Κ. Τ. ΡΟΔΟΥ 85100

Η ΔΡΑΣΙΣ

εβδομαδιαία εφημερίδα της Δωδεκανήσου

ΙΔΙΟΚΤΗΤΗΣ - ΔΙΕΥΘΥΝΤΗΣ
ΠΑΥΛΟΣ Μ. ΜΑΡΙΑΣ
ΓΡΑΦΕΙΑ: ΑΘΗΝΩΝ 42 (ΑΝΑΛΗΨΗ)
ΤΗΛ. (22410) 64393 - 63790 - FAX. 63393

48 ΣΕΛΙΔΕΣ

Δευτέρα 23 Δεκεμβρίου 2002
ΕΤΟΣ ΤΡΙΑΚΟΣΤΟ ΤΕΤΑΡΤΟ
Αριθμός Φύλλου 1.862
Τιμή: Ευρώ 0,70 - Δρχ. 238,5



«Η Δράσις» και το προσωπικό της σας εύχεται...

Καλά Χριστούγεννα

Αποκαλυπτική "αλληλογραφία" του Α. Παυλίδη με τον Γ. Παπανδρέου



Τουρκικά "ΕΚΑΒ" διασώστες στο Αιγαίο;



Μήπως το παρακάνουμε με τη «φιλική προσέγγιση»; Ο υπουργός Εξωτερικών καθησυχάζει το Δωδεκανήσιο βουλευτή μπροστά στο ενδεχόμενο μιας νέας μοιρασιάς των ζωνών «έρευνας και διάσωσης» Σελ. 5

Μετά τις σοβαρές καταγγελίες του Γιάννη Τσιγάρου στο Δημοτικό Συμβούλιο

"Πολεοδομικές" ρυθμίσεις και αρρυθμίες στο Δήμο Ροδίων

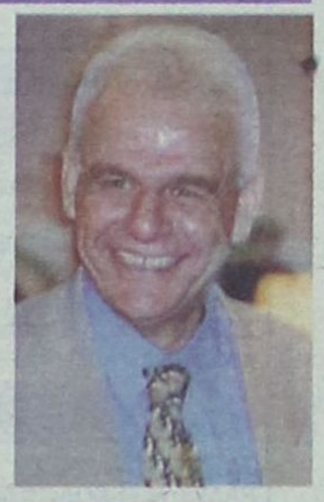

Στο πλευρό του Προϊσταμένου της Πολεοδομίας Γιάννη Παπαχριστοδούλου το Τεχνικό Επιμελητήριο Δωδεκανήσου. Δρομολογείται αντικατάστασή του; Και στο βάθος... Θεοδόσης Κολιάδης. Σύντομα η αντίδραση του Συνασπισμού.

ΤΑ ΛΑΜΟΓΙΑ ΘΑ ΥΠΑΡΧΟΥΝ ΠΑΝΤΑ, ΜΕ ή ΧΩΡΙΣ ΤΟΝ ΚΑΘΕ ΠΑΠΑΧΡΙΣΤΟΔΟΥΛΟΥ Σελ. 2 & 4

ΑΠΑΝΤΗΣΗ - ΚΑΤΑΓΓΕΛΙΑ ΤΟΥ Μ. ΚΟΡΔΙΝΑ



Κατευθυνόμενες μικροπολιτικές σκοπιμότητες

Με αφορμή τις επιχορηγήσεις σχολείων Σελ. 39

ΕΥΧΕΣ

Ο νεοεκλεγείς νομάρχης κ. ***Γιάννης Μαχαιρίδης,*** οι νεοεκλεγέντες νομαρχιακοί σύμβουλοι και τα μέλη της παράταξης «ΔΩΔΕΚΑΝΗΣΑ - ΝΕΑ ΠΟΡΕΙΑ» εύχονται σ' όλους ***Καλά Χριστούγεννα και Ευτυχισμένος ο Καινούργιος Χρόνος.***

Για τα φετινά Ρεβεγιόν...
επιλέξαμε τα καλύτερα συστατικά...

Συνταγή Mediterranean

Μενού: Executive Chefs
Κωνσταντίνος Καμπούρης & Δημήτρης Ισκάς

Μουσική:
Στο πιάνο ο Ζαφείρης Χρυσάκης και
η πενταμελής ορχήστρα του Γιάννη Κατσιμπράκη.

Αίθουσες:
"Thalassa" Restaurant

Ακόμη Δώρα & Πολλές Άλλες Εκπλήξεις!

Hotel Mediterranean A SUPERIOR
Το Νέο Στο Ποντίκι Συναντάει Το Ποιος Στη Ρόδο!
Κρατήσεις, Πληροφορίες: Τηλ. 22410 24661



ΔΗΜΟΣ ΡΟΔΙΩΝ

Πρόσκληση

Ο Δήμαρχος Ροδίων και ο Δημοτικός Οργανισμός Πρόνοιας σας προσκαλούν στο εορταστικό χριστουγεννιάτικο τραπέζι του Δ.Ο.Π., ανήμερα τα Χριστούγεννα στις 12.00 στο Ροδίνι, για να γιορτάσουμε όλοι μαζί, με μουσική, χορό, κέφι και πάνω απ' όλα ΑΓΑΠΗ.



ΣΥΝΕΤΑΙΡΙΣΤΙΚΗ ΤΡΑΠΕΖΑ ΔΩΔΕΚΑΝΗΣΟΥ
η δική μας τράπεζα

Επενδύστε σε Μερίδες της Τράπεζας Δωδεκανήσου με άμεση καθαρή απόδοση 3,2%

Επενδύστε μέχρι 31/12/2002 σε μερίδες της Τράπεζας Δωδεκανήσου στην τρέχουσα αξία των 218 ΕΥΡΩ και κερδίστε άμεση καθαρή απόδοση 3,2% καθώς από 1/1/2003 η αξία της μερίδας θα ανέλθει στα 225 ΕΥΡΩ
Η συνολική απόδοση της μερίδας με το μέρισμα 2002 υπολογίζεται να ανέλθει σε 6,1%

ΡΟΔΟΣ - ΚΩΣ - ΚΑΛΥΜΝΟΣ - ΙΑΛΥΣΟΣ - ΑΡΧΑΓΓΕΛΟΣ - ΛΑΡΔΟΣ - ΣΟΡΩΝΗ - ΝΙΣΥΡΟΣ - ΚΑΡΠΑΘΟΣ - ΚΑΣΟΣ

Η ΔΡΑΣΙΣ
Εβδομαδιαία Εφημερίδα
Διευθύνσεις σύμφωνα με το Νόμο:
ΙΔΙΟΚΤΗΤΗΣ
ΠΑΥΛΟΣ Μ. ΜΑΡΙΑΣ
Πρόεδρος Ενώσεως Ιδιοκτητών Επαρχιακού Τύπου
ΕΚΔΟΤΕΣ
ΜΙΧΑΗΛ Π. ΜΑΡΙΑΣ
ΤΣΑΜΠΙΚΑ Π. ΜΑΡΙΑ - ΤΡΙΑΝΤΑΦΥΛΛΟΥ
ΔΙΕΥΘΥΝΤΗΣ
ΠΑΥΛΟΣ Μ. ΜΑΡΙΑΣ

Τα σπορ
ΙΔΡΥΤΗΣ
ΝΙΚΟΣ ΤΡΙΑΝΤΑΦΥΛΛΟΥ

ΓΡΑΦΕΙΑ: Αθηνών 42, (Ανάληψη), Τηλ: 63.790 - 64.393-68761 FAX: 63.393
e-mail: drasis2000@yahoo.com
ΤΥΠΟΓΡΑΦΕΙΑ: Κοσκινού, τηλ. 65540

ΛΑΪΚΕΣ ΑΓΟΡΕΣ

ΤΕΤΑΡΤΗ: στο Δημοτικό Νεκροταφείο.
ΠΕΜΠΤΗ: στην οδό Βύρωνος.
ΠΑΡΑΣΚΕΥΗ: Στην οδό Θεσ/κης στην Ανάληψη
ΣΑΒΒΑΤΟ: στο Δημοτικό Νεκροταφείο.

ΤΑΞΙ

ΤΑΞΙ ΡΟΔΟΥ: 32452
ΡΑΔΙΟ ΤΑΞΙ ΡΟΔΟΥ (Εργατικές κατοικίες Πρόνοιας Αγ. Απόστολοι): 64712-64756-64790
ΤΑΞΙ ΑΦΑΝΤΟΥ: 51777
ΤΑΞΙ ΙΑΛΥΣΟΥ: 92515
ΤΑΞΙ ΚΡΕΜΑΣΤΗΣ: 94528
ΤΑΞΙ ΦΑΛΗΡΑΚΙΟΥ: 85444

ΦΑΡΜΑΚΕΙΑ

ΔΕΥΤΕΡΑ 23 Δεκεμβρίου 2002
ΣΗΜΕΡΑ δημερεύει το φαρμακείο του ΠΟΛΙΤΟΥ-ΣΤΑΥΡΑ Ε., Γράμμου & Βασ. Ηρακλείου, Αγ. Ανάργυροι Τηλ: 36.291
ΣΗΜΕΡΑ διανυκτερεύει το φαρμακείο του ΧΑΤΖΗΝΙΚΟΛΑ Α., Ερυθρού Σταυρού 17 (είσοδος παλαιού νοσοκομείου), Τηλ. 36683

ΠΑΘΑΜΕ *πλάκα, κατά το κοινώς λεγόμενο, όταν ακούσαμε τον* ***Γιάννη Τσιγάρο****, με την ιδιότητα του προέδρου του Δημοτικού Συμβουλίου, να καταγγέλλει «επιλεκτικές» ευαισθησίες ως προς τις αυθαιρεσίες, γενικώς και ειδικώς, από την πλευρά της Διεύθυνσης Πολεοδομίας του Δήμου Ροδίων.*

«Μα τι λέει τώρα; Είναι σωστό αυτό που κάνει; Ρε, πώς τολμά να τα λέει αυτά;» *ήταν τα σχόλια των ψιθυριστών στην αίθουσα του Δημοτικού Συμβουλίου την προηγούμενη Παρασκευή το βράδυ. Κάποιους άλλους στους διαδρόμους έξω από την αίθουσα τούς είχε λούσει κρύος ιδρώτας. «Ηξερε ο Δήμαρχος ή αιφνιδιάστηκε κι αυτός από την έκρηξη του στενού συνεργάτη του; Ο Μανόλης ο Γλυνός γιατί έδειχνε να νοιώθει αμήχανα από το κατηγορώ του Τσιγάρου κατά της Πολεοδομίας και του προϊσταμένου της;»*

Ένα κάρο...

...ερωτήματα, απορίες και αγωνίες από το ξάφνιασμα που μόλις είχε προηγηθεί προς το τέλος της συνεδρίασης του Δημοτικού Συμβουλίου. Αυτό δεν σημαίνει ότι έλειψαν και κάποιοι που επιδοκίμασαν απνευστί τις απόψεις του Γιάννη Τσιγάρου. «Να αγιάσει το στόμα του» είπαν μερικοί. «Καλά τα λέει ο άνθρωπος. Επιτέλους κάποιος έπρεπε να πει τα πράγματα με το όνομά τους» ήταν μερικά μόνο από τα σχόλια της άλλης πλευράς, με τα πλέον εκφραστικά επιφωνήματα να προέρχονται από τους ...τεντόπληκτους εργαζόμενους του Καζίνο που παρευρίσκονταν εκεί.

Χωρίς να μπαίνω στον πειρασμό να σχολιάσω θετικά ή αρνητικά την παρέμβαση του κ. Τσιγάρου επί της ουσίας της, λέω να περιοριστώ μόνο στο αίσθημα της έκπληξης και της στενάχωρης ταχυπαλμίας που ενδεχομένως να κυρίευσε αρκετούς στην αίθουσα του Δημοτικού Συμβουλίου. Για τον απλούστατο λόγο ότι κατελήφθησαν (όπως κι εμείς ομολογώ) εξ απήνης από το ξέσπασμα ενός προέδρου Δημοτικού Συμβουλίου κατά της Πολεοδομίας, υπό τη σημερινή της κατάσταση.

Γιατί όμως να φτάσουμε στο σημείο να παθαίνουμε πλάκα από τέτοιες ομολογίες και «κατηγορώ»; Είναι ένα ερώτημα, η απάντηση του οποίου είναι πολύ απλούστερη απ' ό,τι μπορούμε να φανταστούμε. Και επειδή ο λόγος περί αυθαιρέτων, ας μας επιτραπεί η διατύπωση κάποιων «αυθαιρέτων» σκέψεων και προβληματισμών...

Φταίει...

....η σχεδόν παθολογική μας απάθεια και ανοσία απέναντι στην ανομία, την παρανομία, την πάσης φύσεως αυθαιρεσία για το γεγονός ότι δεν συνηθίσαμε να λέει κάποιος επώνυμος «τα πράγματα με το όνομά τους». Με τον Γιάννη Τσιγάρο – αν μου επιτρέπει μια παρατήρηση - θα συμφωνούσα απόλυτα αν δεν πεπραγμένα του κ. Παπαχριστοδούλου, φαντάζομαι ότι θα διαφωτιστούμε περισσότερο οσονούπω. Όμως οι προβληματισμοί μας αυτοί δεν έχουν να κάνουν με τον συγκεκριμένο προϊστάμενο ούτε επί προσωπικού έχουμε την παραμικρή διάθεση να αμφισβητήσουμε το ποιόν και τις «ευαισθησίες» του. Αν κάποιοι γνωρίζουν ήδη περισσότερα και καλύτερα, ας αναλάβουν την ευθύνη να τα φέρουν στο φως της δημοσιότητας.

Τα λαμόγια θα ζουν και θα βασιλεύουν, με ή χωρίς τον κάθε Παπαχριστοδούλου

Του Νικήτα Οικονόμου
nikeconomou@hotmail.com

Το ξάφνιασμα...

...από το κατηγορώ του Γιάννη Τσιγάρου προήλθε διότι εδώ και καιρό το ανοσοποιητικό μας σύστημα απέναντι στις αντιαισθητικές και αυθαίρετες μαγκιές έχει πλέον καταρρεύσει.

Θεωρείται πλέον «φυσικό» και «λογικό» να ορθώνονται μπροστά μας όλου του κόσμου τα εξαμβλώματα. *Είτε πρόκειται για πινακίδες «ενημερωτικές» και διαφημιστικές είτε πρόκειται για μαγαζάκια που φυτρώνουν σε αυλές και πεζοδρόμια. Οι έννοιες του νόμου και της ευταξίας έχουν πλέον κακοποιηθεί σε τέτοιο βαθμό που δεν διαθέτουμε πια τα παραμικρά περιθώρια για να διακρίνουμε ανάμεσα σε δύο κατασκευές, ποια είναι η νόμιμη και ποια η αυθαίρετη...*

Όλα πλέον έχουν αφομοιωθεί στην καθημερινή μας πρακτική, με αποτέλεσμα να είναι δυσδιάκριτοι οι ρόλοι του νομοταγούς πολίτη και του λαμόγιου. Βλάκα και του πονηρού...

Η ΣΥΓΚΥΡΙΑ *ήταν τέτοια όμως που συνέτεινε στο να προκαλέσει αίσθηση η καταγγελία Τσιγάρου.* ***Κάτι η «τέντα» του Καζίνο, κάτι το «μεγάλο κατάστημα» (που δεν είναι λέει πολυκατάστημα), κάποια από τα αποκοιμισμένα μας αντισώματα ξύπνησαν. Και αντιδράσαμε...***

Τι κοινό έχουν οι δύο αυτές περιπτώσεις; Και η τέντα και το υπερκατάστημα κατασκευάστηκαν χωρίς να πάρει χαμπάρι κανείς. Όταν έγιναν «θέμα» αποφασίστηκε να αναληφθούν πρωτοβουλίες. Κανένας μας δεν πίστευε ότι αυτές θα απέφεραν αποτελέσματα. Και η τέντα θα μείνει και το μεγάλο μαγαζί λειτουργεί και ήδη τζιράρει καλά. Πολύ καλά...

Η αυθαιρεσία είναι συνώνυμη με τη καθημερινή μας λογική «να τα βγάλουμε πέρα». Μερικές φορές την ταυτίζουμε με την ακαλαισθησία και τότε απλώς η συζήτηση περιορίζεται στο ...εικαστικό κομμάτι του θέματος. Και ξεμπερδεύουμε...

ΔΕΝ *ξέρω αληθινά αν ο Παπαχριστοδούλου διαθέτει «επιλεκτική ευαισθησία» και κατά πόσον έχει ήδη προδιαγραφεί το τέλος της θητείας του στην Πολεοδομία του Δήμου Ροδίων. Για ένα πράγμα είμαι σίγουρος.* ***Ότι με ή χωρίς τον κάθε Παπαχριστοδούλου, το ελληναριό πάντα θα εφευρίσκει πατέντες για να κάνει ό,τι του καπνίσει. Και αυτό διότι η ασέβεια προς το νόμο και η ανοσία μας απέναντι στην παρανομία θα αποτελεί πάντα προνόμιο της φυλής. Και της ροδίτικης...***

Η αυθαιρεσία είναι συνώνυμη με τη καθημερινή μας λογική «να τα βγάλουμε πέρα». Μερικές φορές την ταυτίζουμε με την ακαλαισθησία και τότε απλώς η συζήτηση περιορίζεται στο ...εικαστικό κομμάτι του θέματος. Και ξεμπερδεύουμε...

ΔΕΝ *ξέρω αληθινά αν ο Παπαχριστοδούλου διαθέτει «επιλεκτική ευαισθησία» και κατά πόσον έχει ήδη προδιαγραφεί το τέλος της θητείας του στην Πολεοδομία του Δήμου Ροδίων. Για ένα πράγμα είμαι σίγουρος.* ***Ότι με ή χωρίς τον κάθε Παπαχριστοδούλου, το ελληναριό πάντα θα εφευρίσκει πατέντες για να κάνει ό,τι του καπνίσει. Και αυτό διότι η ασέβεια προς το νόμο και η ανοσία μας απέναντι στην παρανομία θα αποτελεί πάντα προνόμιο της φυλής. Και της ροδίτικης...***

ΞΕΝΑΚΗΣ Volkswagen Audi

0% προκαταβολή έως 60 μήνες
1 χρόνος εγγύηση

- **FIAT MAREA 1.400 cc,** μοντ.: 1997, AIR BAG οδηγού, κεντρικό κλείδωμα, ηλ. παράθυρα, ηχητικό σύστημα, ζάντες αλουμινίου **ΤΙΜΗ:167,00 Ευρώ το μήνα**
- **CITROEN XANTIA 1.800 cc,** μον.: 1995: A/C, ABS, Air bags, ηλ. παράθυρα, κεντρικό κλείδωμα, ηλεκ. καθρέπτες, συναγερμό, ηχητ. σύστημα **ΤΙΜΗ: 184,00 Ευρώ το μήνα**
- **TRANSPORTER PICK-UP 1.9 TDI,** 96 μοντέλο, **ΤΙΜΗ: 234,00 Ευρώ το μήνα**
- **TRANSPORTER VAN, 1.9 TDI,** 97 Μοντέλο, Ηχοσύστημα **ΤΙΜΗ: 254,00 Ευρώ το μήνα**
- **MERCEDES VITO** 2.3lt DIESEL, 96' , υδραυλικό τιμόνι, κεντρικό κλείδωμα, ηχοσύστημα, full extra **ΤΙΜΗ: 321,00 Ευρώ το μήνα**
- **ALFA ROMEO** 145, 96 Μοντέλο, υδραυλικό τιμόνι, ηλ. παράθυρα, κεντρικό κλείδωμα, Ηχ. / σύστημα, ζάντες, αλουμινίου **ΤΙΜΗ: 167,00 Ευρώ το μήνα**
- **VW Golf** 1.4 μοντ. 1992, Ηλ. παράθυρα, κεντρικό κλείδωμα, ηχοσύστημα **ΤΙΜΗ: 130,00 Ευρώ το μήνα**

CAR EXPERTS

Η εταιρεία μας εισάγει οχήματα όλων των κατασκευαστών και όλων των τύπων σε κλούβες, φορτηγά και οχήματα μεταφοράς προσωπικού

ΞΕΝΑΚΗΣ ΛΙΝΔΟΥ 238 - Τηλ. 2241061600
www.xenakisautos.gr



ΧΕΠΠΑΚΗΣ Α.Ε.

ΓΕΩΡΓΙΚΑ ΜΗΧΑΝΗΜΑΤΑ & ΕΡΓΑΛΕΙΑ



ΑΝΤΙΠΡΟΣΩΠΕΙΑ ΤΡΑΚΤΕΡ: ANTONIO CARRARO

ΣΚΑΠΤΙΚΑ - ΧΟΡΤΟΚΟΠΤΙΚΑ
ΠΕΤΡΕΛΑΙΟΚΙΝΗΤΑ - ΒΕΝΖΙΝΟΚΙΝΗΤΑ

ΑΛΥΣΟΠΡΙΟΝΑ

STIHL Oleo-Mac

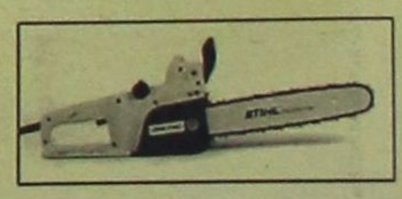

ΦΡΕΖΕΣ



ΧΛΟΟΚΟΠΤΙΚΑ - ΘΑΜΝΟΚΟΠΤΙΚΑ - ΨΕΚΑΣΤΙΚΑ - ΕΛΑΙΟΡΑΒΔΙΣΤΙΚΑ
ΦΥΤΟΦΑΡΜΑΚΑ - ΛΙΠΑΣΜΑΤΑ (ΚΟΙΝΑ & ΥΔΑΤΟΔΙΑΛΥΤΑ)
ΣΠΟΡΟΙ - ΣΠΟΡΟΦΥΤΑ ΕΜΒΟΛΙΑΣΜΕΝΑ - ΦΥΤΟΧΩΜΑΤΑ - ΤΥΡΦΗ
ΣΥΣΤΗΜΑΤΑ ΑΡΔΕΥΣΗΣ: ΑΝΤΛΙΕΣ - ΤΕΧΝΙΚΕΣ ΒΡΟΧΕΣ - ΑΥΤΟΜΑΤΟ
ΠΟΤΙΣΜΑ - ΣΩΛΗΝΕΣ (ΠΛΑΣΤΙΚΕΣ - ΜΕΤΑΛΛΙΚΕΣ)
ΚΤΗΝΟΤΡΟΦΙΚΑ - ΜΕΛΙΣΣΟΚΟΜΙΚΑ - ΔΕΞΑΜΕΝΕΣ (ΠΛΑΣΤΙΚΕΣ)
ΣΥΡΜΑΤΑ & ΠΑΣΣΑΛΟΙ ΠΕΡΙΦΡΑΞΕΩΝ - ΟΙΚΟΔΟΜΙΚΑ ΜΗΧΑΝΗΜΑΤΑ
ΑΝΤΑΛΛΑΚΤΙΚΑ - ΕΞΑΡΤΗΜΑΤΑ - SERVICE
ΠΑΡΑΔΟΣΗ ΣΤΟ ΧΩΡΑΦΙ

ΡΟΔΟΣ: ΒΕΝΕΤΟΚΛΕΩΝ 21 - 23 ΤΗΛ: 34311 FAX: 22410 - 29885
ΤΣΑΪΡΙ: 10 ΧΛΜ. ΛΕΩΦ. ΡΟΔΟΥ-ΛΙΝΔΟΥ ΤΗΛ: 22410-68979
ΜΑΝΔΡΙΚΟ: ΜΑΝΔΡΙΚΟ ΡΟΔΟΥ ΤΗΛ: 22460/31040



ΑΝΑΚΟΙΝΩΣΗ

ΔΙΔΑΚΤΙΚΟ ΠΡΟΣΩΠΙΚΟ

Η ΠΙΟ ΣΗΜΑΝΤΙΚΗ ΕΠΕΝΔΥΣΗ ΤΟΥ ΝΕΟΥ, ΣΥΓΧΡΟΝΟΥ ΣΧΟΛΕΙΟΥ

"καλό σχολείο = καλοί δάσκαλοι"

ΠΡΟΣΛΗΨΗ ΕΚΠΑΙΔΕΥΤΙΚΩΝ

ΡΟΔΙΩΝ ΠΑΙΔΕΙΑ. Το νέο σύγχρονο Εκπαιδευτήριο με τις υψηλότερες απαιτήσεις σε Εκπαιδευτικό Δυναμικό. Επιθυμούμε να προσλάβουμε Δασκάλους Δημοτικού Σχολείου και Καθηγητές Γυμνασίου και Ενιαίου Λυκείου με άρτια επιστημονική κατάρτιση και υπευθυνότητα.
Με εμπειρία και μεταδοτικότητα.
Με έμπνευση και φαντασία για ξεχωριστή ποιότητα διδασκαλίας.
Μα, πάνω απ' όλα, ζητάμε παιδαγωγούς που θα στέκονται πάντα στο πλευρό των μαθητών.
Θα αφουγκράζονται τις ανησυχίες τους και θα αναδεικνύουν τις εσωτερικές τους αξίες.

Α. Προσόντα και τρόπος πρόσληψης

- Οι εκπαιδευτικοί πρέπει να είναι κάτοχοι αναγνωρισμένων πανεπιστημιακών τίτλων σπουδών των Α.Ε.Ι. της ημεδαπής ή ισότιμου ιδρύματος της αλλοδαπής.
- Κατά την αξιολόγηση των υποψηφίων θα εκτιμηθούν ιδιαίτερα οι αναγνωρισμένοι μεταπτυχιακοί τίτλοι σπουδών Α.Ε.Ι. της ημεδαπής ή ισότιμου ιδρύματος της αλλοδαπής, καθώς επίσης και οι συστατικές επιστολές.
- Η επιλογή των εκπαιδευτικών πραγματοποιείται από ειδική επιτροπή επιλογής που συγκροτεί το Δ.Σ. των Εκπαιδευτηρίων. Η ειδική επιτροπή επιλογής μετά από αξιολόγηση των τυπικών και ουσιαστικών προσόντων των υποψηφίων καταρτίζει τη λίστα των επικρατέστερων από την οποία μετά τη διενέργεια συνεντεύξεων προβαίνει στην τελική επιλογή των προσώπων που θα στελεχώσουν τα Σχολεία.

Β. Υποψηφιότητες

Οι ενδιαφερόμενοι πρέπει να υποβάλουν αίτηση συνοδευόμενη από τα παρακάτω δικαιολογητικά:

- Λεπτομερές βιογραφικό σημείωμα όπου να περιγράφονται οι σπουδές, το επιστημονικόκαι διδακτικό έργο, η δραστηριότητα και τα λοιπά προσόντα τους.
- Αντίγραφα τίτλων σπουδών, αναλυτικών βαθμολογιών, δημοσιεύσεων και λοιπών βεβαιωτικών εγγράφων.
- Συστατικές επιστολές.
- Μια πρόσφατη φωτογραφία.
- Πιστοποιητικό εκπλήρωσης των στρατιωτικών τους υποχρεώσεων ή νόμιμης απαλλαγής τους για τους άνδρες.
- Πιστοποιητικό ποινικού μητρώου.

Γ. Προθεσμία

Η αίτηση και τα δικαιολογητικά για την πρώτη φάση επιλογής των υποψηφίων πρέπει να υποβληθούν στα προσωρινά Γραφεία των Σχολείων που εδρεύουν στην Θ. Σοφούλη 168 από 20/12/2002 μέχρι την 20/01/2003 ή να ταχυδρομηθούν με συστημένη επιστολή μέχρι την παραπάνω ημερομηνία στην ακόλουθη διεύθυνση:
Εκπαιδευτήρια Δωδεκανήσου «ΡΟΔΙΩΝ ΠΑΙΔΕΙΑ» - Θεμ. Σοφούλη 168 - 85100 ΡΟΔΟΣ
Στον φάκελο να αναγράφεται η ένδειξη: «Αίτηση για πρόσληψη εκπαιδευτικών στα Εκπαιδευτήρια Ροδίων Παιδεία». Πληροφορίες παρέχονται στο τηλέφωνο 22410 43210 από ώρα 16:00 εώς 20:00 τις εργάσιμες ημέρες και στις ηλεκτρονικές διευθύνσεις www.rhodian-pedia.gr & www.rhodian-school.com.

Έναρξη 2003

ΡΟΔΙΩΝ ΠΑΙΔΕΙΑ
ΙΔΙΩΤΙΚΟ ΔΗΜΟΤΙΚΟ - ΓΥΜΝΑΣΙΟ - ΛΥΚΕΙΟ

Αναδεικνύει αξίες

Στο πλευρό του Γ. Παπαχριστοδούλου το Τεχνικό Επιμελητήριο Δωδεκανήσου

ΤΗΝ πλήρη και απόλυτη κάλυψή του παρέχει το Τεχνικό Επιμελητήριο Δωδεκανήσου στον κ. Γιάννη Παπαχριστοδούλου, προϊστάμενο της Πολεοδομίας του Δήμου Ροδίων, μετά την κριτική και τα σαφή υπονοούμενα που διατύπωσε εις βάρος του ο κ. Γιάννης Τσιγάρος στην τελευταία συνεδρίαση του Δημοτικού Συμβουλίου.

Σε σχετική ανακοίνωση που εξέδωσε χθες η Διοικούσα Επιτροπή του ΤΕΕ εξαίρεται το ήθος και η προσφορά του κ. Παπαχριστοδούλου και θεωρεί άδικη και αντιδεοντολογική την προσπάθεια «υποβάθμισης» του προϊσταμένου της Πολεοδομίας. Το αναλυτικό κείμενο της ανακοίνωσης έχει ως εξής:

«Με αφορμή τη δημόσια κριτική που δέχθηκε η Πολεοδομία του Δήμου Ροδίων και ο Προϊστάμενός της, από τον Πρόεδρο του Δημοτικού Συμβουλίου Ροδίων κατά τη συνεδρίαση της 20-12-2002, ο φορέας μας επισημαίνει τα ακόλουθα:

Η Πολεοδομία του Δήμου δημιουργήθηκε από τον ίδιο το Δήμο με σκοπό τη διαχείριση του δομημένου περιβάλλοντος εντός των γεωγραφικών ορίων του, μέσα από στόχους που κάθε φορά τίθενται από τη Δημοτική Αρχή, και στα πλαίσια της νομιμότητας που καθορίζονται από τις πολεοδομικές διατάξεις, προς τελικό όφελος των ίδιων των δημοτικών. Μέχρις στιγμής η Υπηρεσία έχει ανταποκριθεί με τον καλύτερο δυνατό τρόπο στο πραγματικά δύσκολο έργο της, τόσο ε το επίπεδο της οργάνωσης και του έμψυχου δυναμικού της, όσο και με το επίπεδο της αξιοπιστίας των παρεχομένων υπηρεσιών.

Με αυτά τα δεδομένα η Δημοτική Αρχή πρέπει να ενδυναμώνει τις προσπάθειες που τόσο η ίδια όσο και το προσωπικό της Υπηρεσίας καταβάλουν και την εύρυθμη λειτουργία της. ***Κάθε προσπάθεια που κινείται προς την αντίθετη κατεύθυνση θεωρούμε ότι στο τέλος καταλήγει εις βάρος της αξιοπιστίας ενός οικοδομήματος που με τόσο κόπο δημιουργήθηκε και στάθηκε στα πόδια του με τον καλύτερο δυνατόν τρόπο. Ατέλειες και αδυναμίες πάντα θα υπάρχουν γι αυτό και η επίπονη προσπάθεια που καταβάλλεται πρέπει να είναι συνεχής και στηριζόμενη από όλους μας.***

Η διοίκηση δεν είναι προσωπική υπόθεση κανενός. Η διοίκηση υπακούει σε κανόνες και έχει συγκεκριμένες αρχές και αρμόδια όργανα, εντός των οποίων πρέπει να τίθενται σε οι οποιοιδήποτε προβληματισμοί. Αυτές τις αρχές ο φορέας μας υπερασπίζεται όπως και κατά το παρελθόν έχει πράξει.

Ετσι,

- ***Θεωρούμε άδικη και πέραν δεοντολογίας την προσπάθεια υποβάθμισης που έγινε τόσο της λειτουργίας της Υπηρεσίας όσο και του ίδιου του Προϊσταμένου της.***
- ***Στηρίζουμε την Υπηρεσία για τις μεγάλες και συνεχείς προσπάθειες που καταβάλει και που μέχρι στιγμής έχουν εμφανή θετικά αοτελέσματα και συμπαραστεκόμαστε ηθικά στον προϊστάμενό της συνάδελφο Γιάννη Παπαχριστοδούλου, για την ευπρέπεια, το ήθος, την επιστημονική κατάρτιση, την εργατικότητα και την εν γένει συμβολή του στα κοινά του τόπου.***
- ***Είμαστε στο πλευρό της Υπηρεσίας σε κάθε προσπάθεια που στοχεύει στην αναβάθμιση της ποιότητας του δομημένου περιβάλλοντος και των παρεχομένων υπηρεσιών».***



Μετά τις καταγγελίες Τσιγάρου, το νέο τοπίο στην Πολεοδομία και με πιθανούς «διαδόχους» του Γιάννη Παπαχριστοδούλου – Εν αναμονή της αντίδρασης του Συνασπισμού

«Πολεοδομικό» ζήτημα στον Δήμο Ροδίων και με πολιτικές προεκτάσεις

Οι καταγγελίες του κ. Γιάννη Τσιγάρου εις βάρος της Πολεοδομίας του Δήμου Ροδίων ήλθαν να αποσπάσουν μερίδιο από το δεδομένο ενδιαφέρον γύρω από τις τελικές επιλογές του κ. Γιώργου Γιαννόπουλου σε ό,τι αφορά στα πρόσωπα που θα καταλάβουν τις θέσεις – κλειδιά στη «νέα» δημοτική αρχή από την 1η Ιανουαρίου 2003.

Σε μεγάλο βαθμό η προσοχή όλων εστιάζεται στη στάση που θα τηρήσει ο δήμαρχος της πόλης απέναντι στον προϊστάμενο της Πολεοδομίας Γιάννη Παπαχριστοδούλου ο οποίος ήταν ο κύριος αποδέκτης των αιχμών του προέδρου του Δημοτικού Συμβουλίου για «επιλεκτική» αντιμετώπιση περιπτώσεων αυθαιρεσίας στην πόλη. Ο κ. Παπαχριστοδούλου πέρα από υπηρεσιακός παράγοντας προέρχεται και από τον Συνασπισμό που τυγχάνει εταίρος του δημάρχου για μία ακόμα θητεία. Αρα, το όλο ζήτημα προσλαμβάνει de facto και πολιτικές διαστάσεις, ανεξάρτητα από τις ουσιαστικές επιπτώσεις που θα δρομολογηθούν και θα διαφανούν λίαν συντόμως...

Ηδη στα γραφεία της Νομαρχιακής Επιτροπής του κόμματος αναρωτιούνται για την αντίδραση του δημάρχου. Κατά πόσον δηλαδή θα τηρήσει «ουδέτερη» στάση μέχρι να ξεθυμάνει το όλο ζήτημα ή θα φροντίσει να καλύψει τον στενό φίλο και συνεργάτη του. Η δεύτερη επιλογή είναι προφανές ότι θα εκληφθεί ως σαφής κάλυψη του κ. Γιάννη Τσιγάρου, «συμφωνώντας σιωπηρά με τα λεγόμενά του». Από την άλλη, δεν αποκλείουν τίποτα από την πλευρά του κ. Παπαχριστοδούλου ο οποίος ενημερώθηκε από ...τηλεοράσεως για το δριμύ κατηγορώ του κ. Γιάννη Τσιγάρου για τη φιλοσοφία που διέπει σήμερα την Πολεοδομία του Δήμου Ροδίων.

Οι κινητοποιήσεις των εργαζομένων στο Καζίνο για τη διαβόητη «τέντα» και τα όσα επακολούθησαν στην αίθουσα συνεδριάσεων του Δημοτικού Συμβουλίου σχολιάστηκαν από τον Γραμματέα της Νομαρχιακής Επιτροπής του Συνασπισμού Δημήτρη Γάκη ως εξής:

«Πολλοί θέλουν να μετατρέψουν τη Ρόδο σε μπανανία. Επιφυλάσσουν μάλιστα για τον εαυτό τους το ρόλο του Μπογκάσα. Το θλιβερό όμως είναι ότι υπάρχουν παράγοντες που τους ντεντεύουν, αν όχι τους πατρονάρουν».

Η πλήρης αποκωδικοποίηση της δήλωσης αυτής δεν αποκλείεται να γίνει εντός

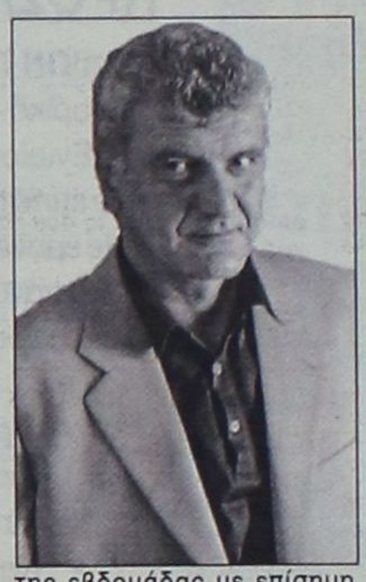

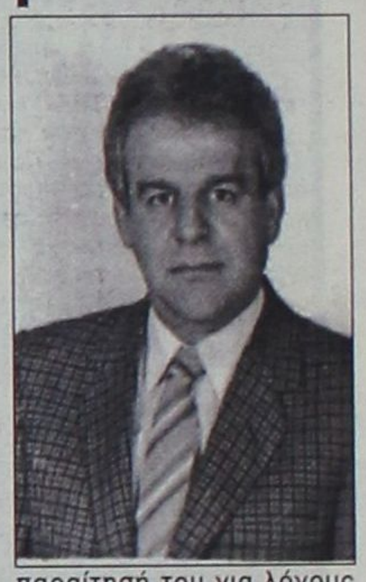

της εβδομάδας με επίσημη ανακοίνωση της Νομαρχιακής του Συνασπισμού, με την οποία δεν αποκλείεται να ζητείται από τον δήμαρχο να πάρει θέση επί του θέματος.

ΟΛΟΙ πάντως, είτε προέρχονται από τον Συνασπισμό είτε από το Τεχνικό Επιμελητήριο Δωδεκανήσου, προβλέπουν «σοβαρές εξελίξεις», χωρίς να αποκλείεται όμως και η άμεση αντικατάσταση του κ. Γιάννη Παπαχριστοδούλου, αφού προηγουμένως γίνει αποδεκτή ...η παραίτησή του για λόγους που ο ίδιος θα επικαλεστεί.

Στην περίπτωση που οι εξελίξεις οδηγήσουν αναγκαστικά σε αντικατάσταση του κ. Παπαχριστοδούλου, ήδη ακούγονται διάφορα ονόματα που θα κληθούν να αναλάβουν το πόστο – φωτιά, όπως εξελίχθηκε. Μεταξύ άλλων αναφέρεται και το όνομα του κ. Θεοδόση Κολιάδη, η οργανική θέση του οποίου είναι στη Διεύθυνση Μεσαιωνικής Πόλης.

Zorpidis

ΤΟΥΡΙΣΤΙΚΟΣ ΟΡΓΑΝΙΣΜΟΣ
Αλεξ. Διάκου και Λοχαγού Φανουράκη 31.
Τηλ. (02410) 20625, 30054 FAX 26745

ΤΑΞΙΔΙΑ! ΕΠΩΝΥΜΑ

Απολαύστε τις διακοπές σας στα πιο φημισμένα θέρετρα της Ευρώπης!
Νιώστε τη μαγεία του ταξιδιού σας περπατώντας στις λεωφόρους των ευρωπαϊκών μεγαλουπόλεων
ή
απλώς χαλαρώστε στα πανέμορφα τοπία της ΕΛΛΑΔΑΣ μας, αλλά και σε παραδεισένιους εξωτικούς μακρινούς τόπους!

ΠΡΟΤΑΣΕΙΣ ΜΑΣ

ΠΑΡΙΣΙ	κάθε Τρίτη
ΡΩΜΗ	» »
ΒΙΕΝΝΗ	» »
ΠΡΑΓΑ	» Πέμπτη
Γύρος Ιταλίας	» Δευτέρα

Εισιτήρια σε όλον τον κόσμο
Ατομικά ταξίδια σε όλο τον κόσμο
Ταξίδια νεονύμφων
Εμπορικά ταξίδια
Ταξίδια εταιρειών - συλλόγων

Ο Αριστοτέλης Παυλίδης ερωτά και καταγγέλλει - Ο Γιώργος Παπανδρέου καθησυχάζει

Τουρκικά... ΕΚΑΒ, διασώστες στο Αιγαίο;





ΑΠΑΝΤΗΣΗ ***του υπουργού Εξωτερικών (ΥΠΕΞ) στην ερώτηση που κατέθεσε ο βουλευτής Α. Παυλίδης για το ιδιαίτερα σημαντικό θέμα του «Συστήματος Ερευνας και Διάσωσης» στο Αιγαίο, το οποίο φαίνεται ότι αποτελεί ένα ακόμη ζήτημα που δεν αντιμετώπισε αποφασιστικά η Κυβέρνηση, παρά τις θριαμβολογίες του ΥΠΕΞ ότι στα πλαίσια «χαμηλής», όπως αποκαλεί, πολιτικής που ακολουθείται ρυθμίστηκαν πολλές εκκρεμότητες στις Ελληνοτουρκικές σχέσεις.***

Η ΕΡΩΤΗΣΗ ΤΟΥ ΤΕΛΗ

Πρόσφατα δημοσιεύματα του Αθηναϊκού αλλά και του Δωδεκανησιακού τύπου μας πληροφορούσαν ότι επίκειται αλλαγή των ορίων της ζώνης ευθύνης της Ελλάδος για "Έρευνα και Διάσωση" (SAR: Search and Rescue), στο Αιγαίο, ζώνη η οποία ταυτίζεται με τα γεωγραφικά μας όρια. Τούτο μάλιστα εφέρετο να συζητείται στους κόλπους του αρμόδιου διεθνούς Οργανισμού, δηλαδή, του ICAO, ο οποίος, κατά τα δημοσιεύματα, έχει ως βασικό επιχείρημα, πέραν των άλλων, την ανεπάρκεια και τη μη ορθή διασπορά των αναγκαίων "μέσων" για επιχειρήσεις SAR.

Προ ημερών, όμως, παρουσιάσθηκε ο χάρτης που καταγράφει τα όρια της τουρκικής ζώνης "Έρευνας και διάσωσης" ο οποίος εμφανίζει το μισό Αιγαίο εντεταγμένο σ' αυτήν και βασίζεται στα προβλεπόμενα από τον Τουρκικό Νόμο που δημοσιεύθηκε στην Τουρκική Εφημερίδα της Κυβέρνησης Νο 24611/12-12-2001.

Ο εν λόγω χάρτης, πληροφορούμαι, ότι σε επ' αυτού "Σημείωση" καθορίζει πως: "Σε περίπτωση που υπάρξει τροποποίηση των ορίων που εμφαίνονται στο χάρτη, με νέα συμφωνία τότε, θα θεωρούνται ως ισχύοντα τα νεότερα όρια".

Δεδομένου ότι τα παραπάνω, για το ιδιαίτερα σοβαρό και υψηλής ευαισθησίας θέμα, ευθέως συνδεόμενο με την εθνική μας ακεραιότητα και ασφάλεια, τα εγνώριζε τόσο το ΥΠΕΞ, το ΥΠΕΘΑ, όσο και η Υ.Π.Α.

Ε Ρ Ω Τ Ω Ν Τ Α Ι οι κ.κ. υπουργοί Εξωτερικών, Άμυνας και Μεταφορών

1. Υπάρχει απόφαση του ICAO μεταβάλλουσα τα όρια των ζωνών ευθύνης για Έρευνα και Διάσωση (SAR) στο Αιγαίο και εάν ναι, η Ελληνική πλευρά πώς αντέδρασε ή προτίθεται ν' αντιδράσει σ' αυτήν;

2. Ποία τα διαβήματα και ποιά μέτρα ελήφθησαν μετά τη δημοσίευση στο Τουρκικό Φ.Ε.Κ. Νο 2461 της 12-12-2001 των νέων ορίων της Τουρκικής ζώνης ευθύνης SAR στο Αιγαίο;

3. Εάν τα παραπάνω είναι προϊόντα "συμφωνίας", ποιοί συνεφώνησαν με ποιούς, πότε και για ποιό λόγο;

Αθήνα,26 Νοεμβρίου '02
Ο ερωτών βουλευτής
Αριστοτέλης Παυλίδης

Η ΑΠΑΝΤΗΣΗ ΤΟΥ ΓΙΩΡΓΟΥ

Σε απάντηση της παραπάνω Ερώτησης σας γνωρίζουμε τα εξής:

Η περιοχή Έρευνας και Διάσωσης (SAR) της χώρας μας, τόσο για αεροπορικά όσο και για θαλάσσια ατυχήματα, δεν ταυτίζεται με τα "γεωγραφικά μας όρια", αλλά με τα όρια του FIR Αθηνών. Ουδεμία αλλαγή των ορίων της περιοχής SAR της Ελλάδας επίκειται και βεβαίως τίποτε παρόμοιο δεν συζητείται στα πλαίσια του ICAO ή οποιουδήποτε άλλου Διεθνούς Οργανισμού.

Ο χάρτης της Τουρκικής περιοχής έρευνας διάσωσης - τμήμα του νέου σχετικού Τουρκικού κανονισμού για Έρευνα και Διάσωση - που δημοσιεύθηκε στο Τουρκικό ΦΕΚ 2461/12-01-01, δεν είναι νέος τουλάχιστον όσον αφορά την περιοχή του Αιγαίου. Ανάλογος χάρτης είχε επισυναφθεί και στον Τουρκικό Κανονισμό για Έρευνα και Διάσωση του 1988/89. Σημειώνεται ότι ο χάρτης αυτός αφορά την θαλάσσια Έρευνα και Διάσωση στα διεθνή ύδατα του Αιγαίου ***(αν και παράνομα συμπεριλαμβάνονται και περιπτώσεις αεροπορικών ατυχημάτων, αν το αεροσκάφος πέσει στη θάλασσα***) και αρμόδια για Έρευνα και Διάσωση επί αεροπορικών ατυχημάτων εντός του FIR Αθηνών είναι αποκλειστικά η χώρα μας. Όσον αφορά την Έρευνα και Διάσωση επί θαλασσίων ατυχημάτων, η χώρα μας δεν αναγνωρίζει την Τουρκική περιοχή θαλάσσιας Έρευνας και Διάσωσης στο Αιγαίο, όπως απεικονίζεται στο χάρτη, όπως άλλωστε και η Τουρκία δεν αναγνωρίζει την Ελληνική περιοχή θαλάσσιας Έρευνας και Διάσωσης. Υπενθυμίζεται ότι από πλευράς Διεθνούς Δικαίου (Σύμβαση Αμβούργου 1979), οι περιοχές θαλάσσιες Έρευνας και Διάσωσης γειτονικών κρατών καθορίζονται με διμερή συμφωνία. Ελλείψει συμφωνίας, τότο η χώρα μας όσο και η Τουρκία, έχουν καθορίσει μονομερώς την περιοχή όπου καθεμιά ασκεί (θαλάσσια) Έρευνα και Διάσωση.

Όσον αφορά τη "σημείωση" επί του Τουρκικού χάρτη: Αποτελεί απλώς προσπάθεια της Τουρκίας να εφμανισθεί ως ακολουθούσα πιστά το Διεθνές Δίκαιο, παρότι καθόρισε μονομερώς τμήμα της περιοχής της για Έρευνα και Διάσωση. Προβλέπεται δηλαδή ότι, αν ακολουθήσει διμερής συμφωνίας (σύμφωνα με τη Σύμβαση του Αμβούργου) θα μεταβληθούν τα "προσωρινά" όρια της Τουρκικής περιοχής SAR. Ανάλογη πρόβλεψη περιλαμβάνετι εντός του κειμένου του Τουρκικού Κανονισμού για Έρευνα και Διάσωση του 1988/89 (άρθρο 8 παραγρ. ζ και η). Τέλος γίνεται λόγος για "νέα" συμφωνία, διότι έχει προηγηθεί το 1998 συμφωνία με Βουλγαρία, Ρουμανία, Ρωσία, Ουκρανία και Γεωργία για τον καθορισμό περιοχών SAR στη Μαύρη Θάλασσα.

Ως προς τα ειδικότερα ερωτήματα:

1. Δεν υπάρχει απόφαση του ICAO (που είναι αρμόδιος μόνο για Έρευνα και Διάσωση επί αεροπορικών ατυχημάτων) περί μεταβολής περιοχών Έρευνας και Διάσωσης στο Αιγαίο.

2. Η Ελλάδα έχει δηλώσει επισήμως στον ΙΜΟ - και επαναλαμβάνεται οποτεδήποτε δίνεται ευκαιρία - ότι δεν αναγνωρίζει την περιοχή Έρευνας και Διάσωσης που διακδικεί η Τουρκία στο Αιγαίο.

3. Η χώρα μας δεν έχει και ούτε προτίθεται, προς το παρόν, να συνάψει συμφωνία με την Τουρκία για τον καθορισμό περιοχών ευθύνης για Έρευνα και Διάσωση στο Αιγαίο.

Γιώργος Α.Παπανδρέου



Για να μη συντηρούνται τα επικοινωνιακά προνόμια των υποτιθέμενων «αρχάγγελων» της κάθαρσης στον πολιτικό μας βίο

Η επίσημη Νέα Δημοκρατία να βάλει τέρμα τώρα στις τσάμπα και αβάσιμες σεναριολογίες

Η δυσφορία αλλά και την αμηχανία κορυφαίων παραδοσιακών στελεχών της τοπικής Νέας Δημοκρατίας προκαλεί η συντήρηση του σεναρίου που θέλει τον κ. ***Μιχάλη Αλαχούζο***, επώνυμο παράγοντα του ΠΑΣΟΚ (έστω και «διαγραμμένο») από την Κάλυμνο, να θεωρείται από τους εν δυνάμει «υποψηφίους βουλευτές» του κόμματός τους, στα πλαίσια κεφαλοποίησης της μεγάλης απήχησης που κατέγραψε στις πρόσφατες νομαρχιακές εκλογές. Μια τέτοια προοπτική, έστω και υπό τη μορφή ακαδημαϊκής συζήτησης στα ΜΜΕ της περιοχής, απορρίπτεται μετά βδελυγμίας από τους εν λόγω παράγοντες, επικαλούμενοι μία σειρά από επιχειρήματα βαρύνουσας πολιτικής και ηθικής σημασίας.

Ταυτόχρονα, συμπληρώνουν το συλλογισμό τους και μία πρόταση, η υλοποίηση της οποίας προϋποθέτει το στοιχειώδες αίσθημα ευθύνης και αξιοπρέπειας προς την ιστορία και την ιδεολογία της Νέας Δημοκρατίας. Η πρόταση αυτή συμπυκνώνεται στην εξής φράση: ***«Εδώ και τώρα, η Νομαρχιακή Επιτροπή, με το όποιο κύρος ακόμα διαθέτει, όπως και ιστορικά της στελέχη, οφείλουν να βάλουν οριστικά τελεία στη συγκεκριμένη φιλολογία». Πώς θα γίνει αυτό; «Με κατηγορηματικές δηλώσεις αποθάρρυνσης της διαιώνισης αυτού του σεναρίου»*** απαντούν οι ίδιοι παράγοντες, χαρακτηρίζοντας ως «απονενοημένη» την προοπτική συμμετοχής του Μιχάλη Αλαχούζου στο ψηφοδέλτιο της Νέας Δημοκρατίας.

Αίσθηση και ερωτηματικά προκαλεί το γεγονός ότι δεν βρέθηκε ακόμα ένας από τους αξιωματούχους του κόμματος να θέσει τέρμα στην έρπουσα φιλολογία ενδεχόμενης «αξιοποίησης» του Καλύμνιου πολιτικού, ο βίος και η πολιτεία του οποίου απάδει της ιστορικής ιδεολογίας της φιλελεύθερης παράταξης. Απεναντίας, σχεδόν επί καθημερινής βάσεως, δεν λείπουν οι διφορούμενες δηλώσεις, ίσως για τη δημιουργία εντυπώσεων. Απουσιάζει παντελώς η ανοικτή, θαρραλέα και απόλυτη θέση του κόμματος για αποκλεισμό κάθε τέτοιας περίπτωσης, τη στιγμή που έχει εκδηλωθεί ήδη μεγάλο και ουσιαστικό ενδιαφέρον από πρόσωπα με ιστορική πορεία και συμβατή με τη φιλελεύθερη παράταξη ιδεολογική υπόσταση.

Το επικοινωνιακό «παιγνίδι» του Αλαχούζου

ΑΠΟΤΕΛΕΣΜΑ και παρενέργεια αυτής της εκκρεμότητας από την πλευρά της επίσημης Νέας Δημοκρατίας είναι η επικοινωνιακή έξαρση από την πλευρά του κ. Μιχάλη Αλαχούζου, ο οποίος καλείται να απαντά συχνά στο ερώτημα «αν ενδιαφέρεται για μια θέση στο ψηφοδέλτιο του κόμματος», μηρυκάζοντας με τον παροιμιώδη πλέον στόμφο που διακρίνει τη ρητορεία του, τις γνωστές του θέσεις περί ...κάθαρσης στην πολιτική ζωή του τόπου μας.

Οι συγκυρίες των (παρα)πολιτικών καταστάσε-

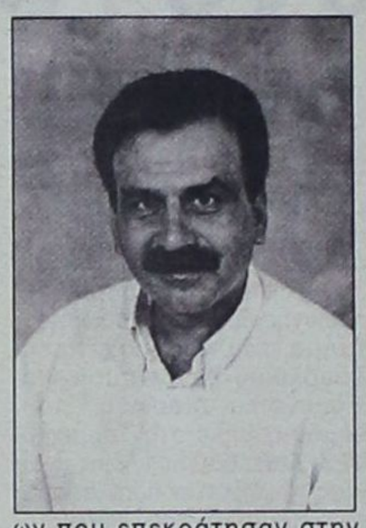

ων που επεκράτησαν στην Κάλυμνο κυρίως τα τελευταία δύο – τρία χρόνια, έφεραν τον κ. Αλαχούζο σε πλεονεκτική θέση, μέχρι του σημείου να «παζαρεύει» προεκλογικά την υποψηφιότητά του με τους κυρίους Καραγιάννη και Μαχαιρίδη, εκμεταλλευόμενος στο έπακρον το «προνόμιο» και συγκριτικό πλεονέκτημα που κατοχύρωσε μεταξύ των συμπατριωτών του στο νησί, εξαργυρώνοντας πολιτικά τον 20ετή πρωταγωνιστικό του ρόλο στο τοπικό ΠΑΣΟΚ και φυσικά την «Διακομιχαλική» δημοτική αρχή των οποίων υπήρξε στυλοβάτης επί μακρόν.

ΤΟ παράδοξο βέβαια της όλης ιστορίας, το οποίο μάλιστα επιβραβεύτηκε ομολογουμένως πανηγυρικά στις τελευταίες νομαρχιακές εκλογές, είναι ότι ΠΑΣΟΚ και Διακομιχάλης έγιναν εσχάτως το κόκκινο πανί για τον Μιχάλη Αλαχούζο για λόγους που δεν έχουν καμία πρεμούρα τα ιστορικά στελέχη της Νέας Δημοκρατίας να αναλύσουν. Μερικά άλλωστε πράγματα είναι τόσο προφανή και εύγλωττα που κάθε ερμηνεία της «πολιτικής» συμπεριφοράς του κ. Αλαχούζου κρίνεται ως εκ του περισσού. «Και εν πάση περιπτώσει δεν μας αφορά εμάς» είναι το σχόλιο των επώνυμων αυτών νεοδημοκρατών, επιμένοντας να κάνουν λόγο για ***«μια οικογενειακή υπόθεση του ΠΑΣΟΚ, γέννημα – θρέμμα του οποίου είναι ο Αλαχούζος».***

Αρνούνται όμως μετά βδελυγμίας να αποδεχθούν τη συντήρηση της εκκρεμότητας, έστω και ως σενάριο δημοσιογραφικό, καθώς δίδεται το δικαίωμα σε ένα πρόσωπο που δεν έχει την παραμικρή αναφορά με τη Ν.Δ. ιδεολογική ή ιστορική, ***να προβάλλει ως κήνσορας και «παιδαγωγός» στον πολιτικό βίο της Δωδεκανήσου και ταυτόχρονα να θέτει και πάλι όρους κάτω από τους οποίους θα ήταν δυνατό «να στηρίξει όποιον ο ίδιος νομίζει ότι θα υπερασπιστεί καλύτερα τα συμφέροντα της Δωδεκανήσου».***

Η ΠΛΕΟΝ απλοϊκή και ουσιαστική όμως προσέγγιση της όλης κατάστασης έρχεται με μία εξ ίσου απλοϊκή ρητορική ερώτηση διά στόματος των ιδίων παραγόντων της Νέας Δημοκρατίας: ***«Ποιος είναι και τι αντιπροσωπεύει ο κ. Μιχάλης Αλαχούζος για να αυτοαναγορεύεται σε τιμητή, υπέρτατο κριτή και ίσως ρυθμιστή των πολιτικών πραγμάτων της περιοχής μας;»*** Η απάντηση είναι τόσο εύλογη όσο και αναμενόμενη...

Η ΝΕΑ Δημοκρατία, έστω και άτυπα όπως επεσήμανε την προηγούμενη Δευτέρα η «Δράση», άρχισε ήδη τον εσωκομματικό διάλογο, εγκαινιάζοντας επί της ουσίας τις συζητήσεις για τους τρόπους και τα πρόσωπα με τα οποία θα στελεχώσει ένα μαχητικό και αξιόπιστο ψηφοδέλτιο εν όψει των επόμενων εθνικών εκλογών. Εχει επιλογές, ίσως τις περισσότερες που ήταν ποτέ διαθέσιμες. Αρκεί λοιπόν να καταλήξει στις καλύτερες και τις πιο «αποδοτικές» και χρήσιμες για την έκβαση της μητέρας των μαχών...

Τα παζάρια με πρόσωπα «ξένα» προς την ιδεολογική πλατφόρμα που θέλει να εμπεδώσει στην κοινή γνώμη δεν συνάδουν με το προφίλ



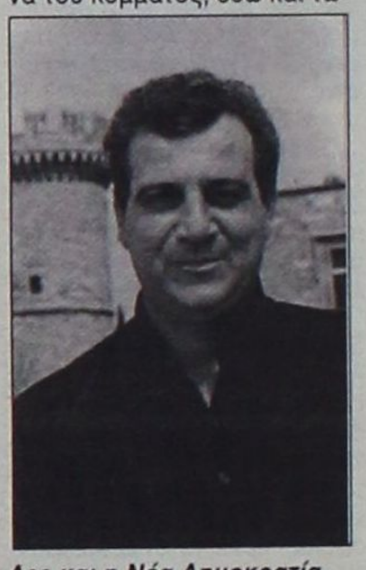

Δ. Ταυλάριος - Σ. Ζερβός: Λες και η Νέα Δημοκρατία στέρεψε από στελέχη...

της ...νέας Νέας Δημοκρατίας. ***Με «υλικό» παρωχημένων πολιτικάντικων αντιλήψεων δεν μπορεί να συνδιαλέγεται, έστω και με τη μορφή σεναρίων, η Νέα Δημοκρατία στα Δωδεκάνησα.*** Αν το επίσημο κόμμα, με την όποια του έκφραση σε τοπικό επίπεδο, δεν αποστασιοποιηθεί εδώ και τώρα από κρούσματα κοινού καιροσκοπισμού, είναι βέβαιο ότι κινδυνεύει να ταυτιστεί μαζί τους και φυσικά θα υπονομεύσει κάθε ειλικρινή προσπάθεια εσωκομματικής ζύμωσης για την επιλογή των αξιοτέρων που θα αποτελέσουν την εξάδα – δύναμη πυρός της Νέας Δημοκρατίας.

ΠΡΟΦΑΝΩΣ ο κ. Μιχάλης Αλαχούζος δεν θα μπορούσε να αποτελεί και δεν θα αποτελέσει κομμάτι αυτής της αναγεννητικής προσπάθειας για τη Νέα Δημοκρατία. Αυτό δεν αρκεί... Απαιτείται από τα επίσημα όργανα του κόμματος, εδώ και τώρα, να κλείσει τα στόματα των σεναριολόγων, οι οποίοι με τη σειρά τους και αφού έχουν την πρόφαση στο μανίκι, δίνουν «βήμα» σε όσους ευαγγελίζονται την ...κάθαρση της πολιτικής από πρόσωπα και πρακτικές, τις οποίες όμως φρόντιζαν μέχρι πρότινος να υπηρετούν με ευλάβεια και με το αζημίωτο. Πολιτικά πάντα, προς άρση παρεξηγήσεων...

RODOGAZ
Στη Ρόδο από το 1963



• Διανομή φιαλών υγραερίου κατ' οίκον
τηλέφωνα παραγγελιών 22410-64409 - 094 528212
• Διανομή χύμα υγραερίου
• Πώληση καυστήρων και λεβήτων υγραερίου για κεντρικά συστήματα θέρμανσης
• Θερμαντικά σώματα



Διεύθυνση εργοστασίου: Καναμάτ Ρόδου • Τηλ: 22410-62649
Διεύθυνση πρατηρίου: Αυστραλίας 50 • τηλ: 22410-34244-5

KOZAS
GALLERY

Για πρώτη φορά στη Ρόδο
η μόνη GALLERY που μπορείτε
να αγοράσετε γνήσια έργα τέχνης



Επενδύστε στην τέχνη!

Παρουσίαση
Αυθεντικών Έργων Ζωγραφικής
από την Gallery KOZAS των ζωγραφών:







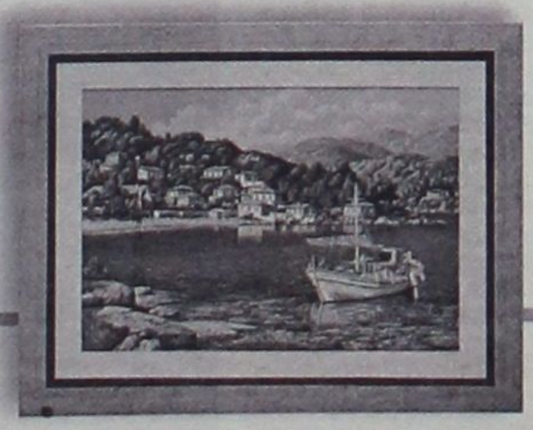

ΑΠΕΡΓΗ
ΑΝΔΡΕΑΔΗ
ΒΑΚΙΡΤΖΗ
ΑΓΓΕΛΟ
ΜΑΡΙΝΟ
ΗΛΙΟΠΟΥΛΟ
ΧΑΖΑΡΙΔΗ
ΣΑΜΑΡΤΖΙΔΟΥ
ΠΑΠΑΝΕΛΟΠΟΥΛΟΥ
ΕΥΣΤΑΘΙΟΥ
ΜΑΝΩΛΑΤΟ
ΜΠΙΤΖΟ
ΣΙΜΟΝΟΠΟΥΛΟΥ
ΜΠΕΡΕΔΗΜΑ
ΨΩΜΑ
ΜΟΥΡΑΤΙΔΟΥ
ΜΑΡΝΕΖΟΥ
ΖΟΥΜΠΟΥΛΗ
ΧΡΗΣΤΟΥ
ΑΛΜΥΡΑΙΟΥ
STANISLAVS
ΑΡΤΟΥΡΟΣ
ΝΑΞΙΟΣ
ΜΠΟΥΡΑΝΗ
ΑΛΕΞΙΟΥ
ΣΠΑΡΤΑΛΗ

ΩΡΕΣ ΚΑΤΑΣΤΗΜΑΤΩΝ: 8:30 - 21:00
Σάββατο: 8:30 - 18:00

Σοφ. Βενιζέλου 98 (100 μαγαζιά) · Ρόδος · Τηλ. 22410 24316

Σε συνέντευξή του κάνει τον απολογισμό του και σκιαγραφεί τη νέα πορεία του Δήμου Αταβύρου

Ο Π. Κυριακούλης θέτει τους στόχους της νέας τετραετίας

Στις άμεσες προτεραιότητες είναι η υλοποίηση των μεγάλων έργων της περιοχής και η στελέχωση του Δήμου με ειδικευμένο προσωπικό



Στους στόχους και τα σχέδιά του για τη νέα τετραετία που ξεκινά σε λίγες ημέρες, αναφέρεται στη συνέντευξή του προς τη «Δ» ο δήμαρχος Αταβύρου Παναγιώτης Κυριακούλης.

Οπως επισημαίνει οι δυσκολίες της πρώτης τετραετίας ήταν πολλές για τους δημάρχους που κλήθηκαν να υπηρετήσουν για πρώτη φορά το θεσμό του Καποδίστρια, παρ' όλα αυτά όμως έγινε σημαντικό έργο.

Αμεσος στόχος του για την ερχόμενη τετραετία είναι η υλοποίηση των έργων που έχουν προενταχθεί τόσο στο Γ' ΚΠΣ όσο και στα άλλα Κοινοτικά και Εθνικά Προγράμματα.

Σημαντικές είναι οι πρωτοβουλίες που έχουν αναπτυχθεί και για το κεφάλαιο αγροτουρισμός, όμως σύμφωνα με τον κ. Κυριακούλη για να αποδώσει καρπούς το εγχείρημα θα πρέπει να υπάρξει ενδιαφέρον και από ιδιώτες επενδυτές.

Υποστηρίζει πως μετά την εκλογική αναμέτρηση το κλίμα ανάμεσα στην πλειοψηφία και την μειοψηφία είναι καλό και όλοι οι σύμβουλοι έχουν συνειδητοποιήσει τις δυσκολίες που υπάρχουν ούτως ώστε όλοι μαζί να εργασθούν για το καλό του τόπου.

● ***Κύριε Κυριακούλη σε λίγες ημέρες αναλαμβάνεται εκ νέου τα ηνία του Δήμου Αταβύρου για μια ακόμη τετραετία. Ποιοί είναι οι νέοι στόχοι που έχετε θέσει ως δημοτική αρχή;***

Βασικοί στόχοι για τη νέα τετραετία είναι η υλοποίηση των έργων που έχουν προενταχθεί τόσο στο Γ' ΚΠΣ, όσο και στα άλλα Κοινοτικά και Εθνικά Προγράμματα. Οπως είναι γνωστό το Γ' ΚΠΣ τελειώνει το 2006 και εάν δεν εντάξουμε τα μεγάλα έργα της περιοχής μέσα σ' αυτό το χρονικό διάστημα, τότε θα είναι δύσκολο αν όχι αδύνατο να γίνουν τα έργα αυτά, τα οποία είναι τελείως απαραίτητα για την ανάπτυξη του Δήμου.

Επίσης θα επιδιώξουμε την στελέχωση του Δήμου κυρίως με ειδικευμένο προσωπικό για να γίνει αυτάρκης και να μπορεί να προσφέρει ακόμα περισσότερες και καλύτερες υπηρεσίες στους Δημότες μια και ο Δήμος δεν είναι μόνο έργα.

● ***Κατά τη διάρκεια της προεκλογικής περιόδου υπήρξε έντονο κλίμα μεταξύ εσάς και του πολιτικού σας αντιπάλου. Εκτιμάται ότι αυτό θα μεταφερθεί και μέσα στο Δημοτικό Συμβούλιο;***

Είναι φυσικό σε μια προεκλογική περίοδο να υπάρχουν ορισμένες υπερβολές.

Στο Δήμο μας όμως δεν νομίζω ότι ήταν τόσο έντονες ούτως ώστε να δημιουργήσουν σοβαρά προβλήματα. Οι εκλογές έχουν λήξει, το κλίμα είναι πολύ καλό και πιστεύω ότι όλοι οι σύμβουλοι έχουν συνειδητοποιήσει τις δυσκολίες που υπάρχουν ούτως ώστε όλοι μαζί να εργασθούμε για το καλό του Δήμου.

● ***Πόσο δύσκολη ήταν η τετραετία που πέρασε για έναν μικρό Δήμο όπως ο δικός σας, με δεδομένο πως ήταν η πρώτη θητεία των λεγόμενων Καποδιστριακών Δημάρχων;***

Η τετραετία που πέρασε ήταν πάρα πολύ δύσκολη για τον Δήμο μας. Κατ' αρχάς είχαμε ένα νέο θεσμό αυτόν των συνενώσεων, που ακόμα και οι μεγαλύτεροι Δήμοι δυσκολεύτηκαν να προσαρμοστούν.

Εμείς πέρα από αυτό, είχαμε ελλιπή στελέχωση και ελάχιστους οικονομικούς πόρους και όπως καταλαβαίνετε αυτό έκανε τα πράγματα ακόμη χειρότερα. Ομως παρά τις δυσκολίες πιστεύω πως έγινε σημαντικό έργο.

● ***Πως θα χαρακτηρίζατε κ. Κυριακούλη τις αλλαγές που σχεδιάζονται από το υπουργείο Εσωτερικών στο χάρτη της Τοπικής Αυτοδιοίκησης; Ευνοούνται μέσω αυτών οι μικροί Δήμοι;***

Οι αλλαγές που σχεδιάζονται στο χάρτη της Τοπικής Αυτοδιοίκησης δεν έχουν γίνει ακόμα συγκεκριμένες για να μπορεί κανείς να απαντήσει αν είναι καλές ή κακές.

Εκείνο όμως που έχει σημασία είναι να γίνει ουσιαστική αποκέντρωση, με εξασφάλιση όμως τόσο της στελέχωσης των Δήμων όσο και των οικονομικών μέσων.

Η απλή μεταφορά αρμοδιοτήτων δεν λέει τίποτε.

Πιστεύω απόλυτα πως αν δοθούν στους Δήμους τα απαραίτητα μέσα, είναι ικανοί να ασκήσουν πολλές αρμοδιότητες προς όφελος των πολιτών.

● ***Στο πλαίσιο των διαδημοτικών συνεργασιών έχετε αναπτύξει δεσμούς με το Δήμο Καλλιθέας. Θα προχωρήσετε τη συνεργασία σας και σε άλλους τομείς ή ενδεχομένως και με άλλους Δήμους;***

Οπως διαφαίνεται το υπουργείο Εσωτερικών έχει καταλήξει να προχωρήσει τις συνολικές διαδημοτικές συνεργασίες για τα θέματα εκείνα που οι Δήμοι μικροί ή μεγάλοι δεν μπορούν ή δεν πρέπει να αντιμετωπίζουν μόνοι τους. Η εμπειρία με τη διαδημοτική συνεργασία μας με το Δήμο Καλλιθέας αποδεικνύει ότι είχε οφέλη. Οι μικροί Δήμοι είναι αδύνατο από μόνοι τους να έχουν όλες εκείνες τις υπηρεσίες που είναι απαραίτητες για την αντιμετώπιση των προβλημάτων και την προώθηση της ανάπτυξης.

Επομένως και εμείς σαν Δήμος θα ενταχθούμε στη διαδημοτική του νησιού. Μέχρι τότε όμως θα συνεχίζουμε τη συνεργασία μας με τον Δήμο Καλλιθέας.

● ***Με το κεφάλαιο αγροτουρισμός τι γίνεται κ. Κυριακούλη στο Δήμο Αταβύρου;***

Για τον αγροτουρισμό έχουν γίνει ενέργειες προς όλες τις κατευθύνσεις ούτως ώστε να αρθούν οι περιορισμοί που υπάρχουν. Πέρα όμως από αυτό πρέπει να υπάρξει και ενδιαφέρον από ιδιώτες να επενδύσουν στον τομέα αυτό, κάτι που με τις σημερινές συνθήκες είναι περιορισμένο.

● ***Ο σύνδεσμος ορεινών δήμων ποιές πρωτοβουλίες έχει αναπτύξει;***

Ο σύνδεσμος ορεινών δήμων επιδιώκει να αναπτύξει πρωτοβουλίες τόσο στα θέματα περιβάλλοντος όσο και στην υποβοήθηση της ανάπτυξης της υπαίθρου. Το διάστημα που πέρασε ασχολήθηκε με τα οργανωτικά. Τον Ιανουάριο θα εκλεγεί το νέο Δ.Σ. οπότε πλέον θα προγραμματίσει και τη δραστηριότητα για την επόμενη τετραετία.

● ***Μια και διανύουμε εορταστική περίοδο θα θέλαμε να μας ενημερώσετε για τις εκδηλώσεις που έχετε σχεδιάσει στο Δήμο Αταβύρου για τις ημέρες των Χριστουγέννων και της Πρωτοχρονιάς;***

Ο Δήμος μας δεν διοργανώνει κάτι το ξεχωριστό για αυτές τις μέρες. Βέβαια έχουν στολισθεί όλα τα Δημοτικά Διαμερίσματα, έγιναν γιορτές στα σχολεία των χωριών και προγραμματίσθηκαν από τους κατοίκους τα τοπικά παραδοσιακά γλέντια. Την ημέρα των Φώτων θα γίνει η καθιερωμένη πλέον ρίψη του Σταυρού στο λιμάνι της Καμείρου Σκάλας.

RODOS 2400 CAIR

Επιλογή από την Ένωση Γάλλων Οινολόγων σαν ο μοναδικός εκπρόσωπος από τα κρασιά των Ελληνικών νησιών.

Χωρίς σχόλια . . . (δικά μας)



1000 VINS DU MONDE
LA SÉLECTION DES ŒNOLOGUES

ÎLES GRECQUES
RHODES CAIR RHODES

Rhodos 2400	1999

. . . La robe délicatement nuancée de tons verts augure l'élégance florale puis fruitée (pêche blanche) du nez. En bouche, l'ensemble est léger, voire aérien, et donne un excellent vin d'apéritif . . .
© 2000 Hachette Livre, Paris.

"Περιλαμβάνεται στον Φετινό Οδηγό ξένων (μη γαλλικών κρασιών) έχοντας κερδίσει άλλο ένα μετάλλιο στον έγκυρο διεθνή διαγωνισμό Vinalies International Οι δοκιμαστές το περιέγραψαν ότι έχει ανθώδη κομψότητα με άρωμα λευκών ροδάκινων και μια συνολικά αιθέρια ποιότητα. Ένα τέλειο απεριτίφ είπαν και ποιος είμαι εγώ να διαφωνήσω !" . . .
ATHENS NEWS 01/10/00 WINE OF THE WEEK

... Πρόκειται για ένα θαυμάσιο κρασί με γοητευτική κιτρινοπράσινη σχεδόν καναρινί ρόμπα και έντονη παρουσία CO_2. Στην μύτη εκφράζεται με δυνατά αρώματα εξωτικών φρούτων σε φόντο αρωματικών λουλουδιών, πεντακάθαρα και σταθερά. Διαθέτει γεύση ισχυρή ισορροπημένη και παχιά. Επίγευση αναπάντεχα μακρά και καθαρή...

Περιοδικό ΓΕΥΣΗ — *Τεύχος Νο 38*

Allegro play-cafe

Κρουασάν
Σάντουιτς
Ντόνατς
Αρτοποιήματα
Καφές
Γλυκά



Διαθέτουμε παιδότοπο όπου τα παιδιά σας μπορούν να παίξουν υπό την επίβλεψη παιδαγωγού

...δίνει άλλο τόνο!

Παραλία Ιαλυσού (δίπλα στο "Σακκής"), Ιαλυσός
Τηλ: 22410 98339, Κιν: 6946 336192



Σημαντικότατες οι ανατιμήσεις που αναμένονται και στη Ρόδο από τη νέα χρονιά

«Κόκκινο» χτυπούν οι τιμές προϊόντων ευρείας κατανάλωσης

✓ Αρχισαν ήδη τα παράπονα και οι γκρίνιες στην περιοχή μας
✓ Σε θέση ...μάχης το ΙΝΚΑ για να προλάβει τα χειρότερα

Με μπαράζ ανατιμήσεων σε βασικά είδη διατροφής και, γενικότερα, σε προϊόντα ευρείας κατανάλωσης υποδέχονται οι επιχειρήσεις το 2003, όπως προκύπτει από τις πρώτες γνωστοποιήσεις των νέων τιμοκαταλόγων που υποβλήθηκαν στην αρμόδια διεύθυνση του υπουργείου Ανάπτυξης.

Από τους τιμοκαταλόγους προκύπτουν αυξήσεις από 1,5% έως και 37%, ενώ θα πρέπει να σημειωθεί πως στη Ρόδο ξεκίνησαν ήδη οι γκρίνιες και τα παράπονα των καταναλωτών.

Ενδεικτικά από τον Ιανουάριο η τιμή του παστεριωμένου γάλακτος θα αυξηθεί από 1,5% έως 12%, η τιμή της φέτας ως και 7%, των κίτρινων τυριών ως και 7,5% και της γιαούρτης ως και 9,5%. Επίσης ανατιμήσεις αναμένονται στις σαλάτες ως 5%, στις φρυγανιές ως 8%, στο κακάο ως 37% και στα κατεψυγμένα λαχανικά ως 10%.

Τα προαναφερόμενα είδη έχουν υψηλή στάθμιση στη διαμόρφωση του δείκτη τιμών καταναλωτή και οι επιπτώσεις στην εξέλιξη του πληθωρισμού θα είναι ορατές. Για το λόγο αυτό, κυβερνητικοί παράγοντες θα κινητοποιηθούν εντός των ημερών προκειμένου να περιοριστεί το κύμα ανατιμήσεων.

Το ευρώ παραμένει στη συνείδηση των καταναλωτών ο κύριος παράγοντας που ωθεί τις τιμές προς τα πάνω. Σύμφωνα και με τα αποτελέσματα του ειδικού ευρωβαρόμετρου το ποσοστό των Ελλήνων που πιστεύουν ότι το νέο νόμισμα είναι αίτιο ακρίβειας αυξήθηκε στο 88% έναντι 78% την περασμένη άνοιξη.

Χωρίς ιδιαίτερα προβλήματα τις γιορτές

Κατά την περίοδο των εορτών, οι τιμές των οπωροκηπευτικών και του κρέατος διαμορφώνονται στα ίδια ή και χαμηλότερα επίπεδα από τα περυσινά και στη Ρόδο , όμως τότε είχαν σημειωθεί σημαντικές ανατιμήσεις.

Τα συνεργεία της Νομαρχίας Δωδεκανήσου και του ΣΔΟΕ ελέγχου εκτενώς την αγορά προκειμένου να διασφαλιστεί η συγκράτηση των τιμών και η ποιότητα των προϊόντων και των υπηρεσιών.

Πάντως, το ΙΝΚΑ και η ΕΚΠΟΙΖΩ εξέδωσαν για φέτος χρήσιμες οδηγίες προς τους καταναλωτές για το τι πρέπει να προσέξουν στις χριστουγεννιάτικες αγορές τους.



• Για τα κρέατα τονίζεται ότι πρέπει να προσέχουμε το χρώμα, την οσμή, τη συσκευασία και τα πιστοποιητικά προέλευσης και ποιότητάς τους.

• Για τα τυριά ισχύουν περίπου τα ίδια και επισημαίνεται ότι τα μαλακά πωλούνται δύο ημέρες μετά την παραγωγή τους και τα σκληρά έπειτα από τρεις μήνες.

• Για τα ρούχα ιδιαίτερη προσοχή συνιστάται στις «μαϊμούδες» και γι αυτό ο καταναλωτής πρέπει να κοιτάζει τις ετικέτες με τη χώρα προέλευσης.

• Για τα παιχνίδια οι γονείς πρέπει να μεριμνούν ώστε να ταιριάζουν στην ηλικία του παιδιού, να τηρούν τις προδιαγραφές ασφαλείας και να έχουν οδηγίες χρήσεως στα ελληνικά.

• Για τις συσκευές οικιακού εξοπλισμού, ο αγοραστές πρέπει να ζητούν πάντοτε απόδειξη και εγγύηση, καθώς και να δίνουν ιδιαίτερη προσοχή στα μοντέλα που πωλούνται ως διαλογής.

Σε κάθε περίπτωση, αυτοσυγκράτηση χρειάζεται στη χρήση των πιστωτικών κρατών, των αγορών με δόσεις, των λεγόμενων εορτοδανείων και στις δελεαστικές προσφορές από το τηλέφωνο που πληθαίνουν αυτές τις ημέρες.

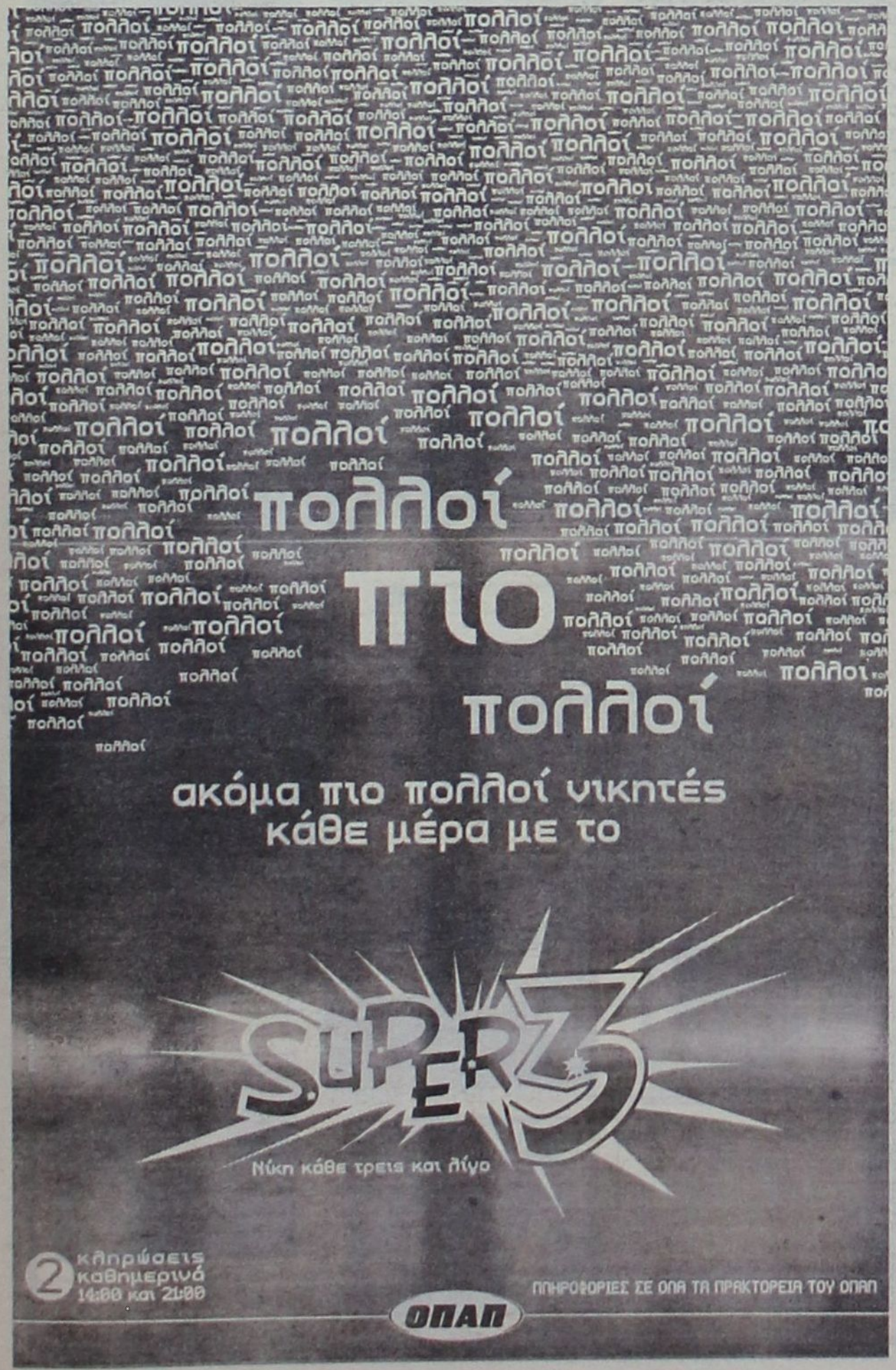

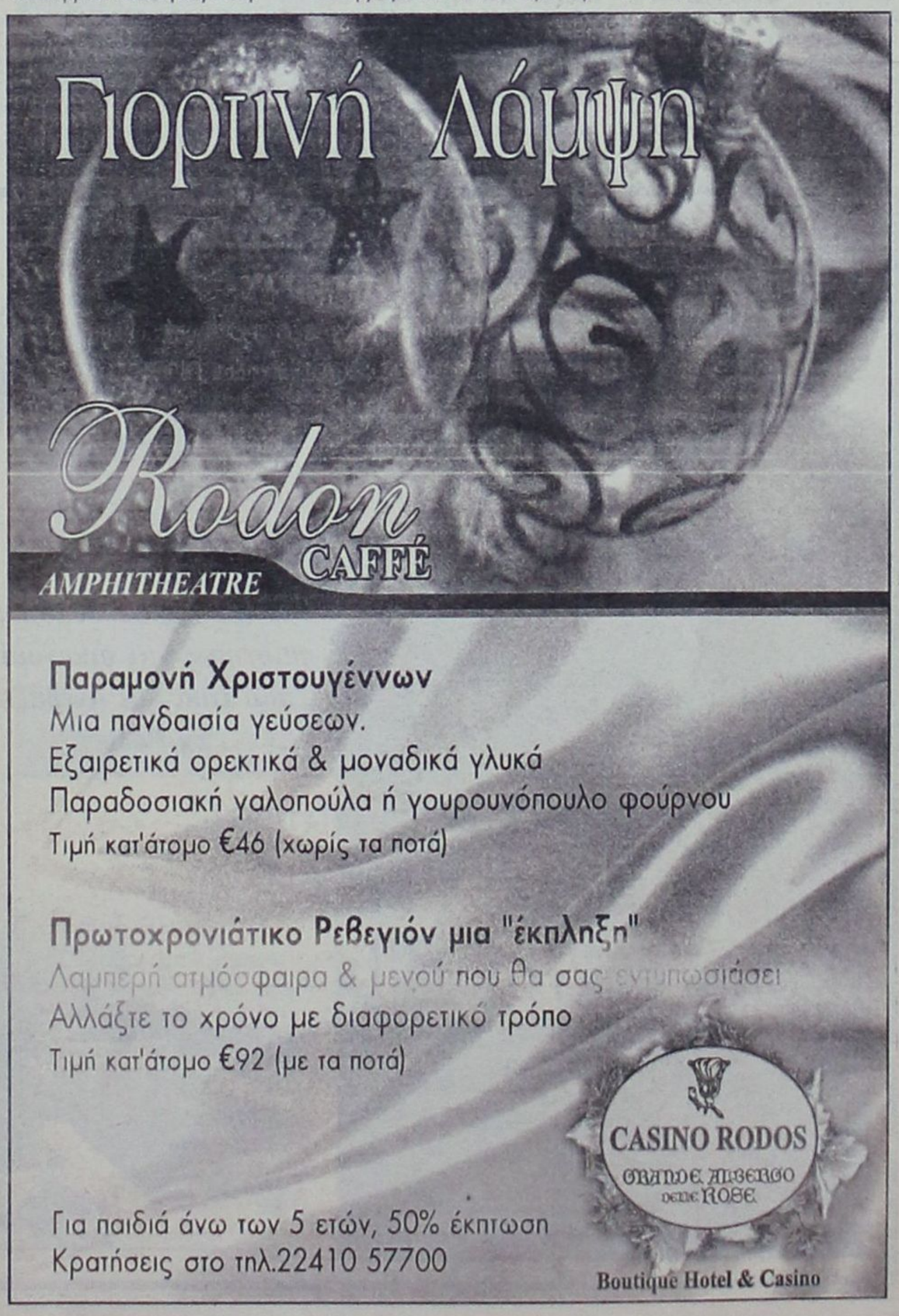



Με τα τρόφιμα ανά χείρας, οι νοσοκόμες του Ελληνικού Ερυθρού Σταυρού είναι εμφανώς ικανοποιημένες για το έργο που επιτελούν



Τρόφιμα συσκευάσθηκαν για συνολικά 450 οικογένειες. Τα κουτιά περιέχουν όσπρια, ζυμαρικά, γάλα, κρέας και πολλά άλλα απαραίτητα για να εξασφαλιστεί το φαγητό μερικών ημερών



Οι Εθελοντές Σαμαρείτες, με τη μάχιμη - κόκκινη στολή τους. Σε λίγο θ' αναλάβουν ρόλο Αγίου Βασίλη και θα μοιράσουν χαρά σε εκατοντάδες οικογένειες

Οι Νοσοκόμες και οι Σαμαρείτες συγκέντρωσαν τρόφιμα για τους αναξιοπαθούντες

Προσφορά αγάπης από τον Ερυθρό Σταυρό

ΤΡΟΦΙΜΑ για περισσότερες από 400 άπορες οικογένειες της Ρόδου έχει συγκεντρώσει το Παράρτημα Ρόδου του Ελληνικού Ερυθρού Σταυρού και από σήμερα θα ξεκινήσει τη διανομή του, δίνοντας έτσι τη δυνατότητα σε όλους να περάσουν ανθρωπινά τις ημέρες των εορτών.

Η προετοιμασία των ανθρώπων του Ερυθρού Σταυρού ξεκίνησε πριν από περίπου δύο μήνες. Στο χρονικό αυτό διάστημα έγιναν συνεννοήσεις με δεκάδες επιχειρηματίες, εμπόρους και παραγωγούς της Ρόδου, έτσι ώστε να συγκεντρωθούν ικανές ποσότητες τροφίμων. Στην προσπάθεια συμμετείχαν τα τμήματα των Αδελφών Νοσοκόμων και των Εθελοντών Σαμαρειτών του Ελληνικού Ερυθρού Σταυρού. Δεκάδες ώρες εθελοντικής προσφοράς απαιτήθηκαν για να επιτευχθεί ο στόχος που θέτουν κάθε χρόνο τα μέλη του Ε.Ε.Σ.

Η επιλογή των οικογενειών που θα πάρουν τα πακέτα με τα τρόφιμα, έγινε με τη βοήθεια των Κοινωνικών Υπηρεσιών. Κάθε πακέτο περιέχει κρέας, όσπρια, ζυμαρικά, γάλα, αλεύρι, αυγά, χυμούς, ψωμί, φρούτα και άλλα. Από τη δική τους πλευρά τα μέλη των αναξιοπαθούντων οικογενειών αναμένουν με ιδιαίτερη λαχτάρα το συγκεκριμένο πακέτο που για τη Ρόδο αποτελεί ένα είδος «θεσμού», που επαναλαμβάνεται κάθε χρόνο.

Το παράρτημα Ρόδου του Ελληνικού Ερυθρού Σταυρού λειτουργεί με βάση τον εθελοντισμό, αλλά και την προσφορά του πολίτη. Αυτό σημαίνει πως όποιοι θέλουν να προσφέρουν τρόφιμα μπορούν να το πράξουν καθ' όλη τη διάρκεια του έτους, καθώς οι ανάγκες των απόρων δεν σταματάνε μετά τις γιορτές.

Στη διάρκεια του Σαββατοκύριακου που πέρασε τα μέλη των Σωμάτων του Ελληνικού Ερυθρού Σταυρού Ρόδου επισκέφθηκαν διάφορα ιδρύματα και κέντρα της Ρόδου, προσφέροντας δώρα και χαρά προς τους τροφίμους. Ειδικότερα, οι Νοσοκόμες του Ερυθρού Σταυρού Ρόδου επισκέφθηκαν τους λαθρομετανάστες, που κρατούνται προσωρινά στις παλιές εγκαταστάσεις της Φωνής της Αμερικής. Οι Εθελοντές Σαμαρείτες επισκέφθηκαν το Κέντρο Αποθεραπείας και Φυσικής Αποκατάστασης Κολυμπίων προσφέροντας και κείνοι με τη σειρά τους δώρα και γλυκά.

Για τις επόμενες ημέρες οι άνθρωποι του Παραρτήματος Ρόδου του Ελληνικού Ερυθρού Σταυρού θα πραγματοποιήσουν επισκέψεις σε όλα τα ιδρύματα της Ρόδου και με το δικό τους μοναδικό τρόπο να μεταδώσουν το πνεύμα των Χριστουγέννων και της προσφοράς προς τον συνάνθρωπο.



GR
☆☆☆☆☆
Grand Hotel
Ο τέλειος συνδυασμός ποιότητας και οικονομίας που τιμά και ανεβάζει τη Ρόδο




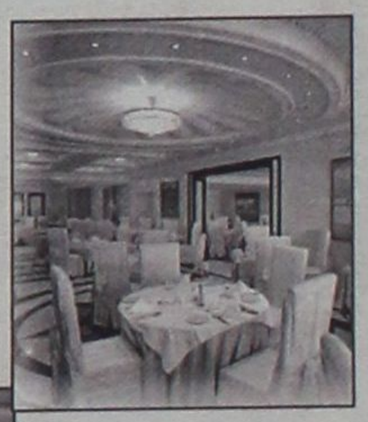

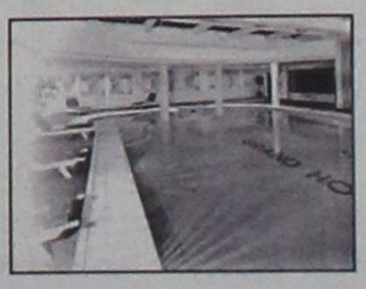


Καθ' όλη τη διάρκεια του Ιανουαρίου σε ολόκληρη την Ευρώπη

Μαραθώνιος συμμετοχής στις τουριστικές εκθέσεις



Στην προσπάθεια του να προβάλει το ελληνικό τουριστικό προϊόν, ο Ελληνικός Οργανισμός Τουρισμού, ΕΟΤ , τον μήνα Ιανουάριο θα συμμετέχει σε διάφορες τουριστικές εκθέσεις στην Ελλάδα και το εξωτερικό.

Συγκεκριμένα, στην Ολλανδία, ο ΕΟΤ θα συμμετέχει στην έκθεση VIB που διοργανώνεται από τις 3-5 Ιανουαρίου στο Maastricht, και στην Vakantiebeurs από τις 7-12 Ιανουαρίου που γίνεται στην Utrecht. Επίσης, θα συμμετέχει στην έκθεση Vakantie Ide της Arnhem που γίνεται από τις 31 Ιανουαρίου ως 2 Φεβρουαρίου 2003.

Στη Νορβηγία, ο ΕΟΤ θα συμμετέχει στην έκθεση Reiseliv στο Όσλο που γίνεται από τις 9-12 Ιανουαρίου, ενώ στην Ελβετία θα συμμετέχει στην < έκθεσή της>που γίνεται τις ίδιες ημερομηνίες με αυτής του Όσλο, και στην έκθεση της Γενεύης που γίνεται από τις 31 Ιανουαρίου ως 2 Φεβρουαρίου 2003.

Στην Αυστρία, ο ΕΟΤ θα συμμετέχει στην έκθεση Ferienmesse International που γίνεται στο Γκρατς από τις 10-12 Ιανουαρίου, στην έκθεση Ferienmesse 2003 που γίνεται στην Βιέννη από τις 16-19 Ιανουαρίου, και στην International Urlaubmarkt που γίνεται στο Linz από τις 31 Ιανουαρίου ως 2 Φεβρουαρίου 2003.

Στην Αγγλία, ο ΕΟΤ θα συμμετέχει στην έκθεση Holiday & TVL Show στο Manchester από τις 10-12 Ιανουαρίου, και στην The Holiday Show που γίνεται στην Glasgow από τις 17-19 Ιανουαρίου. Στην Φινλανδία, ο ΕΟΤ θα συμμετέχει στην έκθεση Matka που γίνεται από τις 16-19 Ιανουαρίου στο Helsinki. Στη Γερμανία, ο ΕΟΤ θα συμμετέχει στην έκθεση CMT που γίνεται στην Stuttgard από τις 18-26 Ιανουαρίου, και στην Boot που γίνεται στο Dusseldorf τις ίδιες ημερομηνίες. Στην Ελβετία, ο ΕΟΤ θα συμμετέχει στην έκθεση της Ζυρίχης που γίνεται από 23-26 Ιανουαρίου, ενώ στο Βέλγιο θα συμμετέχει σε δύο εκθέσεις στην Foire Vakanz 2003 στο Luxemburg από τις 17-19 Ιανουαρίου και στην Salon des Vacances στην Anvers από τις 25 Ιανουαρίου ως 2 Φεβρουαρίου 2003.

Στην Ισπανία, ο ΕΟΤ θα συμμετέχει στην έκθεση Fitur που γίνεται στην Μαδρίτη από τις 29 Ιανουαρίου ως 2 Φεβρουαρίου, ενώ στην Γαλλία στο Salon du Tourism που γίνεται στην Rennes από τις 24-26 Ιανουαρίου 2003. Στην Πορτογαλία, ο ΕΟΤ θα συμμετέχει στην Bolsa De Tourismo που γίνεται στην Λισσαβόνα από τις 22-26 Ιανουαρίου. Επίσης, ο ΕΟΤ θα συμμετέχει στην έκθεση Ferie της Κοπεγχάγης από τις 24-26 Ιανουαρίου, και στην έκθεση Holiday World στο Δουβλίνο από τις 23-26 Ιανουαρίου. Ακόμα, ο ΕΟΤ θα συμμετέχει στην έκθεση Slovakia Tours στην Bratislava της Σλοβακίας από τις 16-19 Ιανουαρίου.

Τέλος, στην Ελλάδα ο ΕΟΤ θα συμμετέχει στην έκθεση Expro που γίνεται από τις 23-27 Ιανουαρίου και στην Xenia από τις 24-27 Ιανουαρίου.

Η παρουσίαση του βιβλίου της Θάλειας Γεωργά

« Ο φίλος μου κι εγώ»



Ο Εκδοτικός Οργανισμός Λιβάνη έκανε την παρουσίαση του βιβλίου «Ο ΦΙΛΟΣ ΜΟΥ ΚΙ ΕΓΩ», της Θάλειας Γεωργά στην Ε.Σ.Η.Ε.Α. (Ακαδημίας 20).

Για το βιβλίο και το «λύκο» τον «φίλο» της συγγραφέως μίλησαν η κα Δέσποινα Αγγελή (φιλόλογος), ο κ. Μήτσος Κασόλας (συγγραφέας), ο κ. Χαράλαμπος Μουτσόπουλος (καθηγητής της Ιατρικής Σχολής του Πανεπιστημίου Αθηνών) και η κα Νταουντάκη (δημοσιογράφος, γραμματέας της Ε.Σ.Η.Ε.Α.).

Αποσπάσματα από το βιβλίο διάβασαν η ηθοποιός κα Μελίνα Μποτέλλη και ο κ. Γιάννης Διακογιάννης.

Τη συζήτηση συντόνισε ο δημοσιογράφος κ. Γιώργος Παπαδάκης



Ενα άδειο πιάτο?

Βάλτε τη φαντασία σας να δουλέψει λίγο παρασκηνιακά!
Τι θα μπορούσε να έχει αυτό το πιάτο?

Μήπως ρολά κοτόπουλου με φέτα και σάλτσα κόκκινου κρασιού με άρωμα μελιού?
Μήπως μοσχαρίσιο φιλέτο με σάλτσα κόκκινου πέστο και τσιπς λαχανικών?
Μήπως σολωμό μιλφεϊγ με σάλτσα σόγιας και κρέμα πράσων και πατζαριών?

Μήπως σας άνοιξε η όρεξη?

Με την υπογραφή της διεθνούς φήμης Σεφ Ντίνας Νικολάου!

Δημοκρατίας 13 (Στον κινηματογράφο Pallas) • Τηλέφωνο reserve: 22410 70560



Σταματήστε να ονειρεύεστε...
Αρχίστε να οδηγείτε!

Νέα C-Class, με...

- Κινητήρα Kompressor 1.800 cc με 143 ή 163 hp
- Λιγότερα κυβικά, χαμηλότερο τεκμήριο
- Πολυτέλεια, αξιοπιστία, αξεπέραστη ασφάλεια και τεχνολογική υπεροχή

Mercedes-Benz

mobilo-life
30 χρόνια ξένοιαστης οδήγησης

Mercedes-Benz FINANCE

www.mercedes-benz.gr

ΑΦΟΙ ΧΑΤΖΗΜΙΧΑΛΗ Ο.Ε.
Επίσημος έμπορος της Mercedes-Benz Ελλάς για το νομό Δωδεκανήσων
Έκθεση: ΡΟΔΟΣ, 9ο χλμ. Ρόδου-Λίνδου, τηλ.: (02410) 62941

Μετά την οκταετή προσφορά στο Δημοτικό Συμβούλιο και την ...εθελουσία του έξοδο

Το προσωρινό «αντίο» του Γρηγόρη Μοράρη

ΤΗΝ ανάγκη για προάσπιση και περαιτέρω αναβάθμιση του ρόλου που καλείται και παίξει ο δημοτικός σύμβουλος υπογράμμισε στην αποχαιρετηστήρια δήλωσή του ο κ. Γρηγόρης Μοράρης, στην τελευταία για την τρέχουσα θητεία συνεδρίαση του Δημοτικού Συμβουλίου.

Η ΟΚΤΑΕΤΗΣ παρουσία και προσφορά του στο πολιτικό όργανο της πόλης, όπως και από τα πόστα που κατά καιρούς υπηρέτησε την πόλη μας (αντιδήμαρχος, κλπ), νομιμοποιεί τον κ. Μοράρη να προβαίνει και σε «παραινέσεις» προς τους συναδέλφους του, δεσμευόμενος να είναι «παρών» όταν και όποτε χρειαστεί.



Κυρίες και Κύριοι Συνάδελφοι,

Ύστερα από οκτώ χρόνια συνεχούς παρουσίας και συμμετοχής στο Δημοτικό Συμβούλιο του Δήμου Ροδίων ήρθε ο χρόνος, με επιλογή μου, να αποχωρήσω.

Μη νομίσει κανένας σας, ιδιαίτερα από εσάς που παραμένετε, ότι η στιγμή αυτή είναι για τον καθένα και η καλύτερη. Καμιά φορά όμως αναγκάζεται κανείς, λόγω πολλών και διαφόρων συγκυριών, να υποτάξει στο "πρέπει" το "θέλω". Αν όμως αυτή η υποταγή γίνεται χάριν συνειδησιακής ισορροπίας, πιστεύω πως αυτό το βάρος γίνεται ασφαλώς ελαφρύτερο.

«εισπράττουν σήμερα περισσότερες άδολες καλημέρες...»

Στην παρούσα στιγμή που συμπίπτει με την τελευταία συνεδρίαση του συμβουλίου μας, θέλω αγαπητοί μου συνάδελφοι να σας διαβεβαιώσω ότι σ' αυτήν εδώ την αίθουσα, αλλά και έξω από αυτήν, ως δημοτικός σύμβουλος και αντιδήμαρχος Ροδίων, αλλά και με όσες άλλες ιδιότητες είχα, έζησα και καλές και κακές στιγμές.

Αποχωρώντας θα τις κρατήσω όλες. Δεν θα απορρίψω τίποτε. Έτσι μόνον πιστεύω πως αναδεικνύεται η πραγματική διάσταση των πραγμάτων.

Θέλω να σας διαβεβαιώσω ακόμη πως στα οκτώ χρόνια της θητείας μου, εβίωσα το τιμητικό και άμισθο της θέσης του Δημοτικού Συμβούλου.

Το μεν τιμητικό είναι αυτό που πρώτιστα όλοι μας οφείλουμε και κυρίως εσείς που συνεχίζετε, να διαφυλάξουμε ως κόρη οφθαλμού γιατί οι τάσεις που εκδηλώνονται σήμερα και που δεν πρέπει να επικρατήσουν, είναι αλλοιωτικές της άποψης που εγώ και σεις πιστεύουμε.

Για το άμισθο θέλω να πω μόνον ότι είναι αναγκαίως συμβατό και εξαρτημένο από το τιμητικό και έτσι οφείλει να παραμείνει.

Και οι δύο παραπάνω ιδιότητες είναι αυτές που κάνουν μέχρι σήμερα τον πολίτη, παρόλες τις ευτυχώς λίγες παρακμιακές συμπεριφορές πολλών από εμάς, να αναφέρεται στους Δημοτικούς Συμβούλους με τον τιμητικό τίτλο "Άρχοντες της πόλης". Σ' αυτούς ο πολίτης αναγνωρίζει, μέσα από μία διαλεκτική σχέση που τον συνοδεύει μαζί τους, το δικαίωμα να τον καθοδηγεί και να τον αντιπροσωπεύει για όσο χρόνο διαρκεί η εντολή του.

Αυτή η ανέκκλητη εντολή, που παρέχει ο πολίτης, στο δημοτικό σύμβουλο για μια τετραετία, δεν πρέπει να μας περνά απαρατήρητη. Πρόκειται για μια σχέση νομική και πολιτική που για 4 ολόκληρα χρόνια δεν μπορεί να ανατραπεί. Ο ψηφοφόρος εντολέας περιμένει, παρακολουθώντας από κοντά τον εντολοδόχο του, δημοτικό σύμβουλο, να δει αν εκτέλεσε ωστά την εντολή που του έδωσε. Διατηρεί το δικαίωμα να τον κρίνει και στη συνέχεια να τον επιδοκιμάσει ή αποδοκιμάσει, πάλιν μέσω μιας επόμενης εκλογής. Είναι μία σχέση γι αυτό, μοναδική.

Απ' αυτήν την δύσκολη σχέση και ιδιότητα την οποίαν και εγώ υπηρέτησα, κυρίες και κύριοι συνάδελφοι, διαπίστωσα ότι ο πολίτης από μας προσμένει και περιμένει πέραν των ενεργειών και των προσπαθειών μας για έργα που συμβάλουν στην ανάπτυξη της πόλης, ***συμπεριφορά ανάλογη της ιδιότητος.***

Δεν του αρκεί η ικανότητα και η προσπάθεια για κατασκευή έργων, οδών, πλατειών, κ.λ.π..

Επιζητά συμπεριφορές που να έχουν γι αυτόν και τα παιδιά του χαρακτήρα παιδευτικό. Από τον πρώτο έως τον τελευταίο άρχοντα αξιώνει πολιτική και κοινωνική εντιμότητα, ήθος και παρρησία.

Είναι ιδιότητες που δεν τις έχει σήμερα σε αφθονία.

Αξιώνει όμως και πέραν των παραπάνω να έχει έναν δημοτικό σύμβουλο ενημερωμένο όχι μόνο για τις ανάγκες της πόλης του, αλλά ενήμερο για τον ίδιο τον θεσμικό του ρόλο, τον οποίον υπηρετεί. Χρειάζεται τη συμμετοχή του πρωτίστως σε θεσμικές λειτουργίες και αποφάσεις και όχι σε διαχειριστικούς ρόλους που πολλές φορές δεν του ανήκουν και τον καθιστούν μάλιστα εν πολλοίς ύποπτο.

Χρέος όλων μας είναι να προσπαθήσουμε να αναβαθμίσουμε πρώτα απ' όλα τους εαυτούς μας βελτιώνοντας τη γνώση μας και την παρουσία μας μέσα και έξω από τους χώρους στους οποίους λειτουργούμε.

Αν αυτό το επιτύχουμε, να είστε σίγουροι ότι αυτόματα αναβαθμίζουμε και το τόλο του Δημοτικού Συμβούλου.

Σε προσωπικό επίπεδο δεν είμαι αρμόδιος να πω αν πέτυχα ή απέτυχα στο ρόλο μου ως Δημοτικού Συμβούλου όπως τον περιέγραψα παραπάνω.

Είμαι όμως αρμόδιος να σας πω και αυτό είναι το γεγονός που με χαροποιεί ιδιαίτερα ότι, αποχωρώντας από αυτήν εδώ την αίθουσα κλείνοντας μια οκταετή πολιτική διαδρομή, εισπράττω από τους πολίτες περισσότερες άδολες καλημέρες απ' όσες εισέπραττα εισερχόμενος και κατά τη διάρκεια της παραπάνω θητείας μου.

Εύχομαι σε όλους εσάς που παραμένετε, όταν κάποτε θα έρθει η ίδια στιγμή και για εσάς να νιώσετε ότι εγώ νιώθω σήμερα.

Καλή θητεία σε όλους σας, και πάντα στο πλευρό σας, για το καλό της πόλης των ΡΟΔΙΩΝ.



ΚΥΚΛΟΦΟΡΗΣΕ

Το ΠΡΩΤΟΧΡΟΝΙΑΤΙΚΟ ΛΑΧΕΙΟ

ΚΕΡΔΗ ΠΕΝΤΑΔΑΣ 10.000.000 €

ΧΙΛΙΑΔΕΣ ΑΛΛΟΙ ΤΥΧΕΡΟΙ ΜΕ ΜΙΚΡΑ ΚΑΙ ΜΕΓΑΛΑ ΚΕΡΔΗ

ΚΛΗΡΩΣΗ ΣΤΙΣ *31 ΔΕΚΕΜΒΡΙΟΥ 2002* ΚΑΙ ΩΡΑ 5 μ.μ.

ΕΛΑΦΟΣ

ΓΡΑΦΕΙΟ ΓΕΝΙΚΟΥ ΤΟΥΡΙΣΜΟΥ

Γεωργίου Παπανικολάου 17, έναντι "CAZINO RODOS"

ΚΟΝΤΑ ΜΑΣ ΘΑ ΒΡΕΙΤΕ:

- Αεροπορικά εισιτήρια εσωτερικού με την Ολυμπιακή Αεροπορία και την AEGEAN AIRLINES.
- Αεροπορικά εισιτήρια ξεωτερικού με την Ολυμπιακή αεροπορία, την AEGEAN AIRLINES και όλες τις Αεροπορικές εταιρίες που πετάνε στην Ελλάδα.
- Ακτοπλοϊκά εισιτήρια για όλα τα ησιά και τοσν Πειραιά με το Blue Star 1 της εταιρίας «Στρίντζη», τη ΔΑΝΕ, την G.A. FERRIES, τα ιπτάμενα και το «DODEKANISOS EXPRESS».
- Κρατήσεις ξενοδοχείων στην Ελλάδα και το εξωτερικό.
- Πακέτα εκδρομών για μεμονωμένους.
- Πακέτα εκδρομών για γκρουπ, οργανωμένα από το γραφείο μας.

Επίσης το γραφείο μας διαθέτει υπερσύγχρονα συστήματα κρατήσεων για τα αεροπορικά και ακτοπλοϊκά σας εισιτήρια.

Επισκεφθείτε μας λοιπόν ή τηλεφωνήστε μας και απολαύστε το ταξίδι σας με τη φροντίδα και την επιμέλεια του γραφείου μας

ΓΡΑΦΕΙΟ ΓΕΝΙΚΟΥ ΤΟΥΡΙΣΜΟΥ

"ΕΛΑΦΟΣ"

Γεωργίου Παπανικολάου 17, έναντι

"CAZINO RODOS"

τηλ. 22410 - 43766

"ΕΛΑΦΟΣ" από το 1960



ΚΕΝΤΡΟ ΙΑΤΡΙΚΩΝ ΒΟΗΘΗΜΑΤΩΝ

Η αποκατάσταση των προβλημάτων υγείας με τη βοήθεια της τεχνολογίας, είναι γεγονός!
Καλώς ήρθατε στο Κέντρο Ιατρικών Βοηθημάτων!
Μια καινοτομική επιχείρηση που βρίσκεται πάντα δίπλα σας, προσφέροντάς σας ό,τι τελευταίο έχει να επιδείξει η τεχνολογία και η επιστήμη!

- Ακουστικά Βαρυκοΐάς
- Ορθοπεδικά
- Σακχαρόμετρα
- Ιατρικά μηχανήματα
- Συσκευές Οξυγονοθεραπείας Air Liquide
- Αναλώσιμα
- Πιεσόμετρα
- Νοσοκομειακός Εξοπλισμός

Κέντρο αποκλειστικής διάθεσης Ψηφιακών Πιεσόμετρων και Θερμόμετρων της Ελβετικής Εταιρείας Microlife!

Εθνικής Αντιστάσεως 11 – τηλ: (22410) 20359 Δίπλα... στον άνθρωπο!

Πιστοποιημένο από το Ερευνητικό Κέντρο Βιολογικών Υλικών - Συμβάσεις με όλα τα ταμεία

Αυξάνεται η τιμή της συνεταιριστικής μερίδας

Επενδυτική ευκαιρία από την Τράπεζα Δωδεκανήσου

Το Διοικητικό Συμβούλιο της Τράπεζας Δωδεκανήσου λαμβάνοντας υπόψη τα μεγέθη της Τράπεζας όρισε την αξία της Συνεταιριστικής μερίδας από 1-1-2003 στα 225€, έναντι των 218€ που είναι η τρέχουσα αξία της σήμερα. Με τη συγκεκριμένη αύξηση η συνολική απόδοση της Συνεταιριστικής μερίδας, αν συνυπολογιστεί και το μέρισμα, θα διαμορφωθεί περίπου στο 6,1% όταν η μέση απόδοση της χρηματαγοράς σήμερα κυμαίνεται περίπου στο 1,8%.



Αξίζει να σημειωθεί ότι διαχρονικά η απόδοση της συνεταιριστικής μερίδας της Τράπεζας Δωδεκανήσου είναι σημαντικά υψηλότερη του μέσου επιτοκίου καταθέσεων, γεγονός που την καθιστά μία ιδιαίτερα αποδοτική μορφή επένδυσης.

Εν τω μεταξύ οι ρυθμοί ανάπτυξης της Συνεταιριστικής Τράπεζας Δωδεκανήσου είναι συνεχώς ανοδικοί. Η Τράπεζα αριθμεί πλέον 12.811 μέλη, έχοντας διεισδύσει περίπου στο 1/3 των νοικοκυριών του Νομού, απολαμβάνοντας έμπρακτα την εμπιστοσύνη των Δωδεκανησίων.

Τα Ίδια Κεφάλαια της Τράπεζας εκτιμάται ότι στο τέλος του 2002 θα υπερβούν τα 17.900.000€ (6,1 δισ. δραχμές) ενώ οι καταθέσεις και οι χορηγήσεις ξεπέρασαν ήδη τα 78.000.000€ (26,6 δισ. δραχμές).

Η Τράπεζα Δωδεκανήσου αριθμεί ήδη 10 καταστήματα με παρουσία σε 6 νησιά της Δωδεκανήσου και σημαντικό μερίδιο στην τοπική τραπεζική αγορά.

Μέσα σε αυτό το δυναμικό πλαίσιο ανάπτυξης η επένδυση στην Τράπεζα των Δωδεκανησίων πέρα από το συμβολισμό της προσφέρει και αδιαμφισβήτητες αποδόσεις.

Προτείνεται επομένως όσα παλαιά ή νέα μέλη επιθυμούν να αγοράσουν συνεταιριστικές μερίδες να το πράξουν μέχρι τις 31 Δεκεμβρίου 2002 επωφελούμενοι από την άμεση αύξηση της τιμής της μερίδας κατά 7€ από 1/1/2003, εξασφαλίζοντας έτσι άμεση απόδοση 3,2%. Υπενθυμίζεται τέλος ότι το δικαίωμα εγγραφής των νέων συνεταίρων ανέρχεται στα 45€ ανά άτομο.





Ασυνείδητοι οδηγοί σκορπούν τον τρόμο με την οδήγησή τους

- Προκαλούν ατυχήματα και όμως μένουν «έξω»
-16χρονος τραυματίσθηκε και αφέθηκε στο δρόμο

Το μηχανάκι ακολουθεί την πορεία του. Μέσα στο κρύο ο οδηγός, συνοφρυωμένος προσπαθεί να αντέξει μέχρι να φτάσει στον προορισμό του. Ξάφνου, ένα αυτοκίνητο πετάγεται από αριστερά, του κόβει το δρόμο και το μηχανάκι πέφτει. Ο δικυκλιστής σύρεται στο οδόστρωμα και

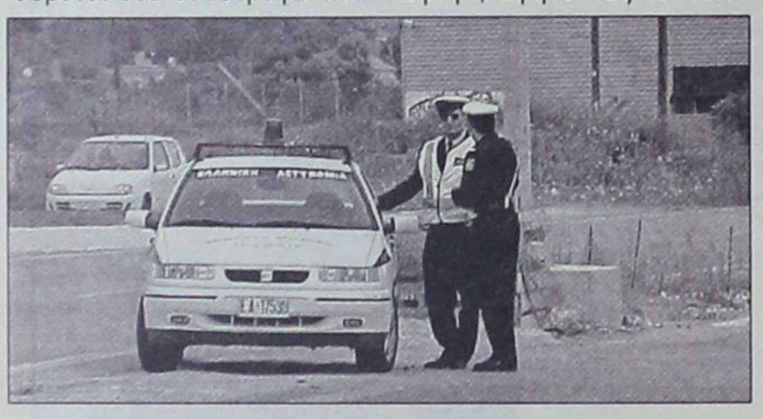

τελικά καταλήγει να χτυπήσει στο πεζοδρόμιο. Δεν υπήρξε σύγκρουση οχημάτων, όμως ένας άνθρωπος τραυματίσθηκε, κείτεται στο δρόμο κτυπημένος και ενδεχομένως να κινδυνεύει η ζωή του. Παρ' όλα αυτά ο ασυνείδητος οδηγός του αυτοκινήτου, πατάει γκάζι και εξαφανίζεται.

Αυτά δεν συμβαίνουν σε κάποια απρόσωπη μεγαλούπολη, τείνουν να γίνουν συνήθειο στη Ρόδο και αλίμονο στους δικυκλιστές που θα βρεθούν στο πέρασμα των ασυνείδητων. Χαρακτηριστικό παράδειγμα της κατάσταση αυτής είναι ένα περιστατικό που συνέβη την περασμένη Τετάρτη στη συμβολή των οδών Κωνσταντίνου Υδραίου και Λίνδου. Ενα 16χρονο ροδιτόπουλο πήγαινε με το μηχανάκι του στο σχολείο. Λίγο πριν τη συγκεκριμένη διασταύρωση, ένα αυτοκίνητο πετάχτηκε χωρίς προηγούμενο έλεγχο από αριστερά και έκοψε το δρόμο του δικύκλου. Το παιδί προκειμένου να αποφύγει τη σύγκρουση, έγειρε και έπεσε στο οδόστρωμα. Το παιδί σύρθηκε στο δρόμο και κατέληξε ημιλιπόθυμο στην άκρη του οδοστρώματος. Ο οδηγός του αυτοκινήτου δεν σταμάτησε. Έφυγε, αφήνοντας το παιδί να κείτεται στο δρόμο.

Λίγο αργότερα δύο οδοκαθαριστές είδαν το παιδί και αμέσως έτρεξαν να το βοηθήσουν. Το παιδί, μέσα στην ατυχία του, υπήρξε πολύ τυχερό. Δεν είχε κτυπήσει στο κεφάλι και ο δρόμος ήταν άδειος. Ποιος ξέρει τι θα συνέβαινε εάν κυκλοφορούσαν οχήματα εκείνη τη στιγμή.

Οι άνθρωποι της Τροχαίας Ρόδου συνέλεξαν ό,τι στοιχεία μπόρεσαν να βρουν και έχουν ξεκινήσει προσπάθεια εντοπισμού του ασυνείδητου οδηγού, του ανθρώπου που είδε ότι τραυμάτισε (έστω και ακούσια) ένα παιδί και πάρα ταύτα δεν σταμάτησε να το βοηθήσει, ή έστω να το σηκώσει από το οδόστρωμα. Το περιστατικό αυτό δεν είναι το μόνο. Οι δικυκλιστές, αλλά και οι πεζοί πολλές φορές βρίσκονται αντιμέτωποι με την αδιαφορία οδηγών που θεωρούν ότι ο δρόμος όλος είναι δικός τους, που οδηγώντας βλέπουν μόνο τις επιδόσεις του οχήματός τους χωρίς να υπολογίζουν τον τρόμο που προκαλούν στους λοιπούς που κινούνται στον ίδιο δρόμο.

Ε, λοιπόν αυτοί θα πρέπει να καταγγέλλονται, να υποδεικνύονται προς τις Αρχές για να τιμωρούνται και μάλιστα παραδειγματικά. Οι καταγγελίες θα πρέπει να γίνονται από εμάς, τους λοιπούς οδηγούς και αυτό δεν αποτελεί κάρφωμα. Οι γκαζιές, η επικίνδυνη οδήγηση, η αδιαφορία είναι στοιχεία που δεν πρέπει να υπάρχουν στους δρόμους και σε μια μικρή κοινωνία όπως είναι η Ρόδος, είναι πολύ εύκολο να ελεγχθούν όλοι αυτοί οι ασυνείδητοι. Δεν είναι κάρφωμα, είναι προστασία. Επιτέλους κάποια στιγμή όλοι αυτοί θα πρέπει να λογοδοτήσουν για τους κινδύνους που προκαλούν στο πέρασμά τους.

Mike's

Για τα πιο γλυκά Χριστούγεννα

συνθέτουμε τα ομορφότερα καλάθια

με σπιτικά γλυκά, και την αγάπη μας.

Τώρα και στην Κω



Mike's ΖΑΧΑΡΟΠΛΑΣΤΕΙΑ

9 καταστήματα σ' όλη τη Ρόδο, ένα βρίσκεται κοντά σας! Τηλ. 66510

ADD



Δωδεκανησιακός Σύλλογος Αυτοανόσων Νοσημάτων Αρθρίτιδας και Λύκου «ΘΑΛΕΙΑ»

Πρόσκληση

Η ΙΕΡΑ ΜΗΤΡΟΠΟΛΙΣ ΡΟΔΟΥ, Ο ΔΗΜΟΣ ΡΟΔΙΩΝ ΚΑΙ Ο ΔΩΔΕΚΑΝΗΣΙΑΚΟΣ ΣΥΛΛΟΓΟΣ ΑΥΤΟΑΝΟΣΩΝ ΝΟΣΗΜΑΤΩΝ ΑΡΘΡΙΤΙΔΑΣ ΚΑΙ ΛΥΚΟΥ «ΘΑΛΕΙΑ»

Την ΠΕΜΠΤΗ 26 ΔΕΚΕΜΒΡΙΟΥ ώρα 7 το βράδυ, στον ΙΕΡΟ ΝΑΟ ΕΥΑΓΓΕΛΙΣΜΟΥ ΡΟΔΟΥ, επ' ευκαιρία της εορτής των Χριστουγέννων, σας προσκαλούν σε συναυλία με έργα για φωνή και πιάνο.

Με την ευγενική προσφορά της Σοπράνο της Λυρικής Σκηνής ΕΥΔΟΚΙΑΣ ΧΑΤΖΗΙΩΑΝΝΟΥ και του συντοπίτη μας γιατρού, ΤΑΣΟΥ ΒΕΝΕΤΟΚΛΗ στο πιάνο.

Η παραπάνω συναυλία εντάσσεται στα πλαίσια των εκδηλώσεων του Συλλόγου μας στέλνοντας μήνυμα αγάπης και ειρήνης στον κόσμο.

Η είσοδος ελεύθερη

Για πληροφορίες καλέστε 22410 22501 (Ξενοδοχείο Best Western Πλάζα)

ΔΡΑΣΙΣΠΟΡ

Δευτέρα 23 Δεκεμβρίου 2002 • Τηλ: 63790, 64393, 68761 • Fax: 63393

Αστοχία και διαιτησία λύγισαν τη Ρόδο στη Σαλαμίνα

Εχασε 1-0 παίζοντας με δέκα παίκτες από το 35'

Φτωχό , αλλά πολύτιμο το 1-0 του Διαγόρα επί της Α.Ε. Κως

Απόλλων Καλυθιών

Αντίο 2002 με στραβοπάτημα (0-0) με τον Α.Ο Μάνης



ΠΡΟΕΟΡΤΙΟ...ΡΕΒΕΓΙΟΝ ΕΚΑΝΕ Ο ΚΟΛΟΣΣΟΣ!

Με περίπατο ...ισοπέδωσε τους Αμπελόκηπους



Χριστουγεννιάτικος μπουναμάς του Ιάλυσου

✓ Νίκησε 77-50 τον Εργοτέλη



Νίκες εξ ...αναβολής της Θύελλας, Απόλλωνα Απολλώνων και Α.Ε. Καπαβιάς

Το Μάιο στη Ρόδο το πρωτάθλημα ποδοσφαίρου των Ενόπλων Δυνάμεων και Σωμάτων Ασφαλείας

Οι εκδηλώσεις των διαιτητών και ιστιοπλόων

Στον Κοντόπευκο Πάλεψε ο Διαγόρας, αλλά δεν τα κατάφερε Υπέκυψε στην Αγία Παρασκευή

ΤΟΠΙΚΟ ΜΠΑΣΚΕΤ

Επέστρεψε στην κορυφή ο Παντηλιακός!

Φτωχό, αλλά πολύτιμο...

...το 1-0 με το οποίο επιβλήθηκε ο Π.Α.Ο. Διαγόρας της Α.Ε. Κως

■ Το γκολ της νίκης πέτυχε ο Μάσσιμο Μονόπολι

Σημαντικότατη νίκη με 1-0, πέτυχε χθες το απόγευμα στο Δημοτικό γήπεδο της πόλης μας η ομάδα του Ανδρέα Σταύρου που επιβλήθηκε με 1-0 της μαχητικής Α.Ε. Κως.

Στο ξεκίνημα του πρωταθλήματος τα άτυχα αποτελέσματα που έφερε η ομάδα αναστάτωσαν την οικογένεια του «γηραιού», η οποία τα αντιμετώπισε με γρήγορες και σωστές κινήσεις, χωρίς ωστόσο να δημιουργηθεί πανικός στους κόλπους του συλλόγου. Τότε ορισμένοι πίστεψαν στις δυνατότητες των ποδοσφαιριστών ξεχωριστά και του συνόλου, με αποτέλεσμα σταδιακά η ομάδα να βρει τον εαυτό της και με τη σωστή καθοδήγηση του έμπειρου Κύπριου τεχνικού να βρίσκεται πλέον σε απόσταση αναπνοής από την πρωτοπόρο Ρόδο.

Ο αγώνας

Οι γηπεδούχοι είχαν την υπεροχή σχεδόν σε όλο το παιχνίδι και το φτωχό αλλά πολύτιμο 1-0, θεωρείται πλασματικό, σε σχέση με ορισμένες καλές ευκαιρίες που δημιούργησαν οι ποδοσφαιριστές του «γηραιού» για να πάρουν την νίκη με μεγαλύτερο σκορ.

Η ομάδα του Στέφανου Θεοδώρου μπήκε με αμυντικούς προσανατολισμούς και με όπλο της τις ξαφνικές αντεπιθέσεις προσπάθησε να φθάσει στη μεγάλη περιοχή του Φωτεινή.

Α' ημίχρονο

Οι Ροδίτες μπήκαν «φουριόζοι» στο γήπεδο, όμως οι φιλοξενούμενοι ήταν αυτοί που έκαναν την πρώτη επίσκεψη στην εστία του Φωτεινή, η οποία ήταν ακίνδυνη.

Στη συνέχεια ο «γηραιός» πήρε τον πλήρη έλεγχο του παιχνιδιού και η μία επίθεση διαδεχόταν την άλλη στην εστία του Σπαθάρα χωρίς όμως οι ποδοσφαιριστές του Ανδρέα Σταύρου να βρίσκουν δίχτυα. Σ' αυτό το διάστημα οι Κώοι πρόσεχαν ιδιαίτερα τα νώτα τους αλλά και κάθε τους επιθετική προσπάθεια σταματούσε στην αμυντική γραμμή του «γηραιού».

Β' ημίχρονο

Η πρόβλεψη του Ανδρέα Σταύρου να ρίξει γρήγορα στον αγώνα τον Μιχάλη Πολιά αποδείχθηκε σωστή, αφού ο έμπειρος παίκτης με την είσοδο του έδωσε άλλη τροπή στο παιχνίδι και οι επισκέψεις των γηπεδούχων στη μεγάλη περιοχή του Σπαθάρα έγιναν περισσότερο πυκνές και επικίνδυνες. Με την είσοδο και του «φρέσκου» Μονόπολι στο παιχνίδι, ο ΠΑΟ Διαγόρας δημιούργησε περισσότερα προβλήματα στην αμυντική γραμμή της Α.Ε. Κως, με αποτέλεσμα ο «γηραιός», μετά από ένα έξοχο συνδυασμό Μόσχου - Γεωργαλλή - Μονόπολι να πετύχει το γκολ που έμελλε να είναι και το μοναδικό, παρά το γεγονός ότι χάθηκαν και άλλες σπουδαίες ευκαιρίες.



Ο Μάσσιμο Μονόπολι με άψογο πλασέ έδωσε τη νίκη στην ομάδα του



Ο Γεωργαλλής με κεφαλιά τροφοδοτεί αριστερά τον Ορφανίδη, του οποίου το πλασέ κατέληξε άουτ

ΟΙ ΦΑΣΕΙΣ ΚΑΙ ΤΟ ΓΚΟΛ

6' Ο Μαγκαφάς έστρωσε δεξιά τη μπάλα στον Μαμμή μακρινό σουτ του δεύτερου λίγο άουτ.

13' Βαθιά μπαλιά του Μόσχου στον Γεωργαλλή, που φάνηκε ότι ήλεγχε τη μπάλα, όμως με έγκαιρη έξοδο ο Σπαθάρας απομάκρυνε.

17' Σέντρα ακριβείας του Αγγελόπουλου απ' αριστερά στον Μόσχου, που ανενόχλητος έκανε το πλασέ, στέλνοντας τη μπάλα δίπλα από το δεξί κάθετο δοκάρι του Σπαθάρα.

26' Δυνατό σουτ του Παφιάκη, απέκρουσε με υπερένταση σε κόρνερ ο Σπαθάρας.

32' Πλασέ του Μόσχου από το ύψος της μεγάλης περιοχής, η μπάλα στο δεξί κάθετο δοκάρι του Σπαθάρα και στη συνέχεια στην αγκαλιά του. Στη φάση αυτή οι γηπεδούχοι ζήτησαν γκολ υποστηρίζοντας ότι η μπάλα πριν να καταλήξει στην αγκαλιά του Σπαθάρα, πέρασε τη γραμμή τέρματος.

Διαιτητής και πρώτος βοηθός έδειξαν «παίζετε».

43' Ο Χατζηπέτρος εκτέλεσε φάουλ από δεξιά αλλά ο Φωτεινής με υπερένταση έδιωξε σε κόρνερ.

44' Φάουλ απ' αριστερά του Μόσχου, κοντινό πλασέ του Αγγελόπουλου μπλόκαρε σταθερά ο Σπαθάρας.

52' Μακρινό σουτ του Σπάρταλη, δεν ανησύχησε τον Σπαθάρα, αφού η μπάλα πέρασε πάνω από το οριζόντιο δοκάρι.

54' Σέντρα του Παφιάκη από δεξιά, πλασέ του Αγγελόπουλου πάνω από το οριζόντιο δοκάρι.

57' Κεφαλιά - πάσα του Γεωργαλλή αριστερά στον Ορφανίδη, πλασέ του δεύτερου μόλις άουτ.

63' Σέντρα από δεξιά του Παφιάκη, κεφαλιά του Γεωργαλλή δίπλα από το δεξί κάθετο δοκάρι του Σπαθάρα.

65' Επικίνδυνη σέντρα του Γεωργαλλή από δεξιά απέκρουσε ο Χατζηπέτρος πριν η μπάλα φθάσει στον Αγγελόπουλο .

69' Ο Μόσχου βρήκε τον Γεωργαλλή που έκανε αμέσως το πλασέ στέλνοντας τη μπάλα πάνω από το οριζόντιο δοκάρι.

73' Απ' ευθείας εκτέλεση φάουλ του Μόσχου από δεξιά, σύγχυση στην άμυνα των φιλοξενουμένων, κοντινό πλασέ του Μονόπολι, μπλόκαρε ο Σπαθάρας.

74' Σέντρα από δεξιά του Παφιάκη, κεφαλιά του Σπάρταλη λίγο άουτ.

75' Ο Μόσχου λίγο πάνω από τη μεσαία γραμμή τροφοδότησε τον Γεωργαλλή δεξιά στη μεγάλη περιοχή. Ο έμπειρος φορ κατέβασε με το στήθος τη μπάλα και αμέσως με συρτή σέντρα έστειλε τη μπάλα στο πρώτο δοκάρι. Ο Μονόπολι που ακολούθησε τη φάση, πρόλαβε τους αμυντικούς και τον Σπαθάρα και μ' αριστερό πλασέ έστειλε τη μπάλα στα δίχτυα, 1-0.

79' Στο πιο καθοριστικό σημείο του αγώνα ο Φωτεινής κράτησε την πολύτιμη νίκη, όταν απέκρουσε εκπληκτικά σε κόρνερ, κοντινή κεφαλιά του Μάμμη.

Από τους γηπεδούχους που δεν υστέρησε κανείς άρεσαν περισσότερο Σπάρταλης, Γεωργαλλής, Παπαδημήτρης, Πολιάς, Παφιάκης, ενώ από την Α.Ε. Κως ξεχώρισαν Γούλας, Χατζηπέτρος, Μάμμης, Μαγκαφάς.

Πολύ καλός ήταν ο διαιτητής κ. Βάσσαλος όπως και οι βοηθοί του Παπαχαραλάμπους - Γλαβάς.

ΠΑΟ ΔΙΑΓΟΡΑΣ:Φωτεινής, Παπαδημήτρης, Παφιάκης, Ρουτζιέρης, Κακλαμάνος, Σπάρταλης, Ορφανίδης (58' Πολιάς), Σταθόπουλος, Γεωργαλλής, Μόσχου (87' Κολιάδης), Αγγελόπουλος (70' Μονόπολι).

Α.Ε. ΚΩΣ: Σπαθάρας, Τσικρικάς, Μαγκαφάς (67' λ.τ. Αρβανιτογιάννης), Γκουντελίτσας, Χατζηπέτρος, Θαλασσινός (60' Κοντός), Γούλας, Μάμμης, Σωτηρόπουλος (78' Πούλος), Δρόσος Χ., Σκαλέρης.



Δύσκολη στιγμή για την Α.Ε. Κως, όμως ο Σπαθάρας που δεν διακρίνεται, μπλόκαρε τη μπάλα

ΕΛΛΗΝΙΚΗ ΔΗΜΟΚΡΑΤΙΑ
ΝΟΜΟΣ ΔΩΔΕΚΑΝΗΣΟΥ
ΔΗΜΟΣ ΛΙΝΔΙΩΝ

ΑΝΑΚΟΙΝΩΣΗ

Πληροφορούμε τους δημότες μας ότι η είσπραξη των τελών ύδρευσης - αποχέτευσης - βοσκής - κοινόχρηστων χώρων - εκμετάλλευσης παραλίας - τέλους χρήσης βυτιοφόρου του έτους 2002, θα γίνεται από τους εισπράκτορες Ο.Τ.Α. στα γραφεία της Δ.Ο.Υ. Ρόδου μέχρι την 31η Δεκεμβρίου 2002 χωρίς προσαυξήσεις.

Από τις 2 Ιανουαρίου 2003 τα τέλη θα επιβαρύνονται σύμφωνα με τις προβλεπόμενες από το νόμο προσαυξήσεις.

ΕΚ ΤΟΥ ΔΗΜΟΥ

Αντίο με... στραβοπάτημα

■ Ο Απόλλων Καλυθιών αποχαιρέτησε το 2002 παραχωρώντας λευκή ισοπαλία στον Α.Ο. Μάνης

ΚΑΛΥΘΙΕΣ._

Με εντός έδρας ... στραβοπάτημα έκλεισε τις αγωνιστικές του υποχρεώσεις για το 2002 ο Απόλλων Καλυθιών. Έτσι μπορεί να χαρακτηριστεί η λευκή ισοπαλία με τον Αθλητικό Όμιλο της Μάνης, παρουσία λιγοστού κόσμου, που βρέθηκε στο γήπεδο για να παρακολουθήσει την αναμέτρηση.



Δυναμική μονομαχία στη μεσαία γραμμή του γηπέδου

Το κακό είναι ότι σε καμιά περίπτωση δεν αποζημιώθηκε, όχι μόνο επειδή ο Απόλλων δεν κέρδισε αλλά και επειδή δεν είδε καν σωστό ποδόσφαιρο καθ' όλη τη διάρκεια του ενενηνταλέπτου.

Το παιχνίδι ποιοτικά ήταν μέτριο έως κακό.

Και αυτό βέβαια ήταν κάτι που ευνοούσε φανερά τον Α.Ο. Μάνης, που έπαιζε εκτός έδρας και πρωταρχικός του στόχος ήταν να μην δεχθεί γκολ.

Κακός ο Απόλλων

Με βάση μάλιστα την εικόνα του παιχνιδιού μπορούσε να τα καταφέρει πολύ εύκολα. Ο Απόλλων, χωρίς να έχει το καθαρό μυαλό που απαιτείται σε τέτοιου είδους περιπτώσεις δεν μπόρεσε να φανεί καθόλου, μα καθόλου, επιθετικός και κατ' επέκταση να απειλήσει την εστία του περισσότερου θεατή παρά τερματοφύλακα Κατσαφάδου. Η μπάλα δεν κυκλοφορούσε όπως θα περίμενε και πιθανότατα βέβαια θα είχε ζητήσει πολλές φορές στα αποδυτήρια ο Γιώργος Τανίδης με αποτέλεσμα οι επιθετικές αιχμές που άκουγαν στο όνομα του Πολυχρονίου και του Μαμάκου να είναι αποκομμένες από την υπόλοιπη ομάδα.

Κάκιστος αγωνιστικός χώρος

Στην κακή ποιότητα παιχνιδιού πάντως από πλευράς γηπεδούχων έπαιξε σημαντικό ρόλο και ο ίδιος ο αγωνιστικός χώρος. Το ακούρευτο σε απαράδεκτα επίπεδα γκαζόν ευνόησε σίγουρα τους φιλοξενούμενους και όχι τους γηπεδούχους που προσπάθησαν από το ξεκίνημα να βάλουν τη μπάλα κάτω και να φανούν επιθετικοί. Ήταν φανερό πως είχαν πρόβλημα στο να κάνουν κάτι τέτοιο και θα ήταν εντελώς άδικο να τα ...φορτώσουμε όλα στους παίκτες και να μην καυτηριαστεί καν το θέμα της κατάστασης του αγωνιστικού χώρου.

Ο ΑΟ ΜΑΝΗΣ

Με βάση την εικόνα του αγώνα, η εντύπωση που δημιουργήθηκε είναι ότι ο ΑΟ Μάνης ήταν η καλύτερη ομάδα (ή έστω μια από τις καλύτερες) που πέρασαν μέχρι στιγμής φέτος από τις Καλυθιές. Μπορεί να μην είχε τις κλασικές ευκαιρίες, ωστόσο έδειξε πειθαρχημένη αγωνιστικά και ουσιαστική. Δεν είναι μάλιστα υπερβολικό να σημειώσουμε πως έδειξε περισσότερο επικίνδυνη επιθετικά απ' ό,τι οι γηπεδούχοι.

Η ευκαιρία του αγώνα

Η ευκαιρία του αγώνα πάντως χάθηκε για τον Απόλλωνα και μάλιστα στις καθυστερήσεις του παιχνιδιού. Ήταν το 93', όταν ο Πολυχρονίου βρέθηκε φάτσα με τον Κατσαφάδο, ο οποίος όμως αντέδρασε θετικά και κατάφερε να εξουδετερώσει με τα πόδια το πλασέ του έμπειρου επιθετικού.

Προσπάθησαν από τους γηπεδούχους οι Πάλλας και Νικολής. Άρεσαν από τον ΑΟ Μάνης οι Μεζιανός και Δημόπουλος.



Ο Μαμάκος (δεξιά) δεν πήρε τις κατάλληλες μπαλιές

Καλή ήταν η διαιτησία του κ.Παναγόπουλου (Τίκας, Δημόπουλος) του Συνδέσμου Αθηνών.

Οι συνθέσεις των ομάδων:

ΑΠΟΛΛΩΝ: Αλεξανδρίδης, Κυριαζής, Πάλλας, Ισκάς, Λινάρδος, Καραβόλιας (65' λ.τ. Μαχλής), Νικολής, Σάββενας, Μαμάκος, Αρχοντούλης (65' Σαλαμαστράκης), Πολυχρονίου.

ΑΟ ΜΑΝΗΣ: Κατσαφάδος, Σπάθας (46' Ματζοράκης), Δημόπουλος, Κούτρας, Βιδάλης, Στρατής, Θεολόγου (74' Μπουσάτι), Τσολάκης, Σόουζα, Μεδιανός (91' Νοβοχάτσκι), Πολίτης.



Ο Πάλλας ήταν από τους καλύτερους του Απόλλωνα

Αστοχία - διαιτησία γονάτισαν τη Ρόδο

✓ Έχασε 1-0 στη Σαλαμίνα παίζοντας με δέκα παίκτες από το 35' ενώ είχε δύο δοκάρια

Σαλαμίνα
Ανταπόκριση Αλέκου Κελόγλου

Η αφλογιστία των ποδοσφαιριστών της Ρόδου, καθώς και η κακή διαιτησία ήταν οι κύριες αιτίες της ήττας που γνώρισε η Ρόδος με σκορ 1-0 στο χθεσινό παιχνίδι με τον Αίαντα Σαλαμίνας.

Οι «πράσινοι» για μια ακόμα φορά «σπατάλησαν» πολύ καλές ευκαιρίες για να σκοράρουν και φυσικά το πλήρωσαν με το χειρότερο τρόπο φεύγοντας ηττημένοι από το γήπεδο. Το γκολ πάντως, για το οποίο διαμαρτύρονται προήλθε από ανύπαρκτο κόρνερ, που είδε ο διαιτητής και ενώ έπρεπε να υποδείξει άουτ σε μια καθαρή φάση δίνοντας τη μπάλα στην ομάδα της Ρόδου. Ακόμα και έτσι πάντως, η πρωτοπόρος ομάδα του 7ου ομίλου θα μπορούσε πολύ απλά να περάσει νικηφόρα από τη Σαλαμίνα αν ήταν πιο προσεκτικοί οι παίκτες του Δημήτρη Σκούνα στην τελική τους προσπάθεια.

Ενδεικτικά αναφέρουμε τις χαμένες ευκαιρίες της Ρόδου:

- Στο 19' ο Σταμάτης Καντιμοίρης βρέθηκε ολομόναχος στην περιοχή, αλλά έκανε τα εύκολα δύσκολα, καθυστερώντας και δίνοντας την ευκαιρία στους γηπεδούχους να απομακρύνουν.
- Στο 23' ο Βασιλόπουλος έκανε σέντρα αλλά δεν μπόρεσε να στείλει τη μπάλα στα δίχτυα κανείς από τους Γ. Καντιμοίρη, Καρίκη και Καλημέρη.
- Στο 55' ο Γιώργος Καντιμοίρης βρέθηκε μόνος του, αλλά το γυριστό σουτ που επιχείρησε ήταν άστοχο.
- Στο 88' χάθηκε η καλύτερη ίσως ευκαιρία της Ρόδου. Μετά από κτύπημα κόρνερ του Γιόνοβιτς, ο Πάττας που πήδηξε πιο ψηλά από όλους έκανε κεφαλιά, αναγκάζοντας όμως τον Χατζημαρινάκη να αποκρούσει πολύ δύσκολα.

Δύο δοκάρια

Σε αυτές τις ευκαιρίες θα πρέπει να προσθέσει κανείς και τα δυο δοκάρια που είχε η Ρόδος. Το πρώτο (κάθετο) στο 42' μετά από δυνατό σουτ του Γιώργου Καντιμοίρη και το δεύτερο (επίσης κάθετο) μετά από σουτ που έκανε ο Μπιγκό, από επίσης καλή θέση.

Με 10 παίκτες

Παράλληλα και εκτός των άλλων, η Ρόδος αναγκάστηκε να παίξει για αρκετό διάστημα με 10 παίκτες καθώς αποβλήθηκε με δεύτερη κίτρινη κάρτα στο 35' ο Ναλμπάντης. Ήταν μια πέρα για πέρα άδικη απόφαση του διαιτητή καθώς ο παίκτης της Ρόδου δεν υπέπεσε σε αντικανονικό μαρκάρισμα (γι' αυτό το λόγο αποβλήθηκε). Η Ρόδος διαμαρτυρήθηκε έντονα, αλλά βέβαια η απόφαση του διαιτητή δεν άλλαξε.

ΤΟ ΓΚΟΛ

Το γκολ που έκρινε τη συνάντηση επιτεύχθηκε στο 72'! Μετά από ανύπαρκτο κόρνερ (έπρεπε να δοθεί άουτ) ο Βαζιουράκης με κεφαλιά νίκησε τον Θέμελη από κοντά (1-0).

Καλύτεροι των γηπεδούχων οι Τάτσογλου, Αλεξόπουλος, Κοκλιώτης και Βαζουράκης. Ξεχώρισαν από τη Ρόδο οι Μπιγκό, Βασιλόπουλος και Καλημέρης όσο έπαιξε.

Πολλά παράπονα από τη διαιτησία του κ. Αθανασακόπουλου (Σωτηρόπουλος, Βεσκούκης) από την Αχαΐα, έχει η Ρόδος.

Οι συνθέσεις:

ΑΙΑΣ: Χατζημαρινάκης, Τάτσογλου, Λαγουμιτζής (46' Σεϊτανίδης), Αλεξόπουλος, Χάλαρης, Σπυρόπουλος (63' Τσαπαλής), Κοκλιώτης, Ραφτόπουλος, Βαζιουράκης, Παπακαλοδούκας (93' Μπαρνίκας).

ΑΣ ΡΟΔΟΣ: Θέμελης, Μαλλιάκας (80' Τραμπακόπουλος), Μπιγκό, Βασιλόπουλος, Πάττας, Γιόνοβιτς, Ναλμπάντης, Γ. Καντιμοίρης, Καρίκης, Καλημέρης (46' Μοσχής), Στ. Καντιμοίρης (51' Κονσανδιανός)

Δ' ΕΘΝΙΚΗ ΚΑΤΗΓΟΡΙΑ

Ροδίτικη η κορυφή

Ο ΠΑΟ Διαγόρας ήταν ο μεγάλος κερδισμένος της 12ης αγωνιστικής του πρωταθλήματος. Κέρδισε την ΑΕ Κως με 1-0 και σε συνδυασμό με την ήττα της Ρόδου πλησίασε στους δύο βαθμούς πλέον στην κορυφή της βαθμολογίας. Ο ΑΟ Μάνης δεν μπόρεσε να νικήσει τον Απόλλωνα στις Καλυθιές και έτσι δεν μείωσε τη διαφορά του περισσότερο από τις ροδίτικες ομάδες, ενώ σημαντικό έδαφος έχασε και ο Ερμής που ηττήθηκε στο γήπεδό του από τον Ασπρόπυργο.

Ολα τα αποτελέσματα της αγωνιστικής είναι τα ακόλουθα:

(12η αγωνιστική)

Ερμής - Ασπρόπυργος	1-2
Αιολικός - Ελευσίνα	3-1
Απόλλων Καλ. - ΑΟ Μάνης	0-0
Διαγόρας - Α.Ε. Κως	1-0
Αίας Σαλαμίνας - Ρόδος	1-0
Καρλόβασι - Κάσπακας	αναβλήθηκε
ΑΟ Μυκόνου - Καλλονή	4-0
Μανδραϊκός - Ατρόμητος	3-3

Η ΒΑΘΜΟΛΟΓΙΑ

	ΤΕΡΜΑΤΑ	ΒΑΘΜΟΙ
1. Α.Σ. Ρόδος	30-5	28
2. ΠΑΟ Διαγόρας	22-10	26
3. ΑΟ Μάνης	27-7	23
-. Ερμής Κορυδαλλού	14-7	23
5. Αιολικός Μυτ.	26-13	22
-. Μανδραϊκός	19-11	22
7. Απόλλων Καλ.	10-6	21
8. Αίας Σαλαμίνας	19-10	19
9. ΑΟ Μυκόνου	14-15	16
10. Ασπρόπυργος	20-17	15
-. ΑΕ Κως	8-11	15
12. Ατρόμητος Πειραιώς	23-27	14
13. ΑΕ Καλλονής	16-40	8
14. Καρλόβασι	7-19	4
-. Κάσπακας Λήμνου	9-28	4
16. Πανελευσινιακός	5-32	3

Σημ.: Καρλόβασι και Κάσπακας έχουν ένα παιχνίδι λιγότερο.

Η ΕΠΟΜΕΝΗ ΑΓΩΝΙΣΤΙΚΗ

Ασπρόπυργος - Ελευσίνα
ΑΟ Μάνης - Ερμής
ΑΕ Κως - Αιολικός
Α.Σ Ρόδος - Απόλλων Καλυθιών
Κάσπακας - Διαγόρας
Καλλονή - Αίας Σαλαμίνας
Ατρόμητος - Καρλόβασι
Μανδραϊκός - ΑΟ Μυκόνου

Η Θύελλα έκανε τη μεγάλη ανατροπή

Έχανε 0-1, αλλά στο τελευταίο 10λεπτο επεκράτησε 2-1 του Άρη

ΠΥΛΩΝΑ.-

Παιχνίδι για γερά νεύρα έγινε χθες στην Πυλώνα, όπου η τοπική Θύελλα κέρδισε δύσκολα τον Άρη Αρχαγγέλου με 2-1.

Οι γηπεδούχοι αν και βρέθηκαν πίσω στο σκορ στο 69', σημείωσαν δύο τέρματα στα τελευταία δέκα λεπτά, για να πανηγυρίσουν στο τέλος μια εντυπωσιακή νίκη.

Η Θύελλα ήταν κυρίαρχη στο πρώτο ημίχρονο, διάστημα στο οποίο έχασε μοναδικές ευκαιρίες για γκολ, ειδικά με τον Αϊβάζη.

Στην επανάληψη, ο Άρης ισορρόπησε την πρωτοβουλία των κινήσεων και βρέθηκε μπροστά στο σκορ με πέναλτι που δίκαια κέρδισε στο 69'.

Το γκολ "ξύπνησε" τους γηπεδούχους που μ' ένα όμορφο σε εκτέλεση τέρμα ισοφάρισαν στο 80'.

Κι ενώ η Θύελλα αναζητούσε ένα δεύτερο τέρμα, ο Άρης ήταν αυτός που στο 85' έχασε κλασική ευκαιρία!

Αντί να γίνει το 1-2, τελικά σημειώθηκε το 2-1 για την τοπική ομάδα στο 87'!



Ο Σαρικάς στη μία γωνία, η μπάλα στην άλλη και ο Αρης κάνει το 0-1 με πέναλτι

ΤΑ ΓΚΟΛ

Ο Παντίδος βρέθηκε μόνος μέσα στην περιοχή και ανατράπηκε καθαρά από τον Σαρικά. Ο διαιτητής κ. Παπανικολάου Σ. έδειξε αμέσως το πέναλτι, που μετέτρεψε σε γκολ ο παθών (0-1) στο 69'.

Στο 80' ο Κουκουβάης έδωσε στον Οίκουτα, που με τακουνάκι ισοφάρισε (1-1). Το τελικό 2-1 διαμορφώθηκε στο 87' και πάλι με τον Οίκουτα, που δέχτηκε μπαλιά...λουκούμι από τον Αϊβάζη.

ΑΛΛΕΣ ΦΑΣΕΙΣ

Στο 13' το κοντινό σουτ του Αϊβάζη έφυγε λίγο άουτ.

Δύο λεπτά μετά, ο Παπαπαναγιώτου έδιωξε σε κόρνερ το σουτ του Κουκουβάη.

Στο 30' νέα απόκρουση με υπερένταση σε κόρνερ του γκολκήπερ του Άρη στην κεφαλιά του Αϊβάζη.

Ένα λεπτό αργότερα, ο Παπαοικονόμου πάνω στη γραμμή έδιωξε την κεφαλιά του Κούτρα.

Στο 33' νέο άστοχο σουτ του Αϊβάζη από κοντά.

Το φάουλ του Φαρμακιαλή στο 72' κτύπησε στο τείχος και πέρασε ανεκμετάλλευτο.

Ο Παντίδος βρέθηκε τετ α τετ με τον Σαρικά, το πλασέ του όμως αποκρούστηκε από τον τερματοφύλακα της Θύελλας στο 85'.

Στο 89' το κοντινό δυνατό σουτ του Φαρμακαλή αποκρούστηκε από το σώμα του Παπαπαναγιώτου.

Οι Οίκουτας, Αϊβάζης και Κουκουβάης ξεχώρισαν από τη Θύελλα.

Καλύτεροι του Άρη ήταν οι Κωτσίκος, Πευκιανάκης και Παντίδος.

• Από τη διαιτησία του κ. Παπανικολάου Σ. (Συμιακός, Σάββενας) έχει παράπονα η Θύελλα, για την μη σωστή χρήση της κίτρινης κάρτας σε βάρος των παικτών του Άρη.

ΘΥΕΛΛΑ ΠΥΛ.: Σαρικάς, Βαλουκξίδης, Κούτρας, Παπαϊωάννου, Ρίζος, Μωραΐτης, Καραμαρίας Β. (1' Αϊβάζης), Αθανασίου, Καραμαρίας (1' Κουκουβάης, 90' Παρδαλός), Φαρμακαλής, Οίκουτας.

ΑΡΗΣ ΑΡΧ.: Παπαπαναγιώτου, Φουτούλης, Παπαοικονόμου (66' Αμύγδαλος), Τραχανάς, Μαγιόγλου Στ., Κοντόγιαννος (53' Παρδαλός), Κωτσίκος, Μαγιόγλου Σ. (40' Λεβέντης), Πευκιανάκης, Παντίδος, Χατζηνικόλας.



Ο Παπαπαναγιώτου μπλοκάρει σταθερά



Ο Παντίδος πέτυχε το τέρμα του Αρη στην Πυλώνα

Ο Απόλλων Απολλώνων και η Θύελλα Πυλώνας κέρδισαν τα εξ αναβολής παιχνίδια της Α' Κατηγοράις, που όρισε η ΕΠΣΔ να διεξαχθούν χθες το απόγευμα, ολοκληρώνοντας τι εκρεμμότητες του πρωταθλήματος.

Ο Απόλλων πέρασε νικηφόρα από το Βάτι, κερδίζοντας τον τοπικό Διαγόρα.

Η Θύελλα στην έδρα της πέρασε το εμπόδιο του Αρη Αρχαγγέλου.

Η ΕΠΟΜΕΝΗ ΑΓΩΝΙΣΤΙΚΗ (16η)

Κλεόβουλος Λίνδου - Απόλλων Απολλώνων
Δόξα Καρδάμαινας - Αναγέννηση Εμπωνα
Διαγόρας Βατίου - ΓΑΣ Ιάλυσος
Ηρακλής Μαριτσών - Αρης Αρχαγγέλου
ΑΕΡΑ - Καλυμνιακός
Διγενής Κοσκινού - Κλεάνθης Παραδεισίου
ΑΕ Λέρου - Φοίβος Κρεμαστής
Ορφέας Ρόδου - Θύελλα Πυλώνας

Η ΒΑΘΜΟΛΟΓΙΑ

		ΣΥΝΟΛΙΚΑ						ΕΝΤΟΣ				ΕΚΤΟΣ			
		ΑΓ	Β	ΤΕΡΜΑΤΑ	Ν	Ι	Η	ΤΕΡΜΑΤΑ	Ν	Ι	Η	ΤΕΡΜΑΤΑ	Ν	Ι	Η
1	Α.Ε. ΛΕΡΟΥ	15	36	30 - 14	12	0	3	17 - 4	7	0	0	13 - 10	5	0	3
2	ΔΙΓΕΝΗΣ	15	35	34 - 9	11	2	2	17 - 3	6	0	1	17 - 6	5	2	1
3	ΙΑΛΥΣΟΣ	15	30	23 - 12	9	3	3	14 - 4	6	1	1	9 - 8	3	2	2
4	ΦΟΙΒΟΣ	15	30	27 - 16	9	3	3	12 - 5	6	1	1	15 - 11	3	2	2
5	ΗΡΑΚΛΗΣ ΜΑΡ.	15	30	24 - 17	9	3	3	13 - 6	4	2	1	11 - 11	5	1	2
6	ΑΠΟΛΛΩΝ ΑΠ.	15	28	13 - 11	8	4	3	5 - 2	4	3	1	8 - 9	4	1	2
7	ΘΥΕΛΛΑ ΠΥΛ.	15	21	17 - 18	6	3	6	15 - 4	6	0	1	2 - 14	0	3	5
8	ΚΑΛΥΜΝΙΑΚΟΣ	15	20	19 - 22	6	2	7	17 - 11	5	2	1	2 - 11	1	0	6
9	ΚΛΕΟΒΟΥΛΟΣ	15	19	23 - 21	6	1	8	14 - 7	5	0	3	9 - 14	1	1	5
10	ΑΕΡΑ	15	19	24 - 25	5	4	6	12 - 15	2	2	3	12 - 10	3	2	3
11	ΑΡΗΣ ΑΡΧ.	15	18	26 - 25	4	6	5	19 - 15	3	4	1	7 - 10	1	2	4
12	ΔΙΑΓΟΡΑΣ ΒΑΤ.	15	17	13 - 18	5	2	8	6 - 7	2	2	3	7 - 11	3	0	5
13	ΑΝΑΓΕΝΝΗΣΗ ΕΜΠ.	15	14	14 - 27	4	2	9	11 - 9	4	0	4	3 - 18	0	2	5
14	ΚΛΕΑΝΘΗΣ	15	11	17 - 22	3	2	10	10 - 6	3	1	4	7 - 16	0	1	6
15	ΟΡΦΕΑΣ	15	9	12 - 30	2	3	10	10 - 13	2	1	4	2 - 17	0	2	6
16	ΔΟΞΑ ΚΑΡΔ.	15	2	9 - 37	0	2	13	5 - 13	0	2	4	4 - 24	0	0	9

ΕΛΛΗΝΙΚΗ ΔΗΜΟΚΡΑΤΙΑ
ΝΟΜΟΣ ΔΩΔΕΚΑΝΗΣΟΥ
ΔΗΜΟΣ ΙΑΛΥΣΟΥ

Αριθμ. Πρωτ. 6741

ΑΝΑΚΟΙΝΩΣΗ

Ο Δήμαρχος του Δήμου Ιαλυσού Ρόδου ανακοινώνει ότι:

θα προσλάβει προσωπικό με σύμβαση μίσθωσης έργου, ύστερα από:

Α) Την υπ' αρ. ΔΙΠΠ/Φ.ΕΓΚΡ.1/150/9123/20-05-2002 απόφαση της Επιτροπής του άρθρου 2 παρ. 1 της ΠΥΣ55/1998.

Β) Την υπ'. αρ. 46/2002 απόφαση του δημοτικού συμβουλίου Δήμου Ιαλυσού.

Γ) Την υπ'. αρ. 11213 εγκριτική απόφαση του Γενικού Γραμματέα Περιφέρειας Νοτίου Αιγαίου και σύμφωνα με τις διατάξεις και τους περιορισμούς του άρθρου 6 παρ. 1 & 6 του Ν. 2527/97 (ΦΕΚ 206/α/8-10-1997) για την παρακάτω ειδικότητα:

1. ΠΕ Μηχανολόγος Μηχανικός Ατομα 1
2. ΠΕ Πολιτικοί Μηχανικοί Ατομα 2
3. ΤΕ Διοικητικού Λογιστικού Ατομα 2
4. ΤΕ Τεχν/γοι Μηχ/γοι Μηχ/κοί Ατομα 2

● Η σύμβαση έργου θα ισχύει για ένα (1) έτος.

● Οι ανωτέρω θα εκτελέσουν διάφορα έργα, τα οποία δεν ανάγονται στον κύκλο καθηκόντων των υπηρετούντων υπαλλήλων του Δήμου Ιαλυσού.

● Οι ενδιαφερόμενοι παρακαλούνται εκτός από την αίτηση να υποβάλλουν τα κάτωθι δικαιολογητικά μέχρι την 02/01/03 στο γραφείο μισθοδοσίας και προσωπικού του Δήμου (αρμόδια υπάλληλος κ. Πίκου Μιχαλία).

1. Επικυρωμένο αντίγραφο τίτλου σπουδών.
2. Πιστοποιητικό οικογενειακής κατάστασης.
3. Πιστοποιητικό ποινικού μητρώου τύπου Α'.
4. Πιστοποιητικό στρατολογίας.
5. Πιστοποιητικό Υγείας.
5. Επικυρωμένο αντίγραφο αστυνομικής ταυτότητας.
7. Βιογραφικό σημείωμα.

Ολοι οι ενδιαφερόμενοι θα περάσουν προσωπική συνέντευξη την 03/01/03 και ώρα 11.00 π.μ.

Η επιλογή θα γίνει από το Δήμαρχο Ιαλυσού σύμφωνα με το άρθρο 6 του Ν. 2527/97.

Ο ΔΗΜΑΡΧΟΣ ΙΑΛΥΣΟΥ
ΣΤΑΓΚΑΣ ΣΤΕΡΓΟΣ

Αγιος Βασίλης ο Μαθιός για τον Απόλλωνα στο Βάτι

■ Πέτυχε το μοναδικό γκολ και χάρισε τη νίκη στην ομάδα του

ΒΑΤΙ._

Ενα γκολ του Παναγιώτη Μαθιού στο 17' χάρισε τη νίκη στον Απόλλωνα Απολλώνων στο Βάτι, επί του τοπικού Διαγόρα με 1-0.

Οι ελάχιστοι φίλαθλοι που βρέθηκαν χθες στο γήπεδο του Βατίου είδαν ένα αρκετά δυνατό παιχνίδι, με συναρπαστικές φάσεις στις δύο εστίες. Ο Απόλλων Απολλώνων ήταν καλύτερος στο διάστημα του πρώτου ημιχρόνου, οπότε και ήταν πιο κινητικός και περισσότερο απειλητικός. Δίκαια βρέθηκε μπροστά στο σκορ.



Ο Μιχαλάκης αποκρούει το φάουλ του Καράμπη στο πρώτο μέρος

Ο Διαγόρας με ξαφνικές αντεπιθέσεις απείλησε ελάχιστες φορές.

Στην επανάληψη, τα ηνία του παιχνιδιού ανέλαβε ο γηπεδούχος, που διψούσε για την ισοφάριση.

Κι ενώ έχανε τη μια καλή ευκαιρία πίσω από την άλλη, ο Διαγόρας πέτυχε γκολ στο 75' με τον Έλληνα, που όμως ακυρώθηκε ως επιθετικό φάουλ πάνω στον τερματοφύλακα. Ακολούθησαν έντονες διαμαρτυρίες των γηπεδούχων προς το διαιτητή κ. Φεσσάρα.

Οι «κυανέρυθροι» δεν κατάφεραν να σκοράρουν παρά τις επικίνδυνες φάσεις που δημιούργησαν οι Καμπούρης και Καράμπης, για να χάσουν στο τέλος τον αγώνα.

Ο «βοηθός» κ. Κόκκινος υπέδειξε οφσάιντ του Καράμπη, όταν με πλασέ πέτυχε γκολ στο πρώτο λεπτό. Ούτε αυτό το τέρμα μέτρησε για το Διαγόρα Βατίου.

ΦΑΣΕΙΣ ΚΑΙ ΓΚΟΛ

Στο 5' ο Γιαννακόπουλος με πλασέ και τη βοήθεια του γκολκήπερ Μπεκιάρη «σημάδεψε» το κάθετο δοκάρι.

Το γκολ στο 17' ξεκίνησε από στημένη φάση και συγκεκριμένα, από κτύπημα κόρνερ. Το εκτέλεσε ο Κοσμάς, που έστειλε τη μπάλα στην περιοχή του Διαγόρα. Δεν απομακρύνθηκε, για να έρθει ο Μαθιός και με κεφαλιά να σκοράρει.

Οι Καμπούρης, Καράμπης και Τσιβρινής άρεσαν από το Διαγόρα. Καλύτεροι του Απόλλωνα ήταν οι Κοσμάς, Ψύλλου, Κώτσος και Μιχαλάκης.

• Ο Διαγόρας διαμαρτύρεται για τη διαιτησία του κ. Φεσσάρα (Ορφανός, Κόκκινος), ειδικά για τη φάση του ακυρωθέντος τέρματος στο 75'.

ΔΙΑΓΟΡΑΣ ΒΑΤ.: Μπεκιάρης, Κωστάκης, Κουλουμπράκης, Καράμπης, Τσιβρινής, Δημητρόπουλος, Μακρής, Έλληνας, Μυρτό (67' Φράγκος), Καμπούρης (82' Ροδανάκης), Χωρίτης.

ΑΠΟΛΛΩΝ ΑΠ.: Μιχαλάκης, Ψύλλου, Χάσταλης, Αθανασίου, Τρούλης (83' Ορφανός), Παλάζης (52' Σωτηράκης), Κώτσος, Κοσμάς, Γιαννακόπουλος, Μάνος (73' Μακαρούνας), Μαθιός.



Η μπάλα θα καταλήξει στα δίχτυα του Διαγόρα, μετά την κεφαλιά του Μαθιού



Ο Μπεκιάρης αποκρούει το σουτ του Μαθιού

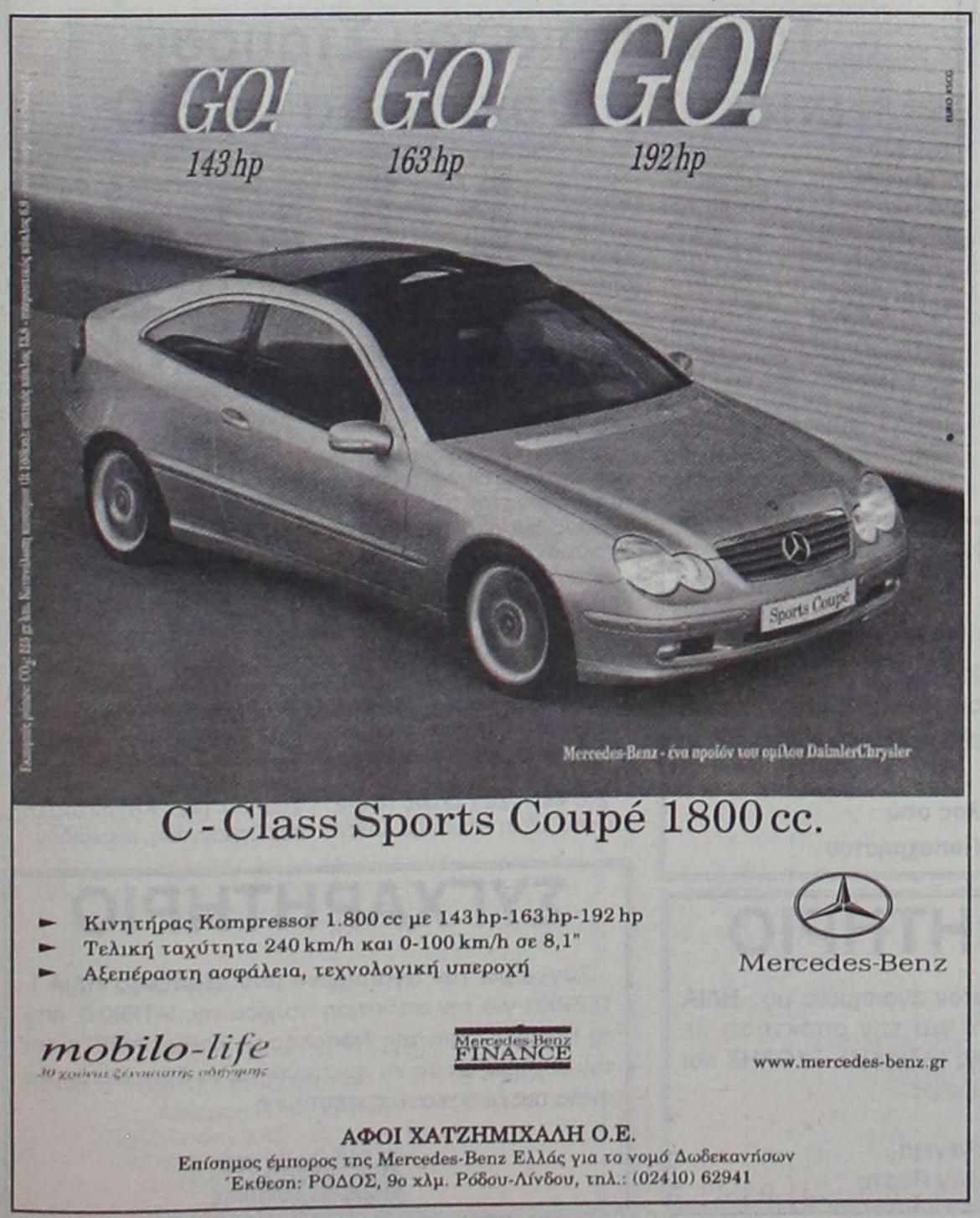

Αγχωτική νίκη η Α.Ε. Κατταβιάς

■ Κατέβαλε 1-0 τον αξιόμαχο Νικαγόρα που άξιζε το βαθμό της ισοπαλίας

ΚΑΤΤΑΒΙΑ.-
Ανταπόκριση
Γιάννη Αρνά

Αγχωτική και δύσκολη νίκη, με σκορ 1-0, σημείωσε χθες στο γήπεδό της η Α.Ε. Κατταβιάς, επί του Νικαγόρα, σε εξ αναβολής αγώνα για τη Β' Κατηγορία Δωδεκανήσου.

Οι γηπεδούχοι έχασαν αρκετές κλασικές ευκαιρίες για μεγαλύτερο σκορ, ωστόσο πιο επικίνδυνοι ήταν οι παίκτες του Νικαγόρα, οι οποίοι με λίγη τύχη θα μπορούσαν να είχαν φύγει από τη Νότια Ρόδο με το βαθμό της ισοπαλίας, τουλάχιστον, ενώ έχουν και παράπονα απ' τη διαιτησία του Σάββα Σιδηρόπουλου.

Η Α.Ε. Κατταβιάς με τη νίκη της αυτή βελτίωσε σημαντικά τη βαθμολογική της θέση, αφου ανέβηκε στην πέμπτη θέση, πέντε βαθμούς πίσω από τον πρωτοπόρο Ανταγόρα.

ΦΑΣΕΙΣ ΚΑΙ ΓΚΟΛ

10'. Σε σέντρα του Κατσαμπά, ο Καβουκλής έπιασε την καρφωτή κεφαλιά, για να μπλοκάρει δύσκολα ο Διακογεωργίου.

12'. Με απευθείας κτύπημα φάουλ, ο Κορδιστός ανάγκασε τον Χατζηδημητρίου σε δύσκολη απόκρουση, στη δεξιά του γωνιά.

23'. Από κτύπημα κόρνερ του Κορδιστού ο Τ.Διακογιάννης έκανε το ξεφνικό, γυριστό, σουτ, για να βρει η μπάλα το δεξί δοκάρι και να φύγει άουτ.

37'. Πλασέ του Παπασεβαστού από κοντά έστειλε τη μπάλα ξυστά άουτ πάνω από το οριζόντιο δοκάρι του Χατζηδημητρίου.

42'. Ο Καρύπης εκτέλεσε αριστοτεχνικά ένα κόρνερ από δεξιά, η μπάλα έφθασε στο κεφάλι του Γιώργου Καβουκλή, ο οποίος την έστειλε στο αριστερό παραθυράκι του Διακογεωργίου, σημειώνοντας το μοναδικό τέρμα της συνάντησης.

44'. Ο Τ. Διακογιάννης βρέθηκε σε θέση βολής, όμως το πλασέ του έφυγε σύρριζα από το δοκάρι του γκολκήπερ των γηπεδούχων.

45'. Ο Καβουκλής, στην τελευταία φάση του πρώτου ημιχρόνου, πλάσαρε από κοντά για να διώξει ενστικτωδώς σε κόρνερ ο Διακογεωργίου.

47'. Δυνατό σουτ του Παπασεβαστού έδιωξε δύσκολα σε κόρνερ ο Χατζηδημητρίου.

57'. Από παράλληλη σέντρα του Καβουκλή, ο Πέτρου σούταρε δυνατά, στέλνοντας τη μπάλα μόλις άουτ από τη συμβολή της δεξιάς και της οριζόντιας δοκού.

59'. Κοντινό, δυνατό, σουτ του Φούσκα, απομάκρυνε με γροθιές ο Χατζηδημητρίου.

70'. Φαλτσαριστό σουτ του Παπασεβαστού έδιωξε σε κόρνερ, εκπληκτικά, ο Χατζηδημητρίου κι ενώ η μπάλα είχε τροχιά προς τα δίκτυα του.

77'. Στην προσπάθειά του να διώξει ο Συμιξής έστειλε κατά λάθος τη μπάλα προς το δεξί παραθυράκι του Χατζηδημητρίου, ο οποίος απογειώθηκε και απομάκρυνε τον θανάσιμο κίνδυνο για την εστία του.

87'. Από φάουλ του Κορδιστού ο Λ. Διακογιάννης έπιασε την καρφωτή κεφαλιά κι ενώ η μπάλα κατευθυνόταν προς τα δίκτυα των γηπεδούχων, παρενεβλήθη ο Φούσκας ο οποίος ήταν σε θέση οφσάϊντ για να ακυρωθεί το γκολ που σημείωσε, εν μέσω έντονων διαμαρτυριών απ' την πλευρά των φιλοξενουμένων. Ήταν σίγουρα η φάση του αγώνα.

90'. Ο Καβουκλής έβγαλε μια θαυμάσια μπαλιά στον Εμ.Κρητικό, ο οποίος από πλεονεκτική θέση δεν μπόρεσε να νικήσει τον Διακογεωργίου.

Από τους γηπεδούχους δεν υπάρχει παίκτης που να υστέρησε, ωστόσο κορυφαίος όλων ήταν ο γκολκήπερ Χατζηδημητρίου ο οποίος χωρίς υπερβολή κράτησε το πολύτιμο 1-0 για την ομάδα του.

Από τον Νικαγόρα διακρίθηκαν οι Σακέλης, Κορδιστός και Παπασεβαστός.

Πολύ καλή ήταν τέλος η διαιτησία του Σάββα Σιδηρόπουλου (Τατάς - Ζανεττής).

Α.Ε.Κ.: Χατζηδημητρίου, Σ.Κωνσταντόπουλος (65' Συμιξής), Χρυσόπουλος, Κ.Κωνσταντόπουλος, Κυπριώτης, Πέτρου, Κατσαμπάς, Αλεβιζόπουλος, Καβουκλής, Καρύπης (53' Εμ.Κρητικός), Ν.Καζώνης (60' Ιμβριώτης).

ΝΙΚΑΓΟΡΑΣ: Διακογεωργίου, Τ. Διακογιάννης (65' Στρατής), Φούσκας, Κοκκαλάκης (82' Μπίλλης), Λ.Διακογιάννης, Παπασταματίου (73' Πολίτης), Σακέλης, Σάζαλης, Παπασεβαστός, Κορδιστός, Ν.Σκευοφύλαξ.

■ Ενα ακόμα εξ αναβολής παιχνίδι θα γίνει σήμερα, για τη Β' Κατηγορία Δωδεκανήσου. Στο γήπεδο της Αντιμάχειας, ο τοπικός Αντίμαχος θα παίξει με την Ασπίδα Απολακκιάς. Τον αγώνα θα διευθύνει ο Αλαχιώτης, με βοηθούς τους Βασιλείου και Μουστάκα.

Β' ΚΑΤΗΓΟΡΙΑ

Η ΒΑΘΜΟΛΟΓΙΑ

Ανταγόρας	32-12	26
Δόξα Ψίνθου	25-17	24
ΑΟ Πυλίου	25-17	23
Αστέρας Μασάρων	12-9	22
ΑΕ Κατταβιάς	15-17	21
Ασπίδα Απολακκιάς	27-18	19
Ερμής Καλυθιών	23-16	19
Άγιος Γεώργιος	24-16	19
Ασκληπιός Κω	24-17	18
Ευαγόρας	14-15	18
Ευκλής	27-20	17
ΑΣ Ζευς	17-20	13
Νικαγόρας	23-29	11
Αντίμαχος	12-19	11
Πολυβώτης	12-32	9
Εθνικός Αρχ.	12-50	5

Σημ.: Ο Ερμής, ο Αντίμαχος, ο Ανταγόρας, ο Αστέρας Μασάρων, η Ασπίδα Απολακκιάς, ο Ασκληπιός Κω, ο Πολυβώτης και ο ΑΣ Ζευς, έχουν από ένα παιχνίδι λιγότερο.

Νέα αναβολή στον αγώνα Ερμής - Ασκληπιός Κω!

Οι δυνατοί άνεμοι που έπνεαν στα πελάγη και η αλλαγή των δρομολογίων των πλοίων δεν επέτρεψαν να γίνει το εξ αναβολής παιχνίδι της Β' κατηγορίας ανάμεσα στον Ερμή Καλυθιών και τον Ασκληπιό Κω. Έτσι και αυτό το παιχνίδι θα επαναορισθεί προσεχώς από την αρμόδια Επιτροπή πρωταθλήματος της ΕΠΣΔ.

Ο Ροδιακός Οργανισμός Αγώνων Νήσων απέκτησε ιστοσελίδα

Σημαντικό βήμα για την προβολή του ροδιακού αθλητισμού σ' όλα τα επίπεδα είναι η έναρξη λειτουργίας της ιστοσελίδας του τοπικού οργανισμού για τα Island Games.

Στην ιστοσελίδα αυτή πρόκειται να βρίσκει κανείς πληροφορίες για την υποψηφιότητα του νησιού μας για τους αγώνες του 2007, όπως η ιδέα και το πνεύμα που θέλουμε να προσδώσουμε στους αγώνες, τα αθλήματα, οι εγκαταστάσεις και οι αποστάσεις τους από τα διάφορα αξιοθέατα, τις δυνατότητες ψυχαγωγίας, και αναψυχής, τα έργα που προγραμματίζονται, τη διαμονή, την περίθαλψη και γενικά τις παροχές της διοργάνωσης.

Στόχος σημαντικός βέβαια είναι να ενημερώσει κατά τον καλύτερο δυνατό τρόπο τους συμπατριώτες μας για το μέγεθος και τη σημασία των αγώνων και όλες τις παραμέτρους της διοργανώσεις. Και φυσικά τα νησιά μέλη της Ένωσης, των οποίων οι αντιπρόσωποι θα κληθούν να ψηφίσουν, την πρώτη Ιουλίου στην Γ.Σ. για το νησί που θα αναλάβει τους αγώνες του 2007. Σκοπός είναι να πειστούν μέσα από τα περιεχόμενα της ιστοσελίδας ότι οι αγώνες μπορούν να γίνουν με απόλυτη σιγουριά σ' όλα τα επίπεδα στα νησιά μας.

Να θυμίσουμε ότι το 2007 προβλέπεται ο αριθμός των συμμετεχόντων να έχει ανέβει στους 3.000 και για τα 15 αθλήματα που θα διεξαχθούν θα χρειαστούμε 35 περίπου εγκαταστάσεις αμιγώς αθλητικές σ' όλο το νησί. Στα περιεχόμενα θα μπορεί να βρίσκει κανείς πληροφορίες για όλα τα αθλήματα και τη δραστηριότητά τους, τις μεγάλες και διεθνείς διοργανώσεις του νησιού μας, διευθύνσεις για γενικότερες πληροφορίες σχετικά με τον αθλητικό τουρισμό και κάθε τι που θα μπορούσε να συμβάλει στην ανάπτυξη διεθνών σχέσεων, συνεργασιών και στην καλλιέργεια αθλητικού πνεύματος.

www.islandgames.gr λοιπόν και καλορίζικο. Θα χαρούμε πολύ να μάθουμε τις απόψεις σας, γράψτε μας στο emailrodiga @ otenet. gr. Την επιμέλεια και κατασκευή έχουν αναλάβει οι φίλοι των Island Games Παύλος Χατζηκωνσταντίνου και Χρήστος Μπουχούνας με τη συνεργασία του γραφείου του Οργανισμού (ΡΟΑΝ).

Εντυπωσίασαν και στο Ρέθυμνο

Τα κορίτσια του Σταυρού επεκράτησαν άνετα με 5-0

Με τον καλύτερο τρόπο έκλεισε τις αγωνιστικές του υποχρεώσεις για το 2002 ο Σταυρός Καλυθιών. Οι γυναίκες του Νίκου Ταχραμάνη συνέτριψαν με 5-0 εκτός έδρας τις Κρήσσες Ρεθύμνου και πρόσθεσαν ακόμα τρεις βαθμούς στο ενεργητικό τους, παραμένοντας βέβαια στην κορυφή του βαθμολογικού πίνακα του νοτίου ομίλου του περιφερειακού πρωταθλήματος. Το εντυπωσιακό είναι ότι η ομάδα του νησιού μας παρέμεινε για έκτη αγωνιστική (από την αρχή του πρωταθλήματος δηλαδή) αήττητη και χωρίς να έχει δεχθεί γκολ.

Το χθεσινό παιχνίδι έγινε στο γήπεδο του Γάλλου και το παρακαλούθησαν λιγοστοί θεατές.

Φυσικά το ενενηντάλεπτο δεν αντέχει σε κριτική και αυτό φαίνεται πάρα πολύ καθαρά και από το σκορ. Ο Σταυρός ήταν κατά πολύ ανώτερος και μπόρεσε να επικρατήσει δίκαια.

ΤΑ ΓΚΟΛ

Στο 25' η Χατζηγιαννάκη ανατράπηκε μέσα στη μεγάλη περιοχή και η διαιτητής έδωσε πέναλτι που μετέτρεψε σε γκολ γη παθούσα (0-1).

Στο 48' η Σιέχ έκανε το 0-2 και στο 55' η Κτενά με κοντινό πλασέ πέτυχε το 0-3. Στο 75' η Αρχοντούλη με φωτοβολίδα έξω από την περιοχή ανέβασε το δείκτη του σκορ στο 0-4 και στο 82' η ίδια παίκτρια με πλασέ διαμόρφωσε το τελικό 0-5.

Καλή ήταν η διαιτησία της κ. Λουτσακλή από τον Σύνδεσμο των Χανίων.

Οι συνθέσεις των ομάδων:

ΚΡΗΣΣΕΣ: Μπέμπη, Λαγουδάκη, Κουκλινού, Σαρτζετάκη, Ψυλλάκη, Δογάνη, Κουνδουράκη, Βιβιλάκη, Τσαγγαράκη Ελλη (50' Συργούνη), Φανουράκη, Κ. Τσαγγαράκη (70' Καραγιάννη).

ΣΤΑΥΡΟΣ: Βασιλειάδου, Κοτσάνη, Χρονοπούλου (76' Αναστασιάδου), Βαγιανού, Σιέχ (64' Γαϊτάνου), Δράπανου, Κτενά, Δελαπόρτα, Ζωΐδου (42' Αρχοντούλη), Χατζηγιαννάκη, Ιακωβίδου.

Ringas Travel RHODES

15, G. PAPANIKOLAOU STR.
GR 851 00 RHODES - GREECE
e-mail: ringas-travel@rho.forthnet.gr

TELEF. 22410-22960, 22410-23060
TELEX: 292148
FAX: 22410-32084
P.O. BOX 238

ΖΗΤΟΥΝΤΑΙ

Κυρίες / Δεσποινίδες διά θέσεις GROUP LEADER Αγγλικού Πρακτορείου διά την ερχομένη σαιζόν

Βιογραφικά σημειώματα παρακαλούμε ν' αποσταλούν εις την ταχυδρομική θυρίδα Νο 238.

ΣΥΓΧΑΡΗΤΗΡΙΟ

Συγχαίρουμε τον επιστήθιο φίλο Ηλία Τσέρκη του Ιωάννου για την αποπεράτωση των σπουδών του στην ΙΑΤΡΙΚΗ ΣΧΟΛΗ του ΠΑΝΕΠΙΣΤΗΜΙΟΥ ΤΗΣ ΝΑΠΟΛΗΣ και του ευχόμεθα καλή σταδιοδρομία.

Ο φίλος σου
Γεώργιος Παπαχρήστου

ΣΥΓΧΑΡΗΤΗΡΙΟ

Θερμά συγχαρητήρια στον αγαπημένο μας **ΗΛΙΑ ΤΣΕΡΚΗ** του ΙΩΑΝΝΟΥ για την απόκτηση με «ΑΡΙΣΤΑ» του πτυχίου της ΙΑΤΡΙΚΗΣ ΣΧΟΛΗΣ και του ευχόμαστε λαμπρή καριέρα!

Οικογένεια
Απόστολου Ράπτη

ΣΥΓΧΑΡΗΤΗΡΙΟ

Συγχαίρω τον αγαπημένο μου εξάδελφο ΗΛΙΑ Ι. ΤΣΕΡΚΗ για την απόκτηση πτυχίου της ΙΑΤΡΙΚΗΣ από το Πανεπιστήμιο της Νάπολης με βαθμό ΑΡΙΣΤΑ και του εύχομαι πάντα να αριστεύει και να διακρίνεται στο στίβο της ζωής και της επιστήμης...

Ο ξάδελφός του
Νίκος Β. Τσέρκης

Αγγλικό σκορ...

ΦΑΝΕΣ.-

Την αγωνιστική τους δραστηριότητα συνέχισαν οι ομάδες του Ακουσιλάου και του Ευκλή παρά το γεγονός ότι δεν είχαμε αγώνες για τα πρωταθλήματα στα οποία συμμετέχουν. Συγκεκριμένα το Σάββατο το απόγευμα στο γήπεδο Φανών έδωσαν μεταξύ τους φιλικό αγώνα με τους γηπεδούχους να κερδίζουν 4-3 τους συνδημότες τους. Παρά το τσουχτερό κρύο οι ποδοσφαιριστές και των δύο ομάδων έδειξαν πραγματική διάθεση για ποδόσφαιρο και το θέαμα που πρόσφεραν στον αγωνιστικό χώρο ήταν αρκετά καλό, παρά το φιλικό «χρώμα» που είχε η συνάντηση.

Ο Γιώργος Γκαΐδας με το έμψυχο υλικό που είχε στη διάθεσή του δοκίμασε κάποια σχήματα για τη συνέχεια του πρωταθλήματος ενώ έβγαλε και τα συμπεράσματά του για τον υψηλόσωμο νεαρό Στέργο Μπεντάλωφ, ο οποίος πρόκειται να υπογράψει δελτίο στην ομάδα των Φανών.

Από την πλευρά του ο Σαλβατόρε Γκιούντιτσε είχε ορισμένες απουσίες βασικών ποδοσφαιριστών του, όπως τον Αϊντενίζ, που είναι τραυματίας εδώ και είκοσι μέρες περίπου αλλά και τον Μικρόπουλο που λόγω επαγγελματικών υποχρεώσεων δεν μπόρεσε ν' αγωνισθεί.

ΔΕΙΠΝΟ ΣΤΟΥΣ ΠΑΙΚΤΕΣ ΤΟΥ ΑΚΟΥΣΙΛΑΟΥ

Μετά το τέλος του αγώνα η διοίκηση του Ακουσίλαου παρέθεσε δείπνο στους ποδοσφαιριστές της ομάδας και τον προπονητή στο «Παραδοσιακό Καφενείο» στις Φάνες. Οι υπεύθυνοι του συλλόγου μαζί με τις απαραίτητες ευχές τους για τις γιορτές, πρόσφεραν και ένα μπουκάλι κρασί ως δώρο μέσα σε καλαίσθητη συσκευασία. Σίγουρα όποιος επισκεφθεί τα αποδυτήρια του Ακουσίλαου θα καταλάβει ότι οι νέοι άνθρωποι που έχουν πάρει στα χέρια τους τα ηνία της ομάδας, πως γίνονται σημαντικά πράγματα με υπομονή και μεράκι, ώστε ο σύλλογος σιγά - σιγά να επανέλθει εκεί που για πάρα πολλά χρόνια αγωνιζόταν δηλαδή στο πρωτάθλημα της Α' Κατηγορίας.

... Στη φιλική αναμέτρηση Ακουσιλάου - Ευκλή που έληξε με νίκη των γηπεδούχων 4-3
✓ Δείπνο στους ποδοσφαιριστές παρέθεσε η διοίκηση της ομάδας των Φανών μετά το φιλικό



Πολλά γκολ και αρκετές φάσεις είχε η φιλική συνάντηση Ακουσιλάου - Ευκλή

ΦΑΣΕΙΣ ΚΑΙ ΓΚΟΛ

15': Ο Στάππας με δυνατό σουτ από το ύψος της μεγάλης περιοχής πέτυχε το 1-0.

22': Διαγώνιο σουτ του Εμίρογλου μέσα από τη μεγάλη περιοχή και πλάγια αριστερά, 1-1.

24': Από πλεονεκτική θέση ο Μ. Σάββας έκανε το σουτ που πέρασε δίπλα από το αριστερό κάθετο δοκάρι του Νικηταρά.

31': Διαγώνιο σουτ του Κασιώτη μέσα από τη μεγάλη περιοχή απέκρουσε ο Τσαλίκης με τα πόδια.

36': Μ. Σάββας και Κατταβενός συνδυάσθηκαν υπέροχα, διαγώνιο σουτ του δεύτερου μέσα από τη μεγάλη περιοχή, δίπλα από το δεξί κάθετο δοκάρι του Νικηταρά.

40': Σέντρα - σουτ από δεξιά του Αναγνώστου, λίγο πάνω από το οριζόντιο δοκάρι του Τσαλίκη.

43': Ο Στάππας από θέση «τετ - α - τετ», πλάσαρε για ν' αποκρούσει ενστικτωδώς ο Νικηταράς.

52': «Ασίστ» του Κασιώτη στην πλάτη της άμυνας των γηπεδούχων για τον Παπαχριστοδούλου, διαγώνιο πλασέ του δεύτερου, 1-2.

60': Ο Κάβουρας με διαγώνια πάσα τροφοδότησε δεξιά μέσα στη μεγάλη περιοχή το Ν. Τσαλίκη που απέφυγε τον αντίπαλό του και με κοντινό σουτ ισοφάρισε σε 2-2.

62': Ωραία ατομική ενέργεια από τον Στάππα και πλασέ, 3-2.

65': Απ' ευθείας χτύπημα φάουλ του Εμίρογλου, στο δεξί κάθετο δοκάρι του Τσαλίκη.

68': Ο Ν. Τσαλίκης ανατράπηκε μέσα στη μεγάλη περιοχή, πέναλτι. Το εκτέλεσε ο Μ. Σάββας, όμως απέκρουσε ενστικτωδώς με τα πόδια ο Μενίκος.

72': Ο Εμίρογλου τροφοδότησε ωραία τον Γιοβάνι κι αυτός με ψύχραιμο πλασέ έστειλε τη μπάλα στα δίχτυα 3-3.

77': Σέντρα από αριστερά του Στάππα, πλασέ στην κίνηση από τον Κάβουρα 4-3.

82': Ατομική ενέργεια του Καλαεντζή και σουτ, λίγο πάνω από το οριζόντιο δοκάρι του Μενίκου.

Χρέη διαιτητή έκανε ο ποδοσφαιριστής του Ευκλή Αϊντενίζ και ήταν πολύ καλός.

ΑΚΟΥΣΙΛΑΟΣ: Τσαλίκης, Χουρδάς, Καλαεντζής, Στάππας, Φλεβάρης, Αρφαράς, Γιορδαμνής, Καρίππης, Κορκίδας, Κατταβενός, Σάββας. Επίσης έπαιξαν και οι Γιορδαμνής, Ν.Π., Κάβουρας, Ν. Τσαλίκης, Μοσκιού, Παπανικόλας, Μπεντάλωφ Στ.

ΕΥΚΛΗΣ: Νικηταράς, Καραπάνος, Παπαϊωάννου, Κασιώτης, Αναγνώστου, Χατζηστεφανάτας, Γιοβάνι, Ξανθός, Διακοφιλιππής, Εμίρογλου, Παπαχριστοδούλου.

Επίσης έπαιξαν και οι Μενίκος, Σαββάκης.



Ο έμπειρος Καλαεντζής είναι πολύτιμη μονάδα στον φετινό Ακουσίλαο

Α' ΟΜΙΛΟΣ

Μόνη στην κορυφή η Ασπίδα Σαλάκου

Η Ασπίδα Σαλάκου συνεχίζει να βρίσκεται επικεφαλής της βαθμολογίας μετά τ' αποτελέσματα της 8ης αγωνιστικής, όμως θα περιμένει τον αγώνα ΑΕ Μεσαναγρού - Ποσειδώνα Καρπάθου για να διαπιστώσει αν θα αυξηθεί η διαφορά της από την ομάδα της Καρπάθου. Η βαθμολογία διαμορφώθηκε ως εξής:

Τα αποτελέσματα της 8ης αγωνιστικής

Δωριέας - Ασπίδα Σαλάκου	1-5
ΑΕ Μεσαναγρού - Ποσειδών Κ.	28/12/2002
Δαμάγητος - Αστέρας Π.	0-1
Ο.Φ. Ιστρίου - ΠΑΣ Ασκληπειού	5-2
Ακούσιλαος - Αναγέννηση Ν.Ρ.	4-0

• Ρεπό είχε ο Ηλιος Ιαλυσού

Η βαθμολογία

	ΒΑΘΜΟΙ	ΑΓΩΝΕΣ	ΓΚΟΛ
1. Ασπίδα Σαλ.	22	8	28-4
2. Ποσειδών Καρπ.	18	7	19-2
3. Ακουσίλαος	15	7	15-7
4. Αστέρας Παστ.	15	7	9-5
5. Ηλιος Ιαλ.	13	7	13-7
6. Α.Ε. Μεσαναγρού	9	6	9-15
7. ΟΦ Ιστρίου	6	7	8-13
8. Αναγέννηση Ν.Ρόδου	5	7	4-10
9. Δωριέας	5	7	5-19
10. Δαμάγητος	4	7	6-17
11. Π.Α.Σ. Ασκληπειού	-2	7	3-19

Η ΕΠΟΜΕΝΗ ΑΓΩΝΙΣΤΙΚΗ

Ασπίδα Σ. - Ποσειδών Κ.
Αστέρας Π. - Δωριέας
ΠΑΣ Ασκληπειού - Δαμάγητος
Αναγέννηση Ν.Ρ. - Ηλιος Ιαλ.
Ακουσίλαος - ΟΦ Ιστρίου
• Ρεπό έχει η ΑΕ Μεσαναγρού

Β' ΟΜΙΛΟΣ

Πέρασε πρώτος ο Α.Σ. Τήλου

Το «στραβοπάτημα» (1-1) που έκανε στην έδρα του ο Ατρόμητος Διμυλιάς με αντίπαλο τον Πετρώνα έδωσε την ευκαιρία στην ομάδα της Τήλου να περάσει στην πρώτη θέση της βαθμολογίας μετά τη νίκη που πέτυχε άνευ αγώνα 2-0 επί του Αλθαιμένη. Το παιχνίδι αυτό διεκόπη στο 87' και ενώ το σκορ ήταν 4-2 υπέρ της Τήλου.

Τα αποτελέσματα της 8ης αγωνιστικής

Ατρόμητος Δ. - Πετρώνας	1-1
Ταξιάρχης - ΑΟ Σύμης	αναβλήθηκε
Αγ. Ισίδωρος - Ροδιακός	1-0
Αλθαιμένης - ΑΣ Τήλου	0-2 α.α.
Πολύστρατος - Δήμητρα Δ.	2-3
Γ.Σ. Διαγόρας - Ηρακλής Λ.	3-1

Η βαθμολογία

	ΒΑΘΜΟΙ	ΑΓΩΝΕΣ	ΓΚΟΛ
1. Α.Σ. Τήλου	19	7	20-3
2. Ατρόμητος Διμ.	18	8	20-6
3. Γ.Σ. Διαγόρας	14	7	15-7
4. Ηρακλής Λάρδου	13	8	13-13
5. Αγ. Ισίδωρος	12	8	13-12
6. Δήμητρα Δαμ.	12	8	10-12
7. Ροδιακός	10	8	14-12
8. Πετρώνας	8	8	17-15
9. Αλθαιμένης	7	6	14-12
10. Α.Ο. Σύμης	6	6	7-8
11. Πολύστρατος	2	8	4-24
12. Ταξιάρχης	0	7	5-24

Η ΕΠΟΜΕΝΗ ΑΓΩΝΙΣΤΙΚΗ

Πετρώνας- ΑΟ Σύμη
Ροδιακός - Ατρόμητος Δ.
ΑΣ Τήλου - Ταξιάρχης
Δήμητρα Δ. - Αγιος Ισίδωρος
Ηρακλής Λ. - Αλθαιμένης
ΓΣ Διαγόρας - Πολύστρατος
•Εκκρεμούν τα παιχνίδια ΑΟ Σύμης - Αλθαιμένης - ΑΣ Τήλου - ΓΣ Διαγόρας

Γ' ΟΜΙΛΟΣ ΝΗΣΩΝ

«Βλέπει» άνοδο ο Ξάνθος Πάτμου

Με το εξ αναβολής παιχνίδι ΑΣΕ Λέρου - ΑΟ Λειψοί (4-3) που έγινε χθες, ολοκληρώθηκε το πρόγραμμα της 8ης αγωνιστικής, η οποία βρίσκει τον Ξάνθο Πάτμου στην πρώτη θέση της βαθμολογίας και αναμφισβήτητα θεωρείται το φαβορί για την κατάκτηση του τίτλου

Τα αποτελέσματα της 8ης αγωνιστικής

Ξάνθος - Δόξα Λέρου	4-1
ΑΣΕ Λέρου - ΑΟ Λειψιωτών	4-3
Ολυμπιακος Καλ. - Βαθυ Καλ.	2-2
ΠΑΟ Κω - Ποσειδών Καλ.	2-0 α.α.

• Ρεπό είχε η Αναγέννηση Ασφ.

Η βαθμολογία

	ΒΑΘΜΟΙ	ΑΓΩΝΕΣ	ΓΚΟΛ
1. Ξάνθος	24	8	20-5
2. Δόξα Λέρου	15	7	13-6
3. ΑΟ Λειψοί	12	7	12-11
4. Ολυμπιακός Καλ.	10	7	16-10
5. ΑΣΕ Λέρου	10	6	9-7
6. Αναγέννηση Ασφ.	9	6	8-11
7. ΑΟ Βαθύ	4	6	9-10
8. ΠΑΟ Κω	1	7	2-12
9. Ποσειδών Καλ.	-	-	-

Η ΕΠΟΜΕΝΗ ΑΓΩΝΙΣΤΙΚΗ

Βαθύ Καλ. - Αναγέννηση Ασφ.
ΑΟ Λειψιωτών - ΠΑΟ Κω
Ολυμπιακός Καλ. - ΑΣΕ Λέρου
Δόξα Λέρου - Ποσειδών Καλ.

•Ρεπό έχει ο Ξάνθος Πάτμος

Οσα φέρνει...

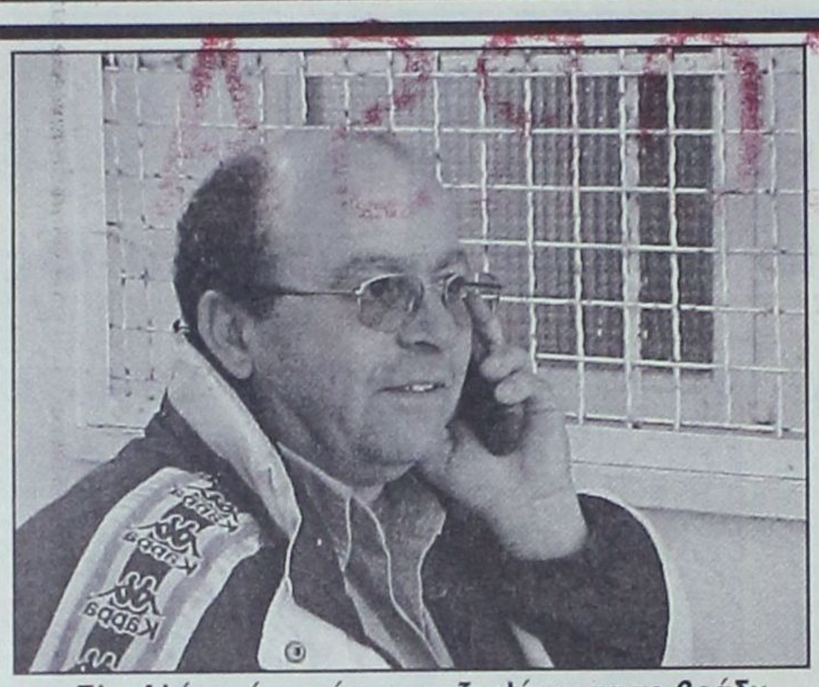

- Ελα Αλέκο, έχω κάτι με μεζεκλίκια για το βράδυ, μούρλια, είσαι;



- Τι να φταίει, τι να φταίει, που δεν πήγαμε μπροστά...



Πολιτικώς αντίθετοι, μα η αγάπη μένει...

Η αιτία της φετινής κακοδαιμονίας του Ορφέα. (Τρύφωνα επειγόντως την καραμπίνα)



Εκλεψαν την παράσταση οι κυρίες στην χοροεσπερίδα των διαιτητών. Διαφωνείτε;



- Χάλια Μιχάλη μου το θέαμα, ε, συμφωνείς;
- Χάλια ε λες τίποτα. Πάμε για καμιά μπίρα;

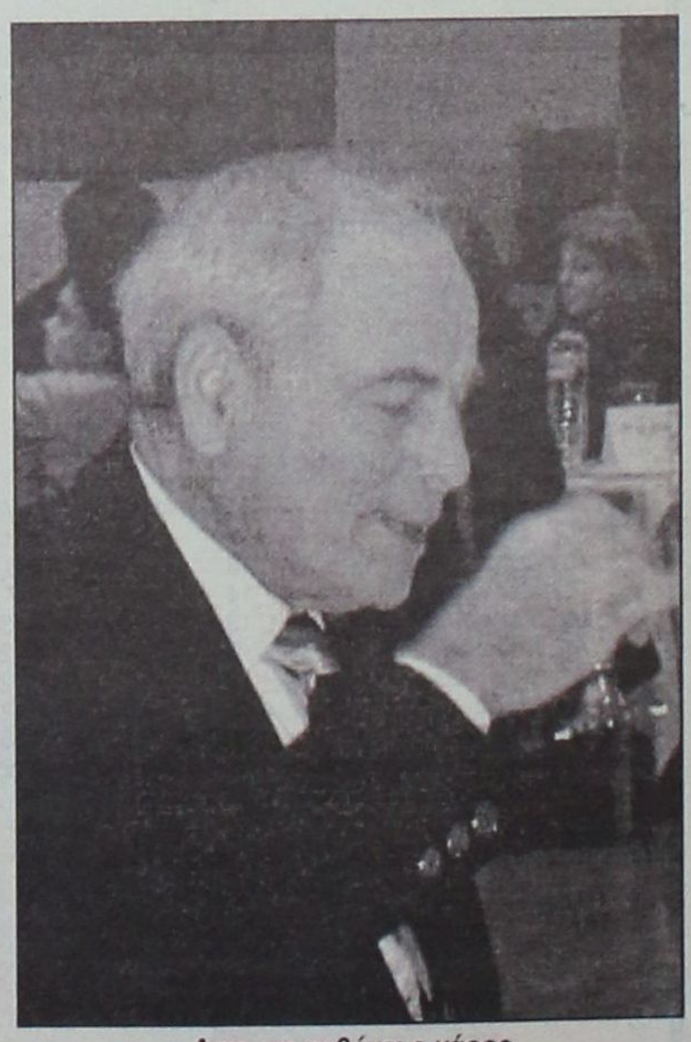

Αντε, να πεθάνει ο χάρος



- Νιαμ, νιαμ, νοστιμότατος ο σολομός

...μπάλα

ΝΕΟ OPEL CORSA

ΤΟ ΠΑΘΟΣ ΕΙΝΑΙ ΕΔΩ. ΟΔΗΓΗΣΤΕ ΤΟ.



McCANN-ERICKSON

ΤΟ ΑΥΤΟΚΙΝΗΤΟ ΠΟΥ ΘΑ ΟΔΗΓΗΣΕΙ ΤΟ ΜΕΛΛΟΝ ΤΗΣ ΚΑΤΗΓΟΡΙΑΣ ΤΟΥ.

- Το μεγαλύτερο μεταξόνιο στην κατηγορία του για κορυφαία άνεση και ευρυχωρία
- Το μόνο στην κατηγορία του με «έξυπνους αερόσακους», ενεργά προσκέφαλα εμπρός και σύστημα αποσπώμενων πεντάλ για απαράμιλλη προστασία
- ...αλλά και δυναμικό πλαίσιο DSA, πλήρως γαλβανισμένο αμάξωμα και 12-ετή αντιδιαβρωτική εγγύηση για ενεργητική ασφάλεια και οδηγική απόλαυση που αντέχει στο χρόνο

ΝΕΟ OPEL CORSA ΠΑΘΟΣ ΓΙΑ ΖΩΗ

ΕΠΙΣΗΜΟΣ ΔΙΑΝΟΜΕΑΣ OPEL
ΜΑΜΑΛΙΓΚΑΣ ΑΕΒΕ: 3ο χλμ. Λ. Ρόδου – Λίνδου, Ρόδος 85 100, Τηλ.: 0241-61005.
ΕΜ. ΤΣΕΡΚΗΣ: Πηγάδια Καρπάθου, Κάρπαθος 857 00, Τηλ.: 0245-22889.

OPEL ASSISTANCE
3 ΧΡΟΝΙΑ ΔΩΡΕΑΝ
ΟΔΙΚΗ ΒΟΗΘΕΙΑ

OPEL
www.corsa.opel.gr



TATAGIAN

I. Tatakis & Co.

TATAGIAN O.E.

5ο χλμ. Ρόδου - Λίνδου
Τηλ: 22410 62186 Fax: 22410 61523

HONDA

The Power of Dreams

jazz

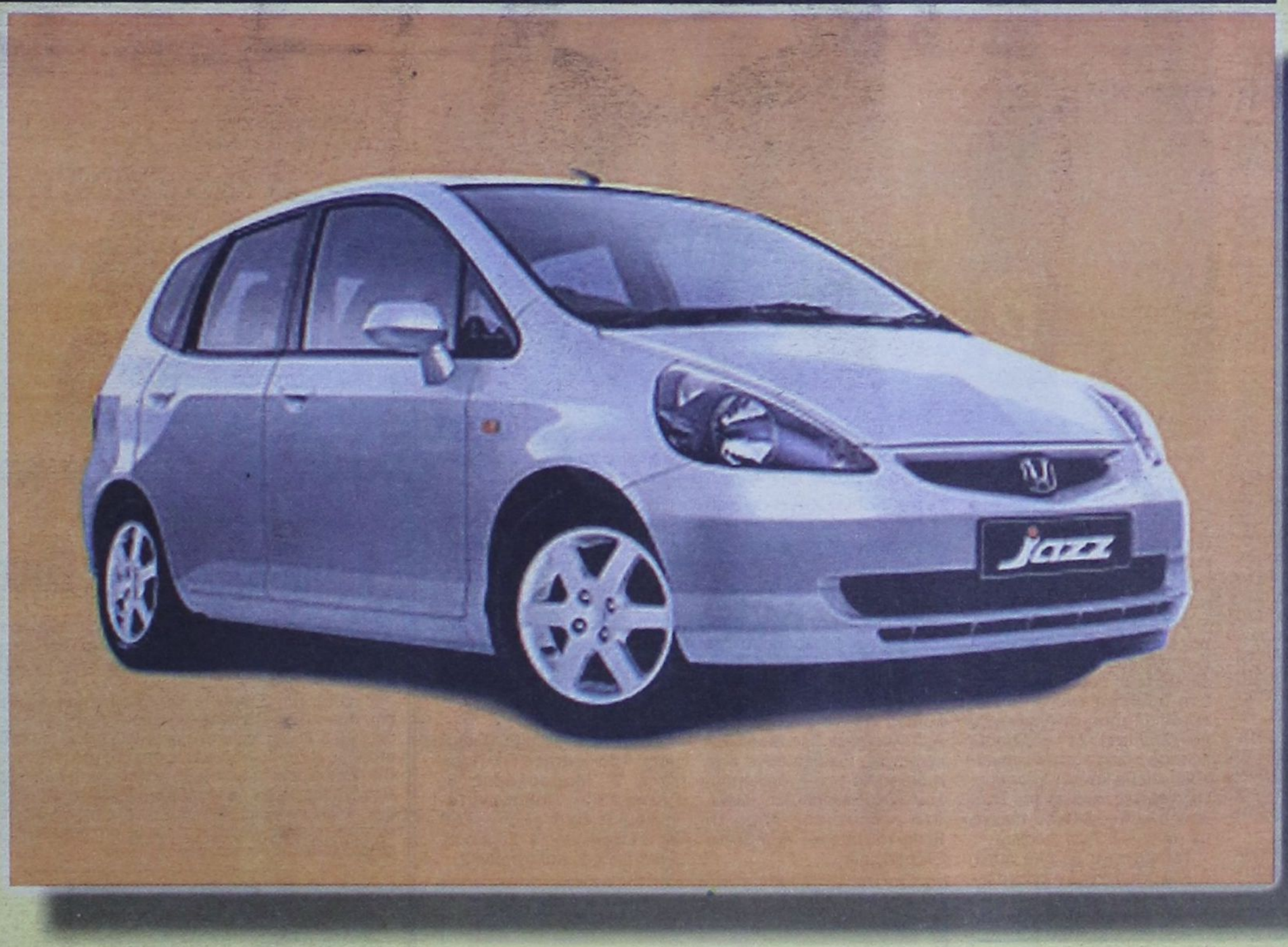

Δείτε το από κοντά και οδηγείστε το...

ΔΩΡΕΑΝ ΕΤΗΣΙΑ ΑΣΦΑΛΙΣΤΙΚΗ ΚΑΛΥΨΗ: ΟΔΙΚΗΣ ΠΡΟΣΤΑΣΙΑΣ, ΙΑΤΡΙΚΗΣ ΚΑΙ ΠΡΟΣΩΠΙΚΗΣ ΒΟΗΘΕΙΑΣ ΟΔΗΓΟΥ ΚΑΙ ΕΠΙΒΑΤΩΝ ΑΠΟ ΤΗΝ INTERAMERICAN

Θ. & Ι. ΚΑΛΛΙΓΑΣ ΑΕΒΕ

Λεωφ. Λίνδου 138, Τηλ: (22410) 67440 - 67441, Fax: (22410) 68462

e-mail: kaligcar@otenet.gr

1ο ΧΡΗΜΑΤΟΔΟΤΙΚΟ ΠΡΟΓΡΑΜΜΑ	2ο ΧΡΗΜΑΤΟΔΟΤΙΚΟ ΠΡΟΓΡΑΜΜΑ
0,58% σταθερό μηνιαίο επιτόκιο 0% προκαταβολή 72 δόσεις	0,75% σταθερό μηνιαίο επιτόκιο 0% προκαταβολή 1η δόση σε 12 μήνες ΑΤΟΚΑ 72 δόσεις

Προεόρτιο ...ρεβεγιόν!

■ Ο Κολοσσός «σκόρπισε» τους Αμπελόκηπους με 84-55 και θα κάνει χαρούμενες γιορτές... ■ Σε ρυθμούς προπόνησης οι «θαλασσί» διασκέδασαν τις εντυπώσεις κόντρα στους απαράδεκτους Θεσσαλονικείς... «Μορφή» ο Χαλκιαδάκης

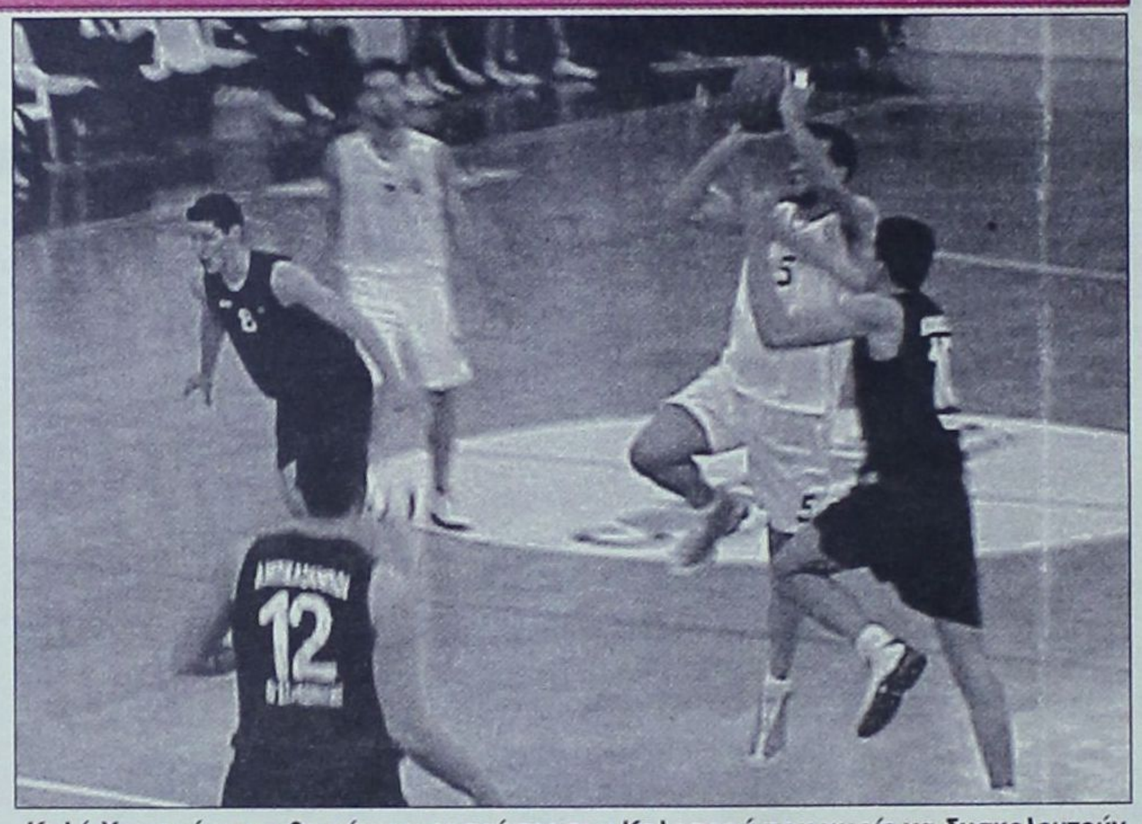

Καλά Χριστούγεννα θα κάνουν οι παίκτες του Κολοσσού που χωρίς να δυσκολευτούν ξεπέρασαν το εμπόδιο των Αμπελοκήπων

Χρόνια πολλά... Και του χρόνου! Ο Κολοσσός λίγες μέρες πριν τα Χριστούγεννα φόρεσε το καλύτερό του κοστούμι και έκανε πρόωρο ρεβεγιόν! Η ομάδα του Χάρη Παπάζογλου με συνοπτικές διαδικασίες πέρασε το εμπόδιο των Αμπελοκήπων με 84-55 και θα ανανεώσει το ραντεβού της με τη Β' Εθνική τη νέα χρονιά, αφού ως γνωστόν το πρωτάθλημα θα διακοπεί και θα επαναρχίσει στις 5 Ιανουαρίου.

Οι Ροδίτες χθες δεν χρειάστηκε να παίξουν... φοβερό μπάσκετ! Ένα τρίλεπτο τους ήταν αρκετό προκειμένου να μετατρέψουν το ματς σε υγιεινό περίπατο και να επιστρέψουν στα νικηφόρα αποτελέσματα μετά την ήττα που γνώρισαν στην Ξάνθη.

Σε μία άκρως φιλική ατμόσφαιρα (ευτυχώς λίγοι κατάλαβαν ότι δεύτερος διαιτητής ήταν ο Αχαιός Θεοδοσόπουλος που είχε σφυρίξει πριν από δύο χρόνια το αλήστου μνήμης παιχνίδι με το Αιγάλεω) και μπροστά σε σχεδόν μισογεμάτες κερκίδες ο Κολοσσός διατήρησε με άνεση το απόρθητο κάστρο του «Βενετοκλείου», απέναντι σε μια ομάδα που στερήθηκε των υπηρεσιών του καλύτερού της παίκτη (Οξούζης) και απλά ήρθε στη Ρόδο για μια τιμητική ήττα.. Όπως δηλαδή δεν έγινε. Αν μάλιστα οι γηπεδούχοι στην κυριολεξία δεν «έσπαγαν» τα στεφάνια απ' τη γραμμή των ελευθέρων βολών, τώρα όλοι θα μιλούσαν για την πρώτη φετινή κατοστάρα.

Ο Κολοσσός χωρίς να έχει δείγματα «βεντετισμού» λόγω της μεγάλης διαφοράς δυναμικότητας που τον χώριζε απ' την ομάδα της συμπρωτεύουσας, μπήκε αποφασισμένος να μην αφήσει πολλά περιθώρια αντίδρασης στους Αμπελόκηπους... Με τον Μανώλη Χαλκιαδάκη να βρίσκεται σε μεγάλη μέρα και τον Χάρη Παπάζογλου να χρησιμοποιεί όλους τους παίκτες που είχε στη διάθεσή του (έμειναν εκτός 11αδας οι Αλμπάνης και Μπίλιας), οι «θαλασσί» έφτασαν άνετα στην επικράτηση και θα κάνουν χαρούμενες γιορτές, ενόψει του επόμενου καθοριστικού αγώνα με τον Δ.Α.Σ. Άνω Λιοσίων.

Ταυτόχρονα με όλα αυτά, ο Κολοσσός στην επανάληψη χρησιμοποίησε άμυνα ζώνης (2-3), με ιδιαίτερη επιτυχία, καθώς κανένας παίκτης των φιλοξενούμενων δεν αποδείχθηκε ικανός να βοηθήσει τους Αμπελόκηπους να πετύχουν κάτι καλό. Απ' τους νικητές μακράν κορυφαίος ήταν ο Χαλκιαδάκης και τον ακολούθησαν σε απόδοση οι Βαλαβανίδης, Κουτσός και Βλαχοδήμος χωρίς να υστερήσουν οι υπόλοιποι. Απ' το ναυάγιο των Αμπελοκήπων δεν διασώθηκε κανείς. Εύκολο έργο είχε η διαιτησία των Ανδρικόπουλου - Θεοδοσόπουλου. Μάλιστα ο δεύτερος πήρε τη θέση του αρχικά ορισθέντα Ελευθεριάδη.

Τα δεκάλεπτα ήταν: 27-11, 51-29 (ημ.), 71-40, 84-55.

Διαιτητές: Ανδρικόπουλος - Θεοδοσόπουλος.

ΚΟΛΟΣΣΟΣ ΡΟΔΟΥ (Παπάζογλου): Τσέλιος 8, Μπανακάκης 8(2), Κουτσός 10(3), Γκογκίδης 6, Βλαχοδήμος 8, Βαλαβανίδης 12, Μπελάγιας 3, Τρίμμης, Κουγιός, Κατούφας 5, Χαλκιαδάκης 24.

ΑΜΠΕΛΟΚΗΠΟΙ Θ. (Γκούμας): Τσακωνίτης 7(1), Παρίτσης 7, Μαρουλάκης 6, Γαλής 13(2), Παπακωνσταντίνου 1, Νεστορόπουλος 8(1), Στεργιανός 9, Ζαμπούς, Ανεστάκης 2, Καλόγηρος 2.

ΟΙ ΠΡΩΤΑΓΩΝΙΣΤΕΣ ΤΟΥ ΓΗΠΕΔΟΥ

+++

Μετά από μία "κοιλιά" που παρουσίασε στην απόδοσή του ο Μανόλης Χαλκιαδάκης επανήλθε και πάλι στις πολύ καλές εμφανίσεις. Ο Κρητικός σέντερ έκανε τα πάντα στον χρόνο που αγωνίστηκε. Πέτυχε 24 πόντους, "κατέβασε" πολλά ριμπάουντ και γενικότερα ενέπνευσε εμπιστοσύνη μέσα στις δύο ρακέτες. Και οι τρεις αντίπαλοι τους οποίους τοποθέτησε πάνω του ο Αστέριος Γκούμας (Ανεστάκης, Καλόγηρος και Ζαμπούρ) μάλλον θα θυμούνται για αρκετό καιρό το χθεσινό μεσημέρι.

Οι Αμπελόκηποι διεκδικούν με αξιώσεις, τον τίτλο της χειρότερης ομάδας που πέρασε φέτος απ' τη Ρόδο. Οι Θεσσαλονικείς με βάση την εικόνα που έδειξαν για ακόμα μία φορά απέδειξαν ότι δύσκολα θα ανανεώσουν τα ραντεβού τους με την κατηγορία. Βέβαια χθες δεν αγωνίστηκε το βαρύ πυροβολικό της ομάδας (σ.σ. Πέτρος Οξούζης) που είχε θλάση και έμεινε στη συμπρωτεύουσα όπως και ο Κουνατίδης (οικογενειακό πρόβλημα), ωστόσο αυτό σε καμία περίπτωση δεν δικαιολογεί την κάκιστη εμφάνιση των Αμπελοκήπων.

ΤΟ ΦΙΛΜ ΤΟΥ ΑΓΩΝΑ

• Με απόλυτη σοβαρότητα ξεκίνησε το παιχνίδι ο Κολοσσός που προηγήθηκε 5-2 (1'), με τρίποντο του Μπανακάκη, ενώ γρήγορα η διαφορά μεγάλωσε (12-4 στο 3') με εννέα προσωπικούς πόντους του Χαλκιαδάκη.

Μάλιστα οι "θαλασσί" ανέβασαν περισσότερες στροφές (18-7) με δίποντο του Τσέλιου για να ακολουθήσει το επόμενο δίλεπτο ένα σερί 7-0 με συνέπεια οι Ροδίτες να ξεφύγουν 25-7 (7). Οι Αμπελόκηποι το μόνο που κατάφεραν ήταν να μειώσουν σε 27-11 με τη συμπλήρωση του πρώτου δεκαλέπτου.

• Με τους ίδιους καταιγιστικούς ρυθμούς συνέχισε η ομάδα του Χάρη Παπάζογλου (33-12 στο 12'). Σε εκείνο το σημείο οι Θεσσαλονικείς προσπάθησαν να αντιδράσουν (35-18 στο 15'), όμως τρία συνεχόμενα τρίποντα του Κουτσού έδωσαν νέα πνοή στον Κολοσσό (47-24) για να κλείσει το ημίχρονο με 51-29.

• Στην επανάληψη οι "νεοφώτιστοι" δεν είχαν δύσκολο έργο, και έτσι γρήγορα η διαφορά πήρε διαστάσεις. Με άμυνα ζώνης και σωστές επιλογές στην επίθεση, ο Κολοσσός έκανε το 56-29 (21') με καλάθι του Χαλκιαδάκη και 63-36 (27'), με πόντους και πάλι του Κρητικού σέντερ. Το τρίτο δεκάλεπτο πάντως βρήκε τους "θαλασσί" να επιδίδονται σε ένα άκρως χορτστικό ... μενού (71-40), την ίδια στιγμή που οι Αμπελόκηποι παρουσίαζαν μία ομάδα χωρίς αρχή και τέλος.

• Στο τέταρτο κομμάτι του χθεσινού αγώνα, ο Χάρης Παπάζογλου έδωσε χρόνο συμμετοχής σε όλους τους παίκτες του... Οι Θεσσαλονικείς εκμεταλλευόμενοι τη χαλαρότητα των αντιπάλων τους με επιμέρους σκορ 13-15, απλά μείωσαν ελάχιστα την τελική διαφορά.

Χριστούγεννα...Ημέρες χαράς και ευτυχίας

Την Πέμπτη θα επιστρέψουν και πάλι στις προπονήσεις οι παίκτες του Κολοσσού.

Την ευκαιρία να απολαύσουν οικογενειακές στιγμές χαράς και ευτυχίας κοντά στα αγαπημένα τους πρόσωπα θα έχουν οι παίκτες του Κολοσσού, που αμέσως μετά το χθεσινό ματς απολαμβάνουν τις μίνι διακοπές τους λόγω της εορταστικής περιόδου.

Το νέο ραντεβού μεταξύ παικτών και προπονητή έχει καθοριστεί το απόγευμα της Πέμπτης ... καθώς τα Άνω Λιόσια περιμένουν... Πρωτοχρονιά στο γήπεδο, με λίγα λόγια.

ΠΟΥ ΚΡΙΘΗΚΕ ΤΟ ΠΑΙΧΝΙΔΙ

• Στην τεράστια διαφορά δυναμικότητας μεταξύ των δύο ομάδων που δικαιολόγησαν απόλυτα τη θέση τους στο βαθμολογικό πίνακα.

• Στην επιβλητική παρουσία του Μανόλη Χαλκιαδάκη μέσα στις δύο ρακέτες καθώς πέτυχε 24 πόντους μαζεύοντας αρκετά ριμπάουντ.

• Στην ανυπαρξία των φιλοξενούμενων σε άμυνα και επίθεση. Απ' τη στιγμή μάλιστα που απουσίαζε και το βαρύ πυροβολικό των Αμπελοκήπων (Πέτρος Οξούζης) το παιχνίδι μετατράπηκε σε τυπική διαδικασία.

• Στη διάθεση των "θαλασσί" να προσφέρουν σχετικά πλούσιο θέαμα αλλά και στη σοβαρότητα που έδειξαν στο ξεκίνημα, αφού σε καμία περίπτωση δεν υποτίμησαν τους αντιπάλους τους. Ο χθεσινός αγώνας τελείωσε απ' το πρώτο κιόλας τρίλεπτο όταν οι Ροδίτες ξέφυγαν 12-4.

Β' ΕΘΝΙΚΗ

"Κόλπο - γκρόσο" της Ελευσίνας

Με νίκες προχώρησαν οι πέντε πρώτοι στο πλαίσιο της ένατης αγωνιστικής. Η Ξάνθη επικράτησε στον Εύοσμο του ουραγού Αίαντα, ενώ τα Εκπαιδευτήρια Δούκα λύγισαν στο τέλος την αντίσταση του Αιγάλεω.

Σπουδαία νίκη πέτυχαν τα Άνω Λιόσια στη Θεσσαλονίκη κόντρα στον Μαντουλίδη, ενώ ο Πανελευσινιακός πανηγύρισε το ροζ φύλλο στο I.C.B.S. Forum. Μάλιστα στην τεχνική ηγεσία του κολλεγίου επέστρεψε ο Νίκος Τσοτσουμάνος στη θέση του Νίκου Αμπατζά. Ο Ο.Φ.Η. επέστρεψε στις επιτυχίες με αντίπαλο τη Σιάτιστα ενώ βαθμολογική ανάσα πήρε ο Μέγας Αλέξανδρος που επιβλήθηκε του Σπόρτιγκ.. • Θύματα κλοπής έπεσαν οι παίκτες της Ξάνθης στον Εύοσμο και μετά το τέλος υπέβαλαν μηνύσεις στο αστυνομικό τμήμα ενώ σοβαρά επεισόδια σημειώθηκαν στη Μίκρα.

9η αγωνιστική

Αίας Ευόσμου - Α.Σ. Ξάνθης	79-87
Κολοσσός Ρόδου - Αμπελόκηποι Θ.	84-55
Μ.Α.Σ. Μαντουλίδης - Δ.Α.Σ. Άνω Λιοσίων	61-67
I.C.B.S. - Πανελευσινιακός	65-67
Μέγας Αλέξανδρος - Α.Ο. Αιγάλεω	66-60
Α.Σ.Ε. Δούκα - Α.Ο. Αιγάλεω	76-71
Ο.Φ. Ηρακλείου - Γ.Σ. Σιάτιστας	85-76

Η ΒΑΘΜΟΛΟΓΙΑ

1. Α.Σ. Ξάνθης	18	9-0	719-645	(+74)
2 Α.Σ.Ε. Δούκα	17	8-1	707-665	(+42)
3. Δ.Α.Σ. Άνω Λιοσίων	16	7-2	722-668	(+54)
4. Πανελευσινιακός (2β)	15	6-3	677-613	(+64)
5. Κολοσσός Ρόδου (1β)	15	6-3	691-617	(+74)
6. Ο.Φ. Ηρακλείου (5β)	13	4-5	674-685	(-11)
7. I.C.B.S. (4β)	13	4-5	619-621	(-2)
8. Α.Ο. Σπόρτιγκ (3β)	13	4-5	672-661	(+11)
9. Γ.Σ. Σιάτιστας (3β)	13	4-5	750-754	(-4)
10. Μ.Α.Σ. Μαντουλίδης (3β)	13	4-5	673-678	(-5)
11. Α.Ο. Αιγάλεω	12	3-6	686-676	(+10)
12. Μέγας Αλέξανδρος	11	2-7	616-714	(-98)
13. Αμπελόκηποι Θ.	11	2-7	611-741	(-130)
14. Αίας Ευόσμου	9	0-9	633-712	(-79)

Η ΕΠΟΜΕΝΗ ΑΓΩΝΙΣΤΙΚΗ (05/01/2003)

Αμπελόκηποι Θ. - Αίας Ευόσμου
Δ.Α.Σ. Άνω Λιοσίων - Κολοσσός Ρόδου
Μ.Α.Σ. Μαντουλίδης - I.C.B.S.
Α.Σ. Ξάνθης - Μέγας Αλέξανδρος
Α.Ο. Σπόρτιγκ - Α.Σ.Ε. Δούκα
Α.Ο. Αιγάλεω - Ο.Φ. Ηρακλείου
Γ.Σ. Σιάτιστας - Πανελευσινιακός

Τις σελίδες του μπάσκετ επιμελήθηκε ο Μάκης Δούβαλης

e-mail:makiss@otenet.gr

Χριστουγεννιάτικος ...μπόναμάς!

✓ Ο Γ.Α.Σ Ιάλυσος όταν σοβαρεύτηκε συνέτριψε τον αδύναμο Εργοτέλη 77-50... «Ξέσπασαν» στην επανάληψη οι «ερυθροκίτρινοι» απέναντι στους τραγικούς Κρητικούς...

Το μαγικό ραβδάκι έκανε και πάλι την εμφάνιση του στο κλειστό γυμναστήριο της Ιαλυσού και ώθησε τους «ερυθροκίτρινους» στο ξέσπασμα του δευτέρου ημιχρόνου και κατά συνέπεια στη νίκη με 77-50 κόντρα στον απαράδεκτο Εργοτέλη!

Για ακόμα μία φορά η ομάδα του Κυριάκου Μάγου εξέπληξε με το διπλό της προσωπείο... Στο πρώτο εικοσάλεπτο οι γηπεδούχοι πραγματοποίησαν κάκιστη εμφανιση (εξ' ού και το 28-26), ενώ στο δεύτερο μεταμορφώθηκαν προς το καλύτερο, μετατρέποντας μία αγχώδη νίκη σε έναν μεγαλειώδη θρίαμβο, απέναντι πάντως σε μία ομάδα που εκτός συγκλονιστικού απρόοπτου θα πάρει τον δρόμο της επιστροφής για τα τοπικά πρωταθλήματα...

Ουσιαστικά πάντως η χθεσινή αναμέτρηση κρίθηκε από κάποιες κινήσεις ματ που έγειραν την πλάστιγγα υπέρ των Ροδιτών...

Η τοποθέτηση του Λευτέρη Τσαουσίδη στη θέση του πλεΐ - μέϊκερ σε συνδυασμό με την καλή παρουσία του Δημητρόπουλου μέσα στις δύο ρακέτες και τον επιθετικό οίστρο του Τσίντζα και του Αττίκου, ήταν τα στοιχεία που έκριναν και το τελικό αποτέλεσμα. Αλλωστε και μόνο το γεγονός ότι ο Γ.Α.Σ. στην επανάληψη σημείωσε 49 πόντους έναντι 24 των αντιπάλων του, είναι ένα αριθμητικό στοιχείο που μιλάει από μόνο του...



Ξέσπασε στο τελευταίο δεκάλεπτο ο ΓΑΣ Ιάλυσος που συνέτριψε τον τραγικό Εργοτέλη

«ΔΑΚΡΥΣΑΝ»... ΤΑ ΣΤΕΦΑΝΙΑ

Ενα κάκιστο πρώτο εικοσάλεπτο είχαν την τύχη (ή την ατυχία αν θέλετε καλύτερα) να απολαύσουν οι ελάχιστοι θεατές που αποφάσισαν να περάσουν το μεσημέρι τους χθες στην Ιαλυσό... Οι δύο ομάδες επιδόθηκαν σε ένα πραγματικό ρεσιτάλ αστοχίας «σπάζοντας« κυριολεκτικά τα δύο στεφάνια από κοντινή και μακρινή απόσταση. Οι «ερυθροκίτρινοι» έχοντας σε κακή μέρα τον Αβεκλούριο και τον Παπαδόπουλο, τα βρήκαν σκούρα από τον Εργοτέλη που ταξίδεψε στη Ρόδο χωρίς τον καλύτερο του παίκτη, τον Νίκο Μακρή που δεν εξασφάλισε άδεια απ' τη μονάδα που υπηρετεί.

Ετσι το ρόλο του κατά κάποιο τρόπο πήρε ο Πολύμερος που δυσκόλεψε πάρα πολύ τον Παπαδόπουλο, με συνέπεια το πρώτο εικοσάλεπτο να λήξει 28-26.

ΑΛΛΑΞΕ Η ΟΨΗ ΤΟΥ...

Στην επανάληψη, όπως και στα περισσότερα παιχνίδια, όλα πήγαν κατ' ευχήν για την ομάδα του Κυριάκου Μάγου, που παρουσίασε το καλύτερο της πρόσωπο. Ο Γ.Α.Σ. ξεκίνησε αποφασισμένος για όλα...

Ο Τσίντζας ξεκίνησε τον καταιγισμό τριπόντων, ο Αττίκος έδωσε πολύτιμες λύσεις, ο Τσαουσίδης πήρε άριστα σαν «άσσος» και ο Δημητρόπουλος έκανε όλη τη βρώμικη δουλειά. Δεν ήθελε και πολύ.

Ο Ιάλυσος εξαφανίστηκε, αιφνιδιάζοντας τους Κρητικούς που δεν μπόρεσαν να αντιδράσουν... Στο 26' οι γηπεδούχοι έφτασαν για πρώτη φορά τη διαφορά σε διψήφιο αριθμό (42-32) με τρίποντο του Τσίντζα και το πάρτι ξεκίνησε. Στο 31' οι Ροδίτες είχαν ανεβάσει κατά πολύ τον πήχη (55-38) ενώ σταδιακά η ψαλίδα μεγάλωνε (65-46 στο 34 και 72-48 στο 37'), για να έρθει η νίκη με χαρακτηριστική μάλιστα ευκολία.

Απ' τους νικητές ξεχώρισαν οι Τσίντζας, Αττίκος, Τσαουσίδης και Δημητρόπουλος, ενώ απ' τον τραγικό Εργοτέλη πάλεψε φιλότιμα ο Πολύμερος.

Καλή ήταν η διαιτησία των Σοϊλεμετζίδη - Ζέππου.

Τα δεκάλεπτα ήταν: 17-15, 28-26 (ημ.), 50-36, 77-50.

Διαιτητές: Σοϊλεμετζίδης - Ζέππος.

Γ.Α.Σ. ΙΑΛΥΣΟΣ (Μάγος): Τσίντζας 27 (7), Στεργάκης, Αττίκος 15, Αβεκλούριος 4, Χατζηνικολάου 7, Τσαουσίδης 14 (1), Δημητρόπουλος 9, Παντσέλιας, Παπαδόπουλος 1.

Γ.Σ. ΕΡΓΟΤΕΛΗΣ (Σταθόπουλος): Χατζής, Συντυχάκης 3 (1), Βλαχιάς 12, Χρυσουλάκης 1, Τσιμπινός 9 (1), Χωματάς, Κοσμίδης 4, Χισκάκης 8 (1), Πολύμερος 13 (2).

Ραντεβού την Παρασκευή

Οι γιορτινές ημέρες φυσικά δε θα μπορούσαν να αφήσουν ανεπηρέαστη την οικογένεια του Γ.Α.Σ Ιάλυσος. Οι προπονήσεις της ομάδας θα συνεχιστούν απ' την ερχόμενη Παρασκευή, καθώς οι παίκτες θα απολαύσουν τα ρεπό που τους έδωσε ο Κυριάκος Μάγος ώστε να βρεθούν δίπλα στα αγαπημένα τους πρόσωπα.

Σημάδια βελτίωσης

■ Ο Π.Α.Ο Διαγόρας άξιζε τη νίκη στον Κοντόπευκο, όμως πλήρωσε την επιπολαιότητά του στο τελευταίο δεκάλεπτο, γνωρίζοντας την ήττα με 66-58 από την Αγία Παρασκευή

Μέσα από τα χέρια του έχασε ο ΠΑΟ Διαγόρας μια σημαντική νίκη στο κλειστό γυμναστήριο του Κοντοπεύκου. Η ομάδα του Σάκη Καλαμπόκα γνώρισε την ήττα με 66-58 από την Αγία Παρασκευή αν και για τρία δεκάλεπτα κοίταζε κατάματα το ροζ φύλλο αγώνα. Παρά το ανεπιτυχές αποτέλεσμα, οι Ροδίτες πραγματοποίησαν την καλύτερή τους φετινή εκτός έδρας εμφάνιση, όμως στο τέλος παρουσίασαν και πάλι τα γνωστά συμπτώματα ...αυτοκτονίας!

ΠΟΛΥΣ ΚΑΛΟΣ ΣΤΟ ΠΡΩΤΟ ΗΜΙΧΡΟΝΟ

Ενας διαφορετικός Διαγόρας εμφανίστηκε χθες το απόγευμα στην Αθήνα. Οι «κυανέρυθροι» έχοντας ιδιαίτερα ανεβασμένη ψυχολογία μετά τη νίκη κόντρα στον Αρίονα, έπαιξαν συγκεντρωμένα και με σωστές επιθετικές επιλογές, κατάφεραν να έχουν το προβάδισμα στο μεγαλύτερο διάστημα του αγώνα... Με δυνατή άμυνα, έλεγχο της εναέριας κυκλοφορίας και βγάζοντας αρκετούς αιφνιδιασμούς, οι «νεοφώτιστοι» έλεγξαν το ρυθμό και κατάφεραν να προηγηθούν 28-34 με τη συμπλήρωση των είκοσι πρώτων λεπτών...

Πάντως, στο διάστημα αυτό χρεώθηκαν με τέσσερα φάουλ οι Λιβιεράτος Κ. και Γκόνος, κάτι που σαφώς επηρέασε τη λειτουργία της ομάδας στην επανάληψη.

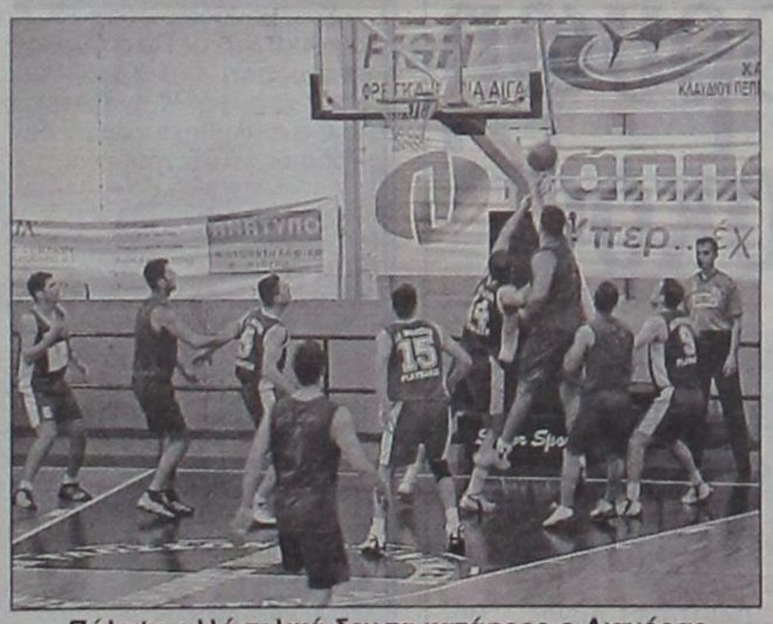

Πάλεψε αλλά τελικά δεν τα κατάφερε ο Διαγόρας κόντρα στην Αγία Παρασκευή

ΤΑ ΓΝΩΡΙΜΑ ΣΥΜΠΤΩΜΑΤΑ...

Χάρη κυρίως στις προσπάθειες του πολύ καλού χθες Σταθούλη, για τον Διαγόρα και του Μαρκόπουλου για τους γηπεδούχους, οι δύο ομάδες συμβάδιζαν στο σκορ μέχρι και το τέλος του τρίτου δεκαλέπτου που βρήκε την Αγία Παρασκευή να έχει πάρει «κεφάλι» με την ελάχιστη διαφορά (46-45). Στο τέλος η έλλειψη εμπειρίας οδήγησε τους φιλοξενούμενους σε σωρεία λαθών που τελικά τους κόστισε τη νίκη. Με κακές επιθετικές επιλογές, έδωσαν το δικαίωμα στους Αθηναίους να πάρουν τη νίκη από μια ομάδα, όχι καλύτερη απ' τη ροδίτικη, όπως έλεγε και μετά το τέλος του αγώνα ο Σάκης Καλαμπόκας. Από τους νικητές ξεχώρισαν οι Μαρκόπουλος και Γιαννιώδης ενώ απ' τους ηττημένους οι Σταθούλης, Χερκελεντζής. Πολύ καλή παρουσία είχε και ο νεαρός Σκορδάλης. Μέτρια ήταν η διαιτησία των Αναστόπουλου - Σάννα.

Τα δεκάλεπτα ήταν: 6-15, 28-34 (ημ.), 46-45, 66-58

Διαιτητές: Αναστόπουλος - Σάννας

ΑΓΙΑ ΠΑΡΑΣΚΕΥΗ (Κερασοβίτης): Ζερβός 10, Καρδάρας 1, Μαρκόπουλος 19 (1), Σοφογιάννης 9, Γιαννιώδης 15, Κουνούδης, Καραμάνης, Τασσιόπουλος 4, Καρακώστας 7 (2), Σακελλαρόπουλος 1, Καλαντωνέας.

ΠΑΟ ΔΙΑΓΟΡΑΣ (Καλαμπόκας): Σαρίκας 3 (1), Παρδακάς, Γκόνος 4, Φωτεινός, Σταθούλης 25 (1), Νικηφορίδης 2, Λιβιεράτος Κ. 3 (1), Λιβιεράτος Σ., Σκορδάλης 5 (1), Χερκελεντζής 13, Ματιάτος 3 (1).

• Στην τεχνική ηγεσία της Αγίας Παρασκευής θα βρίσκεται από σήμερα πιθανότατα ο Γιώργος Σιταράς, που θα πλαισιώσει τον Νίκο Κερασοβίτη. Ο Σιταράς πριν από δύο χρόνια κάθισε στον πάγκο του Παγκρατίου.

Γ' ΕΘΝΙΚΗ

Αήττητο ήταν και πάει...

Η Ε.Α. Νικαίας υποχρέωσε το Παγκράτι στην πρώτη του φετινή ήττα, έπειτα από ένα συγκλονιστικό παιχνίδι που κρίθηκε στη δεύτερη παράταση.

Στις επιτυχίες επέστρεψε η Προοδευτική που επικράτησε του ΓΣ Χαλκίδας ενώ ο Αγιος Θωμάς συνεχίζει την εντυπωσιακή του πορεία κερδίζοντας στο Μετς τον Αρίονα. Με το ροζ φύλλο έφυγε απ' το Σχηματάρι το Ρέθυμνο και τέλος ο Αμύντας λύγισε την αντίσταση του Κένταυρου Δάφνης.

9η αγωνιστική

ΑΟ Προοδευτική - ΓΣ Χαλκίδας	74-62
ΕΑ Νικαίας - ΑΟ Παγκρατίου	95-85
ΓΑΣ Ιάλυσος - ΓΣ Εργοτέλης	77-50
ΑΟ Αμύντας - Κένταυρος Δάφνης	68-58
Ερμής Σχηματαρίου- ΑΓΟ Ρεθύμνου	82-87
ΓΣ Αρίων - ΠΟ Αγίου Θωμά	73-75
Αγία Παρασκευή - ΠΑΟ Διαγόρας	66-58

Η ΒΑΘΜΟΛΟΓΙΑ

1. ΑΟ Παγκρατίου	17	8-1	687-601	(+86)
2. ΑΓΟ Ρεθύμνου (2β)	16	7-2	681-641	(+40)
3. ΑΟ Προοδευτική (2β)	16	7-2	614-548	(+66)
4. ΠΟ Αγίου Θωμά (3β)	15	6-3	619-609	(+10)
5. ΓΑΣ Ιάλυσος (2β)	15	6-3	626-572	(+54)
6. ΕΑ Νικαίας (2β)	15	6-3	736-681	(+55)
7. ΑΟ Αμύντας	15	6-3	631-591	(+40)
8. ΓΣ Αρίων (2β)	13	4-5	647-646	(+1)
9. Αγία Παρασκευή (1β)	13	4-5	636-651	(-15)
10. ΓΣ Χαλκίδας	12	3-6	641-675	(-34)
11. Κένταυρος Δάφνης (2β)	11	2-7	580-657	(-77)
12. Ερμής Σχηματαρίου (1β)	11	2-7	659-699	(-40)
13. ΓΣ Εργοτέλης (2β)	10	1-8	541-635	(-94)
14. ΠΑΟ Διαγόρας (1β)	10	1-8	563-655	(-92)

Η ΕΠΟΜΕΝΗ ΑΓΩΝΙΣΤΙΚΗ (5-1-2003)

ΑΟ Παγκρατίου - ΑΟ Προοδευτική
ΓΣ Εργοτέλης - ΕΑ Νικαίας
ΓΑΣ Ιάλυσος - ΑΟ Αμύντας
ΓΣ Χαλκίδας - Ερμής Σχηματαρίου
ΑΓΟ Ρεθύμνου - ΓΣ Αρίων
ΠΟ Αγίου Θωμά - Αγία Παρασκευή
ΠΑΟ Διαγόρας - Κένταυρος Δάφνης

Β' ΑΝΔΡΩΝ

«Κόουτς για σένα»...

✓ Το καλύτερο δώρο για τα γενέθλια του Γιάννη Τσακίρη του επιφύλαξαν οι παίκτες του Παντηλιακού που επικράτησαν άνετα στην επανάληψη του Κλεόβουλου Λίνδου με 66-39... ✓ Επιστροφή των «κυανόλευκων» στην κορυφή

Η θέση που του αρμόζει... Στην κορυφή του βαθμολογικού πίνακα πέρασε ξανά ο Παντηλιακός που κέρδισε στη Λίνδο... το κρύο και τον Κλεόβουλο με 66-39.

Παράλληλα, η ομάδα του Γιάννη Τσακίρη (το Σάββατο έκλεισε τα 34 του χρόνια...) ολοκλήρωσε με απόλυτη επιτυχία (7 στα 7), τις υποχρεώσεις της κατά τη διάρκεια του πρώτου γύρου. Πλέον ο Παντηλιακός με δεδομένο ότι επιβλήθηκε στην Κω του Ηρακλή 2000 και κέρδισε σχετικά άνετα τον Εύελπι Ψίνθου, αποτελεί το αδιαφιλονίκητο φαβορί για την άνοδο στην πρώτη κατηγορία.

Στο παιχνίδι του Σαββάτου τώρα, οι συνθήκες που επικρατούσαν στο γήπεδο της Λίνδου μόνο για μπάσκετ δεν προσφέρονταν. Το κρύο και ο αέρας ήταν ο βασικότερος αντίπαλος των παικτών και των δύο ομάδων. Στο πρώτο ημίχρονο οι φιλοξενούμενοι ήταν τραγικοί καθώς έχασαν πολλά εύκολα καλάθια, δίνοντας το δικαίωμα στον Κλεόβουλο να πάρει το προβάδισμα, χάρη κυρίως στις πολύ καλές ενέργειες του Κωβιού. Ετσι οι Λινδιακοί πήγαν στα αποδυτήρια προηγούμενοι με 22-20.

Στην επανάληψη οι φωνές του Γιάννη Τσακίρη φαίνεται ότι έπιασαν τόπο, καθώς ο Παντηλιακός παρουσιάστηκε εντελώς μεταμορφωμένος, μετατρέποντας το παιχνίδι σε παράσταση για ένα ρόλο.

Με σερί 4-27, επανέφερε την τάξη και με τον Καρανικόλα σε μεγάλη μέρα, μεγάλωνε συνεχώς τη διαφορά. Το τελικό 39-66 φαντάζει απολύτως δίκαιο καθώς οι παίκτες του Κλεόβουλου πέτυχαν μόλις 17 πόντους στην επανάληψη έναντι 46 των αντιπάλων τους. Απ' τους νικητές εκτός του Καρακινόλα ξεχώρισαν οι Μαμάκας και Πάχος, ενώ απ' τους ηττημένους διακρίθηκαν στο πρώτο ημίχρονο οι Κωβιός και Κολέτσος.

Τα δεκάλεπτα ήταν:11-7, 22-20 (ημ.), 26-47, 39-66

Διαιτητές: Στάλας - Μυροφόρος

ΚΛΕΟΒΟΥΛΟΣ ΛΙΝΔΟΥ (Καρπάθιος): Φραντζάκης 1, Κωβιός 16 (1), Παπακωνσταντίνου, Πάλλας 4, Κολέτσος 12, Μυσιρλάκης, Κουλοχέρας 6, Τσακίτης.

ΑΟ ΠΑΝΤΗΛΙΑΚΟΣ (Τσακίρης): Νίκανδρος 1, Καρανικόλας 23 (1), Μαμάκας 11, Αφεντούλης, Καλλιγάς 8, Πάχος Κων. 10, Ρουσακάκης, Τσιάλτας 6, Μόγλαλης, Ηλιού 7.

Τέλος εποχής...;

✓ Ο Κλεόβουλος Λίνδου και ο ΑΟ Αρχαγγέλου σύμφωνα με την προκήρυξη των πρωταθλημάτων πρέπει να αποβληθούν από την Β' Ανδρών, καθώς για δεύτερη φορά δεν κατέβασαν ομάδα στους παμπαίδες

Μία του κλέφτη,,. Δεύτερη ευκαιρία δεν υπάρχει! Ο Κλεόβουλος Λίνδου και ο ΑΟ Αρχαγγέλου κανονικά και σύμφωνα με την προκήρυξη της Τ.Ε. ΕΟΚ που πάντως έχει συνταχθεί με ορισμένες αοριστίες, πρέπει να αποβληθούν άπ' το πρωτάθλημα της δεύτερης κατηγοράις των ανδρών. Ο λόγος;

Χθες ήταν προγραμματισμένο να διεξαχθεί το μεταξύ τους παιχνίδι για το πρωτάθλημα των παμπαίδων. Και οι ύο ομάδες ήταν υπότροπες καθώς δεν είχαν κατέβει στους πρώτους τους αγώνες ενώ φυσικά δεν είχαν δηλώσει συμμετοχή στο πρωτάθλημα παίδων!

Ετσι, μετά και τη δεύτερη αποχή, κινδυνεύουν με αποβολή ...αφού το φύλλο αγώνος που συνέταξε ο νεαρός διαιτητής Μιχάλης Πετρίδης ...έμεινε σχεδόν λευκό.

Το εδάφιο της προκήρυξης της Β' Ανδρών αναφέρει χαρακτηριστικά: Η ΤΕ δεν δέχεται τη δήλωση συμμετοχής κάποιου σωματείου στο πρωτάθλημα Ανδρών, εάν το σωματείο αυτό δεν συμμετάσχει και στο πρωτάθλημα Παίδων με αντίστοιχη ομάδα, ή δεν συμμετάσχει τουλάχιστον στους αγώνες Παμπαίδων που θα διοργανώσει η Τ.Ε.κατά τη διάρκεια της αγωνιστικής περιόδου. «Οπως γίνεται αντιληπτό πουθενά δεν αναφέρεται τι θα γίνει στην περίπτωση που οι ομάδες δηλώσουν συμμετοχή στους παμπαίδες, αλλά δεν παρουσιαστούν ποτέ στο γήπεδο...

ΠΑΜΠΑΙΔΕΣ

Ανετα ο Ιβίσκος

Στο πρωτάθλημα των παμπαίδων κέρδισε εύκολα τον Ηλιο Ιαλυσού με 44-18... Εντυπωσιακός ο Κούρος

Με μεγάλο πρωταγωνιστή τον Κούρο, ο Ιβίσκος κέρδισε 44-18 τον Ηλιο Ιαλυσού. Ο νεαρός αθλητής πέτυχε τους 36 απ' τους 44 πόντους της ομάδας του και την οδήγησε εκ του ασφαλούς στο ροζ φύλλο αγώνα.

Τα δεκάλεπτα ήταν: 8-17, 13-21 (ημ.), 17-29, 18-44.

Διαιτητές: Πετρίδης

ΗΛΙΟΣ ΙΑΛΥΣΟΥ (Δοξάκη): Κιλασίν Ι. 2, Παντελαίου 4, Μουτσοντένι Ε. 5, Κιλασίν Ε. 2, Καράμπελας 2, Καστανάκης, Γερογιάννης 3, Μουτσοντένι Λ., Τσάτος, Καραβόλιας, Στεφάνου.

Α.Σ.Κ. ΙΒΙΣΚΟΣ (Δράκου): Κούρος 36, Πίττος 2, Αναστασάκης Ρ. 2, Αναστασάκης Ν. 2, Πηλιός 2, Στάτης.

ΝΕΑΝΙΔΕΣ

Χρόνια πολλά... με νίκη

■ Ο Γ.Α.Σ. Ιάλυσος χωρίς να δυσκολευτεί κέρδισε με 64-29 τον συντοπίτη του Ήλιο...

Σε παράσταση για ένα ρόλο μετέτρεψε ο Γ.Α.Σ. Ιάλυσος το παιχνίδι κόντρα στον συντοπίτη του Ήλιο. Η ομάδα του Γιώργου Χατζηκαλημέρη συνέτριψε τους αντιπάλους της με 64-29, στο πλαίσιο της δεύτερης αγωνιστικής του πρωταθλήματος των νεανίδων. Οι νεαρές «ερυθροκίτρινες» απ' το πρώτο λεπτό έδειξαν ότι δεν θα δυσκολευτούν, καθώς απ' τον Ήλιο μόνο η Κυπριώτη απειλούσε το καλάθι του Γ.Α.Σ.

Τελικά η νίκη ήρθε με χαρακτηριστική ευκολία για τον Ιάλυσο απ' τον οποίον ξεχώρισαν οι Κυπραίου, Καρακοβούνη και Μανδραγού.

Τα δεκάλεπτα ήταν: 17-6, 30-13(ημ.), 48-18, 64-29.

Διαιτητές: Ροϊλίδου - Κασταμούλας.

Γ.Α.Σ. ΙΑΛΥΣΟΣ (Χατζηκαλημέρης): Κυπραίου 18, Καρακοβούνη 14, Μανδραγού 11(1), Κοντούζογλου 4, Γαλαχουσίδη 5, Φακίρη 6, Καλημέρη 4, Δημητρίου, Καραγιάννη, Παπαοικονόμου 2.

ΗΛΙΟΣ ΙΑΛΥΣΟΥ (Δοξάνης): Σειρηνοπούλου Ε. 3, Κοραή, Σειρηνοπούλου Α., Χατζηδημητρίου Α., Κυπριώτη 23(3), Κιλασίν Αρ. 2, Κιλασίν Απ. 1.

ΠΑΜΠΑΙΔΕΣ

Εντυπωσιακός ο Ιάλυσος...

Επιβλήθηκε 65-21 του Εύελπι Ψίνθου

Ενα δεκάλεπτο ήταν αρκετό στον Ιάλυσο προκειμένου να ξεφύγει στο σκορ και να πάρει άνετα τη νίκη κόντρα στον Εύελπι Ψίνθου.

Οι «ερυθροκίτρινοι» κάνοντας επίδειξη δυνάμεων στην Κρεμαστή επικράτησαν με 65-21 χωρίς να συναντήσουν δυσκολίες απέναντι στους Ψινθενούς.

Τα δεκάλεπτα ήταν: 6-12, 17-33(ημ.), 19-45, 21-65.

Διαιτητής: Πετρίδης

ΝΕΑΝΙΔΕΣ

Χρόνια πολλά ...με Ιβίσκο

Ο Ιβίσκος θριάμβευσε του ΠΑΟ Διαγόρα στο ντέρμπι της δεύτερης αγωνιστικής. Στο τοπικό παιχνίδι ο ΓΑΣ επιβλήθηκε άνετα του Ηλιου Ιαλυσού.

2η αγωνιστική

ΓΑΣ Ιάλυσος - Ηλιος Ιαλυσού	64-29
ΠΑΟ Διαγόρας - ΑΣΚ Ιβίσκος	48-60

Η ΒΑΘΜΟΛΟΓΙΑ

1. ΑΣΚ Ιβίσκος	4	2-0	101-86 (+15)
2. ΠΑΟ Διαγόρας	3	1-1	154-88 (+66)
3. Γ.Α.Σ Ιάλυσος	3	1-1	102-70 (+32)
4. Ηλιος Ιαλυσού	2	0-2	57-170 (-113)

Η ΕΠΟΜΕΝΗ ΑΓΩΝΙΣΤΙΚΗ

Ηλιος Ιαλυσού - ΑΣΚ Ιβίσκος
ΓΑΣ Ιάλυσος - ΠΑΟ Διαγόρας

Στην κορυφή ο Ιβίσκος

Πήρε το μεγάλο ντέρμπι με τον Διαγόρα 60-48. Ο Αρφαράς θα κάνει αναφορά στον Βαγιανό

Τις καλύτερες γιορτές θα κάνει ο Ιβίσκος που κέρδισε στην «τέντα» τον ΠΑΟ Διαγόρα με 60-48. Η ομάδα του Χρήστου Μπίλια ήταν καλύτερη σε γενικές γραμμές και με κορυφαία τη Δέτση Α. πήρε το ροζ φύλλο.

• Ο Γιάννης Αρφαράς είχε παράπονα από τη διαιτησία του Βαγιανού και σκοπεύει να κάνει αναφορά.

Τα δεκάλεπτα ήταν: 16-17, 23-30 (ημ.), 37-44, 48-60.

Διαιτητές: Αρνάς - Βαγιανός

ΠΑΟ ΔΙΑΓΟΡΑΣ (Αρφαράς): Μέντου 12, Βλαμιτσοπούλου 9, Λούλου 8, Ορφανού 2, Μιχαήλου 17 (1), Ψαρά.

ΑΣΚ ΙΒΙΣΚΟΣ (Μπίλιας): Πετράκη 13 (1), Δέτση Α. 23, Αχλαδιώτη 3, Κούρου 12, Δέτση Χ. 9

Β' ΚΑΤΗΓΟΡΙΑ

Κέρδισε το κρύο και τον Παντηλιακό

Στο μοναδικό παιχνίδι που έγινε για την έβδομη αγωνιστική ο Παντηλιακός επικράτησε άνετα στην επανάληψη του Κλεόβουλου Λίνδου και επέστρεψε στην κορυφή. Η αναμέτρηση Ηλιος Ιαλυσού - ΑΟ Σύμης αναβλήθηκε καθώς δεν μπόρεσαν να έρθουν στη Ρόδο οι φιλοξενούμενοι.

7η αγωνιστική

Εύελπις Ψίνθου - Ηρακλής 2000	71-57
Κλεόβουλος Λίνδου - ΑΟ Παντηλιακός	39-66
Ηλιος Ιαλυσού - ΑΟ Σύμης	
• Ρεπό έχει ο ΑΟ Αρχαγγέλου	

Η ΒΑΘΜΟΛΟΓΙΑ

ΑΟ Παντηλιακός	12	6-0	446-288 (+158)
Εύελπις Ψίνθου	11	5-1	430-363 (+67)
Ηρακλής 2000	10	4-2	315-249 (+66)
Κλεόβουλος Λίνδου	8	2-4	266-324 (-58)
ΑΟ Σύμης	7	2-3	267-314 (-47)
ΑΟ Αρχαγγέλου	6	1-5	230-293(-63)
Ηλιος Ιαλυσού	5	0-5	250-373 (-123)

• Ο ΑΟ Αρχαγγέλου έχει ένα μηδενισμό
• Ο Ηλιος Ιαλυσού και ο ΑΟ Σύμης έχουν από ένα παιχνίδι λιγότερο

Η ΕΠΟΜΕΝΗ ΑΓΩΝΙΣΤΙΚΗ

Κλεόβουλος Λίνδου - Ηρακλής 2000
Ηλιος Ιαλυσού - ΑΟ Παντηλιακός
ΑΟ Αρχαγγέλου - ΑΟ Σύμης
• Ρεπό έχει ο Εύελπις Ψίνθου

Πήρε τη νίκη με ζώνη...

✔ Ο Α.Σ.Κ. Ιβίσκος παίζοντας σε όλο το παιχνίδι άμυνα 2-3, επικράτησε με 63-44 του Ζέφυρου και διατήρησε το αήττητο του στο εφηβικό πρωτάθλημα

Χωρίς να ικανοποιήσει με την απόδοσή του ο Ιβίσκος επικράτησε του Ζέφυρου με 63-44 και πέτυχε την τρίτη του νίκη σε ισάριθμα παιχνίδια. Η ομάδα της Ανάληψης χρησιμοποίησε άμυνα ζώνης σε όλη τη διάρκεια της αναμέτρησης και τελικά επικράτησε δίκαια του Ζέφυρου, που μετά από πέντε αγωνιστικές αγνοεί το ροζ φύλλο. Πάντως οι «πράσινοι» στο πρώτο ημίχρονο δεν άφηναν τους τυπικά γηπεδούχους να ξεφύγουν στο σκορ (26-21), με αποτέλεσμα το ματς να μετατραπεί σε ντέρμπι.

Στην επανάληψη ο Ιβίσκος αποφάσισε να θυμηθεί το καλό του πρόσωπο και με εκρηκτική απόδοση στο τρίτο δεκάλεπτο ανέβασε γρήγορα τη διαφορά σε διψήφιο αιθμό και έφτασε εύκολα



στην κατάκτηση των δύο βαθμών.

Απ'τους νικητές ξεχώρισαν οι Καπιτάνος, Φιλιππόπουλος και Βογιατζής ενώ απ' τους ηττημένους οι Σιέχ, Μακρυνίκας και Μητσού.

Τα δεκάλεπτα ήταν: 12-11, 26-21 (ημ.), 53-36, 63-44.

Διαιτητές: Στάλας - Κουνελλές Ν.

Α.Σ.Κ. ΙΒΙΣΚΟΣ (Πετσάλης): Βογιατζής 13, Μανωλίτσης 9 (1), Καραβάκης 2, Φιλιππόπουλος 18, Ξυπολιτάς 2, Καπιτάνος 19, Τσαβαρής, Χαρκιανάκης.

ΖΕΦΥΡΟΣ (Τσακίρης): Μοσχοβάκος, Μακρυνίκας 14 (2), Διακολουκάς, Σιέχ 16 (1), Ζαφειράκης 2, Αττιτής, Κιούρτ, Μητσού 12.

Θύελλα η Α.Ε. Δικαίου

✔ Οι Πυλιώτες «σκότωσαν» τον Αίολο Κεφάλου με 97-50 προσφέροντας πλούσιο θέαμα...

Οσοι στο ξεκίνημα της χρονιάς έχρησαν την Α.Ε. Δικαίου ως ένα απ' τα φαβορί για την κατάκτηση του εφηβικού πρωταθλήματος ... φαίνεται ότι έπεσαν μέσα, καθώς η ομάδα του Δημήτρη Τζομάκα συνεχίζει να εντυπωσιάζει στα τμήματα υποδομής. Το Σάββατο η Α.Ε.Δ. «καθάρισε» με συνοπτικές διαδικασίες και τον Αίολο Κεφάλου με 97-50 και συνέχισε την τρελή της κούρσα στο πρωτάθλημα. Το παιχνίδι διεξήχθη στο κλειστό γυμναστήριο της Κω και οι τυπικά γηπεδούχοι συνάντησαν δυσκολίες μόνο στο πρώτο δεκάλεπτο(23-18). Στη συνέχεια Κρωτήρης, Τρύπας, Χατζηγιακουμής, Πίτσης και Μαύρος ανέλαβαν δράση και το ματς μετατράπηκε σε πάρτι για έναν. Το ημίχρονο τελείωσε 55-30 και η επανάληψη είχε απλά τυπική διαδικασία.

Απ' τους νικητές δεν υστέρησε κανείς. Ομως ξεχώρισαν οι προαναφερόμενοι, ενώ απ' τους ηττημένους πάλεψαν οι Παπαντωνίου και Διακοδημητρίου.

Τα δεκάλεπτα ήταν: 23-18, 55-30 (ημ.), 78-42, 97-50.

Διαιτητές: Μαρμαρινός - Ζαμάγιας

Α.Ε. ΔΙΚΑΙΟΥ (Τζομάκας): Κρωτήρης 22, Τρύπας 18 (2), Πίτσης 12, Μαύρος 11 (1), Χατζηγιακουμής 13, Μοσχοβάκης 4, Γεωργιάδης 5, Καραθωμάς 5, Χατζηδαυίδ 3, Ρούφας 2, Τριτσάρης 2.

ΑΙΟΛΟΣ ΚΕΦΑΛΟΥ (Σάδαλης): Παπαντωνίου 19 (1), Διακοδημητρίου 18, Χριστοδούλου 7, Δημητρακιός Μ. 3 (1), Δημητρακιός Ν. 3, Στελέτος, Σταμάτης, Αντωνούρης, Κορδιστός.

Ανεβαίνει ο Διαγόρας

Οι "κυανέρυθροι" συνέχισαν την ξέφρενη κούρσα τους κερδίζοντας εύκολα τον Ηρακλή Λάρδου 82-55

Την τρίτη του συνεχόμενη νίκη πέτυχε ο Π.Α.Ο. Διαγόρας που επικράτησε τον Ηρακλή Λάρδου με 82-55. Οι "κυανέρυθροι" του Στέλιου Κωνσταντινίδη δεν δυσκολεύτηκαν και πήραν απ' την αρχή τα ηνία στο σκορ, τα οποία διατήρησαν μέχρι το τέλος. Απ' τους νικητές ξεχώρισαν οι Καραχάλιος, Μαντάς, Μακρής, Καμπούρης Σ. και Γεωργοπάλλης ενώ απ' τους ηττημένους οι Κωβιού Ν., Χουντούρ και Κωβιού Μ.

Τα δεκάλεπτα ήταν: 23-7, 39-18 (ημ), 56-35, 82-55

Διαιτητές: Αρνάς - Κουνελλές Κ.

Π.Α.Ο. ΔΙΑΓΟΡΑΣ (Κωνσταντινίδης): Πλάκας 2, Κουζουκάκης 1, Καμπούρης 7, Μανέττας, Κουμούλης, Καραχάλιος 12 (2), Καμπούρης Σ. 19 (3), Κουρδουμπάς, Μαντάς 14, Μάνου 3, Μακρής 8, Γεωργοπάλλης 23.

ΗΡΑΚΛΗΣ ΛΑΡΔΟΥ (Κυρτσούδης): Καφάλας, Αχλαδιώτης 4, Φαφουτάκης 5, Κασιώτης, Μαστροδημήτρης 4, Χουντούρ 12, Αθανασάς 9, Κωβιού Μ. 9, Κωβιού Ν. 12.

Ξέσπασε στο τέλος...

✔ Ο Κολοσσός πάτησε γκάζι στο τέταρτο δεκάλεπτο και επικράτησε με 103-75 του Παντηλιακού...

Αν και συνάντησε αρκετές δυσκολίες ο Κολοσσός επικράτησε του Παντηλιακού με 103-75. Οι «θαλασσί» ουσιαστικά μεγάλωσαν τη διαφορά στο τελευταίο κομμάτι του αγώνα πετυχαίνοντας 36 πόντους έναντι 15 του Παντηλιακού. Από τους νικητές ξεχώρισαν οι Σπανουδάκης, Μαντάλης και Στυλιανός ενώ από τους ηττημένους οι Ηλιού, Σταυρής και Χατζηφούντας.

Τα δεκάλεπτα ήταν: 25-21, 37-42 (ημ.), 60-67, 75--103

Διαιτητές: Μυροφόρος - Μπακαλούμας

ΑΡ ΠΑΝΤΗΛΙΑΚΟΣ (Πάχος): Χατζηφούντας 14, Σταυρής 15 (3), Μαγκαφάς 6 (1), Χατζημάρκος 6, Πασαλάρης, Ηλιού 34 (4).

ΚΟΛΟΣΣΟΣ ΡΟΔΟΥ (Θωμίδης): Αλεξίου 12, Σπανουδάκης 25 (1), Στυλιανός 8, Ματσαμάς 12, Δεληγιαννάκης, Μαντάλης 26 (3), Κορναρόπουλος 6, Τρίμμης 12, Χαϊδούλης 2.

Και του χρόνου

✔ Ο Γ.Α.Σ. Ιάλυσος αποχαιρέτησε το εφηβικό πρωτάθλημα καθώς δεν κατέβηκε ούτε στο παιχνίδι με τον Ιβίσκο...

Δεν είναι η πρώτη φορά, αλλά έχει γίνει πλέον συνήθεια. Ο ΓΑΣ Ιάλυσος δεν παρουσιάστηκε ποτέ στα παιχνίδια με τον Ηρακλή Λάρδου και τον ΑΣΚ Ιβίσκος και όπως είναι λογικό, αποβάλλεται αυτόματα από το εφηβικό πρωτάθλημα!

Πραγματικά κρίμα γιατί από ένα σωματείο που διαθέτει ομάδα στη Γ' Εθνική και κατοικείται από 10.000 περίπου κατοίκους, όλοι οι μπασκετόφιλοι περίμεναν περισσότερα πράγματα...

ΕΦΗΒΙΚΟ (ΟΜΙΛΟΣ ΡΟΔΟΥ)

Και τώρα οι δύο τους...

Με νίκες συνέχισαν οι πρωτοπόροι του εφηβικού πρωταθλήματος... Ο Κολοσσός να και δυσκολεύτηκε, τελικά επικράτησε του Πανηλιακού ενώ ο Α.Σ.Κ. Ιβίσκος λύγισε την αντίσταση του Ζέφυρου ενώ πήρε το παιχνίδι με τον Ιάλυσο στα χαρτιά. Ο Π.Α.Ο. Διαγόρας επιβλήθηκε του Ηρακλή Λάρδου ενώ ο τελευταίος πήρε το ροζ φύλλο αφού ο Ιάλυσος δεν κατέβηκε στο μεταξύ τους αγώνα.

Με τα τις εορτές θα κοντραριστούν οι δύο πρωτοπόροι και αήττητοι, Κολοσσός και Ιβίσκος.

ΤΑ ΑΠΟΤΕΛΕΣΜΑΤΑ

Ηρακλής Λάρδου - Γ.Α.Σ Ιάλυσος 20-0 (α.α.)
Α.Σ.Κ. Ιβίσκος - Ζέφυρος 63-44
Α.Ο. Παντηλιακός - Κολοσσός Ρόδου 75-103
Α.Σ.Κ. Ιβίσκος - Γ.Α.Σ. Ιάλυσος 20-0 (α.α.)
Π.Α.Ο. Διαγόρας - Ηρακλής Λάρδου 82-55

Η ΒΑΘΜΟΛΟΓΙΑ

1. Κολοσσός Ρόδου	10	5-0	395-293 (+102)
2. Α.Σ.Κ. Ιβίσκος	8	4-0	252-135 (+117)
3. Π.Α.Ο Διαγόρας	7	3-1	354-279 (+75)
4. Α.Ο. Παντηλιακός	7	2-3	362-465 (-103)
5. Ηρακλής Λάρδου	6	1-4	212-304)-92)
6. Ζ'λεφυρος	5	0-5	294-348 (-54)
7. Γ.Α.Σ. Ιάλυσος	3	1-3	128-173 (-45)

• Το πρωτάθλημα διεξάγεται με ορισμό των αγώνων.
• Ο Γ.Α.Σ Ιάλυσος αποβλήθηκε από το πρωτάθλημα.

Αναβολές στην Κω...

■ Τα 3 από τα 4 παιχνίδια που ήταν προγραμματισμένα να γίνουν στο νησί του Ιπποκράτη πήραν μετάθεση για την επόμενη χρονιά...

Σχεδόν άκαρπο πέρασε το Σαββατοκύριακο όσον αφορά τα παιδικά εφηβικά πρωταθλήματα του ομίλου των νησιών. Στο εφηβικό αναβλήθηκε η αναμέτρηση Ηρακλής 2000 - Ιπποκράτης Κω ενώ στο παιδικό και οι δύο συναντήσεις, Αίολος Κεφάλου - Ηρακλής 2000 και Ιπποκράτης - Ε.Α. Καλύμνου.

Στα χαρτιά η Λάρδος

■ Ο Γ.Α.Σ. Ιάλυσος δεν κατέβηκε και μηδενίστηκε στο παιχνίδι με τον Ηρακλή...

Χωρίς ιδρώτα ο Ηρακλής Λάρδου πήρε την πρώτη του νίκη στο πρωτάθλημα, καθώς ο Γ.Α.Σ. Ιάλυσος δεν κατέβηκε στο γήπεδο να αγωνιστεί... Έτσι οι «κυανόλευκοι» έστω κα με αυτό τον τρόπο ξεκόλλησαν απ' την ουρά του βαθμολογικού πίνακα... Όσον αφορά τον Ιάλυσο τα λόγια είναι περιττά... Άλλωστε δεν είναι η πρώτη φορά που δεν κατεβαίνει σε παιχνίδι.

ΕΦΗΒΙΚΟ ΠΡΩΤΑΘΛΗΜΑ (ΟΜΙΛΟΣ ΝΗΣΩΝ)

Καταιγίδα η Α.Ε. Δικαίου

Παίζοντας εκπληκτικό μπάσκετ η Α.Ε. Δικαίου παρέσυρε τον Αίολο Κεφάλου και παρέμεινε στην κορυφή του βαθμολογικού πίνακα.

Το παιχνίδι Ηρακλής 2000 - Ιπποκράτης Κω αναβλήθηκε χωρίς λόγο.

2η ΑΓΩΝΙΣΤΙΚΗ

Α.Ε. Δικαίου - Αίολος Κεφάλου 97-50
Ηρακλής 2000 - Ιπποκράτης Κω (αναβλήθηκε)

Η ΒΑΘΜΟΛΟΓΙΑ

1. Α.Ε. Δικαίου	4	2-0	165-108 (+57)
2. Ηρακλής 2000	2	1-0	61-58 (+3)
3. Αίολος Κεφάλου	2	0-2	108-158 (-50)
4. Ιπποκράτης Κω	1	0-1	58-68 (-10)

• Ο Ηρακλής 2000 και ο Ιπποκράτης Κω έχουν από ένα παιχνίδι λιγότερο.

Η ΕΠΟΜΕΝΗ ΑΓΩΝΙΣΤΙΚΗ

Αίολος Κεφάλου - Ιπποκράτης Κω
Α.Ε. Δικαίου - Ηρακλής 2000

Το ρεβεγιόν των ιστιοπλόων

Ο ΑΣΙΑΘ τίμησε τους νικητές των αγώνων που έγιναν το 2002

Παρουσία του νέου νομάρχη Γιάννη Μαχαιρίδη, του προέδρου της Επιτροπής Ανοιχτής Θάλασσας της Ελληνικής Ιστιοπλοϊκής Ομοσπονδίας Λάζαρου Τσαλίκη και άλλων τοπικών φορέων, πραγματοποιήθηκε το βράδυ του Σαββάτου στον εκπληκτικό χώρο του «Αλέξης - 4 εποχές» στην Παλιά Πόλη, το χριστουγεννιάτικο ρεβεγιόν του Αθλητικού Συλλόγου Ιστιοπλόων Ανοιχτής Θάλασσας Ρόδου.

Η εκδήλωση - όπως κάθε χρόνο - περιλάμβανε την απονομή των επάθλων στους νικητές της αγωνιστικής περιόδου, ενώ ανακοινώθηκαν και οι ήδη προγραμματισμένες εκδηλώσεις του δραστήριου συλλόγου για το 2003.

Σε αυτές υπάρχουν διάφορες εκδηλώσεις, εκπαιδευτικό σεμινάριο, γενική συνέλευση και το αγωνιστικό πρόγραμμα της νέας χρονιάς. Πιο συγκεκριμένα:

- 12 ή 19 Ιανουαρίου: Κοπή βασιλόπιτας και απονομή διπλωμάτων στους νέους κυβερνήτες των εκπαιδευτικών σειρών του 2002.
- 2 Φεβρουαρίου: Τακτική γενική συνέλευση των μελών του συλλόγου.
- 21-22-23 Φεβρουαρίου: εκπαιδευτικό σεμινάριο με θέματα:

- η χρήση ηλεκτρονικού υπολογιστή στο σκάφος
- εμπειρία από τους αγώνες ανοικτής θάλασσας με χρήση του προγράμματος MaxSea
- κανονισμοί αγώνων

- 8 Μαρτίου: Αποκριάτικο μασκέ πάρτι (πληροφορίες-κρατήσεις κ. Τσιμέτα Σωτήρη 22410 32070 & 22410 22424).

Πρωτάθλημα 2003

- 3-4 Μαΐου: Ρόδο - Πανορμίτη - Ρόδο
- 17-18 Μαΐου: Ρόδο - Σύμη - Ρόδο
- 7 - 8 Ιουνίου: Ρόδο - Χάλκη - Ρόδο
- 28 - 29 Ιουνίου: - Ρόδο - Φανερωμένη - Ρόδο
- 19 - 26 Ιουλίου: RODOS CUP Ρόδο - Πανορμίτη - Κω - Τήλο - Χάλκη - Ρόδο
- 5-6-7 Σεπτεμβρίου: Ρόδο - Πανορμίτη - Σύμη - Ρόδο
- 20-21 Σεπτεμβριου: Τρίγωνα

Όπως κάθε χρόνο, έτσι και φέτος, κάθε νέο πλήρωμα θα επιδοτηθεί με 300€ για τη συμμετοχή του σε όλους τους αγώνες του πρωταθλήματος, ενώ ταυτόχρονα απαλλάσσονται από την καταβολή του τέλους συμμετοχής στους αγώνες τα μέλη του πληρώματος, καθώς και οι μαθητές των τελευταίων εκπαιδευτικών σειρών για έναν αγώνα στον οποίο θα πάρουν μέρος.

Η βαθμολογία του πρωταθλήματος του 2002, είναι η εξής:

1. Καπετάν Μανώλης 5,6
2. Μούσμουλο 7,6
3. Αλουστίνα 18,6
4. Νεφέλη 19,8
5. Πανορμίτης 20,6
6. Καλημέρα 25,6
7. Απόλλων 27,8
8. Καΐκιας 29,8
9. Bell' Angiolina 32,6
10. X-Cool 34,6
11. Πόπη 53,00

Τα αποτελέσματα των αγώνων ήταν:

ΤΑΜΑ 2002: Ρόδος-Πανορμίτης-Ρόδος

Κλάση Α
Μούσμουλο
Bell' Angiolina
Αλουστίνα

Κλάση Β
Καπετάν Μανώλης
Νεφέλη
Καΐκιας

ΧΑΛΚΗ 2002: Ρόδος - Χάλκη - Ρόδος

Κλάση Α
Αλουστίνα
Bell' Angiolina
Μούσμουλο

Κλάση Β
Καπετάν Μανώλης
Νεφέλη
Πανορμίτης

ΤΗΛΟΣ 2002: Ρόδος-Πανορμίτης-Τήλος-Ρόδος

Κλάση Α
Μούσμουλο
Καλημέρα
Bell' Angiolina
Καπετάν Μανώλης
Πανορμίτης
Απόλλων

RODOS CUP 2002: Ρόδος-Πανορμίτης-Κως-Λέρος

Κλάση Α
Μούσμουλο
Αλουστίνα
Bell' Angiolina

Κλάση Β
Καπετάν Μανώλης
Νεφέλη
Απόλλων

RODOS CUP 2002: Λέρος - Κως - Σύμη - Ρόδος

Κλάση Α
Μούσμουλο
Bell' Angiolina
Καλημέρα

Κλάση Β
Καπετάν Μανώλης
X-Cool
Πανορμίτης

ΣΥΜΗ 2002: Ρόδος-Σύμη-Ρόδος

Κλάση Α
Αλουστίνα
Καλημέρα

Κλάση Β
Καπετάν Μανώλης
Απόλλων
X-Cool

Οι αθλητές που συμμετείχαν στο πρωτάθλημα του Α.Σ.Ι.Α.Θ Ρόδου είναι οι παρακάτω:

Καπετάν Μανώλης:
Κυβ. Κατσαράς Σωτήρης
Τσιγάρος Θεολόγος
Κουγκούλης Νικόλαος
Ιμσιρίδης Κωνσταντίνος
Μπρατίτσης Μιχάλης
Ψυλλάκης Νικόλαος
Νικολένδρης Σταύρος
Παρασκευόπουλος Αλεξ.
Τηλιακός Μιχάλης
Καμπουρόπουλος Σταύρος
Σαββάκης Σάββας
Κεφάλας Αναστάσιος
Nils Akerblon
Ασημάκης Ηλίας
Τηλιακός Μώλης
Μαργκός Κλέμης
Καπετάν Μανώλης
Πανορμίτης

ΤΡΙΓΩΝΑ 2002: Ορτσα-Πρίμα

Κλάση Α
Μούσμουλο
Καλημέρα
Αλουστίνα

Κλάση Β
Καπετάν Μανώλης
Πανορμίτης
Νεφέλη

RODOS CUP 2002: Ρόδος-Πανορμίτης-Κως-Λέρος

Κλάση Α
Μούσμουλο
Αλουστίνα
Bell' Angiolina

Κλάση Β
Καπετάν Μανώλης
Νεφέλη
Απόλλων

RODOS CUP 2002: Λέρος - Κως - Σύμη - Ρόδος

Κλάση Α
Μούσμουλο
Bell' Angiolina
Καλημέρα

Κλάση Β
Καπετάν Μανώλης
X-Cool



Ο Γιάννης Μαχαιρίδης μαζί με το πλήρωμα του «Καπετάν Μανώλης». Ο κυβερνήτης Σωτήρης Κατσαράς ήταν στις ΗΠΑ!



Ο Λάζαρος Τσαλίκης απονέμει το κύπελλο στο δευτεραθλητή Νίκο Κουμνάκη

Νεφέλη:
Κυβ. Φώτης Αναστάσιος
Κλαδογένης Κυριάκος
Γουμαράς Γεώργιος
Σπυροπούλου Λίντα
Σταματάς Δημήτριος
Ανδρεάδη Δέσποινα
Σεΐτη Σεβαστή
Δούρλια Ελένη
Χεππάκη Μαρία
Κλείδωνας Γιάννης

Μούσμουλο:
Κυβ. Κουμνάκης Νικόλαος
Καλαφατάς Νικήτας
Παπαβασιλείου Χρήστος
Κασιώτης Μιχάλης
Μπρόκος Ιωάννης
Μπάρλας Ιωάννης
Τάκκος Σπύρος
Προύσαλης Στέλιος
Σκλάβος Ιωσήφ

Πανορμίτης:
Κυβ. Σταύρας Σταμάτης
Μιχαηλίδης Ανδρέας
Φωτίου Αναστάσιος
Γεωργάς Λουκάς
Σπάρταλη Γιούλη
Τσακίρη Τσαμπίκα
Μαρουλάκης Χρυσόστομος
Τσίτσικας Ματθαίος
Φώκιαλης Δημήτριος
Σταύρας Σωτήρης
Μανιώτης Αθανάσιος
Μπακαρή Δέσποινα
Γεωργά Ειρήνη
Καραολάνη Ανθή
Παπαποστόλου Σταμάτης
Μαρουλάκης Σταμάτης
Τσαλίκης Λάζαρος
Νομικός Μικές

Αλουστίνα:
Κυβ. Βογιατζής Αντώνης
Κοκκίνη Μαρία
Τσιρίγκας Γεώργιος
Παπαδόπουλος Δήμος
Ριζόπουλος Χαράλαμπος
Βογιατζή Αιμιλία
Χατζηβασίλης Νικόλαος
Ζαμπετούλας Χάρης
Ζάχαρη Αντιγόνη
Βογιατζής Μιχάλης
Χατζηαλεξίου Αλέξης
Ριζόπουλος Γιάννης
Σαραντώνη Κική
Κουτσομανώλης Ηλίας

Καλημέρα:
Κυβ. Κουμπιάδης Ελευθέριος
Παπαγιαννόπουλου Μαρία
Πεταλά Αργυρώ
Κουτέλα Ειρήνη
Αναπολιτάνος Θανάσης
Σηφάκης Βαγγέλης
Κουμπιάδης Παρασκευάς
Κολιάδη Ανθούλα
Ιωαννίδης Μάκης
Τζωρτζάκης Γιάννης
Κυριακού Τσαμπίκα
Παπαγιαννόπουλος Νίκος

Απόλλων:
Κυβ. Τσιμέτας Σωτήρης
Καραγιάννης Δημήτριος
Λεγάκης Μάρκος
Μιχαλάκης Γεώργιος
Ρακόπουλος Κώστας
Νεοφύτου Νικήτας
Σκευοφύλακα Μαρία
Νικολή Παρασκευή
Χουχουλιδάκης Κώστας
Τριανταφύλλου Διαμαντής
Κασέρης Νίκος
Συμιακός Κώστας
Παζούρου Κατερίνα
Παγκά Άννα

X-COOL
Κυβ. Ξανθός Παύλος
Ξανθός Μιχαήλ
Ξανθός Νικόλαος
Ξανθός Γεώργιος-Νικόλαος
Καρποδίνης Μιχάλης
Χατζηγαβριήλ Παναγιώτης
Βρούχος Κώστας
Ράμμος Αντώνης
Λεγάκης Ξενοφών
Ματσούκας Φώτης
Χατζηγιακουμής Δημήτριος
Ζωάνου Γεώργιος

Καΐκιας:
Κυβ. Παπαγαπητός Μιχάλης
Ευστρατίου Στράτος
Πιπερίδης Γεώργιος
Βουρεξάκη Ελένη
Μητρετώδη Σοφία
Heijl Stefan
Μητρετώδη Νατάσα
Καστάνιας Αντώνης
Ιωαννίδης Στέλιος
Ψαράς Νικόλαος
Κρητικού Τασία
Βουρεξάκη Ερωφίλη
Παπανικολάου Παύλος

Πόπη:
Κυβ. Χριστοφάκης Μανώλης
Κολόμβος Σπύρος
Αμάντο Angelo
Σεΐτης Κώστας

Bell' Angiolina:
Κυβ. Πλειαδάκης Σπύρος
Αλαβάνος Σωτήρης
Απτόγλου Αναστάσιος
Παπαδάκη Δήμητρα
Κορωναίος Ηρακλής
Καρπέτης Γρηγόρης
Τριανταφύλλου Παρασκευή
Σκιαδά Ευδοκία
Τζανετόγλου Αθανάσιος
Ρόκας Σταμέλος
Κονταξόπουλος Αποστόλης

AITHRIA:
Κυβ. Μανδραγός Μιχάλης
Μανδραγού Παναγιώτα
Παλαιολόγος Γιάννης
Παλαιολόγου Φώτω
Μαρκόπουλος Γεώργιος
Μαρκοπούλου Χρυσούλα
Μπούζα Παναγιώτα
Τσικαλουδάκη Αικατερίνη
Πατεράκη Καρολίνα
Γκέλης Νικόλαος
Μωραΐτης Βασίλειος
Αναστασάς Σταμάτης
Γονιού Πηνελόπη
Καθοπούλη Κατερίνα
Κουλουμπρή Δέσποινα
Moogan Laura
Ιωαννίδης Αναστάσιος
Καλικάντζαρος Ιγνάτιος

KRONOS SECURITY
Παπασταθόπουλος Παναγιώτης
ΣΥΣΤΗΜΑΤΑ
• Ασφάλειας • Πυρανίχνευσης
• Τηλεφωνικά Κέντρα
• Κλειστά Κυκλώματα Τηλεόρασης
• Θυροτηλεοράσεις • Access Control
Καποδιστρίου 72, 851 00 ΡΟΔΟΣ • Τηλ. & Fax: 02410.27207, κιν.: 0936.074843
paneirpan@panafonet.gr • www.geocities.com/kronossecur

Ποδοσφαιρικά αστέρια στη Ρόδο!

✓ Μετά από ενέργειες του Κάλλιστου Διακογεωργίου, στην πόλη μας θα γίνει το Πανελλήνιο πρωτάθλημα των Ενόπλων Δυνάμεων





Ένα σπουδαίο ποδοσφαιρικό γεγονός πρόκειται να φιλοξενηθεί στην πόλη μας το διάστημα από τις 20 έως και τις 25 Μαΐου!

Πρόκειται για την τελική φάση του πανελληνίου πρωταθλήματος ποδοσφαίρου των Ενόπλων Δυνάμεων και των Σωμάτων Ασφαλείας στην οποία πρόκειται να δώσουν το παρών μερικοί από τους λαμπρούς αστέρες του ελληνικού ποδοσφαίρου. Ενδεικτικά αναφέρουμε τους, Γιαννακόπουλο, Γιάννου, Γεωργίου και Χούτο του Ολυμπιακού, τον Καψή της ΑΕΚ, τον Καφέ του ΠΑΟΚ, τον Στολτίδη του Ηρακλή, τον Κάφαλη και τον Τζωρτζόπουλο του Ακράτητου, τον Γκέκα της Καλλιθέας, τον Καραλιόπουλο του Άρη, τον Πάντο και τον Τζαγγαβέλη της Προοδευτικής καθώς και τον Νούλη του ΠΑΣ Γιάννενα.

Οι αγώνες κερδίθηκαν από τη Ρόδο μετά από ενέργειες που έκανε ο πρόεδρος του ΔΟΝΑ Ρόδου Κάλλιστος Διακογεωργίου ο οποίος διατηρεί και άριστες σχέσεις με το Ανώτατο συμβούλιο αθλητισμού Ενόπλων Δυνάμεων. Άλλωστε το «σμαραγδένιο νησί» είχε δώσει και στο παρελθόν εξετάσεις τέτοιου είδους (πανελλήνιο πρωτάθλημα μπάσκετ και άρσης βαρών) και η κοινή πεποίθηση που υπάρχει είναι ότι πέτυχε απόλυτα. Αυτός άλλωστε είναι και από τους σημαντικότερους λόγους που και οι αγώνες του ποδοσφαίρου θα περάσουν από την πόλη μας.

Το τιμητικό μάλιστα για τη Ρόδο είναι ότι δεν ήταν μόνη της στη διεκδίκηση της συγκεκριμένης διοργάνωσης καθώς και άλλες μεγάλες πόλεις της Ελλάδας είχαν θέσει υποψηφιότητα για να πάρουν τους αγώνες. Από τη μια όμως οι πολύ καλές σχέσεις του κ. Διακογεωργίου και από την άλλη το πολύ καλό παρελθόν του νησιού μας, άναψαν το πράσινο φως για τη φιλοξενία των αγώνων.

Αναμένεται βέβαια να υπάρξει μεγάλη ανταπόκριση από τον φίλαθλο κόσμο καθώς οι ομάδες των Ενόπλων Δυνάμεων που θα «κατέβουν» στους αγώνες έχουν στη σύνθεσή τους ονόματα «μαγνήτες» στο χώρο του ποδοσφαίρου. Παράλληλα η συγκεκριμένη διοργάνωση έρχεται να προστεθεί σε μια πλειάδα άλλων διοργανώσεων μεγάλου βεληνεκούς που έχει αναλάβει η Ρόδος για το 2003 και αυτό βέβαια είναι κάτι που θεωρείται ιδιαίτερα σημαντικό.

Πάρτι διοργανώνει σήμερα η Νίκη Ρόδου



Με γιορτή που θα πραγματοποιηθεί σήμερα το απόγευμα στις εγκαταστάσεις της, θα κλείσει τα μαθήματά της ενόψει των Χριστουγέννων η ακαδημία ποδοσφαίρου του ΑΣ Νίκη Ρόδου.

Αρχικά τα παιδιά που συμμετέχουν στην ακαδημία θα συμμετάσχουν σε αγώνες επίδειξης, ενώ αμέσως μετά θα ακολουθήσει πάρτι. Φυσικά, όπως συνηθίζεται η ατμόσφαιρα θα πλαισιωθεί με μουσική αλλά και ένα υπέροχο μπουφέ.

Η ακαδημία θα επανέλθει στις υποχρεώσεις της αμέσως μετά το τέλος των γιορτών.

Συνεχίζεται το τουρνουά SUBBUTEO στη Ρόδο



Με πολύ μεγάλο ενδιαφέρον συνεχίζεται το τουρνουά του SUBBUTEO (επιτραπέζιο ποδόσφαιρο) που διοργανώνει η Ρόδος και τελεί υπό την αιγίδα του Δημοτικού Οργανισμού Νεολαίας και Αθλησης Ρόδου. (Οι αγώνες φιλοξενούνται στην κεντρική αίθουσα του Οργανισμού - Διαγοριδών 1).

Στην κατηγορία μάλιστα των Τζούνιορ (για παιδιά μέχρι 12 ετών) στο μεγάλο τελικό που θα διεξαχθεί την προσεχή Κυριακή θα διεκδικήσουν το τρόπαιο ο Σταμάτης Γιακουμάκης και ο Αλέξανδρος Δραγάτης Χαρτλ. Για θέσεις από 3 έως 4 θα παίξουν οι Στέλιος Βλασσόπουλος και Αντώνης Διακομανώλης και για 5 έως 6 οι Γιάννης Μαγκαφάς και Λευτέρης Κορκίδας.

Στην κατηγορία των ανδρών εκκρεμούν δύο παιχνίδια για να συμπληρωθεί η φάση των «8».

Αυτό του Β. Καταβενάκη με τον Στ. Σπάρταλη και του Π. Κοντοζαμάνη με τον Δ. Διακοδημητρίου από τα οποία και θα κριθεί ποιοί θα είναι οι δύο παίκτες που θα κερδίσουν το εισιτήριο για τα προημιτελικά. Ηδη έχουν προκριθεί οι Π. Δικαστόπουλος, Δ. Διαμαντής, Μ. Κεπέρης, Κ. Μπακάλης, Β. Ζλάτος και Δ. Δραγάτης.





Για θέσεις κατάταξης θα παίξουν οι ηττημένοι των προαναφερθέντων δύο αγώνων καθώς και οι Β. Γαρμπίδη, Στ. Κεχαγιόγλου, Αυγέρης, Π. Μωραΐτης, Γ. Παπαγεωργίου και Γ. Κεχαγιόγλου.

Τέλη Ιανουαρίου η απόφαση της Ξανθού για τον κλειστό στίβο

Μπορεί το 2003 να βρίσκεται προ των πυλών και οι αγώνες του κλειστού στίβου να αποτελούν την επόμενη μεγάλη στιβική διοργάνωση της Γηραιάς Ηπείρου, ωστόσο η αβεβαιότητα και το θολό τοπίο όσον αφορά την προετοιμασία των Ελλήνων αθλητών και τα ονόματα που θα συμμετάσχουν βρίσκονται στο απόγειό τους.

Ανάμεσά τους και η Νίκη Ξανθού η οποία πάντως προετοιμάζεται εντατικά, ενώ οι σχετικές αποφάσεις θα παρθούν προς τα τέλη Ιανουαρίου του 2003. Να θυμίσουμε ότι για την χρονιά που φεύγει η Ροδίτισσα αθλήτρια του Ολυμπιακού είναι πρωταθλήτρια Ευρώπης στον κλειστό στίβο.

Ομως ας δούμε τις απόψεις, για το θέμα αυτό, του προπονητή της Δημήτρη Χατζόπουλου:

«Για την ώρα δεν γνωρίζουμε ακόμη αν θα έχουμε στάδιο, προκειμένου να διεξαχθούν οι αγώνες του χειμώνα. Με αυτά τα δεδομένα κανένας δεν μπορεί να ετοιμάσει τα πλάνα του για την επόμενη χρονιά, όπως απαιτείται όταν κάποιος κάνει πρωταθλητισμό. Εμείς πάντως θα συνεχίσουμε τις προπονήσεις μας για τον επόμενο μήνα και θα αποφασίσουμε στα τέλη Ιανουαρίου, αν τελικά θα αγωνιστεί η Νίκη, τον χειμώνα.»

ΤΟΥΡΝΟΥΑ ΧΡΙΣΤΟΥΓΕΝΝΩΝ "ΜΑΤΘΑΙΟΣ ΝΙΚΟΛΑΟΣ"

✓ Με είκοσι ομάδες διεξάγεται εφέτος το παιδικό τουρνουά που διοργανώνεται από την Ε.Π.Σ.Δ.
✓ Στα γήπεδα Παραδεισίου και Αφάντου η α' φάση, στον Αρχάγγελο η τελική

Στη μνήμη του αδικοχαμένου ποδοσφαιριστή του ΑΕΡΑ Αφάντου "Ματθαίου Νικολάου", είναι αφιερωμένο το φετινό παιδικό ποδοσφαιρικό τουρνουά που διοργανώνεται από την Ε.Π.Σ.Δ.

Στο τουρνουά συμμετέχουν είκοσι ομάδες οι οποίες χωρίσθηκαν σε δύο ομίλους Α' (γήπεδο Αφάντου) και Β' (γήπεδο Παραδεισίου).

Την προσεχή Παρασκευή 27 Δεκεμβρίου οι νεαροί ποδοσφαιριστές θα αγωνισθούν στους αγώνες της Α' φάσης ενώ οι ομάδες που θα πάρουν την πρόκριση για την Β' και τελική θα βρεθούν στο γήπεδο Αρχαγγέλου για να διεκδικήσουν τον τίτλο του πρωταθλητή.

ΟΙ ΟΡΟΙ ΤΗΣ ΠΡΟΚΗΡΥΞΗΣ

1.- Δικαίωμα συμμετοχής έχουν όλα τα σωματεία της δύναμής της ΕΠΣΔ που έχουν έδρα το νησί της Ρόδου. Απαγορεύεται η συμμετοχή του ΔΟΝΑ.

2.- Οι ομάδες θα απαρτίζονται από παιδιά - ποδ/στές που έχουν γεννηθεί τα έτη 1990-1991 καθώς και μικρότερης ηλικίας με ευθύνη των προπονητών των ομάδων.

3.- Η ηλικία θα αποδεικνύεται με δελτία ατομικών στοιχείων και μεταβολών (για όσα έχουν) ή και με πιστοποιητικό γεννήσεως με θεωρημένη φωτογραφία.

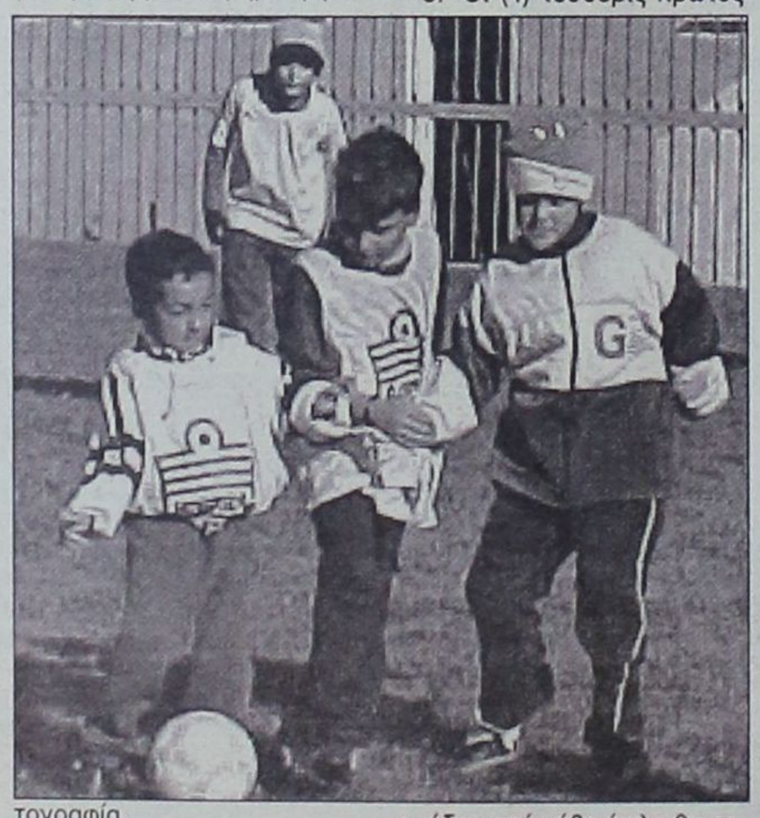

4.- Οι ομάδες υποχρεούνται να προσκομίσουν συνολική κατάσταση υγείας των ποδ/στων με πρόσφατη θεώρηση γιατρού.

5.- Απαγορεύεται η συμμετοχή ποδ/στή σε ομάδα ο οποίος να έχει δελτίο ατομικών στοιχείων και μεταβολών σε άλλο σωματείο.

Σε περίπτωση που θα διαπιστωθεί κάτι τέτοιο η Επιτροπή κατακυρώνει τον αγώνα υπέρ του αντιπάλου με σκορ 2-0 και από την υπαίτια ομάδα αφαιρούνται τρεις (-3) βαθμοί.

6.- Σωματείου του οποίου οι παράγοντες, προπονητές, αθλητές και φίλαθλοι δημιουργήσουν επεισόδια θα αποβάλλεται αυτόματα από τη συνέχεια του Τουρνουά και θα αποκλείεται από το επόμενο Τουρνουά που θα διοργανώσει η ΕΠΣΔ.

7.- Ένα σωματείο μπορεί να δηλώσει στο τουρνουά δύο (2) ομάδες.

Σε περίπτωση όμως που περάσει στην τελική φάση μία από τις δύο (2) ομάδες απαγορεύεται να χρησιμοποιήσει ποδ/στές που συμμετείχαν στην άλλη ομάδα.

Σε περίπτωση που διαπιστωθεί κάτι τέτοιο ο αγώνας θα κατακυρωθεί υπέρ του αντιπάλου με σκορ 2-0 και από την υπαίτια ομάδα θα αφαιρεθούν τρεις (3) βαθμοί.

ΚΑΝΟΝΕΣ ΑΓΩΝΩΝ

1.- Το τουρνουά θα διεξαχθεί σε δύο φάσεις.

2.- Η Επιτροπή θα υποβάλλει αίτημα και στα τέσσερα γήπεδα του νησιού που έχουν χλοοτάπητα και θα περιμένει τις σχετικές απαντήσεις.

Σε περίπτωση αρνητικών απαντήσεων η επιτροπή θα ορίσει τους αγώνες σε ξερά γήπεδα και θα αναμένει τις σχετικές αιτήσεις των ενδιαφερομένων σωματείων για την φιλοξενία του ΤΟΥΡΝΟΥΑ. Οι ομάδες θα χωριστούν σε 2 ομίλους ανάλογα με τις δηλώσεις συμμετοχής.

3.- Οι (4) τέσσερις πρώτες ομάδες από κάθε όμιλο θα περάσουν στην τελική φάση στις 2/1/2002 ενώ οι υπόλοιπες που θα αποκλεισθούν, θα αγωνισθούν σε αγώνες κατάταξης σε άλλο γήπεδο στις 3/1/2002.

4.- Οι αγώνες θα διεξάγονται ταυτόχρονα στα 2 ήμισυ του γηπέδου (κατά πλάτος) που θα είναι ειδικά διαμορφωμένο.

5.- Κάθε ομάδα θα αγωνίζεται με οκτώ ποδ/στές (7+ 1 τερματοφύλακας) και δύναται να δηλώνει έως δέκα έξι (16) ποδ/στές στο Φύλλο αγώνος. Οι αλλαγές θα είναι ελεύθερες χωρίς όμως ο ποδ/στής που θα αντικατασταθεί να έχει δικαίωμα να αγωνισθεί ξανά στον ίδιο αγώνα.

6.- Διάρκεια κάθε αγώνα θα είναι 20 λεπτά (10 ανά ημίχρονο με 5λεπτη ανάπαυλα).

7.- Κάθε ομάδα θα αγωνισθεί με όλους τους αντιπάλους του ομίλου της και η πρόκριση στους τελικους θα



γίνει μέσα από βαθμολογία.

Σε περίπτωση ισοβαθμίας 2 ή και περισσοτέρων ομάδων υπολογίζονται τα αποτελέσματα που έφεραν στους μεταξύ τους αγώνες.

Εάν οι ομάδες έφεραν τα ίδια αποτελέσματα θα υπολογισθεί η συνολική διαφορά τερμάτων.

Σε περίπτωση πάλι ισοβαθμίας θα προκριθεί η ομάδα που πέτυχε τα περισσότερα τέρματα.

Αν και εκεί έχουμε ισοβαθμία τότε οι ομάδες θα εκτελέσουν από τρία πέναλτι.

8.- Κάθε άμεσο φάουλ μέσα σε όλη την περιοχή των 13 μέτρων αυτό είναι πέναλτι.

9.- Ελεύθερο λάκτισμα τέρματος και επιθετικό φάουλ εκτελείται από το ύψος της περιοχής των 13 ΜΕΤΡΩΝ

10.- ΟΦΣΑΙΝΤ ΔΕΝ ΥΠΑΡΧΕΙ

11.- Οι αλλαγές ποδ/στών γίνονται από τους προπονητές χωρίς προειδοποίηση των διαιτητών. Ο ποδ/στής θα εισέρχεται αφού βγεί ο αντικατασταθείς ποδ/στής. Σε περίπτωση που δεν γίνει αυτό ο διαιτητής τιμωρεί την ομάδα με τεχνική ποινή.

12.- Κάθε ομάδα έχει την υποχρέωση να βρίσκεται στο γήπεδο μισή ώρα τουλάχιστον από τον προγραμματισμένο αγώνα της. Τα σωματεία υποχρεούνται να έχουν τουλάχιστον 3 μπάλες Νο 4

13.- ΜΠΛΕ ΚΑΡΤΑ (ΦΑΙΡ ΠΛΕΪ).

Οι διαιτητές των αγώνων του τουρνουά θα δείχνουν μπλε κάρτα σε ποδ/στές που με τις ενέργειές τους προάγουν το "ευ αγωνίζεσθαι".

+

ΕΠΑΘΛΑ

1.- Σ' όλους τους συμμετέχοντες αθλητές θα απονεμηθεί ειδικό δίπλωμα συμμετοχής. Καθώς και στους διαιτητές που θα διευθύνουν τους αγώνες.

2.- Στις 4 πρώτες ομάδες των τελικών θα δοθεί από 1 κύπελλο.

3.- Ειδικό έπαθλο θα δοθεί στην ομάδα που θα συγκεντρώσει τις περισσότερες μπλε κάρτες και η συμπεριφορά των υπευθύνων προπονητή και των φιλάθλων θα είναι άψογη έτσι όπως αρμόζει στους αγώνες της ηλικίας αυτής.

4.- Θα απονεμηθεί αναμνηστική πλακέττα στην οικογένεια του αδικοχαμένου ποδ/στή του ΑΕΡΑ και της Μικτής Δωδεκανήσου Ν.Ματθαίου...

ΓΙΑΤΡΟ ΓΙΑ ΤΟΥΣ ΑΓΩΝΕΣ ΤΟΥ ΤΟΥΡΝΟΥΑ ΘΑ ΟΡΙΣΕΙ Η Ε.Π.Σ.Δ.

Το πρόγραμμα των αγώνων

ΓΗΠΕΔΟ ΑΦΑΝΤΟΥ
- Α ΟΜΙΛΟΣ -

1. ΑΕΡΑ 1
2. ΑΕΡΑ 2
3. ΔΟΞΑ ΨΙΝΘΟΥ
4. ΣΤΑΥΡΟΣ ΚΑΛΥΘΙΩΝ
5. ΠΑΣ ΑΣΚΛΗΠΕΙΟΥ
6. ΔΙΓΕΝΗΣ
7. ΕΘΝΙΚΟΣ ΑΡΧ.
8. ΔΙΑΓΟΡΑΣ ΒΑΤΙΟΥ
9. ΖΕΥΣ
10. ΑΣ ΡΟΔΟΣ

ΓΗΠΕΔΟ ΠΑΡΑΔΕΙΣΙΟΥ
- Β ΟΜΙΛΟΣ -

1. ΚΛΕΑΝΘΗΣ
2. ΙΑΛΥΣΟΣ 97
3. ΑΓ. ΙΣΙΔΩΡΟΣ
4. ΗΡΑΚΛΗΣ ΜΑΡΙΤΣΩΝ
5. ΗΛΙΟΣ ΙΑΛΥΣΟΥ
6. ΦΟΙΒΟΣ
7. ΑΟ ΚΑΛΑΒΑΡΔΑ
8. ΠΑΟ ΔΙΑΓΟΡΑΣ
9. ΕΥΑΓΟΡΑΣ
10. ΝΙΚΗ ΡΟΔΟΥ

ΓΗΠΕΔΟ ΑΦΑΝΤΟΥ
- Α ΟΜΙΛΟΣ -
Α ΥΠΟΟΜΙΛΟΣ

1. ΑΕΡΑ 1
2. ΔΟΞΑ ΨΙΝΘΟΥ
3. ΖΕΥΣ
4. ΕΘΝΙΚΟΣ ΑΡΧ.
5. ΠΑΣ. ΑΣΚΛΗΠΕΙΟΥ

Β ΥΠΟΟΜΙΛΟΣ

1. ΔΙΓΕΝΗΣ
2. ΣΤΑΥΡΟΣ ΚΑΛ.
3. ΑΕΡΑ 2
4. ΔΙΑΓΟΡΑΣ ΒΑΤΙΟΥ
5. ΑΣ ΡΟΔΟΣ

Α ΗΜΙΣΥ ΓΗΠΕΔΟΥ

ΩΡΑ 12.00: ΑΕΡΑ 1 - ΔΟΞΑ ΨΙΝΘΟΥ
ΩΡΑ 12.30: ΖΕΥΣ - ΕΘΝΙΚΟΣ ΑΡΧ.
ΩΡΑ 13.00: ΠΑΣ ΑΣΚΛΗΠΕΙΟΥ - ΑΕΡΑ 1
ΩΡΑ 13.30: ΔΟΞΑ ΨΙΝΘΟΥ - ΖΕΥΣ
ΩΡΑ 14.00: ΕΘΝΙΚΟΣ ΑΡΧ. - ΠΑΣ ΑΣΚΛΗΠΕΙΟΥ
ΩΡΑ 14.30: ΑΕΡΑ 1 - ΖΕΥΣ
ΩΡΑ 15.00: ΔΟΞΑ Ψ. - ΠΑΣ. ΑΣΚΛΗΠΕΙΟΥ
ΩΡΑ 15.30: ΕΘΝΙΚΟΣ ΑΡΧ. - ΑΕΡΑ 1
ΩΡΑ 16.00: ΖΕΥΣ - ΠΑΣ ΑΣΚΛΗΠΕΙΟΥ
ΩΡΑ 16.30: ΔΟΞΑ Ψ. - ΕΘΝΙΚΟΣ ΑΡΧ.

Β ΗΜΙΣΥ ΓΗΠΕΔΟΥ

ΩΡΑ 12.00: ΔΙΓΕΝΗΣ - ΣΤΑΥΡΟΣ ΚΑΛ.
ΩΡΑ 12.30: ΑΕΡΑ 2 - ΔΙΑΓΟΡΑΣ ΒΑΤΙΟΥ
ΩΡΑ 13.00: ΑΣ ΡΟΔΟΣ - ΔΙΓΕΝΗΣ
ΩΡΑ 13.30: ΣΤΑΥΡΟΣ - ΑΕΡΑ 2
ΩΡΑ 14.00: ΔΙΑΓΟΡΑΣ Β. - ΑΣ ΡΟΔΟΣ
ΩΡΑ 14.30: ΑΕΡΑ 2 - ΔΙΓΕΝΗΣ
ΩΡΑ 15.00: ΑΣ ΡΟΔΟΣ - ΣΤΑΥΡΟΣ
ΩΡΑ 15.30: ΔΙΓΕΝΗΣ - ΔΙΑΓΟΡΑΣ Β.
ΩΡΑ 16.00: ΑΕΡΑ 2 - ΑΣ ΡΟΔΟΣ
ΩΡΑ 16.30: ΣΤΑΥΡΟΣ - ΔΙΑΓΟΡΑΣ Β.

ΓΗΠΕΔΟ ΠΑΡΑΔΕΙΣΙΟΥ
- Β ΟΜΙΛΟΣ -
Γ ΥΠΟΟΜΙΛΟΣ

1. ΦΟΙΒΟΣ
2. ΙΑΛΥΣΟΣ 97
3. ΑΟ ΚΑΛΑΒΑΡΔΑ
4. ΠΑΟ ΔΙΑΓΟΡΑΣ
5. ΑΓ. ΙΣΙΔΩΡΟΣ

Δ ΥΠΟΟΜΙΛΟΣ

1. ΗΡΑΚΛΗΣ ΜΑΡ.
2. ΚΛΕΑΝΘΗΣ
3. ΗΛΙΟΣ
4. ΕΥΑΓΟΡΑΣ
5. ΑΓ. ΙΣΙΔΩΡΟΣ

Α ΗΜΙΣΥ ΓΗΠΕΔΟΥ

ΩΡΑ 12.00: ΦΟΙΒΟΣ - ΙΑΛΥΣΟΣ 97
ΩΡΑ 12.30: ΠΑΟ ΔΙΑΓΟΡΑΣ - ΑΟ ΚΑΛΑΒΑΡΔΑ
ΩΡΑ 13.00: ΑΓ.ΙΣΙΔΩΡΟΣ - ΦΟΙΒΟΣ
ΩΡΑ 13.30: ΙΑΛΥΣΟΣ 97 - ΑΟ ΚΑΛΑΒΑΡΔΑ
ΩΡΑ 14.00: ΑΓ.ΙΣΙΔΩΡΟΣ - ΠΑΟ ΔΙΑΓΟΡΑΣ
ΩΡΑ 14.30: ΑΟ ΚΑΛΑΒΑΡΔΑ - ΦΟΙΒΟΣ:
ΩΡΑ 15.00: ΑΓ.ΙΣΙΔΩΡΟΣ - ΙΑΛΥΣΟΣ 97
ΩΡΑ 15.30: ΠΑΟ ΔΙΑΓΟΡΑΣ - ΦΟΙΒΟΣ
ΩΡΑ 16.00: ΑΟ ΚΑΛΑΒΑΡΔΑ - ΑΓ. ΙΣΙΔΩΡΟΣ
ΩΡΑ 16.30: ΙΑΛΥΣΟΣ 97 - ΠΑΟ ΔΙΑΓΟΡΑΣ

Β ΗΜΙΣΥ ΓΗΠΕΔΟΥ

ΩΡΑ 12.00: ΗΡΑΚΛΗΣ ΜΑΡ. - ΚΛΕΑΝΘΗΣ
ΩΡΑ 12.30: ΗΛΙΟΣ - ΕΥΑΓΟΡΑΣ
ΩΡΑ 13.00: ΝΙΚΗ ΡΟΔΟΥ - ΗΡΑΚΛΗΣ ΜΑΡ.
ΩΡΑ 13.30: ΚΛΕΑΝΘΗΣ - ΗΛΙΟΣ
ΩΡΑ 14.00: ΕΥΑΓΟΡΑΣ - ΝΙΚΗ ΡΟΔΟΥ
ΩΡΑ 14.30: ΗΡΑΚΛΗΣ ΜΑΡ. - ΗΛΙΟΣ
ΩΡΑ 15.00: ΝΙΚΗ ΡΟΔΟΥ - ΚΛΕΑΝΘΗΣ
ΩΡΑ 15.30: ΕΥΑΓΟΡΑΣ - ΗΡΑΚΛΗΣ ΜΑΡ.
ΩΡΑ 16.00: ΗΛΙΟΣ - ΝΙΚΗ ΡΟΔΟΥ
ΩΡΑ 16.30: ΚΛΕΑΝΘΗΣ - ΕΥΑΓΟΡΑΣ

Στην τελική φάση προκρίνονται οι **δύο πρώτες** ομάδες της βαθμολογίας των τεσσάρων υποομίλων δηλαδή συνολικά οκτώ (8) ομάδες. Το πρόγραμμα της τελικής φάσης έχει ως εξής:

ΓΗΠΕΔΟ ΑΡΧΑΓΓΕΛΟΥ
02/01/2003
Α ΟΜΙΛΟΣ

ΩΡΑ 13.00: Α1 - Γ2
ΩΡΑ 13.30: Β1 - Δ2
ΩΡΑ 14.00: Α1 - Β1
ΩΡΑ 14.30: Γ2 - Δ2
ΩΡΑ 15.00: Α1 - Δ2
ΩΡΑ 15.30: Γ2 - Β1

Β ΟΜΙΛΟΣ

ΩΡΑ 13.00: Α2 - Γ1
ΩΡΑ 13.30: Β2 - Δ1
ΩΡΑ 14.00: Α2 - Β2
ΩΡΑ 14.30: Γ1 - Δ1
ΩΡΑ 15.00: Α2 - Δ1
ΩΡΑ 15.30: Γ1 - Β2

Οι πρώτες της βαθμολογίας ομάδες αγωνίζονται στο μεγάλο τελικό και οι δεύτερες στο μικρό τελικό. Οι δύο τελικοί θα αρχίσουν ταυτόχρονα στα δύο ήμισυ του γηπέδου στις 16.15.

ΛΟΤΤΟ ΠΡΟΠΟ ΤΖΟΚΕΡ
ΛΟΤΤΟ - ΠΡΟΠΟ - ΛΑΧΕΙΑ -ΞΥΣΤΟ
ΒΟΝΑΚΗΣ ΓΙΑΝΝΗΣ
Θεσσαλονίκης & Αθηνών, Ανάληψη - Ρόδος
Τηλ: (0241) 67.221
ΠΡΟΠΟ ΚΑΙ ΛΟΤΤΟ ΜΕ COMPUTER
...η τύχη συχνάζει στο πρακτορείο μας



Το Φυτώριο μπορεί να αξιοποιηθεί αθλητικά

Του Μιχάλη Στ. Παυλούς, καθηγητή φυσικής αγωγής και τεχνικού συμβούλου της ΕΑΣ ΣΕΓΑΣ Δωδεκανήσου

Αποτελεί κοινή παραδοχή ότι η Ρόδος δεν διαθέτει αθλητικές εγκαταστάσεις επιπέδου που ν' αρμόζουν στην αθλητική της ιστορία και στη σύγχρονη αίγλη της πόλης μας.

Στο ζήτημα αυτό δυστυχώς υστερήσαμε έναντι των υπολοίπων πόλεων της επικράτειας, σίγουρα και με δική μας ευθύνη.

- Σε τρία βασικά αθλητικά έργα εστιάζουμε το έλλειμμα.

α) Σ' ένα κλειστό κολυμβητήριο Ολυμπιακών προδιαγραφών.

β) Σ' ένα ΠΑΛΑΙ ΝΤΕ ΣΠΟΡΤ.

γ) Σ' ένα στάδιο στίβου ολυμπιακών προδιαγραφών.

Απ' ό,τι είμαστε σε θέση να γνωρίζουμε το κλειστό κολυμβητήριο συμπεριλαμβάνεται στα προενταχθέντα αθλητικά έργα του προγράμματος «ΕΛΛΑΔΑ 2004». Ο Δήμος Ρόδου πρότεινε την τροποποίηση της χωροθέτησής του στο Φυτώριο, μεταφέροντάς το βαθύτερα στην ίδια περιοχή και σε μεγαλύτερη επιφάνεια, λόγω της αναβάθμισής του από ανοικτό σε κλειστό κολυμβητήριο. Παρατηρείται όμως μια καθυστέρηση ενεργειών από πλευράς Γ.Γ.Α. και Δήμου.

- Τα ίδια περίπου ισχύουν και για το ΠΑΛΑΙ ΝΤΕ ΣΠΟΡΤ, παρά το γεγονός ότι ο Δήμος έχει προχωρήσει στις μελέτες και τα σχέδια του έργου. Η καθυστέρηση εστιάζεται στη δημοπράτηση του έργου.

- Η περίπτωση όμως του σταδίου στίβου Ολυμπιακών προδιαγραφών διαφέρει ριζικά από τις δύο προηγούμενες περιπτώσεις, αφού δεν συμπεριλαμβάνεται στα προενταχθέντα έργα, τουλάχιστον για την πόλη της Ρόδου.

Στο επίπεδο νησιού όμως ο ροδίτικος στίβος είχε - και έχει πιστεύουμε - εναλλακτική λύση. Αναφερόμαστε στην περίπτωση του δημοτικού σταδίου Καμείρου, σε μια μαγευτική περιοχή του Αγίου Σουλά, για το οποίο προβλέπονται στιβικές εγκαταστάσεις Ολυμπιακών προδιαγραφών! Το έργο της ολοκλήρωσης του σταδίου αυτού συμπεριλαμβάνεται στα προενταχθέντα του προγράμματος «Ελλάδα 2004» με το ποσό των 200 εκ. δρχ., χρήματα που τελικά δεν επαρκούν για την ολοκλήρωση... και του στίβου (ελαστικός τάπητας οκτώ διαδρόμων).

Αν ληφθεί υπόψη ότι η Ρόδος διεκδικεί τη διοργάνωση των αγώνων της Διεθνούς Ένωσης Νήσων (I.G.A.) για το 2007, αγωνιστικά θα είναι σε θέση να εξυπηρετηθούν οι αγώνες στίβου σ' αυτό το στάδιο, που μπορεί να ολοκληρωθεί με σχετικά λίγα χρήματα και σε σύντομο χρονικό διάστημα. Άλλωστε, εφόσον η διοργάνωση αφορά το νησί στο σύνολό του, καλό είναι να υπάρχει και μια σχετική αποκέντρωση στους χώρους υποδοχής και τέλεσης των διαφόρων αθλημάτων.

- Η ΕΑΣ ΣΕΓΑΣ Δωδ/σου έχει κάνει γνωστή τη θέση της σε ό,τι αφορά στο χαρακτήρα των εγκαταστάσεων στο Κορακόνερο. Και το λέμε αυτό γιατί υπήρξαν (και ίσως υπάρχουν ακόμη) σκέψεις για την ολοκλήρωση των στιβικών εγκαταστάσεων του σταδίου με την τοποθέτηση ελαστικού τάπητα στο στίβο 400 μ. και οκτώ διαδρόμων. Η άποψή μας είναι ότι η περιοχή **δεν ενδείκνυται** για τον αγωνιστικό αθλητισμό, αφού επηρεάζεται υπερβολικά από τις καιρικές συνθήκες. Ο Δήμος, στον οποίο έχουν παραχωρηθεί οι εγκαταστάσεις, μπορεί να τοποθετήσει χλοοτάπητα στην κονίστρα (ποδόσφαιρο) και κουρασάνι στο στίβο, ο χώρος μπορεί ν' αξιοποιηθεί κάλλιστα προς την κατεύθυνση της μαζικής άθλησης.

Αντίθετα, ο εν γένει χώρος του Φυτωρίου φαντάζει ιδανικός για την πόλη μας, στην προοπτική της αθλητικής αξιοποίησης για τον αγωνιστικό αθλητισμό. Ήδη, πριν ένα περίπου χρόνο έγιναν σχετικές συζητήσεις με την εμπλοκή τριών φορέων (Ν.Α. Δωδ/σου - Δήμος Ροδίων - Δήμος Καλλιθέας), χωρίς όμως συνέχεια. Και μέσα σ' όλα τ' άλλα μας προέκυψε και μια δυσάρεστη έκπληξη, σχετικά με το συγκεκριμένο χώρο. Με απόφαση του Ν.Σ. ο χώρος, ο οποίος χωροταξικά αντιστοιχεί στο στάδιο στίβου (Νο1 του συνημμένου χωροταξικού του δήμου) διατέθηκε για τη δημιουργία εκτροφείου θηραμάτων! Εφόσον τελικά αποφασισθεί να αξιοποιηθεί αθλητικά ο χώρος - κι αυτό εναπόκειται στο νέο Ν.Σ. και στους δύο δήμους - θα πρέπει να βρεθεί άλλη τοποθεσία για τη δημιουργία εκτροφείου θηραμάτων.

Ήδη στην περιοχή του Φυτωρίου κατασκευάσθηκε το προπονητήριο ποδοσφαίρου, με χρηματοδότηση της Ν.Α. Δωδ/σου, και που υπολογίζεται να δοθεί προς χρήση στις ομάδες της Δ' Εθνικής στις αρχές του νέου έτους. Στην ίδια περιοχή προβλέπεται και η κατασκευή του κλειστού κολυμβητηρίου από το πρόγραμμα «ΕΛΛΑΔΑ 2004».

Με την προσθήκη και του σταδίου στίβου Ολυμπιακών προδιαγραφών ο εν γένει χώρος θα μετατραπεί σ' ένα αθλητικό κέντρο διεθνούς περιωπής, παρόμοιο μ' αυτό που είδαμε πέρσι στο νησί ΜανΞ στους διεθνείς αθλητικούς αγώνες Νήσων (ISLAND GAMES).

- Η ΕΑΣ ΣΕΓΑΣ Δωδ/σου είναι αποφασισμένη να πιέσει προς κάθε κατεύθυνση για την υλοποίηση της αθλητικής αξιοποίησης του Φυτωρίου, που μπορεί να μετεξελιχθεί σε Διαδημοτική Αθλητική Επιχείρηση.

- Σε ό,τι αφορά την εξεύρεση πόρων (αφού το έργο δεν είναι ενταγμένο στο πρόγραμμα «Ελλάδα 2004»), με βάση τις ανεπίσημες συζητήσεις με τους δημάρχους Ροδίων και Καλλιθέας, είναι δυνατή η συγκέντρωση αρχικά ενός ποσού της τάξης των 400-500 εκ. δρχ. από υπάρχοντες πόρους. Ο προϋπολογισμός ενός τέτοιου έργου (στάδιο 400 μ. με 8 διαδρόμους - περίφραξη - φωτισμό προβολέων - αποδυτήρια) αγγίζει τα 600-700 εκ. δρχ. Αυτό σημαίνει ότι θα πρέπει να συμβάλουν κι άλλοι φορείς (Γ.Γ.Α. - Ν.Α. Δωδ/σου).

Τελικά - πάντα κατά την άποψή μας - ο χώρος του Φυτωρίου αποτελεί τη χρυσή ευκαιρία χωροταξικά, για τη δημιουργία ενός αθλητικού κέντρου αντάξιου της πόλης μας και ελπίζουμε όλοι οι εμπλεκόμενοι να σταθούν στο ύψος τους.

Το κέφι ξεχείλισε στο χορό των διαιτητών!

Εγινε το Σάββατο στην αίθουσα του Castello Rosso

Μέσα σε μια κατάμεστη αίθουσα του Castello Rosso, πραγματοποιήθηκε το Σάββατο το βράδυ η ετήσια χοροεσπερίδα του Συνδέσμου Διαιτητών Ποδοσφαίρου Δωδεκανήσου.

Μια εκδήλωση η οποία τείνει να εξελιχθεί στο event της χρονιάς, αφού διακρίνεται από ποιότητα, μαζικότητα και κέφι που σπάνια διακρίνει κανείς σε άλλες παρόμοιες δραστηριότητες.

Καλεσμένος στην εκδήλωση ήταν ο γενικός γραμματέας της Ομοσπονδίας Διαιτητών Ποδοσφαίρου Ελλάδος Μανώλης Συνοδινός, ενώ παραβρέθηκε το σύνολο των αθλητικών φορέων του νησιού μας.



Θερμή χειραψία του κ. Ρηνιού με τον κ. Συνοδινό

Διακρίναμε μεταξύ άλλων τον πρόεδρο του Νομαρχιακού Αθλητικού Οργανισμού Δωδεκανήσου κ. Μπαριανάκη, τον πρόεδρο του Δημοτικού Οργανισμού Νεολαίας και Αθλησης Ροδίων κ. Διακογεωργίου, τον πρόεδρο του Δημοτικού Συμβουλίου Καλλιθέας και παλαιό διαιτητή κ. Ρηνιού, τον πρόεδρο της Ενωσης Ποδοσφαιρικών Σωματείων Δωδεκανήσου κ. Χατζηγεωργίου, ενώ έδωσαν το « παρών» τους αρκετά μέλη των διοικητικών συμβουλίων των συλλόγων Διγενή Κοσκινού, Ηρακλή Μαριτσών, Ασπίδας Απολακκιάς, Θύελλας Πυλώνας, Πετρώνα και βέβαια της Ρόδου και του Διαγόρα (ήταν το πολυπληθέστερο όλων).



Ο κ. Συνοδινός στο σύντομο χαιρετισμό του. Διακρίνεται ο πρόεδρος του Σ.Δ.Π.Δ. κ. Κάπρος

Στη διάρκεια της βραδιάς έγινε και απονομή τιμητικών πλακετών από τους οικοδεσπότες σε πρόσωπα και φορείς που συμβάλουν σημαντικά στην πρόοδο του ποδοσφαίρου και των σκοπών του Συνδέσμου Διαιτητών Δωδεκανήσου.

Ο κ. Ρηνιού έδωσε την πλακέτα στον γενικό γραμματέα της ΟΔΠΕ κ. Συνοδινό, ο επίτιμος πρόεδρος κ. Κόκκινος, στον νυν πρόεδρο της ΕΠΣΔ κ. Χατζηγεωργίου, το μέλος του Δ.Σ. της Κεντρικής Επιτροπής Διαιτησίας της ΕΠΟ κ. Τριανταφύλλου στον πρόεδρο του ΔΟΝΑ Ροδίων κ. Διακογεωργίου, ενώ ο αρχιδιαιτητής κ. Αργυρίου έκλεισε το σύντομο χορό των απονομών, δίνοντας την πλακέτα στον απερχόμενο πρόεδρο του ΝΑΟΔ κ. Μπαριανάκη.

Στη συνέχεια ο παρευρισκόμενοι απόλαυσαν το εξαιρετικό μενού και τις μελωδίες της ορχήστρας. Η βραδιά έκλεισε με την καθιερωμένη λαχειαγορά και το ραντεβού ανανεώθηκε για του χρόνου με περισσότερο κέφι, εκπλήξεις και απρόοπτα.



Ικανοποιημένος ο κ. Κάπρος από την εισπρακτική επιτυχία της εκδήλωσης

Τουρνουά εις μνήμη Παναγιώτη Τριγένη

Διοργανώνεται από τον Άγιο Γεώργιο

Ποδοσφαιρικό τουρνουά στη μνήμη του Παναγιώτη Τριγένη θα διεξαχθεί και φέτος στη Μαλώνα μετά από απόφαση του διοικητικού συμβουλίου του Αγίου Γεωργίου.

Ημέρα διεξαγωγής ορίσθηκε η Κυριακή 29 Δεκεμβρίου, ενώ οι αγώνες του τουρνουά θα γίνουν, φυσικά, στο γήπεδο της Μαλώνας.

Στο τουρνουά θα συμμετάσχουν τέσσερις ομάδες που θα αγωνισθούν μετά από κλήρωση σε αγώνες 45 λεπτών.

Οι δυο ηττημένοι θα παίξουν στο μικρό τελικό και οι δύο νικητές στο μεγάλο τελικό. Στις τέσσερις συμμετέχουσες ομάδες θα απονεμηθούν έπαθλα, ενώ αναμένεται να ανακοινωθούν αύριο τ σωματεία που θ' αγωνισθούν.

ΤΟ ΠΡΟΓΡΑΜΜΑ

Ώρα προσέλευσης	12:20
Κλήρωση	12:25
Τρισάγιο	12:30
Έναρξη αγώνων	
	13:00 (Α' παιχνίδι)
	14:00 (Β' παιχνίδι)
	15:00 (Μικρός τελικός)
	16:00 (Μεγάλος τελικός)
Απονομή επάθλων	17:00

Η διοίκηση του Αγίου Γεωργίου Μαλώνας καλεί όλο το φίλαθλο κόσμο να τιμήσει με την παρουσία του τη μνήμη του Παναγιώτη Τριγένη.

Μέσα κι έξω από τα...

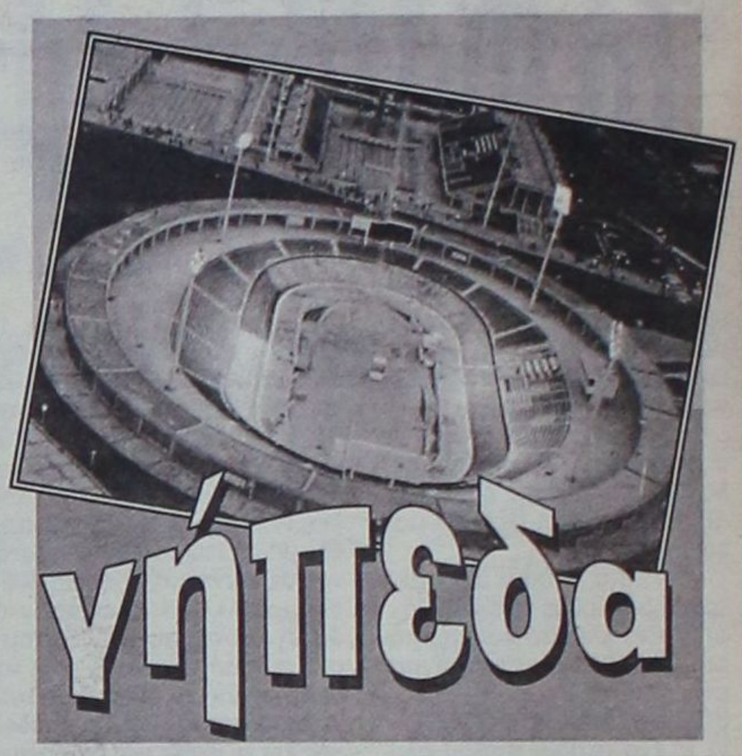

Μπράβο τους για τη συγνώμη

Μπράβο στη διοίκηση του Αλθαιμένη, η οποία έσπευσε - μετά τα όσα συνέβησαν σε βάρος των διαιτητών του αγώνα με τον Α.Σ. Τήλου - να καταδικάσει τα επεισόδια και να ζητήσει συγνώμη.

Λέμε μπράβο, γιατί η ανάληψη ευθυνών σπανίζει στην εποχή μας. Ο ένας τα ρίχνει στον άλλο και ποτέ δεν βλέπουμε παράγοντες να αναλαμβάνουν την ευθύνη επεισοδίων που έγιναν από οπαδούς ή ποδοσφαιριστές της ομάδας τους.

Άγνοια και επεισόδια

Τα περισσότερα - και πιο σοβαρά - επεισόδια που σημειώνονται στα γήπεδα του νομού, συμβαίνουν στα πρωταθλήματα των μικρών κατηγοριών ποδοσφαίρου. Σ' αυτούς, δηλαδή, τους αγώνες που οι προβολείς της δημοσιότητας είναι πιο απόμακροι...

Τα γεγονότα αποδίδονται κυρίως στην έλλειψη ποδοσφαιρικής παιδείας από ορισμένους φιλάθλους, που καταφέρονται κατά των διαιτητών και δημιουργούν άσχημο κλίμα, συμπαρασύροντας και τους ποδοσφαιριστές.

Η ΕΠΣΔ, σαν διοργανώτρια αρχή, θα πρέπει να δώσει ιδιαίτερο βάρος στις κατηγορίες αυτές, ούτως ώστε να μη δημιουργούνται επεισόδια από έλλειψη στοιχειωδών γνώσεων των κανονισμών. Η διεξαγωγή επιμορφωτικών σεμιναρίων θεωρείται απαραίτητη. Δυστυχώς όμως είναι ελάχιστοι αυτοί που τα παρακολουθούν...

Προπορεύονται

Ομάδες εκτός Ρόδου προπορεύονται στα τοπικά πρωταθλήματα ποδοσφαίρου. Η Α.Ε. Λέρου (Α' Κατηγορία), ο Ανταγόρας (Β' Κατηγορία) και ο Α.Σ. Τήλος (Γ' Κατηγορία - 2ος όμιλος). Λέτε να είναι χρονιά τους; Ο καιρός θα δείξει...

Υπομονή

Πρωταθλητής χειμώνα αναδείχθηκε η Α.Ε. Λέρου! Πρωταθλητής της περιόδου 2002-2003 - που είναι και το πιο σημαντικό - ποιος θα αναδειχθεί άραγε;

Υπομονή... και θα ίδωμεν!

Χρόνια πολλά

Προπαραμονή των Χριστουγέννων η σημερινή Δευτέρα. Μεθαύριο έχουμε τη μεγάλη μέρα της Χριστιανοσύνης, που επιβάλλει να αφήσουμε στην άκρη τα πάθη, τα μίση και τις έριδες. Είναι ημέρα αγάπης, χαράς και κεφιού. Γιορτάστε, λοιπόν, με όλη την καλή διάθεση. Καλά Χριστούγεννα, λοιπόν, και χρόνια πολλά και καλά σε εορτάζοντες και μη εορτάζοντες.

Εκπροσώπηση

Και το νησί μας είχε την εκπροσώπησή του στην εκδήλωση του Πανελλήνιου Συνδέσμου Αθλητικού Τύπου, που έγινε την περασμένη Δευτέρα στην Αθήνα. Στην εκδήλωση τιμής για τους καλύτερους αθλητές του 2002, τιμήθηκε και ο δικός μας Θανάσης Μπαράκας. Πάντα τέτοιες χαρές αγαπητέ Θανάση.

Θα μείνουν κλειστά

Κλειστά θα παραμείνουν μεθαύριο - ανήμερα των Χριστουγέννων - όλα τα πρακτορεία ΠΡΟ-ΠΟ. Μάλιστα ορισμένα απ' αυτά θα παραμείνουν κλειστά και την επόμενη ημέρα (Πέμπτη 26 Δεκεμβρίου), που θεωρείται ημέρα αργίας.

Όσοι, λοιπόν, από τους παίκτες των διαφόρων παιχνιδιών του ΟΠΑΠ, θέλουν να συμμετάσχουν στους διαγωνισμούς της Τετάρτης και Πέμπτης, θα πρέπει να περάσουν σήμερα και αύριο από τα πρακτορεία.

Φάτνες

Με δύο αργίες μεσοβδόμαδα (Τετάρτη και Πέμπτη), είναι ευκαιρία να επισκεφθούμε και τις διάφορες Φάτνες, που θα λειτουργήσουν στο νησί. Όπως μαθαίνουμε, Φάτνη ετοιμάζεται φέτος και στις Φάνες. Θα στηθεί σε ακατοίκητο σπίτι στο χώρο του εγκαταλειμμένου εργοστασίου της ΚΑΪΡ.

Οι αναβολές

Χωρίς καμιά αμφιβολία, η ΕΠΣΔ θα πρέπει να είναι πρώτη απ' όλες τις «Ενώσεις» στις αναβολές αγώνων. Υπάρχουν αγώνες που ορίζονται επαναορίζονται, αλλά δεν γίνονται. Και η κύρια αιτία πάντα είναι οι κακές καιρικές συνθήκες, που δεν επιτρέπουν τις μετακινήσεις ομάδων από νησί σε νησί.

Το πρόβλημα είναι χρόνιο και φυσικά δεν υπάρχει ριζική θεραπεία. Συνήθισε πια η ΕΠΣΔ στις αναβολές, που συνεπάγονται και πρόσθετη ταλαιπωρία για όλους...

Οι ευχές

Πολλές ευχητήριες κάρτες πήρε η στήλη ενόψει των Χριστουγέννων και της Πρωτοχρονιάς, που οι Χριστιανοί συνηθίζουν να ανταλλάσσουν ευχές. Ευχαριστούμε όλους από καρδιάς, όπως και τις διοικήσεις των συλλόγων, που μας θυμήθηκαν. Ιδιαίτερα ευχαριστούμε το δ. συμβούλιο του ΠΑΟ Διαγόρα, που οι ευχές του συνοδεύθηκαν από μικρά αναμνηστικά δωράκια με το έμβλημα του Ολυμπιονίκη Ροδίτη.

Και του χρόνου... Να 'μαστε καλά όλοι...

Αποκαλυπτικός ο Ν. Αλέφαντος

Ιδιαίτερα αποκαλυπτικός ήταν ο Νίκος Αλέφαντος στην εκπομπή «Δίκη της Δευτέρας», της ΕΤ-3. Ο πολύ γνωστός στους Έλληνες φιλάθλους προπονητής μίλησε με ρεαλισμό και πάθος για το ποδόσφαιρο, την Εθνική, αλλά και για τον εαυτό του και τις εκρήξεις του.

Η παρέμβαση στη συζήτηση του Δωδεκανήσιου βετεράνου τερματοφύλακα του Ολυμπιακού Σάββα Θεοδωρίδη ήταν πολύ κατατοπιστική. Έβαλε πολλά πράγματα στη θέση του και έπλεξε το εγκώμιο του Νίκου Αλέφαντου ως προπονητή, οικογενειάρχη και ανθρώπου. «Είναι φιλότιμος, δουλευταράς, γνωρίζει πολύ καλά το ποδόσφαιρο, αλλά και ντόμπρος και ασυμβίβαστος», είπε ο κ. Θεοδωρίδης.

ΕΥΡΩΠΑΙΚΗ ΕΠΕΝΔΥΤΙΚΗ
ΕΘΝΙΚΗΣ ΑΝΤΙΣΤΑΣΕΩΣ 48 ΤΗΛ. 0241 39300

ΕΥΡΩΠΑΙΚΗ ΕΠΕΝΔΥΤΙΚΗ

ΚΤΗΜΑΤΟΜΕΣΙΤΙΚΟ ΓΡΑΦΕΙΟ

ΑΝΤΩΝΗΣ ΝΙΚΟΛΗΣ - ΘΕΟΦΙΛΟΣ ΚΛΩΝΑΡΗΣ

ΕΘΝΙΚΗΣ ΑΝΤΙΣΤΑΣΕΩΣ 48 (ΠΡΩΗΝ ΑΝΝΗΣ ΜΑΡΙΑΣ) ΤΗΛ. 0241 39300 – FAX 0241 43314

ΕΥΡΩΠΑΙΚΗ ΕΠΕΝΔΥΤΙΚΗ

ΔΙΑΜΕΡΙΣΜΑΤΑ

47 τ.μ.	Στο Ροδίνι με πανοραμική θέα	€ 38.151,14	13.000.000
40 τ.μ.	Συνοικία Δασκάλων καινούργιο	€ 42.553,19	14.500.000
50 τ.μ.	Στο Ροδίνι ισόγειο	€ 45.487,89	15.500.000
90 τ.μ.	Στην Ανάληψη με 3 υπνοδ.μετρητοίς	€ 73.367,57	25.000.000
80 τ.μ.	Στα Αφάντου	€ 76.302,27	26.000.000
104 τ.μ.	Στην Σωτήρος	€ 88.041,09	30.000.000
90 τ.μ.	Στα Αφάντου 5 ετών	€ 88.041,09	30.000.000
160 τ.μ.	Συνοικία Δασκάλων σε κολώνες	€ 93.910,49	32.000.000
160 τ.μ.	Συνοικία Δασκάλων σε κολώνες	€ 93.910,49	32.000.000
80 τ.μ.	Συνοικία Δασκάλων καινούργιο	€ 93.910,49	32.000.000
117 τ.μ.	Συνοικία Δασκάλων σε σοβά	€ 96.845,19	33.000.000
70 τ.μ.	Στα Αφάντου μαζί με κατάστημα 70 τ.μ.	€ 102.714,60	35.000.000
75 τ.μ.	Στην Θησέως ανακαινισμένο στο 2001	€ 102.714,60	35.000.000
85 τ.μ.	Στο Ροδίνι καινούργιο με θέα	€ 102.714,60	35.000.000
142 τ.μ.	Στην Λευκωσίας	€ 105.649,30	36.000.000
100 τ.μ.	Στην Ατταβύρου με 3 υπνοδωμάτια	€ 111.518,71	38.000.000
90 τ.μ.	Στην Δ.Αναστασιάδη lux κατασκευή	€ 111.518,71	38.000.000
130 τ.μ.	Στο Ροδίνι	€ 117.388,11	40.000.000
106 τ.μ.	Καινούργιο με 3 υπνοδωμάτια lux	€ 123.257,52	42.000.000
130 τ.μ.	Στην Χειμάρας	€ 123.257,52	42.000.000
160 τ.μ.	Με 4 υπνοδωμάτια	€ 123.257,52	42.000.000
115 τ.μ.	Στην Γαριβάλδη με χρήση parking	€ 132.061,63	45.000.000
115 τ.μ.	Στο Ροδίνι με 3 υπνοδωμάτια	€ 143.800,44	49.000.000
180 τ.μ.	Επί της Εθνικής Αντιστάσεως	€ 234.776,23	80.000.000







ΟΙΚΟΠΕΔΑ

1000 τ.μ.	**Στο Φαληράκι με οικοδομή κοντά στο κύμα**	€ 234.776,23	80.000.000
10000 τ.μ.	Φυτώριο	€ 293.470,29	100.000.000
1050 τ.μ.	Ιαλυσός επί της εθνικής οδού	€ 146.735,14	50.000.000
1500 τ.μ.	Στην Λαχανιά εντός οικισμού	€ 61.628,76	21.000.000
2000 τ.μ.	Στο Γεννάδι με άδεια οικοδομής,νερό,ρεύμα	€ 58.694,06	20.000.000
23000 τ.μ.	Στην Λαχανιά 20m από την Εθνική οδό	€ 88.041,09	30.000.000
2500 τ.μ.	Στην Αρχίπολη οικοδομήσιμο	€ 22.010,27	7.500.000
2500 τ.μ.	Στην Κάλαθο εντός οικισμού	€ 26.412,33	9.000.000
2500 τ.μ.	Στα Κοσκινού	€ 58.694,06	20.000.000
2500 τ.μ.	Στο κιοτάρι κοντά στο κύμα με άδεια οικ.	€ 88.041,09	30.000.000
2500 τ.μ.	Κοσκινού οικοδομεί 800 m βιοτεχνικό	€ 176.082,17	60.000.000
4000 τ.μ.	Καλυθιές προς Αφάντου	€ 70.432,87	24.000.000
4000 τ.μ.	Επί της Εθνικής Οδού περιοχή Ατσιπά	€ 105.649,30	36.000.000
4000 τ.μ.	Περιοχή Σγουρού με εύκολη πρόσβαση	€ 117.388,11	40.000.000
4000 τ.μ.	Στην Παστίδα έναντι Θράκης	€ 132.061,63	45.000.000
4500 τ.μ.	Στην Παστίδα	€ 44.020,54	15.000.000
4500 τ.μ.	Περιοχή Ρένη Κοσκινού	€ 198.092,44	67.500.000
46000 τ.μ.	Στην Ψίνθο σε τιμή ευκαιρίας	€ 44.020,54	15.000.000
5000 τ.μ.	Στο Γεννάδι με πρόσοψη στην εθν.οδό	€ 102.714,60	35.000.000
5000 τ.μ.	Στους Τρείς με μονοκατοικία 50μ	€ 146.735,14	50.000.000
5250 τ.μ.	Εντός οικισμού στην Παστίδα	€ 132.061,63	45.000.000
6500 τ.μ.	Στην Λαχανιά 300 m από το κύμα	€ 104.181,95	35.500.000
9000 τ.μ.	Στην Λαχανιά 800 m από το κύμα	€ 82.171,68	28.000.000
9000 τ.μ.	Στην Ιαλυσό στο κύμα	€ 396.184,89	135.000.000

ΜΟΝΟΚΑΤΟΙΚΙΕΣ - ΜΕΖΟΝΕΤΕΣ

70 τ.μ.	Διατηρητέα στο Νισχώρι	€ 44.020,54	15.000.000
120 τ.μ.	Στην Παστίδα σε 1000 m οικόπεδο	€ 105.649,30	36.000.000
120 τ.μ.	Στα Κοσκινού (50+70)	€ 132.061,63	45.000.000
140 τ.μ.	Στην Ιαλυσό σε οικόπεδο 350	€ 155.539,25	53.000.000
125 τ.μ.	Στο Ροδίνι	€ 181.951,58	62.000.000
360 τ.μ.	Περιοχή Σγουρού με 1000 m οικόπεδο	€ 190.755,69	65.000.000
200 τ.μ.	Στα Αφάντου σε οικόπεδο 4000 m	€ 190.755,69	65.000.000
215 τ.μ.	Στα Κοσκινού σε σοβά	€ 190.755,69	65.000.000
225 τ.μ.	Στο Ροδίνι lux κατασκευής καιν.	€ 205.429,20	70.000.000



ΚΑΤΑΣΤΗΜΑΤΑ - ΕΠΙΧΕΙΡΗΣΕΙΣ

Μπάρ στην Ορφανίδου προς ενοικίαση	€ 1.467,35	500.000
Καταστήματα στην οδό Καμείρου		
Διόροφη οικία στην Σύμη κατάληλη για Πανσιόν	€ 58.694,06	20.000.000
Κατάστημα στη Ρόδου-Λίνδου 90 τ.μ.	€ 88.041,09	30.000.000
Κατάστημα στην Απελλού(Παλιά Πόλη)	€ 190.755,69	65.000.000
Κατάστημα στο Μανδράκι 50 τ.μ.	€ 293.470,29	100.000.000
Μπάρ στην Ορφανίδου 130 τ.μ.	€ 322.817,31	110.000.000
Κατάστημα επί της Σωκράτους 24 τ.μ.	€ 410.858,40	140.000.000
ΞΕΝΟΔΟΧΕΙΟ 70 ΚΑΙΝΩΝ ΣΕ ΤΙΜΗ ΕΥΚΑΙΡΙΑΣ	€ 645.634,63	220.000.000

ΑΓΟΡΕΣ - ΠΩΛΗΣΕΙΣ - ΜΙΣΘΩΣΕΙΣ ΑΚΙΝΗΤΩΝ
ΣΥΜΒΟΥΛΕΥΤΙΚΕΣ ΚΑΙ ΕΠΕΝΔΥΤΙΚΕΣ ΠΡΟΤΑΣΕΙΣ
ΑΠΟΚΛΕΙΣΤΙΚΗ ΔΙΑΘΕΣΗ ΔΙΑΜΕΡΙΣΜΑΤΩΝ - ΟΙΚΟΠΕΔΩΝ - ΞΕΝΟΔΟΧΕΙΩΝ
ΖΗΤΟΥΝΤΑΙ ΔΙΑΜΕΡΙΣΜΑΤΑ - ΜΟΝΟΚΑΤΟΙΚΙΕΣ - ΟΙΚΟΠΕΔΑ - ΑΓΡΟΤΕΜΑΧΙΑ

Ωμο-λογίες



«Ο κ. Μαχαιρίδης ας πάψει να ακούει τους διαδρομιστές» (Σάββας Καραγιάννης)

(Τώρα που το σκέφτομαι, αυτοί οι τύποι που σουλατσάρουν στους διαδρόμους, πώς μου γλίτωσαν τέσσερα ολόκληρα χρόνια και δεν τους έστειλα σπίτι...)



«Αρχηγού παρόντος πάσα αρχή παυσάτω» (Γιάννης Τσιγάρος)

(Αρχηγός είναι στην προκειμένη περίπτωση ο Γιαννόπουλος, άρα δεν μου πέφτει λόγος για τις μοιρασιές αξιωμάτων. Η μήπως μου πέφτει και υποτιμώ τον εαυτό μου;...)



***ΜΕΤΑΞΥ** σοβαρού και αστείου, ο **Γιώργος Γιαννόπουλος** ακόμα ερωτάται για το αν θα διεκδικήσει οσονούπω το βουλευτικό αξίωμα. Και επειδή ο άνθρωπος είδε και απόειδε με την επιμονή δημοσιογράφων και άλλων ...περίεργων, άλλαξε τροπάρι και αιτιολογεί την επιλογή του να ξεχάσει την «μετακόμιση» επικαλούμενος το «κλείσιμο» του ψηφοδελτίου του ΠΑΣΟΚ και ονοματίζει τους έξι υποψηφίους του κόμματος στις επόμενες εθνικές εκλογές.*

Για την ώρα δεν θα σας αποκαλύψω τις προβλέψεις του, όμως έχω την αίσθηση ότι ο δήμαρχος ξέρει... Και ξέρει από πρώτο χέρι πώς θα διαμορφωθούν οι συγκυρίες και ποια πρόσωπα τελικά θα ...επιπλεύσουν από τις ζυμώσεις και τις διαβουλεύσεις. Πιστέψτε με, δεν υπάρχουν καραμπινάτες εκπλήξεις στην εξάδα του ΠΑΣΟΚ και για το λόγο αυτό θα πρότεινα να αφήσουμε κατά μέρους τις σεναριολογίες και κάθε τύπου εικασίες.

ΤΟ θέμα είναι κατά πόσον ο Γιώργος Γιαννόπουλος έχει το καθαρό μυαλό για να καταλήξει στη σύνθεση της ηγετικής ομάδας της «νέας» νομαρχιακής αρχής από την 1η Ιανουαρίου 2003. Κατά πόσον δηλαδή έχει καταλήξει στο σχήμα και στα πρόσωπα που θα έχουν τον πρώτο λόγο στα του οίκου του.

*Ο δήμαρχος πάντως έχει αποδείξει τα τελευταία οκτώ χρόνια ότι έχει το ταλέντο να κάνει τις επιλογές του χωρίς να προκαλεί σεισμό από τριβές και αντιδράσεις. Μάλλον το ίδιο θα συμβεί και τη φορά αυτή. **Αυτοί που θα πάρουν «χαρτοφυλάκιο»** και αυτοί που θα μείνουν «απ' έξω», είναι βέβαιο ότι θα «πειστούν» για την ορθότητα των αποφάσεων του δημάρχου. Ο Γιαννόπουλος, ειδικά αυτήν την τρίτη τετραετία, μάλλον θα αξιοποιήσει πολύ καλύτερα το διπλωματικό του χάρισμα. Ισως με περισσότερη πυγμή, αν χρειαστεί...*

***ΤΟ ΠΑΣΟΚ** πήρε την Α' ΕΛΜΕ Δωδεκανήσου μετά από πολλά χρόνια και δείχνει να διαθέτει το κοκαλάκι της νυχτερίδας στην περιοχή. Η αρχή έγινε με τη Νομαρχία, ακολούθησαν οι καθηγητές και η όρεξη άνοιξε... Οι «εκκρεμότητες» αφορούν ακόμα **το Εργατικό Κέντρο και την Ενωση Αγροτικών Συνεταιρισμών Δωδεκανήσου.** Πάλι με χρόνια με καιρούς, πάλι δικά τους θα 'ναι;... Who knows...*

ΠΑΣΟΚ

ΔΕΝ αντιλέγω, ότι στην πρόσφατη προεκλογική περίοδο, σαν εφημερίδα ασκήσαμε σκληρή και αιχμηρή σε κάποιες περιπτώσεις κριτική απέναντι σε πρόσωπα και κυρίως τις επιλογές τους.

Περάσαμε όπως ήταν φυσικά και μία φάση που δεν έλειψε η αντιπαράθεση, ακόμα και ...εκτός των σελίδων της «Δράσης». Φαίνεται όμως ότι ο χρόνος μαλάκωσε πολύ κόσμο που σήμερα δείχνει να αποδέχεται και να παραδέχεται, αν μη τι άλλο, την ευπρέπεια της κριτικής μας. Και σήμερα έρχεται η δεύτερη δικαίωσή μας:

Οι κρινόμενοι, αν και είναι από τους «χαμένους» της διπλής εκλογικής αναμέτρησης (σε Δήμο και Νομαρχία), μας απλώνουν το χέρι για μια χειραψία εγκάρδια, ακουμπούν τον ώμο μας με χαμόγελο, επιζητούν με ευγένεια την καλημέρα μας.

Η γιατρειά των «πληγών» έχει αρχίσει. Μακάρι...



***ΜΕ** το θέμα του «ασυμβίβαστου» των βουλευτών αναζωπυρώθηκε και πάλι η ...λατρεία πολλών απέναντι στον υπουργό Εσωτερικών **Κώστα Σκανδαλίδη**. Σε κάποιες περιπτώσεις έχουν τα δίκια τους, ειδικά όσοι πιστεύουν ότι ο Κώος πολιτικός τα έχει κάνει θάλασσα με το επίμαχο θέμα. Ενας εξ αυτών, που δεν είναι υποχρεωτικά υπέρ των «επαγγελματιών» βουλευτών, μου έλεγε την προηγούμενη εβδομάδα πώς αντιμετωπίζεται ο Κώστας Σκανδαλίδης από κυβερνητικούς και άλλους κοινοβουλευτικούς παράγοντες, οι οποίοι υποψιάζονται ότι ο δικός μας υπουργός εδέησε να συντάξει ένα δύσκολο νόμο «μέσα σε ένα Σαββατοκύριακο», όπως ελέχθη χαρακτηριστικά.*

Δεν είναι λίγοι αυτοί που τρέφουν όχι τα καλύτερα αισθήματα για τον Κώστα Σκανδαλίδη, όμως ομολογούν και παραδέχονται την ίδια ώρα ότι ο υπουργός Εσωτερικών επί χρόνια έχει «δέσει» τις σχέσεις εμπιστοσύνης και του απυρόβλητού του με τα Μέσα Ενημέρωσης της Αθήνας. Αρα, οι δύσκολες στιγμές γι' αυτόν μάλλον θα αργήσουν...

***Η «ΔΡΑΣΗ»** έχει παραχωρήσει το ...προνόμιο της ενασχόλησης με τα πράγματα της ΔΑΝΕ στα άλλα Μέσα Ενημέρωσης και σε άλλους «ειδικότερους» συναδέλφους που έχουν ακόμα τα κουράγια και τις δυνάμεις να παρακολουθούν τα παιγνίδια που παίζονται εντός και εκτός της εταιρείας. Οι εξελίξεις δικαιώνουν την επιλογή μας σε ένα μεγάλο βαθμό...*

Θα μας δικαιώσουν και με τη συνειδητή μας επιλογή να πάψουμε να εκλαμβάνουμε πλέον ως «είδηση» τις συσκέψεις και τις αέναες συζητήσεις για την «προώθηση των έργων στο νομό».

Τα επιχειρηματικά και πολιτικάντικα παιγνίδια, σε όλα τα επίπεδα, ας καταδικαστούν με τη σιωπή και την αδιαφορία μας. Θα είμαστε όμως πάντα σε επιφυλακή για να αποκαλύπτουμε τους πάσης φύσεως θεομπαίχτες...

*Προς επιβεβαίωση της συνειδητής (επαναλαμβάνω) στάσης μας, έρχεται το πρόσωπο του κ. **Γεράσιμου Αγούδημου**, το οποίο φαίνεται να προβάλλεται από κύκλους (από δω και από κει) περίπου ως πρότυπο «ορθολογικής» αντιμετώπισης της κατάστασης στην πολύπαθη ναυτιλιακή (μας;) εταιρεία.*







ΚΑΦΕΣ

Με ζάχαρη ή... με αλάτι

■ *ΒΡΕ καλώς τους...*

Εσκασαν μύτη στο μαγαζί τις προάλλες οι κύριοι της νέας νομαρχιακής αρχής και ήταν όλοι τους μέσα στη χαρά. Τους σνόμπαρα λίγο στην αρχή γιατί πάνε και στάζουνε το παραδάκι στις καφετέριες της Γρηγορίου Λαμπράκη, όμως αυτό κράτησε για λίγο...

■ ***ΟΛΟΙ** τους ήταν χαρούμενοι για τα αξιώματα που πήραν λέει από τον Γιάννη και το έτσουξαν λίγο παραπάνω από το κανονικό. Ο ένας μάλιστα, που το έχει λέει και συνήθειο, όλο το βράδυ ανησυχούσε για την ώρα που θα επιστρέψει στο σπίτι, για να μην έχει γκρίνιες και τα σχετικά. Νέος και με ευαισθησίες ο τύπος, ανέβηκε στην εκτίμησή μου...*

■ ***ΚΑΠΟΙΑ** στιγμή μπούκαρε ένας άλλο με ωραίο στυλ χτενίσματος που αναρωτιόταν αν τον θυμήθηκε ο Γιάννης. Οι άλλοι έκαναν πως ήταν σταφίδα στο μεθύσι και προσποιούνταν ότι δεν καταλάβαιναν τι τους έλεγε. Τελικά πλήρωσε και τον λογαριασμό...*

ΑΠΟΡΡΗΤΟ *Από:*

Προς κ. Λευτέρη Κωνσταντέλλο
Προϊστάμενο Τεχνικών Υπηρεσιών
Του Δήμου Ρόδου

Ως εκπρόσωπος όλων όσων διετέλεσαν δήμαρχοι τα τελευταία χρόνια στην πόλη της Ρόδου, ανέλαβα την πρωτοβουλία, αφού με εξουσιοδότησαν όλοι τους, να σου εκφράσω ρε Λευτέρη τον θαυμασμό μας για τα κουράγια και τα ατσάλινα νεύρα σου.

Καθημερινά σχεδόν Λευτέρη αποδεικνύεις ότι ξέρεις να μας υπερασπίζεσαι, ακόμα και σε επιλογές μας που ήταν και είναι αντικείμενο σκληρών μαχών στα ΜΜΕ και το Δημοτικό Συμβούλιο.

Όταν Λευτέρη μου κάποια στιγμή με το καλό βγεις στη σύνταξη, να ξέρεις ότι θα σε τιμήσουμε όλοι μας με μια πλακέτα ειδικά κατασκευασμένη για εσένα. Τετραετίες ολόκληρες μας ξελασπώνεις, για να μην πω άλλη κουβέντα, και για το λόγο αυτό όλοι μας σε ευγνωμονούμε.

Για σου Λευτέρη τσίφτη. Θα σε πάρω τηλέφωνο να στα πω και κατ ιδίαν

Ο φίλος σου πρώην δήμαρχος ..

Μια στο καρφί... και μια στο πέταλο!

Για να μην πληρώσει

Διάρρηξη έγινε στο Δήμο Πεταλούδων. Οι διαρρήκτες αφαίρεσαν περίπου 2000 ευρώ και κάτι ακούγεται πως παραβίασαν συρτάρια προκειμένου να αφαιρέσουν φακέλους με οφειλές κλπ.

Ε ρε τι κάνει ο κόσμος για να μην πληρώσει!

Εκπαίδευση απαίδευτη

Στους δρόμους βγήκανε οι μαθητές ενός καινούργιου κεντρικού δημοτικού σχολείου της Ρόδου. Οι μαθητές πωλούν ημερολόγια, όχι για να μαζέψουν λεφτά και να πάνε εκδρομή, ούτε για να στολίσουν την τάξη τους όμορφα. Μαζεύουν λεφτά για να αγοράσουν βιβλιοθήκη για το σχολείο. Ξέρετε, εκείνη που έχει βιβλία και κανονικά την προσφέρει το Υπουργείο Παιδείας.

Μπράβο στα παιδιά. Αλίμονο για εκείνα που δεν θα αναλάβουν πρωτοβουλία για να αγοράσουν βιβλιοθήκη... εάν περιμένουν από το Υπουργείο, μάλλον θα μείνουν απαίδευτα.

Χριστούγεννα και προσφορά

Είναι Χριστούγεννα και πρέπει να σταματήσουμε τις γκρίνιες, τις πολλές – πολλές αναφορές σε προβλήματα και να παραδειγματιστούμε από τη Μεγαλοψυχία της προσφοράς του Θεού προς τον άνθρωπο. Μια προσφορά που υμνείται στο πέρασμα των αιώνων, μια προσφορά βαθιά χαραγμένη στις καρδιές όλων. Είναι Χριστούγεννα και η προσφορά θα πρέπει να είναι η λέξη που θα ακολουθεί όλες τις αγορές μας. Κάθε αγορά και μια προσφορά.



Θα δοκιμαστεί ξανά η τοπική κοινωνία

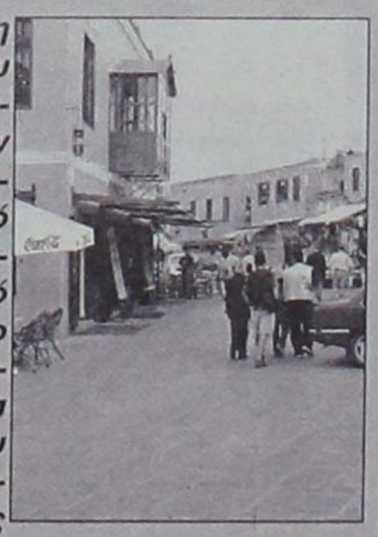

Την αναστήλωση του τεμένους του Σουλεϊμάν του Μεγαλοπρεπούς ζήτησαν οι Τούρκοι τουριστικοί πράκτορες από τους Έλληνες συναδέλφους τους. Αυτό θα γίνει στο πλαίσιο της Ελληνοτουρκικής συνεργασίας για την προώθηση του τουριστικού προϊόντος. Ο ναός αυτός θα αποτελέσει πόλο έλξης μουσουλμάνων, όπως ακριβώς γίνεται με τη Μέκκα. Ο ναός βρισκόταν απέναντι από το Παλάτι του Μεγάλου Μαγίστρου και ήταν φημισμένος στην αρχαιότητα. Η τοπική κοινωνία θα κληθεί πολύ σύντομα να πάρει σημαντικές αποφάσεις και για άλλη μια φορά να σταθεί υπεράνω. Πραγματικά δεν γνωρίζω πως ακριβώς θα γίνει αυτό, πολύ δε περισσότερο τι στιγμή που έγινε γνωστό ότι στον ίδιο χώρο υπήρχε μεγάλος καθολικός ναός του Αγίου Ιωάννη και πολλοί είναι οι καθολικοί χριστιανοί που θα ήθελαν την αναστήλωσή του.

Ο ΠΕΤΑΛΩΤΗΣ

Εντός της εβδομάδας

Ορκίζονται τα νέα Δ.Σ. Καλλιθέας και Ιαλυσού

Πέμπτη και Παρασκευή αντίστοιχα

Εντός της εβδομάδας πρόκειται να γίνει η ορκωμοσία των νέων δημοτικών συμβουλίων Καλλιθέας και Ιαλυσού.

Ειδικότερα, την Πέμπτη 26 Δεκεμβρίου στις 5:30 το απόγευμα θα γίνει η ορκωμοσία

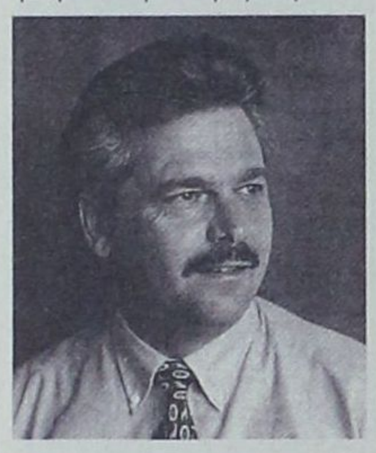

των μελών του Δημοτικού Συμβουλίου Καλλιθέας και των μελών του Τοπικού Συμβουλίου.

Η ορκωμοσία εντάσσεται στο εορταστικό πρόγραμμα του Δήμου το οποίο περιλαμβάνει:

•Τετάρτη 25-12

11:00 Δημοτικό Διαμέρισμα Κοσκινού - Εκδήλωση του ΜΕΚΤΟ.

•Πέμπτη 26-12

17:30 Αίθουσα Δημοτικού Συμβουλίου - Ορκωμοσία μελών νέου Δημοτικού Συμβουλίου.

•Κυριακή 29-12

11:00 Δημοτικό Διαμέρισμα Ψίνθου - Εκδήλωση του ΜΕΚΤΟ.

•Πρωτοχρονιά

10:30 Δημοτικό Διαμέρισμα Καλυθιών - Δοξολογία. Τέλεση αγιασμού και κοπή βασιλόπιτας στο Δημαρχείο.

12:30 Εκδήλωση ΜΕΚΤΟ στην πλατεία.

•Πέμπτη 2-1

18:00 Πανηγυρική συνεδρίαση του Δημοτικού Συμβουλίου. Απονομή χρηματικών βραβείων στους φοιτητές και σπουδαστές του Δήμου που εισήχθησαν στα ΑΕΙ και ΤΕΙ της χώρας.

•Δευτέρα 6-1

11:00 Εορτή Θεοφανείων - Αγιοι Απόστολοι Φαληράκι.

Την Παρασκευή 27 Δεκεμβρίου στη 1 το μεσημέρι θα γίνει η ορκωμοσία του νέου Δημοτικού Συμβουλίου Ιαλυσού, που προέκυψε από τις εκλογές της 13ης Οκτωβρίου.

Υπενθυμίζεται ότι το νέο δημοτικό συμβούλιο αποτελείται από τους:

Στάγκα Στέργο - Δήμαρχο Συκόφυλλο Μιχάλη, Κουλούμπρη Παράσχο, Αριστείδου Αριστείδη, Παρασκευά



Χρήστο, Διάκο Τάσο, Κουφού Γιάννη, Στέργου Μανώλη, Κιούρδη Στέργο, Πάττα Κική, Μαυρή Μηνά, Καστανάκη Πυθαγόρα, Σαχίνη Μιχάλη, Κύρη Θεολόγο, Ανδρουλάκη Γιάννη, Κωνσταντινίδη Αγαπητό, Σκούλουκα Στεργία, Ατσικνούδα Σταμάτη, Μπότσαρη Ερμίνα και Κιλασίν Μουσταφά.

Ετοιμος ο νέος προβλήτας

Ανάσταση... για την Κάσο

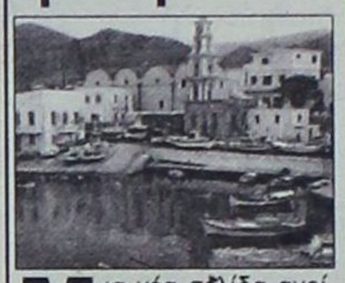

Μια νέα σελίδα ανοίγει πλέον για το Δήμο της Κάσου, αφού μετά από πολλά χρόνια ταλαιπωρίας, αγωνίας και προσπαθειών θα γίνει αγιασμός το Σάββατο 21 Δεκεμβρίου στο νέο προβλήτα του νησιού.

Η εκδήλωση έχει προγραμματιστεί για τις 12 το μεσημέρι με την άφιξη του πλοίου Ιεράπετρα.

Οπως είναι γνωστό οι εργασίες για την ολοκλήρωση του νέου προβλήτα της Κάσου ξεκίνησαν πριν από 20 χρόνια και χρειάστηκαν πολλές παρεμβάσεις αλλά και κινητοποιήσεις των κατοίκων του νησιού καθώς και της εκάστοτε δημοτικής αρχής για να τελεσφορήσουν.

Πρόκειται ουσιαστικά για ένα έργο πνοής που θα ανακουφίσει την καθημερινότητα των κατοίκων που μέχρι σήμερα αντιμετώπιζαν πολλά προβλήματα καθώς υπήρχε μεγάλη δυσκολία στην προσέγγιση των μεγάλων πλοίων.

Απόψε σε συνεδρίαση του Δημοτικού Συμβουλίου

Ψηφίζεται το Τεχνικό Πρόγραμμα του Δήμου Πεταλούδων για το 2003

Θα συζητηθεί και η έγκριση απογραφής κινητής και ακίνητης περιουσίας του



Σήμερα στις 6 το απόγευμα θα συνεδριάσει το Δημοτικό Συμβούλιο Πεταλούδων με τρία θέματα στην ημερήσια διάταξη.

Τα θέματα που θα συζητηθούν αφορούν:

Την έγκριση τροποποίησης προϋπολογισμού οικονομικού έτους 2002,

Την έγκριση απογραφής κινητής και ακίνητης περιουσίας του Δήμου και

Την έγκριση και ψήφιση Τεχνικού Προγράμματος του Δήμου για το έτος 2003.



Μεγάλη χορηγία στα σχολεία της Δωδεκανήσου

Εμείς μιλήσαμε... Η TELESTET μας άκουσε



Η κοινωνική δράση και προσφορά αποτελεί αναπόσπαστο κομμάτι της ταυτότητας της TELESTET. Από την ίδρυσή της το 1992 μέχρι σήμερα, η εταιρεία προσφέρει όχι μόνο στην ανάπτυξη της οικονομίας και του κλάδου των τηλεπικοινωνιών στη χώρα μας αλλά και στην κοινωνική ευημερία του τόπου μέσα από τις χορηγικές και φιλανθρωπικές δράσεις της.

Σημαντικό μέρος της κοινωνικής δράσης της, η TELESTET επιλέγει να το υλοποιεί αποκλειστικά με δικά της μέσα και ευθύνη: πιστεύοντας ακράδαντα ότι το πιο ζωτικό κομμάτι της κοινωνίας μας είναι οι νέοι, προχώρησε πέρσι τα Χριστούγεννα σε ένα εκτεταμένο πρόγραμμα δωρεάς σύγχρονου τεχνολογικού εξοπλισμού στα σχολεία του Έβρου.

Φέτος η TELESTET επέλεξε να στηρίξει τα Δωδεκάνησα, με βασικό μέλημα να καλύψει τις ανάγκες των σχολείων τους για εμπλουτισμό των μεθόδων διδασκαλίας με νέα μέσα, δίνοντας έτσι περισσότερα εφόδια στους μαθητές για γνώση και πρόοδο.

Το πρόγραμμα δωρεάς εξοπλισμού της εταιρείας πήγε στη Σύμη, στη Νίσυρο, στην Κάρπαθο, στην Κάσο, στη Χάλκη, στο Αγαθονήσι, στους Λειψούς, στην Τήλο, στη Λέρο, στη Ρόδο, στην Κω, στην Κάλυμνο και στην Πάτμο. Η TELESTET εγκατέστησε σε **24 συνολικά σχολεία**, 12 φωτοτυπικά μηχανήματα, 17 ηλεκτρονικούς υπολογιστές, 11 εκτυπωτές, 3 φαξ και 1 εργαστήριο πληροφορικής, με την πεποίθηση ότι η τεχνολογία θα βοηθήσει ουσιαστικά τους μαθητές τους να αποκτήσουν ακόμη περισσότερες εκπαιδευτικές εμπειρίες.

Σημαντική παράμετρος στην επιλογή της περιοχής των Δωδεκανησίων ήταν ο ιδιαίτερος χαρακτήρας των νησιών: ακριτικά σημεία τα περισσότερα, κρίνονται νευραλγικά για τη διαφύλαξη της εθνικής μας ταυτότητας τόσο σε πολιτικό όσο και σε κοινωνικό επίπεδο. Για το λόγο αυτό η TELESTET θέλησε να ενισχύσει τα Δωδεκάνησα με τον προσφορότερο τρόπο, στηρίζοντας τη γνώση και την παιδεία που προετοιμάζουν τους αυριανούς Έλληνες πολίτες.

Ο υπεύθυνος του τμήματος Επικοινωνίας της TELESTET κ. Γιώργος Τσαπρούνης σε συνέντευξη τύπου που οργάνωσε η εταιρεία στη Ρόδο την προηγούμενη Πέμπτη για την παρουσίαση του προγράμματος δωρεάς, τόνισε, μεταξύ άλλων: *«σημαντική παράμετρος στην επιλογή της περιοχής των Δωδεκανήσων ήταν ο ιδιαίτερος χαρακτήρας των νησιών – τα περισσότερα βρίσκονται σε ακριτικά σημεία, κρίνονται νευραλγικά για τη διαφύλαξη της εθνικής μας ταυτότητας τόσο σε πολιτικό όσο και σε κοινωνικό επίπεδο. Η μοναδικότητα του νησιώτικου συμπλέγματος των Δωδεκανήσων αποτελεί για όλους μας πηγή έμπνευσης και δημιουργίας και είναι ιδιαίτερη χαρά για όλους τους ανθρώπους της TELESTET να βρίσκονται φέτος τα Χριστούγεννα κοντά στους μαθητές των νησιών μας»*.

Παρών στην εκδήλωση ο προϊστάμενος Δευτεροβάθμιας Εκπαίδευσης Τάσος Μαυρόπουλος. Συνέβαλε μαζί με τον κ. Μανόλη Θεουλάκη, προϊστάμενο πρωτοβάθμιας Εκπαίδευσης, στην υλοποίηση αυτού του προγράμματος. Υπογράμμισε την έμφαση που δόθηκε στα μικρά νησιά και απρόσιτα χωριά.

Εκ μέρους της Διεύθυνσης Πρωτοβάθμιας Εκπαίδευσης μίλησε ο κ. Κολιάδης, ενώ την ευγνωμοσύνη τους εξέφρασαν και οι παριστάμενοι σχολικοί σύμβουλοι.

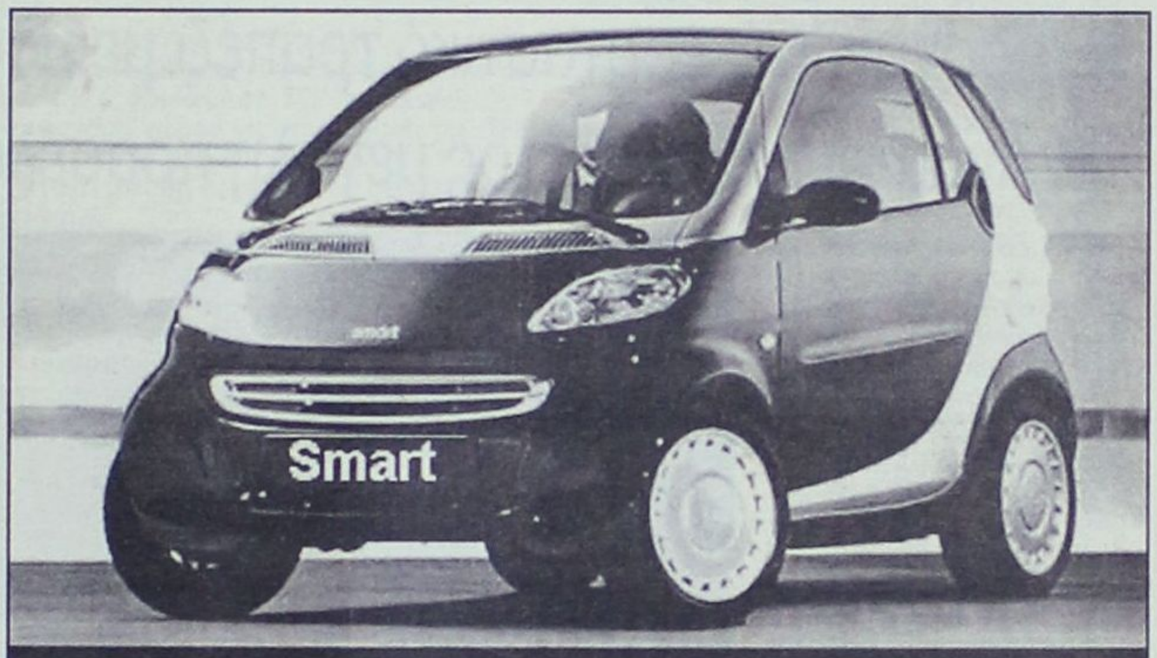

Με 0% προκαταβολή μέχρι 72 μήνες εξόφληση.
Τώρα ετοιμοπαράδοτα σε μεγάλη ποικιλία χρωμάτων
από την
AUTO CENTER
Μανώλης Κωστάκης ΑΕΒΕ
Τηλ: 22410-82000 Fax: 22410-82004

UCCELLO
15% ΕΚΠΤΩΣΗ ΣΕ ΟΛΑ ΤΑ ΠΡΟΙΟΝΤΑ
UCELLO

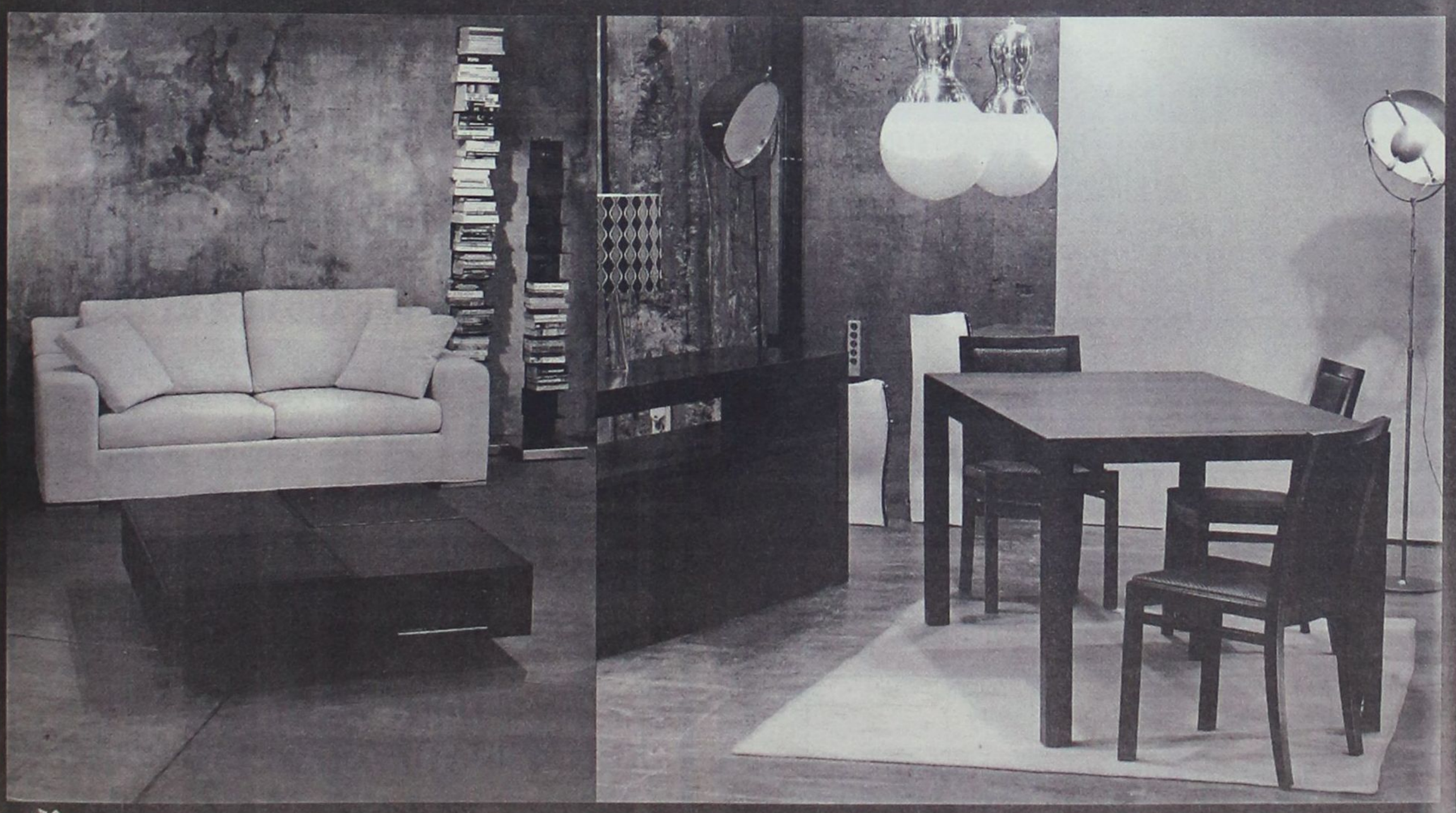

ΕΠΙΠΛΑ ΚΕΛΗΣ
ΑΦΟΙ ΚΕΛΗ Ο.Ε. Αθηνών 36 Τ.Κ. 85100, Ρόδος, Τηλ: (22410) - 66865 - FAX: 67207 - www.protea.gr , email: kelis_bros@hotmail.com

Την ημέρα των Χριστουγέννων στο Ροδίνι

Γιορτή Αγάπης από το Δ.Ο.Π.

■ Διοργανώνει εορταστικό τραπέζι με μουσική και χορό

■ Αναμένεται και φέτος μεγάλη προσέλευση πολιτών

Γιορτή αγάπης διοργανώνει και φέτος όπως κάθε χρόνο ο Δημοτικός Οργανισμός Πρόνοιας του Δήμου Ροδίων στο Ροδίνι.

Στο εορταστικό χριστουγεννιάτικο τραπέζι του Δήμου Ροδίων αναμένεται και φέτος μεγάλη προσέλευση κόσμου, αφού κάποιοι συμπολίτες μας βρίσκουν εκεί τις ημέρες αυτές αγάπη, θαλπωρή αλλά και κατανόηση από τους ανθρώπους που εργάζονται στο Δημοτικό Οργανισμό Πρόνοιας.

Η εκδήλωση έχει προγραμματιστεί ανήμερα των Χριστουγέννων στις 12 το μεσημέρι και οι διοργανωτές υπόσχονται σε όσους θελήσουν να περάσουν την ημέρα μαζί τους, μουσική, χορό, κέφι και πάνω απ' όλα αγάπη.

Το μενού περιλαμβάνει όλα τα παραδοσιακά εδέσματα σε αφθονία και το σίγουρο είναι πως όσοι αποφασίσουν να περάσουν την ημέρα των Χριστουγέννων στο Ροδίνι θα αισθανθούν πως βρίσκονται στο σπίτι τους και δίπλα σε ανθρώπους που τους νιάζονται.

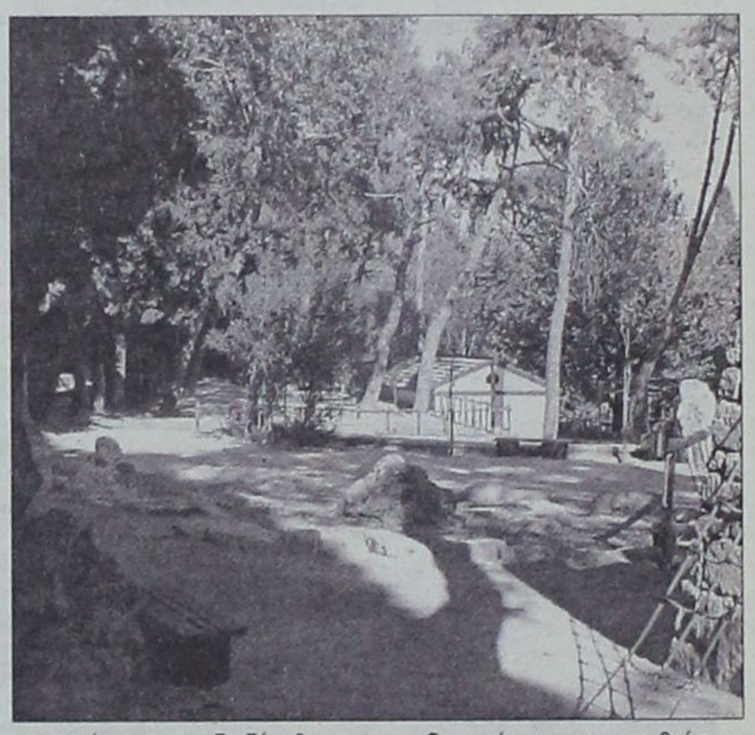

Θα πρέπει να σημειωθεί πως είναι μεγάλη η βοήθεια που προσφέρει αυτές τις ημέρες ο Δ.Ο.Π. σε συνανθρώπους μας που έχουν ανάγκη, με τη βοήθεια επιχειρηματιών αλλά και συμπολιτών μας.

Παράλληλα από σήμερα από τη Νομαρχία Δωδεκανήσου θα διανέμονται τροφοκάρτες των 15 ευρώ, σε ανθρώπους που αντιμετωπίζουν οικονομικά προβλήματα. Πάντως όλες αυτές τις ημέρες περνούν καθημερινά από το Νομαρχιακό Μέγαρο δεκάδες άνθρωποι ζητώντας οικονομική βοήθεια, γεγονός που καταδεικνύει δυστυχώς πως ο κατάλογος των συμπολιτών μας που δεν μπορούν να ανταποκριθούν στις ανάγκες τους συνεχώς μεγαλώνει...

Στην ετήσια γιορτή της

Η Ενωση Τουριστικών Γραφείων τιμά τρεις επιχειρηματίες

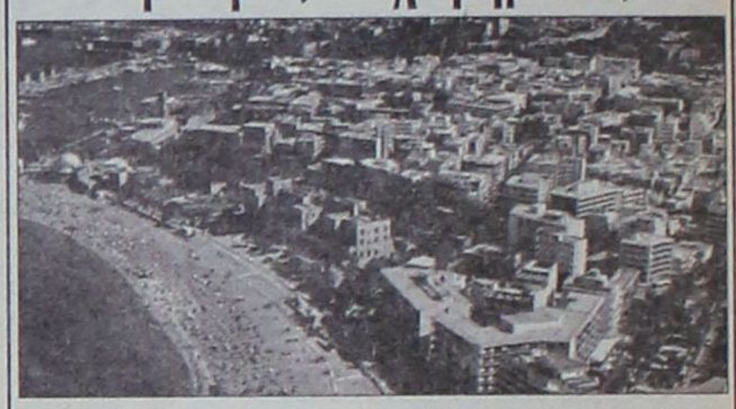

Το Σάββατο 4 Ιανουαρίου θα γίνει η ετήσια γιορτή της Ενωσης Τουριστικών Γραφείων Ρόδου στην αίθουσα του ξενοδοχείου«GRAND HOTEL», στην οδό Ακτή Μιαούλη.

Με την ευκαιρία αυτή, η Ενωση θα τιμήσει τρεις επιχειρηματίες από τους πρωτεργάτες του τουριστικού θαύματος της Ρόδου, για τη δραστηριότητά τους:

1) Τον κ. Νικόλαο Παπαθανάση, Γραφείο Γενικού Τουρισμού «TUI HELLAS»

2) Τον κ. Κωνσταντίνο Μήτση, ξενοδόχο «GRAND HOTEL»

3) Τον κ. Νικόλαο Δασκαλαντωνάκη , ξενοδόχο «GRECOTEL».

Στην εκδήλωση έχουν προσκληθεί από το διοικητικό συμβούλιο της Ενωσης, οι αρχές του νησιού.

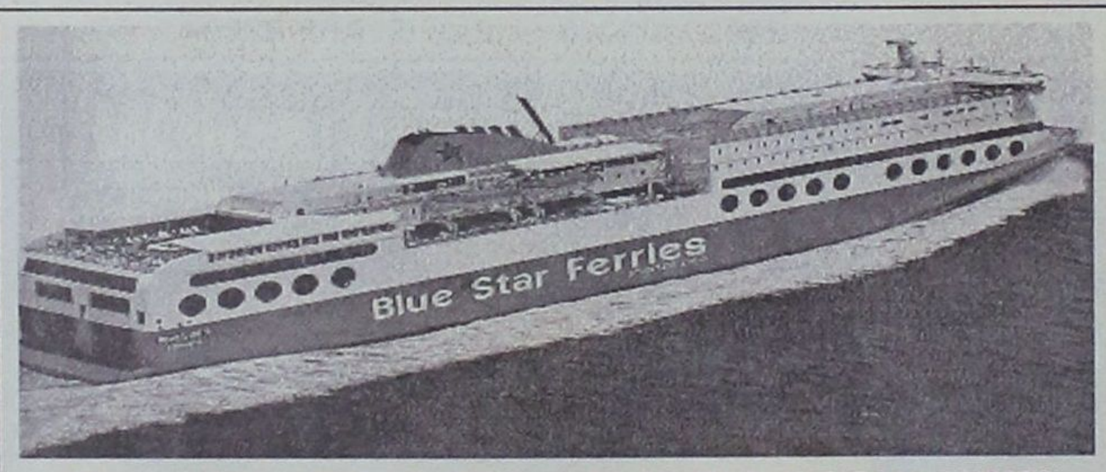

ΠΕΙΡΑΙΑ - ΠΑΤΜΟ - ΛΕΡΟ - ΚΩ - ΡΟΔΟ & ΣΥΡΟ - ΜΥΚΟΝΟ - ΚΑΤΑΠΟΛΑ (ΑΜΟΡΓΟ)

18/11/02-20/4/03

Από Πειραιά	Α Φ Ι Ξ Η			Σ Ε			
	ΣΥΡΟ	ΜΥΚΟΝΟ	ΚΑΤΑΠΟΛΑ (ΑΜΟΡΓΟ)	ΠΑΤΜΟ	ΛΕΡΟ	ΚΩ	ΡΟΔΟ
Δευτέρα 20.00	Δευτέρα 23.20	–	-	–	–	Τρίτη 04.10	Τρίτη 07.10
Τετάρτη 20.00	Τετάρτη 23.10	–	-	-		Πέμπτη 04.10	Πέμπτη 07.10
Παρασκευή 20.00	-	Παρασκευή 23.50	-	-		Σάββατο 04.20	Σάββατο 07.15
Σάββατο 23.30	-	–	Κυριακή 04.45	Κυριακή 07.00	Κυριακή 08.10	Κυριακή 09.50	Κυριακή 12.45

Προς Πειραιά	Α Ν Α Χ Ω Ρ Η Σ Ε Ι Σ	Α Π Ο					ΑΦΙΞΗ
ΡΟΔΟ	ΚΩ	ΛΕΡΟ	ΠΑΤΜΟ	ΜΥΚΟΝΟ	ΣΥΡΟ	ΚΑΤΑΠΟΛΑ (ΑΜΟΡΓΟ)	ΠΕΙΡΑΙΑ
Τρίτη 20.00	Τρίτη 22.55	-		Τετάρτη 03.30	-	-	Τετάρτη 07.20
Πέμπτη 20.00	Πέμπτη 22.55	Παρασκευή 00.35	-	-	Παρασκευή 03.50	-	Παρασκευή 07.10
Σάββατο 10.00	Σάββατο 12.50	-	-	-		Σάββατο 16.20	Σάββατο 21.30
Κυριακή 18.30	Κυριακή 21.35	Κυριακή 23.05	Δευτέρα 00.15	-	Δευτέρα 03.50	–	Δευτέρα 07.10

SKEVO'S TRAVEL AGENCY

ΚΕΝΤΡΙΚΟ ΠΡΑΚΤΟΡΕΙΟ ΡΟΔΟΥ των ΓΡΑΜΜΩΝ BLUE STAR FERRIES - F/B BLUE STAR 1

Αμερικής 111

Τηλ. κρατήσεων επιβατών & ΙΧΕ 22410 -22461, 75655, 75310

Τηλ. κρατήσεων φορτηγών 22410 - 76600

Κρατήσεις και σε όλα τα συνεργαζόμενα πρακτορεία Ρόδου

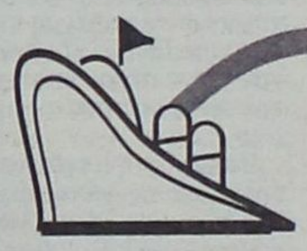

μια ξεχωριστή θέση στη θάλασσα

ΔΡΟΜΟΛΟΓΙΑ ΑΠΟ 23/12/2002 ΕΩΣ 5/1/2003

ΑΝΑΧΩΡΗΣΗ ΑΠΟ ΡΟΔΟ

ΗΜ/ΝΙΑ	ΠΛΟΙΟ	ΩΡΑ	ΠΡΟΟΡΙΣΜΟΣ
23.12 ΔΕΥΤΕΡΑ	----------	-------	----------
24.12 ΤΡΙΤΗ	ΠΑΤΜΟΣ	15.00	ΚΩ - ΚΑΛΥΜΝΟ - ΛΕΡΟ - ΠΑΤΜΟ - ΠΕΙΡΑΙΑ
25.12 ΤΕΤΑΡΤΗ			ΧΡΙΣΤΟΥΓΕΝΝΑ
26.12 ΠΕΜΠΤΗ	ΡΟΔΟΣ	15.00	ΝΙΣΥΡΟ - ΚΩ - ΚΑΛΥΜΝΟ - ΛΕΡΟ - ΠΑΤΜΟ - ΠΕΙΡΑΙΑ
27.12 ΠΑΡΑΣΚΕΥΗ	ΠΑΤΜΟΣ	15.00	ΚΩ - ΚΑΛΥΜΝΟ - ΛΕΡΟ - ΠΑΤΜΟ - ΠΕΙΡΑΙΑ
28.12 ΣΑΒΒΑΤΟ	ΡΟΔΟΣ	15.00	ΚΩ - ΚΑΛΥΜΝΟ - ΛΕΡΟ - ΠΑΤΜΟ - ΠΕΙΡΑΙΑ
29.12 ΚΥΡΙΑΚΗ	ΠΑΤΜΟΣ	15.00	ΚΩ - ΚΑΛΥΜΝΟ - ΛΕΡΟ - ΠΑΤΜΟ - ΠΕΙΡΑΙΑ
30.12 ΔΕΥΤΕΡΑ	----------	-------	----------
31.12 ΤΡΙΤΗ	ΠΑΤΜΟΣ	15.00	ΚΩ - ΚΑΛΥΜΝΟ - ΛΕΡΟ - ΠΑΤΜΟ - ΠΕΙΡΑΙΑ
01.01 ΤΕΤΑΡΤΗ			ΠΡΩΤΟΧΡΟΝΙΑ
02.01 ΠΕΜΠΤΗ	ΠΑΤΜΟΣ	15.00	ΝΙΣΥΡΟ - ΚΩ - ΚΑΛΥΜΝΟ - ΛΕΡΟ - ΠΑΤΜΟ - ΠΕΙΡΑΙΑ
03.01 ΠΑΡΑΣΚΕΥΗ	ΡΟΔΟΣ	15.00	ΚΩ - ΚΑΛΥΜΝΟ - ΛΕΡΟ - ΠΑΤΜΟ - ΠΕΙΡΑΙΑ
04.01 ΣΑΒΒΑΤΟ	ΠΑΤΜΟΣ	15.00	ΚΩ - ΚΑΛΥΜΝΟ - ΛΕΡΟ - ΠΑΤΜΟ - ΠΕΙΡΑΙΑ
05.01 ΚΥΡΙΑΚΗ	ΡΟΔΟΣ	15.00	ΚΩ - ΚΑΛΥΜΝΟ - ΛΕΡΟ - ΠΑΤΜΟ - ΠΕΙΡΑΙΑ

ΑΝΑΧΩΡΗΣΗ ΑΠΟ ΠΕΙΡΑΙΑ

ΗΜ/ΝΙΑ	ΠΛΟΙΟ	ΩΡΑ	ΠΡΟΟΡΙΣΜΟΣ
23.12 ΔΕΥΤΕΡΑ	ΠΑΤΜΟΣ	15.00	ΠΑΤΜΟ - ΛΕΡΟ - ΚΑΛΥΜΝΟ - ΚΩ - ΡΟΔΟ
24.12 ΤΡΙΤΗ	ΡΟΔΟΣ	15.00	ΑΣΤΥΠΑΛΑΙΑ - ΚΑΛΥΜΝΟ - ΤΗΛΟ - ΣΥΜΗ - ΡΟΔΟ
25.12 ΤΕΤΑΡΤΗ		15.00	ΧΡΙΣΤΟΥΓΕΝΝΑ
26.12 ΠΕΜΠΤΗ	ΠΑΤΜΟΣ	15.00	ΠΑΤΜΟ - ΛΕΡΟ - ΚΑΛΥΜΝΟ - ΚΩ - ΝΙΣΥΡΟ - ΡΟΔΟ
27.12 ΠΑΡΑΣΚΕΥΗ	ΡΟΔΟΣ	15.00	ΠΑΤΜΟ - ΛΕΡΟ - ΚΑΛΥΜΝΟ - ΚΩ - ΡΟΔΟ
28.12 ΣΑΒΒΑΤΟ	ΠΑΤΜΟΣ	15.00	ΠΑΤΜΟ - ΛΕΡΟ - ΚΑΛΥΜΝΟ - ΚΩ - ΡΟΔΟ
29.12 ΚΥΡΙΑΚΗ	----------	-------	----------
30.12 ΔΕΥΤΕΡΑ	ΠΑΤΜΟΣ	15.00	ΠΑΤΜΟ - ΛΕΡΟ - ΚΑΛΥΜΝΟ - ΚΩ - ΡΟΔΟ
31.12 ΤΡΙΤΗ			
01.01 ΤΕΤΑΡΤΗ			ΠΡΩΤΟΧΡΟΝΙΑ
02.01 ΠΕΜΠΤΗ	ΡΟΔΟΣ	15.00	ΠΑΤΜΟ - ΛΕΡΟ - ΚΑΛΥΜΝΟ - ΚΩ - ΝΙΣΥΡΟ - ΡΟΔΟ
03.01 ΠΑΡΑΣΚΕΥΗ	ΠΑΤΜΟΣ	15.00	ΠΑΤΜΟ - ΛΕΡΟ - ΚΑΛΥΜΝΟ - ΚΩ - ΡΟΔΟ
04.01 ΣΑΒΒΑΤΟ	ΡΟΔΟΣ	15.00	ΠΑΤΜΟ - ΛΕΡΟ - ΚΑΛΥΜΝΟ - ΚΩ - ΡΟΔΟ
05.01 ΚΥΡΙΑΚΗ	----------	------	----------

ΠΛΗΡΟΦΟΡΙΕΣ

ΚΕΝΤΡΙΚΟ ΠΡΑΚΤΟΡΕΙΟ ΡΟΔΟΥ

Δ·Α·Ν·Ε· SEA LINE

ΔΩΔΕΚΑΝΗΣΙΑΚΗ ΑΝΩΝΥΜΗ ΝΑΥΤΙΛΙΑΚΗ ΕΤΑΙΡΙΑ

ΑΥΣΤΡΑΛΙΑΣ 92, ΤΗΛ. ΠΡΑΚΤΟΡΕΙΟΥ: 22410 43150 (10 ΓΡΑΜΜΕΣ)

Απάντηση-καταγγελία του Μ. Κορδίνα για τις επιχορηγήσεις των σχολείων

Την αγανάκτησή του για την κατάφορη αδικία που γίνεται σε βάρος του από μερίδα του τύπου και μεμονωμένους διευθυντές σχολείων της περιοχής, εκφράζει με την παρούσα επιστολή ο δήμαρχος Πεταλούδων κ. Μιχάλης Κορδίνας. Παραθέτοντας αναλυτικά στοιχεία, απαντά σε όσα είδαν το φως της δημοσιότητας την προηγούμενη εβδομάδα, περί μη καταβολής από πλευράς δήμου, των επιχορηγήσεων που δίνει το υπουργείο Παιδείας στα σχολεία της περιοχής.

Ο δήμαρχος Πεταλούδων κατηγορεί ευθαρσώς τους ελάχιστους, είναι αλήθεια, αυτούς κυρίους, για κατευθυνόμενες ενέργειες που κρύβουν μικροπολιτικές σκοπιμότητες. Στην προσπάθεια τους μάλιστα να πλήξουν το κύρος και την αξιοπιστία του δημάρχου και να διασύρουν τη δημοτική αρχή καταφεύγουν σε αληθοφανή δημοσιεύματα, συμπαρασύροντας και κάποιους εκπροσώπους συλλόγων γονέων και κηδεμόνων των σχολείων συγκεκριμένου δημοτικού διαμερίσματος.

Στη σχετική επιστολή του ο κ. Μιχάλης Κορδίνας αναφέρει:

«Τουλάχιστον άδικη μπορεί να χαρακτηρισθεί η ενέργεια μεμονωμένων προσώπων να διαμαρτυρηθούν και μάλιστα μέσω του τύπου για το θέμα της μη καταβολής των επιχορηγήσεων των σχολείων από το Υπουργείο Παιδείας.

Το γεγονός και μόνο ότι προτίμησαν να απευθυνθούν στις εφημερίδες για να διεκδικήσουν τα «δίκαια» αιτήματα τους και όχι να επιδιώξουν συνάντηση με τον δήμαρχο, δημιουργεί εύλογα ερωτηματικά για τους πραγματικούς λόγους αυτής της καθοδηγούμενης, από ορισμένους, ενέργειας.

Μόνο η ρήση «βλέπουμε το δέντρο και χάνουμε το δάσος» μπορεί να δοθεί ως μια κατ αρχήν απάντηση στους φερόμενους ως αγανακτισμένους, διευθυντές κάποιων σχολείων του Δήμου Πεταλούδων από συγκεκριμένο μάλιστα δημοτικό διαμέρισμα, αν αναλογισθεί κανείς ότι τα ίδια πρόσωπα είχαν θέσει οι ίδιοι τις προτεραιότητες τις οποίες είχαν αποφασίσει για μια σειρά αναγκών των σχολείων τους, όπως πχ. τη δημιουργία καινούριας αίθουσας στο δημοτικό σχολείο Παστίδας, στο νηπιαγωγείο Μαριτσών, Κρεμαστής και Παραδεισίου. Και φυσικά αν εξαιρέσει κανείς το θέμα της θέρμανσης, που μόνο φέτος δεν δόθηκε ακόμα πετρέλαιο σε όλα τα σχολεία, όλα τα υπόλοιπα για τα οποία κόπτονται ορισμένοι κάθε άλλο παρά πρώτης ανάγκης θεωρούνται, όπως κουρτίνες, αρχειοθήκες, κλπ τα οποία θεωρεί ως άκρως απαραίτητα (!) ένας διευθυντής.

Θα περίμενε κανείς, δήμαρχος και δημοτική αρχή, τουλάχιστον κάποιοι εκ των διευθυντών που κατά καιρούς ερχόντουσαν στο δήμο με σειρά αιτημάτων για τα σχολεία, να αντιδράσουν και να απαντούσαν στα σχόλια μερίδας τύπου και συναδέλφων τους και σε όλη αυτή την κατευθυνόμενη «σπέκουλα» που οι «παροικούντες στην Ιερουσαλήμ» γνωρίζουν πολύ καλά από πού προέρχεται.

Ιεραρχώντας λοιπόν η δημοτική αρχή τις πραγματικές ανάγκες όλων ανεξαιρέτως των σχολείων της περιοχής προέβη σε μια σειρά ενεργειών (συντηρήσεις σχολικών συγκροτημάτων, υδραυλικά, βάψιμο, ηλεκτροφωτισμός κλπ) και υλοποίησης έργων (δημιουργία καινούριων αιθουσών) που θα διευκόλυναν τη λειτουργία των σχολείων αφενός και θα εξυπηρετούσαν μαθητές και γονείς και αφετέρου θα κάλυπταν ανάγκες εποχικές, όπως η θέρμανση, θέμα το οποίο δυστυχώς γίνεται «σημαία» από ορισμένους για τον εντυπωσιασμό της κοινής γνώμης.

Οι αριθμοί λοιπόν οι οποίοι και αποτελούν αδιάψευστους μάρτυρες καταγράφουν πώς ακριβώς έχουν τα πράγματα με τα σχολεία Πεταλούδων και πόσα κονδύλια έχουν δαπανηθεί για αυτά.

Για τις συντηρήσεις των σχολείων τα χρήματα που εισέπραξε ο δήμος Πεταλούδων ήταν 44.450€ (15 εκ. δρχ.). Το συνολικό ποσό που ξόδεψε ο δήμος για έργα συντήρησης και επέκτασης των σχολικών συγκροτημάτων ούτε λίγο ούτε πολύ ανέρχεται σε 900.000 _ (300 εκατομ δρχ περίπου) ενώ για την κατασκευή νέων σχολείων στην περιοχή 4.500.000€ (περίπου 1,5 δισ. δρχ). Η σύγκριση και μόνο των αριθμών αποδεικνύει περίτρανα την ευαισθησία του δημάρχου και της δημοτικής αρχής στο θέμα των σχολείων και των αναγκών των μαθητών και κατ' επέκταση στους γονείς και την τοπική κοινωνία, αλλά αποτελεί και απάντηση στα όσα αληθοφανή καταγγέλλονται από ορισμένους.

Για του λόγου το αληθές και ως απάντηση στο θόρυβο που δημιουργήθηκε παραθέτουμε τα εξής στοιχεία που δείχνουν τα έργα που έγιναν από το δήμο Πεταλούδων και τη μέριμνα της δημοτικής αρχής για την Παιδεία:

- Κατασκευή δύο παιδικών σταθμών σε Παραδείσι και Παστίδα.
- Ενοικίαση κτιρίου με 300.000 δρχ το μήνα για τη στέγαση του παιδικού σταθμού Κρεμαστής
- Μίσθωση άλλων δύο παιδικών σταθμών για την εξυπηρέτηση 120 παιδιών στο δήμο και όλα αυτά πέρα από τα έξοδα που καλύπτει το κράτος για τους παιδικούς σταθμούς. Ο Δήμος Πεταλούδων μάλιστα απασχολεί προσωπικό σε αυτούς το οποίο και πληρώνει ο ίδιος.
- Κατασκευή του νέου Βιοκλιματικού σχολείου Κρεμαστής, ένα όνειρο ετών το οποίο σε λίγους μήνες γίνεται πραγματικότητα και θα καλύψει τις αυξημένες ανάγκες στέγασης των μαθητών της Κρεμαστής.
- Κατασκευάσθηκαν και δόθηκαν προς χρήση δύο αίθουσες στο δημοτικό σχολείο Κρεμαστής και μία αίθουσα στο Λύκειο Κρεμαστής
- Διπλασσιασμός της χωρητικότητας με την προσθήκη αιθουσών στα νηπιαγωγεία Μαριτσών, Παστίδας και Παραδεισίου με όλο τον απαραίτητο εξοπλισμό και εγκαταστάσεις (θέρμανση-ηλεκτροφωτισμό). Να σημειωθεί πως η κάθε παρέμβαση είναι της τάξεως των 35 εκατομ. δρχ.
- Οι παρεμβάσεις που έγιναν αμέσως μετά από σχετικό αίτημα και σε συνεργασία της δημοτικής αρχής με την Νομαρχιακή Αυτοδιοίκηση, για την τοποθέτηση δύο προκατασκευασμένων αιθουσών στα σχολεία του Παραδεισίου, Θεολόγου και Παστίδας.
- Εξοπλισμός όλων των σχολείων με αθλητικό υλικό.
- Παιδικές χαρές σε όλα τα σχολεία.
- Δημιουργία αίθουσας πληροφορικής με όλο τον τεχνολογικό εξοπλισμό στο ΤΕΕ Παραδεισίου.
- Ενοικίαση χώρου για τη στέγαση του ΤΕΕ Παραδεισίου με 200.000 δρχ μηνιαίως
- Αντικατάσταση κουφωμάτων στο Γυμνάσιο Κρεμαστής.
- Ολοκλήρωση των παρεμβάσεων και εργασιών στο δημοτικό σχολείο Μαριτσών από τα προβλήματα που είχε αφήσει ο εργολάβος στην κατασκευή του σχολείου.
- Ανακατασκευή της στέγης του Γυμνασίου Παραδεισίου και του δημοτικού σχολείου Κρεμαστής.
- Διάθεση στο Γυμνάσιο και Λύκειο Κρεμαστής από έναν υπάλληλο του δήμου.
- Εξοπλισμός με κομπιούτερ και φωτοτυπικά μηχανήματα στα περισσότερα σχολεία.
- Επιχορήγηση από τον Δήμο Πεταλούδων στα σχολεία για εκδρομές μαθητών του Λυκείου Κρεμαστής, ύψους 1.000.000 δρχ το χρόνο και για τις επισκέψεις σχολείων στη Βουλή από 500.000 δρχ το κάθε σχολείο.
- Θέσπιση χρηματικών βραβείων που το 2001 κόστισε 11.000.000 δρχ. για τους εισαχθέντες μαθητές του δήμου στα ΑΕΙ και ΤΕΙ.

Αυτά λοιπόν, τα έργα, οι προμήθειες υλικών και οι επιχορηγήσεις και στα 16 στα σχολεία της περιοχής του Δήμου Πεταλούδων αποδεικνύουν με τον καλύτερο τρόπο την ευαισθησία του δημάρχου και της δημοτικής αρχής σε θέματα σχολείων και της Παιδείας γενικότερα.

Οι επιχορηγήσεις του υπουργείου Παιδείας για τις σχολικές επιτροπές που σημαίνει για τα λειτουργικά έξοδα των σχολείων που για το 2002 ανέρχονται σε 64000€ και για τα 16 σχολεία του δήμου μας, εκ των οποίων οφείλουμε τις 45000€, αποτελούν ένα πολύ μικρό κομμάτι από αυτά που δαπανά στη ουσία η δημοτική αρχή.

Τυπικά μπορεί δηλαδή να φαίνεται ότι ο Δήμος Πεταλούδων οφείλει στα σχολεία το ανωτέρω ποσό, ουσιαστικά όμως έχει κατά πολύ ξεπεράσει το εκατονταπλάσσιο αυτού του ποσού, αφού πλέον μιλάμε για μερικά δισ. δρχ. δαπάνες για την Παιδεία από τον δήμο Πεταλούδων.

Είναι λοιπόν τουλάχιστον άδικο να διασύρεται η δημοτική αρχή και ο δήμαρχος από τα σχόλια συγκεκριμένης εφημερίδας, που φαίνεται να παρασύρεται(;) από επιστολή σε άλλη αρχικά εφημερίδα, διευθυντού συγκεκριμένου σχολείου της περιοχής, ο οποίος ως πρωταρχική ανάγκη για το σχολείο του θεωρεί τα κουρτινάκια(!) και τις αρχειοθήκες(!)

Αν σε όλα αυτά προστεθεί και το γεγονός ότι ο δήμαρχος με δική του πρωτοβουλία και για συγκεκριμένους λόγους έφερε το ΤΕΕ στο Παραδείσι , έχοντας μάλιστα εξασφαλίσει και 1 δις δρχ για την κατασκευή καινούριου ΤΕΕ στο Παραδείσι, έργο ενταγμένο στο Γ'ΚΠΣ, όταν άλλοι δημοτικοί σύμβουλοι του συγκεκριμένου μάλιστα δημοτικού διαμερίσματος ασχολούντο με άλλα θέματα, τότε καταλαβαίνετε ότι ο όλος θόρυβος που τεχνηέντως έχει δημιουργηθεί γύρω από το θέμα, μάλλον άλλα συμφέροντα επιχειρεί να εξυπηρετήσει παρά τις ανάγκες αυτές καθαυτές των σχολείων.

Αυτό φυσικά δεν σημαίνει και ούτε και κανείς είπε κάτι τέτοιο ότι δεν θα δοθούν στα σχολεία τα χρήματα των επιχορηγήσεων. Κάθε άλλο. Ηδη σήμερα η αύριο ο δήμος θα καταβάλλει περισσότερα από τα μισά οφειλόμενα, δηλαδή 24000€ θα δοθούν αναλογικά στα σχολεία της περιοχής. Το υπόλοιπο ποσό θα δοθεί μέσα στους δύο πρώτους μήνες του 2003 και σαφώς πριν αρχίσει η επιχορήγηση του υπουργείου.

Τέλος, καλό θα ήταν να γνωρίζουν όλοι οι ενδιαφερόμενοι ότι από δω και πέρα ο δήμος Πεταλούδων θα καταβάλλει κανονικά όλα όσα δικαιούνται τα σχολεία από τις επιχορηγήσεις του Υπουργείου Παιδείας και μόνον αυτά, αφού αυτό αποτελεί μείζον θέμα για ορισμένους και δεν κοιτούν τη συνολική προσφορά του δήμου στα σχολεία. Σε αυτό και μόνον το ποσόν θα περιορισθούν οι δαπάνες του δήμου για τα σχολεία, εκτός φυσικά από αυτά που θα δαπανά για τις συντηρήσεις των σχολικών κτιρίων.»

Θα πρέπει να υπογραμμισθεί και να καταστεί σαφές ότι με την παρούσα επιστολή ο δήμαρχος και η δημοτική αρχή δεν επιρρίπτει ευθύνες σε καθηγητές και συλλόγους γονέων και κηδεμόνων των σχολείων της περιοχής του Δήμου Πεταλούδων. Επιχειρεί απλώς με την παράθεση στοιχείων, να δώσει στον κόσμο να καταλάβει πως ακριβώς έχουν τα πράγματα και ποια είναι η αλήθεια. Και πως όλα αυτά που παρουσιάζουν κάποιοι είναι καθοδηγούμενες ενέργειες με τις οποίες βρίσκουν βήμα ορισμένοι εξυπηρετώντας δικές τους μικροπολιτικές σκοπιμότητες.

★★★★★
RODOS PALACE
Resort Hotel • Convention Center

Το μεγαλύτερο ξενοδοχειακό συγκρότημα της Ρόδου ζητεί το ακόλουθο προσωπικό:

- Food & Beverage Manager
  Με ανάλογη προϋπηρεσία σε ξενοδοχεία πολυτελείας
- Υπαλλήλους Υποδοχής
  Γνώστες Αγγλικών, Γερμανικών, με ανάλογη προϋπηρεσία
- Προϊσταμένη Ορόφων & Βοηθούς αυτής

Οι ενδιαφερόμενοι για τις ανωτέρω θέσεις μπορούν να στείλουν ένα βιογραφικό τους σημείωμα με μία πρόσφατη φωτογραφία στην Διεύθυνση της εταιρείας υπ' όψιν Κου Π. Ρούμπη.

Επίσης ζητούνται:
- Ηλεκτρολόγοι
- Υδραυλικοί
- Chef / Sous Chef
- Μάγειρας Α', Β' & βοηθοί
- Ζαχαροπλάστες Α' & Β'
- Μπουφετζής Α' & Β'
- Σερβπόροι & βοηθοί
- Μπάρμεν Α' & Β'
- Hostess
- Λαντζέρηδες
- Νυχτερινός Receptionist
- Γκρουμ (κάτοχοι αδείας οδήγησης αυτοκινήτου)
- Κλητήρας (κάτοχος αδείας οδήγησης μοτοποδηλάτου)
- Καμαριέρες
- Καθαρίστριες
- Εργάτες

Για τις ανωτέρω ειδικότητες μπορείτε να απευθυνθείτε προσωπικά, μετά την 10η Ιανουαρίου 2003, καθημερινά και κατά τις ώρες 10.00 - 15.00 στην Διεύθυνση Προσωπικού του ξενοδοχείου, στον Κο Π. Ρούμπη.

Ξενοδοχείο Ρόδος Παλάς
Λεωφ. Ιαλυσού, Τ.Θ. 121, Ιξιά, Ρόδος
Τηλ. 02410 25222, 02410 97235, Fax: 02410 25350



Ρόδος: Κ. Υδραίου & Λίνδου, 85 100 Ρόδος, Τηλ.: (02410) 26597, 30274, Fax: (02410) 77891

Από 20 εκπαιδευτικούς που δούλεψαν στις κατασκηνώσεις Κολυμπίων

Σοβαρές καταγγελίες κατά του Σταύρου Σταυρή

ΓΙΑ αδιαφορία κατηγορούν τον απερχόμενο δήμαρχο Αφάντου Σταύρο Σταυρή, οι 20 εκπαιδευτικοί που υπηρέτησαν τα τελευταία τρία χρόνια στις παιδικές κατασκηνώσεις Κολυμπίων.

Στην επιστολή τους οι εκπαιδευτικοί τονίζουν ότι όχι μόνο εργαζόντουσαν ανασφάλιστοι, αλλά επιπρόσθετα έχουν μείνει μέχρι σήμερα απλήρωτοι. Μάλιστα, μιλώντας στο όνομα των συναδέλφων τους αναφέρουν πως «εξαιτίας αυτής της κατάστασης οι κατασκηνώσεις Κολυμπίων του χρόνου δεν θα λειτουργήσουν διότι δεν θα βρεθεί εκπαιδευτικός για να εργαστεί ανασφάλιστος και με μισθούς Αλβανών».

Η επιστολή έχει ως εξής:

«Κύριε Δήμαρχε

Μια ομάδα έμπειρων εκπ/κών και φοιτητών το προηγούμενο καλοκαίρι προσέφερε τις υπηρεσίες της στις κατασκηνώσεις Κολυμπίων που λειτούργησαν με την εποπτεία της Δ.Α.Τ.Ε.Α. Δημοτικής Επιχείρησης του Δήμου σας.

Γνωρίζετε πολύ καλά ότι η ομάδα αυτή τα τρία αυτά χρόνια που ο Δήμος Αφάντου λειτούργησε τις κατασκηνώσεις, εργάσθηκε με ζήλο και εργατικότητα, με αποτέλεσμα οι κατασκηνώσεις να λειτουργούν επτά κατασκηνωτικές με πληρότητα και να φιλοξενούνται κάθε χρόνο περί τα 800 παιδιά.

Στα ταμεία της ΔΑΤΕΑ από τη δραστηριότητα αυτή μπήκαν αρκετά χρήματα από τις εισφορές των παιδιών και από τα επιδοτούμενα προγράμματα, φιλοξενίας παιδιών απόδημου Ελληνισμού από χώρες της ΕΟΚ.

Πληροφορηθήκαμε ότι δύο



από τα εκπαιδευτικά στελέχη της ομάδας μας, η Σέρφα Ειρήνη και η Μοσχούς Παρασκευή, δημότες Αφάντου, πληρώθηκαν και εξοφλήθηκαν προεκλογικά, για τους δικούς σας σκοπούς και δεν μιλήσαμε και δεν διαμαρτυρηθήκαμε.

Στις 3-11-2003 ο συντονιστής της κατασκήνωσης και υπεύθυνος του εκπαιδευτικού προσωπικού σας έστειλε επιστολή και σας παρακάλεσε για την πληρωμή του εκπαιδευτικού προσωπικού

Με έκπληξη πληροφορηθήκαμε ότι την προηγούμενη Παρασκευή 20-12-2002 πληρώσατε το προσωπικό της ΔΑΤΕΑ, το βοηθητικό προσωπικό της κατασκήνωσης (καθαρίστριες, εστιάτορες, τραπεζοκόμους, κηπουρούς) δημότες Αφάντου και εξαιρέσατε από το προσωπικό της ΔΑΤΕΑ, το εκπαιδευτικό προσωπικό και το νοσοκόμο.

Γιατί αυτή η συμπεριφορά κύριε Δήμαρχε; Δεν μπορούσατε αυτές τις άγιες μέρες να δώσετε και 100.000 δρχ. στο φοιτητή και στον άνεργο εκπαιδευτικό που σας πρόσφερε υπηρεσίες 24 ώρες το 24ωρο με 5.000 δρχ. την ημέρα;

Οταν ένας εκπαιδευτικός για 24ώρες προσφοράς κοστίζει στη ΔΑΤΕΑ 150.000 δρχ. και ανασφάλιστος και η τραπεζοκόμος σας κοστίζει 400.000 δρχ., ασφαλισμένη και με 8ωρη εργασία;

Αυτό το είναι το ευχαριστώ για τις υπηρεσίες που σας προσφέραμε επί μία τριετία; Να φύγετε από το Δήμο και να μας αφήσετε απλήρωτους.

Τόσο φτωχός είναι ο Δήμος Αφάντου που δεν είχε 3.000.000 δρχ. για να πληρώσει τους 20 εκπαιδευτικούς που σας δούλεψαν επί δύο μήνες με μισθούς Αλβανίας. Τόσο πολύ υποτιμάτε τους εκπαιδευτικούς και το έργο τους;

Διαμαρτυρόμαστε εντονότατα γι αυτή σας τη συμπεριφορά.

Οι κατασκηνώσεις το επόμενο καλοκαίρι θα κλείσουν. Γιατί ποιός εκπαιδευτικός θα έλθει να δουλέψει με 5.000 δρχ. την ημέρα, να βρίσκετε επί 24ώρου δίπλα στα παιδιά, ανασφάλιστος και άγνωστο πότε θα πληρωθεί;

Φεύγετε και βάζετε μια ταφόπετρα στις κατασκηνώσεις. Ενας θεσμός που αγαπήθηκε από τα παιδιά της Ρόδου.

Οι κατασκηνώσεις αυτές δούλεψαν και επί δημαρχίας Καραγιάννη και επί νομαρχίας Παρασκευά, με σεβασμό στο εκπαιδευτικό προσωπικό, διότι και οι δύο γνώριζαν πολύ καλά, ότι οι εκπαιδευτικοί πρόσφεραν πολλά και η αμοιβή τους ήταν λίγη, γι αυτό μόλις τελείωνε η κατασκηνωτική περίοδος, ο κάθε εκπαιδευτικός έπαιρνε τα χρήματά του στο φάκελο και έφευγε ευχαριστημένος.

Εσείς μας καταντήσατε επαίτες.

Καλά να είστε κ. Δήμαρχε

Καλές γιορτές

Το εκπαιδευτικό προσωπικό»

Ακολουθούν 20 υπογραφές

ΑΡΧΩΝ ΣΑΜΑΡΤΖΗΣ ΑΕΤΕΒΕ

Από το 1980

22 ΧΡΟΝΙΑ ΜΟΝΩΣΕΙΣ

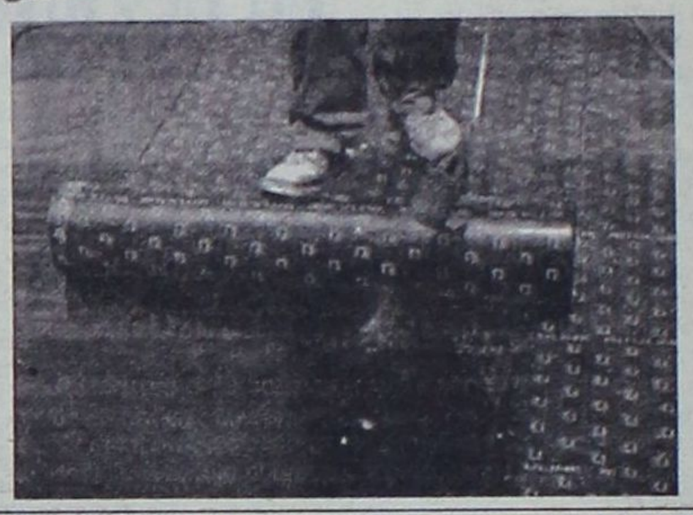

ΜΟΝΩΣΕΙΣ ΤΑΡΑΤΣΩΝ

Ricofon®

ΓΙΑ ΤΕΛΕΙΑ ΑΚΟΥΣΤΙΚΗ ΣΤΟΥΣ ΧΩΡΟΥΣ ΕΡΓΑΣΙΑΣ ΚΑΙ ΔΙΑΣΚΕΔΑΣΗΣ



Τοποθετώντας το κατάλληλο προϊόν RICOFON έχετε μια αίθουσα με άριστη ακουστική και συγχρόνως ένα τέλειο διακοσμητικό αποτέλεσμα.

ΔΙΑΘΕΣΗ: ΑΡΧΩΝ ΣΑΜΑΡΤΖΗΣ ΑΕΤΕΒΕ

ΜΟΝΩΣΕΙΣ - ΣΤΕΓΑΝΩΣΕΙΣ

Καταστήματα

1) Ερυθρού Σταυρού 21 - Τηλ. 22410/23030/32054 Ρόδος 85100

2) Ικάρου & Λαοδικείας - Τηλ. 22410 20021 Ρόδος 85100

Κινητό 0944 502033

Μπείτε στον κόσμο του νέου

HYUNDAI GETZ!

Το Επίσημο Αυτοκίνητο των Ολυμπιακών Αγώνων ΑΘΗΝΑ 2004,

σας καλεί να ζήσετε μοναδικές διαδρομές μέσα στην πόλη,

αλλά και στιγμές απόδρασης στη φύση!

Άνετο, όμορφο, γρήγορο και ασφαλές στην οδήγηση,

είναι ιδανικό για "μοναχικούς" οδηγούς,

αλλά και για όλη την οικογένεια.

Ελάτε να γνωρίσετε από κοντά τον κόσμο του νέου GETZ,

κάνοντας ένα test drive στην έκθεσή μας.

Getz



RODOS MOTOR

Λεωφ. Καλλιθέας 4, Τηλ: 02410 77940 Fax: 02410 78121

Οι εκθέσεις συμπεριλαμβάνουν το Ν. Αιγαίο στις περιοχές με τη μεγαλύτερη απορρόφηση κονδυλίων

Αλματα ανάπτυξης διαπιστώνει η Ε.Ε

Σημαντική πρόοδο διαπιστώνει η Ευρωπαϊκή Ένωση στην ανάπτυξη των παραμεθόριων περιοχών και στις τελευταίες τις εκθέσεις κάνει ιδιαίτερη αναφορά στον Ελλαδικό χώρο. Σύμφωνα με τα όσα έγιναν γνωστά, τα αρμόδια όργανα της Ε.Ε αναγνώρισαν σημαντικά βήματα ανάπτυξης σε διαφόρους τομείς, γεγονός που δείχνει πως οι επιχειρηματίες ανταποκρίνονται στο κάλεσμα για την άντληση κεφαλαίων από την Κοινότητα.

Η περιοχή Νοτίου Αιγαίου συμπεριλαμβάνεται ως μία από εκείνες που εμφανίζουν τους υψηλότερους ρυθμούς απορρόφησης των Κοινοτικών κονδυλίων.

Γενικότερα, ιδιαίτερη πρόοδος έχει σημειωθεί στους παρακάτω τομείς:

Στήριξη των μικρομεσαίων επιχειρήσεων (ΜΜΕ): Η Επιτροπή έχει προβλέψει να διατεθούν ως συγχρηματοδότηση 10 εκατ. ευρώ σε ένα πιλοτικό σχέδιο που ανέπτυξε η επιχειρησιακή ομάδα των οικονομικών επιμελητηρίων των περιοχών της ΕΕ που συνορεύουν με τις υποψήφιες χώρες. Με το σχέδιο αυτό θα βοηθηθούν οι ΜΜΕ να προσδιορίσουν τις ευκαιρίες, τις δυνατότητες, τις προκλήσεις και τους κινδύνους που απορρέουν από τη διεύρυνση, να χαράξουν νέες στρατηγικές και εμπορικές δραστηριότητες και να προάγουν τις συνεργασίες τους κατά μήκος των συνόρων των μελλοντικών κρατών μελών.

Κατάστρωση δικτύων: Η Επιτροπή έχει εγκρίνει πρόσθετη χρηματοδότηση 20 εκατ. ευρώ από τρία προγράμματα INTERREG III(1) C (Βορράς, Ανατολή, Νότος) όπως και από το πρόγραμμα INTERACT(2). Οι προβλεπόμενες προς υλοποίηση δράσεις συμπεριλαμβάνουν δίκτυα και μεμονωμένα σχέδια συνεργασίας που αποσκοπούν στην ενθάρρυνση και διευκόλυνση της συνεργασίας στις παραμεθόριες περιοχές, προκειμένου να ενισχυθεί η οικονομική ανταγωνιστικότητά τους.

Μεταφορές / ΜΜΕ: Η Επιτροπή ενέκρινε πρόσθετη χρηματοδότηση ύψους 30 εκατ. ευρώ που θα διατεθούν σε 13 προγράμματα INTERREG (πτυχής Α) όσον αφορά τις μεθοριακές περιοχές των υποψηφίων



χωρών καθώς και στο πρόγραμμα INTERREG (πτυχή Β) στην περιοχή της Βαλτικής. Προτεραιότητα θα δοθεί στην ανάπτυξη συστημάτων μεταφορών, στη στήριξη των ΜΜΕ που θίγονται ιδιαίτερα από τη διεύρυνση καθώς και στην ενίσχυση των δράσεων κατάρτισης και διαπολιτιστικής συνεργασίας.

Βελτιωμένος συντονισμός μεταξύ των προγραμμάτων Phare CBC(3) και INTERREG: Η Επιτροπή τροποποίησε τον κανονισμό Phare-CBC προκειμένου να επιτύχει περισσότερη συνοχή με την προσέγγιση INTERREG. Επιπλέον, τροποποίησε τις κατευθυντήριες οδηγίες του προγράμματος INTERREG ώστε να περιλαμβάνεται η Βιέννη στα προγράμματα INTERREG III Α με την Ουγγαρία και την Τσεχική Δημοκρατία.

Η Επιτροπή θα συνεχίσει να στηρίζει τις παραμεθόριες περιοχές που θίγονται ιδιαίτερα από τη διαδικασία διεύρυνσης της ΕΕ : οι παρακάτω δραστηριότητες είτε συνεχίζονται είτε προβλέπεται να ξεκινήσουν το 2003 :

- συνέχιση των μέτρων στήριξης των ΜΜΕ, ιδιαίτερα στους πλέον θιγόμενους επιχειρηματικούς κλάδους, συμπεριλαμβανομένης της προώθησης των επιχειρηματικών συνεργασιών και της μεταφοράς τεχνογνωσίας

- παγίωση των δράσεων υπέρ των εργαζομένων, όπως η παροχή συμβουλών και κατευθύνσεων στους τελευταίους αυτούς σχετικά με την κοινωνική και εργατική νομοθεσία και από τις δύο πλευρές των συνόρων και παροχή ενημερωτικών πληροφοριών σχετικά με το κεκτημένο σε θέματα ελεύθερης κυκλοφορίας των προσώπων από τη στιγμή της προσχώρησης

- συνέχιση των μέτρων προετοιμασίας τοπικών και περιφερειακών αυτοδιοικήσεων για αυξημένη διακίνηση και μετανάστευση και για να βοηθηθούν στην εφαρμογή στοχοθετημένων κοινωνικών, πολιτιστικών και μορφωτικών πρωτοβουλιών για τους πολίτες τους.

Πρέπει να σημειωθεί ότι το σχέδιο δράσης εγκρίθηκε στις 25 Ιουλίου 2001 και προτείνει μια σειρά μέτρων για να βοηθηθούν οι παραμεθόριες περιοχές στην προετοιμασία της διεύρυνσης της Ένωσης. Τα μέτρα αυτά αποσκοπούν στην παροχής ειδικής πρόσθετης χρηματοδότησης στις παραμεθόριες περιοχές και στους τομείς των μεταφορών και των περιβαλλοντικών υποδομών, των μικρομεσαίων επιχειρήσεων (ΜΜΕ), των δραστηριοτήτων ανάπτυξης δικτύων καθώς και τις ανταλλαγές νέων. Πέραν των μέτρων αυτών με τα οποία παρέχεται πρόσθετη χρηματοδότηση, το σχέδιο δράσης προτείνει βελτιωμένο συντονισμό των ήδη εφαρμοζομένων πολιτικών με σκοπό την αποδοτικότερη εναρμόνιση των διαφόρων ευρωπαϊκών πολιτικών.

Η συνολική χρηματοδότηση βάσει του σχεδίου δράσης για την ανάπτυξη των παραμεθορίων περιοχών που έχει προταθεί από την Επιτροπή ανέρχεται σε 245 εκατ. ευρώ, από τα οποία 50 εκατ. ευρώ θα διατεθούν ειδικά για τις παραμεθόριες περιοχές των υποψηφίων χωρών.

Η εφαρμογή του σχεδίου δράσης παρακολουθείται από μια ειδική ομάδα εργασίας της Επιτροπής για τις παραμεθόριες περιοχές, που συστάθηκε για το σκοπό αυτό. Η πρώτη έκθεση προόδου, που εγκρίθηκε σήμερα από την Επιτροπή, περιγράφει την κατάσταση εφαρμογής των μέτρων του σχεδίου δράσης της 25ης Ιουλίου 2001 όπως και την πρόσθετη χρηματοδοτική συνδρομή ύψους 60 εκατ. ευρώ για τις παραμεθόριες περιοχές, που θα χορηγηθεί από την αρμόδια για τον προϋπολογισμό αρχή βάσει των προϋπολογισμών των ετών 2002 and 2003.

ΟΙΚΟΔΟΜΙΚΕΣ ΕΠΙΧΕΙΡΗΣΕΙΣ
ΔΙΑΚΟΓΕΩΡΓΙΟΥ ΚΑΛΛΙΣΤΟΣ

- ΠΩΛΗΣΕΙΣ ΔΙΑΜΕΡΙΣΜΑΤΩΝ
- ΚΑΤΑΣΤΗΜΑΤΑ - ΑΠΟΘΗΚΕΣ
- ΑΝΤΑΛΛΑΓΕΣ ΑΚΙΝΗΤΩΝ
- ΑΓΟΡΕΣ ΟΙΚΟΠΕΔΩΝ
- ΑΝΑΛΑΜΒΑΝΟΥΜΕ ΑΝΤΙΠΑΡΟΧΕΣ

ΔΙΕΥΘ.: ΕΘΝ. ΑΝΤΙΣΤΑΣΕΩΣ 11, (πρώην Αννης Μαρίας)
Τηλ.: 78501-29318, 78502

ΠΩΛΟΥΝΤΑΙ διαμερίσματα λουξ κατασκευής με απεριόριστη θέα. Τα διαμερίσματα διαθέτουν θωρακισμένες πόρτες, εντοιχισμένες κουζίνες, ντουλάπες, εντοιχισμένο νιπτήρα με ντουλάπι, κεντρική θέρμανση αυτόνομη, ανοιγόμενα ανακλινόμενα κουφώματα με διπλά τζάμια, σίτες, ρολά, υδραυλικό ασανσέρ, τριφασικό ρεύμα.

Ολοι οι χώροι σπατουλαριστοί εσωτερικές πόρτες MDF με σχέδια.

ΔΙΑΜΕΡΙΣΜΑΤΑ

Επί της οδού Μεγ/ Κων/νου - Κων/νου Παλαιολόγου
50 τ.μ δυάρια ανά όροφο
85 τ.μ. τριάρια ανά όροφο
110 τ.μ. τεσσάρια ανά όροφο

Επί της Κων/νου Υδραίου - Στ. Κωτιάδη
70 τ.μ. τριάρια ανά όροφο με μεγάλες βεράντες φανταστική θέα
90 τ.μ. τριάρια - τεσσάρια ανά όροφο με μεγάλες βεράντες φανταστική θέα
110 τ.μ. τεσσάρια ανά όροφο με μεγάλες βεράντες φανταστική θέα
130 τ.μ. τεσσάρια - πεντάρια ανά όροφο με μεγάλες βεράντες φανταστική θέα

Επί της Λεωφ. Καλλιθέας - Καρακόνερο
50 τ.μ. δυάρια ανά όροφο με μεγάλες βεράντες, απεριόριστη θέα
85 τ.μ. τριάρια ανά όροφο με μεγάλες βεράντες, απεριόριστη θέα
110 τ.μ. τεσσάρια ανά όροφο με μεγάλες βεράντες, απεριόριστη θέα.

ΚΑΤΑΣΤΗΜΑΤΑ
50 τ.μ. επί της Λεωφ. Καλλιθέας - Καρακόνερο
100 τ.μ. επί της Λεωφ. Καλλιθέας - Καρακόνερο
150 επί της Λεωφ. Καλλιθέας - Καρακόνερο

ΙΑΤΡΕΙΑ - ΓΡΑΦΕΙΑ
50 τ.μ. επί της Μεγ. Κων/νου και Κων Παλαιλόγου (Φώκιαλη)
100 τ.μ. επί της Μεγ. Κων/νου και Κων Παλαιλόγου (Φώκιαλη)
150 τ.μ. επί της Μεγ. Κων/νου και Κων. Παλαιλόγου (Φώκιαλη)

ΔΑΝΕΙΑ ΟΛΩΝ ΤΩΝ ΤΑΜΕΙΩΝ ΚΑΙ ΟΛΩΝ ΤΩΝ ΤΡΑΠΕΖΩΝ

Πληρ. ΔΙΑΚΟΓΕΩΡΓΙΟΥ ΚΑΛΛΙΣΤΟΣ
Τηλ. 22410 - 78501-78502, 29318

ΕΛΛΗΝΙΚΗ ΔΗΜΟΚΡΑΤΙΑ
ΠΕΡΙΦΕΡΕΙΑ Ν. ΑΙΓΑΙΟΥ
ΝΟΜΟΣ ΔΩΔΕΚΑΝΗΣΟΥ
ΔΗΜΟΣ ΛΙΝΔΙΩΝ

ΑΝΑΚΟΙΝΩΣΗ

Ο Δήμαρχος Λινδίων ανακοινώνει ότι στις **29-12-2002,** ημέρα Κυριακή και ώρα 11 π.μ. στο Δημαρχιακό Μέγαρο Λίνδου, θα γίνει η ορκωμοσία της νέας Δημοτικής Αρχής που προέκυψε από τις εκλογές της 13-10-2002, σύμφωνα με τις διατάξεις του άρθρου 88 του Δ.Κ.Κ. (Π.Δ. 410/95).

Ο Δήμαρχος

Γεώργιος Ν. Θαρρενός

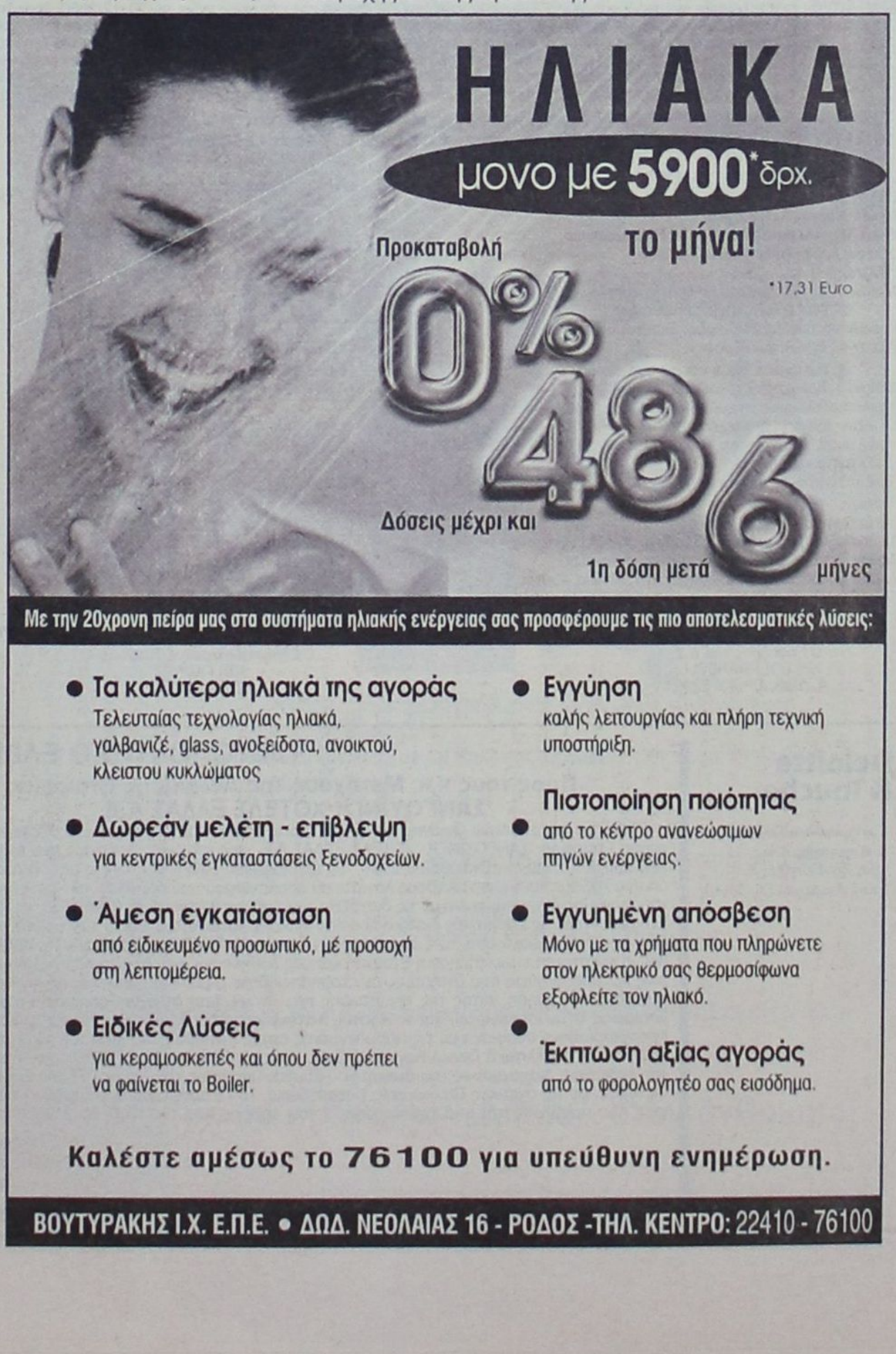

Με την 20χρονη πείρα μας στα συστήματα ηλιακής ενέργειας σας προσφέρουμε τις πιο αποτελεσματικές λύσεις:

- **Τα καλύτερα ηλιακά της αγοράς** Τελευταίας τεχνολογίας ηλιακά, γαλβανιζέ, glass, ανοξείδοτα, ανοικτού, κλειστου κυκλώματος
- **Δωρεάν μελέτη - επίβλεψη** για κεντρικές εγκαταστάσεις ξενοδοχείων.
- **Άμεση εγκατάσταση** από ειδικευμένο προσωπικό, μέ προσοχή στη λεπτομέρεια.
- **Ειδικές Λύσεις** για κεραμοσκεπές και όπου δεν πρέπει να φαίνεται το Boiler.
- **Εγγύηση** καλής λειτουργίας και πλήρη τεχνική υποστήριξη.
- **Πιστοποίηση ποιότητας** από το κέντρο ανανεώσιμων πηγών ενέργειας.
- **Εγγυημένη απόσβεση** Μόνο με τα χρήματα που πληρώνετε στον ηλεκτρικό σας θερμοσίφωνα εξοφλείτε τον ηλιακό.
- **Έκπτωση αξίας αγοράς** από το φορολογητέο σας εισόδημα.

Καλέστε αμέσως το 76100 για υπεύθυνη ενημέρωση.

ΒΟΥΤΥΡΑΚΗΣ Ι.Χ. Ε.Π.Ε. • ΔΩΔ. ΝΕΟΛΑΙΑΣ 16 - ΡΟΔΟΣ -ΤΗΛ. ΚΕΝΤΡΟ: 22410 - 76100

ΣΑΝΓΟΥΪΝΓΚ ΧΟΤΕΛΣ ΕΛΛΑΣ Α.Ε. ΤΟΥΡΙΣΤΙΚΕΣ ΕΚΜΕΤΑΛΛΕΥΣΕΙΣ

Μ.Α.Ε 12162/80/Β/86/125

ΙΣΟΛΟΓΙΣΜΟΣ 30ης ΣΕΠΤΕΜΒΡΙΟΥ 2002 - 22η ΕΤΑΙΡΙΚΗ ΧΡΗΣΗ (1 ΟΚΤΩΒΡΙΟΥ 2001 - 30 ΣΕΠΤΕΜΒΡΙΟΥ 2002)

ΕΝΕΡΓΗΤΙΚΟ

	Ποσά κλειομένης χρήσεως 2002			Ποσά προηγουμένης χρήσεως 2001		
Β. ΕΞΟΔΑ ΕΓΚΑΤΑΣΤΑΣΕΩΣ	Αξία Κτήσ.	Αποσβέσεις	Αναπ. Αξία	Αξία Κτήσ.	Αποσβέσεις	Αναπ. Αξία
1. Εξοδα Ιδρύσεως και πρώτης Εγκατ.	225.860,70	133.620,05	92.240,65	206.447,67	88.447,91	117.999,77
3. Τόκοι δανείων κατασκ. περιόδου	606.773,90	406.234,82	200.539,08	606.773,90	284.880,04	321.893,87
4. Λοιπά έξοδα εγκαταστάσεως	509.837,20	399.787,03	110.050,17	509.837,19	297.819,57	212.017,62
	1.342.471,80	939.641,90	402.829,90	1.323.058,76	671.147,52	651.911,26
Γ. ΠΑΓΙΟ ΕΝΕΡΓΗΤΙΚΟ						
I. Ασώματες ακινητοποιήσεις						
3. Υπεραξία επιχειρήσεως (GOOD WILL)	1.646.130,59	0,00	1.646.130,59	1.646.130,59	0,00	1.646.130,59
II. Ενσώματες ακινητοποιήσεις:						
1. Γήπεδα - Οικόπεδα	12.690.542,82	0,00	12.690.542,82	12.690.542,82	0,00	12.690.542,82
3. Κτίρια και Τεχνικά Εργα	39.989.045,63	29.636.597,82	10.352.447,81	39.864.799,00	28.518.166,26	11.346.632,74
4. Μηχανήματα - Τεχνικές Εγκαταστάσεις και λοιπός μηχαν. εξοπλισμός	2.937.786,68	2.035.783,20	902.003,48	2.727.544,46	1.782.969,21	944.575,25
5. Μεταφορικά Μέσα	125.114,80	91.084,62	34.030,18	124.771,40	77.910,64	46.860,75
6. Επιπλα και λοιπός Εξοπλισμός	8.836.491,46	7.966.713,63	869.777,83	8.571.987,47	7.344.507,77	1.227.479,71
7. Ακινητοποιήσ. υπό εκτέλ. και προκατ.	402.853,97	0,00	402.853,97	388.915,11	0,00	388.915,11
	64.981.835,36	39.730.179,27	25.251.656,09	64.368.560,26	37.723.553,88	26.645.006,38
Σύνολο Ακινητοποιήσεων (ΓΙ+ΓΙΙ)	66.627.965,95	39.730.179,27	26.897.786,68	66.014.690,85	37.723.553,88	28.291.136,97
III. Συμμετοχές & άλλες μακροπρόθεσμες χρηματοοικονομικές απαιτήσεις:						
1. Συμμετοχές σε συνδεδεμένες επιχειρήσεις			234.776,23			234.776,23
7. Λοιπές μακροπρόθεσμες απαιτήσεις			44.230,77			44.132,81
			279.007,00			278.909,04
Σύνολο Παγίου Ενεργητικού (ΓΙ+ΓΙΙ+ΓΙΙΙ)			27.176.793,68			28.570.046,01
Δ. ΚΥΚΛΟΦΟΡΟΥΝ ΕΝΕΡΓΗΤΙΚΟ						
I. Αποθέματα:						
1. Εμπορεύματα	237.505,08		237.505,08	189.443,69		189.443,69
4. Πρώτες και βοηθητικές ύλες - Αναλώσιμα υλικά - Ανταλλακτ. και είδη συσκευασ.	212.701,60		212.701,60	227.633,63		227.633,63
	450.206,68		450.206,68	417.077,32		417.077,32
II. Απαιτήσεις:						
1. Πελάτες	4.842.889,19		4.842.889,19	479.827,51		479.827,51
3α. Επιταγές εισπρακτέες	21.132,60		21.132,60	39.455,04		39.455,04
10. Επισφαλείς-Επίδικοι πελάτες και χρεώστες	35.389,31		35.389,31	17.516,73		17.516,73
11. Χρεώστες Διάφοροι	259.499,12		259.499,12	238.898,21		238.898,21
12. Λογαριασμοί διαχειρίσεως προκαταβολών και πιστώσεων	50.738,90		50.738,90	62.024,94		62.024,94
	5.209.649,12		5.209.649,12	837.722,43		837.722,43
IV. Διαθέσιμα						
1. Ταμείο	45.529,01		45.529,01	132.711,20		132.711,20
3. Καταθέσεις Οψεως και Προθεσμίας	1.170.447,30		1.170.447,30	3.016.055,88		3.016.055,88
	1.215.976,31		1.215.976,31	3.148.767,08		3.148.767,08
Σύνολο Κυκλοφ. Ενεργητ. (ΔΙ+ΔΙΙ+ΔΙV)	6.875.832,11		6.875.832,11	4.403.566,83		4.403.566,83
Ε. ΜΕΤΑΒΑΤΙΚΟΙ ΛΟΓΑΡ. ΕΝΕΡΓΗΤΙΚΟΥ						
1. Εξοδα Επομένων Χρήσεων	178.663,71		178.663,71	117.495,10		117.495,10
2. Εσοδα Χρήσεως Εισπρακτέα	9.130,43		9.130,43	69.558,16		69.558,16
3. Λοιποί μεταβατικοί λογαρ. ενεργητικού	2.789,83		2.789,83	0,00		0,00
	190.583,97		190.583,97	187.053,26		187.053,26
Γενικό Σύνολο Ενεργητικού (Α+Β+Γ+Δ+Ε)	34.646.039,66		34.646.039,66	33.812.577,36		33.812.577,36
ΛΟΓΑΡΙΑΣΜΟΙ ΤΑΞΕΩΣ ΧΡΕΩΣΤΙΚΟΙ						
2. Χρεωστικοί λ/σμοί εγγυήσεων και εμπράγματων ασφαλειών	575,08		575,08	575,08		575,08
4. Λοιποί λογαριασμοί τάξεως	39.259.087,08		39.259.087,08	38.588.057,80		38.588.057,80
	39.259.662,16		39.259.662,16	38.588.632,88		38.588.632,88

ΠΑΘΗΤΙΚΟ

	Ποσά κλειομ. χρήσ. 2002	Ποσά προηγ. χρήσ. 2001
Α. ΙΔΙΑ ΚΕΦΑΛΑΙΑ		
I. Κεφάλαιο Μετοχικό (3.836.333 μετοχές των 2,93 Ευρώ)		
1. Καταβλημένο	11.240.455,69	8.722.051,36
III. Διαφορές αναπροσαρμογής - επιχορηγήσεις επενδύσεων		
2. Διαφορές από αναπροσαρμογή αξίας λοιπών περιουσιακών στοιχείων	815.833,23	3.352.279,30
IV. Αποθεματικά κεφάλαια:		
1. Τακτικό αποθεματικό	583.267,87	459.386,27
4. Εκτακτα αποθεματικά	109.398,30	91.356,56
5. Αφορολόγητα αποθεματικά ειδικών διατάξεων νόμου	12.141.626,78	8.608.818,14
	12.834.292,95	9.159.560,97
V. Αποτελέσματα εις νέο:		
Υπόλοιπο κερδών χρήσεως εις νέο	2.811.803,29	2.811.803,29
Σύνολο ιδίων κεφαλαίων (ΑΙ+ΑΙΙΙ+ΑΙV+ΑV)	27.702.385,16	24.045.694,92
Β. ΠΡΟΒΛΕΨΕΙΣ ΓΙΑ ΚΙΝΔΥΝΟΥΣ ΚΑΙ ΕΞΟΔΑ		
1. Προβλέψεις για αποζημίωση προσωπικού λόγω εξόδου από την υπηρεσία	1.071.503,54	1.012.900,69
Γ. ΥΠΟΧΡΕΩΣΕΙΣ		
I. Μακροπρόθεσμες Υποχρεώσεις:		
5. Μακροπρόθεσμες υποχρεώσεις προς λοιπές συμμετ. ενδιαφέροντος επιχειρήσεις	730.000,00	2.641.232,58
II. Βραχυπρόθεσμες Υποχρεώσεις:		
1. Προμηθευτές	1.733.786,58	2.060.081,33
2α. Επιταγές πληρωτέες	4.500,00	0,00
4. Προκαταβολές πελατών		155.531,74
5. Υποχρεώσεις από φόρους - τέλη	510.580,08	613.412,40
6. Ασφαλιστικοί Οργανισμοί	710.704,44	724.741,50
11. Πιστωτές διάφοροι	1.847.587,93	2.218.498,30
	4.807.159,03	5.772.265,27
Σύνολο Υποχρεώσεων (ΓΙ+ΓΙΙ)	5.537.159,03	8.413.497,85
Δ. ΜΕΤΑΒΑΤΙΚΟΙ ΛΟΓ. ΠΑΘΗΤΙΚΟΥ		
1. Εσοδα επομένων χρήσεων	0,00	4.262,55
2. Εξοδα χρήσεως δουλευμένα	329.991,93	336.221,35
3. Λοιποί μεταβατικοί λογαριασμοί Παθητικού	5.000,00	0,00
	334.991,93	340.483,90
Γενικό Σύνολο Παθητικού (Α+Β+Γ+Δ)	34.646.039,66	33.812.577,36
ΛΟΓΑΡΙΑΣΜΟΙ ΤΑΞΕΩΣ ΠΙΣΤΩΤΙΚΟΙ		
2. Πιστωτικοί λ/σμοί εγγυήσεων και εμπράγματων ασφαλειών	575,08	575,08
4. Λοιποί λογαριασμοί τάξεως	39.259.087,08	38.588.057,80
	39.259.662,16	38.588.632,88

ΣΗΜΕΙΩΣΕΙΣ: 1. Η τελευταία αναπροσαρμογή της αξίας των γηπέδων και κτιρίων της εταιρείας έγινε την 31/12/2000 βάσει των διατάξεων του Ν. 2065/92.
2. Στις 27/5/99 με την υπ' αριθμ. Τ.Ε. 313 απόφαση της Νομαρχίας Δωδεκανήσου εγκρίθηκε η απορρόφηση των εταιρειών ΣΑΝΕΤ Α.Ε. και ΤΕΝΚ Α.Ε. από την ΣΑΝΓΟΥΙΝΓΚ ΧΟΤΕΛΣ ΕΛΛΑΣ Α.Ε.
3. Δεν υπάρχουν εγγεγραμμένες υποθήκες ή οποιοδήποτε άλλο βάρος πάνω στα Γήπεδα και στα κτίρια της Εταιρείας.
4. Η μη διανομή μερίσματος από τα κέρδη της χρήσεως τελεί υπό την ομόφωνη έγκριση του 100% των μετόχων της εταιρείας.
5. Η Εταιρεία διενήργησε αποσβέσεις στην παρούσα χρήση με βάση τους συντελεστές απόσβεσης που προβλέπονται από τις διατάξεις του Ν. 2992/2002. Αν διενεργούνταν αποσβέσεις στην παρούσα χρήση με τους συντελεστές απόσβεσης που ίσχυαν κατά την προηγούμενη χρήση αυτές θα ήταν μεγαλύτερες κατά Ευρώ 600,000 .

ΚΑΤΑΣΤΑΣΗ ΛΟΓΑΡΙΑΣΜΟΥ ΑΠΟΤΕΛΕΣΜΑΤΩΝ ΧΡΗΣΕΩΣ
30ης ΣΕΠΤΕΜΒΡΙΟΥ 2002 (1 ΟΚΤΩΒΡΙΟΥ 2001 - 30 ΣΕΠΤΕΜΒΡΙΟΥ 2002)

			Ποσά κλειομ. χρήσεως 2002			Ποσά προηγ. χρήσεως 2001
I. ΑΠΟΤΕΛΕΣΜΑΤΑ ΕΚΜΕΤΑΛΛΕΥΣΕΩΣ						
Κύκλος εργασιών			17.796.586,07			18.013.784,30
Μείον: Κόστος λειτουργίας			12.568.008,21			14.381.335,13
Μικτά Αποτελέσματα (κέρδη) Εκμεταλλεύσεως			5.228.577,86			3.632.449,17
Πλέον: Αλλα έσοδα εκμεταλλεύσεως			14.899,29			24.361,32
ΣΥΝΟΛΟ			5.243.477,15			3.656.810,49
Μείον: 1. Εξοδα διοικητικής λειτουργίας		1.173.581,94			1.198.480,48	
3. Εξοδα λειτουργίας διαθέσεως		219.318,60	1.392.900,54		240.458,02	1.438.938,50
Μερικά αποτελέσματα (κέρδη) Εκμεταλλεύσεως			3.850.576,61			2.217.871,99
Πλέον: 2. Εσοδα χρεογράφων		7.616,06			62.560,13	
4. Πιστωτικοί τόκοι και συναφή έσοδα		14.876,92			31.656,76	
Μείον: 3. Χρεωστικοί τόκοι και συναφή έξοδα		-114.541,12	-92.048,14		-357.394,17	-263.177,28
Ολικά αποτελέσματα (κέρδη) εκμεταλλεύσεως			3.758.528,47			1.954.694,71
II. Πλέον: Εκτακτα αποτελέσματα						
1. Εκτακτα και ανόργανα έσοδα	8.548,98			69.932,16		
2. Εκτακτα κέρδη	2.297,39			9.106,63		
3. Εσοδα προηγούμενων χρήσεων	61.390,36	72.236,73		46.720,36	125.759,15	
Μείον:						
1. Εκτακτα και ανόργανα έξοδα		19.023,75	53.212,98		685,78	125.073,37
Οργανικά και έκτακτα αποτελέσματα (κέρδη)			3.811.741,45			2.079.768,08
Μείον: Σύνολο αποσβέσεων πάγιων στοιχείων		2.284.440,41			3.399.545,66	
Μείον: Οι από αυτές ενσώματες στο λειτουρ. κόστος		2.284.440,41	0,00		3.399.545,66	0,00
ΚΑΘΑΡΑ ΑΠΟΤΕΛΕΣΜΑΤΑ (κέρδη) ΧΡΗΣΕΩΣ ΠΡΟ ΦΟΡΩΝ			3.811.741,45			2.079.768,08

ΠΙΝΑΚΑΣ ΔΙΑΘΕΣΕΩΣ ΑΠΟΤΕΛΕΣΜΑΤΩΝ

	Ποσά κλειομ. χρήσ. 2002	Ποσά προηγ. χρήσ. 2001
Καθαρά αποτελέσματα κέρδη χρήσεως	3.811.741,45	2.079.768,08
Πλέον: Υπόλοιπο αποτελεσμάτων (κερδών) προηγούμενων χρήσεων	2.811.803,29	2.811.803,29
Μείον: Διαφορές φορολογικού ελέγχου	0,00	7.504,57
Σύνολο	6.623.544,74	4.884.066,80
Μείον:		
1. Φόρος εισοδήματος	108.102,96	113.013,66
2. Λοιποί μη ενσωματωμένοι στο λειτουργικό κόστος φόροι	46.948,25	128.906,79
Κέρδη προς διάθεση	6.468.493,53	4.642.146,35
Η διάθεση των κερδών γίνεται ως εξής:		
1. Τακτικό αποθεματικό	123.881,60	60.964,42
6. Αποθ. από απαλλασομ. της φορολ. έσοδα αρ. 7 παρ. 1 ν. 3323/55	6.061,09	32.517,12
7. Αφορολόγητα αποθ. επενδύσεων Ν. 2601/98	3.526.747,55	1.736.861,52
9. Υπόλοιπο κερδών εις νέο	2.811.803,29	2.811.803,29
Σύνολο	6.468.493,53	4.642.146,35

Ρόδος, 31 Οκτωβρίου 2002

Ο Πρόεδρος του Δ.Σ.
PETER GRANDELL
Α. ΔΙΑΒ. DP-43262421

Ο Εξουσιοδοτημένος Σύμβουλος
ΙΩΝ ΓΚΟΝΟΣ
ΑΔΤ. Ι. 391202

Ο Οικονομικός Διευθυντής
ΚΩΝΣΤΑΝΤΙΝΟΣ ΠΡΑΝΤΗΣ
ΑΔΤ. Μ. 948192
Αρ. Αδείας Α' τάξης 0004161

Ο Προϊστάμενος Λογιστηρίου
ΣΠΥΡΟΣ ΤΑΚΚΟΣ
ΑΔΤ. Ι. 390281

Deloitte & Touche

Χατζηπαύλου Σοφιανός & Καμπάνης Α.Ε.
Ορκωτοί Ελεγκτές & Επιχειρηματικοί Σύμβουλοι

ΠΙΣΤΟΠΟΙΗΤΙΚΟ ΕΛΕΓΧΟΥ ΟΡΚΩΤΟΥ ΕΛΕΓΚΤΗ ΛΟΓΙΣΤΗ

Προς τους κ.κ. Μετόχους της Ανώνυμης Εταιρείας "ΣΑΝΓΟΥΪΝΓΚ ΧΟΤΕΛΣ ΕΛΛΑΣ Α.Ε."

Ελέγξαμε τις ανωτέρω Οικονομικές Καταστάσεις καθώς και το σχετικό Προσάρτημα της Ανώνυμης Εταιρείας "ΣΑΝΓΟΥΪΝΓΚ ΧΟΤΕΛΣ ΕΛΛΑΣ Α.Ε." της εταιρικής χρήσεως που έληξε την 30η Σεπτεμβρίου 2002 (1η Οκτωβρίου 2001 - 30 Σεπτεμβρίου 2002). Ο έλεγχός μας, στα πλαίσια του οποίου λάβαμε και γνώση πλήρους λογιστικού απολογισμού των εργασιών των υποκαταστημάτων της εταιρείας έγινε σύμφωνα με τις διατάξεις του άρθρου 37 του Κ. Ν. 2190/1920 "περί Ανωνύμων Εταιρειών" και τις ελεγκτικές διαδικασίες που κρίναμε κατάλληλες, βάσει των αρχών και κανόνων ελεγκτικής που ακολουθεί το Σώμα Ορκωτών Ελεγκτών Λογιστών. Τέθηκαν στη διάθεσή μας τα βιβλία και στοιχεία που τήρησε η Εταιρεία και μας δόθηκαν οι αναγκαίες για τον έλεγχο πληροφορίες και επεξηγήσεις που ζητήσαμε. Δεν τροποποιήθηκε η μέθοδος απογραφής σε σχέση με την προηγούμενη χρήση, εκτός της περίπτωσης που αναφέρεται στην υπ' αριθμόν 5 σημείωση της Εταιρείας στον ισολογισμό, και το κόστος λειτουργίας που προκύπτει από τα λογιστικά βιβλία προσδιορίσθηκε σύμφωνα με τις παραδεγμένες αρχές λογισμού του κόστους. Η εταιρεία εφάρμοσε ορθά το Ελληνικό Γενικό Λογιστικό Σχέδιο. Επαληθεύσαμε τη συμφωνία του περιεχομένου της εκθέσεως Διαχειρίσεως του Διοικητικού Συμβουλίου προς την Τακτική Γενική Συνέλευση των Μετόχων, με τις σχετικές Οικονομικές Καταστάσεις. Το Προσάρτημα περιλαμβάνει τις πληροφορίες που προβλέπονται από την παράγρ. 1 του άρθρου 43α του Κωδ. Ν. 2190/1920. Από τον παραπάνω έλεγχό μας προέκυψαν τα εξής: 1. Η εταιρεία στην παρούσα όπως και στις προηγούμενες χρήσεις δεν λόγισε αποσβέσεις επί της υπεραξίας (goodwill) που προέκυψε από την απορρόφηση των εταιρειών που αναφέρονται στη σημείωση 2 επί του ισολογισμού. Ως εκ τούτου τα αποτελέσματα της κλειόμενης χρήσης είναι αυξημένα κατά Ευρώ 329,226 και τα ίδια κεφάλαια της 30ης Σεπτεμβρίου 2002, αυξημένα κατά Ευρώ 1,316,904. 2. Το υπόλοιπο του λογαριασμού των συμμετοχών αντιπροσωπεύει την αξία κτήσης μετοχών σε ανώνυμη εταιρεία η οποία δεν ελέγχεται από αναγνωρισμένους ελεγκτές. Η αποτίμηση των παραπάνω μετοχών έγινε στην αξία κτήσεως η οποία είναι μεγαλύτερη κατά Ευρώ 174,697 από την εσωτερική λογιστική αξία, διαφορά που αφορά κυρίως προηγούμενες χρήσεις. 3. Η εταιρεία δεν έχει ελεγχθεί φορολογικά για τις χρήσεις 1998 έως 2002 και κατά συνέπεια οι φορολογικές της υποχρεώσεις για τις χρήσεις αυτές δεν έχουν καταστεί οριστικές. Κατά την γνώμη μας, οι ανωτέρω Οικονομικές Καταστάσεις οι οποίες προκύπτουν από τα βιβλία και στοιχεία της εταιρείας απεικονίζουν μαζί με το Προσάρτημα, αφού ληφθούν υπόψη οι παραπάνω παρατηρήσεις μας, την περιουσιακή διάρθρωση και την οικονομική θέση της Εταιρείας κατά την 30η Σεπτεμβρίου 2002, καθώς και τα αποτελέσματα της χρήσης που έληξε αυτή την ημερομηνία, βάσει των σχετικών διατάξεων που ισχύουν και λογιστικών αρχών, οι οποίες έχουν γίνει γενικά παραδεκτές και δεν διαφέρουν από εκείνες που η εταιρεία εφάρμοσε στην προηγούμενη χρήση, εκτός της περίπτωσης που αναφέρεται στην υπ' αριθμόν 5 σημείωση της εταιρείας στον ισολογισμό.

Αθήνα, 12 Νοεμβρίου 2002
Ο Ορκωτός Ελεγκτής Λογιστής
Εμμανουήλ Α. Πηλείδης
Α.Μ.Σ.Ο.Ε.Λ. 12021
Deloitte & Touche A.E.

Εξαγγελία και άμεση εφαρμογή στο στράτευμα

Μισθός 100 ευρώ το μήνα για τους άπορους στρατιώτες

Εκατό ευρώ το μήνα θα παίρνουν οι άποροι στρατιώτες, με κοινή απόφαση των υπουργών Εθνικής Άμυνας Γιάννου Παπαντωνίου και Οικονομίας Νίκου Χριστοδουλάκη, η οποία αναμένεται να υπογραφεί μέσα στις επόμενες μέρες.

Αυτό επισημαίνει σε συνέντευξη του στο "Βήμα της Κυριακής" ο υπουργός Εθνικής Άμυνας Γιάννος Παπαντωνίου. Η εισοδηματική αυτή ενίσχυση είναι δεκαπλάσια του λεγόμενου "μισθού του στρατιώτη" που ανέρχεται σε 10 ευρώ το μήνα και αφορά τους άπορους στρατιώτες οι οποίοι προσδιορίζονται ως τα παιδιά μακροχρόνια ανέργων ή προερχόμενοι από ορεινές και μειονεκτικές περιοχές.



Ο υπουργός υπόσχεται ακόμα πιο μειωμένη και παραγωγική στρατιωτική θητεία. Μετά το 2006 οι ένοπλες δυνάμεις θα είναι κατά το ήμισυ επαγγελματικές. Το 50% του στρατού θα απαρτίζεται από επαγγελματίες οπλίτες. Οι υπόλοιποι στρατευμένοι θα υπηρετούν 12 μήνες, ίσως και λιγότερο ακόμη.

Ο κ. Παπαντωνίου εκτιμά ότι υπάρχει μια ασταθή ισορροπία ανάμεσα στην πολιτική και στρατιωτική ηγεσία στην Τουρκία κι αυτό εγκυμονεί κινδύνους για την πορεία των ελληνοτουρκικών σχέσεων και δημιουργεί προβλήματα και στην προσπάθεια της Τουρκίας να ενταχθεί στην Ε.Ε. Αν επιθυμεί η Τουρκία ένταξη στην Ε.Ε. θα πρέπει να σταματήσει αμέσως τις προκλήσεις της στο Αιγαίο.

Σε συνεννόηση με τον πρωθυπουργό Κώστα Σημίτη ο υπουργός Εθνικής Άμυνας έστειλε στον πρόεδρο της Κομισιόν Ρομάνο Πρόντι επιστολή στις 18 Δεκεμβρίου και ζητάει τη συνδρομή της Ευρωπαϊκής Επιτροπής για την προετοιμασία των προτάσεων της ελληνικής προεδρίας που θέτουν δύο στόχους: Τη δημιουργία ενός ευρωπαϊκού οργανισμού εξοπλισμών, μέσα από τον οποίο οι χώρες θα συντονίσουν τα εξοπλιστικά τους προγράμματα και την ενίσχυση της προσπάθειας έρευνας και ανάπτυξης.

Αυξήθηκαν δραματικά οι θάνατοι από ναρκωτικά

Η χώρα μας έχει το μεγαλύτερο ποσοστό αύξησης των θανάτων από ναρκωτικά, στην Ε.Ε., όπως προκύπτει από δύο πολυσέλιδες εκθέσεις του Εθνικού Κέντρου Ερευνών και της Γενικής Διεύθυνσης Απασχόλησης και Κοινωνικών Υποθέσεων της Ε.Ε., που δημοσιεύονται στην εφημερίδα «Καθημερινή». Το ποσοστό χρήσης αυξάνεται επίσης γοργά, ενώ το πρόβλημα αγγίζει όλο και μικρότερες ηλικίες. Οι θάνατοι από ναρκωτικά αυξήθηκαν 30 φορές από το 1985 (ποσοστό αύξησης 2.930%). Από 10 το 1980 έφτασαν τους 303 το 2000. Δεύτερο και τρίτο υψηλότερο ποσοστό αύξησης των θανάτων έχουν το Λουξεμβούργο και η Πορτογαλία. Σε απόλυτους αριθμούς, το μεγαλύτερο πρόβλημα έχει η Βρετανία (3.495 θάνατοι μέσα στο 2000), και ακολουθούν η Γερμανία (2.030) και η Ιταλία (1.016).

Η κάνναβη είναι η πλέον διαδεδομένη από όλα τα ναρκωτικά. Ταυτόχρονα, αυξάνεται η τάση των νέων να πειραματίζονται με τα λεγόμενα συνθετικά ή χημικά ναρκωτικά τύπου «έκσταση». Εκτός όμως από την κάνναβη και την έκσταση, ο Ελληνας χρήστης προχωρεί στη χρήση ηρωίνης και άλλων σκληρών ουσιών. Γύρω στο 18% είναι το ποσοστό των μαθητών Γυμνασίου-Λυκείου και 10% το ποσοστό των μαθητριών που έκαναν δοκιμή ή χρήση παράνομων ουσιών. Στον γενικό πληθυσμό, το ποσοστό αυτό είναι, αντιστοίχως, 4% και 2,8%, ενώ στην ηλικιακή ομάδα 18-24 ετών η δοκιμή ή χρήση ανεβαίνει στο 31% για τους άνδρες και στο 12,1% για τις γυναίκες. Η ομάδα 25-35 ετών εμφανίζει τα μεγαλύτερα ποσοστά δοκιμής ή χρήσης (36% για τους άνδρες και 12% για τις γυναίκες). Μετά τα 36 χρόνια η χρήση πέφτει για τους άνδρες στο 13% και για τις γυναίκες στο 2,8%. Αλλά στις άλλες ηλικιακές ομάδες η δοκιμή ή χρήση κρατάει την ανηφόρα.

Η παγκόσμια παραγωγή οπιοειδών αυξάνεται αλματωδώς. Από περίπου 4.000 τόνους το 1990, σήμερα ξεπερνάει τους 10.000 τόνους. Για την προμήθεια ναρκωτικών παγκοσμίως ξοδεύονται πάνω από 500 δις. δολάρια τον χρόνο.

Διακίνηση και εμπορία

Η σωματεμπορία, που ανθεί σε Ευρώπη και Ασία, από το 1990 και έπειτα είναι μια ανθούσα και επικερδέστατη «βιομηχανία» με ετήσιο τζίρο τα 7 δις. ευρώ - η τρίτη μεγαλύτερη πηγή κέρδους μετά τα ναρκωτικά και το εμπόριο όπλων.

Σε δεκάδες χιλιάδες υπολογίζονται τα θύματα της σεξουαλικής εκμετάλλευσης στην Ελλάδα. Είναι νεαρές αλλοδαπές, από Βουλγαρία, Ουκρανία, Ρωσία, Ρουμανία, Μολδαβία, Αλβανία, πρώην Γιουγκοσλαβία, ηλικίας 20-30 ετών, άνεργες, χαμηλού οικονομικού και βιοτικού επιπέδου. Συνήθως στρατολογούνται στις χώρες προέλευσης με εξαπάτηση, απαγωγή ή πώληση από συγγενικά πρόσωπα και εφοδιάζονται με πλαστά έγγραφα. Τα θύματα φυλακίζονται σε διαμερίσματα και διαβιούν σε καθεστώς δουλείας.

Παιδική φτώχεια

Το υψηλό επίπεδο ανάπτυξης και ευημερίας δεν εξασφαλίζει κατά συνθήκη σε όλα τα παιδιά ένα μέσο βιοτικό επίπεδο, λόγω των ιδιαίτερων χαρακτηριστικών των νοικοκυριών που έχουν ανεπαρκές εισόδημα. Στη χώρα μας, τα ποσοστά της παιδικής φτώχειας κυμαίνονται στο 21%, ενώ στην Ιταλία στο 28%, στη Γερμανία στο 26%, στη Δανία στο 3%, στη Φινλανδία στο 6%.

Τις πλέον υψηλές πιθανότητες παιδικής φτώχειας παρουσιάζουν τα παιδιά που ζουν σε μονογονεϊκά νοικοκυριά.

ΕΣΤΙΑΤΟΡΙΟ - ΤΑΒΕΡΝΑ

«Η ΒΡΥΣΗ»

στην Ψίνθο

- Νοστιμότατα χωριάτικα φαγητά στον παραδοσιακό φούρνο
- Χωριάτικο ψωμί
- Και όπως πάντα τα ντόπια κρέατα του Κώστα Καταβενού.

Ανοικτά κάθε μέρα
από τις 12 το μεσημέρι
Σας περιμένουμε
ΤΗΛ. 22410 - 50267

TOP PROPERTIES
GEORGE S. PIPINOS
ΓΕΩΡΓΙΟΣ Σ. ΠΙΠΙΝΟΣ
ΜΕΣΙΤΗΣ ΑΣΤΙΚΩΝ ΣΥΜΒΑΣΕΩΝ
REAL ESTATE AGENT 8 MEMBER OF F.I.A.B.C.I

Η «TOP PROPERTIES» είναι ατομική επιχείρηση και ανήκει εξ ολοκλήρου στον κ. Γεώργιο Σ. Πιπίνο, που από το 1971 ασχολείται αποκλειστικά και μόνο με επενδύσεις και REAL ESTATE, στο νησί της Ρόδου, καθώς και στην ευρύτερη περιοχή της Δωδεκανήσου.

ΑΠΕΥΘΥΝΟΜΑΣΤΕ: Στους **σοβαρούς, απαιτητικούς** και **επιλεκτικούς** επενδυτές - επιχειρηματίες - ελεύθερους επαγγελματίες, Έλληνες και ξένους υψηλού εισοδηματικού επιπέδου, που ενδιαφέρονται να κάνουν μια σοβαρή επένδυση **προβολής** στο νησί της Ρόδου.



ΠΡΟΣΦΕΡΟΥΜΕ:

Α) Υπηρεσίες και πληροφορίες που γίνονται σε προσωπικό επίπεδο με **εχεμύθεια, διακριτικότητα και σοβαρότητα.**

Β) Μεγάλη **γκάμα** υψηλής ποιότητας ακινήτων, όπως 1) Ξενοδοχεία Α' και Β' κατηγορίας των 600-500-350--300 κλινών 2) Κεντρικά αστικά ακίνητα κατάλληλα για τράπεζες - καταστήματα - γραφεία 3) Παραλιακές εκτάσεις, κατάλληλες για τουριστικές επενδύσεις των 150.000 - 100.000 - 70.000 - 50.000 - 36.000 τ.μ. και 4) Διαμερίσματα και μαιζονέτες **προβολής.**



ΣΤΟΧΟΣ ΜΑΣ ΕΙΝΑΙ:

Να προσφέρουμε στο αγοραστικό μας κοινό **υψηλής ποιότητας ακίνητα και ευκαιρίες** στο νησί της Ρόδου. Η εικοσιπενταετής και πλέον πείρα μας στον τομέα αυτό αποτελεί εγγύηση.

ΣΥΝΘΗΜΑ ΜΑΣ ΕΙΝΑΙ:

Επενδύστε στη ΡΟΔΟ **ΤΩΡΑ**, σε ακίνητα που **ΑΝΤΕΧΟΥΝ ΣΤΟ ΧΡΟΝΟ**

Γεώργιος Σ. Πιπίνος
ΜΕΣΙΤΗΣ ΑΣΤΙΚΩΝ ΣΥΜΒΑΣΕΩΝ

Γιατί εμείς γνωρίζουμε καλύτερα!

KENNENTY 38, ΡΟΔΟΣ, 85100, τηλ. (22410) 23895, 38243. FAX (22410) 20883
38 KENNEDY STR., RHODES, 85100, TEL. (22410) 23895, 38243. FAX (22410) 20883

ΚΕΝΤΡΟ ΙΑΤΡΙΚΩΝ ΒΟΗΘΗΜΑΤΩΝ



Η αποκατάσταση των προβλημάτων υγείας με τη βοήθεια της τεχνολογίας, είναι γεγονός!
Καλώς ήρθατε στο Κέντρο Ιατρικών Βοηθημάτων!
Μια καινοτομική επιχείρηση που βρίσκεται πάντα δίπλα σας, προσφέροντάς σας ό,τι τελευταίο έχει να επιδείξει η τεχνολογία και η επιστήμη!

- Ακουστικά Βαρυκοΐας
- Ορθοπεδικά
- Σακχαρόμετρα
- Ιατρικά μηχανήματα
- Συσκευές Οξυγονοθεραπείας Air Liquide
- Αναλώσιμα
- Πιεσόμετρα
- Νοσοκομειακός Εξοπλισμός

Κέντρο αποκλειστικής διάθεσης Ψηφιακών Πιεσόμετρων και Θερμόμετρων της Ελβετικής Εταιρείας Microlife!

Εθνικής Αντιστάσεως 11 – τηλ: (22410) 20359 Δίπλα... στον άνθρωπο!

Πιστοποιημένο από το Ερευνητικό Κέντρο Βιολογικών Υλικών - Συμβάσεις με όλα τα ταμεία

ΕΛΛΗΝΙΚΗ ΔΗΜΟΚΡΑΤΙΑ
Β' ΠεΣ.Υ ΝΟΤΙΟΥ ΑΙΓΑΙΟΥ
ΓΕΝΙΚΟ ΝΟΣΟΚΟΜΕΙΟΥ ΡΟΔΟΥ
«ΑΝΔΡΕΑΣ ΠΑΠΑΝΔΡΕΟΥ»

ΠΡΟΚΗΡΥΞΗ

Το Γενικό Νοσοκομείο Ρόδου προκηρύσσει πρόχειρο διαγωνισμό με θέμα: «Προμήθεια αναλώσιμου υλικού (καθετήρες - ηλεκτρόδια - θηκάρια) του κέντρου ηλεκτροφυσιολογικών μελετών» με κριτήριο κατακύρωσης τη χαμηλότερη τιμή συνολικού προϋπολογισμού 45.000,00 ευρώ.

Ημέρα διενέργειας του διαγωνισμού ορίζεται η 9-1-2003 ημέρα Πέμπτη.

Ημέρα λήξης κατάθεσης των προσφορών ορίζεται η 8/01/2003 ημέρα Τετάρτη και ώρα 14:30.

Πληροφορίες για όσους ενδιαφέρονται θα δίδονται από το Λογιστήριο του Νοσοκομείου (υπεύθυνος κ. Μπούρχας Λεωνίδας τηλ. 22410 80163 και φαξ 22410 80026) κατά τις εργάσιμες ημέρες και ώρες.

Η διακήρυξη θα διατίθεται από το Λογιστήριο έναντι ποσού 10 €.

Ρόδος 19-12-2002

Ο Διοικητής Γενικού Νοσοκομείου Ρόδου
Μάτσιας Δημήτριος

ΕΛΛΗΝΙΚΗ ΔΗΜΟΚΡΑΤΙΑ
ΠΕΡΙΦΕΡΕΙΑ Ν. ΑΙΓΑΙΟΥ
ΝΟΜΟΣ ΔΩΔΕΚΑΝΗΣΟΥ
ΔΗΜΟΣ ΛΙΝΔΙΩΝ

ΠΕΡΙΛΗΨΗ ΔΙΑΚΗΡΥΞΗΣ ΔΗΜΟΠΡΑΣΙΑΣ

Ο Δήμαρχος Λινδίων, Γεώργιος Ν. Θαρρενός, προκηρύσσει ανοικτή δημοπρασία, με σφραγισμένες προσφορές με επιμέρους ποσοστά έκπτωσης και έλεγχο ομαλότητας (άρθρο 7 του Π.Δ. 609/85) για την εκτέλεση του έργου **«Κατασκευή κερκίδων και βελτίωση αποδυτηρίων στο γήπεδο ποδοσφαίρου στο Δ.Δ. Λίνδου»**.

Ο προϋπολογισμός της δαπάνης εκτέλεσης του ανωτέρω έργου ανέρχεται στα 258.240,00 € μη συμπεριλαμβανομένου του ΦΠΑ και της Αναθεώρησης.

Η δημοπρασία και η εκτέλεση του έργου θα γίνουν σύμφωνα με τις διατάξεις του Ν. 1418/84 «Δημόσια έργα και ρυθμίσεις συναφώς θεμάτων» όπως τροποποιήθηκε και συμπληρώθηκε με τους Ν. 2229/94, 2308/95, 2338/95, 2940/01, και Ν. 2576/98 «Βελτίωση των διαδικασιών για την ανάθεση της κατασκευής των Δημοσίων έργων και άλλες διατάξεις», των εκτελεστικών τους Π.Δ. 609/85 και 472/85, όπως ισχύουν μετά την τροποποίησή τους από τα Π.Δ. 368/94, 285/97, 402/96, 210/97, 218/99 και τον Ν. 3021/02 «Περιορισμοί στη σύναψη δημοσίων συμβάσεων με πρόσωπα που δραστηριοποιούνται ή συμμετέχουν σε επιχειρήσεις μέσων μαζικής ενημέρωσης και άλλες διατάξεις».

Η δημοπρασία θα γίνει την **22η** του μήνα **Ιανουαρίου 2003** ημέρα Τετάρτη με ώρα έναρξης 10.00 π.μ. και ώρα λήξης την 11.00 π.μ. στο Δημοτικό κατάστημα και ενώπιον της Αρμόδιας Επιτροπής Δημοπρασιών του Δήμου.

Το έργο χρηματοδοτείται από το Πρόγραμμα Αθλητικών Υποδομών «ΕΛΛΑΔΑ 2004».

Η προθεσμία περάτωσης του έργου ορίζεται σε πέντε (5) μήνες.

Η εγγύηση για τη συμμετοχή στη δημοπρασία ανέρχεται στο 2% του προϋπολογισμού του έργου,ήτοι **5.164,80 €** και βεβαιώνεται με την προσκόμιση ισόποσου γραμματίου του Ταμείου Παρακαταθηκών και Δανείων ή εγγυητική επιστολή αναγνωρισμένης Τράπεζας ή του Ταμείου Συντάξεως Μηχανικών και Εργοληπτών Δημοσίων έργων συντεταγμένη κατά τον ισχύοντα Τύπο.

Στη δημοπρασία γίνονται δεκτές εργοληπτικές επιχειρήσεις δημοσίων έργων, εταιρικής μορφής, ατομικές ή σε κοινοπραξία, ελληνικές ή αλλοδαπές από χώρες μέλη της Ε.Ε. και του Ε.Ο.Χ., εγγεγραμμένες στο ΜΕΕΠ, για έργα οικοδομικά τάξεως Γ' έως Δ' ανεξάρτητα νομού και Γ' έως Ε' για εντός νομού (παλαιά κατάταξη) και οικοδομικά τάξεως Α2 έως 2ης ανεξάρτητα νομού και Α2 έως 3ης για εντός και γειτονικούς νομούς (κατάταξη βάση Ν. 2940/01) καθώς επίσης και εμπειροτέχνες εγγεγραμμένοι στα Νομαρχιακά Μητρώα, που η βεβαίωσή τους να καλύπτει το ποσό του προϋπολογισμού που δημοπρατείται.

Τον ανάδοχο του έργου θα βαρύνουν όλες οι νόμιμες κρατήσεις υπέρ του Δημοσίου, τρίτων, εισφορές ΙΚΑ, κ.λπ. Ο Φ.Π.Α. βαρύνει τον κύριο του έργου.

Οι δαπάνες δημοσίευσης της παρούσας περίληψης και λοιπά έξοδα δημοπρασίας ως επίσης και τα έξοδα συμφωνητικού μετά των αντιγράφων βαρύνουν τον ανάδοχο του έργου.

Για περισσότερες πληροφορίες παρακαλούμε οι ενδιαφερόμενοι να απευθύνονται στο ΔΗΜΟ ΛΙΝΔΙΩΝ και στο ΤΜΗΜΑ ΤΥΔΚ ΔΩΔ/ΣΟΥ.

Τηλέφωνα πληροφοριών:
ΔΗΜΟΣ ΛΙΝΔΙΩΝ: 2244031221
ΤΜΗΜΑ ΤΥΔΚ: 2241043240

Ο Δήμαρχος
Γεώργιος Ν. Θαρρενός

ΡΟΔΙΑΚΗ ΕΜΠΟΡΙΚΗ Α.Ε.

Μ.Α.Ε 29815/80/Β/93/27

ΙΣΟΛΟΓΙΣΜΟΣ 31ης ΔΕΚΕΜΒΡΙΟΥ 2001 - ΕΤΑΙΡΙΚΗ ΧΡΗΣΗ (1 ΙΑΝΟΥΑΡΙΟΥ - 31 ΔΕΚΕΜΒΡΙΟΥ 2001)

ΕΝΕΡΓΗΤΙΚΟ	Ποσά κλειομένης χρήσεως 2001 Αξία Κτήσ.	Αποσβέσ.	Αναπ. Αξία	Ποσά προηγουμ. χρήσεως 2000 Αξία Κτήσ.	Αποσβέσ.	Αναπ. Αξία
Γ. ΠΑΓΙΟ ΕΝΕΡΓΗΤΙΚΟ						
II. Ενσώματες ακινητοποιήσεις:						
5. Μεταφορικά Μέσα	5.376.804	5.293.459	83,345	5.376.804	4.872.114	504.690.
6. Επιπλα και λοιπός Εξοπλισμός	6.320.125	5.987.969	332,156	6.185.125	5.833.421	351,704
Σύνολο Ακινητοποιήσεων (ΓΙΙ)	11.696.929	11.281.428	415,501	11.561.929	10.705.535	856,394
III. Συμμετ. & άλλες μακροπρόθ. χρηματοοικονομικές απαιτήσεις:						
7. Λοιπές μακροπρόθεσμες απαιτήσεις			150.000.			-----
Σύνολο Παγίου Ενεργητικού (ΓΙΙ+ΓΙΙΙ)			565,501			856,394
Δ. ΚΥΚΛΟΦΟΡΟΥΝ ΕΝΕΡΓΗΤΙΚΟ						
II. Απαιτήσεις:						
1. Πελάτες			-----			870,301
11. Χρεώστες Διάφοροι			65,876			323,496
IV. Διαθέσιμα						
1. Ταμείο			13.739.972			496,942
3. Καταθέσεις Οψεως και Προθεσμίας			399,603			399,583
Σύνολο Κυκλοφ. Ενεργητ. (ΔΙ+ΔΙΙ+ΔΙV)			14.205.451			2.090.322
Γενικό Σύνολο Ενεργητικού (Γ+Δ)			14.770.952			2.946.716

ΠΑΘΗΤΙΚΟ	Ποσά κλειομ. χρήσ. 2001	Ποσά προηγ. χρήσ. 2000
Α. ΙΔΙΑ ΚΕΦΑΛΑΙΑ		
I. Κεφάλαιο Μετοχικό (3.500 μετοχές των 10.000 δρχ.)		
1. Καταβεβλημένο	35.000.000	35.000.000
IV. Αποθεματικά κεφάλαια:		
1. Τακτικό αποθεματικό	172,909	172,909
5. Αφορολόγητα αποθεματικά	1,089	1,089
V. Αποτελέσματα εις νέο:		
Υπόλοιπο ζημιών χρήσεως εις νέο	-----	(8.631.)
Υπόλοιπο ζημιών προηγ. χρήσεων	(24.659.550)	(46.437.589)
VI. Ποσά για αύξηση κεφαλαίου:		
1. Καταθέσεις μετόχων	-----	5.000.000
Σύνολο ιδίων κεφαλαίων	10.514.448	(6.272.222)
Γ. ΥΠΟΧΡΕΩΣΕΙΣ		
II. Βραχυπρόθεσμες Υποχρεώσεις:		
1. Προμηθευτές	818,029	6.032.505
5. Υποχρεώσεις από φόρους - τέλη	248,612	93,573
6. Ασφαλιστικοί Οργανισμοί	2.642.836	2.520.268
11. Πιστωτές Διάφοροι	469,327	469,327
Σύνολο Υποχρεώσεων (ΓΙΙ)	4.178.804	9.115.673
Δ. ΜΕΤΑΒΑΤΙΚΟΙ ΛΟΓ. ΠΑΘΗΤΙΚΟΥ		
2. Εξοδα πληρωτέα	77.700.	103,265
Γενικό Σύν. Παθητικού (Α+Γ+Δ)	14.770.952	2.946.716

ΚΑΤΑΣΤΑΣΗ ΛΟΓΑΡΙΑΣΜΟΥ ΑΠΟΤΕΛΕΣΜΑΤΩΝ ΧΡΗΣΕΩΣ
31ης ΔΕΚΕΜΒΡΙΟΥ 2001 (1 ΙΑΝΟΥΑΡΙΟΥ - 31 ΔΕΚΕΜΒΡΙΟΥ 2001)

		Ποσά κλειομ. χρήσ. 2001		Ποσά προηγ. χρήσ. 2000
Ι. ΑΠΟΤΕΛΕΣΜΑΤΑ ΕΚΜΕΤΑΛΛΕΥΣΕΩΣ				
Κύκλος εργασιών (πωλήσεις)		27.959.603		9.709.678
Μείον: Κόστος πωλήσεων		-----		4.214.786
Μικτά Αποτελ/τα (κέρδη) Εκμεταλλεύσεως		27.959.603		5.494.892
Μείον: 1. Εξοδα διοικητικής λειτουργίας	4.315.239		2.107.393	
3. Εξοδα λειτουργίας διαθέσεως	1.847.786	6.163.025	702,465	2.809.858
Μερικά αποτελ/τα (κέρδη) Εκμεταλλεύσεως		21.796.578		2.685.034
Μείον: 3. Χρεωστικοί τόκοι & συναφή έξοδα		1,602		2.693.665
Ολικά αποτελ/τα (κέρδη) εκμεταλλεύσεως		21.794.976		(8.631.)
ΙΙ. Εκτακτα αποτελ/τα				
Μείον: 1. Εκτακτα & ανόργανα έξοδα		8,306		-----
Οργανικά & έκτακτα αποτελέσματα (κέρδη)		21.786.670		(8.631.)
Μείον: Σύνολο αποσβέσ. πάγιων στοιχείων	575,893		1.151.720	
Μείον: Οι από αυτές ενσώμ. στο λειτ/κό κόστος	575,893	-----	1.151.720	-----
ΚΑΘΑΡΑ ΑΠΟΤΕΛ/ΤΑ (κέρδη) ΧΡΗΣΕΩΣ προ φόρων		21.786.670		(8.631.)

ΠΙΝΑΚΑΣ ΔΙΑΘΕΣΕΩΣ ΑΠΟΤΕΛΕΣΜΑΤΩΝ

	Ποσά κλειομ. χρήσ. 2001	Ποσά προηγ. χρήσ. 2000
Καθαρά αποτελ/τα (κέρδη) χρήσεως	21.786.670	(8.631.)
Υπόλοιπο ζημιών προηγ. χρήσεων	(46.446.220)	(46.437.589)
Ζημιές εις νέο	(24.659.550)	(46.446.220)

Ο Πρόεδρος & Διευθ. Σύμβουλος
ΜΠΑΡΑΜΠΟΥΤΗΣ ΑΘ. ΔΗΜΗΤΡΗΣ

Ο Λογιστής
ΚΟΛΑΗΣ ΠΑΝΤΑΖΗΣ

Ηλεκτρονική Στοιχειοθεσία & Δημοσιεύσεις Ισολογισμών «Η ΔΡΑΣΙΣ», Τηλ. 63.790 - 64.393 - 64.200 κ. Μαριά

ΝΑΤΕΛ Α.Ε. Τουριστικές και Ξενοδοχειακές Επιχειρήσεις

Μ.Α.Ε: 12262/80/Β/86/225

ΙΣΟΛΟΓΙΣΜΟΣ 31ης ΔΕΚΕΜΒΡΙΟΥ 2001 - ΕΤΑΙΡΙΚΗ ΧΡΗΣΗ (1 ΙΑΝΟΥΑΡΙΟΥ - 31 ΔΕΚΕΜΒΡΙΟΥ 2001)

ΕΝΕΡΓΗΤΙΚΟ	Ποσά κλειομένης χρήσεως 2001 Αξία Κτήσ.	Αποσβέσεις	Αναπ. Αξία	Ποσά προηγουμ. χρήσεως 2000 Αξία Κτήσ.	Αποσβέσεις	Αναπ. Αξία
Γ. ΠΑΓΙΟ ΕΝΕΡΓΗΤΙΚΟ						
II. Ενσώματες ακινητοποιήσεις:						
1. Γήπεδα - Οικόπεδα	17.712.652	0	17.712.652	17.712.652	0	17.712.652
3. Κτίρια και Τεχνικά Εργα	122.190.048	122.190.047	1	122.190.048	117.853.616	4.336.432
4. Μηχ/τα - Τεχνικές Εγκαταστ. και λοιπός μηχαν. εξοπλισμός	4.773.798	4.773.797	1	4.773.798	4.773.797	1
5. Μεταφορικά Μέσα	4.983.765	4.983.764	1	4.983.765	4.983.764	1
6. Επιπλα και λοιπός Εξοπλισμός	28.708.504	28.708.503	1	28.708.504	28.708.503	1
7. Ακινητ. υπό εκτέλ. & προκατ.	18.927.763	0	18.927.763	18.927.763	0	18.927.763
Σύνολο Ακινητοποιήσεων (ΓΙΙ)	197.296.530	160.656.111	36.640.419	197.296.530	156.319.680	40.976.850
III. Συμμ/χές & άλλες μακροπρόθ. χρηματοοικονομικές απαιτήσεις:						
7. Λοιπές Μακροπρόθεσμες Απαιτήσεις			100.000			100.000
Σύνολο Παγίου Ενεργητικού (ΓΙΙ+ΓΙΙΙ)			36.740.419			41.076.850
Δ. ΚΥΚΛΟΦΟΡΟΥΝ ΕΝΕΡΓΗΤΙΚΟ						
I. Αποθέματα						
4. Αναλώσιμα υλικά			498.122			402.210
II. Απαιτήσεις:						
12. Λογ. Διαχειρίσεως - Ελλ. Δημόσιο			1.100.853			1.214.768
IV. Διαθέσιμα						
1. Ταμείο			603.833			1.262.865
Σύνολο κυκλοφορούντος ενεργητικού (ΔΙ+ΔΙΙ+ΔΙV)			2.202.808			2.879.843
Γενικό Σύνολο Ενεργητικού (Γ+Δ)			38.943.227			43.956.693

ΠΑΘΗΤΙΚΟ	Ποσά κλειομ. χρήσ. 2001	Ποσά προηγ. χρήσ. 2000
Α. ΙΔΙΑ ΚΕΦΑΛΑΙΑ		
I. Κεφάλαιο Μετοχικό (4.800 μετοχές των 10.000 δρχ.)	48.000.000	48.000.000
III. Διαφορές αναπροσαρμογής - Επιχορηγήσεις Επενδύσεων		
2. Διαφορές από αναπροσ/γή αξίας λοιπών περιουσιακών στοιχείων	0	42.165.762
IV. Αποθεματικά κεφάλαια		
1. Τακτικό αποθεματικό	42.165.762	0
V. Αποτελέσματα εις νέο:		
Υπόλοιπο ζημιών χρήσεως εις νέο	-4.206.121	-15.998.485
Υπόλοιπο ζημιών προηγ. χρήσεων	-139.467.230	-123.468.745
VI. Ποσά προορισμένα για αύξηση κεφαλαίου:		
1. Καταθέσεις μετόχων	27.000.000	22.000.000
Σύνολο ιδίων κεφαλαίων	-26.507.589	-27.301.468
Γ. ΥΠΟΧΡΕΩΣΕΙΣ		
I. Μακροπρόθεσμες Υποχρεώσεις:		
1. Δάνεια Τραπεζών	54.099.272	59.030.792
II. Βραχυπρόθεσμες υποχρεώσεις:		
3. Τράπεζες λ/βραχυπρ. υποχρ/σεων	41.990	41.990.
5. Υποχρεώσεις από φόρους - τέλη	2.610.637	2.507.107
6. Ασφαλιστικοί Οργανισμοί	8.698.917	8.919.772
11. Πιστωτές διάφοροι	0	758.500
Σύνολο Υποχρεώσεων (ΓΙ+ΓΙΙ)	65.450.816	71.258.161
Γενικό Σύνολο Παθητικού (Α+Γ)	38.943.227	43.956.693

ΚΑΤΑΣΤΑΣΗ ΛΟΓΑΡΙΑΣΜΟΥ ΑΠΟΤΕΛΕΣΜΑΤΩΝ ΧΡΗΣΕΩΣ
31ης ΔΕΚΕΜΒΡΙΟΥ 2001 (1 ΙΑΝΟΥΑΡΙΟΥ - 31 ΔΕΚΕΜΒΡΙΟΥ 2001)

		Ποσά κλειομ. χρήσ. 2001		Ποσά προηγ. χρήσ. 2000
Ι. ΑΠΟΤΕΛΕΣΜΑΤΑ ΕΚΜΕΤΑΛΛΕΥΣΕΩΣ				
Κύκλος εργασιών (πωλήσεις)		25.938.439		16.435.095
Μείον: Κόστος πωλήσεων		8.230.794		8.619.212
Μικτά Αποτελ/τα (κέρδη) Εκμεταλλεύσεως		17.707.645		7.815.883
Μείον: 1. Εξοδα διοικητικής λειτουργίας	11.332.979		10.722.042	
3. Εξοδα λειτουργίας διαθέσεως	6.244.356	17.577.335	3.317.122	14.039.164
Μερικά αποτελ/τα (ζημιές) Εκμεταλλεύσεως		130.310		-6.223.281
Μείον: Σύνολο αποσβέσ. πάγιων στοιχείων		4.336.431		9.775.204
ΚΑΘΑΡΑ ΑΠΟΤΕΛΕΣΜΑΤΑ (ζημιές) ΧΡΗΣΕΩΣ		-4.206.121		-15.998.485

ΠΙΝΑΚΑΣ ΔΙΑΘΕΣΕΩΣ ΑΠΟΤΕΛΕΣΜΑΤΩΝ

	Ποσά κλειομ. χρήσ. 2001	Ποσά προηγ. χρήσ. 2000
Καθαρά αποτελ/τα (ζημιές) χρήσεως	0	-15.998.485
Πλέον: Υπόλοιπο αποτελεσμάτων (ζημιών) προηγούμενων χρήσεων	0	-123.468.745
Ζημιές εις νέο	0	-139.467.230

Ο Πρόεδρος & Δ/νων Σύμβουλος
ΙΩΑΝΝΗΣ ΨΑΡΟΣ

Ο Αντιπρόεδρος
Δ. ΨΑΡΟΥ

Ο Προϊστάμενος του Λογιστηρίου
ΚΟΥΡΤ Μ. ΟΥΖΕΛ

Ηλεκτρονική Στοιχειοθεσία & Δημοσιεύσεις Ισολογισμών «Η ΔΡΑΣΙΣ», Τηλ. 63.790 - 64.393 - 64.200 κ. Μαριά

GRAND VITARA

freestyle

με όλα τα extra ...free



με free ζάντες αλουμινίου και radio cd

3 ΧΡΟΝΙΑ ΕΓΓΥΗΣΗ SUZUKI

FULL FRAME 4x4

Grand Vitara Freestyle! Με νέο δυναμικό design και τον πιο πλούσιο σπορ εξοπλισμό: δερμάτινο τιμόνι και δερμάτινοι μοχλοί ταχυτήτων, σπορ ταπετσαρίες, ασημί ράγες οροφής, βαμμένη μάσκα και κάλυμμα ρεζέρβας στο χρώμα του αμαξώματος, προστατευτικό κάλυμμα εμπρός προφυλακτήρα και προβολείς ομίχλης. Με standard διπλούς αερόσακους, υδραυλικό τιμόνι, air - condition, ηλ. παράθυρα, καθρέπτες και κλειδαριές. **Και τώρα, με free ζάντες αλουμινίου και radio cd αξίας €1.200!** Grand Vitara Freestyle! Μια limited edition από την No1 εταιρία στα 4X4, που διατίθεται στα 1600cc και 2000cc, 3Θ ή 5Θ, σε περιορισμένο αριθμό αυτοκινήτων ειδικά για σας, που είστε free και σας αρέσει να το δείχνετε! **Δικό σας με € 21.798.**

SUZUKI

Επίσημοι έμποροι Ρόδου: **Ν. ΒΑΡΔΕΛΛΗΣ Α.Ε.** • ΕΚΘΕΣΙΣ - ΑΝΤΑΛΛΑΚΤΙΚΑ: ΚΑΠΟΔΙΣΤΡΙΟΥ 21, ΡΟΔΟΣ Τηλ: 02410 - 27.774 - FAX: 02410 - 20.696

LEON & PARTNERS

ΕΛΛΗΝΙΚΗ ΔΗΜΟΚΡΑΤΙΑ
ΔΗΜΟΣ ΡΟΔΙΩΝ
Δ/ΝΣΗ ΤΕΧΝΙΚΩΝ ΥΠΗΡΕΣΙΩΝ
Α.Π. 22809

ΠΕΡΙΛΗΨΗ ΔΙΑΚΗΡΥΞΗΣ ΜΥΣΤΙΚΗΣ ΔΗΜΟΠΡΑΣΙΑΣ

Προμήθεια υπαίθριων ρολογιών για το έργο «επισκευή, συντήρηση και επέκταση υπαίθριων ρολογιών της πόλης»

Ο Δήμαρχος Ροδίων διακηρύσσει ότι εκτίθεται σε τακτικό διαγωνισμό με υποβολή σφραγισμένων προσφορών και με συμπλήρωση τιμολογίου, η ανάδειξη προμηθευτή για το σύνολο των πιο κάτω ειδών:

Περιγραφή είδους:
1. Ρολόι μορφής κύβου τεσσάρων όψεων. Τεμ. 2 Τιμή μονάδος: 4.530 ευρώ
Ενδ. προϋπ.: 9.060 ευρώ
Περιγραφή είδους:
2. Ρολόι κυκλικού σχήματος δύο όψεων Τεμ. 4
Τιμή μονάδος: 2.730 ευρώ
Ενδ. προϋπ.:10.920 ευρώ
Περιγραφή είδους:
3. Ψηφιακό ρολόι μίας όψης Τεμ. 2 Τιμή μον.: 900 ευρώ
Ενδ. προϋπ. 1.800 ευρώ
Περιγραφή είδους:
4. Ψηφιακό θερμόμετρο Τεμ. 2 Τιμή μον.: 900 ευρώ
Ενδ. προϋπ. : 1.800 ευρώ

Ο συνολικός ενδεικτικός προϋπολογισμός της πιο πάνω προμήθειας ανέρχεται στο ποσό των εικοσιτριών χιλιάδων πεντακοσίων ογδόντα (23.580 ευρώ) χωρίς τον Φ.Π.Α.

Οι τεχνικές και κατασκευαστικές προδιαγραφές των ρολογιών, αναφέρονται στη μελέτη της Υπηρεσίας.

Ο διαγωνισμός θα γίνει την 15η του μηνός Ιανουαρίου 2003 ημέρα Τετάρτη και με ώρα έναρξης την 11η πρωινή και λήξης την 12η πρωινή στο Δημαρχείο (αίθουσα συνεδριάσεων Δημοτικού Συμβουλίου) μπροστά στη Δημαρχιακή Επιτροπή.

Δεκτοί στο διαγωνισμό γίνονται αναγνωρισμένοι κατασκευαστές του είδους, προμηθευτές ή αντιπρόσωποι και έμποροι εγγεγραμμένοι στο Επιμελητήριό τους ή στην επαγγελματική τους οργάνωση, οι οποίοι θα παραδώσουν προσωπικά στην Επιτροπή τους ζητούμενους φακέλους (βλέπε διακήρυξη).

Η εγγύηση για τη συμμετοχή στη δημοπρασία ορίζεται σε 1.180 ευρώ και βεβαιώνεται με την προσκόμιση ισόποσου γραμματίου του Ταμείου Παρακαταθηκών και Δανείων ή εγγυητικές επιστολές αναγνωρισμένης Τράπεζας ή του ΤΣΜΕΔΕ, συνταγμένη κατά τον ισχύοντα τρόπο για το Δημόσιο.

Η εγγύηση απευθύνεται στο Δήμο Ροδίων.

Η ανάδειξη προμηθευτή, η ισχύς προσφοράς, ο χρόνος εγγύησης, ο χρόνος και ο τόπος παράδοσης αναφέρονται στην πλήρη διακήρυξη.

Τον προμηθευτή βαρύνουν τα έξοδα δημοσίευσης της παρούσας περίληψης και οι νόμιμες κρατήσεις που είναι ΤΑΔΚΥ 2%, ΤΥΔΚ 1%, ΤΕΕ 2‰, χαρτόσημο 2% του 2‰ (ΤΕΕ), ΟΓΑ - ΤΕΒΕ 20% του χαρτοσήμου και 4% φόρος.

Στην προκειμένη δημοπρασία ισχύουν και εφαρμόζονται οι διατάξεις του Π.Δ/τος 28/80 περί Δημοτικών και Κοινοτικών προμηθειών και οι διατάξεις των Π.Δ/των 410/95 Δημ. και Κοινοτ. Κώδικος.

Περισσότερες πληροφορίες κατά τις εργάσιμες ημέρες και ώρες στα Γραφεία της Δ/νσης Τεχνικών Υπηρεσιών τηλ. 22410 - 46414, 46411 αρμόδιος κ. Χριστοδούλου ή Βασιλώττος.

Ο ΔΗΜΑΡΧΟΣ
κ.κ.ε.
Ο Προϊστάμενος
Δ.Τ.Υ.Δ.Ρ.
Ελευθέριος Κωνστάντζος

ΕΛΛΗΝΙΚΗ ΔΗΜΟΚΡΑΤΙΑ
ΠΕΡΙΦΕΡΕΙΑ ΝΟΤΙΟΥ ΑΙΓΑΙΟΥ
ΝΟΜΟΣ ΔΩΔΕΚΑΝΗΣΟΥ
ΝΟΜΑΡΧΙΑΚΗ ΑΥΤΟΔ/ΣΗ ΔΩΔΕΚΑΝΗΣΟΥ
ΝΟΜΑΡΧΙΑΚΟ ΣΥΜΒΟΥΛΙΟ

Ρόδος 12/12/2002
Αριθμ. Πρωτ.: Ν.Σ./500

ΑΝΑΚΟΙΝΩΣΗ

Με το υπ' αριθμ. πρωτ. 88684/2-11-2002 έγγραφο του ΥΠΕΧΩΔΕ - Γενική Δ/νση Περιβάλλοντος - Ειδική Υπηρεσία Περιβάλλοντος (ΕΥΠΕ) - Τμήμα Β', μας διαβιβάστηκε για γνωμοδότηση η Μελέτη Περιβαλλοντικών Επιπτώσεων (Μ.Π.Ε.) του έργου «Αποχέτευση και εγκατάσταση επεξεργασίας λυμάτων ΟΤΑ 3ης Εδαφικής Περιφέρειας (νυν Δήμος Καμείρου), Νήσου Ρόδου Νομού Δωδ/σου».

Καλούμε κάθε ενδιαφερόμενο, να υποβάλλει τις έγγραφες παρατηρήσεις του ως προς το περιεχόμενο της μελέτης, μέσα σε προθεσμία δεκαπέντε (15) ημερών από την ημερομηνία δημοσίευσης της παρούσας στον ημερήσιο τοπικό τύπο.

Οι ενστάσεις θα υποβάλλονται:

1. Στη Γραμματεία της Νομαρχιακής Επιτροπής της Ν.Α. Δωδ/σου.
2. Στην ανωτέρω αναφερομένη Υπηρεσία.

και θα κοινοποιούνται στο Τοπικό Γραφείο Περιβάλλοντος του Τ.Π. και Π.Ε. της Ν.Α. Δωδ/σου (υπόψη κ. Άρη Σκιαδόπουλου, τηλ. 22410-30413) όπου βρίσκεται η πλήρης μελέτη και μπορεί κάθε ενδιαφερόμενος να λάβει γνώση αυτής.

Ε.Ν.
Ο Βοηθός Νομάρχη Δωδ/σου
Χατζής Χατζηευθυμίου

ΕΛΛΗΝΙΚΗ ΔΗΜΟΚΡΑΤΙΑ
ΠΕΡΙΦΕΡΕΙΑ ΝΟΤΙΟΥ ΑΙΓΑΙΟΥ
ΝΟΜΟΣ ΔΩΔΕΚΑΝΗΣΟΥ
ΔΗΜΟΣ ΑΡΧΑΓΓΕΛΟΥ
ΟΙΚΟΝΟΜΙΚΗ ΥΠΗΡΕΣΙΑ

Αρχάγγελος 19/12/2002

ΑΝΑΚΟΙΝΩΣΗ

Θέμα: Ρυθμίσεις οφειλών προς το Δήμο Αρχαγγέλου από τέλος παρεπιδημούντων και επί των ακαθαρίστων εσόδων. (Άρθρο 12, παρ. 3 Ν. 3074/04-12-2002)

Σύμφωνα με το άρθρο 12, παρ. 3 του Ν. 3074/04-12-2002 οι οφειλές από το τέλος **Παρεπιδημούντων ή επί των Ακαθαρίστων Εσόδων** υπέρ δήμων και κοινοτήτων, **βεβαιωμένες ή μη που έχουν δημιουργηθεί από 01/01/1998, ρυθμίζονται και καταβάλλονται σε είκοσι τέσσερις (24) ισόποσες μηνιαίες δόσεις χωρίς** πρόστιμα και προσαυξήσεις εκπρόθεσμης καταβολής.

Οι οφειλές από το τέλος επί των **Ακαθαρίστων Εσόδων βεβαιωμένες ή μη που έχουν δημιουργηθεί μέχρι 31/01/1997,** ρυθμίζονται και καταβάλλονται **σε είκοσι τέσσερις (24)** ισόποσες μηνιαίες δόσεις **μειωμένου του κεφαλαίου κατά εξήντα τοις εκατό (60%) χωρίς** πρόστιμα και προσαυξήσεις εκπρόθεσμης καταβολής.

Οι οφειλέτες πρέπει να προσκομίσουν αντίγραφο του ετήσιου εκκαθαριστικού σημειώματος του Φόρου Προστιθέμενης Αξίας (ΦΠΑ) για το έτος / έτη που αφορά η οφειλή τους. Η μηνιαία δόση δε μπορεί να είναι μικρότερη των εκατόν πενήντα Ευρώ (150,00 €).

Εάν ολόκληρο το ποσό της οφειλής καταβληθεί εφ' άπαξ ο οφειλέτης δικαιούται έκπτωση δέκα τοις εκατό (10%).

Η ΡΥΘΜΙΣΗ ΙΣΧΥΕΙ ΜΕΧΡΙ
04 ΙΟΥΝΙΟΥ 2003

Ο ΔΗΜΑΡΧΟΣ
ΘΕΟΔΟΣΙΟΣ ΚΟΛΙΑΔΗΣ

ΕΛΛΗΝΙΚΗ ΔΗΜΟΚΡΑΤΙΑ
ΔΗΜΟΣ ΡΟΔΙΩΝ
Δ/ΝΣΗ ΤΕΧΝ.ΥΠΗΡΕΣΙΩΝ
Α.Π. 22811. 20.12.2002

ΠΕΡΙΛΗΨΗ ΔΙΑΚΗΡΥΞΗΣ ΜΥΣΤΙΚΗΣ ΔΗΜΟΠΡΑΣΙΑΣ

Προμήθεια ηλεκτρικού και ηλεκτρονικού εξοπλισμού

Ο Δήμαρχος Ροδίων διακηρύσσει ότι θα γίνει πρόχειρος διαγωνισμός ελεύθερος σε ευρώ και με κριτήριο την συμφερότερη προσφορά, με υποβολή σφραγισμένων προσφορών και με συμπλήρωση τιμολογίου για την ανάδειξη προμηθευτή της "Προμήθειας ηλεκτρικού και ηλεκτρονικού εξοπλισμού".

Ο ενδεικτικός προϋπολογισμός ανέρχεται στο ποσό των 44.000 ευρώ με το Φ.Π.Α.

Ο χρόνος παράδοσης της ανωτέρω προμήθειας που θ' αρχίσει από την υπογραφή της σύμβασης καθορίζεται σε τριάντα (30) ημέρες.

Ο διαγωνισμός θα γίνει την 30η Δεκεμβρίου 2002 ημέρα Δευτέρα, με ώρα έναρξης αποδοχής προσφορών την 10.00 πρωινή και ώρα λήξης αποδοχής προσφορών την 10.30 πρωινή στα γραφεία της Δ/νσης Τεχνικής Υπηρεσίας (Διαγοριδών και Αγίου Ιωάννου γωνία) και μπροστά στην αρμόδια Επιτροπή διεξαγωγής του διαγωνισμού.

Στον διαγωνισμό γίνονται δεκτοί όλοι οι κατασκευαστές και αναγνωρισμένοι προμηθευτές που επιθυμούν να λάβουν μέρος προσκομίζοντας τα δικαιολογητικά που προβλέπονται από τη διακήρυξη.

Η εγγύηση συμμετοχής στον διαγωνισμό είναι 5% επί της αξίας του ενδεικτικού προϋπολογισμού της μελέτης επί του συνόλου ή επί μέρους των ειδών της προμήθειας σε εγγυητική επιστολή.

Η λήξη ισχύος της εγγυητικής επιστολής πρέπει να είναι τουλάχιστον ένα μήνα πέραν της λήξης της ισχύος της προσφοράς.

Πληροφορίες και παράδοση κάθε σχετικού εγγράφου του διαγωνισμού (Τεχνική Περιγραφή, ενδεικτικός προϋπολογισμός, γενική και ειδική συγγραφή υποχρεώσεων, τεχνικές προδιαγραφές, διακήρυξη, κ.λ.π.), θα δίδονται μέχρι και την προηγούμενη ημέρα του διαγωνισμού κατά τις εργάσιμες ημέρες και ώρες στα γραφεία της Δ/νσης Τεχνικής Υπηρεσίας, τηλ. 22410-46414, 46409.

Ο ΔΗΜΑΡΧΟΣ
κ.κ.ε.
Ο Προϊστάμενος
Δ.Τ.Υ.Δ.Ρ.
Ελευθέριος Κωνστάντζος

ΕΛΛΗΝΙΚΗ ΔΗΜΟΚΡΑΤΙΑ
ΔΗΜΟΣ ΡΟΔΙΩΝ
Δ/ΝΣΗ ΤΕΧΝΙΚΩΝ ΥΠΗΡΕΣΙΩΝ
Α.Π. 22807

ΠΕΡΙΛΗΨΗ ΔΙΑΚΗΡΥΞΗΣ ΜΥΣΤΙΚΗΣ ΔΗΜΟΠΡΑΣΙΑΣ

Προμήθεια μικροφωνικού συστήματος και οθόνης νέας αίθουσας Δημοτικού Συμβουλίου

Ο Δήμαρχος Ροδίων διακηρύσσει ότι θα γίνει πρόχειρος διαγωνισμός ελεύθερος σε ευρώ και με κριτήριο τη συμφερότερη προσφορά, με υποβολή σφραγισμένων προσφορών και με συμπλήρωση τιμολογίου για την ανάδειξη προμηθευτή της «Προμήθειας Μικροφωνικού Συστήματος και Οθόνης νέας αίθουσας Δημοτικού Συμβουλίου».

Ο ενδεικτικός προϋπολογισμός ανέρχεται στο ποσό των 44.000 ευρώ με το Φ.Π.Α.

Ο χρόνος παράδοσης της ανωτέρω προμήθειας που θ' αρχίσει από την υπογραφή της σύμβασης καθορίζεται σε τριάντα (30) ημέρες.

Ο διαγωνισμός θα γίνει την 30η Δεκεμβρίου 2002 ημέρα Δευτέρα, με ώρα έναρξης αποδοχής προσφορών την 10.00 πρωινή και ώρα λήξης αποδοχής προσφορών την 10.30 πρωινή στα γραφεία της Δ/νσης Τεχνικής Υπηρεσίας (Διαγοριδών και Αγίου Ιωάννου γωνία) και μπροστά στην αρμόδια Επιτροπή διεξαγωγής του διαγωνισμού.

Στο διαγωνισμό γίνονται δεκτοί όλοι οι κατασκευαστές και αναγνωρισμένοι προμηθευτές που επιθυμούν να λάβουν μέρος προσκομίζοντας τα δικαιολογητικά που προβλέπονται από την διακήρυξη.

Η εγγύηση συμμετοχής στον διαγωνισμό είναι 5% επί της αξίας του ενδεικτικού προϋπολογισμού της μελέτης επί του συνόλου ή επί μέρους των ειδών της προμήθειας σε εγγυητική επιστολή.

Η λήξη ισχύος της εγγυητικής επιτροπής πρέπει να είναι τουλάχιστον ένα μήνα πέραν της λήξης της ισχύος της προσφοράς.

Πληροφορίες και παράδοση κάθε σχετικού εγγράφου του διαγωνισμού (Τεχνική Περιγραφή, ενδεικτικός προϋπολογισμός, γενική και ειδική συγγραφή υποχρεώσεων, τεχνικές προδιαγραφές, διακήρυξη, κ.λ.π.), θα δίδονται μέχρι και την προηγούμενη ημέρα του διαγωνισμού κατά τις εργάσιμες ημέρες και ώρες στα γραφεία της Δ/νσης Τεχνικής Υπηρεσίας, τηλ. 22410-46414, 46409.

Ο ΔΗΜΑΡΧΟΣ
κ.κ.ε.
Ο Προϊστάμενος
Δ.Τ.Υ.Δ.Ρ.
Ελευθέριος Κωνστάντζος

ΕΛΛΗΝΙΚΗ ΔΗΜΟΚΡΑΤΙΑ
ΔΗΜΟΣ ΡΟΔΙΩΝ
Δ/ΝΣΗΤΕΧΝ.ΥΠΗΡΕΣΙΩΝ
Α.Π. 22811.20.12.2002

ΠΕΡΙΛΗΨΗ ΔΙΑΚΗΡΥΞΗΣ ΜΥΣΤΙΚΗΣ ΔΗΜΟΠΡΑΣΙΑΣ

Προμήθεια γραφείων, οργάνων γυμναστικής και λοιπού εξοπλισμού

Ο ενδεικτικός προϋπολογισμός ανέρχεται στο ποσό των 44.000 ευρώ με το Φ.Π.Α.

Ο χρόνος παράδοσης της ανωτέρω προμήθειας που θ' αρχίσει από την υπογραφή της σύμβασης καθορίζεται σε τριάντα (30) ημέρες.

Ο διαγωνισμός θα γίνει την 30η Δεκεμβρίου 2002 ημέρα Δευτέρα, με ώρα έναρξης αποδοχής προσφορών την 10.00 πρωινή και ώρα λήξης αποδοχής προσφορών την 10.30 πρωινή στα γραφεία της Δ/νσης Τεχνικής Υπηρεσίας (Διαγοριδών και Αγίου Ιωάννου γωνία) και μπροστά στην αρμόδια επιτροπή διαξαγωγής του διαγωνισμού.

Στο διαγωνισμό γίνονται δεκτοί όλοι οι κατασκευαστές και αναγνωρισμένοι προμηθευτές που επιθυμούν να λάβουν μέρος προσκομίζοντας τα δικαιολογητικά που προβλέπονται από την διακήρυξη.

Η εγγύηση συμμετοχής στον διαγωνισμό είναι 5% επί της αξίας του ενδεικτικού προϋπολογισμού της μελέτης επί του συνόλου ή επί μέρους των ειδών της προμήθειας σε εγγυητική επιστολή.

Η λήξη ισχύος της εγγυητικής επιτροπής πρέπει να είναι τουλάχιστον ένα μήνα πέραν της λήξης της ισχύος της προσφοράς.

Πληροφορίες και παράδοση κάθε σχετικού εγγράφου του διαγωνισμού (Τεχνική περιγραφή, ενδεικτικός προϋπολογισμός, γενική και ειδική συγγραφή υποχρεώσεων, τεχνικές προδιαγραφές, διακήρυξη, κ.λ.π.), θα δίδονται μέχρι και την προηγούμενη ημέρα του διαγωνισμού κατά τις εργάσιμες ημέρες και ώρες στα γραφεία της Δ/νσης Τεχνικής Υπηρεσίας, τηλ. 22410-46414 - 46409.

Ο ΔΗΜΑΡΧΟΣ
κ.κ.ε.
Ο Προϊστάμενος
Δ.Τ.Υ.Δ.Ρ.
Ελευθέριος Κωνστάντζος

ΕΛΛΗΝΙΚΗ ΔΗΜΟΚΡΑΤΙΑ
ΠΕΡΙΦΕΡΕΙΑ ΝΟΤΙΟΥ ΑΙΓΑΙΟΥ
ΝΟΜΟΣ ΔΩΔΕΚΑΝΗΣΟΥ
ΝΟΜΑΡΧΙΑΚΗ ΑΥΤΟΔ/ΣΗ ΔΩΔΕΚΑΝΗΣΟΥ
ΝΟΜΑΡΧΙΑΚΟ ΣΥΜΒΟΥΛΙΟ

Ρόδος 18/12/2002
Αριθμ. Πρωτ.: Ν.Σ./509

ΑΝΑΚΟΙΝΩΣΗ

Με το υπ' αριθμ. πρωτ. 885/13-12-2002 έγγραφο της Περιφέρειας Νοτίου Αιγαίου - Γενική Δ/νση Περιφέρειας - Τμήμα ΠΕ.ΧΩ. Δωδ/σου, μας διαβιβάστηκε η Απόφαση τροποποίησης απόφασης έγκρισης περιβαλλοντικών όρων της εγκατάστασης επεξεργασίας και καθαρισμού λυμάτων του Δήμου Καλυμνίων που βρίσκεται στη θέση Γιαννοχώραφα Νήσου Καλύμνου Νομού Δωδεκανήσου».

Καλούμε κάθε ενδιαφερόμενο, προκειμένου να λάβει γνώση της ανωτέρω απόφασης, να αποταθεί στο Τοπικό Γραφείο Περιβάλλοντος του Τ.Π. και Π.Ε. της Ν.Α. Δωδ/σου (κ. Άρη Σκιαδόπουλο, τηλ. 22410-30413).

Η προαναφερόμενη απόφαση θα αναρτηθεί, για τις προσεχείς μέρες, στον πίνακα ανακοινώσεων της Νομαρχίας.

Ε.Ν.
Ο Βοηθός Νομάρχη Δωδ/σου
Χατζής Χατζηευθυμίου

ΕΛΛΗΝΙΚΗ ΔΗΜΟΚΡΑΤΙΑ
ΠΕΡΙΦΕΡΕΙΑ ΝΟΤΙΟΥ ΑΙΓΑΙΟΥ
ΝΟΜΟΣ ΔΩΔΕΚΑΝΗΣΟΥ
ΝΟΜΑΡΧΙΑΚΗ ΑΥΤΟΔ/ΣΗ ΔΩΔΕΚΑΝΗΣΟΥ
ΝΟΜΑΡΧΙΑΚΟ ΣΥΜΒΟΥΛΙΟ

Ρόδος 17/12/2002
Αριθμ. Πρωτ.: Ν.Σ./506

ΑΝΑΚΟΙΝΩΣΗ

Με το υπ' αριθμ. πρωτ. 89079/16-12-2002 έγγραφο του ΥΠΕΧΩΔΕ - Γενική Δ/νση Περιβάλλοντος - Ειδική Υπηρεσία Περιβάλλοντος (ΕΥΠΕ) - Τμήμα Α', μας διαβιβάστηκε για γνωμοδότηση η Μελέτη Περιβαλλοντικών Επιπτώσεων (Μ.Π.Ε.) για το έργο «Βελτίωση - ασφαλτόστρωση επαρχιακής οδού Απέρι - Σπόα - Όλυμπος Νήσου Καρπάθου Νομού Δωδεκανήσου».

Καλούμε κάθε ενδιαφερόμενο, να υποβάλλει τις έγγραφες παρατηρήσεις του ως προς το περιεχόμενο της μελέτης, μέσα σε προθεσμία δεκαπέντε (15) ημερών από την ημερομηνία δημοσίευσης της παρούσας στον ημερήσιο τοπικό τύπο.

Οι ενστάσεις θα υποβάλλονται:

1. Στη Γραμματεία της Νομαρχιακής Επιτροπής της Ν.Α. Δωδ/σου.
2. Στην ανωτέρω αναφερομένη Υπηρεσία.

και θα κοινοποιούνται στο Τοπικό Γραφείο Περιβάλλοντος του Τ.Π. και Π.Ε. της Ν.Α. Δωδ/σου (υπόψη κ. Άρη Σκιαδόπουλου, τηλ. 22410-30413) όπου βρίσκεται η πλήρης μελέτη και μπορεί κάθε ενδιαφερόμενος να λάβει γνώση αυτής.

Ε.Ν.
Ο Βοηθός Νομάρχη Δωδ/σου
Χατζής Χατζηευθυμίου

Σημαντική διάκριση του βιβλίου της Μάγδας Μαριά

Οι «Θύρες και Θυρώματα» μόνιμος «πρεσβευτής» στη Ρώμη

Σημαντική διάκριση πέτυχε η Ροδίτισσα σχεδιάστρια Μάγδα Μαριά, το βιβλίο της οποίας θα αποτελεί εφεξής ένα σπουδαίο πρεσβευτή στην Ιταλική πρωτεύουσα.

Το βιβλίο της Μάγδας Μαριά «Θύρες και Θυρώματα της Ρόδου στο πέρασμα των αιώνων», διακρίθηκε για τη θαυμάσια δουλειά του και επελέγη (μεταξύ δεκάδων άλλων) από το Istituto Nationale pel la Grafica της Ρώμης για να κοσμεί μόνιμα της προθήκες του. Το βιβλίο εκδόθηκε το περασμένο Καλοκαίρι και αμέσως αγκαλιάστηκε από τους ανθρώπους της τέχνης και τους λάτρεις της λεπτομέρειας.

Η ίδια στο βιβλίο της γράφει «Σήμερα, η διακοσμητική που παρουσιάζεται στις «Θύρες και Θυρώματα» έχει πεθάνει. Όπως έχει πεθάνει και το χειροποίητο σχέδιο. Ο υπολογιστής σε λίγο θα αφανίσει και το χειρόγραφο, αν δεν το έχει ήδη κάνει. Για τον θάνατο της διακοσμητικής φταιει άραγε ο Βιεννέζος αρχιτέκτονας Adolph Loos, που στις αρχές του 20ου αιώνα αναρωτιόταν αν ο «διάκοσμος είναι έγκλημα» και τον καταδίκαζε στο πυρ το εξώτερον; Ήταν άραγε η ανάγκη μιας εποχής να πετάξει ό,τι της φαίνεται περιττό, για να κοιτάξει το ουσιαστικό κατάματα; Μήπως ο Σεφέρης δεν έκανε κάτι ανάλογο στην ποίησή του; Τα ερωτήματα αυτά ξεπερνούν τις δυνατότητες της παρούσας μονογραφίας που, όπως και τα «Νεοκλασικά», δεν έχουν την πρόθεση να εμφανιστούν ως επιστημονικό πόνημα. Τα ελατήρια που με ώθησαν στην προσπάθεια αυτή είναι αυστηρώς προσωπικά. Η επιλογή των θεμάτων που αποτυπώθηκαν δεν στηρίχτηκε σε κάποια επιστημονικά κριτήρια, αλλά σε μνήμες και προσωπικές προτιμήσεις».

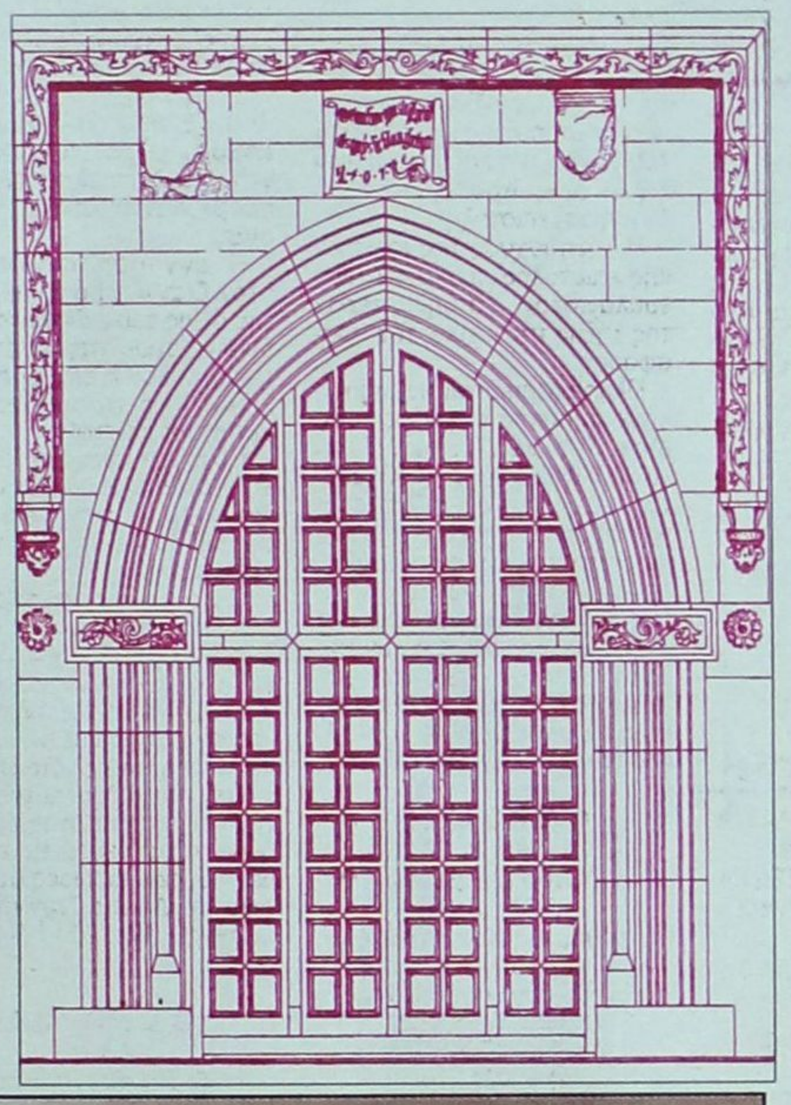

Αιφνίδιος θάνατος 52χρονου

Αιφνιδίως απεβίωσε χθες ο 52χρονος Μιχάλης Ευσταθίου του Γεωργίου, εν ζωή, κάτοικος Λάρδου.

Ο 52χρονος ευρισκόμενος στην οικία του αισθάνθηκε αδιαθεσία και κατά τη μεταφορά του με ασθενοφόρο στο Κέντρο Υγείας Αρχαγγέλου απεβίωσε.

Δεν υπάρχουν υπόνοιες εγκληματικής ενέργειας.

Ορυκτός Πλούτος

Ποίηση Μαρίας Χαραλαμπίδη



Στις 14 του Δεκέμβρη, το βράδυ εκείνου του Σαββάτου, πραγματοποιήθηκε στο Μουσείο Νεοελληνικής Τέχνης «Νεστορίδειον Μέλαθρον» η παρουσίαση της νέας ποιητικής συλλογής «Ορυκτός πλούτος» της φιλολόγου Μαρίας Χαραλαμπίδη. Ο χώρος και ο τρόπος παρουσίασης, υπήρξε πρωτοποριακός, και άφησε τις καλύτερες εντυπώσεις σ' όσους είχαν την τύχη να παρακολουθήσουν την εκδήλωση.

Ήταν κατά την άποψή μας μια ποιητική πανδαισία και υπέροχη μουσική τέρψη. Ο τρόπος με τον οποίο έγινε η παρουσίαση από το φιλόλογο Ιω. Ταυρόπουλο, οι απαγγελίες από την Εύα Μετενόγλου και τον παρουσιαστή Ιω. Ταυρόπουλο, ήσαν πραγματικά πολύ πλούσιες σε νόημα με τρόπο επιγραμματικό.

Κάθε ποίημα κι ένα τραγούδι επιτυχημένο σε απόδοση από την Ιωάννα Μελά και τον Λεωνίδα Σακελλαρίδη, ο οποίος έπαιξε και βιολί, παράλληλα με την κιθάρα του Βασίλη Κετεντζόγλου.

Ήταν μια υπέροχη βραδιά, που δεν είχε να ζηλέψει τίποτα από παρόμοιές της. Παρακολουθήσαμε την εκδήλωση και παρά ταύτα, δυσκολευόμαστε να την περιγράψουμε με λόγια. Είναι μερικές φορές που το συναίσθημα δεν μπορεί να διατυπωθεί στο χαρτί. Και η θεσπέσια εκείνη βραδιά, δεν περιγράφεται. Γιατί ο ποιητικός λόγος, και ο στίχος, συμπορεύτηκαν με τη μουσική και μπορούμε να πούμε πως κάτι τέτοιο, ήταν και πρωτόγνωρο.

Η Μαρία Χαραλαμπίδου μας πρόσφερε αμβροσία και νέκταρ και της χρεωστούμε χάρη, για το σύγχρονο ποιητικό της λόγο. Της ευχηθήκαμε κι άλλα πολλά, γιατί μας έδωσε δείγμα των ικανοτήτων της και της έμπνευσής της. Έχει άλλην μιαν ποιητική συλλογή με τίτλο «Αχίλλειος γραφή» που κυκλοφόρησε το 1996.

Η παρουσία και το δημιουργικό έργο της Μαρίας Χαραλαμπίδου ανεβάζει το επίπεδο της ποίησης εδώ στη Ρόδο, όπου τα τελευταία χρόνια παρατηρείται μια ποιοτική άνοδος στο χώρο της Λογοτεχνίας, τέτοια που να διαψεύδει το μύθο ότι η Ρόδος λατρεύει τον Κερδώο και μόνο Ερμή λόγω της τουριστικής της ανάπτυξης.

Γ. Βούης

ΕΥΧΑΡΙΣΤΗΡΙΟ

Ευχαριστούμε θερμά όλους όσοι ανταποκρίθηκαν στο κάλεσμά μας, για την προσφορά αίματος αναγκαίου για επείγουσα χειρουργική επέμβαση.

Οικογένεια Θεόδωρου Φώτη

ΓΥΝΑΙΚΕΣ ΧΩΡΙΣ ΣΥΝΟΡΑ

ΑΝΑΚΟΙΝΩΣΗ

Καλούνται τα μέλη της Οργάνωσης «ΓΥΝΑΙΚΕΣ ΧΩΡΙΣ ΣΥΝΟΡΑ» να συμμετάσχουν στην επίσκεψη στο Ιδρυμα Κολυμπίων τη Δευτέρα 30 Δεκεμβρίου 2002.

Το ξεκίνημα θα γίνει από τον Αγιο Φραγκίσκο, στις 10:30, με πούλμαν, δωρεάν, προσφορά από το Πρακτορείο Grand Tours (Μανόλης Πίτσης).

Δηλώσεις συμμετοχών στα τηλέφωνα *22410 - 20329 κ. Χρυσούλα Μαρκοπούλου και 22410 - 96610 κ. Χαρούλα Γιασιράνη*

Το Διοικητικό Συμβούλιο

Κεντρική Θέρμανση



- **Θέρμανση πετρελαίου** Λέβητες χαλύβδινοι, μαντεμένιοι. Σώματα πάνελ-αλουμινίου. Ατομικές θερμάνσεις.
- **Θέρμανση ηλεκτρική** Θερμοπομποί **EL-NOR**. 20 χρόνια πρώτοι στη Ρόδο, θερμαίνουν εκατοντάδες κατοικίες και επαγγελματικούς χώρους
- **Κλιματιστικά:** Θέρμανση - ψύξη. Όλες οι κορυφαίες μάρκες στις χαμηλότερες τιμές.
- **Δωρεαν μελέτη - επίβλεψη** Ακόμη και για τον πιο μικρό χώρο και δωρεάν μεταφορά.
- **Άμεση εγκατάσταση** από ειδικευμένο προσωπικό με προσοχή στη λεπτομέρεια
- **Γραπτή εγγύηση** καλής λειτουργίας και πλήρης τεχνική υποστήριξη.
- **Διπλή πιστοποίηση ποιότητας** από την εταιρεία μας και το δίκτυο τεχνικών καταστημάτων **Διαθερμική**.
- **Ειδικές λύσεις** για ξενοδοχεία και επαγγελματικούς χώρους.



Καλέστε αμέσως το 76100 για υπεύθυνη ενημέρωση

ΒΟΥΤΥΡΑΚΗΣ Ι.Χ. Ε.Π.Ε. • ΔΩΔ. ΝΕΟΛΑΙΑΣ 16 - ΡΟΔΟΣ -ΤΗΛ. ΚΕΝΤΡΟ: 0241/76100

εκεί που η τέχνη... συναντά την ποιότητα!

Κομμωτήριο



Figaro

HAIR DESIGN

Κομμώσεις Ανδρικές - Γυναικείες

Κων/νου Παλαιολόγου 17, Τηλ.: 22410 - 20.914

Νέο **Skoda**Superb

Κορυφαία στιγμή δημιουργίας

www.skoda-superb.gr

Superb

Βυθιστείτε στα αναπαυτικά καθίσματα από το πιο φίνο δέρμα Fine Nappa. Δείτε καθαρά τον δρόμο μπροστά, ακόμα και σε απόλυτο σκοτάδι, με τους εξαιρετικά ισχυρούς προβολείς Bi-Xenon. Αισθανθείτε ασφάλεια όταν μειώνεται το φως του περιβάλλοντος, με τον εσωτερικό διαχεόμενο φωτισμό του CatVision. Απολαύστε το maximum των επιδόσεων και της δύναμης με τον κινητήρα 1.8 Turbo που αποδίδει 150Hp ή χαλαρώστε στο πίσω κάθισμα και διασκεδάστε τη διαθρυμη απαυροποδί! Όποια θέση και αν επιλέξετε στο νέο **Skoda**Superb, θα νιώσετε την ηδονή της υπέρβασης στην άνεση, την πολυτέλεια και τις επιδόσεις!



AUTO MARKET 7ο ΧΛΜ ΛΕΩΦ. ΡΟΔΟΥ-ΛΙΝΔΟΥ, 85100, ΡΟΔΟΣ, ΤΗΛ: 22410 69135