Κ. Τ. ΡΟΔΟΥ 85100

ΙΔΙΟΚΤΗΤΗΣ - ΔΙΕΥΘΥΝΤΗΣ
ΠΑΥΛΟΣ Μ. ΜΑΡΙΑΣ
ΓΡΑΦΕΙΑ: ΑΘΗΝΩΝ 42 (ΑΝΑΛΗΨΗ)
ΤΗΛ. (22410) 64393 - 63790 - FAX. 63393

Η ΔΡΑΣΙΣ

εβδομαδιαία εφημερίδα της Δωδεκανήσου

48 ΣΕΛΙΔΕΣ

Δευτέρα 30 Δεκεμβρίου 2002
ΕΤΟΣ ΤΡΙΑΚΟΣΤΟ ΤΕΤΑΡΤΟ
Αριθμός Φύλλου 1.863
Τιμή: Ευρώ 0,70 - Δρχ. 238,5



«Η Δράσις» και το προσωπικό της σας εύχεται...

Ευτυχισμένο το 2003

ΠΟΛΙΤΙΚΟΣ ΚΑΖΑΜΙΑΣ 2003

Σελ. 12 & 13

Πολλά τα σενάρια για τις επόμενες κινήσεις και βλέψεις του

Ο Καραγιάννης "βλέπει" ΕΝΑΕ...

Καναλάρχης (αντ' αυτού;) ο Μπαλάνος!

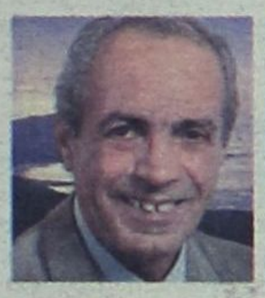



Ο στενός συνεργάτης του απερχόμενου νομάρχη φέρεται να αναλαμβάνει τη διοίκηση τοπικού τηλεοπτικού σταθμού, πυροδοτώντας συζητήσεις και φήμες για το πολιτικό του μέλλον.

Σελ. 4 & 5



Μετά την ορκωμοσία, το σχήμα της νέας νομαρχιακής αρχής

ΕΥΧΕΣ

Ο νεοεκλεγείς νομάρχης κ. ***Γιάννης Μαχαιρίδης,*** οι νεοεκλεγέντες νομαρχιακοί σύμβουλοι και τα μέλη της παράταξης «ΔΩΔΕΚΑΝΗΣΑ - ΝΕΑ ΠΟΡΕΙΑ» εύχονται σ' όλους ***Ευτυχισμένος ο Καινούργιος Χρόνος.***

ΕΥΧΕΣ

Ο δήμαρχος κ. **Στέργος Στάγκας** και το **δημοτικό συμβούλιο Ιαλυσού**, εύχονται σε όλους τους συμπολίτες μας ***ΚΑΛΗ ΠΡΩΤΟΧΡΟΝΙΑ***, ειρηνικό, ευτυχισμένο και δημιουργικό το **2003**.

Ο δήμαρχος
Στέργος Σ. Στάγκας

Στη Βουλή ο Κρεμαστινός, αμφισβητεί ο Μαύρος

Σελ. 6

ΑΠΟΚΑΛΥΠΤΙΚΗ ΣΥΝΕΝΤΕΥΞΗ

Ο Καμπουρόπουλος ζητεί ανανέωση στη Ν.Δ. και βάζει πλώρη για βουλευτής



Σελ. 8

Hotel Mediterranean

Γιορτάστε μαζί μας το πιο λαμπερό Πρωτοχρονιάτικο Ρεβεγιόν

Πλούσια γαστρονομικά Μενού από τους Executive Chefs **Κωνσταντίνο Καμπούρη** & **Δημήτρη Ισκά** με πρωτότυπες γεύσεις και προσοχή στη λεπτομέρεια.
Γιορτινές νότες από τους πιανίστες **Γιάννη Βασιλαράκη & Ζαφείρη Χρυσάκη** καθώς και την πενταμελή ορχήστρα **Γιάννη Κατσιμπράκη**.
Στο λαμπερά στολισμένο ξενοδοχείο και στην αίθουσα του **"Thalassa"**.

Αρώμα Διόρα & Πολλές Άλλες Εκπλήξεις!

Hotel A' SUPERIOR Mediterranean
Το Χαμόγελο Πολιτείας Ξενοδοχείο της Πόλης της Ρόδου!
Κρατήσεις, Πληροφορίες: Τηλ. 22410 24661



ΔΩΔΕΚΑΝΗΣΙΑΚΟΣ ΣΥΛΛΟΓΟΣ ΕΛΛΗΝΩΝ ΤΟΥ ΚΟΓΚΟ
SIMBA



THE MOYO SOUND CORPORATION

Προσκαλούμε
τα μέλη και τους φίλους του συλλόγου μας στο ***Πρωτοχρονιάτικο ρεβεγιόν*** *που διοργανώνουμε στις* ***31/12/2002***
στο Ξενοδοχείο "Faliraki Beach" στις 21.00

Πλούσιο μενού **Τιμή 40€**

Συμπεριλαμβάνονται και τα ποτά

ΖΩΝΤΑΝΗ ΜΟΥΣΙΚΗ με Κογκολέζικη και Ελληνική Ορχήστρα
ΕΛΑΤΕ ΝΑ ΚΑΛΩΣΟΡΙΣΟΥΜΕ ΜΑΖΙ ΤΟΝ ΚΑΙΝΟΥΡΓΙΟ ΧΡΟΝΟ 2003
Εκπλήξεις και Δώρα

Τηλ. για κρατήσεις
22410 31996, 35682,
0932 635224





ΣΥΝΕΤΑΙΡΙΣΤΙΚΗ
ΤΡΑΠΕΖΑ ΔΩΔΕΚΑΝΗΣΟΥ
η δική μας τράπεζα

Επενδύστε σε Μερίδες της Τράπεζας Δωδεκανήσου με άμεση καθαρή απόδοση **3,2%**

Επενδύστε μέχρι 31/12/2002 σε μερίδες της Τράπεζας Δωδεκανήσου στην τρέχουσα αξία των 218 ΕΥΡΩ και κερδίστε άμεση καθαρή απόδοση 3,2% καθώς από 1/1/2003 η αξία της μερίδας θα ανέλθει στα 225 ΕΥΡΩ
Η συνολική απόδοση της μερίδας με το μέρισμα 2002 υπολογίζεται να ανέλθει σε 6,1%

ΡΟΔΟΣ - ΚΩΣ - ΚΑΛΥΜΝΟΣ - ΙΑΛΥΣΟΣ - ΑΡΧΑΓΓΕΛΟΣ - ΛΕΡΟΣ - ΣΟΡΩΝΗ - ΝΙΣΥΡΟΣ - ΚΑΡΠΑΘΟΣ - ΚΑΣΟΣ

Η ΔΡΑΣΙΣ
Εβδομαδιαία Εφημερίδα
Διευθύνσεις σύμφωνα με το Νόμο:
ΙΔΙΟΚΤΗΤΗΣ
ΠΑΥΛΟΣ Μ. ΜΑΡΙΑΣ
Πρόεδρος Ενώσεως Ιδιοκτητών Επαρχιακού Τύπου
ΕΚΔΟΤΕΣ
ΜΙΧΑΗΛ Π. ΜΑΡΙΑΣ
ΤΣΑΜΠΙΚΑ Π. ΜΑΡΙΑ - ΤΡΙΑΝΤΑΦΥΛΛΟΥ
ΔΙΕΥΘΥΝΤΗΣ
ΠΑΥΛΟΣ Μ. ΜΑΡΙΑΣ

Τα σπορ
ΙΔΡΥΤΗΣ
ΝΙΚΟΣ ΤΡΙΑΝΤΑΦΥΛΛΟΥ

ΓΡΑΦΕΙΑ: Αθηνών 42, (Ανάληψη), Τηλ: 63.790 - 64.393-68761 FAX: 63.393
e-mail: drasis2000@yahoo.com
ΤΥΠΟΓΡΑΦΕΙΑ: Κοσκινού, τηλ. 65540

ΛΑΪΚΕΣ ΑΓΟΡΕΣ

ΤΕΤΑΡΤΗ: στο Δημοτικό Νεκροταφείο.
ΠΕΜΠΤΗ: στην οδό Βύρωνος.
ΠΑΡΑΣΚΕΥΗ: Στην οδό Θεσ/κης στην Ανάληψη
ΣΑΒΒΑΤΟ: στο Δημοτικό Νεκροταφείο.

ΤΑΞΙ

ΤΑΞΙ ΡΟΔΟΥ: 32452
ΡΑΔΙΟ ΤΑΞΙ ΡΟΔΟΥ (Εργατικές κατοικίες Πρόνοιας Αγ. Απόστολοι): 64712-64756-64790
ΤΑΞΙ ΑΦΑΝΤΟΥ: 51777
ΤΑΞΙ ΙΑΛΥΣΟΥ: 92515
ΤΑΞΙ ΚΡΕΜΑΣΤΗΣ: 94528
ΤΑΞΙ ΦΑΛΗΡΑΚΙΟΥ: 85444

ΦΑΡΜΑΚΕΙΑ

ΔΕΥΤΕΡΑ 30 Δεκεμβρίου 2002
ΣΗΜΕΡΑ διημερεύει το φαρμακείο του ΧΑΤΖΗΝΙΚΟΛΑ Α., Ερυθρού Σταυρού 17 (νοσοκομείο), Τηλ. 36683

ΣΗΜΕΡΑ διανυκτερεύει το φαρμακείο του ΜΙΚΡΟΠΟΥΛΟΥ Ε., Τσαλδάρη 26, Ανάληψη, Τηλ: 37.911

ΓΙΑ να ολοκληρώσουμε τον κύκλο των «δραστικών» για το 2002, χρειάστηκε να αναζητήσουμε στο αρχείο το τελευταίο σημείωμα της προηγούμενης χρονιάς. Να δω τι γράφαμε πέρσι, τέτοιες μέρες, και πώς αποχαιρετούσαμε το 2001.

Θυμήθηκα λοιπόν ότι τα τελευταία «δραστικά» ήταν αφιερωμένα στο ρεβεγιόν της επόμενης χρονιάς, δηλαδή της υποδοχής του ...2003! Καθόλου κακή ιδέα, αν σκεφθεί κανείς ότι επισημαίναμε τις προσδοκίες και τις ελπίδες μας για τους δώδεκα μήνες που θα ακολουθούσαν μέχρι να φτάσουμε εδώ που είμαστε σήμερα.

Ταυτόχρονα, εκφράζαμε και τους φόβους μας για όσα δεν πρόκειται να γίνουν και ότι θα χρειαζόταν να φτάσουμε και πάλι στο φετινό ρεβεγιόν για να κάνουμε έναν απολογισμό κατώτερο των περιστάσεων. Η τραγωδία της Κάσου, η γκρίνια στην αγορά, η απέραντη μοναξιά σε μια κούκλα πόλη (τουριστική σου λέει ο άλλος) και τόσα άλλα, έρχονται να επιβεβαιώσουν πανηγυρικά την περσινή μας επιλογή να ποντάρουμε στο ...επόμενο ρεβεγιόν.

Το ίδιο λέμε να κάνουμε και φέτος. Να παραπέμψουμε τις προσδοκίες μας στο ρεβεγιόν του 2004!...

Τότε...

...που οι ευχές μας ελπίζουμε να έχουν επιτέλους πάρει σάρκα και οστά. Τότε, δώδεκα μήνες μετά, που η χώρα μας θα βρίσκεται σε ολυμπιακή τροχιά και καλώς εχόντων των πραγμάτων, η αυτοπεποίθηση και η αυτοεκτίμηση όλων μας θα έχει πάρει την ανιούσα, έστω συγκυριακά.

Σε αυτήν τη χώρα, σε αυτόν τον τόπο που ζούμε, έχουν αλλάξει φυσικά πολλά. Καλή η γκρίνια αρκεί να μη φτάνει στα όρια της καρμιριάς και της πλήρους ισοπέδωσης. Εχουν γίνει «πράματα», για να χρησιμοποιήσουμε την αγαπημένη φράση του δημάρχου μας. Το ότι ζητούμε και απαιτούμε περισσότερα δεν βλάπτει. Ασχετα αν πολλές φορές μένουμε με την ...απαίτηση στο χέρι.

Εχουν γίνει βήματα μπροστά. Θα μπορούσαν να γίνουν περισσότερα, αν βάζαμε και εμείς το χεράκι μας. Επ' αυτού μπορούμε να γίνουμε περισσότερο σαφείς, χωρίς να εντρυφούμε σε δυσνόητες επιστημονικές ή άλλες πολιτικές ορολογίες, επί του διαδικαστικού τις περισσότερες φορές. Μπορούμε να μιλήσουμε για απλά πράγματα που κάλλιστα θα μπορούσαν να κάνουν τη διαφορά, εάν και εφόσον βάζαμε κι εμείς το χεράκι μας για να αντιστρέψουμε τους άνισους όρους...

Με αφορμή...

...την τρέχουσα επικαιρότητα, θα ήταν δυνατόν να παρατηρήσει κανείς μερικά απλά πράγματα, μια και το τελευταίο διάστημα έχουμε επιδοθεί όλοι μας σε αναφορές και αναλύσεις πάνω σε «μεγάλα» ζητήματα, παραβλέποντας τα στοιχειώδη. Αυτά που είναι μπροστά στη μύτη μας και κάνουμε πώς δεν τα βλέπουμε.

Για παράδειγμα, δεν αντιλέγω ότι πρέπει να συνεχίσουμε να πιέζουμε ώστε να επικρατήσει η «λογική» στην τοπική αγορά, αν υποθέσουμε ότι υπάρχει τέτοιο πράγμα σε ένα τοπίο πλήρως «απελευθερωμένο». Δεν είναι επίσης κακό (αλίμονο) να φωνάζουμε για την προστασία του μικρού έμπορου μπροστά στη βάσιμη πιθανότητα να αφανιστεί από τον «μεγάλο» (ή ....MEGA όπως λέγεται εσχάτως).

Θα ξαναπούμε τα ίδια λίγο πριν το ρεβεγιόν του... 2004!

Του Νικήτα Οικονόμου
nikeconomou@hotmail.com

Επειδή είναι βέβαιο, πολύ περισσότερο αυτή τη φορά, ότι μετά το τέλος και αυτής της γιορτινής περιόδου θα ρίξουμε το ανάθεμα στη γκίνια και τις αναδουλειές μας, θα ήταν επίσης καλό να δούμε τι δεν κάναμε εμείς για να διορθώσουμε κάπως την κατάσταση.

ΝΑΙ και πάλι ναι...

...στη στήριξη του εμπορικού κόσμου και της αγοράς που χειμάζεται, όπως έχουμε συνηθίσει να λέμε και να γράφουμε, όμως επιτρέψτε μου να αναρωτηθώ, πότε ήταν η τελευταία φορά που οι έμποροί μας, ο Εμπορικός Σύλλογος της Ρόδου, ανέλαβαν την πρωτοβουλία να μετατρέψουν το κέντρο της πόλης σε ελκυστικό προορισμό για τον καταναλωτή;

Πότε και πώς υλοποίησαν έστω ΜΙΑ φαεινή ιδέα για να κάνουν την καρδιά της ντόπιας αγοράς να πάλλεται σε ρυθμούς Χριστουγεννιάτικους, έτσι ώστε να «τραβήξουν» τους γονείς με τα παιδιά τους στα κεντρικότερα (και εμπορικότερα) σημεία της πόλης μας; Ποτέ, μα ποτέ..

*Αντί για τις χιλιοειπωμένες και αναμασημένες κατάρες για τις αναδουλειές, **πότε ήταν η τελευταία φορά που σχεδιάστηκε κάτι ελκυστικό, κάποια χάπενινγκ, στιγμιότυπα θεατρικά, μουσικά, παραστάσεις δρόμου ή ο,τιδήποτε άλλο που να κάνουν την αγορά μαγνήτη για μικρούς και μεγάλους; Ποτέ, μα ποτέ...***

Τα βλέπουμε αυτά σε μεγάλες πόλεις του εξωτερικού να συμβαίνουν και τώρα, τα τελευταία χρόνια, «οι Γιορτές της Αγοράς», όπως ονομάζονται έχουν καταστεί πλέον θεσμός σε Αθήνα, Θεσσαλονίκη, Γιάννενα, κλπ. Και γίνονται θέμα στα Μέσα Ενημέρωσης... Πού είναι η δική μας φαντασία; Πού χάθηκε (αν υπήρχε ποτέ) η ευρηματικότητα του Ροδίτη εμπόρου ή του συνδικαλιστικού του οργάνου να εμπνευστεί τρόπους και μέσα – κράχτες του καταναλωτικού κοινού;

Ναι...

...χίλιες φορές ναι, να φωνάξουμε και να διαμαρτυρηθούμε για τα 20 δις που μας οφείλει το Καζίνο. Να διαμαρτυρηθούμε και συμπαρασταθούμε στους εργαζόμενους που φέρεται να κινδυνεύουν με απόλυση στην περίπτωση που απομακρυνθεί η «τέντα». Να το κάνουμε κι αυτό...

Εμένα όμως, στη φάση αυτή, με ενοχλεί κάτι πολύ πιο «μικρό» και υποδεέστερης σημασίας, αν και αυτό παίζεται. Με ενοχλεί αφόρητα το γεγονός, ότι και φέτος το Καζίνο της Ρόδου, μέσα στη χλίδα και τη γκλαμουριά, δεν κατάφερε να κάνει τη διαφορά, όπως τουλάχιστον νομίζαμε κάποια χρόνια πριν όταν άρχιζε τη λειτουργία του και υπήρχαν μάλιστα οι σχετικές διαβεβαιώσεις.

Δεν έκανε τη διαφορά στο «ύφος», το χρώμα, το στυλ και το «περιεχόμενο» της διασκέδασης, της ψυχαγωγίας του Ροδίτη, της πόλης της Ρόδου, αν προτιμάτε. Και φέτος έλειψε από τους υπευθύνους του Καζίνο αυτό το «κάτι» που θα έδινε άλλη λάμψη, άλλο γούστο, άλλο αέρα στο σμαραγδένιο νησί, χρονιάρες μέρες. Πού είναι οι εμφανίσεις «αστέρων» που κάποτε μας υποσχέθηκαν; Πού είναι οι αφίξεις «επωνύμων» που μας προϊδέαζαν τότε;

Εν τέλει, τι είναι αυτό «κάτι» που προσδίδει το Καζίνο στη Ρόδο, αυτές τις ξεχωριστές μέρες; Διαβάζω ότι σε άλλα καζίνα της χώρας εμφανίζονται καλλιτέχνες, Ελληνες και ξένοι, όπως επίσης δεν λείπουν οι «εκπλήξεις» που πράγματι κάνουν τη διαφορά σε τέτοιες ειδικά περιόδους. Και γίνονται ΘΕΜΑ στα Μέσα Ενημέρωσης. Κάτι που θα μπορούσε τελικά να αξιοποιηθεί και να εξαργυρωθεί προς όφελος της πόλης μας.

Πάπιες γεμιστές με κάστανα, ας πούμε, φτιάχνουν και άλλα καλά εστιατόρια ή ξενοδοχεία της πόλης μας. Από το Καζίνο της Ρόδου είχαμε άλλες απαιτήσεις και προσδοκίες. Δηλαδή, αυτοί μας τις είχαν καλλιεργήσει, δεν τις βγάλαμε εμείς από το κεφάλι μας...

***ΘΕΛΩ** να πω εν ολίγοις, ότι μπορεί να υπάρχει μια ιερή σκοπιμότητα να καταπιανόμαστε με τα «μεγάλα» ζητήματα της πόλης μας, όμως κάποια «μικρά» και «ασήμαντα» ίσως να είναι αυτά τελικά που πρέπει να προσεχθούν εξ ίσου.*

*ΤΟ σπουδαιότερο ίσως απ' όλα, είναι να πάψουμε να κολακεύουμε ή να «ντυντεύουμε» την «κακομοιριά» που πάντα εκδηλώνεται και θα εκδηλωθεί μετά τις γιορτές την ώρα του απολογισμού. **Αυτό συμβαίνει επειδή μάθαμε να καταγγέλλουμε προς χάριν της καταγγελίας, να στηρίζουμε προς χάριν της στήριξης και να είμαστε επιεικείς σε όσους (ενδεχομένως δίκαια) μονίμως διαμαρτύρονται για τα κακά της μοίρας τους.***

ΤΑ jumbo χαστούκια (προηγήθηκαν και άλλα πολλά, αλλά...) και η μόνιμη μοναξιά μας στην πλουμιστή χριστουγεννιάτικη Ρόδο, επιτέλους άρχισαν να μας θορυβούν αυτή τη χρονιά. Κάναμε την πρώτη μας επανάσταση, αν και πάλι πιαστήκαμε στον ύπνο. Αν και πάλι ήταν πολύ αργά.

ΜΑΚΑΡΙ στο επόμενο ρεβεγιόν, τότε που θα υποδεχόμαστε το 2004, να διαπιστώσουμε ότι αφού πάθαμε, τελικά βάλαμε και μυαλό. Ότι πέρα από τις κατάρες και τα αναθέματα για τα στραβά και ανάποδα, φταίει και το ξερό μας το κεφάλι.

ΚΑΙ το σπουδαιότερο: Ότι στη ζωή αυτή και σε αυτόν τον τόπο δεν παίρνεις ό,τι αξίζεις αλλά ό,τι διεκδικείς...

Καλή Χρονιά σε όλους!!!

ΞΕΝΑΚΗΣ VW Audi

0% προκαταβολή έως 60 μήνες
1 χρόνος εγγύηση

CAR EXPERTS

- **FIAT MAREA 1.400 cc,** μοντ.: 1997, AIR BAG οδηγού, κεντρικό κλείδωμα, ηλ. παράθυρα, ηχητικό σύστημα, ζάντες αλουμινίου **ΤΙΜΗ:167,00 Ευρώ το μήνα**
- **CITROEN XANTIA 1.800 cc,** μον.: 1995: A/C, ABS, Air bags, ηλ. παράθυρα, κεντρικό κλείδωμα, ηλεκ. καθρέπτες, συναγερμό, ηχητ. σύστημα **ΤΙΜΗ: 184,00 Ευρώ το μήνα**
- **TRANSPORTER PICK-UP 1.9 TDI,** 96 μοντέλο, **ΤΙΜΗ: 234,00 Ευρώ το μήνα**
- **TRANSPORTER VAN, 1.9 TDI,** 97 Μοντέλο, Ηχοσύστημα **ΤΙΜΗ: 254,00 Ευρώ το μήνα**
- **MERCEDES VITO** 2.3lt DIESEL, 96' , υδραυλικό τιμόνι, κεντρικό κλείδωμα, ηχοσύστημα, full extra **ΤΙΜΗ: 321,00 Ευρώ το μήνα**
- **ALFA ROMEO** 145, 96 Μοντέλο, υδραυλικό τιμόνι, ηλ. παράθυρα, κεντρικό κλείδωμα, Ηχ. / σύστημα, ζάντες, αλουμινίου **ΤΙΜΗ: 167,00 Ευρώ το μήνα**
- **VW Golf** 1.4 μοντ. 1992, Ηλ. παράθυρα, κεντρικό κλείδωμα, ηχοσύστημα **ΤΙΜΗ: 130,00 Ευρώ το μήνα**

Η εταιρεία μας εισάγει οχήματα όλων των κατασκευαστών και όλων των τύπων σε κλούβες, φορτηγά και οχήματα μεταφοράς προσωπικού

ΞΕΝΑΚΗΣ ΛΙΝΔΟΥ 238 - Τηλ. 2241061600
www.xenakisautos.gr



ΧΕΠΠΑΚΗΣ Α.Ε.

ΓΕΩΡΓΙΚΑ ΜΗΧΑΝΗΜΑΤΑ & ΕΡΓΑΛΕΙΑ

ΑΝΤΙΠΡΟΣΩΠΕΙΑ ΤΡΑΚΤΕΡ: ANTONIO CARRARO



ΣΚΑΠΤΙΚΑ - ΧΟΡΤΟΚΟΠΤΙΚΑ
ΠΕΤΡΕΛΑΙΟΚΙΝΗΤΑ - ΒΕΝΖΙΝΟΚΙΝΗΤΑ

ΑΛΥΣΟΠΡΙΟΝΑ
STIHL Oleo-Mac

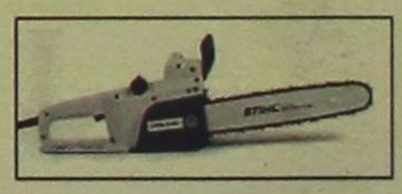

ΦΡΕΖΕΣ



ΧΛΟΟΚΟΠΤΙΚΑ - ΘΑΜΝΟΚΟΠΤΙΚΑ - ΨΕΚΑΣΤΙΚΑ - ΕΛΑΙΟΡΑΒΔΙΣΤΙΚΑ
ΦΥΤΟΦΑΡΜΑΚΑ - ΛΙΠΑΣΜΑΤΑ (ΚΟΙΝΑ & ΥΔΑΤΟΔΙΑΛΥΤΑ)
ΣΠΟΡΟΙ - ΣΠΟΡΟΦΥΤΑ ΕΜΒΟΛΙΑΣΜΕΝΑ - ΦΥΤΟΧΩΜΑΤΑ - ΤΥΡΦΗ
ΣΥΣΤΗΜΑΤΑ ΑΡΔΕΥΣΗΣ: ΑΝΤΛΙΕΣ - ΤΕΧΝΙΚΕΣ ΒΡΟΧΕΣ - ΑΥΤΟΜΑΤΟ
ΠΟΤΙΣΜΑ - ΣΩΛΗΝΕΣ (ΠΛΑΣΤΙΚΕΣ - ΜΕΤΑΛΛΙΚΕΣ)
ΚΤΗΝΟΤΡΟΦΙΚΑ - ΜΕΛΙΣΣΟΚΟΜΙΚΑ - ΔΕΞΑΜΕΝΕΣ (ΠΛΑΣΤΙΚΕΣ)
ΣΥΡΜΑΤΑ & ΠΑΣΣΑΛΟΙ ΠΕΡΙΦΡΑΞΕΩΝ - ΟΙΚΟΔΟΜΙΚΑ ΜΗΧΑΝΗΜΑΤΑ
ΑΝΤΑΛΛΑΚΤΙΚΑ - ΕΞΑΡΤΗΜΑΤΑ - SERVICE
ΠΑΡΑΔΟΣΗ ΣΤΟ ΧΩΡΑΦΙ

ΡΟΔΟΣ: ΒΕΝΕΤΟΚΛΕΩΝ 21 - 23 ΤΗΛ: 34311 FAX: 22410 - 29885
ΤΣΑΪΡΙ: 10 ΧΛΜ. ΛΕΩΦ. ΡΟΔΟΥ-ΛΙΝΔΟΥ ΤΗΛ: 22410-68979
ΜΑΝΔΡΙΚΟ: ΜΑΝΔΡΙΚΟ ΡΟΔΟΥ ΤΗΛ: 22460/31040



Με πλώρη τα ακριτικά σχολεία...

...πέρυσι του Έβρου, φέτος των Δωδεκανήσων.

Υποστηρίζουμε την προσπάθεια των μαθητών για γνώση και πρόοδο,
προσφέροντάς τους σύγχρονο τεχνολογικό εξοπλισμό.
Ένα Χριστουγεννιάτικο δώρο που θα τους ταξιδέψει στον κόσμο της γνώσης.

TELESTET

Μιλάτε, σας Ακούμε

Την ώρα που στενοί συγγενείς του και πολιτικοί του συνεργάτες «εμπλέκονται» σε σενάρια «διαχείρισης» τηλεοπτικού σταθμού στη Ρόδο...

Το προεδρείο της ΕΝΑΕ στα σχέδια του Σ. Καραγιάννη;

Πλήθος φημών πυροδοτούν οι επόμενες κινήσεις τού απερχόμενου νομάρχη

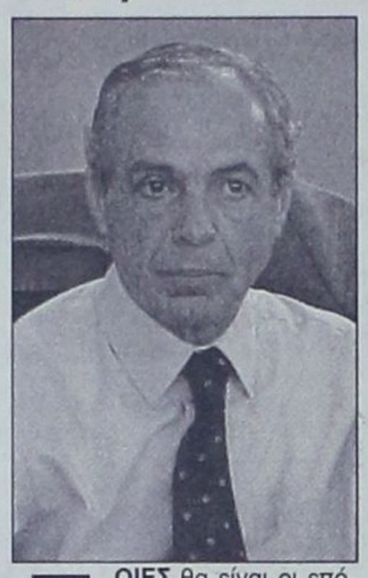



ΠΟΙΕΣ θα είναι οι επόμενες κινήσεις του κ. Σάββα Καραγιάννη, μετά την απώλεια της νομαρχίας; Το ερώτημα φαίνεται ότι απασχολεί πολλούς (και τον άμεσα ενδιαφερόμενο φυσικά), θεωρώντας ότι ο απερχόμενος νομάρχης δεν πρόκειται να μείνει με σταυρωμένα χέρια, και ότι θα φροντίσει να διατηρηθεί στο πολιτικό προσκήνιο, με τον ένα ή τον άλλο τρόπο.

Μετά την αποδυνάμωση του σεναρίου που τον ήθελε να «πλασάρεται» σε κάποιο από τα ψηφοδέλτια ως υποψήφιος βουλευτής, είτε της Νέας Δημοκρατίας είτε του Συνασπισμού (για τη δεύτερη περίπτωση, το ενδεχόμενο ίσως να «παίζει» ακόμα), ***ο κ. Καραγιάννης φέρεται εμπλεκόμενος, ίσως εκών άκων, σε δύο ακόμα σενάρια. Το ένα έχει να κάνει με την προώθησή του σε κορυφαία αυτοδιοικητικά «συνδικαλιστικά» πόστα και το άλλο να βρίσκεται πίσω από κινήσεις εκμετάλλευσης και διαχείρισης ...τοπικού τηλεοπτικού σταθμού!***

ΣΕ ό,τι αφορά το πρώτο σενάριο, πληροφορίες αναφέρουν ότι ο κ. Σάββας Καραγιάννης, θέλοντας να εκφράζει προνομιακή και καταλυτική άποψη για τη διαμόρφωση καλύτερων συνθηκών στη λειτουργία του πολύπαθου θεσμού της Νομαρχιακής Αυτοδιοίκησης, ενδέχεται να αναζητήσει συμμαχίες ώστε να διεκδικήσει θέση στο προεδρείο της Ενωσης Νομαρχιακών Αυτοδιοικήσεων Ελλάδος (ΕΝΑΕ). ***Κάποιοι μάλιστα δεν αποκλείουν ακόμα και την προεδρία της ΕΝΑΕ, αφού κάτω από ιδανικές προϋποθέσεις (πολιτικές και όχι μόνο) τα «κουκιά» μπορούν να αποδειχθούν επαρκή για κάτι τέτοιο,*** λόγω της επικράτησης της Νέας Δημοκρατίας σε αριθμό νομαρχιών που κέρδισε στις εκλογές του Οκτωβρίου.

Το σενάριο αυτό, για πολλούς βάσιμο και για άλλους εξωπραγματικό, ενέχει και το αδύνατο σημείο του. Οι σχέσεις του κ. Καραγιάννη με τη Νέα Δημοκρατία, λένε στελέχη του κόμματος που ερωτήθηκαν σχετικά, δεν είναι οι ιδανικότερες την περίοδο αυτή, άρα οι όποιες προσβάσεις του απερχόμενου νομάρχη και επικεφαλής της μειοψηφίας από την 1η Ιανουαρίου με τη Ρηγίλλης, κρίνονται ως «επισφαλείς έως ανύπαρκτες».

Η πλευρά των ανθρώπων όμως που επιμένουν ότι ο κ. Καραγιάννης θα επιδιώξει πρωτεύοντα ρόλο στη νέα σύνθεση του Διοικητικού Συμβουλίου της ΕΝΑΕ, υποστηρίζει ότι η εμπειρία του απερχόμενου νομάρχη στην Αυτοδιοίκηση και οι αδιαμφισβήτητες δυνατότητες που έχει να ελίσσεται, ίσως να αποτελέσουν το σημείο – κλειδί στην υλοποίηση του στόχου του. Ακόμα και ως εκφραστής μιας μειοψηφούσας παράταξης...

Ερωτηματικά για το μάνατζμεντ τοπικού καναλιού

ΟΙ απρόβλεπτες εξελίξεις, κινήσεις και ανακατατάξεις που παρατηρούνται εσχάτως στα τοπικά τηλεοπτικά πράγματα της Ρόδου, σύμφωνα με κάποιες πηγές, δεν διενεργούνται ερήμην του. Και αυτό διότι δύο από τα πρόσωπα που φέρονται να πρωταγωνιστούν στα καινοφανή αυτά «επιχειρηματικά» ανοίγματα, προέρχονται – λένε οι καλές ή κακές γλώσσες, διαλέγετε και παίρνετε – από το στενό οικογενειακό και πολιτικό περιβάλλον του κ. Σάββα Καραγιάννη.

Συγκεκριμένα, προ ημερών ***ο ιδιοκτήτης του τηλεοπτικού σταθμού στη Ρόδο «COSMOS TV», Σπύρος Αθανασίου, δέχθηκε την αιφνιδιαστική επίσκεψη ομάδας συμπολιτών μας οι οποίοι «συστήθηκαν» ως η νέα «Διοίκηση» του εν λόγω καναλιού, με τον κ. Μιχάλη Μπαλάνο(!) να εμφανίζεται ως ο νέος «διευθύνων σύμβουλος», παρουσιάζοντας και τους συνεργάτες του.*** Ακούγονται τα ονόματα των κ. ***Φιλήμονα Ρούσσου, γαμπρού του νομάρχη και Μιχάλη Κυριακόπουλου, ασφαλιστή.*** Η παρουσία του νεοεκλεγέντος νομαρχιακού συμβούλου και στενού συνεργάτη του κ. Καραγιάννη, σε συνδυασμό με τη συμμετοχή, όπως λέγεται, στο όλο σχήμα και μέλους της οικογένειας του απερχόμενου νομάρχη, τροφοδοτούν ήδη τις φήμες και πλήθος σεναρίων για το τι μπορεί να κρύβεται πίσω από την «επιχειρηματική» αυτή πρωτοβουλία.

Η αλλαγή διοίκησης του τηλεοπτικού σταθμού αποδίδεται σε «οικονομικές διαφορές» του ιδιοκτήτη με το αθηναϊκό κανάλι που αναμεταδίδει τα τελευταία χρόνια, άγνωστες όμως παραμένουν λεπτομέρειες για τις ακριβείς συνθήκες κάτω από τις οποίες η «νέα Διοίκηση» κινήθηκε αστραπιαία και μεθοδικά για να πάρει στα χέρια της την επιχείρηση. Ο ιδιοκτήτης του καναλιού, οργισμένος από την όλη «μεθόδευση» όπως τη χαρακτηρίζει, δεν είναι διατεθειμένος να αφήσει τα πράγματα στη τύχη τους.

«ΤΟ κανάλι, κάτω από το νέο καθεστώς, δεν πρόκειται να λειτουργήσει πριν από τις επόμενες εθνικές εκλογές» έλεγε χθες, απαντώντας έτσι στα σενάρια που αποδίδουν την εξαγορά του καναλιού του στην «επιχειρούμενη προσπάθεια ή μύχια επιθυμία του κ. Σάββα Καραγιάννη να διαδραματίσει πρωταγωνιστικό ρόλο στα πολιτικά πράγματα της περιοχής, μηδέ εξαιρουμένης της πιθανότητας να προωθηθεί ως υποψήφιος βουλευτής».

ΤΙΣ τελευταίες πάντως ημέρες λέγονται πολλά και ψιθυρίζονται ακόμα περισσότερα για την υπόθεση αυτή, μια και είναι σαφές ότι παραπέμπει σαφώς σε ***«διαπλεκόμενες σχέσεις»,*** εάν και εφόσον φυσικά υπάρχει βασιμότητα στα όσα θρυλούνται όλο αυτό το διάστημα. Μια κατάσταση που προσδίδει μεγάλο ενδιαφέρον στα μελλούμενα σε πολιτικό και ...παραπολιτικό επίπεδο, και είναι προφανές ότι σήμερα κιόλας θα χρειαστεί να δοθούν οι απαραίτητες εξηγήσεις από τα εμπλεκόμενα μέρη, ώστε να αποσαφηνιστούν τα όρια της πραγματικότητας και της υπερβολής, ενδεχομένως...

Οι εξηγήσεις είναι απαραίτητο να δοθούν, καθώς στην περίπτωση που τα πράγματα έχουν όπως περιγράφονται παραπάνω και συζητιούνται μεταξύ δημοσιογραφικών και πολιτικών κύκλων, είναι αυτονόητο ότι «υπάρχει θέμα», με πολιτικές και ηθικές διαστάσεις. Και αυτό διότι, εάν έχουν βάση αυτές οι πληροφορίες, οι πρωτοβουλίες πρέπει να έχουν αναληφθεί ουσιαστικά εν κρυπτώ και με μεγάλη μυστικότητα, μια και κορυφαία στελέχη της απερχόμενης νομαρχιακής αρχής και στενοί συνεργάτες (φίλοι πάνω απ' όλα) του κ. Σάββα Καραγιάννη δήλωναν έκπληκτοι «πλήρη άγνοια».

ΕΝΑΣ μάλιστα εξ αυτών προχώρησε το συλλογισμό του ένα βήμα παραπέρα, φοβούμενος ότι εάν έχουν βάση αληθείας όλα τα παραπάνω ***«το επόμενο βήμα είναι ο νομάρχης να χρίσει διάδοχό του στη παράταξη τον Μιχάλη Μπαλάνο, κάτι που δεν αρέσει καθόλου»***. Κοντός ψαλμός αλληλούια και σήμερα θα ειπωθούν τα πράγματα με το όνομά τους για να αναδειχθεί η αλήθεια όλης αυτής της υπόθεσης...

Ο Μιχάλης Μπαλάνος φέρεται να αναλαμβάνει τη «διαχείριση» πολιτικού τηλεοπτικού σταθμού



Zorpidis

ΤΟΥΡΙΣΤΙΚΟΣ ΟΡΓΑΝΙΣΜΟΣ

Αλεξ. Διάκου και Λοχαγού Φανουράκη 31.

Τηλ. (02410) 20625, 30054 FAX 26745

ΤΑΞΙΔΙΑ! ΕΠΩΝΥΜΑ

Απολαύστε τις διακοπές σας στα πιο φημισμένα θέρετρα της Ευρώπης!
Νιώστε τη μαγεία του ταξιδιού σας περπατώντας στις λεωφόρους των ευρωπαϊκών μεγαλουπόλεων
ή
απλώς χαλαρώστε στα πανέμορφα τοπία της ΕΛΛΑΔΑΣ μας, αλλά και σε παραδεισένιους εξωτικούς μακρινούς τόπους!

ΠΡΟΤΑΣΕΙΣ ΜΑΣ

ΠΑΡΙΣΙ	κάθε Τρίτη
ΡΩΜΗ	» »
ΒΙΕΝΝΗ	» »
ΠΡΑΓΑ	» Πέμπτη
Γύρος Ιταλίας	» Δευτέρα

Εισιτήρια σε όλον τον κόσμο
Ατομικά ταξίδια σε όλο τον κόσμο
Ταξίδια νεονύμφων
Εμπορικά ταξίδια
Ταξίδια εταιρειών - συλλόγων

Χθες στο Νομαρχιακό Μέγαρο η ορκωμοσία του νέου Νομαρχιακού Συμβουλίου

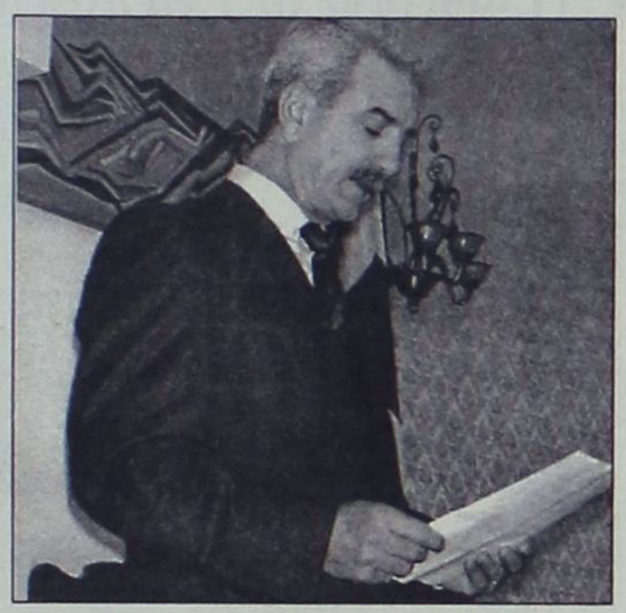

Εδωσαν όρκο και δεσμεύτηκαν να δουλέψουν όλοι μαζί...

Ποιοι αναλαμβάνουν τα καίρια πόστα της νέας νομαρχιακής αρχής

Σε μία κατάμεστη αίθουσα και σε πανηγυρικό χαρακτήρα, πραγματοποιήθηκε χθες στο Νομαρχιακό Μέγαρο η ορκωμοσία του νέου Νομαρχιακού Συμβουλίου, σηματοδοτώντας έτσι ουσιαστικά την αλλαγή φρουράς και την παράδοση της σκυτάλης από τον κ. Σάββα Καραγιάννη στον κ. Γιάννη Μαχαιρίδη.

Ενώπιον πλήθους κόσμου και επισήμων, εκπροσώπων των πολιτικών, δικαστικών και στρατιωτικών αρχών, τα πρόσωπα που αποτελούν τη σύνθεση του νέου Νομαρχιακού Συμβουλίου έδωσαν όρκο να υπηρετήσουν τον τόπο, έξω και πέρα από τις πάσης φύσεως διαχωρισμούς. Κάτι που επεσήμανε στη σύντομη ομιλία του ο νέος νομάρχης Δωδεκανήσου, καλώντας τους πάντες σε συστράτευση.

Ο κ. Γιάννης Μαχαιρίδης, διερμηνεύοντας το σώμα, εξέφρασε κατ' αρχάς τη συμπάθεια και συμπαράστασή του στο δοκιμαζόμενο λαό της Κάσου που επλήγη από τη θεομηνία της προηγούμενης εβδομάδας. Στη συνέχεια δεσμεύτηκε να υπηρετήσει τον τόπο με γνώμονα την πρόοδο και την ανάπτυξή του, μέσα σε κλίμα συναίνεσης και συνεννόησης όλων των πλευρών.

ΣΤΗΝ χθεσινή ορκωμοσία ήταν παρόντες, μεταξύ άλλων, ο βουλευτής Δωδεκανήσου Δημήτρης Κρεμαστινός, ο πρώην βουλευτής Γιώργος Χιωτάκης, δήμαρχοι από το νησί της Ρόδου, ο αντιδήμαρχος Ρόδου Αντώνης Αλαβέρας, κομματικά στελέχη από όλους τους χώρους, ο Μουφτής Ρόδου, όπως και απερχόμενοι νομαρχιακοί σύμβουλοι.

Ετοιμο το σχήμα της νομαρχιακής αρχής

ΜΕΤΑ το πέρας της όλης διαδικασίας και αφού αντηλλάγησαν οι ευχές, ο κ. Γιάννης Μαχαιρίδης με τους συνεργάτες του πραγματοποίησαν συγκέντρωση στο ξενοδοχείο Park, όπου συζητήθηκαν οι τελευταίες λεπτομέρειες σε ό,τι αφορά το τελικό σχήμα που θα πάρει η νέα νομαρχιακή αρχή.

Οπως όλα δείχνουν δεν πρόκειται να υπάρξουν εκπλήξεις στην επιλογή των στελεχών που θα αναλάβουν τα καίρια πόστα της νέας νομαρχιακής αρχής. Η επιλογή του κ. ***Δημήτρη Κρεμαστινού***, πρώτου σε ψήφους συμβούλου της «Νέας Πορείας», να μην επιμείνει στην κατάληψη της θέσης του προέδρου του Νομαρχιακού Συμβουλίου, «έλυσε» τα χέρια του Γιάννη Μαχαιρίδη που προχωρεί σε μια «λογική» και αναμενόμενη πρόταση.

Ο κ. ***Φώτης Χατζηδιάκος*** θα καταλάβει την τιμητική θέση του προέδρου, με τους κυρίους Στάθη Κουσουρνά και Νίκο Ζωίδη να αναλαμβάνουν χρέη αντινομάρχη, όπως έχει προαναγγελθεί και από τον ίδιο τον Γιάννη Μαχαιρίδη. Σε θέση – κλειδί ως συνεπίκουρος θα τοποθετηθεί ο κ. ***Γιάννης Χριστοφάκης,*** με αρμοδιότητες που άπτονται της λειτουργίας των υπηρεσιών στη Νομαρχία.



Η ΥΓΕΙΑ, ένας τομέας με ιδιαίτερες ευαισθησίες και ανάγκες, θα αποτελέσει πρώτη προτεραιότητα για τον νέο νομάρχη, επιλέγοντας σε νευραλγικά πόστα πρόσωπα με εμπειρία και γνώση του αντικειμένου. Ο κ. ***Δημήτρης Κρεμαστινός*** θα έχει την κύρια ευθύνη, αφού θα χρεωθεί την εποπτεία όλων των σχετικών θεμάτων και ως πρόεδρος στην Επιτροπή Υγείας, ενώ θα προταθεί και ως μέλος της Νομαρχιακής Επιτροπής, όπου λαμβάνονται κρίσιμες αποφάσεις.

Ο κ. ***Βασίλης Δημητρακόπουλος*** θα προταθεί ως μέλος του Διοικητικού Συμβουλίου του Πε.Σ.Υ, ενώ ο κ. ***Μιχάλης Φωτάρας*** να έχει την ευθύνη της εταιρείας «Γαληνός» και της λειτουργίας του «Δελφινιού της Ζωής και της Ελπίδας».

Από κει και πέρα υπάρχει πεδίο ευρύ για την αξιοποίηση σε τομείς σχετικούς με την εμπειρία τους για την κ. Δέσποινα Διακοσταυριανού – Σώζου, την κ. Ανδριάνα Μπαφίτη, τους κυρίους Δημόκριτο Παπαδόπουλο, Δημήτρη Παπακωνσταντίνου, κλπ.



Καλός οιωνός η ...ευδιαθεσία του χθες στο Νομαρχιακό Μέγαρο

Στη Βουλή ο Κρεμαστινός, αμφισβητεί ο Μιχάλης Μαύρος

Να αντιδράσει προειδοποιεί ο πολιτευτής από την Κάλυμνο αν δεν τηρηθεί στο ακέραιο ο νόμος για το ασυμβίβαστο – Τα όργανα άρχισαν στο ΠΑΣΟΚ

ΔΙΑΙΤΕΡΑ προσεκτικός και διακριτικός στις διατυπώσεις του ήταν χθες ο κ. Δημήτρης Κρεμαστινός, σε ό,τι αφορά τις οριστικές του αποφάσεις μετά την κατάθεση του νομοσχεδίου για το επαγγελματικό ασυμβίβαστο των βουλευτών, στα πλαίσια συζητήσεων στο περιθώριο της ορκωμοσίας του νέου Νομαρχιακού Συμβουλίου.

Όλες πάντως οι ενδείξεις και οι εκτιμήσεις κατατείνουν στο μάλλον ασφαλές συμπέρασμα, ότι ο κ. Κρεμαστινός δεν πρόκειται να παραιτηθεί από βουλευτής Δωδεκανήσου, καθώς το «πνευματικό έργο» του διασφαλίζεται από το νομοσχέδιο Σκανδαλίδη, όπως προ εικοσαημέρου ο ίδιος ο καθηγητής καρδιολογίας το είχε περιγράψει στη «Δράση». Ακόμα και το περιβάλλον του Δημήτρη Κρεμαστινού εμφανιζόταν χθες αισιόδοξο για την έκβαση που θα έχει τελικά το όλο θέμα, θεωρώντας ότι «τα πράγματα θα κυλήσουν ομαλά».

Πολλά θα εξαρτηθούν από τις «διευκρινίσεις» που θα ζητήσει την εβδομάδα αυτή ο κ. Κρεμαστινός από τον πρόεδρο της Βουλής Απόστολο Κακλαμάνη, αλλά και από άλλους παράγοντες που είναι δυνατόν να αποκρυσταλλώσουν καλύτερα τις προϋποθέσεις και τους όρους που τίθενται για το επαγγελματικό ασυμβίβαστο των βουλευτών. Ο ίδιος πάντως χθες έδειχνε ευδιάθετος και εξηγούσε σε φίλους του που ήταν παρόντες στο Νομαρχιακό Μέγαρο πώς αναμένει να εξελιχθούν τα πράγματα.



Από κοντά είχε χθες στη Νομαρχία τον Δημήτρη Κρεμαστινό ο Μιχάλης Μαύρος

Ο Μαύρος παρακολουθεί και ...ετοιμάζεται

ΑΠΟ την άλλη πλευρά, ο πολιτευτής του ΠΑΣΟΚ από την Κάλυμνο Μιχάλης Μαύρος είναι σε αναμονή των εξελίξεων, καθώς είναι ο κατ' εξοχήν άμεσα ενδιαφερόμενος από την τροπή που θα πάρουν τα πράγματα. Σε περίπτωση που τελικά ο κ. Δημήτρης Κρεμαστινός δεν παραιτηθεί, όπως είναι πλέον το πιθανότερο να συμβεί, ο Μιχάλης Μαύρος θα ...αναβάλει επ' αόριστον την είσοδό του στη Βουλή ως πρώτος και μόνος επιλαχών από το ψηφοδέλτιο του ΠΑΣΟΚ στα Δωδεκάνησα.

Σύμφωνα με έγκυρες πληροφορίες ο κ. Μαύρος δεν πρόκειται να μείνει απαθής στην περίπτωση που ο Δημήτρης Κρεμαστινός ξεπεράσει τον σκόπελο του ασυμβίβαστου. Ο νεαρός πολιτευτής από το βόρειο συγκρότημα αν θεωρήσει ότι ο κ. Κρεμαστινός δεν τηρεί πιστά το γράμμα του νόμου θα αντιδράσει με όλα τα ...νόμιμα μέσα προκειμένου να διεκδικήσει το δίκιο του. Οι σκέψεις και τα πλάνα του Μιχάλη Μαύρου είναι γνωστά σε κύκλους από το στενό του περιβάλλον και όλα δείχνουν ότι θα έχουμε «δυναμική» συνέχεια αν τελικά ο κ. Κρεμαστινός διατηρήσει τη βουλευτική του ιδιότητα.

Λέγεται μάλιστα ότι πολύ πριν προκύψει το θέμα του ασυμβίβαστου, ο κ. Μαύρος δεν απέκλειε το ενδεχόμενο να «αμφισβητήσει» την νομιμότητα εκλογής του Δημήτρη Κρεμαστινού, αλλά επεκράτησαν όπως φαίνεται φρονιμότερες σκέψεις. Άλλωστε τα αρμόδια δικαστήρια αποφάνθηκαν οριστικά και τελεσίδικα για την νομιμότητα της εκλογής του κ. Κρεμαστινού, κάτι που θα ισχύσει και τώρα με την υπεύθυνη στάση του καθηγητή καρδιολογίας και φυσικά των αρμοδίων οργάνων, όπως είναι η Βουλή.

Οι πικρίες και η κατ' αρχήν διάθεση του Μιχάλη Μαύρου να αντιδράσει αν διατηρήσει τη βουλευτική του έδρα ο κ. Κρεμαστινός καταδεικνύει τις εντάσεις που υποβόσκουν στο τοπικό ΠΑΣΟΚ και δη εν όψει των επιλογών που θα γίνουν στα πρόσωπα για το ψηφοδέλτιο του κόμματος στις επόμενες εθνικές εκλογές.

Αν η αρχή είναι το ήμισυ του παντός...

Τα «σύννεφα πολέμου» παραμένουν στον Αρχάγγελο

Πρεμιέρα με καταγγελίες για σκοπιμότητες και μεθοδεύσεις





ΜΕ ένταση και καταγγελίες σημαδεύτηκε εκ των προτέρων η χθεσινή ορκωμοσία του Δημοτικού Συμβουλίου Αρχαγγέλου. Τίποτα το καινούργιο , θα μπορούσε να πει κανείς. Δυστυχώς...

Η επιλογή του νέου δημάρχου Αλέξανδρου Παπουρά να γίνει η τελετή σε αίθουσα εκτός Δημοτικού καταστήματος, προκάλεσε την αντίδραση της μειοψηφούσας παράταξης υπό τον κ. Θεοδόση Κολιάδη που εξέδωσε σχετική ανακοίνωση:

ΔΗΛΩΣΗ

Με την υπ'αριθ. 10693/24-12-02 πρόσκληση για ορκωμοσία του νεοκλεγέντος Δημάρχου κ. ***Παπουρά Αλεξάνδρου***, έχουμε κληθεί για ορκωμοσία στις 30-12-02 και ώρα 18.00 στην "αίθουσα εκδηλώσεων του Γυμνασίου Αρχαγγέλου" σύμφωνα με το άρθρο 88 Π.Δ. 410/95 άρθρο 14 του Ν.2399/96, του Ν.2503/97 και του άρθρου 2 παρ. 5 Ν.2539/97.

Επειδή οι διατάξεις του παραπάνω άρθρου, προφανώς από παραδρομή, ή άγνοια και ίσως όχι από σκοπιμότητα, έχουν παραβιαστεί αισθητά πριν ακόμα ορκισθούμε, είμαστε εξαναγκασμένοι προς το παρόν να

ΔΗΛΩΣΟΥΜΕ

προς κάθε κατεύθυνση και προπαντός προς τους συνδημότες μας ότι "η ορκωμοσία γίνεται στο κατάστημα του Δήμου σε "δημόσια συνεδρίαση" και ότι εμείς, έστω κι αν διαφωνούμε καταδικάζοντας τις προτόγνωρες μοναδικές Πανελλήνια μεθοδεύσεις του εκλεγέντος Δημάρχου θα

ΠΑΡΕΒΡΕΘΟΥΜΕ

έστω και τυπικά και με κάθε επιφύλαξη, για ν' αποδείξουμε το καλό πνεύμα αντιμετώπισης των προβλημάτων του τόπου μας, σε αντίθεση της τακτικής που ακολουθήθηκε απέναντί μας αυτή την τετραετία σε όλους τους τομείς δράσης και την οποία δυστυχώς πιστεύουμε ότι δεν απόβαλε ως εκλεγείς Δήμαρχος και από ότι φαίνεται δεν υπάρχει ατομική ή συλλογική σκέψη και διάθεση εγκατάλειψής της, όπως καταδείχθηκε με την "ομαδική" απουσία στην τελευταία συνεδρίαση του Δ.Σ. της 27-12-02 που' χε θέμα την εξέταση θεμάτων από αναβολή και αποχαιρετηστήριο εορταστικό χαρακτήρα.

Με εκτίμηση
Οι Δημοτικοί Σύμβουλοι

1. **ΚΟΛΙΑΔΗΣ ΘΕΟΔΟΣΗΣ**
2. **ΑΡΓΥΡΑΚΗΣ ΓΕΩΡΓΙΟΣ**
3. **ΚΑΜΠΑΣΤΑΝΑΣ ΘΕΟΔΩΡΟΣ**
4. **ΛΑΜΠΡΙΑΝΟΣ ΣΤΕΡΓΟΣ**
5. **ΔΙΜΕΛΗΣ ΝΙΚΟΛΑΟΣ**
6. **ΤΣΑΚΙΡΗΣ ΜΙΧΑΛΗΣ**

RODOGAZ
Στη Ρόδο από το 1963



• Διανομή φιαλών υγραερίου κατ' οίκον
τηλέφωνα παραγγελιών 22410-64409 - 094 528212
• Διανομή χύμα υγραερίου
• Πώληση καυστήρων και λεβήτων υγραερίου για κεντρικά συστήματα θέρμανσης
• Θερμαντικά σώματα



Διεύθυνση εργοστασίου: Καναμάτ Ρόδου • Τηλ: 22410-62649
Διεύθυνση πρατηρίου: Αυστραλίας 50 • τηλ: 22410-34244-5

KOZAS
GALLERY

Για πρώτη φορά στη Ρόδο
η μόνη GALLERY που μπορείτε
να αγοράσετε γνήσια έργα τέχνης



Επενδύστε
στην
τέχνη!

Παρουσίαση
Αυθεντικών Έργων Ζωγραφικής
από την Gallery KOZAS των ζωγράφων:





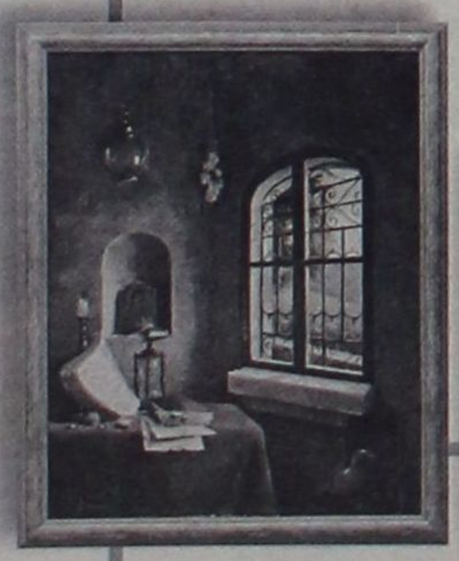

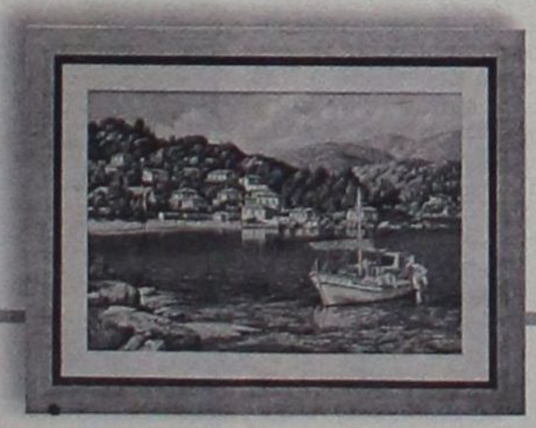

ΑΠΕΡΓΗ
ΑΝΔΡΕΑΔΗ
ΒΑΚΙΡΤΖΗ
ΑΓΓΕΛΟ
ΜΑΡΙΝΟ
ΗΛΙΟΠΟΥΛΟ
ΧΑΖΑΡΙΔΗ
ΣΑΜΑΡΤΖΙΔΟΥ
ΠΑΠΑΝΕΛΟΠΟΥΛΟΥ
ΕΥΣΤΑΘΙΟΥ
ΜΑΝΩΛΑΤΟ
ΜΠΙΤΖΟ
ΣΙΜΟΝΟΠΟΥΛΟΥ
ΜΠΕΡΕΔΗΜΑ
ΨΩΜΑ
ΜΟΥΡΑΤΙΔΟΥ
ΜΑΡΝΕΖΟΥ
ΖΟΥΜΠΟΥΛΗ
ΧΡΗΣΤΟΥ
ΑΛΜΥΡΑΙΟΥ
STANISLAVS
ΑΡΤΟΥΡΟΣ
ΝΑΞΙΟΣ
ΜΠΟΥΡΑΝΗ
ΑΛΕΞΙΟΥ
ΣΠΑΡΤΑΛΗ

ΩΡΕΣ ΚΑΤΑΣΤΗΜΑΤΩΝ: 8:30 - 21:00
Σάββατο: 8:30 - 18:00

Σοφ. Βενιζέλου 98 (100 μαγαζιά) · Ρόδος · Τηλ. 22410 24316

AM adv

Ο Μανώλης Καμπουρόπουλος βάζει πλώρη για το ψηφοδέλτιο της Ν.Δ.

«Είμαι έτοιμος για το μεγάλο άλμα»

Υποστηρίζει πως είναι πλέον επιβεβλημένη η ανανέωση προσώπων σε τοπικό επίπεδο

Την επιθυμία του να κατέλθει ως υποψήφιος βουλευτής με τη ΝΔ εκφράζει μέσω της συνέντευξής του στη «Δ» ο κ. Μανώλης Καμπουρόπουλος. Οπως υποστηρίζει, η θητεία του στη Νομαρχιακή Αυτοδιοίκηση τον έχει ωριμάσει πολιτικά και είναι πλέον έτοιμος για το μεγάλο άλμα

• Κύριε Καμπουρόπουλε, ο κύκλος της Νομαρχιακής Αναγέννησης έχει ουσιαστικά κλείσει σε ό, τι αφορά την άσκηση εξουσίας, τουλάχιστον για τα επόμενα τέσσερα χρόνια. Για εσάς έχει κλείσει ο κύκλος της θητείας σας ως νομαρχιακού συμβούλου;

- Ο κύκλος της «Νομαρχιακής Αναγέννησης» μπορεί να έχει κλείσει σε ό,τι αφορά την άσκηση εξουσίας, αλλά δεν θα πρέπει να ξεχνάμε πως πρόκειται για μια παράταξη που παραμένει πιστή στις αρχές της και που στηρίζει με κάθε τρόπο το θεσμό της Τοπικής Αυτοδιοίκησης. Ως εκ τούτου, θα πρέπει η παράταξή μας να ανταποκριθεί σοβαρά στις αρχές της αλλά και στο ρόλο που της έχει προσδώσει ο Δωδεκανησιακός λαός με την ψήφο του. Η αντιπολίτευση έχει έναν ουσιαστικό ρόλο και η προσφορά από τη θέση αυτή, μπορεί να είναι τεράστια και παραγωγική. Η παράταξή μας μπορεί να προσφέρει στην ανάπτυξη του τόπου αλλά και να αναβαθμίσει το θεσμό της Νομαρχιακής Αυτοδιοίκησης από τη θέση που θα έχει πλέον μέσα στο Νομαρχιακό Συμβούλιο. Είναι υποχρέωσή μας να ανταποκριθούμε στο ρόλο μας και από την πλευρά της αντιπολίτευσης. Θεωρώ ότι και εγώ με τον ίδιο τρόπο θα πρέπει να λειτουργήσω και σαν μέλος της παράταξης «Νομαρχιακή Αναγέννηση» αλλά και σαν νομαρχιακός σύμβουλος που έχει ταχθεί να υπηρετεί τον τόπο του.

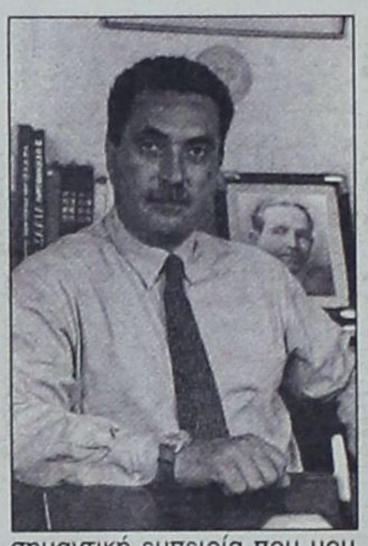

•Στον κύκλο των συζητήσεων που έχει ανοίξει για τις βουλευτικές εκλογές, το όνομά σας ακούγεται έντονα ανάμεσα σε αυτά των πιθανών υποψηφίων στο ψηφοδέλτιο της Ν.Δ. Πώς βλέπετε να διαμορφώνεται τελικά το σκηνικό;

-Είναι γεγονός ότι το όνομά μου συζητείται έντονα, ήδη από τις προηγούμενες βουλευτικές εκλογές. Την προεκλογική περίοδο του 2000 είχαν γίνει κάποιες συζητήσεις με την Κεντρική Διοίκηση της ΝΔ για να είμαι υποψήφιος βουλευτής, γεγονός που αποτελεί ιδιαίτερη τιμή για μένα. Τότε όμως, εγώ αποφάσισα να μην συμμετέχω στο ψηφοδέλτιο, διότι πίστευα ότι δεν είχα ωριμάσει ακόμα πολιτικά για να αναλάβω τέτοιου μεγέθους πολιτικές ευθύνες. Στα τέσσερα επόμενα χρόνια που υπηρέτησα την Τοπική Αυτοδιοίκηση από τη θέση του νομαρχιακού συμβούλου και προέδρου του Δωδεκανησιακού Οργανισμού Τουρισμού, θεωρώ ότι έχω αποκτήσει μια σημαντική εμπειρία που μου επιτρέπει πλέον να ασχοληθώ με τα προβλήματα του τόπου μου, από τη θέση του βουλευτή. Η θητεία στη Νομαρχιακή Αυτοδιοίκηση, ήταν για μένα ένα μεγάλο σχολείο. Με ωρίμασε πολιτικά και αισθάνομαι έτοιμος πια να κάνω το μεγάλο άλμα. Πιστεύω ότι είναι σημαντικό πλεονέκτημα, για εκείνον που θέλει να παλέψει για τον τόπο του μέσα από το Κοινοβούλιο να έχει υπηρετήσει τα κοινά από τη θέση του νομαρχιακού συμβούλου, διότι έτσι διαμορφώνει ολοκληρωμένη άποψη για τα προβλήματα και μπορεί καλύτερα να ανταποκριθεί στις απαιτήσεις της θέσης του βουλευτή. Πάντως πέρα από αυτά, θεωρώ ότι τον πρώτο και τελευταίο λόγο στην κατάρτιση του ψηφοδελτίου έχει η Κεντρική Διοίκηση της Ν.Δ. η οποία θα προχωρήσει στη συγκεκριμένη διαδικασία όταν και επίσημα πλέον ανοίξει το κεφάλαιο των βουλευτικών εκλογών.

•Εχετε αρχίσει κ. Καμπουροπουλε τις επαφές και τις συζητήσεις ωστόσο, προς την κατεύθυνση αυτή;

-Σαφώς και έχω ξεκινήσει τις επαφές και τις συζητήσεις μου με στελέχη της Ν.Δ. σε προσωπικό πάντα επίπεδο, αφού επίσημα δεν έχουν ανοίξει ακόμα οι διαδικασίες. Οπως γνωρίζετε όλα τα στελέχη, ξεκινώντας από τα πρωτοκλασάτα, έχουν τις διασυνδέσεις τους μέσα στο κόμμα με τα οποία βρίσκονται συνεχώς σε επαφή. Ετσι και εγώ, έχω ξεκινήσει τις συζητήσεις με σημαντικά και υψηλά τολμώ να πω, στελέχη της Ν.Δ. Θεωρώ όμως ότι τα κόμματα γενικά, αλλά ειδικότερα η Ν.Δ. θα πρέπει να ανοίξει σύντομα τις διαδικασίες δίνοντας χρίσμα στους υποψηφίους βουλευτές ένα μεγάλο διάστημα πριν τις εκλογές. Με τον τρόπο αυτό, πιστεύω ότι δίδεται η δυνατότητα στους υποψηφίους να συναγωνίζονται τους εξ officio μετέχοντες στο ψηφοδέλτιο. Με αυτή τη διαδικασία και το ίδιο το κόμμα θα έχει σημαντικά οφέλη αφού οι υποψήφιοι βουλευτές του θα έχουν χρόνο στη διάθεσή τους για επαφές και συζητήσεις με τους ψηφοφόρους.

•Θεωρείτε ότι η Ν.Δ. έχει πλέον περιθώρια για την εκλογή και δεύτερου βουλευτή στα Δωδεκάνησα;

-Εκτιμώ ότι η Ν.Δ. οπωσδήποτε θα καταφέρει να εκλέξει δεύτερο βουλευτή στα Δωδεκάνησα και είναι πολύ πιθανόν να εκλέξει ακόμα και τρίτο. Εξάλλου από τα διάφορα γκάλοπ που γίνονται το τελευταίο διάστημα φαίνεται το κόμμα εξακολουθεί να διατηρεί σταθερό προβάδισμα έναντι του ΠΑΣΟΚ. Εξάλλου πρωταρχικός στόχος όλων των στελεχών του κόμματος στην περιοχή μας, είναι να αυξηθούν οι έδρες του κόμματος στο νομό μας.

•Ασπάζεστε την άποψη που εκφράζουν αρκετά στελέχη της Ν.Δ., ότι χρειάζεται πλέον ανανέωση στα στελέχη του κόμματος σε τοπικό επίπεδο, συμπεριλαμβανομένων των κυρίων Παυλίδη και Καραμαρίου;

-Σε κάθε περίπτωση η Ν.Δ πρέπει να εντάξει πλέον στο δυναμικό της νέα άτομα και σε ηλικία και σε αντιλήψεις. Ατομα που να έχουν μεράκι και όραμα για τον τόπο τους. Εξάλλου η ανανέωση σε πρόσωπα έχει ήδη ξεκινήσει σε κεντρικό επίπεδο από το ίδιο το κόμμα. Ο πρόεδρός μας είναι ένας νέος άνθρωπος, με νέες αντιλήψεις και καινοτόμες ιδέες. Το ίδιο συμβαίνει και με πολλά άλλα στελέχη σε κεντρικό επίπεδο. Το μήνυμα αυτό πιστεύω ότι ήδη έχει περάσει από την Κεντρική Διοίκηση στα στελέχη και τα μέλη της Ν.Δ. και ο κόσμος το έχει πλέον αντιληφθεί. Επομένως και στα Δωδεκάνησα θα πρέπει οπωσδήποτε να προχωρήσουμε προς αυτή την κατεύθυνση. Σε τοπικό επίπεδο, η Ν.Δ. εμφανίζεται με το ίδιο πρόσωπο τα τελευταία 20 χρόνια και επιβάλλεται πλέον ανανέωση. Από την άλλη πλευρά κανείς δεν μπορεί να παραβλέψει και το γεγονός ότι οι κύριοι Παυλίδης και Καραμάριος διαθέτουν τεράστια εμπειρία που πρέπει να αξιοποιηθεί.

•Την επιθυμία του να κατέλθει ως υποψήφιος βουλευτής, έχει ήδη εκφράσει με συνέντευξή του στην εφημερίδα μας και ο κ. Νίκος Τατάκης. Πώς το σχολιάζετε;

-Προσωπικά δεν μπορώ να σχολιάσω την επιθυμία κανενός. Θεωρώ ότι είναι προσωπικό θέμα του κ. Τατάκη και η άποψή του είναι καθ' όλα σεβαστή. Νομίζω όμως ότι μπορώ να σχολιάσω και να υπογραμμίσω το γεγονός ότι είναι ιδιαίτερα σημαντικό για το κόμμα γενικότερα αλλά και για τον τόπο μας, ότι αρκετά στελέχη της Ν.Δ. νιώθουν την ανάγκη να ασχοληθούν με τα κοινά. Τελικός κριτής όλων μας θα είναι οι Δωδεκανήσιοι που θα αποφασίσουν ποιοί είναι οι καταλληλότεροι για να τους εκπροσωπήσουν στη Βουλή.

•Ο Μανώλης Καμπουρόπουλος, τι θα προσφέρει από τη θέση του βουλευτή για τα Δωδεκάνησα;

-Η πολιτική σήμερα θα πρέπει να έχει επίκεντρο τη βελτίωση της ποιότητας ζωής των πολιτών, μέσα από την εργασία, την παιδεία, την υγεία και όλους τους άλλους τομείς της καθημερινότητας τους. Για να παλέψει όμως οποιοσδήποτε βουλευτής για όλους αυτούς τους σημαντικούς τομείς θα πρέπει να διαθέτει στοιχεία που να τον χαρακτηρίζουν, όπως η αγάπη για τον τόπο του, η ειλικρίνεια, η τιμιότητα και η ανιδιοτέλεια. Βασικός παράγοντας είναι επίσης το γεγονός ότι εκείνος που θα θελήσει να σχοληθεί με τα κοινά, θα πρέπει να έχει λύσει τα δικά του προβλήματα για να μπορέσει να ασχοληθεί με τα ζητήματα που απασχολούν τους συμπολίτες του. Εγώ προς αυτή την κατεύθυνση θα κινηθώ διότι βασικός μου στόχος είναι η βελτίωση της καθημερινότητας όλων των Δωδεκανησίων.

•Να κλείσουμε τη συνέντευξη κ. Καμπουρόπουλε, με τις ευχές σας για το νέο έτος.

-Ευχομαι το 2003 να χαρίσει σε όλους τους Δωδεκανήσιους υγεία και ευτυχία. Να είναι μια χρονιά προόδου και έντονης παραγωγικότητας και τα συναισθήματα αγάπης να ριζώσουν στις καρδιές όλων μας.

RODOS 2400 CAIR

Επιλογή από την Ένωση Γάλλων Οινολόγων σαν ο μοναδικός εκπρόσωπος από τα κρασιά των Ελληνικών νησιών.

Χωρίς σχόλια . . . (δικά μας)

1000 VINS DU MONDE
LA SÉLECTION DES OENOLOGUES

ÎLES GRECQUES
RHODES CAIR RHODES

Rhodos 2400 1999

. . . La robe délicatement nuancée de tons verts augure l'élégance florale puis fruitée (pêche blanche) du nez. En bouche, l'ensemble est léger, voire aérien, et donne un excellent vin d'apéritif . . .
© 2000 Hachette Livre, Paris.

"Περιλαμβάνεται στον Φετινό Οδηγό ξένων (μη γαλλικών κρασιών) έχοντας κερδίσει άλλο ένα μετάλλιο στον έγκυρο διεθνή διαγωνισμό Vinalies International Οι δοκιμαστές το περιέγραψαν ότι έχει ανθώδη κομψότητα με άρωμα λευκών ροδάκινων και μια συνολικά αιθέρια ποιότητα. Ένα τέλειο απεριτίφ είπαν και ποιος είμαι εγώ να διαφωνήσω !" . . .
ATHENS NEWS 01/10/00 WINE OF THE WEEK

... Πρόκειται για ένα θαυμάσιο κρασί με γοητευτική κιτρινοπράσινη σχεδόν καναρινί ρόμπα και έντονη παρουσία CO_2. Στην μύτη εκφράζεται με δυνατά αρώματα εξωτικών φρούτων σε φόντο αρωματικών λουλουδιών, πεντακάθαρα και σταθερά. Διαθέτει γεύση ισχυρή ισορροπημένη και παχιά. Επίγευση αναπάντεχα μακρά και καθαρή...

Περιοδικό ΓΕΥΣΗ – Τεύχος Νο 38

Allegro play-cafe

Κρουασάν
Σάντουιτς
Ντόνατς
Αρτοποιήματα
Καφές
Γλυκά



Διαθέτουμε παιδότοπο
όπου τα παιδιά σας
μπορούν να παίξουν
υπό την επίβλεψη παιδαγωγού

...δίνει άλλο τόνο!

Παραλία Ιαλυσού (δίπλα στο "Σακκής"), Ιαλυσός
Τηλ: 22410 98339, Κιν: 6946 336192

Στο στόχαστρο όλοι οι οφειλέτες

Μαζί με το νέο έτος έρχεται και η Εφορία

«Αλί» για εκείνους που αγνόησαν τη Συνάφεια

Από τις πρώτες ημέρες του νέου έτους ο φοροεισπρακτικός μηχανισμός του Δημοσίου πιάνει και πάλι δουλειά. Στο στόχαστρο τίθενται κατ' αρχήν οι μεγαλοοφειλέτες, από τους οποίους το κράτος προσδοκά να εισπράξει τουλάχιστον το 10% των βεβαιωμένων οφειλών.

Παράλληλα, θα αρχίσει ο έλεγχος όσων επαγγελματιών έδειξαν απείθεια και δεν δέχθηκαν την περαίωση για τα έτη 1993-1998.

Αναλυτικά, εντός του Ιανουαρίου θα λάβουν τα πρώτα τελεσίγραφα οι μεγαλοοφειλέτες. Θα ακολουθήσουν οι προσκλήσεις σε δεκάδες άλλους φορολογουμένους της Δωδεκανήσου, με οφειλές από 15.000 έως 300.000 ευρώ. Όσοι δεν ανταποκριθούν κινδυνεύουν με κατασχέσεις και πλειστηριασμούς της κινητής και ακίνητης περιουσίας τους.

Την ίδια περίοδο θα αρχίσουν να παραλαμβάνουν τις προσκλήσεις για έλεγχο όσοι επιτηδευματίες δεν υπέβαλαν τα ειδικά σημειώματα περαίωσης των εκκρεμών φορολογικών υποθέσεων της εξαετίας 1993 - 1998.

Η προθεσμία λήγει αύριο και το υπουργείο Οικονομικών δεν φαίνεται διατεθειμένο να δώσει παράταση. Μάλιστα οι ΔΟΥ και τα Τοπικά Ελεγκτικά Κέντρα έχουν ήδη λάβει σαφείς οδηγίες για τους ελέγχους που θα πρέπει να διενεργήσουν σε ανέλεγκτες υποθέσεις όσων φορολογούμενων δεν θα έχουν προσέλθει στην εφορία.

Ο έλεγχος θα είναι συνοπτικός και θα συγκρίνονται το ύψος των δηλωθέντων ακαθαρίστων εσόδων με το άθροισμα του κόστους των πωληθέντων αγαθών, των λειτουργικών δαπανών, των αποσβέσεων και των βάσει μοναδικού συντελεστή καθαρού κέρδους προσδιοριζόμενων τεκμαρτών καθαρών κερδών.

Σε εγρήγορση οι αστυνομικές δυνάμεις της Δωδεκανήσου

Οι γιορτές έφεραν αλκοόλ, τζόγο και πολλούς ελέγχους

Θετικός ο ετήσιος απολογισμός της Αστυνομικής Διεύθυνσης

Κατανάλωση είναι η λέξη κλειδί των εορτών και όλα περιστρέφονται γύρω από ένα τραπέζι. Το φαγητό, το ποτό, ο τζόγος, το γλέντι. Η κατάχρηση αποτελεί το χαρακτηριστικό στοιχείο για όλα αυτά, γεγονός που κάθε χρόνο οδηγεί τις αρμόδιες Αρχές στο να βρίσκονται σε συνεχή κινητικότητα. Η προφύλαξη των οδηγών και η πάταξη του παράνομου τζόγου βρίσκονται στις πρώτες θέσεις της λίστας των προτεραιοτήτων των Αστυνομικών οργάνων.



Καθ' όλη τη διάρκεια της περασμένης εβδομάδας ήταν συνεχείς οι έλεγχοι που διενεργούνταν από τους άνδρες των υπηρεσιών της Αστυνομικής Διεύθυνσης Δωδεκανήσου. Τα αλκοτέστ γινόντουσαν κάθε βράδυ, ενώ οι εξορμήσεις στα κέντρα δεν σταμάταγαν ούτε λεπτό. Από τους ελέγχους που διενεργήθηκαν προέκυψαν σειρά χρήσιμων συμπερασμάτων. Εν πρώτοις διαπιστώθηκε ότι η καμπάνια για την αποφυγή του αλκοόλ βρήκε ανταπόκριση. Δεν ήταν λίγες οι περιπτώσεις κατά τις οποίες η παρέα μέσα στο αυτοκίνητο βρισκόταν σε κατάσταση μέθης, ενώ ο οδηγός ήταν νηφάλιος. Το γεγονός αυτό συνέτεινε ώστε να μην προκληθούν τροχαία δυστυχήματα και γενικά οι μέρες των Χριστουγέννων να περάσουν σχεδόν αναίμακτα.

Δεν φαίνεται όμως να συνέβη το ίδιο και με τον παράνομο τζόγο. Επιτήδειοι καταστηματάρχες, προκειμένου να λειτουργήσουν στο πνεύμα των ημερών, προμηθεύονταν μέσω INTERNET προγράμματα ηλεκτρονικού τζόγου και παρείχαν τη δυνατότητα στους θαμώνες στους να επιδοθούν σε ένα ατέρμονο παιχνίδι με την τύχη. Το θετικό για τον καταστηματάρχη είναι πως τα τυχερά παιχνίδια μέσω INTERNET είναι πολύ εύκολο να εξαφανιστούν και μάλιστα χωρίς να αφήσουν ίχνη. Η μορφή αυτή του τζόγου προωθήθηκε αρκετά τις τελευταίες ημέρες, ωστόσο σε πολλές περιπτώσεις αντιμετωπίσθηκε από τα αστυνομικά όργανα. Οι συλλήψεις που έγιναν, αφορούσαν την επ' αυτοφώρω βεβαίωση της παράβασης του σχετικού Νόμου.

Ελαστικές είναι οι διωκτικές αρχές όταν βρίσκονται αντιμέτωπες με περιπτώσεις τζόγου, όπου όμως αγγίζει τα όρια του εθίμου. Υπήρξαν δηλαδή περιπτώσεις στις οποίες βρέθηκαν άτομα σε δημόσιο χώρο να παίζουν χαρτιά με λεπτά του ευρώ. Στις περιπτώσεις αυτές δεν είναι δυνατόν να γίνει σύλληψη του καταστηματάρχη ή των παικτών.

Οι αρμόδιες αρχές βρίσκονται σε εγρήγορση και θα εντείνουν τα μέτρα αντιμετώπισης του αλκοόλ και του τζόγου, καθώς το διήμερο της Πρωτοχρονιάς βρίσκεται προ των πυλών. Από αύριο το βράδυ οι έλεγχοι θα γίνονται σε κάθε δρόμο και σε κάθε κατάστημα.

Ανακοινώσεις για τα όσα συνέβησαν στη διάρκεια των εορτών, όπως και απολογισμός του έτους που πέρασε, θα γίνει την προσεχή Παρασκευή 03 Ιανουαρίου 2003. Την ημέρα εκείνη ο Αστυνομικός Διευθυντής Δωδεκανήσου Ηλίας Χαλυβόπουλος, σε εκδήλωση στο ξενοδοχείο Rodos Palace, θα παρουσιάσει τα πεπραγμένα του έτους και θα συγκρίνει τα αποτελέσματα με τα αντίστοιχα προηγουμένων ετών. Έχει γίνει γνωστό ότι ο απολογισμός είναι θετικός και αυτό ήδη βρίσκεται σε γνώση της ηγεσίας του Υπουργείου Δημοσίας Τάξεως. Στη διάρκεια της εκδήλωσης θα γίνει και η κοπή της Πρωτοχρονιάτικης πίτας των αστυνομικών δυνάμεων της Δωδεκανήσου.





Τις «πληγές» τους προσπαθούν να επουλώσουν οι Κασιώτες

Ζημιές και ολική καταστροφή σε 40 σπίτια και 10 καταστήματα

- Χωρίς νερό το νησί και τα φράγματα σπασμένα
- Με ποιο τρόπο θα γίνει η αποζημίωση των πληγέντων

ΤΙΣ «πληγές» τους μετρούν οι κάτοικοι της Κάσου και καταβάλουν κάθε δυνατή προσπάθεια για να τις επουλώσουν. Ο πρώτος απολογισμός που έγινε από συνεργείο της Δημοτικής Αρχής Κάσου παρουσιάζει περίπου 40 σπίτια και περίπου 10 καταστήματα να έχουν πληγεί από την πλημμύρα και σύμφωνα με την πρώτη εκτίμηση, τα μισά από αυτά έχουν υποστεί ολική καταστροφή. Οι ζημιές στις γεωργικές και κτηνοτροφικές καλλιέργειες είναι ανυπολόγιστης αξίας, γεγονός που επιτείνει το μέγεθος της καταστροφής, καθώς πολλές οικογένειες θα στερηθούν το μοναδικό έσοδο που είχαν για τη διαβίωσή τους.

Χθες, στο δημαρχείο της Κάσου έγινε σύσκεψη και διήρκεσε μέχρι αργά το απόγευμα. Σε αυτήν συμμετείχαν ο νεοεκλεγείς και ο απερχόμενος δήμαρχος, μηχανικοί της Νομαρχίας Δωδεκανήσου και άλλοι υπηρεσιακοί παράγοντες. Σκοπός της σύσκεψης ήταν η άμεση αντιμετώπιση του προβλήματος ύδρευσης των οικισμών, καθώς ολόκληρο το δίκτυο κατεστράφη με ό,τι αυτό συνεπάγεται. Ακολούθως οι μηχανικοί της Νομαρχίας επισκέφθηκαν όλα τα φράγματα του νησιού προκειμένου να συντάξουν έκθεση με τις προσωρινές ενέργειες που θα πρέπει να γίνουν έτσι ώστε να αποτραπεί το ενδεχόμενο νέας πλημμύρας. Η όλη προσπάθεια καταγραφής συνεχίζονταν μέχρι αργά χθες το βράδυ, προκειμένου να κερδισθεί χρόνος και να αξιοποιηθεί η προσωρινή ύφεση των καιρικών φαινομένων.



Ο νέος έπαρχος Μιχ. Ερωτόκριτος μεταβαίνει σήμερα στην Κάσο

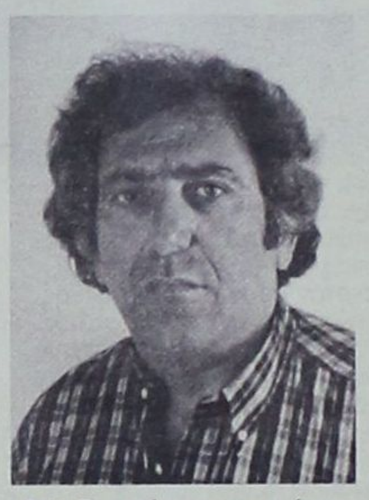

Ο Ν. Βρεττός πρωταγωνίστησε για την κινητοποίηση του κρατικού μηχανισμού

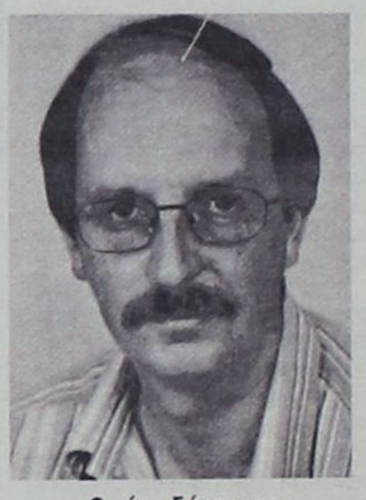

Ο νέος δήμαρχος παραλαμβάνει το νησί σχεδόν κατεστραμμένο



Η Γ.Γ. Περιφέρειας θα ανακοινώσει σήμερα τον τρόπο αποζημιώσεως των πληγέντων

Σήμερα στο νησί θα μεταβεί η γενική γραμματέας της Περιφέρειας Νοτίου Αιγαίου Μάρθα Σημαντώνη, συνοδευόμενη από το νέο έπαρχο Καρπάθου Κάσου Μιχάλη Ερωτόκριτο. Η κα. Σημαντώνη αναμένεται να ανακοινώσει τον τρόπο με τον οποίο πρόκειται να αποζημιωθούν οι κάτοικοι και σύμφωνα με πληροφορίες η ενίσχυση θα γίνει σε δύο δόσεις. Άμεσα θα καταβληθεί προς τους πληγέντες ένα μικρό οικονομικό βοήθημα και πολύ αργότερα θα δοθούν οι προβλεπόμενες αποζημιώσεις. Στην πράξη δηλαδή θα ακολουθηθεί η μέθοδος που ακολουθήθηκε και για τους πλημμυροπαθείς του Κηφισού.

Η οργή των κατοίκων σταμάτησε χθες μαζί με τη βροχή. Οι κασιώτες επικέντρωσαν τις προσπάθειές τους στην αλλήλους υποστήριξη, μιας και βρέθηκαν οικογένειες στο έλεος του Θεού. Οι άστεγοι φιλοξενούνται προσωρινά σε σπίτια συγγενών και φίλων, ενώ παράλληλα καταβάλλεται κάθε δυνατή προσπάθεια ώστε να σωθούν τα ζώα που δεν πνίγηκαν από τη μεγάλη νεροποντή της Παρασκευής.

Επιδείνωση των καιρικών φαινομένων



Εντονα καιρικά φαινόμενα με κύριο χαρακτηριστικό τους θυελλώδεις ανέμους και τις βροχοπτώσεις αναμένονται για σήμερα το πρωί.

Σύμφωνα με την Εθνική Μετεωρολογική Υπηρεσία από το μεσημέρι σήμερα τα φαινόμενα σταδιακά θα παρουσιάσουν ύφεση. Από το Κεντρικό Λιμεναρχείο της Ρόδου ανακοινώθηκε ότι οι ιδιοκτήτες των σκαφών που λιμενίζονται στην περιοχή μας θα πρέπει να μεριμνήσουν για την ασφάλειά τους.

Σε ό,τι αφορά τους πλόες στο Αιγαίο το απαγορευτικό άρθηκε χθες στις 18.00 επιτρέποντας έτσι το πλοίο Blue Star να αποπλεύσει κανονικά.

GR
☆☆☆☆☆
Grand Hotel
Ο τέλειος συνδυασμός ποιότητας και οικονομίας που τιμά και ανεβάζει τη Ρόδο






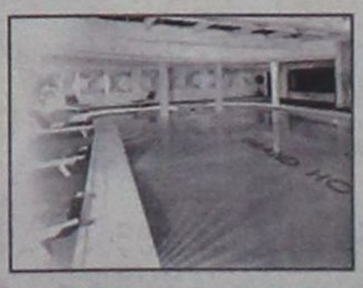
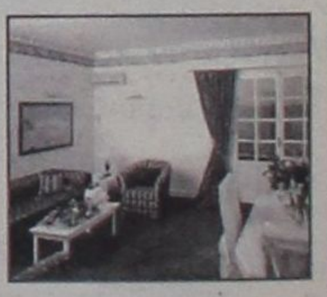



RODEO

Αλυσίδα καταστημάτων Rodeo.
Η πρωτοπορία στο νεανικό ντύσιμο.

Σας ευχόμαστε
ευτυχισμένο
και δημιουργικό το...

2003



RODEO CASUAL ΓΡΗΓ. ΛΑΜΠΡΑΚΗ 35

RODEO BLUE JEANS ΑΜΕΡΙΚΗΣ 42

STREET RODEO ΝΕΟ ΚΑΤΑΣΤΗΜΑ ΣΤΗ ΣΤΟΑ ΣΠΑΡΤΑΛΗ: ΡΟΥΧΑ ΙΤΑΛΙΑΣ ΕΙΣΑΓΩΓΗΣ ΣΕ ΕΚΠΛΗΚΤΙΚΕΣ ΤΙΜΕΣ.
ΔΙΑΘΕΤΟΥΜΕ ΚΑΙ ΤΜΗΜΑ ΠΑΙΔΙΚΟ ΕΦΗΒΙΚΟ ΚΑΙ ΠΑΠΟΥΤΣΙΑ ΣΕ ΜΕΓΑΛΗ ΠΟΙΚΙΛΙΑ ΚΑΙ ΤΙΜΕΣ ΕΚΠΛΗΞΗ

DONNA RODEO ΓΑΛΛΙΑΣ 10: ΕΙΣΑΓΩΓΕΣ ΑΠΟ ΙΤΑΛΙΑ ΣΕ CASUAL ΚΑΙ TOILETTES HABILLÉES (ΑΜΠΙΓΙΕ)

ΑΠΟΘΗΚΗ RODEO Πάροδος ΚΑΝΑΔΑ 72 - ΤΗΛ: 74108: ΜΕ ΑΝΕΤΟ PARKING • ΜΕ ΕΠΩΝΥΜΑ ΡΟΥΧΑ • ΑΝΔΡΙΚΑ •
ΓΥΝΑΙΚΕΙΑ • ΠΑΙΔΙΚΑ • ΠΑΠΟΥΤΣΙΑ & ΑΞΕΣΟΥΑΡ • ΥΠΕΡΜΕΓΕΘΗ

ΠΟΛΙΤΙΚΟΣ ΚΑΛΑΜΙΑΣ 2003

Νέο έτος, μεγάλες προσδοκίες και αγωνία για το τι θα γίνει στο Νομό Δωδεκανήσου. Τί θα γίνει με τα μεγάλα έργα, τί θα κάνουν οι πολιτικοί, πόσο όλα αυτά θα επηρεάσουν τη ζωή μας. Αγωνία τέλος. Δύο μεγάλες φυσιογνωμίες του διεθνούς αστρολογικού γίγνεσθαι, δύο άνθρωποι διεθνώς αναγνωρισμένοι για τη δυνατότητα να διαβάζουν τα άστρα ωσάν να ήταν συνταγές του Μαμαλάκη, ήρθαν στη Ρόδο και προέβλεψαν τα μελλούμενα του 2003. Ο Ραμούν Τριανταφυλλούν και η Αλλού Νικολουλούν είδαν τους πλανήτες και μίλησαν... έριξαν φως στο τούνελ... αποκάλυψαν τη ζούγκλα...!!! Οι προβλέψεις τους για το 2003 αποτελούν σημαντικό ντοκουμέντο που πρέπει να παρουσιαστεί χωρίς περικοπές στο Δωδεκανησιακό αναγνωστικό κοινό. Ιδού λοιπόν η αποκάλυψη για τον κάθε έναν πολιτικό ξεχωριστά.

Παναγιώτης Κυριακούλης. Το 2003 θα είναι μια γόνιμη και παραγωγική χρονιά για το δήμαρχο Αταβύρου, ο οποίος μάλιστα δεν αποκλείεται να γίνει και διπλός αφού τα άστρα φέτος ευνοούν τον έρωτα και τον γάμο! **Το δώρο:** Ο Αγιος Βασίλης λαμβάνοντας υπ' όψιν τον διακαή πόθο του δημάρχου για έργα, έχει στο σάκκο του εγκρίσεις για εντάξεις έργων, μεταξύ των οποίων και η διάνοιξη Εθνικής Οδού με υπέργειες γέφυρες που θα συνδέει όλα τα δημοτικά διαμερίσματα του δήμου μεταξύ τους.

Σταμάτης Καβάδας. Δύσκολα είναι τα πράγματα για το νεοεκλεγέντα δήμαρχο Αφάντου. Οι οικονομικές δυσκολίες και η τακτοποίηση εκκρεμών υποθέσεων θα είναι στην πρώτη γραμμή. Μετά την άνοιξη όμως τα πράγματα θα εξελιχθούν ομαλά. **Το δώρο:** Ο Αγιος Βασίλης στο δήμαρχο Αφάντου θα φέρει ένα ξυπνητήρι με ραδιόφωνο. Χρήσιμο δώρο διότι και νωρίς θα ξυπνάει για να έχει τον χρόνο να τρέξει και θα ενημερώνεται άμεσα για τα τεκταινόμενα.

Γιάννης Ιατρίδης. Τρέξιμο με ρυθμό αγώνων ταχύτητος προβλέπουν τα άστρα για τον πολύπαθο δήμαρχο της Καλλιθέας. Ο εφιάλτης του έργου για την αναστύλωση του μνημείου της Καλλιθέας θα συνεχιστεί και αυτή τη χρονιά. Συχνά ταξίδια από και προς Σύρο δεν θα αποφευχθούν, ενώ λόγω της αποτελεσματικότητας των φωνασκιών του δεν αποκλείεται να του ανατεθεί και η ολοκλήρωση του λιμανιού της Ρόδου και της μαρίνας . **Το δώρο:** Ο Αγιος Βασίλης προνόησε για ένα εισιτήριο διαρκείας με τα πλοία της γραμμής με προορισμό τη Σύρο και επιστροφή στη Ρόδο. Ενδιάμεση στάση η Αθήνα για να μπορεί να παρακολουθεί και τους υπονομευτές του!

Μιλτιάδης Φάκκος. Ευνοϊκές είναι οι συναστρίες για το δήμαρχο της Κω αν και δεν αποκλείονται οι τρικλοποδιές από «συντρόφους». Το νέο έτος ευνοεί τα επιχειρηματικά ανοίγματα και συνιστάται η ίδρυση ενός ακόμα τηλεοπτικού και δύο ραδιοφωνικών σταθμών. **Το δώρο:** Δωδεκάμηνη συνδρομή στη σχολή πλοήγησης σκαφών «Ο Θαλασσόλυκος» για να μπορεί να χαίρεται τη μαρίνα της Κω, που ολοκληρώθηκε επί των ημερών του. Ο Αγιος Βασίλης σκέφτηκε επίσης να του κάνει δώρο το εικόνισμα του Κώστα Καϊσερλη αλλά είναι ημέρες αγάπης και δεν θα ήθελε να δώσει τροφή σε αυτούς που καραδοκούν και τον περιμένουν στην γωνία.

Μπενέτος Σπύρου. Δυστυχώς για το δήμαρχο των Λειψών αυτή τη χρονιά προβλέπονται πολλά ταξίδια με πλοία. Με δεδομένη τη δυσαρέσκειά του για το ακτοπλοϊκό, ο δήμαρχος δεν πρόκειται να ευχαριστηθεί τις μετακινήσεις του. **Το δώρο:** Κάρτα ελευθέρας για τα υπουργεία Ναυτιλίας και Εσωτερικών προκειμένου να έχει την ευκαιρία να συναντά τους υπουργούς όποτε το επιθυμεί για να καταφέρει να τους πείσει για τις αλλαγές που πρέπει να γίνουν και να εφαρμοστούν οι ειδικές πολιτικές για τα νησιά. Επίσης ο Αγιος Βασίλης θα του φέρει όλα τα σύνεργα των τρομοκρατών της 17Ν για να τα βάλει μέσα στο Μουσείο που θα κάνει στη βίλα των Λειψών.

Παύλος Πανηγύρης. Φουρτούνες προβλέπονται για το δήμαρχο του Καστελλορίζου. Τα άστρα συνιστούν υπομονή, καθώς οι πλανήτες αλλάζουν θέση μετά το καλοκαίρι. Πάντως συχνότερη επικοινωνία με τα άλλα νησιά δεν πρέπει να περιμένει πριν το φθινόπωρο του 2003. **Το δώρο:** Εκπαίδευση έξι μήνες στα αρτοποιεία «Κατσέλης» για να μπορεί να συνεισφέρει στην παραγωγή άρτου και γλυκισμάτων αφού υπάρχει πρόβλημα με την παραγωγή τους στο νησί.

Μανώλης Σαββής. Επαφές, συζητήσεις και ανακατατάξεις προβλέπονται για το δήμαρχο Νότιας Ρόδου στον προσωπικό αλλά και στον επαγγελματικό τομέα. Τα άστρα συνιστούν ψυχραιμία καθώς το πρώτο τρίμηνο του 2003 θα πρέπει να διευθετηθούν όλα τα διαδικαστικά θέματα και να κλείσουν τα ανοικτά μέτωπα. Ο αστρολόγος επίσης υπενθυμίζει στον Μανώλη Σαββή πως το 2004 είναι έτος δίσεκτο και για το λόγο αυτό θα πρέπει να αποκατασταθεί μέσα στο 2003. **Το δώρο:** Ο Αγιος Βασίλης, ως γνωστόν προνοητικός, στο δήμαρχο Νότιας Ρόδου θα φέρει πολλές λάμπες πετρελαίου, ώστε σε περίπτωση που καθυστερήσει κι άλλο η κατασκευή του νέου εργοστασίου να έχει μια εναλλακτική λύση να προτείνει.

Γιώργος Γιαννόπουλος. Τα άστρα φαίνεται πως χαμογελούν στο δήμαρχο της Ρόδου, αμέσως μετά τον σκόπελο της κατανομής των αξιωμάτων στους συνεργάτες του. Δεν αποκλείεται μάλιστα με τη φόρα που έχει πάρει, να διαδεχθεί τον Ζισκάρ Ντ' Εστέν και να θέσει παράλληλη υποψηφιότητα για την προεδρία των Ηνωμένων Εθνών. **Το δώρο:** Ο Αγιος Βασίλης επειδή στη συγκεκριμένη περίπτωση είναι ιδιαίτερα προβληματισμένος, προσφέρει στο δήμαρχο δωρεάν μαθήματα στη σχολή Χόγκαρντς, στο ίδιο θρανίο με τον Χάρυ Πότερ για να κάνει πια πραγματικότητα το όραμά του για τη Ρόδο χρησιμοποιώντας άλλα κόλπα!

Ελένη Παναγή. Οι πλανήτες ευνοούν αυτή τη χρονιά τους τολμηρούς και φαίνεται πως η νέα δήμαρχος της Χάλκης είναι μια από αυτούς. Δεν θα πρέπει να απογοητευτεί από τις δυσκολίες του πρώτου διμήνου, καθώς οι επόμενοι μήνες προβλέπονται ιδιαίτερα παραγωγικοί. Ιδιαίτερη έμφαση θα πρέπει να δώσει στις κοινωνικές επαφές που μελλοντικά θα αποδώσουν καρπούς. **Το δώρο:** Στην κ. Παναγή ο Αγιος Βασίλης θα φέρει δώρο χαλινάρια για να τα φορέσει σε όσους αμφισβήτησαν τις ικανότητές της εξαιτίας της γυναικείας φύσης της!

Σάββας Καραγιάννης. Τα άστρα στην προκειμένη περίπτωση συνιστούν να περάσουν οι πρώτοι μήνες ήρεμα ώστε να ανακτήσει τις δυνάμεις του και να επανέλθει δυναμικά προς την άνοιξη. Τώρα σε ό,τι αφορά το σενάριο που τριγυρνάει στο μυαλό του, να γίνει δηλαδή η Ν.Δ. κυβέρνηση και να τον χρίσει Γενικό Γραμματέα της Περιφέρειας Νοτίου Αιγαίου για να μπλοκάρει όλα τα έργα του Γιάννη Μαχαιρίδη, είναι νωρίς για να γίνουν προβλέψεις πάντως τίποτα δεν αποκλείεται. **Το δώρο:** Ο Αγιος Βασίλης στον κ. Καραγιάννη θα φέρει έναν ανιχνευτή αλήθειας που στο εξής θα κουβαλάει μαζί του στις συναντήσεις των μελών της παράταξής του αλλά και στις επαφές με τους υποστηρικτές του. Το γιατί είναι προφανές!

Νίκος Τατάκης. Επαφές, συζητήσεις, προτάσεις, διενέξεις επαγγελματικά ταξίδια με κατεύθυνση προς Ρηγίλλης, συμφωνίες, τρικλοποδιές και γενικά μια γενικότερη αναστάτωση προβλέπουν τα άστρα για τον κ. Τατάκη. Επιθυμίες και ανεκπλήρωτοι στόχοι βρίσκουν το δρόμο για την υλοποίησή τους, αρκεί να γίνουν σωστοί χειρισμοί. Ειδικότερα για τα μελλοντικά του σχέδια επιβάλλεται κατ' ιδίαν συνάντηση με τον αστρολόγο διότι αυτά τα πράγματα θέλουν και μια μεθόδευση! **Το δώρο:** Για τον κ. Τατάκη ο Αγιος Βασίλης προσφέρει ένα ζευγάρι αθλητικά παπούτσια με αερόσολες αντικραδασμικές και 4Χ4 για να τραβάνε στην ανηφόρα, διότι έχει να κάνει τρέξιμο και ποδαρόδρομο που θα πάει σύννεφο αυτή τη χρονιά.

Μανώλης Καμπουρόπουλος. Ταξίδια, επαφές και δρόμους παράλληλους με του κ. Τατάκη διαφαίνεται πως θα ακολουθήσει ο κ. Καμπουρόπουλος. Τα άστρα συνομωτούν και ευνοούν συναντήσεις με υψηλά πρόσωπα εντός και εκτός παρασκηνίου και προσκηνίου. Τα σχέδιά του για την ανάληψη καθηκόντων υπουργού Τουρισμού δεν μπορούν να επιβεβαιωθούν καθότι τα άστρα δεν μπορούν ακόμα να επιβεβαιώσουν την επικράτηση της Ν.Δ., στις εκλογές διότι οι πλανήτες βρίσκονται προς το παρόν σε λάθος θέση. **Το δώρο:** Μια ολοκαίνουρια και ταχύτατη μηχανή για το σκάφος του, διότι θα πρέπει να κάνει πολλά ταξίδια από και προς την πρωτεύουσα με τελικό προορισμό επίσης τη Ρηγίλλης. Με την χρήση του ιδιόκτητου σκάφους του δεν θα δίνει και λαβές για τις κινήσεις του και θα κινείται μακριά από τα άγρυπνα βλέμματα των οχτρών του!!

Φώτης Κωστόπουλος. Παραγωγική χρονιά θα είναι το 2003 για τον Φώτη Κωστόπουλο. Συνομωσίες, πηγαδάκια, ψίθυροι και κραυγές δεν αποκλείονται και αυτή τη χρονιά, ωστόσο μετά την περίοδο του τρύγου τα άστρα ευνοούν αποφάσεις σχετικές με τα επαγγελματικά, συμφωνίες και δοσοληψίες που θα επιφέρουν με τους σωστούς χειρισμούς την τελική αποκατάσταση και την εκπλήρωση στόχου που εδώ και χρόνια εκκρεμεί. **Το δώρο:** Ενα κοστούμι BOSS με γραβάτα YSL, all time classic. Διότι στο πήγαινε-έλα από την Αθήνα θα του χρειαστεί και επιπλέον θα δείξει ότι δεν συμβιβάζεται πλέον με τίποτα λιγότερο από αυτό που διεκδικεί. Τα πούρα ωστόσο θα πρέπει να τα αγοράσει ο ίδιος.

Λιλή Τρίπη. Από σκοτούρες, αρμοδιότητες και ανοιχτούς δρόμους χαρακτηρίζεται το προσωπικό ωροσκόπιο της σιδηράς κυρίας του Ροδιακού Δημοτικού Συμβουλίου. Φαίνεται πως μετά το φθινόπωρο ευνοούνται οι επαφές για νέες συζητήσεις και αλλαγή αντικειμένου εργασίας με τάσεις ανόδου και καταξίωσης. Ισως τελικά οι ιδιαίτερες σχέσεις με την κ. Βάσω Παπανδρέου να αποδώσουν καρπούς. Τα άστρα προβλέπουν πως η κ. Λιλή Τρίπη θα καταλάβει θέση αντιδημάρχου (κάποια στιγμή) με αντικείμενο ενασχόλησης που μόνον ο δήμαρχος μπορεί να προβλέψει. **Το δώρο:** Κοσμήματα από το Tiffany & Co της Νέας Υόρκης διότι ναι μεν φίλες με την Βασούλα αλλά δεν είμαστε ίσα κι όμοια. Επίσης πέρα από την συνοικία του Αγίου Ιωάννη η κ. Λιλή Τρίπη θα αναλάβει και τη συνοικία των Αγίων Αποστόλων για να μπορεί να διοργανώνει μεγαλύτερες σε όγκο διαδηλώσεις. (Συμβουλή: τα κοσμήματα Tiffany πρέπει να αφαιρούνται πριν από κάθε επίσκεψη στις άνωθεν συνοικίες).

Λάρης Καραγιάννης. Μεηθικό ακμαιότατο υποδέχεται ο κ. Καραγιάννης τη νέα χρονιά αφού ο στόχος επετεύχθη και βρίσκεται εκ νέου μέσα στο νέο Δημοτικό Συμβούλιο, έστω και από την αντίπερα όχθη. Μια ανακαμπουμπούλα επικρατεί στους πλανήτες του που σημαίνει ότι καβγαδάκια και προβλήματα δεν θα τα αποφύγει, αλλά έχει πλέον εκπαιδευθεί καλά σε αυτόν τον τομέα. **Το δώρο:** Καταρχήν ο Αγιος Βασίλης έχει ετοιμάσει εδώ και καιρό μια ασπίδα από καθαρο ατσάλι. Συνοδευτικό δώρο είναι τα δωρεάν μαθήματα αυτοάμυνας σε σχολή πολεμικών τεχνών της αρεσκείας του.

Γιώργος Πόκκιας. Ανάληψη και νέων καθηκόντων με την υποδοχή του νέου έτους προβλέπουν τα άστρα για τον κ. Πόκκια, που σημαίνει ότι το τρέξιμο για να προλάβει να είναι συνεπής σε όλα, θα γίνει η δεύτερη φύση του. Οι πλανήτες του σκιαγραφούν ότι θα γίνει το μήλον της έριδος για πολλούς και πολλές αλλά ως γνωστόν η κλωνοποίηση δεν εφαρμόζεται ακόμα νόμιμα, οπότε κάποια μικροπροβληματάκια δεν αποκλείεται να εμφανιστούν. **Το δώρο:** Ο Αγιος Βασίλης θα του φέρει ένα κινητό τηλέφωνο αυτόματης απάντησης που σημαίνει ότι μόλις χτυπάει ο Γιώργος θέλοντας και μη θα απαντάει. Επίσης επειδή τα πράγματα σφίγγουν με το Γ' ΚΠΣ θα του φέρει και οδοντογλυφίδες για να κρατάει ανοιχτά τα μάτια του τις δύσκολες, πικρές, βραδινές ώρες που θα πρέπει να εργάζεται για την Περιφέρεια Νοτίου Αιγαίου.

Κοσμάς Σφυρίου. Τα άστρα είναι μπερδεμένα σε αυτή την περίπτωση διότι τα μισά είναι στην Ελλάδα και τα άλλα μισά έχουν πάρει την άγουσα για τις Βρυξέλλες. Τώρα βέβαια μπορεί οι πλανήτες να έρθουν τούμπα την τελευταία στιγμή και να μείνει στην Ελλάδα, αλλά είναι παρακινδυνευμένη η όποια πρόβλεψη. **Το δώρο:** Ενα εισιτήριο για Βρυξέλλες με ανοιχτή ημερομηνία για επιστροφή, διότι τελικά μπορεί να του αρέσει το εξωτερικό και να παραμείνει. Ιδίως αν δεν προβλέπεται και υπουργοποίηση στα επόμενα 20 χρόνια...

Αριστοτέλης Παυλίδης. Ταξίδια πολλά προς κάθε κατεύθυνση και με κάθε μέσο φαίνεται πως θα κάνει και αυτή τη χρονιά ο βουλευτής της Ν.Δ. Βέβαια αυτό δεν γνωρίζουμε ακόμα αν προοιωνίζει τη θέση του υπουργού εξωτερικών αν και εφ' όσον η Ν.Δ. κερδίσει τις πρόωρες βουλευτικές εκλογές. Πάντως η Ντόρα βγήκε από τη μέση κατ' επιλογήν της και με καθ' όλα θεμιτό τρόπο! **Το δώρο:** Καταρχήν επειδή πρέπει να προσέχουμε για να έχουμε, ο Αγιος Βασίλης έχει ετοιμάσει ένα τσουβάλι με υπομονή για τον κ. Παυλίδη και ένα επίσης τσουβάλι με σενάρια και προτάσεις που αν τα εκμεταλλευθεί σωστά και τα μελετήσει αρκετά δεν αποκλείεται να πάρει τελικά την προοριζόμενη θέση για τη Ντόρα παρακάμπτοντας τους άλλους μνηστήρες. Επίσης επειδή και τα υλικά δώρα είναι απαραίτητα, θα του αφήσει και ένα καπέλο στυλ cowboy με δερμάτινα τελειώματα συνοδευόμενο με ασορτί ζώνη και μπότες.

Βασίλης Χρύσης. Στην περίπτωση του κ. Χρύση τα άστρα χορεύουν τσα-τσα προσπαθώντας να βρουν το δρόμο τους. Η προσπάθειά του για να καταλάβει τουλάχιστον τη δεύτερη θέση στην τελική κατάταξη των δρομέων-βουλευτών της Ν.Δ. θα συνεχιστεί και αυτή τη χρονιά. **Το δώρο:** Ο Αγιος Βασίλης μετά από ώριμη σκέψη αποφάσισε να κρατήσει ο κ. Χρύσης τους σταυρούς από την τελευταία εκλογική αναμέτρηση και να συνεχίσει τον αγώνα του, έχοντάς τους ως εφαλτήριο. Σε διαφορετική περίπτωση, με τέτοια προπόνηση θα είχε διακριθεί στους αγώνες βάδην σε ανώμαλο δρόμο (!) γεγονός που οπωσδήποτε δεν είναι στόχος του.

Γιάννης Μαχαιρίδης: Μεγάλες φουρτούνες αναμένουν το νέο νομάρχη Δωδεκανήσου, ο οποίος προβλέπεται να παίρνει το καλοκαίρι τους φακέλους που ζήτησε από τον Καραγιάννη για να ενημερωθεί περί της Νομαρχίας. Ακολουθώντας την προεκλογική εξαγγελία για μικρές νομαρχίες στα επαρχία, ξαφνικά θα αρχίσει να νιώθει σαν το χαλίφη με τους πολλούς βεζίρηδες – Ιζνογκουντ. «Θέλω να γίνω χαλίφης στη θέση του χαλίφη» προβλέπεται να φωνάζουν και τέσσερα ακόμα πρόσωπα των οποίων το όνομα δεν γράφεται αλλά θα καταλάβουν θέση αντιδημάρχων, επίκουρων, απίκουρων και λοιπών κούρων. **Το δώρο:** Ενα μεγάλο ταψί για να χορέψει τους συμβούλους του.

Στάθης Κουσουρνάς: Ο νέος αντινομάρχης προβλέπεται να πάθει υπερκόπωση από την αποκωδικοποίηση των μελετών που άφησε πίσω της η απερχόμενη νομαρχιακή αρχή. Τα άστρα προβλέπουν για τον Στάθη ένα μεγάλο ταξίδι στις Ινδίες όπου θα συναντήσει έναν μοναχό ινδουιστή και θα τον εμπνεύσει στο να δημιουργήσει στο Μόντε Σμιθ ένα ομοίωμα του Ταζ Μαχάλ. Εκεί θα βάλει όλους τους αγαπημένους του «φίλους». **Το δώρο:** Ενα μυστρί γιατί τα έργα θέλουν δουλειά.

Νίκος Ζωίδης: Ο δεύτερος εκ των αντινομαρχών, μετά τη φυγή του Στάθη αποφασίζει να αναλάβει διπλή δράση. Περί το καλοκαίρι, διαπιστώνοντας ότι το έργο στο λιμάνι της Ακαντιάς δεν έχει ξεκινήσει καλεί αμέσως τη Βάσω Παπανδρέου για να τις βάλει τις φωνές. Οι φωνές του Ζωίδη ακούγονται σε όλη τη Δωδεκάνησο και έτσι η Βάσω έντρομη ανακοινώνει πως η δημοπράτηση του έργου θα γίνει τον Ιανουάριο του 2006. **Το δώρο:** Μια ντουντούκα για να φωνάζει στη νύφη και να ακούει η πεθερά.

Φώτης Χατζηδιάκος: Τα άστρα δεν προοιωνίζουν καλό δρόμο για το νέο πρόεδρο του Νομαρχιακού Συμβουλίου. Ο Φώτης, παρακολουθώντας τη μεγάλη προσέλευση των νομαρχιακών συμβούλων στις συνεδριάσεις χάνει ό,τι μαλλί του έχει απομείνει στην κεφαλή και προκειμένου να αντιμετωπίσει το πρόβλημα ζητάει τη συνδρομή του Φώτη Κωστόπουλου. Ο τελευταίος του δίνει συμβουλές πως θα αντιμετωπίσει τόσο τις απουσίες των συμβούλων, όσο και την τριχόπτωση. **Το δώρο:** Ενα σφυρί με πέντε μέτρα στειλιάρι, για να μπορεί να ελέγχει τους συμβούλους που δεν βάζουν γλώσσα μέσα τους.

Μάρθα Σημαντώνη: Λαμπερά είναι τα άστρα για τη γενική γραμματέα της Περιφέρειας Νοτίου Αιγαίου. Την εκπληκτική φωτογραφία της που έδωσε προς τον Τύπο, βλέπει τυχαία ο Christian Dior που θα παραθερίζει το καλοκαίρι στο Καστελόριζο, καλεσμένος του δημάρχου Παύλου Πανηγύρη. Ο Dior διακρίνει στη Μάρθα τη φωτογένεια που αναζητούσε σε όλη του τη ζωή και της προτείνει συμβόλαιο δεκαετές, το οποίο και η Μάρθα θα υπογράψει χωρίς προμελέτη. Η τελευταία εγκαταλείπει τη Σύρο και αγοράζει διαμέρισμα στο Παρίσι όπου παράλληλα με το μόντελινγκ θα ασχοληθεί με τη συγγραφή του βιβλίου «η ζωή μου σε φόντο γαλάζιο». **Το δώρο:** Ενα διαρκές εκπτωτικό κουπόνι στα ρούχα "Prada", διότι ο Αγιος Βασίλης εξετίμησε το γούστο της στα ρούχα.

Δημήτρης Κρεμαστινός: Ο βουλευτής τελικώς θα αποφασίσει να παραμείνει βουλευτής και να προσφέρει αμισθί τις υπηρεσίες του στο Ωνάσιο. Η κίνηση αυτή συγκινεί το πανελλήνιο και προκαλεί κύματα κλαύθμων, οδυρμών και καρδιοπαθειών. Οι εκατοντάδες συρρέουν στο Ωνάσιο και ζητούν τη δωρεάν εξέταση από τον Καθηγητή, ωστόσο μετά λύπης τους διαπιστώνουν ότι έχει στηθεί ταμείο στην είσοδο του Κέντρου και έτσι η προσφορά μένει χωρίς αντίκρισμα. **Το δώρο:** Ο Αγιος Βασίλης βλέποντας την αγάπη που αναπτύχθηκε στα μάτια του Δημήτρη Κρεμαστινού, αποφάσισε να του κάνει δώρο μια μινιατούρα ομοίωμα του Κώστα Σκανδαλίδη, για να την κρεμάσει στο καθρεφτάκι του αυτοκινήτου του.

Μιχάλης Μαύρος: Ο ουρανός βρίσκεται στο υψηλότερο σημείο του και ο αναπληρωτής βουλευτής Δωδεκανήσου παθαίνει υπερθέρμανση. Είναι μια καινούργια ασθένεια που εμφανίζεται σε εκείνους που προπονούνται για βουλευτές, αλλά στο παραπέντε μένουν στον άσσο. Ο Μιχάλης περί τον Απρίλιο καταθέτει υπόμνημα στον Υπουργό Εσωτερικών και ζητάει να θεσπιστεί το ασυνάρτητο, έχοντας τη βεβαιότητα πως κάποιος Δωδεκανήσιος βουλευτής θα χάσει την έδρα του για να την πάρει ο ίδιος. **Το δώρο:** Ενα play station με ειδικό παιχνίδι «Ελληνική Βουλή» για να συνεχίσει την προθέρμανση.

Βασίλης Παπανικόλας: Οι μήνες θα περάσουν και όμως τα αποτελέσματα από τη σύσκεψη της Χαριλάου Τρικούπη δε λένε να φανούν. Ο Νομός είναι σε στασιμότητα, τα έργα είναι κολλημένα και ο Βασίλης ξεκινά αμέσως προσωπική προσπάθεια για να γίνει νέα σύσκεψη στη Χαριλάου Τρικούπη. «Θα κρίνετε εκ του αποτελέσματος» είναι το καινούργιο του σύνθημα. **Το δώρο:** Ενα μαγικό καθρέφτη. «Καθρέφτη – καθρεφτάκι μου, ποιος είναι ο ποιο αποτελεσματικός από όλους;».

Χατζής Χατζηευθυμίου: Επικεφαλής της μειοψηφίας του δημοτικού συμβουλίου Ρόδου, ο Χατζής μέχρι το καλοκαίρι θα μαρκάρει σκληρά το Γιαννόπουλο. Μετά την τέντα του καζίνο, θα αποκαλύψει και άλλες τέντες, αντίσκηνα, ομπρέλες, φουσκωτά και εν γένει ελαστικά. Μετά την εξέλιξη αυτή θα ξεκινήσει μεγάλη προσπάθεια για τον εντοπισμό των swing voters διότι «δεν μπορεί εδώ γύρω θα βρίσκονται» και θα επιχειρήσει να ανατρέψει το Γιαννόπουλο. **Το δώρο:** Μια φανουρόπιτα.

Γιάννης Τσιγάρος: Ο Αρης θα ανέβει στο Δια, η Αφροδίτη στον Τοξότη και ο πρόεδρος του δημοτικού συμβουλίου Ροδίων θα αποφασίσει ότι η πόλη δεν έχει δρόμους, δεν έχει σήμανση, δεν έχει πεζοδρόμια, έχει υπερβολικό πράσινο και λίγα λεωφορεία. Προς την Άνοιξη θα εκδηλώσει νέα επίθεση κατά της Πολεοδομίας διότι τα πρόσωπα αλλάζουν αλλά η αυθαιρεσία μένει. **Το δώρο:** Ενα καλάμι ψαρέματος για να μαζέψει και τις σακούλες από το Μανδράκι.

Μανόλης Γλυνός: Ο αντιδήμαρχος Ρόδου τον Φεβρουάριο θα πάρει μια μεγάλη άδεια. Κουρασμένος από το ιατρείο και το δήμο θ' αποφασίσει να φύγει για την Ιαπωνία όπου θα αναζητήσει τη λύση στη virtual reality. Κλωνοποιημένος ψηφιακά ο Μανόλης θα στείλει το



αντίγραφό του στη Ρόδο και εκείνος θα παραμείνει στην Ιαπωνία μέχρι να αποφασίσει ο Γιαννόπουλος να του παραχωρήσει τη θέση του δημάρχου. Το δώρο: Ενα reality show τύπου Φάρμας για το δήμο της Ρόδου.

Αντώνης Αλαβέρας: Οι καλύτερες προβλέψεις των άστρων είναι για το μακροβιότερο αντιδήμαρχο Ρόδου. Με τον Αιγόκερο να βρίσκεται στα ψάρια, ο Αντώνης τον Μάρτιο μονιμοποιείται στη θέση του αντιδημάρχου, αφού έχει καταφέρει να εφαρμόσει το δημοσιοϋπαλληλικό ωράριο στη θέση αυτή. Η ιδέα του ωραρίου επεκτείνεται σε όλες τις θέσεις, όλων των δήμων, οι οποίοι και αποφασίζουν να κλείνουν τα πάντα στις δύο το μεσημέρι. **Το δώρο:** Ενα μίξερ για να φτιάνει χυμούς τα απογεύματα.

Κάλλιστος Διακογεωργίου: Μετά την μακρά πορεία στο χώρο του Αθλητισμού, ο Κάλλιστος θα κληθεί τον Αύγουστο από τη Γιάννα Αγγελοπούλου Δασκαλάκη για να καταθέσει την εμπειρία του και να ενσωματωθεί στη γενικότερη προσπάθεια οργάνωσης επιτυχημένων Ολυμπιακών Αγώνων. Ο Κάλλιστος μεταβαίνει στην Αθήνα, αλλά επιστρέφει πολύ σύντομα καθώς θα διαπιστώσει ότι εκεί επικρατεί μεγαλύτερο μπάχαλο απ' ότι εδώ. Ο ίδιος θα αναλάβει επίκουρος, του επικούρου της συνεπίκουρης επικουρίας και θα ριχθεί με τα μούτρα στη δουλειά. **Το δώρο:** Ενα κύπελλο γεμάτο άδειες οικοδομής.

Αλέκος Παπουράς: Αναλαμβάνοντας νέος δήμαρχος στον Αρχάγγελο, εξαγγέλλει τη μεταφορά του δήμου Αρχαγγέλου στις Κάνες και μέχρι να γίνει αυτό θα ανεγερθεί ένας νέος πύργος στο κέντρο του Δήμου κατά τα πρότυπα του πύργου του Άιφελ, ενώ για την αντιπλημμυρική προστασία θα δημιουργηθεί περιμετρικά του δήμου ένα τείχος κατά τα πρότυπα του Σινικού. Οι εξαγγελίες του Παπουρά εξοργίζουν τον Θεοδόση Κολιάδη που δηλώνει πως «λόγω του δημοκρατικού προγραμματισμού δεν θα βρει κονδύλια για όλα τα έργα». Ο Παπουράς από τη δική του πλευρά κατηγορεί τον Κολιάδη για τις πλημμύρες στην Κάσο. Σύμφωνα με τα άστρα, η επόμενη τετραετία θα κυλήσει αρμονικά στον Αρχάγγελο. **Το δώρο:** Ενα ολόκληρο Κοινοτικό Πλαίσιο Στήριξης.

Στέργος Στάγκας: Πολλές διακοπές προβλέπουν τα άστρα και για τον Δήμαρχο Ιαλυσού Στέργο Στάγκα. Οι διακοπές είναι απαραίτητες για να ξεκουραστεί από το φόρτο της δύσκολης εκλογικής μάχης. Την Άνοιξη ο Στέργος θα κάνει νέες διακοπές, όπως και το καλοκαίρι, το Φθινόπωρο και το Χειμώνα. Όλες αυτές οι διακοπές είναι για να παίρνει δυνάμεις και να αντιμετωπίζει την αντιπολίτευση στο δημοτικό συμβούλιο. **Το δώρο:** Μια κυνηγετική καραμπίνα με πυξίδα για να μη χάνεται προεκλογικά.

Στέφανος Δημητράς: Τα άστρα δεν είναι ευανάγνωστα για το δήμαρχο Καμείρου. Όσο κι αν κινούνται οι πλανήτες, είναι εξαιρετικά δύσκολο να προσδιοριστεί το τι ακριβώς θα ακολουθήσει το 2003 για τον Στέφανο. Αμυδρά διακρίνεται ο δήμαρχος το καλοκαίρι να βρίσκεται πάνω σε έναν πεύκο το καλοκαίρι και να προσπαθεί να τον κλαδέψει, διότι από ώρα σε ώρα θα έρθουν οι αμερικάνοι για το πανεπιστήμιο. **Το δώρο:** Υπαλλήλους για το δήμο και ένα αλυσιδοπρίονο με κοντάρι για τα ψηλά κλαδιά.

Γιώργος Θαρρενός: Εν αντιθέσει με τον Δημητρά, τα άστρα για τον δήμαρχο Λινδίων είναι λαμπερά και ξεκάθαρα. Μετά την αγάπη που επέδειξε προς τους συνεργάτες του στη διάρκεια των εκλογών, αποφασίσθηκε να του γίνει ένα δώρο. Από τις 15 Ιανουαρίου και μετά θ' αρχίσουν να αποχωρούν οι σύμβουλοι ένας – ένας από την παράταξη. Το Πάσχα θα είναι μόνος του στο Δήμο και θα προσκαλέσει τον Μανόλη Παλλά σε συνεργασία, αλλά το καλοκαίρι η συνεργασία θα σπάσει, μιας και ο Μανόλης θα προτιμήσει να πάει στη Λάρδο και να ψαρεύει με τον Αντώνη στο λιμάνι. **Το δώρο:** Ενα άλλο δήμο.

Μιχάλης Κορδίνας: Ο δήμαρχος Πεταλούδων εξαφανίζεται για ένα μικρό διάστημα. Όλοι απορούν που έχει χαθεί ο δήμαρχός τους, μέχρις που ένα βράδυ Σαββάτου τον βλέπουν συμπαρουσιαστή το «ΟΛΑ» με το Θέμο Αναστασιάδη. Η επιστροφή του δημάρχου θα γίνει το καλοκαίρι και αμέσως θα επιδοθεί στη διοργάνωση αντίστοιχων σόου με τις εκατοντάδες γυναίκες που δουλεύουν στο δημαρχιακό μέγαρο Πεταλούδων. Σε ό,τι αφορά τα έργα αυτά πρσχωρούν κατ' εικόνα του δήμου Ροδίων. Μετά τα πλακόστρωτα πεζοδρόμια της Κρεμαστής, φυτεύονται φοίνικες στο δρόμο προς την παραλία. **Το δώρο:** Ενα μαύρο σμόκιν, για να μη μας τη μπει ο Θέμος.



DIVANI & DIVANI by NATUZZI

Klaus
3θέσιος δερμάτινος καναπές 201 εκ.
Τιμή προσφοράς από €1.195, αρχική τιμή από €1.440

Klaus
2θέσιος δερμάτινος καναπές 166 εκ.
Τιμή προσφοράς από €995, αρχική τιμή από €1.199

Ρόδος, Καναδά 34, Τηλ: 22410 27328

Μέχρι τις 6 Ιανουαρίου τα καταστήματα Divani & Divani by Natuzzi σας προσφέρουν το πιο αναπαυτικό Χριστουγεννιάτικο δώρο... Ένα 3θέσιο και ένα 2θέσιο δερμάτινο καναπέ Klaus μόνο με €2.190 από €2.639. Τα καταστήματα Divani & Divani by Natuzzi σας προσφέρουν το σαλόνι Klaus σε 12 άτοκες δόσεις των €182,50 χωρίς προκαταβολή και με πρώτη δόση το Μάρτιο του 2003. Μια προσφορά με την εγγύηση Natuzzi, τον κορυφαίο κατασκευαστή στον τομέα των δερμάτινων καναπέδων παγκοσμίως. Ο οίκος Natuzzi ελέγχει όλη τη διαδικασία παραγωγής, εξασφαλίζοντάς σας κορυφαία ποιότητα στις πιο λογικές τιμές.

Με εντολή της Ε.Ε. προκειμένου να διασφαλιστεί η ανθρώπινη υγεία

Νέες αποσύρσεις για τα φυτοφάρμακα



Στο πλαίσιο της νέας πολιτικής της Ευρωπαϊκής Επιτροπής για την αξιολόγηση των δραστικών ουσιών, 320 περίπου ουσίες που χρησιμοποιούνται στα γεωργικά φυτοφάρμακα - συμπεριλαμβανομένων των εντομοκτόνων, των μυκητοκτόνων και των ζιζανιοκτόνων- πρέπει να αποσυρθούν από την αγορά μέχρι τις 25 Ιουλίου 2003. Η ενέργεια αυτή στοχεύει να διασφαλίσει ότι η χρήση αυτών των προϊόντων δεν θα έχει επιβλαβή επίδραση στο περιβάλλον και στην υγεία των ανθρώπων. Οι καταναλωτές, οι χονδρέμποροι και οι λιανοπωλητές φυτοφαρμάκων θα πρέπει να γνωρίζουν κατά πόσον τα προϊόντα που χρησιμοποιούν ή πωλούν πρόκειται να αποσυρθούν, ούτως ώστε να μην βρεθούν με μεγάλα αποθέματα που δεν μπορούν να διατεθούν στην αγορά. Προκειμένου να ελέγξουν αν έχει χορηγηθεί έγκριση για κάθε συγκεκριμένο προϊόν, οι ενδιαφερόμενοι θα πρέπει να απευθυνθούν στις αρμόδιες αρχές.

Ο «χορός» της χοληστερίνης στήνεται στο γιορτινό τραπέζι

Προσοχή η κατάχρηση των εδεσμάτων κάνει κακό

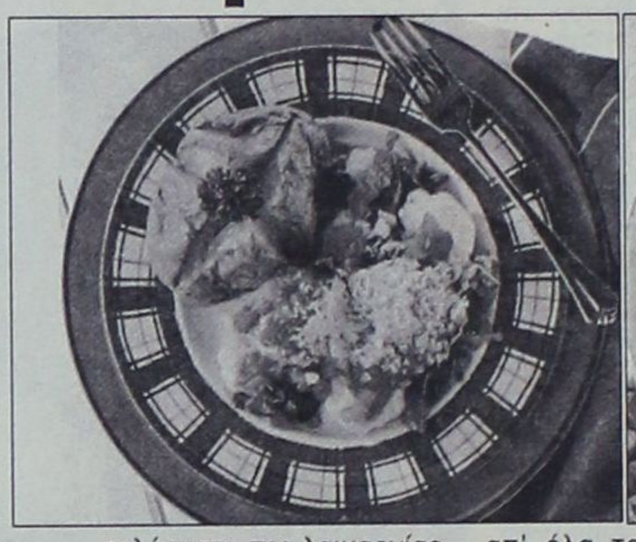



Ποιός μπορεί να αντισταθεί άραγε στους γευστικούς πειρασμούς των εορτών; Πως είναι δυνατόν να αγνοήσει κανείς όλα αυτά τα γλυκά και τις λιχουδιές που τον περιτριγυρίζουν; Πολύ δύσκολα μάλλον.

Το κλίμα των ημερών βέβαια επιτρέπει κάποιες ελαφρές παρεκτροπές, αλλά δεν πρέπει να ξεχνάμε ότι απόλαυση δεν σημαίνει κατάχρηση. Η ποικιλία των γεύσεων, συνδυασμένη με το μέτρο και την ισορροπία στην κατανάλωση, θα μας χαρίσουν γαστρονομικές απολαύσεις, που όμως δεν θα συνοδεύονται από στομαχικούς πόνους, δυσπεψίες και πονοκεφάλους, συχνή κατάληξη των εορταστικών γευμάτων.

Οι ειδικοί σε μια προσπάθεια να μας προειδοποιήσουν και να μας προφυλάξουν από τα δυσάρεστα αποτελέσματα της λαιμαργίας, προσπαθούν με χρήσιμες συμβουλές να μας δώσουν κάποιες καλές ιδέες για το εορταστικό τραπέζι. Έτσι προτείνουν να προτιμήσουμε τη γαλοπούλα αντί για το χοιρινό και τ' αλλαντικά, να υπάρχουν πολλές σαλάτες και λαχανικά στο τραπέζι, να συνοδεύουμε το φαγητό μας, όχι μόνο με κρασί αλλά και με νερό και τέλος να διαλέξουμε για γλυκό μελομακάρονα και όχι κουραμπιέδες.

Μια άλλη καλή επίσης λύση είναι να δοκιμάσουμε απ' όλα τα φαγητά που υπάρχουν στο τραπέζι, αλλά σε μικρές ποσότητες και να τρώμε αργά. Προσοχή βέβαια χρειάζεται και στο αλκοόλ, ιδίως αν πρόκειται μετά το γεύμα να οδηγήσουμε. Οι ξηροί καρποί αποτελούν ακόμα μια παγίδα των εορτών, καθώς συνοδεύουν κατά παράδοση το επίσημο σπορ των ημερών, την χαρτοπαιξία. Καθώς περιέχουν μεγάλες ποσότητες λαδιού, είναι προτιμότερο να 'τσιμπολογάμε' ξερά φρούτα, όπως για παράδειγμα σταφίδες ή δαμάσκηνα, τα οποία περιέχουν μόνο σάκχαρα και όχι λίπη.

Οι πέραν του κανονικού θερμίδες που θα πάρουμε αυτές τις μέρες δεν θα έχουν ανεπιθύμητες επιπτώσεις, αν για μερικές μέρες, πριν και μετά τις γιορτές, προσέξουμε κάπως ιδιαίτερα την διατροφή μας. Απολαύστε το εορταστικό τραπέζι, αλλά τις άλλες ημέρες προτιμήστε ένα ελαφρύ πρωινό και μεσημεριανό γεύμα καθώς και λίγα φρούτα, περιορίζοντας έτσι και τις ενοχές που προκαλούν οι καταχρήσεις.





ΔΡΑΣΙΣΠΟΡ

Δευτέρα 30 Δεκεμβρίου 2002

• Τηλ: 63790, 64393, 68761 • Fax: 63393

Ποιοί πέρασαν στην τελική φάση του παιδικού τουρνουά ποδοσφαίρου

Κανονικά, παρά τα μικροπροβλήματα που παρουσιάστηκαν, έγιναν το Σάββατο τα παιχνίδια της προκριματικής φάσης του παιδικού τουρνουά «Χριστούγεννα 2002», που διοργάνωσε η ΕΠΣΔ στα γήπεδα Παραδεισίου και Αφάντου.

Ο Ηρακλής Μαριτσών και ο Ζευς δεν πήραν μέρος, αν και δήλωσαν συμμετοχή, από τους διαπιτές που ορίστηκαν πήγανε ελάχιστοι, ενώ ο αγωνιστικός χώρος στο Παραδείσι ήταν αρκετά λασπωμένος σε ορισμένα σημεία του.

Στ' Αφάντου, τους αγώνες παρακολούθησε και ο νέος δήμαρχος Σταμάτης Καβάδας, ο οποίος παρουσία του προέδρου της «Ένωσης» Κλεόβουλου Χατζηγεωργίου, παρέδωσε αναμνηστική πλακέτα σε μέλη της οικογένειας του Νίκου Ματθαίου, ποδοσφαιριστή του ΑΕΡΑ και της Μικτής Νέων, που πρόσφατα έφυγε από τη ζωή και στη μνήμη του οποίου ήταν αφιερωμένο το τουρνουά.

Στην τελική φάση προκρίθηκαν οι ομάδες: Διαγόρας, Φοίβος, Ήλιος, Ευαγόρας (Παραδείσι), ΑΕΡΑ 1, ΠΑΣ Ασκληπειού, Διαγόρας Βατίου και Σταυρός Καλυθιών (Αφάντου).

Τα τελικά θα διεξαχθούν την Πέμπτη 2 Ιανουαρίου στο γήπεδο Αρχαγγέλου, ως εξής:

Α' όμιλος

• 1 μ.μ.: ΑΕΡΑ 1 - Φοίβος
• 1.30 μ.μ.: Διαγόρας Βατ.- Ευαγόρας
• 2 μ.μ.: ΑΕΡΑ 1 - Διαγόρας Βατ.
• 2.30 μ.μ.: Φοίβος - Ευαγόρας
• 3 μ.μ.: ΑΕΡΑ 1 - Ευαγόρας
• 3.30 μ.μ.: Φοίβος - Διαγόρας Βατ.

Β' όμιλος

• 1 μ.μ.: ΠΑΣ Ασκληπειού - Διαγόρας
• 1.30 μ.μ.: Σταυρός Καλ. - Ήλιος
• 2 μ.μ.: ΠΑΣ Ασκληπειού - Σταυρός Καλ.
• 2.30 μ.μ.: Διαγόρας - Ήλιος
• 3 μ.μ.: ΠΑΣ Ασκληπειού - Ήλιος
• 3.30 μ.μ.: Διαγόρας Σταυρός Καλ.

Οι δύο πρώτες ομάδες της βαθμολογίας θα παίξουν στο μεγάλο τελικό και οι δύο δεύτερες στο μικρό τελικό.

Στους αγώνες του Σαββάτου σημειώθηκαν τα εξής αποτελέσματα:

ΓΗΠΕΔΟ ΑΦΑΝΤΟΥ
Α' ΗΜΙΣΥ ΓΗΠΕΔΟΥ

ΑΕΡΑ 1 - Δόξα Ψίνθου 6-0
Ζευς - Εθνικός Αρχ. 0-2 α.αγ.
ΠΑΣ Ασκληπειού - ΑΕΡΑ1 0-1
Δόξα Ψ. - Ζευς 2-0 α.αγ.
Εθνικός Αρχ. - ΠΑΣ Ασκληπειού 2-3
ΑΕΡΑ1 - Ζευς 2-0 α.αγ.
Δόξα Ψ. - ΠΑΣ Ασκληπειού 0-4
Εθνικός Αρχ. - ΑΕΡΑ 1 1-7
Ζευς - ΠΑΣ Ασκληπειού 0-2 α.αγ.
Δόξα Ψ. - Εθνικός Αρχ. 1-4

Β' ΗΜΙΣΥ ΓΗΠΕΔΟΥ

Διγενής - Σταυρός Καλ. 0-4
ΑΕΡΑ 2 - Διαγόρας Βατ. 0-3
Ρόδος - Διγενής 2-0
Σταυρός - ΑΕΡΑ 2 3-0
Διαγόρας Β. - Ρόδος 3-1
ΑΕΡΑ 2 - Διγενής 1-2
Ρόδος - Σταυρός Καλ. 0-1

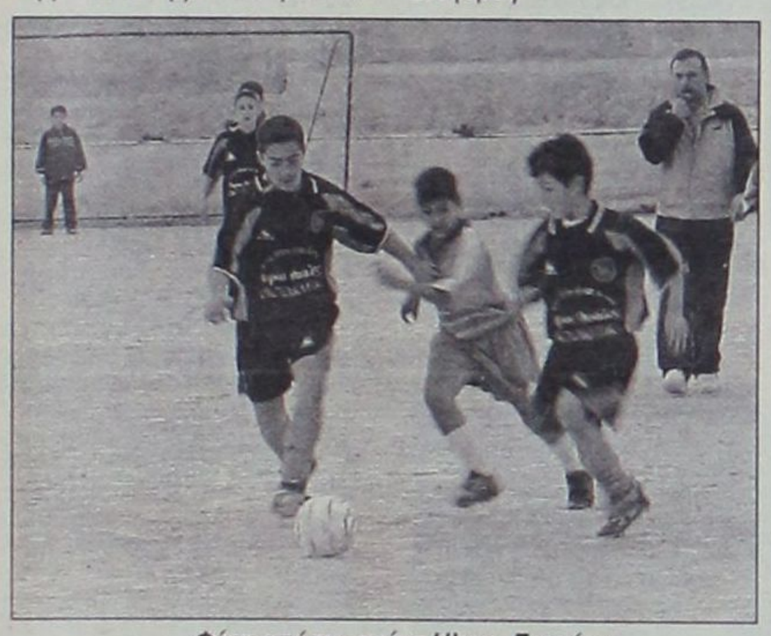

Φάση από τον αγώνα Ηλιου - Ευαγόρα



Πολλές μάχες έγιναν στο γήπεδο Αφάντου

Διγενής - Διαγόρας Β. 0-5
ΑΕΡΑ 2 - Ρόδος 0-4
Σταυρός - Διαγόρας Β. 1-4

ΒΑΘΜΟΛΟΓΙΑ
Α' ΥΠΟΟΜΙΛΟΣ

1. ΑΕΡΑ 1	12
2. ΠΑΣ Ασκληπειού	9
3. Εθνικός	6
4. Δόξα Ψ.	3
5. Ζευς	0

Β' ΥΠΟΟΜΙΛΟΣ

1. Διαγόρας Β.	12
2. Σταυρός Καλ.	9
3. Ρόδος	6
4. Διγενής	3
5. ΑΕΡΑ 2	2

ΓΗΠΕΔΟ ΠΑΡΑΔΕΙΣΙΟΥ
Α' ΗΜΙΣΥ ΓΗΠΕΔΟΥ

Φοίβος - Ιάλυσος '97 1-0
Διαγόρας - ΑΟ Καλαβάρδα 0-0
Αγ. Ισίδωρος - Φοίβος 0-4
Ιάλυσος '97 - ΑΟ Καλαβάρδα 3-1
Αγ. Ισίδωρος - Διαγόρας 0-8
ΑΟ Καλαβάρδα - Φοίβος 1-5
Αγ. Ισίδωρος - Ιάλυσος '97 0-2
Διαγόρας - Φοίβος 3-0
ΑΟ Καλαβάρδα - Αγ. Ισίδωρος 1-2
Ιάλυσος '97 - Διαγόρας 1-2

Β' ΗΜΙΣΥ ΓΗΠΕΔΟΥ

Ηρακλής Μαρ. - Κλεάνθης 0-2 α.αγ.
Ηλιος - Ευαγόρας 0-0
Νίκη - Ηρακλής Μαρ. 2-0 α.αγ.
Κλεάνθης - Ηλιος 1-2
Ευαγόρας - Νίκη 2-0
Ηρακλής Μ. - Ηλιος 0-2 α.αγ.
Νίκη - Κλεάνθης 1-0
Ευαγόρας - Ηρακλής Μαρ. 2-0 α.αγ.
Ηλιος - Νίκη 0-0
Κλεάνθης - Ευαγόρας 1-0

ΒΑΘΜΟΛΟΓΙΑ
Γ' ΥΠΟΟΜΙΛΟΣ

1. Διαγόρας	10
2. Φοίβος	9
3. Ιάλυσος '97	6
4. Αγ. Ισίδωρος	3
5. ΑΟ Καλαβάρδα	1

Δ' ΥΠΟΟΜΙΛΟΣ

1. Ηλιος	8
2. Ευαγόρας	7
3. Νίκη Ρ.	7
4. Κλεάνθης	6
5. Ηρακλής Μ.	0

• Τα παιχνίδια διαπήτευσαν οι κ. Καψάσκης, Κόκκινος, Διαμαντέας και Χάλαντας στ' Αφάντου (δεν προσήλθαν οι κ. Συμιακός και Μοσχούς), Ζανεττής, Δελαπόρτας και Κασέρης στο Παραδείσι (δεν προσήλθαν οι κ. Κατσιδώνης Ε., Ζαννετίδης και Σιδηρόπουλος Α.)

ΡΟΔΟΣ

Καμιά εξέλιξη στα μεταγραφικά

Στασιμότητα παρατηρείται στα μεταγραφικά θέματα της Ρόδου. Εκπρόσωποι της ομάδας είχαν συναντήσεις το Σαββατοκύριακο στην πρωτεύουσα, ωστόσο ακόμα δεν υπάρχει τίποτα το ανακοινώσιμο.

Σύμφωνα πάντως με τα όσα έγιναν γνωστά, το έδαφος είναι καλό, καθώς δεν είναι λίγοι αυτοί που θέλουν να παίξουν τουλάχιστον ως το καλοκαίρι με τα χρώματα της Ρόδου. Η ομάδα της πόλης μας είναι αυτή που καλείται να αποφασίσει για το ποιούς παίκτες θα εντάξει στο δυναμικό της. Εξετάζονται προσεκτικά όλες οι περιπτώσεις και ίσως μέσα στην εβδομάδα να σημειωθούν εξελίξεις.

Στα καθαρά αγωνιστικά, η ομάδα θα προπονηθεί και σήμερα στην περιοχή του Γκολφ Αφάντου, προετοιμαζόμενη ουσιαστικά για την επανέναρξη του περιφερειακού πρωταθλήματος.

Ο Ατρόμητος Αθηνών ενδιαφέρεται για τον Πολυδεύκη Γεωργαλή

Στα μεταγραφικά πλάνα του Ατρομήτου Αθηνών βρίσκεται, σύμφωνα με πληροφορίες μας, ο σέντερ φορ του ΠΑΟ Διαγόρα Πολυδεύκης Γεωργαλής!

Εκπρόσωποι μάλιστα του αθηναϊκού συλλόγου όχι μονο έχουν συλλέξει πληροφορίες για τον ποδοσφαιριστή, αλλά είχαν την ευκαιρία να τον παρακολουθήσουν σε μερικά από τα μέχρι τώρα παιχνίδια του «γηραιού» στο περιφερειακό πρωτάθλημα.

Δεν αποκλείεται δηλαδή το αμέσως επόμενο διάστημα το ενδιαφέρον του Ατρομήτου να γίνει και επίσημο μέσω μιας πρότασης.

Ο αθηναϊκός σύλλογος πάντως «καίγεται» για την απόκτηση σέντερ φορ καθώς έχει τραυματιστεί ο Γαβριλόπουλος και αναμένεται να μείνει για αρκετά μεγάλο διάστημα εκτός αγωνιστικών υποχρεώσεων. Έτσι ο προπονητής της ομάδας, ο παλαίμαχος τερματοφύλακας Αντώνης Μανίκας, έχει εισηγηθεί την απόκτηση ενός ακόμα παίκτη, ούτως ώστε να καλυφθεί το κενό που εκ των πραγμάτων έχει δημιουργηθεί στη γραμμή κρούσης του συλλόγου.

Καμιά βιασύνη στα μεταγραφικά

Στο μεταξύ, σε ό,τι έχει να κάνει με τις μεταγραφικές υποθέσεις του «γηραιού» τηρείται σιγή ιχθύος και οι παράγοντες κρατούν κλειστά τα χαρτιά τους.

Το δεδομένο πάντως είναι ότι δεν θα γίνουν βιαστικές κινήσεις, καθώς ο παίκτης ή οι παίκτες που θα αποκτηθούν θα πρέπει να κάνουν τη διαφορά ενόψει της συνέχειας των υποχρεώσεων του Διαγόρα στο πρωτάθλημα. Δεν είναι δηλαδή υπερβολικό να αναφέρουμε ότι μπορεί και να μην πραγματοποιηθεί ούτε μία μεταγραφή αν αυτό κριθεί αναγκαίο. Επαφές γίνονται πάντως με αρκετούς παίκτες ανά την Ελλάδα, αλλά ακόμα δεν έχει προχωρήσει τίποτα.



Ποδοσφαιρικό τουρνουά «Νίκος Ματθαίος»

Η υπερακαδημία του Α.Σ. Ρόδος κατέκτησε το τρόπαιο

Με την παρουσία του νέου δημάρχου Αφάντου κ.Καββάδα, του νεοκλεγέντα δημοτικού συμβούλου κ.Μιχ.Μαχραμά και μέλους του Δ.Σ. του συλλόγου και λίγων φιλάθλων πραγματοποιήθηκε χθες στο γήπεδο Αφάντου το τουρνουά που διοργάνωσε ο ΑΕΡΑ στη μνήμη του αδικοχαμένου ποδοσφαιριστή Νικολάου Ματθαίου με τη συμμετοχή των ομάδων Ηρακλή Μ., Θύελλας Πυλώνας, και Α.Σ. Ρόδου και ΑΕΡΑ. Νικήτρια του τουρνουά αναδείχθηκε η υπερακαδημία της Ρόδου που κέρδισε στο μεγάλο τελικό τον ΑΕΡΑ με 3-0.

Η κλήρωση ανέδειξε τα ζευγάρια ΑΕΡΑ - Θύελλα Πυλ. και Ρόδος - Ηρακλής Μ., ενώ στον τελικό αγωνίσθηκαν η Ρόδος με τον ΑΕΡΑ και στον μικρό τελικό ο Ηρακλής με τη Θύελλα Πυλώνας.

ΑΕΡΑ - Θύελλα Πυλ. 3-0

Καλύτεροι και πιο εύστοχοι οι γηπεδούχοι κατάφεραν να πετύχουν τρία τέρματα και να πάρουν την πρόκριση για τον τελικό.

Τα γκολ

Στο 21' ο Τ.Κοιλιάς τροφοδότησε τον Σ.Σφουγγαριστό που κατέβασε τη μπάλα με το στήθος και με δυνατό σουτ την έστειλε πρώτα στο οριζόντιο δοκάρι και στη συνέχεια τα δίχτυα, 1-0.

25'. Ο Γιαννακάκης Χρ. γύρισε παράλληλα τη μπάλα στην αριστερή πλευρά και ο Σ.Σφουγγαριστός με ωραίο διαγώνιο σουτ την έστειλε στα δίχτυα 2-0.

29'. Με άψογο πλασέ ο Χρ. Γιαννακάκης μέσα από τη μεγάλη περιοχή πέτυχε το 3-0.

ΑΕΡΑ: Κουμνάκης, Μοσχούς, Κατσιδώνης, Κοιλιάς Τ., Διακίδης Γ., Γιαννακάκης Χρ., Γιακουμάκης, Πίτσης, Κοντόγιαννος, Σφουγγαριστός Σ., Καλογήρου Κυρ.

ΘΥΕΛΛΑ ΠΥΛ.: Σαρικάς, Κούτρας, Ρίζος, Παπαϊωάννου, Δημητρόπουλος, Βαλουκτσίδης, Καραμαρίας, Οίκουτας, Παρδαλός, Μαγκαφάκης, Φαρμακαλής.

Έπαιξαν και οι Κουκουβάης, Μωραΐτης.

Διαιτητές: Παπανικολάου, Τσαγκάρης, Μοσχούς

ΡΟΔΟΣ - ΗΡΑΚΛΗΣ Μ. 3-1

Χωρίς να δυσκολευτούν οι παίκτες της υπερακαδημίας της Ρόδου κατάφεραν να επικρατήσουν της εφηβικής ομάδας του Ηρακλή με 3-1.

Τα γκολ

9'. Μαθιός - Πλαγγέντης έπαιξαν το 1-2, πλασέ του δευτέρου 1-0.

12'. Ο Πλαγγέντης με δυνατό σουτ έξω από τη μεγάλη περιοχή πέτυχε το 2-0.

29'. Με απ' ευθείας χτύπημα φάουλ έξω από τη μεγάλη περιοχή ο Παπακωνσταντής μείωσε σε 2-1.

36'. Ωραία ατομική ενέργεια απ' αριστερά του Διακαναστάση, ο οποίος από τη γραμμή του άουτ, έστειλε τη μπάλα πρώτα στο αριστερό κάθετο δοκάρι του Κασσανή και μετά στα δίχτυα, 3-1.

ΡΟΔΟΣ: Ιωαννίδης, Μαριάς, Αναστασάκης, Γαλουζής Μ., Σκουλούδης Κ., Γιωργαλλής Αντ., Διακαναστάσης, Τσακίρης Γ., Μαθιός, Πλαγγέντης, Κορκίδας.

Επίσης έπαιξαν και οι: Κουρής, Θαρρενός, Τσίπας, Γκιώνης

ΗΡΑΚΛΗΣ Μ.: Κασσανής Κ., Λολάκης, Παπακωνσταντής, Τσούφιος, Κανδίνος, Άγας, Πετρίδενας, Τσαλώλης, Σαββιδάκης, Κασέκας, Καραθάνος.

Έπαιξαν και οι: Παπαμιχαήλ, Φύλλης, Λενιού, Καρπαθάκης, Κοσμάς.

Μικρός τελικός
Ηρακλής Μ.-ΘύελλαΠυλ.
2-1

Πιο τυχερός ο τυπικά γηπεδούχος Ηρακλής Μ. κατάφερε να πάρει τη νίκη με 2-1 λίγα λεπτά πριν να λήξει το παιχνίδι.

Τα γκολ

9'. Ο Παρδαλός με δυνατό σουτ πέτυχε το 0-1.

16'. Σύγχυση στην άμυνα της Θύελλας, πετάχτηκε γρήγορα ο Τσαλώλης κι από κοντά την έστειλε τη μπάλα στα δίχτυα 1-1.

19'. Μακρινό σουτ του Δημητρόπουλου, στο οριζόντιο δοκάρι του Κοσμά και στη συνέχεια άουτ.

39'. Σέντρα του Παπακωνσταντή από δεξιά, πλασέ του Λολάκη 2-1.

Ηρακλής Μ.: Κοσμάς, Λολάκης,Παπακωνσταντής, Τσούφιος, Κανδίνος, Πετρίδενας, Τσαλώλης, Σαββιδάκης, Κασέκας, Παπαμιχαήλ, Λενιού.

ΘΥΕΛΛΑ ΠΥΛ: Σαρικάς, Κούτρας, Παπαϊωάννου, Δημητρόπουλος, Βαλουκτσίδης, Καραμαρίας, Παρδαλός, Μαγκαφάκης, Φαρμακαλής, Κουκουβάης, Μωραΐτης.

Διαιτητές: Μοσχούς, Τσαγκάρης, Παπανικολάου.

Μεγάλος τελικός
ΑΕΡΑ - ΡΟΔΟΣ 0-3

Πιο ουσιαστική στο παιχνίδι της η Ρόδος πέτυχε τρία γκολ και αναδείχθηκε νικήτρια του τουρνουά.

Τα γκολ

12'. Ο Διακαναστάσης μπήκε από αριστερά στη μεγάλη περιοχή γύρισε στο Πλαγγέντη κι αυτός με απ' ευθείας σουτ πέτυχε το 0-1.

19'. Σέντρα από δεξιά του Μαθιού, προβολή από κοντά του Πλαγγέντη 0-2.

24'. Κάθετη μπαλιά του Διακαναστάση στο Μαθιό που απέφυγε τον τερματοφύλακα και πλάσαρε σε κενό τέρμα, 0-3

ΑΕΡΑ : Πέρος, Κοιλιάς Γ., Γιαννακάκης Δ., Σφουγγαριστός Τ., Γιώργου, Χαρτερός, Καππάκας, Καλογήρου Χρ., Μπούτης, Λυριστής, Διακίδης Γ.

Επίσης έπαιξε και ο Ζορτζώπης.

ΡΟΔΟΣ: Ιωαννίδης, Μαριάς, Αναστασάκης, Γαλουζής Μ., Τσίπας, Γιωργαλλής, Διακαναστάσης, Τσακίρης Γ., Μαθιός, Πλαγγέντης, Κορκίδας.

Επίσης έπαιξαν και οι Κουρής, Θαρρενός, Γκιώνης.

Διαιτησία: Τσαγκάρης, Παπανικολάου, Μοσχούς.

Μετά την ολοκλήρωση των αγώνων έγιναν οι απονομές κυπέλλων στις τέσσερις ομάδε με τον δήμαρχο κ. Σταμάτη ν' απονέμει το κύπελλο στη νικήτρια Ρόδο ενώ αξίζει να τονισθεί ότι το κύπελλο που πήρε η ομάδα του ΑΕΡΑ το παρέδωσε στον παππού του Νίκου Ματθαίου.



Ο Ιωαννίδης απομακρύνει τον κίνδυνο από την εστία του



Ο δήμαρχος Αφάντου κ. Καββάδας με τους εκπροσώπους των ομάδων πριν τις απονομές των κυπέλλων

Τίμησαν τη μνήμη του Παναγιώτη Τριγένη

Νικητής του τουρνουά ο Διαγόρας

Με κάθε επισημότητα πραγματοποιήθηκε χθες στο γήπεδο Μαλώνας, το τουρνουά ποδοσφαίρου που διοργάνωσε η διοίκηση του Αγίου Γεωργίου στη μνήμη του τερματοφύλακα Παναγιώτη Τριγένη.

Παρουσία μελών της οικογένειας του ποδοσφαιριστή, του νέου δημάρχου Αρχαγγέλου Αλέξανδρου Παπουρά, του προέδρου του ΔΟΝΑ Ρόδου Κάλλιστου Διακογεωργίου, του προέδρου της ΕΠΣΔ Κλεόβουλου Χατζηγεωργίου και άλλων επισήμων, έγινε τρισάγιο στη μνήμη του Παναγιώτη που έφυγε άδικα από τη ζωή και μάλιστα κατά τη διάρκεια προπόνησης στο γήπεδο Μαλώνας.

Ακολούθησε η κλήρωση του τουρνουά 40λεπτων αγώνων μεταξύ των ομάδων Διαγόρα, Άρη Αρχαγγέλου, Αστέρα Μασάρων και Αγίου Γεωργίου.

Τα ζευγάρια και τ' αποτελέσματα των ημιτελικών, ήταν τα εξής:

Αστέρας Μασ. - Άγιος Γεώργιος 1-0

Διαγόρας - Άρης Αρχ. 7-6 πεν. (1-1 αγ.)

Στο μικρό τελικό, ο Άρης Αρχαγγέλου κέρδισε τον Άγιο Γεώργιο με 4-3 στα πέναλτι. Ο αγώνας έληξε ισόπαλος 1-1.

Στο μεγάλο τελικό, νικητής αναδείχθηκε ο Διαγόρας με σκορ 3-0 σε βάρος του Αστέρα Μασάρων.

Η τελική κατάταξη του τουρνουά είναι η εξής:

1. Διαγόρας
2. Αστέρας Μασ.
3. Άρης Αρχ.
4. Άγιος Γεώργιος

Ο Αγιος Βασίλης του ΔΟΝΑ Ρόδου

Θα μοιράσει δώρα στα παιδιά

Με πρωτοβουλία του Δημοτικού Οργανισμού Νεολαίας και Άθλησης Ρόδου, ο Άγιος Βασίλης θα μοιράσει δώρα και παιχνίδια στα παιδιά, αύριο Τρίτη 31 Δεκεμβρίου, στο πάρκο του Αγίου Ιωάννη!

Όπως ακριβώς και την παραμονή Χριστουγέννων στους Αγίους Αποστόλους, ο δραστήριος οργανισμός, με τη βοήθεια γνωστών επιχειρήσεων της Ρόδου, θα ξαναδώσει χαρά και αγάπη σε μικρά παιδιά της πόλης, που ονειρεύονται ένα ειρηνικό και δημιουργικό αύριο!

Ο πρόεδρος Κάλλιστος Διακογεωργίου και η διοίκηση του ΔΟΝΑ κάνουν έκκληση στους αντιπροσώπους παιχνιδιών και τους καταστηματάρχες, να προσφέρουν παιχνίδια και αθλητικό υλικό (φόρμες, μπάλες και άλλα) προκειμένου να μοιραστούν. Αυτά μπορούν να τα αφήσουν στα γραφεία του ΔΟΝΑ (Διαγορίδών 1) ή να επικοινωνήσουν στο τηλέφωνο 36090.

Ο Οργανισμός ελπίζει στην ευαισθητοποίηση και στην ανταπόκριση των επιχειρηματιών της Ρόδου, όπως του κ. Γιάννη Σπανού των Υπερμάρκετ Σπανός και του κ. Γιάννη Κεσίδη, αντιπροσώπου δώρων και παιχνιδιών. Ο ΔΟΝΑ τους ευχαριστεί για τα δώρα και παιχνίδια που πρόσφεραν στα παιδιά των Αγίων Αποστόλων, αλλά και το ενδιαφέρον τους για την εκδήλωση στο πάρκο του Αγίου Ιωάννη.

Οι ενέργειές τους αποτελούν παραδείγματα προς μίμηση και αποδεικνύουν ότι οι Ροδίτες έχουν ευαισθησίες σε παρόμοιες εκδηλώσεις.

ΚΥΠΕΛΛΟ ΔΩΔ/ΣΟΥ

Προκρίθηκε η Α.Ε. Κως

- Κέρδισε χθες στο Πυλί την ομώνυμη ομάδα με 2-1.

Στην επόμενη φάση του κυπέλλου Δωδεκανήσου προκρίθηκε χθες η Α.Ε. Κως που κέρδισε τον Α.Ο. Πυλίου με 2-1. Τα γκολ για την ομάδα του Στέφανου Θεοδώρου πέτυχε ο Καραγιάννης ενώ για την ηττηθείσα σκόραρε ο Κάκκιας.



C-Class Sports Coupé 1800 cc.

- Κινητήρας Kompressor 1.800 cc με 143 hp-163 hp-192 hp
- Τελική ταχύτητα 240 km/h και 0-100 km/h σε 8,1"
- Αξεπέραστη ασφάλεια, τεχνολογική υπεροχή

Mercedes-Benz

mobilo-life
30 χρόνια ξεκούραστης οδήγησης

Mercedes-Benz FINANCE

www.mercedes-benz.gr

ΑΦΟΙ ΧΑΤΖΗΜΙΧΑΛΗ Ο.Ε.
Επίσημος έμπορος της Mercedes-Benz Ελλάς για το νομό Δωδεκανήσων
Έκθεση: ΡΟΔΟΣ, 9ο χλμ. Ρόδου-Λίνδου, τηλ.: (02410) 62941

Ρουτζιέρης: Υπάρχουν ταλέντα στο νησί μας

ΣΥΝΕΝΤΕΥΞΗ στον Ηλία Λοΐζο

Η επιστροφή του Πέτρου Ρουτζιέρη στο νησί μας και η παρουσία του στην ομάδα του ΠΑΟ Διαγόρα, σίγουρα κάνει πιο πλούσιο το πρωτάθλημα της Δ' Εθνικής.

Οι Ροδίτες φίλαθλοι δεν είχαν πολλές ευκαιρίες να θαυμάσουν τον Πέτρο στα γήπεδα του νησιού μας, αφού γρήγορα πήρε μεταγραφή για ομάδα της πρωτεύουσας, όπου ξεκίνησε την σπουδαία καριέρα του στο επαγγελματικό ποδόσφαιρο.

Το μεγαλύτερο διάστημα αγωνίστηκε στο πρωτάθλημα της Α' Εθνικής με τα χρώματα της Προοδευτικης και του Αθηναϊκού ενώ με την Χαλκηδόνα και την Προοδευτική έπαιξε και στην Β' Εθνική. Πριν να φύγει από το νησί μας πρόλαβε να αγωνιστεί στις Μικτές ομάδες της ΕΠΣΔ ενώ στη συνέχεια, αγωνίστηκε με τα χρώματα της Εθνικής Ελπίδων (ο μοναδικός ποδοσφαιριστής από τη Β' Εθνική), της Εθνικής Ενόπλων αλλά και της Μεσογειακής ομάδας. Ο Πέτρος Ρουτζιέρης αποτελεί σπουδαιότητατη μονάδα στην ομάδα του ΠΑΟ Διαγόρα και είναι ένας από τους ποδοσφαιριστές στον οποίο οφείλεται η πολύ καλή μέχρι σήμερα πορεία του «γηραιού» στο πρωτάθλημα της Δ' Εθνικής. Ο έμπειρος ποδοσφαιριστής μέσα στα γήπεδα δίνει όλο του τον εαυτό και πολλές φρές παθιάζεται ξεπερνώντας τα όριά του για να φθάσει η ομάδα του στη νίκη. Για όσους όμως δεν γνωρίζουν καλά τον Ρουτζιέρη, έξω από τα γήπεδα είναι ένα πράο και πολύ καλό παιδί αλλά και παράλληλα καλός συνομιλητής που εκφράζει την άποψή του χωρίς να έχει αναστολές. Ευγενικά δέχτηκε να παραχωρήσει συνέντευξη στον συντάκτη μας Ηλία Λοΐζο απαντώντας με ειλικρίνεια σε αρκετά θέματα.

Πότε ξεκίνησες ν' ασχολείσαι με το ποδόσφαιρο και σε ποιά ομάδα;

- Από μικρή ηλικία βρέθηκα στην παιδική ομάδα του Π.Α.Ο. Διαγόρα και στη συνέχεια στην εφηβική, με την οποία αγωνίσθηκα στο ανάλογο πωτάθλημα που απ' όσο θυμάμαι ήταν αρκετά καλό τότε.

Ποιοί προπονητές ήταν αυτοί που στα πρώτα σου βήματα διέκριναν τα θετικά στοιχεία που είχες;

- Ο πρώτος μου προπονητής ήταν ο κ. Παναγιώτης Ρίζος, μετά συνέχισα με τον κ. Γιάννη Παυλίδη, οι οποίοι με βοήθησαν πάρα πολύ στα πρώτα μου βήματα και βέβαια τους ευχαριστώ πολύ. Η καθιέρωση στην ομάδα του Διαγόρα ήλθε όταν ο κ. Άγγελος Αναστασιάδης με επέλεξε για τη θέση του στόπερ, που επίσης τον ευχαριστώ πολύ, για την εμπιστοσύνη που μου έδειξε.

Τοπικό ποδόσφαιρο σίγουρα παρακολουθούσες και τώρα αν σου δίνεται η ευκαιρία πηγαίνεις στα γήπεδα. Ποιές είναι οι διαφορές του τότε με το σήμερα και αν υπάρχουν;

- Η αλήθεια είναι ότι δεν έχω ξεκάθαρη άποψη για τα τοπικά μας πρωταθλήματα, αφού δεν πρόλαβα ν' αγωνισθώ παρά μόνο στο εφηβικό ενώ όταν μεταπήδησα στην πρώτη ομάδα του Διαγόρα, τουλάχιστον τότε, δεν είχα τον χρόνο να δω κάποια παιχνίδια. Φέτος πρόλαβα να παρακολουθήσω ένα-δυό αγώνες και αυτό που διαπίστωσα είναι ότι ακόμη όλα τα γήπεδα έχουν ξερό αγωνιστικό χώρο.

Από την παρουσία σου σε ροδίτικη ομάδα και στη συνέχεια σε ΠΑΕ της πρωτεύουσας, τι ήταν αυτό που κέρδισες σε αγωνιστικό επίπεδο και ποιό είναι το μέτρο σύγκρισης εάν υπάρχει;

Σίγουρα στο διάστημα που αγωνίστηκα με τον Διαγόρα σε επαγγελματική κατηγορία απέκτησα κάποιες εμπειρίες. Όμως όταν στη συνέχεια πήγα στην Προοδευτική ήταν πάλι σαν να ξεκινούσα από την αρχή και χρειαζόταν να δουλέψω σκληρά. Οπωσδήποτε κέρδισα πολλά από την εμπειρία των άλλων ποδοσφαιριστών που βρήκα εκεί και αυτό που κατάλαβα αργότερα είναι, ότι στις επαγγελματικές ομάδες εκτός Ρόδου, χρειάζονται και άλλα πράγματα σ' ένα ποδοσφαιριστή για να κερδίσει την καθιέρωση

Πώς βλέπεις το σημερινό Διαγόρα και πώς το θυμάσαι όταν αγωνιζόσουνα με τα χρώματα του τότε;

- Ο Διαγόρας πάντα είχε οργάνωση στο τμήμα του. Οι παράγο-



ντες και τότε αλλά και τώρα εργάζονται για το καλύτερο. Όσον αφορά την τότε αγωνιστική πλευρά με τη σημερινή δεν μπορούν να γίνουν συγκρίσεις, γιατί σε άλλη κατηγορία βρισκόταν τότε η ομάδα και σε άλλη σήμερα.

Ποιοί κατά τη γνώμη σου είναι οι λόγοι που το ροδίτικο ποδόσφαιρο έχει μείνει τόσα χρόνια σε χαμηλά επίπεδα;

Η απουσία μου από τη Ρόδο για πολλά χρόνια, είχε ως αποτέλεσμα να μην γνωρίζω τι συνέβη από τότε μέχρι σήμερα. Όμως νομίζω ό,τι συνέβη και σε άλλες ομάδες που ήταν σε μεγάλες κατηγορίες έγινε και στις δικές μας. Ποδοσφαιρικό υλικό απ' ό,τι βλέπω υπάρχει στο νησί μας αλλά δεν υπάρχει ποδοσφαιρική νοοτροπία.

Μπορούμε κατά την άποψή σου να αποδώσουμε ευθύνες σε παράγοντες που βρίσκονται στο νησί μας και στην πρωτεύουσα;

- Εγώ προσωπικά δεν μπορώ να αποδώσω ευθύνες σε κανένα παράγοντα του νησιού μας, διότι πιστεύω ότι όλοι κατέβαλαν προσπάθειες για να πάει ψηλότερα το ποδόσφαιρό μας. Ίσως όμως να μην έριξαν το απαιτούμενο βάρος στην υποδομή. Τώρα όσον αφορά τους παράγοντες που εδρεύουν στην πρωτεύουσα, πάντα έβλεπαν με διαφορετικό βλέμμα τις ομάδες μας και ίσως αυτό να οφείλεται στο γεγονός ότι βρισκόμαστε μακριά από το κέντρο στο οποίο συμβαίνουν πολλά. Βέβαια αρκετοί απ' αυτούς βλέπουν καθαρά την ομάδα τους ως επιχείρηση και από τα έσοδα που έχουν απ' αυτή, επενδύουν σε άλλες επιχειρήσεις και όχι στο ποδόσφαιρο. Σ' αυτό συνεπάγεται ότι φροντίζουν μόνο για την προσωπική τους διαφήμιση και προβολή.

■ «Οι Ροδίτες ποδοσφαιριστές αποκτούν κακή νοοτροπία που προέρχεται από τρίτους παράγοντες»

Νομίζεις ότι το ροδίτικο ποδόσφαιρο και κατ' επέκταση οι ομάδες μας, αντιμετωπίζονται διαφορετικά από τους υπεύθυνους που διαχειρίζονται το ελληνικό ποδόσφαιρο;

- Κάθε χρόνο αυτοί που διαχειρίζονται το ελληνικό ποδόσφαιρο παίρνουν τις αποφάσεις τους πολύ πριν ξεκινήσουν τα πρωταθλήματα. Τα κέντρα των αποφάσεων βρίσκονται στην Αθήνα και οι ομάδες μας δεν βρίσκονται εκεί, γι αυτό υπάρχει η αντιμετώπισή τους έτσι όπως την βλέπουμε και την γνωρίζουμε καλά.

Πιστεύεις ότι υπάρχουν προοπτικές, ώστε το ποδόσφαιρό μας να ξαναβρεί την παλιά αίγλη που είχε;

- Σίγουρα για να επιστρέψουν οι παλιές καλές εποχές στο ροδίτικο ποδόσφαιρο χρειάζεται να γίνουν πολλά. Παράγοντες υπάρχουν, υλικό υπάρχει, χρειάζεται όμως και η κατάλληλη οργάνωση για να πετύχεις κάποιους στόχους. Το νέο ξεκίνημα που έχουν κάνει η Ρόδος και ο Διαγόρας είναι το πρώτο βήμα. Η προσπάθεια πρέπει να συνεχισθεί και σ' αυτό πρέπει να βοηθήσουν όλοι.

Οι Μικτές Δωδεκανήσου νομίζεις ότι καλύπτουν τις φιλοδοξίες των ποδοσφαιριστών που έχουν βάλει στόχους;

- Έχω αγωνισθεί στις Μικτές και δεν πιστεύω ότι μέσα απ' αυτές καλύπτονται οι φιλοδοξίες των νέων ποδοσφαιριστών. Στις Μικτές δεν καλούνται πάντα τα παιδιά που αξίζουν αφού και εκεί λειτουργούν διάφορα άλλα πράγματα ενώ και η ομοσπονδία δεν πιστεύω ότι δείχνει πραγματικά μεγάλο ενδιαφέρον αφού και οι ομάδες αυτές αποτελούν κομμάτι θα' λεγε κανείς των εθνικών ομάδων.

Τι έχεις κρατήσει από την καριέρα σου στις επαγγελματικές κατηγορίες;

Στις επαγγελματικές κατηγορίες γνώρισα και έμαθα πολύ καλά τι σημαίνει κλίκα. Είναι πολύ σκληρό για ένα νέο ποδοσφαιριστή να πηγαίνει σε μια ομάδα και ν' αντιμετωπίζει τέτοιες καταστάσεις. Παρ' όλα αυτά εγώ κράτησα στη σκέψη μου τις καλύτερες στιγμές που έζησα μέσα στα γήπεδα και πάνω απ' όλα την αγάπη των φιλάθλων. Είναι πολύ σπουδαίο, όταν φεύγεις από μια ομάδα να συνεχίσουν οι φίλαθλοι να σε αγαπούν και να σ' εκτιμούν.

Ποιά είναι η διαφορά νοοτροπίας ανάμεσα στους Ροδίτες ποδοσφαιριστές και αυτούς από την υπόλοιπη Ελλάδα;

Οι ποδοσφαιριστές από τις άλλες περιοχές της Ελλάδας όταν πάνε σε μια ομάδα διαθέτουν κάτι πιο "μάγκικο" από εμάς τους Ροδίτες. Θά' λεγα ότι είναι πιο θρασείς. Όμως και στον αγωνιστικό τομέα είναι πιο προετοιμασμένοι από τους Ροδίτες. Δουλεύουν περισσότερο από εμάς στις μικρές ηλικίες και παράλληλα δεν "φουσκώνουν" τα μυαλά των μικρών ποδοσφαιριστών, που μόλις ακουμπήσουν τη μπάλα τους αποκαλούν παικταράδες.

Είσαι ικανοποιημένος γι αυτά που έχεις προσφέρει μέχρι σήμερα στο ποδόσφαιρο;

- Σίγουρα δεν είμαι εγώ αυτός που θα πει τι πρόσφερα στο ποδόσφαιρο, αυτό θα το κρίνουν άλλοι. Όμως, χωρίς αυτό να θεωρηθεί εγωιστικό, πιστεύω ότι κάτι προσέφερα και εγώ από την πλευρά μου στο άθλημα που λέγεται ποδόσφαιρο. Νομίζω όμως ότι ακόμα δεν τελείωσα, αφού συνεχίζω να αγωνίζομαι στον Διαγόρα και δεν ξέρω ακόμη πότε θα σταματήσω να παίζω.

Τι είναι αυτό που έπαιξε ρόλο στην επιστροφή σου στο νησί μας και στην πρώτη σου ομάδα;

- Από τη στιγμή που δεν τα βρήκα με τους ανθρώπους της Προοδευτικής και με δεδομένο ότι ο Διαγόρας ξεκινούσε μια νέα προσπάθεια στη Δ' Εθνική, πήρα την απόφαση να γυρίσω στη Ρόδο. Βέβαια σ' αυτό συνέβαλε και η αντιμετώπιση που είχα από τη διοίκηση του Διαγόρα, που επιθυμία της ήταν να αγωνισθώ και να βοηθήσω αυτή τη νέα αρχή που κάνει ο σύλλογος.

Πώς βλέπεις τον ανταγωνισμό της Ρόδου και του Διαγόρα, κάτι που υπήρχε και παλαιότερα;

- Αυτό που θέλω να τονίσω είναι ότι εμείς οι ποδοσφαιριστές, δεν έχουμε να χωρίσουμε τίποτα και είμαστε φίλοι μεταξύ μας. Για ενενήντα λεπτά αγωνιζόμαστε για τη νίκη, τίποτα περισσότερο. Μακάρι μία από τις ομάδες μας ν' ανέβει κατηγορία. Ας το καταλάβουν αυτό και οι φίλαθλοι όλου του νησιού μας.

Ποιά είναι η γνώμη σου για το περιφερειακό πρωτάθλημα και πώς θα έβλεπες την Γ' Εθνική Κατηγορία;

- Οπωσδήποτε το επίπεδο των περισσοτέρων ομάδων δεν είναι και το καλύτερο στο πρωτάθλημα. Η Ε.Π.Ο. λειτουργεί και σκέφτεται όπως νομίζει σ' αυτό τον τομέα. Όσον αφορά την Γ' Εθνική Κατηγορία, θα πρέπει να γίνουν δύο όμιλοι των δεκαοκτώ ομάδων, Βόρειος και Νότιος όπως παλιά και επαγγελματικό πρωτάθλημα. Οχι αυτά που έχει εξαγγείλει μέχρι τώρα η ομοσπονδία.

Ποιές είναι οι σχέσεις σου με τους υπόλοιπους συμπαίκτες σου στο Διαγόρα;

- Έχω πολύ καλές σχέσεις μαζί τους και προσπαθώ, ιδιαίτερα τους νεαρούς, να τους βοηθώ όσο μπορώ σε σημείο μάλιστα να κάνω υποχωρήσεις σε πολλά θέματα για να καταλάβουν καλύτερα το πως πρέπει να δουλεύουν στις προπονήσεις και στα παιχνίδια.

Ποιά είναι η άποψή σου για το υλικό που διαθέτει η ομάδα σου;

- Έχουμε αρκετά καλούς ποδοσφαιριστές εκ των οποίων οι περισσότεροι είναι μικροί και έχουν αρκετά περιθώρια εξέλιξης, αρκεί μόνο να είναι προσγειωμένοι και να δουλεύουν συνεχώς. Κάποια στιγμή θα ανταμειφθούν γι αυτό που κάνουν.

Το ξεκίνημα στην αρχή του πρωταθλήματος δεν ήταν και τόσο καλό, όμως τώρα η ομάδα σας βρίσκεται μια ανάσα πίσω από τη Ρόδο. Τι σημαίνει αυτό για σένα;

- Πραγματικά ξεκινήσαμε άσχημα στο πρωτάθλημα, όμως δεν τα παρατήσαμε και συνεχίσαμε να προσπαθούμε για το καλύτερο. Στο μεταξύ είχαμε και την αλλαγή στη θέση του προπονητή.

Με τον κ. Σταύρου συνεργαζόμαστε άψογα και συνεχίσαμε να βλέπουμε κάθε παιχνίδι ξεχωριστά με αποτέλεσμα να φθάσουμε εδώ που είμαστε. Έτσι θα συνεχίσουμε μέχρι το τέλος του πρωταθλήματος και τότε θα δούμε τι έχουμε κάνει. Βέβαια έτσι όπως ήλθαν τα πράγματα είμαστε και εμείς σε θέση βολής για την άνοδο στη μεγαλύτερη κατηγορία.

Πώς βλέπεις τους Ροδίτες ποδοσφαιριστές και σε τι νομίζεις ότι υστερούν;

- Στη Ρόδο έχουμε καλούς ποδοσφαιριστές και αρκετοί απ' αυτούς έχουν ταλέντο, όμως πολύ γρήγορα νομίζουν ότι έγιναν ποδοσφαιριστές. Αυτό συμβαίνει διότι κάποιοι τρίτοι παράγοντες τους διαμορφώνουν αυτή την άποψη. Τα παιδιά φθάνουν στο σημείο να θεωρούν τους εαυτούς τους έτοιμους με αποτέλεσμα ν' αποκτούν κακή νοοτροπία και να μην δουλεύουν όπως πρέπει αλλά και να μην έχουν υπομονή. Χρειάζεται σκληρή δουλειά για να φθάσεις κάπου και αυτό πρέπει να το βάλουν καλά στο μυαλό τους. Χωρίς σκληρή δουλειά δεν υπάρχει και βελτίωση. Τίποτα δεν γίνεται μόνο του αν δεν δουλέψουν συνεχώς και με σοβαρότητα.

Τις ευχές σου για το νέο χρόνο που έρχεται σε δύο εικοσπετράωρα περίπου;

- Εύχομαι υγεία σε όλο τον κόσμο και ειρήνη στο 2003. Επίσης εύχομαι μία από τις ροδίτικες ομάδες ή δύο να κερδίσουν την άνοδο στην Γ' Εθνική Κατηγορία, αφού έτσι θα έλθουν καλύτερες μέρες για το ποδόσφαιρό μας.

Ν' ανέβει πιο ψηλά η ποδηλασία

Αυτό συμφώνησαν όλοι στη χθεσινή εκδήλωση του Διαγόρα, στην οποία παραβρέθηκε και ο πρωταθλητής Γιώργος Χειμωνέττος

Από το Γραφείο Τύπου του ΠΑΟ Διαγόρα ανακοινώθηκαν χθες τα εξής:

Η ποδηλασία για τον Διαγόρα, θ' ανέβει πιο ψηλά. Αυτό είναι το συμπέρασμα που έβγαλε, όποιος παρακολούθησε τη χθεσινή εκδήλωση γνωριμίας του Τμήματος Ποδηλασίας του συλλόγου, της διοίκησης, των αθλητών - τριών, αλλά και των γονέων των αθλητών του ποδηλατικού χώρου.

Ο πρόεδρος του Διαγόρα Βασίλης Μητσοστέργιος, καλωσόρισε τους πρωταθλητές, τις πρωταθλήτριες αλλά κι όλους τους αθλητές ζητώντας να πραγματοποιηθεί μια καινούργια προσπάθεια ούτως ώστε να ανέβει ο Διαγόρας πάνω από την 13η θέση που πήρε φέτος πανελληνίως. Ο κ.Μητσοστέργιος στάθηκε επίσης ιδιαίτερα στη δομή της διοίκησης, το οργανωτικό της πλαίσιο και φυσικά στη δημιουργία των επιτροπών για κάθε τμήμα.

Στο ποδηλατικό τμήμα του Διαγόρα, στην προσφορά του αλλά και στη μελλοντική παρουσία του στους δρόμους και τις πίστες αναφέρθηκε και ο κ.Κώστας Χρυσοχοΐδης, ενώ με τα καλύτερα λόγια για το τμήμα και την άμεση ύπαρξη προγραμματισμού αναφέρθηκαν και οι κ. Τρικοίλης και Σίμος Τριμμάτης.

ΠΡΟΤΑΣΗ ΕΚΠΛΗΞΗ

Η μία από τις εκπλήξεις της όμορφης εκδήλωσης γνωριμίας ήρθε λίγο αργότερα από το ίδιο το ποδηλατικό τμήμα του Διαγόρα. Ο προπονητής Κώστας Καμπέρης αφού αναφέρθηκε στη δουλειά που κάνουν όλοι οι αθλητές των κατηγοριών του Τμήματος και στην αναγκαία ύπαρξη υποδομής τόνισε:

"Ο Διαγόρας μπορεί να δημιουργήσει το δικό του



προκάτ ποδηλατοδρόμιο" για το οποίο δεν απαιτείται μεγάλη έκταση, ενώ ζήτησε από τον πρόεδρο του συλλόγου την "πίεση" προς τα υψηλά κλιμάκια ούτως ώστε να συνεχισθεί η καταξίωση των πρωταθλητών - τριών.

Ο κ. Μητσοστέργιος, παρόντων και των κ. Κάζου και Ηρακλείδη, υποσχέθηκε να μελετήσει την πρόταση του τμήματος για να ανέβει ακόμα ψηλότερα όχι μόνο ο Διαγόρας αλλά κι η ροδίτικη ποδηλασία.

ΠΑΡΟΝΤΕΣ ΟΛΟΙ

Στη χθεσινή εκδήλωση έδωσαν το «παρών» ο παγκόσμιος πρωταθλητής Γιώργος Χειμωνέττος, αλλά και οι πρωταθλήτριες Χαλιμέ Γκιουρμπούς και Λίζα Πανάγου, οι οποίοι κατά πάσα πιθανότητα θ' αποτελέσουν την εμπροσθοφυλακή αυτής της νέας προσπάθειας των πεντάλ.

Ο Χειμωνέττος ήταν ιδιαίτερα χαρούμενος που για πρώτη φορά - όπως τόνισε - βρέθηκε σε μια τέτοια συνάντηση διοικούντων, ιθυνόντων, αθλητών - τριών και γονέων για να συζητήσει ποδηλατικά θέματα.

Ο Ροδίτης πρωταθλητής αναφέρθηκε επίσης στους σοβαρούς τραυματισμούς που είχε που του δημιούργησε προβλήματα άλλου είδους.

Αντικείμενο θαυμασμού απ' όλους ήσαν όμως και τα κορίτσια του Διαγόρα:

- Η κορυφαία αθλήτρια της χρονιάς κατά την ΕΟΠ Χαλιμέ Γκιουρμπούς αλλά και
- η πρωταθλήτρια πίστας Λίζα Πανάγου.

ΦΙΝΑΛΕ ΜΕ ΓΕΝΕΘΛΙΑ

Το φινάλε της συγκέντρωσης ήταν ιδιαίτερα χαρούμενο και "γάντι" με το πνεύμα των ημερών. Διοίκηση, παράγοντες, προπονητής, αθλητές - τρεις και γονείς τραγούδησαν "Να ζήσεις Γιώργος και χρόνια πολλά" μιας και ο Χειμωνέττος γιόρτασε χθες μ' αυτόν τον τρόπο τα ...κοστά γενέθλιά του σβήνοντας μάλιστα τα ανάλογα κεριά και υποσχόμενος διακρίσεις στα παγκόσμια κύπελλα και πρωταθλήματα αλλά και στην Ολυμπιάδα του 2004.

Χρόνια πολλά Γιώργο και πάντα επιτυχίες.

Τουρνουά SUBBUTEO

Έγιναν χθες οι τελικοί της κατηγορίας τζούνιορς



Ο Διαμαντής Διαμαντής απονέμει το κύπελλο στον πρωταθλητή της κατηγορίας των τζούνιορ Αλέξανδρο Χαρτλ - Δραγάτη.

Με τη διεξαγωγή του τελικού ολοκληρώθηκε χθες το τοπικό τουρνουά SUBBUTEO (επιτραπέζιο ποδόσφαιρο) της κατηγορίας τζούνιορ που διοργάνωσε ο ΑΣ Ρόδος σε συνεργασία με το Δημοτικό Οργανισμό Νεολαίας και Άθλησης Ρόδου.

Την πρώτη θέση και το τρόπαιο κατέκτησε ο Αλέξανδρος Χαρτλ Δραγάτης νικώντας μετά από ένα πολύ όμορφο παιχνίδι τον Σταμάτη Γιακουμάκη με 4-0. Την τρίτη θέση καταλαμβάνει ο Αντώνης Διακομανώλης, την τέταρτη ο Στέλιος Βλασσόπουλος, την πέμπτη ο Γιάννης Μαγκαφάς και την έκτη ο Λευτέρης Κορκίδας. Όλα τα παιδιά πήραν και από ένα σετ ομάδας ως δώρο, προσφορά του τμήματος SUBBUTEO της Ρόδου.

Η κατάταξη λοιπόν για την κατηγορία των τζούνιορ είναι η ακόλουθη:

- No 1: Αλέξανδρος Χαρτλ Δραγάτης (100 βαθμούς).
- No 2: Σταμάτης Γιακουμάκης (85 βαθμούς).
- No 3: Αντώνης Διακομανώλης (65 βαθμούς).
- No 4: Στέλιος Βλασσόπουλος (55 βαθμούς).
- No 5: Γιάννης Μαγκαφάς (30 βαθμούς).
- No 6: Λευτέρης Κορκίδας (10 βαθμούς).

Με βάση αυτή την κατάταξη (και τη συνολική συγκομιδή των πόντων) οι τζούνιορ θα συμμετάσχουν και στα τουρνουά που θα γίνουν προσεχώς.

Οι άνδρες

Στην κατηγορία των ανδρών, ο «μεγάλος» τελικός ανάμεσα στον Παναγιώτη Δικαστόπουλο και τον Κώστα Μπακάλη καθώς και ο «μικρός» ανάμεσα στον Διαμαντή Διαμαντή και τον Δημήτρη Δραγάτη θα πραγματοποιηθούν στις 9 Ιανουαρίου.



Ο Βασίλης Καταβενάκης βραβεύει τον τρίτο της κατάταξης Αντώνη Διακομιχάλη

Χθες πήρε την 5η θέση ο Δημήτρης Διακοδημητρίου νικώντας στα πέναλτι τον Βασίλη Καταβενάκη με 4-2 (0-0 η κανονική διάρκεια). Ο δεύτερος παίρνει την 7η θέση νικώντας τον Μανώλη Κεπέρη με 5-0.

Έτσι έχει γνωστοποιηθεί το ladder (κατάταξη) των ανδρών για τις θέσεις 5 έως 16 (εκκρεμούν μόνο οι τελικοί).

Ειδικότερα:

- No 5: Δημήτρης Διακοδημητρίου (30 βαθμούς)
- No 6: Βασίλης Ζλάτος (30 βαθμούς).
- No 7: Βασίλης Καταβενάκης (30 βαθμούς).
- No 8: Μανώλης Κεπέρης (30 βαθμούς).
- No 9: Γιώργος Παπαγεωργίου (10 βαθμούς).



Από τα χέρια του Κώστα Μπακάλη, ο Σταμάτης Γιακουμάκης παίρνει το τρόπαιο του δευτεραθλητή

- No 10: Παναγιώτης Κοντοζαμάνης (10 βαθμούς).
- No 11: Σταύρος Σπάρταλης (10 βαθμούς).
- No 12: Βάγια Γαρμπίδη (10 βαθμούς).
- No 13: Παναγιώτης Αυγέρης (10 βαθμούς).
- No 14: Παναγιώτης Μωραΐτης (10 βαθμούς).
- No 15: Γιώργος Κεχαγιόγλου (10 βαθμούς).
- No 16: Στέλιος Κεχαγιόγλου (10 βαθμούς).

ΤΟ ΠΑΝΕΛΛΗΝΙΟ

Βάσει των κατατάξεων οι πέντε πρώτοι της κατηγορίας των ανδρών (θα είναι σίγουρα οι κ. Μπακάλης, Π. Δικαστόπουλος, Δ. Διαμαντής, Δ. Δραγάτης και Δ. Διακοδημητρίου) θα πάρουν μέρος στον τρίτο αγώνα του πανελλήνιου πρωταθλήματος που θα γίνει στην πρωτεύουσα το διάστημα από τις 18 έως και τις 19 Ιανουαρίου. Μαζί τους θα πάρουν μέρος και οι δύο πρώτοι από τους τζούνιορς, δηλαδή ο Αλέξανδρος Χαρτλ Δραγάτης και ο Σταμάτης Γιακουμάκης.

- Το τμήμα SUBBUTEO του ΑΣ Ρόδος ευχαριστεί θερμά τη διοίκηση του ΔΟΝΑ Ρόδου και ιδιαίτερα τον πρόεδρο Κάλλιστο Διακογεωργίου για την αθλοθέτηση των κυπέλλων των νικητών.

Πρωταθλητής χειμώνα ο ΠΑΣ Ανταγόρας

Του Μπάμπη Θεοδώρου

Δύο αγωνιστικές απέμειναν για το "κλείσιμο" του πρώτου γύρου της Β' Κατηγορίας Δωδεκανήσου και ήδη ο ΠΑΣ Ανταγόρας θα πρέπει να θεωρείται πρωταθλητής χειμώνα, αφού τίποτα δεν δείχνει ικανό να ανακόψει την ξέφρενη κούρσα του.

✓ Μια ενδιαφέρουσα προσέγγιση του δεύτερου τη τάξει πρωταθλήματος της Δωδεκανήσου



Κάνοντας μια σύντομη αποτίμηση της κατάστασης που έχει διαμορφωθεί στο δεύτερο τη τάξει πρωτάθλημα του τόπου μας, μπορούμε άνετα να κάνουμε λόγο για το πλέον συναρπαστικό των τελευταίων ετών, αφού εκτός του Ανταγόρα, υπάρχει ένα γκρουπ πέντε ομάδων που εναλλάσσεται στην πρώτη εξάδα και που όλα δείχνουν ότι αυτό θα συνεχιστεί μέχρι και την τελευταία αγωνιστική.

Από κοντά, την ομάδα της Κω, ακολουθεί η Δόξα Ψίνθου, η οποία έχει πολύ καλά στατιστικά στοιχεία και θεωρείται, όχι άδικα, η ευχάριστη έκπληξη του πρωταθλήματος. Ο Ηλίας Βασιλαράκης παρά τον διπλό του ρόλο, ως παίκτη - προπονητή τα καταφέρνει περίφημα και έχει καταφέρει να μοντάρει ένα νεανικό σύνολο, που κυνηγάει όλες τις φάσεις και φυσικά παίρνει τα αποτελέσματα που θέλει, τόσο στην έδρα του, όσο κι εκτός!

Μια άλλη ομάδα της Κω, ο ΑΟ Πυλίου, βρίσκεται μέσα στην πρώτη τριάδα της κορυφής! Αξιοποιώντας την καυτή της έδρα και έχοντας σημειώσει κάποια εντυπωσιακά, εκτός έδρας, αποτελέσματα έχει καταφέρει να προβληματίζει κάθε προπονητή αφού ουδείς γνωρίζει και μπορεί να αποκωδικοποιήσει τις εκάστοτε προθέσεις της!

Πιο κάτω συναντάμε τον Αστέρα Μασάρων, ο οποίος τα πάει αρκετά καλά μέχρι στιγμής και δείχνει ότι μπορεί να διεκδικήσει την άνοδο μέχρι τέλους. Μια άλλη κοντογειτόνισσά του η Ασπίδα Απολακκιάς βρίσκεται κι αυτή στο κόλπο και μπορεί να διαδραματίσει σοβαρό ρόλο στην υπόθεση άνοδος. Ωστόσο σίγουρα μπορούσε να τα πάει καλά, παίρνοντας 16 ολόκληρους βαθμούς, στις οκτώ πρώτες αγωνιστικές, όμως η συνέχεια δεν ήταν ανάλογη. Πάντως ακόμη δεν έχει βγει έξω από τους στόχους της, ωστόσο δεν έχει την πολυτέλεια για άλλες απώλειες αν θέλει να ελπίζει...

Τα ίδια, πάνω κάτω ισχύουν και για την ΑΕ Καταβιάς η οποία μόλις γεμίζει την καρδάρα φροντίζει η ίδια να την αδειάζει.

Αν δεν κάνει φέτος ένα φρεσκάρισμα και ανανέωση του έμψυχου υλικού της τότε δεν μπορεί να ελπίζει. Ο γερόλυκος Γιώργος Καβουκλής δεν μπορεί εσαεί να σηκώνει το βάρος όλης της επίθεσης! Σίγουρα έχει δυνατότητες ως ομάδα, μπορεί να δημιουργήσει μια καυτή έδρα, εκμεταλλευόμενη τους λίγους αλλά πιστούς φιλάθλους, όμως...

Από κει και κάτω δεν αναμένεται κάποια έκπληξη πλην του Αγίου Γεωργίου Μαλώνας ο οποίος τις τελευταίες αγωνιστικές, υπό την καθοδήγηση του έμπειρου Στάθη Φαρμακίδη έχει αποδυθεί σε έναν αγώνα δρόμου προκειμένου να προλάβει! Ο καιρός θα δείξει αν τελικά τα καταφέρει!

Η κατάσταση στην ουρά

Όσον αφορά την ουρά του βαθμολογικού πίνακα, έχουμε τον Εθνικό Αρχίπολης να παρουσιάζεται φέτος ιδιαίτερα αδύναμος, αν και οι πραγματικές του δυνατότητες είναι σίγουρα πολύ μεγαλύτερες. Κι εδώ θα πρέπει να υπάρξουν διορθωτικές κινήσεις απ' τη διοίκηση Πάλλα. Ο πρόεδρος και έμπειρος είναι και γνώσεις διαθέτει.

Λίγο πιο κάτω συναντάμε τον Πολυβώτη Νισύρου, ο οποίος δεν δείχνει ικανός να παραμείνει στην κατηγορία, ενώ η βαθμολογική θέση των Αντίμαχου και Νικαγόρα σίγουρα μπορεί να μεταβληθεί αφού δείχνουν ικανοί να εξασφαλίσουν την παραμονή τους. Το γκρουπ των ουραγών συμπληρώνει ο ΑΣ Ζευς ο οποίος θα πρέπει να κάνει γιγαντιαία προσπάθεια για να μην μπει σε περιπέτειες. Ας δούμε παρακάτω κάποια επιμέρους στοιχεία τα οποία θα μας βοηθήσουν να ακτινογραφήσουμε τις 16 ομάδες της κατηγορίας.

Το ρετιρέ και ο πάτος της βαθμολογίας

Ο Ανταγόρας, μετά τη νίκη του Σαββάτου, επί του ΑΣ Ζευς εξασφάλισε διαφορά πέντε βαθμών και ατενίζει με άλλον αέρα τη συνέχεια. Έχει την καλύτερη επίθεση και άμυνα, παίζει την καλύτερη μπάλα και δικαίως θεωρείται το αδιαφιλονίκητος φαβορί για τον τίτλο.

Στον αντίποδα ο Εθνικός έχει τα χειρότερα στατιστικά και ετοιμάζεται να θεωρήσει τα εισιτήρια για τη Γ' Κατηγορία. Αναλυτικότερα:

TOP FIVE

1.	Ανταγόρας	29 37-14
2.	Δόξα Δίνθου	24 25-17
3.	ΑΟ Πυλίου	23 25-17
4.	Ασπίδα Απολακκιάς	22 30-19
5.	Αστέρας Μασάρων	22 12-9

TOP BOTTOM

1.	Εθνικός	5 12-50
2.	Πολυβώτης	9 12-32
3.	Αντίμαχος	11 13-22
4.	Νικαγόρρας	11 23-29
5.	ΑΣ Ζευς	13 19-25

Οι ομάδες έδρας

Το νέο (και θαυμάσιο) γήπεδο "Ανταγόρας" της Κω και αυτό της Ψίνθου θεωρούνται οι πιο καυτές έδρες τις οποίες έχουν μέχρι στιγμής εκμεταλλευτεί ικανοποιητικά οι Ανταγόρας και Δόξα, αφού ανάλογη είναι και η βαθμολογική συγκομιδή:

Οι ομάδες έδρας

1.	Ανταγόρας	19 βαθμοί
2.	Δόξα Ψίνθου	18 βαθμοί
3.	Αστέρας Μασ.	17 βαθμοί
4.	ΑΟ Πυλίου	16 βαθμοί
5.	Ασπίδα Απολ.	16 βαθμοί

...και οι εκτός

Εδώ προηγείται η ΑΕ Καταβιάς και ακολουθούν οι Ανταγόρας , ΑΟ Πυλίου και Ευκλής:

1.	ΑΕ Κατταβιάς	9 βαθμοί
2.	Ανταγόρας	6 βαθμοί
3.	ΑΟ Πυλίου	6 βαθμοί
4.	Ευκλής	6 βαθμοί
5.	Δόξα, Αστέρας Μασάρων, Ερμής, Αγ.Γεώργιος, Ζευς, Αντίμαχος, Πολυβώτης	3 βαθμοί.

Οι κανονιέρηδες

Στον πίνακα των σκόρερς, ο Μιχάλης Πίττας προηγείται με 15 τέρματα και εξελίσσεται σε έναν χαρισματικό στράϊκερ (που θα' πεφτε το μήλο;):

1. Πίττας (Ανταγόρας) 15 γκολ
2. Γερασίμου (ΑΟ Πυλίου) 12 γκολ
3. Καβουκλής (ΑΕ Κατταβιάς) 9 γκολ
4. Παπασεβαστός (Νικαγόρας) 8 γκολ
5. Ζαχαρίας (Ασπίδα Απ.) 8 γκολ
6. Α.Σκυλλαράκης (Αγ. Γεώργιος) 8 γκολ

Επιθέσεις "φωτιά" και ... τρύπια δίκτυα

Θα κλείσουμε τη σημερινή μας ανασκόπηση παρουσιάζοντας τις καλύτερες πέντε επιθέσεις καθώς και τις χειρότερες άμυνες.

Όλα τα παραπάνω, εξυπακούεται ότι δεν πρόκειται να διατηρηθούν μέχρι τέλους αφού υπάρχει ακόμη ένας γύρος όπου όλα τα ενδεχόμενα είναι ανοιχτά. Ωστόσο επειδή η καλή μέρα συνήθως φαίνεται απ' το πρωί πιστεύουμε ότι έχουμε απεικονίσει αρκετά πιστά τη μέχρι στιγμής κατάσταση, στο ενδιαφέρον αυτό πρωτάθλημα και ελπίζουμε και η συνέχεια να είναι ανάλογη:

Οι επιθέσεις φωτιά

1. Ανταγόρας 37 τέρματα
2. Ασπίδα Απ. 30 τέρματα
3. Ευκλής 27 τέρματα
4. Δόξα Ψίνθου 25 τέρματα
5. ΑΟ Πυλίου 25 τέρματα

Τα "τρύπια" δίκτυα

1. Εθνικός 50 τέρματα
2. Πολυβώτης 32 τέρματα
3. Νικαγόρας 29 τέρματα
4. ΑΣ Ζευς 25 τέρματα
5. Ευκλής 20 τέρματα

ΠΡΩΤΑΘΛΗΜΑ Β' ΚΑΤΗΓΟΡΙΑΣ ΠΕΡΙΟΔΟΥ 2002-2003

	ΑΕ ΚΑΤΤΑΒΙΑΣ	ΑΝΤΑΓΟ ΡΑΣ	ΑΣΤΕΡΑΣ ΜΑΣ	ΔΟΞΑ ΨΙΝΘΟΥ	ΕΥΚΛΗΣ	ΝΙΚΑΓΟ ΡΑΣ	ΕΥΑΓΟ ΡΑΣ	ΑΟ ΠΥΛΙΟΥ	ΕΡΜΗΣ	ΑΣ ΖΕΥΣ	ΑΝΤΙΜΑ ΧΟΣ	ΕΘΝΙΚΟΣ	ΑΣΠΙΔΑ ΑΠ.	ΑΓΙΟΣ ΓΕΩΡΓΙΟΣ	ΑΣΚΛΗ ΠΙΟΣ	ΠΟΛΥΒΩ ΤΗΣ
ΑΕ Κατταβιάς	X		0-0			1-0	1-0			0-2	1-0			0-0	2-2	
Ανταγόρας		X		0-0			3-0	3-2	2-1	5-2					5-1	6-0
Αστέρας Μασ.		0-0	X		1-0		1-0			2-1		1-1	2-0		1-0	
Δόξα Ψίνθου				X		2-1		4-1	1-0		5-3			2-1		3-0
Ευκλής	2-3	2-2		2-0	X						1-1	8-1	1-1	1-1		
Νικαγόρας			1-0			X		0-2			3-2	6-2	2-2	0-1		
Ευαγόρας				2-1	1-0	3-2	X		0-0		0-1			1-0		4-1
ΑΟ Πυλίου	4-1				3-3			X		2-0		4-0	2-1		3-1	
Ερμής	3-0		4-1		1-3	3-1		3-1	X							3-0
ΑΣ Ζευς				2-2		3-3	1-1			X		4-0			2-0	1-1
Αντίμαχος		0-1	1-1					0-1	2-1	1-0	X		1-3		0-1	
Εθνικός	2-4	0-4		1-1					1-2			X		2-1		1-2
Ασπίδα Απ.	2-1	2-2		1-3			3-1		4-2	4-0		6-1	X			
Αγ. Γεώργιος		4-4	1-2					1-0		4-1	4-1			X		4-0
Ασκληπιός				3-0	3-1	3-0	1-1					7-0			X	
Πολυβώτης	0-1				2-3	5-4		0-0					1-1	2-2		X

Θα κλείσουμε τη σημερινή μας ανασκόπηση παρουσιάζοντας τις καλύτερες πέντε επιθέσεις καθώς και τις χειρότερες άμυνες.

Όλα τα παραπάνω, εξυπακούεται ότι δεν πρόκειται να διατηρηθούν μέχρι τέλους αφού υπάρχει ακόμη ένας γύρος όπου όλα τα ενδεχόμενα είναι ανοιχτά. Ωστόσο επειδή η καλή μέρα συνήθως φαίνεται απ' το πρωί πιστεύουμε ότι έχουμε απεικονίσει αρκετά πιστά τη μέχρι στιγμής κατάσταση, στο ενδιαφέρον αυτό πρωτάθλημα και ελπίζουμε και η συνέχεια να είναι ανάλογη:

Οι επιθέσεις φωτιά

1. Ανταγόρας 37 τέρματα
2. Ασπίδα Απ. 30 τέρματα
3. Ευκλής 27 τέρματα
4. Δόξα Ψίνθου 25 τέρματα
5. ΑΟ Πυλίου 25 τέρματα

Τα "τρύπια" δίκτυα

1. Εθνικός 50 τέρματα
2. Πολυβώτης 32 τέρματα
3. Νικαγόρας 29 τέρματα
4. ΑΣ Ζευς 25 τέρματα
5. Ευκλής 20 τέρματα



ΠΡΟΣΚΛΗΣΗ

ΤΟ ΔΙΟΙΚΗΤΙΚΟ ΣΥΜΒΟΥΛΙΟ
ΚΑΙ ΟΙ ΠΟΔΟΣΦΑΙΡΙΣΤΕΣ
ΤΟΥ ΑΓΙΟΥ ΓΕΩΡΓΙΟΥ ΜΑΛΩΝΑΣ
ΣΑΣ ΠΡΟΣΚΑΛΟΥΝ
ΣΤΗ ΧΟΡΟΕΣΠΕΡΙΔΑ ΠΟΥ ΔΙΟΡΓΑΝΩΝΟΥΝ
ΑΝΗΜΕΡΑ ΤΗΝ ΠΡΩΤΟΧΡΟΝΙΑ (01.01.2003)
ΣΤΗΝ ΑΙΘΟΥΣΑ «ΒΑΪΟΣ» ΣΤΑ ΚΟΛΥΜΠΙΑ



Καλή Χρονιά
Χρόνια Πολλά
Πλούσια λαχειαγορά
Σας ευχαριστούμε



ΤΙΜΗ ΕΙΣΟΔΟΥ: 20 ΕΥΡΩ
ΜΕ ΠΛΗΡΕΣ ΜΕΝΟΥ
ΚΑΙ ΕΛΕΥΘΕΡΟ ΠΟΤΟ

Αντώνης Θαλασσινός: «Με σοβαρότητα και σκληρή δουλειά φθάσαμε ως εδώ...»

Ο προπονητής του Ανταγόρα λύνει τη σιωπή του και μιλάει για όλους και για όλα

Συνέντευξη στον Μπάμπη Θεοδώρου

Η φετινή εκπληκτική πορεία του Ανταγόρα έχει προκαλέσει το θαυμασμό των φιλάθλων της Δωδεκανήσου και δεν είναι λίγοι εκείνοι που ισχυρίζονται ότι η κατάκτηση του πρωταθλήματος είναι δική του υπόθεση. Σε ένα από τα πιο συναρπαστικά πρωταθλήματα της τελευταίας δεκαετίας, η δημοφιλής ομάδα της Κω έχει βάλει το δικό της στοίχημα και όλα δείχνουν ότι τελικά θα το κερδίσει.

Ομως πίσω απ' όλα αυτά, όπως συμβαίνει πάντα, κρύβεται και ο πρωτομάστορας ο οποίος δεν είναι άλλος από τον γνωστό προπονητή Αντώνη Θαλασσινό. Ενας άνθρωπος με τεράστια γνώση και εμπειρία που έχει δουλέψει σχεδόν σε όλες τις ομάδες της Κω και απ' όπου πέρασε το έργο του καταγράφηκε σαν πολύτιμη παρακαταθήκη στο πέρασμα του χρόνου. Ετσι όσοι γνωρίζουν πρόσωπα και πράγματα δεν ένιωσαν έκπληξη, όταν είδαν τον Ανταγόρα στην κορυφή της βαθμολογίας αφού είναι βέβαιοι ότι τελικά θα κόψει πάντως το νήμα του πρωταθλήματος της Β' Κατηγορίας. Ας ακούσουμε όμως τον ίδιο τον κ. Θαλασσινό να μας μιλάει για όλους και για όλα, με έναν τρόπο που σπάει κόκκαλα και γεννάει προβληματισμό και ανησυχία, πάντα με την καλή έννοια των όρων!

Παράλληλα ρίχνει και το μπαλάκι στη διοίκηση προτρέποντάς τη να προχωρήσει σε βαθιές τομές προκειμένου να υπάρξει συνέχεια και στο πρωτάθλημα της Α' Κατηγορίας, αν φυσικά η ομάδα κεδίσει την άνοδό της.

Ερ.: ***Κύριε Θαλασσινέ, φθάσαμε αισίως, μια ανάσα απ' τη στροφή του Πρωταθλήματος, αφού απομένουν δύο αγώνες για το κλείσιμο του πρώτου γύρου και βλέπουμε τον Ανταγόρα να στρογγυλοκάθεται στην κορυφή της βαθμολογίας, πέντε βαθμούς πίσω απ' τους διώκτες του! Πιστεύετε ότι η εξαιρετική αυτή πορεία θα συνεχιστεί και στο δεύτερο γύρο;***

Απ.: Απ' την αρχή ξεκινήσαμε μία οργανωμένη προσπάθεια για να αλλάξουμε κατηγορία και παρά τα διάφορα μικροπροβλήματα (τραυματισμοί, οργανωτικές αδυναμίες) πιστεύω ότι θα τα καταφέρουμε, θέτοντας παράλληλα τις βάσεις για τη δημιουργία της ομάδας του μέλλοντος.

Ερ.: ***Είναι αλήθεια ότι χρόνια έχουμε να δούμε τέτοιο σασπένς στο δεύτερο τη τάξει πρωτάθλημα της Δωδεκανήσου, με τις ομάδες κορυφής να ανεβοκατεβαίνουν την κλίμακα. Που το αποδίδετε αυτό;***

Απ.: Φέτος όντως έχει βελτιωθεί η κατάσταση, με την παρουσία αρκετών καλών ομάδων. Ετσι έχει ανέβει και η ποιότητα και ο ανταγωνισμός. Θέλω να πιστεύω ότι η βελτίωση θα συνεχιστεί για το καλό του ποδοσφαίρου.

Ερ.: ***Εχετε ξεχωρίσει κάποιες ομάδες οι οποίες μπορούν να σας «απειλήσουν» στη συνέχεια του πρωταθλήματος;***

Απ.: Μου αρέσουν πάρα πολύ οι Δόξα Ψίνθου, Νικαγόρας, ΑΕ Κατταβιάς, Αστέρας Μασάρων, ΑΟ Πυλίου και Αγιος Γεώργιος, ο οποίος είναι η μεγάλη έκπληξη. Περίμενα περισσότερα απ' τους Ευκλή και Ασπίδα Απολακκιάς οι οποίοι δεν μπορώ να καταλάβω γιατί έπεσε τελευταία η εξαιρετική αρχική τους απόδοση, των πρώτων αγωνιστικών. Πάντως, καμία μα καμία, μη της ομάδας μου εξαιρουμένης, δεν μπορεί να σταδιοδρομήσει στην Α' Κατηγορία, αν δεν προχωρήσει σε βαθιές τομές και γενναία ενίσχυση του έμψυχου υλικού τους.

Ερ.: ***Που αποδίδετε τη μέχρι στιγμής πορεία της ομάδας σας και ποιά είναι τα στοιχεία εκείνα τα οποία της προσδίδουν αυτόν τον αδιαμφισβήτητο αέρα υπεροχής που τη διακρίνει;***

Απ.: Η σοβαρότητα και η σκληρή δουλειά. Υπάρχει όρεξη για διακρίσει, μεγάλη συμμετοχή στις προπονήσεις και τα αποτελέσματα βγαίνουν. Ωστόσο ποτέ δεν επαναπαυόμαστε, αφού μπορούσαμε και μπορούμε να πάμε καλύτερα.

Ερ.: ***Με τις υπόλοιπες ομάδες της Κω, πως είναι οι σχέσεις σας; Σας αντιμετωπίζουν ανταγωνιστικά;***

Απ.: Οπωσδήποτε όλες οι ομάδες της Κω, όταν αγωνίζονται με 'μας θέλουν να μας κερδίσουν. Την καλή ομάδα όλοι την «κυνηγούν» και αυτό πιστεύω είναι φυσιολογικό και θεμιτό. Το ότι όλα τα ματς της Κω έγιναν ντέρμπι, τα λέει άλλωστε όλα!

Ερ.: ***Είθισται όταν μια ομάδα πηγαίνει καλά, να προσελκύει τα βλέμματα των διάφορων σκάουτερς. Εχετε εσείς δεχτεί κρούση για κάποιον ποδοσφαιριστή σας;***

Απ.: Δεν επιτρέπω να ανοίξουν τέτοιες ιστορίες αφού μόνο κακό μπορεί να προκύψει για την ομάδα. Εχω πικρή πείρα από τις Μικτές και τα όσα συνέβησαν στους τελικούς του 1996, στο Στάδιο Καραϊσκάκη. Δεν θέλουν και πολύ τα μυαλά να φουσκώσουν και τότε...

Ερ.: ***Με την ΕΠΣΔ, τους διαιτητές και τα Μ.Μ.Ε. πως είναι οι σχέσεις σας;***

Απ.: Βρίσκονται νομίζω σε ικανοποιητικά επίπεδα, ωστόσο θα πρέπει η διοίκηση της ομάδας να προσπαθεί συνεχώς γι' αυτό και να διατηρεί άριστες και ζεστές σχέσεις με όλους τους φορείς, αφού αυτό επιβάλλει το συμφέρον της.

Ερ.: ***Τι προσδοκάτε από το νέο χρόνο, ο οποίος βρίσκεται ήδη επί θύραις και τι θα θέλατε να ευχηθείτε στον κόσμο;***

Απ.: Ωπωσδήποτε να αλλάξουμε κατηγορία, να έχουμε υγεία και βέβαια επιτυχίες σε προσωπικό και οικογενειακό επίπεδο. Να ευχηθώ τέλος σε όλη την αθλητική οικογένεια της Δωδεκανήσου χρόνια πολλά, καλή χρονιά και ευόδωση των στόχων.

Πάρτι με ΑΣ Ζευς έκανε ο Ανταγόρας

Στάδιο «Ανταγόρας» Κω._

■ Τον συνέτριψε 5-2 και απέκτησε διαφορά πέντε βαθμών από τη Δόξα Ψίνθου

Καθαρά διαδικαστικό χαρακτήρα είχε για τον ΠΑΣ Ανταγόρα το χθεσινό εξ' αναβολής παιχνίδι με τον Α.Σ. Ζευς για το πρωτάθλημα της Β' κατηγορίας Δωδεκανήσου.

Οι παίκτες του Αντώνη Θαλασσινού είχαν την καθολική υπεροχή και στα δύο ημίχρονα και πέρα από τα πέντε τέρματα, αν ήταν λίγο πιο προσεκτικοί στην τελική προσπάθεια, θα μπορούσαν να έχουν σημειώσει ακόμη και διπλάσιο σκορ!

Στον αντίποδα, οι παίκτες του ΑΣ Ζευς δεν μπορούσαν σε καμία χρονική στιγμή να παρακολουθήσουν το ρυθμό των γηπεδούχων και υποτάχτηκαν στην άσχημη μοίρα τους. Στα υπέρ τους το γεγονός ότι άντεξαν την ασφυκτική πίεση σε όλο το πρώτο ημίχρονο αφού δέχτηκαν το πρώτο τους τέρμα στο 42'.

Ο χορός των τερμάτων

42: Ο Βραχνάς με κοντινό, δυνατό σουτ άνοιξε το σκορ για τον Ανταγόρα.

70: Ο Μιχάλης Πίττας, με δυνατό σουτ διπλασίασε για τους γηπεδούχους.

75': Ο Πεστλίκης μείωσε σε 2-1 ξαναζωντανεύοντας προς στιγμή τις ελπίδες των Ροδίων για κάποιο θετικό αποτέλεσμα.

78: Ο Χατζηνικολάου από κοντά έγραψε το 3-1.

85: Ο Βαρδόπουλος με ένα απρόσμενο τέρμα έγραψε το 3-2 προκαλώντας νέα ταραχή στις τάξεις των γηπεδούχων. Ωστόσο αυτό δεν κράτησε πολύ αφού στο:

78: Και πάλι ο Πίττας «κτύπησε» γράφοντας το 4-2, ενώ το τελικό σκορ διαμόρφωσε δύο λεπτά αργότερα ο Χατζηνικολάου με διαγώνιο σουτ (5-2)! Ο Παπαϊγνατίου, στο 65', είχε σουτ στο δοκάρι του Χρυσοχόου.

Κορυφαίοι από τον Ανταγόρα οι Πίττας, Χατζηνικολάου και Παπαϊγνατίου. Από την ομάδα της Ρόδου επέπλευσαν οι Βαρδόπουλος και Πεστλίκης.

Πολύ καλή η διαιτησία του Αργυρίου (Κουτσοχέρας, Μουστάκας).

ΑΝΤΑΓΟΡΑΣ: Θίοντορ, Βραχνάς, Λαμπριανίδης, Μανούσογλου, Λέγκος, Μαρίνης, Κεφαλιανός, Χατζηνικολάου Αλκ., Πίττας, Καλαϊτζής (60' Χρ. Χατζηφούντας), Παπαϊγνατίου.

ΑΣ ΖΕΥΣ: Χρυσοχόος, Νικηταράς (46' Σακκής), Σαλονίτης, Πακάκης, Λαυράκης, Ζωάννου, Καβουκλής, Νίκας, Βαρδόπουλος, Πεστλίκης, Μαρκόπουλος.

Β' ΚΑΤΗΓΟΡΙΑ

Η ΒΑΘΜΟΛΟΓΙΑ (Σε13 αγωνιστικές)

1.Ανταγόρας Κω	37-14	29
2.Δόξα Ψίνθου	25-17	24
3.Α.Ο. Πυλίου	25-17	23
4.Αστέρας Μασσάρων	12-9	22
–.Ασπίδα Απολακκιάς	30-19	22
6.Α.Ε. Κατταβιάς	15-17	21
7.Ερμής Καλυθιών	23-16	19
–.Άγιος Γεώργιος Μαλώνας	24-16	19
9.Ασκληπιός Κω	24-17	18
–.Ευαγόρας Ρόδου	14-15	18
11.Ευκλής Σορωνής	27-20	17
12.Α.Σ. Ζευς	19-25	13
13.Νικαγόρας Κεφάλου	23-29	11
–.Αντίμαχος Κω	13-22	11
15.Πολυβώτης Νισύρου	12-32	9
16.Εθνικός Αρχίπολης	12-50	5

*Ο Ερμής Καλυθιών, ο Αστέρας Μασάρων, ο Ασκληπιός Κω και ο Πολυβώτης Νισύρου έχουν από ένα παιχνίδι λιγότερο

Η ΕΠΟΜΕΝΗ ΑΓΩΝΙΣΤΙΚΗ

Δόξα Ψίνθου- Α.Ε. Κατταβιάς
Νικαγόρας Κεφάλου- Ανταγόρας Κω
Α.Ο. Πυλίου- Αστέρας Μασάρων
Α.Σ. Ζευς- Ευκλής Σορωνής
Εθνικός Αρχίπολης- Ευαγόρας Ρόδου
Άγιος Γεώργιος Μαλώνας- Ερμής Καλυθιών
Πολυβώτης Νισύρου- Αντίμαχος Κω
Ασκληπιός Κω- Ασπίδα Απολακκιάς

ΛΟΤΤΟ ΠΡΟΤΟ ΤΖΟΚΕΡ
ΛΟΤΤΟ - ΠΡΟΠΟ - ΛΑΧΕΙΑ -ΞΥΣΤΟ
ΒΟΝΑΚΗΣ ΓΙΑΝΝΗΣ
Θεσσαλονίκης & Αθηνών, Ανάληψη - Ρόδος
Τηλ: (0241) 67.221
ΠΡΟΠΟ ΚΑΙ ΛΟΤΤΟ ΜΕ COMPUTER
...η τύχη συχνάζει στο πρακτορείο μας



Μείωσε τη διαφορά

■ Σε απόσταση αναπνοής από την Ασπίδα Σαλάκου ο Ποσειδώνας Καρπάθου, που κέρδισε με 2-1 την Α.Ε. Μεσαναγρού

ΑΓΙΟΙ ΑΠΟΣΤΟΛΟΙ._

Ακόμη μια σπουδαία εκτός έδρας νίκη πέτυχε το Σάββατο το απόγευμα ο Ποσειδώνας Καρπάθου που κέρδισε με 2-1 στους Αγ. Αποστόλους την Α.Ε. Μεσαναγρού και μείωσε στον ένα βαθμό τη διαφορά που τον χώριζε από την πρωτοπόρο Ασπίδα Σαλάκου. Οι φιλοξενούμενοι ήταν καλύτεροι στη μεγαλύτερη διάρκεια του αγώνα και έφθασαν δίκαια στη νίκη. Οι γηπεδούχοι κατέβαλαν φιλότιμες προσπάθειες, όμως αυτό που κατάφεραν ήταν να μειώσουν το σκορ.



Ο γκολκήπερ του Ποσειδώνα αιφνιδιάζεται και η Μεσαναγρός μειώνει σε 2-1

Φάσεις και γκολ

4': Δυνατό σουτ του Ορφανού από καλή θέση λίγο άουτ.

7': Ο Ορφανός έβγαλε σέντρα στον Χαλκιά Μ., που κατέβασε τη μπάλα με το στήθος και με πλασέ πέτυχε το 0-1.

20': Ο Μάλτας εκτέλεσε κόρνερ, ο Χατζημανώλης με δεύτερη προσπάθεια έστειλε τη μπάλα στα δίχτυα, όμως ο παίκτης του Ποσειδώνα συνελήφθη σε θέση οφσάιντ.

26': Δυνατό σουτ του Καψαλάκη, από πλεονεκτική θέση, μόλις άουτ.

31': Ο Γεραπετρίτης εκτέλεσε φάουλ, κεφαλιά του Μάλτα Γ. λίγο άουτ.

59': Απευθείας χτύπημα φάουλ του Γεραπετρίτη, απέκρουσε δύσκολα σε κόρνερ ο Αξιώτης.

63': Μετά από λάθος των αμυντικών, η μπάλα πήγε στον Κριτσιώτη, που με βολίδα μέσα από τη μεγάλη περιοχή, την έστειλε στη δεξιά γωνία του Αξιώτη, 0-2.

67': Ωραία ατομική ενέργεια από τον Καψαλάκη, όμως το σουτ που έκανε ήταν αδύναμο.

72': Ο Πανούσης φάνηκε ν' ανατρέπεται στη μεγάλη περιοχή των φιλοξενουμένων, όμως ο διαιτητής έδειξε «παίζετε». Στο σημείο αυτό οι γηπεδούχοι διαμαρτυρήθηκαν ζητώντας πέναλτι.

83': Ο Καψαλάκης απέφυγε τον αντίπαλό του, γύρισε στον Μάκρα που έκανε το δυνατό σουτ, στέλνοντας τη μπάλα πάνω από το οριζόντιο δοκάρι του Οικονόμου.

85': Ο Αξιώτης εκτέλεσε κόρνερ απ' αριστερά, η μπάλα χτύπησε σε σώμα αμυντικού και κατέληξε στα δίχτυα, 1-2.

Από τους γηπεδούχους ξεχώρισαν οι Καψαλάκης, Πανούσης, Αξιώτης ενώ από τους νικητές άρεσαν περισσότερο οι Γεραπετρίτης, Ορφανός, Κριτσιώτης, Πανάρετος.

Πολύ καλός ο διαιτητής κ. Γενής και οι βοηθοί του κ.κ. Ορφανός - Μίχας.

Α.Ε. Μεσαναγρού: Αξιώτης Ν., Γιαννούρης, Παπανδρέου, Σταματάκης Κ., Σταματάκης Ν., Γεωργαντής (13' Ατσάς), Μάκρας, Αξιώτης Ε., Πανούσης, Καψαλάκης, Ροδίτης (7' Σταματάκης Κ.).

ΠΟΣΕΙΔΩΝ ΚΑΡΠ.: Οικονόμου, Ορφανός, Γεραπετρίτης, Χατζημανώλης, Κριτσιώτης, Χαλκιάς Μ., Χαλκιάς Α., Σακελλάκης (28' Χηράκης, 92' Γεργατσούλης), Μάλτας, Διακονής, Πανάρετος.



Συστάσεις του κ. Γενή στους «νευρικούς» νεαρούς ποδοσφαιριστές

Είχε ...κέφια

Ο Α.Σ. Τήλου που το Σάββατο φιλοδώρησε με έξι (6-2) τέρματα τον Γ.Σ. Διαγόρα

ΤΗΛΟΣ.-

Αρκετά καλό θέαμα και πολλά γκολ, απόλαυσαν προχθές το απόγευμα οι φίλαθλοι που βρέθηκαν στο γήπεδο της Τήλου, στο εξ' αναβολής παιχνίδι του Β' ομίλου, που έγινε ανάμεσα στον Α.Σ. Τήλου και τον Γ.Σ. Διαγόρα και το οποίο έληξε με συντριπτική νίκη των γηπεδούχων 6-2.

Παρά τον βαρύ αγωνιστικό χώρο, τις ελλείψεις που είχαν οι ομάδες, οι ποδοσφαιριστές, κατέβαλαν φιλότιμες προσπάθειες και αποζημίωσαν τους φιλάθλους με το παραπάνω.

Οι γηπεδούχοι πήραν πολύ γρήγορα το προβάδισμα στο σκορ με αποτέλεσμα να επιβάλλουν το παιχνίδι τους και να φθάσουν στη μεγάλη νίκη, που τους διατήρησε στην κορυφή της βαθμολογίας με διαφορά τεσσάρων βαθμών από τον δεύτερο Ατρόμητο Διμυλιάς.

Φάσεις και γκολ

4' Ο Σακελλάρης Κ.Τ.πλάσαρε μέσα από τη μεγάλη περιοχή, απέκρουσε ασθενώς ο τερματοφύλακας, όμως η μπάλα κατέληξε στα δίχτυα, 1-0.

12' Ο Μηλιός απ' αριστερά και σχεδόν από τη γραμμή του άουτ, γύρισε τη μπάλα στη μικρή περιοχή και ο Σακελλάρης Ηρ. χωρίς δυσκολία την έστειλε στα δίχτυα 2-0.

19' Ο Χατζηγεωργίου εκτέλεσε φάουλ, πετάχτηκε ο Καστρουνής και με πλασέ μείωσε σε 2-1.

37' Μετά από σύγχυση στην άμυνα των φιλοξενουμένων, η μπάλα πήγε πλάγια δεξιά στο ύψος της μεγάλης περιοχής, ξερό σουτ από τον Σακελλάρη Κ., στη δεξιά γωνία του Μηνά, 3-1.

48' Μηλιός - Νικολής έπαιξαν θαυμάσια το ένα - δύο, ασίστ του πρώτου στο Σακελλάρη Κ.Τ. που με πλασέ πέτυχε το 4-1.

59' Ο Χατζηγεωργίου με απ' ευθείας χτύπημα φάουλ, έξω από τη μεγάλη περιοχή, μείωσε το σκορ σε 4-2.

74' Ο Μηλιός με ωραία ατομική ενέργεια και ψηλοκρεμαστό πλασέ από το ύψος του πέναλτι, ανέβασε τον δείκτη του σκορ στο 5-2.

78' Ο νεοεισελθών Αγγελιδάκης, έξω από τη μεγάλη περιοχή απέφυγε έναν αντίπαλο και με σουτ έστειλε τη μπάλα στα δίχτυα, αφού πρώτα ο Μηνάς απέκρουσε ασθενώς.

Από τους νικητές άρεσαν περισσότερο οι Μηλιός, Νικολής, Σακελλάρης Η., ενώ από τους φιλοξενούμενους ξεχώρισαν οι Χατζηγεωργίου, Καστρουνής, Αρβανιτίδης.

Αριστη η διαιτησία του κ. Κετσέ και των βοηθών του κ.κ. Σάββενα - Κόττορου.

Α.Σ. ΤΗΛΟΥ: Χατζηγεωργίου, Γιαννουράκης (75' Αγγελιδάκης), Χαραλαμπάκης (76' Κουμπανιός), Αλιφέρης, Χριστοφίδης Η., Σακελλάρης Κ., Νικολής, Σακελλάρης Η., Σακελλάρης Κ.Τ., Μηλιός, Οικονόμου.

Γ.Σ. ΔΙΑΓΟΡΑΣ: Μηνάς, Βιζυκλής, Καρανικόλας (55' Φωτούλης), Καστρουνής, Αρβανιτίδης, Αυγουλής, Αλευρόπουλος, Κρίστο, Διαμαντής, Χατζηγεωργίου, Λόλι.

Α' ΟΜΙΛΟΣ

Ψήλωσε περισσότερο ο Ποσειδώνας Καρπάθου

Στον ένα βαθμό μείωσε τη διαφορά του από την Ασπίδα Σαλάκου, ο Ποσειδώνας Καρπάθου που προχθές στο γήπεδο των Αγ. Αποστόλων κέρδισε με 2-1 την Α.Ε. Μεσαναγρού, παιχνίδι με το οποίο ολοκληρώθηκε η 8η αγωνιστική στον όμιλο

Η βαθμολογία

	ΒΑΘΜΟΙ	ΑΓΩΝΕΣ	ΓΚΟΛ
1. Ασπίδα Σαλ.	22	8	28-4
2. Ποσειδών Καρπ.	21	8	21-3
3. Ακουσίλαος	15	7	15-7
4. Αστέρας Παστ.	15	7	9-5
5. Ηλιος Ιαλ.	13	7	13-7
6. Α.Ε. Μεσαναγρού	9	7	10-17
7. ΟΦ Ιστρίου	6	7	8-13
8. Αναγέννηση Ν.Ρόδου	5	7	4-10
9. Δωριέας	5	7	5-19
10. Δαμάγητος	4	7	6-17
11. Π.Α.Σ. Ασκληπειού	-2	7	3-19

Η ΕΠΟΜΕΝΗ ΑΓΩΝΙΣΤΙΚΗ

Ασπίδα Σ. - Ποσειδών Κ.
Αστέρας Π. - Δωριέας
ΠΑΣ Ασκληπειού - Δαμάγητος
Αναγέννηση Ν.Ρ. - Ηλιος Ιαλ.
Ακουσίλαος - ΟΦ Ιστρίου
• Ρεπό έχει η ΑΕ Μεσαναγρού

Β' ΟΜΙΛΟΣ

Διατηρήθηκε στην κορυφή ο Α.Σ. Τήλου

Μετά τη μεγάλη προχθεσινή νίκη που πέτυχε με 6-2 επί του Γ.Σ. Διαγόρα, η ομάδα της Τήλου εκτός από το γεγονός ότι διατηρήθηκε στην κορυφή της βαθμολογίας αύξησε περισσότερο τη διαφορά της από τις υπόλοιπες ομάδες.

Η βαθμολογία

	ΒΑΘΜΟΙ	ΑΓΩΝΕΣ	ΓΚΟΛ
1. Α.Σ. Τήλου	22	8	26-5
2. Ατρόμητος Διμ.	18	8	20-6
3. Γ.Σ. Διαγόρας	14	8	17-13
4. Ηρακλής Λάρδου	13	8	13-13
5. Αγ. Ισίδωρος	12	8	13-12
6. Δήμητρα Δαμ.	12	8	10-12
7. Ροδιακός	10	8	14-12
8. Πετρώνας	8	8	17-15
9. Αλθαιμένης	7	6	14-12
10. Α.Ο. Σύμης	6	6	7-8
11. Πολύστρατος	2	8	4-24
12. Ταξιάρχης	0	7	5-24

Η ΕΠΟΜΕΝΗ ΑΓΩΝΙΣΤΙΚΗ

Πετρώνας- ΑΟ Σύμης
Ροδιακός - Ατρόμητος Δ.
ΑΣ Τήλου - Ταξιάρχης
Δήμητρα Δ. - Αγιος Ισίδωρος
Ηρακλής Λ. - Αλθαιμένης
ΓΣ Διαγόρας - Πολύστρατος

Οσα φέρνει...



Ο σώζων εαυτόν, σωθήτω...



Οποιος μου κουνηθεί εμένα, τον έχω σκίσει

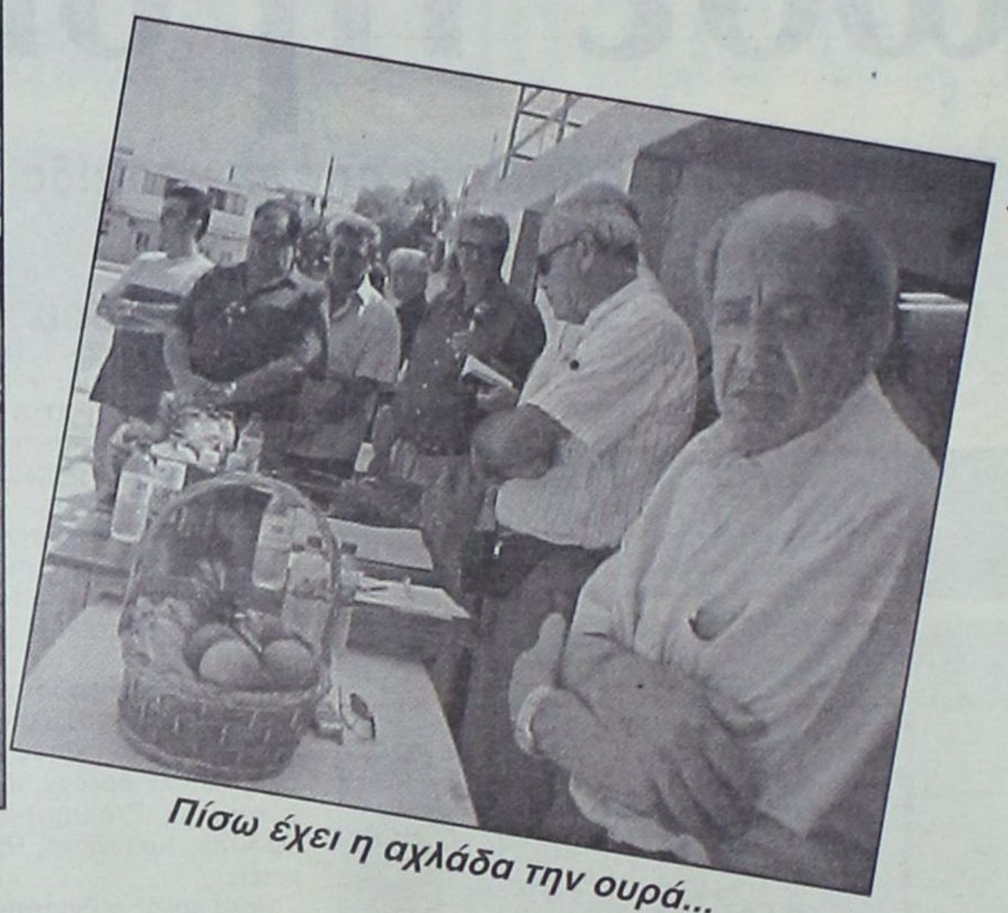

Πίσω έχει η αχλάδα την ουρά...



Τα παιχνίδια του ήλιου παίζουν με το αυτοκίνητο του Μανωλιού!



Ολος ο κόσμος μαζεμένος. Βλέπετε το ...ψωφόκρυο

Καλή χρονιά γεμάτη υγεία και προκοπή



Σαν πολλοί παρατηρητές διαιτησίας δεν μαζεύτηκαν;



Από κουστουμιές καλά πάμε κυρ-Στέφανε, από βαθμούς πάσχουμε...



Τώρα που φεύγω, θα δείτε την αξία μου...

NEO OPEL CORSA

ΤΟ ΠΑΘΟΣ ΕΙΝΑΙ ΕΔΩ. ΟΔΗΓΗΣΤΕ ΤΟ.



McCANN-ERICKSON

ΤΟ ΑΥΤΟΚΙΝΗΤΟ ΠΟΥ ΘΑ ΟΔΗΓΗΣΕΙ ΤΟ ΜΕΛΛΟΝ ΤΗΣ ΚΑΤΗΓΟΡΙΑΣ ΤΟΥ.

- Το μεγαλύτερο μεταξόνιο στην κατηγορία του για κορυφαία άνεση και ευρυχωρία
- Το μόνο στην κατηγορία του με «έξυπνους αερόσακους», ενεργά προσκέφαλα εμπρός και σύστημα αποσπώμενων πεντάλ για απαράμιλλη προστασία
- ...αλλά και δυναμικό πλαίσιο DSA, πλήρως γαλβανισμένο αμάξωμα και 12-ετή αντιδιαβρωτική εγγύηση για ενεργητική ασφάλεια και οδηγική απόλαυση που αντέχει στο χρόνο

NEO
OPEL CORSA
ΠΑΘΟΣ ΓΙΑ ΖΩΗ

ΕΠΙΣΗΜΟΣ ΔΙΑΝΟΜΕΑΣ OPEL
ΜΑΜΑΛΙΓΚΑΣ ΑΕΒΕ: 3ο χλμ. Λ. Ρόδου – Λίνδου, Ρόδος 85 100, Τηλ.: 0241-61005.
ΕΜ. ΤΣΕΡΚΗΣ: Πηγάδια Καρπάθου, Κάρπαθος 857 00, Τηλ.: 0245-22889.

OPEL ASSISTANCE
3 ΧΡΟΝΙΑ ΔΩΡΕΑΝ
ΟΔΙΚΗ ΒΟΗΘΕΙΑ

OPEL
www.corsa.opel.gr

magazine IF



από τη Ρόδο για όλη την Ελλάδα



Ρόδος@Nightlife







magazine IF
Ιανουάριος-Φεβρουάριος 2003 • Τεύχος 15ο
ΤΙΜΗ 4 € • www.if.gr
Δημήτρια Περιοδικό Δωδεκανήσου



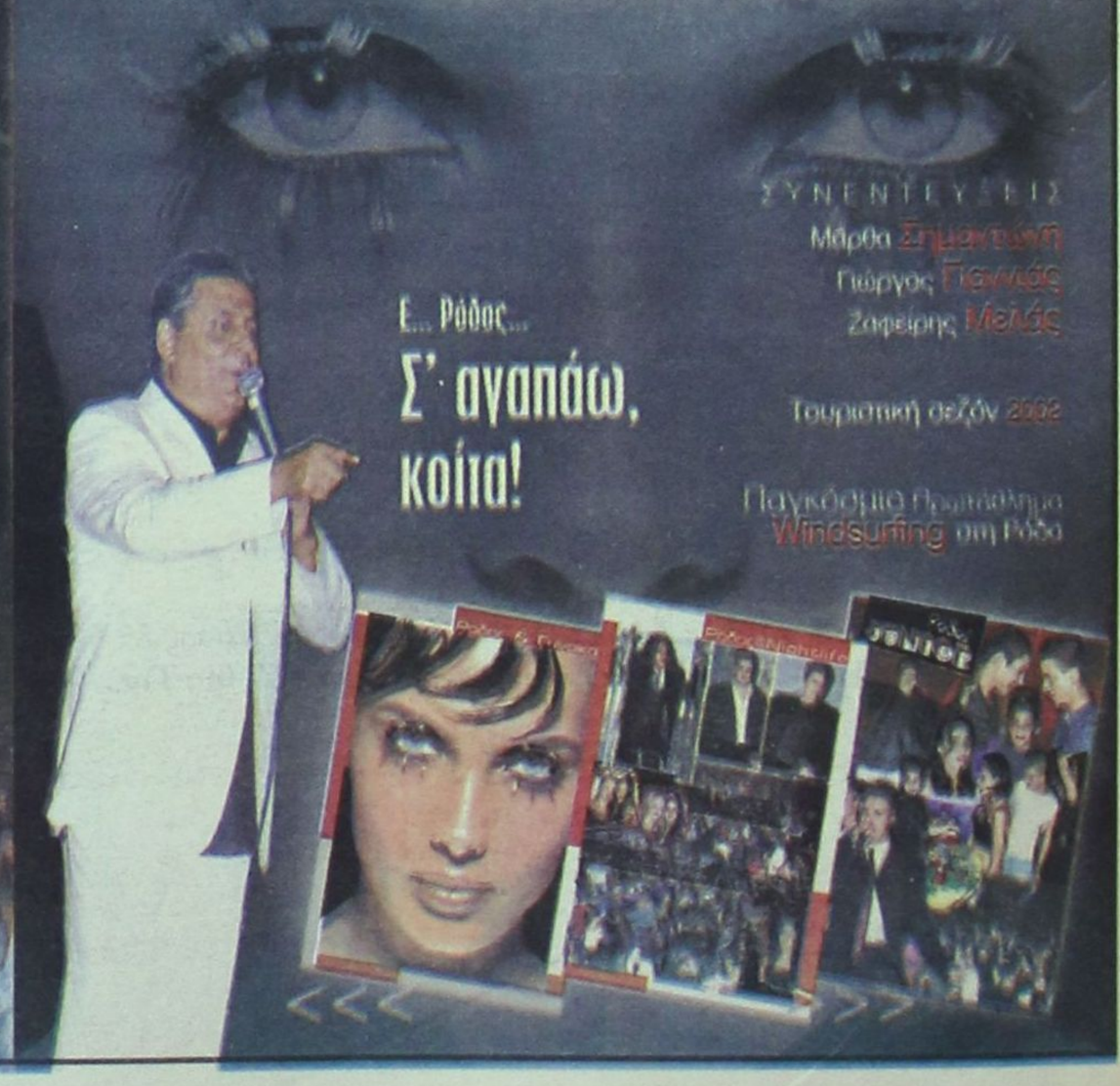

HONDA

The Power of Dreams

jazz



Δείτε το από κοντά και οδηγείστε το...

ΔΩΡΕΑΝ ΕΤΗΣΙΑ ΑΣΦΑΛΙΣΤΙΚΗ ΚΑΛΥΨΗ: ΟΔΙΚΗΣ ΠΡΟΣΤΑΣΙΑΣ, ΙΑΤΡΙΚΗΣ ΚΑΙ ΠΡΟΣΩΠΙΚΗΣ ΒΟΗΘΕΙΑΣ ΟΔΗΓΟΥ ΚΑΙ ΕΠΙΒΑΤΩΝ ΑΠΟ ΤΗΝ INTERAMERICAN

Θ. & Ι. ΚΑΛΛΙΓΑΣ ΑΕΒΕ

Λεωφ. Λίνδου 138, Τηλ: (22410) 67440 - 67441, Fax: (22410) 68462

e-mail: kaligcar@otenet.gr

1ο ΧΡΗΜΑΤΟΔΟΤΙΚΟ ΠΡΟΓΡΑΜΜΑ	2ο ΧΡΗΜΑΤΟΔΟΤΙΚΟ ΠΡΟΓΡΑΜΜΑ
0,58% σταθερό μηνιαίο επιτόκιο 0% προκαταβολή 72 δόσεις	0,75% σταθερό μηνιαίο επιτόκιο 0% προκαταβολή 1η δόση σε 12 μήνες ΑΤΟΚΑ 72 δόσεις

Οι αριθμοί λένε την αλήθεια...

Σύμφωνα με τα όσα έδειξαν τις εννέα πρώτες αγωνιστικές οι ομάδες στο πρωτάθλημα της Β' Εθνικής...Το απόλυτο της έδρας, οι καλύτεροι «οικοδεσπότες», οι αγενείς φιλοξενούμενοι και χρήσιμα στατιστικά είναι ορισμένα απ' τα στοιχεία που θα έχετε την ευκαιρία να διαβάσετε στο σημερινό αφιέρωμα!



Το γεγονός ότι η στατιστική έχει μπει για τα καλά στη ζωή μας, είναι κάτι δεδομένο για τη σημερινή εποχή...Άλλωστε δεν υπάρχει παιχνίδι πλέον των επαγγελματικών κατηγοριών που να μην καλύπτεται από τους αριθμούς...Το θέμα είναι, κατά πόσο αυτοί οι αριθμοί λένε την αλήθεια...Άλλες φορές ναι, κάποιες άλλες όχι, θα πουν ορισμένοι και θα έχουν απόλυτο δίκιο. Η «Δ» σήμερα σας παρουσιάζει στους παρακάτω πίνακες ορισμένα χρήσιμα στοιχεία σχετικά με την πορεία των ομάδων της Β' Εθνικής, στις εννέα πρώτες αγωνιστικές....Για να δούμε όμως κάποιες πληροφορίες στην κατηγορία που αγωνίζεται ο Κολοσσός!



ΑΦΙΛΟΞΕΝΟΙ ΟΙΚΟΔΕΣΠΟΤΕΣ

Μόλις πέντε ομάδες κατάφεραν μέχρι στιγμής να διατηρήσουν το αήττητο της έδρας τους. Η πρωτοπόρος Ξάνθη, τα Εκπαιδευτήρια Δούκα , ο Δ.Α.Σ. Άνω Λιοσίων, ο Κολοσσός και το Σπόρτιγκ έχουν αποδειχθεί ότι παινεύουν το σπίτι τους και γι' αυτό το λόγο βρίσκονται στις πρώτες θέσεις του βαθμολογικού πίνακα. Μάλιστα οι «θαλασσί» διαθέτουν τη δεύτερη καλύτερη επίθεση στην έδρα τους με 413 πόντους έναντι 418 του Πανελευσινιακού που φιγουράρει στην κορυφή της σχετικής λίστας.

ΠΕΡΑΣΤΕ ΚΟΣΜΕ ΑΠΟ ΤΟΝ ΕΥΟΣΜΟ

Το μεγάλο φαβορί-εκτός συγκλονιστικού απρόοπτου για τον υποβιβασμό του στη Γ' Εθνική είναι ο Αίας Ευόσμου που δεν έχει γευθεί ακόμα τη χαρά της νίκης στο πρωτάθλημα. Μέσα στην έδρα τους οι Θεσσαλονικείς έχουν πέντε ήττες, χάνοντας όμως και δύο παιχνίδια με την ελάχιστη διαφορά.

ΑΓΕΝΕΙΣ ΦΙΛΟΞΕΝΟΥΜΕΝΟΙ ΞΑΝΘΗ ΚΑΙ ΔΟΥΚΑΣ

Από τέσσερις νίκες έχουν πετύχει μακριά απ' την έδρα τους τόσο ο Α.Σ. Ξάνθης όσο και ο Α.Σ.Ε. Δούκα. Μάλιστα οι Θρακιώτες έχουν καταφέρει να παραμείνουν αήττητοι σε τέσσερις εξόδους τους, ενώ οι δύο ομάδες δεν έχουν πάρει το ροζ φύλλο εκτός έδρας.

Ο λόγος για τρεις ομάδες της Θεσσαλονίκης(Αίας Ευόσμου, Αμπελόκηποι, Μέγας Αλέξανδρος) και μία της Αθήνας(Σπόρτιγκ). Θα πρέπει να σημειωθεί ότι το συγκρότημα των Πατησίων είναι ή του ύψους(λέγε με έδρα) ή του βάθους (εκτός)...

ΓΗΠΕΔΟΥΧΟΙ-ΑΝΤΙΠΑΛΟ ΚΑΛΑΘΙ

Οι γηπεδούχοι έχουν πετυχαίνουν κατά μέσο όρο 83.3 πόντους και ακολουθεί ο Δ.Α.Σ. Άνω Λιοσίων με 80.2 και ο Α.Σ. Ξάνθης με 79.8. Στην αντίπερα όχθη την χειρότερη επίθεση διαθέτουν οι Αμπελόκηποι με 67.8 με δεύτερο τον Μέγα Αλέξανδρο(68.4) και τρίτο το I.C.B.S. με 68.7!

	ΑΣ Ξάνθης	ΑΣΕ Δούκα	ΔΑΣ Α. Λιοσίων	Πανελευσινιακός	Κολοσσός Ρόδου	ΟΦ Ηρακλείου	I.C.B.S.	ΑΟ Σπόρτιγκ	ΓΣ Σιάτιστας	ΜΑΣ Μαντουλίδης	ΑΟ Αιγάλεω	Μέγας Αλέξανδρος	Αμπελόκηποι Θ.	Αίας Ευόσμου
Α.Σ. Ξάνθη	X		72-62		71-60		64-58	87-82	99-91					
ΑΣΕ Δούκα		X		58-56	79-75						76-71	82-71		
ΔΑΣ Ανω Λιοσίων			X			82-75	82-74	77-71	91-81				86-53	
Πανελευσινιακός			77-84	X	62-62	77-66						108-65		
Κολοσσός Ρόδου					X	80-56		90-78	78-58			81-74	84-55	
ΟΦ Ηρακλείου		75-81				X			85-76	83-79				88-70
I.C.B.S.		72-82		65-67		78-76	X	66-60				70-54		
ΑΟ Σπόρτιγκ								X		80-71	81-71		90-72	70-61
ΓΣ Σιάτιστας		83-84							X	98-90			93-73	88-78
ΜΑΣ Μαντουλίδης	78-82	77-76	61-67	63-56						X	75-66			
ΑΟ Αιγάλεω	78-87		104-91		77-81						X	81-60		
Μέγας Αλέξανδρος						62-70		66-60	76-82			X		88-80
Αμπελόκηποι Θ.	57-70			84-100			74-73			70-79	73-66		X	
Αίας Εύοσμου	79-87	85-89		66-67			62-63				52-72			X

Β' ΕΘΝΙΚΗ/ 9η αγωνιστική

1.	Α.Σ. Ξάνθης	18	9-0	719-645 (+74)
2	Α.Σ.Ε. Δούκα	17	8-1	707-665 (+42)
3.	Δ.Α.Σ. Άνω Λιοσίων	16	7-2	722-668 (+54)
4.	Πανελευσινιακός (2β)	15	6-3	677-613 (+64)
5.	Κολοσσός Ρόδου (1β)	15	6-3	691-617 (+74)
6.	Ο.Φ. Ηρακλείου (5β)	13	4-5	674-685 (-11)
7.	I.C.B.S. (4β)	13	4-5	619-621 (-2)
8.	Α.Ο. Σπόρτιγκ (3β)	13	4-5	672-661 (+11)
9.	Γ.Σ. Σιάτιστας (3β)	13	4-5	750-754 (-4)
10.	Μ.Α.Σ. Μαντουλίδης (3β)	13	4-5	673-678 (-5)
11.	Α.Ο. Αιγάλεω	12	3-6	686-676 (+10)
12.	Μέγας Αλέξανδρος	11	2-7	616-714 (-98)
13.	Αμπελόκηποι Θ.	11	2-7	611-741 (-130)
14.	Αίας Ευόσμου	9	0-9	633-712 (-79)

Η ΕΠΟΜΕΝΗ ΑΓΩΝΙΣΤΙΚΗ (05/01/2003)

Αμπελόκηποι Θ. - Αίας Ευόσμου
Δ.Α.Σ. Άνω Λιοσίων - Κολοσσός Ρόδου
Μ.Α.Σ. Μαντουλίδης - I.C.B.S.
Α.Σ. Ξάνθης - Μέγας Αλέξανδρος
Α.Ο. Σπόρτιγκ - Α.Σ.Ε. Δούκα
Α.Ο. Αιγάλεω - Ο.Φ. Ηρακλείου
Γ.Σ. Σιάτιστας - Πανελευσινιακός

ΟΜΑΔΕΣ	ΕΠΙΘΕΣΗ	Μ.Ο.	ΑΜΥΝΑ	Μ.Ο.	ΑΠΟΚΛΙΣΗ
Α.Σ. Ξάνθη	719	79.8	645	71.6	+8.2
ΑΣΕ Δούκα	707	78.5	665	73.8	+4.7
ΔΑΣ Ανω Λιοσίων	722	80.2	668	74.2	+6
Πανελευσινιακός	677	75.2	613	68.1	+7.1
Κολοσσός Ρόδου	691	76.7	617	68.5	+8.2
ΟΦ Ηρακλείου	674	74.8	685	76.1	-1.3
I.C.B.S.	619	68.7	621	69	-0.3
ΑΟ Σπόρτιγκ	672	74.6	661	73.4	+1.2
ΓΣ Σιάτιστας	750	83.3	754	83.7	-0.4
ΜΑΣ Μαντουλίδης	673	74.7	678	75.3	-0.6
ΑΟ Αιγάλεω	686	76.2	676	75.1	+1.1
Μέγας Αλέξανδρος	616	68.4	714	79.3	-10.9
Αμπελόκηποι Θ.	611	67.8	741	82.3	-14.5
Αίας Εύοσμου	633	70.3	712	79.1	-8.8

Η ΑΝΑΛΥΤΙΚΗ ΒΑΘΜΟΛΟΓΙΑ

ΟΜΑΔΕΣ	Β.	ΣΥΝΟΛΟ	ΕΝΤΟΣ ΕΔΡΑΣ		ΕΚΤΟΣ ΕΔΡΑΣ	
1. Α.Σ. Ξάνθη	18	9-0	5-0	393-353 (+40)	4-0	326-292 (+34)
2. ΑΣΕ Δούκα	17	8-1	4-0	295-273 (+22)	4-1	412-392 (+20)
3. ΔΑΣ Ανω Λιοσίων	16	7-2	5-0	418-354 (+64)	2-2	304-314 (-10)
4. Πανελευσινιακός	15	6-3	3-1	331-277 (+54)	3-2	346-336 (+10)
5. Κολοσσός Ρόδου	15	6-3	5-0	413-321 (+92)	1-3	278-296 (-18)
6. ΟΦ Ηρακλείου	13	4-5	3-1	331-306 (+25)	1-4	343-379 (-36)
7. I.C.B.S.	13	4-5	3-2	351-339 ((+12)	1-3	268-282 (-14)
8. ΑΟ Σπόρτιγκ	13	4-5	4-0	321-275 (+46)	0-5	351-386 (-35)
9. ΓΣ Σιάτιστας	13	4-5	3-1	362-325 (+37)	1-4	388-429 (-41)
10. ΜΑΣ Μαντουλίδης	13	4-5	3-2	354-347 (+7)	1-3	319-331 (-12)
11. ΑΟ Αιγάλεω	12	3-6	2-2	340 -319 (+21)	1-4	346-357 (-11)
12. Μέγας Αλέξανδρος	11	2-7	2-2	292-292 (-)	0-5	324-422 (-98)
13. Αμπελόκηποι Θ.	11	2-7	2-3	358-388 (-30)	0-4	253-353 (-100)
14. Αίας Εύοσμου	9	0-9	0-5	344-378 (-34)	0-4	289-334 (-45)

Αθηναίοι γνώρισαν ένα κίτρινο φύλλο κι αυτό στην πρεμιέρα με αντίπαλο τον Μ.Α.Σ. Μαντουλίδης. Είναι χαρακτηριστικό ότι οι δύο αυτές ομάδες μαζί με τον Πανελευσινιακό είναι οι μοναδικές που έχουν θετικό συντελετσή στη διαφορά επίθεσης και άμυνας.

ΔΕΝ ΚΕΡΔΙΖΟΥΝ ΕΚΤΟΣ...

Μετά τη συμπλήρωση των εννέα αγωνιστικών, τέσσερις ομάδες κατέχουν θετική διαφορά εκτός έδρας. Πρόκειται για τον Α.Σ. Ξάνθης, τον Πανελευσινιακό, τον Κολοσσό και το Σπόρτιγκ. Οι υπόλοιπες δέκα ομάδες έχουν αρνητική διαφορά.

ΦΙΛΟΞΕΝΟΥΜΕΝΟΙ 44-19!

Όπως ήταν λογικό η δύναμη της έδρας έκανε την εμφάνιση της στα μέχρι στιγμής πεπραγμένα στο πρωτάθλημα. Οι γηπεδούχοι έχουν κερδίσει 44(69%)παιχνίδια ενώ οι φιλοξενούμενοι 19(31%)...

ΚΑΛΥΤΕΡΗ ΕΠΙΘΕΣΗ Η ΣΙΑΤΙΣΤΑ

Ο Γ.Σ. Σιάτιστας βλέπει το καλύτερο επιθετικό μπάσκετ με 83.3 πόντους κατά μέσο όρο. Ακολουθεί ο Δ.Α.Σ. Άνω Λιοσίων με 80.2 και ο Α.Σ. Ξάνθης με 79.8. Στην αντίπερα όχθη την χειρότερη επίθεση διαθέτουν οι Αμπελόκηποι με 67.8 με δεύτερο τον Μέγα Αλέξανδρο(68.4) και τρίτο το I.C.B.S. με 68.7!

ΑΜΥΝΑ ΑΠΟ ΑΤΣΑΛΙ ΠΑΝΕΛΕΥΣΙΝΙΑΚΟΣ ΚΑΙ ΚΟΛΟΣΣΟΣ

Άμυνα για σεμινάρια έχουν μέχρι στιγμής στο πρωτάθλημα ο Πανελευσινιακός και ο Κολοσσός. Οι «σταχυοφόροι» δέχονται περίπου 68 πόντους και οι «θαλασσί» 68.5!! Αντίθετα την πιο...τρύπια άμυνα έχει η Σιάτιστα και έπονται από κόντά οι Αμπελόκηποι με 82.3!

Σε ρεύματα αντίθετα...

Βαδίζουν φέτος Γ.Α.Σ. Ιάλυσος και Π.Α.Ο. Διαγόρας! Οι «ερυθροκίτρινοι» διαθέτουν τη δεύτερη καλύτερη άμυνα ενώ οι «νεοφώτιστοι» πρέπει να αλλάξουν πολλά για να ελπίζουν στην παραμονή τους στην Γ' Εθνική





Πέρσι ο Κολοσσός αναδείχθηκε σε μεγάλο πρωταγωνιστή και ο Γ.Α.Σ. Ιάλυσος πάλευε για την παραμονή του στην κατηγορία...Φέτος τα πράγματα έχουν αλλάξει, καθώς οι «ερυθροκίτρινοι» φιγουράρουν στις πρώτες θέσεις του βαθμολογικού πίνακα, ενώ ο Π.Α.Ο. Διαγόρας βρίσκεται στην τελευταία θέση και αν δεν αλλάξουν πολλά, τότε η επιστροφή του στα τοπικά πρωταθλήματα θα πρέπει να θεωρείται δεδομένη...Η «Δ» σήμερα σας παρουσιάζει ένα μεγάλο αφιέρωμα στις εννέα πρώτες αγωνιστικές της Γ' Εθνικής, στο οποίο μπορείτε να διαβάσετε αρκετά χρήσιμα στατιστικά στοιχεία που αφορούν τόσο τους δύο εκπροσώπους μας όσο και τη γενικότερη εικόνα που παρουσιάζουν και οι 14 μονομάχοι!

Η ΔΥΝΑΜΗ ΤΗΣ ΕΔΡΑΣ

Κι όμως παρά το γεγονός ότι οι μνηστήρες της πρώτης θέσης είναι αρκετοί, μόλις δύο ομάδες κατάφεραν να διατηρήσουν το αήττητο της έδρας τους. Πρόκειται για το πρωτοπόρο Παγκράτι και τη φετινή έκπληξη, τον Π.Ο. Αγίου Θωμά που έχουν μετατρέψει σε απόρθητα κάστρα τις έδρες τους...Η ομάδα του Άρη Ραφτόπουλου μετράει πέντε νίκες σε ισάριθμα παιχνίδια ενώ ο «Άγιος» μία νίκη λιγότερη. Όσον αφορά τον Γ.Α.Σ. Ιάλυσος φαίνεται ότι θα πληρώσει ακριβά στη συνέχεια την ήττα της πρεμιέρας απ' τον Αρίονα. Τους περισσότερους πόντους εντός έχει πετύχει με διαφορά η Ε.Α. Νικαίας ενώ οι παίκτες του Π.Α.Ο. Διαγόρα δυσκολεύονται αρκετά να σκοράρουν στην «τέντα»...

ΤΑ ΠΑΡΑΞΕΝΑ ΤΟΥ ΠΡΩΤΑΘΛΗΜΑΤΟΣ

Ο Αρίων και η Αγία Παρασκευή διεκδικούν επί ίσοις όροις τον τίτλο των πιο περίεργων ομάδων του ομίλου...Κι αυτό γιατί παίζουν καλύτερα μακριά απ' την έδρα τους ενώ μέσα σε αυτή χάνουν μεγάλο μέρος της δυναμικότητας τους όσο παράξενο κι αν ακούγεται κάτι τέτοιο. Αμφότερες οι ομάδες έχουν μόλις μία νίκη σε Μετς και Κοντόπευκο ενώ από τρεις εκτός του σπιτιού τους. Μάλιστα μαζί με τον Π.Α.Ο. Διαγόρα, τον Εργοτέλη και τον Ερμή Σχηματαρίου είναι τα σωματεία που έχουν κατακτήσει μόλις ένα ροζ φύλλο στις έδρες τους.

ΑΛΛΑΞΑΝ ΤΑ ΔΕΔΟΜΕΝΑ

Πέρσι ο Α.Γ.Ο. Ρεθύμνου έβλεπε τις νίκες μακριά απ' την Κρήτη με το σταγονόμετρο...Φέτος ο Α.Γ.Ο.Ρ. έχει πετύχει ήδη τέσσερα «διπλά» και αποτελεί την υπ' αριθμόν ένα δύναμη μακριά απ' τη μεγαλόνησο. Στην αντίπερα όχθη χωρίς επιτυχία μακριά απ' τη βάση τους παραμένουν οι ουραγοί Π.Α.Ο. Διαγόρας και Γ.Σ. Εργοτέλης όπως επίσης και οι Γ.Σ. Χαλκίδας και Κένταυρος Δάφνης.

ΣΠΑΝΕ

ΟΜΑΔΕΣ	ΕΠΙΘΕΣΗ	Μ.Ο.	ΑΜΥΝΑ	Μ.Ο.	ΑΠΟΚΛΙΣΗ
1. ΑΟ Παγκρατίου	687	76.3	601	66.7	+9.6
2. ΑΓΟ Ρεθύμνου	681	75.6	641	71.2	+4.4
3. ΑΟ Προοδευτική	614	68.2	548	60.8	+7.4
4. ΠΟ Αγίου Θωμά	628	69.7	622	69.1	+0.6
5.ΓΑΣ Ιάλυσος	626	69.5	572	63.5	+6
6. ΕΑ Νικαίας	736	81.7	681	75.6	+6.1
7. ΑΟ Αμύντας	631	70.1	591	65.6	+4.5
8. ΓΣ Αρίων	647	71.8	646	71.7	+0.1
9. Αγία Παρασκευή	636	70.6	651	72.3	-1.7
10. ΓΣ Χαλκίδας	641	71.2	675	75	-3.8
11. Κένταυρος Δάφνης	580	64.4	657	73	-8.6
12. Ερμής Σχηματαρίου	672	74.6	708	78.6	-4
13. ΓΣ Εργοτέλης	541	60.1	635	70.5	-10.4
14. ΠΑΟ Διαγόρας	563	62.5	655	72.7	-10.2

Γ' ΕΘΝΙΚΗ/ 9η αγωνιστική

1. ΑΟ Παγκρατίου	17	8-1	687-601	(+86)
2. ΑΓΟ Ρεθύμνου (2β)	16	7-2	681-641	(+40)
3. ΑΟ Προοδευτική (1β)	16	7-2	614-548	(+66)
4. ΠΟ Αγίου Θωμά (3β)	15	6-3	628-622	(+6)
5. ΓΑΣ Ιάλυσος (2β)	15	6-3	626-572	(+54)
6. ΕΑ Νικαίας (1β)	15	6-3	736-681	(+55)
7. ΑΟ Αμύντας	15	6-3	631-591	(+40)
8. ΓΣ Αρίων (2β)	13	4-5	647-646	(+1)
9. Αγία Παρασκευή (1β)	13	4-5	636-651	(-15)
10. ΓΣ Χαλκίδας	12	3-6	641-675	(-34)
11. Κένταυρος Δάφνης (2β)	11	2-7	580-657	(-77)
12. Ερμής Σχηματαρίου (1β)	11	2-7	672-708	(-36)
13. ΓΣ Εργοτέλης (2β)	10	1-8	541-635	(-94)
14. ΠΑΟ Διαγόρας (1β)	10	1-8	563-655	(-92)

Η ΕΠΟΜΕΝΗ ΑΓΩΝΙΣΤΙΚΗ (5-1-2003)

ΑΟ Παγκρατίου - ΑΟ Προοδευτική
ΓΣ Εργοτέλης - ΕΑ Νικαίας
ΓΑΣ Ιάλυσος - ΑΟ Αμύντας
ΓΣ Χαλκίδας - Ερμής Σχηματαρίου
ΑΓΟ Ρεθύμνου - ΓΣ Αρίων
ΠΟ Αγίου Θωμά - Αγία Παρασκευή
ΠΑΟ Διαγόρας - Κένταυρος Δάφνης

	ΑΟ Παγκρατίου	ΑΓΟ Ρεθύμνου	ΑΟ Προοδευτική	ΠΟ Α. Θωμά	ΓΑΣ Ιάλυσος	ΕΑ Νικαίας	ΑΟ Αμύντας	ΓΣ Αρίων	Αγία Παρασκευή	ΓΣ Χαλκίδας	Κένταυρος Δάφνης	Ερμής Σχηματαρίου	ΓΣ Εργοτέλης	ΠΑΟ Διαγόρας
1. ΑΟ Παγκρατίου	X			77-68	72-70		87-65			81-69	73-57			
2. ΑΓΟ Ρεθύμνου	71-72	X	60-52	75-63	76-69									
3. ΑΟ Προοδευτική			X	57-62			61-55	78-55		74-62	69-54			
4. ΠΟ Αγίου Θωμά				X		82-73				74-72		69-65	72-65	
5.ΓΑΣ Ιάλυσος				65-63	X			65-75		80-57	73-62		77-50	
6. ΕΑ Νικαίας	95-85	80-86				X			84-72			77-64		88-69
7. ΑΟ Αμύντας		70-65					X	76-77	78-61		68-58	64-56		
8. ΓΣ Αρίων				73-75		78-86		X			89-75	62-66		66-58
9. Αγία Παρασκευή			63-65		57-62			64-78	X					87-64
10. ΓΣ Χαλκίδας		79-84				73-71	71-86			X			71-61	
11. Κένταυρος Δάφνης						72-82			64-73		X	76-73	62-57	
12. Ερμής Σχηματαρίου		82-87	80-85						97-111			X		89-77
13. ΓΣ Εργοτέλης	50-77	74-77					55-69		65-69				X	64-61
14. ΠΑΟ Διαγόρας	56-63		57-73		60-65			61-60						X

Η ΑΝΑΛΥΤΙΚΗ ΒΑΘΜΟΛΟΓΙΑ

ΟΜΑΔΕΣ	Β.	ΣΥΝΟΛΟ	ΕΝΤΟΣ ΕΔΡΑΣ		ΕΚΤΟΣ ΕΔΡΑΣ	
1. ΑΟ Παγκρατίου	17	8-1	5-0	390-329 (+61)	3-1	297-272 (+25)
2. ΑΓΟ Ρεθύμνου	16	7-2	3-1	282-256 (+26)	4-1	399-385 (+14)
3. ΑΟ Προοδευτική	16	7-2	4-1	339-288 (+51)	3-1	275-260 (+15)
4. ΠΟ Αγίου Θωμά	15	6-3	4-0	297-275 (+22)	2-3	331-347 (-16)
5.ΓΑΣ Ιάλυσος	15	6-3	4-1	360-307 (+53)	2-2	266-265 (+1)
6. ΕΑ Νικαίας	15	6-3	4-1	424-376 (+48)	2-2	312-305 (+7)
7. ΑΟ Αμύντας	15	6-3	4-1	356-317 (+39)	2-2	275-274 (+1)
8. ΓΣ Αρίων	13	4-5	1-3	302-302 (-)	3-2	345-344 (+1)
9. Αγία Παρασκευή	13	4-5	1-3	250-263 (-13)	3-2	386-388 (-2)
10. ΓΣ Χαλκίδας	12	3-6	3-2	381-366 (+15)	0-4	260-309 (-49)
11. Κένταυρος Δάφνης	11	2-7	2-2	274-285 (-11)	0-5	306-372 (-66)
12. Ερμής Σχηματαρίου	11	2-7	1-3	348-360 (-12)	1-4	324-348 (-24)
13. ΓΣ Εργοτέλης	10	1-8	1-4	308-353 (-45)	0-4	233-282 (-49)
14. ΠΑΟ Διαγόρας	10	1-8	1-3	234-261 (-27)	0-5	329-394 (-65)

ΟΙ ΕΔΡΕΣ

Τα αρκετά «διπλά» στις εννέα πρώτες αγωνιστικές είναι αυτά που έχουν κλέψει την παράσταση στο 1/3 του φετινού πρωταθλήματος. Οι γηπεδούχοι μέχρι στιγμής έχουν πετύχει 38 νίκες(60%) ενώ οι φιλοξενούμενοι 25(40%)...

Τις σελίδες του μπάσκετ επιμελήθηκε ο Μάκης Δούβαλης

e-mail:makiss@otenet.gr

Α' ΚΑΤΗΓΟΡΙΑ ΑΝΔΡΩΝ

7η αγωνιστική

1. Ιπποκράτης Κω	14	7-0	576-405 (+171)
2. Ηρακλής Λάρδου	13	5-3	578-520 (+58)
3. ΑΣΚ Ιβίσκος (2β)			
4. Αγιος Νικόλαος Π. (1β)	12	5-2	500-429 (+71)
4. Ηρακλής Λάρδου	12	5-2	455-397 (+58)
5. Διγενής Κοσκινού (2β)	10	3-4	440-483 (-43)
6. Α.Ε. Δικαίου (1β)	10	3-4	489-471 (+18)
7. Α.Ε. Καλύμνου	8	1-6	396-521 (-125)
8. Δ.Α.Ν.Σ. Δωριεύς	8	0-8	452-660 (-208)

• Ο Ηρακλής Λάρδου και ο Δ.Α.Ν.Σ Δωριεύς έχουν από ένα παιχνίδι περισσότερο

Εκκρεμούν τα παιχνίδια:

Αγιος Νικόλαος Παστίδας - Ιπποκράτης Κω
ΑΣΚ Ιβίσκος - ΑΕ Δικαίου
ΕΑ Καλύμνου - Διγενής Κοσκινού

ΓΥΝΑΙΚΕΙΟ ΠΡΩΤΑΘΛΗΜΑ

2η αγωνιστική

1. ΠΑΟ Διαγόρας	4	2-0	129-56 (+73)
2. Ιπποκράτης Κω (2β)	3	1-1	89-75 (+14)
3. ΑΣΚ Ιβίσκος (1β)	3	1-1	94-85 (+9)
4. ΓΑΣ Ιάλυσος	2	0-2	52-148 (-96)

Η ΕΠΟΜΕΝΗ ΑΓΩΝΙΣΤΙΚΗ

ΠΑΟ Διαγόρας - ΑΣΚ Ιβίσκος
ΓΑΣ Ιάλυσος - Ιπποκράτης Κω

ΝΕΑΝΙΔΕΣ

2η αγωνιστική

Η ΒΑΘΜΟΛΟΓΙΑ

1. ΑΣΚ Ιβίσκος	4	2-0	101-86 (+15)
2. ΠΑΟ Διαγόρας	3	1-1	154-88 (+66)
3. Γ.Α.Σ Ιάλυσος	3	1-1	102-70 (+32)
4. Ηλιος Ιαλυσού	2	0-2	57-170 (-113)

Η ΕΠΟΜΕΝΗ ΑΓΩΝΙΣΤΙΚΗ

Ηλιος Ιαλυσού - ΑΣΚ Ιβίσκος
ΓΑΣ Ιάλυσος - ΠΑΟ Διαγόρας

ΠΡΩΤΑΘΛΗΜΑ ΚΟΡΑΣΙΔΩΝ

Η ΒΑΘΜΟΛΟΓΙΑ

1. ΠΑΟ Διαγόρας	8	3-2	241-260 (-19)
2. Ιπποκράτης Κω	7	3-1	207-190 (+17)
3. ΑΣΚ Ιβίσκος	6	3-0	191-95 (+96)
4. ΓΑΣ Ιάλυσος	4	2-0	117-51 (+66)
5. Νίκη Ρόδου	4	1-2	168-148-(+20)
6. ΑΕ Δικαίου	4	0-4	136-210 (-74)
7. Ηλιος Ιαλυσού	3	0-3	87-193 (-106)

Β' ΚΑΤΗΓΟΡΙΑ ΑΝΔΡΩΝ

7η αγωνιστική

1.ΑΟ Παντηλιακός	12	6-0	446-288 (+158)
2.Εύελπις Ψίνθου	11	5-1	430-363 (+67)
3.Ηρακλής 2000	10	4-2	315-249 (+66)
4.Κλεόβουλος Λίνδου	8	2-4	266-324 (-58)
5.ΑΟ Σύμης	7	2-3	267-314 (-47)
6.ΑΟ Αρχαγγέλου	6	1-5	230-293(-63)
7.Ηλιος Ιαλυσού	5	0-5	250-373 (-123)

• Ο ΑΟ Αρχαγγέλου έχει ένα μηδενισμό
• Ο Ηλιος Ιαλυσού και ο ΑΟ Σύμης έχουν από ένα παιχνίδι λιγότερο

Η ΕΠΟΜΕΝΗ ΑΓΩΝΙΣΤΙΚΗ

Κλεόβουλος Λίνδου - Ηρακλής 2000
Ηλιος Ιαλυσού - ΑΟ Παντηλιακός
ΑΟ Αρχαγγέλου - ΑΟ Σύμης
• Ρεπό έχει ο Εύελπις Ψίνθου

ΕΦΗΒΙΚΟ ΠΡΩΤΑΘΛΗΜΑ

ΟΜΙΛΟΣ ΝΗΣΩΝ

Η ΒΑΘΜΟΛΟΓΙΑ

1. Α.Ε. Δικαίου	4	2-0	165-108 (+57)
2. Ηρακλής 2000	2	1-0	61-58 (+3)
3. Αίολος Κεφάλου	2	0-2	108-158 (-50)
4. Ιπποκράτης Κω	1	0-1	58-68 (-10)

• Ο Ηρακλής 2000 και ο Ιπποκράτης Κω έχουν από ένα παιχνίδι λιγότερο.

Η ΕΠΟΜΕΝΗ ΑΓΩΝΙΣΤΙΚΗ

Αίολος Κεφάλου - Ιπποκράτης Κω
Α.Ε. Δικαίου - Ηρακλής 2000

ΕΦΗΒΙΚΟ ΠΡΩΤΑΘΛΗΜΑ

ΟΜΙΛΟΣ ΡΟΔΟΥ

Η ΒΑΘΜΟΛΟΓΙΑ

1. Κολοσσός Ρόδου	10	5-0	395-293 (+102)
2. Α.Σ.Κ. Ιβίσκος	8	4-0	252-135 (+117)
3. Π.Α.Ο Διαγόρας	7	3-1	354-279 (+75)
4. Α.Ο. Παντηλιακός	7	2-3	362-465 (-103)
5. Ηρακλής Λάρδου	6	1-4	212-304 (-92)
6. Ζέφυρος	5	0-5	294-348 (-54)
7. Γ.Α.Σ. Ιάλυσος	3	1-3	128-173 (-45)

• Το πρωτάθλημα διεξάγεται με ορισμό των αγώνων.
• Ο Γ.Α.Σ Ιάλυσος αποβλήθηκε από το πρωτάθλημα.

ΠΑΙΔΙΚΟ ΠΡΩΤΑΘΛΗΜΑ - Α' ΟΜΙΛΟΣ

4η αγωνιστική

Η ΒΑΘΜΟΛΟΓΙΑ

1. Κολοσσός Ρόδου	6	3-0	281-107 (+174)
2. Ζέφυρος	5	2-1	222-221 (+1)
3. Ηρακλής Λάρδου	5	2-1	109-132 (-23)
4. ΠΑΟ Διαγόρας	5	1-3	246-317 (-71)
5. ΓΑΣ Ιάλυσος	2	0-3	90-171 (-81)

• Ο Γ.Α.Σ. Ιάλυσος έχει ένα μηδενισμό
• Ο Π.Α.Ο Διαγόρας δεν έχει εκτίσει το ρεπό του

Η ΕΠΟΜΕΝΗ ΑΓΩΝΙΣΤΙΚΗ

Ζέφυρος - Ηρακλής Λάρδου
ΓΑΣ Ιάλυσος - Κολοσσός Ρόδου
• Ρεπό έχει ο Π.Α.Ο Διαγόρας

ΠΑΙΔΙΚΟ ΠΡΩΤΑΘΛΗΜΑ - Β' ΟΜΙΛΟΣ

4η αγωνιστική

Η ΒΑΘΜΟΛΟΓΙΑ

1. ΑΟ Παντηλιακός	5	2-1	198-144 (+54)
2. ΑΣΚ Ιβίσκος	4	2-0	147-117 (+30)
3. ΑΟ Σύμης (2β)	4	1-2	90-105 (-15)
4. Διγενής Κοσκινού (1β)	4	1-2	113-154 (-41)
5. ΔΑΝΣ Δωριεύς	3	1-2	110-138 (-28)

• Ο Διγενής Κοσκινού και ο ΑΣΚ Ιβίσκος έχουν από ένα παιχνίδι λιγότερο
• Ο Διγενής Κοσκινού δεν έχε εκτίσει το ρεπό του
• Ο ΔΑΝΣ Δωριεύς έχει ένα μηδενισμό

Η ΕΠΟΜΕΝΗ ΑΓΩΝΙΣΤΙΚΗ

ΔΑΝΣ Δωριεύς - ΑΟ Παντηλιακός
ΑΣΚ Ιβίσκος - ΑΟ Σύμης
• Ρεπό έχει ο Διγενής Κοσκινού

ΠΑΙΔΙΚΟ ΠΡΩΤΑΘΛΗΜΑ - Γ' ΟΜΙΛΟΣ

3η αγωνιστική

Η ΒΑΘΜΟΛΟΓΙΑ

1. ΑΕ Δικαίου	6	3-0	237-155 (+82)
2. Ιπποκράτης Κω	4	1-2	174-177 (-3)
3. Ηρακλής 2000	2	1-0	67-64 (+3)
4. Αίολος Κεφάλου	2	0-2	95-144 (-49)
5. Ε.Α. Καλύμνου	1	0-1	58-91 (-33)

• Ο Ηρακλής 2000 έχει δύο παιχνίδια λιγότερα ενώ η Ε.Α. Καλύμνου και ο Ιπποκράτης Κω από ένα
• Ο Ιπποκράτης Κω και η Α.Ε. Δικαίου δεν έχουν εκτίσει το ρεπό τους

Η ΕΠΟΜΕΝΗ ΑΓΩΝΙΣΤΙΚΗ

Αίολος Κεφάλου - Ηρακλής 2000
Ιπποκράτης Κω - ΕΑ Καλύμνου
• Ρεπό έχει η Α.Ε. Δικαίου

Μετά το... τζάμπολ!



• Χρόνια πολλά και καλά...
Είθε οι άγιες μέρες να εκπληρώσουν κάθε επιθυμία και τα όνειρα σας να γίνουν πραγματικότητα...

• Πάει κι αυτός ο χρόνος, από αύριο τα μεσάνυχτα θα ανήκει στο παρελθόν. Με χαρές, με λύπες, με πίκρες, με πολλά συναισθήματα, απογοητεύσεις, ευχάριστες και δυσάρεστες στιγμές που μένουν για πάντα στο μυαλό του κάθε ανθρώπου.

• Ακόμα ένας χρόνος φεύγει και έρχεται κάποιος άλλος... Είχαμε την τύχη να δούμε ευχάριστα γεγονότα όσον αφορά τα μπασκετικά δρώμενα στα Δωδεκάνησα! Υπήρξαν και ορισμένες άσχημες καταστάσεις, όμως οι άγιες αυτές μέρες που διανύουμε, μας κάνουν να θυμόμαστε μόνο τις καλές.

• Τι έχουμε λοιπόν να φέρουμε στο νου...; Πρώτο και καλύτερο την πολυπόθητη άνοδο του Κολοσσού στη Β' Εθνική μετά από προσπάθεια αρκετών ετών... Από τα τοπικά πρωταθλήματα που είχαν φτάσει σε κάποιο σημείο οι «θαλασσί», πλέον φιγουράρουν στις πρώτες θέσεις της Β' Εθνικής...

•Την άνοδο του Π.Α.Ο. Διαγόρα στη Γ' Εθνική, καθώς μετά τον τίτλο στην Α' Κατηγορία Δωδεκανήσου, πέρασε με συνοπτικές διαδικασίες τα μπαράζ...

• Τη μεγάλη επιτυχία των αναπτυξιακών ομάδων των παίδων και των παμπαίδων σε Αταλάντη και Αργος αντίστοιχα. Οι μικροί «άσσοι» επέστρεψαν στη βάση τους θριαμβευτές και αήττητοι.

• Για πρώτη φορά διεξήχθησαν αγώνες παμπαίδων δίνοντας την ευκαιρία σε πολλά παιδιά να αθληθούν με τον τρόπο τους στα κλειστά γυμναστήρια.

• Στην Ιαλυσό είχαμε αλλαγή της σκυτάλης... Ο Νίκος Αχλαδιώτης μπήκε στη διοίκηση της ομάδας ενώ στη θέση του Γιώργου Διάνα κάθεται πλέον ο Κυριάκος Μάγος.

• Η αλήθεια είναι ότι το μενού ήταν ιδιαίτερα φτωχό τη χρονιά που μας πέρασε σε σχέση με το 2001, καθώς δεν υπήρξε καμία διοργάνωση πανελλήνιου ή πανευρωπαϊκού επιπέδου...

• Τι δεν μας άρεσε...; Τα πλαστά δελτία, η έλλειψη υποδομής αρκετών ομάδων, οι τιμωρίες αθλητών, η ήττα του Κολοσσού απ' τον Αίαντα Ταύρου, τα επεισόδια που διαδραματίστηκαν με τον Γιάννη Μοσχή στην Ιαλυσό, τα επεισόδια μεταξύ παικτών και διαιτητών, οι καφενειακές καταστάσεις που επικρατούν σε ορισμένα σωματεία, η κατρακύλα του ιστορικού Δωριέα και το γεγονός ότι μεγάλοι Δήμοι όπως τα Αφάντου και ο Αρχάγγελος δεν ασχολούνται με το άθλημα...

• Οπως και να έχει το θέμα, εδώ απ' αυτή τη στήλη ποτέ δεν θέλαμε να θίξουμε κανένα... Απλά όπου υπήρχε καπνός υπήρχε και φωτιά...

• Πάμε τώρα και στα φετινά... Μάντεις καλού και κακού σε καμία περίπτωση δεν μπορούμε να γίνουμε! Η υπόθεση άνοδος για τον Κολοσσό δεν έχει κλείσει ακόμα αν και άλλες ομάδες φέρεται να έχουν προτεραιότητα. Ο Ιάλυσος θα μείνει στη Γ' Εθνική και ο Π.Α.Ο Διαγόρας μόνο αν αλλάξουν ριζικά κάποια πράγματα θα διατηρήσει τις ελπίδες για παραμονή του στην κατηγορία.

•Ο Ιπποκράτης Κω έχει τον πρώτο λόγο για να στεφθεί πρωταθλητής Δωδεκανήσου ενώ ο Παντηλιακός θα επιστρέψει στην πρώτη κατηγορία.

• Ο Π.Α.Ο. Διαγόρας θα κόψει το νήμα στο γυναικείο... όμως από κει και πέρα τα πράγματα θα δυσκολέψουν.

• Κολοσσός, Ιβίσκος, Α.Ε. Δικαίου και Π.Α.Ο. Διαγόρας θα πάνε πιθανότατα στο φάϊναλ - φορ του εφηβικού πρωταθλήματος.

• Ο Ιβίσκος θα πρωτεύσει στις νεανίδες και πολύ πιθανό στις κορασίδες όπου θα έχει βασικό αντίπαλο τον Γ.Α.Σ. Ιάλυσος.

• Στο παιδικό Κολοσσός και Α.Ε. Δικαίου είναι πολύ πιθανό να βρεθούν αντίπαλοι στον τελικό, αν δεν παίξει στα ημιτελικά.

• Κι ας ευχηθούμε απλά κάτι, εκτός φυσικά από την υγεία, την χαρά, την ευτυχία, την αγάπη και όλα τα συναφή για το νέο έτος...

• Το 2003 ας είναι η χρονιά που θα επιστρέψει στα πάτρια εδάφη (κι ας μην το λέει...) ο Νίκος Γκάλης. Ο άνθρωπος που μαζί με τους μεγιστάνες προέδρους άλλαξε τον μπασκετικό χάρτη της Ελλάδας.

• Να είστε πάντα καλά... Καλή χρονιά, γεμάτη επιτυχίες σε όλον τον αθλητικό κόσμο της Δωδεκανήσου και ραντεβού του χρόνου.

19-23 Φεβρουαρίου ο 9ος διεθνής ποδηλατικός γύρος

Οι προβολείς της δημοσιότητας θα στραφούν και πάλι στη Ρόδο

Ο 9ος διεθνής ποδηλατικός γύρος της Ρόδου, που θα πραγματοποιηθεί από 19 έως 23 Φεβρουαρίου, ανοίγει την αυλαία των κορυφαίων αθλητικών εκδηλώσεων του 2003 στο νησί μας.

Το ποδηλατικό ραντεβού που είναι και το σπουδαιότερο στη χώρα μας, θα φιλοξενήσει και φέτος γνωστούς και σπουδαίους επαγγελματίες αθλητές, που στοχεύουν στην ιδιαίτερη διάκριση με την έναρξη της ποδηλατικής χρονιάς.

Η Ρόδος θα βρεθεί και πάλι στο επίκεντρο της παγκόσμιας ποδηλατικής προβολής, καθώς η παρουσία του «γύρου» της στο καλεντάρι της Παγκόσμιας Ομοσπονδίας (UCI) υποχρεώνει τα ΜΜΕ, του γραπτού και ηλεκτρονικού τύπου, να κάνουν ιδιαίτερες αναφορές, πολλά απ' αυτά με αρκετές λεπτομέρειες.

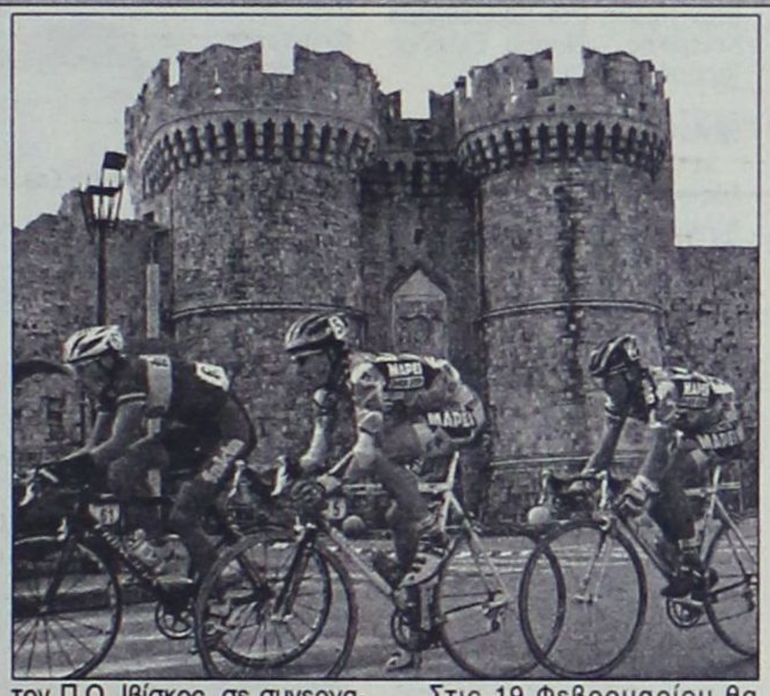

Ο 9ος διεθνής γύρος της Ρόδου θα διοργανωθεί από τον Π.Ο. Ιβίσκος, σε συνεργασία με τον Οργανισμό Προώθησης Ροδιακού Τουρισμού. Θα διεξαχθεί σε πέντε ημέρες και θα είναι συνολικής απόστασης 583,2 χιλιομέτρων.

Στις 19 Φεβρουαρίου θα γίνει ο «πρόλογος» που είναι αγώνας ατομικής χρονομέτρησης 3,4 χλμ. μέσα στην πόλη.

Στις 20 Φεβρουαρίου υπάρχει το πρώτο ετάπ, απόστασης 162,4 χλμ. στη διαδρομή: Ρόδος - Γεννάδι - Απολακκιά - Ρόδος.

Την επομένη (21 Φεβρουαρίου) θα γίνει το δεύτερο ετάπ (122,1 χλμ.) στη διαδρομή: Ρόδος - Κολύμπια - Έμπωνα - Ροδος.

Στις 22 Φεβρουαρίου έχει προγραμματιστεί το τρίτο ετάπ (158,9 χλμ.) στη διαδρομή: Ρόδος - Κρητηνία - Άγιος Ισίδωρος - Προφήτης Ηλίας - Ρόδος και

Στις 23 Φεβρουαρίου έχουμε το τελευταίο (τέταρτο) ετάπ, απόστασης 136,4 χλμ., με τους ποδηλάτες να ξεκινούν από τη Ρόδο και αφού διανύσουν την απόσταση προς Καλαμώνα και Ψίνθο, θα επιστρέψουν στην πόλη, όπου και θα κάνουν ένα σιρκουί σε κεντρικούς δρόμους.

Φέτος θα συμμετάσχουν 21 επαγγελματικές ομάδες Α' και Β' κατηγορίας, καθώ και 2 ή 3 Εθνικές ομάδες.

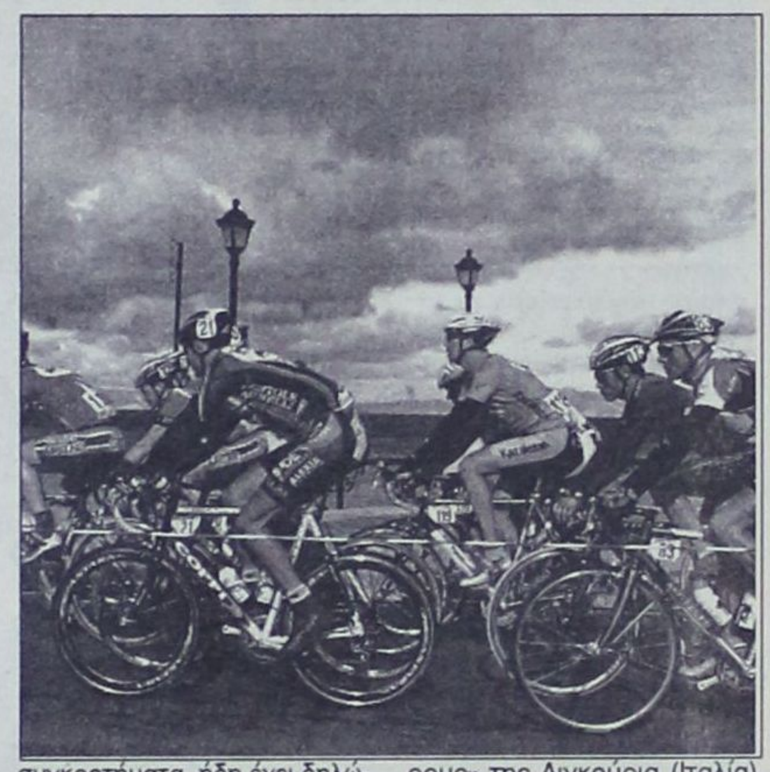

Όσον αφορά τα εθνικά συγκροτήματα, ήδη έχει δηλώσει συμμετοχή η Εθνική Αυστραλίας, ενώ η Ελλάδα θα τρέξει μόνο με την εθνική ανδρών (πέρσι έτρεξε και με την εθνική εφήβων).

Ο 9ος διεθνής ποδηλατικός γύρος Ρόδου θα γίνει παράλληλα με τους «γύρους» της Λιγκούρια (Ιταλία) και Ανδαλουσίας (Ισπανία), που είναι της ίδιας κατηγορίας (2,3). Διεξάγεται μετά το γύρο «Ντάουν Άντερ» της Αυστραλίας (21 έως 26 Ιανουαρίου) και πριν από το «γύρο» του Κατάρ (31 Ιανουαρίου - 4 Φεβρουαρίου).

Τι προγραμματίζει ο ΑΣΙΑΘ για το 2003

Στις 19 Ιανουαρίου η κοπή της πίτας των ιστιοπλόων

Πλούσιο σε δραστηριότητες θα είναι και το 2003 για τον Αθλητικό Σύλλογο Ιστιοπλόων Ανοιχτής Θάλασσας Ρόδου (ΑΣΙΑΘ).

Σύμφωνα με τον πρόεδρό του Σταμάτη Σταύρα:

«Για το 2003 προγραμματίζουμε τη διεξαγωγή επτά αγώνων με προορισμούς τα κοντινά νησιά μας, το διεθνή αγώνα δυνατότητα συνδιοργάνωσης διεθνούς αγώνα με κοινό σημείο συνάντησης, αγώνων και εκδηλώσεων, στο Καστελλόριζο. Στο κάλεσμά μας αυτό θα συμμετέχουν όλοι οι όμιλοι του νοτιοανατολικού Αιγαίου.

Μελετάμε τη δυνατότητα στηριότητα.

Για το σκοπό αυτό ήδη διοργανώσαμε ημερίδα, με ομιλητή το Λάζαρο Τσαλίκη, πρόεδρο της Επιτροπής Ανοιχτής Θάλασσας με θέματα:

Οργανωτική δομή της ιστιοπλοΐας ανοιχτής θάλασσας,



Ο πρόεδρος της Επιτροπής Ανοιχτής Θάλασσας της ΕΙΟ Λάζαρος Τσαλίκης (πρώτος δεξιά) μαζί με το πλήρωμα του «ΠΑΝΟΡΜΙΤΗΣ»

1) «Η χρήση του ηλεκτρονικού υπολογιστή στο σκάφος», καθώς και της οικογένειας προϊόντων ηλεκτρονικής ναυσιπλοΐας με ψηφιακούς χάρτες MAXSEA. Ομιλητής: Δημήτριος Κρασόπουλος, γεν. διευθυντής PC Systems.

2) Κανονισμοί αγώνων 2001 - 2004, με ομιλητή τον Άλκη Μαγκριώτη, πρόεδρο Α.Ε. Α.Ε.Ε. / Ε.Ι.Θ., το οποίο θα καθιερωθεί ως ετήσιο».

Ο κ. Σταύρας συνεχίζοντας, μάς είπε:

«Η σχολή για το 2003 θα λειτουργήσει με νέα μορφή, δηλαδή, θα λειτουργούν τμήματα αρχαρίων, προχωρημένων, αγωνιστικού και κυβερνητών.

Για όσους από τους ιστιοπλόους ενδιαφέρονται να παρακολουθήσουν την πρώτη σχολή κυβερνητών που προγραμματίζουμε να λειτουργήσει σε συνεργασία με τον Π.Ο.Ι.Α.Θ. από τον Ιανουάριο του 2003, και έχουν διανύσει τουλάχιστον 1500 ν.μ. θα πρέπει να καταθέσουν τα δικαιολογητικά τους έγκαιρα στη γραμματεία του συλλόγου.

Τα θεωρητικά και πρακτικά μαθήματα θα γίνουν σε δύο περιόδους, από Ιανουάριο έως Μάιο και από το Σεπτέμβριο έως το Νοέμβριο σε τριήμερα.

Από το 2003 αρχίζει και ο προγραμματισμός επαγγελμτικής κατάρτισης στα πλαίσια διεύρυνσης της εκπαίδευσης.

Με λίγα λόγια, θα υπάρξουν τρεις κατηγορίες επιλογής:

1η. Την προώθηση και εκπαίδευση όσων θα ήθελαν να ασχοληθούν επαγγελματικά ως σκήπερ σε ενοικιαζόμενα σκάφη.

Σήμερα απόφοιτοι της σχολής μας απασχολούνται ως σκήπερ.

2η. Γι' αυτούς οι οποίοι θα ήθελαν να αποκτήσουν ιστιοπλοϊκό σκάφος και να το εκμεταλλεύονται παράλληλα και επαγγελματικά. Έξι από τα σκάφη μας είναι επαγγελματικά και φέτος αγοράσθηκαν τρία επιπλέον.

3η. Ίδρυση νέου τμήματος σχολής, για όσους θα ήθελαν να παρακολουθήσουν τα θεωρητικά και πρακτικά μαθήματα που προβλέπει το εκπαιδευτικό πρόγραμμά μας, σε πολυήμερες και σταδιακές εκπαιδευτικές εκδρομές, πάντα με την οργάνωση, την εποπτεία και τους εκπαιδευτές του συλλόγου μας. Σ' αυτήν την κατηγορία θα προωθήσουμε επαγγελματικά όσους από τους εκπαιδευτές θα ήθελαν να ασχοληθούν επαγγελματικά.

Άμεσος στόχος μας για το 2003 είναι να ολοκληρώσουμε τις οικοδομικές εργασίες, τμήματος του μισού κτιρίου μας και να εγκατασταθούμε το συντομότερο δυνατόν.

Γι' αυτό μην ξεχάσετε να παρευρεθείτε στις 19 Ιανουαρίου του 2003, στην κοπή της βασιλόπιτας και την απονομή των διπλωμάτων στους νέους ιστιοπλόους στις νέες μας εγκαταστάσεις».



Ο πρόεδρος του ΑΣΙΑΘ Ρόδου Σταμάτης Σταύρας σε εκδήλωση του συλλόγου

"Ρόδος Καπ 2003", ενώ βρισκόμαστε στο στάδιο διαπραγματεύσεων και συζητήσεων για τη συνδιοργάνωση δύο διεθνών αγώνων και τη δυνατότητα συμμετοχής μας σε άλλους διεθνεις αγώνες στην ευρύτερη περιοχή μας. Επίσης, για το 2004 σε συνεργασία με την Κυπριακή Ιστιοπλοϊκή Ομοσπονδία, μελετάμε τη αγοράς δύο ομοίων σκαφών 25 ποδών για την εκπαίδευση, τη συμμετοχή σε αγώνες στο πανελλήνιο πρωτάθλημα της κλάσης, ως επίσης και του τοπικού πρωταθλήματος, διευκολύνοντας έτσι τη συμμετοχή όσων από τους νέους θα ήθελαν να συμμετάσχουν σε αγώνες και να βελτιώσουν την αγωνιστική τους εμπειρία και δραΟργάνωση και διαχείριση αγώνων και αγωνιστική δραστηριότητα κλάσεων. Τα θέματα αυτά αφορούν όλα τα μέλη μας αλλά πολύ περισσότερο τους νέους κυβερνήτες.

Το ετήσιο εκπαιδευτικό σεμινάριο για όλα τα μέλη του συλλόγου θα πραγματοποιηθεί στις 21 - 22 και 23 Φεβρουαρίου του 2003 με θέματα:

ΑΘΛΗΤΙΚΟ

Αθλητική αναδρομή 2002

Αρκετές και σημαντικές ήταν οι επιτυχίες των Δωδεκανησίων αθλητών και αθλητριών μέσα στο 2002. Καθώς μας εγκαταλείπει αύριο, αποφασίσαμε να σας παραθέσουμε σήμερα τις σημαντικότερες επιτυχίες της χρονιάς οι οποίες για μια ακόμα φορά κράτησαν το νομό μας αρκετά ψηλά στη συνείδηση του κόσμου.
Μήνα προς μήνα δηλαδή, μπορείτε να θυμηθείτε μαζί μας τις αξιοπρόσεκτες παρουσίες δικών μας παιδιών κυρίως στα διάφορα πανελλήνια πρωταθλήματα αλλά και τις διεθνείς διοργανώσεις (παραλείψαμε κάποια από τα μικρότερα τουρνουά όπου επίσης είχαμε επιτυχίες, λόγω έλλειψης χώρου). Διαβάστε λοιπόν...

ΦΕΒΡΟΥΑΡΙΟΣ 2002

✍ Πολύ καλή εμφάνιση στο πανελλήνιο πρωτάθλημα συνθέτων αγωνισμάτων (έπταθλο) πραγματοποίησε ο Νεκτάριος Γιαλλουράκης. Ο αθλητής του ΓΑΣ Ρόδου «Η Υγεία» κατέκτησε τη δεύτερη θέση συγκεντρώνοντας 5.347 βαθμούς.

✍ Εξαιρετική εμφάνιση πραγματοποίησαν οι Δωδεκανήσιοι αθλητές-τριες που πήραν μέρος στην τελική φάση του 17ου πανελληνίου πρωταθλήματος κλειστού στίβου στο Στάδιο «Ειρήνης και Φιλίας». Η Νίκη Ξάνθου πιστοποίησε και πάλι την κυριαρχία της στο μήκος των γυναικών, κατακτώντας το χρυσό μετάλλιο με άλμα στα 6.70μ. (κάτω από αφόρητους πόνους στο πόδι της).

– Ο Μιχάλης Περράκης η νέα μεγάλη ελπίδα της χώρας μας στους δρόμους ταχύτητας ήταν 2ος με 6''.71 μπροστά από τους Χάρη Παπαδιά και Άγγελο Παυλακάκη του Ολυμπιακού.



Επιτυχημένος και το 2002 ήταν ο Θανάσης Μπαράκας

– Το ασημένιο μετάλλιο κατέκτησε ο Ιμπραήμ Φαναρτζής του Ιπποκράτη της Κω στη σφαιροβολία με επίδοση 15.25 μ.

✍ Δύο κορίτσια του Αθλητικού Ομίλου «Ζυγού», κλήθηκαν στην Εθνική ομάδα του τζούντο. Πρόκειται για την Κατερίνα Ξανθοπούλου και τη Μαριάννα Φαυγή.

✍ Τρεις παίκτριες της ποδοσφαιρικής ομάδας του Σταυρού Καλυθιών, κλήθηκαν στην Εθνική Νεανίδων της χώρας μας για προπονήσεις. Πρόκειται για τις Μαρία Βαγιανού, Δέσποινα Γιαννίκου και Χριστίνα Τσίπα.

ΜΑΡΤΙΟΣ 2002

✍ Νέα μεγάλη επιτυχία της Νίκης Ξάνθου. Η Ροδίτισσα άλτρια κάνοντας επίδοση 6.77μ. κατέκτησε το χρυσό μετάλλιο στο πανευρωπαϊκό πρωτάθλημα της Βιέννης.

✍ Μεγάλη επιτυχία για τη ροδίτικη ποδηλασία, στο πανελλήνιο πρωτάθλημα πίστας γυναικών που έγινε στο ολυμπιακό ποδηλατοδρόμιο. Η Χαλιμέ Γκιουρμπούζ στα 3.000 μ. και η Λίζα Πανάγου στα 200 μ. κέρδισαν πρώτες θέσεις. Αξίζει να σημειωθεί ότι η Γκιουρμπούζ κατέκτησε και χάλκινο μετάλλιο, στον αγώνα «των πόντων».

✍ Τη δεύτερη θέση στο πανελλήνιο πρωτάθλημα άρσης βαρών εφήβων που έγινε στο κλειστό γυμναστήριο του Μύλωνα, κατέκτησε ο Ανταγόρας της Κω, συμμετέχοντας με τους εξής αθλητές:

Μιχάλης Κουκούλας (7ος), Γιάννης Μπέλωφ (8ος), Αντώνης Τρουμούλης (4ος), Σωτήρης Δημητρόπουλος (8ος) και Γιώργος Κουζούκας (2ος).

Στην κατηγορία των γυναικών, η Ροδίτισσα (κατάγεται από τον Αρχάγγελο) Αργυρώ Ζωγραφίνα πήρε το χάλκινο μετάλλιο (κατηγορία 69μ.) ενώ ήταν πρώτη στο πρωτάθλημα Κεντρικής - Νοτίου Ελλάδας (αρασέ, ζετέ και σύνολο).

ΜΑΪΟΣ 2002

✍ Ο Ροδίτης Νίκος Τσουκαλάς κατέκτησε το χρυσό μετάλλιο στο παγκόσμιο πρωτάθλημα KICK BOXING που φιλοξενήθηκε στην αίθουσα «Βεργίνα» του ξενοδοχείου ESPEROS PALACE της Ρόδου. Ο Τσουκαλάς στην κατηγορία +88,5 κιλά «οριεντάλ» (στα στυλ πλήρους επαφής) κέρδισε στον τελικό τον Τσέχο Πέτρο Χόρακ και κατετάγη πρώτος.

✍ Επίδοση 6,79μ. έκανε η Νίκη Ξάνθου στο Πανελλήνιο πρωτάθλημα στίβου Ενόπλων Δυνάμεων και Σωμάτων Ασφαλείας που έγινε στη Λάρισα. Με την επίδοση αυτή βρέθηκε στη δεύτερη θέση της Ευρώπης και στην πέμπτη παγκοσμίως.

✍ Ασημένιο μετάλλιο κατέκτησαν η Κατερίνα Ξανθοπούλου και η Μαριάννα Φαυγή του ΑΟ «Ζυγός» στο πανελλήνιο πρωτάθλημα που φιλοξενήθηκε στην Τρίπολη.

ΙΟΥΝΙΟΣ 2002

✍ Διακρίθηκε ιδιαίτερα ο Ιππικός Όμιλος Ρόδου «Ο Κάδμος» στο πανελλήνιο πρωτάθλημα ανάπτυξης υπερπήδησης εμποδίων που έγινε στο Γουδί. Στην κατηγορία νέων Ιππέων (εμπόδια 1.05μ.) η Μαρία Παπουρδάνου ήταν δεύτερη και η Μαρία Χατζηβασιλείου τρίτη.

✍ Η ποδηλάτρια του ΠΑΟ Διαγόρα Λίζα Πανάγου κατέλαβε την πρώτη θέση στο αγώνισμα των AUSTRACIAN του Γκραν Πρι που πραγματοποιήθηκε στο ολυμπιακό ποδηλατοδρόμιο του Ελσίνκι (Φινλανδία).

✍ Την πρώτη θέση στο αναπτυξιακό τουρνουά μπάσκετ που έγινε στην Αταλάντα κατέκτησε η ομάδα της Δωδεκανήσου (Μικτή). Το ίδιο πέτυχαν και οι Παμπαίδες σε αγώνες που φιλοξενήθηκαν στο Άργος.

✍ Πρωταθλήτρια Ελλάδας αναδείχθηκε και φέτος η Χαλιμέ Γκουρμπούζ. Η ποδηλάτρια του ΠΑΟ Διαγόρα ήταν πρώτη στον αγώνα ατομικής χρονομέτρησης 30 χλμ. που έγινε στη Χαλκιδική.

✍ Τρία μετάλλια κατέκτησε η Δωδεκάνησος την πρώτη ημέρα του πανελληνίου πρωταθλήματος στίβου, κατηγορίας εφήβων-νεανίδων στην Καστοριά. Αργυρό πήραν, η Μαρία Παρδαλού της Νίκης Ρόδου στα 2.000μ. στιπλ (7'.28".07) και η ομάδα ΓΑΣ



Δεύτερος στο πανελλήνιο πρωτάθλημα συνθέτων αγωνισμάτων ήταν ο Νεκτάριος Γιαλλουράκης



Μεγάλες επιτυχίες παρά τις ατυχίες της σημείωσε τη χρονιά που πέρασε και η Νίκη Ξάνθου

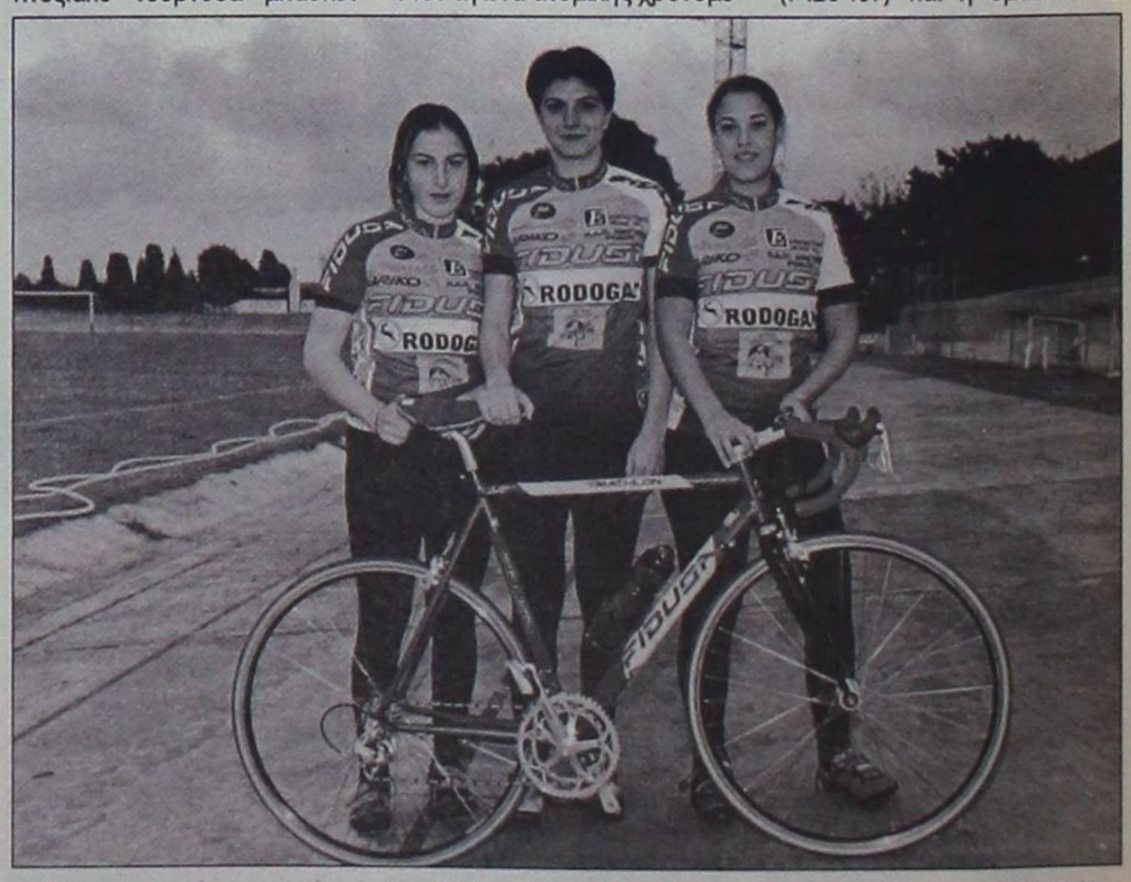

Εντυπωσιακή παρουσία είχε η αθλήτρια του ΠΑΟ Διαγόρα Χαλιμέ Γκιουρμπούζ (δεξιά)

ΠΑΝΟΡΑΜΑ



Ρόδου «Η Υγεία» στα 4x100μ. (Ντικμέν, Μαούνης, Μαρκόπουλος και Χαβιαράς). Ο χρόνος της ομάδας ήταν 42".40. Το τρίτο μετάλλιο ήταν χάλκινο και το κατέκτησε η Μαρία Λιοντή του Ιπποκράτη της Κω στα 100 μ. εμπόδια (15".30).

ΙΟΥΛΙΟΣ 2002

✍ Τρία μετάλλια κατέκτησε ο ΠΑΟ Διαγόρας στο πανελλήνιο πρωτάθλημα πίστας Παίδων που έγινε στο ολυμπιακό ποδηλατοδρόμιο.

Πιο συγκεκριμένα:

– Ο Παναγιώτης Ποτσάκης ήταν 2ος στην «ατομική καταξίωση» των 2.000μ. και τρίτος στον αγώνα των πόντων.

– Την τρίτη θέση στα 200μ. σπριντ πήρε ο Δημήτρης Καλαμαράς ενώ

– Ο ΠΑΟ Διαγόρας κατέκτησε τη δεύτερη θέση στη γενική βαθμολογία.

✍ Δύο χάλκινα μετάλλια κατέκτησε η Δωδεκάνησος στο πανελλήνιο πρωτάθλημα στίβου παίδων κορασίδων που έγινε στην Κόρινθο. Ο Γιώργος Μαούνης του ΓΑΣ Ρόδου «Η Υγεία» ήταν τρίτος στο μήκος με 7.15μ. και η Ειρήνη Κουλιανού ήταν 3η στα 800μ. με 2'.18".37.

✍ Χρυσό μετάλλιο στο πανελλήνιο πρωτάθλημα κολύμβησης που έγινε στη Χίο κατέκτησε η Μικαέλα Αλίκη Καμπέρη του Υγρού Στίβου Ρόδου. Η ταλαντούχα αθλήτρια ήταν πρώτη στα 200μ. «ελεύθερο» στις Παγκορασίδες Α' με χρόνο 2'.11".62.

✍ Μεγάλη επιτυχία για τον παραολυμπιονίκη του Σίδνεϊ Θανάση Μπαράκα. Στο Παγκόσμιο πρωτάθλημα του Λιλ της Γαλλίας πήρε το χάλκινο μετάλλιο στο μήκος.

✍ Τη δεύτερη θέση στα 400μ. εμπόδια πήρε ο Ιχσάν Ντικμέν στη συνάντηση Παίδων-Κορασίδων που φιλοξενήθηκε στη Λευκωσία. Ο Ντικμέν σημείωσε χρόνο 58".42 έναντι του 56".76 του Αναστασίου.

ΑΥΓΟΥΣΤΟΣ 2002

✍ Την άνοδο στη Γ' Εθνική Κατηγορία του πόλο, κατάφερε να πάρει η ανδρική ομάδα του Ναυτικού Ομίλου της Ρόδου. Πέτυχε τέσσερις νίκες ενώ γνώρισε και μια ήττα τερματίζοντας στη δεύτερη θέση πίσω από τον Νηρέα Πατρών.

✍ Χρυσά μετάλλια, κατέκτησαν οι αθλητές του ΝΟΡ στο Πανελλήνιο πρωτάθλημα τριάθλου που έγινε στην Ανάβυσσο. Πρόκειται για τους Αριστείδη Αποστολόπουλο (κατηγορία ανδρών), Πέτρο Ζαννάκη (κατηγορία εφήβων) και Μαρία Γρηγοριάδη (κατηγορία νεανίδων).

ΣΕΠΤΕΜΒΡΙΟΣ 2002

✍ Εντυπωσίασε ο Όμιλος Γκολφ Αφάντου. Μετά την κατάκτηση των πανελληνίων πρωταθλημάτων παίδων-παμπαίδων, αναδείχθηκε πρωταθλητής Ελλάδας και στις κατηγορίες ανδρών και νέων σε αγώνες που έγιναν στη Γλυφάδα. Ο Χρήστος Νικόπουλος πήρε την πρώτη θέση στους άνδρες και αναδείχθηκε ο νεότερος πρωταθλητής Ελλάδας στο γκολφ της κατηγορίας αυτής αφού είναι μόλις 16 ετών. Στους νέους πρωταθλητής ήταν ο Βαγγέλης Δοντάς, 14 ετών, ενώ ο 12χρονος Λευτέρης Πέρρος κατετάγη τρίτος.

✍ Την πρώτη θέση στο Βαλκανικό πρωτάθλημα Εφήβων - Νεανίδων της Κωνσταντινούπολης στα 400μ. με εμπόδια κατέκτησε ο Μ. Μαρκόπουλος κάνοντας χρόνο 53.11. Ο Ρόδιος αθλητής ήταν δεύτερος και στη σκυταλοδρομία 4x400.

✍ Κορυφαίος Έλληνας αθλητής στο παγκόσμιο πρωτάθλημα πρακτικής σκοποβολής που έγινε στο Πίτερμπουργκ της Νοτίου Αφρικής αναδείχθηκε ο Κώστας Χαλκιόπουλος. Ο πρωταθλητής του Σκοπευτικού Ομίλου Ρόδου (ΣΚΟΡ) κατετάγη 11ος ανάμεσα σε 400 αθλητές (οι 50 πρώτοι ήταν επαγγελματίες) στην κατηγορία OPEN.

✍ Την 3η θέση στην κατηγορία της «εντυπωσιακότερης ομάδας» πήρε ο ΓΑΟ ΤΑΕ KWON DO Ρόδου με βάση τις εκπληκτικές εμφανίσεις των αθλητών του.

Συγκεκριμένα:

– Ο Δημήτρης Ελευθερίου στα 45kg Εφήβων αγωνιζόμενος με την εθνική ομάδα κατέκτησε το χάλκινο μετάλλιο.

– Ο Γιώργος Μαδεμλής στα 45-51 kg Εφήβων κατέκτησε το χάλκινο μετάλλιο.

– Η Αναστασία Θυρή στα 51-56 kg νεανίδων κατέκτησε το χάλκινο μετάλλιο.

ΟΚΤΩΒΡΙΟΣ 2002

✍ Δεύτερος στη γενική κατάταξη του γύρου της Κρήτης ήταν ο ποδηλάτης του ΑΣ ΑΜΕΑ Δωδεκάνησος Χρήστος Καλημέρης έχοντας για οδηγό του στο διπλό ποδήλατο τον Σίμο Τριμμάτη.

✍ Νέες μεγάλες επιτυχίες για το ροδίτικο τζούντο. Η Μινοδώρα Νέμες κατέκτησε το ασημένιο μετάλλιο στο διεθνές τουρνουά της Θεσσαλονίκης με την επωνυμία «Αλεξάνδρεια». Ο Κώστας Γαλουζής στην κατηγορία ανδρών πήρε το χάλκινο μετάλλιο. Για πρώτη φορά στην κατηγορία ανδρών συμμετείχε και ο νέος Γιάννης Καραγιάννης.

ΝΟΕΜΒΡΙΟΣ 2002

✍ Την τρίτη θέση και το χάλκινο μετάλλιο κατέκτησε ο αθλητής του ΓΑΟ ΤΑΕ KWON DO Ρόδου Ανδρέας Μιμιγιάννης στο πανελλήνιο πρωτάθλημα Ενόπλων Δυνάμεων και Σωμάτων Ασφαλείας που έγινε στο Αιγάλεω (κλειστό γυμναστήριο Αγίας Βαρβάρας).

✍ Αύξησε τη συγκομιδή των μεταλλίων της η «Φλόγα» με τους μικρούς αθλητές που συμμετείχαν στο πανελλήνιο πρωτάθλημα Παίδων - Κορασίδων Β' που έγινε στην Αργυρούπολη. Χάλκινο μετάλλιο κατέκτησαν οι Γιώργος Παπαγεωργίου, Μιχαλίτσα Πιλάτου, Αργυρώ Καραγιάννη και Βαρβάρα Τσιλιγκίρη. Στο πανελλήνιο πρωτάθλημα Παίδων - Κορασίδων Α', η Κατερίνα Μαυρομάτη πήρε χρυσό μετάλλιο, η Χριστίνα Κανταράκα αργυρό ενώ οι Κυριακή Καραγιαννάκη και Αλέξανδρος Νταβέλης χάλκινο.

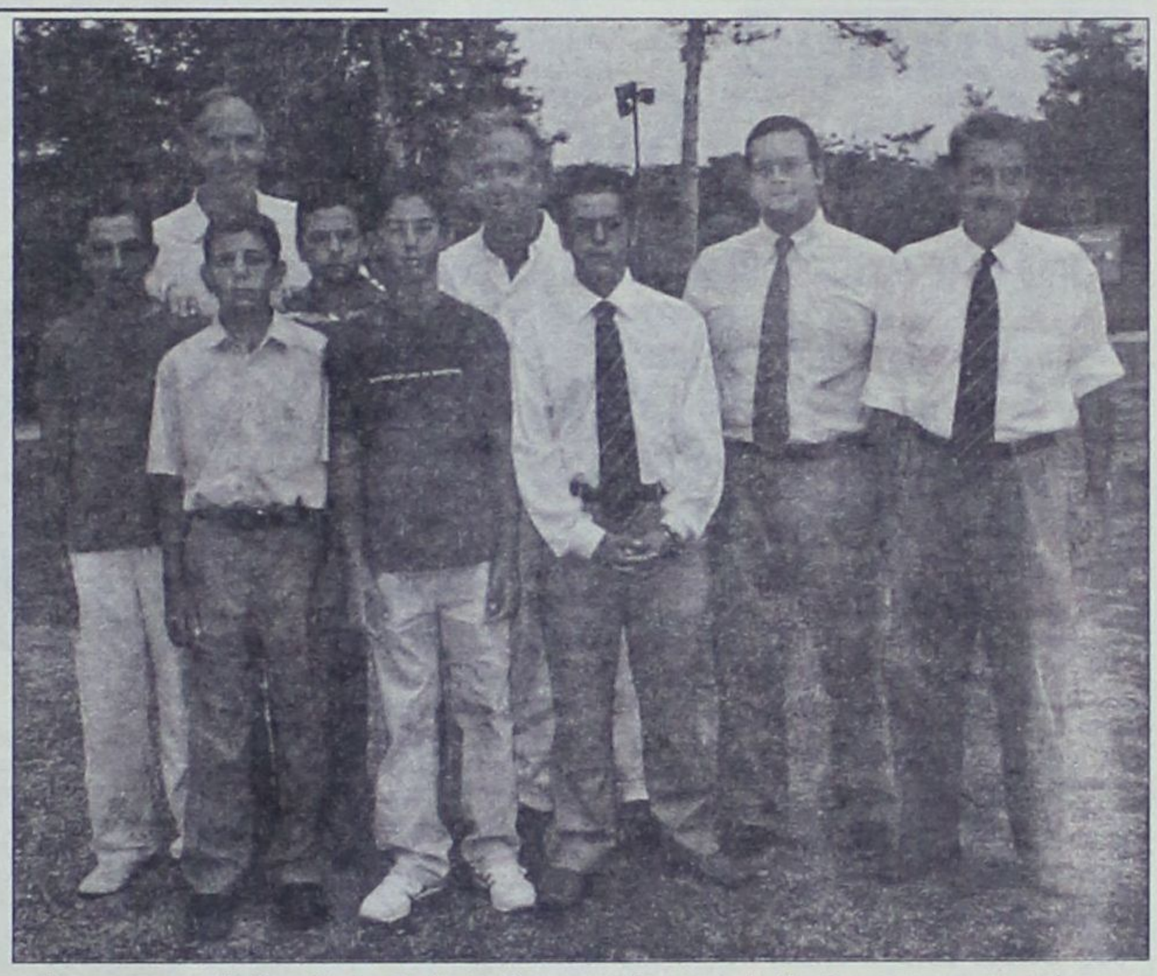

Η ντριμ τιμ του Ομίλου Γκολφ Αφάντου έκανε περήφανη τη Δωδεκάνησο με τις επιτυχίες της

✍ Έντονη ήταν η παρουσία των Ρόδιων τζουντόκα στους αγώνες του πανελληνίου πρωταθλήματος του Λιτόχωρου της Πιερίας. Η Κατερίνα Ξανθοπούλου πήρε ασημένιο μετάλλιο, η Αναστασία Μηναδάκη χάλκινο μετάλλιο ενώ η Μινοδώρα Νέμες αργυρό.

ΔΕΚΕΜΒΡΙΟΣ 2002

✍ Χάλκινο μετάλλιο στο Πανελλήνιο πρωτάθλημα ζίου ζίτσου (έγινε στη Γλυφάδα) κατέκτησε η Κατερίνα Βογιατζή του συλλόγου «Ασκληπειός» της Ρόδου. Η αθλήτρια αγωνίστηκε στην κατηγορία 50-55 κιλών νεανίδων.

✍ Τρία μετάλλια, ένα χρυσό και ένα αργυρό κατέκτησε η Μαρία Τριανταφύλλου του Ανταγόρα της Κω στο πανελλήνιο πρωτάθλημα άρσης βαρών που έγινε στο κλειστό γυμναστήριο του Μίλωνα στη Νέα Σμύρνη.

✍ Εντυπωσιακό ήταν το φινάλε των Ροδιτών οδηγών στο Πανελλήνιο πρωτάθλημα αυτοκινήτων ταχύτητας, την Κυριακή στα Μέγαρα.

Στην κατηγορία «σούπερ τούριγκ», οι αδελφοί Ανδρέας και Κώστας Χαλκιόπουλου έκαναν το «ένα - τρία». Ο Ανδρέας ήταν νικητής και ο Κώστας τερμάτισε τρίτος και οι δύο με αυτοκίνητο «Χόντα Ακόρντ». Δεύτερος ήταν ο Λάμπρος Κύρκος και τέταρτος ο Λεωνίδας Κύρκος.

Στα αυτοκίνητα «σπορ», ο Λάκης Κυπριώτης κέρδισε στην κατηγορία Α6 (αυτοκίνητα έως 1600 κ.εκ.). Εδώ τερμάτισε τρίτος ο Μιχάλης Φωτεινός. Στη «γενική» της Ασ., ο Κυπριώτης είναι πρώτος για το 2002, ο Χόχολης δεύτερος και ο Φωτεινός τρίτος. Ο Λάκης Κυπριώτης κατετάγη τρίτος πανελληνιονίκης στην κατηγορία «γενικής» στα σπορ. Τόσο ο Κυπριώτης, όσο και ο Φωτεινός έτρεξαν με αυτοκίνητα «Πεζώ ράλι» 1600cc.

✍ Χάλκινο μετάλλιο στο διασυλλογικό πρωτάθλημα ιππασίας υπερπήδησης εμποδίων, κατέκτησε στις εγκαταστάσεις του Γέρακα η Μαρία Παπουρδάνου. Η αμαζόνα του Ιππικού Ομίλου Ρόδου «Ο Κάδμος» στην 4η αγωνιστική του πρωταθλήματος της κατηγορίας εφήβων-νεανίδων (μικτό) στα 1.25μ. και 1.30μ. έκανε την τρίτη καλύτερη επίδοση και δίκαια πήρε αυτή τη σπουδαία διάκριση.

✍ Μεγάλη επιτυχία σημείωσε ο Γιώργος Μαδεμλής του Γυμναστικού Αθλητικού Ομίλου ΤΑΕ KWON DO Ρόδου. Ο νεαρός ταλαντούχος αθλητής είναι ο νέος πρωταθλητής Ελλάδας (κατηγορία Παίδων έως 54 κιλά) κάνοντας πραγματικά μια εντυπωσιακή εμφάνιση στο πανελλήνιο πρωτάθλημα που έγινε στον Τύρναβο της Λάρισας.

Οι καλύτεροι του στίβου

Ο Γιώργος Μαούνης και η Ειρήνη Κουλιανού, θα τιμηθούν από την ΕΑΣ ΣΕΓΑΣ Δωδεκανήσου στην ετήσια γιορτή της (στις 18 Ιανουαρίου) ως οι καλύτεροι του στίβου για το 2002.

Στο μότο κρος

Επιτυχία όμως για μια ακόμα χρονιά είχαμε και στο μότο κρος. Ο Σταμάτης Λυρίου κάνοντας μία ακόμα πολύ καλή χρονιά, τερμάτισε στη δεύτερη θέση της πανελλήνιας κατάταξης πίσω από τον Λευτέρη Καρέτσο.



Η ομάδα πόλο του Ναυτικού Ομίλου Ρόδου κέρδισε την άνοδό της στη Γ' Εθνική κατηγορία



Ο Ρόδιος οδηγός Σταμάτης Λυρίου κατάφερε να αναδειχθεί δεύτερος πανελληνιονίκης στο μότο κρος

ΑΘΛΗΤΙΚΟ ΠΑΝΟΡΑΜΑ



ΙΣΤΙΟΠΛΟΪΑ

Ρόδιος «διευθυντής αγώνων»

Ο Δημήτρης Χριστοδούλου είναι ο μοναδικός σε ολόκληρο το Αιγαίο που έχει αυτό τον τίτλο

Μεγάλη επιτυχία για τη δωδεκανησιακή άλλα και την Αιγαιοπελαγίτικη γενικότερα ιστιοπλοΐα. Ένας συμπολίτης μας, ο Δημήτρης Χριστοδούλου είναι ο μοναδικός (μαζί με άλλους δέκα από την υπόλοιπη Ελλάδα) κατάφερε να πάρει τον τίτλο του «διευθυντή αγώνων» (race manager) από την ίδια την Παγκόσμια Ομοσπονδία Ιστιοπλοΐας (ISAF).

Ο κ. Χριστοδούλου είναι ο μόνος από ολόκληρο το Αιγαίο που προτάθηκε από την Ελληνική Ομοσπονδία (ΕΙΟ) για να παρακολουθήσει το ανάλογο σεμινάριο που διοργάνωσε η ISAF στον Πειραιά τον προηγούμενο Απρίλιο. Συμμετείχαν μάλιστα είκοσι κριτές και από διάφορα άλλα μέρη της Ελλάδας, ωστόσο μόνο οι έντεκα από αυτούς κατάφεραν να περάσουν το τεστ και να πάρουν τον τιμητικό πραγματικά τίτλο του διευθυντή αγώνων.

Αν αναλογιστεί κανείς πως ο Δημήτρης Χριστοδούλου είναι και μέλος της ανώτατης επιτροπής αγώνων και εφέσεων της ΕΙΟ, τότε μιλάμε για την ύπαρ-



Ο Δ. Χριστοδούλου (δεύτερος από αριστερά) μαζί με το γιο του στο σεμινάριο που διοργάνωσε η ISAF

ξη στο νησί μας ενός ανθρώπου που αποτελεί έναν ισχυρό παράγοντα της ιστιοπλοΐας. Εξυπακούεται βέβαια, ότι ο ίδιος αναμένεται να συμμετάσχει και στην επικείμενη ολυμπιάδα του 2004 στην Αθήνα.

Τι πιστεύει όμως ο ίδιος, για τη μεγάλη του πραγματικά επιτυχία; Αν και ιδιαίτερα μετριόφρων, μπόρεσε να μας πει δυο λόγια που βγαίνουν μέσα από την καρδιά του...

«Με τη βοήθεια όλων των παραγόντων της ιστιοπλοΐας κα με το ενδιαφέρον που έδειξαν για το θέμα, κατάφερα να αποκτήσω αυτή την τιμή και είμαι πραγματικά πάρα πολύ χαρούμενος. Όλες μου οι προσπάθειες και οι κόποι εκτιμήθηκαν από την ΕΙΟ η οποία και με επέλεξε να βοηθήσω στην εθνική προσπάθεια που γίνεται, για να στεφθούν με επιτυχία οι Ολυμπιακοί αγώνες του 2004».

Τι σημαίνει όμως ο όρος, «διευθυντής αγώνων»;

«Είναι αυτός στον οποίο ανατίθεται από το διοργανωτή όμιλο να διεκπεραιώσει κατά τον καλύτερο δυνατό τρόπο τις ιστιοδρομίες. Είναι ο άνθρωπος που αναλαμβάνει να διεξαγάγει τους αγώνες σύμφωνα με τους κανονισμούς που διέπουν την ιστιοπλοΐα. Είναι η πιο υπεύθυνη θέση ενός αγώνα και θα ήταν μεγάλη ευχαρίστηση, αν στο τέλος κάθε διοργάνωσης οι αγωνιζόμενοι αισθάνονται ότι η τελική κατάταξη που έχει διαμορφωθεί είναι αποτέλεσμα της ιστιοπλοϊκής εμπειρίας και τακτικής μέσα στον αγώνα».

Και διεθνής κριτής

Εκτός των άλλων, αξίζει να αναφερθεί πως ο Δημήτρης Χριστοδούλου είναι και κριτής ενός ιστιοπλοϊκού αγώνα. Πρόκειται μάλιστα να διευρύνει το συγκεκριμένο τίτλο και να γίνει «διεθνής κριτής» καθώς μέχρι τον Ιούλιο του 2003 θα «πιάσει» το όριο που απαιτείται για να αποκτηθεί ο τίτλος αυτός (πρόκειται για δύο αγώνες, εκτός συνόρων Ελλάδας).

Για το σκοπό αυτό το διάστημα από τις 22 έως και τις 29 Μαρτίου του 2003 θα συμμετάσχει σε διεθνές τουρνουά, στη Ρίβα της Ιταλίας, ενώ από τις 29 Ιουνίου έως και τις 11 Ιουλίου του 2003 θα βρίσκεται στην Πάλμα της Ισπανίας για τις ανάγκες του Πανευρωπαϊκού πρωταθλήματος.

Στον Άγιο Κοσμά...

Ο Δημήτρης Χριστοδούλου είναι από αυτούς που είχαν την ευκαιρία να συμμετάσχουν στο test event της ιστιοπλοΐας που έγινε στις εγκαταστάσεις του Αγίου Κοσμά τον προηγούμενο Αύγουστο ενόψει βέβαια των Ολυμπιακών Αγώνων. Ήταν μια εντυπωσιακή εμπειρία, όπου συμμετείχαν μάλιστα και πεντακόσιοι σχεδόν εθελοντές από διάφορα μέρη της Ελλάδας. Ανάμεσά τους και ο γιος του Δημήτρη, Γιώργος Χριστοδούλου που είναι βέβαια και αθλητής.

Το καλαίσθητο δίπλωμα που βλέπετε στη φωτογραφία είναι και το αναμνηστικό δίπλωμα που μοιράστηκε στους εθελοντές. Το ίδιο θα δοθεί και σε αυτούς που εθελοντικά θα βοηθήσουν στην όσο το δυνατόν καλύτερη διεξαγωγή της Ολυμπιάδας...



Εδώ «Αθήνα 2004»!

Σήμερα η Ιππασία

Ιππική δεξιοτεχνία

Το αγώνισμα της ιππικής δεξιοτεχνίας γίνεται σε ορθογώνιο ιπποδρόμιο, αμμώδους επιφάνειας, μήκους 60 μ. και πλάτους 20 μ. Οι ιππείς και οι αμαζόνες εκτελούν μία σειρά κινήσεων υψηλής ιππικής τεχνικής και βαθμολογούνται για κάθε κίνηση ξεχωριστά από κριτές.

Η βαθμολογία στην ιππική δεξιοτεχνία στηρίζεται στο άθροισμα των βαθμών κάθε κριτή και στο άθροισμα της βαθμολογίας των πέντε κριτών (ή τριών κριτών στην ιππική δεξιοτεχνία του ιππικού τριάθλου). Ο συντελεστής της βαθμολογίας είναι 0 έως 10, και αφορά στη βαθμολόγηση κάθε κίνησης που συμπεριλαμβάνεται στις καθορισμένες διαδρομές, όπως και στους τέσσερις γενικούς βαθμούς.

Οι γενικοί βαθμοί:
1. βηματισμοί (ελευθερία και ακρίβεια κινήσεων). 2. υπαγωγή (ώθηση και ελαστικότητα βηματισμών) 3. υπακοή (προσοχή και εμπιστοσύνη στον ιππέα, προθυμία και αρμονία των κινήσεων) 4. κάθισμα, στάση, ενέργειες και συμπεριφορά του ιππέα.

Δεν κρίνεται, δηλαδή, τόσο η δυνατότητα εκτέλεσης μιας κίνησης, όσο ο τρόπος με τον οποία εκτελείται, με βάση τις κλασικές ιππικές αρχές, από τον ιππέα ή την αμαζόνα και τον ίππο. Κάποιες κινήσεις όπως και οι γενικοί βαθμοί έχουν συντελεστή βαθμολογίας επί δύο.

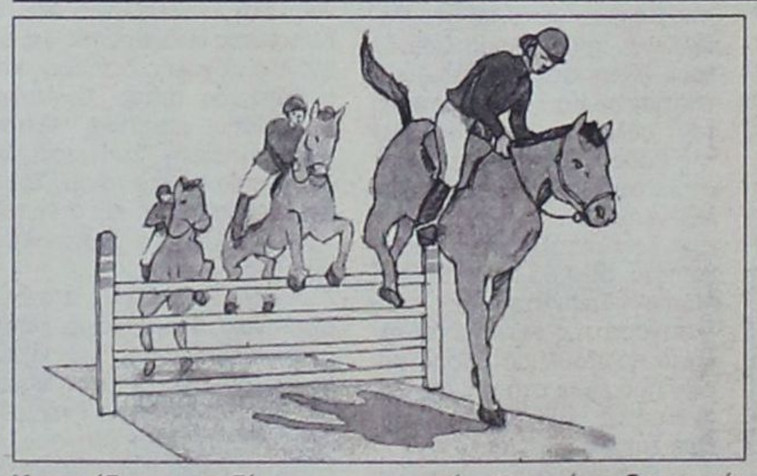

Υπερπήδηση εμποδίων

Το αγώνισμα της υπερπήδησης εμποδίων γίνεται σε ιπποδρόμιο με χλοοτάπητα ή αμμώδη επιφάνεια, μήκους 100μ. και πλάτους 50μ. τουλάχιστον. Οι ιππείς και οι αμαζόνες υπερπηδούν μια διαδρομή εμποδίων, με προκαθορισμένη τη σειρά υπερπήδησης κάθε εμποδίου. Επιβαρύνονται με βαθμούς ποινής για την κατάρριψη εμποδίου, την άρνηση υπερπήδησης εμποδίου ή την υπέρβαση του επιτρεπόμενου χρόνου.

Εάν μια διαδρομή δεν επιβαρυνθεί με βαθμούς ποινής είναι άπταιστη, έχει δηλαδή 0 βαθμούς ποινής.

Υπολογισμός βαθμών ποινής:
1. κατάρριψη εμποδίου, πάτημα εμποδίου νερού: *4 βαθμοί ποινής* 2. πρώτη δυστροπία (άρνηση): *4 βαθμοί ποινής* 3. δεύτερη δυστροπία (άρνηση): *αποκλεισμός* 4. σε περίπτωση δυστροπίας και κατάρριψης εμποδίου, *4 βαθμοί και επιβάρυνση του χρόνου.* 5. πτώση ιππέα ή αμαζόνας: *αποκλεισμός.*

Ο χρόνος της διαδρομής χρονομετράται σε δευτερόλεπτα και εκατοστά του δευτερολέπτου με ψηφιακά χρονόμετρα· αυτά λειτουργούν με φωτοκύτταρα που βρίσκονται στις ευθείες εκκίνησης και τερματισμού.

Νικητής/τρια είναι ο ιππέας ή η αμαζόνα που έχει συγκεντρώσει τους λιγότερους βαθμούς ποινής. Στο ομαδικό αγώνισμα νικήτρια είναι η ομάδα με τους λιγότερους βαθμούς ποινής (άθροισμα των τριών χαμηλότερων βαθμολογιών που σημείωσαν τα μέλη της. Λαμβάνονται, δηλαδή, υπόψη οι επιδόσεις των τριών εκ των τεσσάρων μελών κάθε ομάδας). Σε περίπτωση ισοβαθμίας, τόσο στο ατομικό όσο και στο ομαδικό, γίνεται αγώνας διαβάθμισης, όπου και πάλι μετράνε οι βαθμοί ποινής, αλλά στην περίπτωση νέας ισοβαθμίας κερδίζει ο ιππέας, η αμαζόνα ή η ομάδα με τον καλύτερο χρόνο.

Ιππικό τρίαθλο

Το ιππικό τρίαθλο περιλαμβάνει τρία αγωνίσματα:
1. την ιππική δεξιοτεχνία
2. την αντοχή και υπερπήδηση φυσικών εμποδίων (cross country)
3. την υπερπήδηση εμποδίων.

Το ιππικό τρίαθλο διεξάγεται επί τρεις ή τέσσερις ημέρες. Την πρώτη ημέρα διεξάγεται η ιππική δεξιοτεχνία, τη δεύτερη το αγώνισμα της αντοχής και υπερπήδησης φυσικών εμποδίων και την τρίτη το αγώνισμα της υπερπήδησης εμποδίων. Εάν υπάρχουν πάνω από 40 συμμετοχές, το αγώνισμα της ιππικής δεξιοτεχνίας διεξάγεται σε δύο ημέρες.

Στο αγώνισμα της αντοχής και υπερπήδησης φυσικών εμποδίων ιππείς, αμαζόνες και ίπποι καλούνται να διανύσουν μια διαδρομή 25 χιλιομέτρων σε φυσικό περιβάλλον. Στα 7 τελευταία χιλιόμετρα καλούνται να υπερπηδήσουν περίπου 30 φυσικά εμπόδια, συμπεριλαμβανομένων και των συνδυασμών εμποδίων και τεχνητών λιμνών, που είναι τα πλέον απαιτητικά αλλά και εντυπωσιακά σημεία της διαδρομής.

Για την τελική κατάταξη προστίθενται οι βαθμοί ποινής κάθε αγωνίσματος. Νικητής/τρια είναι ο ιππέας ή η αμαζόνα που έχει συγκεντρώσει τους λιγότερους βαθμούς ποινής συνολικά και στα τρία αγωνίσματα. Σε περίπτωση ισοβαθμίας λαμβάνονται υπόψη οι βαθμοί ποινής του αγώνα αντοχής και υπερπήδησης φυσικών εμποδίων. Στο ομαδικό αγώνισμα νικήτρια είναι η ομάδα με τους λιγότερους βαθμούς ποινής (άθροισμα των τριών χαμηλότερων βαθμολογιών, δηλαδή με υπολογισμό των επιδόσεων των τριών από τα τέσσερα μέλη κάθε ομάδας). Σε περίπτωση ισοβαθμίας λαμβάνονται υπόψη οι βαθμοί ποινής των τρίτων ιππέων ή αμαζόνων των ομάδων που ισοβάθμησαν.

Η Ελλάδα συμμετείχε για πρώτη φορά στην ιππασία στους Ολυμπιακούς Αγώνες του Σίδνεϊ το 2000 και κατέκτησε την 6η Ολυμπιακή νίκη στο ιππικό τρίαθλο με τη Χάιντι Αντικατζίδη και τον ίππο Michaelmas.

Ιστορική αναδρομή

Τα ιππικά αγωνίσματα εμφανίστηκαν στους αρχαίους Ολυμπιακούς Αγώνες το 648 π.Χ., υπό τη μορφή αγώνων ταχύτητας με άμαξες.

Στους σύγχρονους Ολυμπιακούς Αγώνες ιππικά αγωνίσματα για πρώτη φορά διεξάγονται το 1912 στη Στοκχόλμη. Περιλαμβάνονται και τα 3 ιππικά αγωνίσματα: η ιππική δεξιοτεχνία (dressage), η υπερπήδηση εμποδίων (show jumping) και το ιππικό τρίαθλο (three day-event).

Στους Ολυμπιακούς Αγώνες διεξάγονται συνολικά έξι αγωνίσματα γιατί κάθε ιππικό αγώνισμα διεξάγεται ατομικά και ομαδικά. Τα ιππικά αγωνίσματα είναι τα μόνα στα οποία άνδρες και γυναίκες συμμετέχουν επί ίσοις όροις. Ολυμπιονίκης ανακηρύσσεται όχι μόνο ο ιππέας ή η αμαζόνα αλλά και ο ίππος.

Η Διεθνής Ομοσπονδία της Ιππασίας (F.E.I.), ανώτατο όργανο του αθλήματος, ιδρύθηκε το 1921. Η Ελληνική Ομοσπονδία Ιππασίας (Ε.Ο.Ι.) ιδρύθηκε το 1990. Η ιστορία της ιππασίας στην Ελλάδα αρχίζει λίγο πριν τον Β' Παγκόσμιο Πόλεμο. Μια ομάδα ανώτερων αξιωματικών του στρατού ιδρύει τον πρώτο ιππικό όμιλο σε κάποιο κτήμα στο Χολαργό. Μεταπολεμικά, μεταφέρεται σε νέες εγκαταστάσεις, στον Παράδεισο Αμαρουσίου. Από τότε μέχρι σήμερα η ιππασία αναπτύσσεται συνεχώς. Στη δύναμη της Ελληνικής Ομοσπονδίας Ιππασίας ανήκουν σήμερα 52 αθλητικά σωματεία. Περισσότεροι από 2.000 αθλητές είναι εγγεγραμμένοι στο μητρώο αθλητών της Ε.Ο.Ι. και κατέχουν άδεια ικανότητας αθλητού, ενώ περίπου 1.000 είναι αυτοί που αγωνίζονται.

Η υπερπήδηση εμποδίων καλλιεργείται στην Ελλάδα από το 1935, η ιππική δεξιοτεχνία από το 1975 και το ιππικό τρίαθλο από το 1997. Η πλειοψηφία των ιππέων και αμαζόνων στην Ελλάδα ασχολούνται με την υπερπήδηση εμποδίων. Στις προτιμήσεις ακολουθεί η ιππική δεξιοτεχνία, η οποία αναπτύσσεται με εντυπωσιακούς ρυθμούς τα τελευταία χρόνια, ενώ μόνο ένα μικρό ποσοστό, περίπου 30 αθλητές, ασχολείται με το ιππικό τρίαθλο.

Το «ΑΘΛΗΤΙΚΟ ΠΑΝΟΡΑΜΑ» επιμελείται ο ΔΗΜΗΤΡΗΣ ΔΡΑΓΑΤΗΣ
dragatis@internet.gr

GRAND VITARA

freestyle

με όλο το extra ...free



με free ζάντες αλουμινίου και radio cd

3 ΧΡΟΝΙΑ ΕΓΓΥΗΣΗ SUZUKI

FULL FRAME 4x4

Grand Vitara Freestyle! Με νέο δυναμικό design και τον πιο πλούσιο σπορ εξοπλισμό: δερμάτινο τιμόνι και δερμάτινοι μοχλοί ταχυτήτων, σπορ ταπετσαρίες, ασημί ράγες οροφής, βαμμένη μάσκα και κάλυμμα ρεζέρβας στο χρώμα του αμαξώματος, προστατευτικό κάλυμμα εμπρός προφυλακτήρα και προβολείς ομίχλης. Με standard διπλούς αερόσακους, υδραυλικό τιμόνι, air - condition, ηλ. παράθυρα, καθρέπτες και κλειδαριές. **Και τώρα, με free ζάντες αλουμινίου και radio cd αξίας €1.200!** Grand Vitara Freestyle! Μια limited edition από την No1 εταιρία στα 4X4, που διατίθεται στα 1600cc και 2000cc, 3Θ ή 5Θ, σε περιορισμένο αριθμό αυτοκινήτων ειδικά για σας, που είστε free και σας αρέσει να το δείχνετε! **Δικά σας με €21.798.**

SUZUKI

Επίσημοι έμποροι Ρόδου: **Ν. ΒΑΡΔΕΛΛΗΣ Α.Ε.** • ΕΚΘΕΣΙΣ - ΑΝΤΑΛΛΑΚΤΙΚΑ: ΚΑΠΟΔΙΣΤΡΙΟΥ 21, ΡΟΔΟΣ Τηλ: 02410 - 27.774 - FAX: 02410 - 20.696

LEON & PARTNERS

Μέσα κι έξω από τα...

Καλή χρονιά!

Προτελευταία μέρα του χρόνου η σημερινή. Αύριο τα μεσάνυκτα υποδεχόμαστε τον καινούργιο χρόνο. Η έλευση ενός νέου χρόνου φέρνει αισιοδοξία και ελπίδα, ότι θα είναι καλύτερος του προηγούμενου.

Η στήλη - η τελευταία του 2002 - εύχεται σ' όλους τους Ροδίτες και τους Δωδεκανήσιους καλή χρονιά, με υγεία και δύναμη για να αντιμετωπίζουν τις δυσκολίες της ζωής.

Χρόνια πολλά και καλά, καλή χρονιά, με κάθε ευτυχία και χαρά...

Εκπλήξεις

Μετά τις αργίες των μεγάλων ημερών δεν λείπουν οι εκπλήξεις στα διάφορα πρωταθλήματα. Και αποδίδονται στο μεγάλο φαγοπότι και στο ξενύκτι, αλλά και στη χαλαρότητα των προπονήσεων. Για να δούμε, λοιπόν, τώρα που θα επαναρχίσουν τα πρωταθλήματα τι μας επιφυλάσσουν.

Στις επαγγελματικές ομάδες αμέσως μετά την επιστροφή στις προπονήσεις, οι προπονητές το πρώτο που κάνουν είναι το ζύγισμα, μήπως και βρουν κανένα υπέρβαρο.

Να μη χαθεί ο τίτλος!

Πριν ακόμα ξεκινήσει το πρωτάθλημα της Δ' Εθνικής είχαμε επισημάνει, ότι η παρουσία των τριών ομάδων της Ρόδου (Ρόδος, Διαγόρας, Απόλλων Καλυθιών) και της Α.Ε. Κως είναι μεγάλο αβαντάζ. Κι αυτό αποδεικνύεται τώρα και στην πράξη. Η Ρόδος και ο Διαγόρας είναι στις υψηλές θέσεις και φιλοδοξούν να τερματίσουν πρώτοι.

Το πρωτάθλημα άρχισε να γίνεται πιο συναρπαστικό τώρα, αφού υπεισέρχεται και το στοιχείο της άμιλλας και σε τοπικό επίπεδο.

Με δεδομένο, λοιπόν, ότι δύο δικές μας ομάδες πρωταγωνιστούν, θα πρέπει το τέλος του πρωταθλήματος να συνδυαστεί με ροδίτικη πρωτιά.

Θα 'ναι κρίμα ο τίτλος να φύγει απ' το νησί...

Και παραγωγός

Και παραγωγός ο Άγγελος! Ποιος Άγγελος; Μα ο Αναστασιάδης – ο προπονητής του ΠΑΟΚ. Στην αποχαιρετιστήρια προπόνηση τις παραμονές των Χριστουγέννων πρόσφερε στους ποδοσφαιριστές του «Δικεφάλου του βορρά» από ένα μπουκάλι κρασί και μία φιάλη με τσίπουρο, που ήταν δικής του, όπως είπε, παραγωγής.

Οι πίτες!

Από την εβδομάδα αυτή –αμέσως μετά την Τετάρτη– θα αρχίσει και το έθιμο με το κόψιμο της πίτας. Επιχειρήσεις, σωματεία, σύλλογοι και διάφοροι φορείς θα προγραμματίζουν την ημερομηνία της κοπής της πίτας. Μη σας φανεί παράξενο αν και τον Φεβρουάριο κόβονται ακόμα πίτες.

Όχι κι έτσι!

Προς προπονητή ομάδας της Α' Κατηγορίας Δωδ/σου:

Οι ποδοσφαιριστές είναι ερασιτέχνες, έχε το αυτό υπόψη σου. Δεν χρειάζεται, συνεπώς, να τους βρίζουμε χυδαία από τον πάγκο. Άλλο να τους ενθαρρύνουμε, να του καθοδηγούμε και άλλο να τους τα ψάλλουμε... γαλλικά.

(Όποιος έχει τη μύγα θα... μυγιαστεί).

Ξανά στην... τσίτα

Ξανά στην... τσίτα ο προπονητής του Ευκλή Σαλβατόρε Γκιούντιτσε. Για ένα μήνα θα παρακολουθεί τους αγώνες της ομάδας του πίσω από τα κιγκλιδώματα. Και ο συμπαθής Σάλβο δεν είχε πολύ καιρό που ξανακάθισε στον πάγκο, λόγω προηγούμενης τιμωρίας του.

Ψυχραιμία κ. προπονητά...

Το χοντρό λάθος!

Καιρό είχαμε να δούμε τέτοιο χοντρό λάθος σε αθλητική εφημερίδα της Αθήνας. Η «Αθλητική Ηχώ» (από τις πιο παλιές αθλητικές εφημερίδες) έγραψε, ότι η Μικτή Παίδων του Πειραιά κατενίκησε με 13-0 την αντίστοιχη ομάδα της Δωδεκανήσου! Στο ίδιο ρεπορτάζ (από ποιον άραγε έγινε;) αναφέρεται ότι η Μικτή Νέων του Πειραιά κέρδισε με 2-0 την αντίστοιχη ομάδα της Δωδεκανήσου. Μόνο που στη θέση των υποτιθέμενων δωδεκανησιακών ομάδων, ήταν οι Μικτές της Σάμου. Οι δικές μας Μικτές έπαιζαν στη Σύρο με τις ομάδες των Κυκλάδων.

Φαίνεται προφανώς, ότι ο συντάκτης της στήλης της «Α.Η.» έπεσε θύμα παραπληροφόρησης από νεαρό... ρεπόρτερ, που δεν είδε καλά-καλά το φύλλο αγώνος. Εκτός εάν οι διαιτητές είχαν λάθος φύλλο αγώνος στα χέρια τους! Αλλά και πάλι δεν δικαιολογείται τέτοια γκάφα!..



Η αιτία

Οι Αμπελόκηποι, που συμμετέχουν στο πρωτάθλημα μπάσκετ της Β' Εθνικής, είναι ομάδα της Θεσσαλονίκης. Φέτος δεν πάνε καθόλου καλά. Και ο λόγος είναι, ότι υπάρχει οικονομική δυσχέρεια στην ομάδα. Λέγεται μάλιστα ότι ο επιφανής παράγων τους διατηρούσε «φρουτάκια», αλλά μετά τις αποκαλύψεις του Μάκη Τριανταφυλλόπουλου, από την εκπομπή του, δεν πάει καθόλου καλά οικονομικά. Να 'ναι έτσι άραγε τα πράγματα;

Ξεπεράστηκε το πρόβλημα

Λόγω των κακών καιρικών συνθηκών που επικρατούσαν το πρωί του περασμένου Σαββάτου, υπήρχε το ενδεχόμενο να μη διεξαχθούν οι αγώνες του παιδικού τουρνουά ποδοσφαίρου, στα γήπεδα Αφάντου και Παραδεισίου. Γι' αυτό και δημιουργήθηκε πρόβλημα με τους ορισθέντες διαιτητές. Τελικά, βέβαια, έγιναν οι αγώνες, παρά τη μη παρουσία όλων των διαιτητών.

ΕΜΠΟΡΙΚΟΣ ΣΥΛΛΟΓΟΣ ΡΟΔΟΥ
Αυστραλίας 88 - Τ.Θ. 347
Μέγαρο Επιμελητηρίου Δωδεκανήσου
85100 ΡΟΔΟΣ Τηλ. 22410 32484 Fax: 22410 22283

ΠΡΟΣΚΛΗΣΗ ΣΕ ΓΕΝΙΚΗ ΣΥΝΕΛΕΥΣΗ

Ο Εμπορικός Σύλλογος Ρόδου, σύμφωνα με το Νόμο, το καταστατικό του και την απόφαση του Διοικητικού Συμβουλίου, καλεί τα μέλη του σε Γενική Συνέλευση την 6η Ιανουαρίου 2003, ημέρα Δευτέρα και ώρα 19.00' στην αίθουσα συνεδριάσεων του ΑΚΤΑΙΟΝ, με θέματα ημερήσιας διάταξης τα ακόλουθα:

1. Ενημέρωση Γενικής Συνέλευσης των ενεργειών του Ε.Σ.Ρ. έτους 2002
2. Εκπτωτικό κέντρο Ε.Σ.Ρ.
3. Εμπορική πολεοδομία
4. Κατευθυνόμενο εμπόριο
5. Υπεραγορές και συνέπειές τους
6. Φορολογικά (αναμόρφωση Κ.Φ.Σ. και επιπτώσεις στις επιχειρήσεις)
7. Φόρος παρεπιδημούντων
8. Λοιπά θέματα
9. Προγραμματισμός επίλυσης προβλημάτων

Σε περίπτωση μη απαρτίας η Γενική Συνέλευση θα επαναληφθεί στις 13 Ιανουαρίου 2003 στο ίδιο μέρος και την ίδια ώρα και σε περίπτωση μη απαρτίας και την 13η Ιανουαρίου, η Γενική Συνέλευση θα γίνει στις **20 Ιανουαρίου 2003** ημέρα Δευτέρα στο ίδιο μέρος και την ίδια ώρα.

Ρόδος 27 Δεκεμβρίου 2002
Εκ του Εμπορικού Συλλόγου Ρόδου



Δείτε το στη Rodos Car AE
3ο χλμ. Ρόδου-Καλλιθέας, 851 00 Ρόδος
Τηλ.: (02410) 64169, 68032-3, 61825
Fax: (02410) 68034

ΕΙΚΟΝΑ (ΠΡΟΣΟΜΟΙΩΣΗ)

MINI COOPER S -Κατανάλωση (lt/100km): Κύκλος πόλης 11,4 -Κύκλος εκτός πόλης 6,8 -Μεικτός κύκλος 8,4 -Εκπομπές CO_2 (gram/km): 202

KRONOS SECURITY
Παπασταθόπουλος Παναγιώτης
ΣΥΣΤΗΜΑΤΑ
+ Ασφάλειας + Πυρανίχνευσης
+ Τηλεφωνικά Κέντρα
+ Κλειστά Κυκλώματα Τηλεόρασης
+ Θυροτηλεοράσεις + Access Control
Καποδιστρίου 72, 851 00 ΡΟΔΟΣ • Τηλ. & Fax: 02410.27207, κιν.: 0936.074843
panelrpan@panafonet.gr • www.geocities.com/kronossecur

Ωμο-λογίες

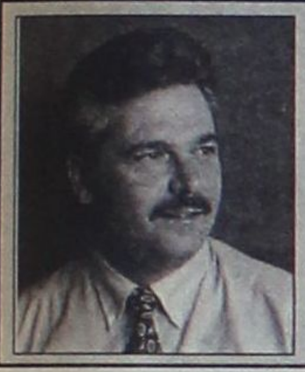

«Δεν θα αφήσουμε τη Σύρο να αποφασίζει για εμάς λες και είμαστε οι δορυφόροι τους» (Γιάννης Ιατρίδης)

(Εδώ υπήρξε κάποιος κύριος της Διαχειριστικής Αρχής που ρωτούσε «τι είναι αυτή η Καλλιθέα τέλος πάντων;». Καταλαβαίνετε τώρα ποιοι αποφασίζουν για εμάς, χωρίς εμάς...)



«Εδώ ο κόσμος καίγεται και ο Λαλιώτης με τη Βάσω περί άλλων τυρβάζουν» (Αριστοτέλης Παυλίδης)

(Μέχρι να αποφασίσουν και πάλι να περάσουν από τη Ρόδο για να επισκεφτούν τα βαφτιστήρια τους. Με το καλό να τους υποδεχθούμε και πάλι σύντομα)



ΚΑΦΕΣ

Με ζάχαρη ή... με αλάτι

■ ***ΤΙΣ*** *τελευταίες ημέρες διαπιστώνω ότι καλές δουλειές κάνει και το κυλικείο του Δήμου Ρόδου προσφέροντας ωραία σάντουϊτς και καλοφτιαγμένους καφέδες. Επειδή καταλαβαίνω ότι θέλει να μου κάνει αντίπραξη, πήρα τα μέτρα μου.*

■ *Λοιπόν, σας πληροφορώ ότι προμηθεύτηκα κι εγώ μπακέτες πολυτελείας τις οποίες τίμησε με την όρεξή του εσχάτως ο δημοτικός σύμβουλος, ο Πανορμίτης πώς τον λένε... Το πρόβλημα είναι ότι παίρνει πολύ χώρο στο καφενείο, αφού κουβαλά κάθε μέρα ένα κάρο παιδικά είδη και παιγνίδια. Από τα παίρνει, αναρωτιέμαι...*

■ ***ΚΑΙ*** *κάτι τελευταίο: Μόλις πληροφόρησαν ότι τα ψωμιά μου έχουν τελειώσει στη στήλη αυτή και οσονούπω θα πετάξουν τον αγαπημένο σας καφετζή από τη σελίδα αυτή, ενδεχομένως και εντελώς από την εφημερίδα. Δικό τους το πρόβλημα που θα μείνουν χωρίς καλοπροαίρετο κουτσομπολιό...*



ΓΡΑΦΑΜΕ *την προηγούμενη Δευτέρα για τα μαχαιροπήρουνα με τα οποία κάποιοι θα μείνουν στα χέρια εάν και εφόσον ο Κρεμαστινός αποφασίσει τελικά να μην παραιτηθεί. Καταγράψαμε επί δύο εβδομάδες κάτω από ποιες συνθήκες ο βουλευτής Δωδεκανήσου θα έμενε στο πόστο του, αφήνοντας ίσως μόνο τον Ασκητή να ασχολείται με τα σέξολογικά του εκτός Βουλής.*



Η φράση κλειδί την οποία κάναμε και πρωτοσέλιδο τίτλο προ εικοσαημέρου ήταν και παραμένει «η διασφάλιση της πνευματικής δημιουργίας του βουλευτή». Πίσω απ' αυτήν τη φράση που συμπεριλαμβάνεται στο επίμαχο νομοσχέδιο του Κώστα Σκανδαλίδη κρύβεται η χρυσή τομή στο ασυμβίβαστο και μένει να δούμε τι θα αποκομίσει ως διευκρινίσεις από τον πρόεδρο της Βουλής ο κ. ***Δημήτρης Κρεμαστινός.***

Σε ό,τι αφορά τα «μαχαιροπήρουνα», ε... μ' αυτά θα μείνουν στο χέρι μερικοί. Το «ρεβεγιόν» που ετοίμαζαν εν όψει των εσωκομματικών διαδικασιών αναβάλλεται μέχρι νεωτέρας. Ας ανάψουν λαμπάδα στον Αγιο Δημήτρη και να ελπίζουν...



ΑΣ *δημοσιευτεί και δεύτερη φωτογραφία του* ***Αριστοτέλη Παυλίδη*** *στη σελίδα αυτή. Τι πειράζει δηλαδή; Είναι ίσως ο μόνος δωδεκανήσιος βουλευτής που καλύπτει τόσα μίλια, από αέρος και θαλάσσης για να περιοδεύσει από νησί σε νησί και από χωριό σε χωριό. Τι; Το κάνει για ψηφοθηρικούς λόγους; Ε, και; Ακόμα κι έτσι να είναι τα πράγματα, ας πράξουν κάπι ανάλογο και οι υπόλοιποι κοινοβουλευτικοί μας. Εστω για ψηφοθηρία...*

Πάντως ήταν ο πρώτος που έφτασε στην Κάσο, ως μάρτυρας της βιβλικής καταστροφής που συνετελέσθη στο νησί την προηγούμενη Παρασκευή. Και δεν είναι η πρώτη φορά που το κάνει αυτό ο Τέλης. Δεν περιμένει τις αυγουστιάτικες καλοκαιρίες για να περάσει από τους ακρίτες. Κι ας ξινίζουν τα μουτράκια τους πολλοί και διάφοροι...



ΣΗΜΕΙΟ *αναφοράς και μέτρο σύγκρισης ο κ. Αντώνης Αλαβέρας; Ναι, γιατί όχι... Το αξίζει ο άνθρωπος και με το παραπάνω.*

Όταν το ηθικό ...αναπτερώθηκε

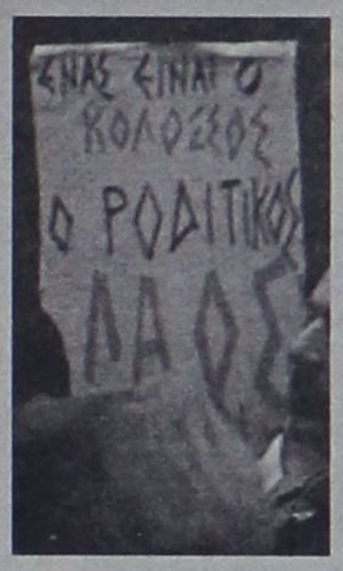

ΣΤΟ μονοστηλάκι αυτό λέμε να χωρέσουμε το σύνθημα που μας ανέβασε ...στα ύψη και μας έκανε να νοιώσουμε κάποιοι, ρε παιδί μου.

Από την εκδήλωση του Γιώργου «χέρι – χέρι με τον Καρατζαφέρη» στο Εθνικό Θέατρο το στιγμιότυπο, το οποίο κρατούσα στο αρχείο μέχρι να έλθει η μεγάλη στιγμή του αποχαιρετισμού της παλιάς χρονιάς. Για να φτιάξει το ηθικό μας κομμάτι...

ΜΕΓΑΛΗ *και μέχρι στιγμής ανυπολόγιστη η ζημιά των μικρών επιχειρήσεων από τη λειτουργία του μέγκα – παιγνιδάδικου στην πόλη μας.* ***«Είναι πολλά τα λεφτά Αλέκο»*** *που διοχετεύονται προς μία κατεύθυνση σχεδόν μονοπωλιακά.*

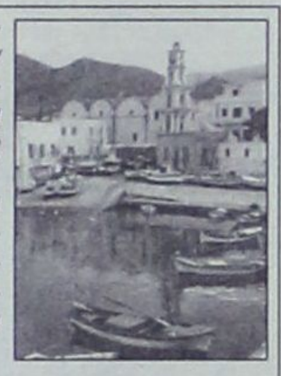

Οι προμήθειες πήγαν στράφι και οι αποθήκες μετά τις γιορτές θα στοκάρουν μέχρι ασφυξίας. Ας όψονται πολλοί. Πάρα πολλοί, που δεν είδαν, δεν πήραν χαμπάρι ούτε στιγμή τι έρχεται και πώς θα έπρεπε να το αντιμετωπίσουν.

ΤΑ *μπράβο σε αυτούς που τρέχουν αψηφώντας καιρικές συνθήκες και αντιξοότητες είναι δεδομένα και τα καταγράψαμε δίπλα. Όμως ας μη ξεχνάμε κι αυτούς (γνωστοί και μη εξαιρετέοι) που αν και είχαν την ευθύνη και τα αξιώματα, δεν επισκέφθηκαν* ***ΟΥΤΕ ΜΙΑ ΦΟΡΑ*** *την ακριτική Κάσο, έστω σαν απλοί τουρίστες.*

Ας μην ξύνουμε πληγές, μέρες που 'ναι. Όμως το επισημαίνουμε αυτό ώστε οι επόμενοι που αναλαμβάνουν από την 1η Ιανουαρίου να μην μείνουν μόνο στα λόγια και τις προεκλογικές δεσμεύσεις. Οι ευθύνες που έχουν είναι μεγάλες για να διασκεδάσουν τις πικρές εντυπώσεις που έχουν δημιουργηθεί... Και επειδή δεν μπορεί να φταίνε πάντα οι Αθηναίοι «αρμόδιοι».

ΤΙ *άλλο πρέπει να κάνει δηλαδή ο* ***Γιάννης Ιατρίδης;*** *Να τους αρχίσει στα χαστούκια και τις κλωτσιές; Ετρεξε ο άνθρωπος για το μνημείο της Καλλιθέας όσο κανένας. Με όλα τα μέσα και με μυστική διπλωματία όπου χρειάστηκε, ο κ. Ιατρίδης έδειξε να κατορθώνει το ακατόρθωτο. Εκτός από το να συνετίσει τους αδιόρθωτους «διαχειριστές» που κάνουν το αφεντικό και τον καμπόσο, ανεξάρτητα αν δεν ξέρουν πού πάν' τα πέντε...*





Μια στο καρφί... και μια στο πέταλο!

Το Θείο δώρο

Και να που έφτασε το τέλος του έτους. Ένας ακόμα χρόνος στις πλάτες που όλο και βαραίνουν, που όλο και φορτώνονται. Μέχρι τώρα το πέρασμα αυτό δεν γινόταν αντιληπτό, όμως να που ο αδυσώπητος «γέρος» εμφανίζεται σιγά – σιγά και δίνει το στίγμα της ζωής που περνά. Τέλος έτους, τέλος μιας περιόδου και είναι ώρα για αυτοκριτική. Τι κάναμε και τι όχι, τι μπορούσαμε να κάνουμε και πόσο προτιμήσαμε τον καναπέ. Είναι αλήθεια ότι πρώτη φορά υπολογίζουμε τόσο πολύ στο χρόνο, είναι πρώτη φορά που βλέπουμε ότι δεν κάνει διακρίσεις. Παρ' όλα αυτά είναι ο ίδιος χρόνος που δίνει τη δυνατότητα σε όλους να επιδοθούν στα ανθρώπινα, στα όμορφα και στα καλά, στα αισθησιακά, αλλά και στα ανούσια. Ο χρόνος είναι το μεγάλο δώρο και αν σε λίγες μέρες κλείνει ο κύκλος του 2002, πρέπει να αναλογιστούμε πως αμέσως έρχεται το 2003, ένα καινούργιο δώρο, ένα Θείο δώρο για όλους εμάς. Ω! Χρόνε, Θείο δώρο, που όσο τρέχεις εμείς υπάρχουμε.

Ο ΠΕΤΑΛΩΤΗΣ

ΑΠΟΡΡΗΤΟ Από:

Προς κ. Τιμόθεο Παρασκευά
Γραμματέα Νομαρχιακής Επιτροπής
ΠΑΣΟΚ Νοτίου Συγκροτήματος

Σύντροφε Τιμόθεε,

Λόγω των εορτών και φόρτου εργασίας, είπα να επικοινωνήσω μαζί σου με την παρούσα απόρρητη επιστολή μου και να σε ενημερώσω για την απόφασή μου να εκδηλώσω ενδιαφέρον για βουλευτική υποψηφιότητα.

Επειδή το καλοσκέφτηκα τις τελευταίες ημέρες, και επειδή θα μπλέξουν τα πράγματα στη συνέχεια, κάνε μου τη χάρη να περάσεις εσύ στα ΜΜΕ την είδηση για να μη χρειαστεί να αιτιολογώ εγώ την υπαναχώρησή μου.

Θα σε παρακαλούσα επίσης να ενημερώσεις σχετικά και τον Γιάννη, ώστε να μην πονοκεφαλιάζεται.

Σου εύχομαι καλή χρονιά

Οι καταστηματάρχες δηλώνουν απογοητευμένοι

Υποτονική η κίνηση στην αγορά και φέτος

Δεν διαβλέπουν περιθώρια ανάκαμψης σήμερα και αύριο

Ο τζίρος κυμάνθηκε σε ιδιαίτερα χαμηλά επίπεδα

Υποτονική εξακολουθεί να παραμένει η κίνηση στα εμπορικά καταστήματα της Ρόδου, αφού σύμφωνα με τους ιδιοκτήτες οι καταναλωτές είναι αρκετά συγκρατημένοι.



Οπως υποστηρίζουν, οι προσδοκίες τους τελικά διαψεύστηκαν αφού ο τζίρος τις προηγούμενες ημέρες κυμάνθηκε σε ιδιαίτερα χαμηλά επίπεδα.

Στα καταστήματα που πωλούν είδη ένδυσης και υπόδησης παρατηρήθηκε μια σχετική άνοδος στην αγοραστική κίνηση όχι όμως τέτοια που θα μπορούσε να χαρακτηριστεί ικανοποιητική.

«Ο κόσμος είναι συγκρατημένος και περιορίζεται στην αγορά των απαραίτητων ειδών. Δεν έχει χρήματα να ξοδέψει και ο 13ος μισθός δεν επαρκεί για να καλύψει τις ανάγκες των καταναλωτών. Δυστυχώς για άλλη μια φορά η αγορά κινήθηκε σε χαμηλά επίπεδα. Αν δεν ληφθούν πρωτοβουλίες από τους αρμόδιους δεν πρόκειται να αλλάξει το σκηνικό» δηλώνουν στη «Δ» καταστηματάρχες.

Ικανοποιητική χαρακτηρίζεται η κίνηση μόνο στα καταστήματα με παιδικά ρούχα, αφού όπως λένε οι ιδιοκτήτες τους οι γονείς προτάσσουν τις ανάγκες των παιδιών τους.

Αυξημένος ήταν ο τζίρος και στα καταστήματα με παιχνίδια αν και όπως ήταν αναμενόμενο την παράσταση έκλεψε το πολυκατάστημα «JUMBO BEBE» το οποίο συγκέντρωσε την πλειοψηφία του κόσμου με αποτέλεσμα να υπάρχουν πολλά παράπονα από τους άλλους καταστηματάρχες που πωλούν ανάλογα είδη.

Οι περισσότεροι ιδιοκτήτες υποστηρίζουν πως η χαμηλή κίνηση πιθανότατα προκύπτει από το γεγονός πως οι εκπτώσεις θα ξεκινήσουν στις 13 Ιανουαρίου και οι περισσότεροι περιμένουν για να κάνουν τα ψώνια τους τότε.



Οι αντιδράσεις που σημειώθηκαν για την ημερομηνία των χειμερινών εκπτώσεων ήταν πολλές από τα μέλη του Εμπορικού Συλλόγου που υποστηρίζουν πως θα πρέπει να αλλάξει πλέον το καθεστώς που επικρατεί στο θεσμό, καθώς όχι μόνο δεν βοηθάσει στην ανάκαμψη της αγοράς αλλά αντίθετα διατηρεί το υποτονικό κλίμα που επικρατεί τα τελευταία χρόνια.

Πάντως οι καταστηματάρχες δεν αισιοδοξούν ότι σήμερα και αύριο η αγοραστική κίνηση θα αυξηθεί σε σημείο τέτοιο που να καλύψει το χαμένο έδαφος το οποίο ελπίζουν ότι ίσως θα καλυφθεί κατά την περίοδο των εκπτώσεων.

Για το βράδυ της Πρωτοχρονιάς

Πρωταγωνιστές... τα νυκτερινά κέντρα διασκέδασης

Πυρετωδώς ετοιμάζονται ξενοδοχεία και εστιατόρια



Το κυριότερο χαρακτηριστικό των ημερών είναι η διασκέδαση σε νυκτερινά καταστήματα και οι Ροδίτες δεν θα μπορούσαν να αποτελέσουν εξαίρεση.

Στα κέντρα διασκέδασης αυτές τις ημέρες στην κυριολεξία δεν πέφτει ούτε καρφίτσα, παρά τις «τσιμπημένες» τιμές που παρατηρούνται σε κάποια από αυτά.

Στα clubs, τα ελληνάδικα, τα ρεμπετάδικα και τα μπουζουξίδικα κάθε βράδυ συγκεντρώνεται αρκετός κόσμος.

Για το βράδυ της Πρωτοχρονιάς όλα τα καταστήματα έχουν κάνει τις απαραίτητες προετοιμασίες και όσοι δεν προνόησαν να κλείσουν τραπέζι καλό θα ήταν να μεριμνήσουν άμεσα.

Αρκετοί είναι και εκείνοι βέβαια που έχουν αποφασίσει να κάνουν ρεβεγιόν στο σπίτι και μετά από να επισκεφθούν κάποιο από τα νυκτερινά κέντρα για να διασκεδάσουν μέχρι τις πρώτες πρωινές ώρες.

Ηδη τα ξενοδοχεία και τα εστιατόρια έχουν ετοιμάσει πρωτότυπα μενού για το βράδυ της Πρωτοχρονιάς και οι υπεύθυνοι επισημαίνουν πως οι κρατήσεις κυμαίνονται σε ικανοποιητικά επίπεδα.



Πρωτοχρονιάτικο μήνυμα του πολιτευτή Βασίλη Χρύση



Ο ερχομός του νέου έτους μας βρίσκει έντονα προβληματισμένους στα νέα οικονομικά δεδομένα και στη νέα τάξη πραγμάτων.

Η ανθρωπότητα, χωρίς ισορροπίες τρόμου βαδίζει σε πρωτόγνωρους δρόμους.

Η επιβολή των ισχυρών στους ασθενέστερους γίνεται χωρίς ιδιαίτερες αναστολές. Απειλή όμως για την κοινωνική συνοχή είναι η διεύρυνση του κοινωνικού χάσματος. Οι ασθενέστερες τάξεις όλο και γίνονται φτωχότερες. Και όσο αυτό προχωρά ανεξέλεγκτα και χωρίς φραγμούς, οι αντιθέσεις γίνονται πιο έντονες. Εδώ χρειάζεται κάποιος παρεμβατισμός για τη διασφάλιση του κοινωνικού ιστού.

Παράλληλα γίνεται αναγκαιότητα η κοινωνική αλληλεγγύη και η ανθρωπιά που σημαίνει να έχουμε ευαισθησία στον πόνο και την ανέχεια του διπλανού μας.

Ας γίνει κατανοητό απ' όλους μας ό,τι χωρίς την ενίσχυση και ενδυνάμωση του μέσου κοινωνικού ανθρώπου δεν μπορεί να υπάρξει ισορροπία και ειρηνική ανάπτυξη.

Πριν φθάσουμε σε αδιέξοδα, ας δούμε το νέο έτος που ανατέλλει χωρίς μεμψιμοιρίες και δυσοίωνες προβλέψεις.

Γνωρίζουμε ότι ο δανεισμός, η ανέχεια, ο γιγαντισμός των επιχειρήσεων και η παγκοσμιοποίηση αποτελούν μια ιδιόμορφη οικονομική απειλή για όλους μας.

Αντλώντας όμως δυνάμεις από τους εαυτούς μας, στηριζόμενοι στη δική μας καταναλωτική συμπεριφορά και δίνοντας προτεραιότητα στο γνήσιο και το ανόθευτο μπορούμε να καθορίσουμε τους κανόνες ζήτησης και προσφοράς σε άλλη βάση.

Παράλληλα η προσήλωση στη παράδοση και τις αξίες της φυλής με διαρκή επαγρύπνηση στην πορεία των εθνικών θεμάτων, αποτελούν την καλύτερη αυτοάμυνα στις ποικίλες επιδράσεις του διεθνισμού.

Μ' αυτές τις σκέψεις και τις ανησυχίες ας ευχηθούμε και ας προσπαθήσουμε για ότι καλύτερο για τον κόσμο, την πατρίδα μας, τα νησιά μας...



ΚΥΚΛΟΦΟΡΗΣΕ

Το ΠΡΩΤΟΧΡΟΝΙΑΤΙΚΟ ΛΑΧΕΙΟ

ΚΕΡΔΗ ΠΕΝΤΑΔΑΣ 10.000.000 €

ΧΙΛΙΑΔΕΣ ΑΛΛΟΙ ΤΥΧΕΡΟΙ ΜΕ ΜΙΚΡΑ ΚΑΙ ΜΕΓΑΛΑ ΚΕΡΔΗ

ΚΛΗΡΩΣΗ ΣΤΙΣ *31 ΔΕΚΕΜΒΡΙΟΥ 2002*

ΚΑΙ ΩΡΑ 5 μ.μ.

UCCELLO

15% ΕΚΠΤΩΣΗ ΣΕ ΟΛΑ ΤΑ ΠΡΟΙΟΝΤΑ UCELLO

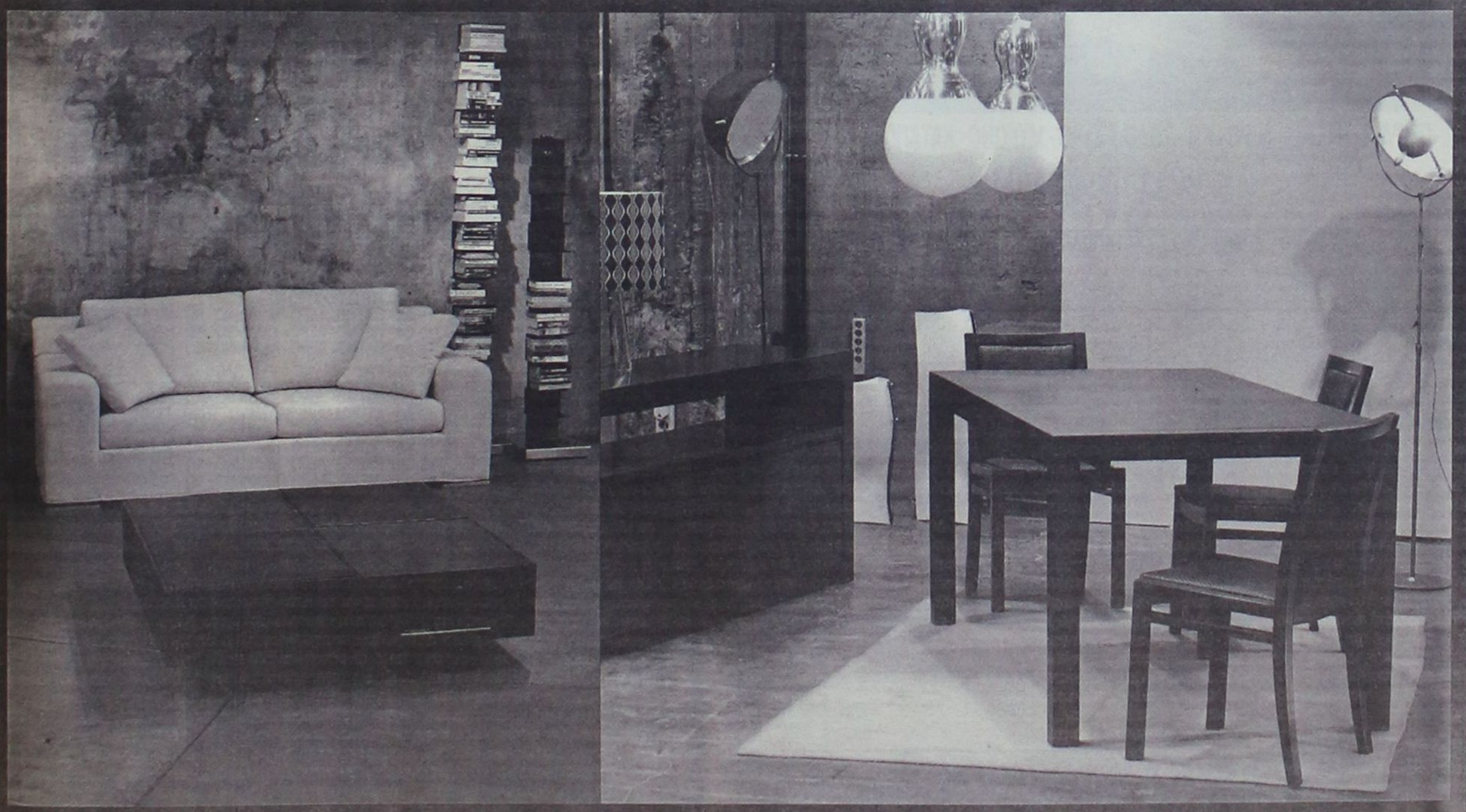

ΑΦΟΙ ΚΕΛΗ Ο.Ε. Αθηνών 36 Τ.Κ. 85100, Ρόδος, Τηλ: (22410) - 66865 - FAX: 67207 - www.protea.gr , email: kelis_bros@hotmail.com

Μεγάλο το πρόβλημα και στο Δήμο Ροδίων

Στην Αυτοδιοίκηση η αρμοδιότητα για τα αδέσποτα

Προωθείται σχέδιο νόμου από το υπουργείο Γεωργίας

Μεγάλο είναι το πρόβλημα που αντιμετωπίζει και ο Δήμος Ροδίων με τα αδέσποτα, αφού παρά τις προσπάθειες που καταβάλλονται, δεν έχει καταστεί δυνατόν να υπάρξει ουσιαστική αντιμετώπιση.

Ο χειρισμός του προβλήματος των αδέσποτων ζώων σύμφωνα με Σχέδιο Νόμου του υπουργείου Γεωργίας, ανατίθεται πλέον στους Δήμους. Προβλέπεται η δημιουργία καταφυγίων - ιατρείων από την Τ.Α. με σχετική επιδότηση αλλά χωρίς να προβλέπεται η διαρκής χρηματοδότηση του μέτρου. Η ρύθμιση για επιβολή ετήσιου τέλους στους ιδιοκτήτες ζώων, το οποίο θα εισέπρατταν οι ΟΤΑ, τελικώς αποσύρθηκε.

Στα κεντρικά σημεία του σχεδίο νόμου περιλαμβάνονται:

● Ορίζεται ως υποχρεωτική η σήμανση και καταγραφή όλων των αδέσποτων και δεσποζομένων ζώων συντροφιάς.

● Προβλέπεται η περισυλλογή, στείρωση, εμβολιασμός και θεραπεία των αδέσποτων κάθε περιοχής. Η ευθύνη περισυλλογής ανήκει στους Δήμους και τις Κοινότητες, με τη βοήθεια και των ζωοφιλικών σωματείων. Η περισυλλογή γίνεται από ειδικά συνεργεία και από εκπαιδευμένα άτομα, την εποπτεία των οποίων έχει η Κτηνιατρική Υπηρεσία των αντίστοιχων Νομαρχιών.

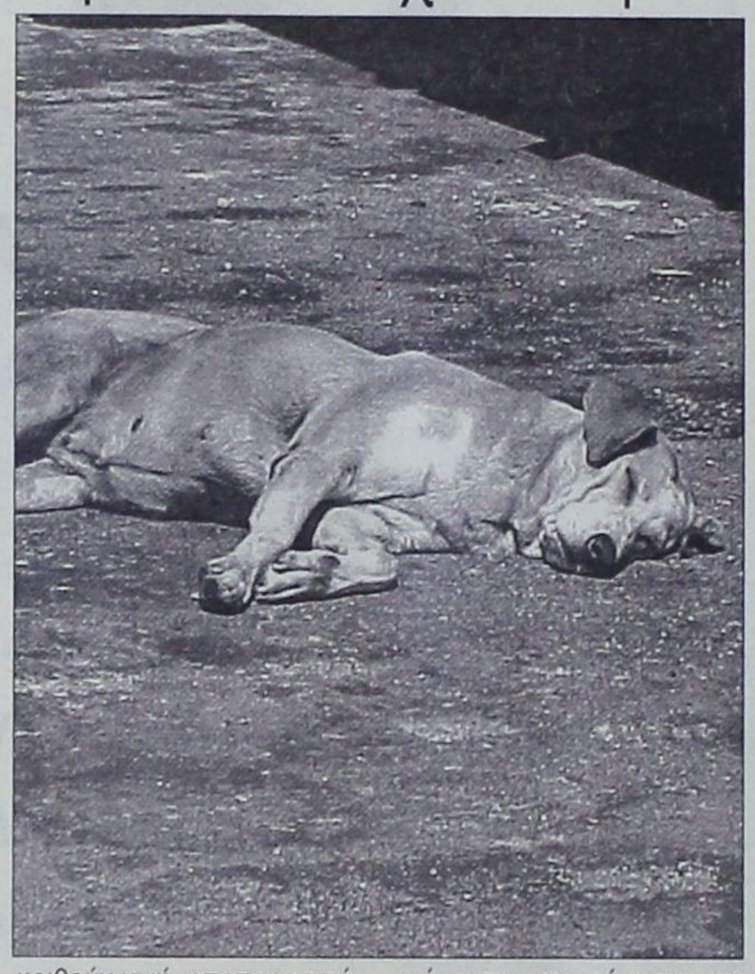

Μετά την περισυλλογή οι σκύλοι οδηγούνται σε καταφύγια ζώων, όπου εφόσον κριθούν υγιή, αποπαρασιτώνονται, εμβολιάζονται, στειρώνονται, σημαίνονται και παραμένουν μέχρι να υιοθετηθούν. Σε περίπτωση μη υιοθεσίας, ύστερα από απόφαση της Τοπικής Αυτοδιοίκησης, μπορούν να επανατοποθετηθούν στο περιβάλλον, όπου θα παραμένουν με ευθύνη των Δήμων, Κοινοτήτων ή Ζωοφιλικών Σωματείων. Απαγορεύεται η επανατοποθέτηση σε περιοχές που βρίσκονται κοντά σε νοσοκομεία - σχολεία, αεροδρόμια και αυτοκινητόδρομους ταχείας κυκλοφορίας.

● Θεσπίζονται αυστηρές ποινές για όσους εγκαταλείπουν τα ζώα τους σε δημόσιους χώρους, ή όσους τα χρησιμοποιούν σε κυνομαχίες ή εκδηλώσεις που προκαλούν πόνο, αγωνία ή θάνατο στα ζώα.

● Ρυθμίζονται κανόνες εμπορίας και διακίνησης των ζώων συντροφιάς.

● Επιδοτείται η δημιουργία σύγχρονων καταφυγίων - ιατρείων κ.τ.λ. από την Τοπική Αυτοδιοίκηση ή τα ζωοφιλικά σωματεία. Αρχικώς, ο υφυπουργός Γεωργίας ανέφερε πως στις διατάξεις του σχεδίου νόμου περιλαμβάνεται και η επιβολή ετήσιου τέλους στους ιδιοκτήτες ζώων, το οποίο θα εισέπρατταν οι ΟΤΑ με στόχο τη χρηματοδότηση των προγραμμάτων περισυλλογής των αδέσποτων.

Η αρχική πρόταση προέβλεπε ετήσιο τέλος γύρω στα 15 ευρώ (5000 δρχ.) για την κατοχή σκύλου ενώ το ανάλογο τέλος στις χώρες της Ε.Ε. είναι 50 και 100 ευρώ.

Ωστόσο, την επομένη ο κυβερνητικός εκπρόσωπος Χρ. Πρωτόπαπας ανακοίνωσε την απόσυρση της συγκεκριμένης διάταξης.

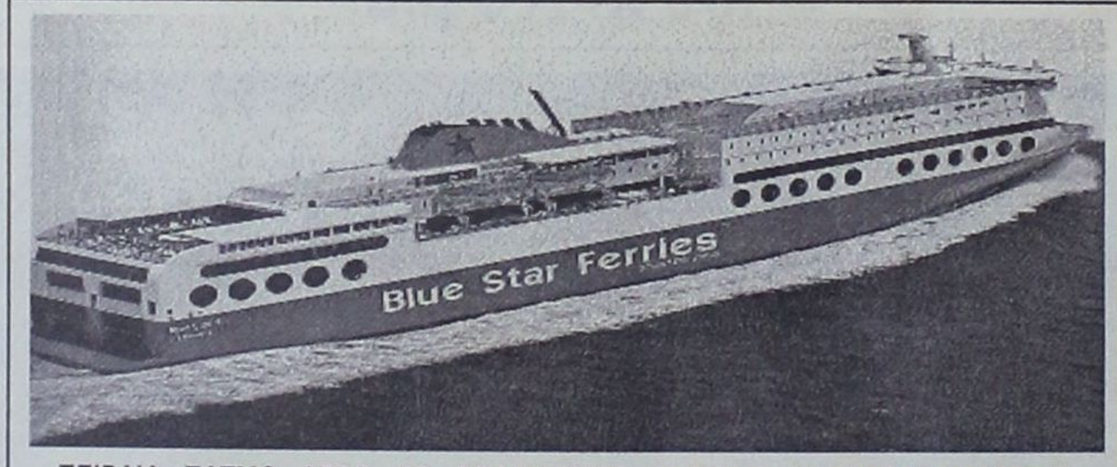

ΠΕΙΡΑΙΑ - ΠΑΤΜΟ - ΛΕΡΟ - ΚΩ - ΡΟΔΟ & ΣΥΡΟ - ΜΥΚΟΝΟ - ΚΑΤΑΠΟΛΑ (ΑΜΟΡΓΟ)

18/11/02-20/4/03

Από Πειραιά	Α Φ Ι Ξ Η					Σ Ε	
	ΣΥΡΟ	ΜΥΚΟΝΟ	ΚΑΤΑΠΟΛΑ (ΑΜΟΡΓΟ)	ΠΑΤΜΟ	ΛΕΡΟ	ΚΩ	ΡΟΔΟ
Δευτέρα 20.00	Δευτέρα 23.20	–	-	–	–	Τρίτη 04.10	Τρίτη 07.10
Τετάρτη 20.00	Τετάρτη 23.10	–	-	-		Πέμπτη 04.10	Πέμπτη 07.10
Παρασκευή 20.00	-	Παρασκευή 23.50	-	-	-	Σάββατο 04.20	Σάββατο 07.15
Σάββατο 23.30	-	–	Κυριακή 04.45	Κυριακή 07.00	Κυριακή 08.10	Κυριακή 09.50	Κυ ριακή 12.45

Προς Πειραιά	Α Ν Α Χ Ω Ρ Η Σ Ε Ι Σ	Α Π Ο					Α Φ Ι Ξ Η
ΡΟΔΟ	ΚΩ	ΛΕΡΟ	ΠΑΤΜΟ	ΜΥΚΟΝΟ	ΣΥΡΟ	ΚΑΤΑΠΟΛΑ (ΑΜΟΡΓΟ)	ΠΕΙΡΑΙΑ
Τρίτη 20.00	Τρίτη 22.55	-		Τετάρτη 03.30	-	-	Τετάρτη 07.20
Πέμπτη 20.00	Πέμπτη 22.55	Παρασκευή 00,35	-	-	Παρασκευή 03.50	-	Παρασκευή 07.10
Σάββατο 10.00	Σάββατο 12.50	-	-	-		Σάββατο 16.20	Σάββατο 21.30
Κυριακή 18.30	Κυριακή 21.35	Κυριακή 23.05	Δευτέρα 00.15	-	Δευτέρα 03.50	–	Δευτέρα 07.10

SKEVO'S TRAVEL AGENCY

ΚΕΝΤΡΙΚΟ ΠΡΑΚΤΟΡΕΙΟ ΡΟΔΟΥ των ΓΡΑΜΜΩΝ BLUE STAR FERRIES - F/B BLUE STAR 1

Αμερικής 111

Τηλ. κρατήσεων επιβατών & ΙΧΕ 22410 -22461, 75655, 75310

Τηλ. κρατήσεων φορτηγών 22410 - 76600

Κρατήσεις και σε όλα τα συνεργαζόμενα πρακτορεία Ρόδου

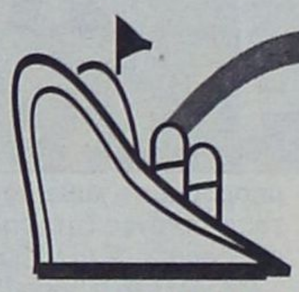

μια ξεχωριστή θέση στη θάλασσα

ΔΡΟΜΟΛΟΓΙΑ ΑΠΟ 29/12/2002 ΕΩΣ 25/01/2003

ΑΝΑΧΩΡΗΣΗ ΑΠΟ ΡΟΔΟ

ΗΜ/ΝΙΑ	ΠΛΟΙΟ	ΩΡΑ	ΠΡΟΟΡΙΣΜΟΣ
29.12 ΚΥΡΙΑΚΗ	ΠΑΤΜΟΣ	15.00	ΚΩ - ΚΑΛΥΜΝΟ - ΛΕΡΟ - ΠΑΤΜΟ - ΠΕΙΡΑΙΑ
30.12 ΔΕΥΤΕΡΑ	----------	---------	----------
31.12 ΤΡΙΤΗ	----------	---------	----------
01.01 ΤΕΤΑΡΤΗ			ΠΡΩΤΟΧΡΟΝΙΑ
02.01 ΠΕΜΠΤΗ	ΠΑΤΜΟΣ	15.00	ΝΙΣΥΡΟ - ΚΩ - ΚΑΛΥΜΝΟ - ΛΕΡΟ - ΠΑΤΜΟ - ΠΕΙΡΑΙΑ
03.01 ΠΑΡΑΣΚΕΥΗ	ΡΟΔΟΣ	15.00	ΚΩ - ΚΑΛΥΜΝΟ - ΛΕΡΟ - ΠΑΤΜΟ - ΠΕΙΡΑΙΑ
04.01 ΣΑΒΒΑΤΟ	ΠΑΤΜΟΣ	15.00	ΚΩ - ΚΑΛΥΜΝΟ - ΛΕΡΟ - ΠΑΤΜΟ - ΠΕΙΡΑΙΑ
05.01 ΚΥΡΙΑΚΗ	ΡΟΔΟΣ	15.00	ΚΩ - ΚΑΛΥΜΝΟ - ΛΕΡΟ - ΠΑΤΜΟ - ΠΕΙΡΑΙΑ
06.01 ΔΕΥΤΕΡΑ	----------	---------	----------
07.01 ΤΡΙΤΗ	ΠΑΤΜΟΣ	15.00	ΚΩ - ΚΑΛΥΜΝΟ - ΛΕΡΟ - ΠΑΤΜΟ - ΠΕΙΡΑΙΑ
08.01 ΤΕΤΑΡΤΗ	ΡΟΔΟΣ	15.00	ΣΥΜΗ - ΤΗΛΟ - ΚΑΛΥΜΝΟ - ΑΣΤΥΠΑΛΑΙΑ - ΠΕΙΡΑΙΑ
09.01 ΠΕΜΠΤΗ	ΠΑΤΜΟΣ	15.00	ΝΙΣΥΡΟ - ΚΩ - ΚΑΛΥΜΝΟ - ΛΕΡΟ - ΠΑΤΜΟ - ΠΕΙΡΑΙΑ
10.01 ΠΑΡΑΣΚΕΥΗ	ΡΟΔΟΣ	15.00	ΚΩ - ΚΑΛΥΜΝΟ - ΛΕΡΟ - ΠΑΤΜΟ - ΠΕΙΡΑΙΑ
11.01 ΣΑΒΒΑΤΟ	ΠΑΤΜΟΣ	15.00	ΚΩ - ΚΑΛΥΜΝΟ - ΛΕΡΟ - ΠΑΤΜΟ - ΠΕΙΡΑΙΑ
12.01 ΚΥΡΙΑΚΗ	ΡΟΔΟΣ	15.00	ΚΩ - ΚΑΛΥΜΝΟ - ΛΕΡΟ - ΠΑΤΜΟ - ΠΕΙΡΑΙΑ
13.01 ΔΕΥΤΕΡΑ	----------	---------	----------
14.01 ΤΡΙΤΗ	ΠΑΤΜΟΣ	15.00	ΚΩ - ΚΑΛΥΜΝΟ - ΛΕΡΟ - ΠΑΤΜΟ - ΠΕΙΡΑΙΑ
15.01 ΤΕΤΑΡΤΗ	ΡΟΔΟΣ	15.00	ΣΥΜΗ - ΤΗΛΟ - ΚΑΛΥΜΝΟ - ΑΣΤΥΠΑΛΑΙΑ - ΠΕΙΡΑΙΑ
16.01 ΠΕΜΠΤΗ	ΠΑΤΜΟΣ	15.00	ΝΙΣΥΡΟ - ΚΩ - ΚΑΛΥΜΝΟ - ΛΕΡΟ - ΠΑΤΜΟ - ΠΕΙΡΑΙΑ
17.01 ΠΑΡΑΣΚΕΥΗ	ΡΟΔΟΣ	15.00	ΚΩ - ΚΑΛΥΜΝΟ - ΛΕΡΟ - ΠΑΤΜΟ - ΠΕΙΡΑΙΑ
18.01 ΣΑΒΒΑΤΟ	ΠΑΤΜΟΣ	15.00	ΚΩ - ΚΑΛΥΜΝΟ - ΛΕΡΟ - ΠΑΤΜΟ - ΠΕΙΡΑΙΑ
19.01 ΚΥΡΙΑΚΗ	ΡΟΔΟΣ	15.00	ΚΩ - ΚΑΛΥΜΝΟ - ΛΕΡΟ - ΠΑΤΜΟ - ΠΕΙΡΑΙΑ
20.01 ΔΕΥΤΕΡΑ	----------	---------	----------
21.01 ΤΡΙΤΗ	ΠΑΤΜΟΣ	15.00	ΚΩ - ΚΑΛΥΜΝΟ - ΛΕΡΟ - ΠΑΤΜΟ - ΠΕΙΡΑΙΑ
22.01 ΤΕΤΑΡΤΗ	ΡΟΔΟΣ		ΣΥΜΗ - ΤΗΛΟ - ΚΑΛΥΜΝΟ - ΑΣΤΥΠΑΛΑΙΑ- ΠΕΙΡΑΙΑ
23.01 ΠΕΜΠΤΗ	ΠΑΤΜΟΣ	15.00	ΝΙΣΥΡΟ - ΚΩ - ΚΑΛΥΜΝΟ - ΛΕΡΟ - ΠΑΤΜΟ - ΠΕΙΡΑΙΑ
24.01 ΠΑΡΑΣΚΕΥΗ	ΡΟΔΟΣ	15.00	ΚΩ - ΚΑΛΥΜΝΟ - ΛΕΡΟ - ΠΑΤΜΟ - ΠΕΙΡΑΙΑ
25.01 ΣΑΒΒΑΤΟ	ΠΑΤΜΟΣ	15.00	ΚΩ - ΚΑΛΥΜΝΟ - ΛΕΡΟ - ΠΑΤΜΟ - ΠΕΙΡΑΙΑ

ΑΝΑΧΩΡΗΣΗ ΑΠΟ ΠΕΙΡΑΙΑ

ΗΜ/ΝΙΑ	ΠΛΟΙΟ	ΩΡΑ	ΠΡΟΟΡΙΣΜΟΣ
29.12 ΚΥΡΙΑΚΗ	----------	---------	----------
30.12 ΔΕΥΤΕΡΑ	ΠΑΤΜΟΣ	15.00	ΠΑΤΜΟ - ΛΕΡΟ - ΚΑΛΥΜΝΟ - ΚΩ - ΡΟΔΟ
31.12 ΤΡΙΤΗ	----------	---------	----------
01.01 ΤΕΤΑΡΤΗ	----------	---------	ΠΡΩΤΟΧΡΟΝΙΑ
02.01 ΠΕΜΠΤΗ	ΡΟΔΟΣ	15.00	ΠΑΤΜΟ - ΛΕΡΟ - ΚΑΛΥΜΝΟ - ΚΩ - ΝΙΣΥΡΟ - ΡΟΔΟ
03.01 ΠΑΡΑΣΚΕΥΗ	ΠΑΤΜΟΣ	15.00	ΠΑΤΜΟ - ΛΕΡΟ - ΚΑΛΥΜΝΟ - ΚΩ - ΡΟΔΟ
04.01 ΣΑΒΒΑΤΟ	ΡΟΔΟΣ	15.00	ΠΑΤΜΟ - ΛΕΡΟ - ΚΑΛΥΜΝΟ - ΚΩ - ΡΟΔΟ
05.01 ΚΥΡΙΑΚΗ	----------	---------	----------
06.01 ΔΕΥΤΕΡΑ	ΠΑΤΜΟΣ	15.00	ΠΑΤΜΟ - ΛΕΡΟ - ΚΑΛΥΜΝΟ - ΚΩ - ΡΟΔΟ
07.01 ΤΡΙΤΗ	ΡΟΔΟΣ	15.00	ΑΣΤΥΠΑΛΑΙΑ - ΚΑΛΥΜΝΟ - ΤΗΛΟ - ΣΥΜΗ - ΡΟΔΟ
08.01 ΤΕΤΑΡΤΗ	ΠΑΤΜΟΣ	15.00	ΠΑΤΜΟ - ΛΕΡΟ - ΚΑΛΥΜΝΟ - ΚΩ - ΝΙΣΥΡΟ - ΡΟΔΟ
09.01 ΠΕΜΠΤΗ	ΡΟΔΟΣ	15.00	ΠΑΤΜΟ - ΛΕΡΟ - ΚΑΛΥΜΝΟ - ΚΩ - ΡΟΔΟ
10.01 ΠΑΡΑΣΚΕΥΗ	ΠΑΤΜΟΣ	15.00	ΠΑΤΜΟ - ΛΕΡΟ - ΚΑΛΥΜΝΟ - ΚΩ - ΡΟΔΟ
11.01 ΣΑΒΒΑΤΟ	ΡΟΔΟΣ	15.00	ΠΑΤΜΟ - ΛΕΡΟ - ΚΑΛΥΜΝΟ - ΚΩ - ΡΟΔΟ
12.01 ΚΥΡΙΑΚΗ	----------	---------	----------
13.01 ΔΕΥΤΕΡΑ	ΠΑΤΜΟΣ	15.00	ΠΑΤΜΟ - ΛΕΡΟ - ΚΑΛΥΜΝΟ - ΚΩ - ΡΟΔΟ
14.01 ΤΡΙΤΗ	ΡΟΔΟΣ	15.00	ΑΣΤΥΠΑΛΑΙΑ - ΚΑΛΥΜΝΟ - ΤΗΛΟ - ΣΥΜΗ - ΡΟΔΟ
15.01 ΤΕΤΑΡΤΗ	ΠΑΤΜΟΣ	15.00	ΠΑΤΜΟ - ΛΕΡΟ - ΚΑΛΥΜΝΟ - ΚΩ - ΝΙΣΥΡΟ - ΡΟΔΟ
16.01 ΠΕΜΠΤΗ	ΡΟΔΟΣ	15.00	ΠΑΤΜΟ - ΛΕΡΟ - ΚΑΛΥΜΝΟ - ΚΩ - ΡΟΔΟ
17.01 ΠΑΡΑΣΚΕΥΗ	ΠΑΤΜΟΣ	15.00	ΠΑΤΜΟ - ΛΕΡΟ - ΚΑΛΥΜΝΟ - ΚΩ - ΡΟΔΟ
18.01 ΣΑΒΒΑΤΟ	ΡΟΔΟΣ	15.00	ΠΑΤΜΟ - ΛΕΡΟ - ΚΑΛΥΜΝΟ - ΚΩ - ΡΟΔΟ
19.01 ΚΥΡΙΑΚΗ	----------	---------	----------
20.01 ΔΕΥΤΕΡΑ	ΠΑΤΜΟΣ	15.00	ΠΑΤΜΟ - ΛΕΡΟ - ΚΑΛΥΜΝΟ - ΚΩ - ΡΟΔΟ
21.01 ΤΡΙΤΗ	ΡΟΔΟΣ	15.00	ΑΣΤΥΠΑΛΑΙΑ - ΚΑΛΥΜΝΟ - ΤΗΛΟ - ΣΥΜΗ - ΡΟΔΟ
22.01 ΤΕΤΑΡΤΗ	ΠΑΤΜΟΣ	15.00	ΠΑΤΜΟ - ΛΕΡΟ - ΚΑΛΥΜΝΟ - ΚΩ - ΝΙΣΥΡΟ - ΡΟΔΟ
23.01 ΠΕΜΠΤΗ	ΡΟΔΟΣ	15.00	ΠΑΤΜΟ - ΛΕΡΟ - ΚΑΛΥΜΝΟ - ΚΩ - ΡΟΔΟ
24.01 ΠΑΡΑΣΚΕΥΗ	ΠΑΤΜΟΣ	15.00	ΠΑΤΜΟ - ΛΕΡΟ - ΚΑΛΥΜΝΟ - ΚΩ - ΡΟΔΟ
25.01 ΣΑΒΒΑΤΟ	ΡΟΔΟΣ	15.00	ΠΑΤΜΟ - ΛΕΡΟ - ΚΑΛΥΜΝΟ - ΚΩ - ΡΟΔΟ

ΠΛΗΡΟΦΟΡΙΕΣ ΚΕΝΤΡΙΚΟ ΠΡΑΚΤΟΡΕΙΟ ΡΟΔΟΥ

Δ·Α·Ν·Ε· SEA LINE

ΔΩΔΕΚΑΝΗΣΙΑΚΗ ΑΝΩΝΥΜΗ ΝΑΥΤΙΛΙΑΚΗ ΕΤΑΙΡΙΑ

ΑΥΣΤΡΑΛΙΑΣ 92, ΤΗΛ. ΠΡΑΚΤΟΡΕΙΟΥ: 22410 43150 (10 ΓΡΑΜΜΕΣ)

Ο αμερικανός πρόεδρος προειδοποίησε τον πρωθυπουργό του Ισραήλ

Σύννεφα πολέμου πάνω από το Ιρακ προοιωνίζουν την «καταιγίδα» που θα ξεσπάσει στις 21 Φεβρουαρίου

Περίεργη κινητικότητα στα ανατολικά της Τουρκίας

Μία μέρα μετά τις πληροφορίες που είδαν το φως της δημοσιότητας και εμφανίζουν την αμερικανική στρατιωτική μηχανή να τίθεται σταδιακά σε φάση ετοιμότητας για μετακίνηση στην περιοχή του Περσικού, δημοσίευμα της βρετανικής εφημερίδας Σάντεϊ Εξπρές αναφέρει ότι ο Τζορτζ Μπους προειδοποίησε τον πρωθυπουργό του Ισραήλ Αριέλ Σαρόν ότι ο πόλεμος κατά του Ιράκ «θα ξεκινήσει στις 21 Φεβρουαρίου, τα μεσάνυχτα».

Σε σχετική ερώτηση του Γαλλικού Πρακτορείου, το γραφείο του πρωθυπουργού αρνήθηκε να σχολιάσει. Σύμφωνα, ωστόσο με το δημοσίευμα, ο αμερικανός πρόεδρος έδωσε τις σχετικές πληροφορίες στον ισραηλινό πρωθυπουργό κατά τη διάρκεια τηλεφωνικής συνδιάλεξής τους την ημέρα των Χριστουγέννων. Η ημερομηνία της 21ης Φεβρουαρίου επιβεβαιώθηκε και από βρετανούς αξιωματούχους του υπουργείου Αμύνης, οι οποίοι αναμένουν την έναρξη του πολέμου «μεταξύ της δεύτερης ή της τρίτης εβδομάδος του Φεβρουαρίου», όπως προσθέτει η βρετανική εφημερίδα

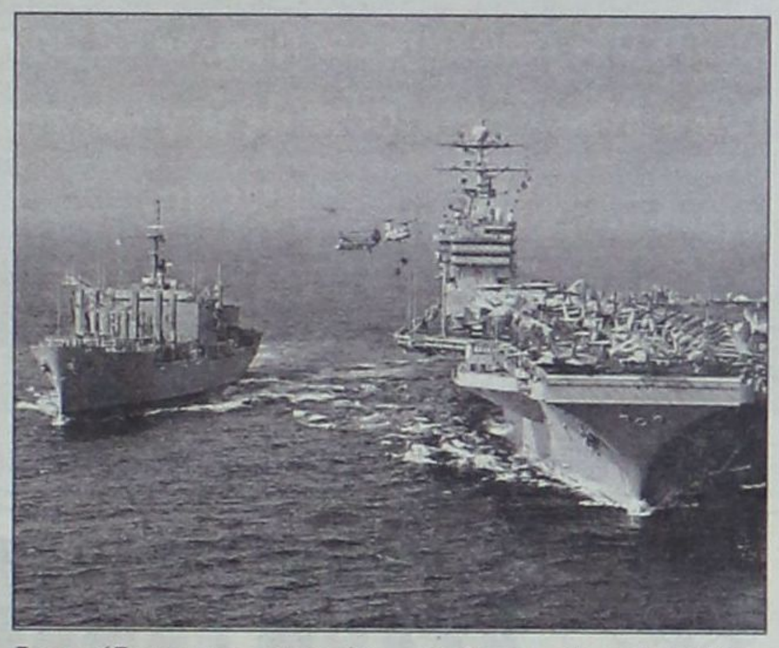

Στο μεταξύ ασυνήθιστη δραστηριότητα τουρκικών στρατευμάτων παρατηρείται τις τελευταίες ημέρες στο Σιλόπι στη νοτιοανατολική Τουρκία, σύμφωνα με τα όσα μεταδίδουν τα διεθνή πρακτορεία. Οι ίδιες πληροφορίες κάνουν λόγο για μία φάλαγγα με 80-90 στρατιωτικά οχήματα, κυρίως φορτηγά, τα οποία έφθασαν το Σάββατο σε έναν στρατιωτικό καταυλισμό σε απόσταση 5 χλμ από το μεθοριακό σταθμό του Χαμπούρ, μοναδικό πέρασμα ανάμεσα στην Τουρκία και στο Ιράκ. Την Κυριακή αναμένεται να φθάσουν στην περιοχή κι άλλα στρατιωτικά οχήματα. Οι στρατιώτες επιπλέον έφτιαξαν τοιχώματα με καραβόπανο σε ένα σύμπλεγμα από εργαστήρια πάνω στο δρόμο από το Σιλόπι προς το Χαμπούρ, το οποίο θα μπορούσε και να χρησιμοποιηθεί ως καταυλισμός προσφύγων στην περίπτωση που παρατηρηθούν μετακινήσεις πληθυσμού κατά την επίθεση, σύμφωνα με κατοίκους της περιοχής. Οι τοπικές αρχές αρνήθηκαν να δώσουν οποιαδήποτε πληροφορία σχετικά με τις μετακινήσεις στρατιωτικών δυνάμεων.

Πάντως ο ηγέτης του κυβερνώντος κόμματος στην Άγκυρα Ταγίπ Ρετζέπ Ερντογάν δήλωσε πως η Τουρκία θα αναμένει τις αποφάσεις του ΟΗΕ για να αποφασίσει εάν θα δράσει κατά του Ιράκ

Στο Ιράκ οι επιθεωρητές του ΟΗΕ για τον αφοπλισμό συνεχίζουν τις έρευνες, ενώ το Σάββατο η Βαγδάτη παρέδωσε ένα κατάλογο με τα ονόματα 500 επιστημόνων που εργάσθηκαν στα απαγορευμένα πυρηνικά της προγράμματα.

Λόγω απουσίας της Μάρθας Σημαντώνη

Δεν έγινε χθες η σύσκεψη για την Καλλιθέα

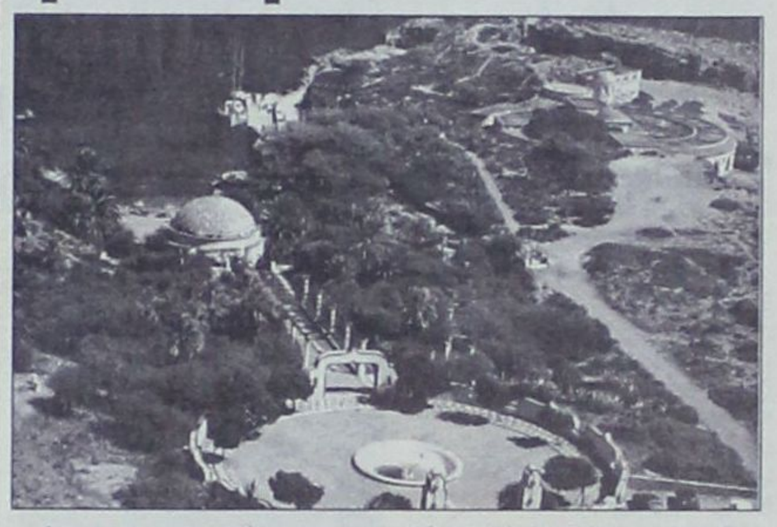

Δεν πραγματοποιήθηκε τελικώς η προγραμματισμένη για χθες σύσκεψη για το πρόβλημα που δημιουργήθηκε με τη χρηματοδότηση συνέχισης του έργου αναστήλωσης του μνημείου της Καλλιθέας. Στη σύσκεψη επρόκειτο να αναζητηθούν λύσεις για τη χρηματοδότηση του έργου συνολικού προϋπολογισμού 2,7 εκατομμυρίων ευρώ. Πρέπει να σημειωθεί ότι την περασμένη εβδομάδα έγινε γνωστό ότι η διαχειριστική επιτροπή (με διάφορες προφάσεις) δεν ενέκρινε τη χρηματοδότηση του έργου μέσα από το Γ' Κοινοτικό Πλαίσιο Στήριξης. Η απόφαση αυτή προκάλεσε τον ξεσηκωμό ολόκληρου του δήμου Καλλιθέας, ο οποίος και δαπάνησε δεκάδες εκατομμύρια δραχμές και εκατοντάδες εργατοώρες για την προετοιμασία του σχετικού φακέλου.

Η χθεσινή σύσκεψη δεν πραγματοποιήθηκε λόγω απουσίας της γενικής γραμματέας της Περιφέρειας Νοτίου Αιγαίου Μάρθας Σημαντώνη. Προχθές Σάββατο πραγματοποιήθηκε μία ακόμη σύσκεψη στη Νομαρχία Δωδεκανήσου με τη συμμετοχή υπηρεσιακού παράγοντα από την Αθήνα, ωστόσο δεν ελήφθη κάποια ουσιαστική απόφαση.

Το θέμα παραμένει σε εκκρεμότητα και θα εξεταστεί στις αμέσως προσεχείς ημέρες.

RODOS PALACE
Resort Hotel • Convention Center

Το μεγαλύτερο ξενοδοχειακό συγκρότημα της Ρόδου ζητεί το ακόλουθο προσωπικό:

- Food & Beverage Manager
  Με ανάλογη προϋπηρεσία σε ξενοδοχεία πολυτελείας
- Υπαλλήλους Υποδοχής
  Γνώστες Αγγλικών, Γερμανικών, με ανάλογη προϋπηρεσία
- Προϊσταμένη Ορόφων & Βοηθούς αυτής

Οι ενδιαφερόμενοι για τις ανωτέρω θέσεις μπορούν να στείλουν ένα βιογραφικό τους σημείωμα με μία πρόσφατη φωτογραφία στην Διεύθυνση της εταιρείας υπ' όψιν Κου Π. Ρούμπη.

Επίσης ζητούνται:
- Ηλεκτρολόγοι
- Υδραυλικοί
- Chef / Sous Chef
- Μάγειρας Α', Β' & βοηθοί
- Ζαχαροπλάστες Α' & Β'
- Μπουφετζής Α' & Β'
- Σερβπόροι & βοηθοί
- Μπάρμεν Α' & Β'
- Hostess
- Λαντζέρηδες
- Νυχτερινός Receptionist
- Γκρουμ (κάτοχοι αδείας οδήγησης αυτοκινήτου)
- Κλητήρας (κάτοχος αδείας οδήγησης μοτοποδηλάτου)
- Καμαριέρες
- Καθαρίστριες
- Εργάτες

Για τις ανωτέρω ειδικότητες μπορείτε να απευθυνθείτε προσωπικά, μετά την 10η Ιανουαρίου 2003, καθημερινά και κατά τις ώρες 10.00 - 15.00 στην Διεύθυνση Προσωπικού του ξενοδοχείου, στον Κο Π. Ρούμπη.

Ξενοδοχείο Ρόδος Παλάς
Λεωφ. Ιαλυσού, Τ.Θ. 121, Ιξιά, Ρόδος
Τηλ. 02410 25222, 02410 97235, Fax: 02410 25350

Πιάστηκε ο «ποντικός» στη φάκα

Προχθές (28-12-02) και ώρα πρωινή συνελήφθη από αστυνομικούς της Υ.Α. ΡΟΔΟΥ στη Ρόδο, ο Ζ.... Α... του Σ.. γεν. 1985 κάτοικος Ιαλυσού, διότι κατελήφθη εντός του περιπτέρου της Αργυρώς Μανωλά του Νικολάου που βρίσκεται στην ενταύθα πλατεία Ακαδημίας, το οποίο είχε διαρρήξει, να αφαιρεί: α) τέσσερα πακέτα τσιγάρα, β) πέντε κάρτες σύνδεσης κινητής τηλεφωνίας, γ) οχτώ τηλεκάρτες και δ) 141 ευρώ, τα οποία κατασχέθηκαν και αποδόθηκαν στην παθούσα. Στην κατοχή του βρέθηκαν και κατασχέθηκαν δύο κατσαβίδια και μία σιδερόβεργα.



Ρόδος: Κ. Υδραίου & Λίνδου, 85 100 Ρόδος, Τηλ.: (02410) 26597, 30274, Fax: (02410) 77891

Εμπορικός Σύλλογος και Εργατικό Κέντρο τίθενται σε επικεφαλή

Τα «συν» και τα «πλην» της επέκτασης του ωραρίου λειτουργίας των καταστημάτων

Σε πλεονεκτική θέση οι μεγάλες επιχειρήσεις. - Πώς θα επανακαθοριστούν οι τουριστικές περιοχές

ΜΠΡΟΣΤΑ σε νέους προβληματισμούς θα βρεθούν σύντομα ο Εμπορικός Σύλλογος Ρόδου, όπως και οι εργαζόμενοι της περιοχής μας, καθώς όλα δείχνουν ότι δρομολογείται η επέκταση του ωραρίου λειτουργίας των καταστημάτων.

Μετά την εισαγωγή της μερικής απασχόλησης στο δημόσιο τομέα, η κυβέρνηση σχεδιάζει να επεκτείνει την απογευματινή λειτουργία των καταστημάτων Δευτέρα και Τετάρτη, να παρατείνει το ωράριο το Σάββατο και να επανακαθορίσει τις τουριστικές περιοχές ώστε σε αυτές να παραμένει ανοιχτή η αγορά τις Κυριακές. Ειδικά ως προς την επταήμερη λειτουργία των εμπορικών καταστημάτων, πηγές του υπουργείου Οικονομίας διατείνονται ότι οι τουριστικές περιοχές οριοθετήθηκαν τελευταία φορά πριν από είκοσι χρόνια και έκτοτε ο τουρισμός έχει επεκταθεί και έχει



αποδειχθεί η μεγαλύτερη βιομηχανία στη χώρα.

Αντιδράσεις

Στη διεύρυνση του ωραρίου λειτουργίας των καταστημάτων, εκτός από τους εμποροϋπαλλήλους, αντιδρούν και οι μικρομεσαίοι έμποροι, συνήθως αυτοαπασχολούμενοι, φοβούμενοι των ανταγωνισμό και διεκδικώντας ελεύθερο χρόνο.

Ομως με την ...καλοδεχούμενη, εκ μέρους των ανέργων που ζουν με το όνειρο του Δημοσίου, μερική απασχόληση στο Δημόσιο, η οποία θα αφορά κυρίως τις γυναίκες και τους νέους (και φοιτητές) που διεκδικούν την είσοδό τους στην αγορά εργασίας και την «προβληματική» διεύρυνση του ωραρίου των καταστημάτων στον ιδιωτικό τομέα εξαντλείται ο στόχος της ευελιξίας στην αγορά εργασίας στην παρούσα συγκυρία. Ετσι, στη διάρκεια της ελληνικής προεδρίας, ο αρμόδιος υπουργός Δ. Ρέππας φέρεται αποφασισμένος να προωθήσει και μέτρα προστασίας των εργαζομένων, κυρίως στις περιπτώσεις «ενοικίασης» (έμμεσος εργοδότης) με την προώθηση της κοινοτικής οδηγίας για την προσωρινή.

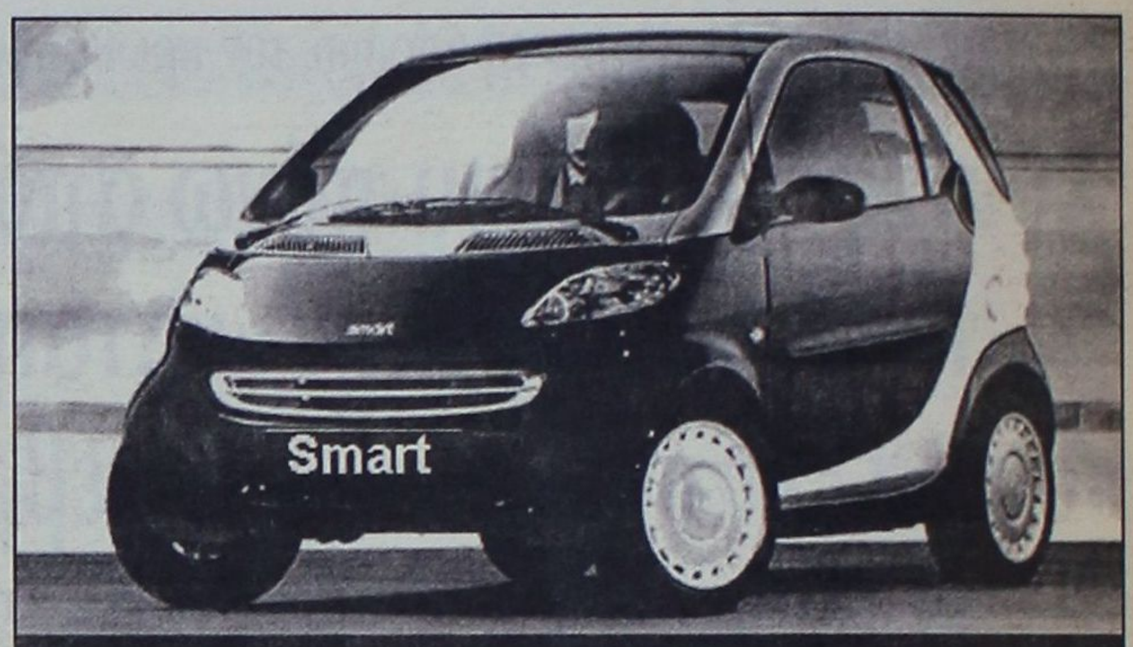

Με 0% προκαταβολή μέχρι 72 μήνες εξόφληση.
Τώρα ετοιμοπαράδοτα σε μεγάλη ποικιλία χρωμάτων
από την
AUTO CENTER
Μανώλης Κωστάκης ΑΕΒΕ
Τηλ: 22410-82000 Fax: 22410-82004

ΕΚΠΑΙΔΕΥΤΗΡΙΑ ΔΩΔΕΚΑΝΗΣΟΥ
ΠΡΟΣΚΛΗΣΗ ΕΝΔΙΑΦΕΡΟΝΤΟΣ ΓΙΑ ΠΡΟΣΛΗΨΗ ΔΙΔΑΚΤΙΚΟΥ ΠΡΟΣΩΠΙΚΟΥ

"καλό σχολείο = καλοί δάσκαλοι"

ΡΟΔΙΩΝ ΠΑΙΔΕΙΑ. Το νέο σύγχρονο Εκπαιδευτήριο με τις υψηλότερες απαιτήσεις σε Εκπαιδευτικό Δυναμικό. Επιθυμούμε να προσλάβουμε Δασκάλους Δημοτικού Σχολείου και Καθηγητές Γυμνασίου και Ενιαίου Λυκείου με άρτια επιστημονική κατάρτιση και υπευθυνότητα.

Α. ΠΡΟΣΟΝΤΑ ΚΑΙ ΤΡΟΠΟΣ ΠΡΟΣΛΗΨΗΣ

- Οι εκπαιδευτικοί πρέπει να είναι κάτοχοι αναγνωρισμένων πανεπιστημιακών τίτλων σπουδών των Α.Ε.Ι. της ημεδαπής ή ισότιμου ιδρύματος της αλλοδαπής.
- Κατά την αξιολόγηση των υποψηφίων θα εκτιμηθούν ιδιαίτερα οι αναγνωρισμένοι μεταπτυχιακοί τίτλοι σπουδών Α.Ε.Ι. της ημεδαπής ή ισότιμου ιδρύματος της αλλοδαπής, καθώς επίσης και οι συστατικές επιστολές.
- Η επιλογή των εκπαιδευτικών πραγματοποιείται από ειδική επιτροπή επιλογής που συγκροτεί το Δ.Σ. των Εκπαιδευτηρίων. Η ειδική επιτροπή επιλογής μετά από αξιολόγηση των τυπικών και ουσιαστικών προσόντων των υποψηφίων καταρτίζει τη λίστα των επικρατέστερων από την οποία μετά τη διενέργεια συνεντεύξεων προβαίνει στην τελική επιλογή των προσώπων που θα στελεχώσουν τα Σχολεία.

Β. ΥΠΟΨΗΦΙΟΤΗΤΕΣ

Οι ενδιαφερόμενοι πρέπει να υποβάλουν αίτηση συνοδευόμενη από τα παρακάτω δικαιολογητικά:

- Λεπτομερές βιογραφικό σημείωμα όπου να περιγράφονται οι σπουδές, το επιστημονικό και διδακτικό έργο, η δραστηριότητα και τα λοιπά προσόντα τους.
- Αντίγραφα τίτλων σπουδών, αναλυτικών βαθμολογιών, δημοσιεύσεων και λοιπών βεβαιωτικών εγγράφων.
- Συστατικές επιστολές.
- Μια πρόσφατη φωτογραφία.
- Πιστοποιητικό εκπλήρωσης των στρατιωτικών τους υποχρεώσεων ή νόμιμης απαλλαγής τους για τους άνδρες.
- Πιστοποιητικό ποινικού μητρώου.

Γ. ΠΡΟΘΕΣΜΙΑ

Η αίτηση και τα δικαιολογητικά για την πρώτη φάση επιλογής των υποψηφίων πρέπει να υποβληθούν στα προσωρινά Γραφεία των Σχολείων που εδρεύουν στην **Θ. Σοφούλη 168** από **20/12/2002** μέχρι την **20/01/2003** ή να ταχυδρομηθούν με συστημένη επιστολή μέχρι την παραπάνω ημερομηνία στην ακόλουθη διεύθυνση: **Εκπαιδευτήρια Δωδεκανήσου «ΡΟΔΙΩΝ ΠΑΙΔΕΙΑ» - Θεμ. Σοφούλη 168 - 85100 ΡΟΔΟΣ**. Στον φάκελο να αναγράφεται η ένδειξη: **«Αίτηση για πρόσληψη εκπαιδευτικών στα Εκπαιδευτήρια Ροδίων Παιδεία»**. Πληροφορίες παρέχονται στο τηλέφωνο 22410 43210 από ώρα 16:00 εώς 20:00 τις εργάσιμες ημέρες και στις ηλεκτρονικές διευθύνσεις **www.rhodian-pedia.gr & www.rhodian-school.com**.

ΕΚΠΑΙΔΕΥΤΗΡΙΑ ΔΩΔΕΚΑΝΗΣΟΥ
το Διοικητικό Συμβούλιο

ΑΡΧΩΝ ΣΑΜΑΡΤΖΗΣ ΑΕΤΕΒΕ

Από το 1980 22 ΧΡΟΝΙΑ ΜΟΝΩΣΕΙΣ

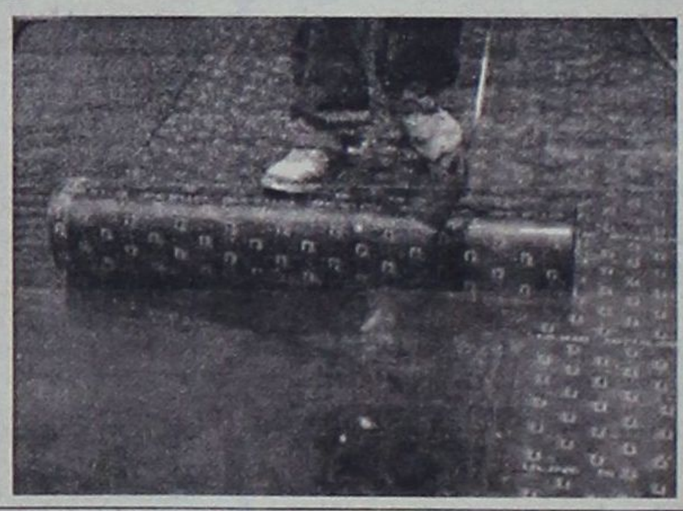

ΜΟΝΩΣΕΙΣ ΤΑΡΑΤΣΩΝ

Ricofon

ΓΙΑ ΤΕΛΕΙΑ ΑΚΟΥΣΤΙΚΗ ΣΤΟΥΣ ΧΩΡΟΥΣ ΕΡΓΑΣΙΑΣ ΚΑΙ ΔΙΑΣΚΕΔΑΣΗΣ



Τοποθετώντας το κατάλληλο προϊόν RICOFON έχετε μια αίθουσα με άριστη ακουστική και συγχρόνως ένα τέλειο διακοσμητικό αποτέλεσμα.

ΔΙΑΘΕΣΗ: ΑΡΧΩΝ ΣΑΜΑΡΤΖΗΣ ΑΕΤΕΒΕ
ΜΟΝΩΣΕΙΣ - ΣΤΕΓΑΝΩΣΕΙΣ
Καταστήματα
1) Ερυθρού Σταυρού 21 - Τηλ. 22410/23030/32054 Ρόδος 85100
2) Ικάρου & Λαοδικείας - Τηλ. 22410 20021 Ρόδος 85100
Κινητό 0944 502033

Επιτυχημένη βραδιά από το Σύλλογο Αυτοάνοσων Νοσημάτων

Χριστουγεννιάτικη εκδήλωση από τη «Θάλεια» με αγάπη

Την Πέμπτη 26 Δεκεμβρίου ώρα 7 το βράδυ ο Δωδεκανησιακός Σύλλογος Αυτοανόσων Νοσημάτων Αρθρίτιδας και Λύκου «ΘΑΛΕΙΑ» η Ιερά Μητρόπολις Ρόδου και ο Δήμος Ροδίων επ' ευκαιρία των εορτών των Χριστουγέννωνη οργάνωσαν συναυλία στον Ιερό Ναό του Ευαγγελισμού Ρόδου.

Το πρόγραμμα περιελάμβανε γνωστές άριες κλασικών έργων που ερμήνευσε μοναδικά η σομπράνο της Εθνικής Λυρικής Σκηνής κ. Ευδοκια Χατζηιωάννου με τη συνοδεία πιάνου από τον ταλαντούχο Ροδίτη σολίστ κ. Τ. Βενετοκλή.

Η συμμετοχή των δύο καλλιτεχνών ήταν εθελοντική ανταποκρινόμενοι στην πρόσκληση της προέδρου του



συλλόγου κ. Θάλειας Γεωργά που θέλησε με την εκδήλωση αυτή να στείλει ένα μήνυμα αγάπης, ειρήνης, αδελφοσύνης, αυτές τις άγιες ημέρες. Την εκδήλωση παρακολούθησαν πολλοί συμπολίτες μας και ανάμεσά τους ο Πρωτοσύγκελος της Ι.Μ.Ρ. κ. Παΐσιος. Ο κ. Σ. Καραγιάννης Νομάρχης Δωδεκανήσου. Ο Δήμαρχος Ροδίων κ. Γ. Γιαννόπουλος, ο κ. Γ. Μαχαιρίδης νέος νομάρχης. Ο πρόεδρος Εφετών, το Δ.Σ. και άλλοι.

Με αφορμή την εκδήλωση ο Δωδεκανησιακός Σύλλογος Αυτοάνοσων Νοσημάτων Αρθρίτιδας και Λύκου «ΘΑΛΕΙΑ» εξέδωσε την ακόλουθη ανακοίνωση:

Ευχαριστούμε όλο το Ροδιακό Κοινό που μας τίμησε με την παρουσία του, στην πρώτη εφετινή εκδήλωση του Συλλόγου μας, τις Αγιες τούτες μέρες.

Ευχαριστούμε θερμά για τη συμπαράσταση και υποστήριξή τους, στην εκδήλωση της 26ης Δεκεμβρίου 2002 «Συναυλία Προσευχής» την **Ιερά Μητρόπολη Ρόδου** και το **Δήμο Ροδίων.**

Ευχαριστούμε για την ευγενική τους προσφορά:

- Την αγαπητή φίλη κ. Ευδοκία Χατζηιωάννου, γνωστή σοπράνο της Λυρικής Σκηνής Αθηνών.
- Τον αγαπητό συμπολίτη μας κ. Τάσο Βενετοκλή, ιατρό και καλλιτέχνη.
- Τον τηλεοπτικό σταθμό «Ίριδα» και τη δημοσιογράφο κ. Ελένη Γλεντή, ιδρυτικό μέλος του Συλλόγου μας που πραγματοποίησε την παρουσίαση.
- Όλα τα Μέσα Μαζικής Ενημέρωσης για την υποστήριξη και προβολή της εκδήλωσης.
- Τον Πολιτιστικό Οργανισμό του Δήμου Ροδίων για την τεχνική υποστήριξη.
- Τον κ. Γεώργιο Ιακωβίδη για την τεχνική και καλλιτεχνική υποστήριξη.
- Τον κ. Μιχάλη και κ. Μπάρμπαρα Πετραδάκη, κοσμηματοπωλείο Tresor - Lalaounis Αθήνα, για την προσφορά των μεταλλίων του Συλλόγου.
- Τον κ. Γ. Σκουτέλη, ανθοπωλείο Νάρκισσος, για τη συνεχή προσφορά του στο Σύλλογό μας.
- Το τυπογραφείο του κ. Μιχαήλ Μιχαήλου για τη συνεχή προσφορά εντύπων στο Σύλλογό μας.
- Το ξενοδοχείο Best Western Πλάζα για τη συνεχή συμπαράσταση και τη φιλοξενία των καλλιτεχνών.
- Το Πρακτορείο Γενικού Τουρισμού Plaza Travel για τη μεταφορά των καλλιτεχνών.

Το Διοικητικό Συμβούλιο

Τα πλάνα της εταιρείας για το 2003

Η AEGEAN πετάει και για την Κω



Σε δύο νέους ελληνικούς προορισμούς και τέσσερις του εξωτερικού εξετάζει το ενδεχόμενο να επεκτείνει το πτητικό της έργο το 2003, η Aegean Airlines. Σύμφωνα με το επιχειρηματικό σχέδιο της εταιρίας, για το 2003 εξετάζεται η αύξηση του στόλου με δύο επιπλέον αεροπλάνα τύπου Boeing 737, καθώς και η προσθήκη 2-3 νέων προορισμών. Στους προορισμούς για το εσωτερικό, υπό εξέταση είναι η Χίος και η Κως, ενώ για το εξωτερικό η Κωνσταντινούπολη, η Λάρνακα, η Σόφια και το Κάιρο. Για ορισμένους από τους παραπάνω προορισμούς εξωτερικού η Aegean Airlines έχει επανειλημμένως ζητήσει άδεια εκτέλεσης πτήσεων από την Υ.Π.Α.

Σε ότι αφορά στα οικονομικά αποτελέσματα της εταιρείας, σύμφωνα με ανακοίνωση της, παρά το εξαιρετικά αρνητικό κλίμα στο διεθνές περιβάλλον των αερομεταφορών, η Aegean Airlines τρία χρόνια από την έναρξη των τακτικών πτήσεών της και μόλις ένα χρόνο μετά τη συγχώνευσή της με την Cronus Airlines, κατάφερε να πετύχει σημαντική ανάπτυξη μεγεθών και για πρώτη φορά να παρουσιάσει λειτουργική κερδοφορία.

ΕΣΤΙΑΤΟΡΙΟ - ΤΑΒΕΡΝΑ

«Η ΒΡΥΣΗ»

στην Ψίνθο

- **Νοστιμότατα χωριάτικα φαγητά στον παραδοσιακό φούρνο**
- **Χωριάτικο ψωμί**
- **Και όπως πάντα τα ντόπια κρέατα του Κώστα Κατταβενού.**

Ανοικτά κάθε μέρα από τις 12 το μεσημέρι Σας περιμένουμε ΤΗΛ. 22410 - 50267

ΑΝΑΛΥΤΙΚΟ ΕΡΓΑΣΤΗΡΙΟ ΕΛΕΓΧΟΥ ΠΟΙΟΤΗΤΑΣ

ΑΝΑΛΥΣΕΙΣ - ΣΥΜΒΟΥΛΕΣ - ΜΕΛΕΤΕΣ

ΓΕΝΙΚΕΣ ΧΗΜΙΚΕΣ ΑΝΑΛΥΣΕΙΣ
ΠΑΡΑΚΟΛΟΥΘΗΣΕΙΣ ΒΙΟΛΟΓΙΚΩΝ
ΕΛΕΓΧΟΣ ΚΟΛΥΜΒΗΤΙΚΩΝ ΔΕΞΑΜΕΝΩΝ
ΕΡΓΑΣΤΗΡΙΑΚΟΣ ΕΛΕΓΧΟΣ ΠΡΩΤΩΝ ΥΛΩΝ
ΠΟΙΟΤΙΚΟΣ ΕΛΕΓΧΟΣ ΤΡΟΦΙΜΩΝ-ΠΟΤΩΝ

QUALITY AND MARKETING SERVICE

• Καλύπτουμε με πλούσια συλλογή φυσικών, χημικών και μικροβιολογικών δοκιμών τον έλεγχο ποιότητας: Τροφίμων-ποτών-υδάτων-περιβάλλοντος-εδάφους

Πλήρεις εργαστηριακές δοκιμές σε ευρή φάσμα προϊόντων.
• Σχεδιασμός και μελέτη νέων προϊόντων .

ΔΙΑΠΙΣΤΕΥΜΕΝΟΙ ΚΑΤΑ ISO 17025

ΠΛΗΡΗΣ ΧΗΜΙΚΕΣ ΑΝΑΛΥΣΕΙΣ ΕΛΕΓΧΟΣ ΝΟΘΕΙΑΣ ΕΛΑΙΟΛΑΔΟΥ

ΔΙΑΘΕΤΟΥΜΕ ΑΝΤΙΔΡΑΣΤΗΡΙΑ ΠΡΟΣΔΙΟΡΙΣΜΟΥ ΟΞΥΤΗΤΑΣ ΓΙΑ ΕΛΑΙΟΤΡΙΒΕΙΑ

Στον νέο μας χώρο σας περιμένουμε για να γνωριστούμε και να σας ενημερώσουμε αναλυτικά για τις δραστηριότητές μας.

ΑΠΟΣΤΟΛΗΣ ΔΙΜΕΛΛΗΣ

ΠΡΟΤΥΠΟ ΧΗΜΙΚΟ ΕΡΓΑΣΤΗΡΙΟ ΔΩΔ/ΣΟΥ

Μ. ΠΕΤΡΙΔΗ & ΠΕΙΡΑΙΩΣ 1- 85100 ΡΟΔΟΣ
ΤΗΛ&FAX: (0241) 78064 - 62119 - (094) 684899



Σταματήστε να ονειρεύεστε...
Αρχίστε να οδηγείτε!

Νέα C-Class, με...

- Κινητήρα Kompressor 1.800 cc με 143 ή 163 hp
- Λιγότερα κυβικά, χαμηλότερο τεκμήριο
- Πολυτέλεια, αξιοπιστία, αξεπέραστη ασφάλεια και τεχνολογική υπεροχή

Mercedes-Benz

mobilo-life
30 χρόνια ξεναιτησης οδήγησης

Mercedes-Benz FINANCE

www.mercedes-benz.gr

ΑΦΟΙ ΧΑΤΖΗΜΙΧΑΛΗ Ο.Ε.

Επίσημος έμπορος της Mercedes-Benz Ελλάς για το νομό Δωδεκανήσων
Έκθεση: ΡΟΔΟΣ, 9ο χλμ. Ρόδου-Λίνδου, τηλ.: (02410) 62941

Μέχρι 31 Ιανουαρίου έχουν περιθώριο οι εργοδότες

Παρατείνεται η προθεσμία για την Περιοδική Δήλωση ΙΚΑ

Η κατάργηση των ενσήμων φέρνει αλλαγές

Παράταση της προθεσμίας για την υποβολή της Αναλυτικής Περιοδικής Δήλωσης (ΑΠΔ) για τους εργοδότες που δεν ήταν συνεπείς στις υποχρεώσεις τους κατά τις μισθολογικές περιόδους 1.1.2002-31.12.2002, ανακοίνωσε το ΙΚΑ.

Σύμφωνα με τα όσα ανακοινώθηκαν, στις 31/12/2002 ολοκληρώνεται ένας χρόνος από την κατάργηση των ενσήμων και την εφαρμογή του θεσμού της Αναλυτικής Περιοδικής Δήλωσης. Η ανταπόκριση και η προσαρμογή των Φορέων εφαρμογής του θεσμού (εργοδότες, ασφαλισμένοι, επαγγελματίες λογιστές) ήταν υποδειγματική παρά τα προβλήματα της πρώτης περιόδου που ούτως ή άλλως πάντα παρουσιάζονται.



Το ΙΚΑ αναγνωρίζοντας τις δυσκολίες που αντιμετώπισαν οι υπόχρεοι υποβολής ΑΠΔ κατά την πρώτη περίοδο εφαρμογής του συστήματος, έδωσε με την παράγραφο 4 του άρθρου 10 του Ν. 3050/2002 (ΦΕΚ 214 Α) ευκαιρία στους εργοδότες που δεν είχαν υποβάλει τις ΑΠΔ των μισθολογικών περιόδων από 1-1-2002 έως 30-6-2002 να τις υποβάλλουν μέχρι 31 Ιουλίου χωρίς την επιβολή των υψηλών κυρώσεων που προβλέπει ο νόμος.

Σήμερα, το ΙΚΑ δίνει ακόμα μια ευκαιρία υποβολής ΑΠΔ χωρίς την επιβολή των προσθέτων επιβαρύνσεων και αυτοτελών προστίμων που προβλέπει ο Ν. 2972/2001 για τους εργοδότες που δεν ήταν συνεπείς στις νέες υποχρεώσεις τους κατά τις μισθολογικές περιόδους 1-1-2002 έως 31-12-2002. Η υποβολή αυτών των Δηλώσεων πρέπει να γίνει μέχρι τις 31 Ιανουαρίου 2003 και ο τύπος, η περίοδος που θα αφορούν καθώς και το μέσον υποβολής θα πρέπει να είναι σύμφωνα με τα όσα καθορίζονται στο Ν. 2972/2001.

Η απόφαση του ΙΚΑ να δώσει νέα ευκαιρία στους εργοδότες στηρίχτηκε στο ότι από την επεξεργασία των ΑΠΔ που έχουν υποβληθεί και βάσει της δυνατότητας που έχει πλέον το Ίδρυμα για άμεση παρακολούθηση και έλεγχο της τήρησης από τους εργοδότες των νομίμων υποχρεώσεών τους, έχει εντοπίσει αυτούς που από τυχαίους και συστηματικούς λόγους δεν έχουν υποβάλει καθόλου ΑΠΔ ή δεν τηρούν τις νόμιμες προθεσμίες υποβολής. Ήδη έχουν σταλεί ατομικές επιστολές στους εργοδότες αυτούς.

Διευκρινίζεται ότι η διευκόλυνση δεν αφορά μόνο στην υποβολή κανονικής ΑΠΔ (Τύπος Δήλωσης-01) αλλά και στην υποβολή οποιουδήποτε άλλου τύπου (π.χ. Έκτακτης ή Συμπληρωματικής) εφόσον ο εργοδότης έχει ήδη υποβάλλει ΑΠΔ για μια μισθολογική περίοδο του 2002 αλλά έχει αντιληφθεί ότι έχει παραλείψει να δηλώσει κάποιον ή κάποιους ασφαλισμένους ή έχει δηλώσει εκ παραδρομής λιγότερες ημέρες ασφάλισης.

Επισημαίνεται τέλος ότι η υποχρέωση υποβολής ΑΠΔ από τους εργοδότες είναι αυτόνομη και ανεξάρτητη από την υποχρέωση καταβολής των ασφαλιστικών εισφορών και ότι η παρούσα διευκόλυνση αφορά μόνο την πρώτη υποχρέωση.

Η ΦΑΤΝΗ ΣΤΙΣ ΦΑΝΕΣ εντυπωσιάζει τους επισκέπτες

Εκατοντάδες είναι όλοι εκείνοι που μεταβαίνουν στις Φάνες για να δουν από κοντά την αναπαράσταση της γέννησης του Θεανθρώπου. Η φάτνη έχει δημιουργηθεί από τα μέλη του Πολιτιστικού Συλλόγου Φανών «Ο Πρόδρομος» και στεγάζεται στο παλιό εργοστάσιο της ΚΑΙΡ (αμέσως μετά τη γέφυρα Φανών, δεξιά). Μικρά παιδιά ενσαρκώνουν τα πρόσωπα που πρωταγωνίστησαν την ημέρα Γέννησης.

Ο χώρος είναι όμορφα διαμορφωμένος. Εσωτερικά είναι στρωμένος με άχυρο και το τζάκι στο διπλανό δωμάτιο ζεσταίνει την ατμόσφαιρα. Οι κυρίες του Πολιτιστικού προσφέρουν τσάι στους επισκέπτες. Εξωτερικά, τα τείχη του παλιού «Κάμελοτ» και οι φωτισμένες σκηνές δίνουν την εικόνα μιας άλλης εποχής.

Η φάτνη θα είναι σε λειτουργία ανήμερα της Πρωτοχρονιάς, καθώς επίσης στις 05 και στις 06 Ιανουαρίου.



ΟΙΚΟΔΟΜΙΚΕΣ ΕΠΙΧΕΙΡΗΣΕΙΣ

ΔΙΑΚΟΓΕΩΡΓΙΟΥ ΚΑΛΛΙΣΤΟΣ

• ΠΩΛΗΣΕΙΣ ΔΙΑΜΕΡΙΣΜΑΤΩΝ
• ΚΑΤΑΣΤΗΜΑΤΑ - ΑΠΟΘΗΚΕΣ

• ΑΝΤΑΛΛΑΓΕΣ ΑΚΙΝΗΤΩΝ
• ΑΓΟΡΕΣ ΟΙΚΟΠΕΔΩΝ

• ΑΝΑΛΑΜΒΑΝΟΥΜΕ ΑΝΤΙΠΑΡΟΧΕΣ

ΔΙΕΥΘ.: ΕΘΝ. ΑΝΤΙΣΤΑΣΕΩΣ 11, (πρώην Αννης Μαρίας)
Τηλ.: 78501-29318, 78502

ΠΩΛΟΥΝΤΑΙ διαμερίσματα λουξ κατασκευής με απεριόριστη θέα. Τα διαμερίσματα διαθέτουν θωρακισμένες πόρτες, εντοιχισμένες κουζίνες, ντουλάπες, εντοιχισμένο νιπτήρα με ντουλάπι, κεντρική θέρμανση αυτόνομη, ανοιγόμενα ανακλινόμενα κουφώματα με διπλά τζάμια, σίτες, ρολά, υδραυλικό ασανσέρ, τριφασικό ρεύμα.

Ολοι οι χώροι σπατουλαριστοί εσωτερικές πόρτες MDF με σχέδια.

ΔΙΑΜΕΡΙΣΜΑΤΑ

Επί της οδού Μεγ/ Κων/νου - Κων/νου Παλαιολόγου
50 τ.μ δυάρια ανά όροφο
85 τ.μ. τριάρια ανά όροφο
110 τ.μ. τεσσάρια ανά όροφο

Επί της Κων/νου Υδραίου - Στ. Κωτιάδη
70 τ.μ. τριάρια ανά όροφο με μεγάλες βεράντες φανταστική θέα
90 τ.μ. τριάρια - τεσσάρια ανά όροφο με μεγάλες βεράντες φανταστική θέα
110 τ.μ. τεσσάρια ανά όροφο με μεγάλες βεράντες φανταστική θέα
130 τ.μ. τεσσάρια - πεντάρια ανά όροφο με μεγάλες βεράντες φανταστική θέα

Επί της Λεωφ. Καλλιθέας - Καρακόνερο
50 τ.μ. δυάρια ανά όροφο με μεγάλες βεράντες, απεριόριστη θέα
85 τ.μ. τριάρια ανά όροφο με μεγάλες βεράντες, απεριόριστη θέα
110 τ.μ. τεσσάρια ανά όροφο με μεγάλες βεράντες, απεριόριστη θέα.

ΚΑΤΑΣΤΗΜΑΤΑ
50 τ.μ. επί της Λεωφ. Καλλιθέας - Καρακόνερο
100 τ.μ. επί της Λεωφ. Καλλιθέας - Καρακόνερο
150 επί της Λεωφ. Καλλιθέας - Καρακόνερο

ΙΑΤΡΕΙΑ - ΓΡΑΦΕΙΑ
50 τ.μ. επί της Μεγ. Κων/νου και Κων Παλαιλόγου (Φώκιαλη)
100 τ.μ. επί της Μεγ. Κων/νου και Κων Παλαιλόγου (Φώκιαλη)
150 τ.μ. επί της Μεγ. Κων/νου και Κων. Παλαιλόγου (Φώκιαλη)

ΔΑΝΕΙΑ ΟΛΩΝ ΤΩΝ ΤΑΜΕΙΩΝ ΚΑΙ ΟΛΩΝ ΤΩΝ ΤΡΑΠΕΖΩΝ

Πληρ. ΔΙΑΚΟΓΕΩΡΓΙΟΥ ΚΑΛΛΙΣΤΟΣ
Τηλ. 22410 - 78501-78502, 29318



ΗΛΙΑΚΑ

μονο με **5900*** δρχ.

Προκαταβολή **το μήνα!**

*17,31 Euro

0%

486

Δόσεις μέχρι και

1η δόση μετά μήνες

Με την 20χρονη πείρα μας στα συστήματα ηλιακής ενέργειας σας προσφέρουμε τις πιο αποτελεσματικές λύσεις:

- **Τα καλύτερα ηλιακά της αγοράς**
  Τελευταίας τεχνολογίας ηλιακά, γαλβανιζέ, glass, ανοξείδοτα, ανοικτού, κλειστου κυκλώματος
- **Δωρεάν μελέτη - επίβλεψη**
  για κεντρικές εγκαταστάσεις ξενοδοχείων.
- **Άμεση εγκατάσταση**
  από ειδικευμένο προσωπικό, μέ προσοχή στη λεπτομέρεια.
- **Ειδικές Λύσεις**
  για κεραμοσκεπές και όπου δεν πρέπει να φαίνεται το Boiler.
- **Εγγύηση**
  καλής λειτουργίας και πλήρη τεχνική υποστήριξη.
- **Πιστοποίηση ποιότητας**
  από το κέντρο ανανεώσιμων πηγών ενέργειας.
- **Εγγυημένη απόσβεση**
  Μόνο με τα χρήματα που πληρώνετε στον ηλεκτρικό σας θερμοσίφωνα εξοφλείτε τον ηλιακό.
- **Έκπτωση αξίας αγοράς**
  από το φορολογητέο σας εισόδημα.

Καλέστε αμέσως το 76100 για υπεύθυνη ενημέρωση.

ΒΟΥΤΥΡΑΚΗΣ Ι.Χ. Ε.Π.Ε. • ΔΩΔ. ΝΕΟΛΑΙΑΣ 16 - ΡΟΔΟΣ -ΤΗΛ. ΚΕΝΤΡΟ: 22410 - 76100

Θέλοντας να υποστηρίξει τα μέλη της παράταξής της

Η Μ. Καραγιάννη απορρίπτει την πρόταση για να αναλάβει για πρόεδρος του Δ. Σ. Αφάντου;

Βαρύνουσα συνάντηση χθες με τους συνεργάτες της



Βραδιά σημαντικών αποφάσεων ήταν η χθεσινή για την παράταξη της κας. Μαρίας Καραγιάννη, επικεφαλής της ελάσσονος μειοψηφίας του Δημοτικού Συμβουλίου Αφάντου. Σύμφωνα με πληροφορίες η κα. Καραγιάννη κάλεσε τα μέλη της παράταξής της προκειμένου να καθορίσουν τη στάση που θα τηρήσουν στο προσεχές δημοτικό συμβούλιο Αφάντου, όταν θα τεθεί το θέμα συγκρότησης του προεδρείου του οργάνου.

Η κα. Μαρία Καραγιάννη, έχοντας υποστηρίξει τον εκλεγμένο νέο δήμαρχο Αφάντου Σταμάτη Καββάδα, έχει εξασφαλίσει (με συμφωνία που έγινε) την ανάληψη της προεδρίας του δημοτικού συμβουλίου. Ωστόσο νεώτερες πληροφορίες αναφέρουν ότι η ίδια δεν προτίθεται να δεχθεί τη συγκεκριμένη θέση εάν και οι συνεργάτες της δεν βρεθούν σε ανάλογα πόστα στους κόλπους της δημοτικής μηχανής. Όπως είναι ευνόητο, οι ίδιες θέσεις διεκδικούνται και θα καλυφθούν από στελέχη της παράταξης Σταμάτη Καββάδα.

Οι επόμενες ημέρες για το δήμο Αφάντου θα είναι ιδιαιτέρως σημαντικές και στη διάρκειά τους ο νέος δήμαρχος θα πρέπει να πάρει αποφάσεις ως προς τα πρόσωπα που θα στελεχώσουν τις επιτροπές και τους οργανισμούς.

Οι Κρητικοί της Ρόδου εύχονται



Όπως έχει καθιερωθεί τα τελευταία χρόνια, η Αδελφότητα Κρητών Ρόδου «Ο Ψηλορείτης», κάλεσε κι εφέτος στο «κρητικό σπίτι» τους εκπροσώπους των Μ.Μ.Ε. (Τύπου-ραδιοφώνου και τηλεόρασης) για μια ρακή κι ένα παραδοσιακό γλυκό, με σκοπό να τους ευχαριστήσει και συγχαρεί για τη σωστή άσκηση του λειτουργήματός τους.

Σ' ένα διάλειμμα της τετραμελούς παραδοσιακής μουσικής παρουσίας, ο πρόεδρος της Αδελφότητας, κ. Γιάννης Νιωτάκης, απηύθυνε σ' όλους τις πιο κάτω ευχές:

«Φίλοι καλώς ορίσατε
κι ας κάνατε τον κόπο
που 'ρθατε κι ομορφήνατε
τον εδικό μας τόπο.

Τις μέρες τις γιορταστικές
οι φίλοι συνηθίζουν
να ανταλλάσσουνε ευχές,
δώρα καρδιάς π' αξίζουν.

Όλο το χρόνο γράφετε
κι απ' τα μικρόφωνά σας
προβάλλετε το έργο μας
που φτάνει στην καρδιά σας.

Η στήριξή σας ήτανε
με τρόπο και με γνώση
δε φτάνει το ευχαριστώ
για να σας ξεπληρώσει.

Ο λόγος σας πραγματικά
μας δίνει άλλο αέρα
να προσπαθήσουμε ξανά,
μέρα με την ημέρα,

στον τόπο να προσφέρουμε
πολιτισμού μαγνάδι
και όπου είναι μπορετό
ν' αφήσουμε σημάδι,

λεβεντοσύνης κι ανθρωπιάς,
που στην καρδιά του κόσμου
θα δίνει μόνο ομορφιά
και τ' άρωμα του δυόσμου.

Η συμβολή σας ήτανε
πολύτιμη κι ωραία
και νιώθουμε περήφανοι
μ' ετσά καλή παρέα.

Να 'στε γεροί καλόκαρδοι
να γράφετε αράδες
κι εμείς ρακή θα φέρνομε,
θα λέμε μαντινάδες.

Ευχές πολλές σας δίνουμε
για τον καινούργιο χρόνο
Υγεία, Ειρήνη, Προκοπή,
Χαρά, να φέρει μόνο.

Να πιούμε όμως τη ρακή,
με μιαν ευχή μεγάλη
**Του χρόνου να 'μαστε καλά
να σμίξουμε και πάλι.**

Το Διοικητικό Συμβούλιο

Εμείς που βρεθήκαμε εκεί, σ' αυτήν την πολιτισμένη εκδήλωση και την ευγενική υποδοχή, ευχόμαστε τα βέλτιστα και η Αδελφότητα να είναι πάντοτε πρώτη σε κάθε πολιτιστική προσπάθεια, όπως πραγματικά συμβαίνει και την τιμά ιδιαίτερα.

Γ. Βούης

TOP PROPERTIES
GEORGE S. PIPINOS
ΓΕΩΡΓΙΟΣ Σ. ΠΙΠΙΝΟΣ
ΜΕΣΙΤΗΣ ΑΣΤΙΚΩΝ ΣΥΜΒΑΣΕΩΝ
REAL ESTATE AGENT 8 MEMBER OF F.I.A.B.C.I

Η «TOP PROPERTIES» είναι ατομική επιχείρηση και ανήκει εξ ολοκλήρου στον κ. Γεώργιο Σ. Πιπίνο, που από το 1971 ασχολείται αποκλειστικά και μόνο με επενδύσεις και REAL ESTATE, στο νησί της Ρόδου, καθώς και στην ευρύτερη περιοχή της Δωδεκανήσου.

ΑΠΕΥΘΥΝΟΜΑΣΤΕ: Στους **σοβαρούς, απαιτητικούς** και **επιλεκτικούς** επενδυτές - επιχειρηματίες - ελεύθερους επαγγελματίες, Έλληνες και ξένους υψηλού εισοδηματικού επιπέδου, που ενδιαφέρονται να κάνουν μια σοβαρή επένδυση **προβολής** στο νησί της Ρόδου.



ΠΡΟΣΦΕΡΟΥΜΕ:

Α) Υπηρεσίες και πληροφορίες που γίνονται σε προσωπικό επίπεδο με **εχεμύθεια, διακριτικότητα και σοβαρότητα.**

Β) Μεγάλη **γκάμα** υψηλής ποιότητας ακινήτων, όπως 1) Ξενοδοχεία Α' και Β' κατηγορίας των 600-500-350–300 κλινών 2) Κεντρικά αστικά ακίνητα κατάλληλα για τράπεζες - καταστήματα - γραφεία 3) Παραλιακές εκτάσεις, κατάλληλες για τουριστικές επενδύσεις των 150.000 - 100.000 - 70.000 - 50.000 - 36.000 τ.μ. και 4) Διαμερίσματα και μαιζονέτες **προβολής.**

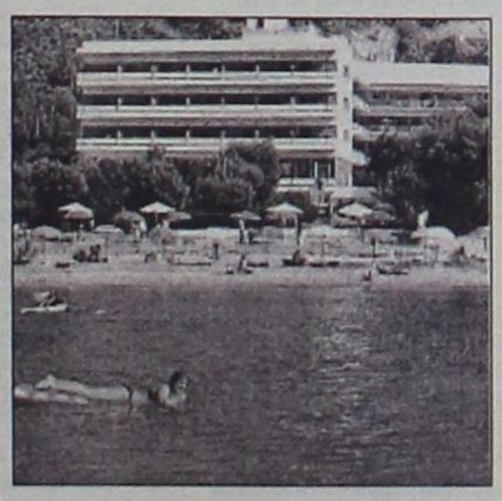

ΣΤΟΧΟΣ ΜΑΣ ΕΙΝΑΙ:

Να προσφέρουμε στο αγοραστικό μας κοινό **υψηλής ποιότητας ακίνητα και ευκαιρίες** στο νησί της Ρόδου. Η εικοσιπενταετής και πλέον πείρα μας στον τομέα αυτό αποτελεί εγγύηση.

ΣΥΝΘΗΜΑ ΜΑΣ ΕΙΝΑΙ:

Επενδύστε στη ΡΟΔΟ **ΤΩΡΑ**, σε ακίνητα που **ΑΝΤΕΧΟΥΝ ΣΤΟ ΧΡΟΝΟ**

Γεώργιος Σ. Πιπίνος
ΜΕΣΙΤΗΣ ΑΣΤΙΚΩΝ ΣΥΜΒΑΣΕΩΝ

Γιατί εμείς γνωρίζουμε καλύτερα!

ΚΕΝΝΕΝΤΥ 38, ΡΟΔΟΣ, 85100, τηλ. (22410) 23895, 38243. FAX (22410) 20883
38 KENNEDY STR., RHODES, 85100, TEL. (22410) 23895, 38243. FAX (22410) 20883

ΚΕΝΤΡΟ ΙΑΤΡΙΚΩΝ ΒΟΗΘΗΜΑΤΩΝ



Η αποκατάσταση των προβλημάτων υγείας με τη βοήθεια της τεχνολογίας, είναι γεγονός!
Καλώς ήρθατε στο Κέντρο Ιατρικών Βοηθημάτων!
Μια καινοτομική επιχείρηση που βρίσκεται πάντα δίπλα σας, προσφέροντάς σας ό,τι τελευταίο έχει να επιδείξει η τεχνολογία και η επιστήμη!

- Ακουστικά Βαρυκοΐας
- Ορθοπεδικά
- Σακχαρόμετρα
- Ιατρικά μηχανήματα
- Συσκευές Οξυγονοθεραπείας Air Liquide
- Αναλώσιμα
- Πιεσόμετρα
- Νοσοκομειακός Εξοπλισμός

Κέντρο αποκλειστικής διάθεσης Ψηφιακών Πιεσόμετρων και Θερμόμετρων της Ελβετικής Εταιρείας Microlife!

Εθνικής Αντιστάσεως 11 – τηλ: (22410) 20359 **Δίπλα... στον άνθρωπο!**

Πιστοποιημένο από το Ερευνητικό Κέντρο Βιολογικών Υλικών - Συμβάσεις με όλα τα ταμεία

www.RodosVitrina.gr/Metropol.htm

METROPOL MULTI-CINEMA ALPHA ΟΔΕΟΝ

Πληροφορίες, Κρατήσεις από 15:00
Information, Reservations after 15:00
ΤΗΛ. 22410.28400

WEEKLY PROGRAMME - ΕΒΔΟΜΑΔΙΑΙΟ ΠΡΟΓΡΑΜΜΑ 27/12/2002 - 02/01/2003

ΑΠΟ 01/01/03

IN ENGLISH — ΚΑΤ. ΑΠΟ 13 ΕΤΩΝ
Η 20η ΠΕΡΙΠΕΤΕΙΑ ΤΟΥ ΘΡΥΛΟΥ ΤΖΕΪΜΣ ΜΠΟΝΤ 007
ΕΡΧΕΤΑΙ ΣΕ ΠΡΩΤΗ ΠΑΝΕΛΛΗΝΙΑ ΠΡΟΒΟΛΗ
DIE ANOTHER DAY
ΑΙΘΟΥΣΑ 1
ΩΡΕΣ ΕΝΑΡΞΗΣ - SHOWTIMES
17:30 20:00, 22:30

IN ENGLISH — ΚΑΤ. ΑΠΟ 13 ΕΤΩΝ
ΕΝΑ ΑΡΙΣΤΟΥΡΓΗΜΑ ΥΠΟΨΗΦΙΟ ΓΙΑ ΟΣΚΑΡ
Ο ΕΡΩΤΑΣ ΠΑΙΖΕΙ ΠΑΡΑΞΕΝΑ ΠΑΙΧΝΙΔΙΑ
Ο ΠΑΡΑΔΕΙΣΟΣ ΕΙΝΑΙ ΜΑΚΡΙΑ
FAR FROM HEAVEN
ΠΡΩΤΑΓΩΝΙΣΤΟΥΝ ΤΖΟΥΛΙΑΝ ΜΟΥΡ - ΝΤΕΝΙΣ ΚΟΥΕΪΝΤ
ΑΙΘΟΥΣΑ 1
ΑΠΟ 01/01/03 ΣΤΗΝ ΑΙΘΟΥΣΑ 2
ΩΡΕΣ ΕΝΑΡΞΗΣ - SHOWTIMES
18:15, 20:15, 22:15

IN ENGLISH — ΚΑΤΑΛΛΗΛΟ
ΣΕ ΠΡΩΤΗ ΠΑΝΕΛΛΗΝΙΑ ΠΡΟΒΟΛΗ
ΠΑΝΤΑ ΕΤΟΙΜΕΣ ΓΙΑ ΟΛΑ
ΓΚΟΛΝΤΥ ΧΟΝ - ΣΟΥΖΑΝ ΣΑΡΑΝΤΟΝ
THE BANGER SISTERS
ΑΙΘΟΥΣΑ 2
ΩΡΕΣ ΕΝΑΡΞΗΣ - SHOWTIMES
20:30, 22:30
ΤΕΛΕΥΤΑΙΑ ΗΜΕΡΑ ΠΡΟΒΟΛΗΣ 31/12/02

ΣΤΑ ΕΛΛΗΝΙΚΑ — ΚΑΤΑΛΛΗΛΟ
Η Walt Disney ΠΑΡΟΥΣΙΑΖΕΙ
ΤΗΝ ΠΙΟ ΑΓΑΠΗΜΕΝΗ ΠΕΡΙΠΕΤΕΙΑ ΤΗΣ ΠΑΓΚΟΣΜΙΑΣ ΛΟΓΟΤΕΧΝΙΑΣ ΓΙΑ ΠΡΩΤΗ ΦΟΡΑ ΣΤΟΝ ΚΙΝΗΜΑΤΟΓΡΑΦΟ
Ο ΠΛΑΝΗΤΗΣ ΤΩΝ ΘΗΣΑΥΡΩΝ
TREASURE PLANET
ΤΟΥ ΡΟΜΠΕΡΤ ΣΤΙΒΕΝΣΟΝ
ΑΙΘΟΥΣΑ 3
ΩΡΕΣ ΕΝΑΡΞΗΣ - SHOWTIMES 16:00, 18:00
ΕΙΔΙΚΗ ΠΡΟΒΟΛΗ: ΚΥΡΙΑΚΗ ΠΡΩΙ 10:30

IN ENGLISH — ΚΑΤΑΛΛΗΛΟ
Η Walt Disney ΠΑΡΟΥΣΙΑΖΕΙ
ΜΙΑ ΞΕΚΑΡΔΙΣΤΙΚΗ ΟΙΚΟΓΕΝΙΑΚΗ ΚΩΜΩΔΙΑ ΜΕ ΤΟΝ ΑΓΙΟ ΒΑΣΙΛΗ ΣΤΑ ΠΙΟ ΤΡΕΛΑ ΤΟΥ ΧΡΙΣΤΟΥΓΕΝΝΑΙΙ
Ο ΑΓΙΟΣ ΒΑΣΙΛΗΣ ΜΟΥ 2
Ο ΑΤΖΑΜΗΣ ΤΩΝ ΧΡΙΣΤΟΥΓΕΝΝΩΝ
SANTA CLAUSE 2
ΑΙΘΟΥΣΑ 2
ΩΡΕΣ ΕΝΑΡΞΗΣ - SHOWTIMES 16:30, 18:30
ΕΙΔΙΚΗ ΠΡΟΒΟΛΗ: ΚΥΡΙΑΚΗ ΠΡΩΙ 10:45

IN ENGLISH — ΑΚΑΤΑΛΛΗΛΟ
ΣΕ ΠΡΩΤΗ ΠΑΝΕΛΛΗΝΙΑ ΠΡΟΒΟΛΗ
ΤΟ ΝΕΑΝΙΚΟ ΕΡΩΤΙΚΟ ΘΡΙΛΕΡ
ΕΡΩΤΙΚΗ ΨΥΧΩΣΗ
SWINFAN
Η ΠΙΟ ΦΑΝΑΤΙΚΗ ΤΟΥ ΘΑΥΜΑΣΤΡΙΑ, ΕΓΙΝΕ Ο ΧΕΙΡΟΤΕΡΟΣ ΤΟΥ ΕΦΙΑΛΤΗΣ
ΑΙΘΟΥΣΑ 3
ΩΡΕΣ ΕΝΑΡΞΗΣ - SHOWTIMES
20:00, 22:00

ΠΑΡΑΜΟΝΗ ΠΡΩΤΟΧΡΟΝΙΑΣ ΟΙ ΤΕΛΕΥΤΑΙΕΣ ΠΡΟΒΟΛΕΣ ΔΕΝ ΘΑ ΠΡΑΓΜΑΤΟΠΟΙΗΘΟΥΝ

ΠΑΛΛΑΣ 5 CINEMAS CENTER

ΠΡΟΓΡΑΜΜΑ ΕΒΔΟΜΑΔΑΣ
27/12/2002 - 09/01/2003
Για κρατήσεις / For Reservations:
22410 24475 και 70670

Ανοιχτά παραμονή και ανήμερα Πρωτοχρονιάς!

ΑΙΘΟΥΣΑ 5 & 2
Ο ΑΡΧΟΝΤΑΣ ΤΩΝ ΔΑΚΤΥΛΙΔΙΩΝ: ΟΙ ΔΥΟ ΠΥΡΓΟΙ Περιπέτεια φαντασίας / Action fantasy
LORD OF THE RINGS: THE 2 TOWERS
ΑΙΘΟΥΣΑ 5 Ώρες Έναρξης: 18:15, 22:15
ΑΙΘΟΥΣΑ 2 Ώρες Έναρξης: 16:15, 20:15
Παραμονή Πρωτοχρονιάς 31/12/02 Έναρξη: 17:30, 19:30
Πρωτοχρονιά 01/01/03 Έναρξη: 18:15, 20:15, 22:15

ΑΙΘΟΥΣΑ 4
ΚΑΝΤΟ ΟΠΩΣ Ο ΜΠΕΚΑΜ
BEND IT LIKE BECKHAM Κωμωδία / Comedy
Ώρες Έναρξης: 20:25, 22:40
Παραμονή Πρωτοχρονιάς 31/12/02 Έναρξη: 20:25
Πρωτοχρονιά 01/01/03 Έναρξη: 20:25, 22:40

ΑΙΘΟΥΣΑ 1
ΤΟ ΣΜΟΚΙΝ ΤΗΣ ΣΥΜΦΟΡΑΣ / TUXEDO
Κωμωδία / Comedy
Ώρες Έναρξης: 16:00, 18:05, 20:10, 22:30
Παραμονή Πρωτοχρονιάς 31/12/02 Έναρξη: 16:00, 18:05, 20:10
Πρωτοχρονιά 01/01/03 Έναρξη: 18:05, 20:10, 22:30

ΧΑΡΥ ΠΟΤΤΕΡ & Η ΚΑΜΑΡΑ ΜΕ ΤΑ ΜΥΣΤΙΚΑ
HARRY POTTER & THE CHAMER OF SECRETS
Περιπέτεια φαντασίας / Action fantasy
(ΜΕΤΑΓΛΩΤ. ΣΤΑ ΕΛΛΗΝΙΚΑ)
Ώρες Έναρξης: 15:40, 17:20
Παραμονή Πρωτ/άς 31/12/02 Έναρξη: 15:40, 17:20
Πρωτοχρονιά 01/01/03 Έναρξη: 18:30
Ώρες Έναρξης: 19:00, 22:20 (ΣΤΑ ΑΓΓΛΙΚΑ)
Παραμονή Πρωτοχρονιάς 31/12/02 24/12 Έναρξη: 19:00
Πρωτοχρονιά 01/01/03 Έναρξη: 22:00

ΑΙΘΟΥΣΑ 3
ΧΡΙΣΤΟΥΓΕΝΝΙΑΤΙΚΑ ΚΑΛΑΝΤΑ
Κινούμενα σχέδια / Animated movie ΜΕΤΑΓΛΩΤΤΙΣΜΕΝΟ
ΑΙΘΟΥΣΑ 5 Ώρες Έναρξης: 16:30
ΑΙΘΟΥΣΑ 2 Πρωτοχρονιά 01/01/03 Έναρξη: 18:00

ΤΗΛΕΟΡΑΣΗ

ET-1

07.25 Κουκλο-μέγαλοι και πολυσπόρια 07.30 Γεια σου Σπένσερ 07.55 Κουκλο-μέγαλοι και πολυσπόρια 08.00 Μαρσελίνο 08.20 Κουκλο-μέγαλοι και πολυσπόρια 10.00 10 με 2. Με τη Ρίκα Βαγιάννη και την Πόπη Τσαπανίδου

14.00 ΕΙΔΗΣΕΙΣ - ΚΑΙΡΟΣ
14.30 Ουράνιο τόξο
14.35 Ηταν μια φορά κι έναν καιρό η ζωή Μεταγλωττισμένη σειρά.
15.00 Ουράνιο τόξο
15.05 Κοκκινογένης πειρατής Κινούμενα σχέδια.
15.30 Ουράνιο τόξο
15.35 Οι ατρόμητοι Νεανική μεταγλωττισμένη σειρά αργεντίνικης παραγωγής.
16.20 Ουράνιο τόξο
16.25 Ποπ και πόμε
16.55 Ουράνιο τόξο
17.00 Ειδήσεις - Καιρός - Χρηματιστήριο
17.30 Ατίθασα νιάτα
18.30 View master Ψυχαγωγική εκπομπή.

19.30 Εκτός πορείας (Ε) Ελληνική σειρά.
20.30 Στα φτερά του έρωτα
21.00 Η δυτική πτέρυγα Δραματική σειρά αμερικανικής παραγωγής με τους Ρομπ Λόου, Μάρτιν Σιν, Στόκαρντ Τσάνινγκ.
22.00 Σοπράνος Δραματική σειρά αμερικανικής παραγωγής με τους Τζέιμς Γκαντολφίνι, Λορέιν Μπράκο.
23.00 Ειδήσεις - Αθλητικά - Χρηματιστήριο - Καιρός
00.00 Γιάννη μου το μαντήλι σου Καθημερινή ψυχαγωγική εκπομπή με τον Γιάννη Ζουγανέλη.
01.00 Επικίνδυνες αποστολές Περιπετειώδης σειρά αμερικανικής παραγωγής (1971) σε σκηνοθεσία Μπερνάρντ Κοβάλσκι, Λέοναρντ Χορν. Παίζουν: Στίβεν Χιλ, Μπάρμπαρα Μπέιν.
02.00 Fabulous story

MEGA

07.00 Μίνι, η γυναίκα της χρονιάς 08.00 Αγάπη μου συρρίκνωσα τα παιδιά 09.00 Οι ήρωες του Ντίσνεϊ ερωτεύονται 10.00 Σαν στο σπίτι σας 13.10 Ρώσικη ρουλέτα. Τηλεπαιχνίδι γνώσεων

14.00 ΔΕΛΤΙΟ ΕΙΔΗΣΕΩΝ
15.00 Δύο ξένοι (Ε) Ελληνική σειρά με πρωταγωνίστριες την Εβελίνα Παπούλια και τον Νίκο Σεργιανόπουλο.
16.05 Στην κουζίνα ολοταχώς Καθημερινή εκπομπή μαγειρικής με τον Ηλία Μαμαλάκη.
17.00 ΕΙΔΗΣΕΙΣ
17.15 Ακουσέ με Καθημερινή εκπομπή με την ψυχολόγο - οικογενειακή σύμβουλο Τένια Μακρή.
18.40 Απαγορευμένη αγάπη Καθημερινή ελληνική σειρά.
19.20 Φιλοδοξίες Νέα καθημερινή ελληνική σειρά.

20.00 ΚΕΝΤΡΙΚΟ ΔΕΛΤΙΟ ΕΙΔΗΣΕΩΝ
21.00 Camera cafe Καθημερινή ελληνική κωμική σειρά.
21.20 Η φάρμα Reality τηλεπαιχνίδι.
23.25 Ενώπιος ενωπίω Ενημερωτική εκπομπή. Παρουσιάζει ο Νίκος Χατζηνικολάου.
00.15 ΤΕΛΕΥΤΑΙΑ ΓΕΓΟΝΟΤΑ
00.30 Συνέχεια της εκπομπής
01.30 Αγάπη μου... την πάτησες ★
Κωμωδία αμερικανικής παραγωγής (1995) σε σκηνοθεσία Τζέισον Αλεξάντερ με τον ίδιο και τους Λολίτα Νταβίντοβιτς, Τζέιμς Γουντς.
03.30 Τηλεμάρκετινγκ
04.00 Παράλληλοι δρόμοι (Ε) Ελληνική σειρά με τους Μελίνα Μποτέλη, Βασίλη Κούκουρα, Θάνο Καλπώρα.
04.30 Χαραυγή (Ε)

ANT1

07.00 Καλημέρα Ελλάδα. Με τον Γιώργο Παπαδάκη 10.00 Πρωινός καφές. Καθημερινή εκπομπή 11.00 ΤΑ ΝΕΑ ΤΟΥ ΑΝΤ1 ΣΕ 1΄ 11.05 Συνέχεια της εκπομπής 13.10 Super Game 13.15 Δανεικός πατέρας (Ε)

14.00 ΤΑ ΝΕΑ ΤΟΥ ΑΝΤ1
14.55 Χρήμα και χρηματιστήριο
15.05 Fame story replay
15.25 Super game Τηλεπαιχνίδι.
15.30 Και οι παντρεμένοι έχουν ψυχή (Ε) Ελληνική σειρά.
16.30 Κωνσταντίνου και Ελένης (Ε) Ελληνική σειρά.
17.30 ΤΑ ΝΕΑ ΤΟΥ ΑΝΤ1
17.40 Ο καιρός της εβδομάδας
17.45 Super game Τρίλεπτο τηλεπαιχνίδι.
17.50 Καλημέρα ζωή Κοινωνική σειρά.
18.40 Θησαυροφυλάκιο Με τον Ανδρέα Μικρούτσικο.
19.20 Η λάμψη Ελληνική σειρά.

20.00 ΤΑ ΝΕΑ ΤΟΥ ΑΝΤ1
21.00 Οι σταύλοι της Εριέτας Ζαΐμη (Ε) Εορταστικό επεισόδιο.
22.15 Fame story Reality τηλεπαιχνίδι.
23.25 ΤΑ ΝΕΑ ΤΟΥ ΑΝΤ1 ΣΕ 1΄
23.20 Eva show άνω κάτω - εορταστικό Νεανική κωμική σειρά με τους Μαρί Κωνσταντάτου, Χρήστο Γιάνναρη, Σταύρο Νικολαΐδη.
00.00 ΕΙΔΗΣΕΙΣ
00.15 Συνέχεια της σειράς
01.20 Σταυρός του Νότου: Μικρούτσικος - Θηβαίος Μουσικό πρόγραμμα.
03.00 Fame story (Ε)
04.00 Τ' αστέρια σε συναγερμό ★
Μιούζικαλ αμερικανικής παραγωγής (1943) σε σκηνοθεσία Φρανκ Μπορζάτζ με τους Τσέριλ Γουόκερ, Λον Μακάλιστερ, Ταλούλα Μπάνκχεντ, Τζούντιθ Αντερσον.

STAR

06.30 Παιδικό πρόγραμμα 09.00 Ειδήσεις 10.00 Λόγια starata. Πρωινή εκπομπή με τον Γιώργο Βαρεμένο 12.00 Το κλειδί (Ε). Ελληνική σειρά με τους Πέτρο Φιλιππίδη, Βίκυ Μαραγκάκη

13.00 ΕΙΔΗΣΕΙΣ
14.00 Super Star Καθημερινή εκπομπή.
16.00 ΕΙΔΗΣΕΙΣ
16.28 Δελτίο ειδήσεων στη νοηματική γλώσσα
16.30 Μελίτα, το φλογερό κορίτσι Αισθηματική σειρά με τους Ναταλία Ορέιρο, Πάμπλο Ράγκο.
17.30 Παλόμα και Λορέντζο Μεξικανική σειρά με τους Σίλβια Ναβάρο, Σέρτζιο Μπασάνιες, Ανέτ Μισέλ, Μαργκαρίτα Γκράλια, Ροντρίγκο Αμπέντ.
18.30 Μονομάχος Καθημερινό τηλεπαιχνίδι γνώσεων. Παρουσιάζει ο Χρήστος Φερεντίνος.

19.30 ΕΙΔΗΣΕΙΣ
21.00 Φαντασική καταδίωξη ★★
Περιπέτεια αμερικανικής παραγωγής (1987) σε σκηνοθεσία Τζο Ντάντε. Παίζουν: Ντένις Κουέιντ, Μάρτιν Σορτ, Μεγκ Ράιαν, Κέβιν Μακ Κάρθι.
23.30 Y2K
Περιπέτεια αμερικανικής παραγωγής (1999) σε σκηνοθεσία Ρίτσαρντ Πέπιν με τους Λούις Γκόσετ Τζούνιορ, Εντ Ο' Ρος, Μάλκολμ Μακ Ντάουελ, Σάρα Τσάλκι.
01.30 ΕΙΔΗΣΕΙΣ
01.45 Οργή
Περιπέτεια αμερικανικής παραγωγής (1995) σε σκηνοθεσία Τζόζεφ Μέρχι με τους Γκάρι Ντάνιελς, Κένεθ Τίγκαρ, Φιόνα Χάτσισον.
03.45 Αστέρια στο πεντάγραμμο

ALPHA

06.00 Πρώτη ενημέρωση. Με τις Μαρία Νικόλτσιου, Ρένα Γκούμα 06.50 Πρωινές διαδρομές 10.00 Καλώς τους! Πρωινό ψυχαγωγικό μαγκαζίνο με τη Ρούλα Κορομηλά 13.00 Μάρκο μ' έκαψες (Ε). Ελληνική σειρά

14.00 ΕΙΔΗΣΕΙΣ
15.00 Θα σε δω στο ηλοίο (Ε) Ελληνική σειρά με πρωταγωνιστές τον Γιώργο Παρτσαλάκη και τον Τάσο Χαλκιά.
16.00 Κάτι παίζει Καθημερινή εκπομπή life style. Παρουσιάζουν η Εύα Αντωνοπούλου και η Εύη Φραγκάκη.
17.00 ΕΙΔΗΣΕΙΣ
17.50 Μπορώ Εκπομπή που προβάλλεται καθημερινά με καλεσμένους απ' όλους τους χώρους, ζωντανές συνδέσεις και ανοιχτή γραμμή επικοινωνίας με τους τηλεθεατές. Παρουσιάζει η Αννα Δρούζα.

20.00 ΕΙΔΗΣΕΙΣ
21.00 Κάτω απ' την Ακρόπολη Καθημερινή κοινωνική σειρά με τους Γιάννη Βόγλη, Νίκο Γαλανό, Ελένη Γερασιμίδου, Παύλο Χαϊκάλη.
21.30 Ο τζαναμπέτης ★
Κωμωδία ελληνικής παραγωγής (1969) σε σκηνοθεσία Κώστα Καραγιάννη με τους Λάμπρο Κωνσταντάρα, Μάρω Κοντού, Νίκο Ρίζο, Δέσποινα Στυλιανοπούλου, Μαρίκα Νέζερ.
23.30 ΟΛΑ ΙΙΙ Με τον Θέμο Αναστασιάδη.
00.45 ΕΙΔΗΣΕΙΣ
01.00 Το τίμημα της επιτυχίας
Κοινωνική ταινία αμερικανικής παραγωγής (2000) σε σκηνοθεσία Ράνταλ Μίλερ με πρωταγωνιστές τους Μαρίνα Μηλάκ, Τζούλι Κόντρα, Ρία Πέρλμαν.
03.00 Συναυλία Βασίλης Παπακωνσταντίνου - Λαυρέντης Μαχαιρίτσας.

NET

06.00 Πρώτη ματιά. Ενημερωτική εκπομπή με τον Γιάννη Λοβέρδο 10.00 Οι απίστευτες περιπέτειες του Ιουλίου Βερν. Σειρά ντοκιμαντέρ 11.00 Ειδήσεις 11.01 Σαχάρα. Σειρά ντοκιμαντέρ

12.00 Ειδήσεις - Οικονομία - Καιρός
13.00 Αλλη διάσταση Καθημερινή ενημερωτική εκπομπή. Παρουσιάζει ο Κώστας Αρβανίτης.
15.00 Ειδήσεις - Αθλητικά - Οικονομία - Καιρός
16.00 Συν και πλην Καθημερινό ενημερωτικό και ψυχαγωγικό μαγκαζίνο. Παρουσιάζουν ο Ανδρέας Ροδίτης και η Λένα Αρώνη.
18.00 Ειδήσεις - Δελτίο κωφών - Δελτίο αγροτών
19.00 Εκτός γραμμής Ενημερωτική εκπομπή που προβάλλεται καθημερινά. Παρουσιάζουν ο Βασίλης Λυριτζής και ο Δημήτρης Οικονόμου.

20.15 Ποιος θέλει να γίνει εκατομμυριούχος; Τηλεπαιχνίδι γνώσεων που προβάλλεται καθημερινά με παρουσιαστή τον Σπύρο Παπαδόπουλο.
21.00 Ειδήσεις - Αθλητικά - Χρηματιστήριο - Καιρός
22.00 Οι φίλοι μου «Λίνα Νικολακοπούλου - 20 χρόνια ελληνικό τραγούδι». Με τον Γιώργο Παπαστεφάνου.
23.00 Οι τρεις σωματοφύλακες ★★
Περιπέτεια εποχής σε σκηνοθεσία Τζορτζ Σίντνεϊ με τους Τζιν Κέλι, Λάνα Τάρνερ, Τζουν Αλισον, Βαν Χέφλιν, Αντζελα Λάνσμπερι.
01.00 ΕΙΔΗΣΕΙΣ
Το πρόγραμμα συνεχίζεται με εκπομπές σε επανάληψη.
Μονόλεπτα δελτία ειδήσεων μεταδίδονται κατά τη διάρκεια της ημέρας στις 11.00, 02.00, 03.00, 04.00 και 05.00

ALTER

06.00 Παιδικό πρόγραμμα
12.00 Together Νεανική μουσική σειρά αμερικανικής παραγωγής.
13.00 ΕΙΔΗΣΕΙΣ
14.00 Φύλλο και φτερό Καθημερινή εκπομπή με παρουσιάστρια την Τατιάνα Στεφανίδου.
16.30 Τόλμη και γοητεία Αισθηματική σειρά.
17.00 Δελτίο κωφών
17.15 Ενας τρελός θα μας σώσει ●
Ελληνική κωμωδία (1988) με τους Σωτήρη Μουστάκα, Σταυρίνα Πρεβεδώρου.
19.00 ΕΙΔΗΣΕΙΣ
20.55 Auto Alter Εκπομπή για το αυτοκίνητο.
21.00 Η ιστορία μιας γυναίκας ★★
Κοινωνική ταινία (1965) σε σκηνοθεσία Πεν Ντένσαμ με πρωταγωνιστές τους Ρόμπιν Ράιτ, Μόργκαν Φρίμαν, Στόκαρντ Τσάνινγκ.
23.15 ΕΙΔΗΣΕΙΣ
23.30 Αθέατος κόσμος Με τον Κώστα Χαρδαβέλλα.
01.30 Ανοιχτοί λογαριασμοί
Περιπέτεια αμερικανικής παραγωγής σε σκηνοθεσία Κερτ Αντερσον με πρωταγωνιστές τους Τζεφ Αντερσον, Πάτρικ Κιλπάτρικ, Μίμι Κρέιβεν.
03.15 Τόλμη και γοητεία (Ε) Αμερικανική σειρά.
03.45 Alter clips Μουσικές επιλογές από την ελληνική και διεθνή δισκογραφία.

ET 3

08.00 Εναρξη προγράμματος 08.01 12 δώρα για τον Αϊ Βασίλη 08.30 Χριστουγεννιάτικο όνειρο 09.00 Η άλλη μέρα 10.30 Ο τελευταίος ορίζοντας 11.00 Κοντρα-πούντο (Ε) 12.00 Δικαιώματα και αδικίες

12.30 Επιφάνεια εργασίας (Ε) Εβδομαδιαία εκπομπή.
13.00 Μία και καλή
14.20 Μισέλ με μπεσαμέλ Νέος κύκλος εκπομπών. Παρουσιάζει η Μισέλ Βολωνάκη.
14.30 Οδός Ευρώπη (Ε) Ντοκιμαντέρ.
15.00 ΕΙΔΗΣΕΙΣ
15.20 Μακρινές φιλίες (Ε)
15.30 Με μια τρίτη ματιά Ενημερωτική εκπομπή.
17.00 Η αύρα των λουλουδιών Ρομαντική σειρά γαλλικής παραγωγής.
18.00 Exodus (Ε) Με τον Κωστή Ζαφειράκη.
18.30 Αθλητικό ημίωρο Εβδομαδιαία αθλητική εκπομπή.

19.00 Περίμετρος
19.30 Υδρόγειος
19.55 Ο κόσμος των Σπορ - Πάμε Στοίχημα Καθημερινή αθλητική εκπομπή.
20.20 Μακρινές φιλίες Με τον Λευτέρη Παπαδόπουλο.
20.30 ΕΙΔΗΣΕΙΣ
21.30 Αληθινά σενάρια Εβδομαδιαία εκπομπή δημοσιογραφικής έρευνας. Παρουσιάζει ο Νίκος Ασλανίδης.
22.30 Η Δίκη της Δευτέρας Αθλητική εκπομπή. Παρουσιάζει ο Γιώργος Τουρώνης.
00.00 ΕΙΔΗΣΕΙΣ
00.20 Προαγωγή του καναπέ
Κωμωδία γαλλικής παραγωγής (1990) σε σκηνοθεσία Ντιντιέ Καμινκά με τους Τιερί Λερμίτ, Γκρας ντε Καπιτανί.
02.30 Επαναλήψεις εκπομπών

Άσκηση και υπέρταση



Του γιατρού - παθολόγου Δρ. Γεωργίου Στ. Παπασάββα

Είναι πια γνωστό από την αρχαιότητα ότι η άσκηση βοηθά τον άνθρωπο να αναπτύξει τα σωματικά και τα πνευματικά του χαρίσματα.

Στις αρχές του δεύτερου ήμισυ του αιώνα που μας πέρασε άρχισε να αναγνωρίζεται ότι η άσκηση βοηθά και στην πρόληψη πολλών νοσημάτων φθοράς., όπως είναι τα διάφορα κακοήθη νεοπλάσματα, η υπέρταση (αυξημένη πίεση) τα καρδιαγγειακά νοσήματα (καρδιακή ανεπάρκεια ,έμφραγμα , εγκεφαλικό επεισόδιο) , ο ζαχαρώδης διαβήτης κλπ

Την τελευταία δεκαετία όμως όσο και να φαίνεται παράξενο άρχισε να αναγνωρίζεται και ο ευεργετικός ρόλος της άσκησης και στη θεραπεία των νοσημάτων αυτών.

Αυτά όλα ίσως οι περισσότεροι να μη τα πολυπιστεύουν, αν κρίνουμε από τον πράγματι πολύ μικρό αριθμό ατόμων που ασκούνται.

Τώρα θα μου πείτε , μα τα γυμναστήρια είναι γεμάτα από κόσμο που θέλει να γυμνασθεί.

Όχι δεν είναι έτσι γιατί η συντριπτική πλειοψηφία τους είναι μόνο νέοι άνθρωποι που ενδιαφέρονται μόνο για να αναπτύξουν τα σωματικά τους προσόντα ,να αδυνατίσουν και γενικά για να βελτιώσουν την εμφάνιση τους άσχετα αν αποκτούν και τις υπόλοιπες ωφέλειες .

Η άσκηση σαν εναλλακτική ή συμπληρωματική της φαρμακευτικής θεραπείας εφαρμόστηκε για πρώτη φορά σε ασθενείς που έπαθαν έμφραγμα μυοκαρδίου.

Στους ασθενείς αυτούς η άσκηση αφορούσε κυρίως το βραδύ ή γρήγορο περπάτημα, ανάλογα με την περίπτωση.

Όμως στην περίπτωση της αρτηριακής πίεσης ο περισσότερος κόσμος φοβάται να ασκηθεί γιατί πιστεύει η αρτηριακή του πίεση θα ανεβεί πολύ ψηλά και θα του δημιουργήσει πρόσθετα προβλήματα.

Είναι πράγματι έτσι τραγικά τα πράγματα όπως φαντάζονται αρκετοί άνθρωποι ή ανάλογα με την περίπτωση ο υπερτασικός ασθενής με τις κατάλληλες υποδείξεις του θεράποντα γιατρού θα μπορέσει να φέρει σε πέρας ένα πρόγραμμα άσκησης κατάλληλα προσαρμοσμένο σ' αυτόν που θα τον βοηθήσει να αντιμετωπίσει καλύτερα το πρόβλημα της πίεσης του.

Στο σημερινό μας άρθρο θα προσεγγίσουμε το πρόβλημα κάπως γενικά για να αντιληφθούν οι υπερτασικοί ασθενείς την χρησιμότητα της άσκησης στη θεραπεία της υπέρτασής τους, αλλά και για να πάρουν μια πρώτη γενική ιδέα για το πως πρέπει να ασκούνται.

Κατ' αρχάς να υπενθυμίσουμε ότι μιλάμε για αυξημένη αρτηριακή πίεση (υπέρταση) αν οι τιμές της είναι μεγαλύτερες από 140/90 mmHg με ή χωρίς αντιυπερτασικά φάρμακα.

Είναι επίσης γνωστό ότι αν αφήσουμε την υπέρταση χωρίς θεραπεία, αργά ή γρήγορα μπορεί να προκαλέσει διάφορες καρδιαγγειακές βλάβες, ή βλάβες στα νεφρά, ή εγκεφαλικό επεισόδιο κλπ.

Η χρησιμοποίηση λοιπόν των πανίσχυρων φαρμάκων που υπάρχουν σήμερα για την αντιμετώπιση της υπέρτασης κρίνεται απολύτως αναγκαία.

Από την άλλη πλευρά και η αναγκαστική καμιά φορά υπερκατανάλωση φαρμάκων μπορεί με τη σειρά της να εμφανίσει παρενέργειες, αφού τα φάρμακα δεν είναι καραμέλες , αλλά ισχυρά δηλητήρια.

Όλα αυτά λοιπόν οδηγούν στο συμπέρασμα ότι δεν χάνουμε τίποτα με το να καταφύγουμε στην αναζήτηση εναλλακτικών λύσεων που και έστω να μην βοηθήσουν στην πλήρη διακοπή των φαρμάκων, πράγμα που όπως θα δούμε δεν αποκλείεται να συμβεί, τουλάχιστον θα βοηθήσουν στη μείωση της δοσολογίας τους.

Βέβαια δεν πρέπει να παρασυρθούμε σε ακραίες θέσεις και από αύριο κάθε υπερτασικός να διακόψει τη θεραπεία του και να αρχίσει να περπατά για να τη ρυθμίσει με αυτόν τον τρόπο.

Απλά πρέπει να ξέρουμε ότι η άσκηση είναι ένας εναλλακτικός τρόπος για να μας βοηθήσει να αντιμετωπίσουμε καλύτερα το πρόβλημα της υπέρτασης.

Με ποιο τρόπο όμως θα γίνουν όλα αυτά ;

Ποιες είναι οι γνώσεις μας σήμερα πάνω στο σπουδαίο αυτό θέμα που ενδιαφέρει πάρα πολύ κόσμο ;

Το πρώτο πράγμα που πρέπει να τονίσουμε είναι ότι η άσκηση όπως δείχνουν πολλές μελέτες βοηθά περισσότερο σ' αυτήν που ονομάζουμε ιδιοπαθή υπέρταση, δηλαδή σ' αυτήν την πίεση που εμφανίζεται συνήθως μετά τα 35- 40 έτη και οφείλεται περισσότερο σε κληρονομικούς λόγους.

Δεν βοηθά τόσο πολύ στη λεγόμενη δευτεροπαθή υπέρταση, δηλαδή σ' αυτή που δημιουργείται μετά από την εμφάνιση διαφόρων νοσημάτων σε διάφορα όργανα του σώματος.

Πράγματι σύμφωνα με τις μελέτες αυτές η ήπια έως μέτρια άσκηση μπορεί να μειώσει τόσο τη συστολική πίεση (τη μεγάλη πίεση όπως την ονομάζει ο κόσμος), αλλά και της διαστολική (δηλαδή της καρδιάς).

Οι μελέτες αυτές δείχνουν ότι τα αποτελέσματα στη μείωση των τιμών της πίεσης θα είναι ακόμη πιο εντυπωσιακά αν η άσκηση αυτή συνδυαστεί και με απώλεια βάρους μετά από κατάλληλη δίαιτα.

Περιττό βέβαια να τονίσουμε ότι η άσκηση δεν βοηθά άμεσα τη μείωση της πίεσης , αλλά και έμμεσα αφού :

Μειώνει την LDL- χοληστερίνη ,δηλαδή την κακή χοληστερίνη, βοηθά στην απώλεια βάρους, αυξάνει την αποτελεσματικότητα της ινσουλίνης , δηλαδή μειώνει την αντίσταση ινσουλίνης όπως αναφέρεται με την ιατρική γλώσσα,.

Όλοι αυτοί είναι παράγοντες που προκαλούν αρτηριοσκλήρυνση που και αυτή με τη σειρά της οδηγεί στην παραπέρα αύξηση των τιμών της αρτηριακής πίεσης.

Πως θα αρχίσει όμως το πρόγραμμα της άσκησης ;

Το πρώτο πράγμα που θα προσέξει ο υπερτασικός είναι να του ρυθμίσει ο θεράποντας γιατρός του την πίεση.

Όπως καταλαβαίνουμε δεν θα αρχίσει ο υπερτασικός να ασκείται αν προηγουμένως δεν καταφέρει με τη φαρμακευτική του αγωγή να μειώσει τη τιμή της πίεσης του σε φυσιολογικά επίπεδα.

Επίσης θα χρειαστεί να γίνουν από τον θεράποντα γιατρό ορισμένες εξετάσεις και εφόσον όλα πάνε καλά θα ξεκινήσει το πρόγραμμα της άσκησης που πρέπει να είναι αερόβιος (αεροβική).

Στο είδος της άσκηση λαμβάνεται υπ' όψιν και η ηλικία.

Για παράδειγμα στους ηλικιωμένους προτιμούμαι αεροβικές ασκήσεις χαμηλής έντασης όπως το περπάτημα και το κολύμπι.

Η συχνότητα της άσκησης πρέπει να είναι 2- 5 φορές την εβδομάδα

Η ένταση της άσκησης δεν πρέπει να είναι μεγάλη από την πρώτη εβδομάδα, αλλά να αυξάνεται βαθμιαία.

Η ένταση ρυθμίζεται από την καρδιακή συχνότητα (σφύξεις).

Έτσι τις πρώτες τρεις εβδομάδες η καρδιακή συχνότητα δεν πρέπει να ξεπερνά το 50% της μέγιστης συχνότητας που προβλέπει η συγκεκριμένη ηλικία και σταδιακά μέσα σε έξι εβδομάδες να φθάσει το 70 %.

Η διάρκεια της άσκησης πρέπει να προσαρμόζεται με την ένταση της άσκησης.

Έτσι στη συγκεκριμένη περίπτωση μας το ξεκίνημα θα γίνει με διάρκεια 20- 30 λεπτών την ημέρα για τις πρώτες τρεις εβδομάδες, θα αυξηθεί στα 30-40 λεπτά τις επόμενες τέσσερις εβδομάδες και στη συνέχεια θα διατηρηθεί στα εξήντα λεπτά την ημέρα σαν συντήρηση.

Ανάλογα προγράμματα εφαρμόζονται σε ενήλικες παχύσαρκους υπερτασικούς, σε ενήλικες διαβητικούς υπερτασικούς σε μετεμμηνοπαυσιακές γυναίκες κλπ

Βέβαια υπάρχει και το κανονικό περπάτημα για εκείνο που θέλει να ασκείται χωρίς πρωτόκολλα και ιατρικές παρακολουθήσεις.

Όμως και εδώ η συχνότητα, η διάρκεια και η ένταση πρέπει να γίνεται βαθμιαία.

Όπως βλέπουμε λοιπόν υπάρχουν εναλλακτικοί τρόποι που θα βοηθήσουν στη βαθμιαία μείωση της φαρμακευτικής αγωγής της υπέρτασης.

Αυτό βέβαια δεν θα γίνει μόνο του παρά μόνο μετά από διάθεση για προσπάθεια

Δεν αξίζει όμως τον κόπο ;

Δρ Γιώργος Στ. Παπασάββας.
Ειδικός Παθολόγος

Το χρώμα του κρέατος

ΘΩΜΑ ΜΑΖΑΡΑΚΗ

ΥΓΙΕΙΝΟΛΟΓΟΣ - ΚΤΗΝΙΑΤΡΟΣ ΜΕΛΟΣ Δ.Σ. ΙΝΣΤΙΤΟΥΤΟΥ ΚΑΤΑΝΑΛΩΤΩΝ ΡΟΔΟΥ

Βασικό κριτήριο της νοικοκυράς όταν αγοράζει κρέας είναι το χρώμα του γιατί αυτό φανερώνει την ηλικία του ζώου από το οποίο προέρχεται και την καλή συντήρησή του.

Εάν εξαιρέσουμε την ειδική λάμπα φθορίου που έχουν όλα τα κρεοπωλεία στα ψυγεία-βιτρίνες τους, το χρώμα του κρέατος οφείλεται κατά 80-90% στη μυοσφαιρίνη του και κατά το υπόλοιπο στην αιμοσφαιρίνη και διάφορα ένζυμα. Η αφθονία αυτών των πρωτεϊνών εξαρτάται από την ποσότητα του σιδήρου, η οποία περιέχεται στην τροφή του ζώου, από το είδος του ζώου, την ηλικία του, το φύλο, τον μυ και τη μυική άσκηση.

Η ένταση του χρώματος ρυθμίζεται από ορισμένους παράγοντες όπως είναι το είδος του ζώου. Το άλογο, τα βοοειδή και η κατσίκα έχουν σκοτεινότερο κρέας από το χοίρο και το πρόβατο. Υπάρχουν και φυλές ζώων με ανοικτότερο ή σκουρότερο κρέας.

Το φύλο επίσης είναι καθοριστικός παράγων, τα αρσενικά έχουν πιο σκούρο κρέας από τα θηλυκά. Το αυτό ισχύει και για το κρέας των ενηλίκων από το νεαροτέρων.

Η τροφή παίζει σπουδαίο ρόλο λογω του σιδήρου που περιέχει. Τα μοσχάρια και οι χοίροι υφίστανται κυρίως την επίδραση αυτή. Υπάρχουν μοσχάρια «λευκά» που τρέφονται μόνον με γάλα, αυγά και αμυλώδεις τροφές που δεν περιέχουν σίδηρο και μοσχάρια «ερυθρά» που τρέφονται με χόρτο που είναι πλούσιο.

Στο ίδιο ζώο υπάρχουν μυς που είναι σκουρότεροι από τους άλλους λόγω της ασκήσεως. Στο χοίρο οι μυς των ποδιών, της μπριζόλας και του νουά έχουν εντονότερο χρώμα. Τα κουνέλια και τα πουλερικά έχουν λευκούς και ερυθρούς μυς. Η αιτία του φαινομένου αυτού είναι ότι οι μυς τους αποτελούνται από ερυθρές ή λευκές ίνες και έχουν μεγάλες διαφορές στην περιεκτικότητά τους σε μυοσφαιρίνη.

Η μυική άσκηση αυξάνει την ένταση του χρώματος. Έτσι τα ζώα ελεύθερης βοσκής έχουν σκουρότερο κρέας από τα ενσταυλισμένα. Επίσης στο ίδιο ζώο, μυς που εργάζονται περισσότερο από τους άλλους, όπως των ποδιών, του μυοκαρδίου, των φτερών, είναι πιο σκούροι λόγω της αυξημένης αιματώσεώς τους.

Τα αδύνατα και αναιμικά ζώα έχουν ωχρότερο κρέας, ενώ τα άρρωστα ερυθροκάστανο.

Η καλή αφαίμαξη κατά τη σφαγή δίνει ωραιότερο χρώμα ενώ η κακή κάνει το κρέας σκούρο.

Το ζωηρό ερυθρό χρώμα διατηρείται για περίπου 72 ώρες. Μετά αρχίζει η επίδραση του ατμοσφαιρικού οξυγόνου στη μυοσφαιρίνη και το χρώμα γίνεται γκριζοκάστανο. Το χρώμα αυτό εμφανίζεται όταν το 60% της μυοσφαιρίνης οξειδωθεί. Η επιφάνεια του κρέατος υφίσταται πρώτη αυτές τις επιδράσεις και με την αφυδάτωση ενισχύεται χωρίς να προχωρά σε βάθος. Σε απουσία οξυγόνου το χρώμα διατηρείται για μεγαλύτερο χρόνο όπως συμβαίνει στα προσυσκευασμένα σε κενό αέρος κρέατα.

Η θέρμανση προκαλεί αλλαγή στο χρώμα του κρέατος. Έτσι, το ανοιχτό ερυθρό κρέας των ζώων γάλακτος του χοίρου, του κουνελιού και των πουλερικών γινεται γκριζόλευκο. Το ερυθρό, όπως το βοδινό, των αιγοπροβάτων και του αλόγου γίνεται γκριζέρυθρο ή ερυθροκάστανο και το σκοτεινό των θηραμάτων γίνεται μαυροκάστανο. Αυτό οφείλεται στη μετουσίωση της μυοσφαιρίνης η οποία πραγματοποιείται όταν η θερμοκρασία υπερβεί τους 65-70°C. Όταν η θερμοκρασία του κρέατος φθάσει τους 60°C αυτό μένει ακόμη ερυθρό. Στους 60-70°C γίνεται ελαφρώς ροδαλό (όπως στο ροστ μπηφ) και στους 70-82°C γίνεται γκριζοκάστανο. Το χρώμα αυτό χρησιμοποιείται σαν κριτήριο για το αν έχουν καταστραφεί τα τυχόν παράσιτα και μικρόβια που περιέχει.

Το χρώμα του λίπους επίσης ποικίλλει αναλόγως του είδους του ζώου και της τροφής του. Κανονικά, το εσωτερικό λίπος των βοδινών και του αλόγου, που καταναλώνουν πράσινο χόρτο και των πουλερικών είναι κίτρινο, ενώ των αιγοπροβάτων και του χοίρου είναι λευκό.

Το κίτρινο χρώμα οφείλεται στα καροτίνια, χρωστικές ουσίες που μέσα στον οργανισμό του ζώου μετατρέπονται σε βιταμίνη Α, που αφθονούν στην πράσινη βλάστηση, το καλαμπόκι και τα καρότα.

Το έντονο κίτρινο χρώμα του λίπους των γηρασμένων ζώων οφείλεται στη συμπύκνωση των καροτινίων γιατί αυτά δεν καταναλώνονται στην ίδια αναλογία όπως το λίπος από τον οργανισμό σε περίπτωση ασθένειας, υποσιτισμού ή έντονης παραγωγικότητας.

Σε μερικές φυλές το έντονο κίτρινο χρώμα του λίπους αποτελεί γενετικό παράγοντα, ο οποίος ευνοεί την εναπόθεση χρωστικών στον οργανισμό.

Στα κουνέλια αντί της καροτίνης, το κίτρινο χρώμα οφείλεται στις ξανθοφύλλες, ουσίες που περιέχονται στα πράσινα χορταρικά. Στα πρόβατα αυτό το χρώμα το προκαλεί η αβιταμίνωση Ε και όταν είναι έντονο αποτελεί αιτία κατασχέσεως γιατί οι καταναλωτές προτιμούν ανοιχτότερο χρώμα.

Ο συνδυασμός των χρωμάτων του κρέατος και του λίπους είναι σημαντικός ποιοτικός παράγων γιατί καθορίζει την όψη του κρέατος, την τρυφερότητα και τη γευστικότητά του. Όμως ένα κρέας πλούσιο σε λίπος και μαλακό κατά την ψηλάφιση δεν είναι και κατ' ανάγκην τρυφερό. Αυτό εξαρτάται περισσότερο από το βαθμό ωριμάνσεώς του.

Από απόψεως πεπτικότητος, τα λευκέρυθρα κρέατα πέπτονται ευκολότερα από τα ερυθρά και αυτά ευκολότερα από τα μελανέρυθρα. Έτσι, το κρέας μοσχαριού πέπτεται μέσα σε 2,5 ώρες, το κρέας των πουλερικών σε 2 ώρες, το βραστό βοδινό σε 3 και το κρέας των θηραμάτων σε 5-6 ώρες.

ΑΝΑΚΟΙΝΩΣΗ

Από τον Πολιτιστικό Οργανισμό του Δήμου Ιαλυσού Ρόδου ανακοινώνεται ότι την **28η Δεκεμβρίου** στο **KASTELLO ROSSO** διοργανώνεται εκδήλωση προς τιμή των **εισαχθέντων** στα **Α.Ε.Ι. και Τ.Ε.Ι.** του σχολικού έτους 2001 & 2002.
Παρακαλούνται οι εισαχθέντες, δημότες ή κάτοικοι Δήμου Ιαλυσού που φοίτησαν στο Λύκειο Ιαλυσού ή σε οποιοδήποτε Λύκειο της Ρόδου να επικοινωνήσουν με τον Πολιτιστικό Οργανισμό του Δήμου και στα τηλ.: 22410 90555 - 98446 κ. Σαμαρά Αντώνιο.

Ο Αντιπρόεδρος του ΜΕΚΤΟ Ιαλυσού
Ανδρουλάκης Ιωάννης

Η ελληνική ιστορία χωρίς φόβο και πάθος

Του Θεόδωρου Παπουτσή

Δεν είναι ο θάνατος κάτι που πρέπει να προτιμήσει κανείς από τη ζωή, αλλά είναι μόνον ένα στάδιο μέσα στο δρόμο της ζωής. Η μελέτη του θανάτου κρύβει ένα πιο βαθύ πρόβλημα και δεν έχει καμιά σχέση με την αυτόβουλη αφαίρεση της ζωής. Και για το θάνατό μας την έγνοια την έχουν μόνον οι καλοί θεοί. Ζωή και θάνατος είναι κάτω από την προστασία καλών θεών· αυτή είναι η γαλήνια πεποίθηση του φιλοσόφου.

Η καλοσύνη των θεών δίνει θετική αξία και στη ζωή και στο θάνατο. Μόνον εκείνος που είναι πεπεισμένος για την καλογνωμία των θεών θα χωρίσει τη ζωή από το θάνατο και θα δώσει σ' εκείνη θετική και σ' αυτόν αρνητική αξία.

Για τον πλατωνικό φιλόσοφο τα αγαθά είναι η ανώτατη αρχή του κόσμου. Δεν γίνεται λοιπόν να βάλει τούτο την αρχή για κάποιο κακό. Για τούτο ζωή και θάνατος στην αξία τους είναι αχώριστα το ένα από το άλλο. Και στο βάθος ο θάνατος δεν είναι εκείνο που νομίζουν οι πολλοί, δηλαδή η τελική στιγμή της ζωής, αλλά ο παντοτινός συντροφευτής της ζωής.

Όπως η καλοσύνη του Θεού δικαιώνει τη ζωή και το θάνατο, όπως αυτά στα χέρια του είναι ωσάν χορδές της αιώνιας λύρας που παίζει ο Θεός, όμοια και μέσα στην ψυχή του φιλοσόφου η ζωή και ο θάνατος πρέπει να συντονίσουν αρμονικά το ένα το άλλο, ωσάν μέσα σε τραγούδι η μία φωνή με την άλλη.

Το να πεθάνεις δεν μπορεί λοιπόν να σημαίνει κάτι κακό αφού και ο θάνατος έρχεται από την καλοσύνη των θεών, (φοβού και τρέμε την ώρα του θανάτου, φωνάζουν οι Βάρβαροι). Η ψυχή του αληθινού φιλοσόφου, λέγει ο Πλάτων (αυτόν τον μέγα Πλάτωνα που αφόρισαν οι Ιουδαίοι τρις κατάρατων) ορέγεται την αλήθεια για όλη τη γένεση και για όλη την ουσία, θέλει να αγκαλιάσει όλο το ανθρώπινο και όλο το θείο «είναι», δηλαδή και το χρόνο και την αιωνιότητα.

Η αξία του ανθρώπου, που αγωνίσθηκε για την αλήθεια και τη δικαιοσύνη, ξεπερνάει, τα όρια του χρόνου, γιατί πηγάζει από την ιδέα, που είναι αιώνια. Ό,τι κάνει η ψυχή εδώ σ' αυτόν τον κόσμο, έχει τον αντίλαλό του ως την αιωνιότητα. Χρόνος και αιωνιότητα δεν έχουν καμία διαφορά το ένα από το άλλο, όταν είναι να κριθεί η ηθική και η άλλη αξία του ανθρώπου. Αντικειμενικά η ψυχή μένει εκείνο που είναι. Η λήθη, που της έρχεται, καθώς αφήνει την αιωνιότητα και κατεβαίνει στο χρόνο, είναι κάτι υποκειμενικό, κάτι που γίνεται μόνο μέσα της. Αντικειμενικά όμως δεν υπάρχει λήθη και τούτο το νιώθει η ίδια η ψυχή, όταν ελευθερωθεί πια από τη λήθη, θεάζεται την ομορφιά της ιδέας.

Ούτε η αξία, ούτε η απαξία της ψυχής μπορούν να λησμονηθούν με το θάνατο. Τόση σοβαρότητα και τόσο βάθος δίνει ο Πλάτων στην ηθική αξία της ζωής. Ο τρόπος του βίου, οι αποφάσεις και οι πράξεις του ανθρώπου, έχουν αιώνια σημασία.

Η ψυχή είναι ένας αγωνιστής, που για κριτές των αγωνισμάτων του έχει τους θεούς. Και οι θεοί δεν λησμονούν γιατί δεν έχουν παρελθόν, αλλά το είναι τους σημαίνει παντοτινή παρουσία. Και αν είναι σωστό, ότι η ρίζα της ψυχής, η αρχή της, που με αυτήν φθάνει ως την ιδέα και την απολαβαίνει, είναι αθάνατη, τότε πρέπει και ό,τι βούλεται και πράττει η ψυχή, ότι εκφράζει και δημιουργεί να είναι κι αυτό στην αξία του ή την απαξία του αλησμόνητο, από τους Θεούς που κρίνουν. Για τούτο αξίζει να μάχεται η ψυχή για το καλό της, για την ηθική και πνευματική της προκοπή. ΕΤΣΙ ΓΙΝΕΤΑΙ ΘΕΤΙΚΑ ΑΘΑΝΑΤΗ. Ο θάνατος λοιπόν δεν μπορεί να σβήσει μήτε το καλό μήτε το κακό. Αν έσβηνε ο θάνατος το κακό και αν εσήμαινε και θάνατο της ίδιας της ψυχής, τότε τούτο θα ήτανε μεγάλο ευτύχημα για τους κακούς, τους εγκληματίες κ.λπ., γιατί μαζί με το χαμό της ψυχής τους θα λυτρώνονταν και από το κακό που έκαναν, αφού δεν θα είχαν πια καμιά υπόσταση, αφού θα έσβηνε το εγώ τους.

Αν θέλετε να ενωθείτε με την πρωταρχή με το θείον όπως έλεγε ο Πλάτων αποδώστε δικαιοσύνη στη γη αυτή, σε αυτούς που βλάψατε. Με τις ευλογίες και τη χάρη και βοήθεια του Θεού ετέλει ο Πρόεδρος των ΗΠΑ στο Αφγανιστάν να το ισοπεδώσουν και, κανείς από τους προκαθήμενους των θρησκειών δεν μίλησε, πώς αντιλαμβάνονται το Θεό; Μα όπως ταιριάζει στα συμφέροντά τους. Δίχως ενδοιασμό παρουσιάζουν ένα Θεό εγκληματία, σφαγέα αθώων ανθρώπων, δολοφόνο παιδιών. Υπάρχει τέτοιος Θεός; Και βέβαια υπάρχει· είναι ο Θεός του Αβραάμ του Μωυσή, είναι ο Θεός των Εβραίων που πάσαραν στους Χριστιανούς (Ορθόδοξοι, καθολικοί και τα παρακλάδια αυτών) και στους Μωαμεθανούς. Είναι αυτός ο Θεός που δολοφόνησε όλα τα πρωτότοκα των Αιγυπτίων, μέχρι το πρωτότοκο κάθε ζώου (τα ζώα τι του φταίξανε;). Τέτοιο αιμοδιψή Θεό δεν έχουμε ξαναδεί. Τόσο αιμοσταγής ήταν που έσφαξε αθώα παιδιά. Οι αδιάντροποι αυτοί θρησκευτικοί συγγραφείς δεν διστάζουν να εμφανίζουν το Θεό δολοφόνο. Βοήθειά μας! («Έξοδος» ΙΒ, 12-16, 22-24, 29-32 Βίβλος).

Η αθανασία της ψυχής, του κακού ανθρώπου, λέγει ο Πλάτων δεν έχει κανέναν άλλον τρόπο να σωθεί παρά μόνο, από τη δικαιοσύνη που θα αποδώσει και, την εκούσια αλλαγή της ζωής, την ελεύθερη κληρωση καινούργιας ζωής, όπως λέγει ο μύθος της «Πολιτείας».

Έτσι η έννοια της αθανασίας δίνει μεγάλο βάθος στο ηθικό πρόβλημα της ζωής. Τα έργα της ψυχής είναι αθάνατα και την παρακολουθούν αιώνια. Και κανένα έργο της, όσο κακό κι αν είναι, δεν θανατώνει την ψυχή, γιατί τούτο θα ήτανε λύτρωση για τους κακούς. Έτσι μήτε ο θάνατος καταστρέφει την ψυχή, αλλά αντίθετα αποκαλύπτει ανάγλυφα το είναι της.

Ο Σωκράτης είναι πεπεισμένος, ότι μήτε γι' αυτόν μπορεί ν' αλλάξει τίποτε με το θάνατο. Αντίθετα πιστεύει, ότι εκείνοι που έγιναν καθαροί με τη φιλοσοφία, αυτοί θα κατοικήσουν μέσα σε όμορφες κατοικίες, εκεί επάνω στην αληθινή γη που αγκαλιάζεται από τον αιθέρα με το θείον. Μέσα σ' αυτήν εδώ τη ζωή ο Σωκράτης ελευθερώθηκε από το σώμα, έγινε τόσο ελεύθερος απ' αυτό, ώστε το αναγκάζει να πειθαρχήσει στη βούλησή του.

Χωρίς αυτήν την κυρίαρχη βούληση το σώμα του τώρα θα είχε δραπετεύσει από τη φυλακή (το αντίθετο παράδειγμα έχουμε για κάποιον που κρατάει αρμαθιές τα κλειδιά, δραπετεύει από τη φυλακή και ο Ηρώδης σκοτώνει τους δώδεκα φύλακες). Γι' αυτό είναι βέβαιος ο Σωκράτης, πως ούτε ο θάνατος θα μπορέσει ν' αλλάξει τίποτε από το είναι του, το εγώ του, δηλαδή αυτό που πραγματικά είναι ο Σωκράτης. Το πολύ που μπορεί να κάμει ο θάνατος είναι να φανερώσει πιο καθαρά το εγώ του Σωκράτη, την ελληνική παιδεία, την ελληνική αγωγή και την ελληνική του ελευθεριά της προσωπικότητάς του. Με άλλα λόγια, ο Σωκράτης είναι ο ηθικότερος και πνευματικότερος άνθρωπος, από της δημιουργίας της γης, μέχρι σήμερα, αλλά και στο μέλλον .

Ο Σωκράτης ήταν και είναι ο μόνος άνθρωπος σε αυτή τη γη που επικύρωσε τον τρόπο ζωής του, δηλαδή να συνδέσει τη ζωή του με την αιωνιότητα.

Όλη του η ζωή ήτανε μάχη για την ιδέα του αγαθού. Και ο θάνατός του είναι το επισφράγισμα αυτής της πάλης. Ο θάνατος δεν τον αλλάζει ούτε και μπορεί ν' αλλάξει το κέντρο του βάρους της ζωής, αλλά να φανερώνει πιο καθαρά. Ο Σωκράτης πριν το θάνατο στολίζει την ψυχή του όχι με ξένα, αλλά με τα δικά της ελληνικά στολίδια, τη σωφροσύνη, την ανδρεία, τη δικαιοσύνη, την ελευθερία και την αλήθεια.

Έτσι πορεύονται οι Έλληνες προς τον Άδη και όχι όπως σήμερα, που μέχρι τον Παράδεισο έχουν τοποθετήσει κλειδαρά Εβραίο. Εμένα όμως με καλεί τώρα κιόλας, θα έλεγε κανένας τραγικός ποιητής, η μοίρα και είναι περίπου ώρα να πάω για λουτρό μου. Γιατί μού φαίνεται πως είναι πιο καλά να πιω λουσμένος το φαρμάκι και να μη δίνω κόπο στις γυναίκες να με πλένουν νεκρό.

Η ομορφιά του Έλληνα απαρχής ήταν συντροφιασμένη με τη θεϊκή μοίρα. Τίποτε άλλο δεν είναι που να τον ξεχωρίζει τόσο αλάθευτο απ' όλους τους άλλους λαούς που μόχθησαν για την αθανασία.

Και δεν αγάπησε ο Έλληνας μόνον τη μορφή εκείνη που είναι το πλήρωμα της όρασής του, τη γλυπτική, αλλά έφερε στον κόσμο της μορφής και κυβέρνησε με το νόμο της και ότι στοχάστηκε και ότι βουλήθηκε, την επιστήμη, τη φιλοσοφία και την πολιτεία. Πιο πολύ απ' όλα όμως εμόρφωσε το λόγο του· τον πλαστούργησε τόσο, που κατόρθωσε κάτι πρωτόφαντο, να φιλιώσει τόσο εσωτερικά τη μορφή με το πλήρωμά της, που σ' αναγκάζει ν' αγαπάς πρώτα εκείνη, κι ύστερα να βαθαίνεις με το νου σου ως το νόημά της.

Έτσι η μορφή, που έχει ο λόγος του αρχαίου, δεν σου ετοιμάζει μόνον τα εισόδια στο νόημα, αλλά σε κρατάει και μέσα της και αναπαύεσαι μαζί της. Τούτο είναι το μαγικό γνώρισμα της μορφής, ν' αναπαύει με τον αναπαμό της. Και κάτι άλλο ακόμα. Καθώς ο εαυτός μας θεάζεται εδώ τη μορφή και την ομορφιά της, βεβαιώνεται ολωσδιόλου αβίαστα για την παρουσία του μέσα στον κόσμο. Το πάθος της ζωής, που αλλιώς δεν σιγάει από μέσα του, γαληνεύει τώρα, καθώς σμίγει με τη χάρη της μορφής κι αφήνεται να κυβερνιέται απ' αυτήν. Όμοια γαλήνεψε το πάθος της ζωής του ο αρχαίος με τους θεούς του, τα ολόμεστα και πρόσχαρα εκείνα μορφώματα, που χαράζουν μέσα από το άδυτο της ψυχής του σαν αληθινά αποθεώματα της μορφής. Και με τους Θεούς του είναι που εχώρισε «εσαει» ο Έλληνας την Ευρώπη από την Ασία, γιατί απέναντι στ' αχαλίνωτα και χιμαιρικά θρέμματα της ασιατικής φαντασίας έστησε τα πανέμορφα, απτά, αρχέτυπα της θρησκευτικής του θέας.

Προσδοκίες για καλύτερο μέλλον

Γράφει ο Γιώργος Βούης επί παντός επιστητού
ΓΝΩΜΕΣ - ΣΧΟΛΙΑ - ΑΠΟΨΕΙΣ - ΠΡΟΤΑΣΕΙΣ

Μια μέρα ακριβώς μάς χωρίζει από την ανατολή του νέου ημερολογιακού έτους 2003 κι όλοι ατενίζουμε σ' αυτό το γεγονός με την κρυφή ελπίδα πως η χρονιά που έρχεται θα είναι πολύ καλύτερη απάυτήν που φεύγει. Ακριβώς, τα ίδια αισθήματα μας διακατείχαν ένα χρόνο πριν, τις ίδιες μέρες.

Τα Χριστούγεννα πέρασαν. Η γιορτή της «επί Γης Ειρήνης» έστειλε σ' όλο τον κόσμο το συνηθισμένο μήνυμα σ' όλους τους λαούς της Γης. Όλοι ανταλλάξαμε ευχές για Ειρήνη και Ευτυχία κι όλοι τώρα θέλουμε να δούμε το ξημέρωμα της Πρωτοχρονιάς, όπως άλλωστε το ίδιο συμβαίνει κάθε χρόνο.

Και πάλιν ευχές για Υγεία και Ειρήνη, και ξανά πάλι δώρα από τους μεγάλους στους μικρούς κι από τα παιδιά στους γονείς και προγονούς. Οι ελπίδες για ένα καλό χρόνο, πετούν γύρω κι από πάνω μας, σαν τα χελιδόνια της Άνοιξης. Ευχή μας, να μην πετάξουν από πάνω μας αεροπλάνα βομβαρδιστικά ούτε ελικόπτερα τύπου Απάτσι.

Η χρονιά που πέρασε δεν ήταν αυτή που ευχηθήκαμε να ήταν. Στον κόσμο ολόκληρο, συνέβησαν γεγονότα που σημάδεψαν την Ιστορία και έγραψαν μαύρες σελίδες.

Παρά ταύτα, συνέβησαν και γεγονότα που 'δωσαν χαρά κι ελπίδα για ένα καλύτερο μέλλον. Έτσι συμβαίνει πάντοτε, το καλό και το κακό, μερικές φορές συμπορεύονται. Όμως, η Ειρήνη δεν είναι αυτή που το ανθρώπινο γένος αναμένει κι εύχεται κάθε τέτοιες μέρες με ανταλλαγή ευχητήριων καρτών και με τηλεφωνήματα από κάθε γωνιά της Γης.

Άλλωστε, δεν θα μπορούσε να γίνει και διαφορετικά, γιατί τόσο ο κάθε άνθρωπος σαν άτομο ή σαν πολίτης κράτους, άλλα περιμένει κι άλλα έρχονται. Προσπάθειες γίνονται για προσεγγίσεις λαών κι εκεί που τα πράγματα δείχνουν κάποιο φως, κάποιαν ελπίδα κάτι συμβαίνει και τα σχέδια προσέγγισης ανατρέπονται. Ίσως να μη γίνεται σωστή δουλειά στο διπλωματικό επίπεδο, ίσως η υπόθεση στραβώνει στο ξεκίνημα. Πάντως, ο κόσμος θέλει να ζήσει ειρηνικά, οι λαοί να μη βρίσκονται σε εμπόλεμη κατάσταση ή ν' απειλούνται από τους δυνατούς της Γης.

Όλοι αναζητούν όλοι θέλουν την ειρήνη, μα κανένας δεν την αποκτά, κανένας δεν την απολαμβάνει, γιατί τα σύνεφα υπάρχουν πάντοτε πάνω από το κεφάλι μας.

Οι λαοί πληρώνουν τις αμαρτίες των μεγάλων και ισχυρών της Γης είτε το θέλουν, είτε όχι.

Για όλους αυτούς τους λόγους, ο άνθρωπος χρέος έχει να ενεργεί σωστά, να μην απομακρύνεται από την παράδοσή του, να σέβεται την ελευθερία του συνανθρώπου του, κυρίως δε ν' αγαπά τον πλησίον του. Γιατί, η αγάπη είναι αυτή που οδηγεί σε λιμάνια ασφαλή, η αγάπη είναι αυτή που προφυλάσσει τον άνθρωπο από κάθε κακό, απ' όπου κι αν αυτό προέρχεται.

Η στήλη εύχεται σ' όλους ανεξαιρέτως υγεία και ειρήνη στον κόσμο και στον καθένα χωριστά. Το Νέο Έτος 2003 να φέρει στον κόσμο την Ειρήνη, όπως την εννοούσαν οι άγγελοι, ψάλλοντάς την το βράδυ της Γέννησης του Χριστού.

Η ιστορία της Αρχίπολης-Ιω. Νικολή

Ο Ιω. Νικολής γεννήθηκε το 1971, τελείωσε το Λύκειο στ' Αφάντου και στη συνέχεια σπούδασε στο Πανεπιστήμιο Αιγαίου Παιδαγωγικά, απ' όπου απεφοίτησε το 1993. Σήμερα εργάζεται στην πρωτοβάθμια εκπαίδευση και είναι παντρεμένος με την Θεοδώρα Νικολή. Από το 1993 ασκεί το λειτούργημα του Κατηχητικό, στην Αρχίπολη, με εξουσιοδότηση από την Ιερά Μητρόπολη Ρόδου. Στο χώρο που βρίσκεται, σχολειό και κατηχητηκό σκέφτηκε να προσφέρει κάτι περισσότερο απ' ό,τι έχει υποχρέωση. Ασχολήθηκε με την ιστορία, εμελέτησε συγγράμματα κι αποφάσισε να γράψει την άγνωστη σε πολλούς ιστορία της Αρχίπολης, που φαίνεται έχει αγαπήσει υπερβολικά. Είναι γι' αυτόν ένα δοκίμιο για ν' ανακαλύψει τις ικανότητές του και πιστεύουμε πως το πέτυχε. Γιατί, από την πρώτη του δουλειά φάνηκε το ταλέντο του, καθώς και ο έρωτάς του για την Αρχίπολη.

Αυτή ήταν και η άποψη του δημάρχου Αφάντου και πολλών άλλων φίλων του κι έτσι με τη στήριξή τους έκαμε το πρώτο του άλμα στο χώρο της μελέτης και συγγραφής, εκδίδοντας ένα κομψό σε εμφάνιση βιβλίο με άλλο τόσο κομψό λόγο στις περιγραφές του.

Ξεκινά την έρευνά του από τα αρχαία χρόνια και φτάνει στο σήμερα. Μιλά συνοπτικά και κατανοητά, δεν κουράζει τον αναγνώστη. Δίνει μια εικόνα πολύ ζωντανή κι αναφέρεται σε όλα και καταχωρεί κάποιες φωτογραφίες και εικόνες που θεωρεί απαραίτητες, ώστε ο αναγνώστης να μπορέσει να προϊδεαστεί για μιαν επιτόπου επίσκεψη στα όσα με πολλή γλαφυρότητα διηγείται. Είναι ένα μάθημα ιστορίας και γεωγραφίας, για μικρούς και μεγάλους.

Θέλουμε να πιστεύουμε ότι ο νέος συγγραφέας θα συνεχίσει τις μελέτες του και ότι δεν θ' αργήσει να δώσει σε κυκλοφορία ένα άλλο επίσης υπέροχο βιβλίο του.

Τουρισμός χωρίς νέο εργοστάσιο ΔΕΗ γίνεται;

Για μια στιγμή, ξεχάστηκε για πολλοστή φορά ένα θέμα ζωτικής σημασίας για το μέλλον της Ρόδου και που σχετίζεται με την επάρκεια παραγωγής ηλεκτρικού ρεύματος, για την κάλυψη των τρεχουσών αλλά και των έκτακτων αναγκών που οφείλονται στο διπλασιασμό του πληθυσμού, λόγω τουρισμού.

Τώρα έχουμε χειμώνα κι επειδή το θέμα δεν έχει διάσταση εκρηκτική, το τοποθετήσαμε σε κάποιο ράφι, κάπου εκεί ψηλά, για να το ξαναθυμηθούμε στις αρχές της τουριστικής περιόδου. Δυστυχώς, όταν δεν πονάει το κούφιο δόντι δεν πάμε στον οδοντίατρο. Τ' αφήνουμε να χειροτερέψει με όσα αυτή η πράξη μας συνεπάγεται. Είχαμε πιστέψει ή μάλλον ελπίσει ότι το φημολογούμενο εργοστάσιο παραγωγής ηλεκτρισμού στη Νότια Ρόδο είχε βρει τη λύση του. Ο κόσμος κάπως ηρέμησε και ελπίδες για το μέλλον αναπτερώθηκαν, όπως ήταν φυσικό. Πιστέψαμε προς στιγμή ότι ήταν θέμα χρόνου, αφού ως γνωστό οι διαδικασίες για ένα τέτοιο έργο είναι χρονοφθόρες. Κι έτσι είναι. Γιατί αλλιώτικα το νέο εργοστάσιο της ΔΕΗ θα βρισκόταν ήδη σε λειτουργία πριν 2-3 χρόνια, το λιγότερο.

Τώρα; Ούτε καν στην αρχή είμαστε. Γιατί, όπως διαβάσαμε στον τοπικό Τύπο, η επίλυση του ενεργειακού προβλήματος του νησιού δεν πρόκειται να γίνει σε σύντομο χρόνο. Με λίγα λόγια, η ερχόμενη τουριστική χρονιά θα είναι μια σαν τις άλλες, με το φόβο πως οι διακοπές ρεύματος θα δώσουν και θα πάρουν, όπως άλλωστε είναι αναμενόμενο.

Και μόνο η σκέψη ότι είναι πιθανό να έχουμε αλλεπάλληλες διακοπές ρεύματος, που πολλά κακά θ' ακολουθήσουν ύστερα απ' αυτές, προκαλεί φόβο και τρόμο για το μέλλον του τόπου.

Έχουμε που έχουμε χίλια δυο άλλα προβλήματα που περιμένουν λύσεις και που ποτέ δεν έρχονται (μαρίνα, λιμάνι Ακαντιάς, γκολφ, προφ. Ηλίας, Καλλιθέα κ.ά.) αν χάσουμε και το ηλεκτρικό, τότε ποιος μας κλαίει;

Ποιος τουρίστας θα δεχθεί να φωτίζεται το δωμάτιό του με λάμπα πετρελαίου;

Πώς θα διατηρηθούν τα τρόφιμα σε σβηστά ψυγεία;

Πώς θα ψυχαγωγηθεί ο τουρίστας, χωρίς τηλεόραση;

Πώς θα λειτουργήσουν τα κέντρα εστίασης και ψυχαγωγίας;

Θα πάμε πίσω 80 χρόνια. Και πώς θα επανέλθουμε στον κανονικό ρυθμό της σύγχρονης εποχής;

Όλα αυτά τα ερωτήματα απαιτούν απάντηση. Απαραίτητη όμως προϋπόθεση είναι να έχει το νησί ρεύμα. Χωρίς αυτό, ο τουρισμός θα πεθάνει. Και μαζί μ' αυτόν και η τοπική οικονομία θα ενταφιαστεί οπωσδήποτε.

Τι λοιπόν μέλλει να γίνει; Ο λαός περιμένει απάντηση από τους υπεύθυνους και αρμόδιους φορείς του τόπου, για να ησυχάσει.

Κλιμακώνουν τις κινητοποιήσεις τους οι εργαζόμενοι

Ποδαρικό με απεργίες από την ΠΟΕ - ΟΤΑ

Ζητούν την άμεση ικανοποίηση σειράς αιτημάτων τους

Σειρά απεργιακών κινητοποιήσεων μέχρι τις 20 Ιανουαρίου προανήγγειλε η ΠΟΕ - ΟΤΑ, κάνοντας έτσι ποδαρικό με απεργίες. Οι εργαζόμενοι διεκδικούν ουσιαστικές αυξήσεις (άνω του 2,5%), υπογραφή νέου μισθολογίου και άλλα ασφαλιστικά και θεσμικά αιτήματα, προειδοποιώντας για κλιμάκωση των κινητοποιήσεων από το νέο έτος.

Την Παρασκευή 17 Ιανουαρίου η ΠΟΕ - ΟΤΑ, με ομόφωνη απόφαση της Εκτελεστικής της Επιτροπής, προκηρύσσει 24ωρη απεργία, ενώ το Σάββατο 18 και 19 Ιανουαρίου τα μέλη της ΠΟΕ - ΟΤΑ θα απέχουν από την εργασία τους.

Τέλος, το Σάββατο 18 Ιανουαρίου θα γίνει σύγκλιση της Γενικής Συνέλευσης των προέδρων των πρωτοβάθμιων συλλόγων - μελών της ΠΟΕ - ΟΤΑ, και συνεδρίαση του Γενικού Συμβουλίου της Ομοσπονδίας για εκτίμηση της κατάστασης και κλιμάκωση των

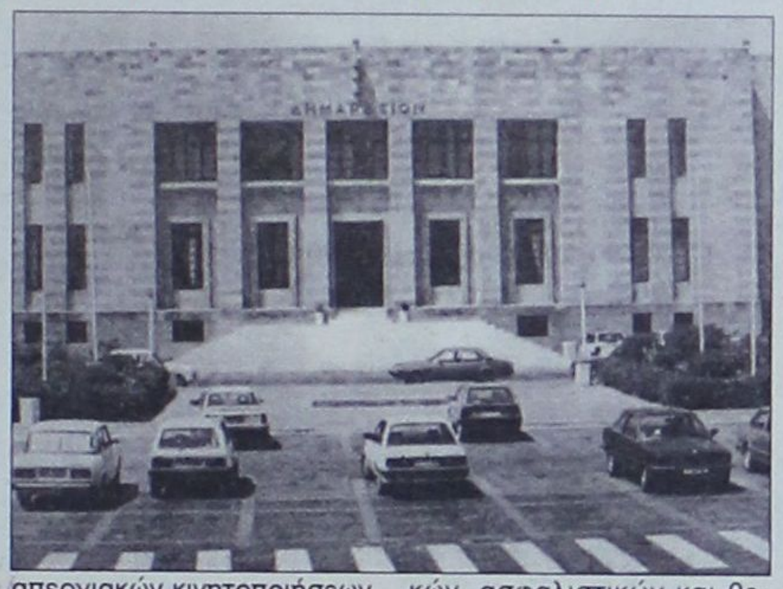

απεργιακών κινητοποιήσεων από την Δευτέρα 20 Ιανουαρίου.

Οι εργαζόμενοι καταδικάζουν την συνεχιζόμενη πολιτική λιτότητας, που εφαρμόζει η κυβέρνηση και επισημαίνουν ότι οι απεργιακές τους κινητοποιήσεις θα κλιμακωθούν, σε περίπτωση, που η κυβέρνηση παραμείνει αδιάλλακτη και εξακολουθήσει να αρνείται την ικανοποίηση των οικονομικών, ασφαλιστικών και θεσμικών αιτημάτων των εργαζομένων στην Τοπική Αυτοδιοίκηση.

«Η εισοδηματική πολιτική για το έτος 2003, με αυξήσεις 2,5%, η υπαναχώρηση της κυβέρνησης στο θέμα του νέου μισθολογίου, αλλά και η ακρίβεια σε συνδυασμό με τις συνεχείς ανατιμήσεις, οδηγούν τους εργαζόμενους σε οικονομική εξαθλίωση» είπε ο πρόεδρος της ΠΟΕ - ΟΤΑ, Θέμης Μπαλασόπουλος. Επέκρινε δε την κυβέρνηση για την άρνησή της στην επέκταση του κανονισμού βαρέων και ανθυγιεινών επαγγελμάτων του ΙΚΑ και στους εργαζόμενους του δημοσίου και ζήτησε την κατάργηση του θεσμού των εκτάκτων εργαζομένων. «Αυτός θα πρέπει να αντικατασταθεί με προσλήψεις μόνο εποχιακού προσωπικού, η διάρκεια παραμονής του οποίου δεν θα ξεπερνάει τους τέσσερις μήνες» υπογράμμισε ο πρόεδρος της ΠΟΕ - ΟΤΑ.

Ετοιμασίες για την υποδοχή του νέου έτους



Για το καλωσόρισμα του νέου έτους την Τετάρτη 1η Ιανουαρίου του 2003 έχουν προγραμματιστεί:

Γενικός σημαιοστολισμός των δημοσίων και δημοτικών καταστημάτων, των ΝΠΔΔ και ΝΠΙΔ, των Τραπεζών, των Οργανισμών, των οικιών, των καταστημάτων καθώς και των πλοίων που θα βρίσκονται στο λιμάνι από ώρα 08:00 μέχρι και τη δύση του ήλιου.

Φωταγώγηση της πόλης, των δημοσίων και δημοτικών καταστημάτων, των τραπεζών, καθώς και των πλοίων που θα βρίσκονται στο λιμάνι, με τη φροντίδα των υπηρεσιών τους και του Κεντρικού Λιμεναρχείου, τις εσπερινές ώρες από της παραμονής.

Στις 10:00 αμέσως μετά τη Θεία Λειτουργία, θα γίνει η Δοξολογία στον Ιερό Ναό των Εισοδίων της Θεοτόκου (Μητρόπολη, οδός Αντιβασιλέως Δαμασκηνού), όπου θα χοροστατήσει ο Σεβασμιότατος Μητροπολίτης Ρόδου κ.κ. Απόστολος.

Αμέσως μετά ο Νομάρχης Δωδεκανήσου θα δεχθεί ευχές στο Νομαρχιακό Μέγαρο.

Το αδιαχώρητο παρατηρείται στο Νομαρχιακό Μέγαρο

Μεγάλη η ζήτηση για τις τροφοκάρτες

Δεν επαρκούν για να καλύψουν τις αυξημένες ανάγκες
Δεκάδες άνθρωποι εκλιπαρούν καθημερινά για τα 15 ευρώ

Το αδιαχώρητο παρατηρείται αυτές τις ημέρες στο Νομαρχιακό Μέγαρο, από ανθρώπους που ζητούν τροφοκάρτες για να περάσουν τις γιορτές τους.

Τις ημέρες των Χριστουγέννων η Νομαρχία Δωδεκανήσου μοίρασε 70 τροφοκάρτες των 15 ευρώ, οι οποίες ωστόσο δεν ήταν αρκετές για να καλύψουν την μεγάλη ζήτηση που υπάρχει.

Οπως διαφαίνεται ο αριθμός των συμπολιτών μας που ζει όχι μόνο στα όρια της φτώχειας αλλά και κάτω από αυτή, συνεχώς αυξάνεται και οπωσδήποτε οι τροφοκάρτες δεν μπορούν να κάνουν τις ημέρες τους πιο γιορτινές.

Ανθρωποι κάθε ηλικίας καθημερινά προσέρχονται στη Νομαρχία και εκλιπαρούν να τους δοθεί μια τροφοκάρτα των 15 ευρώ για να μπορέσουν να ανταποκριθούν έστω και στοιχειωδώς στις ανάγκες των ημερών. Να μπορέσουν να χαρίσουν ένα χαμόγελο στα παιδιά τους, που ξέρουν εκ των προτέρων ότι ο Αγιος Βασίλης δεν πρόκειται να περάσει από το δικό



τους σπίτι έστω και αν τρέφουν μια μικρή ελπίδα ότι αυτή τη χρονιά θα χτυπήσει και τη δική τους πόρτα.

Δυστυχώς και φέτος πολλοί είναι εκείνοι που δεν θα κάνουν Πρωτοχρονιά, όπως έγινε και πέρσι και όπως θα γίνει και του χρόνου. Και οι ευαισθησίες όλων μας θα εξαντληθούν αμέσως μετά τις γιορτές για να επανακάμψουν του χρόνου τέτοιες ημέρες...

Κεντρική Θέρμανση



- **Θέρμανση πετρελαίου** Λέβητες χαλύβδινοι, μαντεμένιοι. Σώματα πάνελ-αλουμινίου. Ατομικές θερμάνσεις.
- **Θέρμανση ηλεκτρική** Θερμοπομποί **EL-NOR**. 20 χρόνια πρώτοι στη Ρόδο, θερμαίνουν εκατοντάδες κατοικίες και επαγγελματικούς χώρους
- **Κλιματιστικά:** Θέρμανση - ψύξη. Όλες οι κορυφαίες μάρκες στις χαμηλότερες τιμές.
- **Δωρεαν μελέτη - επίβλεψη** Ακόμη και για τον πιο μικρό χώρο και δωρεάν μεταφορά.
- **Άμεση εγκατάσταση** από ειδικευμένο προσωπικό με προσοχή στη λεπτομέρεια
- **Γραπτή εγγύηση** καλής λειτουργίας και πλήρης τεχνική υποστήριξη.
- **Διπλή πιστοποίηση ποιότητας** από την εταιρεία μας και το δίκτυο τεχνικών καταστημάτων **Διαθερμική.**
- **Ειδικές λύσεις** για ξενοδοχεία και επαγγελματικούς χώρους.



Καλέστε αμέσως το 76100 για υπεύθυνη ενημέρωση

ΒΟΥΤΥΡΑΚΗΣ Ι.Χ. Ε.Π.Ε. • ΔΩΔ. ΝΕΟΛΑΙΑΣ 16 - ΡΟΔΟΣ -ΤΗΛ. ΚΕΝΤΡΟ: 0241/76100

εκεί που η τέχνη... συναντά την ποιότητα!

Κομμωτήριο Figaro

HAIR DESIGN

Κομμώσεις Ανδρικές - Γυναικείες

Κων/νου Παλαιολόγου 17, Τηλ.: 22410 - 20.914

Νέο **Skoda**Superb

Κορυφαία στιγμή δημιουργίας

www.skoda-superb.gr



Βυθιστείτε στα αναπαυτικά καθίσματα από το πιο φίνο δέρμα Fine Nappa. Δείτε καθαρά τον δρόμο μπροστά, ακόμα και σε απόλυτο σκοτάδι, με τους εξαιρετικά ισχυρούς προβολείς Bi-Xenon. Αισθανθείτε ασφαλεία όταν μειώνεται το φως του περιβάλλοντος, με τον εσωτερικό διαχεόμενο φωτισμό του CatVision. Απολαύστε το maximum των επιδόσεων και της δύναμης με τον κινητήρα 1,8 Turbo που αποδίδει 150Hp ή χαλαρώστε στο πίσω κάθισμα και διαισθανθείτε τη διαδρομή απαρατήρητοι. Οποια θέση κι αν επιλέξετε στο νέο **Skoda**Superb, θα νιώσετε την χάρη της υπέρβασης στην άνεση, την πολυτέλεια και τις επιδόσεις!

AUTO MARKET 7ο ΧΛΜ ΛΕΩΦ. ΡΟΔΟΥ-ΛΙΝΔΟΥ, 85100, ΡΟΔΟΣ, ΤΗΛ: 22410 69135