Κ. Τ. ΡΟΔΟΥ 85100

ΙΔΙΟΚΤΗΤΗΣ - ΔΙΕΥΘΥΝΤΗΣ
ΠΑΥΛΟΣ Μ. ΜΑΡΙΑΣ
ΓΡΑΦΕΙΑ: ΑΘΗΝΩΝ 42 (ΑΝΑΛΗΨΗ)
ΤΗΛ. (22410) 64393 - 63790 - FAX. 63393

# Η ΔΡΑΣΙΣ

εβδομαδιαία εφημερίδα της Δωδεκανήσου

48 ΣΕΛΙΔΕΣ

Δευτέρα 6 Ιανουαρίου 2003
ΕΤΟΣ ΤΡΙΑΚΟΣΤΟ ΤΕΤΑΡΤΟ
Αριθμός Φύλλου 1.864
Τιμή: Ευρώ 0,70 - Δρχ. 238,5

Βαριά χθες η σκιά των πρόσφατων εκλογών σε Νομαρχία και Δήμο Ροδίων



**Γ. ΜΑΧΑΙΡΙΔΗΣ**

*«Δεν επιβραβεύω υβριστές και συκοφάντες»*



**Γ. ΓΙΑΝΝΟΠΟΥΛΟΣ**

*«Δεν υπάρχει πολιτική σύγκλιση με την άλλη πλευρά»*

# "Πληρώθηκε" το τίμημα των αντιπαραθέσεων





- Εμειναν εκτός προεδρείων οι παρατάξεις Χατζηευθυμίου και Καραγιάννη.
- Ο πρώην νομάρχης «θυσίασε» Τατάκη, Μπαλάνο και Καμπουρόπουλο. Εξόφλησε το «γραμμάτιο Αλαχούζου». Ολο το παρασκήνιο.
- Πρόεδροι στο Νομαρχιακό Συμβούλιο Δωδεκανήσου και Δημοτικό Συμβούλιο Ρόδου αντίστοιχα, οι Φώτης Χατζηδιάκος και Γιάννης Τσιγάρος.

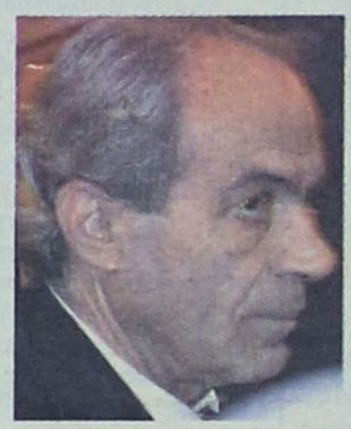

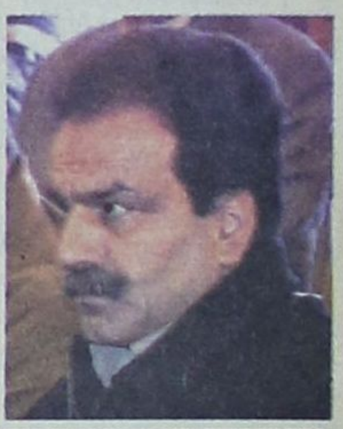

Αναλυτικά ρεπορτάζ από τις δημαιρεσίες σ' όλη τη Δωδεκάνησο Σελ. 4, 6, 7, 8, 9 & 48

Βαρυχειμωνιά στην αγορά...

## ΕΞΑΘΛΙΩΘΗΚΑΝ οι επιχειρηματίες



Εξευτελισμός η τιμωρία τους, οδηγούνται στο δικαστήριο για μερικά ευρώ

Σελ. 10

Βαρυσήμαντες ανακοινώσεις στην εκδήλωση των τουριστικών πρακτόρων

## Τουριστική πολιτική με "μαγαζάκια" δεν μπορεί να γίνει

Αμέριστη στήριξη στον ΠΡΟΤΟΥΡ, άδηλο το μέλλον του Δωδεκανησιακού Οργανισμού Τουρισμού

Σελ. 12

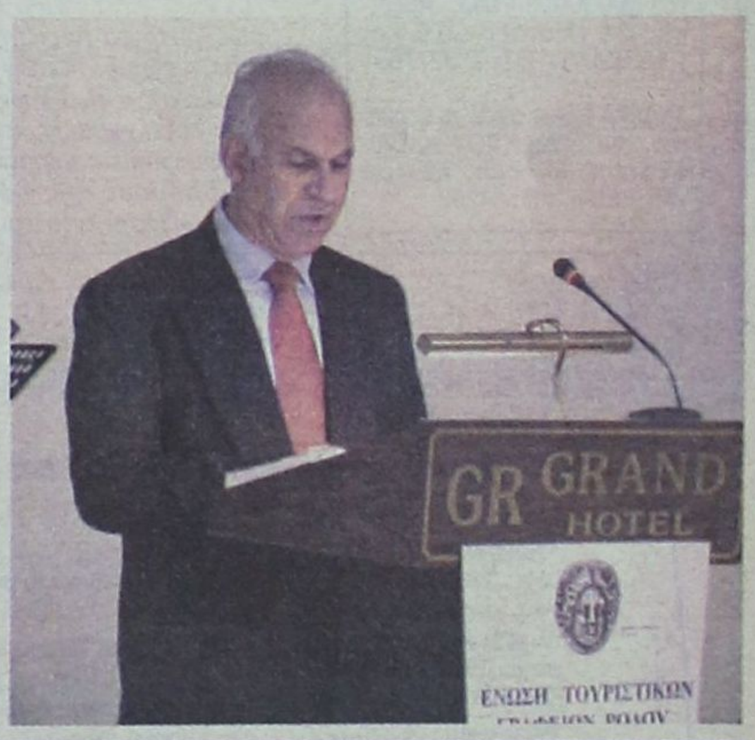


ΙΑΤΡΙΚΗ ΑΝΑΚΟΙΝΩΣΗ
Ο ΙΑΤΡΟΣ
ΓΕΩΡΓΑΚΗΣ Ε. ΛΑΖΑΡΟΣ
ΔΕΡΜΑΤΟΛΟΓΟΣ - ΑΦΡΟΔΙΣΙΟΛΟΓΟΣ
ΑΜΕΡΙΚΗΣ 7 (1ος όροφος)
ΔΕΧΕΤΑΙ: Δευτέρα - Παρασκευή
08.30 - 13.00 και 17.00 - 20.30
Απόγευμα Δευτέρας και Παρασκευής με ραντεβού
Τηλ.: 22410 - 73008
Κινητό: 09770 83210

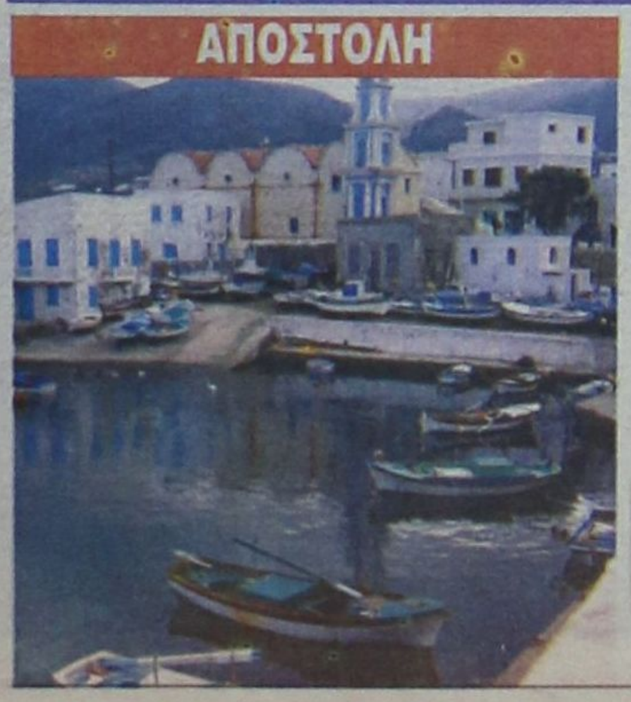


Η Δράση κοντά στους κατοίκους του δοκιμαζόμενου νησιού

## Η Κάσος μετράει τις ανοικτές πληγές της

Ωρες απόγνωσης, αγωνίας, αλλά και προσμονής για τη φροντίδα της Πολιτείας

Σελ. 40

**Η ΔΡΑΣΙΣ**
**Εβδομαδιαία Εφημερίδα**
Διευθύνσεις σύμφωνα με το Νόμο:
**ΙΔΙΟΚΤΗΤΗΣ**
ΠΑΥΛΟΣ Μ. ΜΑΡΙΑΣ
Πρόεδρος Ενώσεως Ιδιοκτητών Επαρχιακού Τύπου
**ΕΚΔΟΤΕΣ**
ΜΙΧΑΗΛ Π. ΜΑΡΙΑΣ
ΤΣΑΜΠΙΚΑ Π. ΜΑΡΙΑ - ΤΡΙΑΝΤΑΦΥΛΛΟΥ
**ΔΙΕΥΘΥΝΤΗΣ**
ΠΑΥΛΟΣ Μ. ΜΑΡΙΑΣ

**Τα σπορ**
**ΙΔΡΥΤΗΣ**
ΝΙΚΟΣ ΤΡΙΑΝΤΑΦΥΛΛΟΥ

**ΓΡΑΦΕΙΑ:** Αθηνών 42, (Ανάληψη), Τηλ: 63.790 - 64.393-68761 FAX: 63.393
**e-mail:** drasis2000@yahoo.com
**ΤΥΠΟΓΡΑΦΕΙΑ:** Κοσκινού, τηλ. 65540

**ΛΑΪΚΕΣ ΑΓΟΡΕΣ**

**ΤΕΤΑΡΤΗ:** στο Δημοτικό Νεκροταφείο.
**ΠΕΜΠΤΗ:** στην οδό Βύρωνος.
**ΠΑΡΑΣΚΕΥΗ:** Στην οδό Θεσ/κης στην Ανάληψη
**ΣΑΒΒΑΤΟ:** στο Δημοτικό Νεκροταφείο.

**ΤΑΞΙ**

**ΤΑΞΙ ΡΟΔΟΥ:** 32452
**ΡΑΔΙΟ ΤΑΞΙ ΡΟΔΟΥ** (Εργατικές κατοικίες Πρόνοιας Αγ. Απόστολοι): 64712-64756-64790
**ΤΑΞΙ ΑΦΑΝΤΟΥ:** 51777
**ΤΑΞΙ ΙΑΛΥΣΟΥ:** 92515
**ΤΑΞΙ ΚΡΕΜΑΣΤΗΣ:** 94528
**ΤΑΞΙ ΦΑΛΗΡΑΚΙΟΥ:** 85444

**ΦΑΡΜΑΚΕΙΑ**

**ΔΕΥΤΕΡΑ 6 ΙΑΝΟΥΑΡΙΟΥ 2003**
**ΣΗΜΕΡΑ** δημερεύει το φαρμακείο του ΜΑΓΚΑΚΗ ΕΜΜ., Αμερικής 34 (Μεταξύ ΟΤΕ και ΠΑΝΤΕΛΑΙΟΥ), Τηλ: 32770

**ΣΗΜΕΡΑ** διανυκτερεύει το φαρμακείο του ΣΤΑΜΑΤΙΟΥ ΑΔΕΛ., Σεφέρη 80, εμπ. κέντρο «ΜΗΔΕΙΑ», τηλ. 64209

***ΜΙΑ** πόλη ζηλευτή... Κι όμως έρημη και ξεχασμένη. Οδηγώ και περπατώ τους δρόμους της κατά την περίοδο των εορτών, ειδικά τις νύχτες της, και δεν πιστεύω ότι είμαι τόσο τυχερός. Και τη φωτογραφίζω. Απαθανατίζω τις γωνιές της, τα κτίριά της, τις στολισμένες οδούς της, την πλατεία Κύπρου, τα Πλατανάκια, το Μανδράκι, τη Ψαροπούλα, τα φωταγωγημένα μαγαζιά της, τα πλακόστρωτα...*

*Αυτή η πόλη, η πόλη μας, εξακολουθεί να μας εκπλήσσει. Να ξαφνιάζει ακόμα και εμάς, τους δημότες της, που την τρώμε στη μάπα μέρες, χρόνια ολόκληρα... Και σε κάθε της γωνιά ένα μικρό θαύμα. Η ξεχωριστή της ομορφιά...*

## Δεν ξέρω...

*...δεν πρόσεξα είναι η αλήθεια, αν και κατά πόσον η Ρόδος έτυχε προβολής μέσα από τα έντυπα που έκαναν εκτενείς αναφορές σε προορισμούς με ξεχωριστό γιορτινό χρώμα. Πάντως το μάτι μου δεν έπεσε πάνω σε κάποιο κείμενο εικονογραφημένο για την πόλη που άνετα συγκρίνεται με άλλους «περιζήτητους» ευρωπαϊκούς ή ακόμα και ελληνικούς προορισμούς.*

*Οι σκέψεις μου μια χύμα, όλες μαζί, ανάκατες... Και οι ίδιες απορίες, τα ίδια ερωτηματικά. Όπως και πέρσι, θυμάμαι. Τα ίδια σκεφτόμουνα, ίσως και να τα έχω ξαναγράψει, αλλά δεν με νοιάζει αν επαναληφθώ. Και αυτολογοκρίνομαι: Γιατί ρε γαμώτο, να βλέπουμε μόνο όσα δεν γίνονται σε αυτόν τον τόπο και να μην παινεύουμε, πρώτοι εμείς, το σπίτι μας; Αυτήν την πόλη, την κούκλα, το διαμάντι...*

*Και οι σκέψεις, παραμονή Χριστουγέννων και Πρωτοχρονιάς, τελειωμό δεν έχουν.*

*«Γιατί;» αναρωτήθηκα, και θυμήθηκα χωρίς ιδιαίτερη δυσκολία ότι τις ίδιες σκέψεις κάναμε πολλοί και πέρσι και πρόπερσι και... Πώς και πότε χάσαμε τον μπούσουλα; **Γιατί δεν «πουλάμε» τη Ρόδο σε τέτοιες περιόδους, αν όχι κατά τη διάρκεια όλου του χειμώνα;** Πού μπορεί να συναντήσει κανείς εύκολα (για να μην διεκδικούμε αποκλειστικότητες αυταρέσκειας) μια πόλη τόσο όμορφη, με παρακαταθήκες ιστορικές που μένουν το ίδιο ελκυστικές σαν παραμύθι;*

*ΣΕ πόσα πια μέρη της Ελλάδας, ακόμα και της Ευρώπης, μπορεί κάποιος ταξιδευτής θα νοιώσει να τον διαπερνά το ρίγος της αίγλης του παρελθόντος και το δέος από τη ζωγραφιά στην οποία μεταμορφώνεται κυρίως τα βράδια η πόλη της Ρόδου;*

## Και αναρωτιέμαι...

*...πώς αυτό το περιζήτητο μέρος του κόσμου κατάντησε έρημο; Γιατί η Ρόδος να θεωρείται «είδος διαλογής», ή μήπως είμαι σκληρός με τον αγοραίο αυτό χαρακτηρισμό. Η απορία μου, προς την παρέα φυσικά, περπατώντας με το ψιλόβροχο στους δρόμους της πόλης ΜΟΥ, τέθηκε πιο απλοϊκά: «Πόσοι από τους ελληναράδες ή τους ευρωπαίους τουρίστες έχουν ψυλλιαστεί ότι η Ρόδος είναι τόσο όμορφη στην καρδιά του χειμώνα;».*

***«Αδικημένος τόπος»** ήταν το σχόλιο φίλου που θαύμαζε ξανά και ξανά την πόλη ΤΟΥ. Σε αυτήν που άλλες μέρες εργάζεται, αγχώνεται, τρέχει, ζερε παιδί μου. Κάποιος άλλος το προχώρησε ακόμα περισσότερο, ίσως αδικώντας άλλα μέρη της χώρας μας, και πιο πέρα ακόμα: «Και τι έχουν παραπάνω δηλαδή τα όρη και τα βουνά της Ηπείρου και της Μακεδονίας; Και αυτή η Πράγα, πόση περισσότερη ομορφιά μπορεί να κουβαλά και γίνεται ανάρπαστη;»*

*Θαυμάζαμε την πόλη μας, πλέκαμε το εγκώμιό της και ίσως να υπερβάλαμε ολίγο. Επιτρεπτή η υπερβολή, αφού η πόλη ΜΑΣ αποκαλυπτόταν μπροστά στα μάτια μας όπως δεν το έχει κάνει ίσως ποτέ. Τη θαυμάζαμε και την υπερασπιζόμασταν. Δικαίωμά μας. Και καμάρι μας...*

## Ανάρπαστη...

*...θα έπρεπε να είναι αυτή η σιωπηλή και μόνη πόλη. Επρεπε να σφάζονται στην ποδιά της οι τουριστικοί παράγοντες ανά την υφήλιο. Να σκοτώνονται για την πάρτη της και στην καρδιά του χειμώνα.*

*Αυτή η πόλη, στολισμένη με γιρλάντες και λαμπιόνια, ήταν σαν μια βεντέτα ξεχασμένη. Πάντα γοητευτική, σαγηνευτική, ελκυστική... Χωρίς όμως θαυμαστές της γοητείας της, χωρίς εραστές της ομορφιάς της. **Και αυτή, όπως όλο το νησί, με το πέρασμα του χρόνου, χαμερπής και δουλοπρεπής, εκλιπαρεί για «ποιοτικούς» επισκέπτες.** Για ανθρώπους που ξέρουν να πληρώνουν το καλό και σπάνιο. Το ακριβό «προϊόν».*

*Τώρα πουλιέται στη «λαϊκή» της παγκόσμιας τουριστικής αγοράς σε τιμή ευκαιρίας. (Ναι, αυτό το έχουμε ξαναγράψει στο παρελθόν και μερικοί φίλοι έκαναν μούτρα)*

*Μια πόλη ανεκτίμητη. Παρά τις «πληγές» της εξέλιξης και της «ανάπτυξης». Που δεν πουλιέται πια ακριβά. Δεν είναι πια η πρώτη επιλογή των «καλών τουριστών». Ο καθένας από εμάς, βράδυ παραμονής Πρωτοχρονιάς, είχε τη δική του άποψη που την διάνθιζε με κορώνες κατά των πολιτικών, των «παραγόντων», έτσι γενικώς και αφηρημένα.*

*Γιατί η ομορφιά της πόλης μας, η γοητεία της, δεν είναι πια πρώτο θέμα; «Φταίτε και εσείς οι δημοσιογράφοι» ήλθε και το συναξάρι κατά του σιναφιού μας που στο όνομα του «δημοσιογραφικού ελέγχου της εξουσίας» έχουμε ...θάψει τη Ρόδο. Κοντέψαμε πράγματι να πιστέψουμε, στο όνομα του υπερβάλλοντα επαγγελματικού μας ζήλου, ότι ζούμε κάπου παρακατιανά. Σε έναν τόπο που έπαψε να ακτινοβολεί. Οπου όταν μάλιστα πέφτει η νύκτα που «σκεπάζει» τις όποιες ...ρυτίδες της, αυτή η πόλη, το κέντρο, η βιτρίνα της, μεταμορφώνεται σε «βασίλισσα». Ετσι φάνταζε στα μάτια μας η πόλη ΜΑΣ τις ημέρες των εορτών...*

***Καμαρώσαμε τη Ρόδο** μας κι ας ήμασταν σχεδόν ολομόναχοι στον αστραφτερό από το μούσκεμα δρόμο. Τη θαυμάσαμε, την απολαύσαμε, την ξαναγνωρίσαμε. Κάτι σαν επισκέπτες. Οχι περαστικοί με γρήγορο βηματισμό που επιβάλλουν οι «δουλειές» της ημέρας. Της είπαμε κομπλιμέντα και αυτή μας αντάμειψε πλουσιοπάροχα. Της παραδοθήκαμε και αυτή έλαμψε για χατίρι μας.*

***Μόνο για το χατίρι μας. Δυστυχώς...***
***Μόνοι μας τα λέγαμε, μόνοι μας τα ακούγαμε...***

Εκμυστηρεύσεις και διαπιστώσεις

# Το εγκώμιο μιας πόλης κούκλας. Της πόλης μας...

**Του Νικήτα Οικονόμου**
**nikeconomou@hotmail.com**

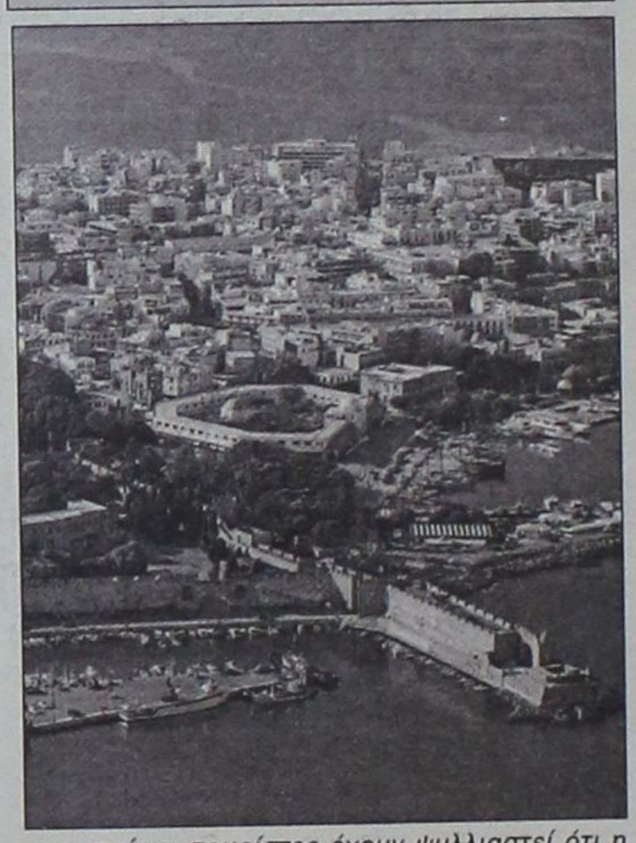

ΞΕΝΑΚΗΣ Audi

**0% προκαταβολή έως 60 μήνες**
**1 χρόνος εγγύηση**

- **FIAT MAREA 1.400 cc,** μοντ.: 1997, AIR BAG οδηγού, κεντρικό κλείδωμα, ηλ. παράθυρα, ηχητικό σύστημα, ζάντες αλουμινίου **ΤΙΜΗ:167,00 Ευρώ το μήνα**
- **CITROEN XANTIA 1.800 cc,** μον.: 1995: A/C, ABS, Air bags, ηλ. παράθυρα, κεντρικό κλείδωμα, ηλεκ. καθρέπτες, συναγερμό, ηχητ. σύστημα **ΤΙΜΗ: 184,00 Ευρώ το μήνα**
- **TRANSPORTER PICK-UP 1.9 TDI,** 96 μοντέλο, **ΤΙΜΗ: 234,00 Ευρώ το μήνα**
- **TRANSPORTER VAN, 1.9 TDI,** 97 Μοντέλο, Ηχοσύστημα **ΤΙΜΗ: 254,00 Ευρώ το μήνα**
- **MERCEDES VITO** 2.3lt DIESEL, 96' , υδραυλικό τιμόνι, κεντρικό κλείδωμα, ηχοσύστημα, full extra **ΤΙΜΗ: 321,00 Ευρώ το μήνα**
- **ALFA ROMEO** 145, 96 Μοντέλο, υδραυλικό τιμόνι, ηλ. παράθυρα, κεντρικό κλείδωμα, Ηχ. / σύστημα, ζάντες, αλουμινίου **ΤΙΜΗ: 167,00 Ευρώ το μήνα**
- **VW Golf** 1.4 μοντ. 1992, Ηλ. παράθυρα, κεντρικό κλείδωμα, ηχοσύστημα **ΤΙΜΗ: 130,00 Ευρώ το μήνα**

CAR EXPERTS

Η εταιρεία μας εισάγει οχήματα όλων των κατασκευαστών και όλων των τύπων σε κλούβες, φορτηγά και οχήματα μεταφοράς προσωπικού

**ΞΕΝΑΚΗΣ ΛΙΝΔΟΥ 238 - Τηλ. 2241061600**
**www.xenakisautos.gr**



**ΧΕΠΠΑΚΗΣ Α.Ε.**

**ΓΕΩΡΓΙΚΑ ΜΗΧΑΝΗΜΑΤΑ & ΕΡΓΑΛΕΙΑ**

**ΑΝΤΙΠΡΟΣΩΠΕΙΑ ΤΡΑΚΤΕΡ:** ANTONIO CARRARO



**ΣΚΑΠΤΙΚΑ - ΧΟΡΤΟΚΟΠΤΙΚΑ**
**ΠΕΤΡΕΛΑΙΟΚΙΝΗΤΑ - ΒΕΝΖΙΝΟΚΙΝΗΤΑ**

**ΑΛΥΣΟΠΡΙΟΝΑ**

STIHL Oleo-Mac

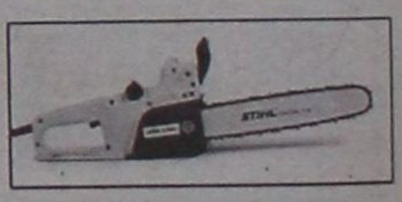

**ΦΡΕΖΕΣ**



ΧΛΟΟΚΟΠΤΙΚΑ - ΘΑΜΝΟΚΟΠΤΙΚΑ - ΨΕΚΑΣΤΙΚΑ - ΕΛΑΙΟΡΑΒΔΙΣΤΙΚΑ
ΦΥΤΟΦΑΡΜΑΚΑ - ΛΙΠΑΣΜΑΤΑ (ΚΟΙΝΑ & ΥΔΑΤΟΔΙΑΛΥΤΑ)
ΣΠΟΡΟΙ - ΣΠΟΡΟΦΥΤΑ ΕΜΒΟΛΙΑΣΜΕΝΑ - ΦΥΤΟΧΩΜΑΤΑ - ΤΥΡΦΗ
ΣΥΣΤΗΜΑΤΑ ΑΡΔΕΥΣΗΣ: ΑΝΤΛΙΕΣ - ΤΕΧΝΙΚΕΣ ΒΡΟΧΕΣ - ΑΥΤΟΜΑΤΟ ΠΟΤΙΣΜΑ - ΣΩΛΗΝΕΣ (ΠΛΑΣΤΙΚΕΣ - ΜΕΤΑΛΛΙΚΕΣ)
ΚΤΗΝΟΤΡΟΦΙΚΑ - ΜΕΛΙΣΣΟΚΟΜΙΚΑ - ΔΕΞΑΜΕΝΕΣ (ΠΛΑΣΤΙΚΕΣ)
ΣΥΡΜΑΤΑ & ΠΑΣΣΑΛΟΙ ΠΕΡΙΦΡΑΞΕΩΝ - ΟΙΚΟΔΟΜΙΚΑ ΜΗΧΑΝΗΜΑΤΑ
ΑΝΤΑΛΛΑΚΤΙΚΑ - ΕΞΑΡΤΗΜΑΤΑ - SERVICE
ΠΑΡΑΔΟΣΗ ΣΤΟ ΧΩΡΑΦΙ

**ΡΟΔΟΣ: ΒΕΝΕΤΟΚΛΕΩΝ 21 - 23 ΤΗΛ: 34311 FAX: 22410 - 29885**
**ΤΣΑΪΡΙ: 10 ΧΛΜ. ΛΕΩΦ. ΡΟΔΟΥ-ΛΙΝΔΟΥ ΤΗΛ: 22410-68979**
**ΜΑΝΔΡΙΚΟ: ΜΑΝΔΡΙΚΟ ΡΟΔΟΥ ΤΗΛ: 22460/31040**




ΑΝΑΚΟΙΝΩΣΗ

ΔΙΔΑΚΤΙΚΟ ΠΡΟΣΩΠΙΚΟ

# Η ΠΙΟ ΣΗΜΑΝΤΙΚΗ ΕΠΕΝΔΥΣΗ ΤΟΥ ΝΕΟΥ, ΣΥΓΧΡΟΝΟΥ ΣΧΟΛΕΙΟΥ

*"καλό σχολείο = καλοί δάσκαλοι"*

## ΠΡΟΣΛΗΨΗ ΕΚΠΑΙΔΕΥΤΙΚΩΝ

**ΡΟΔΙΩΝ ΠΑΙΔΕΙΑ**. Το νέο σύγχρονο Εκπαιδευτήριο με τις υψηλότερες απαιτήσεις σε Εκπαιδευτικό Δυναμικό. Επιθυμούμε να προσλάβουμε Δασκάλους Δημοτικού Σχολείου και Καθηγητές Γυμνασίου και Ενιαίου Λυκείου με άρτια επιστημονική κατάρτιση και υπευθυνότητα.
Με εμπειρία και μεταδοτικότητα.
Με έμπνευση και φαντασία για ξεχωριστή ποιότητα διδασκαλίας.
Μα, πάνω απ' όλα, ζητάμε παιδαγωγούς που θα στέκονται πάντα στο πλευρό των μαθητών.
Θα αφουγκράζονται τις ανησυχίες τους και θα αναδεικνύουν τις εσωτερικές τους αξίες.

**Α. Προσόντα και τρόπος πρόσληψης**

- Οι εκπαιδευτικοί πρέπει να είναι κάτοχοι αναγνωρισμένων πανεπιστημιακών τίτλων σπουδών των Α.Ε.Ι. της ημεδαπής ή ισότιμου ιδρύματος της αλλοδαπής.
- Κατά την αξιολόγηση των υποψηφίων θα εκτιμηθούν ιδιαίτερα οι αναγνωρισμένοι μεταπτυχιακοί τίτλοι σπουδών Α.Ε.Ι. της ημεδαπής ή ισότιμου ιδρύματος της αλλοδαπής, καθώς επίσης και οι συστατικές επιστολές.
- Η επιλογή των εκπαιδευτικών πραγματοποιείται από ειδική επιτροπή επιλογής που συγκροτεί το Δ.Σ. των Εκπαιδευτηρίων. Η ειδική επιτροπή επιλογής μετά από αξιολόγηση των τυπικών και ουσιαστικών προσόντων των υποψηφίων καταρτίζει τη λίστα των επικρατέστερων από την οποία μετά τη διενέργεια συνεντεύξεων προβαίνει στην τελική επιλογή των προσώπων που θα στελεχώσουν τα Σχολεία.

**Β. Υποψηφιότητες**

Οι ενδιαφερόμενοι πρέπει να υποβάλουν αίτηση συνοδευόμενη από τα παρακάτω δικαιολογητικά:

- Λεπτομερές βιογραφικό σημείωμα όπου να περιγράφονται οι σπουδές, το επιστημονικόκαι διδακτικό έργο, η δραστηριότητα και τα λοιπά προσόντα τους.
- Αντίγραφα τίτλων σπουδών, αναλυτικών βαθμολογιών, δημοσιεύσεων και λοιπών βεβαιωτικών εγγράφων.
- Συστατικές επιστολές.
- Μια πρόσφατη φωτογραφία.
- Πιστοποιητικό εκπλήρωσης των στρατιωτικών τους υποχρεώσεων ή νόμιμης απαλλαγής τους για τους άνδρες.
- Πιστοποιητικό ποινικού μητρώου.

**Γ. Προθεσμία**

Η αίτηση και τα δικαιολογητικά για την πρώτη φάση επιλογής των υποψηφίων πρέπει να υποβληθούν στα προσωρινά Γραφεία των Σχολείων που εδρεύουν στην Θ. Σοφούλη 168 από 20/12/2002 μέχρι την 20/01/2003 ή να ταχυδρομηθούν με συστημένη επιστολή μέχρι την παραπάνω ημερομηνία στην ακόλουθη διεύθυνση:
Εκπαιδευτήρια Δωδεκανήσου «ΡΟΔΙΩΝ ΠΑΙΔΕΙΑ» - Θεμ. Σοφούλη 168 - 85100 ΡΟΔΟΣ
Στον φάκελο να αναγράφεται η ένδειξη: «Αίτηση για πρόσληψη εκπαιδευτικών στα Εκπαιδευτήρια Ροδίων Παιδεία». Πληροφορίες παρέχονται στο τηλέφωνο 22410 43210 από ώρα 16:00 εώς 20:00 τις εργάσιμες ημέρες και στις ηλεκτρονικές διευθύνσεις www.rhodian-pedia.gr & www.rhodian-school.com.

Έναρξη 2003

**ΡΟΔΙΩΝ ΠΑΙΔΕΙΑ**
ΙΔΙΩΤΙΚΟ ΔΗΜΟΤΙΚΟ - ΓΥΜΝΑΣΙΟ - ΛΥΚΕΙΟ

*Αναδεικνύει αξίες*

Το παρασκήνιο που προηγήθηκε της ψηφοφορίας

# Η «θυσία» Μπαλάνου – Τατάκη ελιγμός τακτικής του Καραγιάννη

## Ποιοι εκλέγονται στη Νομαρχιακή Επιτροπή

ΜΕΧΡΙ την Παρασκευή το βράδυ οι πληροφορίες από τα γραφεία της τοπικής Νέας Δημοκρατίας, όπως και από στελέχη της παράταξης του ***Σάββα Καραγιάννη***, ήθελαν τον πρώην νομάρχη να έχει καταλήξει στην απόφαση να προτείνει για τη Νομαρχιακή Επιτροπή, πλην του εαυτού του, τους κυρίους ***Νίκο Τατάκη*** και ***Μιχάλη Μπαλάνο***.

Πολλά άλλαξαν από τη στιγμή που η ΝΟΜΕΚΕ της Νέας Δημοκρατίας αποφάσισε να εισηγηθεί στον κ. ***Καραγιάννη*** τον ***Νίκο Καραμαρίτη***. Την ίδια ώρα διάχυτη ήταν η εντύπωση ότι και ο κ. ***Μιχάλης Μπαριανάκης*** είχε αποφασίσει να αυτοπροταθεί, αμφισβητώντας τις επιλογές του επικεφαλής της παράταξής του.

Εχοντας αυτά ως δεδομένα, συν το γεγονός ότι ο ίδιος φέρεται να επιθυμεί την παραμονή του στο πολιτικό προσκήνιο, άρα να μη διαρρήξει επί του παρόντος τις σχέσεις του με την τοπική Νέα Δημοκρατία, ο κ. ***Καραγιάννης*** προχώρησε σε αλλαγή πλεύσης της τελευταίας στιγμής, διατηρώντας τη δική του υποψηφιότητα για τη Νομαρχιακή Επιτροπή (θέλει να ...επιβλέπει και να παρακολουθεί τα πάντα από κοντά) και «αντικατέστησε» τους Τατάκη – Μπαλάνο με τους Καραμαρίτη και Μπαριανάκη.

***ΜΕ*** τον τρόπο αυτό επέβαλε την απουσία και τη ...σιωπή από το κορυφαίο θεσμικό όργανο σε δύο πρωτοκλασάτους του, ενώ επιπλέον στο περιθώριο φαίνεται να καταδίκασε και τον Μανόλη Καμπουρόπουλο. Εντελώς συμπτωματικά, οι κύριοι Τατάκης και Καμπουρόπουλος επιδιώκουν και οι δύο τη βουλευτική υποψηφιότητα, και ως εκ τούτου οι φήμες και η παραφιλολογία οργιάζει για το (υποτιθέμενο;) παρασκήνιο που προηγήθηκε των χθεσινών διαδικασιών στο Νομαρχιακό Μέγαρο και για τις τελικές επιλογές του κ. ***Σάββα Καραγιάννη***.

Στελέχη πάντως της «Νομαρχιακής Αναγέννησης» απέδιδαν τις διαρροές στην εκλογική διαδικασία και το (εν μέρει) «μαύρισμα» του ***Μιχάλη Αλαχούζου*** από την πλειοψηφία, σε «πράξη διαμαρτυρίας» (βλέπε σχετικό ρεπορτάζ). Αλλοι φωτογράφιζαν επίσης νομαρχιακό



σύμβουλο από την Κω που τελικά δεν αξιοποιήθηκε πουθενά, αν και εφέρετο να ...απειλεί και αυτός με «αυτοπρόταση» για κάποιο πόστο.

***ΑΠΟ*** την άλλη, συμπαγής η παράταξη του ***Γιάννη Μαχαιρίδη*** επέδειξε παροιμιώδη συνοχή, μοιράζοντας ψήφους και στους υποψηφίους της μειοψηφίας. Για την ιστορία οι εκλεγέντες ως τακτικά μέλη στο όργανο και οι ψήφοι τους είναι οι:

**Από την παράταξη Μαχαιρίδη**

Κρεμαστινός Δημήτρης 26
Καραγιώργης Δημήτρης 26
Παπαδόπουλος Δημόκριτος 25

**Από την παράταξη Καραγιάννη**

Καραγιάννης Σάββας 24
Καραμαρίτης Νίκος 23
Μπαριανάκης Μιχάλης 23

Αναπληρωματικά μέλη εξελέγησαν οι κύριοι Ζωίδης (26), Κουσουρνάς (26) και Χριστοφάκης (25) από την παράταξη Μαχαιρίδη και οι κύριοι Σωτρίλης (26), Κούκουλας (25) και Τριανταφύλλου (24) από την παράταξη Καραγιάννη.

Στον απόηχο των εκλογών η εκλογή χθες του νέου προεδρείου στο Νομαρχιακό Συμβούλιο Δωδεκανήσου – «Πέτρα του σκανδάλου» ο Μιχάλης Αλαχούζος στον οποίο προσκολλήθηκε ο Σάββας Καραγιάννης

# Με «οδηγία» Μαχαιρίδη, έμειναν εκτός οι «συκοφάντες» και οι «υβριστές»

ΗΕΜΜΟΝΗ και η επιμονή του κ. Σάββα Καραγιάννη στο πρόσωπο του Μιχάλη Αλαχούζου, ως προτεινόμενου από τη μειοψηφία για τη θέση του αντιπροέδρου, ακύρωσε την προοπτική εκλογής διαπαραταξιακού προεδρείου στο Νομαρχιακό Συμβούλιο Δωδεκανήσου και ήταν το γεγονός που, όπως αναμενόταν, σημάδεψε τη χθεσινή εκλογική διαδικασία στο Νομαρχιακό Μέγαρο.

Εξ αρχής και ο κ. ***Γιάννης Μαχαιρίδης*** είχε ξεκαθαρίσει την ευρέως γνωστή θέση του, ότι η παράταξή του θα υποστήριζε υποψηφιότητα που θα προερχόταν από τη Νέα Δημοκρατία. Κάτι που προκάλεσε την αντίδραση του πρώην νομάρχη, λέγοντας ότι η άποψη αυτή «δεν εκφράζει γνήσια την πολυπόθητη συναίνεση που απαιτεί ο θεσμός της Νομαρχιακής Αυτοδιοίκησης, ένας θεσμός που καταρρακώνεται με τέτοιες επιλογές».

Με τις δύο πλευρές να παραμένουν αμετακίνητες στις θέσεις τους, ο νέος νομάρχης κάλεσε τον ***Σάββα Καραγιάννη*** να αναθεωρήσει την αρχική του επιλογή (του κ. ***Αλαχούζου*** δηλαδή) και «να κάνει την υπέρβασή του», όπως είπε χαρακτηριστικά, προκειμένου να εκλεγεί διαπαραταξιακό προεδρείο. Ο ***Γιάννης Μαχαιρίδης*** μάλιστα χρειάστηκε να γίνει περισσότερο σαφής και να πει, κυριολεκτικά, τα πράγματα με το όνομά τους, επισημαίνοντας τα εξής:

«Ο υψηλού επιπέδου προεκλογικός αγώνας είχε δυστυχώς και τις εξαιρέσεις τους. Τα πρόσωπα που θα επιλεγούν για τα διάφορα αξιώματα πρέπει να κοσμούν τον θεσμό. Προσωπικά αλλά και η παράταξή μου δεν είμαστε διατεθειμένοι να επιβραβεύσουμε τα πρόσωπα εκείνα που με λοιδόρησαν, με καθύβρισαν και κατασυκοφάντησαν τον αγώνα μας. Αυτούς δεν θα τους επιβραβεύσουμε με την ανοχή μας».

**Η ΔΗΛΩΣΗ** αυτή του ***κ. Μαχαιρίδη*** βρήκε απόλυτα σύμφωνους τους συνεργάτες του, με τον ***Μιχάλη Αλαχούζο*** που δεχόταν τη μομφή του νομάρχη να ζητεί το λόγο «επί προσωπικού», χωρίς όμως να του δίνεται αφού δεν προβλεπόταν από τη διαδικασία. Ο κ. Καραγιάννης, προφανώς ήταν υποχρεωμένος να «επιστρέψει» τους χαρακτηρισμούς στον ***Γιάννη Μαχαιρίδη*** και η εκλογική διαδικασία ξεκίνησε προεδρεύοντος του κ. ***Δημήτρη Κρεμαστινού***, ως πλειοψηφήσαντος συμβούλου.

**Η εκλογή του προεδρείου**

***ΜΕ*** μόνη απούσα την ***κ. Σεμίραμη Ψαρομπά*** (από την

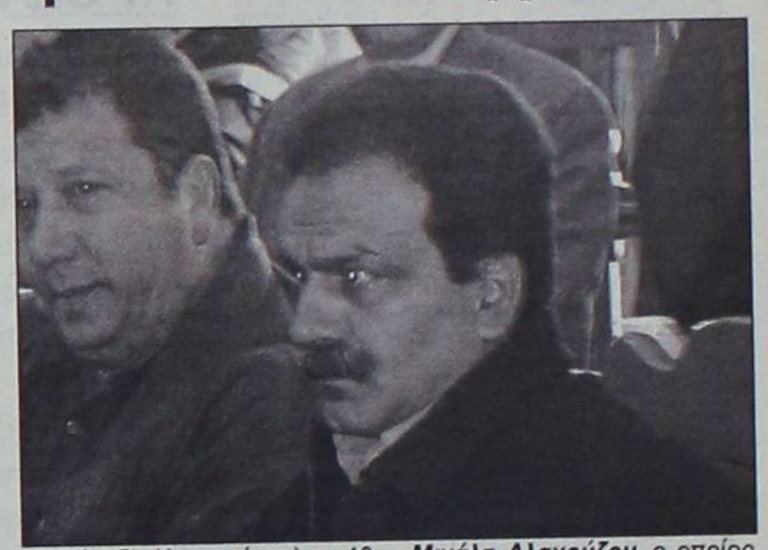

παράταξη Καραγιάννη) οι 40 νομαρχιακοί σύμβουλοι εξέλεξαν με ευλαβική τήρηση της παραταξιακής γραμμής τον κ. ***Φώτη Χατζηδιάκο*** ως πρόεδρο του Νομαρχιακού Συμβουλίου, με 25 ψήφους έναντι 15 λευκών από την πλευρά της «Νομαρχιακής Αναγέννησης» (Σε άλλη σελίδα η πρώτη δήλωση του κ. Χατζηδιάκου).

Στη θέση του αντιπροέδρου εξελέγη ο κ. ***Δημήτρης Μυλωνάς*** (της παράταξης Μαχαιρίδη από την επαρχία της Κω) με 25 ψήφους, έναντι 14 του κ. ***Μιχάλη Αλαχούζου***, ο οποίος ακόμα ψάχνει ποιος κρύβεται πίσω από το ένα «λευκό» που προήλθε από την παράταξή του.

Χωρίς αντίπαλο ο κ. ***Γιάννης Μπαϊράμης*** και με 25 ψήφους είναι από χθες ο νέος Γραμματέας του Νομαρχιακού Συμβουλίου, διαψεύδοντας τις Κασσάνδρες που τον ήθελαν να επιφυλάσσει «εκπλήξεις», λόγω της υπόθεσης του Επαρχείου Καλύμνου. Η παράταξη του κ. ***Καραγιάννη*** δεν πρότεινε υποψήφιο.





**Zorpidis**

ΤΟΥΡΙΣΤΙΚΟΣ ΟΡΓΑΝΙΣΜΟΣ
Αλεξ. Διάκου και Λοχαγού Φανουράκη 31.
Τηλ. (02410) 20625, 30054 FAX 26745

**ΤΑΞΙΔΙΑ! ΕΠΩΝΥΜΑ**

**Απολαύστε τις διακοπές σας στα πιο φημισμένα θέρετρα της Ευρώπης!**
**Νιώστε τη μαγεία του ταξιδιού σας περπατώντας στις λεωφόρους των ευρωπαϊκών μεγαλουπόλεων**
ή
απλώς χαλαρώστε στα πανέμορφα τοπία της ΕΛΛΑΔΑΣ μας, αλλά και σε παραδεισένιους εξωτικούς μακρινούς τόπους!

**ΠΡΟΤΑΣΕΙΣ ΜΑΣ**

| | |
|---|---|
| ΠΑΡΙΣΙ | κάθε Τρίτη |
| ΡΩΜΗ | » » |
| ΒΙΕΝΝΗ | » » |
| ΠΡΑΓΑ | » Πέμπτη |
| Γύρος Ιταλίας | » Δευτέρα |

Εισιτήρια σε όλον τον κόσμο
Ατομικά ταξίδια σε όλο τον κόσμο
Ταξίδια νεονύμφων
Εμπορικά ταξίδια
Ταξίδια εταιρειών - συλλόγων

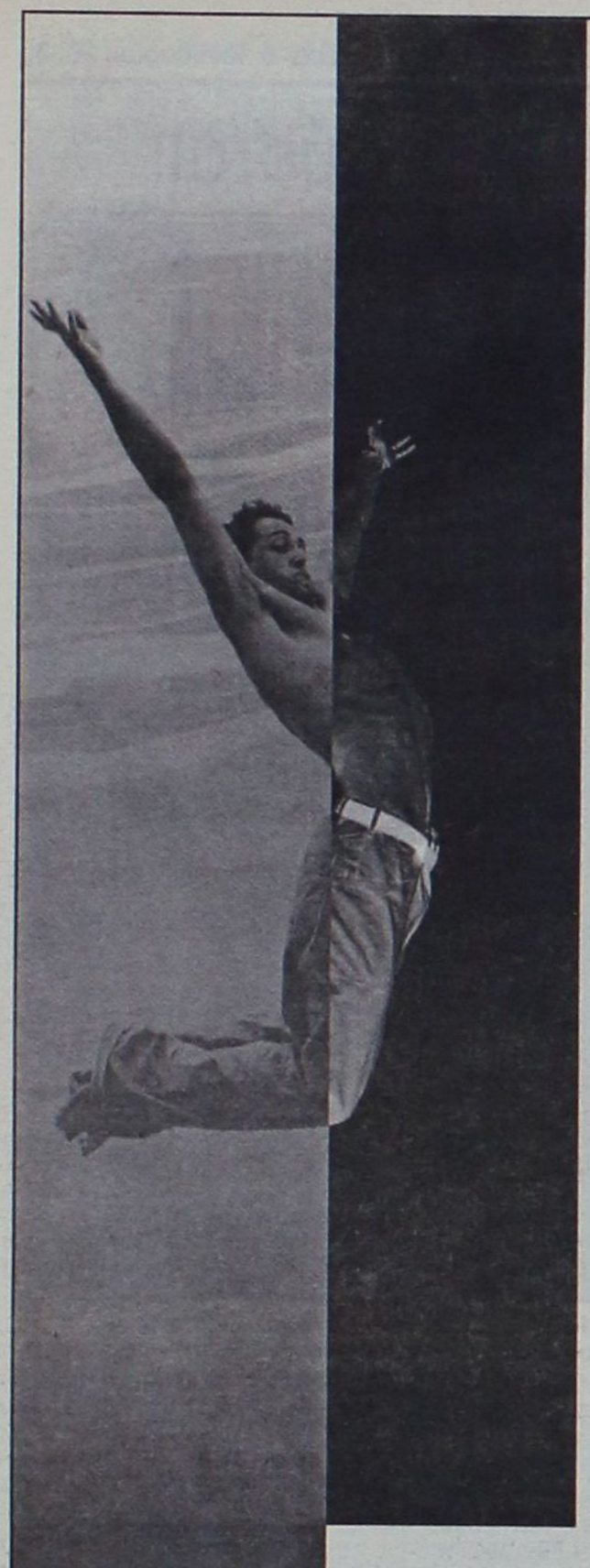

**Η ολοκληρωμένη φροντίδα για τον οδηγό και το αυτοκίνητο, έχει αμέτρητες υπηρεσίες, αλλά ένα μόνο όνομα**

# 3Τ ΑΕΒΕ

## After sale service

Ανταλλακτικά, αξεσουάρ, σέρβις, φανοποιείο, βαφείο, πλυντήριο, βουλκανιζατέρ, ασφάλειες, οδική βοήθεια.

**Πλήρες δίκτυο συνεργατών σε όλα τα Δωδεκάνησα**

## 3Τ ΑΕΒΕ

**Ολοκληρωμένο συγκρότημα εξυπηρέτησης οδηγών και αυτοκινήτων.**

**Και τώρα...** ένα βήμα πιο κοντά στις ανάγκες σας...!
Σας δίνουμε αυτοκίνητο αντικατάστασης, αν το δικό σας χρειαστεί να μείνει περισσότερο από 2 μέρες στις εγκαταστάσεις μας.

## 3Τ ΑΕΒΕ

**Ολοκληρωμένη φροντίδα για τον οδηγό και το αυτοκίνητο.**

Επίσημο σέρβις **TOYOTA & SKODA**

**Και τώρα...** φροντίδα **3Τ** και στο δικό σας αυτοκίνητο, ανεξαρτήτου μάρκας.

**Δεκτές όλες οι πιστωτικές κάρτες.**

3t α.ε.β.ε. *Στο 6ο χλμ. Ρόδου-Λίνδου, τηλ. (22410) 68000 • e-mail: info@3t.gr*

## Ο Φώτης Χατζηδιάκος μετά την εκλογή του δεσμεύεται:

# Πρόεδρος - θεματοφύλακας χωρίς διακρίσεις και προκαταλήψεις



***Φώτης Χατζηδιάκος - Θωμάς Σωτρίλης:***
***Μια φιλική και εκτός πρωτοκόλλου «τελετή» παράδοσης - παραλαβής στο γραφείο του προέδρου***

***ΜΕΤΑ*** την εκλογή του στη θέση του προέδρου του Νομαρχιακού Συμβουλίου ο κ. Φώτης Χατζηδιάκος προέβη στην παρακάτω δήλωση:

***Κ.Νομάρχα, Κυρίες και Κύριοι συνάδελφοι,***

Αισθάνομαι την ανάγκη από το βήμα αυτό, να σας ευχαριστήσω - εκφράζοντας συγχρόνως και τους άλλους συναδέλφους του Προεδρείου - για την τιμή που αποδώσατε στο πρόσωπό μας. Εσείς κύριε νομάρχα, με το να μας προτείνετε και εσείς κυρίες και κύριοι συνάδελφοι, με το να μας εκλέξετε στις τιμητικές και συνάμα υπεύθυνες θέσεις του Προεδρείου.

***Θα καταβάλλουμε κάθε προσπάθεια ώστε να δικαιώσουμε κύριε Νομάρχα την επιλογή σας και να αποδειχθούμε αντάξιοι της εμπιστοσύνης των συναδέλφων που μας εξέλεξαν.***

Απευθυνόμενος στους συναδέλφους που εξέφρασαν την αντίθεση ή τις επιφυλάξεις τους στην εκλογή μας και κατανοώντας τις ανθρώπινες αδυναμίες ή πικρίες και τις μικροπολιτικές σκοπιμότητες, θέλω να τους διαβεβαιώσω ότι το Προεδρείο - όπως άλλωστε είναι υποχρεωμένο από το νόμο και τον όρκο που έδωσε - ***θα τηρήσει υποδειγματικά αλλά και με αυστηρότητα τον κανονισμό χωρίς διακρίσεις ή άλλου είδους προκαταλήψεις.***

Επιδίωξή μας είναι να αναβαθμισθεί και αναδειχθεί το Ν.Σ. και στην πράξη, ως το κορυφαίο πολιτικό όργανο του Νομού όπως άλλωστε προβλέπεται και θεσμικά.

Για την επίτευξη του στόχου αυτού το Προεδρείο θα ζητήσει την συμβολή, αλλά και την κατανόηση όλων σας, τόσο κατά τη διάρκεια των συνεδριάσεων όσο και κατά την εκπλήρωση των λοιπών καθηκόντων που προβλέπονται από τον κώδικα, ώστε με την συλλογική μας λειτουργία, αλλά και με την ατομική ενεργό συμμετοχή και ευπρόσωπη παρουσία καθενός από μας, να αποδείξουμε στην τοπική κοινωνία - και όχι μόνο - ***ότι είμαστε άξιοι θεματοφύλακες των συμφερόντων του τόπου μας και ικανοί διεκδικητές της επίλυσης κάθε προβλήματος, ώστε να αποκτήσει ο τόπος μας αυτά που δικαιούται και του αξίζει.***

Δεδομένου ότι το Προεδρείο αντιπροσωπεύει εκ του νόμου το Σώμα, στο Περιφερειακό Συμβούλιο, στόχος μας είναι η αγαστή συνεργασία με τα αντίστοιχα όργανα του Α' Βαθμού Τοπικής Αυτοδιοίκησης και τις Υπηρεσίες της Περιφέρειας, ώστε να επιτευχθεί η άμεση υλοποίηση των αποφάσεων του Ν.Σ. και να επιδιωχθεί από κοινού προώθηση και επίλυση των θεμάτων που απασχολούν τον τόπο μας, αφού "ενωμένη φωνή είναι πιο δυνατή φωνή".

Ταυτόχρονα, με τη συνδρομή του κ. Νομάρχη, ο οποίος είναι γνώστης των μέχρι τώρα νομοθετικών ρυθμίσεων των αρμοδιοτήτων και των δράσεων του Β' βαθμού Νομαρχιακής Αυτοδιοίκησης, αλλά και των συζητουμένων πρόσφατα νομοθετικών μεταρρυθμίσεων, σχετικά με το μέλλον του θεσμού. ***Φιλοδοξούμε να καταστήσουμε το Ν.Σ. του νομού μας πρωτοπόρο***, με τις παρεμβάσεις και τις προτάσεις του τόσο στο αρμόδιο Β' Βαθμό όργανο της Ε.Ν.Α.Ε. όσο και στα καθ' ύλην αρμόδια κυβερνητικά όργανα, ώστε να αναδείξουμε τις ιδιαιτερότητες του νόμου μας, τις ανάγκες και τα προβλήματα του πολυνησιωτικού μας συμπλέγματος και να αξιοποιήσουμε επ' ωφελεία του τόπου μας, την πρόσφατα θεσμοθέτηση της διάταξης του άρθρου 101 παρ. 3 του Συντάγματος με την οποία θεσπίζονται ειδικές νησιωτικές πολιτικές.

Τέλος για την ενημέρωση των συμπολιτών μας, όσον αφορά την δράση και την λειτουργία του Ν.Σ. θα παράσχουμε στους εκπροσώπους των Μ.Μ.Ε. κάθε δυνατή συνδρομή ώστε να διευκολυνθεί η εκτέλεση του έργου τους, αλλά ταυτόχρονα θα ζητήσουμε την καλοπροαίρετη κριτική τους λαμβάνοντας υπόψη τις ιδιαίτερα δυσχερείς συνθήκες που αντιμετωπίζουν οι Νομαρχιακοί Σύμβουλοι κατά την εκτέλεση των καθηκόντων τους, ιδία λόγω των γνωστών συγκοινωνιακών προβλημάτων, αλλά και των πενιχρών μέσων που διέθετε μέχρι σήμερα η Νομαρχία μας στους Νομαρχιακούς Συμβούλους.

Αφού σας ευχαριστήσω για την υπομονή σας,

Εύχομαι σε όλους και στον καθένα χωριστά Καλή Χρονιά με ατομική και οικογενειακή Υγεία και Ευτυχία, Αγαστή και Ειλικρινή Συνεργασία, με πλούσιο και δημιουργικό έργο, ώστε να αποδείξουμε στην πράξη, ότι όχι μόνο μας ενώνουν περισσότερα από αυτά που μας χωρίζουν, αλλά υπερθεματίζοντας στη ρήση του κ.Νομάρχη, ***να επαληθεύσουμε το ότι "δεν μας χωρίζει τίποτε όταν στοχεύουμε στο συμφέρον του τόπου μας".***

**Με εκτίμηση**
**Φώτης Χατζηδιάκος**



***Ο πρώτος σε ψήφους νομαρχιακός σύμβουλος Δημήτρης Κρεμαστινός προήδρευσε στη χθεσινή συνεδρίαση του Νομαρχιακού Συμβουλίου***

RODOGAZ
Στη Ρόδο από το 1963




• Διανομή φιαλών υγραερίου κατ' οίκον
τηλέφωνα παραγγελιών 22410-64409 - 094 528212
• Διανομή χύμα υγραερίου
• Πώληση καυστήρων και λεβήτων υγραερίου για κεντρικά συστήματα θέρμανσης
• Θερμαντικά σώματα



Διεύθυνση εργοστασίου: Καναμάτ Ρόδου • Τηλ: 22410-62649
Διεύθυνση πρατηρίου: Αυστραλίας 50 • τηλ: 22410-34244-5

# Καμία διαρροή στην παράταξη Κορδίνα

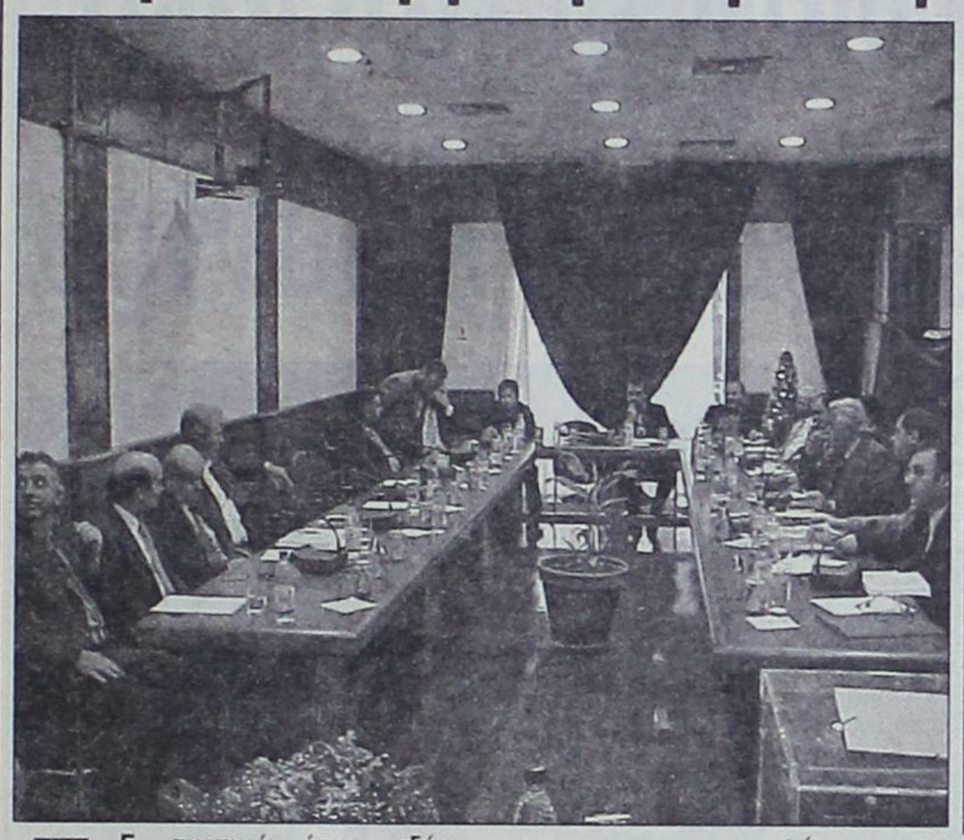



Σε σχετικά ήπιο κλίμα διεξήχθησαν χθες οι δημαιρεσίες στο Δήμο Πεταλούδων, από τις οποίες ο Μιχάλης Κορδίνας βγήκε αλώβητος αφού δεν παρουσιάστηκε καμία διαρροή από την παράταξη της πλειοψηφίας.

Τα αποτελέσματα έχουν ως εξής:

Πρόεδρος Δημοτικού Συμβουλίου εξελέγη ο κ. Σπύρος Τιβριντίδης με 15 ψήφους.

Η παράταξη του κ. Βασίλη Σταυριανού πρότεινε για την ίδια θέση την κ. Δέσποινα Κοκκάρη η οποία έλαβε 10 ψήφους.

Αντιπρόεδρος εξελέγη ο κ. Μανώλης Καράλλας με 15 ψήφους, ενώ ο κ. Βασίλης Μουστάκης που προτάθηκε από την μειοψηφία έλαβε 10 ψήφους.

Γραμματέας εξελέγη ο κ. Μιχάλης Γιαννιός με 15 ψήφους η κ. Παναγιώτα Νικολάου από την παράταξη του κ. Σταυριανού έλαβε 10 ψήφους.

Στη Δημαρχιακή Επιτροπή τακτικά μέλη εξελέγησαν οι κ. Μιχάλης Δράκος με 18 ψήφους, Κουδούνης Νίκος με 18 ψήφους, Χατζηαθανασίου Αθανάσιος με 18 ψήφους και Βασίλης Σταυριανός με 13 ψήφους. Θα πρέπει να σημειωθεί ότι για να μην ταλαιπωρηθεί το σώμα με τρεις διαδοχικές ψηφοφορίες στην περίπτωση του κ. Σταυριανού ο οποίος χρειαζόταν 13 ψήφους για να εκλεγεί, ενώ τα μέλη της παρατάξής του είναι δέκα, αποφασίστηκε να ακολουθεί συναινετική διαδικασία και να λάβει τρεις ψήφους από την πλειοψηφία.

Αναπληρωματικά μέλη εξελέγησαν οι κ. Μιχαήλ Ελευθέριος με 18 ψήφους, Παπαοικονόμου Βασίλης με 18 ψήφους, Κοντάκη Βασιλική με 18 ψήφους και από την μειοψηφία ο κ. Στέργος Μαστρογιαννάκης με 13 ψήφους για τον οποίο ακολουθήθηκε επίσης συναινετική διαδικασία.

Αμέσως μετά τις δημαιρεσίες ο δήμαρχος Μιχάλης Κορδίνας, δήλωσε:

***«Μια νέα σελίδα και μία νέα πορεία διαγράφεται στο Δήμο Πεταλούδων και αυτό φάνηκε από τις δημαιρεσίες σήμερα. Η παράταξη της πλειοψηφίας είναι ενωμένη και αρραγής, γεγονός που δείχνει ότι κατανοούν τις θέσεις ευθύνης που αναλαμβάνει ο καθένας. Εξάλλου η συμμετοχική λειτουργία των μελών της παράταξης στις αποφάσεις για τη σωστή διοίκηση του δήμου, ήταν και είναι στις προθέσεις και τις προτεραιότητές μου.***

***Γι αυτό και γνώριζαν από πριν τα ονόματα που θα πρότεινα για τις θέσεις του προεδρείου του Δ.Σ. και τη Δημαρχιακή Επιτροπή. Οσον αφορά τη μειοψηφία εύχομαι, οι όποιες προτάσεις, παρατηρήσεις ή απόψεις καταθέτει να κινούνται στα πλαίσια της σωστής αντιπολίτευσης και όχι να ασκείται κριτική για μικροπολιτικές σκοπιμότητες. Από την πλευρά μας είμαστε ανοικτοί στην όποια συνεργασία για την καλή λειτουργία του δήμου».***

Την προηγούμενη εβδομάδα στη συνεδρίαση της ολομέλειας της παράταξής του, ο κ. Κορδίνας όρισε τον κ. Γιάννη Αφεντούλη αντιδήμαρχο με αρμοδιότητες γενικών καθηκόντων, τον κ. Φιλήμονα Καρίκη αντιδήμαρχο Τοπικών Συμβουλίων και τον κ. Παναγιώτη Μάτση επίκουρο δημάρχου με αρμοδιότητες σε θέματα Πολεοδομιας, Χωροταξίας και Περιβάλλοντος.

## ΔΗΜΟΣ ΑΡΧΑΓΓΕΛΟΥ



Πρόεδρος Δημοτικού Συμβουλίου: **Νίκος Βαρέλης** με 11 ψήφους.

Αντιπρόεδρος: **Ζανεττούλα Βασιλειάδη** με 11 ψήφους.

Γραμματέας: **Σάββας Χατζηγιάννης** με 11 ψήφους.

Από την μειοψηφία αντίστοιχα προτάθηκαν οι κ. Θεόδωρος Καμπαστάνας που έλαβε 6 ψήφους, ο κ. Στέργος Λαμπριανός που έλαβε επίσης 6 ψήφους και ο κ. Γιώργος Αργυράκης που έλαβε 5 ψήφους.

Για τη Δημαρχιακή Επιτροπή εξελέγησαν:
-**Αναστάσιος Καραγιάννης** με 11 ψήφους
- **Σάββας Σαρικάς** με 11 ψήφους
-**Βαγγέλης Ζερβός** με 11 ψήφους
-**Στέργος Λαμπριανός** με 9 ψήφους.

Αναπληρωματικά μέλη:
-**Αντώνης Παγκάς** με 11 ψήφους
-**Αργύριος Αργυρός** με 13 ψήφους
-**Βαγγέλης Κούτης** με 14 ψήφους
-**Γιώργος Αργυράκης** με 10 ψήφους.

## ΔΗΜΟΣ ΙΑΛΥΣΟΥ



Πρόεδρος Δημοτικού Συμβουλίου: **Μιχάλης Συκόφυλλος** με 15 ψήφους.

Αντιπρόεδρος: **Στέργος Κιούρδης** με 18 ψήφους.

Γραμματέας: **Πυθαγόρας Καστανάκης** με 17 ψήφους.

Θα πρέπει να σημειωθεί ότι για τη θέση του προέδρου αυτοπροτάθηκε ο κ. **Τάσος Διάκος** ο οποίος έλαβε 3 ψήφους.

Για τη Δημαρχιακή Επιτροπή εξελέγησαν:
-**Χρήστος Παρασκευάς**
-**Κική Πάττα**
-**Ερμίνα Μπότσαρη**
-**Στεργία Σκούλουκα**

Αναπληρωματικά μέλη:
-**Μιχάλης Σαχίνης**
-**Μηνάς Μαυρής**
-**Σταμάτης Ατσικνούδας**

## ΔΕΝ ΕΟΡΤΑΖΟΥΝ

- Ο κ. Ιωάννης Τσιγάρος, δεν θα δεχθεί επισκέψεις για την ονομαστική του εορτή
- Ο κ. Αγαπητός Ξάνθης δεν εορτάζει και δεν θα δεχθεί επισκέψεις για την ονομαστική του εορτή
- Ο κ. Ιωάννης Παρασκευάς, έμπορος, δεν θα δεχθεί επισκέψεις για την ονομαστική του εορτή
- Ο κ. Ιωάννης Α. Χατζηλιαμής, πράκτωρ γενικού τουρισμού στη Ρόδο, δεν θα δεχθεί επισκέψεις για την ονομαστική του εορτή.
- Ο κ.Ιωάννης Καζουλάκης, δεν εορτάζει και δεν θα δεχθεί επισκέψεις για την ονομαστική του εορτή





Σταματήστε να ονειρεύεστε...
Αρχίστε να οδηγείτε!

Νέα C-Class, με...
- Κινητήρα Kompressor 1.800cc με 143 ή 163hp
- Λιγότερα κυβικά, χαμηλότερο τεκμήριο
- Πολυτέλεια, αξιοπιστία, αξεπέραστη ασφάλεια και τεχνολογική υπεροχή

Mercedes-Benz

mobilo-life
30 χρόνια ξένοιαστης οδήγησης

Mercedes-Benz FINANCE

www.mercedes-benz.gr

ΑΦΟΙ ΧΑΤΖΗΜΙΧΑΛΗ Ο.Ε.
Επίσημος έμπορος της Mercedes-Benz Ελλάς για το νομό Δωδεκανήσων
Έκθεση: ΡΟΔΟΣ, 9ο χλμ. Ρόδου-Λίνδου, τηλ.: (02410) 62941



ΕΛΑΦΟΣ

ΓΡΑΦΕΙΟ ΓΕΝΙΚΟΥ ΤΟΥΡΙΣΜΟΥ
Γεωργίου Παπανικολάου 17, έναντι
"CAZINO RODOS"

ΚΟΝΤΑ ΜΑΣ ΘΑ ΒΡΕΙΤΕ:

- Αεροπορικά εισιτήρια εσωτερικού με την Ολυμπιακή Αεροπορία και την AEGEAN AIRLINES.
- Αεροπορικά εισιτήρια ξεωτερικού με την Ολυμπιακή αεροπορία, την AEGEAN AIRLINES και όλες τις Αεροπορικές εταιρίες που πετάνε στην Ελλάδα.
- Ακτοπλοϊκά εισιτήρια για όλα τα ησιά και τοσν Πειραιά με το Blue Star 1 της εταιρίας «Στρίντζη», τη ΔΑΝΕ, την G.A. FERRIES, τα ιπτάμενα και το «DODEKANISOS EXPRESS».
- Κρατήσεις ξενοδοχείων στην Ελλάδα και το εξωτερικό.
- Πακέτα εκδρομών για μεμονωμένους.
- Πακέτα εκδρομών για γκρουπ, οργανωμένα από το γραφείο μας.

Επίσης το γραφείο μας διαθέτει υπερσύγχρονα συστήματα κρατήσεων για τα αεροπορικά και ακτοπλοϊκά σας εισιτήρια.

*Επισκεφθείτε μας λοιπόν ή τηλεφωνήστε μας και απολαύστε το ταξίδι σας με τη φροντίδα και την επιμέλεια του γραφείου μας*

ΓΡΑΦΕΙΟ ΓΕΝΙΚΟΥ ΤΟΥΡΙΣΜΟΥ
"ΕΛΑΦΟΣ"
Γεωργίου Παπανικολάου 17, έναντι
"CAZINO RODOS"
τηλ. 22410 - 43766
"ΕΛΑΦΟΣ" από το 1960

## Μιχάλης Μαχραμάς ο νέος πρόεδρος, τομές εξήγγειλε ο δήμαρχος

# «Αέρας» το διαπαραταξιακό προεδρείο στο Δήμο Αφάντου

Με την εξαγγελία για επαναστατικές τομές στον τρόπο άσκησης της εξουσίας, ολοκληρώθηκαν χθες οι δημαιρεσίες και στο Δήμο Αφάντου. Ο νέος δήμαρχος Σταμάτης Καββάδας στην τοποθέτησή του τόνισε ότι «οι παραδοσιακοί τρόποι άσκησης της εξουσίας δεν λύνουν τα προβλήματα αλλά αντιθέτως τα συσσωρεύουν». Την ίδια στιγμή όμως στο περιθώριο των δημαιρεσιών, δέχονταν τις επικρίσεις της κυρίας Μαρίας Καραγιάννη (επικεφαλείς της ελάσσονος μειοψηφίας) για αυταρχισμό, καθώς αγνόησε το άνοιγμα που του έγινε για συνεργασία στο προεδρείο. Πρωτύτερα η κυρία Μαρία Καραγιάννη είχε αυτοπροταθεί για πρόεδρος του Δημοτικού Συμβουλίου, ωστόσο πήρε μόνον δύο ψήφους, έναντι δεκατριών του κ. Μιχάλη Μαχραμά. Ο τελευταίος (πρώτος σε ψήφους στις εκλογές του Οκτώβρη) προτάθηκε από τον δήμαρχο Αφάντου για τη θέση του προέδρου και με 12 ψήφους εξελέγη. Στην πράξη αυτή σημαίνει πως έχουν καταρρεύσει όλα όσα είχαν συμφωνηθεί μεταξύ Καββάδα και Καραγιάννη για μετεκλογική συνεργασία. «Η αυτοπρότασή μου για το προεδρείο απετέλεσε το άνοιγμα για συνεργασία» δήλωσε προς τη Δράση η κα. Καραγιάννη και πρόσθεσε «η άρνηση του δημάρχου να αποδεχθεί την πρότασή μας, δείχνει ότι θέλει να ασκήσει μόνος την εξουσία χωρίς να χρειάζεται τη δική μας υποστήριξη και συνεργασία. Σε κάθε περίπτωση πάντως εμείς έχουμε θέσει όλες μας τις δυνάμεις στο πλευρό των προβλημάτων του τόπου».





*Από δεξιά ο δήμαρχος Αφάντου Σταμάτης Καββάδας και ο νέος πρόεδρος του Δ.Σ. Μιχάλης Μαχραμάς*

Ο απερχόμενος δήμαρχος Σταύρος Σταυρής στην τοποθέτησή του εξεδήλωσε την ευχή να προχωρήσει το αναπτυξιακό έργο του δήμου. Συνεργάτες του δήλωσαν προς τη Δράση ότι ο ίδιος είναι ιδιαίτερα πικραμένος για τη θέση στην οποία σήμερα βρίσκεται. Η πικρία του κ. Σταυρή έγινε ακόμα μεγαλύτερη στη διάρκεια της ψηφοφορίας για τη θέση του προέδρου του Δημοτικού Συμβουλίου. Ο ίδιος έδωσε «γραμμή» για να ριχθεί λευκό στις προτάσεις των Καββάδα και Καραγιάννη, όμως το αποτέλεσμα έδειξε πως ένα από τα μέλη της παράταξής του ψήφισε υπέρ του υποψηφίου που πρότεινε ο νέος δήμαρχος.

Εντός της τρέχουσας εβδομάδας πρόκειται να οριστεί και ο νέος αντιδήμαρχος Αφάντου. Τη θέση αυτή θα καταλάβει (άνευ απροόπτου) ο κ. Μανόλης Κρητικός, αδελφός του τέως δημάρχου Βασίλη Κρητικού.

Εν τέλει το νέο προεδρείο του δημοτικού συμβουλίου Αφάντου έχει ως εξής:

Πρόεδρος: Μιχαήλ Μαχραμάς 12 ψήφοι

Αντιπρόεδρος: Σταματία Γιαννακάκη 13 ψήφοι

Γραμματέας: Παναγιώτης Τσουρδίου 14 ψήφοι

Για τη Δημαρχιακή Επιτροπή εξελέγχθηκαν ως τακτικά μέλη οι ακόλουθοι δημοτικοί σύμβουλοι:

- Γιώργος Μανθαιακης 13 ψήφοι
- Νικολή Σταματία 13 ψήφοι
- Ιωάννης Μανέττας 13 ψήφοι
- Μιχαήλ Σφήκας 14 ψήφοι

Αναπληρωματικά μέλη

Δανιήλ Μπακίρης 13 ψήφοι

Γιώργος Πελλός 13 ψήφοι

Δημήτρης Γιαννιού 12 ψήφοι

Κυγάης Νικόλαος 12 ψήφοι

## ΔΗΜΟΣ ΝΟΤΙΑΣ ΡΟΔΟΥ



Πρόεδρος Δημοτικού Συμβουλίου: **Γιώργος Πόκκιας** με 13 ψήφους.

Αντιπρόεδρος: **Αγαπητός Χατζηλαζάρου** με 14 ψήφους.

Γραμματέας: **Τσαμπίκα Διακογιάννη** με 14 ψήφους.

Από την πλευρά της μειοψηφίας προτάθηκαν ο κ. Δημήτρης Ζανεττούλης για τις δύο πρώτες θέσεις που έλαβε 7 ψήφους και για τη θέση του Γραμματέα ο κ. Κυριάκος Αρνάς που έλαβε επίσης 7 ψήφους.

Για τη Δημαρχιακή Επιτροπή εξελέγησαν:

-**Σταύρος Ακούρης** με 14 ψήφους
-**Τσαμπίκος Καραγιάννης** με 14 ψήφους
-**Σταμάτης Χατζησάββας** με 14 ψήφους
-**Ηλίας Λέργος** με 7 ψήφους.

## ΔΗΜΟΣ ΚΑΛΛΙΘΕΑΣ

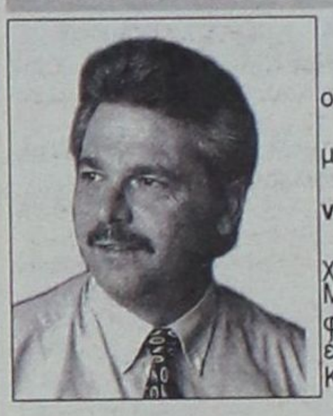

Πρόεδρος Δημοτικού Συμβουλίου: **Ηλίας Ηλιάδης** με 13 ψήφους

Αντιπρόεδρος: **Μανώλης Σαββιού** με 13 ψήφους

Γραμματέας: **Θαρρενός Ορφανός** με 14 ψήφους.

Από την παράταξη του κ. Πολυχρόνη προτάθηκαν αντίστοιχα οι κ. Μιχάλης Βαγιανός που έλαβε 5 ψήφους, Νίκος Χατζηαντωνίου που έλαβε 5 ψήφους και ο κ. Μιχάλης Καφετζής που έλαβε 5 ψήφους.

Από την παράταξη του κ. Παπαευθερίου προτάθηκε για τη θέση του αντιπροέδρου ο κ. Γιώργος Κωβαίος που έλαβε 3 ψήφους.

Για τη Δημαρχιακή Επιτροπή εξελέγησαν:

-**Αθηνόδωρος Κωνσταντίνου** με 15 ψήφους
-**Τσαμπίκος Αϊβάζης** με 14 ψήφους
-**Μιχάλης Ποτήρης** με 14 ψήφους
-**Γιώργος Πολυχρόνης**.

Θα πρέπει να σημειωθεί ότι ο κ. Πολυχρόνης δήλωσε πως θα παραιτηθεί από τη Δημαρχιακή Επιτροπή. Αν κι εφόσον συμβεί αυτό, τότε τη θέση του καταλαμβάνει ο κ. Δημήτρης Τσαλίκης ως πρώτο αναπληρωματικό μέλος.


RODOS 2400 Cair

*Επιλογή από την Ένωση Γάλλων Οινολόγων σαν ο μοναδικός εκπρόσωπος από τα κρασιά των Ελληνικών νησιών.*

*Χωρίς σχόλια . . . (δικά μας)*




1000 VINS DU MONDE
LA SÉLECTION DES ŒNOLOGUES

ÎLES GRECQUES
RHODES CAIR RHODES

Rhodos 2400 1999

. . . La robe délicatement nuancée de tons verts augure l'élégance florale puis fruitée (pêche blanche) du nez. En bouche, l'ensemble est léger, voire aérien, et donne un excellent vin d'apéritif . . .
© 2000 Hachette Livre, Paris.

"Περιλαμβάνεται στον Φετινό Οδηγό ξένων (μη γαλλικών κρασιών) έχοντας κερδίσει άλλο ένα μετάλλιο στον έγκυρο διεθνή διαγωνισμό Vinalies International Οι δοκιμαστές το περιέγραψαν ότι έχει ανθώδη κομψότητα με άρωμα λευκών ροδάκινων και μια συνολικά αιθέρια ποιότητα. Ένα τέλειο απεριτίφ είπαν και ποιος είμαι εγώ να διαφωνήσω!". . .
*ATHENS NEWS 01/10/00* WINE OF THE WEEK

... Πρόκειται για ένα θαυμάσιο κρασί με γοητευτική κιτρινοπράσινη σχεδόν καναρινί ρόμπα και έντονη παρουσία $CO_2$. Στην μύτη εκφράζεται με δυνατά αρώματα εξωτικών φρούτων σε φόντο αρωματικών λουλουδιών, πεντακάθαρα και σταθερά. Διαθέτει γεύση ισχυρή ισορροπημένη και παχιά. Επίγευση αναπάντεχα μακρά και καθαρή...

Περιοδικό ΓΕΥΣΗ – *Τεύχος Νο 38*



Allegro play-cafe

Κρουασάν
Σάντουιτς
Ντόνατς
Αρτοποιήματα
Καφές
Γλυκά



*Διαθέτουμε παιδότοπο όπου τα παιδιά σας μπορούν να παίξουν υπό την επίβλεψη παιδαγωγού*

*...δίνει άλλο τόνο!*



Παραλία Ιαλυσού (δίπλα στο "Σακκής"), Ιαλυσός
Τηλ: 22410 98339, Κιν: 6946 336192

**ΔΗΜΟΣ ΑΤΑΒΥΡΟΥ**



Πρόεδρος Δημοτικού Συμβουλίου: **Ζιάκη Σταματία** με 9 ψήφους έναντι 6 λευκών.

Αντιπρόεδρος: **Κανάκης Παναγιώτης** με 9 ψήφους έναντι 6 λευκών.

Γραμματέας: **Ιωάννα Χατζησταμάτη** με 9 ψήφους έναντι 6 λευκών.

Για τη Δημαρχιακή Επιτροπή εξελέγησαν:

**-Ιορδάνης Παπασταματίου** με 9 ψήφους έναντι 6 λευκών

**-Σταμάτης Πετράκης** με 9 ψήφους έναντι 6 λευκών.

Αναπληρωματικά μέλη:

**-Κυριάκος Διακοναστάσης** με 9 ψήφους έναντι 6 λευκών

**-Σωκράτης Χατζηϊωάννου** με 9 ψήφους έναντι 6 λευκών.

Αντιδήμαρχος ορίστηκε από το δήμαρχο Παναγιώτη Κυριακούλη ο κ. **Ιωάννης Παπασταματάκης**.

**ΔΗΜΟΣ ΛΙΝΔΙΩΝ**

Πρόεδρος Δημοτικού Συμβουλίου: **Δημήτρης Μαγκαφάκης** με 9 ψήφους

Αντιπρόεδρος: **Αντώνης Χατζηιωάννου** με 15 ψήφους

Γραμματέας: **Κωνσταντίνος Σπανός** με 14 ψήφους.

Από την πλευρά της μειοψηφίας προτάθηκε για τη θέση του προέδρου ο κ. Σταύρος Ορφανός που έλαβε 6 ψήφους.

Για τη Δημαρχιακή Επιτροπή εξελέγησαν:

**-Μιχάλης Καλαθενός** με 15 ψήφους

**-Μανώλης Παλλάς** με 15 ψήφους

Αναπληρωματικά μέλη:

**-Γεώργιος Φάκκας** με 9 ψήφους

**-Γεώργιος Ελευθερίου** με 9 ψήφους.

**ΔΗΜΟΣ ΚΩ**

Πρόεδρος Δημοτικού Συμβουλίου: **Γιάννης Θεοφιλίδης** με 12 ψήφους

Αντιπρόεδρος: **Ειρήνη Σβύνου**

Γραμματέας: **Σωκράτης Ουρανός**

Από την πλευρά της μειοψηφίας προτάθηκε για τη θέση του προέδρου ο κ. Μιχάλης Χατζηλαζάρου που έλαβε 7 ψήφους.

Για τη Δημαρχιακή Επιτροπή εξελέγησαν:

**-Μιχάλης Κώστογλου**

**-Βαγγέλης Χαζτημιχαήλ**

**-Σταμάτης Μαρκόγλου**

**-Γιώργος Κυρίτσης.**

**ΔΗΜΟΣ ΚΑΡΠΑΘΟΥ**

Πρόεδρος Δημοτικού Συμβουλίου: **Μανώλης Νισύριος** με 13 ψήφους.

Αντιπρόεδρος: **Γιώργος Βασιλαράκης** με 14 ψήφους.

Γραμματέας: **Καλλιόπη Νικολαΐδου** με 14 ψήφους.

Από την πλευρά της μειοψηφίας αντίστοιχα προτάθηκαν ο κ. Ιωάννης Χαροκόπος που έλαβε 9 ψήφους, ο κ. Μιχάλης Τσαουσόπουλος που έλαβε 9 ψήφους και ο κ. Νικόλαος Πολίτης που έλαβε 9 ψήφους.

Για τη Δημαρχιακή Επιτροπή εξελέγησαν:

**-Νικόλαος Ανδρέου** με 14 ψήφους

**-Μ. Τσαμπουνιεράκης** με 14 ψήφους

**-Γ. Ζαμαλής** με 13 ψήφους

**-Μανώλης Ανούσης** με 12 ψήφους.

**ΔΗΜΟΣ ΧΑΛΚΗΣ**

Δεν έγιναν οι δημαιρεσίες στο Δημο Χάλκης χθες, καθώς η δήμαρχος κ. Ελένη Παναγή δεν προσήλθε στο Δημαρχιακό Μέγαρο λόγω ασθενείας όπως δήλωσε η ίδια στη «Δ».

Από την πλευρά της μειοψηφίας παρέστησαν ο επικεφαλής κ. Μιχάλης Πατρός και τα μέλη κ. Βασίλης Χειμωνέτος, Πέτρος Τσουρούτης και Ιωάννης Αργύρης. Από την πλευρά της πλειοψηφίας προσήλθε μόνον η κ. Σκιαδενή Ζαμπετούλα-Καλούδη.

Ο κ. Μιχάλης Πατρός με δηλώσεις του στη «Δ» έκανε λόγο για κακή αρχή και για προσβολή των θεσμών αφού ουσιαστικά όπως τόνισε ο Δήμος θα είναι ακέφαλος για ακόμη μια εβδομάδα.

Οι δημαιρεσίες στη Χάλκη θα επαναληφθούν την ερχόμενη Κυριακή.

**ΔΗΜΟΣ ΚΑΜΕΙΡΟΥ**



Για το προεδρείο εξελέξησαν οι:

Πρόεδρος: **Σταμάτης Στεφανάρος**

Αντιπρόεδρος: **Ελένη Τσουμπλέκα - Κυπριώτη**

Γραμματέας: **Μανώλης Πεταυράκης**

Από τη μειοψηφία αντίστοιχα προτάθηκαν: Για πρόεδρος Στέργος Κυπραίος, αντιπρόεδρος Αγαπητός Πάλλας και γραμματέας Τάκης Χαμουζάς

Για τη Δημαρχιακή Επιτροπή εξελέγησαν οι εξής:

**- Λευτέρης Ευθυμίου**

**- Γιάννης Σκουλής**

**- Κώστας Θυριάκης**

**- Γιάννης Μαριετής**

Αναπληρωματικά μέλη

- Λουκάς Νεοφύτου
- Γιάννης Παλάζης
- Μιχάλης Τομάζος
- Θανάσης Μαρασιώτης

**ΔΗΜΟΣ ΛΕΙΨΩΝ**



Λόγω απουσιών δεν έγιναν χθες δημαιρεσίες στους Λειψούς. Τα μέλη του δημοτικού συμβουλίου συναντήθηκαν άτυπα και συζήτησαν για τα προβλήματα του τόπου. Οι δημαιρεσίες στους Λειψούς θα γίνουν την προσεχή Κυριακή 12 Ιανουαρίου.

**ΔΗΜΟΣ ΑΣΤΥΠΑΛΑΙΑΣ**

Για το προεδρείο εξελέγησαν οι:

Πρόεδρος: **Νικήτας Κονταράτος** 6 ψήφους

Αντιπρόεδρος: **Κολυδάκη Καλλιόπη** 6 ψήφους

Γραμματέας: **Αντώνιος Οικονόμου** 6 ψήφους

Από τη μειοψηφία δεν κατετέθη αντιπρόταση

Για τη Δημαρχιακή Επιτροπή εξελέγησαν οι εξής:

- **Μαρία Δελμαδώρου** 6 ψήφοι
- **Πέτρος Ρενιέρης** 6 ψήφοι

Αναπληρωματικά μέλη

- Γιάννης Βογιατζής 7 ψήφοι

Στο Δήμο Αστυπαλαίας χθες τοποθετήθηκε και ο νέος αντιδήμαρχος. Τη θέση καταλαμβάνει ο κ. Γιώργος Αγγελίδης.

**ΔΗΜΟΣ ΚΑΛΥΜΝΟΥ**

Για το προεδρείο εξελέξησαν οι:

Πρόεδρος: Χαράλαμπος Κουρούνης, 14 ψήφοι

Αντιπρόεδρος: Αγαπητός Σκουμπουρδής, 14 ψήφοι

Γραμματέας: Μιχάλης Μπούκης, 14 ψήφοι

Από τη μειοψηφία αντίστοιχα προτάθηκαν: Για πρόεδρος Γιώργος Ανδρέου και έλαβε 5 ψήφους, αντιπρόεδρος Γιάννης Γαλουζής και έλαβε 5 ψήφους και γραμματέας Παντελής Ζωίδης και έλαβε 5 ψήφους

Για τη Δημαρχιακή Επιτροπή εξελέγησαν οι εξής:

**- Μικές Καλλικάζαρος**

**- Γιώργος Σισώης**

**- Κατερίνα Χατζηλαζάρου - Ρήγα**

**- Γιώργος Θανάτσης**

Αναπληρωματικά μέλη

- Κατερίνα Κλωνάρη
- Αποστόλης Τρουμουλιάρης
- Μιχάλης Λελέκης
- Δημήτρης Διακομιχάλης

**ΔΗΜΟΣ ΝΙΣΥΡΟΥ**

Λόγω έλλειψης απαρτίας οι δημαιρεσίες στη Νίσυρο ανεβλήθησαν για την προσεχή Κυριακή 12 Ιανουαρίου.

**ΔΗΜΟΣ ΤΗΛΟΥ**



Για το προεδρείο εξελέξησαν οι:

Πρόεδρος: **Γρηγόρης Καμμάς**

Αντιπρόεδρος: **Βασίλης Οικονόμου**

Γραμματέας: **Ειρήνη Βαγιανού - Κουφού**

Από τη μειοψηφία αντίστοιχα προτάθηκε μόνο ένα πρόσωπο για πρόεδρος, ο κ. Γρηγόρης Γιαννουράκης

Για τη Δημαρχιακή Επιτροπή εξελέγησαν οι εξής:

- Μιχάλης Κυπραίος
- Ηλίας Χριστοφής

Αναπληρωματικά μέλη

- Στέλιος Χρυσάφης
- Κώστας Σακελλάρης

**ΔΗΜΟΣ ΠΑΤΜΟΥ**

Για το προεδρείο εξελέγησαν οι:

Πρόεδρος: **Πανάγος Ευγενικός**

Αντιπρόεδρος: **Αλέκος Μιχελής**

Γραμματέας: **Γρύλλης Μανώλης**

Για τη Δημαρχιακή Επιτροπή εξελέγησαν οι εξής:

**- Αντώνης Γαμπιέργης**

**- Αντώνης Φέγγαρος**

Αναπληρωματικά μέλη

- Διαμαντής Τουρτουλής
- Γρύλλης Αριστείδης

**ΔΗΜΟΣ ΣΥΜΗΣ**

Για το πρεδρείο εξελέξησαν οι:

Πρόεδρος: **Σάββας Αλεξόπουλος**, 7 ψήφοι

Αντιπρόεδρος: **Θαρρενή Πατατούκου**, 7 ψήφοι

Γραμματέας: **Μιχαήλ Ράμμος**

Από τη μειοψηφία δεν υπήρξε πρόταση συγκεκριμένου προσώπου για τις θέσεις του προεδρείου.

Για τη Δημαρχιακή Επιτροπή εξελέγησαν οι εξής:

**- Σωκράτης Μαρούλης**

**- Μιχαήλ Μαστρογιαννάκης**

Αναπληρωματικά μέλη

- Στυλιανός Σμυρνάκης
- Ιωάννης Τσακίρης

Στη Σύμη επελέγη για τη θέση του αντιδημάρχου ο κ. Στυλιανός Σμυρνάκης.









## Χειμώνας εξευτελισμού για εκατοντάδες που οδηγούνται στο Δικαστήριο για μερικά ευρώ

# ΕΞΑΘΛΙΩΘΗΚΑΝ ακόμα και οι επιχειρηματίες

## Τοκογλυφική αδιαφορία ακόμα και από τους πολιτικούς που ξέχασαν ποιές είναι οι πραγματικές ανάγκες του τόπου

## Η Ρόδος αλλάζει κι όμως κυριαρχεί μόνο σιωπή

***Σε εξαιρετικά δύσκολη οικονομική θέση βρίσκονται εκατοντάδες επιχειρηματίες στη Ρόδο. Τους τελευταίους δύο μήνες έχει καταγραφεί «όργιο» διακίνησης επιταγών προκειμένου να εξευρεθούν χρήματα και να καλυφθούν τα μεγάλα ανοίγματα που έχουν γίνει από εμπόρους, καταστηματάρχες, επιχειρηματίες και λοιπούς. Μάλιστα ορισμένοι από αυτούς βρίσκονται σε εξαιρετικά δύσκολη θέση και αντιμετωπίζουν πρόβλημα επιβίωσης.***

**Του**
***Νεκτάριου Καλογήρου***



Ο φετινός χειμώνας έχει χαρακτηριστεί ως ο χειμώνας της απόγνωσης και είναι το αποτέλεσμα της περασμένης ισχνής (από οικονομικής άποψης) τουριστικής περιόδου. Οι μήνες που ακολουθούν θα είναι ακόμα πιο δύσκολοι, καθώς για τους περισσότερους έχουν εξαντληθεί οι δυνατότητες αντοχής. Ο στυλοβάτης της τοπικής οικονομίας είναι ασθενής. Οι μικρομεσαίοι επιχειρηματίες έχουν τιναχθεί στον αέρα και θεωρείται πως είναι η πρώτη φορά που η κατάσταση έχει ξεφύγει από κάθε έλεγχο. Ρόδιοι, με επιχειρήσεις δεκαετιών, οδηγούνται ενώπιον της Δικαιοσύνης για ασήμαντα χρηματικά ποσά. Ρόδιοι, με επιχειρήσεις δεκαετιών, εξευτελίζονται επιδιδόμενοι σε μια συνεχή προσπάθεια εξεύρεσης μερικών εκατοντάδων ευρώ για να καλύψουν υποχρεώσεις έναντι του ΤΕΒΕ ή ακόμα και για την αγορά ενός αποδεικτικού σήματος καταβολής των τελών κυκλοφορίας. Σε κάποια από τα εστιατόρια της Ρόδου έχουν βρει καταφύγιο ορισμένοι επιχειρηματίες και εξασφαλίζουν το καθημερινό τους φαγητό. Όπως έγινε γνωστό «το φαγητό αυτό προσφέρεται επί πιστώσει και ο λογαριασμός θα πληρωθεί το καλοκαίρι, όταν ανοίξουν οι δουλειές»!

Στην όλη διαμορφωθείσα κατάσταση, έχουν στήσει χορό πλουτισμού οι τοκογλύφοι, οι οποίοι και εισπράττουν επιταγές ή περιουσιακά στοιχεία δίδοντας ως αντάλλαγμα δυσανάλογα μικρά χρηματικά ποσά. Οι άνθρωποι αυτοί έχοντας δημιουργήσει το δικό τους κύκλωμα, δουλεύουν με μόνη συνείδηση την είσπραξη χρημάτων, αδιαφορώντας για τις επιπτώσεις στον κοινωνικό ιστό του τόπου, ή ακόμα και της ίδιας της οικογένειας. Θύματα τοκογλύφων έχουν εγκαταλείψει τις οικογένειές τους και έχουν μετατρέψει την επιχείρησή τους σε δεύτερο σπίτι. Σε αυτό κοιμούνται, ζουν περιμένοντας τον ένα πελάτη που ενδεχομένως να περιμένει ανήμερα των Χριστουγέννων ή της Πρωτοχρονιάς για να κάνει μια αγορά. Η απελπισία έχει καλύψει την οικονομία της Ρόδου· της υποτιθέμενης πλέον ισχυρής τοπικής οικονομίας της Ελληνικής επαρχίας.

Κι αν οι τοκογλύφοι κατά συνείδηση αδιαφορούν για τις επιπτώσεις των ενεργειών τους στον κοινωνικό ιστό, οι πολιτικοί του τόπου έχουν περιοριστεί σε μια ατέρμονη προσπάθεια ενασχόλησης με θέματα που ουδεμία σχέση έχουν με την ενίσχυση της τοπικής οικονομίας και την υποστήριξη των μελών της. Πολιτικοί, βουλευτές, αιρετοί, ακόμα και συνδικαλιστές – πολιτικοί έχουν διαμορφώσει τοκογλυφική αδιαφορία για τα σημαντικότερα προβλήματα του τόπου. Ουδεμία πολιτική, ουδεμία προσπάθεια, ούτε ένα βήμα προς την κατεύθυνση υποστήριξης των ανθρώπων που στέκονται ενώπιον της Δικαιοσύνης για οφειλές μερικών ευρώ προς ασφαλιστικά ταμεία και δημόσιους οργανισμούς. Ο πλήρης εξευτελισμός, ακόμα και του πλέον γνωστών επιχειρηματιών, συντελείται καθημερινά και όμως οι έχοντες την εξουσία δεν έχουν αναζητήσει τρόπους προσωρινής αναστολής των οικονομικών απαιτήσεων του Δημοσίου, δεν έχουν πιέσει για να γίνουν πράξη οι εξαγγελίες για πολιτικές ενίσχυσης του τουριστικού προϊόντος, δεν έχουν προβληματιστεί για το τι πραγματικά συμβαίνει σήμερα στην πάλαι ποτέ οικονομικά πανίσχυρη Ρόδο.

Σημαντικό μερίδιο ευθύνης φέρουν και οι ίδιοι οι επιχειρηματίες, αλλά για να μπορέσουν να αντιδράσουν θα πρέπει προηγουμένως ότι να βγουν από τη διαδικασία αποσύνθεσης στην οποία έχουν βολευτεί.

Ο τόπος αλλάζει σημαντικά και οι αλλαγές που συντελούνται κατά την τρέχουσα περίοδο θα επηρεάσουν καθοριστικά το μέλλον. Μια νέα μορφή εξαθλίωσης έκανε την εμφάνισή της στη Ρόδο και όμως η σιωπή είναι εκείνη που κυριαρχεί. Ουδείς μιλάει, ουδείς αντιδρά και όλοι περιμένουν τη δική τους σειρά για να βρεθούν στο πιο δύσκολο σημείο της επιχειρηματικής τους πορείας. Υπήρξε ποτέ άλλοτε η Ρόδος σε αυτή την κατάσταση;

GR
☆☆☆☆☆
Grand Hotel



*Ο τέλειος συνδυασμός ποιότητας και οικονομίας που τιμά και ανεβάζει τη Ρόδο*









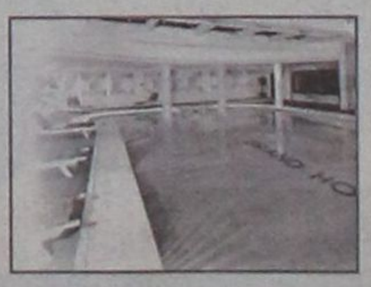



# KOZAS
## GALLERY

***Για πρώτη φορά στη Ρόδο***
***η μόνη GALLERY που μπορείτε***
***να αγοράσετε γνήσια έργα τέχνης***



## Επενδύστε στην τέχνη!

# *Παρουσίαση*
## *Αυθεντικών Έργων Ζωγραφικής*
## *από την Gallery KOZAS των ζωγράφων:*







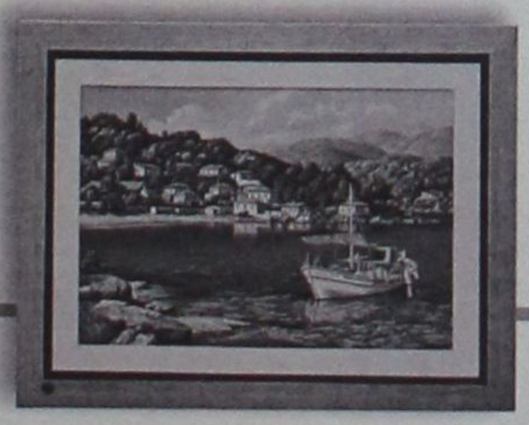

**ΑΠΕΡΓΗ**
**ΑΝΔΡΕΑΔΗ**
**ΒΑΚΙΡΤΖΗ**
**ΑΓΓΕΛΟ**
**ΜΑΡΙΝΟ**
**ΗΛΙΟΠΟΥΛΟ**
**ΧΑΖΑΡΙΔΗ**
**ΣΑΜΑΡΤΖΙΔΟΥ**
**ΠΑΠΑΝΕΛΟΠΟΥΛΟΥ**
**ΕΥΣΤΑΘΙΟΥ**
**ΜΑΝΩΛΑΤΟ**
**ΜΠΙΤΖΟ**
**ΣΙΜΟΝΟΠΟΥΛΟΥ**
**ΜΠΕΡΕΔΗΜΑ**
**ΨΩΜΑ**
**ΜΟΥΡΑΤΙΔΟΥ**
**ΜΑΡΝΕΖΟΥ**
**ΖΟΥΜΠΟΥΛΗ**
**ΧΡΗΣΤΟΥ**
**ΑΛΜΥΡΑΙΟΥ**
**STANISLAVS**
**ΑΡΤΟΥΡΟΣ**
**ΝΑΞΙΟΣ**
**ΜΠΟΥΡΑΝΗ**
**ΑΛΕΞΙΟΥ**
**ΣΠΑΡΤΑΛΗ**

*ΩΡΕΣ ΚΑΤΑΣΤΗΜΑΤΩΝ:* 8:30 - 21:00
*Σάββατο:* 8:30 - 18:00

Σοφ. Βενιζέλου 98 (100 μαγαζιά) · Ρόδος · Τηλ. 22410 24316

AM adv

## Βαρυσήμαντες ανακοινώσεις στην εκδήλωση των τουριστικών πρακτόρων

# Κατάργηση του ΔΟΤ, τέσσερα νέα ξενοδοχεία για τον Μήτση

Με την έμμεση εξαγγελία για την κατάργηση του Δωδεκανησιακού Οργανισμού Τουρισμού και την ανακοίνωση για την κατασκευή δύο νέων ξενοδοχειακών μονάδων και την αγορά ακόμα δύο από το μεγαλοεπιχειρηματία Κώστα Μήτση, πλαισιώθηκε η βραδιά κοπής της πρωτοχρονιάτικης πίτας της Ένωσης Τουριστικών Γραφείων Ρόδου. Η εκδήλωση κοπής της πίτας και απολογισμού της τουριστικής περιόδου του 2002 έγινε το βράδυ του Σαββάτου στο ξενοδοχείο Grand Hotel.



Πιο συγκεκριμένα, οι τοποθετήσεις τόσο του προέδρου των Τουριστικών Πρακτόρων Τσαμπίκου Μοσχάτου, όσο και του εκπροσώπου του τουριστικού οργανισμού TUI HELLAS Νίκου Παπαθανάση περί κακής πορείας του τουριστικού προϊόντος, προκάλεσαν αντιστοίχως τους κ.κ. Γιάννη Μαχαιρίδη νομάρχη Δωδεκανήσου και Γιώργο Γιαννόπουλο δήμαρχο Ροδίων να πάρουν θέση. Ο κ. Γιάννης Μαχαιρίδης, ομιλώντας προς τους παρευρισκόμενους τόνισε μεταξύ των άλλων ότι «έχουμε αποφασίσει να τεθεί ένα τέρμα στα μαγαζάκια» και πρόσθεσε πως «η τουριστική πολιτική για το νομό θα ασκείται συντονισμένα και εμείς ως Νομαρχία θα υποστηρίξουμε την προσπάθεια που ήδη καταβάλλεται». Ο κ. Γιάννης Μαχαιρίδης εξήγησε πως η Νομαρχία Δωδεκανήσου θα συμμετάσχει στον Οργανισμό για την Προώθηση του Ροδιακού Τουρισμού (ΠΡΟΤΟΥΡ)



και προφανώς θα υποστηριχθούν οι παρόμοιες προσπάθειες που αφορούν ολόκληρη τη Δωδεκάνησο. Η αναφορά στα «μαγαζάκια» αφορούσαν τον Δωδεκανησιακό Οργανισμό Τουρισμού (ΔΟΤ), την αναγκαιότητα του οποίου έχει πολλές φορές αμφισβητήσει ο νέος Νομάρχης. Τις επόμενες ημέρες αναμένεται να εξαγγελθεί και επισήμως η διάλυση του ΔΟΤ.

Ο μεγαλοεπιχειρηματίας Κώστας Μήτσης, παρότι ήταν ένα από τα τιμώμενα πρόσωπα της βραδιάς, δεν παρέστη στην εκδήλωση των τουριστικών πρακτόρων. Ωστόσο σε μήνυμα που απέστειλε αναφέρθηκε στην πορεία των επιχειρήσεών του και αποκάλυψε ότι αποφάσισε να κατασκευάσει δύο καινούργια ξενοδοχεία στην περιοχή Κιοτάρι. Στο ίδιο μήνυμα έγινε λόγος για την αγορά και δύο ακόμα ξενοδοχειακών μονάδων σε Ιξιά και Φαληράκι. Τα ονόματα των δύο ξενοδοχείων δεν έγιναν γνωστά, ωστόσο καλά πληροφορημένες πηγές αναφέρουν πως πρόκειται για γνωστές μονάδες και η πώλησή τους θα προκαλέσει αίσθηση. Ο χρόνος ολοκλήρωσης της αγοραπωλησίας δεν έγινε γνωστός.

Σε ό,τι αφορά γενικότερα την εκδήλωση της Ένωσης Τουριστικών Γραφείων Ρόδου, τονίσθηκε από όλους η ανάγκη βελτίωσης των υποδομών και αναπτύχθηκε ιδιαίτερος προβληματισμός για το μέλλον. Ιδιαίτερα επικριτικός υπήρξε ο κ. Νίκος Παπαθανάσης, ο οποίος και αναφερόμενος στην πορεία της Ρόδου, διαπίστωσε συνεχή κάθοδο με ό,τι αυτό μπορεί να συνεπάγεται για το αύριο. Στον αντίποδα όλων αυτών, ο δήμαρχος Ροδίων Γιώργος Γιαννόπουλος έκανε εκτενή περιγραφή των υποδομών που έχουν ολοκληρωθεί τα τελευταία χρόνια και αφορούν στην προστασία του περιβάλλοντος και εν γένει στην αναβάθμιση της ποιότητας ζωής.

Ο κ. Τσαμπίκος Μοσχάτος, μεταξύ των άλλων, τόνισε στη διάρκεια της ομιλίας του:

Η Ρόδος αναφέρεται σαν ενιαίος Τουριστικός προορισμός συνολικά όλο το νησί. Γι' αυτό συνολικές πρέπει να είναι οι προσπάθειες που γίνονται για τη Διαφήμιση, τη προστασία του περιβάλλοντος, την καθαριότητα, την διαχείρηση των απορριμάτων, την χωροθέτηση διαφόρων δραστηριοτήτων, την Υδρευση, το οδικό δίκτυο με τη σωστή σηματοδότηση του.

Η ευαισθητοποίηση και ενημέρωση των πολιτών για τις επαγγελματικές και προσωπικές δραστηριότητες και για την συμπεριφορά τους ιδιαίτερα στον τομέα της καθαριότητας και της προστασίας του περιβάλλοντος είναι υποχρέωση της ΤΟΠΙΚΗΣ ΑΥΤΟΔΙΟΙΚΗΣΗΣ. Μόνο με συνολική προσπάθεια, καθοδήγηση και ενημέρωση των πολιτών θα μπορέσουμε να αναβαθμίσουμε το περιβάλλον και να βοηθηθεί ο Τουρισμός, αυτή τη μεγάλη βιομηχανία που κινεί όλους τους τομείς της οικονομίας.

# Στα λιμεναρχεία τα σκάφη του ΣΔΟΕ



Στο "κυνήγι" των δουλεμπόρων ρίχνονται από χθες τα 14 περιπολικά σκάφη του ΣΔΟΕ, τα οποία δια νόμου εντάχθηκαν στο στόλο του Λιμενικού Σώματος.

Με πληρώματα έμπειρους λιμενικούς τα περιπολικά σκάφη, που μέχρι πρότινος ανήκαν στο υπουργείο Οικονομικών, θα ανήκουν πλέον σε 15 νησιωτικά λιμεναρχεία, ενώ 4 από τα μεγάλα τύπου Abeking και Europatrol θα περιπολούν σε καθημερινή βάση σε Κω, Χίο, Κρήτη αλλά και στο Αιγαίο.

Στην παράδοση των περιπολικών σκαφών παραβρέθηκαν ο ΥΕΝ Γιώργος Ανωμερίτης, ο αρχηγός του Λιμενικού αντιναύαρχος Χρήστος Δελημιχάλης και υπηρεσιακοί παράγοντες του υπουργείου Οικονομικών. Ο κ. Ανωμερίτης τόνισε ότι "με την ένταξη των νέων σκαφών ενισχύεται η φύλαξη των θαλάσσιων συνόρων μας, αλλά και η έρευνα και διάσωση" και κάλεσε τα πληρώματα να δώσουν ιδιαίτερη βαρύτητα στην αποτροπή δουλεμπορικών πράξεων.

Στη συνέχεια ο κ. Ανωμερίτης επισήμανε ότι κατά τη διάρκεια του 2002 το Λ.Σ. παρεμπόδισε την είσοδο στον ελληνικό θαλάσσιο χώρο 51 δουλεμπορικών σκαφών, τα οποία εξανάγκασε να επιστρέψουν στα τουρκικά λιμάνια απόπλου τους.


ΑΝΑΛΥΤΙΚΟ ΕΡΓΑΣΤΗΡΙΟ ΕΛΕΓΧΟΥ ΠΟΙΟΤΗΤΑΣ

ΑΝΑΛΥΣΕΙΣ - ΣΥΜΒΟΥΛΕΣ - ΜΕΛΕΤΕΣ

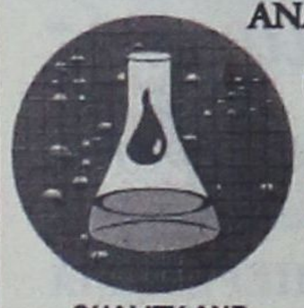

ΓΕΝΙΚΕΣ ΧΗΜΙΚΕΣ ΑΝΑΛΥΣΕΙΣ
ΠΑΡΑΚΟΛΟΥΘΗΣΕΙΣ ΒΙΟΛΟΓΙΚΩΝ
ΕΛΕΓΧΟΣ ΚΟΛΥΜΒΗΤΙΚΩΝ ΔΕΞΑΜΕΝΩΝ
ΕΡΓΑΣΤΗΡΙΑΚΟΣ ΕΛΕΓΧΟΣ ΠΡΩΤΩΝ ΥΛΩΝ
ΠΟΙΟΤΙΚΟΣ ΕΛΕΓΧΟΣ ΤΡΟΦΙΜΩΝ-ΠΟΤΩΝ

QUALITY AND MARKETING SERVICE

• Καλύπτουμε με πλούσια συλλογή φυσικών, χημικών και μικροβιολογικών δοκιμών τον έλεγχο ποιότητας: Τροφίμων-ποτών-υδάτων-περιβάλλοντος-εδάφους

Πλήρεις εργαστηριακές δοκιμές σε ευρή φάσμα προϊόντων.
• Σχεδιασμός και μελέτη νέων προϊόντων .

ΔΙΑΠΙΣΤΕΥΜΕΝΟΙ ΚΑΤΑ ISO 17025

ΠΛΗΡΗΣ ΧΗΜΙΚΕΣ ΑΝΑΛΥΣΕΙΣ
ΕΛΕΓΧΟΣ ΝΟΘΕΙΑΣ ΕΛΑΙΟΛΑΔΟΥ

ΔΙΑΘΕΤΟΥΜΕ ΑΝΤΙΔΡΑΣΤΗΡΙΑ ΠΡΟΣΔΙΟΡΙΣΜΟΥ ΟΞΥΤΗΤΑΣ ΓΙΑ ΕΛΑΙΟΤΡΙΒΕΙΑ

Στον νέο μας χώρο σας περιμένουμε για να γνωριστούμε και να σας ενημερώσουμε αναλυτικά για τις δραστηριότητές μας.

ΑΠΟΣΤΟΛΗΣ ΔΙΜΕΛΛΗΣ

ΠΡΟΤΥΠΟ ΧΗΜΙΚΟ ΕΡΓΑΣΤΗΡΙΟ ΔΩΔ/ΣΟΥ
Μ. ΠΕΤΡΙΔΗ & ΠΕΙΡΑΙΩΣ 1- 85100 ΡΟΔΟΣ
ΤΗΛ&FAX: (0241) 78064 - 62119 - (094) 684899



ΚΕΝΤΡΟ ΙΑΤΡΙΚΩΝ ΒΟΗΘΗΜΑΤΩΝ



Η αποκατάσταση των προβλημάτων υγείας με τη βοήθεια της τεχνολογίας, είναι γεγονός!
Καλώς ήρθατε στο Κέντρο Ιατρικών Βοηθημάτων!
Μια καινοτομική επιχείρηση που βρίσκεται πάντα δίπλα σας, προσφέροντάς σας ό,τι τελευταίο έχει να επιδείξει η τεχνολογία και η επιστήμη!

- Ακουστικά Βαρυκοΐας
- Ορθοπεδικά
- Σακχαρόμετρα
- Ιατρικά μηχανήματα
- Συσκευές Οξυγονοθεραπείας Air Liquide
- Αναλώσιμα
- Πιεσόμετρα
- Νοσοκομειακός Εξοπλισμός

Κέντρο αποκλειστικής διάθεσης Ψηφιακών Πιεσόμετρων και Θερμόμετρων της Ελβετικής Εταιρείας Microlife!

Εθνικής Αντιστάσεως 11 – τηλ: (22410) 20359 Δίπλα... στον άνθρωπο!

Πιστοποιημένο από το Ερευνητικό Κέντρο Βιολογικών Υλικών - Συμβάσεις με όλα τα ταμεία

# ΔΡΑΣΙΣΠΟΡ

Δευτέρα 6 Ιανουαρίου 2003

• Τηλ: 63790, 64393, 68761 • Fax: 63393


## ΠΟΔΑΡΙΚΟ ΜΕ ΤΟ ΔΕΞΙ




## Ο Διγενής ξαναπήρε τη σκυτάλη στην Α' Κατηγορία

## Ανταγόρας και Δόξα Ψίνθου προηγούνται στη Β' Κατηγορία

## έκαναν η Ρόδος και ο Διαγόρας

✓ Οι «πράσινοι» νίκησαν 4-1 τον Απόλλωνα Καλυθιών

✓ Ο «γηραιός» επεκράτησε στη Λήμνο 2-1 του Κάσπακα

✓ Η Α.Ε. Κως έμεινε στο 0-0 με τον Αιολικό

## Τον έριξε στη ...χωματερή!

**Ηττα του Κολοσσού στα Ανω Λιόσια**

✓ Αναμένονται εξελίξεις

## Ο Ιάλυσος είχε και πάλι το κοκαλάκι της νυχτερίδας

✓ Νίκη στην παράταση

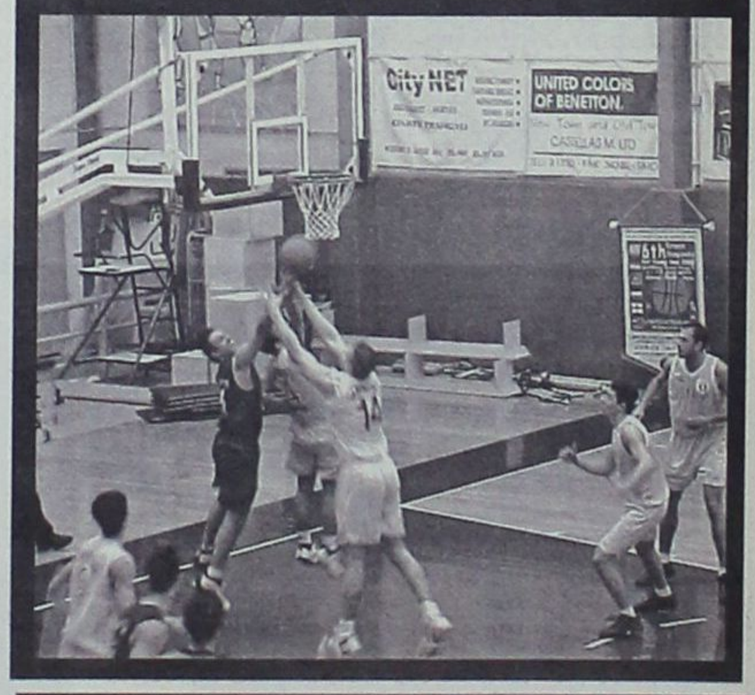




## «Ζευγάρωσε» τις νίκες ο Διαγόρας

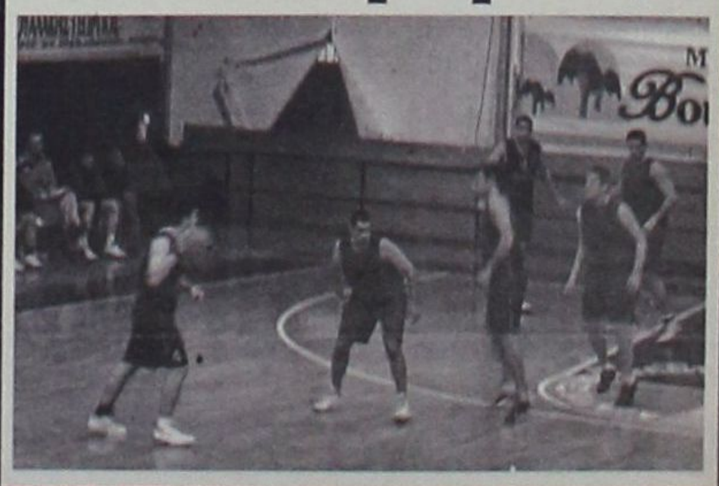

# ΥΠΟΘΕΣΗ ΚΑΝΤΙΜΟΙΡΗΔΩΝ...

**ΔΗΜΟΤΙΚΟ ΣΤΑΔΙΟ.-**

## Με τρία γκολ του Σταμάτη και ένα του αδελφού του Γιώργου (Καντιμοίρη) η Ρόδος επεκράτησε με 4-1 του Απόλλωνα Καλυθιών

Με το άστρο του Σταμάτη Καντιμοίρη να είναι κυριολεκτικά λαμπρό, η Ρόδος ξεκίνησε με το δεξί τις υποχρεώσεις της για το 2003 πετυχαίνοντας μεγάλη νίκη επί του Απόλλωνα Καλυθιών με 4-1 στο Δημοτικό Στάδιο της πόλης μας.

Ο πρώην σέντερ φορ των απολλωνιστών «κάρφωσε» τρεις φορές την παλιά του ομάδα πετυχαίνοντας ένα εντυπωσιακό χατ τρικ και οδηγώντας τους «πράσινους» σε μαι άνετη επικράτηση όπως εξελίχθηκαν τα πράγματα.

Το εντυπωσιακό μάλιστα είναι ότι το άλλο γκολ το πέτυχε ο αδελφός του Σταμάτη, ο Γιώργος, αποδεικνύοντας ότι η νίκη της Ρόδου μπορεί να χαρακτηρισθεί και ως υπόθεση Καντιμοίρηδων.



*Μικροδιακοπή λόγω τραυματισμού*

**Δίκαιη επικράτηση**

Οπως και να έχει πάντως, η νίκη των γηπεδούχων κρίνεται απόλυτα δίκαιη καθώς έπαιξαν καλύτερα από τον αντίπαλό τους στο μεγαλύτερο διάστημα του παιχνιδιού και έδειξαν αυτό που λέμε... πιο ομάδα. Παράλληλα ήταν ξεκάθαρο πως οι επίδοξοι πρωταθλητές είχαν περισσότερες λύσεις απ' ό,τι ο Απόλλωνας που ουσιαστικά εγκλωβίστηκε στη δική του αδυναμία να περάσει τη μπάλα με αξιώσεις στην αντίπαλη περιοχή.

**Πρόβλημα ανάπτυξης**

Παρά το ότι δηλαδή υπήρχαν δυο πολύ καλές ευκαιρίες στο πρώτο ημίχρονο και ακόμα μία στο δεύτερο, ήταν φανερό πως ο Απόλλων δεν μπορούσε να οργανώσει το παιχνίδι του στη μεσαία γραμμή (όσες φιλότιμες προσπάθειες και αν έκανε ο Ισκάς κατά κύριο λόγο) ούτως ώστε να μπορούσε να περάσει η μπάλα όπως έπρεπε στη γραμμή κρούσης. Ένα πρόβλημα που τουλάχιστον στα τελευταία παιχνίδια είναι αρκετά έντονο και μάλλον θα πρέπει να αρχίζει να προβληματίζει...



*Ο Βασιλόπουλος (δεξιά) ήταν από τους καλύτερους της Ρόδου*

**Με τον αέρα του φαβορί...**

Οι παίκτες του Δημήτρη Σκούνα κατέβηκαν στον αγωνιστικό χώρο με τον αέρα του φαβορί. Μπήκαν φουριόζοι στο γήπεδο και όχι μόνο άνοιξαν πάρα πολύ νωρίς το σκορ, αλλά δημιούργησαν γρήγορα και άλλες ευκαιρίες για να μπορέσουν να πετύχουν σύντομα ένα μεγάλο σκορ. Παρά το ότι ο Απόλλων έδειξε να ισορροπεί από τα μισά του πρώτου ημιχρόνου και μετά, η Ρόδος έδειξε πολύ σοβαρή και στην επανάληψη και βάζοντας τη μπάλα κάτω μπόρεσε να «καθαρίσει» τον αγώνα. Χθες μάλιστα δεν υπήρχε το... σύνδρομο των πολλών χαμένων ευκαιριών καθώς οι συντριπτικά περισσότερες από αυτές που δημιουργήθηκαν, ολοκληρώθηκαν και με τον πλέον αποτελεσματικό τρόπο...

**Τα γκολ**

• Στο 4' ο Σταμάτης Καντιμοίρης με διαγώνιο σουτ μέσα από τη μεγάλη περιοχή νίκησε τον Αλεξανδρίδη ανοίγοντας το σκορ (1-0).

• Στο 41' ο αδελφός του Γιώργος με κοντινή προβολή (μέσα από τη μικρή περιοχή) διπλασίασε τα τέρματα της ομάδας του (2-0).

• Στο 58' ο Σταμάτης Καντιμοίρης και πάλι με πολύ ωραίο γυριστό σουτ ανέβασε το δείκτη του σκορ στο 3-0, αλλά

• Στο 68' ο Σάββενας πάσαρε στον Μαχλή και αυτός με ψύχραιμο σουτ έστειλε τη μπάλα στα δίχτυα του Θέμελη (3-1).

• Στο 80' από σέντρα ακριβείας του Μπιγκό, ο Σταμάτης Καντιμοίρης με ωραία κεφαλιά έστειλε τη μπάλα στα δίχτυα για τέταρτη φορά (4-1) πετυχαίνοντας και χατ τρικ.

**Άλλες φάσεις**

• Στο 12' ο Ντιογκένους αρχικά και μετά ο Γιώργος Καντιμοίρης δεν μπόρεσαν να στείλουν τη μπάλα στα δίχτυα.

• Στο 18' ο Πολυχρονίου με ισχυρό σουτ από το ύψος του πέναλτι έστειλε τη μπάλα πίνω από το οριζόντιο δοκάρι.

• Στο 27' ο Μαμάκος με σουτ από το ύψος της περιοχής αστόχησε ενώ

• Στο 47' ο ίδιος παίκτης με σουτ από το ύψος του πέναλτι αστόχησε απελπιστικά.

Κορυφαίος της Ρόδου ήταν αναμφίβολα ο Σταμάτης Καντιμοίρης. Πολύ καλοί ήταν επίσης και οι Βασιλόπουλος, Μπιγκό, Καλημέρης και Μαλλιάκας.

Ξεχώρισε από τον Απόλλωνα ο Γιώργος Ισκάς (κορυφαίος). Προσπάθησαν αρκετά και οι Νικολής, Παπανικολάου και Μαχλής.

Πολύ μέτρια ήταν η διαιτησία του κ. Γκόλια (Μάνταλος, Μαράνος) από την Αθήνα.

Οι συνθέσεις των ομάδων:

**ΑΣ ΡΟΔΟΣ:** Θέμελης, Μαλλιάκας, Μπιγκό, Βασιλόπουλος, Πάττας, Γιόνοβιτς, Μοσχής, Γ. Καντιμοίρης (75' Καρίκης), Ντιογκένους (71' Κονσανδιανός), Καλημέρης (80' Μαΐλης), Στ. Καντιμοίρης.

**ΑΠΟΛΛΩΝ ΚΑΛΥΘΙΩΝ:** Αλεξανδρίδης, Κυριαζής, Πάλλας (43' Μαχλής), Σαλαμαστράκης, Λινάρδος, Ισκάς (77' Καραβόλιας), Νικολής, Σάββενας, Μαμάκος, Αρχοντούλης, Πολυχρονίου (46' Παπανικολάου).




*Για μια ακόμα φορά αποκομμένοι ήταν οι Πολυχρονίου (αριστερά) και Μαμάκος*



*Ο Μπιγκό ήταν και πάλι πολύ σταθερός*

# Εχθρικό κλίμα αντιμετώπισε ο Διαγόρας χθες στη Λήμνο

## ✔ Κατάφερε όμως να επικρατήσει 2-1 με γκολ των Μόσχου και Γεωργαλλή

**ΛΗΜΝΟΣ.-**

Πολεμικό κλίμα βρήκε ο ΠΑΟ Διαγόρας στη Λήμνο! Ωστόσο κατάφερε να επικρατήσει με 2-1 του τοπικού Κάσπακα και να μπει έτσι με το ... δεξί στο 2003!

Οι διαμαρτυρίες των γηπεδούχων και οι φωνές ήταν το κύριο χαρακτηριστικό μιας αναμέτρησης που σε καμιά περίπτωση δεν θύμιζε ...κάτι από ποδόσφαιρο.

Χαρακτηριστικά είναι τα παρακάτω γεγονότα που συνέβησαν στο γήπεδο κατά τη διάρκεια του παιχνιδιού:

Πέντε με έξι άτομα των γηπεδούχων έμπαιναν συνεχώς στον αγωνιστικό χώρο για να διαμαρτυρηθούν υπό την ανοχή του διαιτητή, ο οποίος μάλλον φοβήθηκε...

Ο "άρχων του παιχνιδιού" αναγκάστηκε να διακόψει το παιχνίδι στο 60' για πέντε περίπου λεπτά διότι τα μπουκάλια έπεφταν βροχή στον αγωνιστικό χώρο, ενώ το κερασάκι στην τούρτα ήταν προς το τέλος του παιχνιδιού όταν γρονθοκοπήθηκε ο Μόσχου στο κέντρο του γηπέδου από παίκτη του Κάσπακα χωρίς να τον αποβάλλει ο διαιτητής.

Οι γηπεδούχοι αγωνίζονταν υπέρμετρα σκληρά με αποτέλεσμα να τραυματιστεί ο Πολιάς πριν συμπληρωθεί το πρώτο τέταρτο της αναμέτρησης. Την ίδια τύχη είχε ο Σταυρίδης στο δεύτερο ημίχρονο. Ο παίκτης του "γηραιού" είχε αφόρητους πόνους στον ώμο και μετά το τέλος του παιχνιδιού αναγκάστηκε να πάει στο νοσοκομείο του νησιού για να υποβληθεί σε εξετάσεις!

Η ομάδα της Ρόδου ήταν πολύ ανώτερη ειδικά στο διάστημα του πρώτου ημιχρόνου, αλλά το θέμα είναι ότι έκανε τα εύκολα δύσκολα. Με δική της υπαιτιότητα δεν "καθάρισε" το παιχνίδι από νωρίς όπως θα μπορούσε λόγω των ευκαιριών που είχε και έτσι ο Κάσπακας που μείωσε το σκορ λίγο πριν την ανάπαυλα του ημιχρόνου διεκδίκησε στην επανάληψη την ισοφάριση.

**Τα γκολ**

Ο Διαγόρας πέτυχε και τα δυο του τέρματα σε διάστημα ενός λεπτού. Στο 30' ο Μόσχου με ωραίο σουτ έκανε το 0-1 και ένα λεπτό αργότερα (στο 31') ο Γεωργαλλής με κεφαλιά πέτυχε το 0-2.

Ο Κάσπακας μείωσε στο 44' με σουτ που έκανε ο Καραγιαννάκης μέσα από τη μεγάλη περιοχή (1-2).

Ο Αθηναίος διαιτητής κ.Παππάς, που κράτησε δέκα λεπτά καθυστέρηση, ανέχθηκε το σκληρό παιχνίδι των γηπεδούχων.

Οι συνθέσεις των ομάδων:

**ΚΑΣΠΑΚΑΣ**: Μαρκάκης, Νταλαμπίρας (80' Κεραμίδας), Κακάνης, Καραγιαννάκης, Παπαγεωργίου, Γαρουφαλλίδης, Βλαχόπουλος, Παλαιολογουδιάς, Καραγιαννάκης, Κουτσελίνης (65' Βαρβάνης), Λουλάκης.

**ΔΙΑΓΟΡΑΣ**: Φωτεινής, Ορφανίδης, Παπαδημήτρης, Ρουτζιέρης, Κακλαμάνος, Σπάρταλης, Αγγελόπουλος (75' Μονόπολι), Σταθόπουλος, Γεωργαλλής, Μόσχου (78' Σταυρίδης), Πολιάς (14' λ.τ. Αμπελάς).

# Η Α.Ε. Κως (0-0) πλήρωσε την επιθετική ανυπαρξία της

**ΚΩΣ.-**

## ✔ Με δέκα παίκτες από το 50' ο Αιολικός

"Κόλλησε" στο μηδέν για μια ακόμα φορά η Αθλητική Ένωση της Κω, η οποία μέσα στο γήπεδό της δεν μπόρεσε να κάμψει την αντίσταση του Αιολικού Μυτιλήνης, με τον οποίο και αναδείχθηκε ισόπαλη χωρίς τέρματα (0-0).

Η αφλογιστία ήταν το κύριο χαρακτηριστικό των γηπεδούχων, οι οποίοι όχι μόνο δεν μπόρεσαν να εκμεταλλευτούν τις κλασικές ευκαιρίες που τους παρουσιάστηκαν, αλλά δεν μπόρεσαν να αξιοποιήσουν και τον παίκτη παραπάνω που είχαν σχεδόν σε ολόκληρο το δεύτερο ημίχρονο. Δεν είναι τυχαίο, ότι μετά το τέλος του παιχνιδιού ο προπονητής των "βυσσινί" Στέφανος Θεοδώρου τόνισε σε δηλώσεις του πως επιδίωξη είναι πλέον η απόκτηση ενός παίκτη που θα μπορεί να στέλνει τη μπάλα στα δίχτυα.

Κατά τα άλλα, η Α.Ε. Κως τα πήγε αρκετά καλά και μπόρεσε να αναπτύσσεται σωστά στον αγωνιστικό χώρο απέναντι σε μια ομάδα που μπόρεσε να κάνει τρεις κλασικές ευκαιρίες (στο 10', στο 20' και στο 30'), αλλά από εκεί και πέρα όχι και πολλά σπουδαία πράγματα.

Το παιχνίδι σε γενικές γραμμές ήταν μέτριο και αυτό που επικράτησε ήταν το στοιχείο της δύναμης και από τις δύο πλευρές.

**Οι καλύτερες ευκαιρίες για την Α.Ε. Κως**

Δύο ήταν οι κλασικές ευκαιρίες που μπόρεσε να δημιουργήσει η Α.Ε. Κως.

Πιο συγκεκριμένα:

Στο 89' ο Τσικρικάς βρέθηκε μόνος του στη μεγάλη περιοχή, αλλά σούταρε πάνω στον τερματοφύλακα.

Στο 90' αντί ο Μάμμης να πασάρει σε αφρούρητο συμπαίκτη του προτίμησε να σουτάρει από δύσκολη θέση με αποτέλεσμα να αστοχήσει.

Καλύτεροι της Α.Ε. Κως οι Θαλασσινός και Γούλας και από τους φιλοξενούμενους οι Αφολωνιάτης, Γαβαλάς, και Παραστατίδης.

Καλή ήταν η διαιτησία του κ.Αρκουμάνη (Δημητρόπουλος, Κατσιμίγκος) του Συνδέσμου Αθηνών.

Στο 50' αποβλήθηκε με δεύτερη κίτρινη κάρτα ο Βαρβούτης για αντικανονικό μαρκάρισμα.

Οι συνθέσεις:

**Α.Ε. ΚΩΣ**: Σπαθάρας, Γερ. Μπαλής, Μαγκαφάς (79' Σωτηρόπουλος), Θαλασσινός, Γκουντελίτσας, Χατζηπέτρος, Γούλας, Μάμμης, Πούλος (64' Τσικρικάς), Ζαχ. Μποϊλής, Καραγιάννης (59' Αλεξούδης).

**ΑΙΟΛΙΚΟΣ**: Καραβασίλης, Κριπηντήρης (70' Χατζηκυριάκος), Διονυσάτος, Αφολωνιάτης, Γαβαλάς, Λουτραγώτης, Βαρβούτης, Μάτας, Παραστατίδης (70' Βλαστέλης), Πέτροβιτς (87' λ.τ. Φωτέλης), Νεντέλκοβιτς.









Δ' ΕΘΝΙΚΗ ΚΑΤΗΓΟΡΙΑ

# Ίδια η τριάδα της κορυφής!

Απτόητοι συνεχίζουν την πορεία τους η Ρόδος και ο ΠΑΟ Διαγόρας. Οι "πράσινοι" επανήλθαν στις νίκες κόντρα στον Απόλλωνα Καλυθιών, ενώ οι "κυανέρυθροι" πέρασαν νικηφόρα και από τη Λήμνο επικρατώντας του τοπικού Κάσπακα.

Ο μεγάλος κερδισμένος της 13ης αγωνιστικής ήταν αναμφίβολα και ο Α.Ο. Μάνης, ο οποιος νίκησε στο ντέρμπι τον Ερμή Κορυδαλλού (στις καθυστερήσεις) και έμεινε μόνος του στην τρίτη θέση της βαθμολογίας.

Όλα τα αποτελέσματα είναι τα ακόλουθα:

(13η αγωνιστική)

| | |
|---|---|
| Ασπρόπυργος - Ελευσίνα | 3-1 |
| Α.Ο. Μάνης - Ερμής | 1-0 |
| Α.Ε. Κως - Αιολικός | 0-0 |
| Ρόδος - Απόλλων Καλ. | 4-1 |
| Κάσπακας - Διαγόρας | 1-2 |
| Καλλονή - Αίας Σαλαμίνας | 1-1 |
| Ατρόμητος - Καρλόβασι | 1-0 |
| Μανδραϊκός _ Α.Ο. Μυκόνου | 0-2 |

Η ΒΑΘΜΟΛΟΓΙΑ

| | | ΤΕΡΜΑΤΑ | ΒΑΘΜΟΙ |
|---|---|---|---|
| 1. | Α.Σ. Ρόδος | 34-6 | 31 |
| 2. | ΠΑΟ Διαγόρας | 24-11 | 29 |
| 3. | Α.Ο. Μάνης | 28-7 | 26 |
| 4. | Αιολικός Μυτιλήνης | 26-13 | 23 |
| -. | Ερμής Κορυδαλλού | 14-8 | 23 |
| 6. | Μανδραϊκός | 19-13 | 22 |
| 7. | Απόλλων Καλυθιών | 11-10 | 21 |
| 8. | Αίας Σαλαμίνας | 20-11 | 20 |
| 9. | Α.Ο. Μυκονου | 16-15 | 19 |
| 10. | Ασπρόπυργος | 23-18 | 18 |
| 11. | Ατρόμητος Πειραιώς | 24-27 | 17 |
| 12. | Αθλητική Ένωση Κω | 8-11 | 16 |
| 13. | Α.Ε. Καλλονής | 17-41 | 9 |
| 14. | Καρλόβασι | 7-20 | 4 |
| -. | Κάσπακας Λήμνου | 10-30 | 4 |
| 16. | Πανελευσινιακός | 6-35 | 3 |

**Η ΕΠΟΜΕΝΗ ΑΓΩΝΙΣΤΙΚΗ**

ΑΟ Μάνης - Ασπρόπυργος
Ελευσίνα - Α.Ε. Κως
Ερμής - Α.Σ. Ρόδος
Αιολικός - Κάσπακας
Απόλλων Καλ. - Καλλονή
Διαγόρας - Ατρόμητος
Αίας Σαλαμίνας - Μανδραϊκός
Καρλόβασι - Α.Ο. Μυκόνου

# ΟΛΑ ΕΥΝΟΪΚΑ ΓΙΑ ΤΟΝ ΔΙΓΕΝΗ

*Ποδαρικό με το δεξί έκανε το 2003, μόνο ο Διγενής, από τις ομάδες που βρίσκονταν στις ψηλότερες θέσεις της βαθμολογίας της Α' Κατηγορίας.*

*Με το ξεκίνημα του β' γύρου των αγώνων, η ομάδα του Κώστα Παπαοικονόμου ανέβηκε στο ρετιρέ, κερδίζοντας στα Κοσκινού και εκμεταλλευόμενη το στραβοπάτημα της ΑΕ Λέρου (είναι τώρα δεύτερη ) στην Κω (είχε τιμωρημένη την έδρα της) απέναντι στον Φοίβο.*

*Ευχαριστημένος με τη νίκη είναι σίγουρα και ο Ηρακλής Μαριτσών, που πήρε τους τρεις βαθμούς σαν γηπεδούχος απέναντι στον Αρη Αρχαγγέλου και είναι ο τρίτος της βαθμολογίας.*

*Οι Ιάλυσος και Απόλλων Απολλώνων προσγειώθηκαν ανώμαλα με το ξεκίνημα της νέας χρονιάς, αφού ηττήθηκαν εκτός έδρας. Ο πρώτος στο Βάτι και ο δεύτερος στη Λίνδο!*

*Στ' Αφάντου, ο ΑΕΡΑ κέρδισε δύσκολα τον Καλυμνιακό. Πρώτες νίκες μακριά από τις έδρες τους πέτυχαν, η Θύελλα Πυλώνας και η Αναγέννηση στην Καρδάμαινα.*

*• Φτωχή σε παραγωγικότητα ήταν η 16η αγωνιστική, αφού σημειώθηκαν ...16 γκολ!*

*Τα περισσότερα στην Καρδάμαινα (2-3), ενώ δεν είχαμε γκολ στη Λέρο.*

## ΣΚΟΡ ΚΑΙ ΣΚΟΡΕΡΣ

■ **ΚΛΕΟΒΟΥΛΟΣ - ΑΠΟΛΛΩΝ ΑΠ. 3-0 (1-0)**
(45' Κορνάρος, 63' Ιωαννίδης, 65' Σακκάς)

■ **ΔΟΞΑ ΚΑΡΔ. - ΑΝΑΓΕΝΝΗΣΗ ΕΜΠ. 2-3 (1-1)**
(36' Παντελής, 41' Παπανικολάου, 60' Παπανικολάου, 71' Παπανικολάου, 90' Τσιτσιλιάγκος)

■ **ΔΙΑΓΟΡΑΣ ΒΑΤ. - ΙΑΛΥΣΟΣ 1-0 (0-0)**
(81' Καράμπης)

■ **ΗΡΑΚΛΗΣ ΜΑΡ. - ΑΡΗΣ ΑΡΧ. 1-0 (1-0)**
(1' Σάρλης)

■ **ΑΕΡΑ - ΚΑΛΥΜΝΙΑΚΟΣ 1-0 (0-0)**
(80' Καλογήρου Κ. )

■ **ΔΙΓΕΝΗΣ - ΚΛΕΑΝΘΗΣ 2-0 (0-0)**
(56' πεν. Σβύνος, 83' Εγγλέζος)

■ **ΑΕ ΛΕΡΟΥ - ΦΟΙΒΟΣ 0-0**

■ **ΟΡΦΕΑΣ - ΘΥΕΛΛΑ ΠΥΛ. 1-2 (0-1)**
(33' Κούτρας, 50' Οίκουτας, 87' Χατζηνικήτας)

# Αϊ Βασίλης για τον Ηρακλή ο Σάρλης

## ■ Με δικό του γκολ στα 35'' νίκησε 1-0 τον Αρη Αρχαγγέλου

**ΚΡΕΜΑΣΤΗ.** Με τέρμα που πέτυχε από τα αποδυτήρια και πιο συγκεκριμένα, 35 δευτερόλεπτα μετά το εναρκτήριο σφύριγμα του διαιτητή Βασίλη Τσαγγάρη, ο Ηρακλής Μαριτσών κέρδισε το Σάββατο στην Κρεμαστή τον Άρη Αρχαγγέλου με 1-0.



*Ο Σαλπιγκτίδης σε επέλαση του*

Όσοι βρέθηκαν στις κερκίδες του γηπέδου παρακολούθησαν ένα αρκετά δυνατό παιχνίδι, που κράτησε αμείωτο το ενδιαφέρον των φιλάθλων μέχρι το τέλος.

Οι γηπεδούχοι ξεκίνησαν δυνατά και αναζήτησαν γρήγορα κι ένα δεύτερο γκολ, χωρίς όμως να τα καταφέρουν. Ο Άρης άναψε σιγά-σιγά τις μηχανές του και πήρε τον έλεγχο του αγώνα, χωρίς όμως να κάνει κάτι παραπάνω, παρά μόνο μία κλασική ευκαιρία για γκολ λίγο πριν την ανάπαυλα.

Στην επανάληψη, οι φιλοξενούμενοι και πάλι φάνηκαν περισσότερο στον αγωνιστικό χώρο, όμως στις ελάχιστες φάσεις που δημιούργησαν ήσαν άστοχοι και άτυχοι (δοκάρι στο 87).

Ο Ηρακλής, με προβάδισμα στο σκορ, ήταν δυνατός στην άμυνα και έπαιξε με αντεπιθέσεις. Στο τέλος πήρε τους τρεις βαθμούς.

**ΤΟ ΓΚΟΛ**

Σε φάουλ του Σαλπιγκτίδη, ο Σάρλης με σουτ στα 35'' πέτυχε το μοναδικό τέρμα.



*Πολλές αλλά ανούσιες οι επισκέψεις του Αρη στ' αντίπαλα καρέ*



*Ο Πευκιανάκης δέχεται την πίεση του Σκόρπου*

**ΑΛΛΕΣ ΦΑΣΕΙΣ**

Στο 10' ο γκολκήπερ Παπαπαναγιώτου μπλόκαρε την κεφαλιά του Κουφομανώλη. Το δυνατό σουτ του Σάρλη απέκρουσε ξανά ο τερματοφύλακας του Άρη στο 27'.

Στο 44' η ομάδα του Αρχαγγέλου έφθασε κοντά στην ισοφάριση, με πλασέ του Παντίδου, που έξυσε το κάθετο δοκάρι του Σαββιδάκη.

Στο 72' το δυνατό σουτ του Παπανικολάου ήταν άστοχο.

Τέλος, η κεφαλιά του Παντίδου στο 87' χτύπησε στο κάθετο δοκάρι!

Καλύτεροι του νικητή ήταν οι Μοσκιού, Σκόρπος και Λορέντζος. Άρεσαν από τον Άρη οι Μαγιόγλου Στεργ. Πευκιανάκης, Μαγιόγλου Στ. και Τραχανάς.

• Καλός ήταν ο διαιτητής κ. Τσαγγάρης (Μίχας, Ζανετής).

**ΗΡΑΚΛΗΣ ΜΑΡ.:** Σαββιδάκης, Παπακωνσταντής (46' Παπανικολάου), Λορέντζος, Σκόρπος, Μοσκιού, Σαλπιγκτίδης, Παπαγεωργίου, Γιακουμάρος, Κουφομανώλης (73' Αναγνώστου), Μπιλιάς, Σάρλης (66' Καραπάνος).

**ΑΡΗΣ ΑΡΧ.:** Παπαπαναγιώτου, Κοντόγιαννος (80' Παρδαλός), Λεβέντης, Παντίδος, Μαγιόγλου Στ., Φουτούλης (67' Χατζηνικόλας), Κοτσίκος, Τραχανάς, Πευκιανάκης, Μαγιόγλου Στ. (87' Παπαοικονόμου), Αμύγδαλος.



*Ο Φουτούλης με τη μπάλα δίπλα στον Παπακωνσταντή*

## Η ΒΑΘΜΟΛΟΓΙΑ

| | | ΣΥΝΟΛΙΚΑ | | | | | | ΕΝΤΟΣ | | | | ΕΚΤΟΣ | | | |
|---|---|---|---|---|---|---|---|---|---|---|---|---|---|---|---|
| | | ΑΓ | Β | ΤΕΡΜΑΤΑ | Ν | Ι | Η | ΤΕΡΜΑΤΑ | Ν | Ι | Η | ΤΕΡΜΑΤΑ | Ν | Ι | Η |
| 1 | ΔΙΓΕΝΗΣ | 16 | 38 | 36 - 9 | 12 | 2 | 2 | 19 - 3 | 7 | 0 | 1 | 17 - 6 | 5 | 2 | 1 |
| 2 | Α.Ε. ΛΕΡΟΥ | 16 | 37 | 30 - 14 | 12 | 1 | 3 | 17 - 4 | 7 | 1 | 0 | 13 - 10 | 5 | 0 | 3 |
| 3 | ΗΡΑΚΛΗΣ ΜΑΡ. | 16 | 33 | 25 - 17 | 10 | 3 | 3 | 14 - 6 | 5 | 2 | 1 | 11 - 11 | 5 | 1 | 2 |
| 4 | ΦΟΙΒΟΣ | 16 | 31 | 27 - 16 | 9 | 4 | 3 | 12 - 5 | 6 | 1 | 1 | 15 - 11 | 3 | 3 | 2 |
| 5 | ΙΑΛΥΣΟΣ | 16 | 30 | 23 - 13 | 9 | 3 | 4 | 14 - 4 | 6 | 1 | 1 | 9 - 9 | 3 | 2 | 3 |
| 6 | ΑΠΟΛΛΩΝ ΑΠ. | 16 | 28 | 13 - 14 | 8 | 4 | 4 | 5 - 2 | 4 | 3 | 1 | 8 - 12 | 4 | 1 | 3 |
| 7 | ΘΥΕΛΛΑ ΠΥΛ. | 16 | 24 | 19 - 19 | 7 | 3 | 6 | 15 - 4 | 6 | 0 | 1 | 4 - 15 | 1 | 3 | 5 |
| 8 | ΚΛΕΟΒΟΥΛΟΣ | 16 | 22 | 26 - 21 | 7 | 1 | 8 | 17 - 7 | 6 | 0 | 3 | 9 - 14 | 1 | 1 | 5 |
| 9 | ΑΕΡΑ | 16 | 22 | 25 - 25 | 6 | 4 | 6 | 13 - 15 | 3 | 2 | 3 | 12 - 10 | 3 | 2 | 3 |
| 10 | ΚΑΛΥΜΝΙΑΚΟΣ | 16 | 20 | 19 - 23 | 6 | 2 | 8 | 17 - 11 | 5 | 2 | 1 | 2 - 12 | 1 | 0 | 7 |
| 11 | ΔΙΑΓΟΡΑΣ ΒΑΤ. | 16 | 20 | 14 - 18 | 6 | 2 | 8 | 7 - 7 | 3 | 2 | 3 | 7 - 11 | 3 | 0 | 5 |
| 12 | ΑΡΗΣ ΑΡΧ. | 16 | 18 | 26 - 26 | 4 | 6 | 6 | 19 - 15 | 3 | 4 | 1 | 7 - 11 | 1 | 2 | 5 |
| 13 | ΑΝΑΓΕΝΝΗΣΗ ΕΜΠ. | 16 | 17 | 17 - 29 | 5 | 2 | 9 | 11 - 9 | 4 | 0 | 4 | 6 - 20 | 1 | 2 | 5 |
| 14 | ΚΛΕΑΝΘΗΣ | 16 | 11 | 17 - 24 | 3 | 2 | 11 | 10 - 6 | 3 | 1 | 4 | 7 - 18 | 0 | 1 | 7 |
| 15 | ΟΡΦΕΑΣ | 16 | 9 | 13 - 32 | 2 | 3 | 11 | 11 - 15 | 2 | 1 | 5 | 2 - 17 | 0 | 2 | 6 |
| 16 | ΔΟΞΑ ΚΑΡΔ. | 16 | 2 | 11 - 40 | 0 | 2 | 14 | 7 - 16 | 0 | 2 | 5 | 4 - 24 | 0 | 0 | 9 |

## ΟΙ ΚΟΡΥΦΑΙΟΙ

| | |
|---|---|
| ΚΛΕΟΒΟΥΛΟΣ | Σακκάς |
| ΑΠΟΛΛΩΝ ΑΠ. | Χάσταλης |
| ΔΟΞΑ ΚΑΡΔ.: | Παντελής |
| ΑΝΑΓΕΝΝΗΣΗ Ε. | Παπανικολάου |
| ΔΙΑΓΟΡΑΣ Β.: | Καράμπης |
| ΙΑΛΥΣΟΣ: | Μακρής |
| ΗΡΑΚΛΗΣ ΜΑΡ.: | Μοσκιού |
| ΑΡΗΣ ΑΡΧ.: | Μαγιόγλου Στ. |
| ΑΕΡΑ: | Διακίδης Γ. |
| ΚΑΛΥΜΝΙΑΚΟΣ: | Χανδακάρης |
| ΔΙΓΕΝΗΣ: | Εγγλέζος |
| ΚΛΕΑΝΘΗΣ: | Κρομμύδας Ν. |
| ΑΕ ΛΕΡΟΥ: | Μαχαίρας |
| ΦΟΙΒΟΣ: | Σεβδαλής |
| ΟΡΦΕΑΣ: | Ματθαίος |
| ΘΥΕΛΛΑ ΠΥΛ.: | Κούτρας |

## Η ΕΠΟΜΕΝΗ ΑΓΩΝΙΣΤΙΚΗ

Απόλλων Απ. - Αναγέννηση Ε.

Ιάλυσος - Κλεόβουλος

Αρης Αρχ.- Δόξα Καρδ.

Καλυμνιακός - Διαγόρας Βατ.

Κλεάνθης - Ηρακλής Μαρ.

Φοίβος - ΑΕΡΑ

Ορφέας - Διγενής

Θύελλα Πυλ. - ΑΕ Λέρου

# Ποδαρικό με νίκη (1-0) έκανε ο Διαγόρας Βατίου

## ✓ Ο Ιάλυσος έπαιξε ψυχωμένα και άξιζε καλύτερης τύχης...

**ΒΑΤΙ.-**

Ένα γκολ "χάρμα οφθαλμών" που σημείωσε ο Γιώργος Καράμπης στο 81' ήταν ικανό για να δώσει τη νίκη με 1-0 στον Διαγόρα Βατίου στον προχθεσινό του αγώνα με αντίπαλο τον Ιάλυσο.

Οι γηπεδούχοι, πάντως, θα πρέπει να αισθάνονται ιδιαίτερα τυχεροί που μπόρεσαν να πάρουν τη νίκη καθώς δεν έπιασαν για μια ακόμα φορά καλή απόδοση και κυμάνθηκαν στη μετριότητα από το πρώτο μέχρι και το τελευταίο λεπτό της αναμέτρησης. Αντίθετα, από την άλλη πλευρά, ο Ιάλυσος δικαιούταν τουλάχιστον την ισοπαλία, αφού οι παίκτες του εμφανίστηκαν ψυχωμένοι και είχαν και δύο πάρα πολύ καλές ευκαιρίες για να πετύχουν γκολ, στις οποίες όμως στάθηκαν άτυχοι.

Με βάση την εικόνα και των δύο ομάδων ο Ιάλυσος ήταν καλύτερος από τον Διαγόρα Βατίου και στο πρώτο αλλά και στο δεύτερο ημίχρονο, αλλά δεν μπόρεσε να σκοράρει. Παράλληλα δεν εκμεταλλεύτηκε ούτε την αριθμητική υπεροχή που είχε από το 57' λόγω της κόκκινης κάρτας που αντίκρισε ο Τσιβρινής.

Όσο για το παιχνίδι, δεν είχε να παρουσιάσει και τίποτα το σπουδαίο, ωστόσο λόγω του ότι το σκορ ήταν ρευστό κράτησε σε αγωνία σίγουρα όσους το παρακολούθησαν.

**Το γκολ**

Το γκολ που έκρινε την αναμέτρηση επιτεύχθηκε στο 81' και το πέτυχε ο Γιώργος Καράμπης. Ο έμπειρος μεσοεπιθετικός στόπαρε πολύ όμορφα στο ύψος της μεγάλης περιοχής τη μπάλα και με ένα εκπληκτικό διαγώνιο σουτ νίκησε τον Σαββάκη που δεν μπόρεσε να αντιδράσει (1-1).

**Οι καλύτερες φάσεις**

Οι καλύτερες φάσεις που σημειώθηκαν στον αγώνα είναι οι ακόλουθες:

Στο 15' ο Λεντής έκανε ψηλοκρεμαστό πλασέ αλλά πριν η μπάλα περάσει τη γραμμή του τέρματος διώχθηκε από τον Τσιβρινή.

Στο 40' ο Καμπούρης πήδηξε για κεφαλιά μπροστά από τον Σαββάκη, ο οποίος όμως πρόλαβε να κοντράρει τη μπάλα.

Στο 51' ο Τζαφέρης έκανε πλασέ, αλλά και πάλι πριν η μπάλα περάσει τη γραμμή διώχθηκε από τον Ροδίτη σε κόρνερ.

Στο 61' ο Καμπούρης πάσαρε στον Μακρή που έκανε σουτ, το οποίο όμως εξουδετερώθηκε (κόρνερ) από τον Σαββάκη.

Καλύτεροι των γηπεδούχων οι Καράμπης και Χωρίτης. Άρεσαν από τους φιλοξενούμενους οι Μακρής, Τζαφέρης και Γιαλλούσης.

Πολύ καλή η διαιτησία του κ. Παπαδόπουλου (Κόκκινος, Καραχανής).

Στο 57' αποβλήθηκε με απευθείας κόκκινη κάρτα ο Τσιβρινής για αντικανονικό μαρκάρισμα.

Οι συνθέσεις

**ΔΙΑΓΟΡΑΣ**: Μπεκιάρης, Κωστάκης, Δημητρόπουλος, Καράμπης, Τσιβρινής, Ροδίτης, Μακρής (87' Μπούρδας), Έλληνας, Μύρτο (90' Φράγκος), Ι.Καμπούρης (84' Ροδανάκης), Χωρίτης.

**ΙΑΛΥΣΟΣ**: Σαββάκης, Πίτσης, Λορέτζος, Κοσμάς, Γκορτζίλας, Β.Ράϊος, Τζαφέρης, Γιαλλούσης, Λεντής, Μακρής, Γ.Ράϊος (54' Μπράτιτσης).



*Μέτριο ποιοτικά ήταν το παιχνίδι στο Βάτι*



*Ο διαιτητής κ. Παπαδόπουλος τα πήγε πολύ καλά*



*Ο τερματοφύλακας Μπεκιάρης ενώ μπλοκάρει τη μπάλα*



*Ο Τσιβρινής (αριστερά) είδε την κόκκινη κάρτα του διαιτητή*

# Ηξερε τι ζητούσε στους Αγίους Αποστόλους

## ■ Η Θύελλα Πυλώνας κέρδισε με 2-1 τον Ορφέα και "ψήλωσε" περισσότερο στη βαθμολογία



*Καλή στιγμή για τον Ορφέα που πέρασε ανεκμετάλλευτη*

**ΑΓΙΟΙ ΑΠΟΣΤΟΛΟΙ.-**

Σε μέτρια επίπεδα κυμάνθηκε η συνάντηση ανάμεσα στον Ορφέα και τη Θύελλα Πυλώνας, που έγινε το απόγευμα του Σαββάτου στο γήπεδο των Αγίων Αποστόλων και το σφύριγμα της λήξης του αγώνα από τον διαιτητή Τσαούση βρήκε τους φιλοξενούμενους να παίρνουν δίκαια τη νίκη με 2-1.

Το παιχνίδι ξεκίνησε με τις πρώτες αναγνωριστικές κινήσεις των αντιπάλων, όμως οι γηπεδούχοι ήταν αυτοί που έδειχναν αποφασιστικότητα στις προσπάθειές τους και από αδράνεια των επιθετικών δεν πήραν το προβάδισμα στο σκορ.

Από το σημείο αυτό και μέχρι τη συμπλήρωση του πρώτου 45λεπτου η Θύελλα ήταν αυτή που πήρε τον έλεγχο του αγώνα και κατάφερε να προηγηθεί στο σκορ με 0-1.

Στην επανάληψη ήταν η σειρά των φιλοξενουμένων να επιδείξουν με το ξεκίνημα του αγώνα την αποφασιστικότητά τους και μέχρι το 70' δημιούργησαν τις κατάλληλες ευκαιρίες, και πέτυχαν το 0-2. Όμως στο 76' η Θύελλα έμεινε με δέκα παίκτες στον αγωνιστικό χώρο με αποτέλεσμα να υπάρξει οπισθοχώρηση στην πίεση που άσκησαν οι γηπεδούχοι, οι οποίοι το μόνο που κατάφεραν τελικά, ήταν να μειώσουν το σκορ παρά το γεγονός ότι υπήρξαν κάποιες καλές στιγμές για κάτι καλύτερο.

**Οι φάσεις και τα γκολ**

22'. Σέντρα-σουτ από δεξιά του Χατζηνικήτα, που πέρασε δίπλα από το δεξί κάθετο δοκάρι του Σαρικά ενώ ο Κελέσογλου δεν πρόλαβε να κάνει την προβολή και χάθηκε η ευκαιρία για τον Ορφέα.

33'. Ο Κούτρας με ωραία ατομική ενέργεια από δεξιά, κατάφερε από δύσκολη θέση να στείλει τη μπάλα στα δίχτυα 0-1.

38'. Διαμαρτυρήθηκαν οι φιλοξενούμενοι για "οφ-σάϊντ" που σημειώθηκε στον Φαρμακαλή, από τον βοηθό κ. Πηδιάκη.

40'. Μακρινό δυνατό σουτ του Αϊβάζη, μπλόκαρε χωρίς πρόβλημα ο Τσ. Μαθιός.

45'. Ο Κούτρας τροφοδότησε από τη μεσαία γραμμή τον Φαρμακαλή που υποδείχθηκε σε θέση "οφ σάϊντ" από τον δεύτερο βοηθό κ. Πηδιάκη. Στη φάση αυτή διαμαρτυρήθηκε και πάλι ο πάγκος της Θύελλας Πυλώνας που είχε ως αποτέλεσμα την αποβολή του προπονητή των φιλοξενουμένων Βασίλη Τσιλιγκρού.

49'. Βολίδα του Κούτρα απέκρουσε προσωρινά με γροθιές ο Τσ. Μαθιός, νέο σουτ από τον ίδιο παίκτη, στην εξωτερική πλευρά των διχτύων.

50'. Ο Φαρμακαλής τροφοδότησε τον Οίκουτα που μπήκε μόνος του από δεξιά και με άψογο διαγώνιο σουτ πέτυχε το 0-2.

58'. Ο Οίκουτας από δεξιά έβγαλε σε θέση "τετ-α-τετ" τον Φαρμάκαλη που καθυστέρησε, έκανε στη συνέχεια το αδύναμο πλασέ και ο Μαθιός μπλόκαρε τη μπάλα.

68'. Μακρινό χτύπημα φάουλ του Ματθαίου μισό μέτρο δίπλα από το δεξί κάθετο δοκάρι του Σαρικά.

69'. Κοντινό πλασέ του Χατζηδημητρίου απέκρουσε με το σώμα ο Κουκουβάης.

76'. Αποβλήθηκε με δεύτερη κίτρινη κάρτα ο Λεβέντης για διαμαρτυρία.

77'. Διαγώνιο ψηλοκρεμαστό πλασέ του Αντ.Γαλουζή, λίγο πάνω από το οριζόντιο δοκάρι του Σαρικά.

84'. Σέντρα ακριβείας από δεξιά του Σαλονίτη, κεφαλιά του Γαλουζή από το ύψος του πέναλτι, μπλόκαρε σταθερά ο Σαρικάς.

86'. Ο Χατζηνικήτας απέφυγε τρεις αντιπάλους, έκανε το σουτ, όμως η μπάλα αποκρούσθηκε από το σώμα του Κουκουβάη και κατέληξε σε κόρνερ.

87'. Δυνατό σουτ του Χατζηνικήτα από το ύψος της μεγάλης περιοχής κόντρα στο πόδι του Κουκουβάη και η μπάλα κατέληξε στα δίχτυα 1-2.

90'. Σέντρα από δεξιά του Ατσίδη, κεφαλιά του Αντ. Γαλουζή, λίγο πάνω παό το οριζόντιο δοκάρι του Σαρικά.

Από τους γηπεδούχους άρεσαν περισσότερο οι Ματθαίος, Χατζηνικήτας, Τσοπανάκης, Παναγιώτου, ενώ από τους νικητές ξεχώρισαν οι Κούτρας, Οίκουτας, Αϊβάζης και Μωραΐτης.

Πολύ καλός ο διαιτητής κ. Τσαούσης όπως και οι βοηθοί του κ.κ. Διαμαντέας - Πηδιάκης.

**ΟΡΦΕΑΣ**: Μαθιός Τσ., Λάτος (46' Αντ. Γαλουζής), Τσοπανάκης, Τανίδης, Λυκάκης, Σαλονίτης, Παναγιώτου (84' Ατσίδης), Χατζηνικήτας, Κελέσογλου (63' Μπουμπουλάκης), Ματθαίος, Χατζηδημητρίου.

**ΘΥΕΛΛΑ ΠΥΛ.**: Σαρικάς, Βαλουκτσίδης, Κούτρας, Παπαϊωάννου, Ρίζος, Μωραΐτης, Καραμαρίας Β. (1' Αϊβάζης 57' λ.τ. Αθανασάς Τ.), Λεβέντης, Καραμαρίας (1' Κουκουβάης), Φαρμακαλής, Οίκουτας.



*Ο πρώην παίκτης του Ορφέα Λεβέντης σε μια μονομαχία με τον αρχηγό των γηπεδούχων Ματθαίο*

# Τρίποντο - οξυγόνο η Αναγέννηση

## ✓ Νίκησε τη Δόξα, στην Καρδάμαινα 3-2 και πήρε βαθιά βαθμολογική ανάσα για τη συνέχεια ✓ Εντυπωσιακός ο Δημήτρης Παπανικολάου, σημείωσε χατ-τρικ!

**ΚΑΡΔΑΜΑΙΝΑ.-**
**Ιδιαίτερη Ανταπόκριση**

Με το δεξί μπήκε η Αναγέννηση Έμπωνα, νικώντας το Σάββατο στην Καρδάμαινα, την τοπική Δόξα 3-2! Έτσι η ομάδα του Γιάννη Κρητικού πήρε τρεις υπερπολύτιμους βαθμούς στην προσπάθειά της να αποφύγει τις περιπέτειες (βλέπε υποβιβασμό)!

Η ροδίτικη ομάδα μπήκε πιο δυνατά στον αγώνα, έχασε αρκετές ευκαιρίες και παρ' όλο που βρέθηκε πίσω στο σκορ απ' το 36' κατάφερε να ισοφαρίσει στο 41' και να πάρει βραχεία κεφαλή στα πρώτα είκοσι λεπτά της επανάληψης (3-1)!

Οι γηπεδούχοι δεν μπόρεσαν σε καμία στιγμή του αγώνα να ακολουθήσουν το φρενήρη ρυθμό της Αναγέννησης και μόνο στην εκπνοή του αγώνα κατάφεραν να μειώσουν το σκορ σημειώνοντας ένα δεύτερο τέρμα.

Η Δόξα προηγήθηκε στο 36', 1-0, χάρη σ' ένα γκολ του Παντελή για να ισοφαρίσει η Αναγέννηση στο 41' με τον Παπανικολάου.

Ο ίδιος παίκτης, στο 60' και το 71' ανέβασε το δείκτη του σκορ στο 1-3.

Το τελικό 2-3 διαμόρφωσε στο 90' ο Τσιτσιλιάγκος.

Διακρίθηκαν από τη Δόξα οι Παντελής και Τσιτσιλιάγκος και από την Αναγέννηση οι Βασιλώττος, Αγκάς και Παπανικολάου.

Πολύ καλά τα πήγε ο διαιτητής Γενής, όπως και ο πρώτος επόπτης Βασιλείου. Ο δεύτερος επόπτης Δοδούς έκανε αρκετά λάθη.

**ΔΟΞΑ**: Κατσίλης, Αγρέλης, Σακελλαρίου (46' Καραναστάσης), Κουρζής, Πιζάνιας, Μουνούχος, Παντελής, Τσικνής, Πανηγυράκης (46' Τρακόσιας), Μιαούδης, Τσιτσιλιάγκος.

**ΑΝΑΓΕΝΝΗΣΗ**: Φλοσκάκης, Σπανουδάκης (89' Καραγιάννης), Βασιλώττος, Αυγέρης, Ι.Κρητικός, Μπρόκος, Σταμούλης, Κωνσταντάκης, Καλτσούλας (87' Βενέτης), Αγκάς, Παπανικολάου (85' Β.Κρητικός).



*Σκιά του Κελέσογλου είχε γίνει ο Β. Παπαϊωάννου*

# «Εγγλέζος» στο ραντεβού του με την ...κορυφή!

**■ Παρ' ότι αγωνιζόταν για μια ώρα με δέκα παίκτες ο Διγενής νίκησε 2-0 τον σκληροτράχηλο Κλεάνθη και έμεινε μόνος πρώτος στην κορυφή της βαθμολογίας!**

ΚΟΣΚΙΝΟΥ
Του
Μπάμπη Θεοδώρου

Χάρη σε τέρματα των Λουκά Εγγλέζου και του Νίκου Σβύνου, ο Διγενής κατάφερε να λυγίσει την αντίσταση του σκληροτράχηλου Κλεάνθη και να πάρει μία δύσκολη νίκη η οποία του έδωσε το εισιτήριο για την κορυφή του βαθμολογικού πίνακα.

Ωστόσο η νίκη της ομάδας του Κώστα Παποικονόμου παίρνει μεγαλύτερες διαστάσεις, αφού επιτεύχθηκε με δέκα παίκτες, μια και είχε αποβληθεί από το 34', με δεύτερη κίτρινη ο Γιάννης Ζωάννου!

Πάντως ο Κλεάνθης , κατά γενική παραδοχή δικαιούνταν ένα καλύτερο αποτέλεσμα αφού ήταν καλύτερος σε μεγάλα χρονικά διαστήματα και έχασε πολλές κλασικές ευκαιρίες για να σκοράρει.

Με τη νίκη του αυτή ο Διγενής, εκμεταλλεύτηκε κατά τον καλύτερο τρόπο το στραβοπάτημα της ΑΕΛ στην Κω με τον Φοίβο και πλέον το πρωτάθλημα αποκτάει μια σπάνια και άγρια ομορφιά!



*Από πολύ νωρίς είχαν ξεκινήσει οι «φιλοφρονήσεις» ανάμεσα στους Ζωάννου και Φρούμη*

**90 λεπτο με δύο όψεις**

Στο πρώτο ο Κλεάνθης ήταν ο απόλυτος κυρίαρχος του αγώνα, δημιούργησε και έχασε σπάνιες ευκαιρίες και γενικά κυριάρχησε κατά κράτος των γηπεδούχων, οι οποίοι παράπαιαν στον αγωνιστικό χώρο, με προβλήματα σε όλες τους τις γραμμές και σαν να μην έφθαναν όλα αυτά ήρθε και η ανόητη αποβολή του Ζωάννου στο 34' και έδεσε το γλυκό.



*Ο Σβύνος (δεν διακρίνεται) ανοίγει το σκορ με πέναλτι*

Στην επανάληψη ο Κλεάνθης ξεκίνησε αποφασισμένος να πουλήσει ακριβά το τομάρι του αφού σε περίπτωση που έπαιρνε κεφάλι στο σκορ (όσο περνούσε η ώρα αυτό φαινόταν όλο και πιο πιθανό) ουδείς μπορούσε να προβλέψει τις αντιδράσεις του κόσμου ο οποίος «έβραζε» από τη φάση της αποβολής του Ζωάννου.

Τελικά το πέναλτι του Σβύνου, στο 56' φάνηκε να «εκτονώνει» την κατάσταση, ωστόσο και πάλι ο Κλεάνθης ήταν πιο επικίνδυνος και λαχτάρησε αρκετές φορές τον Κοκώνη.

**Φάσεις και γκολ**

20' Ο Ζωάννου αντικρίζει την κίτρινη κάρτα του διαιτητή Κετσέ για σκληρό φάουλ στο Θόδωρο Φρούμη.

29' Ο Ν. Κρομμύδας έχασε το ριμπάουντ από τον Κοκώνη που βγήκε με αυτοθυσία και απομάκρυνε το διαγραφόμενο κίνδυνο. Στη φάση αυτή ο γκολκήπερ του Διγενή τραυματίσθηκε και παρέμεινε στον αγωνιστικό χώρο για δύο περίπου λεπτά.

31' Ο Φρούμης δεν πρόλαβε να πλασάρει τον Κοκώνη που έπεσε στα πόδια του και έσωσε.

34' Ο Ζωάννου αποβάλλεται με δεύτερη κίτρινη για σκληρό φάουλ στον Φρούμη.

37' Ο Α. Σπάρταλης έπιασε ένα κεραυνό από δεξιά, η μπάλα έφθασε στον Φρούμη, στο δεύτερο δοκάρι που πλάσαρε ελάχιστα άουτ.

51' Μακρινό, δυνατό σουτ του Γκαρανάτσιου δεν ανησύχησε τον Σαββιδάκη.

53' Διαγώνιο σουτ του Εγγλέζου μέσα απ' την περιοχή του Κλεάνθη μπλόκαρε στη δεξιά του γωνία εντυπωσιακά ο Σαββιδάκης.

56' Ο Λουκάς Εγγλέζος μπήκε από δεξιά, εκεί φάνηκε να ανατρέπεται απ' τον Θεοδοσίου για να καταλογιστεί πέναλτι εις βάρος του Κλεάνθη. Το κτύπησε εύστοχα ο Σβύνος γράφοντας το 1-0 μέσα σε έξαλλους πανηγυρισμούς.

63' Ο Φρούμης έβγαλε τον Ζουρούδη, μόνο με τον Κοκώνη, όμως ο παίκτης του Κλεάνθη μπροστά στον κίνδυνο να σημειωθεί σε θέση οφ σάιντ άφησε τη φάση να εξελιχθεί.

64' Από γέμισμα του Εγγλέζου, ο Γαλανός έπιασε το διαγώνιο σουτ για να φύγει η μπάλα ξυστά απ' το δεξί δοκάρι του Σαββιδάκη.

77' Ο Κλεάνθης έφθασε αγκαλιά με την ισοφάριση όταν ο Θεοδοσίου από το ένα μέτρο αντί να πλασάρει, σε πρώτο χρόνο, επιχείρησε να «σκοτώσει» τον Κοκώνη, στριφογύρισε το σώμα του, όμως αντί για τη μπάλα βρήκε αέρα!

83' Ο Λουκάς Εγγλέζος με αριστοτεχνικό κτύπημα φάουλ άφησε άναυδο τον Παύλο Σαββιδάκη διαμορφώνοντας το τελικό σκορ (2-0)!

92' Ο Ν. Κρομμύδας, από μισό μέτρο και μόνος με τον Κοκώνη έχασε την ευκαιρία του αγώνα για να σημειώσει γκολ.

Από τον Διγενή διακρίθηκαν οι Εγγλέζος, Π. Αθανασίου και Κοκώνης και από τον Κλεάνθη οι Ν. Κρομμύδας, Θεοδοσίου και Φρούμης.

Δεν απέφυγε τα λάθη ο διαιτητής Κετσές, ανέχτηκε κάποιες φορές το σκληρό παιχνίδι και των εικοσιδύο ποδοσφαιριστών ενώ στη φάση του πέναλτι παρά τις έντονες αντιδράσεις ότι ο Θεοδοσίου δεν άγγιξε καν τον Εγγλέζο, νομίζουμε ότι το οπτικό του πεδίο δεν μπορούσε να τον βοηθήσει περισσότερο. Καλοί οι επόπτες Ορφανός και Π. Κατσιδώνης.

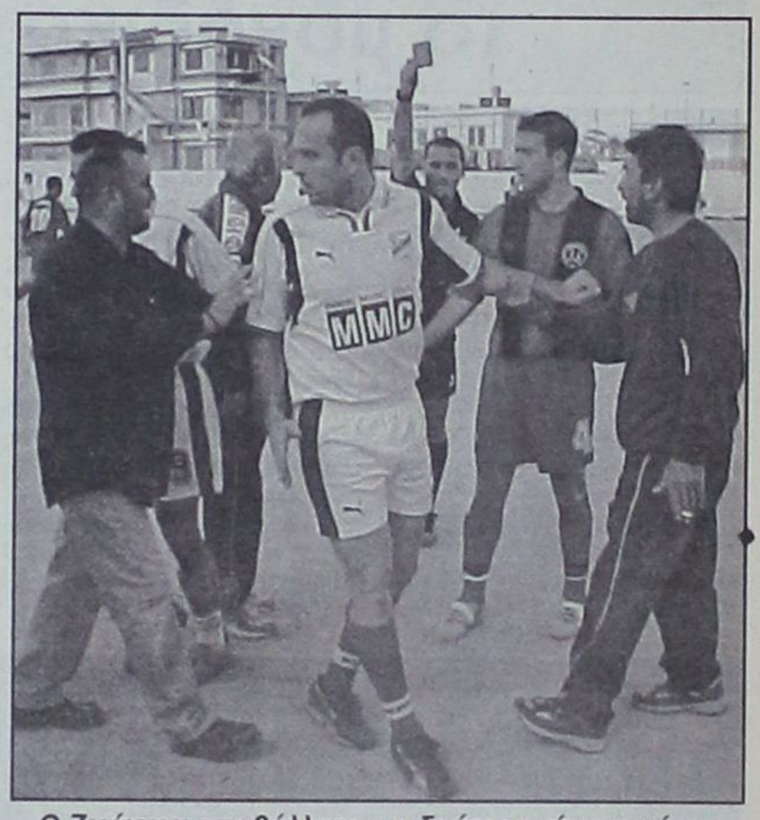

*Ο Ζωάννου αποβάλλεται με δεύτερη κίτρινη κάρτα*

**ΔΙΓΕΝΗΣ:** Κοκώνης, Ζωάνου, Μανιάς, Μουστάκας (1' Σκαφίδας), Μοσκιού, Π. Αθανασίου, Γκαρανάτσιος, Κουλούρας (46' Γαλανός), Ηλιάδης (1' Σβύνος), Ταμπουράς, Εγγλέζος.

**ΚΛΕΑΝΘΗΣ:** Π. Σαββιδάκης, Καρακώστας, Θεοδοσίου, Γ. Κρομμύδας, Καραγιάννη, Αλ. Σπάρταλης, Φρούμης, Ζουρούδης, Γιαλλούσης (74' Μ. Πότσος), Ν. Κρομμύδας, Χειμωνέττος (84' Πάττας).




C-Class Sports Coupé 1800 cc.

- Κινητήρας Kompressor 1.800 cc με 143 hp-163 hp-192 hp
- Τελική ταχύτητα 240 km/h και 0-100 km/h σε 8,1"
- Αξεπέραστη ασφάλεια, τεχνολογική υπεροχή

Mercedes-Benz

mobilo-life
30 χρόνια ξεναγώντας ανθρώπους

Mercedes-Benz FINANCE

www.mercedes-benz.gr

ΑΦΟΙ ΧΑΤΖΗΜΙΧΑΛΗ Ο.Ε.
Επίσημος έμπορος της Mercedes-Benz Ελλάς για το νομό Δωδεκανήσων
Έκθεση: ΡΟΔΟΣ, 9ο χλμ. Ρόδου-Λίνδου, τηλ.: (02410) 62941

# Λυτρώθηκε στο 80' ο ΑΕΡΑ!

## ■ Ο Κυριάκος Καλογήρου πέτυχε το μοναδικό γκολ σε βάρος του Καλυμνιακού

**ΑΦΑΝΤΟΥ._**

Το γκολ του Κυριάκου Καλογήρου στο 80' λύτρωσε τον ΑΕΡΑ που κέρδισε χθες στ' Αφάντου το μαχητικό Καλυμνιακό με 1-0.

Ο αγώνας στο μεγαλύτερο διάστημα ήταν ένας μονόλογος των γηπεδούχων. Είχαν την πρωτοβουλία των κινήσεων, δημιούργησαν κι έχασαν πολλές και καλές ευκαιρίες για γκολ.

Ο Καλυμνιακός με δώδεκα παίκτες στο φύλλο αγώνα, έπαιξε καθαρά αμυντικά, ενώ σταμάτησε τις αντεπιθέσεις όταν τραυματίστηκε και αποχώρησε ο Θεόφιλος Κασσάρας στο 44'.

Στο 0-0 είχε κλασική ευκαιρία για τέρμα, ενώ δικαιολογημένα φωνάζει για ένα πέναλτι που δεν του έδωσε ο διαιτητής Σάββας Παπανικολάου στα τελευταία λεπτά και μετά το 1-0.

Ο αγώνας διακόπηκε στο 85' για διάστημα πέντε λεπτών, μετά την αποβολη του Καμπουράκη που απώθησε βίαια τον Λυριστή. Ακολούθησαν οι έντονες διαμαρτυρίες των φιλοξενούμενων παικτών και η αποχώρηση του διαιτητικού «τρίο» στ' αποδυτήρια για τρία λεπτά.

Με την επιστροφή, ο διαιτητής απέβαλε και τον Λυριστή, διότι διαμαρτυρήθηκε σε φιλάθλους του ΑΕΡΑ!

Στο 90', κόκκινη κάρτα αντίκρισε και ο Σισόης για διαμαρτυρία προς το διαιτητή.

**ΦΑΣΕΙΣ ΚΑΙ ΤΟ ΓΚΟΛ**

Στο 30' το σουτ του Λυριστή ήταν άστοχο. Επτά λεπτά αργότερα, την ίδια τύχη είχε το σουτ του Καλογήρου Κ.

Στο δεύτερο λεπτό των καθυστερήσεων ο Λυριστής είχε νέο καλό σουτ άστοχο. Στο 44' ο Κασσάρας έπαθε τράβηγμα κι έγινε αλλαγή.

Με το ξεκίνημα της επανάληψης, ο Γιαννακάκης έκανε σέντρα από δεξιά, για να πιάσει το σουτ ο Διακίδης Γ. που απέκρουσε ο Λελέκης.

Στο 48' ο Διακίδης Γ. επιχείρησε τη σέντρα και ο Σφουγγαριστός με κεφαλιά ανάγκασε τον Λελέκη να διώξει σε κόρνερ.

Το σουτ του Γιακουμάκη στο 63' ήταν άστοχο. Νέο σουτ του Γιαννακάκη στο 68' πέρασε και πάλι άουτ.

Στο 72' ο Μακαρούνας βρέθηκε τετ α τετ με τον Κουμνάκη, το πλασέ του όμως πέρασε ελάχιστα δίπλα από το αριστερό κάθετο δοκάρι.

Ο Λελέκης απέκρουσε το σουτ του Καλογήρου Χ. στο 78'.

Στο 80' το δυνατό σουτ του Κοντόγιαννου χτύπησε στο κάθετο δοκάρι και στην επιστροφή της μπάλας, ο Κυριάκος Καλογήρου με βολέ την έστειλε στα δίχτυα (1-0).

Στο 90' ο Καλυμνιακός ζήτησε πέναλτι σε ανατροπή του



*Κίνδυνος στην εστία του Καλυμνιακού*

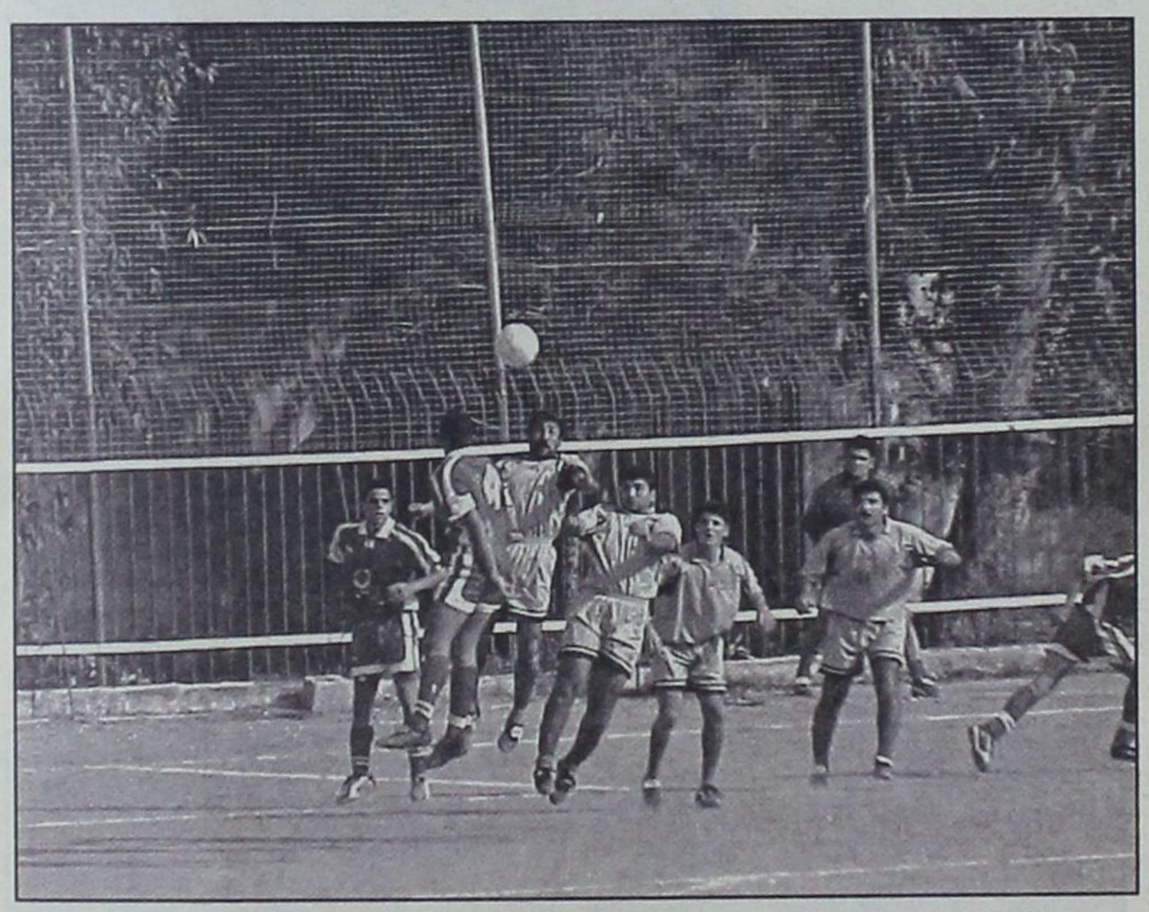

*Ο Κασσάρας διώχνει με το κεφάλι μπροστά από συμπαίκτες και αντιπάλους*



*Ο Λυριστής μπροστά από τον Χανδακάρη*

## Στο ουδέτερο γήπεδο της Κω

# Αντεξαν οι άμυνες της ΑΕΛ και του Φοίβου

**ΚΩΣ.-**

Μετά από ένα πολύ όμορφο παιχνίδι, Αθλητική ΕνωσηΛέρου και Φοίβος Κρεμαστής αναδείχθηκαν ισόπαλοι χωρίς τέρματα. Ο αγώνας φιλοξενήθηκε στο ουδέτερο γήπεδο της Κω (ξερό) καθώς ως γνωστόν η φυσική έδρα της ΑΕΛ είναι τιμωρημένη με μια αγωνιστική για τα όσα είχαν γίνει στο εκτός έδρας παιχνίδι με τον Καλυμνιακό.

Το παιχνίδι παρακολούθησαν μάλιστα και αρκετοί θεατές, οι οποίοι σίγουρα έμειναν ικανοποιημένοι από αυτό που είδαν στον αγωνιστικό χώρο.

Τόσο οι τυπικά γηπεδούχοι όσο και οι φιλοξενούμενοι έπαιξαν χωρίς σκοπιμότητες ρίχνοντας το περισσότερο βάρος στην επίθεση και διεκδικώντας τη νίκη από το ξεκίνημα. Για το λόγο αυτό άλλωστε, η μπάλα ανεβοκατέβαινε από τη μια περιοχή στην άλλη και δημιουργήθηκαν ευκαιρίες εκατέρωθεν. Ηταν ξεκάθαρο ότι όποιος έβαζε γκολ θα κέρδιζε. Κάτι τέτοιο φυσικά δεν έγινε και έτσι το παιχνίδι δεν ανέδειξε νικητή.

Ο Φοίβος πάντως έφθασε πολύ κοντά στο γκολ στο 14' αλλά το απευθείας χτύπημα φάουλ του Σεβδαλή δεν βρήκε στόχο καθώς η μπάλα σταμάτησε στο οριζόντιο δοκάρι του Χαλκίδη.

Το παιχνίδι διατήτευσε ο κ. Κατσιδώνης (Αλαχιώτης, Αργυρίου) και τα πήγε αρκετά καλά.

Οι συνθέσεις των ομάδων:

**ΑΕΛ:** Χαλκίδης, Ηλίας, Φυλακούρης, Μαχαίρας, Λουλουδιάς, Ζερβός (85' Σούλος), Λιβανός (70' Αλ. Ιγνατίδης), Αρίνιν, Καραμαλίκης, Διαμαντάρας (65' Βαλσαμής), Λουλουργάς.

**ΦΟΙΒΟΣ:** Σταματίου, Αμπελάς (83' Ζουρούδης), Μουσακίνιας, Σεβδαλής, Γιαννικάκης, Χαρκιόπουλος, Δράκος, Κάβουρας, Φλεβάρης (16' Ξύπας), Κώστα, Μαγκάνης (46' Χριστοδούλου).

Σισόη από τον Μοσχούς.

Άρεσαν από τους νικητές οι Διακίδης Γ., Λυριστής και Γιακουμάκης. Ξεχώρισαν από τον Καλυμνιακό οι Χανδακάρης, Χαλίκος, Βρεττός Α. και Σισόης.

• Παράπονα από τη διαιτησία του κ. Παπανικολάου (Παπαδόπουλος, Λάμπρου) έχει ο Καλυμνιακός.

**ΑΕΡΑ:** Κουμνάκης, Διακίδης Γ., Γιακουμάκης, Κατσιδώνης, Μοσχούς, Κοιλιάς (27' Καλογήρου Κ.) Πίτσης (73' Γιώργου), Σφουγγαριστός, (63' Καλογήρου Χ.), Λυριστής, Κοντόγιαννος, Γιαννακάκης.

**ΚΑΛΥΜΝΙΑΚΟΣ:** Λελέκης, Χαλίκος, Βρεττός Α., Χανδακάρης, Σισόης, Βρεττός Ι., Μακαρούνας, Καμπουράκης, Κασσάρας (45' Μαχαίρας), Γλυκοκάλαμος, Λάμπος.

**ΖΗΤΕΙΤΑΙ ΓΡΑΜΜΑΤΕΑΣ**

Απαραίτητα προσόντα: Καλή γνώση Αγγλικών, δακτυλογράφηση, αρχειοθέτηση για μια νέα δυναμική εταιρεία στη Ρόδο. Υψηλές αποδοχές. Πληρ. τηλ.: 22410-68962 Mr Simon

## ΕΥΧΑΡΙΣΤΗΡΙΟ

Το Δ.Σ της Αναγέννησης Νήσου Ρόδου ευχαριστεί δημόσια τον πρόεδρο του ΔΟΝΑ Ρόδου κ. Κάλλιστο Διακογεωργίου καθώς και τον αντιπρόεδρο κ. Μιχάλη Ερωτόκριτο για τη χορήγηση αθλητικού υλικού και τους εύχεται καλή χρονιά και ευτυχισμένο το 2003.

**Με εκτίμηση**
**Το Δ.Σ**

# Κλεόβουλος όπως λέμε...καλή χρονιά!

**✓ Οι Λινδιακοί φιλοδώρησαν με τρία γκολ (3-0) τον Απόλλωνα Απολλώνων χάρη σε ένα εκρηκτικό τρίλεπτο στα μέσα του δευτέρου ημιχρόνου...Βαθιά βαθμολογική ανάσα για την ομάδα του Ανδρέα Τσακμακίδη που βλέπει πλέον ορατά την παραμονή της στην κατηγορία**

**ΛΙΝΔΟΣ.-**

**Του Μάκη Δούβαλη**

Καλύτερο ξεκίνημα για το 2003...ούτε ίσως και ο Ανδρέας Τσακμακίδης δεν θα περίμενε για την ομάδα του. Ο Κλεόβουλος Λίνδου παίζοντας ψυχωμένα στο δεύτερο ημίχρονο και χάρη σε ένα εκρηκτικό τρίλεπτο(63'-65') επικράτησε άνετα-σύμφωνα με την εξέλιξη του αγώνα-με 3-0 του Απόλλωνα Απολλώνων και έκανε ίσως το σημαντικότερο βήμα για την παραμονή του στην κατηγορία. Άλλωστε πριν απ' την έναρξη του παιχνιδιού, ο τεχνικός των γηπεδούχων, έλεγε για την κρισιμότητα της αναμέτρησης, την οποία έπρεπε να κερδίσει πάση θυσία η ομάδα του ώστε να μην έχει προβλήματα...άγχους και πίεσης στη συνέχεια!

Τελικά οι Λινδιακοί,... «ντύθηκαν» Άγιος Βασίλης και όχι μόνο κέρδισαν τον Απόλλωνα Απολλώνων, αλλά έφτασαν θριαμβευτικά στη νίκη, εκμεταλλευόμενοι στο έπακρο τα αμυντικά κενά των φιλοξενούμενων, αλλά και την έλλειψη προπονήσεων, όπως έλεγε μετά το ματς ο Σταμάτης Μαργιέλλος.

Ο Κλεόβουλος λοιπόν έκανε το καλύτερο δυνατό ποδαρικό για τη νέα χρονιά και πλέον βλέπει με διαφορετικό μάτι τη συνέχεια, καθώς έχει απομακρυνθεί για τα καλά απ' τις τελευταίες θέσεις της βαθμολογίας ενώ στην αντίπερα όχθη οι Απολλωνιάτες έχασαν τη μεγάλη ευκαιρία να πλησιάσουν ακόμα περισσότερο στην κορυφή.

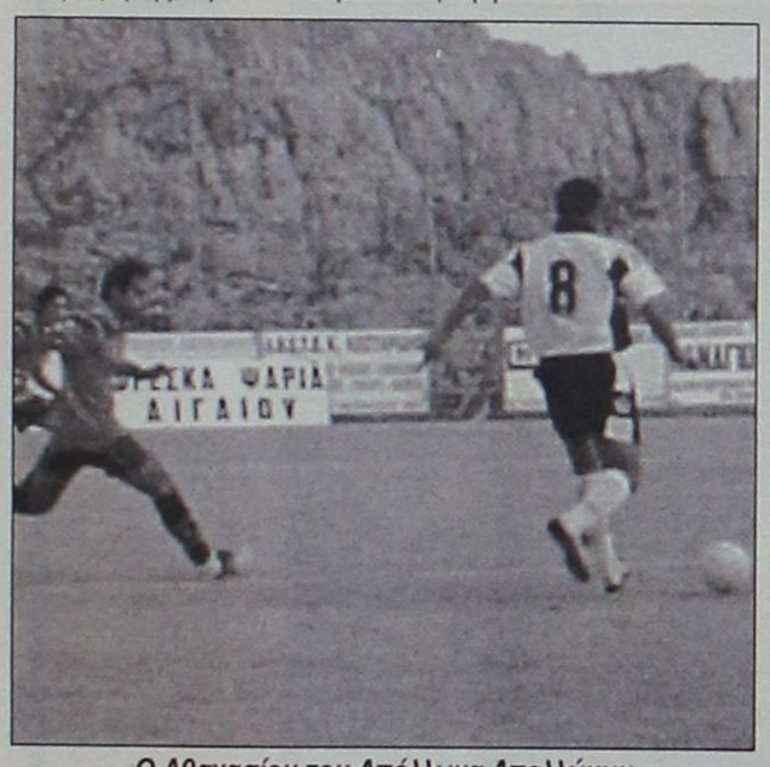

*Ο Αθανασίου του Απόλλωνα Απολλώνων σε μια προσπάθειά του στο παιχνίδι του Σαββάτου*

Στον αγωνιστικό τομέα το παιχνίδι κατά τη διάρκεια του πρώτου ημιχρόνου, ήταν κάκιστο με τους παίκτες των δύο ομάδων, να επιδίδονται σε μία σωρεία λαθών...Οι φάσεις μπροστά στην εστία των δύο γκολκήπερ ήταν μετρημένες στα δάκτυλα του ενός χεριού και φαινόταν ξεκάθαρα, ότι όποιος έβαζε πρώτος το πολυπόθητο γκολ ήταν πολύ πιθανό να πάρει και τους τρεις βαθμούς της νίκης.

Τελικά το χρυσό γκολ του Κορνάρου, ακριβώς με τη συμπλήρωση του πρώτου 45λέπτου, έμελλε να αλλάξει ριζικά τη ροή του αγώνα. Κι αυτό γιατί στην επανάληψη, οι γηπεδούχοι ανέβασαν στροφές, το παιχνίδι απέκτησε τον απαιτούμενο ρυθμό και με ένα εκρηκτικό τρίλεπτο, ο Κλεόβουλος σφράγισε τη νίκη του. Στο διάστημα 63'-65' , οι Λινδιακοί πέτυχαν δύο γκολ, το πρώτο χάρη στον πολύ όμορφο συνδυασμό Χαρίτου-Ιωαννίδη, και το δεύτερο με την προσωπική σφραγίδα του δαιμόνιου Σακκά που εξέθεσε τον Κώτσο παίρνοντας τη μπάλα ουσιαστικά απ' τα πόδια του, και διαμορφώνοντας το τελικό αποτέλεσμα.

Πάντως στο 77ο λεπτό τα πνεύματα οξύνθηκαν όταν οι παίκτες του Απόλλωνα Απολλώνων(Χάσταλης-Πετρίδης) έκαναν δύο δολοφονικά «τάκλιν» πάνω στον Βασίλη Σακκά. Οι παίκτες του Κλεόβουλου διαμαρτυρήθηκαν έντονα στους αντιπάλους τους, το ίδιο και οι παράγοντες για να ακολουθήσει πεντάλεπτη διακοπή, μέχρι να... ηρεμήσει η όλη κατάσταση. Τελικά ο διαιτητής Ζανεττίδης έδειξε τον δρόμο προς τα αποδυτήρια στον Πετρίδη(είχε μπει σαν αλλαγή στο 65'), ωστόσο αυτό δεν έπαιξε σημαντικό ρόλο, καθώς ο Κλεόβουλος είχε κατακτήσει ήδη τους τρεις πολύτιμους βαθμούς. Απ' τους νικητές ξεχώρισαν οι Σακκάς, Κορνάρος και Ιωαννίδης(οι τρεις σκόρερ δηλαδή), ενώ απ' τους ηττημένους οι Χάσταλης, Αθανασίου και Μαννάκης(όσο αγωνίστηκε). Ρεσιτάλ διαιτησίας έδωσε ο Ζανεττίδης όπως και οι επόπτες Κατταβενός και Παπανικολάου.



*Με το δεξί ξεκίνησε τις επίσημες υποχρεώσεις του το 2003 ο Κλεόβουλος Λίνδου που επικράτησε άνετα στο τέλος του Απόλλωνα Απολλώνων με 3-0*

**ΦΑΣΕΙΣ ΚΑΙ ΓΚΟΛ**

12' Απ' ευθείας εκτέλεση φάουλ του Ψύλλου, η μπάλα πέρασε λίγο πάνω απ' το οριζόντιο δοκάρι του Διάκουλα

37' Ο Λάμπης βρήκε πολύ ωραία από αριστερά τον Ιωαννίδη, ο τελευταίος επιχείρησε μονοκόμματο σουτ, όμως η μπάλα έγλυψε το δεξί κάθετο δοκάρι του Λιάνη

45' Δυνατό σουτ του Κορνάρου έξω απ' τη μεγάλη περιοχή, η μπάλα κατέληξε στο αριστερό «παραθυράκι» του Λιάνη και 1-0

63' Ο Χαρίτος βρήκε εντυπωσιακά τον Ιωαννίδη και αυτός σε θέση τετ α τετ με τον Λιάνη δε δυσκολεύτηκε από κοντά να γράψει το 2-0

65' Γκολ αριστούργημα με την υπογραφή του Βασίλη Σακκά...Οι αμυντικοί του Κλεόβουλου απομάκρυναν την μπάλα η οποία έφτασε μεταξύ κέντρου και μεγάλης περιοχής των φιλοξενούμενων. Κι ενώ ο Κώτσος φάνηκε να την ελέγχει, ο Σακκάς κάνοντας ένα φοβερό σπριντ κέρδισε την μπάλα και μαζί τον Λιάνη τον οποίο κρέμασε διαμορφώνοντας το τελικό αποτέλεσμα

68' Φωτοβολίδα του Τρούλλη απ' τα 30 μέτρα εξουδετέρωσε σε κόρνερ ο Διάκουλας Ι.

72' Ιωαννίδης-Χαρίτος έπαιξαν το «ένα-δύο», όμως το σουτ του τελευταίου πέρασε λίγο έξω απ' το αριστερό δοκάρι

77' Το «δολοφονικό» μαρκάρισμα του Πετρίδη στον Σακκά, είχε ως αποτέλεσμα ο διαιτητής Ζανεττίδης να δείξει την κόκκινη κάρτα στον ποδοσφαιριστή του Απόλλωνα που αγωνίστηκε με δέκα παίκτες στο υπόλοιπο της αναμέτρησης. Μάλιστα στο σημείο αυτό υπήρξε και πεντάλεπτη διακοπή, καθώς τα πνεύματα οξύνθηκαν μεταξύ ορισμένων παικτών και παραγόντων των δύο ομάδων



*Ο Ψύλλου είναι έτοιμος να εκτελέσει φάουλ το οποίο όμως δεν είχε την ευτυχή κατάληξη*

**ΚΛΕΟΒΟΥΛΟΣ ΛΙΝΔΟΥ (Ανδρέας Τσακμακίδης):** Διάκουλας Ι., Οικονομάκης, Μιμιγιάννης, Παρισίδης(1' Χαρίτος), Φρατζάκης, Ιωαννίδης, Κούρτης(58' Παραφέντης), Κορνάρος, Διάκουλας Κ.(12' Ψαρός), Λάμπης, Σακκάς.

**ΑΠΟΛΛΩΝ ΑΠΟΛΛΩΝΩΝ (Σταμάτης Μαργιέλλος):** Λιάνη, Ψύλλου, Χάσταλης, Αθανασίου, Τρούλλης, Κώτσος(73' Πανάγος), Γιαννακόπουλος(65' Πετρίδης), Μαθιός, Σωτηράκης, Μαννάκης (46' Μάνος), Κοσμάς.



*Αποδεικνύοντας στο έπακρο το «ευ αγωνίζεσθαι» ο πρόεδρος του Απόλλωνα Τζούλης Μαχραμάς πριν το ξεκίνημα του αγώνα είχε φιλική συνομιλία με τον προπονητή του Κλεόβουλου Ανδρέα Τσακμακίδη*

### Τσακμακίδης: Είχαμε ανάγκη τη νίκη...

Σαφώς ικανοποιημένος απ' την κατάκτηση των τριών βαθμών, ήταν μετά το τέλος του αγώνα ο Ανδρέας Τσακμακίδης που τόνισε χαρακτηριστικά, μετά φυσικά από τις καθιερωμένες ευχές. «Εύχομαι πάνω απ' όλα υγεία σε όσους ασχολούνται με το αθλητικό γίγνεσθαι της Δωδεκανήσου. Πετύχαμε μία σημαντική νίκη από βαθμολογικής άποψης όσον αφορά τη σωτηρία της ομάδας. Πρέπει να συνεχίσουμε τη σκληρή δουλειά για να εκπληρώσουμε τους στόχους μας».

### Μαργιέλλος: Να μαζευτούμε στο γήπεδο....

Δεν έψαχνε δικαιολογίες για την κακή εμφάνιση της ομάδας του ειδικά στο δεύτερο ημίχρονο ο τεχνικός του Απόλλωνα Απολλώνων ο Σταμάτης Μαργιέλος που αρκέστηκε να πει αρχικά, «καλή χρονιά». Στη συνέχεια είπε ακόμα: «Ελπίζω να μαζευτούμε στο γήπεδο ώστε να συνέλθουμε μετά από αυτή την ήττα»

# Οσα φέρνει...




- Ε, ωπ - ε, ωπ - ε, ωπ...

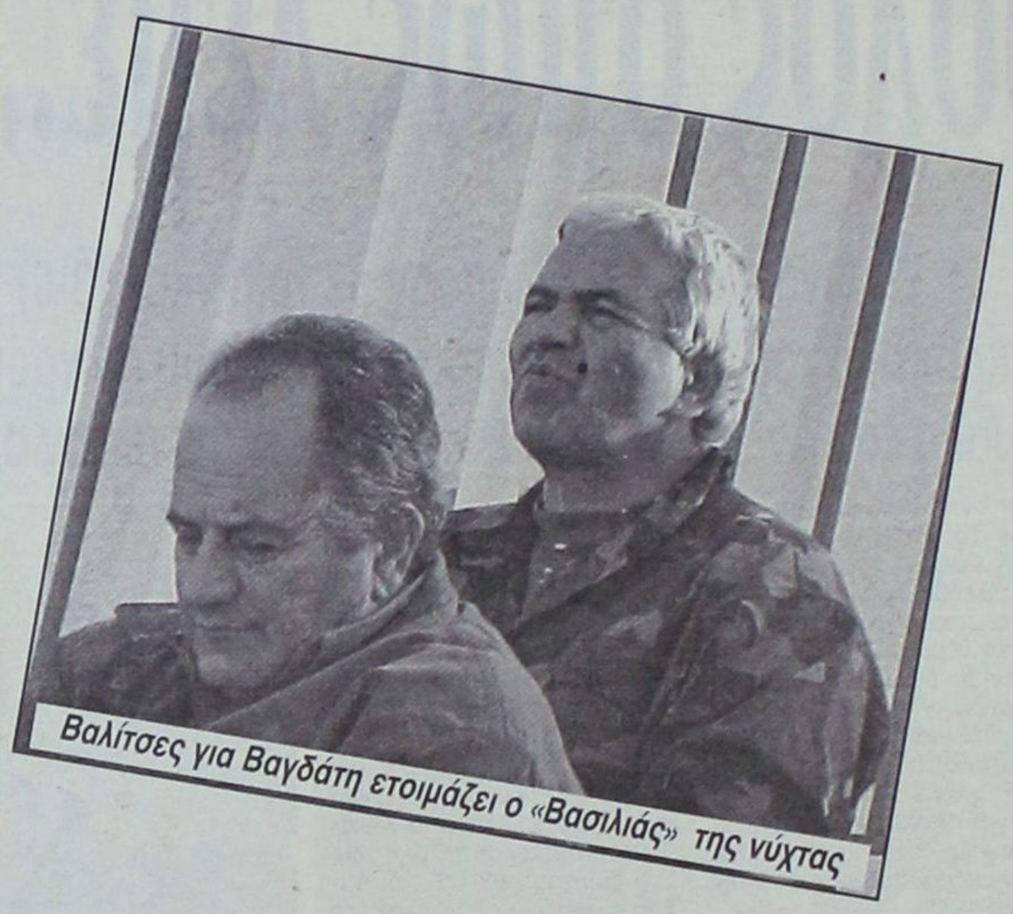

Βαλίτσες για Βαγδάτη ετοιμάζει ο «Βασιλιάς» της νύχτας

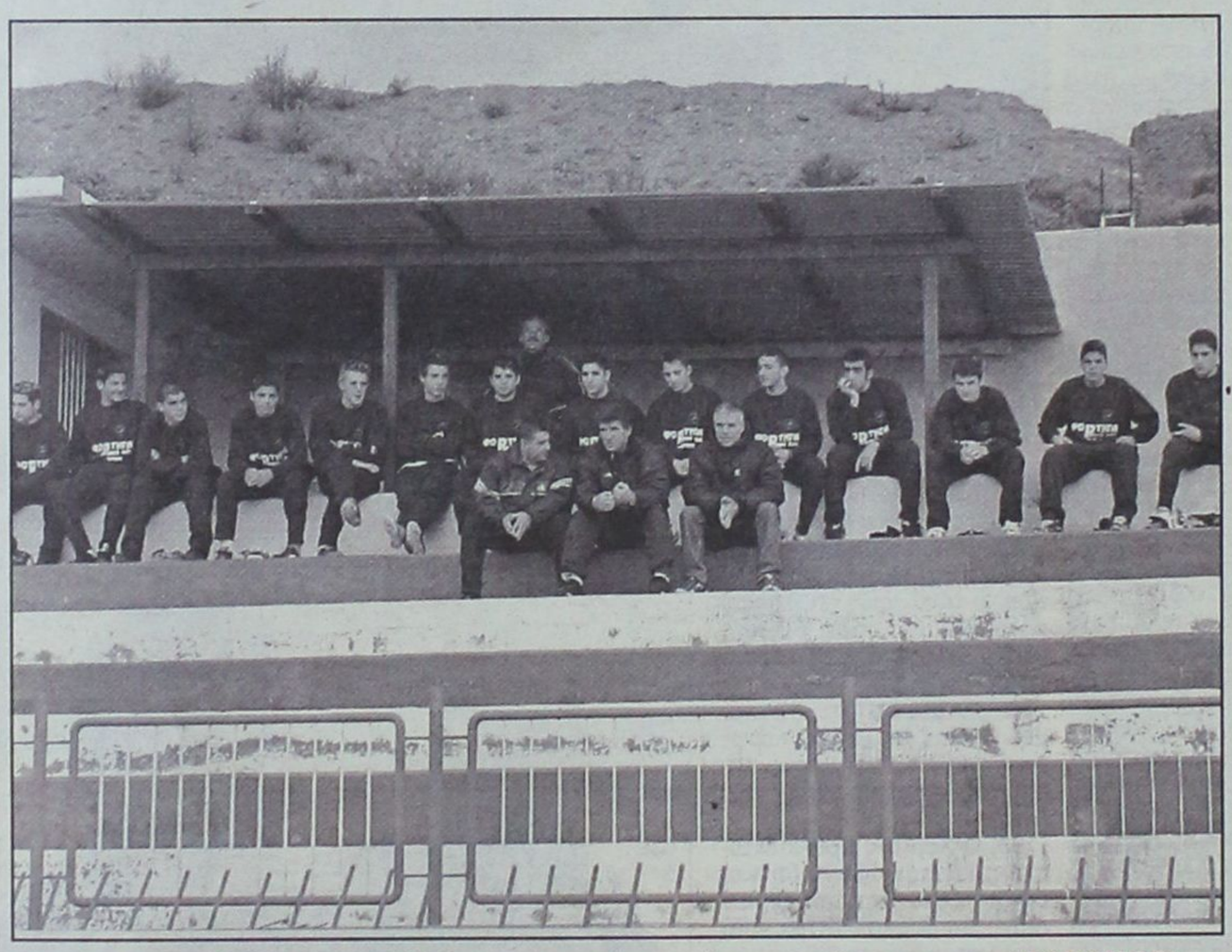

Η υπερακαδημία του ΑΣ Ρόδος σε αποκλειστική φωτογράφιση για τη ΔΡΑΣΙΣΠΟΡ!..



- Που να είναι άραγε συντονισμένος ο πρόεδρος του Ηρακλή;



-Λες να μην έπρεπε να παραιτηθώ βρε Στάθη;



Καιρό έχουμε, ομολογουμένως, να δούμε βεγγαλικά σε αγώνα του τοπικού



- Που στην οργή είναι αυτή η βόμβα;

# ΝΕΟ OPEL CORSA

## ΤΟ ΠΑΘΟΣ ΕΙΝΑΙ ΕΔΩ. ΟΔΗΓΗΣΤΕ ΤΟ.



McCANN-ERICKSON

## ΤΟ ΑΥΤΟΚΙΝΗΤΟ ΠΟΥ ΘΑ ΟΔΗΓΗΣΕΙ ΤΟ ΜΕΛΛΟΝ ΤΗΣ ΚΑΤΗΓΟΡΙΑΣ ΤΟΥ.

- Το μεγαλύτερο μεταξόνιο στην κατηγορία του για κορυφαία άνεση και ευρυχωρία
- Το μόνο στην κατηγορία του με «έξυπνους αερόσακους», ενεργά προσκέφαλα εμπρός και σύστημα αποσπώμενων πεντάλ για απαράμιλλη προστασία
- ...αλλά και δυναμικό πλαίσιο DSA, πλήρως γαλβανισμένο αμάξωμα και 12-ετή αντιδιαβρωτική εγγύηση για ενεργητική ασφάλεια και οδηγική απόλαυση που αντέχει στο χρόνο

## ΝΕΟ OPEL CORSA ΠΑΘΟΣ ΓΙΑ ΖΩΗ

**ΕΠΙΣΗΜΟΣ ΔΙΑΝΟΜΕΑΣ OPEL**

**ΜΑΜΑΛΙΓΚΑΣ ΑΕΒΕ:** 3ο χλμ. Λ. Ρόδου – Λίνδου, Ρόδος 85 100, Τηλ.: 0241-61005.
ΕΜ. ΤΣΕΡΚΗΣ: Πηγάδια Καρπάθου, Κάρπαθος 857 00, Τηλ.: 0245-22889.

OPEL ASSISTANCE
3 ΧΡΟΝΙΑ ΔΩΡΕΑΝ
ΟΔΙΚΗ ΒΟΗΘΕΙΑ

OPEL
www.corsa.opel.gr

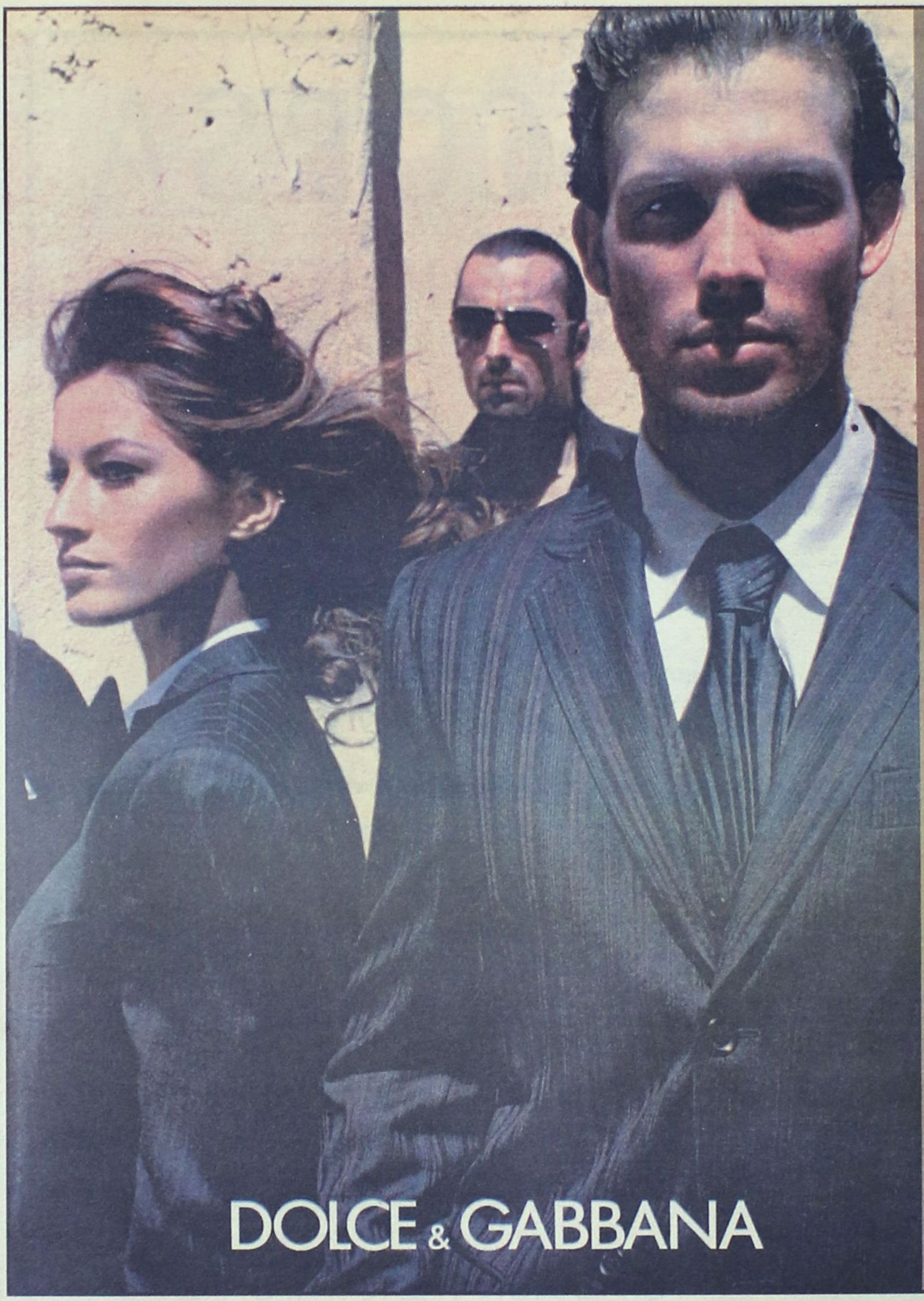


# CiAO

SONNETI

Marc O'Polo

MOSCHINO

D&G JEANS

D&G DOLCE & GABBANA

cK Calvin Klein Jeans

cK Calvin Klein Khakis

DKNY JEANS

**Ciao Boutique,** Εθ. Δωδεκανησίων 40,
85100 Ρόδος, Τηλ: 22410 70402

**Ciao Marc O' Polo,** Δημ. Θέμελη 83,
85100 Ρόδος, Τηλ: 22410 70401

**E-mail: ciao@e-mails.gr**
**www.ciaoboutique.gr**

---

Μπείτε στον κόσμο του νέου
**HYUNDAI GETZ!**

Το Επίσημο Αυτοκίνητο των Ολυμπιακών Αγώνων ΑΘΗΝΑ 2004,

σας καλεί να ζήσετε μοναδικές διαδρομές μέσα στην πόλη,

αλλά και στιγμές απόδρασης στη φύση!

Άνετο, όμορφο, γρήγορο και ασφαλές στην οδήγηση,

είναι ιδανικό για "μοναχικούς" οδηγούς,

αλλά και για όλη την οικογένεια.

Ελάτε να γνωρίσετε από κοντά τον κόσμο του νέου GETZ,

κάνοντας ένα test drive στην έκθεσή μας.

Getz



**RODOS MOTOR**
Λεωφ. Καλλιθέας 4, Τηλ: 02410 77940 Fax: 02410 78121

# HONDA

The Power of Dreams

## jazz

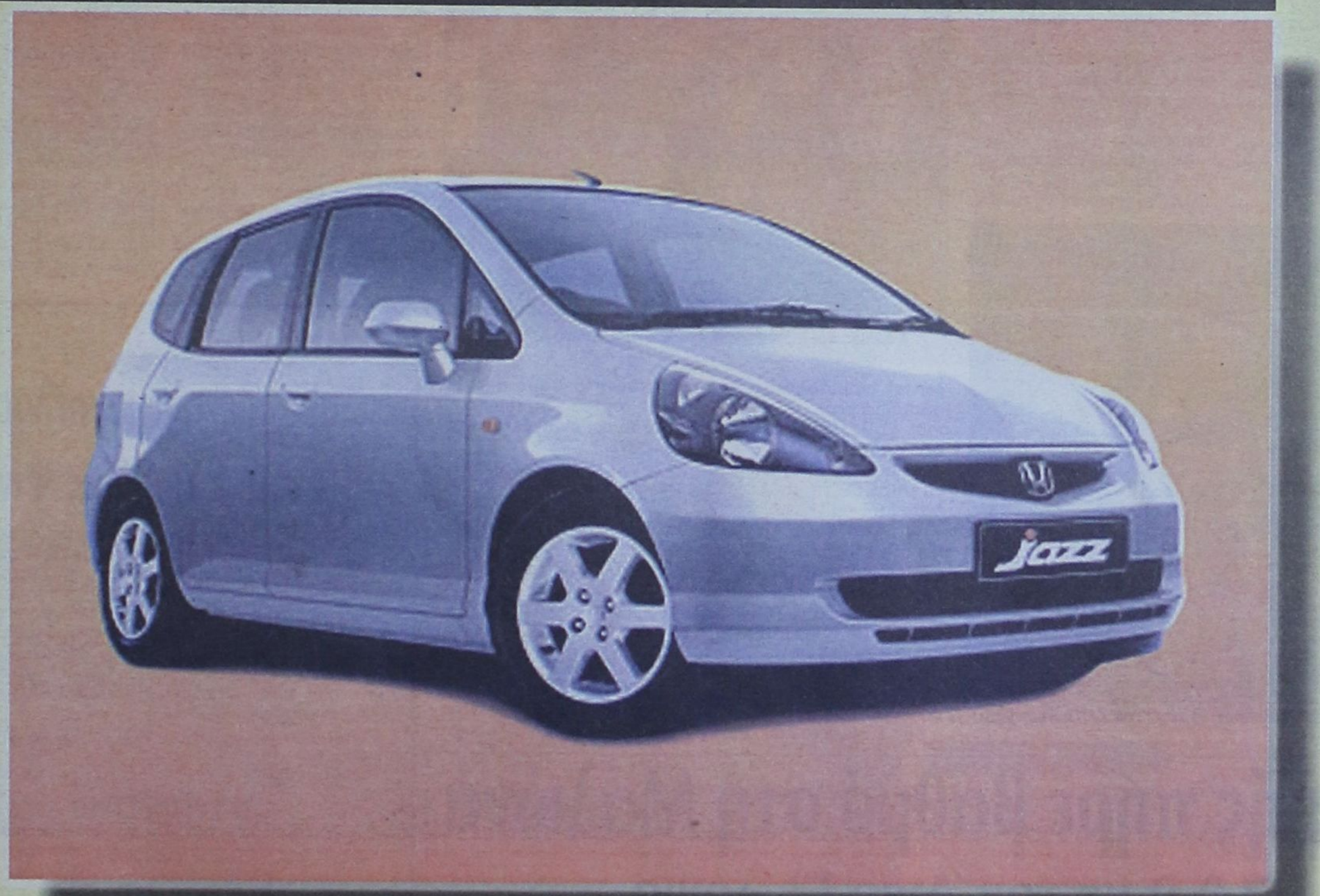


***Δείτε το από κοντά και οδηγείστε το...***

ΔΩΡΕΑΝ ΕΤΗΣΙΑ ΑΣΦΑΛΙΣΤΙΚΗ ΚΑΛΥΨΗ: ΟΔΙΚΗΣ ΠΡΟΣΤΑΣΙΑΣ, ΙΑΤΡΙΚΗΣ ΚΑΙ ΠΡΟΣΩΠΙΚΗΣ ΒΟΗΘΕΙΑΣ ΟΔΗΓΟΥ ΚΑΙ ΕΠΙΒΑΤΩΝ ΑΠΟ ΤΗΝ INTERAMERICAN

## Θ. & Ι. ΚΑΛΛΙΓΑΣ ΑΕΒΕ

Λεωφ. Λίνδου 138, Τηλ: (22410) 67440 - 67441, Fax: (22410) 68462
e-mail: kaligcar@otenet.gr

| 1ο ΧΡΗΜΑΤΟΔΟΤΙΚΟ ΠΡΟΓΡΑΜΜΑ | 2ο ΧΡΗΜΑΤΟΔΟΤΙΚΟ ΠΡΟΓΡΑΜΜΑ |
|---|---|
| 0,58% σταθερό μηνιαίο επιτόκιο<br>0% προκαταβολή<br>72 δόσεις | 0,75% σταθερό μηνιαίο επιτόκιο<br>0% προκαταβολή<br>1η δόση σε 12 μήνες ΑΤΟΚΑ<br>72 δόσεις |

# Ιδρωσε αλλά νίκησε!

## ✓ Δύσκολα η Δόξα Ψίνθου 1-0 την ΑΕ Κατταβιάς που είχε δύο δοκάρια

ΨΙΝΘΟΣ._
Του Μπάμπη Θεοδώρου

Καρδιοκτύπησε τους οπαδούς της χθες η Δόξα Ψίνθου, μέχρι να καταφέρει να καταβάλει την αντίσταση της Αθλητικής Ένωσης Κατταβιάς η οποία πραγματοποίησε εξαιρετική εμφάνιση και απείλησε αρκετές φορές την εστία του Χρυσανθή.

Μάλιστα, στο πρώτο εικοσάλεπτο είχε και δύο σουτ στα δοκάρια δείχνοντας τις... άγριες προθέσεις της. Βέβαια δεν είχε λάβει υπόψη τον παράγοντα τύχη και... του Χρυσανθή. Ο οποίος Χρυσανθής, στο 74' έκανε την απόκρουση του αγώνα, σταματώντας με τα πόδια το φάουλ του Ιμβριώτη.

Εν πάσει περιπτώσει αυτό που σε τελική ανάλυση μετράει είναι οι τρεις πολύτιμοι βαθμοί με τους οποίους η ομάδα του Ηλία Βασιλαράκη παραμένει μόνη δεύτερη στη βαθμολογία.

**Φάσεις και γκολ**

4': Από κόρνερ του Π. Πλύγκου ο Βασιλαράκης έπιασε την καρφωτή κεφαλιά στέλνοντας τη μπάλα μόλις πάνω από το οριζόντιο δοκάρι του Χατζηδημητρίου.

6': Ο Βέλμαχος πήρε μια βαθιά προωθημένη μπαλιά αλλά δεν μπόρεσε να πλασάρει τον τερματοφύλακα των φιλοξενουμένων.



*Καρίκης και Ιμβριώτης διεκδικούν με πάθος τη μπάλα*



*Ο Π. Πλύγκος επελαύνει προς τα καρέ του Χατζηδημητρίου*

8': Ο Π. Πλύγκος βρήκε ωραία τον Ορφανό, ο οποίος από πολύ κοντά δεν μπόρεσε να σπρώξει τη μπάλα στα δίχτυα της Α.Ε. Κατταβιάς.

10': Από λάθος του Βασιλαράκη ο Καβουκλής μπήκε επικίνδυνα από τα δεξιά, έπιασε το ψηλοκρεμαστό πλασέ περνώντας τη μπάλα πάνω από τον Χρυσανθή, όμως η τύχη δεν τον ήθελε αφού το αριστερό δοκάρι έσωσε τους γηπεδούχους απ' τη ψυχρολουσία.

18': Ο Η. Κρητικός έπιασε ένα δυνατό σουτ από το ύψος του πέναλτι, τραντάζοντας το οριζόντιο δοκάρι του Χρυσανθή!

26': Ο Π. Πλύγκος με ένα ψηλοκρεμαστό σουτ κρέμασε τον Χατζηδημητρίου, σημειώνοντας έτσι το μοναδικό τέρμα της συνάντησης.

29': Ο Αλεβιζόπουλος με ένα διαγώνιο ξαφνικό σουτ από δεξιά ανάγκασε τον Χρυσανθή σε εξαιρετική απόκρουση.

34': Ο Η. Κρητικός, μέσα στη μικρή περιοχή έπιασε ένα άτσαλο σουτ χάνοντας σπάνια ευκαιρία για το γκολ της ισοφάρισης.

42': Ψηλοκρεμαστό σουτ του Ορφανού έστειλε τη μπάλα ελάχιστα πάνω από το οριζόντιο δοκάρι του Χατζηδημητρίου.

67': Ο Μπατέστας αποβάλλεται με δεύτερη κίτρινη κάρτα για διαμαρτυρία, για να ξεσπάσουν μικρής έκτασης διαμαρτυρίες απ' την πλευρά των γηπεδούχων.

74': Σε φάουλ του Ιμβριώτη από το ύψος του πέναλτι ο Χρυσανθής έκανε την πλέον σωτήρια απόκρουση του αγώνα διώχνοντας όπως όπως με τα πόδια.

80': Ο Χατζηγιάννης μπήκε δυνατά στα καρέ του Χατζηδημητρίου, για να διώξει με τα πόδια ο τερματοφύλακας της ΑΕ Κατταβιάς.

Από τη Δόξα διακρίθηκαν οι Χρυσανθής, Ορφανός και Π. Πλύγκος και από την Α.Ε. Κατταβιάς οι Καβουκλής, Η. Κρητικός και Αλεβιζόπουλος.

Ο διαιτητής Φραγκίνης κατάφερε στο τελευταίο τέταρτο να οξύνει τα πνεύματα με κάποια σφυρίγματά του. Καλοί οι επόπτες Μίχας και Γενής.

**ΔΟΞΑ:** Χρυσανθής, Βασιλαράκης, Τσούλλος, Ορφανός, Λαζαρίδης, Χατζηγιάννης, Π. Πλύγκος, Γ. Καρίκης (53' Μπατέστας), Χ. Πλύγκος, Βέλμαχος, Ευθυμίου (3' Ι. Καρίκης).

**Α.Ε.Κ.:** Χατζηδημητρίου, Σ. Κωνσταντόπουλος, Συμιξής (74' Σισκαμάνης), Ι. Κυπριώτης, Κ. Κωνσταντόπουλος, Στεφανάκης, Καβουκλής (68' Πετράς), Αλεβιζόπουλος, Ιμβριώτης, Η. Κρητικός, Καζώνης (46' Καρίκης).

## Β' ΚΑΤΗΓΟΡΙΑ

## Συνεχίζεται η προέλαση Ανταγόρα και Δόξας Ψίνθου

Για μία ακόμη αγωνιστική η κατάσταση στην κορυφή της βαθμολογίας παρέμεινε αναλλοίωτη αφού τίποτα δεν δείχνει ικανό για την ώρα να ανακόψει την ξέφρενη κούρσα του Ανταγόρα, κατά πρώτο λόγο και της Δόξας Ψίνθου κατά δεύτερο. Πάντως η 14η αγωνιστική ήταν ημέρα των φιλοξενουμένων, αφού σημειώθηκαν τέσσερις εκτός έδρας νίκες(!) ενώ είχαμε και δύο ισοπαλίες. Μόνο η Δόξα Ψίνθου και ο ΑΣ Ζευς κατάφεραν να νικήσουν στην έδρα τους, με το φτωχό 1-0, τους ΑΕ Κατταβιάς και Ευκλή, αντίστοιχα.

Φτωχή ήταν και η παραγωγικότητα σε τέρματα, αφού σημειώθηκαν μόνο 13!

Τ' αποτελέσματα:

**14η ΑΓΩΝΙΣΤΙΚΗ**

| | |
|---|---|
| Ασκληπιός - Ασπίδα Απολακκιάς | 0-2 |
| Α.Ο. Πυλίου - Αστέρας Μασάρων | 1-1 |
| Αγιος Γεώργιος - Ερμής | 0-0 |
| Δόξα Ψίνθου - Α.Ε. Κατταβιάς | 1-0 |
| Πολυβώτης - Αντίμαχος | 0-3 |
| ΑΣ Ζευς - Ευκλής | 1-0 |
| Νικαγόρας - Ανταγόρας | 0-3 |
| Εθνικός - Ευαγόρας | 0-1 |

**Η ΒΑΘΜΟΛΟΓΙΑ (Σε 14 αγώνες)**

| | | |
|---|---|---|
| Ανταγόρας | 40-14 | 32 |
| Δόξα Ψίνθου | 26-17 | 27 |
| Αστέρας Μασάρων | 15-10 | 26 |
| Ασπίδα Απολακκιάς | 32-19 | 25 |
| ΑΟ Πυλίου | 26-18 | 24 |
| Ευαγόρας | 15-15 | 21 |
| ΑΕ Κατταβιάς | 15-18 | 21 |
| Άγιος Γεώργιος | 24-16 | 20 |
| Ερμής | 23-16 | 20 |
| Ασκληπιός Κω | 24-19 | 18 |
| Ευκλής | 27-21 | 17 |
| ΑΣ Ζευς | 20-25 | 16 |
| Αντίμαχος | 16-22 | 14 |
| Νικαγόρας | 23-32 | 11 |
| Πολυβώτης | 12-37 | 9 |
| Εθνικός | 12-51 | 5 |

Σημ.: Ερμής και Ασκληπιός έχουν από έναν αγώνα λιγότερο.

**Η ΕΠΟΜΕΝΗ ΑΓΩΝΙΣΤΙΚΗ (15η)**

Α.Ε. Κατταβιάς - Ανταγόρας
Αστέρας Μ. - Δόξα Ψ.
Ευκλής - Νικαγόρας
Ευαγόρας - Πυλί
Ερμής - Ζευς
Αντίμαχος - Εθνικός
Ασπίδα Απ.-Αγ. Γεώργιος
Ασκληπιός - Πολυβώτης

# Ο Ερμής πήρε βαθμό στη Μαλώνα

## ■ 0-0 με τον Άγιο Γεώργιο

ΜΑΛΩΝΑ._

Χωρίς νικητή έληξε η αναμέτρηση ανάμεσα στον Άγιο Γεώργιο και τον Ερμή Καλυθιών. Οι 90λεπτες προσπάθειες των δύο ομάδων απέβησαν άκαρπες αφού το 0-0 διατηρήθηκε ως το τελικό σφύριγμα του διαιτητή κ. Κετσέ.

Το παιχνίδι πάντως κύλησε σε μέτρια επίπεδα και οι αντίπαλοι φάνηκαν επηρεασμένοι από τη διακοπή του πρωταθλήματος και τη χαλαρότητα λόγω των εορτών.

Οι πιο αξιόλογες φάσεις του αγώνα ήσαν:

Στο 25' διαδοχικά σουτ των Μουστακέλη και Σκυλαράκη Σ. δεν απέφεραν αποτέλεσμα.

Στο 35' ο Καταξενός βγήκε μόνος στην αντεπίθεση, αλλά τον πρόλαβε ο Χατζημανώλης και απομάκρυνε τον κίνδυνο.

Στο 85' το «διπλό» σουτ του Φαρμακίδη δεν είχε θετική κατάληξη.

Στο 90' χάθηκε η μεγάλη ευκαιρία για τους γηπεδούχους όταν το σουτ του Καλόφωνου απέκρουσε ο Υψηλάντης, ενώ στην επαναφορά ο Στρατής σούταρε δυνατά και οι αμυντικοί απομάκρυναν πάνω στη γραμμή.

Διακρίθηκαν από τον Άγιο Γεώργιο οι Χατζημανώλης, Σκυλαράκης Σ. και Στρατής. Καλύτεροι του Ερμή οι Καταξενός και Υψηλάντης Βάιος.

Πολύ καλή η διαιτησία του κ. Κετσέ (Τσαούσης - Καραχανής).

**ΑΓΙΟΣ ΓΕΩΡΓΙΟΣ:** Καραγιάννης Δ., Στρατής, Παπαδόπουλος Θ., Παπαδόπουλος Ι., Χατζημανώλης, Γκίνος (Σκυλαράκης Α. λ.τ. 70' Καλόφωνος), Φαρμακίδης, Μουστακέλλης (85' Ντίρος), Σκυλαράκης Χ., Σκυλαράκης Σ.

**ΕΡΜΗΣ:** Υψηλάντης Β., Χατζηγεωργίου, Υψηλάντης Βασ., Καμπούρης, Στατιού, Ηλίας Νικολός, (20' Κωστάκης), Καταξενός, Δημητράς, Τσαλίκης, Πολυχρόνης.

# Υγιεινή εκδρομή έκανε ο Αντίμαχος στη Νίσυρο

## ✔ «Καθάρισε» εύκολα τον Πολυβώτη 3-0!

ΝΙΣΥΡΟΣ.-

Χωρίς να συναντήσει ιδιαίτερη αντίσταση, ο Αντίμαχος νίκησε τον Πολυβώτη στη Νίσυρο 3-0 και βέβαια έκανε ένα σημαντικό βήμα για να εξασφαλίσει την παραμονή του στην κατηγορία.

Το 0-1 έκανε στο 17' ο Γαβρίλος Συνεσίου και λίγο αργότερα (25') ο Νικολαΐδης διπλασίασε για την ομάδα της Κω.

Το τελικό σκορ διαμόρφωσε στο 35' ο Κ.Τσιρίλο.

Να σημειωθεί ότι στο 70' ο εκπληκτικός χθες Νικολαΐδης είχε σουτ στο δοκάρι του Ορσάρη.

Διακρίθηκαν απ' τον Αντίμαχο οι Νικολαΐδης, Ανδρογιώργης και Τσιρίλο Κ.

Από τον Πολυβώτη μόνο οι Χαρτοφύλλης Π. και Φωτεινής προσπάθησαν.

Διαιτήτευσε ο Κατσοχέρας (Βασιλείου, Μουστάκας).

**ΠΟΛΥΒΩΤΗΣ**: Ορσάρης, Χασαπλαδάκης, Χατζηνικολάου, Σφακιανός, Φρατζής, Τσιμισίρης, Φασουλάρης, Χαρίτος, Χαρτοφύλλης Ν., Χαρτοφύλλης Π., Φωτεινής.

**ΑΝΤΙΜΑΧΟΣ**: Μιαούλης, Τσιρίλο Γ.Κ., Συνεσίου, Διακοδημητρίου, Ανδρογιώργης, Κατσαρός, Νικολΐδης, Διακαντώνης, Αγρέλης, Τσιρίλο Κ., Κατσαμούνδης.

# Ο Θεοδοσίου χάρισε τη νίκη στον Α.Σ. Ζευς

## ✓ 1-0 τον Ευκλή Σορωνής

**ΑΓΙΟΙ ΑΠΟΣΤΟΛΟΙ.-**

Καλύτερος στην επανάληψη, ο Α.Σ. Ζευς κέρδισε



χθες στους Αγίους Αποστόλους τον Ευκλή Σορωνής με 1-0 και πέτυχε μια πολύτιμη νίκη.

Οι γηπεδούχοι έδειξαν πιο δυνατοί και παθιασμένοι για τη νίκη, την οποία πήραν δίκαια στο τέλος.

Εκτός από τη φάση του γκολ, ο Ζευς είχε ευκαιρίες και για άλλα τέρματα.

Ο Ευκλής, αν και είχε φάσεις να σκοράρει, βρέθηκε μακριά από τον καλό του εαυτό.

**ΦΑΣΕΙΣ ΚΑΙ ΓΚΟΛ**

Στο 12' άστοχο ήταν το κοντινό σουτ του Νικηταρά. Τρία λεπτά αργότερα, ο γκολκήπερ Βιδήμης απέκρουσε την κεφαλιά του Μικρόπουλου.

Στο 19' ο Βιδήμης απέκρουσε ασθενώς το πλασέ του Παπαχριστοδούλου. Πάνω στην γραμμή απομάκρυνε ο Πακάκης.

Στο 21' το σουτ του Φάκκα πέρασε λίγο άουτ.

Στο 33' το σουτ του Αϊντενίζ από πλάγια απέκρουσε ο Βιδήμης.

Αμέσως μετά, ο Ζευς ζήτησε πέναλτι σε χέρι αμυντικού από γύρισμα του Σακκή.

Στο 43' ο Νικηταράς μπλόκαρε το γυριστό σουτ του Πεστλίκη.

Στο επόμενο λεπτό, άστοχο ήταν το σουτ του Νίκα.

Στο 59' ο Θεοδοσίου είχε κεφαλιά στο κάθετο δοκάρι.

Η κεφαλιά του Καβουκλή ήταν άστοχη στο 64'.

Στο 70' ο Θεοδοσίου με ωραίο δυνατό σουτ από κάθετη θέση, "τίναξε" τα δίχτυα του Νικηταρά γράφοντας το 1-0.

Ο ίδιος παίκτης είχε σουτ άουτ στο 80'.



Οι Θεοδοσίου, Βαρδόπουλος και Χρυσοχόος άρεσαν από τη νικήτρια. Διακρίθηκαν από τον Ευκλή, οι Αναγνώστου, Καραπάνος και Παπαϊωάννου.

Καλός ήταν ο διαιτητής κ. Πηδιάκης (Σιδηρόπουλος, Ζαννετής).

**ΖΕΥΣ**: Βιδήμης, Χρυσοχόος, Λαυράκης, Πεστλίκης, Σαλονικιός, Νίντας, Σακκής (52' Βαρδόπουλος), Φάκκας (52' Καβουκλής), Πακάκης, Θεοδοσίου, Νικηταράς (77' Μαρκόπουλος).

**ΕΥΚΛΗΣ**: Νικηταράς, Παπαδάκης (6' Μικρόπουλος), Αναγνώστου, Καραπάνος, Γιοβάνι (76' Παπαστεργής), Παπαϊωάννου, Ξανθός, Σαββάκης (46' Λιαμής), Παπαχριστοδούλου, Αϊντενίζ, Διακοφιλιππής

## Αντε πιάστε τον!

**Επίδειξη δύναμης έκανε ο Ανταγόρας που κέρδισε 3-0 και τον Νικαγόρα, στην Κέφαλο!**

**ΚΕΦΑΛΟΣ.-**

Με τον αέρα του υποψήφιου πρωταθλητή, ο Ανταγόρας ξεπέρασε το εμπόδιο του Νικαγόρα, νικώντας τον στην Κέφαλο 3-0 διατηρώντας τη διαφορά των πέντε βαθμών από τη δεύτερη Δόξα Ψίνθου!

Το 0-1 έκανε ο Κεφαλιανός, στο 15', με σουτ στην κλειστή γωνία του Διακογεωργίου.

Στο 35' ο Στάκκος, με ατομική προσπάθεια διαπλασίασε τα τέρματα του Ανταγόρα ενώ στο 60' και πάλι ο Κεφαλιανός διαμόρφωσε το τελικό 0-3!

Πάντως πρέπει να αναφέρουμε ότι οι γηπεδούχοι τελείωσαν το παιχνίδι με δέκα παίκτες, λόγω αποβολής του Φούσκα, στο 13', με δεύτερη κίτρινη κάρτα.

Κεφαλιανός, Στάκκος και Α. Χατζηνικολάου οι κορυφαίοι του Ανταγόρα ενώ από τον Νικαγόρα διασώθηκαν οι Κοκκαλάκης και Παπασεβαστός.

Διαιτήτευσε ο Β. Καστιδώνης (Αργυρίου, Δοδούς).

**ΝΙΚΑΓΟΡΑΣ:** Διακογεωργίου, Μ. Διακογιάννης, Φούσκας, Κοκκαλάκης, Λ. Διακογιάννης (33' Στρατής), Δημητρακιός, Σακέλης, Πολίτης (75' Σκευοφύλακας), Παπασεβαστός, Κορδιστός, Μ. Σκευοφύλακας (55' Μπίλης).

**ΑΝΤΑΓΟΡΑΣ:** Χονδρομπίλας, Χατζηνικολάου (25' Μπιτσαξής), Σ. Λέγκος, Μανούσογλου, Χατζηφούντας Χρ., Χατζηδημήτρης (75' Χατζηφούντας Εμ.), Κεφαλιανός, Στάκκος (89' Υδραίος), Πίττας, Λαμπριανίδης, Χατζηνικολάου Α.

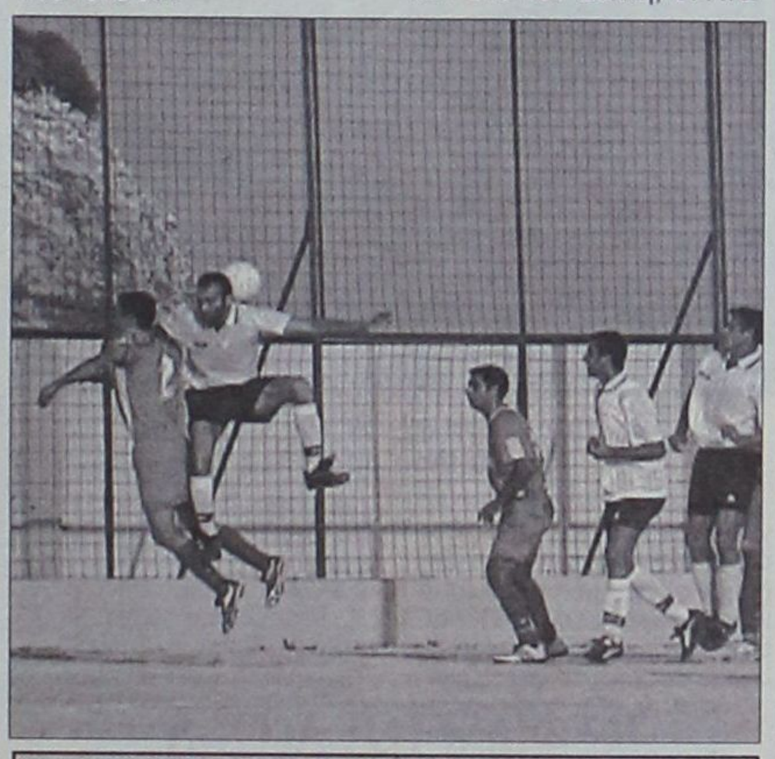

## Αλώβητη στην Κω η Ασπίδα Απολακκιάς

**Νίκησε 2-0 τον Ασκληπιό και παρέμεινε σε τροχιά ανόδου**

**ΚΩΣ.-**

Νικηφόρα πέρασε και από την Κω η Ασπίδα Απολακκιάς, (2-0 τον Ασκληπιό) συνεχίζοντας τις πολύ καλές εμφανίσεις των τελευταίων αγωνιστικών. Έτσι οι παίκτες του Λάκη Ζαχαρία παρέμειναν σε απόσταση αναπνοής από την κορυφή του βαθμολογικού πίνακα και βέβαια κάνουν τα δικά τους όνειρα για τη συνέχεια.

Πάντως μέχρι να σημειώσουν το 0-1 είδαν και έπαθαν αφού όσο εύκολα δημιουργούσαν τις ευκαιρίες, το ίδιο εύκολα τις έχαναν!

Τελικά στο 75' ο Ζαχαρίας, με γιγαντιαίο σλάλομ, από το κέντρο του γηπέδου και πλασέ έκανε το 0-1 και λίγο πριν την εκπνοή του αγώνα, στο 89' ο Χατζηγιαννάκης διαμόρφωσε τελικά το 0-2.

Διαιτήτευσε ο Αργυρίου (Αλαχιώτης, Β. Κατσιδώνης).

**ΑΣΚΛΗΠΙΟΣ:** Κρητικός, Γυαλομανδράκης, Χαραπάς (65' Μαρίνος), Κιλιμάτος, Θεοδώρου, Ξυπολιτάς (57' Καματερός), Ζαμάγιας, Γούρλας, Κυνηγόπουλος, Αγαπητός, Μάστορας (82' Μπούχλας).

**ΑΣΠΙΔΑ:** Λύμουρας, Μελεούνης, Σάββενας, Π. Κανάκης, Αντωναράς, Γκιόκας (88' Χατζηγιαννάκης), Μπάκαλος, Σκουλούδης (80' Μ. Κανάκης), Ματθαίος, Διακοπαρασκευάς (72' Αποκούραστος).

## Διαφήμισαν το ποδόσφαιρο Α.Ο. Πυλίου και Αστέρας Μασάρων

**ΠΥΛΙ.-**

Διαφήμισαν το ποδόσφαιρο, το Σάββατο ο Α.Ο. Πυλίου και ο Αστέρας Μασάρων, στο ντέρμπι της 14ης αγωνιστικής, όπου αναδείχτηκαν ισόπαλοι 1-1. Το παιχνίδι ήταν ντέρμπυ με τα όλα του αφού είχε δύναμη, περίτεχνες ενέργειες και αρκετές ευκαιρίες που ικανοποίησαν τους φιλάθλους δικαιώνοντας τον τίτλο του φαβορί για άνοδο στην Α' Κατηγορία.

Οι γηπεδούχοι κατάφεραν να προηγηθούν στο 55' με απευθείας κόρνερ του Μπρέζνεϊ Ν.

Ο Αστέρας ισοφάρισε στο 68' με αυτογκόλ του Δρόσου κι ενώ προηγουμένως ο Θρήσκος είχε μπει ταχύτατα στην περιοχή του Χατζηνικόλογλου και είχε βγάλει σέντρα - σουτ προς τα καρέ του!

Διακρίθηκαν από τους γηπεδούχους οι Μπρέζνεϊ Ν., Δρόσος και Χατζησεβαστός και από τον Αστέρα οι Θρήσκος, Νικήτας Δ., και Δράκωνας.

Ρεσιτάλ διαιτησίας έδωσε ο Σάββας Σιδηρόπουλος (Κουτσοχέρας, Μουστάκας).

**Α.Ο. ΠΥΛΙΟΥ**: Χατζηνικόλογλου, Βρεττής, Κατσούλης, Κοκκολάκης, Ζήκας, Δρόσος, Μουστάκης (12' Κάκιας), Μ. Μπρέζνεϊ, Γερασίμου, Χατζησεβαστός (5' Ρούφας), Ν.Μπρέζνεϊ.

**ΑΣΤΕΡΑΣ**: Γ.Νικήτας, Ράδος, Κουρμαδιάς (1' Πέρος - 88' Κούτρης), Πονιάς, Κίτσου, Δράκωνας, Ζανέττος, Αρτεμάκης, Θρήσκος, Χατζηκώστας (75' Μουδάτσος), Δ.Νικήτας.

## Ο Εθνικός τις ευκαιρίες, ο Ευαγόρας το γκολ (0-1)!

**ΑΡΧΙΠΟΛΗ.-**

Σπουδαίας βαθμολογικής σημασίας νίκη, σημείωσε χθες στην Αρχίπολη, με 1-0, επί του ουραγού Εθνικού, ο Ευαγόρας και έκανε σημαντικό βήμα για να ξεφύγει οριστικά από την επικίνδυνη ζώνη του υποβιβασμού. Οι γηπεδούχοι ήταν πιο καλοί, έχασαν αρκετές κλασικές ευκαιρίες, όμως η αφλογιστία των επιθετικών του κόστισε το μηδέν στο ενεργητικό τους. Έτσι σε μια αντεπίθεση του Ευαγόρα, στο 65', ο Γιάννης Καλούδης έσπασε το τεχνικό οφ σάϊντ και με πλασέ σημείωσε το μοναδικό τέρμα της συνάντησης.

Πάππα και Καλούδης ήσαν οι κορυφαίοι του Ευαγόρα. Από τον Εθνικό διασώθηκαν οι Ι. Παπανθύμου και Τ. Τσαγκάρης.

Διαιτήτευσε ο Διαμαντέας (Γιοβάνι, Στεφανάκης).

**ΕΘΝΙΚΟΣ:** Δέδες, Μαργαρίτης, Κ. Μιχαλάκης (85' Στραντζόπουλος), Παπαϊωάννου, (61' Κουφαλάκης), Τ. Τσαγκάρης, Μάρκου, Φ. Μιχαλάκης (78' Τσ. Φλεβάρης), Παπανθύμου Δ., Κοσμάς, Παπανθύμου Ι., Τσαγκάρης Μ.

**ΕΥΑΓΟΡΑΣ:** Ανδριγιαννάκης, Μερκούρης, Κάτρης, Φρατζής, Θεοδοσίου, Ζωάννου, Κουρμαδιάς, Πάππα (46' Μαυρουδής), Μάκρας, Δημητρούλης, Καλούδης.

ΕΛΛΗΝΙΚΗ ΔΗΜΟΚΡΑΤΙΑ
ΝΟΜΟΣ ΔΩΔΕΚΑΝΗΣΟΥ
ΔΗΜΟΣ ΙΑΛΥΣΟΥ

Ιαλυσός 30 Δεκ. 2002

**ΑΝΑΚΟΙΝΩΣΗ**

Ο Δήμος Ιαλυσού ανακοινώνει ότι το Ταμείο του Δήμου θα παραμείνει κλειστό από 01/01/2003 έως και 10/01/2003 προκειμένου να ολοκληρωθούν οι διαδικασίες κλεισίματος και μεταφοράς των οικονομικών στοιχείων στη νέα χρήση 2003.

Ο ΔΗΜΑΡΧΟΣ
α.α.
ΣΥΚΟΦΥΛΛΟΣ ΜΙΧΑΗΛ
*ΑΝΤΙΔΗΜΑΡΧΟΣ ΙΑΛΥΣΟΥ*

# Το κοκαλάκι της νυχτερίδας!

**- Ο Γ.Α.Σ. Ιάλυσος γύρισε ένα χαμένο παιχνίδι και πήρε ανέλπιστη νίκη - όπως εξελίχθηκε το ματς - με 89-87, λυγίζοντας στην παράταση την αντίσταση του Αμύντα! Συγκλονιστικό φινάλε χθες στην Ιαλυσό... Παλικάρια οι "ερυθροκίτρινοι" πήραν τη νίκη με μπροστάρη τον Χατζηνικολάου**

Σύμβαση με το Νοσοκομείο της Ροδου, φαίνεται ότι έχει κάνει για φέτος ο Γ.Α.Σ. Ιάλυσος. Η ομάδα του Κυριάκου Νάγου μετά από ένα συγκλονιστικό παιχνίδι που κρίθηκε στην παράταση λύγισε την αντίσταση του Αμύντα με 89-87 (κ.α. 78-78) και βρέθηκε μόλις ένα πόντο πίσω απ' την πρώτη θέση που οδηγεί στη Β' Εθνική.

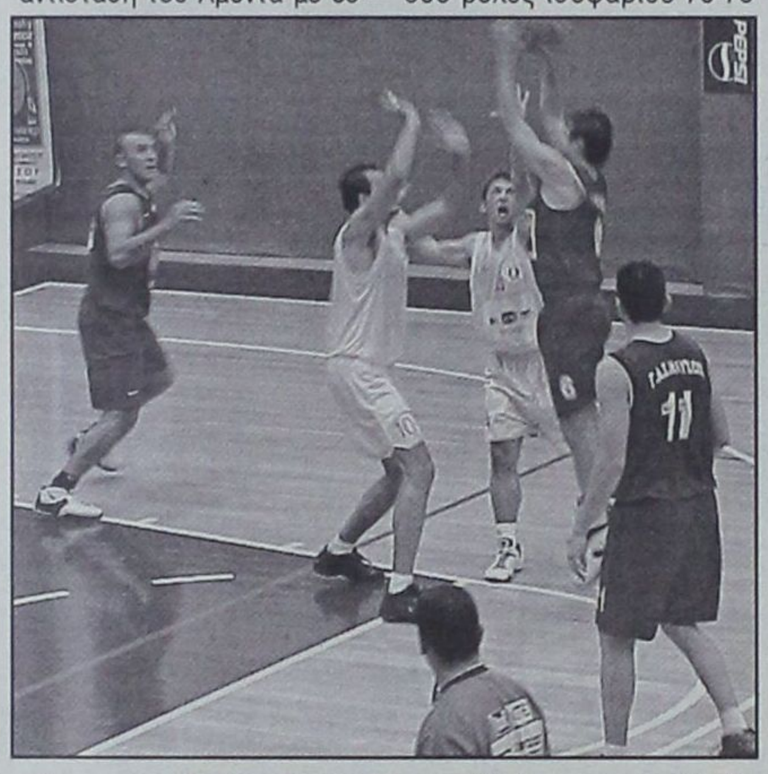

*Αν και καρδιοχτύπησε τους φιλάθλους του τελικά ο ΓΑΣ Ιάλυσος πήρε τη νίκη. Στη φώτο ο Ηλίας Τσίντζας επιχειρεί σουτ μπροστά από τον Διολέτη*

Πάντως για να λέμε... και του στραβού το δίκιο οι παίκτες του Αμύντα αποδείχθηκαν ιδανικοί αυτόχειρες, καθώς ένα λεπτό πριν τη λήξη της κανονικής διάρκειας προηγήθηκαν με 73-78, όμως οι παίκτες του Κυριάκου Μάγου είχαν διαφορετική άποψη...

**Το συγκλονιστικό φινάλε**

Ο Χατζηνικολάου 58" πριν το τέλος μείωσε σε 73-76, ενώ στη συνέχεια ο Μπολάνος αστόχησε σε δύο ελεύθερες βολές. Το ριμπάουντ όμως κατέληξε στον Διολέτη που έκανε στα 50" το 73-78.

44" πριν το τέλος ο Δημητρόπουλος ευστόχησε σε τρίποντο μειώνοντας σε 76-78 ενώ ο Μπολάνος υπό την πίεση των γηπεδούχων υπέπεσε σε βήματα .

Στα 28" ο Τσαουσίδης με δύο βολές ισοφάρισε 78-78 ενώ στην επίθεση των Αθηναίων ο Διολέτης κόπηκε στα 6" από Δημητρόπουλο και Τσαουσίδη.

Στην επαναφορά, 2" πριν το τέλος ο Καραλής αστόχησε σε τρίποντο.

**Καθάρισε στην παράταση**

Στο έξτρα πεντάλεπτο οι φιλοξενούμενοι προηγήθηκαν 78-80 για να απαντήσει ο Τσαουσίδης (80-80 στο 36'). Με δίποντο του Τσίντζα, ο Γ.Α.Σ. πέρασε μπροστά 82-80 και ο Καραλής με 1/2 βολές μείωσε στην ελάχιστη διαφορά (82-81), 2.19 πριν το τέλος.

Ο Τσαουσίδης με ωραία ενέργεια έκανε το 84-81, όμως ο Καραλής μείωσε και πάλι στον πόντο (84-83) 1.49 πριν το τέλος.

Στη συνέχεια ο Παπαδόπουλος και ο Δημητρόπουλος με 1/2 βολές... έκαστος, έδωσαν αέρα τριών πόντων στους Ροδίτες (86-83), καθώς ο Καραλής ενδιάμεσα αστόχησε σε τρίποντο. Ο Ζούπας με 1/2 βολές μείωσε 86-84 στα 13' αλλά ο Χατζηνικολάου αποδείχθηκε ψύχραιμος... απ' την προσωπική (88-84). Το απίθανο τρίποντο του Ζούπα (88-87) δεν ήταν ικανό να δώσει τη νίκη στον Αμύντα, καθώς στο τέλος το τρίποντο του Διολέτη βρήκε σίδερο με αποτέλεσμα να παραμείνει το 89-87 που είχε διαμορφωθεί νωρίτερα με μία βολή του Τσαουσίδη. Απ' τους νικητές ξεχώρισαν οι Χατζηνικολάου, Δημητρόπουλος, Τσίντζας και Τσαουσίδης (στο τέλος), ενώ απ' τους ηττημένους οι Διολέτης, Μπολάνος και Ζούπας. Καλή ήταν η διαιτησίας των Κοτσίμπου - Θωμά.

**Τα δεκάλεπτα ήταν:** 21-21, 35-39 (ημ.), 55-56, 75-59.

**Διαιτητές:** Κατσίμπας - Θωμάς.

**Γ.Α.Σ. ΙΑΛΥΣΟΣ (Μάγος):** Τσίντζας 18 (2), Αττίκος 3 (1), Αβεκλούριος 7 (1), Χατζηνικολάου 24 (1), Δημητρόπουλος 9 (1), Τσαουσίδης 16 (1), Μουτσάτσος, Παπαδόπουλος 12.

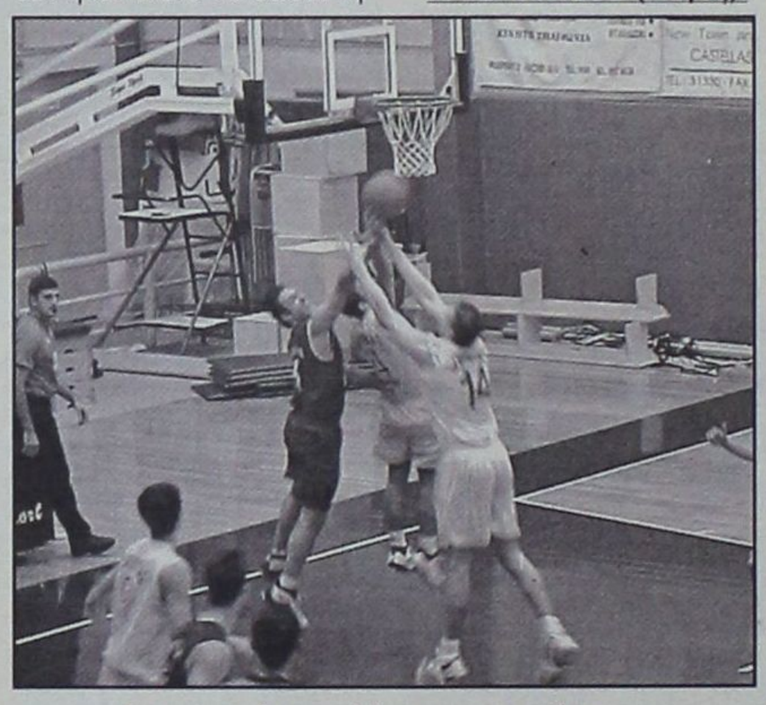

*Στην παράταση λύγισε την αντίσταση του Αμύντα ο Ιάλυσος*

**Α.Ο. ΑΜΥΝΤΑΣ (Παπαθανασίου):** Ζούπας 17 (2), Κόκκαλης, Αθανασούλας 5, Μπολάνος 19 (3), Καραλής 12 (1), Διολέτης 29 (1), Ανδριόπουλος 5, Κοντοστάνος.

## ΠΟΥ ΚΡΙΘΗΚΕ ΤΟ ΜΑΤΣ

• Στο πάθος και την ψυχή που επέδειξαν στο τέλος οι παίκτες του Ιάλυσου, που κατάφεραν για ακόμα μία φορά να γυρίσουν το παιχνίδι και να πάρουν το πολυπόθητο αποτέλεσμα.

• Στο εντυπωσιακό κόψιμο του Δημητρόπουλου και Τσαουσίδη πάνω στον Διολέτη, 6" πριν το τέλος της κανονικής διάρκειας κι ενώ ο παίκτης του Αμύντα βρισκόταν σε καλή θέση για να στείλει την ομάδα στον... παράδεισο.

• Στα άστοχα τρίποντα των φιλοξενούμενων στα πιο κρίσιμα σημεία του αγώνα. Ο Καραλής 2" πριν τη λήξη του κανονικού αγώνα δεν μπόρεσε να βρει διχτάκι... ενώ στο τέλος της παράτασης και ενώ το σκορ ήταν 89-87, ο καλύτερος παίκτης του ματς (λέγε με Διολέτης...), στάθηκε και μοιραίος καθώς στην εκπνοή το σουτ του βρήκε σίδερο και η νίκη πήγε στον Ιάλυσο.

• Στην ψυχραιμία των γηπεδούχων απ' τη γραμμή των ελευθέρων βολών αλλά και στην εμπειρία του Λευτέρη Τσαουσίδη που βοήθησε τα μέγιστα στο τέλος παρά το γεγονός ότι δεν βρέθηκε στην καλύτερή του μέρα.

• Στην καλύτερη φετινή εμφάνιση του Παναγιώτη Χατζηνικολάου που οργάνωσε υποδειγματικά αλλά πέτυχε παράλληλα και 24 πόντους...

## Γ' ΕΘΝΙΚΗ

# Συνωστισμός στην κορυφή...

Ο θρίαμβος της Προοδευτικής στο Μετς, στο ντέρμπι της κορυφής με το Παγκράτι ...έχει φέρει συνωστισμό στην κορυφή μετά την εύκολη νίκη που σημείωσε ο ΑΓΟ Ρεθύμνου κόντρα στον Αρίονα. Από κοντά παρακολουθούν τις εξελίξεις ο ΓΑΣ Ιάλυσος που λύγισε την αντίσταση του Αμύντα στην παράταση και ο Αγιος Θωμάς που επικράτησε της Αγίας Παρασκευής. Νίκη οξυγόνο πέτυχε η Χαλκίδα επί του Ερμή Σχηματαρίου ενώ ο ΠΑΟ Διαγόρας «γονάτισε» στο ντέρμπι των ουραγών τον Κένταυρο Δάφνης. Τέλος, τη δεύτερή του νίκη πέτυχε και ο Εργοτέλης απέναντι στη φιλόδοξη ΕΑ Νικαίας

### 10η αγωνιστική

| | |
|---|---|
| ΑΟ Παγκρατίου - Προοδευτική | 77-79 |
| Εργοτέλης - ΕΑ Νικαίας | 77-65 |
| ΓΑΣ Ιάλυσος - ΑΟ Αμύντας | 89-87 (κ.α. 78-78) |
| ΓΣ Χαλκίδας - Ερμής Σχηματαρίου | 68-66 |
| ΑΓΟ Ρεθύμνου - ΓΣ Αρίων | 87-65 |
| ΠΟ Αγίου Θωμά - Αγία Παρασκευή | 73-64 |
| ΠΑΟ Διαγόρας - Κένταυρος Δάφνης | 67-64 |

### Η ΒΑΘΜΟΛΟΓΙΑ

| | | | | |
|---|---|---|---|---|
| 1. Α.Ο. Παγκρατίου | 18 | 8-2 | 764-680 | (+84) |
| 2. ΑΟ Προοδευτική | 18 | 8-2 | 693-625 | (+68) |
| 3. ΑΓΟ Ρεθύμνου | 18 | 8-2 | 768-706 | (+62) |
| 4. ΓΑΣ Ιάλυσος (2β) | 17 | 7-3 | 715-659 | (+56) |
| 5. ΠΟ Αγίου Θωμά (1β) | 17 | 7-3 | 701-686 | (+15) |
| 6. ΕΑ Νικαίας | 16 | 6-4 | 801-758 | (+43) |
| 7. ΑΟ Αμύντας | 16 | 6-4 | 718-680 | (+38) |
| 8. ΓΣ Αρίων (2β) | 14 | 4-6 | 712-733 | (-21) |
| 9. Αγία Παρασκευή (1β) | 14 | 4-6 | 700-724 | (-24) |
| 10. ΓΣ Χαλκίδας | 14 | 4-6 | 709-741 | (-32) |
| 11. Κένταυρος Δάφνης (5β) | 12 | 2-8 | 644-724 | (-80) |
| 12. ΠΑΟ Διαγόρας (4β) | 12 | 2-8 | 630-719 | (-89) |
| 13. Ερμής Σχηματαρίου | 12 | 2-8 | 738-776 | (-38) |
| 14. ΓΣ Εργοτέλης | 12 | 2-8 | 618-700 | (-82) |

### Η ΕΠΟΜΕΝΗ ΑΓΩΝΙΣΤΙΚΗ 12/01

Προοδευτική - Εργοτέλης
ΕΑ Νικαίας - ΓΑΣ Ιάλυσος
ΑΟ Αμύντας - ΠΑΟ Διαγόρας
Ερμής Σχηματαρίου - ΑΟ Παγκρατίου
ΓΣ Αρίων - ΓΣ Χαλκίδας
Αγία Παρασκευή - ΑΓΟ Ρεθύμνου
Κένταυρος Δάφνης - ΠΟ Αγίου Θωμά

## Γλίτωσαν τα χειρότερα

**✓ Με ελαφρείς τραυματισμούς «καρδιοχτύπησαν« αρχικά τον Κυριάκο Μάγο, ο Λευτέρης Τσαουσίδης και ο Χρήστος Αβεκλούριος**

Με ανακούφιση έμαθε μετά το τέλος του αγώνα τη γνωμάτευση του γιατρού ο τεχνικός του Γ.Α.Σ. Ιάλυσος Κυριάκος Μάγος, σχετικά με τους τραυματισμούς του Λευτέρη Τσαουσίδη και του Χρήστου Αβεκλούριου. Ο πρώτος τελικά υπέστη μία θλάση στο γαστροκνήμιο και ίσως να μείνει προληπτικά 1-2 μέρες εκτός προπονήσεων ενώ ο Ροδίτης γκαρντ ελαφρύ διάστρεμμα... Η κατάσταση πάντως και των δύο δεν εμπνέει ιδιαίτερες ανησυχίες και θα τεθούν στη διάθεση του προπονητή τους, το αργότερο μέχρι την Τετάρτη.

## ΤΟ ΦΙΛΜ ΤΟΥ ΑΓΩΝΑ

• Ο Γ.Α.Σ. ξεκίνησε πιο δυνατά στο παιχνίδι και προηγήθηκε 11-7 (4') με τρίποντο του Τσίντζα, ενώ πήρε τη μέγιστη του διαφορά λίγο αργότερα (13-7), χάρη κυρίως στον Παπαδόπουλο που πέτυχε 8 πόντους μέχρι το 6ο λεπτό... Οι φιλοξενούμενοι αντέδρασαν και αρχικά μείωσαν σε 17-13, ενώ πέρασαν για πρώτη φορά μπροστά (19-21), με καλάθι του εκπληκτικού χθες Διολέτη. Τελικά το πρώτο δεκάλεπτο βρήκε τις δύο ομάδες ισόπαλες 21-21.

• Στη συνέχεια οι αντίπαλοι συμβάδιζαν στο σκορ με κύριο χαρακτηριστικό πάντως την εκατέρωθεν αστοχία.. Ο Αμύντας προηγήθηκε 29-30 με δίποντο του Μπολάνου, ενώ ο Γ.Α.Σ. πήρε και πάλι τα σκήπτρα (33-32 στο 16') με προσπάθεια του Χατζηνικολάου. Τελικά η ομάδα του Υμηττού κατάφερε να πάει στα αποδυτήρια προηγούμενη με 35-39.

• Στο τρίτο δεκάλεπτο ο Ιάλυσος πλησίασε 38-39 (21') όμως ένα σκορ 0-4 για την ομάδα του Νίκου Παπαθανασίου της έδωσε προβάδισμα πόντων (38-43 στο 23') ενώ το ίδιο σκηνικό συνεχίστηκε μέχρι το 27ο λεπτό όταν οι Αθηναίοι διατήρησαν τα κεκτημένα 45-50 (27'). Οι Ροδίτες ροκάνισαν τη διαφορά (53-54 στο 29') ενώ ο Αμύντας πήρε βραχεία κεφαλή 55-56 με τη λήξη του δεκαλέπτου.

• Στο τέλος οι φιλοξενούμενοι ξέφυγαν με +7 (60-67), όμως ο Ιάλυσος δεν είχε πει την τελευταία του λέξη, καθώς μείωσε σε 69-72 (37').

• Η ομάδα του Υμηττού, ένα λεπτό πριν το τέλος ήταν .. με "το μισό πόδι" στη νίκη (71-76), όμως ο Τσαουσίδης με δύο βολές 28'' πριν το τέλος οδήγησε το ματς στην παράταση.

• Στο έξτρα πεντάλεπτο ο Αμύντας προηγήθηκε 78-80 με καλάθι του Διολέτη, όμως ο Τσίντζας με τρίποντο έδωσε προβάδισμα στην ομάδα του (82-80) και ο Τσαουσίδης με δύο βολές έκανε το 84-81 (2.19) πριν το τέλος... Οι γηπεδούχοι στα 13'' έφτασαν κοντά στη βρύση (88-84) και τελικά ήπιαν το γλυκό νερό της νίκης, παρά το γεγονός ότι ο Ζούπας με ένα απίθανο τρίποντο παραλίγο να προκαλέσει εμφράγματα.

## ΤΟ ΓΕΓΟΝΟΣ ΤΟΥ ΠΑΙΧΝΙΔΙΟΥ

• Παιχνίδι για καρδιακούς... διεξήχθη χθες στην Ιαλυσό. Όταν ο Διολέτης του Αμύντα έκανε με ωραία ενέργεια το 71-76, ένα λεπτό πριν το τέλος του αγώνα, ακόμα και ο πιο αισιόδοξος φίλαθλος του Ιάλυσου δεν θα περίμενε ότι ο Γ.Α.Σ. θα έφτανε στο ροζ φύλλο... Οι «ερυθροκίτρινοι» όμως δείχνοντας απαράμιλλο ψυχικό σθένος αλλά και μεγάλη καρδιά οδήγησαν το παιχνίδι στην παράταση και τελικά πήραν τη νίκη.

• Ειδική μνεία πάντως πρέπει να γίνει στην καλύτερη φετινή εμφάνιση του Παναγιώτη Χατζηνικολάου που συνέβαλε τα μέγιστα στην έβδομη νίκη της ομάδας του στο πρωτάθλημα...

• Στην αντίπερα όχθη, η μοίρα επιφύλαξε άσχημο παιχνίδι στον Διολέτη... Μπορεί ο έμπειρος σέντερ του Αμύντα να ήταν ο καλύτερος παίκτης του αγώνα, όμως το τρίποντό του με τη λήξη της παράταξης βρήκε... σίδερο και το ροζ φύλλο παρέμεινε στη Ρόδο.

# Ας αναλογιστούν τις ευθύνες τους...

**Σημαντικές εξελίξεις αναμένονται σήμερα στον Κολοσσό μετά την ήττα 75-59 απ' τον Δ.Α.Σ. Άνω Λιοσίων. Έντονη φημολογία για απομάκρυνση Παπάζογλου και ερχομό του Νίκου Τσοσκούνογλου. Πρόστιμο 20% στο μηνιαίο μισθό των παικτών... Οι "θαλασσί" πλήρωσαν την κακή τους εμφάνιση και τη διαιτησία που έπαιξε "έδρα"**

Τον έριξε στο "καναβάτσο"... Ο Δ.Α.Σ. Άνω Λιοσίων επικράτησε με 75-59 του Κολοσσού και πλέον τα περιθώρια για τους "θαλασσί" στένεψαν αρκετά, σχετικά με την άνοδο της ομάδας στην Α2. Μάλιστα το τέταρτο αρνητικό αποτέλεσμα μακριά απ' τη Ρόδο αναμένεται να δρομολογήσει εξελίξεις στο στρατόπεδο των "νεοφώτιστων", κι αυτό γιατί σήμερα έχει προγραμματιστεί συμβούλιο των διοικούντων προκειμένου να παρθούν σημαντικές αποφάσεις.

Πάντως χθες το βράδυ, οι πληροφορίες που έφερναν τον Χάρη Παπάζογλου να αποτελεί παρελθόν απ' τον πάγκο της ομάδας, έδιναν και έπαιρναν, ενώ το όνομα του Νίκου Τσοσκούνογλου ακούστηκε αρκετές φορές και δεν αποκλείεται τελικά η συνεργασία μεταξύ των δύο πλευρών να ευοδωθεί με δεδομένο ότι δύσκολα ο Χάρης Παπάζογλου θα συνεχίσει στον Κολοσσό. Μπορεί ουσιαστικά να μην έχει τελειώσει τίποτα για τους "θαλασσί", ωστόσο η χθεσινή ήττα τους αφήνει αρκετά πίσω απ' την προνομιούχο δυάδα και αυτό που προέχει είναι οι Ροδίτες να βρουν το πραγματικό τους πρόσωπο μακριά απ' το Βενετόκλειο.

**ΜΙΑ ΑΠΟ ΤΑ ΙΔΙΑ...**

Οι Ροδίτες αν και ξεκίνησαν σχετικά καλά, στη συνέχεια υπέπεσαν σε αρκετά λάθη, επαναλαμβάνοντας τα ίδια συμπτώματα στα εκτός έδρας παιχνίδια. Οι δύο ομάδες ξεκίνησαν με τον ίδιο τρόπο (13-13 στο 5'), όμως οι γηπεδούχοι κατάφεραν να ξεφύγουν χάρη κυρίως στους πόντους του δαιμόνιου Κυριακόπουλου (17-13) για να κλείσουν το πρώτο δεκάλεπτο με 22-17.

Στη συνέχεια ο Δ.Α.Σ.Α.Λ., ανέβασε ακόμα περισσότερο την απόδοσή του και με γκολφάουλ του έμπειρου Καλφόπουλου πήρε τη μέχρι τότε μέγιστη διαφορά στο παιχνίδι (26-17).

Σε εκείνο το σημείο, η είσοδος του Αλμπάνη σε συνδυασμό με τις σωστές επιθετικές επιλογές, έφεραν τους "θαλασσί" σε απόσταση βολής (26-24) και λίγο αργότερα ισοφάρισαν (26-26), πραγματοποιώντας σερί 0-9 στο τρίλεπτο 11'-14'...

Ό,τι όμως κατάφεραν να χτίσουν οι Ροδίτες στο συγκεκριμένο χρονικό διάστημα, τα γκρέμισαν μέχρι το τέλος του πρώτου ημιχρόνου.

Με άμυνα ζώνης, η ομάδα του Γιώργου Σκαραφίγκα έκανε σερί 10-0 και ξέφυγε 36-26. Το μόνο που κατάφεραν οι φιλοξενούμενοι ήταν νε μειώσουν σε 37-31 με τη συμπλήρωση του πρώτου εικοσάλεπτου.

**ΔΥΝΑΜΙΚΟ ΞΕΚΙΝΗΜΑ**

Στην επανάληψη ο Κολοσσός ξεκίνησε πιο δυναμικά και ισοφάρισε 37-37 με καλάθι του Χαλκιαδάκη.

Ο Δ.Α.Σ.Α.Λ. προηγήθηκε 43-39 (23') και 48-44... Η αστοχία των Ροδιτών σε συνδυασμό με τα «φαλτσοσφυρίγματα» των Παπαδόπουλου - Κατραχούρα, έδωσαν το δικαίωμα στα Άνω Λιόσια να κλείσουν το τρίτο δεκάλεπτο με 53-46.

**«ΚΑΤΕΡΡΕΥΣΕ» ΣΤΟ ΤΕΛΟΣ...**

Σε τραγωδία εξελίχθηκε το τελευταίο «κομμάτι» του αγώνα για τον Κολοσσό. Μετά από δεκάλεπτη διακοπή για να λειτουργήσουν οι ηλεκτρονικοί πίνακες, οι γηπεδούχοι φρόντισαν να δείξουν από νωρίς τις διαθέσεις τους... Με καλάθι του Κυριακόπουλου ξέφυγαν με 58-48, ενώ η διαφορά ...έφτασε στα ύψη (65-50) με κάρφωμα του ίδιου παίκτη. Στο τέλος ο Κολοσσός προσπάθησε να γυρίσει το παιχνίδι (67-59 στο 38'), όμως η τρίποντη βόμβα του Κακλαμάνου έβαλε ταφόπλακα στην υπόθεση νίκη για την ομάδα του Χάρη Παπάζογλου.

Απ' τους νικητές ξεχώρισαν οι Κυριακόπουλος, Κουτκιάς και Καλφόπουλος, ενώ απ' τους ηττημένους πάλεψε ο Χαλκιαδάκης. Με πολλά λάθη εις βάρος του Κολοσσού ήταν η διαιτησία των Παπαδόπουλου - Κατραχούρα.

**Τα δεκάλεπτα ήταν:** 22-17, 37-31 (ημ.), 53-46, 75-59.

**Διαιτητές:** Παπαδόπουλος - Κατραχούρας.

**Δ.Α.Σ. ΑΝΩ ΛΙΟΣΙΩΝ (Σκαραφίγκας):** Κυριακόπουλος 23 (4), Καραχάλιος 1, Κουτκιάς 16, Παλαιολόγος, Κακλαμάνος 11 (3), Καλφόπουλος 15, Σολωμονίδης 4, Τριανταφυλλίδης 5, Ματζιώρης.

**ΚΟΛΟΣΣΟΣ ΡΟΔΟΥ (Παπάζογλου:** Αλμπάνης 3(1), Τσέλιος 4, Μπανακάκης 13 (3), Κουτσός, Γκογκίδης, Βαλαβανίδης 6 (1), Κουγιός 8 (2), Κατούφας 6, Χαλκιαδάκης 19.

• Με 20% πρόστιμο απ' το μηνιαίο τους μισθό, θα τιμωρηθούν οι παίκτες του Κολοσσού για την ήττα στα Άνω Λιόσια.

# Είμαστε ακόμα ζωντανοί...

**Νίκη οξυγόνο πέτυχε ο Π.Α.Ο. Διαγόρας κόντρα στον Κένταυρο Δάφνης με 67-64 και παρέμεινε στο κόλπο της παραμονής**

Νίκη οξυγόνο (67-64) πέτυχε χθες το απόγευμα στο γήπεδό του ο Π.Α.Ο. Διαγόρας με αντίπαλο τον Κένταυρο Δάφνης.

Η ομάδα του Σάκη Καλαμπόκα μπορεί να βλέπει πλέον με αισιοδοξία τη συνέχεια στο πρωτάθλημα έχοντας ως στόχο της την παραμονή στην Γ' Εθνική Κατηγορία. Και βέβαια αυτό μπορεί να γίνει εφικτό, αφού συνεχισθούν οι προσπάθειες μέσα από σκληρή δουλειά στις προπονήσεις.

Όμως παρά το θετικό αποτέλεσμα η απόδοση της κυανέρυθρης ομάδας δεν ήταν αυτή που έπρεπε, αφού σε αρκετές περιπτώσεις η επιπολαιότητα ήταν το στοιχείο που διέκρινε τις ενέργειες των παικτών στον επιθετικό τομέα. Αντίθετα στα αμυντικά τους καθήκοντα ήταν πολύ καλοί και επικράτησαν των αντιπάλων τους κάτω από τα καλάθια.

**Α' ΗΜΙΧΡΟΝΟ**

Το παιχνίδι ξεκίνησε με τους γηπεδούχους να πραγματοποιούν τις πρώτες επιθέσεις, όμως ο Κένταυρος άνοιξε πρώτος το σκορ και κράτησε τη διαφορά των δύο πόντων μέχρι τη λήξη του πρώτου δεκαλέπτου.



*Στο κόλπο της παραμονής παρέμεινε μετά τη νίκη του επί του Κένταυρου Δάφνης ο ΠΑΟ Διαγόρας*

**12 λεπτά διακοπή λόγω υγρασίας**

3'.16'' πριν την ολοκλήρωση του πρώτου δεκαλέπτου οι διαιτητές του αγώνα Παντελίδου - Μπατσάκας, διέκοψαν για δώδεκα λεπτά τον αγώνα, επειδή η υγρασία που συσσωρεύτηκε στο παρκέ, εγκυμονούσε κινδύνους για τη σωματική ακεραιότητα των παικτών.

Στο δεύτερο δεκάλεπτο ο "γηραιός" αφού ξεπέρασε τον αιφνιδιασμό του Κένταυρου, με σοβαρότητα στο παιχνίδι του πήρε κεφάλι στο σκορ και "έκλεισε" το ημίχρονο με οκτώ πόντους διαφορά.

**Β' ΗΜΙΧΡΟΝΟ**

Η βελτιωμένη εικόνα που παρουσίασε στο Β' δεκάλεπτο ο Διαγόρας δεν είχε την ίδια συνέχεια και στο τρίτο, με αποτέλεσμα οι φιλοξενούμενοι να μειώσουν τη διαφορά στους δύο πόντους και να γεμίσουν με άγχος τους γηπεδούχους.

Στο τελευταίο δεκάλεπτο, "μίλησε" ο Σταθούλης που με δύο αποφασιστικά τρίποντα έδωσε προσωρινή ανάσα στην ομάδα του, αφού ένα λεπτό πριν τη λήξη του αγώνα ο Κένταυρος μπήκε μπροστά στο σκορ. Στα τελευταία 36'' ο Διαγόρας με δύο εύστοχες βολές του Νικηφορίδη πήρε πάλι το προβάδισμα στο σκορ ενώ ο Σταθούλης ολοκλήρωσε τη νίκη της ομάδας του 4'' πριν ν' ακουσθεί η κόρνα της γραμματείας.

Από τους νικητές ξεχώρισαν Σταθούλης, Χερκελετζής, Σκορδάλης, ενώ από τους ηττημένους οι Λυκουρέσης, Βένιος και Χρονόπουλος.

Καλή η διαιτησία των Παντελίδου - Μπατσάκα.

Τα δεκάλεπτα ήταν: 18-20, 43-35 (ημ), 55-52, 67-64.

**Π.Α.Ο. ΔΙΑΓΟΡΑΣ (Καλαμπάκας)**: Σαρίκας 10 (1), Παρδακάς, Γκόνος, Φωτεινός 4, Σταθούλης 28 (4), Νικηφορίδης 4, Λιβιεράτος Κ., Λιβιεράτος Σ. 2, Σκορδάλης 9 (1), Χερκελεντζής 2, Ματιάτος 8 (2).

**ΚΕΝΤΑΥΡΟΣ ΔΑΦΝΗΣ (Διαμαντόπουλος)**: Μπάρμπας 7 (2), Βενιός 15, Χρονόπουλος 11 (1), Κορκοσούρας, Μαρίνος, Συμεωνίδης 3, Λυκουρέας 22 (1), Κωστής 6

**ΗΛΙΑΣ ΛΟΙΖΟΣ**



*Είμαστε ακόμα ζωντανοί ...φώναξαν όλοι στον ΠΑΟ Διαγόρα μετά τη χθεσινή νίκη*

**Τις σελίδες του μπάσκετ επιμελήθηκε ο Μάκης Δούβαλης**

e-mail:makiss@otenet.gr

## Β' ΕΘΝΙΚΗ

# Αγριο ξύλο σε Αιγάλεω και Πατήσια

Ανακατατάξεις στην κορυφή επεφύλαξε η 10η αγωνιστική της Β' Εθνικής. Κι αυτό γιατί ο ΔΑΣ Ανω Λιοσίων που επικράτησε άνετα του Κολοσσού πέρασε στη δεύτερη προνομιούχα θέση καθώς τα Εκπαιδευτήρια Δούκα ηττήθηκαν σε ένα επεισοδιακό αγώνα στα Πατήσια απ' τον Σπόρτιγκ. Σπουδαία νίκη πέτυχε ο Πανελευσινιακός στη Σιάτιστα ενώ η Ξάνθη αν και τα βρήκε σκούρα τελικά λύγισε την αντίσταση του Μεγάλου Αλεξάνδρου. Στο Αιγάλεω, η τοπική ομάδα πήρε τους δύο βαθμούς κόντρα στον ΟΦΗ ενώ μετά το τέλος σημειώθηκαν σοβαρά επεισόδια. Το ICBS επιβλήθηκε στο τοπικό ντέρμπι του ΜΑΣ Μαντουλίδη και τέλος οι Αμπελόκηποι διατήρησαν τις όποιες ελπίδες τους για παραμονή αφού γονάτισαν στο τέλος τον ουραγό Αίαντα Ευόσμου

**10η αγωνιστική**

| | |
|---|---|
| Αμπελόκηποι Θ. - Αίας Ευόσμου | 66-64 |
| ΔΑΣ Ανω Λιοσίων - Κολοσσός Ρόδου | 75-59 |
| ΜΑΣ Μαντουλίδης - ICBS | 76-81 |
| ΑΣ Ξάνθης - Μέγας Αλέξανδρος | 71-69 |
| ΑΟ Σπόρτιγκ - ΑΣΕ Δούκα | 64-61 |
| ΑΟ Αιγάλεω - ΟΦ Ηρακλείου | 92-88 |
| ΓΣ Σιάτιστας - Πανελευσινιακός | 72-73 |

**Η ΒΑΘΜΟΛΟΓΙΑ**

| | | | | |
|---|---|---|---|---|
| 1. | ΑΣ Ξάνθης | 20 | 10-0 | 790-714 (+76) |
| 2. | ΔΑΣ Ανω Λιοσίων | 18 | 8-2 | 797-727 (+70) |
| 3. | ΑΣΕ Δούκα | 18 | 8-2 | 768-729 (+39) |
| 4. | Πανελευσινιακός | 17 | 7-3 | 750-685 (+65) |
| 5. | Κολοσσός Ρόδου | 16 | 6-4 | 750-692 (+58) |
| 6. | ICBS (2β) | 15 | 5-5 | 700-697 (+3) |
| 7. | ΑΟ Σπόρτιγκ (1β) | 15 | 5-5 | 736-722 (+14) |
| 8. | ΟΦ Ηρακλείου | 14 | 4-6 | 762-777 (-15) |
| 9. | ΜΑΣ Μαντουλίδης | 14 | 4-6 | 749-759 (-10) |
| 10. | ΑΟ Αιγάλεω | 14 | 4-6 | 778-764 (+14) |
| 11. | ΓΣ Σιάτιστας | 14 | 4-6 | 822-827 (-5) |
| 12. | Αμπελόκηποι | 13 | 3-7 | 677-805 (-128) |
| 13. | Μέγας Αλέξανδρος | 12 | 2-8 | 685-785 (-100) |
| 14. | Αίας Ευόσμου | 10 | 0-10 | 697-778 (-81) |

**Η ΕΠΟΜΕΝΗ ΑΓΩΝΙΣΤΙΚΗ (12/01)**

Αίας Ευόσμου - ΔΑΣ Ανω Λιοσίων
Κολοσσός Ρόδου - ΜΑΣ Μαντουλίδης
ICBS - ΓΣ Σιάτιστας
Μέγας Αλέξανδρος - Αμπελόκηποι Θ.
ΑΣΕ Δούκα - ΑΣ Ξάνθης
ΟΦ Ηρακλείου - ΑΟ Σπόρτιγκ
Πανελευσινιακός - ΑΟ Αιγάλεω

# 11ο Τουρνουά Μίνι Ζέφυρος

**Οι λιλιπούτειοι άσσοι των τεσσάρων ομάδων έκλεψαν την παράσταση κατά τη διάρκεια των αγώνων που πραγματοποιήθηκαν στο Βενετόκλειο το τριήμερο 3-5 Ιανουαρίου**

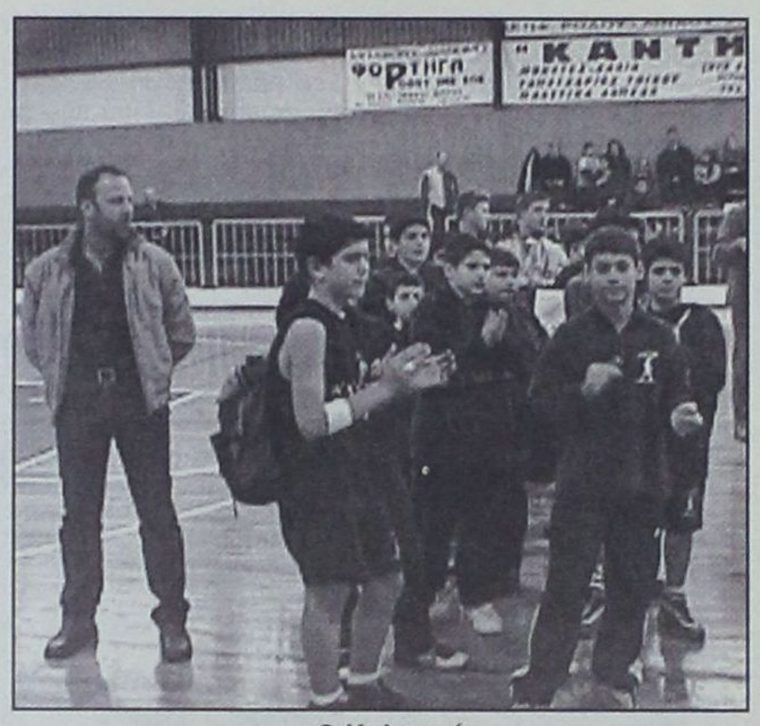

Ο Κολοσσός



Ο Ζέφυρος

*Οι μικροί αθλητές έδωσαν το δικό τους σύνθημα... Κατά τη διάρκεια του 11ου τουρνουά μίνι που διοργάνωσε με απόλυτη επιτυχία ο Ζέφυρος σε συνεργασία με τον ΔΟΝΑ Ροδίων οι λιλιπούτειοι άσσοι έκλεψαν την παράσταση και καταχειροκροτήθηκαν από τους αρκετούς φιλάθλους που σχεδόν γέμισαν το Βενετόκλειο το τριήμερο 3-5 Ιανουαρίου.*

*Μετά το τέλος των παιχνιδιών ακολούθησε η βράβευση των νεαρών αθλητών όλων των ομάδων με αναμνηστικά διπλώματα και μετάλλια. Μάλιστα η πρόεδρος του Ζέφυρου Αμαλία Κόκκινου μετά τη λήξη της διοργάνωσης προσέφερε σε όλους τους παρευρισκόμενους εδέσματα τα οποία έφτιαξε η ίδια προκειμένου να ευχαριστήσει τα μικρά παιδιά για τη συμμετοχή τους στο τουρνουά.*



Ο ΠΑΟ Διαγόρας



Ο ΑΣΚ Ιβίσκος

## Η ώρα των διοργανωτών...

### Ο Ζέφυρος λύγισε με 31-30 την αντίσταση του Ιβίσκου

Την πρώτη του νίκη στο τουρνουά που διοργανώνει πέτυχε το Σάββατο ο Ζέφυρος, καθώς λύγισε την αντίσταση του Ιβίσκου με 31-30. Η ομάδα του Βαγγέλη Κουζουκάκη θα μπορούσε να πάρει πιο εύκολα τη νίκη, όμως στο τέλος ο Ιβίσκος ανέβασε την απόδοσή του και ροκάνισε τη διαφορά. Από τους νικητές έξι παίκτες σημείωσαν από 4 πόντους ενώ από τους ηττημένους καλύτεροι ήταν οι Μελλίνη και Αναστασάκης.

**Τα δεκάλεπτα ήταν:** 2-2, 12-8 (ημ.), 26-19, 31-30.

**Διαιτητής:** Μπακαλούμας

**ΖΕΦΥΡΟΣ (Κουζουκάκης):** Αλί, Καμπουράκης, Παπαεμμανουήλ 4, Κωνσταντινίδης 4, Γουμαράς 4, Παπανικολάου 2, Λάμπρου 4, Ρίζος 1, Σκουφεζής Π. 4, Φιλίππου 2, Σκουφεζής Κ. 4, Νικόλοφ 2.

**ΑΣΚ ΙΒΙΣΚΟΣ (Μπίλιας):** Σωτηροπούλου, Μανουσάκη, Διακοτσαμπής 4, Μελλίνη 10, Κουλούρη, Σαρρή, Ζουρούδη 4, Αναστασάκης 8, Πετράκη Ειρ., Καλιδώνης, Αντωναράκης 4, Πετράκης.

## Στην κορυφή ο Κολοσσός

### Κέρδισε και τον Α.Σ.Κ. Ιβίσκος με 40-7 και τερμάτισε στην πρώτη θέση του 11ου τουρνουά μίνι...

Στην πρώτη θέση του 11ου τουρνουά μίνι τερμάτισε ο Κολοσσός μετά και τη νίκη με 40-7 κόντρα στον Α.Σ.Κ. Ιβίσκος. Στα αξιοσημείωτα του χθεσινού αγώνα ήταν το γεγονός ότι οι ηττημένοι δεν πέτυχαν κάποιο πόντο κατά τη διάρκεια του δευτέρου ημιχρόνου.

**Τα δεκάλεπτα ήταν:** 12-3, 15-7(ημ.), 31-7, 40-7

**Διαιτητής**: Κασταμούλας

**ΚΟΛΟΣΣΟΣ ΡΟΔΟΥ (Θωμίδης):** Γρηγοριάδης Α. 4, Γρηγοριάδης Ν. 5, Στυλιανός 6, Μπράτιτσης 2, Σταυρόπουλος 4, Διακαναστάσης 3, Πότσου 4, Μαγουλιώτης 4, Αρφαράς 2, Μαργέτης 2, Χατζημανώλης 2, Δανάς 2,

**Α.Σ.Κ. ΙΒΙΣΚΟΣ(Δράκου):** Μανούσου , Μανουσάκη, Πετράκης , Διακαναστάσης, Μελλίνη , Πετράκη 1, Καλιδώνης 2, Οικονομόπουλος 2, Αντωναράκης 2, Σαρρή , Ζουρούδη , Αναστασάκης.

TOYPNOYA MINI

## Αήττητοι οι «θαλασσί»

Την πρώτη θέση του 11ου τουρνουά μίνι που διοργάνωσε ο Ζέφυρος σε συνεργασία με το ΔΟΝΑ Ροδίων κατέκτησε ο Κολοσσός που επικράτησε και στα τρία παιχνίδια που έδωσε.

**Τ' αποτελέσματα**

| | |
|---|---|
| Κολοσσός - Ζέφυρος | 96-4 |
| ΠΑΟ Διαγόρας - ΑΣΚ Ιβίσκος | 63-10 |
| Κολοσσός - ΠΑΟ Διαγόρας | 36-26 |
| Ζέφυρος - ΑΣΚ Ιβίσκος | 31-30 |
| ΑΣΚ Ιβίσκος - Κολοσσός | 7-40 |
| ΠΑΟ Διαγόρας - Ζέφυρος | 40-20 |

**Η ΤΕΛΙΚΗ ΒΑΘΜΟΛΟΓΙΑ**

| | | | |
|---|---|---|---|
| 1. Κολοσσός Ρόδου | 6 | 3-0 | 172-37 (+135) |
| 2. ΠΑΟ Διαγόρας | 5 | 2-1 | 129-66 (+63) |
| 3. Ζέφυρος | 4 | 1-2 | 55-166 (-111) |
| 4. ΑΣΚ Ιβίσκος | 3 | 0-3 | 47-134 (-87) |

## Καθάρισε ο Κολοσσός...

### Επιβλήθηκε με 36-26 του ΠΑΟ Διαγόρα και εξασφάλισε την πρώτη θέση

Ο Κολοσσός επικράτησε με 36-26 του ΠΑΟ Διαγόρα και εξασφάλισε απ' το πρωί του Σαββάτου την πρώτη θέση στο τουρνουά που διοργάνωσε ο Ζέφυρος με τον ΔΟΝΑ Ροδίων. Οι «θαλασσί» ουσιαστικά «καθάρισαν» την υπόθεση νίκη στο τελευταίο δεκάλεπτο πετυχαίνοντας 13 πόντους έναντι οκτώ των αντιπάλων τους...

**Τα δεκάλεπτα ήταν:** 10-8, 16-12 (ημ.), 23-18, 36-26

**Διαιτητής:** Κασταμούλας

**ΚΟΛΟΣΣΟΣ ΡΟΔΟΥ (Θωμίδης):** Γρηγοριάδης Α., Γρηγριάδης Ν., Στυλιανός, Μπράντιτσιτς, Σταυρόπουλος, Διακαναστάσης, Πότσου, Μαγουλιώτης, Αρφαράς, Μαγγέτης, Χατζημανώλης, Δανάς.

**ΠΑΟ ΔΙΑΓΟΡΑΣ (Κωνσταντινίδης):** Σισκαμάνης, Τσαταλιού, Θωμαΐδης, Σαμάρης, Λαμπρούσης, Χειμωνέττος, Τερνέζη, Σακέλλης, Μπογοσιάν, Κατσαρός, Σκιαδόπουλος, Πρανζ, Χατζηφούντας, Κουάντας, Καραβίτης, Σαμούρης, Μανωλιός, Καστρουνής, Ζαβόλας, Ρεμπελάκης, Παντελαίου, Αυγενικού, Μαρκουλής, Κοντός, Οικονόμου.

## Δεύτερος ο Διαγόρας

### Επικράτησε του Ζέφυρου με 40-20 στην αυλαία του τουρνουά

Τη δεύτερή του νίκη στο τουρνουά μίνι πέτυχε χθες το μεσημέρι ο ΠΑΟ Διαγόρας καθώς επικράτησε του Ζέφυρου με 40-20. Ταυτόχρονα η ομάδα του Στέλιου Κωνσταντινίδη, τερμάτισε στη δεύτερη θέση πίσω από τον Κολοσσό.

**Τα δεκάλεπτα ήταν:** 8-0, 15-6 (ημ.), 31-12, 40-20.

**Διαιτητής:** Μπακαλούμας

**ΠΑΟ ΔΙΑΓΟΡΑΣ (Κωνσταντινίδης):** Σισκαμάνης, Τσαταλιού, Θωμαΐδης, Σαμάρης, Λαμπρούσης, Χειμωνέττος, Τερνέζη, Σακέλλης, Μπογοσιάν, Κατσαρός, Σκιαδόπουλος, Πρανζ, Χατζηφούντας, Κουάντας, Καραβίτης, Σαμούρης, Μανωλιός, Καστρουνής, Ζαβόλας, Ρεμπελάκης, Παντελαίου, Αυγενικού, Μαρκουλής, Κοντός, Οικονόμου.

**ΖΕΦΥΡΟΣ (Κουζουκάκης):** Αλί, Καμπουράκης, Παπαεμμανουήλ, Κωνσταντινίδης, Γουμαράς, Παπανικολάου, Λάμπρου, Ρίζος, Σκουφεζής Π., Φιλίππου, Σκουφεζής Κ., Νικόλοφ .

# Καλή χρονιά με κατοστάρα!



*Σε ρυθμούς προπόνησης ο πρωτοπόρος Παντηλιακός συνέτριψε τον Ηλιο Ιαλυσού*

## Ο πρωτοπόρος Παντηλιακός δεν λυπήθηκε τον Ηλιο Ιαλυσού (115-62) και έκανε ποδαρικό με το δεξί για το 2003

Ενας απολαυστικός Παντηλιακός χθες το μεσημέρι στο κλειστό γυμναστήριο της Ιαλυσού, σκόρπισε με 115 - 62 τον Ηλιο και ξεκίνησε με το δεξί τις επίσημες υποχρεώσεις του ενόψει 2003... Οι πρωτοπόροι της δεύτερης κατηγορίας σε ρυθμούς προπόνησης συνέτριψαν τον ουραγό Ηλιο, προσφέροντας πλούσιο θέαμα στους ελάχιστους φίλαθλους που βρέθηκαν στο γήπεδο. Αλλωστε και οι δύο προπονητές έδωσαν χρόνο συμμετοχής σε όλους τους παίκτες που είχαν στη διάθεσή τους.

Πάντως οι φιλοξενούμενοι έδειξαν από νωρίς τις άγριες διαθέσεις τους, καθώς στο πρώτο δεκάλεπτο είχαν πετύχει ήδη 38 πόντους ενώ πήγαν στα αποδυτήρια προηγούμενοι με 67-33.

Στην επανάληψη παρά τις φιλότιμες προσπάθειες του Σαλάκα Γ. που πέτυχε 7 τρίποντα, δεν άλλαξε τίποτα και οι «κυανόλευκοι» πρόσθεσαν ακόμα μία νίκη στο ενεργητικό τους. Απ' τον Παντηλιακό δεν υστέρησε κανείς ενώ απ' τους ηττημένους πάλεψε επίσης και ο έτερος Σαλάκας.

**Τα δεκάλεπτα ήταν:** 20-38, 33-67 (ημ.), 46-98, 62-115.

**Διαιτητές:** Αρνάς - Κουνελλές Ν.

**ΗΛΙΟΣ ΙΑΛΥΣΟΥ (Δοξάκης):** Ζαμαντάκης, Σαλάκας Δ. 12 (1), Καστανάκης 4, Κάζος 2, Μπότσαρης 10, Ριζόπουλος 2, Σαλάκας Γ. 26 (7), Κεφαλίδης 3 (1), Νάτσικας, Σαϊντάκη, Μαυρουδής 3 (1), Φωταράς.

**Α.Ο. ΠΑΝΤΗΛΙΑΚΟΣ (Τσακίρης):** Μάγγος 12 (1), Πάχος Κυρ. 1, Χριστοφίδης 3 (1), Καρανικόλας 13, Μαμάκας 16 (2), Αφεντούλης, Καλλιγάς 16, Πάχος Κων. 14, Ρουσακάκης 10, Τσιάλτας 6, Μόγλαλης 10, Ηλιού 14.

### Β' ΚΑΤΗΓΟΡΙΑ

## Καταιγίδα ο Παντηλιακός

Σκορ και θέαμα προσέφερε ο Παντηλιακός καθώς συνέτριψε τον ουραγό Ήλιο Ιαλυσού στο μοναδικό παιχνίδι στο πλαίσιο της 8ης αγωνιστικής. Ο Ηρακλής 2000 και ο Α.Ο. Σύμης πήραν τους δύο βαθμούς της νίκης καθώς ο Κλεόβουλος Λίνδου και ο Α.Ο. Αρχαγγέλου έχουν αποβληθεί απ' το πρωτάθλημα. Τέλος το ρεπό του εξέτισε ο Εύελπις Ψίνθου.

### 8η αγωνιστική

| | |
|---|---|
| Κλεόβουλος Λίνδου - Ηρακλής 2000 | 0-20 (α.α.) |
| Ήλιος Ιαλυσού - Α.Ο. Παντηλιακός | 62-115 |
| Α.Ο. Αρχαγγέλου - Α.Ο. Σύμης | 0-20 (α.α.) |

• Ρεπό έχει ο Εύελπις Ψίνθου

### Η ΒΑΘΜΟΛΟΓΙΑ

| | | | | |
|---|---|---|---|---|
| 1. | ΑΟ Παντηλιακός | 14 | 7-0 | 561-350 (+211) |
| 2. | Ηρακλής 2000 | 12 | 5-2 | 335-249 (+86) |
| 3. | Εύελπις Ψίνθου | 11 | 5-1 | 430-363 (+67) |
| 4. | ΑΟ Σύμης | 9 | 3-3 | 287-314 (-27) |
| 5. | Κλεόβουλος Λίνδου | 8 | 2-5 | 267-344 (-78) |
| 6. | Ηλιος Ιαλυσού | 6 | 0-6 | 312-488(-176) |
| 7. | ΑΟ Αρχαγγέλου | 6 | 1-6 | 230-313 (-83) |

• Ο Ήλιος Ιαλυσού και ο Α.Ο. Σύμης έχουν από ένα παιχνίδι λιγότερο
• Ο Α.Ο. Αρχαγγέλου και ο Κλεόβουλος Λίνδου έχουν αποβληθεί απ' το πρωτάθλημα.

### Η ΕΠΟΜΕΝΗ ΑΓΩΝΙΣΤΙΚΗ

Εύελπις Ψίνθου - Κλεόβουλος Λίνδου 20-0 α.α.
ΑΟ Παντηλιακός - ΑΟ Αρχαγγέλου 20-0 α.α.
Ηρακλής 2000- Ηλιος Ιαλυσού
• Ρεπό έχει ο ΑΟ Σύμης

## ΣΥΓΧΩΝΕΥΣΗ ...ΠΡΟ ΤΩΝ ΠΥΛΩΝ!

**Π.Α.Ο. Διαγόρας και Α.Σ.Κ. Ιβίσκος βρίσκονται σε συζητήσεις για τη δημιουργία ενός ισχυρού συνόλου απ' τη νέα χρονιά... Επί τάπητος και η δημιουργία της νέας Ρόδου**

Αλήθεια πώς θα σας φαινόταν αν από τη νέα χρονιά ο Π.Α.Ο. Διαγόρας και ο Α.Σ.Κ. Ιβίσκος ένωναν τα δεσμά τους για τη δημιουργία ενός ισχυρού Ροδιακού συλλόγου που θα ανεβάσει ακόμα περισσότερο το πρεστίζ των μπασκετικών δρώμενων της Δωδεκανήσου... Όχι δεν είναι ψέμα! Στις σκέψεις των ανθρώπων και των δύο ομάδων, βρίσκεται αυτή η συγχώνευση για τη δημιουργία μίας δυνατής και κραταιής ομάδας που θα προσελκύσει το ενδιαφέρον πολλών παιδιών.

Σύμφωνα με έγκυρες πληροφορίες της «Δ», ήδη και οι δύο πλευρές βρίσκονται σε διαρκή επαφή, αλλά κάτι τέτοιο είναι πιθανό να γίνει μόνο σε περίπτωση που οι «κυανέρυθροι» δεν καταφέρουν να παραμείνουν στη Γ' Εθνική.

**Η ΔΗΜΙΟΥΡΓΙΑ ΤΗΣ ΡΟΔΟΥ**

Κάποτε μεσουρανούσε στις εθνικές κατηγορίες. Εδώ και αρκετά χρόνια έχει πάψει να υφίσταται. Ο λόγος για το τμήμα μπάσκετ της Ρόδου που είναι πολύ πιθανό απ' τη νέα χρονιά να επαναλειτουργήσει. Ήδη κάποιες ομάδες της πρώτης κατηγορίας έχουν εκδηλώσει το ενδιαφέρον τους για τη μετονομασία τους σε Ρόδος και δεν αποκλείεται λοιπόν από τη νέα χρονιά τα ελάφια να πατήσουν και πάλι στο παρκέ!

www.RodosVitrina.gr/Metropol.htm

METROPOL
MULTI-CINEMA
ALPHA ODEON

Πληροφορίες, Κρατήσεις από 15:00
Information, Reservations after 15:00
ΤΗΛ. 22410.28400

WEEKLY PROGRAMME • ΕΒΔΟΜΑΔΙΑΙΟ ΠΡΟΓΡΑΜΜΑ 03/01/2003 - 09/01/2003

IN ENGLISH
ΚΑΤ. ΑΠΟ 13 ΕΤΩΝ



Η 20η ΠΕΡΙΠΕΤΕΙΑ ΤΟΥ ΘΡΥΛΟΥ ΤΖΕΪΜΣ ΜΠΟΝΤ 007 ΣΕ ΠΡΩΤΗ ΠΑΝΕΛΛΗΝΙΑ ΠΡΟΒΟΛΗ

DIE ANOTHER DAY

ΑΙΘΟΥΣΑ 1

ΩΡΕΣ ΕΝΑΡΞΗΣ - SHOWTIMES
17:30 20:00, 22:30

IN ENGLISH
ΚΑΤΑΛΛΗΛΟ



Η ΚΩΜΩΔΙΑ ΠΟΥ ΤΡΕΛΑΙΝΕΙ ΜΙΚΡΟΥΣ ΚΑΙ ΜΕΓΑΛΟΥΣ
ΤΟ ΟΝΕΙΡΟ ΤΟΥ ΕΙΝΑΙ ΕΝΑ ΦΟΒΕΡΟ ΤΡΙΠΟΝΤΟ...

ΜΑΓΙΚΑ ΠΑΠΟΥΤΣΙΑ
LIKE MIKE



Μαζί προβάλλονται οι νέες περιπέτειες του πιο τρελαμένου ήρωα από την ΕΠΟΧΗ ΤΩΝ ΠΑΓΕΤΩΝ

ΑΙΘΟΥΣΑ 2

ΩΡΕΣ ΕΝΑΡΞΗΣ - SHOWTIMES
16:15, 18:15

IN ENGLISH
ΚΑΤ. ΑΠΟ 13 ΕΤΩΝ



Μια ταινία του ΚΩΣΤΑ ΓΑΒΡΑ

ΑΜΗΝ

Ολοι ήξεραν... αλλά γιατί να ασχοληθούν με το θέμα;

ΑΙΘΟΥΣΑ 3

ΩΡΕΣ ΕΝΑΡΞΗΣ - SHOWTIMES
19:30, 22:00

IN ENGLISH
ΚΑΤ. ΑΠΟ 13 ΕΤΩΝ



ΕΝΑ ΑΡΙΣΤΟΥΡΓΗΜΑ ΥΠΟΨΗΦΙΟ ΓΙΑ ΟΣΚΑΡ
Ο ΕΡΩΤΑΣ ΠΑΙΖΕΙ ΠΑΡΑΞΕΝΑ ΠΑΙΧΝΙΔΙΑ

Ο ΠΑΡΑΔΕΙΣΟΣ ΕΙΝΑΙ ΜΑΚΡΙΑ
FAR FROM HEAVEN

ΠΤΩΤΑΓΩΝΙΣΤΟΥΝ
ΤΖΟΥΛΙΑΝ ΜΟΥΡ - ΝΤΕΝΙΣ ΚΟΥΕΪΝΤ

ΑΙΘΟΥΣΑ 2

ΩΡΕΣ ΕΝΑΡΞΗΣ - SHOWTIMES
20:15, 22:15

ΣΤΑ ΕΛΛΗΝΙΚΑ
ΚΑΤΑΛΛΗΛΟ



Η Walt Disney ΠΑΡΟΥΣΙΑΖΕΙ
ΤΗΝ ΠΙΟ ΑΓΑΠΗΜΕΝΗ ΠΕΡΙΠΕΤΕΙΑ ΤΗΣ ΠΑΓΚΟΣΜΙΑΣ ΛΟΓΟΤΕΧΝΙΑΣ ΓΙΑ ΠΡΩΤΗ ΦΟΡΑ ΣΤΟΝ ΚΙΝΗΜΑΤΟΓΡΑΦΟ

Ο ΠΛΑΝΗΤΗΣ ΤΩΝ ΘΗΣΑΥΡΩΝ
TREASURE PLANET

ΤΟΥ ΡΟΜΠΕΡΤ ΣΤΙΒΕΝΣΟΝ

ΑΙΘΟΥΣΑ 3

ΩΡΕΣ ΕΝΑΡΞΗΣ - SHOWTIMES
15:30, 17:30

ΠΑΛΛΑΣ 5 CINEMAS CENTER

ΠΡΟΓΡΑΜΜΑ ΕΒΔΟΜΑΔΑΣ
27/12/2002 - 09/01/2003
Για κρατήσεις / For Reservations:
22410 24475 και 70670

Ανοιχτά παραμονή και ανήμερα Πρωτοχρονιάς!



ΑΙΘΟΥΣΑ 5 & 2
Ο ΑΡΧΟΝΤΑΣ ΤΩΝ ΔΑΚΤΥΛΙΔΙΩΝ: ΟΙ ΔΥΟ ΠΥΡΓΟΙ Περιπέτεια φαντασίας / Action fantasy
LORD OF THE RINGS: THE 2 TOWERS
ΑΙΘΟΥΣΑ 5 Ώρες Έναρξης: 18:15, 22:15
ΑΙΘΟΥΣΑ 2 Ώρες Έναρξης: 16:15, 20:15
Παραμονή Πρωτοχρονιάς 31/12/02 Έναρξη: 17:30, 19:30
Πρωτοχρονιά 01/01/03 Έναρξη: 18:15, 20:15, 22:15



ΑΙΘΟΥΣΑ 4
ΚΑΝΤΟ ΟΠΩΣ Ο ΜΠΕΚΑΜ
BEND IT LIKE BECKHAM Κωμωδία / Comedy
Ώρες Έναρξης: 20:25, 22:40
Παραμονή Πρωτοχρονιάς 31/12/02 Έναρξη: 20:25
Πρωτοχρονιά 01/01/03 Έναρξη: 20:25, 22:40



ΑΙΘΟΥΣΑ 1
ΤΟ ΣΜΟΚΙΝ ΤΗΣ ΣΥΜΦΟΡΑΣ / TUXEDO
Κωμωδία / Comedy
Ώρες Έναρξης: 16:00, 18:05, 20:10, 22:30
Παραμονή Πρωτοχρονιάς 31/12/02 Έναρξη: 16:00, 18:05, 20:10
Πρωτοχρονιά 01/01/03 Έναρξη: 18:05, 20:10, 22:30



ΧΑΡΥ ΠΟΤΤΕΡ & Η ΚΑΜΑΡΑ ΜΕ ΤΑ ΜΥΣΤΙΚΑ
HARRY POTTER & THE CHAMER OF SECRETS
Περιπέτεια φαντασίας / Action fantasy
(ΜΕΤΑΓΛΩΤ. ΣΤΑ ΕΛΛΗΝΙΚΑ)
Ώρες Έναρξης: 15:40, 17:20
Παραμονή Πρωτ/ας 31/12/02 Έναρξη: 15:40, 17:20
Πρωτοχρονιά 01/01/03 Έναρξη: 18:30

Ώρες Έναρξης: 19:00, 22:20 (ΣΤΑ ΑΓΓΛΙΚΑ)
Παραμονή Πρωτοχρονιάς 31/12/02 24/12 Έναρξη: 19:00
Πρωτοχρονιά 01/01/03 Έναρξη: 22:00



ΑΙΘΟΥΣΑ 3
ΧΡΙΣΤΟΥΓΕΝΝΙΑΤΙΚΑ ΚΑΛΑΝΤΑ
Κινούμενα σχέδια / Animated movie ΜΕΤΑΓΛΩΤΤΙΣΜΕΝΟ
ΑΙΘΟΥΣΑ 5 Ώρες Έναρξης: 16:30
ΑΙΘΟΥΣΑ 2 Πρωτοχρονιά 01/01/03 Έναρξη: 18:00

# ΤΗΛΕΟΡΑΣΗ

## ET-1

08.00 Ορθρος και πανηγυρική Θεία Λειτουργία 11.00 Λιτάνευση - Αγιασμός των υδάτων 11.30 Κάλαντα των Φώτων. Κάλαντα από διάφορες περιοχές της Ελλάδας 12.15 Ο λαγοπόδαρος. Ελληνική ταινία (1964) με πρωταγωνιστή τον Νίκο Σταυρίδη

14.00 ΕΙΔΗΣΕΙΣ - ΚΑΙΡΟΣ
14.20 Ουράνιο τόξο
14.25 Ηταν μια φορά κι έναν καιρό η ζωή
Μεταγλωττισμένη παιδική σειρά.
15.00 Ουράνιο τόξο
15.05 Κοκκινογένης πειρατής
Κινούμενα σχέδια.
15.30 Ουράνιο τόξο
15.35 Οι ατρόμητοι
Νεανική μεταγλωττισμένη σειρά αργεντίνικης παραγωγής.
16.20 Ουράνιο τόξο
16.25 Ποπ και πάμε
16.55 Ουράνιο τόξο
17.00 Ειδήσεις - Καιρός - Χρηματιστήριο
17.30 Ατίθασα νιάτα
Αμερικανική σειρά.

18.15 Ησαΐα χόρευε ★
Κωμωδία ελληνικής παραγωγής (1966) σε σκηνοθεσία Κώστα Ασημακόπουλου με τους Βασίλη Αυλωνίτη, Γεωργία Βασιλειάδου, Γιάννη Γκιωνάκη.
19.30 Εκτός πορείας (Ε)
Ελληνική σειρά.
20.30 Στα φτερά του έρωτα
Ελληνική σειρά.
21.00 Ασθενείς και οδοιπόροι
Ελληνική σειρά εποχής.
22.00 Σοπράνος
Δραματική σειρά αμερικανικής παραγωγής.
23.00 Ειδήσεις - Αθλητικά - Χρηματιστήριο - Καιρός
00.00 Γιάννη μου το μαντήλι σου
Καθημερινή ψυχαγωγική εκπομπή με τον Γιάννη Ζουγανέλη.
01.00 Επικίνδυνες αποστολές
Περιπετειώδης σειρά αμερικανικής παραγωγής (1971). Παίζουν οι ηθοποιοί: Στίβεν Χιλ, Μπάρμπαρα Μπέιν.

## MEGA

06.30 Πρώτη έκδοση. Πρωινή ενημερωτική εκπομπή 07.00 Σήμερα με την Αννα. Ενημερωτική εκπομπή 10.00 Σαν στο σπίτι σας 13.10 Ρώσικη ρουλέτα. Τηλεπαιχνίδι γνώσεων με τον Μίλτο Μακρίδη

14.00 ΔΕΛΤΙΟ ΕΙΔΗΣΕΩΝ
15.00 Ολα για την υγεία
Ενημερωτική εκπομπή για την υγεία με τον Μιχάλη Κεφαλογιάννη.
16.05 Στην κουζίνα ολοταχώς
Καθημερινή εκπομπή μαγειρικής με τον Ηλία Μαμαλάκη.
17.00 ΕΙΔΗΣΕΙΣ
17.15 Ακουσέ με
Καθημερινή εκπομπή με την ψυχολόγο - οικογενειακή σύμβουλο Τένια Μακρή.
18.40 Απαγορευμένη αγάπη
Καθημερινή ελληνική σειρά.
19.20 Φιλοδοξίες
Καθημερινή ελληνική σειρά με τους Γιάννη Βούρο, Λίλα Καφαντάρη.

20.00 ΚΕΝΤΡΙΚΟ ΔΕΛΤΙΟ ΕΙΔΗΣΕΩΝ
21.00 Camera cafe
Καθημερινή ελληνική κωμική σειρά.
21.10 Τράπεζα
Ελληνική μίνι κωμική σειρά.
22.20 Είσαι το ταίρι μου (Ε)
Ελληνική σειρά.
23.20 Ενώπιος ενωπίω
Ενημερωτική εκπομπή. Παρουσιάζει ο Νίκος Χατζηνικολάου.
00.15 ΤΕΛΕΥΤΑΙΑ ΓΕΓΟΝΟΤΑ
00.30 Συνέχεια της εκπομπής
01.15 Μάλιστα κύριε δήμαρχε (Ε)
Ξένη σειρά με τους Μάικλ Τζέι Φοξ, Κάρλα Γκουτζίνο, Ρίτσαρντ Κάιντ.
01.45 Αθλητική ώρα
Ξένη σειρά.
02.15 Από μικρός στα βάσανα
Ξένη σειρά.
02.45 Τηλεμάρκετινγκ
03.30 Εφηβικές τρέλες
Ξένη σειρά.

## ANT1

08.00 Καλημέρα Ελλάδα. Πρωινή εκπομπή με τον Γιώργο Παπαδάκη 10.00 Πρωινός καφές. Καθημερινή εκπομπή 13.10 Super Game. Τρίλεπτο τηλεπαιχνίδι 13.15 Η σειρήνα και ο μπάτσος (Ε). Ελληνική σειρά

14.00 ΤΑ ΝΕΑ ΤΟΥ ΑΝΤ1
14.30 Fame story replay
14.45 Super game
Τηλεπαιχνίδι.
14.50 Και οι παντρεμένοι έχουν ψυχή (Ε)
Ελληνική σειρά.
16.30 Κωνσταντίνου και Ελένης (Ε)
Ελληνική σειρά.
17.30 ΤΑ ΝΕΑ ΤΟΥ ΑΝΤ1
17.40 Ο καιρός της εβδομάδας
17.45 Super game
Τρίλεπτο τηλεπαιχνίδι.
17.50 Καλημέρα ζωή
Κοινωνική σειρά.
18.40 Θησαυροφυλάκιο (Ε)
Εορταστικό επεισόδιο. Με τον Ανδρέα Μικρούτσικο.
19.20 Η λάμψη
Ελληνική σειρά.

20.00 ΤΑ ΝΕΑ ΤΟΥ ΑΝΤ1
21.00 Ακρως οικογενειακόν (Ε)
Ελληνική σειρά.
22.00 Οι σταύλοι της Εριέτας Ζαΐμη (Ε)
Ελληνική σειρά.
23.00 Η αγάπη ήρθε από μακριά (Ε)
Ελληνική σειρά.
00.00 ΕΙΔΗΣΕΙΣ
00.20 Γκανγκ Χο! ★
Κωμωδία αμερικανικής παραγωγής (1986) σε σκηνοθεσία Ρον Χάουαρντ με τους Μάικλ Κίτον, Μίμι Ρότζερς, Γκέντε Γουστανάμπε, Τζον Τορτούρο.
02.30 Οι δρόμοι της πόλης (Ε)
Αστυνομική σειρά με τους Τάσο Χαλκιά, Γιώργο Παρτσαλάκη.
03.30 Mobile fun
03.50 Τηλεμάρκετινγκ - Τηλεαγορά
04.30 Ερωτας με δόσεις ★
Αμερικανική κωμωδία (1931) σε σκηνοθεσία Μέλβιλ Μπράουν.

## STAR

09.05 Ρόλι Πόλι Ολι 09.15 Μπαμπάρ 09.45 Φράνκλιν 10.15 Σπίρου και φαντάζο 10.45 Τα στρουμφάκια 11.15 Μπάλτο. Ταινία κινουμένων σχεδίων αμερικανικής παραγωγής σε σκηνοθεσία Σάιμον Γουέλς

13.00 Ο δρ Οττο και το αίνιγμα του χάους
Κωμωδία αμερικανικής παραγωγής (1999) σε σκηνοθεσία Τζον Τσέρι με τους Τζιμ Βάρνεϊ, Μάικ Μιούλερ, Τζάκι Γουέλς.
15.30 Η δύναμη των αγγέλων
Κωμωδία αμερικανικής παραγωγής (1997) σε σκηνοθεσία Γκάρι Γκρέιβερ με πρωταγωνιστές τους Λάιλα Ντάγκερ, Ντάνιελ Πίσις, Γκάρι Ιμοφ.
17.30 Μανδύας και στιλέτο ★
Περιπέτεια αμερικανικής παραγωγής (1984) σε σκηνοθεσία Ρίτσαρντ Φράνκλιν με τους Χένρι Τόμας, Ντάμνεϊ Κόλμαν, Μάικλ Μέρφι.

19.30 ΕΙΔΗΣΕΙΣ
21.00 Το κελεπούρι ★
Κωμωδία αμερικανικής παραγωγής (1986) σε σκηνοθεσία Ρίτσαρντ Μπέντζαμιν με τους Τομ Χανκς, Σέλεϊ Λονγκ, Αλεξάντερ Γκοντούνοβ, Μορίν Στάπλετον.
23.00 Ατρόμητος κασκαντέρ
Περιπέτεια αμερικανικής παραγωγής (1999) σε σκηνοθεσία Τσάρλι Χάσκελ με τους Ντιν Ο' Γκόρμαν, Γκρέγκορι Στορμ, Ζόι Νέιλορ.
01.00 ΕΙΔΗΣΕΙΣ
01.15 Παράτολμο σχέδιο ●
Περιπέτεια αμερικανικής παραγωγής (1998) σε σκηνοθεσία Ρόντνεϊ Μακ Ντόναλντ με τους Φρανκ Ζαγκαρίνο, Τέρι Αν Λιν, Ντάνιελ Μπάλντουιν.
03.15 Η συγγραφέας ντετέκτιβ
Αμερικανική σειρά.

## ALPHA

06.00 Πρώτη ενημέρωση. Με τις Μαρία Νικόλτσιου, Ρένα Γκούμα 06.50 Πρωινές διαδρομές 10.00 Καλώς τους! Πρωινό ψυχαγωγικό μαγκαζίνο με τη Ρούλα Κορομηλά 13.00 Θα σε δω στο πλοίο (Ε). Ελληνική σειρά

14.00 ΕΙΔΗΣΕΙΣ
15.00 Στο δρόμο της καρδιάς (Ε)
Ελληνική σειρά με τον Στράτο Τζώρτζογλου και τη Δήμητρα Ματσούκα.
16.00 Κάτι παίζει
Καθημερινή εκπομπή. Παρουσιάζουν η Εύα Αντωνοπούλου και η Εύη Φραγκάκη.
17.00 ΕΙΔΗΣΕΙΣ
17.50 Μπορώ
Ψυχαγωγική εκπομπή που προβάλλεται καθημερινά με καλεσμένους απ' όλους τους χώρους, ζωντανές συνδέσεις και ανοιχτή γραμμή επικοινωνίας με τους τηλεθεατές. Παρουσιάζει η Αννα Δρούζα.

20.00 ΕΙΔΗΣΕΙΣ
21.00 Κάτω απ' την Ακρόπολη
Καθημερινή κοινωνική σειρά με τους Γιάννη Βόγλη, Νίκο Γαλανό, Ελένη Γερασιμίδου, Παύλο Χαϊκάλη.
21.40 Για πάντα φίλες (Ε)
Κωμική σειρά, με τις Ελισάβετ Κωνσταντινίδου, Χριστίνα Αλεξανιάν, Μαρία Πρωτόπαππα.
22.40 Χορεύοντας στη σιωπή
Ελληνική κοινωνική σειρά με τους Ακη Σακελλαρίου, Αθηνά Μαξίμου, Αλέκο Συσσοβίτη, Ευαγγελία Σεχά, Χάρη Εμμανουήλ.
23.40 ΟΛΑ ΙΙΙ
Με τον Θέμο Αναστασιάδη.
01.00 ΕΙΔΗΣΕΙΣ
01.05 Το καφενείο των φιλάθλων
Με τον Γιώργο Γεωργίου.
03.00 Κάτι παίζει (Ε)
Ψυχαγωγική εκπομπή.
04.00 Τηλεαγορές
04.15 Μπορώ (Ε)
Ψυχαγωγική εκπομπή που προβάλλεται καθημερινά.

## NET

07.00 Φώτα και Ρογκατσάρια της ανατολικής Μακεδονίας 08.00 Πάτμος 2002 09.30 Βεράτιον. Ντοκιμαντέρ 10.00 Τελετή αγιασμού υδάτων 11.30 Εξ ύδατος και πνεύματος. Ντοκιμαντέρ

12.00 Οταν γιορτάζουν οι Θεοί
«Η Ελλάδα του Γιάννη Παναϊωάννου».
14.30 Στα μονοπάτια της παραδόσης
«Ραγκουτσάρια - Καστοριά».
15.00 Ειδήσεις - Αθλητικά - Οικονομία - Καιρός
16.00 Μπέιμπι Μπουμ ★
Κομεντί αμερικανικής παραγωγής (1987) σε σκηνοθεσία Τσαρλς Σάγιερ με τους Νταϊάν Κίτον, Σαμ Σέπαρντ, Χάρολντ Ράμις.
18.00 Ειδήσεις - Δελτίο κωφών - Δελτίο αγροτών
18.30 Ο τρελός καμικάζι ★
Ελληνική κωμωδία (1980) του Ντίνου Κατσουρίδη με τους Θανάση Βέγγο, Βάσια Τριφύλλη.

20.15 Ποιος θέλει να γίνει εκατομμυριούχος;
Τηλεπαιχνίδι γνώσεων. Παρουσιάζει ο Σπύρος Παπαδόπουλος.
21.00 Ειδήσεις - Αθλητικά - Χρηματιστήριο - Καιρός
22.00 Δεν αντέχεται το 50 - 50
Αθλητική εκπομπή που προβάλλεται κάθε εβδομάδα. Παρουσιάζει ο Αντώνης Καρπετόπουλος.
23.00 Η εαρινή σύναξις των αγροφυλάκων ★★★
Κοινωνική ταινία (1999) σε σκηνοθεσία Δήμου Αβδελιώδη με τους Αγγελική Μαλάντη, Αγγελο Παντελαρά, Τάκη Αγορή.
01.00 ΕΙΔΗΣΕΙΣ
Το πρόγραμμα συνεχίζεται με εκπομπές σε επανάληψη.
Μονόλεπτα δελτία ειδήσεων μεταδίδονται κατά τη διάρκεια της ημέρας στις 11.00, 02.00, 03.00, 04.00 και 05.00

## ALTER

06.00 Alter clips
Μουσικές επιλογές.
07.00 Παιδικό πρόγραμμα
12.00 Together
Νεανική μουσική σειρά.
13.00 ΕΙΔΗΣΕΙΣ
14.00 Φύλλο και φτερό
Με την Τατιάνα Στεφανίδου.
16.30 Τόλμη και γοητεία
Αισθηματική σειρά.
17.00 Δελτίο κωφών
17.15 Ο κυρ-Γιώργης και οι τρέλες του ★
Ελληνική κωμωδία (1971) σε σκηνοθεσία Ορέστη Λάσκου με τους Διονύση Παπαγιαννόπουλο, Νίκο Δαδινόπουλο.
19.00 ΕΙΔΗΣΕΙΣ
20.55 Auto Alter
Εκπομπή για το αυτοκίνητο.
21.00 Μίμικ ★
Περιπέτεια επιστημονικής φαντασίας αμερικανικής παραγωγής (1997) σε σκηνοθεσία Γκιλέρμο Ντελ Τόρο με τους Μίρα Σορβίνο, Τζέρεμι Νόρθαμ.
23.15 ΕΙΔΗΣΕΙΣ
23.30 Η αποπλάνηση
Αισθησιακή ταινία.
01.30 Ανατολικά του παραδείσου ★★
Δραματική ταινία αμερικανικής παραγωγής (1996) σε σκηνοθεσία Τζούλιαν Σνάμπελ με τους Τζέφρι Ράιτ, Μάικλ Γουίνκοτ, Μπενίτσιο Ντελ Τόρο, Κόρτνεϊ Λαβ.
03.15 Τόλμη και γοητεία (Ε)
Αμερικανική σειρά.
03.45 Alter clips
Μουσικές επιλογές.

## ET 3

08.00 Εναρξη προγράμματος 08.01 Θεία Λειτουργία από τον Μητροπολιτικό Ναό Αγίου Γρηγορίου του Παλαμά 10.30 Ο τελευταίος ορίζοντας 11.00 Κοντραπούντο (Ε) 12.00 Δικαιώματα και αδικίες

12.30 Επιφάνεια εργασίας (Ε)
Εβδομαδιαία εκπομπή.
13.00 Χριστούγεννα στη Σμύρνη των ονείρων
Μουσικό πρόγραμμα.
14.20 Μισέλ με μπεσαμέλ
Με τη Μισέλ Βολωνάκη.
14.30 Για ένα φιλότιμο
Ημίωρο ντοκιμαντέρ.
15.00 ΕΙΔΗΣΕΙΣ
15.20 Μακρινές φιλίες (Ε)
15.30 Μόμιξ
16.00 Ραγκουτσάρια 2002
Ντοκιμαντέρ.
17.00 Η αύρα των λουλουδιών
Ρομαντική σειρά.
18.00 Exodus (Ε)
Με τον Κωστή Ζαφειράκη.
18.30 Η γιορτή της Σμύρνης στην Υδρόγειο
Μουσικό πρόγραμμα.

20.20 Μακρινές φιλίες
Με τον Λευτέρη Παπαδόπουλο.
20.30 ΕΙΔΗΣΕΙΣ
21.30 Αληθινά σενάρια
Εβδομαδιαία εκπομπή δημοσιογραφικής έρευνας. Επιμελείται και παρουσιάζει ο Νίκος Ασλανίδης.
22.30 Η Δίκη της Δευτέρας
Αθλητική εκπομπή. Παρουσιάζει ο Γιώργος Τουρώνης.
00.00 ΕΙΔΗΣΕΙΣ
00.20 Ο γάμος του νεκροθάφτη
Κωμωδία (1997) σε σκηνοθεσία Τζον Μπράντσο με τους Ντάρεν Αντρέα, Πολ Αρνό, Εντριεν Μπρόντι, Λίσα Ντριου, Χόλι Γκάγκνιερ, Ραλφ Τζορτζ, Αννα Μαρία Γιαννότι.
02.30 Επαναλήψεις εκπομπών και ντοκιμαντέρ

# Σαρωτικός ο Α.Ο Σύμης

**■ Κέρδισε εκτός έδρας το πρωί του Σαββάτου τον Ταξιάρχη με 5-0, στο εξ αναβολής παιχνίδι του Β' ομίλου**



*Από τους καλύτερους σε απόδοση ήταν και πάλι ο Γ. Κυπριώτης του ΑΟ Σύμης*

**ΚΑΛΑΘΟΣ.-**

Με πέντε γκολ (0-5) φιλοδώρησε τον Ταξιάρχη ο Α.Ο. Σύμης, στο εξ' αναβολής παιχνίδι του Β' ομίλου που έγινε το Σάββατο το πρωΐ στο γήπεδο της Καλάθου.

Οι φιλοξενούμενοι πήραν πολύ γρήγορα το προβάδισμα στο σκορ και στη συνέχεια, αφού επέβαλαν πλήρως το ρυθμό τους, πέτυχαν ακόμη τρία τέρματα και "καθάρισαν" το παιχνίδι με τη συμπλήρωση του πρώτου 45λεπτου.

Στην επανάληψη ο ρυθμός του παιχνιδιού έπεσε τουλάχιστον από την πλευρά των φιλοξενουμένων.

Οι γηπεδούχοι σε όλο τον αγώνα προσπάθησαν να περιορίσουν το εις βάρος τους σκορ ενώ δεν κατάφεραν να δημιουργήσουν ούτε μια καλή ευκαιρία με την οποία θα απειλούσαν σοβαρά την εστία του Γεωργουδιού και στη συνέχεια του Μακρόπουλου που στο δεύτερο μέρος μπήκε στο παιχνίδι. Αξίζει να τονίσουμε ότι στον αγώνα παραβρέθηκαν μόνο οι ποδοσφαιριστές των δύο ομάδων (23) και οι διαιτητές.

**Η σειρά των γκολ**

9'. Ο Ζουρούδης ελίχθηκε θαυμάσια στο ύψος της μεγάλης περιοχής και με δυνατό σουτ πέτυχε το 0-1.

23'. Υπέροχη ατομική ενέργεια του Γ.Κυπριώτη που με άψογο πλασέ έστειλε τη μπάλα στα δίχτυα του Γεσάκη 0-2.

30'. Ο Χάσκας έφυγε μόνος του από το ύψος της μεσαίας γραμμής και αφού πέρασε τον τερματοφύλακα πλάσαρε σε κενό τέρμα πετυχαίνοντας το 0-3.

35'. Ο Κάλλιαρος με δυνατό σουτ μέσα από τη μεγάλη περιοχή ανέβασε το δείκτη του σκορ στο 0-4.

85'. Ο Καψής είδε τον τερματοφύλακα των γηπεδούχων να βρίσκεται στο σημείο του πέναλτι και με ψηλοκρεμαστό σουτ από τη γραμμή του κέντρου έστειλε τη μπάλα στα δίχτυα, διαμορφώνοντας το τελικό 0-5.

Από τους γηπεδούχους προσπάθησαν οι Αγγέλου, Παπαστεφάνου, Μουστακέλλης, ενώ από τους νικητές ξεχώρισαν οι Καψής, Κάλλιαρος, Ζουρούδης και Γ.Κυπριώτης.

Άριστη και χωρίς προβλήματα η διαιτησία του κ. Κόττορου και των βοηθών του κ.κ. Λάμπρου - Μηνά.

**Ταξιάρχης**: Γεσάκης, Τσίκολας, Μουστακέλλης, Θεοδοσάκης, Αθανασάκης, Γερακούδης, Αγγέλου, Γεωργίου, Μαρκιού, Καπισίκης, Παπαστεφάνου.

**Α.Ο.Σύμης**: Γεωργουδιός (46' Μακρόπουλος), Τσαβαρής, Κυπριώτης Π., Καψής, Ζαχαρίας, Κάλλιαρος, Χάσκας, Στεφάνου, Ζουρούδης, Μισσός, Κυπριώτης Γ.

## Β' ΟΜΙΛΟΣ

### Η βαθμολογία

| | ΒΑΘΜΟΙ | ΑΓΩΝΕΣ | ΓΚΟΛ |
|---|---|---|---|
| 1. Α.Σ. Τήλου | 22 | 8 | 26-5 |
| 2. Ατρόμητος Διμ. | 18 | 8 | 20-6 |
| 3. Γ.Σ. Διαγόρας | 14 | 8 | 17-13 |
| 4. Ηρακλής Λάρδου | 13 | 8 | 13-13 |
| 5. Αγ. Ισίδωρος | 12 | 8 | 13-12 |
| 6. Δήμητρα Δαμ. | 12 | 8 | 10-12 |
| 7. Ροδιακός | 10 | 8 | 14-12 |
| 8. Α.Ο. Σύμης | 9 | 7 | 12-8 |
| 9. Πετρώνας | 8 | 8 | 17-5 |
| 10. Αλθαιμένης | 7 | 6 | 14-12 |
| 11. Πολύστρατος | 2 | 8 | 4-24 |
| 12. Ταξιάρχης | 0 | 8 | 5-29 |

**Η ΕΠΟΜΕΝΗ ΑΓΩΝΙΣΤΙΚΗ**

Πετρώνας- ΑΟ Σύμης
Ροδιακός - Ατρόμητος Δ.
ΑΣ Τήλου - Ταξιάρχης
Δήμητρα Δ. - Αγιος Ισίδωρος
Ηρακλής Λ. - Αλθαιμένης
ΓΣ Διαγόρας - Πολύστρατος

## ΔΗΜΟΣ ΑΤΑΒΥΡΟΥ ΡΟΔΟΥ
## ΠΡΟΣΚΛΗΣΗ ΕΚΔΗΛΩΣΗΣ ΕΝΔΙΑΦΕΡΟΝΤΟΣ ΓΙΑ ΤΗΝ ΕΚΠΟΝΗΣΗ ΜΕΛΕΤΗΣ ΑΠΟΧΕΤΕΥΣΗΣ ΚΡΗΤΗΝΙΑΣ

Ο Δήμος Αταβύρου προκειμένου να αναθέσει την εκπόνηση της μελέτης του έργου με τίτλο «Αποχέτευση Κρητηνίας» προσκαλεί τους ενδιαφερόμενους μελετητές ή γραφεία Μελετών να υποβάλουν αίτηση εκδήλωσης ενδιαφέροντος, εντός είκοσι (20) ημερών από τη δημοσίευση της παρούσας πρόσκλησης στο Ενημερωτικό Δελτίο του Τεχνικού Επιμελητηρίου της Ελλάδος.

Η μελέτη θα συνταχθεί σύμφωνα με την ΕΣΥ που χορηγείται από το Δήμο Αταβύρου και το συνοπτικό αντικείμενο αυτής είναι:

1. Η μελέτη δικτύων αποχέτευσης σε επίπεδο προκαταρκτικής προμελέτης - οριστικής με πληρότητας μελέτης εφαρμογής και με τεύχη δημοπράτησης

2. Προέγκριση χωροθέτηση και μελέτη περιβαλλοντικών επιπτώσεων των εγκαταστάσεων επεξεργασίας και διάθεσης λυμάτων και των εξωτερικών δικτύων.

3. Προκαταρκτική και προμελέτη εγκαταστάσεων επεξεργασίας και διάθεσης λυμάτων και τεύχη δημοπράτησης με το σύστημα μελέτη - κατασκευή.

4. Το σύνολο των απαιτούμενων υποστηρικτικών μελετών σύμφωνα με την εγκύκλιο 37/95 (τοπογραφική, κτηματογράφηση, γεωτεχνική, στατική, χημικοτεχνική).

Η ανάθεση της Μελέτης θα γίνει με απ'ευθείας επιλογή σύμφωνα με τις διατάξεις του άρθρου 11, παρ. 7 του Ν. 716/77 «Περι μητρώου μελετητών, ανάθεσης και εκπόνησης μελετών» και σύμφωνα με την προβλεπόμενη διαδικασία αξιολόγησης της Εγκ. 31/97.

Η προεκτιμώμενη αμοιβή της όλης μελέτης ανέρχεται στο ποσό των 71.500 ευρώ πλέον ΦΠΑ, και υπόκειται στην έκπτωση υπέρ Δημοσίου. Οι αμοιβές που ορίζονται κατ' αποκοπή δεν υπόκεινται σε έκπτωση.

Θα γίνουν δεκτές αιτήσεις εκδήλωσης ενδιαφέροντος μελετητών ή γραφείων μελετών που έχουν εγγραφεί στο μητρώο μελετητών του Υ.ΠΕ.ΧΩ.ΔΕ και διαθέτουν σε ισχύ τα ακόλουθα πτυχία:

1. Πτυχίο Α' τάξης στην κατηγορία 27 (περιβαλλοντικές μελέτες).

2. Πτυχίο Α' ή Β' τάξης στην κατηγορία 13 (υδραυλικά μελέτες).

3. Πτυχίο Α' ή Β' τάξης στην κατηγορία 9 (ηλεκτρομηχανολογικές μελέτες ).

4. Πτυχίο Α' ή Β' τάξης στην κατηγορία 18 (χημικοτεχνικές μελέτες).

5. Πτυχίο Α' ή Β' τάξης στην κατηγορία 16 (τοπογραφικές μελέτες).

6. Πτυχίο Α' ή Β' τάξης στην κατηγορία 8 (στατικές μελέτες).

7. Πτυχίο Α' τάξης στην κατηγορία 21 (γεωτεχνικές μελέτες).

Η αμοιβή κατανέμεται ανά κατηγορία μελέτης ως εξής:

1. Κατηγορία 27: 4.500 ευρώ (κατ' αποκοπήν αμοιβή).

2. Κατηγορία 13: 26.400 ευρώ (προεκτιμώμενη αμοιβή).

3. Κατηγορία 9: 5.900 ευρώ (προεκτιμώμενη αμοιβή).

4. Κατηγορία 18: 4.600 ευρώ (προεκτιμώμενη αμοιβή).

5. Κατηγορία 16: 23.500 ευρώ (προεκτιμώμενη αμοιβή).

6. Κατηγορία 8: 4.600 ευρώ (προεκτιμώμενη αμοιβή).

7. Κατηγορία 21: 2.000 ευρώ (κατ' αποκοπήν αμοιβή).

Η τελική αμοιβή - εκτός από τις κατ' αποκοπήν καθορισμένες αμοιβές - θα προκύψει βάσει του προϋπολογισμού της προκαταρκτικής, προμελέτης ή οριστικής μελέτες των δικτύων και της προμελέτης της εγκατάστασης επεξεργασίας και διάθεσης λυμάτων, όπως αυτός θα εγκριθεί τελικά, σε συνδυασμό με τα άρθρα 64 έως 70 και 80 έως 88 του Π.Δ. 696/74, όπως αυτό τροποποιήθηκε με το Π.Δ. 515/89. Τα τεύχη δημοπράτησης αμείβονται βάσει του άρθρου 100 του Π.Δ. 696/74 όπως αυτό τροποποιήθηκε με το Π.Δ. 515/89.

Η αίτηση εκδήλωσης ενδιαφέροντος υποβάλλεται από τον νόμιμο εκπρόσωπο του γραφείου ή της ομάδας μελετητών και θα πρέπει να συνοδευεται για κάθε γραφείο ή συνεργαζόμενα γραφεία από τα παρακάτω δικαιολογητικά, η έλλειψη των οποίων αποτελεί αιτία αποκλεισμού των ενδιαφερομένων από τη διαδικασία επιλογής.

α) Επικυρωμένα φωτοαντίγραφα των μελετητικών πτυχίων.

β) Υπεύθυνη δήλωση του Ν. 1599/86 για τη σύνθεση του γραφείου ή της ομάδας μελετητών, την ισχύ των πτυχίων και βεβαίωση ότι τα μέλη ή οι μελετητές δεν έχουν χάσει την ιδιότητα του μελετητή.

γ) Υπεύθυνη δήλωση του Ν. 1599/86, από κάθε γραφείο ή ανεξάρτητο μελετητή της ομάδας όπου να αναφέρεται:

- Η ισχύς του πτυχίου, η έδρα, ο αριθμός μητρώου, η κατηγορια και η τάξη του μελετητικού πτυχίου
- (σε περίπτωση σύμπραξης μελετητών ή γραφείων μελετών) η αποδοχή της σύμπραξης για την από κοινού εκπόνηση της μελέτης, ο τρόπος κατανομής της αμοιβής των μελετών και ο έναντι του εργοδότη νόμιμος εκπρόσωπος (ΠΔ 923/78).
- Οι μελετητής έλαβε γνώση της παρούσας πρόσκλησης καθώς και της ειδικής συγγραφής υποχρεώσεων και ότι αποδέχεται όλους τους όρους.

δ) Υπεύθυνη δήλωση του Ν. 1599/86 στην οποία θα αναφέρονται σε μορφή πίνακα, όλες οι παρόμοιας φύσεως μελέτες του Δημοσίου, ΝΠΔΔ, ΟΤΑ, Δημοσίων Επιχειρήσεων και Οργανισμών Δημοσίου Συμφέροντος, που έχουν εκπονηθεί μέχρι σήμερα, από το γραφείο ή τα μέλη της ομάδας μελετητών, ο χρόνος ανάθεσης, ο εγκεκριμένος προϋπολογισμός του έργου, η προεκτιμώμενη ανοιβή, η συμβατική αμοιβή επικαιροποιημένη και το ποσοστό συμμετοχής στην αμοιβή.

Στον πίνακα θα περιλαμβάνεται και αναγωγή του προϋπολογισμού σε σημερινές τιμές με τιμαριθμικό συντελεστή λ=0,15846 (2ο τρίμηνο 2002).

ε) Υπεύθυνες δηλώσεις του Ν. 1599/86 στις οποίες θα αναφέρονται σε μορφή πίνακα, οι μελέτες του Δημοσίου, ΝΠΔΔ, ΟΤΑ, Δημοσίων Επιχειρήσεων και Οργανισμών Δημοσίου Συμφέροντος κάθε κατηγορίας που εκπονήθηκαν την τελευταία πενταετία από τα μέλη της ομάδας μελετητών ή τα γραφεία μελετών, ο φορέας ανάθεσης, ο εγκεκριμένος προϋπολογισμός του έργου, η προεκτιμώμενη αμοιβή, η συμβατική αμοιβή επικαιροποιημένη και το ποσοστό συμμετοχής στην αμοιβή, ο χρόνος ανάθεσης και ο προβλεπόμενος χρόνος περάτωσης.

Στον πίνακα θα περιλαμβάνεται και αναγωγή του προϋπολογισμού σε σημερινές τιμές με τιμαριθμικό συντελεστή λ=0,15846 (2ο τρίμηνο 2002).

στ) Υπεύθυνες δηλώσεις του Ν. 1599/86 στις οποίες θα αναφέρονται σε μορφή πίνακα, οι μελέτες κάθε κατηγορίας που εκπονούνται σήμερα από τους μελετητές ή τα γραφεία μελετών, ο εργοδότης, η προεκτιμώμενη αμοιβή, η συμβατική αμοιβή επικαιροποιημένη, το ποσοστό συμμετοχής στην αμοιβή, το εισπραχθέν μέχρι σήμερα ποσό αμοιβής, ο χρόνος ανάθεσης και ο προβλεπόμενος χρόνος περάτωσης. Η δήλωση αυτή αφορά τις μελέτες Δημοσίου, ΝΠΔΔ, ΟΤΑ, Δημοσίων Επιχειρήσεων και Οργανισμών Δημοσίου Συμφέροντος για όλες τις κατηγορίες ανεξάρτητα από τη χρονολογία ανάθεσης.

Στις μελέτες που εκπονούνται θα πρέπει να δηλωθούν και οι μελέτες που εκπονεί το γραφείο ή οι εταίροι του, για λογαριασμό εργοληπτών Δημοσίων έργων στα πλαίσια εν ενεργεία εργολαβιών. Για τις μελέτες αυτές θα πρέπει να δηλωθεί ο προβλεπόμενος χρόνος περάτωσης, το ποσό που έχει εισπραχθεί και το υπολειπόμενο για την είσπραξη ποσό.

ζ) Βιογραφικά σημειώματα των μελετητών ή του γραφείου μελετών με τα προσόντα και την εμπειρία τους σε ανάλογες μελέτες, καθώς και κάθε άλλο στοιχείο που θα μπορούσε να βοηθήσει στη δημιουργία πλήρους εικόνας των δυνατοτήτων τους για την άρτια εκπόνηση της μελέτης. Ως αποδεικτικά στοιχεία εμπειρίας σε αντίστοιχες μελέτες νοούνται βεβαιώσεις υπηρεσιών, συμβάσεις, ΔΠΥ, βεβαιώσεις αναδόχων, εργοδοτών κ.λ.π. σύμφωνα με τη σχετική εγκύκλιο του ΥΠΕΧΩΔΕ (31/6-10-1997).

η) Υπεύθυνες δηλώσεις του Ν. 1599/86 για τη διάρθρωση σε επιστημονικό και βοηθητικό προσωπικό του γραφείου, για το οποίο πρέπει να δηλωθεί η εργασιακή σχέση (εταίροι ή μισθοδοτούμενοι υπάλληλοι).

Η επιτροπή επιλογής διατηρεί το δικαίωμα να καλέσει τους ενδιαφερόμενους για παροχή διευκρινίσεων και συμπληρωματικών στοιχείων. Τα έξοδα δημοσίευσης της παρούσας και των πιθανών λοιπών επαναληπτικών προσκλήσεων θα βαρύνουν τον ανάδοχο της μελέτης, μόνο δε στην περίπτωση που για οποιαδήποτε λόγο η μελέτη δεν ανατεθεί τελικώς θα βαρύνουν τον κύριο του έργου.

Για κάθε πρόσθετη πληροφορία οι ενδιαφερόμενοι μπορούν να απευθυνθούν στα γραφεία της αναθέτουσας αρχής Δήμο Αταβύρου.

Διεύθυνση: Εμπωνας Ρόδου Νομού Δωδεκανήσου, 85108 τηλ. 22460 70310 fax 22460 41573.

Εμπωνας 2-1-2003
Ο Δήμαρχος Αταβύρου
Παναγιώτης Κυριακούλης

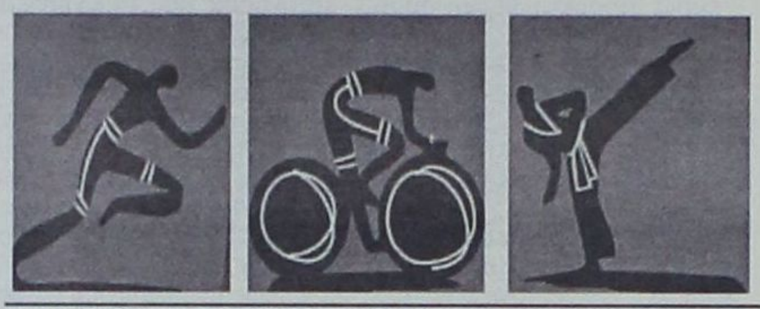

# ΑΘΛΗΤΙΚΟ

WINDSURFING

## Εγγραφη πρόταση στους φορείς!

### ΄Εγινε από την RWA και τα πρώτα δείγματα ενδιαφέροντος είναι πλέον γεγονός...




Σε έγγραφη πρόταση προς τους τοπικούς φορείς για την οικονομική στήριξη του 1ου ετάπ του Παγκοσμίου πρωταθλήματος WINDSURFING FORMULA που είναι πιθανό να διεξαχθεί και το 2003 στο νησί μας, έχει προχωρήσει η Ροδιακή Ακαδημία του αθλήματος (εδρεύει στην Ιαλυσό) το τελευταίο διάστημα.

Σύμφωνα με τα όσα έχουν γίνει γνωστά, το σχετικό έγγραφο το οποίο έχει συντάξει ο υπεύθυνος της Ακαδημίας (Rhodes WINDSURFING Academy) Αχιλλέας Τζίμας, βρίσκεται ήδη στα γραφεία της Περιφέρειας Νοτίου Αιγαίου όπως και σε αυτά του ΠΡΟΤΟΥΡ (μέσω της ΤΕΔΚΔ) και φυσικά του Υπουργείου Αιγαίου. Όπως μας δήλωσε και ο ίδιος ο κ. Τζίμας, «είμαι απόλυτα ικανοποιημένος γιατί βλέπω πως ήδη υπάρχει πολύ μεγάλη ανταπόκριση και προθυμία για τη στήριξη του πολύ σημαντικού αγώνα».

Εξυπακούεται πως το ίδιο έγγραφο πρόκειται να σταλεί το αμέσως επόμενο διάστημα και στη Νομαρχία Δωδεκανήσου όπως και στους Δήμους Ρόδου και Ιαλυσού.

Στην πρόταση, που είναι άκρως εμπεριστατωμένη χωρίς καμία δόση υπερβολής, γίνεται λόγος για επιμήκυνση της τουριστικής σεζόν αλλά και για ανάπτυξη του ποιοτικού τουρισμού. Δύο παράμετροι δηλαδή που μπορούν να επιτευχθούν με τη διεξαγωγή του αγώνα αυτού που όπως είχε γίνει και πέρσι, η προβολή για το νησί μας θα είναι τεράστια σε ολόκληρο τον κόσμο.

Οι ημερομηνίες που προτείνονται για τη διεξαγωγή του αγώνα είναι από 12 έως 19 Απριλίου ή από 24 έως 31 Μαΐου. Η επίσημη απάντηση του νησιού μας για το αν αναλαμβάνει τη διοργάνωση θα πρέπει να δοθεί στη Διεθνή Ομοσπονδία του WINDSURFING (International Windsurfing Asocciation) το πολύ μέχρι το τέλος του Φεβρουαρίου. Αν δεν γίνει κάτι τέτοιο, θεωρείται δεδομένο πως ο αγώνας θα... ταξιδέψει σε μια από τις υπόλοιπες πόλεις που ενδιαφέρονται για τη διοργάνωση.

**Οι φάκελοι χορηγίας**

Στο μεταξύ η RWA ήδη έχει ξεκινήσει και την «εκστρατεία ανεύρεσης των χορηγών που θα σταθούν αρωγοί στην όλη προσπάθεια. Άλλωστε το 1/3 του οικονομικού μέρους του αγώνα θα καλυφεί καθαρά από την ιδιωτική πρωτοβουλία (τα 2/3 από άλλους φορείς και την πολιτεία). Όπως έχει γίνει γνωστό φάκελοι χορηγίας έχουν αποσταλεί σε 110 πολυεθνικές εταιρείες και με βάση το ότι ο περσινός αγώνας είχε στεφθεί με απόλυτη επιτυχία, θεωρείται σίγουρο πως πολλές εταιρείες θα θελήσουν να χορηγήσουν και τε φετινό ετάπ.

**Οι αθλητές**

Οι καλύτεροι πάντως αθλητές της κατηγορίας FORMULA περιμένουν πώς και πώς την ανάληψη της διοργάνωσης από τη Ρόδο. Και αυτό επειδή έχουν μείνει εντυπωσιασμένοι από το περσινό ετάπ που έγινε στον κόλπο της Ιαλυσού. Δεν είναι άλλωστε τυχαίο ότι πάρα πολλοί επικοινωνούν με την RWA και επισημαίνουν το ότι αν ο αγώνας γίνει στο σμαραγδένιο νησί θα έρθουν εδώ ακόμα και μια εβδομάδα νωρίτερα για να πραγματοποιήσουν την προπόνησή τους.

Αξίζει μάλιστα να σημειωθεί ότι αρκετοί από αυτούς εκφράζουν την επιθυμία να κάνουν προπόνηση στη Ρόδο ακόμα και αν δεν γίνει εδώ ο αγώνας.

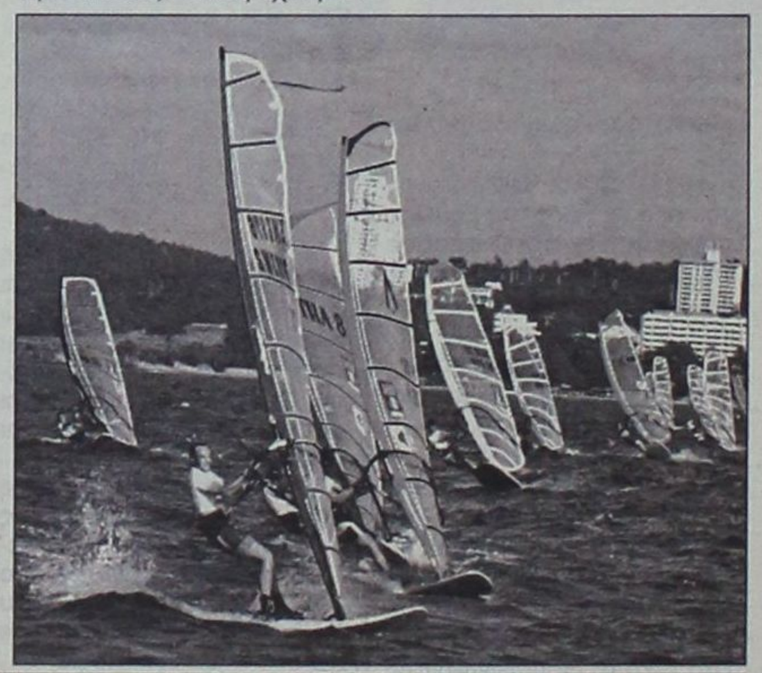

TAE KWON DO

## Στις προπονήσεις επανήλθαν οι αθλητές του ΓΑΟ Ρόδου

Στις προπονήσεις επανήλθαν οι αθλητές και οι αθλήτριες του Γυμναστικού Αθλητικού Ομίλου TAE KWON DO Ρόδου. Μετά τις γιορτές των Χριστουγέννων και της Πρωτοχρονιάς από την Παρασκευή το βράδυ επανάρχισαν τα μαθήματα στη σχολή του Παύλου Καζατζόγλου που βρίσκεται στο Ροδίνι.

Το... ραντεβού μάλιστα είναι εντατικό καθώς είναι καθημερινό. Οι προπονήσεις ξεκινούν στις 4 το απόγευμα και ολοκληρώνονται στις 11 το βράδυ.

## ΝΟΡ: Βάρος στην αλλαγή όψης του κολυμβητηρίου

Στην ολοκλήρωση της μελέτης και τη δημοπράτηση των βελτιωτικών εργασιών που έχουν εγκριθεί να γίνουν στο κολυμβητήριο του ΝΟΡ, πρόκειται να ρίξει άμεσα το βάρος της πλέον η διοίκηση του Ομίλου.

Μετά το οριστικό κλείσιμο της πισίνας για τη χειμερινή περίοδο, οι πληροφορίες αναφέρουν πως η διοίκηση του Ναυτικού Ομίλου έχει βάλει σαν κύρια προτεραιότητα τη διεκπεραίωση των συγκεκριμένων εργασιών καθώς είναι κάτι που όπως και να το κάνουμε πρόκειται να δώσει άλλη πνοή στις εγκαταστάσεις του κολυμβητηρίου.

Άλλωστε μέσα στις εργασίες που έχουν εγκριθεί και από το δημοτικό συμβούλιο είναι και οι ακόλουθες:

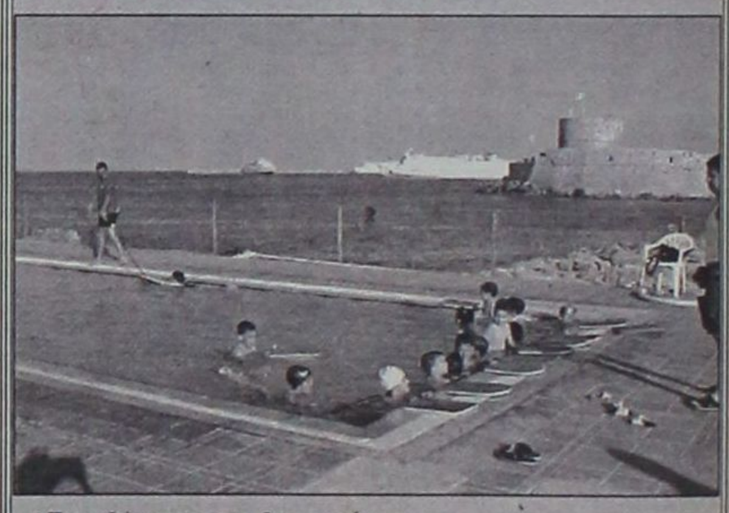

✓ Τοποθέτηση ανεμοθραυστών
✓ Βελτίωση του χώρου των αποδυτηρίων
✓ Αποπεράτωση του λεμβοστασίου

Αξίζει να σημειωθεί πως μέσα στα έργα που αναμένεται να γίνουν είναι η λειτουργία κυλικείου καθώς και εστιατορίου.

**Η κοπή της πίτας**

Στο μεταξύ, σήμερα θα πραγματοποιήσει η διοίκηση του Ναυτικού Ομίλου Ρόδου την κοπή της πρωτοχρονιάτικης πίτας της. Η εκδήλωση θα πραγματοποιηθεί στις εγκαταστάσεις του κολυμβητηρίου αμέσως μετά το τέλος της καθιερωμένης γιορτής του Αγιασμού των υδάτων.

## Ο Σεβαστής στη γιορτή της ΕΑΣ ΣΕΓΑΣ Δωδεκανήσου

### Θα διεξαχθεί στην Κάλυμνο

Παρουσία του προέδρου του ΣΕΓΑΣ Βασίλη Σεβαστή θα πραγματοποιηθεί φέτος η ετήσια γιορτή της ΕΑΣ ΣΕΓΑΣ Δωδεκανήσου. Η εκδήλωση θα φιλοξενηθεί φέτος στην Κάλυμνο, το Σάββατο 18 Ιανουαρίου.

Σύμφωνα με τα όσα έχουν γίνει γνωστά εκτός από την κοπή της πίτας θα γίνουν και διάφορες τιμητικές διακρίσεις τις οποίες συζητάει η διοίκηση της ΕΑΣ ΣΕΓΑΣ.

Αξίζει να σημειωθεί ότι από πλευράς αθλητών και αθλητριών θα τιμηθούν ο Γιώργος Μαούνης του ΓΑΣ Ρόδου «Η Υγεία» (8ος στο Παγκόσμιο σχολικό πρωτάθλημα που έγινε στο Παρίσι) και η Ειρήνη Κουλιανού που είχε μια καταπληκτική χρονιά παίρνοντας πολλά χρυσά μετάλλια σε διάφορα επίπεδα.

**Οι πρώτοι αγώνες για το 2003**

Εκτός όμως από τη γιορτή της ΕΑΣ ΣΕΓΑΣ, στην Κάλυμνο στις 18 Ιανουαρίου θα διεξαχθούν και οι πρώτοι αγώνες για το 2003. Πρόκειται για το διασυλλογικό πρωτάθλημα που και φέτος βέβαια θα είναι αφιερωμένο στη Θεοδώρα Μαρουφίδου.

## Ξεκίνησε η εκμάθηση του αθλήματος της τοξοβολίας

Το άθλημα της τοξοβολίας άρχισε να αναπτύσσεται και επίσημα στη Ρόδο!

Ήδη το ανάλογο τμήμα που έχει ιδρύσει ο σύλλογος «Φλόγα» με τη στήριξη και του γραφείου των ISLAND GAMES στη Ρόδο, ξεκίνησε τις προπονήσεις του. Φιλοξενούνται στην αίθουσα του γυμναστηρίου που υπάρχει στο «Καρακόνερο» (κάθε Τρίτη και Παρασκευή από τις 5μ.μ. έως και τις 7μ.μ.) και δεν είναι τυχαίο το ότι συμμετέχουν περίπου δεκαπέντε άτομα διαφόρων ηλικιών (από 20 έως και 40 ετών).

Το τμήμα έχει προμηθευτεί και δύο τόξα (ένα «κομπάουντ» και ένα «ρικέρβ») τα οποία βέβαια αναμένεται να πληθύνουν το αμέσως επόμενο διάστημα. Θα πρέπει μάλιστα να σημειωθεί πως τα τόξα αυτά είναι εγκεκριμένα από τη Διθενή Ομοσπονδία του αθλήματος και χρησιμεύουν πάρα πολύ για το στάδιο της εκμάθησης.

Υπεύθυνος των μαθημάτων που γίνονται είναι ο Κώστας Έλενας. Θα πρέπει μάλιστα να σημειωθεί πως οι ενδιαφερόμενοι μπορούν να περάσουν τις δύο αυτές ημέρες της εβδομάδας για να δουν από κοντά το τι ακριβώς συμβαίνει. Φυσικά δεν υπάρχει κανένας περιορισμός για την ηλικία.

**Σεμινάριο τοξοβολίας**

Στις βασικές επιδιώξεις του τμήματος είναι να γίνει το αμέσως επόμενο διάστημα στο νησί μας και ένα σεμινάριο τοξοβολίας υπό την αιγίδα της Ελληνικής Ομοσπονδίας.

# ΠΑΝΟΡΑΜΑ



## «Πανόραμα ολυμπιακών αθλημάτων»

***Την παρουσίαση έντεκα ολυμπιακών αθλημάτων σε πραγματικές συνθήκες θα έχουν την ευκαιρία να ζήσουν από κοντά τον προσεχή Αύγουστο οι ρόδιοι κάτοικοι, στα πλαίσια του «Πανοράματος Ολυμπιακών αθλημάτων». Πρόκειται για μια περιοδεία που διοργανώνει η επίσημη τράπεζα των ολυμπιακών αγώνων (η ALPHA BANK) και που θα περάσει από την πόλη μας μετά από πρωτοβουλίες και ενέργειες του προέδρου του ΔΟΝΑ Κάλλιστου Διακογεωργίου. Δείτε όμως μερικά ενδιαφέροντα στοιχεία και για τα έντεκα αθλήματα.***

ΜΠΕΪΖΜΠΟΛ-ΟΛΥΜΠΙΑΔΑ

1992. Το Μπέιζμπολ παρουσιάστηκε για πρώτη φορά στους Ολυμπιακούς Αγώνες της Βαρκελώνης. Όμως η Ολυμπιακή ιστορία του αθλήματος είναι πολύ μεγαλύτερη καθώς είναι το μοναδικό άθλημα που συμπεριλήφθηκε ως αγώνισμα επίδειξης σε επτά Ολυμπιακούς Αγώνες.

**ΑΘΛΗΤΕΣ:** ΓΙΑΝΝΗΣ ΦΩΤΟΠΟΥΛΟΣ - 10 χρόνια παίκτης του Μπέιζμπολ-Little League, American Legion League, Liberty High School, Pensylvania.

ΔΗΜΗΤΡΗΣ ΜΑΝΙΑΤΗΣ - 6 χρόνια παίκτης του Μπέιζμπολ-Little League, παίκτης του Μύλωνα.

ΣΟΦΤΜΠΟΛ-ΟΛΥΜΠΙΑΔΑ

1996. Η πρώτη παρουσία του Σόφτμπολ έγινε στους Ολυμπιακούς Αγώνες στην Ατλάντα των ΗΠΑ. Ως Ολυμπιακό Άθλημα το Σόφτμπολ παίζεται μόνο από γυναίκες και είναι το Σόφτμπολ «γρήγορης βολής».

**ΑΘΛΗΤΕΣ:** ΓΙΑΝΝΗΣ ΦΩΤΟΠΟΥΛΟΣ - 10 χρόνια παίκτης του Μπέιζμπολ-Little League, American Legion League, Liberty High School, Pensylvania.

ΔΗΜΗΤΡΗΣ ΜΑΝΙΑΤΗΣ - 6 χρόνια παίκτης του Μπέιζμπολ-Little League, παίκτης του Μύλωνα.

ΤΡΑΜΠΟΛΙΝΟ-ΟΛΥΜΠΙΑΔΑ

2000. Το Τραμπολίνο πρώτο παρουσιάστηκε στους Ολυμπιακούς Αγώνες του Σίντνεϊ ως ατομικό αγώνισμα για άνδρες και γυναίκες. Το Τραμπολίνο αποτελεί το ένα από τα 3 αθλήματα της Γυμναστικής.

**ΑΘΛΗΤΕΣ:** ΜΑΣΛΟΥΜΙΔΗΣ ΓΙΑΝΝΗΣ - αθλητής Α.Σ. Αλεξάνδρου Θεσσαλονίκης - 4η θέση στο Πανελλήνιο Πρωτάθλημα, στην κατηγορία παμπαίδων.

ΚΟΤΣΑΜΠΑΣΗ ΧΡΙΣΤΙΝΑ - αθλήτρια Α.Σ. Αλεξάνδρου Θεσσαλονίκης - 1η θέση στο Πανελλήνιο Πρωτάθλημα, στην κατηγορία πανκορασίδων. ΟΥΛΑΝΟΒΑ-ΚΟΤΣΑΜΠΑΣΗ ΛΟΥΪΖΑ ΑΝΑΤΟΛΙ - πρώην αθλήτρια της Σοβιετικής Ενώσης- Master Sporta Σοβιετικής Ένωσης το 1978 και το 1980 - Παγκόσμια Πρωταθλήτρια Ακροβατικής το 1974 - Πρώην Ομοσπονδιακή Προπονήτρια Ενόργανης - Ακροβατικής Γυμναστικής.

ΑΝΤΙΠΤΕΡΙΣΗ-ΟΛΥΜΠΙΑΔΑ

1992. Η Αντιπτέριση περιλαμβάνεται για πρώτη φορά στο επίσημο πρόγραμμα των Ολυμπιακών Αγώνων της Βαρκελώνης. Ήταν όμως, άθλημα επίδειξεως στους Ολυμπιακούς Αγώνες του Μονάχου, το 1972 και της Σεούλ, το 1988.

**ΑΘΛΗΤΕΣ:** ΣΙΡΑΜΠΟΝΙΑΝ ΝΑΤΑΛΙ - Εθνική Ελλάδος 1990 έως 1996, 4 φορές Πρωταθλήτρια Ελλάδος.

ΚΟΤΣΙΑΝΗΣ ΣΤΕΦΑΝΟΣ - Καθηγητής Φυσικής Αγωγής από το 1997, παίκτης Ομάδας Αντιπτερίσεως Ορφέας.

ΣΚΟΠΟΒΟΛΗ-ΟΛΥΜΠΙΑΔΑ

1896. Η Σκοποβολή συμμετέχει για πρώτη φορά στους Ολυμπιακούς Αγώνες της Αθήνας, με τα αγωνίσματα ανδρών. Ενώ στους Ολυμπιακούς Αγώνες στο Λος Άντζελες, το 1984 εντάχθηκαν αγωνίσματα για τις γυναίκες. Σήμερα από τα 17 Ολυμπιακά σκοπευτικά αγωνίσματα, 10 είναι για άνδρες και 7 για γυναίκες.

**ΑΘΛΗΤΕΣ:** ΜΩΡΑΪΤΗΣ ΣΠΥΡΟΣ - Αθλητής της ομάδος "Παύλου Μελά".

ΡΟΥΜΕΛΙΩΤΗ ΒΑΣΙΛΙΚΗ - Συμμετοχή με την Εθνική Ομάδα, 6η στο Πανελλήνιο Πρωτάθλημα, αθλήτρια σκοπευτικού ομίλου "ΩΡΙΩΝ" Θεσσαλονίκης, διδάσκει μαθήματα σκοποβολής στα ΤΕΦΑΑ Θεσσαλονίκης.

ΤΟΞΟΒΟΛΙΑ-ΟΛΥΜΠΙΑΔΑ

1900. Η Τοξοβολία εμφανίζεται για πρώτη φορά στους Ολυμπιακούς Αγώνες που έγιναν στο Παρίσι. Συμμετείχε μέχρι και τους Ολυμπιακούς Αγώνες της Αμβέρσας, το 1920 με εξαίρεση τους Ολυμπιακούς Αγώνες της Στοκχόλμης, το 1912.

**ΑΘΛΗΤΕΣ:** ΕΛΕΥΘΕΡΙΟΥ ΝΙΚΟΛΑΟΣ - 5 φορές Πρωταθλητής Ελλάδος, συμμετοχή με την Εθνική Ομάδα σε Παγκόσμια Πρωταθλήματα και Βαλκανικούς Αγώνες, προπονητής Τοξοβολίας.

ΧΡΥΣΟΠΟΥΛΟΣ ΝΙΚΟΛΑΟΣ - αθλητής και προπονητής Τοξοβολίας.

ΠΟΔΗΛΑΣΙΑ-ΟΛΥΜΠΙΑΔΑ

1896. Η Ποδηλασία ήταν ένα από τα πρώτα αθλήματα των Ολυμπιακών Αγώνων της Αθήνας. Από τότε μέχρι το 1984 δεν μετείχαν ποτέ γυναίκες στο άθλημα.

**ΑΘΛΗΤΕΣ:** ΚΑΤΣΕΛΗΣ ΓΙΩΡΓΟΣ 12 φορές Πρωταθλητής Ελλάδος ο 7 φορές Βαλκανιονίκης ο 17ος σε Παγκόσμιο Πρωτάθλημα ο Ομοσπονδιακός Προπονητής

ΚΑΤΣΕΛΗΣ ΑΛΕΞΑΝΔΡΟΣ Αθλητής του Παναθηναϊκού και Πρωταθλητής Βορείου Ελλάδος.

ΑΡΣΗ ΒΑΡΩΝ-ΟΛΥΜΠΙΑΔΑ

1896. Η Αρση βαρών εμφανίζεται για πρώτη φορά στους Ολυμπιακούς Αγώνες της Αθήνας, όπου η ελληνική συμμετοχή απέφερε την κατάκτηση δύο Ολυμπιακών μεταλλίων με τον Αλέξανδρο Νικολόπουλο (3η θέση) και το Σωτήρη Βερσή (3η θέση).

**ΑΘΛΗΤΕΣ:** ΠΑΝΑΓΙΩΤΗΣ ΔΗΜΟΣ Σύλλογος Πανελλήνιος ο 1986, 1ος Διεθνείς Αγώνες Βενιζέλια ο 1987 Πρωταθλητής Ελλάδος Εφήβων ο 1992, 1ος Πρωτάθλημα Ανδρών Νοτίου Ελλάδος ο 1998, 3ος Πανελλήνιο Πρωτάθλημα Β' Ανδρών

ΜΠΑΚΑ ΧΡΙΣΤΙΝΑ Σύλλογος Πανελλήνιος ο 1999, 1η θέση Κατηγορία 53 Κιλών Εθνική Ελλάδος.

ΑΛΜΑ ΕΙΣ ΥΨΟΣ-ΟΛΥΜΠΙΑΔΑ

1896. Για πρώτη φορά το Αλμα εις ύψος συμμετέχει ως αγώνισμα του στίβου στους Ολυμπιακούς Αγώνες της Αθήνας για τους άνδρες. Το αγώνισμα για τις γυναίκες εντάσσεται στο Ολυμπιακό πρόγραμμα το 1928, στο Άμστερνταμ.

**ΑΘΛΗΤΕΣ:** ΜΗΤΡΑΚΟΣ ΓΕΩΡΓΙΟΣ - 4 φορές Πρωταθλητής Ελλάδος, 1994 - 1ος Βαλκανιονίκης Εφήβων, 1995 - 3ος Βαλκανιονίκης Εφήβων, 2ος Πανελλήνιο Πρωτάθλημα Ανδρών/Γυναικών 2001, Εθνική Ομάδα - Μεσογειακοί Αγώνες 2001.

ΜΑΚΡΗ ΕΦΗ - 4 φορές Πρωταθλητής Ελλάδος, 1994 - 3η Βαλκανιονίκης Εφήβων, 1998 - 3η Βαλκανιονίκης Εφήβων, 2η Πανελλήνιο Πρωτάθλημα Ανδρών/Γυναικών 2000.

ΤΣΟΥΚΟΣ ΑΘΑΝΑΣΙΟΣ - 3 συμμετοχές με την Εθνική Ελλάδος, 2ος στο Πανελλήνιο Πρωτάθλημα Νέων 1999, 1ος στο Πανελλήνιο Πρωτάθλημα Νέων 2000.

ΜΑΡΑΜΑΡΑΣ ΔΗΜΗΤΡΙΟΣ - 8ος στο Πανελλήνιο Πρωτάθλημα Νέων 2000, 8ος στο Πανελλήνιο Πρωτάθλημα Νέων 2001, 4ος στο Πανελλήνιο Φοιτητικό Πρωτάθλημα 2002.

ΞΙΦΑΣΚΙΑ-ΟΛΥΜΠΙΑΔΑ

1896. Η Ξιφασκία εμφανίζεται για πρώτη φορά στους Ολυμπιακούς Αγώνες της Αθήνας και από τότε εμφανίζεται σε κάθε Ολυμπιάδα. Το ξίφος ασκήσεως των γυναικών εντάσσεται στους Ολυμπιακούς Αγώνες το 1924 και το ξίφος μονομαχίας το 1996.

**ΑΘΛΗΤΕΣ:** ΚΑΖΑΓΛΗΣ ΔΗΜΗΤΡΙΟΣ - Πρωταθλητής Ελλάδος 1990, 1991, 1993, Βαλκανιονίκης, Ομοσπονδιακός Προπονητής.

ΠΙΤΣΑΚΗΣ ΔΗΜΗΤΡΙΟΣ - Αθλητής της Προεθνικής Ομάδας, 5ος Πρωτάθλημα Ελλάδος, 3ος Κύπελλο Ελλάδος, 2ος Grand Prix, 4ος Πρωτάθλημα Ελλάδος Ομαδικά 1998-2001.

ΣΩΤΗΡΟΠΟΥΛΟΣ ΓΕΩΡΓΙΟΣ - 4ος Πρωτάθλημα Ελλάδος Ομαδικά 1998-2001.

ΣΤΑΥΡΟΠΟΥΛΟΥ ΙΩΑΝΝΑ - 3 χρυσά μετάλλια με την Εθνική Ομάδα του Μοντέρνου Πεντάθλου, αθλήτρια της Ξιφασκίας.

ΤΑΕΚWONDO-ΟΛΥΜΠΙΑΔΑ

2000. Το Ταεκβοντό συμμετέχει για πρώτη φορά στους Ολυμπιακούς Αγώνες του Σίντνεϊ ως επίσημο άθλημα τόσο για τους άνδρες όσο και για τις γυναίκες. Ήταν όμως, άθλημα επίδειξης στους Ολυμπιακούς Αγώνες της Σεούλ, το 1988 και της Βαρκελώνης, το 1992.

Προπονητές Ταεκβοντό που θα βρίσκονται στο Πανόραμα:

Τοπικές ομάδες επιδείξεων κατόπιν υποδείξεως της Ομοσπονδίας.

# Εδώ «Αθήνα 2004»!

## Σήμερα η Ιστιοπλοΐα και το Τραμπολίνο

Τα μετάλλια της ιστιοπλοΐας στους Ολυμπιακούς Αγώνες είναι έντεκα, 4 για τους άνδρες, 4 για τις γυναίκες και 3 στις ανοικτές (open) κατηγορίες, δηλαδή εκείνες όπου μπορούν να αγωνισθούν άνδρες και γυναίκες μαζί.

Τα σκάφη που χρησιμοποιούνται στους Ολυμπιακούς Αγώνες είναι:

**1. Mistral one design (ιστιοσανίδα) ανδρών**

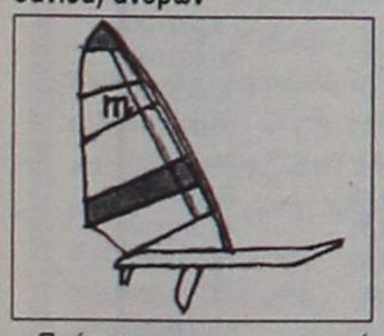

Πρόκειται για τη γνωστή ιστιοσανίδα, στο αγώνισμα της οποίας το 1996 στην Ατλάντα ο Έλληνας πρωταθλητής Νίκος Κακλαμανάκης κατέκτησε το χρυσό μετάλλιο. Η ιστιοσανίδα έγινε Ολυμπιακό άθλημα το 1984 στο Λος Άντζελες για τους άνδρες και το 1992 στη Βαρκελώνη για τις γυναίκες. Τα σκάφη τύπου Mistral έχουν μήκος 4,24μ. και πλάτος 1,3μ.

**2. Mistral one design (ιστιοσανίδα) γυναικών**

Ίδια με των ανδρών

**3. Europe (μονοθέσιο) γυναικών**

Είναι τα μικρότερα που συμμετέχουν σε Ολυμπιακούς Αγώνες, με μήκος μόλις 3,35μ. και πλήρωμα έναν ιστιοπλόο.

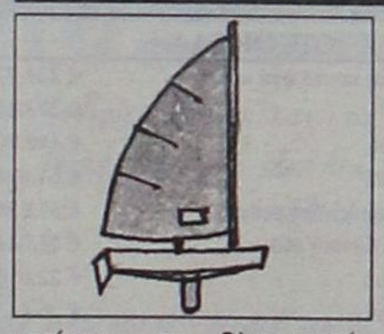

**4. Finn (μονοθέσιο) ανδρών**

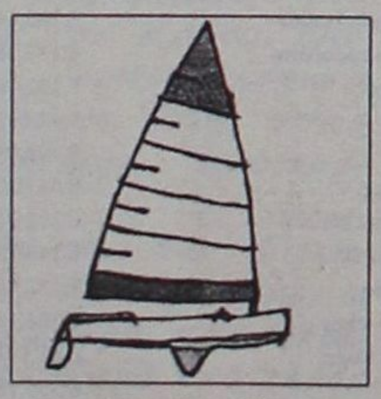

Τα σκάφη τύπου Finn εμφανίστηκαν στους αγωνιστικούς θαλάσσιους στίβους το 1949 και περιελήφθησαν στο πρόγραμμα των Ολυμπιακών Αγώνων το 1952 στο Ελσίνκι. Το μήκος τους είναι 4,54μ. και το πλάτος τους 1,50μ. Το αγώνισμα διεξάγεται μόνο για άνδρες.

**5. Laser (μονοθέσιο) open**

Σχεδιασμένα το 1969, τα σκάφη τύπου λέιζερ είναι ιστιοπλοϊκά ενός ατόμου. Το μήκος τους είναι 4,24μ. και το πλάτος τους 1,3μ. Στο αγώνισμα αυτό μπορούν να συμμετέχουν άνδρες ή γυναίκες.

**6. 470 (διθέσιο) ανδρών**

Στο πρόγραμμα των Ολυμπιακών Αγώνων μπήκαν από το 1976 στο Μόντρεαλ για τους άνδρες, ενώ για τις γυναίκες το 1988 στη Σεούλ. Αποκαλούνται σκάφη 470, γιατί έχουν μήκος 4,70μ. (το πλάτος τους 1,68μ.). Στην κατηγορία αυτή το πλήρωμα αποτελείται από δύο αθλητές.

**7. 470 (διθέσιο) γυναικών**

Ίδιο με των ανδρών.

**8. 49er (διθέσιο) open**

Τα σκάφη αυτά για δύο αθλητές έκαναν την εμφάνισή τους για πρώτη φορά στους Ολυμπιακούς του 2000. Το μήκος τους είναι 4,9μ. και το πλάτος τους είναι 2,9μ. Στην κατηγορία αυτή μπορούν να συμμετέχουν ταυτόχρονα άνδρες, γυναίκες ή/και μεικτό πλήρωμα.

**9. Tornado (διθέσιο δίκτυο-catamaran) open**

Το τορνέιντο είναι τα ταχύτερα σκάφη που συμμετέχουν σε Ολυμπιακούς Αγώνες. Με μήκος 6,09μ., τα σκάφη αυτά των δύο ατόμων μπορούν να αναπτύξουν ταχύτητες μέχρι και 30 κόμβων. Αποτελούν Ολυμπιακή κατηγορία από το 1972 στο Μόναχο. Η κατηγορία αυτή είναι ανοικτή στη συμμετοχή για άνδρες και γυναίκες.

**10. Star (διθέσιο με καρένα μόνιμη και έρμα) ανδρών**

Και το σκάφος αυτό είναι για δύο άτομα. Και η κατηγορία είναι ανοικτή στη συμμετοχή για άνδρες. Χρησιμοποιήθηκαν για πρώτη φορά στους Ολυμπιακούς Αγώνες του 1932 (Λος Άντζελες) και από τότε είναι συνέχεια στο Ολυμπιακό πρόγραμμα, με εξαίρεση το 1972, στο Μόναχο. Έχει μήκος 6,922μ. και πλάτος 1,734μ.

**11. Yngling (τριθέσιο με καρένα μόνιμη και έρμα) γυναικών**

Μήκος: 6,35μ. βάρος 645κ. και πλάτος 1,73μ. Ψηφίστηκε το Νοέμβριο του 2000 από την ISAF ως νέα Ολυμπιακή κατηγορία γυναικών για την Ολυμπιάδα της Αθήνας. Το σκάφος αυτό σχεδιάστηκε το 1968.

### ΑΓΩΝΙΣΤΙΚΟ ΤΡΑΜΠΟΛΙΝΟ

**Ιστορική αναδρομή**

Αναφέρεται ότι το τραμπολίνο πήρε το όνομά του από ένα διάσημο ακροβάτη του τσίρκου, που ονομαζόταν Ντου Τράμπολιν. Την πατρότητά του διεκδικούν οι Εσκιμώοι της Αλάσκας, οι οποίοι πηδούσαν πάνω σε δέρματα θαλάσσιου ελέφαντα. Τη δεκαετία του 1930 ο Τζορτζ Νίσεν στις Ηνωμένες Πολιτείες κατασκευάζει ένα τραμπολίνο σχεδόν όμοιο με αυτό που χρησιμοποιείται σήμερα και διοργανώνει τους πρώτους αγώνες με την παρουσία κοινού. Η πορεία του τραμπολίνο στην ιστορία του αθλητισμού αρχίζει.

Τη δεκαετία του '50-'60 το άθλημα γίνεται ευρύτερα γνωστό αποκτώντας φίλους σε ολόκληρο τον κόσμο, ιδιαίτερα στην Αγγλία, τη Γερμανία και τη Ρωσία. Το 1964 ιδρύεται η Διεθνής Ομοσπονδία του αθλήματος και διοργανώνεται το 1ο Παγκόσμιο Πρωτάθλημα στο Λονδίνο.

Εμφανίστηκε για πρώτη φορά στους Ολυμπιακούς Αγώνες στο Σίδνεϊ το 2000.

**Περιγραφή αθλήματος**

Το τραμπολίνο αποτελείται από ένα δίχτυ κατασκευασμένο από ειδικό ελαστικό, που σταθεροποιείται σε ένα σιδερένιο πλαίσιο με ελατήρια και ανθεκτικό υλικό, με διαστάσεις 5,05μ. x 2,91μ. και απόσταση από το έδαφος 1,155μ. Οι αθλητές με συνεχόμενες αναπηδήσεις εκτινάσσονται όσο το δυνατό ψηλότερα και εκτελούν ακροβατικές ασκήσεις κατά τη διάρκεια της πτήσης.

Στους Ολυμπιακούς Αγώνες αγωνίζονται χωριστά άνδρες και γυναίκες και το αγωνιστικό πρόγραμμα περιλαμβάνει τα εξής:

**Αγώνας πρόκρισης:** όλοι οι αθλητές παρουσιάζουν δύο προγράμματα, ένα υποχρεωτικό κι ένα πρόγραμμα ελεύθερης επιλογής. Οι 8 καλύτεροι άνδρες και οι 8 καλύτερες γυναίκες αυτού του αγώνα προκρίνονται για τον τελικό.

**Τελικός αγώνας:** κάθε αθλητής εκτελεί μόνο ένα πρόγραμμα ελεύθερης επιλογής. Ο αθλητής με την υψηλότερη βαθμολογία σ' αυτόν τον αγώνα αναδεικνύεται νικητής.

Κάθε αγώνας κρίνεται από 7 κριτές, με έναν επιπλέον επικεφαλής και ένα βοηθό. Οι 5 κριτές αξιολογούν την εκτέλεση των ασκήσεων, ενώ οι άλλοι 2 αξιολογούν τη δυσκολία του προγράμματος.

## Ιστορική αναδρομή

Η ιστιοπλοΐα είναι συνδεδεμένη με την ιστορία και τις δραστηριότητες πολλών λαών της αρχαιότητας. Δεν είναι λίγοι οι λαοί που κυριάρχησαν και εξαπλώθηκαν εξαιτίας της εξαιρετικής ναυτικής τους τέχνης.

Το πρώτο ιστιοπλοϊκό έπαθλο καθιερώθηκε το 1715. Πρόκειται για το κύπελλο Cumberland, το οποίο συνεχίζεται να διεξάγεται μέχρι σήμερα. Ο πρώτος διεθνής αγώνας ήταν για το έπαθλο Hundred Guineas Cup και έγινε το 1851. Σήμερα, αποκαλείται America's Cup, από το όνομα («America») του ιστιοπλοϊκού που κέρδισε τον πρώτο εκείνο αγώνα.

Οι ιστιοδρομίες εντάχθηκαν στο πρόγραμμα των Ολυμπιακών Αγώνων του 1896 (Αθήνα), ωστόσο οι καιρικές συνθήκες δεν επέτρεψαν τη διεξαγωγή τους. Έτσι, αγώνες ιστιοπλοΐας πραγματοποιήθηκαν για πρώτη φορά στους Ολυμπιακούς του 1900 (Παρίσι).

Η Διεθνής Ομοπονδία Ιστιοπλοΐας (ISAF), με έτος ίδρυσης το 1906, είναι η ανώτατη διοικητική αρχή της ιστιοπλοΐας. Η Ελληνική Ιστιοπλοϊκή Ομοσπονδία (Ε.Ι.Ο.) ιδρύθηκε το 1951 με εγγεγραμμένα στη δύναμή της 167 ενεργά σωματεία.

Το «ΑΘΛΗΤΙΚΟ ΠΑΝΟΡΑΜΑ» επιμελείται
ο ΔΗΜΗΤΡΗΣ ΔΡΑΓΑΤΗΣ
dragatis@internet.gr

# Μέσα κι έξω από τα...

## Άλυτο πρόβλημα

Παραμονή και ανήμερα της Πρωτοχρονιάς παράγοντες των ερασιτεχνικών σωματείων έκλεψαν αρκετό χρόνο από τις οικογενειακές υποχρεώσεις τους, προκειμένου να γυρίσουν σπίτι-σπίτι και να διαθέσουν ημερολόγια.

Οπωσδήποτε τα ποσοστά που συγκεντρώθηκαν δεν είναι δυνατό να λύσουν το οικονομικό πρόβλημά τους. Απλά και μόνο είναι μία οικονομική ανάσα. Το οικονομικό πρόβλημα μαστίζει σχεδόν το σύνολο των ερασιτεχνικών σωματείων της πόλης και της υπαίθρου.

## Τα παθήματα

Τα παθήματα, δυστυχώς, δεν γίνονται μαθήματα στο χώρο του ερασιτεχνικού ποδοσφαίρου μας.

Οι πολλές μεταγραφές του καλοκαιριού δημιουργούν πρόσθετα προβλήματα -οικονομικά βέβαια- στην πορεία των πρωταθλημάτων, καθώς εντείνονται οι απαιτήσεις των ποδοσφαιριστών, με συνέπεια να την πληρώνουν οι ομάδες.

Αν και μιλάμε για ερασιτεχνικό ποδόσφαιρο, υπάρχουν τέτοια προβλήματα, που ομολογουμένως αναρωτιέται κανείς αν και κατά πόσο ο χαρακτηρισμός αυτός είναι πραγματικός...

## Θα έχουμε και άλλες παραιτήσεις

Οι παραιτήσεις προπονητών συνεχίζονται... Μη νομίσετε, ότι η παραίτηση του Γιώργου Τανίδη από τον Απόλλωνα Καλυθιών θα είναι η τελευταία. Μέχρι τη λήξη των πρωταθλημάτων έχουμε να δούμε κι άλλες παραιτήσεις. Μακάρι να βγούμε ψεύτες, αλλά δεν το πιστεύουμε...

Ο δεύτερος γύρος των πρωταθλημάτων επιφυλάσσει πάντα πιο πολλές εκπλήξεις.

## Καλύτερος από τον προηγούμενο

Άλλος ένας χρόνος μας άφησε... χρόνους! Έφυγε το 2002 και ήδη μετράμε τις πρώτες μέρες του καινούργιου χρόνου: του 2003. Ας είναι πολύ καλύτερος από τον προηγούμενο για όλους μας και για όλους του τομείς της ζωής. Μα πάνω απ' όλα ας έχουμε όλοι την υγεία μας, που είναι και το υπέρτατο αγαθό. Καλή χρονιά, λοιπόν, με υγεία και ευτυχία.

## Τέρμα οι αργίες

Οι χριστουγεννιάτικες και πρωτοχρονιάτικες διακοπές παίρνουν τέλος. Αφού γιορτάσουμε σήμερα τα Θεοφάνια, από αύριο ξαναμπαίνουμε στους ρυθμούς της καθημερινότητας, με όλο το άγχος και το στρες που δυστυχώς μας ταλανίζουν. Να ευχηθούμε χρόνια πολλά και καλά στους εορτάζοντες και εορτάζουσες σήμερα και αύριο. Τους Φώτηδες, τις Φωτεινές, τους Γιάνηδες, τις Γιάννες.

Για τους Γιάννηδες λέγεται, μάλιστα, ότι κάθε σπίτι έχει και από ένα. Να σημειώσουμε όμως, ότι υπερτερούν οι Γιώργηδες στη χώρα μας. Είναι το πιο διαδεδομένο όνομα. Μετά ακολουθούν οι Γιάννηδες.

## Η ανάκληση

*Απόφαση που πάρθηκε τη Δευτέρα, ανακλήθηκε μία ημέρα μετά, από την ΕΠΣΔ. Αφορούσε τη διεξαγωγή των αγώνων πρωταθλήματος της Γ' Κατηγορίας (Α' Όμιλος), που κανονικά θα γίνονταν χθες και προχθές. Προέκυψε όμως πρόβλημα με την απουσία πολλών διαιτητών –έτσι τουλάχιστον ανακοίνωσε η ΕΠΣΔ– και οι αγώνες πήραν... μετάθεση!*

*Θα πει κανείς: και τι έγινε, δεν χάλασε ο κόσμος...*

*Σωστά. Αλλά μήπως η ΕΠΣΔ πριν τον ορισμό των αγώνων δεν μπορούσε να έρθει σε συνεννόηση με το Σύνδεσμο Διαιτητών; Αν το έκανε, ασφαλώς δεν θα εμφανίζονταν ανακόλουθη....*

## Περί βραβεύσεων

*Ψηφίσαμε, όπως κάθε χρόνο, για να αναδείξουμε τους καλύτερους του αθλητικού χώρου το χρόνο που πέρασε. Ίσως –λέμε ίσως– να υπάρχουν ορισμένοι αθλητές, παράγοντες, διαιτητές που να αισθάνονται αδικημένοι από το αποτέλεσμα της ψηφοφορίας. Ενδεχομένως να περίμεναν αυτοί τη διάκριση.*

*Σίγουρα, σε μία ψηφοφορία η γνώμη του καθενός είναι υποκειμενική. Σαφώς δεν μπορούν να ψηφιστούν όλοι της προεπιλογής. Όσοι, λοιπόν, αισθάνονται αδικημένοι ας μη νιώθουν έτσι. Άλλωστε η ηθική ικανοποίηση του καθενός πρέπει να προέρχεται μέσα από την προσφορά του στο άθλημα που υπηρετεί. Άλλωστε, η ψηφοφορία γίνεται κάθε χρόνο, οπότε υπάρχει πάντα η πιθανότητα της διάκρισης. Ας είμαστε, λοιπόν, καλά ως του χρόνου...*



# γήπεδα

## Πολλές βολές

Πολλές βολές δέχεται ήδη ο ΟΠΑΠ με αφορμή τα νέα του παιχνίδια EXTRA 5 και SUPER 3. Και οι βολές αυτές προέρχονται από δημοσιεύματα και έχουν να κάνουν με διαμαρτυρία της Ομοσπονδίας των πρακτόρων, που δέχονται παράπονα από τους παίκτες. Τα παράπονα αφορούν τον τρόπο κλήρωσης (δεν γίνεται δημόσια όπως στ' άλλα παιχνίδια), ενώ για το EXTRA 5 δεν στέλλονται καταστάσεις με τον αριθμό των τυχερών της α' κατηγορίας και τα κέρδη τους, με συνέπεια οι νικητές να μη γνωρίζουν τι κερδίζουν...

Πιστεύεται, ότι μετά τα παράπονα αυτά η διοίκηση του ΟΠΑΠ να αναθεωρήσει την έως τώρα τακτική της.

## Ας μας φωτίζει...

Των Φώτων σήμερα...

Ας μας φωτίζει, λοιπόν, ο Πανάγαθος να αποκτήσουμε μεγαλύτερο κουράγιο και περισσότερη ανθρωπιά, που πιο πολύ την έχουν ανάγκη όσοι διαφεντεύουν τις τύχες του κόσμου.

## Δεν έφθασαν

**Πολλοί φίλαθλοι βρέθηκαν προχθές το απόγευμα στα Κοσκινού όπου έπαιζε ο Διγενής με τον Κλεάνθη. Έτσι τα σουβλάκια, πήραν γρήγορα τέλος και αρκετοί έμειναν... νηστικοί.**

**Φαίνεται πως οι υπεύθυνοι δεν περίμεναν τόση μεγάλη προσέλευση φιλάθλων.**


ΕΥΡΩΠΑΙΚΗ ΕΠΕΝΔΥΤΙΚΗ
ΕΘΝΙΚΗΣ ΑΝΤΙΣΤΑΣΕΩΣ 48 ΤΗΛ. 0241 39300

# ΕΥΡΩΠΑΙΚΗ ΕΠΕΝΔΥΤΙΚΗ

ΚΤΗΜΑΤΟΜΕΣΙΤΙΚΟ ΓΡΑΦΕΙΟ

ΑΝΤΩΝΗΣ ΝΙΚΟΛΗΣ - ΘΕΟΦΙΛΟΣ ΚΑΩΝΑΡΗΣ

ΕΘΝΙΚΗΣ ΑΝΤΙΣΤΑΣΕΩΣ 48 (ΠΡΩΗΝ ΑΝΝΗΣ ΜΑΡΙΑΣ) ΤΗΛ. 0241 39300 – FAX 0241 43314

ΕΥΡΩΠΑΙΚΗ ΕΠΕΝΔΥΤΙΚΗ

**ΔΙΑΜΕΡΙΣΜΑΤΑ**

| | | | |
|---|---|---|---|
| 47 τ.μ. | Στο Ροδίνι με πανοραμική θέα | € 38.151,14 | 13.000.000 |
| 40 τ.μ. | Συνοικία Δασκάλων καινούργιο | € 42.553,19 | 14.500.000 |
| 50 τ.μ. | Στο Ροδίνι ισόγειο | € 45.487,89 | 15.500.000 |
| 90 τ.μ. | Στην Ανάληψη με 3 υπνοδ.μετρητοίς | € 73.367,57 | 25.000.000 |
| 80 τ.μ. | Στα Αφάντου | € 76.302,27 | 26.000.000 |
| 104 τ.μ. | Στην Σωτήρος | € 88.041,09 | 30.000.000 |
| 90 τ.μ. | Στα Αφάντου 5 ετών | € 88.041,09 | 30.000.000 |
| 160 τ.μ. | Συνοικία Δασκάλων σε κολώνες | € 93.910,49 | 32.000.000 |
| 160 τ.μ. | Συνοικία Δασκάλων σε κολώνες | € 93.910,49 | 32.000.000 |
| 80 τ.μ. | Συνοικία Δασκάλων καινούργιο | € 93.910,49 | 32.000.000 |
| 117 τ.μ. | Συνοικία Δασκάλων σε σοβά | € 96.845,19 | 33.000.000 |
| 70 τ.μ. | Στα Αφάντου μαζί με κατάστημα 70 τ.μ. | € 102.714,60 | 35.000.000 |
| 75 τ.μ. | Στην Θησέως ανακαινισμένο στο 2001 | € 102.714,60 | 35.000.000 |
| 85 τ.μ. | Στο Ροδίνι καινούργιο με θέα | € 102.714,60 | 35.000.000 |
| 142 τ.μ. | Στην Λευκωσίας | € 105.649,30 | 36.000.000 |
| 100 τ.μ. | Στην Ατταβύρου με 3 υπνοδωμάτια | € 111.518,71 | 38.000.000 |
| 90 τ.μ. | Στην Δ.Αναστασιάδη lux κατασκευή | € 111.518,71 | 38.000.000 |
| 130 τ.μ. | Στο Ροδίνι | € 117.388,11 | 40.000.000 |
| 106 τ.μ. | Καινούργιο με 3 υπνοδωμάτια lux | € 123.257,52 | 42.000.000 |
| 130 τ.μ. | Στην Χειμάρας | € 123.257,52 | 42.000.000 |
| 160 τ.μ. | Με 4 υπνοδωμάτια | € 123.257,52 | 42.000.000 |
| 115 τ.μ. | Στην Γαριβάλδη με χρήση parking | € 132.061,63 | 45.000.000 |
| 115 τ.μ. | Στο Ροδίνι με 3 υπνοδωμάτια | € 143.800,44 | 49.000.000 |
| 180 τ.μ. | Επί της Εθνικής Αντιστάσεως | € 234.776,23 | 80.000.000 |







**ΟΙΚΟΠΕΔΑ**

| | | | |
|---|---|---|---|
| **1000 τ.μ.** | **Στο Φαληράκι με οικοδομή κοντά στο κύμα** | € 234.776,23 | 80.000.000 |
| 10000 τ.μ. | Φυτώριο | € 293.470,29 | 100.000.000 |
| 1050 τ.μ. | Ιαλυσός επί της εθνικής οδού | € 146.735,14 | 50.000.000 |
| 1500 τ.μ. | Στην Λαχανιά εντός οικισμού | € 61.628,76 | 21.000.000 |
| 2000 τ.μ. | Στο Γεννάδι με άδεια οικοδομής,νερό,ρεύμα | € 58.694,06 | 20.000.000 |
| 23000 τ.μ. | Στην Λαχανιά 20m από την Εθνική οδό | € 88.041,09 | 30.000.000 |
| 2500 τ.μ. | Στην Αρχίπολη οικοδομήσιμο | € 22.010,27 | 7.500.000 |
| 2500 τ.μ. | Στην Κάλαθο εντός οικισμού | € 26.412,33 | 9.000.000 |
| 2500 τ.μ. | Στα Κοσκινού | € 58.694,06 | 20.000.000 |
| 2500 τ.μ. | Στο κιοτάρι κοντά στο κύμα με άδεια οικ. | € 88.041,09 | 30.000.000 |
| 2500 τ.μ. | Κοσκινού οικοδομεί 800 m βιοτεχνικό | € 176.082,17 | 60.000.000 |
| 4000 τ.μ. | Καλυθιές προς Αφάντου | € 70.432,87 | 24.000.000 |
| 4000 τ.μ. | Επί της Εθνικής Οδού περιοχή Ατσιπά | € 105.649,30 | 36.000.000 |
| 4000 τ.μ. | Περιοχή Σγουρού με εύκολη πρόσβαση | € 117.388,11 | 40.000.000 |
| 4000 τ.μ. | Στην Παστίδα έναντι Θράκης | € 132.061,63 | 45.000.000 |
| 4500 τ.μ. | Στην Παστίδα | € 44.020,54 | 15.000.000 |
| 4500 τ.μ. | Περιοχή Ρένη Κοσκινού | € 198.092,44 | 67.500.000 |
| 46000 τ.μ. | Στην Ψίνθο σε τιμή ευκαιρίας | € 44.020,54 | 15.000.000 |
| 5000 τ.μ. | Στο Γεννάδι με πρόσοψη στην εθν.οδό | € 102.714,60 | 35.000.000 |
| 5000 τ.μ. | Στους Τρείς με μονοκατοικία 50μ | € 146.735,14 | 50.000.000 |
| 5250 τ.μ. | Εντός οικισμού στην Παστίδα | € 132.061,63 | 45.000.000 |
| 6500 τ.μ. | Στην Λαχανιά 300 m από το κύμα | € 104.181,95 | 35.500.000 |
| 9000 τ.μ. | Στην Λαχανιά 800 m από το κύμα | € 82.171,68 | 28.000.000 |
| 9000 τ.μ. | Στην Ιαλυσό στο κύμα | € 396.184,89 | 135.000.000 |

**ΜΟΝΟΚΑΤΟΙΚΙΕΣ - ΜΕΖΟΝΕΤΕΣ**

| | | | |
|---|---|---|---|
| 70 τ.μ. | Διατηρητέα στο Νιοχώρι | € 44.020,54 | 15.000.000 |
| 120 τ.μ. | Στην Παστίδα σε 1000 m οικόπεδο | € 105.649,30 | 36.000.000 |
| 120 τ.μ. | Στα Κοσκινού (50+70) | € 132.061,63 | 45.000.000 |
| 140 τ.μ. | Στην Ιαλυσό σε οικόπεδο 350 | € 155.539,25 | 53.000.000 |
| 125 τ.μ. | Στο Ροδίνι | € 181.951,58 | 62.000.000 |
| 360 τ.μ. | Περιοχή Σγουρού με 1000 m οικόπεδο | € 190.755,69 | 65.000.000 |
| 200 τ.μ. | Στα Αφάντου σε οικόπεδο 4000 m | € 190.755,69 | 65.000.000 |
| 215 τ.μ. | Στα Κοσκινού σε σοβά | € 190.755,69 | 65.000.000 |
| 225 τ.μ. | Στο Ροδίνι lux κατασκευής καιν. | € 205.429,20 | 70.000.000 |



**ΚΑΤΑΣΤΗΜΑΤΑ - ΕΠΙΧΕΙΡΗΣΕΙΣ**

| | | |
|---|---|---|
| **Μπάρ στην Ορφανίδου προς ενοικίαση** | € 1.467,35 | 500.000 |
| Καταστήματα στην οδό Καμείρου | | |
| Διόροφη οικία στην Σύμη κατάληλη για Πανσιόν | € 58.694,06 | 20.000.000 |
| Κατάστημα στη Ρόδου-Λίνδου 90 τ.μ. | € 88.041,09 | 30.000.000 |
| **Κατάστημα στην Απελλού(Παλιά Πόλη)** | € 190.755,69 | 65.000.000 |
| Κατάστημα στο Μανδράκι 50 τ.μ. | € 293.470,29 | 100.000.000 |
| Μπάρ στην Ορφανίδου 130 τ.μ. | € 322.817,31 | 110.000.000 |
| Κατάστημα επί της Σωκράτους 24 τ.μ. | € 410.858,40 | 140.000.000 |
| **ΞΕΝΟΔΟΧΕΙΟ 70 ΚΑΙΝΩΝ ΣΕ ΤΙΜΗ ΕΥΚΑΙΡΙΑΣ** | € 645.634,63 | 220.000.000 |

**ΑΓΟΡΕΣ - ΠΩΛΗΣΕΙΣ - ΜΙΣΘΩΣΕΙΣ ΑΚΙΝΗΤΩΝ**
**ΣΥΜΒΟΥΛΕΥΤΙΚΕΣ ΚΑΙ ΕΠΕΝΔΥΤΙΚΕΣ ΠΡΟΤΑΣΕΙΣ**
**ΑΠΟΚΛΕΙΣΤΙΚΗ ΔΙΑΘΕΣΗ ΔΙΑΜΕΡΙΣΜΑΤΩΝ - ΟΙΚΟΠΕΔΩΝ - ΞΕΝΟΔΟΧΕΙΩΝ**
**ΖΗΤΟΥΝΤΑΙ ΔΙΑΜΕΡΙΣΜΑΤΑ - ΜΟΝΟΚΑΤΟΙΚΙΕΣ - ΟΙΚΟΠΕΔΑ - ΑΓΡΟΤΕΜΑΧΙΑ**

# Ωμο-λογίες



***«Δεν πήγα στην τελετή ορκωμοσίας του Νομαρχιακού Συμβουλίου γιατί είχα πιο σημαντικά πράγματα να κάνω» (Βασίλης Ξυπολιτάς)***

(Και πού 'στε, ακόμα δεν έχετε ακούσει τίποτα από εμένα. Το 2003 θα σας κουφάνω. Τα ωραία έρχονται στη συνέχεια...)



***«Οι πόρτες μου θα είναι πάντα ανοικτές για όλους...» (Γιάννης Μαχαιρίδης)***

(Ολοι χωράνε, κανείς δεν περισσεύει.
Αρκεί μερικοί να κάνουν και κομμάτι δίαιτα, αν θέλουν να περνάνε την πόρτα μου)

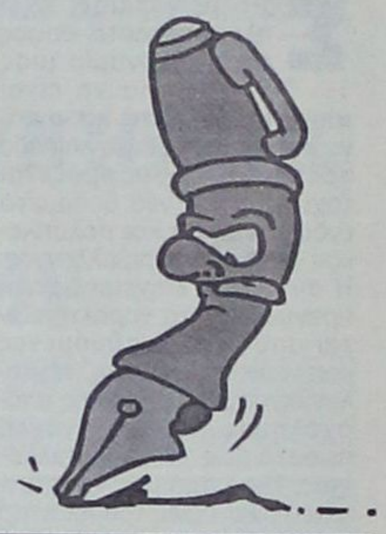

***ΑΝ** περνούσε αποκλειστικά από το χέρι του, κάλλιστα ο πρόεδρος της Νομαρχιακής Επιτροπής της Νέας Δημοκρατίας θα μπορούσε να σημάνει το τέλος στις σχέσεις του κόμματος με τον πρώην νομάρχη.*



*Ο κ. **Δημήτρης Καραχάλιος**, σύμφωνα με πληροφορίες, ήταν από τους υπέρμαχους της ιδέας να υπάρξει νεοδημοκρατική αυτοπρόταση για τη θέση του αντιπροέδρου του Νομαρχιακού Συμβουλίου, πηγαίνοντας κόντρα στις βουλές του Σάββα Καραγιάννη. Η παροιμιώδης όμως ευγένεια του ανθρώπου ήταν αυτή που υπερίσχυσε του πολιτικού – κομματικού κριτηρίου και μάλλον δεν θα πέρασε το δικό του.*

*Την ώρα που γράφονται αυτές οι γραμμές δεν γνωρίζουμε αν έκανε κάποιος νεοδημοκράτης (από την Κω;) την εμφάνισή του στις χθεσινές διαδικασίες για ανάδειξη του νέου προεδρείου.*





***Οι** συγκυρίες και οι οιωνοί ήταν πράγματι θαυμάσιοι για τον **Μιχάλη και τον Δημήτρη Ερωτόκριτο.** Τα δύο αδέλφια εξελέγησαν έπαρχος Καρπάθου και δήμαρχος Κάσου, αντίστοιχα, σε μια πρωτοφανή και ιστορική στιγμή για την Αυτοδιοίκηση.*

*Η μοίρα όμως τους επεφύλαξε άσχημο παιγνίδι, καθώς το 2003 μπήκε με τη θεομηνία που στο πέρασμά της σάρωσε τα πάντα στο ακριτικό νησί. Τώρα οι νέες συγκυρίες επιβάλλουν στον Μιχάλη και τον Γιάννη να αποδείξουν ότι έχουν τη δυνατότητα και τη θέληση, από κοινού, να κάνουν πολλά για την ιδιαίτερα τους πατρίδα. Οι δύο Κασιώτες, τα δύο αδέλφια, από θέσεις ισχύος απέναντι στην πρόκληση της ζωής τους.*

*Ο Θεός να είναι μαζί τους...*

***ΑΛΛΟ** ένα δίδυμο που φαίνεται ότι μπορεί να κάνει τη διαφορά στα Δωδεκάνησα. Άλλη μια ευτυχής συγκυρία για τα Δωδεκάνησα...*





*Οι **Στάθης Κουσουρνάς και Νίκος Ζωίδης**, από τη θέση των αντινομαρχών, καλούνται να αποδείξουν το ήδη αποδεδειγμένο. Ότι δηλαδή, ξέρουν και μπορούν. Γνώστες και έμπειροι, αναλαμβάνουν πόστα, στο αντικείμενο των οποίων έχουν εντρυφήσει επί χρόνια, και οι απαιτήσεις (δικές τους και δικές μας) είναι μεγάλες. Και για τους δύο δεν υπάρχουν δικαιολογίες στην περίπτωση που (ο μη γένοιτο) υστερήσουν.*

*Από ημιμαθείς και απλώς φιλότιμους η Αυτοδιοίκηση δεν δικαιούται να περιμένει πολλά. Για τον Στάθη και τον Νίκο όμως ο πήχης είναι ήδη ψηλά...*

***ΕΔΩΣΑΝ** τα ρέστα τους οι συνομιλητές του κ. Αντώνη Αλαβέρα, να πληροφορηθούν το «μεγάλο μυστικό». Ο εφέτης κ. Πάσσος κυρίως και ο κ. Δημήτρης Βενετοκλής ήθελαν να μάθουν λεπτομέρειες για το παροιμιώδες πια «ωράριο Αλαβέρα».*



*Ο αντιδήμαρχος Ρόδου όμως δεν άνοιγε το στόμα του. Σφίγγα ο κ. Αλαβέρας, δεν τους έκανε το χατίρι και μάλλον το Δικαστήριο δεν πρόκειται να μάθει το «κόλπο» για την εύρυθμη λειτουργία του. Γιατί κύριε Αντώνη τέτοια μυστικοπάθεια; Η σοφία και η εμπειρία πρέπει να γίνεται κτήμα όλων. Στους συνομιλητές σου και ειδικά στον εφέτη θα μείνει η απορία. Κρίμα...*



***Η ΑΛΗΘΕΙΑ** είναι ότι για το θέμα που δημοσιεύσαμε για τον «καναλάρχη Μπαλάνο» περιμέναμε (για τα μάτια του κόσμου) μια διάψευση ή έστω μια «διευκρινιστική» δήλωση. Αλήθειες φυσικά γράψαμε, όμως είχαμε την αίσθηση ότι ο πρώην πρόεδρος του Νοσοκομείου μας και πρώην δημοτικός (τώρα νομαρχιακός) σύμβουλος θα ήθελε να ξεκαθαρίσει τα πράγματα.*

*Ε, δεν είναι μικρό πράγμα ένας πολιτικός μαζί με έναν συγγενή του πρώην νομάρχη να αναλαμβάνουν το μάνατζμεντ ενός τοπικού τηλεοπτικού σταθμού. Κόσμος πολύς «κουφάθηκε» με την πληροφορία και όχι άδικα...*

***ΠΡΟΣΩΠΟ της Χρονιάς;***

*Καλή η ερώτηση, όμως άντε να βρεις την απάντηση. Σε τοπικό επίπεδο πάντα... Η εύκολη λύση ήταν να αναζητήσουμε έναν από τους νικητές των αυτοδιοικητικών εκλογών, όμως παραήταν απλοϊκή η προσέγγιση. Από καρδιάς έπρεπε να γίνει η επιλογή και δεν βρήκαμε κανέναν και τίποτα απολύτως στον ορίζοντα...*

*Τουλάχιστον κάποια ή κάποιον «επώνυμο» ήταν δύσκολο να βρούμε και να τον «αναδείξουμε» σε Πρόσωπο της Χρονιάς. Από «ανώνυμους» φυσικά θα μπορούσε να βρει κανείς πολλούς. Όμως δεν θέλουν αυτοί να γίνει η βούκινο και να «βραβευτεί» η ανθρωπιά και η καθημερινή τους συμβολή στη ζωή μας. Αξιοι... Πάντα άξιοι...*



# ΑΠΟΡΡΗΤΟ Από:

Προι κ. Γιώργο Καρατζαφέρη
Πρόεδρο του Λ.Α.Ο.Σ
Αθήνα

Κύριε πρόεδρε,

Με μεγάλη συγκίνηση διάβασα την ανακοίνωση των συνεργατών σας εδώ στη Ρόδο, με την οποία αναγνώριζαν τις παρεμβάσεις μου στις καταστροφές της Κάσου, επισημαίνοντας ότι «υποκατέστησα την ΠΣΕΑ», η οποία ήταν όπως γράφουν «ουσιαστικά ανύπαρκτη».

Αν και κουβαλώ πια την ιδιότητα του «πρώην», πιστέψτε με, η τιμητική αυτή αναφορά σας ήταν για εμένα ένα βάλσαμο στο τέλος της θητείας μου. Θέλω να ελπίζω ότι, αν φυσικά χρειαστεί, θα έχουμε τη δυνατότητα συνεργασίας στο μέλλον. Επαναλαμβάνω, αν χρειαστεί

Μη σας τρομάζουν τυχόν «ιδεολογικές διαφορές» μεταξύ μας. Αυτές θα τις ξεπεράσουμε χωρίς να εκπλήξουμε κανέναν.

Μετά τιμής

# ΠΡΟΣΩΠΑ... στο προσκήνιο

***ΕΙΠΑΜΕ** να εγκαινιάσουμε τη νέα μας στήλη στη σελίδα με τα του «οίκου» μας για να μην πέσει και μας πλακώσει.*

***Γιορτινή περίοδος γαρ, και εγκαινιάζουμε τα «Πρόσωπα» με ένα στιγμιότυπο από το περιθώριο της τελετής ορκωμοσίας του νέου Νομαρχιακού Συμβουλίου. Εκεί όπου συνωστίζονταν πολλοί για μια φωτογραφία με πολιτικούς παράγοντες της περιοχής. Μπανάλ...***

***Οι κυρίες στην πλειοψηφία τους είχαν εκλεκτικότερες προτιμήσεις, όπως η κ. Μαχαιρίδη μετά των θυγατέρων της που ζήτησαν και πέτυχαν να απαθανατιστούν με τον εκδότη μας. Κι άλλες εξέφρασαν την ίδια επιθυμία. Μπορούν να ελπίζουν σε μελλοντικές τελετές ορκωμοσίας τοπικών αρχών...***





*Λαμπριανός: Τζίμη, σε προκαλώ σε αγώνα μπραντ ε φερ...*

*Κρεμαστινός: Τρελάχθηκες ρε Κώστα; Αυτό είναι ασυμβίβαστο με την ακαδημαϊκή μου ιδιότητα...*

*Χιωτάκης: Κοτζάμ καθηγητής Κώστα μου, θα κάνει παλλικαριές μαζί σου, επειδή είστε και οι δύο Αρχαγγελίτες;*

Μετά την ευρύτατη απήχηση που είχε το πρόγραμμα στη Δωδεκάνησο

# Ερχεται και τρίτη ευκαιρία για τους Νέους Επιχειρηματίες

## Οι νέοι και οι νέες πρέπει να προετοιμαστούν διότι θα είναι ελάχιστος ο χρόνος υποβολής φακέλων

Στις μέρες μας, έχει πλέον καταστεί σαφές ότι η οικονομία μιας χώρας, για να είναι εύρωστη, δυναμική και ανταγωνιστική σε διεθνές επίπεδο πρέπει να προσαρμόζεται ταχύτατα στα νέα δεδομένα ενός σύνθετου και πολύπλοκου διεθνούς περιβάλλοντος. Η σύγχρονη επιχειρηματική πραγματικότητα χαρακτηρίζεται από νέες αναδυόμενες οικονομικές δυνάμεις, τεχνολογίες αιχμής, κρίση της απασχόλησης και την ανάγκη προστασίας του περιβάλλοντος. Μια ματιά στις αναπτυγμένες οικονομίες του πλανήτη αρκεί για να κατανοήσει κανείς το νέο πεδίο ανταγωνισμού στο οποίο η Ελλάδα και οι επιχειρηματίες της καλούνται να συμμετάσχουν.

Η χρήση των νέων τεχνολογιών ανοίγει νέους επιχειρηματικούς ορίζοντες και θέτει νέα επιχειρηματικά δεδομένα:

Οι δυναμικοί νέοι και νέες με προχωρημένες και πρωτότυπες ιδέες μπορούν και πρέπει να διαδραματίσουν ενεργό ρόλο ώστε να εισαγάγουν νέες επιχειρηματικές πρακτικές υψηλής τεχνολογικής έντασης και υψηλής προστιθέμενης αξίας τονώνοντας την απασχόληση και αναβαθμίζοντας την ανταγωνιστικότητα τους στις νέες αυτές αγορές.

Το Πρόγραμμα του Υπουργείου Ανάπτυξης συγχρηματοδοτούμενο από την Ευρωπαϊκή Επιτροπή στο πλαίσιο του Επιχειρησιακού Προγράμματος Ανταγωνιστικότητας (ΕΠΑΝ), για τις νέες και τους νέους με επιχειρηματικές φιλοδοξίες, σύντομα πρόκειται να προκηρυχθεί ξανά. Αυτό σημαίνει πως η ευκαιρία για τους νέους και τις νέες βρίσκεται ξανά προ των πυλών, γι' αυτό και είναι πολύ σημαντικό όλοι οι ενδιαφερόμενοι να προετοιμαστούν κατάλληλα.

Στόχος του προγράμματος είναι η υποστήριξη των νέων για την δημιουργία νέων επιχειρήσεων που θα αξιοποιούν τις ιδέες τους, τις γνώσεις τους, το ταλέντο τους, και τις νέες τεχνολογίες.

Το Πρόγραμμα απευθύνεται σε νέες και νέους από όλες τις περιφέρειες της χώρας. Ένας ελάχιστος αριθμός προτάσεων θα υποστηριχθούν σε κάθε περιφέρεια, με την προϋπόθεση της ποιότητας και της πληρότητας της πρότασης.

**Ποιοι μπορούν να συμμετάσχουν**

Νέοι και νέες από 18 έως 35 ετών που έχουν μια καλή επιχειρηματική ιδέα και σχεδιάζουν να ξεκινήσουν μια δικιά τους επιχείρηση από μόνοι τους ή ομαδικά

Οι τομείς χρηματοδότησης

Σε όλους τους κλάδους της Μεταποίησης με ιδιαίτερη έμφαση στην αξιοποίηση των νέων τεχνολογιών στην παραγωγική διαδικασία.

Στο Εμπόριο εφόσον αξιοποιείται μια ολοκληρωμένη υποδομή ηλεκτρονικού εμπορίου (π.χ. λιανικό εμπόριο Παραδοσιακών Προϊόντων με χρήση των τεχνολογιών της πληροφορικής).

Στις Υπηρεσίες και ειδικότερα σε δραστηριότητες συναφείς προς την μεταποίηση, σε δραστηριότητες όπου αξιοποιούνται οι νέες τεχνολογίες, σε επιλεγμένες, καινοτόμες δραστηριότητες του τουριστικού τομέα.

Σε όλους τους τομείς θα πρέπει να δίνεται ιδιαίτερη έμφαση στην χρήση νέων τεχνολογιών και καινοτομιών για επιχειρηματικούς σκοπούς. Τονίζεται ότι θα χρηματοδοτηθούν μόνο νέες επιχειρηματικές δραστηριότητες και όχι η συνέχιση υφιστάμενων επιχειρήσεων.

Σε κάθε πρόταση μπορούν να συμμετέχουν ταυτόχρονα και:

- Πρόσωπα που δεν εμπίπτουν στην κατηγορία των νέων επιχειρηματιών εφόσον το προτεινόμενο ποσοστό συμμετοχής τους στην πρόταση δεν ξεπερνά το 25%.
- Εταιρίες κεφαλαίου επιχειρηματικών συμμετοχών με το ίδιο ανώτατο όριο συμμετοχής (25%).

Όμως:

- Η ίδια συμμετοχή ανέρχεται κατ 'ελάχιστο στο 20% του συνολικού προϋπολογισμού της πρότασης. Η διοίκηση των επιχειρήσεων πρέπει να ασκείται αποδεδειγμένα από τους ίδιους τους νέους.
- Κάθε νέα και κάθε νέος έχουν δικαίωμα να συμμετάσχουν στην υποβολή μιας και μόνο πρότασης.

Το ποσοστό της δημόσιας χρηματοδότησης ορίζεται στο 50% του συνολικού εγκεκριμένου προϋπολογισμού της κάθε πρότασης. Το υπόλοιπο ποσό (ιδιωτική συμμετοχή) μπορεί να καλύπτεται είτε με ίδια κεφάλαια (κατ 'ελάχιστο 20% του συνολικού προϋπολογισμού) είτε με τραπεζικό δανεισμό είτε με άλλους τρόπους χρηματοδότησης.

**Κατηγορίες δαπανών**

Διαμόρφωση Χώρων, δαπάνες αρχικής εγκατάστασης και έναρξης λειτουργίας έως το 20% του προϋπολογισμού.

Βασικός Εξοπλισμός, Λοιπός Εξοπλισμός, το απαραίτητο λογισμικό, Μεταφορικά Μέσα (κατά περίπτωση), έως το 70% του προϋπολογισμού.

Προώθηση Πωλήσεων, έως το 20% του προϋπολογισμού.

Τεχνική Βοήθεια, Μεταφορά Τεχνογνωσίας και λοιπές συναφείς δαπάνες, έως και το 10% του προϋπολογισμού.

Για να είναι επιλέξιμες οι δαπάνες πρέπει να πραγματοποιούνται μετά την υποβολή της πρότασης. Διευκρινίζεται ότι ο ΦΠΑ δεν αποτελεί επιλέξιμη δαπάνη και επιβαρύνει εξ ολοκλήρου τον δικαιούχο.

Η μέγιστη επιτρεπόμενη διάρκεια υλοποίησης της πρότασης ορίζεται σε 12 μήνες από την ημερομηνία υπογραφής της σύμβασης μεταξύ του δικαιούχου και του φορέα υλοποίησης. Η προτεινόμενη διάρκεια των έργων είναι δυνατόν να παραταθεί κατά ένα εξάμηνο υπό τον όρο ότι στο τέλος του 12μηνου θα έχει υλοποιηθεί τουλάχιστον το 50% του οικονομικού αντικειμένου του έργου. Σε εξαιρετικές περιπτώσεις (ανωτέρα βία) οι παρατάσεις θα εξετάζονται σύμφωνα με το Αρθρο 6 του Ν 2601/98. Σε όλες τις άλλες περιπτώσεις το εγκεκριμένο έργο απεντάσσεται.

**Η Διαδικασία**

Το πρόγραμμα έχει σχεδιαστεί ώστε να διευκολυνθούν οι υποψήφιοι μέσω των νέων απλοποιημένων διαδικασιών.

Τα απαιτούμενα δικαιολογητικά είναι:

- Συμπληρωμένος Φάκελος Υποψηφιότητας σύμφωνα με το υπόδειγμα του οδηγού του προγράμματος (Προτεινόμενο Επιχειρηματικό Σχέδιο-Αίτηση που θα επισυνάπτεται, προσφορές - προτιμολόγια για όλες τις κατηγορίες δαπανών και ειδικότερα, φυλλάδια τεχνικών χαρακτηριστικών μηχανολογικού εξοπλισμού εγκαταστάσεων, επαγγελματικών μεταφορικών μέσων, και λοιπών δαπανών. Στην περίπτωση ιδιοκατασκευών, θα υποβάλλονται αναλυτικοί προϋπολογισμοί του κόστους κατασκευής ή διαμόρφωσης.).
- Υπεύθυνη Δήλωση του Αρθρου 8 του Ν. 1599/86 (μία για πρόσωπο που συμμετέχει) στην οποία θα αναφέρεται ότι τα στοιχεία που περιέχονται στην αίτηση είναι ακριβή, πλήρη και αληθή.
- Υπεύθυνη Δήλωση του Αρθρου 8 του Ν. 1599/86 (μία για κάθε πρόσωπο που συμμετέχει) στην οποία θα αναφέρεται ότι δεν συμμετέχει σε άλλη πρόταση του προγράμματος.
- Επικυρωμένο φωτοαντίγραφο δύο όψεων της αστυνομικής ταυτότητας κάθε φυσικού προσώπου που συμμετέχει στην πρόταση.
- Στοιχεία Τεκμηρίωσης της δυνατότητας κάλυψης της ιδίας συμμετοχής του υποψήφιου (π.χ. εκκαθαριστικά εφορίας, Ε1, Ε3 των τρίων τελευταίων ετών εφόσον υπάρχουν, τραπεζικοί λογαριασμοί, βεβαιώσεις τραπεζών, χρεόγραφα, κλπ.).

Σε περίπτωση δανεισμού επιστολή χρηματοπιστωτικού ιδρύματος για την καταρχήν εξέταση και θετική εκτίμηση για την χρηματοδότηση της πρότασης.

Βεβαιώσεις για τα προσόντα του υποψήφιου (συστατικές επιστολές, πτυχία, εργασιακή και επαγγελματική εμπειρία)

**Τρόπος και κριτήρια χρηματοδότησης**

Με την υπογραφή της σύμβασης είναι δυνατή η εκταμίευση προκαταβολής που ανέρχεται στο 40% της δημόσιας χρηματοδότησης εφόσον ο δικαιούχος προσκομίσει ισόποση εγγυητική επιστολή η οποία θα ισχύει έως την τελική παραλαβή του έργου. Εναλλακτικά είναι δυνατή η καταβολή της δημόσιας δαπάνης σε δύο δόσεις χωρίς κατάθεση εγγυητικής επιστολής και προκαταβολής. Στην περίπτωση αυτή το 80% της δημόσιας χρηματοδότησης καταβάλλεται με την ολοκλήρωση του φυσικού και οικονομικού αντικειμένου του έργου, ενώ το 20% (αποπληρωμή) γίνεται με την πιστοποίηση της επίτευξης των στόχων του έργου που είναι:

Εκκίνηση Επιχειρηματικής Δραστηριότητας που πιστοποιείται την προσκόμιση τριών τιμολογίων πώλησης και με τις σχετικές άδειες εγκατάστασης και λειτουργίας.

Δεσμευτικοί Στόχοι Απασχόλησης που θέτει ο δικαιούχος στο Επιχειρηματικό Σχέδιο. Ο εγκεκριμένος στόχος πρέπει να καλυφθεί κατά το 100%.

Αξιοποίηση Νέων Τεχνολογιών (ολοκληρωμένη υποδομή για ηλεκτρονικό εμπόριο).


ΟΙΚΟΔΟΜΙΚΕΣ ΕΠΙΧΕΙΡΗΣΕΙΣ

ΔΙΑΚΟΓΕΩΡΓΙΟΥ ΚΑΛΛΙΣΤΟΣ

• ΠΩΛΗΣΕΙΣ ΔΙΑΜΕΡΙΣΜΑΤΩΝ
• ΚΑΤΑΣΤΗΜΑΤΑ - ΑΠΟΘΗΚΕΣ

• ΑΝΤΑΛΛΑΓΕΣ ΑΚΙΝΗΤΩΝ
• ΑΓΟΡΕΣ ΟΙΚΟΠΕΔΩΝ

• ΑΝΑΛΑΜΒΑΝΟΥΜΕ ΑΝΤΙΠΑΡΟΧΕΣ

ΔΙΕΥΘ.: ΕΘΝ. ΑΝΤΙΣΤΑΣΕΩΣ 11, (πρώην Αννης Μαρίας)
Τηλ.: 78501-29318, 78502

ΠΩΛΟΥΝΤΑΙ διαμερίσματα λουξ κατασκευής με απεριόριστη θέα. Τα διαμερίσματα διαθέτουν θωρακισμένες πόρτες, εντοιχισμένες κουζίνες, ντουλάπες, εντοιχισμένο νιπτήρα με ντουλάπι, κεντρική θέρμανση αυτόνομη, ανοιγόμενα ανακλινόμενα κουφώματα με διπλά τζάμια, σίτες, ρολά, υδραυλικό ασανσέρ, τριφασικό ρεύμα.

Ολοι οι χώροι σπατουλαριστοί εσωτερικές πόρτες MDF με σχέδια.

ΔΙΑΜΕΡΙΣΜΑΤΑ

**Επί της οδού Μεγ/ Κων/νου - Κων/νου Παλαιολόγου**
50 τ.μ δυάρια ανά όροφο
85 τ.μ. τριάρια ανά όροφο
110 τ.μ. τεσσάρια ανά όροφο

**Επί της Κων/νου Υδραίου - Στ. Κωτιάδη**
70 τ.μ. τριάρια ανά όροφο με μεγάλες βεράντες φανταστική θέα
90 τ.μ. τριάρια - τεσσάρια ανά όροφο με μεγάλες βεράντες φανταστική θέα
110 τ.μ. τεσσάρια ανά όροφο με μεγάλες βεράντες φανταστική θέα
130 τ.μ. τεσσάρια - πεντάρια ανά όροφο με μεγάλες βεράντες φανταστική θέα

**Επί της Λεωφ. Καλλιθέας - Καρακόνερο**
50 τ.μ. δυάρια ανά όροφο με μεγάλες βεράντες, απεριόριστη θέα
85 τ.μ. τριάρια ανά όροφο με μεγάλες βεράντες, απεριόριστη θέα
110 τ.μ. τεσσάρια ανά όροφο με μεγάλες βεράντες, απεριόριστη θέα.

ΚΑΤΑΣΤΗΜΑΤΑ
50 τ.μ. επί της Λεωφ. Καλλιθέας - Καρακόνερο
100 τ.μ. επί της Λεωφ. Καλλιθέας - Καρακόνερο
150 επί της Λεωφ. Καλλιθέας - Καρακόνερο

ΙΑΤΡΕΙΑ - ΓΡΑΦΕΙΑ
50 τ.μ. επί της Μεγ. Κων/νου και Κων Παλαιλόγου (Φώκιαλη)
100 τ.μ. επί της Μεγ. Κων/νου και Κων Παλαιλόγου (Φώκιαλη)
150 τ.μ. επί της Μεγ. Κων/νου και Κων. Παλαιλόγου (Φώκιαλη)

ΔΑΝΕΙΑ ΟΛΩΝ ΤΩΝ ΤΑΜΕΙΩΝ ΚΑΙ ΟΛΩΝ ΤΩΝ ΤΡΑΠΕΖΩΝ

**Πληρ. ΔΙΑΚΟΓΕΩΡΓΙΟΥ ΚΑΛΛΙΣΤΟΣ**
Τηλ. 22410 - 78501-78502, 29318



TOP PROPERTIES
GEORGE S. PIPINOS
ΓΕΩΡΓΙΟΣ Σ. ΠΙΠΙΝΟΣ
ΜΕΣΙΤΗΣ ΑΣΤΙΚΩΝ ΣΥΜΒΑΣΕΩΝ
REAL ESTATE AGENT 8 MEMBER OF F.I.A.B.C.I

**Η «TOP PROPERTIES»** είναι ατομική επιχείρηση και ανήκει εξ ολοκλήρου στον κ. Γεώργιο Σ. Πιπίνο, που από το 1971 ασχολείται αποκλειστικά και μόνο με επενδύσεις και REAL ESTATE, στο νησί της Ρόδου, καθώς και στην ευρύτερη περιοχή της Δωδεκανήσου.

**ΑΠΕΥΘΥΝΟΜΑΣΤΕ:** Στους **σοβαρούς, απαιτητικούς** και **επιλεκτικούς** επενδυτές - επιχειρηματίες - ελεύθερους επαγγελματίες, Έλληνες και ξένους υψηλού εισοδηματικού επιπέδου, που ενδιαφέρονται να κάνουν μια σοβαρή επένδυση **προβολής** στο νησί της Ρόδου.



**ΠΡΟΣΦΕΡΟΥΜΕ:**

Α) Υπηρεσίες και πληροφορίες που γίνονται σε προσωπικό επίπεδο με **εχεμύθεια, διακριτικότητα και σοβαρότητα.**

Β) Μεγάλη **γκάμα** υψηλής ποιότητας ακινήτων, όπως 1) Ξενοδοχεία Α' και Β' κατηγορίας των 600-500-350--300 κλινών 2) Κεντρικά αστικά ακίνητα κατάλληλα για τράπεζες - καταστήματα - γραφεία 3) Παραλιακές εκτάσεις, κατάλληλες για τουριστικές επενδύσεις των 150.000 - 100.000 - 70.000 - 50.000 - 36.000 τ.μ. και 4) Διαμερίματα και μαιζονέτες **προβολής.**

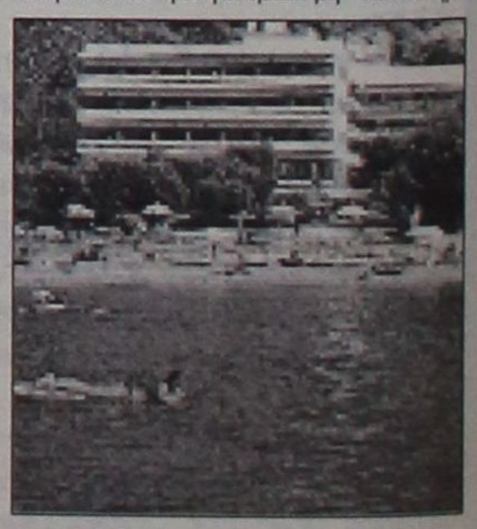

**ΣΤΟΧΟΣ ΜΑΣ ΕΙΝΑΙ:**

Να προσφέρουμε στο αγοραστικό μας κοινό **υψηλής ποιότητας ακίνητα και ευκαιρίες** στο νησί της Ρόδου. Η εικοσιπενταετής και πλέον πείρα μας στον τομέα αυτό αποτελεί εγγύηση.

**ΣΥΝΘΗΜΑ ΜΑΣ ΕΙΝΑΙ:**

Επενδύστε στη ΡΟΔΟ **ΤΩΡΑ**, σε ακίνητα που **ΑΝΤΕΧΟΥΝ ΣΤΟ ΧΡΟΝΟ**

*Γεώργιος Σ. Πιπίνος*
*ΜΕΣΙΤΗΣ ΑΣΤΙΚΩΝ ΣΥΜΒΑΣΕΩΝ*

***Γιατί εμείς γνωρίζουμε καλύτερα!***

KENNENTY 38, ΡΟΔΟΣ, 85100, τηλ. (22410) 23895, 38243. FAX (22410) 20883
38 KENNEDY STR., RHODES, 85100, TEL. (22410) 23895, 38243. FAX (22410) 20883

### Την Τετάρτη 8 και την Πέμπτη 9 Ιανουαρίου

# Δεν απεργούν οι ιδιοκτήτες και οδηγοί ταξί της Ρόδου

Απέχουν από την απεργία που προκήρυξε το ΣΑΤΑ διότι συμφωνούν με το νομοσχέδιο



Κανένα πρόβλημα δεν θα αντιμετωπίσουν οι επιβάτες την Τετάρτη και την Πέμπτη αφού ο σύνδεσμος των ιδιοκτητών ταξί της περιοχής μας δεν θα λάβει μέρος στην 48ωρη απεργιακή κινητοποίηση που προκήρυξε το Συνδικάτο Αυτοκινητιστών Ταξί της Αττικής (ΣΑΤΑ).

Το ΣΑΤΑ προκήρυξε την απεργία κατά τις ημέρες που θα συζητείται στη Βουλή το νομοσχέδιο του υπουργείου Μεταφορών για το νέο θεσμικό πλαίσιο που θα διέπει τη λειτουργία των ταξί. Σε ανακοίνωση που εξέδωσε, απορρίπτει το σύνολο σχρδόν των ρυθμίσεων του συγκεκριμένου νομοσχεδίου.

Το Συνδικάτο Αυτοκινητιστών Ταξί Αττικής αντιδρά στο ενδεχόμενο χορήγησης πρόσθετων αδειών επταθέσιων οχημάτων σε νομικά πρόσωπα, ενώ διαφωνεί και με την πλειοψηφία των άθρων του νομοσχεδίου, εκτιμώντας ότι ο κλάδος οδηγείται στο μαρασμό και στην ανεργία. Σε ό,τι αφορά στη δημιουργία Ανωνύμων Εταιρειών, το Συνδικάτο προειδοποιεί τους αυτοκινητιστές να είναι πολύ προσεκτικοί γιατί κρύβει μεγάλες παγίδες.

Ο πρόεδρος του συνδέσμου ιδιοκτητών-οδηγών ταξί της περιοχής μας κ. Θανάσης Χατζηγεωργίου μιλώντας στη «Δ» ανέφερε ότι οι επαγγελματίες της Ρόδου δεν θα λάβουν μέρος στην απεργιακή κινητοποίηση διότι δεν έχουν αντιρρήσεις με τις διατάξεις του νομοσχεδίου που προωθείται προς ψήφιση στη Βουλή την Τετάρτη και την Πέμπτη.

### Θα ιερουργήσει ο Μητροπολίτης Ρόδου κ. Απόστολος

# Σήμερα ο καθαγιασμός των υδάτων

Στις 11 το πρωί θα γίνει η ρίψη του Τιμίου Σταυρού και στο Δήμο Καλλιθέας, στο εκκλησάκι των Αγίων Αποστόλων

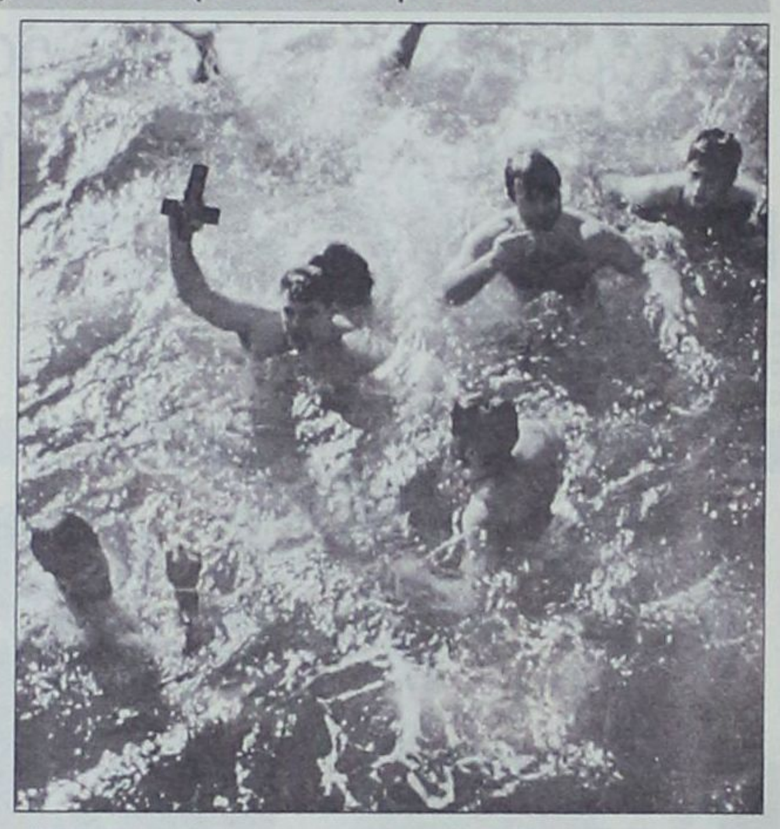

Ο Μητροπολίτης Ρόδου κ. Απόστολος θα χοροστατήσει στον Μέγα Αγιασμό στον Ιερό Ναό του Ευγγελισμού της Θεοτόκου κατά την εορτή των Θεοφανίων σήμερα, στις 10:30 το πρωί.

Στις 11 το πρωί προπορευομένων της Φιλαρμονικής του Δήμου Ροδίων, των Ιερών Εξαπτέρυγων, του Τιμίου Σταυρού, του χορού των Ιεροψαλτών και του Ιερού Κλήρου της Πόλεως Ρόδου, που θα ακολουθούν πολίτες, οι Αρχές της πόλης και οι επίσημοι. ο Μητροπολίτης θα κατευθυνθεί προς τον προβλήτα που βρίσκεται πίσω από τον Ιερό Ναό του Ευαγγελισμού.

Μετά τη δέηση θα ρίξει τον Τίμιο Σταυρό στη θάλασσα για τον καθαγιασμό των υδάτων.

Αγημα της 95 ΑΔΤΕ θα αποδώσει τιμές κατά τη διάρκεια της τελετής.

**Δήμος Καλλιθέας**

Σήμερα στις 11 το πρωί στο Δήμο Καλλιθέας θα τελεστεί καθαγιασμός των υδάτων, με τη ρίψη του Τιμίου Σταυρού στο εκκλησάκι των Αγίων Αποστόλων στην περιοχή Καθαρά.

Στην τελετή θα συμμετέχει ο Σύλλογος Αλιέων « Ο Βορεινός».

Θα ακολουθήσει περιφορά της εικόνας με τη συνοδεία της Φιλαρμονικής του Δήμου ενώ στη συνέχεια ο δήμαρχος Καλλιθέας Γιάννης Ιατρίδης θα παραθέσει δεξίωση.

Πάντως μεγάλη αναμένεται να είναι και φέτος η συμμετοχή του κόσμου, όπως κάθε χρόνο, στην τελετή καθαγιασμού των υδάτων, ενώ αρκετοί είναι εκείνοι που αψηφώντας το κρύο θα πέσουν στα παγωμένα νερά για να πιάσουν τον Τίμιο Σταυρό.


INTERNI by PROTEAS

16 άτοκες δόσεις

SALOTTI by PROTEAS
Με τη σιγουριά του επώνυμου...

Σετ κρεβατοκαμαρας με 101 ευρώ το μήνα



Τριθέσιος δερμάτινος καναπές με 1027 ευρώ



Διθέσιος δερμάτινος καναπές με 807 ευρώ



Σετ κρεβατοκαμαρας με 78 ευρώ το μήνα

Σετ 2θέσιου και 3θέσιου δερμάτινου καναπέ 1849 ευρώ



2θέσιος δερμάτινος καναπές 836 ευρώ και 3θέσιος δερμάτινος 1012 ευρώ

ΑΦΟΙ ΚΕΛΗ Ο.Ε. Αθηνών 36 Τ.Κ. 85100, Ρόδος, Τηλ: (22410) - 66865 - FAX: 67207 - www.protea.gr , email: kelis_bros@hotmail.com

## Οι κάτοικοι με τα μάτια στραμμένα στον ουρανό παρακαλούν να μην τους βρει κι άλλο κακό

# Η Κάσος αγωνιά γι' αυτό που της επιφυλάσσει το αύριο

### Στα όρια της απελπισίας όσοι πλήγησαν από τη νεροποντή της 27ης Δεκεμβρίου
### Κάποιοι κοιμούνται με ήσυχη τη συνείδηση πως έπραξαν το καθήκον τους

Η θεομηνία που έπληξε την Κάσο πριν από περίπου δέκα ημέρες μπορεί να πέρασε, όμως άφησε πίσω της δεκάδες απελπισμένους και αγανακτισμένους ανθρώπους που προσπαθούν να σταθούν στα πόδια τους, κοιτώντας προς τον ουρανό φοβούμενοι μήπως έρθουν αντιμέτωποι με μια ακόμα νεροποντή.



Οι άνθρωποι που επλήγησαν ομολογούν πως δεν έχουν το κουράγιο να ανταπεξέλθουν στο κακό που τους βρήκε και περιμένουν τη βοήθεια από την πολιτεία - που μολογουμένως άργησε να έρθει- ως μάννα εξ ουρανού.

Το μέγεθος της καταστροφής είναι πολύ μεγαλύτερο από αυτό που ήλπιζαν οι κάτοικοι και οι ημέρες κύλησαν δύσκολα για εκείνους που είδαν τον κόπο μιας ζωής να παρασύρεται από τα ορμητικά νέρα του χείμαρρου «Σκυλλά», ανήμποροι να αντιδράσουν.



Ο χείμαρρος που έγινε ορμητικό ποτάμι κατέστρεψε τα αντιπλημμυρικά έργα διασχίζοντας το Αρβανιτοχώρι και εξέβαλε στο καινούριο λιμάνι της Κάσου, ο αγιασμός στο οποίο δεν προλαβε να γίνει.

Στο Αρβανιτοχώρι επλήγησαν περίπου 20 οικογένειες, ενώ τρία σπίτια καταστράφηκαν ολοσχερώς. Η ίδια εικόνα και στο Φρυ· 27 σπίτια και 19 επιχειρήσεις υπέστησαν ζημιές, ενώ δεν έχουν ακόμα εκτιμηθεί οι ζημιές στις καλλιέργειες. Πολλά ζώα πνίγηκαν τη νύχτα της 27ης Δεκεμβρίου με αποτέλεσμα αρκετοί κτηνοτρόφοι να βρίσκονται στα όρια της απόγνωσης.

Οργή προκάλεσε στη δημοτική αρχή αλλά και στους κατοίκους η απόφαση από τους αρμόδιους να αποζημιωθούν για τις ζημιές που υπέστησαν τα σπίτια τους μόνο οι μόνιμοι κάτοικοι του νησιού. Οπως είπε ο δήμαρχος κ. Δημήτρης Ερωτόκριτος είναι τουλάχιστον άδικο να μην αποζημιωθούν και εκείνοι που αν και διαμένουν εκτός Κάσου έχουν σπίτι στο νησί όπου περνούν το μεγαλύτερο διάστημα του καλοκαιριού και την περίοδο των εορτών.

Το οδικό δίκτυο υπέστη μεγάλες ζημιές τις οποίες η νέα δημοτική αρχή Κάσου με τη συνδρομή και του τέως δημάρχου κ. Κακομανώλη, προσπάθησε να αντιμετωπίσει με τα λιγοστά μέσα που διαθέτει.

Η μπουλντόζα που εστάλη από το στρατό ξεκίνησε εργασίες με ρητή όμως εντολή τα καύσιμα που θα χρειαστούν, να πληρωθούν από το Δήμο της Κάσου.

Δέκα ημέρες μετά και η κατάσταση που επικρατεί στο νησί εξακολουθεί να προκαλεί θλίψη... Τα σπίτια απ' όπου πέρασε το ποτάμι είναι γεμάτα λάσπη, το οδικό δίκτυο κατεστραμμένο σε πολλά σημεία του και διάσπαρτα κατεστραμμένα σαλόνια, τραπέζια, ηλεκτρικές συσκευές, κρεβάτια, αυτοκίνητα. Το βιος των ανθρώπων σκορπίστηκε σε διάφορα σημεία του νησιού.

Η καταστροφή τεράστια και η πολιτεία αντέδρασε με ρυθμούς χελώνας και σε αυτή την περίπτωση.

Κάποιοι θέλησαν να ωραιοποιήσουν τα πράγματα και έσπευσαν να δηλώσουν ότι η κατάσταση δεν είναι τραγική, όμως εικόνα που αντικρύζει κανείς μόλις πατήσει το πόδι του στο νησί, μαρτυρά ακριβώς το αντίθετο.

Ο βουλευτής Αριστοτέλης Παυλίδης βρέθηκε την επόμενη κιόλας ημέρα στην Κάσο, ενώ αμέσως μετά την επισκέφθηκαν ο βουλευτής Κοσμάς Σφυρίου, η Γενική Γραμματέας της Περιφέρειας Νοτίου Αιγαίου Μάρθα Σημαντώνη, ο Επαρχος Καρπάθου-Κάσου Μιχάλης Ερωτόκριτος και ο νέος βοηθός νομάρχη Στάθης Κουσουρνάς. Την προηγούμενη εβδομάδα κλιμάκιο της ΝΔ αποτελούμενο από τους βουλευτές κ. Παυλίδη, Λέγκα και Κατσιγιάννη επισκέφθηκε τους κατοίκους και είδε την κατάσταση που επικρατεί, επισημαίνοντας την αδιαφορία που επέδειξε το κράτος.

Θα πρέπει ωστόσο να σημειωθεί πως ο κ. Γιάννης Μαχαιρίδης από την πρώτη ημέρα ανάληψης των καθηκόντων του προχώρησε σε όλες τις απαραίτητες ενέργειες για να χαρακτηριστεί το νησί πλημμυροπαθές και να ξεκινήσει άμεσα η αποκατάσταση των ζημιών.

Πώς μπορεί όμως να αποζημιωθεί η ταλαιπωρία, η αγωνία των ανθρώπων να σώσουν τη ζωή τους εκείνο το βράδυ, τα ξενύχτια τους, η απόγνωσή τους, ο φόβος τους για το αύριο.

Αρκετοί από αυτούς είναι ηλικιωμένοι, δεν έχουν τη δύναμη και το κουράγιο να κάνουν μια καινούρια αρχή. Το μόνο που κάνουν είναι να κλαίνε μπροστά στην καταστροφή που τους βρήκε και μαζί με αυτούς και οι νεότεροι που ξέρουν τι τους περιμένει...

Και αν σε αυτές τις περιπτώσεις δεν μπορεί άμεσα να παρέμβει η πολιτεία τότε για ποιο κράτος πρόνοιας να γίνεται λόγος;

Ετσι κι αλλιώς οι κάτοικοι της Κάσου γνωρίζουν ότι πρωτίστως πρέπει να υπολογίζουν στις δικές τους δυνάμεις, διότι αν οι ίδιοι δεν βοηθήσουν τους εαυτούς τους δεν θα τους βοηθήσει κανείς ουσιαστικά.

Και με την αγωνία αυτή, παρακαλούν να σταθούν στα πόδια τους και να ετοιμαστούν πριν τους βρει ακόμα μια καταιγίδα που θα καταστρέψει αυτή τη φορά τις ελπίδες τους και την ψευδαίσθηση ότι κάποιοι τους προστατεύουν, ότι κάποιοι στέκονται δίπλα τους, ότι κάποιοι θα τους βοηθήσουν αυτή τη φορά.


μια ξεχωριστή θέση στη θάλασσα

ΔΡΟΜΟΛΟΓΙΑ ΑΠΟ 29/12/2002 ΕΩΣ 25/01/2003

ΑΝΑΧΩΡΗΣΗ ΑΠΟ ΡΟΔΟ

| ΗΜ/ΝΙΑ | ΠΛΟΙΟ | ΩΡΑ | ΠΡΟΟΡΙΣΜΟΣ |
|---|---|---|---|
| 29.12 ΚΥΡΙΑΚΗ | ΠΑΤΜΟΣ | 15.00 | ΚΩ - ΚΑΛΥΜΝΟ - ΛΕΡΟ - ΠΑΤΜΟ - ΠΕΙΡΑΙΑ |
| 30.12 ΔΕΥΤΕΡΑ | ---------- | ------- | ---------- |
| 31.12 ΤΡΙΤΗ | ---------- | ------- | ---------- |
| 01.01 ΤΕΤΑΡΤΗ | | | ΠΡΩΤΟΧΡΟΝΙΑ |
| 02.01 ΠΕΜΠΤΗ | ΠΑΤΜΟΣ | 15.00 | ΝΙΣΥΡΟ - ΚΩ - ΚΑΛΥΜΝΟ - ΛΕΡΟ - ΠΑΤΜΟ - ΠΕΙΡΑΙΑ |
| 03.01 ΠΑΡΑΣΚΕΥΗ | ΡΟΔΟΣ | 15.00 | ΚΩ - ΚΑΛΥΜΝΟ - ΛΕΡΟ - ΠΑΤΜΟ - ΠΕΙΡΑΙΑ |
| 04.01 ΣΑΒΒΑΤΟ | ΠΑΤΜΟΣ | 15.00 | ΚΩ - ΚΑΛΥΜΝΟ - ΛΕΡΟ - ΠΑΤΜΟ - ΠΕΙΡΑΙΑ |
| 05.01 ΚΥΡΙΑΚΗ | ΡΟΔΟΣ | 15.00 | ΚΩ - ΚΑΛΥΜΝΟ - ΛΕΡΟ - ΠΑΤΜΟ - ΠΕΙΡΑΙΑ |
| 06.01 ΔΕΥΤΕΡΑ | ---------- | ------- | ---------- |
| 07.01 ΤΡΙΤΗ | ΠΑΤΜΟΣ | 15.00 | ΚΩ - ΚΑΛΥΜΝΟ - ΛΕΡΟ - ΠΑΤΜΟ - ΠΕΙΡΑΙΑ |
| 08.01 ΤΕΤΑΡΤΗ | ΡΟΔΟΣ | 15.00 | ΣΥΜΗ - ΤΗΛΟ - ΚΑΛΥΜΝΟ - ΑΣΤΥΠΑΛΑΙΑ - ΠΕΙΡΑΙΑ |
| 09.01 ΠΕΜΠΤΗ | ΠΑΤΜΟΣ | 15.00 | ΝΙΣΥΡΟ - ΚΩ - ΚΑΛΥΜΝΟ - ΛΕΡΟ - ΠΑΤΜΟ - ΠΕΙΡΑΙΑ |
| 10.01 ΠΑΡΑΣΚΕΥΗ | ΡΟΔΟΣ | 15.00 | ΚΩ - ΚΑΛΥΜΝΟ - ΛΕΡΟ - ΠΑΤΜΟ - ΠΕΙΡΑΙΑ |
| 11.01 ΣΑΒΒΑΤΟ | ΠΑΤΜΟΣ | 15.00 | ΚΩ - ΚΑΛΥΜΝΟ - ΛΕΡΟ - ΠΑΤΜΟ - ΠΕΙΡΑΙΑ |
| 12.01 ΚΥΡΙΑΚΗ | ΡΟΔΟΣ | 15.00 | ΚΩ - ΚΑΛΥΜΝΟ - ΛΕΡΟ - ΠΑΤΜΟ - ΠΕΙΡΑΙΑ |
| 13.01 ΔΕΥΤΕΡΑ | ---------- | ------- | ---------- |
| 14.01 ΤΡΙΤΗ | ΠΑΤΜΟΣ | 15.00 | ΚΩ - ΚΑΛΥΜΝΟ - ΛΕΡΟ - ΠΑΤΜΟ - ΠΕΙΡΑΙΑ |
| 15.01 ΤΕΤΑΡΤΗ | ΡΟΔΟΣ | 15.00 | ΣΥΜΗ - ΤΗΛΟ - ΚΑΛΥΜΝΟ - ΑΣΤΥΠΑΛΑΙΑ - ΠΕΙΡΑΙΑ |
| 16.01 ΠΕΜΠΤΗ | ΠΑΤΜΟΣ | 15.00 | ΝΙΣΥΡΟ - ΚΩ - ΚΑΛΥΜΝΟ - ΛΕΡΟ - ΠΑΤΜΟ - ΠΕΙΡΑΙΑ |
| 17.01 ΠΑΡΑΣΚΕΥΗ | ΡΟΔΟΣ | 15.00 | ΚΩ - ΚΑΛΥΜΝΟ - ΛΕΡΟ - ΠΑΤΜΟ - ΠΕΙΡΑΙΑ |
| 18.01 ΣΑΒΒΑΤΟ | ΠΑΤΜΟΣ | 15.00 | ΚΩ - ΚΑΛΥΜΝΟ - ΛΕΡΟ - ΠΑΤΜΟ - ΠΕΙΡΑΙΑ |
| 19.01 ΚΥΡΙΑΚΗ | ΡΟΔΟΣ | 15.00 | ΚΩ - ΚΑΛΥΜΝΟ - ΛΕΡΟ - ΠΑΤΜΟ - ΠΕΙΡΑΙΑ |
| 20.01 ΔΕΥΤΕΡΑ | ---------- | ------- | ---------- |
| 21.01 ΤΡΙΤΗ | ΠΑΤΜΟΣ | 15.00 | ΚΩ - ΚΑΛΥΜΝΟ - ΛΕΡΟ - ΠΑΤΜΟ - ΠΕΙΡΑΙΑ |
| 22.01 ΤΕΤΑΡΤΗ | ΡΟΔΟΣ | | ΣΥΜΗ - ΤΗΛΟ - ΚΑΛΥΜΝΟ - ΑΣΤΥΠΑΛΑΙΑ- ΠΕΙΡΑΙΑ |
| 23.01 ΠΕΜΠΤΗ | ΠΑΤΜΟΣ | 15.00 | ΝΙΣΥΡΟ - ΚΩ - ΚΑΛΥΜΝΟ - ΛΕΡΟ - ΠΑΤΜΟ - ΠΕΙΡΑΙΑ |
| 24.01 ΠΑΡΑΣΚΕΥΗ | ΡΟΔΟΣ | 15.00 | ΚΩ - ΚΑΛΥΜΝΟ - ΛΕΡΟ - ΠΑΤΜΟ - ΠΕΙΡΑΙΑ |
| 25.01 ΣΑΒΒΑΤΟ | ΠΑΤΜΟΣ | 15.00 | ΚΩ - ΚΑΛΥΜΝΟ - ΛΕΡΟ - ΠΑΤΜΟ - ΠΕΙΡΑΙΑ |

ΑΝΑΧΩΡΗΣΗ ΑΠΟ ΠΕΙΡΑΙΑ

| ΗΜ/ΝΙΑ | ΠΛΟΙΟ | ΩΡΑ | ΠΡΟΟΡΙΣΜΟΣ |
|---|---|---|---|
| 29.12 ΚΥΡΙΑΚΗ | ---------- | ------- | ---------- |
| 30.12 ΔΕΥΤΕΡΑ | ΠΑΤΜΟΣ | 15.00 | ΠΑΤΜΟ - ΛΕΡΟ - ΚΑΛΥΜΝΟ - ΚΩ - ΡΟΔΟ |
| 31.12 ΤΡΙΤΗ | ---------- | ------- | ---------- |
| 01.01 ΤΕΤΑΡΤΗ | ---------- | ------- | ΠΡΩΤΟΧΡΟΝΙΑ |
| 02.01 ΠΕΜΠΤΗ | ΡΟΔΟΣ | 15.00 | ΠΑΤΜΟ - ΛΕΡΟ - ΚΑΛΥΜΝΟ - ΚΩ - ΝΙΣΥΡΟ - ΡΟΔΟ |
| 03.01 ΠΑΡΑΣΚΕΥΗ | ΠΑΤΜΟΣ | 15.00 | ΠΑΤΜΟ - ΛΕΡΟ - ΚΑΛΥΜΝΟ - ΚΩ - ΡΟΔΟ |
| 04.01 ΣΑΒΒΑΤΟ | ΡΟΔΟΣ | 15.00 | ΠΑΤΜΟ - ΛΕΡΟ - ΚΑΛΥΜΝΟ - ΚΩ - ΡΟΔΟ |
| 05.01 ΚΥΡΙΑΚΗ | ---------- | ------- | ---------- |
| 06.01 ΔΕΥΤΕΡΑ | ΠΑΤΜΟΣ | 15.00 | ΠΑΤΜΟ - ΛΕΡΟ - ΚΑΛΥΜΝΟ - ΚΩ - ΡΟΔΟ |
| 07.01 ΤΡΙΤΗ | ΡΟΔΟΣ | 15.00 | ΑΣΤΥΠΑΛΑΙΑ - ΚΑΛΥΜΝΟ - ΤΗΛΟ - ΣΥΜΗ - ΡΟΔΟ |
| 08.01 ΤΕΤΑΡΤΗ | ΠΑΤΜΟΣ | 15.00 | ΠΑΤΜΟ - ΛΕΡΟ - ΚΑΛΥΜΝΟ - ΚΩ - ΝΙΣΥΡΟ - ΡΟΔΟ |
| 09.01 ΠΕΜΠΤΗ | ΡΟΔΟΣ | 15.00 | ΠΑΤΜΟ - ΛΕΡΟ - ΚΑΛΥΜΝΟ - ΚΩ - ΡΟΔΟ |
| 10.01 ΠΑΡΑΣΚΕΥΗ | ΠΑΤΜΟΣ | 15.00 | ΠΑΤΜΟ - ΛΕΡΟ - ΚΑΛΥΜΝΟ - ΚΩ - ΡΟΔΟ |
| 11.01 ΣΑΒΒΑΤΟ | ΡΟΔΟΣ | 15.00 | ΠΑΤΜΟ - ΛΕΡΟ - ΚΑΛΥΜΝΟ - ΚΩ - ΡΟΔΟ |
| 12.01 ΚΥΡΙΑΚΗ | ---------- | ------- | ---------- |
| 13.01 ΔΕΥΤΕΡΑ | ΠΑΤΜΟΣ | 15.00 | ΠΑΤΜΟ - ΛΕΡΟ - ΚΑΛΥΜΝΟ - ΚΩ - ΡΟΔΟ |
| 14.01 ΤΡΙΤΗ | ΡΟΔΟΣ | 15.00 | ΑΣΤΥΠΑΛΑΙΑ - ΚΑΛΥΜΝΟ - ΤΗΛΟ - ΣΥΜΗ - ΡΟΔΟ |
| 15.01 ΤΕΤΑΡΤΗ | ΠΑΤΜΟΣ | 15.00 | ΠΑΤΜΟ - ΛΕΡΟ - ΚΑΛΥΜΝΟ - ΚΩ - ΝΙΣΥΡΟ - ΡΟΔΟ |
| 16.01 ΠΕΜΠΤΗ | ΡΟΔΟΣ | 15.00 | ΠΑΤΜΟ - ΛΕΡΟ - ΚΑΛΥΜΝΟ - ΚΩ - ΡΟΔΟ |
| 17.01 ΠΑΡΑΣΚΕΥΗ | ΠΑΤΜΟΣ | 15.00 | ΠΑΤΜΟ - ΛΕΡΟ - ΚΑΛΥΜΝΟ - ΚΩ - ΡΟΔΟ |
| 18.01 ΣΑΒΒΑΤΟ | ΡΟΔΟΣ | 15.00 | ΠΑΤΜΟ - ΛΕΡΟ - ΚΑΛΥΜΝΟ - ΚΩ - ΡΟΔΟ |
| 19.01 ΚΥΡΙΑΚΗ | ---------- | ------- | ---------- |
| 20.01 ΔΕΥΤΕΡΑ | ΠΑΤΜΟΣ | 15.00 | ΠΑΤΜΟ - ΛΕΡΟ - ΚΑΛΥΜΝΟ - ΚΩ - ΡΟΔΟ |
| 21.01 ΤΡΙΤΗ | ΡΟΔΟΣ | 15.00 | ΑΣΤΥΠΑΛΑΙΑ - ΚΑΛΥΜΝΟ - ΤΗΛΟ - ΣΥΜΗ - ΡΟΔΟ |
| 22.01 ΤΕΤΑΡΤΗ | ΠΑΤΜΟΣ | 15.00 | ΠΑΤΜΟ - ΛΕΡΟ - ΚΑΛΥΜΝΟ - ΚΩ - ΝΙΣΥΡΟ - ΡΟΔΟ |
| 23.01 ΠΕΜΠΤΗ | ΡΟΔΟΣ | 15.00 | ΠΑΤΜΟ - ΛΕΡΟ - ΚΑΛΥΜΝΟ - ΚΩ - ΡΟΔΟ |
| 24.01 ΠΑΡΑΣΚΕΥΗ | ΠΑΤΜΟΣ | 15.00 | ΠΑΤΜΟ - ΛΕΡΟ - ΚΑΛΥΜΝΟ - ΚΩ - ΡΟΔΟ |
| 25.01 ΣΑΒΒΑΤΟ | ΡΟΔΟΣ | 15.00 | ΠΑΤΜΟ - ΛΕΡΟ - ΚΑΛΥΜΝΟ - ΚΩ - ΡΟΔΟ |

ΠΛΗΡΟΦΟΡΙΕΣ ΚΕΝΤΡΙΚΟ ΠΡΑΚΤΟΡΕΙΟ ΡΟΔΟΥ

Δ·Α·Ν·Ε· SEA LINE

ΔΩΔΕΚΑΝΗΣΙΑΚΗ ΑΝΩΝΥΜΗ ΝΑΥΤΙΛΙΑΚΗ ΕΤΑΙΡΙΑ

ΑΥΣΤΡΑΛΙΑΣ 92, ΤΗΛ. ΠΡΑΚΤΟΡΕΙΟΥ: 22410 43150 (10 ΓΡΑΜΜΕΣ)

Επανίδρυση μετά από 28 χρόνια

# Το όνειρο απέκτησε σάρκα και οστά

Την Κυριακή, 1η Δεκεμβρίου 2002, το όνειρο πολλών φοιτητών έγινε πραγματικότητα: Ο Σύλλογος των Δωδεκανήσιων Φοιτητών Θεσσαλονίκης επανιδρύθηκε μετά από 28 χρόνια.

Όλα ξεκίνησαν το 1974, όταν μια μικρή ομάδα φοιτητών τότε και τώρα ενεργά μέλη της τοπικής κοινωνίας μας, συνέλαβαν και υλοποίησαν την ιδέα της δημιουργίας του παραπάνω συλλόγου φοιτητών. Ενδεικτικά, ιδρυτικά μέλη υπήρξαν οι Διακομιχάλης Εμμανουήλ, Ζωίδης Νικόλαος, Νικηταράς Κωνσταντίνος, Πρώτου Μαρία, Ταυλάριος Δρόσος και άλλοι.



Μετά από διεξαγωγή εκλογών, αναδείχθηκαν το Διοικητικό Συμβούλιο και η Εξελεγκτική Επιτροπή. Στην προσπάθεια αυτή συνέβαλε ο φοιτητής Ζωίδης Ηλίας, ο οποίος ήταν και ένας από τους βασικούς συντελεστές της επανίδρυσης του συλλόγου:

Η σύνθεση των παραπάνω οργάνων έχει ως εξής:

**Διοικητικό Συμβούλιο**

Πρόεδρος: Χρυσόπουλος Κοσμάς
Αντιπρόεδρος: Δικαομιχάλη Άννα-Μαρία
Γενικός Γραμματέας: Παπακωνσταντίνου Νικόλαος
Ειδικός Γραμματέας: Σαμαρτζή Αριέττα
Ταμίας: Κεφάλας Εμμανουήλ
Σύμβουλος: Μοσχή Φωτεινή
Σύμβουλος: Ζερβός Γεώργιος

**Εξελεγκτική Επιτροπή**

Πρόεδρος: Κάκκαρη Μάρα
Μέλος: Γιακουμή Ροδάνθη
Μέλος: Γιαννούλης Ιωάννης

Βασικοί σκοποί του Συλλόγου είναι η ανάπτυξη στενότερων δεσμών μεταξύ των Δωδεκανήσιων φοιτητών και σπουδαστών που βρίσκονται στη Θεσσαλονίκη, η παροχή κάθε δυνατής υποστήριξης στα μέλη του και η διεξαγωγή πολιτιστικών, πνευματικών και αθλητικών εκδηλώσεων.

Για τη διατήρηση του Συλλόγου και την επίτευξη των σκοπών αυτών, απαραίτητη είναι και η συμμετοχή του νέου Νομαρχιακού Συμβουλίου στην εξασφάλιση στέγης και σε μελλοντικές ανάγκες.

Το Διοικητικό Συμβούλιο

Με Νομοσχέδιο που προωθείται στη Βουλή με ταχείς ρυθμούς

# Καταργούνται οι πολεοδομίες

## Αναλαμβάνουν μόνο ελεγκτικό ρόλο οι δε άδειες θα εκδίδονται από μηχανικούς!

Την κατάργηση των πολεοδομικών γραφείων, τουλάχιστον με τη σημερινή μορφή τους, προωθεί το υπουργείο ΠΕΧΩΔΕ.

Η σχετική νομοθετική ρύθμιση, όπως αναφέρει σε δημοσίευμά της η εφημερίδα "Ελευθεροτυπία", βρίσκεται στο στάδιο της τελικής επεξεργασίας και προωθείται με ταχείς ρυθμούς, με στόχο να έχει θεσμοθετηθεί ως τον ερχόμενο Μάρτιο. Είναι το πρώτο βήμα για ριζικές αλλαγές σε ολόκληρη την αλυσίδα της οικοδομής, από τη μελέτη και την κατασκευή, ως την συντήρησή της.

Οι νέες οικοδομικές άδειες, με βάση τις προωθούμενες ρυθμίσεις, θα εκδίδονται από ιδιώτες μηχανικούς, οι οποίοι θα έχουν την ευθύνη αλλά και τις συνέπειες που θα θεσπιστούν για τη μη τήρηση των όρων δόμησης. Διευκρινίζεται ότι θα διατηρηθούν όλες οι προβλεπόμενες από το νόμο εγκρίσεις των αρμοδίων υπηρεσιών (Δασαρχεία, Αρχαιολογία, κ.λπ.) για οικόπεδα που βρίσκονται σε αρχαιολογικές ζώνες, σε εκτός σχεδίου περιοχές, κοντά σε ρέματα, κ.λπ.

Οι σημερινές πολεοδομίες θα μετεξελιχθούν σε ελεγκτικούς μηχανισμούς, που θα επιβάλλουν τσουχτερά πρόστιμα στους παραβάτες ιδιοκτήτες. Ειδικά για τους μηχανικούς-μελετητές, εκτός από τα πρόστιμα, θα προβλέπεται ποινή στέρησης της άδειας άσκησης επαγγέλματος για χρονικό διάστημα που θα είναι ανάλογο με τη βαρύτητα της παράβασης και θα κλιμακώνεται ως την πλήρη στέρηση του δικαιώματος αυτού.

Οι πολεοδομικές υπηρεσίες θα έχουν επίσης αυξημένες αρμοδιότητες στον έλεγχο των οικοδομών, αφού, όπως μας είπε στέλεχος του υπουργείου ΠΕΧΩΔΕ, αποτελεί εξαίρεση η υλοποίηση της οικοδομικής άδειας. Μας αποκάλυψε επίσης ότι οι περισσότερες αυθαιρεσίες αφορούν τις εντός σχεδίου περιοχές και εντοπίζονται σε κτίρια που έχουν εγκριθεί με νόμιμη άδεια!

Κλασικές μορφές καταστρατήγησης των όρων δόμησης είναι η επέκταση των κατοικιών στους λεγόμενους «ημι-υπαίθριους» χώρους, η τζαμαρία σε ρετιρέ, η αλλαγή χρήσεων σε υπόγεια, το κλείσιμο των πιλοτών, που θεωρούνται «μαγκιά» για τους εργολάβους και

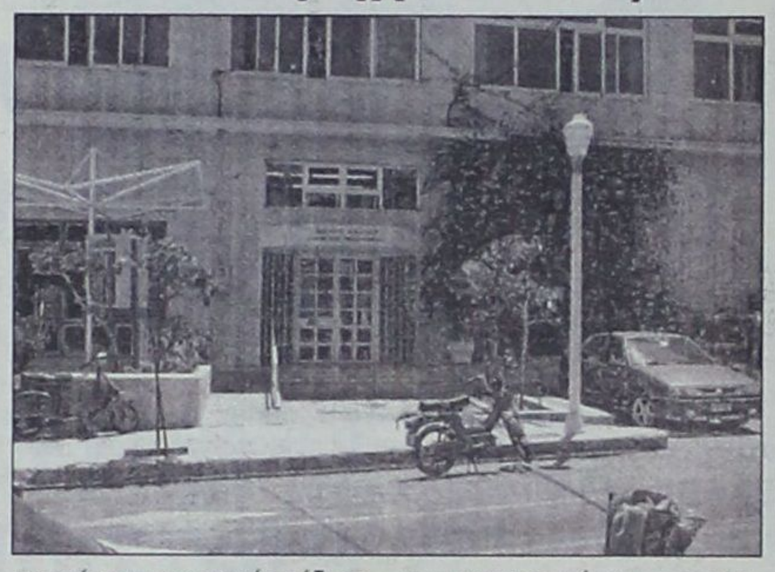

επιτρέπουν τη γενναία αύξηση των τετραγωνικών που επιτρέπεται να χτιστούν.

Οι πολεοδομίες και οι εφορίες είναι οι υπηρεσίες που βρίσκονται στις πρώτες θέσεις του καταλόγου της ταλαιπωρίας των πολιτών. Ειδικά στις πρώτες, το περίφημο «γρηγορόσημο» είναι σχεδόν καθεστώς και οι ρυθμίσεις που αφορούν την έκδοση των απλών οικοδομικών αδειών μέσα σε πέντε εργάσιμες ημέρες δεν έχουν ούτε μακρινή συγγένεια με τις μεγάλες καθυστερήσεις που παρατηρούνται στον τυπικό έλεγχο των δικαιολογητικών.

Οι δύο "αδύνατοι κρίκοι" του νέου συστήματος είναι η συγκρότηση των απαραίτητων ελεγκτικών μηχανισμών, των "ράμπο για τις οικοδομές", από αδιάφθορους μηχανικούς και τεχνικούς, καθώς και η δημιουργία ειδικού μητρώου για μελετητές οικοδομικών αδειών, στο οποίο θα έχουν δικαίωμα να εγγραφούν μόνον όσοι διαθέτουν τα απαιτούμενα προσόντα.





Με την 20χρονη πείρα μας στα συστήματα ηλιακής ενέργειας σας προσφέρουμε τις πιο αποτελεσματικές λύσεις:

- **Τα καλύτερα ηλιακά της αγοράς** Τελευταίας τεχνολογίας ηλιακά, γαλβανιζέ, glass, ανοξείδοτα, ανοικτού, κλειστου κυκλώματος
- **Δωρεάν μελέτη - επίβλεψη** για κεντρικές εγκαταστάσεις ξενοδοχείων.
- **Άμεση εγκατάσταση** από ειδικευμένο προσωπικό, μέ προσοχή στη λεπτομέρεια.
- **Ειδικές Λύσεις** για κεραμοσκεπές και όπου δεν πρέπει να φαίνεται το Boiler.
- **Εγγύηση** καλής λειτουργίας και πλήρη τεχνική υποστήριξη.
- **Πιστοποίηση ποιότητας** από το κέντρο ανανεώσιμων πηγών ενέργειας.
- **Εγγυημένη απόσβεση** Μόνο με τα χρήματα που πληρώνετε στον ηλεκτρικό σας θερμοσίφωνα εξοφλείτε τον ηλιακό.
- **Έκπτωση αξίας αγοράς** από το φορολογητέο σας εισόδημα.

Καλέστε αμέσως το 76100 για υπεύθυνη ενημέρωση.

ΒΟΥΤΥΡΑΚΗΣ Ι.Χ. Ε.Π.Ε. • ΔΩΔ. ΝΕΟΛΑΙΑΣ 16 - ΡΟΔΟΣ -ΤΗΛ. ΚΕΝΤΡΟ: 22410 - 76100

ΚΕΝΤΡΟ ΙΑΤΡΙΚΩΝ ΒΟΗΘΗΜΑΤΩΝ



Η αποκατάσταση των προβλημάτων υγείας με τη βοήθεια της τεχνολογίας, είναι γεγονός!
Καλώς ήρθατε στο Κέντρο Ιατρικών Βοηθημάτων!
Μια καινοτομική επιχείρηση που βρίσκεται πάντα δίπλα σας, προσφέροντάς σας ό,τι τελευταίο έχει να επιδείξει η τεχνολογία και η επιστήμη!

- Ακουστικά Βαρυκοΐας
- Ορθοπεδικά
- Σακχαρόμετρα
- Ιατρικά μηχανήματα
- Συσκευές Οξυγονοθεραπείας Air Liquide
- Αναλώσιμα
- Πιεσόμετρα
- Νοσοκομειακός Εξοπλισμός

Κέντρο αποκλειστικής διάθεσης Ψηφιακών Πιεσόμετρων και Θερμόμετρων της Ελβετικής Εταιρείας Microlife!

Εθνικής Αντιστάσεως 11 – τηλ: (22410) 20359 Δίπλα... στον άνθρωπο!

Πιστοποιημένο από το Ερευνητικό Κέντρο Βιολογικών Υλικών - Συμβάσεις με όλα τα ταμεία




## Ευχές και προειδοποίηση Θανόπουλου προς Δωδεκανήσιους:

# «Προσοχή στον Τειρεσία και ...καλά ξεμπερδέματα»

## Τι πρέπει να γνωρίζουν οι δανειολήπτες

***Οι ευχές για «καλή χρονιά» προς τους δανειολήπτες της Δωδεκανήσου του κ. Θανόπουλου, προέδρου της Ομοσπονδίας τους, συνοδεύτηκαν φέτος και με την ...προειδοποίηση για τους κινδύνους που κρύβει η «μαύρη λίστα του Τειρεσία», την οποία χαρακτήρισε πληγή για την ελληνική κοινωνία.***

***Το δριμύ κατηγορώ του κ. Θανόπουλου κατά του τραπεζικού συστήματος επανέφερε το θέμα που απασχολεί εκατοντάδες χιλιάδες Ελλήνων και το περιγράφουν με τρόπο παραστατικό ρεπορτάζ και αθηναϊκών εφημερίδων...***

**ΣΥΜΠΛΗΡΩΝΟΝΤΑΣ** την αίτηση για δάνειο κι ο τραπεζικός υπάλληλος σε στραβοκοιτάει; Δύο τινά συμβαίνουν: είτε του θυμίζεις κάποιον που δεν συμπαθεί, είτε ...περιλαμβάνεται στη «μαύρη» λίστα του Τειρεσία.

Στην πρώτη περίπτωση το δάνειο θα το πάρεις, αλλά στη δεύτερη την έχεις «άσχημα»!

Ο Τειρεσίας δεν συγχωρεί. Εύκολα μπαίνεις στα κατάστιχά του. Αλλά, με μεγάλες αλχημείες διαγράφεσαι. Γι αυτό ...πρέπει να προσκομίσεις χαρτιά και να περιμένεις μέχρις ότου εξεταστεί η περίπτωσή σου...

Και η ουρά είναι μεγάλη, εάν αναλογιστείς ότι 660.000 Ελληνες έχουν λάβει προσωπικό δάνειο. Περίπου 250.000 έχουν καθυστερήσει την αποπληρωμή του και 85.000 έχουν πάρει περισσότερο από ένα δάνεια.

**Εξαφάνιση στοιχείων**

Η πιστοληπτική συμπεριφορά είναι το πρώτο που εξετάζει η τράπεζα πριν σου εγκρίνει το πολυπόθητο δάνειο.

Βέβαια, όπως μαθαίνουμε, κάποιοι «απείθαρχοι» κάνουν τη «δουλειά» τους δίχως να αποδείξουν και πολλά. Είτε υπάρχει «άκρη» στην τράπεζα, η οποία «παραβλέπει» τα δυσμενή τους, είτε στον Τειρεσία.

Αποκαλυπτική είναι η μαρτυρία στην «Κ.Ε.» υψηλόβαθμου στελέχους τράπεζας: ***«Είδα με τα μάτια μου το πρωί να βρίσκεται το όνομα ενός δανειολήπτη στην ηλεκτρονική λίστα του Τειρεσία και το μεσημέρι να έχει εξαφανιστεί ...ως δια μαγείας».***

Χαρακτηριστικό πάντως είναι ότι για το συγκεκριμένο θέμα, πρώην αλλά και νυν συνδικαλιστές του Τειρεσία και την ΟΤΟΕ δήλωσαν ότι «μια τέτοια περίπτωση τινάζει στον αέρα το τραπεζικό σύστημα». Σε ό,τι αφορά τις δραστηριότητες των γραφείων που εκδίδουν τραπεζικά δάνεια και «τακτοποιούν δυσμενή στοιχεία», περιέργως δήλωσαν άγνοια.

Στο μεταξύ, ο αριθμός στο πρωτόκολλο του Τειρεσία έχει «φουσκώσει» επικίνδυνα.

Περισσότεροι από 38.000 «υποψιασμένοι» δανειολήπτες υπέβαλαν αίτηση ώστε να πληροφορηθούν για τα δυσμενή που εκρεμμούν σε βάρος τους. Ενώ χιλιάδες άλλοι αγνοούν ότι έχουν ήδη μπει στη «μαύρη» λίστα του συστήματος, αφού η υπηρεσία δεν ενημερώνει κανέναν για την εγγραφή.


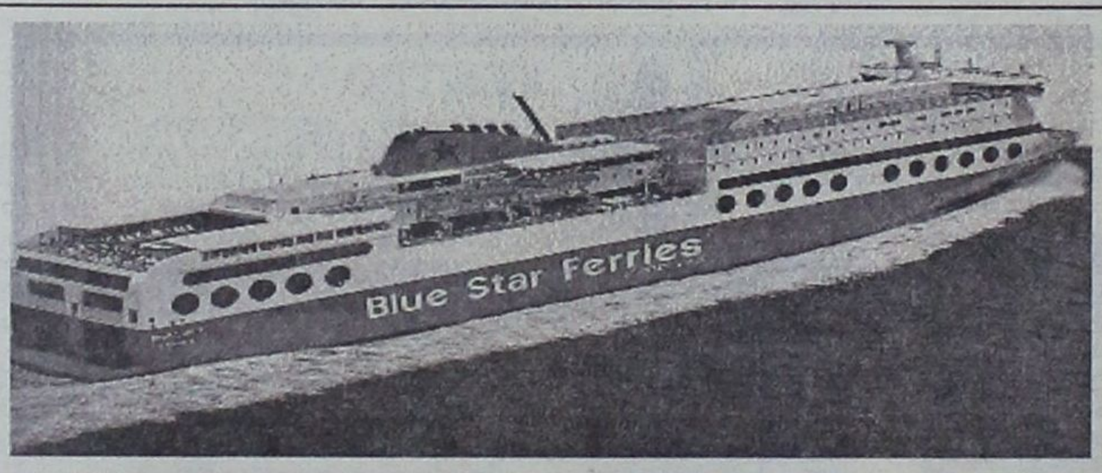


ΠΕΙΡΑΙΑ - ΠΑΤΜΟ - ΛΕΡΟ - ΚΩ - ΡΟΔΟ & ΣΥΡΟ - ΜΥΚΟΝΟ - ΚΑΤΑΠΟΛΑ (ΑΜΟΡΓΟ)

18/11/02-20/4/03

| Από Πειραιά | ΑΦΙΞΗ ΣΕ | | | | | | |
|---|---|---|---|---|---|---|---|
| | ΣΥΡΟ | ΜΥΚΟΝΟ | ΚΑΤΑΠΟΛΑ (ΑΜΟΡΓΟ) | ΠΑΤΜΟ | ΛΕΡΟ | ΚΩ | ΡΟΔΟ |
| Δευτέρα 20.00 | Δευτέρα 23.20 | – | – | – | – | Τρίτη 04.10 | Τρίτη 07.10 |
| Τετάρτη 20.00 | Τετάρτη 23.10 | – | - | - | | Πέμπτη 04.10 | Πέμπτη 07.10 |
| Παρασκευή 20.00 | – | Παρασκευή 23.50 | - | - | - | Σάββατο 04.20 | Σάββατο 07.15 |
| Σάββατο 23.30 | – | – | Κυριακή 04.45 | Κυριακή 07.00 | Κυριακή 08.10 | Κυριακή 09.50 | Κυ ριακή 12.45 |

| Προς Πειραιά | ΑΝΑΧΩΡΗΣΕΙΣ ΑΠΟ | | | | | | |
|---|---|---|---|---|---|---|---|
| ΡΟΔΟ | ΚΩ | ΛΕΡΟ | ΠΑΤΜΟ | ΜΥΚΟΝΟ | ΣΥΡΟ | ΚΑΤΑΠΟΛΑ (ΑΜΟΡΓΟ) | ΠΕΙΡΑΙΑ |
| Τρίτη 20.00 | Τρίτη 22.55 | – | – | Τετάρτη 03.30 | – | – | Τετάρτη 07.20 |
| Πέμπτη 20.00 | Πέμπτη 22.55 | Παρασκευή 00.35 | - | - | Παρασκευή 03.50 | - | Παρασκευή 07.10 |
| Σάββατο 10.00 | Σάββατο 12.50 | - | - | - | | Σάββατο 16.20 | Σάββατο 21.30 |
| Κυριακή 18.30 | Κυριακή 21.35 | Κυριακή 23.05 | Δευτέρα 00.15 | - | Δευτέρα 03.50 | – | Δευτέρα 07.10 |

SKEVO'S TRAVEL AGENCY

ΚΕΝΤΡΙΚΟ ΠΡΑΚΤΟΡΕΙΟ ΡΟΔΟΥ των ΓΡΑΜΜΩΝ BLUE STAR FERRIES - F/B BLUE STAR 1

Αμερικής 111

Τηλ. κρατήσεων επιβατών & ΙΧΕ 22410 -22461, 75655, 75310

Τηλ. κρατήσεων φορτηγών 22410 - 76600

Κρατήσεις και σε όλα τα συνεργαζόμενα πρακτορεία Ρόδου



ΑΡΧΩΝ ΣΑΜΑΡΤΖΗΣ ΑΕΤΕΒΕ

Από το 1980

22 ΧΡΟΝΙΑ ΜΟΝΩΣΕΙΣ

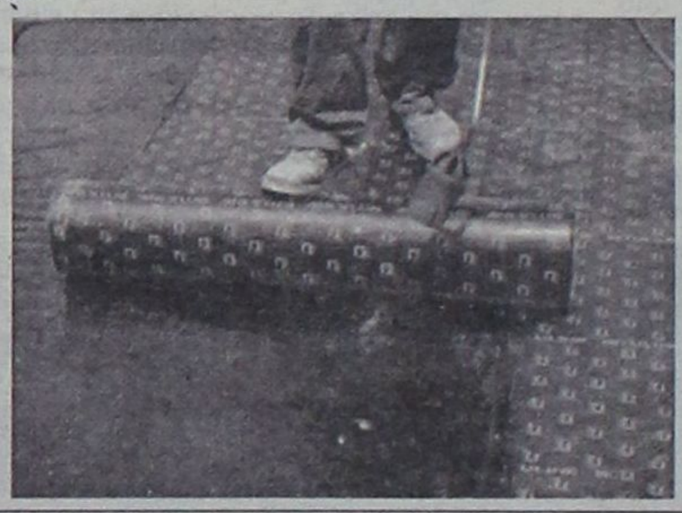

ΜΟΝΩΣΕΙΣ ΤΑΡΑΤΣΩΝ

Ricofon®

ΓΙΑ ΤΕΛΕΙΑ ΑΚΟΥΣΤΙΚΗ ΣΤΟΥΣ ΧΩΡΟΥΣ ΕΡΓΑΣΙΑΣ ΚΑΙ ΔΙΑΣΚΕΔΑΣΗΣ



Τοποθετώντας το κατάλληλο προϊόν RICOFON έχετε μια αίθουσα με άριστη ακουστική και συγχρόνως ένα τέλειο διακοσμητικό αποτέλεσμα.

ΔΙΑΘΕΣΗ: ΑΡΧΩΝ ΣΑΜΑΡΤΖΗΣ ΑΕΤΕΒΕ

ΜΟΝΩΣΕΙΣ - ΣΤΕΓΑΝΩΣΕΙΣ

Καταστήματα

1) Ερυθρού Σταυρού 21 - Τηλ. 22410/23030/32054 Ρόδος 85100

2 ) Ικάρου & Λαοδικείας - Τηλ. 22410 20021 Ρόδος 85100

Κινητό 0944 502033

Λόγω της μειωμένης αγοραστικής κίνησης που σημειώθηκε τις γιορτές στη Ρόδο

# Σημαντικές μειώσεις των τιμών αναμένονται στις εκπτώσεις

## Προσοχή συνιστά το Ινστιτούτο Καταναλωτών

Παρά τις αντιδράσεις που σημειώθηκαν από τον εμπορικό κόσμο της Ρόδου για την εφαρμογή των εκπτώσεων από τις 13 Ιανουαρίου, αναμένεται να υπάρξουν μεγάλες μειώσεις στις τιμές προκειμένου να ανακτηθεί το χαμένο έδαφος που παρουσιάστηκε στην περίοδο των εορτών.

Προς αποφυγήν «περιπετειών», πάντως, το Ινστιτούτο Καταναλωτών υπενθυμίζει ότι οι αγορές πρέπει να γίνονται με βάση τις πραγματικές ανάγκες και όχι το ποσοστό έκπτωσης, καθώς και να πραγματοποιούνται ύστερα από προγραμματισμό και έρευνα στα εμπορικά καταστήματα.

Οπως προκύπτει από τα στοιχεία του ΙΝΚΑ, κατά το περασμένο έτος κατεγράφησαν συνολικά 427 παράπονα για το θέμα των εκπτώσεων και 8.925 για τις πιστωτικές κάρτες, μέσω των οποίων τουλάχιστον το 68% των καταναλωτών πραγματοποιεί τις αγορές κατά τη συγκεκριμένη περίοδο.

Για το λόγο αυτό, οι καταναλωτές πρέπει να θυμούνται ότι η περίοδος των εκπτώσεων, μπορεί να είναι χρήσιμη στα είδη τα οποία επηρεάζονται από την εποχικότητα και τη μόδα, δηλαδή στα είδη ένδυσης - υπόδησης, ενώ αντίθετα στις οικιακές συσκευές και εξοπλισμό, οπτικοακουστικό, έπιπλα και διαρκή καταναλωτικά αγαθά, δεν είναι αναγκαστικά η καλύτερη εποχή.

Επιπλέον, από το ΙΝΚΑ υπενθυμίζεται ότι οι καταναλωτές κατά τη διάρκεια της περιόδου των εκπτώσεων, θα πρέπει να καταγγέλουν κάθε περίπτωση πλασματικών εκπτώσεων ή κυκλοφορίας ελαττωματικών προϊόντων.

Το ΙΝΚΑ εφιστά και την προσοχή των εμπόρων ώστε να μην οδηγηθούν σε πρακτικές οι οποίες μπορούν να παραπλανήσουν τους καταναλωτές. Σε περίπτωση παράβασης των διατάξεων της υπουργικής απόφασης προβλέπεται η επιβολή προστίμου, το οποίο μπορεί να φθάσει εώς και το 0,5% του ετήσιου τζίρου της περυσινής χρήσης του παραβάτη.

Κατά τη συγκεκριμένη απόφαση, επιβάλλεται η αναγραφή διπλών τιμών σε όλα τα πωλούμενα είδη ή η αναγραφή σε πινακίδα τουποσοστού της έκπτωσης για σαφώς καθορισμένες κατηγορίες ομοίων προϊόντων, με την προϋπόθεση της αναγραφής της αρχικής τιμής κάθε είδους.

Θα πρέπει να σημειωθεί πως απαγορεύονται οι προσφορές 20 ημέρες πριν από την έναρξη των εκπτώσεων, καθώς και η καθ' οιονδήποτε τρόπο παραπλάνηση του καταναλωτικού κοινού με εκπτώσεις που δεν ανταποκρίνονται στην πραγματικότητα.

# ΤΖΑΚ ΠΟΤ

## ΣΤΗΝ ΚΛΗΡΩΣΗ ΤΟΥ ΛΑΪΚΟΥ ΛΑΧΕΙΟΥ ΤΗΣ 23/12/2002

## ΤΟ ΛΑΪΚΟ ΛΑΧΕΙΟ ΚΛΗΡΩΝΕΙ ΚΑΘΕ ΤΡΙΤΗ

## ΕΝΑΣ ΣΤΟΥΣ ΕΠΤΑ ΚΕΡΔΙΖΕΙ

## 71% ΤΟΥ ΚΑΘΑΡΟΥ ΤΖΙΡΟΥ ΣΤΟΥΣ ΤΥΧΕΡΟΥΣ

## ΜΕ 1,5 € ΚΕΡΔΗ ΜΕΧΡΙ 2.000.000 €

## ΚΕΡΔΗ ΤΖΑΚ - ΠΟΤ ΜΕΧΡΙ 3.000.000 €

***Χιλιάδες άλλοι τυχεροί με μικρά και μεγάλα κέρδη***

Πέρασε ένας χρόνος και όμως ακόμα δεν έχει χαραχθεί πολιτική

# «Φούμαρα» η εξαγγελία Πατέλη για Convention Center στη Ρόδο

## Το υπουργείο Ανάπτυξης και ο ΕΟΤ είναι έκθετοι ενώπιον των επιχειρηματιών

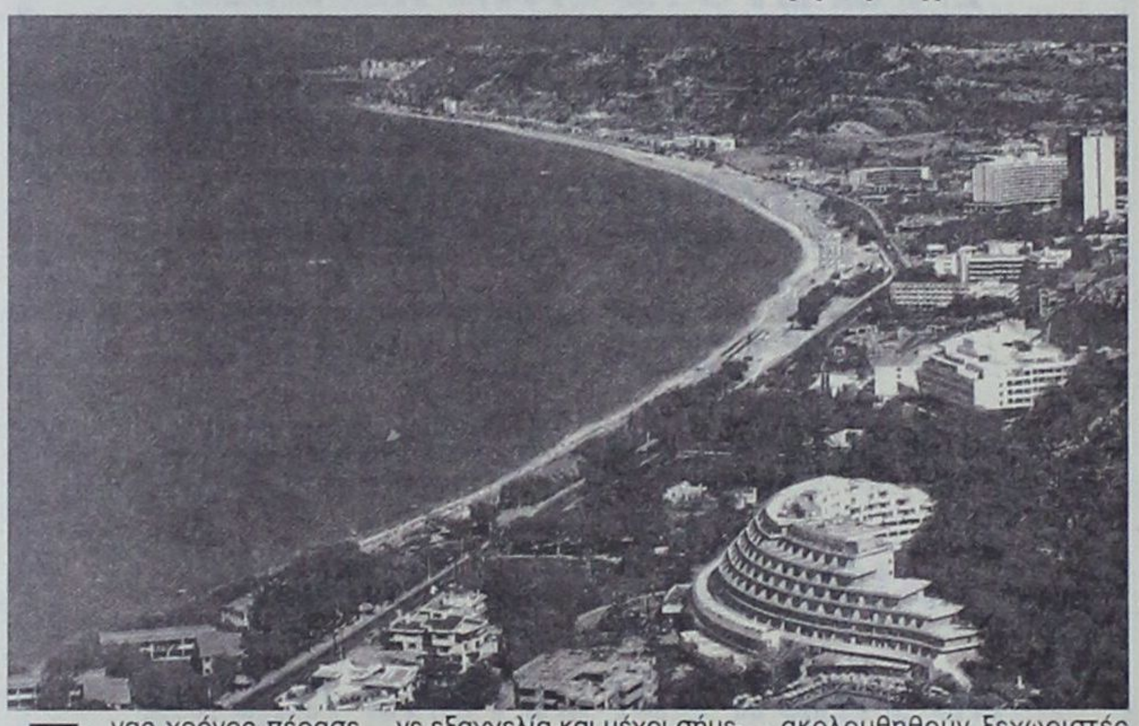

Ενας χρόνος πέρασε από την εξαγγελία του προέδρου του ΕΟΤ κ. Πατέλη για την ανάπτυξη στην Ελλάδα τεσσάρων Convention Centers (μεταξύ αυτών ένα στη Ρόδο) όμως παρά το πέρασμα του χρόνου, και αυτή η εξαγγελία έμεινε μόνο στα χαρτιά. Η εξαγγελία αφορούσε στην προώθηση του συνεδριακού τουρισμού προκειμένου να υπάρξουν οφέλη για τη Ρόδο και εν γένει για την Ελλάδα καθ' όλη τη διάρκεια του έτους.

Με αφορμή την εξαγγελία Πατέλη, είχε ξεκινήσει στη Ρόδο μια μεγάλη προσπάθεια συντονισμού όλων των μεγαλοεπιχειρηματιών και είχε δημιουργηθεί ενιαίο μέτωπο άσκησης πιέσεων προς τον Υπουργό Ανάπτυξης Άκη Τσοχατζόπουλο. Παρά τις πιέσεις των επιχειρηματιών, η εξαγγελία έμεινε εξαγγελία και μέχρι σήμερα δεν έχει ακολουθηθεί συγκεκριμένη πολιτική για την προώθηση του συνεδριακού τουρισμού. Πρέπει να σημειωθεί ότι οι Ρόδιοι μεγαλοξενοδόχοι είχαν ξεκινήσει προσπάθεια εξεύρεσης τρόπων συνεργασίας, έτσι ώστε να αξιοποιηθούν τα συνεδριακά τους κέντρα κατά τρόπο συντονισμένο. Έτσι, ήταν και είναι δυνατή η ανάληψη φιλοξενίας των μεγαλύτερων συνεδρίων που οργανώνονται διεθνώς.

Στη Ρόδο σήμερα υπάρχουν συνεδριακά κέντρα συνολικής δυναμικότητας 15.000 θέσεων. Ο αριθμός αυτός θέτει το νησί στην πρώτη θέση της βαθμίδας των συνεδριακών υποδομών της Ελλάδας και αντιστοίχως σε πολύ υψηλή θέση στη βαθμίδα όλων των χωρών που βρέχονται από τη Μεσόγειο θάλασσα. Το στοιχείο αυτό επιβάλλει να ακολουθηθούν ξεχωριστές τουριστικές πολιτικές προκειμένου να αξιοποιηθούν πλήρως αυτές οι υποδομές.

Το Convention Center αποτελεί ένα είδος τουριστικής πολιτικής. Στην πράξη πρόκειται για έναν φορέα η νομική μορφή του οποίου είναι δυνατόν να προσδιοριστεί μέσα από τη συνεργασία των επιχειρηματιών. Ο φορέας θα αναλαμβάνει τη διαχείριση των συνεδριακών υποδομών του τόπου και θα επιχειρεί την προσέλκυση και υλοποίηση στο νησί όλων των συνεδρίων της Ευρώπης και όχι μόνο. Αυτό σημαίνει ότι όλα τα συνεδριακά κέντρα της Ρόδου θα υπολογίζονται σαν ένα. Ο συντονισμός δράσης των επιχειρηματιών, σε συνεργασία με το ίδιο το κράτος θα αποτελεί το δίπτυχο επάνω στο οποίο θα πρέπει να δομηθεί η πολιτική του φορέα Convention Center.

Το Πανεπιστήμιο Αιγαίου αναβαθμίζεται

# Κέρδισε τη δεύτερη θέση στον εκσυγχρονισμό σπουδών

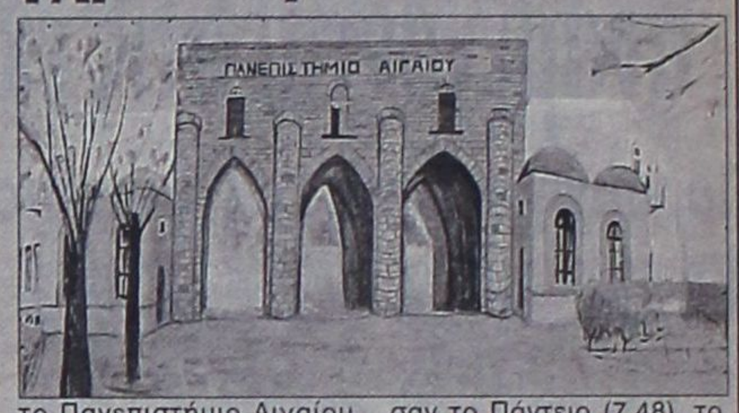


Σημαντικά είναι τα συμπεράσματα για την πρώτη έμμεση αξιολόγηση των πανεπιστημίων, που έγινε με βάση την επίδοση που έλαβαν από αξιολογητές διεθνούς κύρους οι προτάσεις των τμημάτων για τον τρόπο αναβάθμισης των σπουδών τους. Τα συμπεράσματα αναδεικνύονται και από τη βαθμολογία που έλαβε η κεντρική πρόταση του κάθε ιδρύματος για τον τρόπο υποστήριξης όλων των προτάσεων των τμημάτων. Ειδικότερα, η κεντρική πρόταση αφορά στον τρόπο που κάθε ίδρυμα θα υποστηρίξει τον εκσυγχονισμό των σπουδών στα τμήματά του μέσω της πληροφορικής, της τηλεκπαίδευσης, της έγκαιρης διανομής συγγραμμάτων κ.λπ.

Πιο συγκεκριμένα , την υψηλότερη βαθμολογία (με άριστα το 10) έλαβε το Εθνικό Μετσόβιο Πολυτεχνείο (8,88). Ακολούθησαν το Πανεπιστήμιο Αιγαίου (7,96%).

Στις επόμενες θέσεις βρίσκονται οι προτάσεις τριών αθηναϊκών πανεπιστημιακών ιδρυμάτων: του Γεωπονικού (7,87), του Εθνικού Καποδιστριακού(7,85) και του Οικονομικού Πανεπιστημίου (7,82). Τα Πανεπιστήμια των Πατρών και της Θεσσαλίας ισοψήφησαν με 7,57. Με βαθμολογία στο 7,51 στην επόμενη θέση είναι το Αριστοτέλειο Πανεπιστήμιο Θεσσαλονίκης, το οποίο ακολούθησαν το Πάντειο (7,48), το Πανεπιστήμιο Πειραιά (7,36), το Πολυτεχνείο Κρήτης (7,25) και η Ανώτατη Σχολή Καλών Τεχνών (7,18). Την τελευταία πεντάδα συμπληρώνουν το Δημοκρίτειο Πανεπιστήμιο Θράκης (6,94), το Πανεπιστήμιο Κρήτης (6,92), το Χαροκόπειο (6,27), ενώ εντυπωσιακά χαμηλή και η μοναδική κάτω από τη βάση - είναι η βαθμολογία της κεντρικής πρότασης του Ιονίου Πανεπιστημίου (3,62).

## ΕΥΡΩΕΠΙΧΕΙΡΕΙΝ ΔΕΚΕΜΒΡΙΟΥ ΙΑΝΟΥΑΡΙΟΥ

Κυκλοφόρησε το τεύχος ΔΕΚΕΜΒΡΙΟΥ -ΙΑΝΟΥΑΡΙΟΥ της μηνιαίας ηλεκτρονικής εφημερίδας «ΕΥΡΩΕΠΙΧΕΙΡΕΙΝ».

Το κύριο θέμα του τεύχους αυτού είναι αφιερωμένο στην μεγαλύτερη μέχρι σήμερα διεύρυνση της Ευρωπαϊκής Ενωσης που αποτελεί άλλη μια πρόκληση για τις επιχειρήσεις. Το Ευρωπαϊκό Κέντρο της Ρόδου, στα πλαίσια της ενημερωτικής εκστρατείας του δικτύου των ΕΚΠΕ για τη διεύρυνση, θα διοργανώσει δύο ενημερωτικές εκδηλώσεις με χρηματοδότηση της Ευρωπαϊκής Επιτροπής σε Κω και Ρόδο σχετικά με τις επιπτώσεις της διεύρυνσης στην τοπική οικονομία αλλά και τις ευκαιρίες που διανοίγονται για τις επιχειρήσεις του Ν. Αιγαίου.

Τα επίκαιρα θέματα πραγματεύονται πληροφορίες που αφορούν την Ελληνική Προεδρία της Ευρωπαϊκής Ενωσης, τα ανοιχτά προγράμματα χρηματοδότησης από το Γ' ΚΠΣ και τα ΠΕΠ, τις απευθείας χρηματοδοτήσεις από τις Βρυξέλλες, το οικολογικό σήμα ECO - label, τη σήμανση CE, την τροποποίηση του Κανονισμού για το ελαιόλαδο κ.α. Στην ενότητα Εργαλεία Επιχειρηματικότητας προτείνουν χρήσιμα εργαλεία όπως: 1) Οδηγός ίδρυσης και λειτουργίας επιχειρήσεων στις χώρες της διεύρυνσης και 2) Μελέτη του ΣΕΒΕ για τις επιπτώσεις της διεύρυνσης στις ελληνικές εξαγωγές.

Επίσης ενδιαφέρουσες επιχειρηματικές προτάσεις συνεργασίας από διάφορες χώρες καθώς και πληροφορίες για επιχειρηματικές εκδηλώσεις (εκθέσεις, συνέδρια κ.λπ.) στην Ελλάδα και το εξωτερικό.


ΓΕΝΙΚΗ ΤΕΧΝΙΚΗ ΟΜΙΛΟΣ ΕΤΑΙΡΕΙΩΝ

ΑΝΑΝΕΩΜΕΝΟΙ ΚΑΙ ΠΑΝΤΑ ΠΡΩΤΟΠΟΡΟΙ
ΜΑΖΙ ΣΑΣ ΜΕ ΣΤΟΧΟ ΤΙΣ ΚΑΛΥΤΕΡΕΣ
ΤΕΧΝΙΚΕΣ ΛΥΣΕΙΣ

• ΕΤΟΙΜΟ ΣΚΥΡΟΔΕΜΑ
με ανανεωμένες - σύγχρονες εγκαταστάσεις

• ΑΔΡΑΝΗ ΥΛΙΚΑ
υψηλών προδιαγραφών και απαιτήσεων από το ΝΕΟ Λατομείο μας

ΕΡΓΟΣΤΑΣΙΑ ΣΚΥΡΟΔΕΜΑΤΟΣ:
ΡΟΔΟΣ: 6ο χλμ. λεωφ. Ρόδου - Λίνδου,τηλ. 22410 - 60560/62323 FAX: 22410 60561
ΓΕΝΝΑΔΙ: 2ο χλμ. οδού ΓΕΝΝΑΔΙΟΥ - ΒΑΤΙΟΥ, τηλ. 22440 - 43470 FAX: 22440 43470
ΛΑΤΟΜΕΙΟ: Θέση Στραβόλαιμο ΚΑΛΥΘΙΩΝ
ΓΡΑΦΕΙΑ: Ρόδος Αρκαδίου 2, Τηλ. 22410-22186/22968/28058 FAX: 22410 - 33021



RODOS PALACE
★★★★★
Resort Hotel • Convention Center

Το μεγαλύτερο ξενοδοχειακό συγκρότημα της Ρόδου ζητεί το ακόλουθο προσωπικό:

- Food & Beverage Manager
  Με ανάλογη προϋπηρεσία σε ξενοδοχεία πολυτελείας
- Υπαλλήλους Υποδοχής
  Γνώστες Αγγλικών, Γερμανικών, με ανάλογη προϋπηρεσία
- Προϊσταμένη Ορόφων & Βοηθούς αυτής

Οι ενδιαφερόμενοι για τις ανωτέρω θέσεις μπορούν να στείλουν ένα βιογραφικό τους σημείωμα με μία πρόσφατη φωτογραφία στην Διεύθυνση της εταιρείας υπ' όψιν Κου Π. Ρούμπη.

Επίσης ζητούνται:
- Ηλεκτρολόγοι
- Υδραυλικοί
- Chef / Sous Chef
- Μάγειρας Α', Β' & βοηθοί
- Ζαχαροπλάστες Α' & Β'
- Μπουφετζής Α' & Β'
- Σερβιτόροι & βοηθοί
- Μπάρμεν Α' & Β'
- Hostess
- Λαντζέρηδες
- Νυκτερινός Receptionist
- Γκρουμ (κάτοχοι άδειας οδήγησης αυτοκινήτου)
- Κλητήρας (κάτοχος άδειας οδήγησης μοτοσικλέτας)
- Καμαριέρες
- Καθαρίστριες
- Εργάτες

Για τις ανωτέρω ειδικότητες μπορείτε να απευθυνθείτε προσωπικά, μετά την 10η Ιανουαρίου 2003, καθημερινά και κατά τις ώρες 10.00 - 15.00 στην Διεύθυνση Προσωπικού του ξενοδοχείου, στον Κο Π. Ρούμπη.

Ξενοδοχείο Ρόδος Παλάς
Λεωφ. Ιαλυσού, Τ.Θ. 121, Ιξιά, Ρόδος
Τηλ. 02410 25222, 02410 97235, Fax: 02410 25350

# Τι πρέπει να ξέρουμε για την χειμερινή κολύμβηση



## Του γιατρού - παθολόγου Δρ. Γεωργίου Στ. Παπασάββα

Η κολύμβηση είναι ένα αερόβιο σπορ με πολύ ωφέλιμες επιδράσεις στον άνθρωπο κατάλληλο και για τα δύο φύλα ανεξαρτήτου ηλικίας.

Σαν άσκηση η κολύμβηση είναι ίσως από τις λίγες που συμβάλλει στην ανάπτυξη όλων των μυών του σώματος, γι' αυτό και πλάθει γεροδεμένα πλαστικά κορμιά στους άνδρες και πανέμορφα καλλίγραμμα σώματα στις γυναίκες,

Επίσης όπως και οι περισσότερες αερόβιες ασκήσεις (γρήγορο περπάτημα, τρέξιμο, τένις , μπάσκετ, ποδόσφαιρο κλπ) πέραν του ότι καταπολεμά την παχυσαρκία, ασκεί και προστατευτική δράση έναντι των νοσημάτων φθοράς που ταλαιπωρούν το σύγχρονο άνθρωπο.

Όταν μιλάμε για νοσήματα φθοράς εννοούμε τον ζαχαρώδη διαβήτη, την υπέρταση (αυξημένη πίεση αίματος) τα καρδιαγγειακά νοσήματα (έμφραγμα ,εγκεφαλικό επεισόδιο κλπ) και τις κακοήθεις νεοπλασίες.

Βέβαια όλα αυτά τα ευεργετικά αποτελέσματα εμφανίζονται σε μεγαλύτερα ποσοστά στους αθλούμενους σε σύγκριση με τον πληθυσμό που δεν αθλείται ,με την προϋπόθεση ότι η άσκηση γίνεται συστηματικά και όχι περιστασιακά.

Τα τελευταία χρόνια μάλιστα διαπιστώθηκε ότι κάτω από ορισμένες προϋποθέσεις , δηλαδή μετά από λήψη κατάλληλων μέτρων, η άσκηση ανεξάρτητα από τη μορφή της ασκεί και θεραπευτική δράση επίσης στα ίδια αυτά τα νοσήματα φθοράς.

Όμως η κολύμβηση έχει ένα μεγάλο πλεονέκτημα που δεν το έχουν οι υπόλοιπες αερόβιες ασκήσεις .

Αυτό είναι ότι δεν κουράζει τόσο πολύ όσο οι υπόλοιπες ασκήσεις,.

Όπως γνωρίζουμε αυτό οφείλεται στην άνωση του νερού που μειώνει τη δύναμη της βαρύτητας με αποτέλεσμα τα μέλη του ανθρωπίνου σώματος να είναι ελαφρύτερα μέσα στο νερό και έτσι οι κινήσεις είναι λιγότερο κοπιαστικές.

Η μικρότερη λοιπόν κούραση που προκαλεί η κολύμβηση σε σύγκριση με τις άλλες ασκήσεις είναι ένας από τους κυριότερους λόγους που θεωρείται πιο κατάλληλη για τους ενήλικες και τους ηλικιωμένους.

Βέβαια η κολύμβηση έχει ένα μεγάλο μειονέκτημα ότι πρέπει να τρέχουμε σε παραλίες ή κάπου όπου υπάρχει πισίνα.

Καλά όλα αυτά θα μου πείτε, τα δεχόμαστε αρκεί βέβαια να κολυμπάμε τους μήνες του καλοκαιριού που η θερμοκρασία είναι ανεβασμένη και το σώμα μας κυριολεκτικά ψήνεται και έτσι μια που επιθυμούμε και επιδιώκουμε την απολαυστική δροσιά της καλόν είναι να ωφεληθούμε και με τα υπόλοιπα ευεργετικά αποτελέσματα της κολύμβησης.

Όμως το χειμώνα τι γίνεται;

Ο περισσότερος κόσμος και μόνο με τη σκέψη ότι θα γίνει χειμερινός κολυμβητής αρχίζει να τουρτουρίζει ή ακόμη δεν είναι λίγοι αυτοί που αισθάνονται ρίγος όταν βλέπουν χειμερινούς κολυμβητές της παγερές μέρες του χειμώνα.

Το μεγάλο ερώτημα λοιπόν είναι αν η χειμερινή κολύμβηση είναι ωφέλιμη για όλους ;

Γιατί άλλο πράγμα είναι να κολυμπάς το καλοκαίρι και άλλο πράγμα τον χειμώνα, αφού διαφορετικά αντιδρά ο οργανισμός σε θερμοκρασίες που είναι ανεκτές στο σώμα και διαφορετικά σε ακραίες θερμοκρασίες.

Ποιες είναι λοιπόν οι γνώσεις μας πάνω στο σπορ αυτό που παρά το γεγονός ότι τελευταία κερδίζει συνεχώς έδαφος , εντούτοις λίγοι άνθρωποι είναι ικανοί να το αντέξουν;

Όλοι ξέρουμε ότι το κρύο προκαλεί δυσφορία στον άνθρωπο και η παρατεταμένη έκθεση στο ψύχος , όπως συμβαίνει σε ναυαγούς μπορεί να προκαλέσει και τον θάνατο, από βλάβες που δημιουργούνται σε εσωτερικά όργανα λόγω της υποθερμίας , δηλαδή της πτώσης της θερμοκρασίας του σώματος κάτω των 35 C που προκαλεί το ψύχος.

Πράγματι η χειμερινή κολύμβηση ακόμη και αν είναι μικρής διάρκειας, λόγω της έντονης έκθεσης στο ψύχος προκαλεί έντονες βιολογικές αντιδράσεις σε πολλά συστήματα του οργανισμού.

Κατ' αρχάς ενεργοποιείται (διεγείρεται) το συμπαθητικό νευρικό σύστημα που εκκρίνει μεγάλα ποσά της γνωστής μας ορμόνης που ονομάζεται αδρεναλίνη.

Η αδρεναλίνη όπως είναι γνωστό μεταξύ των άλλων επιδράσεων προκαλεί ταχυκαρδία και αύξηση της αρτηριακής πίεσης.

Πρόσφατες μελέτες έδειξαν ότι η αύξηση της αρτηριακής πίεσης εμφανίζεται όταν τα άτομα είναι γυμνά πριν ακόμη βυθιστούν στο νερό.

Μόλις μπουν στον παγωμένο νερό η αύξηση της πίεσης δεν συνεχίζεται, αλλά απεναντίας μέσα σε 4 λεπτά περίπου επανέρχεται στο προηγούμενα επίπεδα.

Βέβαια όλα αυτά συμβαίνουν σε φυσιολογικά άτομα.

Μια άλλη αντίδραση του οργανισμού είναι η αύξηση του μεταβολισμού των κυττάρων στην προσπάθεια τους να παράγουν περισσότερη θερμότητα για να αντισταθμιστούν οι αυξημένες απώλειες θερμότητας που εμφανίζονται μέσα στο παγωμένο νερό.

Μέσω του μηχανισμού αυτού άλλωστε προκαλούν αδυνάτισμα και τα κρύα μπάνια που παλαιότερα, αλλά και σήμερα ακόμη εφαρμόζονται σε ορισμένα κέντρα αδυνατίσματος.

Όσο ο μηχανισμός αυτός της αδρεναλίνης είναι αρκετός για να διατηρήσει την ισορροπία μεταξύ απώλειας και παραγωγής θερμότητας δεν εμφανίζεται ρίγος.

Το ρίγος θα εμφανιστεί όταν ο μηχανισμός αυτός δεν είναι αρκετός , οπότε τώρα αναγκάζεται ο οργανισμός να επιστρατεύσει και τις μυϊκές ίνες των μυών που με τις συσπάσεις τους προσπαθεί να αυξήσει την παραγωγή θερμότητας.

Αν και ο δεύτερος αυτός μηχανισμός αποτύχει να διατηρήσει τη θερμοκρασία του σώματος σε φυσιολογικά επίπεδα τότε εμφανίζεται η υποθερμία που είναι μια επικίνδυνη κατάσταση γιατί μπορεί να προκαλέσει σοβαρές βλάβες στον οργανισμό.

Βέβαια οι χειμερινοί κολυμβητές βρέθηκε μέσα από τις ίδιες μελέτες ότι διαθέτουν μεγαλύτερη εφεδρεία παραγωγής θερμότητας.

Με άλλα λόγια οι δύο αυτοί μηχανισμοί παραγωγής θερμότητας που αναφέραμε στους χειμερινούς κολυμβητές εξαντλούνται πολύ αργότερα, δηλαδή τα άτομα αυτά παρουσιάζουν μια ικανότητα αντοχής για μεγαλύτερο χρονικό διάστημα ακόμη και σε μεγαλύτερης έντασης ψύχος.

Άλλα ευεργετικά αποτελέσματα από τα χειμερινά μπάνια εκτός από την αυξημένη αντοχή του οργανισμού στην μείωση της θερμοκρασίας του περιβάλλοντος είναι και η ενίσχυση του ανοσολογικού συστήματος που οδηγεί με τη σειρά της σε αυξημένη αντίσταση σε νόσηση από λοιμώξεις.

Αντίθετα η έκθεση στο ψύχος σε μη χειμερινούς κολυμβητές ,όπως είναι γνωστό μειώνει την ανοσολογική άμυνα του οργανισμού με αποτέλεσμα τα άτομα αυτά να είναι ευπαθή στις λοιμώξεις όταν εκτίθενται στο ψύχος.

Επίσης βρέθηκε ότι στους χειμερινούς κολυμβητές υπάρχει ευνοϊκή ανταπόκριση και στην αθηροσκλήρωση επειδή βελτιώνεται ο αντιοξειδωτικός μηχανισμός , μέσω της μείωσης των ελεύθερων ριζών οξυγόνου, πράγμα που όχι δεν εμφανίζεται στα υπόλοιπα άτομα που εκτείθενται στο ψύχος ,αλλά απεναντίας απελευθερώνονται οι ελεύθερες ρίζες οξυγόνου που προκαλούν βλάβες στα κύτταρα.

Με τον ίδιο μηχανισμό φαίνεται ότι οι χειμερινοί κολυμβητές εμφανίζουν μικρότερες πιθανότητες να αναπτύξουν νόσο Alzheimer και κακοήθεις νεοπλασίες.

Συμπερασματικά λοιπόν μπορούμε να πούμε ότι η χειμερινή κολύμβηση προσαρμόζει τον οργανισμό ώστε να είναι σε θέση αντιμετωπίσει τα νοσήματα φθοράς και τις λοιμώξεις καλύτερα.

Όμως χρειάζεται προσοχή, γιατί για να γίνει κανείς χειμερινός κολυμβητής και να κολυμβήσει στα αφρισμένα παγωμένα νερά της θάλασσας δεν χρειάζεται μόνο θάρρος και απόφαση.

Χρειάζεται κατάλληλη προετοιμασία που θα αρχίσει από το καλοκαίρι ,δεν θα σταματήσει το φθινόπωρο και θα συνεχιστεί τον χειμώνα.

Χρειάζεται επίσης ιατρική υποστήριξη γιατί δεν είναι και εύκολη υπόθεση να γίνει κάποιος χειμερινός κολυμβητής στα 40 ή τα 60 χρόνια του.

Πάντως επαναλαμβάνουμε ότι τα χειμερινά θαλάσσια μπάνια σύμφωνα με πρόσφατες μελέτες πρέπει να ωφελούν αρκεί για αυτούς που θα τα πρωταρχίσουν να βρίσκονται κάτω από την καθοδήγηση του θεράποντα γιατρού τους.

**Δρ Γιώργος Στ. Παπασάββας.**
**Ειδικός Παθολόγος**

# Καπνός και καπνιστά

## ΘΩΜΑ ΜΑΖΑΡΑΚΗ

### ΥΓΙΕΙΝΟΛΟΓΟΣ - ΚΤΗΝΙΑΤΡΟΣ ΜΕΛΟΣ Δ.Σ. ΙΝΣΤΙΤΟΥΤΟΥ ΚΑΤΑΝΑΛΩΤΩΝ ΡΟΔΟΥ

Μία από τις παλαιότερες μεθόδους συντήρησης ζωικών τροφίμων είναι και η κάπνισή τους κατά την οποία ελέγχεται το μικροβιακό τους φορτίο, σε συνδυασμό με την αλάτιση, αλλά προσδίδει στο τρόφιμο και ειδικό άρωμα και γεύση.

Το 1953 ανεκαλύφθη ότι ο καπνός των ξύλων έχει καρκινογόνες ουσίες (κυκλικούς αρωματικούς υδρογονάνθρακες) όπως το 3-4 - βενζοπυρένιο και το 1-2-5-6- βενζανθρακένιο. Πειράματα σε λευκά ποντίκια που τράφηκαν επί 18 μήνες με καπνιστά τρόφιμα είχαν σαν αποτέλεσμα την κατακόρυφη αύξηση κακοήθων νεοπλασιών. Το 1963 σε μελέτες που έγιναν σε εργάτες εργοστασίων καπνίσεως κρεάτων και ψαριών έδειξαν μεγάλα ποσοστά καρκινοπαθών μεταξύ τους.

Το 1965 διαπιστώθηκε ότι κρέατα και ψάρια που ψήθηκαν πάνω από κάρβουνα είχαν στις επιφάνειές τους μεγάλες ποσότητες βενζοπυρενίου. Οι σταγόνες του λίπους πέφτοντας επάνω στα κάρβουνα, σε θερμοκρασία 800°C πυρολύονται και πυροσυνθέτουν καρκινογόνες ουσίες οι οποίες μαζί με τον καπνό εναποτίθενται στα τρόφιμα που ψήνονται. Μετρήθηκε ποσότητα 9 χιλιοστών του γραμμαρίου βενζοπυρενίου στην κρούστα ψητού που αντιστοιχεί με το κάπνισμα περίπου 600 τσιγάρων.

Όταν όμως το λίπος δεν πέφτει στη φωτιά, όπως στο γκριλ της κουζίνας ή στο γύρο όπου η θερμαίνουσα εστία είναι από επάνω ή στα πλάγια τότε δεν παράγεται βενζοπυρένιο γιατί το λίπος για να πυρολυθεί χρειάζεται θερμοκρασία πάνω από 350°C.

Η ποσότητα του βενζοπυρενίου και βενζανθρακενίου στα καπνιστά τρόφιμα εξαρτάται από τη μέθοδο της καπνίσεως, τη μέθοδο παραγωγής καπνού, τη θερμοκρασία καύσεως και οξειδώσεως, της παροχής αέρα στη φωτιά, του μήκους των σωληνώσεων από τις οποίες μεταφέρεται ο καπνός, την πυκνότητα του καπνού και τη διάρκεια της καπνίσεως. Αυτά αποτίθενται κυρίως στην επιφάνεια και στο επιφανειακό λίπος και σε βάθος 1,4-1,6 χιλιοστών. Η θήκη των αλλαντικών προστατεύει τα βαθύτερα στρώματα από την εναπόθεση βενζοπυρενίου.

Σήμερα είναι γνωστοί στον καπνό περισσότεροι από 65 αρωματικοί υδρογονάνθρακες εκ των οποίων έχουν ταυτοποιηθεί οι 35. Η θερμή κάπνιση αυξάνει την ποσότητά τους πάνω στα τρόφιμα. Η διήθηση του καπνού μέσα από στρώμα βαμβακιού ελαττώνει την περιεκτικότητά του σε βενζοπυρένιο χωρίς να αλλοιώνει το άρωμά του.

Αν και ο κίνδυνος από τους κυκλικούς υδρογονάνθρακες για τη δημόσια υγεία είναι μικρός, έγιναν προσπάθειες να απαλλαγεί ο καπνός από αυτούς με τη συμπύκνωσή του και κλασματική απόσταξή του. Έτσι επιτυγχάνεται κλάσμα διαλυόμενο στο νερό ενώ τα βενζοπυρένια είναι αδιάλυτα. Ο υγρός καπνός είναι σήμερα ευρύτατα σε χρήση και ενισχύεται με φαινολούχες ουσίες οι οποίες προσδίδουν άρωμα φρούτων.

Το θέμα μετά από όλα αυτά είναι ποιος είναι αυτός που θα στερηθεί τη μπριζόλα ή το σουβλάκι του στα κάρβουνα ή ακόμα ποιος θα τολμήσει να τα υποβαθμίσει ψήνοντάς τα στο γκριλ. Τα κάρβουνα είναι διαχρονική αξία που παρόλους τους ενδεχόμενους κινδύνους που πιθανόν να κρύβουν, κανένας δεν τα απαρνήθηκε στο παρελθόν ούτε θα το κάνει στο μέλλον. Εξάλλου είναι αδιανόητο στο μεζέ του ούζου να λείπει το σαλάμι, η ρέγγα ή ο παστουρμάς.

Επειδή έγινε αναφορά στον παστουρμά, ας παραμείνουμε σ' αυτό το υπέροχο είδος καπνιστού αλλαντικού. Κατάγεται από τη Μέση και Εγγύς Ανατολή και μεταφέρθηκε στην Ελλάδα κατά την Τουρκοκρατία.

Από το 1922 παρασκευάζεται σε βιομηχανική κλίμακα από πρόσφυγες της Μικράς Ασίας κυρίως. Τόπος καταγωγής του είναι η Αρμενία όπου ονομάζεται «παστέρμα» Άλλη άποψη είναι ότι το προϊόν αυτό έχει ελληνορωμαϊκή προέλευση, διότι οι Ρωμαίοι κατακτητές του κράτους του Μ. Αλεξάνδρου έφεραν μαζί τους το παστό αυτό κρέας το οποίο οι κατακτηθέντες ονόμαζαν «πάστα ρώμα» και διαμέσου των αιώνων και παραφθοράς της λέξεως προέκυψε από την τουρκική «παστίμ» (πατώ) επειδή ο παστουρμάς υφίσταται πάτημα, πίεση κατά την παρασκευή του.

Ο παστουρμάς παρασκευάζεται από παχύ κρέας βοδινό, βουβαλίσιου, καμήλας και σπανιότερα χοιρινό. Μερικές φορές στην Ελλάδα χρησιμοποιείται και το αρνίσιο. Ο πατροπαράδοτος παστουρμάς Καισσαρείας παρασκευάζεται από κρέας αγελάδας.

Το κρέας απαλλάσσεται από τα κόκκαλα και κόβεται σε λωρίδες μήκους 30-40 εκατοστών οι οποίες αλατίζονται σε άλμη με στρώματα αλατιού ενδιάμεσα και πιέζονται με σανίδα πάνω στην οποία τοποθετείται κάποιο βάρος. Όταν σταματήσει η αποβολή άλμης, οι λωρίδες κρέμονται για να αφυδατωθούν μετά την οποία εμβαπτίζονται σε χυμό σκόρδου για τρεις ημέρες και κρέμονται ξανά στον αέρα. Τελικά κάθε λωρίδα αλείφεται με ένα μίγμα που αποτελείται από ίσα μέρη τριμμένων σπόρων Σαπωναριάς, πάπρικας και σκόρδου (τσιμέλι ή τσιμένι). Μερικές φορές προστίθεται κίμινο και άλλα μπαχαρικά. Ακολουθεί η κάπνιση.

Ο παστουρμάς έχει χρώμα εξωτερικά καστανό και εσωτερικά βαθύ κόκκινο στο κρέας και λευκό στο λίπος. Η σύστασή του είναι συμπαγής, η γεύση του αλμυρή, ιδιάζουσα και το άρωμά του βαρύ. Νοστιμότατο αλλαντικό, θεωρείται από του κορυφαίους μεζέδες, αλλά έχει ένα σοβαρό μειονέκτημα. Αφήνει για αρκετό χρόνο τη μυρωδιά του σε όποιον τον καταναλώσει. Η σημερινή βιομηχανία προσπαθεί να μειώσει αυτό το πρόβλημα χρησιμοποιώντας ν ι τρικά και νιτρώδη άλατα για τη συντήρησή του με σκοπό να μειώσει τα καρυκεύματα, αλλά και το χρόνο και το κόστος παραγωγής, δυστυχώς όμως χωρίς καλά γευστικά αποτελέσματα.

Καριακή
ΕΝΟΙΚΙΑΣΕΙΣ ΑΥΤΟΚΙΝΗΤΩΝ
RENT A CAR OFFICE
Μιχάλης Ι. Τζιώρας
13ο χλμ. Ρόδου - Αεροδρομίου ΠΑΡΑΔΕΙΣΙ, 85106 ΡΟΔΟΣ
Τηλ.: (02410) 82222, 82520 • Fax: (02410) 82521
Τηλ.: (02410) 82222 Κιν.: 093242767 • Fax: (02410) 82521

# Η ελληνική ιστορία χωρίς φόβο και πάθος

## Του Θεόδωρου Παπουτσή

**ΟΙ ΒΡΥΚΟΛΑΚΕΣ ΤΟΥ ΕΘΝΟΥΣ ΜΟΥ**

Πίσω από τα βλέφαρα του ύπνου του, όσο ο άνθρωπος ζει, αργοσαλεύουν όνειρα, πόθοι εμορφιές, αλήθειες και πλάνες. Και σαν αποθάνει ο άνθρωπος, στις κόχες των κρανίων που χάσκουν ξεληµεριάζουν οι αράχες, οι σκορπιοί και οι σαύρες.

Εάν δεν είχε φράξει τη φωνή του Επίκουρου ο φόβος, η άγνοια και η μισθανθρωπιά του ανθρώπου για τον άνθρωπο, η ιστορία θα 'χε τραβήξει άλλο δρόμο. Αλλά τη γραμμή και την πορεία του κόσου τη χαράξανε οι ντροπές μας: μία καρδιά που τουρτουρίζει, ένα μυαλό του προβατιού και της ύαινας, και η προέχουσα κοιλιά που τη βουρλίζουν οι βορβορυγμοί της. Το κατώγι, ο φωταγωγός και το παραπόρτι μάς έκρυψαν την πρόσοψη, το στούντιο και το δώμα. Εάν ο Επίκουρος είχε περάσει – αλλοίμονο! μόνον οι Μήδοι περνούν – θα 'χε κρατήσει στον κόσμο ένα λιτό είδος αντιθρησκείας. Η ενιαία συνείδηση δηλαδή της φυσικής γνώσης, της απότητας, του σθένους, της εγκαρτέρησης και της κατάφασης.

Όλα εκείνα που ο Επίκουρος τα είπε λεβεντιά. Με τον Επίκουρο δόθηκε η ευκαιρία στην ανθρωπότητα να πετάξει τα άχρηστα πράγματα, αθλιότητες, ψεύδη, πλάνες, απάτες και εγκλήματα. Και η ευκαιρία χάθηκε. Ποία οδό πήραν - νέα Εγνατία, Φλαμίνια, Λατίνα - για να φτάσουν οι στωικοί στην Ιταλία; Και από ποια πύλη πέρασαν - Porta Αουρέλια, Σαλάρια, Πραινεστίνα - για να μπουν στη Ρώμη;

Στα 280 π. Έλληνες και Ρωμαίοι λαβαίνουν την πρώτη επαφή στα πεδία των επιχειρήσεων. Το 275 π. οι ρωμαίοι απελπίζουν τον Πύρρο. Τρία χρόνια μετά τιμωρούν τους ταραντίνους για παλιές προσβολές. Και το 270 σκλαβώνουν το Ρήγιο. Οι συγκρούσεις αυτές δε είναι χαστούκια, είναι σφαγές που το ξίφος βυθίζεται ως τη λαβή. Εκείνα τα χρόνια οι στωικοί βρίσκονται ακόμη στη φάση του εσωτερικού τους τουρισμού. Άλλωστε ο Ζήνων πεθαίνει στα 262 π. περίπου. Η είσοδος των πρώτων ιδεών τους στη Ρώμη γίνεται με το δεύτερο μακεδονικό πόλεμο. Ο Ρωμαίος Φλαμινίκος το 197 π. χτυπά τις Κυνός Κεφαλές. Προτού φθάσει στα Ίσθμια για να κηρύξει, με τη σκιά του γερακιού πάνω από τους Έλληνες ότι απελευθερώνει τους Έλληνες από τους Έλληνες, πέρασε από την Αθήνα. Στο θρίαμβο που θα τελέσει σε λιγο στη Ρώμη θα παρελάσει και κάποια άμαξα φορτωμένη στωικά ιμάτια και στωική σοφία. Είναι μερικοί ρακένδυτοι στωικοί αιχμάλωτοι πολέμου.

Βρισκόμαστε στις μέρες που ο Φίλιππος Ε' δεν αναβάλλει το γλέντι του στην Πέλλα, καθώς ακούει με χαιρέκακο τρόμο την πανωλεθρία του Αντίοχου του Μεγάλου στη Μαγνησία της Μυσίας. Η συστηματική όμως διάδοση των στωικών ιδεών άρχισε, όταν ο ύπατος Αιμίλιος Παύλος χτύπησε την Πύδνα. Άλλωστε εκείνη τη χρονιά, 168 π., η Ρώμη ανάγεται στην κοσμοκρατορική της πολιτική. Έτσι το κοσμοπολιτικό ιδεώδες των στωικών έρχεται την καίρια στιγμή να επενδύσει την προπαγάνδα της ρωμαϊκής διπλωματίας.

Ο Αιμίλιος Παύλος επιστρέφει από τη Μακεδονία στη Ρώμη με δύο λάφυρα πολέμου αλλά ειρήνης δώρα. Το ένα είναι η βασιλική βιβλιοθήκη του Περσέα. Το άλλο ο ιστοριογράφος Πολύβιος που προορίζεται για παιδαγωγός των παιδιών του υπάτου. Ένας από τους γιους του Αιμίλιου Παύλου είναι ο κατοπινός Σκιπίων ο Αιμιλιανός. Τούτος ο ευγενής ευγενής – οι ευγενείς κατά κανόνα είναι αγενείς – είναι ο θετός εγγονός του μεγάλου Αφρικανού. Ύστερα από μια γενιά, στα 140 π., ο Παναίτιος, η πιο σεμνή και οργανωμένη μορφή της Μέσης Στοάς, διδάσκει τη στωική φιλοσοφία στον κύκλο των Σκιπιώνων στη Ρώμη με τη φρεσκάδα που ο Σωκράτης εδίδασκε κάποτε στον κύκλο των εφήβων του, τη διαλεκτική και τον έρωτα. Ο Πολύβιος, χαράκτης του κύκλου των Σκιπιώνων αλλά και συγκωμαστής στο θίασό τους, είναι ο δεύτερος θεωρητικός, δίπλα στον Παναίτιο.

Στον ακόλουθο αιώνα ο διαπιστωμένος το στωικό λόγο στη Ρώμη είναι ο Ποσειδώνας. Μετά απ' αυτόν η Στοά θα ευδοκιμήσει στη Ρώμη σαν δέντρο γηγενές. Οι αυτόχθονες θα παραλάβουν τη σκυτάλη του Ζήνωνα που πέρασε από τα χέρια του Κλεάνθη, του Χρύσιππου, του Αρίστωνα, του Περσαίου, του Άρατου, του Βόηθου, του Παναίτιου, του Μνήσαρχου, του Εκάτωνα και του Ποσειδόνιου. Η κούρσα όσο προχωρεί στις δικές τους αλλαγές θα θυμίζει όλο και λιγότερο Ολυμπία και Ολυμπιακούς αγώνες. Από το Σενέκα, το γνήσιο στωικό και γνήσιο Επικούρειο, το Μαυσώνιο Ρούφο, το Θρασέα Παίτο, το Βορέα Σοράνο και τον Επίκλητο, ως το Βασιλιά κύκνο Μάρκο Αυρήλιο.

Όλους αυτούς τους αιώνες στο κατώτερο επίπεδο των «ελασσόνων» το διαμετακομιστικό εμπόριο των ιδεών της Στοάς γίνεται από παιδαγωγούς και δασκάλους χωρίς πνευματικής καταγωγής και ηθικής ευγένειας. Ένα σμάρι πεινασμένων λογίων και καλλιτεχνών, φιλόσοφοι ρήτορες, ιατροί σχοινοβάτες, αλείπτες στιχοποιοί, παιδοτρίβεις μετανάστες, αιχμάλωτοι εμιγρέδες, τυχοδιώκτες μαστρωποί, κυναιδολόγοι ρουφιάνοι, τερατοσκόποι μισθοφόροι, τελώνες χορευτές και απελεύθεροι, κατακλύζουν τη Ρώμη και τις άλλες πόλεις της Ιταλίας.

Είναι το κοπάδι των ρακοσυλλεκτών και των κουρελοφόρων του πνεύματος. Και να σου και ο Κικέρων, από τα χρόνια του και τα γραφτά του και ύστερα αρχίζει κανείς να μιλά πλέον για γραικούς, αλλά και για γραικύλους. Το Graeculus, υποκοριστικό του Graecus, με σημασία ραπίσματος, εδήλωνε τους Έλληνες σκλάβους που έκθεταν τους λαμπρούς προγόνους, για να σκεπάσουν τη μιζέρια των απογόνων. Στόχος της λέξης ήταν κυρίως η κοιλιά, που για να γεμίσει κατασταίνονταν μήτρα της αηδιαστικότερης κολακείας. Ένα δοχείο εντροπής και ατίμωσης. Οι Ρωμαίοι συγγραφείς πολλές φορές θα απορήσουν και θα αναρωτηθούν. Πώς από μια φυλή αξανακατάκτητων αρετών γεννήθηκαν τέτοια ασπόνδηλα ανθρωπίδια; Άπιστοι υποκριτές, λαίμαργοι πονηροί, αργοκηφήνες και παράσπα που δεν έχουν αίσθηση και αισθήματα. Όλοι αυτοί άνοιξαν το δρόμο προς τον Ιουδαιοχριτιανισμό.

Χαρακτήρα θρησκευτικό η θεωρία της Στοάς έχει αρχίσει να λαβαίνει από το τέλος του 1ου μ. αιώνα. Στους ύστερους αιώνες της Ρώμης, η φιλοσοφία ελάβαινε όλο και πιότερο το χαρακτήρα της θρησκείας. Ο φιλόσοφος έγινε ιεροκήρυκας ιεραπόστολος ηθικοσοφιστής υποβολέας συνειδήσεων. Καθώς η ύστερη Στοά κινείται προς την ανοχή και την εγκαρτέρηση και ο νεαρός χριστιανισμός περιντύνει τις ιδέες του για το ανεξίκακο και τη μακροθυμία με το σχήμα της ασητείας και της αυστηρότητας, οι δύο άγνωστες ροές συμπλησιάζουν.

Ακόμη η γηράσκουσα Στοά και η ηβάσκουσα εκκλησία έχουν κοινό στοιχείο την ολιγάρκεια και τη φτώεια. Στους στωικούς που φεύγουν, στους χριστιανούς που έρχονται αναδίνεται ένα αίσθημα κοινωνικής μειονεξίας που απλώνεται, συσσωρεύεται και πυκνώνει.

Τούτο το σκεπασμένο τραύμα ανεβαίνει αδιόρατα στον ουρανό του μυαλού τους και γίνεται συννεφιασμένη μαυρίλα και βούρκος. Η κοινωνική τάξη που σχηματίστηκε από τη συνάντηση της καταληκτήριας Στοάς και της εναρκτήριας εκκλησίας, έχουν τα γνωρίσματα της χύτρας της ψυχής μαζί με τη μαγειρική λειτουργία της και τη μαγειρική της ύλης. Μια ύλη που ανεβαίνει από τα κατώτερα της ανθρώπινης φύσης: φυσική υστέρηση, αδυναμίες, διμαρτυρίες διάπλασης, παραγκωνισμός, κακοπάθεια, καταφρόνηση, εκμετάλλευση, μιζέρια, αθλιότητα, κακομοιριά, σύμπλεγμα κατωτερότητας, φθόνος, μίσος και τυφλή επιθυμία εκδίκησης για τους δυνατούς και τους προνομιούχους.

Η δεύτερη οδηγία είναι πως η Στοά εστάθηκε ο προπομπός και ο καταλύτης στη διδασκαλία του χριστιανισμούς. Ο ρόλος που έπαιξε στην επικράτηση του χριστιανισμού από την άποψη της ύλης και της ουσίας είναι της ίδιας βαρύτητας με το ρόλο που έπαιξε η ελληνική γλώσσα στη διάδοση του χριστιανισμού από την άποψη του τύπου και της μορφής. (ελληνισμός - χριστιανισμός Β. Μισύρης). Ελέγουν στον κόσμο: «όλες οι εξουσίες είναι τοποθετημένες από το Θεό. Οποίος αντιστέκεται στην εξουσία, αντιστέκεται στη διαταγή του Θεού και θα τιμωρηθεί σκληρά». Η φράση αυτή που βόλευε όλους τους εξουσιαστές, σε όλους τους καθολικούς αγώνες τον πέρασαν και στο βιβλίο... και είπαν πως ήταν λόγια του Θεού! Εκεί κατάντησαν, κουρελιάζοντας τη λογική, την αξιοπρέπεια και το ανθρώπινο μεγαλείο.

# ΓΕΡΑ ΘΕΜΕΛΙΑ - ΣΤΕΡΕΟΣ ΓΑΜΟΣ

***Γράφει ο Γιώργος Βούης επί παντός επιστητού***
***ΓΝΩΜΕΣ - ΣΧΟΛΙΑ - ΑΠΟΨΕΙΣ - ΠΡΟΤΑΣΕΙΣ***

Στην άμμο, όπως λέει και ο λαός, κανένας δεν κτίζει παλάτια. Και τούτο γιατί, τα θεμέλια είναι σαθρά κι ο κίνδυνος κατάρρευσης βέβαιος.

Το ίδιο συμβαίνει και στην κοινωνία, κανένας γάμος δεν στεριώνει, όταν δεν υπάρχουν γερά θεμέλια.

Φαίνεται ότι οι καιροί που ζούμε, δεν προσφέρονται για τη δημιουργία στερεών γάμων, και γι' αυτό το λόγο - χρόνο με το χρόνο - τα διαζύγια πληθαίνουν.

Οπως προκύπτει από τα στοιχεία των αρμοδίων Εκκλησιαστικών και Δημοτικών Υπηρεσιών, το ένα στα πέντε (20%) ζευγάρια, χωρίζουν ύστερα από μια συμβίωση λίγων ή και περισσότερων ετών, τόσο στη Ρόδο όσο και στην Κω. Δύο, κατ' εξοχήν τουριστικά νησιά, όπου τα ήθη είναι εκτεθειμένα σε σε μύριους κινδύνους λόγω της γνωστής επέλασης νέων ηθών και εθίμων μέσα στον επηρεασμένο από τον τουρισμό, χώρο.

Το 2002 στη Ρόδο εκδόθηκαν 122 διαζύγια και στην Κω 32,έναντι 520 γάμων που έγιναν στη Ρόδο (για την Κω δεν υπάρχουν ακριβή στοιχεία).

Ολα τα στοιχεία είναι απογοητευτικά και καθόλου μα καθόλου, δεν επιτρέπουν να αισιοδοξούμε για το μέλλον αυτού του τόπου, αν λάβει κανείς υπόψη του ότι μέσα σε μια δεκαετία τα διαζύγια τετραπλασιάστηκαν. Αποτέλεσμα όλων αυτών είναι να δηλητηριάζονται οι σχέσεις γονιών και παιδιών με όσα δεινά αυτό συνεπάγεται.

Η κοινωνία, μπροστά σ' αυτό τον κίνδυνο, να μη στεριώνει γάμος στο μέλλον, χρέος έχει να αμυνθεί και γιατί όχι; να επιτεθεί κατά του κακού. Επιστροφή λοιπόν στα αγνά ήθη κι έθιμά μας, και γαλούχηση των παιδιών μας με τα νάματα του Ελληνικού Πολιτισμού και της Ορθόδοξης Πίστης μας. Με τέτοια θεμέλια, κανένας γάμος δεν μπορεί να κλονιστεί όσο κι αν φυσούν σφοδροί άνεμοι κατά του οικοδομήματος.

Χρειάζεται επομένως ένα νέο ξεκίνημα με μπροστάρηδες, που πιστεύουν ότι όλα είναι αναστρέψιμα, φτάνει να υπάρχει η σωστή συνταγή.

# ΔΩΡΑΣ ΠΑΡΔΑΛΗ - ΣΩΤΡΙΛΛΗ Ποίηση «Κυψελίδες»

Η φιλόλογος - ποιήτρια κυρία Δώρα Παρδάλη - Σωτρίλλη, είναι μια ΡΟΔΙΤΙΣΣΑ ΑΦΕΝΤΡΑ που ήρθε στη Ρόδο από το Νιοχώρι Δομοκού, για να διδάξει στη Μέση Εκπαίδευση και τελικά να ερωτευθεί το νησί μας. Παράλληλα ασχολήθηκε με τα πολιτιστικά του τόπου και πολλές φορές δέχθηκε να παρουσιάσει στο κοινό έργα ντόπιων λογοτεχνών. Κριτικά της κείμενα που σχετίζονται με το θέατρο, την τέχνη, την πεζογραφία και την ποίηση έχουν δημοσιευθεί σε εφημερίδες και περιοδικά. Καταξιωμένος πνευματικός εργάτης, επάξια συμμετέχει στο δ.σ. του Διεθθνούς Κέντρου Λογοτεχνών - Μεταφραστών καθώς και στη συντακτική επιτροπή του δίγλωσσου περιοδικού «ΗΛΙΟΣ» του ιδίου κέντρου. Οι «κυψελίδες» είναι η πρώτη της ποιητική συλλογή την οποία σήμερα τολμούμε να προσεγγίσουμε. Πρόκειται για ένα ξέσπασμα ψυχής που κάποτε θα συνέβαινε, αφού η ενασχόληση μέσα στο χώρο του πνεύματος, εκεί συνήθως οδηγεί, υπό την προϋπόθεση ότι το ταλέντο προϋπάρχει και κάπου είναι κρυμμένο, περιμένοντας την κατάλληλη ώρα για να εμφανισθεί. Η ποιήτρια, κλεισμένη στον εαυτό της τον τελευταίο καιρό, μπόρεσε ν' ανακαλύψει τις πραγματικές της ικανότητες μέσα από τη φιλοσοφία της ζωής.

Ακουσε τις κραυγές της ζωής της και τόλμησε να γράψει σε στίχους τα συναισθήματα που την διακατείχαν και ίσως εξακολουθούν να φωλιάζουν μέσα της.

«Τα αναπετάγματα ξανανιώνουν τις ανάσες και οι ευχές πληθαίνουν». Σπούδασε φιλόλογος και φιλόλογος (ετυμηγορικά) παραμένει. Εμπνέεται από τον Ομηρο, τον Πλάτωνα, τον Ανάχαρση.Θαυμάζει τον Οδυσσσέα, της αρέσει ο Καβάφης, ο Παπαδιαμάντης επίσης, καθώς και ο Βρεττάκος.

Κάθε στίχος και μια ανάσα. Ενα βήμα κοντά στη ζωή, στην αγάπη. Την ενδιαφέρουν και τα δύο, γιατί είναι δυο έννοιες συνυφασμένες και ποτέ δεν πάνε χωριστά. Τελικά, ο έρωτας είναι κι αυτός ζωή κι αγάπη.

»Μελένιος στη γεύση ο έρωτας μα φτερωτός κιε φήμερος.»

Η Δώρα Παρδάλη - Σωτρίλλη δεν σταματά εδώ, μιας και ξεκίνησε το δικό της περίπατο στο χώρο της ποίησης. Αν καλά αντιληφθήκαμε, κάτι μας επιφυλάσσει στο άμεσο μέλλον, και όπως πιστεύουμε, μ' αυτό, θα καταξιωθεί σαν ποιήτρια να δει και να προσφέρει σ' όλους εμάς τους καρπούς των κόπων της. Κόπων που την ξεκουράζουν, κόπων που τη διασκεδάζουν.



***Σημ. Η ποιητική συλλογή της κυρίας Δώρας Παρδάλη - Σωτρίλλη κατά πάσα πιθανότητα θα παρουσιαστεί στα τέλη του Γενάρη και για την παρουσίαση αυτή θα υπάρξει ειδική ανακοίνωση του Δ.Κ.Λ.Μ. Ρόδου.***

# «ΙΑΤΡΙΚΗ ΕΝΗΜΕΡΩΣΗ»

## Τεύχος 3 σελ. 8

Πόσο χρήσιμο αποδείχτηκε το μηνιαίο περιοδικό του Ιατρικού Συλλόγου Ρόδου με τίτλο «ΙΑΤΡΙΚΗ ΕΝΗΜΕΡΩΣΗ» φάνηκε στην πορεία του χρόνου με την 3η στη σειρά έκδοσή του. Μοιάζει με ένα ηλεκτρικό φανάρι στο κατασκόταδο της νύχτας. Φωτίζει και διαφωτίζει την κοινή γνώμη πάνω σε θέματα υγείας. Ξεφυλλίζοντάς το, σταμάτησα και με δέος αντίκρυσα τη σελίδα 8 που ασχολείται με τη μοίρα του κακόμοιρου παλιού Νοσοκομείου της Ρόδου. Είχα κάποτε γράψει: Όποιος περνά απ' έξω σίγουρα θα εκπλαγεί με το χάλι του. Όμως καλύτερα να μην μπει μέσα, γιατί θα δει όσα δει και θα αγανακτήσει, θα λυπηθεί κατάκαρδα. Ο τίτλος της σελίδας 8 είναι: «Μνημείο πολιτικής οκνηρίας». Ήταν το λιγότερο και το πιο ευγενικό που μπορούσε ο αρθρογράφος (Χ.Α.Μ.) να χρησιμοποιήσει.

Κοιτάζοντας τις φωτογραφίες βλέπουμε το μαύρο χάλι που επικρατεί στο εσωτερικό του συγκροτήματος και η καρδιά ραγίζει. Ραγίζει πραγματικά, για μας τους μεγάλους κυρίως, κομματιάζεται και γι' αυτό πονάμε πιο πολύ απ' όλους, έστω κι αν υπάρχουν κάποιοι που περνώντας... σφυρίζουν.

Καλά δούλευε το έρημο (σήμερα έρημο). Τι το θέλαμε το Νέο, το καινούργιο, το άνετο, το μεγαλοπρεπές; Για να δημιουργήσουμε πρόβλημα ανεπάρκειας στο περήφανο νέο κτίριο ή να γκρεμίσουμε το παλιό σαν άχρηστο;

Έγιναν δουλειές επιπόλαιες, που κι αυτός ο Ναστραντίν Χότζας δεν θα μπορούσε να κάμει.

Έστω, έχουμε το νέο, που δουλεύει όπως δουλεύει, όπως δεν θα 'πρεπε. Γιατί δεν αξιοποιείται 2 1/2 χρόνια τώρα εκείνο που άδειασε, το παλιό; Τόσο δύσκολο είναι να παρθούν σωστές αποφάσεις; Αποφάσεις που θα έπρεπε να προηγηθούν της μεταφοράς στο νέο και ομολογουμένως ωραίο και υπέροχο;

Είναι λοιπόν η αβουλία (για να συμφωνήσω με τον αρθρογράφο) που έφερε την «αδράνεια» και την απραξία, και οι σημερινοί γιατροί να το βλέπουν και να λένε «βλέπουμε το ιστορικό παλιό μας σπίτι στο οποίο πέρασαν κι άφησαν εποχή εκατοντάδες συνάδελφοί μας, να καταρρέει μέρα με τη μέρα;»

Το ανήγειραν οι κατακτητές το 1924, ξεκίνησε να λειτουργεί το 1926 και πέθανε το 2000.

Γιατί εμείς σαν νεκρό πια (και άταφο) το βλέπουμε. Και το λέμε αυτό, γιατί, δυσπιστούμε στα όσα λέγονται και γράφονται τον τελευταίο καιρό για αξιοποίηση και εγκατάσταση υγειονομικών υπηρεσιών. Ας ακούσουμε λοιπόν τους καθ' ύλην αρμόδιους που επιμένουν να γίνει (πότε;) Υγειονομικό πάρκο και όχι Κέντρο Υγείας, αφού όπως λένε οι γιατροί μας κι υπογράφει ο Πρόεδρος κ. Δ. Νίκος Φρόνας, πρέπει ν' ανακουφιστεί επιτέλους ο μεγάλος «ασθενής» ήτοι η Υγεία του Λαού.

## Εκατοντάδες υπέβαλαν αιτήσεις στα Δωδεκάνησα

# ΔΟΘΗΚΕ ΠΑΡΑΤΑΣΗ

# για τα δικαιολογητικά των μεταναστών



### ✔ Μεγάλη η κινητικότητα και στο Δήμο Ροδίων

### ✔ Ποιές διαδικασίες πρέπει να ακολουθήσουν οι αλλοδαποί

Εξάμηνη παράταση δίδεται στους μετανάστες για τη συμπλήρωση των δικαιολογητικών ώστε να λάβουν από τους Δήμους και τις Κοινότητες της χώρας άδειες παραμονής αορίστου χρόνου.

Η προθεσμία για την κατάθεση των δικαιολογητικών έληξε την Τρίτη 31η Δεκεμβρίου. Ωστόσο, οι αιτήσεις για ανανέωση των αδειών παραμονής είναι προς το παρόν αισθητά λιγότερες από τις προσωρινές άδειες παραμονής που έχουν δοθεί και των οποίων η ισχύς θα λήξει στο τέλος Φεβρουαρίου, καθώς εκτιμάται πως μεγάλο μέρος των μεταναστών δεν έχουν προλάβει να συλλέξουν όλα τα δικαιολογητικά.

Οπως δήλωσε ο υπουργός Εσωτερικών κατατέθηκε η σχετική τροπολογία στη Βουλή για την παράταση της προθεσμίας υποβολής των δικαιολογητικών.

Η διαδικασία που πρόκειται να ακολουθηθεί είναι η εξής:

- Ο ενδιαφερόμενος υποβάλλει την αίτησή του με τα απαραίτητα δικαιολογητικά στο Δήμο της κατοικίας του. Για την ανανέωση των προσωρινών αδειών υποβάλλει αίτηση στη Διεύθυνση Εργασίας της Ν.Α.
- Ο Δήμος και η Διεύθυνση Εργασίας της Ν.Α. διαβιβάζει το φάκελο στην Περιφέρεια.
- Η Περιφέρεια εξετάζει το φάκελο και εφόσον πληροί όλες τις προϋποθέσεις εκδίδει την άδεια παραμονής.

Από το σημείο αυτό και μετά, θα ακολουθείται η εξής διαδικασία:

- Η περιφέρεια θα διαβιβάζει τις έτοιμες άδειες στον ΟΤΑ ο οποίος και θα αναρτά σε εμφανές και προσιτό σημείο του Δημοτικού ή Κοινοτικού Καταστήματος, κατάσταση με τα ονόματα των αλλοδαπών των οποίων η άδεια διαμονής είναι έτοιμη, καθώς και τις ώρες λειτουργίας της υπηρεσίας, έτσι ώστε προσερχόμενοι στο χώρο, να είναι σε θέση να πληροφορηθούν την πορεία του σχετικού αιτήματός τους.

Ο αλλοδαπός που θα προσέρχεται θα πρέπει να έχει μαζί του ισχυρό διαβατήριο, ώστε να του επικολληθεί η άδεια διαμονής. Για το λόγο αυτό και θα υπογράφει σε σχετική κατάσταση.

Αν δεν προσέλθει να παραλάβει την έτοιμη άδεια για οποιοδήποτε λόγο, αυτή θα επιστρέφεται στην Περιφέρεια προκειμένου να καταστραφεί.

Για την άμεση και έγκυρη ενημέρωση των ενδιαφερομένων, θα λειτουργεί η τηλεφωνική γραμμή 1464 ενώ οι σχετικές πληροφορίες θα παρέχονται και μέσω του site του Υπουργείου Εσωτερικών στη διεύθυνση www.ypes.gr

## Η Δημόσια Διοίκηση πιο κοντά στους πολίτες

# Εχετε μήνυμα στον υπολογιστή σας...

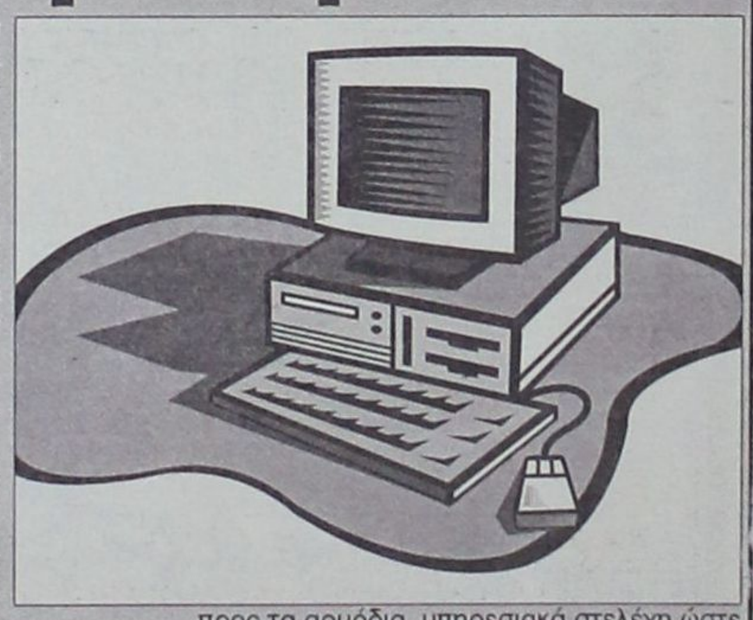

Στην καθιέρωση ενός νέου τρόπου επικοινωνίας με το κοινό, προχώρησε από την 1η Ιανουαρίου ο γ.γ. Δημόσιας και Ηλεκτρονικής Διακυβέρνησης του υπουργείου Εσωτερικών. Μέσω ηλεκτρονικού ταχυδρομείου, οι πολίτες θα μπορούν να αποστείλουν μηνύματα σχετικά με τη Δημόσια Διοίκηση και την εξυπηρέτηση των πολιτών.

Οι πολίτες θα αποστέλλουν μηνύματα στο προσωπικό e-mail του κ. Γεωργιάδη (p.georgiadis@syzefxis.gov.gr) τα οποία να σχετίζονται με τα ζητήματα της Δημόσιας Διοίκησης και ειδικότερα με προβλήματα στην εξυπηρέτηση των πολιτών από τις δημόσιες υπηρεσίες.

Ο γενικός γραμματέας δεσμεύεται να απαντάει σε όλα τα μηνύματα και να τα προωθεί άμεσα (ηλεκτρονικά ή με ταχυδρομείο) προς τα αρμόδια υπηρεσιακά στελέχη ώστε να επιλαμβάνονται, κατά προτεραιότητα, των θεμάτων και να ενημερώνουν τάχιστα τους πολίτες για τα ζητήματα που τους απασχολούν.


**Κεντρική Θέρμανση**




- **Θέρμανση πετρελαίου** Λέβητες χαλύβδινοι, μαντεμένιοι. Σώματα πάνελ-αλουμινίου. Ατομικές θερμάνσεις.
- **Θέρμανση ηλεκτρική** Θερμοηλεκτρικοί **EL-NOR**. 20 χρόνια πρώτοι στη Ρόδο, θερμαίνουν εκατοντάδες κατοικίες και επαγγελματικούς χώρους
- **Κλιματιστικά:** Θέρμανση - ψύξη. Όλες οι κορυφαίες μάρκες στις χαμηλότερες τιμές.
- **Δωρεαν μελέτη - επίβλεψη** Ακόμη και για τον πιο μικρό χώρο και δωρεάν μεταφορά.
- **Άμεση εγκατάσταση** από ειδικευμένο προσωπικό με προσοχή στη λεπτομέρεια
- **Γραπτή εγγύηση** καλής λειτουργίας και πλήρης τεχνική υποστήριξη.
- **Διπλή πιστοποίηση ποιότητας** από την εταιρεία μας και το δίκτυο τεχνικών καταστημάτων **Διαθερμική**.
- **Ειδικές λύσεις** για ξενοδοχεία και επαγγελματικούς χώρους.




**Καλέστε αμέσως το 76100 για υπεύθυνη ενημέρωση**

ΒΟΥΤΥΡΑΚΗΣ Ι.Χ. Ε.Π.Ε. • ΔΩΔ. ΝΕΟΛΑΙΑΣ 16 - ΡΟΔΟΣ -ΤΗΛ. ΚΕΝΤΡΟ: 0241/76100



**εκεί που η τέχνη... συναντά την ποιότητα!**



Κομμωτήριο

Figaro

HAIR DESIGN

**Κομμώσεις Ανδρικές - Γυναικείες**

*Κων/νου Παλαιολόγου 17, Τηλ.: 22410 - 20.914*

# Απούσα εκ των προτέρων η σύγκλιση των δύο παρατάξεων στο Δημοτικό Συμβούλιο Ρόδου

## Μπετόν αρμέ η συνοχή των δύο πλευρών στις χθεσινές δημαιρεσίες, πλην ενός «μπερδέματος»...

# Επανεξελέγη πρόεδρος ο Γιάννης Τσιγάρος

***ΕΛΛΕΙΨΗ*** «πολιτικής σύγκλισης» με την παράταξη της μειοψηφίας του Χατζή Χατζηευθυμίου διαπίστωσε ο κ. Γιώργος Γιαννόπουλος, και στις χθεσινές δημαιρεσίες του Δήμου Ροδίων η εκλογή παραταξιακού προεδρείου ήταν μονόδρομος. Αυτή άλλωστε ήταν και η ομόφωνη απόφαση της πλειοψηφούσας παράταξης στην τελευταία της συνεδρίαση και υλοποιήθηκε στο ακέραιο.

Ηταν προφανές από την αρχή και από τα όσα διέρρεαν τις τελευταίες ημέρες, ότι οι παρενέργειες από τις «υπερβολές» της πρόσφατης προεκλογικής περιόδου θα είχαν σοβαρό αντίκτυπο στη χθεσινή διαδικασία. Το τίμημα ήταν βαρύ για την παράταξη μειοψηφίας του κ. Χατζηευθυμίου που δεν εκπροσωπείται στο νέο προεδρείο του Δημοτικού Συμβουλίου. ***Συν τοις άλλοις, εκτιμήθηκε ότι το ...διαπαραταξιακό πείραμα της προηγούμενης θητείας δεν απέδωσε τα αναμενόμενα. Το αντίθετο μάλιστα...***

«Μπετόν αρμέ» η συνοχή των δύο παρατάξεων του Δημοτικού Συμβουλίου, υπερασπίστηκαν μέχρι κεραίας τις επιλογές των επικεφαλής τους και τα αποτελέσματα ήταν προδιαγεγραμμένα για τις θέσεις του προέδρου, του αντιπροέδρου και γραμματέα του σώματος. Παρά τις αιχμές του κ. Χατζή Χατζηευθυμίου – «άλλα λέμε και άλλα κάνουμε» - η όλη διαδικασία κύλησε χωρίς εκπλήξεις, με τον κ. Γιάννη Τσιγάρο να επανεκλέγεται στη θέση του προέδρου αποσπώντας τη ψήφο εμπιστοσύνης των συναδέλφων του της πλειοψηφίας.

Προεδρεύοντος του (και πάλι) πρώτου σε ψήφους συμβούλου ***Μανόλη Γλυνού*** και με μόνο απόντα τον κ. Καζούλη Καζουλάκη, οι 24 δημοτικοί σύμβουλοι της Ρόδου εξέλεξαν χθες το νέο προεδρείο και τη νέα δημαρχιακή επιτροπή, με τις «απώλειες» και τις όποιες «διαρροές» να περιορίζονται σε μία και μόνο περίπτωση, μάλλον ανώδυνη για την ...εσωτερική γαλήνη των δύο παρατάξεων. Αφορούσε την εκλογή των τακτικών μελών της δημαρχιακής επιτροπής, όταν ο ***Τέλης Ηρακλείδης*** «πριμοδοτήθηκε» με μία μονοσταυρία, ενώ λίγο αργότερα από μειοψηφία μεριά πήραν σταυρό και οι τέσσερις υποψήφιοι.

Αξιοσημείωτο επίσης και το ...καψώνι που επέβαλε στον κ. ***Μιχάλη Παναγιώτου*** η πλειοψηφία (και πρώην συνάδελφοί του), καθώς απαιτήθηκαν τρεις (!) ψηφοφορίες για να εκλεγεί ως εκπρόσωπος της μειοψηφίας στη δημαρχιακή επιτροπή. Το ειρωνικό χειροκρότημα του κ. Χατζή Χατζηευθυμίου ήταν το μόνο «σχόλιο» που έγινε δημοσίως...

### Εκλεγέντες και ψήφοι

***Αναλυτικά, για τη θέση του προέδρου προτάθηκε από την πλειοψηφία ο κ. Γιάννης Τσιγάρος που έλαβε 15 ψήφους, έναντι 9 για τον κ. Νικήτα Παπανικήτα που προτάθηκε από την παράταξη της μειοψηφίας.***

***Το ίδιο «σκορ» και για το αξίωμα του αντιπροέδρου, με τον κ. Νικήτα Μόσχο από την πλειοψηφία να υπερισχύει του κ. Αντώνη Αλαχούζου από τη μειοψηφία.***

***Μία από τα ίδια και για τη θέση του Γραμματέα. Ο κ. Περικλής Μαντάλης με 15 έναντι 9 ψήφων επικράτησε της κ. Φωτεινής Τσιμπιδάκη.***

***Ο ΓΙΑΝΝΗΣ Τσιγάρος εξέφρασε τις ευχαριστίες του για την ανανέωση της εμπιστοσύνης προς το πρόσωπό του, διαβεβαιώνοντας τους πάντες ότι «θα υπηρετήσει τη θέση του ακριβοδίκαια». Εξέφρασε μάλιστα την ελπίδα και την ευχή όλοι να δουλέψουν για την προκοπή του τόπου μας.***

***ΤΑΚΤΙΚΑ*** μέλη της Δημαρχιακής Επιτροπής εξελέγησαν οι:

***Τέλης Ηρακλείδης (16), Λιλή Τρίππη (15) και Μαρίνα Μπόνη (15) από την πλειοψηφία και Μιχάλης Παναγιώτου (με 9 ψήφους, μετά από τρεις επαναληπτικές ψηφοφορίες) από τη μειοψηφία.***

Αναπληρωματικά μέλη εξελέγησαν οι κύριοι Αντώνογλου, Καρατζιάς και Μπαράκας από την πλειοψηφία, και Καζούλης Καζουλάκης από τη μειοψηφία.





*Πάνω η νέα μειοψηφία και κάτω ο Κώστας Σκανδαλίδης. Πάντα παρών...*

