Κ. Τ. ΡΟΔΟΥ 85100

ΙΔΙΟΚΤΗΤΗΣ - ΔΙΕΥΘΥΝΤΗΣ
ΠΑΥΛΟΣ Μ. ΜΑΡΙΑΣ
ΓΡΑΦΕΙΑ: ΑΘΗΝΩΝ 42 (ΑΝΑΛΗΨΗ)
ΤΗΛ. (22410) 64393 - 63790 - FAX. 63393

Η ΔΡΑΣΙΣ

εβδομαδιαία εφημερίδα της Δωδεκανήσου

48 ΣΕΛΙΔΕΣ

Δευτέρα 13 Ιανουαρίου 2003
ΕΤΟΣ ΤΡΙΑΚΟΣΤΟ ΤΕΤΑΡΤΟ
Αριθμός Φύλλου 1.865
Τιμή: Ευρώ 0,70 - Δρχ. 238,5



Στο στόχαστρο και της Ιεράς Μητρόπολης Ρόδου ο Χάρι Πότερ

Κυνήγι μαγισσών και ...σατανιστών!

Δόθηκε «γραμμή» στα κατηχητικά σχολεία της περιοχής κατά του μαθητευόμενου μάγου - ήρωα των μικρών παιδιών

Σελ. 3

Επανέρχονται δριμύτερα τα κυκλώματα «ξεπλύματος» βρώμικου χρήματος

Δόλωμα για να τσιμπήσουν οι Ροδίτες

Η άλλη διάσταση της όλης υπόθεσης είναι η ύπαρξη μιας καλοστημένης κομπίνας που βασίζεται στην ανθρώπινη αδυναμία. «Και γιατί όχι;» είναι η πιο απλή σκέψη του παραλήπτη. Η απάντηση και το ξεκίνημα των διαπραγματεύσεων



είναι εκείνα που οδήγησαν συγκεκριμένα πρόσωπα της Ρόδου στο να πέσουν σε μια μεγάλη παγίδα. Οι άνθρωποι αυτοί οδηγήθηκαν στο να αποστείλουν εξουσιοδοτήσεις για τη διακίνηση προσωπικών τους τραπεζικών λογαριασμών.

Ολη η απάτη με τις επιστολές απο Αφρικανικές χώρες • Σελ. 10

Καυγάδες και αντιπαραθέσεις χωρίς τέλος στη Γ.Σ. του Σαββάτου

Αχ, ΔΑΝΕ!

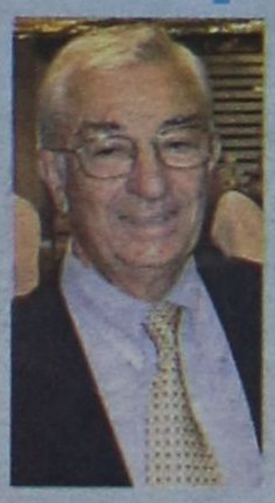

Η δωδεκανησιακή εταιρεία απέκτησε νέα... κρητική Διοίκηση. Παραμένει στα πράγματα ο Ιάκωβος Γερονικόλας, που μαζί με δύο άλλους Ροδίτες εκπροσωπούν το ντόπιο στοιχείο

Σελ. 7

Αρχίζουν σήμερα....

Στο θαύμα των εκπτώσεων ελπίζουν οι έμποροι

Θα διαρκέσουν μέχρι τις 28 Φεβρουαρίου χωρίς τους καλύτερους οιωνούς. Οδηγίες από τον Εμπορικό Σύλλογο

Σελ. 9

ΣΥΝΕΝΤΕΥΞΗ Βασίλης Πίτσης

Δεδομένος ο Καϊσερλης, δεν χωρά ο Νικητιάδης

Ο Γραμματέας.της Νομαρχιακής Επιτροπής του ΠΑΣΟΚ βορείου συγκροτήματος Δωδεκανήσου λύνει το γρίφο για τις βουλευτικές υποψηφιότητες από την Κω

Σελ. 8

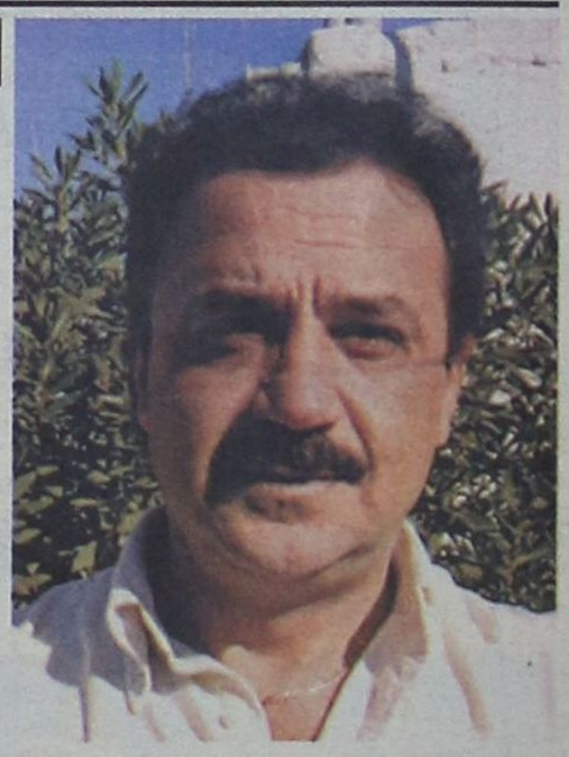

Βγαίνει και από πάνω το JUMBO

"Ακυρη" η απόφαση του Δήμου "Αυθαίρετη"

η άρνηση της Νομαρχίας

Τα βασικά σημεία της προσφυγής κατά της απόφασης του Νομαρχιακού Συμβουλίου

Σελ. 4

ΙΑΤΡΙΚΗ ΑΝΑΚΟΙΝΩΣΗ
Ο ΙΑΤΡΟΣ
ΓΕΩΡΓΑΚΗΣ Ε. ΛΑΖΑΡΟΣ
ΔΕΡΜΑΤΟΛΟΓΟΣ - ΑΦΡΟΔΙΣΙΟΛΟΓΟΣ
ΑΜΕΡΙΚΗΣ 7 (1ος όροφος)
ΔΕΧΕΤΑΙ: Δευτέρα - Παρασκευή
08.30 - 13.00 και 17.00 - 20.30
Απόγευμα Δευτέρας και Παρασκευής με ραντεβού
Τηλ.: 22410 - 73008
Κινητό: 09770 83210

ΔΗΜΟΣΙΑ ΕΠΙΧΕΙΡΗΣΗ ΗΛΕΚΤΡΙΣΜΟΥ ΑΕ
ΠΕΡΙΟΧΗ ΡΟΔΟΥ

ΤΗΛΕΦΩΝΙΚΗ ΕΞΥΠΗΡΕΤΗΣΗ ΠΕΛΑΤΩΝ

Η Περιοχή Ρόδου πληροφορεί τους αγαπητούς πελάτες της, ότι στα πλαίσια βελτίωσης των παρεχομένων Υπηρεσιών της προχώρησε στη δημιουργία μιας νέας υπηρεσίας, της **Τηλεφωνικής Εξυπηρέτησης** που θα εξυπηρετεί τους πελάτες της Τηλεφωνικά.

Τώρα δεν χρειάζεται να μετακινηθείτε από το γραφείο σας ή το σπίτι σας, γιατί η **ΔΕΗ Α.Ε.** είναι στη διάθεσή σας, πιο εύκολα και γρήγορα. Μ' ένα απλό τηλεφώνημα στο 22410-27682 το εξειδικευμένο προσωπικό της Περιοχής Ρόδου θα απαντήσει σε κάθε ερώτησή σας, θα καταγράψει κάθε αίτημα ή πρόβλημά σας και θα φροντίσει για την άμεση επίλυσή του ή θα σας ενημερώσει για όποιες ενέργειες χρειάζεται εσείς να κάνετε.

Τώρα με τη νέα πρωτοποριακή και σύγχρονη Τηλεφωνική Υπηρεσία που σας προσφέρει η **ΔΕΗ Α.Ε.** απολαμβάνετε την πιο άμεση και εύκολη εξυπηρέτηση.

Η ΔΡΑΣΙΣ
Εβδομαδιαία Εφημερίδα
Διευθύνσεις σύμφωνα με το Νόμο:
ΙΔΙΟΚΤΗΤΗΣ
ΠΑΥΛΟΣ Μ. ΜΑΡΙΑΣ
Πρόεδρος Ενώσεως Ιδιοκτητών Επαρχιακού Τύπου
ΕΚΔΟΤΕΣ
ΜΙΧΑΗΛ Π. ΜΑΡΙΑΣ
ΤΣΑΜΠΙΚΑ Π. ΜΑΡΙΑ - ΤΡΙΑΝΤΑΦΥΛΛΟΥ
ΔΙΕΥΘΥΝΤΗΣ
ΠΑΥΛΟΣ Μ. ΜΑΡΙΑΣ

Τα σπορ
ΙΔΡΥΤΗΣ
ΝΙΚΟΣ ΤΡΙΑΝΤΑΦΥΛΛΟΥ

ΓΡΑΦΕΙΑ: Αθηνών 42, (Ανάληψη), Τηλ: 63.790 - 64.393-68761 FAX: 63.393
e-mail: drasis2000@yahoo.com
ΤΥΠΟΓΡΑΦΕΙΑ: Κοσκινού, τηλ. 65540

ΛΑΪΚΕΣ ΑΓΟΡΕΣ

ΤΕΤΑΡΤΗ: στο Δημοτικό Νεκροταφείο.
ΠΕΜΠΤΗ: στην οδό Βύρωνος.
ΠΑΡΑΣΚΕΥΗ: Στην οδό Θεσ/κης στην Ανάληψη
ΣΑΒΒΑΤΟ: στο Δημοτικό Νεκροταφείο.

ΤΑΞΙ

ΤΑΞΙ ΡΟΔΟΥ: 32452
ΡΑΔΙΟ ΤΑΞΙ ΡΟΔΟΥ (Εργατικές κατοικίες Πρόνοιας Αγ. Απόστολοι): 64712-64756-64790
ΤΑΞΙ ΑΦΑΝΤΟΥ: 51777
ΤΑΞΙ ΙΑΛΥΣΟΥ: 92515
ΤΑΞΙ ΚΡΕΜΑΣΤΗΣ: 94528
ΤΑΞΙ ΦΑΛΗΡΑΚΙΟΥ: 85444

ΦΑΡΜΑΚΕΙΑ

ΔΕΥΤΕΡΑ 13 ΙΑΝΟΥΑΡΙΟΥ 2003
ΣΗΜΕΡΑ δημερεύει το φαρμακείο του ΠΑΠΠΟΥ Ε.-ΣΤΑΥΡΟΠΟΥΛΟΥ Χ., Πλατεία Ακαδημίας (δίπλα από την Τράπεζα Δωδ/σου), Τηλ: 75747
ΣΗΜΕΡΑ διανυκτερεύει το φαρμακείο του ΜΙΧΑΛΑΚΗ Β., Αγίας Αναστασίας 81 (δίπλα στην εκκλησία Αγία Αναστασία), Τηλ: 34.282

ΠΟΣΕΣ *φορές θα πούμε το ίδιο πράγμα; Αν χρειαστεί θα το πούμε και θα το επαναλάβουμε χιλιάδες φορές... Η Δημοκρατία είναι το σχετικά καλύτερο πολίτευμα στην «αγορά». Το σχετικά καλύτερο. Δεν είναι το ιδανικό, το ιδεατό, που θα μπορούσαμε να φανταστούμε και να σχεδιάσουμε στο μυαλό μας. Μια καλύτερη Δημοκρατία απ' αυτήν που ζούμε και απολαμβάνουμε σήμερα, θα ήταν ίσως αυτό που ονειρεύεται ο καθένας μας.*

Το αν μια Δημοκρατία είναι ή μπορεί να γίνει καλύτερη, εξαρτάται και από τα πρόσωπα που την απολαμβάνουν, τη σέβονται, την υπηρετούν και τη διακονούν. Ποιοι είναι αυτοί; Ολοι μας, χωρίς καμία εξαίρεση. Είμαστε εμείς, οι απλοί πολίτες. Είναι αυτοί που καλούνται σε τακτά χρονικά διαστήματα να αναλάβουν πόστα στα πλαίσια των δημοκρατικών θεσμών. Με τη ψήφο μας φυσικά...

Τα ποιοτικά χαρακτηριστικά των προσώπων που υπηρετούν το πολίτευμά μας, τους θεσμούς – πυλώνες της Δημοκρατίας μας, προσδιορίζουν αυτήν την ίδια την ποιότητά της. *Και φυσικά, καθορίζει πώς αυτή η Δημοκρατία μεταφράζεται στην καθημερινότητά μας ως εργαλείο καλυτέρευσης της ζωής μας. Απλά πράγματα, γνωστά και εύληπτα σε όλους μας, ανεξαρτήτως IQ του καθενός.*

Είναι αυτή...

...η πραγματικότητα; Η ίδια η ζωή αποδεικνύει ότι απέχουμε ακόμα πολύ από το να επιβεβαιώσουμε όλα τα παραπάνω αυταπόδεικτα.

Οι σκέψεις απελπισίας που άρχισαν να με κυριεύουν εσχάτως προέρχονται από τις πρώτες εμπειρίες δημόσιας εικόνας, λόγου και εν γένει παρουσίας μερικών εκ των άρτι νεοεκλεγέντων τοπικών μας αρχόντων. Αναφέρομαι σε πρόσωπα που από την 1η Ιανουαρίου φέρουν τον τιμητικό τίτλο του «αιρετού». Του εκλεκτού του λαού. Και ασκούν εξουσία, αναλαμβάνοντας τις τύχες του τόπου, τις δικές μας τις τύχες...

Αρχισαν λοιπόν, όλοι αυτοί οι «φρέσκοι» στην Αυτοδιοίκηση, να κάνουν, δειλά – δειλά, τις πρώτες τους δημόσιες εμφανίσεις. Προβαίνουν ήδη στις πρώτες δημόσιες δηλώσεις και εξαγγελίες τους. ***Εχουμε κιόλας τα πρώτα τους δείγματα γραφής. Και μελαγχολείς.*** *Μελαγχολείς για τον τόπο, για το δύσμοιρο θεσμό της Αυτοδιοίκησης. Σχεδόν πανικοβάλλεσαι για το πώς θα διαχειριστούν τις τύχες των συμπολιτών τους. Πώς θα διαχειριστούν τα σοβαρά ζητήματα της καθημερινότητας του τόπου τους.*

Γιατί αυτός είναι ο ρόλος της Αυτοδιοίκησης. Η αναβάθμιση της καθημερινότητας του πολίτη, της μικρής κοινωνίας ενός Δήμου, ενός χωριού, ενός νησιού.

Η μελαγχολία...

...έρχεται και σαν δικαίωση των υποψιών και φόβων που εκφράζαμε προεκλογικά. Οταν ήταν φως φανάρι ότι μερικοί από τους τότε υποψηφίους σε «ροδίτικους» ή νησιωτικούς Δήμους απείχαν πολύ από τα να πληρούν, στοιχειωδώς έστω, τις προϋποθέσεις, ακόμα και να διεκδικήσουν τη δημαρχία, πόσο μάλλον να την κατακτήσουν.

Και τι έγινε που ο κόσμος, τα ΜΜΕ, επιβεβαιώθηκαν για κάποιες εκ των προτέρων εσφαλμένες επιλογές; ***Ερχεται ο άλλος και σου τσαμπουνάει ένα κατεβατό για τον σεβασμό στις «δημοκρατικές» διαδικασίες και σε ρουμπώνει.*** *«Ο λαός μίλησε. Αυτούς εξέλεξε και όλα τα άλλα περισσεύουν» σου λένε, και μπροστά στην έκφραση της «λαϊκής βούλησης» (η δημοκρατία στην αποθέωσή της) σιωπάς.*

Και τι έγινε που η «λαϊκή ετυμηγορία» επιβράβευσε μέτριους, ανεπαρκείς και απίθανους ανθρώπους; Είσαι υποχρεωμένος να υποταχθείς, να σεβαστείς και να αποδεχθείς αυτήν την ετυμηγορία...

Θες να γίνεις περισσότερο συγκεκριμένος, να κατονομάσεις το τάδε απίθανο πρόσωπο που οι συγκυρίες, το παρασκήνιο και κάποιες συνθήκες το ανέδειξαν σε τοπικό άρχοντα, αλλά δεν μπορείς. Δεν μπορείς, διότι, κατ' αρχάς, είναι ακόμα νωρίς, και θέλεις να ελπίζεις ότι εν τέλει, και στην πορεία του χρόνου, θα διαψευστείς οικτρά. Τα απίθανα αυτά πρόσωπα, θεωρητικά, μπορεί να μας επιφυλάσσουν ευχάριστες εκπλήξεις. Η επιστημονική φαντασία, όπως και η ίδια η ζωή έχουν αποδείξει όμως ότι η πηγή των θαυμάτων έχει στερέψει...

Ο δεύτερος...

...και βασικότερος λόγος που αποφεύγουμε να κατονομάσουμε τις εν λόγω περιπτώσεις, έξω και πέρα ότι δεν επιτρέπεται από το δημοσιογραφικό "savoir vivre", είναι και η δική μας η καμπούρα.

Λες και εμείς δεν έχουμε ευθύνες που κάθε τυχάρπαστος ανεπαρκής μπορεί να αναρριχηθεί σε κορυφαία αξιώματα, αρκεί να εκμεταλλευτεί τις τρέχουσες συγκυρίες. Αν έχουμε λέει...

Τα σχετικά φαινόμενα ανάδειξης μέτριων και ανθρώπων από το πουθενά σε πόστα μεγάλης ευθύνης δεν είναι πρωτοφανή. Αλίμονο... Στο παρελθόν μέχρι πρόσφατα είχαμε και δεν θα λείψουν στο μέλλον ανάλογα «κρούσματα». Η εξήγηση είναι απλή έως απλοϊκή, και δεν χρειάζεται να καταφύγεις σε τόμους ειδικών συγγραμμάτων για να αναζητήσεις την ερμηνεία του φαινομένου.

Ποτέ δεν παίρνουμε μαθήματα, αν και μονίμως δηλώνουμε ανικανοποίητοι και παραπονούμενοι για τον χ ή ψ δήμαρχο που τύλιξε τις προσδοκίες μας σε λαδόκολλα. Πότε είχαμε την τόλμη να περάσουμε το μήνυμα σε κάποιον επίδοξο τοπικό άρχοντα ότι «κύριε, δεν κάνεις, πήγαινε σπίτι σου»; Σπάνια... Γι' αυτό και συχνά την πατάμε, όταν μερικοί εξ αυτών που έπρεπε να πάνε σπίτι τους, πριν ανακηρυχθούν «υποψήφιοι» από το Πρωτοδικείο, τελικά το βράδυ των εκλογών στέφονται δήμαρχοι.

«Λίγοι» και απίθανοι τα μοιραία σφάλματα της «λαϊκής βούλησης»

Του Νικήτα Οικονόμου
nikeconomou@hotmail.com

Δεν αντιδρούμε...

Δεν κόβουμε έγκαιρα τα φτερά του αμετροεπή και μωροφιλόδοξου που σκάει μύτη στο προσκήνιο και στο τέλος, για διάφορους λόγους, επιβραβεύεται...

Μετά τη «στέψη» είναι πια πολύ αργά. Η Αυτοδιοίκηση, πυλώνας της ανοικτής και ανεκτικής Δημοκρατίας μας, βρίσκεται να υπηρετείται από ανθρώπους κατώτερους των περιστάσεων. *Τίποτα το πρωτότυπο και εκπληκτικό στην όλη ιστορία.*

Με δεδομένο (όσο και τετριμμένο) ότι τα πρόσωπα είναι αυτά που καταξιώνουν τους θεσμούς, αντιλαμβάνεται εύκολα κανείς ποιο μέλλον επιφυλάσσουμε στην Αυτοδιοίκηση, στην ίδιά μας τη ζωή, σε ό,τι αφορά την ποιότητα της καθημερινότητάς μας και την καταξίωση – εμπέδωση στη συνείδησή μας αυτής ακόμα της Δημοκρατίας.

ΜΑ *για ποιους μιλάμε και γράφουμε τόση ώρα, θα αναρωτηθεί ο αναγνώστης μας. Προσωπικά δεν υποτιμώ το αναγνωστικό μας κοινό. Βλέπει, ακούει και ξέρει. Κι αν δεν έχει τύχει να δει ή δεν έχει ακούσει ακόμα κάτι, σύντομα θα ...θαυμάσει το «μεγαλείο» μερικών από τους τοπικούς μας άρχοντες. Πόσο «λίγοι» και εκτός τόπου είναι.*

Είναι καλή η Δημοκρατία μας. Θέλουμε όμως μια καλύτερη Δημοκρατία. Αυτό μόνο με την ανάδειξη (από εμάς) των καλών και άξιων στο χωριό μας, στο Δήμο μας, μπορεί να επιτευχθεί. Δική μας η τιμή, δική μας και η ευθύνη...

ΞΕΝΑΚΗΣ
Audi
CAR EXPERTS

0% προκαταβολή έως 60 μήνες
1 χρόνος εγγύηση

- **FIAT MAREA 1.400 cc,** μοντ.: 1997, AIR BAG οδηγού, κεντρικό κλείδωμα, ηλ. παράθυρα, ηχητικό σύστημα, ζάντες αλουμινίου
  ΤΙΜΗ:167,00 Ευρώ το μήνα
- **CITROEN XANTIA 1.800 cc,** μον.: 1995: A/C, ABS, Air bags, ηλ. παράθυρα, κεντρικό κλείδωμα, ηλεκ. καθρέπτες, συναγερμό, ηχητ. σύστημα
  ΤΙΜΗ: 184,00 Ευρώ το μήνα
- **TRANSPORTER PICK-UP 1.9 TDI,** 96 μοντέλο,
  ΤΙΜΗ: 234,00 Ευρώ το μήνα
- **TRANSPORTER VAN,** 1.9 TDI, 97 Μοντέλο, Ηχοσύστημα
  ΤΙΜΗ: 254,00 Ευρώ το μήνα
- **MERCEDES VITO** 2.3lt DIESEL, 96' , υδραυλικό τιμόνι, κεντρικό κλείδωμα, ηχοσύστημα, full extra
  ΤΙΜΗ: 321,00 Ευρώ το μήνα
- **ALFA ROMEO** 145, 96 Μοντέλο, υδραυλικό τιμόνι, ηλ. παράθυρα, κεντρικό κλείδωμα, Ηχ. / σύστημα, ζάντες, αλουμινίου
  ΤΙΜΗ: 167,00 Ευρώ το μήνα
- **VW Golf** 1.4 μοντ. 1992, Ηλ. παράθυρα, κεντρικό κλείδωμα, ηχοσύστημα
  ΤΙΜΗ: 130,00 Ευρώ το μήνα

Η εταιρεία μας εισάγει οχήματα όλων των κατασκευαστών και όλων των τύπων σε κλούβες, φορτηγά και οχήματα μεταφοράς προσωπικού

ΞΕΝΑΚΗΣ ΛΙΝΔΟΥ 238 - Τηλ. 2241061600
www.xenakisautos.gr



ΧΕΠΠΑΚΗΣ Α.Ε.
ΓΕΩΡΓΙΚΑ ΜΗΧΑΝΗΜΑΤΑ & ΕΡΓΑΛΕΙΑ



ΑΝΤΙΠΡΟΣΩΠΕΙΑ ΤΡΑΚΤΕΡ: ANTONIO CARRARO

ΣΚΑΠΤΙΚΑ - ΧΟΡΤΟΚΟΠΤΙΚΑ
ΠΕΤΡΕΛΑΙΟΚΙΝΗΤΑ - ΒΕΝΖΙΝΟΚΙΝΗΤΑ

ΑΛΥΣΟΠΡΙΟΝΑ
STIHL Oleo-Mac

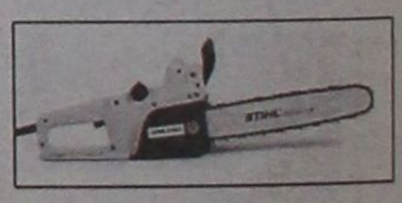

ΦΡΕΖΕΣ



ΧΛΟΟΚΟΠΤΙΚΑ - ΘΑΜΝΟΚΟΠΤΙΚΑ - ΨΕΚΑΣΤΙΚΑ - ΕΛΑΙΟΡΑΒΔΙΣΤΙΚΑ
ΦΥΤΟΦΑΡΜΑΚΑ - ΛΙΠΑΣΜΑΤΑ (ΚΟΙΝΑ & ΥΔΑΤΟΔΙΑΛΥΤΑ)
ΣΠΟΡΟΙ - ΣΠΟΡΟΦΥΤΑ ΕΜΒΟΛΙΑΣΜΕΝΑ - ΦΥΤΟΧΩΜΑΤΑ - ΤΥΡΦΗ
ΣΥΣΤΗΜΑΤΑ ΑΡΔΕΥΣΗΣ: ΑΝΤΛΙΕΣ - ΤΕΧΝΙΚΕΣ ΒΡΟΧΕΣ - ΑΥΤΟΜΑΤΟ ΠΟΤΙΣΜΑ - ΣΩΛΗΝΕΣ (ΠΛΑΣΤΙΚΕΣ - ΜΕΤΑΛΛΙΚΕΣ)
ΚΤΗΝΟΤΡΟΦΙΚΑ - ΜΕΛΙΣΣΟΚΟΜΙΚΑ - ΔΕΞΑΜΕΝΕΣ (ΠΛΑΣΤΙΚΕΣ)
ΣΥΡΜΑΤΑ & ΠΑΣΣΑΛΟΙ ΠΕΡΙΦΡΑΞΕΩΝ - ΟΙΚΟΔΟΜΙΚΑ ΜΗΧΑΝΗΜΑΤΑ
ΑΝΤΑΛΛΑΚΤΙΚΑ - ΕΞΑΡΤΗΜΑΤΑ - SERVICE
ΠΑΡΑΔΟΣΗ ΣΤΟ ΧΩΡΑΦΙ

ΡΟΔΟΣ: ΒΕΝΕΤΟΚΛΕΩΝ 21 - 23 ΤΗΛ: 34311 FAX: 22410 - 29885
ΤΣΑΪΡΙ: 10 ΧΛΜ. ΛΕΩΦ. ΡΟΔΟΥ-ΛΙΝΔΟΥ ΤΗΛ: 22410-68979
ΜΑΝΔΡΙΚΟ: ΜΑΝΔΡΙΚΟ ΡΟΔΟΥ ΤΗΛ: 22460/31040

«Μήπως ετοιμάζεται μπροστά στα μάτια μας η νέα γενιά των σατανιστών;»

Μητρόπολη Ρόδου εναντίον Χάρι Πότερ

Τα ξόρκια του μικρού μάγου χαρακτηρίζονται ως προπύργιο της «Εκκλησίας του Σατανά»

Και κοινωνική η διάσταση του ζητήματος

Το σύγχρονο πρότυπο του σημερινού παιδιού είναι ένα αγόρι 10 ετών. Ενα αγόρι που φέρει σημάδι στο μέτωπό του και κουνώντας απλώς το ένα του χέρι μπορεί να εξουδετερώσει οποιονδήποτε αντίπαλο. Το αγόρι διαθέτει και δυνάμεις της «σκοτεινής πλευράς» όμως λόγω της καλής του της καρδιάς, μπορεί να τις ελέγξει. Ο Χάρι Πότερ, (ή Χάρυ Πότερ) είναι το φαινόμενο που εισέβαλε από πέρυσι στην καθημερινότητα των παιδιών και όπως κάθε τι καινούργιο, επέβαλε τους δικούς του κανόνες στο παιχνίδι που γίνεται στο σχολείο ή στις παρέες. Ο μικρός μάγος είχε ήδη αποφέρει εκατοντάδες εκατομμύρια δολάρια στην Αγγλίδα δημιουργό του από την περίοδο που κυκλοφορούσε ως σειρά βιβλίων. Μετά την ταινία, τα εκατομμύρια των εσόδων πολλαπλασιάστηκαν μέσα από την παραγωγή παιχνιδιών. Όμως, σε κάθε τι που γίνεται, υπάρχουν δύο όψεις. Η άμεσα ορατή και εκείνη που δεν γίνεται αντιληπτή με την πρώτη ματιά. Στη λιγότερο ορατή πλευρά των γεγονότων στέκεται η Ιερά Μητρόπολις Ρόδου και σε κάλεσμά της θέτει το ερώτημα: «μήπως ετοιμάζεται μπροστά στα μάτια μας η νέα γενιά σατανιστών;».

Του Νεκτάριου Καλογήρου

«Αγαπητοί γονείς, θέλουμε να σας ενημερώσουμε για τον σοβαρό και άμεσο κίνδυνο, που διατρέχουν στην εποχή μας οι τρυφερές ψυχές των παιδιών σας, από την φανερή και προκλητική διδασκαλία μαθημάτων μαγείας. Μέσα από πολλά παιδικά παιχνίδια, από διάφορα παιδικά αναγνώσματα, από μοντέρνα τραγούδια, από τηλεοπτικές παραγωγές και κινηματογραφικές ταινίες, οι σύγχρονοι σατανιστές προσπαθούν να εξαπλώσουν τη μαγεία και τον αποκρυφισμό στις εύσπλαχνες ψυχές των παιδιών και των νέων». Με τα λόγια αυτά ξεκινά η επιστολή που διαδίδεται ευρέως τις τελευταίες ημέρες στα κατηχητικά σχολεία της Ιεράς Μητροπόλεως Ρόδου. Σύμφωνα με την επιστολή, η αποδοχή της μαγείας ως στάση ζωής, ουσιαστικά αποτελεί την αποδοχή δαιμονικών επικλήσεων και αυτό μπορεί να οδηγήσει τα παιδιά σε επικίνδυνες ατραπούς. «Πολύ πιο επικίνδυνο είναι να επιτρέπουν (οι γονείς) ή να οδηγούν τα παιδιά τους να δουν τις αντίστοιχες ταινίες, γιατί τότε τα παιδιά ταυτίζονται με τον κεντρικό ήρωα, τον μικρό μάγο Χάρι Πότερ και τον θεωρούν ίνδαλμά τους και πρότυπό τους».

Σε τοπικό επίπεδο, οι πωλήσεις παιχνιδιών τύπου Χάρι Πότερ έχουν ανέβει στα ύψη, ενώ βιβλιοπώλες δήλωσαν προς τη Δράση ότι νεαρά άτομα ζήτησαν να πάρουν πληροφορίες για το πως μπορούν ν' αποκτήσουν βιβλία με ξόρκια και μάγους. Για το αν έχουν γίνει αγοραπωλησίες τέτοιων βιβλίων και σε τι ποσότητες, δεν υπάρχουν στοιχεία, ωστόσο η πρόσβαση σε αυτού του είδους τα αναγνώσματα είναι πάρα πολύ εύκολη. Μάλιστα με τη βοήθεια του INTERNET χιλιάδες νέοι τίτλοι προσφέρονται στον πάσα έναν. Αυτό όμως σημαίνει πως κάθε παιδί που αγοράζει αυτού του είδους τα παιχνίδια ή τα βιβλία είναι ένας εν δυνάμει σατανιστής; Η Μητρόπολη Ρόδου θεωρεί πως με τον τρόπο αυτό αφενός επιτυγχάνεται η εξοικείωση των παιδιών με τη μαγεία και αφετέρου ενισχύεται οικονομικά η «εκκλησία του Σατανά».

«Η συγγραφέας των βιβλίων του Χάρι Πότερ κ. Rowling είναι μέλος της Wicca, μιας διεθνούς οργάνωσης μάγων και μαγισσών που έχει ως στόχο την προβολή και τη διάδοση της λατρείας, των διδασκαλιών και πρακτικών του Αποκρυφισμού και της Μαγείας» περιγράφεται στην επιστολή των κατηχητικών σχολείων της Μητρόπολης Ρόδου και ακολούθως «Η ίδια η συγγραφέας δήλωσε στα μέσα μαζικής ενημέρωσης ότι είναι οπαδός της «Εκκλησίας του Σατανά» και ότι προσφέρει σ' αυτή τα μισά έσοδα από τα βιβλία και τις ταινίες. Επίσης σε συνέντευξή της στους Times του Λονδίνου μίλησε βλάσφημα και υβριστικά για τον Χριστό. Προφανώς με το μανδύα του μυθιστορήματος περνάει ύπουλα στις παιδικές ψυχές τις σατανιστικές της πεποιθήσεις».

Στην ίδια επιστολή περιγράφονται πολλά άλλα γεγονότα που αφορούν στη σχέση του Χάρι Πότερ με τα παιδιά, στο πως επηρεάσθηκαν ορισμένα και προκειμένου να πετύχουν ένα μαγικό φίλτρο οδηγήθηκαν σε ομαδική δηλητηρίαση, και πως εκατομμύρια άλλα ασπάσθηκαν το Σατανισμό. «Ας τονίσουμε κι εμείς στα παιδιά μας πως βλάπτει, και ίσως ανεπανόρθωτα, τη ψυχή μας όχι μόνο η ασχολία, αλλά και η κάθε επαφή με τη μαγεία και το σατανισμό».

Άμεσα επιτίθεται η Μητρόπολη Ρόδου κατά του Χάρι Πότερ, έμμεσα όμως στρέφεται κατά παντός αδιάφορου γονέα που, χωρίς να κρίνει, επιτρέπει στο παιδί του στο να μετατραπεί σε χωνευτήρι όλων των καινούργιων ιδεών της μάχης, της αντιπαλότητας, του αποκρυφισμού και της μαγείας. Ενα παιδί που συχνά βρίσκεται ξεχασμένο μπροστά στην τηλεόραση ή στον υπολογιστή, προσπαθώντας να βρει νέους τρόπους διασκέδασης. Ενα παιδί που τείνει να ξεχάσει τη σημαίνει φύση, άθληση, ανθρώπινη επικοινωνία και που σιγά – σιγά αποχαυνώνεται παρακολουθώντας τις «κατινιές», τις ασχήμιες και τις εκρήξεις βίας των ηρώων του, ως κάτι το απόλυτα φυσιολογικό.

ΕΚΠΑΙΔΕΥΤΗΡΙΑ ΔΩΔΕΚΑΝΗΣΟΥ
ΠΡΟΣΚΛΗΣΗ ΕΝΔΙΑΦΕΡΟΝΤΟΣ ΓΙΑ ΠΡΟΣΛΗΨΗ ΔΙΔΑΚΤΙΚΟΥ ΠΡΟΣΩΠΙΚΟΥ

"καλό σχολείο = καλοί δάσκαλοι"

ΡΟΔΙΩΝ ΠΑΙΔΕΙΑ. Το νέο σύγχρονο Εκπαιδευτήριο με τις υψηλότερες απαιτήσεις σε Εκπαιδευτικό Δυναμικό. Επιθυμούμε να προσλάβουμε Δασκάλους Δημοτικού Σχολείου και Καθηγητές Γυμνασίου και Ενιαίου Λυκείου με άρτια επιστημονική κατάρτιση και υπευθυνότητα.

Α. ΠΡΟΣΟΝΤΑ ΚΑΙ ΤΡΟΠΟΣ ΠΡΟΣΛΗΨΗΣ

- Οι εκπαιδευτικοί πρέπει να είναι κάτοχοι αναγνωρισμένων πανεπιστημιακών τίτλων σπουδών των Α.Ε.Ι. της ημεδαπής ή ισότιμου ιδρύματος της αλλοδαπής.
- Κατά την αξιολόγηση των υποψηφίων θα εκτιμηθούν ιδιαίτερα οι αναγνωρισμένοι μεταπτυχιακοί τίτλοι σπουδών Α.Ε.Ι. της ημεδαπής ή ισότιμου ιδρύματος της αλλοδαπής, καθώς επίσης και οι συστατικές επιστολές.
- Η επιλογή των εκπαιδευτικών πραγματοποιείται από ειδική επιτροπή επιλογής που συγκροτεί το Δ.Σ. των Εκπαιδευτηρίων. Η ειδική επιτροπή επιλογής μετά από αξιολόγηση των τυπικών και ουσιαστικών προσόντων των υποψηφίων καταρτίζει τη λίστα των επικρατέστερων από την οποία μετά τη διενέργεια συνεντεύξεων προβαίνει στην τελική επιλογή των προσώπων που θα στελεχώσουν τα Σχολεία.

Β. ΥΠΟΨΗΦΙΟΤΗΤΕΣ

Οι ενδιαφερόμενοι πρέπει να υποβάλουν αίτηση συνοδευόμενη από τα παρακάτω δικαιολογητικά:

- Λεπτομερές βιογραφικό σημείωμα όπου να περιγράφονται οι σπουδές, το επιστημονικό και διδακτικό έργο, η δραστηριότητα και τα λοιπά προσόντα τους.
- Αντίγραφα τίτλων σπουδών, αναλυτικών βαθμολογιών, δημοσιεύσεων και λοιπών βεβαιωτικών εγγράφων.
- Συστατικές επιστολές.
- Μια πρόσφατη φωτογραφία.
- Πιστοποιητικό εκπλήρωσης των στρατιωτικών τους υποχρεώσεων ή νόμιμης απαλλαγής τους για τους άνδρες.
- Πιστοποιητικό ποινικού μητρώου.

Γ. ΠΡΟΘΕΣΜΙΑ

Η αίτηση και τα δικαιολογητικά για την πρώτη φάση επιλογής των υποψηφίων πρέπει να υποβληθούν στα προσωρινά Γραφεία των Σχολείων που εδρεύουν στην **Θ. Σοφούλη 168** από **20/12/2002** μέχρι την **20/01/2003** ή να ταχυδρομηθούν με συστημένη επιστολή μέχρι την παραπάνω ημερομηνία στην ακόλουθη διεύθυνση: **Εκπαιδευτήρια Δωδεκανήσου «ΡΟΔΙΩΝ ΠΑΙΔΕΙΑ» - Θεμ. Σοφούλη 168 - 85100 ΡΟΔΟΣ**. Στον φάκελο να αναγράφεται η ένδειξη: **«Αίτηση για πρόσληψη εκπαιδευτικών στα Εκπαιδευτήρια Ροδίων Παιδεία»**. Πληροφορίες παρέχονται στο τηλέφωνο 22410 43210 από ώρα 16:00 εώς 20:00 τις εργάσιμες ημέρες και στις ηλεκτρονικές διευθύνσεις **www.rhodian-pedia.gr & www.rhodian-school.com**.

ΕΚΠΑΙΔΕΥΤΗΡΙΑ ΔΩΔΕΚΑΝΗΣΟΥ
το Διοικητικό Συμβούλιο

Adler
ΣΥΣΤΗΜΑΤΑ ΓΕΡΜΑΝΙΚΩΝ ΚΟΥΦΩΜΑΤΩΝ



ΜΙΧΑΗΛ Π. ΜΑΡΚΑΚΙΟΥ

ΕΚΘΕΣΙΑΚΟΣ ΧΩΡΟΣ

ΟΔΟΣ ΘΕΣΣΑΛΟΝΙΚΗΣ 14 ΕΝΑΝΤΙ ΕΜΠΟΡΙΚΟΥ ΚΕΝΤΡΟΥ ΜΗΔΙΑ
ΤΗΛ. 2241-67500, 20327 FAX 60870 ΡΟΔΟΣ

Τα βασικά σημεία της προσφυγής του JUMBO κατά της απόφασης του Νομαρχιακού Συμβουλίου

«Αόριστη και αυθαίρετη» η άρνηση αδειοδότησης

Θεωρείται άκυρη και η γνωμοδότηση του Δημοτικού Συμβουλίου – Ειδική αναφορά στις ψήφους των Καζουλάκη και Κουγιού!





ΝΕΟ κύκλο αντιπαραθέσεων, με οικονομικούς και σαφώς πολιτικούς όρους, εγκαινιάζει η πρωτοβουλία της εταιρείας «JUMBO» να προσφύγει στην Περιφέρεια κατά της απόφασης του Νομαρχιακού Συμβουλίου Δωδεκανήσου, το οποίο αποφάσισε να μην εγκρίνει τη χορήγηση αδείας για τη λειτουργία του γνωστού καταστήματος στην περιοχή της Ηλιούπολη.

Το σκεπτικό της απόφασης του κορυφαίου πολιτικού οργάνου στο νομό μας, βασιζόμενο στην κείμενη νομοθεσία, αλλά και τις κοινωνικο – οικονομικές επιπτώσεις στην ευρύτερη περιοχή λόγω της παρουσίας μιας επιχείρησης μαμούθ, δεν φαίνεται να έπεισε τους διοικούντες και τους νομικούς συμβούλους της εταιρείας, με αποτέλεσμα να καταθέσει προσφυγή, της οποίας θα επιληφθεί η αρμόδια επιτροπή του άρθρου 7 της Περιφέρειας Νοτίου Αιγαίου. Απώτερος και αντικειμενικός στόχος και σκοπός της εταιρείας είναι φυσική η ακύρωση της 107/2002 απόφασης του Νομαρχιακού Συμβουλίου.

Οι πάσης φύσεως σκοπιμότητες και η κατά το δοκούν «ανάγνωση» της νομοθεσίας, που αποδείχθηκε εκ των πραγμάτων «λάστιχο» στην προκειμένη περίπτωση, οδήγησαν στην έναρξη λειτουργίας του υπερκαταστήματος, πραγματοποιώντας μάλιστα μεγάλους τζίρους την εορταστική περίοδο. Μια κατάσταση που ακόμα προκαλεί εντάσεις και διαμαρτυρίες στους κόλπους της τοπικής αγοράς, με τις επώδυνες επιπτώσεις να έχουν ήδη γίνει ορατές στους μικρομεσαίους επιχειρηματίες της Ρόδου.

• Ο Εμπορικός Σύλλογος Ρόδου μάλιστα έχει ήδη καταφύγει στη Δικαιοσύνη, με την εκδίκαση της προσφυγής του να έχει προγραμματιστεί για σήμερα, αν δεν υπάρξει κάποιο απρόοπτο.

Τα επιχειρήματα της «Jumbo»

ΜΕ την προσφυγή της, η εταιρεία "Jumbo" κατ' αρχάς επιμένει στην άποψή της ότι ακολούθησε στο ακέραιο τις νόμιμες διαδικασίες, έχοντας εξασφαλίσει έγκαιρα όλες τις απαραίτητες εγκρίσεις και αδειοδοτήσεις από τις αρμόδιες υπηρεσίες. Το όλο χρονικό περιγράφεται αναλυτικά στο πολυσέλιδο κείμενο της προσφυγής.

Δεν παραλείπεται επίσης η αντιστροφή των αιτιάσεων περί «καταστροφής της αγοράς και των μικρών κυρίως εμπόρων», ένα επιχείρημα που κατά κόρον διατυπώθηκε στις ημέρες της (πρώτης) μεγάλης αντιπαράθεσης. Απεναντίας, ***οι διοικούντες την εταιρεία θεωρούν ότι η λειτουργία του "Jumbo" θα έχει ευεργετικά αποτελέσματα στην αγορά, προσελκύοντας περισσότερους καταναλωτές από άλλες περιοχές του νησιού, οι οποίοι κάλλιστα θα μπορούσαν να τονώσουν το εμπόριο της πόλης. Ειδική αναφορά μάλιστα γίνεται στο περιβόητο "all inclusive", από το οποίο έχουν πληγεί ουκ ολίγοι ελεύθεροι επαγγελματίες.***

ΩΣ εκ τούτου, τα σχετικά επιχειρήματα που αφορούν στις αιματηρές επιπτώσεις και το πλήγμα εις βάρος των μικρών εμπόρων λόγω της λειτουργίας του υπερκαταστήματος και ακούστηκαν στις συνεδριάσεις του Δημοτικού Συμβουλίου Ρόδου και του Νομαρχιακού Συμβουλίου, χαρακτηρίζονται στην προσφυγή του "JUMBO" ως «αντιφατικό σκεπτικό».

Ετσι η απόφαση του Νομαρχιακού Συμβουλίου, μετά τις ενδελεχείς αναλύσεις που περιλαμβάνονται στο κείμενο της προσφυγής, κρίνεται από τη "JUMBO" ως «αόριστη, αυθαίρετη και μη νόμιμη».

Ταυτόχρονα, η προσφυγή κάνει αναφορά και σχόλια πάνω στη γνωμοδότηση του Δημοτικού Συμβουλίου Ρόδου, την οποία χαρακτηρίζει ***«άκυρη»***.

Μεταξύ άλλων, γίνεται επίκληση ακόμα και στον τρόπο που ψήφισαν δημοτικοί σύμβουλοι, με τους νομικούς της εταιρείας να στέκονται περισσότερο στις περιπτώσεις των κυρίων ***Καζούλη Καζουλάκη*** και ***Βασίλη Κουγιού***. Για τον πρώτο μάλιστα, επισημαίνεται το γεγονός ότι ουσιαστικά εκπροσωπούσε με την επαγγελματική του ιδιότητα των εμπόρων, άρα δεν είχε δικαίωμα ψήφου.

Θα πρέπει να υπενθυμίσουμε, ότι πριν την έναρξη τότε της διαδικασίας στο Δημοτικό Συμβούλιο, ο πρόεδρος του σώματος ***Γιάννης Τσιγάρος*** κάλεσε τον κ. Καζουλάκη να διευκρινίσει αν έχει αναλάβει νομικός σύμβουλος του Εμπορικού Συλλόγου, ώστε να αποφευχθεί στο μέλλον κάθε «παρατράγουδο». Ο γνωστός δικηγόρος έκανε σαφές ότι μέχρι εκείνη τη στιγμή δεν είχε καμία ανάλογη εντολή από καμία πλευρά, άρα δικαιούτο, όπως είπε, να συμμετάσχει στην όλη διαδικασία.

Ο μάλλον μπερδεμένος τρόπος με τον οποίο ο κ. Βασίλης Κουγιός περιέγραψε το σκεπτικό της ψήφου του σε εκείνη τη συνεδρίαση, επίσης απασχολεί τον συντάκτη της προσφυγής. Συγκεκριμένα, ο τότε δημοτικός σύμβουλος είπε στη διαδικασία ης ψηφοφορίας: ***«Ψηφίζω ό,τι είναι νόμιμο και καταψηφίζω ό,τι δεν είναι νόμιμο»***. Η στάση αυτή του κ. Κουγιού περιέπλεξε είναι η αλήθεια τα πράγματα, με αποτέλεσμα η ψήφος του να μη χρεωθεί υπέρ της λειτουργίας του καταστήματος.

ΣΤΗΝ προσφυγή κατά της απόφασης του Νομαρχιακού Συμβουλίου διατυπώνεται ο ισχυρισμός, ότι η ψήφος του δημοτικού συμβούλου Βασίλη Κουγιού πρέπει να προσμετρηθεί στις θετικές, υπέρ δηλαδή της λειτουργίας του καταστήματος «JUMBO», αφού ...όλα έγιναν σύμφωνα με τη νομοθεσία, άρα είναι νόμιμα.

• ΣΗΜΕΡΑ κιόλας, από τη Νομαρχία θα διαβιβαστεί στην Περιφέρεια το σκεπτικό της επίμαχης αρνητικής απόφασης του Νομαρχιακού Συμβουλίου, προκειμένου να επιληφθεί περί της εγκυρότητάς της η επιτροπή του άρθρου 7. Οι εξελίξεις θα είναι τέτοιες που προφανώς θα πυροδοτήσουν νέες αντιπαραθέσεις, χωρίς όμως να είναι βέβαιο ότι θα υπάρξουν δραματικές αλλαγές.

Η εταιρεία είναι σαφές ότι θα εξαντλήσει κάθε νόμιμο μέσο μέχρι να δικαιωθεί. Φυσικά και η άλλη πλευρά, ο εμπορικός κόσμος και οι φορείς, δεν πρόκειται να μείνουν απαθείς, τουλάχιστον για όσο τους επιτρέψουν οι αντοχές τους.

Zorpidis

ΤΟΥΡΙΣΤΙΚΟΣ ΟΡΓΑΝΙΣΜΟΣ
Αλεξ. Διάκου και Λοχαγού Φανουράκη 31.
Τηλ. (02410) 20625, 30054 FAX 26745

ΤΑΞΙΔΙΑ! ΕΠΩΝΥΜΑ

Απολαύστε τις διακοπές σας στα πιο φημισμένα θέρετρα της Ευρώπης!
Νιώστε τη μαγεία του ταξιδιού σας περπατώντας στις λεωφόρους των ευρωπαϊκών μεγαλουπόλεων
ή
απλώς χαλαρώστε στα πανέμορφα τοπία της ΕΛΛΑΔΑΣ μας, αλλά και σε παραδεισένιους εξωτικούς μακρινούς τόπους!

ΠΡΟΤΑΣΕΙΣ ΜΑΣ

ΠΑΡΙΣΙ	κάθε Τρίτη
ΡΩΜΗ	» »
ΒΙΕΝΝΗ	» »
ΠΡΑΓΑ	» Πέμπτη
Γύρος Ιταλίας	» Δευτέρα

ΔΡΟΜΟΛΟΓΙΑ F/B ΙΕΡΑΠΕΤΡΑ

Κάθε **Τετάρτη** στις 04.30 για Χάλκη - Διαφάνι - Κάρπαθο - Κάσο - Σητεία
Κάθε **Πέμπτη** και **Κυριακή** στις 04.30 για Χάλκη - Διαφάνι - Κάρπαθο - Κάσο - Σητεία - Αγιο Νικόλαο - Μήλο - Πειραιά

•Το ***F/B ΚΟΡΝΑΡΟΣ*** δεν θα εκτελέσει τα δρομολόγιά του αυτή την περίοδο λόγω της ετήσιας συντήρησής του

Εισιτήρια σε όλον τον κόσμο
Ατομικά ταξίδια σε όλο τον κόσμο
Ταξίδια νεονύμφων
Εμπορικά ταξίδια
Ταξίδια εταιρειών - συλλόγων



Η ολοκληρωμένη φροντίδα για τον οδηγό και το αυτοκίνητο, έχει αμέτρητες υπηρεσίες, αλλά ένα μόνο όνομα

3Τ ΑΕΒΕ

After sale service

Ανταλλακτικά, αξεσουάρ, σέρβις, φανοποιείο, βαφείο, πλυντήριο, βουλκανιζατέρ, ασφάλειες, οδική βοήθεια.

Πλήρες δίκτυο συνεργατών σε όλα τα Δωδεκάνησα

3Τ ΑΕΒΕ

Ολοκληρωμένο συγκρότημα εξυπηρέτησης οδηγών και αυτοκινήτων.

Και τώρα... ένα βήμα πιο κοντά στις ανάγκες σας...!
Σας δίνουμε αυτοκίνητο αντικατάστασης, αν το δικό σας χρειαστεί να μείνει περισσότερο από 2 μέρες στις εγκαταστάσεις μας.

3Τ ΑΕΒΕ

Ολοκληρωμένη φροντίδα για τον οδηγό και το αυτοκίνητο.

Επίσημο σέρβις **TOYOTA & SKODA**

Και τώρα... φροντίδα **3Τ** και στο δικό σας αυτοκίνητο, ανεξαρτήτου μάρκας.

Δεκτές όλες οι πιστωτικές κάρτες.

3t a.ε.β.ε. *Στο 6ο χλμ. Ρόδου-Λίνδου, τηλ. (22410) 68000 • e-mail: info@3t.gr*

Χρονιά πρόκληση για τους Καποδοστριακούς Δήμους της Ρόδου

Οι δήμαρχοι, παλιοί και νέοι, κάνουν τους λογαριασμούς τους





ΧΡΟΝΙΑ πρόκληση και ενδεχομένως πρόκριμα για την περαιτέρω πορεία των Δήμων της Ρόδου (και συνολικά της Δωδεκανήσου) αποτελεί το 2003, η «είσοδος» του οποίου ταυτίζεται με την ανάληψη των καθηκόντων των νέων δημοτικών αρχών, των οποίων η θητεία είτε έχει ανανεωθεί είτε πρόκειται για νεοεκλεγείσες.

ΤΑ στενεμένα περιθώρια σε σχέση με τον σχεδιασμό και την απορρόφηση των πόρων του 3ου Κοινοτικού Πλαισίου Στήριξης συνιστούν καθοριστικό παράγοντα και κριτήριο αξιολόγησης των δημάρχων της Ρόδου, οι οποίοι υποχρεούνται να κερδίσουν το στοίχημα με τον χρόνο και την ανάπτυξη του τόπου τους.

Η ΕΚΛΟΓΗ νέας νομαρχιακής αρχής υπό τον κ. Γιάννη Μαχαιρίδη, επίσης προσδίδει άλλη διάσταση στη συνολική προσπάθεια της Αυτοδιοίκησης να καλύψει το χαμένο έδαφος προς την κατεύθυνση της αξιοποίησης όλων των διαθέσιμων δυνατοτήτων, μέσα από τη συνεργασία και την αρμονική συνεννόηση.

Προφανώς, οι «παλαιοί» δήμαρχοι έχουν το πλεονέκτημα της συνέχειας ενός έργου, την ώρα που οι νεοεκλεγέντες είναι υποχρεωμένοι να ανακαλύψουν τα «κατατόπια» και τους δρόμους πρόσβασης στις καλύτερες λύσεις και διεξόδους. Για τους δεύτερους η περίοδος χάριτος είναι δεδομένη, όχι όμως και ανεξάντλητη...

ΕΚΙΝΩΝΤΑΣ από τους «νέους» δημάρχους και δημοτικές αρχές του νησιού μας, το ενδιαφέρον εστιάζεται στους Δήμους Αφάντου, Νότιας Ρόδου και Αρχαγγέλου, όπου η αλλαγή σκυτάλης βρίσκει τους ομώνυμους Καποδιστριακούς Δήμους με πολλές εκκρεμότητες και φυσικά ζητήματα, η επίλυση των οποίων έχει τη μορφή του κατεπείγοντος.

Δήμος Αφάντου

Ο ΣΤΑΜΑΤΗΣ ΚΑΒΒΑΔΑΣ είναι ο νέος δήμαρχος Αφάντου, ο οποίος οφείλει κατ' αρχάς να φροντίσει ώστε να μην συντηρηθεί η κακοδαιμονία του γειτονικού Δήμου που θέλει τις παρατάξεις να αναλώνονται σε αντιδικίες και οξυμένες διαμάχες εντός και εκτός του Δημοτικού Συμβουλίου. Χωρίς να λείπουν συχνά οι δικαστικές ή άλλες «ελεγκτικές» επώδυνες διαδικασίες που μόνο φθορά και πισωγυρίσματα επιφυλάσσουν, έξω και πέρα από τις υπόλοιπες παρενέργειες.

ΤΑ οικονομικά του Δήμου είναι ο μεγάλος βραχνάς

Μια καυτή πατάτα που τσουρουφλίζει...

Η αξιοποίηση του Γκολφ Αφάντου και μια σειρά έργων υποδομής θα αποτελέσουν και αυτήν την τετραετία θέματα πρώτης προτεραιότητας, με τον κ. Καββάδα να είναι καταδικασμένος να αποδείξει ότι δεν κέρδισε το αξίωμα του δημάρχου λόγω «συγκυριών», αλλά ότι μπορεί να κάνει τη διαφορά για τους κατοίκους στ' Αφάντου.

Δήμος Αρχαγγέλου

ΔΗΜΑΡΧΟ εν αναμονή χαρακτήριζαν πολλοί τον κ. ***Αλέξανδρο Παπουρά*** και ήλθε η ώρα να αποδείξει ότι δεν χρειάζεται ...ειδικά φροντιστήρια για να εμπεδώσει τα προβλήματα του Αρχαγγέλου και των γύρω χωριών. Υποθέτει λοιπόν κανείς ότι ο νεοεκλεγείς δήμαρχος έχει ήδη θέσει τις προτεραιότητες για την προώθηση των ζητημάτων που κρίνονται ως φλέγοντα και άμεσης προώθησης.





Και στον Δήμο Αρχαγγέλου δεν λείπουν οι εντάσεις, οι οποίες ουκ ολίγες φορές ξεφεύγουν από τα ανεκτά όρια και όχι σπάνια προέρχονται από αφορμές «επί προσωπικού». Οι συνεδριάσεις του Δημοτικού Συμβουλίου Αρχαγγέλου ...φημίζονται για τις ατέρμονες «πολεμικές» στιγμές τους, θύμα των οποίων ήταν συχνά η ίδια η ουσία.

Ο αποχετευτικός αγωγός Αρχάγγελος – Βόδι ως «διαδημοτικό» έργο πνοής, η αναβάθμιση της ποιότητας στην καθημερινότητα των κατοίκων του Δήμου και οι παρεμβάσεις περιβαλλοντικών και τουριστικών κεφαλαίων της περιοχής, μέσα από εκπόνηση και υλοποίηση (επιτέλους) μελετών, είναι στην ατζέντα του Αλέκου Παπουρά και των συνεργατών του.

Δήμος Νότιας Ρόδου

Η ΕΜΠΕΙΡΙΑ από την οκταετή του θητεία στον Δήμο Ροδίων και το κέφι του για δουλειά αποτελούν για τον ***Μανόλη Σαββή*** τα ατού που έχει στα χέρια του για να οδηγήσει τον Δήμο της Νότιας Ρόδου σε μια πορεία δρομολόγησης λύσεων.

Το πικρό παρελθόν για διάφορους λόγους του Δήμου στην άλλη άκρη του νησιού από τη μία και η αντιστροφή του κλίματος από την άλλη, είναι η διελκυστίνδα μέσα από την οποία ο κ. Σαββής, ως νεοεκλεγείς δήμαρχος, οφείλει να βγει νικητής. Γνώστης των προβλημάτων της πατρίδας του και με παρακαταθήκη την ευρεία νίκη του στις εκλογές, ο Μανόλης Σαββής προσβλέπει σε μια άλλη εποχή για τη Νότια Ρόδο.

Ο Δήμος πρέπει να γίνει ελκυστικότερος για τους δημότες του και να πάψει η «αιμορραγία» της αστυφιλίας και της μοναξιάς που χαρακτηρίζει την κοινωνία της Νότιας Ρόδου. Ο κ. Σαββής έχει μελετήσει σε βάθος την εικόνα που παρουσιάζει η ιδιαίτερα του πατρίδα και έχει το όνειρο της ανάπτυξης μιας περιοχής που κάλλιστα μπορεί να παίξει το ρόλο του αντίβαρου στο βόρειο τρίγωνο του νησιού.

Ο ίδιος έχει ανεβάσει ψηλά τον πήχη και όλοι τελούν εν αναμονή της πραγματικότητας που θα διαφανεί (για να μην ζούμε και με αυταπάτες) στη λήξη αυτής της πρώτης θητείας του Μανόλη Σαββή και των συνεργατών του.

Δήμος Λινδίων

Ο δημοφιλέστερος ίσως τουριστικός προορισμός στο νησί έχει τις δικές του αυτονόητες απαιτήσεις. Ο επανεκλεγείς δήμαρχος Λινδίων ***Γιώργος Θαρρενός*** οφείλει να φορτσάρει, αν και τα «παραλειπόμενα» της εκλογικής μάχης με τον κ. Παλλά ίσως να προαναγγέλλουν «θερμά επεισόδια» με απρόβλεπτες συνθήκες «συνύπαρξης» των δύο πλευρών.

Η εικόνα της Λίνδου, αυτή καθ' αυτή, όπως και η επίσπευση ολοκλήρωσης έργων υποδομής με την ανάλογη «επικοινωνιακή» πολιτική, είναι προτεραιότητες που οφείλει να θέσει η επανεκλεγείσα (έστω οριακά) δημοτική αρχή στη Λίνδο και τα γύρω χωριά.

Δήμος Καλλιθέας

ΙΣΩΣ πράγματι να είναι αυτή η τελευταία θητεία για τον ***Γιάννη Ιατρίδη***, έναν από τους πλέον δραστήριους δημάρχους της Ρόδου. Στον Δήμο Καλλιθέας φυσικά δεν έλειψαν ποτέ οι ανάγκες και τα προβλήματα.

Η τουριστική ανάπτυξη και οι «παρενέργειες» της σε ό,τι αφορά τα έργα υποδομής, περιβαλλοντικής – χωροταξικής λειτουργίας, η αξιοποίηση του μνημείου της Καλλιθέας και φυσικά η προβολή της εικόνας του Δήμου, είναι ήδη πολύ ψηλά στις προτεραιότητες του κ. Γιάννη Ιατρίδη, μέχρι να αποφασίσει ο ίδιος τι επιφυλάσσει για το πολιτικό του μέλλον.

Δήμος Ιαλυσού

ΠΡΑΚΤΙΚΟ μυαλό ο κ. ***Στέργος Στάγκας***, κέρδισε τις εκλογές κυριολεκτικά χωρίς αντίπαλο, με ό,τι αυτό μπορεί να σημαίνει.

Ενας μεγάλος Δήμος αυτός της Ιαλυσού, έχει ανάγκες και οι κάτοικοί του καίγονται για την ολοκλήρωση έργων υποδομής που είναι ήδη σε εξέλιξη. Ο κ. Στάγκας απέδειξε ότι ξέρει, έχει τους τρόπους να διεκδικεί και να παίρνει όσα πρέπει για τον τόπο του. Όμως για τον μεγάλο αυτό τουριστικό Δήμο της χώρας μας, τίποτα δεν είναι αρκετό.

Η αποχέτευση και έργα ανάπλασης της περιοχής είναι στην πρώτη σειρά του ενδιαφέροντος για τον επανεκλεγέντα δήμαρχο Ιαλυσού.

Δήμος Πεταλούδων

ΤΕΛΙΚΑ, ο μεγαλύτερος βραχνάς για τον επανεκλεγέντα δήμαρχο Πεταλούδων ***Μιχάλη Κορδίνα*** ίσως να αποδειχθεί η συνεργασία του με τον επίδοξο διάδοχό του και επικεφαλής της μειοψηφίας κ. Βασίλη Σταυριανό.

Οι δύο άνδρες, ανεξάρτητα από το ποιος φέρει το μεγαλύτερο μερίδιο ευθύνης, δείχνουν ότι «έχουν να μοιράσουν πολλά», κάτι που ίσως να πληρώσει με βαρύ τίμημα ο Δήμος. Μια πρώτη απαισιόδοξη εκτίμηση είναι ότι τα ΜΜΕ θα ασχολούνται περισσότερο με τις αντιπαραθέσεις και τις καταγγελίες εκατέρωθεν παρά με τη συνέχεια του έργου της δημοτικής αρχής. Πρωτίστως ο κ. Κορδίνας οφείλει να διαψεύσει αυτήν την πρόβλεψη. Αξίζει τον κόπο...

Δήμοι Καμείρου - Αταβύρου

ΔΥΟ όμοροι Δήμοι με πολλά προβλήματα και με πολλές ανάγκες. Λείπουν τα μεγάλα έργα και οι θεαματικές παρεμβάσεις σε υποδομές.

Οι δήμαρχοι Καμείρου και Ατταβύρου, κύριοι ***Στέφανος Δημητράς*** και ***Παναγιώτης Κυριακούλης***, επιβάλλεται να επιταχύνουν τις προσπάθειές τους. Και οι δύο ίσως να χρειαστούν περισσότερο την φροντίδα της νέας νομαρχιακής αρχής, και όχι μόνο ως ανταπόδοση της μεγαλοψυχίας προς τον κ. Γιάννη Μαχαιρίδη.

Είναι βέβαιο ότι οι δύο αυτοί ΟΤΑ έχουν «ειδικές ανάγκες» που άμεσα πρέπει να αντιμετωπιστούν.

RODOGAZ
Στη Ρόδο από το 1963

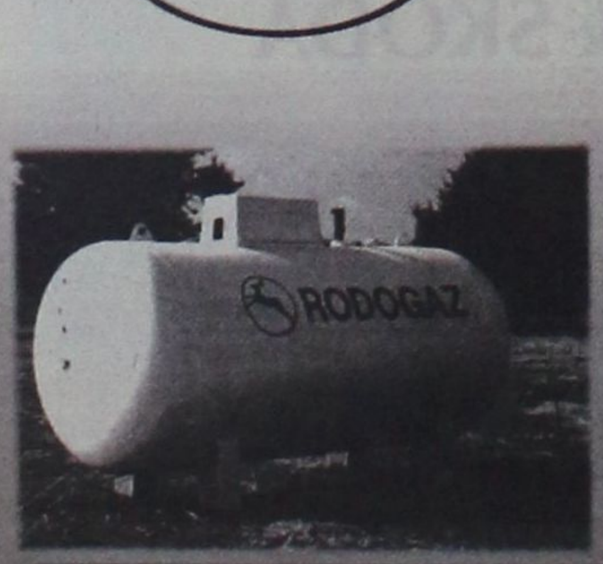

• Διανομή φιαλών υγραερίου κατ' οίκον
τηλέφωνα παραγγελιών 22410-64409 - 094 528212
• Διανομή χύμα υγραερίου
• Πώληση καυστήρων και λεβήτων υγραερίου για κεντρικά συστήματα θέρμανσης
• Θερμαντικά σώματα

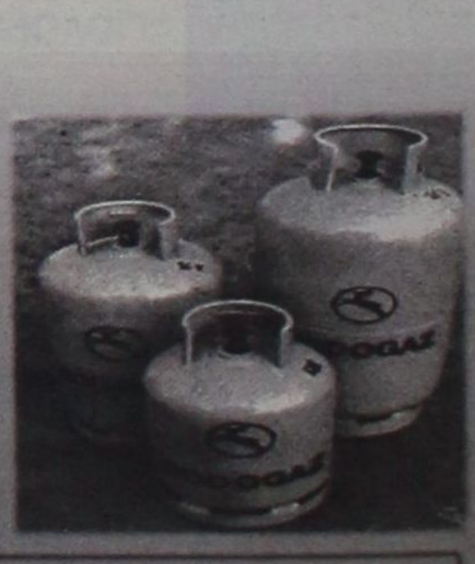

Διεύθυνση εργοστασίου: Καναμάτ Ρόδου • Τηλ: 22410-62649
Διεύθυνση πρατηρίου: Αυστραλίας 50 • τηλ: 22410-34244-5

Ενταση στη Γ.Σ.των μετόχων

Νέα πρόσωπα στο πηδάλιο της ΔΑΝΕ

Ανεβλήθη η αύξηση του μετοχικού κεφαλαίου

Σε κλίμα έντονης αντιπαράθεσης έγινε προχθές η γενική συνέλευση των μετόχων της ΔΑΝΕ με κύρια θέματα την εκλογή νέου διοικητικού συμβουλίου και την αύξηση του μετοχικού κεφαλαίου της εταιρείας.

Στη διάρκεια της συνέλευσης ακούσθηκαν βαριές κατηγορίες τόσο κατά των μελών της Δωδεκανησιακής Ανώνυμης Ναυτιλιακής Εταιρείας, όσο και κατά της Ανώνυμης Ναυτιλιακής Εταιρείας Κρήτης. Οι άνθρωποι της ΑΝΕΚ έχοντας στα χέρια τους το πλειοψηφικό πακέτο της Εταιρείας ενέκριναν την πλήρωση των κενών θέσεων της διοίκησης, από τους κ.κ. Βαρδινογιάννη, Μανουσογιαννάκη, Πρωτοπαπαδάκη, Μπαλή, Μπολουδάκη και Αθηναίο.

Πρέπει να αναφερθεί ότι ο κ. Αθηναίος είναι ο διευθύνων σύμβουλος της Ναυτιλιακής Εταιρείας Λέσβου, η οποία και συμμετέχει στη στρατηγική συνεργασία με τη ΔΑΝΕ και την ΑΝΕΚ.

Τα υπόλοιπα μέλη του νέου διοικητικού συμβουλίου της ΔΑΝΕ είναι οι κ.κ. Κούτρας, Γερονικόλας, Σκορίνης, Τσιγαρίδης, Κουτσοκώστας και Σκευοφύλακας. Από το 12μελές διοικητικό συμβούλιο της ΔΑΝΕ, μόνο τρία άτομα προέρχονται από τη Ρόδο.

Το θέμα αύξησης του μετοχικού κεφαλαίου της εταιρείας ανεβλήθη, λόγω έλλειψης της απαιτούμενης απαρτίας. Για να ληφθεί η απόφαση έπρεπε να συμμετάσχει στη Γενική Συνέλευση το 67% των μετόχων, ωστόσο παρόν δήλωσε μόνο το 62%. Για το πότε θα γίνει η νέα γενική συνέλευση της ΔΑΝΕ δεν ελήφθη απόφαση.

ΕΣΤΙΑΤΟΡΙΟ - ΤΑΒΕΡΝΑ
«Η ΒΡΥΣΗ»
στην Ψίνθο
• Νοστιμότατα χωριάτικα φαγητά στον παραδοσιακό φούρνο
• Χωριάτικο ψωμί
• Και όπως πάντα τα ντόπια κρέατα του Κώστα Κατταβενού.
Ανοικτά κάθε μέρα
από τις 12 το μεσημέρι
Σας περιμένουμε
ΤΗΛ. 22410 - 50267

Με απουσίες στη Χάλκη, χωρίς πρόβλημα σε Νίσυρο και Λειψούς

Ολοκληρώθηκαν οι δημαιρεσίες

Ολοκληρώθηκαν χθες χωρίς ιδιαίτερα προβλήματα οι δημαιρεσίες σε Λειψούς και Νίσυρο, ενώ στη Χάλκη, λόγω απουσίας δύο δημοτικών συμβούλων η διαδικασία δεν έγινε. Για την εκλογή του προεδρείου και της δημαρχιακής επιτροπής Χάλκης ενεργοποιήθηκε Νόμος που προβλέπει την κάλυψη των θέσεων αυτών από τους συμβούλους που συγκέντρωσαν τους περισσότερους ψήφους. Ειδικότερα:

Δήμος Χάλκης

Η δικαιολογημένη απουσία δύο συμβούλων της δημοτικής αρχής Χάλκης απέτρεψε την πραγματοποίηση των δημαιρεσιών, καθώς δεν συγκροτούνταν η αναγκαία πλειοψηφία. Έτσι, σύμφωνα με το Νόμο, η συγκρότηση του προεδρείου του δημοτικού συμβουλίου, όπως και της δημαρχιακής επιτροπής θα γίνει με γνώμονα τον αριθμό των ψήφων που πήρε ο κάθε δημοτικός σύμβουλος.

Αυτό σημαίνει ότι ο πρώτος σε ψήφους δημοτικός σύμβουλος καταλαμβάνει τη θέση του προέδρου, ο δεύτερος σε ψήφους τη θέση του αντιπροέδρου και ούτω καθεξής. Σύμφωνα με τα αποτελέσματα των εκλογών, το προεδρείο και η δημαρχιακή επιτροπή Χάλκης προτείνεται για να συγκροτηθούν, ως εξής:

Πρόεδρος: ***Γιώργος Φραγκάκης***
Αντιπρόεδρος: ***Γιώργος Σφυρίου***
Γραμματέας: ***Φανή Φραγκάκη***
Για τη Δημαρχιακή Επιτροπή:
- Χρυσοβέργης Φυτράκης
- Νικόλαος Χειμωνέτος

Αναπληρωματικά μέλη
- Νικόλαος Μαρκάκης
- Ζαμπετούλα Σκιαδενή

Η σύνθεση αυτή θα αποσταλεί σήμερα προς έγκριση από την Περιφέρεια Νοτίου Αιγαίου και εντός της εβδομάδας αναμένεται η τυπική επικύρωσή του.

Δήμος Λειψών

Στο δήμο Λειψών οι δημαιρεσίες ξεκίνησαν στις 19:00' συνεχίσθηκαν μέχρι αργά το βράδυ. Η πρόταση της δημοτικής αρχής είχε ως εξής:

Πρόεδρος: ***Φώτης Μάγκος***
Αντιπρόεδρος: ***Νίκος Τζανακάκης***
Γραμματέας: ***Βασιλική Μπαλατσούκα***
Για τη Δημαρχιακή Επιτροπή προτάθηκαν οι εξής:
- Μανόλης Καλυμνιός
- Αγγελής Κέρης

Το δημοτικό συμβούλιο Λειψών συγκροτείται από τα μέλη μίας και μόνο παράταξης, γι' αυτό και θεωρείται απίθανο να εξελέγησαν τελικώς άλλα πρόσωπα από εκείνα που προτάθηκαν.

Χθες επρόκειτο να προταθεί και ο κ. Μιχάλης Λαουντός για να καλύψει τη θέση του αντιδημάρχου.

Δήμος Νισύρου

Για το προεδρείο εξελέγησαν οι:

Πρόεδρος: ***Τριαντάφυλλος Τριανταφύλλου***
Αντιπρόεδρος: ***Καλλιόπη Ζησιμοπούλου***
Γραμματέας: ***Ανδρονίκη Πολυχρονιάδου***

Η παράταξη της μειοψηφίας απείχε από τη διαδικασία εκλογής προεδρείου

Για τη Δημαρχιακή Επιτροπή εξελέγησαν οι εξής:
- Νικόλαος Σφακιανός
- Δέσποινα Μελαχρινάκη

Αναπληρωματικά μέλη
- Γιαννάκης Παναγιώτης Μάρτιν
- Παντελής Κάσδαγλης



Σταματήστε να ονειρεύεστε...
Αρχίστε να οδηγείτε!
Νέα C-Class, με...
► Κινητήρα Kompressor 1.800 cc με 143 ή 163 hp
► Λιγότερα κυβικά, χαμηλότερο τεκμήριο
► Πολυτέλεια, αξιοπιστία, αξεπέραστη ασφάλεια και τεχνολογική υπεροχή
Mercedes-Benz
mobilo-life
30 χρόνια ξένοιαστης οδήγησης
Mercedes-Benz FINANCE
www.mercedes-benz.gr
ΑΦΟΙ ΧΑΤΖΗΜΙΧΑΛΗ Ο.Ε.
Επίσημος έμπορος της Mercedes-Benz Ελλάς για το νομό Δωδεκανήσων
Έκθεση: ΡΟΔΟΣ, 9ο χλμ. Ρόδου-Λίνδου, τηλ.: (02410) 62941

Χειμωνιάτικες Προσφορές
ΣΤΟ CASINO RODOS ΓΙΑ ΤΟΥΣ ΡΟΔΙΤΕΣ


ΜΕΙΩΜΕΝΗ ΕΙΣΟΔΟΣ
€5 από 07:00 έως 19:00
€10 από 19:00 έως 07:00
Από Κυριακή έως και Τετάρτη
Κάθε Κυριακή "Fun Day
ΡΟΥΛΕΤΑ - Ελάχιστο στοίχημα €2,00
BLACKJACK - Ελάχιστο στοίχημα €5,00
STUD POKER - Ελάχιστο στοίχημα €5,00
Για περισσότερες πληροφορίες στην υποδοχή του CASINO RODOS.
κάθε εισιτήριο ισχύει για 24 ώρες
Η προσφορά ισχύει έως 28-02-2003

Λύση στο γρίφο από το Γραμματέα της Ν.Ε. του ΠΑΣΟΚ Βορείου Συγκροτήματος Βασίλης Πίτσης

Δεδομένος ο Καΐσερλης, δεν χωρά ο Νικητιάδης



Ακαιρη χαρακτηρίζει ο Γραμματέας της Νομαρχιακής Επιτροπής Βορείου Συγκροτήματος του ΠΑΣΟΚ Βασίλης Πίτσης, τη συζήτηση που έχει ξεκινήσει τον τελευταίο καιρό για τους υποψηφίους των βουλευτικών εκλογών, αφού το κόμμα δεν έχει ξεκινήσει τη διαδικασία συγκρότησης ψηφοδελτίων.

Θεωρεί δεδομένες τις υποψηφιότητες των κ. Κρεμαστινού, Σφυρίου, Παπανικόλα και Καΐσερλη και κατά την άποψή του δεν χωρά άλλος υποψήφιος, εννοώντας τον κ. Νικητιάδη.

Υποστηρίζει πως ο Φώτης Κωστόπολος αποτελεί άλλες διαφορετικές συνθήκες η πολιτική του τύχη, θα ήταν διαφορετική.

Αποδίδει ευθύνες στο περιβάλλον του κ. Κώστα Σκανδαλίδη για όσα φημολογούνται περί ανάμειξης του υπουργού στο πολιτικό παρασκήνιο του Βορείου Συγκροτήματος και παραδέχεται πως το γενικότερο πολιτικό κλίμα δεν ευνοεί το ΠΑΣΟΚ αν και υπάρχουν περιθώρια ανάκαμψης.

Σε ό,τι αφορά τη θητεία του στη Νομαρχιακή Επιτροπή, αναφέρει στο διάστημα που απομένει μέχρι τις εσωκομματικές εκλογές θα σταθμίσει τα δεδομένα και θα αποφασίσει την περαιτέρω στάση του.

Της **Μαίρης Φώτη**

• Κύριε Πίτση, αν και ανεπίσημα, έχει ανοίξει πλέον ο κύκλος των συζητήσεων για το ψηφοδέλτιο του ΠΑΣΟΚ σε ό,τι αφορά τις βουλευτικές εκλογές, και οι συζητήσεις γίνονται στο προσκήνιο. Ο κ. Νικητιάδης εξέφρασε ανοιχτά το ενδιαφέρον του να κατέλθει υποψήφιος βουλευτής Δωδεκανήσου από την Επαρχία Κω, ενώ και ο κ. Καΐσερλης δηλώνει παρών από τη δική του πλευρά. Κατά την άποψή σας «χωράνε» και οι δύο στο ψηφοδέλτιο;

- Κατ' αρχήν στο ΠΑΣΟΚ δεν έχει ξεκινήσει η διαδικασία συγκρότησης ψηφοδελτίων και εκτιμώ ότι είναι άκαιρο να καλλιεργείται τέτοια φημολογία. Πολύ δε περισσότερο όταν αυτή άρχισε παραμονές των εκλογών για την Αυτοδιοίκηση με αποτέλεσμα, σε κάποιο βαθμό, να αποπροσανατολίσει τα στελέχη μας και τους πολίτες. Για το ψηφοδέλτιο του νομού Δωδεκανήσου είναι δεδομένες οι τέσσερις υποψηφιότητες των κ. Κρεμαστινού, Σφυρίου, Παπανικόλα και Καΐσερλη και ο τελευταίος λογίζεται αυτοδίκαια ως υποψήφιος σύμφωνα με τις αποφάσεις της Κεντρικής Επιτροπής του ΠΑΣΟΚ.

Με δεδομένη την κατανομή του εκλογικού σώματος στο νομό μας που είναι 65% στο Νότιο Συγκρότημα και 35% στο Βόρειο, το Νότιο Συγκρότημα πρέπει να έχει τέσσερις υποψηφίους στους έξι. Με δεδομένο επίσης ότι η Κάλυμνος πρέπει να έχει Καλύμνιο υποψήφιο, αν επιθυμούμε να συγκεντρώσουμε τα μέγιστα δυνατά αποτελέσματα, δεν βλέπω που «χωρά» άλλος υποψήφιος.

Σε κάθε όμως περίπτωση, προκειμένου να συμπληρωθεί το ψηφοδέλτιο του νομού, πρέπει να τηρηθούν οι καταστατικές διαδικασίες.

• Στον προσωπικό σας φίλο, Φώτη Κωστόπουλο πιστεύετε ότι το ΠΑΣΟΚ οφείλει μια θέση στο ψηφοδέλτιο;

-Είναι γεγονός ότι με τον Φώτη Κωστόπουλο διατηρώ άριστες σχέσεις. Και είναι γεγονός ότι ο κ. Κωστόπουλος αποτελεί κεφάλαιο για το ΠΑΣΟΚ της περιοχής μας και είμαι βέβαιος ότι κάτω από διαφορετικές συνθήκες η πολιτική του τύχη θα ήταν άλλη.

Ομως θα επαναλάβω ότι για την συγκρότηση ψηφοδελτίου, θα πρέπει να τηρηθούν διαδικασίες διαφανείς και καταστατικές.

• Ασπάζεστε την άποψη μελών αλλά και στελεχών του ΠΑΣΟΚ που υποστηρίζουν πως πίσω από όλα τα πολιτικά δρώμενα του κόμματος στην περιοχή του Βορείου Συγκροτήματος, βρίσκεται ο κ. Κώστας Σκανδαλίδης στον οποίον καταλογούν ότι κινεί τα νήματα παρασκηνιακά;

-Στο συμπατριώτη και φίλο υπουργό των Εσωτερικών Κώστα Σκανδαλίδη αποδίδονται κατά καιρούς διάφορα, που δεν έχουν σχέση με την πραγματικότητα. Και σε αυτό μεγάλη ευθύνη φέρει το περιβάλλον του, όπου και αν αυτό βρίσκεται, το οποίο οφείλει τουλάχιστον να μην τον εκθέτει.

• Μέσα στο επόμενο διάστημα θα διεξαχθούν οι εσωκομματικές εκλογές στο ΠΑΣΟΚ. Ο κύκλος του Βασίλη Πίτση έχει κλείσει;

-Είχα δηλώσει σε ανύποπτο χρόνο, ότι μια θητεία δεν είναι αρκετή. Σύμφωνα με τις αποφάσεις της Κεντρικής Επιτροπής, οι εσωκομματικές εκλογές θα πραγματοποιηθούν τον Μάιο του 2003. Μέχρι τότε θα είμαι Γραμματέας της Νομαρχιακής Επιτροπής του Βορείου Συγκροτήματος του ΠΑΣΟΚ και στο διάστημα που απομένει, θα σταθμίσω τα δεδομένα και θα αποφασίσω.

• Πώς βλέπετε να διαμορφώνεται η κατάσταση που αφορά το κεφάλαιο «εθνικές εκλογές» στα Δωδεκάνησα; Τα πρωτεία του ΠΑΣΟΚ έχουν αρχίσει να αμφισβητούνται από ορισμένους. Θα καταφέρει το κόμμα να κρατήσει το «κάστρο» του στην περιοχή μας;

-Είναι γεγονός ότι το γενικότερο πολιτικό κλίμα δεν ευνοεί το ΠΑΣΟΚ. Η παγκόσμια ύφεση στην οικονομία και η εισαγωγή του ΕΥΡΩ με ό,τι αυτό συνεπάγεται και στην ελληνική κοινωνία και στην ελληνική οικογένεια έχουν επηρεάσει αρκετά τον κόσμο. Ομως έχουμε μπροστά μας αρκετό χρονικό διάστημα, έχουμε τις προκλήσεις του Τρίτου Κοινοτικού Πλαισίου Στήριξης και της Ολυμπιάδας που είναι ικανές μαζί με τις επιτυχίες μας στα εθνικά θέματα και στην πάταξη της τρομοκρατίας, να ανατρέψουν το κλίμα.

• Πόσο επάξια στάθηκε κ. Πίτση η κυβέρνηση του ΠΑΣΟΚ, απέναντι σε ένα νομό που παραδοσιακά της ανήκει; Πιστεύετε ότι βοήθησε την περιοχή όσο θα έπρεπε;

-Ομολογείται από όλους ότι το ΠΑΣΟΚ στα χρόνια της κυβερνητικής του διαδρομής έχει αναμορφώσει όχι μόνο την περιοχή μας αλλά και ολόκληρη την Ελλάδα, βάζοντας ψηλά την πήχη παραγωγής έργου. Οι ανάγκες όμως των τοπικών κοινωνιών ποτέ δεν τελειώνουν. Στη λογική αυτή έχουμε πολλά ακόμη να προσφέρουμε. Και στο σημείο αυτό εισέρχεται η λειτουργία του κόμματος. Ξέρετε πέρασαν οι εποχές που το κόμμα εξαντλούσε τις δραστηριότητές του σε καθαρά κομματική δουλειά. Αυτή η λογική ξεπεράστηκε από τα πράγματα και τις κοινωνίες. Εγώ εννοώ ως λειτουργία του κόμματος, την ανάδειξη και προώθηση των προβλημάτων των κοινωνιών μας και βέβαια την πίεση για την επίλυσή τους. Αυτή την έννοια έχει και η κάθοδος των υπουργών στην Κω, η οποία μέχρι τώρα κρίνεται απόλυτα θετική.

RODOS 2400 Cair

Επιλογή από την Ένωση Γάλλων Οινολόγων σαν ο μοναδικός εκπρόσωπος από τα κρασιά των Ελληνικών νησιών.

Χωρίς σχόλια . . . (δικά μας)



1000 VINS DU MONDE
LA SELECTION DES OENOLOGUES

ILES GRECQUES
RHODES Cair Rhodes

Rhodos 2400 1999

. . . La robe délicatement nuancée de tons verts augure l'élégance florale puis fruitée (pêche blanche) du nez. En bouche, l'ensemble est léger, voire aérien, et donne un excellent vin d'apéritif . . .
© 2000 Hachette Livre, Paris.

"Περιλαμβάνεται στον Φετινό Οδηγό ξένων (μιη γαλλικών κρασιών) έχοντας κερδίσει άλλο ένα μετάλλιο στον έγκυρο διεθνή διαγωνισμό Vinalies International Οι δοκιμαστές το περιέγραψαν ότι έχει ανθώδη κομψότητα με άρωμα λευκών ροδάκινων και μια συνολικά αιθέρια ποιότητα Ένα τέλειο απεριτίφ είπαν και ποιος είμαι εγώ να διαφωνήσω !" . . .
ATHENS NEWS 01/10/00 WINE OF THE WEEK

...Πρόκειται για ένα θαυμάσιο κρασί με γοητευτική κιτρινοπράσινη σχεδόν καναρινί ρόμπα και έντονη παρουσία CO_2. Στην μύτη εκφράζεται με δυνατά αρώματα εξωτικών φρούτων σε φόντο αρωματικών λουλουδιών, πεντακάθαρα και σταθερά. Διαθέτει γεύση ισχυρή ισορροπημένη και παχιά. Επίγευση αναπάντεχα μακρά και καθαρή...

Περιοδικό ΓΕΥΣΗ – *Τεύχος Νο 35*

Allegro play-cafe

Κρουασάν
Σάντουιτς
Ντόνατς
Αρτοποιήματα
Καφές
Γλυκά

Διαθέτουμε παιδότοπο όπου τα παιδιά σας μπορούν να παίξουν υπό την επίβλεψη παιδαγωγού

...δίνει άλλο τόνο!



Παραλία Ιαλυσού (δίπλα στο "Σακκής"), Ιαλυσός
Τηλ: 22410 98339, Κιν: 6946 336192

Από σήμερα και θα διαρκέσουν μέχρι τις 28 Φεβρουαρίου

Με κακούς οιωνούς ξεκινά η εκπτωτική περίοδος

Δεν περιμένουν θαύματα οι καταστηματάρχες
Οδηγίες από τον Εμπορικό Σύλλογο της Ρόδου

Ξεκινούν σήμερα και θα διαρκέσουν μέχρι τις 28 Φεβρουαρίου οι χειμερινές εκπτώσεις και στη Ρόδο σύμφωνα με τη σχετική απόφαση του υφυπουργού Ανάπτυξης κ. Χρίστου Θεοδώρου.



Σύμφωνα με την απόφαση:

- Επιβάλλεται η αναγραφή διπλών τιμών σε όλα τα πωλούμενα είδη ή η αναγραφή σε πινακίδα του ποσοστού της έκπτωσης για σαφώς καθορισμένες κατηγορίες ομοίων προϊόντων με την προϋπόθεση της αναγραφής της αρχικής τιμής κάθε είδους.

-Αναρτάται στο κατάστημα έγγραφη αναγγελία ότι πραγματοποιεί τακτικές χειμερινές εκπτώσεις.

-Απαγορεύονται οι προσφορές 20 ημέρες πριν την έναρξη των εκπτώσεων.

-Απαγορεύεται η καθοιονδήποτε τρόπο παραπλάνηση του καταναλωτικού κοινού με εκπτώσεις που δεν ανταποκρίνονται στην πραγματικότητα (αναγραφόμενη τιμή προ των εκπτώσεων υψηλότερη της πραγματικής, πινακίδα με κυμαινόμενο ποσοστό αύξησης π.χ 10%-50% ή 10%-20%, 30%, απόκρυψη αποθεμάτων και πώληση μικρής εκ τούτων ποσότητας κατά τη διάρκεια των εκπτώσεων, πώληση ειδών β'διαλογής ειδικά αγορασθέντων γι' αυτό το σκοπό κ.λ.π.).

Ο Εμπορικός Σύλλογος Ρόδου καλεί τις εμπορικές επιχειρήσεις να συμμορφωθούν πλήρως με τις διατάξεις του νόμου για τις εκπτώσεις και τις προσφορές, δεδομένου θα επιβληθούν πρόστιμα στους παραβάτες των κείμενων διατάξεων από την αρμόδια Επιτροπή Ελέγχου της Νομαρχιακής Αυτοδιοίκησης.



Θα πρέπει πάντως να σημειωθεί πως οι έμποροι και οι καταστηματάρχες δεν δηλώνουν αισιόδοξοι για την πορεία των χειμερινών εκπτώσεων, αφού όπως υποστηρίζουν οι καταναλωτές δεν διαθέτουν χρήματα να ξοδέψουν και αυτό φάνηκε και από την περίοδο των εορτών κατά την οποία η αγορά κινήθηκε σε ιδιαίτερα χαμηλά επίπεδα.

Πάγιο αίτημα της πλειοψηφίας του εμπορικού κόσμου παραμένει η μείωση της διάρκειας των χειμερινών και θερινών εκπτώσεων από δύο μήνες που ισχύει τώρα, σε 15 ημέρες.

Οπως υποστηρίζει ο Εμπορικός Σύλλογος της Ρόδου και έχει κατ' επανάληψη εισηγηθεί στο αρμόδιο υπουργείο, η δίμηνη εφαρμογή των εκπτώσεων δεν εξυπηρετεί τους επαγγελματίες του κλάδου και σε καμία περίπτωση δεν προάγει την εξυγίανση της αγοράς. Αντιθέτως η δεκαπενθήμερη διάρκειά τους, όπως αναφέρουν οι καταστηματάρχες, εξυπηρετεί όχι μόνον τους ίδιους αλλά και τους καταναλωτές.

Μέχρι στιγμής πάντως και παρά τις επανειλημμένες επαφές με το υπουργείο Ανάπτυξης, δεν διαφαίνεται καμία πρόθεση των αρμοδίων να προχωρήσουν στην ικανοποίηση του συγκεκριμένου αιτήματος.

Την Παρασκευή 17 Ιανουαρίου

Απεργούν οι οδοντίατροι και της Δωδεκανήσου

Συμμετέχουν στην προειδοποιητική κινητοποίηση που προκήρυξε η Ομοσπονδία τους ζητώντας την ικανοποίηση σειράς αιτημάτων

Σε 24ωρη προειδοποιητική απεργία κατέρχονται οι οδοντίατροι της Δωδεκανήσου, συμμετέχοντας στην παννελαδική κινητοποίηση που προκήρυξε η Ομοσπονδία τους, την ερχόμενη Παρασκευή 17 Ιανουαρίου.



Οι οδοντίατροι ζητούν:

-Την άμεση απόσυρση του Βιβλίου ασθενών για τους Οδοντιάτρους.

-Την αύξηση των Δημοσίων δαπανών για τη στοματική υγεία.

-Οδοντιατρική περίθαλψη για όλους τους ασφαλισμένους μέσα από συλλογικές συμβάσεις με αξιοπρεπείς αμοιβές για τους Οδοντιάτρους.

-Ουσιαστικές αλλαγές στο Π.Δ./2001 με βάση τις ολοκληρωμένες προτάσεις τους που να ανταποκρίνονται στην πραγματικότητα των 10.000 οδοντιατρείων της χώρας, για ένα σύγχρονο οδοντιατρείο ασφαλές και λειτουργικό.

Οπως αναφέρει ο Σύλλογος Οδοντιάτρων της Ρόδου σε ανακοίνωσή του, ο κλάδος εξάντλησε όλα τα περιθώρια διαλόγου και μέχρι σήμερα η ηγεσία του Υπουργείου Υγείας κωφεύει συστηματικά στα αιτήματά του και αρνείται ακόμη και να τα ακούσει.

ΕΛΑΦΟΣ

ΓΡΑΦΕΙΟ ΓΕΝΙΚΟΥ ΤΟΥΡΙΣΜΟΥ

Γεωργίου Παπανικολάου 17, έναντι

"CAZINO RODOS"

ΚΟΝΤΑ ΜΑΣ ΘΑ ΒΡΕΙΤΕ:

- Αεροπορικά εισιτήρια εσωτερικού με την Ολυμπιακή Αεροπορία και την AEGEAN AIRLINES.
- Αεροπορικά εισιτήρια ξεωτερικού με την Ολυμπιακή αεροπορία, την AEGEAN AIRLINES και όλες τις Αεροπορικές εταιρίες που πετάνε στην Ελλάδα.
- Ακτοπλοϊκά εισιτήρια για όλα τα ησιά και τοσν Πειραιά με το Blue Star 1 της εταιρίας «Στρίντζη», τη ΔΑΝΕ, την G.A. FERRIES, τα ιπτάμενα και το «DODEKANISOS EXPRESS».
- Κρατήσεις ξενοδοχείων στην Ελλάδα και το εξωτερικό.
- Πακέτα εκδρομών για μεμονωμένους.
- Πακέτα εκδρομών για γκρουπ, οργανωμένα από το γραφείο μας.

Επίσης το γραφείο μας διαθέτει υπερσύγχρονα συστήματα κρατήσεων για τα αεροπορικά και ακτοπλοϊκά σας εισιτήρια.

Επισκεφθείτε μας λοιπόν ή τηλεφωνήστε μας και απολαύστε το ταξίδι σας με τη φροντίδα και την επιμέλεια του γραφείου μας

ΓΡΑΦΕΙΟ ΓΕΝΙΚΟΥ ΤΟΥΡΙΣΜΟΥ

"ΕΛΑΦΟΣ"

Γεωργίου Παπανικολάου 17, έναντι

"CAZINO RODOS"

τηλ. 22410 - 43766

"ΕΛΑΦΟΣ" από το 1960

ΜΝΗΜΟΣΥΝΟ

Τελούμε στις 14 Ιανουαρίου ημέρα Τρίτη και ώρα 8.00 π.μ. στον ιερό ναό Αγίου Νικολάου 9ήμερο μνημόσυνο υπέρ αναπαύσεως της ψυχής του λατρευτού μας συζύγου, πατέρα, αδελφού και θείου

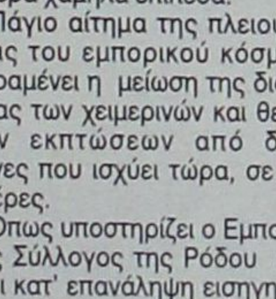

ΣΠΥΡΟΥ ΚΑΤΟΙΚΑ

Ετών 75

Η σύζυγος: Διονυσία
Τα παιδιά: Δημήτρης-Μαίρη, Γιώργος-Χριστίνα
Τα εγγόνια, τα αδέλφια και λοιποί συγγενείς.



Πως οι Ροδίτες καλούνται να μπουν σε κυκλώματα διεθνούς εγκλήματος

Ολη η απάτη με τις επιστολές από την Ακτή Ελεφαντοστού

Ορισμένοι απλώς πέφτουν θύματα επιτήδειων του Διαδικτύου



Το δέλεαρ για τον παραλήπτη της συγκεκριμένης επιστολής ήταν μεγάλο. Το μόνο που είχε να κάνει, σύμφωνα με τις οδηγίες που περιγράφονται, ήταν να δημιουργήσει έναν τραπεζικό λογαριασμό στον οποίο και θα μεταφέρονταν 22,5 εκατομμύρια δολάρια Αμερικής. Για την ενέργεια αυτή θα εισέπραττε 5 εκατομμύρια δολάρια και θα έλυνε τα προβλήματα της ζωής του. Όμως, όλα αυτά ανήκουν στη σφαίρα των υποθέσεων.

Η επιστολή που δημοσιεύει σήμερα η Δράση, είναι μία από εκείνες που εξακολουθούν να φτάνουν, μέσω ηλεκτρονικού ταχυδρομείου, προς Ρόδιους. Το «στόρι» είναι καλοφτιαγμένο. Μια κοπέλα κληρονομεί 22,5 εκατομμύρια δολάρια, όμως δεν μπορεί να τα πάρει από την Αφρική, γι' αυτό και αναζητεί τον καλό άνθρωπο που θα τη βοηθήσει να ξεφύγει από τη μιζέρια, να εισπράξει τα χρηματά της, να σπουδάσει και ενδεχομένως να καλοπαντρευτεί.

Το ξέπλυμα βρώμικου χρήματος είναι η μία εκδοχή της συγκεκριμένης ιστορίας. Η άλλη διάσταση της όλης υπόθεσης είναι η υπαρξη μιας καλοστημένης κομπίνας που βασίζεται στην ανθρώπινη αδυναμία. «Και γιατί όχι;» είναι η πιο απλή σκέψη του παραλήπτη. Η απάντηση και το ξεκίνημα των διαπραγματεύσεων είναι εκείνα που οδήγησαν συγκεκριμένα πρόσωπα της Ρόδου στο να πέσουν σε μια μεγάλη παγίδα. Οι άνθρωποι αυτοί οδηγήθηκαν στο να αποστείλουν εξουσιοδοτήσεις για τη διακίνηση προσωπικών τους τραπεζικών λογαριασμών. Η ενέργεια αυτή προκάλεσε την απώλεια κεφαλαίων που ξεκινούν από 5.000 ευρώ και ανεβαίνουν.

Εκείνοι που έζησαν στην Αφρική και γνωρίζουν πολύ καλά τι κρύβεται πίσω από το προπέτασμα της «κραυγής βοηθείας» περιγράφουν εκπληκτικές ιστορίες για την κερδοσκοπία που πετυχαίνουν οι επιτήδειοι. «Η μεταφορά χρημάτων είναι μόνο η μία διάσταση της κομπίνας». Ορισμένες από τις επιστολές περιγράφουν την ανάγκη αποστολής μεγάλων ποσοτήτων συγκεκριμένων προϊόντων, με την υπόσχεση ότι θα αποσταλούν αντιστοίχως μεγάλα χρηματικά ποσά (πολλαπλάσια της αξίας των προϊόντων). Στη συγκεκριμένη περίπτωση τα ερωτήματα που γεννώνται είναι σημαντικά. Πως είναι δυνατόν να βρεθεί η ηλεκτρονική διεύθυνση (e.mail) ενός υπαλλήλου που εργάζεται σε μια συγκεκριμένη επιχείρηση; Για παράδειγμα, πρόσφατα ζητήθηκε από άτομο που εργάζεται σε βιοτεχνία (το όνομα της οποίας είναι πολύ γνωστό) να αποστείλει διακόσια κιβώτια του προϊόντος που παράγει. Ο υπάλληλος θα εισέπραττε το χρηματικό ποσόν που ο ίδιος θα όριζε, συν 300.000 δολάρια. Τελικώς τα κιβώτια αυτά ουδέποτε εστάλησαν, ωστόσο ο Ρόδιος υπάλληλος εξακολουθεί να απορεί για το που βρέθηκε το προσωπικό του e.mail.

FROM MISS HELEN WILLIAMS.
ABIDJAN.IVORY COAST
WEST AFRICA.
DEAR

PERMIT ME TO INFORM YOU OF MY DESIRE OF ENTERING INTO BUSINESS RELATIONSHIP WITH YOU. I GOT YOUR EMAIL THROUGH A FRIEND WHO WORKS IN THE HUMAN RIGHTS COMMISSION HERE IN ABIDJAN COTE D IVOIRE

'I PRAYED OVER IT AND SELECTED YOUR NAME AMOUNG OTHER NAMES. DUE TO IT'S ESTEEMING NATURE AND THE RECOMMENDATIONS GIVEN

TO ME AS A REPUTABLE AND TRUSTWORTHY PERSON I CAN DO BUSINESS WITH AND BY THEIR RECOMMENDATIONS I MUST NOT HESITATE TO CONFIDE IN YOU FOR THIS SIMPLE AND SINCERE BUSINESS.

I MISS HELEN WILLIAMS THE ONLY CHILD OF LATE MR AND MRS.ANTHONY WILLIAMS MY FAHTER WAS A VERY WEALTHY COCOA MERCHANT BASED IN ABIDJAN. THE ECONOMIC CAPITAL OF IVORY COAST BEFORE HE WAS POISONED TO DEATH BY HIS BUSINESS ASSOCIATES ON ONE OF THEIR OUTING TO DISCUSS ON A BUSINESS DEAL.

WHEN MY MOTHER DIED ON THE 21ST OCTOBER 1995. MY FATHER TOOK ME SO SPECIAL BECAUSE I AM MOTHERLESS.

BEFORE THE DEATH OF MY FATHER ON 29TH AUGUST 2000 IN A PRIVATE HOSPITAL HERE IN ABIDJAN. HE SECRETLY CALLED ME ON HIS BEDSIDE AND TOLD ME THAT HE HAS A SUM OF US$22.500.000 (TWENTY TWO MILLION FIVE HUNDRED THOUSAND, UNITED STATES DOLLARS) LEFT IN A LOCAL BANK HERE IN ABIDJAN.

THAT HE USED MY NAME AS HIS ONLY CHILD FOR THE NEXT OF KIN IN DEPOSIT OF THE FUND. HE ALSO EXPLAINED TO ME THAT IT WAS BECAUSE OF THIS WEALTH THAT HE WAS POISONED BY HIS BUSINESS ASSOCIATES, THAT I SHOULD SEEK FOR A FOREIGN PARTNER IN A COUNTRY OF MY CHOICE WHERE I WILL TRANSFER THIS MONEY AND USE IT FOR INVESTMENT PURPOSE. (SUCH AS REAL ESTATE MANAGEMENT).

I AM HONOURABLY SEEKING YOUR ASSISTANCE IN THE FOLLOWING WAYS:

TO PROVIDE A BANK ACCOUNT WHERE THIS MONEY WOULD BE TRANSFERED TO SERVE AS THE GUARDIAN OF THIS FUND SINCE I AM A GIRL OF 25 YEARS TO MAKE ARRANGEMENT FOR ME TO COME OVER TO YOUR COUNTRY TO FURTHER MY EDUCATION AND TO SECURE A RESIDENTIAL PERMIT IN YOUR COUNTRY.

MOREOVER, I AM WILLING TO OFFER YOU 20% OF THE TOTAL SUM AS COMPENSATION FOR YOUR EFFORT INPUT AFTER THE SUCCESSFUL TRANSFER OF THIS FUND TO YOUR NOMINATED ACCOUNT OVERSEAS.

FURTHERMORE, YOU CAN INDICATE YOUR OPTION TOWARDS ASSISTING ME AS I BELIEVE THAT THIS TRANSACTION WOULD BE CONCLUDED WITHIN SEVEN (7) DAYS YOU SIGNIFY INTEREST TO ASSIST ME.

I WILL APPRECIATE YOU SEND ME E-MAIL. ANTICIPATING TO HEAR FROM YOU SOON.

THANKS AND GOD BLESS.
HELEN WILLIAMS

Το διεθνές έγκλημα γιγαντώνεται με τη βοήθεια του Διαδικτύου και μπορεί να κτυπήσει την «πόρτα» ακόμα και ενός απλού υπαλλήλου, σε μια μικρή πόλη όπως είναι η Ρόδος. Οι μη γνωρίζοντες είναι εύκολο να πέσουν θύματα απάτης, ή να εμπλακούν στα πλοκάμια κυκλωμάτων με ό,τι αυτό μπορεί να συνεπάγεται. Οι τοπικές αρχές όσο δεν υπάρχει παράβαση των Νόμων του Συντάγματος, δηλώνουν αναρμόδιες, εφιστούν όμως της προσοχή όλων, διότι ένα και μόνο λάθος είναι αρκετό για να οδηγηθούν σε ατραπούς απίστευτης ταλαιπωρίας.

GR
☆☆☆☆☆
Grand Hotel
Ο τέλειος συνδυασμός ποιότητας και οικονομίας που τιμά και ανεβάζει τη Ρόδο






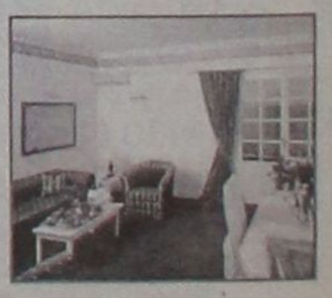
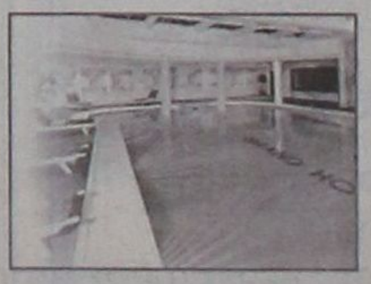

Απάντηση Φλωρίδη στον Παυλίδη

Μισθολογικές διακρίσεις εις βάρος γιατρών του Εθνικού Συστήματος Υγείας



Στη δημοσιότητα έδωσε χθες το πολιτικό γραφείο του βουλευτή Δωδεκανήσου την απάντηση του υφυπουργού Οικονομικών κ. Γ. Φλωρίδη στην αναφορά που κατέθεσε ο βουλευτής Α. Παυλίδης σχετικά με «αδικαιολόγητες διακρίσεις σε μισθολογικά ζητήματα» σε βάρος ιατρών Δημοσίας Υγείας ΕΣΥ.

Αναφέρει συγκεκριμένα τα εξής:

«Το κίνητρο απόδοσης (άρθρο 13 ν. 2470/97) και η ειδική μηνιαία παροχή που χορηγήθηκε με το άρθρο 14 του ν. 3016/2002, τα δικαιούνται υπάλληλοι αμειβόμενοι από τις διατάξεις του ν. 2470/1997. Επίσης το επίδομα νοσοκομειακής απασχόλησης και ειδικών συνθηκών άσκησης ιατρικού έργου (άρθρο 5 παρ. 3 του ν. 2606/98)) καταβάλλεται σε γιατρούς του ΕΣΥ με την απαραίτητη προϋπόθεση ότι οι δικαιούχοι προσφέρουν υπηρεσία με πλήρη και αποκλειστική απασχόληση στους χώρους ή στις ειδικότητες που δικαιολογούν την καταβολή του.

Κατ' ακολουθία των ανωτέρω, οι γιατροί Δημόσιας Υγείας (άρθρο 6 του ν. 2519/97) δεν δικαιούνται τα ως άνω επιδόματα.

Συνεπώς, τα θέματα που θίγονται στις ως άνω αναφορές και δεν καλύπτονται από τις ισχύουσες για το προσωπικό αυτό διατάξεις, θα μελετηθούν μαζί με άλλα ζητήματα στο πλαίσιο της κατάρτισης του νέου συστήματος αμοιβών των γιατρών του ΕΣΥ.

Ο υφυπουργός Οικονομίας & Οικονομικών
Γεώργιος Φλωρίδης
Ακριβές αντίγραφο»

Ξεκίνησαν αλλεπάλληλες συσκέψεις στα Επαρχεία

Τέθηκαν επί τάπητος τα έργα ανάπτυξης της Καρπάθου



Την Κάρπαθο επισκέφθηκε ο βοηθός νομάρχη αρμόδιος στα τεχνικά θέματα και τα Ευρωπαϊκά Προγράμματα Στάθης Κουσουρνάς.

Τον κ. Κουσουρνά συνόδευαν μηχανικοί της Νομαρχίας Δωδεκανήσου.

Το Επαρχείο Καρπάθου έγινε ευρεία σύσκεψη υπό την προεδρία του νέου Επαρχου Καρπάθου Κάσου κ. Ερωτόκριτου Μιχ. και με τη συμμετοχή των δημάρχου Καρπάθου κ. Μιχ. Ιωαννίδη, του προέδρου της κοινότητας Ολύμπου κ. Νίκου Κανάκη, όλων των επαρχιακών συμβούλων Καρπάθου - Κάσου και υπηρεσιακών παραγόντων.

Κατά τη σύσκεψη έγινε αλληλοενημέρωση σχετικά με την πορεία των ενταγμένων έργων στο Γ' Κ.Π.Σ. (Μελέτες, ωριμάνσεις κ.λπ.) και μπήκαν οι προτεραιότητες που θα ακολουθηθούν, όπως το έργο οδοποιΐας Αρκάσα - Αεροδρόμιο (η έναρξη της τοποθετείται τον επόμενο μήνα), ο εκσυγχρονισμός των εγκαταστάσεων του αεροδρομίου Καρπάθου, η κατασκευή νέας πτέρυγας στο Κέντρο Υγείας Καρπάθου (η σύνταξη της μελέτης θα επιδιωχθεί να γίνει από την Ν.Α. Δωδεκανήσου, μετά από έγκριση του Β' Π.Ε.Σ.Υ. Ν. Αιγαίου καθώς η χρηματοδότηση της από τις δημόσιες επενδύσεις). Θα επιδιωχθεί ακόμα το Κέντρο Υγείας Καρπάθου να περιέλθει στη δικαιοδοσία της Νομαρχιακής Αυτοδιοίκησης Δωδεκανήσου ούτως ώστε να υπάρχει αμεσότερη επίβλεψη της λειτουργίας του και της επίλυσης των προβλημάτων του.

Ενα άλλο έργο το οποίο μπορεί στο άμεσο μέλλον να ξεκινήσει είναι ο εκσυγχρονισμός των εγκαταστάσεων του αεροδρομίου Καρπάθου, ένα έργο προϋπολογισμού 2,5 δισ. δρχ. (€ 7.337.000).

Τέλος, προσπάθειες γίνονται ακόμη για την επίσπευση των διαδικασιών για τον Χ.Υ.Τ.Α. Καρπάθου, για την ολοκλήρωση της Μελέτης του δρόμου Σπόα - Ολύμπου και του φράγματος Σχοινά.

Μετά τη σύσκεψη έγινε επιτόπια επίσκεψη του κλιμακίου, τόσο στην ανατολική πλευρά (εκτελούμενα έργα στον οδικό άξονα Απέρι - Σπόα), δρόμος Σπόα - Αγιος Νικόλαος, καθώς επίσης και στο Μεσοχώρι για τη διαπίστωση των ζημιών που υπέστη η περιοχή από τις έντονες βροχοπτώσεις του τέλους Δεκεμβρίου.

Τέλος το κλιμάκιο κατέληξε στον Ολυμπο και στο Διαφάνι, αφού πρώταεξέτεσε επιτόπου τα προβλήματα που αντιμετωπίζει η περιοχή.

Ο κ. Κουσουρνάς συνοδευόμενος από τον πρόεδρο του Κέντρου Υγείας Καρπάθου κ. Γιάννη Χαροκόπο, τον έπαρχο Καρπάθου - Κάσου κ. Ερωτόκριτο Μιχ. και τον νομαρχιακό σύμβουλο κ. Μάνο Σκευοφύλακα, επισκέφθηκε το Κέντρο Υγείας Καρπάθου, για να διαπιστώσει την λειτουργία του και τα προβλήματα που αντιμετωπίζει.

Ο νέος αντινομάρχης Στάθης Κουσουρνάς, τις προσεχείς ημέρες θα έχει σειρά συναντήσεων σε όλα τα επαρχεία του νομού.



Προς επίσπευση των εσωκομματικών εκλογών;

Προβληματισμός στον ΣΥΝ οδηγεί σε αλλαγή πλεύσης

ΕΝΑΣ από τους λόγους για τους οποίους η Νομαρχιακή Επιτροπή του Συνασπισμού θα επιδιώξει να επισπευσθούν οι εσωκομματικές εκλογές, είναι και η ανάγκη που εκφράζεται από πολλά στελέχη του να ζυμωθεί και να χαραχθεί, έγκαιρα τη φορά αυτή, μια μεσομακροπρόθεσμη στρατηγική που θα οδηγήσει το κόμμα στις καλύτερες αποφάσεις και επιλογές, εν όψει των αυτοδιοικητικών εκλογών του 2006!

Οσο άκαιρη και πρόωρη κι αν φαντάζει μια τέτοια προοπτική, παράγοντες του Συνασπισμού ήδη συζητούν με κάθε σοβαρότητα το δέον γενέσθαι, ώστε την κατάλληλη συγκυρία τα κομματικά όργανα να είναι σε θέση να απαντήσουν στα δεδομένα εκείνης της περιόδου. Η μάλλον βέβαιη απουσία σε εκείνη την αναμέτρηση του κ. ***Σάββα Καραγιάννη,*** με τον οποίο ο Συνασπισμός συνέδεσε την παρουσία του σε δύο αλλεπάλληλες νομαρχιακές εκλογές, όπως και η «παγωμάρα» που επικρατεί στους κόλπους του κόμματος απέναντι στο πρόσωπο του δημάρχου Ροδίων (βλέπε Πολεοδομία και άλλα), φαίνεται να επιταχύνουν τις «εσωτερικές» διεργασίες στο χώρο της Ανανεωτικής Αριστεράς.



Ο γραμματέας της Ν.Ε. του Συνασπισμού Δημήτρης Γάκης με τον Χατζή Χατζηευθυμίου στην αίθουσα του Νομαρχιακού Συμβουλίου σε στιγμιότυπο καθόλου... αιρετικό

Οι πιθανές νέες συμμαχίες ή/και η αυτόνομη παρουσία του Συνασπισμού, είναι τα δύο βασικά κεφάλαια που θα (επαν)εξεταστούν από μηδενικής βάσεως στους κόλπους του Συνασπισμού και θα αποτελέσουν λίαν συντόμως το αντικείμενο σοβαρής και πολύχρονης διερεύνησης. Μια διαδικασία που δεν αποκλείεται να οδηγήσει σε ριζική αναθεώρηση τακτικών που μέχρι σήμερα ακολουθούσε η κομματική οργάνωση και εθεωρούντο «αναμενόμενες», άρα προβλέψιμες...

«Δεν πρέπει να επαναληφθεί η εμπειρία των πρόσφατων εκλογών, όταν σε επίπεδο Νομαρχιακής Αυτοδιοίκησης εμφανίστηκαν διαφοροποιημένες έως διασπαστικές τάσεις στο κόμμα, ενώ στον Δήμο Ροδίων ήμασταν υποχρεωμένοι να ανανεώσουμε μια υπάρχουσα πολιτική συμφωνία», είναι η άποψη στελέχους του Συνασπισμού που βλέπει μπροστά και προσβλέπει τη φορά αυτή στην καλύτερη προετοιμασία των κομματικών οργάνων, εν όψει των ...μελλούμενων.

ΠΟΛΛΑ ίσως θα εξαρτηθούν από τις εθνικές εκλογές που θα μεσολαβήσουν, όταν οι «επιδόσεις» του Συνασπισμού σε κεντρικό και εν μέρει σε τοπικό επίπεδο θα του προσδώσουν (ή όχι) το «ειδικό βάρος» που απαιτείται για ένα συνομιλητή στη διαδικασία της «πολιτικής συνδιαλλαγής» με σκοπό τη σύναψη συμφωνιών.

Όπως και να έχουν όμως τα πράγματα, είναι σαφές ότι από τώρα καταγράφεται στους κόλπους του Συνασπισμού η τάση να υπάρξει αλλαγή φιλοσοφίας και «ρότας», ώστε το κόμμα να μη θεωρείται στο μέλλον «δεδομένο» και ευεπίφορο σε κάθε «βολική πρόταση».



ΠΕΙΡΑΙΑ - ΠΑΤΜΟ - ΛΕΡΟ - ΚΩ - ΡΟΔΟ & ΣΥΡΟ - ΜΥΚΟΝΟ - ΚΑΤΑΠΟΛΑ (ΑΜΟΡΓΟ)

18/11/02-20/4/03

Από Πειραιά ΑΦΙΞΗ ΣΕ

	ΣΥΡΟ	ΜΥΚΟΝΟ	ΚΑΤΑΠΟΛΑ (ΑΜΟΡΓΟ)	ΠΑΤΜΟ	ΛΕΡΟ	ΚΩ	ΡΟΔΟ
Δευτέρα 20.00	Δευτέρα 23.20	–	–	–	–	Τρίτη 04.10	Τρίτη 07.10
Τετάρτη 20.00	Τετάρτη 23.10	–	–	–		Πέμπτη 04.10	Πέμπτη 07.10
Παρασκευή 20.00	-	Παρασκευή 23.50	-	-	-	Σάββατο 04.20	Σάββατο 07.15
Σάββατο 23.30	–	–	Κυριακή 04.45	Κυριακή 07.00	Κυριακή 08.10	Κυριακή 09.50	Κυριακή 12.45

Προς Πειραιά ΑΝΑΧΩΡΗΣΕΙΣ ΑΠΟ

ΡΟΔΟ	ΚΩ	ΛΕΡΟ	ΠΑΤΜΟ	ΜΥΚΟΝΟ	ΣΥΡΟ	ΚΑΤΑΠΟΛΑ (ΑΜΟΡΓΟ)	ΠΕΙΡΑΙΑ
Τρίτη 20.00	Τρίτη 22.55	–	–	Τετάρτη 03.30	–	–	Τετάρτη 07.20
Πέμπτη 20.00	Πέμπτη 22.55	Παρασκ. 00.35	-	-	Παρασκ. 03.50		Παρασκευή 07.10
Σάββατο 10.00	Σάββατο 12.50	-	-	-	–	Σάββατο 16.20	Σάββατο 21.30
Κυριακή 18.30	Κυριακή 21.35	Κυριακή 23.05	Δευτέρα 00.15	-	Δευτέρα 03-50	–	Δευτέρα 07.10

SKEVO'S TRAVEL AGENCY
ΚΕΝΤΡΙΚΟ ΠΡΑΚΤΟΡΕΙΟ ΡΟΔΟΥ
των ΓΡΑΜΜΩΝ BLUE STAR FERRIES - F/B BLUE STAR 1
Αμερικής 111
Τηλ. κρατήσεων επιβατών & ΙΧΕ 22410 -22461, 75655, 75310
Τηλ. κρατήσεων φορτηγών 22410 - 76600
Κρατήσεις και σε όλα τα συνεργαζόμενα πρακτορεία Ρόδου

Παυλίδης και Χρύσης για το μέλλον της ναυτιλίας



ΠΑΡΟΥΣΙΑ των κυρίων ***Αριστοτέλη Παυλίδη*** και ***Βασίλη Χρύση*** συνεδρίασε την προηγούμενη Πέμπτη τα μέλη του τομέα Ναυτιλίας της Νέας Δημοκρατίας, προεδρεύοντος του κ. Μιλτιάδη Βαρβιτσιώτη.

Το σχέδιο νόμου του υπουργείου Εμπορικής Ναυτιλίας για την αναμόρφωση της ναυτικής εκπαίδευσης, ήταν η αφορμή για να αναπτυχθεί έντονος προβληματισμός για το παρόν και το μέλλον της Ελληνικής ναυτιλίας, το οποίο προδιαγράφεται ζοφερό αν δεν υπάρξουν εδώ και τώρα οι απαραίτητες και γενναίες αποφάσεις.

Αυτή ήταν η ουσία των τοποθετήσεων και από τους δύο δωδεκανήσιους πολιτικούς στη σύσκεψη που έγινε στη Ρηγίλης, με το κόμμα της αξιωματικής αντιπολίτευσης να δεσμεύεται ότι θα καταστήσει και πάλι το ναυτικό επάγγελμα ελκυστικό στους νέους, τους οποίους «πρέπει να ωθήσουμε προς τη θάλασσα, πλουτοπαραγωγική πηγή για την Ελλάδα».

Επίσης, προτείνεται ως ουσιαστικό κίνητρο αναζωογόνησης της ελληνικής ναυτιλίας η κατάργηση της φορολογίας των ναυτικών μας και επαναφορά του αφορολόγητου, έτσι ώστε να πάρει ανάσα ο δοκιμαζόμενος κλάδος (και πάλι ποτέ καμάρι της χώρας μας διεθνώς), στα πλαίσια ενός αδυσώπητου ανταγωνισμού.

ΑΝΑΛΥΤΙΚΟ ΕΡΓΑΣΤΗΡΙΟ ΕΛΕΓΧΟΥ ΠΟΙΟΤΗΤΑΣ
ΑΝΑΛΥΣΕΙΣ - ΣΥΜΒΟΥΛΕΣ - ΜΕΛΕΤΕΣ

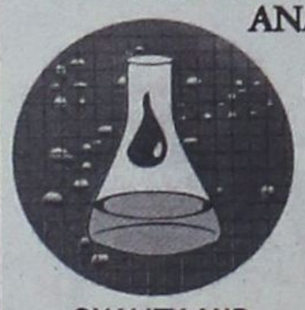

ΓΕΝΙΚΕΣ ΧΗΜΙΚΕΣ ΑΝΑΛΥΣΕΙΣ
ΠΑΡΑΚΟΛΟΥΘΗΣΕΙΣ ΒΙΟΛΟΓΙΚΩΝ
ΕΛΕΓΧΟΣ ΚΟΛΥΜΒΗΤΙΚΩΝ ΔΕΞΑΜΕΝΩΝ
ΕΡΓΑΣΤΗΡΙΑΚΟΣ ΕΛΕΓΧΟΣ ΠΡΩΤΩΝ ΥΛΩΝ
ΠΟΙΟΤΙΚΟΣ ΕΛΕΓΧΟΣ ΤΡΟΦΙΜΩΝ-ΠΟΤΩΝ

QUALITY AND MARKETING SERVICE

• **Καλύπτουμε με πλούσια συλλογή φυσικών, χημικών και μικροβιολογικών δοκιμών τον έλεγχο ποιότητας:**
Τροφίμων-ποτών-υδάτων-περιβάλλοντος-εδάφους

Πλήρεις εργαστηριακές δοκιμές σε ευρή φάσμα προϊόντων.
• Σχεδιασμός και μελέτη νέων προϊόντων .

ΔΙΑΠΙΣΤΕΥΜΕΝΟΙ ΚΑΤΑ ISO 17025

ΠΛΗΡΗΣ ΧΗΜΙΚΕΣ ΑΝΑΛΥΣΕΙΣ
ΕΛΕΓΧΟΣ ΝΟΘΕΙΑΣ ΕΛΑΙΟΛΑΔΟΥ

ΔΙΑΘΕΤΟΥΜΕ ΑΝΤΙΔΡΑΣΤΗΡΙΑ ΠΡΟΣΔΙΟΡΙΣΜΟΥ ΟΞΥΤΗΤΑΣ ΓΙΑ ΕΛΑΙΟΤΡΙΒΕΙΑ

Στον νέο μας χώρο σας περιμένουμε για να γνωριστούμε και να σας ενημερώσουμε αναλυτικά για τις δραστηριότητές μας.

ΑΠΟΣΤΟΛΗΣ ΔΙΜΕΛΗΣ

ΠΡΟΤΥΠΟ ΧΗΜΙΚΟ ΕΡΓΑΣΤΗΡΙΟ ΔΩΔ/ΣΟΥ
Μ. ΠΕΤΡΙΔΗ & ΠΕΙΡΑΙΩΣ 1- 85100 ΡΟΔΟΣ
ΤΗΛ&FAX: (0241) 78064 - 62119 - (094) 684899

ΚΕΝΤΡΟ ΙΑΤΡΙΚΩΝ ΒΟΗΘΗΜΑΤΩΝ



Η αποκατάσταση των προβλημάτων υγείας με τη βοήθεια της τεχνολογίας, είναι γεγονός!
Καλώς ήρθατε στο Κέντρο Ιατρικών Βοηθημάτων!
Μια καινοτομική επιχείρηση που βρίσκεται πάντα δίπλα σας, προσφέροντάς σας ό,τι τελευταίο έχει να επιδείξει η τεχνολογία και η επιστήμη!

- Ακουστικά Βαρυκοΐας
- Ορθοπεδικά
- Σακχαρόμετρα
- Ιατρικά μηχανήματα
- Συσκευές Οξυγονοθεραπείας Air Liquide
- Αναλώσιμα
- Πιεσόμετρα
- Νοσοκομειακός Εξοπλισμός

Κέντρο αποκλειστικής διάθεσης Ψηφιακών Πιεσόμετρων και Θερμόμετρων της Ελβετικής Εταιρείας Microlife!

Εθνικής Αντιστάσεως 11 – τηλ: (22410) 20359 Δίπλα... στον άνθρωπο!

Πιστοποιημένο από το Ερευνητικό Κέντρο Βιολογικών Υλικών - Συμβάσεις με όλα τα ταμεία

ΔΡΑΣΙΣΠΟΡ

Δευτέρα 13 Ιανουαρίου 2003

• Τηλ: 63790, 64393, 68761 • Fax: 63393

ΔΙΑΖΥΓΙΟ ΚΟΛΟΣΣΟΥ ΜΕ ΠΑΠΑΖΟΓΛΟΥ

Εφυγε σαν κυρία απ' τον Κορυδαλλό! Η Ρόδος επεκράτησε εύκολα 3-1 του Ερμή

Νίκησε 2-0 και κρατήθηκε στα ψηλά ο Διαγόρας



✓ ΔΕΝ ΕΠΑΙΞΕ Ο ΑΠΟΛΛΩΝ ΚΑΛΥΘΙΩΝ. ΔΕΝ ΗΡΘΕ Η ΚΑΛΛΟΝΗ

✓ Δεν απέφυγε την ήττα η Α.Ε. Κως στην Ελευσίνα

Πρωταγωνίστησαν οι ...νοτιάδες στα τοπικά πρωταθλήματα Ανω- κάτω από τις αναβολές



Μεγάλες νίκες του Αστέρα Μασάρων και Αγίου Γεωργίου στη Β' Κατηγορία

✓ Μεγάλα σκορ στην Γ' Κατηγορία

✓ Ισόπαλο το ντέρμπι Ασπίδας Σαλάκου Ποσειδώνα Καρπάθου

ΜΕΤΑ ΤΗ ΧΘΕΣΙΝΗ ΚΑΚΗ ΕΜΦΑΝΙΣΗ ΚΟΝΤΡΑ ΣΤΑ ΕΚΠΑΙΔΕΥΤΗΡΙΑ ΜΑΝΤΟΥΛΙΔΗ. ΕΥΤΥΧΩΣ ΠΑΝΤΩΣ ΔΕΝ ΧΑΘΗΚΕ Η ΝΙΚΗ (84-75) • ΕΡΧΕΤΑΙ ΣΗΜΕΡΑ Ο ΒΑΣΙΛΗΣ ΦΡΑΓΚΙΑΣ ΓΙΑ ΝΑ ΣΥΖΗΤΗΣΕΙ ΤΟΥΣ ΟΡΟΥΣ ΣΥΝΕΡΓΑΣΙΑΣ ΤΟΥ



Ηττήθηκαν εκτός έδρας Ιάλυσος και Διαγόρας

ΜΕΤΡΗΣΑΝ ΟΙ ΒΑΘΜΟΙ ΤΗΣ ΝΙΚΗΣ!

Ο Διαγόρας κατώτερος προηγούμενων εμφανίσεών του επεκράτησε 2-0 του Ατρομήτου Πειραιώς με γκολ των Μονόπολι και Γεωργαλλή

ΔΗΜΟΤΙΚΟ ΣΤΑΔΙΟ.-

Μόνο οι τρεις βαθμοί της νίκης είναι αυτό που θα μείνει στους οπαδούς του ΠΑΟ Διαγόρα από τη χθεσινή αναμέτρηση με τον Ατρόμητο Πειραιώς που πραγματοποιήθηκε στο Δημοτικό Στάδιο της πόλης μας. Το 2-0 ήταν και το μοναδικό στοιχείο από ολόκληρο το ενενηντάλεπτο που χαροποίησε τους φίλους του «γηραιού» καθώς ήταν ακόμα ένας κρίκος της... αλυσίδας των επιτυχιών της ομάδας της πόλης μας στο περιφερειακό πρωτάθλημα.

Κατά τα άλλα, ο αγώνας κυμάνθηκε σε πάρα πολύ μέτρια επίπεδα και δεν είναι υπερβολικό να σημειώσουμε τίποτα την ομάδα των τελευταίων αγωνιστικών καθώς παρουσιάστηκε νωθρός και χωρίς ρυθμό. Από τα πρώτα λεπτά της αναμέτρησης αν και έδειχνε να είναι σαφέστατα καλύτερη ομάδα από τον Ατρόμητο, δεν μπόρεσε να βάλει τη μπάλα κάτω και να παίξει ποδόσφαιρο αξιώσεων, πλην ελαχίστων ίσως εξαιρέσεων. Δεν είναι άλλωστε τυχαίο ότι οι γηπεδούχοι δεν μπορούσαν να φτιάξουν τις ευκαιρίες που θα ήθελαν ή που τουλάχιστον δημιουργήθηκαν σε προηγούμενα παιχνίδια. Πιθανότατα πάντως και να παρασύρθηκαν από τον ιδιαίτερα υποτονικό ρυθμό των φιλοξενουμένων που ήταν ξεκάθαρο ότι δεν ήθελαν σε τέτοιο καθώς το παιχνίδι δεν άργησε να επιστρέψει στα μέτρια επίπεδα και αυτό ήταν κάτι που σε καμιά περίπτωση δεν άρεσε στον κόσμο.

Το δεύτερο ημίχρονο

Στα ίδια επίπεδα κυμάνθηκε και το δεύτερο ημίχρονο, το οποίο θα έλεγε κανείς πως ήταν πανομοιότυπο με το πρώτο. Ίδιος ρυθμός, χωρίς φάσεις και χωρίς έξυπνες επινοήσεις από τους παίκτες και των δύο ομάδων. Θα πρέπει πάντως να επισημανθεί πως ο ποδόσφαιρο ποτέ κανείς δεν ξέρει τι μπορεί να συμβεί... Σε ένα κρίσιμο λοιπόν σημείο της αναμέτρησης, ο «γηραιός» είχε την τύχη να πετύχει ένα δεύτερο τέρμα και έτσι να «καθαρίσει» την «υπόθεση νίκη» και χωρίς μάλιστα να αγχωθεί μέχρι και το τέλος (και αυτό διότι ο Ατρόμητος συνέχιζε σε γενικές γραμμές να μη δείχνει επικίνδυνος).



Φάση στη μεγάλη περιοχή του Ατρομήτου Πειραιώς

ΤΑ ΓΚΟΛ

Το σκορ άνοιξε για τον Διαγόρα στο 29'. Ο Γεωργαλλής με ωραία ατομική προσπάθεια μπήκε στην περιοχή, την κατάλληλη χρονική στιγμή πάσαρε στον Μονόπολι, ο οποίος με ένα ισχυρό σουτ από μέση απόσταση έστειλε τη μπάλα στα δίχτυα (1-0).

Στο 78' ο Γεωργαλλής πήρε τη μπάλα μέσα στη μεγάλη περιοχή. Έκανε ένα αδύναμο πλασέ αλλά για καλή του τύχη η μπάλα γλίστρησε μέσα από τα χέρια του Ρούσση και κατέληξε στα δίχτυα (2-0).

Οι καλύτερες φάσεις

Δύο ήταν οι καλύτερες φάσεις του παιχνιδιού (δεν υπήρχαν κι άλλες).

Πιο συγκεκριμένα:

• Στο 67' από ωραία προσπάθεια του Ορφανίδη η μπάλα έφθασε στον Μονόπολι, ο οποίος μπήκε στην περιοχή και σέντραρε αλλά δεν βρέθηκε κανείς για να τη σπρώξει στα δίχτυα.

• Στο 77' η μπάλα έφθασε στον αμαρκάριστο Κουτσούμπα, ο οποίος σούταρε, αλλά η μπάλα χτύπησε στο δεξί δοκάρι.

Άρεσαν από τον Διαγόρα οι Γεωργαλλής και Ορφανίδης.



Ο Ανδρέας Σταύρου παρακολουθεί την εξέλιξη του παιχνιδιού

Από τον πολύ μέτριο Ατρόμητο δεν υπήρχε κάποιος ποδοσφαιριστής που να φάνηκε ιδιαίτερα.

Καλή σε γενικές γραμμές ήταν η διαιτησία του Αθηναίου κ. Φιλιππίδη (Χατζηδημητρίου - Συναΐτης).

Οι συνθέσεις των ομάδων:

ΔΙΑΓΟΡΑΣ: Φωτεινής, Ορφανίδης, Παπαδημήτρης, Χατζησταμάτης, Κακλαμάνος, Σπάρταλης (76' λ.τ. Τρυφίδης), Παφιάκης, Σταθόπουλος, Γεωργαλής (88' Χατζηθεοδωράκης), Μόσχου (35 λ.τ. Κολιάδης), Μονόπολι.

ΑΤΡΟΜΗΤΟΣ: Ρούσσης, Κορωνιός, Κούκας, Λουκάς, Διαμαντής (63' Γκαβέζος), Εφραιμίδης, Μιχαλόπουλος, Τόγιας (54' Καλοπόδης), Αλεξανδρής, Κουτσούμπας, Συράκος.



Οι οργανωμένοι φίλοι του Διαγόρα ήταν και πάλι παρόντες

πως προσφερόταν ακόμα και για... έναν υπνάκο. Ήταν ένα από τα πιο βαρετά παιχνίδια του φετινού πρωταθλήματος, που εκτός από τα γκολ δεν είχε να προσφέρει τίποτε άλλο στον κόσμο που προτίμησε να περάσει το κυριακάτικο απόγευμά του στο Δημοτικό Στάδιο...

Κατώτερος προηγουμένων εμφανίσεων!

Ο Διαγόρας δεν θύμιζε σε καμιά περίπτωση να επιτρέψουν στον αντίπαλό τους να κάνει παιχνίδι.

Βρήκε τρόπο...

Ακόμα και έτσι πάντως, ο Διαγόρας βρήκε τρόπο να φθάσει στην επιτυχία του γκολ που μάλιστα ήρθε σε ένα καθοριστικό σημείο και έδωσε την ευκαιρία στους παίκτες του Ανδρέα Σταύρου να θυμηθούν έστω και για λίγο το γνωστό καλό τους ρυθμό. Δεν υπήρχε όμως διάρκεια σε κάτι Ατρόμητος σε καμία περίπτωση δεν έδειξε ότι μπορεί να απειλήσει την εστία του Φωτεινή (άλλωστε η μοναδική καλή ευκαιρία των φιλοξενουμένων χάθηκε όταν το σκορ είχε γίνει ήδη 2-0 και ουσιαστικά το παιχνίδι είχε κριθεί). Λόγω του ότι όμως το αποτέλεσμα ήταν ρευστό, οι παίκτες του Διαγόρα ήθελαν να πετύχουν ένα δεύτερο τέρμα καθώς στο

ΚΟΥΡΑΜΟΣ Α.Ε. ΓΕΩΡΓΙΚΕΣ & ΤΟΥΡΙΣΤΙΚΕΣ ΕΠΙΧΕΙΡΗΣΕΙΣ

ΤΕΛΙΚΟΣ ΙΣΟΛΟΓΙΣΜΟΣ ΕΚΚΑΘΑΡΙΣΗΣ (ΛΥΣΗΣ) ΚΟΥΡΑΜΟΣ Α.Ε.
25/11/02 – 31/12/02 ΑΡ.Μ.Α.Ε.: 24290/80/Β/91/19

ΕΝΕΡΓΗΤΙΚΟ	Ποσά κλειομ.
Δ. ΚΥΚΛΟΦ. ΕΝΕΡΓΗΤΙΚΟ	χρ. 31/12/02
II. Απαιτήσεις	4.954,18
IV. Διαθέσιμα	121.447,20
Σύνολο Κυκλοφορούντος Ενεργητικού (ΔII+ΔIV)	126.401,38
Γενικό Σύνολο Ενεργητικού (Δ)	126.401,38

ΠΑΘΗΤΙΚΟ	Ποσά κλειομ.
Α. ΙΔΙΑ ΚΕΦΑΛΑΙΑ	χρ. 31/12/02
I. Κεφάλαιο Μετοχικό	322.817,31
V. Αποτελέσματα εις νέο	
Υπόλοιπο ζημιών χρήσεως εις νέο	(196.415,93)
Σύνολο ιδίων κεφαλαίων	126.401,38
Γενικό Σύνολο Παθητικού (Α)	126.401,38

ΚΑΤ/ΣΗ Λ/ΣΜΟΥ ΑΠ/ΤΩΝ ΧΡΗΣΕΩΣ 31ης ΔΕΚΕΜΒΡΙΟΥ 2002 (25 ΝΟΕΜΒΡΙΟΥ – 31 ΔΕΚΕΜΒΡΙΟΥ 2002)

Ι. ΑΠΟΤ/ΤΑ ΕΚΜ/ΣΕΩΣ	Ποσά κλειομ. χρ. 31/12/02
ΚΥΚΛΟΣ ΕΡΓΑΣΙΩΝ	3.515,12
Μείον κόστος πωλήσεων	–
Μικτά αποτ/τα εκμ/σης	3.515,12
Μείον: 1. Εξοδα διοικ. λειτ.	(1.098,81)
Μερικά αποτ/τα (κέρδη)	
Εκμεταλλεύσεως	(2.416,31)
ΜΕΙΟΝ: ΕΚΤΑΚΤΑ ΑΠΟΤ/ΤΑ	
2. Εκτακτες ζημιές	(40,00)
Οργανικά & έκτακτα αποτ/τα (κέρδη) εκκαθάρισης	2.376,31
ΚΑΘΑΡΑ ΑΠΟΤΕΛΕΣΜΑΤΑ (ΚΕΡΔΗ) ΧΡΗΣΕΩΣ	2.376,31

ΠΙΝΑΚΑΣ ΔΙΑΘΕΣΕΩΣ ΑΠΟΤΕΛΕΣΜΑΤΩΝ

	Ποσά κλειομ. χρ. 31/12/02
Καθαρά αποτ/τα (κέρδη) χρήσεως	2.376,31
Μείον: Υπόλοιπο ζημιών προηγ. χρήσεων	– 198.792,24
Σύνολο	(196.415,93)

ΡΟΔΟΣ 31 ΔΕΚΕΜΒΡΙΟΥ 2002

ΟΙ ΕΚΚΑΘΑΡΙΣΤΕΣ
ΠΑΝΟΣ ΤΣΟΥΜΠΑΣ Α.Δ.Τ. Μ 052241
ΓΕΩΡΓΙΟΣ ΡΗΓΑΣ Α.Δ.Τ. Π 000914
Ο ΛΟΓΙΣΤΗΣ
ΡΗΓΑΣ ΓΕΩΡΓΙΟΣ Α.Δ.Τ. Π 000914

ΜΝΗΜΟΣΥΝΟ

Τελούμε την 14 Ιανουαρίου 2003 ημέρα Τρίτη και ώρα 08.00 π.μ. στον ιερό ναό Αγίας Ειρήνης ορφανοτροφείου Θηλέων τριετές μνημόσυνο υπέρ αναπαύσεως της ψυχής του λατρευτού μας πατέρα, παππού και θείου

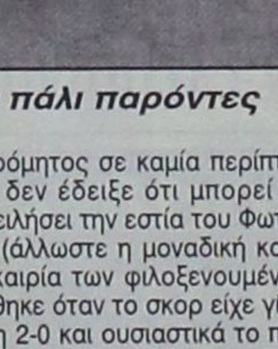

ΓΕΩΡΓΙΟΥ ΙΩΑΝ. ΧΑΤΖΗΚΩΝΣΤΑΝΤΗ ΔΙΔΑΣΚΑΛΟΥ

Τα παιδιά: Αικατερίνη - Κώστας Β. Ξανθός, Γιάννης - Αικατερίνη, Δημήτρης.
Τα εγγόνια, τα ανίψια και οι λοιποί συγγενείς.

Σας ενδιαφέρει! Ζητούνται δραστήριοι συνεργάτες. Εργασία στο χώρο τους. **Προσοχή**: όχι πωλητές ή πλασιέ. Δυνατότητα καριέρας. Μερική ή πλήρη απασχόληση. 300 έως 9.000€ το μήνα.
(Τα εισοδήματα προκύπτουν ύστερα από σοβαρή εργασία). Πληροφορίες για ραντεβού: 0934846915 - Νικολάκη Δήμητρα.

ΔΗΜΟΤΙΚΟ ΠΕΡΙΦΕΡΕΙΑΚΟ ΘΕΑΤΡΟ ΡΟΔΟΥ
Πλ. Ελευθερίας1, 85100 Ρόδος
Τηλ. & fax (22410)30668-36710
e-mail: dipethe@rho.forthnet.gr

ΑΝΑΚΟΙΝΩΣΗ

«ΤΟ ΣΠΙΤΙ ΤΗΣ ΜΠΕΡΝΑΡΝΤΑ ΑΛΜΠΑ»

Η παράσταση του έργου του Φεντερίκο Γκαρθία Λόρκα ***«Το σπίτι της Μπερνάρντα Αλμπα»*** με την Κατερίνα Χέλμη ***αναβάλλεται*** για την Παρασκευή 17 Ιανουαρίου 2003, στις 9μ.μ. στο Εθνικό Θέατρο.
Λόγω απαγορευτικού του απόπλου των πλοίων, ο θίασος της ΣΥΓΧΡΟΝΗΣ ΣΚΗΝΗΣ δεν κατάφερε να φτάσει έγκαιρα στο νησί μας.
Σας ευχαριστούμε για την κατανόηση

ΤΟ ΔΗ.ΠΕ.ΘΕ Ρόδου

Εφυγε σαν κυρία απ' τον Κορυδαλλό

ΚΟΡΥΔΑΛΛΟΣ.-
Ανταπόκριση
Αλέκου Κελόγλου

Η Ρόδος επεκράτησε άνετα 3-1 του Ερμή ενώ της ακυρώθηκαν και άλλα δύο τέρματα. Έκανε "σμπαράλια" την άμυνα των γηπεδούχων

Παραδίδοντας κυριολεκτικά μαθήματα ποδοσφαίρου σχεδόν σε όλη τη διάρκεια του παιχνιδιού και έχοντας έναν Δανά σε πολύ μεγάλη μέρα, η Ρόδος πέρασε νικηφόρα από το ανακαινισμένο γήπεδο του Κορυδαλλού επικρατώντας του τοπικού Ερμή με 3-1.

Αξίζει μάλιστα να σημειωθεί πως η Ρόδος πέτυχε ακόμα δύο γκολ, τα οποία όμως της ακυρώθηκαν και φυσικά η σπουδαία νίκη της κρίνεται απόλυτα δίκαιη και φυσιολογική με βάση και το πως παρουσιάστηκαν οι δύο ομάδες στον αγωνιστικό χώρο.

Η διαφορά της Ρόδου ήταν εμφανής και δεν είναι τυχαίο ότι ήταν η καλύτερη αναμφίβολα ομάδα που πέρασε από τον Κορυδαλλό. Με καλή κυκλοφορία της μπάλας, έξυπνες πάσες και με τον αέρα του πρωτοπόρου έκανε σμπαράλια τον Ερμή "χαλώντας" του βέβαια και τη γιορτινή ατμόσφαιρα για τα εγκαίνια του ανακαινισμένου γηπέδου (διαθέτει πλέον συνθετικό χλοοτάπητα τέταρτης γενιάς).

ΤΑ ΓΚΟΛ

Στο 12' ο Γ.Καντιμοίρης πάσαρε στον Ντιογκένους, ο οποίος πλάσαρε από πάνω τον τερματοφύλακα των γηπεδούχων ανοίγοντας το σκορ (0-1).

Στο 47' από πάσα του Ντιογκένους, πήρε τη μπάλα ο Σταμάτης Καντιμοίρης. Έκανε πλασέ στέλνοντας όμως τη μπάλα στο κάθετο δοκάρι, αλλά στην επαναφορά της ο αδελφός του Γιώργος την έστειλε από πολύ κοντά στα δίχτυα (0-2).

Στο 51' μετά από αδράνεια της άμυνας ο Βλάχος πάσαρε στον Τσαγγαδάκη, ο οποίος με ωραίο σουτ μείωσε σε 1-2.

Στο 58' μετά από σουτ του Ναλμπάντη η μπάλα χτύπησε στο χέρι του Προβατίδη. Ο διαιτητής έδωσε πέναλτι - δείχνοντας και την κόκκινη κάρτα στον παίκτη του Ερμή - το οποίο μετέτρεψε σε γκολ ο Βασιλόπουλος (1-3).

Άλλες φάσεις

Οι κυριότερες φάσεις του αγώνα είναι οι ακόλουθες:

Στο 2' ο Ναλμπάντης με σουτ από καλή θέση δεν βρήκε στόχο.

Στο 5' ο Τσαρμουντζής ήταν έτοιμος για να σκοράρει, αλλά ο Θέμελης έκανε γρήγορη έξοδο κοντράροντας τη μπάλα.

Τέσσερα λεπτά αργότερα (στο 9') ο Προβατίδης "κλώτσησε" αέρα από πλεονεκτικό σημείο και στο 16' από σέντρα του Δανά ο Ντιογκένους έκανε κεφαλιά, αλλά ο Μπόκος ήταν παρών και απέκρουσε.

Στο 22' ο Ντιογκένους με κοντινό πλασέ έστειλε τη μπάλα άουτ και στο 57' ο ίδιος παίκτης πέτυχε γκολ, το οποίο όμως ακυρώθηκε ως οφσάϊντ (αλήθεια ποιό οφσάϊντ;)

Στο 75' η Ρόδος πέτυχε και άλλο γκολ, αυτή τη φορά με σουτ του Καρίκη, το οποίο όμως ακυρώθηκε και πάλι ως οφσάϊντ.

Στο 83' ο Δανάς έχασε μεγάλη ευκαιρία να πετύχει γκολ όταν το σουτ που έκανε από πολύ καλή θέση δεν βρήκε στόχο.

Καλύτεροι των γηπεδούχων οι Βλάχος και Μούργης.

Ξεχώρισαν από τη Ρόδο οι Δανάς, Βασιλόπουλος, Γιόνοβιτς και Γ.Καντιμοίρης. Εκτός του Προβατίδη, στο 77' αποβλήθηκε και ο Σεροπιάν με δεύτερη κίτρινη κάρτα για σκληρό μαρκάρισμα.

Καλή ήταν η διαιτησία του κ.Στυλιάρα από την Αιτωλοακαρνανία όπως και του πρώτου "βοηθού" του κ. Ποτίνη.

Αντίθετα ο κ. Βελαώρας (ο έτερος βοηθός) αδίκησε τη Ρόδο.

Οι συνθέσεις των ομάδων:

ΕΡΜΗΣ: Μπόκος, Προβατίδης, Γαρδεράκης (46' Τσαγγαδάκης), Ντούμης (80' Σιδηρόπουλος), Βλάχος, Μπούκης, Βαρελάς, Σεροπιάν, Τσαρμουντζής, Μούργης, Ντουμπέϊ (56' Κρόκος).

ΡΟΔΟΣ: Θέμελης, Μαλλιάκας, Δανάς, Βασιλόπουλος, Πάττας, Γιόνοβιτς, Ναλμπάντης, Γ.Καντιμοίρης (80' Μαΐλης),Ντιογένους (70' λ.τ. Καρίκης), Μοσχής,, Στ. Καντιμοίρης (69' Καλημέρης).

Η Α.Ε. Κως δεν απέφυγε την ήττα στην Ελευσίνα

ΕΛΕΥΣΙΝΑ.-
Ανταπόκριση
Αλέκου Κελόγλου

✓ Επισφαλής τώρα η θέση της

Έχοντας πάρα πολλά κενά, κυρίως στην αμυντική της διάταξη, η Αθλητική Ένωση της Κω έφυγε ηττημένη από την Ελευσίνα (από την τοπική ομάδα) με σκορ 3-2.

Η ομάδα της Κω παρά το ότι διαμαρτύρεται για τη διαιτησία του κ. Φεργάδη, ήταν πολύ κακή στην αναμέτρηση αυτή και έδειξε ότι αν συνεχίσει έτσι, αναμφίβολα θα έχει πρόβλημα εν όψει της συνέχειας του πρωταθλήματος.

Ήταν η δεύτερη νίκη του Πανελευσινιακού στο πρωτάθλημα, η οποία μάλιστα πανηγυρίστηκε δεόντως μετά το τέλος του παιχνιδιού.

Το σημαντικό για τους γηπεδούχους ήταν το ότι άνοιξαν τα σκορ πάρα πολύ γρήγορα (μόλις στο 8') και αυτό ήταν κάτι που τους έδωσε ώθηση για τη συνέχεια.

ΤΑ ΓΚΟΛ

Στο 8' από σέντρα του Πλάτανου, ο Κονάτε με κοντινή κεφαλιά έκανε το 1-0.

Στο 19' από σέντρα του Μαγκαφά ο Γεράσιμος Μποϊλής, με ωραία κεφαλιά, ισοφάρισε σε 1-1.

Στο 20' ο Αθανασίου με ατομική προσπάθεια μπήκε στην περιοχή και με πλασέ πέτυχε το 2-1.

Στο 52' ο Σουρλής επιχείρησε σέντρα, η μπάλα βρήκε στο χέρι του Τσικρικά και ο διαιτητής υπέδειξε πέναλτι αποβάλλοντας μάλιστα τον παίκτη της κωακής ομάδας. Την εσχάτη των ποινών ανέλαβε να εκτελέσει ο Μπάρδης ανεβάζοντας τον δείκτη του σκορ στο 3-1.

Στο 78' ο Γεράσιμος Μποϊλής ανατράπηκε από τον τερματοφύλακα και ο διαιτητής έδωσε πέναλτι χωρίς πάντως να αποβάλλει όπως έπρεπε τον γκολκήπερ.

Το εκτέλεσε ο Πούλος μειώνοντας σε 3-2.

ΑΛΛΕΣ ΦΑΣΕΙΣ

Στο 13' ο Σωτηρόπουλος έχασε κλασική ευκαιρία κάνοντας άστοχο σουτ από πολύ καλή θέση.

Στο 28' ο Κονάτε με κεφαλιά έστειλε τη μπάλα στο δοκάρι.

Καλύτεροι των γηπεδούχων οι Μπάρδης, Κονάτε, Σουρλής και Αθανασίου. Προσπάθησαν από την Α.Ε. Κω οι Πούλος και Γεράσιμος Μποϊλής.

Δεν απέφυγε τα λάθη ο διαιτητής κ. Φεργάδης (Χρ.Κουκουράς, Μαρίνης) από τον Σύνδεσμο της Εύβοιας.

Στο 93' αποβλήθηκαν και οι Τερζής και Γκουντελίτσας διότι αλληλοχτυπήθηκαν.

Οι συνθέσεις των ομάδων:

ΕΛΕΥΣΙΝΑ : Ανδριόλας, Τερζής, Πετρίδης, Λέκκας, Μπάρδης, Διολέτης, Πλάτανος, Κονάτε, Αποστολάτος, Σουρλής, Αθανασίου (93' Μώλος).

Α.Ε. ΚΩΣ: Σπαθάρας, Ζαχ. Μπαϊλής, Μαγκαφάς (62' Καραγιάννης), Γκουντελίτσας, Χατζηπέτρος, Μάμμης, Τουφάκης (30' Αρβανιτογιάννης), Τσικρικάς, Σωτηρόπουλος (76' Σκαλέρης), Πούλος, Γεράσιμος Μποϊλής.

Δ' ΕΘΝΙΚΗ ΚΑΤΗΓΟΡΙΑ

Χωρίς απώλειες οι πρωτοπόροι

Καμιά διαφοροποίηση στην κορυφή της βαθμολογίας του 7ου ομίλου του περιφερειακού πρωταθλήματος. Η Ρόδος, ο ΠΑΟ Διαγόρας και ο ΑΟ Μάνης προχώρησαν με νίκες και έτσι εξακολουθούν να βρίσκονται στις τρεις πρώτες θέσεις του βαθμολογικού πίνακα.

Στα αξιοσημείωτα, το γεγονός ότι ο Πανελευσινιακός που ενισχύθηκε , πέτυχε νέα νίκη (τη δεύτερη) επί της ΑΕ Κως και έτσι δείχνει να αναπτερώνει τις ελπίδες του για παραμονή. Στις Καλυθιές, ο Απόλλων δεν έπαιξε κόντρα στην ΑΕ Καλλονής διότι οι φιλοξενούμενοι δεν ήρθαν στο νησί μας.

Ολα τα αποτελέσματα είναι τα ακόλουθα:

(14η αγωνιστική)

Α.Ο. Μάνης - Ασπρόπυργος	2-1
Ελευσίνα - Α.Ε. Κως	3-2
Ερμής - ΑΣ Ρόδος	1-3
Αιολικός - Κάσπακας	7-1
Απόλλων Καλ. - Καλλονή	(Αναβλήθηκε)
Διαγόρας - Ατρόμητος	2-0
Αίας Σαλαμίνας - Μανδραϊκός	1-1
Καρλόβασι - ΑΟ Μυκόνου	1-1

Η ΒΑΘΜΟΛΟΓΙΑ

		ΤΕΡΜΑΤΑ	ΒΑΘΜΟΙ
1.	Α.Σ. Ρόδος	37-7	34
2.	ΠΑΟ Διαγόρας	26-11	32
3.	ΑΟ Μάνης	30-8	29
4.	Αιολικός Μυτ.	33-14	26
5.	Ερμής Κορυδαλλού	15-11	23
-.	Μανδραϊκός	20-14	23
7.	Αίας Σαλαμίνας	21-12	21
-.	Απόλλων Καλ.	11-10	21
9.	ΑΟ Μυκόνου	16-16	20
10.	Ασπρόπυργος	24-20	18
11.	Ατρόμητος Πειραιώς	24-29	17
12.	ΑΕ Κως	10-14	16
13.	ΑΕ Καλλονής	17-41	9
14.	Πανελευσινιακός	9-37	6
15.	Καρλόβασι	8-21	5
16.	Κάσπακας Λήμνου	11-37	4

Η ΕΠΟΜΕΝΗ ΑΓΩΝΙΣΤΙΚΗ

Ασπρόπυργος - ΑΕ Κως
ΑΣ Ρόδος - ΑΟ Μάνης
Κάσπακας - Ελευσίνα
Ατρόμητος - Αιολικός
Μανδραϊκός - Απόλλων Καλυθιών
ΑΟ Μυκόνου - ΠΑΟ Διαγόρας
Καρλόβασι - Αίας Σαλαμίνας

ΛΟΤΤΟ ΠΡΟΤΟ ΤΖΟΚΕΡ
ΛΟΤΤΟ - ΠΡΟΠΟ - ΛΑΧΕΙΑ -ΞΥΣΤΟ
ΒΟΝΑΚΗΣ ΓΙΑΝΝΗΣ
Θεσσαλονίκης & Αθηνών, Ανάληψη - Ρόδος
Τηλ: (0241) 67.221
ΠΡΟΠΟ ΚΑΙ ΛΟΤΤΟ ΜΕ COMPUTER
...η τύχη συχνάζει στο πρακτορείο μας



ΓΕΡΜΑΝΙΚΑ ΜΟΝΟ ΣΕ ΤΡΙΑΝΤΑ ΜΕΡΕΣ
ΑΠΟ 20 ΙΑΝΟΥΑΡΙΟΥ ΕΩΣ 28 ΦΕΒΡΟΥΑΡΙΟΥ
ΣΤΟ ΣΙΜΟΥΛΤΑΝ ΜΕ ΤΗΝ ΑΠΛΗ ΜΕΘΟΔΟ
ΣΙΜΟΥΛΤΑΝ ΑΠΟ ΤΟΝ ΝΤΟΚΤΟΡ ΤΕΟ
ΜΑΘΑΙΝΕΤΕ ΤΟΝ ΦΕΒΡΟΥΑΡΙΟ ΜΙΛΑΤΕ
ΕΓΓΥΗΜΕΝΑ ΤΟΝ ΜΑΡΤΙΟ ΤΕΛΕΥΤΑΙΑ
ΕΥΚΑΙΡΙΑ ΠΡΙΝ ΑΠΟ ΤΗΝ ΚΑΙΝΟΥΡΓΙΑ
ΤΟΥΡΙΣΤΙΚΗ ΣΑΙΖΟΝ ΔΕΝ ΠΛΗΡΩΝΕΤΕ
ΠΡΙΝ ΠΕΙΣΘΕΙΤΕ ΕΓΓΡΑΦΕΣ ΠΛΗΡΟΦΟΡΙΕΣ
ΣΤΟ ΤΗΛΕΦΩΝΟ: 0944-138510

Αγωνιστική των ...αναβολών!

Απώλεια βαθμών είχε ο Διγενής στην πρώτη του, για το 2003, έξοδο από τα Κοσκινού.

Αναδείχθηκε ισόπαλος με τον Ορφέα στους Αγίους Αποστόλους, όμως κράτησε την πρώτη θέση της βαθμολογίας, αφού η δεύτερη ΑΕ Λέρου δεν έπαιξε στην Πυλώνα, μιας και δεν μπόρεσε να μετακινηθεί λόγω της διακοπής των δρομολογίων συγκοινωνιών από την κακοκαιρία.

Η διαφορά πρώτου - δεύτερου είναι δύο βαθμοί, με το δεύτερο να έχει έναν αγώνα λιγότερο.

Ο Φοίβος κέρδισε δύσκολα τον ΑΕΡΑ στην Κρεμαστή και πέρασε τρίτος.

Εδαφος έχασε ο Ηρακλής Μαριτσών, του οποίου η νικηφόρα πορεία των τελευταίων αγωνιστικών, σταμάτησε στο Παραδείσι, όπου ήρθε ισόπαλος με τον Κλεάνθη.

Ο Ιάλυσος επέστρεψε στις νίκες απέναντι στον Κλεόβουλο, που φιλοξένησε στο «Οικονομίδειο».

Στ' Απόλλωνα, η τοπική ομάδα πήρε τους βαθμούς από την Αναγέννηση Εμπωνα.

Για τους ίδιους λόγους που δεν έγινε ο αγώνας Θύελλας - ΑΕ Λέρου, δεν έπαιξαν Αρης Αρχ. και Δόξα Καρδάμαινας.

Το άλλο παιχνίδι της 17ης «ημέρας» Καλυμνιακός - Διαγόρας Βατίου, αναβλήθηκε από την ΕΠΣΔ.

ΣΚΟΡ ΚΑΙ ΣΚΟΡΕΡΣ

■ **ΦΟΙΒΟΣ - ΑΕΡΑ** **4-3 (1-0)**
(22' Γιώργου, 50' Σεβδαλής, 55' Καλογήρου Χρ., 58' Ξύπας, 66' Μουσακίνιας, 70' Γιαννακάκης Χρ., 87' Σεβδαλής)

■ **ΚΛΕΑΝΘΗΣ - ΗΡΑΚΛΗΣ ΜΑΡ.** **0-0**

■ **ΑΠΟΛΛΩΝ ΑΠ. - ΑΝΑΓΕΝΝΗΣΗ ΕΜΠ.** **1-0 (0-0)**
(75' Γιαννακόπουλος Γρ.)

■ **ΟΡΦΕΑΣ - ΔΙΓΕΝΗΣ** **1-1 (0-0)**
(76' Ζερβός - 87' Ματθαίος)

■ **ΙΑΛΥΣΟΣ - ΚΛΕΟΒΟΥΛΟΣ** **4-0 (1-0)**
(45'+3 Μπράτιτσης, 49' Τζαφέρης, 69' Λεντής, 71' Λεντής)

■ **ΘΥΕΛΛΑ ΠΥΛ. - ΑΕ ΛΕΡΟΥ** **(Δεν έγινε)**

■ **ΚΑΛΥΜΝΙΑΚΟΣ - ΔΙΑΓΟΡΑΣ ΒΑΤ.** **(Δεν έγινε)**

■ **ΑΡΗΣ ΑΡΧ. - ΔΟΞΑ ΚΑΡΔ.** **(Δεν έγινε)**

Ο Διγενής άφησε βαθμούς στους Αγίους Αποστόλους

■ Υποχρεώθηκε σε ισοπαλία (1-1) με τον Ορφέα

ΑΓΙΟΙ ΑΠΟΣΤΟΛΟΙ.-

Απώλεια βαθμών για τον πρωτοπόρο Διγενή στους Αγίους Αποστόλους! Αναδείχθηκε ισόπαλος 1-1 απέναντι στον γηπεδούχο Ορφέα, που είχε για πρώτη φορά προπονητή (και παίκτη) τον Αντώνη Γαλουζή.

Το παιχνίδι έγινε κάτω από πολύ δύσκολες καιρικές συνθήκες, αφού φυσούσε ισχυρός αέρας και δυσκόλευε στις προσπάθειες των ομάδων.

Ο Διγενής ήταν αυτός που είχε την πρωτοβουλία και αυτός που κέρδισε στον αριθμό των καλών φάσεων. Στο πρώτο μέρος βρέθηκε απέναντι στο γκολ σε πέντε - έξι φορές.

Στην επανάληψη, κι ενώ τα πόδια των φιλοξενούμενων βάραιναν από το άγχος της ισοπαλίας και της αδυναμίας να σκοράρουν, ο Ορφέας με αντεπιθέσεις έγινε «ενοχλητικός» έως επικίνδυνος, έχοντας μάλιστα και δοκάρι στο 0-0!

Η ομάδα του Κώστα Παπαοικονόμου, πάντως, πέτυχε γκολ από κόρνερ στο 76!

Ο Ορφέας που δεν είχε πει την τελευταία του λέξη, ισοφάρισε με κτύπημα φάουλ στο 87!

ΤΑ ΓΚΟΛ

Στο 76' ο Διγενής κέρδισε κόρνερ. Το εκτέλεσε ο Γαλανός και ο Ζερβός με το κεφάλι έστειλε τη μπάλα στα δίχτυα (0-1).

Στο 87' ο Ορφέας πήρε ένα φάουλ έξω από την περιοχή και διαγώνια. Ανέλαβε να το εκτελέσει ο Ματθαίος, που έδωσε στη μπάλα αρκετό ύψος για να γίνει διεκδικήσιμη από τους συμπαίκτες του. Αυτή όμως πήρε μια διαφορετική και γρήγορη πορεία με κατεύθυνση το τέρμα, για να καταλήξει στο βάθος της εστίας του Κοκκώνη, που υπολόγισε άλλα στη φάση αυτή.

ΑΛΛΕΣ ΦΑΣΕΙΣ

Στο 1' το σουτ του Τσίνη πέρασε μόλις άουτ.

Τέσσερα λεπτά μετά, την ίδια τύχη είχε το δυνατό σουτ του Ντόστι.

Στο 9' ελάχιστα άουτ πέρασε το πλασέ του Γαλανού.

Ο Αθανασίου εκτέλεσε κόρνερ στο 16', για να περάσει η μπάλα παράλληλα από την εστία του Μαθιού.

Στο 30' το φάουλ του Εγγλέζου απέκρουσε δύσκολα ο γκολκήπερ του Ορφέα.

Στην τελευταία καλή φάση του ημιχρόνου, στο 43', ο Μαθιός απέκρουσε σε κόρνερ το δυνατό σουτ του Ντόστι.

Αστοχο ήταν το σουτ του Γαλανού έξω από τη μεγάλη περιοχή στο 61'.

Το γυριστό σουτ του Σβύνου από κοντά στο 65' πέρασε λίγο άουτ.

Στο 71' σε αντεπίθεση του Ορφέα, ο Χατζηδημητρίου επιχείρησε το σουτ από αριστερά. Ο Κοκκώνης απέκρουσε λίγο τη μπάλα, που κτύπησε στο κάθετο δοκάρι.



Ο τερματοφύλακας του Διγενή απέκρουσε το σουτ του Ματθαίου στο 74'.

Ο τερματοφύλακας του Διγενή απέκρουσε το σουτ του Ματθαίου στο 74'.

Οι Γαλουζής Μ., Ματθαίος και Τσοπανάκης άρεσαν από τον Ορφέα. Καλύτεροι του Διγενή ήταν οι Γκαρανάτσιος, Μοσκιού και Γαλανός.

• Καλός ήταν ο διαιτητής κ. Ζανεττίδης (Παπαδόπουλος, Λάμπρου).

ΟΡΦΕΑΣ: Μαθιός, Τσοπανάκης, Κελέσογλου (83' Μπουμπουλάκη), Τανίδης, Λυκάκης, Γαλουζής Μ., Χατζηδημητρίου, Παναγιώτου, Ματθαίος, Χατζηνικήτας (90' Ατσίδης), Σκαρτάδος (56' Γαλουζής Αντ.).

ΔΙΓΕΝΗΣ: Κοκκώνης, Ζερβός, Τσίνης (55' Σκαφίδας, Μανιάς (79' Κουλούρας), Μοσκιού, Αθανασίου. Γκαρανάτσιος, Ταμπουράς, Γαλανός, Εγγλέζος, Ντόστι (49' Σβύνος).





Η ΒΑΘΜΟΛΟΓΙΑ

		ΣΥΝΟΛΙΚΑ						ΕΝΤΟΣ				ΕΚΤΟΣ			
		ΑΓ	Β	ΤΕΡΜΑΤΑ	Ν	Ι	Η	ΤΕΡΜΑΤΑ	Ν	Ι	Η	ΤΕΡΜΑΤΑ	Ν	Ι	Η
1	ΔΙΓΕΝΗΣ	17	39	37 - 10	12	3	2	19 - 3	7	0	1	18 - 7	5	3	1
2	Α.Ε. ΛΕΡΟΥ	16	37	30 - 14	12	1	3	17 - 4	7	1	0	13 - 10	5	0	3
3	ΦΟΙΒΟΣ	17	34	31 - 19	10	4	3	16 - 8	7	1	1	15 - 11	3	3	2
4	ΗΡΑΚΛΗΣ ΜΑΡ.	17	34	25 - 17	10	4	3	14 - 6	5	2	1	11 - 11	5	2	2
5	ΙΑΛΥΣΟΣ	17	33	27 - 13	10	3	4	18 - 4	7	1	1	9 - 9	3	2	3
6	ΑΠΟΛΛΩΝ ΑΠ.	17	31	14 - 14	9	4	4	6 - 2	5	3	1	8 - 12	4	1	3
7	ΘΥΕΛΛΑ ΠΥΛ.	16	24	19 - 19	7	3	6	15 - 4	6	0	1	4 - 15	1	3	5
8	ΚΛΕΟΒΟΥΛΟΣ	17	22	26 - 25	7	1	9	17 - 7	6	0	3	9 - 18	1	1	6
9	ΑΕΡΑ	17	22	28 - 29	6	4	7	13 - 15	3	2	3	15 - 14	3	2	4
10	ΚΑΛΥΜΝΙΑΚΟΣ	16	20	19 - 23	6	2	8	17 - 11	5	2	1	2 - 12	1	0	7
11	ΔΙΑΓΟΡΑΣ ΒΑΤ.	16	20	14 - 18	6	2	8	7 - 7	3	2	3	7 - 11	3	0	5
12	ΑΡΗΣ ΑΡΧ.	16	18	26 - 26	4	6	6	19 - 15	3	4	1	7 - 11	1	2	5
13	ΑΝΑΓΕΝΝΗΣΗ ΕΜΠ.	17	17	17 - 30	5	2	10	11 - 9	4	0	4	6 - 21	1	2	6
14	ΚΛΕΑΝΘΗΣ	17	12	17 - 24	3	3	11	10 - 6	3	2	4	7 - 18	0	1	7
15	ΟΡΦΕΑΣ	17	10	14 - 33	2	4	11	12 - 16	2	2	5	2 - 17	0	2	6
16	ΔΟΞΑ ΚΑΡΔ.	16	2	11 - 40	0	2	14	7 - 16	0	2	5	4 - 24	0	0	9

ΟΙ ΚΟΡΥΦΑΙΟΙ

ΦΟΙΒΟΣ:	Σεβδαλής
ΑΕΡΑ:	Διακίδης
ΚΛΕΑΝΘΗΣ:	Σπάρταλης Μ.
ΗΡΑΚΛΗΣ ΜΑΡ.:	Σαββιδάκης Γ.
ΑΠΟΛΛΩΝ ΑΠ.:	Μαννάκης
ΑΝΑΓΕΝΝΗΣΗ Ε.:	Κρητικός Ι.
ΟΡΦΕΑΣ:	Γαλουζής Μ.
ΔΙΓΕΝΗΣ:	Γκαρανάτσιος
ΙΑΛΥΣΟΣ:	Μαυρής
ΚΛΕΟΒΟΥΛΟΣ:	Σακκάς
ΘΥΕΛΛΑ ΠΥΛ.:	-
ΑΕ ΛΕΡΟΥ:	-
ΚΑΛΥΜΝΙΑΚΟΣ:	-
ΔΙΑΓΟΡΑΣ ΒΑΤ.:	-
ΑΡΗΣ ΑΡΧ.:	-
ΔΟΞΑ ΚΑΡΔ.:	-

Η ΕΠΟΜΕΝΗ ΑΓΩΝΙΣΤΙΚΗ

Ιάλυσος- Απόλλων Απ.

Αναγέννηση Εμπ.- Αρης Αρχ.

Κλεόβουλος- Καλυμνιακός

Δόξα Καρδ.- Κλεάνθης

Διαγόρας Β.- Φοίβος

Ηρακλής Μαρ.- Ορφέας

ΑΕΡΑ- Θύελλα Πυλ.

ΑΕ Λέρου - Διγενής

Πιο σοφός ο Ιάλυσος 4-0 τον Κλεόβουλο

✓ Η ομάδα της Λίνδου άντεξε μόνο ένα ημίχρονο

ΟΙΚΟΝΟΜΙΔΕΙΟ.-

Χωρίς να χρειαστεί να φορτσάρει ιδιαίτερα, ο Ιάλυσος κέρδισε εύκολα με 4-0 τον Κλεόβουλο της Λίνδου και πρόσθεσε έτσι ακόμα τρεις βαθμούς στο ενεργητικό του.

Η νίκη των "ερυθροκίτρινων" κρίνεται πέρα για πέρα δίκαιη καθώς ήταν καλύτεροι σε όλη τη διάρκεια του παιχνιδιού και δεν απειλήθηκαν από τους φιλοξενούμενους, η απόδοση των οποίων δεν ξεπέρασε τη μετριότητα.

Με το ξεκίνημα του παιχνιδιού οι παίκτες του Θόδωρα Θεοδώρου ήσαν πολύ πιο επιθετικοί και δημιούργησαν τις προϋποθέσεις για να ανοίξουν το σκορ. Απέναντι μάλιστα σε ένα μέτριο Κλεόβουλο χωρίς το πάθος και το καθαρό μυαλό, ήταν εύκολο γι αυτούς να έχουν τον απόλυτο έλεγχο του παιχνιδιού και να φανούν ιδιαίτερα απειλητικοί για την εστία του Διάκουλα.

Τελικά πέτυχαν γκολ στις καθυστερήσεις του ημιχρόνου και αυτό ηταν κάτι που έπαιξε σπουδαίο ρόλο στην εξέλιξη του παιχνιδιού.

Ακόμα ένα στις αρχές του δευτέρου ημιχρόνου (στο 49') ήταν ουσιαστικά αυτό που έκρινε την αναμέτρηση καθώς από εκεί και πέρα ο Κλεόβουλος δεν είχε καν το κουράγιο για να μπορέσει να αντιδράσει...



Ο Κορνάρος (δεξιά) δεν μπόρεσε να σκοράρει...

Τα γκολ

Στο 48' (καθυστερήσεις του πρώτου ημιχρόνου), από σέντρα του Μαυρή, ο Μπράτιτσης με ωραία κεφαλιά έστειλε τη μπάλα στα δίχτυα κάνοντας το 1-0.

Στο 49' ο Λεντής έκανε πάσα στον Τζαφέρη, ο οποίος με έξοχο γυριστό σουτ, από το ύψος του πέναλτι, διπλασίασε τα τέρματα της ομάδας του (2-0).

Στο 69' ήταν η σειρά του Λεντή να σκοράρει (με κεφαλιά) μετά από σέντρα του Λορέντζου ενώ στο 71' σέντραρε πολύ ωραία ο Β.Ράϊος και ο Λεντής και πάλι με έξυπνη γυριστή κεφαλιά διαμόρφωσε το τελικό 4-0.

Στο 14' ο Ιάλυσος έχασε μεγάλη ευκαιρία για να πετύχει και άλλο γκολ όταν μετά από σέντρα του Λεντή, ο Βαγγέλης Ράϊος με κεφαλιά έστειλε τη μπάλα να χτυπήσει στο κάθετο δοκάρι.

Καλύτεροι των γηπεδούχων οι Μαυρής, Λεντής και Γιαλλούσης. Άρεσαν από τους φιλοξενούμενους οι Σακκάς και Οικονομάκης.

Καλή ήταν η διαιτησία του κ. Φεσσάρα, ο οποίος είχε για "βοηθούς" του τους κ.Βασιλειάδη και Μιτζιρίκη.



Ο Μπράππσης (εδώ πασάρει) πέτυχε το πρώτο γκολ του Ιάλυσου

Οι συνθέσεις των ομάδων:

ΙΑΛΥΣΟΣ: Σαββάκης (74' Τονίδης), Πίτσης, Λορέτζος (72' Κυριακάκης), Κοσμάς, Γκορτζίλας, Β.Ράϊος, Τζαφέρης, Γιαλλούσης, Λεντής, Μαυρής, Μπράτιτσης (66' Κουρδουνάκης).

ΚΛΕΟΒΟΥΛΟΣ: Διάκουλας, Οικονομάκης, Μιμιγιάννης, Παρισίδης (1' Ψαρός), Φρατζάκης, Ιωαννίδης (28' Παραφέντης), Κούρτης, Κορνάρος, Πέρος (1' Χαρίτος), Λάμπης, Σακκάς.



Οι παίκτες του Ιάλυσου ενώ σχηματίζουν τείχος

Ισόπαλο (0-0) έληξε το ντέρμπι των Πεταλούδων

■ Ο Κλεάνθης αδικείται από το «Χ» αφού έχασε πέναλτι στο 52'.
■ Για ένα πέναλτι που δεν δόθηκε, στο 41', σε ανατροπή του Σαλπιγκτίδη, φωνάζει ο Ηρακλής Μαριτσών

ΠΑΡΑΔΕΙΣΙ.-

Χωρίς νικητή έληξε το ντέρμπι των Πεταλουδών, ανάμεσα στον Κλεάνθη και τον Ηρακλή Μαριτσών (0-0).

Από τη μία ο δυνατός άνεμος, κάποιες φορές θυελλώδης και από την άλλη η αστοχία στις κρίσιμες φάσεις, ήταν οι παράγοντες που έπαιξαν καθοριστικό ρόλο στη διαμόρφωση του αποτελέσματος.

Σε αντίθεση με τους Αγίους Αποστόλους, στο Παραδείσι τα στοιχεία της φύσης ήταν κατά των γηπεδούχων αφού στην κρισιμότερη φάση του παιχνιδιού, στο 70', φρόντισε το σίγουρο τέρμα του Μιχάλη Σπάρταλη να το μετατρέψει σε χαμένη μπαλιά.

Οι σημαντικότερες φάσεις:

2'. Κοντινή κεφαλιά του Μ.Πότσου έδιωξε με θαυμάσια απόκρουση ο Γ.Σαββιδάκης.

10'. Και πάλι ο τερματοφύλακας του Ηρακλή φρόντισε να απογοητεύσει τον Μ.Σπάρταλη, αποκρούοντας το πλασέ του.

14'. Σε φάση καρμπόν με την προηγούμενη και τους ίδιους πρωταγωνιστές ο τερματοφύλακας του Ηρακλή ήταν και πάλι ο φύλακας άγγελος της εστίας του.

40'. Ο Δημήτρης Σαλπιγκτίδης μπήκε δυνατά από δεξιά, πλάσαρε αλλά την τελευταία στιγμή ο Π.Σαββιδάκης έδιωξε ενστικτωδώς με την άκρη του ποδιού του.

41'. Σε μια αναμπουμπούλα στα καρέ του Κλεάνθη, ο Σαλπιγκτίδης έπεσε φαρδύς πλατύς στη μικρή περιοχή του Π.Σαββιδάκη, όμως ο Παντελής Μιχαλάκης ήταν πολύ κοντά και έδειξε παίζετε!



Συναγερμός στα καρέ του Κλεάνθη

52'. Σε μία οργανωμένη αντεπίθεση των γηπεδούχων, ο Μ.Σπάρταλης πλάσαρε από κοντά, όμως η μπάλα βρήκε στο οριζόντιο δοκάρι. Στην επαναφορά της, σε πλασέ του Μ.Πότσου, ο Παπανικολάου, προσπαθώντας να διώξει, έπιασε τη μπάλα με το χέρι, για να δεχτεί την κόκκινη κάρτα του διαιτητή Μιχαλάκη, ο οποίος και καταλόγισε την εσχάτη των ποινών. Το πέναλτι κτύπησε βεβιασμένα ο Ν.Κρομμύδας, όμως ο Γ. Σαββιδάκης με ενστικτώδη κίνηση έδιωξε τη μπάλα σε κόρνερ, για να χαθεί σπάνια ευκαιρία για το 1-0!

58'. Ο Ν.Κρομμύδας έφθασε και πάλι μία ανάσα από το γκολ, όμως ο Γ.Σαββιδάκης εξουδετέρωσε με τα πόδια το κοντινό του σουτ.

62'. Και πάλι ο Ν.Κρομμύδας έφθασε κοντά στην επιτυχία, όταν έφυγε από αριστερά και με μία σέντρα - σουτ προσπάθησε να "κρεμάσει" τον τερματοφύλακα του Ηρακλή. Όμως η μπάλα, με τη βοήθεια του ανέμου έφυγε πάνω από το οριζόντιο δοκάρι του Γ.Σαββιδάκη.

70'. Σε νέα οργανωμένη αντεπίθεση του Κλεάνθη ο Μ.Σπάρταλης έφυγε μόνος μπροστά, πέρασε και τον εξελθόντα Γ.Σαββιδάκη και πλάσαρε στην άδεια εστία. Τη στιγμή που όλο το γήπεδο πανηγύριζε το σίγουρο τέρμα, μία ριπή του ανέμου απομάκρυνε κυριολεκτικά τη μπάλα από τα δίχτυα, λίγο πριν αυτή περάσει τη γραμμή του τέρματος, παγώνοντας το γήπεδο.

Το υπόλοιπο εικοσάλεπτο κύλησε χωρίς άλλο απρόοπτο και οι δεκάδες φίλαθλοι αποχώρησαν στο τέλος, με ανάμικτα συναισθήματα.

Πάντως τα βαθμολογικά ωφέλη για τις δύο ομάδες ήταν ελάχιστα, όμως ο Κλεάνθης έχει ακόμη πολύ δρόμο μέχρι να ξεκολλήσει από τον πάτο του βαθμολογικού πίνακα. Όσο για τον Ηρακλή, σίγουρα είναι μέσα στο "κόλπο".

Απ' τον Κλεάνθη διακρίθηκαν οι Μ.Σπάρταλης, Τριανταφύλλου και Ν.Κρομμύδας και απ' τον Ηρακλή οι Γ.Σαββιδάκης, Σκόρπος και Σαλπιγκτίδης.

Άριστη τέλος ήταν η διαιτησία του Π.Μιχαλάκη (Φραγκίνης, Ε.Κατσιδώνης).

ΚΛΕΑΝΘΗΣ: Π. Σαββιδάκης, Καρακώστας, Θεοδοσίου, Γ.Κρομμύδας, Καραγιάννης, Α.Σπάρταλης (56' Φρούμης), Ζουρούδης, Ν.Κρομμύδας, Μ. Πότσος, Σπάρταλης, Τριανταφύλλου.

ΗΡΑΚΛΗΣ: Γ.Σαββιδάκης, Λολάκης (57' Αναγνώστου), Θ.Λορέτζος, Παπανικολάου, Μοσκού, Σαλπιγκτίδης, Μπιλιάς (87' Παπαγεωργίου), Γιακουμάρος, Κουφομανώλης (65' Παπακωνσταντής, Σκόρπος, Σάρλης.



Απ' τους καλύτερους παίκτες του Κλεάνθη ήταν για μία ακόμη φορά ο Ν. Κρομμύδας

Για τον Απόλλωνα Απολλώνων

Η νίκη ήρθε από παίκτη του πάγκου...

✓ 1-0 τη «γειτόνισσά» του Αναγέννηση

ΑΠΟΛΛΩΝΑ.-

Με γκολ του στρατευμένου Γρηγόρη Γιαννακόπουλου, ο Απόλλων Απολλώνων κέρδισε στην έδρα του την Αναγέννηση Εμπωνα με 1-0, επιστρέφοντας στις επιτυχίες και σημειώνοντας την πρώτη νίκη για το 2003.

Το παιχνίδι κυμάνθηκε σε μέτρια επίπεδα. Εγινε κάτω από φυσιολογικές καιρικές - για την εποχή - συνθήκες (δεν φυσούσε ιδιαίτερα) και είχε ελάχιστες φάσεις στις εστίες.

Η Αναγέννηση έλεγχε τον αγώνα στο διάστημα του πρώτου 45λέπτου, χάνοντας μάλιστα κλασική ευκαιρία για γκολ.

Ο Αγκάς έπιασε την κεφαλιά από κοντά και ο Ψύλλου απομάκρυνε τη μπάλα πάνω στη γραμμή.

Στην επανάληψη, ο Απόλλων ήταν πιο δυνατός και άνοιξε το σκορ στο 75', με γκολ ενός παίκτη που είχε μπει σαν αλλαγή λίγη ώρα αργότερα.

Σε σέντρα που έγινε προς την περιοχή της φιλοξενούμενης ομάδας, ο Γιαννακόπουλος Γρ. έπιασε την κεφαλιά, στέλνοντας τη μπάλα στα δίχτυα του Φλοσκάκη (1-0).

Οι Μαννάκης, Χάσταλης και Μαθιός άρεσαν από το νικητή. Καλύτεροι της Αναγέννησης ήταν οι Κρητικός Ι., Μπρόκος και Κωνσταντάκης (στο πρώτο ημίχρονο).

• Πολύ καλός ήταν ο διαιτητής κ. Σιδηρόπουλος Σ. (Πηδιάκης, Κόκκινος).

ΑΠΟΛΛΩΝ ΑΠ.: Λιάνι, Χάσταλης, Μαθιός, Σωτηράκης, Ψύλλου, Τρούλλης, Κοσμάς (72' Γιαννακόπουλος Γ.), Μάνος, Γιαννακόπουλος Π. (56' Αθανασίου), Μαννάκης (89' Μακαρούνας), Κώτσος.

ΑΝΑΓΕΝΝΗΣΗ ΕΜΠ.: Φλοσκάκης, Σπανουδάκης, Βασιλώττος (78' λ.τ. Κρητικός Β.), Αυγέρης, Κρητικός Ι., Μπρόκος, Σταμούλης, Κωνσταντάκης, Καλτσούλας (63' Παπαλεξάνδρου), Αγκάς, Παπανικολάου.



Τύχη - βουνό είχε το Σάββατο ο Γιώργος Σαββιδάκης στο Παραδείσι

Είχε την τύχη με το μέρος του...

■ Ο Φοίβος λύγισε στο 87' τον πολύ καλό ΑΕΡΑ και τον κέρδισε με 4-3

ΚΡΕΜΑΣΤΗ.-

Διαφήμιση του ποδοσφαίρου έγινε το Σάββατο το απόγευμα στο γήπεδο της Κρεμαστής από τους ποδοσφαιριστές του Φοίβου και του ΑΕΡΑ.

Παρά τον δυνατό άνεμο που φυσούσε οι παίκτες και των δύο ομάδων πρόσφεραν πλούσιο θέαμα στον αγωνιστικό χώρο ενώ ικανοποίησαν τους φιλάθλους που βρέθηκαν στο γήπεδο με τα εφτά γκολ που πέτυχαν. Ίσως το πιο δίκαιο αποτέλεσμα να ήταν η ισοπαλία, όμως ο Φοίβος στο τέλος του αγώνα είχε την τύχη με το μέρος του (είναι κι αυτή μέσα στους κανόνες ενός αγώνα) και κατάφερε να επικρατήσει τελικά με 4-3 του ΑΕΡΑ.

Α' ΗΜΙΧΡΟΝΟ

Το ημίχρονο ξεκίνησε με τους φιλοξενούμενους να έχουν για "βοηθό" τους το δυνατό άνεμο και πιέζοντας τον Φοίβο έκαναν τις πρώτες επισκέψεις στην περιοχή του Σταματίου.

Η υπεροχή που απέκτησε ο ΑΕΡΑ απέδωσε καρπούς, όταν στο 22' πήρε το προβάδισμα στο σκορ με ένα υπέροχο σε δημιουργία και εκτέλεση γκολ.

Η ουσιαστική αντίδραση των γηπεδούχων ήλθε με τη συμπλήρωση του ημιώρου, όταν οι παίκτες του Σάββα Ορφανίδη από πολύ καλή θέση έχασαν την ευκαιρία να ισοφαρίσουν το παιχνίδι, αφού το κοντινό σουτ του Αμπελά το εξουδετέρωσε ο τερματφύλακας Κουμνάκης.

Αυτό βέβαια ήταν το έναυσμα για τους γηπεδούχους να ισορροπήσουν τον αγώνα χωρίς όμως να δημιουργήσουν κάποιο σοβαρό κίνδυνο για την εστία του ΑΕΡΑ.

Β' ΗΜΙΧΡΟΝΟ

Στην επανάληψη η εικόνα στον αγωνιστικό χώρο άλλαξε άρδην, αφού η μία φάση διαδεχόταν την άλλη μπροστά στις δύο εστίες με τους επιθετικούς να έχουν τον πρώτο λόγο στον αγωνιστικό χώρο. Ήταν σειρά των γηπεδούχων να έχουν βοηθό τον άνεμο και από τα πρώτα λεπτά πίεσαν τον ΑΕΡΑ για την γρήγορη ισοφάριση, η οποία ήλθε στο 50' ενώ στη συνέχεια μπορούσαν να πάρουν το προβάδισμα στο σκορ, εάν το οριζόντιο δοκάρι του Κουμνάκη δεν σταματούσε το φάουλ του Χαρικιόπουλου. Οι φιλοξενούμενοι χωρίς να κλεισθούν στην περιοχή τους βγήκαν μπροστά και για δεύτερη φορά πήραν το προβάδισμα στο σκορ, παγώνοντας γι άλλη μια φορά τους οπαδούς του Φοίβου στην εξέδρα.

Οι γηπεδούχοι αντέδρασαν γρήγορα και αφού ισοφάρισαν πήραν και το προβάδισμα στο σκορ.

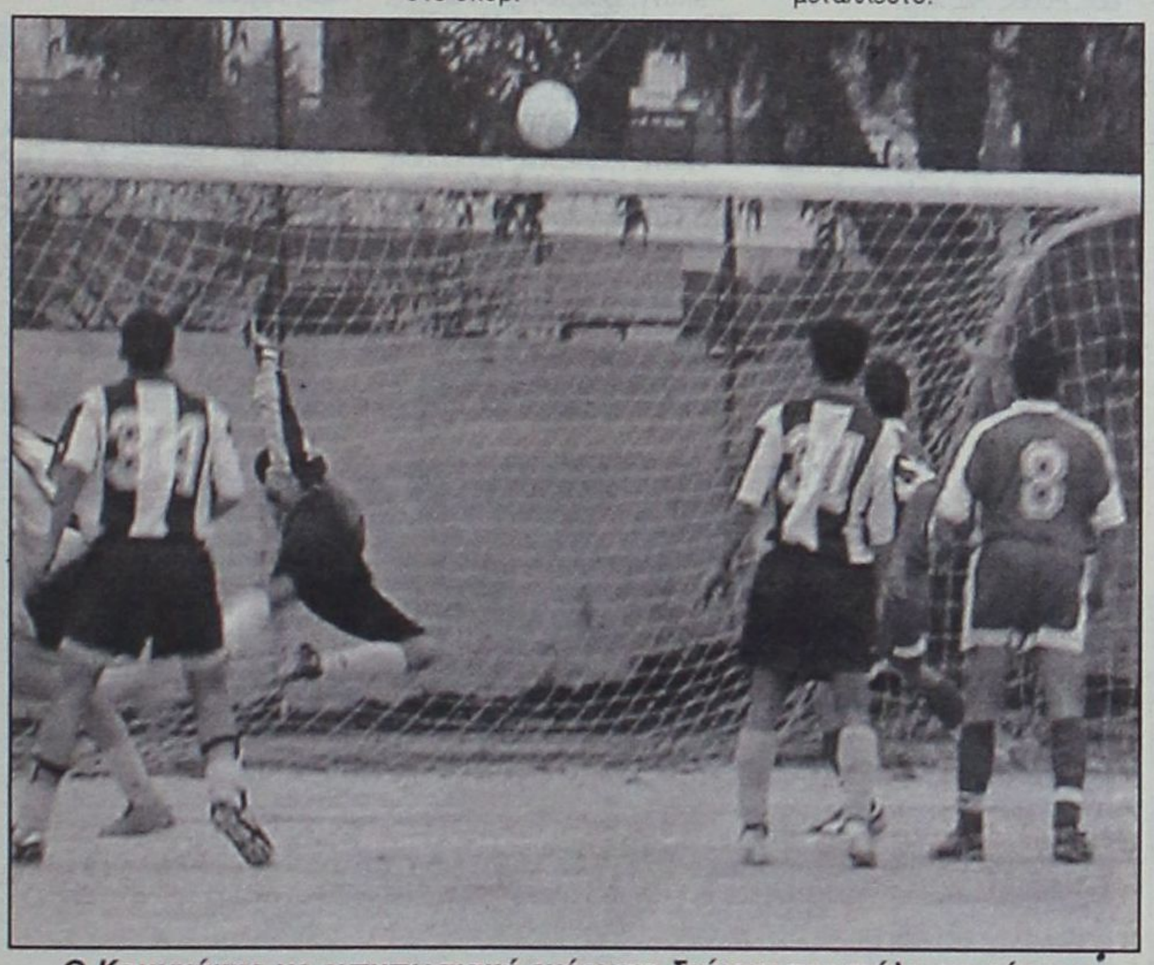

Ο Κουμνάκης με εντυπωσιακή ενέργεια διώχνει τη μπάλα σε κόρνερ

Όμως οι παίκτες του Βαγγέλη Χοσάδα δεν έδειξαν να αιφνιδιάζονται και τόσο που έμειναν πίσω στο σκορ, με αποτέλεσμα να φθάσουν στην ισοφάριση. Τρία λεπτά πριν την λήξη του αγώνα οι γηπεδούχοι μπήκαν και πάλι μπροστά στο σκορ 4-3, με το οποίο πήραν τη μεγάλη νίκη, έτσι όπως τουλάχιστον ήταν η εξέλιξη του αγώνα.

Οι καλύτερες φάσεις και τα γκολ

4'. Ωραίος συνδυασμός των παικτών του ΑΕΡΑ, δυνατό σουτ του Χρ.Γιαννακάκη, μπλόκαρε σταθερά ο Σταματίου.

11'. Φάουλ απ' αριστερά του Γιακουμάκη, κεφαλιά του Κατσιδώνη από καλή θέση άουτ.

13'. Σουτ απ' αριστερά του Φλεβάρη πάνω από το οριζόντιο δοκάρι του Κουμνάκη.

20'. Σέντρα - σουτ απ' αριστερά του Σεβδαλή μπλόκαρε χωρίς ν' ανησυχήσει ο Κουμνάκης.

22'. Ο Γιακουμάκης εκτέλεσε πλασαριστά φάουλ στον Κ.Καλογήρου στη δεξιά πλευρά της μεγάλης περιοχής. Ο δεύτερος με ωραία πάσα βρήκε τον Γιώργου στην άλλη πλευρά που με γυριστό σουτ έστειλε τη μπάλα στα δίχτυα, 0-1.

30'. Ο Μαγγάνης από δεξιά έβγαλε τη σέντρα, ο Αμπελάς έστρωσε με το στήθος στον Σεβδαλλή, αδύναμο σουτ του τελευταίου απέκρουσαν προσωρινά οι αμυντικοί. Η μπάλα πήγε στον Αμπελά που έπιασε το δυνατό σουτ, όμως ο Κουμνάκης εντυπωσιακά έδιωξε σε κόρνερ, που πέρασε ανεκμετάλλευτο για τους γηπεδούχους.

48'. Φάουλ απ' αριστερά του Ξύπα, κοντινή κεφαλιά του Χαρικιόπουλου απέκρουσε εντυπωσιακά ο Κουμνάκης σε κόρνερ που πέρασε ανεκμετάλλευτο.



Χωρίς αποτέλεσμα, η σπουδαία ευκαιρία που δημιούργησαν οι γηπεδούχοι

50'. Ωραία ενέργεια από δεξιά του Μουσακίνια που γύρισε στον Σεβδαλλή κι αυτός με κοντινό πλασέ ισοφάρισε σε 1-1.

53'. Απ' ευθείας χτύπημα φάουλ του Χαρικιόπουλου, αρκετά μέτρα έξω από τη μεγάλη περιοχή στο οριζόντιο δοκάρι του Κουμνάκη.

55'. Διακίδης - Χρ. Καλογήρου ακινητοποίησαν τους αμυντικούς του Φοίβου παίζοντας το ένα-δύο, άψογο πλασέ του δεύτερου, 1-2.

58'. Ο Μουσακίνιας απ' αριστερά με ωραίες ενέργειες απέφυγε τους αντιπάλους του και γύρισε στον Ξύπα. Ο δεύτερος με άψογη προσποίηση απέφυγε ένα αντίπαλο και με κοντινό πλασέ ισοφάρισε σε 2-2.

63'. Συρτή σέντρα από δεξιά του Πίτση απέκρουσε προσωρινά ο Σταματίου, έτρεξε για το ριμπάουντ ο Κ.Καλογήρου, πιο γρήγορος όμως ο Κάβουρας απεσόβησε τον κίνδυνο που διαγραφόταν για την εστία του Φοίβου.

65'. Ο Κ. Καλογήρου είδε έξω από τα δοκάρια του τον Σταματίου, έκανε το ψηλοκρεμαστό πλασέ που όμως πέρασε δίπλα από το αριστερό κάθετο δοκάρι.

66'. Γρήγορη αντεπίθεση των γηπεδούχων από δεξιά με τον Ξύπα που γύρισε τη μπάλα στον Μουσακίνια κι αυτός με πλασέ έδωσε το προβάδισμα στον Φοίβο, 3-2.

70'. Υπέροχη ατομική ενέργεια από δεξιά του Χρ. Γιαννακάκη που απέφυγε τους αμυντικούς, πρόλαβε την έξοδο του Σταματίου και με άψογο πλασέ ισοφάρισε σε 3-3.

82'. Συρτή σέντρα από δεξιά του Πίτση, πρόλαβε ο Χριστοδούλου και απομάκρυνε προ του Κ.Καλογήρου. Οι φιλοξενούμενοι σ' αυτή τη φάση διαμαρτυρήθηκαν για σπρώξιμο του αμυντικού του Φοίβου πάνω στον Καλογήρου και ζήτησαν πέναλτι.

87'. Ο Ξύπας εκτέλεσε φάουλ απ' αριστερά, η μπάλα πέρασε ανάμεσα από τους αμυντικούς του ΑΕΡΑ, οι οποίοι αδράνησαν, πετάχτηκε στο δεύτερο δοκάρι ο Σεβδαλλής και με πλασέ πέτυχε το 4-3. Οι φιλοξενούμενοι διαμαρτυρήθηκαν για επιθετικό φάουλ του Χαρικιόπουλου στον τερματοφύλακα Κουμνάκη.

89'. Ο Ξύπας βρήκε μόνο του τον Μάτση στο ύψος της μεγάλης περιοχής, σουτ του δεύτερου πάνω από το οριζόντιο δοκάρι.



Από τους καλύτερους του ΑΕΡΑ ο Χρ. Γιαννακάκης που πέτυχε και ένα υπέροχο γκολ

Από το Φοίβο άρεσαν περισσότερο οι Σεβδαλλής, Ξύπας, Μουσακίνιας, Αμπελάς ενώ από τον ΑΕΡΑ ξεχώρισαν Διακίδης (κορυφαίος του αγώνα), Πίτσης, Γιαννακάκης, Κατσιδώνης.

Πολύ καλός ο διαιτητής κ. Χατζηνικόλας όπως και οι βοηθοί του κ. Σάββενας - Κατσιδώνης Π.

ΦΟΙΒΟΣ: Σταματίου, Αμπελάς, Σεβδαλλής, Χριστοδούλου, Χαρικιόπουλος, Δράκος Ελ., Κάβουρας, Μαγγάνης (43' Ζουρούδης Κ.), Ξύπας, Μαγγάνης (43' Ζουρούδης Κ.), Ξύπας, Μπρίνης (78' Μάτσης), Φλεβάρης (17' Μουσακίνιας).

ΑΕΡΑ: Κουμνάκης, Διακίδης, Γιακουμάκης, Κατσιδώνης, Μοσχούς, Κοιλιάς Π. (88' Κοιλιάς Γ.), Πίτσης, Γιώργου (75' Σφουγγαριστός), Κ.Καλογήρου, Κοντόγιαννος (7' λ.τ. Χρ.Καλογήρου), Χρ. Γιαννακάκης.

ISLAND GAMES

Οριστικοποιήθηκαν οι δηλώσεις συμμετοχής

Εντατικά συνεχίζονται οι προετοιμασίες των 23 νησιών - μελών της Διεθνούς Ένωσης Νήσων για τους αγώνες του καλοκαιριού, στο Γκέρνσεϊ. Ήδη υπάρχει ένας μικρός πανικός στις κατά τόπους ενώσεις και μετά τις δηλώσεις συμμετοχής σειρά παίρνει η συγκρότηση των ομάδων που θα συμμετάσχουν στη διοργάνωση.

Ριχνοντας μία πρώτη ματιά στα στοιχεία που δόθηκαν στη δημοσιότητα, παρατηρούμε το μεγάλο αριθμό συμμετοχών αθλητών και συνοδών, οι οποίοι πλησιάζουν τα 3.000 άτομα (2.844), αριθμός ρεκόρ στην ιστορία των αγώνων! Όσον αφορά τα νησιά που θα πάρουν μέρος, αισίως ανέρχονται τα 23 τα οποία θα πάρουν μέρος σε 24 συνολικά αθλήματα. Πολυπληθέστερη αποστολή θα είναι αυτή του νησιού που θα φιλοξενήσει τους αγώνες, του Γκέρνσεϊ, με δηλωμενους 286 αθλητές, αθλήτριες και συνοδούς.

Ιδιαίτερα πολυπρόσωπη θα είναι και η αποστολή της Ρόδου, η οποία θα αποτελείται από 176 άτομα, 41 περισσότερα από την αποστολή του Μαν. Για πρώτη φορά φέτος το νησί μας έχει δηλώσει συμμετοχή στο γυναικείο ποδόσφαιρο, την τοξοβολία ανδρών και γυναικών, το πιγκ πογκ, ενώ θα υπάρχει μεγαλύτερη εκπροσώπηση στη σκοποβολή!

Η Ρόδος αναλυτικότερα θα συμμετάσχει στους αγώνες του Γκέρνσεϊ στα ακόλουθα αγωνίσματα και αθλήματα:

Τοξοβολία, στίβο, μπάσκετ ανδρών και γυναικών, ποδηλασία, ποδόσφαιρο ανδρών, γυναικών (ουσιαστικά πρόκειται για τον Σταυρό Καλυθιών), γκολφ ανδρών, ιστιοπλοΐα, σκοποβολή με αεροβόλο πιστόλι, ανδρών και γυναικών, σκοποβολή με επαγγελματικό πιστόλι (Police pistol), σκοποβολή σε πήλινο στόχο, κολύμβηση, πιγκ πογκ, τένις, τρίαθλο, βόλεϊ ανδρών και ιστιοσανίδα (windsurfing).

Στους πίνακες που παραθέτουμε πιο κάτω, μπορεί ο αναγνώστης να κάνει τις δικές του αναδρομές και ποιοτικές και ποσοτικές συγκρίσεις, πλουτίζοντας το αρχείο του.

ΣΥΜΜΕΤΟΧΕΣ ΚΑΙ ΑΘΛΗΜΑΤΑ

ΣΚΟΠΟΒΟΛΗ ΜΕ ΜΟΝΟΒΟΛΟ ΟΠΛΟ
(επτά νησιά)
Αλντέρνεϊ, Φώλκλαντς, Γκέρνσεϊ, Μαν, Γουάϊτ, Τζέρσεϊ, Αγία Ελένη

ΚΟΛΥΜΒΗΣΗ
(δέκα οκτώ νησιά)
Άλαντ, Βερμούδα, Κέϊμαν, Φώλκλαντς, Φερόες, Φρόγια, Γιβραλτάρ, Γκότλαντ, Γκέρνσεϊ, Μαν, Γουάϊτ, Τζέρσεϊ, Όρκνεϊ, Πρίγκιπας Εδουάρδος, Ρόδος, Σααρέμα, Σέτλαντ, Ίνις Μον.

ΠΙΓΚ ΠΟΓΚ
(δέκα τέσσερα νησιά)
Άλαντ, Βερμούδα, Κέϊμαν, Φερόες, Γκότλαντ, Γροιλανδία, Γκέρνσεϊ, Μαν, Γουάϊτ, Τζέρσεϊ, Όρκνεϊ, Ρόδος, Σααρέμα, Σέτλαντ.

ΤΕΝΙΣ
(δέκα πέντε (15) νησιά)
Άλαντ, Αλντέρνεϊ, Κέϊμαν, Φερόες, Γιβραλτάρ, Γκότλαντ, Γκέρνσεϊ, Μαν, Γουάϊτ, Τζέρσεϊ, Πρίγκιπας Εδουάρδος, Ρόδος, Σααρέμα, Αγία Ελένη, Ίνις Μον.

ΤΡΙΑΘΛΟ
(δέκα τρία (13) νησιά)
Βερμούδα, Κέϊμαν, Φερόες, Γιβραλτάρ, Γκότλαντ, Γκέρνσεϊ, Μαν, Γουάϊτ, Όρκνεϊ, Πρίγκιπας Εδουάρδος, Ρόδος, Ίνις Μον.

ΒΟΛΕΪ ΑΝΔΡΩΝ
(δώδεκα νησιά)
Άλαντ, Βερμούδα, Κέϊμαν, Φερόες, Φρόγια, Γιβραλτάρ, Γκότλαντ, Γροιλανδία, Γκέρνσεϊ, Τζέρσεϊ, Ρόδος, Σααρέμα.

ΒΟΛΕΪ ΓΥΝΑΙΚΩΝ
(δέκα νησιά)
Άλαντ, Βερμούδα, Κέϊμαν, Φερόες, Γιβραλτάρ, Γροιλανδία, Γκέρνσεϊ, Τζέρσεϊ, Σααρέμα.

ΙΣΤΙΟΣΑΝΙΔΑ
(οκτώ νησιά)
Άλαντ, Βερμούδα, Γκέρνσεϊ, Γουάϊτ, Τζέρσεϊ, Ρόδος, Σααρέμα, Σέτλαντ.

ΤΟΞΟΒΟΛΙΑ
(δώδεκα νησιά)
Άλαντ, Αλντέρνεϊ, Βερμούδα, Φερόες, Γκέρνσεϊ, Μαν, Γουάϊτ, Τζέρσεϊ, Όρκνεϊ, Ρόδος, Σέτλαντ, Ίνις Μον.

ΣΤΙΒΟΣ
(δέκαεννιά νησιά)
Άλαντ, Αλντέρνεϊ, Κέϊμαν, Φώλκλαντς, Φερόες, Γιβραλτάρ, Γκότλαντ, Γροιλανδία, Γκέρνσεϊ, Μαν, Γουάϊτ, Τζέρσεϊ, Όρκνεϊ, Ρόδος, Σααρέμα, Σαρκ, Σέτλαντ, Αγία Ελένη, Ίνις Μον.

ΜΠΑΝΤΜΙΝΤΟΝ
(δεκατέσσερα νησιά)
Άλαντ, Βερμούδα, Φώλκλαντς, Φερόες, Γιβραλτάρ, Γκότλαντ, Γροιλανδία, Γκέρνσεϊ, Μαν, Γουάϊτ, Τζέρσεϊ, Όρκνεϊ, Σέτλαντ, Αγία Ελένη.

ΑΝΔΡΙΚΟ ΜΠΑΣΚΕΤ
(έντεκα νησιά)
Βερμούδα, Κέϊμαν, Γιβραλτάρ, Γκέρνσεϊ, Μαν, Γουάϊτ, Τζέρσεϊ, Πρίγκιπας Εδουάρδος, Ρόδος, Σααρέμα, Ίνις Μον.

ΓΥΝΑΙΚΕΙΟ ΜΠΑΣΚΕΤ
(οκτώ νησιά)
Κέϊμαν, Γιβραλτάρ, Γκότλαντ, Γκέρνσεϊ, Μαν, Άγιος Εδουάρδος, Ρόδος, Ίνις Μον.

ΠΟΔΗΛΑΣΙΑ
(δώδεκα νησιά)
Βερμούδα, Κέϊμαν, Φερόες, Γκέρνσεϊ, Μαν, Γουάϊτ, Τζέρσεϊ, Άγιος Εδουάρδος, Ρόδος, Σααρέμα, Σέτλαντ, Ίνις Μον.

ΠΟΔΟΣΦΑΙΡΟ ΑΝΔΡΩΝ
(δεκαέξι νησιά)
Αλντέρνεϊ, Φώλκλαντς, Φρόγια, Γιβραλτάρ, Γκότλαντ, Γροιλανδία, Γκέρνσεϊ, Γουάϊτ, Τζέρσεϊ, Όρκνεϊ, Ρόδος, Σααρέμα, Σαρκ, Σέτλαντ, Ίνις Μον.

ΓΥΝΑΙΚΕΙΟ ΠΟΔΟΣΦΑΙΡΟ
(οκτώ νησιά)
Φερόες, Γκότλαντ, Γκέρνσεϊ, Μαν, Γουάϊτ, Τζέρσεϊ, Ρόδος, Ίνις Μον.

ΓΚΟΛΦ ΑΝΔΡΩΝ
(δεκαεπτά νησιά
Άλαντ, Αλντέρνεϊ, Κέϊμαν, Φάλκλαντ, Γιβραλτάρ, Γκότλαντ, Γκέρνσεϊ, Χίτρα, Μαν, Γουάϊτ, Τζέρσεϊ, Όρκνεϊ, Ρόδος, Σααρέμα, Αγία Ελένη, Ίνις Μον.

ΓΚΟΛΦ ΓΥΝΑΙΚΩΝ
(δεκατρία νησιά
Άλαντ, Αλντέρνεϊ, Κέϊμαν, Γκότλαντ, Γκέρνσεϊ, Χίτρα, Μαν, Γουάϊτ, Τζέρσεϊ, Όρκνεϊ, Σέτλαντ, Αγία Ελένη, Ίνις Μον.

ΓΥΜΝΑΣΤΙΚΗ
(οκτώ νησιά)
Άλαντ, Βερμούδα, Φερόες, Γιβραλτάρ, Γκέρνσεϊ, Μαν, Τζέρσεϊ, Ίνις Μον.

ΙΣΤΙΟΠΛΟΪΑ
(έντεκα νησιά)
Άλαντ, Αλντέρνεϊ, Βερμούδα, Γιβραλτάρ, Γκέρνσεϊ, Μαν, Γουάϊτ, Τζέρσεϊ, Ρόδος, Σααρέμα, Σέτλαντ.

ΣΚΟΠΟΒΟΛΗ ΑΝΔΡΩΝ ΜΕ ΑΕΡΟΒΟΛΟ ΠΙΣΤΟΛΙ
(οκτώ νησιά)
Άλαντ, Γκότλαντ, Γκέρνσεϊ, Μαν, Γουάϊτ, Τζέρσεϊ, Ρόδος, Σέτλαντ.

ΣΚΟΠΟΒΟΛΗ ΓΥΝΑΙΚΩΝ ΜΕ ΑΕΡΟΒΟΛΟ ΠΙΣΤΟΛΙ
(πέντε νησιά)
Αλντέρνεϊ, Γκέρνσεϊ, Μαν, Τζέρσεϊ, Ρόδος

ΣΚΟΠΟΒΟΛΗ ΑΝΔΡΩΝ ΜΕ ΑΕΡΟΒΟΛΟ ΟΠΛΟ
(έξι (6) νησιά)
Άλαντ, Γιβραλτάρ, Γκότλαντ, Γκέρνσεϊ, Μαν, Τζέρσεϊ

ΣΚΟΠΟΒΟΛΗ ΓΥΝΑΙΚΩΝ ΜΕ ΑΕΡΟΒΟΛΟ ΟΠΛΟ
(πέντε νησιά)
Άλαντ, Γιβραλτάρ, Γκότλαντ, Γκέρνσεϊ, Μαν.

ΣΚΟΠΟΒΟΛΗ ΜΕ ΠΙΣΤΟΛΙ ΕΠΑΓΓΕΛΜΑΤΙΚΟ
(εννιά νησιά)
Άλαντ, Αλντέρνεϊ, Κέϊμαν, Γιβραλτάρ, Γκότλαντ, Γκέρνσεϊ, Μαν, Τζέρσεϊ, Ρόδος

ΣΚΟΠΟΒΟΛΗ ΜΕ ΣΤΟΧΟ ΠΗΛΙΝΟ
(δεκατέσσερα νησιά)
Άλαντ, Αλντέρνεϊ, Κέϊμαν, Γιβραλτάρ, Γκέρνσεϊ, Μαν, Γουάϊτ, Τζέρσεϊ, Όρκνεϊ, Ρόδος, Σαρκ, Σέτλαντ, Αγία Ελένη, Ίνις Μον.

ΣΚΟΠΟΒΟΛΗ ΑΓΓΛΙΚΟΥ ΤΥΠΟΥ
(δέκα νησιά)
Άλαντ, Αλντέρνεϊ, Κέϊμαν, Γκέρνσεϊ, Μαν, Γουάϊτ, Τζέρσεϊ, Σαρκ, Σέτλαντ, Ίνις Μον.

ΣΥΝΟΠΤΙΚΗ ΚΑΤΑΣΤΑΣΗ ΜΕ ΤΑ ΑΘΛΗΜΑΤΑ ΠΟΥ ΘΑ ΠΑΡΕΙ ΜΕΡΟΣ
ΚΑΘΕ ΝΗΣΙ-ΜΕΛΟΣ ΚΑΙ ΤΟ ΜΕΓΕΘΟΣ ΤΩΝ ΑΠΟΣΤΟΛΩΝ ΤΟΥΣ

Α/Α	ΝΗΣΙ	ΑΘΛΗΜΑΤΑ	ΔΗΛΩΘΕΝΤΕΣ ΑΘΛΗΤΕΣ ΚΑΙ ΣΥΝΟΔΟΙ
1.	Άλαντ	17	107
2.	Αλντέρνεϊ	12	65
3.	Βερμούδα	12	126
4.	Κέιμαν	15	151
5.	Φώλκλαντς	8	47
6.	Φερόες	12	159
7.	Φρόγια	3	35
8.	Γιβραλτάρ	16	180
9.	Γκότλαντ	14	123
10.	Γροιλανδία	6	75
11.	Γκέρνσεϊ	24	286
12.	Χίτρα	3	18
13.	Μαν	21	272
14.	Γουάιτ	19	163
15.	Τζέρσεϊ	23	283
16.	Όρκνεϊ	10	78
17.	Πρίγκηπας Εδουάρδος	6	52
18.	ΡΟΔΟΣ	18	176
19.	Σααρέμα	12	101
20.	Σαρκ	4	27
21.	Σέτλαντς	14	123
22.	Αγία Ελένη	7	20
23.	Ίνις Μον	15	177
ΣΥΝΟΛΟ		24	2.844

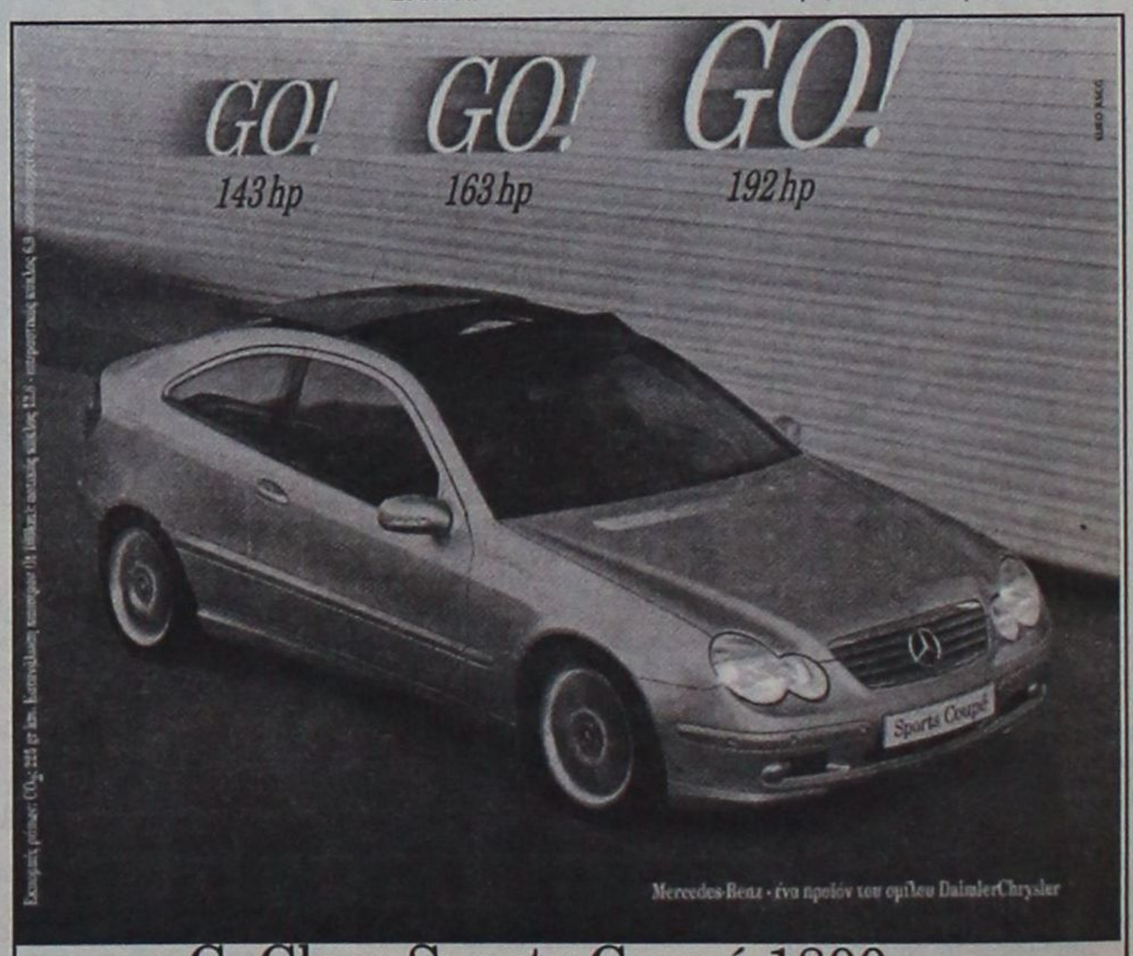

C-Class Sports Coupé 1800 cc.

- Κινητήρας Kompressor 1.800 cc με 143 hp-163 hp-192 hp
- Τελική ταχύτητα 240 km/h και 0-100 km/h σε 8,1"
- Αξεπέραστη ασφάλεια, τεχνολογική υπεροχή

Mercedes-Benz

mobilo-life
30 χρόνια ξένιστης οδήγησης

Mercedes-Benz FINANCE

www.mercedes-benz.gr

ΑΦΟΙ ΧΑΤΖΗΜΙΧΑΛΗ Ο.Ε.
Επίσημος έμπορος της Mercedes-Benz Ελλάς για το νομό Δωδεκανήσων
Έκθεση: ΡΟΔΟΣ, 9ο χλμ. Ρόδου-Λίνδου, τηλ.: (02410) 62941

Εργο Φαρμακίδη

ΑΠΟΛΑΚΚΙΑ.-
Του Γιάννη Αρνά

✓ Με δύο γκολ του παίκτη-προπονητή του ο Αγιος Γεώργιος ψαλίδισε τις ελπίδες της Ασπίδας Απολακκιάς για άνοδο!

Αίσθηση προκάλεσε η χθεσινή, πολύ μεγάλη νίκη του Αγίου Γεωργίου, μέσα στην Απολακκιά, επί της φιλόδοξης Ασπίδας με 3-0, ένα αποτέλεσμα το οποίο δίνει το δικαίωμα στην ομάδα της Μαλώνας να ελπίζει και πάλι για την κατάληψη μιας εκ των προνομιούχων θέσεων που οδηγούν στην Α' Κατηγορία.

Ωστόσο δύο είναι οι παράμετροι που έγειραν την πλάστιγγα υπέρ των φιλοξενουμένων: πρώτον τα ολέθρια λάθη της άμυνας της Ασπίδας και η φανταστική εμφάνιση του παίκτη - προπονητή του Αγίου Γεωργίου, Στάθη Φαρμακίδη, ο οποίος χάρη σε δύο προσωπικά του τέρματα έβαλε τις βάσεις της μεγάλης νίκης της ομάδας του!

Πάντως πέρα από το τελικό σκορ, ο αγώνας ήταν μαγική εικόνα αφού οι γηπεδούχοι είχαν την υπεροχή και στα δύο ημίχρονα, δημιούργησαν και έχασαν πάρα πολλές ευκαιρίες, αλλά η τύχη δεν ήταν με το μέρος τους και στο ποδόσφαιρο άμα δεν έχεις τύχη...

Φάσεις και γκολ

4' Από κακή συνεννόησητων αμυντικών, ο Φαρμακίδης εκμεταλλεύτηκε τη σύγχιση και με δυνατό σουτ άνοιξε το σκορ (0-1).

9' Κοντινή κεφαλιά του Ζαχαρία, από σέντρα του Ματθαίου, απέκρουσε δύσκολα ο Καραγιάννης.

18' Σε γύρισμα του Διακοπαρασκευά ο Ζαχαρίας, με πλασέ ανάγκασε τον Καραγιάννη σε σπουδαία απόκρουση στη δεξιά του γωνία.

20' Δυνατό σουτ του Αντωναρά, έξω από τη μεγάλη περιοχή, έδιωξε σε κόρνερ ο Καραγιάννης, εντυπωσιακά.

28' Δυνατό σουτ του Σακέλη έδιωξε δύσκολα σε κόρνερ ο Λύμουρας.

33' Και πάλι ο Στάθης Φαρμακίδης έκλεψε τη μπάλα απ' τους κεντρικούς αμυντικούς των γηπεδούχων, προχώρησε και με δυνατό σουτ έγραψε το 0-2.

41' Κοντινό σουτ του Μπάκαλου απέκρουσε δύσκολα ο Καραγιάννης, με τη συνδρομή του Π. Κανάκη.

44' Σε γέμισμα του Ζαχαρία στην περιοχή του Καραγιάννη απομάκρυναν προ του Ματθαίου οι αμυντικοί του «Αγίου».

50' Η ευκαιρία του αγώνα για τους γηπεδούχους, όταν ο Λάκης Ζαχαρίας, δεν μπόρεσε με κεφαλιά, σε άδεια εστία να σημειώσει το 2-1.

57' Ο Αντωναράς με κεφαλιά - ψαράκι, σε σέντρα του Ζαχαρία έστειλε τη μπάλα ξυστά από το οριζόντιο δοκάρι, άουτ.

59' Ο Μ. Κανάκης πέρασε τη μπάλα πάνω απ' τον Καραγιάννη, όμως σαν από μηχανής Θεός, ο Χατζημανώλης, στη γραμμή απομάκρυνε τον κίνδυνο.

63' Κεφαλιά του Μελεούνη έφυγε ελάχιστα άουτ από το αριστερό δοκάρι του Καραγιάννη.

66' Ο Σοφοκλής Σκυλλαράκης έφυγε μόνος στην αντεπίθεση, έβγαλε τον Μουστακέλη σε θέση βολής και το 0-3 ήταν πλέον γεγονός.

67' Ο Διακοπαρασκευάς, με κεφαλιά δεν μπόρεσε, από κοντά, να βρει το στόχο.

77' Δυνατό σουτ του Μ. Κανάκη, από το ύψος του πέναλτι, έδιωξε σε κόρνερ ο Καραγιάννης, στην τελευταία φάση του παιχνιδιού.

Από τον νικητή ουδείς υστέρησε, όμως θα πρέπει να γίνει ιδιαίτερη μνεία στην απόδοση των Καραγιάννη, Στρατή και Χατζημανώλη.

Απ' την Ασπίδα άρεσαν οι Αντωναράς, Ζαχαρίας και Διακοπαρασκευάς.

Αριστη η διαιτησία του Βασιλειάδη (Μίχας, Γενής).

ΑΣΠΙΔΑ: Λύμουρας, Σάββενας (46' Χατζηγιαννάκης)', Π. Κανάκης, Αντωναράς, Σκουλούδης (31' Ν. Κανάκης), Μπάκαλος, Αποκούραστος, Σαράγιας, Ματθαίος, Ζαχαρίας, Διακοπαρασκευάς, Μελεούνης.

ΑΓΙΟΣ ΓΕΩΡΓΙΟΣ: Καραγιάννης, Στρατής, Θ. Παπαδόπουλος, Ι. Παπαδόπουλος, Χατζημανώλης, Γκίνος, Κακούλης, Φαρμακίδης (85' Ντίρος), Σοφ. Σκυλλαράκης (72' Γκιζλής), Χαρ. Σκυλλαράκης, Μουστακέλλης (76' Σακελάρης).

Μόνος δεύτερος ο Αστέρας Μασάρων

ΜΑΣΑΡΙ.-

■ Νίκησε στο ντέρμπι τη Δόξα Ψίνθου 2-0 και κάνει όνειρα για κατάκτηση του τίτλου

Ο Αστέρας Μασάρων ήταν ο μεγάλος κερδισμένος, στο ντέρμπι με τη Δόξα Ψίνθου και ήδη οι παίκτες του Παναγιώτη Σωτηρόπουλου, από χθες το απόγευμα στρογγυλοκάθονται στη δεύτερη θέση της βαθμολογίας, δύο βαθμούς πιο μπροστά από τη Δόξα και δύο πίσω από τον Ανταγόρα ο οποίος πάντως έχει έναν αγώνα λιγότερο!

Το χθεσινό παιχνίδι ήταν, όπως αναμενόταν, ντέρμπι με τα όλα του. Είχε δύναμη, πάθος, ένταση και πολλές, μα πάρα πολλές φάσεις, ιδίως απ' την πλευρά της Δόξας, η οποία έχασε πέντε τουλάχιστον κλασικές ευκαιρίες για να σημειώσει τέρμα, με τους Β.Ορφανό (τρεις), Π.Πλύγκο και Γ.Καρίκη. Πάντως και οι γηπεδούχοι μπορούσαν αν ήταν λίγο πιο προσεκτικοί στην τελική προσπάθεια να σημειώσουν μεγαλύτερο σκορ!

Το 1-0 έγινε στο 40', όταν ο Δράκωνας εκμεταλλεύτηκε αλλεπάλληλα λάθη των αμυντικών της Δόξας και με δυνατό σουτ από το ύψος του πέναλτι κεραυνοβόλησε τον Χρυσανθή.

Με την έναρξη του δευτέρου ημιχρόνου, οι γηπεδούχοι μπήκαν πολύ δυνατά και στρίμωξαν νωρίς νωρίς τους φιλοξενούμενους στο καρέ τους. Έτσι η πίεση έφερε καρπούς στο 47' όταν σε λάθος του Βασιλαράκη ο ταχύτατος Γιώργος Θρήσκος με δυνατό σουτ άφησε άγαλμα τον Χρυσανθή, διαμορφώνοντας το τελικό 2-0.

Από τους γηπεδούχους, στην πρώτη γραμμή των διακριθέντων περνάνε οι Θρήσκος, Μουδάτσος και Πέρος. Από τη Δόξα διακρίθηκαν οι Βασιλαράκης, Πλύγκος Π. και Ορφανός Β.

Με λάθη η διαιτησία του Βασίλη Τσαγκάρη (Σ.Σιδηρόπουλος, Πηδιάκης).

ΑΣΤΕΡΑΣ: Γ.Νικήτας, Ράδος, Κουρμαδιάς (60' Ζανέτος), Πονιάς, Κίτσου, Δράκωνας, Αρτεμάκης (46' Μουδάτσος), Θρήσκος (85' Κούτρης), Χατζηκώστας, Δ. Νικήτας, Πέρος.

ΔΟΞΑ: Χρυσανθής, Βασιλαράκης (70' Κωστομοίρης Γ.), Τσούλος, Β.Ορφανός, Λαζαρίδης, Χατζηγιάννης, Π.Πλύγκος, Ι.Καρίκης (46' Κουτσουμπάρης), Π. Κακοσαίος, Πετράς, Ευθυμίου

Τρομοκράτης και στις Καλυθιές

✓ Ο Ζευς νίκησε τον Ερμή 1-0 κάνοντας σημαντικό βήμα για την παραμονή του!

ΚΑΛΥΘΙΕΣ.-

Βόμβα μεγατόνων το Σάββατο στις Καλυθιές. Ο ανανεωμένος Ζευς νίκησε 1-0 τον γηπεδούχο Ερμή και έκανε σημαντικό βήμα για την παραμονή του στην κατηγορία.

Από την άλλη οι γηπεδούχοι δείχνουν να έχουν πρόβλημα επιθετικό και θα πρέπει να παρθούν άμεσα μέτρα για την αντιμετώπισή του.

Το μοναδικό τέρμα σημείωσε στο 30' ο Καβουκλής με κοντινό σουτ, ύστερα από μπαλιά του Σακκής

Στο 65' ο Ερμής έφθασε κοντά στην ισοφάριση, όταν ο Καταξενός ενός ανατράπηκε από τον Χρυσοχό. Το πέναλτι κτύπησε ο παθών για να αποκρούσει ο Βιδίμης.

Λίγο αργότερα, στο 72' το σκηνικό επαναλήφθηκε, υπέρ των φιλοξενούμενων, όταν ο γκολκήπερ Υψηλάντης ανέτρεψε τον Βαρδόπουλο.

Το πέναλτι εκτέλεσε ο Πεστλίκης για να απκρούσει με ωραία προσπάθεια ο Β.Υψηλάντης.

Να σημειωθεί ότι ο Ζευς είχε και δύο δοκάρια με τον Βαρδόπουλο, στο 63' και το 81', όπως και ο Ερμής στο 70' με τον Καβουσανάκη.

Πολύ καλή η διαιτησία του Τσαγκάρη (Ταράλης, Τατάς).

ΕΡΜΗΣ: Β.Υψηλάντης, Χατζηγεωργίου (46' Τσαλίκης), Βάϊος Υψηλάντης (66' Κωστάκης), Καμπούρης, Σταπιού, Ηλίας, Καβουσανάκης, Πολυχρόνης, Δημητράς, Κασταμούλας (46' Περίδης).

ΖΕΥΣ: Βιδίμης, Σαλονικιός, Νικηταράς (46' Μαρκόπουλος), Χρυσοχός, Λαυράκης, Θεοδοσίου, Νίκας (24 λ.τ. Καβουκλής), Πακάκης, Βαρδόπουλος, Πεσιλίκης, Σακκής (85' Ζωάννου).

Την Τετάρτη το εξ' αναβολής Ερμής - Ασκληπιός Κω

■ Την ίδια μέρα θα επαναορισθούν τα χθεσινά παιχνίδια που αναβλήθηκαν, από την ΕΠΣΔ

Την ερχόμενη Τετάρτη 15 Ιανουαρίου θα γίνει τελικά, εκτός εξαιρετικού απροόπτου, αφού ουδείς μπορεί να ξέρει τις βουλές του καιρού, το εξ αναβολής παιχνίδι της Β' Κατηγορίας, ανάμεσα στον Ερμή Καλυθιών και τον Ασκληπιό Κω, στο γήπεδο των Καλυθιών, με ώρα έναρξης 11 π.μ. Οι διαιτητές θα γίνουν γνωστοί σήμερα.

Εξάλλου τα χθεσινά αναβληθέντα παιχνίδια, λόγω του απαγορευτικού, θα επαναορισθούν την Τετάρτη από την Επιτροπή Πρωταθλήματος και βάσει της προκήρυξης θα διεξαχθούν τη μεθεπόμενη Τετάρτη και βέβαια εφόσον κριθεί ότι δικαιολογημένα αναβλήθηκαν (δεν τίθεται φυσικά τέτοια περίπτωση).

Από ΤΕΧΝΟΠΛΑΣΤΙΚΗ Α.Ε. Ζητείται οδηγός έως 28 ετών κάτοχος διπλώματος Γ' κατηγορίας. Πληροφορίες: 22410-87875

Β' ΚΑΤΗΓΟΡΙΑ

Άνω-κάτω η αγωνιστική λόγω του καιρού

Άνω-κάτω, για μια ακόμη φορά, έγινε η κατηγορία, εξ αιτίας των ανέμων που έπνεαν στα πελάγη και του απαγορευτικού, με αποτέλεσμα μόνο τρία, απ' τα οκτώ παιχνίδια να διεξαχθούν το διήμερο που μας πέρασε. Όσον αφορά αυτά που έγιναν, είχαμε την πολύ μεγάλη, εκτός έδρας νίκη, του Αγίου Γεωργίου, μέσα στην Απολακκιά επί της Ασπίδας, με 3-0 όπως και αυτήν του ΑΣ Ζευς, επί του Ερμή, μέσα στις Καλυθιές, με 1-0. Όσον αφορά το ντέρμπι των Μασάρων, ο Αστέρας νίκησε τη Δόξα Ψίνθου 2-0 και πλέον καμαρώνει στη δεύτερη θέση της βαθμολογίας, μόνη και άνετη!

Αναλυτικά, όσα συνέβησαν στην 15η αγωνιστική:

15η ΑΓΩΝΙΣΤΙΚΗ

Ερμής - ΑΣ Ζευς	0-1
Ασπίδα Απ. - Αγ.Γεώργιος	0-3
Αστέρας Μασ. - Δόξα Ψίνθου	2-0
Αντίμαχος - Εθνικός	αναβλήθηκε
Ευαγόρας - Α.Ο. Πυλίου	αναβλήθηκε
Ασκληπιός - Πολυβώτης	αναβλήθηκε
Ευκλής - Νικαγόρας	αναβλήθηκε
ΑΕ Κατταβιάς - Ανταγόρας	αναβλήθηκε

Η ΒΑΘΜΟΛΟΓΙΑ (Σε 15 αγώνες)

1	Ανταγόρας	40-14	32
2	Αστέρας Μασάρων	17-10	29
3	Δόξα Ψίνθου	26-19	27
4	Ασπίδα Απ.	32-22	25
5	ΑΟ Πυλίου	26-18	24
6	Άγιος Γεώργιος	27-16	23
7	Ευαγόρας	15-15	21
8	Α.Ε. Κατταβιάς	15-18	21
9	Ερμής	23-17	20
10	ΑΣ Ζευς	21-25	19
11	Ασκληπιός	24-19	18
12	Ευκλής	27-21	17
13	Αντίμαχος	16-22	14
14	Νικαγόρας	23-32	11
15	Πολυβώτης	12-37	9
16	Εθνικός	12-51	5

Σημ.: Ο Ασκληπιός έχει δύο αγώνες λιγότερους και οι Ερμής, Αντίμαχος, Εθνικός, Ευαγόρας, ΑΟ Πυλίου, Πολυβώτης, Ευκλής, Νικαγόρας, ΑΕ Κατταβιάς και Ανταγόρας από έναν.

Η ΕΠΟΜΕΝΗ ΑΓΩΝΙΣΤΙΚΗ (16η)

Αστέρας Μασ. - ΑΕ Κατταβιάς
Ανταγόρας - Ευκλής
Δόξα Ψίνθου - Ευαγόρας
Νικαγόρας - Ερμής
ΑΟ Πυλίου - Αντίμαχος
ΑΣ Ζευς - Ασπίδα Απ.
Εθνικός - Ασκληπιός
Πολυβώτης - Αγ. Γεώργιος

ΖΗΤΕΙΤΑΙ ΓΡΑΜΜΑΤΕΑΣ

Απαραίτητα προσόντα: Καλή γνώση Αγγλικών, δακτυλογράφηση, αρχειοθέτηση για μια νέα δυναμική εταιρεία στη Ρόδο. Υψηλές αποδοχές. Πληρ. τηλ.: 22410-68962 Mr Simon

Οσα φέρνει...

Το γέλιο της αρκούδας!

Είχαν συμπληρωθεί 20 λεπτά αγώνα στο γήπεδο της Παστίδας και ο Καρδούλιας στο λεπτό αυτό σημειώνει το 2-0 όταν ο αρχηγός και σημαία της ομάδας του, Δημήτρης Αθανασίου ακούστηκε να λέει:

«Σήμερα θα σκοράρουν ακόμα και οι κουτσοί». Περιττό να πούμε ότι έπεσε το γέλιο της αρκούδας, εντός κι εκτός γηπέδου!

- Ασε, τον κυνηγάω εγώ!

Ηταν αρχές του δευτέρου ημιχρόνου στον αγώνα Αστέρας Παστίδας - Δωριέας και οι φιλοξενούμενοι πάλευαν να μειώσουν το σε βάρος τους σκορ, όταν ο γερόλυκος της ομάδας Δημήτρης Αθανασίου τα έψαλλε στο νεαρό συμπαίκτη του Γιακουμάρο:

«Είσαι δέκα πέντε χρονών και δεν μπορείς να κυνηγήσεις τον Καρασάββα. Θα τον κυνηγήσω εγώ που είμαι σαράντα. Τι να κάνω!»



- Και όταν σας μιλάω να με κοιτάτε στα μάτια



Που να καταλάβουν από αγέρια και θύελλες. Είναι παντός καιρού...



Παπαδημήτρης: Του χρόνου δεν τη χάνω την πρωτιά με τίποτα



Οχι δεν πρόκειται για ποδοσφαιριστές του Ηρακλή Θεσσαλονίκης, παρά την παρουσία του Κώστα Χαλκιά ιμιτασιόν! Ο Αστέρας Παστίδας είναι



Τρεις κι ο κούκος στην εξέδρα οι οπαδοί του Πολύστρατου



- Χα, χα, χα, πλάκα έχουμε!

NEO OPEL CORSA

ΤΟ ΠΑΘΟΣ ΕΙΝΑΙ ΕΔΩ. ΟΔΗΓΗΣΤΕ ΤΟ.



McCANN-ERICKSON

ΤΟ ΑΥΤΟΚΙΝΗΤΟ ΠΟΥ ΘΑ ΟΔΗΓΗΣΕΙ ΤΟ ΜΕΛΛΟΝ ΤΗΣ ΚΑΤΗΓΟΡΙΑΣ ΤΟΥ.

- Το μεγαλύτερο μεταξόνιο στην κατηγορία του για κορυφαία άνεση και ευρυχωρία
- Το μόνο στην κατηγορία του με «έξυπνους αερόσακους», ενεργά προσκέφαλα εμπρός και σύστημα αποσπώμενων πεντάλ για απαράμιλλη προστασία
- ...αλλά και δυναμικό πλαίσιο DSA, πλήρως γαλβανισμένο αμάξωμα και 12-ετή αντιδιαβρωτική εγγύηση για ενεργητική ασφάλεια και οδηγική απόλαυση που αντέχει στο χρόνο

ΝΕΟ OPEL CORSA
ΠΑΘΟΣ ΓΙΑ ΖΩΗ

ΕΠΙΣΗΜΟΣ ΔΙΑΝΟΜΕΑΣ OPEL
ΜΑΜΑΛΙΓΚΑΣ ΑΕΒΕ: 3ο χλμ. Λ. Ρόδου – Λίνδου, Ρόδος 85 100, Τηλ.: 0241-61005.
ΕΜ. ΤΣΕΡΚΗΣ: Πηγάδια Καρπάθου, Κάρπαθος 857 00, Τηλ.: 0245-22889.

OPEL ASSISTANCE
3 ΧΡΟΝΙΑ ΔΩΡΕΑΝ
ΟΔΙΚΗ ΒΟΗΘΕΙΑ

OPEL
www.corsa.opel.gr

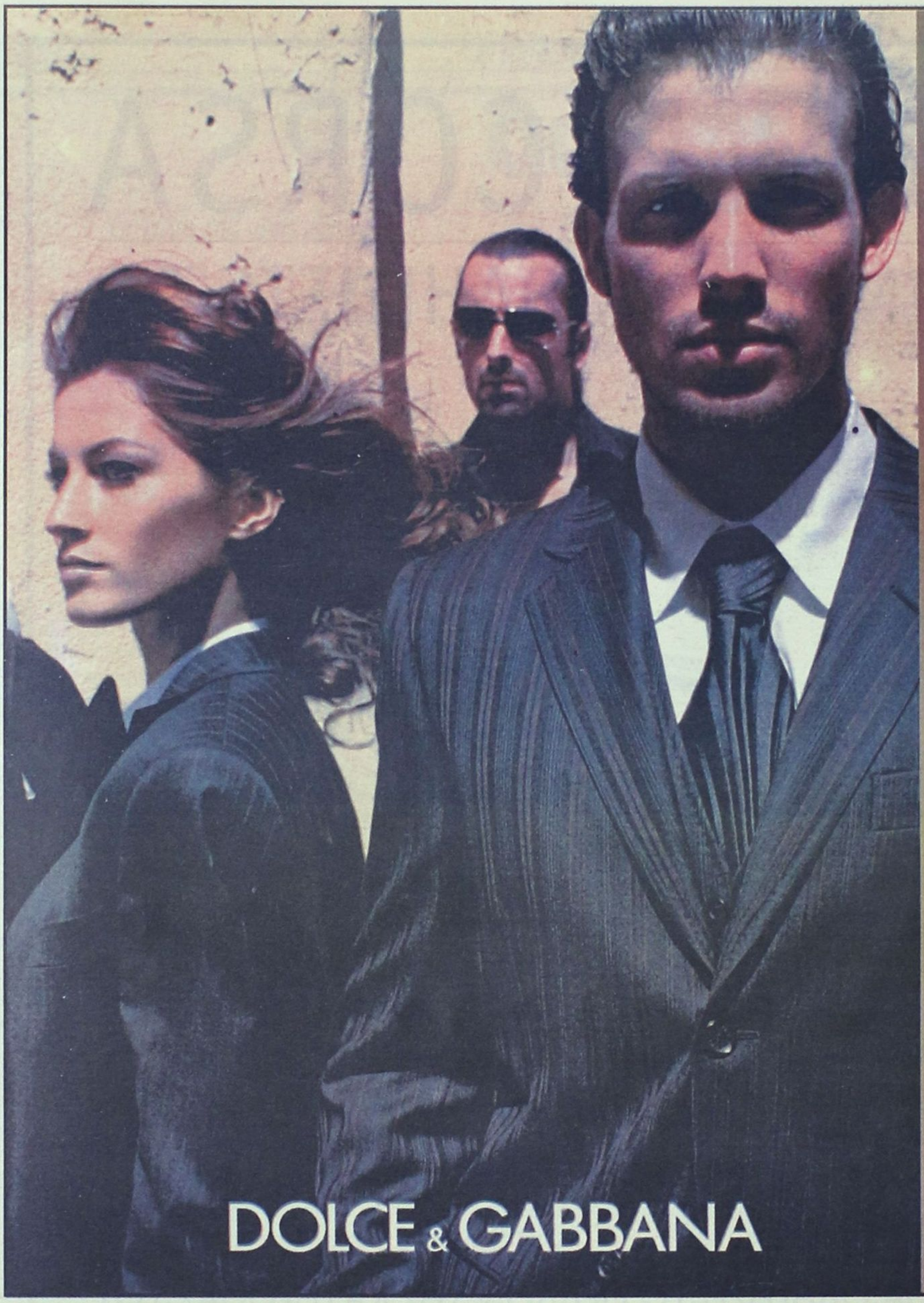

CIAO

SONNETI

Marc O'Polo

MOSCHINO

D&G JEANS

D&G DOLCE & GABBANA

CK Calvin Klein Jeans

CK Calvin Klein Khakis

DKNY JEANS

Ciao Boutique, Εθ. Δωδεκανησίων 40,
85100 Ρόδος, Τηλ: 22410 70402

Ciao Marc O' Polo, Δημ. Θέμελη 83,
85100 Ρόδος, Τηλ: 22410 70401

E-mail: ciao@e-mails.gr
www.ciaoboutique.gr

Μπείτε στον κόσμο του νέου
HYUNDAI GETZ!

Το Επίσημο Αυτοκίνητο των Ολυμπιακών Αγώνων ΑΘΗΝΑ 2004,

σας καλεί να ζήσετε μοναδικές διαδρομές μέσα στην πόλη,

αλλά και στιγμές απόδρασης στη φύση!

Άνετο, όμορφο, γρήγορο και ασφαλές στην οδήγηση,

είναι ιδανικό για "μοναχικούς" οδηγούς,

αλλά και για όλη την οικογένεια.

Ελάτε να γνωρίσετε από κοντά τον κόσμο του νέου GETZ,

κάνοντας ένα test drive στην έκθεσή μας.

Getz



RODOS MOTOR
Λεωφ. Καλλιθέας 4, Τηλ: 02410 77940 Fax: 02410 78121

HONDA

The Power of Dreams

jazz



Δείτε το από κοντά και οδηγείστε το...

ΔΩΡΕΑΝ ΕΤΗΣΙΑ ΑΣΦΑΛΙΣΤΙΚΗ ΚΑΛΥΨΗ: ΟΔΙΚΗΣ ΠΡΟΣΤΑΣΙΑΣ, ΙΑΤΡΙΚΗΣ ΚΑΙ ΠΡΟΣΩΠΙΚΗΣ ΒΟΗΘΕΙΑΣ ΟΔΗΓΟΥ ΚΑΙ ΕΠΙΒΑΤΩΝ ΑΠΟ ΤΗΝ INTERAMERICAN

Θ. & Ι. ΚΑΛΛΙΓΑΣ ΑΕΒΕ

Λεωφ. Λίνδου 138, Τηλ: (22410) 67440 - 67441, Fax: (22410) 68462

e-mail: kaligcar@otenet.gr

1ο ΧΡΗΜΑΤΟΔΟΤΙΚΟ ΠΡΟΓΡΑΜΜΑ	2ο ΧΡΗΜΑΤΟΔΟΤΙΚΟ ΠΡΟΓΡΑΜΜΑ
0,58% σταθερό μηνιαίο επιτόκιο 0% προκαταβολή 72 δόσεις	0,75% σταθερό μηνιαίο επιτόκιο 0% προκαταβολή 1η δόση σε 12 μήνες ΑΤΟΚΑ 72 δόσεις

Τραγικός Κολοσσός, σπουδαία νίκη...

■ Οι «θαλασσί» έδειξαν τάσεις αυτοκτονίας, όμως τελικά επικράτησαν με 84-75 των Εκπαιδευτήριων Μαντουλίδη. Σε κακή μέρα... Παπάζογλου και Κουγιός! Ξελάσπωσε τους Ροδίτες ο Βαλαβανίδης... Τα υπόλοιπα αποτελέσματα δούλεψαν για τους «νεοφώτιστους»

Αν το βασικό ζητούμενο μετά από ένα τέτοιο παιχνίδι είναι η νίκη, τότε όλοι θα πρέπει να αισθάνονται ικανοποιημένοι απ' το τελικό 84-75 με το οποίο ο Κολοσσός έκαμψε δύσκολα την αντίσταση των Εκπαιδευτήριων Μαντουλίδη... Αν όμως ορισμένοι μέσα απ' το θετικό αποτέλεσμα, θέλουν κάτι παραπάνω απ' τους δύο βαθμούς, τότε μάλλον θα πρέπει να έφυγαν απογοητευμένοι απ' το «Βενετόκλειο»... Ο άναρχος τρόπος παιχνιδιού απ' τον Κολοσσό απέναντι σε έναν εύκολο αντίπαλο, τα ονόματα των παικτών που διαφέρουν κατά πολύ σε επίπεδο, σε σχέση με τους Θεσσαλονικείς, δημιούργησαν υψηλές προσδοκίες που ενώ αρχικά επαληθεύτηκαν στη συνέχεια αποδείχθηκαν... οφθαλμαπάτη!

Οι «θαλασσί» χθες κέρδισαν λόγω εμπειρίας και χάρη στον επιθετικό κρεσέντο του Γιώργου Βαλαβανίδη στο τελευταίο δεκάλεπτο.

Από κει και πέρα τίποτα. Τη στιγμή που η μπάλα έπρεπε να περάσει στους ψηλούς οι Ροδίτες επιδόθηκαν σε... βομβαρδισμό μακρινών σουτ, με τον Παντελή Κουγιό να βρίσκεται σε πολύ άσχημη μέρα.

Βέβαια πολλά λάθη έγιναν και απ' τον πάγκο, που τελικά όμως αποδείχθηκαν λίγα, καθώς η ομάδα της συμπρωτεύουσας δεν μπορούσε να κάνει την υπέρβαση... Εν κατακλείδι, αυτή τη στιγμή ο Κολοσσός διαθέτει μακράν τους καλύτερους παίκτες της κατηγορίας αλλά είναι φανερό ότι απέχει πάρα πολύ απ' την έννοια της καλύτερης ομάδας... Και είναι κρίμα, γιατί η διάθεση υπάρχει!

Απ' τους νικητές χθες ξεχώρισαν οι Χαλκιαδάκης, Βαλαβανίδης και Μπανακάκης (β' ημίχρονο) ενώ απ' τους ηττημένους οι Αγητίδης, Κοντεσίδης και Μωυσιάδης. Τραγική ήταν η διαιτησία των Σκούτα και Μαλανδρή που αποδείχθηκαν λίγοι για ένα τέτοιο παιχνίδι... Ένα ντέρμπι από το πουθενά όπως το έκανε ο Κολοσσός!

Τα δεκάλεπτα ήταν: 22-10, 40-33 (ημ.), 59-57, 84-75.

Διαιτητές: Σκούτας - Μαλανδρής.

ΚΟΛΟΣΣΟΣ ΡΟΔΟΥ (Παπάζογλου): Κουγιός 14(2), Μπανακάκης 22(1), Κουτσός, Βλαχοδήμος 4, Βαλαβανίδης 19 (3), Τσέλιος 6, Κατούφας 1, Χαλκιαδάκης 18.

Μ.Α.Σ. ΜΑΝΤΟΥΛΙΔΗΣ (Γιαννακούλας): Μωυσιάδης 11, Δεμερτζής 11(1), Τσάικος 3, Φωτιάδης, Παπαδόπουλος 6, Κοντεσίδης 14, Τουλούμης 6 (1), Σιώλης 11, Αυγητίδης 11, Πάλλης 2.

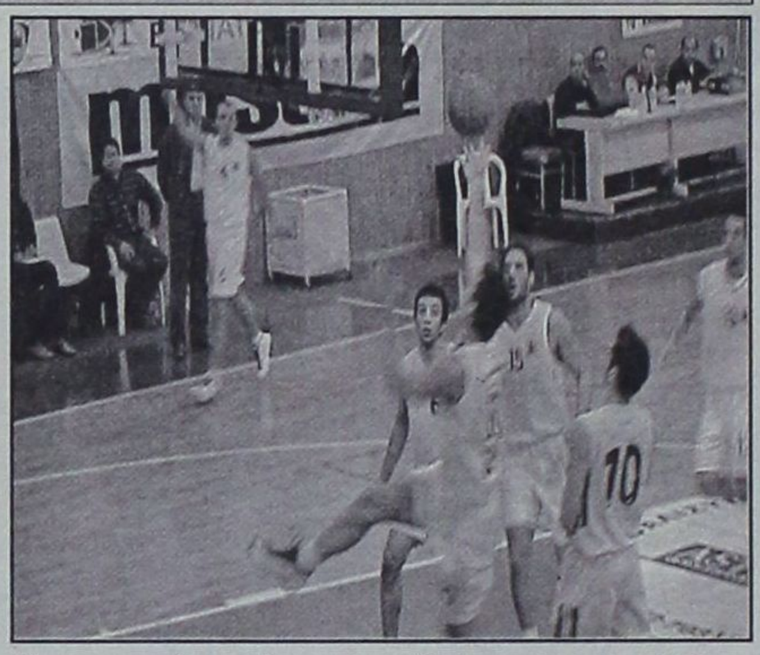

Στις επιτυχίες επέστρεψε ο Κολοσσός που κέρδισε δύσκολα τα Εκπαιδευτήρια Μαντουλίδη

Νέα σελίδα με Φραγκιά

■ Παρελθόν αποτελεί για τον Κολοσσό από χθες ο Χάρης Παπάζογλου ... Τη θέση του θα πάρει ο 41χρονος Βασίλης Φραγκιάς που δούλεψε στη Δάφνη πριν από λίγο καιρό, ενώ έχει περάσει απ' τον πάγκο της Α.Ε. Λεμεσσού, του Αρίονα και τον Β.Α.Ο. Ερχεται σήμερα στη Ρόδο για να συζητήσει τις τελευταίες λεπτομέρειες

Ηταν κάτι αναμενόμενο... Οι τέσσερις ήττες που έχει γνωρίσει μέχρι στιγμής στο πρωτάθλημα ο Κολοσσός, είχαν ως αποτέλεσμα την απομάκρυνση απ' την τεχνική ηγεσία του Χάρη Παπάζογλου, καθώς το κλίμα γι' αυτόν ήταν ιδιαίτερα βαρύ τον τελευταίο καιρό. Επειτα λοιπόν από απόφαση του προέδρου Κώστα Κωσταρίδη και κατά συνέπεια του διοικητικού συμβουλίου, ο 50χρονος τεχνικός αποτελεί παρελθόν για τους «θαλασσί».

Στη θέση του θα καθίσει εκτός συγκλονιστικού απροόπτου ο Βασίλης Φραγκιάς που θα έρθει σήμερα στη Ρόδο για να ρυθμίσει τις λεπτομέρειες της συνεργασίας του με τους νεοφώτιστους. Ο 41χρονος προπονητής πριν από λίγο καιρό παραιτήθηκε απ' την τεχνική ηγεσία της Δάφνης, ενώ πέρσι εργάστηκε στην Α.Ε. Λεμεσσού. Στο παρελθόν ο Βασίλης Φραγκιάς βρέθηκε στον πάγκο του Αρίονα και του Β.Α.Ο. στο πρωτάθλημα της Α2.

Σε δηλώσεις του χθες στη «Δ», ο ίδιος μίλησε για τον ερχομό του στο νησί.

«Ελπίζω να έχουμε καλή συνεργασία με την ομάδα, και να πετύχουμε τους στόχους μας. Γνωρίζω όλους τους παίκτες απ' τη θητεία τους σε άλλες ομάδες και θα προσπαθήσουμε να καλύψουμε το χαμένο έδαφος, προκειμένου να κερδίσουμε το εισιτήριο της ανόδου. Δεν θέλω να πω περισσότερα καθώς αυτό που προέχει είναι η σκληρή δουλειά...»

ΤΟ ΓΕΓΟΝΟΣ ΤΟΥ ΜΑΤΣ

• Αν αυτός ο Κολοσσός δικαιώνει τις προσδοκίες των διοικούντων, των παικτών και των φιλάθλων, τότε καλύτερα θα είναι ορισμένοι να αναθεωρήσουν τις απόψεις του. Οι "θαλασσί" πραγματοποίησαν κάκιστη εμφάνιση και αν στη θέση του Μ.Α.Σ. Μαντουλίδης, ήταν ένας πιο ισχυρός αντίπαλος, θεωρείται βέβαιο ότι οι Ροδίτες δεν θα επέστρεφαν στα νικηφόρα αποτελέσματα. Πραγματικά, χθες στο Βενετόκλειο, οι "θαλασσί" δεν είχαν αρχή και τέλος. Ο άναρχος τρόπος παιχνιδιού, με τους Κουγιό και Μπανακάκη να σουτάρουν αφειδώς (τις περισσότερες φορές άστοχα), δημιούργησε προβλήματα στην ανάπτυξη της ομάδας τη στιγμή που η μπάλα έπρεπε να περάσει μέσα στο καλάθι εκεί που δέσποζε η επιβλητική παρουσία του Μάνου Χαλκιαδάκη και του Γιώργου Βαλαβανίδη. Μάλιστα στο 15ο λεπτό κι ενώ ο πρώτος είχε εκθέσει ανεπανάληπτα όλους τους αντιπάλους του, ο Χάρης Παπάζογλου προτίμησε να τον περάσει στον πάγκο, περνώντας στο παρκέ τον Σωτήρη Κατούφα που είχε ήδη 3 φάουλ και μετά από λίγο υπέπεσε στο τέταρτο.

• Επίσης ένα απ' τα σοβαρά λάθη που καταλογίζονται στο 50χρονο τεχνικό ήταν η επιμονή στην χρησιμοποίηση του Παντελή Κουγιού που βρέθηκε σε κακή μέρα.

• Άλλωστε τόσο ο Ρούλης Αλμπάνης (γνωρίζει πολύ καλά τους Θεσσαλονικείς) όσο και ο Ισίδωρος Κουτσός έχουν αποδείξει ότι τα καταφέρνουν στο ρόλο του οργανωτή.

• Ας μη μεχνάμε το βάθος του πάγκου που διαθέτουν φέτος οι "νεοφώτιστοι".

• Ευτυχώς όμως στο τελευταίο δεκάλεπτο ο Βαλαβανίδης πήρε το όπλο του και σε συνδυασμό με τον επιθετικό οίστρο του Μπανακάκη, οδήγησαν τον Κολοσσό στην πολύτιμη νίκη.

ΤΟ ΦΙΛΜ ΤΟΥ ΑΓΩΝΑ

• Ο Μ.Α.Σ. Μαντουλίδης ξεκίνησε πιο δυναμικά το παιχνίδι και με τέσσερις πόντους του Κοντεσίδη προηγήθηκε 5-8 (3'). Σε εκείνο το σημείο οι παίκτες του Κολοσσού, όχι μόνο ξύπνησαν απ' τον λήθαργο, αλλά επιβάλλοντας πλήρως το ρυθμό τους και χάρη κυρίως στις προσπάθειες του Χαλκιαδάκη (8 πόντους) έκαναν ένα εκπληκτικό σερί 17-0 (!!!), μετατρέποντας το σκορ σε 22-8 (9'), δίνοντας την αίσθηση μίας εύκολης επικράτησης. Το μόνο που κατάφεραν οι φιλοξενούμενοι ήταν να μειώσουν με τη συμπλήρωση του πρώτου δεκαλέπτου σε 22-10.

• Στη συνέχεια, το σκηνικό δεν άλλαξε. Μάλιστα η διαφορά για τους θαλασσί "άγγιξε" το +15 (28-13 στο 12') κάτι το οποίο συνεχίστηκε μέχρι και το 15ο λεπτό, όταν οι Ροδίτες διατηρούσαν στο έπακρο τα κεκτημένα (33-19). Οι Θεσσαλονικείς με τέσσερις πόντους του Παπαδόπουλου, μείωσαν σε 33-22 (16'), ενώ η διαφορά έπεσε σε μονοψήφιο αριθμό (36-29 στο 17'), με τρίποντο του Δεμερτζή. Ο Κολοσσός με μίνι σερί 4-0, επανέφερε την τάξη (40-29), όμως δύο τραγικά λάθη των γηπεδούχων στο τέλος, έδωσαν το δικαίωμα στα εκπαιδευτήρια Μαντουλίδη να μειώσουν σε 40-33, με τη λήξη του ημιχρόνου.

• Στην επανάληψη, το +7 για τους "θαλασσί" τους δημιούργησε μία αίσθηση σιγουριάς, όμως οι "κίτρινοι", κατάφεραν να "αναστηθούν". Ο Γιώργος Γιαννακούλας χρησιμοποιώντας δύο πλέϊ-μέϊκερ (Δεμερτζής - Μωυσιάδης), άλλαξε τη ροή του αγώνα.

Το 40-33, αρχικά έγινε 47-44 (23'), ενώ τα εκπαιδευτήρια πέρασαν μπροστά 47-48 (25'), με δίποντο του εντυπωσιακού Κοντεσίδη. Το γεγονός αυτό αφύπνισε τους Ροδίτες που ανέλαβαν και πάλι τα σκήπτρα (55-50 στο 28'), όμως, ο Μαντουλίδης "ροκάνισε" τη διαφορά σε 59-57 που ήταν και το αποτέλεσμα του τρίτου δεκαλέπτου.

• Στο τέλος μίλησε ο Βαλαβανίδης. Ο έμπειρος παίκτης του Κολοσσού, σήκωσε στις πλάτες του, τον Κολοσσό και με τρία διαδοχικά τρίποντα μετέτρεψε το εύθραυστο 61-59 (31') σε 74-64 (36'), χαρίζοντας ουσιαστικά η νίκη στους νησιώτες. Πάντως θα πρέπει να σημειωθεί, ότι η ομάδα της συμπρωτεύουσας, δεν το έβαλε κάτω (76-72 στο 37-30), ωστόσο προδόθηκε απ' την αστοχία της στις βολές στα τελευταία κρίσιμα λεπτά (1/6).

Το τελικό αποτέλεσμα διαμορφώθηκε με τρίποντο του αρνητικού - χθες - Κουγιού στην εκπνοή.

ΠΟΥ ΚΡΙΘΗΚΕ ΤΟ ΠΑΙΧΝΙΔΙ

• Στο σερί 17-0 (!!!) που πραγματοποίησε ο Κολοσσός στο διάστημα 3'-9' και που είχε ως αποτέλεσμα να ξεφύγει στο σκορ και να πάρει τη νίκη. Είναι βέβαιο ότι αν δεν υπήρχε αυτό το ξέσπασμα τα πράγματα θα ήταν πολύ δύσκολα για τους Ροδίτες. Σ' αυτό το εξάλεπτο οι φιλοξενούμενοι έμειναν άποντοι...

• Στα τρία διαδοχικά τρίποντα του Γιώργου Βαλαβανίδη που μετέτρεψε το 61-59 (31') σε 74-64 (36'). Ο έμπειρος αθλητής του Κολοσσού πάλεψε φιλότιμα και αν ήταν λίγο πιο τυχερός στην τελική προσπάθεια θα πετύχαινε ατομικό ρεκόρ με τη φανέλα της ομάδας. Ο Χάρης Παπάζογλου μάλλον θα πρέπει να ανάψει μία λαμπάδα στο ύψος του!

• Στην αστοχία των παικτών του Μ.Α.Σ. Μαντουλίδη απ' τη γραμμή των ελευθέρων βολών στα τελευταία κρίσιμα λεπτά. Με 1/6, οι Θεσσαλονικείς γκρέμισαν ό,τι έχτισαν με κόπο απ' το ξεκίνημα της επανάληψης.

• Στην τραγική εμφάνιση του Παντελή Κουγιού που υπέπεσε σε σωρεία λαθών αλλά και πολλά άστοχα σουτ. Αν ο αρχηγός του Κολοσσού ήταν σε καλή μέρα όλα θα ήταν διαφορετικά και η επικράτηση, σαφώς πιο άνετη.

• Στα λάθη του Χάρη Παπάζογλου απ' τον πάγκο της ομάδας, με πρώτο και καλύτερο την αντικατάσταση του Μάνου Χαλκιαδάκη που μέχρι τότε ήταν κορυφαίος του γηπέδου απ' τον Σωτήρη Κατούφα που είχε ήδη 3 φάουλ. Το +14 (33-19), εν ριπή οφθαλμού, μετατράπηκε σε +7 (36-29), ενώ ο Κατούφας χρεώθηκε και με το 4ο φάουλ του στον αγώνα, με συνέπεια να μην μπορεί να προσφέρει στο δεύτερο ημίχρονο.

Β' ΕΘΝΙΚΗ

Απίστευτη νίκη του Αίαντα Ευόσμου

Όλα δούλεψαν για τον Κολοσσό...

Εντυπωσιακό ήταν το ντεμπούτο του νεαρού Δημήτρη Δρόσου στον πάγκο του Αίαντα Ευόσμου, καθώς οι Θεσσαλονικείς έκαναν τη μεγάλη έκπληξη κερδίζοντας τον Δ.Α.Σ. Άνω Λιοσίων... Συγκλονιστικό παιχνίδι έγινε στις εγκαταστάσεις των εκπαιδευτηρίων Δούκα, με την Ξάνθη να πανηγυρίζει ίσως και την οριστική της άνοδο στην Α2...

Σκορ και θέαμα προσέφερε το I.C.B.S. με αντίπαλο τον Γ.Σ. Σιάτιστας, ενώ ο Ο.Φ.Η. πήρε νίκη-οξυγόνο κόντρα στον Σπόρτιγκ. Στο κόλπο της ανόδου μπήκε για τα καλά ο Πανελευσινιακός που επικράτησε του Αιγάλεω ενώ στο ντέρμπι των ουραγών ο Μέγας Αλέξανδρος πήρε το ροζ φύλλο επί των Αμπελοκήπων.

11η αγωνιστική

Αίας Ευόσμου - Δ.Α.Σ. Άνω Λιοσίων	90-83
Κολοσσός Ρόδου - Μ.Α.Σ. Μαντουλίδης	84-75
I.C.B.S. - Γ.Σ. Σιάτιστας	102-87
Μέγας Αλέξανδρος - Αμπελόκηποι Θ.	93-91
Α.Σ.Ε. Δούκα - Α.Σ. Ξάνθης	69-70
Ο.Φ. Ηρακλείου - Α.Ο. Σπόρτιγκ	73-70
Πανελευσινιακός - Α.Ο. Αιγάλεω	85-73

Η ΒΑΘΜΟΛΟΓΙΑ

1. Α.Σ. Ξάνθης	22	11-0	860-783	(+77)
2. Δ.Α.Σ. Άνω Λιοσίων	19	8-3	880-817	(+63)
3. Α.Σ.Ε. Δούκα	19	8-3	837-799	(+38)
4. Πανελευσινιακός	19	8-3	835-758	(+77)
5. Κολοσσός Ρόδου	18	7-4	834-767	(+67)
6. I.C.B.S.	17	6-5	802-784	(+18)
7. Ο.Φ. Ηρακλείου (2β)	16	5-6	835-845	(-120)
8. Α.Ο. Σπόρτιγκ (1β)	16	5-6	806-795	(+11)
9. Μ.Α.Σ. Μαντουλίδη (3β)	15	4-7	824-843	(-19)
10. Γ.Σ. Σιάτιστας (2β)	15	4-7	909-929	(-20)
11. Α.Ο. Αιγάλεω (1β)	15	4-7	851-849	(+2)
12. Μέγας Αλέξανδρος (2β)	14	3-8	778-876	(-98)
13. Αμπελόκηποι Θ. (1β)	14	3-8	768-898	(-13)
14. Αίας Ευόσμου	12	1-10	787-861	(-74)

Η ΕΠΟΜΕΝΗ ΑΓΩΝΙΣΤΙΚΗ 19/01

Μ.Α.Σ. Μαντουλίδης - Αίας Ευόσμου
Κολοσσός Ρόδου - I.C.B.S.
Δ.Α.Σ. Άνω Λιοσίων - Μέγας Αλέξανδρος
Αμπελόκηποι Θ. - Α.Σ.Ε. Δούκα
Α.Σ. Ξάνθης - Ο.Φ. Ηρακλείου
Α.Ο. Σπόρτιγκ - Πανελευσινιακός
Α.Ο. Αιγάλεω - Γ.Σ. Σιάτιστας

Πνίγηκε στον Πειραιά

Ο Γ.Α.Σ. Ιάλυσος υπέκυψε στην Ε.Α. Νικαίας με 84-76 και απομακρύνθηκε απ' τις πρώτες θέσεις... Στοίχισε στους «ερυθροκίτρινους» η απουσία του Λευτέρη Τσαουσίδη

Δεν τα κατάφερε ο Γ.Α.Σ. Ιάλυσος χθες στον Πειραιά και γνώρισε φυσιολογικά την ήττα με σκορ 84-76 απ' την Ε.Α. Νικαίας, που εκμεταλλεύθηκε στο έπακρο την απουσία του Λευτέρη Τσαουσίδη αλλά και τα λάθη των «ερυθροκίτρινων»... Τι στοίχισε στην ομάδα του Κυριάκου Μάγου; Οσο κι αν φαίνεται περίεργο, οι Ροδίτες προτίμησαν να επιβάλλουν ένα γρήγορο ρυθμό, κάτι όμως που αποδείχθηκε οδυνηρό, καθώς η Ε.Α.Ν., κατάφερε να ελέγξει το ρυθμό και να πάρει τους δύο πολύτιμους βαθμούς της νίκης. Με την ήττα αυτή, ο Ιάλυσος ουσιαστικά τέθηκε ...σχεδόν νοκ άουτ απ' τη διεκδίκηση του τίτλου, καθώς το πρόγραμμα στο δεύτερο γύρο είναι σαφώς πιο δύσκολο για την ομάδα, ενώ την ερχόμενη Κυριακή θα φιλοξενήσει στη Ρόδο την Προοδευτική.

ΚΑΘΑΡΙΣΕ ΑΠΟ ΝΩΡΙΣ

Οι Πειραιώτες ξεκίνησαν πολύ δυνατά στο χθεσινό παιχνίδι θέλοντας να δείξουν από νωρίς τις άγριες διαθέσεις τους... Με τους διαμόνιους Χρυσάνθη και Παπαδόπουλο, η Ε.Α. Νικαίας πήρε το προβάδισμα το οποίο κράτησε μέχρι και το τέλος... Ετσι πολύ γρήγορα η ομάδα του Νικολόπουλου προηγήθηκε 20-12 με τη συμπλήρωση του πρώτου δεκάλεπτου.

Στη συνέχεια, το σκηνικό παρέμεινε το ίδιο, καθώς ο Γ.Α.Σ. δεν έδειξε ότι μπορεί να αντιδράσει, παρά τις φιλότιμες προσπάθειες του Παπαδόπουλου και του Αβεκλούριου. Οι Νικαιώτες , έκλεισαν με +11 το πρώτο ημίχρονο, τη στιγμή που οι φιλοξενούμενοι δεν κατάφεραν να σταθούν επάξια στο παρκέ...

Παρά τις φωνές στα αποδυτήρια απ' τον Κυριάκο Μάγο, η ροή του αγώνα στην επανάληψη δεν άλλαξε....

Η Ε.Α. διατήρησε τα κεκτημένα μέχρι και το τέλος, χωρίς ουσιαστικά να κινδυνεύσει σε κανένα σημείο, αφού οι «ερυθροκίτρινοι» όντας επηρεασμένοι απ' την απουσία του Λευτέρη Τσαουσίδη παρουσιάστηκαν κατώτεροι του αναμενομένου. Το τελικό 84-76 επήλθε φυσιολογικά με τους γηπεδούχους να έχουν σε καλή μέρα τους Χρυσάνθη, Παπαδόπουλο, Κασσάνο και Νάνο. Απ' τον ΓΑΣ ξεχώρισαν οι Παπαδόπουλος και Αβεκλούριος. Με λάθη ήταν η διαιτησία των Κατραχούρα και Χαλαμπαλάκη.

Τα δεκάλεπτα ήταν: 20-12, 42-31 (ημ.), 65-55, 84-76



Την ήττα γνώρισε στη Νίκαια ο ΓΑΣ Ιάλυσος με αποτέλεσμα να απομακρυνθεί από τις πρώτες θέσεις

Διαιτητές: Κατραχούρας, Χαραλαμπάκης

ΕΑ ΝΙΚΑΙΑΣ (Νικολόπουλος): Νάνος 13, Κωνσταντινίδης 6 (2), Χρυσάνθης 19 (2), Μπικούλης 8, Καλλέργης 8, Κασσάνος 14, Παπαδόπουλος 16 (3), Κουφογιάννης.

ΓΑΣ ΙΑΛΥΣΟΣ (Μάγος): Τσίντζας 19 (2), Αβεκλούριος 16 (2), Χατζηνικολάου 14 (2), Δημητρόπουλος 10, Μουτσάτσος 5 (1), Παπαδόπουλος 21, Αττίκος.

Αναζητείται νίκη εκτός έδρας

Ο ΠΑΟ Διαγόρας έχασε και στον Υμηττό από τον Αμύντα με 74-62... Οταν πλησίασαν οι «κυανέρυθροι» προδόθηκαν απ' τα ...καθιερωμένα τους λάθη... 6/23 σουτ στο πρώτο ημίχρονο είχαν οι «νεοφώτιστοι»

Θα μπορούσε κάλλιστα να αποτελεί αγγελία σε οποιαδήποτε εφημερίδα, όμως δυστυχώς αποτελεί την πικρή πραγματικότητα.

Ο ΠΑΟ Διαγόρας σε ακόμα ένα εκτός έδρας παιχνίδι υπέκυψε στις ορέξεις του αντιπάλου του και γνώρισε την ήττα με 74-62 από τον Αμύντα...

Πάντως, η ομάδα του Σάκη Καλαμπόκα, έδειξε κάποια θετικά στοιχεία, όμως προδόθηκε απ' τα συνήθη λάθη των τελευταίων λεπτών.

Οι Ροδίτες ξεκίνησαν με προσωπική άμυνα στον Ζούπα (Γκόνος και Λιβιεράτος Κ.) και ζώνη 2-2 στη ρακέτα... Η συνταγή αυτή δεν έπιασε καθώς ο νεαρός πλέι - μέικερ των γηπεδούχων βρέθηκε σε πολύ καλή μέρα και σήκωσε στις πλάτες του τον Αμύντα, με αποτέλεσμα με τη συμπλήρωση του πρώτου δεκαλέπτου να προηγηθεί με νταμπλ - σκορ (22-11).

Στη συνέχεια, ο Διαγόρας παρουσίασε σημάδια βελτίωσης, χάρη κυρίως στις προσπάθειες των Σαρίκα και Χεργκελετζή, μειώνοντας τη διαφορά σε μονοψήφιο αριθμό (33-24), με τη λήξη του ημιχρόνου. Στο διάστημα αυτό, ο «γηραιός» είχε 6/23 σουτ μέσα απ' τη ρακέτα και 2/8 τρίποντα, αριθμοί δηλαδή που μιλούν από μόνοι τους, σχετικά με το -9 του πρώτου εικοσαλέπτου.

ΠΛΗΣΙΑΣΕ Ο ΔΙΑΓΟΡΑΣ

Στην επανάληψη οι φιλοξενούμενοι ξεκίνησαν πιο δυναμικά, περιορίζοντας τα ατού του Αμύντα. Με «σφιχτή» άμυνα και κερδίζοντας τη μάχη στους αιθέρες, ο Διαγόρας ροκάνισε τη διαφορά (44-42 στο 25'), όμως ο Διολέτης είχε διαφορετική άποψη.

Με προσωπικούς πόντους ο έμπειρος παίκτης έδωσε πνοή στους Αθηναίους που μεγάλωσαν εκ νέου τη ψαλίδα στο +9 (53-44 στο 33).

Οι παίκτες του Σάκη Καλαμπόκα στο τελευταίο δεκάλεπτο προσπάθησαν εκ νέου και μείωσαν σε 62-56 (35') χωρίς όμως να καταφέρουν κάτι καλύτερο, καθώς στα κρίσιμα σημεία προδόθηκαν από τα λάθη τους, με συνέπεια να γνωρίσουν την ήττα.

Από τους νικητές ξεχώρισαν οι Ζούπας, Καραλής και Διολέτης ενώ από τους ηττημένους οι Σαρίκας και Χεργκελετζής. Πολύ καλή ήταν η διαιτησία των Τσώνου Β. Και Τσώνου Μ.

Τα δεκάλεπτα ήταν: 22-11, 33-24 (ημ.), 33-24 (ημ.), 53-44, 74-62

Διαιτητές: Τσώνος Β. - Τσώνος Μ.

ΑΟ ΑΜΥΝΤΑΣ (Παπαθανασίου): Ζούπας 23 (4), Αθανασούλας 6, Μπολάνος 3, Καραλής 18 (5), Διολέτης 16 (3), Κοντοστάνος 8, Ανδριόπουλος, Παγώνης, Κόκκαλης.

ΠΑΟ ΔΙΑΓΟΡΑΣ (Καλαμπόκας): Σαρίκας 16 (1), Γκόνος 8 (2), Φωτεινός, Σταθούλης 14, Νικηφορίδης 5 (1), Λιβιεράτος Κ., Λιβιεράτος Σ., Σκορδάλης, Χεργκελετζής 14, Ματιάτος 5.

• Στον πάγκο του Ερμή Σχηματαρίου «κάθεται» πλέον ο Γιώργος Δαμιανίδης για τον οποίο το καλοκαίρι είχε ενδιαφερθεί ο ΠΑΟ Διαγόρας.



Ακόμα μια ήττα πρόσθεσε στο ενεργητικό του μακριά από τη Ρόδο ο ΠΑΟ Διαγόρας που δεν τα κατάφερε κόντρα στον Αμύντα

Τις σελίδες του μπάσκετ επιμελήθηκε ο Μάκης Δούβαλης

e-mail:makiss@otenet.gr

Γ' ΕΘΝΙΚΗ

Πανηγύρια στην Προοδευτική...

Πιο καλή η μοναξιά τραγουδάει από χθες η Προοδευτική που συνέτριψε τον Εργοτέλη και σε συνδυασμό με την ήττα του Παγκρατίου στο Σχηματάρι και του Ρεθύμνου στην Αγία Παρασκευή, έμεινε πρώτη στην κορυφή του βαθμολογικού πίνακα... Την εντυπωσιακή του πορεία συνέχισε ο Αγιος Θωμάς που «βούλιαξε» στη Δάφνη τον Κένταυρο ενώ ο Αρίων πήρε σπουδαία νίκη κόντρα στη Χαλκίδα, που βρίσκεται μεταξύ ζωής και θανάτου...

11η αγωνιστική

ΑΟ Προοδευτική - Γ.Σ. Εργοτέλης	81-54
ΕΑ Νικαίας- ΓΑΣ Ιάλυσος	84-76
ΑΟ Αμύντας - ΠΑΟ Διαγόρας	74-62
Ερμής Σχηματαρίου - ΑΟ Παγκρατίου	79-76
ΓΣ Αρίων - ΓΣ Χαλκίδας	91-82
Αγία Παρασκευή - ΑΓΟ Ρεθύμνου	82-63
Κένταυρος Δάφνης - ΠΟ Αγίου Θωμά	59-70

Η ΒΑΘΜΟΛΟΓΙΑ

1. ΑΟ Προοδευτική	20	9-2	774-679	(+95)
2. Α.Ο. Παγκρατίου (4β)	19	8-3	840-759	(+81)
3. ΑΓΟ Ρεθύμνου (3β)	19	8-3	831-788	(+43)
4. ΠΟ Αγίου Θωμά (2β)	19	8-3	771-745	(+26)
5. ΓΑΣ Ιάλυσος (3β)	19	7-4	791-743	(+48)
6. ΕΑ Νικαίας (2β)	18	7-4	885- 834	(+51)
7. ΑΟ Αμύντας (1β)	18	7-4	792-742	(+50)
8. ΓΣ Αρίων (2β)	16	5-6	803-815	(-12)
9. Αγία Παρασκευή (1β)	16	5-6	782-787	(-5)
10. ΓΣ Χαλκίδας	15	4-7	791-832	(-41
11. Ερμής Σχηματαρίου	14	3-8	817-852	(-35)
12. Κένταυρος Δάφνης	13	2-9	703-794	(-91)
13. ΠΑΟ Διαγόρας	13	2-9	692-793	(-101)
14. ΓΣ Εργοτέλης	13	2-9	672-781	(-109)

Η ΕΠΟΜΕΝΗ ΑΓΩΝΙΣΤΙΚΗ 19/01

ΓΑΣ Ιάλυσος - Α.Ο. Προοδευτική
ΕΑ Νικαίας - ΑΟ Αμύντας
Γ.Σ. Εργοτέλης - Ερμής Σχηματαρίου
ΑΟ Παγκρατίου- ΓΣ Αρίων
ΓΣ Χαλκίδας - Αγία Παρασκευή
ΑΓΟ Ρεθύμνου - Κένταυρος Δάφνης
ΠΟ Αγίου Θωμά - ΠΑΟ Διαγόρας

ΕΦΗΒΙΚΟ

«Ανθισε» ...Ιβίσκος στην κορυφή

- Στο μεγάλο ντέρμπι-λύγισε την αντίσταση του Π.Α.Ο. Διαγόρα με 90-82 και έπιασε στην πρώτη θέση τον Κολοσσό. Μεγάλος πρωταγωνιστής ο Καπιτάνος

Η αποθέωση του επιθετικού μπάσκετ... Ο Α.Σ.Κ. Ιβίσκος έκαμψε την αντίσταση του Π.Α.Ο. Διαγόρα με 90-82 στο μεγάλο ντέρμπι του εφηβικού πρωταθλήματος, πετυχαίνοντας ταυτόχρονα την πέμπτη του νίκη στο φετινό μαραθώνιο. Μάλιστα η ομάδα του Γιώργου Πετσάλη, έπιασε στην κορυφή του βαθμολογικού πίνακα τον Κολοσσό με τον οποίο θα λύσει τις διαφορές του την επόμενη αγωνιστική. Μεγάλος πρωταγωνιστής πάντως της προχθεσινής αναμέτρησης ήταν ο νεαρός Καπιτάνος που πέτυχε 39 πόντους οδηγώντας εκ του ασφαλούς την ομάδα του στη νίκη. Τόσο ο Ιβίσκος όσο και Διαγόρας ξεκίνησαν δυναμικά τον αγώνα, δίνοντας μεγάλη έμφαση στην επίθεση, εξού και το μεγάλο σκορ. Έτσι το πρώτο δεκάλεπτο βρήκε τις δύο ομάδες ισόπαλες 21-21.

Στη συνέχεια, οι φιλοξενούμενοι με πόντους των Γεωργοπάλη και Αποκούραστου προηγήθηκαν 29-33 (14') και πήραν τη μέγιστη υπέρ τους διαφορά, ένα λεπτό αργότερα (31-37). Ο Ιβίσκος που έπαιξε άμυνα ζώνης σε όλο το παιχνίδι, μείωσε 39-42, όμως πήγε στα αποδυτήρια πίσω στο σκορ με 46-50.

Στην επανάληψη με δίποντο του Καπιτάνου οι γηπεδούχοι πήραν τα σκήπτρα (53-52) ενώ στο 26' λεπτό, ανέβασαν την ψαλίδα στο +5 (61-56). Οι "κυανέρυθροι" τρέχοντας στον αιφνιδιασμό ισοφάρισαν (61-61) και στο 28' πέρασαν μπροστά με 62-64, για να λήξει το τρίτο δεκάλεπτο 68-66.

Στο τελευταίο κομμάτι, η ομάδα της Ανάληψης αύξησε τα κεκτημένα (71-66 στο 34') όμως το πέμπτο φάουλ του Καραχάλιου, αποσυντόνισε τον "γηραιό" που σε συνδυασμό με την κάκιστή του άμυνα, δεν μπόρεσε να ακολουθήσει στο σκορ. Έτσι στο 37', ο Ιβίσκος - που παρατάχθηκε με επτά παίκτες στο Βενετόκλειο - ξέφυγε 84-74. Η τελευταία προσπάθεια για τον Διαγόρα (87-80), δεν έφερε τα ανάλογα αποτελέσματα καθώς δύο άστοχες βολές του Καμπούρη Τ. και μια χαμένη επίθεση έπειτα από λαθεμένο αντιαθλητικό φάουλ που έδωσε ο Φάκαρος, ουσιαστικά δεν ανησύχησαν τον Ιβίσκο - μετά το 5ο φάουλ και του Φιλιππόπουλου - με συνέπεια να πάρει το ροζ φύλλο. Απ' τους νικητές κορυφαίος ήταν ο Καπιτάνος και τον ακολούθησαν σε απόδοση οι Φιλιππόπουλος, Μανωλίτσης και Βογιατζής, ενώ απ' τους ηττημένους ξεχώρισαν οι Γεωργοπάλης, Καραχάλιος και Αποκούραστος.

Πολύ καλή η διαιτησία του Βιτζηλαίου και Φάκαρου, αν και ο τελευταίος θα μπορούσε να αποφύγει τα δύο τελευταία αντιαθλητικά φάουλ.

Τα δεκάλεπτα ήταν: 21-21, 46-50 (ημ), 68-66, 90-82.

Διαιτητές: Βιτζηλαίος - Φάκαρος.

Α.Σ.Κ. ΙΒΙΣΚΟΣ (Πετσάλης): Βογιατζής 12, Χαρκιανάκης 6, Καπιτάνος 39 (1), Φιλιππόπουλος 19 (1), Τσαβαρής 2, Μανωλίτσης 12.

Π.Α.Ο. ΔΙΑΓΟΡΑΣ (Κωνσταντινίδης): Καμπούρης Τ., Μανέτας 2, Αποκούραστος 16, Καραχάλιος 19 (2), Καμπούρης Σ. 8 (1), Μαντάς 2, Μάνου 2, Γεωργοπάλης 33.



Στην κορυφή του ομίλου πέρασε ο ΑΣΚ Ιβίσκος μετά τη νίκη που πέτυχε κόντρα στον ΠΑΟ Διαγόρα. Στη φωτό ο Καπιτάνος πετυχαίνει καλάθι μπροστά στον Καμπούρη Σ.

ΠΑΙΔΙΚΟ

Ο Κασιώτης μίλησε τελευταίος...

■ Με καλάθι στην εκπνοή χάρισε τη νίκη στον Ηρακλή Λάρδου (46-44) με αντίπαλο τον Ζέφυρο!



Την τρίτη του νίκη στο πρωτάθλημα πέτυχε ο Ηρακλής Λάρδου κόντρα στον Ζέφυρο. Στη φωτό ο Κωβιού σε προσπάθειά του για καλάθι

Την εντυπωσιακή του πορεία στο πρωτάθλημα συνέχισε ο Ηρακλής Λάρδου που επιβλήθηκε με 46-44 του Ζέφυρου και βρέθηκε μόνος στη δεύτερη θέση του βαθμολογικού πίνακα.

Οι «κυανόλευκοι» πήραν τους δύο βαθμούς, χάρη σε ένα καλάθι του Κασιώτη στην εκπνοή, αφού προηγουμένως ο Μήτσης... αστόχησε σε δύο ελεύθερες βολές. Το απόγευμα του Σαββάτου στο Βενετόκλειο πραγματοποιήθηκε πολύ καλό παιχνίδι... Οι γηπεδούχοι ξεκίνησαν δυναμικά και προηγήθηκαν 17-10 (10'), όμως ο Ηρακλής με τριπλέταφωτιά (Καφάλας Ν.-Κωβιού-Κασιώτης), ροκάνισε τη διαφορά (19-18 στο 19') και μάλιστα πέρασε μπροστά με +8(26-34). Η ομάδα του Γιάννη Τσακίρη με σερί 12-2, πήρε τα ηνία (38-36), όμως στο τέλος ο Κασιώτης είχε διαφορετική άποψη. Απ' τους νικητές οι τρεις σκόρερ ήταν και οι καλύτεροι παίκτες, ενώ απ' τους ηττημένους ξεχώρισε ο Κολεγιάννης που αποχώρησε με πέντε φάουλ, όπως επίσης ακόμα δύο παίκτες. Στο πρώτο δεκάλεπτο ο Παπακωστούλης Α. υπέστη διάστρεμμα και αποχώρησε.

Τα δεκάλεπτα ήταν: 17-10, 21-22(ημ.), 30-34, 44-46

Διαιτητές: Μυροφόρος, Χατζηδάκης.

ΖΕΦΥΡΟΣ: (Τσακίρης): Κολεγιάννης 14(1) Μήτσης 2, Παμπίδης Α. 5, Χριστοφάκης 5, Μιχαήλος 7(1), Παπακωστούλης Χ., Παμπίδης Δ., Υψηλάντης 7, Παπακωστούλης Α. 4.

ΗΡΑΚΛΗΣ ΛΑΡΔΟΥ (Κυρτσούδης): Καφάλας Ν. 18, Χριστοδούλου, Αχλαδιώτης, Κωβιού 16, Ευαγγελίδης Γ., Κασιώτης 12.

ΕΦΗΒΙΚΟ

Εσπασε το ρόδι ο Ζέφυρος...

✔ Πέρασε νικηφόρα απ' τη Λάρδο κερδίζοντας άνετα τον Ηρακλή με 60-44

Την πρώτη του νίκη στο πρωτάθλημα πέτυχε ο Ζέφυρος που επιβλήθηκε άνετα του Ηρακλή Λάρδου με 60-44.

Η ομάδα του Γιάννη Τσακίρη ήταν καλύτερη και κατάφερε να πάρει από την αρχή το προβάδισμα στο σκορ.

Μόλις στο 10ο λεπτό, οι φιλοξενούμενοι είχαν χτίσει μία διαφορά οκτώ πόντων (9-17) ενώ έκλεισαν το ημίχρονο με νταμπλ - σκορ (18-36). Στην επανάληψη οι Λαρδιακοί αντέδρασαν με τον Χουντούρ και κατάφερεν να μην χάσουν στο επιμέρος σκορ.

Απ' τους νικητές ξεχώρισαν οι Μητσού, Ζαφειράκης και Σιεχ ενώ από τους ηττημένους οι Χουντούρ και Φαφουτάκης.

Τα δεκάλεπτα ήταν: 9-17, 18-36 (ημ.), 29-45, 44,60

Διαιτητές: Ευσταθίου - Αρνάς

ΗΡΑΚΛΗΣ ΛΑΡΔΟΥ (Κυρτσούδης): Αχλαδιώτης 2, Φαφουτάκης 10, Κασιώτης, Μαστροδημήτρης, Χουντούρ 17 (1), Αθανασάς 5, Κωβιού Μ. 6, Κωβιού Γ. 4.

ΖΕΦΥΡΟΣ (Τσακίρης): Μοσχοβάκος, Μακρυνίκας 9 (1), Σιεχ 10, Χουρδάκης, Διακολουκάς 3, Ζαφειράκης 13 (1), Ξωμεριτάκης 2, Εμβέρ 2, Αττιτής 1, Κιουρτ 1, Μητσού 19.

ΠΑΙΔΙΚΟ ΠΡΩΤΑΘΛΗΜΑ (Α΄ ΟΜΙΛΟΣ)

Βήμα πρόκρισης για Λάρδο

Σπουδαία νίκη που τον φέρνει μία ανάσα απ' τη δεύτερη θέση πέτυχε ο Ηρακλής Λάρδου στο ντέρμπι με τον Ζέφυρο. Στο άλλο παιχνιδι της πέμπτης αγωνιστικής ο Κολοσσός διέσυρε με σκορ - ρεκόρ τον ΓΑΣ Ιάλυσος που συμμετέχει κυρίως στο παιδικό πρωτάθλημα με μίνι. Τέλος ο ΠΑΟ Διαγόρας εξέτισε το ρεπό του

5η ΑΓΩΝΙΣΤΙΚΗ

Ζέφυρος - Ηρακλής Λάρδου	44-46
ΓΑΣ Ιάλυσος - Κολοσσός Ρόδου	12-122

• Ρεπό έχει ο ΠΑΟ Διαγόρας

Η ΒΑΘΜΟΛΟΓΙΑ

1. Κολοσσός Ρόδου	8	4-0	403-119 (+284)
2. Ηρακλής Λάρδου	7	3-1	155-176 (-21)
3. Ζέφυρος	6	2-2	266-267 (-1)
4. ΠΑΟ Διαγόρας	5	1-3	246-317 (-71)
5. ΓΑΣ Ιάλυσος	4	0-4	102-293 (-191)

• Ο ΓΑΣ Ιάλυσος έχει ένα μηδενισμό

Η ΕΠΟΜΕΝΗ ΑΓΩΝΙΣΤΙΚΗ

ΓΑΣ Ιάλυσος - Ηρακλής Λάρδου

ΠΑΟ Διαγόρας - Κολοσσός Ρόδου

• Ρεπό έχει ο Ζέφυρος

ΕΦΗΒΙΚΟ

Στο ρετιρέ ο Ιβίσκος

Ο ΑΣΚ Ιβίσκος επιβλήθηκε στο ντέρμπι του εφηβικού πρωταθλήματος του ΠΑΟ Διαγορα και έπιασε στην κορυφή τον Κολοσσό με τις δύο ομάδες να λύνουν τις διαφορές τους την επόμενη αγωνιστική. Την πρώτη του νίκη στο πρωτάθλημα πέτυχε ο Ζέφυρος με αντίπαλο τον Ηρακλή Λάρδου ενώ ο ΠΑΟ Διαγόρας και ο ΑΟ Παντηλιακός πρόσθεσαν δύο βαθμούς στο ενεργητικό τους καθώς ο ΓΑΣ Ιάλυσος αποβλήθηκε από το πρωτάθλημα.

Τα αποτελέσματα

Ηρακλής Λάρδου - Ζέφυρος	44-60
ΑΣΚ Ιβίσκος - ΠΑΟ Διαγόρας	90-82
ΠΑΟ Διαγόρας - ΓΑΣ Ιάλυσος	20-0 (α.α.)
ΓΑΣ Ιάλυσος - ΑΟ Παντηλιακός	0-20 (α.α.)

Η ΒΑΘΜΟΛΟΓΙΑ

1. ΑΣΚ Ιβίσκος	10	5-0	342-217 (+125)
2. Κολοσσός Ρόδου	10	5-0	395-293 (+102)
3. ΠΑΟ Διαγόρας	10	4-2	456-369 (+87)
4. ΑΟ Παντηλιακός	9	3-3	382-465 (-83)
5. Ζέφυρος (2β)	7	1-5	354-392 (-38)
6. Ηρακλής Λάρδου (1β)	7	1-5	256-364 (-108)
7. ΓΑΣ Ιάλυσος	3	1-5	128-213 (-85)

• Το πρωτάθλημα διεξάγεται με ορισμό των αγώνων
• Ο ΓΑΣ Ιάλυσος έχει αποβληθεί από το πρωτάθλημα

ΠΑΙΔΙΚΟ

Δουλειά ...με Χατζηφούντα

✓ Ο ΑΟ Παντηλιακός χωρίς να δυσκολευτεί πέρασε το εμπόδιο του ΔΑΝΣ Δωριεύς με 72-53

Με την υπογραφή του Αριστοτέλη Χατζηφούντα, ο Παντηλιακός πήρε τη νίκη με 72-53 κόντρα στον ΔΑΝΣ Δωριεύς. Ο ταλαντούχος παίκτης «σκότωσε» τους «κιτρινόμαυρους» πετυχαίνοντας 31 πόντους, συμβάλλοντας τα μέγιστα στη νίκη των «κυανόλευκων». Οι τυπικά φιλοξενούμενοι ξεκίνησαν εντυπωσιακά από το πρώτο λεπτό και αιφνιδίασαν τους αντιπάλους τους. Η διαφορά με τη συμπλήρωση του πρώτου δεκαλέπτου εκτινάχθηκε στα ύψη (9-25), όμως στη συνέχεια ο Δωριέας βελτιώθηκε και κατάφερε να κλείσει τη ψαλίδα (28-41 στο ημίχρονο).

Πάντως, στην επανάληψη, ο Παντηλιακός συνέχισε την τρελή του κούρσα και έφτασε άνετα στο ροζ φύλλο.

Απ' τους νικητές ξεχώρισαν οι Χατζηφούντας Αρ. και Λογοθέτης Π, ενώ απ' τους ηττημένους οι Κουκιάλι Α. και Μίχαλος.

Τα δεκάλεπτα ήταν: 9-25, 28-41 (ημ.), 38-65, 53-72

Διαιτητές: Αρνάς - Μπακαλούμας

ΔΑΝΣ ΔΩΡΙΕΥΣ (Βογιατζόγλου): Κούκιαλι Α., 19, Καραγιάννης, Λότσα 4, Μίχαλος 14 (1), Γιαννάς 4, Παπαντωνάκης 8, Ταβουκτσόγλου 4, Λάζος, Κούκιαλι Β., Μπέτα.

ΑΟ ΠΑΝΤΗΛΙΑΚΟΣ (Πάχος): Χατζηφούντας Αρ, 31, Χατζηφούντας Θ. 5, Λογοθέτης Α. 6, Λογοθέτης Π. 11, Χατζημάρκος 4, Χαρτοφύλλης 8, Λήνης, Κόττης 7 (1),



Ανετη νίκη πέτυχε ο Παντηλιακός το Σάββατο στο Βενετόκλειο κόντρα στον Δωριέα



Ο Ταβουκτσόγλου προσπαθεί να βρει διάδρομο προς το καλάθι με αντίπαλο τον Χατζηφούντα Θ. του Παντηλιακού

ΠΑΙΔΙΚΟ /Β' ΟΜΙΛΟΣ

Χωρίς να δυσκολευτεί

■ Ο Α.Σ.Κ. Ιβίσκος πέρασε άνετα από τα Κοσκινού κερδίζοντας σε εξ' αναβολής παιχνίδι τον Διγενή με 71-33

Χωρίς να συναντήσει δυσκολίες ο Ιβίσκος πέρασε άνετο απόγευμα στα Κοσκινού κερδίζοντας σε εξ αναβολής παιχνίδι για την τέταρτη αγωνιστική τον Διγενή με 71-33. Η ομάδα του Γιώργου Πετσάλη, δεν χρειάστηκε να φορτσάρει και πρόσθεσε ακόμα δύο βαθμούς στο ενεργητικό της έχοντας κορυφαίους τους Τσαβαρή, Διακαντώνη και Περπέρογλου. Απ' τους ηττημένους πάλεψε μόνο ο Σωτηρίου.

Τα δεκάλεπτα ήταν: 2-16, 13-37 (ημ.), 21-55,33-71.

Διαιτητές: Ροϊλίδου - Κουνελλές Κ.

ΔΙΓΕΝΗΣ ΚΟΣΚΙΝΟΥ (Μπάρδος): Παπαγεωργίου 2, Ηλιάδης 2, Μπάρδου 2, Σωτηρίου 25, Μαργαρίτης 2, Φωτεινόπουλος, Μαχραμάς, Χριστοδούλου, Χατζηνικόλας.

Α.Σ.Κ. ΙΒΙΣΚΟΣ (Πετσάλης): Σώτας, Περπέρογλου 12, Κούρος 4, Κέφας, Πατέρας 8, Στεφάνου 8, Στάτης 6, Τσαβαρής 21, Διακαντώνης 12.

ΠΑΙΔΙΚΟ /Γ' ΟΜΙΛΟΣ

Χτύπησε... με ρόπαλο την Κέφαλο

✓ Ο Ηρακλής 2000 πέρασε εύκολο απόγευμα κερδίζοντας 82-46 τον Αίολο

Στο μοναδικό παιχνίδι που διεξήχθη στην Κω, ο Ηρακλής 2000 πέρασε εύκολο απόγευμα στην Κέφαλο, κερδίζοντας με 82-46 τον Αίολο, πετυχαίνοντας ταυτόχρονα τη δεύτερή του νίκη στο πρωτάθλημα.

Η ομάδα του Τάσου Μπατμά δεν άφησε κανένα περιθώριο αντίδρασης στους γηπεδούχους και πήρε εύκολα το ροζ φύλλο αγώνα, έχοντας κορυφαίους την τριπλέτα Δανά, Σταύρο και Παπαηλία... Με την κατάκτηση των δύο βαθμών ο Ηρακλής 2000 πλησίασε ακόμη περισσότερο στην κορυφή και μαζί με την Α.Ε. Δικαίου είναι οι μοναδικές ομάδες του τρίτου ομίλου που δεν έχουν γνωρίσει ήττα...

Τα δεκάλεπτα ήταν: 7-22, 23-49(ημ.), 34-70, 46-82.

Διαιτητές: Κρανιάς - Ζαμάγιας.

ΗΡΑΚΛΗΣ 2000 (Μπατμάς): Τάλαρος Α. 2, Μαυροειδάκος 6, Δανάς 24, Τάλαρος Σ. 6, Σταύρος 22, Παπαηλίας 15, Χατζηπαναγιώτης 4, Πασσαρής 3, Χατζηγιακουμής.

ΠΑΙΔΙΚΟ ΠΡΩΤΑΘΛΗΜΑ (Β΄ ΟΜΙΛΟΣ)

Περίπατοι για Ιβίσκο και Παντηλιακό

Στο πλαίσιο της πέμπτης αγωνιστικής ο Παντηλιακός κέρδισε άνετα τον Δωριέα ενώ δεν ορίστηκε η αναμέτρηση ΑΣΚ Ιβίσκος - ΑΟ Σύμης. Ο Διγενής Κοσκινού εξέτισε το ρεπό του.

• Σε εξ αναβολής παιχνίδι ο ΑΣΚ Ιβίσκος επιβλήθηκε του Διγενή με 71-33.

5η ΑΓΩΝΙΣΤΙΚΗ

ΔΑΝΣ Δωριεύς - ΑΟ Παντηλιακός	53-72
ΑΣΚ Ιβίσκος - ΑΟ Σύμης	(δεν ορίστηκε)

• Ρεπό έχει ο Διγενής Κοσκινού

Η ΒΑΘΜΟΛΟΓΙΑ

1. ΑΟ Παντηλιακός	7	3-1	270-197 (+73)
2. ΑΣΚ Ιβίσκος	6	3-0	218-150 (+68)
3. Διγενής Κοσκινού	5	1-3	146-225 (-79)
4. ΑΟ Σύμης	4	1-2	90-105 (-15)
5. ΔΑΝΣ Δωριεύς	4	1-3	163-210 (-47)

• Ο ΑΟ Σύμης και ο ΑΣΚ Ιβίσκος έχουν από ένα παιχνίδι λιγότερο

• Ο ΔΑΝΣ Δωριεύς έχει ένα μηδενισμό

Η ΕΠΟΜΕΝΗ ΑΓΩΝΙΣΤΙΚΗ

ΑΣΚ Ιβίσκος - ΑΟ Παντηλιακός
Διγενής Κοσκινού - ΑΟ Σύμης

• Ρεπό έχει ο ΔΑΝΣ Δωριεύς

Δεν ταξίδεψε η Κάλυμνος...

Οπως ήταν απολύτως φυσιολογικό η Ε.Α. Καλύμνου δεν ταξίδεψε στην Κω για το παιχνίδι του παιδικού πρωταθλήματος κόντρα στον Ιπποκράτη.

Πάντως το περίεργο της υπόθεσης είναι το γεγονός ότι το Σάββατο στις 17.00 η ΕΑΚΑ θα αγωνιζόταν στην Κω και την ίδια μέρα στις 21.00 θα έπαιζε στην έδρα της κόντρα στον Διγενή για τους άνδρες.

Γιατί γίνεται η αναφορά μας;

Προπονητής και στα δύο τμήματα είναι ο Κώστας Παπαϊωάννου και με βάση την απλή λογική ήταν αδύνατον να κάνει τη διαδρομή Κως - Κάλυμνος σε τόσο μικρό χρονικό διάστημα, αφού είναι γνωστό ότι τέτοιες ώρες δεν υπάρχουν δρομολόγια.

ΠΑΙΔΙΚΟ ΠΡΩΤΑΘΛΗΜΑ (Γ΄ ΟΜΙΛΟΣ)

Εύκολο απόγευμα ο Ηρακλής 2000

Στο πλαίσιο της τέταρτης αγωνιστικής ο Ηρακλής 2000 επικράτησε του Αίολου Κεφάλου, ενώ αναβλήθηκε η αναμέτρηση Ιπποκράτης Κω - ΕΑ Καλύμνου.

• Το ρεπό της εξέτισε η Α.Ε. Δικαίου

4η ΑΓΩΝΙΣΤΙΚΗ

Αίολος Κεφάλου - Ηρακλής 2000	46-82
Ιπποκράτης Κω - ΕΑ Καλύμνου	(αναβλήθηκε)

• Ρεπό έχει η ΑΕ Δικαίου

Η ΒΑΘΜΟΛΟΓΙΑ

1. ΑΕ Δικαίου	6	3-0	237-155 (+82)
2. Ηρακλής 2000	4	2-0	149-110 (+39)
3. Ιπποκράτης Κω	4	1-2	174-177 (-3)
4. Αίολος Κεφάλου	3	0-3	141-226 (-85)
5. Ε.Α. Καλύμνου	1	0-1	58-91 (-33)

• Ο Ηρακλής 2000, ο Ιπποκράτης Κω και η ΕΑ Καλύμνου έχουν από δύο παιχνίδια λιγότερα

• Ο Ιπποκράτης Κω δεν έχει εκτίσει το ρεπό του

Η ΕΠΟΜΕΝΗ ΑΓΩΝΙΣΤΙΚΗ

Ηρακλής 2000 - ΑΕ Δικαίου
ΕΑ Καλύμνου - Αίολος Κεφάλου

• Ρεπό έχει ο Ιπποκράτης Κω

Οριστικοποιήθηκαν οι συμμετοχές...

■ Το Περιστέρι, ο Πανιώνιος, ο Ιωνικός Ν.Φ. και η Νήαρ Ηστ θα συμμετάσχουν τελικά στο τουρνουά της Κω...
■ Αρνητική ήταν η απάντηση του τηλεοπτικού Alpha για τη μετάδοση των αγώνων...

Με τη συμμετοχή του Περιστερίου, του Πανιωνίου, του Ιωνικού Ν.Φ. και της Νήαρ Ηστ θα πραγματοποιηθεί τελικά το τουρνουά που θα διοργανώσει ο Ιπποκράτης Κω, πιθανότατα το τριήμερο 24-26 Ιανουαρίου.

Πάντως η διοργάνωση φέρεται να συναντάει αρκετές δυσκολίες σχετικά με τους υποψήφιους χορηγούς που θα θελήσουν να διαφημιστούν...

Μάλιστα, πριν από λίγες μέρες έγινε πρόταση στον τηλεοπτικό Alpha για τη μετάδοση των αγώνων, όμως η απάντηση του αθηναϊκού καναλιού ήταν αρνητική, κάτι που όπως είναι εύλογο σκόρπισε προβληματισμό στους διοργανωτές που ήδη έχουν ξεκινήσει τις διαδικασίες για την εύρεση οικονομικών πόρων που θα καλύψουν τα έξοδα της διοργάνωσης... Θα πρέπει να σημειωθεί ότι κάτι τέτοιο έχει γίνει ήδη προς πολλές κατευθύνσεις και ειδικά προς το Δήμο του νησιού που υποσχέθηκε ότι θα βοηθήσει....

Εξάλλου σε κάλό δρόμο βρίσκεται και η διεξαγωγή των σεμιναρίων με καλεσμένο τον κορυφαίο προπονητή σε θεωρητικό επίπεδο Θόδωρο Ροδόπουλο...

Στόχος του Γιώργου Κετσελίδη και των Κώων παραγόντων είναι η εύρεση μιας ημερομηνίας που θα μπορέσει να προσελκύσει το ενδιαφέρον και των Ρόδιων προπονητών.

A' ΑΝΔΡΩΝ

Αγωνιστική με διάρκεια...

«Γρουσούζικη» ...φαίνεται ότι έχει αποδειχθεί η όγδοη αγωνιστική για τις ομάδες της πρώτης κατηγορίας. Κι αυτό, γιατί το Σαββατοκύριακο δεν διεξήχθησαν λόγω κακοκαιρίας οι τρεις συναντήσεις που αναβλήθηκαν για δεύτερη φορά.

Ο Διγενής Κοσκινού δεν ταξίδεψε στην Κάλυμνο για να κοντραριστεί με την τοπική ΕΑΚΑ, ενώ οι ομάδες της Κω, ο Ιπποκράτης και η ΑΕ Δικαίου δεν ήρθαν στη Ρόδο για να παίξουν με τον Αγιο Νικόλαο Παστίδας και τον ΑΣΚ Ιβίσκος αντίστοιχα.

Οπως είναι λογικό, οι δυσκολίες στη μετακίνηση των σωματείων, αφήνουν αρκετά πίσω ...το πρωτάθλημα, με όλες τις ομάδες να βρίσκονται σε πλήρη αγωνιστική απραξία, εδώ και αρκετό καιρό.

Β ' ΑΝΔΡΩΝ

Ο Ηλιος έμεινε στη Ρόδο

Θύμα της κακοκαιρίας που έπληξε τα Δωδεκάνησα έπεσε και ο Ηλιος Ιαλυσού που δεν κατάφερε να μεταβεί στην Κω για να αντιμετωπίσει τον Ηρακλή 2000 στο πλαίσιο της όγδοης αγωνιστικής του πρωταθλήματος της δεύτερης κατηγορίας.

Πλέον το συγκεκριμένο παιχνίδι θα οριστεί σε ημερομηνία και ώρα που θα αποφασίσει η ΤΕ ΕΟΚ Δωδεκανήσου.

ΚΟΡΑΣΙΔΕΣ

Το βιολί του...ο Ιάλυσος

■ Πέτυχε την τρίτη του νίκη κερδίζοντας εύκολα με 50-17 τη Νίκη Ρόδου, στο μοναδικό παιχνίδι των κορασίδων...

Ακόμα ένα βήμα προς την κορυφή έκαναν οι κορασίδες του Γ.Α.Σ. Ιάλυσος που επικράτησαν άνετα της Νίκης Ρόδου με 50-17. Τα κορίτσια του Γιώργου Χατζηκαλημέρη πέτυχαν την τρίτη τους νίκη σε ισάριθμα παιχνίδια, χωρίς να δυσκολευτούν αφού οι φιλοξενούμενες αγωνίστηκαν με επτά παίκτριες εκ των οποίων η Δράκου σημείωσε όλους σχεδόν τους πόντους.

Είναι χαρακτηριστικό ότι στο πρώτο δεκάλεπτο οι «ερυθροκίτρινες» προηγήθηκαν 15-0 και στο τέλος ο προπονητής του Γ.Α.Σ. τηρώντας κατά γράμμα το fair-play απέσυρε τις βασικές του παίκτριες.

Απ' τις νικήτριες ξεχώρισαν οι Δημητρίου, Κυπραίου και Γαλαχουσίδη ενώ απ' τη Νίκη η Δράκου.

Τα δεκάλεπτα ήταν: 15-0, 26-4(ημ.), 43-6, 50-17.

Διαιτητές: Ροϊλίδου - Κασταμούλας.

Γ.Α.Σ. ΙΑΛΥΣΟΣ (Χατζηκαλημέρης): Κοντούζογλου 4, Καρακοβούνη 3, Μανδραγού 6, Κυπραίου 10, Γαλαχουσίδη 5, Δημητρίου 17, Παπαοικονόμου, Φακίρη, Μανιά, Καλημέρη 5, Τσερώνη.

ΝΙΚΗ ΡΟΔΟΥ (Βιτζηλαίος): Σαρδέλη, Δράκου 15, Ματθαίου 2, Κελές, Παντελή, Κυριακίδου, Χαπιπέ.



Εύκολη νίκη πέτυχε ο ΓΑΣ Ιάλυσος κόντρα στη Νίκη Ρόδου

Β' ΚΑΤΗΓΟΡΙΑ

Νικήτρια ...η απραξία

Ούτε ένα παιχνίδι πραγματοποιήθηκε στο πλαίσιο της έναρξης της αγωνιστικής καθώς ο Ηλιος Ιαλυσού δεν μπόρεσε να ταξιδέψει στην Κω για να παίξει με τον Ηρακλή 2000. Ο πρωτοπόρος Παντηλιακός και ο Εύελπις Ψίνθου πήραν τη νίκη στα χαρτιά καθώς ο Κλεόβουλος Λίνδου και ο ΑΟ Αρχαγγέλου έχουν αποβληθεί απ' το πρωτάθλημα. Το ρεπό του εξέτισε ο ΑΟ Σύμης

9η αγωνιστική

Εύελπις Ψίνθου - Κλεόβουλος Λίνδου	20-0 (α.α.)
ΑΟ Παντηλιακός - ΑΟ Αρχαγγέλου	20-0 (α.α.)
Ηρακλής 2000 - Ηλιος Ιαλυσού	(αναβλήθηκε)

• Ρεπό έχει ο ΑΟ Σύμης

Η ΒΑΘΜΟΛΟΓΙΑ

1.	ΑΟ Παντηλιακός	16	8-0	581-350 (+231)
2.	Εύελπις Ψίνθου	13	6-1	450-363 (+87)
3.	Ηρακλής 2000	12	5-2	335-249 (+86)
4.	ΑΟ Σύμης	9	3-3	287-314 (-27)
5.	Κλεόβουλος Λίνδου	8	2-6	266-364 (-98)
6.	Ηλιος Ιαλυσού	6	0-6	312-488 (-176)
7.	ΑΟ Αρχαγγέλου	6	1-7	230-333 (-103)

• Ο Ήλιος Ιαλυσού έχει δύο παιχνίδια λιγότερα, ενώ ο Ηρακλής 2000 και ο ΑΟ Σύμης από ένα

• Ο Κλεόβουλος Λίνδου και ο ΑΟ Αρχαγγέλου έχουν αποβληθεί από το πρωτάθλημα

• Ο Εύελπις Ψίνθου και ο ΑΟ Σύμης έχουν εκτίσει το ρεπό τους

Η ΕΠΟΜΕΝΗ ΑΓΩΝΙΣΤΙΚΗ

Ηλιος Ιαλυσού - Εύελπις Ψίνθου
ΑΟ Αρχαγγέλου - Ηρακλής 2000 0-20 (α.α.)
ΑΟ Σύμης - ΑΟ Παντηλιακός

ΠΑΜΠΑΙΔΕΣ

Πολυβόλα Διαγόρας και Κολοσσός

Σε ρυθμούς ρελαντί ... προχώρησαν στο πρωτάθλημα των παμπαίδων ο Κολοσσός και ο ΠΑΟ Διαγόρας.

Οι νεαροί «θαλασσί» επιβλήθηκαν του Εύελπι Ψίνθου με 79-10 ενώ οι «κυανέρυθροι» του Στέλιου Κωνσταντινίδη συνέτριψαν με 102 - 23 τον Α.Σ.Κ. Ιβίσκος. Εξάλλου για σήμερα έχει προγραμματιστεί ένα παιχνίδι στο κλειστό γυμναστήριο της Κρεμαστής. Στις 15.30 ο Αγιος Νικόλαος Παστίδας θα αντιμετωπίσει τον Ηλιο Ιαλυσού με διαιτητή τον Νίκο Μπακαλούμα.

ΚΟΡΑΣΙΔΩΝ

Απτόητος ο Ιάλυσος

Στο μοναδικό παιχνίδι που διεξήχθη ο ΓΑΣ Ιάλυσος επικράτησε άνετα της Νίκης Ρόδου ενώ αναβλήθηκαν οι αναμετρήσεις του Ηλιου Ιαλυσού στην Κω με αντιπάλους τους Ιπποκράτη και ΑΕ Δικαίου

Τα αποτελέσματα

ΓΑΣ Ιάλυσος - Νίκη Ρόδου	50-17
Ιπποκράτης Κω - Ηλιος Ιαλυσού	(αναβλήθηκε)
ΑΕ Δικαίου - Ηλιος Ιαλυσού	(αναβλήθηκε)

Η ΒΑΘΜΟΛΟΓΙΑ

1.	ΠΑΟ Διαγόρας	8	3-2	241-260 (-19)
2.	Ιπποκράτης Κω	7	3-1	207-190 (+17)
3.	ΓΑΣ Ιάλυσος	6	3-0	167-68 (+99)
4.	ΑΣΚ Ιβίσκος	6	3-0	191-95 (+96)
5.	Νίκη Ρόδου	5	1-3	185-198 (-13)
6.	ΑΕ Δικαίου	4	0-4	136-210 (-74)
7.	Ηλιος Ιαλυσού	3	0-3	87-193 (-106)

• Το πρωτάθλημα διεξάγεται με ορισμό των αγώνων

«Βροχή» τα γκολ στο Καρακόνερο

Ο Γ.Σ. Διαγόρας συνέτριψε χθες με 8-1 τον φιλότιμο και νεανικό Πολύστρατο

ΚΑΡΑΚΟΝΕΡΟ.- Εύκολο έργο είχε ουσιαστικά χθες το πρωί στο Καρακόνερο ο Γ.Σ. Διαγόρας απέναντι στον Πολύστρατο, που παρατάχθηκε στον αγωνιστικό χώρο με πολλούς νεαρούς ποδοσφαιριστές στην εντεκάδα του εκ των οποίων ορισμένοι έπαιξαν για πρώτη φορά. Οι υπεύθυνοι της ομάδας των Λαέρμων και ο προπονητής κ. Τζαφέρης δίνουν προτεραιότητα στον αθλητισμό και στην καλλιέργεια του αθλήματος και προσπαθούν ιδιαίτερα στην όσο γίνεται μεγαλύτερη χρησιμοποίηση των νεαρών ποδοσφαιριστών. Αυτό βέβαια που εντυπωσίασε τους λιγοστούς θεατές του αγώνα είναι ότι οι φιλοξενούμενοι σε καμία περίπτωση δεν έπαιξαν καταστροφικό ποδόσφαιρο, όταν το σκορ πήρε μεγάλες διαστάσεις, αλλά και ποτέ δεν κλείσθηκαν στην περιοχή τους για να περιορίσουν το σκορ σε χαμηλά επίπεδα. Σίγουρα τους αξίζουν συγχαρητήρια για την εμφάνιση που πραγματοποίησαν.



Ο Θρουμουλόπουλος ήταν η ψυχή των γηπεδούχων ενώ πέτυχε και ωραίο σε εκτέλεση γκολ

Από την πλευρά του ο Γ.Σ. Διαγόρας έδειξε να αιφνιδιάζεται από τον Πολύστρατο αφού πριν να συμπληρωθεί το πρώτο δεκαπεντάλεπτο έχανε με 1-0. Στη συνέχεια οι παίκτες του Μιχάλη Παπαντωνίου αφυπνίστηκαν και διαθέτοντας καλύτερη φυσική κατάσταση επικράτησαν πλήρως στον αγωνιστικό χώρο και κατάφεραν στη συνέχεια να πετύχουν οκτώ τέρματα.

ΤΟ ΦΙΛΜ ΤΟΥ ΑΓΩΝΑ

5'. Από το ύψος της μεγάλης περιοχής ο Θρουμουλόπουλος έκανε το σουτ, όμως η μπάλα αποκρούσθηκε από το αριστερό κάθετο δοκάρι του Κουφού.

7'. Αδύναμο πλασέ του Τσιλίκη μπλόκαρε ο Κουφός χωρίς πρόβλημα.

9'. Μακρινό σουτ του Μ.Χατζησταμάτη δεν ανησύχησε τον Βιζυκλή.

10'. Διαγώνιο σουτ του Τσιλίκη από δεξιά, λίγο δίπλα από το δεξί κάθετο δοκάρι.

11'. Σουτ του Αποστολίδη μέσα από τη μεγάλη περιοχή και πλάγια, απέκρουσε ο Κουφός και στη συνέχεια απομάκρυναν οι αμυντικοί.

14'. Ο Παξινός ανέτρεψε τον Αρβανίτη στη μεγάλη περιοχή και ο κ. Τατάς έδειξε το σημείο του πέναλτι. Το εκτέλεσε ο παθών στέλνοντας τη μπάλα στα δίχτυα 0-1.

19'. Ο Κωνσταντίνου μπήκε από δεξιά και με διαγώνιο πλασέ έστειλε τη μπάλα στη δεξιά γωνία του Κουφού, ισοφαρίζοντας σε 1-1.

22'. Δυνατό σουτ από καλή θέση του Θρουμουλόπουλου κατέληξε άουτ.

29'. Ο Θρουμουλόπουλος με δυνατό σουτ μέσα από την περιοχή πέτυχε το 2-1.

32'. Ο Αποστολίδης πρόλαβε την έξοδο του Κουφού και με ψηλοκρεμαστό πλασέ έστειλε τη μπάλα στα δίχτυα, 3-1.

34'. Ο Θρουμουλόπουλος με υπέροχο ανάποδο ψαλίδι πέτυχε το 4-1.

38'. Ο Αποστολίδης απ' αριστερά βρήκε τον Θρουμουλόπουλο στο ύψος του πέναλτι κι αυτός με ψηλοκρεμαστό πλασέ πέτυχε το 5-1.

43'. Δυνατό σουτ μέσα από τη μεγάλη περιοχή του Νικολάου, απέκρουσε εντυπωσιακά σε κόρνερ ο Κουφός που πέρασε ανεκμετάλλευτο για τους γηπεδούχους.

50'. Μπαλιά του Τσιλίκη στον Θρουμουλόπουλο, δυνατό σουτ του δεύτερου μπλόκαρε με δεύτερη προσπάθεια ο Κουφός.

62'. Ο Χατζηκωνσταντής ελίχθηκε ωραία, έκανε το σουτ, απέκρουσε προσωρινά ο Βιζυκλής, νέο σουτ από τον ίδιο παίκτη στα σώματα των αμυντικών. Η μπάλα πήγε στον Αρβανίτη που έκανε από κοντά το πλασέ και απέκρουσε σε κόρνερ ο Παξινός.

72'. Με αριστερό σουτ ο Αλευρόπουλος μέσα από την περιοχή πέτυχε το 6-1.

74'. Ο Τσιλίκης με σουτ από το ύψος του πέναλτι ανέβασε τον δείκτη του σκορ στο 7-1.

81'. Ωραία προσπάθεια του Κωνσταντίνου από δεξιά που βρήκε τον Τσιλίκη ο οποίος από το ύψος της μεγάλης περιοχής με γυριστό δυνατό βολέ έστειλε τη μπάλα στα δίχτυα, 8-1.



Ο Κωνσταντίνου με διαγώνιο σουτ ισοφαρίζει σε 1-1



Ο Αρβανίτης δεξιά πέτυχε το γκολ της τιμής για τον Πολύστρατο

Από τους νικητές άρεσαν περισσότερο οι Θρουμουλόπουλος, Παξινός, Αποστολίδης, Τσιλίκης, Κωνσταντίνου, ενώ από τους φιλοξενούμενους ξεχώρισαν οι Αρβανίτης, Γιακουμάκης Π., Γιακουμάκης Σ., Τσαβαρής.

Πολύ καλός ήταν ο διαιτητής κ. Τατάς και οι βοηθοί του κ.κ. Κετσές - Φωτιάδης.

Γ.Σ. ΔΙΑΓΟΡΑΣ: Βιζυκλής, Πόλι (24' Βλάχος), Αλευρόπουλος, Παξινός, Καρανικόλας (16' Κωνσταντίνου), Θρουμουλόπουλος, Νικολάου, Βασιλάκης, Τσιλίκης, Αποστολίδης, Χατζηγεωργίου (70' Διαμαντής).

ΠΟΛΥΣΤΡΑΤΟΣ: Κουφός, Τσαβαρής, Χατζηπαυλής, Καλογερής Σ. (60' Καλογερής Ι.), Πατούνας Α., Γιακουμάκης Σ., Χατζησταμάτης Φ., Γιακουμάκης Π., Αρβανίτης, Χατζησταμάτης Μ. (46' Χατζηκωνσταντής Κ.), Χατζηϊωάννου (46' Αντριάς).

Α' ΟΜΙΛΟΣ

Τα αποτελέσματα της 9ης αγωνιστικής

Ασπίδα Σ. - Ποσειδών Κ.	2-2
Αστέρας Π. - Δωριέας	5-1
ΠΑΣ Ασκληπειού - Δαμάγητος	2-1
Αναγέννηση Ν.Ρ. - Ηλιος Ιαλ.	15-1-2003
Ακουσίλαος - ΟΦ Ιστρίου	5-2

• Ρεπό είχε η ΑΕ Μεσαναγρού

Η βαθμολογία

	ΒΑΘΜΟΙ	ΑΓΩΝΕΣ	ΓΚΟΛ
1. Ασπίδα Σαλ.	23	9	30-6
2. Ποσειδών Καρπ.	22	9	23-5
3. Ακουσίλαος	18	8	20-9
4. Αστέρας Παστ.	18	8	14-6
5. Ηλιος Ιαλυσού	13	7	13-8
6. Α.Ε. Μεσαναγρού	9	8	12-20
7. Ο.Φ. Ιστρίου	6	8	10-18
8. Αναγέννηση Ν.Ρ	5	7	4-10
9. Δωριέας	5	8	6-24
10. Δαμάγητος	4	8	7-20
11. Π.Α.Σ. Ασκληπειού	1	8	5-18

Η ΕΠΟΜΕΝΗ ΑΓΩΝΙΣΤΙΚΗ

Αστέρας Π. - Ασπίδα Σαλ.
Δωριέας - ΠΑΣ Ασκληπειού
ΑΕ Μεσαναγρού - Αναγέννηση ΝΡ
Δαμάγητος - Ακουσίλαος
Ηλιος Ιαλ. - ΟΦ Ιστρίου
• Ρεπό ο Ποσειδών Καρ.

Β' ΟΜΙΛΟΣ

Τα αποτελέσματα της 9ης αγωνιστικής

Πετρώνας - ΑΟ Σύμη	Αναβλήθηκε
Ροδιακός - Ατρόμητος Δ.	σήμερα
ΑΣ Τήλου - Ταξιάρχης	2-0 α.α.
Δήμητρα Δ. - Αγ. Ισίδωρος	2-2
Ηρακλής Λ. - Αλθαιμένης	2-0 α.α.
ΓΣ Διαγόρας - Πολύστρατος	8-1

Η βαθμολογία

	ΒΑΘΜΟΙ	ΑΓΩΝΕΣ	ΓΚΟΛ
1. ΑΣ Τήλου	25	9	28-5
2. Ατρόμητος Διμ.	18	8	20-6
3. Γ.Σ. Διαγόρας	17	9	26-15
4. Ηρακλής Λάρδου	16	9	15-13
5. Αγ. Ισίδωρος	14	9	14-13
6. Δήμητρα	13	9	13-12
7. Ροδιακός	10	8	14-13
8. ΑΟ Σύμης	9	8	14-8
9. Πετρώνας	8	8	18-18
10. Αλθαιμένης	4	9	14-18
11. Πολύστρατος	2	9	5-22
12. Ταξιάρχης	0	9	5-33

Η ΕΠΟΜΕΝΗ ΑΓΩΝΙΣΤΙΚΗ

Ροδιακός - Πετρώνας
ΑΟ Σύμης - ΑΣ Τήλου
Ατρόμητος Δ. - Δήμητρα Δ.
Ταξιάρχης - Ηρακλής Λ.
Αγ. Ισίδωρος - ΓΣ Διαγόρας
Αλθαιμένης - Πολύστρατος

Γ' ΟΜΙΛΟΣ ΝΗΣΩΝ

Τα αποτελέσματα της 9ης αγωνιστικής

Βαθύ Καλ. - Αναγέννηση Ασφ.	δεν έγινε
ΑΟ Λειψιωτών - ΠΑΟ Κω	δεν έγινε
Ολυμπιακός Καλ. - ΑΣΕ Λέρου	δεν έγινε
Δόξα Λέρου - Ποσειδών Καλ.	(Αποβλήθηκε ο Ποσειδών)

• Ρεπό είχε ο Ξάνθος Πάτμου

Η βαθμολογία

	ΒΑΘΜΟΙ	ΑΓΩΝΕΣ	ΓΚΟΛ
1. Ξάνθος	24	8	20-5
2. Δόξα Λέρου	18	7	14-6
3. ΑΣΕ Λέρου	13	7	11-7
4. Αναγέννηση Ασφ.	9	7	8-11
5. Ολυμπιακός Καλύμνου	1	7	16-10
6. ΑΟ Λειψοί	1	7	11-12
7. ΑΟ Βαθύ	1	7	2-12
8. ΠΑΟ Κω	-	-	-
9. Ποσειδών Καλ.	-	-	-

Η ΕΠΟΜΕΝΗ ΑΓΩΝΙΣΤΙΚΗ

Ποσειδών Καλ. - Ξάνθος
Δόξα Λέρου - ΑΟ Λειψιωτών
Αναγέννηση Ασφ. - ΑΣΕ Λέρου
ΠΑΟ Κω - Ολυμπιακός Καλ.
• Ρεπό έχει το Βαθύ Καλύμνου

Ισόπαλο το ντέρμπι στο Θεολόγο

■ Ασπίδα Σαλάκου και Ποσειδών Καρπάθου μοιράσθηκαν βαθμούς και γκολ (2-2)

ΘΕΟΛΟΓΟΣ._

Χωρίς νικητή έληξε το ντέρμπι των πρωτοπόρων του πρώτου ομίλου που έγινε το Σάββατο το απόγευμα στο γήπεδο Θεολόγου.

Παρά τη βαθμολογική κρισιμότητα του αγώνα οι δυο ομάδες έπαιξαν αρκετά καλό ποδόσφαιρο και δικαιολόγησαν τη θέση στην οποία βρίσκονται.

Κυρίαρχα στοιχεία στο παιχνίδι ήταν το πάθος και η δύναμη ενώ προς το τέλος του αγώνα δεν έλειψε και η ένταση που είχε ως αποτέλεσμα οι γηπεδούχοι να φύγουν από το αγωνιστικό χώρο με δέκα παίκτες.

Οι Σαλακενοί αιφνιδίασαν στα πρώτα λεπτά τον Ποσειδώνα και κατάφεραν να έχουν το προβάδισμα στο σκορ και παράλληλα απέβαλαν το άγχος, με αποτέλεσμα να πάρουν τον έλεγχο του αγώνα και να διπλασιάσουν τα τέρματά τους σε καθοριστικό γι' αυτούς σημείο του παιχνιδιού.

Στην επανάληψη οι φιλοξενούμενοι μπήκαν πιο δυναμικά στο παιχνίδι και γρήγορα πήραν την πρωτοβουλία των κινήσεων κάτι που τους απέφερε μέσα σε ένα δεκάλεπτο περίπου την ισοφάριση του σκορ. Μετά απ' αυτό το παιχνίδι περιορίστηκε στο χώρο του κέντρου, χωρίς ωστόσο οι δύο ομάδες να μπορέσουν να δημιουργήσουν τις κατάλληλες ευκαιρίες που θα τους έδιναν τη νίκη.

Φάσεις και γκολ

4': Οι γηπεδούχοι εκτέλεσαν κόρνερ από δεξιά με τον Κιζάλα, λάθος έξοδος του τερματοφύλακα η μπάλα έφθασε στον Μ. Πεταυράκη που με πλασέ την έστειλε στα δίχτυα, 1-0.

30': Γρήγορος συνδυασμός Μ. Χαλκιά - Α. Χαλκιά με τον δεύτερο ν' αποφεύγει δύο αντιπάλους, όμως το σουτ που έκανε, πέρασε δίπλα ακριβώς από το δεξί κάθετο δοκάρι του Χατζημιχαήλ.

33': Ο Σαράντης απ' αριστερά βρήκε στην απέναντι πλευρά τον Μ. Πεταυράκη που πρόλαβε την έξοδο του τερματοφύλακα Ι. Μάλτα και με ψηλοκρεμαστό πλασέ έστειλε τη μπάλα στα δίχτυα, πετυχαίνοντας το 2-0.

65': Ωραία κάθετη μπαλιά του Γ. Μάλτα έβγαλε σε θέση βολής τον Μ. Χαλκιά κι αυτός χωρίς να δυσκολευτεί με άψογο πλασέ μείωσε σε 2-1.

71': Παράλληλη σέντρα απ' αριστερά του Χατζημανώλη ο Σακελλάκης με κεφαλιάψαράκι ισοφάρισε σε 2-2.

89': Αποβλήθηκε με απευθείας κόκκινη κάρτα ο Ευθυμίου επειδή χτύπησε αντίπαλο εκτός φάσης.

Από τους γηπεδούχους άρεσαν περισσότερο οι Μ. Πολυχρόνης, Μ. Πεταυράκης και Σαράντης όσο έπαιξε ενώ από τον Ποσειδώνα ξεχώρισαν οι Γ. Μάλτας, Σακελλάκης, Ορφανός και Α. Χαλκιάς όσο έπαιξε.

Άριστος ήταν ο διαιτητής κ. Γενής όπως και οι βοηθοί του κ.κ. Τσαούσης - Ζαννετής.

ΑΣΠΙΔΑ ΣΑΛ.: Χατζημιχαήλ, Τσαγκαράκης, Μ. Πολυχρόνης, Ευθυμίου, Α. Πολυχρόνης, Γ. Πεταυράκης, Καρασάββας, Ι. Πεταυράκης (85' Μαριέτος), Κυζάλας, Σαράντης (40' λ.τ. Παπαχριστοδούλου), Μ. Πεταυράκης.

ΠΟΣΕΙΔΩΝ ΚΑΡΠ.: Μάλτας Ι., Ορφανός, Γεραπετρίτης, Χατζημανώλης, Κριτσιώτης (66' Βάσιλας), Μ. Χαλκιάς, Α. Χαλκιάς (46' Χιώτης), Σακελλάκης, Γ. Μάλτας, Χατζηγεωργίου, Διακονής (46' Καραμηνάς).

Περίπατος του Αστέρα με Δωριέα

Τον συνέτριψε 5-1 και πάει με άλλον αέρα στο ντέρμπι με την Ασπίδα Σαλάκου

ΠΑΣΤΙΔΑ._

Χωρίς ουσιαστικά να συναντήσει την παραμικρή αντίσταση απ' τον αντίπαλό του, ο Αστέρας Παστίδας συνέτριψε χθες στο γήπεδό του τον Δωριέα με σκορ 5-1 και πλέον θα κατέβει στο μεγάλο ντέρμπι της ερχόμενης εβδομάδας, με την Ασπίδα Σαλάκου, με άλλον αέρα και ψυχολογία!

Η ομάδα του Γιώργου Ορφανίδη μπήκε απ' την αρχή δυνατά στο παιχνίδι και μόλις στο 2' πήρε προβάδισμα στο σκορ με ένα ξαφνικό, δυνατό σουτ του Δημήτρη Αθανασίου, από το ύψος του πέναλτι!

Στο 20' ο Καρδούλιας, με δυνατό σουτ από το ύψος της μεγάλης περιοχής έκανε το 2-0.

Στο 27', ύστερα από θαυμάσια εναλλαγή της μπάλας α' τους Γιακουμάρο-Καρδούλια, ο πρώτος με κοντινό σουτ έγραψε το 3-0.

Στο 32' ο Κατσάνος με δυνατό σουτ έστειλε τη μπάλα δίπλα απ' το δεξί δοκάρι του Παπασάββα.

Στο 36' ο Δωριέας, σε ανατροπή του Καρασάββα από τον Χατζηγεωργίου, κέρδισε πέναλτι. Το χτύπησε ο Χειμωνέττος και μείωσε σε 3-1.

Στο 39' δυνατό σουτ του Πάπα έστειλε τη μπάλα ξυστά άουτ απ' το αριστερό δοκάρι του Παπασάββα!

Με την εκπνοή του ημιχρόνου ο Αθανασίου έστειλε με δυνατό σουτ τη μπάλα στο δεξί δοκάρι του Γιωργά.

Στο 55' ο Σκόρπος με ψηλοκρεμαστή σέντρα-σουτ έγραψε το 4-1, ενώ το τελικό 5-1 διαμόρφωσε ο γκολκήπερ του Αστέρα Παπασάββας (!), στο 75', με πέναλτι, όταν ανατράπηκε ο Γιακουμάρος απ' τον Χειμωνέττο.

Απ' τον Αστέρα διακρίθηκαν οι Σκόρπος, Τάκκος και Γιακουμάρος.

Από τον Δωριέα που πάλεψε για μια καλύτερη μοίρα μόνο οι Καρασάββας και Πάπα δικαιούνται τον τίτλο του διακριθέντα.

Άριστη ήταν η διαιτησία του Βλαχά (Ζανετής, Π. Κατσιδώνης).

ΑΣΤΕΡΑΣ: Παπασάββας, Σπάρταλης, Χατζηγεωργίου (70' Βασιλώττος), Π. Λυδάκης, Σκόρπος, Τσάπης (62' Ν. Λυδάκης), Τάκκος, Γιακουμάρος, Καρδούλιας, Πολυχρόνης (73' Αναστασάκης), Δ. Αθανασίου.



Πάπα και Δ. Αθανασίου διεκδικούν με πάθος τη μπάλα



Ο τερματοφύλακας του Αστέρα Παπασάββας εκτελεί εύστοχα το πέναλτι

ΔΑΝΣ ΔΩΡΙΕΑΣ: Γιωργάς (73' Ευσταθίου), Νουρεντίν, Κασσιώτης, Παπουτσάκης, Μάχλης, Χειμωνέττος, Καρασάββας, Πάπα, Κιάρι, Κατσάνος, Χαραλάμπους.

ΧΕΙΡΟΤΕΧΝΙΚΟ ΚΕΝΤΡΟ ΡΟΔΟΥ
Εμπορικό Κέντρο Πανάγου
Γ. Σεφέρη 108
Α.Φ.Μ. 090049500
Τ.Κ.: 85100 ΡΟΔΟΣ
Πληροφορίες: Ν. Κούσβος
Τηλ.: 22410-62990, 0945-226411
Fax: 22410-60068
Email: hardcrod@otenet.gr.

ΠΡΟΣΚΛΗΣΗ ΕΚΔΗΛΩΣΗΣ ΕΝΔΙΑΦΕΡΟΝΤΟΣ

Η Αστική Μη Κερδοσκοπική Εταιρεία «Χειροτεχνικό Κέντρο Ρόδου» προκηρύσσει την πλήρωση μίας (1) θέσης Τμηματάρχη Αργυροχρυσοχοΐας-Υφαντουργίας με Διευθυντικά καθήκοντα με σύμβαση εργασίας Ιδιωτικού Δικαίου Ορισμένου Χρόνου, διάρκειας ενός έτους, σύμφωνα με τις διατάξεις του νόμου 2527/97.

Για την παραπάνω θέση απαιτούνται τα παρακάτω προσόντα:

- Άριστη γνώση του κλάδου της Αργυροχρυσοχοΐας καθώς και τουλάχιστον δεκαετής επαγγελματική ή εργασιακή εμπειρία στον κλάδο.
- Πτυχίο ανάλογου σχολής ημεδαπής ή αλλοδαπής.

Οι ενδιαφερόμενοι θα πρέπει να υποβάλλουν αίτηση μαζί με βιογραφικό σημείωμα στα γραφεία της Εταιρείας το αργότερο μέχρι και μία εβδομάδα από την τελευταία δημοσίευση της παρούσας στον τοπικό τύπο.

Για περισσότερες πληροφορίες στα γραφεία της εταιρείας οδός Γ. Σεφέρη 108 και στα τηλέφωνα (22410) 62990 και 0945-226411 τις εργάσιμες ημέρες και ώρες από 09:00-14:00 (Υπόψιν κ. Κούσβου Νικόλαου).

Ο Πρόεδρος του «Χειρ. Κέντρου Ρόδου» και Δήμαρχος Ροδίων
Γιώργος Γιαννόπουλος

ΕΛΛΗΝΙΚΗ ΔΗΜΟΚΡΑΤΙΑ
ΝΟΜΟΣ ΔΩΔΕΚΑΝΗΣΟΥ
ΔΗΜΟΣ ΣΥΜΗΣ

Σύμη, 9 Ιανουαρίου 2003

ΑΠΟΦΑΣΗ ΔΗΜΑΡΧΟΥ
Αριθ. 1/2003

Θέμα: **Ορισμός Αντιδημάρχου**

Ο Δήμαρχος Σύμης,
Έχοντας υπόψη:

1. Τις διατάξεις του άρθρου 115 του Π.Δ. 410/95 (Δ.Κ.Κ.)
2. Τις διατάξεις του άρθρου 15 του Ν. 2539/1997 (ΦΕΚ Α"/113)
3. Τις διατάξεις του άρθρου 114 του Π.Δ. 410/95 (Δ.Κ.Κ.)
4. Άρθρο 11 του Ν. 1900/1990
5. Άρθρο 6 παρ. 30 του Ν. 2240/1994
6. Άρθρο 1 παρ. 33 του Ν. 230/1995

ΑΠΟΦΑΣΙΖΟΥΜΕ

Ορίζουμε ως Αντιδήμαρχο του Δήμου Σύμης για τη διετία 2003-2004 το Δημοτικό Σύμβουλο **κ. Στυλιανό Σμυρνάκη του Πάχου**.

Η απόφασή μας αυτή να δημοσιευτεί στον Τύπο.

Ο ΔΗΜΑΡΧΟΣ ΣΥΜΗΣ
Ε.Α. ΠΑΠΑΚΑΛΟΔΟΥΚΑΣ

ΕΛΛΗΝΙΚΗ ΔΗΜΟΚΡΑΤΙΑ
ΠΕΡΙΦΕΡΕΙΑ
ΝΟΤΙΟΥ ΑΙΓΑΙΟΥ
ΝΟΜΟΣ ΔΩΔΕΚΑΝΗΣΟΥ
ΔΗΜΟΣ ΛΙΝΔΙΩΝ

ΑΠΟΦΑΣΗ ΔΗΜΑΡΧΟΥ
αριθ. 5 / 2003

Θέμα: «Ορισμός αντιδημάρχου».

Ο Δήμαρχος Λινδίων
Έχοντας υπόψη:

1. Τις διατάξεις του άρθρου 115 του ΠΔ 410/1995 (Δ.Κ.Κ.).
2. Τις διατάξεις του 2539/1997
3. Άρθρο 11 του Ν. 1900/1990.
4. Άρθρο 6 παρ. 30 Ν. 2240/1994.
5. Άρθρο 1 παρ. 33 Ν. 230/1995

ΑΠΟΦΑΣΙΖΟΥΜΕ

Ορίζουμε αντιδήμαρχο του Δήμου Λινδίων για τη διετία 2003 - 2004 το δημοτικό σύμβουλο κ. Παπακωνσταντίνου Παναγιώτη του Νικολάου.

Η απόφαση αυτή να δημοσιευτεί στον τοπικό τύπο.

Ο ΔΗΜΑΡΧΟΣ
ΓΙΩΡΓΟΣ Ν. ΘΑΡΡΕΝΟΣ

Παιχνίδι «γκραν γκινιόλ» έγινε στη Δαματριά (2-2)

ΔΑΜΑΤΡΙΑ.-

Παιχνίδι «γκραν γκινιόλ» έγινε χθες το μεσημέρι στο γήπεδο της Δαματριάς.

Οι ομάδες της Δήμητρας και του Αγίου Ισιδώρου αναδείχθηκαν ισόπαλες 2-2, σε μια συνάντηση που εκτός από τα γκολ, περιλάμβανε:

- Δύο πέναλτυ
- Εννέα κίτρινες κάρτες
- Αποβολή τερματοφύλακα και αντικατάσταση από συμπαίκτη της 11άδας
- Καλές φάσεις
- Δύο δοκάρια
- Αποβολή προπονητού και προέδρου σωματείου από τον αγωνιστικό χώρο
- Δεκάλεπτη διακοπή, λόγω απόσυρσης του διαιτητικού «τριο» (Ταράλης, Κόκκινος, Φεσσάρας)
- Τραυματισμό και μεταφορά ποδοσφαιριστού στο Νοσοκομείο

Κι ενώ ο αγώνας ξεκίνησεήρεμα, οι τρεις κίτρινες κάρτες που έδειξε ο διαιτητής Βασίλης Ταράλης σε παίκτες της Δήμητρας εκνεύρισαν τον γηπεδούχο προπονητή Γιώργο Καλλιστή, ο οποίος αποβλήθηκε από τον αγωνιστικό χώρο στο 27', αφού είχε παρατηρηθεί νωρίτερα από τον «άρχοντα» του αγώνα.

Αργότερα, για διαμαρτυρία αποβλήθηκε και ο πρόεδρος των γηπεδούχων Παναγιώτης Τσακίρης, που ζητούσε δικαιοσύνη από τον διαιτητή, όπως και να σεβαστεί τις προσπάθειες του σωματείου, να προωθήσει την ιδέα του αθλητισμού.

Σειρά ν' αποβληθεί είχε στο 62' ο τερματοφύλακας των γηπεδούχων Πηδιάκης Σ., με δεύτερη κίτρινη κάρτα, λόγω ανατροπής αντιπάλου.

Για να έρθει το 76', όταν ο κ. Ταράλης διέκοψε τον αγώνα και αποφάσισε ν' αποσυρθεί στ' αποδυτήρια, επειδή πίσω από την εστία του αντιπάλου, μέσα στον αγωνιστικό χώρο, βρίσκονταν, ο πρόεδρος, ο προπονητής και ο γκολκήπερ της Δήμητρας, που είχαν αποβληθεί νωρίτερα.

Ο κ. Ταράλης ζήτησε να κληθεί αστυνομική δύναμη, καθώς έκρινε ότι η κατάσταση ήταν έκρυθμη. Η αστυνομία, πάντως, δεν έφθασε ποτέ στο γήπεδο...

Μετά από εγγυήσεις για ομαλή συνέχιση (14 λεπτά) του αγώνα από τους δύο προέδρους των σωματείων, οι διαιτητές επέστρεψαν στον αγωνιστικό χώρο, ύστερα από δέκα λεπτά διακοπής.

Στο 88' τραυματίστηκε στο σβέρκο ο Σταμάτης και αποχώρησε από τον αγωνιστικό χώρο στα χέρια του γιατρού και παικτών, για να μεταφερθεί λίγο αργότερα στο Νοσοκομείο για εξετάσεις. Οι γηπεδούχοι διαμαρτυρήθηκαν στο διαιτητή ότι άργησε να σταματήσει τη φάση στον τραυματισμό του Σταμάτη.

Το παιχνίδι έληξε, για να μεταφερθεί η ένταση στ' αποδυτήρια των διαιτητών όταν διαβαζόταν από τον «βοηθό» κ. Κόκκινο τα



Ο διαιτητής Βασίλης Ταράλης με παίκτες των δύο ομάδων

όσα γράφτηκαν στο φύλλο αγώνα. Ο αρχηγός της Δήμητρας υπέγραψε « με επιφύλαξη», χωρίς όμως να γράψει τους λόγους, αφού δεν του το επέτρεψε ο κ. Ταράλης, θέλοντας να τον προστατέψει - όπως υποστήριξε- από τιμωρία.

Το φύλλο αγώνα βρέθηκε στα χέρια του προέδρου της Δήμητρας, για να το ...διεκδικήσει και να περάσει στα χέρια του κ. Ταράλη, που συμπλήρωσε ότι ίσως κάνει συμπληρωματική επίθεση, σε περίπτωση που συνέβαινε κάτι κατά την αποχώρησή του.

Τελικά, δεν έγινε τίποτα και οι διαιτητές έφυγαν από το γήπεδο χωρίς πρόβλημα.

Ο αρχηγός της Δήμητρας υπέγραψε « με επιφύλαξη», διότι θεώρησε ότι ο κ. Ταράλης δεν προστάτεψε τη σωματική ακεραιότητα των παικτών, με αφορμή τη φάση του 88'.

Οπως είπε ο κ. Ταράλης, δεν άφησε τον Φούκα να απολογήσει το «με επιφύλαξη», διότι θα το έκανε κάτω από το σημείο που αναγράφεται στο φύλλο αγώνα το σκορ του παιχνιδιού, κάτι που απαγορεύεται.

ΤΑ ΓΚΟΛ

Στο 40' ο Αναστασάς ανέτρεψε τον Συρίμη μέσα στην περιοχή και ο διαιτητής έδωσε το πέναλτι. Το εκτέλεσε εύστοχα ο Πηδιάκης Π. που έυκολα έκανε το 1-0.

Το 1-1 έγινε επίσης με πέναλτι, που κέρδισε στην ίδια πλευρά του γηπέδου ο Αγιος Ισίδωρος στο 62'. Ο γκολκήπερ Πηδιάκης Σ. ανέτρεψε τον Σάββενα Σ. στην περιοχή, για να κερδίσουν οι φιλοξενούμενοι την παράβαση. Στην ίδια φάση, ο τερματοφύλακας των γηπεδούχων αντίκρισε τη δεύτερη κίτρινη κάρτα (κόκκινη) και τη θέση του πήρε ο αρχηγός της Δήμητρας, Φούκας.

Την εσχάτη των ποινών εκτέλεσε εύστοχα ο Παπαπαναγιώτου.

Στο 66' ο Μαούνης με δυνατό ψηλό σουτ πέτυχε το 1-2.

Στο 87' ο Σαλπιγγίδης έδωσε την κατάλληλη στιγμή στον Συρίμη, που από κοντά ισοφάρισε σε 2-2.

ΑΛΛΕΣ ΦΑΣΕΙΣ

Σε φάουλ του Καρπαθάκη στο 7', ο Πηδιάκης Σ. έδιωξε σε κόρνερ.

Στο 24' το φάουλ του Παπαπαναγιώτη ήταν άστοχο.

Ο Πηδιάκης Σ. απέκρουσε το σουτ του Μαούνη στο 50'.

Στο 58' ο Συρίμης ανάγκασε τον Γεωργαλλή ν' αποκρούσει δύσκολα κοντινό σουτ.

Λίγο άουτ πέρασε στο επόμενο λεπτό το σουτ φάουλ του Συρίμη.

Στο 69' ο Καρνάβας με φάουλ έστειλε τη μπάλα στο οριζόντιο δοκάρι του Αγίου Ισιδώρου. Η μπάλα κτύπησε στο σβέρκο τον τερματοφύλακα Γεωργαλλή, πήρε ύψος, για να πιάσει άστοχη κεφαλιά ο Σαλπιγγίδης.

Καλύτεροι της γηπεδούχου ήταν οι Συρίμης, Καρνάβας, Σαλπιγγίδης και Φούκας (σαν αμυντικός).

Αρεσαναν πό τον Αγιο Ισίδωρο οι Κοτρούης, Μαούνης και Σάββενας Σ.

- Από τη διαιτησία του κ. Ταράλη έχουν παράπονα οι γηπεδούχοι, για δύο βασικούς λόγους. Ο πρώτος λόγος της συμπεριφοράς του προς τον πρόεδρο και τον προπονητή της Δήμητρας, καθώς και λόγω ότι δεν προστάτεψε την σωματική ακεραιότητα των παικτών της γηπεδούχου.

Σωστές υποδείξεις είχαν οι «βοηθοί» κ. Κόκκινος και Φεσσάρας. Εκτός από την κόκκινη κάρτα, ο κ. Ταράλης κιτρίνησε για σκληρά φάουλ και διαμαρτυρίες τους Σταμάτη, Καρνάβα, Πηδιάκη Π., Πάττας, Φούκα, Καρνάβα (Δήμητρας), Σάββενα Σ., Παπαπαναγιώτη και Μαούνη (Αγίου Ισιδώρου).

ΔΗΜΗΤΡΑ: Πηδιάκης Σ., Χιώτης, Πάττας, Πηδιάκης Μ. (2' Αυλωνάκης), Φούκας, Συρίμης, Σαλπιγγίδης, Πηδιάκης Π., Καρνάβας, Σταμάτης, Καλούδης.

ΑΓ. ΙΣΙΔΩΡΟΣ: Γεωργαλλής, Κοτρούης, Παπαναγιώτης, Κοντός, Αναστασάς, Μαούνης, Διακοπαρασκευάς, Σάββενας Γ., Σάββενας Σ., Καρπαθάκης, Βονάκης.

Πλησίασε τους πρωτοπόρους...

...Ο Ακουσίλαος που στο γήπεδό του επικράτησε με 5-2 του Ο.Φ. Ιστρίου

ΦΑΝΕΣ.-

Παίζοντας κατά διαστήματα καλό ποδόσφαιρο ο Ακουσίλαος επιβλήθηκε, χθες το απόγευμα στο γήπεδο των Φανών, με 5-2 του Ο.Φ. Ιστρίου.

Οι γηπεδούχοι ξεκίνησαν με επιθετικούς προσανατολισμούς, από τα πρώτα λεπτά, του αγώνα και κατάφεραν να πάρουν το προβάδισμα στο σκορ πριν ακόμη να συμπληρωθεί το πρώτο τέταρτο του παιχνιδιού. Το 1-0 έδωσε "φτερά" στα πόδια των ποδοσφαιριστών του Γιώργου Γκαΐδα με αποτέλεσμα να κυριαρχήσουν στον αγωνιστικό χώρο και λίγο πριν να ολοκληρωθεί το 45λεπτο ζευγάρωσαν τα τέρματά τους. Από την πλευρά τους οι φιλοξενούμενοι ενώ αναπτύσσονταν ικανοποιητικά όταν έφθαναν έξω από τη μεγάλη περιοχή του Τσαλίκη δεν μπορούσαν να περάσουν την τελική πάσα με αποτέλεσμα να είναι φλύαροι και επιπόλαιοι στον επιθετικό τομέα.

Στην επανάληψη και οι δύο ομάδες ανέβασαν την απόδοσή τους, όμως και πάλι ο Ακουσίλαος ήταν πιο ουσιαστικός και επικίνδυνος στο παιχνίδι του.

Η υπεροχή των γηπεδούχων γρήγορα απέδωσε καρπούς και μέσα σε πέντε περίπου λεπτά έκαναν τέσσερα τα τέρματά τους. Ο Ο.Φ.Ι. είχε την ευκαιρία να μειώσει το σκορ, όμως το πέναλτι που εκτέλεσε ο Χατζηγιάννης κατέληξε άουτ. Παρά το εις βάρος τους σκορ οι φιλοξενούμενοι προσπάθησαν περισσότερο και κατάφεραν μέχρι τη λήξη του αγώνα να πετύχουν δύο τέρματα.



Χωρίς πρόβλημα πέρασε ο κίνδυνος για την εστία του Τσαλίκη

ΤΟ ΦΙΛΜ ΤΟΥ ΑΓΩΝΑ

8'. Σουτ του Ν.Γιορδαμνή μέσα από τη μεγάλη περιοχή, απέκρουσε σωτήρια πάνω στη γραμμή ο Δημητρίου.

11'. Σέντρα - σουτ του Στάππα απ' αριστερά, στο αριστερό κάθετο δοκάρι του Παναγιωτάκη.

14'. Ο Καλαεντζής έβγαλε από δεξιά σέντρα ακριβείας στον Στάππα κι αυτός με καρφωτή κεφαλιά την έστειλε στην αριστερή γωνιά του Παναγιωτάκη, 1-0.

16'. Δυνατό σουτ του Κάβουρα αρκετά μέτρα έξω από τη μεγάλη περιοχή, απέκρουσε εντυπωσιακά σε κόρνερ ο Παναγιωτάκης.

20'. Σουτ από καλή θέση του Τσαλίκη, μπλόκαρε στη δεξιά του γωνιά ο Παναγιωτάκης.

25'. Σέντρα απ' αριστερά του Μιχαλαριά, κοντινή κεφαλιά του Τσαλίκη μπλόκαρε ο Παναγιωτάκης χωρίς να δυσκολευτεί.

37'. Ο έμπειρος Κάβουρας απέφυγε δύο αντιπάλους και έβγαλε δεξιά στον Στάππα που με εύστοχο διαγώνιο σουτ έστειλε τη μπάλα στα δίχτυα 2-0.

39'. Ο Παναγιωτάκης με έγκαιρη έξοδο πρόλαβε τον Μιχαλαριά και μπλόκαρε τη μπάλα.

57'. Ο Μάγγος εκτέλεσε φάουλ απ' αριστερά και πριν η μπάλα περάσει τη γραμμή της εστίας του Τσαλίκη Ι., ο Κάβουρας την έδιωξε σε πλάγιο άουτ.

66'. Ο Παπουτσάκης με τον Στάππα διεκδίκησαν τη μπάλα στον αέρα, όμως ο αμυντικός του Ο.Φ.Ι. έσπρωξε με το αριστερό του χέρι τον Στάππα και ο διαιτητής έδειξε το σημείο του πέναλτι. Το εκτέλεσε ο παθών πετυχαίνοντας το 3-0.

70'. Ο Ν.Γιορδαμνής από δεξιά έκανε την σέντρα - σουτ που χτύπησε πρώτα στο δεξί κάθετο δοκάρι, στη συνέχεια στο σώμα του Παπουτσάκη και κατέληξε στα δίχτυα 4-0.

76'. Ο Στρατάκης ανέτρεψε τον Μάγγο αριστερά μέσα στη μεγάλη περιοχή, πέναλτι. Το εκτέλεσε ο Χατζηγιάννης στέλνοντας τη μπάλα δίπλα από το δεξί δοκάρι του Τσαλίκη Ι.

80'. Ο Μάγγος εκμεταλεύτηκε λάθος του τερματοφύλακα Τσαλίκη και με πλασέ έστειλε τη μπάλα στην άδεια εστία, μειώνοντας το σκορ σε 4-1.

82'. Ο Κάβουρας εκτέλεσε κόρνερ απ' αριστερά, πισινή κεφαλιά του Ν.Τσαλίκη, απέκρουσε ασθενώς ο Παναγιωτάκης και στη συνέχεια απομάκρυναν οι αμυντικοί.

84'. Ο Ν.Γιορδαμνής από δεξιά, με ωραίο διαγώνιο σουτ πέτυχε το 5-1.

88'. Με βολίδα έξω από τη μεγάλη περιοχή ο Πόλος έστειλε τη μπάλα στο δεξί παραθυράκι του Τσαλίκη, 5-2.

Από τον Ακουσίλαο άρεσαν περισσότερο οι Κάβουρας, Στάππας, Καλαεντζής, Αρφαράς ενώ από τον Ο.Φ.Ι. ξεχώρισαν οι Μάγγος, Παπουτσάκης, Λεβάκης, Πόλος.

Πολύ καλός ήταν ο διαιτητής κ. Φραγκάκης όπως και οι βοηθοί του κ.κ. Φεσσάρας - Φουκαράς.

ΑΚΟΥΣΙΛΑΟΣ: Τσαλίκης Ι., Καρίπης (41' Γιορδαμνής Ν.Π.), Αρφαράς, Στρατάκης, Κορκίδας, Καλαεντζής (87' Μοσκιού), Γιορδαμνής Ν., Μιχαλαριάς (71' Σάββας), Στάππας, Κάβουρας, Τσαλίκης Ν.

Ο.Φ. ΙΣΤΡΙΟΥ: Παναγιωτάκης, Κωνσταντίνου (85' Παπαντωνίου), Μάγγος, Παπουτσάκης, Κοκοσίδης, Χατζηγιάννης, Σείτης (27' Πόλος), Μυλωνάς, Μπονιάτης (69' Σαρρής), Δημητρίου, Λεβάκης.

Πιο ουσιαστικός ο ΠΑΣ Ασκληπειού

ΑΣΚΛΗΠΕΙΟ.-

Σ' ένα ήσυχο παιχνίδι και με πολλούς νεαρούς ποδοσφαιριστές στις συνθέσεις των δύο ομάδων, ο ΠΑΣ Ασκληπειού πιο ουσιαστικός κατάφερε να κερδίσει στην έδρα του με 2-1 τον Δαμάγητο.

Οι φιλοξενούμενοι ήταν αυτοί που πήραν το προβάδισμα στο σκορ ενώ ο Ασκληπειός είχε την πρωτοβουλία των κινήσεων.

Στην επανάληψη οι γηπεδούχοι έγιναν πιο απειλητικοί και με ηγέτη αλλά και σκόρερ τον Στ. Πιζήμολα έφθασαν στη νίκη.

Φάσεις και γκολ

17'. Ο Κρομμύδας μπήκε μόνος του στη μεγάλη περιοχή και με πλασέ πέτυχε το 0-1.

30'. Από καλή θέση ο Στ. Πιζήμολας έκανε το σουτ που κατέληξε δίπλα από το δεξί κάθετο δοκάρι, άουτ.

56'. Ο Στ. Πιζήμολας με διαγώνιο σουτ από δεξιά ισοφάρισε σε 1-1.

65'. Δυνατό σουτ του Στ. Πιζήμολα από το ύψος της μεγάλης περιοχής στο αριστερό κάθετο δοκάρι του Κλεισούρη.

71'. Από θέση "τετ-α-τετ" ο Στ. Πιζήμολας πλάσαρε, όμως ο Κλεισούρης απέκρουσε εντυπωσιακά.

78'. Ο Στ. Πιζήμολας με σουτ μέσα από τη μεγάλη περιοχή πέτυχε το 2-1.

Από τους γηπεδούχους άρεσαν περισσότερο οι Στ. Πιζήμολας (κορυφαίος), Παπαβασιλείου, Γαϊτάνος, Ματσάγκος, ενώ από τον Δαμάγητο ξεχώρισαν οι Κρομμύδας, Κοντομανώλης, Κλεισούρης, Ζαγκανίκας.

Πολύ καλός ο διαιτητής κ. Γιοβάνι όπως και οι βοηθοί του Γενής - Μιντζιρίκης.

ΠΑΣ ΑΣΚΛΗΠΕΙΟΥ: Χατζηκώστας, Κωλέτσης, Παπαβασιλείου, Παπαγεωργίου, Τσίμπος, Κλημαντής, Στ.Πιζήμολας, Γαϊτάνος, Ματσάγκος, Γκιζέτης, Διακολουκάς (50' Α.Πιζήμολας).

ΔΑΜΑΓΗΤΟΣ: Κλεισούρης, Ζαγκανίκας, Ιακωβίδης, Στυλιανού, Τσαλώλης, Κρομμύδας, Παπαγρηγορίου, Σταυριάς (75' Νικολάου Σ.), Νικολάου Ι. (46' Δημητραδιού), Τσαμπίκου (66' Μέμα), Κοντομανώλης.

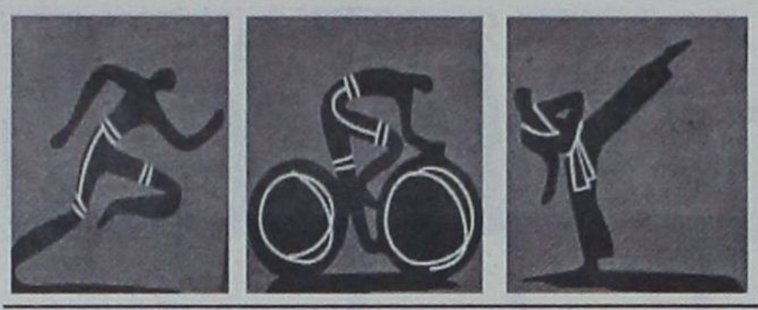

ΑΘΛΗΤΙΚΟ

Με ενδιαφέρον συνεχίζονται οι αγώνες του SOCCER TIME

Με τους αγώνες της 2ης αγωνιστικής του δευτέρου γύρου συνεχίζεται σήμερα το τουρνουά 5x5 ανεξαρτήτων ομάδων με την επωνυμία SOCCER TIME που φιλοξενείται στις εγκαταστάσεις του Κέντρου Μίνι Ποδοσφαίρου Ρόδου «Βιτζηλαίος». Σύμφωνα με το πρόγραμμα θα παίξουν:

• 8-9 μ.μ.: ΔΟΝΑ - Παλιά Πόλη
• 9-10 μ.μ.: Ιπποτικό - Σελεσάο.
• 10-11 μ.μ.: MOBITEL - XXX

Η αγωνιστική θα ολοκληρωθεί αύριο με τις ακόλουθες συναντήσεις:

• 8-9 μ.μ.: TRE CAFE - Κανονιέρηδες
• 9-10 μ.μ.: ESPORTA - LIONS
• 10-11 μ.μ.: ACCIDENTS - PLAYSTATION 3

Μέχρι το τέλος της εβδομάδας θα διεξαχθεί ακόμα μια αγωνιστική (η 14η) την προσεχή Πέμπτη και την Παρασκευή.

Ειδικότερα:

Πέμπτη 16 Ιανουαρίου

• 8-9μ.μ.: ΔΟΝΑ - MOBITEL
• 9-10μ.μ.: Ιπποτικό - Παλιά Πόλη
• 10-11μ.μ.: TRE CAFE - XXX

Παρασκευή 17 Ιανουαρίου

• 8-9μ.μ.: ESPORTA - Κανονιέρηδες
• 9-10μ.μ.: ACCIDENTS - LIONS
• 10-11μ.μ.: PLAYSTATION 3 - SELESAO

Η αναλυτική βαθμολογία (Μετά από 12 αγώνες)

Α/Α	ΟΜΑΔΕΣ	ΑΓΩΝΕΣ	ΒΑΘΜ	Ν	Ι	Η	ΤΕΡΜ
1.	SELESAO	12	19	8	3	1	91-72
2.	LIONS	12	18	9	0	3	91-48
3.	ΔΟΝΑ ΡΟΔΟΥ	12	17	7	3	2	77-47
4.	ΠΑΛΙΑ ΠΟΛΗ	12	15	7	1	4	71-51
5.	MOBITEL	12	14	7	0	4	86-54
6.	XXX	12	13	6	1	5	72-55
7.	ESPORTA	12	12	5	2	5	53-62
8.	TRE CAFE	12	10	5	0	6	69-69
9.	PLAY STATION 3	12	10	4	2	6	52-70
10.	ΙΠΠΟΤΙΚΟ	12	8	4	0	8	75-119
11.	ACCIDENTS	12	6	3	0	9	65-103
12.	ΚΑΝΟΝΙΕΡΗΔΕΣ	12	4	2	0	10	67-91

Μεγάλη ανταπόκριση στον Αρχάγγελο για το βόλεϊ

Εικοσιπέντε νεαρές παίκτριες στην ακαδημία του ΔΟΑ

Εικοσιπέντε νεαρές παίκτριες συμμετέχουν αυτή τη στιγμή στην ακαδημία βόλεϊ του Αρχαγγέλου, την ευθύνη της οποίας έχει ο τοπικός Δημοτικός Οργανισμός Άθλησης.

Οι προπονήσεις γίνονται κάθε Σάββατο και Κυριακή στο γήπεδο που διαθέτει το Δημοτικό Σχολείο Αρχαγγέλου αλλά υπάρχει η σκέψη να διεξάγονται πλέον στα Μάσαρι όπου οι εγκαταστάσεις εκεί είναι οι καλύτερες.

Τα ονόματα των κοριτσιών που συμμετέχουν στο τμήμα είναι τα ακόλουθα:

Αναστασία Λεβέντη, Κατερίνα Λεβέντη, Βασιλική Δεληγιάννη, Ίντα Τσολάκου, Παναγιώτα Καρατζά, Αντωνία Αφαντενού, Αναστασία Διανάτου, Βασιλική Θεοδώρου, Χαρούλα Φλεβάρη, Ελπίδα Κολιούμη, Εμμανουέλα Θεοδώρου, Μαριάννα Γιαννά, Τσαμπίκα Τσακίρη, Κατερίνα Καζάκου, Ιωάννα Τσίπα, Μαρία Γκουλιού, Μαρία Μπίλια, Τσαμπίκα Οίκουτα, Τσαμπίκα Γιακουμάκη, Μαρία Παπανικόλα, Άννα Παπανικόλα, Χαρούλα και Κατερίνα Ντάκα.

Η RANKING LIST

Μετά και το τέλος του τουρνουά η επίσημη κατάταξη (RANKING LIST) στην κατηγορία των ανδρών έχει ως εξής:

• **No 1:** Παναγιώτης Δικαστόπουλος (100 βαθμούς).
• **No 2:** Κώστας Μπακάλης (85 βαθμούς)
• **No 3:** Διαμαντής Διαμαντής (65 βαθμούς)
• **No 4:** Δημήτρης Δραγάτης (55 βαθμούς)
• **No 5:** Δημήτρης Διακοδημητρίου (30 βαθμούς)
• **No 6:** Βασίλης Ζλάτος (30 βαθμούς)
• **No 7:** Βασίλης Καταβενάκης (30 βαθμούς)
• **No 8:** Μανώλης Κεπέρης (30 βαθμούς)
• **No 9:** Γιώργος Παπαγεωργίου (10 βαθμούς)
• **No 10:** Παναγιώτης Κοντοζαμάνης (10 βαθμούς)
• **No 11:** Σταύρος Σπάρταλης (10 βαθμούς)
• **No 12:** Βάγια Γαρμπίδη (10 βαθμούς)
• **No 13:** Παναγιώτης Αυγέρης (10 βαθμούς)
• **No 14:** Παναγιώτης Μωραΐτης (10 βαθμούς)
• **No 15:** Γιώργος Κεχαγιόγλου (10 βαθμούς)
• **No 16:** Στέλιος Κεχαγιόγλου (10 βαθμούς)

Στην κατηγορία των τζούνιορ...

Στην κατηγορία των τζούνιορ η σχετική λίστα έχει ως εξής:

• **No 1:** Αλέξανδρος Χαρτλ-Δραγάτης (100 βαθμούς)
• **No 2:** Σταμάτης Γιακουμάκης (85 βαθμούς)
• **No 3:** Αντώνης Διακομανώλης (65 βαθμούς)
• **No 4:** Στέλιος Βλασσόπουλος (55 βαθμούς)
• **No 5:** Γιάννης Μαγκαφάς (30 βαθμούς)
• **No 6:** Λευτέρης Κορκίδας (10 βαθμούς)

Με επιτυχία ολοκληρώθηκε το τοπικό τουρνουά SUBBUTEO

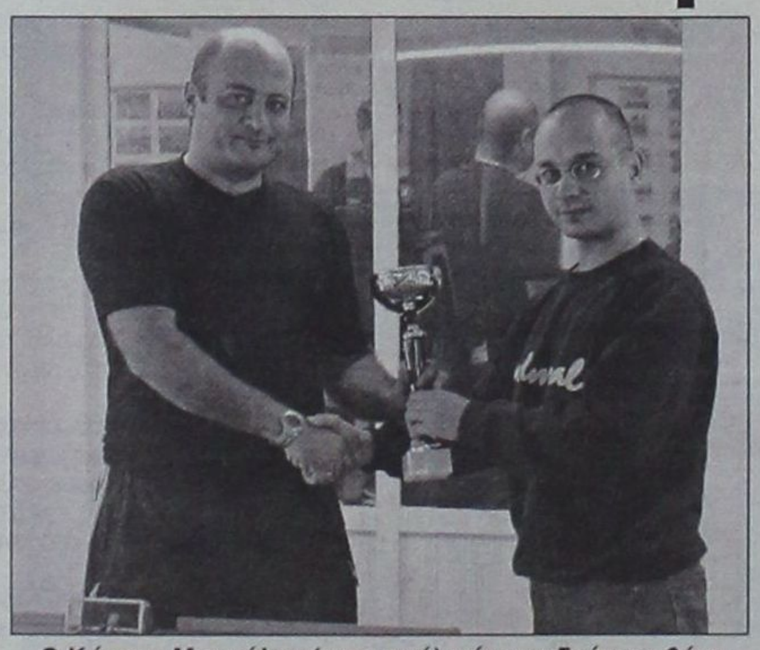

Ο Κώστας Μπακάλης (αριστερά) πήρε τη δεύτερη θέση

Με μεγάλη επιτυχία ολοκληρώθηκε χθες στην κεντρική αίθουσα του Δημοτικού Οργανισμού Νεολαίας και Άθλησης Ρόδου το τοπικό τουρνουά SUBBUTEO (επιτραπέζιο ποδόσφαιρο) που διοργάνωσε ο ΑΣ Ρόδος σε συνεργασία με το ΔΟΝΑ της πόλης μας.

Την πρώτη θέση κατέκτησε ο Παναγιώτης Δικαστόπουλος ο οποίος στο μεγάλο τελικό επικράτησε του Κώστα Μπακάλη στη διαδικασία των πέναλτι με 2-0 μετά από ένα συγκλονιστικό πραγματικά παιχνίδι.

Η κανονική διάρκεια τελείωσε ισόπαλη με σκορ 1-1.

Την τρίτη θέση πήρε ο Διαμαντής Διαμαντής που στο μικρό τελικό της παρηγοριάς συνέτριψε με 5-1 τον Δημήτρη Δραγάτη που κατετάγη τέταρτος.

Συμμετοχή στο πανελλήνιο

Οι πρώτοι τέσσερις όπως και ο πέμπτος της κατάταξης Δημήτρης Διακοδημητρίου θα συμμετάσχουν στο τρίτο τουρνουά του πανελληνίου πρωταθλήματος που θα φιλοξενηθεί το προσεχές σαββατοκύριακο σε αίθουσα του κλειστού γυμναστηρίου της Ηλιούπολης. Το Σάββατο θα πάρουν μέρος στο ομαδικό και την επόμενη ημέρα (Κυριακή) θα δώσουν το παρών στο ατομικό. Οι αγώνες αποτελούν και το πρώτο φετινό κύπελλο Ελλάδας και θα είναι νοκ άουτ, ωστόσο ανάλογα με τις τελικές θέσεις όλοι οι συμμετέχοντες θα πάρουν πόντους που θα προσμετρούν στην πανελλήνια κατάταξη.

Νέο τοπικό τουρνουά

Στο μεταξύ από τη μεθεπόμενη Πέμπτη θα ξεκινήσει ακόμα ένα τοπικό τουρνουά στις κατηγορίες ανδρών και τζούνιορ και θα έχει τον χαρακτήρα του OPEN. Όλοι όσοι συμμετάσχουν θα ξεκινήσουν με τους βαθμούς που ήδη έχουν πάρει οι οποίοι και θα προστεθούν σε αυτούς που πρόκειται να κατακτήσουν (ανάλογα με τη θέση που θα τερματίσουν).

Το ίδιο φυσικά ισχύει και για την κατηγορία των τζούνιορ.

• Τα κύπελλα της κατηγορίας των ανδρών αθλοθέτησε για μια ακόμα φορά ο Δημοτικός Οργανισμός Νεολαίας και Άθλησης Ρόδου.



Ο γνωστός ποδοσφαιριστής Βασίλης Παπαϊωάννου απονέμει το κύπελλο του τριαθλητή στο Διαμαντή Διαμαντή



Στιγμιότυπο από το μεγάλο τελικό της διοργάνωσης

ΠΑΝΟΡΑΜΑ



ΑΛΛΑΓΗ ΣΚΥΤΑΛΗΣ ΣΤΟΝ ΓΑΣ ΥΓΕΙΑΣ

Ο επί σειρά ετών πρόεδρός του Λευτέρης Καστρουνής δεν έδωσε υποψηφιότητα. Ποιοί εξελέγησαν στο νέο διοικητικό συμβούλιο

Παρελθόν από τον ΓΑΣ Ρόδου «Η Υγεία» είναι από προχθές ο Λευτέρης Καστρουνής!

Ο άνθρωπος που από τη θέση του προέδρου είχε συνδυάσει τ' όνομά του με το σωματείο της πόλης μας από το 1984, χρονολογία της ίδρυσής του, έμεινε εκτός διοίκησης. Κι αυτό διότι στις αρχαιρεσίες του Σαββάτου (στην αίθουσα του ΔΟΝΑ) δεν έδωσε υποψηφιότητα!

Όπως είπε και ο ίδιος, αισθάνεται πια κουρασμένος να ηγείται τόσα χρόνια του σωματείου.

Μετά τις εκλογές, στο νέο διοικητικό συμβούλιο του «Υγείας» εξελέγησαν οι:

Νίκος Τσάτσος 26 ψήφοι, Σωτήρης Παπαστεργίου 23, Χρήστος Χατζηχριστοδούλου 20, Μαρία Κρικοπούλου 18, Νίκος Παρδαλός 17, Σταύρος Ζαράκης 15 και Πέτρος Κατταβενός 14 ψήφοι (τακτικά μέλη), Φωτεινή Μαστροβασίλη 11 ψήφοι, Αντωνία Κοζά 10 και Κατερίνα Δημητρά 7 ψήφοι (αναπληρωματικά μέλη).

Για την εξελεγκτική επιτροπή εξελέγησαν οι: Άννα Ιωαννίδου-Ραϋμόνδου 32 ψήφοι, Σταμάτης Φασουλάρης 32 και Κώστας Παρδαλός 20 ψήφοι.

Στις εκλογές, δικαίωμα ψήφου είχαν 76 ταμειακώς εντάξει μέλη του συλλόγου. Ψήφισαν 50 και βρέθηκαν 49 έγκυρα ψηφοδέλτια και ένα άκυρο.

Πρόεδρος στη γενική συνέλευση ήταν ο Τάκης Μιχαηλίδης, γραμματέας η Μαρία Κρικοπούλου και μέλος η Φωτεινή Μαστροβασίλη.

Στη συνέλευση, που έγινε σε ήρεμο κλίμα, παρά τις αντίθετες προβλέψεις, εγκρίθηκε ο διοικητικός απολογισμός. Αντίθετα, δεν εγκρίθηκε ο οικονομικός απολογισμός, αφού εκκρεμεί ένα θέμα που έχει να κάνει με ένα ποσό της τάξεως των 3.800.000 δρχ. που διεκδικεί ο πρώην πρόεδρος κ. Καστρουνής, που τόνισε ότι τα χρήματα αυτά του ανήκουν, αφού τα είχε δανείσει στο σύλλογο, όχι όμως κατά τη διάρκεια της τελευταίας διοίκησης, αλλά της προηγούμενης.

Το θέμα θα συζητηθεί σε επόμενη γενική συνέλευση, που θα συγκληθεί από το νέο Δ.Σ. Το σώμα θα αποφασίσει αν ο κ. Καστρουνής θα πάρει ή όχι τα χρήματα αυτά.

Η νέα διοίκηση του ΓΑΣ Ρόδου «Η Υγεία» θα συγκροτηθεί σε σώμα το απόγευμα της Τετάρτης.

Ροδίτικη συμμετοχή στο διεθνές τουρνουά SHITORIV

✔ Θα φιλοξενηθεί το προσεχές σαββατοκύριακο στην πρωτεύουσα

Ροδίτικη συμμετοχή θα έχει το Διεθνές τουρνουά καράτε SHITO RIV που θα φιλοξενηθεί το προσεχές σαββατοκύριακο στην πρωτεύουσα!

Σύμφωνα με τα όσα έγιναν γνωστά, στους αγώνες που αναμένονται με πάρα πολύ μεγάλο ενδιαφέρον θα πάρουν μέρος και αθλητές του συλλόγου «Φιλέρημος Ιαλυσού» όπου υπεύθυνος είναι ο Μίλτος Τσιριγωτάκης. Εντός των ημερών μάλιστα πρόκειται να ανακοινωθούν και τα ονόματα που θα συμμετάσχουν στην αποστολή.

Αξίζει να σημειωθεί πως μεταξύ άλλων θα δώσουν το παρών πολύ καλοί αθλητές από την Ουγγαρία, την Αλβανία και τη Βουλγαρία, ενώ θα φιλοξενηθούν αγώνες σε όλες τις κατηγορίες.

Εδώ «Αθήνα 2004»!

Σήμερα το κάνοε-καγιάκ

Περιγραφή αθλήματος

Το αγώνισμα του κάνοε-καγιάκ σπριντ διεξάγεται σε φυσική ή τεχνητή λίμνη, μήκους τουλάχιστον 1.300μ. Το κάνοε-καγιάκ σλάλομ μπορεί να διεξαχθεί σε δύο είδη πίστας: α) Φυσική πίστα (ποτάμι) μήκους 250μ.-400μ. τουλάχιστον και πλάτους 8μ.-12μ., ενώ το βάθος του νερού πρέπει να είναι 0,80μ.-1,20μ. β) Τεχνητή πίστα σύμφωνη με τους κανονισμούς της Παγκόσμιας Ομοσπονδίας. Ίδιες διαστάσεις: 250-400μ. μήκος, 8-12μ. πλάτος, 0,80-120μ. βάθος.

Υπάρχουν δύο είδη σκαφών, τα κάνοε και τα καγιάκ. Βασικά διαφέρουν στο είδος των κουπιών και στον τύπο της λέμβου. Τα καγιάκ στο σπριντ έχουν πηδάλιο ενώ τα κάνοε όχι. Στο σλάλομ καμία βάρκα δεν έχει πηδάλιο. Στην Ολυμπιάδα οι γυναίκες διαγωνίζονται μόνο στο καγιάκ, ενώ οι άνδρες και στις δύο κατηγορίες.

Στο καγιάκ χρησιμοποιείται κουπί με δύο κουτάλες, ενώ στο κάνοε κουπί με μία κουτάλα.



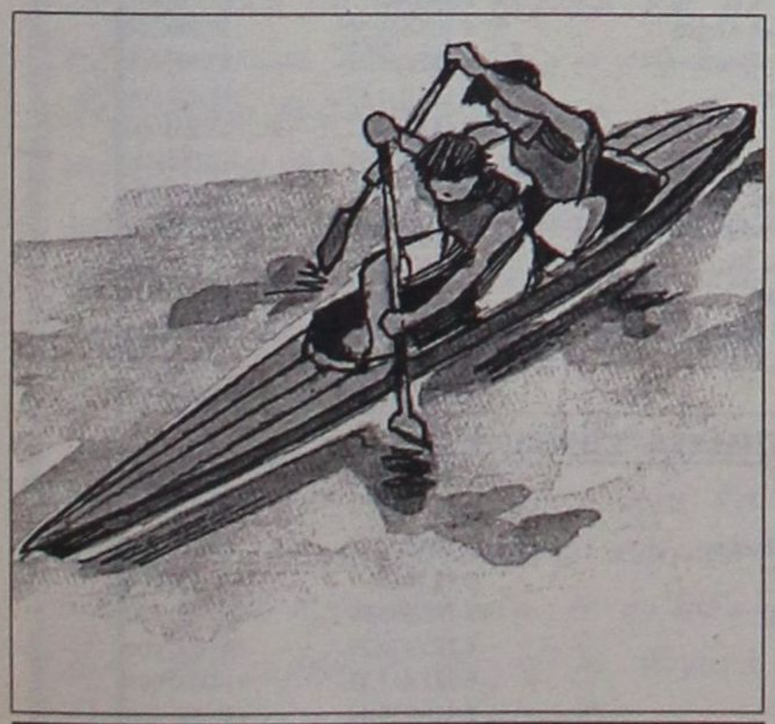

Το κάνοε είναι ανοιχτή λέμβος (κλειστή στο αγώνισμα του σλάλομ) και έχει μία κουτάλα στο κουπί. Μεταφέρει έναν ή δύο αθλητές και στους Ολυμπιακούς Αγώνες κωπηλατούν μόνον άνδρες.

Το καγιάκ είναι κλειστό σκάφος και το μονό (ένας αθλητής) είναι για σπριντ και για σλάλομ, το διπλό (δύο αθλητές) μόνο για σπριντ και το τετραπλό (τέσσερις αθλητές) μόνο για σπριντ.

Στα αγωνίσματα του σπριντ 500μ. και 1.000μ. οι αθλητές αγωνίζονται στο δικό τους διάδρομο πλάτους 9μ. Με 9 διαδρομές (9 αθλητές κάθε φορά). Ένα σκάφος θεωρείται ότι τερμάτισε όταν η πλώρη του περάσει τη γραμμή τερματισμού.

Τα αγωνίσματα του καγιάκ αναφέρονται με το γράμμα Κ και ακολουθεί ο αριθμός των κωπηλατών:

K1 (καγιάκ μονό),
K2 (καγιάκ διπλό),
K4 (καγιάκ τετραπλό).

Τα αγωνίσματα του κάνοε αναφέρονται με το γράμμα C και ακολουθεί ο αριθμός των κωπηλατών:

C1 (κάνοε μονό),
C2 (κάνοε διπλό).

Στους Ολυμπιακούς Αγώνες στο σπριντ, οι γυναίκες αγωνίζονται στα 500μ. (K1, K2 και K4), ενώ οι άνδρες στα 500 και 1000μ. (K1, K2), 1000μ. (K4) και ακόμη 500μ. και 1.000μ. (C1 και C2).

Το σπριντ στο κάνοε-καγιάκ είναι 500μ. και 1.000μ. εκτελείται σε ήρεμα γαλήνια νερά. Στο σλάλομ περιλαμβάνονται τέσσερα αγωνίσματα, K1, C1, C2 για άνδρες και K1 για γυναίκες· σε αυτό οι αθλητές πρέπει να περάσουν ανάμεσα από 18-25 πόρτες, εκ των οποίων οι 6 τουλάχιστον πρέπει να είναι κόκκινες (ανάποδα στο ρεύμα του νερού) και οι υπόλοιπες πράσινες (κατά το ρεύμα του νερού). Ο βαθμός δυσκολίας του στίβου είναι συνήθως 3-3,5.

Κερδίζει ο αθλητής με το μικρότερο χρόνο κατάβασης και τις λιγότερες ποινές (χτύπημα πόρτας = 2 βαθμοί ποινής, χάσιμο πόρτας = 50 βαθμοί ποινής).

Κάθε αθλητής κάνει δύο προσπάθειες οι οποίες στο τέλος προστίθενται.

Στους Ολυμπιακούς Αγώνες της Αθήνας το κάνοε-καγιάκ σπριντ θα γίνει στο νέο κωπηλατοδρόμιο που κατασκευάζεται στο Σχινιά Αττικής. Το κάνοε-καγιάκ σλάλομ θα γίνει στο Ολυμπιακό Κέντρο Κάνοε Σλάλομ Ριζαρίου.

Ιστορική αναδρομή

Το άθλημα του κάνοε-καγιάκ έχει τις ρίζες του στα προϊστορικά χρόνια, τότε που οι άνθρωποι διέσχιζαν με βάρκες τα ποτάμια και τις λίμνες. Τα καγιάκ που χρησιμοποιούνται σήμερα προέρχονται από τα κλειστά καγιάκ των Εσκιμώων, που φτιάχνονταν από δέρμα φώκιας, και το κάνοε από τα ανοιχτά σκάφη των Ινδιάνων του Καναδά, φτιαγμένα από φλούδα σημύδας.

Το άθλημα οφείλει την εξάπλωσή του σε ένα Βρετανό δικηγόρο, τον Τζον Μακ Γκρέγκορ, που στα τέλη του 19ου αιώνα μελέτησε την κατασκευή των αρχαίων καγιάκ και κατασκεύασε ένα παρόμοιο σκάφος για να χρησιμοποιείται ως μεταφορικό μέσο στα ποτάμια και τις λίμνες της Ευρώπης. Το 1866 ίδρυσε τη Βασιλική Λέσχη Κάνοε και την ίδια χρονιά διοργανώθηκαν οι πρώτοι αγώνες.

Στο Ολυμπιακό πρόγραμμα, το άθλημα εντάσσεται το 1936 στο Βερολίνο. Το αγώνισμα του σλάλομ, όμως, συμπεριελήφθη το 1972 στο Μόναχο. Η επόμενη φορά που το αγώνισμα διεξήχθη και μπήκε οριστικά στο Ολυμπιακό πρόγραμμα ήταν το 1992, στους Ολυμπιακούς Αγώνες της Βαρκελώνης.

Το κάνοε-καγιάκ έχει μικρή ιστορία στην Ελλάδα. Τα πρώτα σκάφη ήρθαν το 1983-84, με αφορμή τις διακρατικές αθλητικές ανταλλαγές με την Πολωνία και τη Βουλγαρία. Το 1896 η Γενική Γραμματεία Αθλητισμού εντάσσει το κάνοε-καγιάκ στην Ομοσπονδία της Ε.Κ.Ο.Φ.Ν.Σ. ως ισότιμο μέλος της ICF (Διεθνούς Ομοσπονδίας Κάνοε-Καγιάκ). Η Διεθνής Ομοσπονδία (ICF), η οποία ιδρύθηκε το 1924, είναι το ανώτατο όργανο του αθλήματος σε διεθνές επίπεδο.

Η Ελληνική Ομοσπονδία Κάνοε-Καγιάκ (Ε.Ο.Κ.Κ.) ιδρύθηκε το 1998. Η εξέλιξη του αθλήματος στην Ελλάδα υπήρξε θεαματική. Το άθλημα αποκτά όλο και περισσότερους φίλους. Ήδη έχουν σημειωθεί οι πρώτες διεθνείς επιτυχίες στο κάνοε-καγιάκ σπριντ.

Το «ΑΘΛΗΤΙΚΟ ΠΑΝΟΡΑΜΑ» επιμελείται
ο ΔΗΜΗΤΡΗΣ ΔΡΑΓΑΤΗΣ
dragatis@internet.gr

Μέσα κι έξω από τα...

Η μόνη εξήγηση

Δεν κατανοούμε το εχθρικό κλίμα που συνάντησε η αποστολή του Διαγόρα στη Λήμνο την Κυριακή 5 Ιανουαρίου. Η μόνη, ίσως, εξήγηση που μπορεί να «σταθεί» είναι: μήπως για τα πολλά γκολ που έφαγε ο Κάσπακας όταν έπαιξε με τη Ρόδο, στο Δημοτικό στάδιό μας;

Γιατί, ο Κάσπακας δεν μπορεί να έχει άλλες βλέψεις από την... επιστροφή του στο τοπικό πρωτάθλημα!..

Υπομονή

Πάει, πέρασαν και οι γιορτές...

Ξαναγυρίσαμε στην πεζή και αγχώδη καθημερινότητα, με όλα τα προβλήματα. Έτσι, όλοι εμείς, που δουλεύουμε και τα Σάββατα και τις Κυριακές, θα πρέπει να κάνουμε... υπομονή μέχρι τις 7 Μαρτίου, που είναι η επόμενη αργία μας. Ευτυχώς, ο Μάρτιος έχει και την Καθαρή Δευτέρα, αλλά και την αργία του Ευαγγελισμού.

Άμεση ενημέρωση

Άμεση ενημέρωση για τα αποτελέσματα των αγώνων που ενδιαφέρουν τους Ροδίτες φιλάθλους έχουν όσοι παρακολουθούν παιχνίδια, που γίνονται στο γήπεδο των Αγίων Αποστόλων. Κάποιοι φροντίζουν να τα ανακοινώνουν από μικροφώνου στους φιλάθλους.

Κατακριτέα

Είναι γνωστό ότι παρατηρητές αγώνων ορίζονται από την ΕΠΣΔ παλαιοί ποδοσφαιριστές ή παράγοντες. Κανένα κακό, βέβαια, δεδομένου ότι ορίζονται σε «ουδέτερους» αγώνες. Συμβαίνει όμως, ορισμένοι από τη λίστα των παρατηρητών όταν παρακολουθούν αγώνες των ομάδων τους, να παρεκτρέπονται και να επιτίθενται –έστω και φραστικά– σε διαιτητές ή ποδοσφαιριστές της αντίπαλης ομάδας.

Η στάση τους αυτή ασφαλώς είναι κατακριτέα. Πρώτα-πρώτα δεν τιμά τους ίδιους, ενώ μειώνει και το κύρος της διοργανώτριας αρχής.

Πονοκέφαλος

Όσο κι αν σας φαίνεται παράξενο, «μόλις και μετά βίας» συμπληρώνουν 11άδα ορισμένες ομάδες. Ειδικά μάλιστα όταν παίζουν εκτός έδρας ο πονοκέφαλος των προπονητών είναι μεγαλύτερος, καθώς... ψάχνονται μέχρι και την ώρα απόπλου...

Απαραίτητα

Το πόσο χρειαζούμενα είναι τα γήπεδα «5x5» στην πόλη (και όχι μόνο...) φαίνεται από το γεγονός, ότι τα γηπεδάκια εκεί στο Πανεπιστήμιο Αιγαίου είναι πάντα γεμάτα από παιδιά, που παίζουν μπάλα. Ακόμα και τις νύκτες είναι γεμάτα.

Ομολογουμένως πολλοί είναι αυτοί που τα ευχαριστιούνται...

Παραιτήσεις

Οι παραιτήσεις προπονητών συνεχίζονται σε τοπικό επίπεδο...

Άλλος ένας προστέθηκε στη λίστα των παραιτηθέντων. Πρόκειται για τον Σαλβ. Γκιούντιτσε του Ευκλή Σορωνής. Τη θέση του πήρε ο παλαιός ποδοσφαιριστής του συλλόγου Αποστόλης Τομάζος.

Νέο θεωρείο

Νέο δημοσιογραφικό θεωρείο κατασκευάζεται στο γήπεδο Παραδεισίου. Οι πληροφορίες της στήλης αναφέρουν, ότι πρόκειται για ωραίο σκέπαστρο, με μεγάλη ορατότητα. Σύντομα θα είναι καθ' όλα έτοιμο. Ας ευχηθούμε το παράδειγμα αυτό να ακολουθήσουν και άλλα γήπεδα δημοτικών διαμερισμάτων της Ρόδου. Η ευπρέπεια και η τάξη είναι πολιτισμός για όλους μας.

Η τυχερή μας

Το κόψιμο των πιτών συνεχίζεται από επιχειρήσεις, καταστήματα, συλλόγους, σωματεία και οργανώσεις. Τηρώντας το έθιμο, κόψαμε και εμείς εδώ στην εφημερίδα την πίτα. Η καινοτομία του εκδότη μας Παύλου Μαριά ήταν, ότι ο κάθε εργαζόμενος επέλεγε ο ίδιος το κομμάτι που ήθελε με σειρά προτεραιότητας την ηλικία (αρχαιότητα). Τυχερή του νομίσματος ήταν η συνάδελφος του πολιτικού ρεπορτάζ, Μαίρη Φώτη.



γήπεδα

Και ερώτηση στη Βουλή

Μέχρι και ερώτηση στη Βουλή κατατέθηκε για τα νέα παιχνίδια του ΟΠΑΠ «SUPER 3» και «EXTRA 5». Την ερώτηση κατέθεσε ο βουλευτής Ν.Δ. Θεσσαλονίκης Τάσος Σπηλιόπουλος. Η ερώτηση απευθύνεται στον υπουργό Πολιτισμού Ευάγγελο Βενιζέλο, ο οποίος καλείται, για λογαριασμό του ΟΠΑΠ, να απαντήσει:

Γιατί οι κληρώσεις γίνονται με ηλεκτρονικό τρόπο και γιατί δεν ανακοινώνονται οι πίνακες των νικητών του EXTRA 5 και τα κέρδη τους.

Πώς να παίξεις...

Άντε, να παίξεις μπάλα με τέτοιο αέρα, όπως το περασμένο Σάββατο. Αλλού έστελναν οι ποδοσφαιριστές τη μπάλα και αλλού βρισκόταν. Ήταν τόσο μεγάλη η δύναμη του αέρα, που ακόμα και οι εκπλήξεις εδικαιολογούντο. Αφήστε που η σκόνη σηκωνόταν σαν σύννεφο...

Αυτό το ένιωσαν στο πετσί τους όχι μόνο οι ποδοσφαιριστές, αλλά και οι φίλαθλοι. Ειδικά μάλιστα στο Παραδείσι οι φίλαθλοι που ήσαν στην κερκίδα κάθε φορά που σηκώνονταν τα σύννεφα σκόνης γύριζαν την πλάτη για να μη τη δεχθούν στα μούτρα...

ΕΥΡΩΠΑΙΚΗ ΕΠΕΝΔΥΤΙΚΗ
ΕΘΝΙΚΗΣ ΑΝΤΙΣΤΑΣΕΩΣ 48 ΤΗΛ. 0241 39300

ΕΥΡΩΠΑΙΚΗ ΕΠΕΝΔΥΤΙΚΗ

ΚΤΗΜΑΤΟΜΕΣΙΤΙΚΟ ΓΡΑΦΕΙΟ

ΑΝΤΩΝΗΣ ΝΙΚΟΛΗΣ - ΘΕΟΦΙΛΟΣ ΚΛΩΝΑΡΗΣ

ΕΘΝΙΚΗΣ ΑΝΤΙΣΤΑΣΕΩΣ 48 (ΠΡΩΗΝ ΑΝΝΗΣ ΜΑΡΙΑΣ) ΤΗΛ. 0241 39300 – FAX 0241 43314

ΕΥΡΩΠΑΙΚΗ ΕΠΕΝΔΥΤΙΚΗ

ΔΙΑΜΕΡΙΣΜΑΤΑ

47 τ.μ.	Στο Ροδίνι με πανοραμική θέα	€ 38.151,14	13.000.000
40 τ.μ.	Συνοικία Δασκάλων καινούργιο	€ 42.553,19	14.500.000
50 τ.μ.	Στο Ροδίνι ισόγειο	€ 45.487,89	15.500.000
90 τ.μ.	Στην Ανάληψη με 3 υπνοδ.μετρητοίς	€ 73.367,57	25.000.000
80 τ.μ.	Στα Αφάντου	€ 76.302,27	26.000.000
104 τ.μ.	Στην Σωτήρος	€ 88.041,09	30.000.000
90 τ.μ.	Στα Αφάντου 5 ετών	€ 88.041,09	30.000.000
160 τ.μ.	Συνοικία Δασκάλων σε κολώνες	€ 93.910,49	32.000.000
160 τ.μ.	Συνοικία Δασκάλων σε κολώνες	€ 93.910,49	32.000.000
80 τ.μ.	Συνοικία Δασκάλων καινούργιο	€ 93.910,49	32.000.000
117 τ.μ.	Συνοικία Δασκάλων σε σοβά	€ 96.845,19	33.000.000
70 τ.μ.	Στα Αφάντου μαζί με κατάστημα 70 τ.μ.	€ 102.714,60	35.000.000
75 τ.μ.	Στην Θησέως ανακαινισμένο στο 2001	€ 102.714,60	35.000.000
85 τ.μ.	Στο Ροδίνι καινούργιο με θέα	€ 102.714,60	35.000.000
142 τ.μ.	Στην Λευκωσίας	€ 105.649,30	36.000.000
100 τ.μ.	Στην Ατταβύρου με 3 υπνοδωμάτια	€ 111.518,71	38.000.000
90 τ.μ.	Στην Δ.Αναστασιάδη lux κατασκευή	€ 111.518,71	38.000.000
130 τ.μ.	Στο Ροδίνι	€ 117.388,11	40.000.000
106 τ.μ.	Καινούργιο με 3 υπνοδωμάτια lux	€ 123.257,52	42.000.000
130 τ.μ.	Στην Χειμάρας	€ 123.257,52	42.000.000
160 τ.μ.	Με 4 υπνοδωμάτια	€ 123.257,52	42.000.000
115 τ.μ.	Στην Γαριβάλδη με χρήση parking	€ 132.061,63	45.000.000
115 τ.μ.	Στο Ροδίνι με 3 υπνοδωμάτια	€ 143.800,44	49.000.000
180 τ.μ.	Επί της Εθνικής Αντιστάσεως	€ 234.776,23	80.000.000







ΟΙΚΟΠΕΔΑ

1000 τ.μ.	Στο Φαληράκι με οικοδομή κοντά στο κύμα	€ 234.776,23	80.000.000
10000 τ.μ.	Φυτώριο	€ 293.470,29	100.000.000
1050 τ.μ.	Ιαλυσός επί της εθνικής οδού	€ 146.735,14	50.000.000
1500 τ.μ.	Στην Λαχανιά εντός οικισμού	€ 61.628,76	21.000.000
2000 τ.μ.	Στο Γεννάδι με άδεια οικοδομής,νερό,ρεύμα	€ 58.694,06	20.000.000
23000 τ.μ.	Στην Λαχανιά 20m από την Εθνική οδό	€ 88.041,09	30.000.000
2500 τ.μ.	Στην Αρχίπολη οικοδομήσιμο	€ 22.010,27	7.500.000
2500 τ.μ.	Στην Κάλαθο εντός οικισμού	€ 26.412,33	9.000.000
2500 τ.μ.	Στα Κοσκινού	€ 58.694,06	20.000.000
2500 τ.μ.	Στο κιοτάρι κοντά στο κύμα με άδεια οικ.	€ 88.041,09	30.000.000
2500 τ.μ.	Κοσκινού οικοδομεί 800 m βιοτεχνικό	€ 176.082,17	60.000.000
4000 τ.μ.	Καλυθιές προς Αφάντου	€ 70.432,87	24.000.000
4000 τ.μ.	Επί της Εθνικής Οδού περιοχή Ατσιπά	€ 105.649,30	36.000.000
4000 τ.μ.	Περιοχή Σγουρού με εύκολη πρόσβαση	€ 117.388,11	40.000.000
4000 τ.μ.	Στην Παστίδα έναντι Θράκης	€ 132.061,63	45.000.000
4500 τ.μ.	Στην Παστίδα	€ 44.020,54	15.000.000
4500 τ.μ.	Περιοχή Ρένη Κοσκινού	€ 198.092,44	67.500.000
46000 τ.μ.	Στην Ψίνθο σε τιμή ευκαιρίας	€ 44.020,54	15.000.000
5000 τ.μ.	Στο Γεννάδι με πρόσοψη στην εθν.οδό	€ 102.714,60	35.000.000
5000 τ.μ.	Στους Τρείς με μονοκατοικία 50μ	€ 146.735,14	50.000.000
5250 τ.μ.	Εντός οικισμού στην Παστίδα	€ 132.061,63	45.000.000
6500 τ.μ.	Στην Λαχανιά 300 m από το κύμα	€ 104.181,95	35.500.000
9000 τ.μ.	Στην Λαχανιά 800 m από το κύμα	€ 82.171,68	28.000.000
9000 τ.μ.	Στην Ιαλυσό στο κύμα	€ 396.184,89	135.000.000

ΜΟΝΟΚΑΤΟΙΚΙΕΣ - ΜΕΖΟΝΕΤΕΣ

70 τ.μ.	Διατηρητέα στο Νιοχώρι	€ 44.020,54	15.000.000
120 τ.μ.	Στην Παστίδα σε 1000 m οικόπεδο	€ 105.649,30	36.000.000
120 τ.μ.	Στα Κοσκινού (50+70)	€ 132.061,63	45.000.000
140 τ.μ.	Στην Ιαλυσό σε οικόπεδο 350	€ 155.539,25	53.000.000
125 τ.μ.	Στο Ροδίνι	€ 181.951,58	62.000.000
360 τ.μ.	Περιοχή Σγουρού με 1000 m οικόπεδο	€ 190.755,69	65.000.000
200 τ.μ.	Στα Αφάντου σε οικόπεδο 4000 m	€ 190.755,69	65.000.000
215 τ.μ.	Στα Κοσκινού σε σοβά	€ 190.755,69	65.000.000
225 τ.μ.	Στο Ροδίνι lux κατασκευής καιν.	€ 205.429,20	70.000.000



ΚΑΤΑΣΤΗΜΑΤΑ - ΕΠΙΧΕΙΡΗΣΕΙΣ

Μπάρ στην Ορφανίδου προς ενοικίαση	€ 1.467,35	500.000
Καταστήματα στην οδό Καμείρου		
Διόροφη οικία στην Σύμη κατάληλη για Πανσιόν	€ 58.694,06	20.000.000
Κατάστημα στη Ρόδου-Λίνδου 90 τ.μ.	€ 88.041,09	30.000.000
Κατάστημα στην Απελλού(Παλιά Πόλη)	€ 190.755,69	65.000.000
Κατάστημα στο Μανδράκι 50 τ.μ.	€ 293.470,29	100.000.000
Μπάρ στην Ορφανίδου 130 τ.μ.	€ 322.817,31	110.000.000
Κατάστημα επί της Σωκράτους 24 τ.μ.	€ 410.858,40	140.000.000
ΞΕΝΟΔΟΧΕΙΟ 70 ΚΛΙΝΩΝ ΣΕ ΤΙΜΗ ΕΥΚΑΙΡΙΑΣ	€ 645.634,63	220.000.000

ΑΓΟΡΕΣ - ΠΩΛΗΣΕΙΣ - ΜΙΣΘΩΣΕΙΣ ΑΚΙΝΗΤΩΝ
ΣΥΜΒΟΥΛΕΥΤΙΚΕΣ ΚΑΙ ΕΠΕΝΔΥΤΙΚΕΣ ΠΡΟΤΑΣΕΙΣ
ΑΠΟΚΛΕΙΣΤΙΚΗ ΔΙΑΘΕΣΗ ΔΙΑΜΕΡΙΣΜΑΤΩΝ - ΟΙΚΟΠΕΔΩΝ - ΞΕΝΟΔΟΧΕΙΩΝ
ΖΗΤΟΥΝΤΑΙ ΔΙΑΜΕΡΙΣΜΑΤΑ - ΜΟΝΟΚΑΤΟΙΚΙΕΣ - ΟΙΚΟΠΕΔΑ - ΑΓΡΟΤΕΜΑΧΙΑ

Ωμο-λογίες



«Προτιμώ να είμαι πολιτικάντης στα νησιά παρά πολιτικός στην πλατεία Κλαυθμώνος» (Αριστοτέλης Παυλίδης)

(Αν νομίζει ο Σκανδαλίδης ότι δεν ξέρω πρόσωπα και διευθύνσεις, είναι γελασμένος. Από τις γειτονιές της Κω τον θυμάμαι και να μου κάνει τη χάρη)



«Θα με ενδιέφερε η προεδρία της ΤΕΔΚΔ, αλλά πρέπει να δω πρώτα τα σχήματα που θα διαμορφωθούν» (Μιλτιάδης Φάκκος, δήμαρχος Κω)

(Πώς δηλαδή ο κολλητός μου ο Καίσερλης ήλθε και πάτησε πόδι στη Ρόδο... Λέτε να μη μου έμαθε τα μυστικά και τα κατατόπια; Κούνια που σας κούναγε)

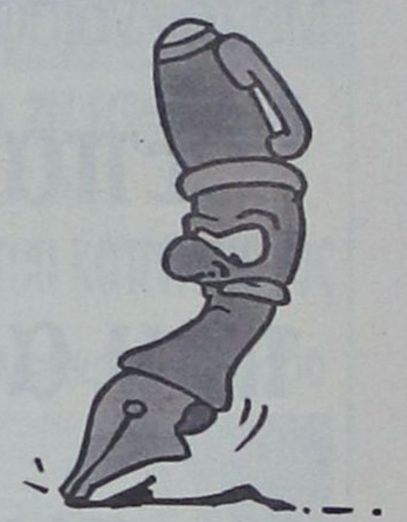



Ο ΓΙΩΡΓΟΣ *Γιαννόπουλος έχει φροντίσει να εξασφαλίσει γέφυρες επικοινωνίας με τους δημοσιογράφους. Δεν το έκρυψε ποτέ ο ίδιος, δεν το κρύψαμε κι εμείς άλλωστε. Για να είμαστε και ειλικρινείς δηλαδή...*



Ταυτόχρονα όμως, διατηρεί την πολυτέλεια (πρόκειται περί ταλέντου) της «τελευταίας λέξης». Μπορεί οι δημοσιογράφοι να έχουν μια ιδέα έως και βεβαιότητα για το ποιοι θα είναι τελικά οι εκλεκτοί του για τις θέσεις των αντιδημάρχων, εν τούτοις ο κ. Γιαννόπουλος φροντίζει να συντηρεί το μυστήριο και το σασπένς γύρω από τις τελικές του αποφάσεις. Ξέρει πώς να το κάνει αυτό...

Σε άλλους πολιτικούς μπορείς να διαγνώσεις τις προθέσεις τους ακόμα και από έναν σπασμό του προσώπου τους ή από ένα υπονοούμενο. Με τον δήμαρχο της Ρόδου δεν συμβαίνει ακριβώς το ίδιο. Θα σου κάνει τον ανήξερο με τρόπο θαυμαστό, θα σου πει «ακόμα δεν ξέρω τι θα κάνω», και θα τον πάρεις τοις μετρητοίς. Είναι το στυλάκι του ανθρώπου και δεν πρόκειται να αλλάξει εύκολα.

Καλό αυτό, καθώς αποτελεί και μία πρόκληση για τα ΜΜΕ η τελικά μας επιβεβαίωση ή όχι...



ΑΠΟ *τα πρόσωπα που θα κληθούν να διαδραματίσουν ρόλο – ίσως και ρόλους – στη νέα δημοτική αρχή πρέπει να είναι ο κ.* ***Νίκος Χαραλάμπης.***

Οντας μέχρι λίγο πριν τις εκλογές του Οκτωβρίου επικεφαλής παράταξης και υποψήφιος δήμαρχος Ρόδου, η απόφασή του να συμπαραταχθεί τελικά με τον Γιώργο Γιαννόπουλο φαίνεται ότι μπορεί να αποδειχθεί καταλυτής για το πώς και πού τελικά θα αξιοποιηθεί. Σύμφωνα με κάποιες πληροφορίες, ο κ. Χαραλάμπης θα αναλάβει αντιδήμαρχος και ίσως ταυτόχρονα πρόεδρος του Λιμενικού Ταμείου, υπό το νέο «αυτοδιοικητικό» του καθεστώς.

Η περίπτωσή του δεν φαίνεται να «ενοχλεί» πολλούς από τους «παλιούς» συνεργάτες του δημάρχου. Απεναντίας, δεν είναι λίγοι αυτοί που εκφράζουν την άποψη, ότι «ο Νίκος διέλυσε μια ολόκληρη παράταξη για να ταχθεί στο πλευρό μας, άρα κάτι δικαιούται...». Και αυτός όμως, δασκαλεμένος από τον δήμαρχο, είναι σφίγγα και δεν λέει πολλά...

ΙΣΩΣ *να ήταν το πρόσωπο που συζητήθηκε περισσότερο κατά τις δημαιρεσίες της προηγούμενης Κυριακής, πλην Δήμου Ρόδου και Νομαρχίας.*



Ο κ. ***Τάσος Διάκος*** *αυτοπροτάθηκε για πρόεδρος του Δημοτικού Συμβουλίου Ιαλυσού (αφού ο Σάκης δεν τον σκέφτηκε) δεν έκανε την έκπληξη, και τώρα περιμένει μπας και καταλάβει άλλο πόστο. Αυτό όμως που πρέπει να επισημανθεί είναι το πόσο Κύριος (με κεφαλαία) αποδείχθηκε εκ των υστέρων, τουλάχιστον στις δημόσιες δηλώσεις του.*

«Θα είμαι πάντα στο πλευρό του δημάρχου και αυτό θα το δείτε. Δεν θα είμαι εγώ αυτός που θα είναι απέναντί του, αλλά ο συμπαραστάτης του» έλεγε στα ΜΜΕ ο Τάσος και παίρνει από εμάς τουλάχιστον άριστα.



ΜΑΤΙ *μπορεί να μη βγάζουν ακόμα, όμως άρχισαν ήδη οι πρώτες γκρίνιες στο στρατόπεδο του κ.* ***Χατζή Χατζηευθυμίου****. Η περίπτωση του* ***Καζούλη Καζουλάκη*** *δεν είναι η μόνη και ίσως να αποδειχθεί απλώς η πρόγευση των όσων θα ακολουθήσουν στους κόλπους της μειοψηφίας του Δήμου Ρόδου. Κάτι που θα δικαιώσει όσους (δεν ήταν λίγοι) που πίστευαν, και ακόμα πιστεύουν, ότι η ετερόκλητη σύνθεση της παράταξης του πρώην αντινομάρχη θα εξελιχθεί σε κακό μπελά για τον επίδοξο δήμαρχο.*

Και αυτό είναι κακό, πολύ κακό για το Δημοτικό Συμβούλιο, για τα ίδια τα συμφέροντα της πόλης, αν θέλουμε να είμαστε ειλικρινείς...

Τα σχόλια και οι μουρμούρες, σχεδόν εφ' όλης της ύλης, είναι στην ημερήσια διάταξη και θα παρακολουθήσουμε τη συνέχεια μετά της δέουσας προσοχής και ευθύνης...

ΕΔΩ *που τα λέμε, δεν ήταν ό,τι καλύτερο για τον Χατζή η εβδομάδα που πέρασε. Από τη μια η ένσταση και η άρνηση του Καζούλη και από την άλλη η προσφυγή κατά της «πρωτοχρονιάτικης» απόφασής του ως αντινομάρχης, ήλθε και έδεσε το πράγμα. Αν και κάποιοι απειλούν με συνέχεια αυτής της τελευταίας ιστορίας, εμείς να ευχηθούμε να πάει στον αγύριστο το περασμένο εφταήμερο για τον κ. Χατζηευθυμίου...*

ΣΕ *τηλεοπτική εκπομπή την προηγούμενη εβδομάδα ο κ.* ***Σάββας Καραγιάννης*** *φυσικά δεν διέψευσε τις πληροφορίες για εμπλοκή του γαμπρού του, όπως και του συνεργάτη του* ***Μιχάλη Μπαλάνου****, στα διοικητικά τοπικού τηλεοπτικού σταθμού. Αυτό που έκανε ήταν να διαχωρίσει τη θέση του από την πρωτοβουλία του συγγενούς του, κάτι που είναι θεμιτό για έναν πολιτικό.*



Το φάουλ όμως του πρώην νομάρχη ήταν ο χαρακτηρισμός «κακοήθεια» που απέδωσε στη δημοσιογραφική εκτίμηση (και) της «Δράσης», ότι η εξέλιξη αυτή στα τηλεοπτικά δρώμενα της Ρόδου δεν αποκλείεται να συνδέεται με τις μελλοντικές πολιτικές του βλέψεις, αν υπάρχουν τέτοιες... Τι πιο εύλογο, τι πιο θεμιτό για ένα Μέσο Ενημέρωσης. Μόνο ο ίδιος μπορεί να εξηγήσει πότε το «θεμιτό» είναι επιλήψιμο και κολάσιμο. Double standards, λένε οι Αγγλοσάξωνες. Τα καλά και συμφέροντα, λέμε εμείς...



ΑΠΟΡΡΗΤΟ Από:

Προι κ. Γιώργο Γιαννόπουλο
Δήμαρχο Ροδίων
Ενταύθα

Φίλε Γιώργο, αν μου επιτρέπεις να σου απευθύνομαι ακόμα έτσι

Επειδή λέγονται και γράφονται πολλά για το πώς τελικά θα με αξιοποιήσεις, θα ήθελα να σε διαβεβαιώσω ότι δεν πρόκειται να δημιουργήσω το παραμικρό πρόβλημα, όποια κι είναι η απόφασή σου. Θέλω να νοιώθεις ελεύθερος και χωρίς πίεση να κάνεις αυτό που εσύ θεωρείς σωστό.

Απλά, έχω χορτάσει και βαρεθεί τον τίτλο του «προέδρου» και θα ήθελα ίσως να δοκιμάσω και κάποια άλλη προσφώνηση. Η φιλοδοξία μου νομίζω ότι είναι θεμιτή και ελπίζω να ικανοποιηθεί.

Πάντα φίλος και φανατικός υποστηρικτής σου

ΠΡΟΣΩΠΑ... στο προσκήνιο

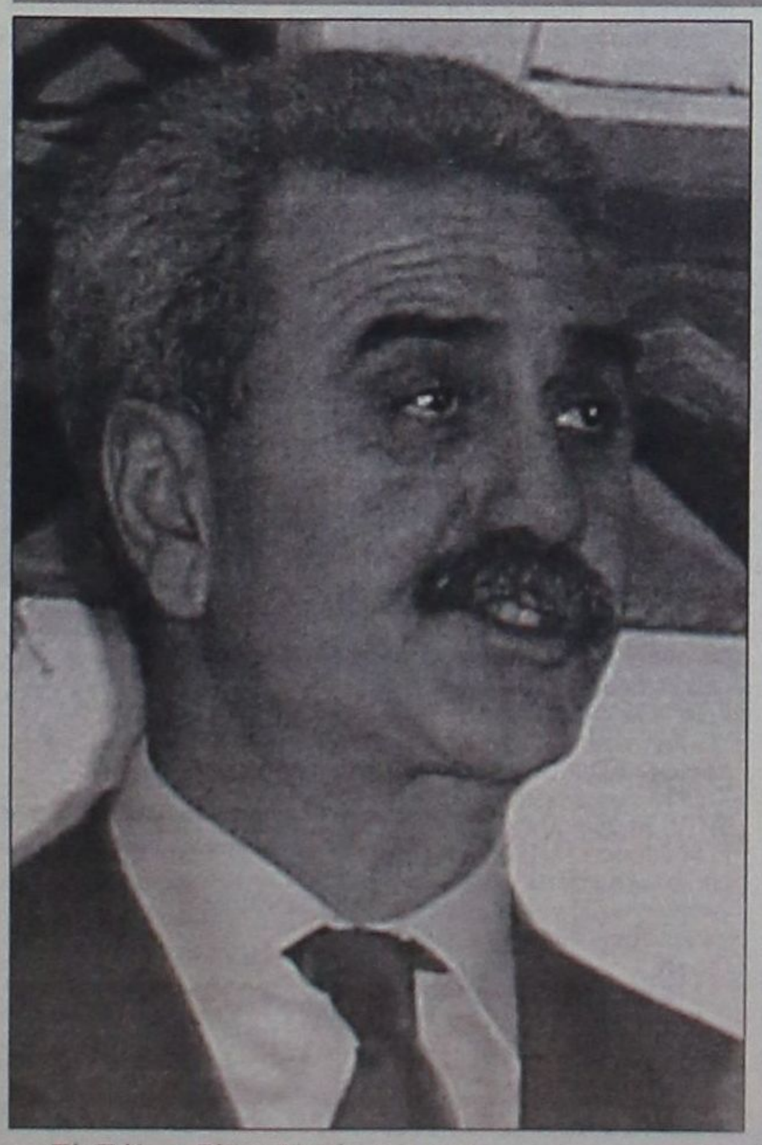

«Τί; Πάλι ταξίδι;.. Νισάφι ρε σεις.
Εχω κι ένα γραφείο και ευθύνες στο Μέγαρο»

Αλαβέρας: Νίκο, εμείς εδώ είμαστε θεοσεβούμενη παράταξη. Αν θες αντιδημαρχίες και προεδρεία, οφείλεις να διαβάζεις τη Βίβλο μία φορά κάθε μέρα



Με το ενδιαφέρον στραμμένο στο μνημείο της Καλλιθέας

Επανεξετάζεται ο Νόμος που αφορά στην αξιοποίηση των ιαματικών πηγών

Προσχέδιο νόμου για τον εκσυγχρονισμό της νομοθεσίας που αφορά στις ιαματικές πηγές και ισχύει από το 1920 απέστειλε προς τους αρμόδιους φορείς για επεξεργασία και κατάθεση προτάσεων το υπουργείο Ανάπτυξης. Στόχος του νομοσχεδίου, το οποίο θα προκύψει μετά από τις προτάσεις και των φορέων, είναι η δημιουργία προϋποθέσεων και ειδικών κινήτρων με σκοπό την προσέλκυση επενδύσεων για την ανάπτυξη του Ιαματικού Τουρισμού με την δημιουργία υψηλής ποιότητας υποδομών και προσφερομένων υπηρεσιών καθώς και την προβολή της χώρας ως Ιαματικού Προορισμού. Οι τροποποιήσεις που θα επέλθουν στο Νόμο αφορούν άμεσα την τοπική κοινωνία, καθώς οι νέες διατάξεις θα επηρεάσουν άμεσα την πορεία αξιοποίησης της Καλλιθέας και των ιαματικών πηγών που αποδείχθηκε πως υπάρχουν.

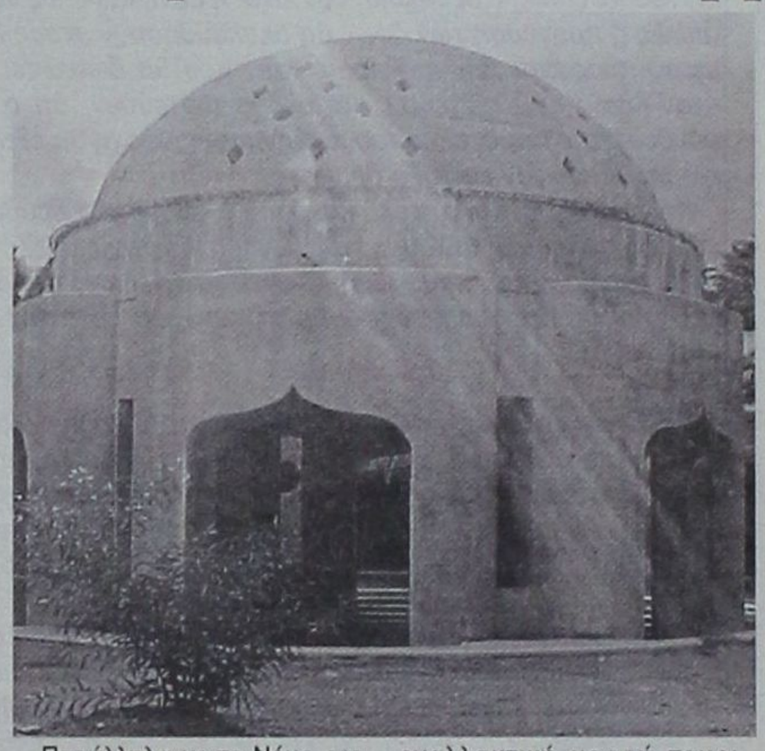

Παράλληλα με το Νόμο, για πρώτη φορά τίθεται νομικό πλαίσιο για το θερμαλισμό ως εναλλακτική μορφή τουρισμού, που έχει και στόχο τη διατήρηση και βελτίωση της αναζωογόνησης και ευεξίας του ανθρώπου με τη χρήση ιαματικών φυσικών πόρων στη φυσική τους κατάσταση ή μετά από επεξεργασία, συμπεριλαμβανομένου και του θαλάσσιου νερού σε ειδικές προς τούτο εγκαταστάσεις. Στο πλαίσιο αυτό καταργείται η διάκριση των Ιαματικών Πηγών σε τουριστικής και τοπικής σημασίας. Παράλληλα, το Ιαματικό Νερό θεωρείται ότι αποτελεί Δημόσιο Αγαθό και η διαχείρισή του ανήκει στο Δημόσιο, ενώ πριν ανήκε σε διάφορους φορείς όπως ο ΕΟΤ, ιδιώτες κ.λπ.

Στο προσχέδιο νόμου αναφέρονται, μεταξύ άλλων, τα ακόλουθα:

- Λαμβάνεται πρόνοια για την μείωση της γραφειοκρατίας σε όλα τα στάδια από την αναγνώριση μέχρι και την αξιοποίηση των Ιαματικών Πηγών.
- Λαμβάνονται μέτρα για την αποτελεσματικότερη προστασία των Ιαματικών Πηγών και της Δημόσιας Υγείας (περίμετρος, όργανα ελέγχου κ.λπ.).
- Συστήνεται Διεύθυνση Ιαματικών Πηγών στη Γ.Γ. Τουρισμού του Υπουργείου Ανάπτυξης με επιτελικό χαρακτήρα και με την παραχώρηση αρμοδιοτήτων στις Περιφέρειες.
- Εγκαθιδρύεται εννεαμελές Επιστημονικό Όργανο, όπου θα συμμετέχουν εκπρόσωποι συναρμόδιων φορέων (υπουργείο Υγείας και Πρόνοιας, ΥΠ.ΑΝ., καθηγητής Υδρογεωλογίας, ΕΟΦ, ΚΕΣΥ, Γενικό Χημείο του Κράτους, Εθνική Σχολή Δημόσιας Υγείας, ΙΓΜΕ, Σύνδεσμος Ι.Π. Ελλάδος), το οποίο γνωμοδοτεί για την αναγνώριση και την άρση της αναγνώρισης των Ιαματικών Πηγών.
- Τα κέντρα Ιαματικού Τουρισμού και Θερμαλισμού θεωρούνται Κέντρα Ειδικής Τουριστικής Υποδομής, ώστε να εντάσσονται στον Αναπτυξιακό Νόμο. Τα κέντρα αυτά θα διαθέτουν τον κατάλληλο εξοπλισμό κατά τα πλέον σύγχρονα Διεθνή Πρότυπα, θα στελεχώνονται με εξειδικευμένο Επιστημονικό Προσωπικό για την παροχή υπηρεσιών υψηλού επιπέδου, ώστε και με την ανάλογη προβολή τους να συμβάλουν στην Τουριστική Ανάπτυξη της χώρας μας και να αποτελούν πόλο έλξης εσωτερικού και εισερχόμενου τουρισμού.
- Προβλέπονται κυρώσεις για παραβάσεις αυτών που εκτελούν έργα μέσα στην περιοχή προστασίας Ιαματικών Πηγών χωρίς την απαιτούμενη άδεια, ή προξενούν καθ' οιονδήποτε τρόπο βλάβη στους Ιαματικούς Φυσικούς Πόρους ή προσφέρουν υπηρεσίες Θερμαλισμού χωρίς την απαιτούμενη άδεια π.χ. πρόστιμα μέχρι και αφαίρεση αδείας.
- Προβλέπεται επίσης η δυνατότητα πιστοποίησης των Κέντρων Ιαματικού Τουρισμού και Θερμαλισμού.
- Ταυτόχρονα χορηγείται ικανή προθεσμία από την έναρξη ισχύος του Νόμου για την προσαρμογή των επιχειρήσεων που ήδη λειτουργούν στις Διατάξεις του νέου Νόμου και ήδη έχουν συνταχθεί τα σχέδια και γίνεται επεξεργασία των εκτελεστικών πράξεων που προβλέπονται στον Νόμο, όπως είναι ο Νέος Κανονισμός Λειτουργίας και οι προδιαγραφές.

ΟΙΚΟΔΟΜΙΚΕΣ ΕΠΙΧΕΙΡΗΣΕΙΣ
ΔΙΑΚΟΓΕΩΡΓΙΟΥ ΚΑΛΛΙΣΤΟΣ

• ΠΩΛΗΣΕΙΣ ΔΙΑΜΕΡΙΣΜΑΤΩΝ
• ΚΑΤΑΣΤΗΜΑΤΑ - ΑΠΟΘΗΚΕΣ

• ΑΝΤΑΛΛΑΓΕΣ ΑΚΙΝΗΤΩΝ
• ΑΓΟΡΕΣ ΟΙΚΟΠΕΔΩΝ

• ΑΝΑΛΑΜΒΑΝΟΥΜΕ ΑΝΤΙΠΑΡΟΧΕΣ

ΔΙΕΥΘ.: ΕΘΝ. ΑΝΤΙΣΤΑΣΕΩΣ 11, (πρώην Αννης Μαρίας)
Τηλ.: 78501-29318, 78502

ΠΩΛΟΥΝΤΑΙ διαμερίσματα λουξ κατασκευής με απεριόριστη θέα. Τα διαμερίσματα διαθέτουν θωρακισμένες πόρτες, εντοιχισμένες κουζίνες, ντουλάπες, εντοιχισμένο νιπτήρα με ντουλάπι, κεντρική θέρμανση αυτόνομη, ανοιγόμενα ανακλινόμενα κουφώματα με διπλά τζάμια, σίτες, ρολά, υδραυλικό ασανσέρ, τριφασικό ρεύμα.

Ολοι οι χώροι σπατουλαριστοί εσωτερικές πόρτες MDF με σχέδια.

ΔΙΑΜΕΡΙΣΜΑΤΑ
Επί της οδού Μεγ/ Κων/νου - Κων/νου Παλαιολόγου
50 τ.μ δυάρια ανά όροφο
85 τ.μ. τριάρια ανά όροφο
110 τ.μ. τεσσάρια ανά όροφο
Επί της Κων/νου Υδραίου - Στ. Κωτιάδη
70 τ.μ. τριάρια ανά όροφο με μεγάλες βεράντες φανταστική θέα
90 τ.μ. τριάρια - τεσσάρια ανά όροφο με μεγάλες βεράντες φανταστική θέα
110 τ.μ. τεσσάρια ανά όροφο με μεγάλες βεράντες φανταστική θέα
130 τ.μ. τεσσάρια - πεντάρια ανά όροφο με μεγάλες βεράντες φανταστική θέα
Επί της Λεωφ. Καλλιθέας - Καρακόνερο
50 τ.μ. δυάρια ανά όροφο με μεγάλες βεράντες, απεριόριστη θέα
85 τ.μ. τριάρια ανά όροφο με μεγάλες βεράντες, απεριόριστη θέα
110 τ.μ. τεσσάρια ανά όροφο με μεγάλες βεράντες, απεριόριστη θέα.

ΚΑΤΑΣΤΗΜΑΤΑ
50 τ.μ. επί της Λεωφ. Καλλιθέας - Καρακόνερο
100 τ.μ. επί της Λεωφ. Καλλιθέας - Καρακόνερο
150 επί της Λεωφ. Καλλιθέας - Καρακόνερο

ΙΑΤΡΕΙΑ - ΓΡΑΦΕΙΑ
50 τ.μ. επί της Μεγ. Κων/νου και Κων Παλαιλόγου (Φώκιαλη)
100 τ.μ. επί της Μεγ. Κων/νου και Κων Παλαιλόγου (Φώκιαλη)
150 τ.μ. επί της Μεγ. Κων/νου και Κων. Παλαιλόγου (Φώκιαλη)

ΔΑΝΕΙΑ ΟΛΩΝ ΤΩΝ ΤΑΜΕΙΩΝ ΚΑΙ ΟΛΩΝ ΤΩΝ ΤΡΑΠΕΖΩΝ

Πληρ. ΔΙΑΚΟΓΕΩΡΓΙΟΥ ΚΑΛΛΙΣΤΟΣ
Τηλ. 22410 - 78501-78502, 29318

RODOS PALACE
★★★★★
Resort Hotel • Convention Center

Το μεγαλύτερο ξενοδοχειακό συγκρότημα της Ρόδου ζητεί το ακόλουθο προσωπικό:

- Food & Beverage Manager
  Με ανάλογη προϋπηρεσία σε ξενοδοχεία πολυτελείας
- Υπαλλήλους Υποδοχής
  Γνώστες Αγγλικών, Γερμανικών, με ανάλογη προϋπηρεσία
- Προϊσταμένη Ορόφων & Βοηθούς αυτής

Οι ενδιαφερόμενοι για τις ανωτέρω θέσεις μπορούν να στείλουν ένα βιογραφικό τους σημείωμα με μία πρόσφατη φωτογραφία στην Διεύθυνση της εταιρείας νότια Κου Π. Ρούμπη.

Επίσης ζητούνται:
- Ηλεκτρολόγοι
- Υδραυλικοί
- Chef / Sous Chef
- Μάγειρας Α', Β' & βοηθοί
- Ζαχαροπλάστες Α' & Β'
- Μπουφετζής Α' & Β'
- Σερβιτόροι & βοηθοί
- Μπάρμεν Α' & Β'
- Hostess
- Λαντζέρηδες
- Νυκτερινός Receptionist
- Γκρουμ (κάτοχοι αδείας οδήγησης αυτοκινήτου)
- Κλητήρας (κάτοχος αδείας οδήγησης μοτοσικλέτας)
- Καμαριέρες
- Καθαρίστριες
- Εργάτες

Για τις ανωτέρω ειδικότητες μπορείτε να απευθυνθείτε προσωπικά, μετά την 10η Ιανουαρίου 2003, καθημερινά και κατά τις ώρες 10.00 - 15.00 στην Διεύθυνση Προσωπικού του ξενοδοχείου, στον Κο Π. Ρούμπη.

Ξενοδοχείο Ρόδος Παλάς
Λεωφ. Ιαλυσού, Τ.Θ. 121, Ιξιά, Ρόδος
Τηλ. 02410 25222, 02410 97235, Fax: 02410 25350

TOP PROPERTIES
GEORGE S. PIPINOS
ΓΕΩΡΓΙΟΣ Σ. ΠΙΠΙΝΟΣ
ΜΕΣΙΤΗΣ ΑΣΤΙΚΩΝ ΣΥΜΒΑΣΕΩΝ
REAL ESTATE AGENT 8 MEMBER OF F.I.A.B.C.I

Η «TOP PROPERTIES» είναι ατομική επιχείρηση και ανήκει εξ ολοκλήρου στον κ. Γεώργιο Σ. Πιπίνο, που από το 1971 ασχολείται αποκλειστικά και μόνο με επενδύσεις και REAL ESTATE, στο νησί της Ρόδου, καθώς και στην ευρύτερη περιοχή της Δωδεκανήσου.

ΑΠΕΥΘΥΝΟΜΑΣΤΕ: Στους **σοβαρούς, απαιτητικούς** και **επιλεκτικούς** επενδυτές - επιχειρηματίες - ελεύθερους επαγγελματίες, Έλληνες και ξένους υψηλού εισοδηματικού επιπέδου, που ενδιαφέρονται να κάνουν μια σοβαρή επένδυση **προβολής** στο νησί της Ρόδου.



ΠΡΟΣΦΕΡΟΥΜΕ:

Α) Υπηρεσίες και πληροφορίες που γίνονται σε προσωπικό επίπεδο με **εχεμύθεια, διακριτικότητα και σοβαρότητα.**

Β) Μεγάλη **γκάμα** υψηλής ποιότητας ακινήτων, όπως 1) Ξενοδοχεία Α' και Β' κατηγορίας των 600-500-350--300 κλινών 2) Κεντρικά αστικά ακίνητα κατάλληλα για τράπεζες - καταστήματα - γραφεία 3) Παραλιακές εκτάσεις, κατάλληλες για τουριστικές επενδύσεις των 150.000 - 100.000 - 70.000 - 50.000 - 36.000 τ.μ. και 4) Διαμερίσματα και μαιζονέτες **προβολής.**

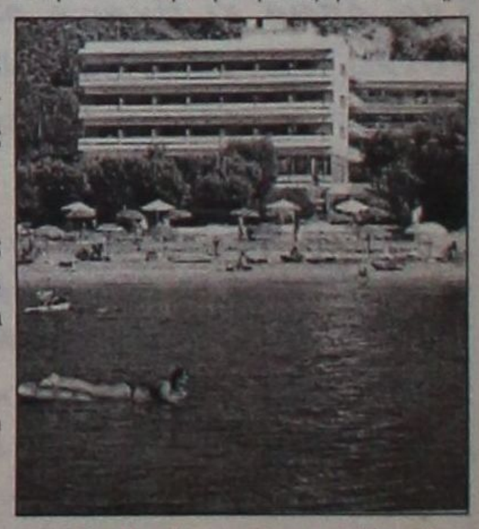

ΣΤΟΧΟΣ ΜΑΣ ΕΙΝΑΙ:

Να προσφέρουμε στο αγοραστικό μας κοινό **υψηλής ποιότητας ακίνητα και ευκαιρίες** στο νησί της Ρόδου. Η εικοσιπενταετής και πλέον πείρα μας στον τομέα αυτό αποτελεί εγγύηση.

ΣΥΝΘΗΜΑ ΜΑΣ ΕΙΝΑΙ:

Επενδύστε στη ΡΟΔΟ **ΤΩΡΑ**, σε ακίνητα που **ΑΝΤΕΧΟΥΝ ΣΤΟ ΧΡΟΝΟ**

Γεώργιος Σ. Πιπίνος
ΜΕΣΙΤΗΣ ΑΣΤΙΚΩΝ ΣΥΜΒΑΣΕΩΝ

Γιατί εμείς γνωρίζουμε καλύτερα!

KENNENTY 38, ΡΟΔΟΣ, 85100, τηλ. (22410) 23895, 38243. FAX (22410) 20883
38 KENNEDY STR., RHODES, 85100, TEL. (22410) 23895, 38243. FAX (22410) 20883

Την Τετάρτη στη συνεδρίαση του Δημοτικού Συμβουλίου Ροδίων

Ορίζεται η θητεία των αντιδημάρχων

Θα οριστούν και οι εκπρόσωποι στην Τ.Ε.Δ.Κ.Δ. Την ίδια ημέρα συνεδριάζει και το Δ.Σ. Καλλιθέας

Με δύο θέματα στην ημερήσια διάταξη θα συνεδριάσει την Τετάρτη στη 1 το μεσημέρι το Δημοτικό Συμβούλιο Ροδίων, στην αίθουσα συνεδριάσεων του Δημαρχιακού Μεγάρου.



Τα θέματα που θα συζητηθούν είναι:

-Εκλογή πέντε εκπροσώπων του Δήμου Ροδίων ως μελών στις Γενικές Συνελεύσεις της Τοπικής Ενωσης Δήμων και Κοινοτήτων Δωδεκανήσου (άρθρο 3 Π.Δ. 48/1999).

-Ορισμός θητείας Αντιδημάρχων.

Δημοτικό Συμβούλιο Καλλιθέας

Την Τετάρτη στις 6 το απόγευμα θα συνεδριάσει και το Δημοτικό Συμβούλιο Καλλιθέας με 6 θέματα στην ημερήσια διάταξη μεταξύ των οποίων:

-Εγκριση Κανονισμού Λειτουργίας Δημοτικού Συμβουλίου.

-Συγκρότηση διαφόρων επιτροπών έτους 2003

-Ορισμός Διοικητικών Συμβουλίων Ν.Π.Δ.Δ. α) ΜΕΚΤΟ, β) ΔΟΠ, γ) ΔΟΑΝ,



δ) Δημοτικοί Χώροι Αθλησης και Ψυχαγωγίας.

-Ορισμός Διοικητικών Συμβουλίων Ν.Π.Ι.Δ. α) ΑΔΕ, β) ΔΕΥΑΚ, γ) ΔΕΑΣΚ, δ) Αστική μη κερδοσκοπική εταιρεία «Καλλιθέα-Ρόδος-Αειφορία».

-Συγκρότηση διαφόρων Σχολικών Επιτροπών.

-Ορισμός εκπροσώπων του Δήμου:

- Στην ΤΕΔΚΔ
- Στο Σύνδεσμο Ορεινών και Μειονεκτικών περιοχών ν. Ρόδου
- Στο σύνδεσμο Δήμων και Κοινοτήτων Ιαματικών Πηγών Ελλάδας
- Στον ΠΡΟΤΟΥΡ.

Δεν παρατηρήθηκαν ιδιαίτερα προβλήματα

Συμμορφώθηκαν τα εστιατόρια με τα μέτρα κατά του καπνίσματος

Ανησυχία για την καλοκαιρινή περίοδο



Ικανοποιητικά εξελίσεται η εφαρμογή των διατάξεων του μέτρου περιορισμού του καπνίσματος στους δημόσιους χώρους.

Σύμφωνα με τον πρόεδρο των εστιατόρων της περιοχής μας κ. Χρυσόστομο Μητσινιώτη μέχρι στιγμής δεν έχουν παρατηρηθεί ιδιαίτερα προβλήματα από την εφαρμογή του μέτρου.

Οπως δήλωσε στη «Δ» τα εστιατόρια που παραμένουν ανοικτά και κατά τη διάρκεια του χειμώνα διαθέτουν μεγάλους χώρους και εύκολα προχώρησαν σε διαχωρισμό αιθουσών σε καπνιστές και μη καπνιστές.

Η πλειοψηφία των επαγγελματιών του κλάδου έχει προχωρήσει στην εφαρμογή των διατάξεων από τις πρώτες κιόλας ημέρες του Δεκεμβρίου και μέχρι στιγμής όλα εξελίσσονται ομαλά αν και προς το παρόν δεν έχουν ξεκινήσει εντατικοί έλεγχοι από τα αρμόδια όργανα.

Πάντως, επιφυλάξεις εξέφρασε ο κ. Μητσινιώτης για την καλοκαιρινή περίοδο, οπότε και θα λειτουργήσουν όλα τα καταστήματα διότι όπως εξήγησε, αρκετά από αυτά είναι μικρά με αποτέλεσμα να μην διαθέτουν χώρους που θα μπορούσαν να διαχωριστούν. Σε συνδυασμό μάλιστα με τους εντατικούς ελέγχους οι οποίοι θα ξεκινήσουν με το άνοιγμα της σεζόν, τότε υπάρχει το ενδεχόμενο πολλοί ιδιοκτήτες να αντιμετωπίσουν σοβαρά προβλήματα.

INTERNI by PROTEAS

16 άτοκες δόσεις

SALOTTI by PROTEAS
Με τη σιγουριά του επώνυμου...

Σετ κρεβατοκαμαρας με 101 ευρώ το μήνα



Τριθέσιος δερμάτινος καναπές με 1027 ευρώ



Διθέσιος δερμάτινος καναπές με 807 ευρώ



Σετ κρεβατοκαμαρας με 78 ευρώ το μήνα

Σετ 2θέσιου και 3θέσιου δερμάτινου καναπέ 1849 ευρώ



2θέσιος δερμάτινος καναπές 836 ευρώ και 3θέσιος δερμάτινος 1012 ευρώ

ΑΦΟΙ ΚΕΛΗ Ο.Ε. Αθηνών 36 Τ.Κ. 85100, Ρόδος, Τηλ: (22410) - 66865 - FAX: 67207 - www.protea.gr , email: kelis_bros@hotmail.com

Η διαδικασία θα ξεκινήσει από τις 4 Μαρτίου

Ανοιχτό φέτος το TaxisNet για όλους τους φορολογουμένους

Θα λειτουργήσει κέντρο ενημέρωσης και εξυπηρέτησης



«Ανοικτό θα είναι φέτος για όλους τους φορολογούμενους το TaxisNet, ώστε να υποβάλουν ηλεκτρονικά τις φορολογικές τους δηλώσεις και χωρίς τα περσινά προβλήματα. Οσοι φορολογούμενοι επιθυμούν να υποβάλουν τη φορολογική τους δήλωση μέσω διαδικτύου μπορούν να υποβάλουν ηλεκτρονική αίτηση στο e-oikonomia.gr, προκειμένου να αποκτήσουν κωδικούς πρόσβασης στο ηλεκτρονικό σύστημα και από τις 4 Μαρτίου οι φορολογούμενοι θα έχουν τη δυνατότητα να υποβάλουν ηλεκτρονικά τις φορολογικές δηλώσεις του 2003.



Στόχος του οικονομικού επιτελείου της κυβέρνησης είναι η επιτάχυνση των διαδικασιών υποβολής και εκκαθάρισης των δηλώσεων. Στο πλαίσιο αυτό προβλέπεται:

- Η παραλαβή δηλώσεων και από τα λογιστικά γραφεία με συγκεντρωτικές καταστάσεις.
- Η έναρξη λειτουργίας από την 1η Μαρτίου τηλεφωνικού κέντρου ενημέρωσης και εξυπηρέτησης. Στο τηλεφωνικό κέντρο θα περιληφθούν και άλλα στοιχεία για ολόκληρο το υπ. Οικονομικών και θα λειτουργεί συνεχώς.
- Η πληρωμή και επιστροφή των φόρων μέσω τραπεζικών λογαριασμών και πιστωτικών καρτών.

Προς την κατεύθυνση επιτάχυνσης των διαδικασιών, το υπουργείο Οικονομικών ξεκίνησε ήδη (έναν μήνα νωρίτερα από πέρσι), την αποστολή των φακέλων των φορολογικών δηλώσεων στους φορολογούμενους. Σύμφωνα με τα στοιχεία του υπουργείου έχουν ήδη αποσταλεί 1.500.000 φάκελοι ενώ εκτιμάται πως έως τα τέλη Φεβρουαρίου θα έχει ολοκληρωθεί η αποστολή του συνόλου των φακέλων.

Βάσει αυτού του χρονοδιαγράμματος εκτιμάται πως οι φορολογούμενοι θα παραλάβουν τους φακέλους των φορολογικών δηλώσεων 2 με 3 μήνες πριν την καταληκτική ημερομηνία υποβολής των δηλώσεων, έχοντας ταυτόχρονα τη δυνατότητα να υποβάλουν νωρίτερα τις δηλώσεις τους στις ΔΟΥ.

Παράλληλα, προγραμματίζεται η ταχύτερη αποστολή των φορολογικών δηλώσεων από τις ΔΟΥ στη Γενική Γραμματεία Πληροφοριακών Συστημάτων: Η πρώτη αποστολή εκκαθαριστικών προγραμματίζεται για την 15η Μαρτίου, 4 δηλαδή εβδομάδες νωρίτερα από την αντίστοιχη πρώτη αποστολή του έτους 2002 και 7 εβδομάδες πριν από την αποστολή του 2001. Βελτιώσεις επίσης έχουν επέλθει στη διαδικασία ελέγχου και διόρθωσης των δηλώσεων που εμφανίζουν λογικές συνέπειες και λάθη, χωρίς εκ τούτου να μπορούν να εκκαθαριστούν άμεσα.

Ηδη οι διορθώσεις γίνονται μέσω νέας ηλεκτρονικής εφαρμογής που εντοπίζει τις ασυνέπειες και τα λάθη επιτρέποντας την εύκολη διόρθωση των δηλώσεων ηλεκτρονικά χωρίς να απαιτείται διακίνηση εγγράφων μεταξύ Γενικής Γραμματείας Πληροφοριακών Συστημάτων (ΓΓΠΣ) και ΔΟΥ και εκ νέου εισαγωγή των διορθωμένων συστημάτων.

Εν όψει των Ολυμπιακών Αγώνων του 2004

Εξετάζεται η επέκταση του ωραρίου στα εμπορικά καταστήματα

✓ Θα εφαρμοστεί στις τουριστικές περιοχές

✓ Θετική η ανταπόκριση του υπουργού Εργασίας

Η απελευθέρωση του ωραρίου λειτουργίας των καταστημάτων τίθεται εκ νέου επί τάπητος, κατόπιν και σχετικής παρότρυνσης της Οργανωτικής Επιτροπής «Αθήνα 2004», σύμφωνα με πληροφορίες.

Στη δεδομένη πρόθεση του υπουργείου Εργασίας για επέκταση του ωραρίου λειτουργίας των εμπορικών καταστημάτων και καταστημάτων τροφίμων στις περιοχές τουριστικού ενδιαφέροντος προστέθηκε το αίτημα της «Αθήνα 2004» για πλήρη απελευθέρωση του ωραρίου λειτουργίας καταστημάτων και υπηρεσιών για την περίοδο διεξαγωγής των Ολυμπιακών Αγώνων.

Σε επιστολή της προς τους αρμόδιους υπουργούς η επικεφαλής της «Αθήνα 2004» Γιάννα Αγγελοπούλου θέτει ως πρότυπο την περίπτωση των Αγώνων του Σίδνεϊ.

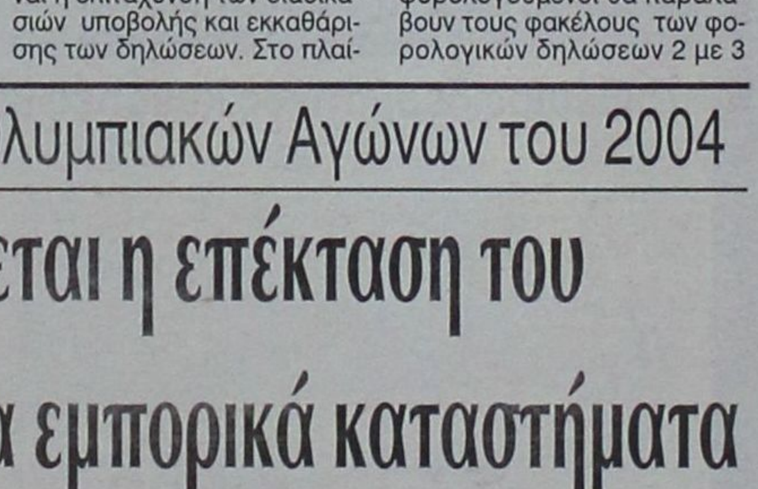

Τα αιτήματα της Οργανωτικής Επιτροπής βρίσκουν θετική ανταπόκριση στο υπουργείο Εργασίας, το οποίο εμφανίζεται αποφασισμένο για επέκταση του ωραρίου λειτουργίας, μέχρι και τις 23:00 από Δευτέρα έως και Σάββατο, στα εμπορικά καταστήματα που εδρεύουν σε τουριστικές περιοχές.

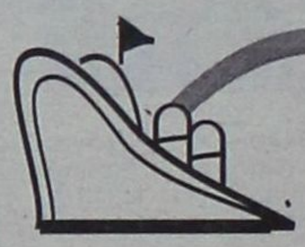

μια ξεχωριστή θέση στη θάλασσα

ΔΡΟΜΟΛΟΓΙΑ ΑΠΟ 13/01/2003 ΕΩΣ 31/01/2003

ΑΝΑΧΩΡΗΣΗ ΑΠΟ ΡΟΔΟ

ΗΜ/ΝΙΑ	ΠΛΟΙΟ	ΩΡΑ	ΠΡΟΟΡΙΣΜΟΣ
13.01 ΔΕΥΤΕΡΑ			
14.01 ΤΡΙΤΗ	ΠΑΤΜΟΣ	15.00	ΚΩ - ΚΑΛΥΜΝΟ - ΛΕΡΟ - ΠΑΤΜΟ - ΠΕΙΡΑΙΑ
15.01 ΤΕΤΑΡΤΗ	ΡΟΔΟΣ	15.00	ΣΥΜΗ - ΤΗΛΟ - ΚΑΛΥΜΝΟ - ΑΣΤΥΠΑΛΑΙΑ - ΠΕΙΡΑΙΑ
16.01 ΠΕΜΠΤΗ	ΠΑΤΜΟΣ	15.00	ΝΙΣΥΡΟ - ΚΩ - ΚΑΛΥΜΝΟ - ΛΕΡΟ - ΠΑΤΜΟ - ΠΕΙΡΑΙΑ
17.01 ΠΑΡΑΣΚΕΥΗ	ΡΟΔΟΣ	15.00	ΚΩ - ΚΑΛΥΜΝΟ - ΛΕΡΟ - ΠΑΤΜΟ - ΠΕΙΡΑΙΑ
18.01 ΣΑΒΒΑΤΟ	ΠΑΤΜΟΣ	15.00	ΚΩ - ΚΑΛΥΜΝΟ - ΛΕΡΟ - ΠΑΤΜΟ - ΠΕΙΡΑΙΑ
19.01 ΚΥΡΙΑΚΗ	ΡΟΔΟΣ	15.00	ΚΩ - ΚΑΛΥΜΝΟ - ΛΕΡΟ - ΠΑΤΜΟ - ΠΕΙΡΑΙΑ
20.01 ΔΕΥΤΕΡΑ			
21.01 ΤΡΙΤΗ	ΠΑΤΜΟΣ	15.00	ΚΩ - ΚΑΛΥΜΝΟ - ΛΕΡΟ - ΠΑΤΜΟ - ΠΕΙΡΑΙΑ
22.01 ΤΕΤΑΡΤΗ	ΡΟΔΟΣ	15.00	ΣΥΜΗ - ΤΗΛΟ - ΚΑΛΥΜΝΟ - ΑΣΤΥΠΑΛΑΙΑ - ΠΕΙΡΑΙΑ
23.01 ΠΕΜΠΤΗ	ΠΑΤΜΟΣ	15.00	ΝΙΣΥΡΟ - ΚΩ - ΚΑΛΥΜΝΟ - ΛΕΡΟ - ΠΑΤΜΟ - ΠΕΙΡΑΙΑ
24.01 ΠΑΡΑΣΚΕΥΗ	ΡΟΔΟΣ	15.00	ΚΩ - ΚΑΛΥΜΝΟ - ΛΕΡΟ - ΠΑΤΜΟ - ΠΕΙΡΑΙΑ
25.01 ΣΑΒΒΑΤΟ	ΠΑΤΜΟΣ	15.00	ΚΩ - ΚΑΛΥΜΝΟ - ΛΕΡΟ - ΠΑΤΜΟ - ΠΕΙΡΑΙΑ
26.01 ΚΥΡΙΑΚΗ	ΡΟΔΟΣ	15.00	ΚΩ - ΚΑΛΥΜΝΟ - ΛΕΡΟ - ΠΑΤΜΟ - ΠΕΙΡΑΙΑ
27.01 ΔΕΥΤΕΡΑ			
28.01 ΤΡΙΤΗ	ΠΑΤΜΟΣ	15.00	ΚΩ - ΚΑΛΥΜΝΟ - ΛΕΡΟ - ΠΑΤΜΟ - ΠΕΙΡΑΙΑ
29.01 ΤΕΤΑΡΤΗ	ΡΟΔΟΣ	15.00	ΣΥΜΗ - ΤΗΛΟ - ΚΑΛΥΜΝΟ - ΑΣΤΥΠΑΛΑΙΑ- ΠΕΙΡΑΙΑ
30.01 ΠΕΜΠΤΗ	ΠΑΤΜΟΣ	15.00	ΝΙΣΥΡΟ - ΚΩ - ΚΑΛΥΜΝΟ - ΛΕΡΟ - ΠΑΤΜΟ - ΠΕΙΡΑΙΑ
31.01 ΠΑΡΑΣΚΕΥΗ	ΡΟΔΟΣ	15.00	ΚΩ - ΚΑΛΥΜΝΟ - ΛΕΡΟ - ΠΑΤΜΟ - ΠΕΙΡΑΙΑ

ΑΝΑΧΩΡΗΣΗ ΑΠΟ ΠΕΙΡΑΙΑ

ΗΜ/ΝΙΑ	ΠΛΟΙΟ	ΩΡΑ	ΠΡΟΟΡΙΣΜΟΣ
13.01 ΔΕΥΤΕΡΑ	ΠΑΤΜΟΣ	15.00	ΠΑΤΜΟ - ΛΕΡΟ - ΚΑΛΥΜΝΟ - ΚΩ - ΡΟΔΟ
14.01 ΤΡΙΤΗ	ΡΟΔΟΣ	15.00	ΑΣΤΥΠΑΛΑΙΑ - ΚΑΛΥΜΝΟ - ΤΗΛΟ - ΣΥΜΗ - ΡΟΔΟ
15.01 ΤΕΤΑΡΤΗ	ΠΑΤΜΟΣ	15.00	ΠΑΤΜΟ - ΛΕΡΟ - ΚΑΛΥΜΝΟ - ΚΩ - ΝΙΣΥΡΟ - ΡΟΔΟ
16.01 ΠΕΜΠΤΗ	ΡΟΔΟΣ	15.00	ΠΑΤΜΟ - ΛΕΡΟ - ΚΑΛΥΜΝΟ - ΚΩ - ΡΟΔΟ
17.01 ΠΑΡΑΣΚΕΥΗ	ΠΑΤΜΟΣ	15.00	ΠΑΤΜΟ - ΛΕΡΟ - ΚΑΛΥΜΝΟ - ΚΩ - ΡΟΔΟ
18.01 ΣΑΒΒΑΤΟ	ΡΟΔΟΣ	15.00	ΠΑΤΜΟ - ΛΕΡΟ - ΚΑΛΥΜΝΟ - ΚΩ - ΡΟΔΟ
19.01 ΚΥΡΙΑΚΗ			
20.01 ΔΕΥΤΕΡΑ	ΠΑΤΜΟΣ	15.00	ΠΑΤΜΟ - ΛΕΡΟ - ΚΑΛΥΜΝΟ - ΚΩ - ΡΟΔΟ
21.01 ΤΡΙΤΗ	ΡΟΔΟΣ	15.00	ΑΣΤΥΠΑΛΑΙΑ - ΚΑΛΥΜΝΟ - ΤΗΛΟ - ΣΥΜΗ - ΡΟΔΟ
22.01 ΤΕΤΑΡΤΗ	ΠΑΤΜΟΣ	15.00	ΠΑΤΜΟ - ΛΕΡΟ - ΚΑΛΥΜΝΟ - ΚΩ - ΝΙΣΥΡΟ - ΡΟΔΟ
23.01 ΠΕΜΠΤΗ	ΡΟΔΟΣ	15.00	ΠΑΤΜΟ - ΛΕΡΟ - ΚΑΛΥΜΝΟ - ΚΩ - ΡΟΔΟ
24.01 ΠΑΡΑΣΚΕΥΗ	ΠΑΤΜΟΣ	15.00	ΠΑΤΜΟ - ΛΕΡΟ - ΚΑΛΥΜΝΟ - ΚΩ - ΡΟΔΟ
25.01 ΣΑΒΒΑΤΟ	ΡΟΔΟΣ	15.00	ΠΑΤΜΟ - ΛΕΡΟ - ΚΑΛΥΜΝΟ - ΚΩ - ΡΟΔΟ
26.01 ΚΥΡΙΑΚΗ			
27.01 ΔΕΥΤΕΡΑ	ΠΑΤΜΟΣ	15.00	ΠΑΤΜΟ - ΛΕΡΟ - ΚΑΛΥΜΝΟ - ΚΩ - ΡΟΔΟ
28.01 ΤΡΙΤΗ	ΡΟΔΟΣ	15.00	ΑΣΤΥΠΑΛΑΙΑ - ΚΑΛΥΜΝΟ - ΤΗΛΟ - ΣΥΜΗ - ΡΟΔΟ
29.01 ΤΕΤΑΡΤΗ	ΠΑΤΜΟΣ	15.00	ΠΑΤΜΟ - ΛΕΡΟ - ΚΑΛΥΜΝΟ - ΚΩ - ΝΙΣΥΡΟ - ΡΟΔΟ
30.01 ΠΕΜΠΤΗ	ΡΟΔΟΣ	15.00	ΠΑΤΜΟ - ΛΕΡΟ - ΚΑΛΥΜΝΟ - ΚΩ - ΡΟΔΟ
31.01 ΠΑΡΑΣΚΕΥΗ	ΠΑΤΜΟΣ	15.00	ΠΑΤΜΟ - ΛΕΡΟ - ΚΑΛΥΜΝΟ - ΚΩ - ΡΟΔΟ

ΠΛΗΡΟΦΟΡΙΕΣ ΚΕΝΤΡΙΚΟ ΠΡΑΚΤΟΡΕΙΟ ΡΟΔΟΥ

Δ·Α·Ν·Ε· SEA LINE

ΔΩΔΕΚΑΝΗΣΙΑΚΗ ΑΝΩΝΥΜΗ ΝΑΥΤΙΛΙΑΚΗ ΕΤΑΙΡΙΑ

ΑΥΣΤΡΑΛΙΑΣ 92, ΤΗΛ. ΠΡΑΚΤΟΡΕΙΟΥ: 22410 43150 (10 ΓΡΑΜΜΕΣ)

Από εταιρείες της Ευρώπης και της πρώην ΕΣΣΔ

Ζητούνται Δωδεκανήσιοι επιχειρηματίες για συνεργασία

Συνεργασίες με Δωδεκανήσιους εμπόρους, βιοτέχνες και επιχειρηματίες αναζητούν επιχειρηματίες από όλο τον κόσμο. Οι νέες αιτήσεις συνεργασίας δημοσιοποιούνται μέσω του ηλεκτρονικού τεύχους «ΕΥΡΩΕΠΙΧΕΙΡΕΙΝ» και οι ενδιαφερόμενοι μπορούν να πάρουν περισσότερες πληροφορίες μέσω του Επιμελητηρίου Δωδεκανήσου ή επικοινωνώντας στο τηλέφωνο που δημοσιεύεται παρακάτω.

Οι προτάσεις επιχειρηματικής συνεργασίας είναι οι ακόλουθες:

❑ Εταιρεία από τη Βουλγαρία που παράγει ανδρικά, γυναικεία και παιδικά ενδύματα, λευκά είδη όπως κουρτίνες, τραπεζομάντιλα κ.λπ., ενδιαφέρεται για εμπορική συνεργασία.

❑ Εταιρεία από την Ιρλανδία αναζητεί κατασκευαστές ειδών κήπου, όπως τέντες, υπόστεγα, φράχτες, πόρτες κ.λπ. για εμπορική συνεργασία.

❑ Εταιρεία από τη Λιθουανία ενδιαφέρεται να συνεργαστεί με εργοστάσια παραγωγής τσιμέντου για την προώθηση συστημάτων αυτοματοποίησης της διαδικασίας παραγωγής τους (λογισμικό και εξοπλισμός).

❑ Ισπανική εταιρεία που ειδικεύεται στον τομέα του χαρτιού και των γραφικών τεχνών αναζητεί αντιπρόσωπο για τα προϊόντα της.

❑ Εταιρεία από τη Βουλγαρία που παράγει έπιπλα και άλλα προϊόντα όπως ξύλινα παιχνίδια, σουβενίρ, μινιατούρες κλπ αναζητεί εμπορική συνεργασία.

❑ Εταιρεία από τη Βουλγαρία ενδιαφέρεται να έρθει σ' επαφή με επιχειρήσεις εμπορίας κάρβουνου από Ελλάδα και Τουρκία.

• Περισσότερες πληροφορίες μπορείτε να ζητήσετε στο ΤΗΛ. 22410-34840 ή στο e-mail : spanou@ebed.gr



Εκατοντάδες νεκρά δέντρα κείτονται στα σκουπίδια και «περιμένουν» τη δική τους σειρά να καταλήξουν στη χωματερή. Δέντρα που για περίπου 10 – 15 χρόνια μεγάλωναν για έναν και μόνο σκοπό' κάποια Χριστούγεννα να κοπούν και να κοσμήσουν τη γωνιά ενός σπιτιού ή μιας επιχείρησης για περίπου 20 ημέρες.

Ενα έθιμο παλιό, ένα έθιμο που έλκει την καταγωγή του από το Βυζάντιο και τον στολισμό των δέντρων που βρισκόντουσαν έξω από τις εκκλησιές. Οι Ευρωπαίοι αντέγραψαν το έθιμο και το μετασχημάτισαν με τρόπο τέτοιο ώστε να μπορεί να χωρέσει στο μικρό χώρο ενός σπιτιού.

Το έθιμο τηρείται και κάθε χρόνο εκατομμύρια μικρά δέντρα κόβονται και στη συνέχεια πετιούνται. Ελάχιστοι είναι εκείνοι που αγοράζουν δέντρα σε γλάστρα, έτσι ώστε στη συνέχεια να τα μεταφυτέψουν και να βοηθήσουν στην ανάπτυξη του πρασίνου.

Όλα τα παραπάνω στοιχεία είναι εκείνα που συνυπολογίστηκαν από τις διεθνείς οργανώσεις προκειμένου να ληφθούν αποφάσεις και να δοθούν οδηγίες για τα Χριστούγεννα. «Τέρμα στο κόψιμο των δέντρων» θα είναι το σύνθημα που θα δοθεί, προκειμένου όλος ο κόσμος να στραφεί είτε στα ζωντανά δέντρα, είτε στα πλαστικά.

ΔΗΜΟΣ ΚΑΛΛΙΘΕΑΣ ΡΟΔΟΥ

ΕΛΛΗΝΙΚΗ ΔΗΜΟΚΡΑΤΙΑ
ΠΕΡΙΦ. ΝΟΤΙΟΥ ΑΙΓΑΙΟΥ
ΝΟΜΟΣ ΔΩΔ/ΝΗΣΟΥ
ΔΗΜΟΣ ΚΑΛΛΙΘΕΑΣ

Τμήμα Διοίκησης Καλυθιές 7-1-2003
Τηλ.: 22410-60620, Φαξ: 22410-87766 Αρ. Πρωτ. 55

ΘΕΜΑ: Ορισμός Αντιδημάρχου

ΠΡΑΞΗ ΔΗΜΑΡΧΟΥ ΑΡ. 2/2003

Ο Δήμαρχος Δήμου Καλλιθέας Νομού Δωδεκανήσου έχοντας υπόψη:

1. Τις διατάξεις του άρθρου 115 (άρθρο 102 Π.Δ. 323/89 - άρθρο 11 Ν. 1900/90 - άρθρο 6 παρ. 30 Ν. 2240/94 - άρθρο 1 παρ. 33 Ν. 2307/95) «Αντιδήμαρχοι» του Π.Δ./τος 410/1995 «Δημοτικός και Κοινοτικός Κώδικας» (ΦΕΚ 231).
2. Την υπ' αριθμ. 582 / 2002 απόφαση του Τριμελούς Πρωτοδικείου Ρόδου «Ανακήρυξη Δημάρχων και Προέδρων Κοινοτήτων και Δημοτικών και Κοινοτικών και τοπικών Συμβουλίων».
3. Το ΦΕΚ 715/Β/12-6-2002, στο οποίο δημοσιεύθηκε η ΚΥΑ αριθμ. 6821/Γ/5-908/4-6-2002 «Κύρωση του πραγματικού πληθυσμού της 18ης Μαρτίου 2001» με πληθυσμό στο Δήμο Καλλιθέας 10.251 μόνιμους κατοίκους.
4. Τον Οργανισμό Εσωτερικής Υπηρεσίας του Δήμου Ο.Ε.Υ. που δημοσιεύθηκε στο ΦΕΚ Αριθμ. Φ. 295/1-4-1999.
5. Τις διατάξεις της παρ. γ του άρθρου 114 «Αρμοδιότητες του Δημάρχου» του Π.Δ/τος 410/95

ΑΠΟΦΑΣΙΖΟΥΜΕ

1. Ορίζουμε Αντιδήμαρχο το Δημοτικό Σύμβουλο της πλειοψηφίας κ. Ρηνιού Στυλιανό.
2. Η θητεία του ανωτέρω θα είναι διετής, ήτοι από 1-1-2003 έως 31-12-2004.
3. Μεταβιβάζει στον ανωτέρω την αρμοδιότητα Προϊσταμένου της Τεχνικής Υπηρεσίας του Δήμου, για τα εξής Τμήματα και Γραφεία σύμφωνα με τον ΟΕΥ.

Άρθρο 9

9.1 Γραφείο Διοικητικής και Λογιστικής Υποστήριξης των Τεχνικών Υπηρεσιών.

9.2. Τμήμα Τεχνικών έργων και Πολεοδομικών Εφαρμογών.

9.3. Τμήμα Περιβάλλοντος

παρ. **Α.** Θέματα Προστασίας Περιβάλλοντος, **Δ.** Συγκρότηση - Προγραμματισμός - Παρακολούθηση των Συνεργείων του Τμήματος, **Ε.** Διαχείριση απορριμμάτων, **Η.** Λειτουργίες ανάπτυξης και συντήρησης χώρων.

Ο ΔΗΜΑΡΧΟΣ
ΙΩΑΝΝΗΣ ΙΑΤΡΙΔΗΣ



Προβλήματα και με τη νέα μέθοδο πληρωμής των συνταγών

Απλήρωτοι οι φαρμακοποιοί και απειλούν με δυναμικές αντιδράσεις

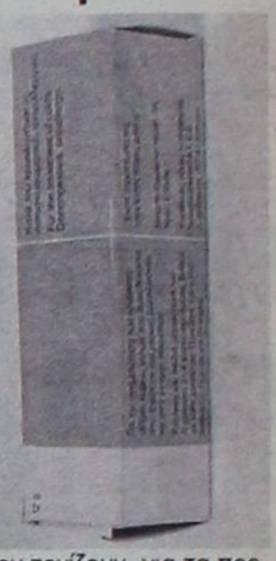

Ο χειρότερος πελάτης αποδεικνύεται ότι είναι το Δημόσιο και η διαπίστωση στηρίζεται στη μη πληρωμή των οφειλομένων που έχει έναντι των φαρμακοποιών της Δωδεκανήσου, από τον Αύγουστο του 2002. Οι φαρμακοποιοί είναι αποφασισμένοι να πάρουν δραστικά μέτρα άσκησης πιέσεων προκειμένου να εισπράξουν τα οφειλόμενα. Η διοίκηση του Φαρμακευτικού Συλλόγου Δωδεκανήσου θα συνεδριάσει εντός της τρέχουσας εβδομάδας, κατά πάσα πιθανότητα αύριο, προκειμένου να αποφασίσει τη μορφή αντίδρασης στην κατάσταση που έχει δημιουργηθεί. Μεταξύ των μέτρων, που προτείνονται για να ληφθούν, είναι η διακοπή της επί πιστώσει χορήγησης φαρμάκων προς τους ασφαλισμένους του Δημοσίου. Πρέπει να σημειωθεί ότι από το σύνολο των ασφαλισμένων, το 40% είναι απασχολούμενοι στο Δημόσιο.

Την ίδια στιγμή, μεγάλα προβλήματα στον γρήγορο έλεγχο και την αποπληρωμή των συνταγών φαρμάκων ασφαλισμένων και συνταξιούχων του Δημοσίου, αναμένεται να δημιουργήσει ο τρόπος αποπληρωμής που επιλέχθηκε από το υπουργείο Υγείας και ο οποίος ήδη τέθηκε σε ισχύ. Ειδικότερα, από την 1η Δεκεμβρίου του 2002, σύμφωνα με υπουργική απόφαση, έληξε η ευθύνη των νομαρχιών για τον έλεγχο και την αποπληρωμή των συνταγών, που εκτελούνται στα φαρμακεία και ανέλαβε ένας νέος ανεξάρτητος, από τη νομαρχία φορέας, ο Οργανισμός Περίθαλψης Ασφαλισμένων του Δημοσίου (ΟΠΑΔ). Σε δωδεκανησιακό επίπεδο η διαδικασία που ακολουθείται για τον έλεγχο των συνταγών είναι η ακόλουθη: Οι συνταγές κοινοποιούνται στο Υγειονομείο και από κει μετά τον έλεγχο, αποστέλλονται στα Εντελλόμενα της Νομαρχίας Δωδεκανήσου για πληρωμή. Μετά τις νέες αποφάσεις, θα πρέπει οι συνταγές, (μετά τα εντελλόμενα) να επιστρέφουν στο Υγειονομείο απ' όπου και θα γίνεται η πληρωμή. Αυτό, έχει εκτιμηθεί, ότι θα επιφέρει μεγάλες καθυστερήσεις στην εξόφληση των φαρμακοποιών, με ό,τι αυτό μπορεί να συνεπάγεται. Οι φαρμακοποιοί επισημαίνουν ότι "η μέχρι τώρα συνεργασία τους με τη Νομαρχιακή Αυτοδιοίκηση ήταν άριστη, αφού ανταποκρινόταν έγκαιρα και σωστά στις συμβατικές της υποχρεώσεις" και σημειώνουν πως "αδυνατούν να καταλάβουν τις αιτίες αυτής της αλλαγής".

Για το νέο φορέα αναφέρουν πως, "αν και προετοιμάζονταν εδώ και τρία χρόνια και θα έπρεπε να είναι πλήρως οργανωμένος, στερείται επαρκούς προσωπικού, ελεγκτών γιατρών και το κυριότερο δεν έχει προβλεφθεί που θα στεγάζεται"!

Οι φαρμακοποιοί είχαν ενημερώσει εγκαίρως -αυτό τουλάχιστον τονίζουν- για τα προβλήματα, που θα προέκυπταν, για το σύνολο των ασφαλισμένων και συνταξιούχων του δημόσιου τομέα, αλλά δεν πήραν καμιά απάντηση.

Τέλος, οι φαρμακοποιοί ζητούν από ασφαλισμένους και συνταξιούχους του Δημοσίου να ενεργοποιηθούν και αυτοί, ώστε να λυθεί το πρόβλημα, που δημιουργήθηκε και αν δεν γίνει αυτό έγκαιρα εκτιμούν πως υπάρχει περίπτωση να πάρει μεγάλες διαστάσεις.

ΕΛΛΗΝΙΚΗ ΔΗΜΟΚΡΑΤΙΑ
ΝΟΜΟΣ ΔΩΔΕΚΑΝΗΣΟΥ
«Καλλιθέα - Ρόδος Αειφορία»
Αστική μη κερδοσκοπική εταρεία
Δήμου Καλλιθέας Ρόδου

ΕΥΡΩΠΑΪΚΗ ΕΝΩΣΗ
ΕΥΡΩΠΑΪΚΗ ΕΠΙΤΡΟΠΗ
ΕΥΡΩΠΑΪΚΟ ΚΟΙΝΩΝΙΚΟ ΤΑΜΕΙΟ

ΑΝΑΚΟΙΝΩΣΗ

Περιφερειακό Επιχειρησιακό Πρόγραμμα Νοτίου Αιγαίου 2000-2006, Γ' Κοινοτικό Πλαίσιο Στήριξης 2000-2006 Μέτρο 2 «Υπηρεσίες φροντίδας για την προώθηση ίσων ευκαιριών» του Αξονα προτεραιότητας 4 «Ενίσχυση και αξιοποίηση των δυναμικών νησιωτικών κέντρων ανάπτυξης» του ΠΕΠ Νοτίου Αιγαίου 2000-2006.

Στα πλαίσια των προγραμμάτων:

Α) «Δημιουργία παιδικού σταθμού στις Καλυθιές του Δήμου Καλλιθέας»

Β) «Δημιουργία Κέντρου Δημιουργικής Απασχόλησης (ΚΔΑΠ) στο Δήμο Καλλιθέας»

Γ) «Δημιουργία Κέντρου Ημερήσιας Φροντίδας Ηλικιωμένων (Κ.Η.Φ.Η) στο Δήμο Καλλιθέας»

Δ) «Δημιουργία μονάδας Βοήθεια στο σπίτι στο Δήμο Καλλιθέας»

Ε) «Δημιουργία μονάδας Βοήθεια στο σπίτι στο Δήμο Λινδίων»

ΣΤ) «Δημιουργία μονάδας Βοήθεια στο σπίτι στο Δήμο Αστυπάλαιας»

του Π.Ε.Π Νοτίου Αιγαίου 2000-2006, η Αστική μη Κερδοσκοπική Εταιρεία του Δήμου Καλλιθέας Ρόδου «Καλλιθέα - Ρόδος Αειφορία» ανακοινώνει μετά την επιλογή που έγινε με τα κριτήρια που ορίζει το Α.Σ.Ε.Π, τα ονόματα των προσληπτέων ανά δομή, τα οποία έχουν ως εξής:

Δομή: «Παιδικός Σταθμός στις Καλυθιές του Δήμου Καλλιθέας»

Νηπιαγωγοί ΠΕ:
1. Καρίκη Ευτέρπη
2. Μητσιώρη Μαρία
3. Τσιλίκη Ολυμπία

Βοηθοί Βρεφοκόμων ΔΕ:
1. Αναστασά Ειρήνη
2. Τσούλλου Χρυσοβαλάντου

Οδηγός Δ.Ε.
1. Κεπέρης Αντώνιος

Μάγειρας Δ.Ε.:
1. Φωταρά Μαγδαληνή

Υπάλληλοι Καθαριότητας ΥΕ:
1. Καλούδη Ελένη
1. Κώστα Βασιλική

Δομή: Κέντρο Δημιουργικής Απασχόλησης Παιδιών (ΚΔΑΠ) στις Καλυθιές του Δ. Καλλιθέας»

Δάσκαλοι ΠΕ:
1. Μάγου Ειρήνη
2. Βωβού Ασημίνα

Οδηγός ΔΕ:
1. Παπανικολάου Σάββας

Υπάλληλος Καθαριότητας ΥΕ:
1. Ταχραμάνη Αναστασία

Δομή: «Κέντρο Ημερήσιας Φροντίδας Ηλικιωμένων (Κ.Η.Φ.Η.) στα Κοσκινού του Δ. Καλλιθέας»

Νοσηλευτής Τ.Ε.
1. Σαββιού Παρασκευή

Κοινωνικοί Φροντιστές Δ.Ε.:
1. Κατσαράς Νικήτας
2. Ταχραμάνη Σεβαστή

Βοηθητικό προσωπικό γενικών καθηκόντων:
1. Σρόεν Μαστροβασίλη Μάρεν

Δομή: «Βοήθεια στο Σπίτι στη Ψίνθο του Δ. Καλλιθέας»

Κοινωνικός λειτουργός ΤΕ:
1. Χρυσού Θεανώ

Νοσηλευτής ΤΕ
1. Τσαλίκη Πελαγία

Οικογενειακοί Βοηθοί ΥΕ:
1. Ευθυμίου Καθολική
2. Κασιώτης Χρήστος

Δομή: «Βοήθεια στο σπίτι στο Δ. Αστυπάλαιας»

Κοινωνικός Λειτουργός ΤΕ:
1. Παπακωνσταντίνου Ζωή

Νοσηλευτής ΤΕ:
1. Βαζαίου Μαρία

Οικογενειακός Βοηθός ΥΕ:
1. Βεργούλη Μαρία

Δομή: «Βοήθεια στο σπίτι στο Δ. Λινδίων»

Κοινωνικός Λειτουργός ΤΕ:
1. Παπά Διονυσία

Νοσηλευτής:
1. Στελλά Ροδία

Οικογενειακός Βοηθός:
1. Μοσχηδιού Σάββας

Η χρονική διάρκεια της σύμβασης των ανωτέρω είναι 1 χρόνος με δυνατότητα παράτασης

Ο ΠΡΟΕΔΡΟΣ
ΣΤΥΛΙΑΝΟΣ ΡΗΝΙΟΥ

Συνελήφθη 34χρονος για ναρκωτικά

Χθες στις 00.30 συνελήφθη στη Σορωνή, από Αστ/κούς της Ομάδας Πρόληψης και Καταστολής Εγκληματικότητας ο Κ.Σ. του Χ. γεν. 1968 κατ. Ρόδου, διότι κατελήφθη να κατέχει 8 δισκία του ναρκωτικού φαρμάκου HIPNOSEDON, 6 δισκία STEDON, 1 δισκίο VULBEGAL και 2 άγνωστα δισκία.

Από την ενεργηθείσα προανάκριση προέκυψε ότι τα ναρκωτικά προμηθεύτηκε τις απογευματινές ώρες τη 11-1-03 από τον Σ.Ε. του Ν. γεν. 1969, κάτοικο Ρόδου, αντί αγνώστου χρηματικού ποσού ή άλλου ανταλλάγματος, ο οποίος αναζητείται. Τα ναρκωτικά φάρμακα, κατασχέθηκαν.

ΑΡΧΩΝ ΣΑΜΑΡΤΖΗΣ Α

Από το 1980

22 ΧΡΟΝΙΑ ΜΟΝΩΣΕΙΣ



ΜΟΝΩΣΕΙΣ ΤΑΡΑΤΣΩΝ

Ricofon®

ΓΙΑ ΤΕΛΕΙΑ ΑΚΟΥΣΤΙΚΗ ΣΤΟΥΣ ΧΩΡΟΥΣ ΕΡΓΑΣΙΑΣ ΚΑΙ ΔΙΑΣΚΕΔΑΣΗΣ



Τοποθετώντας το κατάλληλο προϊόν RICOFON έχετε μια αίθουσα με άριστη ακουστική και συγχρόνως ένα τέλειο διακοσμητικό αποτέλεσμα.

ΔΙΑΘΕΣΗ: ΑΡΧΩΝ ΣΑΜΑΡΤΖΗΣ ΑΕΤΕΒΕ
ΜΟΝΩΣΕΙΣ - ΣΤΕΓΑΝΩΣΕΙΣ
Καταστήματα
1) Ερυθρού Σταυρού 21 - Τηλ. 22410/23030/32054 Ρόδος 85100
2) Ικάρου & Λαοδικείας - Τηλ. 22410 20021 Ρόδος 85100
Κινητό 0944 502033

Όλες οι ημερομηνίες και οι επενδυτικές ευκαιρίες με τη βοήθεια του Ε.Κ.Π. Νοτίου Αιγαίου

Ολοκληρώνεται η κατάθεση φακέλων για προγράμματα της Ε.Ε.

Παράταση για τις «Μικρές και πολύ μικρές επιχειρήσεις»

Επενδυτικές ευκαιρίες αποτελούν τα τρέχοντα χρηματοδοτικά προγράμματα που «τρέχουν» κατά την τρέχουσα περίοδο και είναι δυνατόν να αξιοποιηθούν από όλους τους Δωδεκανήσιους, επιχειρηματίες και μη.·

Τα περισσότερα από τα προγράμματα είναι γνωστά, ωστόσο ελάχιστοι είναι εκείνοι που γνωρίζουν ότι από μέρα σε μέρα, αρκετά από αυτά θα σταματήσουν να ισχύουν. Όσοι έχουν ετοιμάσει τους σχετικούς φακέλους υποβολής επενδυτικών προτάσεων θα πρέπει να βιαστούν καθώς ήδη από σήμερα τερματίζονται τα πρώτα προγράμματα. Το Ευρωπαϊκό Κέντρο Πληροφοριών Νοτίου Αιγαίου, μέσω του «ΕΥΡΩΕΠΙΧΕΙΡΕΙΝ» παρουσιάζει όλα τα προγράμματα που είναι άμεσα αξιοποιήσιμα και ταυτόχρονα παρέχει την πληροφόρηση που απαιτείται για την άντληση κονδυλίων απευθείας από την Ευρωπαϊκή Ένωση.

Τα προγράμματα που ολοκληρώνουν τον κύκλο τους, θα επαναπροκηρυχθούν, ωστόσο είναι άγνωστο το πότε ακριβώς θα γίνει αυτό.

Ειδικότερα, τα προγράμματα που βρίσκονται σε εξέλιξη, όπως ο χρόνος που υπάρχει διαθέσιμος για την αξιοποίησή τους, είναι τα ακόλουθα:

- «Ενίσχυση ολοκληρωμένων επιχειρηματικών πολύ μικρών και μικρών επιχειρήσεων». Μέτρο 2.7 Δράση 2.7.1.

Αφορά επιλεγμένες κατηγορίες υφιστάμενων μόνο μεταποιητικών επιχειρήσεων που λειτουργούν από 1-1-1999 και απασχολούν έως 50 άτομα, με συνολικό μέσο κύκλο εργασιών την τελευταία τριετία από 73.367 ευρώ έως 7 εκ. ευρώ. Ποσοστό χρηματοδότησης: 40%. Ύψος επενδυτικών προτάσεων : από 58.694 έως 440.205 ευρώ. Υποβολή αιτήσεων μέχρι 17/1/2003.

- Προγράμματα ενίσχυσης των μικρομεσαίων επιχειρήσεων μεταποίησης και τουρισμού στα πλαίσια των ΠΕΠ.

Αφορούν επιλεγμένες κατηγορίες μεταποιητικών και τουριστικών επιχειρήσεων υφιστάμενων και νέων. Οι υφιστάμενες επιχειρήσεις πρέπει να απασχολούν από 0 έως 50 εργαζόμενους και να έχουν μέσο ετήσιο κύκλο εργασιών την τελευταία τριετία από 50.000 έως 4.000.000 ευρώ για τις μεταποιητικές επιχειρήσεις και από 20.000 έως 4.000.000 ευρώ για τις τουριστικές επιχειρήσεις. Ύψος επενδυτικών προτάσεων : από 30.000 έως 150.000 ευρώ. Υποβολή αιτήσεων μέχρι τις 17/1/2003. Ποσοστό χρηματοδότησης : μέχρι 45%.



- Χρηματοδοτήσεις στα πλαίσια του Επιχειρησιακού Προγράμματος Αλιείας 2000-2006 για τα παρακάτω μέτρα »:

α. Μέτρο 2.1 : Κατασκευή νέων αλιευτικών σκαφών σε αντικατάσταση παλαιών

β. Μέτρο 2.2: Εκσυγχρονισμός των υπαρχόντων σε ενεργεία αλιευτικών σκαφών

γ. Μέτρο 3.2. : Υδατοκαλλιέργεια

δ. Μέτρο 3.4 : Μεταποίηση και Εμπορία

ε. Μέτρο 3.5 : Αλιεία Εσωτερικών Υδάτων.

Πληροφορίες στη δ/νση : www.minagric.gr (Διεύθυνση Αλιείας)

- Πρόγραμμα ΔΙΚΤΥΩΘΕΙΤΕ : Απλούστευση και επίσπευση διαδικασιών για την έγκριση των αιτήσεων. Αξιολογήσεις γίνονται κάθε μήνα. Πληροφορίες και αιτήσεις στο Ευρωπαϊκό Κέντρο.

ΠΡΟΓΡΑΜΜΑΤΑ ΓΙΑ ΤΟΝ ΤΟΥΡΙΣΜΟ :

- Πρόγραμμα : Διάδοση και καθιέρωση της Ελληνικής Κουζίνας

και ενίσχυση επιχειρήσεων για την απόκτηση σήματος ΕΟΤ για την

Ελληνική Κουζίνα Προϋπολογισμός πρότασης έως 29.350 ευρώ. Ποσοστό χρηματοδότησης 50%. Υποβολή προτάσεων έως 30-06-2003.

- Πρόγραμμα Ποιοτικού Εκσυγχρονισμού μικρών τουριστικών καταλυμάτων

- Πρόγραμμα Ενίσχυσης της ανταγωνιστικότητας τουριστικών ΜΜΕ.

Από Βρυξέλλες

Υπάρχει η δυνατότητα άντλησης πόρων απευθείας από την Ευρωπαϊκή Επιτροπή συμμετέχοντας στις διάφορες προσκλήσεις υποβολής προτάσεων, προσφορών που δημοσιεύονται στην Επίσημη Εφημερίδα της Ευρωπαϊκής Ένωσης.

- Πρόσκληση υποβολής προτάσεων για υπηρεσίες συμβουλευτικής τεχνικής υποστήριξης για τους αγρότες στο ΚΟΣΟΒΟ, στα πλαίσια του προγράμματος CARDS. Συνολικός προϋπολογισμός 2,2 εκατ. ευρώ. Οι προτάσεις μπορούν να υποβληθούν μέχρι τις 31-3-2003.

- Πρόσκληση υποβολής προτάσεων για την υλοποίηση δράσεων πληροφόρησης σχετικά με την Κοινοτική Αγροτική Πολιτική. Προϋπολογισμός προτάσεων από 50.000 έως 500.000 ευρώ με ποσοστό χρηματοδότησης 50%. Οι προτάσεις μπορούν να υποβληθούν μέχρι τις 20-02-2003.

- Πρόσκληση υποβολής προτάσεων για έμμεσες δράσεις δυνάμει του προγράμματος για την τόνωση της ανάπτυξης και της χρήσης του ευρωπαϊκού ψηφιακού περιεχομένου στα παγκόσμια δίκτυα, καθώς και για την προώθηση της γλωσσικής πολυμορφίας στην κοινωνία της πληροφορίας. (Πρόγραμμα eContent). Συνολικός ενδεικτικός προϋπολογισμός 29 εκατ. ευρώ. Προθεσμία παραλαβής των προτάσεων 21-3-2003 και 28-5-2004,.

Πληροφορίες στην δ/νση: www.cordis.lu/econtent/calls.htm

Πληροφορίες και αιτήσεις για όλα τα προγράμματα οι ενδιαφερόμενοι μπορούν να ζητήσουν στο τηλέφωνο 2241034840.





www.RodosVitrina.gr/Metropol.htm

METROPOL MULTI-CINEMA ALPHA ODEON

Πληροφορίες, Κρατήσεις από 15:00
Information, Reservations after 15:00
ΤΗΛ. 22410.28400

WEEKLY PROGRAMME • ΕΒΔΟΜΑΔΙΑΙΟ ΠΡΟΓΡΑΜΜΑ 10/01/2003 • 16/01/2003

ΑΙΘΟΥΣΑ 1 — ΚΑΤ. ΑΠΟ 13 ΕΤΩΝ

IN ENGLISH



Η 20η ΠΕΡΙΠΕΤΕΙΑ ΤΟΥ ΘΡΥΛΟΥ ΤΖΕΪΜΣ ΜΠΟΝΤ 007 ΣΕ ΠΡΩΤΗ ΠΑΝΕΛΛΗΝΙΑ ΠΡΟΒΟΛΗ

DIE ANOTHER DAY

ΩΡΕΣ ΕΝΑΡΞΗΣ - SHOWTIMES
17:00 19:45, 22:30

ΑΙΘΟΥΣΑ 2 — ΚΑΤΑΛΛΗΛΟ

IN ENGLISH



Η ΚΩΜΩΔΙΑ ΠΟΥ ΤΡΕΛΑΙΝΕΙ ΜΙΚΡΟΥΣ ΚΑΙ ΜΕΓΑΛΟΥΣ
ΤΟ ΟΝΕΙΡΟ ΤΟΥ ΕΙΝΑΙ ΕΝΑ ΦΟΒΕΡΟ ΤΡΙΠΟΝΤΟ...

ΜΑΓΙΚΑ ΠΑΠΟΥΤΣΙΑ
LIKE MIKE



Μαζί προβάλλονται οι νέες περιπέτειες του πιο τρελαμένου ήρωα από την ΕΠΟΧΗ ΤΩΝ ΠΑΓΕΤΩΝΩΝ

ΩΡΕΣ ΕΝΑΡΞΗΣ - SHOWTIMES
16:00, 18:00

ΑΙΘΟΥΣΑ 2 — ΑΚΑΤΑΛΛΗΛΟ

IN ENGLISH



ΕΝΑ ΚΟΙΝΩΝΙΚΟ ΣΥΓΚΛΟΝΙΣΤΙΚΟ ΘΡΙΛΕΡ ΣΕ ΕΝΑ ΑΦΟΠΛΙΣΤΙΚΟ ΠΡΩΤΑΓΩΝΙΣΤΙΚΟ ΡΟΛΟ ΤΟΥ ΤΖΕΦ ΜΠΡΙΤΖΕΣ

ΣΚΗΝΕΣ ΑΠΟ ΕΝΑ ΕΓΚΛΗΜΑ
SCENES OF THE GRIME

ΩΡΕΣ ΕΝΑΡΞΗΣ - SHOWTIMES
20:00, 22:00

ΑΙΘΟΥΣΑ 3 — ΚΑΤ. ΑΠΟ 13 ΕΤΩΝ

IN ENGLISH



Μια ταινία του ΚΩΣΤΑ ΓΑΒΡΑ

ΑΜΗΝ

Όλοι ήξεραν... αλλά γιατί να ασχοληθούν με το θέμα;

ΩΡΕΣ ΕΝΑΡΞΗΣ - SHOWTIMES
19:30, 22:15

ΑΙΘΟΥΣΑ 3 — ΚΑΤΑΛΛΗΛΟ

ΣΤΑ ΕΛΛΗΝΙΚΑ



Η Walt Disney ΠΑΡΟΥΣΙΑΖΕΙ
ΤΗΝ ΠΙΟ ΑΓΑΠΗΜΕΝΗ ΠΕΡΙΠΕΤΕΙΑ ΤΗΣ ΠΑΓΚΟΣΜΙΑΣ ΛΟΓΟΤΕΧΝΙΑΣ ΓΙΑ ΠΡΩΤΗ ΦΟΡΑ ΣΤΟΝ ΚΙΝΗΜΑΤΟΓΡΑΦΟ

Ο ΠΛΑΝΗΤΗΣ ΤΩΝ ΘΗΣΑΥΡΩΝ
TREASURE PLANET

ΤΟΥ ΡΟΜΠΕΡΤ ΣΤΙΒΕΝΣΟΝ

ΩΡΕΣ ΕΝΑΡΞΗΣ - SHOWTIMES
15:30, 17:30

ΠΑΛΛΑΣ 5 CINEMAS CENTER

ΠΡΟΓΡΑΜΜΑ ΕΒΔΟΜΑΔΑΣ
10/01/2003 - 16/01/2003
Για κρατήσεις / For Reservations:
22410 24475 και 70670

ΑΙΘΟΥΣΑ 5 & 1



Ο ΑΡΧΟΝΤΑΣ ΤΩΝ ΔΑΚΤΥΛΙΔΙΩΝ:
ΟΙ ΔΥΟ ΠΥΡΓΟΙ Περιπέτεια φαντασίας / Action fantasy
LORD OF THE RINGS: THE 2 TOWERS
ΑΙΘΟΥΣΑ 5 Ώρες Έναρξης: 18:15, 22:15
ΑΙΘΟΥΣΑ 1 Ώρες Έναρξης: 20:15

ΑΙΘΟΥΣΑ 2



ΔΥΣΚΟΛΟΙ ΑΠΟΧΑΙΡΕΤΙΣΜΟΙ:
Ο ΜΠΑΜΠΑΣ ΜΟΥ Κοινωνική / Drama
Ώρες Έναρξης: 18:05, 20:05, 22:05

ΑΙΘΟΥΣΑ 4



Ο ΚΡΟΥΠΙΕΡΗΣ / CROUPIER
Θρίλερ / Thriller
Ώρες Έναρξης: 20:15, 22:20

ΑΙΘΟΥΣΑ 4



ΚΑΝΤΟ ΟΠΩΣ Ο ΜΠΕΚΑΜ
BEND IT LIKE BECKHAM Κωμωδία / Comedy
Ώρες Έναρξης: 18:00

ΑΙΘΟΥΣΑ 1 & 3



ΧΑΡΥ ΠΟΤΤΕΡ
& Η ΚΑΜΑΡΑ ΜΕ ΤΑ ΜΥΣΤΙΚΑ
HARRY POTTER
& THE CHAMER OF SECRETS
Περιπέτεια φαντασίας / Action fantasy
ΑΙΘΟΥΣΑ 1 Ώρες Έναρξης: 17:15 (ΜΕΤΑΓΛΩΤ. ΣΤΑ ΕΛΛ/ΚΑ)
ΑΙΘΟΥΣΑ 3 Ώρες Έναρξης: 19:30 (ΣΤΑ ΑΓΓΛΙΚΑ)

ΑΙΘΟΥΣΑ 3



ΤΟ ΣΜΟΚΙΝ ΤΗΣ ΣΥΜΦΟΡΑΣ / TUXEDO
Κωμωδία / Comedy
Ώρες Έναρξης: 17:30, 22:30

ΤΗΛΕΟΡΑΣΗ

ET-1

07.25 Κουκλο-μέγαλοι και πολυσπόρια 07.30 Γεια σου Σπένσερ 07.55 Κουκλο-μέγαλοι και πολυσπόρια 08.00 Μαρσελίνο 08.20 Κουκλο-μέγαλοι και πολυσπόρια 10.00 10 με 2. Με τη Ρίκα Βαγιάννη και την Πόπη Τσαπανίδου

14.00 ΕΙΔΗΣΕΙΣ - ΚΑΙΡΟΣ
14.30 Ουράνιο τόξο
14.35 Ηταν μια φορά κι έναν καιρό οι ανακαλύψεις
Μεταγλωττισμένη σειρά.
15.00 Ουράνιο τόξο
15.05 Επιστροφή στον Δία
Κινούμενα σχέδια.
15.30 Ουράνιο τόξο
15.35 Οι στρόμπτοι
Νεανική μεταγλωττισμένη σειρά αργεντίνικης παραγωγής.
16.20 Ουράνιο τόξο
16.25 Ποπ και πάμε
16.55 Ουράνιο τόξο
17.00 Ειδήσεις - Καιρός - Χρηματιστήριο
17.30 Ατίθασα νιάτα
18.30 View master
Ψυχαγωγική εκπομπή.

19.30 Εκτός πορείας (Ε)
Ελληνική σειρά.
20.30 Στα φτερά του έρωτα
Καθημερινή ελληνική κοινωνική σειρά.
21.00 Ασθενείς και οδοιπόροι
Ελληνική σειρά εποχής με την Καρυοφυλλιά Καραμπέτη και τον Αρη Λεμπεσόπουλο.
22.00 Σοπράνος
Δραματική σειρά αμερικανικής παραγωγής με πρωταγωνιστή τον Τζέιμς Γκαντολφίνι.
23.00 Ειδήσεις - Αθλητικά - Χρηματιστήριο - Καιρός
00.00 Γιάννη μου το μαντήλι σου
Καθημερινή ψυχαγωγική εκπομπή με τον Γιάννη Ζουγανέλη.
01.00 Επικίνδυνες αποστολές
Περιπετειώδης σειρά αμερικανικής παραγωγής (1971). Παίζουν οι ηθοποιοί: Στίβεν Χιλ, Μπάρμπαρα Μπέιν.

MEGA

06.30 Πρώτη έκδοση. Πρωινή ενημερωτική εκπομπή 07.00 Σήμερα με την Αννα. Ενημερωτική εκπομπή με την Αννα Παναγιωταρέα 10.00 Σαν στο σπίτι σας 13.10 Ρώσικη ρουλέτα. Καθημερινό τηλεπαιχνίδι

14.00 ΔΕΛΤΙΟ ΕΙΔΗΣΕΩΝ
15.00 Ολα για την υγεία
Ενημερωτική εκπομπή για την υγεία με τον Μιχάλη Κεφαλογιάννη.
16.05 Στην κουζίνα ολοταχώς
Καθημερινή εκπομπή μαγειρικής με τον Ηλία Μαμαλάκη.
17.00 ΕΙΔΗΣΕΙΣ
17.15 Ακουσέ με
Με την ψυχολόγο - οικογενειακή σύμβουλο Τένια Μακρή.
18.40 Απαγορευμένη αγάπη
Καθημερινή ελληνική σειρά.
19.20 Φιλοδοξίες
Με τους Γιάννη Βούρο, Λίλα Καφαντάρη, Ναταλία Λιονάκη, Θεόφιλο Βανδώρο.

20.00 ΚΕΝΤΡΙΚΟ ΔΕΛΤΙΟ ΕΙΔΗΣΕΩΝ
21.00 Camera cafe
Καθημερινή ελληνική κωμική σειρά.
21.10 Τράπεζα
Ελληνική σειρά.
22.20 Είσαι το ταίρι μου (Ε)
Ελληνική κωμική σειρά.
23.20 Ενώπιος ενωπίω
Ενημερωτική εκπομπή. Παρουσιάζει ο Νίκος Χατζηνικολάου.
00.15 ΤΕΛΕΥΤΑΙΑ ΓΕΓΟΝΟΤΑ
00.30 Συνέχεια της εκπομπής
01.15 Μάλιστα κύριε δήμαρχε
Ξένη σειρά.
02.00 Αθλητική ώρα
Ξένη σειρά.
02.30 Από μικρός στα βάσανα
Ξένη σειρά.
03.00 Εφηβικές τρέλες
Ξένη σειρά.
03.30 Τηλεμάρκετινγκ
04.00 Οι δεινόσαυροι
Αμερικανική σειρά.
04.30 Παράλληλοι δρόμοι (Ε)

ANT1

07.00 Καλημέρα Ελλάδα. Με τον Γιώργο Παπαδάκη 10.00 Πρωινός καφές. Καθημερινή εκπομπή 11.00 ΤΑ ΝΕΑ ΤΟΥ ΑΝΤ1 ΣΕ 1΄ 11.05 Συνέχεια της εκπομπής 13.10 Super Game 13.15 Η Σειρήνα και ο μπάτσος (Ε)

14.00 ΤΑ ΝΕΑ ΤΟΥ ΑΝΤ1
14.55 Χρήμα και χρηματιστήριο
15.05 Fame story replay
15.25 Super game
Τηλεπαιχνίδι.
15.30 Και οι παντρεμένοι έχουν ψυχή (Ε)
Ελληνική σειρά.
16.30 Κωνσταντίνου και Ελένης (Ε)
Ελληνική σειρά.
17.30 ΤΑ ΝΕΑ ΤΟΥ ΑΝΤ1
17.40 Ο καιρός της εβδομάδας
17.45 Super game
Τρίλεπτο τηλεπαιχνίδι.
17.50 Καλημέρα ζωή
Κοινωνική σειρά.
18.40 Θησαυροφυλάκιο
Με τον Ανδρέα Μικρούτσικο.
19.20 Η λάμψη
Ελληνική σειρά.

20.00 ΤΑ ΝΕΑ ΤΟΥ ΑΝΤ1
21.00 Ακρως οικογενειακόν (Ε)
Ελληνική σειρά.
22.00 Οι σταύλοι της Εριέτας Ζαΐμη (Ε)
Ελληνική σειρά με τους Νίκο Σεργιανόπουλο, Μίρκα Παπακωνταντίνου, Χρυσούλα Διαβάτη, Φαίη Κοκκινοπούλου.
23.10 ΤΑ ΝΕΑ ΤΟΥ ΑΝΤ1 ΣΕ 1΄
23.15 Η αγάπη ήρθε από μακριά (Ε)
Ελληνική σειρά.
00.15 ΕΙΔΗΣΕΙΣ
00.40 Ατσαλένιος τιμωρός
Περιπέτεια (1998) σε σκηνοθεσία Ζαν Μαρκ Πισέ με τους Ντολφ Λούντγκρεν, Φρανσουάζ Ρόμπερτσον, Αλεν Ολτμαν, Ροκ Λαφορτίν.
02.40 Οι δρόμοι της πόλης (Ε)
Αστυνομική σειρά με τους Τάσο Χαλκιά, Γιώργο Παρτσαλάκη, Βλαδίμηρο Κυριακίδη, Λήδα Ματσάγγου.
03.40 Mobile fun
04.00 Τηλεμάρκετινγκ - Τηλεαγορά

STAR

06.30 Παιδικό πρόγραμμα 09.00 Ειδήσεις 10.00 Λόγια starata. Πρωινή εκπομπή με τον Γιώργο Βαρεμένο 12.00 Το κλειδί (Ε). Ελληνική σειρά με τους Πέτρο Φιλιππίδη, Βίκυ Μαραγκάκη

13.00 ΕΙΔΗΣΕΙΣ
14.00 Super Star
Καθημερινή εκπομπή.
16.00 ΕΙΔΗΣΕΙΣ
16.28 Δελτίο ειδήσεων στη νοηματική γλώσσα
16.30 Μελίτα, το φλογερό κορίτσι
Αισθηματική σειρά με τους Ναταλία Ορέιρο, Πάμπλο Ράγκο.
17.30 Παλόμα και Λορέντζο
Μεξικανική σειρά με τους Σίλβια Ναβάρο, Σέρτζιο Μπασάνιες, Ανέτ Μισέλ, Μαργκαρίτα Γκράλια, Ροντρίγκο Αμπέντ.
18.30 Μονομάχος
Καθημερινό τηλεπαιχνίδι γνώσεων. Παρουσιάζει ο Χρήστος Φερεντίνος.

19.30 ΕΙΔΗΣΕΙΣ
21.00 Πείραμα ψυχρού πολέμου
Περιπέτεια αμερικανικής παραγωγής (2000) σε σκηνοθεσία Μίτσελ Κοξ. Παίζουν: Τζατζ Ράινχολντ, Γουίλιαμ Ζάμπκα, Αντρέι Μπατάσοφ.
23.00 Η προφητεία του τίγρη
Θρίλερ αμερικανικής παραγωγής (1999) σε σκηνοθεσία Κόλιν Μπατς με πρωταγωνιστή τον Ανταμ Μπάλντουιν.
01.00 ΕΙΔΗΣΕΙΣ
01.15 Ακαδημία πθών 5
Κωμωδία αμερικανικής παραγωγής (1996) σε σκηνοθεσία Ρικ Σλόαν με τους Ελίζαμπεθ Κέιταν, Τζέι Ρίτσαρντσον, Ρέιλιν Σάλμαν.
03.15 Η συγγραφέας ντετέκτιβ
Σειρά μυστηρίου αμερικανικής παραγωγής.

ALPHA

06.00 Πρώτη ενημέρωση. Με τις Μαρία Νικόλτσιου, Ρένα Γκούμα 06.50 Πρωινές διαδρομές 10.00 Καλώς τους! Πρωινό ψυχαγωγικό μαγκαζίνο με τη Ρούλα Κορομηλά 13.00 Επειγόντως. Με τη Ρένα Κουβελιώτη

14.00 ΕΙΔΗΣΕΙΣ
15.00 Στο δρόμο της καρδιάς (Ε)
Ελληνική σειρά με πρωταγωνιστές τον Στρότο Τζώρτζογλου και τη Δήμητρα Ματσούκα.
16.00 Κάτι παίζει
Καθημερινή εκπομπή. Παρουσιάζουν η Εύα Αντωνοπούλου και η Εύη Φραγκάκη.
17.00 ΕΙΔΗΣΕΙΣ
17.50 Μπορώ
Εκπομπή που προβάλλεται καθημερινά με καλεσμένους απ' όλους τους χώρους, ζωντανές συνδέσεις και ανοιχτή γραμμή επικοινωνίας με τους τηλεθεατές. Παρουσιάζει η Αννα Δρούζα.

20.00 ΕΙΔΗΣΕΙΣ
21.00 Κάτω απ' την Ακρόπολη
Καθημερινή κοινωνική σειρά με τους Γιάννη Βόγλη, Νίκο Γαλανό, Ελένη Γερασιμίδου, Παύλο Χαϊκάλη.
21.40 Για πάντα φίλες (Ε)
Κωμική σειρά, με τις Ελισάβετ Κωνσταντινίδου, Χριστίνα Αλεξανιάν, Μαρία Πρωτόπαππα.
22.40 Χορεύοντας στη σιωπή
Ελληνική κοινωνική σειρά με τους Ακη Σακελλαρίου, Αθηνά Μαξίμου, Αλέκο Συσσοβίτη, Ευαγγελία Σεχά, Χάρη Εμμανουήλ.
23.40 ΟΛΑ ΙΙΙ
Με τον Θέμο Αναστασιάδη.
01.00 ΕΙΔΗΣΕΙΣ
01.05 Το καφενείο των φιλάθλων
Με τον Γιώργο Γεωργίου.
03.00 Κάτι παίζει (Ε)
Ψυχαγωγική εκπομπή.
04.00 Τηλεαγορές
04.15 Μπορώ (Ε)
Ψυχαγωγική εκπομπή που προβάλλεται καθημερινά.

NET

06.00 Πρώτη ματιά. Ενημερωτική εκπομπή με τον Γιάννη Λοβέρδο 10.00 Η άγνωστη Αφρική. Σειρά ντοκιμαντέρ 10.30 Καταδύσεις. Σειρά ντοκιμαντέρ 11.00 Ειδήσεις 11.01 Εραστές της περιπέτειας

12.00 Ειδήσεις - Οικονομία - Καιρός
13.00 Αλλη διάσταση
Καθημερινή ενημερωτική εκπομπή. Παρουσιάζει ο Κώστας Αρβανίτης.
15.00 Ειδήσεις - Αθλητικά - Οικονομία - Καιρός
16.00 Συν και πλην
Καθημερινό ενημερωτικό και ψυχαγωγικό μαγκαζίνο. Παρουσιάζουν ο Ανδρέας Ροδίτης και η Λένα Αρώνη.
18.00 Ειδήσεις - Δελτίο κωφών - Δελτίο αγροτών
19.00 Εκτός γραμμής
Ενημερωτική εκπομπή που προβάλλεται καθημερινά. Παρουσιάζουν ο Βασίλης Λυριτζής και ο Δημήτρης Οικονόμου.

20.15 Ποιος θέλει να γίνει εκατομμυριούχος;
Τηλεπαιχνίδι γνώσεων που προβάλλεται καθημερινά. Παρουσιάζει ο Σπύρος Παπαδόπουλος.
21.00 Ειδήσεις - Αθλητικά - Χρηματιστήριο - Καιρός
22.00 Δεν αντέχεται το 50 - 50
Αθλητική εκπομπή που προβάλλεται κάθε εβδομάδα. Παρουσιάζει ο Αντώνης Καρπετόπουλος.
23.00 Το μήλον της Ερίδος
Ενημερωτική εκπομπή. Επιμελείται και παρουσιάζει ο δημοσιογράφος Παύλος Τσίμας.
01.00 ΕΙΔΗΣΕΙΣ
Το πρόγραμμα συνεχίζεται με εκπομπές σε επανάληψη.
Μονόλεπτα δελτία ειδήσεων μεταδίδονται κατά τη διάρκεια της ημέρας στις 11.00, 02.00, 03.00, 04.00 και 05.00

ALTER

06.00 Παιδικό πρόγραμμα
09.55 Τα μυστικά της υγείας
10.00 ΕΙΔΗΣΕΙΣ
10.30 Μήτσι-χώστα (Ε)
11.00 Αμεση επέμβαση
Με τον Μάνο Τσιλιμίδη.
12.30 ΕΙΔΗΣΕΙΣ
14.00 Φύλλο και φτερό
Με την Τατιάνα Στεφανίδου.
16.30 Τόλμη και γοητεία
Αισθηματική σειρά.
17.00 Δελτίο κωφών
17.15 Ο ψευδο-μάρτυρας
Ελληνική κωμωδία (1987) σε σκηνοθεσία Βαγγέλη Φουρνιστάκη με τους Κώστα Τσάκωνα, Σταυρίνα Πρεβεδώρου.
19.00 ΕΙΔΗΣΕΙΣ
20.55 Auto Alter
Εκπομπή για το αυτοκίνητο.
21.00 Κόηλαντ ★★★
Περιπέτεια αμερικανικής παραγωγής (1997) σε σκηνοθεσία Τζέιμς Μάνγκολντ με τους Σιλβέστερ Σταλόνε, Ρόμπερτ ντε Νίρο, Χάρβεϊ Καϊτέλ.
23.15 ΕΙΔΗΣΕΙΣ
23.30 Η βίλα της ηδονής
Αισθησιακή ταινία.
01.30 Παγωμένα φιλιά ★★
Κοινωνική ταινία καναδικής παραγωγής (1996) σε σκηνοθεσία Λιν Στοπκέβιτς με τους Μόλι Πάρκερ, Πίτερ Αουτερμπριτζ, Τζέι Μπραζό.
03.15 Τόλμη και γοητεία (Ε)
Αμερικανική κοινωνική σειρά.
03.45 Alter clips
Μουσικές επιλογές.

ET 3

08.00 Εναρξη προγράμματος 08.01 Ο κόσμος της φυσικής επιστήμης 08.15 Ροή ενέργειας 08.30 Καινοτομίες Ι και ΙΙ 09.00 Η άλλη μέρα 10.30 Ο τελευταίος ορίζοντας 11.00 Κοντραπούντο (Ε) 12.00 Οι ταξιδιώτες (Ε)

12.30 Επιφάνεια εργασίας (Ε)
Εβδομαδιαία εκπομπή.
13.00 Μία και καλή
Καθημερινή εκπομπή.
14.30 Μισέλ με μπεσαμέλ
Νέος κύκλος εκπομπών. Παρουσιάζει η Μισέλ Βολωνάκη.
14.45 Μακρινές φιλίες (Ε)
Με τον Λευτέρη Παπαδόπουλο.
15.00 ΕΙΔΗΣΕΙΣ
15.30 Με μια τρίτη ματιά
Ενημερωτική εκπομπή.
17.00 Έλειψη παιδιών
Ντοκιμαντέρ.
18.00 Exodus (Ε)
Με τον Κωστή Ζαφειράκη.
18.30 Αθλητικό ημίωρο
Καθημερινή αθλητική εκπομπή.

19.00 Περίμετρος
19.30 Υδρόγειος
19.55 Ο κόσμος των Σπορ - Πάμε Στοίχημα
Καθημερινή αθλητική εκπομπή.
20.20 Μακρινές φιλίες
Με τον Λευτέρη Παπαδόπουλο.
20.30 ΕΙΔΗΣΕΙΣ
21.30 Αληθινά σενάρια
Εβδομαδιαία εκπομπή δημοσιογραφικής έρευνας. Παρουσιάζει ο Νίκος Ασλανίδης.
22.30 Η Δίκη της Δευτέρας
Αθλητική εκπομπή. Παρουσιάζει ο Γιώργος Τουρώνης.
00.00 ΕΙΔΗΣΕΙΣ
00.20 Το τατουάζ
Περιπέτεια - θρίλερ αμερικανικής παραγωγής (1994) σε σκηνοθεσία Ερικ Φλέμινγκ με τους Μάρτιν Κεμπ, Αλεξάνδρα Πολ.
02.30 Επαναλήψεις εκπομπών

Η περιπέτεια της κονσέρβας

ΘΩΜΑ ΜΑΖΑΡΑΚΗ
ΥΓΙΕΙΝΟΛΟΓΟΣ - ΚΤΗΝΙΑΤΡΟΣ ΜΕΛΟΣ Δ.Σ.
ΙΝΣΤΙΤΟΥΤΟΥ ΚΑΤΑΝΑΛΩΤΩΝ ΡΟΔΟΥ

Η ανάγκη του ανθρώπου για την όσο το δυνατόν πιο μακροχρόνια συντήρηση των τροφίμων του ανέπτυξε διάφορες μεθόδους όπως την αλάτιση, κάπνιση, αφυδάτωση κ.ά. Η νεότερη και πιο σύγχρονη μέθοδος είναι η κονσερβοποίησή τους.

Πρώτος ο Σπαλλαντζάνι, το 765, κατόρθωσε να συντηρήσει ζωμό βοδινού κρέατος θερμαίνοντας τον μέσα σε γυάλινη φιάλη, καταρρίπτοντας έτσι τη θεωρία της παρθενογεννήσεως. Η τιμή της ανακαλύψεως όμως ανήκει στο Γάλλο Φρανσουά Νίκολας Απέρτ, ο οποίος μετά από 14 χρόνια ερευνών (1795 - 1809) κατόρθωσε να συντηρήσει τρόφιμα μέσα σε φιάλες που έκλειναν με φελλό τις οποίες θέρμαινε σε βραστό νερό. Κέρδισε έτσι το βραβείο που είχε θεσπίσει η γαλλική κυβέρνηση και ονομάστηκε «πατέρας της κονσερβοποιήσεως».

Το 1810 ο Άγγλος Πήτερ Νουράντ επινόησε και χρησιμοποίηε τα λευκοσιδηρά δοχεία.

Το 1817 ο Γουίλιαμ Άντεργουντ μετανάστευσε στη Βοστώνη των Η.Π.Α. και ίδρυσε εκεί το 1819 το πρώτο εργοστάσιο κονσερβοποιίας χρησιμοποιώντας τη μέθοδο του Απέρτ.

Μέχρι το 1850 η μέθοδος αποστειρώσεως τω κονσερβών ήταν με εμβαπτισμό σε βραστό νερό. Από αυτή τη χρονιά οι Ευρωπαίοι άρχισαν να χρησιμοποιούν βραστό λάδι, άλμη ή διάλυμα χλωριούχου ασβεστίου για να πετύχουν θερμοκρασίες μεγαλύτερες των 100°C οπότε και μειώθηκε ο χρόνος θερμάνσεως από 5-6 ώρες σε μισή ώρα.

Το 1860, ο Σόλομον εισήγαγε αυτή τη μέθοδο στην Αμερική για τις ανάγκες του εμφυλίου πολέμου.

Το 1874, ο Σρίβερ, στη Φιλαδέλφεια χρησιμοποίησε για πρώτη φορά τον κλίβανο υπό πίεση για την αποστείρωση των κονσερβών.

Το αρχικό κουτί του Απέρτ, η ευρύστομη γυάλινη φιάλη, από το 1810 αντικαταστάθηκε από το λευκοσιδηρό δοχείο. Σήμερα είναι πολύ λίγα τα τρόφιμα που συσκευάζονται σε κονσέρβες από γυαλί. Το μέταλλο κρίνεται σαν το καλύτερο υλικό γιατί είναι καλός αγωγός της θερμότητος, δεν σπάζει, είναι αδιαφανές και δεν επιτρέπει την είσοδο του φωτός και δεν είναι πορώδες ώστε η στεγανότητά του να είναι τέλεια. Ο λευκοσίδηρος δηλαδή μαλακός σίδηρος επικασσιτερωμένος και το αλουμίνιο είναι σήμερα τα πλέον χρησιμοποιούμενα μέταλλα. Αντιθέτως, το γυαλί έχει μειονεκτήματα γιατί είναι βαρύ, διαφανές, εύθραυστο, απαιτεί περισσότερη εργασία και εξοπλισμό, δεν αντέχει υψηλές θερμοκρασίες και η θέρμανσις και ψύξις της πρέπει να γίνεται με προσοχή γιατί σπάζει. Το μόνο πλεονέκτημά της είναι ότι δεν προσβάλλεται από το περιεχόμενο όπως το μέταλλο και επιτρέπει τον έλεγχο του περιεχομένου ανά πάσα στιγμή.

Ένα σημαντικό σημείο των μεταλλικών δοχείων είναι οι ραφές τους, τα σημεία δηλαδή που γίνονται οι ενώσεις του μετάλλου. Πριν από το 1910 οι ραφές συγκολλούνται από εργάτες με κασσίτερο και αφήνονταν ένα άνοιγμα στην πάνω επιφάνεια από όπου γέμιζε το δοχείο και αφαιρούνταν ο αέρας και στη συνέχεια φρασόταν με μεταλλικό δίσκο.

Σήμερα η σύγκλιση των ραφών γίνεται με αναδίπλωση στις άκρες του μετάλλου μέσα στην οποία εισχωρεί η αναδίπλωση του άλλου τμήματος και μεταξύ τους τοποθετείται συνθετικό ελαστικό σαν «φλάντζα» και ασφαλίζονται με πίεση. Η πάνω επιφάνεια παραμένει ανοικτή ώστε ο καθαρισμός και το γέμισμα να είναι εύκολα.

Ο ευρύτερα χρησιμοποιούμενος σήμερα λευκοσίδηρος συνδυάζει την ανθεκτικότητα του σιδήρου στις εξωτερικές πιέσεις και την αντοχή στην οξείδωση του κασσίτερου. Τα φύλλα του σιδήρου επιχρίζονται με στρώμα κασσιτέρου. Τα φύλλα του σιδήρου επιχρίζονται με στρώμα κασσιτέρου με εμβάπτιση, παλαιότερα ή με ηλεκτρόλυση, σήμερα. Μετά την επικασσιτέρωση επαλείφονται εσωτερικά με λάκκα για να αποφευχθεί η αντίδραση του δοχείου με το περιεχόμενο, ιδιαίτερα όταν αυτό είναι ψάρια ή όσπρια πλούσια σε θείο. Υπάρχει μεγάλη ποικιλία από λάκκες που χρησιμοποιούνται αναλόγως του τροφίμου που θα κονσερβαρισθεί.

Το αλουμίνιο χρησιμοποιείται επίσης, αλλά δεν είναι τόσο ανθεκτικό. Χρησιμοποιείται συνήθως σε τρόφιμα που κονσερβοποιούνται σε σωληνάρια όπως οι οδοντόκρεμες.

Οι αλλοιώσεις που μπορούν να παρατηρηθούν στις κονσέρβες είναι οι εξής:

- Η διόγκωση, η οποία οφείλεται είτε σε μηχανική παραμόρφωση του κουτιού, είτε σε παραγωγή υδρογόνου από ανίδραση περιεχομένου - περιέκτη είτε σε ανάπτυξη βακτηρίων, τα οποία επέζησαν από την αποστείρωση.
- Το ατελές γέμισμα του κουτιού οπότε, εάν αναταραχθούν παράγουν ήχο παφλασμού. Τέτοια κουτιά πρέπει να απορρίπτονται γιατί προκαλούν υποψία για αρχή αποσυνθέσεως του περιεχομένου.
- Η ύπαρξη ρωγμών γιατί από εκεί επιτρέπεται η είσοδος μικροβίων που αλλοιώνουν το περιεχόμενο.
- Η εξωτερική διάβρωση ή οξείδωση του μετάλλου, η οποία εντοπίζεται συχνά κάτω από την ετικέτα όταν έχει επικολληθεί με υγροσκοπική κόλλα.
- Η κακή κατασκευή του δοχείου το οποίο έχει συμπιέσεις ή εξοχές ειδικά στις ραφές γιατί είναι ύποπτο ότι έχει χάσει τη στεγανότητά του.

Η τελευταία λέξη στην τεχνολογία της κονσερβοποιήσεως είναι η λυοφιλοποίηση, δηλαδή η εξάτμιση του νερού ενός τροφίμου με ψύξη σε κενό αέρος. Επιτυγχάνεται έτσι ένα προϊόν το οποίο έχει μακρό χρόνο συντηρήσεως χωρίς ψύξη, δεν χρειάζεται συντηρητικά ή άλλα πρόσθετα, συσκευάζεται σε πλαστικούς περιέκτες και μειώνεται δραστικά το βάρος του. Το σημαντικότερο όμως πλεονέκτημα, που βασικά ενδιαφέρει τον καταναλωτή, είναι ότι με την προσθήκη της κατάλληλης ποσότητος νερού το τρόφιμο αναγεννάται πλήρως στην αρχική του μορφή. Η μέθοδος αυτή χρησιμοποιείται με εκπληκτικά αποτελέσματα στα μαγειρευμένα φαγητά.

Ρόδος 8-1-2003
Αρ. Πρωτ. 137

ΕΛΛΗΝΙΚΗ ΔΗΜΟΚΡΑΤΙΑ
ΠΕΡΙΦΕΡΕΙΑ ΝΟΤΙΟΥ ΑΙΓΑΙΟΥ
ΝΟΜΟΣ ΔΩΔΕΚΑΝΗΣΟΥ

ΝΟΜΑΡΧΙΑΚΗ ΑΥΤΟΔΙΟΙΚΗΣΗ
ΔΩΔΕΚΑΝΗΣΟΥ

ΓΡΑΦΕΙΟ ΝΟΜΑΡΧΗ
ΤΑΧ. Δ/ΝΣΗ: Πλατεία Ελευθερίας
Τ.Κ. / ΠΟΛΗ 85100 - ΡΟΔΟΣ
Τηλ.: 22410-46503, FAX: 22410-39888

ΘΕΜΑ: Ορισμός βοηθών Νομάρχη.

ΑΠΟΦΑΣΗ

Ο Νομάρχης Δωδ/σου
Έχοντας υπόψη:

1. Τις διατάξεις του άρθρου 16ο και 63 του Π.Δ. 30/96 «Κώδικας Νομαρχιακής Αυτοδιοίκησης» όπως συμπληρώθηκαν με τις όμοιες του Ν. 2503/97, του Ν. 2539/97 του Ν. 2623/98, του Ν. 2839/00 και του Ν. 2882/01.
2. Την υπ' αριθμό 39/31-3-1995 απόφαση του Νομαρχιακού Συμβουλίου Δωδεκανήσου με την οποία ψηφίστηκε ο Οργανισμός Εσωτερικής Οργάνωσης και Λειτουργίας των Υπηρεσιών τις Νομ/κής Αυτ/σης Δωδ/σου, που δημοσιεύθηκε στο ΦΕΚ 379/5-5-1995 (τ.Β'.), όπως τροποποιήθηκε μεταγενέστερα.
3. Την ανάγκη αμεσότητας εποπτείας και συνδρομής στο έργο των υπηρεσιών του Νομού, αρμοδιότητας της Νομαρχιακής Αυτοδιοίκησης, με σκοπό την καλύτερη εξυπηρέτηση των πολιτών και τη βελτίωση των παρεχομένων υπηρεσιών.

ΑΠΟΦΑΣΙΖΟΥΜΕ

Α'. Ορίζουμε βοηθούς Νομάρχη στη Νομαρχιακή Αυτ/ση Δωδεκανήσου με θητεία που αρχίζει από 1-1-2003 και λήγει την 31-12-2004 τους Νομαρχιακούς Συμβούλους:
α) Ευστάθιο Κουσουρνά του Γεωργίου
β) Νικόλαο Ζωΐδη του Ηλία

Β'. Ορίζουμε αναπληρωτή μας σε περίπτωση απουσίας ή κωλύματος τον κ. Ευστάθιο Κουσουρνά του Γεωργίου, Βοηθό Νομάρχη και σε περίπτωση απουσίας και των δύο τον Βοηθό Νομάρχη κ. Νικόλαο Ζωΐδη του Ηλία

Γ'. Στους οριζόμενους κατά τα ανωτέρω Βοηθούς Νομάρχη μεταβιβάζουμε την άσκηση των αρμοδιοτήτων Νομάρχη των κάτωθι υπηρεσιών:

1. Στο Βοηθό Νομάρχη Ευστάθιο Κουσουρνά του Γεωργίου
   α. Της Δ/νσης Υποδομών και Τεχνικών Έργων
   β. Του Τμήματος Σχεδιασμού και Προγραμματισμού.
   γ. Του Γραφείου Τεκμηρίωσης - Ευρωπαϊκών Προγραμμάτων - Έρευνας.
2. Στο Βοηθό Νομάρχη Νικόλαο Ζωΐδη του Ηλία
   α. Της Δ/νσης Παραγωγικών Δραστηριοτήτων.
   β. Της Δ/νσης Ανάπτυξης πλην του Τμήματος Τουρισμού.
   γ. Της Δ/νσης Μεταφορών και Επικοινωνιών
   δ. Του Τμήματος Απασχόλησης - Προσανατολισμού με αρμοδιότητες όπως αυτές που αναφέρονται στο άρθρο 15 του Ν. 2639/1998 (Τ. 205 Α').

Ο Νομάρχης Δωδ/σου
Γιάννης Μαχαιρίδης

ΕΛΛΗΝΙΚΗ ΔΗΜΟΚΡΑΤΙΑ
ΠΕΡΙΦΕΡΕΙΑ ΝΟΤΙΟΥ ΑΙΓΑΙΟΥ
ΝΟΜΟΣ ΔΩΔΕΚΑΝΗΣΟΥ
ΝΟΜΑΡΧΙΑΚΗ ΑΥΤΟΔΙΟΙΚΗΣΗ - ΔΩΔΕΚΑΝΗΣΟΥ
Δ/ΝΣΗ ΔΙΟΙΚ. & ΟΙΚΟΝ. ΥΠΗΡΕΣΙΩΝ
ΤΜΗΜΑ ΔΙΟΙΚΗΣΗΣ
Ρόδος 8/1/2003
Αρ. Πρωτ.: ΔΔΟΥ 100

Θέμα: ΠΡΟΣΚΛΗΣΗ ΕΝΔΙΑΦΕΡΟΝΤΟΣ

Η Νομαρχιακή Αυτοδιοίκηση Δωδεκανήσου προκειμένου να προσλάβει δύο (2) Ειδικούς Συνεργάτες για τη γραμματειακή Υποστήριξη του γραφείου Νομάρχη, σύμφωνα με τις διατάξεις του άρθρου 105 του Π.Δ. 30/1996, δέχεται αιτήσεις, βιογραφικά σημειώματα και συστατικές επιστολές μέχρι και Δευτέρα 13-1-2003 στη γραμματεία του Νομάρχη.

Ο Νομάρχης
Γιάννης Μαχαιρίδης

ΔΕΥΑΡ
ΔΗΜΟΤΙΚΗ ΕΠΙΧΕΙΡΗΣΗ
ΥΔΡΕΥΣΗΣ ΑΠΟΧΕΤΕΥΣΗΣ ΡΟΔΟΥ
2ο χλμ. Εθν. Οδού Ρόδου - Λίνδου
τηλ.: 68750 - 68757 fax: 66380

ΑΝΑΚΟΙΝΩΣΗ - ΔΙΑΚΗΡΥΞΗ

ΜΙΣΘΩΣΗ ΧΩΜΑΤΟΥΡΓΙΚΩΝ ΜΗΧΑΝΗΜΑΤΩΝ ΚΑΙ ΦΟΡΤΗΓΩΝ

Η Δημοτική Επιχείρηση Ύδρευσης και Αποχέτευσης Ρόδου (ΔΕΥΑΡ), προτίθεται να απασχολήσει χωματουργικά μηχανήματα και φορτηγά ιδιωτών για τα έργα που θα εκτελέσει για τη χρονική περίοδο μέχρι τέλους του 2003.

Για το σκοπό αυτό προσκαλεί όσους διαθέτουν χωματουργικά μηχανήματα και φορτηγά να περάσουν από τα γραφεία της ΔΕΥΑΡ και να παραλάβουν τα έντυπα προσφοράς της υπηρεσίας.

Τα έντυπα θα διατίθενται καθημερινά κατά τις εργάσιμες ημέρες και ώρες μέχρι 27/1/03 στα γραφεία της ΔΕΥΑΡ, 2ο χιλ. Ρόδου - Λίνδου (Γρ. Προμηθειών, τηλ. 22410-68750).

Οι προσφορές μαζί με τα συνημμένα σε αυτές ζητούμενα δικαιολογητικά, θα υποβληθούν στο πρωτόκολλό της, στα γραφεία της ΔΕΥΑΡ, μέχρι 31/1/03.

Οι προσφορές θα υποβληθούν σε κλειστό φάκελο που εξωτερικά θα αναγράφει αναλυτικά όλα τα στοιχεία του προσφέροντος και με την ένδειξη «προσφορά για Μίσθωση Μηχανημάτων- Αυτοκινήτων έτους 2003».

Η κατάταξη θα γίνει από επιτροπή αξιολόγησης Τεχνικών της Επιχείρησης.

Ρόδος 8 / 1/ 03
Ο πρόεδρος του Δ.Σ. της ΔΕΥΑΡ
Γ. ΓΙΑΝΝΟΠΟΥΛΟΣ
Δήμαρχος Ροδίων

ΔΗΜΟΣ ΚΑΛΛΙΘΕΑΣ ΡΟΔΟΥ

ΕΛΛΗΝΙΚΗ ΔΗΜΟΚΡΑΤΙΑ
ΠΕΡΙΦ. ΝΟΤΙΟΥ ΑΙΓΑΙΟΥ
ΝΟΜΟΣ ΔΩΔ/ΝΗΣΟΥ
ΔΗΜΟΣ ΚΑΛΛΙΘΕΑΣ

Τμήμα Διοίκησης Καλυθιές 7-1-2003
Τηλ.: 22410-60620, Φαξ: 22410-87766 Αρ. Πρωτ. 56

ΘΕΜΑ: Ορισμός Αντιδημάρχου

ΠΡΑΞΗ ΔΗΜΑΡΧΟΥ ΑΡ. 3/2003

Ο Δήμαρχος Δήμου Καλλιθέας Νομού Δωδεκανήσου έχοντας υπόψη:

1. Τις διατάξεις του άρθρου 115 (άρθρο 102 Π.Δ. 323/89 - άρθρο 11 Ν. 1900/90 - άρθρο 6 παρ. 30 Ν. 2240/94 - άρθρο 1 παρ. 33 Ν. 2307/95) «Αντιδήμαρχοι» του Π.Δ./τος 410/1995 «Δημοτικός και Κοινοτικός Κώδικας» (ΦΕΚ 231).
2. Την υπ' αριθμ. 582 / 2002 απόφαση του Τριμελούς Πρωτοδικείου Ρόδου «Ανακήρυξη Δημάρχων και Προέδρων Κοινοτήτων και Δημοτικών και Κοινοτικών και τοπικών Συμβουλίων».
3. Το ΦΕΚ 715/Β/12-6-2002, στο οποίο δημοσιεύθηκε η ΚΥΑ αριθμ. 6821/Γ/5-908/4-6-2002 «Κύρωση του πραγματικού πληθυσμού της 18ης Μαρτίου 2001» με πληθυσμό στο Δήμο Καλλιθέας 10.251 μόνιμους κατοίκους.
4. Τον Οργανισμό Εσωτερικής Υπηρεσίας του Δήμου Ο.Ε.Υ., που δημοσιεύθηκε στο ΦΕΚ Αριθμ. 295/1-4-1999.
5. Τις διατάξεις της παρ. γ του άρθρου 114 «Αρμοδιότητες του Δημάρχου» του Π.Δ/τος 410/95
6. Τις διατάξεις του άρθρου 116 «Εξουσιοδότηση Υπογραφών» του Π.Δ/τος 410/1995

ΑΠΟΦΑΣΙΖΟΥΜΕ

1. Ορίζουμε Αντιδήμαρχο το Δημοτικό Σύμβουλο της πλειοψηφίας κ. Φλεβάρη Ιωάννη.
2. Η θητεία του ανωτέρω θα είναι διετής, ήτοι από 1-1-2003 έως 31-12-2004.
3. Μεταβιβάζει στον ανωτέρω την αρμοδιότητα Προϊσταμένου των εξής Τμημάτων και Γραφείων του Δήμου σύμφωνα με τον ΟΕΥ.

Άρθρο 8
8.1 Τμήμα Διοικητικών Υπηρεσιών.
8.3. Τμήμα Δημοτικής Αστυνομίας.
Άρθρο 9
Παρ. 9.3.
Β'. Θέματα Δημόσιας Υγείας
Γ'. Χορήγηση Αδειών Καταστημάτων Υγειονομικού Ενδιαφέροντος
Θ'. Παιδικές Χαρές Δημοτικού Διαμερίσματος Καλυθιών
Ι'. Δημοτικό Κοιμητήριο Δημοτικού Διαμερίσματος Καλυθιών

4. Εξουσιοδοτούμε τον πιο πάνω αναφερόμενο Δημοτικό Σύμβουλο για την υπογραφή των κατωτέρω πιστοποιητών:
   α) Πιστοποιητικά γεννήσεως.
   β) Πιστοποιητικά οικογενειακής κατάστασης
   γ) Πιστοποιητικά πλησιέστερων συγγενών
   δ) Πιστοποιητικά ταυτοπροσωπίας των Δημοτών
   ε) Ληξιαρχικές Πράξεις
   στ) Αντιγράφων αποσπασμάτων Ληξιαρχικών Πράξεων

Ο ΔΗΜΑΡΧΟΣ
ΙΩΑΝΝΗΣ ΙΑΤΡΙΔΗΣ

Η ελληνική ιστορία χωρίς φόβο και πάθος

Του Θεόδωρου Παπουτσή

ΟΙ ΒΡΥΚΟΛΑΚΕΣ ΤΟΥ ΕΘΝΟΥΣ ΜΟΥ

Η Στοά ετοίμασε το έδαφος. Ξεχέρσωσε το άγριο, καψάλισε τα καθαρίδια. Όργωσε και διβώλισε τη γη της ρωμαϊκής αυτοκρατορίας και η τελευταία δέχτηκε το σπόρο των Ιουδαίων. Δεν είναι της τύχης που οι επτά εκκλησίες της Αποκάλυψης βρίσκονται όλες στη Μικρασία.

Στις δυτικές και βόρειες επαρχίες του κράτους δεν είχε διαδοθεί ο στωικισμός. Σύμφωνα με την πρώτη καταδήλωση σώζεται μια γραπτή αλληλογραφία ανάμεσα στον στωικό Σενέκα και στον Παύλο, που πράγματι υπήρξαν σύγχρονοι. Πρόκειται για μια πλαστή συνάντηση που τη γέννησε και την ενθάρρυνε ο μύθος και η επιθυμία των απλοϊκών ανθρώπων, που την αποκρούει όμως κατευθείαν η σοβαρότητα της έρευνας. Η ύστερη Στοά συνεργάστηκε με το χριστιανισμό στην καταστροφή της Ρώμης. Η συνεργασία εντοπίζεται στο γεγονός ότι η απάθεια και η αδιαφορία που έδειξαν οι στωικοί για ό,τι προάγει τον άνθρωπο ηθικά, κάποτε έγινε πολιτική νωχέλεια. Και η πολιτική νωχέλεια αναγκαία έγινε οικονομική ολιγωρία. Και η οικονομική ολιγωρία ήταν το σπαθί που σήκωσαν οι χριστιανοί και κόψανε το κεφάλι της Ρώμης.

Αξίζει και ωφελεί να κοιτάξει κανείς πώς, δόθηκε η μεγαλύτερη μάχη και πώς συντελέστηκε η μεγαλύτερη τερατουργία της ιστορίας. Η Ρώμη έπεσε χωρίς να πέσει. Εάλω χωρίς να αλωθεί. Διαλύθηκε μέσ' στο νερό η δύναμη, που πλάκωνε με τη σκιά της τους λαούς της οικουμένης. Και όμως η Ρώμη έπεσε. Ποιος της εστάθηκε και ποιος την ενίκησε. Η απόκριση είναι τόσο απλή που θα μας κάνει άστομους. Τη Ρώμη την εσύντριψε το μεγάλο Τίποτε. Το μηδέν είναι ο αόρατος πορθητής και ο κριτής των όντων, που ο άνθρωπος φέρνεται από τη φύση του να μην τον προσέχει και να τον υποτιμά σταθερά.

Παρόλο που η αριθμητική μας μαθαίνει πως κάθε μέγεθος που θα πολλαπλασιαστεί με το μηδέν μηδενίζεται, πιστεύω πως είναι σωστό να ξαναπεί κανείς μαζί με το Νίτσε πως τη Ρώμη την εγκρέμισαν τέσσερις Εβραίοι. Αυτοί οι τέσσερις άοπλοι νικήσανε σαράντα κατάφρακτες λεγεώνες. Και το πιο δεινό έφτασαν να στρέψουν οπίσω τις ροές των ποταμών. Η μέθοδος που δουλέψανε ήταν ένα στρατήγημα πνευματική εκδίκηση κατά των φιλοσόφων Ελλήνων και του έθνους των Ελλήνων (αυτό το βλέπουμε σήμερα και στη μοναδική υπερδύναμη, ποιοι κυβερνούν πολιτικά και οικονομικά;)

Επισημαίνω τη μυστική οικονομία της ιστορίας που πέρα, από τη βούληση και τη νοητική χωρητικότητα του ανθρώπου, επεμβαίνει στην κατάλληλη στιγμή και δίνει πόρο στην απορία.

Συλλογιστήκατε ποτέ, έγραψε ο Σεφέρης, ότι ο θάνατος είναι ο μεγάλος δίκαιος και ο μεγάλος ευεργέτης του ανθρώπου; Τι θα γινόταν ο κόσμος αν τόσοι και τόσοι αδίστακτοι τυχοδιώκτες ορκοπάτες, αιμοβόροι και λυκάνθρωποι μέναν αθάνατοι; Ο θάνατος είναι ο αγαθοδαίμονας Ηρακλής που καθαρίζει τακτικά την κόπρο του Αυγεία. Είναι το λυτήριο των κακών και η πρόνοια του κόσμου. Σε μια ανάλογη προοπτική οφείλουμε να αναγνωρίσουμε ότι το στρατήγημα των Χριστιανών που θανάτωσε τη Ρώμη έδωσε μία ώθηση στην ιστορία και μια διέξοδο στην απόγνωση της ακινησίας και στερεοποιημένου χρόνου. Εκεί που η Ρώμη φαινόταν να έχει επιβληθεί, με την ίδια μονιμότητα που κατέχει η παρουσία του αλατιού στη θάλασσα, ξαφνικά η θάλασσα έγινε έρημος.

Η προειδοποίηση των στωικών ετοίμασε των ψυχικών κυττάρων στους Χριστιανούς. Οι τελευταίοι λειτούργησαν επάνω σε δύο κατηγορίες όρων που διατάχτηκαν στο σχήμα μιας θανάσιμης αντιπαράθεσης. Οι δύο αντιμέτωπες κατηγορίες, ανθρωπολογικού στο βάθος αλλά κοινωνικού στην επιφάνεια χαρακτήρα, είναι οι αδύνατοι και οι υστερημένοι από το ένα μέρος, και από το άλλο οι δυνατοί, οι κύριοι και οι απόγονοι των Ελλήνων φιλοσόφων. Οι αδύνατοι είναι οι πένητες, οι άποροι, οι ρακοντυμένοι και οι κακομοίρηδες.

Αγράμματοι και κακόσχημοι και ανάπηροι και λεροί και σημαδεμένοι. Και τα πρόσωπα των παιδιών τους, προτού ροδαμίσει στην παρειά τους το χνούδι, λαβαίνουν την όψη του τζίτζικα. Ολοζωής άμισθοι μισθωτοί ποτέ τους την άνοιξη δεν εμύρισαν άνοιξη. Ούτε τη νύχτα χορτάσαν τον ύπνο. Πενθοφόροι και μελανείμονες και στραβόκορμοι και σκέβροι αλληλοφωνάζονται άκληροι και κακορίζικοι. Και είναι ισόβια οι ορφανοί από γέλιο. Αγνάντια στους αδύνατους που φυτοζωούν στο αντιπραγές, στο πρανές της ζωής θρασομανούν οι δυνατοί. Ο κόσμος τους μετράει λίγους, αλλά τους λογαριάζει πολλούς. Ο καθένας βαραίνει για χιλιάδες. Οι δυνατοί είναι οι καρχαρίες στη θάλασσα της ύλης, οι κροκόδειλοι στο Νείλο του πλούτου και της πλημμύρας, οι γύπες στους νεκρόλακκους της ασιτίας και του θανάτου.

Με τη συναίνεση της επιστήμης και των τεχνών μαθαίνουν να εξευγενίζουν την ανομία του πλούτου. Αυτοί είναι οι κληρονόμοι της βασιλείας της γης. Καθώς όμως το επίπεδο των κλασικών αξιών αναποδογυρίστηκε από τους Χριστιανούς, οι δυνατοί στη γλώσσα τους θα γίνουν «κύνες τε και φαρμακοί και πόρνοι και φονείς και ειδωλολάτραι». Τα γνωρίσματα των δυνατών είναι λίγα, αλλά έχουν τρομαχτική δύναμη πυρός. Το ένα είναι ο ψηλός δείκτης νοημοσύνης. Εύνοια ευφυίας και ταλέντο νόησης. Το άλλο είναι η επίλεκτη διάπλαση των σωμάτων. Όπου περνούν οι δυνατοί ο θεός Πάνας βοά και ο φόβος σπέρνει ερημιά.

Τα γνωρίσματα αυτά διάπλασαν τα αντίστοιχα ιδεώδη ζωής. Την επιστήμη και τον πλούτο, την υγεία και την άθληση, την ομορφιά, τον έρωτα των σωμάτων, και τις καλές τέχνες, τη δύναμη, τη φυσική επιλογή και την κυριαρχία.

Οι Χριστιανοί στη ζωή και στα δώρα της αντίταξαν το θάνατο και τη θυσία. Στον κόσμο των αισθήσεων και των χειροπιαστών πραγμάτων αντιπρότειναν το χάος της φαντασίας και τους υποθετικούς λόγους. Στην υγεία επρόβαλλαν την αδυναμία και την αρρώστια. Στα δρώμενα των Ευαγγελίων πρωταγωνιστές είναι οι χωλοί και οι τυφλοί, οι σεληνιακοί και οι παράλυτοι, οι μουγγοί, οι λεπροί, οι δαιμονόβλαβοι και οι πεθαμένοι: «Τυφλοί αναβλέπουσι και χωλοί περιπατούσι, λεπροί καθαρίζονται, κωφοί ακούουσι, νεκροί εγείρονται, πτωχοί ευαγγελίζονται» λέει ο Λουκάς. Στον πλούτο αντίταξαν τη φτώχεια. Για να πάρουν τα λεφτά των πλουσίων «η καμήλα της ερήμου δεν περνάει την τρύπα της βελόνας». Στην τιμή και στη δόξα απάντησαν με την ασημότητα και την ταπεινοφροσύνη «οι έσχατοι θα γίνουν πρώτοι» και οι λιβρέες των υπηρετών πορφύρες και στέμματα.

«Χαίρε ο βασιλεύς των Ιουδαίων». Στην περηφάνεια και στο φιλότιμο προβάλλανε τον εξευτελισμό και το ντρόπιασμα «Μακάριοι έστε όταν ονειδίσωσιν υμάς». Στη χάρη του στόματος και στη νοστιμιά της τροφής απάντησαν με τη νηστεία και τη σαρακοστή. Στη μέριμνα και στην πρόνοια του φρόνιμου, στην ευθύνη της πολιτείας για το αύριο που απαιτεί «για ιδέστε τα πτηνά του ουρανού», είπανε «ούτε σπέρνουν, ούτε θερίζουν και νύχτα μέρα κελαηδούν».

Όλα τα ιερατεία του κόσμου έσπερναν το φόβο στον κόσμο σιγά-σιγά οι λαοί άρχισαν να πιστεύουν αυτές τις εφευρέσεις των απατεώνων και αρχιψευταράδων αυλοκολάκων.

Τελικά ο Θεός ταυτίστηκε με τον απόλυτο μονάρχη και ο μονάρχης με το Θεό. Οι αυλοκόλακες που κατασκεύαζαν αυτούς τους παραμύθους ονομάστηκαν ιερατεία και αργότερα χωρίσθηκαν σε καθαρά ιερατεία και σε υπουργούς του Απόλυτου μονάρχη. Έψηναν ζώα που άρπαζαν από τους γεωργούς προς τιμή δήθεν του Θεού, αλλά τα καλύτερα μέρη τα έτρωγαν αυτοί μαζί με το βασιλιά και τους υπουργούς κι έδιναν στους θεούς τα κόκκαλα και τα λίπη. Και έτσι εισχώρησε η αρπακτικότητα, ο πόλεμος που ονομάστηκε ιερός, ο εξουσιασμός, η εκμετάλλευση, η υποταγή, ο σκυφτοκεφαλισμός και όπως έλεγαν οι αρχαίοι Έλληνες «ενός κακού γενομένου μύρια έπονται» (όταν γίνει ένα κακό ακολουθούν άλλες δέκα χιλιάδες κακά).

Ο ΘΡΙΑΜΒΟΣ ΤΟΥ ΔΙΑΓΟΡΑ (Φιλοσοφικά και Πρακτικά)

Γράφει ο Γιώργος Βούης επί παντός επιστητού
ΓΝΩΜΕΣ - ΣΧΟΛΙΑ - ΑΠΟΨΕΙΣ - ΠΡΟΤΑΣΕΙΣ

Αν η Ρόδος πιστεύει ότι έχει ή πρέπει να της αναγνωριστεί το δικαίωμα να έχει ένα ιδανικό μερίδιο από την Ολυμπιάδα του 2004, το σκεπτικό της το στηρίζει - αναμφίβολα - στην Ιστορία του Διαγόρα και των Διαγοριδών που δόξασαν το νησί του Απόλλωνα, επανειλημμένα όπως είναι σ' όλους γνωστό. Αυτός είναι κι ο λόγος που κάθε Ρόδιος αισθάνεται περήφανος για τους προγόνους του, αλά και που διεκδικεί ένα –μικρό ή μεγάλο– μερίδιο στο χώρο της Ολυμπιάδας του ερχόμενου έτους 2004. Για το σκοπό αυτό, οι Λάιονς Ρόδου σκέφτηκαν ότι σκόπιμο και χρήσιμο θα ήταν, να στηθεί σε κάποια περιοχή της πόλης το άγαλμα που παριστάνει το «Θρίαμβο του Διαγόρα» όπως το διδαχτήκαμε στην ιστορία του δημοτικού.

Στον τοπικό τύπο η είδηση πραγματικά έδωσε χαρά και συγκίνηση στο σύνολο των Ροδίων, οι οποίοι εναγώνια αναμένουν κάποιες διαδικασίες να δρομολογηθούν.

Δύο συμπολίτες μας που μπορούν να έχουν άποψη και λόγο πάνω στο θέμα, επικοινώνησαν με το ροδιακό κοινό μέσα από τον εγχώριο τύπο και εξέφρασαν τη δική τους γνώμη που –όπως πιστεύουμε– συμπίπτει μ' εκείνη των λοιπών Ροδίων που έχουν το θάρρος της γνώμης, όταν πρόκειται για το καλό του τόπου. Τόσον ο κ. Κώστας Νεοφύτου - γλύπτης, όσο και ο κ. Αγαπητός Ξάνθης, είχαν το θάρρος της γνώμης να μιλήσουν πάνω στο θέμα και να θέσουν τις απόψεις τους στη διάθεση των αρμοδίων, με ένα και μοναδικό σκοπό, να μη γίνει κάποιο λάθος ή παράλειψη, ώστε αντί να δοξαστεί ο αθλητισμός, να αμαυρωθεί ο θρίαμβος των Ροδίων Ολυμπιονικών.

Επειδή έχουμε αφουγκραστεί το τι συζητείται από τους πολλούς πάνω στο θέμα, κι επειδή οι δύο πιο πάνω συμπολίτες μίλησαν ανοικτά και με ειλικρίνεια και ανυστερόβουλα (το τονίζω αυτό) μας έπεισαν ότι με δεδομένη την αγάπη τους για τη Ρόδο οι εμπλεκόμενοι στην υπόθεση οφείλουν να τους καλέσουν, ν' ακούσουν και να συζητήσουν πάνω στο θέμα, έτσι ώστε να μην κάνουμε βιαστικές δουλειές που γι' αυτές θα μετανοήσουμε. Δεν απομένει λοιπόν, παρά να ληφθεί υπόψη των φορέων που θ' αποφασίσουν τελικά τι, πώς και πού να κουβεντιάσουνε με τους πιο πάνω εκλεκτούς συμπολίτες μας (δύο προς το παρόν) και να καταλήξουν εκεί όπου είναι πρέπον, και μάλιστα ύστερα από ένα πανελλήνιο διαγωνισμό που να προβλέπει τρία βραβεία.

Την ταπεινή μου γνώμη θέτω υπόψη των αρμόδιων με την παράκληση να τη λάβουν στα σοβαρά, καθότι σοβαρή είναι και η υπόθεση που μας απασχολεί.

ΜΝΗΜΕΣ

Κάθε μέρα γιορτής και μια ανάμνηση απ' τα παλιά για εμάς τους παλαιότερους που ζήσαμε και πρωταγωνιστήσαμε στα γεγονότα που σημάδεψαν την ιστορία της Ρόδου και γενικότερα της Δωδεκανήσου.

Μέρες Χριστουγέννων και Πρωτοχρονιάς, γιορτάσαμε κι εφέτος. Τώρα ξεκινήσαμε μιαν πορεία ζωής και δημιουργίας για τον καινούργιο χρόνο.

Τα βιώματα των παιδικών χρόνων, έρχονται ξανά στην επικαιρότητα των ημερών αυτών. Ήταν χρόνια δύσκολα, χρόνια ανελεύθερα, όμως χρόνια αγωνιστικά.

Ήταν ο αγώνας που φώτιζε τα σκοτάδια, ήταν ο αγώνας που εμψύχωνε τους αγωνιστές για λευτεριά. Δεν ήταν ένοπλος αγώνας τότε, ήταν η ψυχή που πολεμούσε τους κατακτητές. Ήταν η λαχτάρα για λευτεριά που δυνάμωνε τον αδούλωτο σκλάβο.

Θυμάμαι τα κάλαντα του μεσοπόλεμου. Θυμάμαι τον Διαγόρα, τον Δωριέα, την Εργάνη Αθηνά.

Αυτοί ήταν που πολεμούσαν το δυνάστη, ακόμη και μέσα από το τραγούδι των καλάντων. «Ρίξτε όλοι τον οβολό σας, κι είναι μέγας ο σκοπός. Ιερώτατος εν γένει και φιλανθρωπικός». Ένα τραγούδι με νόημα εθνικό και κυρίως με μουσικές νότες «κλεμμένες» από τον εθνικό μας ύμνο.

Να γιατί σήμερα είμαστε ελεύθεροι. Να γιατί στον ιστό του κυβερνείου κυματίζει η γαλανόλευκη. Να γιατί αναπνέουμε της λευτεριάς το ζήδωρο αεράκι. Γιατί, υπήρξαμε ανέκαθεν Έλληνες.

Η ΣΤΗΛΗ ΕΥΧΕΤΑΙ Σ' ΟΛΟΥΣ ΕΥΤΥΧΙΣΜΕΝΟ - ΧΑΡΟΥΜΕΝΟ - ΕΙΡΗΝΙΚΟ ΤΟ ΝΕΟ ΕΤΟΣ 2003

Ονειρο και πάλι ο χειμερινός τουρισμός

Όπως ακούστηκε να λένε οι γνωρίζοντες τα πράγματα του ροδιακού τουρισμού, εφέτος, ούτε ένα κιχ δεν ακούστηκε, ούτε και μία γραμμή δεν γράφτηκε στον τοπικό τύπο, πάνω στο πάλαι ποτέ «χτυπητό» θέμα του χειμερινού τουρισμού.

Φαίνεται πως όσοι ασχολήθηκαν ή ασχολούνται φιλοσοφικά με το θέμα προέκτασης ή –όπως τη λέγανε– επιμήκυνσης της τουριστικής περιόδου, έπαψαν πια –προσωρινά ή οριστικά δεν γνωρίζει κανείς– να ασχολούνται με το θέμα.

Και όμως, όταν αυτό το θέμα ερχόταν στην επικαιρότητα κάθε τέλος περιόδου, παρουσιαζόταν σαν μια ευχή και προσδοκία για του χρόνου. Ο λόγος; Δεν υπήρχαν περιθώρια προετοιμασίας για λήψη αποφάσεων.

Έτσι, τα χρόνια περνούσαν αδιάφορα και χειμερινό τουρισμό δεν βλέπαμε. Όμως ελπίζαμε. Και οι ελπίδες φούντωναν όταν η χρονιά ήταν όχι και τόσο καλή, για κάποιους λόγους, κάθε φορά και διαφορετικούς.

Καλό θα ήταν να είχαμε χειμερινό τουρισμό, έστω και στη μορφή εκείνου που παλαιότερα γνωρίσαμε εδώ στη Ρόδο με τις αφίξεις Γιαπωνέζων, κυρίως αυτών, αλλά και άλλων, που έφταναν με κρουαζιερόπλοια.

Αν καλά θυμόμαστε, και πέρσι το θέμα ήρθε στην επικαιρότητα, γιατί θεωρήθηκε ανέφικτο λόγω συγκυριών στο διεθνή ορίζοντα. Εφέτος, όπως λέμε πιο πάνω, ούτε που ακούστηκε κάτι τέτοιο. Οι λόγοι; Άγνωστοι. Ή μάλλον, γνωστοί, αφού κάθε χρόνο τα ίδια Παντελάκι μου.

Για φανταστείτε όμως, έστω ονειρευτείτε, τη Ρόδο με τουρίστες χειμερινούς. Με κλειστά όλα τα καταστήματα, με ψυχαγωγικά κέντρα ανοικτά μόνο το Σαββατοκύριακο, με εστιατόρια με κατεβασμένα ρολά, ποιαν εντύπωση θα κάναμε στους πιθανούς επισκέπτες;

Καταλήγουμε επομένως στο συμπέρασμα ότι καλώς κάνουμε και δεν έχουμε χειμερινό τουρισμό. Είναι όμως έτσι τα πράγματα;

Γιατί δεν γίνεται κάτι ώστε να μην έχει η Ρόδος την όψη νεκρούπολης, όπως στην πραγματικότητα αυτό συμβαίνει; Η Ρόδος προσφέρεται από κάθε άποψη να έχει χειμερινό τουρισμό. Όμως δυστυχώς δεν προσφέρονται να ασχοληθούν με το θέμα όσοι έχουν και την ευθύνη. Δυστυχώς, αυτή είναι η πραγματικότητα που κανείς δεν θα ήθελε, και που όμως όλοι την αποδεχόμαστε.

Τη βασιλόπιτά μας κόψαμε την περασμένη Κυριακή στα γραφεία της εφημερίδας μας.

Ο ιδιοκτήτης και διευθυντής της «ΔΡΑΣΙΣ» Παύλος Μαριάς έκοψε τη βασιλόπιτα ευχόμενος και το 2003 να είναι μια αποδοτική και δημιουργική χρονιά, όπως και το 2002, τόσο για τη διεύθυνση όσο και για το προσωπικό της εφημερίδας.



Χθες τα ξημερώματα στην οδό Χρήστου Φέσσα, στην Ανάληψη

Διέρρηξαν δέκα αυτοκίνητα στη σειρά!

Αναζητούνται οι άγνωστοι δράστες

Μια δυσάρεστη έκπληξη περίμενε χθες το πρωί τους κατοίκους της οδού Χρήστου Φέσσα οι οποίοι με το πρώτο φως της ημέρας διαπίστωσαν πως άγνωστοι δράστες είχαν διαρρήξει τουλάχιστον δέκα αυτοκίνητα.

Σύμφωνα με όσα έγιναν γνωστά, τα ξημερώματα του Σαββάτου άγνωστοι δράστες χρησιμοποιώντας διαρρηκτικά εργαλεία αφαίρεσαν από δέκα αυτοκίνητα προσωπικά έγγραφα, χρήματα, πιστωτικές κάρτες καθώς και ό,τι αντικείμενο αξίας υπήρχε μέσα σε αυτά.

Κανείς από τους περιοίκους δεν αντιλήφθηκε όπως είπαν το παραμικρό κατά τη διάρκεια της νύχτας ούτε άκουσαν περίεργους θορύβους, γεγονός που σημαίνει πως οι δράστες ήξεραν πώς να κινηθούν χωρίς να κινήσουν υποψίες.

Στον τόπο του συμβάντος έφτασε αμέσως μόλις ειδοποιήθηκε η αστυνομία που προχώρησε στις απαιτούμενες ενέργειες και για το θέμα ενεργείται προανάκριση.

Πάντως, τα θύματα κλοπών τον τελευταίο καιρό πληθαίνουν συνεχώς και στη Ρόδο, με αποτέλεσμα να είναι πλέον διάχυτη η ανησυχία των κατοίκων.

Η αστυνομία από τη δική της πλευρά καταβάλλει κάθε δυνατή προσπάθεια όμως φαίνεται πως οι εποχές πλέον έχουν αλλάξει και τέτοιου είδους περιστατικά σημειώνονται ολοένα και πιο συχνά στην περιοχή μας.



Κεντρική Θέρμανση



- **Θέρμανση πετρελαίου** Λέβητες χαλύβδινοι, μαντεμένιοι. Σώματα πάνελ-αλουμινίου. Ατομικές θερμάνσεις.
- **Θέρμανση ηλεκτρική** Θερμοπομποί **EL-NOR**. 20 χρόνια πρώτοι στη Ρόδο, θερμαίνουν εκατοντάδες κατοικίες και επαγγελματικούς χώρους
- **Κλιματιστικά:** Θέρμανση - ψύξη. Όλες οι κορυφαίες μάρκες στις χαμηλότερες τιμές.
- **Δωρεαν μελέτη - επίβλεψη** Ακόμη και για τον πιο μικρό χώρο και δωρεάν μεταφορά.
- **Άμεση εγκατάσταση** από ειδικευμένο προσωπικό με προσοχή στη λεπτομέρεια
- **Γραπτή εγγύηση** καλής λειτουργίας και πλήρης τεχνική υποστήριξη.
- **Διπλή πιστοποίηση ποιότητας** από την εταιρεία μας και το δίκτυο τεχνικών καταστημάτων **Διαθερμική.**
- **Ειδικές λύσεις** για ξενοδοχεία και επαγγελματικούς χώρους.



Καλέστε αμέσως το **76100** για υπεύθυνη ενημέρωση

ΒΟΥΤΥΡΑΚΗΣ Ι.Χ. Ε.Π.Ε. • ΔΩΔ. ΝΕΟΛΑΙΑΣ 16 - ΡΟΔΟΣ -ΤΗΛ. ΚΕΝΤΡΟ: 0241/76100

εκεί που η τέχνη... συναντά την ποιότητα!



Κομμωτήριο

Figaro

HAIR DESIGN

Κομμώσεις Ανδρικές - Γυναικείες

Κων/νου Παλαιολόγου 17, Τηλ.: 22410 - 20.914

Επαφές και αποφάσεις του Γιάννη Μαχαιρίδη

Στην ατζέντα του νέου Νομάρχη πρώτη προτεραιότητα ο τουρισμός

Και τώρα τρέχουμε για την προβολή μας

ΜΕΤΑ τη σύσκεψη που πραγματοποιήθηκε το Σάββατο στη Νομαρχία με αντικείμενο τα θέματα Υγείας και Πρόνοιας, ο Τουρισμός μπαίνει στην ατζέντα του νομάρχη Δωδεκανήσου ως πρώτη προτεραιότητα, με σκοπό έγκαιρα να δρομολογηθούν οι άμεσες πρωτοβουλίες σε έναν τομέα αυτονόητης σημασίας, την εποπτεία του οποίου θα έχει ο ίδιος ο κ. ***Γιάννης Μαχαιρίδης***, ανεξάρτητα αν και πότε θα ορίσει κάποιον εκ των νομαρχιακών συμβούλων της παράταξής του αρμόδιο για τα σχετικά ζητήματα.

Αλλωστε σχετικές διαβεβαιώσεις έχει δώσει στους τουριστικούς παράγοντες της περιοχής μας, οι οποίοι προσβλέπουν σε μια άλλη εποχή άσκησης συντονισμένης πολιτικής. Στην έννοια του συντονισμού όλων των πρωτοβουλιών, πράγματι, ο κ. Μαχαιρίδης δίνει τεράστια σημασία, κάτι που διεφάνη και από την πρόσφατη εκδήλωση των τουριστικών πρακτόρων της Ρόδου, όταν είπε ότι «με μαγαζάκια δεν κάνουμε δουλειά».

Στα ...μαγαζάκια δεν συμπεριλαμβάνει προφανώς τον ΠΡΟΤΟΥΡ, στις ενέργειες του οποίου θα σταθεί αρωγός με κάθε τρόπο. Ανεξάρτητα από το μέλλον του Δωδεκανησιακού Οργανισμού Τουρισμού της Νομαρχιακής Αυτοδιοίκησης, ο νέος νομάρχης και οι συνεργάτες του επιθυμούν να διαφανούν σύντομα και ευκρινώς τα πρώτα





δείγματα γραφής τους, καθώς είναι ζήτημα χρόνου η αρχή της νέας τουριστικής σεζόν και θα απαιτηθεί εδώ και τώρα ο προγραμματισμός πάνω σε θέματα προβολής του τουριστικού μας προϊόντος.

Σύμφωνα με πληροφορίες, ήδη ο διευθυντής του ΠΡΟΤΟΥΡ κ. ***Μπάμπης Παλογιαννίδης*** έχει ζητήσει συνάντηση και συνεργασία με τον κ. Γιάννη Μαχαιρίδη, η οποία δεν αποκλείεται να γίνει ακόμα και σήμερα. Η εξασφάλιση των κονδυλίων που αναλογούν στην περιοχή μας για την προβολή της πρέπει να γίνει άμεσα, και θα απαιτηθεί ως προς τούτο η κινητοποίηση και η συμβολή προσωπικά του νομάρχη Δωδεκανήσου. Κάθε μέρα που περνάει είναι εις βάρος του τόπου και των αναγκών του, κάτι που έγινε συνείδηση σε όλες τις εμπλεκόμενες πλευρές.

Τα κονδύλια για την προβολή της περιοχής μας είναι περισσότερα (λέγεται ότι είναι διπλάσια σε σχέση με πέρσι) για τη χρονιά αυτή, αρκεί να υπάρξουν έγκαιρα εκείνες οι παρεμβάσεις προς τα αρμόδια υπουργεία και φορείς στην πρωτεύουσα για να αξιοποιηθούν κατάλληλα.

• ***ΘΑ πρέπει να σημειωθεί ότι σήμερα αναμένεται να ανακοινωθούν από τη Νομαρχία τα ονόματα των «επίκουρων νομάρχη», αφού πρώτα διευκρινιστούν λεπτομερώς οι αρμοδιότητες του καθενός. Οι Δημήτρης Κρεμαστινός, Γιάννης Χριστοφάκης και Δέσποινα Διακοσταυριανού – Σώζου θα αναλάβουν τα καίρια αυτά πόστα, ενώ εντός της εβδομάδας ίσως να γίνουν γνωστά και τα πρόσωπα που θα έχουν την ευθύνη σε άλλους τομείς, μηδέ εξαιρουμένου και του Τουρισμού.***

Ανεμοθύελλα από νοτιά μεριά...

Μας πήρε και ...μας σήκωσε!



ΔΕΝ άφησε τίποτα όρθιο η ανεμοθύελλα που έπληξε τη Ρόδο κυρίως το βράδυ του Σαββάτου, ως «παρενέργεια» των ισχυρών νοτιάδων που έπνεαν στην περιοχή μας.

Ξεριζωμένα και πεσμένα δέντρα, «ιπτάμενοι» κάδοι απορριμμάτων και μικροατυχήματα με ανυποψίαστους μοτοσικλετιστές, ήλθαν να προστεθούν στα μεγάλα προβλήματα των συγκοινωνιών που προκάλεσαν οι θυελλώδεις άνεμοι που έπνεαν στην περιοχή μας το τελευταίο τριήμερο.

Πέρα από το επικίνδυνο του φαινομένου, θεαματικές ήταν οι εικόνες στο Μανδράκι, στον μόλο της Μαρίνας και αλλού, όπου τα κύματα ξεσπούσαν πάνω στα βράχια και σε ύψος πολλών μέτρων.

Η έξαρση του φαινομένου, παραδόξως, δεν προκάλεσε διακοπές ρεύματος, πλην ελαχίστων μεμονωμένων περιπτώσεων. Τα πλοία που ξέμειναν στη Ρόδο βρήκαν καταφύγιο, όπως πάντα στον κόλπο της Ιξιάς, περιμένοντας να καταλαγιάσει το μένος του Αίολου...



ΕΠΙΜΕΛΗΤΗΡΙΟ ΔΩΔΕΚΑΝΗΣΟΥ

ΠΡΟΣΚΛΗΣΗ ΕΚΔΗΛΩΣΗΣ ΕΝΔΙΑΦΕΡΟΝΤΟΣ

Το Επιμελητήριο Δωδεκανήσου, προκειμένου να προβεί στην εκτύπωση ενημερωτικού εντύπου για αποστολή στα μέλη του, καλεί τους ενδιαφερόμενους (φυσικά ή νομικά πρόσωπα με αντικείμενο τις τυπογραφικές ή εκδοτικές εργασίες ή εργασίες γραφικών τεχνών) να καταθέσουν έγγραφες κλειστές οικονομικές προσφορές στο Επιμελητήριο το αργότερο μέχρι τη Δευτέρα 20 Ιανουαρίου 2003 και ώρα 14.00.

Οι ενδιαφερόμενοι μπορούν να παραλαμβάνουν τις τεχνικές προδιαγραφές του εντύπου καθώς και λεπτομέρειες σχετικά με τις υποχρεώσεις του αναδόχου από τα γραφεία Επιμελητηρίου (Αυστραλίας 88, Ρόδος, τηλ. 22410 22281-2) τις εργάσιμες ημέρες και ώρες.

Ο διευθυντής
α.α.
Ηλίας Ουζουνίδης