Κ. Τ. ΡΟΔΟΥ 85100

ΙΔΙΟΚΤΗΤΗΣ - ΔΙΕΥΘΥΝΤΗΣ
ΠΑΥΛΟΣ Μ. ΜΑΡΙΑΣ
ΓΡΑΦΕΙΑ: ΑΘΗΝΩΝ 42 (ΑΝΑΛΗΨΗ)
ΤΗΛ. (22410) 64393 - 63790 - FAX. 63393

Η ΔΡΑΣΙΣ

εβδομαδιαία εφημερίδα της Δωδεκανήσου

48 ΣΕΛΙΔΕΣ

Δευτέρα 27 Ιανουαρίου 2003
ΕΤΟΣ ΤΡΙΑΚΟΣΤΟ ΤΕΤΑΡΤΟ
Αριθμός Φύλλου 1.867
Τιμή: Ευρώ 0,70 - Δρχ. 238,5

ΑΓΩΝΙΑ ΓΙΑ ΤΗΝ ΑΚΑΔΗΜΙΑ



Σελ. 48

Πολιτικά παιγνίδια στις πλάτες της πρωτοβάθμιας περίθαλψης

«Βαβέλ» οι απόψεις των αρμοδίων φορέων, χάνονται στην πορεία οι στόχοι - Κόντρες στο ΠΕΣΥ για τα Κέντρα Υγείας

Σελ. 3

Το απόστημα της διαφθοράς στο Δημόσιο θα σπάσει μόνο από τους Εισαγγελείς, όχι από τους λασπολόγους

Ποιοί "τα παίρνουν"; Να τους ονοματίσουμε

Είναι πολλοί οι συμπολίτες μας δημόσιοι λειτουργοί που έχουν καταδικαστεί από τους γυρολόγους της φήμης και φέρουν σήμερα το στίγμα του "πουλημένου". Δικαίωμα και υποχρέωση για να ομιλεί έχει μόνο η Δικαιοσύνη. Οι άλλοι, οι "αδιάφθοροι" υποτίθεται, ας σιωπήσουν επιτέλους. Σελ. 2

ΠΟΛΙΤΙΚΗ



Λέω όχι στις υποψηφιότητες σκοπιμότητας

Ο Κοσμάς Σφυρίου παρεμβαίνει στο φαινόμενο του συνωστισμού μνηστήρων στο νομό

Συνέντευξη σελ. 8



Τα σενάρια επανήλθαν χθες και αιφνιδίασαν αρκετούς

"Βέβαιοι" υποψήφιοι Καραγιάννης - Τζαννετάκος



Τι ξέρει η Ρηγίλλης που δεν ξέρει η τοπική Νέα Δημοκρατία;

Σελ. 4

ΠΡΟΤΑΣΗ ΔΑΦΕΡΜΟΥ:

Να τεθούν σε διαθεσιμότητα οι γιατροί για τα τσιρότα

Ο επιθεωρητής Δημόσιας Διοίκησης σκληραίνει τη στάση του

Σελ. 6



Ξεμείναμε με τις λακκούβες

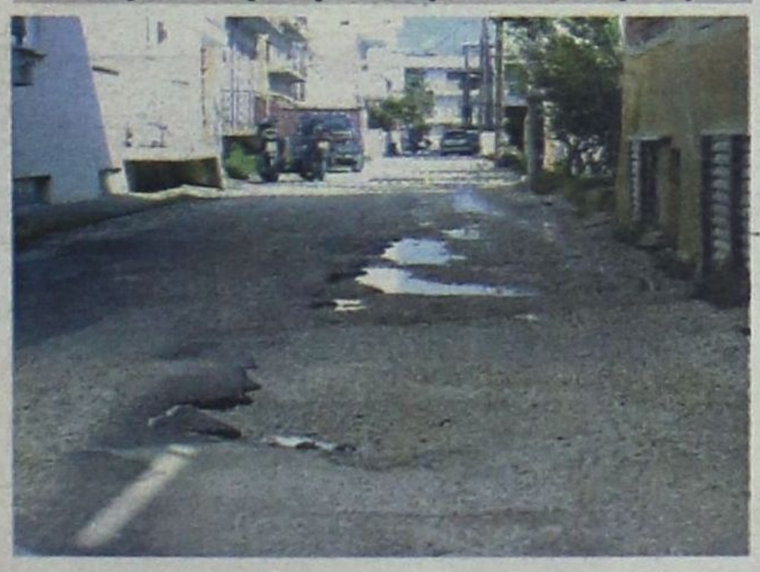

Σουρωτήρι οι δρόμοι μας

Σελ. 10

Διαχειριστικός έλεγχος στο Δήμο Αρχαγγέλου



Επαφές του Αλέκου Παπουρά σε υπουργείο Ανάπτυξης και ΕΤΑ για την παραλία της Τσαμπίκας

Σελ. 6

ΙΑΤΡΙΚΗ ΑΝΑΚΟΙΝΩΣΗ
Ο ΙΑΤΡΟΣ
ΓΕΩΡΓΑΚΗΣ Ε. ΛΑΖΑΡΟΣ
ΔΕΡΜΑΤΟΛΟΓΟΣ - ΑΦΡΟΔΙΣΙΟΛΟΓΟΣ
ΑΜΕΡΙΚΗΣ 7 (1ος όροφος)
ΔΕΧΕΤΑΙ: Δευτέρα - Παρασκευή
08.30 - 13.00 και 17.00 - 20.30
Απόγευμα Δευτέρας και Παρασκευής με ραντεβού
Τηλ.: 22410 - 73008
Κινητό: 09770 83210

Νέες προθεσμιακές καταθέσεις με εγγυημένη απόδοση και υψηλό επιτόκιο έως

4,1%

- Με 6μηνη ή 9μηνη διάρκεια
- Ελάχιστο ποσό κατάθεσης 10.000 €
- Διατίθενται από 15/1/2003 έως 5/2/2003, με σειρά προτεραιότητας

Ελάτε σήμερα σε ένα από τα καταστήματά μας και επενδύστε στις νέες προθεσμιακές μας καταθέσεις ...
για το συμφέρον σας!

ΣΥΝΕΤΑΙΡΙΣΤΙΚΗ
ΤΡΑΠΕΖΑ ΔΩΔΕΚΑΝΗΣΟΥ
η δική μας τράπεζα

ΡΟΔΟΣ · ΚΩΣ · ΚΑΛΥΜΝΟΣ · ΙΑΛΥΣΟΣ · ΛΑΡΔΟΣ
ΑΡΧΑΓΓΕΛΟΣ · ΣΟΡΩΝΗ · ΝΙΣΥΡΟΣ · ΚΑΡΠΑΘΟΣ · ΚΑΣΟΣ

Η ΔΡΑΣΙΣ
Εβδομαδιαία Εφημερίδα
Διευθύνσεις σύμφωνα με το Νόμο:
ΙΔΙΟΚΤΗΤΗΣ
ΠΑΥΛΟΣ Μ. ΜΑΡΙΑΣ
Πρόεδρος Ενώσεως Ιδιοκτητών Επαρχιακού Τύπου
ΕΚΔΟΤΕΣ
ΜΙΧΑΗΛ Π. ΜΑΡΙΑΣ
ΤΣΑΜΠΙΚΑ Π. ΜΑΡΙΑ - ΤΡΙΑΝΤΑΦΥΛΛΟΥ
ΔΙΕΥΘΥΝΤΗΣ
ΠΑΥΛΟΣ Μ. ΜΑΡΙΑΣ

Τα σπορ
ΙΔΡΥΤΗΣ
ΝΙΚΟΣ ΤΡΙΑΝΤΑΦΥΛΛΟΥ

ΓΡΑΦΕΙΑ: Αθηνών 42, (Ανάληψη), Τηλ: 63.790 - 64.393-68761 FAX: 63.393
e-mail: drasis2000@yahoo.com
ΤΥΠΟΓΡΑΦΕΙΑ: Κοσκινού, τηλ. 65540

ΛΑΪΚΕΣ ΑΓΟΡΕΣ

ΤΕΤΑΡΤΗ: στο Δημοτικό Νεκροταφείο.
ΠΕΜΠΤΗ: στην οδό Βύρωνος.
ΠΑΡΑΣΚΕΥΗ: Στην οδό Θεσ/κης στην Ανάληψη
ΣΑΒΒΑΤΟ: στο Δημοτικό Νεκροταφείο.

ΤΑΞΙ

ΤΑΞΙ ΡΟΔΟΥ: 32452
ΡΑΔΙΟ ΤΑΞΙ ΡΟΔΟΥ (Εργατικές κατοικίες Πρόνοιας Αγ. Απόστολοι): 64712-64756-64790
ΤΑΞΙ ΑΦΑΝΤΟΥ: 51777
ΤΑΞΙ ΙΑΛΥΣΟΥ: 92515
ΤΑΞΙ ΚΡΕΜΑΣΤΗΣ: 94528
ΤΑΞΙ ΦΑΛΗΡΑΚΙΟΥ: 85444

ΦΑΡΜΑΚΕΙΑ

ΔΕΥΤΕΡΑ 27 ΙΑΝΟΥΑΡΙΟΥ 2003

ΣΗΜΕΡΑ δημερεύει το φαρμακείο του ΓΙΑΝΝΟΥΛΗ Ε., Δαμασκηνού 48, Μητρόπολη, Τηλ: 20.246

ΣΗΜΕΡΑ διανυκτερεύει το φαρμακείο του ΙΩΑΝΝΙΔΗ Γ., Αμερικής 11 (έναντι «Παντελαίου»), Τηλ: 35.503

ΤΟΥ *συρμού πια η ...αποκαλυπτική καταγγελία:* ***«Ολοι τα παίρνουν».*** *Ακόμα κι αυτή πια η διαχρονική ...διαπίστωση, ότι «όλοι τα έχουν τσεπώσει και έχουν κάνει περιουσία με τη δουλειά τους στο Δημόσιο» έρχεται κουτί, που λένε, με τα καθέκαστα των ημερών.*

ΤΗΝ *περίοδο αυτή που στην κατηγορία των «λαμόγιων» έχουν ενταχθεί μεγαλοσχήμονες (υποτίθεται) δημοσιογράφοι, οικονομικοί παράγοντες και άλλοι τινές επώνυμοι, είναι απολύτως φυσικό να παίρνουν αέρα και τα δικά μας μυαλά. Αφού η ατμόσφαιρα όζει «αποκαλύψεων» (πάσχουμε μονίμως από αποδείξεις), «ας κάνω και εγώ τη δική μου» σκέφτεται ο άλλος.* ***«Τα παίρνουν στον Δήμο Ρόδου»*** *λέει δημοσίως, ξέροντας ότι οι ωτακουστές – το κοινό θα σιγομουρμουρίσει το γνωστό «λες και δεν το ξέραμε».*

ΗΞΕΡΕ *ότι εκείνη τη δεδομένη στιγμή δεν θα του ζητηθούν αποδείξεις και ντοκουμέντα. Ηξερε καλά ότι ο δημοσιογράφος δεν θα τον χαρακτηρίσει συκοφάντη και λασπολόγο. Ηξερε από πρώτο χέρι και ο συγκεκριμένος συμπολίτης μας, όπως και τόσοι άλλοι, ότι θα ξεφουρνίσει τη βαριά κατηγορία του χωρίς να απαιτηθεί να προσκομίσει την παραμικρή απόδειξη. Η περιρρέουσα ατμόσφαιρα ήταν με το μέρος του.*

Αλλωστε...

...και στη Ρόδο βρίσκεται σε εξέλιξη ενδελεχής δικαστική έρευνα για τη διαφθορά στην περιοχή μας. Μια διαδικασία που είναι ακόμα σε εκκρεμότητα. Μέχρι να φτάσει στο τέρμα της, κόσμος και κοσμάκης θα νομιμοποιείται να λέει και να καταγγέλλει ό,τι θέλει. ***«Ακόμα ρε σεις και οι Εισαγγελείς έχουν πάρει χαμπάρι τι γίνεται, και εμείς θα κωλώσουμε να πούμε τα πράγματα με το όνομά τους;»*** *λένε οι παρέες των «πούρων» εκείνων συμπολιτών μας ...κατακεραυνώνοντας τα «λαμόγια».*

Και αυτό θα συμβαίνει εσαεί μέχρι οι Εισαγγελείς μας - κορώνα στο κεφάλι μας όλοι τους - συντηρούν την εκκρεμότητα και δεν επισπεύσουν τις διαδικασίες εκκαθάρισης της σοβαρής αυτής υπόθεσης. Αν δεν αποδώσουν στην κοινή γνώμη τους πραγματικά διεφθαρμένους αλλά και τους πραγματικά καθαρούς.

ΚΑΜΙΑ *αντίρρηση, οι εισαγγελείς μας να ψάξουν, να ξετρυπώσουν και να φέρουν στο φως όλα τα κρούσματα διαφθοράς στη Ρόδο. Οσο ψηλά ή χαμηλά κι αν εντοπίζονται οι διεφθαρμένοι, αυτή η εκστρατεία κάθαρσης πρέπει να φτάσει μέχρι το τέρμα.*

Εχουμε όμως πολλές, πάρα πολλές αντιρρήσεις στο να σέρνεται σε μάκρος αυτή η υπόθεση. Κάθε περαιτέρω καθυστέρηση βολεύει, εκτρέφει και γιγαντώνει την καχυποψία. Η καχυποψία βασισμένη στο τι λέει η φήμη και η «παρέα», μετατρέπεται συχνά σε συκοφαντία, και η συκοφαντία είναι ελεεινότητα.

Περί διαφθοράς ο λόγος...

Ο λόγος ανήκει στους Εισαγγελείς μας. Οι άλλοι να βγάλουν τον σκασμό...

Του Νικήτα Οικονόμου
nikeconomou@hotmail.com

Ο ελεεινός...

...συκοφάντης είναι τις περισσότερες φορές τρισχειρότερος από τον, με ή χωρίς εισαγωγικά, διεφθαρμένο δημόσιο λειτουργό. Διότι, δεν αποκλείεται, ένας «γενναίος» και «συνειδητός» πολίτης που καταγγέλλει τη σήψη και τη διαφθορά να έχει πολλάκις επιχειρήσει να ...διαφθείρει κάποιον υπηρεσιακό παράγοντα προκειμένου να γίνει η δουλειά του. Και δεν αποκλείεται, η μαγκιά του να ξεμπροστιάζει (πάντα γενικώς και αορίστως) τον «διεφθαρμένο» υπάλληλο, να οφείλεται στο γεγονός, ότι αυτός δεν «εξυπηρετήθηκε» όταν προσπάθησε, ενώ ο γείτονάς του τα κατάφερε μια χαρά.

Αν οι Εισαγγελείς μας στη Ρόδο έχουν πολλούς λόγους να μας προστατεύσουν από τους πραγματικά και αποδεδειγμένα διεφθαρμένους δημόσιους λειτουργούς, έχουν πολύ περισσότερους λόγους να μας προφυλάξουν από τους συκοφάντες και λασπολόγους. *Τους γυρολόγους της «φήμης» και της «σίγουρης πληροφορίας», ότι ο τάδε ή ο δείνα παράγοντας του δημόσιου βίου είναι «πουλημένος» και «σάπιος».*

Οι Εισαγγελείς μας...

*...**ο Ρούσσος – Παπαδάκης, ο Οικονόμου*** *και όσοι άλλοι άξιοι δικαστικοί μας θα φέρουν σε πέρας την κρίσιμη αυτή αποστολή, οφείλουν σύντομα να μας διαφυλάξουν από τους μαγκίτες αυτούς που έχουν καταδικάσει ερήμην σχεδόν κάθε υπάλληλο του Δήμου, της Νομαρχίας, της Εφορίας, του ΣΔΟΕ, των Πολεοδομιών και άλλων υπηρεσιών στη δίά βίου σπίλωση και διασυρμό.*

Ξέρουν καλά και αυτοί, ότι ακόμα και συνάδελφοί τους ανά την Ελλάδα έχουν πέσει θύματα απόλυτου εξευτελισμού από «πούρους», «καθαρούς» Ελληναράδες, οι οποίοι το 'χουν δεδομένο ότι όλοι «τα πιάνουμε». Ότι όλη η Ελλάδα είναι πουλημένη και έχει την τιμή της. Ότι η Ελλάδα είναι σαν τα μούτρα τους.

Να πάνε σπίτι τους, να πάνε φυλακή και να σαπίσουν οι διεφθαρμένοι δημόσιοι λειτουργοί. Να βγάλουν όμως το σκασμό και οι λασπολόγοι. Οι συκοφάντες. Οι υβριστές...

Ο Εισαγγελέας του Αρείου Πάγου κ. Κρουσταλάκης έθεσε λέει τον πήχη ψηλά. Και καλά κάνει. Είναι θεμιτό για έναν δικαστικό να επιθυμεί να αφήσει όνομα στην ελληνική κοινωνία που διψά για κάθαρση. Επιτέλους... Το ίδιο ισχύει και για τους δικούς μας Εισαγγελείς εδώ στη Ρόδο. Δικαίωμά τους και βασική τους υποχρέωση να εκκαθαρίσουν το Δημόσιο από τους επίορκους. Καμάρι τους, γιατί όχι;...

Εξ ίσου όμως, έχουν την ιερά υποχρέωση να καθαρίσουν την ατμόσφαιρα από τη δυσωδία που αναδύουν οι κάθε λογής μπουχτισμένοι και «αγανακτισμένοι» υβριστές...

ΟΛΟΙ *αυτοί οι «ευαισθητοποιημένοι» πολίτες που ευημερούν στο περιβάλλον του δικού τους ιδιώνυμου φασισμού. Σε ένα περιβάλλον που ο δημόσιος λειτουργός, ο συνεπής και ευσυνείδητος, ντρέπεται για τη δουλειά του. Ντρέπεται και αποφεύγει ακόμα και να ντυθεί με «σινιέ» ρούχα για να μην κατηγορηθεί ότι λαδώνεται και ότι παίρνει μίζες. Για να μη δικαιώσει όσους υποψιάζονται ότι «τα παίρνει».*

ΜΗ ΓΕΛΑΤΕ*... Είναι αλήθεια, συμβαίνει και αυτό. Υπάρχουν παράγοντες του Δημοσίου που ντρέπονται να πουν ότι αγόρασαν ένα σπίτι της προκοπής μετά από τριάντα χρόνια πίσω από το γραφείο. Ότι έχουν αυτοκίνητο, λίγο καλύτερο από ένα Zastava. Ότι διαθέτουν και ένα επώνυμο κοστούμι που πήραν στις εκπτώσεις. Πράγματα που μπορεί να απέκτησε από τα κέρδη ενός τυχερού λαχείου, ρε γαμώτο και δεν το έκανε βούκινο...*

Υπάρχει κόσμος που ντρέπεται για τη δουλειά που κάνει. Νομίζει ότι όλοι τον θεωρούν βουτηγμένο στη λοβιτούρα και τη σαπίλα.

Ποιοι «τα παίρνουν»; Η Δικαιοσύνη σύντομα να τους κατονομάσει. Να μην υπαινιχθεί τίποτα απολύτως. Να είναι δίκαιη και σαφής. Να αποκαλύψει τη διαφθορά και να της δώσει ονοματεπώνυμο.

Δεν «τα παίρνουν όλοι». Τα έχουμε πάρει όμως όλοι «στο κρανίο» με τους περιφερόμενους αρχιερείς της «κάθαρσης» οι οποίοι πρέπει να μπουν κάποτε στη θέση τους. Και να βγάλουν τον σκασμό, επαναλαμβάνω. Ο λόγος ανήκει μόνο στους Εισαγγελείς μας, τους ακριβοδίκαιους και άτεγκτους.

Οι άλλοι; Σςςςςς...

ΞΕΝΑΚΗΣ Audi

0% προκαταβολή έως 60 μήνες
1 χρόνος εγγύηση

- **FIAT MAREA 1.400 cc,** μοντ.: 1997, AIR BAG οδηγού, κεντρικό κλείδωμα, ηλ. παράθυρα, ηχητικό σύστημα, ζάντες αλουμινίου **ΤΙΜΗ:167,00 Ευρώ το μήνα**
- **CITROEN XANTIA 1.800 cc,** μον.: 1995: A/C, ABS, Air bags, ηλ. παράθυρα, κεντρικό κλείδωμα, ηλεκ. καθρέπτες, συναγερμό, ηχητ. σύστημα **ΤΙΜΗ: 184,00 Ευρώ το μήνα**
- **TRANSPORTER PICK-UP 1.9 TDI,** 96 μοντέλο, **ΤΙΜΗ: 234,00 Ευρώ το μήνα**
- **TRANSPORTER VAN, 1.9 TDI,** 97 Μοντέλο, Ηχοσύστημα **ΤΙΜΗ: 254,00 Ευρώ το μήνα**
- **MERCEDES VITO** 2.3lt DIESEL, 96' , υδραυλικό τιμόνι, κεντρικό κλείδωμα, ηχοσύστημα, full extra **ΤΙΜΗ: 321,00 Ευρώ το μήνα**
- **ALFA ROMEO** 145, 96 Μοντέλο, υδραυλικό τιμόνι, ηλ. παράθυρα, κεντρικό κλείδωμα, Ηχ. / σύστημα, ζάντες, αλουμινίου **ΤΙΜΗ: 167,00 Ευρώ το μήνα**
- **VW Golf** 1.4 μοντ. 1992, Ηλ. παράθυρα, κεντρικό κλείδωμα, ηχοσύστημα **ΤΙΜΗ: 130,00 Ευρώ το μήνα**

CAR EXPERTS

Η εταιρεία μας εισάγει οχήματα όλων των κατασκευαστών και όλων των τύπων σε κλούβες, φορτηγά και οχήματα μεταφοράς προσωπικού

ΞΕΝΑΚΗΣ ΛΙΝΔΟΥ 238 - Τηλ. 2241061600
www.xenakisautos.gr



ΧΕΠΠΑΚΗΣ Α.Ε.

ΓΕΩΡΓΙΚΑ ΜΗΧΑΝΗΜΑΤΑ & ΕΡΓΑΛΕΙΑ



ΑΝΤΙΠΡΟΣΩΠΕΙΑ ΤΡΑΚΤΕΡ: ANTONIO CARRARO

ΣΚΑΠΤΙΚΑ - ΧΟΡΤΟΚΟΠΤΙΚΑ
ΠΕΤΡΕΛΑΙΟΚΙΝΗΤΑ - ΒΕΝΖΙΝΟΚΙΝΗΤΑ

ΑΛΥΣΟΠΡΙΟΝΑ

STIHL Oleo-Mac

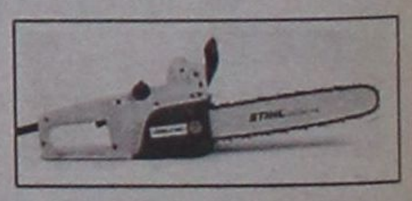

ΦΡΕΖΕΣ



ΧΛΟΟΚΟΠΤΙΚΑ - ΘΑΜΝΟΚΟΠΤΙΚΑ - ΨΕΚΑΣΤΙΚΑ - ΕΛΑΙΟΡΑΒΔΙΣΤΙΚΑ
ΦΥΤΟΦΑΡΜΑΚΑ - ΛΙΠΑΣΜΑΤΑ (ΚΟΙΝΑ & ΥΔΑΤΟΔΙΑΛΥΤΑ)
ΣΠΟΡΟΙ - ΣΠΟΡΟΦΥΤΑ ΕΜΒΟΛΙΑΣΜΕΝΑ - ΦΥΤΟΧΩΜΑΤΑ - ΤΥΡΦΗ
ΣΥΣΤΗΜΑΤΑ ΑΡΔΕΥΣΗΣ: ΑΝΤΛΙΕΣ - ΤΕΧΝΙΚΕΣ ΒΡΟΧΕΣ - ΑΥΤΟΜΑΤΟ ΠΟΤΙΣΜΑ - ΣΩΛΗΝΕΣ (ΠΛΑΣΤΙΚΕΣ - ΜΕΤΑΛΛΙΚΕΣ)
ΚΤΗΝΟΤΡΟΦΙΚΑ - ΜΕΛΙΣΣΟΚΟΜΙΚΑ - ΔΕΞΑΜΕΝΕΣ (ΠΛΑΣΤΙΚΕΣ)
ΣΥΡΜΑΤΑ & ΠΑΣΣΑΛΟΙ ΠΕΡΙΦΡΑΞΕΩΝ - ΟΙΚΟΔΟΜΙΚΑ ΜΗΧΑΝΗΜΑΤΑ
ΑΝΤΑΛΛΑΚΤΙΚΑ - ΕΞΑΡΤΗΜΑΤΑ - SERVICE
ΠΑΡΑΔΟΣΗ ΣΤΟ ΧΩΡΑΦΙ

ΡΟΔΟΣ: ΒΕΝΕΤΟΚΛΕΩΝ 21 - 23 ΤΗΛ: 34311 FAX: 22410 - 29885
ΤΣΑΪΡΙ: 10 ΧΛΜ. ΛΕΩΦ. ΡΟΔΟΥ-ΛΙΝΔΟΥ ΤΗΛ: 22410-68979
ΜΑΝΔΡΙΚΟ: ΜΑΝΔΡΙΚΟ ΡΟΔΟΥ ΤΗΛ: 22460/31040

Κόντρες στο ΠεΣΥ για τα Κέντρα Υγείας και το 1,2 εκ ευρώ από το ΠΕΠ

Αναβάλλεται έπ' αόριστο η δημιουργία του Κέντρου Υγείας Αστικού Τύπου στο χώρο του παλιού Νοσοκομείου Ρόδου, καθώς πλέον δεν συντρέχουν οι προϋποθέσεις που αρχικώς είχαν υπολογιστεί. Αντί αυτού, προωθείται από το β' ΠεΣΥ Νοτίου Αιγαίου η δημιουργία στον εκεί χώρο ενός Κέντρου Υγείας, προϋπολογισμού 1,2 εκ. ευρώ, το οποίο όμως θεωρείται από ιατρικούς κύκλους ότι θα είναι άνευ αντικειμένου. Την ίδια στιγμή, κατατέθηκε πρόταση να δημιουργηθεί Κέντρο Υγείας στο Δήμο Καμείρου και το υποβαθμισμένο Κέντρο Υγείας Εμπωνα να μετατραπεί σε Πολυθέσιο Ιατρείο. Η πρόταση δεν εγκρίθηκε, γι' αυτό και εκείνοι που την κατέθεσαν, πρόκειται να κινήσουν γη και ουρανό προκειμένου να πετύχουν το σκοπό τους. Η πρωτοβάθμια περίθαλψη βρίσκεται στο επίκεντρο των συζητήσεων των αρμόδιων υπηρεσιακών παραγόντων και τώρα, περισσότερο από ποτέ, υπάρχει επιτακτική ανάγκη να αναλυθεί η πραγματική κατάσταση που επικρατεί στο συγκεκριμένο χώρο της Υγείας και να ληφθούν αποφάσεις που θα εξυπηρετούν τους πολίτες και όχι τους πολιτικούς.



Πολιτικό «παιγνίδι» στις πλάτες της πρωτοβάθμιας περίθαλψης

Δεν θα γίνει το Κ.Υ. Αστικού Τύπου, αντί αυτού προωθούνται άλλες αμφισβητούμενες προτάσεις

Επιτακτική η μεταφορά του Κ.Υ από τον Εμπωνα στο Δήμο Καμείρου όμως πολιτικό κόστος είναι βαρύ

Του Νεκτάριου Καλογήρου

Τα παραπάνω απετέλεσαν αντικείμενο συζήτησης στο διοικητικό συμβούλιο του β' ΠεΣΥ Νοτίου Αιγαίου και σύμφωνα με πληροφορίες, οι αντιρρήσεις που εκφράσθηκαν σε διάφορα επίπεδα ήταν ουσιαστικές. Το Κέντρο Υγείας Αστικού Τύπου δεν πρόκειται να γίνει (τουλάχιστον προς το παρόν) στους χώρους του παλιού Νοσοκομείου Ρόδου, διότι αυτό προϋπέθετε την ενοποίηση των ασφαλιστικών ταμείων. Η τελευταία δεν πρόκειται να γίνει άμεσα και το γεγονός αυτό δρομολογεί την αναθεώρηση αποφάσεων που είχαν ληφθεί.

Το δεδομένο, που σήμερα υπάρχει, είναι η ύπαρξη ενός εγκεκριμένου κονδυλίου ύψους 1,2 εκ. ευρώ (από το Περιφερειακό Επιχειρησιακό Πρόγραμμα Νοτίου Αιγαίου) το οποίο είναι δυνατόν να αξιοποιηθεί από τη διοίκηση του ΠεΣΥ. Η πρόεδρος κα. Ιωάννα Αρσενοπούλου, έχει προτείνει την αξιοποίηση του κονδυλίου με τη δημιουργία ενός Κέντρου Υγείας στους χώρους του παλιού Νοσοκομείου, οπότε με τον τρόπο αυτό θα μπορεί να αποφορτιστεί το νέο Νοσοκομείο από σημαντικό φόρτο των επειγόντων περιστατικών. Η πρόταση αυτή όμως βρίσκει σθεναρή αντίσταση από εκείνους που θεωρούν ότι «η δημιουργία ενός Κέντρου Υγείας στο παλιό Νοσοκομείο θα είναι άνευ αντικειμένου». Η άποψη αυτή στηρίζεται στο επιχείρημα της μεταφοράς στον ίδιο χώρο, των ασφαλιστικών ταμείων. «Το ΙΚΑ σύντομα, και μελλοντικά άλλα ασφαλιστικά ταμεία (το Ταμείο του Δημοσίου αναδιοργανώθηκε, το ίδιο ισχύει και με το ΤΑΞΥ), θα μεταστεγαστούν στο παλιό Νοσοκομείο. Αυτό σημαίνει πως εκείνοι που θα θέλουν την παροχή πρωτοβάθμιας περίθαλψης, μεταβαίνοντας στο παλιό Νοσοκομείο θα προτιμούν την εξυπηρέτησή τους από τα ασφαλιστικά τους ταμεία και όχι από το Κέντρο Υγείας». Το μόνο όφελος που θα προκύψει εάν υπερισχύσει η πρόταση της κας. Αρσενοπούλου, θα είναι η επισκευή των χώρων του παλιού νοσηλευτικού ιδρύματος της Ρόδου.

Η αντιπρόταση που έχει κατατεθεί από τους διαφωνούντες, προβλέπει την αξιοποίηση του κονδυλίου για την αναβάθμιση των υπαρχόντων Κέντρων Υγείας της νήσου Ρόδου. Οι επόμενες ημέρες θα είναι οι πλέον καθοριστικές, μιας και θα πρέπει να ληφθούν οι οριστικές αποφάσεις. Πρέπει να σημειωθεί πως αποτελεί κοινή παραδοχή η ανάγκη για την αναβάθμιση των Κέντρων Υγείας και κυρίως εκείνων του Εμπωνα και του Γενναδίου. Σύμφωνα με πληροφορίες, η Νομαρχία Δωδεκανήσου κλήθηκε να απαντήσει στο ερώτημα, «με ποιους τρόπους είναι δυνατή η αξιοποίηση του κονδυλίου;». Απάντηση ξεκάθαρη δεν δόθηκε, καθώς ορισμένοι υποστήριξαν πως θα πρέπει το κονδύλι να αξιοποιηθεί μόνο για το Κέντρο Υγείας του Νοσοκομείου, ενώ κάποιοι άλλοι είπαν πως δεν υπάρχει δέσμευση για το χώρο όπου θα γίνει η επένδυση.

Σύμφωνα με τα όσα έγιναν γνωστά, η πρόεδρος του ΠεΣΥ εμφανίζεται διατεθειμένη να μην υπαναχωρήσει από την άποψή της.

Η τρίτη πρόταση που τέθηκε επί τάπητος και υποστηρίζεται από μεγάλη ομάδα γιατρών, είναι η δημιουργία ενός νέου Κέντρου Υγείας στο Δήμο Καμείρου (επί της λεωφόρου Ρόδου - Καμείρου) για να εξυπηρετήσει τις ανάγκες των κατοίκων του δυτικού τμήματος της νήσου Ρόδου. Η πρόταση αυτή συζητήθηκε, όμως δεν εγκρίθηκε διότι για να γίνει ένα νέο Κέντρο Υγείας θα πρέπει να καταργηθεί ένα άλλο και στην προκειμένη περίπτωση εάν επροωθείτο η ιδέα ενός νέου Κέντρου Υγείας (για παράδειγμα στις Φάνες), τότε θα έπρεπε να καταργηθεί το αντίστοιχο του Εμπωνα. Έπ' ακριβώς η πρόταση προβλέπει τη μετατροπή του Κ.Υ Εμπωνα σε αξιόλογο Πολυδύναμο Ιατρείο (που θα εξυπηρετεί όλες τις ανάγκες των κατοίκων της περιοχής) και τη δημιουργία ενός νέου Κέντρου Υγείας στο Δήμο Καμείρου.

Εκείνοι που κατέθεσαν την πρόταση για τη δημιουργία ενός νέου Κέντρου Υγείας υποστηρίζονται από σημαντικό αριθμό επιστημόνων, οι οποίοι και συμφωνούν πως το δυτικό τμήμα της Ρόδου εμφανίζει σημαντικές αδυναμίες στη πρωτοβάθμια περίθαλψη. «Το Κέντρο Υγείας του Εμπωνα είναι υποβαθμισμένο και εξυπηρετεί μόνο τις ανάγκες των κατοίκων του δήμου Αταβύρου». Είναι γεγονός πως οποιοσδήποτε και αν χρειαστεί άμεση αντιμετώπιση περιστατικού και βρίσκεται στα χωριά του δήμου Καμείρου ή Πεταλούδων, δεν μεταβαίνει στο Κέντρο Υγείας Εμπωνα, αλλά αμέσως κατευθύνεται προς το Νοσοκομείο της Ρόδου. Αυτό αποτελεί πραγματικότητα, που ουδείς μπορεί να την αμφισβητήσει.

Η δημιουργία ενός Κέντρου Υγείας στο Δήμο Καμείρου θα βοηθήσει χιλιάδες κατοίκους, αλλά και παραθεριστές, λύνοντας ταυτόχρονα σημαντικότατα προβλήματα που υπάρχουν σε διάφορα επίπεδα. Εκείνοι που κατέθεσαν την πρόταση αυτή, είναι έτοιμοι να επιστρατεύσουν όλα τα μέσα προκειμένου να πετύχουν την έγκρισή της (ανεξάρτητα από την τελική απόφαση αξιοποίηση του κονδυλίου από το ΠΕΠ). Όπως έγινε γνωστό, «θα πρέπει να γίνει μεγάλος αγώνας, διότι το πολιτικό κόστος από την ανατροπή της υφιστάμενης κατάστασης (στο χώρο της πρωτοβάθμιας περίθαλψης) είναι μεγάλο και ουδείς θα θελήσει να το επωμιστεί».

Το σύστημα παροχής πρωτοβάθμιας περίθαλψης δεν είναι λειτουργικό για σημαντικό αριθμό κατοίκων της νήσου Ρόδου. Για το λόγο αυτό και απαιτείται η αναδιάρθρωσή του, προκειμένου οι κάτοικοι να χαίρουν εξίσου τις υπηρεσίες υγείας και ταυτόχρονα να γίνεται ορθή διαχείριση των κονδυλίων που υπάρχουν για το σημαντικότερο αγαθό της σύγχρονης ζωής. Για να γίνει η αναδιάρθρωση απαιτούνται γενναίες αποφάσεις από τους πολιτικούς. Τα κονδύλια που υπάρχουν να μη γίνουν θυσία στο βωμό της επισκευής ενός κτιρίου (που καταστράφηκε από την κρατική αδιαφορία), αλλά ούτε και να μετατραπούν σε υπηρεσίες που προσφέρονται ούτως ή άλλως από τα ασφαλιστικά ταμεία. Τα χωριά της Ρόδου έχουν πολύ μεγαλύτερες ανάγκες, από εκείνες που φαινομενικά θεωρείται πως υπάρχουν.



«Βέβαιοι» υποψήφιοι οι Καραγιάννης – Τζαννετάκος, λένε οι πληροφορίες από τα «κεντρικά»...



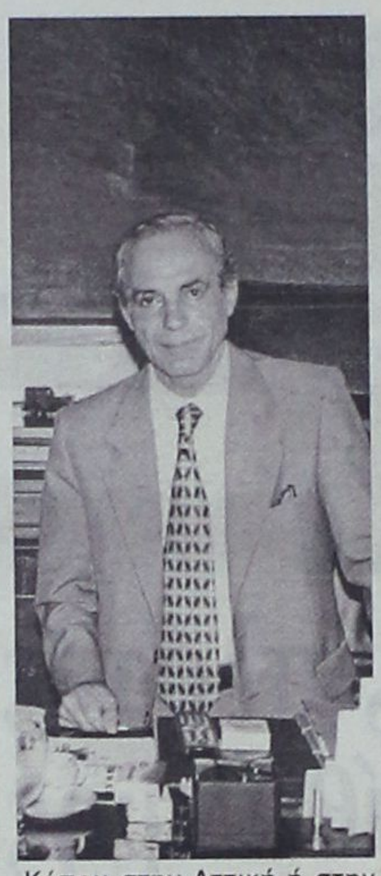

Τι ξέρει η Ρηγίλλης που δεν ξέρει η τοπική Ν.Δ.;

ΟΣΑ ξέρει ο νοικοκύρης δεν τα ξέρει ο κόσμος όλος, λέει ο λαός μας, και αυτή η ρήση φαίνεται να ταιριάζει γάντι στην τοπική Νέα Δημοκρατία, τα ηγετικά στελέχη της οποίας, με έκδηλη έκπληξη, εξακολουθούν να δηλώνουν άγνοια για τα όσα εξακολουθούν να διαδίδονται ή να δημοσιοποιούνται σε ό,τι αφορά στις «απίθανες» υποψηφιότητες του κόμματος εν όψει των βουλευτικών εκλογών.

«Τι είναι αυτό που ξέρει η Ρηγίλλης και δεν ξέρουμε εμείς» είναι η πρώτη αντίδραση των ερωτηθέντων χθες, παραφράζοντας την παραπάνω λαϊκή παροιμία, επιχειρώντας να ερμηνεύσουν την επανεμφάνιση παλαιότερων σεναρίων.

ΤΑ σενάρια που ουκ ολίγες φορές βλέπουν το φως της δημοσιότητας στα τοπικά ΜΜΕ και συνήθως διαψεύδονται, επανήλθαν και χθες μέσα από τις σελίδες του αθηναϊκού τύπου. Τα ονόματα των κυρίων Σάββα Καραγιάννη και Γιάννη Τζαννετάκου φιγουράρουν ως «βέβαιες» υποψηφιότητες για τη Νέα Δημοκρατία στα Δωδεκάνησα, κάτι που ξαφνιάζει αρκετούς από τους επώνυμους παράγοντες του κόμματος στο νομό και δη τους άμεσα ενδιαφερόμενους.

ΔΥΟ τουλάχιστον μεγάλης κυκλοφορίας κυριακάτικες αθηναϊκές εφημερίδες δημοσίευσαν χθες πληροφορίες, σύμφωνα με τις οποίες η Ρηγίλλης θεωρεί «βέβαιες» τις υποψηφιότητες των κυρίων Σάββα Καραγιάννη και Γιάννη Τζαννετάκου στα Δωδεκάνησα στις επόμενες βουλευτικές εκλογές.

Η βεβαιότητα μάλιστα για τον πρώην νομάρχη ...βγάζει μάτι, αν διαβάσει κανείς προσεκτικά τα σχετικά ρεπορτάζ, ενώ για τον Γιάννη Τζαννετάκο τα σενάρια τον θέλουν να φλερτάρει και με άλλες εκλογικές περιφέρειες της χώρας. Κάπου στην Αττική ή στην Πελοπόννησο. Διαλέγει και παίρνει ο άνθρωπος...

Η περίπτωση της ...βέβαιης υποψηφιότητας του πρώην νομάρχη είναι ίσως η πλέον ενδιαφέρουσα και περίπλοκη ταυτόχρονα, αν αναλογιστεί κανείς την έλλειψη διάθεσης του ιδίου, όπως τουλάχιστον τη διατύπωσε κατά καιρούς σε πρόσφατες δηλώσεις του. Το ερώτημα είναι λοιπόν, τι ξέρει άραγε η Ρηγίλλης παραπάνω από αυτά που θα έπρεπε να γνωρίζουν τα τοπικά στελέχη της Νέας Δημοκρατίας που κατελήφθησαν και χθες εξ απήνης όταν διάβασαν τα ρεπορτάζ των αθηναϊκών εφημερίδων.

«Ισως ο κ. Καραγιάννης να έχει κινηθεί ερήμην μας» ήταν μία από τις εξηγήσεις που προσπαθούσε να δώσει ένας από τους αξιωματούχους της Νέας Δημοκρατίας, μία εκτίμηση που δεν απέρριψε ούτε και ο πολιτευτής του κόμματος που συμμετείχε στη συζήτηση. Και οι δύο πάντως θεωρούσαν μη εφικτό «να περπατήσει η υποψηφιότητα του πρώην νομάρχη», με δεδομένο ότι «η επετηρίδα των ενδιαφερομένων έχει κλείσει».

ΣΥΝ τοις άλλοις, στο παιγνίδι έχουν μπει και δύο εκ των στενών του συνεργατών, οι κύριοι ***Νίκος Τατάκης και Μανόλης Καμπουρόπουλος***, τους οποίους είναι δύσκολο να παρακάμψει, εκτός κι αν έχει προχωρήσει σε σιωπηρή συμφωνία μαζί τους. Κάτι όμως που δεν έχει διαφανεί όλο αυτό το διάστημα, από τότε που και οι δύο εξεδήλωσαν το ενδιαφέρον τους για συμμετοχή στο ψηφοδέλτιο της Νέας Δημοκρατίας.

Πώς λοιπόν προκύπτει η «βέβαιη υποψηφιότητα» Καραγιάννη στα Δωδεκάνησα, είναι ένα ερώτημα την απάντηση του οποίου κάπως, κάποτε (πολύ σύντομα) θα πληροφορηθούμε...

Ο κυρ – Γιάννης και ο Δρόσος...

ΑΜ, η υποψηφιότητα, περίπου σίγουρη σύμφωνα με τις πληροφορίες από τη Ρηγίλλης, του κ. Γιάννη Τζαννετάκου δεν εγείρει ερωτηματικά;

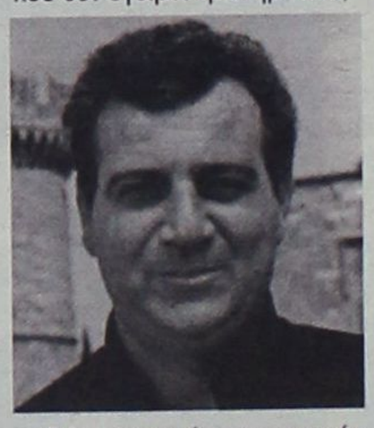

Πότε ο στενός προσωπικός φίλος του κ. ***Δρόσου Ταυλάριου*** ήλθε σε κάποια συνεννόηση μαζί του ώστε ο πολιτευτής από την Κάλυμνο να υποχωρήσει από την επιθυμία του να εκτεθεί στις επόμενες βουλευτικές εκλογές, για το χατήρι του κ. Τζαννετάκου; Και αυτό το ερώτημα θα απαντηθεί πολύ σύντομα, και προς την κατεύθυνση αυτή θα φροντίσει ο ίδιος ο Δρόσος Ταυλάριος να δώσει τις απαιτούμενες εξηγήσεις.

Ηδη, ως γνωστόν, άλλος ένας εκ των φερομένων ως μνηστήρας για βουλευτική υποψηφιότητα από την επαρχία Καλύμνου, ο κ. Σάκης Ζερβός, απέσυρε έγκαιρα το ενδιαφέρον του, αφήνοντας το πεδίο ελεύθερο για κάθε άλλο που έχει βλέψεις προς Βουλή μεριά.

Οι άλλες δύο επιλογές του χαμένου στην Υπερνομαρχία είναι η Β' Περιφέρεια Αθηνών και το υπόλοιπο Αττικής, έγραφε χθες το «Βήμα της Κυριακής». Εχει δηλαδή επιλογές ο κ. ***Τζαννετάκος,*** και όπως όλα δείχνουν κάπως – κάπου θα αξιοποιηθεί από τη Ρηγίλλης.

Η ΕΞΑΔΑ πάντως της Νέας Δημοκρατίας, όπως έχουν διαμορφωθεί τα πράγματα στο νομό, δεν χωρά κανένα άλλο, ούτε φυσικά και τον κ. Τζαννετάκο. Εκτός κι αν με άνωθεν παρέμβαση ή οικειοθελώς ο ***Δρόσος Ταυλάριος*** «παραχωρήσει» το πλεονέκτημα που διαθέτει υπέρ του προσωπικού του φίλου και συγγενούς. Τα «ωραία» και για την τοπική Νέα Δημοκρατία τώρα αρχίζουν...



Zorpidis

ΤΟΥΡΙΣΤΙΚΟΣ ΟΡΓΑΝΙΣΜΟΣ
Αλεξ. Διάκου και Λοχαγού Φανουράκη 31.
Τηλ. (02410) 20625, 30054 FAX 26745

ΤΑΞΙΔΙΑ! ΕΠΩΝΥΜΑ

Απολαύστε τις διακοπές σας στα πιο φημισμένα θέρετρα της Ευρώπης!
Νιώστε τη μαγεία του ταξιδιού σας περπατώντας στις λεωφόρους των ευρωπαϊκών μεγαλουπόλεων
ή
απλώς χαλαρώστε στα πανέμορφα τοπία της ΕΛΛΑΔΑΣ μας, αλλά και σε παραδεισένιους εξωτικούς μακρινούς τόπους!

ΠΡΟΤΑΣΕΙΣ ΜΑΣ

ΠΑΡΙΣΙ	κάθε Τρίτη
ΡΩΜΗ	» »
ΒΙΕΝΝΗ	» »
ΠΡΑΓΑ	» Πέμπτη
Γύρος Ιταλίας	» Δευτέρα

ΔΡΟΜΟΛΟΓΙΑ F/B ΙΕΡΑΠΕΤΡΑ

Κάθε **Τετάρτη** στις 04.30 για Χάλκη - Διαφάνι - Κάρπαθο - Κάσο - Σητεία

Κάθε **Πέμπτη** και **Κυριακή** στις 04.30 για Χάλκη - Διαφάνι - Κάρπαθο - Κάσο - Σητεία - Αγιο Νικόλαο - Μήλο - Πειραιά

•Το ***F/B ΚΟΡΝΑΡΟΣ*** δεν θα εκτελέσει τα δρομολόγιά του αυτή την περίοδο λόγω της ετήσιας συντήρησής του

Εισιτήρια σε όλον τον κόσμο
Ατομικά ταξίδια σε όλο τον κόσμο
Ταξίδια νεονύμφων
Εμπορικά ταξίδια
Ταξίδια εταιρειών - συλλόγων



Η ολοκληρωμένη φροντίδα για τον οδηγό και το αυτοκίνητο, έχει αμέτρητες υπηρεσίες, αλλά ένα μόνο όνομα

3Τ ΑΕΒΕ

After sale service

Ανταλλακτικά, αξεσουάρ, σέρβις, φανοποιείο, βαφείο, πλυντήριο, βουλκανιζατέρ, ασφάλειες, οδική βοήθεια.

Πλήρες δίκτυο συνεργατών σε όλα τα Δωδεκάνησα

3Τ ΑΕΒΕ

Ολοκληρωμένο συγκρότημα εξυπηρέτησης οδηγών και αυτοκινήτων.

Και τώρα... ένα βήμα πιο κοντά στις ανάγκες σας...!
Σας δίνουμε αυτοκίνητο αντικατάστασης, αν το δικό σας χρειαστεί να μείνει περισσότερο από 2 μέρες στις εγκαταστάσεις μας.

3Τ ΑΕΒΕ

Ολοκληρωμένη φροντίδα για τον οδηγό και το αυτοκίνητο.

Επίσημο σέρβις **TOYOTA & SKODA**

Και τώρα... φροντίδα **3Τ** και στο δικό σας αυτοκίνητο, ανεξαρτήτου μάρκας.

Δεκτές όλες οι πιστωτικές κάρτες.

3t a.ε.β.ε. *Στο 6ο χλμ. Ρόδου-Λίνδου, τηλ. (22410) 68000 • e-mail: info@3t.gr*

Με αίτημα του πρώην δημάρχου Θεοδόση Κολιάδη

Διαχειριστικός έλεγχος στον Δήμο Αρχαγγέλου

Ο νέος δήμαρχος Αλέκος Παπουράς «απαντά» με επαφές σε υπουργείο Ανάπτυξης και ΕΤΑ για διασφάλιση πόρων και για το μέλλον της παραλίας Τσαμπίκας και δηλώνει: «Οσοι αποβλέπουν στην πόλωση θα μείνουν μόνοι τους»

ΣΕ ...επιδημία φαίνεται να εξελίσσεται η προσφυγή αυτοδιοικητικών παραγόντων σε ελεγκτικά όργανα, προκειμένου να «σκαλίσουν» τα οικονομικά του Δήμου τους. Η επιλογή αυτή αφορά κυρίως νεοεκλεγέντες δημάρχους που επιθυμούν να ανακαλύψουν «θησαυρό» από τα πεπραγμένα της προηγούμενης δημοτικής αρχής.

Η φορά αυτή πρόκειται για έναν απελθόντα δήμαρχο, και συγκεκριμένα τον κ. ***Θεοδόση Κολιάδη,*** ο οποίος την τελευταία ημέρα της θητείας του, στις 30 Δεκεμβρίου 2002, ***ζήτησε από την Οικονομική Επιθεώρηση Κρήτης διαχειριστικό έλεγχο στον Δήμο Αρχαγγέλλου.*** Ένα αίτημα που κοινοποιήθηκε και στον αρμόδιο Εισαγγελέα, όπως και στο υπουργείο Οικονομικών. Η σχετική απάντηση στο παραπάνω αίτημα έφτασε από την Κρήτη στον Δήμο πριν από λίγες ημέρες, και συγκεκριμένα στις 12 Ιανουαρίου 2003.

Επειδή οι «διαχειριστικοί έλεγχοι», ανεξάρτητα αν καταλήγουν σε κάποια σοβαρά ευρήματα ή όχι, συνήθως αυτό που πετυχαίνουν είναι να οξύνουν τα πνεύματα και τα πάθη σε Δήμους της περιοχής μας (τα παραδείγματα ουκ ολίγα), αναρωτιέται κανείς για την σκοπιμότητα της πρωτοβουλίας αυτής από τον απελθόντα δήμαρχο Αρχαγγέλου. Ξέρει κάτι ή μήπως υποψιάζεται κάποια πράγματα; Και πού θα οδηγήσει αυτή η διαδικασία του διαχειριστικού ελέγχου, τη στιγμή που στον Αρχάγγελο η ηρεμία έχει συχνά δοκιμαστεί...

Στελέχη της νέας δημοτικής αρχής που ερωτήθηκαν σχετικά, εκτιμούν ότι ο κ. Θεοδόσης Κολιάδης ενδεχομένως να θέλει «να αγγίξει άλλες, περασμένες εποχές»... Ο δήμαρχος κ. ***Αλέκος Παπουράς*** από την πλευρά του απέφυγε να προβεί στο παραμικρό σχόλιο λέγοντας: ***«Αν κάποιοι επιθυμούν την πόλωση θα μείνουν μόνοι τους. Δεν έχω να φοβηθώ τίποτα. Προσωπικός μου στόχος, όπως και των συνεργατών μου, είναι η άρση των αδιεξόδων και όχι η συντήρηση ενός κλίματος που θα υπονομεύσει τις προσπάθειές μας».***

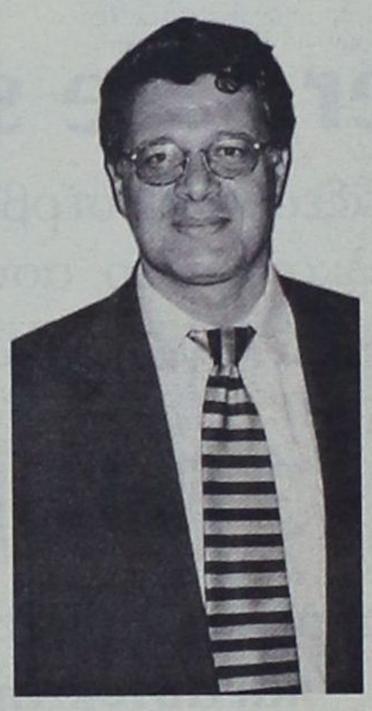



Ο πρώην και ο νυν: Είναι βέβαιο ότι έχουν θέσει διαφορετικές προτεραιότητες

ΑΝΤΙ άλλης απάντησης ή σχολίου επί του επικείμενου πλέον διαχειριστικού ελέγχου, ο κ. Παπουράς αφιέρωσε ημέρες της προηγούμενης εβδομάδας στην Αθήνα, με επαφές σε «υψηλό επίπεδο».

Η αναζήτηση και διασφάλιση πόρων για τον Δήμο Αρχαγγέλου και το μέλλον της παραλίας Τσαμπίκας ήταν στην ατζέντα των προσωπικών επαφών του κ. Αλέκου Παπουρά στο υπουργείο Ανάπτυξης και στα γραφεία της «Ελληνικά Τουριστικά Ακίνητα Α.Ε» (ΕΤΑ), όπου συναντήθηκε με τον διευθύνοντα σύμβουλό της Τάσο Χωμενίδη.

Για τα τσιρότα ο Δαφέρμος προτείνει...

«Οι γιατροί να τεθούν σε διαθεσιμότητα!»



ΣΚΛΗΡΗ στάση είναι αποφασισμένος να τηρήσει ο νέος Γενικός Επιθεωρητής Δημόσιας Διοίκησης Κωνσταντίνος Δαφέρμος για το θέμα των «ναρκωσυνταγών» και των τσιρότων, μετά και την άσκηση των ποινικών διώξεων.

Με δηλώσεις του χθες στην «Κυριακάτικη Ελευθεροτυπία», ο κ. Δαφέρμος δείχνει να είναι υπέρ της άποψης να αντιμετωπιστούν οι εμπλεκόμενοι γιατροί με αυστηρότητα, χωρίς να αποκλείει ακόμα και το να τεθούν σε διαθεσιμότητα.

Η δήλωσή του έχει ως εξής:

«Οι επιθεωρητές υγείας και το ΣΔΟΕ, όσον αφορά τα στοιχεία που εξέτασα, έχουν κάνει καλά τη δουλειά τους. Η Δικαιοσύνη προχωρεί στο έργο της, όσον αφορά τις ποινικές διώξεις. Οφείλουμε να μην περιμένουμε να ολοκληρωθούν οι διαδικασίες, αφού τα ποινικά δικαστήρια καθυστερούν.

Τα αδικήματα για τα οποία κατηγορούνται οι γιατροί είναι σοβαρά, ήδη οι επιθεωρητές πρότειναν και συμφωνώ απολύτως να ακολουθηθεί άμεσα η πειθαρχική διαδικασία που προβλέπει ακόμα και τη διαθεσιμότητά τους».

«Αβάσιμη» η προσφυγή του, λέει η Νομαρχία

Στο δρόμο για την τελική αναμέτρηση με το JUMBO

ΜΕΤΑ τον ορισμό εκπροσώπου της Νομαρχιακής Αυτοδιοίκησης (πρόκειται για τον κ. Δημόκριτο Παπαδόπουλο) στην Επιτροπή του άρθρου 7, πλησιάζει η ώρα που θα συζητηθεί η προσφυγή της εταιρείας JUMBO κατά της απόφασης του Νομαρχιακού Συμβουλίου, με την οποία δεν γίνεται αποδεκτό το αίτημα για τη λειτουργία του «υπερ – καταστήματος» στην Ηλιούπολη.

Η εταιρεία φαίνεται να κερδίζει «πόντους» στη διαμάχη της με τους τοπικούς φορείς, αν και τυπικά δεν έχουν κριθεί ακόμα τα πάντα. Στην επιτροπή του άρθρου 7 της Περιφέρειας θα δοθεί μία ακόμα «μάχη», αφού η Νομαρχιακή Αυτοδιοίκηση Δωδεκανήσου έχει αποστείλει τον φάκελο της υπόθεσης με τις σχετικές αποφάσεις του Νομαρχιακού Συμβουλίου.

Από την πλευρά της η Νομαρχία Δωδεκανήσου θεωρεί ως «νομικά και ουσιαστικά αβάσιμη» την προσφυγή της επιχείρησης και ζητεί από την επιτροπή του άρθρου 7 να την ακυρώσει.

Το μέλλον θα δείξει, και μάλιστα σύντομα, ποιος θα βγει κερδισμένος από την ιστορία αυτή, αν και όσοι γνωρίζουν ποντάρουν τα ...στοιχήματά τους υπέρ του "megastore".

RODOGAZ
Στη Ρόδο από το 1963



• Διανομή φιαλών υγραερίου κατ' οίκον
τηλέφωνα παραγγελιών 22410-64409 - 094 528212
• Διανομή χύμα υγραερίου
• Πώληση καυστήρων και λεβήτων υγραερίου για κεντρικά συστήματα θέρμανσης
• Θερμαντικά σώματα



Διεύθυνση εργοστασίου: Καναμάτ Ρόδου • Τηλ: 22410-62649
Διεύθυνση πρατηρίου: Αυστραλίας 50 • τηλ: 22410-34244-5

Στην Αθήνα σήμερα ο πρόεδρος του Ε.Σ.Ρ. προς αναζήτηση λύσης

Μεγαλύτερο το πρόβλημα στη Δωδεκάνησο από το νέο τρόπο αναγραφής των τιμών

Θα ζητηθούν ειδικές διατάξεις για τις τουριστικές περιοχές

Μεγαλύτερα προβλήματα θα προκαλέσει στην αγορά της Δωδεκανήσου, απ' ότι στην υπόλοιπη χώρα, η διάταξη του Υπουργείου Ανάπτυξης για την τροποποίηση στην αναγραφή των τιμών λιανικής πώλησης σε όλα τα καταστήματα. Το μεγάλο πρόβλημα που ήδη έχει εντοπιστεί, εστιάζεται στο γεγονός της τουριστικής κίνησης και στο ενδεχόμενο οι αλλοδαποί επισκέπτες των νησιών να μην μπορούν να αναγνωρίσουν τις νέες τιμές. Εάν για παράδειγμα το ποσόν της τιμής αναγράφεται ως «1 Ευρώ και 50 Λεπτά», τότε οι αλλοδαποί δεν θα μπορούν να διαβάσουν την τιμή. Το ίδιο θα ισχύσει και στην περίπτωση που γίνει αποδεκτή η πρόταση της Εθνικής Συνομοσπονδίας Ελληνικού Εμπορίου (ΕΣΕΕ), για αναγραφή των τιμών με τα αρχικά των λέξεων ευρώ και λεπτών (1 Ε και 50 Λ).

Τις τελευταίες ημέρες τα μέλη του Εμπορικού Συλλόγου Ρόδου έγιναν δέκτες δεκάδων τηλεφωνημάτων διαμαρτυρίας για το νέο σύστημα και τα προβλήματα που ούτως ή άλλως δημιουργούνται από την ανάγκη αλλαγής όλων των ετικετών στα καταστήματα. Για το λόγο αυτό έχει μεταβεί στην Αθήνα ο πρόεδρος του Εμπορικού Συλλόγου Ρόδου Παναγιώτης Καραγιάννης και σε συνάντηση που θα έχει σήμερα με τα μέλη της ΕΣΕΕ θα ζητήσει τα ακόλουθα:

- Είτε να εξαιρεθούν οι τουριστικές περιοχές από την εφαρμογή της διάταξης του Υπουργείου Ανάπτυξης
- Είτε η αναγραφή των τιμών να γίνεται απλώς με την εμφάνιση του κόστους αριθμητικά, με την αξία των ευρώ να αναγράφεται με μεγάλου μεγέθους γράμματα και την αξία των λεπτών με μικρότερα γράμματα, ενώ στο τέλος της αναγραφόμενης αξίας να υπάρχει το σύμβολο του ευρώ (1,50 €).

Σε κάθε περίπτωση πάντως, όλοι οι καταστηματάρχες θα υποχρεωθούν σε μεγάλα έξοδα διότι κάθε επιχείρηση διαθέτει εκατοντάδες είδη προς πώληση και το κάθε είδος φέρει τη δική του ξεχωριστή ετικέτα. Μεγαλύτερα προβλήματα θεωρείται ότι θα παρουσιαστούν στις μεγάλες και οργανωμένες επιχειρήσεις, οι οποίες κια θα υποχρεωθούν σε αλλαγές ολόκληρου του ηλεκτρονικού τους συστήματος.

Σημειώνεται ότι με το νέο τρόπο αναγραφής των τιμών θα πρέπει να συμμορφωθούν όλοι οι καταστηματάρχες από 10 Φεβρουαρίου, ενώ για τα πρατήρια υγρών καυσίμων, η διάταξη θα ισχύσει από 28 Φεβρουαρίου.

Οι επόμενες ημέρες θα είναι οι πλέον καθοριστικές, καθώς θα καταβληθεί νέα προσπάθεια ώστε να βρεθεί η λύση με την αναγραφή που θα εξυπηρετεί όλους τους επιχειρηματίες. Πάντως, σε σύσκεψη που έγινε την περασμένη Παρασκευή στην Αθήνα, παρουσιάσθηκε πλήρης διάσταση απόψεων μεταξύ αγοράς και υπουργείου Ανάπτυξης αλλά και μεταξύ των φορέων της αγοράς.

Ειδικότερα ο υφυπουργός κ. Χρήστος Θεοδώρου, αμέσως μετά το τέλος της σύσκεψης δήλωσε ότι η νέα αγορανομική διάταξη θα παραμείνει ως έχει, ενώ το βασικό αίτημα της αγοράς για μία ακόμα τροποποίηση του προς εφαρμογή καθεστώτος θα γνωστοποιηθεί στην Εθνική Επιτροπή για το Ευρώ προκειμένου να ληφθούν αποφάσεις σε ανώτατο κυβερνητικό επίπεδο.

Η σχετική πρόταση που διατυπώθηκε από την ΕΣΕΕ προβλέπει ότι, εάν, για παράδειγμα, ένα προϊόν κοστίζει 1,23 ευρώ, η τιμή του να αναγράφεται «Ε 1,23 Λ», προκειμένου ο εμπορικός κόσμος να αντεπεξέλθει αποτελεσματικότερα και με χαμηλότερο κόστος στο νέο καθεστώς.

Ωστόσο από την πλευρά του ο εκπρόσωπος της ΓΣΕΒΕΕ, δήλωσε ότι η Συνομοσπονδία είναι αντίθετη με την οποιαδήποτε αλλαγή στον τρόπο αναγραφής των τιμών, και υπογράμμισε ότι σε καμία περίπτωση δεν πρέπει να ισχύσει η νέα αγορανομική διάταξη.

Από την πλευρά του ο πρόεδρος του ΣΕΣΜΕ κ. Παντελής Παντελιάδης τόνισε ότι αγορά και υπουργείο διαφωνούν για επουσιώδη θέματα, ότι δεν έπεισαν τον υπουργό να αλλάξει την αγορανομική διάταξη καθώς και ότι οποιαδήποτε τροποποίηση στον τρόπο αναγραφής των τιμών θα επιβαρύνει το κόστος λειτουργίας των επιχειρήσεων ενώ σταδιακά θα καταγραφούν και ανατιμήσεις.

Αιτήσεις στο Εργατικό Κέντρο

Μέχρι αύριο βράδυ οι επαναπροσλήψεις

Λήγει αύριο Τρίτη 28 Ιανουαρίου η περίοδος υποβολής των αιτήσεων επαναπρόσληψης των εποχικών υπαλλήλων στα ξενοδοχεία.

Οι αιτήσεις υποβάλλονται μέσω των συνδικαλιστικών σωματείων, όμως μέχρι σήμερα είναι ελάχιστοι οι ξενοδοχοϋπάλληλοι που έχουν κινήσει τις σχετικές διαδικασίες.

Πρέπει να αναφερθεί πως σε περίπτωση που δεν υποβληθεί αίτηση επαναπρόσληψης, τότε ο εποχικά απασχολούμενος χάνει πολλά από τα εργασιακά του δικαιώματα. Οι αιτήσεις θα γίνονται δεκτές, σήμερα και αύριο, από τις 09:00 το πρωί έως τη μία το μεσημέρι και από τις 05:00 το απόγευμα έως τις 07:00 το βράδυ, στα γραφεία των συνδικαλιστικών σωματείων που στεγάζονται στο Εργατικό Κέντρο Ρόδου.





Ο Κοσμάς Σφυρίου παρεμβαίνει στο φαινόμενο του συνωστισμού μνηστήρων στο ΠΑΣΟΚ

«Λέω όχι στις υποψηφιότητες οποιασδήποτε σκοπιμότητας»



Καθησυχαστικός εμφανίζεται σε συνέντευξή του προς τη «Δ» ο βουλευτής του ΠΑΣΟΚ Κοσμάς Σφυρίου σε ό,τι αφορά τη χρηματοδότηση της περιοχής μας από την Ευρωπαϊκή Ενωση και μετά το Γ' Κοινοτικό Πλαίσιο Στήριξης, λέγοντας πως η περίοδος Προεδρίας της Ελλάδας, μπορεί να δράσει καταλυτικά.

Χαρακτηρίζει καλό σημάδι το γεγονός ότι ενδιαφέρονται πολλά μέλη του ΠΑΣΟΚ να συμμετάσχουν στο ψηφοδέλτιο των βουλευτικών εκλογών αλλά υπογραμμίζει ότι «ο Κοσμάς Σφυρίου είναι στο ψηφοδέλτιο, όπως και ο Δημήτρης Κρεμαστινός, και ο Βασίλης Παπανικόλας. Και μάλιστα "χωρούν" άλλοι τρεις».

Για τις δημοσκοπήσεις που το τελευταίο διάστημα δείχνουν σαφή υπεροχή της ΝΔ έναντι του ΠΑΣΟΚ, υποστηρίζει πως δεν ανησυχεί καθώς «πολλές φορές τα δείγματά τους ανατρέπονται από τον λαό όπως συνέβη στις βουλευτικές εκλογές του 1996 και του 2000, αλλά και στις πρόσφατες νομαρχιακές εκλογές».

Της **Μαίρης Φώτη**

• Κύριε Σφυρίου, θέλω με ειλικρίνεια να μου απαντήσετε, χωρίς να μηδενίζουμε τα πάντα, αν πιστεύετε ότι το ΠΑΣΟΚ «χρωστάει» στα Δωδεκάνησα.

- Αν ανατρέξουμε στα τελευταία τριάντα περίπου χρόνια από την αποκατάσταση της Δημοκρατίας στη χώρα μας, έως σήμερα, θα διαπιστώσουμε ότι όσα δημιουργικά έγιναν στα Δωδεκάνησα από αναπτυξιακές, κοινωνικές και άλλες υποδομές και επενδύσεις, έγιναν κατά κανόνα τις περιόδους που κυβερνούσε το ΠΑΣΟΚ και ελάχιστες εξαιρέσεις επιβεβαιώνουν αυτό τον κανόνα..

Παρ' όλα αυτά πιστεύω ότι και το ΠΑΣΟΚ ,όπως και άλλα κόμματα, χρωστάνε ακόμη πολλά στα νησιά μας. Στα Δωδεκάνησα μας. Σε πρόσωπα όμως, το ΠΑΣΟΚ δεν χρωστάει τίποτε.

• Διανύουμε την περίοδο της Ελληνικής Προεδρίας της Ευρωπαϊκής Ενωσης. Τι οφέλη μπορεί να επιφυλάξει αυτή η περίοδος στα Δωδ/σα;

- Πρώτο και κορυφαίο, που επηρεάζει και το οικονομικό και το αναπτυξιακό κλίμα στα νησιά μας υπογραφή της Συνθήκης για την ένταξη της Κύπρου στην Ευρωπαϊκή Ενωση, η ενδεχόμενη επίλυση του πολιτικού προβλήματος της Κύπρου και η βελτίωση των σχέσεων με την Τουρκία.

Παράλληλα επιδιώκουμε την εξειδίκευση ολοκληρωμένου κατά το δυνατόν, πακέτου μέτρων πολιτικής υπέρ των νησιών. Από αυτά κάποια υλοποιούνται μόνο σε εθνικό επίπεδο, κάποια άλλα όμως με τις αναγκαίες εγκρίσεις και χρηματοδοτήσεις της Ευρωπαϊκής Ενωσης, έτσι ώστε η σχετική πρόβλεψη της Συνθήκης του Αμστερνταμ αλλά και της Νικαιας, να μη μείνουν γράμμα κενό.

Αρχές Φεβρουαρίου οι βουλευτές του ΠΑΣΟΚ έχουμε σχετική και προετοιμασμένη συνεργασία με τον υπουργό Οικονομίας κ. Νίκο Χριστοδουλάκη.

• Συμμερίζεστε τον φόβο ότι πλησιάζει το χρονικό σημείο, που θα σταματήσει η ροή πόρων από την Ευρωπαϊκή Ενωση για τα νησιά; Τι μπορεί να μας διασφαλίσει ότι δεν θα σταματήσει η ροή χρηματοδότησης μετά το Γ' Κοινοτικού Πλαισίου Στήριξης';

- Πιστεύω και μετά το Γ' ΚΠΣ, δηλαδή μετά το 2007, θα υπάρχουν χρηματοδοτήσεις από την Ευρωπαϊκή Ενωση προς τα νησιά μας. Ομως τα ζητήματα που αντιμετωπίζουμε είναι:

• Ποιό θα είναι το ύψος των ευρωπαϊκών,πέραν των εθνικών, οικονομικών πόρων.

• Πώς θα συνεχίσουν τα Δωδεκάνησα να χαρακτηρίζονται Περιφέρεια Στόχου Ενα ως προς τις χρηματοδοτήσεις της Ε.Ε.

• Πώς να τιμήσει η Ευρωπαϊκή Ενωση τη δέσμευσή της από τις Συνθήκες, για να εφαρμόσει ειδικές πολιτικές και προγράμματα υπέρ των νησιών.

Για να διασφαλιστούν αυτά πρέπει να «εκμαιευτεί» η πολιτική βούληση της Ευρωπαϊκής Ενωσης, δηλαδή ν' αλλάξει τα κριτήρια με τα οποία, μετά τη διεύρυνση κάποιες περιφέρειες θα εντάσσονται στον Στόχο 1 και να εγκριθεί ειδική ρήτρα ή «γραμμή» στα διαθρωτικά ταμεία της Ε.Ε. υπέρ των νησιών. Η Ελληνική Προεδρία, εκτιμώ ότι μπορεί να παίξει αποφασιστικό ρόλο σ'αυτές τις διεκδικήσεις.

• Χαριτολογώντας κ. Σφυρίου θα μπορούσε ν' αναρωτηθεί κανείς αν ο Κοσμάς Σφυρίου «χωρά» στο ψηφοδέλτιο του ΠΑΣΟΚ με τόσους μνηστήρες. Πώς ερμηνεύετε αυτό το φαινόμενο της υπερπροσφοράς ενδιαφέροντος;

- Το ερμηνεύω ως ένδειξη πως όλοι οι ενδιαφερόμενοι είναι αισιόδοξοι ότι το ΠΑΣΟΚ στα Δωδεκάνησα τον Μάη του 2004 θα εκλέξει τρεις βουλευτές.

Η φιλοδοξία είναι θεμιτή. Το ενδιαφέρον από πολλά στελέχη είναι καλό στοιχείο, είναι καλό σημάδι. Ομως πρέπει πάντα να μην ξεχνούμε, ότι το ΠΑΣΟΚ μόνο όταν έλθει η ώρα αρχές του 2004, θα ενεργοποιήσει τις προβλεπόμενες διαδικασίες για την επιλογή των έξι υποψήφιων βουλευτών.

Ο Κοσμάς Σφυρίου είναι στο ψηφοδέλτιο, όπως και ο Δημήτρης Κρεμαστινός, και ο Βασίλης Παπανικόλας. Και μάλιστα «χωρούν» άλλοι τρεις.

• Είστε σε θέση με κατηγορηματικό τρόπο να προεξοφλήσετε ότι στο ψηφοδέλτιο του ΠΑΣΟΚ θα εκπροσωπηθούν όλες οι Επαρχίες της Δωδεκανήσου;

- Πιστεύω ότι το ΠΑΣΟΚ, σε όλους τους νομούς - φυσικά και στα Δωδεκάνησα, θα πρέπει να περιλάβει στο ψηφοδέλτιό του τα πρόσωπα που θα εκτιμηθεί και ίσως να προανιχνευθεί ότι έχουν τη μέγιστη δυνατή απήχηση στις τοπικές κοινωνίες όλων των Επαρχιών και ολόκληρου του νομού. Ανθρώπους καταξιωμένους στη συνείδηση των κατοίκων των νησιών μας, που να είναι σε θέση να «φέρουν» κόσμο στις κάλπες υπέρ του ΠΑΣΟΚ.

Κατηγορηματικά όμως λέω όχι σε υποψηφιότητες οποιασδήποτε σκοπιμότητας, ώστε να μπορεί να μεγιστοποιηθεί το εκλογικό αποτέλεσμα υπέρ του ΠΑΣΟΚ.

• Φημολογείται ότι πίσω από τις υποψηφιότητες των κ. Νικητιάδη και Σεβαστή κρύβεται ο κ. Κώστα Σκανδαλίδης, θέλοντας να εξυπηρετήσει ίδια πολιτικά συμφέροντα. Πόσο βάσιμη θεωρείτε εσείς μια τέτοια εκδοχή;

- Επειδή μια τέτοια πολιτική κατηγορία θεωρώ είναι ιδιαίτερα βαρειά, θα ήθελα να απευθύνετε το ερώτημα στον ίδιο τον κ. Σκανδαλίδη, να δω τι απαντά και θα σας πω.

• Νιώθετε να απειλείστε από αυτά τα νέα πρόσωπα που κάνουν την εμφάνιση τους, καθότι δεν πρέπει να ξεχνάτε ότι υπάρχει η άποψη πως τα Δωδεκάνησα τα τελευταία χρόνια δεν εκπροσωπούνται τόσο επαρκώς και δυναμικά όσο θα έπρεπε.

- Η απάντηση μου βρίσκεται σ' αυτά που ανάφερα απαντώντας σε προηγούμενη ερώτηση. Δηλαδή, ζητώ οι νέοι υποψήφιοι να έχουν τη μέγιστη δυνατή απήχηση στην κοινωνία της Δωδεκανήσου, προς όφελος του ΠΑΣΟΚ, αλλά και του τόπου μας. Δεν ενδιαφέρομαι ν' αποκλεισθεί κάποιος ενδιαφερόμενος να είναι υποψήφιος, για να μην απειλήσει την εκλογή μου.

Σε ό,τι δε αφορά την επάρκεια της εκπροσώπησης του νομού «τα τελευταία χρόνια», όπως λέτε στην ερώτησή σας, δεν συμμερίζομαι την άποψη αυτή, τόσο εγώ που εκλεγόμουν πολύ πριν « τα τελευταία χρόνια» όσο πιστεύω και ο κ. Κρεμαστινός που εκλέχθηκε το έτος 2000.

• Εξω και πέρα από την ονοματολογία, δεν θεωρείτε ότι το κοινό αίσθημα αυτή τη φορά ταυτίζεται και με τα ευρύματα των δημοσκοπήσεων που αποτυπώνουν μια σαφή δυσαρέσκεια απέναντι στο ΠΑΣΟΚ;

- Για την κυβέρνηση, που εφαρμόζοντας μια πολιτική τετραετίας, με εμπροσθοβαρή, τα δύο πρώτα χρόνια δηλαδή, μέτρα πολιτικής που είχαν πολιτικό κόστος, για μένα η δυσαρέσκεια που καταγράφεται ήταν αναμενόμενη. Με την πολιτική 2003 και 2004 έχει τη δυνατότητα το ΠΑΣΟΚ και η κυβέρνηση, να προσελκύσει την εμπιστοσύνη της πλειοψηφίας των πολιτών. Ξέρετε πολλές φορές τα δείγματα των δημοσκοπήσεων ανατρέπονται από τον λαό όπως συνέβη στις βουλευτικές εκλογές του 1996 και του 2000, αλλά και στις πρόσφατες νομαρχιακές εκλογές στο νομό μας.

RODOS 2400 Cair

Επιλογή από την Ένωση Γάλλων Οινολόγων σαν ο μοναδικός εκπρόσωπος από τα κρασιά των Ελληνικών νησιών.

Χωρίς σχόλια . . . (δικά μας)



1000 VINS DU MONDE
LA SELECTION DES OENOLOGUES

ÎLES GRECQUES
RHODES CAIR RHODES

Rhodos 2400 1999

. . . La robe délicatement nuancée de tons verts augure l'élégance florale puis fruitée (pêche blanche) du nez. En bouche, l'ensemble est léger, voire aérien, et donne un excellent vin d'apéritif . . .
© 2000 Hachette Livre, Paris.

"Περιλαμβάνεται στον Φετινό Οδηγό ξένων (μη γαλλικών κρασιών) έχοντας κερδίσει άλλο ένα μετάλλιο στον έγκυρο διεθνή διαγωνισμό Vinalies International Οι δοκιμαστές το περιέγραψαν ότι έχει ανθώδη κομψότητα με άρωμα λευκών ροδάκινων και μια συνολικά αιθέρια ποιότητα. Ένα τέλειο απεριτίφ είπαν και ποιος είμαι εγώ να διαφωνήσω !" . . .
ATHENS NEWS 01/10/00 WINE OF THE WEEK

... Πρόκειται για ένα θαυμάσιο κρασί με γοητευτική κιτρινοπράσινη σχεδόν καναρινί ρόμπα και έντονη παρουσία CO_2. Στην μύτη εκφράζεται με δυνατά αρώματα εξωτικών φρούτων σε φόντο αρωματικών λουλουδιών, πεντακάθαρα και σταθερά. Διαθέτει γεύση ισχυρή ισορροπημένη και παχιά. Επίγευση αναπάντεχα μακρά και καθαρή...

Περιοδικό ΓΕΥΣΗ – Τεύχος Νο 38

ΕΛΑΦΟΣ

ΓΡΑΦΕΙΟ ΓΕΝΙΚΟΥ ΤΟΥΡΙΣΜΟΥ

Γεωργίου Παπανικολάου 17, έναντι

"CAZINO RODOS"

ΚΟΝΤΑ ΜΑΣ ΘΑ ΒΡΕΙΤΕ:

• Αεροπορικά εισιτήρια εσωτερικού με την Ολυμπιακή Αεροπορία και την AEGEAN AIRLINES.

• Αεροπορικά εισιτήρια ξεωτερικού με την Ολυμπιακή αεροπορία, την AEGEAN AIRLINES και όλες τις Αεροπορικές εταιρίες που πετάνε στην Ελλάδα.

• Ακτοπλοϊκά εισιτήρια για όλα τα ησιά και τοσν Πειραιά με το Blue Star 1 της εταιρίας «Στρίντζη», τη ΔΑΝΕ, την G.A. FERRIES, τα ιπτάμενα και το «DODEKANISOS EXPRESS».

• Κρατήσεις ξενοδοχείων στην Ελλάδα και το εξωτερικό.

• Πακέτα εκδρομών για μεμονωμένους.

• Πακέτα εκδρομών για γκρουπ, οργανωμένα από το γραφείο μας.

Επίσης το γραφείο μας διαθέτει υπερσύγχρονα συστήματα κρατήσεων για τα αεροπορικά και ακτοπλοϊκά σας εισιτήρια.

Επισκεφθείτε μας λοιπόν ή τηλεφωνήστε μας και απολαύστε το ταξίδι σας με τη φροντίδα και την επιμέλεια του γραφείου μας

ΓΡΑΦΕΙΟ ΓΕΝΙΚΟΥ ΤΟΥΡΙΣΜΟΥ

"ΕΛΑΦΟΣ"

Γεωργίου Παπανικολάου 17, έναντι

"CAZINO RODOS"

τηλ. 22410 - 43766

"ΕΛΑΦΟΣ" από το 1960

Προσπάθεια αντίστασης στην ύφεση που παρατηρείται τα τελευταία χρόνια

Η ΡΟΔΟΣ ΤΟΥΡΣ δυναμικά και στο διαδίκτυο

Εκατοντάδες οι ενδιαφερόμενοι που επισκέπτονται καθημερινά την ιστοσελίδα

Στόχος η επιτυχημένη προβολή του νησιού για την προσέλκυση τουριστών

Η διαίτερα επιτυχημένη είναι η προσπάθεια που καταβάλει η εταιρεία ΡΟΔΟΣ ΤΟΥΡΣ Α.Ε. για την προβολή του νησιού στο διαδίκτυο με απότερο σκοπό την προσέλκυση τουριστών υψηλού επιπέδου στην περιοχή μας.

Πρόκειται για μια ακόμη αξιόλογη πρωτοβουλία του πρακτορείου, που έχει συμβάλλει σημαντικά στην ανάπτυξη του τουρισμού στη Ρόδο, από τα πρώτα χρόνια της ίδρυσής του.

Ιστορικό

Η εταιρεία ΡΟΔΟΣ ΤΟΥΡΣ Α.Ε. ιδρύθηκε το 1971 και άρχισε τη δραστηριότητά της στο νησί της Ρόδου σαν ενα πρακτορείο γενικού τουρισμού αντιπροσωπεύοντας μαγάλους tour operators.

Τότε, πρωταρχικός στόχος του πρακτορείου ήταν η προσφορά διακεκριμένης εξυπηρέτησης στον πελάτη με την παροχή εκδρομών γύρω απο το νησί της Ρόδου, θαλάσσιες εκδρομές, άριστη σχέση με τα περισσότερα ξενοδοχεία και αεροπορική - λιμενική διαχείριση. Ο στόλος των λεωφορείων της εταιρείας ήταν τοτε και παραμένει ακόμα, απο τους πλέον σύγχρονους αποτέλουμενος απο καινούρια και άνετα λεωφορεία.

Αυτά ήταν τα βασικά στοιχεία του νεο-εμφανιζόμενου τότε πρακτορείου ΡΟΔΟΣ ΤΟΥΡΣ Α.Ε. που έκανε την περίοδο εκείνη τα πρώτα του βήματα στην επιτυχημένη μετέπειτα πορεία του, ως ενας αναγνωρισμένος Ροδίτικος τουριστικος οργανισμός που προωθεί και υπηρετεί τον τουρισμό εδώ και πολλά χρόνια.

Στη διάρκεια των προηγούμενων ετών η εταιρεία ΡΟΔΟΣ ΤΟΥΡΣ Α.Ε. είχε αναλάβει την εξυπηρέτηση χιλιάδων επισκεπτών προαναφέροντας άριστη ποιότητα υπηρεσιών ακόμα και σε δυσμενείς περιόδους της τουριστικής ιστορίας (Κυπρος, Πόλεμος του κόλπου, Βαλκανικοί πολέμοι, Κόσοβο κλπ.) και κατάφερε να γίνει ενα αναγνωρισμένο και ευυπόληπτο πρακτορείο.

Παρ' ολ' αυτά οι στόχοι του πρακτορείου δεν παρέμειναν οι ίδιοι, αντιθέτως ο αντικειμενικός σκοπός της εταιρείας διευρύνθηκε στο να προσφέρει υπηρεσίες με τα καλύτερα δυνατά κριτήρια ποιότητας σε κάθε νέα σεζόν.

Η επιτυχημένη πορεία

Η ΡΟΔΟΣ ΤΟΥΡΣ Α.Ε. εχει διοργανώσει στο παρελθόν με μεγάλη επιτυχία συνέδρια αναγνωρισμένων και πολυεθνικών εταιρειών όπως οι IBM, OLLIVETTI, ESSO, ACER, PHIZER, η τράπεζα του SAO PAOLO, η τράπεζα του AMBROSIANO και άλλες καταξιωμένες και αναγνωριμένες εταιρείες. Ο συνεδριακός τουρισμός, που αποτελεί πλέον και ένα μεγάλο κομμάτι των τοπικών και όχι μόνο, εσόδων αποτελεί έναν από τους βασικούς τομείς δράσης της ΡΟΔΟΣ ΤΟΥΡΣ Α.Ε. στον οποίον ανταποκρίνεται με ιδιαίτερα μεγάλη επιτυχία

Σήμερα η εταιρεία αντιπροσωπεύει "Tour Operators" απο όλον τον κόσμο. Περίπου 80.000 άτομα ανά έτος εξυπηρετούνται απο το πρακτορείο και δεν είναι τυχαίο ότι πολλοί απο τους tour operators που εκπροσωπεί, ξεκίνησαν την συνεργασία με το ΡΟΔΟΣ ΤΟΥΡΣ Α.Ε από την ίδρυσή του και συνεχίζουν μέχρι σήμερα. Θα πρέπει να σημειωθεί πως το πρακτορείο είναι πλέον ένα από τα μεγαλύτερα στον τομέα της τοπικής διαχείρησης (Destination Management) στο νησί.

Οι προσπάθεις για αναβάθμιση του τουρισμού

Η συνεχιζόμενη οικονομική ύφεση, η απειλή ενός νέου πολέμου καθώς και τα τρομοκρατικά γεγονότα των τελευταίων τριών ετών, δυστυχώς εχουν οδηγήσει στην μείωση των αφίξεων απο τις χώρες-πηγές τουρισμού προς το νησί μας. Με τον φόβο μιάς τρίτης κακής τουριστικής περιόδου αλλα και μέσα στο πλαίσιο της συνεχώς μεταβαλλόμενης τουριστικής ζήτησης και έντονου ανταγωνισμού από άλλους προορισμούς, καταδεικνύουν ό,τι χρειάζονται νέες πρωτοβουλίες από τη Ρόδο για εξομάλυνση των τουριστικών πραγμάτων του τόπου. Η διοίκηση της εταιρείας ΡΟΔΟΣ ΤΟΥΡΣ αντιλαμβανόμενη το φόβο αυτόν και τις περαιτέρω συνέπειες, ξεκίνησε μια διαφημιστική εκστρατεία προσπαθώντας να διαφυλάξει το τουριστικό προϊόν του τόπου και να ανακτήσει το μέχρι τώρα χαμένο έδαφος που προκάλεσε η σειρά των δυσμενών γεγονότων στον Ευρωπαϊκό αλλα και παγκόσμιο χώρο.

Παράλληλα με την προσπάθεια προβολής και αναβάθμισης του Ροδιακού Τουρισμού της Νομαρχιακής Αυτοδιοίκησης, του ΟΠΡΟΤΟΥΡ, της διεύθυνσης Τουρισμού, του Δήμου Ροδίων και άλλων παραγόντων, η εταιρεία ΡΟΔΟΣ ΤΟΥΡΣ Α.Ε. προσπαθεί απο την πλευρά της να συνδράμει τους παραπάνω οργανισμούς.

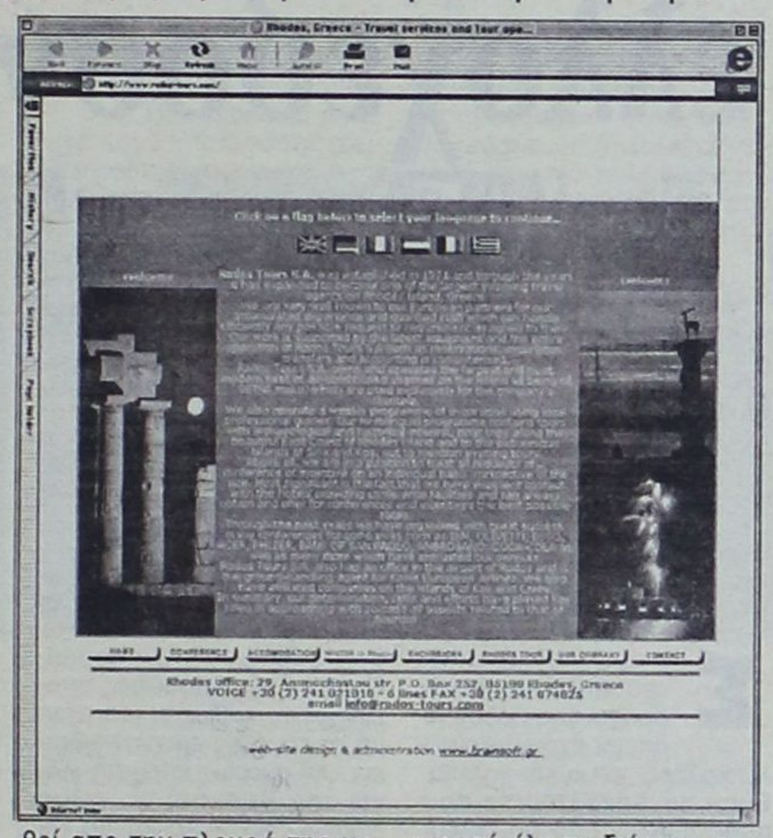

Η προβολή

Μέσα στο πλαίσιο της προσπάθειας αυτής, τα στελέχη της εταιρείας λαμβάνουν μέρος κάθε χρόνο στις μεγαλύτερες εκθέσεις Τουρισμού στο εξωτερικό αλλα και στην Ελλάδα, με διαφημιστικό υλικό που προβάλλει με τον καλύτερο δυνατό τρόπο τον τόπο μας.

Εκτός του διαφημιστικού αυτού υλικού, η ΡΟΔΟΣ ΤΟΥΡΣ Α.Ε. εκδίδει από φέτος ένα νέο κατάλογο στον οποίον εκτός των κυριοτέρων ξενοδοχειακών συνεργατών μας, προβάλλεται με πολυσέλιδο αφιέρωμα η ιστορία του νησιού, οι διαφορετικές δυνατές δραστηριότητες καθώς και η δυνατότητα χειμερινού τουρισμού στη Ρόδο.

Στον ίδιο κατάλογο παρουσιάζονται οι πολύπλευρες συνεδριακές δραστηριότητες του νησιού τονίζοντας οτι η Ρόδος είναι ένας προορισμός που ικανοποιεί τις ανάγκες, όχι μόνο του απλού παραθεριστή, αλλά και του πλέον απαιτητικού συνέδρου.

Η παρουσία στο διαδίκτυο

Παράλληλα με το νέο κατάλογο, η ΡΟΔΟΣ ΤΟΥΡΣ Α.Ε. πρόσφατα δημιούργησε μια ιστοσελίδα στο διαδίκτυο, στην διεύθυνση: www.rodos-tours.com όπου προβάλλονται με τον καλύτερο τρόπο οι φυσικές ομορφιές του νησιού σε συνδυασμό με την πολιτισμική και ιστορική προσφορά του νησιού στον κάθε επισκέπτη.

Ειδικός χώρος στην ιστοσελίδα της ΡΟΔΟΣ ΤΟΥΡΣ Α.Ε. φιλοξενεί τις συνεδριακές δυνατότητες της Ρόδου και τα ξενοδοχεία που μπορούν να εξυπηρετήσουν τέτοιου είδους ανάγκες, μιάς και αυτός ο τομέας συνεχώς αυξανόμενου τουρισμού είναι ιδιαίτερα σημαντικός για τον τόπο μας. Μέσα από τις σελίδες αυτές, προβάλλεται η δυνατότητα χειμερινού τουρισμού στη Ρόδο και προβάλλονται τα καταλύματα που παραμένουν ανοικτά όλη τη διάρκεια του χρόνου. Η ιστοσελίδα αυτή, που από τις πρώτες μέρες προβολής της στο διαδίκτυο βρήκε ανταπόκριση από ανθρώπους που ενδιαφέρονται για το νησί της Ρόδου, θα προσφέρει στο ροδιακό τουρισμό αλλά και θα προωθήσει τις νέες μορφες τουρισμού.

Η συμμετοχή στη «Roadshow Grecia 2003»

Μέρος της μεγάλης προσπάθειας της εταιρείας ΡΟΔΟΣ ΤΟΥΡΣ Α.Ε. είναι και η συμμετοχή της στην εκδήλωση του Ελληνικού Οργανισμού Τουρισμού Ιταλίας σε συνεργασία με την ΔΙΤΕΞ Ιταλίας «Roadshow Grecia 2003» στην οποία προβάλλεται η Ελλάδα σαν μεγάλος προορισμός για την Ιταλική αγορά. Η συμμετοχή συμπεριλαμβάνει και την παρουσίαση της Ρόδου μέσω ενός ενημερωτικού CD-Rom που δημιουργήθηκε με την συνεργασία του ΟΠΡΟΤΟΥΡ καθώς και άλλου διαφημιστικού υλικού και ξενοδοχειακών καταλόγων, με στόχο πάντα την αύξηση της μερίδας της Ρόδου στην Ιταλική αγορά και την καθιέρωσή της ως πρωταρχική επιλογή διακοπών.

Η συνεχής προσπάθεια της ΡΟΔΟΣ ΤΟΥΡΣ Α.Ε. και των στελεχών της για ανάδειξη του προορισμού μας σε συνεργασία με τις τοπικές αρχές για την προβολή του τουρισμού, έχει σκοπό την αναβάθμιση του νησιού Ρόδου σαν τουριστικό προορισμό, με επακόλουθο να προσελκύσουμε περισσότερους και ποιοτικά καλύτερους επισκέπτες στο νησί μας.

Οι ενέργειες της εταιρείας αποτελούν αντίδραση στη συνεχόμενη μείωση των επισκεπτών τα τελευταία χρόνια, που είχε ως αποτέλεσμα ακόμα και τη σμίκρυνση της τουριστικής περιόδου.

Τελικός σκοπός της διαφημιστικής εκστρατείας της ΡΟΔΟΣ ΤΟΥΡΣ Α.Ε. είναι η προσέλκυση περισσότερων και ποιοτικά ανώτερων επισκεπτών καθώς επίσης και η επιμίκυνση της τουριστικής περιόδου στο νησί μας.

«Σε αυτή μας την προσπάθεια ευελπιστούμε στην βοήθεια όλων των παραγόντων για μια από κοινού δυναμική εκστρατεία προβολής του αγαπημένου μας τόπου» επισημαίνει η διοίκηση της εταιρείας, που υπόσχεται ακόμα μεγαλύτερες προσπάθειες και δυναμικές ενέργειες με απότερο σκοπό την προβολή της Ρόδου και την αναβάθμιση της ποιότητας των επισκεπτών μας.

ΕΣΤΙΑΤΟΡΙΟ - ΤΑΒΕΡΝΑ
«Η ΒΡΥΣΗ»
στην Ψίνθο
• Νοστιμότατα χωριάτικα φαγητά στον παραδοσιακό φούρνο
• Χωριάτικο ψωμί
• Και όπως πάντα τα ντόπια κρέατα του Κώστα Κατταβενού.
Ανοικτά κάθε μέρα
από τις 12 το μεσημέρι
Σας περιμένουμε
ΤΗΛ. 22410 - 50267



Σταματήστε να ονειρεύεστε...
Αρχίστε να οδηγείτε!
Νέα C-Class, με...
► Κινητήρα Kompressor 1.800cc με 143 ή 163hp
► Λιγότερα κυβικά, χαμηλότερο τεκμήριο
► Πολυτέλεια, αξιοπιστία, αξεπέραστη ασφάλεια και τεχνολογική υπεροχή
Mercedes-Benz
mobilo-life
Mercedes-Benz FINANCE
www.mercedes-benz.gr
ΑΦΟΙ ΧΑΤΖΗΜΙΧΑΛΗ Ο.Ε.
Επίσημος έμπορος της Mercedes-Benz Ελλάς για το νομό Δωδεκανήσων
Έκθεση: ΡΟΔΟΣ, 9ο χλμ. Ρόδου-Λίνδου, τηλ.: (02410) 62941

Από τις βροχοπτώσεις του Σαββάτου

ΠΛΗΜΜΥΡΙΣΑΝ ένα ξενοδοχείο και δύο πολυκατοικίες

Νέο κύμα κακοκαιρίας σήμερα



Σφοδρό κύμα κακοκαιρίας θα περάσει σήμερα από τη Δωδεκάνησο, με κύρια χαρακτηριστικά τους πολύ ισχυρούς ανέμους και τις καταιγίδες. Όλες οι υπηρεσίες βρίσκονται σε επιφυλακή για να αντιμετωπίσουν οποιοδήποτε πρόβλημα παρουσιαστεί. Όπως έχει εκτιμηθεί «εάν οι άνεμοι πνέουν με την ένταση που περιγράφει η Εθνική Μετεωρολογική Υπηρεσία, τότε θα ισχύσει απαγορευτικό για όλους τους πλόες στο Αιγαίο».

Προβλήματα όμως προκλήθηκαν στη Ρόδο και από τις βροχοπτώσεις των τελευταίων ημερών. Το μεσημέρι και το απόγευμα του Σαββάτου πλημμύρισαν τα υπόγεια ενός ξενοδοχείου, μιας πολυκατοικίας και μίας επιχείρησης ενοικιάσεως διαμερισμάτων. Ειδικότερα, πλημμύρισαν τα υπόγεια του ξενοδοχείου «Παυλίδης» στο κέντρο της πόλεως Ρόδου, τα υπόγεια μιας πολυκατοικίας στο Ροδίνι και τα υπόγεια διαμερίσματα επιχείρησης στο Φαληράκι. Σε όλες τις περιπτώσεις επενέβη η Πυροσβεστική Υπηρεσία Ρόδου για την άντληση υδάτων.

Δημοσιοϋπαλληλικό αραλίκι χθες με τον καλό καιρό ... και έτσι μείναμε με τις λακκούβες

Σουρωτήρι οι δρόμοι ελλοχεύουν κινδύνους

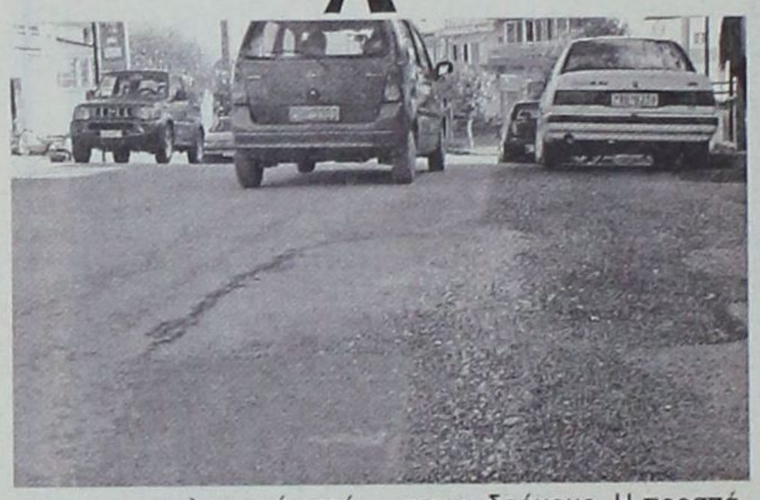



Σε απελπιστική κατάσταση βρίσκονται οι δρόμοι της Ρόδου, ο οποίοι έχουν γεμίσει λακκούβες, χώμα και χαλίκια. Είναι τα προβλήματα που προκλήθηκαν από τις τελευταίες βροχοπτώσεις και παρά το πέρασμα των ημερών, εξακολουθούν να ταλαιπωρούν την καθημερινότητα όλων όσων κινούνται στη Δωδεκανησιακή πρωτεύουσα.

Συνεργεία των Τεχνικών Υπηρεσιών του Δήμου Ροδίων στη διάρκεια των βροχοπτώσεων έριχναν χώμα και χαλίκια μέσα στις λακκούβες, σε μια προσπάθεια για τον περιορισμό των κραδασμών που δέχονται καθημερινά όλα τα οχήματα που κινούνται στους δρόμους. Η προσπάθεια υπήρξε απολύτως αποτυχημένη, καθώς τι μία στιγμή οι εργάτες έριχναν χώμα και την αμέσως επόμενη (λόγω της βροχής) το χώμα έφευγε από τη λακκούβα και κατέληγε στο δρόμο. Με τον τρόπο αυτό οι δρόμοι έγιναν ακόμα πιο επικίνδυνοι διότι το χώμα γινόταν λάσπη και σε συνδυασμό με τα πετραδάκια που υπήρχαν, το οδόστρωμα μετατρέπονταν σε «πίστα πατινάζ». Η κατάσταση είναι ακόμα πιο τραγική στους δρόμους όπου εξακολουθούν να γίνονται έργα και κατά συνέπεια δεν υπάρχει ασφαλτοτάπητας.

Όλα αυτά κρίνονται ως απαράδεκτα για μια πόλη της οποίας οι κάτοικοι επιβαρύνονται σημαντικά για τέλη προς τις διάφορες επιχειρήσεις. Για τις τεχνικές υπηρεσίες θα υπήρχε δικαιολογία για την ύπαρξη της κατάσταση αυτής «λόγω βροχής δεν ήταν δυνατόν να ριχθεί άσφαλτος ή κάποιο άλλο πιο σταθερό υλικό», όμως η χθεσινή (μέχρι το μεσημέρι ηλιόλουστη) μέρα αναίρεσε όλα τα επιχειρήματα που θα μπορούσαν να υπάρχουν. Λόγω Κυριακής, τα συνεργεία των Τεχνικών Υπηρεσιών δεν κινήθηκαν, οι λακκούβες έμειναν ακάλυπτες και η αναμενόμενη επιδείνωση των καιρικών φαινομένων, θα αναγκάσει τους οδηγούς να υποστούν ακόμα μία εβδομάδα ταλαιπωρίας και κινδύνων.

Οι λακκούβες δεν είναι χαρακτηριστικό γνώρισμα μόνο της πόλεως Ρόδου, αλλά και των μεγάλων λεωφόρων. Η Ρόδου – Λίνδου, η Ρόδου – Καμείρου και η Αεροδρομίου – Τσαΐρι, εμφανίζουν εξίσου σημαντικά προβλήματα. Πέτρες στο οδόστρωμα, μεγάλες λακκούβες καλυμμένες με νερό, είναι δυνατόν να αποτελέσουν τις αιτίες πρόκλησης ατυχημάτων. Πρέπει να σημειωθεί ότι στις συγκεκριμένες λεωφόρους οι ταχύτητες που αναπτύσσουν τα οχήματα είναι αρκετά μεγάλες και οποιαδήποτε λακκούβα ή πέτρα στο οδόστρωμα μπορεί να επιφέρει δυσάρεστα αποτελέσματα.

GR
★ ★ ★ ★ ★
Grand Hotel
Ο τέλειος συνδυασμός ποιότητας και οικονομίας που τιμά και ανεβάζει τη Ρόδο






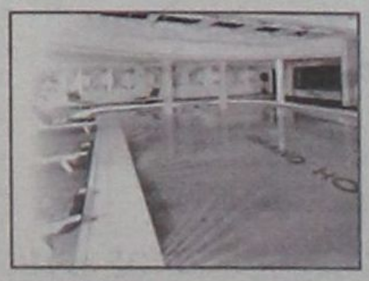

Μόνο 40 επιχειρηματίες κατέθεσαν αιτήσεις

Ισχνό το αποτέλεσμα για τα προγράμματα μέσω των τραπεζών

Περίπου 40 ήταν οι αιτήσεις που υπέβαλαν προς τις τράπεζες οι επιχειρηματίες της Ρόδου προκειμένου να συμμετάσχουν στα χρηματοδοτικά προγράμματα του Γ' ΚΠΣ για την ενίσχυση του τουρισμού και της μεταποίησης. Ο αριθμός αυτός είναι μικρός, ωστόσο από τους αρμόδιους χαρακτηρίσθηκε ως ικανοποιητικός, καθώς ήταν ελάχιστος ο χρόνος που είχαν στη διάθεσή τους οι ενδιαφερόμενοι. Σε εθνικό επίπεδο οι αντίστοιχες αιτήσεις ανήλθαν στις 3.640, αριθμός που βρίσκεται πολύ πιο κάτω από τις προσδοκίες τόσο των ανθρώπων της Κυβέρνησης, όσο και των ίδιων των τραπεζιτών.

Σε έρευνα που έγινε διαπιστώθηκε ότι οι παράγοντες που λειτούργησαν ανασταλτικά για τους επιχειρηματίες, ήταν οι ακόλουθοι:

-Η περίοδος υποδοχής των αιτήσεων (25/12/2002 - 17/1/2003), κατά την οποία οι περισσότερες επιχειρήσεις έχουν αυξημένο φόρτο εργασίας λόγω του «κλεισίματος» των βιβλίων του έτους.

-Η συγκέντρωση πολλών δικαιολογητικών ως προϋπόθεση για την υποβολή της αίτησης, που αποθάρρυνε ενδεχομένως κάποιους επιχειρηματίες.

-Το ελάχιστο όριο των οκτώ εργαζομένων ανά επιχείρηση ως προϋπόθεση για τη συμμετοχή στα προγράμματα οδήγησε πολλούς αυτοαπασχολούμενους αλλά και οικογενειακές επιχειρήσεις στο να στραφούν στο πρόγραμμα ενίσχυσης της ανταγωνιστικότητας του υπουργείου Ανάπτυξης.

-Ορισμένες άλλες προδιαγραφές που είχαν τεθεί (όπως π.χ. το «πλαφόν» των 50 κλινών στις ξενοδοχειακές επιχειρήσεις) περιόρισαν το πεδίο των επιχειρηματιών που μπορούσαν να υποβάλλουν αίτηση.

Σε κάθε περίπτωση πάντως, η διαδικασία υποβολής προτάσεων δεν σταματά ποτέ και έτσι εκείνοι που δεν πρόλαβαν να καταθέσουν τους φακέλους τους θα πρέπει είτε να στραφούν προς τα υπόλοιπα χρηματοδοτικά προγράμματα, είτε να περιμένουν μερικούς μήνες μέχρις ότου γίνει η νέα προκήρυξη του προγράμματος ενίσχυσης της μεταποίησης και του τουρισμού.

Συνεργασία Εμπορικού Συλλόγου Ρόδου με Πανεπιστήμιο Αιγαίου

Επιχειρηματίες - Μέντορες καθοδηγούν νέους εμπόρους

Ο Εμπορικός Σύλλογος Ρόδου και το Τμήμα Επιστημών Προσχολικής Αγωγής και Εκπαίδευσης του Πανεπιστημίου Αιγαίου υλοποιούν ένα πιλοτικό πρόγραμμα αποσκοπώντας στην ενίσχυση των επαγγελματικών προοπτικών που έχουν οι νέοι που αντιμετωπίζουν κάποιου είδους ανάπηρία. Πρόκειται για μια νέα μέθοδο απόκτησης γνώσεων, επαγγελματικής εμπειρίας και προσόντων, μέσα από μία μέθοδο που σαν στόχο έχει τη μετάδοση γνώσεων και εμπειρίας υπό την καθοδήγηση επαγγελματιών, που ονομάζεται mentoring, καθώς και μέσα από τη χρήση του διαδικτύου. Το πρόγραμμα θα εφαρμοστεί πιλοτικά με τη συμμετοχή 10 εκπαιδευομένων (mentees) και 10 επαγγελματιών (mentors) από αντίστοιχες επιλεγμένες επιχειρήσεις που θα αποτελέσουν 10 ζευγάρια.

Σ' αυτή την προπαρασκευαστική φάση του προγράμματος είναι απαραίτητη η διαπίστωση των ικανοτήτων που έχουν τα άτομα για τα οποία θα γίνει η πιλοτική εφαρμογή. Το ερωτηματολόγιο αυτό θα δημιουργηθεί από το προφίλ των εκπαιδευτών (mentors/μέντορες) ώστε ο συνδυασμός τους και η εκπαίδευση που θα μπορούν να προσφέρουν στους επωφελούμενους (mentees) να καλύψει κατά τον καλύτερο δυνατό τρόπο την έλλειψη επαγγελματικών δεξιοτήτων.

Τι είναι το μέντορινγκ

Το μέντορινγκ (mentoring) διαφοροποιείται ως προς το περιεχόμενο και τις μορφές ανάλογα με τα άτομα και τους Οργανισμού που το εφαρμόζουν καθώς και τις ομάδες στόχου στις οποίες απευθύνεται.

Σε κάθε περίπτωση το μέντορινγκ είναι μια αμφίδρομη διαδικασία που προωθεί την ανάπτυξη τόσο της/του επωφελούμενης/ου (mentee) όσο και του μέντορα (mentor). Είναι:

- η διαδικασία υποστήριξης ενός ατόμου προκειμένου το άτομο να επιτύχει τους στόχους του
- η διαδικασία διευκολυνσης της μάθησης και της προσωπικής ανάπτυξης ενός άλλου ατόμου.
- η στήριξη ενός ατόμου μέσω της μεταφοράς γνώσεων, σκέψης και πρακτικών δράσης από κάποιο άλλο άτομο.

Στόχος είναι η στήριξη 10 ατόμων από 10 μέντορες αντίστοιχα.

- προσωπικό και επαγγελματικό προφίλ
- επαγγελματική θέση - εμπειρία
- κίνητρα - ενδιαφέρον για την ανάπτυξη δεξιοτήτων στο μέντορινγκ.

Πώς θα προετοιμαστούν οι μέντορες και οι επωφελούμενοι για τη σχέση;

- Με συναντήσεις ενημέρωσης για τους στόχους του προγράμματος επωφελούμενων και μεντόρων που υποστηρίζονται από τον Εμπορικό Σύλλογο Ρόδου και το Τμήμα Επιστημών Προσχολικής Αγωγής και Εκπαίδευσης του Πανεπιστημίου Αιγαίου μετά την επιλογή των 10 ατόμων από την κάθε πλευρά.

Πώς θα επιλεγούν τα ζευγάρια και πώς θα αναπτυχθεί η σχέση μεντόρων και επωφελούμενων;

- Για την επιλογή των ζευγαριών θα ληφθούν υπόψη τα προσόντα και οι εμπειρίες των μεντόρων σε σχέση με τις ανάγκες των επιλεγέντων επωφελούμενων. Η τελική επιλογή των ζευγαριών θα γίνει από την ομάδα εργασίας, λαμβάνοντας σοβαρά υπόψη τη γνώμη των μεντόρων. Στην επιλογή θα παίξει καθοριστικό ρόλο και η κοινή συνάντηση μεντόρων-επωφελούμενων.
- Σε κάθε ζευγάρι όπου θα διατυπωθούν σαφώς οι θεματικές στις οποίες ο μέντορας θα υποστηρίξει τον επωφελούμενο, η διάρκεια της σχέσης, η συχνότητα και ο τόπος συναντήσεων.

Τρόποι παρακολούθησης:

- Αξιοποίηση ερωτηματολογίων αξιολόγησης
- Συναντήσεις μεντόρων
- Κοινές συναντήσεις μεντόρων-επωφελούμενων με στόχο την προβολή των εμπειριών και την τελική αξιολόγηση των σχέσεων και των αποτελεσμάτων.
- Εποπτεία εξέλιξης της σχέσης από τη συντονιστική επιτροπή.

Πώς θα γίνουν τα αποτελέσματα του προγράμματος ευρύτερα γνωστά;

- Συνεντεύξεις μεντόρων - συμμετοχή σε συζητήσεις στα ΜΜΕ (καθ' όλη τη διάρκεια υλοποίησης του προγράμματος)
- Έκδοση ειδικού εντύπου (ελληνικά - αγγλικά) για την προβολή των αποτελεσμάτων και των μεντόρων.
- Προβολή στο διαδίκτυο

Για να μην επιβεβαιωθούν όσοι πιστεύουν ότι το νησί των σφουγγαράδων κατάντησε «νησί των φουκαράδων»

Την «καυτή πατάτα» της ανεργίας στην Κάλυμνο πιάνει ο Μαχαιρίδης

ΣΤΟ σημείο μηδέν έχει φτάσει η οικονομική κατάσταση στην Κάλυμνο, με την ανεργία να έχει προσλάβει πια διαστάσεις μείζονος κοινωνικού φαινομένου, χωρίς να λείπουν και οι πολιτικές παρενέργειες στο πολύπαθο νησί.

Την προηγούμενη μόλις εβδομάδα, οι κάτοικοι της Καλύμνου «φιλοξενήθηκαν» σε έρευνα μεγάλου τηλεοπτικού σταθμού της Αθήνας, όπου εξέφρασαν την απόγνωσή τους για την κατάσταση που επικρατεί στο περήφανο νησί της Δωδεκανήσου. «Από νησί των σφουγγαράδων καταντήσαμε νησί των φουκαράδων» έλεγαν μπροστά στις κάμερες και καλούσαν τους αρμοδίους να αναλάβουν ευθύνες και πρωτοβουλίες.

Η νέα νομαρχιακή αρχή υπό τον Γιάννη Μαχαιρίδη τολμά, όπως όλα δείχνουν, να αγγίξει την «καυτή πατάτα» του κοινωνικού αυτού φαινομένου, και από την πρώτη κιόλας συνεδρίαση του Νομαρχιακού Συμβουλίου έδειξε τις διαθέσεις της να ασχοληθεί υπεύθυνα και με προγραμματισμό με το πρόβλημα της ανεργίας στην Κάλυμνο.

Με ομόφωνη απόφαση του οργάνου και μετά από τη σχετική εισήγηση του αρμοδίου αντινομάρχη Στάθη Κουσουρνά, η Κάλυμνος εντάσσεται στο πρόγραμμα που αφορά τις «Τοπικές Πρωτοβουλίες Απασχόλησης». Οι πόροι που θα απορροφηθούν ανέρχονται στο 1,5 δις δραχμές και προσωπικά για τον κ. Γιάννη Μαχαιρίδη, η ευόδωση αυτής της παρέμβασης στην Κάλυμνο αποτελεί και προσωπική πρόκληση.

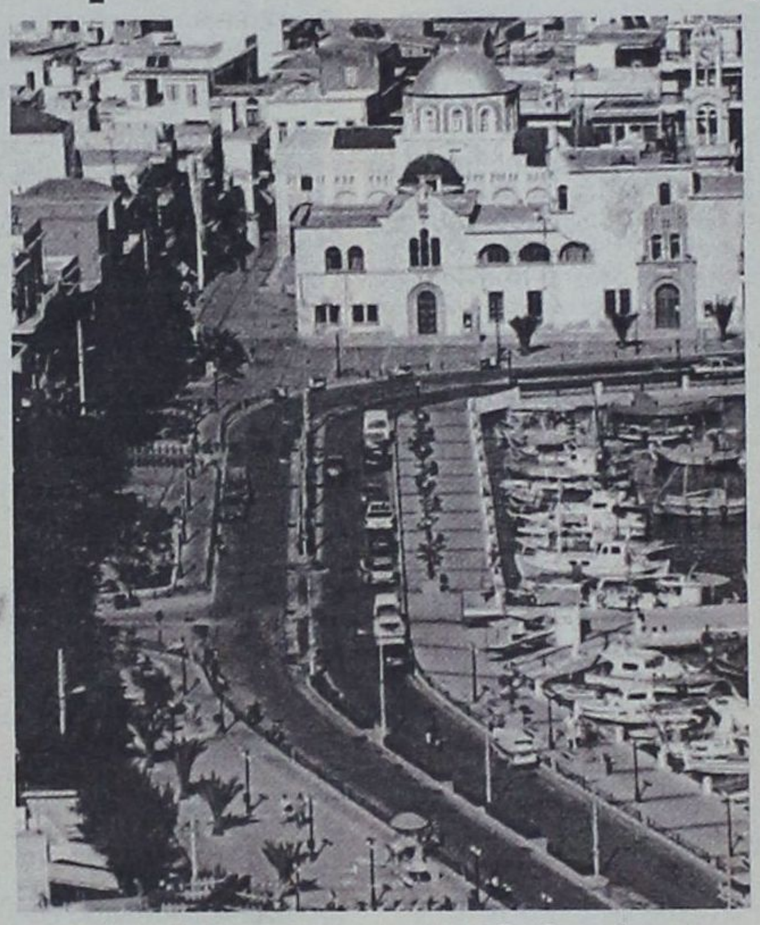

Η νομαρχιακή αρχή αναλαμβάνει πλήρως την ευθύνη υποστήριξης με κάθε τρόπο αυτής της πρωτοβουλίας, «παραχωρεί» όμως το ρόλο του φορέα – συντονιστή στον Δήμο Καλυμνίων, προκειμένου να μετουσιωθεί το όλο πρόγραμμα σε συγκεκριμένες ενέργειες αναζωογόνησης της οικονομικής ζωής στο νησί. Από την πλευρά της η Νομαρχιακή Αυτοδιοίκηση Δωδεκανήσου θα είναι φυσικά πάντα παρούσα, και διά της Επάρχου Καλύμνου κ. Χρυσούλας Συφουνιού θα εκπροσωπείται στο συντονιστικό όργανο.

Οι Τοπικές Πρωτοβουλίες Απασχόλησης καλούνται να υλοποιήσουν σχέδια ολοκληρωμένων παρεμβάσεων με σκοπό την τοπική ανάπτυξη, μέσω της βελτίωσης και αύξησης της απασχόλησης.

Στοχεύουν στην αναβάθμιση του εργατικού δυναμικού περιοχών με ιδιαίτερα οικονομικά και κοινωνικά μειονεκτήματα. Οι πρωτοβουλίες αυτές αφορούν ανέργους ή υποαπασχολούμενους σε οικονομικά ή και κοινωνικά υποβαθμισμένες περιοχές. Στις περιοχές αυτές καταγράφονται υψηλά ποσοστά ανεργίας και υποαπασχόλησης και συχνά παρουσιάζουν χαρακτηριστικά γενικότερης υποβάθμισης.

Η Κάλυμνος, εν πολλοίς, εντάσσεται στην κατηγορία των παραπάνω περιοχών και για το λόγο αυτό η Νομαρχιακή Αυτοδιοίκηση Δωδεκανήσου τοποθέτηση το νησί στην πρώτη γραμμή των προτεραιοτήτων της.

ΑΝΑΛΟΓΕΣ πρωτοβουλίες αποφασίστηκαν στη συνεδρίαση του Νομαρχιακού Συμβουλίου και για τους αλιείς της Καλύμνου, με τον αρμόδιο αντινομάρχη κ. Νίκο Ζωίδη να δεσμεύεται ότι θα προωθηθούν λύσεις μέσα από ευρωπαϊκά χρηματοδοτικά προγράμματα. Σχετικές προτάσεις έχουν ήδη κατατεθεί από τον πρόεδρο της Ομοσπονδίας Αλιέων Δωδεκανήσου και νομαρχιακό σύμβουλο Γιώργο Κατσοτούρχη.

Από τα πρώτα δείγματα γραφής της νέας νομαρχιακής αρχής είναι φανερό ότι η Κάλυμνος, παρά τις παραπολιτικές παραδοξότητες των πρόσφατων εκλογών, είναι ψηλά στην ατζέντα του συνολικότερου σχεδιασμού για τον κ. Γιάννη Μαχαιρίδη. Δεν απομένει παρά να επιδειχθεί ανάλογη κινητικότητα και πρωτοβουλίες από τη νέα δημοτική αρχή στο νησί, με τον κ. Γιώργο Ρούσσο να καλείται να επιβεβαιώσει τη θετική ψήφο του 70% του εκλογικού σώματος, αλλά και τις προσδοκίες του συνόλου των κατοίκων της Καλύμνου.

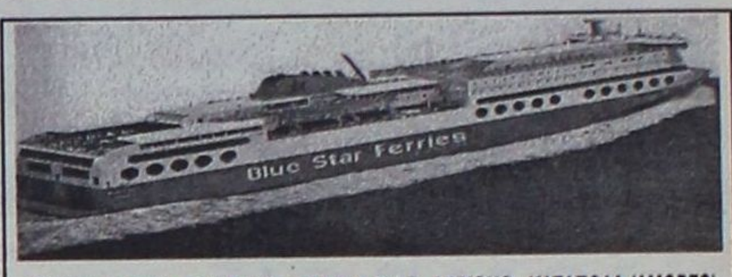

ΠΕΙΡΑΙΑ - ΠΑΤΜΟ - ΛΕΡΟ - ΚΩ - ΡΟΔΟ & ΣΥΡΟ - ΜΥΚΟΝΟ - ΚΑΤΑΠΟΛΑ (ΑΜΟΡΓΟ)

18/11/02-20/4/03

Από Πειραιά ΑΦΙΞΗ ΣΕ

	ΣΥΡΟ	ΜΥΚΟΝΟ	ΚΑΤΑΠΟΛΑ (ΑΜΟΡΓΟ)	ΠΑΤΜΟ	ΛΕΡΟ	ΚΩ	ΡΟΔΟ
Δευτέρα 20.00	Δευτέρα 23.20	–	–	–	–	Τρίτη 04.10	Τρίτη 07.10
Τετάρτη 20.00	Τετάρτη 23.10	–	–	–		Πέμπτη 04.10	Πέμπτη 07.10
Παρασκευή 20.00	-	Παρασκευή 23.50	-	-	-	Σάββατο 04.20	Σάββατο 07.15
Σάββατο 23.30	–	–	Κυριακή 04.45	Κυριακή 07.00	Κυριακή 08.10	Κυριακή 09.50	Κυριακή 12.45

Προς Πειραιά ΑΝΑΧΩΡΗΣΕΙΣ ΑΠΟ

ΡΟΔΟ	ΚΩ	ΛΕΡΟ	ΠΑΤΜΟ	ΜΥΚΟΝΟ	ΣΥΡΟ	ΚΑΤΑΠΟΛΑ (ΑΜΟΡΓΟ)	ΠΕΙΡΑΙΑ
Τρίτη 20.00	Τρίτη 22.55	–	–	Τετάρτη 03.30	–	–	Τετάρτη 07.20
Πέμπτη 20.00	Πέμπτη 22.55	Παρασκ. 00.35	-	-	Παρασκ. 03.50		Παρασκευή 07.10
Σάββατο 10.00	Σάββατο 12.50	-	-	-	–	Σάββατο 16.20	Σάββατο 21.30
Κυριακή 18.30	Κυριακή 21.35	Κυριακή 23.05	Δευτέρα 00.15	-	Δευτέρα 03-50	–	Δευτέρα 07.10

SKEVO'S TRAVEL AGENCY
ΚΕΝΤΡΙΚΟ ΠΡΑΚΤΟΡΕΙΟ ΡΟΔΟΥ
των ΓΡΑΜΜΩΝ BLUE STAR FERRIES - F/B BLUE STAR 1
Αμερικής 111
Τηλ. κρατήσεων επιβατών & ΙΧΕ 22410 -22461, 75655, 75310
Τηλ. κρατήσεων φορτηγών 22410 - 76600
Κρατήσεις και σε όλα τα συνεργαζόμενα πρακτορεία Ρόδου

ΑΝΑΛΥΤΙΚΟ ΕΡΓΑΣΤΗΡΙΟ ΕΛΕΓΧΟΥ ΠΟΙΟΤΗΤΑΣ

ΑΝΑΛΥΣΕΙΣ - ΣΥΜΒΟΥΛΕΣ - ΜΕΛΕΤΕΣ

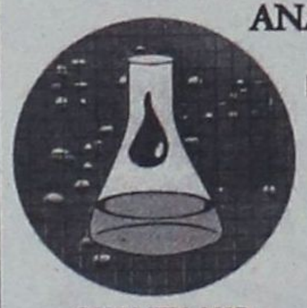

ΓΕΝΙΚΕΣ ΧΗΜΙΚΕΣ ΑΝΑΛΥΣΕΙΣ
ΠΑΡΑΚΟΛΟΥΘΗΣΕΙΣ ΒΙΟΛΟΓΙΚΩΝ
ΕΛΕΓΧΟΣ ΚΟΛΥΜΒΗΤΙΚΩΝ ΔΕΞΑΜΕΝΩΝ
ΕΡΓΑΣΤΗΡΙΑΚΟΣ ΕΛΕΓΧΟΣ ΠΡΩΤΩΝ ΥΛΩΝ
ΠΟΙΟΤΙΚΟΣ ΕΛΕΓΧΟΣ ΤΡΟΦΙΜΩΝ-ΠΟΤΩΝ

QUALITY AND MARKETING SERVICE



• Καλύπτουμε με πλούσια συλλογή φυσικών, χημικών και μικροβιολογικών δοκιμών τον έλεγχο ποιότητας: Τροφίμων-ποτών-υδάτων-περιβάλλοντος-εδάφους

Πλήρεις εργαστηριακές δοκιμές σε ευρή φάσμα προϊόντων.
• Σχεδιασμός και μελέτη νέων προϊόντων .

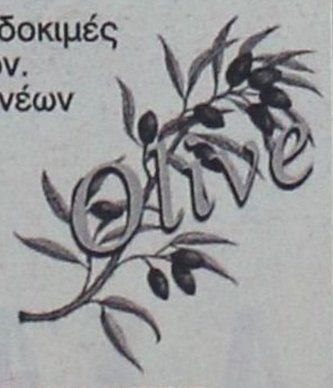

ΔΙΑΠΙΣΤΕΥΜΕΝΟΙ ΚΑΤΑ ISO 17025

ΠΛΗΡΗΣ ΧΗΜΙΚΕΣ ΑΝΑΛΥΣΕΙΣ
ΕΛΕΓΧΟΣ ΝΟΘΕΙΑΣ ΕΛΑΙΟΛΑΔΟΥ

ΔΙΑΘΕΤΟΥΜΕ ΑΝΤΙΔΡΑΣΤΗΡΙΑ ΠΡΟΣΔΙΟΡΙΣΜΟΥ ΟΞΥΤΗΤΑΣ ΓΙΑ ΕΛΑΙΟΤΡΙΒΕΙΑ

Στον νέο μας χώρο σας περιμένουμε για να γνωριστούμε και να σας ενημερώσουμε αναλυτικά για τις δραστηριότητές μας.

ΑΠΟΣΤΟΛΗΣ ΔΙΜΕΛΛΗΣ

ΠΡΟΤΥΠΟ ΧΗΜΙΚΟ ΕΡΓΑΣΤΗΡΙΟ ΔΩΔ/ΣΟΥ
Μ. ΠΕΤΡΙΔΗ & ΠΕΙΡΑΙΩΣ 1- 85100 ΡΟΔΟΣ
ΤΗΛ&FAX: (0241) 78064 - 62119 - (094) 684899

ΚΕΝΤΡΟ ΙΑΤΡΙΚΩΝ ΒΟΗΘΗΜΑΤΩΝ



Η αποκατάσταση των προβλημάτων υγείας με τη βοήθεια της τεχνολογίας, είναι γεγονός!
Καλώς ήρθατε στο Κέντρο Ιατρικών Βοηθημάτων!
Μια καινοτομική επιχείρηση που βρίσκεται πάντα δίπλα σας, προσφέροντάς σας ό,τι τελευταίο έχει να επιδείξει η τεχνολογία και η επιστήμη!

- Ακουστικά Βαρυκοΐας
- Ορθοπεδικά
- Σακχαρόμετρα
- Ιατρικά μηχανήματα
- Συσκευές Οξυγονοθεραπείας Air Liquide
- Αναλώσιμα
- Πιεσόμετρα
- Νοσοκομειακός Εξοπλισμός

Κέντρο αποκλειστικής διάθεσης Ψηφιακών Πιεσόμετρων και Θερμόμετρων της Ελβετικής Εταιρείας Microlife!

Εθνικής Αντιστάσεως 11 – τηλ: (22410) 20359 Δίπλα... στον άνθρωπο!

Πιστοποιημένο από το Ερευνητικό Κέντρο Βιολογικών Υλικών - Συμβάσεις με όλα τα ταμεία

ΔΡΑΣΙΣΠΟΡ

Δευτέρα 27 Ιανουαρίου 2003

• Τηλ: 63790, 64393, 68761 • Fax: 63393

Τέλος καλό ...όλα καλά για τον Κολοσσό στον Εύοσμο

Κέρδισε 77-73 τον ουραγό Αίαντα

ΜΕ ...ΒΡΑΖΙΛΙΑΝΙΚΟ ΓΚΟΛ Η ΡΟΔΟΣ 1-0 ΤΟΝ ΑΣΠΡΟΠΥΡΓΟ



Παλικάρια με ...υπογραφή Χίτσκοκ οι «κυανέρυθροι»

✓ ΔΙΑΓΟΡΑΣ - ΡΕΘΥΜΝΟ 76-75



ΤΡΑΓΙΚΟΣ ΣΤΟ ΣΧΗΜΑΤΑΡΙ Ο ΙΑΛΥΣΟΣ

ΤΟΠΙΚΑ ΠΡΩΤΑΘΛΗΜΑΤΑ

Χωρίς εκπλήξεις στην Α' Κατηγορία

Ηττα του Ανταγόρα στις Καλυθιές

Δείχνει τα δόντια του ο Ακουσίλαος στη Γ' Κατηγορία

Ο ΔΙΑΓΟΡΑΣ ΛΥΓΙΣΕ ΚΑΙ ΣΤΗ ΣΑΛΑΜΙΝΑ

Εχασε 1-0 με γκολ που δέχθηκε στο 3'

ΜΕ ΔΥΟ ΓΚΟΛ ΤΟΥ ΠΟΛΥΧΡΟΝΙΟΥ ΚΑΙ ΕΝΑ ΤΟΥ ΜΑΜΑΚΟΥ 3-0 Ο ΑΠΟΛΛΩΝ ΚΑΛΥΘΙΩΝ

Με... βραζιλιάνικο γκολ η Ρόδος 1-0 τον Ασπρόπυργο

ΔΗΜΟΤΙΚΟ ΣΤΑΔΙΟ.-

■ Οι γηπεδούχοι είχαν την υπεροχή και δεν απειλήθηκε σοβαρά η εστία τους

Φτωχή, αλλά πολύτιμη, ήταν η νίκη που πέτυχε χθες η Ρόδος επί του Ασπρόπυργου με 1-0 στο Δημοτικό Στάδιο της πόλης μας. Δεν είναι μόνο ότι πρόσθεσε ακόμα τρεις βαθμούς στο ενεργητικό της, αλλά και ότι μπόρεσε να αυξήσει τη διαφορά της από τους διώκτες της αφού «στραβοπάτησε» ο ΠΑΟ Διαγόρας στη Σαλαμίνα.

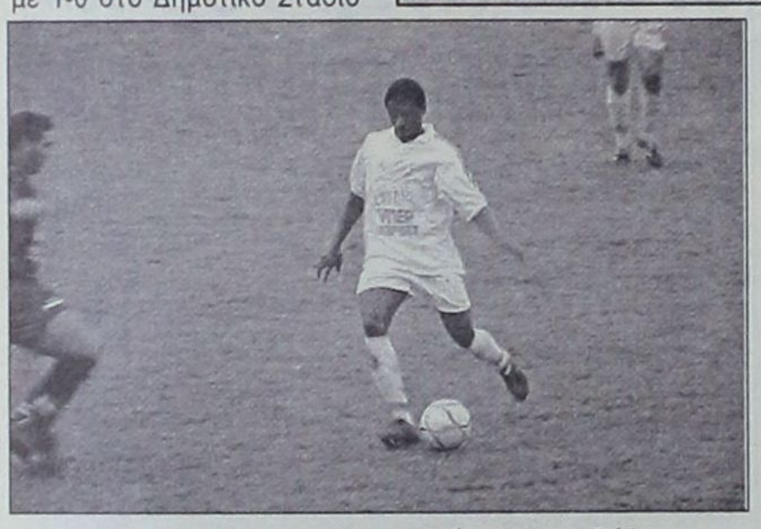

Ο Μπιγκό ήταν από τους καλύτερους της Ρόδου

Πλασματικό 1-0

Για να είμαστε απόλυτα δίκαιοι, πάντως, θα πρέπει να αναφέρουμε ότι αυτό το φτωχό 1-0 ήταν πέρα για πέρα πλασματικό. Με βάση την απόδοση των δύο ομάδων αλλά και τις ευκαιρίες που χάθηκαν, η Ρόδος θα μπορούσε πολύ εύκολα να πετύχει ένα τριπλάσιο σκορ και να φθάσει έτσι σε μια ακόμα πιο άνετη νίκη. Γιατί, η αλήθεια είναι ότι ακόμα και έτσι, οι «πράσινοι» δεν απειλήθηκαν από τον Ασπρόπυργο, ο οποίος δεν μπόρεσε να δημιουργήσει ούτε μια κλασική ευκαιρία (ένα σουτ του Λεγάκη από καλή θέση λίγο πριν το τέλος που εξουδετέρωσε ο Θέμελης δεν μπορεί να χαρακτηριστεί έτσι).

Αν και οι φιλοξενούμενοι δέχθηκαν το γκολ σε ένα σημείο που είχαν τα χρονικά περιθώρια για να κάνουν κάτι, δεν έδειξαν ικανοί ότι θα μπορούσαν να αντιδράσουν. Είναι εξάλλου χαρακτηριστικό ότι η πρώτη τους αλλαγή έγινε στο 71' και η δεύτερη και τελευταία στο 80! Ήταν εκ των πραγμάτων εξαιρετικά δύσκολο, δηλαδή, να αλλάξει κάτι συγκλονιστικά.

Καλή η Ρόδος

Σε γενικές γραμμές η Ρόδος εμφανίστηκε πολύ καλή. Είχε ουσία στο παιχνίδι της και σε αρκετές των περιπτώσεων εξέθεσε την άμυνα του Ασπρόπυργου. Το μεγάλο «όπλο» των «πρασίνων» ήταν η εντυπωσιακή -πολλές φορές- κυκλοφορία της μπάλας, η οποία άλλαζε πολλά πόδια και την κατάλληλη χρονική στιγμή βρίσκονταν σε σημείο βολής. Αν οι γηπεδούχοι ήταν πιο προσεκτικοί στην τελική προσπάθεια θα πετύχαιναν σίγουρα και άλλα γκολ απλουστεύοντας πολύ περισσότερο τα πράγματα.



Ο Γ. Καντιμοίρης σε μια από τις προσπάθειές του

ΤΟ ΓΚΟΛ

Το μοναδικό γκολ της συνάντησης επιτεύχθηκε στο 39' και ήταν κυριολεκτικά... βραζιλιάνικο. Ο Ντιογκένους που πήρε τη μπάλα λίγο πάνω από τη μεσαία γραμμή, «άδειασε» όποιον βρήκε μπροστά του και με ένα υπέροχο πλασέ από το ύψος της περιοχής, ενδεικτικό της κλάσης του Βραζιλιάνου, έστειλε τη μπάλα στη δεξιά γωνία κάνοντας το 1-0. Ήταν ένα πάρα πολύ όμορφο γκολ που καταχειροκροτήθηκε από τον κόσμο που βρέθηκε στο Δημοτικό Στάδιο.

Οι κυριότερες φάσεις

Οι κυριότερες φάσεις χάθηκαν για τη Ρόδο στο δεύτερο, κυρίως, ημίχρονο.

Πιο συγκεκριμένα:

• Στο 50' με εξουδετερωμένο τερματοφύλακα, ο Στεφάνης Καντιμοίρης πλάσαρε, αλλά πριν η μπάλα περάσει από τη γραμμή του τέρματος διώχθηκε από αμυντικό.

• Στο 57' ο Γιώργος Καντιμοίρης σούταρε από καλή θέση, αλλά ο Χαλάς απέκρουσε σε κόρνερ.

• Στο 64' την ίδια τύχη είχε σουτ του Ντιογκένους μέσα από την περιοχή, ενώ



Ο Θέμελης (δεξιά) δεν ανησύχησε ιδιαίτερα

• στο 92' ο Πλαγγέντης από πολύ καλή θέση πλάσαρε αλλά έστειλε τη μπάλα δίπλα από το δοκάρι.

Καλύτεροι των νικητών οι Μπιγκό, Βασιλόπουλος, Γιόνοβιτς και Μοσχής. Προσπάθησαν από τον Ασπρόπυργο οι Παπακωστούλας και Γρίμπιλας.

Καλή σε γενικές γραμμές ήταν η διαιτησία του κ. Μενδρινού (Τσαμπατζής, Κοσικίδης) από την Αθήνα.

Οι συνθέσεις των ομάδων:

ΡΟΔΟΣ: Θέμελης, Μαΐλης, (66' Καλημέρης), Μπιγκό, Βασιλόπουλος, Πάττας, Γιόνοβιτς, Ναλμπάντης, Γιώργος Καντιμοίρης, Ντιογκένους (92' Πλαγγέντης), Μοσχής, Στ. Καντιμοίρης (81' Κουσανδιανός).

ΑΣΠΡΟΠΥΡΓΟΣ: Χαλάς, Κυριακίδης, Κοτόπουλος, Παπακωστούλης, Μάτζαρης, Καρδούλας, Λιούρης, Μουσούρης (71' Συρανίδης), Γρίμπιλας, Λεγάκης, Τριανταφυλλίδης (80' Πανταζής).



Οι οργανωμένοι φίλοι της Ρόδου έδωσαν και πάλι το παρών

Ενδιαφέρον της Χαλκηδόνας για τον Γεωργαλλή

Για την απόκτηση του Πολυδεύκη Γεωργαλλή κινείται, σύμφωνα με έγκυρες πληροφορίες, η διοίκηση της Χαλκηδόνας!

Εκπρόσωποι της ομάδας που πρωταγωνιστεί στο πρωτάθλημα της Β' Εθνικής Κατηγορίας όχι μόνο έχουν παρακολουθήσει το σέντερ φορ του «γηραιού» αλλά έχουν στην κατοχή τους και κασέτες από παιχνίδια του.

Κατά τις ίδιες πληροφορίες, η Χαλκηδόνα θέλει να εντάξει στο δυναμικό της τον ποδοσφαιριστή, γι' αυτό και είναι πολύ πιθανό, το ενδιαφέρον να γίνει και επίσημο το αμέσως επόμενο διάστημα.

ΓΕΡΜΑΝΙΚΑ ΜΟΝΟ ΣΕ ΤΡΙΑΝΤΑ ΜΕΡΕΣ
ΑΠΟ 20 ΙΑΝΟΥΑΡΙΟΥ ΕΩΣ 28 ΦΕΒΡΟΥΑΡΙΟΥ
ΣΤΟ ΣΙΜΟΥΛΤΑΝ ΜΕ ΤΗΝ ΑΠΛΗ ΜΕΘΟΔΟ
ΣΙΜΟΥΛΤΑΝ ΑΠΟ ΤΟΝ ΝΤΟΚΤΟΡ ΤΕΟ
ΜΑΘΑΙΝΕΤΕ ΤΟΝ ΦΕΒΡΟΥΑΡΙΟ ΜΙΛΑΤΕ
ΕΓΓΥΗΜΕΝΑ ΤΟΝ ΜΑΡΤΙΟ ΤΕΛΕΥΤΑΙΑ
ΕΥΚΑΙΡΙΑ ΠΡΙΝ ΑΠΟ ΤΗΝ ΚΑΙΝΟΥΡΓΙΑ
ΤΟΥΡΙΣΤΙΚΗ ΣΑΙΖΟΝ ΔΕΝ ΠΛΗΡΩΝΕΤΕ
ΠΡΙΝ ΠΕΙΣΘΕΙΤΕ ΕΓΓΡΑΦΕΣ ΠΛΗΡΟΦΟΡΙΕΣ
ΣΤΟ ΤΗΛΕΦΩΝΟ: 0944-138510

Λύγισε ο Διαγόρας και στη Σαλαμίνα

■ Έχασε 1-0 με γκολ που δέχθηκε στο 3'

ΣΑΛΑΜΙΝΑ.-

Ανταπόκριση Αλέκου Κελόγλου

Πραγματοποιώντας μία από τις χειρότερες φετινές του εμφανίσεις, ο ΠΑΟ Διαγόρας ηττήθηκε και στη Σαλαμίνα από τον τοπικό Αίαντα με 1-0 παραμένοντας για δεύτερη συνεχόμενη αγωνιστική χωρίς νίκη. Φανερά επηρεασμένοι από την ήττα στη Μύκονο, οι παίκτες του «γηραιού» εμφανίστηκαν ιδιαιτέρως αγχωμένοι σε όλη τη διάρκεια του παιχνιδιού με αποτέλεσμα να αφήσουν και άλλους πολύτιμους βαθμούς σε μια έδρα ενός αντιπάλου που δεν παρουσίασε και σπουδαία πράγματα. Αυτό που προβληματίζει ίσως περισσότερο είναι ότι, παρά το χρόνο που είχαν στη διάθεσή τους μετά το γκολ που δέχθηκαν, δεν μπόρεσαν να κάνουν κάτι. Έδειξαν ανήμποροι να αντιδράσουν και έτσι μοιραία το γκολ που επιτεύχθηκε στο ξεκίνημα του πρώτου ημιχρόνου ήταν αρκετό για να δώσει τη νίκη στους γηπεδούχους και φυσικά τους πολύτιμους τρεις βαθμούς.

Το παιχνίδι έγινε κάτω από αντίξοες συνθήκες (βαρύς αγωνιστικός χώρος από τη βροχή και δυνατός άνεμος) αλλά φυσικά αυτό δεν μπορεί σε καμία περίπτωση να αποτελέσει δικαιολογία για την ήττα του Διαγόρα, που όπως εξελίχθηκαν τα πράγματα ήταν πέρα για πέρα δίκαιη.

Στο δεύτερο ημίχρονο, όπου ο Διαγόρας είχε και τον άνεμο υπέρ του δεν το εκμεταλλεύτηκε στο ελάχιστο αφού δεν μπόρεσε να εκδηλώσει ούτε ένα καλό σουτ που θα δημιουργούσε ενδεχομένως πρόβλημα στην εστία του τερματοφύλακα Χατζημαρινάκη.

ΤΟ ΓΚΟΛ

Το γκολ που έκρινε την αναμέτρηση επιτεύχθηκε μόλις στο 3'. Από λάθος του Σταθόπουλου (πήγε να γυρίσει τη μπάλα στον Φωτεινή), παρεμβλήθηκε ο Ραφτόπουλος και με ένα ψύχραιμο πλασέ άνοιξε στο σκορ (1-0).

Στο 26' ο Βαζιουράκης κάνοντας σουτ έστειλε τη μπάλα στο οριζόντιο δοκάρι και στο 45' ο Αγγελόπουλος μετά από πάσα του Μονόπολι καθυστέρησε και έτσι έχασε τη μεγάλη ευκαιρία.

Στο 65' μια κεφαλιά του Κακλαμάνου έστειλε τη μπάλα να περάσει δίπλα από το δοκάρι.

Καλύτεροι των γηπεδούχων οι Λαγουμτζής και Βαζιουράκης. Από τον Διαγόρα διεσώθη μόνο ο Παφιάκης.

Καλή ήταν η διαιτησία του κ. Παπασταματίου (Κόλιας, Δημοβασίλης).

ΑΙΑΣ: Χατζημαρινάκης, Τατσόγλου (81' Πιλαβής), Λαγουμτζής, Αλεξόπουλος, Χάλαρης, Σπυρόπουλος, Σεϊτανίδης (62' Παπακαλοδούκας), Κοκλιώτης, Τσαμπαζάκης (87' Γιαννόπουλος), Βαζιουράκης, Ραφτόπουλος.

ΠΑΟ ΔΙΑΓΟΡΑΣ: Φωτεινής, Ορφανίδης, (79' Αμπελάς), Χατζησταμάτης, Ρουτζιέρης, Κακλαμάνος, Σπάρταλης (62' Κολιάδης), Παφιάκης, Σταθόπουλος (74' Παπαδημήτρης), Μονόπολι, Πολιάς, Αγγελόπουλος

Πολύτιμη νίκη του Απόλλωνα

■ Κέρδισε χθες το πρωί στις Καλυθιές το Καρλόβασι Σάμου με 3-0
■ Τα γκολ για τους απολλωνιστές πέτυχαν Πολυχρονίου 2, Μαμάκος

ΚΑΛΥΘΙΕΣ.-
Του **ΗΛΙΑ ΛΟΪΖΟΥ**

Με πολύ κέφι για μπάλα ξύπνησαν χθες το πρωί οι απολλωνιστές αφού κατάφεραν να βρουν τρεις φορές το δρόμο προς τα δίχτυα του Παπουτσή, αλλά και να το χάσουν άλλες τόσες. Το τελικό αποτέλεσμα θεωρείται πλασματικό καθώς οι παίκτες του Αντώνη Οικονόμου, έκαναν ό,τι μπορούσαν από την πλευρά τους, για να κρατήσουν σε χαμηλά επίπεδα το δείκτη του σκορ.

Από το πρώτο λεπτό οι γηπεδούχοι έδειξαν τις διαθέσεις τους να καθαρίσουν γρήγορα το παιχνίδι και να μην αφήσουν περιθώρια αντίδρασης στους αντιπάλους τους. Ωστόσο το επιθετικό «κρεσέντο» των απολλωνιστών είχε πολύ φτωχά αποτελέσματα, αφού στο πρώτο 45λεπτο κατάφεραν να στείλουν τη μπάλα στα δίχτυα μόνο δύο φορές. Στην επανάληψη η εικόνα του παιχνιδιού δεν άλλαξε και οι γηπεδούχοι συνέχισαν τον επιθετικό τους μονόλογο βρίσκοντας μόνο μία φορά το δρόμο προς τα δίχτυα.

Η εικόνα που έδειξε ο Απόλλων Καλυθιών, απέναντι σ' ένα αντίπαλο που κυνηγά την παραμονή του στην κατηγορία, ήταν αρκετά καλή, ωστόσο οι φίλαθλοι της ομάδας που βρέθηκαν στις εξέδρες, ικανοποιήθηκαν από το θέαμα, όχι όμως και από τον αριθμό των γκολ.

Οι καλύτερες φάσεις και τα γκολ

1': Ο Αρχοντούλης απέφυγε απ' αριστερά δύο αμυντικούς, έστρωσε δεξιά του στον Ισκά, κι αυτός από το ύψος του πέναλτι πλάσαρε πάνω από το οριζόντιο δοκάρι.



Ο Μαμάκος, που δεν διακρίνεται, με κοντινό σουτ ανοίγει το δρόμο για τη νίκη (1-0)

8': Από σέντρα του Κάρλα, ο Δριτσάκης έπιασε από καλή θέση την κεφαλιά που πέρασε αριστερά πάνω από το οριζόντιο δοκάρι του Αλεξανδρίδη.

11': Επικίνδυνη αντεπίθεση με τον Τσιομπάι, κόπηκε την τελευταία στιγμή με προβολή του Μαχλή.

13': Ο Αρχοντούλης εκτέλεσε φάουλ έξω από τη μεγάλη περιοχή, απέκρουσε προσωρινά ο Παπουτσής, πετάχτηκε πιο γρήγορα ο Μαμάκος και με κοντινό πλασέ έστειλε τη μπάλα στα δίχτυα, 1-0.

19': Ο Σάββενας εκτέλεσε ωραία φάουλ αρκετά μέτρα έξω από τη μεγάλη περιοχή, όμως ο Παπουτσής με δυσκολία έδιωξε πάνω από το οριζόντιο δοκάρι.

27': Ωραία ατομική ενέργεια του Ισκά από δεξιά που έβγαλε σε θέση βολής τον Μαμάκο, όμως ο «φορ» του Απόλλωνα δεν έπιασε όπως ήθελε το σουτ με αποτέλεσμα να διώξουν οι αμυντικοί.

38': Ο Αρχοντούλης απέφυγε τους αμυντικούς, μπήκε στη μεγάλη περιοχή και ανατράπηκε από τον τερματοφύλακα Παπουτσή. Ο κ. Λαγογιάννης έδειξε αμέσως το σημείο των πέναλτι. Και ο Πολυχρονίου με εύστοχο χτύπημα πέτυχε το 2-0.

41': Επικίνδυνο γύρισμα από δεξιά του Κώτσου στο ύψος του πέναλτι πρόλαβε κι απομάκρυνε ο Σαλαμαστράκης.

48': Από το χώρο του κέντρου ο Μαμάκος βρήκε δεξιά τον Αρχοντούλη που μπήκε στη μεγάλη περιοχή και γύρισε στον Πολυχρονίου που από κοντά με πλασέ πέτυχε το 3-0.

51': Ο Μαμάκος ανατράπηκε καθαρά μέσα στη μεγάλη περιοχή από τον Μανιτσούδη αλλά ο διαιτητής έδειξε τη συνέχεια του παιχνιδιού.

61': Επικίνδυνη σέντρα από δεξιά του Αρχοντούλη απέκρουσε προσωρινά ο τερματοφύλακας και στη συνέχεια έδιωξαν οι αμυντικοί.

70': Επικίνδυνη σέντρα απ' αριστερά του Κάρλα, απέκρουσε με τα πόδια ο Αλεξανδρίδης.

74': Ο Σάββενας έβγαλε σε θέση «τετ α τετ» τον Μαμάκο, που πλάσαρε δίπλα από το αριστερό κάθετο δοκάρι του Παπουτσή.

79': Σέντρα-σουτ απ' αριστερά του Κάρλα, μπλόκαρε με διπλή προσπάθεια ο Αλεξανδρίδης.

81': Ο Κυριαζής μπήκε απ' αριστερά και γύρισε στον Πλίγκο που έκανε το σουτ, όμως απέκρουσαν οι αμυντικοί. Νέο σουτ του Σάββενα μπλόκαρε ο Παπουτσής.

84': Ο Μαμάκος μπήκε μόνος του και προσπάθησε να ντριμπλάρει τον Παπουτσή, όμως ο τερματοφύλακας των φιλοξενουμένων του έκλεψε τη μπάλα.

85': Ο Σάββενας εκτέλεσε φάουλ και με «σκαφτή» μπαλιά τροφοδότησε τον Αρχοντούλη, που απέφυγε τον τερματοφύλακα και με πλασέ από πλάγια θέση έστειλε τη μπάλα άουτ.



Ο Πολυχρονίου με εύστοχο χτύπημα πέναλτι πετυχαίνει το 2-0

89': Ψηλοκρεμαστό πλασέ του Μαμάκου απ' αριστερά στο αριστερό κάθετο δοκάρι του Παπουτσή, που στη συνέχεια μπλόκαρε τη μπάλα.

Από τους γηπεδούχους ξεχώρισαν περισσότερο οι Σάββενας, Σαλαμαστράκης, Μαχλή, Καραβόλιας ενώ από το Καρλόβασι άρεσαν οι Χαριλάου, Κάρλας, Τσιομπάι, Κώτσος.

Καλός ο διαιτητής κ. Λαγογιάννης και οι βοηθοί του Μπασιούρας - Μουγγός.

ΑΠΟΛΛΩΝ ΚΑΛ.: Αλεξανδρής, Κυριαζής, Πάλλας (71' λ.τ. Διακάκης), Σαλαμαστράκης, Καραβόλιας, Αρχοντούλης, Μαχλής, Σάββενας, Μαμάκος, Ισκάς (64' Δημητριάδης), Πολυχρονίου (75' Πλίγκος).

ΚΑΡΛΟΒΑΣΙ: Παπουτσής, Γεροντής, Κάρλας, Μήλας, Μανιτσούδης, *Δριτσάκης, Τσιομπάι, Μελενικιώτης (1' λ.τ. Ψιψίνης, 52' Τριανταφύλλου), Βαρδίκος, Χαριλάου (86' Παπαμιχαήλ), Κώτσος.

Η Α.Ε. Κως ξέσπασε στον Κάσπακα (5-1)

ΚΩΣ.-
Ανταπόκριση
Αντώνη Πίττα

Χωρίς να συναντήσει δυσκολίες, η Αθλητική Ένωση της Κω συνέτριψε με 5-1 τον Κάσπακα της Λήμνου και πρόσθεσε έτσι τρεις βαθμούς στο ενεργητικό της. Οι γηπεδούχοι που ήταν σαφέστατα καλύτεροι σε όλη τη διάρκεια του παιχνιδιού είχαν για πρώτη φορά στη σύνθεσή τους τον Κοροπούλη, που αποκτήθηκε πρόσφατα.

ΤΑ ΓΚΟΛ

Στο 8' ο Σωτηρόπουλος με κεφαλιά μετά από χτύπημα κόρνερ έκανε το 1-0 και στο 26' ο Πούλος με πέναλτι (το κέρδισε ο Δρόσος που ανατράπηκε) πέτυχε το 2-0. Στο 49' ο Δρόσος με ατομική προσπάθεια έκανε το 3-0 και στο 51' ο Σωτηρόπουλος με πλασέ πέτυχε το 4-0. Στο 66' ο Μαγκαφάς με σουτ πέτυχε το 5-0 και στο 81' ο Παρδάλης με πλασέ μείωσε σε 5-1.

Καλύτεροι των γηπεδούχων οι Σωτηρόπουλος και Πούλος. Άρεσαν από τον Κάσπακα οι Ι. Καραγιαννάκης και Καραγιαννάκης.

Καλή ήταν η διαιτησία του κ. Αποστολίδη από το Σύνδεσμο Πειραιά.

Οι συνθέσεις των ομάδων:

ΑΕ ΚΩΣ: Σπαθάρας, Ζαχ. Μποϊλής, Γερ. Μποϊλής (57' Καραγιάννης), Σκαλέρης, Κοροπούλης, Μάμμης, Γούλας, Τσικρικάς, Σωτηρόπουλος (57' Αρβανιτογιάννης), Πούλος, Δρόσος (52' Μαγκαφάς).

ΚΑΣΠΑΚΑΣ: Μαρκάκης, Μοσχοβής (46' Κουτσελίνης), Χόρος, Γάγκας (58' Μ. Γαρουφαλλίδης), Ι. Καραγιαννάκης, Νταλαμπίρας, Λάλα, Παλαιολογουδιάς (64' Χαροκόπος), Σ. Καραγιαννάκης, Παρδάλης, Μαρινάκης.

ΛΟΤΤΟ προπο ΤΖΟΚΕΡ
ΛΟΤΤΟ - ΠΡΟΠΟ - ΛΑΧΕΙΑ -ΞΥΣΤΟ
ΒΟΝΑΚΗΣ ΓΙΑΝΝΗΣ
Θεσσαλονίκης & Αθηνών, Ανάληψη - Ρόδος
Τηλ: (0241) 67.221
ΠΡΟΠΟ ΚΑΙ ΛΟΤΤΟ ΜΕ COMPUTER
...η τύχη συχνάζει στο πρακτορείο μας



ΕΝΟΙΚΙΑΖΟΝΤΑΙ
καταστήματα 40 και 80 τ.μ. με μεγάλους προαύλειους χώρους για τουριστική χρήση στα Βληχά Λίνδου - Ρόδου.
Πληροφορίες τηλέφωνα 6946-282373 και 22410-62202 κ. Εμμανουήλ Παπακωνσταντίνου.

Δ' ΕΘΝΙΚΗ ΚΑΤΗΓΟΡΙΑ

Πάτησε γκάζι η Ρόδος!

Η Ρόδος ήταν η μεγάλη κερδισμένη της 16ης αγωνιστικής. Η ομάδα της πόλης μας μετά τη νίκη επί του Ασπροπύργου κατάφερε να αποσπαστεί κατά οκτώ βαθμούς από τους διώκτες της, βάζοντας για τα καλά πλώρη για την κατάκτηση του πρωταθλήματος. Η ήττα του Διαγόρα στη Σαλαμίνα, έδωσε την ευκαιρία στον Αιολικό και τον Α.Ο. Μάνης να τον «πιάσουν» στη δεύτερη θέση δίνοντας έτσι νέο ενδιαφέρον στο πρωτάθλημα.

Όλα τα αποτελέσματα της 16ης αγωνιστικής είναι τα ακόλουθα:

(16η αγωνιστική)

ΑΣ Ρόδος - Ασπρόπυργος	1-0
ΑΕ Κως - Κάσπακας	5-1
ΑΟ Μάνης - Καλλονή	6-0
Ελευσίνα - Ατρόμητος	2-2
Αιολικός - ΑΟ Μυκόνου	5-0
Απόλλων Καλ. - Καρλόβασι	3-0
Αίας Σαλαμίνας - Διαγόρας	1-0
Ερμής - Μανδραϊκός	0-0

Η ΒΑΘΜΟΛΟΓΙΑ (σε 16 αγώνες)

		ΤΕΡΜΑΤΑ	ΒΑΘΜΟΙ
1.	Α.Σ. Ρόδος	39-7	40
2.	Αιολικός Μυτιλήνης	40-15	32
–.	ΑΟ Μάνης	36-9	32
–.	ΠΑΟ Διαγόρας	26-14	32
5.	Μανδραϊκός	21-14	28
6.	Ερμής Κορυδαλλού	15-11	25
7.	Αίας Σαλαμίνας	22-12	24
–.	Απόλλων Καλυθιών	14-11	24
9.	ΑΟ Μυκόνου	18-21	23
10.	ΑΕ Κως	18-16	22
11.	Ασπρόπυργος	25-24	21
12.	Ατρόμητος Πειραιά	27-33	18
13.	Καρλόβασι	8-24	11
14.	Ελευσίνα	13-40	10
15.	ΑΕ Καλλονής	17-47	10
16.	Κάσπακας	13-44	4

Η ΕΠΟΜΕΝΗ ΑΓΩΝΙΣΤΙΚΗ
Ασπρόπυργος - Κάσπακας
Καλλονή - ΑΣ Ρόδος
Ατρόμητος - ΑΕ Κως
Μανδραϊκός - ΑΟ Μάνης
ΑΟ Μυκόνου - Ελευσίνα
Καρλόβασι - Ερμής
Αίας Σαλαμίνας - Αιολικός
Διαγόρας - Απόλλων Καλυθιών

Αγωνιστική χωρίς ούτε ένα «διπλό»

Ενα ακόμη εμπόδιο στο δρόμο προς την κατάκτηση του τίτλου ξεπέρασε η ΑΕ Λέρου! Για τη 19η αγωνιστική της Α' Κατηγορίας κέρδισε στην έδρα της τον Ηρακλή Μαριτσών και κράτησε τη διαφορά των τεσσάρων βαθμών από το δεύτερο Διγενή, που δεν είχε πρόβλημα στα Κοσκινού, απέναντι στον ΑΕΡΑ.

Ο Φοίβος πέρασε ξανά τρίτος, νικώντας στην Κρεμαστή τον Κλεόβουλο. Στην Κάλυμνο, ο Καλυμνιακος αναδείχθηκε ισόπαλος με τον Ιάλυσο, ενώ τους βαθμούς μοιράστηκαν και στ' Απόλλωνα η τοπική ομάδα και ο Αρης Αρχαγγέλου.

Η Θύελλα Πυλώνας πήρε το «τρίποντο» στην έδρα της απέναντι στο Διαγόρα Βατίου.

Ο Κλεάνθης στο Παραδείσι παραχώρησε ισοπαλία στην Αναγέννηση Εμπωνας και τέλος, στους Αγίους Αποστόλους ο Ορφέας κέρδισε τη Δόξα Καρδάμαινας και παράλληλα το ντέρμπι των ουραγών.

• Τη 19η αγωνιστική σημειώθηκαν συνολικά 25 γκολ, τα περισσότερα (έξι) στη συνάντηση Ορφέα - Δόξας Καρδάμαινας.

ΣΚΟΡ ΚΑΙ ΣΚΟΡΕΡΣ

■ **ΑΠΟΛΛΩΝ ΑΠ. - ΑΡΗΣ ΑΡΧ. 1-1 (0-1)**
(42' Παντίδος, 73' Ψύλλου)

■ **ΚΑΛΥΜΝΙΑΚΟΣ - ΙΑΛΥΣΟΣ 2-2 (1-1)**
(1' Τζαφέρης, 20' αυτογκόλ Κοσμάς, 85' Κουρδουνάκης, 95' πέναλτι Βαβλάς)

■ **ΚΛΕΑΝΘΗΣ - ΑΝΑΓΕΝΝΗΣΗ ΕΜΠ. 2-2 (2-1)**
(22' πέναλτι Αγκάς, 30' Σπάρταλης Μ., 35' Κρομμύδας, 86' πέναλτι Αγκάς)

■ **ΦΟΙΒΟΣ - ΚΛΕΟΒΟΥΛΟΣ 2-0 (1-0)**
(29' Μουσακίνιας, 85' Σεβδαλής)

■ **ΟΡΦΕΑΣ - ΔΟΞΑ ΚΑΡΔ. 4-2 (2-2)**
(29' Μιαούδης, 37' Σαλονίτης, 43' Σαλονίτης, 44' Παντελής, 69' Χατζηνικήτας, 82' Σκαρτάδος)

■ **ΘΥΕΛΛΑ ΠΥΛ.- ΔΙΑΓΟΡΑΣ ΒΑΤ. 1-0 (0-0)**
(48' Φαρμακαλής)

■ **ΑΕ ΛΕΡΟΥ - ΗΡΑΚΛΗΣ ΜΑΡ. 1-0 (0-0)**
(82' πέναλτι, Καραμαλίκης)

■ **ΔΙΓΕΝΗΣ - ΑΕΡΑ 4-1 (2-0)**
(3' Καστρουνής, 34' Ζερβός, 51' Σβύνος, 79' Καλογήρου Κυρ., 90' Εγγλέζος)

Στον αγώνα Απόλλωνα Απολλώνων - Αρη (1-1)

Νικητής το ποδόσφαιρο

■ Ο γκολκήπερ της ομάδας του Αρχαγγέλου απέκρουσε πέναλτι στο 21'

ΑΠΟΛΛΩΝΑ.-

Το ποδόσφαιρο ήταν ο μεγάλος νικητής του προχθεσινού αγώνα του Απόλλωνα Απολλώνων με τον Άρη Αρχαγγέλου, που έγινε στο γήπεδο του πρώτου. Το τελικό αποτέλεσμα ήταν 1-1. Ωστόσο οι λιγοστοί θεατές που βρέθηκαν στο γήπεδο αποζημιώθηκαν και με το παραπάνω μ' αυτά που παρακολούθησαν σε ολόκληρο το ενενηντάλεπτο.

Παρά τις κακές καιρικές συνθήκες, οι παίκτες των δύο ομάδων παρουσίασαν τον καλύτερό τους εαυτό προσφέροντας ένα πολύ καλό θέαμα, το οποίο έχει ανάγκη το δωδεκανησιακό ποδόσφαιρο. Γκολ, δοκάρια, χαμένο πέναλτι, πολλές ευκαιρίες και ωραίοι συνδυασμοί ήταν τα κύρια συστατικά της αναμέτρησης, η οποία εκτός των άλλων είχε έντονο και το στοιχείο της αγωνίας, λόγω του ότι το σκορ ήταν από την αρχή μέχρι κα το τέλος ρευστό...

ΤΑ ΓΚΟΛ

Στο 42' ο Φουτούλης εκτέλεσε φάουλ από τα δεξιά και ο Παντίδος που πήδηξε πιο ψηλά απ' όλους με κεφαλιά έστειλε τη μπάλα στα δίχτυα (0-1).

Στο 73' από κόρνερ του Μαννάκη και προσωρινό διώξιμο της μπάλας από τον Παπαπαναγιώτου, ο Ψύλλου με πλασέ από το ύψος της μικρής περιοχής ισοφάρισε σε 1-1.

Χαμένο πέναλτι

Οι γηπεδούχοι έχασαν την πολύ μεγάλη ευκαιρία να ανοίξουν το σκορ στο 21'. Ο διαιτητής σφύριξε πέναλτι θεωρώντας πως ο Τραχανάς έκανε χέρι σε μια προσπάθειά του μέσα στη μεγάλη περιοχή. Το εκτέλεσε ο Πατρού, αλλά ο Παπαπαναγιώτου έπεσε σωστά στην αριστερή του γωνιά αποκρούοντας σε κόρνερ.

Μοιραίος ο Παντίδος

Ο Κώστας Παντίδος ήταν ο μοιραίος παίκτης των φιλοξενουμένων. Μπορεί να σκόραρε, αλλά σε δυο κλασικές ευκαιρίες ατύχησε.

Πιο συγκεκριμένα:

• Στο 63' πέρασε όποιον βρήκε μπροστά του (και τον τερματοφύλακα) αλλά πλάσαρε άστοχα σε κενή εστία (από πλάγια θέση) και

• Στο 69' σούταρε από το ύψος της περιοχής, αλλά η μπάλα χτύπησε στο οριζόντιο δοκάρι. Στη συνέχεια αναπήδησε στο έδαφος, αλλά σύμφωνα με το διαιτητή και το «βοηθό» του κ. Ορφανό, δεν πέρασε ποτέ τη γραμμή του τέρματος.

Μι από τις πιο σημαντικές ευκαιρίες των γηπεδούχων (ίσως η σημαντικότερη μετά το πέναλτι) χάθηκε στο 67' όταν ο Γρηγόρης Γιαννακόπουλος ανάγκασε τον Παπαπαναγιώτου να απογειωθεί κυριολεκτικά για να αποκρούσει το ισχυρό σουτ που έκανε από πολύ καλή θέση. Η μπάλα εν συνεχεία βρήκε και το οριζόντιο δοκάρι.



Πολλες φάσεις είχε το παιχνίδι του Απόλλωνα με τον Αρη

Καλύτεροι των γηπεδούχων οι Μαννάκης και Χάσταλης. Διακρίθηκαν από τον Άρη οι Παπαπαναγιώτου, Παντίδος και Φουτούλης.

Πολύ καλή ήταν η διαιτησία του κ. Φραγκίνη (Πηδιάκης, Ορφανός).

Οι συνθέσεις των ομάδων:

ΑΠΟΛΛΩΝ: Μιχαλάκης, Ψύλλου, Χάσταλης, Κώτσος, Μαθιός, Μαννάκης, Πατρού, Κοσμάς (55' Γρ. Γιαννακόπουλος), Σωτηράκης, Π. Γιαννακόπουλος (55' Σπανός), Παλάζης (41' Αθανασίου).

ΑΡΗΣ: Παπαπαναγιώτου, Σ. Μαγιόγλου, Λεβέντης, Παντίδος, Σ. Μαγιόγλου, Φουτούλης, Κωτσίκος, Τραχανάς (86' Πέτας), Πευκιανάκης, Κοντόγιαννος (55' Χατζηνικόλας), Αμύγδαλος (88' Παπαοικονόμου).



Λιγοστοί φίλαθλοι βρέθηκαν στο γήπεδο των Απολλώνων



Ο Κώστας Παντίδος ήταν από τους καλύτερους του Αρη Αρχαγγέλου

Η ΒΑΘΜΟΛΟΓΙΑ

		ΣΥΝΟΛΙΚΑ						ΕΝΤΟΣ				ΕΚΤΟΣ			
		ΑΓ	Β	ΤΕΡΜΑΤΑ	Ν	Ι	Η	ΤΕΡΜΑΤΑ	Ν	Ι	Η	ΤΕΡΜΑΤΑ	Ν	Ι	Η
1	Α.Ε. ΛΕΡΟΥ	19	46	36 - 16	15	1	3	20 - 5	9	1	0	16 - 11	6	0	3
2	ΔΙΓΕΝΗΣ	19	42	42 - 13	13	3	3	23 - 4	8	0	1	19 - 9	5	3	2
3	ΦΟΙΒΟΣ	19	38	33 - 19	11	5	3	18 - 8	8	1	1	15 - 11	3	4	2
4	ΙΑΛΥΣΟΣ	19	37	31 - 15	11	4	4	20 - 4	8	1	1	11 - 11	3	3	3
5	ΗΡΑΚΛΗΣ ΜΑΡ.	19	37	26 - 18	11	4	4	15 - 6	6	2	1	11 - 12	5	2	3
6	ΑΠΟΛΛΩΝ ΑΠ.	19	32	15 - 17	9	5	5	7 - 3	5	4	1	8 - 14	4	1	4
7	ΘΥΕΛΛΑ ΠΥΛ.	19	27	21 - 25	8	3	8	17 - 7	7	0	2	4 - 18	1	3	6
9	ΚΛΕΟΒΟΥΛΟΣ	19	25	27 - 27	8	1	10	18 - 7	7	0	3	9 - 20	1	1	7
8	ΑΕΡΑ	19	25	32 - 33	7	4	8	16 - 15	4	2	3	16 - 18	3	2	5
10	ΑΡΗΣ ΑΡΧ.	19	23	32 - 30	5	8	6	24 - 18	4	4	1	8 - 12	1	4	5
11	ΚΑΛΥΜΝΙΑΚΟΣ	19	22	22 - 27	6	4	9	20 - 14	5	4	1	2 - 13	1	0	8
12	ΔΙΑΓΟΡΑΣ ΒΑΤ.	19	22	15 - 20	6	4	9	7 - 7	3	3	3	8 - 13	3	1	6
13	ΑΝΑΓΕΝΝΗΣΗ ΕΜΠ.	19	19	19 - 32	5	4	10	11 - 9	4	1	4	8 - 23	1	3	6
14	ΚΛΕΑΝΘΗΣ	19	14	21 - 28	3	5	11	12 - 8	3	3	4	9 - 20	0	2	7
15	ΟΡΦΕΑΣ	19	13	18 - 36	3	4	12	16 - 18	3	2	5	2 - 18	0	2	7
16	ΔΟΞΑ ΚΑΡΔ.	19	3	18 - 51	0	3	16	9 - 18	0	3	5	9 - 33	0	0	11

ΟΙ ΚΟΡΥΦΑΙΟΙ

Απόλλων Απ.:	Μαννάκης
Αρης Αρχ.:	Παπαπαναγιώτου
Καλυμνιακός:	Βούης Ι.
Ιάλυσος:	Τζαφέρης
Κλεάνθης:	Κρομμύδας
Αναγέννηση Εμπ.:	Μπρόκος
Φοίβος:	Χαρικιόπουλος
Κλεόβουλος:	Ναούμ
Ορφέας:	Σαλονίτης
Δόξα Καρδ.:	Παντελής
Θύελλα Πυλ.:	Κούτρας
Διαγόρας Βατ.:	Κωστάκης
ΑΕ Λέρου:	Λουλουδιάς
Ηρακλής Μαρ.:	Μοσκιού
Διγενής:	Μοσκιού Στ.
ΑΕΡΑ:	Κοντόγιαννος

Η ΕΠΟΜΕΝΗ ΑΓΩΝΙΣΤΙΚΗ

Καλυμνιακός - Απόλλων Απ.

Αρης Αρχ. - Κλεάνθης

Ιάλυσος - Φοίβος

Αναγέννηση Εμπ. - Ορφέας

Κλεόβουλος - Θύελλα Πυλ.

Δόξα Καρδ. - ΑΕ Λέρου

Διαγόρας Βατ. - Διγενής

ΑΕΡΑ - Ηρακλής Μαρ.

Ο Ορφέας νικητής στο ντέρμπι των ουραγών

✓ 4-2 τη Δόξα Καρδάμαινας

ΑΓΙΟΙ ΑΠΟΣΤΟΛΟΙ.-

Καλύτερος στην επανάληψη ο Ορφέας κέρδισε χθες στους Αγίους Αποστόλους τη Δόξα Κορδάμαινας με 4-2, στο ντέρμπι των ουραγών.

Η φιλοξενούμενη ομάδα πάλαιψε αρκετά στα πρώτα 45 λεπτά, διάστημα στο οποίο προηγήθηκε στο σκορ, αλλά και ισοφάρισε, όταν βρέθηκε να χάνει με 2-1!

ΤΑ ΓΚΟΛ

Στο 29' από λάθος της άμυνας του Ορφέα, ο Μιαούδης με σουτ άνοιξε το σκορ (0-1).

Το 1-1 έγινε στο 37' με σουτ του Σαλονίτη, μετά από μπαλιά του Τσοπανάκη.

Στο 43' ο Χατζηδημητρίου έδωσε στον Σαλονίτη, ο οποίος με ωραίο ψηλοκρεμαστό πλασέ έκανε το 2-1.

Στο αμέσως επόμενο λεπτό, ο Παντελής με διαγώνιο σουτ ισοφάρισε σε 2-2.

Το 3-2 έγινε στο 69', με μακρινό σουτ του Χατζηνικήτα και λάθος υπολογισμό του τερματοφύλακα Κατσίλλη.

Στο 82' ο Σκαρτάδος με νέο μακρινό βολέ, διαμόρφωσε το τελικό 4-2.

Πριν το γκολ, η μπάλα κτύπησε στο κάθετο δοκάρι.

ΑΛΛΕΣ ΦΑΣΕΙΣ

Στο 7' ο Δήμας είχε σουτ στο οριζόντιο δοκάρι.

Το πλασέ του Τανίδη στο 19' έφυγε λίγο άουτ.

Την ίδια τύχη είχε το πλασέ του Πανηγυράκη στο 23'.

Στο 51' ο Μαθιός Τσ. έδιωξε με τα πόδια στο πλασέ του Πανηγυράκη.

Το σουτ του Κελέσογλου στο 52' ήταν άστοχο.

Ο Κατσίλλης απέκρουσε σε κόρνερ το σουτ του Κελέσογλου στο 55'.

Νέα δύσκολη απόκρουση του φιλοξενούμενου γκολκήπερ, στο μακρινό σουτ τυ Χατζηνικήτα στο 70'.

Το πλασέ του Σαλονίτη στο 79' ήταν άστοχο.

Οι Σαλονίτης, Δήμας και Τσοπανάκης άρεσαν από τους νικητές.

Καλύτεροι της Δόξας ήταν οι Παντελής, Μουνούχος και Καραναστάσης.

Καλή ήταν η διαιτησία του κ. Διαμαντέα (Κατσιδώνης Ε., Γιοβάνι).

ΟΡΦΕΑΣ: Μαθιός Τσ., Γαλουζής Μ., Τσοπανάκης, Δήμας, Λυκάκης, Χατζηδημητρίου, Παναγιώτου (46' Κωνσταντινίδης), Κωτιάδης (46' Χατζηνικήτας), Τανίδης, Κελέσογλου (76' Σκαρτάδος), Σαλονίτης.

ΔΟΞΑ ΚΑΡΔ.: Κατσίλλης, Κατσαρός (87' Διακοδημήτρης), Σακελλαρίου (18' λ.τ. Νικολαΐδης), Μουνούχος, Καραναστάσης, Κουρζής, Παντελής, Μιαούδης, Χατζηαντωνίου, Τσικνής, Πανηγυράκης (56' λ.τ. Τάλλαρος).



Ο γκολκήπερ Τσαμπίκος Μαθιός σηκώνεται για ν' αποκρούσει τη μπάλα



Ο Σαλονίτης (11) επιχειρεί σουτ

«Σημεία και τέρατα» στο γήπεδο της Καλύμνου

■ Ο διαιτητής κατελόγισε τρία πέναλτι υπέρ των γηπεδούχων, που δεν μπόρεσαν όμως να λυγίσουν τον Ιάλυσο (2-2)

ΚΑΛΥΜΝΟΣ.- Για γέλια, αλλά και για... κλάματα είναι όλα όσα διαδραματίστηκαν στο Βαθύ, κατά τη διάρκεια του αγώνα Καλυμνιακού - Ιάλυσου, το Σάββατο, που έληξε ισόπαλος με 2-2.

Αρνητικός πρωταγωνιστής ήταν ο διαιτητής Σάββας Σιδηρόπουλος, από τον οποίο έχει φρικτά παράπονα η φιλοξενούμενη. Ο «ρέφερι» έδωσε τρία πέναλτι στον Καλυμνιακό, το τελευταίο στο δέκατο λεπτό των καθυστερήσεων και αποσύρθηκε στ' αποδυτήρια μαζί με τους «βοηθούς» του στο 90', αφού φίλαθλοι μπήκαν στον αγωνιστικό χώρο. Κι ενώ ζήτησε αστυνομική δύναμη για να συνεχίσει το «τρίο» ξαναβγήκε και συνέχισε το παιχνίδι, πριν το αστυνομικό τμήμα σηκώσει το... ακουστικό από το τηλεφώνημα του παρατηρητή!

Στο 1' σε σέντρα του Γιαλλούση, ο Τζαφέρης από κοντά έκανε το 0-1.

Στο 15' ο Σαββάκης απέκρουσε πέναλτι του Βαβλά. Η εσχάτη των ποινών δόθηκε ακούσιο χέρι του Πίτση στον αέρα.

Ο Κοσμάς με αυτογκόλ στο 20' έκανε το 1-1.

Η κεφαλιά του Γιαλλούση στο 70' χτύπησε στο οριζόντιο δοκάρι. Με απευθείας χτύπημα φάουλ, ο Κουρδουνάκης έγραψε το 1-2 στο 85'.

Στο 90' ο Βαβλάς σκόραρε από θέση οφσάιντ, για να βρεθούν φίλαθλοι μέσα στον αγωνιστικό χώρο και να απειλήσουν το «βοηθό» κ. Κουτσοχέρα, που είχε υποδείξει έγκαιρα την παράβαση.

Ο διαιτητής και οι «βοηθοί» αποσύρθηκαν στ' αποδυτήρια για να επανέλθουν σε τρία λεπτά. Στο διάστημα των καθυστερήσεων, ο Βαβλάς κέρδισε πέναλτι από τον Γκορτσίλα, που αποβλήθηκε με κόκκινη κάρτα. Ο παθών το εκτέλεσε εύστοχα και έκανε (στο 95') το 2-2.

Δέκα λεπτά μετά ο κ. Σιδηρόπουλος έδωσε νέο πέναλτι στον Καλυμνιακό σε ανατροπή του Βαβλά από τον Σαββάκη. Ο τερματοφύλακας του Ιάλυσου διαμαρτυρόμενος έντονα προς το διαιτητή που τον απέβαλε, τον έπιασε από το λαιμό. Τη θέση του γκολκήπερ πήρε ο Χατζηκαλημέρης, ενώ το πέναλτι εκτέλεσε ο Βαβλάς, που έστειλε τη μπάλα άουτ!

Οι Βούης Ι., Βούης Ν. και Βαβλάς άρεσαν από τους γηπεδούχους. Διακρίθηκαν από τον Ιάλυσο οι Πατρός, Τζαφέρης και Σαββάκης.

ΚΑΛΥΜΝΙΑΚΟΣ: Λελέκης, Γαλουζής, Χαλίκος, Σισόης, Χανδακάρης, Αγρές, Βούης Ι, Μακαρούνας (70' Γλυκοκάλαμος), Βαβλάς, Βούης Ν., Καμπουράκης (2' Βρεττός).

ΙΑΛΥΣΟΣ: Σαββάκης, Πατρός, Χατζηκαλημέρης, Κοσμάς, Πίτσης (60' Καρτάλης), Γκορτσίλας, Τζαφέρης, Γιαλλούσης, Λεντής (85' Κατσαράς), Ράιος Ε., Μπράτιτσης (46' Κουρδουνάκης).

Επιστροφή στις νίκες...

... για τον Διγενή που κέρδισε με 4-1 τον ΑΕΡΑ στα Κοσκινού

ΚΟΣΚΙΝΟΥ.-

Καλύτερος στο μεγαλύτερο διάστημα του αγώνα ο Διγενής, επέστρεψε στις νίκες αφού κατάφερε να επι-



Αν και στενά μαρκαρισμένος ο Κυρ. Καλογήρου βρήκε δίχτυα

κρατήσει με 4-1 στην έδρα του επί του ΑΕΡΑ.

Το γρήγορο (3') γκολ που πέτυχαν οι γηπεδούχοι τους έδωσε μεγαλύτερη αυτοπεποίθηση και στη συνέχεια πήραν τον έλεγχο του παιχνιδιού δημιουργώντας παράλληλα τις ευκαιρίες για την αύξηση του σκορ.

Οι προσπάθειες των ποδοσφαιριστών του Βαγγέλη Γκαρανάτσιου απέδωσαν καρπούς, έντεκα λεπτά πριν την ολοκλήρωση του πρώτου 45 λεπτου, όπου πέτυχαν το 2-0.

Από την πλευρά τους οι φιλοξενούμενοι έδειξαν να επηρεάζονται από το γκολ που δέχθηκαν στα πρώτα λεπτά του παιχνιδιού με αποτέλεσμα να είναι νευρικοί στις ενέργειές τους και παράλληλα να χάσουν τη μάχη στο χώρο της μεσαίας γραμμής.

Στην επανάληψη και πάλι οι γηπεδούχοι πέτυχαν γκολ σε καθοριστικό σημείο του αγώνα γέρνοντας την πλάστιγγα της νίκης προς το μέρος τους. Όμως στο τελευταίο εικοσάλεπτο οι φιλοξενούμενοι ισορρόπησαν το παιχνίδι, μείωσαν το σκορ και πίεσαν τον Διγενή στα τελευταία δέκα του αγώνα χωρίς να καταφέρουν να φθάσουν στην ισοφάριση. Αντ' αυτού, σε μια γρήγορη αντεπίθεση οι επιθετικοί του Διγενή, έπιασαν στον ύπνο την αμυντική γραμμή του ΑΕΡΑ, και πέτυχαν ακόμη ένα γκολ.

Οι καλύτερες φάσεις και τα γκολ

3'. Σε φάουλ από δεξιά του Γαλανού αδράνησαν οι αμυντικοί και ο Καστρουνής με κοντινή προβολή πέτυχε το 1-0.

17'. Μακρινό φάουλ του Κ.Καλογήρου μπλόκαρε χωρίς να δυσκολευτεί ο Ρίκος.

23'. Ο Σβύνος κινήθηκε παράλληλα στο σημείο του πέναλτι, έκανε το σουτ που ήταν αδύναμο και ο Κουμνάκης μπλόκαρε τη μπάλα χωρίς να ανησυχήσει.

·27'. Βαθιά μπαλιά του Αθανασίου στον Σβύνο, με τους φιλοξενούμενους να διαμαρτύρονται για "οφ σάϊντ", όμως ο Μοσχούς πρόλαβε και απομάκρυνε τη μπάλα.

34'. Κόρνερ από δεξιά του Γαλανού, πετάχτηκε πιο γρήγορα απ' όλους ο Ζερβός και με γυριστή κεφαλιά έστειλε τη μπάλα στη δεξιά γωνιά του Κουμνάκη 2-0.

37'. Γαλανός - Καστρουνής συνδυάσθηκαν υπέροχα, έκανε ο πρώτος το σουτ και απέκρουσε με το σώμα ο Κοντόγιαννος.

40'. Ο Γαλανός μετά από μπαλιά του Αθανασίου έφυγε μόνος του προς τη μεγάλη περιοχή του Κουμνάκη και κακώς υποδείχθηκε οφ σάϊντ από τον δεύτερο βοηθό Τσαούση.

51'. Ο Γαλανός μπήκε από δεξιά και με συρτή σέντρα βρήκ μόνο του τον Σβύνο που με δεύτερη προσπάθεια από κοντά πέτυχε το 3-0.

58'. Φάουλ - "μπανάνα" του Γαλανού έξω από τη μεγάλη περιοχή, μόλις πάνω από το οριζόντιο δκάρι του Κουμνάκη.

71'. Από καλή θέση ο Κοντόγιαννος πλάσαρε, απέκρουσε με έγκαιρη έξοδο ο Ρίκος. Ακολούθησε νέο σουτ σε κενή εστία από τον ίδιο παίκτη, ελάχιστα πάνω από το οριζόντιο δοκάρι.

74'. Ο Σβύνος καθυστέρησε να πασάρει στον Εγγλέζο, που έκανε πιεζόμενος το σουτ πάνω από το οριζόντιο δοκάρι.

79'. Ο Κοντόγιαννος με κάθετη ασίστ πάσα βρήκε τον Κυρ. Καλογήρου που δεν δυσκολεύτηκε με άψογο πλασέ να στείλει τη μπάλα στα δίχτυα μειώνοντας το σκορ σε 3-1.

85'. Ο Κυρ.Καλογήρου ανατράπηκε μέσα στη μεγάλη περιοχή από τον Ζερβό, πέναλτι που δεν καταλογίσθηκε από τον διαιτητή κ. Παπαδόπουλο.

87'. Από πλεονεκτική θέση ο Σβύνος έκανε βιαστικά το μονοκόμματο σουτ στέλνοντας τη μπάλα πάν από το οριζόντιο δοκάρι.

90'. Ο Σβύνος απ' αριστερά με ωραιότατο "σόλο" απέφυγε τρεις αμυντικούς, έστρωσε δεξιά στον Εγγλέζο, ο οποίος με κοντινό σουτ έστειλε τη μπάλα στα δίχτυα, ανεβάζοντας το δείκτη του σκορ στο 4-1.

Από τον Διγενή άρεσαν περισσότερο οι Μοσκιού, Σκαφίδας, Γκαρανάτσιος, Ζερβός ενώ από τον ΑΕΡΑ ξεχώρισαν οι Κοντόγιαννος, Γιαννακάκης, Χρ. Μοσχούς, Διακίδης Γ.

Πολύ καλός ο διαιτητής κ. Παπαδόπουλος και οι βοηθοί του κ.κ. Βασιλειάδης - Τσαούσης.

ΔΙΓΕΝΗΣ: Ρίκος, Ζερβός, Μοσκιού, Γκαρανάτσιος, Γαλανός (61' Αττιτκής), Ηλιάδης (25'' Σκαφίδας), Καστρουνής (56' Εγγλέζος), Τσίνης, Σβύνος, Αθανασίου, Ζωάννου.

Α.Ε.Ρ.Α.: Κουμνάκης, Διακίδης, Γιακουμάκης, Κατσιδώνης, Μοσχούς, Κοιλιάς Π. (75' Κοιλιάς Γ.), Πίτσης (70' Παλάντζας), Διακίδης Χρ. (46' Λυριστής), Κυρ. Καλογήρου, Κοντόγιαννος, Γιαννακάκης Χρ.



Στο 3' ο Διγενής πετυχαίνει το 1-0



Ο Γ. Καστρουνής άνοιξε το δρόμο της νίκης

ΔΕΠΟΣ Α.Ε.
ΔΗΜΟΣΙΑ ΕΠΙΧΕΙΡΗΣΗ ΠΟΛΕΟΔΟΜΙΑΣ ΚΑΙ ΣΤΕΓΑΣΗΣ

ΑΝΑΚΟΙΝΩΣΗ ΠΡΟΣΛΗΨΗΣ ΠΡΟΣΩΠΙΚΟΥ

Η ΔΕΠΟΣ Α.Ε. (ΔΗΜΟΣΙΑ ΕΠΙΧΕΙΡΗΣΗ ΠΟΛΕΟΔΟΜΙΑΣ ΣΤΕΓΑΣΗΣ Α.Ε.) σύμφωνα με τις διατάξεις της παρ. 2 του άρθρου 1 του Π.Δ. 158/97 και με απόφαση του Δ.Σ. προτίθεται να ιδρύσει γραφείο-εργοτάξιο στη Ρόδο για την εκτέλεση των έργων **«Κατασκευή Υπογείων Δικτύων Μεσαιωνικής Πόλης Ρόδου - Β' Φάση - Α' Στάδιο».**

Για τις ανάγκες του έργου πρόκειται να προβεί στην πρόσληψη:

1. Ενός Πολιτικού Μηχανικού, ως Εργοταξιάρχη
2. Δύο Μηχανικών
3. Ενός Τοπογράφου
4. Ενός Αρχαιολόγου
5. Ενός Βοηθού Λογιστή
6. Ενός Σχεδιαστή
7. Ενός Αποθηκάριου
8. Ενός Διοικητικού Υπαλλήλου

Οι ενδιαφερόμενοι μπορούν να παραλάβουν σχετικά πληροφοριακά έντυπα μέχρι 31.1.03 από:

1. Τη Γραμματεία της ΔΕΠΟΣ Α.Ε., Δορυλαίου 10-12, Πλ. Μαβίλη, Αθήνα, τηλ. 64.44.712.
2. Τη Γραμματεία της ΔΕΥΑΡ, 2ο χλμ. Εθνικής Οδού-Ρόδου-Λίνδου, Ρόδος, τηλ. 22410-68750.

Οι αιτήσεις των ενδιαφερομένων καθώς και κάθε στοιχείο που κρίνεται χρήσιμο για την υποστήριξη της υποψηφιότητάς τους θα κατατεθούν στις πιο πάνω διευθύνσεις μέχρι 7.2.2003

Θεόδωρος Σκαρτσιάρης
Πρόεδρος του ΔΣ. &
Διευθύνων Σύμβουλος

ΞΕΝΟΔΟΧΕΙΑΚΑΙ ΚΑΙ ΤΟΥΡΙΣΤΙΚΑΙ ΕΠΙΧΕΙΡΗΣΕΙΣ
ΑΝΤΩΝΙΟΣ ΔΕΣΠΟΤΑΚΗΣ & ΥΙΟΙ Α.Ε.

ΠΡΟΣΚΛΗΣΗ

Σύμφωνα με το Νόμο και το Καταστατικό καλούνται οι μέτοχοι, σε Εκτακτη Γενική Συνέλευση στις 16 Φεβρουαρίου 2003 ημέρα Κυριακή και ώρα 10.00 μ.μ. στα γραφεία της εταιρείας οδός 28ης Οκτωβρίου, εντός ξενοδοχείου ΕΥΡΩΠΗ, Ρόδος, για συζήτηση και λήψη αποφάσεων στα παρακάτω θέματα:

1. Εκλογή νέου Διοικητικού Συμβουλίου.
2. Αύξηση του Μετοχικού Κεφαλαίου και μετατροπή σε ευρώ
3. Διαχειριστικά θέματα
4. Διάφορα.

Οι Μέτοχοι οι οποίοι επιθυμούν να συμμετάσχουν στην ως άνω Γ.Σ. υποχρεούνται να συμμορφωθούν με το Νόμο και το άρθρο του Καταστατικού της εταιρείας.

Ρόδος, 24 Ιανουαρίου 2003
ΤΟ ΔΙΟΙΚΗΤΙΚΟ ΣΥΜΒΟΥΛΙΟ

Ενα πέναλτι στο 86' άναψε τα αίματα στο Παραδείσι

✓ Αμφισβητήθηκε από τον Κλεάνθη που ισοφαρίστηκε (2-2) από την Αναγέννηση
✓Τι αναφέρει στο φύλλο αγώνος ο διαιτητής Παντελής Μιχαλάκης

ΠΑΡΑΔΕΙΣΙ.-

Ένα πέναλτι στο 86' που ξεσήκωσε τις έντονες διαμαρτυρίες των γηπεδούχων, αλλά και τα όσα ακολούθησαν μετά το τέλος του αγώνα, ήταν τα κύρια χαρακτηριστικά της συνάντησης Κλεάνθη - Αναγέννηση Έμπωνα που έγινε το Σάββατο στο Παραδείσι και έληξε ισόπαλη 2-2!

Μέχρι το 86' το σκορ ήταν 2-1 υπέρ του Κλεάνθη, που ήθελε πάση θυσία τη νίκη, θέτοντας να μείνει ζωντανός στο παιχνίδι της παραμονής.

Στο λεπτό αυτό, ο διαιτητής Παντελής Μιχαλάκης σφύριξε μια παράβαση σε μαρκάρισμα για να δώσει πέναλτι υπέρ της φιλοξενούμενης, αφού πρώτα είδε αν η παράβαση έγινε εντός ή εκτός περιοχής. Η εσχάτη των ποινών αμφισβητήθηκε από τον Κλεάνθη, που υποστήριξε ότι αν έγινε φάουλ, αυτό έγινε εκτός περιοχής, άρα δεν ήταν πέναλτι, με το οποίο η Αναγέννηση ισοφάρισε και πήρε την ισοπαλία. Τα τελευταία λεπτά έγιναν μέσα σε ένταση και αρκετά νεύρα, χωρίς όμως να ξεφύγουν από τα λογικά πλαίσια.

Το τελικό σφύριγμα ακούστηκε από τον κ. Μιχαλάκη, μετά από τρία λεπτά καθυστερήσεων, για να δεχθεί τις έντονες διαμαρτυρίες των γηπεδούχων. Άτομα που δεν είχαν καμία δουλειά στον αγωνιστικό χώρο βρέθηκαν εκεί, για να εκφράσουν τις διαμαρτυρίες τους προς το διαιτητή. Ευτυχώς, παίκτες και παράγοντες του Κλεάνθη τον βοήθησαν να αποσυρθεί στ' αποδυτήρια, τα οποία και πολιορκήθηκαν από θερμόαιμους οπαδούς των γηπεδούχων.

Με την παρέμβαση των ψυχραιμότερων, αλλά και με τη βοήθεια αστυνομικής δύναμης που κλήθηκε προληπτικά, το διαιτητικό τρίο (Μιχαλάκης, Μίχας, Σιδηρόπουλος Α.) αποχώρησε χωρίς πρόβλημα από το γήπεδο.



Ο Λυριστής (8) σε μια προσπάθειά του

Στο φύλλο αγώνα, ο κ. Μιχαλάκης έγραψε τα εξής:

"Μετά το σφύριγμα της λήξης κι ενώ κατευθυνόμουνα προς τ' αποδυτήρια, ένας φίλαθλος του Κλεάνθη εισήλθε στον αγωνιστικό χώρο, μου επετέθη φραστικά, μ' έφτυσε και μετά με κλώτσησε από πίσω.

Με τη βοήθεια παραγόντων και του προέδρου του Κλεάνθη, φθάσαμε στ' αποδυτήρια.

Όταν μπήκαμε στ' αποδυτήρια οι φίλαθλοι τα προπηλάκισαν κι έριξαν δύο κροτίδες έξω απ' αυτά.

Οι παράγοντες του γηπεδούχου έκαναν ό,τι είναι ανθρωπίνως δυνατόν για να με προστατέψουν.

Μετά την ένταση που δημιουργήθηκε έξω από τ' αποδυτήρια, ζητήθηκε να έρθει προληπτικά αστυνομική δύναμη μέχρι να ολοκληρωθεί η σύνταξη του φύλλου αγώνα.

Θα πρέπει να σημειωθεί ότι ο αρχηγός του Κλεάνθη Γιάννης Θεοδοσίου υπέγραψε "με επιφύλαξη" αιτιολογώντας το ότι "ο διαιτητής συμπέρανε ότι τον κλώτσησε φίλαθλος του Κλεάνθη".

ΤΑ ΓΚΟΛ

Στο 22' σε ανατροπή του Παπανικολάου από αντίπαλο αμυντικό, ο διαιτητής έδωσε πέναλτι, που εκτέλεσε εύστοχα ο Αγκάς, κάνοντας το 0-1.

Το 1-1 έγινε στο 30' από τον Σπάρταλη Μ. που σκόραρε με κοντινό σουτ. Στο 35' ο Κρομμύδας μετά από ωραία επέλαση και σουτ έδωσε το προβάδισμα (2-1) στους γηπεδούχους.

Στο 86' στο μαρκάρισμα - ανατροπή του Χειμωνέτου πάνω στον Αγκά, που αμφισβητήθηκε έντονα από τους γηπεδούχους, ο παθών κέρδισε πέναλτι που μετέτρεψε ξανά σε γκολ, διαμορφώνοντας το τελικό 2-2.

Άλλες φάσεις

Στο 3' ο Τριανταφύλλου απέκρουσε πάνω στη γραμμή το σουτ του Παπανικολάου. Το κοντινό σουτ του Σπάρταλη Μ. στο 10' πέρασε άουτ.

Στις καθυστερήσεις του ημιχρόνου, το χλιαρό σουτ του Παπαλεξάνδρου απέκρουσε ο Καστανάκης.

Στο 73' το σουτ του Κρητικού Β. έδιωξε εντυπωσιακά σε κόρνερ ο Καστανάκης.



Ο Παντελής Μιχαλάκης στο γήπεδο του Παραδεισίου

Άρεσαν από τους γηπεδούχους οι Κρομμύδας, Σπάρταλης Μ. και Καραγιάννης.

Καλύτεροι της Αναγέννησης, που αγωνίστηκε με ελλείψεις, ήταν οι Μπρόκος, Κρητικός Ι., Αγκάς και Παπανικολάου.

ΚΛΕΑΝΘΗΣ: Καστανάκης, Καρακώστας, Χειμωνέτος, Τριανταφύλλου, Καραγιάννης (75' Λυριστής), Ζουρούδης (48' Φρούμης), Κρομμύδας, Θεοδοσίου, Σπάρταλης Α., Σπάρταλης Μ., Πότσος.

ΑΝΑΓΕΝΝΗΣΗ ΕΜΠ.: Φλοσκάκης, Κρητικός Β., Παπαλεξάνδρου, Πεζουβανάκης (80' Βενέτης), Κρητικός Ι., Μπρόκος, Παπανικολάου, Αγκάς, Καλτσούλας, Θεολόγου, Καραγιαννάκης.

Τον φαρμάκωσε...

✓ Με γκολ του Φαρμακαλή η Θύελλα νίκησε 1-0 τον Διαγόρα Βατίου

ΠΥΛΩΝΑ

Ανταπόκριση του Γιάννη Αρνά

Μετά από ένα νευρικό και αμφίρροπο παιχνίδι που έγινε το Σάββατο στο γήπεδο της Πυλώνας, η τοπική Θύελλα κέρδισε το Διαγόρα Βατίου με 1-0, χάρις σ' ένα τέρμα που πέτυχε ο Φαρμακαλής στο 48'.

Το πρώτο μισάωρο ήταν μοιρασμένο με μία μόνο καλή φάση να πραγματοποιείται στο 10'. Η πρωτοβουλία των κινήσεων μέχρι το τέλος του ημιχρόνου πέρασε στα πόδια των φιλοξενουμένων, που δημιούργησαν τρεις καλές ευκαιρίες για γκολ.

Στην επανάληψη η υπεροχή ήταν μοιρασμένη, με τη Θύελλα σκοράρει στο 48' και να είναι πιο προσεκτική στις κινήσεις της, έχοντας αποκτήσει το προβάδισμα στο σκορ.

ΤΟ ΓΚΟΛ

Στο 48' μετά από ωραία ατομική προσπάθεια και σουτ του Φαρμακαλή, έξω από τη μεγάλη περιοχή, η μπάλα κατέληξε στα δίχτυα του Μπεκιάρη.

ΑΛΛΕΣ ΦΑΣΕΙΣ

Στο 10' το πλασέ του Δημητρόπουλου από θέση τετ α τετ πέρασε λίγο άουτ από την εστία του Μπεκιάρη.

Την ίδια τύχη είχε και η κεφαλιά του Δημητρόπουλου, σε φάουλ του Τσιβρινή, στο 32'.

Δύο λεπτά μετά, το σουτ του Έλληνα έφυγε λίγο άουτ.

Στο 37' το πλασέ του Μύρτο απέκρουσε πάνω στη γραμμή του τέρματος, με το σώμα του σε κόρνερ, ο Μωραΐτης.

Στο 72' σε σέντρα του Χωρίτη μέσα στην περιοχή, ο επερχόμενος Κουλουμπράκης είχε σουτ πάνω από τ' οριζόντιο δοκάρι.

Ο Μύρτο βρέθηκε μόνος με τον γκολκήπερ Σαρικά, όμως το πλασέ του ήταν άστοχο στο 76'.

Στο 87' ο Αϊβάζης έδωσε στον Κούτρα, που από το ύψος της μικρής περιοχής πλάσαρε ψηλοκρεμαστά τον Μπεκιάρη, αλλά αστόχησε να σκοράρει, στέλνοντας τη μπάλα άουτ.

Το πλασέ του Κούτρα στο 90', απέκρουσε ο Μπεκιάρης σε κόρνερ.

Άρεσαν από τους νικητές οι Κούτρας, Αθανασάς Τσ. και Φαρμακαλής.

Καλύτεροι του Διαγόρα οι Κωστάκης, Δημητρόπουλος και Μύρτο.

Καλή ήταν η διαιτησία του κ. Τσαγγάρη (Κόκκινος, Σάββενας).

ΘΥΕΛΛΑ ΠΥΛΩΝΑΣ: Σαρικάς, Αθανασάς Π., Κούτρας, Παπαϊωάννου, Ρίζος (46\Κουτσουμπάρης), Μωραΐτης, Αϊβάζης, Καραμαρίας Β. (1' Δημητρόπουλος), Αθανσάς Τσ., Φαρμακαλής, Καραμαρίας Π. (1' Λεβέντης).

ΔΙΑΓΟΡΑΣ ΒΑΤ.: Μπεκιάρης, Κωστάκης, Κουλουμπράκης, Ροδίτης (73' Κεφάλας), Τσιβρινής, Δημητρόπουλος, Χωρίτης, Έλληνας, Καρπαθάκης (72' Ροδανάκης), Μύρτο, Φράγκος.



C-Class Sports Coupé 1800 cc.

- Κινητήρας Kompressor 1.800 cc με 143 hp-163 hp-192 hp
- Τελική ταχύτητα 240 km/h και 0-100 km/h σε 8,1"
- Αξεπέραστη ασφάλεια, τεχνολογική υπεροχή

Mercedes-Benz

mobilo-life
30 χρόνια ξένοιαστης οδήγησης

Mercedes-Benz FINANCE

www.mercedes-benz.gr

ΑΦΟΙ ΧΑΤΖΗΜΙΧΑΛΗ Ο.Ε.
Επίσημος έμπορος της Mercedes-Benz Ελλάς για το νομό Δωδεκανήσων
Έκθεση: ΡΟΔΟΣ, 9ο χλμ. Ρόδου-Λίνδου, τηλ.: (02410) 62941

Σε ρυθμό ρελαντί ο Φοίβος 2-0 τον Κλεόβουλο

✓ Με τη διαιτησία του Ζανεττίδη τα 'χουν οι φιλοξενούμενοι για ένα πέναλτι που «έπνιξε» στο '68

ΚΡΕΜΑΣΤΗ.-

Χωρίς να πιάσει τη μεγάλη απόδοση, ο Φοίβος πέρασε και το εμπόδιο του Κλεόβουλου, νικώντας τον 2-0 και διατηρήθηκε σε τροχιά τίτλου, αφού ακόμη τίποτα δεν έχει ξεκαθαρίσει όσον αφορά την κατάκτηση του πρωταθλήματος.



Ο Σεβδαλής παίρνει την άγουσα για τ' αποδυτήρια

Το παιχνίδι δεν διεκδικεί δάφνες ποιότητας αφού ο βαρύς αγωνιστικός χώρος έκανε τις προσπάθειες των εικοσιδύο ποδοσφαιριστών δύσκολες, ωστόσο υπήρξαν στιγμές που παίχτηκε καλό ποδόσφαιρο και από τις δύο ομάδες και αν ο διαιτητής Ζανεττίδης δεν "έπνιγε" ένα πέναλτι, στο 68', σε ένα φράγμα που έγινε στον Κορνάρο, ίσως το σκορ να ήταν διαφορετικό και βέβαια και η μορφή του αγώνα.

Εν πάσει περιπτώσει το "μάζευε κι ας είν' και ρόγες" ταιριάζει στην ομάδα της Κρεμαστής η οποία συνεχίζει να μαζεύει βαθμούς και βέβαια να ελπίζει.

Όσο για τον Κλεόβουλο, σίγουρα έχει καλή ομάδα, με μέλλον και αν κάνει το καλοκαίρι μία - δύο καλές μεταγραφές μπορεί να παίξει το δικό του ρόλο στο επόμενο πρωτάθλημα.

Αν πάντως έπαιζε στην Κρεμαστή ο Βασίλης Σακκάς μπορούσε να πάρει, τουλάχιστον, το Χ, αφού έλειπε ο παίκτης που θα αξιοποιούσε τις σέντρες του ασυγκράτητου Κορνάρου...

ΦΑΣΕΙΣ ΚΑΙ ΓΚΟΛ

12'. Ο Μουσακίνιας επιχείρησε μετωπικό μπάσιμο, όμως ο Ναούμ σε ετοιμότητα απέκρουσε.

20'. Ο Πιτσουρδάκης βρέθηκε τετ α τετ με τον Σταματίου, όμως ο τερματοφύλακας του Φοίβου πρόλαβε και μπλόκαρε τη μπάλα.

29'. Ο Γιώργος Ξύπας έκλεψε τη μπάλα, λίγο κάτω από το χώρο του κέντρου και έδωσε με τη μία στον Γιαννικάκη στα δεξιά, ο οποίος έφυγε ταχύτατα προς την εστία του Ναούμ. Το πρώτο σουτ που επιχείρησε έδιωξε όπως όπως ο τερματοφύλακας του Κλεόβουλου, όχι όμως και το δεύτερο του Μουσακίνια, ο οποίος έγραψε το 1-0 από κοντά.

33'. Ο Μουσακίνιας βρέθηκε μόνος με τον Ναούμ, όμως δεν μπόρεσε να πιάσει το σουτ όπως ήθελε για να χάσει καλή ευκαιρία για το 2-0.

36'. Ο Κορνάρος με ένα μακρινό, φαλτσαριστό σουτ έστειλε τη μπάλα ξυστά έξω απ' το δεξί δοκάρι του Σταματίου.

42'. Ο Πόλος εκτέλεσε κόρνερ από αριστερά κι ενώ ο Σταματίου είχε εξουδετερωθεί, ο διαιτητής σταμάτησε τη φάση υποδεικνύοντας επιθετικό φάουλ σε βάρος του Πιτσουρδάκη!

46'. Δυνατό σουτ του Ξύπα από δεξιά έστειλε τη μπάλα μόλις άουτ απ' το δεξί δοκάρι του Ναούμ.

48'. Διαγώνιο σουτ του Ξύπα, από το ύψος του πέναλτι εξουδετέρωσε με τα πόδια ο πορτιέρο του Κλεόβουλου.

58'. Σουτ του Χαρικιόπουλου από 40 περίπου μέτρα έστειλε τη μπάλα ξυστά άουτ απ' το αριστερό δοκάρι του Ναούμ.

59'. Ο Βασίλης Χαρίτος μπήκε μόνος από αριστερά, όμως άνοιξε περισσότερο απ' ό,τι έπρεπε τη μπάλα για να προλάβει να διώξει με τα πόδια ο Σταματίου.

61'. Ξαφνικό, γυριστό σουτ του Ζουρούδη, από το ύψος του πέναλτι, έστειλε τη μπάλα μόλις άουτ από τη συμβολή της οριζόντιας και της αριστερής δοκού!

66'. Δυνατό σουτ του Χαρικιόπουλου εξουδετέρωσε με ωραίο μπλονζόν ο Ναούμ.

68'. Ο Κορνάρος έφυγε «καρφί» προς την εστία του Σταματίου, όμως πριν προλάβει να πλασάρει βρέθηκε στο έδαφος από φράγμα αμυντικού του Φοίβου, χωρίς ο διαιτητής Ζανεττίδης να δει κάποια παράβαση!

69'. Στην αντεπίθεση του Φοίβου, ο Ξύπας βρέθηκε προ του Ναούμ, ο οποίος όμως πρόλαβε και έδιωξε σε κόρνερ.

70'. Καρφωτή κεφαλιά του Γιαννικάκη από πολύ κοντά μπλόκαρε εκπληκτικά ο Ναούμ.

71'. Ο Ξύπας και πάλι, μόνος με τον Ναούμ, δεν μπόρεσε να γευτεί τη χαρά της επιτυχίας.

74'. Σουτ του Σεβδαλή από αριστερά έδιωξε σε κόρνερ ο εκπληκτικός Ναούμ

85'. Ο Σεβδαλής αυτή τη φορά δεν έμεινε με τη χαρά στα δόντια αφού με ένα ξαφνικό, ασύλληπτο σουτ άφησε άγαλμα τον γκολκήπερ του Κλεόβουλου, γράφοντας το 2-0!



Εντυπωσιακή φάση στα καρέ του Ναούμ

Στο λεπτό αυτό ο σκόρερ αποβλήθηκε με δεύτερη κίτρινη κάρτα αφού πανηγύρισε λίγο τραβηγμένα την επιτυχία του, βγάζοντας και κραδαίνοντας τη φανέλα του!

86'. Φοβερό, μακρινό σουτ του Πόλου έστειλε τη μπάλα λίγα εκατοστά πάνω απ' το αριστερό δοκάρι του Σταματίου.

Καλύτεροι από τον Φοίβο οι Χαρικιόπουλος (βοήθησε τόσο στην άμυνα όσο και στην επίθεση), Ζουρούδης, Κώστα και Σεβδαλής.

Απ' τον Κλεόβουλο κορυφαίος (και του αγώνα) ο γκολκήπερ Ναούμ, ενώ διακρίθηκαν και οι Κορνάρος, Φρατζάκης και Χαρίτος.

Με λάθη η διαιτησία του Κώστα Ζανεττίδη (Γρεβένης, Μιτζιρίκης).

ΦΟΙΒΟΣ: Σταματίου, Χαρικιόπουλος, Σεβδαλής, Κάβουρας, Γιαννικάκης, Ξύπας, Σινάνης (6' Μάτσης), Κουδούνης (72' Μπρίνις), Ε.Δράκος, Κώστα, Μουσακίνιας (39' λ.τρ. Ζουρούδης).

ΚΛΕΟΒΟΥΛΟΣ: Ναούμ, Οικονομάκης, Χουίρης (1' Πιτσουρδάκης), Σάββενας, Κούρτης (63' λ.τρ. Στ. Καμπούρης), Ιωαννίδης, Πόλος, Κορνάρος, Πέρος (41' λ.τρ. Φρατζάκης), Χαρίτος, Λάμπης.

Με αμφισβητούμενο πέναλτι νίκησε 1-0 η Α.Ε. Λέρου

■ Στάθηκε πολύ καλά ο Ηρακλής Μαριτσών

ΛΕΡΟΣ.-

Ανταπόκριση Τσ. Παπαδημήτρη

Με γκολ που προήλθε από πέναλτι, το οποίο αμφισβήτησαν οι φιλοξενούμενοι, η ΑΕ Λέρου κέρδισε στην έδρα της τον Ηρακλή Μαριτσών με 1-0 και σημείωσε την 15η νίκη της στο πρωτάθλημα σε 19 αγώνες (μια ισοπαλία, τρεις ήττες).

Η αμφισβητούμενη φάση σημειώθηκε στο 82', όταν από μπαλιά του Ζερβού, οι Καραμαλίκης και Παπανικολάου διεκδίκησαν τη μπάλα κοντά στη γραμμή του άουτ, μέσα στην περιοχή και μεταξύ τέρματος και εστίας του Σαββιδάκη. Ο Καραμαλίκης βρέθηκε στο έδαφος και ο διαιτητής Βαγγέλης Κατσιδώνης έδωσε παράβαση, βλέποντας αντικανονικό σπρώξιμο του Παπανικολάου.

Ακολούθησαν οι διαμαρτυρίες παικτών - παραγόντων του Ηρακλή, αλλά και η εύστοχη εκτέλεση πέναλτι από τον Καραμαλίκη, που έκανε το 1-0.

Το ντέρμπι ήταν ήσυχο και δυνατό, με πολλές φάσεις στο χώρο του κέντρου. Ο Ηρακλής είχε την υπεροχή, ενώ η ΑΕΛ δεν έφτασε σε επίπεδα καλής αγωνιστικής κατάστασης, ίσως λόγω του άγχους για την κατάκτηση του «τρίποντου».

ΦΑΣΕΙΣ

Στο 7' ο Παπαγεωργίου έδωσε στον Σάρλη, το σουτ του οποίου απέκρουσε με διπλή προσπάθεια ο γκολκήπερ Χαλκίδης.

Δύο λεπτά μετά, σε σέντρα του Γιακουμάρου, ο Κουφομανώλης με κεφαλιά έστειλε τη μπάλα στο κάθετο δοκάρι.

Ο Σαββιδάκης εξουδετέρωσε κεφαλιά του Ζερβού στο 22'.

Το δυνατό σουτ του Γιακουμάρου στο 30', πέρασε ελάχιστα άουτ.

Διπλή απόκρουση του Σαββιδάκη είχαμε στο 32', πρώτα στην κεφαλιά του Ζερβού και μετά στη νέα κεφαλιά του Αρίνιν.

Στο 54' ήταν η σειρά του Χαλκίδη να αποκρούσει την κεφαλιά του Μοσκιού.

Οι Ζερβός, Λουλουδιάς και Αρίνιν άρεσαν από τους νικητές. Καλύτεροι του Ηρακλή ήταν οι Μοσκιού, Παπανικολάου και Σκόρπος.

● Παράπονα από το διαιτητή κ. Κατσιδώνη Ε. έχει ο Ηρακλής για τη φάση του 82'. Σωστές υποδείξεις είχαν οι «βοηθοί» κ. Αλαχιώτης και Λουρμπέας.

ΑΕ ΛΕΡΟΥ: Χαλκίδης, Ηλίας, Φυλακούρης, Μαχαίρας, Λουλουδιάς, Ζερβός, Λιβανός (59' Ιγνατιάδης), Λουλουργάς, Καραμαλίκης, Διαμαντάρας (70' Βαλσάμης), Αρίνιν.

ΗΡΑΚΛΗΣ ΜΑΡ.: Σαββιδάκης, Παπακωνσταντής, Αναγνώστου (89' Πετρίδενας), Παπανικολάου, Μοσκιού, Λολάκης (38' Χατζηστρατής), Σάρλης, Γιακουμάρος (70' Μπιλιάς), Παπαγεωργίου, Σκόρπος, Κουφομανώλης.

Για ανύπαρκτο πέναλτι διαμαρτύρεται ο Ηρακλής Μαριτσών

Από τον Ηρακλή Μαριτσών πήραμε χθες την παρακάτω διαμαρτυρία, που στρέφεται εναντίον της διαιτησίας του αγώνα του στη Λέρο:

«Με πίκρα και δίκαιη αγανάκτηση αναγκαζόμεθα, για πρώτη φορά στο φετινό πρωτάθλημα, να εκφράσουμε δημόσια την έντονη διαμαρτυρία και το παράπονό μας για τη διαιτησία του κ. Κατσιδώνη Ευάγγελου στον πιο κρίσιμο αγώνα του πρωταθλήματος για την ομάδα μας, που είχε σαν αποτέλεσμα την ήττα με ανύπαρκτο πέναλτι και την απομάκρυνσή μας από την τροχιά του τίτλου...

Θέλουμε να πιστεύουμε, ότι πράγματι ήταν ανθρώπινο λάθος καθ' ότι καμιά, μα καμιά παράβαση δεν έγινε που να δικαιολογούσε την απόφασή του για την εσχάτη των ποινών. Η φάση που υπέδειξε το πέναλτι έγινε σχεδόν στη γωνία του κόρνερ και ήταν ένα απλό τζαζάρισμα που δικαιολογούσε επιθετικό φάουλ.

Μέχρι το 82' που έγινε η φάση ο κ. Κατσιδώνης ήταν πολύ καλός και άριστοι οι βοηθοί, κ.κ. Αλαχιώτης και Λουμπρέας. Ερωτούμε (ανεξάρτητα αν πάρουμε απάντηση) γιατί αυτή η μεταστροφή; γιατί αυτή η αλλαγή; Και να σκεφθεί κανείς ότι στο 87' έγινε χειροπιαστή φάση πέναλτι σε ανατροπή του ποδοσφαιριστή μας Μοσκιού και ο διαιτητής έκλεισε τα μάτια. Ένα «γιατί» που περιμένει απάντηση... Ενημερώνουμε ότι η κασέτα του αγώνα είναι στη διάθεση του κάθε υπεύθυνου φορέα που αποδεικνύει περίτρανα ότι δεν υπήρχε περίπτωση πέναλτι...

Ανεξάρτητα όλων αυτών γνωρίζουμε στους φίλους της ομάδας ότι μόνοι μας, με τις δικές μας δυνάμεις και με την αγωνιστική προσφορά των ποδοσφαιριστών μας θα συνεχίσουμε τον αγώνα και δεν σκύβουμε το κεφάλι στις αδικίες, στις κατάφωρες αδικίες και θέλουμε να τονίσουμε ότι στα συν των ποδοσφαιριστών μας είναι ότι αντέδρασαν κόσμια προς το διαιτητή παρά την κατάφωρη αδικία, βλέποντας τα όνειρά τους με μία απόφαση να κατακρημνίζονται. Τους συγχαίρουμε και τους θαυμάζουμε. Ο τίμιος αγώνας του Ηρακλή θα συνεχιστεί μέχρι τέλους του πρωταθλήματος. Οι αδικίες μας χαλυβδώνουν και μας οπλίζουν με περισσότερο θάρρος και πίστη για το καλό του δωδεκανησιακού ποδοσφαίρου».

Ανάσταση του Ερμή

«Καθάρισε» εύκολα 3-2 τον επίδοξο πρωταθλητή Ανταγόρα

ΚΑΛΥΘΙΕΣ.-

Η πολυπόθητη ανάσταση του Ερμή Καλυθιών, ήρθε τελικά χθες και μάλιστα όχι εναντίον όποιου κι όποιου: εναντίον του επίδοξου πρωταθλητή Ανταγόρα.

Παρόλο που οι παίκτες του έπεισε με την απόδοσή του και θα πρέπει να προσέξει πολύ στη συνέχεια, αν θέλει να πραγματοποιήσει τους στόχους του.

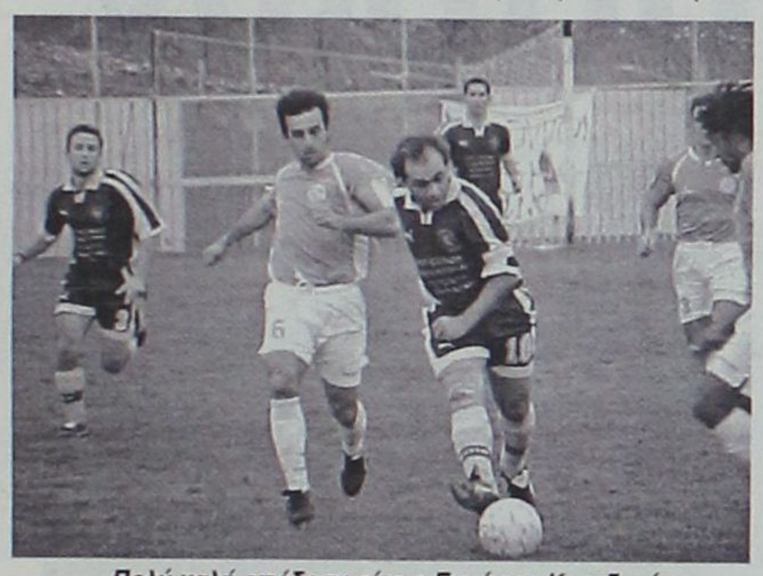

Πολύ καλή απόδοση είχε ο Ευγένιος Καταξενός



Εντυπωσιακή λασπομαχία στο γήπεδο Καλυθιών



Ο Δημητράς (δεν διακρίνεται), με κεφαλιά, σημειώνει το δεύτερο τέρμα του Ερμή

Αντώνη Θαλασσινού προηγήθηκαν στο σκορ και μέχρι το 15' είχαν τον πρώτο λόγο στο παιχνίδι, η εικόνα αυτή δεν κράτησε πολύ και από κει και πέρα μέχρι και το 80', ο Ερμής ήταν το αφεντικό, παίζοντας παθιασμένα για τη νίκη. Η τελική αντεπίθεση των Κώων, στο τελευταίο δεκάλεπτο, απέφερε μεν ένα ακόμη γκολ, όχι όμως και κάποιο βαθμό, με αποτέλεσμα ο Αστέρας Μασάρων να μειώσει στους πέντε βαθμούς τη διαφορά από τον Ανταγόρα.

Πάντως ο Ανταγόρας δεν

Φάσεις και γκολ

3': Διαγώνιο σουτ του Χατζηδημήτρη, από δεξιά, έφυγε ελάχιστα άουτ απ' τα δοκάρια του Υψηλάντη.

6': Ο Πίττας με διαγώνιο σουτ από δεξιά άνοιξε το σκορ για τον Ανταγόρα (0-1).

12': Σε φάουλ του Βάιου Υψηλάντη ο Καβουσανάκης δεν μπόρεσε να νικήσει τον εξελθόντα Χονδρομπίλα.

14': Ο Ευγένιος Καταξενός, με ένα υπέροχο γυριστό σουτ, από το ύψος του πέναλτι, ισοφάρισε σε 1-1.

32': Ο Δημητράς, με κεφαλιά, σε σέντρα του Χατζηγεωργίου από δεξιά έγραψε το 2-1.

Στη φάση αυτή τραυματίστηκε στο κεφάλι ο τερματοφύλακας του Ανταγόρα, Χονδρομπίλας, για να διακοπεί το παιχνίδι, για δύο περίπου λεπτά.

60': Ο Δημητράς, μόνος με τον Χονδρομπίλα, πλάσαρε άτσαλα πάνω του.

62': Ο Δημητράς, με διπλό σουτ από κοντά έγραψε το 3-1.

71': Ο Τάσος Καβουσανάκης, από μισό μέτρο έστειλε τη μπάλα ελάχιστα έξω από το αριστερό δοκάρι του Χονδρομπίλα.

88': Ύστερα από φάουλ του Λαμπριανίδη από αριστερά, ο Υψηλάντης απέκρουσε ασθενώς και ο Σάββας Παπαϊγνατίου, που καιροφυλακτούσε, διαμόρφωσε το τελικό 3-2.

Κορυφαίοι απ' τον Ερμή οι Χατζηγεωργίου, Καβουσανάκης, Κυριαζής και Δημητράς. Από τον Ανταγόρα μόνο ο Καλαϊτζής και ο Στάκκος δικαιούνται τον τίτλο του διακριθέντα.

Καλή η διαιτησία του Κετσέ (Τσαγκάρης, Γενής).

ΕΡΜΗΣ: Β. Υψηλάντης, Βάιος Υψηλάντης, Χατζηγεωργίου (70' Κωστάκης), Καμπούρης, Στατιού, Ηλίας, Καβουσανάκης, Κυριαζής, Δημητράς (87' Περίδης), Καταξενός (70' Πολυχρόνης), Κασταμούλας.

ΑΝΤΑΓΟΡΑΣ: Χονδρομπίλας, Λέγκος, Μανούσογλου, Χρ. Χατζηφούντας (28' λ.τ. Υδραίος), Καλαϊτζής, Λαμπριανίδης, Μαρίνης, Στάκκος, Πίττας (70' Μπιτσαξής), Χατζηδημήτρης (46' Παπαϊγνατίου), Κεφαλιανός.

Δίκαιη μοιρασιά!

Ασκληπιός και ΑΟ Πυλίου αναδείχτηκαν ισόπαλοι 0-0

Γήπεδο «Ανταγόρας» Κω

Ισόπαλοι 0-0 αναδείχτηκαν χθες ο Ασκληπιός και ο ΑΟ Πυλίου μοιράζοντας βαθμούς, εντυπώσεις και ελάχιστες ευκαιρίες. Μέσα σε ένα βαρύ αγωνιστικό χώρο, οι προσπάθειες των εικοσιδύο ποδοσφαιριστών ήταν ιδιαίτερα δύσκολες με αποτέλεσμα η ποιότητα του αγώνα να παραμείνει σε χαμηλά επίπεδα και βέβαια οι καλές φάσεις να μετριούνται στα δάκτυλα του ενός χεριού. Πάντως ο ΑΟ Πυλίου είχε την ευκαιρία να σημειώσει ένα τέρμα, στο 44' όταν σουτ του Μπρέζνεϊ Μ. βρήκε στο δοκάρι του Κεφαλιανού.

Στο 89' αποβλήθηκαν με 2η κίτρινη κάρτα, ο Κατσούλης του ΑΟ Πυλίου, για επικίνδυνο παίξιμο.

Διαιτήτευσε ο Κουτσοχέρας (Βασιλείου, Μουστάκας).

ΑΣΚΛΗΠΙΟΣ: Κεφαλιανός, Μπρουζούλης, Κιλιμάτος, Θεοδώρου, Πολυχρονόπουλος, Ζαμάγιας, Κυνηγόπουλος, Καραγιάννης (75' Γούρλας), Μαρίνος, Γυαλομανδράκης, Μάμαλης (50' Καματερός).

ΑΟ ΠΥΛΙΟΥ: Χατζηνικόλογου, Ζήκας, Κατσούλης, Κοκκαλάκης, Δρόσος, Κακιάς, Χατζησεβαστός (2' Μπρέζνεϊ Ν.), Βρεττής, Πίτσης (2' Ρούφας), Μπρέζνεϊ Μ., Κίτσου (64' Γερασίμου).

Δύσκολα ο Αγιος Γεώργιος 2-0 τον Εθνικό Αρχίπολης

Οι φιλοξενούμενοι, με σφικτή άμυνα, άντεξαν μόνο ένα ημίχρονο και στην επανάληψη κατέρρευσαν

ΜΑΛΩΝΑ.-

Αγχωτική νίκη, με 2-0, σημείωσε χθες στο γήπεδό του ο Αγιος Γεώργιος, επί του Εθνικού Αρχίπολης.

Οι φιλοξενούμενοι, με σφικτή άμυνα, άντεξαν ένα ημίχρονο και κατάφεραν να κρατήσουν ανέπαφη την εστία τους.

Στην επανάληψη οι δυνάμεις τους τους άφησαν με αποτέλεσμα να βρουν διαδρόμους οι γηπεδούχοι και χάρη σε τέρματα των Μουστακέλλη (51') και Αργύρη Σκυλλαράκη, με πέναλτι, στο 57' (ανατροπή του Χ. Σκυλλαράκη απ' τον Παπαϊωάννου) κατόρθωσαν να πάρουν τους τρεις βαθμούς.

Διαιτήτευσε ο Σάββενας (Βασιλειάδης, Τσαούσης).

ΑΓ. ΓΕΩΡΓΙΟΣ: Καραγιάννης, Στρατής, Παπαδόπουλος Θ., Παπαδόπουλος Ι., Χατζημανώλης, Γκίνος, Μουστακέλλης, Φαρμακίδης (39' Σκυλλαράκης Α.), Ρακής Σ. (65' Γκιζλής), Σκυλλαράκης Χ., Ξετρίζης Β. (76' Σακελλάρης).

ΕΘΝΙΚΟΣ: Δέδες, Μιχαλάκης Κ. (52' Παπανθύμου Δ.), Μάρκου, Παπαϊωάννου, Σωτηράκης Δ., Μιχαλάκης Φ. Τσαγκάρης, Κοσμάς, Μαργαρίτης (57' Κουφαλάκης),Παπανθύμου Ι., Φλεβάρης Τσ. (86' Στρατζόπουλος).

Β' ΚΑΤΗΓΟΡΙΑ

Σκόνταψε στις Καλυθιές χθες ο Ανταγόρας Κω

Η ήττα του πρωτοπόρου Ανταγόρα, απ' τον Ερμή, ήταν το γεγονός που σχολιάστηκε όσο τίποτε άλλο χθες, στα ποδοσφαιρικά στέκια του νομού. Μια ήττα που ωστόσο δεν μετέβαλε αισθητά το τοπίο στη βαθμολογία, αφού μόνο η Ασπίδα Απολακκιάς είχε ουσιαστικά ωφέλη.

Πολύτιμο έδαφος έχασε η Δόξα Ψίνθου με την ήττα της στην Αντιμάχεια ενώ ο Αγιος Γεώργιος, μετά τη νέα του επιτυχία επί του ουραγού Εθνικού, σταθεροποιήθηκε στο καρέ της κορυφής.

Κατά τα λοιπά βελτίωση είχαμε στον τομέα της παραγωγικότητας, αφού σημειώθηκαν 24. Αναλυτικότερα τ' αποτελέσματα:

17η ΑΓΩΝΙΣΤΙΚΗ

Πολυβώτης- ΑΣ Ζευς	1-5
Αντίμαχος - Δόξα Ψίνθου	1-0
Ασπίδα Απ. - Νικαγόρας	4-1
Αγιος Γεώργιος - Εθνικός Αρχίπ.	2-0
Ασκληπιός Κω - ΑΟ Πυλίου	0-0
Ερμής - Ανταγόρας	3-2
ΑΕ Κατταβιάς - Ευκλής	2-1
Ευαγόρας - Αστέρας Μασ.	0-2

Η ΒΑΘΜΟΛΟΓΙΑ (Σε 16 αγώνες)

1	Ανταγόρας	48-19	38
2	Αστέρας Μασάρων	20-11	33
3	Ασπίδα Απ.	39-24	31
4	Άγιος Γεώργιος	32-16	29
5	Δόξα Ψίνθου	26-20	27
6	ΑΟ Πυλίου	27-21	25
-	Α.Ε. Κατταβιάς	19-22	25
8	Ερμής Καλ.	26-20	24
-	Ευαγόρας	17-18	24
10	Ασκληπιός Κω	25-20	23
-	Αντίμαχος	22-22	23
12	ΑΣ Ζευς	27-29	22
13	Ευκλής Σορωνής	30-28	18
14	Νικαγόρας Κεφ.	26-37	15
15	Πολυβώτης	13-46	9
16	Εθνικός	13-57	8

Σημ.: Ο Ευαγόρας και η Δόξα Ψίνθου έχουν ένα παιχνίδι λιγότερο. (Θα παίξουν μεταξύ τους την Τετάρτη 29 Ιανουαρίου).

Η ΕΠΟΜΕΝΗ ΑΓΩΝΙΣΤΙΚΗ (18η)

Ευαγόρας - ΑΕ Κατταβιάς
Ευκλής - Ερμής
Αστέρας Μασ. - Αντίμαχος
Ανταγόρας - Ασπίδα Απολ.
Δόξα Ψίνθου - Ασκληπιός
Νικαγόρας - Πολυβώτης
ΑΟ Πυλίου - Αγ. Γεωργίου
Εθνικός - ΑΣ Ζευς

Παλικαρίσια νίκη του Αστέρα Μασάρων

ΑΓΙΟΙ ΑΠΟΣΤΟΛΟΙ.-

Παλικαρίσια νίκη με 2-0 μέσα στην έδρα του Ευαγόρα πέτυχε χθες ο Αστέρας Μασσάρων, που φιλοδοξεί να ανέβει στην Α' Κατηγορία.

Η φιλοξενούμενη ομάδα ήταν καλύτερη σε όλη τη διάρκεια του αγώνα και δίκαια πήρε τους βαθμούς.

Ο Ευαγόρας δεν εκμεταλλεύτηκε τις κλασικές ευκαιρίες, με αποτέλεσμα να παγιδευτεί και να χάσει πολύτιμο έδαφος στο θέμα ανόδου. Στο 19' έμεινα με δέκα παίκτες, λόγω αποβολής του Πέρου.

Στο 6' ο Δημητρούλης είχε άστοχη κεφαλιά στο κενό τέρμα.

Δύο λεπτά αργότερα, ο Καλούδης είχε σουτ στο κάθετο δοκάρι.

Ο ίδιος παίκτης στο 22' είχε πλασέ λίγο άουτ.

Στο 40' ο Μάκρας έκανε λάθος απόκρουση μετά από κόρνερ και μέσα στη μικρή περιοχή. Το εκμεταλλεύτηκε σε ο γκολκήπερ του Ευαγόρα.

Από λάθος του Κουρμαδιά, ο Δράκωνας έκανε το 0-2 στο 91'.



Η φάση του πρώτου γκολ του Αστέρα Μασάρων



Ο Δράκωνας (6) αποφεύγει αντίπαλο

Διακρίθηκαν από τον Ευαγόρα οι Λιόρδος, Κουρμαδιάς και Θεοδοσίου.

Άρεσαν από τον Αστέρα οι Αρτεμάκης, Δράκωνας και Θρήσκος.

Καλή ήταν η διαιτησία του κ. Πηδιάκη (Μίχας, Ζαννετής).

ΕΥΑΓΟΡΑΣ: Ματακάκης, Θεοδοσίου, Κάτρης (46' Χατζημιχαήλ), Λιόρδος, Κουρμαδιάς, Πάπα (38' Ζωάννου), Φραντζής, Δημητρούλης, Καλούδης, Μερκούρης (76' Μαυρουδής), Μάκρας.

ΑΣΤΕΡΑΣ ΜΑΣ.: Νικήτας, Ράδος, Κουρμαδιάς Ε. (19' Χατζηκώστας), Πόνιας, Κίτσου, Δράκωνας, Μουδάτσος (86' Κούμπλας), Αρτεμάκης, Θρήσκος, Νικήτας Δ. (75' Ζαννέτος), Πέρος.

Φρένο στην κακοδαιμονία της!

Η Α.Ε. Κατταβιάς 2-1 τον Ευκλή Σορωνής

ΚΑΤΤΑΒΙΑ.-

Του Γιάννη Αρνά

Υστερα από αρκετές, άγονες, αγωνιστικές, η Αθλητική Ενωση Κατταβιάς, επέστρεψε χθες στις επιτυχίες, κερδίζοντας τον Ευκλή Σορωνής 2-1.

Στο πρώτο ημίχρονο, ο δυνατός άνεμος ευνοούσε τους φιλοξενούμενους, οι οποίοι παρ' όλα αυτά, μόνο στο πρώτο εικοσάλεπτο, έκαναν αισθητή την παρουσία τους στον αγωνιστικό χώρο.

Η επανάληψη ανήκει ολοκληρωτικά στην ΑΕ Κατταβιάς, η οποία πάντως, παρά τη σωρεία των χαμένων ευκαιριών, μόνο μια φορά πανηγύρισε την επίτευξη ενός τέρματος.

ΦΑΣΕΙΣ ΚΑΙ ΓΚΟΛ

12' Δυνατό σουτ του Αϊντενίζ, έδιωξε με γροθιές ο Χατζηδημητρίου

14' Από φάουλ του Αϊντενίζ, ο Χατζηνικόλας δεν μπόρεσε να παραβιάσει την εστία του Χατζηδημητρίου.

17' Ο Αϊντενίζ, με δυνατό σουτ, έξω απ' τη μεγάλη περιοχή έγραψε το 0-1.

22' Σε σέντρα του Η. Κρητικού, ο Καρύπης δεν μπόρεσε σε κενή εστία να σκοράρει.

28' Ο Καβουκλής έβγαλε μπαλιά - λουκούμι στον Αλεβιζόπουλο, ο οποίος μόνος με τον Μενοίκο, πλάσαρε άουτ.

35' Ο Αλεβιζόπουλος με προσωπική ενέργεια δεν μπόρεσε να πανηγυρίσει το γκολ αφού ο Μενοίκος πρόλαβε και έδιωξε σε κόρνερ.

36' Σε ανατροπή του Η. Κρητικού από τον Αναγνώστου, οι γηπεδούχοι κέρδισαν πέναλτι, με το οποίο ο τερματοφύλακας Χατζηδημητρίου ισοφάρισε σε 1-1.

55' Οι γηπεδούχοι, με τον Καβουκλή σημείωσαν τέρμα, όμως ο διαιτητής Γρεβένης το ακύρωσε σαν επιθετικό φάουλ, για να ξεσπάσει θύελλα διαμαρτυριών.

56' Σουτ του Αλεβιζόπουλου έφυγε ελάχιστα άουτ.

76' Ο Συμιξής αποβλήθηκε με 2η κίτρινη κάρτα για επικίνδυνο παίξιμο.

78' Ο Χατζηδημητρίου πρόλαβε με έξοδο αυτοθυσίας τον επαλαύνοντα Αϊντενίζ.

82' Ο Καβουκλής δεν μπόρεσε από κοντά να κάνει το 2-1, κάτι που έκανε στο 87', με κεφαλιά, ύστερα από φάουλ του Αλεβιζόπουλου. Αλεβιζόπουλος, Η. Κρητικός και Καβουκλής οι κορυφαίοι των γηπεδούχων και Αϊντενίζ, Καραπάνος και Εμίρογλου του Ευκλή.

Διαιτήτευσε ο Γρεβένης (Βλαχάς, Φουκαράς).

ΑΕ ΚΑΤΤΑΒΙΑΣ: Χατζηδημητρίου, Κυπριώτης, Συμιξής, Κ. Κωνσταντόπουλος, Πέτρου, Στεφανάκης (70' Γιαννακάς), Αλεβιζόπουλος, Εμ. Κρητικός, Καρύπης (46' Κατσαμπάς), Ν. Καζώνης (21' Η. Κρητικός), Καβουκλής.

ΕΥΚΛΗΣ: Μενοίκος, Παπαϊωάννου, Χατζηνικόλας, Γιοβάνι, Αϊντενίζ, Καραπάνος, Αναγνώστου, Παπαχριστοδούλου, Διακοφιλιππής (30' Κασιώτης),Παπαστεργής (10' Εμίρογλου), Ξανθός (85' Σαββάκης).

Ζήλεψε τη ...δόξα της ο Αντίμαχος

Επώδυνη ήττα της Δόξας Ψίνθου στην Κω

ΑΝΤΙΜΑΧΕΙΑ.-

Επώδυνη ήττα με 1-0, γνώρισε το Σάββατο στην Αντιμάχεια, η Δόξα Ψίνθου, από τον τοπικό Αντίμαχο και έχασε πολύτιμο έδαφος στην προσπάθειά της να πάρει το πολύτιμο εισιτήριο για την Α' Κατηγορία.

Το παιχνίδι ήταν μοιρασμένο με τις δύο ομάδες να εναλλάσσονται στην πρωτοβουλία των κινήσεων, ωστόσο οι φάσεις δεν ήταν ανάλογες, ενώ κάποιες φορές η δύναμη κυριαρχούσε και το υπέρμετρο πάθος, γεγονός που ανάγκασε τον Αλέκο Γενή να δείξει αρκετές κίτρινες κάρτες.

Το μοναδικό γκολ σημείωσε ο Ανδρογιώργης, με κεφαλιά, ύστερα από κόρνερ του Γ. Συνεσίου, στο 52'!

Από τον Αντίμαχο διακρίθηκαν οι Γ. Συνεσίου, Διακοδημητρίου και Ανδρογιώργης και από τη Δόξα οι Χρυσανθής, Μ. Πλύγκος και Λαμπριανός.

Διαιτήτευσε ο Γενής (Βασιλείου, Αργυρίου).

ΑΝΤΙΜΑΧΟΣ:Μιαούδης, Γ. Συνεσίου, Αγρέλης (46' Ατσαλάκης), Διακοδημητρίου, Ανδρογιώργης, Σκαλέρης (80' Ν. Συνεσίου), Μαργαρίτης (46' Ραγές), Κατσαρός, Γκ. Τσιρίλο, Κ. Τσιρίλο, Κατσαμούνδης.

ΔΟΞΑ: Χρυσανθής, Βασιλαράκης, Ι. Καρίκης (52' Κακοσαίος), Πετράς, Χατζηγιάννης , Π. Πλύγκος, Λαζαρίδης, Χρ. Πλύγκος, Λαμπριανός, Ψάλτης, Μπατέστας (58' Γ. Καρίκης).

Επίδειξη δύναμης έκανε η Ασπίδα Απολακκιάς

Συνέτριψε 4-1 τον ανύπαρκτο Νικαγόρα

ΑΠΟΛΑΚΚΙΑ.-

Σε επιθετικό μονόλογο της Ασπίδας, εξελίχθηκε ο χθεσινός αγώνας με τον Νικαγόρα Κω και δεν θα 'ταν υπερβολή να ισχυριστούμε ότι με λίγη τύχη θα μπορούσε το τελικό 4-1 να ήταν κάλλιστα και 8-1!

Το 1-0 έκανε ο Σταύρος Μπάκαλος, στο 20', για να ισοφαρίσει ο Νικαγόρας, στη μοναδική οργανωμένη αντεπίθεση των παικτών του, στο 39', με τον Φούσκα και ενώ η άμυνα της Ασπίδας μάρκαρε με τα ...μάτια!

Στο 42' και πάλι ο Μπάκαλος έδωσε προβάδισμα στην Ασπίδα, σκορ με το οποίο τελείωσε το πρώτο ημίχρονο.

Στο 60' και το 72', ο Λάκης Ζαχαρίας, με δύο προσωπικά τέρματα διαμόρφωσε το τελικό 4-1.

Διαιτήτευσε ο Α. Σιδηρόπουλος (Σ. Σιδηρόπουλος, Μιντζιρίκης).

ΑΣΠΙΔΑ: Λύμουρας, Σάββενας, Κανάκης Π., Σκουλούδης, Μελεούνης, Αποκούραστος, Αντωναράς, Μπάκαλος, Σαράγιας (60' Μ. Κανάκης), Ζαχαρίας (75' Ζαταράς), Διακοπαρασκευάς (85' Καραγιάννης).

ΝΙΚΑΓΟΡΑΣ: Διακογεωργίου, Δρόσος, Σκευοφύλαξ, Διακογιάννης Λ., Διακογιάννης Τ. (77' Μπίλλης), Σάζαλης, Πολίτης, Στρατής, Φούσκας, Παπασεβαστός (43' Πέρος Στ.), Κορδιστός (65' Πέρος Γ.).

Οσα φέρνει...



- Μην στεναχωριέσαι βρε Αντώνη, άσε να πάρουμε κι εμείς κανένα τρίποντο



Ανδρέας Τσακμακίδης: - Για Κινέζους τους κάνατε τους πάγκους στην Κρεμαστή, που να πάρει;



Αλλού ο παπάς κι αλλού τα ράσα του...



Ξύσε με λίγο πιο πάνω, έχω μια φαγούρα

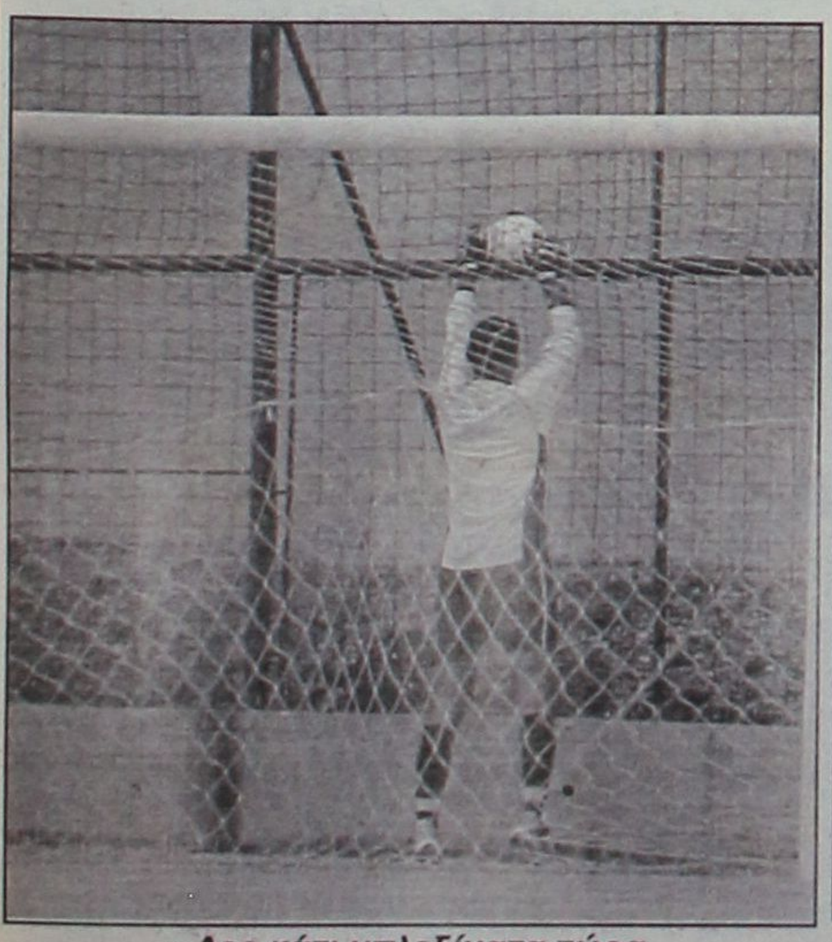

- Δες κάτι μπλεξίματα τώρα

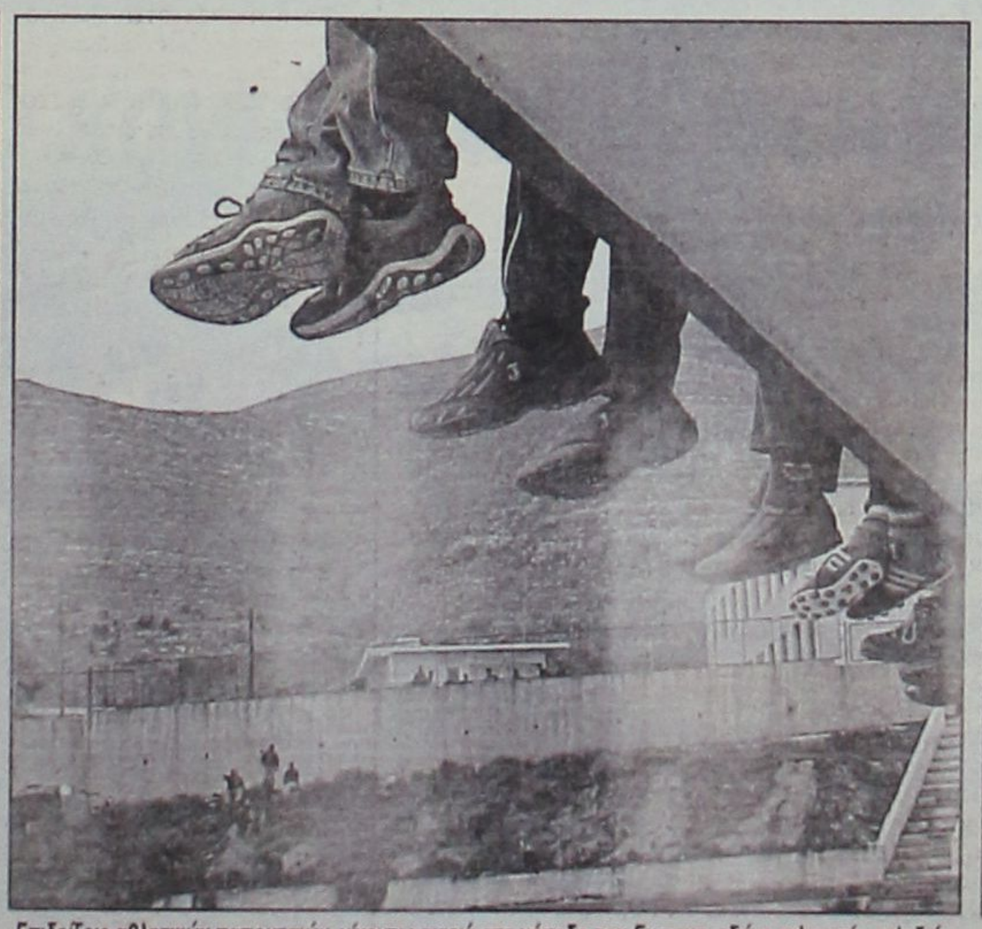

Επιδείξεις αθλητικών παπουτσιών, γίνονται συχνά στο γήπεδο του Εμπωνα, εδώ η τελευταία κολεξιόν



«Prive» θεωρεία στο γήπεδο των Καλυθιών

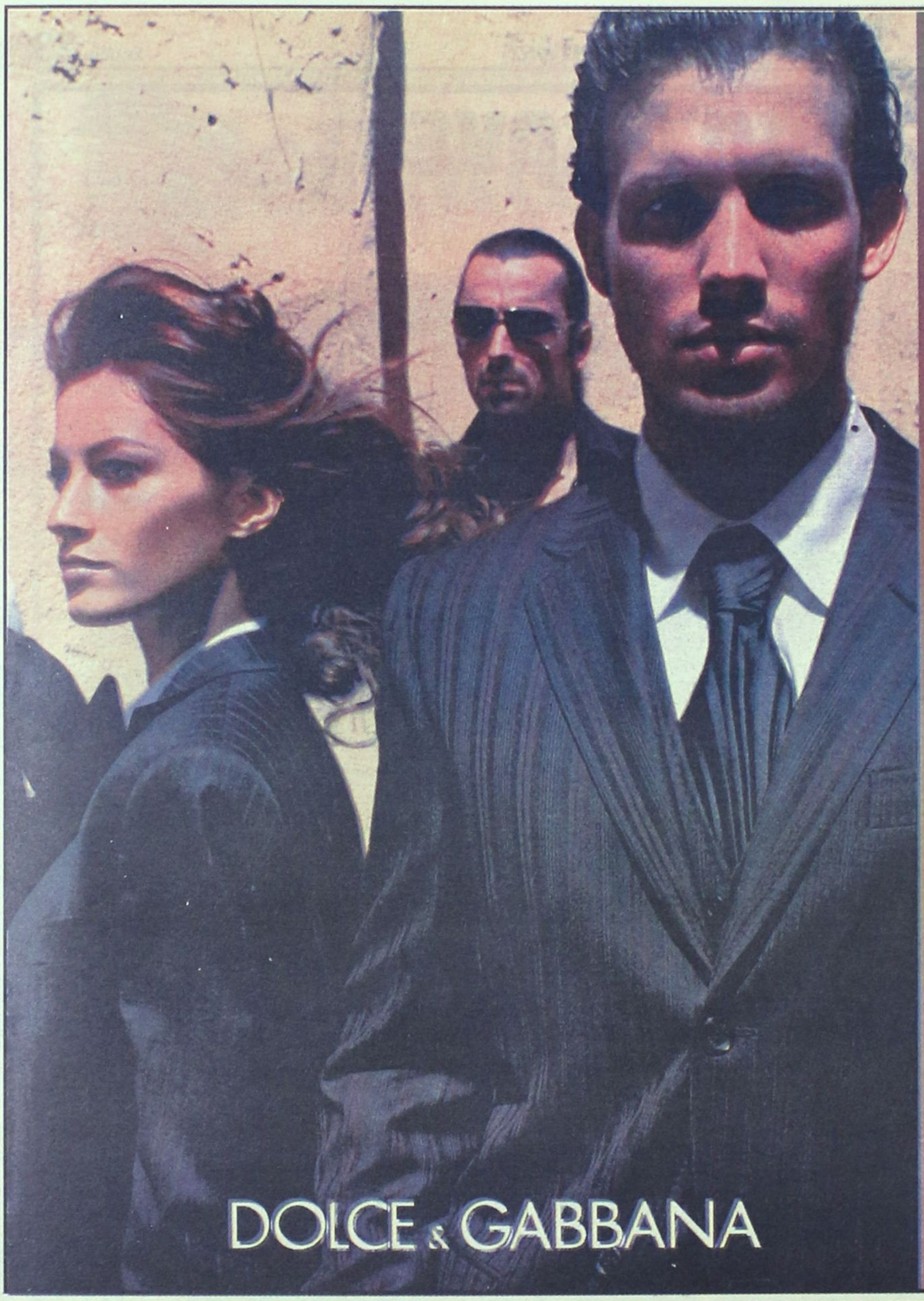

CIAO

SONNETTI

Marc O'Polo

MOSCHINO.

D&G JEANS

D&G

cK Calvin Klein Jeans

cK Calvin Klein Sport

DKNY JEANS

Ciao Boutique, Εθ. Δωδεκανησίων 40,
85100 Ρόδος, Τηλ: 22410 70402

Ciao Marc O' Polo, Δημ. Θέμελη 83,
85100 Ρόδος, Τηλ: 22410 70401

E-mail: ciao@e-mails.gr
www.ciaoboutique.gr

Μπείτε στον κόσμο του νέου
HYUNDAI GETZ!

Το Επίσημο Αυτοκίνητο των Ολυμπιακών Αγώνων ΑΘΗΝΑ 2004,

σας καλεί να ζήσετε μοναδικές διαδρομές μέσα στην πόλη,

αλλά και στιγμές απόδρασης στη φύση!

Άνετο, όμορφο, γρήγορο και ασφαλές στην οδήγηση,

είναι ιδανικό για "μοναχικούς" οδηγούς,

αλλά και για όλη την οικογένεια.

Ελάτε να γνωρίσετε από κοντά τον κόσμο του νέου GETZ,

κάνοντας ένα test drive στην έκθεσή μας.

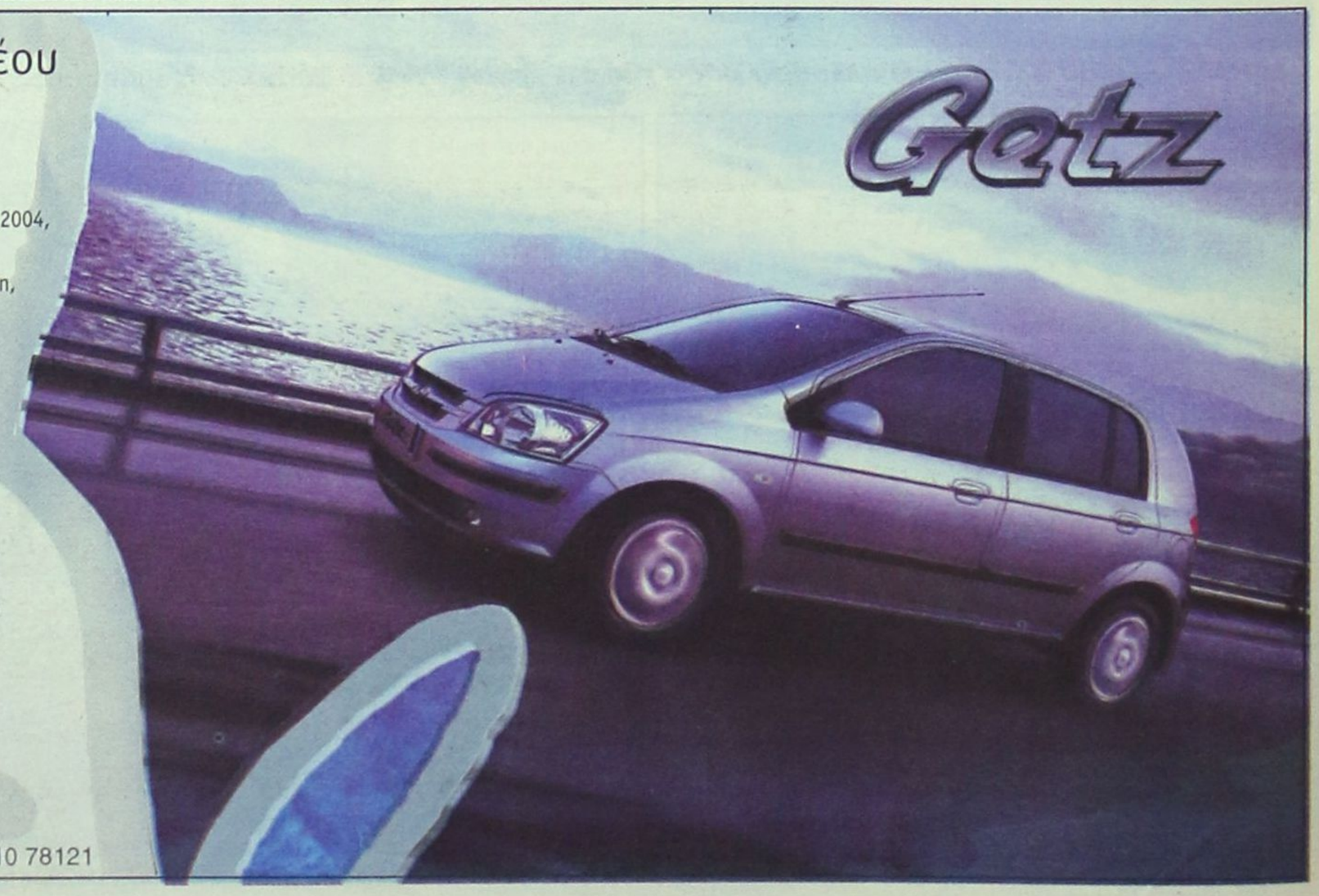

RODOS MOTOR
Λεωφ. Καλλιθέας 4, Τηλ: 02410 77940 Fax: 02410 78121

HONDA

The Power of Dreams

jazz



Δείτε το από κοντά και οδηγείστε το...

ΔΩΡΕΑΝ ΕΤΗΣΙΑ ΑΣΦΑΛΙΣΤΙΚΗ ΚΑΛΥΨΗ: ΟΔΙΚΗΣ ΠΡΟΣΤΑΣΙΑΣ, ΙΑΤΡΙΚΗΣ ΚΑΙ ΠΡΟΣΩΠΙΚΗΣ ΒΟΗΘΕΙΑΣ ΟΔΗΓΟΥ ΚΑΙ ΕΠΙΒΑΤΩΝ ΑΠΟ ΤΗΝ INTERAMERICAN

Θ. & Ι. ΚΑΛΛΙΓΑΣ ΑΕΒΕ

Λεωφ. Λίνδου 138, Τηλ: (22410) 67440 - 67441, Fax: (22410) 68462
e-mail: kaligcar@otenet.gr

1ο ΧΡΗΜΑΤΟΔΟΤΙΚΟ ΠΡΟΓΡΑΜΜΑ	2ο ΧΡΗΜΑΤΟΔΟΤΙΚΟ ΠΡΟΓΡΑΜΜΑ
0,58% σταθερό μηνιαίο επιτόκιο 0% προκαταβολή 72 δόσεις	0,75% σταθερό μηνιαίο επιτόκιο 0% προκαταβολή 1η δόση σε 12 μήνες ΑΤΟΚΑ 72 δόσεις

Παλικάρια ...με υπογραφή Χίτσκοκ!

Ο ΠΑΟ Διαγόρας πανηγύρισε τη σημαντικότερη φετινή του επιτυχία κερδίζοντας σε ένα συγκλονιστικό παιχνίδι τον ΑΓΟ Ρεθύμνου με 76-75! «Εσπασαν καρδιές» στην τέντα. Ο Βραχασωτάκης αστόχησε σε δύο ελεύθερες βολές στην εκπνοή ενώ ο Σταθούλης παραλίγο να αναδειχθεί μοιραίος παίκτης στο τέλος! Είμαστε ακόμα ζωντανοί φωνάζουν οι «κυανέρυθροι» που είχαν σε πολύ μεγάλη μέρα τον Σαρίκα...

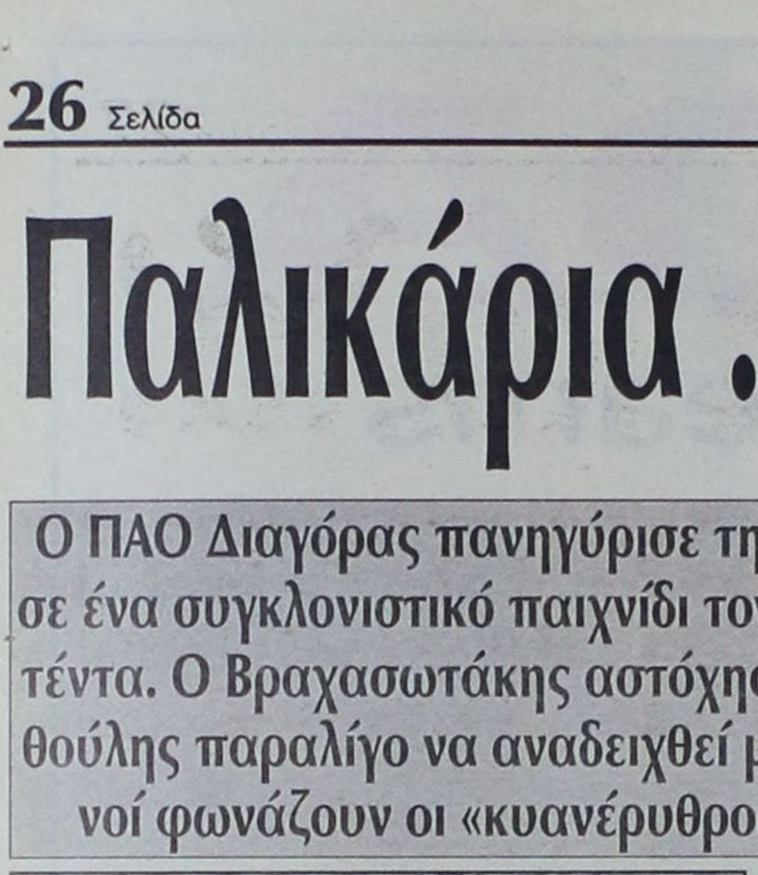

Από τους καλύτερους παίκτες του ΠΑΟ Διαγόρα ήταν χθες ο Κώστας Γκόνος που συνέβαλε τα μέγιστα στη νίκη κόντρα στο Ρέθυμνο

Θρίαμβος! Εστω και με τρόπο που θυμίζει σκηνοθεσία του Αλφρεντ Χίτσκοκ, ο ΠΑΟ Διαγόρας λύγισε την αντίσταση του ισχυρού ΑΓΟ Ρεθύμνου με 76-75 και συνεχίζει να ελπίζει βάσιμα στην παραμονή του στην κατηγορία.

Χθες στην «τέντα» διεξήχθη παιχνίδι για καρδιακούς καθώς στα τελευταία δευτερόλεπτα η νίκη άλλαξε αρκετές φορές χέρια... Και ευτυχώς που ο Βραχασωτάκης ακριβώς με την εκπνοή αστόχησε σε δύο βολές, αλλιώς τώρα όλοι θα μιλούσαν για ακόμα μία απλώς πολύ καλή εμφάνιση.

Ο Π.Α.Ο. Διαγόρας πραγματοποίησε ίσως την καλύτερή του φετινή εμφάνιση και στην κυριολεξία... παρέσυρε τους Κρητικούς στο δικό του ρυθμό. Με παίκτες που είχαν μεγάλη ψυχή και πάθος σε όλο το παιχνίδι οι «κυανέρυθροι» απέδειξαν ότι με τέτοιες εμφανίσεις μπορούν να διεκδικήσουν την παραμονή τους στην κατηγορία.

Η ομάδα του Σάκη Καλαμπόκα στην κυριολεξία έτρωγε σίδερα, όμως στο τέλος παραλίγο να αποδειχθεί ιδανικός αυτόχειρας... Τελικά επικράτησε η δικαιοσύνη και ο «γηραιός» παρέμεινε στο κόλπο..

Απ' τους νικητές μακράν κορυφαίος ήταν ο Σαρίκας και τον ακολούθησαν σε απόδοση οι Γκόνος, Σταθούλης (γλίτωσε τον ορισμό του μοιραίου) και Χεργκελετζής. Απ' τον Α.Γ.Ο.Ρ. που απομακρύνθηκε απ' την κορυφή ξεχώρισαν οι Κουμιανάκης και Θεοδωρίδης.

Πολύ καλή ήταν η διαιτησία των Σιέρα Π. - Παπαδόπουλου Τ.



Είμαστε ακόμα ζωντανοί φώναξαν οι «κυανέρυθροι» μετά τη νίκη επί του ΑΓΟΡ. Στη φωτό ο Νικηφορίδης αφήνει τη μπάλα στο καλάθι των Κρητικών υπό το βλέμμα των Θεοδωρίδη και Πλεμμένου

Τα δεκάλεπτα ήταν: 27-23, 50-44 (ημ.), 61-58, 76-75.

Διαιτητής: Σέρρας Π. - Παπαδόπουλος Τ.

Π.Α.Ο. ΔΙΑΓΟΡΑΣ (Καλαμπόκας): Σαρίκας 25(4), Γκόνος 16(4), Φωτεινός, Σταθούλης 20(2), Νικηφορίδης 4, Λιβιεράτος Κ., Λιβιεράτος Σ., Χεργκελετζής 11(1).

Α.Γ.Ο. ΡΕΘΥΜΝΟΥ (Καλογήρου): Κουμιανάκης 21(4), Χατζηκωστής 9(1), Μπαλτάς 6, Βραχασωτάκης 4, Καλαϊτζάκης 2, Πλεμμένος 7(1), Κουλουριώτης 6, Οικονομάκης 7, Θεοδωρίδης 13.

ΠΟΥ ΚΡΙΘΗΚΕ ΤΟ ΜΑΤΣ

• Στις δύο άστοχες βολές του Βραχασωτάκη, ακριβώς στην εκπνοή. Ο νεαρός αθλητής του ΑΓΟΡ θα μπορούσε να δώσει τη νίκη στην ομάδα του ή να οδηγήσει το παιχνίδι στην παράταση, όμως η μπάλα δεν του έκανε το χατίρι και η νίκη παρέμεινε στη Ρόδο.

• Στις 0/4 άστοχες βολές του Σταθούλη... Ο έμπειρος παίκτης του Διαγόρα στήθηκε στη γραμμή της προσωπικής στα πιο κρίσιμα σημεία του αγώνα και αν ευστοχούσε έστω και στις μισές θα είχαν αποφευχθεί τα εμφράγματα.

• Στην τρίποντη βόμβα του Αλέξανδρου Σαρίκα που μετέτρεψε το σκορ σε 76-71, μόλις 28'' πριν το τέλος. Ο 22χρονος «κυανέρυθρος» ήταν μακράν ο κορυφαίος του χθεσινού παιχνιδιού καθώς πέτυχε 25 πόντους, κάνοντας «σμπαράλια» τα αμυντικά συστήματα του Ρεθύμνου.

• Στο μεγάλο πάθος των παικτών του Διαγόρα ώστε να πετύχουν τη νίκη. Επίσης σημαντική συμβολή στην επιτυχία είχαν οι Σταθούλης, Γκόνος και Χεργκελετζής που έδωσαν τον καλύτερό τους εαυτό.

ΔΗΛΩΣΕΙΣ

ΚΑΛΑΜΠΟΚΑΣ: «Αν ξεκινούσαμε τώρα...»

Απόλυτα ικανοποιημένος απ' τον θρίαμβο του ΠΑΟ Διαγόρα κόντρα στον ισχυρό ΑΓΟ Ρεθύμνου ήταν μετά το τέλος του αγώνα ο τεχνικός των «κυανέρυθρων» Σάκης Καλαμπόκας που τόνισε χαρακτηριστικά. «Σίγουρα ήταν μια πολύ ρομαντική νίκη απέναντι σε ένα δυνατό αντίπαλο που παίζει πρωταγωνιστικό ρόλο στο πρωτάθλημα. Θεωρώ ότι αν ξεκινούσαμε τώρα θα μπορούσαμε να σωθούμε. Θα κάνουμε τα αδύνατα δυνατά, προκειμένου να μείνουμε στη Γ' Εθνική. Πλέον μας περιμένει ένα καθοριστικό παιχνίδι - όπως όλα - με τον ΓΣ Χαλκίδας το οποίο πρέπει να κερδίσουμε για να ελπίζουμε».

ΤΟ ΓΕΓΟΝΟΣ ΤΟΥ ΠΑΙΧΝΙΔΙΟΥ

Τέτοιο απίστευτο φινάλε... δε θα μπορούσε να φανταστεί ούτε ο ...Αλφρεντ Χίτσκοκ! Η νίκη αν και δικαιωματικά έπρεπε να μείνει στη Ρόδο, αποφάσισε να κάνει τα δικά της τερτίπια στον Διαγόρα και τον ΑΓΟ Ρεθύμνου! Τα λάθη των γηπεδούχων στα τελευταία λεπτά λίγο έλειψε να στοιχίσουν στους «κυανέρυθρους» που με τη βοήθεια - στο τέλος - της τύχης πήραν τους δύο βαθμούς! Βέβαια, πριν τις δύο άστοχες βολές του Βραχασωτάκη στην εκπνοή, οι φίλαθλοι που βρέθηκαν στην «τέντα» μάλλον θα έπιασαν τις καρδιές τους βλέποντας έναν από τους καλύτερους παίκτες της ομάδας τους, τον Γιώργο Σταθούλη να αστοχεί διαδοχικά σε τέσσερις ελεύθερες βολές.

Στα 28'' ο Σαρικάς με τρίποντο έγραψε το 76-71 και 22'' πριν το τέλος, ο Οικονομάκης με δύο βολές μείωσε σε 76-73. Στα 10'' ο Σταθούλης αστόχησε απ' τη γραμμή των βολών (0/2) και στα 5'' ο Βραχασωτάκης με 2/2 προσωπικές μείωσε στην ελάχιστη διαφορά για τον ΑΓΟΡ (76-75). Αμέσως έγινε φάουλ πάνω στον Σταθούλη που και πάλι αποδείχθηκε αγχωμένος καθώς καμία βολή δεν βρήκε το στόχο της. Ενα δέκατο πριν τη λήξη ο Βραχασωτάκης κέρδισε φάουλ, όμως αστόχησε και στις δύο ελεύθερες βολές... χαρίζοντας τη νίκη - που έπρεπε να πάρει - ο ΠΑΟ Διαγόρας.

ΤΟ ΦΙΛΜ ΤΟΥ ΑΓΩΝΑ

• Εντυπωσιακό ήταν το ξεκίνημα του αγώνα χθες στην «τέντα» για τον ΠΑΟ Διαγόρα. Οι Ροδίτες με μεγάλο πρωταγωνιστή τον Σταθούλη, προηγήθηκαν 10-3 (3') με οκτώ πόντους του έμπειρου αθλητή. Ο ΑΓΟ Ρεθύμνου πλησίασε σε 10-7 και 13-11 (5'), όμως με τρίποντο του Σαρίκα οι «κυανέρυθροι» ξέφυγαν 16-11 (6') και 21-16 (7') με καλάθι του Χεργκελετζή. Μάλιστα ο «γηραιός» με δίποντο του Σαρίκα μεγάλωσε τη ψαλίδα (27-21) για να μειώσει σε 27-23 ο Κουμνιανάκης λίγο πριν τη λήξη.

• Στο δεύτερο δεκάλεπτο, και παρά το γεγονός ότι οι Κρητικοί μείωσαν 30-28 (12') με πόντους του Θεοδωρίδη, οι «κυανέρυθροι» πάτησαν γκάζι και με τρίποντο του εκπληκτικού χθες Σαρίκα ανέβασαν το δείκτη στο +9 (40-31). Η ομάδα του Λευτέρη Καλογήρου βελτιώνοντας την άμυνά της «ροκάνισε» σε 42-40 (15'), χάρη κυρίως στις επινοήσεις του Κουμνιανάκη, όμως οι «νεοφώτιστοι» κατάφεραν να πάνε στα αποδυτήρια έχοντας χτίσει μια διαφορά 6 πόντους (50-44).

• Στην επανάληψη οι γηπεδούχοι διατήρησαν τα κεκτημένα (53-46) όμως το Ρέθυμνο με σερί 0-8, πέρασε μπροστά 53-54, με 1/2 βολές του Κουμνιανάκη (25'). Αυτή η χαρά δεν κράτησε όμως για πολύ, αφού ο Διαγόρας προηγήθηκε 59-56 (28') με τρίποντη βόμβα του Σταθούλη και 61-58 με τη λήξη του τρίτου δεκαλέπτου.

• Στο τελευταίο κομμάτι του παιχνιδιού, η ομάδα της Ρόδου ξέφυγε 65-60 (32'), όμως ο ΑΓΟΡ αντέδρασε και ισοφάρισε 65-65 (34') με τρίποντο του Κουμνιανάκη. Το συγκρότημα του Σάκη Καλαμπόκα πήρε ...αέρα έξι πόντων (71-65 στο 36'), όμως οι φιλοξενούμενοι εκμεταλλευόμενοι τα λάθη του Διαγόρα, πλησίασαν 73-71. Οι γηπεδούχοι έκαναν το 76-71 με τρίποντο του Σαρίκα, όμως και πάλι το Ρέθυμνο μείωσε σε 76-75, χωρίς όμως να καταφέρει κάτι καλύτερο καθώς οι δύο βολές του Βραχασωτάκη στην εκπνοή βρήκαν σίδερα, και το ροζ φύλλο παρέμεινε στους «κυανέρυθρους».

Γ' ΕΘΝΙΚΗ

Προβάρει στέμμα η Προοδευτική

Εστω και δύσκολα η Προοδευτική λύγισε την αντίσταση της Νίκαιας και αποσπάστηκε με δύο βαθμούς από τους διώκτες της. Την κάτω βόλτα πήρε πλέον το Παγκράτι ενώ η Χαλκίδα βούλιαξε ακόμα περισσότερο τον Κένταυρο Δάφνης.

Σε ρυθμούς ρελαντί ο Αρίων κέρδισε τον Εργοτέλη ενώ ο Αμύντας βρέθηκε στη δεύτερη θέση μετά τη νίκη επί του Αγίου Θωμά.

13η αγωνιστική

ΑΟ Προοδευτική - ΕΑ Νικαίας	67-62
ΑΟ Αμύντας - ΠΟ Αγίου Θωμά	73-67
Ερμής Σχηματαρίου - ΓΑΣ Ιάλυσος	95-88
ΓΣ Αρίων - ΓΣ Εργοτέλης	82-61
Αγία Παρασκευή - ΑΟ Παγκρατίου	74-72
Κένταυρος Δάφνης - ΓΣ Χαλκίδας	58-76
ΠΑΟ Διαγόρας - ΑΓΟ Ρεθύμνου	76-75

Η ΒΑΘΜΟΛΟΓΙΑ

1.	ΑΟ. Προοδευτική	24	11-2	894-792 (+102)
2.	ΑΟ Αμύντας (2β)	22	9-4	952-892 (+60)
3.	ΑΓΟ Ρεθύμνου (1β)	22	9-4	996-927 (+69)
4.	ΑΟ Παγκρατίου	21	8-5	979-902 (+77)
5.	ΠΟ Αγίου Θωμά	20	8-4	838-818 (+20)
6.	ΕΑ Νικαίας (4β)	20	7-6	1.030- 988 (+42)
7.	ΓΣ Αρίων (3β)	20	7-6	954-943 (+11)
8.	ΓΑΣ Ιάλυσος (2β)	20	7-6	930-891 (+39)
9.	ΓΣ Χαλκίδας (2β)	19	6-7	946-966 (-20)
10.	Αγία Παρασκευή (1β)	19	6-7	932-938 (-6)
11.	Ερμής Σχηματαρίου	18	5-8	967-990 (-23)
12.	ΠΑΟ Διαγόρας	15	3-9	768-868 (-100)
13.	Κένταυρος Δάφνης (2β)	15	2-11	824-960 (-136)
14.	ΓΣ Εργοτέλης (1β)	15	2-11	783-918 (-135)

Ο Π.Ο. Αγίου Θωμά και ο Π.Α.Ο. Διαγόρας έχουν από ένα παιχνίδι λιγότερο

Η ΕΠΟΜΕΝΗ ΑΓΩΝΙΣΤΙΚΗ 02/2

ΑΟ Αμύντας - ΑΟ Προοδευτική
Ερμής Σχηματαρίου - ΕΑ Νικαίας
ΓΣ Αρίων - ΓΑΣ Ιάλυσος
Αγία Παρασκευή - ΓΣ Εργοτέλης
Κένταυρος Δάφνης - ΑΟ Παγκρατίου
ΠΑΟ Διαγόρας - ΓΣ Χαλκίδας
ΠΟ Αγίου Θωμα - ΑΓΟ Ρεθύμνου

Τέλος καλό... όλα καλά!

Ο Κολοσσός θυμίζοντας τον καλό του εαυτό στο τελευταίο δεκάλεπτο πέρασε νικηφόρα απ' τον Εύοσμο κερδίζοντας δύσκολα τον ουραγό Αίαντα με 77-73! Κακοί οι «θαλασσί» στο πρώτο ημίχρονο, όμως χαμογέλασαν τελευταίοι...

Ο τελευταίος γελάει καλύτερα... Ο Κολοσσός μπορεί για 32 περίπου λεπτά να έβλεπε την πλάτη του ουραγού Αίαντα Ευόσμου, τελικά όμως χαμογέλασε καλύτερα και επικράτησε με 77-73, παραμένοντας για τα καλά στο κόλπο της ανόδου. Οι «θαλασσί» φρόντισαν έστω και την τελευταία στιγμή να θυμηθούν τον καλό τους εαυτό και να περάσουν από μία έδρα στην οποία στραβοπάτησαν τα Ανω Λιόσια... Παίζοντας παθιασμένα και με μεγάλη διάθεση οι Ροδίτες κατάφεραν να ανατρέψουν μια διαφορά 14 πόντων και τελικά να πετύχουν τη δεύτερή τους νίκη μακριά από το Βενετόκλειο...

ΠΙΑΣΤΗΚΕ ΣΤΟΝ ΥΠΝΟ

Πολύ κακό ξεκίνημα πραγματοποίησε ο Κολοσσός που αιφνιδιάστηκε απ' το νεανικό ενθουσιασμό των γηπεδούχων. Με τη συμπλήρωση του πρώτου πεντάλεπτου, η ομάδα του Βασίλη Φραγκιά βρέθηκε πίσω στο σκορ με 15-8, ενώ οι γηπεδούχοι κατάφεραν να κλείσουν το πρώτο 10λεπτο έχοντας χτίσει μια διαφορά 10 πόντων (24-14), χάρη κυρίως στο επιθετικό κρεσέντο των Γεωργίτση και Παπαπέτρου. Στο ίδιο διάστημα ο Κολοσσός τα περίμενε σχεδόν όλα απ' τον Τσέλιο που σημείωσε οκτώ πόντους.

Στο δεύτερο δεκάλεπτο μια τρίποντη βόμβα του Παπαπέτρου έδωσε διαστάσεις στη διαφορά της ομάδας του Νίκου Αμπατζά (27-14). Οι Ροδίτες με τρίποντο του Βαλαβανίδη πλησίασαν 35-27 (15'), όμως με 13 πόντους του Ζαρογιάννη, ο Αίας ξέφυγε με 43-29, που ήταν και μεγαλύτερη τιμή που πήρε στο χθεσινό παιχνίδι.

ΣΗΜΑΔΙΑ ΒΕΛΤΙΩΣΗΣ

Οι φωνές του Βασίλη Φραγκιά στα αποδυτήρια σε συνδυασμό με τον ...πληγωμένο εγωϊσμό των παικτών του Κολοσσού, ήταν δύο στοιχεία που έφεραν και τα ανάλογα αποτελέσματα.

Με καλάθι του Γκογκίδη, οι φιλοξενούμενοι έφτασαν σε απόσταση αναπνοής τους αντιπάλους τους (47-42), όμως ο Γεωργίτσης επανέφερε την τάξη για τους Ευοσμιώτες (52-43 στο 24') που κατάφεραν να κρατούν σταθερά τη διαφορά μέχρι και το 29' όταν προηγήθηκαν 59-51.

Η ΜΕΓΑΛΗ ΑΝΤΕΠΙΘΕΣΗ

Σε εκείνο το σημείο η μηχανή του Κολοσσού πήρε μπροστά... Το 59-51, μετατράπηκε με εντυπωσιακό σερί 0-11 σε 59-62 (33')... Οι «θαλασσί» πιέζοντας στην άμυνα και με σωστές επιθετικές επιλογές είχαν βάλει ήδη τις βάσεις για τη νίκη. Ακόμα και όταν οι Θεσσαλονικείς ισοφάρισαν 69-69 με δέκα συνεχόμενους πόντους του Γεωργίτση, το τρίποντο του Κουγιού έκανε το σκορ (69-74), χαρίζοντας ουσιαστικά το ροζ φύλλο στους Ροδίτες.

Απ' τους νικητές ξεχώρισαν οι Αλμπάνης, Βαλαβανίδης, Κουγιός καιΓκογκίδης, ενώ απ' τους ηττημένους οι Παπαπέτρου και Γεωργίτσης. Καλή ήταν η διαιτησία των Τσιαμπέρα και Μπλέτσα.

ΕΝΑΣ ΔΙΑΙΤΗΤΗΣ ΣΤΟ ΤΖΑΜΠΟΛ...

Με την παρουσία μόνο του δεύτερου διαιτητή Μπλέτσα ξεκίνησε το χθεσινό παιχνίδι καθώς ο πρώτος εκ Κατερίνης Τσιαμπέρας εμφανίστηκε στο γήπεδο, στο 15ο λεπτό. Ο εν λόγω ρέφερι νόμιζε ότι το παιχνίδι θα ξεκινούσε στις 17:00 και όχι στις 12:00.

Τα δεκάλεπτα ήταν: 24-14, 45-32 (ημ.), 59-54, 73-77

Διαιτητές: Τσιαμπέρας - Μπλέτσας

ΑΙΑΣ ΕΥΟΣΜΟΥ (Αμπατζάς): Θυμνιός 3 (1), Παπαπέτρου 17 (5), Καρδομάτης 6 (2), Γεωργίτσης 23 (4), Σαμουρέλης 3, Μουράτογλου 2, Ζαρογιάννης 15, Μπέλλος 4, Τραπεζανίδης.

ΚΟΛΟΣΣΟΣ ΡΟΔΟΥ (Φραγκιάς): Αλμπάνης 9 (3), Τσέλιος 13 (2), Κουγιός 14 (4), Κουτσός 3 (1), Γκογκίδης 13 (1), Βαλαβανίδης 16 (1), Μπελάγιας 3 (1), Κατούφας 2, Χαλκιαδάκης 4.



Πολύτιμη νίκη πέτυχε χθες στον Εύοσμο ο Κολοσσός

ΦΡΑΓΚΙΑΣ: «Τα παιδιά είχαν πάθος»...

Ευχαριστημένος απ' τη νίκη του Κολοσσού στον Εύοσμο ήταν ο τεχνικός της ομάδας Βασίλης Φραγκιάς που υποστήριξε: «Ήταν δύσκολο παιχνίδι για μας, καθώς ο Αίας Ευόσμου αγωνιζόταν χωρίς άγχος. Στο πρώτο ημίχρονο ήμασταν πολύ άστοχοι, όμως το θετικό είναι ότι ανατρέψαμε μία διαφορά 14 πόντων και τελικά πήραμε τη νίκη.

Πιστεύω ότι η καλή άμυνα στην επανάληψη και η καρδιά των παικτών ήταν δύο καθοριστικά σημεία για την έκβαση του αγώνα. Πλέον μας περιμένει ένα πολύ δύσκολο παιχνίδι στη Μίκρα με τον Μέγα Αλέξανδρο και θα πρέπει να δουλέψουμε σκληρά κατά τη διάρκεια της εβδομάδας». Ο Βασίλης Φραγκιάς μετά το τέλος του αγώνα δεν επέστρεψε στη Ρόδο με την υπόλοιπη αποστολή αλλά μετέβη οδικώς στην Αθήνα και θα αφιχθεί αύριο το πρωί στο νησί.

ΤΡΑΓΙΚΟΣ ΣΤΟ ΣΧΗΜΑΤΑΡΙ

✓ Ο Γ.Α.Σ. Ιάλυσος έχανε με 25 πόντους διαφορά στο ημίχρονο (55-30) και τελικά ηττήθηκε με 95-88 απ' τον Ερμή
✓ Τρεις αγωνιστικές χωρίς νίκη οι «ερυθροκίτρινοι»

Την τραγική του εμφάνιση στο πρώτο ημίχρονο πλήρωσε ο Γ.Α.Σ. Ιάλυσος στο Σχηματάρι και τελικά ηττήθηκε με το τιμητικό 95-88. Και γιατί το λέμε αυτό; Στο πρώτο εικοσάλεπτο οι «ερυθροκίτρινοι» βρίσκονταν στην κυριολεξία σε άλλο γήπεδο, καθώς έγιναν... έρμαιο στις ορεξεις των γηπεδούχων που προηγήθηκαν με διαφορά 25 πόντων (55-30), μετατρέποντας την επανάληψη σε μία τυπική διαδικασία.

Η ομάδα του Γιώργου Χατζηκαλημέρη σε καμία περίπτωση δεν φάνηκε αντάξια των απαιτήσεων ενός τέτοιου αγώνα. Με άμυνα που έμπαζε από παντού και επίθεση που έβλεπε το αντίπαλο καλάθι απ' την κλειδαρότρυπα ο Γ.Α.Σ. υπέκυψε στο πάθος και η διάθεση που έδειξαν οι Βοιωτοί στην προσπάθεια που κάνουν να παραμείνουν στην κατηγορία. Παρά τις φιλότιμες ενέργειες του Χατζηνικολάου οι Ροδίτες το μόνο που κατάφεραν ήταν να μειώσουν τη διαφορά κυρίως στο τέταρτο δεκάλεπτο. Πάντως θα πρέπει να σημειωθεί ότι ο Γ.Α.Σ. συνάντησε την εχθρική διαιτησία των Μπίκα και Παπαδόπουλου, που δεν αλλοίωσαν πάντως το αποτέλεσμα, καθώς ο Ερμής έδειξε ότι ήθελε περισσότερο το ροζ φύλλο.

Απ' τους νικητές ξεχώρισαν οι Μπαρούχας, Κουτσογιάννης και Τσίτσης ενώ απ' τους ηττημένους κορυφαίοι ήταν ο Χατζηνικολάου ενώ καλά τα πήγε και ο Αβεκλούριος.

Τα δεκάλεπτα ήταν: 25-13, 55-30 (ημ), 73-55, 95-88.

Διαιτητές: Μπίκας - Παυλόπουλος.

ΕΡΜΗΣ ΣΧΗΜΑΤΑΡΙΟΥ (Σταθούλης): Κατσούρης 11 (1), Κικίδης 9 (1), Μπαρούχας 18 (1), Τσίτσης 11 (1), Κώνστας 9 (1), Κουτσογιάννης 13 (3), Γιαννόπουλος 6, Γυφτονικολός 6, Κολοβός 2, Καπελέρης 10, Χρήστου.

Γ.Α.Σ. ΙΑΛΥΣΟΣ (Χατζηκαλημέρης): Παντσέλιας, Τσίντζας 12 (2), Παπακώστας 4, Αττίκος, Αβεκλούριος 14 (1), Χατζηνικολάου 37 (1), Δημητρόπουλος 10, Μουτσάτσος 5, Παπαδόπουλος 6.

ΜΥΔΡΟΙ ΧΑΤΖΗΚΑΛΗΜΕΡΗ

Φανερά πικραμένος απ' την εμφάνιση της ομάδας του αλλά και απ' τα προβλήματα που μαστίζουν τους «ερυθροκίτρινους», παρουσιάστηκε μετά το τέλος του αγώνα στο σχηματάριο, ο Γιώργος Χατζηκαλημέρης που τόνισε: "Η ομάδα αν συνεχίσει με τέτοιες εμφανίσεις θα θέσει υποψηφιότητα για υποβιβασμό. Αν δεν συνέλθουν οι αθλητές και ναα αγωνιστούν όπως πρέπει θα έχουμε προβλήματα. Ο Γ.Α.Σ. θέλει βοήθεια απ' τους παράγοντες, αλλά δυστυχώς κάποιοι δεν θέλουν να παραμείναι στη Γ' Εθνική. Εμείς δεν έχουμε ούτε συμβόλαια, ούτε κομμένες επιταγές, ούτε ανοίγματα με χρέη και δεν θα καταντήσουμε Π.Α.Ε., όπως ακούγεται τον τελευταίο καιρό. Πρέπει να βοηθήσουν όλοι άμεσα για να ορθοποδήσουμε, γιατί γνωρίζουμε πολύ καλά ότι στο μπάσκετ κυριαρχούν και άλλοι παράγοντες εκτός απ' τον αγωνιστικό τομέα!"

Οσον αφορά το παιχνίδι ανέφερε : "Είμασταν κάκιστοι στο πρώτο ημίχρονο, όμως καθοριστικό ρόλο έπαιξε και η διαιτησία των Μπίκα - Παυλόπουλου που έπαιξε έδρα σε αρκετά σημεία του αγώνα".

Τις σελίδες του μπάσκετ επιμελήθηκε ο Μάκης Δούβαλης

e-mail:makiss@otenet.gr

Β' ΕΘΝΙΚΗ

Ολα τα ωραία τελειώνουν...

Αήττητο ήταν και πάει για την Ξάνθη που χθες γνώρισε την πρώτη της ήττα στο πρωτάθλημα απ' τον Πανελευσινιακό. Σπουδαία νίκη πέτυχε στην παράταση η Σιάτιστα κόντρα στον Σπόρτινγκ ενώ βήμα σωτηρίας έκανε ο Μ.Α.Σ. Μαντουλίδης που επικράτησε στη Μίκρα του Μεγάλου Αλεξάνδρου. Στις επιτυχίες επέστρεψε το Ι.C.B.S. κόντρα στο Αιγάλεω ενώ ο Ο.Φ.Η. δυσκολεύτηκε μέχρι να κάμψει την αντίσταση των Αμπελοκήπων...

13η αγωνιστική

Αίας Ευόσμου - Κολοσσός Ρόδου	73-77
Ι.C.B.S. - Α.Ο. Αιγάλεω	94-84
Μέγας Αλέξανδρος - Μ.Α.Σ. Μαντουλίδης	75-78
	Τετάρτη 17:00
Α.Σ.Ε. Δούκα - Δ.Α.Σ. Άνω Λιοσίων	87-79
Ο.Φ. Ηρακλείου - Αμπελόκηποι Θ.	90-85
Πανελευσινιακός - Α.Σ. Ξάνθης	93-90(κ.α. 78-78)

Η ΒΑΘΜΟΛΟΓΙΑ

1. Α.Σ. Ξάνθης	25	12-1	1.045-953	(+92)
2. Πανελευσινιακός (2β)	22	9-4	994-921	(+73)
3. Κολοσσός Ρόδου (1β)	22	9-4	1.007-915	(+92)
4. Δ.Α.Σ. Άνω Λιοσίων	21	9-3	981-891	(+90)
5. Α.Σ.Ε. Δούκα	21	9-3	918-869	(+49)
6. Ι.C.B.S.	20	7-6	971-964	(+7)
7. Ο.Φ. Ηρακλείου (4β)	19	6-7	1.002-1.026	(-24)
8. Α.Ο. Σπόρτιγκ (3β)	19	6-7	974-957	(+17)
9. Μ.Α.Σ. Μαντουλίδης	19	6-7	979-991	(-12)
10. Α.Ο. Αιγάλεω (2β)	18	5-8	1.032-1.005	(+27)
11. Γ.Σ. Σιάτιστας (1β)	18	5-8	1.064-1.116	(-52)
12. Μέγας Αλέξανδρος (2β)	16	3-10	929-1.057	(-128)
13. Αμπελόκηποι Θ. (1β)	16	3-10	921-1.068	(-147)
14. Αίας Ευόσμου	14	1-12	933-1.017	(-84)

• Ο Α.Σ.Ε. Δούκα και ο Πανελευσινιακός έχουν από ένα παιχνίδι λιγότερο

Η ΕΠΟΜΕΝΗ ΑΓΩΝΙΣΤΙΚΗ 02/02

Ι.C.B.S. - Αίας Ευόσμου
Μέγας Αλέξανδρος - Κολοσσός Ρόδου
Α.Σ.Ε. Δούκα - Μ.Α.Σ. Μαντουλίδης
Ο.Φ. Ηρακλείου - Δ.Α.Σ. Άνω Λιοσίων
Πανελευσινιακός - Αμπελόκηποι Θ.
Γ.Σ. Σιάτιστας - Α.Σ. Ξάνθης
Α.Ο. Αιγάλεω - Α.Ο. Σπόρτιγκ

Αυτοκτονία...

- Ο Άγιος Νικόλαος Παστίδας έχασε τη νίκη μέσα από τα χέρια του (64-66) απ' τον Ιπποκράτη που γύρισε το παιχνίδι με εφήβους. - Ανέλπιστη νίκη πέτυχαν οι Κώοι στην "τέντα" απέναντι στους Ροδίτες που κατέρρευσαν όταν κάθισαν στον πάγκο οι Εκίζογλου, Τσαλικίδης και Κουνούκλας... Μοιραίος ο Τσέρκης

Ίσως και ο ίδιος ο Γιώργος Κετσελίδης να μην πίστευε στα μάτια του, βλέποντας τελικά την ομάδα του να κερδίζει με 66-64 τον Άγιο Νικόλαο Παστίδας. Κι αυτό γιατί οι τυπικά γηπεδούχοι, που εξέτισαν την τελευταία αγωνιστική της τιμωρίας τους, είχαν προηγηθεί 61-52, 1.30 πριν το τέλος του παιχνιδιού κι ενώ οι Κώοι έπαιζαν ως επί το πλείστον με εφήβους καθώς τόσο ο Χλαπάνης όσο και ο Στρατομήτρος είχαν αποβληθεί νωρίτερα με πέντε φάουλ.

Φαίνεται όμως ότι ο "Αγιος" κατέρρευσε στο τελευταίο λεπτό, καθώς οι περισσότεροι βασικοί είχαν πάρει την άγουσα προς τον πάγκο (Τσαλικίδης, Εκίζογλου, Κουνούκλας).

Όσοι βρέθηκαν χθες στην τέντα θα θυμούνται για πολύ καιρό το παιχνίδι. Οι Παστιδεινοί με εξαίρεση το τελευταίο λεπτό ήταν πολύ καλύτεροι και βάσει απόδοσης, έπρεπε να πάρουν το ροζ φύλλο αγώνα... Όμως η ομάδα του Γιάννη Τσέρκη υπολόγισε χωρίς τον ξενοδόχο, που στην προκειμένη περίπτωση ήταν οι νεαροί Αμανατίδης και Μόσχος.

Ο πρώτος έδωσε ελπίδες στην ομάδα του, μειώνοντας αρχικά με τρίποντο 61-55, 1.25 πριν το τέλος του αγώνα ενώ ο δεύτερος έφερε τον Ιπποκράτη σε απόσταση βολής (61-58 στο 39').

Ο Μάλιακας στα 54'' έγραψε το 63-58 όμως με γκολφάουλ του Αμανατίδη, οι φιλοξενούμενοι πλησίασαν ακόμα περισσότερο (63-61)... Στα 46'' ο Γρηγοράς χρεώθηκε σωστά με επιθετικό φάουλ και ο Μόσχος με τρίποντο στα 21'', έδωσε προβάδισμα στην ομάδα του (63-64). Στα 16'' ο Τσέρκης δεν μπόρεσε να απαντήσει και στα 14'' πριν το τέλος ο Μόσχος με 1/2 βολές έκανε το 63-65.

Η χαμένη ευκαιρία

Μόλις 5'' πριν το τελικό σφύριγμα ο Τσέρκης κέρδισε φάουλ σε προσπάθειά του για τρίποντο. Όμως ο έμπειρος αθλητής ευστόχησε μόνο στη μία, μειώνοντας 64-65. Το τελικό αποτέλεσμα διαμόρφωσε με 1/2 βολές ο Αμανατίδης καθώς το τρίποντο υπό πίεση του Καμπουράκη στη λήξη ήταν απελπιστικά άστοχο.

Απ' τους νικητές ξεχώρισαν οι Αμανατίδης και Μόσχος ενώ απ' τους ηττημένους ο Τσέρκης πέτυχε 23 πόντους αλλά ήταν μοιραίος της ομάδας του. Πολύ καλή παρουσία είχαν οι Εκίζογλου και Καμπουράκης.

Θα πρέπει να σημειωθεί ότι δεν ήρθαν στη Ρόδο ο τιμωρημένος Λαουμζής και ο τραυματίας Μαντούκος.

Καλή ήταν η διαιτησία των Ξανθού - Φάκαρου.

Τα δεκάλεπτα ήταν: 19-14, 32-29 (ημ.), 50-45, 64-66.

Διαιτητές: Ξανθός - Φάκαρος.

ΑΓΙΟΣ ΝΙΚΟΛΑΟΣ ΠΑΣΤΙΔΑΣ (Τσέρκης): Γιορδαμνής 2, Τσαλικίδης 3, Καμπουράκης 2, Κεσεδάκης 2, Μάλιακας 6, Γρηγοράς 8, Τσέρκης 23 (2), Πλατέλλας, Εκίζογλου 11, Κουνούκλας 7.

ΙΠΠΟΚΡΑΤΗΣ ΚΩ (Κετσελίδης): Αμανατίδης 20 (2), Τσιλιγκίρης, Σάββας 6, Στεργάκης 11 (1), Μόσχος 8 (1), Στρατομήτρος 10, Παρβαντώνης, Χλαπάνης 11.

TOP 10

1. Δούβαλης (Ηρακλής Λάρδου)	219 (8)
2. Χλαπάνης (Ιπποκράτης Κω)	134 (8)
3. Μολυβιάτης (Α.Ε. Δικαίου)	132 (8)
4. Εκίζογλου (Αγιος Νικόλαος Π.)	122 (8)
5. Στεργάκης (Ιπποκράτης Κω)	120 (8)
6. Λαουμζής (Ιπποκράτης Κω)	118 (7)
7. Τριανταφυλλίδης (Δ.Α.Ν.Σ.Δωριείς)	117 (8)
8. Γρηγοράς (Αγιος Νικόλαος Π.)	108 (8)
9. Αθανασιάδης (Ηρακλής Λάρδου)	101(8)
10. Καντής (Διγενής Κοσκινού)	98 (6)

ΤΟΥΡΝΟΥΑ ΚΩ

Στην κορυφή ο Ιωνικός Ν.Φ...

■ Συνέτριψε με 94-72 τη Νήαρ Ηστ, κλέβοντας τις εντυπώσεις στην Κω... Στο μικρό τελικό το Περιστέρι ...«κομμάτιασε» με 81-58 τον Πανιώνιο... Εμειναν όλοι ευχαριστημένοι απ' τη διοργάνωση. MVP ο Λάρι Αγιούσο

Ο Ιωνικός Ν.Φ. πανηγύρισε τον άτυπο τίτλο της πρώτης θέσης, καθώς κέρδισε με χαρακτηριστική ευκολία (94-72) τη Νήαρ Ηστ. Η ομάδα του Γιώργου Ζευγώλη, ήταν πραγματικά εκπληκτική στο πρώτο εικοσάλεπτο και με εξαίρεση το ξεκίνημα (11-7), στη συνέχεια κατάφερε να επιβάλλει πλήρως το ρυθμό της και να πάρει άνετα το ροζ φύλλο... Μάλιστα πολυτιμότερος παίκτης της διοργάνωσης αναδείχθηκε ο Πορτορικανός Λάρι Αγιούσο που τερμάτισε στην πρώτη θέση των σκόρερ.

Τα δεκάλεπτα ήταν: 17-27, 30-52 (ημ.), 53-70, 72-94.

Διαιτητές: Βιτζηλαίος - Ξανθός

ΝΗΑΡ ΗΣΤ(Καρνέσης): Χρυσανθόπουλος 5 (1), Σοφογιάννης 10 (2), Μπένσον 13, Κουπίδης 12 (1), Μάγλος 3,Παπανικολόπουλος 4, Νάκιτς 2, Καϊμάκογλου 19, Ξανθόπουλος 4 (1).

ΙΩΝΙΚΟΣ Ν.Φ. (Ζευγώλης): Μπρίσκερ 10 (1), Μποσγανάς 12 (1), Μποζίκας 11 (3) Αλμπέγκοβιτς 9 (1), Μάρκοβιτς 8, Μπόγδανος 4, Χαβρίλα 4, Αγιούσο 15 (3), Βετούλας, Περάκης 5 (1), Κέκελης 12 (1), Καθρέλ 4.

ΠΕΡΙΠΑΤΟΣ ΤΟΥ ΠΕΡΙΣΤΕΡΙΟΥ

Χωρίς να δυσκολευτεί το Περιστέρι επιβλήθηκε του Πανιωνίου με 81-58 στο μικρό τελικό του τουρνουά. Οι παίκτες του Αργύρη Πεδουλάκη είχαν περισσότερες δυνάμεις και με τους Παπαμακάριος και Πελεκάνο σε μεγάλη μέρα, πανηγύρισαν τη νίκη.

Τα δεκάλεπτα ήταν: 19-15, 31-39 (ημ.), 48-63, 58-81

Διαιτητές: Κρανιάς - Κουνελλές Ηλ.

ΠΑΝΙΩΝΙΟΣ (Καλαφατάκης):Πρστόγιεβιτς, Μπατής, Μελάς 9 (1), Δεληγιάννης 2, Γκότσης, Βλαχόπουλος, Χέντερσον 16 (1), Σκλάβος 8, Μπεΐλι 10, Αγαδάκος 9, Μπερνάρντ 4.

ΠΕΡΙΣΤΕΡΙ (Πεδουλάκης): Ραντοβάνοβιτς 7 (1), Παπαμακάριος 19 (3), Θέος 4, Πελεκάνος 21 (2), Στίουαρτ 10 (1), Μητρόπουλος, Γλυνιαδάκης 4, Σταμόπουλος 3 (1), Χάντσον 9, Δορκοφίκης.

ΤΑ ΚΥΠΕΛΛΑ

Μετά το τέλος του μεγάλου τελικού, το απόγευμα του Σαββάτου δόθηκαν αναμνηστικά κύπελλα και στις τέσσερις ομάδες. Στο κλειστό γυμναστήριο της Κω, δεν έπεφτε καρφίτσα κατά τη διάρκεια του διήμερου, κάτι το οποίο δεν πέρασε απαρατήρητο απ' όλους τους προπονητές που δήλωσαν απόλυτα ικανοποιημένοι απ' τη διοργάνωση του τουρνουά..

TOP 5

1. Αγιούσο	(Ιωνικός Ν.Φ.)	36
2. Χέντερσον	(Πανιώνιος)	34
3. Πελεκάνος	(Περιστέρι)	34
4. Στίουαρτ	(Περιστέρι)	29
5. Παπαμακάριος	(Περιστέρι)	29

Η πρώτη... ανατολή!

■ Ο Ήλιος Ιαλυσού επικράτησε με 89-87 του Α.Ο. Σύμης πετυχαίνοντας την πρώτη του νίκη στο πρωτάθλημα

Χαρές και πανηγύρια συνόδευσαν την πρώτη νίκη του Ήλιου Ιαλυσού στο φετινό πρωτάθλημα της δεύτερης κατηγορίας. Η ομάδα του Δημήτρη Δοξάκη επιβλήθηκε σε ένα δραματικό παιχνίδι του Α.Ο. Σύμης με 89-87 και κατέκτησε το πρώτο της ροζ φύλλο, έπειτα από οχτώ αγωνιστικές.

Στο προχθεσινό παιχνίδι που ήταν στο πλαίσιο της 7ης αγωνιστικής, οι γηπεδούχοι ήταν καλύτεροι σε όλη τη διάρκεια, ενώ στην αντίπερα όχθη οι Συμιακοί ήρθαν στη Ρόδο έχοντας μόλις επτά παίκτες στη σύνθεσή τους. Με μεγάλο πρωταγωνιστή τον Σαλάκα Γ., ο Ήλιος κατάφερε με τη συμπλήρωση του πρώτου ημιχρόνου να χτίσει μια διαφορά επτά πόντων (53-46).

Στην επανάληψη δεν άλλαξε κάτι καθώς η ομάδα της Ιαλυσού κατάφερε να διατηρήσει τα κεκτημένα μέχρι το τέλος. Έτσι στο 30' κρατούσε σταθερά το προβάδισμα (74-68), χάρη κυρίως στους πόντους των αδερφών Σαλάκα. Οχτώ δεύτερα πριν το τέλος η Ροϊλίδου χρέωσε με αντιαθλητικό φάουλ παίκτη της Σύμης κι ενώ το σκορ ήταν 88-87. Με 1/2 βολές ο Σαλάκας Δ. διαμόρφωσε το τελικό αποτέλεσμα καθώς και παρά το γεγονός ότι οι φιλοξενούμενοι έκλεψαν τη μπάλα, ο Μυλωνάκης στο τέλος δεν μπόρεσε να δώσει τη νίκη στην ομάδα του. Απ' τους νικητές διακρίθηκαν οι Σαλάκας Γ., Σαλάκας Δ. και Καστανάκης ενώ απ' τους ηττημένους οι Καρατζένης και Μυλωνάκης.

Τα δεκάλεπτα ήταν: 25-23, 53-46(ημ.), (74-68), 89-87.

Διαιτητές: Ροϊλίδου - Μυροφόρος

ΗΛΙΟΣ ΙΑΛΥΣΟΥ (Δοξάκης): Νάτσικας, Σαλάκας Δ. 20, Μαυρουδής, Καστανάκης 11, Μπιλιώρης 7, Ζαμαντάκης, Σαλάκας Γ. 38(7), Μπότσαρης, Ριζόπουλος, Σαϊντάκη 2, Κάζος 11, Φωταράς Γ.

Α.Ο. ΣΥΜΗΣ (Μοσχόβης): Μοσχόβης 7, Φουντουραδάκης 3, Μυλωνάκης 21(2), Τσουβαλάς 4, Μακρόπουλος 10, Κανελλάκης 10, Καρατζένης 32.

TOP 10

1. Μυλωνάκης	(ΑΟ Σύμης)	146 (7)
2. Λιόντας	(Εύελπις Ψίνθου)	132 (7)
3. Σαλάκας Γ.	(Ηλιος Ιαλυσού)	126 (7)
2. Τσαλίκης	(Εύελπις Ψίνθου)	126 (6)
5. Ηλιού	(ΑΟ Παντηλιακός)	118 (8)
6. Μάγγος	(ΑΟ Παντηλιακός)	91 (7)
7. Καρανικόλας	(ΑΟ Παντηλιακός)	90 (5)
8. Νούσης Ν.	(Εύελπις Ψίνθου)	89 (4)
9. Ρούσος	(ΑΟ Αρχαγγέλου)	89 (5)
10. Μαμάκας	(ΑΟ Παντηλιακός)	85 (8)

Β' ΚΑΤΗΓΟΡΙΑ

Ανέτειλε ...ο Ηλιος

Την πρώτη του νίκη στο φετινό πρωτάθλημα πέτυχε ο Ηλιος Ιαλυσού καθώς σε εξ αναβολής παιχνίδι επικράτησε του ΑΟ Σύμης.

Εξ αναβολής

Ηλιος Ιαλυσού - ΑΟ Σύμης 89-87

Η ΒΑΘΜΟΛΟΓΙΑ

1. ΑΟ Παντηλιακός	18	9-0	661-410 (+251)
2. Εύελπις Ψίνθου	15	7-1	539-449 (+97)
3. Ηρακλής 2000	14	6-2	355-244 (+106)
4. ΑΟ Σύμης	11	3-5	434-483 (-49)
5. Ηλιος Ιαλυσού	9	1-7	480-664 (-184)
6. Κλεόβουλος Λίνδου	8	2-6	266-364 (-98)
7. ΑΟ Αρχαγγέλου	6	1-8	230-353 (-123)

• Ο Ηλιος Ιαλυσού και ο Ηρακλής 2000 έχουν από ένα παιχνίδι λιγότερο

• Ο Κλεόβουλος Λίνδου και ο ΑΟ Αρχαγγέλου έχουν αποβληθεί από το πρωτάθλημα

• Ο Εύελπις Ψίνθου και ο ΑΟ Σύμης έχουν εκτίσει τα ρεπό τους

Η ΕΠΟΜΕΝΗ ΑΓΩΝΙΣΤΙΚΗ

Εύελπις Ψίνθου - ΑΟ Αρχαγγέλου 20-0 (α.α)
Ηρακλής 2000 - ΑΟ Σύμης
Κλεόβουλος Λίνδου - Ηλιος Ιαλυσού 0-20 (α.α.)
• Ρεπό έχει ο ΑΟ Παντηλιακός

Α' ΚΑΤΗΓΟΡΙΑ

Ιδανικός αυτόχειρας

Στο εξ' αναβολής παιχνίδι της 8ης αγωνιστικής ο Ιπποκράτης Κω ...«έκλεψε» στο τέλος τη νίκη απ' τον Αγιο Νικόλαο Παστίδας τον οποίο κέρδισε με 66-64.

1. Ιπποκράτης Κω	16	8-0	642-469 (+173
2. Α.Σ.Κ. Ιβίσκος	14	6-2	585-494 (+91)
3. Άγιος Νικόλαος Παστίδας (2β)	13	5-3	519-463 (+56)
4. Ηρακλής Λάρδου (1β)	13	5-3	578-520 (+58)
5. Διγενής Κοσκινού (2β)	11	3-5	488-544 (-56)
6. Α.Ε. Δικαίου (1β)	11	3-5	554-556 (-2)
7. Ε.Α. Καλύμνου	10	2-6	457-569 (-112)
8. Δ.Α.Ν.Σ. Δωριείς	8	0-8	452-660 (-208)

Η ΕΠΟΜΕΝΗ ΑΓΩΝΙΣΤΙΚΗ

Ιπποκράτης Κω - Α.Σ.Κ. Ιβίσκος
Α.Ε. Δικαίου - Ηρακλής Λάρδου
Δ.Α.Ν.Σ. Δωριείς - Ε.Α. Καλυμνου
Άγιος Νικόλαος Παστίδας - Διγενής Κοσκινού

ΕΦΗΒΙΚΟ

Πανηγύρια στο Πυλί

■ Η Α.Ε. Δικαίου έκαμψε την αντίσταση του Α.Ο. Πυλίου και έκανε αποφασιστικό βήμα για την πρωτιά

Η Α.Ε. Δικαίου ήταν η νικήτρια στο ντέρμπι κορυφής του ομίλου των νήσων καθώς επιβλήθηκε του Ηρακλή 2000 με 68-56.

Η ομάδα του Δημήτρη Τζομάκα βρέθηκε μόνη της στην κορυφή του βαθμολογικού πίνακα και πλέον έθεσε σοβαρή υποψηφιότητα για μία θέση στο φάϊναλ φορ. Ουσιαστικά το παιχνίδι, κρίθηκε στο τελευταίο δεκάλεπτο με τους Τρύπα και Κρωτήρη να πετυχαίνουν καθοριστικούς πόντους και να χαρίζουν τη νίκη στην ομάδα τους.

Τα δεκάλεπτα ήταν: 17-15, 27-27 (ημ), 50-44, 68-56.

Διαιτητές: Ζαμάγιας - Κρανιάς.

Α.Ε. ΔΙΚΑΙΟΥ (Τζομάκας): Κρωτήρης 19, Καραθωμάς 4, Τρύπας 19 (4),, Μοσχοβάκης 8, Πίτσης 11 (1), Χατζηγιακουμής 7, Ρούφας, Γεωργαδάκης.

ΠΑΙΔΙΚΟ/Α' ΟΜΙΛΟΣ

Καθάρισε νωρίς...

■ Ο Κολοσσός ..παρέσυρε με 108-21 τον Π.Α.Ο. Διαγόρα και συνέχισε τη φρενήρη πορεία του στον πρώτο όμιλο



Ο Κολοσσός συνεχίζει να προελαύνει στον α' όμιλο

Καιρός να πάμε παρακάτω. Ο Κολοσσός σε ρυθμούς ρελαντί συνέτριψε με 108-21 τον Π.Α.Ο. Διαγόρα και φυσικά «καπάρωσε» με χαρακτηριστική ευκολία την πρώτη θέση του πρώτου ομίλου. Οι «θαλασσί» του Νίκου Φραγκεσκάκη απ' το πρώτο λεπτό επέβαλλαν το ρυθμό τους και έφτασαν δια περιπάτου στη νίκη.

Μάλιστα και οι δύο προπονητές είχαν την ευκαιρία να δοκιμάσουν όλους τους παίκτες που είχαν στη διάθεσή τους. Απ' τους νικητές ξεχώρισαν οι Αλεξίου, Στυλιανός, Γιακουμάκης και Ματσαμάς, ενώ απ' τους ηττημένους πρώτος σκόρερ ήταν ο Πάχος Ν.

Τα δεκάλεπτα ήταν: 7-35, 7-57 (ημ.), 17-75, 21-108.

Διαιτητές: Φάκαρος - Βαγιανός

Π.Α.Ο. Διαγόρας (Αρφαράς): Πρωτόπαπας, Καθοπούλης, Σελλάς, Πάχος Κ. 2, Ράδος 4, Πάχος Ν. 5, Κοψιάς 2, Σαρασουάτι 4, Παπάζογλου, Καρπαθάκης 4.

ΚΟΛΟΣΣΟΣ ΡΟΔΟΥ (Φραγκεσκάκης): Αλεξίου 25 (1), Ματσαμάς 11, Μπάμπης 4,Πασαλής 8, Αραπούδης 10, Δεληγιαννάκης 2, Στυλιανός 20, Γιακουμάκης 14, Φράγκος 10, Αγγελής 2, Βελέντζας 2.

ΠΑΙΔΙΚΟ/Β' ΟΜΙΛΟΣ

Βήμα πρόκρισης...

Ο ΑΣΚ Ιβίσκος χωρίς να δυσκολευτεί επιβλήθηκε του ΑΟ Σύμης με 65-39 και βρέθηκε στην κορυφή του δευτέρου ομίλου...

Με το μυαλό στον Παντηλιακο, ο ΑΣΚ Ιβίσκος επικράτησε με 65-39 του ΑΟ Σύμης και έπιασε την κορυφή του βαθμολογικού πίνακα που οδηγεί στην επόμενη φάση. Η ομάδα του Γιώργου Πετσάλη θα λύσει τώρα τις διαφορές της κόντρα στον Παντηλιακό, την επόμενη αγωνιστική.

Στο παιχνίδι του Σαββάτου, οι γηπεδούχοι ήταν σαφώς καλύτεροι και καθάρισαν τη νίκη από το πρώτο ημίχρονο, όταν προηγήθηκαν 35-16. Στην επανάληψη, οι ρυθμοί δεν έπεσαν και έτσι οι Ροδίτες πέτυχαν την τέταρτή τους νίκη σε ισάριθμα παιχνίδια.

Από τον Ιβίσκο ξεχώρισαν οι Τσαβαρής, Σώτα και Διακαντώνης ενώ από τον ΑΟ Σύμης οι Μισσός και Παπακαλοδούκας.

Τα δεκάλεπτα ήταν: 14-7, 35-16 (ημ.), 51-27, 65-39

Διαιτητές: Δημητρούλης - Κασταμούλας

ΑΣΚ ΙΒΙΣΚΟΣ (Πετσάλης): Κρίσαλος 5 (1), Κέφας 4, Στάτης 3, Αναστασάκης Ρ., Αναστασάκης Ν., Πατέρας 8, Σώτα 12, Περπέρογλου 7, Στεφάνου, Τσαβαρής 16, Διακαντώνης 10.

ΑΟ ΣΥΜΗΣ (Χάσκας): Νικολής, Μαραβέλιας 4, Μιχαήλου, Τσαβαρής, Νικολακόπουλος Α., Μανωλέσκος, Νικολακόπουλος Μ., Μισσός 14, Στεφάνου 2, Παπακαλοδούκας 15, Μεγαλούδης 2, Μακράκης 3.

ΠΑΜΠΑΙΔΕΣ

Τον πρώτο λόγο οι αναβολές

Στο πρωτάθλημα των παμπαίδων ο Ήλιος Ιαλυσού επικράτησε 18-5 του Εύελπι Ψίνθου και ο Κολοσσός 46-32 του Ζέφυρου...

Εξάλλου αναλήθηκε η συνάντηση Εύελπις Ψίνθου - Άγιος Νικόλαος Παστίδας ενώ δεν πραγματοποιήθηκαν οι τρεις αναμετρήσεις για το αναπτυξιακό πρωτάθλημα των Δημοτικών Οργανισμών Νεολαίας και Άθλησης.

ΠΑΙΔΙΚΟ ΠΡΩΤΑΘΛΗΜΑ (Α΄ ΟΜΙΛΟΣ)

Συντριπτικός ο Κολοσσός

Οπως και στον πρώτο γύρο, έτσι και το Σάββατο ο Κολοσσός ...παρέσυρε τον ΠΑΟ Διαγόρα ενώ δεν ορίστηκε το παιχνίδι Ηρακλής Λάρδου - ΓΑΣ Ιάλυσος. Τέλος, το ρεπό του εξέτισε ο Ζέφυρος.

6η ΑΓΩΝΙΣΤΙΚΗ

ΓΑΣ Ιάλυσος - Ηρακλής Λάρδου	(δεν ορίστηκε)
ΠΑΟ Διαγόρας - Κολοσσός Ρόδου	21-108

• Ρεπό έχει ο Ζέφυρος

Η ΒΑΘΜΟΛΟΓΙΑ

1. Κολοσσός Ρόδου	10	5-0	511-140 (+371)
2. Ηρακλής Λάρδου	7	3-1	155-176 (-21)
3. Ζέφυρος	6	2-2	266-267 (-1)
4. ΠΑΟ Διαγόρας	6	1-4	267-425 (-158)
5. ΓΑΣ Ιάλυσος	4	0-4	102-293 (-191)

• Ο Ηρακλής Λάρδου και ο ΓΑΣ Ιάλυσος έχουν από ένα παιχνίδι λιγότερο
• Ο ΓΑΣ Ιάλυσος έχει ένα μηδενισμό
• Ο Ζέφυρος έχει εκτίσει το ρεπό του

Η ΕΠΟΜΕΝΗ ΑΓΩΝΙΣΤΙΚΗ

Ζέφυρος - ΓΑΣ Ιάλυσος
Ηρακλής Λάρδου - ΠΑΟ Διαγόρας
• Ρεπό έχει ο Κολοσσός Ρόδου

ΠΑΙΔΙΚΟ ΠΡΩΤΑΘΛΗΜΑ (Β΄ ΟΜΙΛΟΣ)

Επιασε κορυφή ο Ιβίσκος

Σε εξ αναβολής παιχνίδι της 5ης αγωνιστικής ο ΑΣΚ Ιβίσκος επικράτησε με 65-39 του ΑΟ Σύμης και πέρασε μόνος... στο ρετιρέ του βαθμολογικού πίνακα.

Η ΒΑΘΜΟΛΟΓΙΑ

1. ΑΣΚ Ιβίσκος	8	4-0	283-189 (+94)
2. ΑΟ Παντηλιακός	7	3-1	270-197 (+73)
3. Διγενής Κοσκινού (2β)	5	1-3	146-225 (-79)
4. ΑΟ Σύμης (1β)	5	1-3	129-170 (-41)
5. ΔΑΝΣ Δωριεύς	4	1-3	163-210 (-47)

• Ο ΔΑΝΣ Δωριεύς έχει ένα μηδενισμό

Η ΕΠΟΜΕΝΗ ΑΓΩΝΙΣΤΙΚΗ

ΑΣΚ Ιβίσκος - ΑΟ Παντηλιακός
Διγενής Κοσκινού - ΑΟ Σύμης
• Ρεπό έχει ο ΔΑΝΣ Δωριεύς

ΕΦΗΒΙΚΟ (ΟΜΙΛΟΣ ΡΟΔΟΥ)

Θρίαμβος της Α.Ε. Δικαίου

Στο ντέρμπι κορυφής του ομίλου των νήσων η Α.Ε. Δικαίου επικράτησε του Ηρακλή 2000 ενώ αναβλήθηκε το παιχνίδι, Αίολος Κεφάλου - Ιπποκράτης Κω.

3η ΑΓΩΝΙΣΤΙΚΗ

Αίολος Κεφάλου - Ιπποκράτης Κω	αναβλήθηκε
Α.Ε. Δικαίου - Ηρακλής 2000	68-56

Η ΒΑΘΜΟΛΟΓΙΑ

1. Α.Ε. Δικαίου	6	3-0	233-164 (+69)
2. Ηρακλής 2000	5	2-1	195-186 (+9)
3. Ιπποκράτης Κω	2	0-2	118-146 (-28)
4. Αίολος Κεφάλου	2	0-2	108-158 (-50)

Η ΕΠΟΜΕΝΗ ΑΓΩΝΙΣΤΙΚΗ

Ηρακλής 2000 - Αίολος Κεφάλου
Α.Ε. Δικαίου - Ιπποκράτης Κω

ΕΛΛΗΝΙΚΗ ΔΗΜΟΚΡΑΤΙΑ
ΝΟΜΟΣ ΔΩΔΕΚΑΝΗΣΟΥ
ΔΗΜΟΣ ΡΟΔΙΩΝ

Διεύθυνση: Οικονομικών
Τμήμα : Προσόδων
Γραφείο : Βεβαιώσεως Εσόδων
Πληροφ. : Παπαοικονόμου Κ.
Τηλεφ. : 46241

Ρόδος 24-1-2003
Αριθ. Πρωτ. 1527

ΑΝΑΚΟΙΝΩΣΗ

Υπενθυμίζουμε στους φορολογούμενους του Δήμου μας την υποχρέωση που έχουν να καταθέσουν στις νόμιμες προθεσμίες τα στοιχεία που χρειάζονται για τη βεβαίωση των Δημοτικών φόρων, τελών και δικαιωμάτων όπως αναφέρονται στις παρακάτω περιπτώσεις.

1. ΤΕΛΟΣ ΧΡΗΣΗΣ ΠΕΖΟΔΡΟΜΙΩΝ, ΟΔΩΝ, ΠΛΑΤΕΙΩΝ ΚΑΙ ΚΟΙΝΟΧΡΗΣΤΩΝ ΧΩΡΩΝ.

Όσοι επιθυμούν να χρησιμοποιήσουν πεζοδρόμια, οδοστρώματα και λοιπούς κοινόχρηστους χώρους ή το υπέδαφος αυτών πρέπει να υποβάλλουν αίτηση στο Δήμο για τη χορήγηση σχετικής άδειας (άρθρο 3 Ν. 1080/1980).

2. ΤΕΛΟΣ ΔΙΑΦΗΜΙΣΗΣ

Για την τοποθέτηση οποιασδήποτε διαφήμισης στη Διοικητική Περιφέρεια του Δήμου σε ιδιωτικούς ή κοινόχρηστους χώρους πρέπει απαραιτήτως να υποβληθεί από τον ενδιαφερόμενο αίτηση και να καταβληθεί το Δημοτικό τέλος.

3. ΤΕΛΟΣ ΚΑΘΑΡΙΟΤΗΤΑΣ ΚΑΙ ΦΩΤΙΣΜΟΥ

α) Όλοι οι κάτοικοι της διοικητικής περιφέρειας του Δήμου Ροδίων που χρησιμοποιούν ακίνητα είτε σαν κατοικία είτε για οποιαδήποτε άλλη εμπορική ή βιομηχανική χρήση και τα οποία είτε ηλεκτροδοτούνται από τη ΔΕΗ είτε στερούνται ηλεκτρικής εγκατάστασης, υποχρεούνται να τα δηλώσουν στο Δήμο Ροδίων (γραφείο βεβαιώσεως εσόδων, Νο 3 ισόγειο) για τον υπολογισμό των τελών καθαριότητας και φόρου ηλεκτροδοτουμένων χώρων.

β) Η κάθε δήλωση πρέπει να συνοδεύεται από οποιοδήποτε επίσημο έγγραφο και να αποδεικνύει την επιφάνεια του χρησιμοποιούμενου χώρου (πίνακας οριζόντιας ιδιοκτησίας, συμβόλαιο αγοράς, άδεια οικοδομής, κτηματολογικό διάγραμμα κάλυψης κ.λπ.).

γ) Επίσης για την υπογραφή οποιουδήποτε νέου συμβολαίου παροχής ηλεκτρικού ρεύματος από τη ΔΕΗ οι ενδιαφερόμενοι πρέπει βάσει του Ν.25/75 να καταθέσουν υπεύθυνη δήλωση στο Δήμο μας, σχετικά με την επιφάνεια του ηλεκτροδοτούμενου χώρου.

δ) Βάσει του Ν. 1416/84 άρθρο 82 ουδείς απαλλάσσεται του ανωτέρω τέλους πλην:

- Του Ελληνικού Δημοσίου και των Οργανισμών Τοπικής Αυτοδιοίκησης και
- Των αγωνιστικών χώρων που ανήκουν σε αθλητικά σωματεία ή φιλαθλες οργανώσεις και άλλων χώρων, εφόσον η είσοδος στους τελευταίους είναι ελεύθερη και δεν εισπράττεται δικαίωμα εισόδου.

4. ΤΕΛΟΣ ΔΙΑΜΟΝΗΣ ΠΑΡΕΠΙΔΗΜΟΥΝΤΩΝ

α) Οι ιδιοκτήτες ή εκμεταλλευτές ξενοδοχειακών επιχειρήσεων κάθε μορφής και κατηγορίας, έχουν υποχρέωση να εισπράττουν τέλος παρεπιδημούντων 2% στα ακαθάριστα έσοδα των υπνοδωματίων και όλων των επισιτιστικών τμημάτων τους και να αποδίδουν το τέλος αυτό στο δημοτικό Ταμείο με δήλωση μέσα στην προθεσμία επιδοσης του Φ.Π.Α. (άρθρο 17 Νόμος 2130/93 και Νόμος 2307/1995).

β) Οι ιδιοκτήτες ή εκμεταλλευτές ενοικιαζομένων δωματίων, πανσιόν, οικοτροφείων κ.λπ., που λειτουργούν χωρίς κατάταξη σε κατηγορία ξενοδοχείου έχουν υποχρέωση να εισπράττουν από τους πελάτες τους τέλος παρεπιδημούντων σε ποσοστό 2% επί του μισθώματος της κλίνης και να το αποδίδουν με δήλωσή τους στο Δήμο μέσα στην προθεσμία απόδοσης του Φ.Π.Α. (άρθρο 17 Νόμος 2130/93 και Νόμος 2307/1995).

5. ΤΕΛΟΣ ΕΠΙ ΤΩΝ ΑΚΑΘΑΡΙΣΤΩΝ ΕΣΟΔΩΝ

Οι ιδιοκτήτες και οι εκμεταλλευτές α) κάθε είδους μορφής και ονομασίας καταστημάτων στα οποία πωλούνται για κατανάλωση εντός του καταστήματος ή σε πακέτα φαγητά, ποτά, καφές, αναψυκτικά, γαλακτοκομικά προϊόντα και γλυκίσματα εφόσον κατά την άδεια που έχει εκδοθεί διαθέτουν πάγκους ή τραπεζοκαθίσματα εντός ή εκτός του καταστήματος, β) ζυθοπωλείων κα μπαρ ανεξαρτήτως ιδιαίτερης ονομασίας και κατηγορίας γ) καντινών, έχουν υποχρέωση να εισπράττουν 2% τέλος ακαθαρίστων εσόδων και επί του ποσού κάθε λογαριασμού και να το αποδίδουν με δήλωσή τους στο Δήμο μέσα στην προθεσμία απόδοσης του Φ.Π.Α. (άρθρο 17 Νόμος 2130/93 και Νόμος 2307/1995).

Στο ανωτέρω τέλος υπάγονται και τα κέντρα διασκεδάσεως και τα καταστήματα των πιο πάνω περιπτώσεων που λειτουργούν μέσα σε ξενοδοχειακές επιχειρήσεις κάθε μορφής και κατηγορίας, καθώς και τα οργανωμένα τμήματα των Super Markets, στα οποία πωλούνται έτοιμα φαγητά, τουριστικών ειδών, είδη λαϊκής τέχνης, ενθυμίων και δώρων, ενοικιάσεως σκαφών αναψυχής, τοπικού χαρακτήρα, θαλασσίων ποδηλάτων, ιστιοσανίδων, ειδών χρησιμοποιουμένων στην παραλία, ειδών που χρησιμοποιούνται στη θάλασσα από τους λουόμενους, ειδών «σπορ», «σκι» και «ορειβασίας», σχολών εκμάθησης θαλασσίων σπορ, ενοικιάσεις αυτοκινήτων, μοτοποδηλάτων και ποδηλάτων.

Προκειμένου για νυκτερινά κέντρα, αίθουσες χορού και άλλα καταστήματα με ποτά, θεάματα, καφωδεία, κέντρα διασκεδάσεως (καμπαρέ, νάιτκλαμπ, κοσμικές ταβέρνες, μπουάτ) και χορευτικά κέντρα με μουσική, το ανωτέρω τέλος επιβάλλεται με ποσοστό πέντε τοις εκατό 5%.

Η υποχρέωση του ανωτέρω τέλους αποδίδεται με δήλωση στο Δήμο μέσα στην προθεσμία απόδοσης του Φ.Π.Α. (άρθρο 17 Νόμος 2130/93 και Νόμος 2307/1995).

Σε περίπτωση καθυστερήσεως απόδοσης του τέλους επιβάλλεται πρόστιμο 2% για κάθε μήνα καθυστέρησης μέχρι το ισόποσο του τέλους (άρθρου 18 παρ. 1 του νόμου 2946/2001).

4. ΤΕΛΟΣ ΑΚΙΝΗΤΗΣ ΠΕΡΙΟΥΣΙΑΣ (Τ.Α.Π.)

Ο ιδιοκτήτης ή επικαρπωτής ή νομέας ακινήτων οφείλει σύμφωνα με τις διατάξεις του άρθρου 17 του νόμου 2130/1993 να υποβάλλει δήλωση για τα ακίνητα που βρίσκονται στην περιφέρεια του Δήμου Ροδίων. Ο συντελεστής τέλους ακίνητης περιουσίας καθορίστηκε με 0,35% με την απόφαση 241/19-5-93 του Δημοτικού Συμβουλίου.

Περισσότερες πληροφορίες δίνονται στο Τμήμα Προσόδων του Δήμου μας.

Ο ΔΗΜΑΡΧΟΣ ΡΟΔΙΩΝ
ΓΙΩΡΓΟΣ ΓΙΑΝΝΟΠΟΥΛΟΣ

ΕΛΛΗΝΙΚΗ ΔΗΜΟΚΡΑΤΙΑ
ΝΟΜΟΣ ΔΩΔΕΚΑΝΗΣΟΥ
ΔΗΜΟΣ ΡΟΔΙΩΝ
ΙΔΙΑΙΤΕΡΟ ΓΡΑΦΕΙΟ ΔΗΜΑΡΧΟΥ
Τηλ. 22410/46379, 46380
FAX: 22410/46323
Διεύθυνση: Πλατεία Ελευθερίας 1 - 85100 Ρόδος

Προς: τους αντιδημάρχους
1. Αλαβέρα Αντώνιο
2. Γλυνό Εμμανουήλ
3. Χαραλαμπάκη Νίκο
Τους Δημοτικούς Συμβούλους
1. Διακογεωργίου Κάλλιστο
2. Τρύπη Ευαγγελία
Κοιν. 1. Την Περιφερειακή Δ/νσγ Δωδ/σου
2. Γραφείο Προέδρου Δημοτικού Συμβουλίου
3. Δημοτικές Υπηρεσίες
4. Δημοτικούς Οργανισμούς
5. Δημοτικές Επιχειρήσεις
6. Γραφείο Δημάρχου
7. Γραφείο Προσωπικού - Νθσυωδοσίας

ΘΕΜΑ: ΜΕΤΑΒΙΒΑΣΗ ΑΡΜΟΔΙΟΤΗΤΩΝ ΔΗΜΑΡΧΟΥ ΣΕ ΑΝΤΙΔΗΜΑΡΧΟΥΣ & ΕΞΟΥΣΙΟΔΟΤΗΣΗ ΥΠΟΓΡΑΦΩΝ

ΑΠΟΦΑΣΗ
Αριθμ. 56/22-1-2003

Ο Δήμαρχος Ροδίων έχοντας υπ' όψη:

1. Τις διατάξεις των άρθρων 111,114 και 115 του Π.Δ. 410/1995.
2. Τις διατάξεις του άρθρου 191 παρ. 1 του ΠΔ 410/95 περί ορισμού Αντιδημάρχων
3. Την υπ' αριθμ. 15/15-1-2003 απόφαση του Δημοτικού Συμβουλίου για τη θητεία των Αντιδημάρχων.
4. Την υπ' αριθμ. 56/22-1-2003 απόφαση του Δημάρχου Ροδίων «περί ορισμού Αντιδημάρχων».
5. Τις διατάξεις του άρθρου 116 του Π.Δ. 410 του 95 περί αναθέσεως υπογραφής Δημάρχου σε Δημοτικούς Συμβούλους.
6. Τον ισχύοντα Οργανισμός Εσωτερικής Υπηρεσίας του Δήμου Ροδίων.

Αποφασίζουμε

1. Τη μεταβίβαση αρμοδιοτήτων Δημάρχου προς Αντιδημάρχους για το έτος 2003, ως ακολούθως:

Α. Στον αντιχήμαρχο κ. Αλαβέρα Αντώνιο του Φιλίππου:

Τις αρμοδιότητες της Διεύθυνσης Διοικητικών Υπηρεσιών, καθώς επίσης τις αρμοδιότητες που έχουν αντικείμενο εξυπηρέτησης του πολίτη, την εκπαίδευση, την απασχόληση και κατάρτιση.

Β. Στον Αντιδήμαρχο κ. Γλυνό Εμμανουήλ του Στυλιανού

Ορίζεται πρόεδρος του Ιδρύματος με την επωνυμία «Δημοτικός Οργανισμός Πρόνοιας Δήμου Ροδίων, καθώς επίσης του μεταβιβάζονται οι αρμοδιότητες και η εποπτεία των υπηρεσιών που έχουν αντικείμενο την παροχή κοινωνικής φροντίδας.

Γ. Στον Αντιδήμαρχο κ. Χαραλάμπη Νίκο του Αναστασίου

Τις αρμοδιότητες της Διεύθυνσης Πολεοδομίας, περιλαμβανομένης και της επέκτασης και αναθεώρησης του Σχεδίου Πόλης, καθώς επίσης και αρμοδιότητες που έχουν αντικείμενο τους κοινόχρηστους χώρους, τις ακτές και την επίλυση προβλημάτων βελτίωσης της εμφάνισης της Πόλης.

2. Την ανάθεση υπογραφής Δημάρχου στους Δημοτικούς Συμβούλους ως συνεπικουρούντες τον Δήμαρχο:

Α. Στο δημοτικό σύμβουλο **κ. Διακογεωργίου Κάλλιστο του Βασιλείου.**

Την εποπτεία των αθλητικών θεμάτων, τις αρμοδιότητες της ανάπτυξης των αθλητικών υποδομών, το πρόγραμμα «Ελλάδα 2004» (Ολυμπιακά προπονητήρια, προολυμπιακές αθλητικές εκδηλώσεις).

Β. Στη δημοτική σύμβουλο **κ. Ευαγγελία Τρύπη του Γεωργίου** για όλα τα θέματα που αφορούν την προστασία του Καταναλωτή, την Ισότητα των δύο φύλων και των μη Κυβερνητικών Οργανώσεων.

Η παρούσα να δημοσιευθεί στον τοπικό Τύπο.

Ο Δήμαρχος Ροδίων

ΓΙΩΡΓΟΣ ΓΙΑΝΝΟΠΟΥΛΟΣ

ΕΛΛΗΝΙΚΗ ΔΗΜΟΚΡΑΤΙΑ
ΝΟΜΟΣ ΔΩΔΕΚΑΝΗΣΟΥ
ΔΗΜΟΣ ΡΟΔΙΩΝ

ΓΡΑΦΕΙΟ : ΔΗΜΑΡΧΟΥ
ΤΗΛ. : 22410-46379, 46380
ΦΑΞ : 22410-46323
Email: DHMARXOS@RHO.FORTHNET.GR
Διεύθυνση: Πλατεία Ελευθερίας 1
Ρόδος 851 00

ΠΡΟΣ:
1. τον Γενικό Γραμματέα του Δήμου Ροδίων
2. τους Αντιδημάρχους & συνεπίκουρους του Δημάρχου
3. την Περιφ. Δ/νση Δωδ/σου
4. Όλους τους Οργανισμούς επιχειρήσεις νομικά πρόσωπα & υπηρεσίες του Δήμου Ροδίων
5. Τοπικά Μέσα Ενημέρωσης

ΘΕΜΑ: Διορισμός Γενικού Γραμματέα

Απόφαση αριθμ. 57/22-1-2003

Ο Δήμαρχος Ροδίων έχοντας υπόψη:

1. Τις διατάξεις του άρθρ. 241 του Ν. 1188/1981, όπως σήμερα ισχύει.
2. Τον ισχύοντα οργανισμό εσωτερικής υπηρεσίας του Δήμου Ροδίων (ΦΕΚ Β' 543/3-7-1997) που προβλέπει θέση μετακλητού γενικού γραμματέα.

Αποφασίζουμε

Ορίζουμε τον Κωνσταντίνο Σκανδαλίδη του Ευσταθίου Γενικό Γραμματέα του Δήμου Ροδίων, ο οποίος προΐσταται αμέσως μετά τον Δήμαρχο, όλων των υπηρεσιών του Δήμου Ροδίων με δικαίωμα προσυπογραφής των εγγράφων που υπογράφει ο Δήμαρχος, όπως εκάστοτε θα προσδιορίζεται.

Η παρούσα να δημοσιευτεί στην Εφημερίδα της Κυβέρνησης.

Ο ΔΗΜΑΡΧΟΣ ΡΟΔΙΩΝ

ΓΙΩΡΓΟΣ ΓΙΑΝΝΟΠΟΥΛΟΣ

Ρόδος 8-1-2003
Αρ. Πρωτ. 136

ΕΛΛΗΝΙΚΗ ΔΗΜΟΚΡΑΤΙΑ
ΠΕΡΙΦΕΡΕΙΑ ΝΟΤΙΟΥ ΑΙΓΑΙΟΥ
ΝΟΜΟΣ ΔΩΔΕΚΑΝΗΣΟΥ

ΝΟΜΑΡΧΙΑΚΗ ΑΥΤΟΔ/ΣΗ ΔΩΔ/ΣΟΥ
ΝΟΜΑΡΧΙΑΚΟ ΣΥΜΒΟΥΛΙΟ
Αρ. πρωτ.: Ν.Σ./29

ΑΝΑΚΟΙΝΩΣΗ

Με το υπ' αριθμ. πρωτ.126644 / 1-8-2002 έγγραφο του ΥΠΕΧΩΔΕ - Γενική Δ/νση Περιβάλλοντος - Δ/νση Περιβαλλοντικού Σχεδιασμού - Τμήμα Γεν. Περ. Θεμάτων και με το αριθμ. 498/30-12-2002 έγγραφο της Περιφέρειας Νοτίου Αιγαίου-Γεν. Δ/νση Περιφέρειας - Τμήμα ΠΕ.ΧΩ. Δωδ/σου, μας διαβιβάστηκαν αντίστοιχα, οι παρακάτω αποφάσεις:

Α) Η Κοινή Απόφαση ΥΠΕΧΩΔΕ-ΕΟΤ έγκρισης περιβαλλοντικών όρων για την αποπεράτωση και λειτουργία της τουριστικής εγκατάστασης ξενοδοχείου κλασσικού τύπου και bungalows Α' τάξης, δυναμικότητας 545 κλινών, σε γήπεδο επιφάνειας 45.443 τ.μ. στη θέση «Κολύμπια» του Δήμου Αφάντου της Νήσου Ρόδου του Νομού Δωδεκανήσου, ιδιοκτησίας της «ΑΤΛΑΝΤΙΚΑ ΕΛΛΑΣ Α.Ε.».

Β) Η Απόφαση της Περιφέρειας Νοτίου Αιγαίου έγκρισης περιβαλλοντικών όρων των εγκαταστάσεων Ναυπηγείου κατασκευής και επισκευής μεταλλικών, ξύλινων και πλαστικών σκαφών-ανέλκυση και καθέλκυση αυτών στη θέση «ΓΕΡΑΝΟΣ» νήσου Πάτμου Νομού Δωδεκανήσου.

Καλούμε κάθε ενδιαφερόμενο προκειμένου να λάβει γνώση των ανωτέρω αποφάσεων, να αποταθεί στο Τοπικό Γραφείο Περιβάλλοντος του Τ.Π. και Π.Ε. Νομαρχιακής Αυτ/σης Δωδ/σου (κ. Άρη Σκιαδόπουλο, τηλ. 22410-30413).

Οι προαναφερόμενες αποφάσεις θα αναρτηθούν, για τις προσεχείς μέρες, στον πίνακα ανακοινώσεων της Νομαρχίας.

Ε.Ν.
Ο Βοηθός Νομάρχη
Δωδεκανήσου

Ευστάθιος Κουσουρνάς

ΕΛΛΗΝΙΚΗ ΔΗΜΟΚΡΑΤΙΑ
ΠΕΡΙΦΕΡΕΙΑ ΝΟΤΙΟΥ ΑΙΓΑΙΟΥ
ΔΗΜΟΣ ΡΟΔΙΩΝ
ΔΙΕΥΘΥΝΣΗ: **ΠΟΛΕΟΔΟΜΙΑΣ**
ΤΜΗΜΑ: **ΠΟΛΕΟΔΟΜΙΚΟΥ ΣΧΕΔΙΑΣΜΟΥ ΠΡΟΣΤΑΣΙΑΣ ΠΕΡΙΒΑΛΛΟΝΤΟΣ**
Αρ. πρωτ. οικ. 156/2003

ΠΡΟΣΚΛΗΣΗ

Στα πλαίσια εκπόνησης της μελέτης **«Πράξη εφαρμογής ρυμοτομικού σχεδίου, διόρθωση - ανασύνταξη κτηματογράφηση περιοχής επέκτασης Ροδοπούλα και άνω Ροδίνι»,** και σύμφωνα με την υπ' αριθμ. 93027/7188/15-11-94 (ΦΕΚ 877Δ/94) απόφαση υπουργού ΠΕΧΩΔΕ, πληροφορούμε τους ιδιοκτήτες των ακινήτων που βρίσκονται εντός της περιοχής **Ροδοπούλας Δήμου Ροδίων & Ιαλυσού**, ότι έχει ολοκληρωθεί η μελέτη **πράξης εφαρμογής** με βάση τα στοιχεία τα οποία προέκυψαν από την επεξεργασία των δηλώσεων ιδιοκτησίας που υποβλήθηκαν και τις παρατηρήσεις που έγιναν από αυτούς, καθώς και τη συμπληρωματική έρευνα που διεξήγαγε η υπηρεσία.

Τα σχετικά κτηματολογικά διαγράμματα και οι κτηματογραφικοί πίνακες έχουν αναρτηθεί στα γραφεία της Δ/νσης Πολεοδομίας του Δήμου Ροδίων (που βρίσκεται στην οδό Διαγοριδών 1, Ρόδος, Τ.Κ. 85100, τηλ. 22410/46451,4) και οι προαναφερόμενοι ιδιοκτήτες καλούνται να λάβουν γνώση της μελέτης.

Τυχόν ενστάσεις μπορούν να κατατεθούν μέσα σε ανατρεπτική προθεσμία **δεκαπέντε (15) ημερών** από την ημερομηνία της δεύτερης (συνεχούς με την πρώτη) δημοσίευσης του κειμένου αυτού στον ημερήσιο τοπικό και αθηναϊκό τύπο.

Ο προϊστάμενος
Γιάννης Παπαχριστοδούλου

Ρόδος 22-1-2003

ΕΛΛΗΝΙΚΗ ΔΗΜΟΚΡΑΤΙΑ
ΝΟΜΟΣ ΔΩΔΕΚΑΝΗΣΟΥ
ΔΗΜΟΣ ΡΟΔΙΩΝ

ΓΡΑΦΕΙΟ : ΕΛΕΓΧΟΜΕΝΗΣ ΣΤΑΘΜΕΥΣΗΣ
ΤΑΧ. ΔΙΕΥΘ. : ΑΒΕΡΩΦ 4
ΠΛΗΡΟΦ. : ΗΛΙΑΣ ΚΟΥΝΤΡΑΣ
ΤΗΛΕΦΩΝΑ : 20646 ΦΑΞ: 20714

ΘΕΜΑ : ΧΟΡΗΓΗΣΗ ΕΙΔΙΚΟΥ ΣΗΜΑΤΟΣ ΕΛΕΥΘΕΡΗΣ ΣΤΑΘΜΕΥΣΗΣ ΜΟΝΙΜΩΝ ΚΑΤΟΙΚΩΝ ΚΕΝΤΡΟΥ ΚΑΙ ΝΕΟΧΩΡΙΟΥ

Το Γραφείο Ελεγχόμενης Στάθμευσης του Δήμου Ροδίων ανακοινώνει ότι από 01/02/2003 θα δέχεται αιτήσεις των Μονίμων Κατοίκων όλης της Ελεγχόμενης Ζώνης, Κέντρου και Νεοχωρίου, που χρειάζονται για την έκδοση του σήματος ελεύθερης στάθμευσης Μονίμου Κατοίκου για το έτος 2003.

Τα δικαιολογητικά που απαιτούνται είναι τα κάτωθι:

1. Φορολογική δήλωση (Ε1) τελευταίου έτους
2. Συμβόλαιο επικυρωμένο από την Εφορία σε περίπτωση ενοικίασης κατοικίας.
3. Πρόσφατο λογαριασμό ΔΕΗ και ΔΕΥΑΡ.

Υπενθυμίζεται ότι Μόνιμος Κάτοικος θεωρείται αυτός που η Μόνιμη και όχι προσωρινή κατοικία του (δηλαδή το νοικοκυριό) είναι μέσα στην περιοχή Ελεγχόμενης Ζώνης και όχι οποιαδήποτε μορφή επαγγελματικής στέγης η οποία χρησιμοποιείται σποραδικά και σαν κατοικία.

Για οποιαδήποτε διευκρίνιση παρακαλούμε να επικοινωνήσετε με το Γραφείο στο τηλέφωνο 22410-20646.

Ο Αντιδήμαρχος

Αλαβέρας Αντώνης



Εμείς το κάνουμε πραγματικότητα.
Κορυφαίος για την κατηγορία του χώρος επιβατών, μεγάλος χώρος φόρτωσης και εξαιρετικά ευέλικτο εσωτερικό. Όλα σε ένα οικογενειακό van τόσο πολύπλευρο, που δικαιολογημένα θα υπερβάλετε λίγο στις απαιτήσεις σας. **Νέο Opel Combo Tour.**

OPEL. Έμπνευση στην πράξη. Καλύτερα αυτοκίνητα!

Opel Combo Tour 1.6: Εκπομπή ρύπων CO_2 gr/km: 188, Κατανάλωση καυσίμου lt/100 km - Κύκλος πόλης: 10,2, Εκτός πόλης: 6,4, Μικτός κύκλος: 7,8

ΕΠΙΣΗΜΟΣ ΔΙΑΝΟΜΕΑΣ OPEL
ΜΑΜΑΛΙΓΚΑΣ ΑΕΒΕ: 3ο χλμ. Λ. Ρόδου-Λίνδου, Ρόδος 85 100, Τηλ.: 22410-61005, 69001, 5ο χλμ. Επαρχιακής Οδού Χωρίων, Κως 853 00, Τηλ.: 22420-27737.

Ο Ατρόμητος κρατήθηκε όρθιος στο Καρακόνερο

✔ 0-0 με τον Γ.Σ. Διαγόρας

ΚΑΡΑΚΟΝΕΡΟ.-

Αν και πάλεψε αρκετά, ο Γυμναστικός Σύλλογος Διαγόρας δεν μπόρεσε να κάμψει τη σθεναρή αντίσταση του Ατρόμητου Διμυλιάς, στον οποίο και παραχώρησε λευκή ισοπαλία στο γήπεδο του Καρακόνερο.

Οι γηπεδούχοι είχαν την υπεροχή σε όλη σχεδόν τη διάρκεια της αναμέτρησης, ωστόσο δεν μπόρεσαν να εκμεταλλευτούν τις λιγοστές ευκαιρίες που τους παρουσιάστηκαν για να ανοίξουν το σκορ. Ο Ατρόμητος που είχε αρκετά έμπειρους παίκτες στη σύνθεσή του, προσπάθησε να αιφνιδιάσει με ανεπιθέσεις, κυρίως στο δεύτερο ημίχρονο, οι οποίες όμως δεν του απέφεραν κάτι καλό. Η αναμέτρηση είχε σε γενικές γραμμές δύναμη και πάθος αλλά παρακολουθήθηκε από ελάχιστο κόσμο που βρέθηκε στο γήπεδο.



Σε ...αναμμένα κάρβουνα ο πάγκος του ΓΣ Διαγόρα

Παράλληλα ο δυνατός άνεμος που για μια ακόμα φορά έπνεε στο γήπεδο του Καρακόνερο δεν άφησε να παιχθεί παιχνίδι αξιώσεων. Έτσι το ενενηντάλεπτο ήταν μάλλον μέτριο και αυτό ήταν κάτι που ευνοούσε τους παίκτες του Γιώργου Ευγενικού που όπως και να το κάνουμε "βολεύονταν" και με ισοπαλία. Στο "στρατόπεδο" του ανανεωμένου Διαγόρα, ο Μιχάλης Παπαντωνίου κάθονταν σε αναμμένα κάρβουνα κυριολεκτικά καθώς έβλεπε να περνάνε τα λεπτά και η ομάδα του να μην μπορεί να διασπάσει την αντίπαλη αμυντική διάταξη.

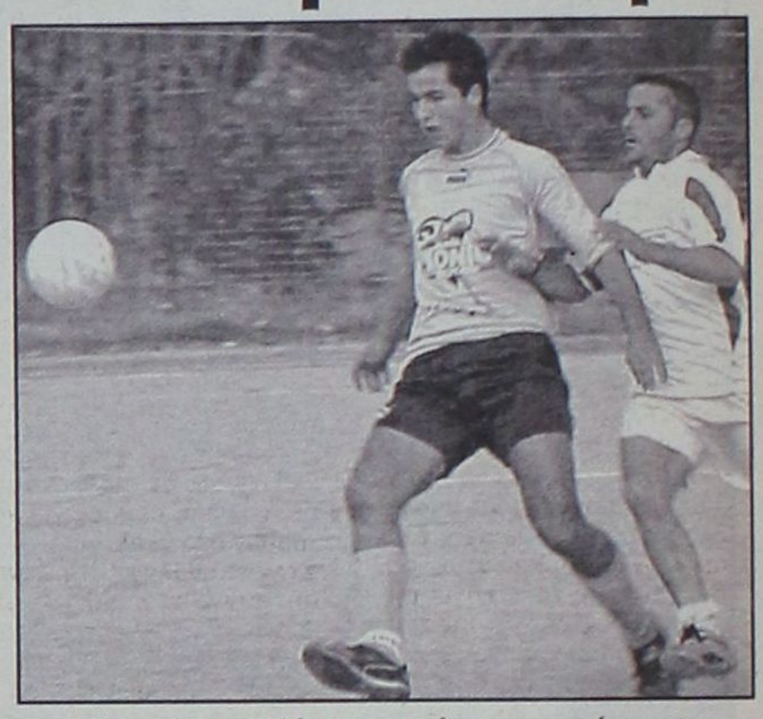

Μία από τις πολλές μονομαχίες της αναμέτρησης

Ήταν λογικό λοιπόν, όσο πλησιάζαμε στο 90' να μεγάλωνε και το άγχος των γηπεδούχων.

Προσπάθησαν από τους γηπεδούχους οι Παξινός, Νικολάου και Θρουμουλόπουλος και από τους φιλοξενούμενους οι Γιορδαμνής και Καρπαθάκης.

Καλή ήταν η διαιτησία του κ. Τσαούση (Βασιλειάδης, Σάββενας).

Οι συνθέσεις των ομάδων:

Γ.Σ. ΔΙΑΓΟΡΑΣ: Βιζυκλής, Καρανικόλας (2' Κωνσταντίνου), Βλάχος, Παξινός, Αποστολίδης, Χατζηγεωργίου (83' Κρίστο), Βασιλίκης, Τσιλίκης, Θρουμουλόπουλος, Νικολάου, Λόλι (34' Αλευρόπουλος).

ΑΤΡΟΜΗΤΟΣ: Παπαθεωδώρου, Καρπαθάκης, Γαζής (72' Τσίκης), Μαρουλάκης, Κ.Θυριάκης, Γιορδαμνής, Παπαϊωάννου, Σ. Σαββέλος (75' Χαβιαρός), Ν.Θυριάκης, Δ.Σαββέλος, Κουμπιού (65' Τόππος).

«Δείχνει δόντια» ο Ακουσίλαος

Φιλοδώρησε χθες στις Φάνες με εφτά γκολ τον Δωριέα και σκαρφάλωσε στη δεύτερη θέση της βαθμολογίας

ΦΑΝΕΣ.-

Σε διαρκή επιθετικό μονόλογο εξελίχθηκε χθες το απόγευμα το παιχνίδι που έγινε στις Φάνες ανάμεσα στον Ακουσίλαο και τον Δωριέα.

Οι ποδοσφαιριστές του Γιώργου Γκάϊδα για μία ακόμη αγωνιστική είχαν κέφια για πολλά γκολ και το απέδειξαν, αφού κατάφεραν να βρουν τον δρόμο προς τα δίχτυα εφτά φορές.

Η "βροχή" των γκολ ξεκίνησε από το πρώτο ημίχρονο όπου οι γηπεδουχοι "χτύπησαν" δύο φορές σε καθοριστικά σημεία του αγώνα. Στην επανάληψη ο Ακουσίλαος συνέχισε με τους ίδιους επιθετικούς ρυθμούς και κατάφερε να πετύχει ακόμη πέντε τέρματα. Οι φιλοξενούμενοι, που γνώριζαν εξ αρχής τη δυναμικότητα των γηπεδούχων, έπαιξαν ανοιχτά και προσπάθησαν να πάρουν το θετικό αποτέλεσμα, όμως το μόνο που κατάφεραν ήταν να μειώσουν το σκορ και να υποταγούν φυσιολογικά στην ανωτερότητα των αντιπάλων τους.

Η σειρά των γκολ

17'. Ο Κάβουρας έβγαλε τη σέντρα κι ο Γιορδαμνής Ν.Π. με κεφαλιά πέτυχε το 1-0.

37'. Ο Φλεβάρης που πέντε λεπτά νωρίτερα πέρασε στο παιχνίδι με σουτ πέτυχε το 2-0.

50'. Με γυριστό σουτ, μέσα από τη μεγάλη περιοχή, ο Φλεβάρης, έκανε το 3-0.

61'. Ο Γιορδαμνής Ν.Π. με ευθύβολο διαγώνιο σουτ ανέβασε το δείκτη του σκορ στο 4-0.

65'. Αποβλήθηκε με δεύτερη κίτρινη κάρτα ο Κατσάνος για διαμαρτυρίες.

68'. Ο Τσαλίκης Ν. με σουτ από το ύψος της μεγάλης περιοχής πέτυχε το 5-0.

70'. Ο Χαραλάμπους με ωραίο κοντινό πλασέ μείωσε σε 5-1.

76'. Δυνατό σουτ του Τσαλίκη Ν. μέσα από τη μεγάλη περιοχή έκανε το 6-1.

80'. Ο Πάππα εκτέλεσε φάουλ, η μπάλα χτύπησε στο τείχος, άλλαξε πορεία και κατέληξε στα δίχτυα, 6-2.

83'. Δυνατό σουτ του Σάββα έξω από τη μεγάλη περιοχή κατέληξε στα δίχτυα, 7-2.

Από τους νικητές άρεσαν περισσότερο οι Φλεβάρης, Κάβουρας, Γιορδαμνής Ν.Π., Τσαλίκης, ενώ από τον Δωριέα ξεχώρισαν οι Χαραλάμπους, Αναστάσης, Πάππα.

Πολύ καλός ο διαιτητής κ. Γιοβάνι όπως και οι βοηθοί του κ.κ. Κατσιδώνης Ευ. - Διαμαντέας.

ΑΚΟΥΣΙΛΑΟΣ: Τσαλίκης, Καρασάββας (62' Καρίπης), Αρφαράς, Καλαεντζής, Κορκίδας, Γιορδαμνής Ν., Γιορδαμνής Ν.Π., Σάββας, Στρατάκης (32' Φλεβάρης), Κάβουρας (77' Μοσκιού), Τσαλίκης Ν.

ΔΩΡΙΕΑΣ: Γιωργάς (46' Αποστολίδης), Κασιώτης, Παπουτσάκης, Πάππα, Χαδήρογλου, Χαραλάμπους, Νουρεδίν (31' Ρέτσιν), Μάχλης, Κατσάνος, Τουτουδάκης (59' Χειμωνέττος), Αναστάσης.

Δάγκωσε ... ο Ο.Φ.Ι.

- Κέρδισε στα Κοσκινού με 3-0 την φιλότιμη Α.Ε. Μεσαναγρού που από το 30' έπαιξε με δέκα παίκτες

ΚΟΣΚΙΝΟΥ.-

Στις νίκες επέστρεψε μετά από αρκετό διάστημα ο Ο.Φ. Ιστρίου που χθες το πρωί παίζοντας καλό ποδόσφαιρο, στη μεγαλύτερη διάρκεια του αγώνα, κέρδισε με 3-0 την Α.Ε. Μεσαναγρού.

Οι ποδοσφαιριστές του Μανώλη Σφυρίου είχαν τον έλεγχο του αγώνα αλλά δεν μπορούσαν να βρουν τον δρόμο προς τα δίχτυα, αφού στην τελική προσπάθεια ενεργούσαν επιπόλαια. Στην επανάληψη οι προσπάθειές τους καρποφόρησαν και εκμεταλλευόμενοι την αριθμητική τους υπεροχή έφθασαν εύκολα στη νίκη.

Οι καλύτερες φάσεις και τα γκολ

5'. Απ' ευθείας χτύπημα φάουλ του Τσ. Καψαλάκη δίπλα από το δεξί κάθετο δοκάρι.

7'. Σέντρα από δεξιά του Μπονιάτη, κεφαλιά του Μάγγου, "έγλυψε" το δεξί κάθετο δοκάρι του Αξιώτη.

15'. Μόνος του ο Λεβάκης, πλάσαρε στην αγκαλιά του τερματοφύλακα.

19'. Δυνατό σουτ του Παρασκευά, έξω από τη μεγάλη περιοχή, απέκρουσε εντυπωσιακά σε κόρνερ ο Παναγιωτάκης.

30'. Αποβλήθηκε με δεύτερη κίτρινη κάρτα για διαμαρτυρίες ο αρχηγός της Μεσαναγρού Σαματάκης.

35'. Διαγώνιο συρτό σουτ από δεξιά του Αυγουστάκη μπλόκαρε σταθερά ο Αξιώτης.

60'. Ο Μάγγος έβγαλε σε θέση "τετ-α-τετ" τον Λεβάκη που πλάσαρε άουτ.

69'. Με απ' ευθείας χτύπημα φάουλ, ο Λεβάκης έστειλε τη μπάλα στο παραθυράκι του Αξιώτη Μ., δίνοντας το προβάδισμα στην ομάδα του, 1-0.

76'. Απ' αριστερά ο Μάγγος με απ' ευθείας εκτέλεση φάουλ πέτυχε το 2-0.

87'. Μόνος του με τον τερματοφύλακα ο Αυγουστάκης, πλάσαρε πάνω από το οριζόντιο δοκάρι.

89'. Από βαθιά μπαλιά του Χατζηγιάννη και λάθος υπολογισμό του τερματοφύλακα Αξιώτη (πέρασε από πάνω του η μπάλα), ο Λεβάκης σε κενό τέρμα την έστειλε στα δίχτυα 3-0.

Από τους νικητές άρεσαν περισσότερο οι Αυγουστάκης, Παπουτσάκης, Δράγωνας, Λεβάκης ενώ από τους φιλοξενούμενους ξεχώρισαν οι Σταματάκης Νεκτ., Αξιώτης Ν., Καψαλάκης Τσ.

Άριστος ήταν ο διαιτητής κ. Γενής και οι βοηθοί του κ. Κετσές - Ζαννετής.

Ο.Φ. ΙΣΤΡΙΟΥ: Παναγιωτάκης, Δράγωνας, Πόλος, Παπουτσάκης, Κοκοσίδης, Χατζηγιάννης, Μάγγος, Μπονιάτης, Λεβάκης, Μυλωνάς (80' Σαρρής), Σεΐτης (16' Αυγουστάκης, 90' λ.τ. - Τ.Παπαντωνίου).

Α.Ε. ΜΕΣΑΝΑΓΡΟΥ: Αξιώτης Μ., Σταματάκης Νεκτ., Ατσάς (30' Γιαννούρης), Σαματάκης, Μάκρας, Αξιώτης Ν., Μπαϊράμης, Καψαλάκης Μ., Ροδίτης (9' Πανούσης), Παρασκευάς (61' Καραγιάννης).

Νίκη της Δήμητρας επί του Ροδιακού

- Κέρδισε στο γήπεδό της χθες το πρωί τον Ροδιακό με 1-0.
- Ατύχημα χωρίς τραυματισμούς, για ποδοσφαιριστές του Ροδιακού

ΔΑΜΑΤΡΙΑ.-

Σ' ένα ήσυχο και χωρίς βαθμολογικό ενδιαφέρον παιχνίδι η Δήμητρα κέρδισε στην έδρα της με 1-0 τον Ροδιακό. Οι δύο ομάδες αγωνίσθηκαν με αρκετές ελλείψεις βασικών τους ποδοσφαιριστών και η πιο τυχερή πήρε τη νίκη. Το παιχνίδι δεν ξεπέρασε τη μετριότητα και στο μεγαλύτερο διάστημα οι «μονομαχίες» περιορίστηκαν στο χώρο του κέντρου.

Το μοναδικό γκολ που έκρινε τη συνάντηση μπήκε στο 55', όταν ο Σταμάτης έβγαλε τη σέντρα και ο Σαλπιγγίδης με κοντινή κεφαλιά έστειλε τη μπάλα στα δίχτυα.

Άργησαν να ξεκινήσουν

Ένα ατύχημα που είχαν ποδοσφαιριστές του Ροδιακού ήταν η αιτία που ο αγώνας ξεκίνησε με μισή ώρα καθυστέρηση. Το ατύχημα συνέβη στο δρόμο προς Δαματριά όταν το αυτοκίνητο έπεσε σε λακούβα - παγίδα με αποτέλεσμα να σπάσουν τα μπροστινά λάστιχα και να γίνουν ζημιές σε μηχανικά μέρη του αυτοκινήτου. Ο προπονητής του Ροδιακού κ. Γιάκλος έκανε τις απαραίτητες προσπάθειες να μεταφέρει τους παίκτες του στο γήπεδο Δαματριάς και αφού είχε ενημερώσει τους υπεύθυνους της Δήμητρας, αυτοί έδειξαν κατανόηση και το ματς ξεκίνησε αργότερα.

Από τους γηπεδούχους καλύτερη απόδοση είχαν οι Γιαννακάκης, Σαλπιγγίδης, Σταμάτης, ενώ από τον Ροδιακό ξεχώρισαν οι Μενίκος, Νικολίτσης, Αυγουλής.

Πολύ καλός ο διαιτητής κ. Κόκκινος και οι βοηθοί του κ. Φραγκίνης - Ορφανός.

ΔΗΜΗΤΡΑ: Τσιροδήμος, Χιώτης, Χειμωνέττος, Καλούδης, Φούκας, Σταμάτης, Σαλπιγγίδης, Πηδιάκης Π., Σιρίμης (60' Πάττας), Καρναβάς, Γιαννακάκης.

ΡΟΔΙΑΚΟΣ: Αυγουλής, Τσεκλής, Ζαμπετούλας, Κεφάλας, Δολαπλής, Ορφανός, Νικολίτσης, Μαυράκης, Μιαούλης, Μενίκος, Κώστας.

Τις σελίδες της Γ' Κατηγορίας επιμελείται ο Ηλίας Λοΐζος

Επιστροφή στην κορυφή

ΚΑΡΑΚΟΝΕΡΟ.-

■ Ο Ποσειδώνας Καρπάθου τέθηκε επικεφαλής της βαθμολογίας μετά τη νίκη με 2-1 που πέτυχε επί της Αναγέννησης Ν.Ρ.

Στις νίκες επέστρεψε ο Ποσειδώνας Καρπάθου μετά το προγραμματισμένο «ρεπό» που είχε την προηγούμενη αγωνιστική. Η ομάδα της Καρπάθου παίζοντας με αρκετές απουσίες βασικών ποδοσφαιριστών, κατάφερε να κερδίσει στο Καρακόνερο την Αναγέννηση Ν.Ρ. με 2-1 και τέθηκε πάλι επικεφαλής της βαθμολογίας στον Α' όμιλο της τρίτης κατηγορίας. Το παιχνίδι ξεκίνησε με τους παίκτες και των δύο ομάδων να δυσκολεύονται στις κινήσεις τους λόγω του βαρύ αγωνιστικού χώρου, όμως οι φιλοξενούμενοι ήταν αυτοί που πήραν τα ηνία του αγώνα και με καλή κυκλοφορία της μπάλας πίεσαν την Αναγέννηση χωρίς αποτέλεσμα.

Στη συνέχεια οι γηπεδούχοι ισορρόπησαν το παιχνίδι και στο τελευταίο 15λεπτο του πρώτου μέρους είχαν τον πρώτο λόγο στον αγωνιστικό χώρο, χωρίς ωστόσο να βρουν διαδρόμους για να φθάσουν στο γκολ.

Στην επανάληψη η εικόνα του παιχνιδιού άλλαξε με τον Ποσειδώνα να γίνεται πιο επικίνδυνος στις επιθέσεις του, αφού η είσοδος του Πανάρετου στο παιχνίδι έφερε καλύτερη οργάνωση στο χώρο της μεσαίας γραμμής. Όμως οι γηπεδούχοι ήταν αυτοί που έφθασαν πολύ κοντά στο κολ, όταν το οριζόντιο δοκάρι απέκρουσε για λογαριασμό του Οικονόμου, το σουτ του Χατζηστρατή.

Ό,τι όμως δεν κατάφεραν οι γηπεδούχοι το πέτυχαν οι φιλοξενούμενοι, που λίγα λεπτά αργότερα άνοιξαν το σκορ. Όμως ένας λάθος υπολογισμός του τερματοφύλακα Οικονόμου απέφερε την ισοφάριση για την Αναγέννηση. Ο Ποσειδώνας κατάφερε να πάρει τη νίκη στις καθυστερήσεις, όταν οι παίκτες του μπόρεσαν να σπάσουν το τεχνικό «οφσάιντ» των γηπεδούχων και να πετύχουν το γκολ της νίκης. Αξίζει όμως να τονίσουμε ιδιαιτέρως ότι δύο νεαροί ποδοσφαιριστές του Ποσειδώνα Μαρής - Χατζηκουτσός πήραν το «βάπτισμα» στο πρωτάθλημα, παίζοντας για πρώτη φορά, ενώ ο Γεργατσούλης ξεκίνησε βασικός για πρώτη φορά σε επίσημο παιχνίδι.

Τα γκολ

63': Με μακρινό δυνατό σουτ ο Χατζηστρατής σημάδεψε το οριζόντιο δοκάρι του Οικονόμου και στη συνέχεια οι αμυντικοί απομάκρυναν τον κίνδυνο.

70': Ο Μαρής με ευθύβολο δυνατό σουτ έξω από τη μεγάλη περιοχή έστειλε τη μπάλα στα δίχτυα, 0-1.

87': Από πλάγια δεξιά και από το ύψος της μεγάλης περιοχής, ο Χατζηστρατής αιφνιδίασε τον Οικονόμου, που ήταν εκτός θέσης, ισοφαρίζοντας σε 1-1.

91': Οι φιλοξενούμενοι έσπασαν το τεχνικό «οφσάιντ» των γηπεδούχων με τον Σακελλάκη, που μπήκε μόνος του στη μεγάλη περιοχή και με άψογο πλασέ έδωσε τη νίκη στην ομάδα του, 1-2.

Από τους γηπεδούχους άρεσαν περισσότερο Χατζηομέρ, Χατζηστρατής, Σιαμανδούρας, Αγγούριας, ενώ από τους νικητές ξεχώρισαν οι Μαρής, Χατζηκουτσός, Γεργατσούλης, Πανάρετος.

Πολύ καλός ο διαιτητής κ. Βλαχάς και οι βοηθοί του κ.κ. Ζανεττής - Φουκαράς.

ΑΝΑΓΕΝΝΗΣΗ Ν.Ρ.: Σαρρής, Β. Τριανταφύλλου (25' Κ. Τριανταφύλλου), Πετράς, Κουλουριώτης, Χατζηομέρ, Χατζηχριστοδούλου, Κωνσταντόπουλος (80' Κορνάρος), Χατζηστρατής, Αγγούριας, Λυκούρης (60' Κουμέντος), Σιαμανδούρας.

ΠΟΣΕΙΔΩΝ ΚΑΡΠ.: Οικονόμου, Ορφανός Ι., Γεραπετρίδης, Κριτσιώτης, Μ. Χαλκιάς, Α. Χαλκιάς, Σακελλάκης, Χατζηγεωργίου, Γεργατσούλης (51' Πανάρετος), Χατζηκουτσός (80' Βασίλας), Μαρής.

Ελαμψε στο δεύτερο μέρος...

Ο Ήλιος επιβλήθηκε στην έδρα του με 4-1 του Δαμάγητου

ΙΑΛΥΣΟΣ.-

Η ψυχρολουσία που δέχτηκαν από τους φιλοξενούμενους οι παίκτες του Δημήτρη Δοξάκη με το ξεκίνημα του παιχνιδιού, δεν τους πτόησε και στη συνέχεια παίζοντας καλύτερα κατάφεραν να κερδίσουν με 4-1 τον Δαμάγητο. Το παιχνίδι ξεκίνησε με τους φιλοξενούμενους να παίρνουν το προβάδισμα στο σκορ σχεδόν από τα... αποδυτήρια.

Οι γηπεδούχοι αντέδρασαν και στις καθυστερήσεις του πρώτου 45λεπτου ισοφάρισαν το σκορ.

Στην επανάληψη ο Ήλιος επέβαλε το ρυθμό του και πέτυχε ακόμη τρία τέρματα παίρνοντας τη νίκη και τους τρεις πολύτιμους βαθμούς που τον κράτησαν σ' επαφή με την κορυφή της βαθμολογίας.

ΤΑ ΓΚΟΛ

1'. Με γρήγορη αντεπίθεση οι φιλοξενούμενοι βγήκαν μπροστά με τον Δ.Πασσάλη που με ωραίο σουτ έδωσε το προβάδισμα στην ομάδα του 0-1.

Στις καθυστερήσεις του πρώτου μέρους και σε σύγχυση στην άμυνα του Δαμάγητου, ο Νάκος με δυνατό κοντινό σουτ ισοφάρισε σε 1-1.

47'. Ο Μπιλιάς με σουτ έδωσε το προβάδισμα στον Ήλιο 2-1.

89'. Σουτ του Τσιάτου μέσα από τη μεγάλη περιοχή, 3-1.

91'. Ο Κόκας Μ. με ευθύβολο σουτ διαμόρφωσε το τελικό σκορ 4-1.

Από τους γηπεδούχους ξεχώρισαν οι Μπιλιάς, Κουτσούκης, Κώστα ενώ από τον Δαμάγητο άρεσαν περισσότερο οι Πασσάλης Δ., Ζαγκανίκας, Τσαμπίκου.

Πολύ καλός ο διαιτητής κ. Κατταβενός και οι βοηθοί του, κ. Παπαδόπουλος - Στεφανάκης.

ΗΛΙΟΣ ΙΑΛ.: Μαλινδρέττος, Μοσκιού, Κώστα (69' Κόκας Μ.), Κουτσούκης, Μπιλιάς, Νάκος, Κιλασίν, Κόκας Χ., Κυπραίος, Κουντούρης (44' Τσιάτος), Κωστομοίρης.

ΔΑΜΑΓΗΤΟΣ: Ζαγοριανός, Ζαγκανίκας, Βασιλώτος, Ιακωβίδης (69' Στυλιανού), Κρομμύδας, Παπαμανώλης, Παπαγρηγορίου, Τσαμπίκου (70' Μέμα), Δημητραδιού, Κοντομανώλης (66' Νικολάου Ι.), Πασσάλης Δ.

Με έξι ροπαλιές...

■ Ο Ηρακλής Λάρδου συνέτριψε τον ΑΟ Σύμης (6-0)

ΛΑΡΔΟΣ

Του Μ. ΕΓΓΛΕΖΟΥ

Σαρωτικός ήταν το Σάββατο το πρωί ο Ηρακλής Λάρδου, αφού συνέτριψε με 6-0 στο γήπεδο του τον ΑΟ Σύμης.

Οι γηπεδούχοι άρχισαν πολύ γρήγορα να «βομβαρδίζουν» την εστία των φιλοξενουμένων και πριν να συμπληρωθεί το ημίωρο του πρώτου 45λέπτου είχαν κάνει τέσσερα τα τέρματά τους. Στην επανάληψη, ο ρυθμός του παιχνιδιού έπεσε αλλά και πάλι οι γηπεδούχοι κατάφεραν να βρουν το δρόμο προς τα δίχτυα ακόμη δύο φορές.

Η ΣΕΙΡΑ ΤΩΝ ΓΚΟΛ

5': Ο Νικολής με δυνατό σουτ έξω από τη μεγάλη περιοχή, πέτυχε το 1-0

7': Σέντρα από δεξιά του Διαγ. Αθανασάκη, πλασέ του Ι. Ευαγγελίδη, 2-0.

17': Από σέντρα του Νικηταρά, ο Νικολής με μονοκόμματο σουτ, έστειλε τη μπάλα στα δίχτυα πετυχαίνοντας το 3-0

25': Ο Χαρίτος τροφοδότησε ωραία τον Διαγ. Αθανασάκη κι αυτός αφού απέφυγε όλους τους αμυντικούς της Σύμης, με πλασέ ανέβασε το δείκτη του σκορ στο 4-0.

75': Υπέροχη ενέργεια του Διαγ. Αθανασάκη και πλασέ 5-0.

79': Ο Χαρίτος από θέση «τετ - α - τετ» με πλασέ σημείωσε το 6-0.

85': Ο Ζουρούδης κέρδισε πέναλτι από τους αμυντικούς του Ηρακλή, το εκτέλεσε ο ίδιος, όμως ο Μουστάκας με διπλή προσπάθεια απέκρουσε σε κόρνερ.

Από τους νικητές ξεχώρισαν περισσότερο οι Διαγ. Αθανασάκης, Ι. Ευαγγελίδης, Χαρίτος, Νικολής, ενώ από τους φιλοξενούμενους άρεσαν περισσότερο οι Π. Κυπριώτης, Ζουρούδης, Τσαβαρής.

Αριστος ήταν ο διαιτητής κ. Ορφανός και οι βοηθοί του κ. Κότορος - Κατταβενός.

Ηρακλής Λάρδου: Μουστάκας, Διακοβασιλείου, Καφάλας (71' Αθανασάκης Β.), Διακολουκάς, Κοντός, Νικηταράς, Διαγ.Αθανασάκης, Ι. Ευαγγελίδης, Στ. Ευαγγελίδης (71' Εγγλέζος), Χαρίτος, Νικολής.

ΑΟ Σύμης: Γεωργουδιός, Καψής, Χατζηπέτρος, Τσίκος, Π. Κυπριώτης, Χατζημάχλης, Γ. Κυπριώτης, Ζουρούδης, Κάλιαρος, Καραβαΐλης, (30' Διασυνός), Τσαβαρής.

Α' ΟΜΙΛΟΣ

Τα αποτελέσματα της 11ης αγωνιστικής

ΠΑΣ Ασκληπειού - Αστέρας Π.	3-3
Αναγέννηση ΝΡ - Ποσειδών Κ.	1-2
Ακουσίλαος - Δωριέας	7-2
ΟΦ Ιστρίου - ΑΕ Μεσαναγρού	3-0
Ηλιος Ιαλ. - Δαμάγητος	4-1

• Ρεπό είχε η Ασπίδα Σαλ.

Η βαθμολογία

	ΒΑΘΜΟΙ	ΑΓΩΝΕΣ	ΓΚΟΛ
1. Ποσειδών Καρπ.	25	10	25-6
2. Ακουσίλαος	24	10	35-13
3. Ασπίδα Σαλ.	23	10	31-8
4. Αστέρας Παστ.	22	10	19-11
5. Ηλιος Ιαλυσού	20	10	20-11
6. Α.Ε. Μεσαναγρού	12	10	15-25
7. Ο.Φ. Ιστρίου	10	10	14-19
8. Δωριέας	8	10	9-31
9. Αναγέννηση Ν.Ρ	5	10	8-17
10. Δαμάγητος	4	10	11-35
11. Π.Α.Σ. Ασκληπειού	2	10	8-22

Η ΕΠΟΜΕΝΗ ΑΓΩΝΙΣΤΙΚΗ

ΠΑΣ Ασκληπειού - Ασπίδα Σαλάκου
Αστέρας Παστ. - Ακουσίλαος
Ποσειδών Καρπάθου - ΟΦ Ιστρίου
Δωριέας - Ηλιος Ιαλυσ.
ΑΕ Μεσαναγρού - Δαμάγητος
• Ρεπό έχει η Αναγέννηση Ν.Ρ.

Β' ΟΜΙΛΟΣ

Τα αποτελέσματα της 11ης αγωνιστικής

ΑΣ Τήλου - Πετρώνας	δεν έγινε
Δήμητρα Δ. - Ροδιακός	1-0
Ηρακλής Λ. - ΑΟ Σύμης	6-0
ΓΣ Διαγόρας - Ατρόμητος Δ.	0-0
Πολύστρατος - Ταξιάρχης	4-3
Αλθαιμένης - Αγ. Ισίδωρος	0-2 α.α.

Η βαθμολογία

	ΒΑΘΜΟΙ	ΑΓΩΝΕΣ	ΓΚΟΛ
1. ΑΣ Τήλου	28	10	31-7
2. Ατρόμητος Διμ.	25	11	27-6
3. Ηρακλής Λάρδου	22	11	25-16
4. Γ.Σ. Διαγόρας	21	11	31-15
5. Αγ. Ισίδωρος	17	11	16-18
6. Δήμητρα	16	11	14-15
7. Πετρώνας	11	9	22-20
8. Ροδιακός	10	1	16-22
9. ΑΟ Σύμης	9	10	18-30
10. Πολύστρατος	7	11	11-25
11. Αλθαιμένης	4	11	14-22
12. Ταξιάρχης	0	11	11-41

Η ΕΠΟΜΕΝΗ ΑΓΩΝΙΣΤΙΚΗ

Δήμητρα - Πετρώνας
ΑΣ Τήλου - Ηρακλής Λάρδου
Ροδιακός - ΓΣ Διαγόρας
ΑΟ Σύμης - Πολύστρατος
Ατρόμητος Διμ. - Αλθαιμένης
Ταξιάρχης - Αγ. Ισίδωρος

Γ' ΟΜΙΛΟΣ ΝΗΣΩΝ

Τα αποτελέσματα της 10ης αγωνιστικής

Δόξα Λ. - ΑΟ Λειψοί	δεν έγινε
Αναγέννηση Ασφ. - ΑΣΕ Λέρου	1-2
ΠΑΟ Κω - Ολυμπιακός Καλ.	2-2
Ποσειδών Καλ. - Ξάνθος	0-2 α.α.

• Ρεπό είχε το Βαθύ Καλύμνου

Η βαθμολογία

	ΒΑΘΜΟΙ	ΑΓΩΝΕΣ	ΓΚΟΛ
1. Ξάνθος	27	9	22-5
2. Δόξα Λέρου	18	7	14-6
3. ΑΣΕ Λέρου	13	9	14-11
4. Αναγέννηση Ασφ.	12	9	11-13
5. Ολυμπιακός Καλύμνου	7	9	21-13
6. ΑΟ Λειψοί	1	7	11-12
7. ΑΟ Βαθύ	1	8	2-14
8. ΠΑΟ Κω	1	7	7-19
9. Ποσειδών Καλ.	-	-	-

Η ΕΠΟΜΕΝΗ ΑΓΩΝΙΣΤΙΚΗ

ΑΟ Λειψιωτών - Ποσειδών Κ.
Ξάνθος - Βαθύ Καλ.
ΠΑΟ Κω - Αναγέννηση Ασφ.
Ολυμπιακός Καλ. - Δόξα Λέρου
• Ρεπό έχει η ΑΣΕ Λέρου

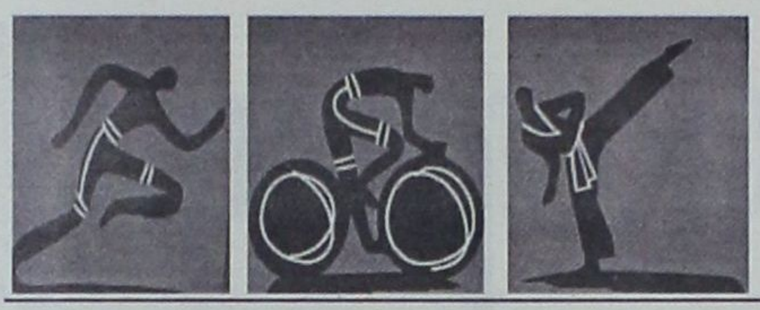

ΑΘΛΗΤΙΚΟ

Γεύση από... κύπελλο Ελλάδας

Με μεγάλη επιτυχία διοργανώθηκαν το προπερασμένο σαββατοκύριακο οι αγώνες του κυπέλλου Ελλάδας. Η διοργάνωση φιλοξενήθηκε στο κλειστό γυμναστήριο της Ηλιούπολης και συμμετείχαν εξήντα περίπου παίκτες απ' όλη την Ελλάδα, μεταξύ των οποίων δύο Ροδίτες.

Λόγω του ότι τα παιχνίδια ήταν νοκ άουτ, η αδρεναλίνη είχε ανέβει κατακόρυφα και τα περισσότερα από τα παιχνίδια που έγιναν κυριολεκτικά έκοβαν την ανάσα. Τελικά το καλαίσθητο πραγματικά κύπελλο κατέκτησε ο Χρήστος Ρίκος.

Στο μεγάλο τελικό επικράτησε του καλύτερου Έλληνα (βάσει κατάταξης) αυτή τη στιγμή Κώστα Τριανταφύλλου με 2-1.

Οι τέσσερις φωτογραφίες είναι από τη διοργάνωση του κυπέλλου (αίθουσα τοξοβολίας του κλειστού της Ηλιούπολης). Έτσι για να πάρετε και εσείς μια γεύση...

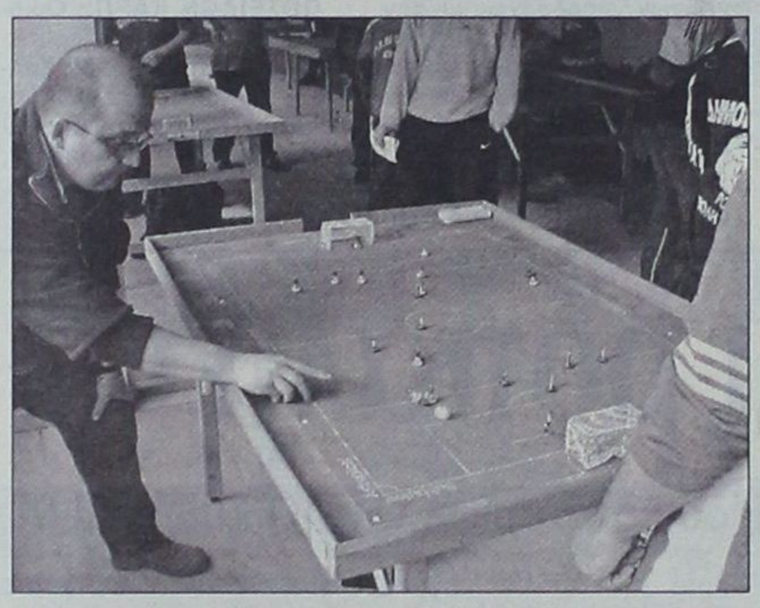

Ο Χρήστος Αγγελίνας των FALCONS σε μια από τις πολλές προσπάθειές του στην Ηλιούπολη

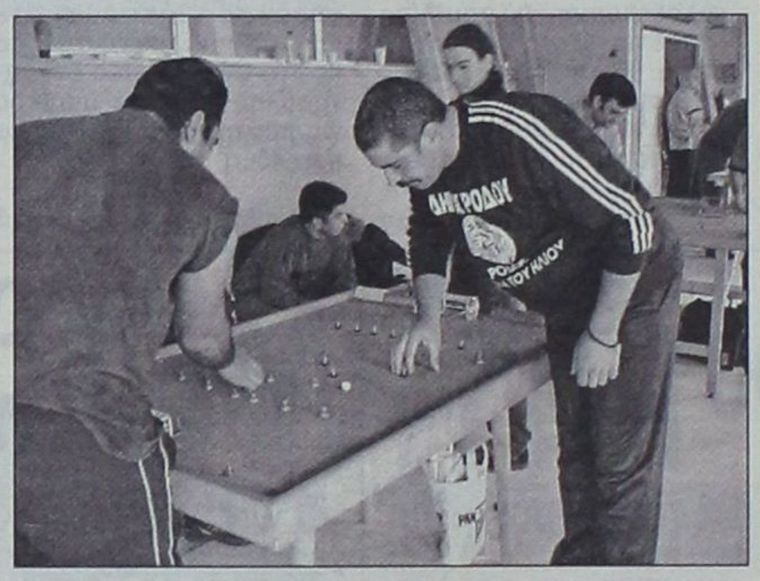

Ο Ρόδιος Διαμαντής Διαμαντής (δεξιά) κατά τη διάρκεια του παιχνιδιού του κόντρα στον Παπαδάκη

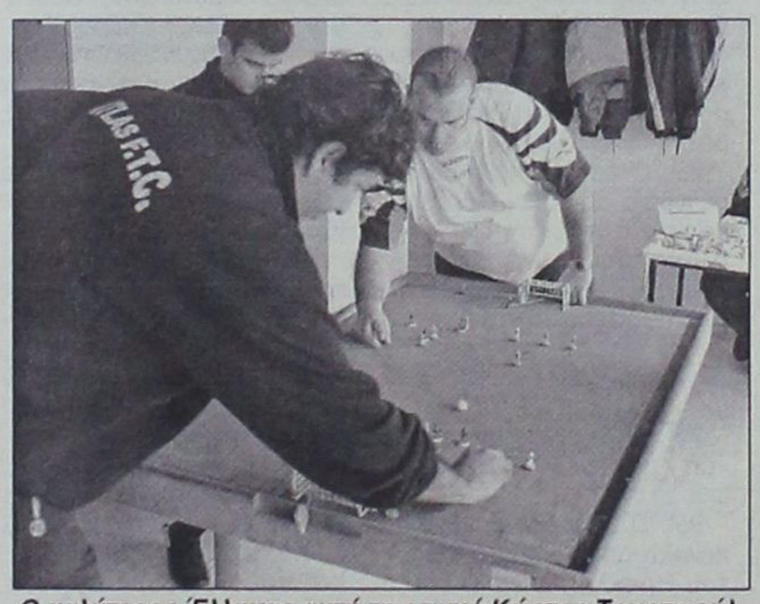

Ο καλύτερος Έλληνας αυτή τη στιγμή Κώστας Τριανταφύλλου (με την άσπρη φανέλα) ενώ αντιμετωπίζει τον Πουλίδη στη φάση των «32»



Μια γενική άποψη της αίθουσας όπου φιλοξενήθηκαν οι αγώνες του Κυπέλλου Ελλάδας

TAE KWON DO

Αναχωρούν για το Βόλο αθλητές του ΓΑΟ Ρόδου

✔ Για να πάρουν μέρος στο πανελλήνιο πρωτάθλημα

Ροδίτικη συμμετοχή θα έχει το πανελλήνιο πρωτάθλημα TAE KWON DO που θα διεξαχθεί στο Βόλο το προσεχές σαββατοκύριακο.

Στους αγώνες θα πάρουν μέρος και τρεις αθλητές του Γυμναστικού Αθλητικού Ομίλου της πόλης μας έχοντας μάλιστα σαν στόχο τη διάκριση.

Πιο συγκεκριμένα πρόκειται για τους ακόλουθους:

- Αναστασία Θυρή
- Δημήτρη Ελευθερίου
- Γιώργο Μαδεμλή

Η πρώτη πήρε πρόσφατα την πρόκριση ενώ οι άλλοι δύο διαθέτουν μαύρη ζώνη και έτσι και αλλιώς συμμετέχουν.

Ο προπονητής των παιδιών Παύλος Καζατζόγλου είναι αισιόδοξος ότι μπορούν να τα καταφέρουν και να κατακτήσουν ακόμη και μετάλλιο (α). Γίνεται εξάλλου πάρα πολύ καλή δουλειά στο σύλλογο και οι αθλητές βρίσκονται σε πάρα πολύ καλή κατάσταση.

Νέα τιμητική διάκριση για τις Καραντάσιου-Σφυρή

➢ Για τη μεγάλη επιτυχία που είχαν στη Ρόδο



Ακόμα μια βράβευση για τη Βάσω Καραντάσιου και την Έφη Σφυρή. Το μακράν κορυφαίο «ζευγάρι»του ελληνικού μπιτς βόλεϊ θα τιμηθεί στις 5 Φεβρουαρίου από την Ένωση Σωματείων Πετοσφαίρισης Ανατολικής Αττικής για τη μεγάλη του επιτυχία να κατακτήσει την τρίτη θέση στο τουρνουά του Παγκοσμίου πρωταθλήματος που είχε γίνει στη Ρόδο.

Η βράβευση θα συνοδευτεί και από την κοπή της πρωτοχρονιάτικης πίτας της Ένωσης και αναμένεται να παραβρεθεί πάρα πολύς κόσμος.

Βέβαια εκτός από τις Καραντάσιου και Σφυρή, πρόκειται να απονεμηθούν τιμητικές βραβεύσεις και σε πολλούς άλλους που έχουν προσφέρει όχι μόνο στο χώρο του beach volley αλλά και σε αυτόν της σάλας.

Αρχίζει το... ματς

✔ Την προσεχή Πέμπτη ξεκινάει το δεύτερο τουρνουά SUBBUTEO

Την προσεχή Πέμπτη πρόκειται να ξεκινήσει το δεύτερο τοπικό τουρνουά SUBBUTEO με τη συμμετοχή των παικτών του αντιστοίχου τμήματος της πόλης μας καθώς και όσων από τους συμπολίτες μας ενδιαφέρονται.

Μέχρι στιγμής αυτοί που έχουν δηλώσει συμμετοχή είναι οι ακόλουθοι:

ΚΑΤΗΓΟΡΙΑ ΑΝΔΡΩΝ: Κ. Μπακάλης, Β. Ζλάτος, Β. Γαρμπίδη, Δ. Διαμαντής, Β. Καταβενάκης, Νίκος Κιόττου, Π. Δικαστόπουλος, Μ. Κεπέρης, Π. Κοντοζαμάνης, Δ. Δραγάτης, Δ. Διακοδημητρίου, Γιώργος Παπαγεωργίου, Γιάννης Αποκούραστος, Γιώργος Αγγούριας και Διαμαντής.

ΚΑΤΗΓΟΡΙΑ ΤΖΟΥΝΙΟΡ: Αλ. Χαρτλ Δραγάτης, Αλ. Κεπέρης, Στ. Γιακουμάκης, Ι. Μαγκαφάς, Π. Κεπέρης, Λ. Κορκίδας, Αντ. Διακομανώλης και Στ. Βλασσόπουλος.

– Όσοι είχαν πάρει μέρος στο προηγούμενο τουρνουά θα ξεκινήσουν με τους πόντους που είχαν συγκεντρώσει (ανάλογα με την RANKING LIST). Οι πόντοι κερδίζονται ανάλογα με την τελική θέση του καθενός.

Πιο συγκεκριμένα:

1η ΘΕΣΗ: 100 ΒΑΘΜΟΥΣ
2η ΘΕΣΗ: 85 ΒΑΘΜΟΥΣ
3η ΘΕΣΗ: 65 ΒΑΘΜΟΥΣ
4η ΘΕΣΗ: 55 ΒΑΘΜΟΥΣ
5η-6η ΘΕΣΗ: 40 ΒΑΘΜΟΥΣ
7η-8η ΘΕΣΗ: 35 ΒΑΘΜΟΥΣ
9η-12η ΘΕΣΗ: 25 ΒΑΘΜΟΥΣ
13η-14η ΘΕΣΗ: 15 ΒΑΘΜΟΥΣ
15η-16η ΘΕΣΗ: 10 ΒΑΘΜΟΥΣ
16η και κάτω: 5 ΒΑΘΜΟΥΣ

Η RANKING LIST

Υπενθυμίζουμε ότι η μέχρι τώρα ροδίτικη κατάταξη στην έχει ως εξής:

- **No 1:** Παναγιώτης Δικαστόπουλος (100 βαθμούς).
- **No 2:** Κώστας Μπακάλης (85 βαθμούς)
- **No 3:** Διαμαντής Διαμαντής (65 βαθμούς)
- **No 4:** Δημήτρης Δραγάτης (55 βαθμούς)
- **No 5:** Δημήτρης Διακοδημητρίου (30 βαθμούς)
- **No 6:** Βασίλης Ζλάτος (30 βαθμούς)
- **No 7:** Βασίλης Καταβενάκης (30 βαθμούς)
- **No 8:** Μανώλης Κεπέρης (30 βαθμούς)
- **No 9:** Γιώργος Παπαγεωργίου (10 βαθμούς)
- **No 10:** Παναγιώτης Κοντοζαμάνης (10 βαθμούς)
- **No 11:** Σταύρος Σπάρταλης (10 βαθμούς)
- **No 12:** Βάγια Γαρμπίδη (10 βαθμούς)
- **No 13:** Παναγιώτης Αυγέρης (10 βαθμούς)
- **No 14:** Παναγιώτης Μωραΐτης (10 βαθμούς)
- **No 15:** Γιώργος Κεχαγιόγλου (10 βαθμούς)
- **No 16:** Στέλιος Κεχαγιόγλου (10 βαθμούς)

Στην κατηγορία των τζούνιορ...

Στην κατηγορία των τζούνιορ η σχετική λίστα έχει ως εξής:

- **No 1:** Αλέξανδρος Χαρτλ-Δραγάτης (100 βαθμούς)
- **No 2:** Σταμάτης Γιακουμάκης (85 βαθμούς)
- **No 3:** Αντώνης Διακομανώλης (65 βαθμούς)
- **No 4:** Στέλιος Βλασσόπουλος (55 βαθμούς)
- **No 5:** Γιάννης Μαγκαφάς (30 βαθμούς)
- **No 6:** Λευτέρης Κορκίδας (10 βαθμούς)

SOCCER TIME

Δώδεκα αγώνες και αυτή την εβδομάδα

Δώδεκα αγώνες έχουν προγραμματιστεί να γίνουν και αυτή την εβδομάδα στα πλίσια του τουρνουά ανεξαρτήτων ομάδων 5 x 5 με την επωνυμία SOCCER TIME.

Πιο συγκεκριμένα θα παίξουν:

17η αγωνιστική
Σήμερα

- **8μ.μ. - 9μ.μ.:** ΔΟΝΑ - ACCIDENTS
- **9μ.μ. - 10μ.μ.:** ΙΠΠΟΤΙΚΟ - ESPORTA
- **10μ.μ. - 11μ.μ.:** ΠΑΛΙΑ ΠΟΛΗ - TRE CAFE

Αύριο 28/1/2003

- **8μ.μ. - 9μ.μ.:** MOBITEL - SELESAO
- **9μ.μ. - 10μ.μ.:** PLAYSTATION - XXX
- **10μ.μ. - 11μ.μ.:** LIONS - ΚΑΝΟΝΙΕΡΗΔΕΣ

18η αγωνιστική
Πέμπτη 30/1/2003

- **8μ.μ. - 9μ.μ.:** ΔΟΝΑ Ρόδου - PLAYSTATION
- **9μ.μ. - 10μ.μ.:** ΙΠΠΟΤΙΚΟ - ACCIDENTS
- **10μ.μ. - 11μ.μ.:** Παλιά Πόλη - ESPORTA

Παρασκευή 31/1/2003

- **8μ.μ. - 9μ.μ.:** MOBITEL - TRE CAFE
- **9μ.μ. - 10μ.μ.:** LIONS - XXX
- **10μ.μ. - 11μ.μ.:** ΚΑΝΟΝΙΕΡΗΔΕΣ - SELESAO

ΠΑΝΟΡΑΜΑ



Βογιατζής: «Θα κατασκεύαζα ποδήλατο για τον πρωθυπουργό»

Μια πολύ ενδιαφέρουσα συνέντευξη στην εφημερίδα «GOAL NEWS» και στο συνάδελφο Σταύρο Αθανασάκη παραχώρησε ο Ρόδιος κατασκευαστής ποδηλάτων Γιώργος Βογιατζής. Μίλησε για το πώς κατασκευάζεται ένα αγωνιστικό ποδήλατο και αποκάλυψε την επιθυμία του να κατασκευάσει ένα για τον πρωθυπουργό της χώρας μας.

Ιδού ένα απόσπασμα της συνέντευξης...

• ***Ξεκινήσατε να κατασκευάζετε ποδήλατα το 1987. Ποιο ήταν το σκεπτικό σας;***

«Ούτε τις γνώσεις ούτε τις απαραίτητες γνωριμίες είχα. Αγαπούσα αυτό που έκανα σαν αθλητής, μου άρεσε και ήθελα να συνεχίσω. Έψαχνα λοιπόν έναν τρόπο για να είμαι μέσα στην ποδηλασία. Αν και τελείωσα Σχολή Προπονητών, προπονητής δεν μου άρεσε να γίνω. Παράγοντας ήταν κάτι που δεν μ' ενδιέφερε. Πάντοτε όμως είχα την απορία για το πώς κρίνεται ένα ποδήλατο καλύτερο από άλλα ή φθηνότερο».

• ***Είχατε τις γνώσεις για ένα τέτοιο εγχείρημα;***

«Ξεκινώντας με την απορία που εξήγησα πριν, πήγα στην Ιταλία, στην εταιρεία, της οποίας τα ποδήλατα χρησιμοποιούσα όταν έτρεχα, και πήρα τις πρώτες γνώσεις. Δεν ήξερα ούτε πώς να κολλάω τους σωλήνες. Δεν είχα καμία σχέση. Τελείωσα οικονομικά. Απλά ήμουν καλός στα μαθηματικά και στη ζωγραφική, οπότε αυτό μου φάνηκε εξαιρετικά χρήσιμο. Προσέθεσα και την εμπειρία μου σαν αθλητής, και έτσι συνέχισα».

• ***Για ποιον ήταν το πρώτο ποδήλατο που φτιάξατε;***

«Αρχικά φτιάξαμε τρία ποδήλατα -έτρεχα ακόμα όταν άρχισα να ασχολούμαι με την κατασκευή- με τα οποία τρέξαμε στο Πανελλήνιο Πρωτάθλημα».



• ***Ποιες είναι οι δυσκολίες που αντιμετωπίζετε;***

«Πρώτον, το γεγονός ότι μένω μόνιμα στη Ρόδο. Επίσης, το ότι, δυστυχώς, η πολιτεία δεν κάνει τίποτα. Δεν θέλω βοήθεια, αλλά δεν θα ήθελα και να μου βάζει εμπόδια».

• ***Τι είδους εμπόδια;***

«Η εθνική ομάδα θα έπρεπε να ξεκινήσει μια διαδικασία προετοιμασίας για το 2004 ξεκινώντας το 2002 με ένα ποδήλατο, το οποίο να αντικαταστήσει στην πορεία με βελτιωμένες εκδόσεις του. Έτσι, θα φτάσει το 2004 με το τέλειο ποδήλατο για να αγωνιστεί. Παρ' όλα αυτά, αγοράζουν διαφορετικά ποδήλατα κάθε χρόνο. Δεν υπάρχει μια συνέχεια, μια αλληλουχία».

• ***Ποιοι διάσημοι, πέρα από αθλητές, έχουν δικό σας ποδήλατο;***

«Ο Πρόεδρος της Δημοκρατίας κ. Κωνσταντίνος Στεφανόπουλος. Είχε βρεθεί στη Ρόδο και ο δήμος της πόλης μού ζήτησε να του φτιάξω ένα ποδήλατο».

• ***Για ποιον θα θέλατε να φτιάξετε ένα ποδήλατο;***

«Ευχαρίστως θα έφτιαχνα για τον πρωθυπουργο. Θεωρώ ότι αυτοί οι άνθρωποι, άνθρωποι βιτρίνας, δίνουν ένα μήνυμα: ότι το ποδήλατο μπορεί να χρησιμοποιηθεί ως μέσο μετακίνησης».

Εδώ «Αθήνα 2004»!

Σήμερα η κωπηλασία

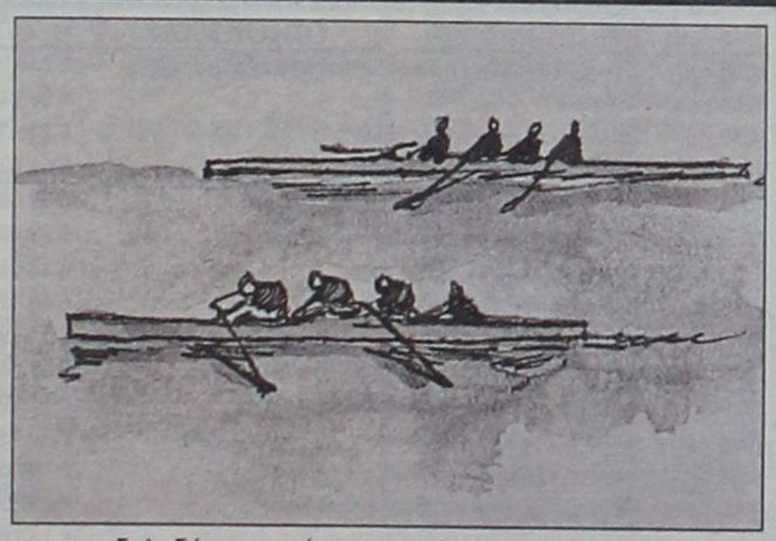

Αγωνιστική κωπηλασία

Η βάρκα ή το σκάφος παραδοσιακά κατασκευάζονται από ξύλο, αλλά σήμερα τα υψηλών προδιαγραφών σκάφη είναι από ανθρακονήματα και πλαστικό τύπου Kerlar.

Έχουν πλάτος 59,7 - 62,2 εκ. και μήκος ανάλογο με τον αριθμό των κωπηλατών. Ένα μικρό πτερύγιο είναι προσαρμοσμένο στον πυμένα για να προσδίδει σταθερότητα.

Στην πλώρη και την πρύμνη βρίσκονται τα «στεγανά» του σκάφους, δηλαδή χώροι που δεν έρχονται σε επαφή με το νερό και το κάνουν αβύθιστο. Ένα λευκό μικρό μπαλάκι βρίσκεται στο άκρο της πλώρης για λόγους ασφαλείας και photo-finish. Υπάρχουν προστατευτικά στα πλάγια της βάρκας για να μην μπαίνει το νερό στο εσωτερικό του σκάφους. Τα καθίσματα ή «καρέλα» κινούνται με μικρά ροδάκια πάνω σε διαδρομές.

Τα κουπιά κατασκευάζονται και αυτά από ανθρακονήματα, με κενό στο εσωτερικό για τη μείωση του βάρους τους, κι προσαρμόζονται στο σκάφος μέσω των «σκαρμών». Το μέγεθος και το σχήμα των κουπιών είναι χωρίς περιορισμούς και προδιαγραφές.

Το μέγεθος ενός μονού κουπιού είναι 3,81μ. και ενός μικρού κουπιού skiff είναι 2,98μ.

Κάθε κουπιά διαγράφει ένα κύκλο με τέσσερα διαφορετικά στάδια. Αρχικά είναι το «άπαγμα», δηλαδή η στιγμή που το κουπί εισέρχεται στο νερό· το διαδέχεται το «τράβηγμα», όπου τα πόδια εκτείνονται και το σώμα τραβάει το κουπί προς τα πίσω για να ωθήσει το σκάφος να μετακινηθεί μπροστά· το «τελείωμα» είναι η ολοκλήρωση της κουπιάς, όπου τα πόδια και το σώμα έχουν ολοκληρώσει την κίνηση του τραβήγματος και ακολουθεί το τελειωτικό τράβηγμα με τα χέρια για να δοθεί η τελική επιτάχυνση· ο κύκλος της κουπιάς ολοκληρώνεται με το «πέταγμα», όπου τα χέρια με μια γρήγορη κίνηση βγάζουν το κουπί από το νερό και το σώμα με τα πόδια αρχίζουν να ξαναμαζεύονται για να αρχίσει ο νέος κύκλος.

Οι κατηγορίες των αγωνιζομένων είναι: ανδρών, γυναικών, εφήβων, νεανίδων και παίδων, κορασίδων.

Υπάρχει και η ειδική κατηγορία των ελαφρών βαρών, που αφορά μόνο άνδρες και γυναίκες. Στην κατηγορία αυτή ο μέσος όρος βάρους ενός πληρώματος δεν πρέπει να υπερβαίνει τα 70 κιλά για τους άνδρες και τα 57 για τις γυναίκες. Το βάρος του κωπηλάτη δεν πρέπει να υπερβαίνει τα 72,5 κιλά και της κωπηλάτριας τα 59.

Τα ατομικά βάρη για το σκιφίστα ή τη σκιφίστρια είναι επίσης 72,5 και 59 κιλά αντίστοιχα.

Ο πηδαλιούχος είναι παραδοσιακά ο κυβερνήτης του σκάφους. Στην κατηγορία ανδρών δεν πρέπει να ζυγίζει λιγότερο από 50 κιλά και στις υπόλοιπες όχι λιγότερο από 45 κιλά. Ο κανονισμός επιτρέπει ένα περιθώριο 5 κιλών. (Δηλαδή, αν ένας πηδαλιούχος της κατηγορίας των ανδρών ζυγίζει 45 κιλά, μπορεί να πάρει ένα μεταφερόμενο βάρος 5 κιλά, ώστε να συμπληρώσει τα 50 κιλά).

Αν όμως είναι κάτω από 45 δεν επιτρέπεται να αγωνιστεί. Οι ίδιοι κανονισμοί εφαρμόζονται αντίστοιχα στις άλλες κατηγορίες.

Η κωπηλασία είναι σύνθετο άθλημα που γυμνάζει συμμετρικά όλο το σώμα. Απαιτεί αυτοπειθαρχία, συγκέντρωση και πλούσια ψυχικά χαρίσματα, ενώ καλλιεργεί την ευγενή άμιλλα και το φιλαθλο πνεύμα. Παραμένει ένα από τα αμιγώς ερασιτεχνικά αθλήματα, ενώ ξεχωρίζει για το ιδιαίτερα υψηλό πνευματικό και μορφωτικό επίπεδο των αθλητών της. Δεν είναι τυχαίο ότι οι Έλληνες αθλητές της κωπηλασίας κατακτούν συνεχώς υψηλές διακρίσεις.

Κατηγορίες και τύποι σκαφών

Τα αγωνιστικά σκάφη κωπηλασίας χωρίζονται σε δύο κατηγορίες:

• Τα «σκιφ» όπου οι αθλητές/τριες κρατούν από ένα κουπί μήκους περίπου 3μ. στο κάθε χέρι. Οι τύποι των «σκιφ» είναι 3:
- το απλό σκιφ (1x) με βάρος 14 κιλά
- το διπλό σκιφ (2x) με βάρος 26 κιλά
- το τετραπλό σκιφ (4x) με βάρος 52 κιλά.

• Η άλλη κατηγορία είναι αυτή των δικώπων, τετρακώπων, οκτακώπου. Οι τύποι σκαφών στην κατηγορία αυτή είναι:
- η δίκωπος χωρίς πηδαλιούχο (2-) με βάρος 27 κιλά
- η δίκωπος με πηδαλιούχο (2+) με βάρος 32 κιλά
- η τετράκωπος με πηδαλιούχο (4+) με βάρος 51 κιλά
- η οκτάκωπος, (8) που είναι πάντοτε με πηδαλιούχο και έχει βάρος 93 κιλά.

Αποστάσεις και κατηγορίες αθλητών

Η αγωνιστική απόσταση στην κωπηλασία είναι 2.000μ. για όλες τις κατηγορίες και γίνεται σε «στίβο» 6 διαδρομών. Την ώρα του αγώνα ο διαιτητής επιβαίνει σε ειδικό ταχύπλοο σκάφος, ακολουθεί τα σκάφη και ελέγχει την τήρηση του κανονισμού των αγώνων. Με τη λευκή σημαία και τη βοήθεια τηλεβόα ελέγχει τον αγώνα, ενώ με κόκκινη σημαία σημαίνει αποκλεισμό.

Ιστορική αναδρομή

Τα πρωτεία

Λίγοι γνωρίζουν ότι το πρώτο αθλητικό σωματείο στη χώρα μας είναι κωπηλατικό. Πρόκειται για τον Όμιλο Ερετών (ερέτης=κωπηλάτης), που ιδρύθηκε το 1885 στον Πειραιά. Αθλητικοί αγώνες της νεότερης ιστορίας της Ελλάδας έγιναν το 1886 και ήταν αγώνες κωπηλασίας. Τα δύο αυτά στοιχεία πιστοποιούν τα πρωτεία της κωπηλασίας ως οργανωμένου αθλήματος στην Ελλάδα.

Τρεις αιώνες αγωνιστικής κωπηλασίας

Σχεδόν τρεις αιώνες συμπληρώνει η κωπηλασία, αφού ως άθλημα εμφανίστηκε στην Αγγλία το 1716. Το 1793 η κωπηλασία γνωρίζει την «πανεπιστημιακή» της εποχή, με την είσοδό της στα μεγάλα αγγλικά κολέγια. Το 1829 ξεκινά η μεγάλη παραδοσιακή ετήσια λεμβοδρομία μεταξύ των πανεπιστημίων Κέμπριτζ και Οξφόρδης. Ήταν το αγαπημένο άθλημα του Pierre de Coubertin, του αναβιωτή των σύγχρονων Ολυμπιακών Αγώνων.

FISA και Ε.Κ.Ο.Φ.Ν.Σ.

Το άθλημα εξελίσσεται ραγδαία. Το 1892 ιδρύεται η Διεθνής Κωπηλατική Ομοσπονδία (F.I.S.A.) που περιλαμβάνει σήμερα περίπου 80 κράτη-μέλη. Το 1927 ιδρύεται η Ελληνική Ομοσπονδία Φιλάθλων Ναυτικών Σωματείων (Ε.Κ.Ο.Φ.Ν.Σ.), ενώ ήδη από το 1906 διεξάγονται Πανελλήνιοι Αγώνες. Σήμερα τα σωματεία-μέλη της Ε.Κ.Ο.Φ.Ν.Σ. είναι 51.

Η F.I.S.A. είναι η αρχαιότερη διεθνής αθλητική ομοσπονδία στο Ολυμπιακό Κίνημα. Σκοπός της είναι η προώθηση της κωπηλασίας ανά την υφήλιο και η διατήρηση των χαρακτηριστικών και αξιών της, όπως: α) η επιμορφωτική πλευρά του αθλητισμού είναι βασική αξία της κωπηλασίας, β) η κωπηλασία είναι μέσο διεθνούς φιλίας και αλληλοκατανόησης των λαών, γ) η κωπηλασία είναι ιδανικός τρόπος άθλησης για όλο το σώμα, καθ' όλη τη διάρκεια της ζωής του ανθρώπου, και απευθύνεται σε όλους.

Το «ΑΘΛΗΤΙΚΟ ΠΑΝΟΡΑΜΑ» επιμελείται
ο ΔΗΜΗΤΡΗΣ ΔΡΑΓΑΤΗΣ
dragatis@internet.gr

Μέσα κι έξω από τα...



Απαράδεκτο φαινόμενο

Το να αναβάλλεται ένας αγώνας μπάσκετ, των πρωταθλημάτων Δωδεκανήσου, γιατί δεν μπόρεσε να μετακινηθεί ομάδα από την Κω ή την Κάλυμνο και να έρθει στη Ρόδο, το καταλαβαίνουμε. Αλλωστε αυτό είναι συχνό φαινόμενο το χειμώνα, λόγω των συγκοινωνιακών δυσκολιών. Αυτό που δεν καταλαβαίνουμε είναι να μένει ένας αγώνας στη μέση λόγω ...υγρασίας στο παρκέ, επειδή δεν υπάρχει καλή μόνωση στην «οροφή» του γηπέδου!

Κι άντε πάλι πισωγύρισμα της ομάδας στην έδρα της και ξανά επαναορισμός του αγώνα με όλα όσα συνεπάγεται!

Η Τοπική Επιτροπή της ΕΟΚ θα πρέπει να δει πιο ζεστά το θέμα για να μην επαναληφθούν τέτοια φαινόμενα, που βάζουν σε ταλαιπωρία αθλητές, διαιτητές, κ.α.

Συνεχίζεται...

Φεύγει και ο Γενάρης και η κοπή της πίτας συνεχίζεται...

Εχουμε καιρό ακόμα μέχρι τις Απόκριες!

Το ευχάριστο είναι ότι χρόνο με το χρόνο αυξάνονται και τα αθλητικά σωματεία που κόβουν πίτα!

Χρειάζονται ασφαλώς και αυτές οι μικρογιορτές για τα σωματεία μας...

«Πουλούσε» σαν θέμα...

Ακολουθώντας την επικαιρότητα οι εκπομπές λόγου - της περασμένης βδομάδας - στα ιδιωτικά τηλεοπτικά κανάλια της Αθήνας ασχολήθηκαν με το γνωστό συμβάν Ψωμιάδη - Νικολαΐδη. Γύριζες κανάλι και έβλεπες να συζητούν το ίδιο θέμα και στο άλλο!

Ο,τι «πουλούσε» δηλαδή! Διαφορετικά ποιός θα έθιγε το θέμα των ΠΑΕ αν δεν μεσολαβούσε το «επεισόδιο» με τον Ντέμη Νικολαΐδη;

Αδιαφορία

Ελάχιστοι φίλαθλοι παρακολούθησαν τον αγώνα Μυκόνου - Διαγόρα (2-0) στις 19 Ιανουαρίου. Οπως μας είπε ο εκ των συνοδών της ροδίτικης ομάδας Σταύρος Ηρακλείδης είναι ζήτημα αν ξεπέρασαν τους πενήντα...

Και οι πιο πολλοί απ' αυτούς πήγαν στο β' ημίχρονο όταν σταμάτησε η βροχή!

Φαντασθείτε, όταν σ' ένα παιχνίδι με αντίπαλο ομάδα που βρίσκεται ψηλά στη βαθμολογία, οι φίλαθλοι της Μυκόνου δεν πατάνε στο γήπεδο, τι θα γίνεται στ' άλλα, με αντιπάλους λ.χ. τον Κάσπακα ή την Καλλονή...

Αντε, τώρα, με αυτά τα δεδομένα να μην έχουν οικονομικά προβλήματα οι ομάδες...

Πιο δύσκολα

Οσο προχωρούν τα τοπικά πρωταθλήματα ποδοσφαίρου και λιγοστεύουν οι αγωνιστικές, αυξάνονται οι κλήσεις σε απολογία παραγόντων, αλλά και οι ποινές ποδοσφαιριστών. Που σημαίνει, ότι στο β' γύρο τα πράγματα είναι πιο δύσκολα για όλους. Βλέπετε, αρχίζει να ξεκαθαρίζει το τοπίο για πολλές ομάδες όσον αφορά τους στόχους τους και γίνονται πιο ευέξαπτοι ορισμένοι...

Ταλαιπωρία

Μεγάλη ταλαιπωρία υφίστανται οι νησιωτικές ομάδες, που συμμετέχουν στο πρωτάθλημα της Δ' Εθνικής. Φεύγοντας από την έδρα τους για να πάνε να παίξουν σ' άλλο νησί θα πρέπει να αλλάξουν δύο αεροπλάνα για να φτάσουν έως εκεί. Το ίδιο, βέβαια, συμβαίνει και κατά την επιστροφή. Για να πάνε π.χ. οι ροδίτικες ομάδες στη Σάμο, Λήμνο, Μύκονο, κ.α. θα πρέπει να μεταβούν πρώτα στην Αθήνα. Το ίδιο συμβαίνει και κατά την επιστροφή. Ειδικά τώρα το χειμώνα η ταλαιπωρία είναι μεγαλύτερη, καθώς δεν λείπουν και οι μικροκαθυστερήσεις στις πτήσεις.

Ελεος

Οταν μια ομάδα δεν πηγαίνει καλά, φαίνεται πως τη φταίνε πολλοί! Από διαιτητές, παρατηρητές, μέχρι και δημοσιογράφοι! Λες και οι δημοσιογράφοι κρατάνε σφυρίχτρα ή κλωτσάνε αυτοί τη μπάλα...

Ελεος...

Δεν τους έμαθε...

Συμβαίνουν κι αυτά στο χώρο του ερασιτεχνικού ποδοσφαίρου της Δωδ/σου:

Προπονητής ομάδας της Γ' Ερασιτεχνικής Κατηγορίας, όταν δημοσιογράφος του ζήτησε τη σύνθεση της ομάδας του λίγο πριν τον αγώνα, απάντησε ως εξής:

- Ειλικρινά δεν γνωρίζω τα ονόματά τους. Πηγαίνετε να δείτε το φύλλο αγώνος.

Ουσιαστική προσφορά

Υιοθετούμε και επιβραβεύουμε κάθε προσπάθεια που έχει να κάνει για το καλό του κοινωνικού συνόλου. Συνεπώς, επιχαίρουμε για την απόφαση της ΕΠΣΔ περί εθελοντικής αιμοδοσίας. Ο αθλητισμός αποτελεί ένα μεγάλο κομμάτι του κοινωνικού συνόλου και η προσφορά του είναι - και θα πρέπει να είναι - μεγάλη.

Η προσφορά αίματος από τους υπηρετούντες το ποδόσφαιρο θα πρέπει να είναι ουσιαστική. Τι εννοούμε; Να υπάρξει και η ανάλογη ανταπόκριση. Να μη μείνει, δηλαδή, μια απόφαση στα χαρτιά...

Υποχρεωτική αλλαγή...

Κοινωνική υποχρέωση είχε το απόγευμα του Σαββάτου ο Σταύρος Γαλανός. Γι αυτό και ζήτησε και έγινε αλλαγή στο 61' του αγώνα Δγενή - ΑΕΡΑ. Ο Γαλανός, που με τη μεγάλη εμπειρία του έχει βοηθήσει αρκετά τον Διγενή, έπρεπε να βρεθεί από τα Κοσκινού στις Φάνες, για να παραστεί στο γάμο της αδελφής του. Ισα - ίσα που προλάβαινε να κάμει μπάνιο και να ντυθεί για να πάει στην εκκλησία.

ΕΥΡΩΠΑΙΚΗ ΕΠΕΝΔΥΤΙΚΗ
ΕΘΝΙΚΗΣ ΑΝΤΙΣΤΑΣΕΩΣ 48 ΤΗΛ 0241 39300

ΕΥΡΩΠΑΙΚΗ ΕΠΕΝΔΥΤΙΚΗ

ΚΤΗΜΑΤΟΜΕΣΙΤΙΚΟ ΓΡΑΦΕΙΟ

ΑΝΤΩΝΗΣ ΝΙΚΟΛΗΣ - ΘΕΟΦΙΛΟΣ ΚΛΩΝΑΡΗΣ

ΕΘΝΙΚΗΣ ΑΝΤΙΣΤΑΣΕΩΣ 48 (ΠΡΩΗΝ ΑΝΝΗΣ ΜΑΡΙΑΣ) ΤΗΛ. 0241 39300 – FAX 0241 43314

ΕΥΡΩΠΑΙΚΗ ΕΠΕΝΔΥΤΙΚΗ

ΔΙΑΜΕΡΙΣΜΑΤΑ

47 τ.μ.	Στο Ροδίνι με πανοραμική θέα	€ 38.151,14	13.000.000
40 τ.μ.	Συνοικία Δασκάλων καινούργιο	€ 42.553,19	14.500.000
50 τ.μ.	Στο Ροδίνι ισόγειο	€ 45.487,89	15.500.000
90 τ.μ.	Στην Ανάληψη με 3 υπνοδ.μετρητοίς	€ 73.367,57	25.000.000
80 τ.μ.	Στα Αφάντου	€ 76.302,27	26.000.000
104 τ.μ.	Στην Σωτήρος	€ 88.041,09	30.000.000
90 τ.μ.	Στα Αφάντου 5 ετών	€ 88.041,09	30.000.000
160 τ.μ.	Συνοικία Δασκάλων σε κολώνες	€ 93.910,49	32.000.000
160 τ.μ.	Συνοικία Δασκάλων σε κολώνες	€ 93.910,49	32.000.000
80 τ.μ.	Συνοικία Δασκάλων καινούργιο	€ 93.910,49	32.000.000
117 τ.μ.	Συνοικία Δασκάλων σε σοβά	€ 96.845,19	33.000.000
70 τ.μ.	Στα Αφάντου μαζί με κατάστημα 70 τ.μ.	€ 102.714,60	35.000.000
75 τ.μ.	Στην Θησέως ανακαινισμένο στο 2001	€ 102.714,60	35.000.000
85 τ.μ.	Στο Ροδίνι καινούργιο με θέα	€ 102.714,60	35.000.000
142 τ.μ.	Στην Λευκωσίας	€ 105.649,30	36.000.000
100 τ.μ.	Στην Ατταβύρου με 3 υπνοδωμάτια	€ 111.518,71	38.000.000
90 τ.μ.	Στην Δ.Αναστασιάδη lux κατασκευή	€ 111.518,71	38.000.000
130 τ.μ.	Στο Ροδίνι	€ 117.388,11	40.000.000
106 τ.μ.	Καινούργιο με 3 υπνοδωμάτια lux	€ 123.257,52	42.000.000
130 τ.μ.	Στην Χειμάρας	€ 123.257,52	42.000.000
160 τ.μ.	Με 4 υπνοδωμάτια	€ 123.257,52	42.000.000
115 τ.μ.	Στην Γαριβάλδη με χρήση parking	€ 132.061,63	45.000.000
115 τ.μ.	Στο Ροδίνι με 3 υπνοδωμάτια	€ 143.800,44	49.000.000
180 τ.μ.	Επί της Εθνικής Αντιστάσεως	€ 234.776,23	80.000.000







ΜΟΝΟΚΑΤΟΙΚΙΕΣ - ΜΕΖΟΝΕΤΕΣ

70 τ.μ.	Διατηρητέα στο Νιοχώρι	€ 44.020,54	15.000.000
120 τ.μ.	Στην Παστίδα σε 1000 m οικόπεδο	€ 105.649,30	36.000.000
120 τ.μ.	Στα Κοσκινού (50+70)	€ 132.061,63	45.000.000
140 τ.μ.	Στην Ιαλυσό σε οικόπεδο 350	€ 155.539,25	53.000.000
125 τ.μ.	Στο Ροδίνι	€ 181.951,58	62.000.000
360 τ.μ.	Περιοχή Σγουρού με 1000 m οικόπεδο	€ 190.755,69	65.000.000
200 τ.μ.	Στα Αφάντου σε οικόπεδο 4000 m	€ 190.755,69	65.000.000
215 τ.μ.	Στα Κοσκινού σε σοβά	€ 190.755,69	65.000.000
225 τ.μ.	Στο Ροδίνι lux κατασκευής καιν.	€ 205.429,20	70.000.000



ΟΙΚΟΠΕΔΑ

1000 τ.μ.	**Στο Φαληράκι με οικοδομή κοντά στο κύμα**	€ 234.776,23	80.000.000
10000 τ.μ.	Φυτώριο	€ 293.470,29	100.000.000
1050 τ.μ.	Ιαλυσός επί της εθνικής οδού	€ 146.735,14	50.000.000
1500 τ.μ.	Στην Λαχανιά εντός οικισμού	€ 61.628,76	21.000.000
2000 τ.μ.	Στο Γεννάδι με άδεια οικοδομής,νερό,ρεύμα	€ 58.694,06	20.000.000
23000 τ.μ.	Στην Λαχανιά 20m από την Εθνική οδό	€ 88.041,09	30.000.000
2500 τ.μ.	Στην Αρχίπολη οικοδομήσιμο	€ 22.010,27	7.500.000
2500 τ.μ.	Στην Κάλαθο εντός οικισμού	€ 26.412,33	9.000.000
2500 τ.μ.	Στα Κοσκινού	€ 58.694,06	20.000.000
2500 τ.μ.	Στο κιοτάρι κοντά στο κύμα με άδεια οικ.	€ 88.041,09	30.000.000
2500 τ.μ.	Κοσκινού οικοδομεί 800 m βιοτεχνικό	€ 176.082,17	60.000.000
4000 τ.μ.	Καλυθιές προς Αφάντου	€ 70.432,87	24.000.000
4000 τ.μ.	Επί της Εθνικής Οδού περιοχή Ατσιπά	€ 105.649,30	36.000.000
4000 τ.μ.	Περιοχή Σγουρού με εύκολη πρόσβαση	€ 117.388,11	40.000.000
4000 τ.μ.	Στην Παστίδα έναντι Θράκης	€ 132.061,63	45.000.000
4500 τ.μ.	Στην Παστίδα	€ 44.020,54	15.000.000
4500 τ.μ.	Περιοχή Ρένη Κοσκινού	€ 198.092,44	67.500.000
46000 τ.μ.	Στην Ψίνθο σε τιμή ευκαιρίας	€ 44.020,54	15.000.000
5000 τ.μ.	Στο Γεννάδι με πρόσοψη στην εθν.οδό	€ 102.714,60	35.000.000
5000 τ.μ.	Στους Τρείς με μονοκατοικία 50μ	€ 146.735,14	50.000.000
5250 τ.μ.	Εντός οικισμού στην Παστίδα	€ 132.061,63	45.000.000
6500 τ.μ.	Στην Λαχανιά 300 m από το κύμα	€ 104.181,95	35.500.000
9000 τ.μ.	Στην Λαχανιά 800 m από το κύμα	€ 82.171,68	28.000.000
9000 τ.μ.	Στην Ιαλυσό στο κύμα	€ 396.184,89	135.000.000

ΚΑΤΑΣΤΗΜΑΤΑ - ΕΠΙΧΕΙΡΗΣΕΙΣ

Μπάρ στην Ορφανίδου προς ενοικίαση	€ 1.467,35	500.000
Καταστήματα στην οδό Καμείρου		
Διόροφη οικία στην Σύμη κατάληλη για Πανσιόν	€ 58.694,06	20.000.000
Κατάστημα στη Ρόδου-Λίνδου 90 τ.μ.	€ 88.041,09	30.000.000
Κατάστημα στην Απελλού(Παλιά Πόλη)	€ 190.755,69	65.000.000
Κατάστημα στο Μανδράκι 50 τ.μ.	€ 293.470,29	100.000.000
Μπάρ στην Ορφανίδου 130 τ.μ.	€ 322.817,31	110.000.000
Κατάστημα επί της Σωκράτους 24 τ.μ.	€ 410.858,40	140.000.000
ΞΕΝΟΔΟΧΕΙΟ 70 ΚΛΙΝΩΝ ΣΕ ΤΙΜΗ ΕΥΚΑΙΡΙΑΣ	€ 645.634,63	220.000.000

ΑΓΟΡΕΣ - ΠΩΛΗΣΕΙΣ - ΜΙΣΘΩΣΕΙΣ ΑΚΙΝΗΤΩΝ
ΣΥΜΒΟΥΛΕΥΤΙΚΕΣ ΚΑΙ ΕΠΕΝΔΥΤΙΚΕΣ ΠΡΟΤΑΣΕΙΣ
ΑΠΟΚΛΕΙΣΤΙΚΗ ΔΙΑΘΕΣΗ ΔΙΑΜΕΡΙΣΜΑΤΩΝ - ΟΙΚΟΠΕΔΩΝ - ΞΕΝΟΔΟΧΕΙΩΝ
ΖΗΤΟΥΝΤΑΙ ΔΙΑΜΕΡΙΣΜΑΤΑ - ΜΟΝΟΚΑΤΟΙΚΙΕΣ - ΟΙΚΟΠΕΔΑ - ΑΓΡΟΤΕΜΑΧΙΑ

Ωμο-λογίες



«Τώρα αισθάνομαι έτοιμος για μια θέση στο ψηφοδέλτιο του ΠΑΣΟΚ στα Δωδεκάνησα, λόγω του ενδιαφέροντός μου για την Κάλυμνο...» (Βασίλης Σεβαστής)

(Και λόγω του μη ενδιαφέροντος του Κώστα προς τον μικρό Μιχάλη, ο οποίος δεν κάνει πια για τη δουλειά. Βγάζει και γλώσσα...)



«Με παλιά και φθαρμένα υλικά, νέο δημιούργημα δεν γίνεται» (Χατζής Χατζηευθυμίου)

(Μη μου πείτε, ότι ο Χαραλάμπης δεν έχει γεμίσει με ρυτίδες και γκρίζους κροτάφους...)



***ΤΟ** καλό με τις ξαφνικές και μαζικές εμφανίσεις των μνηστήρων για μια θέση στο ψηφοδέλτιο του ΠΑΣΟΚ στα Δωδεκάνησα είναι ότι μας ανοίγουν τα μάτια. Αρχίζουν δηλαδή να μας υποψιάζουν ακόμα περισσότερο για επίσπευση των βουλευτικών εκλογών που όπως φαίνεται δεν αργούν.*

Διαφορετικά, πώς να εξηγήσει κανείς αυτήν την πρεμούρα όλων των νεόφερτων μνηστήρων που σχεδόν ταυτόχρονα εκδηλώνουν το ενδιαφέρον τους; Ας μας παίρνουν στο ψιλό οι αθηναϊκές εφημερίδες, οι οποίες γελούν με τα πρώιμα προεκλογικά μας καμώματα... Πού να ξέρουν οι συντάκτες τους, ότι όλοι οι συγκεκριμένοι κύριοι έχουν πάρει «οδηγίες» να σκάσουν μύτη έγκαιρα ώστε να τους μάθει και ο κόσμος εδώ στο νομό. Προφανώς η «οδηγία» λέει: Τρέξτε τώρα, γιατί ο χρόνος λιγοστεύει. Να σας μάθει και ο κόσμος...

Μύρισε ο τόπος εκλογές και πρέπει να συνηθίζουμε στην ιδέα, αν και ακόμα είμαστε εξουθενωμένοι από την πρόσφατη μάχη. Δεν αντέχουμε ρεεεεεε!...



*«**ΦΑΤΕ** τη σκόνη μου», είναι μια έκφραση που φοριέται σε άλλους τόπους και χώρους. Με το συμπάθιο κιόλας, αλλά ο **Νίκος Χαραλάμπης** έχει το απόλυτο δικαίωμα να την πει και να τη διαμηνύσει προς πολλές κατευθύνσεις.*

Εκανε μια επιλογή με πολλά ρίσκα και με μεγάλο βαθμό επισφάλειας. Σε πολιτικό και προσωπικό επίπεδο. Λοιδορήθηκε γι' αυτό και μάλιστα πολλοί στοιχημάτιζαν στους bookies τα πάντα ότι ο Χαραλάμπης δεν θα βρει ούτε τη ψήφο του. Και χαιρόντουσαν προκαταβολικά για την υποτιθέμενη κατραπακιά που θα έτρωγε. Αμ δε...

Σήμερα, αυτοί είναι εκτός, αυτός είναι μέσα και μάλιστα ...αξιωματούχος. Αντιδήμαρχος με σημαντικές αρμοδιότητες, αύριο μεθαύριο μπορεί να προστεθεί κάτι ακόμα στις αρμοδιότητές του και πού ξέρεις τι άλλο... Σίγουρα από τους κερδισμένους ο κ. Χαραλάμπης. Ισως, περισσότερο από τον οιονδήποτε την περίοδο αυτή, τηρουμένων των αναλογιών.

ΤΟ λέγαμε και προεκλογικά, αλλά απ' ότι φαίνεται η ΔΕΥΑΡ αποτελεί μια «ιδιαίτερη» περίπτωση Δημοτικής Επιχείρησης.

Είναι κάτι σαν μια δεξαμενή πολιτικών ζυμώσεων και διεργασιών. Πιο ...ευγενικά δεν μπορώ να το πω ούτε να το γράψω. Εχει το γούστο της αυτή η επιχείρηση. Τόσο που τα ΜΜΕ σκέφτονται να καθιερώσουν ειδικούς ανταποκριτές που θα ξημεροβραδιάζονται εκεί στην ανηφόρα. Με το τσουβάλι το ρεπορτάζ... Κάποτε στο σινάφι θα το λέμε με καμάρι: «Καλύπτω ΔΕΥΑΡ»!!!

***ΑΠΟ** την άλλη, μπας και το ξεφτιλίσαμε λιγάκι το πράγμα με τις υποψηφιότητες στο ΠΑΣΟΚ. Για να εντοπίσεις από πού μας έρχονται οι νέοι μας υποψήφιοι πρέπει να έχεις μπροστά σου και ένα γεωγραφικό χάρτη.*

Ο ένας από την Αθήνα, ο άλλος λέει από την Πελοπόννησο, ο άλλος από δω, ο άλλος από κει. Μπορεί να είναι όλοι τους άξιοι. Ουδεμία αντίρρηση. Όμως, για πείτε μου, αυτή η εικόνα, να ξεπηδούν από τα τέσσερα σημεία του ορίζοντα διάφοροι μνηστήρες για υποψήφιοι βουλευτές Δωδεκανήσου, όλοι τους μονομιάς, είναι ό,τι καλύτερο; Ούτε συνεννοημένοι να ήταν όλοι τους.

Τουλάχιστον, εκεί ή εδώ στο «Κίνημα», θα βρεθούν κάποιοι μάγκες να κάνουν τις καλύτερες επιλογές από όλους αυτούς που προσφέρονται;

***Ουπς...** Από τις σπάνιες φορές που το ρεπορτάζ μας για κατανομή πόστων έπεσε έξω. Και δεν φταίμε εμείς γι' αυτό. Ούτε και **ο Κάλλιστος** φυσικά. **Μιλάμε για παγκόσμια πρωτοτυπία**: Να σου διαψεύδει η πραγματικότητα (οι επίσημες ανακοινώσεις του δημάρχου μας δηλαδή) απόλυτα έγκυρες πληροφορίες. Περί αυτού επρόκειτο.*





*Παρεμπιπτόντως, προς τι τα ...συγκριτικά σχόλια με τη **Γιάννα Αγγελόπουλου;** Κομψότατοι και οι δύο, θα λέγαμε εμείς.*

***ΦΩΝΑΖΑΜΕ:** Απαιτούμε δική μας, αποκλειστικά δική μας Διεύθυνση Τουρισμού, εδώ στη Ρόδο. Εγινε αυτό. Γιατί η εξάστηλη διαμαρτυρία μας μετατράπηκε σε μονόστηλη δικαίωση;*

ΑΠΟΡΡΗΤΟ Από:

Προς κ. Κώστα Σκανδαλίδη
Υπουργό Εσωτερικών κλπ
Αθήνα

Ρε Κώστα,

Πού καταντήσαμε Να σου στέλλω απόρρητα μηνύματα για να επικοινωνήσουμε. Είσαι και αίμα μου, που να πάρει.

Λοιπόν, εγώ στα λεγα. Εσύ δεν με πίστευες ότι κάποια μέρα θα αναλάβω πόστο που θα φέρει τον επίζηλο τίτλο τον οποίο και εσύ είχες μέχρι πρότινος.

Η χαρά μου είναι μεγάλη, όπως και η συγκίνησή μου. Κάνε μου ρε Κώστα τη χάρη να με διαφωτίσεις πάνω στα βασικά ενός «Γραμματέα». Ξέρω ότι άλλο πράγμα εκείνη η «Γραμματεία» που εσύ κατείχες και άλλο η δική μου. Όμως οι γνώσεις σου είναι ευρύτατες.

Πώς αλλάζουν οι καιροί cousin Νυν Γραμματέας εγώ, τέως εσύ.

Σε φιλώ

ΠΡΟΣΩΠΑ... στο προσκήνιο



Ούτε ένας ούτε δύο... Τρεις Οικονόμου υπηρετούν από υψηλές και καίριες θέσεις στο Δικαστικό μας Μέγαρο.

Ενας Εισαγγελέας, ένας Εφέτης, ένας Ανακριτής. Ποιος τη χάρη μας. Και οι τρεις τους τιμούν το Ονομα. Το επίθετο, για να είμαστε ακριβείς...

Μόνο τον Γεώργιο τυγχάνει να γνωρίζουμε από τους τρεις. Ολοι τους όμως είναι άξιοι, μου λένε οι συνάδελφοι του δικαστικού. Το ιστορικό επίθετο τώρα δικαιώνεται... Μεγάλη γενιά!!

Στην περίπτωσή του, η ρήση «καλύτερα να σου βγει το μάτι παρά το όνομα», του πάει γάντι.

Όλα τα στραβά και ανάποδα σε αυτόν χρεώνονται. Ακόμα και αυτή την «παραδοξότητα» με τους μνηστήρες εξ Αθηνών και ...Πελοποννήσου(!) αυτός τη λούζεται.

Μαθημένος ο Κώστας; Αμέ...



Το σημαντικότερο έργο για τα άτομα με αναπηρίες

Στα γρανάζια της γραφειοκρατίας κόλλησε το ΚΕΚΥΚΑΜΕΑ Ρόδου

Από τον περασμένο Οκτώβριο είναι έτοιμο το Κέντρο Κοινωνικής Υποστήριξης και Αποκατάστασης Ατόμων με Αναπηρίες, που θα λειτουργήσει στη συνοικία των Αγίων Αποστόλων και θα συγκεντρώσει κάτω από τη στέγη του όλες τις υπηρεσίες που αφορούν τα ΑΜΕΑ. Παρά το πέρασμα των μηνών, ωστόσο, οι αρμόδιοι υπηρεσιακοί παράγοντες των υπουργείων καθυστερούν την έκδοση της απαραίτητης απόφασης για να ξεκινήσει η λειτουργία του Κέντρου.

Το κτίριο του ΚΕΚΥΚΑΜΕΑ, όπως θα ονομάζεται το Κέντρο, βρίσκεται κοντά στο Νοσοκομείο Ρόδου και η κατασκευή του κόστισε περίπου 1,5 εκ. Ευρώ. Σε αυτό τα άτομα με αναπηρίες θα μπορούν να ακολουθούν προγράμματα φυσιοθεραπείας, λογοθεραπείας και ό,τι άλλο εφαρμόζεται σήμερα και αφορά τη βελτίωση της ποιότητας ζωής των ανθρώπων που είτε γεννήθηκαν με αναπηρία, είτε την απέκτησαν από κάποιο ατύχημα. Μάλιστα σε ό,τι αφορά τους ανθρώπους με επίκτητη αναπηρία, προβλέπεται η λειτουργία ειδικού τμήματος ψυχολογικής υποστήριξης.



Στην πραγματικότητα, με τη λειτουργία του ΚΕΚΥΚΑΜΕΑ επιτυγχάνεται η συγκέντρωση στον ίδιο χώρο όλων των υπηρεσιών που σήμερα λειτουργούν σε διάφορα σημεία της πόλεως Ρόδου. Αυτό σημαίνει καλύτερες υπηρεσίες και περισσότερος χρόνος για προγράμματα. Συν τοις άλλοις, το οργανόγραμμα λειτουργίας του Κέντρου προβλέπει την πρόσληψη επιπλέον επιστημονικού και βοηθητικού προσωπικού για την εφαρμογή όσο το δυνατόν περισσότερων προγραμμάτων. Το ΚΕΚΥΚΑΜΕΑ θα θέσει τις βάσεις για την εκταμίευση νέων κονδυλίων από την Ευρωπαϊκή Ένωση, που με τη σειρά της προωθεί κατά προτεραιότητα τέτοιου είδους δράσεις.

Την εποπτεία του Κέντρου θα έχει η αστική μη κερδοσκοπική εταιρεία «Ήφαιστος» η διοίκηση του οποίου έχει εκπονήσει σχέδιο για την αξιοποίηση και των χώρων που θα ελευθερωθούν μετά τη λειτουργία του ΚΕΚΙΚΑΜΕΑ. Πρόκειται για χώρους στις συνοικίες Αγίων Αποστόλων, Αγίου Νικολάου (και όχι μόνο) όπου σήμερα στεγάζονται οι υπηρεσίες για τα άτομα με αναπηρίες. Οι χώροι αυτοί θα χρησιμοποιηθούν ως ξενώνες για τα άτομα που έρχονται από τα νησιά, ή από τα απομακρυσμένα χωριά της Ρόδου για να ακολουθήσουν κάποιο πρόγραμμα θεραπείας.

Η έναρξη λειτουργίας του ΚΕΚΥΚΑΜΕΑ αποτελεί ένα μεγάλο βήμα προς την κατεύθυνση της παροχής υπηρεσιών προς τις κοινωνικά ευπαθείς ομάδες καθώς θεωρείται πως θα είναι το πιο εξελιγμένο Κέντρο που θα υπάρχει σε ολόκληρη την Ελληνική επαρχία.

ΟΙΚΟΔΟΜΙΚΕΣ ΕΠΙΧΕΙΡΗΣΕΙΣ
ΔΙΑΚΟΓΕΩΡΓΙΟΥ ΚΑΛΛΙΣΤΟΣ

• ΠΩΛΗΣΕΙΣ ΔΙΑΜΕΡΙΣΜΑΤΩΝ
• ΚΑΤΑΣΤΗΜΑΤΑ - ΑΠΟΘΗΚΕΣ

• ΑΝΤΑΛΛΑΓΕΣ ΑΚΙΝΗΤΩΝ
• ΑΓΟΡΕΣ ΟΙΚΟΠΕΔΩΝ

• ΑΝΑΛΑΜΒΑΝΟΥΜΕ ΑΝΤΙΠΑΡΟΧΕΣ

ΔΙΕΥΘ.: ΕΘΝ. ΑΝΤΙΣΤΑΣΕΩΣ 11, (πρώην Αννης Μαρίας)
Τηλ.: 78501-29318, 78502

ΠΩΛΟΥΝΤΑΙ διαμερίσματα λουξ κατασκευής με απεριόριστη θέα. Τα διαμερίσματα διαθέτουν θωρακισμένες πόρτες, εντοιχισμένες κουζίνες, ντουλάπες, εντοιχισμένο νιπτήρα με ντουλάπι, κεντρική θέρμανση αυτόνομη, ανοιγόμενα ανακλινόμενα κουφώματα με διπλά τζάμια, σίτες, ρολά, υδραυλικό ασανσέρ, τριφασικό ρεύμα.
Ολοι οι χώροι σπατουλαριστοί εσωτερικές πόρτες MDF με σχέδια.

ΔΙΑΜΕΡΙΣΜΑΤΑ
Επί της οδού Μεγ/ Κων/νου - Κων/νου Παλαιολόγου
50 τ.μ δυάρια ανά όροφο
85 τ.μ. τριάρια ανά όροφο
110 τ.μ. τεσσάρια ανά όροφο
Επί της Κων/νου Υδραίου - Στ. Κωτιάδη
70 τ.μ. τριάρια ανά όροφο με μεγάλες βεράντες φανταστική θέα
90 τ.μ. τριάρια - τεσσάρια ανά όροφο με μεγάλες βεράντες φανταστική θέα
110 τ.μ. τεσσάρια ανά όροφο με μεγάλες βεράντες φανταστική θέα
130 τ.μ. τεσσάρια - πεντάρια ανά όροφο με μεγάλες βεράντες φανταστική θέα
Επί της Λεωφ. Καλλιθέας - Καρακόνερο
50 τ.μ. δυάρια ανά όροφο με μεγάλες βεράντες, απεριόριστη θέα
85 τ.μ. τριάρια ανά όροφο με μεγάλες βεράντες, απεριόριστη θέα
110 τ.μ. τεσσάρια ανά όροφο με μεγάλες βεράντες, απεριόριστη θέα.
ΚΑΤΑΣΤΗΜΑΤΑ
50 τ.μ. επί της Λεωφ. Καλλιθέας - Καρακόνερο
100 τ.μ. επί της Λεωφ. Καλλιθέας - Καρακόνερο
150 επί της Λεωφ. Καλλιθέας - Καρακόνερο
ΙΑΤΡΕΙΑ - ΓΡΑΦΕΙΑ
50 τ.μ. επί της Μεγ. Κων/νου και Κων Παλαιλόγου (Φώκιαλη)
100 τ.μ. επί της Μεγ. Κων/νου και Κων Παλαιλόγου (Φώκιαλη)
150 τ.μ. επί της Μεγ. Κων/νου και Κων. Παλαιλόγου (Φώκιαλη)
ΔΑΝΕΙΑ ΟΛΩΝ ΤΩΝ ΤΑΜΕΙΩΝ ΚΑΙ ΟΛΩΝ ΤΩΝ ΤΡΑΠΕΖΩΝ
Πληρ. ΔΙΑΚΟΓΕΩΡΓΙΟΥ ΚΑΛΛΙΣΤΟΣ
Τηλ. 22410 - 78501-78502, 29318

Αυτόματη θεώρηση βιβλιαρίων

Συνεχίζεται από το ΙΚΑ η αποστολή των Αυτοκόλλητων για τη θεώρηση των Βιβλιαρίων Ασθενείας για το 2003. Τα τελευταία θα ταχυδρομηθούν στο πρώτο δεκαπενθήμερο του Φεβρουαρίου, μετά τη μηχανογραφική επεξεργασία των Αναλυτικών Περιοδικών Δηλώσεων (ΑΠΔ) του Δεκεμβρίου (υποβάλλονται μέχρι το τέλος Ιανουαρίου).

Οι γιατροί του ΙΚΑ θα δέχονται τα Βιβλιάρια Ασθενείας του 2002 μέχρι το τέλος Φεβρουαρίου 2003, ούτως ώστε να φτάσουν τα αυτοκόλλητα και σε αυτούς τους ασφαλισμένους που συμπλήρωσαν τις προϋποθέσεις ασφαλιστικής ικανότητας μέχρι τις 31.12.2002.

Οσοι ασφαλισμένοι δεν έχουν παραλάβει ακόμα τα αυτοκόλλητα του 2003, δε χρειάζεται να επισκέπτονται τα Υποκαταστήματα του ΙΚΑ, διότι τα νέα αυτοκόλλητα θα αποσταλούν με το ταχυδρομείο στη διεύθυνση του εργοδότη ή στη διεύθυνση της κατοικίας τους.

RODOS PALACE
Resort Hotel • Convention Center

Το μεγαλύτερο ξενοδοχειακό συγκρότημα της Ρόδου ζητεί το ακόλουθο προσωπικό:

● Food & Beverage Manager
Με ανάλογη προϋπηρεσία σε ξενοδοχεία πολυτελείας

● Υπαλλήλους Υποδοχής
Γνώσεις Αγγλικών, Γερμανικών, με ανάλογη προϋπηρεσία

● Προϊσταμένη Ορόφων & Βοηθούς αυτής

Οι ενδιαφερόμενοι για τις ανωτέρω θέσεις μπορούν να στείλουν ένα βιογραφικό τους σημείωμα με μία πρόσφατη φωτογραφία στην Διεύθυνση της εταιρείας υπ' όψιν Κου Π. Ρούπα.

Επίσης ζητούνται:
- Ηλεκτρολόγοι
- Υδραυλικοί
- Chef / Sous Chef
- Μάγειρας Α', Β' & βοηθοί
- Ζαχαροπλάστες Α' & Β'
- Μπουφετζής Α' & Β'
- Σερβιτόροι & βοηθοί
- Μπάρμεν Α' & Β'
- Hostess
- Λαντζέρηδες
- Νυκτερινός Receptionist
- Γκρουμ (κάτοχοι αδείας οδήγησης αυτοκινήτου)
- Κλητήρας (κάτοχος αδείας οδήγησης μοτοσικλέτας)
- Καμαριέρες
- Καθαρίστριες
- Εργάτες

Για τις ανωτέρω ειδικότητες μπορείτε να απευθυνθείτε προσωπικά, μετά την 10η Ιανουαρίου 2003, καθημερινά και κατά τις ώρες 10.00 - 15.00 στην Διεύθυνση Προσωπικού του ξενοδοχείου, στον Κο Π. Ρούπα.

Ξενοδοχείο Ρόδος Παλάς
Λεωφ. Ιαλυσού, Τ.Θ. 121, Ιξιά, Ρόδος
Τηλ. 02410 25222, 02410 97235, Fax: 02410 25350

TOP PROPERTIES
GEORGE S. PIPINOS
ΓΕΩΡΓΙΟΣ Σ. ΠΙΠΙΝΟΣ
ΜΕΣΙΤΗΣ ΑΣΤΙΚΩΝ ΣΥΜΒΑΣΕΩΝ
REAL ESTATE AGENT 8 MEMBER OF F.I.A.B.C.I

Η «TOP PROPERTIES» είναι ατομική επιχείρηση και ανήκει εξ ολοκλήρου στον κ. Γεώργιο Σ. Πιπίνο, που από το 1971 ασχολείται αποκλειστικά και μόνο με επενδύσεις και REAL ESTATE, στο νησί της Ρόδου, καθώς και στην ευρύτερη περιοχή της Δωδεκανήσου.

ΑΠΕΥΘΥΝΟΜΑΣΤΕ: Στους **σοβαρούς, απαιτητικούς** και **επιλεκτικούς** επενδυτές - επιχειρηματίες - ελεύθερους επαγγελματίες, Έλληνες και ξένους υψηλού εισοδηματικού επιπέδου, που ενδιαφέρονται να κάνουν μια σοβαρή επένδυση **προβολής** στο νησί της Ρόδου.



ΠΡΟΣΦΕΡΟΥΜΕ:
Α) Υπηρεσίες και πληροφορίες που γίνονται σε προσωπικό επίπεδο με **εχεμύθεια, διακριτικότητα και σοβαρότητα.**
Β) Μεγάλη **γκάμα** υψηλής ποιότητας ακινήτων, όπως 1) Ξενοδοχεία Α' και Β' κατηγορίας των 600-500-350--300 κλινών 2) Κεντρικά αστικά ακίνητα κατάλληλα για τράπεζες - καταστήματα - γραφεία 3) Παραλιακές εκτάσεις, κατάλληλες για τουριστικές επενδύσεις των 150.000 - 100.000 - 70.000 - 50.000 - 36.000 τ.μ. και 4) Διαμερίσματα και μαιζονέτες **προβολής.**

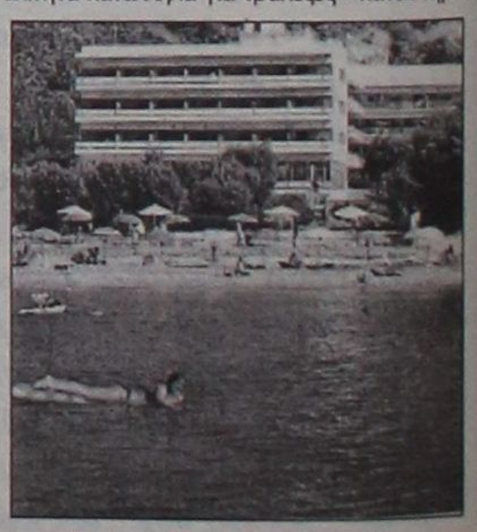

ΣΤΟΧΟΣ ΜΑΣ ΕΙΝΑΙ:
Να προσφέρουμε στο αγοραστικό μας κοινό **υψηλής ποιότητας ακίνητα και ευκαιρίες** στο νησί της Ρόδου. Η εικοσιπενταετής και πλέον πείρα μας στον τομέα αυτό αποτελεί εγγύηση.

ΣΥΝΘΗΜΑ ΜΑΣ ΕΙΝΑΙ:
Επενδύστε στη ΡΟΔΟ **ΤΩΡΑ**, σε ακίνητα που **ΑΝΤΕΧΟΥΝ ΣΤΟ ΧΡΟΝΟ**

Γεώργιος Σ. Πιπίνος
ΜΕΣΙΤΗΣ ΑΣΤΙΚΩΝ ΣΥΜΒΑΣΕΩΝ

Γιατί εμείς γνωρίζουμε καλύτερα!

ΚΕΝΝΕΝΤΥ 38, ΡΟΔΟΣ, 85100, τηλ. (22410) 23895, 38243. FAX (22410) 20883
38 KENNEDY STR., RHODES, 85100, TEL. (22410) 23895, 38243. FAX (22410) 20883

Κοινή διαπίστωση όσων παραβρέθηκαν στην κοπή της πίτας του Ι.Σ.Ρ.

Η υγεία ο μεγάλος ασθενής στα Δωδεκάνησα

Πραγματοποιήθηκε την Κυριακή 19 Ιανουαρίου

Ξεκίνησε, συνεχίστηκε και τελείωσε μέσα σε πραγματικά γιορταστικό, χαρούμενο κλίμα η γιορτή του Ι.Σ.Ρ. για την κοπή της βασιλόπιτας, στο PARK HOTEL το πρωί της Κυριακής 19 τρέχοντος, παρουσία των Αρχών και των μελών του Συλλόγου.

Πιο συγκεκριμένα, τη γιορτή τίμησαν με την παρουσία τους, ο πρωτοσύγκελλος της Ι. Μητροπόλεως κ. Παΐσιος Αραβαντινός ως εκπρόσωπος της Α.Σ. του Μητροπολίτη μας κ.κ. Αποστόλου, που ευλόγησε κι έκοψε την πίτα, οι βουλευτές μας κ.κ. Βασίλης Παπανικόλας και Αρ. Παυλίδης, ο νομάρχης κ. Γ. Μαχαιρίδης, ο πρώην νομάρχης κ. Σ. Καραγιάννης, ο δήμαρχος κ. Γ. Γιαννόπουλος, ο νομίατρος κ. Π. Διακογεωργίου και άλλοι προϊστάμενοι της Διοίκησης.

Όλοι, με τη σειρά εθιμοτυπίας ανέβηκαν στο βήμα για να ευχηθούν και να τοποθετηθούν υπεύθυνα πάνω σε καυτά τρέχοντα θέματα υγείας και περίθαλψης και όλοι συμφώνησαν στο θέμα λήψης αποτελεσματικών μέτρων για την επίλυση της χιονοστιβάδας των προβλημάτων που υπάρχουν, στο χώρο της Υγείας, την οποίαν κατωνόμασαν ως το μεγάλο ασθενή.





Όλοι ευχήθηκαν ότι, με συντονισμένες προσπάθειες των εμπλεκόμενων φορέων, κάθε πρόβλημα θα βρει την καλύτερη -αν όχι την ιδανική- του λύση που είναι και το λαϊκό αίτημα. Τελευταίος ανέβηκε στο βήμα ο πρόεδρος του Ι.Σ.Ρ δρ. Νικ. Φρόνας ο οποίος έκαμε λεπτομερή αναφορά στα τρέχοντα προβλήματα Υγείας και τις δυσμενείς προεκτάσεις που έχουν στον κοινωνικό ιστό της Ρόδου, υποσχεθείς να αγωνιστεί συλλογικά και δυναμικά για ουσιαστικές λύσεις και με τη στήριξη και συνεργασία, κυρίως με την κατανόηση των αρμόδιων φορέων.

Στη διάρκεια της ομιλίας του ο πρόεδρος κ. Φρόνας απεκάλυψε ότι τον ερχόμενο μήνα θα πραγματοποιηθεί στην Αθήνα το Συνέδριο των Ιατρικών Συλλόγων Ελλάδος και στη συνέχεια θα γίνει εδώ στη Ρόδο η προγραμματισμένη Γ.Σ. του Ι.Σ. Ρόδου, την οποία με αγωνία και ενδιαφέρον αναμένει ο ροδιακός λαός στο σύνολό του.

Τελικά κόπηκε η πίτα και τυχερός ήταν ο νομάρχης κ. Γ. Μαχαιρίδης που βρήκε το φλουρί. Ήταν -όπως είπε- το τρίτο φλουρί που του πέφτει φέτος, κι αυτό μπορεί να ερμηνευθεί ότι είναι γουρλής (για το δωδ/κό λαό βέβαια).

Ο ροδιακός λαός αναμένει τη δρομολόγηση των επιβαλλόμενων διαδικασιών που θα τείνουν στο να βρει η Υγεία την υγειά της.

ΕΛΛΗΝΙΚΗ ΔΗΜΟΚΡΑΤΙΑ
ΝΟΜΟΣ ΔΩΔΕΚΑΝΗΣΟΥ

ΔΗΜΟΣ ΛΙΝΔΙΩΝ

ΑΝΑΚΟΙΝΩΣΗ

Ο Δήμαρχος Λινδίων δέχεται το κοινό κάθε **Τρίτη** και **Πέμπτη** κατά τις ώρες:
09.00π.μ. - 13.00μ.μ.

ΕΛΛΗΝΙΚΗ ΔΗΜΟΚΡΑΤΙΑ
ΠΕΡΙΦΕΡΕΙΑ ΝΟΤΙΟΥ ΑΙΓΑΙΟΥ
Τ.Ε.Δ.Κ. ΔΩΔΕΚΑΝΗΣΟΥ

Ρόδος 17-01-2003
Αριθ. Πρωτ. 37

Ταχ. Δ/νση : Συγκρότημα Δημαρχιακού Μεγάρου Ρόδου 85100 Ρόδος
Πληροφορίες : **Γιάννης ΠΕΡΑΚΗΣ**
Τηλ. : (22410)-70609,26508,35357
FAX : (22410)-32654,34130
e-mail : tedk@ando.gr. tedkd@otenet.gr

ΠΡΟΣΚΛΗΣΗ

Σύμφωνα με τις διατάξεις του Π.Δ. 48/99 σας προσκαλώ στην Τακτική Γενική Συνέλευση της ΤΕΔΚ Δωδ/σου που θα πραγματοποιηθεί την Πέμπτη 30 Ιανουαρίου 2003 και ώρα 11 π.μ. στο Δημοτικό Θέατρο Ρόδου με θέματα ημερήσιας διάταξης:

α) Διαπίστωση απαρτίας
β) Εκλογή τριμελούς εφορευτικής επιτροπής
γ) Εκλογή Διοικητικού Συμβουλίου και εκλογή Εποπτικού Συμβουλίου (άρθρο 9 παργ. 3 Π.Δ. 48/99)

Παρακαλείσθε –ακόμη– να επιδώσετε με απόδειξη παραλαβής αντίγραφο της παρούσας πρόσκλησης στους εκπροσώπους του Δήμου σας για τη Γενική Συνέλευση της ΤΕΔΚΔ (άρθρο 9 παραγ. 2 του Π.Δ. 48/99).

Ο Πρόεδρος της Γ.Σ.
Γιώργος ΓΙΑΝΝΟΠΟΥΛΟΣ
ΔΗΜΑΡΧΟΣ ΡΟΔΙΩΝ

INTERNI by PROTEAS

16 άτοκες δόσεις

SALOTTI by PROTEAS
Με τη σιγουριά του επώνυμου...

Σετ κρεβατοκαμαρας με 101 ευρώ το μήνα



Τριθέσιος δερμάτινος καναπές με 1027 ευρώ



Διθέσιος δερμάτινος καναπές με 807 ευρώ



Σετ κρεβατοκαμαρας με 78 ευρώ το μήνα

Σετ 2θέσιου και 3θέσιου δερμάτινου καναπέ 1849 ευρώ



2θέσιος δερμάτινος καναπές 836 ευρώ και
3θέσιος δερμάτινος 1012 ευρώ

ΕΠΙΠΛΑ ΚΕΛΗΣ

ΑΦΟΙ ΚΕΛΗ Ο.Ε. Αθηνών 36 Τ.Κ. 85100, Ρόδος, Τηλ: (22410) - 66865 - FAX: 67207 - www.protea.gr , email: kelis_bros@hotmail.com

Σύγχρονη και αναπτυξιακή Αυτοδιοίκηση εξήγγειλε ο Κ. Σκανδαλίδης

Ολοκληρώθηκε η καταγραφή των εργαζομένων της Τ.Α.

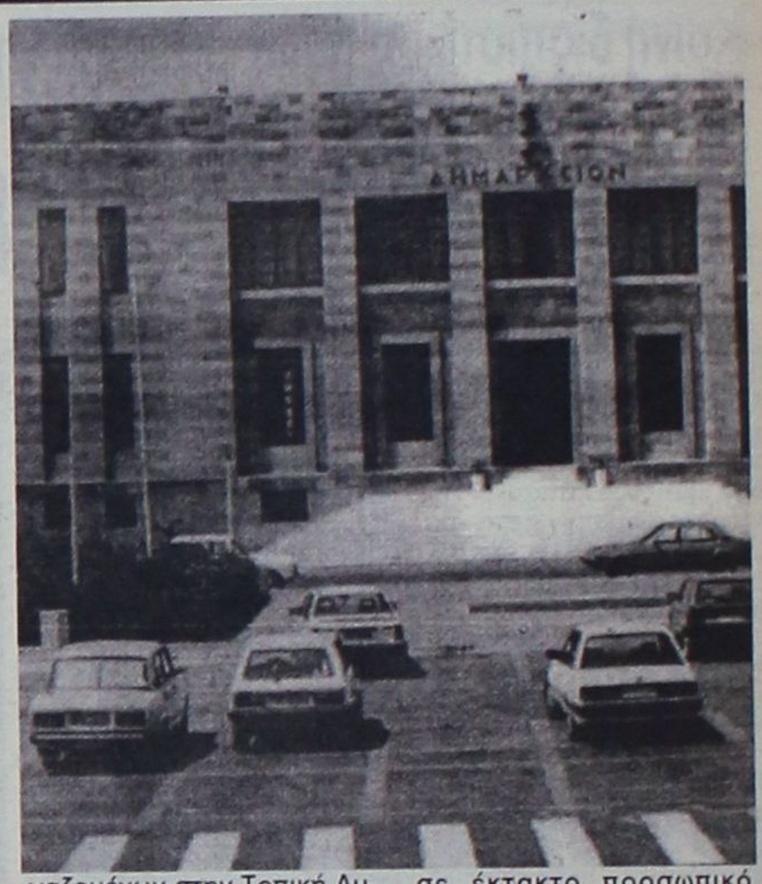

✓ Κατακόρυφη η αύξηση των δημοσίων υπαλλήλων τα τελευταία 20 χρόνια

Μήνυμα προς κάθε κατεύθυνση ότι θα μπει τάξη στους Δήμους και θα εκσυγχρονιστούν οι διαδικασίες ώστε να δημιουργηθούν οι προϋποθέσεις για σύγχρονη και αναπτυξιακή Αυτοδιοίκηση έστειλε ο υπουργός Εσωτερικών Κ. Σκανδαλίδης κατά την επίσημη παράδοση από την ΕΕΤΑΑ του Μητρώου Εργαζομένων των ΟΤΑ Α' βαθμού.

Σύμφωνα με τα στοιχεία, ενώ στις αρχές της δεκαετίας του '80 στην Αυτοδιοίκηση απασχολούνταν συνολικά 5000 άτομα, σήμερα, μαζί με τις Δημοτικές Επιχειρήσεις απασχολούνται στους ΟΤΑ της χώρας συνολικά 90.000 εργαζόμενοι.

Στο Μητρώο περιλαμβάνονται σχεδόν τα συγκεντρωτικά στοιχεία από το σύνολο των ΟΤΑ της χώρας, καθώς υπολείπονται στοιχεία από επτά δήμους και οχτώ κοινότητες της χώρας για να ολοκληρωθεί η εικόνα της Αυτοδιοίκησης.

Σύμφωνα με αυτά, το 2002 σε σύνολο 65495 εργαζομένων σε ΟΤΑ, Ιδρύματα και Συνδέσμους της Αυτοδιοίκησης οι 50849, ήτοι 77,64% ασχολούνται με σχέση δημοσίου δικαίου, οι 10350, δηλαδή 15,80% είναι έκτακτο προσωπικό, οι 3762, δηλαδή 5,74% έχουν σχέση ιδιωτικού δικαίου αορίστου χρόνου, ενώ μόλις οι 534, δηλαδή 0,82% εργάζονται σε ειδικές θέσεις του δήμου. Από τους 55559 εργαζομένους σε ΟΤΑ το 2002, η συντριπτική πλειοψηφία, δηλαδή 26871 άτομα έχουν πτυχίο Δευτεροβάθμιας Εκπαίδευσης, οι 20206 είναι Υποχρεωτικής Εκπαίδευσης, ενώ μόλις 5936 έχουν Πανεπιστημιακή Εκπαίδευση και οι 2546 Τεχνική Εκπαίδευση. Με μεταπτυχιακό τίτλο εργάζονται 396 συνολικά άνθρωποι, από τους οποίους διδακτορικό δίπλωμα έχουν οι 53, οι 311 διαθέτουν τίτλο σπουδών (master) και οι 32 έχουν αποφοιτήσει από την Εθνική Σχολή Δημόσιας Διοίκησης. Από τους 56008 εργαζομένους στους ΟΤΑ, συνολικά 19419 είναι γυναίκες και 36589 άνδρες, όπου στην συντριπτική τους πλειοψηφία είναι ηλικίας μεταξύ 36 και 40 ετών. Ωστόσο, σε θέση προϊσταμένου σε υπηρεσία του Δήμου, βρίσκονται συνολικά 1939 γυναίκες και 1679 άνδρες.

Ο υπουργός Εσωτερικών, Κώστας Σκανδαλίδης τόνισε ότι στόχος αυτής της προσπάθειας είναι η παρακολούθηση των θεμάτων της Τοπικής Αυτοδιοίκησης, όπως ανάγκες σε προσλήψεις, μισθολογικές διεκδικήσεις και διεκδίκηση εργασιακών θεμάτων. «Θέλουμε να πάμε σε μηχανογραφημένο μητρώο, αποκεντρωμένο σε επίπεδο ΟΤΑ, που να μπορεί να αρθρώνεται σε όλη την χώρα με τρόπο ώστε κάθε στιγμή να παρέχονται στοιχεία για την ακριβή κατάσταση στην χώρα. Αυτό το μητρώο αποκτά τεράστια σημασία για εφαρμογή πολιτικών ανάπτυξης και βελτίωσης» είπε ο υπουργός. Εξήγγειλε ακόμη, την νέα φάση της προσπάθειας, που ξεκινά στην κατεύθυνση να ενεργοποιηθεί η ηλεκτρονική ενημέρωση του μητρώου ανά πάσα στιγμή, μέσω ενημέρωσης και εκπαίδευσης των εργαζομένων.

Για το λόγο αυτό το ΥΠΕΣΔΔΑ προτείνει:

- να καθιερωθεί θεσμικά το ηλεκτρονικό μητρώο εργαζομένων στην Τοπική Αυτοδιοίκηση.
- να εγκατασταθούν βάσεις δεδομένων για τους φορείς της Αυτοδιοίκησης, όπως την ΚΕΔΚΕ, το ΥΠΕΣΔΔΑ, και την ΠΟΕ – ΟΤΑ.
- να αναβαθμισθεί αυτή η εφαρμογή ώστε να καλυφθούν άλλες ανάγκες, όπως σε έκτακτο προσωπικό, στους δήμους.
- να προετοιμασθεί ο σχεδιασμός για προσλήψεις προσωπικού στην Αυτοδιοίκηση.
- να συνταχθούν προδιαγραφές για την κατάρτιση πλήρους προγράμματος καταγραφής προσωπικού.

Οι υπάλληλοι θα εργάζονται και το απόγευμα

Από την Αυτοδιοίκηση ξεκινά η μερική απασχόληση

✓ Η ρύθμιση αναμένεται να ευνοήσει τη στελέχωση ειδικών υπηρεσιών

Από το χώρο της Αυτοδιοίκησης θα ξεκινήσει η εφαρμογή του μέτρου της μερικής απασχόλησης στο Δημόσιο. Σχετική ρύθμιση θα περιέχεται στον νέο Κώδικα της Αυτοδιοίκησης, ο οποίος αναμένεται να κατατεθεί την Άνοιξη στη βουλή.

Τη σχετική πληροφορία επιβεβαίωσε ο ίδιος ο υπουργός Εσωτερικών κ. Σκανδαλίδης τονίζοντας πως οι εργαζόμενοι μερικής απασχόλησης θα εργάζονται στις απογευματινές βάρδιες λειτουργίας των δήμων.

Η ρύθμιση αναμένεται να ευνοήσει τη στελέχωση ειδικών υπηρεσιών όπως οι σχολικοί φύλακες, η βοήθεια στο σπίτι κ.α. ενώ αναμένεται να καλυφθούν και ανάγκες που δεν καλύπτονται μέχρι σήμερα στο ισχύον ωράριο λειτουργίας των ΟΤΑ.



Οι προσλήψεις των μερικά απασχολούμενων θα γίνονται μετά από πρόταση των ΟΤΑ και υπό τον έλεγχο και τα κριτήρια του ΑΣΕΠ, ενώ τα κονδύλια για την πληρωμή τους θα προέρχονται αποκλειστικά από τον δημοτικό προϋπολογισμό.

Ο κ. Σκανδαλίδης επεσήμανε ότι οι προσλήψεις αυτές δε γίνονται σε βάρος των θέσεων των μονίμων υπαλλήλων, αλλά θα συμπληρώνουν κενά σε όποιες υπηρεσίες το έχουν ανάγκη.

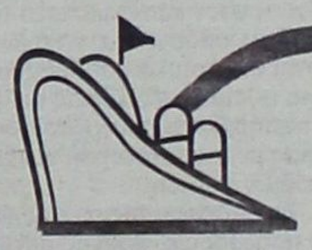

μια ξεχωριστή θέση στη θάλασσα

ΔΡΟΜΟΛΟΓΙΑ ΑΠΟ 27/01/2003 ΕΩΣ 16/02/2003

ΑΝΑΧΩΡΗΣΗ ΑΠΟ ΡΟΔΟ

ΗΜ/ΝΙΑ	ΠΛΟΙΟ	ΩΡΑ	ΠΡΟΟΡΙΣΜΟΣ
27.01 ΔΕΥΤΕΡΑ			
28.01 ΤΡΙΤΗ	ΠΑΤΜΟΣ	15.00	ΚΩ - ΚΑΛΥΜΝΟ - ΛΕΡΟ - ΠΑΤΜΟ - ΠΕΙΡΑΙΑ
29.01 ΤΕΤΑΡΤΗ	ΡΟΔΟΣ	15.00	ΣΥΜΗ - ΤΗΛΟ - ΚΑΛΥΜΝΟ - ΑΣΤΥΠΑΛΑΙΑ - ΠΕΙΡΑΙΑ
30.01 ΠΕΜΠΤΗ	ΠΑΤΜΟΣ	15.00	ΝΙΣΥΡΟ - ΚΩ - ΚΑΛΥΜΝΟ - ΛΕΡΟ - ΠΑΤΜΟ - ΠΕΙΡΑΙΑ
31.01 ΠΑΡΑΣΚΕΥΗ	ΡΟΔΟΣ	15.00	ΚΩ - ΚΑΛΥΜΝΟ - ΛΕΡΟ - ΠΑΤΜΟ - ΠΕΙΡΑΙΑ
01.02 ΣΑΒΒΑΤΟ	ΠΑΤΜΟΣ	15.00	ΚΩ - ΚΑΛΥΜΝΟ - ΛΕΡΟ - ΠΑΤΜΟ - ΠΕΙΡΑΙΑ
02.02 ΚΥΡΙΑΚΗ	ΡΟΔΟΣ	15.00	ΚΩ - ΚΑΛΥΜΝΟ - ΛΕΡΟ - ΠΑΤΜΟ - ΠΕΙΡΑΙΑ
03.02 ΔΕΥΤΕΡΑ			
04.02 ΤΡΙΤΗ	ΔΙΑΓΟΡΑΣ	15.00	ΚΩ - ΚΑΛΥΜΝΟ - ΛΕΡΟ - ΠΑΤΜΟ - ΠΕΙΡΑΙΑ
05.02 ΤΕΤΑΡΤΗ	ΡΟΔΟΣ	15.00	ΣΥΜΗ - ΤΗΛΟ - ΚΑΛΥΜΝΟ - ΑΣΤΥΠΑΛΑΙΑ - ΠΕΙΡΑΙΑ
06.02 ΠΕΜΠΤΗ	ΔΙΑΓΟΡΑΣ	15.00	ΝΙΣΥΡΟ - ΚΩ - ΚΑΛΥΜΝΟ - ΛΕΡΟ - ΠΑΤΜΟ - ΠΕΙΡΑΙΑ
07.02 ΠΑΡΑΣΚΕΥΗ	ΡΟΔΟΣ	15.00	ΚΩ - ΚΑΛΥΜΝΟ - ΛΕΡΟ - ΠΑΤΜΟ - ΠΕΙΡΑΙΑ
08.02 ΣΑΒΒΑΤΟ	ΔΙΑΓΟΡΑΣ	15.00	ΚΩ - ΚΑΛΥΜΝΟ - ΛΕΡΟ - ΠΑΤΜΟ - ΠΕΙΡΑΙΑ
09.02 ΚΥΡΙΑΚΗ	ΡΟΔΟΣ	15.00	ΚΩ - ΚΑΛΥΜΝΟ - ΛΕΡΟ - ΠΑΤΜΟ - ΠΕΙΡΑΙΑ
10.02 ΔΕΥΤΕΡΑ			
11.02 ΤΡΙΤΗ	ΔΙΑΓΟΡΑΣ	15.00	ΚΩ - ΚΑΛΥΜΝΟ - ΛΕΡΟ - ΠΑΤΜΟ - ΠΕΙΡΑΙΑ
12.02 ΤΕΤΑΡΤΗ	ΡΟΔΟΣ	15.00	ΣΥΜΗ - ΤΗΛΟ - ΚΑΛΥΜΝΟ - ΑΣΤΥΠΑΛΑΙΑ- ΠΕΙΡΑΙΑ
13.02 ΠΕΜΠΤΗ	ΔΙΑΓΟΡΑΣ	15.00	ΝΙΣΥΡΟ - ΚΩ - ΚΑΛΥΜΝΟ - ΛΕΡΟ - ΠΑΤΜΟ - ΠΕΙΡΑΙΑ
14.02 ΠΑΡΑΣΚΕΥΗ	ΡΟΔΟΣ	15.00	ΚΩ - ΚΑΛΥΜΝΟ - ΛΕΡΟ - ΠΑΤΜΟ - ΠΕΙΡΑΙΑ
15.02 ΣΑΒΒΑΤΟ	ΔΙΑΓΟΡΑΣ	15.00	ΚΩ - ΚΑΛΥΜΝΟ - ΛΕΡΟ - ΠΑΤΜΟ - ΠΕΙΡΑΙΑ
16.02 ΚΥΡΙΑΚΗ	ΡΟΔΟΣ	15.00	ΚΩ - ΚΑΛΥΜΝΟ - ΛΕΡΟ - ΠΑΤΜΟ - ΠΕΙΡΑΙΑ

ΑΝΑΧΩΡΗΣΗ ΑΠΟ ΠΕΙΡΑΙΑ

ΗΜ/ΝΙΑ	ΠΛΟΙΟ	ΩΡΑ	ΠΡΟΟΡΙΣΜΟΣ
27.01 ΔΕΥΤΕΡΑ	ΠΑΤΜΟΣ	15.00	ΠΑΤΜΟ - ΛΕΡΟ - ΚΑΛΥΜΝΟ - ΚΩ - ΡΟΔΟ
28.01 ΤΡΙΤΗ	ΡΟΔΟΣ	15.00	ΑΣΤΥΠΑΛΑΙΑ - ΚΑΛΥΜΝΟ - ΤΗΛΟ - ΣΥΜΗ - ΡΟΔΟ
29.01 ΤΕΤΑΡΤΗ	ΠΑΤΜΟΣ	15.00	ΠΑΤΜΟ - ΛΕΡΟ - ΚΑΛΥΜΝΟ - ΚΩ - ΝΙΣΥΡΟ - ΡΟΔΟ
30.01 ΠΕΜΠΤΗ	ΡΟΔΟΣ	15.00	ΠΑΤΜΟ - ΛΕΡΟ - ΚΑΛΥΜΝΟ - ΚΩ - ΡΟΔΟ
31.01 ΠΑΡΑΣΚΕΥΗ	ΠΑΤΜΟΣ	15.00	ΠΑΤΜΟ - ΛΕΡΟ - ΚΑΛΥΜΝΟ - ΚΩ - ΡΟΔΟ
01.02 ΣΑΒΒΑΤΟ	ΡΟΔΟΣ	15.00	ΠΑΤΜΟ - ΛΕΡΟ - ΚΑΛΥΜΝΟ - ΚΩ - ΡΟΔΟ
02.02 ΚΥΡΙΑΚΗ			
03.02 ΔΕΥΤΕΡΑ	ΔΙΑΓΟΡΑΣ	15.00	ΠΑΤΜΟ - ΛΕΡΟ - ΚΑΛΥΜΝΟ - ΚΩ - ΡΟΔΟ
04.02 ΤΡΙΤΗ	ΡΟΔΟΣ	15.00	ΑΣΤΥΠΑΛΑΙΑ - ΚΑΛΥΜΝΟ - ΤΗΛΟ - ΣΥΜΗ - ΡΟΔΟ
05.02 ΤΕΤΑΡΤΗ	ΔΙΑΓΟΡΑΣ	15.00	ΠΑΤΜΟ - ΛΕΡΟ - ΚΑΛΥΜΝΟ - ΚΩ - ΝΙΣΥΡΟ - ΡΟΔΟ
06.02 ΠΕΜΠΤΗ	ΡΟΔΟΣ	15.00	ΠΑΤΜΟ - ΛΕΡΟ - ΚΑΛΥΜΝΟ - ΚΩ - ΡΟΔΟ
07.02 ΠΑΡΑΣΚΕΥΗ	ΔΙΑΓΟΡΑΣ	15.00	ΠΑΤΜΟ - ΛΕΡΟ - ΚΑΛΥΜΝΟ - ΚΩ - ΡΟΔΟ
08.02 ΣΑΒΒΑΤΟ	ΡΟΔΟΣ	15.00	ΠΑΤΜΟ - ΛΕΡΟ - ΚΑΛΥΜΝΟ - ΚΩ - ΡΟΔΟ
09.02 ΚΥΡΙΑΚΗ			
10.02 ΔΕΥΤΕΡΑ	ΔΙΑΓΟΡΑΣ	15.00	ΠΑΤΜΟ - ΛΕΡΟ - ΚΑΛΥΜΝΟ - ΚΩ - ΡΟΔΟ
11.02 ΤΡΙΤΗ	ΡΟΔΟΣ	15.00	ΑΣΤΥΠΑΛΑΙΑ - ΚΑΛΥΜΝΟ - ΤΗΛΟ - ΣΥΜΗ - ΡΟΔΟ
12.02 ΤΕΤΑΡΤΗ	ΔΙΑΓΟΡΑΣ	15.00	ΠΑΤΜΟ - ΛΕΡΟ - ΚΑΛΥΜΝΟ - ΚΩ - ΝΙΣΥΡΟ - ΡΟΔΟ
13.02 ΠΕΜΠΤΗ	ΡΟΔΟΣ	15.00	ΠΑΤΜΟ - ΛΕΡΟ - ΚΑΛΥΜΝΟ - ΚΩ - ΡΟΔΟ
14.02 ΠΑΡΑΣΚΕΥΗ	ΔΙΑΓΟΡΑΣ	15.00	ΠΑΤΜΟ - ΛΕΡΟ - ΚΑΛΥΜΝΟ - ΚΩ - ΡΟΔΟ
15.02 ΣΑΒΒΑΤΟ	ΡΟΔΟΣ	15.00	ΠΑΤΜΟ - ΛΕΡΟ - ΚΑΛΥΜΝΟ - ΚΩ - ΡΟΔΟ
16.02 ΚΥΡΙΑΚΗ			

ΠΛΗΡΟΦΟΡΙΕΣ ΚΕΝΤΡΙΚΟ ΠΡΑΚΤΟΡΕΙΟ ΡΟΔΟΥ

Δ·Α·Ν·Ε· SEA LINE

ΔΩΔΕΚΑΝΗΣΙΑΚΗ ΑΝΩΝΥΜΗ ΝΑΥΤΙΛΙΑΚΗ ΕΤΑΙΡΙΑ

ΑΥΣΤΡΑΛΙΑΣ 92, ΤΗΛ. ΠΡΑΚΤΟΡΕΙΟΥ: 22410 43150 (10 ΓΡΑΜΜΕΣ)

ΙΕΡΑ ΜΗΤΡΟΠΟΛΗ ΡΟΔΟΥ
ΙΕΡΟΝ ΝΑΫΔΡΙΟΝ ΑΓΙΑΣ ΕΙΡΗΝΗΣ ΚΑΙ ΤΡΙΩΝ ΙΕΡΑΡΧΩΝ ΠΑΝ/ΜΙΟΝ ΑΙΓΑΙΟΥ ΡΟΔΟΥ

ΠΑΝΗΓΥΡΙΣ

Φέρουμε σε γνώση του φιλόθρησκου λαού μας ότι στις **30 Ιανουαρίου 2003** ημέρα της μνήμης των Τριών Ιεραρχών προστατών Αγίων της Ελληνικής Παιδείας και των Γραμμάτων, Βασιλείου του Μεγάλου, Γρηγορίου του Θεολόγου και Ιωάννου του Χρυσοστόμου, πανηγυρίζει το ιερόν μας ναΰδριον που βρίσκεται στην αυλή του πανεπιστημίου Αιγαίου Ρόδου.

Θα πραγματοποιηθούν οι παρακάτω ιερές Ακολουθίες και εκδηλώσεις:

1. Την Τετάρτη 29 Ιανουαρίου 2003 και ώρα 6η απογευματινή μέχρι 8.30 βραδινή θα ψαλεί Μέγας Πανηγυρικός Εσπερινός με αρτοκλασία, τα κόλλυβα των Αγίων και επίκαιρη ομιλία από τον αρχιμανδρίτη πατέρα Μάξιμο Παναγιώτου. Με τη συμμετοχή επτά Ιερέων θα τελεσθεί και το Μυστήριο του Ιερού Ευχελαίου μαζί με τον Εσπερινό, για ευλογία των πιστών και της νεολαίας.

2. Την Πέμπτη 30 Ιανουαρίου 2003 και ώρα 7-10 πρωινή θα ψαλεί ο όρθρος, πανηγυρική Θεία Λειτουργία με Ιερατικό συλλείτουργο, αρτοκλασίες, επίκαιρη ομιλία και κεράσματα.

Θα τελεσθούν ιερά μνημόσυνα ανθρώπων των γραμμάτων, εκπαιδευτικών και κληρικών, όπως κάθε χρόνο. Στο τέλος της Θείας Λειτουργίας θα γίνει Πανηγυρική Περιφορά της εικόνας των Τριών Ιεραρχών με τη συμμετοχή της φιλαρμονικής του Δήμου Ρόδου και παρουσία των Αρχών.

3. Την Πέμπτη 30 Ιανουαρίου 2003 και ώρα 4-5 απογευματινή θα ψαλεί η παράκληση των Αγίων Τριών Ιεραρχών.

4. Την Πέμπτη 30 Ιανουαρίου 2003 και ώρα 4-5 απογευματινή θα ψαλεί η παράκληση των Αγίων Τριών Ιεραρχών.

4. Το ίδιο απόγευμα στις 6.30 - 8.30 βραδινή στο ξενοδοχείο GRAND HOTEL θα κοπεί με την παρουσία των Αρχών, κληρικών και του ευσεβούς λαού μας η Βασιλόπιττα του Ιερού Ναΰδρίου.

ΣΥΓΧΑΡΗΤΗΡΙΟΝ

Τον αγαπητόν μας ανιψιό, βαπτιστικό και εξάδελφο Κωνσταντίνο Κωνσταντάρο, του Γιάννη και της Κίτσας, που τελείωσε με βαθμό Λίαν Καλώς το Magister Artium στα Παιδαγωγικά, την Ιστορία και τα Γερμανικά σαν ξένη γλώσσα από το TECHNISCHE UNIVERSITÄT DRESDEN και συνεχίζει με επιτυχία το Διδακτορικό του στα Παιδαγωγικά, συγχαίρουμε ολόθερμα για τις επιτυχίες και την πρόοδό του, στους γονείς του να τον χαίρονται και καλή συνέχεια, υγεία και λαμπρή σταδιοδρομία.

Οι θείοι και νονοί του Πρωτοπρεσβύτερος Κυριάκος Μανέττας Θεολόγος - Δάσκαλος, Μαργαρίτα Παναγή-Μανέττα Καθηγήτρια φιλόλογος-πρεσβυτέρα. Και τα εξαδέλφια του:
Αναστάσης, Ανδριάνα, Μαρία και Σπυρίδωνας Μανέττα

Πέρασε στην Ευρώπη ο Στράτος Νίτσος με 4.100 watt!! σε αυτοκίνητο

Πρώτη η Ρόδος σε ηχοσυστήματα



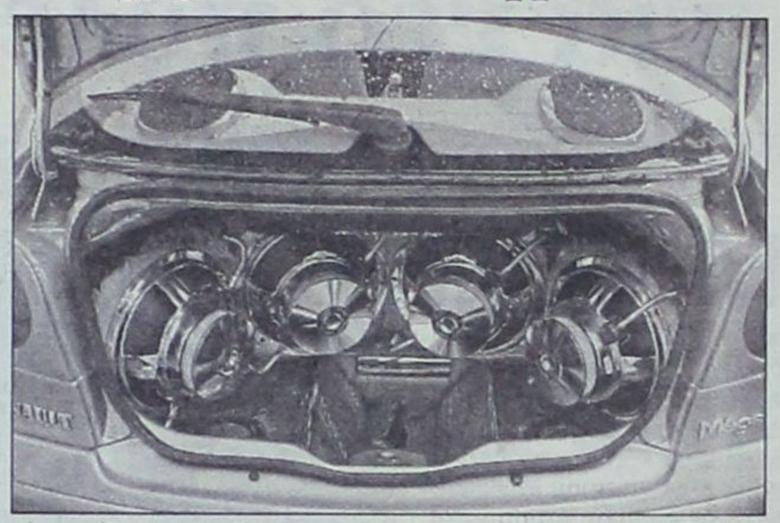

Το «φτιάξιμο» του αυτοκινήτου, η τοποθέτηση εντυπωσιακών αξεσουάρ και η μετατροπή του σε κινητή ντισκοτέκ αποτελεί για αρκετούς νέους της Ρόδου' όχι απλώς μια συνήθεια, αλλά πραγματικό τρόπο ζωής. Χιλιάδες ευρώ κατατίθενται στο βωμό της βελτίωσης του οχήματος και της απόδοσης σε ταχύτητα, σε ιπποδύναμη και ήχο.

Ένας από αυτούς, ο Στράτος Νίτσος, 21 ετών, από τη μεγάλη του αγάπη για τα αυτοκίνητα οδηγήθηκε στο να εγκαταστήσει ένα ηχοσύστημα πρότυπο και να θέσει υποψηφιότητα για τους πανευρωπαϊκούς αγώνες ηχοσυστημάτων αυτοκινήτου. Οι προκριματικοί έγιναν την περασμένη εβδομάδα στην Αθήνα και ο Στράτος πέτυχε την πρώτη θέση και πέρασε στους πανευρωπαϊκούς. «Είμαι σίγουρος ότι και εκεί θα κερδίσω» δήλωσε προς τη Δράση ο νεαρός λάτρης της δυνατής μουσικής Στράτος Νίτσος και τόνισε πως «για να πετύχουμε την πρώτη θέση θα πρέπει να γίνει ακόμα πολύ δουλειά, έτσι ώστε το ηχοσύστημα να αποδώσει τις μέγιστες δυνατότητές του».

Στο Renault Megane Coupe του Στράτου έχουν εγκατασταθεί τρεις ενισχυτές που δίνουν ένταση σε τέσσερα ηχεία 500w, σε έξι ηχεία 600w και σε δύο ηχεία 150w. Το κόστος εγκατάστασης του ηχοσυστήματος ανέρχεται σε αρκετές χιλιάδες ευρώ. «Ναι, είναι πολλοί εδώ στη Ρόδο που έχουν κάνει τέτοιες μετατροπές στα αυτοκίνητά τους» περιγράφει ο Στράτος και όπως είπε ο ίδιος «στο διαγωνισμό που έγινε στην Αθήνα, αναδείχθηκε η Ρόδος ως η περιοχή με τις καλύτερες κατασκευές ηχοσυστημάτων αυτοκινήτου». Στόχος του Στράτου είναι ο μεγάλος τελικός που θα γίνει στην Αμερική και βέβαια σε παγκόσμιο επίπεδο ο συναγωνισμός θα είναι απίστευτα μεγάλος.

Για όλα αυτά απαιτούνται θυσίες. Πολύς χρόνος, αρκετά ευρώ και δέσμευση μεγάλων χώρων στο αυτοκίνητο. Τα 4.100 watt που χρειάζονται τα ηχεία απαιτούν μετατροπή στα ηλεκτρονικά στοιχεία του αυτοκινήτου. Ειδική μπαταρία με έξι πόλους για να αντέχει στις απαιτήσεις. Το πορτ παγκάζ του Renault Megane Coupe είναι γεμάτο από τους ενισχυτές και τα ηχεία του ηχοσυστήματος. Για να επιτευχθεί η μέγιστη απόδοση στον ήχο απαιτείται η αφαίρεση των πίσω καθισμάτων του οχήματος και ούτω καθεξής.

Τίθεται ωστόσο το ερώτημα: Πού ακούγεται η μουσική αυτής της έντασης; Πολλές φορές αυτοκίνητα που περνάνε από κεντρικούς δρόμους δυναμώνουν τη μουσική τους σε επίπεδα τέτοια ώστε να ξεσηκώνουν τους πάντες, είτε εργαζόμενους, είτε αναπαυόμενους. «Ναι συμβαίνουν αυτά» λέει ο Στράτος Νίτσος προς τη Δράση και εξηγεί «εμείς που φτιάχνουμε τα αυτοκίνητα από τη μεγάλη αγάπη για τα ηχοσυστήματα, φροντίζουμε να μην ενοχλούμε με τη μουσική μας. Τα μεγάλα μπάσα παίζουν μόνο όταν βγαίνουμε στις λεωφόρους, σε περιοχές όπου δεν υπάρχουν σπίτια».

Από τους Επιθεωρητές του ΟΗΕ παραδίδεται στο Συμβούλιο Ασφαλείας

Σήμερα η έκθεση – φυτίλι για νέο πόλεμο στο Ιράκ

Επιμένουν οι αμερικανοί για επίθεση άνευ προηγουμένου



Με την κατάθεση τη σήμερα, στο Συμβούλιο Ασφάλειας, της έκθεσης των επιθεωρητών του ΟΗΕ για το ιρακινό οπλοστάσιο, ξεκινά μια εβδομάδα έντονων διαβουλεύσεων, που αναμένεται να κρίνουν τις περαιτέρω εξελίξεις, αν και πότε δηλαδή θα οδηγηθούμε σε πόλεμο. Το απόγευμα της ίδιας μέρας, συνέρχονται στις Βρυξέλλες οι υπουργοί εξωτερικών των 15, με την ελληνική προεδρία να αναζητεί τη διαμόρφωση μιας κοινής θέσης. Την Τρίτη, ο αμερικανός πρόεδρος Τζόρτζ Μπους, αναμένεται να δώσει σαφές στίγμα των προθέσεών του, εκφωνώντας τον καθιερωμένο «Λόγο προς το Έθνος». Την Τετάρτη, συνέρχεται το Συμβούλιο Ασφαλείας προκειμένου να συζητήσει την έκθεση των επιθεωρητών, συνεδρίαση που αναμένεται με ιδιαίτερο ενδιαφέρον, δεδομένης της διαφωνίας Γαλλίας, Γερμανίας, Ρωσίας και Κίνας με τα αμερικανικά σχέδια. Σημείο τριβής, σε αυτή τη συνεδρίαση, θα είναι αν θα δοθεί παράταση στους επιθεωρητές του ΟΗΕ για να ολοκληρώσουν το έργο τους. Τέλος, την Παρασκευή ο Τζόρτζ Μπους θα συναντηθεί στη Βαγδάτη με τον βρετανό πρωθυπουργό και στενότερο σύμμαχό του Τόνι Μπλερ.

Σύμφωνα με δημοσίευμα της εφημερίδας «Ουάσινγκτον Ποστ», ο επικεφαλής των επιθεωρητών του ΟΗΕ, Χανς Μπλιξ, αναμένεται να δηλώσει στο Συμβούλιο Ασφαλείας του ΟΗΕ ότι βασικά ερωτήματα σχετικά με προγράμματα παραγωγής όπλων παραμένουν αναπάντητα. Στην Βρετανία, μόνο το 26% των Βρετανών έχει πειστεί για την αναγκαιότητα ενός πολέμου στο Ιράκ, σύμφωνα με δημοσκόπηση του ινστιτούτου YouGov, που δημοσιεύεται στην εφημερίδα «Σάντεϊ Τάιμς». Σε ποσοστό 68% οι Βρετανοί εκτιμούν ότι ο ιρακινός πρόεδρος δεν συνιστά τόσο μεγάλο κίνδυνο, ωστόσο το 72% τάσσεται υπέρ της συμμετοχής της Βρετανίας σε έναν πόλεμο, που θα έχει την έγκριση των Ηνωμένων Εθνών.

Στην ομιλία του στο Παγκόσμιο Οικονομικό Φόρουμ στο Νταβός, ο επικεφαλής της αμερικανικής διπλωματίας, Κόλιν Πάουελ, τόνισε ότι «ότι οι ΗΠΑ δεν θα επισπεύσουν την κρίση τους, π.χ. για αύριο ή μεθαύριο, για το αν θα γίνει πόλεμος με το Ιράκ».Επεσήμανε, ωστόσο, ότι «στενεύουν τα χρονικά περιθώρια για τη συμμόρφωσης της Βαγδάτης», η οποία - όπως είπε- «δεν μοιάζει προς το παρόν να αλλάζει τη συμπεριφορά της στο θέμα αυτό». Ο αμερικανός υπουργός εξωτερικών, διεμήνυσε ότι οι εάν χρειαστεί οι ΗΠΑ θα δράσουν και μόνες τους. «Η πολυμέρεια δεν μπορεί να είναι δικαιολογία για την αδράνεια. Διατηρούμε το κυρίαρχο δικαίωμά μας για μονομερή κήρυξη πολέμου στο Ιράκ για να το αφοπλίσουμε» είπε χαρακτηριστικά και έκανε λόγο για σαφή στοιχεία που «συνδέουν τον ιρακινό πρόεδρο Χουσέιν με τρομοκρατικές οργανώσεις, συμπεριλαμβανομένης της Αλ Κάιντα».

Στο περιθώριο του Φόρουμ, ο Κόλιν Πάουελ είχε συνάντηση με το έλληνα ομόλογό του και προεδρεύοντα της ΕΕ Γιώργο Παπανδρέου, ο οποίος είχε επίσης συνομιλίες με τους τούρκους πολιτικούς ηγέτες και άλλες προσωπικότητες. «Μπορούμε να συμβάλλουμε ως Ευρώπη σε μια ακόμα προσπάθεια ειρηνικής διεξόδου με προϋπόθεση την πλήρη συνεργασία του Σαντάμ Χουσεΐν με τον ΟΗΕ» τόνισε ο κ. Παπανδρέου.

Ο αμερικανός πρόεδρος Τζορτζ Μπους, συνεχίζοντας τις προσπάθειες να εξασφαλίσει διεθνή υποστήριξη, είχε τηλεφωνικές συνομιλίες με τους πρωθυπουργούς της Ιταλίας Σίλβιο Μπερλουσκόνι και της Ιαπωνίας Γιουνιτσίρο Κοϊζούμι. Στο Παρίσι ο γάλλος πρωθυπουργός Ζαν Πιερ Ραφαρέν δήλωσε ότι είναι είναι ακόμα δυνατό να αποφευχθεί μία πολεμική αναμέτρηση, επισημαίνοντας ότι η Γαλλία διατηρεί την πλήρη ελευθερία δράσης της.

ΔΗΜΟΣ ΚΑΛΛΙΘΕΑΣ ΡΟΔΟΥ

ΕΛΛΗΝΙΚΗ ΔΗΜΟΚΡΑΤΙΑ
ΠΕΡΙΦΕΡΕΙΑ ΝΟΤΙΟΥ ΑΙΓΑΙΟΥ
ΝΟΜΟΣ ΔΩΔΕΚΑΝΗΣΟΥ

Καλυθιές, 21 Ιανουαρίου 2003

ΑΝΑΚΟΙΝΩΣΗ

Από το Δήμο Καλλιθέας ανακοινώνεται ότι:
Από την **1η** του μηνός **Φεβρουαρίου** του έτους **2003,** κάθε **Τρίτη** και **Πέμπτη** η Τεχνική Υπηρεσία του Δήμου θα παραμένει κλειστή για το κοινό.

Ο ΑΝΤΙΔΗΜΑΡΧΟΣ
Στέλιος Ρηνιού

ΔΗΜΟΣ ΚΑΛΛΙΘΕΑΣ ΡΟΔΟΥ

ΕΛΛΗΝΙΚΗ ΔΗΜΟΚΡΑΤΙΑ
ΠΕΡΙΦ. ΝΟΤΙΟΥ ΑΙΓΑΙΟΥ
ΝΟΜΟΣ ΔΩΔ/ΝΗΣΟΥ
ΔΗΜΟΣ ΚΑΛΛΙΘΕΑΣ

Τεχνική Υπηρεσία
Ταχ. Δ/νση: Καλυθιές, 85105 Ρόδος
Τηλ.: 22410-60640-38, Φαξ: 22410-87766
Ηλ. Ταχυδρομείο: tykallithea@ando.gr
Πληροφορίες: **Σεβαστή Λουκά**

Ημερ/νία 14-1-2003
Αρ. Πρωτ. 47

ΑΝΑΚΟΙΝΩΣΗ

Ο Δήμαρχος Καλλιθέας ανακοινώνει ότι με το υπ' αρ. Πρωτ. ΧΟΠ/ΟΙΚ 79/9-1-2003 διαβιβάστηκε η Γ' Φάση της Πολεοδομικής Μελέτης οικισμού Καλυθιών νήσου Ρόδου μετά την εκδίκαση των ενστάσεων της Α' ανάρτησης.

Το σχέδιο της Πολεοδομικής Μελέτης Καλυθιών μετά τις τροποποιήσεις, έχει αναρτηθεί στα γραφεία της Τεχνικής Υπηρεσίας του Δήμου Καλλιθέας, πίσω από τον Ι.Ν. Τιμίου Σταυρού στο Δ.Δ. Καλυθιών, από την Παρασκευή 17-01-2003.

Δικαίωμα υποβολής ενστάσεων έχουν μόνο όσοι θίγονται από τις τροποποιήσεις.

Η προθεσμία υποβολής ενστάσεων είναι έως και τις 6-02-2003 ημέρα Πέμπτη.

Ο ΔΗΜΑΡΧΟΣ
ΙΩΑΝΝΗΣ ΙΑΤΡΙΔΗΣ

ΑΡΧΩΝ ΣΑΜΑΡΤΖΗΣ ΑΕΤΕΒΕ

Από το 1980



22 ΧΡΟΝΙΑ ΜΟΝΩΣΕΙΣ

ΜΟΝΩΣΕΙΣ ΤΑΡΑΤΣΩΝ

Ricofon

ΓΙΑ ΤΕΛΕΙΑ ΑΚΟΥΣΤΙΚΗ ΣΤΟΥΣ ΧΩΡΟΥΣ ΕΡΓΑΣΙΑΣ ΚΑΙ ΔΙΑΣΚΕΔΑΣΗΣ



Τοποθετώντας το κατάλληλο προϊόν RICOFON έχετε μια αίθουσα με άριστη ακουστική και συγχρόνως ένα τέλειο διακοσμητικό αποτέλεσμα.

ΔΙΑΘΕΣΗ: **ΑΡΧΩΝ ΣΑΜΑΡΤΖΗΣ ΑΕΤΕΒΕ**
ΜΟΝΩΣΕΙΣ - ΣΤΕΓΑΝΩΣΕΙΣ
Καταστήματα
1) Ερυθρού Σταυρού 21 - Τηλ. 22410/23030/32054 Ρόδος 85100
2) Ικάρου & Λαοδικείας - Τηλ. 22410 20021 Ρόδος 85100
Κινητό 0944 502033

RODOS PRINCESS BEACH HOTEL ★★★★
Lindos Princess BEACH ★★★★ HOTEL
PRINCESS SUN hotel

Τα ξενοδοχεία των εταιρειών
"Ι.&Ε. Χατζηλαζάρου Α.Ε" και "Ιωάννης Χατζηλαζάρου Α.Ε."
επιθυμούν να προσλάβουν τους παρακάτω συνεργάτες με:

Προοπτική εξέλιξης & πραγματοποίησης καριέρας στον ξενοδοχειακό χώρο

1. F & B Manager
2. Maitre d' Hotel
3. Guest Relations Officer
4. Προϊσταμένη Ορόφων
5. Υπεύθυνος Super Market

Με ικανή προυπηρεσία σε αντίστοιχες θέσεις ξενοδοχείων Α' κατηγορίας.
Για τις θέσεις 1-3 είναι απαραίτητη η άριστη γνώση Αγγλικών, Γερμανικών και Ιταλικών, ενώ για τις θέσεις 4 & 5 η άριστη γνώση Αγγλικών ή Γερμανικών

Επίσης ζητούνται:

Υπάλληλοι Υποδοχής	**Barmen**
Restaurant Hostess	**Σερβιτόροι**
Βοηθός Maitre	**Πωλητές Super Market**
Βοηθός Προϊσταμένης	**Γυμναστές & Μασσέρ**

Για τις παραπάνω θέσεις είναι απαραίτητη η άριστη γνώση Αγγλικών, και Γερμανικών ή Ιταλικών.

Μάγειροι Α, Β & βοηθοί	**Φούρναρης**
Μπουφετζής	**Καμαριέρες**
Ζαχαροπλάστης	**Συντηρητές**
Χασάπης	**(Ηλεκτρολόγοι & Υδραυλικοί)**

Για πληροφορίες, υποβολή Βιογραφικών Σημειωμάτων & Αιτήσεων Εργασίας, οι ενδιαφερόμενοι/-ες μπορούν να επικοινωνήσουν με τον κ. Αποστόλη Καραγιάννη, (τηλ: 22440 47102, fax: 22440 47267) ή με τον κ. Σάββα Χασάπη (τηλ: 22440 29230, fax 22440 29231) Δευτέρα - Παρασκευή 10:00 – 15:00

ΠΩΛΕΙΤΑΙ
κατάστημα τρίπατο περίπου 40 τ.μ. στην Παλιά Πόλη Παναιτίου 4. Μόνο σοβαρές προτάσεις. Τηλ. 210-61429599 - 8020482

ΕΝΟΙΚΙΑΖΕΤΑΙ
διαμέρισμα ισόγειο γωνία 28ης Οκτωβρίου & Γρίβα (πρώην αξονική τομογραφία) για επαγγελματική χρήση. Πληρ. τηλ.

ΖΗΤΟΥΝΤΑΙ
ειδικοί συνεργάτες χονδρέμποροι για παιχνίδια, εποχιακά είδη από ανώνυμη εισαγωγική εταιρία. Συμφωνίες με ομίλους. Τηλέφωνα: 210-6206273, 6206274

Οι πνευμονολόγοι παρακολουθούν από κοντά την εξέλιξη της πάθησης

Το 15% των Ροδιτών πάσχει από Χρόνια Αποφρακτική Πνευμονοπάθεια

Κύρια αιτία πρόκλησης είναι το κάπνισμα

Ανησυχητικές διαστάσεις έχει προσλάβει και στη Ρόδο η Χρόνια Αποφρακτική Πνευμονοπάθεια που διεθνώς θεωρείται ως η 4η κατά σειρά αιτία θανάτου και η 3η αιτία εισαγωγής σε νοσοκομείο. Πνευμονολόγοι της Ρόδου παρακολουθούν από κοντά την εξέλιξη της πάθησης και τα τελευταία τέσσερα χρόνια επιχειρούν να καταγράψουν τη διάδοσή της. Η καταγραφή αυτή γίνεται μέσα από τα ιατρεία, στη διάρκεια εξέτασης των ασθενών και τα στοιχεία που κάθε χρόνο προκύπτουν, παρουσιάζονται στα ετήσια πνευμονολογικά συνέδρια. Από τα πρώτα στοιχεία που κάθε χρόνο συγκεντρώνονται προκύπτει πως σε ποσοστό 15% των Ροδίων με αναπνευστικά προβλήματα, έχει διαγνωσθεί η πάθηση αυτή.

Η Χρόνια Αποφρακτική Πνευμονοπάθεια (Χ.Α.Π) χαρακτηρίζεται από μείωση της ροής του αέρα στους πνεύμονες και κατά συνέπεια από δυσκολία στην εκπνοή και εισπνοή. «Με την Χ.Α.Π οι αεραγωγοί στενεύουν, ο αέρας παγιδεύεται και φουσκώνει αφύσικα τους πνεύμονες και το χειρότερο δεν ανανεώνεται» περιέγραψαν το πρόβλημα μιλώντας προς τη «Δ» πνευμονολόγοι της Ρόδου και εξήγησαν ότι «μέχρι πριν από λίγα χρόνια, τα περισσότερα άτομα που έπασχαν από Χ.Α.Π θεωρήθηκαν ότι έπασχαν από μία νόσο, όμως τώρα γνωρίζουμε ότι υπάρχουν διαφορετικές μορφές της νόσου αυτής, που προκαλούν όλες δυσκολία στην εισπνοή και εκπνοή του αέρα από τους πνεύμονες. Οι μορφές αυτές της Χ.Α.Π είναι η χρόνια βρογχίτιδα και το εμφύσημα».

Σαν «χρόνια βρογχίτιδα» αναφέρεται η κατάσταση που χαρακτηρίζεται από χρόνιο βήχα με αυξημένη παραγωγή βλέννης (άφθονα πτύελα). Προϋπόθεση είναι η διάρκεια του βήχα για τουλάχιστον τρείς μήνες το χρόνο και για δύο συνεχή χρόνια (εφόσον οι άλλες αιτίες χρόνιου βήχα έχουν αποκλεισθεί). Σύμφωνα με τους πνευμονολόγους το πρώτο σύμπτωμα της χρόνιας βρογχίτιδας είναι ο επίμονος βήχας που συνοδεύεται από αποβολή πτυέλων. Αυτό συχνά ακολουθείται απο αναπνοή που «σφυρίζει», δύσπνοια και συχνές λοιμώξεις του αναπνευστικού συστήματος. Τα συμπτώματα αυτά της βρογχίτιδας μπορούν όμως να υποχωρήσουν ή να ελαττωθούν με τη βοήθεια της σωστής αγωγής.

Σε ό,τι αφορά το «εμφύσημα», πρόκειται για μια παθολογική, μόνιμη διάταση των κυψελίδων, που οφείλεται σε καταστροφή του τοιχώματος και έχει ως κύριο σύμπτωμα την δυσκολία στην αναπνοή. Στην αρχή η δυσκολία αυτή μπορεί να επέλθει μόνο μετά από βαριά άσκηση, όμως αργότερα επέρχεται ακόμη και μετά από ελαφριά άσκηση, και μετά ακόμα μετά από απλό περπάτημα.



Στις περισσότερες περιπτώσεις, οι πνεύμονες ενός ατόμου μπορεί να αντέξουν αρκετές «κακοχρήσεις». Μπορεί να περάσουν 20 ή περισσότερα χρόνια πριν ένα άτομο που πάσχει από εμφύσημα παρατηρήσει μεταβολή στην υγεία του. Παρ' όλα αυτά, όταν το εμφύσημα διαγνωσθεί νωρίς, πολλά μπορεί να γίνουν για τη θεραπεία του.

Τα αίτια πρόκλησης

Η χρόνια βρογχίτιδα, ή ασθματική βρογχίτιδα, και το εμφύσημα προκαλούνται από την επίδραση πολλών παραγόντων κυριότερος απ' όλους είναι το κάπνισμα και ακολουθούν η επίδραση του περιβάλλοντος της εργασίας και η ατμοσφαιρική μόλυνση.

Άλλες καταστάσεις που μπορεί να επιδεινώσουν αυτά τα νοσήματα είναι τα συχνά κρυολογήματα ή οι λοιμώξεις του αναπνευστικού και των ιγμόρειων. Όπως ειπώθηκε «Σπάνια το εμφύσημα μπορεί να είναι κληρονομικό». Σε μερικές οικογένειες αυτό μπορεί να οφείλεται σε μία έλλειψη «αμυντικών μηχανισμών» του φυσιολογικού πνεύμονα, που καταπολεμούν τις αιτίες που καταστρέφουν τον πνευμονικό ιστό. Μπορεί επίσης να οφείλεται στο ότι ορισμένες συνήθειες περνούν από το ένα μέλος της οικογενείας στο άλλο. Για παράδειγμα, εάν οι γονείς καπνίζουν, υπάρχουν πολλές πιθανότητες να ωθηθούν και τα παιδιά τους στο κάπνισμα. Επειδή μάλιστα το κάπνισμα είναι μία από τις κύριες αιτίες της χρόνιας αποφρακτικής πνευμονοπάθειας, τα άτομα που έχουν στην οικογένειά τους συγγενείς που καπνίζουν, βρίσκονται σε μεγαλύτερο κίνδυνο ανάπτυξης αυτών των νοσημάτων.

Διάγνωση – Θεραπεία

«Η πρώιμη ανίχνευση ενός αναπνευστικού προβλήματος και η κατάλληλη αγωγή μπορεί να προλάβει όχι μόνο την εξέλιξη της ασθένειας, αλλά και τον τρόπο εργασίας και ζωής του πάσχοντα» λένε οι πνευμονολόγοι και προσθέτουν «οποιοδήποτε άτομο παρουσιάζει βήχα ή δυσκολία στην αναπνοή που συνεχίζεται, ακόμα και εάν φαίνονται ελαφρά, θα πρέπει να επισκεφθεί τον γιατρό του».

Η διακοπή του καπνίσματος, η αποφυγή της μολυσμένης ατμόσφαιρας, η κατάργηση των συσκευών θέρμανσης που αναδίδουν καπνούς και η αποφυγή του κρύου αέρα ή της πολύς ζέστης είναι μερικές από τις συμβουλές των πνευμονολόγων ιατρών για την αντιμετώπιση της Χ.Α.Π. Ξέχωρα από αυτές συνιστώνται και μια σειρά θεραπευτικών ασκήσεων και εφόσον απαιτείται και μια φαρμακευτική θεραπευτική αγωγή.

Ο τρόπος προστασίας του οργανισμού μας απ' όλα αυτά, επαφίεται αποκλειστικά στον κάθε έναν από μας και στην κατάργηση των συνηθειών για τις οποίες υπάρχει γνώση ότι είναι επιβλαβείς για την υγεία.



Με την 20χρονη πείρα μας στα συστήματα ηλιακής ενέργειας σας προσφέρουμε τις πιο αποτελεσματικές λύσεις:

- **Τα καλύτερα ηλιακά της αγοράς** Τελευταίας τεχνολογίας ηλιακά, γαλβανιζέ, glass, ανοξείδοτα, ανοικτού, κλειστου κυκλώματος
- **Δωρεάν μελέτη - επίβλεψη** για κεντρικές εγκαταστάσεις ξενοδοχείων.
- **Άμεση εγκατάσταση** από ειδικευμένο προσωπικό, με προσοχή στη λεπτομέρεια.
- **Ειδικές Λύσεις** για κεραμοσκεπές και όπου δεν πρέπει να φαίνεται το Boiler.
- **Εγγύηση** καλής λειτουργίας και πλήρη τεχνική υποστήριξη.
- **Πιστοποίηση ποιότητας** από το κέντρο ανανεώσιμων πηγών ενέργειας.
- **Εγγυημένη απόσβεση** Μόνο με τα χρήματα που πληρώνετε στον ηλεκτρικό σας θερμοσίφωνα εξοφλείτε τον ηλιακό.
- **Έκπτωση αξίας αγοράς** από το φορολογητέο σας εισόδημα.

Καλέστε αμέσως το **76100** για υπεύθυνη ενημέρωση.

ΒΟΥΤΥΡΑΚΗΣ Ι.Χ. Ε.Π.Ε. • ΔΩΔ. ΝΕΟΛΑΙΑΣ 16 - ΡΟΔΟΣ -ΤΗΛ. ΚΕΝΤΡΟ: 22410 - 76100

ΚΕΝΤΡΟ ΙΑΤΡΙΚΩΝ ΒΟΗΘΗΜΑΤΩΝ



Η αποκατάσταση των προβλημάτων υγείας με τη βοήθεια της τεχνολογίας, είναι γεγονός!
Καλώς ήρθατε στο Κέντρο Ιατρικών Βοηθημάτων!
Μια καινοτομική επιχείρηση που βρίσκεται πάντα δίπλα σας, προσφέροντάς σας ό,τι τελευταίο έχει να επιδείξει η τεχνολογία και η επιστήμη!

- Ακουστικά Βαρυκοΐας
- Ορθοπεδικά
- Σακχαρόμετρα
- Ιατρικά μηχανήματα
- Συσκευές Οξυγονοθεραπείας Air Liquide
- Αναλώσιμα
- Πιεσόμετρα
- Νοσοκομειακός Εξοπλισμός

Κέντρο αποκλειστικής διάθεσης Ψηφιακών Πιεσόμετρων και Θερμόμετρων της Ελβετικής Εταιρείας Microlife!

Εθνικής Αντιστάσεως 11 – τηλ: (22410) 20359 Δίπλα... στον άνθρωπο!

Πιστοποιημένο από το Ερευνητικό Κέντρο Βιολογικών Υλικών - Συμβάσεις με όλα τα ταμεία

ΕΛΛΗΝΙΚΗ ΔΗΜΟΚΡΑΤΙΑ
ΝΟΜΟΣ ΔΩΔΕΚΑΝΗΣΟΥ
ΔΗΜΟΣ ΣΥΜΗΣ
ΑΡ. ΠΡΩΤ. 195

Υπενθυμίζουμε στους φορολογούμενους του Δήμου Σύμης την υποχρέωση που έχουν να καταθέσουν στις νόμιμες προθεσμίες τα στοιχεία που χρειάζονται για τη βεβαίωση των δημοτικών φόρων, τελών και δικαιωμάτων όπως αναφέρονται στις παρακάτω περιπτώσεις.

1. ΤΕΛΟΣ ΧΡΗΣΗΣ ΠΕΖΟΔΡΟΜΙΩΝ, ΟΔΩΝ, ΠΛΑΤΕΙΩΝ ΚΑΙ ΚΟΙΝΟΧΡΗΣΤΩΝ ΧΩΡΩΝ.

Όσοι επιθυμούν να χρησιμοποιήσουν πεζοδρόμια, οδοστρώματα και λοιπούς κοινοχρήστους χώρους ή το υπέδαφος αυτών πρέπει να υποβάλλουν αίτηση στο δήμο για τη χορήγηση σχετικής άδειας (Αρθρο 3 Ν. 1080/1980).

2. ΤΕΛΟΣ ΚΑΘΑΡΙΟΤΗΤΑΣ ΚΑΙ ΦΩΤΙΣΜΟΥ

α) Όλοι οι κάτοικοι της Διοικητικής Περιφέρειας του Δήμου Σύμης που χρησιμοποιούν ακίνητα είτε σαν κατοικία, είτε για οποιαδήποτε άλλη εμπορική ή βιομηχανική χρήση και τα οποία είτε ηλεκτροδοτούνται από τη ΔΕΗ, είτε στερούνται ηλεκτρικής εγκατάστασης, υποχρεούνται να τα δηλώσουν στο Δήμο Σύμης για τον υπολογισμό των τελών καθαριότητας και φόρου ηλεκτροδοτούμενων χώρων.

β) Η κάθε δήλωση πρέπει να συνοδεύεται από οποιοδήποτε επίσημο έγγραφο και αποδεικνύει την επιφάνεια του χρησιμοποιούμενου χώρου (πίνακας οριζόντιας ιδιοκτησίας, συμβόλαιο αγοράς, άδεια οικοδομής, κτηματολογικό διάγραμμα κάλυψης κ.λπ.).

γ) Επίσης για την υπογραφή οποιουδήποτε νέου συμβολαίου παροχής ηλεκτρικού ρεύματος από τη ΔΕΗ οι ενδιαφερόμενοι πρέπει βάσει του Ν. 25/75 να καταθέσουν υπεύθυνη δήλωση στο Δήμο μας, σχετικό με την επιφάνεια του ηλεκτροδοτούμενου χώρου.

δ) Βάσει του Ν. 1416/84 άρθρο 82 ουδείς απαλλάσσεται του ανωτέρου τέλους πλην

1. Του Ελληνικού Δημοσίου και του Οργανισμού Τοπικής Αυτοδιοίκησης και
2. Των αγωνιστικών χώρων που ανήκουν σε αθλητικά σωματεία ή φίλαθλες οργανώσεις και άλλων χώρων, εφόσον η είσοδος στους τελευταίους είναι ελεύθερη και δεν εισπράττεται δικαίωμα εισόδου.

3. ΤΕΛΟΣ ΔΙΑΜΟΝΗΣ ΠΑΡΕΠΙΔΗΜΟΥΝΤΩΝ

α) Οι ιδιοκτήτες ή εκμεταλλευτές ξενοδοχειακών επιχειρήσεων κάθε μορφής και κατηγορίας, έχουν υποχρέωση να εισπράττουν τέλος παρεπιδημούντων 2% στα ακαθάριστα έσοδα των υπνοδωματίων και όλων των επισιτιστικών τμημάτων τους και να αποδίδουν το τέλος αυτό στο Δημοτικό Ταμείο με δήλωση μέσα στην προθεσμία απόδοσης του ΦΠΑ (άρθρου 17 του Ν. 2130/93 και Ν. 2307/95).

β) Οι ιδιοκτήτες ή εκμεταλλευτές ενοικιαζομένων δωματίων, πανσιόν, οικοτροφείων κ.λπ. που λειτουργούν χωρίς κατάταξη σε κατηγορία ξενοδοχείου, έχουν υποχρέωση να εισπράττουν τέλος σε ποσοστό 2% επί του μισθώματος της κλίνης και αποδίδουν με δήλωσή τους στο Δήμο μέσα στην προθεσμία απόδοσης του ΦΠΑ (άρθρου 17 του Ν. 2130/93 άρθρου 20 του Ν.2307/95).

Σε περίπτωση καθυστερήσεως απόδοσης του τέλους επιβάλλεται πρόστιμο 2% για κάθε μήνα καθυστερήσεως μέχρι το ισόποσο του τέλους (άρθρο 7 παρ. β' του Ν.1080/1980).

4. ΤΕΛΟΣ ΕΠΙ ΤΩΝ ΑΚΑΘΑΡΙΣΤΩΝ ΕΣΟΔΩΝ

Σύμφωνα με τις διατάξεις του άρθρου 26 παρ. 6 του Ν. 1828/89 οι οποίες αντικαταστάθηκαν με τις όμοιες του άρθρου 20 του Ν. 2539/97 σας ανακοινώνει ότι με την υπ' αριθμό 217/99 απόφαση του Δημοτικού Συμβουλίου οι ιδιοκτήτες και οι εκμεταλλευτές

α) κάθε είδους μορφής και ονομασίας καταστημάτων στα οποία πωλούνται για κατανάλωση εντός του καταστήματος ή σε πακέτο φαγητά, ποτά, καφές, αναψυκτικά, γαλακτοκομικά προϊόντα και γλυκίσματα εφόσον κατά την άδεια που έχει εκδοθεί διαθέτουν πάγκους ή τραπεζοκαθίσματα εντός ή και εκτός του καταστήματος, β) ζυθοπωλείων και μπαρ ανεξαρτήτως ιδιαίτερης ονομασίας και κατηγορίας γ) καντινών, έχουν υποχρέωση να εισπράττουν τέλος επί των ακαθαρίστων εσόδων 2% επί του ποσού κάθε λογαριασμού και να αποδίδουν με τη δήλωσή του στο Δήμο μέσα στην προθεσμία απόδοσης του ΦΠΑ (άρθρο 17 του Ν.2130/93, άρθρο 20 του Ν. 2539/97).

Στο ανωτέρω τέλος υπάγονται και τα κέντρα διασκεδάσεως και τα καταστήματα των πιο πάνω περιπτώσεων που λειτουργούν μέσα σε ξενοδοχειακές επιχειρήσεις κάθε μορφής και κατηγορίας, καθώς και τα οργανωμένα τμήματα των Super Markets στα οποία πωλούνται έτοιμα φαγητά, τουριστικών ειδών, ειδών λαϊκής τέχνης, ενθυμίων και δώρων, ενοικιάσεως, σκάφος αναψυχής τοπικού χαρακτήρα, θαλασσίων ποδηλάτων, ιστιοσανίδων, ειδών χρησιμοποιούμενων στην παραλία, ειδών που χρησιμοποιούνται στη θάλασσα από τους λουόμενους, ειδών σπορ, σκι και ορειβασίας, σχολών θαλασσίων σπορ, ενοικιάσεις αυτοκινήτων, μοτοποδηλάτων και ποδηλάτων.

Προκειμένου για νυχτερινά κέντρα, αίθουσες χορού και άλλα καταστήματα με ποτά και θέαμα, καφωδεία, κέντρα διασκεδάσεως (καμπαρέ, νάιτ κλαμπ, κοσμικές ταβέρνες, μπουάτ) και χορευτικά κέντρα μουσικής, το ανωτέρω τέλος επιβάλλεται σε ποσοστό 5%.

Η υποχρέωση του ανωτέρω τέλους αποδίδεται με δήλωσή τους στο δήμο μέσα στην προθεσμία απόδοσης του ΦΠΑ (άρθρου 17 του Ν. 2130/93 και άρθρο 20 Ν. 2539/97).

Σε περίπτωση καθυστερήσεως απόδοσης του τέλους επιβάλλεται πρόστιμο 2% για κάθε μήνα καθυστερήσεως μέχρι το ισόποσο του τέλους (άρθρου 7 παρ. β' του Ν. 1080/ 1980).

5. ΤΕΛΟΣ ΑΚΙΝΗΤΗΣ ΠΕΡΙΟΥΣΙΑΣ (Τ.Α.Π.)

Ο ιδιοκτήτης ή επικαρπωτής ή νομέας ακινήτων οφείλει σύμφωνα με τις διατάξεις του άρθρου 27 Ν. 2130/93 να υποβάλλει δήλωση για τα ακίνητα που βρίσκονται στην περιφέρεια του Δήμου Σύμης. Ο συντελεστής τέλους ακίνητης περιουσίας καθορίστηκε σε 0,35‰, με την απόφαση αρ. 250/01 του Δημοτικού Συμβουλίου.

6. ΔΗΜΟΤΙΚΟΣ ΦΟΡΟΣ ΔΩΔΕΚΑΝΗΣΟΥ (ΔΗ.ΦΟ.ΔΩ).

Σύμφωνα με το άρθρο 60 του Ν. 2214/94 όλοι οι επιτηδευματίες του Κώδικα Βιβλίων κάθε μορφής και χαρακτήρα που ασκούν οικονομική δραστηριότητα στην περιφέρεια του Δήμου Σύμης υποχρεούνται με την παρέλευση κάθε ημερολογιακού τριμήνου και μέσα σε προθεσμία ενός μήνα από τη λήξη του κάθε τριμήνου να υποβάλλουν στο Δήμο Σύμης δήλωση εις τριπλούν που θα αναγράφονται τα ακαθάριστα έσοδα που πραγματοποιούνται από την οικονομική τους δραστηριότητα πάνω στα οποία θα υπολογίζεται και ο φόρος.

Σε περίπτωση καθυστερήσεως αποδόσεως του τέλους επιβάλλεται πρόστιμο 5% για κάθε μήνα καθυστέρησης μέχρι να συμπληρωθεί το 50% του οφειλόμενου φόρου (άρθρο 19 του Ν. 1080/1980).

7. ΤΕΛΟΣ ΔΙΑΦΗΜΙΣΗΣ

Για την τοποθέτηση οποιασδήποτε διαφήμισης στη Διοικητική Περιφέρεια του Δήμου Σύμης σε ιδιωτικούς ή κοινόχρηστους χώρους πρέπει απαραιτήτως να υποβληθεί από τον ενδιαφερόμενο αίτηση και να καταβληθεί το δημοτικό τέλος.

Περισσότερες πληροφορίες δίνονται στο Ταμείο του Δήμου Σύμης.

Ο ΔΗΜΑΡΧΟΣ
Παπακαλοδούκας Ελευθέριος

ΕΛΛΗΝΙΚΗ ΔΗΜΟΚΡΑΤΙΑ
ΝΟΜΟΣ ΔΩΔΕΚΑΝΗΣΟΥ
ΔΗΜΟΤΙΚΟ ΠΝΕΥΜΑΤΙΚΟ ΠΟΛΙΤΙΣΤΙΚΟ ΚΕΝΤΡΟ ΣΥΜΗΣ

ΠΡΟΚΗΡΥΞΗ

Ο πρόεδρος του Πνευματικού Πολιτιστικού Κέντρου Σύμης έχοντας υπόψη:

1. Την αριθμ. 3/2003 απόφαση του Διοικητικού Συμβουλίου του Δ.Π.Π.Κ.
2. Τις διατάξεις του Ν. 299/76 «Περί ρυθμίσεως θεμάτων αφορώντων εις τον κανονισμό λειτουργίας των ιδιωτών μουσικών ιδρυμάτων.

ΠΡΟΚΗΡΥΣΣΕΙ ΟΤΙ

προκειμένου το ΔΠΠΚ Σύμης να προβεί σε **πρόσληψη Δ/ντή Ωδείου**, με σύμβαση μίσθωσης έργου και διάρκεια απασχόλησης για ένα σχολικό έτος, και η αμοιβή του δεν θα ξεπερνά τα 880,41 ευρώ. (300.000 δρχ.).

1. Μία (1) θέση Δ/ντού Ωδείου

Και καλεί τους ενδιαφερόμενους να καταθέσουν αίτηση, στο γραφείο του ΔΠΠΚ και μέσα σε προθεσμία δέκα (10) ημερών από την τελευταία δημοσίευση της ανακοίνωσης αυτής στον τοπικό τύπο και τις εργάσιμες ημέρες και ώρες.

Ως ειδικό προσόν πρόσληψης για το Δ/ντή ορίζονται: Δίπλωμα συνθέσεων ή κλειδοκύμβαλου ή βιολιού ή βιολοντσέλου ή μονωδίας του Κρατικού Ωδείου Θεσσαλονίκης ή άλλων ανεγνωρισμένων Ωδείων της ημεδαπής ή ανεγνωρισμένηςΑνωτάτης Μουσικής Σχολής της αλλοδαπής και πτυχίου αντιστίξεως και φυγής των αυτών ως άνω ωδείων και μουσικών σχολών και 10ετής τουλάχιστον ευδόκιμος καλλιτεχνική διδακτική προϋπηρεσία ες της σχολές αυτές.

Αυτοί που θα προσληφθούν θα αμείβονται με κατάθεση δελτίου παροχής υπηρεσιών και δεν δικαιούνται επιδόματα Χριστουγέννων, Πάσχα και αδείας.

Τα προσόντα που πρέπει να έχουν οι υποψήφιοι για την πρόσληψη είναι:

- Να έχουν την ελληνική υπηκοότητα
- Ηλικία μέχρι 65 χρονών
- Να έχουν εκπληρώσει τις στρατιωτικές τους υποχρεώσεις ή να έχουν απαλλαγεί νόμιμα απ'αυτές, για τους άνδρες.
- Να μην έχουν κώλυμα από ποινική καταδίκη, απαγόρευση και δικαστική αντίληψη.

Δικαιολογητικά που απαιτείται να συνοδεύουν την αίτηση πρόσληψης και θα κατατεθούν μαζί με αυτήν είναι:

1. Υπεύθυνη δήλωση του Ν. 1599/86 στην οποία θα δηλώνεται:

Α) ότι έχουν εκπληρώσει τις στρατιωτικές τους υποχρεώσεις ή έχουν απαλλαγεί νόμιμα απ'αυτές και το λόγος απαλλαγής τους.

Β) ότι δεν τελούν υπό απαγόρευση ή δικαστική αντίληψη και ότι δεν έχουν στερηθεί τα πολιτικά τους δικαιώματα.

Γ) τίτλοι σπουδών

2. Φωτοαντίγραφο της ταυτότητάς του
3. Πιστοποιητικό οικογενειακής κατάστασης
4. Βεβαίωση του Δήμου περί της μονίμου κατοικίας τους

Ο πρόεδρος
του ΔΠΠΚ Σύμης
Ελ. Παπακαλοδούκας
Δήμαρχος

ΕΛΛΗΝΙΚΗ ΔΗΜΟΚΡΑΤΙΑ
ΠΕΡΙΦΕΡΕΙΕΑ ΝΟΤΙΟΥ ΑΙΓΑΙΟΥ
ΝΟΜΟΣ ΔΩΔΕΚΑΝΗΣΟΥ
ΔΗΜΟΣ ΑΡΧΑΓΓΕΛΟΥ

ΑΠΟΦΑΣΗ ΔΗΜΑΡΧΟΥ
1/2003

Ο Δήμαρχος Αρχαγγέλου έχοντας υπ' όψη:

1. Τις διατάξεις του άρθρου 115 (άρθρο 102 Π.Δ. 323/89, άρθρο 11 Ν. 1900/90, άρθρο 6 παρ.30 του Ν. 2240/94, άρθρο 1 παρ. 33 Ν. 2307/95) «Αντιδήμαρχοι» του Π.Δ/τος 410/1995 Δημοτικός και Κοινοτικός Κώδικας (ΦΕΚ 231).
2. Την υπ'αρ. 582/2002 απόφαση του Τριμελούς Διοικητικού πρωτοδικείου Ρόδου «Ανακήρυξη Δημάρχων και Προέδρων Κοινοτήτων και Δημοτικών Κοινοτικών και Τοπικών Συμβουλίων»
3. Τις διατάξεις της παρ. γ του άρθρου 114 «Αρμοδιότητες του δημάρχου» του Π.Δ/τος 410/1995
4. Τις διατάξεις του άρθρου 116 «Εξουσιοδότηση υπογραφών» του Π.Δ/τος 410/1995
5. Την υπ'αρ. 2/2003 (θέμα 1ο) απόφαση του Δ.Σ. Αρχαγγέλου με την οποία αποφασίστηκε ο περιορισμός της θητείας του αντιδημάρχου σε έναν (1) χρόνο, σύμφωνα με τα διαλαμβανόμενα στην παρ. 2 του άρθρου 115 του Π.Δ/τος 410/1995.
6. Το γεγονός ότι ο Δήμος Αρχαγγέλου κατά την επίσημη απογραφή πληθυσμού έτους 2001 είχε πληθυσμό επτά χιλιάδων επτακοσίων εβδομήντα εννέα κατοίκων (7.779).

Αποφασίζουμε

1. Ορίζουμε αντιδήμαρχο τον δημοτικό σύμβουλο της πλειοψηφίας κ. Αντώνη Χατζηκωνσταντίνου.
2. Η θητεία του ανωτέρω θα είναι μονοετής, ήτοι από 1-1-2003 έως 31-12-2003
3. Μεταβιβάζουμε στον ανωτέρω τις παρακάτω αρμοδιότητες:

α) Την ευθύνη διοίκησης και οργάνωσης των Τεχνικών Υπηρεσιών του Δήμου Αρχαγγέλου

β) Την παρακολούθηση των έργων και μελετών που εκτελούνται και συντάσσονται αντιστοίχως από την Τεχνική Υπηρεσία και

γ) Την παρακολούθηση και προώθηση των έργων που χρηματοδοτούνται από τα ευρωπαϊκά και λοιπά προγράμματα.

4. Εξουσιοδοτούμε τον πιο πάνω αναφερόμενο δημοτικό σύμβουλο για την υπογραφή όλων των εγγράφων που σχετίζονται με τις ασκούμενες αρμοδιότητές του καθώς και για την υπογραφή των κατωτέρω πιστοποιητικών:

α) Πιστοποιητικά γεννήσεως
β) Πιστοποιητικά οικογενειακής κατάστασης
γ) Πιστοποιητικά πλησιέστερων συγγενών
δ) Πιστοποιητικά ταυτοπροσωπίας των Δημοτών
ε) Ληξιαρχικές πράξεις
στ) Αντίγραφα αποσπασμάτων ληξιαρχικών πράξεων.

Η παρούσα θα δημοσιευθεί στον τοπικό τύπο.

Ο δήμαρχος
Αλέξανδρος Παπουράς

ΕΛΛΗΝΙΚΗ ΔΗΜΟΚΡΑΤΙΑ
ΝΟΜΟΣ ΔΩΔΕΚΑΝΗΣΟΥ
ΔΗΜΟΣ ΝΟΤΙΑΣ ΡΟΔΟΥ
ΓΡΑΦΕΙΟ ΔΗΜΑΡΧΟΥ
Τηλέφωνα:22440-43243
Φαξ: 22440-43245
Διεύθυνση: Γεννάδι
Τ.Κ.: 85109
E-mail: dnr@rho.forthnet.gr

Γεννάδι 20/01/2003

Προς: Τον Αντιδήμαρχο
κ. Λαουδίκο Ιωάννη
κ. Ακκούρη Σταύρο

Κοιν:
- Περιφερειακή Διοίκηση Δωδεκανήσου
- Πρόεδρο Δημοτικού Συμβουλίου
- Δημοτικές Υπηρεσίες
- Δημοτική Επιχείρηση ΑΝ.ΡΟ
- Γραφείο Δημάρχου
- Γραφείο Προσωπικού - Μισθοδοσίας

ΘΕΜΑ: Μεταβίβαση αρμοδιοτήτων Δημάρχου στον Αντιδήμαρχο και εξουσιοδότηση υπογραφών.

ΑΠΟΦΑΣΗ ΔΗΜΑΡΧΟΥ 16/2003

Ο Δήμαρχος Νότιας Ρόδου

Έχοντας υπόψη:

1. Τις διατάξεις των άρθρων 111, 114 και 115 του Π.Δ. 410/1995 περί Αντιδημάρχου.
2. Τις διατάξεις του άρθρου 191 παρ. 1 του Π.Δ. 410/1995 περί ορισμού Αντιδημάρχου.
3. Την αριθ. 2/20-1-2003 απόφαση του Δημάρχου Νότιας Ρόδου περί ορισμού Αντιδημάρχου
4. Τις διατάξεις του άρθρου 116 του Π.Δ. 410/1995 περί αναθέσεως υπογραφής Δημάρχου σε Δημοτικούς Συμβούλους.
5. Τον Ο.Ε.Υ. του Δήμου που δημοσιεύθηκε στο Φ.Ε.Κ. τεύχος Β' Αριθμός Φύλλου 310/05-04-1999

Αποφασίζουμε

1. Τη μεταβίβαση αρμοδιοτήτων Δημάρχου προς Αντιδήμαρχο για το έτος 2003 ως ακολούθως:

Στον Αντιδήμαρχο κ. **Λαουδίκο Ιωάννη του Πέτρου:**

Την ευθύνη λειτουργίας της Διεύθυνσης Τεχνικών Υπηρεσιών και ειδικότερα:

- Τμήμα Τεχνικών και Πολεοδομικών εφαρμογών.
- Τμήμα Περιβάλλοντος, τα θέματα ύδρευσης, άρδευσης, αποχέτευσης και επεξεργασίας λυμάτων.

2. Την ανάθεση υπογραφής Δημάρχου στον Δημοτικό Σύμβουλο ως Συνεπίκουρο του Δημάρχου.

Στο Δημοτικό Σύμβουλο κ. **Ακκούρη Σταύρο του Γεωργίου:**

- Τμήμα Περιβάλλοντος εξαιρουμένων των θεμάτων ύδρευσης, άρδευσης, αποχέτευσης και επεξεργασίας λυμάτων.
- Τμήμα Γεωργικής Ανάπτυξης.

Η παρούσα να δημοσιευθεί στον Τοπικό Τύπο.

Ο ΔΗΜΑΡΧΟΣ ΝΟΤΙΑΣ ΡΟΔΟΥ

ΣΑΒΒΗΣ ΜΑΝΩΛΗΣ

ΕΛΛΗΝΙΚΗ ΔΗΜΟΚΡΑΤΙΑ
ΝΟΜΟΣ ΔΩΔΕΚΑΝΗΣΟΥ
ΔΗΜΟΣ ΝΟΤΙΑΣ ΡΟΔΟΥ
ΓΡΑΦΕΙΟ ΔΗΜΑΡΧΟΥ
Τηλέφωνα:22440-43243
Φαξ: 22440-43245
Διεύθυνση: Γεννάδι
Τ.Κ.: 85109
E-mail: dnr@rho.forthnet.gr

Γεννάδι 20/01/2003

Προς: Τον Αντιδήμαρχο
κ. Λαουδίκο Ιωάννη

Κοιν:
- Περιφερειακή Διοίκηση Δωδεκανήσου
- Πρόεδρο Δημοτικού Συμβουλίου
- Δημοτικές Υπηρεσίες
- Δημοτική Επιχείρηση ΑΝ.ΡΟ
- Γραφείο Δημάρχου
- Γραφείο Προσωπικού - Μισθοδοσίας

ΘΕΜΑ: Ορισμός Αντιδημάρχου

ΑΠΟΦΑΣΗ ΔΗΜΑΡΧΟΥ 15/2003

Ο Δήμαρχος Νότιας Ρόδου

Έχοντας υπόψη:

1. Τις διατάξεις του άρθρου 115 του Π.Δ.410/1995 περί Αντιδημάρχου.
2. Την αριθ. 23/2003 απόφαση Δημοτικού Συμβουλίου Νότιας Ρόδου για περιορισμό της θητείας του Αντιδημάρχου σε ένα έτος

Αποφασίζουμε

Ορίζουμε Αντιδήμαρχο του Δήμου Νότιας Ρόδου του οποίου η θητεία αρχίζει από σήμερα και λήγει **31-12-2003** τον Δημοτικό Σύμβουλο **κ. Λαουδίκο Ιωάννη του Πέτρου.**

Η παρούσα να δημοσιευθεί στον Τοπικό Τύπο.

Ο ΔΗΜΑΡΧΟΣ ΝΟΤΙΑΣ ΡΟΔΟΥ

ΣΑΒΒΗΣ ΜΑΝΩΛΗΣ

ΔΗΜΟΣ ΚΑΛΛΙΘΕΑΣ ΡΟΔΟΥ

ΕΛΛΗΝΙΚΗ ΔΗΜΟΚΡΑΤΙΑ
ΠΕΡΙΦ. ΝΟΤΙΟΥ ΑΙΓΑΙΟΥ
ΝΟΜΟΣ ΔΩΔ/ΝΗΣΟΥ
ΔΗΜΟΣ ΚΑΛΛΙΘΕΑΣ

Τεχνική Υπηρεσία
Ταχ. Δ/νση: Καλυθιές, 85105 Ρόδος
Τηλ.: 22410-60640-38, Φαξ: 22410-87766
Ηλ. Ταχυδρομείο: tykallithea@ando.gr
Πληροφορίες: **Σεβαστή Λουκά**

Ημερ/νία 20-1-2003
Αρ. Πρωτ.: Τ.Υ 86

ΑΝΑΚΟΙΝΩΣΗ

Από το Δήμο Καλλιθέας Ρόδου ανακοινώνεται ότι:

Ακυρώνεται η πρόσκληση εκδήλωσης ενδιαφέροντος για την εκπόνηση της μελέτης: **«Λειτουργική Βελτίωση Εθνικής Οδού Ρόδου Φαληρακίου»** (Τμήμα από διασταύρωση προς Κοσκινού έως διασταύρωση προς Γκολφ, διοικητικά όρια Δήμου Καλλιθέας), η οποία είχε δημοσιευθεί στο υπ' αριθμό 2229/07-01-2003 Ενημερωτικό Δελτίο του ΤΕΕ.

Θα ακολουθήσει δημοσίευση εκ νέου.

Ο ΑΝΤΙΔΗΜΑΡΧΟΣ
Στέλιος ΡΗΝΙΟΥ

Το κάπνισμα και το πεπτικό σύστημα



Του γιατρού - παθολόγου Δρ. Γεωργίου Στ. Παπασάββα

Το κάπνισμα ήταν η πιο δημοφιλής συνήθεια του ανθρώπου κατά τη διάρκεια του πρώτου ήμισυ του προηγούμενου αιώνα.

Όμως στη συνέχεια άρχισαν σιγά- σιγά να ανακαλύπτονται οι βλαβερές του επιδράσεις πάνω στον ανθρώπινο οργανισμό που είχαν σαν αποτέλεσμα να χάνει σταδιακά την αίγλη και τη γοητεία που σκορπούσε σε μικρούς και μεγάλους και των δύο φύλων.

Παρόλα αυτά ακόμη και σήμερα το κάπνισμα εξακολουθεί να είναι ελκυστικό σε ένα πολύ μεγάλο τμήμα του πληθυσμού και ιδιαίτερα μεταξύ των νεώτερων ηλικιών.

Θα νόμιζε κανείς ότι το μεγαλύτερο ποσοστό των ανθρώπων αυτών έχει πλήρη άγνοια των κινδύνων.

Προσωπικά δεν το πιστεύουμε αυτό, αφού από το Δημοτικό Σχολείο γίνεται ενημέρωση, μια και διδάσκονται στους μικρούς μαθητές οι κίνδυνοι του καπνίσματος.

Επίσης μια άλλη μεγάλη έρευνα έδειξε ότι και ένα πολύ μεγάλο ποσοστό ιατρών όλων των ειδικοτήτων είναι συστηματικοί καπνιστές.

Επομένως να μην τα ρίχνουμε όλα στην άγνοια, αλλά περισσότερο στην έμφυτη υπεραισιοδοξία του ανθρώπου που θέλει να αμελεί ή να υποβαθμίζει τους κινδύνους.

Άλλωστε όλοι μας οφείλουμε να ομολογήσουμε ότι δεν περιμένουμε να πάθουμε αυτό που έπαθε ο πλησίον μας, παρόλο που γνωρίζουμε πολύ καλά ότι η τύχη είναι κοινή και το μέλλον αόρατο.

Όταν μιλάμε για τις συνέπειες του καπνίσματος η σκέψη μας αυτόματα πηγαίνει στον καρκίνο του πνεύμονα που είναι άλλωστε και το πιο συχνό κακόηθες νόσημα που προκαλεί το κάπνισμα και στα δύο φύλα.

Αν η σκέψη μας ξεφύγει από το αναπνευστικό σύστημα σίγουρα θα πλανηθεί στα καρδιαγγειακά νοσήματα και κυρίως στο έμφραγμα του μυοκαρδίου που και αυτό κατά ένα πολύ μεγάλο ποσοστό οφείλεται στο κάπνισμα, άσχετα αν η αυξημένη χοληστερίνη παίζει τον πρώτο ρόλο.

Άλλωστε ας μη γελιόμαστε, με το σημερινό τρόπο διατροφής μας και με τη καθιστική ζωή οι περισσότεροι ενήλικοι ξεπερνούν έστω και λίγο τα φυσιολογικά όρια της χοληστερίνης ή τουλάχιστον βρίσκονται σε οριακά σημεία.

Αν υπάρχει και το κάπνισμα ένας άλλος δεύτερος σημαντικός επιβαρυντικός παράγοντας, λογικό δεν είναι να δυσκολεύουν τα πράγματα ;

Όμως το κάπνισμα δεν επιδρά αρνητικά μόνο στο αναπνευστικό και στο καρδιαγγειακό σύστημα, αλλά και σε πολλά άλλα όργανα.

Τα νοσήματα που αναφέραμε, δηλαδή ο καρκίνος του πνεύμονα και τα καρδιαγγειακά, αποτελούν όπως γνωρίζετε μάστιγα για τον σημερινό άνθρωπο αν κρίνουμε από τα ποσοστά νοσηρότητας και θνησιμότητας.

Λογικό είναι επομένως να τονίζονται περισσότερο με κίνδυνο να νομίζει κανείς ότι είναι και οι μοναδικές δυσάρεστες συνέπειες του καπνίσματος.

Γι' αυτό και στο σημερινό μας άρθρο θα ξεφύγουμε από τα καθιερωμένα και θα ασχοληθούμε μόνο με το θέμα που υπόσχεται η επικεφαλίδα του άρθρου μας που όπως θα διαπιστώσετε είναι πολύ σημαντικό.

Να δούμε λοιπόν ποιες είναι οι κυριότερες γαστρεντερικές διαταραχές που σχετίζονται με το κάπνισμα, ώστε μόνοι τους οι αναγνώστες μας να κρίνουν τι θα πρέπει να κάνουν.

Θα αρχίσουμε λοιπόν από την πιο απλή πάθηση του γαστρεντερικού που είναι η λειτουργική δυσπεψία

Ο όρος δυσπεψία (δυσκαι πεπτίνη) σημαίνει δυσχερή πέψη, δηλαδή κάτι εμποδίζει να γίνει η φυσιολογική πέψη των τροφών.

Η λέξη λειτουργική που μπαίνει μπροστά από τη δυσπεψία θέλει να τονίσει ότι η πάθηση αυτή είναι καλοήθης και δεν προκαλείται από άλλα σοβαρά νοσήματα, όπως αυτό αποδεικνύεται από τις συνηθισμένες εργαστηριακές εξετάσεις που γίνονται σήμερα .

Βέβαια όσο απλή και να είναι αυτό δεν σημαίνει σε καμιά περίπτωση ότι ο ασθενής δεν ταλαιπωρείται και δεν υποφέρει αφού σαν νόσημα έχει την δική του συμπτωματολογία.

Τα ενοχλήματα της λειτουργικής δυσπεψίας είναι ένας ελαφρύς πόνος που προκαλεί μια δυσφορία στο ανώτερο τμήμα της κοιλιάς και μπορεί να συνοδεύεται από φουσκώματα ή και τάση προς εμετό.

Τα συμπτώματα αυτά τις περισσότερες φορές εμφανίζονται μετά την λήψη τροφής.

Η πάθηση αυτή αν δεν την προσέξουμε όσο και να είναι καλοήθης με την έννοια ότι τα ενοχλήματα μπορεί να μην είναι και ιδιαίτερα έντονα, μπορεί να ταλαιπωρήσει τον ασθενή για ένα μεγάλο χρονικό διάστημα αρκετών μηνών.

Για την πάθηση αυτή μπορεί να ενοχοποιούνται περισσότερο η κατάχρηση των παυσίπονων φαρμάκων που παίρνονται για άλλες αιτίες, η λήψη οινοπνεύματος, η δυσανεξία σε ορισμένες τροφές, το στρες και λιγότερο το κάπνισμα

Όμως αν και αναγνωρίζουμε ότι και το κάπνισμα συγκαταλέγεται ανάμεσα στις αιτίες που προκαλούν τη λειτουργική δυσπεψία εντούτοις έχουμε την τάση να το υποβαθμίζουμε παρόλο που το κάπνισμα είναι ο πιο σταθερός παράγοντας από όλους που αναφέραμε από πλευράς αιτιολογίας.

Ίσως να φταίει σ' αυτό η έλλειψη αρκετών μελετών.

Όμως ο καπνιστής άρρωστος που υποφέρει από την πάθηση αυτή, τι έχει να χάσει αν διακόψει το κάπνισμα ;

Ας βγάλει μόνος του τα δικά του συμπεράσματα.

Η γαστροοισοφαγική παλινδρόμηση είναι μια άλλη πάθηση που η διακοπή του καπνίσματος συνιστάται σαν δευτερογενής προληπτική θεραπεία.

Όπως δείχνει και η ονομασία του νοσήματος τα υγρά του στομάχου παλινδρομούν (ξαναγυρίζουν) στον οισοφάγο και προκαλούν τη συμπτωματολογία του νοσήματος που είναι το κάψιμο πίσω από το στέρνο και οι αναγωγές.

Εκτός από τα φάρμακα η αλλαγή του τρόπου ζωής, δηλαδή η διακοπή του καπνίσματος , οι κατάλληλες διαιτητικές οδηγίες και η ανύψωση της κεφαλής κατά την κατάκλιση βοηθούν όχι μόνο για την θεραπεία του νοσήματος, αλλά και για την πρόληψη των υποτροπών.

Η νόσος του Crohn είναι ένα άλλο νόσημα του πεπτικού συστήματος, αρκετά σπάνιο που η διακοπή του καπνίσματος βοηθά σημαντικά στην ανακούφιση του αρρώστου.

Οι νεοπλασίες του πεπτικού συστήματος, έχουν επίσης σαν κύρια αιτία τους το κάπνισμα.

Ανάμεσα σ' αυτές συγκαταλέγονται ο καρκίνος του στόματος, του οισοφάγου, του στομάχου , του ήπατος και του παχέος εντέρου.

Πολλές μελέτες από πολλές χώρες δείχνουν ότι υπάρχει σημαντική σχέση μεταξύ του καπνίσματος και των παθήσεων αυτών.

Με την ευκαιρία αυτή να αναφέρουμε ότι εκτός από τη διακοπή του καπνίσματος προληπτική δράση ασκούν και οι αντιοξειδωτικές ουσίες που βρίσκονται στα φρούτα και τα λαχανικά

Επομένως η διακοπή του καπνίσματος, αλλά και η καθημερινή λήψη φρούτων και λαχανικών και η άσκηση αποτελούν ασπίδα για τις κακοήθεις νεοπλασίες.

Δηλαδή από όλα αυτά που αναφέραμε βλέπουμε ξεκάθαρα ότι ο ίδιος ο άνθρωπος κρατά στα χέρια του με τις επιλογές του και γενικά με τρόπο ζωής του την τύχη της υγείας του.

Το κάπνισμα λοιπόν είναι ο χειρότερος επιβαρυντικός παράγοντας της υγείας του ανθρώπου γιατί σχεδόν σε όλες τις ασθένειες είτε άμεσα ή έμμεσα παίζει τον αρνητικό του ρόλο.

Εμείς κλείνοντας το άρθρο μας δεν έχουμε να προσθέσουμε τίποτα άλλο από το να αφήσουμε σε σας να κρίνετε και να αποφασίσετε τι θα πράξετε .

Δρ Γιώργος Στ. Παπασάββας
Ειδικός Παθολόγος

ΕΛΛΗΝΙΚΗ ΔΗΜΟΚΡΑΤΙΑ
ΝΟΜΟΣ ΔΩΔΕΚΑΝΗΣΟΥ
ΔΗΜΟΣ ΡΟΔΙΩΝ
ΓΡΑΦΕΙΟ ΔΗΜΑΡΧΟΥ
Τηλ. 22410 46379, 46380 FAX 22410 46323

ΓΝΩΣΤΟΠΟΙΗΣΗ

Ο Δήμαρχος Ροδίων επιθυμεί να προσλάβει ειδικό συνεργάτη με αντικείμενο απασχόλησης την παροχή προς τον δήμαρχο συμβουλευτικής υποστήριξης σε θέματα εθιμοτυπίας, δημοσίων και διεθνών σχέσεων.

Οι ενδιαφερόμενοι καλούνται να υποβάλλουν στο Δήμο Ροδίων αίτηση με βιογραφικό σημείωμα, μέχρι την 27-2-2003.

Ιδιαίτερα θα ληφθεί υπ' όψη η εμπιρία σε θέματα δημοσίων και διεθνών σχέσεων των ΟΤΑ και των νομικών προσώπων τους, οι σπουδές στις διεθνείς σχέσεις κ.λ.π.

Ο δήμαρχος
Γιώργος Γιαννόπουλος

ΕΛΛΗΝΙΚΗ ΔΗΜΟΚΡΑΤΙΑ
ΠΕΡΙΦΕΡΕΙΑ ΝΟΤΙΟΥ ΑΙΓΑΙΟΥ
ΔΗΜΟΣ ΡΟΔΙΩΝ

ΔΙΕΥΘΥΝΣΗ : ΠΟΛΕΟΔΟΜΙΑΣ
ΤΜΗΜΑ : ΠΟΛ/ΚΟΥ ΣΧΕΔΙΑΣΜΟΥ & ΠΡΟΣΤΑΣΙΑΣ ΠΕΡ/ΝΤΟΣ
Ταχ. Δ/νση : Διαγοριδών 1, Τ.Κ. 85 100
Πληροφορίες : Αχ. Κωνσταντινίδης-Θ. Ζαχαρόπουλος
Τηλέφωνα : (22410)-46451

ΠΡΟΣΚΛΗΣΗ ΕΝΔΙΑΦΕΡΟΝΤΟΣ

Ο Δήμος Ροδίων, προκειμένου να αναθέσει τη σύνταξη πράξεων αναλογισμού σε συνοικίες της πόλης, καλεί τους ενδιαφερόμενους τοπογράφους ή πολιτικούς μηχανικούς να καταθέσουν στη Δ/νση Πολεοδομίας του Δήμου Ροδίων αίτηση συνοδευόμενη με ενημερωτικό σημείωμα σχετικής εμπειρίας (σε μελέτες πράξεων αναλογισμού).

Η ανάθεση των μελετών θα γίνει σύμφωνα με τις διατάξεις του άρθρου 269 του Κώδικα Δήμων και Κοινοτήτων (Π.Δ. 410/95 - ΦΕΚ 231^/95).

Αναλυτικές πληροφορίες παρέχονται στην υπηρεσία, οδός Διαγοριδών αρ. 1, τηλ. (22410)-46451.

Η προθεσμία εκδήλωσης ενδιαφέροντος λήγει στις 31 Ιανουαρίου 2003.

Ο Δήμαρχος Ροδίων
Γ. Γιαννόπουλος

3E ΤΡΙΑ ΕΨΙΛΟΝ

COCA-COLA Τρία Έψιλον
Coca-Cola HBC S.A.
ΥΠΟΚΑΤΑΣΤΗΜΑ ΡΟΔΟΥ
Μαριτσά, 85106 Ρόδος

Η Coca Cola Ελληνική Εταιρεία Εμφιαλώσεως Α.Ε.
Υποκατάστημα Ρόδου
η μεγαλύτερη και δυναμικότερη εταιρεία
στον τομέα των αναψυκτικών στα Δωδεκάνησα
ενδιαφέρεται να προσλάβει για τις ανάγκες της,

ΠΩΛΗΤΕΣ

Βασικά καθήκοντα της θέσης είναι η τεχνική παρουσίαση και προώθηση προϊόντων στα σημεία πωλήσεων του νησιού της Ρόδου.

Προσόντα Υποψηφίου :
Απόφοιτος Λυκείου ή ανωτέρας σχολής
Ηλικίας έως 28 ετών
Κάτοικος Ρόδου
Κάτοχος αδείας οδήγησης αυτοκινήτου
Προϋπηρεσία στις πωλήσεις ή marketing επιθυμητή

Για ραντεβού τηλεφωνείστε στο 22410 84800
(ΔΕΥ. - ΠΑΡ. 08:00 - 15:00)

Lindos Princess
BEACH ★★★★ HOTEL

Το νέο ξενοδοχείο, 4 αστέρων, της "Ιωάννης Χατζηλαζάρου Α.Ε" δυναμικότητας 1150 κλινών στην α΄φάση, ξεκίνησε τη λειτουργία του κατά την περασμένη τουριστική περίοδο, στη θέση Πεύκοι του Δήμου Λινδίων.

Το ξενοδοχείο διαθέτει:

Καταστήματα προς ενοικίαση

μεταξύ των οποίων και χώρο για τη δημιουργία

Κομμωτηρίου

τον εξοπλισμό και τη λειτουργία του οποίου θα αναλάβει ο μισθωτής

Για περισσότερες πληροφορίες:
κ. Ιωάννη Χατζηλαζάρου
Τηλ: 22440 29230 Δευτ-Παρ: 10:00-15:00

Η ελληνική ιστορία χωρίς φόβο και πάθος

Του Θεόδωρου Παπουτσή

Στα χρόνια του Βυζαντίου, τα χαρακτηριστικά γνωρίσματα της φεουδαρχικής εκμετάλλευσης ήταν η φεουδαρχική ιδιοκτησία γης και η προσωπική και έγγεια εξάρτηση του αγρότη από το γαιοκτήμονα. Κάτω από το φεουδαρχικό σύστημα παραγωγής η γεωργική εκμετάλλευση έγινε πιο τέλεια. Ο φεουδάρχης διαθέτει δικό του διοικητικό, δικαστικό και στρατιωτικό μηχανισμό για την υποταγή των δουλοπαροίκων.

Σπουδαίο ρόλο στην εδραίωση και διατήρηση του φεουδαρχικού καθεστώτος, έπαιξε η εκκλησία. Η εκκλησία ήταν απ' τους μεγαλύτερους φεουδάρχες της Ευρώπης και τους φοβερότερους εκμεταλλευτές και καταπιεστές των εργατικών και αγροτικών μαζών. Οι αιρετικές διδασκαλίες, που στρέφονται εναντίον των επισήμων ανεγνωρισμένων εκκλησιαστικών δογμάτων, είναι η έκφραση της κοινωνικής διαμαρτυρίας κατά της φεουδαρχικής εκκλησιαστικής εκμετάλλευσης.

Η κρίση του δουλοκτητικού τρόπου παραγωγής εμφανίζεται εντονότερη στις δυτικές επαρχίες της ρωμαϊκής αυτοκρατορίας. Εκεί η γαιοκτησία είχε συγκεντρωθεί με τη μορφή των λατιφουντίων στα χέρια μιας μειοψηφίας που για την εκμετάλλευσή τους χρησιμοποιούσαν αποκλειστικά δούλους.

Αργότερα η λατινοκρατία καθιερώνει οριστικά το φεουδαλισμό στην Ελλάδα και στις χώρες της Ανατολής που κατακτήθηκαν από τους Σταυροφόρους. Τον 15ο αιώνα η Δύση είχε ξεπεράσει τα προβλήματα της φεουδαρχικής αποκέντρωσης και είχε καθιερωθεί ο δεσμός της διαιτητικής ενότητας της μοναρχίας.

Στην Ανατολή η δυναστεία των Παλαιολόγων που θα είχε αρχίσει να παίζει το ρόλο του διαιτητή μονάρχη, με βάση τον ελλαδικό χώρο, στον οποίο ανέτειλε το νεοελληνικό έθνος, καταστράφηκε κάτω από την οθωμανική επιδρομή. Αυτή η ιστορική καμπή είχε αποφασιστική σημασία για την ιστορία μας σαν έθνος. Η διακοπή της γης της εθνότητας τη στιγμή της γέννεσής της και η πολύχρονη δουλεία της κάτω από το καθυστερημένο στρατιωτικό - φεουδαρχικό ζυγό των Οθωμανών και με τη βοήθεια των Πατριαρχών, επισκόπων, καλογέρων είναι οι ιστορικοί παράγοντες, που καθόρισαν σε πλαίσια μικρού ελλαδικού χώρου και στη μείωση του πληθυσμού, τη ζωή της νεοελληνικής εθνότητας.

Βασικά ο πληθυσμός της βυζαντινής κοινωνίας είναι χωρισμένος σε ελεύθερους και δούλους. Οι ελεύθεροι χωρίζονται σε διαφορετικά κοινωνικά στρώματα. Το βυζαντινό κατεστημένο, την κυρίαρχη τάξη, την αποτελούν οι «Δυνατοί». Αυτοί είναι οι ανώτεροι υπάλληλοι, η αυλική ιεραρχία και οι πλούσιοι γαιοκτήμονες. Τους αποκαλούν πατρικίους, ευπατρίδες, επιφανείς, ιλλούστριους, μαγίστρους, περίβλεπτους, ενδοξοτάτους. Ήταν η «σεμνή τάξις», οι «συνετοί και άριστοι».

Κάτω από την τάξη των «αρίστων» έρχονται οι «μέσοι». Αυτοί ήταν οι έμποροι, ναυτικοί, βιοτέχνες. Λέγονταν «Βουργέστοι». Τα κατώτερα στρώματα των «μέσων» αποτελούσαν οι «εκλέκται», που ήταν οι αρχιεργάτες των βιοτεχνιών, εργαστηρίων. Οι «εκλέκται» και «οι μίσθιοι» ήταν οργανωμένοι σε συντεχνίες. Τέλος έρχονταν η τάξη των «πενήτων», το «άσημον ή ευτελές γένος» της φτωχολογιάς των πόλεων, αποτελούμενο από ξεπεσμένους μισθωτούς αγρότες και λοιπά στοιχεία εξωπαραγωγικά. Οι «πένητες» ζουν σε άθλιες συνθήκες και συντηρούνται από τους «πολιτικούς άρτους», τα κρατικά επιδόματα. Χρησιμεύουν μόνο για τις ζητωκραυγές στις αυτοκρατορικές πομπές και για τη διάδοση της απέραντης θρησκοληψίας των καλόγερων. Αυτές οι εξαθλιωμένες μάζες των «πενήτων» φθάνουν το 15% του πληθυσμού των πόλεων.

Αυτή είναι η κοινωνική σύνθεση στις πόλεις. Στην ύπαιθρο η κοινωνική εικόνα έχει το κατεστημένο της, που αποτελούν οι γαιοκτήμονες. Τη μεγάλη μάζα των αγροτών αποτελούν οι Coloni και οι ελεύθεροι καλλιεργητές. Με την ανάπτυξη του φεουδαρχισμού οι Coloni που ήταν βασικά απελευθερωμένοι δούλοι, γίνονται δουλοπάροικοι συνδεδεμένοι απόλυτα με τη γη, που καλλιεργούν για λογαριασμό του γαιοκτήμονα. Οι ελεύθεροι καλλιεργητές καταντούν μορτίτες, κολλίγοι, εξάρτημα και αυτοί της γης που ανήκει στο φεουδάρχη. Κατορθώνουν να περισωθούν μικρές ελεύθερες κοινότητες οι «μητροκωμίες» ή «ελευθερικά», μα αποτελούν πολύ μικρή μειοψηφία στον πληθυσμό της υπαίθρου. Το εκκλησιαστικό κατεστημένο που έπαιζε κυρίαρχο ρόλο στη βυζαντινή κοινωνία, επηρεάζει αποφασιστικά τους ανθρώπους με τα δόγματα και την ιδεολογία του, σαν προστάτης του κατεστημένου. Πείθουν τις πλατιές μάζες των εκμεταλλευμένων ότι η δύσκολη, η εξαθλιωμένη ζωή τους είναι εφήμερη και ότι μια μεταθανάτια αιώνια ευτυχία τους περιμένει για τα βάσανα που υποφέρουν στη γη.

Η κυριαρχία του κλήρου που κρατούσε στη βυζαντινή κοινωνία τη σκέψη των ανθρώπων, άσκησε τεράστια επιρροή στη διαμόρφωση των κοινωνικών αγώνων. Η πολιτιστική καθυστέρηση του κλήρου ασκούσε, όπως και σήμερα, με τη θρησκοληψία και τη θρησκευτική ιδεολογία αποφασιστικό ρόλο ιδιαίτερα στις αγροτικές μάζες, που ήταν κατά σοβαρό λόγο εξαρτημένες από τις φυσικές δυνάμεις (θεομηνίες - σιτοδείες - ανομβρίες). Οι «έμφυτες αμαρτίες», το «προπατορικό αμάρτημα» και η σύμφυτη ιδιότητα του ανθρώπου με το «διάβολο» το «πνεύμα του κακού» (και το παραμύθι ο «πινόκιο» συνεχίζεται μέχρι τις ημέρες μας).

Όλα αυτά αποδυναμώνουν τα λαϊκά κινήματα, μια και αυτά ήταν «εφευρήματα διαβολικά» και δίδασκαν τις μάζες (μάζες=ποίμνια=ψάρια) ότι η «άνωθεν δύναμις» τους γλιτώνει απ' τα μεταθανάτια μαρτύρια και τους εξασφαλίζει «παραδεισιακή μακαριότητα» αν πειθαρχούσαν στα βάσανα της επίγειας ζωής. Το εκκλησιαστικό κατεστημένο πείθοντας τις απλοϊκές μάζες με το «μυστήριο της χειροτονίας» το καθοδηγούσε στη σκέψη ότι ο ταξικός αγώνας είναι μάταιος, μόνο η εκκλησία είναι η παντοδύναμη για να το ελευθερώνει από τις πίκρες και την εξαθλίωση της μάταιης ζωής. Οι παρακάτω στίχοι του «Πτωχοπρόδρομου» είναι μία φωνή ειλικρινούς διαμαρτυρίας εναντίον της ησυχαστικής και μεταθανατίου ευτυχίας των κληρικών δογμάτων.

«Από γαρ της πτωχείας μου και βλασφημώ πολλάκις και λέγουσί με· πρόσεχε, πολλά μη συντοχαίνεις, μήπως και μετά θάνατον καταδικάσουσι σε εις σκώληκα ακοίμητον, εις τάρταρον, εις σκότος. Εγώ δε, κοσμοκράτωρ μου τρεις κολάσεις ταύτας, ενταύθα τους κολάζομαι και προ της τελευτής μου, σκώληκα γαρ ακοίμητον ηγούμαι την πενίαν ήτις με τρώγει πάντοτε και καταδαπανάμε, τάρταρον τον τουρτουρισμόν τον τουρτουρίζω τώρα εκ του χειμώνος παγετού και τι φορείν ουκ έχω αν γαρ ουκ έχω τι φορείν μεγάλως τουρτουρίζω· σκότος δε πάλιν δέσποτα, τον σκοτασμόν μου κρίνω, τον έχω πάντα βασιλεύ όταν ψωμί ουκ έχω, αν γαρ ουκ έχω τι φαγειν, σκοτίζομαι και πίπτω έδε και σκότος αφεγγές κια τάρταρος και σκώληξ» (Πτωχοπρόδρομος: Νεοελληνική Ποίηση Τ 11. σ. 388).

Ολόκληρη η οργάνωση τόσο στη Δυτική όσο και στην Ανατολική εκκλησία ήταν παράλληλη με το οικονομικό και διοικητικό κατεστημένο: Πατριάρχες, μητροπολίτες, επίσκοποι ήταν οι αντίστοιχες λειτουργικές θέσεις των αυταιρατόλων, επάρχων και λοιπών αξιωματούχων στον κρατικό μηχανισμό της καταπίεσης των λαϊκών μαζών. Την ιδεολογική της η εκκλησία στήριζε και στην απέραντη περιουσία της (Γιώργης Γ. Κατσούλης «Το κατεστημένο στην αρχαία Ελλάδα, ρωμαιοκρατία, βυζάντιο», εκδόσεις Λιβάνη).

Τελικά όπου δημιουργήθηκαν κράτη και αυτοκρατορίες εκεί συνυπήρχε μαζί με την εξουσία και το ιερατείο. Τα μεγαλύτερα κακά της ανθρωπότητας προήλθαν από τις θρησκείες, το φόβητρο των ανθρώπων, η αιτία ασταμάτητων πολέμων, υποδουλώσεων, εξοντώσεων και ταλαιπωρίας των λαών της γης. Τα ιερατεία μαζί με την εξουσία που τα χρησιμοποιούσε όσο και όπου μπορούσε για να υποδουλώνει, να σφάζει, να καλεί, να ληστεύει. Οι πονηροί μαζί με τα μεγαλοϊερατεία έστρεψαν την προσοχή όλης της ανθρωπότητας προς άλλες ζωές σε άλλους κόσμους σε παραδείσους και κολάσεις, σε νιρβάνες και μετενσαρκώσεις. Ανέπτυξαν μία μεταφυσική τρομοκρατία. Έφτασαν σε σημείο να θεωρούν την εκμηδένιση σαν δώρο Θεού που τους γλιτώνει από τα βάσανα και τους πηγαίνει στους άλλους κόσμους. Ονειρεύτηκαν εξώκοσμες ευημερίες και μετέτρεψαν τη ζωή τους σε επίγεια κόλαση σε όλους τους αιώνες. Έτσι η ανθρωπότητα πήρε μία κατηφόρα, από το κακό στο χειρότερο με μπροστάρηδες τους εξουσιαστές και τα ιερατεία.

Οσα έζησε και είδε η Νικειώτισσα Ειρήνη Θεοδώρου

Γράφει ο Γιώργος Βούης επί παντός επιστητού
ΓΝΩΜΕΣ - ΣΧΟΛΙΑ - ΑΠΟΨΕΙΣ - ΠΡΟΤΑΣΕΙΣ

Παιδί ήμουν σαν έμαθα ότι η αλληλογραφία με αγαπητά πρόσωπα ξενητεμένα στη μακρινή Αμερική γινόταν με μορφή ποίησης λαϊκής, προπάντων δε αυτό ίσχυε στη Νίσυρο, ανάμεσα σε συζύγους.

Ήταν ένας τρόπος έκφρασης για να συγκινήσουν το δικό τους και να γλυκάνουν τον πόνο της ξενητιάς. Γεννημένη καθώς ήταν στα Νικειά της Νισύρου η κ. Ειρήνη Θεοδώρου φυσικό ήταν να μπορεί να γράφει ποιήματα για να πει αυτά που τη συγκινούσαν.

Η λαϊκή μούσα, είναι αποδεδειγμένο, μιλά στην ψυχή γιατί από τα βάθη του ποιητή βγαίνει. Στην περίπτωση της κυρίας Ειρήνης Θεοδώρου είναι ομολογημένο ότι δεν εφοίτησε σε Γυμνάσιο, γιατί τότε -στο νησί της- τα κοριτσια ήταν δύσκολο να κάμουν κάτι τέτοιο. Η μόρφωσή τους συμπληρώνονταν μέσα στο σπίτι.

Ομολογεί ότι δεν γράφει ποίηση γιατί είναι ποιήτρια λογοτέχνιδα, αλλά το θεωρεί φυσικό να εκφράσει -μέσα από αυτήν- τα συναισθήματά της και όλα όσα βιώματα έχει, «όσα είδε κι έζησε». Έτσι πάρθηκε η απόφαση να εκδόσει σε βιβλίο κάποια από τα ποιήματά της και στην επιθυμία



της αυτή βρήκε συμπαραστάτη το δήμαρχο Νισύρου κ. Παναγ. Κατσιματίδη που με απόφαση του Δ.Σ. Νισύρου εστήριξε οικονομικά την έκδοση.

Εδώ στη Ρόδο, την παρουσίαση του βιβλίου έκαμε ο κ. Κυριακος Χονδρός, λογοτέχνης - ιστορικός - συγγραφέας και μάλιστα αυτός ο ίδιος προλογίζει το έργο της λαϊκής μας ποιήτριας.

Πρέπει να ομολογήσουμε ότι όλα της τα ποιήματα έχουν το μεγαλείο της ψυχής της και την αγάπη της για το ωραίο, το σεμνό, το ηθικό. Προτιμά την ομοιοκαταληξία, γράφοντας, γιατί έτσι πιστεύει ότι και ακουστικά συγκινεί καλύτερα.

Άλλωστε, η λαϊκή ποίηση έχει αυτό το γνώρισμα.

Απ' την αρχή ως το τέλος του, το βιβλίο φιλοξενεί τα ποιήματα που η ίδια επέλεξε, ώστε να συγκινεί τον αναγνώστη, να τον ξεκουράζει και να τον ταξιδεύει σε χώματα ιερά.

Καταπιάνεται με το κάθε τι που ο καθένας μας ζει και βλέπει, όμως - ασυναίσθητα - το αντιπαρέρχεται. Η Ειρήνη Θεοδώρου όμως, σταματά μπροστά στα γεγονότα, τα μελετά και βγάζει τα δικά της συμπεράσματα. Δεν θέλει να φιλοσοφήσει, όμως τελικά αυτό γίνεται. Μας ταξιδεύει στα νησιά της Δωδεκανήσου που αγαπά και λατρεύει, όπως αγαπά και εκτιμά κάθε νησιώτη.

Ειδικό βάρος έχουν τα ερωτικά της, αφού όπως είπαμε, οι ξενητεμένοι Νισύριοι έμεναν πιστοί στα όσια και ιερά μας γιατί τα γράμματα που 'περναν από τους δικούς τους, τους κρατούσαν μακριά από κάθε κακή σκέψη, ενδυναμώνοντας το αίσθημα του νόστου, όπως συνέβη και στον Οδυσσέα της Ιθάκης.

Η ποίηση της κυρίας Ειρήνης Θεοδώρου είναι μια δροσερή πηγή απ' όπου αναβλύζει το νερό της ζεστής αγάπης για τον άνθρωπο, για την πατρίδα, για τον πολιτισμό και την παράδοση. Η στήλη συγχαίρει από καρδιάς τη λαϊκή μας ποιήτρια και της εύχεται να συνεχίζει το... βιολί της. Ακούεται ευχάριστα.

ΡΟΔΙΤΕΣ! Ενωθείτε

Μανώλης Λάμπης

Με τη χορηγία του Λίνδιου Γρηγόρη Παλλά, οφθαλμίατρου, εγκατεστημένου από χρόνια στη Βέρνη (Ελβετία) και με την επιμέλεια της φιλολόγου Δώρας Παρδάλη-Σωτρίλλη, εκδόθηκε και κυκλοφόρησε πριν από λίγο καιρό μια επιλεγμένη ποιητική συλλογή του «Ποιητάρη της Λίνδου» – έτσι είναι ο τίτλος – αλησμόνητου Μανώλη Λάμπη.

Ήταν φίλος μου και συχνά βρισκόμασταν σε συγκεντρώσεις πότε κοινωνικές, πότε λογοτεχνικές αλλά και πολιτικές, όπου ο στιχοπλάστης άφηνε τη σφραγίδα του.

Πηγαίος εκφραστής αισθημάτων που τον διακατείχαν, δεν άφηνε ευκαιρία να απαγγείλει κάποιος στίχους που, μερικές φορές έφτιαχνε επιτόπου.

Αυτο το βιβλίο ξεφύλλισα πριν από λίγες μέρες και ομολογώ ότι έκαμα ένα σιωπηλό μνημόσυνο στη μνήμη του.

Στάθηκα σ' ένα ποιήμά του (σελ. 30) με τίτλο: «Για το σύλλογο των Ροδίων» και πιστέψτε με πολύ συγκινήθηκα και πολύ το χάρηκα, γιατί ήνα και κάπως προφητικό. Ο αξέχαστος Μανώλης Λάμπης συνιστά να «τρέξουν όλοι να γραφτούν μέλη του Συλλόγου Ροδίων» γιατί πίστευε πως αργά ή γρήγορα θα είχε κάποιο ρόλο να παίξει στον τόπο μας.

Και πράγματι, λίγα χρόνια (μόλις 8) μετά την εκδημία του, ο τόπος μας ζει όσα ο ίδιος προείδε και μας αποκάλυψε μέσα από την ποίηση.

Θέλω κι εγώ να προσθέσω τη δική μου άποψη, ότι αν και σήμερα ακόμη εμείς οι Ρόδιοι δεν ενωθούμε, τότε πολλοί απ' έξω θα έρθουν, οπότε εμείς θα πάμε στο περιθώριο. Σύλλογος Ροδίων - μέσα στη Ρόδο - κι αν δεν γίνει εμείς οφείλουμε να είμαστε ενωμένοι κι αγαπημένοι. Αλλιώτικα θα μετανοήσουμε μα τότε θα είναι αργά.

Αγανακτούν οι πολύτεκνοι

Η ελπίδα και το μέλλον του Γένους, εκ των πραγμάτων γίνεται αποδεκτό, ότι εκπροσωπούνται –αποκλειστικά και μόνο– από τις πολύτεκνες οικογένειες. Κάθε μέτρο που αποσκοπεί να ευεργετήσει –κατά κύριο τρόπο– αυτή την κατηγορία πολιτών Ελλήνων, γίνεται αποδεκτή, από το σύνολο του φορολογούμενου λαού μας.

Εξυπακούεται, ότι, κάθε άλλη απόφαση που πιθανόν να καταργεί κάποια δικαιώματα, έρχεται σε σύγκρουση με το κοινό περί δικαίου αίσθημα. Δικαιολογείται επομένως κάθε είδους διαμαρτυρία που έχει σαν αιτία ένα τέτοιο ενδεχόμενο.

Πρόσφατα, με απόφαση του Υπουργού Εμπορικής Ναυτιλίας κ. Ανωμερίτη, καταργήθηκε το ευεργέτημα της έκπτωσης του 50% στα ακτοπλοϊκά εισιτήρια, που ίσχυε για όσους πολύτεκνους και μέλη των οικογενειών τους ταξίδευαν στην τρίτη θέση (κατάστρωμα).

Αυτή η απόφαση ξεσήκωσε θύελλα διαμαρτυριών εκ μέρους των ενδιαφερόμενων άμεσα, και προκάλεσε θλίψη και απογοήτευση σε κάθε Έλληνα, που πιστεύει ότι τα παιδιά των πολύτεκνων οικογενειών είναι η ασπίδα και το δόρυ για την ακεραιότητα της πατρίδας μας. Η απόφαση αυτή, καταδικασμένη από το σύνολο του ελληνικού λαού, έρχεται σε ώρα και στιγμή που γίνονται προσπάθειες – από φορείς κοινωνικούς και μεμονωμένα άτομα, για ένα άνοιγμα προς αυτές τις οικογένειες ώστε να μπορέσουν να θρέψουν, αναθρέψουν κι αποκαταστήσουν τα παιδιά τους συνεπικουρούμενοι από το ίδιο το κράτος.

Δικαιολογημένα λοιπόν ο Σύλλογος Πολυτέκνων Καλύμνου, ξεσηκώθηκε για να εκδηλώσει την αγανάκτηση αλλά κυρίως την περηφάνεια του ενάντια σε κάθε μέτρο που εξευτελίζει το θεσμό, και προσβάλλει την προσωπικότητα του ατόμου.

Το δημογραφικό πρόβλημα της χώρας είναι υπαρκτό και θεωρητικά αντιμετωπίζεται με συσκέψεις, διαλέξεις και λόγια του αέρα. Στην πράξη όμως τι γίνεται; Επιχειρείται σταδιακή κατάργηση κεκτημένων δικαιωμάτων, σε εποχές που επιβάλλουν τη λήψη πιο πρακτικών ευεργετικών μέτρων. Αντί αυτού, έρχεται η κατάργηση του ευεργετήματος του 50% στα ακτοπλοϊκά εισιτήρια. Να υποθέσουμε τι; ότι αύριο η συμπαθής τάξη των πολύτεκνων θα δεχθεί κι άλλα πλήγματα; Αλήθεια! Πού πάμε; Για σκεφθείτε!

Για τους μόνιμους κατοίκους όλης της ελεγχόμενης ζώνης

Κατατίθενται οι αιτήσεις για το ειδικό σήμα στάθμευσης

Η διαδικασία ξεκινά από την 1η Φεβρουαρίου

Εντός της εβδομάδας ξεκινά η χορήγηση του ειδικού σήματος ελεύθερης στάθμευσης για τους μόνιμους κατοίκους του κέντρου και του Νεοχωρίου.

Το γραφείο ελεγχόμενης στάθμευσης του Δήμου Ροδίων θα δέχεται τις αιτήσεις από την 1η Φεβρουαρίου των μονίμων κατοίκων όλης της ελεγχόμενης ζώνης, κέντρου και Νεοχωρίου, προκειμένου να τους χορηγηθεί το ειδικό σήμα ελεύθερης στάθμευσης μονίμου κατοίκου για το 2003.

Για την έκδοση του σήματος απαιτούνται:

-Φορολογική δήλωση (Ε1) τελευταίου έτους

-Συμβόλαιο επικυρωμένο από την εφορία σε περίπτωση ενοικίασης κατοικίας

-Πρόσφατος λογαριασμό ΔΕΗ και ΔΕΥΑΡ.

Θα πρέπει να σημειωθεί ότι μόνιμος κάτοικος, θεωρείται αυτός που η μόνιμη και όχι προσωρινή κατοικία του είναι μέσα στην περιοχή ελεγχόμενης ζώνης όχι οποιαδήποτε μορφή επαγγελματικής στέγης η οποία χρησιμοποιείται κατά διαστήματα και ως κατοικία.



Οι δικαιούχοι μπορούν να πάρουν πληροφορίες και διευκρινίσεις από το γραφείο της ελεγχόμενης στάθμευσης που βρίσκεται στην οδό Αβέρωφ 4 καθώς και στο τηλ. 22410-20646.

Στην αυριανή συνεδρίαση του Δημοτικού Συμβουλίου Ιαλυσού

Καθορίζεται η θητεία των αντιδημάρχων

Συγκροτούνται Διοικητικά Συμβούλια Οργανισμών και Επιτροπών

Αύριο θα συνεδριάσει το Δημοτικό Συμβούλιο Ιαλυσού στις 6 το απόγευμα με 30 θέματα στην ημερήσια διάταξη.

Μεταξύ των θεμάτων που θα συζητηθούν είναι:

Καθορισμός θητείας αντιδημάρχων.

-Καθορισμός θητείας των μελών της Δημοτικής Επιχείρησης.

-Ορισμός επιτροπής αυθαιρέτων, τουρισμού και ΠΡΟΤΟΥΡ.

-Συγκρότηση Διοικητικού Συμβουλίου της Δημοτικής Βιβλιοθήκης Ιαλυσου, ΜΕΚΤΟ, Δ.Ε.Π., Δ.Ο.Α.Ν. και Δ.Ο.Π.

-Καθορισμός εκπροσώπων στη Δημοτική Επιτροπή Παιδείας και στις σχολικές επιτροπές Ιαλυσού.

-Εγκριση πρόσληψης εποχικού προσωπικού για το έτος 2003.

-Ψήφιση πίστωσης ποσού 86.219 ευρώ για εξόφληση 2ου λογαριασμού του έργου «Διαμόρφωση πλατείας ΡΑΠΤΗ»

--Εγκριση μελέτης του έργου «Πεζοδρόμηση υπολοίπου τμήματος οδού Τριαντών».

-Ψήφιση πίστωση 2.000 ευρώ και ανάθεση στο νομικό σύμβουλο κ. Κοντοβαζενίτη, θέματος που αφορά στην Π.Α.Ε. ΙΑΛΥΣΟΣ.

Μια ενδιαφέρουσα έκθεση γλυπτικής της κ. Κυριακής Ζαγοριανού

Ενας «παραμυθένιος κόσμος» στη Ροδιακή Επαυλη

Ξεκινά από σήμερα και θα διαρκέσει μέχρι τις 7 Φεβρουαρίου

Μια πρωτότυπη έκθεση γλυπτικής της Κυριακής Ζαγοριανού με τίτλο «Παραμυθένιος Κόσμος» θα στεγάζεται από σήμερα και μέχρι την Παρασκεύ 7 Φεβρουαρίου στη Ροδιακή Επαυλη.

Η κ. Κυριακή Ζαγοριανού, κράταγε στην μνήμη της, εικόνες που της άφηναν τα παραμύθια των παιδικών της χρόνων και 3 χρόνια τώρα ασχολείται με την κατασκευή τρολς επάνω σε πέτρες και ακατέργαστα κλαδιά δέντρων που βρίσκει σε παραλίες και χωράφια του νησιού, όπως και κεραμικές κούκλες ντυμένες με κομμάτια από ύφασμα.

Η έκθεση, που αποτελεί και την πρώτη παρουσίαση των έργων της δημιουργού στη Ρόδο, θα είναι επισκέψιμη καθημερινά, εκτός Σαββάτου και Κυριακής, από τις 4 το απόγευμα εως τις 8 το βράδυ.



Πρόκειται για μια έκθεση με ιδιαίτερο ενδιαφέρον που είναι σίγουρο πως θα ενθουσιάσει μικρούς και μεγάλους.

Κεντρική Θέρμανση



- **Θέρμανση πετρελαίου** Λέβητες χαλύβδινοι, μαντεμένιοι. Σώματα πάνελ-αλουμινίου. Ατομικές θερμάνσεις.
- **Θέρμανση ηλεκτρική** Θερμοπομποί **EL-NOR**. 20 χρόνια πρώτοι στη Ρόδο, θερμαίνουν εκατοντάδες κατοικίες και επαγγελματικούς χώρους
- **Κλιματιστικά:** Θέρμανση - ψύξη. Όλες οι κορυφαίες μάρκες στις χαμηλότερες τιμές.
- **Δωρεαν μελέτη - επίβλεψη** Ακόμη και για τον πιο μικρό χώρο και δωρεάν μεταφορά.
- **Άμεση εγκατάσταση** από ειδικευμένο προσωπικό με προσοχή στη λεπτομέρεια
- **Γραπτή εγγύηση** καλής λειτουργίας και πλήρης τεχνική υποστήριξη.
- **Διπλή πιστοποίηση ποιότητας** από την εταιρεία μας και το δίκτυο τεχνικών καταστημάτων **Διαθερμική**.
- **Ειδικές λύσεις** για ξενοδοχεία και επαγγελματικούς χώρους.



Καλέστε αμέσως το **76100** για υπεύθυνη ενημέρωση

ΒΟΥΤΥΡΑΚΗΣ Ι.Χ. Ε.Π.Ε. • ΔΩΔ. ΝΕΟΛΑΙΑΣ 16 - ΡΟΔΟΣ -ΤΗΛ. ΚΕΝΤΡΟ: 0241/76100

εκεί που η τέχνη... συναντά την ποιότητα!



Κομμωτήριο

Figaro

HAIR DESIGN

Κομμώσεις Ανδρικές - Γυναικείες

Κων/νου Παλαιολόγου 17, Τηλ.: 22410 - 20.914

Και θα επανερχόμαστε μέχρι να αποφευχθεί η τελική της «πτώση»...

Αγωνία για την Ακαδημία

Οι γονείς των μικρών μαθητών ανησυχούν και εντοπίζουν εστίες πραγματικού κινδύνου για τα παιδιά τους

ΔΕΝ πάει καιρός πολύς από τότε που επισημαίναμε ελλείψεις και σε πολλές περιπτώσεις «παγίδες» κινδύνου στο επιβλητικό, κατά τ' άλλα – κτίριο της Ακαδημίας στο κέντρο της πόλης μας. Από τότε μέχρι σήμερα, οι γονείς των μικρών μαθητών εξακολουθούν να αναρωτιούνται πότε θα εκλείψουν τα εξόχως επικίνδυνα σημάδια φθοράς και ίσως εγκατάλειψης του κτιρίου που στεγάζει πολυάριθμους μαθητές και δασκάλους.



Η γενικότερη εικόνα, στο εσωτερικό και εξωτερικό του κτιρίου, είναι αποκαρδιωτική. Αν η όψη της Ακαδημίας πάσχει από αισθητικής απόψεως, είναι κάτι που δεν αποτελεί στην παρούσα φάση αντικείμενο του μεγάλου προβληματισμού για τους γονείς των μαθητών. Αυτό που τους ανησυχεί σφόδρα και έχουν απευθυνθεί σε κάθε αρμόδιο επί του θέματος, έχει να κάνει με την φθορά και την καταστροφή που είναι εμφανής σε πολλά σημεία, με τους μικρούς μαθητές να εκτίθενται καθημερινά σε σοβαρότατους κινδύνους.

Με μόνη τους σκέψη και έγνοια την ασφάλεια των παιδιών τους, οι γονείς των μαθητών στην Ακαδημία, είτε ως Σύλλογοι Γονέων και Κηδεμόνων είτε μεμονωμένα, ***ζητούν από Δήμο και Νομαρχία να επιληφθούν ώστε να αποκατασταθούν καταστροφές και ζημιές στο εσωτερικό του κτιρίου, πριν συμβεί – ο μη γένοιτο – το μοιραίο. Φέρνουν ως παράδειγμα τη μία από τις δύο μεγάλες εσωτερικές σκάλες που έχει κλείσει ως διάβαση πια για τους μαθητές, καθώς εμφανίζει σοβαρά προβλήματα στατικότητας και απαιτείται άμεση επιδιόρθωση.***

ΟΙ ΓΟΝΕΙΣ κάνουν λόγο για πρόχειρες, προσωρινές και επισφαλείς υποστυλώσεις για να μη ...πέσει η σκάλα στα κεφάλια των παιδιών τους, όμως για να μη εξελιχθεί το «προσωρινό» σε «μόνιμο», καλούν τους πάντες να πάρουν μέτρα τώρα και να προχωρήσουν τα έργα αποκατάστασης.

Το μόνο που έχουν στα χέρια τους, χωρίς να τους καθησυχάζει, είναι η γραπτή διαβεβαίωση των Τεχνικών Υπηρεσιών του Δήμου Ροδίων από το Νοέμβριο του 2002, ότι στη μελέτη για παρεμβάσεις στο σχολικό συγκρότημα της Ακαδημίας, προϋπολογισμού 120.000 €, θα συμπεριληφθεί και η αποκατάσταση της επικίνδυνης σκάλας – διάβασης. Μπροστά όμως στη δικαιολογημένη αγωνία των γονέων για τη σωματική ασφάλεια των παιδιών τους τίποτα δεν επαρκεί. Πάντως όχι μόνο οι διαβεβαιώσεις, όσο ειλικρινείς κι εάν είναι...

ΤΑ προβλήματα είναι εμφανή και σε άλλους χώρους της Ακαδημίας, με τους γονείς να καταγγέλλουν ότι η σκουριά και άλλες επικίνδυνες «παγίδες» συνιστούν καθημερινές «αποκαλύψεις» των ανυποψίαστων μικρών παιδιών.

«ΕΔΩ και τώρα κάτι πρέπει να γίνει, γράψτε κάτι» είναι η έκκληση των γονέων. Η ιστορικότητα και η αισθητική της Ακαδημίας πρέπει να διαφυλαχθούν. Δεν είναι όμως αυτό που τώρα προέχει. Η ασφάλεια, καθ' αυτή, των μαθητών αποτελεί, πρέπει να αποτελεί το μέλημα των αρμοδίων.

Το ιστορικό κτίριο της Ακαδημίας εκπέμπει SOS. Ακούει κανείς;...

ΠΡΟΣΚΛΗΣΗ

Το Διεθνές Κέντρο Λογοτεχνών
και Μεταφραστών Ρόδου
έχει την τιμή να σας προσκαλέσει
στην παρουσίαση της ποιητικής συλλογής

«ΚΥΨΕΛΙΔΕΣ»

της Δώρας Παρδάλη - Σωτρίλλη,

η οποία θα πραγματοποιηθεί την Τετάρτη 29 Ιανουαρίου
και ώρα 19.00 στην αίθουσα εκδηλώσεων του «Ακταίον»

Η φιλολογική προσέγγιση θα γίνει από
τον Λέκτορα του Παν/μίου Αιγαίου Γιώργο Παπαντωνάκη

Η εκδήλωση είναι ανοιχτή για το κοινό.

Καθημερινή η συνεργασία Νομάρχη - Χριστοδούλου

Από το «υστέρημα» της Νομαρχίας όλες οι ανάγκες του "Super Puma"



ΣΕ ανοικτή γραμμή επικοινωνίας βρίσκεται τις τελευταίες ημέρες ο νομάρχης Δωδεκανήσου Γιάννης Μαχαιρίδης με τον Διοικητή του Αεροπορικού Αποσπάσματος κ. Χριστοδούλου, σε μια προσπάθεια να εξασφαλιστούν οι καλύτερες δυνατές συνθήκες εγκατάστασης του επίλεκτου επιτελείου που στελεχώνει το ελικόπτερο "Super Puma", το οποίο αναμένεται να αποτελέσει τον «φύλακα άγγελο» για την περιοχή μας.

Μετά τις πρώτες ανακοινώσεις από τον κ. Μαχαιρίδη για τη μόνιμη παρουσία του ελικοπτέρου στο αεροδρόμιο των Μαριτσών, οι επαφές των δύο πλευρών πυκνώνουν ώστε να καταγραφούν οι ανάγκες του πληρώματος. Με τον τρόπο αυτό θα αποτραπεί κάθε περίπτωση το «θαύμα» να αποδειχθεί ...τριήμερο. Ο ρόλος του «Puma» και η σημασία της μόνιμης παρουσίας του στο νησί μας είναι αυταπόδεικτη, και υπό την έννοια αυτή ο νομάρχης Δωδεκανήσου προσδίδει τεράστια σημασία στο να διασφαλιστούν όσα απαιτούνται για στέγαση του πληρώματος και τον εξοπλισμό του που κρίνεται απαραίτητος.

Ο Νομάρχης Δωδεκανήσου είναι αποφασισμένος να προσφέρει από το «υστέρημα» του ταμείου της Νομαρχίας για να ικανοποιηθούν όσα προτείνονται από τον Διοικητή του Αεροπορικού Αποσπάσματος. Ηδη, ο κ. Μαχαιρίδης να του παραδοθούν από τον κ. Χριστοδούλου γραπτώς οι ανάγκες του πληρώματος και των εγκαταστάσεων στο αεροδρόμιο των Μαριτσών.

Για τον Νομάρχη οι πόροι που θα εκταμιευθούν αποτελούν «επένδυση ζωής» και για το λόγο αυτό προτίθεται να είναι πάντα στη διάθεση του πληρώματος του "Super Puma".

Adler
ΣΥΣΤΗΜΑΤΑ ΓΕΡΜΑΝΙΚΩΝ ΚΟΥΦΩΜΑΤΩΝ



ΜΙΧΑΗΛ Π. ΜΑΡΚΑΚΙΟΥ

ΕΚΘΕΣΙΑΚΟΣ ΧΩΡΟΣ

ΟΔΟΣ ΘΕΣΣΑΛΟΝΙΚΗΣ 14 ΕΝΑΝΤΙ ΕΜΠΟΡΙΚΟΥ ΚΕΝΤΡΟΥ ΜΗΔΙΑ
ΤΗΛ. 2241-67500, 20327 FAX 60870 ΡΟΔΟΣ