Κ. Τ. ΡΟΔΟΥ 85100

ΙΔΙΟΚΤΗΤΗΣ - ΔΙΕΥΘΥΝΤΗΣ
ΠΑΥΛΟΣ Μ. ΜΑΡΙΑΣ
ΓΡΑΦΕΙΑ: ΑΘΗΝΩΝ 42 (ΑΝΑΛΗΨΗ)
ΤΗΛ. (22410) 64393 - 63790 - FAX. 63393

Η ΔΡΑΣΙΣ

εβδομαδιαία εφημερίδα της Δωδεκανήσου

48 ΣΕΛΙΔΕΣ

Δευτέρα 17 Φεβρουαρίου 2003
ΕΤΟΣ ΤΡΙΑΚΟΣΤΟ ΤΕΤΑΡΤΟ
Αριθμός Φύλλου 1.870
Τιμή: Ευρώ 0,70 - Δρχ. 238,5



Καίριο πλήγμα και στον Αγιο Νικόλαο Φουντουκλί

Οι καταιγίδες χαριστική βολή για τη βίλα ντε Βέκκι

Σελ. 3



Η Νομαρχία Δωδεκανήσου ανοίγει μέτωπα, διεκδικεί λύσεις και απαιτεί εξηγήσεις

Με το μαλακό ή με τσαμπουκά



- Διάβημα Μαχαιρίδη στην κυβέρνηση για την υγεία στα μικρά νησιά της Δωδεκανήσου
- Ζητείται «αναφορά» από την ΚΕΔ για τις εκποιήσεις δημοσίων κτημάτων
- Κρούση στο ΥΠΕΧΩΔΕ για πόρους προς αποκατάσταση του οδικού δικτύου σε Ρόδο και νησιά

Σελίδες 4 - 12 - 48

Listen stupid!!!





Επιτέλους, ξυπνήσαμε...

Για την ειρήνη, ξεκόλλησαν και οι Ροδίτες από τους καναπέδες

Σελ. 2 & 11

ΕΚΑΒ: Μόνο με ανθρωποθυσίες ανοίγει ο "φάκελος Υγεία" στο Αιγαίο

Σελ. 9



Οριστικό τέλος από τον Νίκο Χαραλάμπη στις προεκλογικές αντιπαραθέσεις

"Ποια βεντέτα; Δεν έχω να μοιράσω τίποτα και με κανένα"

Ο αντιδήμαρχος Ρόδου μιλά για τη Νέα Δημοκρατία, τις φιλοδοξίες του, τον Χατζή και τον Γιώργο Γιαννόπουλο

Συνέντευξη Σελ. 8



Ετοιμο το κτίριο - κόσμημα για να στεγάσει τις παραγωγικές μας τάξεις

Ξεκινά άμεσα η μεταστέγαση του ΕΒΕΔ

Το Επιμελητήριο Δωδεκανήσου επιστρέφει στη βάση του

Σελ. 7



ΥΠΟΨΗ ΤΗΣ ΝΟΜΑΡΧΙΑΣ ΚΑΙ ΤΗΣ ΤΕΔΚΔ

Πρόταση του Συνασπισμού για την ανάπτυξη των νησιών

Σελ. 38 & 39

Η ΔΡΑΣΙΣ
Εβδομαδιαία Εφημερίδα
Διευθύνσεις σύμφωνα με το Νόμο:
ΙΔΙΟΚΤΗΤΗΣ
ΠΑΥΛΟΣ Μ. ΜΑΡΙΑΣ
Πρόεδρος Ενώσεως Ιδιοκτητών Επαρχιακού Τύπου
ΕΚΔΟΤΕΣ
ΜΙΧΑΗΛ Π. ΜΑΡΙΑΣ
ΤΣΑΜΠΙΚΑ Π. ΜΑΡΙΑ - ΤΡΙΑΝΤΑΦΥΛΛΟΥ
ΔΙΕΥΘΥΝΤΗΣ
ΠΑΥΛΟΣ Μ. ΜΑΡΙΑΣ

Τα σπορ
ΙΔΡΥΤΗΣ
ΝΙΚΟΣ ΤΡΙΑΝΤΑΦΥΛΛΟΥ

ΓΡΑΦΕΙΑ: Αθηνών 42, (Ανάληψη), Τηλ: 63.790 - 64.393-68761 FAX: 63.393
e-mail: drasis2000@yahoo.com
ΤΥΠΟΓΡΑΦΕΙΑ: Κοσκινού, τηλ. 65540

ΛΑΪΚΕΣ ΑΓΟΡΕΣ

ΤΕΤΑΡΤΗ: στο Δημοτικό Νεκροταφείο.
ΠΕΜΠΤΗ: στην οδό Βύρωνος.
ΠΑΡΑΣΚΕΥΗ: Στην οδό Θεσ/κης στην Ανάληψη
ΣΑΒΒΑΤΟ: στο Δημοτικό Νεκροταφείο.

ΤΑΞΙ

ΤΑΞΙ ΡΟΔΟΥ: 32452
ΡΑΔΙΟ ΤΑΞΙ ΡΟΔΟΥ (Εργατικές κατοικίες Πρόνοιας Αγ. Απόστολοι): 64712-64756-64790
ΤΑΞΙ ΑΦΑΝΤΟΥ: 51777
ΤΑΞΙ ΙΑΛΥΣΟΥ: 92515
ΤΑΞΙ ΚΡΕΜΑΣΤΗΣ: 94528
ΤΑΞΙ ΦΑΛΗΡΑΚΙΟΥ: 85444

ΦΑΡΜΑΚΕΙΑ

ΔΕΥΤΕΡΑ 17 Φεβρουαρίου 2003

ΣΗΜΕΡΑ διημερεύει το φαρμακείο του ΠΑΝΑ ΑΡΤΕΜΙΟΥ, Αννης Μαρίας 82, Τηλ: 30585
ΣΗΜΕΡΑ διανυκτερεύει το φαρμακείο της ΜΑΥΡΙΚΙΟΥ ΜΑΡΙΑ, Ηρώων Πολυτεχνείου 1γ (πλησίον ξεν. «Ρόδων»), Τηλ: 28858]

ΕΙΧΑ *την υποψία ότι στην αντιπολεμική πορεία που διοργανώθηκε στη Ρόδο το προηγούμενο Σάββατο θα συμμετείχε πολύς κόσμος. Δεν το υποψιαζόμουν μόνο. Το ευχόμουν, το ήξερα...*

Όχι απλά επειδή οι διοργανωτές έκαναν πράγματι καλή δουλειά στο να προπαγανδίσουν την όλη εκδήλωση. Μέχρι και μήνυμα SMS έφτασε στο κινητό μου: «Αυτό το Σάββατο, 15 Φλεβάρη, το μεσημέρι, από το Πανεπιστήμιο Αιγαίου, πορεία ενάντια στον πόλεμο στο Ιράκ». Ούτε με ένοιαξε να ψάξω ποιος ήταν ο αποστολέας. Δεν ήθελα άλλωστε ειδική SMS – πρόσκληση για να είμαι και εγώ εκεί.

Χωρίς να θέλω να υποβαθμίσω την προεργασία και το τρέξιμο όσων πήραν την πρωτοβουλία (τους αξίζουν πολλά μπράβο), έχω την εντύπωση ότι η πανθομολογούμενη επιτυχία της πορείας και της εκδήλωσης που ακολούθησε εκ των υστέρων στην πλατεία Κύπρου, πρέπει να αποδοθεί στο αφυπνισμένο ένστικτο αυτοσυντήρησης του Ροδίτη. Στα αντανακλαστικά ενός πολίτη που ανησυχεί και αρνείται την ειμαρμένη που του επιφυλάσσει ένα μισοπάλαβος Τεξανός.

Στην καφετέρια...

...και στην ταβέρνα, όλες αυτές τις ημέρες, αντιλαμβανόταν κανείς ότι τη φορά αυτή μια «πορεία» στη Ρόδο θα στεφόταν με επιτυχία. «Θα είμαι και εγώ εκεί» έλεγαν πολλοί. Γνωστοί και άγνωστοι Ροδίτες δεν ντρεπόντουσαν να ομολογήσουν ότι ανησυχούν. Δεν δίσταζαν να παραδεχθούν ότι «είναι επιτέλους καιρός να κατέβουμε στο πεζοδρόμιο». Ξεχάστηκαν στη δουλειά και στην καθημερινότητα.

Ηταν σαφές ότι μας προσέβαλε η ιδέα να συνεχίσουμε αμέριμνοι με τη λογική του απλού παρατηρητή (και σχολιαστή, το χειρότερο), καρφωμένοι στον καναπέ σαν τα αμερικανάκια "couchpotatoes", όταν ακόμα και ένας μέχρι πρόπνος πουλημένος «πράσινος» Γιόσκα Φίσερ έκανε δημοσίως του αλατιού τον αρχιγέρακα Ράμσφελντ. Ηταν εμφανές, ότι ο Ροδίτης δεν θα ταυτιζόταν με τον χαμερπή Μπερλουσκόνι που τα 'κανε πλακάκια με τον πλανητάρχη – ανέκδοτο.

Τη φορά αυτή δε άκουγες σκωπτικά σχόλια για «μια χούφτα αριστερών» που «θέλουν να φωνάξουν κατά του ιμπεριαλισμού», άρα «τι δουλειά έχουμε εμείς σε τέτοιες πορείες». Τόσες και τόσες πορείες, πράγματι, στέφθηκαν με απόλυτη ...αποτυχία με την υποψία του «καπελώματος».

Τη φορά αυτή...

...κάναμε ένα διεθνές ζήτημα, τον πόλεμο στο Ιράκ, τοπικό θέμα, τοπική επικαιρότητα.

Και κατεβήκαμε στους δρόμους διότι η ειρήνη ως αξία μας αφορά όλους. Συμφωνήσαμε σε αυτό όλοι μας. Πάρα πολλοί από εμάς, τέλος πάντων.

Και επειδή κάποιοι θα σπεύσουν να κατηγορήσουν τους «αλλοτριωμένους» Ροδίτες ότι το Σάββατο διαδήλωσαν και διαμαρτυρήθηκαν για να προστατεύσουν μόνο και μόνο την ...τουριστική μας σεζόν και την ντόπια αγορά, ένα έχω-να τους πω:

Τη φορά αυτή δε χασομερήσαμε

Κάναμε στη Ρόδο την Ειρήνη και τον Πόλεμο τοπικό μας ζήτημα

Του Νικήτα Οικονόμου
nikeconomou@hotmail.com

Τέτοιο και τόσο κόσμο, όσος αυτόν που μαζεύτηκε για την Ειρήνη στο κέντρο της πόλης το προηγούμενο Σάββατο, δεν συγκέντρωσε και δεν πρόκειται να συγκεντρώσει καμία κινητοποίηση για να αποτραπεί, για παράδειγμα, το ενδεχόμενο



λειτουργίας ενός Καταστήματος Αφορολογήτων Ειδών στο λιμάνι της Ρόδου. Η, επειδή επίκειται αύξηση των αντικειμενικών αξιών, βάζοντας φωτιά στην αγορά.

Επιτέλους...

...ξυπνήσαμε και εξαγνιστήκαμε εν μέρει από τη βαριά μομφή της «πατάτας που φυτρώνει στον καναπέ». Και όπως πολλοί έλεγαν στα πηγαδάκια της πλατείας Κύπρου, «αφού ευαισθητοποιήθηκε ο Ροδίτης, δεν αποκλείεται τελικά να μη γίνει πόλεμος». Το ίδιο φαντάζομαι να σκέφτηκαν για την πάρτη τους τα δεκάδες εκατομμύρια των Αμερικανών, Αγγλων, Ιταλών και όπου γης διαδηλωτών, με τους οποίους φωνάξαμε μαζί ώστε να μη σχεδιάζουν κάποιοι αιμοχαρείς το ριζικό μας.

Μεγάλη υπόθεση αυτό που καταφέραμε το Σάββατο στην πόλη της Ρόδου, και ας μου επιτραπεί ο υπερβάλλων ενθουσιασμός. Θα μπορούσα άλλωστε να δω και την άλλη όψη του νομίσματος σε ό,τι αφορά τη σύνθεση ενός μέρους των διαδηλωτών στο κέντρο της πόλης μας. Αυτών που η «συμμετοχή» πρέπει να αποδοθεί αποκλειστικά και μόνο στην παρουσία των τοπικών αρχόντων στη διαδήλωση.

Είναι αυτοί, οι δικοί μας γνωστοί – άγνωστοι, που όποτε μυρίζονται τη δημόσια εμφάνιση ενός βουλευτή, ενός νομάρχη ή δημάρχου σκάνε μύτη ωσάν να πρόκειται για ένα κοινωνικό – κοσμικό γεγονός. Αυτή η μερίδα των «κοσμικών» (έχουμε ξαναγράψει γι' αυτούς) δεν έλειψε ούτε απ' αυτήν την εκδήλωση. Και μόλις αποσύρθηκαν οι «επώνυμοι», ως διά μαγείας, εξαφανίστηκαν και αυτοί. Ηταν όμως οι λίγοι, η μειοψηφία...

ΠΙΣΩ στην πλατεία έμειναν μέχρι το τέλος πολλοί. Και τραγούδησαν με πάθος στο κρύο το "Song of freedom". Εγιναν μια μεγάλη παρέα για να απαπήσουν "Give peace a chance". Να θυμηθούν το "Blowing the wind" και το "Wonderful world". Και γιατί όχι, να ξαναδεσμευτούν ότι «Δεν θα περάσει ο φασισμός».

ΗΤΑΝ όμορφη και ζωντανή η Ρόδος το Σάββατο το μεσημέρι. Ηταν και αυτή παρούσα στη γιορτή για την Ειρήνη. Αντιστάθηκε και αυτή τον Πόλεμο. Φώναξε και καταδίκασε τους φρενοβλαβείς που υποθηκεύουν το αύριο όλων μας. Η Ρόδος αυτή τη φορά δεν χασομέρησε. Επειδή αγωνιά και φοβάται τη φορά αυτή έκανε κάτι. Εδωσε και αυτή μια ευκαιρία στην Ειρήνη...

ΞΕΝΑΚΗΣ Audi

0% προκαταβολή έως 60 μήνες
1 χρόνος εγγύηση

- **FIAT MAREA 1.400 cc,** μοντ.: 1997, AIR BAG οδηγού, κεντρικό κλείδωμα, ηλ. παράθυρα, ηχητικό σύστημα, ζάντες αλουμινίου **ΤΙΜΗ:167,00 Ευρώ το μήνα**
- **CITROEN XANTIA 1.800 cc,** μον.: 1995: A/C, ABS, Air bags, ηλ. παράθυρα, κεντρικό κλείδωμα, ηλεκ. καθρέπτες, συναγερμό, ηχητ. σύστημα **ΤΙΜΗ: 184,00 Ευρώ το μήνα**
- **TRANSPORTER PICK-UP 1.9 TDI,** 96 μοντέλο, **ΤΙΜΗ: 234,00 Ευρώ το μήνα**
- **TRANSPORTER VAN,** 1.9 TDI, 97 Μοντέλο, Ηχοσύστημα **ΤΙΜΗ: 254,00 Ευρώ το μήνα**
- **MERCEDES VITO** 2.3lt DIESEL, 96' , υδραυλικό τιμόνι, κεντρικό κλείδωμα, ηχοσύστημα, full extra **ΤΙΜΗ: 321,00 Ευρώ το μήνα**
- **ALFA ROMEO** 145, 96 Μοντέλο, υδραυλικό τιμόνι, ηλ. παράθυρα, κεντρικό κλείδωμα, Ηχ. / σύστημα, ζάντες, αλουμινίου **ΤΙΜΗ: 167,00 Ευρώ το μήνα**
- **VW Golf** 1.4 μοντ. 1992, Ηλ. παράθυρα, κεντρικό κλείδωμα, ηχοσύστημα **ΤΙΜΗ: 130,00 Ευρώ το μήνα**

CAR EXPERTS

Η εταιρεία μας εισάγει οχήματα όλων των κατασκευαστών και όλων των τύπων σε κλούβες, φορτηγά και οχήματα μεταφοράς προσωπικού

ΞΕΝΑΚΗΣ ΛΙΝΔΟΥ 238 - Τηλ. 2241061600
www.xenakisautos.gr

ΧΕΠΠΑΚΗΣ Α.Ε.

ΓΕΩΡΓΙΚΑ ΜΗΧΑΝΗΜΑΤΑ & ΕΡΓΑΛΕΙΑ

ΑΝΤΙΠΡΟΣΩΠΕΙΑ ΤΡΑΚΤΕΡ: ANTONIO CARRARO

ΣΚΑΠΤΙΚΑ - ΧΟΡΤΟΚΟΠΤΙΚΑ
ΠΕΤΡΕΛΑΙΟΚΙΝΗΤΑ - ΒΕΝΖΙΝΟΚΙΝΗΤΑ

ΑΛΥΣΟΠΡΙΟΝΑ
STIHL Oleo-Mac

ΦΡΕΖΕΣ

ΧΛΟΟΚΟΠΤΙΚΑ - ΘΑΜΝΟΚΟΠΤΙΚΑ - ΨΕΚΑΣΤΙΚΑ - ΕΛΑΙΟΡΑΒΔΙΣΤΙΚΑ
ΦΥΤΟΦΑΡΜΑΚΑ - ΛΙΠΑΣΜΑΤΑ (ΚΟΙΝΑ & ΥΔΑΤΟΔΙΑΛΥΤΑ)
ΣΠΟΡΟΙ - ΣΠΟΡΟΦΥΤΑ ΕΜΒΟΛΙΑΣΜΕΝΑ - ΦΥΤΟΧΩΜΑΤΑ - ΤΥΡΦΗ
ΣΥΣΤΗΜΑΤΑ ΑΡΔΕΥΣΗΣ: ΑΝΤΛΙΕΣ - ΤΕΧΝΙΚΕΣ ΒΡΟΧΕΣ - ΑΥΤΟΜΑΤΟ ΠΟΤΙΣΜΑ - ΣΩΛΗΝΕΣ (ΠΛΑΣΤΙΚΕΣ - ΜΕΤΑΛΛΙΚΕΣ)
ΚΤΗΝΟΤΡΟΦΙΚΑ - ΜΕΛΙΣΣΟΚΟΜΙΚΑ - ΔΕΞΑΜΕΝΕΣ (ΠΛΑΣΤΙΚΕΣ)
ΣΥΡΜΑΤΑ & ΠΑΣΣΑΛΟΙ ΠΕΡΙΦΡΑΞΕΩΝ - ΟΙΚΟΔΟΜΙΚΑ ΜΗΧΑΝΗΜΑΤΑ
ΑΝΤΑΛΛΑΚΤΙΚΑ - ΕΞΑΡΤΗΜΑΤΑ - SERVICE
ΠΑΡΑΔΟΣΗ ΣΤΟ ΧΩΡΑΦΙ

ΡΟΔΟΣ: ΒΕΝΕΤΟΚΛΕΩΝ 21 - 23 ΤΗΛ: 34311 FAX: 22410 - 29885
ΤΣΑΪΡΙ: 10 ΧΛΜ. ΛΕΩΦ. ΡΟΔΟΥ-ΛΙΝΔΟΥ ΤΗΛ: 22410-68979
ΜΑΝΔΡΙΚΟ: ΜΑΝΔΡΙΚΟ ΡΟΔΟΥ ΤΗΛ: 22460/31040

Υποχώρησαν τα θεμέλια στη βίλα Ντε Βέκκι, σβήνουν από τη βροχή οι τοιχογραφίες στο Φουντουκλί

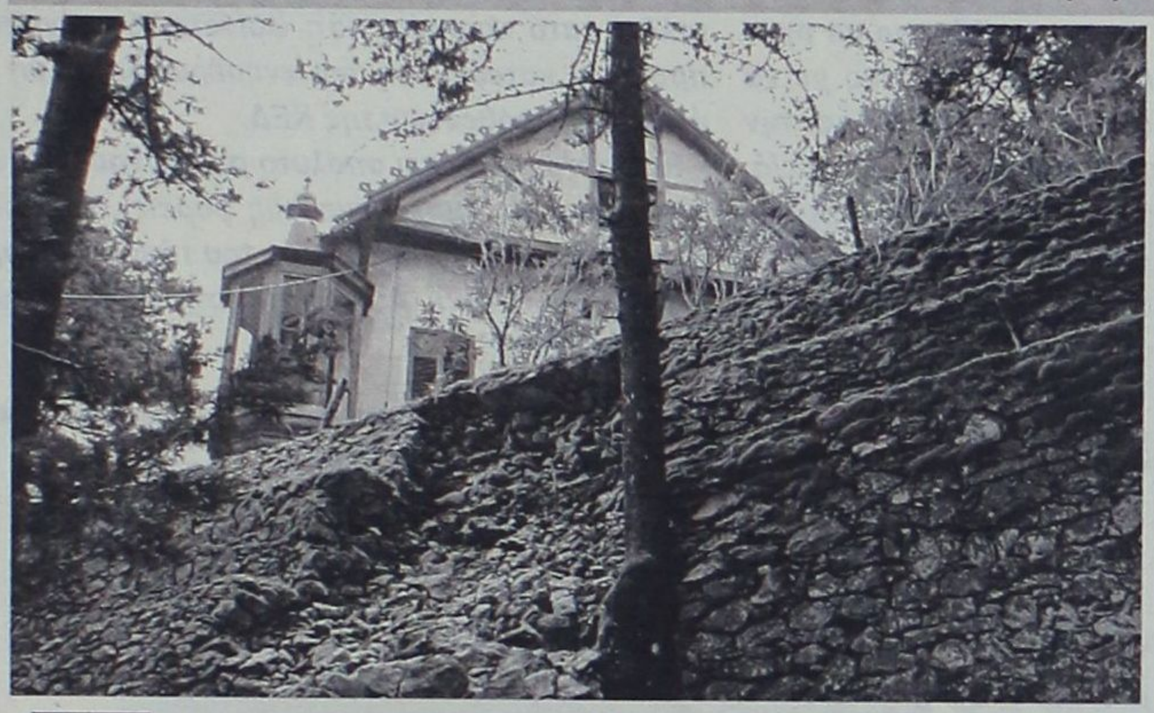



Καταστράφηκαν κομμάτια ιστορίας

Του Νεκτάριου Καλογήρου

Καίριο κτύπημα δέχθηκε η βίλα Ντε Βέκκι από τις βροχοπτώσεις των τελευταίων ημερών και βρίσκεται πλέον πολύ κοντά στην οριστική κατάρρευση. Εγκαταλελειμμένο από το 1960 το κτίριο που φιλοξένησε τον ιταλό διοικητή Μαρία Τσεζάρε ντε Βέκκι και αργότερα τον Βασιλιά Παύλο, τώρα πια έχει πλήρως καταστραφεί. Το πέρασμα των χρόνων προκάλεσαν σε αυτό μεγάλες φθορές, όμως η κακοκαιρία του Ιανουαρίου και του Φεβρουαρίου έδωσε το τελικό κτύπημα. Το έδαφος άρχισε να υποχωρεί κάτω από τα θεμέλια του κτιρίου, μερικά από τα μπαλκόνια του έπεσαν και σάπισε το μεγαλύτερο τμήμα της οροφής του.

Εκείνοι που επισκέπτονται σε τακτά χρονικά διαστήματα τα ιστορικά κτίρια του Προφήτη Ηλία, εξέφρασαν την άποψη πως «παρόμοια καταστροφή σε τόσο λίγες μέρες δεν έχουμε ξαναδεί». Είναι χαρακτηριστικό πως κατέρρευσε ακόμα και ο βράχος με τα σκαλοπάτια που οδηγούσαν στη βίλα ντε Βέκκι. «Τα σκαλοπάτια κατασκευάσθηκαν πριν από 70 χρόνια και τώρα πια δεν υπάρχουν».



Πρέπει να σημειωθεί πως το κτίριο αυτό κατασκευάσθηκε πριν από περίπου 75 χρόνια. Μετά την επανενσωμάτωση της Δωδεκανήσου, τροποποιήθηκε κατάλληλα και χρησιμοποιήθηκε ως βασιλικό θέρετρο, το 1955. Η τελευταία φορά που κάποιος ασχολήθηκε σοβαρά με τη βίλα Ντε Βέκκι ήταν το 1980, όταν ένας επιχειρηματίας (ονόματι Κασσαβέτης) την ενοικίασε έναντι 100.000 δραχμών το χρόνο. Παρά τις προσδοκίες που είχαν αναπτυχθεί, δυστυχώς η πραγματικότητα διέψευσε ακόμα και τους πλέον αισιόδοξους. Το κτίριο έμεινε χωρίς αξιοποίηση και ακολούθησε η περίοδος της «άλωσης». Το Ελληνικό Δημόσιο δεν δέχθηκε να προσληφθεί ένας φύλακας και έτσι οτιδήποτε αξίας υπήρχε σε αυτό χάθηκε. Χωρίς φύλακα η βίλα Ντε Βέκκι (φύλακα είχαν μόνο τα ξενοδοχεία Έλαφος και Ελαφίνα, ιδιοκτησίας τότε του Αστέρα) απετέλεσε το στόχο για εκείνους που ήθελαν να βάλουν στη συλλογή τους αντικείμενα αξίας.

Το κτίριο ρήμαξε και την ευθύνη φέρει εξολοκλήρου το Ελληνικό Δημόσιο, που τόσα χρόνια αδιαφορεί για το πανέμορφο εκείνο σημείο της νήσου Ρόδου. Τώρα καλείται η τοπική αυτοδιοίκηση (ο Δήμος Καμείρου) να «βγάλει το φίδι από την τρύπα», όμως δυστυχώς οι πρώτες αναφορές λένε ότι «μετά τις τελευταίες καταστροφές, το κόστος για την αναστύλωσή του θα είναι μεγαλύτερο από το αντίστοιχο της εξαρχής κατασκευής του».

Σβήνει το Φουντουκλί

Η κρατική αδιαφορία και η αδιαφορία της Αρχαιολογικής Υπηρεσίας οδηγούν στην καταστροφή και το ιστορικό εκκλησάκι του Αγίου Νικολάου Φουντουκλί, που βρίσκεται στην Ελεούσα.

Το εκκλησάκι είναι βυζαντινής αρχιτεκτονικής και κατασκευάσθηκε το 15ο αιώνα. Πρόκειται, για ένα από τα παλαιότερα που υπάρχουν στη Ρόδο. Στο εσωτερικό του υπάρχουν μοναδικές τοιχογραφίες ιδιαίτερα μεγάλης αξίας. Μάλιστα σύμφωνα με τις περιγραφές, στο εσωτερικό των τοίχων της εκκλησιάς, υπάρχουν κρυμμένες ειδικές κατασκευές που βελτιώνουν την ακουστική στο χώρο.



Η σκεπή της εκκλησιάς έχει πρόβλημα και δυστυχώς το νερό της βροχής περνάει στο εσωτερικό της. Καθώς το νερό κυλάει στους τοίχους, καταστρέφει τις αγιογραφίες και η καταστροφή αυτή είναι ανεπανόρθωτη. Σύμφωνα με πληροφορίες, η νέα εκκλησιαστική επιτροπή της Ελεούσας καταβάλει προσπάθειες για να πείσει την Αρχαιολογική Υπηρεσία ώστε να αποκαταστήσει τη ζημιά, όμως μέχρι σήμερα συναντά μόνον άρνηση. Στην περίπτωση αυτή ηθικοί αυτουργοί της καταστροφής οι ίδιοι οι άνθρωποι της Αρχαιολογικής Υπηρεσίας, που προτιμούν να βλέπουν την καταστροφή της εκκλησίας από το να δώσουν την έγκριση για να επισκευάσει τη σκεπή η Εκκλησιαστική Επιτροπή.

Καταστροφή και μόνον καταστροφή είναι τα απομεινάρια που αφήνει πίσω του το Ελληνικό Δημόσιο και είναι απορίας άξιο πως όλοι οι αρμόδιοι υπηρεσιακοί παράγοντες μένουν στο απυρόβλητο όλα αυτά τα χρόνια. Απορίας άξιο είναι και η αδιαφορία με την οποία οι τοπικές αυτοδιοικήσεις αντιμετωπίζουν την καταστροφή που συντελείται στα ιστορικά μνημεία του τόπου.

ΕΛΛΗΝΙΚΗ ΔΗΜΟΚΡΑΤΙΑ
ΠΕΡΙΦΕΡΕΙΑ ΝΟΤΙΟΥ ΑΙΓΑΙΟΥ
ΝΟΜΟΣ ΔΩΔΕΚΑΝΗΣΟΥ
ΔΗΜΟΣ ΑΡΧΑΓΓΕΛΟΥ
ΚΕΝΤΡΟ ΕΞΥΠΗΡΕΤΗΣΗΣ ΠΟΛΙΤΩΝ

ΑΝΑΚΟΙΝΩΣΗ

Παρακαλούνται όσοι Έλληνες Πολίτες οι οποίοι εργάστηκαν σε καταναγκαστικά έργα στο Αυστριακό Έδαφος κατά την περίοδο του Ναζιστικού Καθεστώτος και διαμένουν στα γεωγραφικά όρια του Δήμου μας (Αρχάγγελος, Μαλώνα, Μάσαρι) να προσέλθουν στο **ΚΕΝΤΡΟ ΕΞΥΠΗΡΕΤΗΣΗ ΠΟΛΙΤΩΝ,** προκειμένου να ενημερωθούν για θέματα σχετικά με την αποζημίωση του Αυστριακού Ταμείου Συμφιλίωσης.

Ο Δήμαρχος
ΠΑΠΟΥΡΑΣ ΑΛΕΞΑΝΔΡΟΣ

Adler
ΣΥΣΤΗΜΑΤΑ ΓΕΡΜΑΝΙΚΩΝ ΚΟΥΦΩΜΑΤΩΝ



ΜΙΧΑΗΛ Π. ΜΑΡΚΑΚΙΟΥ

ΕΚΘΕΣΙΑΚΟΣ ΧΩΡΟΣ

ΟΔΟΣ ΘΕΣΣΑΛΟΝΙΚΗΣ 14 ΕΝΑΝΤΙ ΕΜΠΟΡΙΚΟΥ ΚΕΝΤΡΟΥ ΜΗΔΙΑ
ΤΗΛ. 2241-67500, 20327 FAX 60870 ΡΟΔΟΣ

Διάλογο με τον πρόεδρο της Κτηματικής Εταιρείας του Δημοσίου εγκαινιάζει ο νομάρχης Δωδεκανήσου

Οι εποχές που η Κτηματική Εταιρεία του Δημοσίου (ΚΕΔ) μπορούσε να βγάζει στο σφυρί ολόκληρες εκτάσεις χωρίς να δίνει λογαριασμό σε κανένα πρέπει να περάσουν ανεπιστρεπτί. Αυτό τουλάχιστον αποτελεί στόχο των τοπικών μας αρχών, αυτών που τέλος πάντως μπορούν να αρθρώσουν ένα λόγο παραπάνω.

Οι δυνατότητες φυσικά έγκαιρης παρέμβασης των τοπικών φορέων προς την ΚΕΔ για να προλάβουν το «κακό» είναι περιορισμένες με τα δεδομένα που υπάρχουν στη λειτουργία και την πρακτική που ακολουθεί η Κτηματική Εταιρεία. Όμως, με επίσης δεδομένη την αντίδραση της κοινής γνώμης κατά του «ξεπουλήματος» εκτάσεων, συχνά με τρόπο αιφνιδιαστικό και λογικές «αποικιοκρατικές», όπως έχει λεχθεί και καταγγελθεί κατά καιρούς, κάτι φαίνεται ότι κινείται προς την κατεύθυνση της ενημέρωσης, ει μη τι άλλο, των προθέσεων της ΚΕΔ.

Κάτι τέτοιο βρίσκει απόλυτα σύμφωνους όλους τους τοπικούς εμπλεκόμενους φορείς, είτε πρόκειται για την πολιτική ηγεσία του τόπου, Νομαρχιακή και Τοπική Αυτοδιοίκηση και λοιπούς παράγοντες.

«Αναφορά» για τις εκποιήσεις ζητά ο Γιάννης Μαχαιρίδης

Η ΣΥΝΕΡΓΑΣΙΑ όλων των παραπάνω κρίνεται επιβεβλημένη και η αρχή για μια πρώτη «επαφή» με τη Διοίκηση της Κτηματικής Εταιρείας έγινε την προηγούμενη εβδομάδα από το Νομαρχιακό Μέγαρο.

Εχοντας κατά νου τις πολλές και δυσάρεστες εκπλήξεις που μας έχει επιφυλάξει στο παρελθόν η Κτηματική Εταιρεία του Δημοσίου, με πιο κραυγαλέο παράδειγμα αυτό του Πρασονησίου και άλλων περιπτώσεων «φιλέτων» προς εκποίηση στη Ρόδο, ο νομάρχης Δωδεκανήσου Γιάννης Μαχαιρίδης ζήτησε και είχε τηλεφωνική επικοινωνία με τον πρόεδρο της ΚΕΔ κ. Ζυγογιάννη, προκειμένου να έχει μια πρώτη ενημέρωση για τα πλάνα που έχει στα σκαριά.



Ο νομάρχης ζήτησε από τον πρόεδρο της Κτηματικής Εταιρείας να έχει κάποια στοιχεία για το σύνολο των πόρων που αναλογούν στη Νομαρχιακή Αυτοδιοίκηση Δωδεκανήσου από τις εκποιήσεις των εκτάσεων που βγήκαν στο σφυρί και εν συνεχεία κάλεσε τον κ. Ζυγογιάννη να τον ενημερώσει στο αμέσως επόμενο χρονικό διάστημα για τον προγραμματισμό που έχει κάνει η ΚΕΔ και αφορά τα επόμενα δύο χρόνια.

Ο δίαυλος αυτός επικοινωνίας του Γιάννη Μαχαιρίδη με την Κτηματική Εταιρεία του Δημοσίου θα παραμείνει ανοικτός για όσο χρόνο χρειαστεί, μέχρι ο νομάρχης Δωδεκανήσου να διαμορφώσει μια πλήρη εικόνα για τα σχέδια της ΚΕΔ και αναλόγως να προσδιορίσει η νομαρχιακή αρχή τις ενέργειές της. Το ζήτημα άλλωστε έχει και την οικονομική του πτυχή, καθώς η Νομαρχία έχει λαμβάνειν από τις εκποιήσεις των δημοσίων κτημάτων.

Επ' αυτού, μόλις πριν από λίγες ημέρες ο κ. Γιάννης Μαχαιρίδης κατέστησε σαφές ότι τα ποσά που αναλογούν στη Νομαρχία από την απ' ευθείας εκποίηση της έκτασης στο ξενοδοχείο «Κρέστεν» στον Δήμο Καλλιθέας δεν πρόκειται να χαθούν, χωρίς μάλιστα να αποκλείει την περίπτωση να εισρεύσει στα ταμεία μας ολόκληρο το τίμημα της εκποίησης!

Ο νομάρχης έχει πλήρη γνώση της ιδιαίτερης νοοτροπίας που διέπει την ΚΕΔ, σε ό,τι αφορά τη μεταχείριση και «αξιοποίηση» της δημόσιας περιουσίας της Δωδεκανήσου, γεγονός που συχνά πυροδοτεί αντιδράσεις και κινητοποιήσεις των κατοίκων και φορέων της περιοχής μας. Το θέμα θα το παρακολουθεί προσωπικά και στενά, όπως λέει ο ίδιος, και δεν πρόκειται να ...ησυχάσει αν δεν διαμορφώσει την εικόνα των πλάνων που έχει σχεδιάσει η ΚΕΔ για την περιοχή μας. ***Οι πόροι από τις «λελογισμένες» πάντα εκποιήσεις είναι πολύτιμοι για τη Νομαρχία, κάτι που επεσήμανε ο κ. Μαχαιρίδης την προηγούμενη εβδομάδα, «καρφώνοντας» την προηγούμενη νομαρχιακή αρχή για τον τρόπο με τον οποίο (δεν) αξιοποίησε μερικά δισεκατομμύρια από την ΚΕΔ.***

ΤΟ ζήτημα είναι προφανώς πολιτικό με σαφείς κοινωνικοοικονομικές διαστάσεις. Απαιτείται εγρήγορση και ευαισθησία, και μια στάση χωρίς λαϊκισμούς και αφορισμούς που συχνά είναι και αδιέξοδοι. Μέχρι να αλλάξει – οψέποτε – το υφιστάμενο καθεστώς που για πολλούς αποτελεί ανοικτή πληγή για τον τόπο μας.



Zorpidis

ΤΟΥΡΙΣΤΙΚΟΣ ΟΡΓΑΝΙΣΜΟΣ

Αλεξ. Διάκου και Λοχαγού Φανουράκη 31.



2003

ΑΠΟΚΡΙΕΣ ΄ 25η ΜΑΡΤΙΟΥ 2003

Τηλ. 22410 20625, 30054 FAX 26745

ΑΕΡΟΠΟΡΙΚΕΣ ΕΞΩΤΕΡΙΚΟΥ

1. ΠΑΡΙΣΙ - DISNEY 5 & 4 ημέρες
2. ΛΟΝΔΙΝΟ 5 & 4 ημέρες
3. ΡΩΜΗ 5 & 4 ημέρες
4. ΚΑΪΡΟ - ΑΛΕΞΑΝΔΡΕΙΑ 5 ημέρες / ΚΑΪΡΟ κρουαζιέρα Νείλου 8 ημέρες
5. ΠΡΑΓΑ - ΚΑΡΛΟΒΙ ΒΑΡΙ 5 & 3 ημέρες / ΒΟΥΔΑΠΕΣΤΗ 4 ημέρες
6. ΒΙΕΝΝΗ 5 ημέρες / ΑΜΣΤΕΡΝΤΑΜ 4 ημέρες
7. ΚΩΝΣΑΝΤΙΝΟΥΠΟΛΗ 5 ημέρες
8. ΕΞΩΤΙΚΑ ΤΑΞΙΔΙΑ

ΟΔΙΚΕΣ ΕΞΩΤΕΡΙΚΟΥ

9. ΙΤΑΛΙΚΟ ΠΑΝΟΡΑΜΑ 7 ημέρες
10. ΒΙΕΝΝΗ - ΒΟΥΔΑΠΕΣΤΗ 6 ημέρες / ΒΟΥΔΑΠΕΣΤΗ 5 ημέρες
11. ΚΩΝΣΤΑΝΤΙΝΟΥΠΟΛΗ 4 ημέρες (3 νύχτες) ΚΩΝΣΤΑΝΤΙΝΟΥΠΟΛΗ 4 ημέρες (2 νύχτες)
12. ΚΩΝΣΤΑΝΤΙΝΟΥΠΟΛΗ - ΠΡΟΥΣΑ 5 ημέρες - ΒΙΤΟΣΑ 4 ημέρες
13. ΣΟΦΙΑ - ΦΙΛΙΠΠΟΥΠΟΛΗ 4 ημέρες / ΣΟΦΙΑ - ΦΙΛΙΠΠΟΥΠΟΛΗ 3 & 4 ημέρες
14. ΣΑΝΤΑΝΣΚΙ 3 & 4 ημέρες
15. ΟΧΡΙΔΑ 4 ημέρες / ΟΧΡΙΔΑ 3 ημέρες

ΟΔΙΚΕΣ ΕΣΩΤΕΡΙΚΟΥ

16. ΟΛΥΜΠΙΑ 5 ημέρες / ΟΛΥΜΠΙΑ 3 ημέρες
17. ΑΘΗΝΑ 4 ημέρες / ΑΘΗΝΑ 3 ημέρες
18. ΚΕΡΚΥΡΑ 4 ημέρες / ΠΗΛΙΟ 4 ημέρες
19. ΗΠΕΙΡΟΣ 4 ημέρες / ΓΙΑΝΝΕΝΑ - ΖΑΓΟΡΟΧΩΡΙΑ 4 ημέρες
20. ΚΑΡΠΕΝΗΣΙ 4 ημέρες / ΚΑΣΤΟΡΙΑ 4 ημέρες
21. ΔΡΑΜΑ 3 ημέρες / ΝΑΥΠΛΙΟ 3 ημέρες
22. ΕΒΡΟΣ - ΘΡΑΚΗ 3 ημέρες / ΚΑΛΑΜΠΑΚΑ 3 ημέρες
23. ΤΗΝΟΣ 3 ημέρες / ΟΛΥΜΠΟΣ 3 ημέρες

Εισιτήρια σε όλον τον κόσμο
Ατομικά ταξίδια σε όλο τον κόσμο

Δρομολόγια F/B Β. ΚΟΡΝΑΡΟΣ

Κάθε **Τετάρτη** στις 04.30 για Χάλκη - Διαφάνι - Κάρπαθο - Κάσο - Σητεία.

Κάθε **Πέμπτη** και **Κυριακή** στις 04.30 για Χάλκη - Διαφάνι - Κάρπαθο - Κάσο - Σητεία - Αγιο Νικόλαο - Μήλο - Πειραιά

Ταξίδια νεονύμφων
Εμπορικά ταξίδια
Ταξίδια εταιριών - συλλόγων

TOYOTA



"340 χιλιόμετρα;"

"Τόσο κοντά θα πάμε;"



Εκπομπές Ρύπων: CO: 0.47, HC: 0.07, NOx:0.02, CO_2: 159

NEO COROLLA **Επιβάλλεται Αυθόρμητα** Επιβάλλει δικούς του κανόνες! Η οδηγική απόλαυση που προσφέρει, αλλάζει τις αποστάσεις! Άλλωστε, όταν οδηγείς το νέο Corolla, γιατί να "κόψεις δρόμο"; Hatchback 3θυρο, hatchback 5θυρο ή sedan, όποιο κι αν επιλέξεις, μάθε να βρίσκεις τον πιο μακρινό προορισμό! **www.toyota.gr**

3t α.ε.β.ε. • 6ο χλμ. ΡΟΔΟΥ-ΛΙΝΔΟΥ • ΤΗΛ: 22410 68.000 • FAX: 22410 68.010 • www.3t.gr

Καλύτερα τα νέα για τους αγρότες μας στη Δωδεκάνησο που πλήττονται από θεομηνίες τύπου Κάσου

Διαδικασίες αστραπή για την καταβολή αποζημιώσεων

Η συμβολή του δικού μας Γενικού Διευθυντή του ΕΛΓΑ Αντώνη Γεωργιάδη κρίνεται καθοριστική στην επίσπευση του χρόνου καταβολής των αποζημιώσεων

Η ***ΠΑΡΟΥΣΙΑ*** του κ. Αντώνη Γεωργιάδη στη θέση του Γενικού Διευθυντή του Οργανισμού Ελληνικών Γεωργικών Ασφαλίσεων (ΕΛΓΑ) φαίνεται να ταυτίζεται με μια άλλη εποχή στην αντιμετώπιση των αγροτών που πλήττονται από θεομηνίες ή άλλες καταστροφές.

Το παράδειγμα της Κάσου είναι από τα πλέον χαρακτηριστικά παραδείγματα άμεσης καταβολής των αποζημιώσεων και βοηθημάτων, καθώς ο χρόνος αξιολόγησης των δικαιούχων έχει περιοριστεί στο ελάχιστο, αν σκεφθεί κανείς τα όσα ίσχυαν μέχρι τώρα. Όπως όλα δείχνουν, το καθεστώς καταβολής των αποζημιώσεων στις πληγείσες περιοχές από τον ΕΛΓΑ θα μειωθεί ακόμα περισσότερο ώστε να μην απαιτούνται στο εξής χρονοβόρες διαδικασίες.

Η συμβολή του δικού μας Αντώνη Γεωργιάδη έχει ήδη υπογραμμιστεί και εξαίρεται η δυνατότητά του να προωθεί ταχύτατα τις διαδικασίες διασφάλισης και καταβολής των αποζημιώσεων. Σε συνεργασία με τον αρμόδιο υπουργό Γεωργίας κ. Γιώργο Δρυ ο στόχος για περαιτέρω επίσπευση των διαδικασιών παραμένει σε πρώτη προτεραιότητα.



Η συμβολή του δικού μας Αντώνη Γεωργιάδη έχει ήδη υπογραμμιστεί και εξαίρεται η δυνατότητά του να προωθεί ταχύτατα τις διαδικασίες διασφάλισης και καταβολής των αποζημιώσεων

Κατ' αρχήν διαπιστώθηκε ότι ο ΕΛΓΑ έχει περιορίσει σημαντικά το χρόνο καταβολής των αποζημιώσεων και ενισχύσεων στους δικαιούχους παραγωγούς. Συγκεκριμένα για την περίπτωση αποζημιώσεων της ασφαλιστικής διαδικασίας ΕΛΓΑ ο μέσος χρόνος καταβολής έχει περιορισθεί στους έξι (6) μήνες από την ημερομηνία ζημιάς, εκτός ελαχίστων ακραίων περιπτώσεων, που οφείλονται σε ειδικούς λόγους εκτιμητικής διαδικασίας.

Οσον αφορά στην καταβολή των ενισχύσεων που χορηγούνται στους δικαιούχους αγρότες που υπέστησαν ζημιές από φυσικές καταστροφές έχει επίσης επιτευχθεί σημαντική συντόμευση χρόνου. Σημειώνεται ότι για το μεγαλύτερο πρόγραμμα ΠΣΕΑ όλων των εποχών (FROGY, 102 δις δρχ,) άρχισε η καταβολή των ενισχύσεων σε 9 μήνες και ολοκληρώνεται σε 12 μήνες από τη ζημιά, σε αντίθεση με το παρελθόν όπου η περίοδοςκαταβολής ενισχύσεων ήταν πολύ μεγαλύτερη (2-3 χρόνια).

Θα πρέπει επίσης να σημειωθεί ότι ο χρόνος καταβολής από αντίστοιχους οργανισμούς άλλων κρατών - μελών της Ε.Ε. (π.χ. Γαλλία) ανέρχεται για μεν τις ενισχύσεις στους 18-24 μήνες, για δε τις αποζημιώσεις στους 6 μήνες.

Με βάση τα ανωτέρω και λαμβάνοντας υπόψη τις εξαγγελίες της Κυβέρνησης, ο υπουργός Γεωργίας έδωσε εντολή στη διοίκηση του ΕΛΓΑ να προβεί σε συγκεκριμένες ενέργειες για την περαιτέρω συντόμεση του χρόνου καταβολής στους 4 μήνες, από την έναρξη του 2ου εξαμήνου του 2003. Πιο συγκεκριμένα, αποφασίσθηκε να εφαρμοσθούν άμεσα τα εξής:

1. Δήλωση καλλιέργειας των παραγωγών σε συνδυασμό με τη δήλωση Ο.Σ.Δ.Ε.

2. Προκαθορισμός τιμών αποζημίωσης

3. Αυτόματη καταγραφή πορισμάτων εκτίμησης από τους εκτιμητές, σε υπολογιστή παλάμης για την άμεση καταγραφή στο μηχανογραφικό σύστημα του ΕΛΓΑ.

4. Την άμεση έναρξη σεμιναριων εκτιμητικής με βάση τα εγχειρίδια εκτιμητικής διαδικασίας (manuals) που επεξεργάζεται ήδη ο ΕΛΓΑ και εφαρμογή νέων τεχνολογιών (τηλεματική, τηλεκπαίδευση) για την κατάρτιση των εκτιμητών και τη βελτίωση της αξιοπιστίας των εκτιμήσεων.

5. Την άμεση εφαρμογή του μέτρου της κατάθεσης του ποσού της αποζημίωσης στον προσωπικό τραπεζικό λογαριασμό του παραγωγού για τις ζημιές που θα προκύψουν από το 2003, μέτρο που ήη εφαρμόζεται για την καταβολή των ενισχύσεων του προγράμματος FROGY (ΠΣΕΑ).

«Γραμμή» προς τις Υπηρεσίες:

Ταχεία εξυπηρέτηση με αυξημένη ευαισθησία

ΕΚΤΟΣ από ευχή και ευσεβή προσδοκία, η εξυπηρέτηση του πολίτη ως έννοια και καθημερινή πρακτική αποτελεί για τη νέα νομαρχιακή αρχή «οδηγία» σαφής και προς όλες τις κατευθύνσεις.

Ταυτόχρονα μετουσιώνεται και σε πολιτική απόφαση προς όλες τις υπηρεσίες της Νομαρχιακής Αυτοδιοίκησης, από τις οποίες ζητείται «αυξημένη ευαισθητοποίηση» προς τους πολίτες όλου του νομού που προστρέχουν για την ικανοποίηση αιτημάτων τους. Στην «εσωτερική» αυτή οδηγία προς όλους τους προϊσταμένους των υπηρεσιών της Νομαρχίας και των Επαρχείων, ο αρμόδιος επίκουρος νομάρχη Γιάννης Χριστοφάκης επισημαίνει τη γεωγραφική ιδιομορφία του νομού μας που συχνά «δεν επιτρέπει την ευχερή μετακίνηση των πολιτών».

Αλλωστε, η ποιότητα παροχής πάσης φύσεως υπηρεσιών

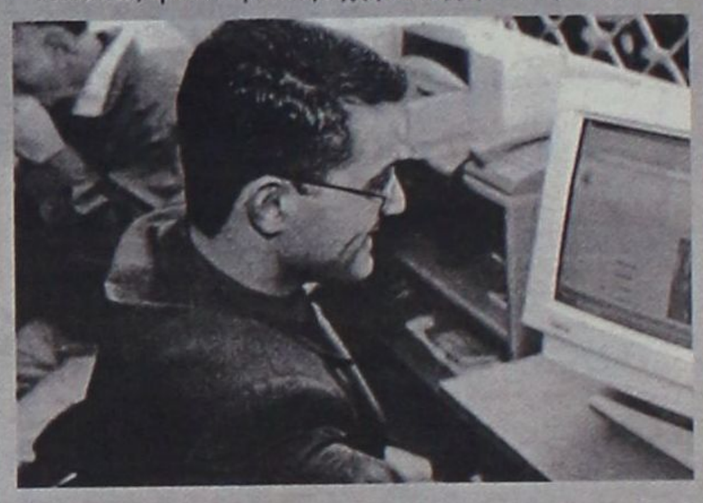

αποτελεί για τον ίδιο τον Νομάρχη Γιάννη Μαχαιρίδη πρώτη προτεραιότητα, κάτι που έχει διαμηνύσει με σαφήνεια και κατηγορηματικότητα. Η «οδηγία» που αφορά τη λειτουργία των Κέντρων Εξυπηρέτησης του Πολίτη (ΚΕΠ) έχει ως εξής:

«Ως γνωστόν η λειτουργία των Κέντρων Εξυπηρέτησης Πολιτών (ΚΕΠ) επικεντρώνεται στη διευκόλυνση του Πολίτη με την ταχεία διακίνηση των εγγράφων και τη διεκπεραίωση των υποθέσεων που τον αφορούν για την αποφυγή των διαρκών μετακινήσεών του. Το πρωτοποριακό αυτό, για τα ελληνικά δεδομένα μέτρο, που στοχεύει στην ουσιαστική ποιοτική αναβάθμιση των προσφερόμενων δημοσίων υπηρεσιών, χρειάζεται να υποστηριχθεί από όλους τους εμπλεκόμενους φορείς, ώστε να έχει άμεσα αποτελέσματα για τον πολίτη.

Ειδικά για τις υπηρεσίες της Νομαρχιακής Αυτοδιοίκησης Δωδ/σου, έχοντας υπόψη τη γεωγραφική ιδιομορφία του Νομού μας, η οποία δεν επιτρέπει την ευχερή μετακίνηση των κατοίκων του, όχι μόνο προς την πρωτεύουσά του, αλλά και εντός του ίδιου του νομού, επιβάλλεται αυξημένη ευαισθητοποίηση για να έχουμε αποτελεσματική λειτουργία των ΚΕΠ.

Υστερα από τα ανωτέρω, παρακαλούμε ***όπως παρέχετε τη μεγαλύτερη δυνατή διευκόλυνση στην διεκπεραίωση των πάσης φύσεως υποθέσεων που διακινούν τα ΚΕΠ,*** επισημαίνοντας στο προσωπικό των υπηρεσιών σας την ιδιαίτερη σημασία, που αποκτά για τον πολίτη του ακριτικού νομού μας η ταχεία και υπεύθυνη εξυπηρέτησή του.

RODOGAZ
Στη Ρόδο από το 1963



• Διανομή φιαλών υγραερίου κατ' οίκον
τηλέφωνα παραγγελιών 22410-64409 - 094 528212
• Διανομή χύμα υγραερίου
• Πώληση καυστήρων και λεβήτων υγραερίου για κεντρικά συστήματα θέρμανσης
• Θερμαντικά σώματα



Διεύθυνση εργοστασίου: Καναμάτ Ρόδου • Τηλ: 22410-62649
Διεύθυνση πρατηρίου: Αυστραλίας 50 • τηλ: 22410-34244-5



Ξεκινά η μεταστέγαση του Επιμελητηρίου Δωδ/σου

Την επόμενη Τρίτη 25 Φεβρουαρίου θα ξεκινήσει (καιρού επιτρέποντος) η μεταστέγαση, των υπηρεσιών του Επιμελητηρίου Δωδεκανήσου, στο ανακαινισμένο κτίριο της πλατείας Κύπρου. Πρόκειται για την τελευταία πράξη της προσπάθειας για την πλήρη αναβάθμιση της εικόνας που εμφανίζει το ΕΒΕΔ, καθώς το κτίριο, (έτσι όπως έχει διαμορφωθεί) θεωρείται ως «ένα από τα καλύτερα στον ελλαδικό χώρο». Η εκτίμηση αυτή εκφράσθηκε ως βεβαιότητα από το μέλος της διοίκησης του Επιμελητηρίου Δωδεκανήσου Ευθύμιο Μπόνη. Ο ίδιος μιλώντας προς τη Δράση περιέγραψε πως «λόγω της εμπειρίας που αποκομίσαμε από την προηγούμενη μεταστέγαση των υπηρεσιών μας, θα μπορέσουμε πολύ γρήγορα να ολοκληρώσουμε το έργο που πρέπει να γίνει, χωρίς να υπάρξουν ιδιαίτερα προβλήματα».

Η μεταστέγαση θα διαρκέσει μερικές ημέρες και στόχος της διοίκησης του ΕΒΕΔ είναι τα πάντα να λειτουργούν κανονικά από τη Δευτέρα 3 Μαρτίου. Για να γίνει κάτι τέτοιο θα απαιτηθεί να σταματήσουν όλες οι συναλλαγές στο Επιμελητήριο για τρεις εργάσιμες ημέρες. Ο χρόνος αυτός είναι ελάχιστος συγκριτικά με το μεγάλο έργο που θα πρέπει να γίνει. «Οι εργασίες μεταφοράς και εγκατάστασης όλων των υπηρεσιών θα συνεχιστούν και στη διάρκεια του Σαββατοκύριακου 1 και 2 Μαρτίου». Είναι ευνόητο πως στις πρώτες ημέρες των συναλλαγών με το επιχειρηματικό κοινό της Δωδεκανήσου, θα υπάρξουν μικρά προβλήματα, γι' αυτό και ζητείται κατανόηση.

Στο ανακαινισμένο κτίριο θα μεταστεγαστούν και τα γραφεία της Δωδεκανησιακής Εταιρείας Ανάπτυξης και Προόδου (ΔΕΤΑΠ), όπως και τα αντίστοιχα του Ευρωπαϊκού Κέντρου Πληροφοριών Νοτίου Αιγαίου. Στον πρώτο όροφο θα λειτουργεί Κέντρο Επαγγελματικής Κατάρτισης. Το Κ.Ε.Κ θα λειτουργεί με τη συνεργασία της Νομαρχιακής Αυτοδιοίκησης, εφόσον η τελευταία καταβάλλει μέρος του τιμήματος που απαιτήθηκε για τη δημιουργία του.

Το κόστος ανακαίνισης του κτιρίου ανήλθε στο 1 εκατομμύριο ευρώ, ενώ το αντίστοιχο κόστος για τον εξοπλισμό του ανήλθε στις 550.000 ευρώ. Το έργο είχε ενταχθεί σε χρηματοδοτικό πρόγραμμα της Ευρωπαϊκής Ένωσης και έτσι το Επιμελητήριο θα εισπράξει επιδότηση ύψους 500.000 ευρώ.

Πρέπει να σημειωθεί ότι ακόμα και σήμερα, εξακολουθούν να υπάρχουν μέλη στο διοικητικό συμβούλιο του ΕΒΕΔ που υποστηρίζουν πως έπρεπε να είχε γίνει ένα νέο κτίριο (στις παρυφές της πόλεως Ρόδου), γεγονός που θα είχε πολλαπλά οφέλη. Από την άλλη πλευρά υποστηρίζεται ωστόσο πως «τα Επιμελητήρια ανά τον κόσμο βρίσκονται στο κέντρο των πόλεων και είναι επιβλητικά κτίρια, το «σπίτι» του επιχειρηματία πρέπει να είναι κοντά στο κέντρο όλων των επιχειρηματικών – εμπορικών συναλλαγών».

Ιδιαίτερο ενδιαφέρον για την έκθεση TUREX

Διασυνοριακό εμπόριο Δωδεκανήσου - Τουρκίας

Την προώθηση του διασυνοριακού εμπορίου με την Τουρκία επιχειρεί το Επιμελητήριο Δωδεκανήσου. Για το σκοπό αυτό η διοίκηση του ΕΒΕΔ έχει ζητήσει τη δέσμευση χώρου στην τουριστική έκθεση «TUREX» προκειμένου οι επιχειρηματίες του νομού μας να εκθέσουν τα προϊόντα τους.

Η τουριστική έκθεση «TUREX» θα γίνει τον Μάρτιο (από τις 13 έως τις 16) στο Μαρμαρίς της Τουρκίας και όσοι επιχειρηματίες ενδιαφέρονται να συμμετάσχουν σε αυτήν, θα πρέπει να επικοινωνήσουν με το Επιμελητήριο Δωδεκανήσου.

Το ενδιαφέρον για την προώθηση του διασυνοριακού εμπορίου με την Τουρκία έχει βρει γόνιμο έδαφος και μάλιστα ορισμένοι επιχειρηματίες της Ρόδου, συνεργάζονται από τη δεκαετία του '90 με αντίστοιχους της γειτονικής χώρας. Οι εμπειρογνώμονες του Επιμελητηρίου Δωδεκανήσου εκτιμούν ότι μπορεί η Τουρκία να αποτελέσει τον δέκτη δεκάδων προϊόντων που παράγονται στη Ρόδο, όπως είναι οι έτοιμες τροφές, το ελαιόλαδο, τα είδη πρώτης ανάγκης. Είναι επίσης δυνατόν να εξαχθούν υπηρεσίες (για παράδειγμα στον τομέα του τουρισμού). Αντιστοίχως από την Τουρκία είναι δυνατή η εισαγωγή, σε τακτική βάση, λευκών ειδών (σεντόνια κ.λ.π), όπως και ειδών του πρωτογενούς τομέα (πατάτες και ξηροί καρποί). Για να γίνει πράξη η προσπάθεια για το διασυνοριακό εμπόριο θα απαιτηθεί αρκετή δουλειά, αλλά και ιδιαίτερος σχεδιασμός, προκειμένου εφ' ενός να διατηρηθεί ισοζύγιο μεταξύ εισαγωγών – εξαγωγών και αφετέρου να μην προκληθεί πρόβλημα στο τοπικό εμπόριο.

Η συμμετοχή του Εμπορικού και Βιομηχανικού Επιμελητηρίου Δωδεκανήσου στην έκθεση TUREX γίνεται για πρώτη φορά φέτος. Πέρυσι, στην αντίστοιχη έκθεση, είχαν μεταβεί στο Μαρμαρίς παρατηρητές από τη Ρόδο, προκειμένου να διαμορφώσουν άποψη για το εάν είναι γόνιμο το έδαφος για επιχειρηματικές συζητήσεις μεταξύ των δύο πλευρών του Αιγαίου. Η φετινή συμμετοχή στην τουριστική έκθεση σημαίνει πως οι παρατηρητές του ΕΒΕΔ διείδαν πως υπάρχει μέλλον στις εμπορικές συναλλαγές με τους γείτονες.





Ο Νίκος Χαραλάμπης κλείνει το κεφάλαιο των προεκλογικών αντιπαραθέσεων

«Ποιά βεντέτα; Δεν έχω να μοιράσω τίποτα με κανέναν»

Ο αντιδήμαρχος Ροδίων δηλώνει πως διατηρεί πάντα τις φιλοδοξίες του, «γιατί άνθρωπος χωρίς φιλοδοξίες και στόχους δεν μπορεί να δημιουργήσει και να υλοποιήσει τίποτα»

Η συνεργασία του Νίκου Χαραλάμπη με τον Γιώργο Γιαννόπουλο, συζητήθηκε ιδιαίτερα κατά την προεκλογική περίοδο αλλά και στη συνέχεια όταν ο πρώτος ανέλαβε καθήκοντα ως αντιδήμαρχος Ροδίων.

Ο Νίκος Χαραλάμπης σε συνέντευξή του στη «Δ» αναφέρεται στους λόγους που τον οδήγησαν να συνεργαστεί με την παράταξη του δημάρχου Ροδίων τον οποίον χαρακτηρίζει έναν άνθρωπο πετυχημένο που αγαπά την πόλη και πιστεύει σε αυτό που κάνει.

Τονίζει, πως ο ίδιος διατηρεί πάντα τις φιλοδοξίες και τους στόχους του και οι επόμενες κινήσεις του θα εξαρτηθούν από πολλά πράγματα.

Αναφέρει πως η ιδεολογία του ταυτίζεται με αυτή της Ν.Δ., δεν πιστεύει όμως ότι η ηγεσία της τοπικής ομάδας του κόμματος την εκφράζει με τον καλύτερο δυνατό τρόπο.

Υποστηρίζει πως δεν έχει να μοιράσει τίποτα με κανέναν και δηλώνει πικραμένος από ορισμένα πρόσωπα του κόμματος σε τοπικό επίπεδο.

Πρωταρχικός στόχος του για την τετραετία είναι όπως λέει να λύσει όσο περισσότερα προβλήματα μπορεί αφού η πόλη έχει πολλά περιθώρια βελτίωσης και προς αυτή την κατεύθυνση θα δουλέψει.

Της Μαίρης Φώτη

• Κύριε Χαραλάμπη, έχετε πλέον αναλάβει τα καθήκοντά σας ως αντιδήμαρχος και ήδη έχετε δρομολογήσει μια σειρά από δράσεις. Εύλογα όμως προκύπτει η απορία, πώς ένας άνθρωπος που μέχρι πρότινος βρισκόταν στην αντιπολίτευση και άσκησε σκληρή κριτική πολλές φορές κατά του δημάρχου Γιώργου Γιαννόπουλου καλείται τώρα να συνεργαστεί μαζί του. Πως αλήθεια το ξεπερνάτε αυτό;

- Νομίζω ότι είναι καιρός να αντιληφθούμε όλοι ότι ο λόγος που σπρώχνει κάποιους να να αναμιχθούμε στα κοινά είναι το καλό του τόπου.

Το καλό του τόπου με την πραγματική έννοια των λέξεων και όχι μόνο στα λόγια. Θα μπορούσα να συνεργαστώ με οποιονδήποτε εάν πίστευα ότι είναι προς όφελος της πόλης μου, πολύ περισσότερο με το Γιώργο το Γιαννόπουλο που είναι ένας άνθρωπος πετυχημένος, αγαπά την πόλη και πιστεύει σε αυτό που κάνει.



"Θα μπορούσα να συνεργαστώ με οποιονδήποτε εάν πίστευα ότι είναι προς όφελος της πόλης μου, πολύ περισσότερο με το Γιώργο το Γιαννόπουλο που είναι ένας άνθρωπος πετυχημένος, αγαπά την πόλη και πιστεύει σε αυτό που κάνει"

Η κριτική που άσκησα στο παρελθόν είχε σαν αποτέλεσμα πολλά πράγματα να υλοποιηθούν και αυτό δείχνει την καλή πίστη και την αντίληψη που έχει ο δήμαρχος για την πόλη μας. Επομένως ήταν φυσικό να συνεργαστώ με έναν άνθρωπο που απέδειξε ότι έχει κοινούς στόχους μαζί μου.

• Είναι γνωστός ο αγώνας που καταβάλατε για να εκλεγείτε δήμαρχος Ροδίων με την παράταξη της Ν.Δ. Εχετε ακόμα βλέψεις προς αυτή την κατεύθυνση ή με τη συμμετοχή σας στην παράταξη του κ. Γιαννόπουλου «πάγωσαν» και οι φιλοδοξίες σας;

- Διατηρώ πάντα τις φιλοδοξίες μου, γιατί άνθρωπος χωρίς φιλοδοξίες και στόχους δεν μπορεί να δημιουργήσει και να υλοποιήσει τίποτα.

• Οι σχέσεις σας με τη Ν.Δ. πως είναι αυτό το διάστημα; Ο Νίκος Χαραλάμπης συμμετέχοντας σε ένα ψηφοδέλτιο που ουσιαστικά στηρίχθηκε από το ΠΑΣΟΚ, απομακρύνθηκε από το φυσικό του πολιτικό χώρο όπως λένε ή τα έχετε διαχωρίσει;

- Η ιδεολογία μου ταυτίζεται με αυτήν της Ν.Δ., δεν πιστεύω όμως ότι κάποιοι από την τοπική ομάδα (ηγεσία) εκφράζουν με τον καλύτερο τρόπο αυτή την ιδεολογία.

Εδώ όμως μιλάμε για την Τοπική Αυτοδιοίκηση και δεν έχει καμία σχέση με ιδεολογίες, εδώ χρειάζονται άνθρωποι ικανοί για να λύσουν μικρά και μεγάλα τοπικά προβλήματα.

• Κύριε Χαραλάμπη, δύο στελέχη που προέρχονται από το χώρο της Ν.Δ. και αναφέρομαι σε εσάς και τον κ. Χατζηευθυμίου, που ενδεχομένως να συνεργάστηκαν και στο παρελθόν, έρχονται τώρα αντιμέτωποι και σίγουρα όχι κάτω από τις καλύτερες συνθήκες. Είστε απέναντι πλέον στο Δημοτικό Συμβούλιο και οι σχέσεις σας έχουν πάρει την μορφή «βεντέτας». Πως βλέπετε να διαμορφώνεται η κατάσταση;

- Στην πολιτική δεν υπάρχουν βεντέτες. Εγώ δεν αισθάνομαι καμία βεντέτα απέναντι κανενός. Δεν είχα ποτέ να μοιράσω τίποτα με κανέναν, ενδιαφέρομαι για την πολιτική γιατί νομίζω ότι μέσω αυτής μπορώ να προσφέρω, όχι για να αναδειχτώ.

Απέναντί μου έχω τα προβλήματα της πόλης και όχι πρόσωπα.

Το Δημοτικό Συμβούλιο είναι ένας ιερός χώρος (παρόλο που κάποιοι, λίγοι, δεν το αντιλαμβάνονται) όπου μας δίνεται η ευκαιρία να εκφράζουμε τις απόψεις μας, να κάνουμε καλόπιστη κριτική και να δίνουμε λύσεις.

• Είστε πικραμένος από τους χειρισμούς της Ν.Δ.;

- Επαναλαμβάνω, τα κόμματα εκφράζουν ιδεολογίες όπου κάποια πρόσωπα καλούνται να τις εκπροσωπήσουν.

Από αυτά τα πρόσωπα της Ν.Δ. βεβαίως και είμαι πικραμένος.

• Οι επόμενοι πολιτικοί στόχοι του Νίκου Χαραλάμπη, ποιοί είναι;

- Πρωταρχικός στόχος της τετραετίας είναι να λύσω όσο περισσότερα προβλήματα μπορέσω. Πιστεύω ότι η πόλη έχει πολλά περιθώρια βελτίωσης και προς αυτή την κατεύθυνση θα δουλέψω.

RODOS 2400 Cair

Επιλογή από την Ένωση Γάλλων Οινολόγων σαν ο μοναδικός εκπρόσωπος από τα κρασιά των Ελληνικών νησιών.

Χωρίς σχόλια . . . (δικά μας)

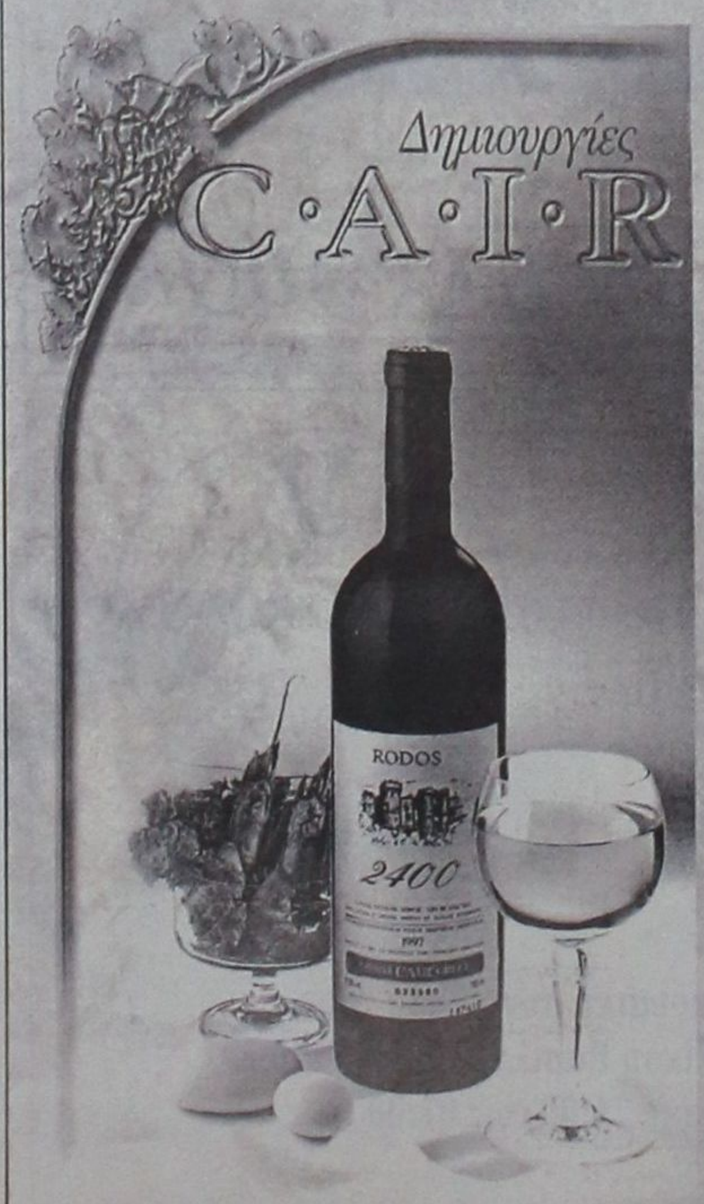

1000 VINS DU MONDE
LA SÉLECTION DES ŒNOLOGUES

ÎLES GRECQUES
RHODES CAIR RHODES

Rhodos 2400	1999

. . . La robe délicatement nuancée de tons verts augure l'élégance florale puis fruitée (pêche blanche) du nez. En bouche, l'ensemble est léger, voire aérien, et donne un excellent vin d'apéritif . . .
© 2000 Hachette Livre, Paris.

"Περιλαμβάνεται στον Φετινό Οδηγό ξένων (μη γαλλικών κρασιών) έχοντας κερδίσει άλλο ένα μετάλλιο στον έγκυρο διεθνή διαγωνισμό Vinalies International Οι δοκιμαστές το περιέγραψαν ότι έχει ανθώδη κομψότητα με άρωμα λευκών ροδάκινων και μια συνολικά αιθέρια ποιότητα. Ένα τέλειο απεριτίφ είπαν και ποιος είμαι εγώ να διαφωνήσω !" . . .
ATHENS NEWS 01/10/00 WINE OF THE WEEK

...Πρόκειται για ένα θαυμάσιο κρασί με γοητευτική κιτρινοπράσινη σχεδόν καναρινί ρόμπα και έντονη παρουσία CO_2. Στην μύτη εκφράζεται με δυνατά αρώματα εξωτικών φρούτων σε φόντο αρωματικών λουλουδιών, πεντακάθαρα και σταθερά. Διαθέτει γεύση ισχυρή ισορροπημένη και παχιά. Επίγευση αναπάντεχα μακρά και καθαρή...

Περιοδικό ΓΕΥΣΗ – *Τεύχος Νο 38*

ΕΛΑΦΟΣ

ΓΡΑΦΕΙΟ ΓΕΝΙΚΟΥ ΤΟΥΡΙΣΜΟΥ
Γεωργίου Παπανικολάου 17, έναντι
"CAZINO RODOS"

ΚΟΝΤΑ ΜΑΣ ΘΑ ΒΡΕΙΤΕ:

• Αεροπορικά εισιτήρια εσωτερικού με την Ολυμπιακή Αεροπορία και την AEGEAN AIRLINES.

• Αεροπορικά εισιτήρια ξεωτερικού με την Ολυμπιακή αεροπορία, την AEGEAN AIRLINES και όλες τις Αεροπορικές εταιρίες που πετάνε στην Ελλάδα.

• Ακτοπλοϊκά εισιτήρια για όλα τα ησιά και τοσν Πειραιά με το Blue Star 1 της εταιρίας «Στρίντζη», τη ΔΑΝΕ, την G.A. FERRIES, τα ιπτάμενα και το «DODEKANISOS EXPRESS».

• Κρατήσεις ξενοδοχείων στην Ελλάδα και το εξωτερικό.

• Πακέτα εκδρομών για μεμονωμένους.

• Πακέτα εκδρομών για γκρουπ, οργανωμένα από το γραφείο μας.

Επίσης το γραφείο μας διαθέτει υπερσύγχρονα συστήματα κρατήσεων για τα αεροπορικά και ακτοπλοϊκά σας εισιτήρια.

Επισκεφθείτε μας λοιπόν ή τηλεφωνήστε μας και απολαύστε το ταξίδι σας με τη φροντίδα και την επιμέλεια του γραφείου μας

ΓΡΑΦΕΙΟ ΓΕΝΙΚΟΥ ΤΟΥΡΙΣΜΟΥ
"ΕΛΑΦΟΣ"
Γεωργίου Παπανικολάου 17, έναντι
"CAZINO RODOS"
τηλ. 22410 - 43766
"ΕΛΑΦΟΣ" από το 1960

Ο φάκελος ανοίγει και πάλι μετά την πτώση του τρίτου ελικοπτέρου

Υγεία: Ευχή και κατάρα για τους νησιώτες

Την ίδια ώρα κάποιοι κοιμούνται με ήσυχη τη συνείδηση και κάποιοι άλλοι παρακαλούν να μην χρειαστεί να υποστούν τη διαδικασία της αεροδιακομιδής



Για άλλη μια φορά και με αφορμή ακόμη δυστυχώς ένα τραγικό συμβάν, αυτό της πτώσης του ελικοπτέρου του ΕΚΑΒ, οι ιδιαιτερότητες και οι ανάγκες των νησιών ήρθαν παλι στην επιφάνεια.

Αφιερώθηκαν ώρες πολλές στα Μέσας Μαζικής Ενημέρωσης των Αθηνών για συζητήσεις, αναλύσεις και ξαφνικά, ω του θαύματος, κάποιοι ανακάλυψαν (πάλι) την Αμερική· ότι δηλαδή οι κάτοικοι των νησιών έχουν διαφορετικές ανάγκες από αυτές των κατοίκων των ηπειρωτικών περιοχών.

Ο θόρυβος από την πτώση του ελικοπτέρου του ΕΚΑΒ θα καταλαγιάσει όταν πέσει η αυλαία με τον εντοπισμό και την ταφή του πληρώματος του μοιραίου «Αουγκούστα Μπέλ».

Εγιναν ανακοινώσεις από τα στόματα των αρμοδίων για την αντιμετώπιση με καλύτερο τρόπο των αεροδιακομιδών ασθενών σε Νοσοκομεία που μπορούν να αντιμετωπίσουν όλων των ειδών τα περιστατικά.

Και αναρωτιέται κανείς, αν το πρόβλημα αρχίζει και τελειώνει στα ελαττωματικά ή όχι ελικόπτερα του ΕΚΑΒ. Επιφανειακά ναι, ουστιαστικά όμως όχι.

Δυστυχώς οι κάτοικοι όλων των νησιών και όχι μόνο των μικρών, είναι έρμαια της απόστασης που τους χωρίζει από το κέντρο.

Και δεν φταίει πάντα ο κακός (μας) ο καιρός, αλλά το γεγονός ότι δεν έχουν γίνει μέχρι σήμερα οι ριζοσπαστικές τομές που απαιτούνται για να μπορέσουν τα νησιά να μπουν σε μια μια αυτόνομη τροχιά ανάπτυξης. Δεν μπορεί κανείς να παραβλάψει το γεγονός ότι έχουν γίνει βήματα προς αυτή την κατεύθυνση, αλλά δυστυχώς με ρυθμούς χελώνας.

Από ευχολόγια και μεγάλα λόγια έχουμε χορτάσει. Με το δια ταύτα όμως τι γίνεται; Αν αλήθεια ήταν επαρκώς στελεχομένο το Νοσοκομείο της Ρόδου όπως και άλλα περιφερειακά Νοσοκομεία, πόσες αεροδιακομιδές στην Αθήνα θα είχαμε αποφύγει;

Πόσος πολύτιμος χρόνος δεν θα είχε σπαταληθεί; Και, πιθανότατα, πόσες ζωές θα είχαν κερδιθεί; Ποιός έχει το δικαίωμα να αγνοήσει τη, γραφική για κάποιους, φωνή αγωνίας των κατοίκων των νησιών; Των νησιωτών που εύχονται και παρακαλούν να τους ευνοήσει η καλή τους μοίρα ώστε να μην χρειαστεί να υποστούν τη δοκιμασία της αεροδιακομιδής και μαζί με αυτούς, αγωνιούν γιατροί, νοσηλευτές και πιλότοι του ΕΚΑΒ.

Αποδιοπομπαίοι τράγοι βρίσκονται πολύ εύκολα, ουσιαστικές λύσεις όμως δεν μπορούν να βρεθούν.

Η υγεία είναι ο μεγάλος ασθενής και στα Δωδεκάνησα, άποψη που έχει εκφραστεί από στόματα αρμοδίων και μη.

Φαίνεται πως δεν έχει βρεθεί ακόμα το φάρμακο για να αναστρέψει την κατάσταση που επικρατεί, και καθώς οι «έρευνες» θα συνεχίζονται προς την κατεύθυνση αυτή, όλα θα παραμένουν ίδια μέχρι να γίνει το θαύμα.

Θα ξαναγραφούν πάλι τα ίδια πράγματα, θα ακουστούν και πάλι οι φωνές απόγνωσης, θα αποποιηθούν των ευθυνών τους οι υπεύθυνοι, κάποιοι άλλοι θα προσπαθήσουν να βρουν τι φταίει τελικά, ορισμένοι θα χρειαστεί να κλάψουν, κάποιοι θα πληρώσουν και πάλι με τη ζωή τους την επιλογή ακούσια ή εκούσια να διαμένουν σε νησί και τότε είναι που θα ακούσουμε ξανά τις ίδιες αιτίες και πιθανότατα νέες εξαγγελίες.

Τα φώτα της δημοσιότητας, θα απομακρυνθούν και πάλι σιγά - σιγά από το πρόβλημα, μέχρι ακόμα ένα παρόμοιο περιστατικό να ξυπνήσει συνειδήσεις...

Καληνύχτα σας.

Μ.Φ.

ΕΣΤΙΑΤΟΡΙΟ - ΤΑΒΕΡΝΑ
«Η ΒΡΥΣΗ»
στην Ψίνθο
- Νοστιμότατα χωριάτικα φαγητά στον παραδοσιακό φούρνο
- Χωριάτικο ψωμί
- Και όπως πάντα τα ντόπια κρέατα του Κώστα Καπταβενού.

Ανοικτά κάθε μέρα από τις 12 το μεσημέρι
Σας περιμένουμε
ΤΗΛ. 22410 - 50267

Κατατέθηκε σχετική τροπολογία από το ΥΠΕΧΩΔΕ

«Φρένο» στο δημόσιο για τη διεκδίκηση ακινήτων

Δρομολογούνται αρκετές υποθέσεις που απασχολούν και το νησί της Ρόδου

Ποιές προϋποθέσεις πρέπει να πληρούν οι ιδιοκτήτες των οικοπέδων

Αύση στο πρόβλημα που έχει ανακύψει με ορισμένα ακίνητα που εμπίπτουν στο σχέδιο πόλης και είναι χαρακτηρισμένα ώς οικοδομήσιμοι χώροι ή έχουν ήδη οικοδομηθεί αλλά διεκδικούνται από το δημόσιο, με βάση το νόμο 2308/95 ως δασικές εκτάσεις, δίνει το ΥΠΕΧΩΔΕ με τροπολογία προσθήκη που κατέθεσε στη Βουλή.

Το σχετικό άρθρο θέτει δύο προϋποθέσεις. Ειδικότερα σε ακίνητο που βρίσκεται μέσα σε σχέδιο πόλεως, ή μέσα σε οικισμό που προϋφίσταται του έτους 1923, ή μέσα σε οικισμό κάτω των δύο χιλιάδων κατοίκων, που έχει οριοθετηθεί, το δημόσιο δεν επιτρέπεται να προβάλλει δικαίωμα κυριότητας και ο νομέας του ακινήτου θεωρείται κύριος έναντι του δημοσίου, εφόσον :

Α) Νέμεται μέχρι την έναρξη της ισχύος του νόμου αυτού αδιαταράκτως για δέκα χρόνια το ακίνητο, με νόμιμο τίτλο από επαχθή αίτια υπέρ του ιδίου ή του δικαιοπαρόχου του που έχει καταρτιστεί και μεταγραφεί μετά την 23.2.1945 ή

Β) Νέμεται μέχρι της ενάρξεως ισχύος του νόμου αυτού το ακίνητο καλοπίστως και αδιαταράκτως για χρονικό διάστημα τριάντα ετών.

Στο χρόνο νομής που ορίζεται στις περιπτώσεις α) και β) προσμετράται και ο χρόνος νομής των δικαιοπαρόχων που διανύθηκε με τις ίδιες προϋποθέσεις. Αποφάσεις που εκδόθηκαν από τις επιτροπές ενστάσεων που προβλέπονται στα άρθρα 6,7 και 10 του ν.2308/1995 με τις οποίες αναγνωρίζονται δικαιώματα του Δημοσίου σε ακίνητα που εμπίπτουν στις διατάξεις της προηγούμενης παραγράφου, επανεξετάζονται σύμφωνα με τις διατάξεις της παραγράφου αυτής, μέσα σε προθεσμία τριών μηνών από την έναρξη ισχύρος του παρόντος.

Με απόφαση του υπουργού Περιβάλλοντος, Χωροταξίας και Δημοσίων Εργων καθορίζεται η διαδικασία επανεξέτασης και κάθε αναγκαία λεπτομέρεια για την εφαρμογή της παραγράφου αυτής.



Σταματήστε να ονειρεύεστε...
Αρχίστε να οδηγείτε!

Νέα C-Class, με...
- Κινητήρα Kompressor 1.800cc με 143 ή 163hp
- Λιγότερα κυβικά, χαμηλότερο τεκμήριο
- Πολυτέλεια, αξιοπιστία, αξεπέραστη ασφάλεια και τεχνολογική υπεροχή

Mercedes-Benz

mobilo-life
30 χρόνια ξένοιαστης οδήγησης

Mercedes-Benz FINANCE

www.mercedes-benz.gr

ΑΦΟΙ ΧΑΤΖΗΜΙΧΑΛΗ Ο.Ε.
Επίσημος έμπορος της Mercedes-Benz Ελλάς για το νομό Δωδεκανήσων
Έκθεση: ΡΟΔΟΣ, 9ο χλμ. Ρόδου-Λίνδου, τηλ.: (02410) 62941

Ακύρωσε τις προσεγγίσεις του στη Ρόδο το κρουαζιερόπλοιο «Splendour of the Seas»

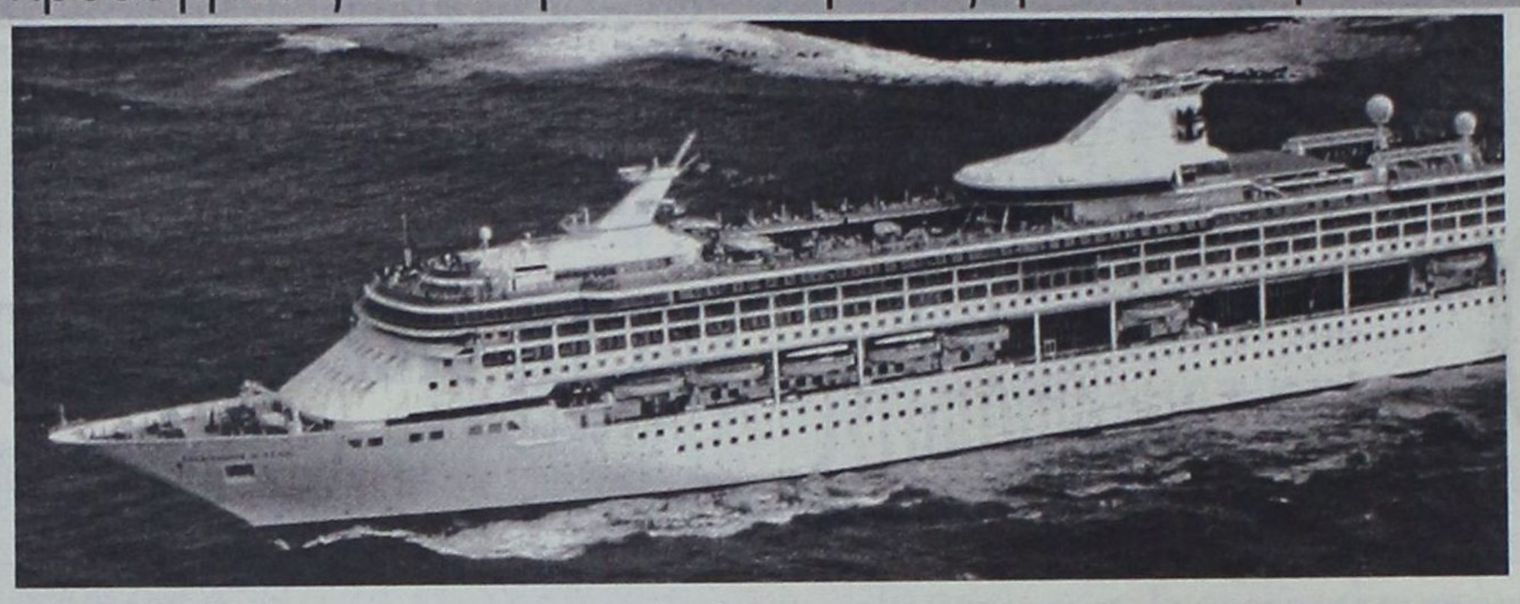

Αβεβαιότητα ακόμα και για το 2004!

Β. Μηναΐδης «αδιανόητο να μην έχει ξεκινήσει η επικοινωνιακή εκμετάλλευση των Ολυμπιακών»

Ακύρωσε όλες τις προσεγγίσεις του για τη Ρόδο το υπερπολυτελές κρουαζιερόπλοιο Splendour of the Seas, λόγω της άθλιας κατάστασης στην οποία βρίσκεται το λιμάνι της Ακαντιάς. Η πλοιοκτήτρια εταιρεία κατέληξε στην απόφαση αυτή, καθώς διαπιστώθηκε ότι το κρουαζιερόπλοιο θα ήταν αδύνατον να ελλιμενιστεί σε έναν λιμένα σαν αυτόν της Ρόδου. Πρέπει να σημειωθεί ότι το Splendour of the Seas είναι ένα από τα πιο καινούργια και πιο πολυτελή κρουαζιερόπλοια του πλανήτη, και θα είναι ένα από εκείνα που θα χρησιμοποιηθούν για τις ανάγκες στέγασης των επισκεπτών της Αθήνας 2004.

Η εξέλιξη αυτή θεωρείται ως ιδιαίτερα δυσμενής για τη Ρόδο και έρχεται να προστεθεί στο γενικότερο κλίμα προβληματισμού που αναπτύσσεται για την προσεχή τουριστική περίοδο. Το σύνολο των εκτιμήσεων που έχουν εκφραστεί, παρουσιάζουν ως «αβέβαιη» την πορεία της σαιζόν. Πολλά εξαρτώνται από την επαπειλούμενη αμερικανική επίθεση στο Ιράκ και τις επιπτώσεις που θα έχει αυτή για την παγκόσμια οικονομία. Παράλληλα, η οικονομική ύφεση σε ευρωπαϊκές χώρες (μεταξύ των οποίων και της Γερμανίας) επιτείνει ακόμα περισσότερο την εκτίμηση πως «στην καλύτερη των περιπτώσεων, φέτος η τουριστική κίνηση θα κυμανθεί στα ίδια με τα περυσινά επίπεδα». Από την άλλη πλευρά, πάντως, θετικά μηνύματα στις αφίξεις σε σύγκριση με το 2002.

Το γενικότερο αρνητικό κλίμα δεν θα πρέπει να είναι εκείνο που θα αποτελέσει την αφορμή για κατήφεια και παράδοση των όπλων. Προς αυτή την κατεύθυνση ο πρόεδρος του Συνδέσμου Ελληνικών Τουριστικών Επιχειρήσεων Σταύρος Ανδρεάδης, σε δηλώσεις που έκανε την περασμένη εβδομάδα κάλεσε τους Ροδίτες και εν γένει τους Δωδεκανήσιους επιχειρηματίες «να μη θυσιάσουν την ποιότητά των υπηρεσιών τους στο βωμό της συμπίεσης του κόστους». Σύμφωνα με τον κ. Σταύρο Ανδρεάδη, μια τέτοια ενέργεια θα επιφέρει ακόμα δυσμενέστερα αποτελέσματα από εκείνα μιας ενδεχόμενης πολεμικής σύρραξης.

Το ζητούμενο για τους τουριστικούς παράγοντες είναι η αξιοποίηση κάθε δυνατού μέσου, ώστε να επιτευχθεί η μεγιστοποίηση των αφίξεων προς τα νησιά του Νομού. Η ετοιμασία της Ελλάδας για να υποδεχθεί τους Ολυμπιακούς Αγώνες του 2004 είναι η καλύτερη ευκαιρία που θα μπορούσε να έχει μια χώρα που βασίζει σημαντικό κομμάτι της οικονομίας της στον τουρισμό. Δυστυχώς, οι Ολυμπιακοί Αγώνες ακόμα δεν έχουν αποτελέσει την αφορμή για το Ελληνικό κράτος ώστε να δομήσει, με βάση αυτούς, μια σωστή διαφημιστική προβολή. Απεναντίας, έχει εκφραστεί η εκτίμηση από τους αρμόδιους κυβερνητικούς παράγοντες πως «τελικώς δεν θα πρέπει να προσμένουμε πως θα επωφεληθεί ιδιαίτερα ο Ελληνικός τουρισμός».

Στο ίδιο πνεύμα κινήθηκε και η πρόσφατη εισήγηση του γενικού γραμματέα του Παγκόσμιου Οργανισμού Τουρισμού, για τις αναμενόμενες εξελίξεις των διεθνών τουριστικών μεγεθών κατά την προσεχή τριετία. Σύμφωνα με την εκτίμηση του Παγκόσμιου Οργανισμού Τουρισμού «η Ελλάδα, τα επόμενα τρία χρόνια, δεν αναμένεται να εμφανίσει ιδιαίτερη δυναμική ανάπτυξης, πατά το γεγονός πως στο εν λόγω διάστημα θα φιλοξενήσει τους Ολυμπιακούς Αγώνες». Η εκτίμηση αυτή προκάλεσε την έντονη αντίδραση των ξενοδόχων, που σε ανακοίνωσή τους κατηγορούν την κυβέρνηση ότι δεν έχει μέχρι σήμερα χειριστεί αποτελεσματικά το ζήτημα του ελληνικού τουρισμού, σε συνάρτηση με τους Ολυμπιακούς Αγώνες.

Σε ανακοίνωση που υπογράφεται από τον κ. Βασίλη Μηναΐδη, ως πρόεδρο της Πανελλήνιας Ομοσπονδίας Ξενοδόχων και προσυπογράφεται από τον πρόεδρο του Ξενοδοχειακού Επιμελητηρίου Ελλάδος, τονίζονται μεταξύ των άλλων, τα εξής:

«Η Ελλάδα την επόμενη τριετία αναμένεται να βρεθεί στο επίκεντρο του ενδιαφέροντος λόγω της τέλεσης των Ολυμπιακών Αγώνων του 2004, παρόλα αυτά δεν διακρίνεται μέχρι στιγμής κάποια θετική επίδραση του γεγονότος στη διεθνή τουριστική κίνηση που θα εκδηλωθεί προς την Ελλάδα. Όμως, όταν αναλάβαμε τους Ολυμπιακούς Αγώνες οι πάντες διέβλεπαν ότι η διοργάνωση μιας εκδήλωσης τόσο μεγάλου βεληνεκούς, από μια χώρα με το μέγεθος της Ελλάδας, θα οδηγούσε σε εκρηκτική άνοδο της τουριστικής δραστηριότητας.

Η ομολογία από τα πλέον επίσημα χείλη ότι ο ελληνικός τουρισμός δεν αναμένεται να ωφεληθεί ιδιαίτερα κατά την προσεχή τριετία, θα πρέπει να ανησυχήσει όσους φορείς της Πολιτείας εμπλέκονται με την υπόθεση της Ολυμπιάδας και όσους ευθύνονται για τη χάραξη της τουριστικής πολιτικής.

Είναι αδιανόητο δύο χρόνια πριν από την τέλεση των Ολυμπιακών Αγώνων να μην έχει ξεκινήσει ακόμη η επικοινωνιακή εκμετάλλευση του ολυμπιακού εγχειρήματος. Η προβολή της πόλης και της χώρας ουσιαστικά δεν ξεκίνησε ακόμα, λόγω των γνωστών γραφειοκρατικών αγκυλώσεων της δημοσιας διοίκησης και της αλληλοεπικάλυψης αρμοδιοτήτων.

Οι ξενοδοχειακές επιχειρήσεις της χώρας, και ιδιαίτερα της Αττικής, διέθεσαν μεγάλα ποσά σε επενδύσεις εκσυγχρονισμού, προκειμένου να εκμεταλλευτούν την ευκαιρία των Ολυμπιακών Αγώνων και να προετοιμάσουν για την άρτια φιλοξενία. Και εδώ όμως η παροιμιώδης ολιγωρία της Πολιτείας δεν έχει επιτρέψει, προς το παρόν τουλάχιστον, την ουσιαστική έναρξη των προγραμμάτων εκσυγχρονισμού των μικρομεσαίων ξενοδοχειακών καταλυμάτων που εντάχθηκαν στις δράσεις του 3ου ΚΠΣ».

Τελειώνοντας, η ανακοίνωση αναφέρει ότι αν η πίεση που ασκεί η καταληκτική ημερομηνία ενός τόσου σημαντικού γεγονότος και η δεδομένη εθνική ευαισθησία για το συγκεκριμένο θέμα δεν κατέστη δυνατόν να αφυπνίσουν τον κρατικό μηχανισμό, ώστε να λειτουργήσει αποτελεσματικότερα, δεν μπορούμε να φαντασούμε σε τι θα πρέπειν α ελπίζει πλέον ο επιχειρηματικός κόσμος στον κλάδο του τουρισμού.

GR
☆☆☆☆☆
Grand Hotel
Ο τέλειος συνδυασμός ποιότητας και οικονομίας που τιμά και ανεβάζει τη Ρόδο





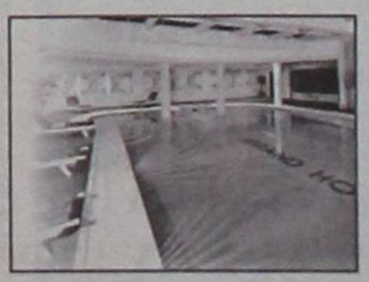




Δυναμική παρουσία έκαναν οι μαθητές των Γυμνασίων και των Λυκείων της Ρόδου έχοντας δημιουργήσει τα δικά τους πανό ειρήνης



Η αρχή της πορείας των διαδηλωτών βρίσκεται στην οδό 25ης Μαρτίου και το τέρμα αυτής στην οδό Σοφοκλή Βενιζέλου (100 Μαγαζιά)



«Κάντε έρωτα όχι πόλεμο» διαδηλώνει το κοριτσάκι ηλικίας 9 ετών. Σε λίγα χρόνια θα κατανοήσει το πραγματικό βάρος του διαχρονικού αυτού συνθήματος

Με τα βλέμματα στραμμένα στη σημερινή Σύνοδο Κορυφής της Ε.Ε.

Αισθήματα ικανοποίησης για τη μεγαλειώδη πορεία του Σαββάτου

Με αισθήματα ικανοποίησης όλοι οι Ρόδιοι χαιρέτισαν το Σάββατο τη μεγάλη αντιπολεμική διαδήλωση διαμαρτυρίας, κατά της προετοιμαζόμενης επίθεσης στο Ιράκ.

Περισσότεροι από 2000 άνθρωποι συμμετείχαν στην πορεία διαμαρτυρίας που ξεκίνησε από το πανεπιστήμιο Αιγαίου και κορυφώθηκε με τη συναυλία στο χώρο της πλατείας Κύπρου. Στην πορεία κυριάρχησαν τα αντιαμερικανικά συνθήματα, όπως και εκείνα που στρεφόντουσαν κατά του πολέμου για τον έλεγχο των πετρελαίων.

Τα μέλη της Επιτροπής Ειρήνης Ρόδου δήλωσαν προς τη Δράση πως «πρόκειται για τη μεγαλύτερη πορεία διαμαρτυρίας που έγινε ποτέ στο νησί» και τόνισαν ότι παρακολουθούν συνεχώς τις διεθνείς εξελίξεις και εφόσον απαιτηθεί θα διοργανωθεί και νέα πορεία. Η επόμενη μέρα, η χθεσινή, βρήκε τη Ρόδο σε άρτια κατάσταση, χωρίς φθορές και χωρίς να υπάρχουν διαμαρτυρίες από καταστηματάρχες για καταστροφές ή οτιδήποτε άλλο.

Τώρα πλέον τα βλέμματα όλων είναι στραμμένα στις διεθνείς εξελίξεις και στη σημερινή έκτακτη άτυπη Σύνοδο Κορυφής της Ευρωπαϊκής Ένωσης που θα πραγματοποιηθεί στις Βρυξέλλες με θέμα το Ιράκ. Το ζητούμενο για τους ευρωπαίους είναι η διαμόρφωση μιας κοινής θέσης στο μείζον θέμα που έχει προκύψει.

Χθες, ο υπουργός Εξωτερικών Γιώργος Παπανδρέου μετέβη στο Κάιρο, για να συμμετάσχει στις εργασίες της Ολομέλειας των υπουργών Εξωτερικών του Συνδέσμου, όπου αναμένεται να εξετασθεί ένα κοινό σχέδιο δράσης ΕΕ και αραβικού κόσμου. Μετά την ολοκλήρωση των εργασιών, ο κ. Παπανδρέου θα έχει κατ' ιδίαν συναντήσεις με τον γενικό γραμματέα του Αραβικού Συνδέσμου Αμρ Μούσα, τους ομολόγους του από το Ιράκ, τη Σαουδική Αραβία, το Μαρόκο και την Παλαιστινιακή Αρχή. Τον κ. Παπανδρέου συνοδεύει ο αρμόδιος Ευρωπαίος Επίτροπος αρμόδιος για την Εξωτερική Πολιτική Κρις Πάτεν.

Το απόγευμα του Σαββάτου, ο υπουργός Εξωτερικών συναντήθηκε με τον πρωθυπουργό Κ. Σημίτη, για να συζητήσουν λεπτομέρειες της έκτακτης Συνόδου.

Εξερχόμενος του Μεγάρου Μαξίμου, ο κ. Παπανδρέου δήλωσε ότι ενημέρωσε τον πρωθυπουργό για τις επαφές που είχε στη Νέα Υόρκη και επισήμανε ότι συνεργάστηκαν ενόψει της Συνόδου Κορυφής της Ευρωπαϊκής Ένωσης.

Στόχος μας είναι η Ευρώπη να εμφανιστεί με ενιαία φωνή που θα οδηγήσει στην απόλυτη εφαρμογή της απόφασης 1441 του ΟΗΕ, τόνισε ο υπουργός Εξωτερικών, προσθέτοντας ότι υπάρχει παράθυρο ευκαιρίας.

RODITALIA
CONTRACT FORNITURE

ΤΩΡΑ

ΚΑΙ ΣΤΙΣ ΕΠΙΠΛΩΣΕΙΣ ΚΑΤΟΙΚΙΑΣ
ΜΕ ΤΟ ΣΥΣΤΗΜΑ
• ΙΔΕΑ
• ΣΧΕΔΙΑΣΜΟΣ
• ΥΛΟΠΟΙΗΣΗ

Από 17 Φεβρουαρίου και για δέκα μέρες
ο υπεύθυνος διακοσμητής της ιταλικής
θα είναι κοντά σας.

venetarredo
soluzioni e gestione d'interni

Ελάτε να σχεδιάσουμε και να υλοποιήσουμε
τα όνειρά σας για μια κατοικία λειτουργική
με την τελευταία λέξη στη διακόσμηση
κατευθείαν από την Ιταλία.
Για οποιοδήποτε πρόβλημα θα εφαρμόσουμε
την καλύτερη διακοσμητική και οικονομική
λύση. Με την εγκυρότητα της πείρας 17 ετών
στις επιπλώσεις στην Ιταλία, τώρα και στη Ρόδο.

ΜΕΓΑΛΕΣ ΠΡΟΣΦΟΡΕΣ ΜΕ ΤΙΜΕΣ ΕΡΓΟΣΤΑΣΙΟΥ

ΜΟΝΟ ΜΕ ΡΑΝΤΕΒΟΥ ΤΗΛ.: 22410-76936
ΛΕΩΦ. ΛΙΝΔΟΥ 87 ΡΟΔΟΣ

ΤΖΑΚ ΠΟΤ ΣΤΗΝ ΚΛΗΡΩΣΗ
ΤΟΥ ΛΑΪΚΟΥ ΛΑΧΕΙΟΥ ΤΗΣ 11/2/2003



ΤΟ ΛΑΪΚΟ ΛΑΧΕΙΟ
ΚΛΗΡΩΝΕΙ ΚΑΘΕ ΤΡΙΤΗ
ΕΝΑΣ ΣΤΟΥΣ ΕΠΤΑ ΚΕΡΔΙΖΕΙ
71% ΤΟΥ ΚΑΘΑΡΟΥ ΤΖΙΡΟΥ ΣΤΟΥΣ ΤΥΧΕΡΟΥΣ
ΜΕ 1,5€ ΚΕΡΔΗ ΜΕΧΡΙ 2.000.000€
ΚΕΡΔΗ ΤΖΑΚ ΠΟΤ ΜΕΧΡΙ 3.000.000€
ΧΙΛΙΑΔΕΣ ΑΛΛΟΙ ΤΥΧΕΡΟΙ
ΜΕ ΜΙΚΡΑ ΚΑΙ
ΜΕΓΑΛΑ ΚΕΡΔΗ



Για θέματα υγείας στο νομό

Διάβημα Μαχαιρίδη στην κυβέρνηση και ...απειλή για μεταφορά αρμοδιοτήτων

Πώς η Νομαρχία Δωδεκανήσου μπορεί να ακολουθήσει το παράδειγμα του Δήμου Ροδίων

«Ολα τα νησιά διαθέτουν περιφερειακά ιατρεία, διαθέτουν ακόμα και ασθενοφόρα για τη μεταφορά των ασθενών, ωστόσο δεν έχουν γιατρούς και νοσηλευτικό προσωπικό», δηλώνει στο «Εθνος της Κυριακής» ο νομάρχης Δωδεκανήσου ***Γιάννης Μαχαιρίδης*** και δεν διστάζει να στηλιτεύσει τα παράδοξα φαινόμενα που συνθέτουν τον υγειονομικό χάρτη του νομού του. Οι περισσότερες αεροδιακομιδές γίνονταν και εξακολουθούν να γίνονται από τα Δωδεκάνησα. Το 1999 μόνον από τη Ρόδο έγιναν 277 αεροδιακομιδές, το 2000 339, το 2001 198 και πέρυσι 147.

«Η μείωση συναρτάται με την αύξηση του έργου που προσφέρει το ΓΠΝ Ρόδου», σημειώνει ο κ. Μαχαιρίδης ο οποίος έχει γνώση των προβλημάτων και από τη θέση του ΓΓ του υπουργείου Αιγαίου στην οποία υπηρέτησε επί χρόνια.

« Η κάλυψη των κενών θέσεων ως ιατρικού και νοσηλευτικού προσωπικού ήταν και παραμένει το σημαντικότερο πρόβλημα για τα Δωδεκάνησα», λέει ο νομάρχης και επισημαίνει χαρακτηριστικά το παράδειγμα της Πάτμου όπου «όταν παραστεί ανάγκη για παθολόγο οι κάτοικοι απευθύνονται στη γειτονική Λέρο.

Οι θέσεις έχουν προκηρυχθεί και επαναπροκηρυχθεί ωστόσο το ενδιαφέρον είναι ανύπαρκτο». Η εξήγηση δεν είναι δύσκολη. Το μόνο κίνητρο που δίνεται για να υπηρετήσει κάποιος ειδικευμένος

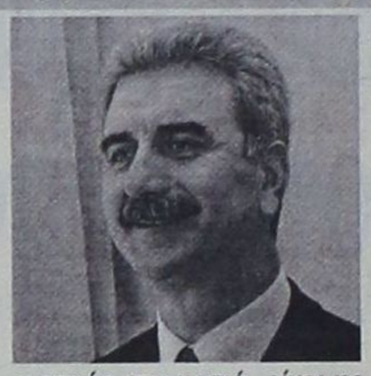

γιατρός στα νησιά είναι ηε πιδότηση ενοικίου, και ανέρχεται στο ποσό των 3.000 ευρώ ετησίως.

Δέσμιος της εργασίας

Και από αυτούς που έχουν αποτολμήσει το άλμα οι περισσότεροι εγκαταλείπουν ύστερα από ένα, το πολύ δύο χρόνια. Οι θέσεις στα μικρά νησιά είναι μονήρεις, με άλλα λόγια ο γιατρός είναι στην ουσία δέσμιος της εργασίας του 24 ώρες το 24ωρο επί 365 ημέρες τον χρόνο.

Η Νομαρχία Δωδεκανήσου σχεδιάζει τις επόμενες ημέρες να προβεί σε διάβημα προς την κυβέρνηση με βασικό αίτημα τη θέσπιση κινήτρων για γιατρούς, ειδάλλως προτίθεται ακόμη και να διεκδικήσει τη μεταφορά των αρμοδιοτήτων που έχει σήμερα η Κεντρική και Περιφερειακή Διοίκηση στην ευθύνη της Τοπικής και Νομαρχιακής Αυτοδιοίκησης. Τι σημαίνει αυτό; ***»Οπως ο Δήμος Ροδίων έχει κατορθώσει να δημιουργήσει και λειτουργήσει με εξαιρετική επιτυχία δημοτικά ιατρεία, μπορούμε αυτό το μοντέλο να το εφαρμόσουμε σε ευρύτερη βάση».***

Εφ' όλης της ύλης κριτική Παυλίδη κατά της κυβέρνησης

Ο Βουλευτής **Α. Παυλίδης** έλαβε μέρος στην εορτή κοπής της «Βασιλόπιτας» της Επαρχιακής Επιτροπής Κω της ΝΔ.

Κατά τη σύντομη ομιλία του, με αφορμή την πρόσφατη πτώση του ελικοπτέρου του ΕΚΑΒ, ιδιαίτερα υπογράμμισε **την Κυβερνητική αδιαφορία για τη ζωή των νησιωτών.** Παράλληλα, ετόνισε ότι η κακή οικονομική κατάσταση φαίνεται πως επιδεινώνεται λόγω και των αρνητικών εξελίξεων στον Τουρισμό, γεγονότα, ωστόσο, τα οποία δεν παρακινούν την Κυβέρνηση να θέσει σε λειτουργία τον οποιοδήποτε μηχανισμό αντιμετώπισής των.

Αντίθετα, είναι εμφανής **η αδυναμία να αντιμετωπίσει τα μεγάλα κοινωνικά προβλήματα** και να αξιοποιήσει τις δυνατότητες που παρέχει στη χώρα μας η συμμετοχή της στη μεγάλη οικογένεια των χωρών της Ενωμένης Ευρώπης, των οποίων μάλιστα ο κ. Σημίτης προεδρεύει χάριν στη διορατικότητα και επιμονή του ιδρυτού της ΝΔ Κωνσταντίνου Καραμανλή να εντάξει την πατρίδα μας στην τότε ΕΟΚ, παρά τη λυσσαλέα αντίδραση του σημερινού Κυβερνητικού κόμματος.

Η τελευταία Κοινοβουλευτική ήττα του κ. Σημίτη αποτελεί σημείο εξελίξεων οι οποίες δεν αποκλείεται τελικα να οδηγήσουν σε επίσπευση εκλογών.

Επιβάλλουν όλα τα παραπάνω εγρήγορση του κομματικού μηχανισμού, μεθοδική εκλογική προπαρασκευή και προπάντων προβολή των θέσεών μας για τα ζητήματα που καθημερινά απασχολούν κυρίως τους νησιώτες και που η Κυβέρνηση παρά την 20ετή θητεία της δεν κατόρθωσε αποφασιστικά να αντιμετωπίσει, αφήνοντάς τα έτσι να εξελιχθούν σε μόνιμα προβλήματα.

Με αίσθημα ευθύνης, συσπειρωμένοι γύρω από την ηγεσία μας είναι βέβαιο ότι αποτελούμε τη μόνη εναλλακτική Κυβερνητική προοπτική που προσφέρει τη βεβαιότητα βελτιώσεως της ζωής των συμπατριωτών μας.



ΠΕΙΡΑΙΑ - ΠΑΤΜΟ - ΛΕΡΟ - ΚΩ - ΡΟΔΟ & ΣΥΡΟ - ΜΥΚΟΝΟ - ΚΑΤΑΠΟΛΑ (ΑΜΟΡΓΟ)

18/11/02-20/4/03

Από Πειραιά ΑΦΙΞΗ ΣΕ

	ΣΥΡΟ	ΜΥΚΟΝΟ	ΚΑΤΑΠΟΛΑ (ΑΜΟΡΓΟ)	ΠΑΤΜΟ	ΛΕΡΟ	ΚΩ	ΡΟΔΟ
Δευτέρα 20.00	Δευτέρα 23.20	–	–	–	–	Τρίτη 04.10	Τρίτη 07.10
Τετάρτη 20.00	Τετάρτη 23.10	–	–	–		Πέμπτη 04.10	Πέμπτη 07.10
Παρασκευή 20.00	-	Παρασκευή 23.50	-	-	-	Σάββατο 04.20	Σάββατο 07.15
Σάββατο 23.30	–	–	Κυριακή 04.45	Κυριακή 07.00	Κυριακή 08.10	Κυριακή 09.50	Κυριακή 12.45

Προς Πειραιά ΑΝΑΧΩΡΗΣΕΙΣ ΑΠΟ							
ΡΟΔΟ	ΚΩ	ΛΕΡΟ	ΠΑΤΜΟ	ΜΥΚΟΝΟ	ΣΥΡΟ	ΚΑΤΑΠΟΛΑ (ΑΜΟΡΓΟ)	ΠΕΙΡΑΙΑ
Τρίτη 20.00	Τρίτη 22.55	–	–	Τετάρτη 03.30	–	–	Τετάρτη 07.20
Πέμπτη 20.00	Πέμπτη 22.55	Παρασκ. 00.35	-	-	Παρασκ. 03.50		Παρασκευή 07.10
Σάββατο 10.00	Σάββατο 12.50	-	-	-	–	Σάββατο 16.20	Σάββατο 21.30
Κυριακή 18.30	Κυριακή 21.35	Κυριακή 23.05	Δευτέρα 00.15	-	Δευτέρα 03-50	–	Δευτέρα 07.10

SKEVO'S TRAVEL AGENCY
ΚΕΝΤΡΙΚΟ ΠΡΑΚΤΟΡΕΙΟ ΡΟΔΟΥ
των ΓΡΑΜΜΩΝ BLUE STAR FERRIES - F/B BLUE STAR 1
Αμερικής 111
Τηλ. κρατήσεων επιβατών & ΙΧΕ 22410 -22461, 75655, 75310
Τηλ. κρατήσεων φορτηγών 22410 - 76600
Κρατήσεις και σε όλα τα συνεργαζόμενα πρακτορεία Ρόδου

ΑΝΑΛΥΤΙΚΟ ΕΡΓΑΣΤΗΡΙΟ ΕΛΕΓΧΟΥ ΠΟΙΟΤΗΤΑΣ
ΑΝΑΛΥΣΕΙΣ - ΣΥΜΒΟΥΛΕΣ ΜΕΛΕΤΕΣ

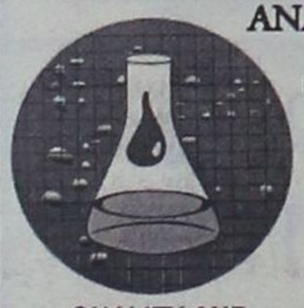

ΓΕΝΙΚΕΣ ΧΗΜΙΚΕΣ ΑΝΑΛΥΣΕΙΣ
ΠΑΡΑΚΟΛΟΥΘΗΣΕΙΣ ΒΙΟΛΟΓΙΚΩΝ
ΕΛΕΓΧΟΣ ΚΟΛΥΜΒΗΤΙΚΩΝ ΔΕΞΑΜΕΝΩΝ
ΕΡΓΑΣΤΗΡΙΑΚΟΣ ΕΛΕΓΧΟΣ ΠΡΩΤΩΝ ΥΛΩΝ
ΠΟΙΟΤΙΚΟΣ ΕΛΕΓΧΟΣ ΤΡΟΦΙΜΩΝ-ΠΟΤΩΝ



QUALITY AND MARKETING SERVICE

• **Καλύπτουμε με πλούσια συλλογή φυσικών, χημικών και μικροβιολογικών δοκιμών τον έλεγχο ποιότητας:** Τροφίμων-ποτών-υδάτων-περιβάλλοντος-εδάφους

Πλήρεις εργαστηριακές δοκιμές σε ευρή φάσμα προϊόντων.
• Σχεδιασμός και μελέτη νέων προϊόντων .



ΔΙΑΠΙΣΤΕΥΜΕΝΟΙ ΚΑΤΑ ISO 17025

ΠΛΗΡΗΣ ΧΗΜΙΚΕΣ ΑΝΑΛΥΣΕΙΣ
ΕΛΕΓΧΟΣ ΝΟΘΕΙΑΣ ΕΛΑΙΟΛΑΔΟΥ

ΔΙΑΘΕΤΟΥΜΕ ΑΝΤΙΔΡΑΣΤΗΡΙΑ ΠΡΟΣΔΙΟΡΙΣΜΟΥ ΟΞΥΤΗΤΑΣ ΓΙΑ ΕΛΑΙΟΤΡΙΒΕΙΑ

Στον νέο μας χώρο σας περιμένουμε για να γνωριστούμε και να σας ενημερώσουμε αναλυτικά για τις δραστηριότητές μας.

ΑΠΟΣΤΟΛΗΣ ΔΙΜΕΛΛΗΣ

ΠΡΟΤΥΠΟ ΧΗΜΙΚΟ ΕΡΓΑΣΤΗΡΙΟ ΔΩΔ/ΣΟΥ
Μ. ΠΕΤΡΙΔΗ & ΠΕΙΡΑΙΩΣ 1- 85100 ΡΟΔΟΣ
ΤΗΛ&FAX: (0241) 78064 - 62119 - (094) 684899

ΚΕΝΤΡΟ ΙΑΤΡΙΚΩΝ ΒΟΗΘΗΜΑΤΩΝ



Η αποκατάσταση των προβλημάτων υγείας με τη βοήθεια της τεχνολογίας, είναι γεγονός!
Καλώς ήρθατε στο Κέντρο Ιατρικών Βοηθημάτων!
Μια καινοτομική επιχείρηση που βρίσκεται πάντα δίπλα σας, προσφέροντάς σας ό,τι τελευταίο έχει να επιδείξει η τεχνολογία και η επιστήμη!

- Ακουστικά Βαρυκοΐας
- Ορθοπεδικά
- Σακχαρόμετρα
- Ιατρικά μηχανήματα
- Συσκευές Οξυγονοθεραπείας Air Liquide
- Αναλώσιμα
- Πιεσόμετρα
- Νοσοκομειακός Εξοπλισμός

Κέντρο αποκλειστικής διάθεσης Ψηφιακών Πιεσόμετρων και Θερμόμετρων της Ελβετικής Εταιρείας Microlife!

Εθνικής Αντιστάσεως 11 – τηλ: (22410) 20359 Δίπλα... στον άνθρωπο!

Πιστοποιημένο από το Ερευνητικό Κέντρο Βιολογικών Υλικών - Συμβάσεις με όλα τα ταμεία

ΔΡΑΣΙΣΠΟΡ

Δευτέρα 17 Φεβρουαρίου 2003

• Τηλ: 63790, 64393, 68761 • Fax: 63393

ΑΣΦΑΙΡΟΣ ΚΑΙ ΧΘΕΣ Ο ΔΙΑΓΟΡΑΣ (0-0 με τον ΑΟ Μάνης)

ΧΑΜΟΓΕΛΑ ΚΑΙ ΓΙΑ ΤΟΥΣ ΤΡΕΙΣ... Νίκησαν Κολοσσός Ιάλυσος και Διαγόρας



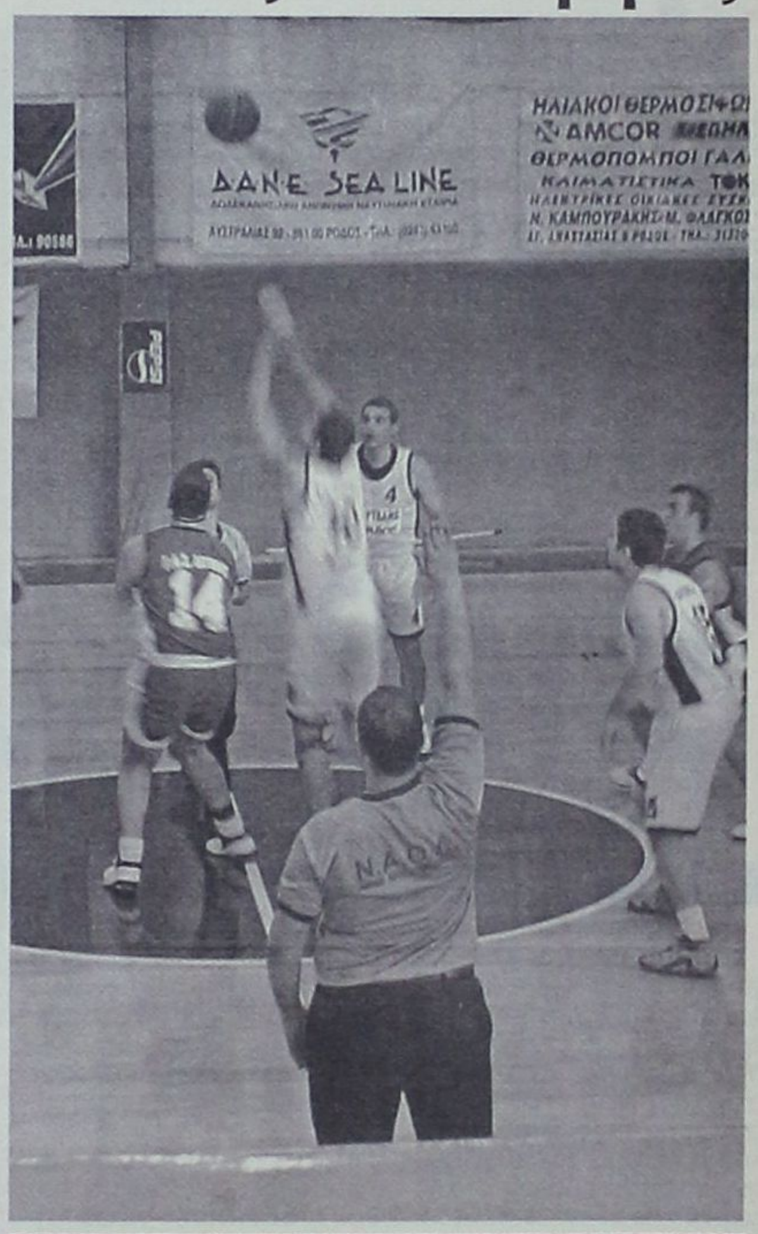

Με τον αέρα της υπεροχής 3-1 η Ρόδος στο Καρλόβασι

ΝΙΚΗ (3-0) ΠΑΡΑΚΑΤΑΘΗΚΗ ΓΙΑ ΤΟΝ ΑΠΟΛΛΩΝΑ ΚΑΛΥΘΙΩΝ

Η ΑΕ ΚΩΣ ...ΒΟΥΛΙΑΞΕ ΣΤΗ ΣΑΛΑΜΙΝΑ

Ολη η αθλητική κίνηση του Σαβ-βατοκύριακου στις σελίδες 13 -36

Στην κοπή της πίτας των βετεράνων ποδοσφαιριστών Ρόδου - Διαγόρα

Ξαναζωντάνεψαν οι μνήμες...

ΑΝΑΔΡΟΜΗ στο παρελθόν...

Οι μνήμες ξαναζωντάνεψαν το Σαββατόβραδο, στην αίθουσα εκδηλώσεων του ξενοδοχείου «Θέρμαι». Εκεί, που οι βετεράνοι ποδοσφαιριστές της Ρόδου και του Διαγόρα έκοψαν την πρωτοχρονιάτικη πίτα τους.

Ήταν μια ζεστή, γεμάτη συγκίνηση και αναμνήσεις βραδιά, για τους προσκεκλημένους, αλλά και τους βετεράνους ποδοσφαιριστές.

• Η εκδήλωση ξεκίνησε με το καλωσόρισμα του γ. γραμματέα του συλλόγου των βετεράνων Ανδρέα Τσακμακίδη. Ακολούθησε χαιρετισμός από τον πρόεδρο Γιώργο Τανίδη, ο οποίος έπλεξε το εγκώμιο των παραγόντων της καλής εποχής της Ρόδου και του Διαγόρα. Χαρακτηριστικά είπε, ότι οι ομάδες προχωρούν όταν έχουν καλές διοικήσεις.

ΑΚΟΛΟΥΘΗΣΑΝ χαιρετισμοί από το νομάρχη Γιάννη Μαχαιρίδη, την πρόεδρο του Ν.Α.Ο.Δ. Ανδριάνα Μπαφίτη, τον επίκουρο δημάρχου Κάλλιστο Διακογεωργίου, τον πρόεδρο της ΕΠΣΔ Κλεόβουλο Χατζηγεωργίου, τον πρόεδρο του Νομαρχιακού Συμβουλίου Φώτη Χατζηδιάκο και τον πρωτοσύγκελο Παΐσιο, ο οποίος μετά την απονομή των τιμητικών διακρίσεων, έκοψε την πίτα.

• Οι βετεράνοι ποδοσφαιριστές τίμησαν για τη συνολική τους προσφορά στο ποδόσφαιρο τους:

- Μιχάλη Μπαριανάκη, πρώην πρόεδρο του Νομαρχιακού Αθλητικού Οργανισμού Δωδεκανήσου
- Παντελή Χαπίπη, επί σειρά ετών παράγοντα του Διαγόρα και διευθύνοντα σύμβουλο της ΠΑΕ.
- Γιάννη Κάτρη μέλος του δ. συμβουλίου της ΕΠΣΔ επί πολλά χρόνια.
- Γιάννη Κωνσταντίνου, παλαίμαχο διαιτητή και παρατηρητή διαιτησίας
- Γιάννη Σπανό, επιχειρηματία, που στηρίζει τον αθλητισμό και το ποδόσφαιρο μέσω των «Σούπερ μάρκετ Σπανός» και τον
- Τσαμπίκο Καλογήρου, δημοσιογράφο για την επί σειρά ετών ενασχόλησή του με το ποδόσφαιρο.

ΟΛΟΙ οι τιμηθέντες ευχαρίστησαν το Σύλλογο βετεράνων ποδοσφαιριστών Ρόδου - Διαγόρα για την τιμή που τους έγινε και ευχήθηκαν να συνεχιστούν οι εκδηλώσεις μνήμης.

• Ανάμεσα στους συγκεντρωμένους είδαμε τον επίτιμο πρόεδρο της ΕΠΣΔ και της Ρόδου Μιχάλη Κόκκινο με τη σύζυγό του κ. Αμαλία, τον πρόεδρο των διαιτητών ποδοσφαίρου Δημήτρη Κάπρο, τον πρόεδρο του Ηρακλή Μαριτσών Γιώργο Παπαδημήτρη, το στρατηγό ε.α. Σταύρο Παναγιωτακόπουλο, τους εκπροσώπους της ΕΠΣΔ Δημήτρη Τσοπανάκη, Μιχάλη Βεργωτή κ.ά.

ΤΟ «ΠΑΡΩΝ» έδωσαν στην πλειοψηφία τους οι βετεράνοι ποδοσφαιριστές της Ρόδου και του Διαγόρα, ενώ παρέστη και αντιπροσωπεία των βετεράνων ποδοσφαιριστών της Ιαλυσού.

• Αίσθηση έκανε η απουσία εκπροσώπων της Ρόδου και του Διαγόρα, γεγονός που επισήμανε προς το τέλος της εκδήλωσης ο πρόεδρος Γιώργος Τανίδης.

Με τον αέρα της υπεροχής η Ρόδος 3-1 στο Καρλόβασι

Δύο γκολ ο Ντιογκένους και ένα ο Πάττας

ΚΑΡΛΟΒΑΣΙ.

Αλώβητη από την έδρα του Καρλοβασίου πέρασε η Ρόδος. Η ομάδα της Ρόδου κατάφερε να επικρατήσει με 3-1 και να αυξήσει έτσι τη διαφορά ασφαλείας από τους διώκτες της στην κορυφή του βαθμολογικού πίνακα.

Οι «πράσινοι» είχαν την υπεροχή σε όλη τη διάρκεια του παιχνιδιού και κυρίως στο δεύτερο ημίχρονο, διάστημα στο οποίο έκαναν ό,τι ήθελαν στον αγωνιστικό χώρο. Και αυτό διότι είχαν για μια ακόμα φορά σαν μεγάλο όπλο τους την πολύ καλή κυκλοφορία της μπάλας με αποτέλεσμα οι γηπεδούχοι να μην μπορούν να παρακολουθήσουν το συγκεκριμένο ρυθμό. Αντίθετα στο πρώτο ημίχρονο οι παίκτες του Δημήτρη Σκούνα αντιμετώπισαν πρόβλημα στον τομέα αυτό και υπέπεσαν σε πολλά λάθη στις μεταβιβάσεις τους, με αποτέλεσμα να μην μπορούν εκ των πραγμάτων να αναπτυχθούν σωστά. Δεν το εκμεταλλεύτηκαν πάντως οι γηπεδούχοι καθώς δεν μπόρεσαν να απειλήσουν καθόλου την εστία του Θέμελη, αν εξαιρέσει κανείς τη φάση του γκολ που πέτυχαν στα μέσα του πρώτου ημιχρόνου.

Η νίκη της Ρόδου κρίνεται απόλυτα δίκαιη. Το παιχνίδι έγινε σε ξερό αγωνιστικό χώρο και το παρακολούθησαν 300 περίπου θεατές.

Τα γκολ

Στο 22' ο Πάττας με σουτ άνοιξε το σκορ (0-1) και στο 26' μετά από σέντρα του Γιόνοβιτς ο Ντιογκένους με κεφαλιά διπλασίασε τα τέρματα της ομάδας του (0-2).

Στο 28' με τον ίδιο τρόπο ο Τσιομπάι κατόρθωσε να μειώσει σε 1-2 αλλά στο 58' ο Ντιογκένους που πέρασε όποιον βρήκε μπροστά του με σουτ από το ύψος της περιοχής διαμόρφωσε το τελικό 1-3.

Καλή ήταν η διαιτησία του κ. Σεκέρη από την Αθήνα.

Οι συνθέσεις των ομάδων:

ΚΑΡΛΟΒΑΣΙ: Παπουτσής, Καρλάς, Βαρδίκος (35' Τριανταφύλλου), Μηλάς, Κερογλίδης, Δριτσάκης (65' Ψιψίνης), Τσιομπάι, Γεροντής, Δαλάτος, Σβάνια (83' Χατζιόπος), Κώτσος.

Α.Σ. ΡΟΔΟΣ: Θέμελης, Βασιλόπουλος, Δανάς (70' Κονσανδιανός), Μαλλιάκας, Πάττας, Γιόνοβιτς, Ναλμπάντης (75' Καλημέρης), Γ. Καντιμοίρης, Ντιογκένους, Μοσχής, Στ. Καντιμοίρης (70' Μαΐλης).

Επαθε και πάλι αφλογιστία

ΔΗΜΟΤΙΚΟ ΣΤΑΔΙΟ.-

Στο 0-0 έμεινε ο Διαγόρας κόντρα στο μέτριο Α.Ο. Μάνης

Στη μετριότητα κόλλησε για μια ακόμα φορά ο ΠΑΟ Διαγόρας και δεν μπόρεσε να πάρει τίποτα περισσότερο από το βαθμό της ισοπαλίας στο χθεσινό εντός έδρας αγώνα με τον Αθλητικό Ομιλοτης Μάνης. Το τελικό 0-0 αντικατοπτρίζει πλήρως την εικόνα του ενενηνταλέπτου, καθώς το παιχνίδι δεν είχε να προσφέρει τίποτα το εντυπωσιακό στο λιγοστό κόσμο που βρέθηκε στο Δημοτικό Στάδιο για να το παρακολουθήσει. Ούτε από πλευράς γηπεδούχων αλλά ούτε και από πλευράς των φιλοξενουμένων, που έδειχναν ότι μάλλον «βολεύονται» και με το βαθμό της ισοπαλίας (Προφανώς και οι ίδιοι να έχουν «χωνέψει» ότι δεν μπορουν να «πιάσουν» τη Ρόδο στην κορυφή του βαθμολογικού πίνακα του ομίλου).

Υποτονικός ο Διαγόρας

Σε γενικές γραμμές, ο «γηραιός» ήταν ασορτί και πάλι με τα τελευταία (εντός έδρας τουλάχιστον) παιχνίδια του. Με έλλειψη καθαρού μυαλού σε φάσεις κυρίως που θα μπορούσαν να μετατραπούν σε ευκαιρίες, αλλά και χωρίς το ελάχιστο πάθος που θα έπρεπε να υπάρχει, οι παίκτες του Ανδρέα Σταύρου «εγκλωβίστηκαν» σε έναν υποτονικό ρυθμό που δεν ήταν δυνατόν να οδηγήσει πουθενά. Οι γηπεδούχοι ήταν φανερό πως δεν μπορούσαν να αναπτυχθούν σωστά και να αξιοποιήσουν και τις επιθετικές τους αιχμές που χθες άκουγαν στα ονόματα των Γεωργαλλή και Αγγελόπουλου. Ακόμα όμως και όταν αυτοί τροφοδοτήθηκαν δεν μπόρεσαν να το εκμεταλλευτούν με αποτέλεσμα να ...κλωτσήσουν τις δύο πολύ καλές ευκαιρίες που δημιούργησαν καθ' όλη τη διάρκεια του παιχνιδιού. Και όταν σε ένα τέτοιο παιχνίδι - που φαίνεται δηλαδή ότι θα κριθεί στις λεπτομέρειες - δεν μπορείς να εκμεταλλευτείς έστω και μία φάση, τότε είσαι καταδικασμένος να μην κερδίσεις...



Ο Αγγελόπουλος (αριστερά) έχασε μεγάλη ευκαιρία στο 81'



Ο Γεωργαλλής δεν βρήκε δίχτυα ούτε χθες

Ο ΑΟ ΜΑΝΗΣ

Ο ΑΟ Μάνης μπορεί να είχε κάποιες καλές στιγμές, ωστόσο δεν παρουσίασε και τίποτα σπουδαίο που να δικαιολογεί την υψηλή θέση που κατέχει στο βαθμολογικό πίνακα του ομίλου. Δεν δικαιολόγησε δηλαδή σε καμία περίπτωση, ότι ο στόχος ήταν να κερδίσει και έδειξε πολύ περισσότερο ότι αρέσκεται και με το βαθμό της ισοπαλίας. Ειδικά όσο το χρονόμετρο πλησίαζε προς το 90' αυτό φαινόταν ολοένα και περισσότερο. Οι φιλοξενούμενοι πάντως απείλησαν αισθητά στις καθυστερήσεις του παιχνιδιού...

Ζήτησε οφσάϊντ

Ηταν το 91' όταν ο Μπουσάτι μετά από μπροστινή μπαλιά βρέθηκε απέναντι από τον τερματοφύλακα Φωτεινή. Ολόκληρος ο Διαγόρας φώναξε οφσάϊντ, όμως ο διαιτητής άφησε το παιχνίδι να συνεχιστεί. Τελικά ο Φωτεινής κατάφερε να κοντράρει τη μπάλα και στην εξέλιξη της φάσης ο Αμπελάς την έδιωξε κόρνερ αφού ο παίκτης του ΑΟ Μάνης που είχε πάρει το «ριμπάουντ» κατόρθωσε να ξανασουτάρει...

Μεγάλη ευκαιρία

Ο Διαγόρας έχασε τη μεγαλύτερη του ευκαιρία στο 81'. Ο Γεωργαλλής πάσαρε ωραία στον Αγγελόπουλο που αν και ήταν εντελώς μόνος απέναντι από τον Τσούκα έστειλε τη μπάλα με πλασέ δίπλα από το αριστερό δοκάρι.

Αλλες φάσεις

Εκτός από τις προαναφερθείσες φάσεις, έγιναν ακόμα τρεις. Συγκεκριμένα:

- Στο 30' ο Μαζαράκης με κεφαλιά από καλή θέση έστειλε τη μπάλα πάνω από το οριζόντιο δοκάρι.
- Στο 48' ο Γεωργαλλής από θέση τετ α τετ δεν μπόρεσε να νικήσει τον τερματοφύλακα και
- Στο 57' ο Αλέξης με σουτ από το ύψος της περιοχής δεν μπόρεσε να βρει το στόχο.

Προσπάθησαν από τους γηπεδούχους οι Ορφανίδης και Παφιάκης. Αρεσαν από τους φιλοξενούμενους οι Δημόπουλος, Θεολόγου και Στρατής.

Καλή σε γενικές γραμμές ήταν η διαιτησία του κ. Βασιληά (Λιανός, Σκλιάς) του Συνδέσμου Βοιωτίας.

Οι συνθέσεις των ομάδων:

ΔΙΑΓΟΡΑΣ: Φωτεινής, Ορφανίδης, Χατζησταμάτης, Ρουτζιέρης, Κακλαμάνος, Τρυφίδης (70' Σταθόπουλος), Παφιάκης, Σπάρταλης (82' Μόσχου), Γεωργαλής, Πολιάς (58' Αμπελάς), Αγγελόπουλος.

ΑΟ ΜΑΝΗΣ: Τσούκας, Πολίτης (79' Σηφνάκης), Δημόπουλος, Κούτρας, Βιδάλης, Στρατής, Αλέξης (88' Κοντοδήμος), Θεολόγου, Ντε Σόουζα, Μεριανός (70' Μπουσάτι), Μαζαράκης.



Οι οργανωμένοι φίλοι του Διαγόρα και χθες έκαναν το καθήκον τους

Νίκη παρακαταθήκη

■ Ο Απόλλων Καλυθιών επιβλήθηκε με 3-0 του Πανελευσινιακού και βλέπει με αισιοδοξία το μέλλον
■ Τραυματίσθηκε ο Μ. Κυριαζής και εκφράζονται φόβοι για ράγισμα στην ποδοκνημική.

ΚΑΛΥΘΙΕΣ.-

Σημαντική νίκη πέτυχε χθες το απόγευμα στις Καλυθιές ο Απόλλωνας που κέρδισε με 3-0 τον Πανελευσινιακό και σίγουρα ατενίζει πλέον με αισιοδοξία τη συνέχεια του πρωταθλήματος.

Παίζοντας κατά διαστήματα καλό ποδόσφαιρο οι απολλωνιστές έφθασαν εύκολα στη νίκη και δεν άφησαν τους φιλοξενούμενους να τους απειλήσουν σοβαρά σε καμία περίπτωση.

Το σκορ θα μπορούσε να ήταν μεγαλύτερο εάν στην τελική προσπάθεια υπήρχε πιο καθαρό μυαλό για τους γηπεδούχους σε καθοριστικές στιγμές του αγώνα.

Το σκορ άνοιξε σχετικά γρήγορα και οι γηπεδούχοι πήγαν στ' αποδυτήρια χωρίς το άγχος που είχαν με την έναρξη του αγώνα. Στην επανάληψη και πάλι οι γηπεδούχοι είχαν τον πρώτο λόγο στο παιχνίδι και κατάφεραν να διπλασιάσουν τα τέρματά τους. Στη συνέχεια ο ρυθμός του παιχνιδιού έπεσε, αφού σ' αυτό συνέβαλαν και οι λάθος επιλογές που έγιναν από τον πάγκο των γηπεδούχων.



Οι αμυντικοί του Απόλλωνα απομακρύνουν τον κίνδυνο από την εστία τους

Το σκορ αυξήθηκε με τη συμπλήρωση του 90λεπτου και όταν όλα πλέον είχαν κριθεί.

Το μόνο αρνητικό στοιχείο που σημάδεψε τον αγώνα ήταν ο τραυματισμός του Μιχάλη Κυριαζή στην ποδοκνημική του αριστερού του ποδιού και εκφράζονται φόβοι ότι ο ποδοσφαιριστής έχει ράγισμα.

Ο ποδοσφαιριστής μεταφέρθηκε στο νοσοκομείο και σήμερα θα διαπιστωθεί το μέγεθος του τραυματισμού του.



Καλή απόδοση με γκολ είχε χθες ο Αρχοντούλης

Οι καλύτερες φάσεις και τα γκολ

2': Κόρνερ από δεξιά του Σάββενα, πισινή κεφαλιά του Αρχοντούλη, νέα κοντινή κεφαλιά από τον Μαμάκο, πάνω από το οριζόντιο δοκάρι.

4': Ο Σάββενας χτύπησε κόρνερ από δεξιά, απέκρουσαν προσωρινά οι αμυντικοί, κεφαλιά του Παπανικολάου από το ύψος της μικρής περιοχής δίπλα από το δεξί κάθετο δοκάρι του Ανδριόλα.

8': Ο Πλάτανος εκτέλεσε κόρνερ από δεξιά και με υπερένταση ο Αλεξανδρίδης έδιωξε τη μπάλα πάλι σε κόρνερ, που πέρασε ανεκμετάλλευτο για τους φιλοξενούμενους.

20': Ο Νικολής μπήκε από δεξιά στη μεγάλη περιοχή και τον ανέτρεψε ο Πλάτανος. Ο κ. Ακριβός έδειξε αμέσως την άσπρη βούλα. Την εκτέλεση του πέναλτι ανέλαβε ο Μαμάκος και με εύστοχο χτύπημα έστειλε τη μπάλα στα δίχτυα, 1-0.

26': Μακρινή μπαλιά απ' αριστερά του Σαλαμαστράκη στο δεύτερο δοκάρι, καθυστερημένη προβολή του Νικολή με αποτέλεσμα να μπλοκάρει τη μπάλα ο Ανδριόλας.

28': Δυνατό σουτ του Παπανικολάου από το ύψος της μεγάλης περιοχής μπλόκαρε σταθερά ο Ανδριόλας.

29': Από θέση «τετ-α-τετ» ο Νικολής πλάσαρε με το αριστερό πόδι στην αγκαλιά του Ανδριόλα.

30': Χλιαρό ψηλοκρεμαστό πλασέ του Αρχοντούλη, ο Ανδριόλας πρόλαβε και μπλόκαρε τη μπάλα στο αριστερό του κάθετο δοκάρι.

53': Κάθετη μπαλιά του Παπανικολάου στην πλάτη της άμυνας των φιλοξενουμένων, βγήκε από πίσω ο Νικολής, όμως ο δεύτερος βοηθός Νεοφύτου υπέδειξε άνευ λόγου σε θέση οφσάιντ τον ποδοσφαιριστή του Απόλλωνα.

62': Ο Νικολής από δεξιά κινήθηκε παράλληλα προς τη μεγάλη περιοχή και τροφοδότησε τον Αρχοντούλη. Κοντρόλ του δεύτερου και δυνατό σουτ, η μπάλα στα δίχτυα, 2-0.

88': Τραυματίσθηκε και αποχώρησε πάνω σε φορείο ο Μ. Κυριαζής.

90': Ο Καραβόλιας λίγο κάτω από τη μεσαία γραμμή, πέρασε όποιον βρήκε μπροστά του, μπήκε στη μεγάλη περιοχή και με δυνατό σουτ πέτυχε το 3-0.

Από τους νικητές άρεσαν περισσότερο οι Αρχοντούλης, Νικολής, Σάββενας, Σαλαμαστράκης ενώ από την Ελευσίνα οι Κονάτε, Αποστολάτος, Γεωργίου.

Πολύ καλός ήταν ο διαιτητής κ. Ακριβός όπως και ο πρώτος βοηθός Καραμπέκος ενώ λάθη σε βάρος του Απόλλωνα έκανε ο Νεοφύτου.

ΑΠΟΛΛΩΝ ΚΑΛ.: Αλεξανδρίδης, Κυριαζής, Πάλλας, Αρχοντούλης, Λινάρδος, Παπανικολάου (60' Καραβόλιας), Νικολής, Σάββενας (74' Μαχλής), Μαμάκος, Σαλαμαστράκης, Πλύγκος (65' Πολυχρονίου).

ΕΛΕΥΣΙΝΑ: Ανδριόλας, Γεωργίου, Πλάτανος (75' Βλάχος), Βιολέτης, Μπάρδης (71' Βιογιατζής), Πετρίδης, Λέκκας, Κονάτε, Παναγιωτόπουλος, Αποστολάτος, Αθανασίου (74' Ταλαβερίδης).

Δ' ΕΘΝΙΚΗ ΚΑΤΗΓΟΡΙΑ

Μόνο η Ρόδος κέρδισε εκτός έδρας

Η Ρόδος και ο Αιολικός Μυτιλήνης ήταν οι μεγάλοι κερδισμένοι της 19ης αγωνιστικής του πρωταθλήματος. Η πρώτη επειδή πέρασε νικηφόρα από τη Σάμο και διατήρησε τη βαθμολογική διαφορά ασφαλείας από τους διώκτες της και ο δεύτερος επειδή εκμεταλλεύτηκε την ισοπαλία του ΑΟ Μάνης και πέρασε μόνος του στη δεύτερη θέση της βαθμολογίας.

Ο Απόλλων Καλυθιών «σκαρφάλωσε» στην 6η θέση του βαθμολογικού πίνακα ενώ ο Μανδραϊκός που κέρδισε την Καλλονή πλησίασε στους τρεις βαθμούς την τέταρτη θέση, που κατέχει ο Διαγόρας.

Τα αποτελέσματα της 19ης αγωνιστικής είναι:

(19η αγωνιστική)

Ασπρόπυργος - Ατρόμητος	1-0
Μανδραϊκός - Καλλονή	3-0
Μύκονος - Κάσπακας	3-0
Καρλόβασι - Ρόδος	1-3
Αίας Σαλ. - Α.Ε. Κως	4-0
Διαγόρας - Α.Ο. Μάνης	0-0
Απόλλων Καλ. - Ελευσίνα	3-0
Αιολικός - Ερμής Κορυδαλλού	2-0

Η ΒΑΘΜΟΛΟΓΙΑ (σε 19 αγώνες)

		ΤΕΡΜΑΤΑ	ΒΑΘΜΟΙ
1.	Α.Σ. Ρόδος	45-9	46
2.	Αιολικός Μυτιλήνης	45-17	39
3.	ΑΟ Μάνης	41-10	37
4.	ΠΑΟ Διαγόρας	28-16	35
5.	Μανδραϊκός	25-18	32
6.	Απόλλων Καλυθιών	21-16	31
7.	Ασπρόπυργος	34-28	30
8.	Ερμής Κορυδαλλού	16-13	29
9.	Αίας Σαλαμίνας	26-13	28
10.	Α.Ο. Μυκόνου	24-24	27
11.	Ατρόμητος Πειραιά	32-37	24
12.	Α.Ε. Κως	22-25	23
13.	Α.Ε. Καλλονής	20-53	13
–.	Ελευσίνα	14-43	13
15.	Καρλόβασι	9-32	11
16.	Κάσπακας Λήμνου	17-55	4

Η ΕΠΟΜΕΝΗ ΑΓΩΝΙΣΤΙΚΗ

Μανδραϊκός - Ασπρόπυργος
Ατρόμητος - Μύκονος
Καλλονή - Καρλόβασι
Κάσπακας - Αίας Σαλαμίνας
Ρόδος - Διαγόρας
Α.Ε. Κως - Απόλλων Καλ.
Α.Ο. Μάνης - Αιολικός
Ερμής - Ελευσίνα

Η Α.Ε. Κως... βούλιαξε χθες στη Σαλαμίνα

ΣΑΛΑΜΙΝΑ
Ανταπόκριση Αλέκου Κελόγλου.-

✔ Σε 20 λεπτά δέχθηκε τέσσερα γκολ και ο Αίας επικράτησε με 4-0

Πραγματοποιώντας μια από τις χειρότερές της μέχρι τώρα εμφανίσεις η Αθλητική Ένωση της Κω ηττήθηκε με το βαρύ 4-0 από τον Αίαντα στη Σαλαμίνα και παρέμεινε έτσι χαμηλά στο βαθμολογικό πίνακα του ομίλου.

Οι γηπεδούχοι είχαν τον έλεγχο του παιχνιδιού σε όλη του τη διάρκεια και ειδικά στο δεύτερο ημίχρονο, όπου οι Κώοι κυριολεκτικά κατέρρευσαν και παραδόθηκαν στις ορέξεις των αντιπάλων τους.

Ο Αίας εντυπωσίασε από τη στιγμή που μπήκε στον αγωνιστικό χώρο ο Σεϊτανίδης, ο οποίος ήταν και ο εμπνευστής των περισσότερων επιθετικών προσπαθειών.

Η ΑΕ Κως απογοήτευσε και προβλημάτισε σε αρκετά μεγάλο βαθμό και είναι χαρακτηριστικό ότι δεν μπόρεσε να δημιουργήσει ούτε μια καλή ευκαιρία καθόλη τη διάρκεια του ενενηνταλέπτου. Με τέτοιες εμφανίσεις σίγουρα θα έχει πολύ μεγάλο πρόβλημα για να εξασφαλίσει την παραμονή της στην κατηγορία.

Αξίζει να σημειωθεί ότι στο γήπεδο βρέθηκε ο πρώην προπονητής της ΑΕ Κω Στέφανος Θεοδώρου, ο οποίος είχε και συνομιλία με παράγοντες της ομάδας μετά το τέλος του παιχνιδιού.

Τα γκολ

Στο 56' ο Κακλιώτης πέτυχε μπαλιά στον Σεϊτανίδη, ο οποίος με ψύχραιμο πλασέ έκανε το 1-0.

Στο 70' ο Βαζιουράκης εκτέλεσε κόρνερ και ο Χάλαρης με κεφαλιά διπλασίασε τα τέρματα της ομάδας του (2-0) και στο 75' ο Σταμπουλής με δυνατό σουτ δεν άφησε περιθώρια αντίδρασης στον Σπαθάρα (3-0).

Στο 77' ο Ραπτόπουλος με ωραία κεφαλιά διαμόρφωσε το τελικό 4-0.

Άλλες φάσεις

Στο 15' ο Ραπτόπουλος πλάσαρε αλλά οι παίκτες της Α.Ε. Κως έδιωξαν τη μπάλα πάνω στη γραμμή.

Στο 22' ο Μπάντε σε κενό τέρμα κατάφερε να στείλει τη μπάλα άουτ.

Στο 40' ο Σπαθάρας απέκρουσε πολύ δύσκολα σουτ του Ραπτόπουλου.

Στο 53' ο Σταμπουλής με σουτ έστειλε τη μπάλα να χτυπήσει στο κάθετο δοκάρι.

Καλύτεροι των γηπεδούχων οι Αλεξόπουλος, Σπυρόπουλος, Σταμπουλής και Βαζιουράκης. Από τους φιλοξενούμενους ουδείς ξεπέρασε τη μετριότητα.

Καλή ήταν η διαιτησία του κ. Παπαδέλη (Τσερμπατζίδης, Κακαβέλης) από τη Λέσβο.

Οι συνθέσεις των ομάδων:

ΑΙΑΣ: Χατζημαρινάκης, Τάτσογλου, Σκλαβούνος (78' Πιλαβής), Αλεξόπουλος, Χάλαρης (78' Μοντεσάντο), Σπυρόπουλος, Σταμπουλής, Κακλιώτης, Πάντε (52' Σεϊτανίδης), Βαζιουράκης, Ραπτόπουλος.

Α.Ε. ΚΩΣ: Σπαθάρας, Ζαχ. Μποϊλής, Γ. Μποϊλής, Σκαλέρης (57' Οντουόλ), Χατζηπέτρος, Κοροπούλης, Γούλας, Τσικρικάς, Σωτηρόπουλος (51' Μάμμης), Πούλος (30' Δρόσος), Μαγκαφάς.

ΛΟΤΤΟ ΠΡΟΠΟ ΤΖΟΚΕΡ
ΛΟΤΤΟ - ΠΡΟΠΟ - ΛΑΧΕΙΑ -ΞΥΣΤΟ
ΒΟΝΑΚΗΣ ΓΙΑΝΝΗΣ
Θεσσαλονίκης & Αθηνών, Ανάληψη - Ρόδος
Τηλ: (0241) 67.221
ΠΡΟΠΟ ΚΑΙ ΛΟΤΤΟ ΜΕ COMPUTER
...η τύχη συχνάζει στο πρακτορείο μας



Αγωνιστική χωρίς ισοπαλία!

Με νίκες των πρωτοπόρων συνεχίστηκε το πρωτάθλημα της Α' Κατηγορίας, που είχε διακοπεί για ένα Σαββατοκύριακο λόγω της εκδρομής των διαιτητών.

Η ΑΕ Λέρου κέρδισε στην Πάτμο (είχε τιμωρημένη την έδρα της) την Αναγέννηση Εμπωνα.

Στα Κοσκινού ο Διγενής πήρε τους τρεις βαθμούς κόντρα στον Κλεόβουλο.

Νίκες πέτυχαν επίσης, οι Ιάλυσος και Φοίβος. Η ομάδα της Ιαλυσού στην Πυλώνα και στην Κρεμαστή ο γηπεδούχος απέναντι στον Καλυμνιακό.

Νικηφόρα συνέχισε και ο Ηρακλής Μαριτσών απέναντι στο Διαγόρα Βατίου.

Στ' Απόλλωνα, η τοπική ομάδα συνετρίβη από τον Κλεάνθη!

«Πεντάσφαιρος» ο ΑΕΡΑ διέλυσε τη Δόξα Καρδάμαινας στ' Αφάντου.

Τέλος, στους Αγίους Αποστόλους ο Αρης Αρχαγγέλου κέρδισε τον Ορφέα.

- *Η 21η αγωνιστική δεν είχε καμιά ισοπαλία. Κέρδισαν πέντε γηπεδούχοι και τρεις φιλοξενούμενοι.*
- *Το «σκορ της ημέρας» επιτεύχθηκε στο γήπεδο Αφάντου.*

ΣΚΟΡ ΚΑΙ ΣΚΟΡΕΡΣ

■ **Φοίβος - Καλυμνιακός** **2-0 (1-0)**
(3' Σεβδαλής, 75' Σεβδαλής)

■ **ΑΕΡΑ - Δόξα Καρδάμαινας** **5-0 (0-0)**
(70' Γ. Κοιλιάς, 71' Κ. Καλογήρου, 75' Κ. Καλογήρου, 77' Κ. Καλογήρου, 80' Γ. Διακίδης)

■ **ΘΥΕΛΛΑ ΠΥΛ. - ΙΑΛΥΣΟΣ** **0-2 (0-0)**
(47' Χατζηκαλημέρης, 73' Γιαλλούσης)

■ **ΗΡΑΚΛΗΣ ΜΑΡ. - ΔΙΑΓΟΡΑΣ ΒΑΤ.** **2-1 (1-0)**
(36' Παπακωνσταντής, 57' πέναλτι Μακρής, 90' πέναλτι Στ. Μοσκιού)

■ **ΑΠΟΛΛΩΝ ΑΠ. - ΚΛΕΑΝΘΗΣ** **1-4 (0-1)**
23' Καραγιάννης, 52' Σπάρταλης Μ., 64' Σπάρταλης Μ., 67' Παντελής, 85' Κρομμύδας

■ **ΑΕ ΛΕΡΟΥ - ΑΝΑΓΕΝΝΗΣΗ ΕΜΠΩΝΑ** **1-0 (0-0)**
(58' Ζερβός)

■ **ΟΡΦΕΑΣ - ΑΡΗΣ ΑΡΧ.** **0-3 (0-1)**
(10' Σταύρος Μαγιόγλου, 75' Αμύγδαλος, 84' Παντίδος)

■ **ΔΙΓΕΝΗΣ - ΚΛΕΟΒΟΥΛΟΣ** **2-0 (0-0)**
(58' πέναλτι Γαλανός, 84' πέναλτι Γαλανός)

Με τη ψυχή στο στόμα!

✓ Από τα έντεκα βήματα η νίκη του Ηρακλή Μαριτσών
✓ 2-1 τον κακό του "δαίμονα" Διαγόρα Βατίου

ΚΡΕΜΑΣΤΗ.-
Του Μπάμπη Θεοδώρου

Δύσκολη νίκη με 2-1 σημείωσε το Σάββατο, ο Ηρακλής Μαριτσών επί του Διαγόρα Βατίου και διατήρησε την οπτική του επαφή με την κορυφή του βαθμολογικού πίνακα.

Το παιχνίδι, πιστό στην παράδοση που θέλει τις δύο ομάδες να μοιράζονται βαθμούς και εντυπώσεις, κινήθηκε σε μέτρια επίπεδα, είχε πολύ λίγες καλές φάσεις και γενικά απογοήτευσε τους λίγους φιλάθλους που αψήφησαν το τσουχτερό κρύο και έδωσαν το παρών στις κερκίδες του γηπέδου της Κρεμαστής.

Στο πρώτο ημίχρονο ο Ηρακλής είχε καλύτερη κυκλοφορία της μπάλας, έχοντας πέντε κλασικές ευκαιρίες για να σκοράρει.

Τελικά ο Διαγόρας αξιοποίησε μόνο τη μία παίρνοντας και την πρωτοπορία στο σκορ.

Η επανάληψη ήταν πολύ χειρότερη του αναμενομένου, με τους φιλοξενούμενους να έχουν καλύτερη αγωνιστική παρουσία και τον Ηρακλή να προσπαθεί να κρατήσει απαραβίαστη την εστία του.

Τελικά ο Διαγορας κατάφερε να ισοφαρίσει με πέναλτι κι ενώ όλα όδευαν για την ισοπαλία, ένα απρόσμενο πέναλτι στο 90', υπέρ του Ηρακλή ανέτρεψε άρδην το σκηνικό και το γλυκό Χ μετατράπηκε για τους παίκτες του Γιάννη Καμπούρη σε πικρό ποτήρι.



Κορυφαίος του αγώνα ήταν ο Γιώργος Παπαγεωργίου

Φάσεις και γκολ

3'. Δυνατό σουτ του Σκόρπου, από το ύψος του πέναλτι έστειλε τη μπάλα ελάχιστα πάνω από το οριζόντιο δοκάρι του Κεφάλα.

18'. Ο Μπιλιάς έφυγε μόνος στην αντεπίθεση και λίγο πριν να σουτάρει ήρθε δυνατά ο Δημητρόπουλος και απομάκρυνε σωτήρια.

35'. Ο Σάρλης πήρε μια βαθιά μπαλιά από τον Παπαγεωργίου, όμως το σουτ που επιχείρησε ήταν πολύ χλιαρό, χωρίς ν' ανησυχήσει τον Κεφάλα.

36'. Παπαγεωργίου και Παπακωνσταντής εξαφάνισαν τη μπάλα και ο τελευταίος από κοντά, με πλασαριστό σουτ, έδωσε την πρωτοπορία στον Ηρακλή (1-0).

44'. Ο Παπαγεωργίου πρόσφερε μισό γκολ στον Λορέτζο, ο οποίος προσπάθησε ανεπιτυχώς να φέρει τη μπάλα στο καλό του πόδι για να χαθεί μια σπάνια ευκαιρία για το 2-0.

49'. Φαρμακερό σουτ του Μπιλιά, μέσα από τη μεγάλη περιοχή του Κεφάλα, ανάγκασε τον πορτιέρο του Διαγόρα Βατίου σε εξαιρετικά δύσκολη απόκρουση.

51'. Σε φάουλ του Τσιβρινή ο Μύρτο δεν μπόρεσε από καλή θέση να σπρώξει τη μπάλα στα δίκτυα.

57'. Σε ανατροπή του Έλληνα από τον Γιακουμάρο, οι φιλοξενούμενοι κέρδισαν πέναλτι. Το εκτέλεσε εύστοχα ο Μακρής, ισοφαρίζοντας σε 1-1.



Ο Κουφομανώλης (12) προσπαθεί με κεφαλιά να παραβιάσει την εστία του Κεφάλα

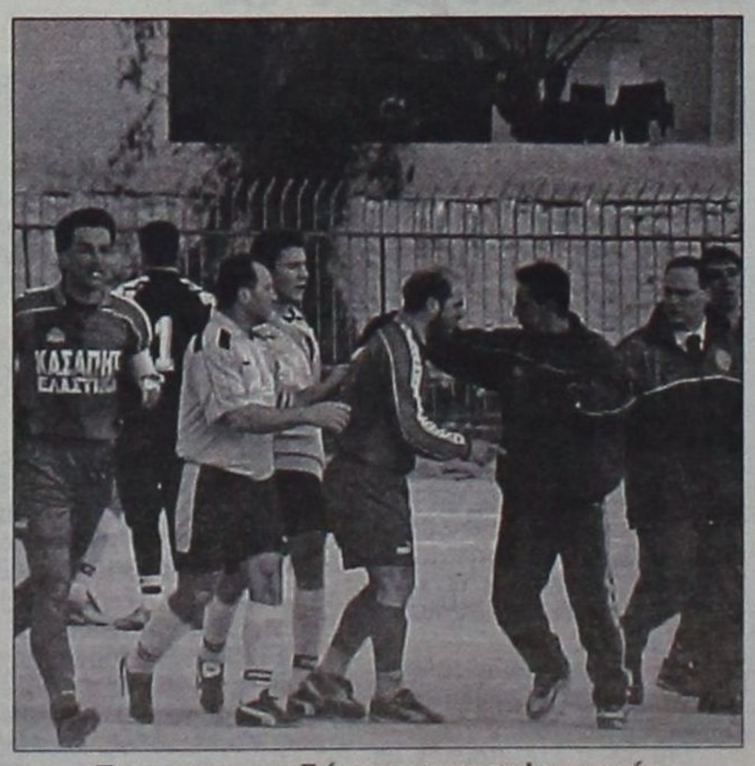

Ενταση πυροδότησε ο καταλογισμός του πέναλτι στο 90'

90'. Ενώ όλοι πίστευαν ότι το 1-1 θα καταγραφόταν ως τελικό αποτέλεσμα ήρθε μια ανατροπή του Παπαγεωργίου να βάλει "φωτιά" στο παιχνίδι. Ο Κουλουμπράκης διερρήγνυε τα ιμάτιά του ότι ούτε που ακούμπησε τον παθόντα, το γήπεδο προς στιγμή μετατράπηκε σε ρινγκ, όμως ο κ. Μιχαλάκης αφού διαβουλεύτηκε με τον πρώτο επόπτη Περικλή Βασιλειάδη καταλόγισε την εσχάτη των ποινών. Ο Σταμάτης Μοσκιού δεν άφησε την ευκαιρία να χαθεί και το 2-1 ήρθε να λυτρώσει τους ανθρώπους του Ηρακλή. Απ' την άλλη πλευρά, θλίψη και απογοήτευση. Ίσως όχι άδικα. Στο ίδιο λεπτό αποβλήθηκε ο Γιώργος Καράμπης γιατί κλώτσησε μακριά τη μπάλα.

Οι κορυφαίοι

Κορυφαίος του Ηρακλή και του αγώνα ο Παπαγεωργίου. Ήταν χωρίς υπερβολή όλη η επίθεση της ομάδας του. Τον ακολούθησαν σε απόδοση οι Παπακωνσταντής, Γιακουμάρος και Αναγνώστου. Από τον Διαγόρα Βατίου ο τίτλος του διακριθέντα απονέμεται στους Κωστάκη, Κουλουμπράκη και Μακρή.

Με λάθη η διαιτησία του Μιχαλάκη (Βασιλειάδης, Διαμαντέας).

ΗΡΑΚΛΗΣ : Σαββιδάκης, Παπακωνσταντής (74' Κουφομανώλης), Λορέτζος, Αναγνώστου, Μοσκιού, Παπανικολάου, Μπιλιάς (60' Σαλπιγκτίδης), Γιακουμάρος,, Παπαγεωργίου, Σκόρπος, Σάρλης (90' Fereira).

ΔΙΑΓΟΡΑΣ ΒΑΤΙΟΥ: Κεφάλας, Κωστάκης, Χωρίτης, Καράμπης, Τσιβρινής, Κουλουμπράκης, Μακρής, Έλληνας, Μύρτο (74' Καμπούρης), Δημητρόπουλος, Φράγκος (46' Ροδανάκης).

Η ΒΑΘΜΟΛΟΓΙΑ

		ΣΥΝΟΛΙΚΑ						ΕΝΤΟΣ				ΕΚΤΟΣ			
		ΑΓ	Β	ΤΕΡΜΑΤΑ	Ν	Ι	Η	ΤΕΡΜΑΤΑ	Ν	Ι	Η	ΤΕΡΜΑΤΑ	Ν	Ι	Η
1	Α.Ε. ΛΕΡΟΥ	21	50	39 - 18	16	2	3	21 - 5	10	1	0	18 - 13	6	1	3
2	ΔΙΓΕΝΗΣ	21	48	46 - 13	15	3	3	25 - 4	9	0	1	21 - 9	6	3	2
3	ΙΑΛΥΣΟΣ	21	43	36 - 16	13	4	4	23 - 5	9	1	1	13 - 11	4	3	3
4	ΦΟΙΒΟΣ	21	41	36 - 22	12	5	4	20 - 8	9	1	1	16 - 14	3	4	3
5	ΗΡΑΚΛΗΣ ΜΑΡ.	21	41	28 - 19	12	5	4	17 - 7	7	2	1	11 - 12	5	3	3
6	ΑΠΟΛΛΩΝ ΑΠ.	21	32	16 - 24	9	5	7	8 - 7	5	4	2	8 - 17	4	1	5
7	ΑΕΡΑ	21	29	37 - 33	8	5	8	21 - 15	5	3	3	16 - 18	3	2	5
8	ΘΥΕΛΛΑ ΠΥΛ.	21	28	21 - 27	8	4	9	17 - 9	7	0	3	4 - 18	1	4	6
9	ΑΡΗΣ ΑΡΧ.	21	27	36 - 31	6	9	6	25 - 19	4	5	1	11 - 12	2	4	5
10	ΚΛΕΟΒΟΥΛΟΣ	21	26	27 - 29	8	2	11	18 - 7	7	1	3	9 - 22	1	1	8
11	ΚΑΛΥΜΝΙΑΚΟΣ	21	25	25 - 29	7	4	10	23 - 14	6	4	1	2 - 15	1	0	9
12	ΔΙΑΓΟΡΑΣ ΒΑΤ.	21	22	16 - 24	6	4	11	7 - 9	3	3	4	9 - 15	3	1	7
13	ΑΝΑΓΕΝΝΗΣΗ ΕΜΠ.	21	22	22 - 34	6	4	11	14 - 10	5	1	4	8 - 24	1	3	7
14	ΚΛΕΑΝΘΗΣ	21	18	26 - 29	4	6	11	12 - 8	3	3	4	14 - 21	1	3	7
15	ΟΡΦΕΑΣ	21	13	19 - 43	3	4	14	16 - 22	3	2	6	3 - 21	0	2	8
16	ΔΟΞΑ ΚΑΡΔ.	21	4	20 - 58	0	4	17	11 - 20	0	4	5	9 - 38	0	0	12

ΟΙ ΚΟΡΥΦΑΙΟΙ

ΦΟΙΒΟΣ:	Σεβδαλής
ΚΑΛΥΜΝΙΑΚΟΣ:	Μακαρούνας
ΑΕΡΑ:	Καλογήρου Κ.
ΔΟΞΑ ΚΑΡΔ.:	Παντελής
ΘΥΕΛΛΑ ΠΥΛ.:	Φαρμακαλής
ΙΑΛΥΣΟΣ:	Γιαλλούσης
ΗΡΑΚΛΗΣ ΜΑΡ.:	Παπαγεωργίου
ΔΙΑΓΟΡΑΣ Β.:	Κωστάκης
ΑΠΟΛΛΩΝ ΑΠ.:	Ψύλλου
ΚΛΕΑΝΘΗΣ:	Κρομμύδας
ΑΕ ΛΕΡΟΥ:	Μαχαίρας
ΑΝΑΓΕΝΝΗΣΗ Ε.:	Χαλικιόπουλος
ΟΡΦΕΑΣ:	Λυκάκης
ΑΡΗΣ ΑΡΧ.:	Μαγιόγλου Σ.
ΔΙΓΕΝΗΣ:	Σκαφίδας
ΚΛΕΟΒΟΥΛΟΣ:	Σακκάς

Η ΕΠΟΜΕΝΗ ΑΓΩΝΙΣΤΙΚΗ

ΦΟΙΒΟΣ - ΑΠΟΛΛΩΝ ΑΠ.

ΚΛΕΑΝΘΗΣ - ΟΡΦΕΑΣ

ΚΑΛΥΜΝΙΑΚΟΣ - ΘΥΕΛΛΑ Π.

ΑΡΗΣ ΑΡΧ. - ΑΕ ΛΕΡΟΥ

ΙΑΛΥΣΟΣ - ΔΙΓΕΝΗΣ

ΑΝΑΓΕΝΝΗΣΗ ΕΜΠ. - ΑΕΡΑ

ΚΛΕΟΒΟΥΛΟΣ - ΗΡΑΚΛΗΣ Μ.

ΔΙΑΓΟΡΑΣ Β. - ΔΟΞΑ ΚΑΡΔ.

Ο Ιάλυσος ηρέμισε τη ...Θύελλα

✓ Με γκολ των Χατζηκαλημέρη και Γιαλλούση η ομάδα της Ιαλυσού έφυγε με νίκη 2-0 από την Πυλώνα

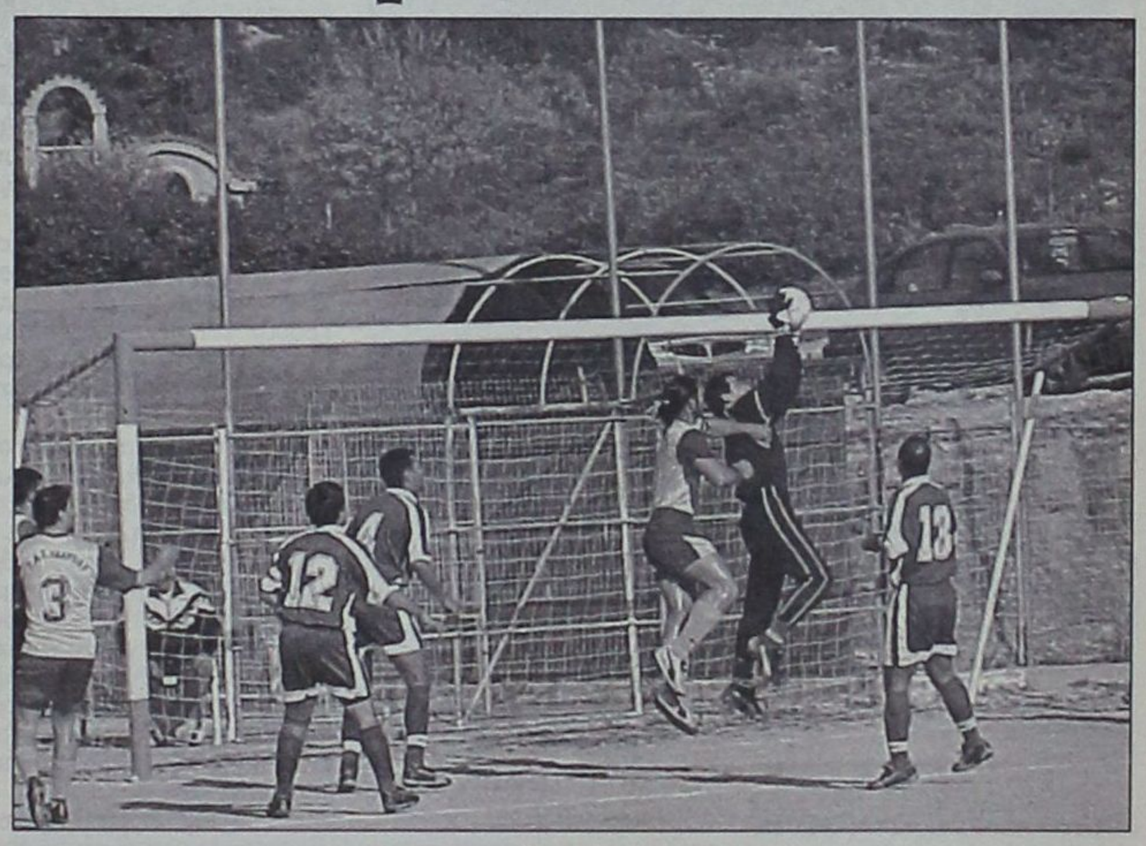

Ο Σαρικάς ενώ μπλοκάρει τη μπάλα

ΠΥΛΩΝΑ.-

Ένα γκολ που σημείωσε ο Χατζηκαλημέρης στις αρχές της επανάληψης (στο 47') ήταν το πιο καθοριστικό σημείο του αγώνα της Θύελλας Πυλώνας με τον Ιάλυσο στο γήπεδο της πρώτης. Αυτό το γκολ έδωσε την ώθηση στους φιλοξενούμενους να φθάσουν στην επιτυχία μιας σημαντικής νίκης με σκορ 2-0 έχοντας τον έλεγχο του παιχνιδιού στο δεύτερο ημίχρονο και παίζοντας πιο ψύχραιμα (με περισσότερο καθαρό μυαλό) στη μεγαλύτερη διάρκεια.

Οι "ερυθροκίτρινοι" που και πάλι στην ενδεκάδα τους είχαν αρκετούς νεαρούς παίκτες, οι οποίοι μάλιστα άφησαν και πάρα πολύ καλές εντυπώσεις, έφθασαν δίκαια στην κατάκτηση της νίκης καθώς συνολικά είχαν καλύτερη απόδοση από τον αντίπαλό τους και φυσικά εκμεταλλεύτηκαν τις λιγοστές ευκαιρίες που τους παρουσιάστηκαν.

Οι γηπεδούχοι πάντως το πάλαιψαν όσο μπορούσαν και ειδικά σε ένα αρκετά μεγάλο χρονικό διάστημα του πρώτου ημιχρόνου όπου μπορεί να μην είχαν την κλασική ευκαιρία, ωστόσο έλεγχαν το παιχνίδι και προσπαθούσαν να βρουν τον τρόπο να διασπάσουν την αντίπαλη άμυνα.

Στο πλευρό του Ιάλυσου στάθηκαν και περίπου 25 φίλαθλοί του οι οποίοι έφθασαν με πούλμαν στην Πυλώνα και με τη συνοδεία δύο τυμπάνων δεν σταμάτησαν λεπτό να ενθαρρύνουν τις προσπάθειες των παικτών της αγαπημένης τους ομάδας.

Τα γκολ

Το σκορ άνοιξε για τον Ιάλυσο στο 47'. Μετά από μπαλιά που έγινε στην περιοχή, επωφελήθηκε ο Χατζηκαλημέρης που με προβολή μέσα από τη μικρή περιοχή έστειλε τη μπάλα στα δίχτυα (0-1).

Στο 73' ο Γιαλλούσης με ωραίο σουτ μέσα από τη μεγάλη περιοχή διαμόρφωσε το τελικό 0-2.

Άλλες φάσεις

Λιγοστές ήταν οι άλλες φάσεις που δημιουργήθηκαν μπροστά από τις δύο εστίες.

Συγκεκριμένα:

Στο 38' ο Κουρδουνάκης πάσαρε ωραία στον Λεντή αλλά το σουτ που επιχείρησε εξουδετέρωσε εύκολα ο Σαρικάς.

Στο 39' ο ίδιος παίκτης (Λεντής) με κεφαλιά ανάγκασε τον Σαρικά να αποκρούσει δύσκολα σε κόρνερ.

Στο 63' ο Φαρμακαλής με σουτ από καλή θέση έστειλε τη μπάλα πάνω από το οριζόντιο δοκάρι και στο 66' ο Λεβέντης με σέντρα σουτ από τα δεξιά αιφνιδίασε τον Πεστλίκη αλλά δεν μπόρεσε να βρει στόχο γιατί η μπάλα κατέληξε άουτ.

Προσπάθησαν από τους γηπεδούχους οι Φαρμακαλής, Παπαϊωάννου και Αθανασάς.

Καλύτεροι του Ιάλυσου, οι Γιαλλούσης, Πατρός, Χατζηκαλημέρης και Μαυρής.

Πολύ καλή ήταν η διαιτησία του Ζανεττίδη (Β. Κατσιδώνης, Μιτζιρίκης).

Οι συνθέσεις των ομάδων:

ΘΥΕΛΛΑ: Σαρικάς, Λεβέντης, Κούτρας, Παπαϊωάννου, Ρίζος, Μωραΐτης (60' λ.τ. Κουκουβάης), Π.Καραμαρίας (1' Αϊβάζης), Βαλουκτσίδης, Τσ. Αθανασάς, Φαρμακαλής, Βασ. Καραμαρίας (1' Δημητρόπουλος).

ΙΑΛΥΣΟΣ: Πεστλίκης, Πατρός, Κουρδουνάκης (88' Μπράτιτσης), Κοσμάς, Χατζηκαλημέρης,, Πίτσης, Τζαφέρης, Γιαλλούσης (87' Κατσαράς), Λεντής (84' Καρτάλης), Μαυρής, Γκορτζίλας.



Οι φίλοι του Ιάλυσου που βρέθηκαν στην Πυλώνα



Ο Κοσμάς (δεξιά) ήταν και πάλι από τους στυλοβάτες της άμυνας

Μέτρησε η νίκη...

■ Ο Διγενής χωρίς να πιάσει σπουδαία απόδοση κέρδισε με 2-0 το μαχητικό Κλεόβουλο

■ Τα γκολ πέτυχε ο Σταύρος Γαλανός με εύστοχα πέναλτι



Χωρίς αποτέλεσμα η επιθετική προσπάθεια των γηπεδούχων

ΚΟΣΚΙΝΟΥ.

Πλασματικό θεωρείται το σκορ με το οποίο ο Διγενής πήρε τη νίκη από τον Κλεόβουλο, αφού οι παίκτες του Βαγγέλη Γκαρανάτσιου μπορούσαν ν' αυξήσουν το σκορ εάν πρώτα ήταν πιο σοβαροί στην τελική τους προσπάθεια και εάν κάτω από τα δοκάρια του Κλεόβουλου δεν βρισκόταν ο Ναούμ.

Ο τερματοφύλακας των Λινδιακών βρέθηκε σε πολύ καλή μέρα και σε αρκετές φάσεις με σωτήριες επεμβάσεις, σταμάτησε τους παίκτες του Διγενή.

Ο Ναούμ νικήθηκε μόνο, από τα έντεκα βήματα, όταν ο Γαλανός ευστόχησε και τις δύο φορές σε ισάριθμα χτυπήματα πέναλτι.

Οι γηπεδούχοι είχαν τον έλεγχο του παιχνιδιού και στα ενενήντα λεπτά του αγώνα και σε καμία περίπτωση δεν απειλήθηκαν σοβαρά από τους αντιπάλους τους, όμως δεν κατάφεραν να εκμεταλλευθούν όπως έπρεπε την υπεροχή τους και τις πολύ καλές ευκαιρίες που δημιούργησαν.

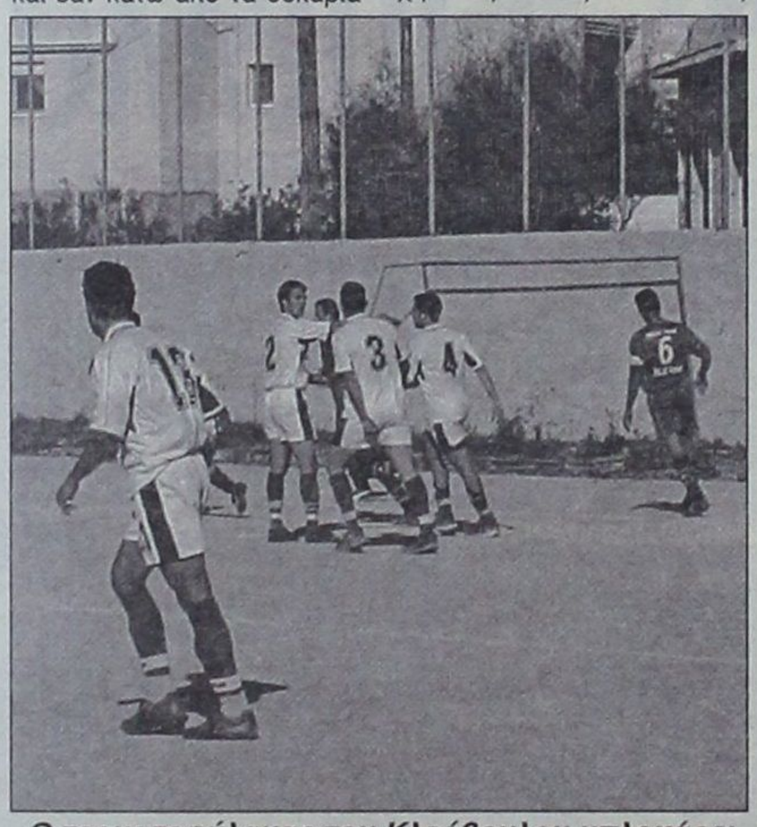

Ο τερματοφύλακας του Κλεόβουλου μπλοκάρει τη μπάλα ανάμεσα σε παίκτες του Διγενή

Το πρώτο μέρος κύλησε με τον Διγενή να πιέζει και να δημιουργεί τις απαραίτητες προϋποθέσεις για το γκολ, χωρίς όμως οι παίκτες του Γκαρανάτσιου να καταφέρουν ν' ανοίξουν το σκορ.

Οι φιλοξενούμενοι πρόσεξαν πρώτα την άμυνά τους και στη συνέχεια προσπαθούσαν με αντεπιθέσεις και με βασικό μοχλό τον Σακκά να φθάσουν στο γκολ.

Στην επανάληψη η εικόνα του αγώνα δεν άλλαξε, αφού και πάλι οι γηπεδούχοι είχαν την πρωτοβουλία των κινήσεων, χάνοντας παράλληλα σημαντικές ευκαιρίες με τις οποίες μπορούσαν να φθάσουν στο γκολ.

Οι παίκτες του Ανδρέα Τσακμακίδη έχοντας τον αέρα κόντρα τους δεν κλείσθηκαν στην περιοχή τους, όμως προσέχοντας και πάλι την άμυνά τους έβγαιναν με αντεπιθέσεις μπροστά χωρίς όμως να καταφέρουν ν' απειλήσουν με αξιώσεις την εστία του Διγενή.

Οι καλύτερες φάσεις και τα γκολ

14'. Σε σέντρα από δεξιά του Μοσκιού δεν πρόλαβαν Καστρουνής και Σβύνος να κάνουν την κεφαλιά.

19'. Ο Αθανασίου εκτέλεσε από αριστερά φάουλ, κοντινή κεφαλιά του Ζερβού, απέκρουσε εντυπωσιακά ο Ναούμ προσωρινά και με δεύτερη προσπάθεια μπλόκαρε τη μπάλα.

26'. Απ' ευθείας εκτέλεση φάουλ του Γαλανού, μόλις δίπλα από το δεξί κάθετο δοκάρι του Ναούμ.

29'. Μετά από ωραία ενέργεια ο Σβύνος στη δεξιά πλευρά της άμυνας του Κλεόβουλου, έβγαλε τη σέντρα. Ακολούθησε καρφωτή κεφαλιά του Καστρουνή από κοντά, εκπληκτική απόκρουση του Ναούμ και στη συνέχεια απομάκρυναν οι αμυντικοί.

41'. Βολίδα του Γαλανού έξω από τη μεγάλη περιοχή, εκπληκτική απόκρουση του Ναούμ σε κόρνερ.

44'. "Σκαφτή" σέντρα από δεξιά του Γαλανού, κεφαλιά του Καστρουνή από το ύψος της μικρής περιοχής, μπλόκαρε με διπλή προσπάθεια ο Ναούμ.

49'. Δυνατό σουτ του Σκαφίδα, από ευνοϊκή θέση, αριστερά και μέσα στη μεγάλη περιοχή, κατέληξε πάνω από το οριζόντιο δοκάρι του Ναούμ.

51'. Παράλληλη μπαλιά του Σκαφίδα στο Σβύνο που καθυστέρησε να κάνει το σουτ και έχασε τη μπάλα από τους αμυντικούς του Κλεόβουλου.

58'. Ανατροπή του Σβύνου μέσα στη μεγάλη περιοχή από το Μιμιγιάννη και ο κ. Φεσσάρας έδειξε το σημείο του πέναλτι. Το εκτέλεσε ο Γαλανός ξεγελώντας τον Ναούμ, 1-0.

61'. Υπέροχος συνδυασμός Καστρουνή - Μοσκιού - Σβύνου, όμως ο τελευταίος θέλησε να κάνει κάτι παραπάνω και έτσι χάθηκε η ευκαιρία για να διπλασιάσει τα τέρματά του ο Διγενής.

74'. Επικίνδυνο γύρισμα του Σκαφίδα απ' αριστερά μπλόκαρε ο Ναούμ στο πρώτο δοκάρι.

78'. Ωραία ενέργεια απ' αριστερά του Σκαφίδα που απέφυγε τους αμυντικούς και έστρωσε δεξιά στον αμαρκάριστο Γαλανό. Δυνατό σουτ του δεύτερου δίπλα από αριστερό κάθετο δοκάρι του Ναούμ.

84'. Ανατροπή του Σβύνου από τον Σάββενα μέσα στη μεγάλη περιοχή με τον κ. Φεσσάρα να σφυρίζει με καθυστέρηση το πέναλτι. Την εκτέλεση ανέλαβε ο Γαλανός και με εύστοχο πλασέ πέτυχε το 2-0.

Από τους νικητές άρεσαν περισσότερο οι Σκαφίδας, Σβύνος, Γαλανός, Αθανασίου ενώ από τους φιλοξενούμενους ξεχώρισαν οι Σακκάς, Ιωαννίδης, Οικονομάκης, Πόλος.

Πολύ καλός ήταν ο διαιτητής κ. Φεσσάρας και οι βοηθοί του κ.κ. Γρεβένης - Σιδηρόπουλος Σ.

Διγενής: Ρίκος, Ζερβός, Σκαφίδας, Ζωάννου, Καστρουνής, Αθανασίου (83' Ταμπουράς), Μοσκιού, Ηλιάδης (8' Μανιάς), Μάμμης, Γαλανός, Μουστάκας (3' Σβύνος).

Κλεόβουλος: Ναούμ, Οικονομάκης, Μιμιγιάννης (75' λ.τ. Καμπούρης), Σάββενας, Πέρος (46' Χαρίτος), Ιωαννίδης, Πόλος, Κορνάρος, Λάμπης, Διάκουλας (2' Πιτσουρδάκης) , Σακκάς.

Ηττα - σοκ για τον Απόλλωνα

■ Έχασε στο γήπεδό του από τον παθιασμένο Κλεάνθη με 4-1 τέρματα



Ο Ναούμ με εντυπωσιακό τρόπο αποκρούει σε κόρνερ

ΑΠΟΛΛΩΝΑ.

Ανταπόκριση Μανώλη Χατζημανώλη

Νίκη που τον κρατά ζωντανό στο θέμα της παραμονής του στην Α' Κατηγορία σημείωσε ο Κλεάνθης στ' Απόλλωνα. Επιβλήθηκε του τοπικού Απόλλωνα με 4-1.

Η ομάδα του Ανδρέα Βλασσόπουλου έδειξε αποφασισμένη και παθιασμένη για τους τρεις βαθμούς από την αρχή του αγώνα.

Ο Απόλλων έδειξε να αιφνιδιάζεται από το πάθος και το παιχνίδι του αντιπάλου. Τελείωσε τον αγώνα με εννέα παίκτες λόγω τραυματισμών των Πετρίδη και Κοσμά, ενώ είχαν ήδη γίνει όλες οι αλλαγές.

Ο Κλεάνθης έχασε τον Καραγιάννη στο 79' με κόκκινη κάρτα (δεύτερη κίτρινη), για επικίνδυνο παιχνίδι.

ΦΑΣΕΙΣ ΚΑΙ ΓΚΟΛ

Στο 10' το σουτ του Σπανού αποκρούστηκε από τον Σαββιδάκη και το κάθετο δοκάρι.

Το γκολ του Κρομμύδα στο 15' ακυρώθηκε σωστά ως οφσάιντ, από το «βοηθό» κ. Ζαννετή.

Το 0-1 έγινε στο 23', με γυριστή κεφαλιά του Καραγιάννη.

Στο 52' ο Κλεάνθης με πλασέ του Σπάρταλη έκανε το 0-2.

Ο ίδιος παίκτης έκανε το 0-3 με σουτ στο 64'.

Τρία λεπτά μετά, ο Παντέρης με πλασέ μείωσε σε 1-3.

Ο Κρομμύδας, όμως, στο 85' με πλασέ έκανε το τελικό 1-4.

Οι Κρομμύδας, Καραγιάννης και Σπάρταλης άρεσαν από τους νικητές. Καλύτεροι του Απόλλωνα ήταν οι Ψύλλου, Χάσταλης και Λιάνι.

• Πολύ καλή ήταν η διαιτησία του κ. Παπαδόπουλου (Ορφανός, Ζαννετής).

ΑΠΟΛΛΩΝ ΑΠ.: Λιάνι, Σωτηράκης, Γκάρης, Παντέρης, Ψύλλου, Μακαρούνας (46' Πετρίδης), Αθανασίου, Χάσταλης, Πατρού, Σπανός (54' Γιαννακόπουλος), Μαθιός (60' Κοσμάς).

ΚΛΕΑΝΘΗΣ: Σαββιδάκης, Καρακώστας, Τριανταφύλλου, Καραγιάννης, Φιλίππου (67' Τσιράκος), Ζουρούδης, Κρομμύδας, Λυριστής (78' Γκάιδας), Θεοδοσίου, Σπάρταλης Μ., Πότσος (78' Μαργιόλος).

Νίκη της πρωτοπόρου σε ουδέτερο έδαφος...

✓1-0 την ψυχωμένη Αναγέννηση Έμπωνα

ΠΑΤΜΟΣ._

Ανταπόκριση Νίκου Ιγνατίδη

Ανώδυνα εξέτισε τη μια από τις δύο αγωνιστικές τιμωρίας της έδρας της η Αθλητική Ένωση της Λέρου. Παίζοντας στο ουδέτερο γήπεδο της Πάτμου επικράτησε με 1-0 της Αναγέννησης Έμπωνα και διατήρησε έτσι τους δύο βαθμούς διαφοράς που τη χωρίζουν από το Διγενή Κοσκινού στην κορυφή του βαθμολογικού πίνακα.

Οι παίκτες της Λέρου ήταν σαφώς ανώτεροι των αντιπάλων τους, μετά το πρώτο εικοσάλεπτο του παιχνιδιού, ενώ δικαίως «φωνάζουν» για ένα καθαρό πέναλτι που δεν τους δόθηκε καθώς και για ένα γκολ που κακώς ακυρώθηκε.

Η Αναγέννηση έκανε πραγματικά φιλότιμες προσπάθειες και το πιο σημαντικό απ' όλα είναι ότι χρησιμοποιήθηκαν νεαροί παίκτες που άφησαν πάρα πολύ καλές εντυπώσεις.

ΤΟ ΓΚΟΛ

Το γκολ που έκρινε τον αγώνα επιτεύχθηκε στο 58'. Μετά από κόρνερ του Ιγνατίδη, ο Τσάτσος «έστρωσε» τη μπάλα στον Ζερβό που με ένα πολύ ωραίο σουτ την έστειλε στα δίχτυα (1-0).

Ζήτησε πέναλτι

Στο 25' ο Ηλίας ανατράπηκε από τον Πεζουβανάκη μέσα στη μεγάλη περιοχή. Ο διαιτητής όμως αντί να υποδείξει το πέναλτι άφησε το παιχνίδι να εξελιχθεί κανονικά και λίγο αργότερα έδειξε την κίτρινη κάρτα στον Ηλία.

Ακυρωθέν γκολ

Στο 38' μετά από πάσα του Διαμαντάρα (ύστερα από κόρνερ του Αρίνιν), ο Ζερβός με κεφαλιά από το δεύτερο δοκάρι προώθησε τη μπάλα στα δίχτυα. Αν και ο «βοηθός» του διαιτητή όμως δεν σήκωσε το σημαιάκι του, ο διαιτητής ακύρωσε το γκολ ως οφσάιντ με προσωπική άποψη.

Στο 17' από φάουλ του Κρητικού, ο Χαλκίδης απέκρουσε, η μπάλα χτύπησε στο οριζόντιο και στην επαναφορά της ο Μπρόκος σούταρε άστοχα από καλή θέση.

Στο 91' ο Λιακάκης με απευθείας φάουλ έστειλε τη μπάλα να χτυπήσει στο οριζόντιο.

Καλύτεροι της ΑΕΛ οι Μαχαίρας, Λουλουδιάς, Ζερβός, Τσάτσος και Διακάκης. Άρεσαν από την Αναγέννηση οι Χαλκιόπουλος, Πεζουβανάκης, Κρητικός και Μπρόκος.

Καλή ήταν η διαιτησία του κ. Χατζηνικόλα (Αλαχιώτης, Λουρμπέας). Ελέγχεται μόνο για τις φάσεις του 25' και του 38'.

Οι συνθέσεις των ομάδων:

Α.Ε.Λ.: Χαλκίδης, Ηλίας, Φυλακούρης (30' Αλ. Ιγνατίδης), Μαχαίρας, Λουλουδιάς, Ζερβός, Λιβανός (46' Τσάτσος), Βαλσαμής, Αρίνιν (88' Φλωρεντής), Διαμαντάρας, Λιακάκης.

ΑΝΑΓΕΝΝΗΣΗ: Χαλκιόπουλος, Θεολόγου, Βασιλώττος, Πεζουβανάκης, Κρητικός, Μπρόκος, Σταμούλης, Παπαλεξάνδρου, Βενέτης (75' Π. Χατζηγιαννάκης), Αγκάς, Παπανικολάου.

Τον έσπρωξε στο γκρεμό...

✓ Ο Άρης Αρχαγγέλου νίκησε 3-0 τον Ορφέα στους Αγίους Αποστόλους. Η ομάδα της πόλης μας αντιμετωπίζει άμεσα τώρα το φάσμα του υποβιβασμού

ΑΓΙΟΙ ΑΠΟΣΤΟΛΟΙ._

Εντυπωσιακό πέρασμα έκανε ο Άρης Αρχαγγέλου το Σάββατο από τους Αγίους Αποστόλους, όπου κέρδισε τον Ορφέα με 3-0!

Οι φιλοξενούμενοι ήσαν ιδιαίτερα απειλητικοί στις επιθετικές τους ενέργειες. Θα μπορούσαν να πετύχουν κι άλλα γκολ αν ήσαν πιο εύστοχοι και πιο προσεκτικοί.

Ο Ορφέας είχε μια ανούσια πρωτοβουλία των κινήσεων και δεν εκμεταλλεύτηκε τις λίγες καλές ευκαιρίες που του παρουσιάστηκαν. Η νέα του αποτυχία τον έφερε ακόμη σε πιο δύσκολη θέση, όσον αφορά την παραμονή του στην κατηγορία.

ΤΑ ΓΚΟΛ

Στο 10' μετά από μπροστινή μπαλιά, ο Σταύρος Μαγιόγλου υπό πίεση έκανε με σουτ το 0-1.

Το 0-2 έγινε στο 75' με κοντινό σουτ του Αμύγδαλου και ύστερα από μπαλιά του Παντίδου.

Στο 84' ο Παντίδος με ωραία ατομική προσπάθεια έκανε το τελικό 0-3.

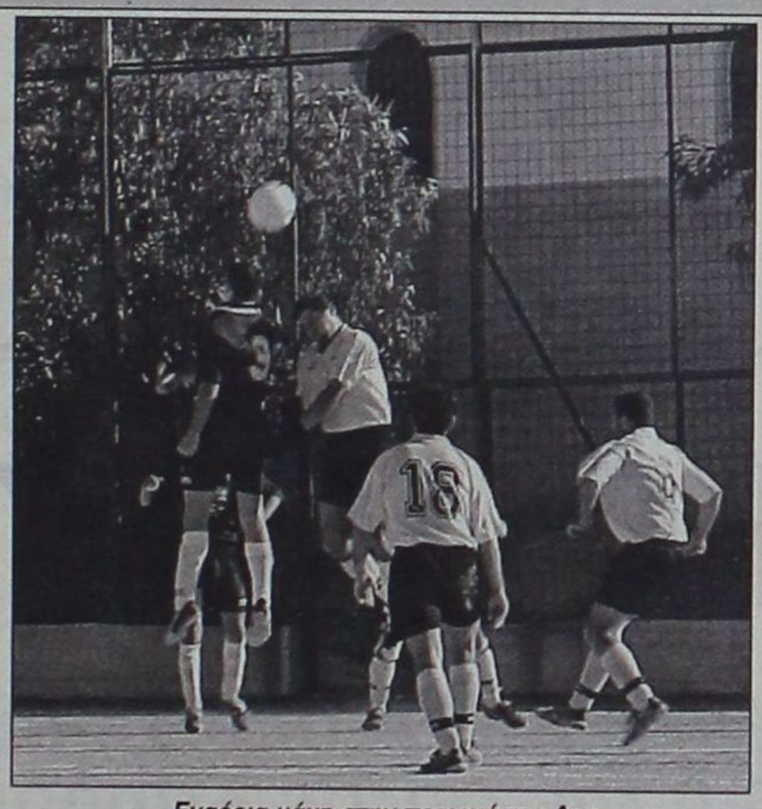

Εναέρια μάχη στην περιοχή του Αρη

ΑΛΛΕΣ ΦΑΣΕΙΣ

Στο 6' το συρτό σουτ του Λυκάκη ήταν άστοχο.

Ο τερματοφύλακας του Ορφέα Μαθιός Τσ. απέκρουσε με τα πόδια το πλασέ του Μαγιόγλου Σταύρου από θέση τετ α τετ στο 13'.

Δέκα λεπτά μετά, το πλασέ του Μαγιόγλου Σταύρου πέρασε άουτ.

Στο 27' το κοντινό σουτ του Καμαράτου ήταν άστοχο.

Το βολέ του Παντίδου στο 40' έφυγε άουτ.

Ο Παπαπαναγιώτου, γκολκήπερ του Άρη, απέκρουσε στο 43' το σουτ του Ματθαίου. Ενα λεπτό αργότερα, ο Μαθιός Τσ. έδιωξε σε κόρνερ το πλασέ του Μαγιόγλου Σταύρου.

Άστοχο ήταν το σουτ του Αμύγδαλου στο 45'.

Άστοχο ήταν το συρτό σουτ του Μαγιόγλου Σταύρου στο 47'.

Νέο άστοχο πλασέ είχε ο Παντίδος στο 48'.

Ο γκολκήπερ του Άρη απέκρουσε το πλασέ του Σαλονίτη στο 66'.

Ο Ορφέας «άγγιξε» το γκολ στο 68', όταν το πλασέ του Τανίδη χτύπησε το κάθετο δοκάρι.

Οι Λυκάκης, Τσοπανάκης και Παναγιώτου άρεσαν από τον Ορφέα.

Κορυφαίοι του Άρη οι Μαγιόγλου Σταύρος, Αμύγδαλος και Παπαοικονόμου.

• Καλή ήταν η διαιτησία του κ. Τσαγγάρη (Πηδιάκης, Μίχας).

ΟΡΦΕΑΣ: Μαθιός Τσ, Κωτιάδης (22' Δήμας), Τσοπανάκης, Κελέσογλου, Τανίδης, Σαλονίτης, Λυκάκης, Χατζηνικήτας, Μπουμπουλάκη (65' Σκαρτάδος), Καμαράτος (27' Ματθαίος), Παναγιώτου.

ΑΡΗΣ ΑΡΧ.: Παπαπαναγιώτου, Μαγιόγλου Στ., Παπαοικονόμου, Παντίδος, Μαγιόγλου Σταύρος, Φουτούλης, Παρδαλός Αντ. (70' Κοτσίκος), Παρδαλός Στ., Αμύγδαλος (83' Τσελεπίδης).



Ο Δήμας (16) μαρκάρεται από αντίπαλο



C-Class Sports Coupé 1800 cc.

- Κινητήρας Kompressor 1.800 cc με 143 hp-163 hp-192 hp
- Τελική ταχύτητα 240 km/h και 0-100 km/h σε 8,1"
- Αξεπέραστη ασφάλεια, τεχνολογική υπεροχή

Mercedes-Benz

mobilo-life
30 χρόνια ξεκούραστης οδήγησης

Mercedes-Benz FINANCE

www.mercedes-benz.gr

ΑΦΟΙ ΧΑΤΖΗΜΙΧΑΛΗ Ο.Ε.
Επίσημος έμπορος της Mercedes-Benz Ελλάς για το νομό Δωδεκανήσων
Έκθεση: ΡΟΔΟΣ, 9ο χλμ. Ρόδου-Λίνδου, τηλ.: (02410) 62941

«Φωτοβολίδες» του Σεβδαλή

Ο Φοίβος 2-0 το σκληροτράχηλο Καλυμνιακό

ΚΡΕΜΑΣΤΗ.-

Του Μπάμπη Θεοδώρου

Ύστερα από πολύ καλή εμφάνιση, ο Φοίβος νίκησε χθες το πρωί, στο γήπεδό του, τον σκληροτράχηλο Καλυμνιακό 2-0 και διατηρήθηκε στο γκρουπ των μνηστήρων του τίτλου.

Το παιχνίδι είχε αρκετή δύναμη, σκληρές μονομαχίες, πάθος και ένταση, όχι ομως και ανάλογες ευκαιρίες οι οποίες μετριούνται στα δάκτυλα των δύο χεριών.

Στο 80', λίγο έλλειψε η καλή εικόνα του παιχνιδιού να τιναχθεί στον αέρα όταν ο Θεόφιλος Κασσάρας διαπληκτίστηκε με φίλαθλο, στην εξέδρα, με αποτέλεσμα να αντικρούσει την κόκκινη κάρτα του διαιτητή Σιδηρόπουλου, απόφαση η οποία επέφερε μικρής έκτασης επεισόδια.

Πάντως η νίκη της ομάδας της Κρεμαστής κρίνεται πέρα για πέρα δίκαιη και επετεύχθη χάρη σε δύο πανέμορφα τέρματα του Σεβδαλλή στα πρώτα και τα τελευταία λεπτά του αγώνα. Πάντως με λίγη προσοχή, ο Καλυμνιακός θα μπορούσε να είχε σημειώσει ένα τέρμα.



Ο Ζουρούδης ετοιμάζεται να σουτάρει προς την εστία του Λελέκη

ΦΑΣΕΙΣ ΚΑΙ ΓΚΟΛ

3'. Ο Σεβδαλής, με απευθείας κτύπημα φάουλ έστειλε αρχικά τη μπάλα στο αριστερό δοκάρι του Λελέκη και στη συνέχεια στο βάθος της εστίας του, ανοίγοντας με αυτό τον τρόπο το σκορ (1-0).

25'. Ο Βούης, μόνος με τον Κακάρη πλάσαρε πάνω στον γκολκήπερ του Φοίβου.

40'. Ο Κασσάρας εκτέλεσε φάουλ λίγο έξω απ' την περιοχή του Φοίβου, ο Σεβδαλής έσκυψε, στο τείχος, αναγκάζοντας τον Κοκάρη σε δύσκολη απόκρουση σε κόρνερ.

60'. Ο Κασσάρας βρέθηκε μόνος με τον Κοκάρη, ο οποίος με ηρωϊκή έξοδο, απεσώβησε την ισοφάριση.

75'. Και πάλι ο Σεβδαλής, με ένα γκολ για Όσκαρ, από το ύψος του πέναλτι διαμόρφωσε το τελικό 2-0.

80'. Ύστερα από διαπληκτισμό του για την εξέδρα και εξύβριση φιλάθλου του Φοίβου, ο Κασσάρας αποβάλλεται με κόκκινη κάρτα.

87'. Μακρινό σουτ του Σεβδαλή έφυγε ξυστά άουτ από το αριστερό δοκάρι του Λελέκη.

88'. Πλασέ του Ξύπα από ένα μέτρο έφυγε πάνω από το οριζόντιο δοκάρι του Λελέκη.



Ο Σεβδαλής εκτελεί με άψογο στυλ φάουλ

Από τον Φοίβο διακρίθηκαν οι Σεβδαλής, Ζουρούδης και Ξύπας και από τον Καλυμνιακό οι Μακαρούνας, Βούης Ι. και Λελέκης.

Πολύ καλή η διαιτησία του Τάσου Σιδηρόπουλου (Λάμπρου, Τσαούσης).

ΦΟΙΒΟΣ: Κοκάρης, Χαρικιόπουλος, Σβδαλής, Μάτσης, Μουσακίνιας (80' Κιούσης), Μπρίνις, Τζήμας, Μαγκάνης (70' Ξύπας), Κ.Ζουρούδης, Σινάνης (20' Δράκος Ελ.), Κώστας.

ΚΑΛΥΜΝΙΑΚΟΣ: Λελέκης, Γαλουζής, Χαλίκος (46' Γλυκοκάλαμος), Χανδακάρης, Σαγρές, Βρεττός, Ι.Βούης, Μακαρούνας, Κασσάρας, Ν.Βούης, Καμπουράκης (2' Τηλιακός - 81' Βρεττός).

Καταιγιστικό 10λεπτο

Από το 70' έως το 80' ο ΑΕΡΑ πέτυχε πέντε γκολ και επεκράτησε 5-0 της Δόξας Καρδάμαινας

ΑΦΑΝΤΟΥ.-

«Πολυβόλο» στο δεκάλεπτο 70' με 80', διάστημα στο οποίο πέτυχε τα τέρματά του, ο ΑΕΡΑ συνέτριψε χθες στ' Αφάντου με 5-0 την ουραγό Δόξα Καρδάμαινας.

Ο αγώνας ήταν επιθετικός



μονόλογος των γηπεδούχων, που παράλληλα έκαναν ρεσιτάλ χαμένων ευκαιριών! Άλλοτε η δυστοκία, τα δοκάρια και η αστοχία, άλλοτε ο γκολκήπερ Κατσίλλης, η μπάλα στα πρώτα 70 λεπτά δεν μπήκε στα δίχτυα της Δόξας. Στο επόμενο δεκάλεπτο, πάντως, το ένα γκολ έμπαινε μετά το άλλο και μέχρι το 80'.

Η Δόξα, που ήρθε στη Ρόδο με δώδεκα παίκτες, είχε μια και μοναδική καλή ευκαιρία στο πρώτο λεπτό, όταν ο Παντελής είχε σουτ στο οριζόντιο δοκάρι.

"Χατ τρικ" σημείωσε για τον ΑΕΡΑ ο Κυριάκος Καλογήρου, χάρις στη βοήθεια της εμπειρίας του, αλλά και του συμπαίκτη του Λυριστή.

Τα γκολ

Στο 70' σε σέντρα του Κ.Καλογήρου, ο Γ.Κοιλιάς με βολέ άνοιξε το σκορ, αφού πρώτα η μπάλα κτύπησε στα δύο κάθετα δοκάρια του Κατσίλλη.

Ένα λεπτό μετά, ο Λυριστής έδωσε στον Κ. Καλογήρου που από κοντά έκανε το 2-0. Το ίδιο συνέβη και στο 75' και στο 77', με τους ίδιους πρωταγωνιστές πάντα, για να γίνει έτσι το 3-0 και το 4-0, αντίστοιχα.

Το τελικό 5-0 "γράφτηκε" στο 80' από τον Γιώργο Διακίδη, που έπιασε ένα δυνατό σουτ έξω από την περιοχή.

ΑΛΛΕΣ ΦΑΣΕΙΣ

Στο 10' ο τερματοφύλακας της Δόξας απέκρουσε το πλασέ του Λυριστή.

Το βολέ του ίδιου παίκτη στο 14', κτύπησε στο οριζόντιο δοκάρι.

Ο Κατσίλλης εξουδετέρωσε κεφαλιά του Γιακουμάκη στο 15'.

Στο 28' ο Λυριστής μετά από ωραία ατομική προσπάθεια και σουτ, ανάγκασε τον αντίπαλο τερματοφύλακα να διώξει σε κόρνερ.

Το ίδιο συνέβη και στο 34'.

Ο Κατσίλλης έδιωξε σε κόρνερ το σουτ του Γιακουμάκη στο 60' και απέκρουσε νέο σουτ του Σφουγγαριστού στο 69'.

Άρεσαν από τους νικητές οι Λυριστής, Γιακουμάκης και Κυριάκος Καλογήρου.

Καλύτεροι της Δόξας ήταν οι Κατσίλλης, Πανηγυράκης και Καραναστάσης.

Πολύ καλός ήταν ο διαιτητής κ. Κετσές (Συμιακός, Κόκκινος).



ΑΕΡΑ: Κουμνάκης, Διακίδης Γ., Γιακουμάκης, Κατσιδώνης, Μοσχούς, Γιαννακάκης (35' Σφουγγαριστός), Πίτσης (65' Κοιλιάς Γ.), Λυριστής, Καλογήρου, Κοντόγιαννος (78' Χαρτερός), Γιαννακάκης.

ΔΟΞΑ ΚΑΡΔ.: Κατσίλλης, Νικολαΐδης, Καλμπετσάϊ, Πιζάνιας, Καραναστάσης, Παντελής, Μιαούδης, Διακοδημητρίου, Τάλλαρος, Πανηγυράκης (73' Χατζηνικολάου), Κουρζής.

Ο Ζευς ισοφάρισε καταϊδρωμένος στο 93'

✓ Τον ΑΟ Πυλίου που προηγήθηκε 0-1 στους Αγίους Αποστόλους

ΑΓΙΟΙ ΑΠΟΣΤΟΛΟΙ.-

Μετά από ένα ανοιχτό και αμφίρροπο παιχνίδι, Ζευς και ΑΟ Πυλίου μοιράστηκαν χθες τους βαθμούς, μετά το 1-1 στους Αγίους Αποστόλους.

Αν και είχε κλασικές ευκαιρίες να πετύχει γκολ, ο Ζευς βρέθηκε πίσω στο σκορ από το 53! Χρειάστηκε να πάει το παιχνίδι στις καθυστερήσεις, για να ισοφαρίσει και να αποφύγει την ήττα.

Οι γηπεδούχοι ξεκίνησαν δυνατά και με οργανωμένες επιθέσεις προσπάθησαν να παραβιάσουν την αντίπαλη εστία.

Η ομάδα της Κω με γρήγορες και ξαφνικές αντεπιθέσεις ταλαιπώρησε αρκετά τον Βιδήμη. Μετά την επιτυχία του γκολ πρόσεξε περισσότερο την άμυνά της θέλοντας να κρατήσει το σκορ, χωρίς βέβαια, επιτυχία.



Τα γκολ

Στο 53' σε κάθετη μπαλιά που έγινε προς την περιοχή του Α.Σ. Ζευς, ο Ντάνυ Μπρένζεϊ με ψηλοκρεμαστό πλασέ πρόλαβε την έξοδο του Βιδήμη και έκανε το 0-1.

Το τελικό 1-1 σημειώθηκε στο 93' από τον Θεοδοσίου, που εκμεταλλευόμενος αδράνεια στην αντίπαλη άμυνα, με σουτ έστειλε τη μπάλα στα δίχτυα.

Άλλες φάσεις

Στο 8' ο Βιδήμης απέκρουσε το σουτ του Μπρένζεϊ.

Δύο λεπτά μετά, ο Καβουκλής έδωσε στον Νίκα που είχε άστοχο σουτ.

Ο τερματοφύλακας του ΑΟ Πυλίου εξουδετέρωσε το σουτ του Βαρδόπουλου στο 12'. Στην κόντρα επίθεση, ο Μπρένζεϊ Μ. είχε άστοχο σουτ.

Ο Χατζηνικόλογλου απέκρουσε εντυπωσιακά σε κόρνερ το σουτ του Καβουκλή στο 30'.

Ελάχιστα άουτ έφυγε το συρτό σουτ του Δρόσου στο 49'.

Στο 64' ο ΑΟ Πυλίου βρέθηκε πολύ κοντά σε δεύτερο γκολ, όταν ο Μπρένζεϊ Ντ. είχε σουτ λίγο άουτ.

Ο Χατζηνικόλογλου απέκρουσε εντυπωσιακά το σουτ από κοντά του Σακκή. Στο 81' ελάχιστα άουτ έφυγε η μπάλα στο σουτ του Πεστλίκη στο 87'.

Οι Πακάκης, Πεστλίκης και Βιδήμης ξεχώρισαν από τους γηπεδούχους. Κορυφαίοι του Α.Ο. Πυλίου ήταν οι Μπρένζεϊ Ντ., Χατζηνικόλογλου, Δρόσος και Κάκιας.

• Καλός ήταν ο διαιτητής κ. Σιδηρόπουλος Σ. (Κατσιδώνης Π, Ζήσο).

ΖΕΥΣ: Βιδήμης, Σαλονικιός, Νικηταράς, Λαυράκης, Καραβόλιας, Πακάκης, Νίκας (64' Θεοδοσίου), Μαρκόπουλος (73' Σακκής), Βαρδόπουλος, Πεστλίκης, Καβουκλής (54' Αργυρός).

Α.Ο. ΠΥΛΙΟΥ: Χατζηνικόλογλου, Βρεττής, Ζήκας Κ., Κοκκολάκης, Δρόσος, Κάκιας, Χατζησεβαστός (60' Οικονόμου), Μπρένζεϊ Μ., Μπρένζεϊ Ντ., Κίτσο (71' Ρούφας), Μουσάκης (22' Στούππος).

Νίκη - οξυγόνο ο Νικαγόρας

2-0 τον Εθνικό στην Αρχίπολη

ΑΡΧΙΠΟΛΗ.-

Ύστερα από ένα μέτριο ποιοτικά παιχνίδι, με λίγες φάσεις, ο Νικαγόρας νίκησε 2-0 τον Εθνικό, στην Αρχίπολη και έκανε ένα πολύ μεγάλο βήμα για να ξεκολλήσει από την επικίνδυνη ζώνη του υποβιβασμού.

Τα γκολ σημείωσαν οι Παπασεβαστός (15') και Σακέλλης (31').

Διακρίθηκαν από τον Εθνικό οι Μαργαρίτης, Δ.Φλεβάρης και Κοσμάς και από τον Νικαγόρα οι Μπίλης Μ., Στρατής και Παπασεβαστός.

Άριστη η διαιτησία του Πηδιάκη (Λάμπρου, Συμιακός).

ΕΘΝΙΚΟΣ: Δέδες, Μιχαλάκης Κ., Μαργαρίτης, Ι.Παπανθύμου, Παπαϊωάννου (60' Δ.Φλεβάρης), Σωτηράκης (46' Ι. Φλεβάρης), Τσαγκάρης Μ., Κοσμάς, Μιχαλάκης Φ., Τσ. Φλεβάρης (90' Στρατζόπουλος), Κουφαλάκης.

ΝΙΚΑΓΟΡΑΣ: Διακογεωργίου, Δρόσος, Σπυράτος, Μπίλης, Δημητρακιού, Σακέλης, Στρατής Μιχ., Πέρος Ι. (85' Σκευοφύλακας), Παπασεβαστός (75' Κορδιστός), Μπίλης Μ., Φούσκας (70' Πέρος Τσ.).



Απόλυτη ισορροπία

✓Αγιος Γεώργιος και Δόξα Ψίνθου αναδείχθηκαν ισόπαλοι 1-1

✓ Το γκολ της ισοφάρισης των γηπεδούχων στο 97'

ΜΑΛΩΝΑ.-

Ύστερα από ένα αμφίρροπο και δυνατό παιχνίδι ο Άγιος Γεώργιος και η Δόξα Ψίνθου αναδείχθηκαν ισόπαλοι 1-1, μοιράζοντας γκολ, βαθμούς και εντυπώσεις.

Οι γηπεδούχοι ήταν καλύτεροι στο πρώτο ημίχρονο, ωστόσο δεν μπόρεσαν να μετουσιώσουν σε γκολ τις λίγες καλές ευκαιρίες που δημιούργησαν.

Στην επανάληψη οι φιλοξενούμενοι μπήκαν πιο δυνατά στον αγωνιστικό χώρο και αποφασισμένοι να σημειώσουν νωρίς νωρίς ένα τέρμα, κάτι που κατάφεραν στο 60', με τον Χατζηγιάννη. Κι ενώ όσο περνούσε η ώρα το διπλό έριχνε βαριά τη σκιά του στον αγωνιστικό χώρο, χρειάστηκε να εξαντληθούν και τα επτά λεπτά της παράτασης για να μπορέσουν οι γηπεδούχοι να ισοφαρίσουν (97') με τον Καλόφωνο!

Ένα γκολ που ξεσήκωσε θύελλα διαμαρτυριών από την πλευρά των Ψινθενών, οι οποίοι είδαν τη μπουκιά να τους την παίρνουν μέσα από το στόμα τους, στην κυριολεξία.

Να σημειωθεί ότι στο 17' αποβλήθηκε με 2η κίτρινη κάρτα ο Σοφοκλής Σκυλλαράκης, αφήνοντας την ομάδα του για 73' με δέκα παίκτες.

Με πολλά παράπονα και από τους δύο, η διαιτησία του Διαμαντέα (Βασιλειάδης, Φουκάρας).

ΑΓΙΟΣ ΓΕΩΡΓΙΟΣ: Καραγιάννης, Στρατής, Θ. και Ι. Παπαδόπουλος, Χατζημανώλης, Γκίνος, Αρ.Σκυλλαράκης, Ξετρίχης (53' Γκιζλής), Μουστακέλλης, Χ. και Σ. Σκυλλαράκης.

ΔΟΞΑ: Χρυσανθής, Κ.Τσούλος, Ευθυμίου, Χατζηγιάννης, Μαριάς, Κακοσαίος, Β.Ορφανός, Πετράς, Μπατέστας, Π.Πλύγκος, Λαζαρίδης.

Β' ΚΑΤΗΓΟΡΙΑ

Μόνη στη δεύτερη θέση η Ασπίδα

Συνεχίστηκε η αγωνιστική απραξία του Ανταγόρα

Η μεγάλη νίκη της Ασπίδας Απολακκιάς με 3-1 επί του Ευκλή και το πλασάρισμά της στη δεύτερη θέση του βαθμολογικού πίνακα ήταν το σημαντικότερο γεγονός της 19ης αγωνιστικής. Κατά τα λοιπά η αγωνιστική απραξία του Ανταγόρα συνεχίστηκε και έχει προκαλέσει πονοκέφαλο στους παράγοντες του και τους ποδοσφαιριστές του.

Πάντως η πρωτιά θεωρείται καπαρωμένη απ' την ομάδα του Αντώνη Θαλασσινού, αφού ακόμη και με δύο παιχνίδια λιγότερα διατηρεί σταθερό προβάδισμα τεσσάρων βαθμών.

Χθες είχαμε τρεις ισοπαλίες με το ίδιο σκορ (1-1) ενώ απ' τις φιλοξενούμενες ομάδες μόνο ο Νικαγόρας ευτύχησε να φύγει με το τρίποντο.

Φτωχή ήταν και ησυγκομιδή τερμάτων αφού σημειώθηκαν μόλις 14. Αναλυτικά, η εικόνα της 19ης αγωνιστικής:

19η ΑΓΩΝΙΣΤΙΚΗ

Πολυβώτης - Ανταγόρας	δεν έγινε
Ασκληπιός Κω - Αστέρας Μασ.	1-0
Αντίμαχος - Ευαγόρας	1-0
Αγιος Γεώργιος - Δόξα Ψίνθου	1-1
ΑΕ Κατταβιάς - Ερμής	1-1
ΑΣ Ζευς - ΑΟ Πυλίου	1-1
Εθνικός - Νικαγόρας	0-2
Ασπίδα Απολακκιάς - Ευκλής	3-1

Η ΒΑΘΜΟΛΟΓΙΑ (Σε 19 αγώνες)

1	Ανταγόρας	48-19	38
2	Ασπίδα Απ.	42- 25	34
3	Αστέρας Μασάρων	20-13	33
4	Άγιος Γεώργιος	33-17	30
5	Ευαγόρας	23-21	30
6	Δόξα Ψίνθου	31-27	29
7	Αντίμαχος	24-22	29
8	Ασκληπιός Κω	29-23	27
9	ΑΟ Πυλίου	28-22	26
10	ΑΣ Ζευς	29-30	26
11	Α.Ε. Κατταβιάς	21-26	26
12	Ερμής Καλ.	28-23	25
13	Ευκλής Σορωνής	33-32	21
14	Νικαγόρας Κεφ.	28-37	18
15	Πολυβώτης	13-46	9
16	Εθνικός	13-60	8

Σημ.: Ο Ανταγόρας και ο Πολυβώτης, έχουν δύο αγώνες λιγότερους και από έναν οι Ασπίδα Απολακκιάς, Αγιος Γεώργιος, ΑΟ Πυλίου και Νικαγόρας.

Η ΕΠΟΜΕΝΗ ΑΓΩΝΙΣΤΙΚΗ (20η)

Αντίμαχος - ΑΕ Κατταβιάς
Ερμής- Ασπίδα Απολ.
Ευαγόρας- Ασκληπιός
Ευκλής - Πολυβώτης
Αστέρας Μασ. - Αγ. Γεώργιος
Ανταγόρας - Εθνικός
Δόξα Ψίνθου - ΑΣ Ζευς
ΑΟ Πυλίου - Νικαγόρας

Είχε για ασπίδα τον Λύμουρα

■ 3-1 η ομάδα της Απολακκιάς τον Ευκλή και από χθες μόνη δεύτερη στη βαθμολογία
■ «Φωνάζουν» για ένα πέναλτι στον Παπαχριστοδούλου, στο 60', οι φιλοξενούμενοι

Απολακκιά.-
Του Γιάννη Αρνά

Σπουδαίας βαθμολογικής σημασίας νίκη, σημείωσε χθες η Ασπίδα Απολακκιάς, με 3-1, επί του Ευκλή Σορωνής και στρογγυλοκάθισε στη δεύτερη θέση της βαθμολογίας κάνοντας τα δικά της όνειρα για τη συνέχεια. Ίσως όχι άδικα!

Φάσεις και γκολ

8': Από σέντρα του Μικρόπουλου από δεξιά, έπιασε την κεφαλιά ο Παπαχριστοδούλου ανοίγοντας το σκορ για τον Ευκλή (0-1).

9': Σε σέντρα του Μπάκαλου ο Ματθαίος έπιασε την καρφωτή κεφαλιά αναγκάζοντας τον Νικηταρά σε δύσκολη απόκρουση.

12': Δυνατό σουτ του Αϊντενίζ έδιωξε σε κόρνερ ο Λύμουρας.

Στο 15' ο Διακοπαρασκευάς, με κεφαλιά, ισοφάρισε σε 1-1.

22': Ο Ζαχαρίας με πλασέ έστειλε τη μπάλα λίγο πάνω από το οριζόντιο δοκάρι του Νικηταρά.

47': Σε σέντρα του Αποκούραστου, ο αμαρκάριστος Διακοπαρασκευάς έγραψε το 2-1.

56': Δυνατό σουτ του Παπαχριστοδούλου εξουδετέρωσε δύσκολα ο Λύμουρας.

60': Σε ανατροπή του Παπαχριστοδούλου απ' τον Σκουλούδη, μέσα στη μικρή περιοχή της Ασπίδας, οι φιλοξενούμενοι ζήτησαν πέναλτι, όμως ο διαιτητής Φραγκίνης είχε άλλη άποψη, ξεσηκώνοντας θύελλα διαμαρτυριών.

67': Σουτ του Μπάκαλου εξουδετέρωσε δύσκολα ο Νικηταράς σε κόρνερ.

76': Πλασέ του Μικρόπουλου έδιωξε σε κόρνερ ο Λύμουρας.

81': Ο Αντωναράς με σουτ μέσα απ' την περιοχή του Νικηταρά έγραψε το τελικό 3-1.

83': Ο Αϊντενίζ με χτύπημα φάουλ, έστειλε τη μπάλα μόλις άουτ απ' το δεξί παραθυράκι του Λύμουρα.

85': Ο Αντωναράς επιχείρησε μετωπικό μπάσιμο από αριστερά, όμως ξαφνικά βρέθηκε στον αγωνιστικό χώρο, από μαρκάρισμα του Αναγνώστου, χωρίς ο διαιτητής να δει παράβαση.

90': Ο Μικρόπουλος με κεφαλιά έστειλε τη μπάλα στο δοκάρι του Λύμουρα.

§95': Ο Σκουλούδης αποβάλλεται με δεύτερη κίτρινη κάρτα.

Λύμουρας, Μελεούνης και Διακοπαρασκευάς οι κορυφαίοι της Ασπίδας. Απ' τον Ευκλή διακρίθηκαν οι Μικρόπουλος, Εμίρογλου και Παπαχριστοδούλου.

Με παράπονα κι από τους δύο η διαιτησία του Φραγκίνη (Διαμαντέας, Τσαούσης).

ΑΣΠΙΔΑ: Λύμουρας, Σκουλούδης, Σάββενας (46' Γκιόκας), Κανάκης, Μελεούνης, Σαράγιας (46' Αντωναράς), Διακοπαρασκευάς (80' Πρωτόπαππας), Μπάκαλος, Ματθαίος, Αποκούραστος, Ζαχαρίας.

ΕΥΚΛΗΣ: Νικηταράς, Παπαϊωάννου, Παπαστεργής (6' Διακοφιλιππής), Καρσιώτης, Χ"Νικόλας (80' Λιαμής), Αναγνώστου, Γιοβάνι, Μικρόπουλος, Εμίρογλου, Αϊντενίζ, Παπαχριστοδούλου.

Συνεχίστηκε η επέλαση του Αντίμαχου

ΑΝΤΙΜΑΧΕΙΑ.-

Η αντεπίθεση διαρκείας του Αντίμαχου συνεχίστηκε για μία ακόμη αγωνιστική και με τους 29 βαθμούς στο ενεργητικό του έβαλε πλώρη για άλλες πολιτείες.

Νέο του «θύμα» ο Ευαγόρας, τον οποίο νίκησε 1-0, ύστερα από εξαιρετική εμφάνιση.

Στο πρώτο ημίχρονο, το παιχνίδι ήταν μοιρασμένο, με κάποιες καλές φάσεις. Στην επανάληψη οι Ροδίτες έμειναν από... καύσιμα παραχωρώντας την πρωτοβουλία των κινήσεων στον Αντίμαχο ο οποίος σημείωσε το μοναδικό του τέρμα στο 70' ενώ έχασε μια σπάνια ευκαιρία στο 72' για το 2-0!

Ευκαιρίες για τους γηπεδούχους έχασαν οι Π. Τσιρίλο (2', 72') Κ. Τσιρίλο (8', 40') και Κατσίλης (65'). Ο Ευαγόρας έφθασε πολύ κοντά στην επιτυχία, στο 42', όταν πλασέ του Καλούδη έδιωξε πάνω στη γραμμή ο Γ. Συνεσίου.

Το μοναδικό τέρμα του αγώνα σημείωσε στο 70' ο Κατσαρός, με δυνατό σουτ στο δεξί παραθυράκι του Ανδριγιαννάκη.

Απ' τον Αντίμαχο διακρίθηκαν οι Μιαούδης, Κατσαρός και Κ. Τσιρίλο και από τον Ευαγόρα οι Καλούδης και Ανδριγιαννάκης.

Διαιτήτευσε ο Αργυρίου (Δουδούς, Κοκκαλάκης).

ΑΝΤΙΜΑΧΟΣ: Μιαούδης, Τσιρίλο Κ. (Μαργαρίτης 75' Κατσαμούνδης), Διακοδημητρίου, Σκαλέρης (Συνεσίου Γ. 55' Διακαντώνης), Κατσίλης, Συνεσίου Ν., Τσιρίλο Π., Ατσαλάκης, Κατσαρός.

ΕΥΑΓΟΡΑΣ: Ανδριγιαννάκης, Θεοδοσίου, Κάτρης, Κουρμαδιάς, Δημητρούλης, Καλούδης, Φρατζής, Μερκούρης, Μάκρας, Τσίπας, Ζωάννου.

Οι ελλείψεις στοίχισαν στην ΑΕ Κατταβιάς, δύο βαθμούς

■ Αναδείχτηκε ισόπαλη 1-1 με τον Ερμή

ΚΑΤΤΑΒΙΑ.-
Του Γιάννη Αρνά

Οι πολλές ελλείψεις βασικών της ποδοσφαιριστών (Πέτρου, Κωνσταντόπουλος Σ., Θ. Τσουβαλάς κ.λπ.) και η γνωστή φετινή επιθετική δυστοκία ήταν οι αιτίες που κόστισαν στην ΑΕ Κατταβιάς δύο υπερπολύτιμους βαθμούς, αφού αναδείχτηκε ισόπαλη 1-1- με τον Ερμή Καλυθιών.

Φάσεις και γκολ

11' Δυνατό σουτ του Καβουκλή εξουδετέρωσε με διπλή προσπάθεια ο Υψηλάντης.

13' Από πάσα του Μ. Κρητικού στον Καβουκλή, ο τελευταίος έκανε το κοντινό πλασέ για να φύγει η μπάλα ελάχιστα πάνω από το οριζόντιο δοκάρι του Υψηλάντη.

17' Σέντρα - σουτ του Νικολού παραλίγο να καταλήξει στα δίκτυα του Χατζηδημητρίου από λανθασμένο γύρισμα του Κωνσταντόπουλου.

36' Ο Αλεβιζόπουλος και ο Κυπριώτης έπαιξαν θαυμάσια το ένα - δύο, όμως το πλασέ τού τελευταίου έδιωξε με υπερπροσπάθεια σε κόρνερ ο Υψηλάντης.

47' Από αδράνεια της αμυντικής διάταξης των γηπεδούχων ο Καβουσανάκης με δυνατό σουτ έδωσε την πρωτοπορία στον Ερμή.

50' Από πάσα του Καβουκλή στον Αλεβιζόπουλο ο τελευταίος έπιασε το δυνατό σουτ για να αποκρούσει αρχικά ο Υψηλάντης κι ενώ η μπάλα πήρε κατεύθυνση προς τα δίκτυα απομάκρυνε τον κίνδυνο.

53' Από πάσα του Η. Κρητικού, ο Εμ. Κρητικός, με σουτ από κοντά ισοφάρισε σε 1-1.

68' Σε ένα σπάνιο τετ α τετ με τον Υψηλάντη, ο Κυπριώτης έχασε την ευκαιρία να καθαρίσει τον αγώνα, στέλνοντας τη μπάλα ελάχιστα άουτ.

Κυπριώτης, Συμιξής και Κωνσταντόπουλος οι κορυφαίοι των γηπεδούχων ενώ απ' τον Ερμή διακρίθηκαν οι Βάϊος Υψηλάντης, Στατιού και Καταξενός.

Πολύ καλή η διαιτησία του Τσαγγάρη (Φεσσάρας, Μιντζιρίκης).

Α.Ε. ΚΑΤΤΑΒΙΑΣ: Χατζηδημητρίου, Κυπριώτης, Στεφανάκης (54' Καρασάββας), Κ. Κωνσταντόπουλος, Κατσαμπάς, Ν. Καζώνης (30' Τσουβαλάς), Καβουκλής, Αλεβιζόπουλος, Εμ. Κρητικός, Συμιξής, Η. Κρητικός.

ΕΡΜΗΣ: Β. Υψηλάντης, Βάϊος Υψηλάντης, Χατζηγεωργίου (46' Κεφάλας), Καμπούρης (46' Κυριαζής), Στατιού, Ηλίας, Καβουσανάκης, Σταυρής (69' Κωστάκης), Δημητράς, Κατταξενός, Νικολός.

Αλμα σωτηρίας ο Ασκληπιός

Νίκησε 1-0 τον κακό Αστέρα Μασάρων

ΚΩΣ.-

Ύστερα από συγκλονιστική εμφάνιση ο Ασκληπιός νίκησε στο γήπεδο "Ανταγόρας" τον Αστέρα Μασάρων 1-0 και έκανε ένα σημαντικό βήμα για να εξασφαλίσει την παραμονή του στην κατηγορία. Οι φιλοξενούμενοι έχασαν σημαντικό έδαφος στο κυνήγι του τίτλου και πλέον αν δεν προσέξουν και δεν συνέλθουν έγκαιρα θέτουν σε άμεση αμφισβήτηση ακόμη και την άνοδό τους στην Α' Κατηγορία.

Στο πρώτο ημίχρονο ο Ασκληπιός ήταν ο απόλυτος κυρίαρχος στον αγωνιστκό χώρο χάνοντας αρκετές ευκαιρίες για το 1-0.

Στην επανάληψη ο Αστέρας ισορρόπησε, χάνοντας μια εκπληκτική ευκαιρία στις καθυστερήσεις με τον Θρήσκο.

Το μοναδικό τέρμα της συνάντησης σημείωσε ο Καραγιάννης στο 76'.

Διαιτήτευσε ο Γενής (Μαρμαρινός, Βασιλείου - αντί του ορισθέντα Σδρέγα που δεν προσήλθε).

ΑΣΚΛΗΠΙΟΣ: Κρητικός, Μπρουζούλης, Γιαλομανδράκης, Κιλιμάτος, Θεοδώρου, Πολυχρονόπουλος, Ζαμάγιας, Καματερός (80' Γουλάς), Κυνηγόπουλος (90' Σοφτάς), Μαρίνος (89' Πισπιρής), Καραγιάννης.

ΑΣΤΕΡΑΣ ΜΑΣΑΡΩΝ: Νικήτας Γ., Ράδος, Κουρμαδιάς (46' Καμπαστάνας Β.), Κούτρης, Κίτσου, Δράκωνας, Γεωργάς (1' Νικήτας Δ.), Αρτεμάκης, Θρήσκος, Χατζηκώστας (78' Κουμπλάς), Ζαννέτος.

ΟΡΓΑΝΙΣΜΟΣ ΔΙΑΧΕΙΡΙΣΕΩΣ ΚΤΗΜΑΤΩΝ ΒΑΚΟΥΦ ΡΟΔΟΥ
ΠΑΝΑΙΤΙΟΥ & ΘΕΟΦΙΛΙΣΚΟΥ - ΤΗΛ. 22410-24918
Α.Φ.Μ. 090010420 - Δ.Ο.Υ. ΡΟΔΟΥ 7542

Ρόδος 11/2/2003

ΠΡΟΣΚΛΗΣΗ ΕΚΔΗΛΩΣΗΣ ΕΝΔΙΑΦΕΡΟΝΤΟΣ

Ο Οργανισμός Διαχειρίσεως Κτημάτων Βακούφ Ρόδου προκηρύσσει διαγωνισμό για την ανάδειξη του εργολάβου, που θα αναλάβει την **κατασκευή ικριώματος, την επισκευή του Μιναρέ και τη φιάλης, του Τεμένους «Ιμπραήμ Πασά» που βρίσκεται στην Πλατεία Δαμαγήτου στη μεσαιωνική πόλη της Ρόδου.** Οι ενδιαφερόμενοι καλούνται όπως παραλάβουν την προκήρυξη του πιο πάνω διαγωνισμού από τα γραφεία του Οργανισμού μας (Θεοφιλίσκου και Παναιτίου, τηλ. 22410-24918) και καταθέσουν γραπτώς κλειστό φάκελο προσφοράς στα γραφεία του Οργανισμού μέχρι την Παρασκευή 28-2-2003.

Η επιλογή του αναδόχου εργολάβου υπόκειται στην επιλογή του Διοικητικού Συμβουλίου του Οργανισμού Διαχειρίσεως Κτημάτων Βακούφ Ρόδου.

Για τον Οργανισμό
Ο Πρόεδρος
(Οντέρ Ουζέλ)

ΝΟΜΑΡΧΙΑΚΟ ΤΜΗΜΑ ΚΟΙΝΩΝΙΚΩΝ ΛΕΙΤΟΥΡΓΩΝ ΔΩΔΕΚΑΝΗΣΟΥ

ΠΡΟΣΚΛΗΣΗ

Το Νομαρχιακό Τμήμα Κοινωνικών Λειτουργών Δωδεκανήσου σας προσκαλεί να παρευρεθείτε στη Θεία Λειτουργία, η οποία θα τελεστεί στη μνήμη της προστάτιδας των κοινωνικών λειτουργών, Αγίας Φιλοθέης, την Τετάρτη 19-02-2003 και ώρα 8:30 π.μ. στον Ιερό Ναό της Αγίας Ειρήνης στο Κέντρο Παιδικής Μέριμνας Θηλέων Ρόδου.

Το απόγευμα της ίδιας ημέρας, στις 6:30 μ.μ. στο χώρο του Δικηγορικού Συλλόγου Ρόδου, οργανώνει Διάλεξη - Συζήτηση με θέμα «Η Οικογένεια. Κρίσεις στην Οικογένεια» με ομιλήτρια την καθηγήτρια της Σχολής Κοινωνικής Εργασίας των Τ.Ε.Ι. Αθήνας κ. Καλλιόπη Παπαϊωάννου.

Η πρόεδρος
Ειρήνη Σκουφετζή - Βιτζηλαίου

Η γεν. γραμματέας
Κατερίνα Βορεινάκη

ΔΕΥΑΡ
ΔΗΜΟΤΙΚΗ ΕΠΙΧΕΙΡΗΣΗ ΥΔΡΕΥΣΗΣ ΑΠΟΧΕΤΕΥΣΗΣ ΡΟΔΟΥ
9ο χλμ. Εθν. Οδού Ρόδου-Λίνδου
τηλ.: 68750 - 68757 fax: 66380

Ημ. 14/2/2003

ΑΝΑΚΟΙΝΩΣΗ

Η ΔΕΥΑΡ ανακοινώνει ότι από τη Δευτέρα 17-1-2003 θα προχωρήσει στη διακοπή της υδροδότησης σε όσους καταναλωτές δεν έχουν τακτοποιήσει τις οφειλές τους.

Παρακαλούνται οι καταναλωτές να προσέλθουν για την εξόφληση των οφειλών τους.

Υπενθυμίζεται ότι οι λογαριασμοί θα εξοφλούνται μόνο στο Κεντρικό ταμείο της ΔΕΥΑΡ στην οδό Ρόδου - Λίνδου αφού το Ταμείο επί της οδού Εθελοντών Δωδεκανησίων θα παραμείνει κλειστό για ένα μήνα περίπου λόγω ανακαίνισης.

Για τη ΔΕΥΑΡ
Ο Γενικός Δ/ντής

Εμμ. Διακομανώλης
Διπλ/χος Μηχ/γος Μηχανικός

Στιγμιότυπα από την χθεσινή πεζοπορία του ΔΟΑΝ Καλλιθέας

Με μεγάλη επιτυχία διεξήχθη χθες η πεζοπορία του ΔΟΑΝ Καλλιθέας, στο Δημοτικό Διαμέρισμα της Ψίνθου. Από νωρίς δεκάδες χαμογελαστές φατσούλες, από σχολεία που εφαρμόζουν το πρόγραμμα «Ολυμπιακή Παιδεία» συγκεντρώθηκαν στην πλατεία της Ψίνθου και με τη συνοδεία των καθηγητών τους διέσχισαν την καθορισμένη απόσταση των εννέα χιλιομέτρων με χαρακτηριστική άνεση και ευεξία. Η διαδρομή απαράμιλλη. Το κέφι και η διάθεση στο φόρτε τους, ο καιρός θαυμάσιος, το τοπίο μοναδικό και στο τέλος η υπόσχεση σύντομα να επαναληφθεί ο αγώνας, με ακόμη μεγαλύτερη συμμετοχή και διάθεσή!



Ενα καυτό τσάϊ είναι ό,τι πρέπει στην πρωινή δροσιά του βουνού



Ενα «δροσερό» γκρουπ πεζοπόρων



Αναμνηστική φωτό στην Κοιλάδα των Πεταλούδων



Ο Γιάννης Χάλαντας και ο Θόδωρας Σαχινίδης τα λένε εφ' όλης της ύλης



Πυκνώνουν οι αφίξεις των διεθνών ποδηλατών

✓ Στην τελική ευθεία οι προετοιμασίες του 9ου γύρου

Στην τελική ευθεία βρίσκονται οι προετοιμασίες του 9ου διεθνούς ποδηλατικού γύρου Ρόδου, ο οποίος θα διεξαχθεί από 19 έως 23 Φεβρουαρίου και διοργανώνουν από κοινού, ο Δήμος Ροδίων, η Νομαρχία Δωδεκανήσου (ΝΑΟΔ), ο Οργανισμός Προώθησης Ροδιακού Τουρισμού (ΠΡΟΤΟΥΡ) και ο Ποδηλατικός Όμιλος «Ιβίσκος».

Στη Ρόδο έχουν αρχίσει να φθάνουν οι πρώτες αποστολές από τις 21 ομάδες (20 επαγγελματικές και η εθνική Ελλάδος δρόμου), με σκοπό να προετοιμαστούν όσο το δυνατόν καλύτερα για τη διοργάνωση. Ήδη στο νησί βρίσκονται οι Εντ Σύστεμ (Τσεχία) και Βίσενχοφ (Γερμανία), ενώ σήμερα αναμένονται οι Σίντερμεκ, Κεράμκε Πανάρια, Λάμπρε (Ιταλία), Φλάντερεν Τιντερίμ, Μάρλουξ, Παλμάνς Κολστρόπ, Λαντμπαουβκρέντιτ, Φλάντερς Ιτιμνόβα (Βέλγιο), Κόαστ, Λαμόντα (Γερμανία), Περουτνίνα Πτούι (Σλοβενία), Τίσκαλι, Φάκτα (Δανία), Ράμπομπανκ, Μπάνγκιλοροτεράι (Ολλανδία) και Άτλας Πολσάτ (Πολωνία).

Εν τω μεταξύ, η φετινή διοργάνωση θα έχει μία καινοτομία. Την Κυριακή (23/02) θα διεξαχθεί λαϊκός αγώνας ποδηλασίας, με την ονομασία «Γύρος του Κάστρου». Ο πρόεδρος του ΔΟΝΑ, Θανάσης Μπαράκας υποστηρίζει: «Ευελπιστούμε πως θα πάρουν μέρος 300 και πλέον Ροδίτες στον αγώνα, ο οποίος θα διεξαχθεί παράλληλα με το διεθνή γύρο. Το ποδήλατο, πέρα από τον πρωταθλητισμό, είναι ένα μέσο μετακίνησης, το οποίο δίνει λύσεις στο κυκλοφοριακό. Εύχομαι τη φετινή διοργάνωση να την παρακολουθήσει πολύς κόσμος», κατέληξε ο χρυσός παραολυμπιονίκης του μήκους στο Σίδνεϊ.

Με εντατικούς ρυθμούς συνεχίζεται στο Μαραθώνα, η προετοιμασία της εθνικής Ελλάδος. Το ενδιαφέρον στρέφεται και στον Γιάννη Ταμουρίδη, που μετά το πανελλήνιο ρεκόρ που έκανε στο παγκόσμιο κύπελλο πίστας στη Μόσχα, αναμένεται να είναι ένας από τους πρωταγωνιστές για το ατομικό χρονόμετρο (3, 4).

Χαιρετισμός του Γ. Λιάνη

Ο διεθνής ποδηλατικός γύρος Ρόδου αποτελεί ένα από τα σημαντικότερα αθλητικά γεγονότα για την ανάπτυξη και προβολή της ποδηλασίας στη χώρα μας, αλλά ενόψει και των Ολυμπιακών Αγώνων στην Αθήνα το 2004, διεθνείς συναντήσεις όπως αυτή, αποκτούν ιδιαίτερο ενδιαφέρον.

Ο ποδηλατικός γύρος Ρόδου έχει αναγνωριστεί διεθνώς, πλέον και οι συμμετοχές από όλο τον κόσμο προσδίδουν σε αυτή τη διοργάνωση μεγαλύτερο κύρος και απήχηση. Παράλληλα, θα αποτελέσει και μια τουριστική διοργάνωση προβάλλοντας τις φυσικές ομορφιές και τα απαράμιλλα ελληνικά τοπία, βοηθώντας την περαιτέρω ανάπτυξη και προβολή του πανέμορφου νησιού της Ρόδου αλλά και της χώρας μας γενικότερα. Σ' αυτό το σημείο θα ήθελα να επισημάνω τη συμβολή της Ομοσπονδίας, των τοπικών Ομίλων Ποδηλασίας αλλά και των άλλων φορέων της περιοχής για την αγωνιστική και ποιοτική αναβάθμιση του γύρου της Ρόδου και να τους συγχαρώ για το άρτιο επίπεδο οργάνωσης και διεξαγωγής που έχουν επιτύχει ως τώρα. Είμαι σίγουρος ότι και φέτος θα συγκεντρωθούν στη Ρόδο χιλιάδες θεατές που θα παρακολουθήσουν έναν συναρπαστικό αγώνα με πλούσιο θέαμα, γεγονός που θα προσελκύσει τα βλέμματα χιλιάδων θεατών και φίλων της ποδηλασίας ανά τον κόσμο.

Εύχομαι στην Οργανωτική Επιτροπή καλή επιτυχία και στους συμμετέχοντες αθλητές κάθε επιτυχία στο άθλημά τους και στη ζωή.

Με αθλητικούς χαιρετισμούς,

Γιώργος Λιάνης
Υφυπουργός Πολιτισμού

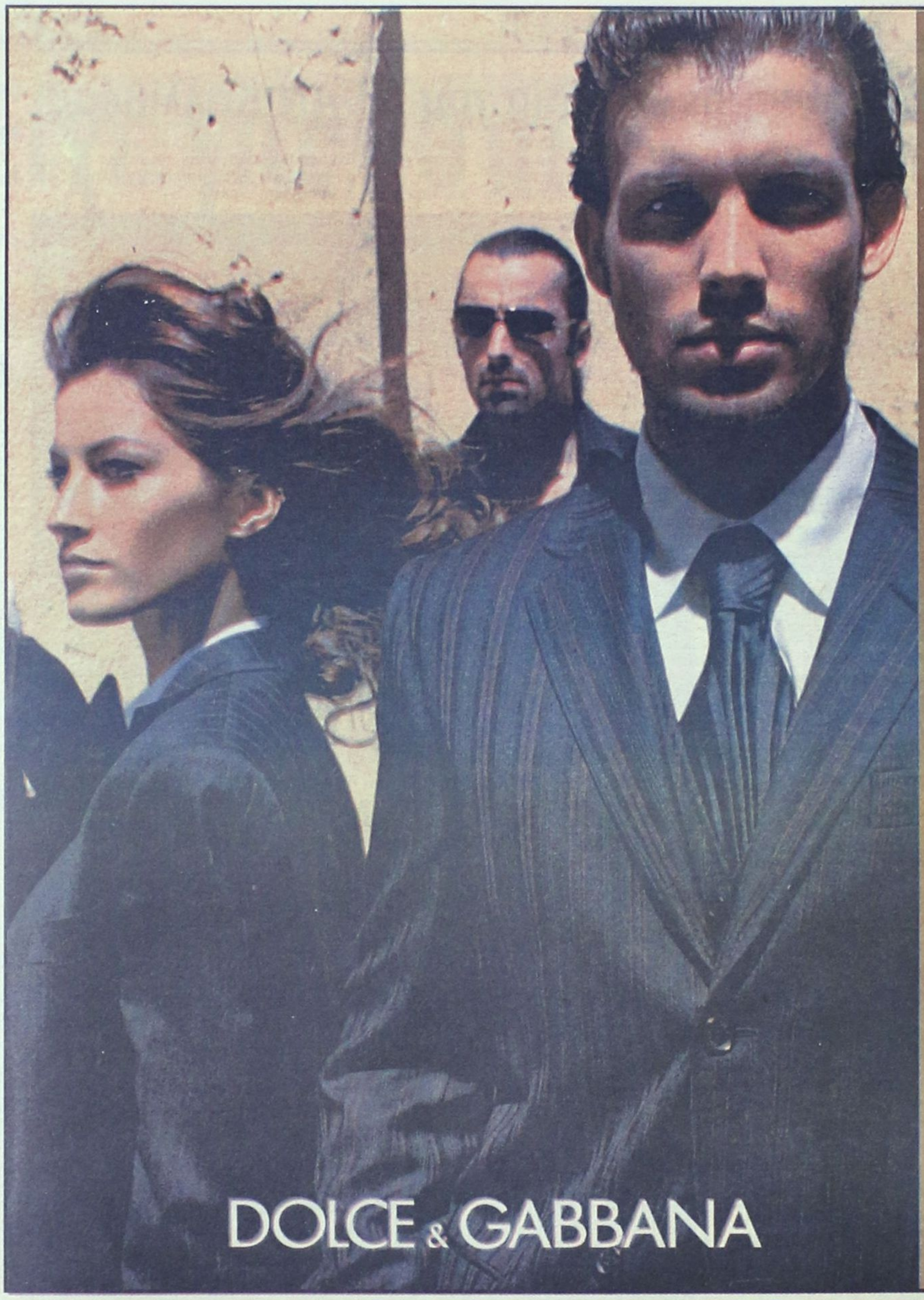

CIAO

SONNETI

Marc O'Polo

MOSCHINO

D&G JEANS

D&G

CK Calvin Klein Jeans

CK Calvin Klein

DKNY JEANS

Ciao Boutique, Εθ. Δωδεκανησίων 40,
85100 Ρόδος, Τηλ: 22410 70402

Ciao Marc O' Polo, Δημ. Θέμελη 83,
85100 Ρόδος, Τηλ: 22410 70401

E-mail: ciao@e-mails.gr
www.ciaoboutique.gr

Μπείτε στον κόσμο του νέου
HYUNDAI GETZ!

Το Επίσημο Αυτοκίνητο των Ολυμπιακών Αγώνων ΑΘΗΝΑ 2004,

σας καλεί να ζήσετε μοναδικές διαδρομές μέσα στην πόλη,

αλλά και στιγμές απόδρασης στη φύση!

Άνετο, όμορφο, γρήγορο και ασφαλές στην οδήγηση,

είναι ιδανικό για "μοναχικούς" οδηγούς,

αλλά και για όλη την οικογένεια.

Ελάτε να γνωρίσετε από κοντά τον κόσμο του νέου GETZ,

κάνοντας ένα test drive στην έκθεσή μας.

Getz

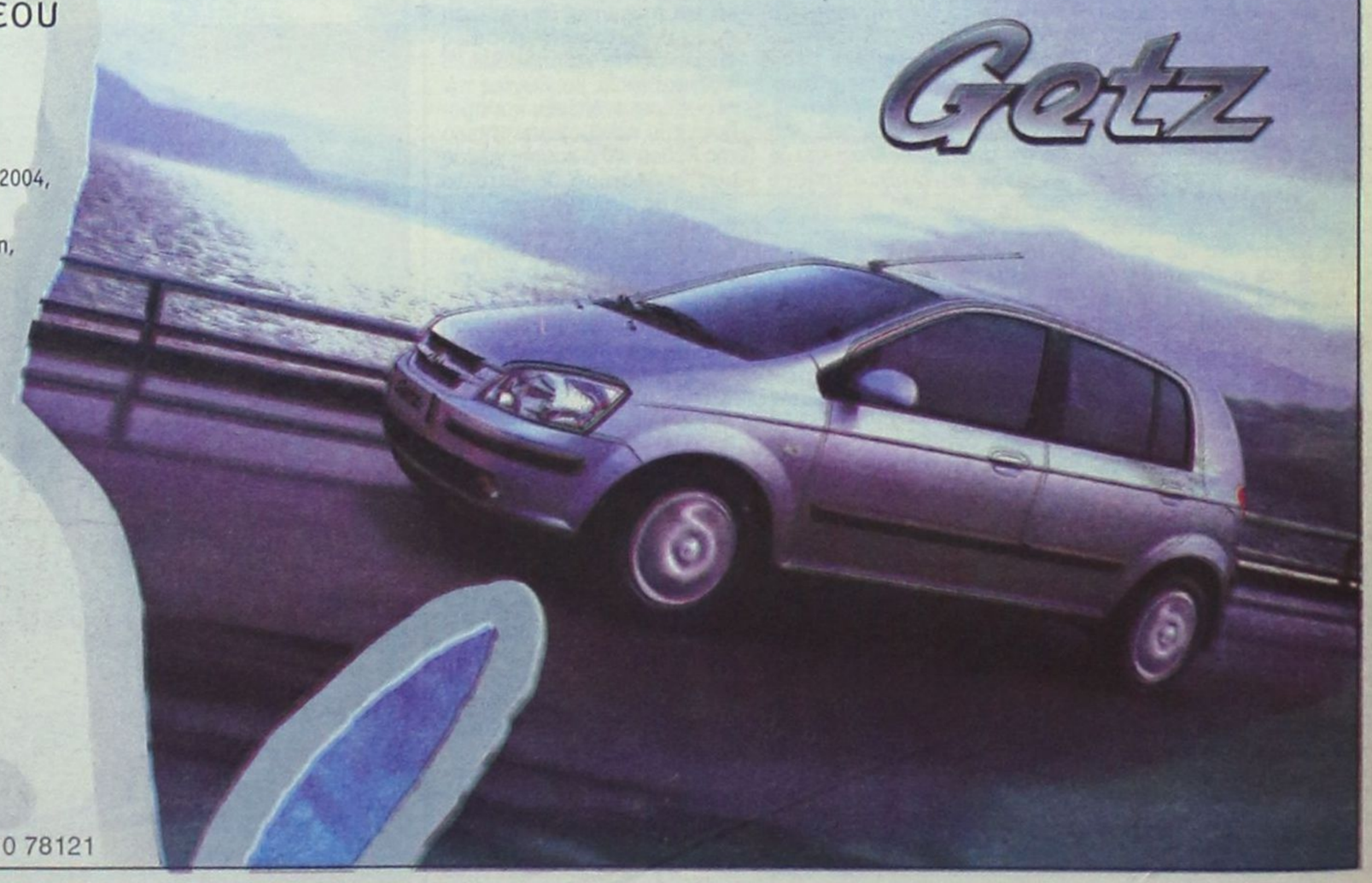

RODOS MOTOR
Λεωφ. Καλλιθέας 4, Τηλ: 02410 77940 Fax: 02410 78121

HONDA

The Power of Dreams

jazz

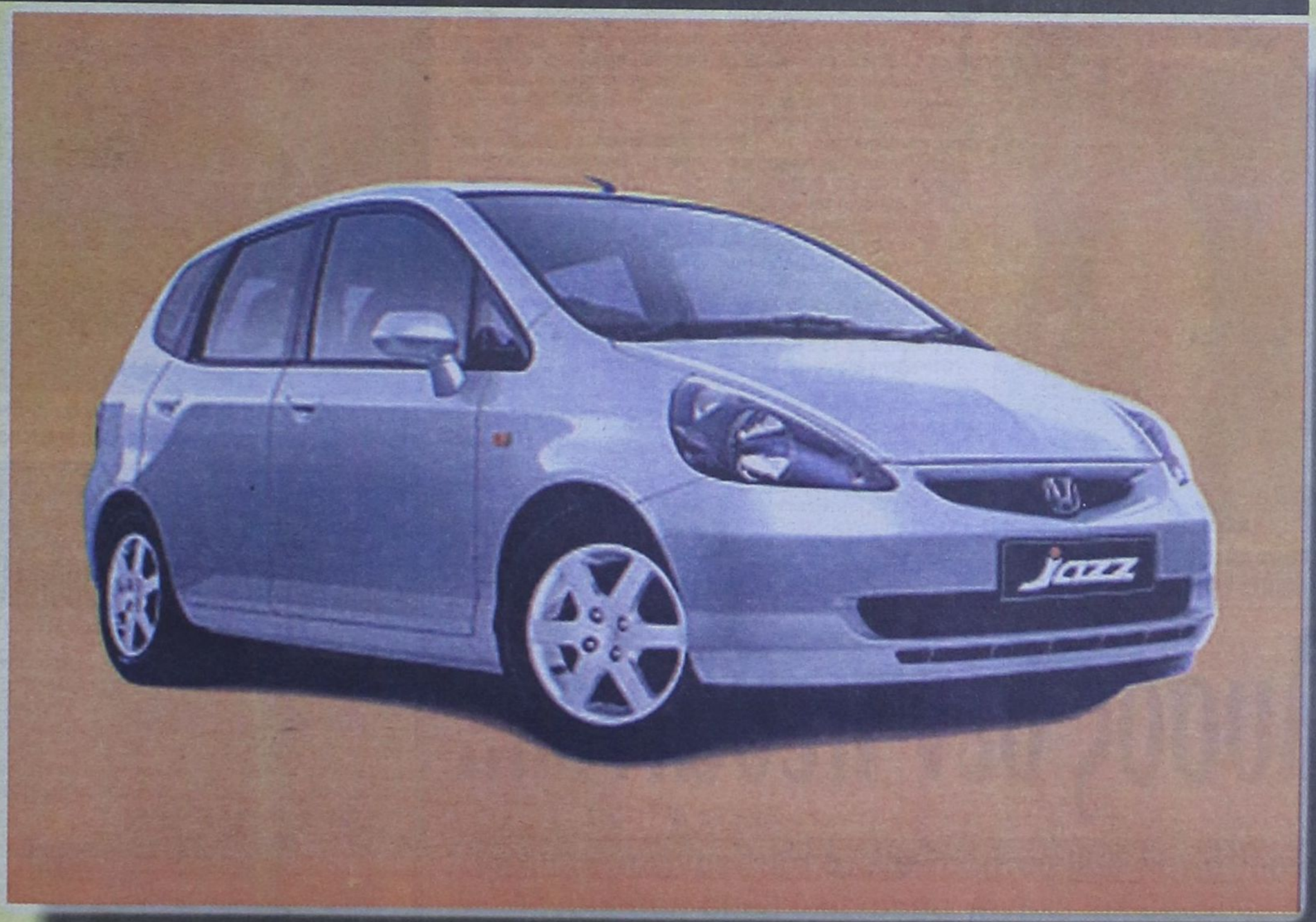

Δείτε το από κοντά και οδηγείστε το...

ΔΩΡΕΑΝ ΕΤΗΣΙΑ ΑΣΦΑΛΙΣΤΙΚΗ ΚΑΛΥΨΗ: ΟΔΙΚΗΣ ΠΡΟΣΤΑΣΙΑΣ, ΙΑΤΡΙΚΗΣ ΚΑΙ ΠΡΟΣΩΠΙΚΗΣ ΒΟΗΘΕΙΑΣ ΟΔΗΓΟΥ ΚΑΙ ΕΠΙΒΑΤΩΝ ΑΠΟ ΤΗΝ INTERAMERICAN

Θ. & Ι. ΚΑΛΛΙΓΑΣ ΑΕΒΕ

Λεωφ. Λίνδου 138, Τηλ: (22410) 67440 - 67441, Fax: (22410) 68462
e-mail: kaligcar@otenet.gr

1ο ΧΡΗΜΑΤΟΔΟΤΙΚΟ ΠΡΟΓΡΑΜΜΑ	2ο ΧΡΗΜΑΤΟΔΟΤΙΚΟ ΠΡΟΓΡΑΜΜΑ
0,58% σταθερό μηνιαίο επιτόκιο 0% προκαταβολή 72 δόσεις	0,75% σταθερό μηνιαίο επιτόκιο 0% προκαταβολή 1η δόση σε 12 μήνες ΑΤΟΚΑ 72 δόσεις

Του έδωσαν φτερά οι «μικροί»

✓ Ο Π.Α.Ο. Διαγόρας λύγισε την αντίσταση του Εργοτέλη με 77-69. Παρδακάς και Σκορδάλης άλλαξαν τη ροή του αγώνα και μαζί με το συγκινητικό Σταθούλη διατήρησαν από μακριά τους «κυανέρυθρους» στο κόλπο της παραμονής

Δύο κρυφούς «άσους» έκρυβε χθες στο μανίκι του ο Σάκης Καλαμπόκας. Η είσοδος των νεαρών Σταύρου Παρδακά και Γιάννη Σκορδάλη, ήταν η κίνηση που άλλαξε τη ροή του αγώνα και ώθησε τον Π.Α.Ο. Διαγόρα στη μεγάλη ανατροπή και κατά συνέπεια στην πολύτιμη νίκη με 77-69 κόντρα στον Εργοτέλη. Οι «κυανέρυθροι» με την-επιτυχία τους απλά διατηρήθηκαν στο κυνήγι της παραμονής και του Αρίονα και φυσικά θέλουν τη νίκη με αντίπαλο τον Γ.Α.Σ. Ιάλυσος για να ελπίζουν ακόμα στη φετινή παρτίδα!

Στο χθεσινό παιχνίδι της τέντας φυσικά έδρασε και ο συνήθης ύποπτος. Ο Γιώργος Σταθούλης «αφύπνισε» τον Π.Α.Ο. Διαγόρα και τον σήκωσε στις πλάτες του στην επανάληψη, πετυχαίνοντας στο διάστημα αυτό 22 πόντους.



Σπουδαία νίκη πέτυχε χθες ο ΠΑΟ Διαγόρας κόντρα στην Εγοτέλη

ΠΥΡ ΚΑΤΑ ΡΙΠΑΣ ΑΠΟ ΧΙΣΚΑΚΗ

Στον ύπνο πιάτηκαν στο ξεκίνημα οι Ροδίτες. Με δέκα συνεχόμενους πόντους του Χισκάκη ο Εργοτέλης προηγήθηκε 6-10 (6'), ενώ την ίδια στιγμή ο Λιβιεράτος Κ. «καθόταν» στον πάγκο με δεύτερη τεχνική ποινή, για παράπονα προς τον Μωυσιάδη.

Οι φιλοξενούμενοι με νέο σερί 0-8, ξέφυγαν 6-18 (8'), και 8-21 με τρίποντο του Κοσμίδη, για να λήξει το πρώτο δεκάλεπτο με το εφιαλτικό 13-23!

Στη συνέχεια η ομάδα του Σάκη Καλαμπόκα ξύπνησε για τα καλά, μετά το 15ο λεπτό, όταν οι Κρητικοί βρέθηκαν να προηγούνται με 18-31!

Οι «κυανέρυθροι» με πρώτα βιολιά τους Σταθούλη και Παρδακά έκαναν σερί 11-0 (!) και πλησίασαν σε 29-31 και 32-33 (18'), με τρίποντο του νεαρού Σκορδάλη. Τελικά το πρώτο ημίχρονο έληξε ισόπαλο 34-34, δίνοντας στην επανάληψη το χαρακτήρα του ντέρμπι.

Οι φωνές του Σάκη Καλαμπόκα έβαλαν μυαλό στους Ροδίτες που με την «αναγέννηση» του Χεργκελετζή, πήραν μπροστά και ξέφυγαν με 52-41 (27') που ήταν και η μεγαλύτερη τιμή για τους γηπεδούχους στο χθεσινό ματς. Όμως ο Εργοτέλης δεν είχε πει την τελευταία του λέξη. Με την είσοδο του Μακρή μείωσε σε 52-48 (29'). Ο Διαγόρας στο τελευταίο δεκάλεπτο κατάφερε να συντηρεί μία διαφορά 5-6 πόντων αλλά και πάλι οι Κρητικοί πλησίασαν σε 60-59. Σε εκείνο το σημείο ανέλαβαν δράση οι Σταθούλης και Γκόνος.

Πετυχαίνοντας από δύο τρίποντα... έκαστος ξεκόλλησαν τον «γηραιό» και τον οδήγησαν στο ροζ φύλλο.

Απ' τους νικητές ξεχώρισαν οι Σταθούλης, Παρδακάς, Σκορδάλης και Χεργκελετζής (β' ημίχρονο), ενώ απ' τους ηττημένους οι Χισκάκης (α'), Βλαχιάς και Χρυσουλάκης.

Τα δεκάλεπτα ήταν: 13-23, 34-34 (ημ), 54-48, 77-69.

Διαιτητές: Μωϋσιάδης - Χριστοφή.

Π.Α.Ο. ΔΙΑΓΟΡΑΣ (Καλαμπόκας): Σαρίκας 4, Παρδακάς 13, Γκόνος 8 (2), Φωτεινός, Σταθούλης 34 (4), Νικηφορίδης, Λιβιεράτος Κ., Λιβιεράτος Σ., Σκορδάλης 3 (1), Χεργκελετζής 15.

Γ.Σ. ΕΡΓΟΤΕΛΗΣ (Σταθόπουλος): Μακρής 2, Συντυχάκης 2, Βλαχιάς 15 (2), Χρυσουλάκης 11 (1), Τσιμπινός 5, Χωματάς 2, Κοσμίδης 10 (2), Χισκάκης 22 (5), Παπακώστας.



Η αναγέννηση του Χρήστου Χεργκελετζή στο β' ημίχρονο βοήθησε την ομάδα του να φτάσει στη νίκη

Ο Ιάλυσος δεν πεθαίνει...

✓ Οι «ερυθροκίτρινοι» επικράτησαν άνετα του νεανικού Κένταυρου Δάφνης με 65-43 και έκαναν σημαντικό βήμα παραμονής... Ανοιξε την πόρτα της εξόδου ο Δημητρόπουλος, όντας απογοητευμένος από την τραγική οικονομική κατάσταση της ομάδας

Ο Ιάλυσος αγωνιστικά δεν πεθαίνει... όμως λιώνει σιγά - σιγά λόγω των τεράστικων οικονομικών προβλημάτων. Οι «ερυθροκίτρινοι» επικράτησαν άνετα του νεανικού Κένταυρου Δάφνης με 65-43, όμως έχασαν τον Σωτήρη Δημητρόπουλο.

Ο δυναμικός «φόργουορν» του ΓΑΣ δεν επέστρεψε στη Ρόδο με την υπόλοιπη αποστολή λόγω των μεγάλων οικονομικών προβλημάτων που μαστίζουν το σωματείο.

Ο Δημητρόπουλος ήταν ο πρώτος που άνοιξε την πόρτα της εξόδου, κάτι το οποίο είχε αναφέρει στον Γιώργο Χατζηκαλημέρη, μετά τα όσα συμβαίνουν στο ροδίτικο σύλλογο. Δυστυχώς οι καταστάσεις αυτές δεν τιμούν κανένα και είναι πρωτόγνωρες τουλάχιστον σε δωδεκανησιακό επίπεδο.

Ο Σωτήρης Δημητρόπουλος ήταν απογοητευμένος από την εξέλιξη των πραγμάτων και σε επικοινωνία που είχε χθες το βράδυ μαζί του η «Δ», εξέφρασε τα παράπονά του, για την οικονομική δυσλειτουργία της ομάδας.

Αυτά συμβαίνουν σε εξωαγωνιστικό επίπεδο, γιατί μέσα στο παρκέ, οι «ερυθροκίτρινοι» όταν σοβαρεύτηκαν δεν δυσκολεύτηκαν να κερδίσουν τον νεανικό και καταδικασμένο σε υποβιβασμό Κένταυρο Δάφνης. Οταν ο ΓΑΣ αποφάσισε να αφήσει στο ντουλάπι τα προβλήματα που απασχολούν την ομάδα, έπαιξε καλό μπάσκετ και έφτασε με χαρακτηριστική ευκολία στην κατάκτηση των δύο βαθμών. Η ομάδα του Γιώργου Χατζηκαλημέρη, ξεκίνησε δυνατά και με βασικό όπλο την εμπειρία αλλά και την πολυφωνία στο σκοράρισμα, προηγήθηκε 9-16 (10') παίζοντας όπως είναι εύλογο πολύ καλή άμυνα στο διάστημα αυτό. Στη συνέχεια, οι Δαφνιώτες με προσπάθειες του έμπειρου Λυκουρέση αλλά και τρίποντα του Κορκοσούρα, πλησίασαν στο σκορ εκμεταλλευόμενοι κυρίως... τη χαλαρότητα των Ροδιτών.

Ετσι το ημίχρονο βρήκε τον Ιάλυσο να προηγείται με την ελάχιστη διαφορά (22-23), δίνοντας το δικαίωμα στον Κένταυρο να πιστέψει σε κάτι καλό. Στο ξεκίνημα της επανάληψης, πάντως, ο Ιάλυσος αποφάσισε να καθαρίσει μία και καλή την υπόθεση - νίκη. Με σοβαρότητα και τρίποντο ρεσιτάλ ο ΓΑΣ πέτυχε 25 πόντους στο τρίτο δεκάλεπτο και μετέτρεψε σε τυπική διαδικασία τη συνέχεια...

Στο 30' το σκορ ήταν 35-48 και στο τέλος, οι δύο προπονητές έδωσαν χρόνο συμμετοχής σε όλους τους παίκτες που είχαν στη διάθεσή τους. Το τελικό 43-65 απλά αντικατοπτρίζει τη διαφορά δυναμικότητας των δύο ομάδων. Από τους νικητές δεν υστέρησε κανείς, ενώ από τον Κένταυρο (περασμένα μεγαλεία...) προσπάθησε ο Λυκουρέσης. Αριστη ήταν η διαιτησία των Παναγιώτου - Κρεστενίτη.

Τα δεκάλεπτα ήταν: 9-16, 22-23 (ημ.), 35-48, 43-65

Διαιτητές: Παναγιώτου - Κρεστενίτης

ΚΕΝΤΑΥΡΟΣ ΔΑΦΝΗΣ (Σωτηρίου): Γεωργίου 2, Μαρίνος, Κορκοσούρας 8 (2), Σιδεράς, Σακάκης 5, Λυκουρέσης 21 (2), Κατσιπόδης, Κωστής 2, Σπανάκης, Ανδριόπουλος 5.

ΓΑΣ ΙΑΛΥΣΟΣ (Χατζηκαλημέρης): Αττίκος 6, Τσίντζας 15 (4), Στεργάκης 4, Παπακώστας 6 (2), Αβεκλούριος 11 (2), Χατζηνικολάου 8, Δημητρόπουλος 7 (1), Μουτσάτσος 2, Παπαδόπουλος 6.

Γ' ΕΘΝΙΚΗ (2ος ΟΜΙΛΟΣ ΝΟΤΟΥ)

Πανηγύρια στον Κορυδαλλό...

Η μεγάλη νίκη της Προοδευτικής κόντρα στον Αρίωνα είχε ως αποτέλεσμα η ομάδα του Κορυδαλλού να αποσπαστεί δύο βαθμούς από τους διώκτες της. Το Παγκράτι συνέτριψε τον Άγιο Θωμά ενώ το Ρέθυμνο χωρίς να ιδρώσει έκαμψε την αντίσταση του Γ.Σ. Χαλκίδας. Τη νίκη της ημέρας ωστόσο πέτυχε ο Ερμής Σχηματαρίου που επιβλήθηκε του Αμύντα ενώ η Αγία Παρασκευή πήρε περισσότερο οξυγόνο κερδίζοντας την Ε.Α. Νικαίας.

16η αγωνιστική

Γ.Σ. Αρίων - Α.Ο. Προοδευτική	74-94
Αγία Παρασκευή - Ε.Α. Νικαίας	82-75
Κένταυρος Δάφνης - Γ.Α.Σ. Ιάλυσος	43-65
Π.Α.Ο. Διαγόρας - Γ.Σ. Εργοτέλης	77-69
Π.Ο. Αγίου Θωμά - Α.Ο. Παγκρατίου	60-88
Α.Γ.Ο. Ρεθύμνου - Γ.Σ. Χαλκίδας	96-78
Ερμής Σχηματαρίου - Α.Ο. Αμύντας	86-83

Η ΒΑΘΜΟΛΟΓΙΑ

1. Α.Ο. Προοδευτική	29	13-3	1122-1009 (+113)
2. Α.Ο. Αμύντας (5β)	27	11-5	1199-1116 (+83)
3. Παγκράτι (4β)	27	11-5	1241-1079 (+162)
4. Α.Γ.Ο. Ρεθύμνου (3β)	27	11-5	1245-1161(+84)
5. Γ.Α.Σ. Ιάλυσος (+3)	25	9-7	1150-1084 (+66)
6. Αγία Παρασκευή (-3)	25	9-7	1174- 1145 (+29)
7. Γ.Σ. Χαλκίδας (2β)	24	8-8	1207-1195(+12)
8. Ε.Α. Νικαίας (1β)	24	8-8	1255-1222(+33)
9. Π.Ο. Αγίου Θωμά	23	8-7	1027-1087(-60)
10. Ερμής Σχηματαρίου (2β)	23	7-9	1195-1211 (-16)
11. Γ.Σ. Αρίων (1β)	23	7-9	1176-1199 (-23)
12. Π.Α.Ο. Διαγόρας	19	4-11	974-1099 (-125)
13. Γ.Σ. Εργοτέλης	19	3-13	1001-1128 (-127)
14. Κένταυρος Δάφνης	18	2-14	979-1210 (-231)

• Ο Π.Ο. Αγίου Θωμά και ο Π.Α.Ο. Διαγόρας έχουν από ένα παιχνίδι λιγότερο

Η ΕΠΟΜΕΝΗ ΑΓΩΝΙΣΤΙΚΗ 23/02

Α.Ο. Προοδευτική - Αγία Παρασκευή
Ε.Α. Νικαίας - Κένταυρος Δάφνης
Γ.Α.Σ. Ιάλυσος - Π.Α.Ο. Διαγόρας
Γ.Σ. Εργοτέλης - Π.Ο. Αγίου Θωμά
Α.Ο. Παγκρατίου - Α.Γ.Ο. Ρεθύμνου
Α.Ο. Αμύντας - Γ.Σ. Χαλκίδας
Ερμής Σχηματαρίου - Γ.Σ. Αρίων

Εσταζε... «δηλητήριο» στο τέλος!

✓ Ο Κολοσσός πήρε «παλικαρίσια» νίκη στο Λίντο κόντρα στον Ο.Φ.Η. με 90-85. Νίκη-βάλσαμο για τους «θαλασσί» στην Κρήτη που θα λειτουργήσει ως το καλύτερο γιατρικό ενόψει... Πανελευσινιακού

Το δηλητήριο το είχε τελικά ο Κολοσσός... Η ομάδα του Βασίλη Φραγκιά επικράτησε με 90-85, παίζοντας «παλικαρίσια» στο τέταρτο δεκάλεπτο, και κυρίως στα κρίσιμα τελευταία λεπτά. Η νίκη αυτή αναμένεται να λειτουργήσει ως βάλσαμο για τη ροδίτικη ομάδα, κυρίως στον ψυχολογικό τομέα μετά την ήττα-σοκ από τον Δούκα. Οι «θαλασσί» απέδειξαν ότι παραμένουν ζωντανοί και θα διεκδικήσουν μέχρι το τέλος τη δεύτερη πολυπόθητη θέση, όσο δύσκολο κι αν ακούγεται κάτι τέτοιο μετά το τέλος της 16ης αγωνιστικής.

ΠΟΛΥ ΚΑΛΟ ΞΕΚΙΝΗΜΑ

Οι «νεοφώτιστοι» που αγωνίστηκαν χωρίς τον Παντελή Κουγιό, ξεκίνησαν πολύ δυναμικά και με τέσσερις πόντους του Χαλκιαδάκη προηγήθηκαν 4-8 (4') αποδεικνύοντας ότι θα αποτελέσουν σκληρό καρύδι για τους Κρητικούς που ήθελαν πάση θυσία τους δύο βαθμούς. Με μπροστάρη τον δαιμόνιο Δελατόλα, ο Ο.Φ.Η. πέρασε μπροστά 10-9 (6'), όμως με δίποντο του Αλμπάνη, οι φιλοξενούμενοι απέκτησαν προβάδισμα 4 πόντων (12-16 στο 7'). Με σερί 9-4, η ομάδα του Ηρακλείου... πήρε και πάλι τα ηνία, όμως ο Κολοσσός προηγήθηκε με την ελάχιστη διαφορά, με το τέλος του πρώτου δεκαλέπτου (21-22).

ΠΟΝΤΟ - ΠΟΝΤΟ ΜΕΧΡΙ ΤΑ ΑΠΟΔΥΤΗΡΙΑ

Συγκλονιστική μάχη έγινε στη συνέχεια με τις δύο ομάδες να συμβαδίζουν στο σκορ. Με το τέταρτο τρίποντο του Τσέλιου, ο Κολοσσός προηγήθηκε 31-32 (14'), όμως με πόντους του Τσουκάλη, οι γηπεδούχοι έκαναν το 39-36 (17') και 45-41 (19'), με ενέργεια του Χατζησυμεών.

Τελικά το συγκρότημα του Βασίλη Φραγκιά πήγε στα αποδυτήρια, όντας πίσω στο σκορ με 3 πόντους διαφορά (47-44).

Ο,ΤΙ «ΓΚΡΕΜΙΣΕ» ΤΟ «ΕΧΤΙΣΕ» ΣΤΟ ΤΕΛΟΣ...

Με το χειρότερο τρόπο ξεκίνησε ο Κολοσσός το τρίτο δεκάλεπτο. Με τον Σπυριδάκη να φορτώνει πόντους το καλάθι το «θαλασσί» και τους Τσουκάλη και Δελατόλα ως άξιους συμπαραστάτες, οι Κρητικοί έπιασαν στον ύπνο τους Ροδίτες και ξέφυγαν 56-48 (25'), ενώ η διαφορά έφτασε στη μέγιστη τιμή της, λίγο αργότερα (60-51) με καλάθι του Δελατόλα... Μάλιστα οι «ασπρόμαυροι» διατήρησαν τα κεκτημένα (64-55), αλλά μέχρι εκεί.

Ο Τσέλιος με τρεις βολές μείωσε 64-58, ενώ με μια βολή του Κουτσού και δίποντο του Μπανακάκη ο Κολοσσός ροκάνισε ακόμα περισσότερο τη διαφορά (64-61). Με δύο βολές ο Δελατόλας έγραψε το 66-61 και στην τελευταία φάση ο Μπανακάκης με τρίποντο από... τη σέντρα διαμόρφωσε το αποτέλεσμα του τρίτου δεκαλέπτου (66-64).

ΜΙΛΗΣΕ ΣΤΟ ΤΕΛΟΣ

Το ίδιο σκηνικό συνεχίστηκε μέχρι το τέλος. Οι Κρητικοί με τρίποντο του Στεφανάκη πήραν το προβάδισμα (85-84), όμως ο Μπανακάκης απάντησε άμεσα (85-87). Οι παίκτες του Ο.Φ.Η. έκαναν λάθος και ο ίδιος παίκτης έκανε το 85-89, λίγο πριν τη λήξη.

Το τελικό αποτέλεσμα διαμορφώθηκε με μία βολή του Βαλαβανίδη, μέσα σε έξαλλα πανηγύρια από τους Ροδίτες. Από τον Κολοσσό ξεχώρισαν οι Βαλαβανίδης, Μπανακάκης και Τσέλιος ενώ απ' τους ηττημένους οι Δελατόλας, Σπυριδάκης και Τσουκάλης. Καλή ήταν η διαιτησία των Μανδρέκα Αθ. και Τεφτίκη.

Τα δεκάλεπτα ήταν: 21-22, 47-44 (ημ.), 66-64, 85-90.

Διαιτητές: Μανδρέκας Αθ. - Τεφτίκης

Ο.Φ.ΗΡΑΚΛΕΙΟΥ (Θεοδωρουλάκης): Χατζησυμεών 13(3), Κίτσιος 2, Δελατόλας 21(1), Στεφανάκης 5(1), Πετροδημόπουλος 6, Σπυριδάκης 17 (1), Ζήσιος, Κατσικάς, Τσουκάλης 21.

ΚΟΛΟΣΣΟΣ ΡΟΔΟΥ (Φραγκιάς): Αλμπάνης 8, Τσέλιος 16(4), Μπανακάκης 19(2), Κουτσός 7(1), Γκογκίδης 5(1), Βαλαβανίδης 19(1), Μπελάγιας, Κατούφας 8, Χαλκιαδάκης 8.



Σπουδαία νίκη πέτυχε χθες στο «Λίντο» ο Κολοσσός που επικράτησε του ΟΦΗ στα τελευταία λεπτά

Α' Ανδρών

Στο ίδιο έργο θεατές...

✓ Ο Άγιος Νικόλαος Παστίδας «δώρισε» τη νίκη στον Α.Σ.Κ. Ιβίσκος (73-68), καθώς προηγήθηκε με 54-63, πέντε λεπτά πριν το τέλος...
✓ Κατσανάκος και Συντάγγελος σκότωσαν τους «κόκκινους» που έκαναν και πάλι τραγικά λάθη στο τέλος

Φαίνεται ότι ο Άγιος Νικόλαος Παστίδας πρέπει να είναι ερωτευμένος με τον Ιβίσκο... Αλλιώς δεν εξηγείται το γεγονός, ότι μία μέρα μετά τη γιορτή του «Αγίου Βαλεντίνου» αποφάσισε να κάνει ένα πολύτιμο δώρο στην ομάδα του Γιώργου Πετσάλη...

Οι φιλοξενούμενοι αν και προηγήθηκαν με +9 (54-63) πέντε λεπτά πριν το τέλος του παιχνιδιού τελικά κατάφεραν να χάσουν (περί κατορθώματος πρόκειται...) με 73-68 απ' τον Ιβίσκο που πολύ δύσκολα πλέον θα απωλέσει τη δεύτερη πολύτιμη θέση!

Το συγκρότημα του Γιάννη Τσέρκη αποδείχθηκε ανίκανο να διδαχθεί απ' τα λάθη που έκανε στο παιχνίδι με τον Ιπποκράτη Κω...

Με σωρεία κακών επιλογών στο τελευταίο πεντάλεπτο δέχθηκε σερί 19-5 και μοιραία γνώρισε την ήττα από τον Ιβίσκο που χρειάστηκε την πολύτιμη βοήθεια τόσο του Παναγιώτη Κατσανάκου όσο και του Τσαμπίκου Συντάγγελου, που σκότωσαν από την περιφέρεια τους Παστιδενούς.

Οι γηπεδούχοι ξεκίνησαν εντυπωσιακά (7-0 στο 4'), όμως ο «Άγιος» αντέδρασε γρήγορα και μείωσε 15-14 (9'). Το τρίτο φάουλ που έκανε ο Τρίτος και στη συνέχεια το τέταρτο λόγω τεχνικής ποινής, αποσυντόνισε τον Ιβίσκο και η ομάδα του Γιάννη Τσέρκη πήρε για πρώτη φορά το προβάδισμα (33-35) με τρίποντο του Γρηγορά στο 18ο λεπτό.



Ο Ιβίσκος χαμογέλασε τελευταίος στο ντέρμπι του Σαββάτου κόντρα στον Αγιο Νικόλαο Παστίδας. Στη φωτό ο Τσαλικίδης προσπαθεί να αποφύγει τον Τσιτσούλα

Μάλιστα οι φιλοξενούμενοι κατάφεραν να πάνε στα αποδυτήρια προηγούμενοι με 35-40, και εκμεταλλευόμενοι κυρίως τα χαμένα λέι-απ των παικτών του Ιβίσκου.

Στην επανάληψη ο Κατσανάκος πήρε το όπλο του... πετυχαίνοντας τρία συνεχόμενα τρίποντα στο πρώτο 5λεπτο, έδωσε το προβάδισμα στην ομάδα του (46-42), που δεν μπόρεσε όμως να το διατηρήσει, καθώς οι Παστιδενοί παρά το γεγονός ότι αποχώρησε ο Κουνούκλας με 5 φάουλ, ξέφυγαν με 52-61, χάρη σε εύστοχη προσπάθεια 3 πόντων του Τσέρκη. Ο «Άγιος» διατήρησε τα κεκτημένα (58-65), όμως στο σημείο εκείνο παρουσίασε τα συμπτώματα Ιπποκράτη... Με δύο βολές του Τσιτσούλα οι Ροδίτες πέρασαν μπροστά (66-65) και με τρίποντο του Κατσανάκου μεγάλωσαν την ψαλίδα (69-65 στο 38').

Με μια βολή του Τσέρκη και δίποντο του Γρηγορά, ο «Άγιος» πλησίασε 69-68, 1.14" πριν το τέλος.

Στα 55' ο Καρπαθάκης αστόχησε για να τον μιμηθεί σε λέι-απ ο Τσαλικίδης στα 42"...

Με δύο βολές ο Καρπαθάκης έκανε το 71-68 στα 36" για να ακολουθήσει λάθος των φιλοξενούμενων και τέλος στο παιχνίδι. Απ' τους νικητές ξεχώρισαν οι Κατσανάκος και Συντάγγελος ενώ απ' τους ηττημένους καλύτεροι ήταν οι Εκίζογλου και Γρηγοράς.

Με αρκετά λάθη και για τις δύο ομάδες το δίδυμο Κουνελλέ Ηλ. και Ευσταθίου.

Τα δεκάλεπτα ήταν: 18-15, 35-40(ημ.), 50-53, 73-68.

Διαιτητές: Κουνελλές Ηλ. - Ευσταθίου.

Α.Σ.Κ. ΙΒΙΣΚΟΣ (Πετσάλης): Κατσανάκος 17 (5), Κουμνάκης 2, Καρπαθάκης 8, Δανελάκης, Τσιτσούλας 9, Συντάγγελος 17 (1), Κατσαράς 8, Κούρος 3, Τρίτος 9.

ΑΓΙΟΣ ΝΙΚΟΛΑΟΣ ΠΑΣΤΙΔΑΣ (Τσέρκης): Καμπουράκης, Τσαλικίδης 7(1), Γρηγοράς 14(1), Τσέρκης 21(2), Πλατέλας 3(1), Εκίζογλου 16, Κουνούκλας 7.

Τις σελίδες του μπάσκετ επιμελήθηκε ο Μάκης Δούβαλης

e-mail:makiss@otenet.gr

Β' ΕΘΝΙΚΗ

Κέρδισαν οι πρωτοπόροι...

Εύκολα ή δύσκολα οι πρωτοπόροι του πρωταθλήματος συνέχισαν με νίκες. Η Ξάνθη επικράτησε στα Πατήσια του Σπόρτιγκ έπειτα από ένα επεισοδιακό παιχνίδι, ενώ ο Δούκας και ο Πανελευσινιακός αν και δυσκολεύτηκαν, πήραν τους δύο βαθμούς κόντρα στον Αίαντα Ευόσμου και τον Μ.Α.Σ. Μαντουλίδης.

Σπουδαία νίκη πέτυχαν τα Άνω Λιόσια στη Σιάτιστα ενώ στο κόλπο της παραμονής μπήκε και ο Μέγας Αλέξανδρος μετά τη νίκη του επί του Ι.C.B.S.. Τέλος το Αιγάλεω έκανε σημαντικό βήμα για την παραμονή του κερδίζοντας τους Αμπελόκηπους.

16η αγωνιστική

Α.Σ.Ε. Δούκα - Αίας Ευόσμου	65-58
Ο.Φ. Ηρακλείου - Κολοσσός Ρόδου	85-90
Πανελευσινιακός - Μ.Α.Σ. Μαντουλίδης	73-68
Γ.Σ. Σιάτιστας - Δ.Α.Σ. Άνω Λιοσίων	75-83
Α.Ο. Αιγάλεω - Αμπελόκηποι Θ.	76-66
Α.Ο. Σπόρτιγκ - Α.Σ. Ξάνθης	77-79
Μέγας Αλέξανδρος - Ι.C.B.S.	92-81

Η ΒΑΘΜΟΛΟΓΙΑ

1. Α.Σ. Ξάνθης	30	14-2	1.310-1.205	(+105)
2. Α.Σ.Ε. Δούκα	29	13-3	1.224-1.149	(+75)
3. Δ.Α.Σ. Άνω Λιοσίων	28	12-4	1.302-1.186	(+116)
4. Πανελευσινιακός	27	11-5	1.216-1.117	(+99)
5. Κολοσσός Ρόδου	26	10-6	1.253-1.166	(+87)
6. Ι.C.B.S.	25	9-7	1.221-1.197	(+24)
7. Α.Ο. Αιγάλεω	24	8-8	1.281-1.238	(+43)
8. Μ.Α.Σ. Μαντουλίδης	23	7-9	1.201-1.218	(-17)
9. Ο.Φ. Ηρακλείου (4β)	22	6-10	1.232-1.285	(-53)
10. Γ.Σ. Σιάτιστας (3β)	22	6-10	1.279-1.341	(-62)
11. Α.Ο. Σπόρτιγκ (2β)	22	6-10	1.186-1.181	(+5)
12. Μέγας Αλέξανδρος	21	5-11	1.198-1.308	(-110)
13. Αμπελόκηποι	19	3-13	1.096-1.296	(-200)
14. Αίας Ευόσμου	18	2-14	1.152-1.264	(-112)

Η ΕΠΟΜΕΝΗ ΑΓΩΝΙΣΤΙΚΗ 23/02

Αίας Ευόσμου - Ο.Φ. Ηρακλείου
Κολοσσός Ρόδου - Πανελευσινιακός
Μ.Α.Σ. Μαντουλίδης - Γ.Σ. Σιάτιστας
Δ.Α.Σ. Άνω Λιοσίων - Α.Ο. Αιγάλεω
Αμπελόκηποι Θ. - Α.Ο. Σπόρτιγκ
Ι.C.B.S. - Α.Σ. Ξάνθης
Μέγας Αλέξανδρος - Α.Σ.Ε. Δούκα

Με την ίδια συνταγή!

✓ Ο Ιπποκράτης Κω συνέχισε την προέλασή του κερδίζοντας με 89-82 τον Ηρακλή Λάρδου που έφτασε στη βρύση αλλά δεν ήπιε νερό. Με τη «μέθοδο» Παστίδας, πιθανότατα οι φιλοξενούμενοι θα τερματίσουν αήττητοι

Με την ίδια περίπου μέθοδο που εφάρμοσε στο παιχνίδι με τον Άγιο Νικόλαο Παστίδας, έτσι και χθες ο Ιπποκράτης Κω λύγισε την αντίσταση του Ηρακλή Λάρδου με 89-82 και συνέχισε την εντυπωσιακή του πορεία στο πρωτάθλημα. Πλέον η ομάδα του Γιώργου Κετσελίδη θα τερματίσει αήττητη στην κανονική διάρκεια της φετινής διοργάνωσης καθώς πέρασε με επιτυχία και το τελευταίο εμπόδιο που θα μπορούσε να στραβοπατήσει. Πάντως οι γηπεδούχοι ουσιαστικά έχασαν το παιχνίδι μέσα από τα χέρια τους καθώς κρατούσαν το προβάδισμα μέχρι και το 35ο λεπτό. Όμως στο τελευταίο πεντάλεπτο έπαθαν μπλακ-άουτ (όπως και στην Κω) και μοιραία γνώρισαν την ήττα.

Στο πρώτο δεκάλεπτο, οι φιλοξενούμενοι ήταν αυτοί που ξεκίνησαν δυναμικά και με δύο τρίποντα του Στεργάκη και ένα του Στρατομήτρου προηγήθηκαν 8-16.

Η άμυνα ζωής όμως που εφάρμοσε ο Ηρακλής "βραχυκύκλωσε" τον Ιπποκράτη και έτσι το 31-31 (12') μετατράπηκε σε 42-33 που ήταν και η μεγαλύτερη διαφορά που πήραν οι "κυανέρυθροι" στο παιχνίδι, χάρη σε μία προσπάθεια του Κουτσούκου στο 14'.

Οι Κώοι, πλησίασαν σε 44-42, για να λήξει τελικά το ημίχρονο με το εκπληκτικό 50-48.

Στην επανάληψη, η ομάδα του Κυριάκου Μάγου, "πετώντας" φωτιές στην επίθεση, ξέφυγε 59-53 (25'), όμως ο Στεργάκης έβαλε το μεγαλύτερο λιθαράκι της αντεπίθεσης. Μάλιστα με καλάθι του Χλαπάνη, ο Ιπποκράτης πήρε το προβάδισμα (62-63) στο 27', αλλά και πάλι οι Λαρδιακοί κατάφεραν με μίνι σερί 6-0 να κλείσουν το τρίτο δεκάλεπτο προηγούμενοι 68-63.

Στο τελευταίο κομμάτι, το συγκρότημα του Γιώργου Κετσελίδη, πίεσε στην άμυνα και προηγήθηκε εκ νέου 68-69 (32') και 72-75 (34'), με καλάθι του Χλαπάνη. Οι γηπεδούχοι έμειναν άποντοι για ένα τρίλεπτο και ο Ιπποκράτης ξέφυγε με διψήφιο αριθμό (72-82 στο 37'). Ο Ηρακλής δεν είχε πει την τελευταία του λέξη και μείωσε με τον Κουτσούκο 82-85, χωρίς να καταφέρει κάτι καλύτερο, καθώς τα τρίποντα των Κυρτσούδη και Αθανασιάδη δεν βρήκαν τον στόχο τους. Καλή ήταν η διαιτησία των Κουνελλέ Ηλ. και Κουνελλέ Ν.

Τα δεκάλεπτα ήταν: 24-31, 50-48 (ημ), 68-63, 82-89.

Διαιτητές: Κουνελλές Ηλ.-Κουνελλές Ν.



Στο τέλος λύγισε ο Ηρακλής Λάρδου που πάλεψε σε όλη τη διάρκεια του αγώνα



Δεν σταμάτησε ούτε στην Ιαλυσό η ξέφρενη πορεία του Ιπποκράτη Κω

ΗΡΑΚΛΗΣ ΛΑΡΔΟΥ (Μάγος): Πολίτης, Ψαθάκης, Αθανασιάδης 14 (1), Κουτσούκος 14, Μορφωπός 10, Κυρτσούδης 10 (2), Δούβαλης 34 (1), Κουντούρης.

ΙΠΠΟΚΡΑΤΗΣ ΚΩ (Κετσελίδης): Αμανατίδης 12, Παρβαντώνης 2, Τσιλιγκίρης, Σάββας, Στεργάκης 29 (5), Μόσχος, Καραθανάσης 2, Μαντούκος 5 (1), Στρατομήτρος 11 (1), Χλαπάνης 28.

Ανανέωσε το διαβατήριο!

- Ο Διγενής Κοσκινού επιβλήθηκε με το "φτωχό" 55-50 του Δ.Α.Ν.Σ. Δωριεύς και παρέμεινε στην πρώτη κατηγορία. Μόνο στο "μηδενισμό" της Ε.Α. Καλύμνου ελπίζουν οι "κιτρινόμαυροι" για να αποφύγουν την τελευταία θέση

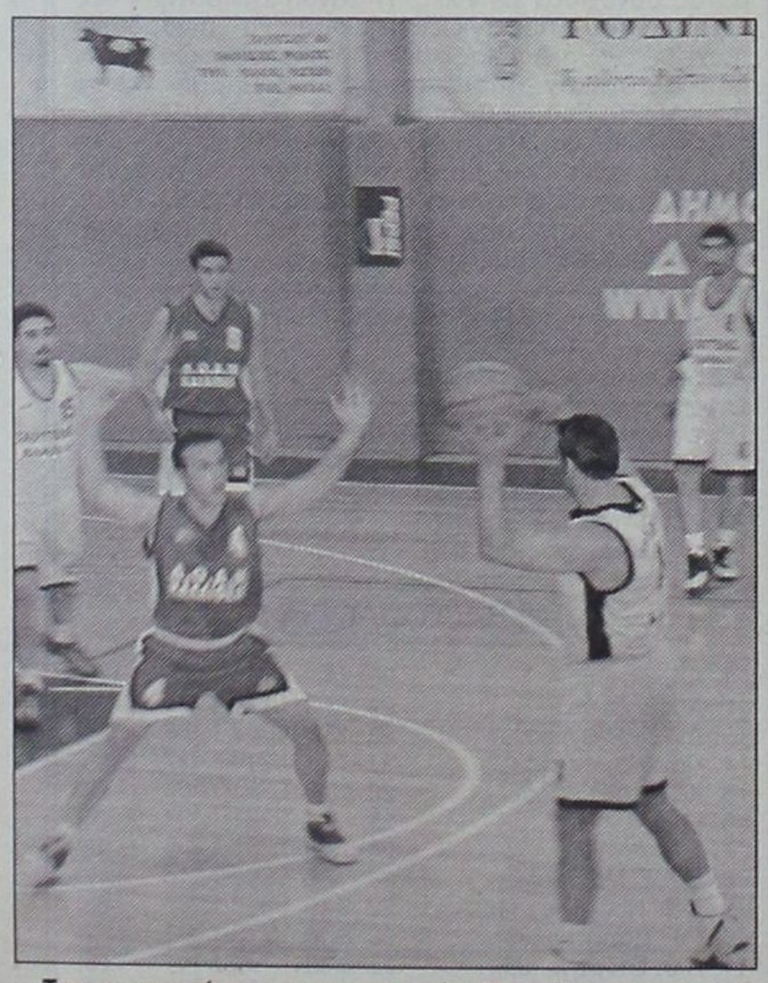

Την παραμονή του στην κατηγορία εξασφάλισε ο Διγενής Κοσκινού μετά τη νίκη που πέτυχε κόντρα στον Δωριέα. Στη φωτό ο Νίκος Παπαδόπουλος με αντίπαλο τον Μόσχο Καντή

Το ραντεβού του με την πρώτη κατηγορία ανανέωσε χθες το απόγευμα ο Διγενής Κοσκινού που επικράτησε με 55-50 του Δ.Α.Ν.Σ. Δωριεύς. Η ομάδα του Βασίλη Φουντουραδάκη, ήταν ελάχιστα καλύτερη σε ένα κάκιστο παιχνίδι και πήρε το πολύτιμο ροζ φύλλο αγώνα. Απόδειξη του μέτριου θεάματος ήταν το εκπληκτικό 5-3 (!!!) του τελευταίου δεκαλέπτου. Αν τα στεφάνια είχαν φωνή σίγουρα θα είχαν προβεί σε πορεία διαμαρτυρίας, καθώς οι δύο ομάδες επιδόθηκαν σε ρεσιτάλ αστοχίας. Μπορεί οι Κοσκινιάτες να πανηγύρισαν τη νίκη παραμονής, όμως στην αντίπερα όχθη, ο Δωριέας για να αποφύγει την τελευταία θέση θα πρέπει να μηδενιστεί η Κάλυμνος στο μεταξύ τους παιχνίδι και φυσικά οι "σφουγγαράδες" να μην κάνουν καμία νίκη μέχρι το τέλος και ο πρωταθλητής μας να πάρει το εισιτήριο για τη Γ' Εθνική.

Στην Ιάλυσο χθες, οι φιλοξενούμενοι ξεκίνησαν πιο δυνατά και με αιχμές του δόρατος τους Γιάκλο και Ροδίτη προηγήθηκαν 15-17, με τη συμπλήρωση του πρώτου δεκαλέπτου. Ο κρυφός άσος στο μανίκι του Βασίλη Φουντουραδάκη ήταν ο Φάνης Νικολής που κέρδισε τις περισσότερες μάχες κάτω απ' τα δύο καλάθια. Έτσι το ημίχρονο έληξε με 35-29. Στην επανάληψη, ο Δωριέας μείωσε, χωρίς όμως να μπορέσει κάτι καλύτερο. Στο τέλος οι δύο ομάδες "έσπασαν" τα καλάθια και για έξι λεπτά έμειναν χωρίς πόντο.

Τελικά οι γηπεδούχοι κατάφεραν να πάρουν την πολύτιμη νίκη έχοντας κορυφαίους του Νικολή και Καντή.

Απ' τους ηττημένους ξεχώρισαν οι Γιάκλος και Ροδίτης.

Τα δεκάλεπτα ήταν: 15-17, 35-29 (ημ), 50-47, 55-50.

Διαιτητές: Κουνελλές Ηλ.-Στάλας.

ΔΙΓΕΝΗΣ ΚΟΣΚΙΝΟΥ (Φουντουραδάκης): Γιακουμάρος 9 (1), Σταυριανάκης 6, Ροδίτης 4, Καντής 14 (4), Νικολής 15, Παντελίδης 5, Φωτεινόπουλος 2, Μάνος.

Δ.Α.Ν.Σ. ΔΩΡΙΕΥΣ (Παπαδόπουλος): Αναπλιώτης 5, Παπαδόπουλος 6 (2), Διβάνης 4, Ροδίτης 13 (2), Ράμμος 3 (1), Τριανταφυλλίδης 9, Γιάκλος 10 (2), Δαλαμανάκης.

TOP 10

1. Δούβαλης	(Ηρακλής Λάρδου)	269 (10)
2. Στεργάκης	(Ιπποκράτης Κω)	179 (10)
3. Χλαπάνης	(Ιπποκράτης Κω)	173 (10)
4. Μολυβιάτης	(ΑΕ Δικαίου)	159 (10)
5. Εκίζογλου	(Αγιος Νικόλαος Π.)	146 (10)
6. Γρηγοράς	(Αγιος Νικόλαος Π.)	142 (10)
7. Σανδάλης	(ΑΕ Δικαίου)	137 (10)
8. Αθανασιάδης	(Ηρακλής Λάρδου)	134 (10)
9. Καντής	(Διγενής Κοσκινού)	128 (8)
10. Τριανταφυλλίδης	(ΔΑΝΣ Δωριεύς)	126 (9)

Α' ΚΑΤΗΓΟΡΙΑ

Παρέμεινε ο Διγενής

Μεγάλη νίκη πέτυχε ο Διγενής Κοσκινού κόντρα στον Δωριέα και ανανέωσε το ραντεβού του με την κατηγορία σε αντίθεση με τους "κιτρινόμαυρους" που για να μην τερματίσουν τελευταίοι θα πρέπει να μηδενιστεί η Ε.Α. Καλύμνου που ηττήθηκε από την Α.Ε. Δικαίου. Πλέον η τελευταία μετά την ήττα του Ηρακλή Λάρδου από τον Ιπποκράτη μπήκε για τα καλά στο κόλπο της τέταρτης θέσης.

Τέλος στο μεγάλο ντέρμπι ο Α.Σ.Κ. Ιβίσκος επιβλήθηκε στο τέλος του Αγίου Νικολάου Παστίδας

10η αγωνιστική

Ηρακλής Λάρδου - Ιπποκράτης Κω	82-89
Ε.Α. Καλύμνου - Α.Ε. Δικαίου	80-82
Διγενής Κοσκινού - Δ.Α.Ν.Σ. Δωριεύς	55-50
Α.Σ.Κ. Ιβίσκος - Άγιος Νικόλαος Παστίδας	73-68

1. Ιπποκράτης Κω	20	10-0	821-630 (+191)
2. Α.Σ.Κ. Ιβίσκος	17	7-3	737-652 (+85)
3. Άγιος Νικόλαος Παστίδας	16	6-4	657-582 (+75)
4. Ηρακλής Λάρδου (+4)	15	5-5	731-683 (+48)
5. Α.Ε. Δικαίου (-4)	15	5-5	710-707 (+3)
6. Διγενής Κοσκινού	14	4-6	589-664 (-75)
7. Ε.Α. Καλύμνου	11	2-7	537-651 (-114)
8. Δ.Α.Ν.Σ. Δωριεύς	9	0-9	502-715 (-213)

• Η ΕΑ Καλύμνου και ο ΔΑΝΣ Δωριεύς έχουν από ένα παιχνίδι λιγότερο

Η ΕΠΟΜΕΝΗ ΑΓΩΝΙΣΤΙΚΗ

Ιπποκράτης Κω - Ε.Α. Καλύμνου
Α.Ε. Δικαίου - Διγενής Κοσκινού
Άγιος Νικόλαος Παστίδας - Δ.Α.Ν.Σ. Δωριεύς
Α.Σ.Κ. Ιβίσκος - Ηρακλής Λάρδου

Πάτησε τη ...Σ(κ)ανδάλη!

✓Η Α.Ε. Δικαίου πέρασε δια πυρός και σιδήρου από την Κάλυμνο, κερδίζοντας με 82-80 την ΕΑΚΑ! Για αλλοίωση αποτελέσματος μιλούν οι γηπεδούχοι που «τα έχουν» με τους διαιτητές Στάλα και Αρνά!

Τα εύκολα ...δύσκολα έκανε στο τέλος η Α.Ε Δικαίου που επιβλήθηκε με 82-80 στην Κάλυμνο της τοπικής Ε.Α.Κ.Α. Πάντως οι «σφουγγαράδες» πνέουν τα μένεα για τη διαιτησία των Στάλα και Αρνά ενώ ο προπονητής των γηπεδούχων Κώστας Παπαϊωάννου εξέφρασε την απορία του για τον ορισμό του πρώτου σε κάθε σχεδόν παιχνίδι των Καλύμνιων.

Η ομάδα του Δημήτρη Τζομάκα, βέβαια, θα μπορούσε να πάρει πιο εύκολα τη νίκη, όμως στο τέλος υπέπεσε σε πάρα πολλά λάθη, με συνέπεια, οι γηπεδούχοι να τα εκμεταλλευτούν και ...παραλίγο να πάρουν το πολύτιμο ροζ φύλλο αγώνα.

Μετά τη νίκη της η Α.Ε. Δικαίου συνεχίζει να ελπίζει στην κατάκτηση της τέταρτης θέσης, ενώ η ΕΑΚΑ «βούλιαξε» ακόμα περισσότερο!

Στο παιχνίδι οι δύο ομάδες συμβάδιζαν στο σκορ στο πρώτο δεκάλεπτο. Με μεγάλο πρωταγωνιστή τον Σανδάλη οι φιλοξενούμενοι κατάφεραν να πατήσουν γκάζι και να μετατρέψουν το εύθραυστο 18-22 (10'),σε 28-50, δίνοντας την αίσθηση ότι θα έκαναν περίπατο. Στην επανάληψη όμως, το σκηνικό άλλαξε... Με τη βοήθεια των φιλάθλων της που «γέμισαν» το κλειστό γυμναστήριο, η ΕΑ Καλύμνου ξεκίνησε τη δική της αντεπίθεση. Κάννης και Κουλλιάς, έδωσαν το έναυσμα και οι «σφουγγαράδες» άρχισαν να παίρνουν μπροστά.

Μάλιστα, η απειρία των παικτών της Α.Ε. Δικαίου, λίγο έλειψε να στοιχίσει στους Κώους που δεν έχασαν πάντως σε κανένα σημείο το προβάδισμα. Στο 7'' ο Σανδάλης έγραψε το 78-82 και στην τελευταία φάση ο Κάννης διαμόρφωσε το τελικό αποτέλεσμα.

Από τους νικητές ξεχώρισαν οι Σανδάλης, Χατζηφούντας και Μολυβιάτης, ενώ από τους ηττημένους οι Κάννης, Μαΐλης και Κουλλιάς.

Τα δεκάλεπτα ήταν: 18-22, 28-50 (ημ.), 50-64, 80-82

Διαιτητές: Στάλας, Αρνάς

ΕΑ ΚΑΛΥΜΝΟΥ (Παπαϊωάννου): Σκουμπουρδής 6, Ρεΐσης 11 (3), Κουλουριώτης 5 (1), Κάννης 22 (3), Γεωργιάδης 6. Μαΐλης 14, Κουλλιάς 16, Οικονόμου, Κοσκινάς, Ατσάς.

ΑΕ ΔΙΚΑΙΟΥ (Τζομάκας): Αντωνόπουλος 14 (2), Χατζηφούντας 20 (1), Σανδάλης 27 (2), Μολυβιάτης 12 (1), Τρύπας , Καλαμπόκης 8, Κρωτήρης.

Μεγάλη νίκη... μικρή διαφορά

■ Ο Α.Ο. Παντηλιακός κέρδισε τον Α.Σ.Κ. Ιβίσκος με 67-65, όμως δεν μπόρεσε να καλύψει τη διαφορά των 11 πόντων που ηττήθηκε στον πρώτο γύρο

Σπουδαία επιτυχία σημείωσε ο Παντηλιακός που επιβλήθηκε του Α.Σ.Κ. Ιβίσκος με 67-65 στο ντέρμπι του δευτέρου ομίλου, όμως δεν κατάφερε να καλύψει τη διαφορά των 11 πόντων που ηττήθηκε στον πρώτο γύρο (61-72).

Πάντως οι τυπικά γηπεδούχοι έχασαν την ευκαιρία να οδηγήσουν το παιχνίδι στην παράταση, όμως ο Διακαντώνης 2" πριν το τέλος αστόχησε και στις δύο ελεύθερες βολές. Πάντως ο ίδιος παίκτης νωρίτερα μείωσε για την ομάδα του σε 65-67 (22"), ενώ στη συνέχεια έκλεψε τη μπάλα από τον Χατζηφούντα Α. Το παιχνίδι πάντως ήταν ντέρμπι σχεδόν σε όλη του τη διάρκεια, ενώ ο Γιώργος Πετσάλης δεν είχε στη διάθεσή του τον Περπέρογλου. Η ομάδα του Κώστα Πάχου έμεινε με τη γλυκόπικρη γεύση της νίκης αλλά και της μικρής διαφοράς. Απ' τους νικητές ξεχώρισαν οι Χατζηφούντας Α., Χατζημάρκος και Χαρτοφύλλης ενώ απ' τους ηττημένους οι Τσαβαρής, Διακαντώνης και Στάτης.

Τα δεκάλεπτα ήταν: 17-11, 32-30(ημ.), 49-48, 65-67.

Διαιτητές: Ευσταθίου - Χατζηδάκης.

Α.Σ.Κ. ΙΒΙΣΚΟΣ (Πετσάλης): Χρύσαλλου, Κέφας, Στάτης 14 (2), Σότα 6(1), Πατέρας 1, Στεφάνου 8, Τσαβαρής 17, Διακαντώνης 19.

Α.Ο. ΠΑΝΤΗΛΙΑΚΟΣ (Πάχος): Χατζηφούντας Α. 28, Χατζηφούντας Β., Μώρος 4, Χατζημάρκος 12, Χαρτοφύλλης 9, Λογοθέτης 5, Κούτης 4, Λένης 5.

Μηδενισμός ή επανάληψη

■ Σήμερα θα αποφασίσει η ΤΕ ΕΟΚ για την τύχη του αγώνα ΔΑΝΣ Δωριεύς - ΕΑ Καλύμνου! Απολογείται και ο ΠΑΟ Διαγόρας

Την τύχη του αγώνα ΔΑΝΣ Δωριεύς - ΕΑ Καλύμνου θα αποφασίσει σήμερα η ΤΕ ΕΟΚ Δωδεκανήσου. Οπως είναι γνωστό οι «σφουγγαράδες» δεν ήρθαν στη Ρόδο για να αγωνιστούν την προηγούμενη εβδομάδα, καθώς η αποστολή της ομάδας περίμενε το τελευταίο πλοίο (Δημητρούλα) για τη Ρόδο που όμως καθυστέρησε να περάσει από την Κάλυμνο. Μάλιστα ο πρόεδρος του Δωριέα Τάσος Βογιατζόγλου έχει συγκεντρώσει τα απαραίτητα αποδεικτικά στοιχεία, ώστε να κριθεί αδικαιολόγητη η απουσία της ΕΑΚΑ από το μεταξύ τους παιχνίδι.

Αν όντως μηδενιστεί η ομάδα του Κώστα Παπαϊωάννου, τότε το πιθανότερο είναι ότι οι Ροδίτες θα αποφύγουν την τελευταία θέση που οδηγεί (ό,τι και αν συμβεί) στη δεύτερη κατηγορία.

Στο μεταξύ στον ...«τοίχο» θα στηθεί και ο ΠΑΟ Διαγόρας για τα όσα συνέβησαν στο παιχνίδι των κορασίδων με τη Νίκη Ρόδου, μετά τις καταγγελίες του Μιχάλη Βιτζηλαίου.

Θα πρέπει να σημειωθεί ότι οι αποφάσεις για τα δύο συγκεκριμένα θέματα αρχικά επρόκειτο να παρθούν την προηγούμενη Παρασκευή, όμως η απουσία του προέδρου της ΤΕ ΕΟΚ Θεοδόση Κολιάδη, όπως και κάποιων άλλων μελών είχε ως συνέπεια να μεταφερθούν για σήμερα στην καθιερωμένη συνεδρίαση.

Συγκέντρωση προπονητών

✓Αύριο στις 14.30 στο «Βενετόκλειο» για ανάδειξη τριμελούς επιτροπής των τεχνικών της Δωδεκανήσου

Τα μέλη του Συνδέσμου Ελλήνων προπονητών καλαθοσφαίρισης που εργάζονται στα Δωδεκάνησα, καλούνται να παραβρεθούν αύριο το μεσημέρι (14.30) στο «Βενετόκλειο» προκειμένου να γίνει ψηφοφορία για την ανάδειξη τριμελούς επιτροπής που θα λειτουργήσει για λογαριασμό όλων των προπονητών και θα βρίσκεται συνεχώς σε επαφή με τον ΣΕΠΚ.

Μηδενίστηκε ο Αίολος!

✓Δεν ταξίδεψε στην Κάλυμνο για να παίξει με την Ε.Α.ΚΑ. που πήρε στα χαρτιά την πρώτη της νίκη

Το πρώτο της ροζ φύλλο έστω και στα χαρτιά κατέκτησε η Ε.Α. Καλύμνου, καθώς ο Αίολος Κεφάλου δεν ταξίδεψε στο νησί των "σφουγγαράδων" για το μεταξύ τους παιχνίδι. Πλέον η τρίτη θέση που οδηγεί στην επόμενη φάση θα κριθεί στις αναμετρήσεις της Ε.Α.ΚΑ με τον Ιπποκράτη.

Συσπείρωση στον Κολοσσό

■ 200 άτομα παραβρέθηκαν στο «Ακταίον» για την εκδήλωση των τμημάτων υποδομής του Κολοσσού... ■ Ενεργοποιούνται οι γονείς των παιδιών!

Πλημμύρισε από νιάτα το «Ακταίον»... Περίπου 150-200 άτομα έδωσαν το «παρών» το απόγευμα του Σαββάτου στην εκδήλωσηγια τα τμήματα υποδομής του Κολοσσού...

Εκτός φυσικά του διοικητικού συμβουλίου των «θαλασσί», στη γιορτή παραβρέθηκαν η πρόεδρος του Ν.Α.Ο.Δ., Ανδριάννα Μπαφίτη και ο γενικός γραμματέας της Τ.Ε. Ε.Ο.Κ. Δωδεκανήσου Γιώργος Κατσικανταής.

Μάλιστα η πρώτη υποσχέθηκε ότι θα βοηθήσει προκειμένου να δημιουργηθεί το κλειστό γυμναστήριο για τους «μικρούς» του Κολοσσού , και η υλοποίηση αυτού του στόχου θα προχωρήσει σύντομα!

Στο μεταξύ οι γονείς των αθλητών της ομάδας θα ενεργοποιηθούν από τις επόμενες μέρες ώστε να σχηματίσουν επιτροπές για την καλύτερη λειτουργία του συλλόγου.

Στην κοπή της πίτας, προέβη ο πρόεδρος του ροδίτικου σωματείου Κώστας Κωσταρίδης, ενώ οι δέκα τυχεροί (τόσα ήταν τα φλουριά...), μοιράστηκαν πλούσια δώρα...

ΠΑΙΔΙΚΟ ΠΡΩΤΑΘΛΗΜΑ (Β΄ ΟΜΙΛΟΣ)

Ναι μεν αλλά...

Ο Παντηλιακός πέτυχε μεγάλη νίκη κόντρα στον Ιβίσκο, όμως δεν μπόρεσε να καλύψει τη διαφορά των 11 πόντων που ηττήθηκε στον πρώτο γύρο. Εξάλλου ο Α.Ο. Σύμης πήρε τη νίκη στα χαρτιά ενώ ο Δ.Α.Ν.Σ. Δωριεύς εξέτισε το ρεπό του.

6η ΑΓΩΝΙΣΤΙΚΗ

Α.Σ.Κ. Ιβίσκος - Α.Ο. Παντηλιακός	65-67
Διγενής Κοσκινού - Α.Ο. Σύμης	0-20 (α.α)

• Ρεπό έχει ο Δ.Α.Ν.Σ. Δωριεύς

Η ΒΑΘΜΟΛΟΓΙΑ

1.	Α.Σ.Κ. Ιβίσκος (+9)	9	4-1	348-256 (+92)
2.	Α.Ο. Παντηλιακός (-9)	9	4-1	337-262 (+75)
3.	Α.Ο. Σύμης	7	2-3	149-170 (-21)
4.	Διγενής Κοσκινού	5	1-4	146-245 (-99)
5.	Δ.Α.Ν.Σ. Δωριεύς	4	1-3	163-210 (-47)

• Ο Δ.Α.Ν.Σ. Δωριεύς και ο Διγενής Κοσκινού έχουν από ένα μηδενισμό
• Ο Δ.Α.Ν.Σ. Δωριεύς έχει εκτίσει το ρεπό του

Η ΕΠΟΜΕΝΗ ΑΓΩΝΙΣΤΙΚΗ

Δ.Α.Ν.Σ. Δωριεύς - Α.Σ.Κ. Ιβίσκος
Α.Ο. Παντηλιακός - Διγενής Κοσκινού
• Ρεπό έχει ο Α.Ο. Σύμης

ΠΑΙΔΙΚΟ ΠΡΩΤΑΘΛΗΜΑ (Γ΄ ΟΜΙΛΟΣ)

Δίκαιο ... κορυφής!

Η Α.Ε. Δικαίου επικράτησε στο μεγάλο ντέρμπι της πέμπτης αγωνιστικής του Ηρακλή 2000 ενώ ο Αίολος Κεφάλου δεν ταξίδεψε στην Κάλυμνο για να αντιμετωπίσει την Ε.Α.ΚΑ. Τέλος το ρεπό του εξέτισε ο Ιπποκράτης Κω.

5η ΑΓΩΝΙΣΤΙΚΗ

Ηρακλής 2000 - Α.Ε. Δικαίου	57-65
Ε.Α. Καλύμνου - Αίολος Κεφάλου	20-0 (α.α)

• Ρεπό έχει ο Ιπποκράτης Κω

Η ΒΑΘΜΟΛΟΓΙΑ

1.	Α.Ε. Δικαίου	8	4-0	302-212 (+90)
2.	Ηρακλής 2000	7	3-1	296-262 (+34)
3.	Ιπποκράτης Κω	4	1-2	174-177 (-3)
4.	Ε.Α. Καλύμνου	4	1-2	165-181 (-16)
5.	Αίολος Κεφάλου	3	0-4	141-246 (-105)

• Η Ε.Α. Καλύμνου και ο Ιπποκράτης Κως έχουν από ένα παιχνίδι λιγότερο.
• Ο Αίολος Κεφάλου έχει ένα μηδενισμό

Η ΕΠΟΜΕΝΗ ΑΓΩΝΙΣΤΙΚΗ

Ε.Α. Καλύμνου - Α.Ε. Δικαίου
Ιπποκράτης Κω - Αίολος Κεφάλου
• Ρεπό έχει ο Ηρακλής 2000

Ετοιμος για την Κω

✓ Ο ΠΑΟ Διαγόρας επικράτησε χθες το βράδυ του Ζέφυρου με 85-77 και εξασφάλισε την τρίτη θέση που οδηγεί στα μπαράζ. Οι «κυανέρυθροι» προηγήθηκαν με 53-32 στο ημίχρονο όμως κατάφεραν και έκαναν ντέρμπι το παιχνίδι στην επανάληψη. Τραυματίστηκε ο Αποκούραστος

Σπουδαία νίκη πέτυχε χθες το βράδυ στην «τέντα» ο ΠΑΟ Διαγόρας που λύγισε την αντίσταση του μαχητικού Ζέφυρου με 85-77. Η ομάδα του Στέλιου Κωνσταντινίδη πλέον είναι το αδιαφιλονίκητο φαβορί για την κατάκτηση της τρίτης θέσης που οδηγεί στο μπαράζ ανόδου με πιθανό αντίπαλο τον Ηρακλή 2000.

Οι «κυανέρυθροι» αν και βρέθηκαν να προηγούνται με 21 πόντους διαφορά στο ημίχρονο (53-32) τελικά κατάφεραν να κάνουν το παιχνίδι ντέρμπι.Κι αυτό γιατί στο τρίτο δεκάλεπτο το συγκρότημα του Γιάννη Τσακίρη πραγματοποιώντας καταπληκτική εμφάνιση έκανε επιμέρους σκορ 11-32 και ισοφάρισε 64-64, μετατρέποντας το ματς σε ντέρμπι.

Τελικά στο τελευταίο δεκάλεπτο οι γηπεδούχοι βρήκαν τις απαραίτητες επιθετικές λύσεις και σε συνδυασμό με τα συνεχή λάθη των «πρασίνων» κατάφεραν να κάνουν το ροζ φύλλο αγώνα το οποίο πανηγυρίστηκε έντονα από όλους.

Θα πρέπει να σημειωθεί ότι έπαιξε για μικρό χρονικό διάστημα ο Αποκούραστος που τραυματίστηκε και αποχώρησε.

Τα δεκάλεπτα ήταν: 24-16, 53-32 (ημ.), 64 -64 , 85-77.

Διαιτητές: Στάλας - Φάκαρος

ΠΑΟ ΔΙΑΓΟΡΑΣ (Κωνσταντίδης): Πλάκας 2, Μαΐλλης, Καμπούρης Τ., Μανέτας 2, Αποκούραστος 15 (2), Καμπούρης Σ. 12, Μαντάς 16 (2), Μαάνι 4, Μακρής, Γεωργοπάλης 34.

ΖΕΦΥΡΟΣ (Τσακίρης): Μοσχοβάκος 12 (2), Μακρινίκας 2, Χατζηαντωνίου, Σιέχ 12, Ζαφειράκης 16 (2), Ξωμεριτάκης 12, Αττιτής, Κιουρτ 2, Μητσού 21.

• Στο κλαμπ των παντρεμένων ...γράφτηκε από χθες ο αθλητής του ΑΣΚ Ιβίσκος Λευτέρης Καρπαθάκης. Ο συμπαθής παίκτης πέρασε τα σκαλιά της εκκλησίας με την εκλεκτή της καρδιάς του Ιωάννα Τζωρζή στο ναό της Παναγίας στην Κρεμαστή. Η στήλη του εύχεται βίον ανθόσπαρτο και καλούς απογόνους.

Ζέφυρος - Μικτή Δωδεκανήσου 28-66

Οπως έγινε γνωστό από την ΤΕ ΕΟΚ η Μικτή Δωδεκανήσου θα συμμετέχει κανονικά ως ομάδα στο πρωτάθλημα των παμπαίδων. Αυτό συνέβη διότι δεν υπάρχει πλέον αρκετός αριθμός σωματείων που παίρνουν μέρος στην εν λόγω διοργάνωση.

Στο πρώτο της παιχνίδι χθες, η Μικτή Δωδεκανήσου κέρδισε στο Κλειστό Γυμναστήριο Κρεμαστής τον Ζέφυρο με 66-28.

Παίζουν οι έφηβοι

✓ Με τα παιχνίδια Α.Σ.Κ. Ιβίσκος - Ηρακλής Λάρδου και Κολοσσός - Παντηλιακός θα συνεχιστεί σήμερα το πρωτάθλημα

Με δύο συναντήσεις για το εφηβικό πρωτάθλημα θα συνεχιστεί σήμερα το πρόγραμμα της Τ.Ε. ΕΟΚ Δωδεκανήσου.

Για τον όμιλο Ρόδου, ο Α.Σ.Κ. Ιβίσκος θα φιλοξενήσει στις 17:00 στο "Βενετόκλειο" τον Ηρακλή Λάρδου. Η ομάδα του Γιώργου Πετσάλη παραμένει αήττητη μετά από έξι αγωνιστικές σε αντίθεση με τους "κυανόλευκους" που έχουν πάρει ένα ροζ φύλλο κι αυτό στα χαρτιά κόντρα στον Γ.Α.Σ. Ιάλυσος που αποβλήθηκε απ' το πρωτάθλημα.

Στην έτερη αναμέτρηση του εφηβικού ο Κολοσσός θα αντιμετωπίσει στις 21:00 τον Παντηλιακό και θέλει να επιστρέψει στις επιτυχίες μετά την ήττα σοκ από τον Ζέφυρο.

Ε.Κ.Γ. ΡΟΔΟΥ (17:00) : Α.Σ.Κ. Ιβίσκος - Ηρακλής Λάρδου : (Βιτζηλαίος - Κουνελλές Κ.).

Ε.Κ.Γ. ΡΟΔΟΥ (21:00): Κολοσσός Ρόδου - Α.Ο. Παντηλιακός: (Φάκαρος - Κουνελλές Ν.).

Δίδυμο φωτιά...

✓ Δράκου και Χαλάτση οδήγησαν τη Νίκη Ρόδου σε επικράτηση με 85-34 κόντρα στον Ήλιο Ιαλυσού

Τη δεύτερή της επιτυχία στο πρωτάθλημα σημείωσε η Νίκη Ρόδου που συνέτριψε τον ουραγό Ήλιο Ιαλυσού με 84-35. Η ομάδα του Μιχάλη Βιτζηλαίου πήρε απ' την αρχή το προβάδισμα και με μεγάλες πρωταγωνίστριες τις Δράκου και Χαλάτση, έφτασε άνετα στο ροζ φύλλο αγώνα. Το παιχνίδι δεν χρήζει ιδιαίτερης κριτικής καθώς οι φιλοξενούμενες, ήταν σαφώς καλύτερες και εκτόξευσαν γρήγορα τη διαφορά στα ύψη. Απ' τις νικήτριες οι δύο προαναφερθείσες ήταν όλα τα "λεφτά", ενώ απ' τον Ήλιο για ακόμα μία φορά, μία ομάδα μόνη της ήταν η Κυπριώτη Γ.

Τα δεκάλεπτα ήταν: 10-25, 17-41 (ημ), 23-65, 35-84.

Διαιτητές: Ευσταθίου - Βαγιαννός

ΗΙΟΣ ΙΑΛΥΣΟΥ (Δοξάκης): Καραγιάννη, Μαλαματή, Κυπριώτη Ε., Εγγλέζου 3, Διακομιχάλη, Κυπριώτη Γ. 27, Δανελάκη Ευ. Κιλασίν Α. 5, Κιλασίν Α., Δανελάκη Ειρ.

ΝΙΚΗ ΡΟΔΟΥ (Βιτζηλαίος): Σαρδέλη 4, Δράκου 32, Ματθαίου 2, Κελές 6, Χαλάτση 26, Περγαντή 4, Χαπιπέ, Παντελή 2, Κυριακίδου 6, Γκιούντιτσε 2.

Λούλου 51... Διαγόρας 62!

✓ Η αθλήτρια των "κυανέρυθρων" πέτυχε περισσότερους πόντους απ' ό,τι η Α.Ε. Δικαίου και οδήγησε την ομάδα της στη νίκη με 62-43

Ο Π.Α.Ο. Διαγόρας είναι τυχερός που έχει στη διάθεσή του την Αλεξάνδρα Λούλου... Η ταλαντούχα αθλήτρια πέτυχε 51 (!!!) πόντους και οδήγησε τις "κυανέρυθρες" στην άνετη νίκη με 62-43 κόντρα στην Α.Ε. Δικαίου.

Η ομάδα του Γιάννη Αρφαρά δυσκολεύτηκε μόνο στο πρώτο ημίχρονο, όμως στην επανάληψη βρήκε το ρυθμό της και επέστρεψε θριαμβευτικά στη Ρόδο. Απ' τις Κώες ξεχώρισαν οι Μπαλάσα και Τσαμπουνιάρη.

Τα δεκάλεπτα ήταν: 16-17, 26-34 (ημ), 37-48, 43-62.

Διαιτητές: Στάλας - Αρνάς.

Α.Ε. ΔΙΚΑΙΟΥ (Καπλανίδης): Μοσχοπούλου 2, Αγγελή 4, Μπαλάσα 20, Ρίσκου 4, Τσαμπουριάρη 13, Έψιμου, Δρόσου, Κρητικού, Παραδείση, Αφενδούλη.

Π.Α.Ο. ΔΙΑΓΟΡΑΣ (Αρφαράς): Ορφανού 2, Μαρκουλή Α. 5, Βίντλερ Μαγ. 2, Σαλπιγγίδου 2, Λούλου 51, Μαρκουλή β., Βίντλερ Μαν. Αντζολιδάκη, Σκορδάλη, Χαλκιά.

ΝΕΑΝΙΔΕΣ

Στην Ιαλυσό ο Ιβίσκος

✓ Στο πλαίσιο της δεύτερης αγωνιστικής για τις νεάνιδες ο Ηλιος θα υποδεχθεί στις 20.00 τον ΑΣΚ Ιβίσκος

Σήμερα με τη συνάντηση μεταξύ του Ηλιου Ιαλυσού και του ΑΣΚ Ιβίσκος θα ολοκληρωθεί η τρίτη αγωνιστική του πρωταθλήματος των νεανίδων. Η ομάδα της Ανάληψης είναι το μεγάλο φαβορί για την κατάκτηση του τίτλου και λογικά δεν θα αντιμετωπίσει πρόβλημα απέναντι στον ουραγό Ηλιο Ιαλυσού

• ΚΓ Ιαλυσού (20.00): Ηλιος Ιαλυσού - ΑΣΚ Ιβίσκος (Ροϊλίδου - Χατζηδάκης).

Η ΒΑΘΜΟΛΟΓΙΑ

1.	ΓΑΣ Ιάλυσος	5	2-1	167-129 (+38)
2.	ΑΣΚ Ιβίσκος	4	2-0	101-86 (+15)
3.	ΠΑΟ Διαγόρας	4	1-2	213-153 (+60)
4.	Ηλιος Ιαλυσού	2	0-2	57-170 (-113)

• Ο ΑΣΚ Ιβίσκος και ο Ηλιος Ιαλυσού έχουν από ένα παιχνίδι λιγότερο

ΚΟΡΑΣΙΔΕΣ

Απόδραση από την Κω

Ο ΠΑΟ Διαγόρας κατάφερε να πετύχει δύο νίκες σε ισάριθμα παιχνίδια στην Κω ενώ η Νίκη Ρόδου δεν δυσκολεύτηκε να κερδίσει στην Ιαλυσό τον Ηλιο.

Πάντως εντύπωση προκαλεί το γεγονός ότι οι «κυανέρυθρες» έχουν δώσει ήδη 9 παιχνίδια ενώ ο ΑΣΚ Ιβίσκος τρία και ο ΓΑΣ Ιάλυσος τέσσερα.

Τ' αποτελέσματα

Ηλιος Ιαλυσού - Νίκη Ρόδου	35-84
Ιπποκράτης Κω - ΠΑΟ Διαγόρας	65-67
ΑΕ Δικαίου - ΠΑΟ Διαγόρας	43-62

Η ΒΑΘΜΟΛΟΓΙΑ

1.	ΠΑΟ Διαγόρας	16	7-2	488-413 (+75)
2.	ΓΑΣ Ιάλυσος	8	4-0	227-97 (+130)
3.	Ιπποκράτης Κω	8	3-2	272-257 (+15)
4.	ΑΕ Δικαίου (2β)	8	1-6	279-370 (-91)
5.	Νίκη Ρόδου (1β)	8	2-5	307-324 (-17)
6.	ΑΣΚ Ιβίσκος	6	3-0	191-95 (+96)
7.	Ηλιος Ιαλυσού	5	0-5	167-375 (-208)

• Η Νίκη Ρόδου έχει ένα μηδενισμό

ΕΦΗΒΙΚΟ

Ετοιμος για το μπαράζ

Στο μοναδικό χθεσινό παιχνίδι για το εφηβικό πρωτάθλημα ο ΠΑΟ Διαγόρας επικράτησε δύσκολα στο τέλος του Ζέφυρου και θα παίξει αγώνα μπαράζ για το ένα εισιτήριο που οδηγεί στο φάιναλ φορ της Κω.

Τ' αποτελέσματα

ΠΑΟ Διαγόρας - Ζέφυρος	85-77

Η ΒΑΘΜΟΛΟΓΙΑ

1.	ΠΑΟ Διαγόρας	15	6-3	730-603 (+127)
2.	Κολοσσός Ρόδου	14	6-2	636-542 (+94)
3.	ΑΣΚ Ιβίσκος	12	6-0	416-289 (+127)
4.	Ζέφυρος	12	3-6	594-599 (-5)
5.	ΑΟ Παντηλιακός	11	3-5	492-642 (-150)
6.	Ηρακλής Λάρδου	7	1-5	256-364 (-108)
7.	ΓΑΣ Ιάλυσος	3	1-5	128-213 (-85)

• Ο ΓΑΣ Ιάλυσος έχει αποβληθεί από το πρωτάθλημα

Νέο Opel Combo Tour

Το αυτοκίνητο που κάνει
τις πιο απίθανες επιθυμίες... δυνατές



Από 15.000 €

Εμείς το κάνουμε πραγματικότητα.
Κορυφαίος για την κατηγορία του χώρος επιβατών, μεγάλος χώρος φόρτωσης και εξαιρετικά ευέλικτο εσωτερικό. Όλα σε ένα οικογενειακό van τόσο πολύπλευρο, που δικαιολογημένα θα υπερβάλετε λίγο στις απαιτήσεις σας. **Νέο Opel Combo Tour.**

OPEL. Έμπνευση στην πράξη. Καλύτερα αυτοκίνητα!

Opel Combo Tour 1.6: Εκπομπή ρύπων CO_2 gr/km: 188, Κατανάλωση καυσίμου lt/100 km - Κύκλος πόλης: 10,2, Εκτός πόλης: 6,4, Μικτός κύκλος: 7,8

ΕΠΙΣΗΜΟΣ ΔΙΑΝΟΜΕΑΣ OPEL
ΜΑΜΑΛΙΓΚΑΣ ΑΕΒΕ: 3ο χλμ. Λ. Ρόδου-Λίνδου, Ρόδος 85 100, Τηλ.: 22410-61005, 69001, 5ο χλμ. Επαρχιακής Οδού Χωρίων, Κως 853 00, Τηλ.: 22420-27737.

Εύκολη νίκη του Ποσειδώνα

✓ Κέρδισε στον Θεολόγο τον Δαμάγητο με 4-1 και διατηρήθηκε στην κορυφή

ΘΕΟΛΟΓΟΣ.-

Τυπική διαδικασία για τους φιλοξενούμενους ήταν το παιχνίδι που έδωσαν στο γήπεδο Θεολόγου με αντίπαλο τον Δαμάγητο. Χωρίς να δυσκολευτούν οι παίκτες του Ποσειδώνα Καρπάθου βρήκαν το δρόμο προς τα δίχτυα τέσσερις φορές ενώ το σκορ θα μπορούσε να ήταν μεγαλύτερο, εάν ο νεαρός τερματοφύλακας Νίκος Ζαγοριανός δεν βρισκόταν σε καλή μέρα, αφού σε αρκετές περιπτώσεις σταμάτησε τους επιθετικούς των φιλοξενουμένων.

Ο Ποσειδώνας ήταν ο κυρίαρχος του παιχνιδιού επικρατώντας σε όλες τις γραμμές του αντιπάλου του και με καλή κυκλοφορία της μπάλας αλλά και φυσική κατάσταση, δεν δυσκολεύτηκε να φθάσει στην κατάκτηση των τριών βαθμών της νίκης που τον διατήρησαν στην κορυφή της βαθμολογίας.

Το σκορ άνοιξε με τη συμπλήρωση του πρώτου δεκαλέπτου και λίγο πριν να ολοκληρωθεί το πρώτο ημίχρονο οι φιλοξενούμενοι έκαναν δύο τα τέρματά τους.

Οι γηπεδούχοι στηρίχθηκαν κυρίως στις προσπάθειες των νεαρών ποδοσφαιριστών, οι οποίοι όμως δεν βρήκαν την ανάλογη συμπαράσταση από τους συμπαίκτες τους.

Φάσεις και γκολ

12': Από χτύπημα κόρνερ του Γεραπετρίτη Κ., ο Χαλκιάς με καρφωτή κεφαλιά έστειλε τη μπάλα στα δίχτυα 0-1.

23': Σουτ από πλεονεκτική θέση του Μ. Χατζηκουτσού, απέκρουσε εντυπωσιακά ο Ζαγοριανός.

29': Ορφανός - Χαλκιάς συνδυάσθηκαν ωραία, πλασέ του πρώτου απέκρουσε ο Ζαγοριανός και στη συνέχεια απομάκρυναν οι αμυντικοί.

34': Πλασέ του Γεραπετρίτη Κ. μέσα από τη μεγάλη περιοχή, μπλόκαρε ο Ζαγοριανός.

39': Από λάθος των αμυντικών ο Μ. Χατζηκουτσός έγινε κάτοχος της μπάλας, ελίχθηκε θαυμάσια και με κοντινό πλασέ πέτυχε το 0-2.

52': Σέντρα του Ιακωβίδη απ' αριστερά, διαγώνιο σουτ από το ύψος της μεγάλης περιοχής του Κ. Μουρέ, 1-2.

67': Σύγχυση στη μεγάλη περιοχή των γηπεδούχων, αδράνησαν οι αμυντικοί, δυνατό σουτ του Ορφανού, 1-3.

75': Με δυνατό σουτ μέσα από τη μεγάλη περιοχή ο Γεραπετρίτης Κ., ανέβασε τον δείκτη του σκορ στο 1-4.

Από τους γηπεδούχους άρεσαν περισσότερο οι Ζαγοριανός, Μέμα, Στυλιανού, Ζαγκανίκας ενώ από τους νικητές ξεχώρισαν οι Μενεάκης, Χατζηκουτσός Μ., Χαλκιάς, Γεραπετρίτης Κ.

Πολύ καλός ο διαιτητής κ. Φουκαράς και οι βοηθοί του κ. Τατάς - Κατσιδώνης Π.

ΔΑΜΑΓΗΤΟΣ: Ζαγοριανός, Ζαγκανίκας, Βασιλώττος, Κρομμύδας, Παπαμανώλης, Τσαμπίκου (40' Κ. Μουρές), Μέμα, Παπανικολάου, Ιακωβίδης, Πασσάλης, Στυλιανού.

ΠΟΣΕΙΔΩΝΟΣ ΚΑΡΠ.: Οικονόμος, Ορφανός, Γεραπετρίτης Ι., Χατζημανώλης, Κριτσιώτης, Χαλκιάς (53' Χιώτης Α.), Χατζηκουτσός Μ., Μαρής (46' Γεργατσούλης), Γεραπετρίτης Κ., Μενεάκης, Χιώτης Ι. (28' Διακονής).

ΜΙΑ ΕΠΙΣΤΟΛΗ

Λάβαμε και δημοσιεύουμε:

«Κύριε διευθυντά,

Στο φύλλο 27-1-2003 της έγκριτης εφημερίδας σας "ΔΡΑΣΙΣΠΟΡ" και συγκεκριμένα στον αγώνα Ήλιου - Δαμάγητου που έληξε με 4-1 υπέρ των γηπεδούχων, αναφέρεται ως σκόρερ της ομάδας μας ο Δημήτρης Πασσάλης ενώ το γκολ πέτυχε ο Ελευθέριος Δημητραδιού.

Παρακαλούμε προς αποκατάσταση της αλήθειας να δημοσιευθεί η παρούσα επιστολή στην εφημερίδα σας.

Ευχαριστούμε
Για το Δ.Σ.
Στ. Κύρος
Ο Γεν.Γραμματέας
Δ.Γρηγοριάδης

Εκπληκτικός ο Α.Ο. Σύμης...

■ Με ηγέτη και σκόρερ τον Γιώργο Κυπριώτη (2) κέρδισε τον Αγ. Ισίδωρο με 3-0

ΑΓΙΟΣ ΙΣΙΔΩΡΟΣ._

Πολύ καλό παιχνίδι έγινε το Σάββατο το πρωί στο γήπεδο του Αγ. Ισιδώρου, όπου η ομώνυμη ομάδα ηττήθηκε με 3-0 από τον Α.Ο. Σύμης έχοντας ηγέτη αλλά και σκόρερ τον Γιώργο Κυπριώτη, που για ακόμη μια φορά έδειξε τις ικανότητές του.

Στο ημίχρονο το παιχνίδι ήταν μοιρασμένο και οι περισσότερες μονομαχίες περιορίστηκαν στο χώρο του κέντρου. Στην επανάληψη ο ρυθμός του παιχνιδιού ανέβηκε και οι δύο ομάδες αποζημίωσαν με την απόδοσή τους, τους λιγοστούς φιλάθλους που βρέθηκαν στο γήπεδο. Οι γηπεδούχοι είχαν τον έλεγχο του αγώνα, δημιούργησαν τις προϋποθέσεις για το γκολ, όμως η καλή απόδοση του τερματοφύλακα Μακρόπουλου και οι βεβιασμένες ενέργειές τους δεν έφεραν το γκολ. Οι φιλοξενούμενοι προσέχοντας πρώτα την άμυνά τους, έβγαιναν στη συνέχεια μπροστά με γρήγορες και οργανωμένες αντεπιθέσεις, οι οποίες τους απέφεραν τρία γκολ.

Φάσεις και γκολ

60': Κατσιμαγκλής - Γ. Κυπριώτης έπαιξαν υπέροχα το ένα-δύο ακινητοποιώντας τους αμυντικούς των γηπεδούχων και ο πρώτος με άψογο πλασέ έστειλε τη μπάλα στα δίχτυα, 0-1.

68': Με φοβερό σόλο που ξεκίνησε από το χώρο του κέντρου, ο Γ. Κυπριώτης πέρασε όποιον βρήκε μπροστά του και με πλασέ έκανε το 0-2.

70': Απευθείας εκτέλεση φάουλ του Μ. Κοντού, απέκρουσε ενστικτωδώς με την άκρη των δαχτύλων του ο Μακρόπουλος.

72': Βολίδα του Σάββενα Στ., από το ύψος της μεγάλης περιοχής, απέκρουσε εντυπωσιακά σε κόρνερ ο Μακρόπουλος.

75': Με υπέροχη ατομική ενέργεια του Γ. Κυπριώτη και πλασέ έγινε το 0-3.

80': Ο Σάββενας Στ. ανατράπηκε από τον Π. Κυπριώτη μέσα στη μεγάλη περιοχή και ο κ. Κόκκινος έδειξε το σημείο του πέναλτι. Το εκτέλεσε ο Σάββενας, αλλά ο Μακρόπουλος με ωραία εκτίναξη μπλόκαρε τη μπάλα.

89': Σέντρα σουτ από δεξιά του Σάββενα Στ., κοντινό πλασέ του Πάππου, απέκρουσε εκπληκτικά ο Μακρόπουλος.

Από τους γηπεδούχους άρεσαν περισσότερο οι Σάββενας Στ., Παπαπαναγιώτης, Κοντός Μ. ενώ από τους νικητές ξεχώρισαν οι Γ. Κυπριώτης (κορυφαίος), Μακρόπουλος, Κάλιαρος Χ.

Πολύ καλός ήταν ο διαιτητής κ. Κόκκινος όπως και οι βοηθοί του κ.κ. Ορφανός - Συμιακός.

ΑΓ. ΙΣΙΔΩΡΟΣ: Γεωργαλλής, Σάββενας, Μαστροσάββας, Κοντός, Αναστασάς Σ., Δημητράκης (46' Κοντός Μ.), Αναστασάς Μ. (65' Πάππου), Μαστόρου (73' Γεωργαλλής Ι.), Σάββενας Στ., Παπαπαναγιώτης, Χατζηπαντελής.

Α.Ο. ΣΥΜΗΣ: Μακρόπουλος, Ζαχαρίας, Π. Κυπριώτης, Καψής, Τσαβαρής, Κατσιμαγκλής, Χατζηπέτρος, Στεφάνου (85' Φουντουράδάκης), Κάλιαρος Γ., Κυπριώτης Γ., Κάλιαρος Χ.

Είχε ουσία ο Δωριέας

• Κέρδισε χθες το απόγευμα στο Καρακόνερο με 2-1 την Α.Ε. Μεσαναγρού. • Με δέκα παίκτες τελείωσαν τον αγώνα και οι δύο ομάδες

ΚΑΡΑΚΟΝΕΡΟ.-

Σ' ένα μέτριο παιχνίδι που έγινε χθες το απόγευμα ο Δωριέας κέρδισε με 2-1 την Α.Ε. Μεσαναγρού ενώ και οι δύο ομάδες ολοκλήρωσαν τον αγώνα με δέκα παίκτες.

Στο πρώτο μέρος το παιχνίδι ήταν μοιρασμένο και οι ομάδες πήγαν στ' αποδυτήρια έχοντας πετύχει από ένα γκολ.

Στην επανάληψη ο Δωριέας ήταν πιο ουσιαστικός και κατάφερε να πάρει τη νίκη.

Φάσεις και γκολ

19'. Με υπέροχη ατομική ενέργεια και πλασέ ο Τουτουδάκης πέτυχε το 1-0.

40'. Ο Αξιώτης με φάουλ από 35 μ. ισοφάρισε σε 1-1.

55'. Από μπαλιά του Πάππα, ο Τουτουδάκης έσπασε το τεχνικό οφ σάϊντ, μπήκε μόνος του στην περιοχή και με πλασέ πέτυχε το 2-1.

56'. Αποβλήθηκε με δεύτερη κίτρινη κάρτα ο Νουρεδίν για επικίνδυνο παίξιμο.

62'. Ο Παπανδρέου αποβλήθηκε με δεύτερη κίτρινη κάρτα για έντονες διαμαρτυρίες.

Από τους γηπεδούχους άρεσαν οι Τουτουδάκης, Πάππα, Αναστάσης, ενώ από τους φιλοξενούμενους οι Αξιώτης, Καψαλάκης Μ., Σταματάκης Ν..

Άριστος ο διαιτητής κ. Κόκκινος και οι βοηθοί του κ.κ. Κετσές - Φουκαράς.

ΔΩΡΙΕΑΣ: Γιωργάς, Νουρεδίν, Κιάρι (65' Σιδέρης), Κασιώτης, Αναστάσης, Καρασάββας, Παπουτσάκης, Πάππα, Κατσάνος, Χαραλάμπους, Τουτουδάκης.

Α.Ε. ΜΕΣΑΝΑΓΡΟΥ: Ρίζος, Ροδίτης (31' Κεπέρης), Γιωργάς (14' Μπαϊράμης), Μάκρας (50' Παπανδρέου), Σταματάκης Ν., Αξιώτης, Πανούσης, Καραγιάννης, Καψαλάκης Μ., Παρασκευάς.

Α' ΟΜΙΛΟΣ

Τα αποτελέσματα της 13ης αγωνιστικής

Ασπίδα Σαλάκου - Αναγέννηση Ν.Ρ.	9-2
Ακουσίλαος - ΠΑΣ Ασκληπειού	3-0
Ηλιος Ιαλ. - Αστέρας Παστ.	0-2
Δαμάγητος - Ποσειδών Καρπ.	1-4
Δωριέας - ΑΕ Μεσαναγρού	2-1

• Ρεπό είχε ο ΟΦ Ιστρίου

Η βαθμολογία

	ΒΑΘΜΟΙ	ΑΓΩΝΕΣ	ΓΚΟΛ
1. Ποσειδών Καρπάθου	31	12	30-7
2. Ακουσίλαος	30	12	41-14
3. Ασπίδα Σαλάκου	29	12	48-12
4. Αστέρας Παστίδας	25	12	22-14
5. Ηλιος Ιαλυσού	23	12	23-14
6. Α.Ε. Μεσαναγρού	15	12	19-27
7. Δωριέας	11	12	12-35
8. ΟΦ Ιστρίου	10	11	14-20
9. Αναγέννηση Ν.Ρ	5	11	10-26
10. Δαμάγητος	4	12	12-42
11. Π.Α.Σ. Ασκληπειού	2	12	10-33

Η ΕΠΟΜΕΝΗ ΑΓΩΝΙΣΤΙΚΗ

Ακουσίλαος - Ασπίδα Σαλάκου
Αναγέννηση Ν.Ρ. - ΟΦ Ιστρίου
ΠΑΣ Ασκληπειού - Ηλιος Ιαλυσού
Αστέρας Παστίδας - ΑΕ Μεσαναγρού
Ποσειδών Καρπ. - Δωριέας
• Ρεπό έχει ο Δαμάγητος

Β' ΟΜΙΛΟΣ

Τα αποτελέσματα της 13ης αγωνιστικής

Πετρώνας - Ηρακλής Λάρδου	1-2
Γ.Σ. Διαγόρας - Δήμητρα	4-0
Πολύστρατος - ΑΣ Τήλου	0-8
Αλθαιμένης - Ροδιακός	0-2 α.α.
Αγ. Ισίδωρος - ΑΟ Σύμης	0-3
Ατρόμητος Διμ. - Ταξιάρχης	2-1

Η βαθμολογία

	ΒΑΘΜΟΙ	ΑΓΩΝΕΣ	ΓΚΟΛ
1. ΑΣ Τήλου	31	11	39-7
2. Ατρόμητος Διμ.	31	13	31-8
3. Γ.Σ. Διαγόρας	27	13	38-15
4. Ηρακλής Λάρδου	25	12	27-17
5. Δήμητρα	19	13	17-20
6. Αγ. Ισίδωρος	17	13	16-22
7. ΑΟ Σύμης	15	12	23-30
8. Ροδιακός	13	13	18-25
9. Πετρώνας	11	11	24-30
10. Πολύστρατος	7	13	11-35
11. Αλθαιμένης	4	13	14-26
12. Ταξιάρχης	3	13	15-43

Η ΕΠΟΜΕΝΗ ΑΓΩΝΙΣΤΙΚΗ

ΓΣ Διαγόρας - Πετρώνας
Ηρακλής Λάρδου - Πολύστρατος
Δήμητρα- Αλθαιμένης
ΑΣ Τήλου - Αγ. Ισίδωρος
Ροδιακός - Ταξιάρχης
ΑΟ Σύμης - Ατρόμητος Διμ.

Γ' ΟΜΙΛΟΣ ΝΗΣΩΝ

Τα αποτελέσματα της 12ης αγωνιστικής

ΑΟ Λειψοί - Ξάνθος	3-3
ΑΟ Βαθύ - ΑΣΕ Λέρου	0-2 α.α.
Ποσειδών Καλ. - Ολυμπιακός Καλ.	0-2 α.α.
Δόξα Λέρου - Αναγέννηση Ασφ.	3-1

• Ρεπό είχε Ο ΠΑΟ Κω

Η βαθμολογία

	ΒΑΘΜΟΙ	ΑΓΩΝΕΣ	ΓΚΟΛ
1. Ξάνθος	28	10	25-8
2. Δόξα Λέρου	27	11	21-9
3. ΑΣΕ Λέρου	19	10	16-11
4. Αναγέννηση Ασφ.	15	11	15-7
5. Ολυμπιακός Καλύμνου	11	11	24-13
6. ΑΟ Λειψοί	5	10	17-17
7. ΠΑΟ Κω	2	9	5-17
8. ΑΟ Βαθύ	-	-	-
9. Ποσειδών Καλ.	-	-	-

Η ΕΠΟΜΕΝΗ ΑΓΩΝΙΣΤΙΚΗ

Αναγέννηση Α. - Ποσειδών Κ.
ΠΑΟ Κω - Βαθύ Καλ.
Ολυμπιακός Κ. - ΑΟ Λειψιωτών
Ξάνθος - ΑΕ Λέρου
• Ρεπό: Δόξα Λέρου

Εύκολο πρωινό για τον Διαγόρα

✓ Κέρδισε με 4-0 στο Καρακόνερο τη Δήμητρα Δαματριάς
✓ Και τα τέσσερα γκολ πέτυχε ο Κώστας Τσιλίκης

ΚΑΡΑΚΟΝΕΡΟ.- Ακόμη μία νίκη πρόσθεσε στο ενεργητικό του ο ΓΣ Διαγόρας που χθες το πρωί στο γήπεδο του Καρακόνερο κέρδισε με 4-0 τη Δήμητρα και διατήρησε τη διαφορά που τον χωρίζει από τις προπορευόμενες ομάδες. Με την έναρξη του παιχνιδιού οι γηπεδούχοι έδειξαν αμέσως τους επιθετικούς τους προσανατολισμούς και πολύ γρήγορα πήραν το προβάδισμα στο σκορ.

Η Δήμητρα αντέδρασε και μέσα σ' ένα δίλεπτο έφθασε κοντά στην ισοφάριση, η οποία όμως δεν ήλθε, αφού η μπάλα σε φάουλ του Καλούδη αποκρούσθηκε από το αριστερό κάθετο δοκάρι του Βιζυκλή. Οι παίκτες του Μιχάλη Παπαντωνίου ξεπέρασαν σύντομα την πίεση των φιλοξενουμένων πετυχαίνοντας ακόμη ένα τέρμα. Στην επανάληψη και πάλι ο Διαγόρας είχε τον έλεγχο του παιχνιδιού και με ηγέτη - σκόρερ τον Τσιλίκη έφθασε δίκαια στη νίκη, αφού στο μεταξύ πέτυχε ακόμη δύο τέρματα.



Τέσσερις φορές βρήκε το δρόμο προς τα δίχτυα ο Κώστας Τσιλίκης (δεξιά)

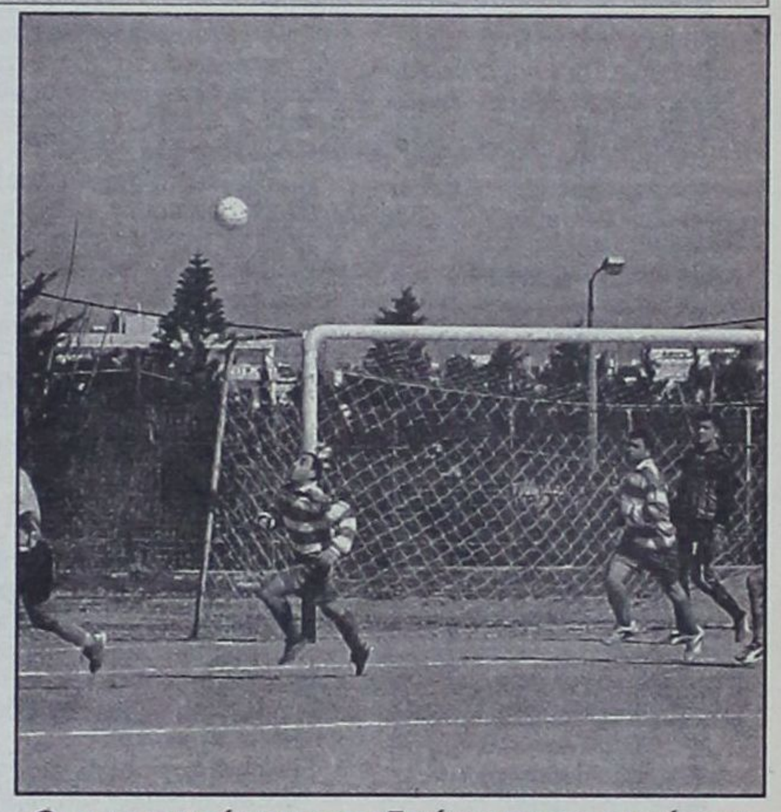

Οι αμυντικοί των γηπεδούχων απομακρύνουν τον κίνδυνο από την εστία του Βιζυκλή

ΦΑΣΕΙΣ ΚΑΙ ΓΚΟΛ

8': Επικίνδυνη σέντρα από δεξιά του Καρναβά μπλόκαρε ο Βιζυκλής

10': Ο Τσιλίκης από δεξιά έκανε το διαγώνιο σουτ που πέρασε δίπλα από το δεξί κάθετο δοκάρι του Τσιροδήμου

12': Ο Χατζηγεωργίου έστρωσε στον Περιστεράκη, πλασέ του δεύτερου απέκρουσε ο Τσιροδήμος προσωρινά, κοντινό σουτ του Τσιλίκη, 1-0

15': Ο Αντωνάς μπήκε επικίνδυνα από αριστερά. Εκανε από τη γραμμή του άουτ την παράλληλη σέντρα, όμως Καρναβάς και Καλούδης δεν πρόλαβαν τη μπάλα

16': Απ' ευθείας χτύπημα φάουλ του Καλούδη, στο αριστερό κάθετο δοκάρι του Βιζυκλή

24': Μπροστινή μπαλιά του Κωνσταντίνου στον Τσιλίκη, πρόλαβε με έγκαιρη έξοδο ο Τσιροδήμος και απομάκρυνε με τα πόδια

29': Μπαλιά ακριβείας απ' αριστερά του Αποστολίδη στον Τσιλίκη, ο οποίος με άψογο διαγώνιο πλασέ έστειλε τη μπάλα στα δίχτυα, 2-0

35': Μακρινό δυνατό σουτ του Καρναβά δίπλα από το αριστερό κάθετο δοκάρι του Βιζυκλή

49': Σέντρα από δεξιά του Τσιλίκη, μονοκόμματο σουτ του Αλευρόπουλου, πάνω από το οριζόντι δοκάρι.

50': Μπροστινή μπαλιά του Βασιλάκη στον Τσιλίκη, που μπήκε μόνος του και με δυνατό σουτ πέτυχε το 3-0

59': Ανατροπή του Σαλπιγγίδη μέσα στη μεγάλη περιοχή από τον Βλάχο, ο διαιτητής κ. Κατσιδώνης έδειξε παίζετε

65': Δυνατό σουτ από αριστερά του Περιστεράκη στο αριστερό κάθετο δοκάρι του Τσιροδήμου. Η μπάλα πήγε στον Τσιλίκη που με αριστερό σουτ, σε κενή εστία, την έστειλε πάνω από το οριζόντιο δοκάρι του Τσιροδήμου

76': Ο Βασιλάκης έκανε το δυνατό σουτ από το ύψος της μεγάλης περιοχής, απέκρουσε ενστικτωδώς ο Τσιροδήμος με τα πόδια.

78': Κάθετη μπαλιά του Περιστεράκη στον Τσιλίκη που με άψογο πλασέ πέτυχε το 4-0.

83': Αποβλήθηκε με δεύτερη κίτρινη κάρτα ο Χειμωνέττος, επειδή τράβηξε από τη φανέλα τον Τσιλίκη.

Από τους νικητές άρεσαν περισσότερο οι Τσιλίκης, Βασιλάκης, Παξινός, Περιστεράκης, ενώ από τη Δήμητρα ξεχώρισαν οι Σαλπιγγίδης, Καλούδης , Γιαννακάκης, Καρναβάς.

Πολύ καλός ήταν ο διαιτητής κ. Π. Κατσιδώνης όπως και οι βοηθοί του κ. Γιοβάνι - Σιδηρόπουλος Σ.

ΓΣ ΔΙΑΓΟΡΑΣ: Βιζυκλής, Βλάχος, Παξινός, Περιστεράκης, Λόλι (46' Κρίστο), Κωνσταντίνου, Αλευρόπουλος, Τσιλίκης, Βασιλάκης, Χατζηγεωργίου, Αποστολίδης.

ΔΗΜΗΤΡΑ: Τσιροδήμος, Χιώτης, Χειμωνέττος, Καλούδης, Αντωνάς Στ., Αντωνάκης, Σαλπιγγίδης, Πηδιάκης Γ. (19' λ.τ. Πάττας), Γιαννακάκης, Καρναβάς, Σαρούκος.

«Καρδιοχτύπια» στη Διμυλιά

■ Ο Ατρόμητος υποτίμησε τον Ταξιάρχη και δυσκολεύτηκε μέχρι να φθάσει στη νίκη με 2-1

ΔΙΜΥΛΙΑ.- Ζωντανός στο κυνήγι του τίτλου έμεινε ο Ατρόμητος Διμυλιάς, αφού το Σάββατο το απόγευμα στην έδρα του χρειάσθηκε την εμπειρία του Νίκου Καρπαθάκη, για να φθάσει στη νίκη με 2-1 επί του ουραγού της βαθμολογίας Ταξιάρχη. Οι ποδοσφαιριστές του Γιώργου Ευγενικού υποτίμησαν τους αντιπάλους τους και οι ενέργειές τους στη μεγαλύτερη διάρκεια του παιχνιδιού διακρίνονταν από επιπολαιότητα.

Βέβαια, κάτω από τα δοκάρια του Ταξιάρχη υπήρχε και ο Κατσανικάκης που με τις αποκρούσεις του αναδείχθηκε ο κορυφαίος παίκτης της ομάδας του και του αγώνα.

Οι φιλοξενούμενοι πάγωσαν το γήπεδο της Διμυλιάς όταν μόλις στο πέμπτο λεπτό του παιχνιδιού κατάφεραν να πάρουν το προβάδισμα στο σκορ, φορτώνοντας βέβαια με άγχος τους γηπεδούχους. Ο Ταξιάρχης προσπάθησε να διαφυλάξει το γκολ που πέτυχε, έριξε όλο το βάρος στην αμυντική γραμμή και με αντεπιθέσεις προσπαθούσε να φθάσει στην επιτυχία ακόμη ενός τέρματος που θα του έδινε τη νίκη.

Οι γηπεδούχοι παρά τη ψυχρολουσία που δέχτηκαν, προσπάθησαν να ισοφαρίσουν γρήγορα για να φέρουν το παιχνίδι στα μέτρα τους, όμως οι βιαστικές ενέργειες, οι λάθος επιλογές και οι επεμβάσεις του Κατσανικάκη, τους ανάγκασαν να ολοκληρώσουν το 45λεπτο και να πάνε στ' αποδυτήρια με το σκορ εις βάρος τους.

Στην επανάληψη τα πράγματα δεν άλλαξαν με τον Ατρόμητο να έχει τον έλεγχο του παιχνιδιού και τους φιλοξενούμενους να προσπαθούν να κρατήσουν τη νίκη.

Η είσοδος στον αγώνα του έμπειρου Καρπαθάκη έδωσε στον Ατρόμητο την ουσία που έλειπε στο παιχνίδι.

Ο έμπειρος παίκτης με δύο αποφασιστικές ενέργειες έφερε τα πάνω - κάτω στο παιχνίδι, δίνοντας βέβαια το σύνθημα για πανηγύρια στον πάγκο των γηπεδούχων αλλά και στις εξέδρες όπου αρκετοί φίλαθλοι αψήφησαν το κρύο και πήγαν να ενισχύσουν την ομάδα τους.

Οι γηπεδούχοι διαμαρτύρονται για ένα πέναλτι που δεν κατελόγισε υπέρ τους ο κ. Σάββενας, όταν ανατράπηκε μέσα στη μεγάλη περιοχή ο νεαρός Ηλιάδης.

Οι φάσεις και τα γκολ

5': Ο Αθανασάκης εκμεταλλεύτηκε με τον καλύτερο τρόπο τραγικό λάθος του Παπαϊωάννου και με κοντινό πλασέ έστειλε τη μπάλα στα δίχτυα του Παπαθεοδώρου, δίνοντας έτσι το προβάδισμα στην ομάδα του, 0-1.

11': Ο Σαβέλλος Στ. από πλεονεκτική θέση έκανε το πλασέ, όμως ο Κατσανικάκης απέκρουσε εντυπωσιακά

22': Πλασέ του Θυριάκη Ν. από θέση «τετ - α - τετ» απέκρουσε ο Κατσανικάκης

31': Δυνατό σουτ μέσα από τη μεγάλη περιοχή του Γιορδαμνή, σωτήρια επέμβαση του Κατσανικάκη

43': Ο Θυριάκης Γ. μόνος του με τον Κατσανικάκη, πλάσαρε, όμως ο τερματοφύλακας του Ταξιάρχη απέκρουσε εντυπωσιακά σε κόρνερ που πέρασε ανεκμετάλλευτο για τους γηπεδούχους.

61': Ψηλοκρεμαστό πλασέ του Γαζή μέσα από τη μεγάλη περιοχή, απέκρουσε ο Κατσανικάκης

68': Ο Καρπαθάκης με υπέροχο χτύπημα φάουλ, έξω από τη μεγάλη περιοχή, ισοφάρισε σε 1-1

70': Με ψηλοκρεμαστό πλασέ από το ύψος του πέναλτι, ο Καρπαθάκης έδωσε το προβάδισμα στον Ατρόμητο 2-1

87': Ο Ηλιάδης ανατράπηκε μέσα στη μεγάλη περιοχή, όμως ο κ. Σάββενας έδειξε συνέχεια στο παιχνίδι, δεχόμενος τις διαμαρτυρίες των γηπεδούχων.

Από τους νικητές άρεσαν περισσότερο οι Κουμπιού, Θυριάκης Ν., Στεφανάκης ενώ από τους φιλοξενούμενους ξεχώρισαν οι Κατσανικάκης, Γερακούδης, Μακρής.

Καλός ο διαιτητής κ. Σάββενας και οι βοηθοί του κ.κ. Κόκκινος - Βλαχάς.

ΑΤΡΟΜΗΤΟΣ: Παπαθεοδώρου, Γαζής (70' Ηλιάδης), Μαρουλάκης, Γιορδαμνής, Παπαϊωάννου, Σαβέλλος Δ., Σαββέλος Στ. (63' ο Θυριάκης Κ.), Θυριάκης Ν., Κουμπιού, Στεφανάκης, Θυριάκης Γ., (65' Καρπαθάκης).

ΤΑΞΙΑΡΧΗΣ: Κατσανικάκης, Μπάρδας, Μαρκιού, Θεοδοσάκης, Μακρής, Σπανός, Γεωργίου, Γερακούδης, Αθανασάκης, Αθανασόπουλος (72' Αγγέλου), Γιαννακόπουλος.

«Πολυβόλο» η Τήλος

■ Φιλοδώρησε με οκτώ γκολ τον Πολύστρατο στα Λάερμα

ΛΑΕΡΜΑ._ Σε ρυθμούς προπόνησης ο πρωτοπόρος Α.Σ. Τήλου κέρδισε με 8-0 τον Πολύστρατο στα Λάερμα και συνεχίζει να οδηγεί την κούρσα του πρωταθλήματος στο δεύτερο όμιλο της τρίτης κατηγορίας.

Η διαφορά δυναμικότητας ανάμεσα στις δύο ομάδες ήταν εμφανής και σίγουρα ο αγώνας δεν αντέχει σε κριτική.

Η σειρά των γκολ

7': Ο Σακελλάρης Η. με κοντινό πλασέ πέτυχε το 0-1.

12': Με ατομική ενέργεια από δεξιά και διαγώνιο σουτ ο Οικονόμου Ζ.Ν. έκανε το 0-2.

15': Μετά από ατομική ενέργεια του Νικολή και παράλληλη σέντρα απ' αριστερά, ο Σακελλάρης Κ.Τ. με πλασέ πέτυχε το 0-3.

27': Ο Σακελλάρης Κυρ. λίγο κάτω από τη μεσαία γραμμή και από 40 μ. έστειλε τη μπάλα στο αριστερό παραθυράκι, 0-4.

35': Με ατομική ενέργεια και πλασέ ο Μηλιός πέτυχε το 0-5.

37': Ο Οικονόμου Ζ.Ν. με ατομική ενέργεια από δεξιά και διαγώνιο πλασέ ανέβασε το δείκτη του σκορ στο 0-6.

44': Σύγχυση στην άμυνα των γηπεδούχων, ψηλοκρεμαστό πλασέ του Αλιφέρη από το ύψος του πέναλτι, στα δίχτυα, 0-7.

62': Ατομική ενέργεια από δεξιά του Νικολή, παράλληλη σέντρα στον Σακελλάρη κι αυτός με προβολή την έστειλε στα δίχτυα 0-8.

Από τους νικητές άρεσαν περισσότερο οι Νικολής, Σακελλάρης Κυρ., Αλιφέρης ενώ από τους γηπεδούχους ξεχώρισαν οι Γιακουμάκης Ι., Χατζηπαυλής, Μόσχου.

Άριστος ο διαιτητής κ. Τατάς και οι βοηθοί του κ.κ. Κατταβενός-Μηνάς.

ΠΟΛΥΣΤΡΑΤΟΣ: Κουφός, Καλογέρης, Γιακουμάκης, Παπαντωνίου (46' Αρβανίτης), Πατούνας, Γιακουμάκης Ι., Χατζησταμάτης, Μόσχου (46' Χατζησταμάτης Μ.), Καλογέρης Σ. (30' Χατζηιωάννου), Χατζηπαυλής, Πίττας.

Α.Σ. ΤΗΛΟΥ: Χατζηγεωργίου, Οικονόμου Ζ.Π., Χριστοφίδης, Αλιφέρης, Σακελλάρης Κυρ., Χριστοφής, Νικολής, Σακελλάρης Η., Σακελλάρης Κ.Τ., Μηλιός, Οικονόμου Ζ.Ν. (50' Κουμπανιός).

ΕΛΛΗΝΙΚΗ ΔΗΜΟΚΡΑΤΙΑ
ΥΠΟΥΡΓΕΙΟ ΠΕ.ΧΩ.Δ.Ε.
Δ/ΝΣΗ ΟΔΙΚΩΝ ΕΡΓΩΝ (Δ1)
Χαριλάου Τρικούπη 182
ΤΚ 10178
Πληροφ.: Κ. Παπαδημητρίου
Τηλ.: 210-6453706
Fax: 210-6470665

Αθήνα 11.2.2003
Αρ. Πρωτ. Δ1β/ο/3/7

ΠΕΡΙΛΗΨΗ ΔΙΑΚΗΡΥΞΗΣ ΔΗΜΟΠΡΑΣΙΑΣ ΕΡΓΟΥ ΜΕ ΑΝΟΙΚΤΗ ΔΙΑΔΙΚΑΣΙΑ

Το Υπουργείο Περιβάλλοντος Χωροταξίας και Δημοσίων Έργων, Δ/νση Οδικών Έργων (Δ1), δημοσιεύει την παρακάτω Προκήρυξη για την ανάδειξη Αναδόχου του έργου: «Περιμετρική οδός πόλης Ρόδου - οδός σύνδεσης νέου λιμένα της μαρίνας και του κέντρου επισκευήςκαι διαχείμασηςσκαφών αναψυχής (καρνάγιο) Ρόδου» και σύμφωνα με τα αναφερόμενα στο Τεύχος της Διακήρυξης του διαγωνισμού.

1. Επωνυμία, διεύθυνση, αριθμοί τηλεφώνου, τηλεγράφου, τηλετύπου και τηλεομοιοτυπίας της Αναθέτουσας Αρχής.

Η Δ/νση Δ1β της Γεν. Γραμματείας Δημ. Έργων του ΥΠΕΧΩΔΕ, οδός Χαρ. Τρικούπη 182, Τ.Κ. 10178 Αθήνα, τηλ. 210-6453706, fax 210-6470665.

2. α) Επιλεγείς τρόπος σύναψης της σύμβασης.

Ανοικτή διαδικασία σύμφωνα με τις διατάξεις του άρθρου 4 παρ. 4β του Ν. 1418/84 σε συνδυασμό με τις διατάξεις του άρθρου 7 του Π.Δ. 609/85.

β) Τύπος σύμβασης για τη σύναψη της οποίας γίνεται η πρόσκληση υποβολής προσφορών.

Σύμβαση Δημόσιου Έργου.

3. α) Τόπος εκτέλεσης των εργασιών.

Νομός Δωδεκανήσου

β) Φύση και έκταση των εργασιών, γενικά χαρακτηριστικά του έργου.

Το Έργο αφορά στο πρώτο τμήμα της παράκαμψης Ρόδου μήκους 2,0km περίπου, το οποίο οδεύει κατά μήκος της ανατολικής παραλίας της πόλης, με αρχή τη Χ.Θ. 0+000 της Περιμετρικής οδού της Ρόδου στην είσοδο της νέας Μαρίνας και πέρας το κέντρο επισκευής σκαφών αναψυχής (καρνάγιο) Ρόδου στη διασταύρωση αυτής με την οδό Ρόδου - Καλλιθέας. Θα γίνουν χωματουργικά, τεχνικά, οδοστρωσία, ασφαλτικά, αποχέτευση ομβρίων, εκατέρωθεν πεζοδρόμηση της οδού, σήμανση και ηλεκτροφωτισμός.

4. Προθεσμία εκτέλεσης των εργασιών.

Δέκα Οκτώ (18) μήνες

5. α) Οι συγγραφές υποχρεώσεων και τα λοιπά τεύχη της σύμβασης μπορούν να ζητηθούν από:

Τη Δ/νση Οδικών Έργων (Δ1), ΥΠΕΧΩΔΕ/ΓΓΔΕ - Χαρ. Τρικούπη 182, - Τ.Κ. 10178 - Αθήνα.

β) Η παραλαβή των τευχών δημοπράτησης θα γίνεται μέχρι έξι (6) ημερολογιακές ημέρες πριν την ημερομηνία διεξαγωγής του διαγωνισμού, εφόσον καταβληθεί στην Υπηρεσία Δημοπράτησης η σχετική δαπάνη για έξοδα αναπαραγωγής.

6. α) Ημερομηνία λήξης των προσφορών

05-03-03 και ώρα 11 π.μ. (λήξη παράδοσης προσφορών)

β) Οι προσφορές πρέπει να διαβιβασθούν:

Στη Δ/νση Δ1β, ΥΠΕΧΩΔΕ/ΓΓΔΕ - Χαρ. Τρικούπη 182 - Τ.Κ. 10178 - Αθήνα

γ) Οι προσφορές πρέπει να συνταχθούν σε γλώσσα Ελληνική.

7. α) Στην αποσφράγιση των προσφορών επιτρέπεται να παραστούν, οι νόμιμοι εκπρόσωποι των διαγωνιζομένων.

β) Ημερομηνία, ώρα και τόπος αποσφράγισης των προσφορών θα γίνει την ημέρα διεξαγωγής του διαγωνισμού σύμφωνα με το άρθρο 5 του Ν. 2940/2001

8. Απαιτείται **Εγγυητική επιστολή** ποσού #118.644# Ευρώ, ισχύος τουλάχιστον 110 ημερών, συνοδευόμενη από επίσημη μετάφραση στην Ελληνική.

9. Το έργο χρηματοδοτείται από πιστώσεις του Προγράμματος Δημοσίων Επενδύσεων, αριθμός Έργου 2002 ΣΕ 07130048 της ΣΑΕ 071/3.

10. Για κοινοπραξία επιχειρήσεων, εφόσον της ανατεθεί η σύμβαση, ισχύουν τα προβλεπόμενα από το άρθρο 35 του Π.Δ. 609/85 εκτελεστικού του Ν. 1418/84, όπως τροποποιήθηκε με το Ν. 2229/94.

11. Στη δημοπρασία γίνονται δεκτές:

Α) Μεμονωμένες εργοληπτικές επιχειρήσεις που ανήκουν στην 5η Τάξη ΜΕΕΠ για έργα ΟΔΟΠΟΙΪΑΣ.

Β) Μεμονωμένες εργοληπτικές επιχειρήσεις που ανήκουν στην 6η Τάξη ΜΕΕΠ με έδρα το Νομό Δωδεκανήσου ή που έχουν δηλώσει στην Υπηρεσία τήρησης ΜΕΕΠ το Νομό Δωδεκανήσου ως δεύτερο νομό.

Γ) Αντίστοιχες με τις παραπάνω εργοληπτικές επιχειρήσεις εγκατεστημένες στα κράτη-μέλη της Ευρωπαϊκής Ένωσης (Ε.Ε.) ή στα κράτη-μέλη της Συμφωνίας για τον Ευρωπαϊκό Οικονομικό Χώρο (Ε.Ο.Χ.) ή στα κράτη-μέλη που έχουν υπογράψει τη Συμφωνία περί Δημοσίων Συμβάσεων (G.P.A.) του Παγκόσμιου Οργανισμού Εμπορίου (Π.Ο.Ε.), η οποία κυρώθηκε από την Ελλάδα με τον Ν. 2513/97 (ΦΕΚ Α' 139/27-06-97, 5147) ή σε τρίτες χώρες που έχουν συνάψει συμφωνίες σύνδεσης με την Ε.Ε. ή Εργοληπτικές Επιχειρήσεις που έχουν συσταθεί με τη νομοθεσία κράτους-μέλους της Ε.Ε. ή του Ε.Ο.Χ. ή κράτους-μέλους που έχει υπογράψει τη Σ.Δ.Σ (G.P.A.) του Π.Ο.Ε. και έχουν την κεντρική τους διοίκηση ή την κύρια εγκατάστασή τους ή την έδρα τους στο εσωτερικό της Ε.Ε. ή του Ε.Ο.Χ. ή σε κράτος-μέλος που έχει υπογράψει τη Σ.Δ.Σ. (G.P.A.) του Π.Ο.Ε. ή τέλος σε τρίτες χώρες που έχουν συνάψει συμφωνίες σύνδεσης με την Ε.Ε. Επισημαίνεται ότι οι απαιτούμενες υποχρεώσεις (λ.χ. εγγυήσεις συμμετοχής και καλής εκτέλεσης) καθώς και τα δικαιολογητικά πρέπει να αφορούν και να προέρχονται από τις χώρες αυτές για τους αντίστοιχους υποψηφίους.

Δ) Κοινοπραξίες Εργοληπτικών Επιχειρήσεων σύμφωνα με τις ισχύουσες διατάξεις.

Ε) Αντίστοιχες εργοληπτικές επιχειρήσεις της παλαιάς κατάταξης του ΜΕΕΠ οι οποίες έχουν τη βεβαίωση εγγραφής τους σε ισχύ.

Και πάντοτε σύμφωνα με τις διατάξεις του Ν. 2940/01, όπως αυτός θα ισχύει κατά το χρόνο δημοπράτησης.

12. Περίοδος για την οποία κάθε υποψήφιος δεσμεύεται με την προσφορά του είναι ογδόντα (80) ημέρες από την ημερομηνία επίδοσης προσφοράς.

13. Τα κριτήρια, βάσει των οποίων, θα γίνει η ανάθεση της Σύμβασης παρέχονται στα Τεύχη.

14. Δεν γίνονται δεκτές εναλλακτικές προσφορές.

Αθήνα 10-02-2003
Ο Διευθυντής Δ1

Α. ΚΩΣΤΗΣ

ΕΛΛΗΝΙΚΗ ΔΗΜΟΚΡΑΤΙΑ
ΠΕΡΙΦΕΡΕΙΑ ΝΟΤΙΟΥ ΑΙΓΑΙΟΥ
ΝΟΜΟΣ ΔΩΔΕΚΑΝΗΣΟΥ
ΔΗΜΟΣ ΑΦΑΝΤΟΥ
ΓΡΑΦΕΙΟ ΠΡΟΣΟΔΩΝ
Ταχ. Δ/νση: Πλ. Ελευθερίας
Τηλέφωνα: 51316 - 52010
Φαξ: 22410-51414
Αφάντου 13/02/2003
Αρ. Πρωτ. 764

ΑΝΑΚΟΙΝΩΣΗ

ΘΕΜΑ: Δημοσίευση του άρθρου 12 παράγραφος 3 του Νόμου 3074/04-12-2002 σχετικά με τη ρύθμιση οφειλών από το τέλος παρεπιδημούντων και επί των ακαθαρίστων εσόδων.

1. Σύμφωνα με το άρθρο 12 παράγραφος 3 του Νόμου 3074/04-12-2002 ρυθμίζονται οφειλές που αφορούν το τέλος επί των ακαθαρίστων εσόδων των κέντρων διασκέδασης, εστιατορίων κ.λπ. που έχουν βεβαιωθεί ή μη αλλά που αφορουν τέλη μέχρι την 31-12-1997 και καταβάλλονται σε είκοσι τέσσερις (24) μηνιαίες δόσεις μειωμένου του κεφαλαίου στα εξήντα τοις εκατό (60%) χωρίς πρόστιμα και προσαυξήσεις εκπρόθεσμης καταβολής.

2. Οι οφειλές από το τέλος ακαθαρίστων εσόδων ή το τέλος παρεπιδημούντων που δημιουργήθηκαν μετά την 01-01-1998 καταβάλλονται σε είκοσι τέσσερις (24) μηνιαίες δόσεις (καταβάλλεται το σύνολο του κυρίου τέλους) χωρίς πρόστιμα και προσαυξήσεις εκπρόθεσμης καταβολής.

3. Εκείνοι που οφείλουν μέχρι την 04-12-2002 και οι οποίοι δεν έχουν υποβάλει δήλωση ή έχουν υποβάλει ανακριβή ή ελλιπή δήλωση για την καταβολή του τέλους διαμονής παρεπιδημούντων που είναι ο Δημοτικός φόρος Δωδεκανήσου και αφορά στα ακαθάριστα έσοδα των επιτηδευματιών του Νομού Δωδεκανήσου και του τέλους των ακαθαρίστων εσόδων εστιατορίων, κέντρων διασκέδασης κ.λπ., μπορούν να υποβάλουν αρχική ή συμπληρωματική δήλωση. Στην περίπτωση αυτή δεν επιβάλλεται εις βάρος τους πρόστιμο ή οποιαδήποτε άλλη κύρωση. Η οφειλή ρυθμίζεται ώστε να καταβληθεί επίσης σε είκοσι τέσσερις (24) ισόποσες μηνιαίες δόσεις.

4. Επίσης ρυθμίζονται όλες οι φορολογικές διαφορές μεταξύ Δήμων και Κοινοτήτων και φορολογούμενων ανεξάρτητα από τη χρονική περίοδο στην οποία αφορούν, για τις οποίες ασκήθηκαν ενώπιον των Διοικητικών Πρωτοδικείων προσφυγές, οι οποίες εκκρεμούν κατά τη δημοσίευση του Νόμου. Μαζί με την αίτηση ο ενδιαφερόμενος πρέπει να υποβάλει και βεβαίωση του γραμματέα του οικείου Διοικητικού Πρωτοδικείου με την οποία να βεβαιώνεται ότι η υπόθεσή του δεν έχει συζητηθεί στην ουσία σε πρώτο βαθμό κατά το χρόνο υποβολής της αίτησης, καθώς επίσης και ότι παραιτήθηκε από την προσφυγή ενώπιον του Δικαστηρίου.

5. Το τέλος που οφείλεται στις πιο πάνω 3 και 4 περιπτώσεις ρυθμίζεται, ώστε να καταβληθεί σε είκοσι τέσσερις (24) ισόποσες μηνιαίες δόσεις, κάθε μία από τις οποίες δεν μπορεί να είναι μικρότερη των 150 Ευρώ. Αν πληρωθεί ολόκληρο το ποσό άμεσα τότε ο οφειλέτης δικαιούται έκπτωση 10%.

6. Τέλος ρυθμίζονται οφειλές από τα Δημοτικά ή Κοινοτικά τέλη, φόρους και εισφορές καθώς και πρόστιμα του Κώδικα Οδικής Κυκλοφορίας που έχουν βεβαιωθεί μέχρι τη δημοσίευση του Νόμου (δηλαδή μέχρι την 04-12-2002) στα Δημοτικά ταμεία ή στις αρμόδιες Δ.Ο.Υ. και οι οφειλές αυτές ρυθμίζονται καθόσον αφορά το κύριο τέλος σε είκοσι τέσσερις (24) μηνιαίες δόσεις χωρίς την καταβολή προστίμων και προσαυξήσεων εκπρόθεσμης καταβολής.

7. Οι διευκολύνσεις ισχύουν μέχρι και τις 4 Ιουνίου 2003.

Ο Δήμαρχος Αφάντου
Σταμάτιος Καβάδας

ΕΛΛΗΝΙΚΗ ΔΗΜΟΚΡΑΤΙΑ
ΔΗΜΟΣ ΡΟΔΙΩΝ
Δ/ΝΣΗ ΤΕΧΝ. ΥΠΗΡΕΣΙΩΝ
Αρ. Πρωτ. 2524/11.2.2003

ΠΕΡΙΛΗΨΗ ΔΙΑΚΗΡΥΞΗΣ ΔΗΜΟΠΡΑΣΙΑΣ

Ο Δήμαρχος Ροδίων Γιώργος Γιαννόπουλος προκηρύσσει δημόσιο μειοδοτικό διαγωνισμό για την ανάδειξη αναδόχου εκτέλεσης του έργου: «Ολοκλήρωση γηπέδου στίβου και ποδοσφαίρου στο Ε.Α.Κ. Καρακόνερο και προμήθεια αθλητικού υλικού (Α' φάση εργασιών)» που έχει προϋπολογισμό πεντακόσιες ογδόντα έξι χιλιάδες εννιακόσια σαράντα (586.940) ευρώ (οδοποιία 532.120 ευρώ και ηλεκτρ/κά 54.820 ευρώ) χωρίς πρόβλεψη αναθεώρησης και Φ.Π.Α.

Η προθεσμία περάτωσης του έργου ορίζεται σε διακόσιες σαράντα (240) ημερολογιακές ημέρες και ο συντελεστής ρ είναι αυτός της κατηγορίας έργων ΟΙΚΟΔΟΜΙΚΑ (α).

Η εγγύηση για τη συμμετοχή στη δημοπρασία ορίζεται στο ποσό των έντεκα χιλιάδων επτακοσίων τριάντα εννιά (11.739) ευρώ και βεβαιώνεται με την προσκόμιση ισόποσου γραμματίου του Ταμείου Παρακαταθηκών και Δανείων ή εγγυητικής επιστολής ανεγνωρισμένης Τράπεζας ή του Ταμείου Συντάξεως Μηχανικών και Εργοληπτών Δημοσίων Έργων συντεταγμένη κατά τον ισχύοντα τρόπο για το Δημόσιο.

Η εγγύηση θα απευθύνεται στο Δήμο Ροδίων.

Η δημοπρασία θα διενεργηθεί την 5η Μαρτίου 2003, ημέρα Τετάρτη στη Δ/νση Τεχνικών Υπηρεσιών Δήμου Ροδίων συμβολή οδών Αγ. Ιωάννη και Διαγοριδών με ώρα λήξης την 11η πρωινή.

Στη δημοπρασία γίνονται δεκτοί οι παρακάτω:

α) Εργοληπτικές Επιχειρήσεις γραμμένες στο ΜΕΕΠ του ΥΠΕΧΩΔΕ για κατηγορία έργων ΟΔΟΠΟΙΪΑ με τάξη πτυχίου 1η, 2η και 3η (παλαιό Γ, Δ ατ. και Δ) και ΗΛΕΚΤΡΟΜΗΧΑΝΟΛΟΓΙΚΑ με τάξη πτυχίου Α1, Α2 και 1η (παλιό Β και Γ).

β) Κοινοπραξίες των ανωτέρω επιχειρήσεων που καλύπτουν συνολικά όλες τις ανωτέρω κατηγορίες με την αντίστοιχη τάξη πτυχίου ανά κατηγορία.

γ) Ανάλογες με τον προϋπολογισμό επιχειρήσεις με έδρα το Νομό ή γειτονικό Νομό.

δ) Αντίστοιχες των (α) και (β) Εργοληπτικές επιχειρήσεις εγγεγραμμένες σε επίσημους καταλόγους των κρατών - μελών του Ε.Ο.Χ. ή του Π.Ο.Ε.

Ο διαγωνισμός θα διεξαχθεί με το σύστημα Δημοπράτησης προσφορά με επί μέρους ποσοστό έκπτωσης σύμφωνα με το άρθρο 7 του Π.Δ/τος 609/85 «Περί κατασκευής Δημοσίων Έργων», και το Π.Δ. 171/87 «Όργανα που αποφασίζουν ή γνωμοδοτούν και ειδικές ρυθμίσεις σε θέματα έργων που εκτελούνται από τους ΟΤΑ και άλλες σχετικές διατάξεις», εκτελεστικών του Ν. 1418/84 «Δημόσια Έργα και ρυθμίσεις συναφών θεμάτων» όπως αυτός τροποποιήθηκε και συμπληρώθηκε με τις διατάξεις των Ν. 2229/94 κ.λπ. και ισχύει σήμερα και σύμφωνα με τον Ν. 2576/98 (ΦΕΚ 25Α/9-2-98) και τις αποφάσεις: α) Δ17α/08/16/Φ.Ν. 402/10-2-98 (ΦΕΚ Β'/12-2-98) β) Δ17α/10/65/Φ.Ν. 402/98 (ΦΕΚ 835 Β'/12-8-98) και γ) Δ17α/05/42/Φ.Ν. 402/23/2-8-2000 καθώς επίσης και τα εκτελεστικά Προεδρικά Διατάγματα 171/87, 609/85 και 218/99.

Τα έξοδα δημοσιεύσεως της περιλήψεως βαρύνουν τον ανάδοχο του έργου.

Πληροφορίες τις εργάσιμες ημέρες και ώρες στα γραφεία της Δ/νσης Τεχν. Υπηρεσιών στα τηλέφωνα: 22410/46400 και 22410/46465.

Ο Δήμαρχος κ.κ.ε.
Ο Προϊστάμενος Δ/νσης
Τεχν. Υπηρεσιών
Ελευθέριος Κωνστάντζος

ΕΛΛΗΝΙΚΗ ΔΗΜΟΚΡΑΤΙΑ
ΔΗΜΟΣ ΡΟΔΙΩΝ
Δ/ΝΣΗ ΤΕΧΝ. ΥΠΗΡΕΣΙΩΝ
Αρ. Πρωτ. 2525/11.2.2003

ΠΕΡΙΛΗΨΗ ΔΙΑΚΗΡΥΞΗΣ ΔΗΜΟΠΡΑΣΙΑΣ

Ο Δήμαρχος Ροδίων Γιώργος Γιαννόπουλος προκηρύσσει δημόσιο μειοδοτικό διαγωνισμό για την ανάδειξη αναδόχου εκτέλεσης του έργου: «Διαμόρφωση πλατείας Θράκης» που έχει προϋπολογισμό εκατόν δύο χιλιάδες (102.000) ευρώ (οικοδομικά 84.400 ευρώ και ηλεκτρ/κά 17.800 ευρώ) με την πρόβλεψη αναθεώρησης και Φ.Π.Α.

Η προθεσμία περάτωσης του έργου ορίζεται σε εκατό (100) ημερολογιακές ημέρες και ο συντελεστής ρ είναι αυτός της κατηγορίας έργων ΟΙΚΟΔΟΜΙΚΑ (δ).

Η εγγύηση για τη συμμετοχή στη δημοπρασία ορίζεται στο ποσό των χιλίων επτακοσίων εβδομήντα έξι (1.776) ευρώ και βεβαιώνεται με την προσκόμιση ισόποσου γραμματίου του Ταμείου Συντάξεως Μηχανικών και Εργοληπτών Δημοσίων Έργων συντεταγμένη κατά τον ισχύοντα τρόπο για το Δημόσιο.

Η εγγύηση θα απευθύνεται στο Δήμο Ροδίων.

Η δημοπρασία θα διενεργηθεί την 5η Μαρτίου 2003, ημέρα Τετάρτη στη Δ/νση Τεχνικών Υπηρεσιών Δήμου Ροδίων συμβολή οδών Αγ. Ιωάννη και Διαγοριδών με ώρα λήξης την 11η πρωινή.

Στη δημοπρασία γίνονται δεκτοί οι παρακάτω:

α) Εργοληπτικές Επιχειρήσεις γραμμένες στο ΜΕΕΠ του ΥΠΕΧΩΔΕ για κατηγορία έργων ΟΙΚΟΔΟΜΙΚΑ με τάξη πτυχίου Α1, Α2 και 1η (παλαιό Α, Β, Γ) και ΗΛΕΚΤΡΟΜΗΧΑΝΟΛΟΓΙΚΑ με τάξη πτυχίου Α1, Α2 και 1η (παλιό Α, Β και Γ).

β) Κοινοπραξίες των ανωτέρω επιχειρήσεων που καλύπτουν συνολικά όλες τις ανωτέρω κατηγορίες με την αντίστοιχη τάξη πτυχίου ανά κατηγορία.

γ) Ανάλογες με τον προϋπολογισμό επιχειρήσεις με έδρα το Νομό ή γειτονικό Νομό.

δ) Αντίστοιχες των (α) και (β) Εργοληπτικές επιχειρήσεις εγγεγραμμένες σε επίσημους καταλόγους των κρατών - μελών του Ε.Ο.Χ. ή του Π.Ο.Ε.

Ο διαγωνισμός θα διεξαχθεί με το σύστημα Δημοπράτησης προσφορά με επί μέρους ποσοστό έκπτωσης σύμφωνα με το άρθρο 7 του Π.Δ/τος 609/85 «Περί κατασκευής Δημοσίων Έργων», και το Π.Δ. 171/87 «Όργανα που αποφασίζουν ή γνωμοδοτούν και ειδικές ρυθμίσεις σε θέματα έργων που εκτελούνται από τους ΟΤΑ και άλλες σχετικές διατάξεις», εκτελεστικών του Ν. 1418/84 «Δημόσια Έργα και ρυθμίσεις συναφών θεμάτων» όπως αυτός τροποποιήθηκε και συμπληρώθηκε με τις διατάξεις των Ν. 2229/94 κ.λπ. και ισχύει σήμερα και σύμφωνα με τον Ν. 2576/98 (ΦΕΚ 25Α/9-2-98) και τις αποφάσεις: α) Δ17α/08/16/Φ.Ν. 402/10-2-98 (ΦΕΚ Β'/12-2-98) β) Δ17α/10/85/Φ.Ν. 402/98 (ΦΕΚ 835 Β'/12-8-98) και γ) Δ17α/05/42/Φ.Ν. 402/23/2-8-2000 καθώς επίσης και τα εκτελεστικά Προεδρικά Διατάγματα 171/87, 609/85 και 218/99.

Τα έξοδα δημοσιεύσεως της περιλήψεως βαρύνουν τον ανάδοχο του έργου.

Πληροφορίες τις εργάσιμες ημέρες και ώρες στα γραφεία της Δ/νσης Τεχν. Υπηρεσιών στα τηλέφωνα: 22410/46400 και 22410/46465.

Ο Δήμαρχος κ.κ.ε.
Ο Προϊστάμενος Δ/νσης
Τεχν. Υπηρεσιών
Ελευθέριος Κωνστάντζος

ΔΕΥΑΡ
ΔΗΜΟΤΙΚΗ ΕΠΙΧΕΙΡΗΣΗ
ΥΔΡΕΥΣΗΣ ΑΠΟΧΕΤΕΥΣΗΣ ΡΟΔΟΥ
2ο χλμ. Εθν. Οδού Ρόδου - Λίνδου
τηλ.: 22410-68750 – 22410-68757
fax: 22410 - 66380

ΑΝΑΚΟΙΝΩΣΗ

Ανακοινώνεται από τη ΔΕΥΑΡ ότι το ταμείο της ευρισκόμενο επί της οδού Εθελοντών Δωδεκανησίων 42 (παλιά γραφεία ΔΕΥΑΡ), θα παραμείνει κλειστό για ένα μήνα ήτοι από τις 10-2 έως 10-3-2003.

Η αιτία διακοπής της παροχής υπηρεσιών μας στο παραπάνω ταμείο είναι η εκτέλεση των αναγκαίων εργασιών που απαιτούνται να γίνουν για την αναβάθμιση και τροποποίηση του κτιρίου, στο οποίο θα στεγαστούν οι Οικονομικές Υπηρεσίες του Δήμου Ροδίων και το ταμείο της ΔΕΥΑΡ.

Παρακαλούμε τους πελάτες μας για την εξόφληση των λογαριασμών ύδρευσης, να προσέρχονται στα κεντρικά γραφεία της ΔΕΥΑΡ 2ο χιλ. Εθνικής οδού Ρόδου Λίνδου.

Με εκτίμηση
Ο Γενικός Διευθυντής
ΔΕΥΑΡ
Εμμ. Διακομανώλης
Διπλ/χος Μηχ/γος Μηχανικός

Ένας βαθμός χωρίζει τον Σταυρό απ' τον τίτλο!

■ Άνετη νίκη με 4-0 επί του Εθνικού Ελληνορώσων

ΚΑΛΥΘΙΕΣ.-

Δεν συνάντησε την παραμικρή δυσκολία η γυναικεία ποδοσφαιρική ομάδα του Σταυρού Καλυθιών για να νικήσει χθες στο γήπεδό της τον Εθνικό Ελληνορώσων με 4-0 και να επιστρέψει έτσι πανηγυρικά στις νίκες. Το παιχνίδι εξελίχθηκε σε παράσταση για ένα ρόλο αφού οι φιλοξενούμενες έδειχναν από το ξεκίνημα ότι δεν θα μπορούσαν να παρακολουθήσουν το ρυθμό των παικτριών του Νίκου Ταχραμάνη. Για το λόγο αυτό προσπάθησαν να ταμπουρωθούν κάτω από το χώρο της μεσαίας γραμμής μήπως και κλείσουν τους διαδρόμους προς την εστία της Ζήκου.

Κάτι τέτοιο πάντως ήταν εξαιρετικά δύσκολο, καθώς ο Σταυρός είναι πιο ποιοτική ομάδα και οι παίκτριές του μπορούσαν να βρουν τις λύσεις για να διασπάσουν την αντίπαλη αμυντική διάταξη.

Δεν είναι άλλωστε τυχαίο ότι μπόρεσαν να σημειώσουν τέσσερα γκολ (τα δύο στο πρώτο ημίχρονο) αλλά και να χάσουν σωρεία ευκαιριών για να μεγαλώσουν και άλλο το σκορ.

Μπήκε δυνατά...

Οι γηπεδούχες που ήξεραν ότι έπρεπε να κερδίσουν οπωσδήποτε, μπήκαν πολύ δυνατά στον αγωνιστικό χώρο και μπόρεσαν από πάρα πολύ νωρίς να επιβάλουν το ρυθμό τους. Έχοντας σαν κινητήριο μοχλό τη Χέλστρομ, ο Σταυρός αναπτυσσόταν πολύ ωραία και από πάρα πολύ νωρίς δημιούργησαν τις προϋποθέσεις για να ανοίξουν το σκορ. Κάτι τέτοιο θα μπορούσε να γίνει πολύ πριν από τη συμπλήρωση του πρώτου τετάρτου, αλλά ας όψεται η ατυχία και η επιθετική δυστοκία των γηπεδούχων. Τελικά το σκορ άνοιξε στο 15' και από εκεί και πέρα όπως είναι ευκολονόητο τα πράγματα απλούστεψαν κατά πολύ.



Η Ιωάννα Ζωΐδου (αριστερά) ενώ διεκδικεί τη μπάλα



Η Λίντα Χέλστρομ (Νο 10) σε μία από τις πολλές προσπάθειές της

Έκανε κοιλιά

Το μόνο αρνητικό για τον Σταυρό ήταν το ότι επαναπαύτηκε στο σκορ του πρώτου ημιχρόνου (2-0) και έτσι μπήκε χαλαρά στην επανάληψη. Ευτυχώς πάντως και δεν απειλήθηκε από τις έτσι και αλλιώς υποτονικές φιλοξενούμενες και ο μόνος που στεναχωρέθηκε ήταν ουσιαστικά ο φίλαθλος κόσμος καθώς το παιχνίδι άρχισε να γίνεται αργό και βαρετό. Οι γηπεδούχες "ξύπνησαν" και πάλι στο τελευταίο δεκαεντάλεπτο και μπόρεσαν να πετύχουν άλλα δύο τέρματα "σφραγίζοντας" ουσιαστικά τη νίκη τους.



Η Αθηνά Δελαπόρτα (αριστερά) προσπαθεί να ελέγξει τη μπάλα

Τα γκολ

Στο 15' η Ζωΐδου με ισχυρό σουτ έξω από τη μεγάλη περιοχή δεν άφησε κανένα περιθώριο αντίδρασης στη Ζήκου και πέτυχε το 1-0.

Στο 21' η Αρχοντούλη με κοντινό πλασέ διπλασίασε τα τέρματα της ομάδας της (2-0). Είχε προηγηθεί και πάλι δυνατό σουτ της Ζωΐδου και ασθενής απόκρουση της Ζήκου.

Στο 76' η Δελαπόρτα πάσαρε στην Κτενά, η οποία με πολύ ωραία προσπάθεια και καλοζυγισμένο σουτ ανέβασε το δείκτη του σκορ στο 3-0.

Στο 89' η Χέλστρομ μπήκε ωραία στη μεγάλη περιοχή και με ένα πλασέ διαμόρφωσε το τελικό 4-0.

Θέλει ένα βαθμό.

Από εδώ και πέρα, η ομάδα του νησιού μας θέλει ένα βαθμό για να εξασφαλίσει και μαθηματικά τον τίτλο της πρωταθλήτριας.

Καλή ήταν η διαιτησία του κ. Γρεβένη (Βλαχάς, Σάββενας).

Οι συνθέσεις των ομάδων:

ΣΤΑΥΡΟΣ: Βασιλειάδου, Ιακωβίδου, Δελαπόρτα, Βαγιανού, Χατζηγιαννάκη, Αρχοντούλη (56' Πασσάλη), Κτενά, Ζωΐδου (81' Γιαννίκου), Σιέχ (66' Γαϊτάνου), Χέλστρομ, Κοτσάνη.

ΕΘΝΙΚΟΣ: Ζήκου, Τριανταφυλλίδου (75' Κρούσκου), Κυριακοπούλου, Βαλάντη, Μαρινοπούλου, Σιδέρη (20' Κατσαρέα), Αραβονοπούλου, Καρακάσα, Ανυφαντή, Παπαδοπούλου, Κοτζιά.

Ευχαριστήριο

Ευχαριστώ και δημόσια την Οργάνωση «Γυναίκες χωρίς σύνορα» για την αμέριστη συμπαράστασή της - ηθική και οικονομική - στο πρόβλημα της ασθένειας της κόρης μας Ειρήνης

Οικογένεια Πλαγγέντη

Ευχαριστήριο

Αισθάνομαι την υποχρέωση να ευχαριστήσω και δημόσια την Οργάνωση «Γυναίκες χωρίς σύνορα» για την εξασφάλιση ενός αεροπορικού εισιτηρίου μετάβασης και επιστροφής μου από την Αθήνα.

Χρυσοβαλάντης Παπάς

ΕΚΚΛΗΣΗ

Τα πιο κάτω ιδρυτικά μέλη της Ένωσης Καλυμνίων Ρόδου, γνωστοποιούν προς όλα τα μέλη της Παροικίας ότι την προσεχή Κυριακή 23/2/03 θα γίνουν

ΑΡΧΑΙΡΕΣΙΕΣ

για ανάδειξη νέου Δ.Σ. της Ένωσής μας στα Γραφεία του Συλλόγου - περιοχή Μήδια - από τις 11 π.μ. έως 4 μ.μ.

Όσοι επιθυμούν να υποβάλουν υποψηφιότητα, να το πράξουν μέχρι την Πέμπτη το βράδυ επικοινωνούντες με το 26225 και 37461.

Συνιστούμε στους συμπατριώτες μας να μη λείψη κανείς.

Ευχαριστούμε
ΜΙΧ. ΜΕΛΑΣ
ΓΙΩΡΓ. ΒΟΥΗΣ
ΣΕΒ. ΜΑΪΛΗΣ
ΔΑΜ. ΣΚΑΝΔΑΛΙΑΣ

Ευχαριστήριο

Ευχαριστώ και δημόσια την Οργάνωση «Γυναίκες χωρίς σύνορα» για την οικονομική συμπαράσταση στο πρόβλημά μου.

SUDUC AURICA

Ασφαλιστική πρωτιά

Ανακοινώθηκαν τα αποτελέσματα πωλήσεων του ING GROUP - NATIONALE NEDERLANDE για την Ελλάδα για το έτος 2002.

Το γραφείο της Ρόδου του οποίου προϊσταται ο Unit Manager Δικαστόπουλος Γεώργιος πρώτευσε σε όλους τους κλάδους και πιο συγκεκριμένα:

1ο Παν/δικα σε νέα παραγωγή γενικών ασφαλειών

1ο Εκτός Αθηνών σε νέα παραγωγή πυρός

1ο Εκτός Αθηνών σε νέες πωλήσεις αμοιβαίων

1ο Εκτός Αθηνών σε νέα παραγωγή ζωής

Επίσης ο ασφαλιστικός σύμβουλος Σπάρταλης Σταύρος πρώτευσε σε νέα παραγωγή πυρός εκτός Αθηνών.

Συγχαρητήρια για άλλη μια φορά για τις συνεχείς διακρίσεις.

Lindos Princess
BEACH ★★★★ HOTEL

Το νέο ξενοδοχείο, 4 αστέρων, της "Ιωάννης Χατζηλαζάρου Α.Ε" δυναμικότητας 1150 κλινών στην α΄φάση, ξεκίνησε τη λειτουργία του κατά την περασμένη τουριστική περίοδο, στη θέση Πεύκοι του Δήμου Λινδίων.

Το ξενοδοχείο διαθέτει:

Καταστήματα προς ενοικίαση

μεταξύ των οποίων και χώρο για τη δημιουργία

Κομμωτηρίου

τον εξοπλισμό και τη λειτουργία του οποίου θα αναλάβει ο μισθωτής

Για περισσότερες πληροφορίες:
κ. Ιωάννη Χατζηλαζάρου
Τηλ: 22440 29230 Δευτ-Παρ: 10:00-15:00

DRIVE INN MARE

ΕΝΟΙΚΙΑΣΕΙΣ ΔΙΑΜΕΡΙΣΜΑΤΩΝ
ΕΠΙΠΛΩΜΕΝΩΝ ΚΑΙ ΠΛΗΡΩΣ ΕΞΟΠΛΙΣΜΕΝΩΝ

Διαμερίσματα 50 τ.μ. με δυνατότητα φιλοξενίας έως και 4 ατόμων πλήρως εξοπλισμένα (έπιπλα, σκεύη). Ό,τι καλύτερο και οικονομικότερο υπάρχει στην αγορά της Ρόδου. Πέντε λεπτά από το κέντρο της πόλης με αμεσότητα πρόσβασης σε super market, εστιατόρια, φαρμακεία, πάνω στη στάση του λεωφορείου, 8' από το λιμάνι της Ρόδου, 10' από το αεροδρόμιο, 3' λεπτά από το Δήμο Ιαλυσού, 50 μέτρα από τη θάλασσα και 10' λεπτά από το βουνό, Περιοχή Ιξιά, τοποθεσία έναντι Mira Mare.

Τιμές : Για την τουριστική περίοδο (7 μήνες) 498 € ανά μήνα
Για τη φοιτητική περίοδο (9 μήνες) 498 € ανά μήνα ανεξαρτήτως αριθμού ατόμων φιλοξενίας σε κάθε διαμέρισμα με maximum 4 άτομα. Στην τιμή δεν υπάρχουν άλλες επιβαρύνσεις (νερό, ηλεκτρικό, Φ.Π.Α.).

Τηλ.: (22410) 75215, 90168, 91376
Κιν.: 6978-220057 • 6978-250911 • 6932-482442

Μέσα κι έξω από τα...

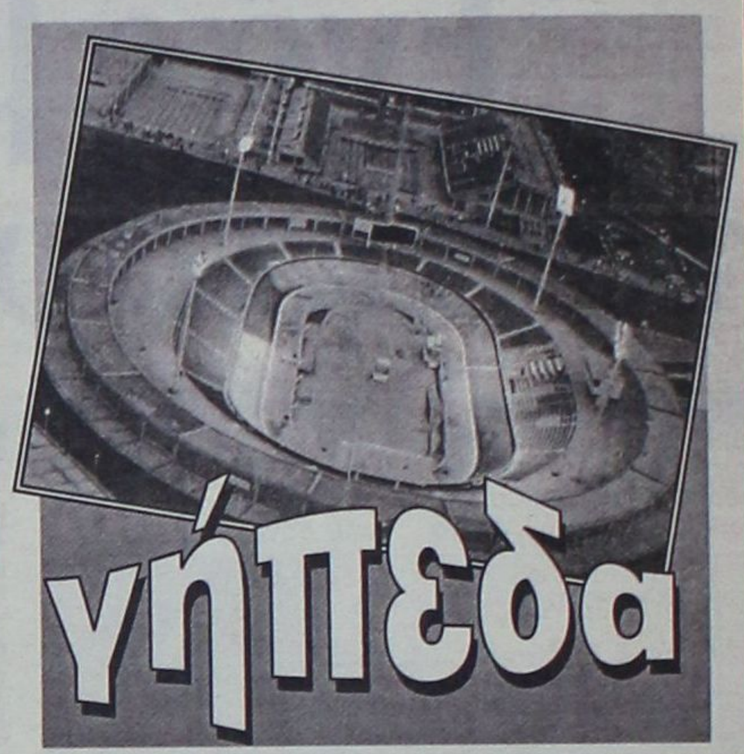

Εύλογα ερωτήματα

Τι πιο δημοκρατική ψηφοφορία θα μπορούσε να γίνει στην ΕΠΣΔ, με αφορμή τη μη συνέχιση του διακοπέντα αγώνα Αστέρα Π. - Ακουσιλάου; Όλοι εψήφισαν υπέρ του επαναορισμού του αγώνα εκτός του προέδρου.

Και γιατί να θεωρείται μομφή κατά του προέδρου το αποτέλεσμα; Ο καθένας που ψηφίζει δεν αναλαμβάνει και τις ευθύνες του;

Η πρόταση Μπερλουσκόνι

Αλήθεια, πώς βλέπετε την πρόταση του προέδρου της Μίλαν και πρωθυπουργού της Ιταλίας Σίλβιο Μπερλουσκόνι;

Ποιά είναι αυτή η πρόταση; Να καταργηθούν, λέει, οι ισοπαλίες στο ποδόσφαιρο και όταν ένα παιχνίδι τελειώνει ισόπαλο, να χτυπιούνται πέναλτι!

Με το νέο αυτό σύστημα θα πηγαίνουν περισσότεροι φίλαθλοι στα γήπεδα, γιατί το ποδόσφαιρο θα γίνει πιο ελκυστικό.

Επίσης ο ισχυρός άνδρας της Ιταλίας προτείνει ακόμα απεριόριστο αριθμό αλλαγών κατά τη διάρκεια ενός ποδοσφαιρικού αγώνα.

Να σας ζήσει

Αυξάνεται και πληθύνεται η δημοσιογραφική οικογένεια. Η συνάδελφος Μαρία Κυπριώτη - Σηφάκη έφερε την περασμένη βδομάδα στον κόσμο ένα χαριτωμένο κοριτσάκι.

Στους ευτυχείς γονείς, Μαρία και Μανόλη τις πιο θερμές ευχές μας.

Να σας ζήσει η κόρη...

Βάρβαρες ώρες!

Αυτό πια δεν είναι αθλητισμός! Είναι καταναγκαστικά έργα να αγωνίζονται ομάδες του μπάσκετ τα μεσάνυκτα και σ' ανοικτά γήπεδα, με θερμοκρασίες που πλησιάζουν το μηδέν!

Εντάξει, υπάρχουν προβλήματα που δημιουργούνται από τις ακυρώσεις δρομολογίων των πλοίων, αλλά είναι τόσο δύσκολο να γίνονται οι αγώνες σε πιο «ανθρώπινες» ώρες;

Η Τοπική Επιτροπή της ΕΟΚ ας δει πιο ζεστά το θέμα. Είναι κρίμα να ταλαιπωρούνται νέα παιδιά με αυτό τον τρόπο...

Συλλυπητήρια

Τα συλλυπητήρια της στήλης στον επί σειρά ετών διατελέσαντα πρόεδρο του Ευκλή οδοντίατρο Δήμο Σώζο για το θάνατο της αγαπημένης του μητέρας, την περασμένη βδομάδα.

Πανταχού παρών!

Στην εκδήλωση κοπής της πρωτοχρονιάτικης πίτας των βετεράνων ποδοσφαιριστών Ρόδου - Διαγόρα, που έγινε το περασμένο Σάββατο στο ξενοδοχείο «Θέρμαι», δεν παρέστησαν εκπρόσωποι των δύο μεγάλων σωματείων της πόλης μας. Αντίθετα το «παρών» έδωσε ο πρόεδρος του Ηρακλή Μαριτσών Γιώργος Παπαδημήτρης. Και καλά έκανε ο άνθρωπος. Τίμησε τους παλαίμαχους ποδοσφαιριστές.

Για ακόμα μία φορά ο κ. Παπαδημήτρης απέδειξε, ότι ξέρει να κάνει δημόσιες σχέσεις.

Γνώστης των αθλητικών

Ο πρωτοσύγκελος Παΐσιος αποδεικνύεται και γνώστης των αθλητικών πραγμάτων του τόπου μας. Στο χαιρετισμό που απηύθυνε κατά την κοπή της πίτας των βετεράνων ποδοσφαιριστών Ρόδου - Διαγόρα, αναφέρθηκε στο ποδόσφαιρο και μίλησε για πρόσωπα και πράγματα πολύ γνωστά και οικεία σε όλους μας, ενώ δεν παρέλειψε να μνημονεύσει και το όνομα του μακαρίτη γιατρού Γιώργου Λαμπάδη.

Να 'σαι καλά άγιε πρωτοσύγκελε και κοντά πάντα στον αθλητισμό.

Ουδέν σχόλιο

Φίλαθλος (και φίλος της στήλης) διάβασε το άρθρο του Γιώργου Παπαδημήτρη «Μην πυροβολείτε τον πρόεδρο», που αναφερόταν στην απόφαση επαναορισμού του διακοπέντα αγώνα Αστέρα Παστίδας - Ακουσιλάου και μάς έκανε την εξής παρατήρηση:

Αν το περιστατικό συνέβαινε σε αγώνα του Ηρακλή Μαριτσών με θύμα ποδοσφαιριστή του, ο κ. Παπαδημήτρης θα είχε, άραγε, την ίδια άποψη;

Από τη στήλη ουδέν σχόλιο...

Ιδιαιτερότητα

Οι αγώνες κυπέλλου έχουν πάντα την ιδιαιτερότητά τους. Γι' αυτό και δεν λείπουν οι κατά καιρούς εκπλήξεις τόσο στον ελληνικό όσο και στον ευρωπαϊκό χώρο. Δεν κερδίζουν πάντα τα φαβορί ή οι ομάδες πιο μεγάλης κατηγορίας. Εξαίρεση δεν αποτέλεσε και ο αγώνας της περασμένης Τετάρτης ανάμεσα στον Φοίβο και τη Ρόδο, που έληξε με πρόκριση της ομάδας της Κρεμαστής.

Εβδομάδα ποδηλάτου

«Εβδομάδα ποδηλάτου» μπορεί να ονομαστεί αυτή που άρχισε, για το νησί μας, καθώς θα διεξαχθεί ο 9ος διεθνής ποδηλατικός γύρος. Είναι μια μεγάλη αθλητική διοργάνωση, που έχει πλέον καθιερωθεί και που προβάλλει στα πέρατα του κόσμου το νησί μας.

Να ευχηθούμε να 'ναι καλός ο καιρός για να μην ταλαιπωρηθούν οι ποδηλάτες και οι διοργανωτές του αγώνα, αλλά και να έχουν καλή εικόνα από τις ομορφιές του νησιού μας.

ΕΥΡΩΠΑΙΚΗ ΕΠΕΝΔΥΤΙΚΗ
ΕΘΝΙΚΗΣ ΑΝΤΙΣΤΑΣΕΩΣ 48 ΤΗΛ. 0241 39300

ΕΥΡΩΠΑΙΚΗ ΕΠΕΝΔΥΤΙΚΗ

ΚΤΗΜΑΤΟΜΕΣΙΤΙΚΟ ΓΡΑΦΕΙΟ

ΑΝΤΩΝΗΣ ΝΙΚΟΛΗΣ - ΘΕΟΦΙΛΟΣ ΚΛΩΝΑΡΗΣ

ΕΘΝΙΚΗΣ ΑΝΤΙΣΤΑΣΕΩΣ 48 (ΠΡΩΗΝ ΑΝΝΗΣ ΜΑΡΙΑΣ) ΤΗΛ. 0241 39300 – FAX 0241 43314

ΕΥΡΩΠΑΙΚΗ ΕΠΕΝΔΥΤΙΚΗ

ΔΙΑΜΕΡΙΣΜΑΤΑ

47 τ.μ.	Στο Ροδίνι με πανοραμική θέα	€ 38.151,14	13.000.000
40 τ.μ.	Συνοικία Δασκάλων καινούργιο	€ 42.553,19	14.500.000
50 τ.μ.	Στο Ροδίνι ισόγειο	€ 45.487,89	15.500.000
90 τ.μ.	Στην Ανάληψη με 3 υπνοδ.μετρητοίς	€ 73.367,57	25.000.000
80 τ.μ.	Στα Αφάντου	€ 76.302,27	26.000.000
104 τ.μ.	Στην Σωτήρος	€ 88.041,09	30.000.000
90 τ.μ.	Στα Αφάντου 5 ετών	€ 88.041,09	30.000.000
160 τ.μ.	Συνοικία Δασκάλων σε κολώνες	€ 93.910,49	32.000.000
160 τ.μ.	Συνοικία Δασκάλων σε κολώνες	€ 93.910,49	32.000.000
80 τ.μ.	Συνοικία Δασκάλων καινούργιο	€ 93.910,49	32.000.000
117 τ.μ.	Συνοικία Δασκάλων σε σοβά	€ 96.845,19	33.000.000
70 τ.μ.	Στα Αφάντου μαζί με κατάστημα 70 τ.μ.	€ 102.714,60	35.000.000
75 τ.μ.	Στην Θησέως ανακαινισμένο στο 2001	€ 102.714,60	35.000.000
85 τ.μ.	Στο Ροδίνι καινούργιο με θέα	€ 102.714,60	35.000.000
142 τ.μ.	Στην Λευκωσίας	€ 105.649,30	36.000.000
100 τ.μ.	Στην Ατταβύρου με 3 υπνοδωμάτια	€ 111.518,71	38.000.000
90 τ.μ.	Στην Δ.Αναστασιάδη lux κατασκευή	€ 111.518,71	38.000.000
130 τ.μ.	Στο Ροδίνι	€ 117.388,11	40.000.000
106 τ.μ.	Καινούργιο με 3 υπνοδωμάτια lux	€ 123.257,52	42.000.000
130 τ.μ.	Στην Χειμάρας	€ 123.257,52	42.000.000
160 τ.μ.	Με 4 υπνοδωμάτια	€ 123.257,52	42.000.000
115 τ.μ.	Στην Γαριβάλδη με χρήση parking	€ 132.061,63	45.000.000
115 τ.μ.	Στο Ροδίνι με 3 υπνοδωμάτια	€ 143.800,44	49.000.000
180 τ.μ.	Επί της Εθνικής Αντιστάσεως	€ 234.776,23	80.000.000







ΜΟΝΟΚΑΤΟΙΚΙΕΣ - ΜΕΖΟΝΕΤΕΣ

70 τ.μ.	Διατηρητέα στο Νιοχώρι	€ 44.020,54	15.000.000
120 τ.μ.	Στην Παστίδα σε 1000 m οικόπεδο	€ 105.649,30	36.000.000
120 τ.μ.	Στα Κοσκινού (50+70)	€ 132.061,63	45.000.000
140 τ.μ.	Στην Ιαλυσό σε οικόπεδο 350	€ 155.539,25	53.000.000
125 τ.μ.	Στο Ροδίνι	€ 181.951,58	62.000.000
360 τ.μ.	Περιοχή Σγουρού με 1000 m οικόπεδο	€ 190.755,69	65.000.000
200 τ.μ.	Στα Αφάντου σε οικόπεδο 4000 m	€ 190.755,69	65.000.000
215 τ.μ.	Στα Κοσκινού σε σοβά	€ 190.755,69	65.000.000
225 τ.μ.	Στο Ροδίνι lux κατασκευής καιν.	€ 205.429,20	70.000.000



ΟΙΚΟΠΕΔΑ

1000 τ.μ.	Στο Φαληράκι με οικοδομή κοντά στο κύμα	€ 234.776,23	80.000.000
10000 τ.μ.	Φυτώριο	€ 293.470,29	100.000.000
1050 τ.μ.	Ιαλυσός επί της εθνικής οδού	€ 146.735,14	50.000.000
1500 τ.μ.	Στην Λαχανιά εντός οικισμού	€ 61.628,76	21.000.000
2000 τ.μ.	Στο Γεννάδι με άδεια οικοδομής,νερό,ρεύμα	€ 58.694,06	20.000.000
23000 τ.μ.	Στην Λαχανιά 20m από την Εθνική οδό	€ 88.041,09	30.000.000
2500 τ.μ.	Στην Αρχίπολη οικοδομήσιμο	€ 22.010,27	7.500.000
2500 τ.μ.	Στην Κάλαθο εντός οικισμού	€ 26.412,33	9.000.000
2500 τ.μ.	Στα Κοσκινού	€ 58.694,06	20.000.000
2500 τ.μ.	Στο κιοτάρι κοντά στο κύμα με άδεια οικ.	€ 88.041,09	30.000.000
2500 τ.μ.	Κοσκινού οικοδομεί 800 m βιοτεχνικό	€ 176.082,17	60.000.000
4000 τ.μ.	Καλυθιές προς Αφάντου	€ 70.432,87	24.000.000
4000 τ.μ.	Επί της Εθνικής Οδού περιοχή Ατσιπά	€ 105.649,30	36.000.000
4000 τ.μ.	Περιοχή Σγουρού με εύκολη πρόσβαση	€ 117.388,11	40.000.000
4000 τ.μ.	Στην Παστίδα έναντι Θράκης	€ 132.061,63	45.000.000
4500 τ.μ.	Στην Παστίδα	€ 44.020,54	15.000.000
4500 τ.μ.	Περιοχή Ρένη Κοσκινού	€ 198.092,44	67.500.000
46000 τ.μ.	Στην Ψίνθο σε τιμή ευκαιρίας	€ 44.020,54	15.000.000
5000 τ.μ.	Στο Γεννάδι με πρόσοψη στην εθν.οδό	€ 102.714,60	35.000.000
5000 τ.μ.	Στους Τρείς με μονοκατοικία 50μ	€ 146.735,14	50.000.000
5250 τ.μ.	Εντός οικισμού στην Παστίδα	€ 132.061,63	45.000.000
6500 τ.μ.	Στην Λαχανιά 300 m από το κύμα	€ 104.181,95	35.500.000
9000 τ.μ.	Στην Λαχανιά 800 m από το κύμα	€ 82.171,68	28.000.000
9000 τ.μ.	Στην Ιαλυσό στο κύμα	€ 396.184,89	135.000.000

ΚΑΤΑΣΤΗΜΑΤΑ - ΕΠΙΧΕΙΡΗΣΕΙΣ

Μπάρ στην Ορφανίδου προς ενοικίαση	€ 1.467,35	500.000
Καταστήματα στην οδό Καμείρου		
Διόροφη οικία στην Σύμη κατάληλη για Πανσιόν	€ 58.694,06	20.000.000
Κατάστημα στη Ρόδου-Λίνδου 90 τ.μ.	€ 88.041,09	30.000.000
Κατάστημα στην Απελλού(Παλιά Πόλη)	€ 190.755,69	65.000.000
Κατάστημα στο Μανδράκι 50 τ.μ.	€ 293.470,29	100.000.000
Μπάρ στην Ορφανίδου 130 τ.μ.	€ 322.817,31	110.000.000
Κατάστημα επί της Σωκράτους 24 τ.μ.	€ 410.858,40	140.000.000
ΞΕΝΟΔΟΧΕΙΟ 70 ΚΑΙΝΩΝ ΣΕ ΤΙΜΗ ΕΥΚΑΙΡΙΑΣ	€ 645.634,63	220.000.000

ΑΓΟΡΕΣ - ΠΩΛΗΣΕΙΣ - ΜΙΣΘΩΣΕΙΣ ΑΚΙΝΗΤΩΝ
ΣΥΜΒΟΥΛΕΥΤΙΚΕΣ ΚΑΙ ΕΠΕΝΔΥΤΙΚΕΣ ΠΡΟΤΑΣΕΙΣ
ΑΠΟΚΛΕΙΣΤΙΚΗ ΔΙΑΘΕΣΗ ΔΙΑΜΕΡΙΣΜΑΤΩΝ - ΟΙΚΟΠΕΔΩΝ - ΞΕΝΟΔΟΧΕΙΩΝ
ΖΗΤΟΥΝΤΑΙ ΔΙΑΜΕΡΙΣΜΑΤΑ - ΜΟΝΟΚΑΤΟΙΚΙΕΣ - ΟΙΚΟΠΕΔΑ - ΑΓΡΟΤΕΜΑΧΙΑ

Ωμο-λογίες



«Η διαφήμιση είναι πλύση εγκεφάλου. Δεν καταλαβαίνω γιατί πρέπει να ξεκινά από τον Μάρτιο η καμπάνια προβολής της χώρας μας στο εξωτερικό» (Αριστοτέλης Παυλίδης)

(Με το πες – πες επί δώδεκα μήνες θα τους πείσουμε ότι σαν χώρα είμαστε πρώτοι σε μαρίνες, σε γήπεδα γκολφ και σε ποιότητα κατασκευής οδικών δικτύων. Το brainwashing κάνει θαύματα κύριοι. Ας το δοκιμάσουμε...)



«Τώρα το ΠΑΣΟΚ πρέπει να βρει ένα ισχυρό στέλεχος για να αντικαταστήσει τον Κρεμαστινό στα Δωδεκάνησα» (Γιώργος Νικητιάδης)

(Τώρα που με βλέπω στον καθρέφτη, οι δικέφαλοί μου έχουν γίνει μούσκουλα που τα ζηλεύουν πολλοί. Οι κοιλιακοί μου πώς σας φαίνονται;)

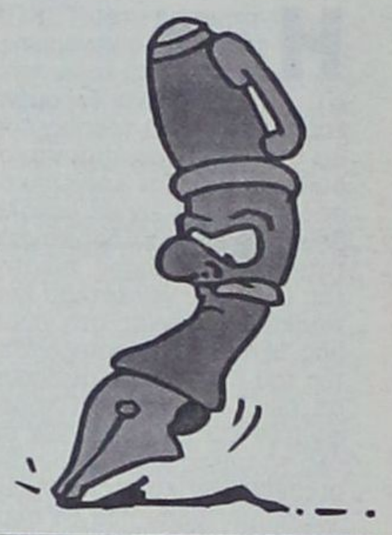

Η ΣΕΛΙΔΑ *αυτή γράφεται Παρασκευή βράδυ, άρα δεν ξέρω πώς τελικά εξελίχθηκε η αντιπολεμική πορεία το Σάββατο το μεσημέρι.*



Οφείλουμε όμως να εξάρουμε τους διοργανωτές για τη μεθοδικότητα και τη σοβαρότητα με την οποία εργάστηκαν τις προηγούμενες ημέρες ώστε να κατεβάσουν στους δρόμους όσο το δυνατόν περισσότερο κόσμο. Ισως είναι η πρώτη φορά που υπήρξε τόσο καλή οργάνωση και κινητοποίηση από τους επικεφαλής των φορέων που ανέλαβαν την πρωτοβουλία.

Μέχρι του σημείου που οι προσκλήσεις – κάλεσμα προς τους Ροδίτες έγιναν ακόμα και με SMS(!) στα κινητά τηλέφωνα των πολιτών. Αφίσες, επισκέψεις σε τοπικούς άρχοντες, σε συλλογικούς φορείς, συσκέψεις και όλα πρέπει να γίνονται σε ανάλογες περιπτώσεις, ώστε να μη δίδεται το δικαίωμα να «καπελωθεί» η αντιπολεμική αυτή εκδήλωση από κάποιον κομματικό ή άλλο μηχανισμό.

Βοήθησε φυσικά και η μουτσούνα του προέδρου των ΗΠΑ, η βλακεία του οποίου έχει γίνει πλέον ανέκδοτο παγκοσμίως. Μια μουτσούνα που έδειχνε να εμπνέει τους Ροδίτες να βροντοφωνάξουν ΟΧΙ στον πόλεμο. Μακάρι αυτό να επιβεβαιώθηκε το μεσημέρι του Σαββάτου.



ΜΙΛΗΣΑΝ *πολλοί για το άτοπο και άσχετο του περιβόητου «επαγγελματικού ασυμβίβαστου» των βουλευτών. Η ομιλία όμως του δικού μας Δημήτρη Κρεμαστινού στη Βουλή όπως και οι δηλώσεις του στα ΜΜΕ της Αθήνας προκάλεσαν αίσθηση και έγιναν «θέμα».*

Για μία ακόμα φορά ο βουλευτής Δωδεκανήσου απέδειξε και επέδειξε το ειδικό βάρος που κουβαλά και πόσο τραγικό θα είναι για τον τόπο μας αν επιλέξει ή εξαναγκαστεί τελικά να παραιτηθεί του αξιώματός του. Όχι ότι θα... αλλά στη σειρά περιμένουν κάποιοι καλοί φυσικά, αλλά τρέχουν τα σάλια και σε μέτριους ουρανοκατέβατους. Τι κρίμα...



«GIVE peace a chance» *ήταν ο πλέον επίκαιρος φιλειρηνικός – αντιπολεμικός στίχος της εβδομάδας που πέρασε στην πόλη μας. Να κάτι η πορεία κατά του πολέμου, να κάτι το τριαντάφυλλο του Γιαννόπουλου στον Χατζή, η κατάσταση ήλθε και μέλωσε. Καιρός ήταν...*

Για τους περισσότερο θρησκόληπτους; Ειρήνη υμίν κύριοι...

Αντιστοίχως, το μήνυμα αυτό αποτελεί απαίτηση για τον πλανήτη και την πόλη μας. Με την ελπίδα ότι και ο Μπους θα λογικευτεί και οι δημοτικοί μας άρχοντες θα θέσουν παρά πόδας τα όπλα. Για το καλό μας.

Οποία ξεφτίλα του θεσμού. Το Κοινοβούλιο πέρασε μία από τις χειρότερες στιγμές του και των «αναλυτών» το δοντάκι πονούσε για το αν θα παραιτηθεί ο Σκανδαλίδης, για το ποιο κόμμα έπαθε τη μεγαλύτερη ζημιά, για το αν ο Σημίτης θα διώξει τους αντάρτες και άλλα τέτοια «μείζονος» σημασίας θέματα.



Η κατρακύλα της Βουλής δεν συγκίνησε πολλούς. Τα ευτράπελα περί του «ασυμβιβάστου» φυσικά δεν ήταν τα μοναδικά. Μόλις πρόσφατα σε εκπομπή της ΝΕΤ θυμηθήκαμε τα νταηλίκια και τις γρονθοπατινάδες μεταξύ βουλευτών που ...έτυχε να διαφωνούν για κάποιο ζήτημα.

Ο ΠΙΟ *ωραίος απ' όλους που σχολίαζαν τη ψυχεδελική ψηφοφορία της Πέμπτης ήταν ο βουλευτής του ΠΑΣΟΚ από τη Θεσσαλονίκη* ***Χάρης Καστανίδης****, τη δήλωση του οποίου μεταφέρουμε με τα δικά μας λόγια:*

Μαγκιά θα ήταν οι βουλευτές να το έπαιζαν ασυμβίβαστοι και να ψήφιζαν κατά συνείδηση για θέματα που αφορούν το λαό και όχι τα δικά τους συμφέροντα. Μια δήλωση – μπουκιά και συχώριο...

ΠΟΣΕΣ *φορές θα πρέπει να το πει ο άνθρωπος για να το καταλάβουν οι όποιοι fan του μέσα στην τοπική Νέα Δημοκρατία. «Δεν με ενδιαφέρει να είμαι υποψήφιος βουλευτής» είπε και ξαναείπε ο* ***Σάββας Καραγιάννης****, όμως κάποιοι λίγοι επιμένουν να τον καλοβλέπουν σαν πανάκεια για το κόμμα τους.*



Ο Χρύσης στο Μεντιτεράνιαν το είπε καθαρά στην ομιλία του: «Δεν χρειάζεται να ψάχνουμε από δω και από κει για να βρούμε άξιους ανθρώπους να στελεχώσουν το ψηφοδέλτιό μας».

Α, τώρα που το θυμήθηκα:

Ρε σεις, με το να συναποφασίζατε μια από κοινού εκδήλωση της Νομαρχιακής με την Τοπική Ρόδου θα στέλλατε μηνύματα. Θα στοχεύατε στον συμφιλιωτικό συμβολισμό. Τίποτα παραπάνω... Τι ήταν αυτές οι μπούρδες περί «παρεξήγησης» άλλων Τοπικών στα χωριά και τα ρέστα. Τόσο δύσκολο ήταν πια;...

ΑΠΟΡΡΗΤΟ *Από:*

Προς κ. Χατζή Χατζηστεφανίου
Επικεφαλής της παράταξης
«Πρώτα η Ρόδος»
Εντοπού

Φίλε Χατζή,

Επειδή δεν ήθελα να δημιουργήσω θέμα εκείνη τη στιγμή, αφού ήταν μπροστά κι άλλοι περίεργοι, επιθυμώ με την άκρως απόρρητη επιστολή μου αυτή να σου εκφράσω την πικρία μου για τη στάση σου στο Δημοτικό Συμβούλιο.

Νομίζω ότι με «άδειασες» στην καταγγελία που έκανα και αυτό με στεναχώρησε αφάνταστα. Ούτε ο Μάνος δεν είχε τολμήσει ποτέ να μου το κάνει αυτό. Εσύ, από την πρώτη κιόλας ουσιαστικά συνεδρίαση του οργάνου δεν με κάλυψες. Γιατί Χατζή μου, γιατί;

Τώρα, με τι κουράγιο θα μπορώ πια εγώ να τοποθετούμαι σε καυτά θέματα όταν εσύ δεν με σιγοντάρεις σε κάθε τι που λέω; Με λύπησες και δεν ξέρω πώς να το ξεπεράσω.

Θα τα πω όλα στο Λάρη να δω τι θα κάνω στο εξής,

ΠΡΟΣΩΠΑ... στο προσκήνιο



«Εμαθες τελικά πόσες πρωτοχρονιάτικες πίτες έκοψαν τα παιδιά στη Ρόδο; Μία, οι μπαγάσες. Τέτοια σύμπνοια σου λέω...»



Είσαι μια σουπιά εσύ

Κατατίθεται σήμερα σε Νομαρχία ή Τ.Ε.Δ.Κ.Δ.

Πρόταση του ΣΥΝ για την ανάπτυξη των νησιών

Η σημασία του Γ' ΚΠΣ τόσο από οικονομικής, όσο και από κοινωνικής σκοπιάς είναι δεδομένη και προφανής. Ο τρόπος που θα διατεθούν οι σημαντικοί οικονομικοί και κοινωνικοί πόροι καθορίζουν σε μεγάλο βαθμό το επίπεδο δραστηριότητας, απασχόλησης, ποιότητας ζωής και γενικότερα κοινωνικής ευημερίας στη χώρα μας Μια από τις προτεραιότητες του ΚΠΣ είναι η αξιοποίηση των Τεχνολογιών Πληροφοριών και Επικοινωνιών σε όλο το μήκος και πλάτος του οικονομικού και κοινωνικού χώρου με τρόπο που θα συμβάλει στην επίτευξη των στόχων που θέτουν οι υπόλοιπες προτεραιότητες.

Δεν είναι τυχαίο ότι προτείνεται ένα ξεχωριστό Επιχειρησιακό Πρόγραμμα (ΕΠ) για την Κοινωνία της Πληροφορίας. Το ΕΠ αυτό έχει καινοτομικό και ταυτόχρονα οριζόντιο χαρακτήρα, διαπερνώντας διαφορετικές κυβερνητικές υπηρεσίες. Κινείται επίσης στην κατεύθυνση των συμπερασμάτων της Συνόδου Κορυφής που πραγματοποιήθηκε στη Λισσαβόνα τον Μάρτιο του 2000. Ως γνωστό οι βασικοί άξονες του ΕΠ είναι οι εξής:

- Βελτίωση των υπηρεσιών προς τον πολίτη και τις επιχειρήσεις (εκσυγχρονισμός της λειτουργίας του κράτους, μεγαλύτερη διαφάνεια).
- Καλύτερη ποιότητα ζωής (εφαρμογές τεχνολογιών πληροφορικής και επικοινωνίας στην υγεία και την πρόνοια, το περιβάλλον και τις μεταφορές).
- Εκπαιδευτικό σύστημα και έρευνα προσαρμοσμένα στην ψηφιακή εποχή (εκπαίδευση με νέες τεχνολογίες, δικτύωση σχολείων και Πανεπιστημίων).
- Δυναμική οικονομική ανάπτυξη (δημιουργία νέων επιχειρήσεων, ανάδυση νέων κλάδων, αύξηση της παραγωγικότητας και της ανταγωνιστικότητας).
- Αύξηση της απασχόλησης (νέες θέσεις εργασίας, βελτίωση των δεξιοτήτων του ανθρώπινου δυναμικού, ανάπτυξη νέων μορφών εργασίας όπως η τηλε-εργασία).
- Ανάδειξη του ελληνικού πολιτισμού με νέα μέσα (τεκμηρίωση της πολιτιστικής κληρονομιάς, προστασία της ελληνικής γλώσσας, επαφή με την ομογένεια).
- Αξιοποίηση νέων τεχνολογιών στα μέσα μαζικής επικοινωνίας (κατάλληλο κανονιστικό πλαίσιο, διασφάλιση πολυφωνίας και ελεύθερης έκφρασης).
- Ισότιμη συμμετοχή των περιφερειών στον παγκόσμιο χώρο (αποκέντρωση, ενθάρρυνση πρωτοβουλιών σε περιφερειακό και τοπικό επίπεδο).
- Ανάπτυξη της εθνικής υποδομής επικοινωνιών (πρωτοβουλίες αναπτυξιακού χαρακτήρα, απελευθέρωση των τηλεπικοινωνιών, καθολική υπηρεσία).
- Προστασία των δικαιωμάτων του πολίτη και του καταναλωτή, διαφύλαξη συνθηκών ανταγωνισμού, δημοκρατικός έλεγχος στην ψηφιακή εποχή.

Πέρα από επιμέρους επιφυλάξεις ή διαφωνίες, οι στόχοι του ΕΠ είναι πραγματικά και φιλόδοξοι και καταλυτικοί όσον αφορά τις επιπτώσεις που θα έχουν σε όλες τις υπόλοιπες προτεραιότητες και στόχους, στον βαθμό που η ψηφιακή τεχνολογία μετασχηματίζει πέρα από την παραγωγική - οικονομική βάση της κοινωνίας, και την πολιτισμική της ταυτότητα. Τα παραπάνω ισχύουν ακόμα περισσότερο για τις νησιωτικές περιοχές και ιδιαίτερα για νησιά που γεωγραφικά, οικονομικά, δημογραφικά, κοινωνικά κλπ αντιμετωπίζουν δυσκολίες και ιδιαιτερότητες, και που ως κάποιο βαθμό μπορούν και πρέπει να ωφεληθούν από τις δυνατότητες της τεχνολογίας. Και λέμε «ως κάποιο βαθμό» γιατί πεποίθηση μας είναι ότι η θεοποίηση του τεχνολογικού μέσου από ορισμένους τεχνοκράτες και πολιτικούς, αποτελεί το άλλοθι για την έλλειψη σαφούς πολιτικής αναδιάρθρωσης και ανάπτυξης των περιοχών αυτών.

Η σύγκλιση των χρησιμοποιούμενων τεχνολογιών στις Τηλεπικοινωνίες, την Πληροφορική και τα Μέσα Μαζικής Ενημέρωσης, είναι δεδομένη και ως ενότητα αναφέρεται υπό τον όρο Τεχνολογίες Πληροφορικής και Επικοινωνίας (ΤΠΕ) Ιδιαίτερο ρόλο στα πλαίσια των σχετικών τεχνολογιών καλούνται να παίξουν τώρα και στο μέλλον οι λεγόμενες δικτυακές τεχνολογίες και βεβαίως οι επιμέρους τηλεματικές υπηρεσίες.

Βασικές προϋποθέσεις για την ανωτέρω σύγκλιση είναι

(α) η ψηφιακοποίηση και συμπίεση της πληροφορίας (ήχος, βίντεο, εικόνα, δεδομένα),

(β) η ανάπτυξη δικτυακών υποδομών που θα επιτρέψουν την μετάδοση της πληροφορίας αυτής στην απαιτούμενη κάθε φορά ποιότητα και

(γ) η διαθεσιμότητα από τον χρήστη του κατάλληλου εξοπλισμού για την εκτέλεση των σχετικών εφαρμογών.

Γενικά μπορούμε να πούμε ότι σήμερα σε τεχνολογικό επίπεδο και οι τρεις παραπάνω προϋποθέσεις έχουν επιτευχθεί και ως εκ τούτου τα βασικά προβλήματα που καταγράφονται όχι μόνο στην χώρα μας αλλά και διεθνώς, είναι

(α) η εφαρμογή στην πράξη των δυνατοτήτων των ΤΠΕ και η ανάπτυξη λειτουργικών από την πλευρά του χρήστη, υπηρεσιών – εφαρμογών και (β) η οικονομική αποδοτικότητα των σχετικών εγχειρημάτων.

Κατηγορίες Υπηρεσιών και Εφαρμογών

Υπάρχουν μια σειρά από υπηρεσίες και αντίστοιχες εφαρμογές Δικτυακών Τεχνολογιών που σήμερα βρίσκουν εφαρμογή σε διαφορετικούς τομείς και σε διαφορετική κλίμακα από κράτος σε κράτος, αλλά που γενικά στηρίζονται σε παρόμοια τεχνολογική υποδομή.

Θα επιχειρήσουμε αμέσως μια σύνοψη των χρησιμοποιούμενων τεχνολογιών και των αντίστοιχων εφαρμογών, με έμφαση στις δικτυακές τεχνολογίες που μπορούν να αποτελέσουν την υποδομή για παροχή τηλεματικών υπηρεσιών.

Τύπος Εφαρμογής

Εικονοτηλεφωνία
Τηλεδιάσκεψη
Πρόσβαση στο Internet και παροχή υπηρεσιών μέσω αυτού
Τηλε-εργασία
Τηλε-εκπαίδευση
Τηλε-ιατρική
Δίκτυα LAN – WAN

Εφαρμογή των Δικτυακών Τεχνολογιών στον Νησιωτικό Χώρο

Ιδιαίτερα μιλώντας για την εφαρμογή των σχετικών υπηρεσιών σε νησιωτικές περιοχές, θα εστιάζαμε σε τρεις βασικούς άξονες δράσης:

- Εφαρμογή των ΤΠΕ και των σχετικών υπηρεσιών – εφαρμογών στην εσωτερική λειτουργία και οργάνωση της Δημόσιας Διοίκησης, των Υπηρεσιών, της Τοπικής Αυτοδιοίκησης, και γενικότερα των Φορέων, με στόχο την βελτίωση της αποδοτικότητας και αποτελεσματικότητας τους.
- Ενσωμάτωση των σχετικών εφαρμογών και γενικότερα της ψηφιακής τεχνολογίας στην παραγωγική βάση των τοπικών οικονομιών, με ανάπτυξη νέων μεθόδων παραγωγής και εργασίας από τις υφιστάμενες επιχειρήσεις (στοχεύοντας προφανώς στην βελτίωση της παραγωγικότητας και ανταγωνιστικότητας τους), καθώς και την ανάπτυξη νέων μορφών επιχειρήσεων που συνιστούν αυτό που γενικότερα αναφέρεται ως νέα οικονομία (στοχεύοντας κυρίως στην αύξηση της απασχόλησης).
- Ανάπτυξη των προϋποθέσεων και όρων για μια ευρεία χρήση των ΤΠΕ από τους ίδιους τους πολίτες της περιοχής, προάγοντας την χρήση αντίστοιχων υπηρεσιών – εφαρμογών σε όλους τους πιθανούς τομείς της κοινωνικής και οικονομικής ζωής.

Γενικά μπορούμε να υποστηρίξουμε ότι η χρήση μέχρι σήμερα της πληροφορικής είναι δεδομένη ιδιαίτερα όσον αφορά τις μεγαλύτερες επιχειρήσεις και τους Φορείς, αν και ποικίλει όσον αφορά την έκταση και την ποικιλία των εφαρμογών που καλύπτει. Αυτό που σήμερα καλούμαστε να αντιμετωπίσουμε είναι βασικά η χρήση Δικτυακών Τεχνολογιών και Εφαρμογών με στόχο την ανάπτυξη δικτύων που

Ζ από τεχνολογικής πλευράς θα υποστηρίζουν την μετάδοση σε ψηφιακή μορφή, φωνής, video και δεδομένων υπολογιστών, είτε σε πραγματικό χρόνο, είτε στην βάση ασύγχρονων εφαρμογών και

- από λειτουργικής πλευράς, την ανάπτυξη και χρήση εφαρμογών τηλε-εργασίας, τηλε-διάσκεψης, πρόσβασης σε ηλεκτρονικά αρχεία και βάσεις δεδομένων, πρόσβασης απομακρυσμένων ή μετακινούμενων χρηστών σε κεντρικά συστήματα, on-line πληροφοριακά συστήματα, κλπ.

Εντελώς παραδειγματικά θα αναφέραμε επιμέρους εφαρμογές και λύσεις:

- Εικονοτηλεφωνία χρήστη με χρήστη. (Π.χ. συνομιλία μεταξύ δύο συνεργατών ή συγγενών)
- Διμερή Τηλεδιάσκεψη χρήστη με ομάδα χρηστών ή ομάδων χρηστών μεταξύ τους. (Π.χ. διεξαγωγή σεμιναρίου από απομακρυσμένο εισηγητή ή ανταλλαγή απόψεων μεταξύ των μελών Νομαρχιακού / Δημοτικού Συμβουλίου, μελών της ΤΕΔΚ, κλπ.)
- Πολυμερή Τηλεδιάσκεψη ως ανωτέρω. (Π.χ. Επιμόρφωση αγροτών από εισηγητή που βρίσκεται στην Ρόδο και ακροατήριο σε διάφορα νησιά ή πόλεις).
- Υπηρεσίες τηλε-εργασίας με ταυτόχρονη χρήση εικονοτηλεφωνίας, μεταφοράς αρχείων, συνεργασίας επί εγγράφων ή εφαρμογών κλπ. (Π.χ. επαγγελματίας ή νέος επιστήμονας κάποιου νησιού, συνεργάζεται με συνεργάτη ή εργοδότη του επί συγκεκριμένου κειμένου, προϋπολογισμού, σχεδίου κλπ)
- Πρόσβαση σε βάσεις δεδομένων της Νομαρχίας ή άλλων φορέων για άντληση στοιχείων, στατιστικών κλπ.
- Πρόσβαση στο Internet και χρήση υπηρεσιών WWW, FTP, E-mail, κλπ.
- Ανάπτυξη αντίστοιχων server WWW, E-Mail, FTP, και στέγαση τους στους συγκεκριμένους χώρους. (Π.χ. δημιουργία site για κάθε νησί που θα περιέχει όλες τις απαραίτητες τουριστικές, οικονομικές, πολιτιστικές, κλπ πληροφορίες.) Στο άμεσο μέλλον η υποδομή αυτή θα αξιοποιηθεί για την προαγωγή μορφών e-Commerce και e-Business, που θα συμβάλουν στην οικονομική ανάπτυξη των περιοχών αυτών.
- Υπηρεσίες τηλε-εκπαίδευσης σε χρήστες PC, Π.χ. διδασκαλία μέσω Internet, ή ISDN και μεταφορά σημειώσεων, τεστ - διαγωνισμάτων, εισηγήσεων κλπ. μέσω μεταφοράς αρχείων ή e-mail.
- Πρόσβαση σε συνδρομητικά δορυφορικά ή ενσύρματα δίκτυα τηλεόρασης και πολυμέσων.

ΟΙΚΟΔΟΜΙΚΕΣ ΕΠΙΧΕΙΡΗΣΕΙΣ

ΔΙΑΚΟΓΕΩΡΓΙΟΥ ΚΑΛΛΙΣΤΟΣ

- ΠΩΛΗΣΕΙΣ ΔΙΑΜΕΡΙΣΜΑΤΩΝ
- ΚΑΤΑΣΤΗΜΑΤΑ - ΑΠΟΘΗΚΕΣ
- ΑΝΤΑΛΛΑΓΕΣ ΑΚΙΝΗΤΩΝ
- ΑΓΟΡΕΣ ΟΙΚΟΠΕΔΩΝ
- ΑΝΑΛΑΜΒΑΝΟΥΜΕ ΑΝΤΙΠΑΡΟΧΕΣ

ΔΙΕΥΘ.: ΕΘΝ. ΑΝΤΙΣΤΑΣΕΩΣ 11, (πρώην Αννης Μαρίας)
Τηλ.: 78501-29318, 78502

ΠΩΛΟΥΝΤΑΙ διαμερίσματα λουξ κατασκευής με απεριόριστη θέα. Τα διαμερίσματα διαθέτουν θωρακισμένες πόρτες, εντοιχισμένες κουζίνες, ντουλάπες, εντοιχισμένο νιπτήρα με ντουλάπι, κεντρική θέρμανση αυτόνομη, ανοιγόμενα ανακλινόμενα κουφώματα με διπλά τζάμια, σίτες, ρολά, υδραυλικό ασανσέρ, τριφασικό ρεύμα.

Ολοι οι χώροι σπατουλαριστοί εσωτερικές πόρτες MDF με σχέδια.

ΔΙΑΜΕΡΙΣΜΑΤΑ

Επί της οδού Μεγ/ Κων/νου - Κων/νου Παλαιολόγου
50 τ.μ δυάρια ανά όροφο
85 τ.μ. τριάρια ανά όροφο
110 τ.μ. τεσσάρια ανά όροφο

Επί της Κων/νου Υδραίου - Στ. Κωτιάδη
70 τ.μ. τριάρια ανά όροφο με μεγάλες βεράντες φανταστική θέα
90 τ.μ. τριάρια - τεσσάρια ανά όροφο με μεγάλες βεράντες φανταστική θέα
110 τ.μ. τεσσάρια ανά όροφο με μεγάλες βεράντες φανταστική θέα
130 τ.μ. τεσσάρια - πεντάρια ανά όροφο με μεγάλες βεράντες φανταστική θέα

Επί της Λεωφ. Καλλιθέας - Καρακόνερο
50 τ.μ. δυάρια ανά όροφο με μεγάλες βεράντες, απεριόριστη θέα
85 τ.μ. τριάρια ανά όροφο με μεγάλες βεράντες, απεριόριστη θέα
110 τ.μ. τεσσάρια ανά όροφο με μεγάλες βεράντες, απεριόριστη θέα.

ΚΑΤΑΣΤΗΜΑΤΑ
50 τ.μ. επί της Λεωφ. Καλλιθέας - Καρακόνερο
100 τ.μ. επί της Λεωφ. Καλλιθέας - Καρακόνερο
150 επί της Λεωφ. Καλλιθέας - Καρακόνερο

ΙΑΤΡΕΙΑ - ΓΡΑΦΕΙΑ
50 τ.μ. επί της Μεγ. Κων/νου και Κων Παλαιλόγου (Φώκιαλη)
100 τ.μ. επί της Μεγ. Κων/νου και Κων Παλαιλόγου (Φώκιαλη)
150 τ.μ. επί της Μεγ. Κων/νου και Κων. Παλαιλόγου (Φώκιαλη)

ΔΑΝΕΙΑ ΟΛΩΝ ΤΩΝ ΤΑΜΕΙΩΝ ΚΑΙ ΟΛΩΝ ΤΩΝ ΤΡΑΠΕΖΩΝ

Πληρ. ΔΙΑΚΟΓΕΩΡΓΙΟΥ ΚΑΛΛΙΣΤΟΣ
Τηλ. 22410 - 78501-78502, 29318

TOP PROPERTIES
GEORGE & SAVAS PIPINOS
ΓΕΩΡΓΙΟΣ & ΣΑΒΒΑΣ ΠΙΠΙΝΟΣ
ΣΥΜΒΟΥΛΟΙ ΚΑΙ ΕΚΤΙΜΗΤΕΣ ΑΚΙΝΗΤΩΝ
REAL ESTATE AGENTS & MEMBER OF F.I.A.B.C.I-N.A.E.A.-C.E.I.

Οδός Κέννεντυ 38,ΡΟΔΟΣ 85100 - Τηλ.: (22410) 23895 - FAX: (22410) 20883
38 Kennedy str. RHODES GR 85100 GREECE - TEL.: (22410) 23895 FAX: 20883

Email: gpipinos@otenet.gr. URL: www.rhodes-top-properties.com and www.pipinos.gr

Η «TOP PROPERTIES» είναι ατομική επιχείρηση και ανήκει στους Γεώργιο και Σάββα Πιπίνο. Το γραφείο ασχολείται από το 1971 αποκλειστικά και μόνο με επενδύσεις και REAL ESTATE στο νησί της Ρόδου και στην ευρύτερη περιοχή της Δωδεκανήσου.

ΑΠΕΥΘΥΝΟΜΑΣΤΕ: Στους **σοβαρούς, απαιτητικούς** και **επιλεκτικούς** επενδυτές - επιχειρηματίες - ελεύθερους επαγγελματίες, Έλληνες και ξένους, που ενδιαφέρονται να κάνουν μια σοβαρή επένδυση **προβολής** στο νησί της Ρόδου.

ΠΡΟΣΦΕΡΟΥΜΕ:

Α) Υπηρεσίες και πληροφορίες που γίνονται σε προσωπικό επίπεδο με **εχεμύθεια, διακριτικότητα και σοβαρότητα.**

Β) Μεγάλη **γκάμα** υψηλής ποιότητας ακινήτων, όπως 1) Ξενοδοχεία Α' και Β' κατηγορίας των 600-500-350--300 κλινών 2) Κεντρικά αστικά ακίνητα κατάλληλα για τράπεζες - καταστήματα - γραφεία 3) Παραλιακές εκτάσεις, κατάλληλες για τουριστικές επενδύσεις των 150.000 - 100.000 - 70.000 - 50.000 - 36.000 τ.μ., 4) Διαμερίσματα και μαιζονέτες **προβολής** και 5) Αξιόλογες Παραθεριστικές κατοικίες.

ΣΤΟΧΟΣ ΜΑΣ ΕΙΝΑΙ:
Να προσφέρουμε στο αγοραστικό μας κοινό **υψηλής ποιότητας ακίνητα και ευκαιρίες** στο νησί της Ρόδου. Η τριακονταετής και πλέον πείρα μας στον τομέα αυτό αποτελεί εγγύηση.

ΣΥΝΘΗΜΑ ΜΑΣ ΕΙΝΑΙ:
Επενδύστε στη ΡΟΔΟ **ΤΩΡΑ**, σε ακίνητα που **ΑΝΤΕΧΟΥΝ ΣΤΟ ΧΡΟΝΟ**

Top Properties is a father and son business. The senior, Mr. George S. Pipinos, the founder of the office, has carved over the years a reputation for integrity and excellence in the world of Real Esate in the Dodecanese. The junior, Dr Savas Pipinos, has returned from his studies in the UK to aid in his father's footsteps.
At Top Properties we try hard to attract important and selective investors,
high calibre businessmen/women and discerning professional people,
both Greek and foreign, who wish to acquire substantial and valuable property on Rhodes.
We offer our expertise and advise privately, discreetly and in strict confidence.
We keep a comprehensive list of real estate of the highest specifications:
a. A' and B' class hotels (600, 500, 350, 300 beds capacity).
b. Centrally situated office buildings and other business premises.
c. Seaside land, ideal for develpment (hotels, holiday resorts, etc),
of 150.000, 100.000, 70.000, 50.000, 36.000 square metres.
d. Luxury apartments, maisonettes, detached, semi-detached and terraced houses.
e. Holiday and and Retirement Homes.
Our aim is to give our clients the opportunity to acquire value for money, first class real estate on Rhodes. Our 30 and more year old experience is our warranty.

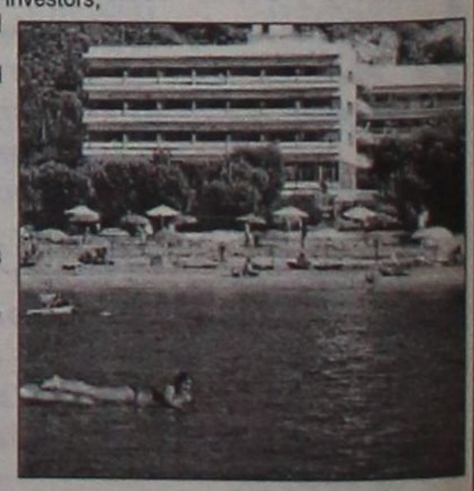

TOP PROPERTIES
George and Savas Pipinos
Because we know best

Επιχειρώντας μια κατηγοριοποίηση των Χρηστών που βασικά προβλέπεται να αξιοποιήσουν τις σχετικές εφαρμογές τηλεματικής σε συνδυασμό με τις μορφές χρήσης, θα αναφέραμε:

- Μόνιμοι κάτοικοι των περιοχών και νησιών (μαθητές, επαγγελματίες, επιχειρήσεις, επαγγελματικές ομάδες, νέοι γενικότερα, κλπ)
- Οι δημόσιες Αρχές και Υπηρεσίες των περιοχών αυτών.
- Επισκέπτες των περιοχών στα πλαίσια της επαγγελματικής τους δραστηριότητας, (αντιπρόσωποι, εργολάβοι, επαγγελματίες, έμποροι, πράκτορες, κλπ)
- Επισκέπτες των περιοχών με σκοπό τον τουρισμό και την αναψυχή.
- Επισκέπτες των περιοχών, ενταγμένοι σε οργανωμένα προγράμματα επιμόρφωσης, συνέδρια, κλπ.

Στόχοι & Αναμενόμενα Αποτελέσματα

Πέρα από τους γενικούς στόχους που θέτει η ΕΕ και η Κυβέρνηση στα πλαίσια της Κοινωνίας της Πληροφορίας, ιδιαίτερα για τον νησιωτικό χώρο θα μπορούσαμε να καταγράψουμε τους παρακάτω στόχους από την διάθεση πόρων στον συγκεκριμένο τομέα:

1. Άρση του αισθήματος απομόνωσης (κοινωνικής, οικονομικής, επιστημονικής, πολιτιστικής κλπ) των τοπικών πληθυσμών και ιδιαίτερα των νέων.
2. Ενίσχυση όλων των πλευρών της καθημερινής ζωής των πολιτών με μεσοπρόθεσμο αποτέλεσμα την εξασθένηση της τάσης αστυφιλίας και εγκατάλειψης των μικρότερων νησιών. Σε όλους τους παραπάνω τομείς θα βελτιωθεί τόσο ποσοτικά όσο και ποιοτικά το επίπεδο παροχής υπηρεσιών, αλλάζοντας τους όρους διαβίωσης, στις εν λόγω περιοχές.
3. Στήριξη των επαγγελματιών και των τοπικών επιχειρήσεων, προάγοντας τις δυνατότητες για οικονομικές συνεργασίες με άλλες ελληνικές ή ξένες επιχειρήσεις (ιδιαίτερα της Ε.Ε. και της Α. Μεσογείου).
4. Αξιοποίηση της δημόσιας υποδομής ψηφιακού δικτύου του ΟΤΕ και των υπολοίπων τηλεπικοινωνιακών παρόχων. Περαιτέρω ανάπτυξη της υποδομής αυτής προκειμένου να καλυφθούν οι μελλοντικές ανάγκες ευρείας χρήσης σχετικών υπηρεσιών
5. Παροχή στον τοπικό πληθυσμό την δυνατότητα χρήσης υπηρεσιών τηλεματικής (τηλε-διάσκεψη, τηλε-εκπαίδευση, τηλε-εργασίας, κλπ), χωρίς να απαιτείται η καταρχήν εκ μέρους των ανάληψη οποιουδήποτε επενδυτικού κόστους.
6. Η εξοικείωση των κατοίκων των περιοχών στην χρήση της σχετικής τεχνολογίας και η περαιτέρω συστηματική εκπαίδευση τους, τόσο μέσω κύκλων επιμόρφωσης όσο και μέσω «on the job training» διαδικασιών.
7. Διασπορά της σχετικής τεχνολογίας και τεχνογνωσίας, έτσι ώστε τόσο οι φορείς και οι επιχειρήσεις όσο και τα νοικοκυριά, προοδευτικά να εγκαταστήσουν στους χώρους τους την απαιτούμενη υποδομή.
8. Παροχή σχετικών υπηρεσιών στους επισκέπτες των περιοχών, είτε αυτοί βρίσκονται εκεί για διακοπές και αναψυχή είτε για επαγγελματικούς ή κοινωνικούς λόγους. Με αυτό τον τρόπο μεσοπρόθεσμα θα επιδιωχθεί η παράταση της διάρκειας παραμονής τους στο νησί, η αύξηση της συχνότητας επισκέψεων τους και ενδεχομένως η μεταβολή του συνολικού προφίλ του νησιού ως τουριστικού προορισμού (σε συνδυασμό με την ανάπτυξη νέων - εναλλακτικών μορφών τουριστικού προϊόντος). Στόχος είναι η αύξηση του ετήσιου κατά κεφαλή τουριστικού εισοδήματος στα τουριστικώς ανεπτυγμένα νησιά και η αύξηση του συνολικού εισοδήματος για τα υπόλοιπα.
9. Προετοιμασία και εξοικείωση τόσο των καταναλωτών - αγοραστών όσο και των τοπικών επιχειρήσεων για τις νέες μορφές οικονομικής δραστηριότητας e-business και e-commerce.

Αναμενόμενα προβλήματα

Η εμπειρία από τη διαχείριση των δύο προηγούμενων ΚΠΣ, έδειξε ότι η αποτελεσματικότητα και οικονομική αποδοτικότητα στην διαχείριση των πόρων που πρόκειται να διατεθούν, ούτε δεδομένες είναι ούτε απαραίτητα στην ορθή κατεύθυνση οδηγούν. Η γενική αυτή παρατήρηση έχει ακόμα μεγαλύτερη βαρύτητα όταν αναφερόμαστε στην διάθεση πόρων για δράσεις και προγράμματα που σχετίζονται με την χρήση τεχνολογιών πληροφορικής και επικοινωνιών, όπου η έννοια της καινοτομίας, όπως θα αναπτύξουμε και στην συνέχεια, αφορά όλα τα επίπεδα των επιδιωκόμενων προσαρμογών: Τεχνολογία καθαυτή, μέθοδοι παραγωγής και εργασίας, οργάνωση, διοίκηση – διαχείριση, κατάρτιση των εμπλεκομένων, αλλαγή νοοτροπίας, κλπ.



Παρόλο που κανείς θα υπόθετε ότι βασικός και ίσως ικανός παράγοντας για την αξιοποίηση της τεχνολογίας είναι η ανάπτυξη των κατάλληλων υποδομών και μέσων, η εμπειρία των τελευταίων ετών έδειξε ότι οι πραγματικές οικονομικές και κοινωνικές μεταβολές στην κατεύθυνση των στόχων που τέθηκαν ανωτέρω, σκοντάφτουν σε παράγοντες που δεν έχουν σχέση π.χ. με τον βαθμό ψηφιακοποίησης μιας περιοχής ή με την επάρκεια σε Η/Υ σε έναν δήμο ή ένα σχολείο. Βεβαίως η υλικοτεχνική υποδομή είναι το προαπαιτούμενο, και ως εκ τούτου η ζητούμενη αποτελεσματική διαχείριση πόρων του ΚΠΣ για την ανάπτυξη της είναι το πρώτο βήμα μιας ολόκληρης διαδικασίας αναδιάρθρωσης.

Το βασικό πρόβλημα που η μέχρι σήμερα εμπειρία έχει καταδείξει είναι η απουσία συγκροτημένων προγραμμάτων και συστηματικών προσπαθειών για την εισαγωγή σχετικών τεχνολογιών και υπηρεσιών στην καθημερινή κοινωνική και οικονομική ζωή των τοπικών κοινωνιών, (ιδιαίτερα των απομονωμένων.) Αποσπασματικά προγράμματα, χωρίς επαρκή σχεδιασμό και στόχευση, και σε κλίμακα αρκετά περιορισμένη για να επιδράσουν καταλυτικά σε οποιοδήποτε επίπεδο της κοινωνικής και οικονομικής ζωής, τελικά πρέπει να αξιολογηθούν ως αναποτελεσματικά και αντιπαραγωγικά.

Από την φύση τους προγράμματα και δράσεις που σχετίζονται με την χρήση τεχνολογιών αιχμής είναι εύκολο να χαρακτηριστούν στην συνείδηση όλων των εμπλεκομένων ως πιλοτικά, και πίσω από αυτή την ταμπέλα να καλυφθούν πολλές φορές φαινόμενα σπατάλης, αδιαφάνειας, αναποτελεσματικότητας λόγω κακού σχεδιασμού, διαχείρισης και ελέγχου, κ.ο.κ. Δεν υποστηρίζουμε ότι όλα τα σχετικά προγράμματα και έργα του παρελθόντος ανήκουν σε αυτή την κατηγορία. Όμως η προσωπική εμπειρία μας από την συμμετοχή σε διάφορα επιδοτούμενα έργα δείχνει ξεκάθαρα ότι η συμμόρφωση με τους τυπικούς όρους και προϋποθέσεις έγκρισης και απολογισμού ενός έργου, δεν εξασφαλίζουν πάντα τα αναμενόμενα αποτελέσματα, και τέλος πάντων η αποδοτική χρήση των διατιθέμενων πόρων πρέπει πάντα να είναι το ζητούμενο κάθε ορθολογικής προσέγγισης.

Κανένα πρόγραμμα ή έργο δεν μπορεί να έχει επιτυχή έκβαση εάν δεν είναι ανθρωποκεντρικό και εστιασμένο στον χρήστη των υπηρεσιών που φιλοδοξεί να προσφέρει. Πολλά έργα και εφαρμογές μέχρι σήμερα πρακτικά απορρίφθηκαν από τους ίδιους τους χρήστες ως ακατάλληλα ή μη προσαρμόσιμα στις πραγματικές ανάγκες τους. Βεβαίως ταυτόχρονα υπάρχει και άλλη όψη του νομίσματος που αφορά την νοοτροπία και εργασιακή κουλτούρα των ίδιων των χρηστών (αλλά και των διοικούντων) που πολλές φορές αποτέλεσαν τον βασικό ανασταλτικό παράγοντα στην πραγματική αξιοποίηση της νέας τεχνολογικής υποδομής. Με βάση τα ανωτέρω τα κριτήρια επιλογής και αξιολόγησης των όποιων προγραμμάτων και έργων θα πρέπει να γίνουν πιο πλήρη, πιο ποιοτικά και κυρίως να εστιάζουν ανάμεσα στα άλλα στο κατά πόσον η όποια πρόταση λαμβάνει υπόψη τον παραπάνω ανθρώπινο παράγοντα.

Βασικό στοιχείο επίσης για την αναποτελεσματική εφαρμογή σχετικών έργων και προγραμμάτων είναι η απουσία κατάλληλης οργανωτικής και διοικητικής δομής που να ανταποκρίνεται τυπικά και ουσιαστικά στις αλλαγές που πρέπει να επιφέρει η χρήση νέων τεχνολογιών, στα πλαίσια του Φορέα ή της επιχείρησης. Εξοπλισμός, λογισμικό και δίκτυα υποαπασχολούνται όταν δεν υπήρξε παράλληλα με τον σχεδιασμό και την ανάπτυξη τους, μια οργανωμένη και με σαφής στόχους αναδιοργάνωση των δομών λειτουργίας και δράσης του οργανισμού. Πολλές φορές αυτό μπορεί να συνεπάγεται νομική ρύθμιση, νέους κανονισμούς, νέο οργανόγραμμα, νέες ρουτίνες δράσης κλπ, τα οποία εφόσον δεν δρομολογηθούν παράλληλα με τον τεχνολογικό εκσυγχρονισμό, όχι μόνο αποτελούν ανασταλτικό παράγοντα αλλά τελικά οδηγούν σε κατασπατάληση των διατιθέμενων πόρων.

Τέλος θα αναφέραμε τον ουσιαστικό έλεγχο που πρέπει να υπάρχει στον φορέα και τους στόχους που υποβάλει μια πρόταση ή που αναλαμβάνει την υλοποίηση της, όχι με όρους τυπικούς και απλά σύμφωνους με την νέα γραφειοκρατική τάξη πραγμάτων και την σχετική ορολογία της ΕΕ, αλλά σύμφωνα με παραδεκτές λογικές – επιχειρησιακές αρχές αποτελεσματικότητας και οικονομικής αποδοτικότητας. Είναι σε όλους μας γνωστοί φορείς, επιχειρήσεις και οργανωμένα κυκλώματα συμφερόντων που συγκροτήθηκαν με μοναδικό στόχο την παρασιτική αφαίμαξη πολύτιμων πόρων αξιοποιώντας την εξειδίκευση που απέκτησαν στις παρυφές της ανωτέρω γραφειοκρατίας.

INTERNI by PROTEAS

16 άτοκες δόσεις

SALOTTI by PROTEAS
Με τη σιγουριά του επώνυμου...

Σετ κρεβατοκάμαρας με 101 ευρώ το μήνα



Τριθέσιος δερμάτινος καναπές με 1027 ευρώ



Διθέσιος δερμάτινος καναπές με 807 ευρώ



Σετ κρεβατοκάμαρας με 78 ευρώ το μήνα

Σετ 2θέσιου και 3θέσιου δερμάτινου καναπέ 1849 ευρώ



2θέσιος δερμάτινος καναπές 836 ευρώ και 3θέσιος δερμάτινος 1012 ευρώ

ΑΦΟΙ ΚΕΛΗ Ο.Ε. Αθηνών 36 Τ.Κ. 85100, Ρόδος, Τηλ: (22410) - 66865 - FAX: 67207 - www.protea.gr , email: kelis_bros@hotmail.com

Κομμάτια της ναυτικής ιστορίας καταστρέφονται από το πέρασμα των χρόνων

Αργοσβήνουν ξεχασμένοι οι φάροι της Ρόδου

Στο Πρασονήσι από το 1890 φωτίζει όσους περνάνε το «στενό» της Καρπάθου



Ο φάρος στο Πρασονήσι κατασκευάστηκε το 1890

Αργοσβήνουν ξεχασμένοι οι φάροι της Ρόδου και μαζί με αυτούς χάνεται ένα σημαντικό κομμάτι της Ελληνικής ιστορίας, το κομμάτι εκείνο της ναυτικής παράδοσης. Την τύχη των φάρων της Ρόδου ακολουθούν και οι περισσότεροι της Ελλάδας, που παρά την προσπάθεια που καταβλήθηκε, δυστυχώς καταστρέφονται στο πέρασμα των χρόνων.

Οι δύο πιο γνωστοί φάροι της Ρόδου ήταν εκείνοι που βρισκόντουσαν στο βορειοανατολικότερο άκρο και στο νοτιοδυτικότερο άκρο του νησιού. Ο πρώτο βρίσκονταν στο φρούριο του Αγίου Νικολάου, όμως με απόφαση της Αρχαιολογικής υπηρεσίας αφαιρέθηκε στα 1996. Ο δεύτερος φάρος είναι εκείνος που βρίσκεται στην άκρη του Πρασονησίου και εξακολουθεί να στέκει, άγνωστο για πόσο ακόμα. Πρέπει να σημειωθεί ότι την ύπαρξη φάρου στο Πρασονήσι αγνοούν οι περισσότεροι Ρόδιοι κάτοικοι.

Ο φάρος στο φρούριο είχε κατασκευαστεί το 1863 από την Γαλλική Εταιρεία Φάρων. Το ύψος του πύργου του ήταν 6 μέτρα και το εστιακό του ύψος ήταν 25 μέτρα. Ο φάρος του Πρασονησίου κατασκευάστηκε το 1890 από την Γαλλική Εταιρεία Φάρων. Το ύψος του πύργου του είναι 14 μέτρα και το εστιακό του ύψος είναι 65 μέτρα. Σύμφωνα με τα όσα έγιναν γνωστά, ο φάρος αυτός ανακατασκευάστηκε το 1996.

Το Ελληνικό Φαρικό δίκτυο αριθμεί σήμερα 120 παραδοσιακούς φάρους μέσης ηλικίας περίπου 2 αιώνων. Μόνον οι 20 βρίσκονται σε καλή κατάσταση ενώ μέτρια χαρακτηρίζεται η κατάσταση άλλων 30.Στους υπόλοιπους τα σημάδια φθοράς είναι ορατά και δια γυμνού οφθαλμού.

Το 1998 η Υπηρεσία Φάρων

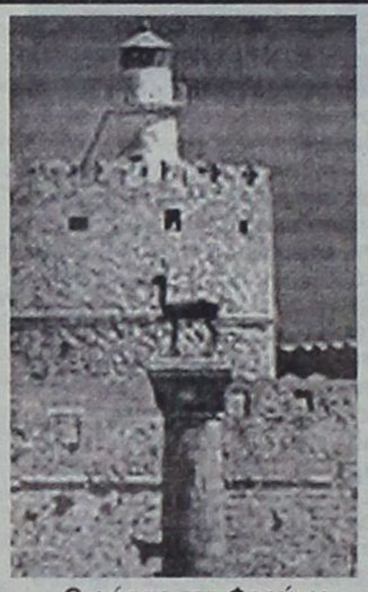

Ο φάρος στο Φρούριο Αγίου Νικολάου κατασκευάστηκε το 1863 και καταστράφηκε το 1996

του Γενικού Επιτελείου Ναυτικού (ΓΕΝ) , στην οποία ανήκει η ευθύνη για την διαχείριση του δικτύου, εκπόνησε ένα συνολικό πρόγραμμα συντήρησης και αποκατάστασης όλων των κτισμάτων και προώθησε το σχέδιο αυτό προς ένταξη στο Β' Κοινοτικό πλαίσιο στήριξης.

Το Υπουργείο Πολιτισμού και οι Εφορείες Νεωτέρων Μνημείων ανέλαβαν να αξιολογήσουν έναν προς έναν όλους τους φάρους. Στο διάστημα αυτό επισκέφθηκαν 20, τους οποίους και έκριναν ως νεώτερα μνημεία τα οποία πρέπει να διατηρηθούν. Ωστόσο το σχέδιο δεν χρηματοδοτήθηκε και η αποκατάσταση έμεινε στα χαρτιά.

Η Υπηρεσία Φάρων με τα κονδύλια που διαθέτει έχει την δυνατότητα επισκευής 3-4 πύργων ετησίως. Με τον ρυθμό αυτό η αποπεράτωση του έργου τοποθετείται σε 40 χρόνια.

Οι εξελίξεις των τηλεπικοινωνιών και περισσότερο στις δορυφορικές επικοινωνίες ήρθαν σαν χαριστική βολή. Έως το 1980 η Υπηρεσία Φάρων απασχολούσε 320 φαροφύλακες οι οποίοι συντηρούσαν το δίκτυο και προλάμβαναν τις φθορές στα χτίσματα. Σταδιακά ο αριθμός των φαροφυλάκων τους μειώθηκε και σήμερα δεν ξεπερνούν τους 70.

Στις αρχές του καλοκαιριού 2001 η Υπηρεσία Φάρων του ΓΕΝ φιλοξένησε στις Σπέτσες τη διάσκεψη του Διεθνούς Οργανισμού Φάρων (IALA) για τις εναλλακτικές χρήσεις αυτών των σύγχρονων μνημείων της ναυσιπλοίας. Η Ελλάδα είναι ιδρυτικό μέλος αυτού του Οργανισμού και συμμετέχει σε όλες τις δραστηριότητες του από τις αρχές της δεκαετίας του 1970.Το πρόβλημα της συντήρησης του φαρικού δικτύου απασχολεί όλες τις χώρες και από το 1996 έχουν συγκροτηθεί και λειτουργούν 3 ομάδες εργασίας οι οποίες ασχολούνται με την καταγραφή των φάρων και την περιγραφή της κατάστασή τους, την επεξεργασία κοινών πρωτοβουλιών για την διάσωση τους και τέλος με τις δυνατότητες αξιοποίησης τους.

Η ιδέα που κατακτά έδαφος στις περισσότερες χώρες είναι να μετατραπούν οι φάροι σε μουσεία. Ως εναλλακτική λύση εξετάστηκε από την Διεύθυνση Μελετών της Υπηρεσίας Φάρων η αυτοχρηματοδότησης των έργων συντήρησης και επισκευής από τα φαρικά τέλη που προβλέπονται από τον νόμο.

Τα ετήσια έσοδα από το τέλος αυτό ανέρχονται σε 1 δισεκατομμύριο δραχμές (περίπου 3 εκατομμύρια ΕΥΡΟ) και αποδίδονται στο Υπουργείο Οικονομικών. Το Υπουργείο Εμπορικής Ναυτιλίας εξετάζει το ζήτημα τόσο της αναπροσαρμογής των τελών όσο και της απόδοσης τους στην Υπηρεσία Φάρων προκειμένου να αντιμετωπιστούν τα προβλήματα του Ελληνικού φαρικού δικτύου.

RODOS PALACE
★★★★★
Resort Hotel • Convention Center

Το μεγαλύτερο ξενοδοχειακό συγκρότημα της Ρόδου ζητεί το ακόλουθο προσωπικό:

- Food & Beverage Manager
  Με ανάλογη προϋπηρεσία σε ξενοδοχεία πολυτελείας
- Υπαλλήλους Υποδοχής
  Γνώστες Αγγλικών, Γερμανικών, με ανάλογη προϋπηρεσία
- Προϊσταμένη Ορόφων & Βοηθούς αυτής

Οι ενδιαφερόμενοι για τις ανωτέρω θέσεις μπορούν να στείλουν ένα βιογραφικό τους σημείωμα με μία πρόσφατη φωτογραφία στην Διεύθυνση της εταιρείας υπ' όψιν Κου Π. Ρούμπη.

Επίσης ζητούνται:
- Ηλεκτρολόγοι
- Υδραυλικοί
- Chef / Sous Chef
- Μάγειρας Α', Β' & βοηθοί
- Ζαχαροπλάστες Α' & Β'
- Μπουφετζής Α' & Β'
- Σερβιτόροι & βοηθοί
- Μπάρμεν Α' & Β'
- Hostess
- Λαντζέρηδες
- Νυχτερινός Receptionist
- Γκρουμ (κάτοχοι αδείας οδήγησης αυτοκινήτου)
- Ιλιτήρας (κάτοχος αδείας οδήγησης μοτοποδηλάτου)
- Καμαριέρες
- Καθαρίστριες
- Εργάτες

Για τις ανωτέρω ειδικότητες μπορείτε να απευθυνθείτε προσωπικά, μετά την 10η Ιανουαρίου 2003, καθημερινά και κατά τις ώρες 10.00 - 15.00 στην Διεύθυνση Προσωπικού του ξενοδοχείου, στον Κο Π. Ρούμπη.

Ξενοδοχείο Ρόδος Παλάς
Λεωφ. Ιαλυσού, Τ.Θ. 121, Ιξιά, Ρόδος
Τηλ. 02410 25222, 02410 97235, Fax: 02410 25350

μια ξεχωριστή θέση στη θάλασσα

ΔΡΟΜΟΛΟΓΙΑ ΑΠΟ 10/02/2003 ΕΩΣ 28/02/2003

ΑΝΑΧΩΡΗΣΗ ΑΠΟ ΡΟΔΟ

ΗΜ/ΝΙΑ	ΠΛΟΙΟ	ΩΡΑ	ΠΡΟΟΡΙΣΜΟΣ
10.02 ΔΕΥΤΕΡΑ			
11.02 ΤΡΙΤΗ	ΔΙΑΓΟΡΑΣ	15.00	ΚΩ - ΚΑΛΥΜΝΟ - ΛΕΡΟ - ΠΑΤΜΟ - ΠΕΙΡΑΙΑ
12.02 ΤΕΤΑΡΤΗ	ΡΟΔΟΣ	15.00	ΣΥΜΗ - ΤΗΛΟ - ΚΑΛΥΜΝΟ - ΑΣΤΥΠΑΛΑΙΑ - ΠΕΙΡΑΙΑ
13.02 ΠΕΜΠΤΗ	ΔΙΑΓΟΡΑΣ	15.00	ΝΙΣΥΡΟ - ΚΩ - ΚΑΛΥΜΝΟ - ΛΕΡΟ - ΠΑΤΜΟ - ΠΕΙΡΑΙΑ
14.02 ΠΑΡΑΣΚΕΥΗ	ΡΟΔΟΣ	15.00	ΚΩ - ΚΑΛΥΜΝΟ - ΛΕΡΟ - ΠΑΤΜΟ - ΠΕΙΡΑΙΑ
15.02 ΣΑΒΒΑΤΟ	ΔΙΑΓΟΡΑΣ	15.00	ΚΩ - ΚΑΛΥΜΝΟ - ΛΕΡΟ - ΠΑΤΜΟ - ΠΕΙΡΑΙΑ
16.02 ΚΥΡΙΑΚΗ	ΡΟΔΟΣ	15.00	ΚΩ - ΚΑΛΥΜΝΟ - ΛΕΡΟ - ΠΑΤΜΟ - ΠΕΙΡΑΙΑ
17.02 ΔΕΥΤΕΡΑ			
18.02 ΤΡΙΤΗ	ΔΙΑΓΟΡΑΣ	15.00	ΚΩ - ΚΑΛΥΜΝΟ - ΛΕΡΟ - ΠΑΤΜΟ - ΠΕΙΡΑΙΑ
19.02 ΤΕΤΑΡΤΗ	ΡΟΔΟΣ	15.00	ΣΥΜΗ - ΤΗΛΟ - ΚΑΛΥΜΝΟ - ΑΣΤΥΠΑΛΑΙΑ - ΠΕΙΡΑΙΑ
20.02 ΠΕΜΠΤΗ	ΔΙΑΓΟΡΑΣ	15.00	ΝΙΣΥΡΟ - ΚΩ - ΚΑΛΥΜΝΟ - ΛΕΡΟ - ΠΑΤΜΟ - ΠΕΙΡΑΙΑ
21.02 ΠΑΡΑΣΚΕΥΗ	ΡΟΔΟΣ	15.00	ΚΩ - ΚΑΛΥΜΝΟ - ΛΕΡΟ - ΠΑΤΜΟ - ΠΕΙΡΑΙΑ
22.02 ΣΑΒΒΑΤΟ	ΔΙΑΓΟΡΑΣ	15.00	ΚΩ - ΚΑΛΥΜΝΟ - ΛΕΡΟ - ΠΑΤΜΟ - ΠΕΙΡΑΙΑ
23.02 ΚΥΡΙΑΚΗ	ΡΟΔΟΣ	15.00	ΚΩ - ΚΑΛΥΜΝΟ - ΛΕΡΟ - ΠΑΤΜΟ - ΠΕΙΡΑΙΑ
24.02 ΔΕΥΤΕΡΑ			
25.02 ΤΡΙΤΗ	ΔΙΑΓΟΡΑΣ	15.00	ΚΩ - ΚΑΛΥΜΝΟ - ΛΕΡΟ - ΠΑΤΜΟ - ΠΕΙΡΑΙΑ
26.02 ΤΕΤΑΡΤΗ	ΡΟΔΟΣ	15.00	ΣΥΜΗ - ΤΗΛΟ - ΚΑΛΥΜΝΟ - ΑΣΤΥΠΑΛΑΙΑ- ΠΕΙΡΑΙΑ
27.02 ΠΕΜΠΤΗ	ΔΙΑΓΟΡΑΣ	15.00	ΝΙΣΥΡΟ - ΚΩ - ΚΑΛΥΜΝΟ - ΛΕΡΟ - ΠΑΤΜΟ - ΠΕΙΡΑΙΑ
28.02 ΠΑΡΑΣΚΕΥΗ	ΡΟΔΟΣ	15.00	ΚΩ - ΚΑΛΥΜΝΟ - ΛΕΡΟ - ΠΑΤΜΟ - ΠΕΙΡΑΙΑ

ΑΝΑΧΩΡΗΣΗ ΑΠΟ ΠΕΙΡΑΙΑ

ΗΜ/ΝΙΑ	ΠΛΟΙΟ	ΩΡΑ	ΠΡΟΟΡΙΣΜΟΣ
10.02 ΔΕΥΤΕΡΑ	ΔΙΑΓΟΡΑΣ	15.00	ΠΑΤΜΟ - ΛΕΡΟ - ΚΑΛΥΜΝΟ - ΚΩ - ΡΟΔΟ
11.02 ΤΡΙΤΗ	ΡΟΔΟΣ	15.00	ΑΣΤΥΠΑΛΑΙΑ - ΚΑΛΥΜΝΟ - ΤΗΛΟ - ΣΥΜΗ - ΡΟΔΟ
12.02 ΤΕΤΑΡΤΗ	ΔΙΑΓΟΡΑΣ	15.00	ΠΑΤΜΟ - ΛΕΡΟ - ΚΑΛΥΜΝΟ - ΚΩ - ΝΙΣΥΡΟ - ΡΟΔΟ
13.02 ΠΕΜΠΤΗ	ΡΟΔΟΣ	15.00	ΠΑΤΜΟ - ΛΕΡΟ - ΚΑΛΥΜΝΟ - ΚΩ - ΡΟΔΟ
14.02 ΠΑΡΑΣΚΕΥΗ	ΔΙΑΓΟΡΑΣ	15.00	ΠΑΤΜΟ - ΛΕΡΟ - ΚΑΛΥΜΝΟ - ΚΩ - ΡΟΔΟ
15.02 ΣΑΒΒΑΤΟ	ΡΟΔΟΣ	15.00	ΠΑΤΜΟ - ΛΕΡΟ - ΚΑΛΥΜΝΟ - ΚΩ - ΡΟΔΟ
16.02 ΚΥΡΙΑΚΗ			
17.02 ΔΕΥΤΕΡΑ	ΔΙΑΓΟΡΑΣ	15.00	ΠΑΤΜΟ - ΛΕΡΟ - ΚΑΛΥΜΝΟ - ΚΩ - ΡΟΔΟ
18.02 ΤΡΙΤΗ	ΡΟΔΟΣ	15.00	ΑΣΤΥΠΑΛΑΙΑ - ΚΑΛΥΜΝΟ - ΤΗΛΟ - ΣΥΜΗ - ΡΟΔΟ
19.02 ΤΕΤΑΡΤΗ	ΔΙΑΓΟΡΑΣ	15.00	ΠΑΤΜΟ - ΛΕΡΟ - ΚΑΛΥΜΝΟ - ΚΩ - ΝΙΣΥΡΟ - ΡΟΔΟ
20.02 ΠΕΜΠΤΗ	ΡΟΔΟΣ	15.00	ΠΑΤΜΟ - ΛΕΡΟ - ΚΑΛΥΜΝΟ - ΚΩ - ΡΟΔΟ
21.02 ΠΑΡΑΣΚΕΥΗ	ΔΙΑΓΟΡΑΣ	15.00	ΠΑΤΜΟ - ΛΕΡΟ - ΚΑΛΥΜΝΟ - ΚΩ - ΡΟΔΟ
22.02 ΣΑΒΒΑΤΟ	ΡΟΔΟΣ	15.00	ΠΑΤΜΟ - ΛΕΡΟ - ΚΑΛΥΜΝΟ - ΚΩ - ΡΟΔΟ
23.02 ΚΥΡΙΑΚΗ			
24.02 ΔΕΥΤΕΡΑ	ΔΙΑΓΟΡΑΣ	15.00	ΠΑΤΜΟ - ΛΕΡΟ - ΚΑΛΥΜΝΟ - ΚΩ - ΡΟΔΟ
25.02 ΤΡΙΤΗ	ΡΟΔΟΣ	15.00	ΑΣΤΥΠΑΛΑΙΑ - ΚΑΛΥΜΝΟ - ΤΗΛΟ - ΣΥΜΗ - ΡΟΔΟ
26.02 ΤΕΤΑΡΤΗ	ΔΙΑΓΟΡΑΣ	15.00	ΠΑΤΜΟ - ΛΕΡΟ - ΚΑΛΥΜΝΟ - ΚΩ - ΝΙΣΥΡΟ - ΡΟΔΟ
27.02 ΠΕΜΠΤΗ	ΡΟΔΟΣ	15.00	ΠΑΤΜΟ - ΛΕΡΟ - ΚΑΛΥΜΝΟ - ΚΩ - ΡΟΔΟ
28.02 ΠΑΡΑΣΚΕΥΗ	ΔΙΑΓΟΡΑΣ	15.00	ΠΑΤΜΟ - ΛΕΡΟ - ΚΑΛΥΜΝΟ - ΚΩ - ΡΟΔΟ

ΠΛΗΡΟΦΟΡΙΕΣ ΚΕΝΤΡΙΚΟ ΠΡΑΚΤΟΡΕΙΟ ΡΟΔΟΥ

Δ·Α·Ν·Ε· SEA LINE
ΔΩΔΕΚΑΝΗΣΙΑΚΗ ΑΝΩΝΥΜΗ ΝΑΥΤΙΛΙΑΚΗ ΕΤΑΙΡΙΑ

ΑΥΣΤΡΑΛΙΑΣ 92, ΤΗΛ. ΠΡΑΚΤΟΡΕΙΟΥ: 22410 43150 (10 ΓΡΑΜΜΕΣ)

Με στόχο την προστασία των θαλασσών από τα επικίνδυνα φορτία

«Μάτια» σε Ρόδο και Κάρπαθο για παρακολούθηση των τάνκερ

Ελεγχους και νηοψίες στα τάνκερ που μεταφέρουν επικίνδυνα φορτία ενώ διέρχονται από τις ελληνικές θάλασσες, θα πραγματοποιούν οι λιμενικές αρχές κυρώνοντας τη διεθνή σύμβαση Intervention.

Επιπλέον προκειμένου να θωρακιστούν οι θάλασσες από τυχόν ρυπάνσεις.

Το VTS, όπως ονομάζεται αυτό το σύστημα, θα εγκατασταθεί σε τρεις πύλες του Αιγαίου προκειμένου να ελέγχονται τα τάνκερ τα οποία θα προέρχονται από τα Δαρδανέλια, τη διώρυγα του Σουέζ και το Γιβραλτάρ.

Ελεγχοι

Σύμφωνα με το σχέδιο «Μέτρα Παρακολούθησης Διαδρόμων Πετρελαιοφόρων» που εκπόνησε το υπουργείο Εμπορικής Ναυτιλίας οι πύλες διέλευσης θα λειτουργούν σε Λήμνο - Μυτιλήνη, Κάρπαθο - Κρήτη, Κρήτη - Κύθηρα - Πελοπόννησο. Στο σχέδιο του ΥΕΝ εκτός από τη δημιουργία αυτών των ελεγχόμενων διόδων, προβλέπεται ότι όλα τα μεγάλα πετρελαιοφόρα όταν



Στο ακρωτήρι του Πρασονησίου θα τοποθετηθεί το ένα από τα «μάτια», σύμφωνα με το σχέδιο παρακολούθησης διαδρόμων πετρελαιοφόρων

θα εισέρχονται στον ελληνικό χώρο θα πρέπει υποχρεωτικά να αναφέρουν στους σταθμούς ελέγχου το είδος των φορτίων που μεταφέρουν.

Από την πλευρά του το λιμενικό σώμα θα εντείνει τους ελέγχους με περιπολίες επτά αεροσκαφών του τα οποία θα ακολουθούν τις ρότες των πλοίων ενώ εντείνονται οι περιπολίες στις βασικές διαδρομές και στα ειδικά θαλάσσια οικοσυστήματα.

Εθνικός συντονιστής

Καθήκοντα εθνικού συντονιστή των σχεδίων έκτακτης ανάγκης του ΥΕΝ για την αντιμετώπιση ρυπάνσεων από πλοία, αναλαμβάνει ο β υπαρχηγός του Λ.Σ. Εξάλλου όπως ανακοίνωσε το ΥΕΝ, το Ενιαίο Κέντρο Ερευνας και Διάσωσης έχει στη διάθεσή του 15 οργανωμένα αντιρρυπαντικά κέντρα σε: Πειραιά, Σύρο, Πάτρα, Νεάπολη Βοϊών, Ελευσίνα, Βόλο, Θεσσαλονίοκη, Πύλο, Καβάλα, Ισθμια, Χανιά, Αλεξανδρούπολη, Λήμνο, Χίο και Ρόδο. Δύο ακόμα τέτοια κέντρα, στην Κέρκυρα και τη Ζάκυνθο, είναι υπό ίδρυση.

Τα δύο ραντάρ θα τοποθετηθούν για την παρακολούθηση των στενών μεταξύ Ρόδου - Καρπάθου και Ρόδου - Τουρκίας. Με αυτά θα ελέγχεται πλήρως κάθε διερχόμενο πλοίο. Έτσι, είτε περνάει κάποιο τάνκερ, είτε απλώς ένας «καπετάν βρωμιάρης» θα υπάρχει πλήρης γνώση στο Λιμεναρχείο Ρόδου και κατ' επέκταση στο Υπουργείο Εμπορικής Ναυτιλίας.

ΟΡΓΑΝΙΣΜΟΣ ΔΙΑΧΕΙΡΙΣΕΩΣ ΚΤΗΜΑΤΩΝ ΒΑΚΟΥΦ ΡΟΔΟΥ
ΠΑΝΑΙΤΙΟΥ & ΘΕΟΦΙΛΙΣΚΟΥ - ΤΗΛ. 22410-24918
Α.Φ.Μ. 090010420 - Δ.Ο.Υ. ΡΟΔΟΥ 7542

Ρόδος 11/2/2003

ΠΡΟΣΚΛΗΣΗ ΕΚΔΗΛΩΣΗΣ ΕΝΔΙΑΦΕΡΟΝΤΟΣ

Ο Οργανισμός Διαχειρίσεως Κτημάτων Βακούφ Ρόδου προκηρύσσει διαγωνισμό για την ανάδειξη του εργολάβου, που θα αναλάβει την **κατασκευή δύο νέων τοιχίων, την καθ' ύψος επέκταση υφισταμένου τοιχίου από οπλισμένο σκυρόδεμα και τη διαμόρφωση – σκυροδέτηση επιφανειών συνολικού εμβαδού περί τα 440 τ.μ. στο Μουσουλμανικό κοιμητήριο «Γκανή Αχμέτ» που βρίσκεται επί της Επαρχιακής οδού Ρόδου - Καλλιθέας.**

Οι ενδιαφερόμενοι καλούνται όπως παραλάβουν την προκήρυξη του πιο πάνω διαγωνισμού από τα γραφεία του Οργανισμού μας (Θεοφιλίσκου και Παναιτίου, τηλ. 22410-24918) και καταθέσουν γραπτώς κλειστό φάκελο προσφοράς στα γραφεία του Οργανισμού μέχρι την Παρασκευή 28-2-2003.

Η επιλογή του αναδόχου εργολάβου υπόκειται στην επιλογή του Διοικητικού Συμβουλίου του Οργανισμού Διαχειρίσεως Κτημάτων Βακούφ Ρόδου.

Για τον Οργανισμό
Ο Πρόεδρος

(Οντέρ Ουζέλ)

ΕΛΛΗΝΙΚΗ ΔΗΜΟΚΡΑΤΙΑ
ΠΕΡΙΦΕΡΕΙΑ ΝΟΤ. ΑΙΓΑΙΟΥ
ΝΟΜΟΣ ΔΩΔΕΚΑΝΗΣΟΥ
ΔΗΜΟΣ ΑΦΑΝΤΟΥ

ΑΝΑΚΟΙΝΩΣΗ

Στα πλαίσια εφαρμογής του διπλογραφικού συστήματος στην αποτύπωση των οικονομικών δεδομένων του Δήμου Αφάντου και ιδιαίτερα στην επαλήθευση των στοιχείων της απογραφής έναρξης της 31/12/2002, καλούνται όλοι οι προμηθευτές - πιστωτές του Δήμου Αφάντου όπως μέχρι τις 24/2/2003 να προσέλθουν ή να επικοινωνήσουν με την υπηρεσία Οικονομικών του Δήμου Αφάντου. Υπεύθυνη κ. Βασιλά Σεβαστούλα τηλ. 22410 - 51316 εσωτ. 25, για τη συμφωνία των υπολοίπων των λογαριασμών τους.

Ο Δήμαρχος
Σταμάτιος Καβάδας



Τέθηκε σε ισχύ η αγορανομική διάταξη του ΥΠ.ΑΝ

Ο νέος τρόπος αναγραφής των τιμών στα καταστήματα

Απλουστεύεται ο τρόπος απεικόνισης των τιμών προϊόντων και υπηρεσιών επί πινακίδων, τιμοκαταλόγων κ.λπ. με τη νέα αγορανομική διάταξη του Υπουργείου Ανάπτυξης. Με ανακοίνωσή του ο Εμπορικός Σύλλογος Ρόδου ενημερώνει πως οι τιμές των προϊόντων θα πρέπει να παρουσιάζονται ως εξής:

α) Σε ακέραιο αριθμό ακολουθούμενο αμέσως με το κεφαλαίο, ευανάγνωστο και ευδιάκριτο γράμμα «Λ», που υποδηλώνει τα λεπτά, εφόσον η τιμή είναι μικρότερη του ενός (1) ευρώ.

Παραθέτουμε προς τούτο σχετικό παράδειγμα επί της νομότυπης αυτής απεικόνισης: «1Λ ή 10Λ ή 68Λ κ.ο.κ.»

β) Κατά τρόπο ευανάγνωστο και ευδιάκριτο, προηγείται το κεφαλαίο γράμμα «Ε», που υποδηλώνει το ευρώ με τον ακέραιο αριθμό του και ακολουθεί το σημείο στίξης «κόμμα» και ο ακέραιος αριθμός με το κεφαλαίο γράμα «Λ», που υποδηλώνει τα λεπτά, εφόσον η τιμή είναι μεγαλύτερη του ενός (1) ευρώ και αναφέρεται σε ευρώ και υποδιαιρέσεις του (λεπτά).

Παραθέτουμε προς τούτο σχετικό παράδειγμα επί της νομότυπης αυτής απεικόνισης: «Ε 1,2Λ ή Ε5,56Λ ή Ε 5,72 Λ κ.ο.κ.»

Ο Εμπορικός Σύλλογος Ρόδου καλεί τις εμπορικές επιχειρήσεις να συμμορφωθούν πλήρως με τις διατάξεις της παρούσας απόφασης που ισχύει σε όλη τη χώρα από τις 10-2-2003 δεδομένου ότι οι παραβάτες διώκονται και τιμωρούνται σύμφωνα με τον ισχύοντα Αγορανομικό Κώδικα.

Επικίνδυνα καιρικά φαινόμενα

Επικίνδυνα καιρικά φαινόμενα αναμένονται σήμερα και στη Δωδεκάνησο, σύμφωνα με το έκτακτο δελτίο που εξέδωσε χθες η Εθνική Μετεωρολογική Υπηρεσία. Το δελτίο κάνει λόγο για σταδιακή επιδείνωση του καιρού σε όλη τη χώρα.

Συγκεκριμένα, από το βράδυ χθες αναμένονταν ισχυρές χιονοπτώσεις στα ορεινά, της Πελοποννήσου, ενώ έντονες βροχές και καταιγίδες, αναμένονταν στο νότιο Ιόνιο, τα πεδινά της Πελοποννήσου, τις Κυκλάδες και την Κρήτη.

Σήμερα, η κακοκαιρία θα επεκταθεί σχεδόν σε όλη τη χώρα και θα έχει ως κύρια χαρακτηριστικά τις πυκνές χιονοπτώσεις σε όλα τα ορεινά καθώς και σε πεδινές περιοχές της κεντρικής και βόρειας Ελλάδας, τις ισχυρές καταιγίδες στις θαλάσσιες και παραθαλάσσιες περιοχές και τους πολύ θυελλώδεις άνεμους (έντασης 9 - 10 μποφόρ).

Την Τρίτη, τα έντονα αυτά καιρικά φαινόμενα σταδιακά θα περιοριστούν στις ανατολικές και νότιες περιοχές της χώρας.

RODOS PRINCESS BEACH HOTEL ★★★★
Lindos Princess BEACH ★★★★ HOTEL
PRINCESS FUN hotel

Τα ξενοδοχεία των εταιρειών
"Ι.&Ε. Χατζηλαζάρου Α.Ε" και "Ιωάννης Χατζηλαζάρου Α.Ε."
επιθυμούν να προσλάβουν τους παρακάτω συνεργάτες με:

Προοπτική εξέλιξης & πραγματοποίησης καριέρας στον ξενοδοχειακό χώρο

1. F & B Manager
2. Maitre d' Hotel
3. Guest Relations Officer
4. Προϊσταμένη Ορόφων
5. Υπεύθυνος Super Market

Με ικανή προυπηρεσία σε αντίστοιχες θέσεις ξενοδοχείων Α' κατηγορίας.
Για τις θέσεις 1-3 είναι απαραίτητη η άριστη γνώση Αγγλικών, Γερμανικών και Ιταλικών, ενώ για τις θέσεις 4 & 5 η άριστη γνώση Αγγλικών ή Γερμανικών

Επίσης ζητούνται:

Υπάλληλοι Υποδοχής	Barmen
Restaurant Hostess	Σερβιτόροι
Βοηθός Maitre	Πωλητές Super Market
Βοηθός Προϊσταμένης	Γυμναστές & Μασσέρ

Για τις παραπάνω θέσεις είναι απαραίτητη η άριστη γνώση Αγγλικών, και Γερμανικών ή Ιταλικών.

Μάγειροι Α, Β & βοηθοί	Φούρναρης
Μπουφετζής	Καμαριέρες
Ζαχαροπλάστης	Συντηρητές
Χασάπης	(Ηλεκτρολόγοι & Υδραυλικοί)

Για πληροφορίες, υποβολή Βιογραφικών Σημειωμάτων & Αιτήσεων Εργασίας, οι ενδιαφερόμενοι/-ες μπορούν να επικοινωνήσουν με τον κ. Αποστόλη Καραγιάννη, (τηλ: 22440 47102, fax: 22440 47267) ή με τον κ. Σάββα Χασάπη (τηλ: 22440 29230, fax 22440 29231) Δευτέρα - Παρασκευή 10:00 – 15:00

Στην Ικαρία Χωρίς αποτέλεσμα οι έρευνες

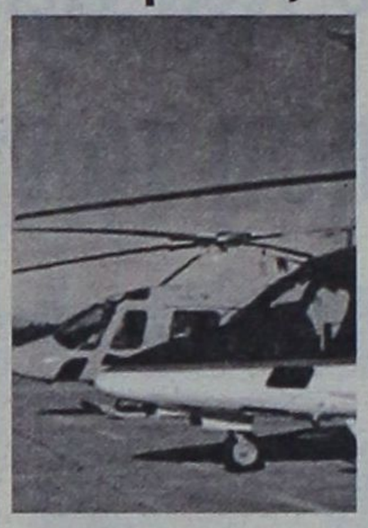

Δύο φουσκωτά σκάφη του Λιμενικού Σώματος με συνολικά 8 βατραχανθρώπους, ξεκίνησαν χθες το πρωί τις έρευνες για τον εντοπισμό του μοιραίου ελικοπτέρου του ΕΚΑΒ, στη θαλάσσια περιοχή ανατολικά του αεροδρομίου της Ικαρίας.

Οι άνδρες του Λιμενικού Σώματος παρ' όλες τις προσπάθειες και τις καταδύσεις στην περιοχή, δεν έχουν εντοπίσει κανένα σημάδι από την άτρακτο του, το οποίο ως γνωστόν κατέπεσε 3 ναυτικά μίλια από το αεροδρόμιο της Ικαρίας, συμπαρασύροντας και τους τέσσερις επιβαίνοντες.

Στο νησί βρίσκεται και ο αντιεισαγγελέας Σάμου Δημήτρης Προκοπίου, ο οποίος θα παραστεί στις έρευνες, στις οποίες συμμετέχει και το Ωκεανογραφικό σκάφος «Αιγαίο».

Ημερίδα για τις λοιμώξεις στο Νοσοκομείο

Στα πλαίσια της συνεχιζόμενης εκπαίδευσης του Νοσηλευτικού Προσωπικού, το Β' ΠΕΣΥ Νότιου Αιγαίου και η Νοσηλευτική Υπηρεσία του Νοσοκομείου Ρόδου, οργανώνουν Νοσηλευτική Ημερίδα στις 17-2-2003, ημέρα Δευτέρα και ώρα 08.00 π.μ., στο αμφιθέατρο του νοσοκομείου, με θέμα:

Πρόληψη νοσοκομειακών λοιμώξεων και πρόληψη κατακλίσεων

Τα θέματα που θα αναπτυχθούν περιλαμβάνουν:

- Υγιεινή των χεριών
- Διαχείριση IV καθετήρων, Πρόληψη IV λοιμώξεων
- Άσηπτο χειρουργικό πεδίο, Πρόληψη χειρουργικών λοιμώξεων
- Πιστοποίηση της διαδικασίας της αποστείρωσης
- Επαναποστείρωση των μιας χρήσεως ιατρικών βοηθημάτων
- Ασφαλής χειρουργική διαθερμία, Νοσηλευτική παρέμβαση
- Ο ρόλος των σύγχρονων επιθεμάτων

Κεντρικοί ομιλητές θα είναι οι διπλωματούχοι νοσηλευτές κ.κ. Καστρινάκη Αικατερίνα και Καλεμικεράκης Ιωάννης, εξειδικευμένοι σε θέματα αποστείρωσης.

Η ημεριδα θα είναι ανοιχτή για τους ενδιαφερόμενους.

ΕΝΟΙΚΙΑΖΟΝΤΑΙ

καταστήματα 40 και 80 τ.μ. με μεγάλους προαύλειους χώρους για τουριστική χρήση στα Βληχά Λίνδου - Ρόδου.

Πληροφορίες τηλέφωνα 6946-282373 και 22410-62202 κ. Εμμανουήλ Παπακωνσταντίνου.

DRIVE INN MARE

ΕΝΟΙΚΙΑΣΕΙΣ ΔΙΑΜΕΡΙΣΜΑΤΩΝ
ΕΠΙΠΛΩΜΕΝΩΝ ΚΑΙ ΠΛΗΡΩΣ ΕΞΟΠΛΙΣΜΕΝΩΝ

Διαμερίσματα 50 τ.μ. με δυνατότητα φιλοξενίας έως και 4 ατόμων πλήρως εξοπλισμένα (έπιπλα, σκεύη), ενοικιάζονται με αυτοκίνητο ή και χωρίς. Ό,τι καλύτερο και οικονομικότερο υπάρχει στην αγορά της Ρόδου. Πέντε λεπτά από το κέντρο της πόλης με αμεσότητα πρόσβασης σε super market, εστιατόρια, φαρμακεία, πάνω στη στάση του λεωφορείου, 8' από το λιμάνι της Ρόδου, 10' από το αεροδρόμιο, 3' λεπτά από το Δήμο Ιαλυσού, 50 μέτρα από τη θάλασσα και 10' λεπτά από το βουνό, Περιοχή Ιξιά, τοποθεσία έναντι Mira Mare.

Τιμές διαμερίσματος με αυτοκίνητο και πάρκινγκ

Ένας μήνας	26,50 € ανά ημέρα
Μία εβδομάδα	44 € ανά ημέρα
Για τριήμερο (weekend)	150 €

Τιμές διαμερίσματος χωρίς αυτοκίνητο

Ένας μήνας	12,30 € ανά ημέρα
Μία εβδομάδα	29 € ανά ημέρα
Για τριήμερο (weekend)	90 €
Μία ημέρα	42 €

Τιμές διαμερίσματος χωρίς αυτοκίνητο (Ιούλιος+Αύγουστος)

Ένας μήνας	15 € ανά ημέρα
Μία εβδομάδα	34,80 € ανά ημέρα
Για τριήμερο (weekend)	108 €
Μία ημέρα	42 €

1. Στις τιμές δεν συμπεριλαμβάνεται Φ.Π.Α. 6%.
2. Οι ένοικοι δεν επιβαρύνονται για νερό και ηλεκτρικό.
3. Οι τιμές με αυτοκίνητο ισχύουν έως και τις 31 Μαΐου Για τη χρονική περίοδο 1η Ιουνίου έως και 10 Σεπτεμβρίου αναπροσαρμόζονται ανάλογα με τον τύπο και τη διάρκεια της μίσθωσης.

Τηλ.: (22410) 75215, 90168, 91376 - Κιν.: 6978-220057

ΚΑΛΩΣ ΝΑ ΜΑΣ ΕΡΘΕΤΕ

ΑΡΧΩΝ ΣΑΜΑΡΤΖΗΣ ΑΕΤΕΒΕ

Από το 1980

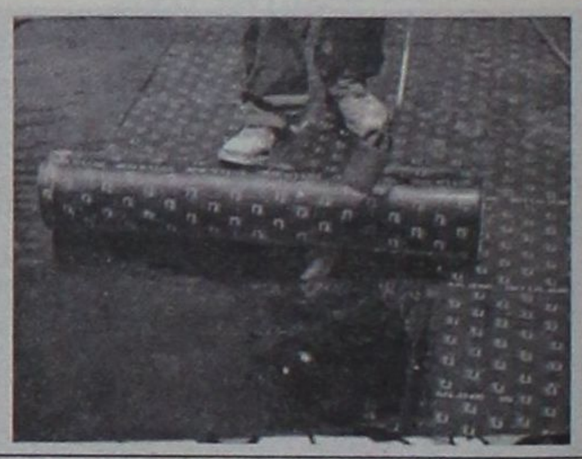

22 ΧΡΟΝΙΑ ΜΟΝΩΣΕΙΣ

ΜΟΝΩΣΕΙΣ ΤΑΡΑΤΣΩΝ

Ricofon

ΓΙΑ ΤΕΛΕΙΑ ΑΚΟΥΣΤΙΚΗ ΣΤΟΥΣ ΧΩΡΟΥΣ ΕΡΓΑΣΙΑΣ ΚΑΙ ΔΙΑΣΚΕΔΑΣΗΣ



Τοποθετώντας το κατάλληλο προϊόν RICOFON έχετε μια αίθουσα με άριστη ακουστική και συγχρόνως ένα τέλειο διακοσμητικό αποτέλεσμα.

ΔΙΑΘΕΣΗ: **ΑΡΧΩΝ ΣΑΜΑΡΤΖΗΣ ΑΕΤΕΒΕ**

ΜΟΝΩΣΕΙΣ - ΣΤΕΓΑΝΩΣΕΙΣ

Καταστήματα

1) Ερυθρού Σταυρού 21 - Τηλ. 22410/23030/32054 Ρόδος 85100

2) Ικάρου & Λαοδικείας - Τηλ. 22410 20021 Ρόδος 85100

Κινητό 0944 502033

Στο «Εθνος» η ιστορία μιας προσφοράς που χάθηκε στις έριδες

«Ναυάγησαν» το «Μηνάς Ε» και η αξιοπρέπεια της κοινωνίας

Ενα υπερσύγχρονο νοσοκομειακό σκάφος που θα χάριζε ελπίδα στους κατοίκους των ακριτικών νησιών παραμένει «δεμένο» τρία σχεδόν χρόνια εξαιτίας της γραφειοκρατίας και της «δυσκαμψίας» των αρμοδίων φορέων και της τοπικής αυτοδιοίκησης.

Το ρεπορτάζ δημοσιεύθηκε χθες στο «Εθνος τηςΚυριακής» και ο συντάκτης του μόλις ανακάλυπτε τις κόντρες μεταξύ των εκπροσώπων της Αυτοδιοίκησης στην Κάλυμνο. Αναλυτικά το ρεπορτάζ έχει ως εξής:

Με πλήρη ιατρικό εξοπλισμό, στο «Μηνάς Ε» είναι παραπλισμένο στην Κάλυμνο ελλείψει και χρημάτων, ενώ δαπανώνται εκατομμύρια γαι αεροδιακομιδές ή ναυλωμένα καΐκια.

Το πλέον εξωφρενικό είναι ότι πρόκαιται για πρσφορά που έγινα προς την επαρχία Καλύμνου από την Ομάδα Αιγαίου, που αγόρασε το σκάφος με χρήματα που συγκέντρωσε από δωρεές.

Τώρα, ύστερα από τρία χρόνια απραξίας, ένα αχνό φως φαίνεται στο τούνελ της αδιαφορίας, με την προσπάθεια από το υπ. Εσωτερικών για τη χρηματοδότηση της λειτουργίας του μέχρι να βρεθεί μια μόνιμη λύση.

Μέχρι στιγμής ο Δήμος Καλύμνου δήλωνε αδυναμία να το λειτουργήσει λόγω οικονομικών και γραφειοκρατικών προβλημάτων, αν και ο δήμαρχος των γειτονικών Λειψών λέει ότι η καθυστέρηση οφείλεται σε εσωτερικές αντιπαλότητες του Δήμου Καλύμνου.

«Το κόστος κατασκευής του σκάφους ήταν 113 εκ. δρχ. Το Μάϊο του '99 συγκεντρώθηκαν από έναν τηλεμαραθώνιο 27 εκ. δρχ. που προσέφεραν 3.000 άνθρωποι, ενώ 20 εκ. δρχ., προσέφερε ο κ. Γιάννος Παπαντωνίου ως υπουργόςΕθνικής Οικονομίας.

Περιπολίες

Τα υπόλοιπα προσέφερε ένα «ανώνυμο» μέλος της ομάδας που σήμερα δεν βρίσκεται εν ζωή», λέει ο κ. Σινιόρος και εξηγεί ότι η ναυπήγηση έγινε σε χρόνο ρεκόρ και το πλοίο παραδόθηκε στον Δήμο Καλύμνου στις 21 Νοεμβρίου 1999 με στόχο να εξυπηρετούνται τα νησιά Ψέριμος, Αγαθονήσι, Λειψοί, Αρκιοί, Αστυπάλαια, Πάτμος.

Οι τοπικές αρχές υποδέχθηκαν θετικά την πρωτοβουλία αυτή που θα εξυπηρετούσε, θα έκανε περιπολίες και θα μετέφερε γιατρούς. Αμέσως μετά προέκυψε η γραφειοκρατία...

Το σκάφος έμενε στην Κάλυμνο και συντηρήθηκε από μερικούς εθελοντές της ομάδας, ενώ χρησιμοποιήθηκε μονάχα δύο φορές όταν η Ομάδα Αιγαίου έκανε τον ετήσιο διάπλου.

« Τα ετήσια έξοδα λειτουργίας με τετραμελές πλήρωμα (καπετάνιος, μηχανικός, ιατρός και νοσηλευτής) ανέρχονται σε 55 εκ. δρχ., κάτι που θεωρήθηκε υπερβολικό από την τότε ηγεσίατου υπ. Υγείας και έτσι δεν δόθηκετίποτα...

Η Τοπική Αυτοδιοίκηση είχε οικονομική αδυναμία, κυρίως στην Κάλυμνο, και τώρα περιμένουμε μια συνάντηση με τον υπουργό Εσωτερικών κ. Κ. Σκανδαλίδη για να λυθεί το θέμα. Ευελπιστούμε στη χορηγία 60 εκ. δρχ. για τον πρώτο χρόνο και μετά το κράτος, με τη βοήθεια των δήμων, θα βριε μόνιμη λύση», λέει ο κ. Σινιόρος και συμπληρώνει ότι το σκάφος χρησιμοποιήθηκε παραμονές των εορτών για λίγες διακομιδές πριν παραδοθεί η δημαρχία.

«Δυο χρόνια παιδευόμαστε με το ΥΕΝ. Επειδή δεν προβλέπεται στην ελληνική νομοθεσία διάταξη για νοσοκομειακάσκάφη, ψάχναμε να βρούμε τρόπο να το ξεπεράσουμε. Μετά μπλέκαμε στις επιθεωρήσεις και στα μηχανήματα ασφάλειας. Ξεπεράστηκαν και αυτά και έκανε τις δύο πρώτες μεταφορές», λέει από πλευράς του ο πρώην δήμαρχος Καλύμνου κ. Δημήτρης Διακομιχάλης.

Αγνοια των Αρχών

Η νέα δημοτική αρχή Καλύμνου δηλώνει άγνοια, αφού το θέμα... δρμολογήθηκε από την προηγούμενη.

« Σε συνεννόηση με την Ομάδα Αιγαίου, τον υπουργό κ. Σκανδαλίδη, το υπ. Υγείας και το ΠΕΣΥ, συμφωνήθηκε επιχορήγηση 60 εκ. δρχ. για ένα χρόνο μέχρι να βρεθεί μόνιμη λύση», λέει ο νέος δήμαρχος Καλύμνου κ. Γιώργος Ρούσσος και σημειώνει ότι ο Δήμος έχει χρέη 800 εκ. δρχ.

« Το σκάφος είναι άμεσα χρήσιμο και μέχρι τέλος Μαρτίου θα αναζητήσουμε τρόπους κοινής χρηματοδότησης και ίσως φορέας υλοποίησης να είναι η ναυτιλιακή εταιρεία του δήμου. Ακόμα και όταν λειτουργήσει το αεροδρόμιο, το σκάφος από την ευγενική διάθεση των δωρητών θα είναι χρήσιμο στα νησιά..

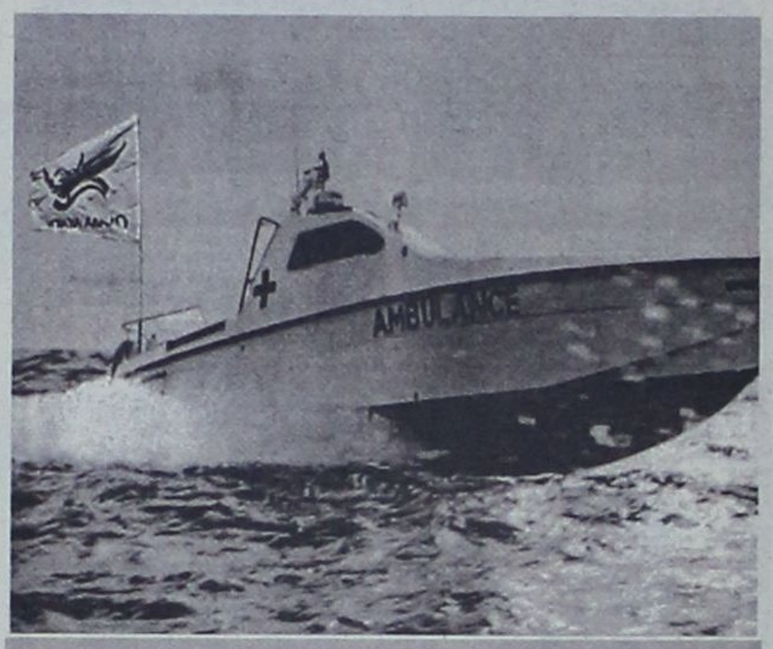

Διαθέτει εξοπλισμό και τρία κρεβάτια

Το «Μηνάς Ε» είναι 12μετρο σκάφος, αναπτύσσει ταχύτητα 47 κόμβων και είναι εξοπλισμένο με ραντάρ, GPS, VHS. Διαθέτει τρία κρεβάτια, θέσεις στήριξης ορών και υγρών, ιμάντες στήριξης ασθενών και κύκλωμα παροχής οξυγόνου με αυτονομία 16 ωρών.

Ο καρδιογράφος του μεταφέρεται και εκτός σκάφους, καθώς και ο αναπνευστήρας με φιάλη οξυγόνου για τη μεταφορά του ασθενούς από το σπίτι/ιατρείο στο πλοίο.

Εχει έναν απινιδωτή και ρεύμα για επαναλειτουργία καρδιάς, επιπλέον καρδιογράφο σταθερό, πιεσόμετρο κ.ά.

Προσφέρει εξωτερικό διαθωρακικό βηματοδότη για να δίνει παλμούς στον ασθενή, μηχάνημα για οξυγονομετρία, ενώ ταυτόχρονα μετράται και η έξοδος διοξειδίου τουάνθρακα.

Στο «Μηνάς Ε» υπάρχει πλήρες σετ από αερονάρθηκες π.χ. για να μην κάνει παραπληγία ή τετραπληγία στην περιοχή της σπονδυλικής στήλης ή για τ άκρα.

Διαθέτει επίσης ειδικό φορείο που παίρνει τον άρρωστο από το έδαφος χωρίς να χρειαστεί να σηκωθεί.



Με την 20χρονη πείρα μας στα συστήματα ηλιακής ενέργειας σας προσφέρουμε τις πιο αποτελεσματικές λύσεις:

- **Τα καλύτερα ηλιακά της αγοράς** Τελευταίας τεχνολογίας ηλιακά, γαλβανιζέ, glass, ανοξείδοτα, ανοικτού, κλειστου κυκλώματος
- **Δωρεάν μελέτη - επίβλεψη** για κεντρικές εγκαταστάσεις ξενοδοχείων.
- **Άμεση εγκατάσταση** από ειδικευμένο προσωπικό, μέ προσοχή στη λεπτομέρεια.
- **Ειδικές Λύσεις** για κεραμοσκεπές και όπου δεν πρέπει να φαίνεται το Boiler.
- **Εγγύηση** καλής λειτουργίας και πλήρη τεχνική υποστήριξη.
- **Πιστοποίηση ποιότητας** από το κέντρο ανανεώσιμων πηγών ενέργειας.
- **Εγγυημένη απόσβεση** Μόνο με τα χρήματα που πληρώνετε στον ηλεκτρικό σας θερμοσίφωνα εξοφλείτε τον ηλιακό.
- **Έκπτωση αξίας αγοράς** από το φορολογητέο σας εισόδημα.

Καλέστε αμέσως το 76100 για υπεύθυνη ενημέρωση.

ΒΟΥΤΥΡΑΚΗΣ Ι.Χ. Ε.Π.Ε. • ΔΩΔ. ΝΕΟΛΑΙΑΣ 16 - ΡΟΔΟΣ -ΤΗΛ. ΚΕΝΤΡΟ: 22410 - 76100

ΚΕΝΤΡΟ ΙΑΤΡΙΚΩΝ ΒΟΗΘΗΜΑΤΩΝ



Η αποκατάσταση των προβλημάτων υγείας με τη βοήθεια της τεχνολογίας, είναι γεγονός!
Καλώς ήρθατε στο Κέντρο Ιατρικών Βοηθημάτων!
Μια καινοτομική επιχείρηση που βρίσκεται πάντα δίπλα σας, προσφέροντάς σας ό,τι τελευταίο έχει να επιδείξει η τεχνολογία και η επιστήμη!

- Ακουστικά Βαρυκοΐάς
- Ορθοπεδικά
- Σακχαρόμετρα
- Ιατρικά μηχανήματα
- Συσκευές Οξυγονοθεραπείας Air Liquide
- Αναλώσιμα
- Πιεσόμετρα
- Νοσοκομειακός Εξοπλισμός

Κέντρο αποκλειστικής διάθεσης Ψηφιακών Πιεσόμετρων και Θερμόμετρων της Ελβετικής Εταιρείας Microlife!

Εθνικής Αντιστάσεως 11 - τηλ: (22410) 20359 Δίπλα... στον άνθρωπο!

Πιστοποιημένο από το Ερευνητικό Κέντρο Βιολογικών Υλικών - Συμβάσεις με όλα τα ταμεία

www.RodosVitrina.gr/Metropol.htm

METROPOL MULTI-CINEMA
ALPHA ΘΕΑΤΡΑ

Πληροφορίες, Κρατήσεις
Δευ. - Πεμ. από 16:00
Παρ. - Κυρ. από 15:00
Information, Reservations
Mon. - Thu after 16:00
Fri. - Sun after 15:00
ΤΗΛ. 22410.28400

WEEKLY PROGRAMME - ΕΒΔΟΜΑΔΙΑΙΟ ΠΡΟΓΡΑΜΜΑ
14/02/2003 - 20/02/2003

ΚΑΤ. ΑΠΟ 13 ΕΤΩΝ
IN ENGLISH

ΣΕ ΠΡΩΤΗ ΠΑΝΕΛΛΗΝΙΑ ΠΡΟΒΟΛΗ
Η ΠΕΡΙΠΕΤΕΙΑ ΑΓΩΝΙΑΣ ΜΕ ΤΟΥΣ
ΣΑΡΛΙΖ ΘΕΡΟΝ - ΚΕΒΙΝ ΜΠΕΪΚΟΝ
Ο ΦΟΒΟΣ ΠΕΡΝΑ ΣΤΗΝ ΑΝΤΕΠΙΘΕΣΗ
ΠΑΓΙΔΕΥΜΕΝΗ
TRAPPED
ΘΑ ΗΤΑΝ ΤΟ ΤΕΛΕΙΟ ΣΧΕΔΙΟ,
ΑΝ ΕΚΕΙΝΗ ΗΤΑΝ ΤΟ ΤΕΛΕΙΟ ΘΥΜΑ...
ΑΙΘΟΥΣΑ 1
ΩΡΕΣ ΕΝΑΡΞΗΣ - SHOWTIMES
18:00, 20:15, 22:30

ΚΑΤ. ΑΠΟ 13 ΕΤΩΝ
IN ENGLISH

ΠΟΤΕ ΔΕΝ ΞΕΡΕΙΣ ΠΟΙΟΣ ΚΟΙΤΑΖΕΙ
ΤΙΣ ΦΩΤΟΓΡΑΦΙΕΣ ΣΟΥ
ΣΚΟΤΕΙΝΟΣ ΘΑΛΑΜΟΣ
ONE HOUR PHOTO
ΜΕ ΤΟΝ ΒΡΑΒΕΥΜΕΝΟ ΜΕ OSCAR
ΡΟΜΠΙΝ ΓΟΥΙΛΙΑΜΣ
ΣΕ ΜΙΑ ΟΣΚΑΡΙΚΗ ΕΡΜΗΝΕΙΑ
ΑΙΘΟΥΣΑ 3
ΩΡΕΣ ΕΝΑΡΞΗΣ - SHOWTIMES
20:30, 22:30

ΚΑΤ. ΑΠΟ 13 ΕΤΩΝ
IN ENGLISH

ΑΛ ΠΑΤΣΙΝΟ
ΚΙΜ ΜΠΑΣΙΝΓΚΕΡ - ΤΕΑ ΛΕΟΝΙ
ΝΟΜΙΖΕ ΟΤΙ ΤΑ ΕΙΧΕ ΔΕΙ ΟΛΑ.
ΩΣ ΤΗ ΝΥΧΤΑ ΠΟΥ ΕΙΔΕ
ΠΕΡΙΣΣΟΤΕΡΑ ΑΠ' ΟΣΑ ΕΠΡΕΠΕ...
ΟΙ ΑΝΘΡΩΠΟΙ ΠΟΥ ΞΕΡΩ
People I know
ΑΙΘΟΥΣΑ 2
ΩΡΕΣ ΕΝΑΡΞΗΣ - SHOWTIMES
18:00, 20:00

ΑΚΑΤΑΛΛΗΛΟ
IN ENGLISH

Η ΠΛΕΟΝ ΑΝΑΜΕΝΟΜΕΝΗ ΤΑΙΝΙΑ
ΤΗΣ ΧΡΟΝΙΑΣ, ΜΕ ΤΟΥΣ
ΛΕΟΝΑΡΝΤΟ ΝΤΙ ΚΑΠΡΙΟ - ΚΑΜΕΡΟΝ ΝΤΙΑΖ
ΝΤΑΝΙΕΛ ΝΤΕΪ ΛΟΥΙΣ - ΛΙΑΜ ΝΙΣΟΝ
ΟΙ ΣΥΜΜΟΡΙΕΣ ΤΗΣ ΝΕΑΣ ΥΟΡΚΗΣ
Gangs of NewYork
ΜΙΑ ΤΑΙΝΙΑ ΤΟΥ
ΜΑΡΤΙΝ ΣΚΟΡΣΕΖΕ
ΑΙΘΟΥΣΑ 2
ΩΡΑ ΕΝΑΡΞΗΣ - SHOWTIMES 22:00

ΚΑΤΑΛΛΗΛΟ
IN ENGLISH

ΣΕ ΠΡΩΤΗ ΠΑΝΕΛΛΗΝΙΑ ΠΡΟΒΟΛΗ
ΓΙΑ ΠΡΩΤΗ ΦΟΡΑ ΣΤΗΝ ΟΘΟΝΗ Ο ΑΘΛΗΤΗΣ
ΕΙΝΑΙ ΜΑΥΡΟΣ ΚΑΙ Ο ΠΡΑΚΤΟΡΑΣ ΛΕΥΚΟΣ...
...ΠΟΛΥ ΠΡΟΧΩΡΗΜΕΝΟ...
ΕΓΩ Ο ΚΑΤΑΣΚΟΠΟΣ
I SPY
ΚΩΜΩΔΙΑ ΔΡΑΣΗΣ ΜΕ ΤΟΥΣ
ΕΝΤΥ ΜΕΡΦΥ & ΟΟΥΕΝ ΓΟΥΙΛΣΟΝ
ΑΙΘΟΥΣΑ 3
ΩΡΕΣ ΕΝΑΡΞΗΣ - SHOWTIMES 16:30, 18:30
Η ΠΡΟΒΟΛΗ ΤΩΝ 16:30 ΜΟΝΟ ΠΑΡΑΣΚΕΥΗ, ΣΑΒΒΑΤΟ ΚΑΙ ΚΥΡΙΑΚΗ

ΚΑΤΑΛΛΗΛΟ
ΣΤΑ ΕΛΛΗΝΙΚΑ

Η Walt Disney ΠΑΡΟΥΣΙΑΖΕΙ ΣΤΑ ΕΛΛΗΝΙΚΑ
ΤΟ ΠΙΟ ΤΡΕΛΛΟ ΣΚΥΛΟΚΥΝΗΓΗΤΟ ΠΟΥ ΕΓΙΝΕ ΠΟΤΕ
ΣΚΥΛΟΜΠΕΡΔΕΜΑΤΑ
ΜΕ ΤΟΥΣ
ΚΟΥΜΠΑ ΓΚΟΥΝΤΙΝΓΚ ΤΖΟΥΝΙΟΡ
& ΤΖΕΪΜΣ ΚΟΜΠΕΡΝ
ΑΙΘΟΥΣΑ 1
ΩΡΑ ΕΝΑΡΞΗΣ - SHOWTIMES 16:00
ΜΟΝΟ ΠΑΡΑΣΚΕΥΗ, ΣΑΒΒΑΤΟ ΚΑΙ ΚΥΡΙΑΚΗ

ΠΑΛΛΑΣ 5 CINEMAS CENTER
ΠΡΟΓΡΑΜΜΑ ΕΒΔΟΜΑΔΑΣ
14/02/2003 - 20/02/2003
Για κρατήσεις / For Reservations:
22410 24475 και 70670

ΑΙΘΟΥΣΑ 5

2 ΕΒΔΟΜΑΔΕΣ ΠΡΟΘΕΣΜΙΑ
2 WEEKS NOTICE Κωμωδία / Comedy
ΠΡΩΤΑΓΩΝΙΣΤΟΥΝ: HUGH GRANT, SANDRA BULLOCK
Ώρες Έναρξης: 18:00, 20:10, 22:20
15:50 Ειδική επιπλέον παράσταση, μόνο Σάββατο & Κυριακή.

ΑΙΘΟΥΣΑ 2

ΣΗΜΑ ΚΙΝΔΥΝΟΥ / THE RING
Θρίλερ / Thriller
Ώρες Έναρξης: 18:10, 20:20, 22:30
16:00 Ειδική επιπλέον παράσταση, μόνο Σάββατο & Κυριακή.

ΑΙΘΟΥΣΑ 1

ΤΟ ΜΑΤΙ / THE EYE Θρίλερ / Thriller
Τόσο τρομακτικό που κάνει την 6η αίσθηση
να μοιάζει με το Ghostbusters!
Ώρες Έναρξης: 18:20, 20:30, 22:40
16:10 Ειδική επιπλέον παράσταση, μόνο Σάββατο & Κυριακή.

ΑΙΘΟΥΣΑ 3

Η ΤΡΙΤΗ ΝΥΧΤΑ Κοινωνική
ΠΡΩΤΑΓΩΝΙΣΤΟΥΝ: ΔΗΜΗΤΡΑ ΧΑΤΟΥΠΗ,
ΜΗΝΑΣ ΧΑΤΖΗΣΑΒΒΑΣ, ΓΙΑΝΝΗΣ ΒΟΥΡΟΣ
Ώρες Έναρξης: 17:50, 20:00, 22:10
15:40 Ειδική επιπλέον παράσταση, μόνο Σάββατο & Κυριακή.

ΑΙΘΟΥΣΑ 4

ΗΣΥΧΟΣ ΑΜΕΡΙΚΑΝΟΣ / QUIET AMERICAN
Δραματική / Drama
ΠΡΩΤΑΓΩΝΙΣΤΟΥΝ: MICHAEL CAINE, BRENDAN FRASER
Ώρες Έναρξης: 18:00, 20:10
15:50 Ειδική επιπλέον παράσταση, μόνο Σάββατο & Κυριακή.

ΑΙΘΟΥΣΑ 4

ΞΑΝΑΑΝΑΛΥΣΕ ΤΟ / ANALYZE THAT
Κωμωδία / Comedy
ΠΡΩΤΑΓΩΝΙΣΤΟΥΝ: ROBERT DE NIRO, BILLY CRYSTAL
Ώρες Έναρξης: 22:20

ΤΗΛΕΟΡΑΣΗ

ET-1

07.15 Κουκλο-μέγαλοι και πολυσπόρια 07.25 Αγτι Πάντι 07.30 Τελετάμπις. Μεταγλωττισμένη παιδική σειρά 08.00 Τα διδυμάκια 08.20 Κουκλο-μέγαλοι και πολυσπόρια 10.00 10 με 2. Με τη Ρίκα Βαγιάννη και την Πόπη Τσαπανίδου

14.00 ΕΙΔΗΣΕΙΣ – ΚΑΙΡΟΣ
14.30 Ουράνιο τόξο
Παιδική εκπομπή.
14.45 Τσικπίτας
Μεταγλωττισμένη παιδική σειρά αργεντίνικης παραγωγής.
15.35 Ουράνιο τόξο
Παιδική εκπομπή.
15.45 Ποπ και πάμε
Παιδική εκπομπή.
16.15 Ουράνιο τόξο
Παιδική εκπομπή.
16.30 Ατίθασα νιάτα
Κοινωνική σειρά αμερικανικής παραγωγής.
17.30 Ειδήσεις – Καιρός – Χρηματιστήριο
18.00 View master
Ψυχαγωγική εκπομπή που προβάλλεται καθημερινά.

19.00 Ο γυναικάς ★
Κωμωδία ελληνικής παραγωγής (1957) σε σκηνοθεσία Νίκου Τσιφόρου με τους Χρήστο Ευθυμίου, Σμάρω Στεφανίδου, Σμαρούλα Γιούλη, Βύρωνα Πάλλη.
20.30 Στα φτερά του έρωτα
Καθημερινή ελληνική κοινωνική σειρά.
21.00 Ασθενείς και οδοιπόροι
Ελληνική σειρά εποχής με την Καρυοφυλλιά Καραμπέτη και τον Αρη Λεμπεσόπουλο.
22.00 Σοπράνος
Δραματική σειρά αμερικανικής παραγωγής.
23.00 Ειδήσεις – Αθλητικά – Χρηματιστήριο – Καιρός
00.00 Γιάννη μου, το μαντήλι σου
Καθημερινή ψυχαγωγική εκπομπή με τον Γιάννη Ζουγανέλη.
01.00 Επικίνδυνες αποστολές
Αμερικανική σειρά δράσης.

MEGA

06.30 Πρώτη έκδοση. Πρωινή ενημερωτική εκπομπή 07.00 Σήμερα με την Αννα. Ενημερωτική εκπομπή με την Αννα Παναγιωταρέα 10.00 Σαν στο σπίτι σας 13.10 Πες το ψέματα (Ε). Ελληνική σειρά

14.00 ΔΕΛΤΙΟ ΕΙΔΗΣΕΩΝ
15.00 Ολα για την υγεία
Με τον Μιχάλη Κεφαλογιάννη.
15.50 Στην κουζίνα ολοταχώς
Καθημερινή εκπομπή μαγειρικής με τον Ηλία Μαμαλάκη.
16.30 Ακουσέ με
Με την ψυχολόγο – οικογενειακή σύμβουλο Τένια Μακρή.
17.30 ΕΙΔΗΣΕΙΣ
17.45 Απαγορευμένη αγάπη
Καθημερινή ελληνική σειρά.
18.30 Φιλοδοξίες
Με τους Γιάννη Βούρο, Λίλα Καφαντάρη, Νταλία Λιονάκη.
19.10 Αυτόπτης μάρτυρας
Με τον Αιμίλιο Λιάτσο.

20.00 ΚΕΝΤΡΙΚΟ ΔΕΛΤΙΟ ΕΙΔΗΣΕΩΝ
21.00 Camera cafe
21.10 Φάρμα Special
Reality τηλεπαιχνίδι.
22.40 Είσαι το ταίρι μου (Ε)
Ελληνική κωμική σειρά.
23.45 Ενώπιος ενωπίω
Ενημερωτική εκπομπή. Παρουσιάζει ο Νίκος Χατζηνικολάου.
00.15 ΤΕΛΕΥΤΑΙΑ ΓΕΓΟΝΟΤΑ
00.30 Συνέχεια της εκπομπής
01.15 Σούπερ μπάλα
Αθλητική εκπομπή.
02.00 Μάλιστα, κύριε δήμαρχε
02.30 Real TV
Ξένη σειρά.
03.00 Τηλεμάρκετινγκ
03.30 Από μικρός στα βάσανα
Ξένη σειρά.
04.00 Εφηβικές τρέλες
04.30 Ακουσέ με (Ε)
Καθημερινή εκπομπή με την Τένια Μακρή.
05.30 Φιλοδοξίες (Ε)
Ελληνική σειρά.

ANT1

07.00 Καλημέρα Ελλάδα. Με τον Γιώργο Παπαδάκη 10.00 Πρωινός καφές. Καθημερινή εκπομπή 11.00 ΤΑ ΝΕΑ ΤΟΥ ΑΝΤ1 ΣΕ 1΄ 11.05 Συνέχεια της εκπομπής 13.10 Super Game 13.15 Ντάντά για όλες τις δουλειές (Ε)

14.00 ΤΑ ΝΕΑ ΤΟΥ ΑΝΤ1
14.55 Χρήμα και χρηματιστήριο
15.05 Fame story replay
15.25 Super game
Τρίλεπτο τηλεπαιχνίδι.
15.30 Ιδιαίτερα για κλάματα (Ε)
Ελληνική σειρά.
16.30 Κωνσταντίνου και Ελένης (Ε)
17.30 ΤΑ ΝΕΑ ΤΟΥ ΑΝΤ1
17.40 Ο καιρός της εβδομάδας
17.45 Super game
Τρίλεπτο τηλεπαιχνίδι.
17.50 Καλημέρα ζωή
Καθημερινή ελληνική κοινωνική σειρά.
18.40 Θησαυροφυλάκιο
Τηλεπαιχνίδι γνώσεων με τον Ανδρέα Μικρούτσικο.
19.20 Η λάμψη
Ελληνική σειρά.

20.00 ΤΑ ΝΕΑ ΤΟΥ ΑΝΤ1
21.00 Λευκός οίκος
Νέα ελληνική κωμική σειρά με τους Αντώνη Καφετζόπουλο, Θοδωρή Αθερίδη, Σμαράγδα Καρύδη, Αντώνη Λουδάρο.
22.00 Οι στάβλοι της Εριέτας Ζαΐμη
Ελληνική σειρά.
23.00 ΤΑ ΝΕΑ ΤΟΥ ΑΝΤ1 ΣΕ 1΄
23.10 Με τα μάτια της Ελλης
Ενημερωτική εκπομπή με την Ελλη Στάη.
00.45 ΕΙΔΗΣΕΙΣ
01.05 Προσωπικά ταξίδια
01.10 Κίτρινος φάκελος (Ε)
02.10 Η πρόβα του νυφικού (Ε)
Ελληνική σειρά.
03.10 Mobile fun
03.30 Τηλεμάρκετινγκ – Τηλεαγορά
04.10 Αποχαιρετισμός στα όπλα ★★
Δραματική αισθηματική περιπέτεια (1932) με τους Γκάρι Κούπερ, Ελεν Χέις, Αντόλφ Μενζού, Μέρι Φίλιπς.

STAR

06.30 Παιδικό πρόγραμμα 08.00 Πλήρες πρωινό. Με την Ελένη Τσαγκά 10.00 Λόγια starata. Πρωινή εκπομπή με τον Γιώργο Βαρεμένο 12.00 Το μπέρδεμα (Ε). Ελληνική κωμική σειρά

13.00 ΕΙΔΗΣΕΙΣ
14.00 Super Star
Καθημερινή εκπομπή.
16.00 ΕΙΔΗΣΕΙΣ
16.28 Δελτίο ειδήσεων στη νοηματική γλώσσα
16.30 Μελίτα, το φλογερό κορίτσι
Αισθηματική σειρά με τους Νταλία Ορέιρο, Πάμπλο Ράγκο.
17.30 Παλόμα και Λορέντζο
Μεξικανική σειρά με τους Σίλβια Ναβάρο, Σέρτζιο Μπασάνιες, Ανέτ Μισέλ, Μαργκαρίτα Γκράλια, Ροντρίγκο Αμπέντ.
18.30 Μονομάχος
Καθημερινό τηλεπαιχνίδι γνώσεων. Παρουσιάζει ο Χρήστος Φερεντίνος.

19.30 ΕΙΔΗΣΕΙΣ
21.00 Ξέρω τι κάνατε πέρυσι το καλοκαίρι ●
Ταινία τρόμου αμερικανικής παραγωγής (1997) σε σκηνοθεσία Τζιμ Γκιλέσπι με τους Τζένιφερ Λαβ Χιούιτ, Σάρα Μισέλ Γκέλαρ, Ράιαν Φίλιπ.
23.00 Τίμημα ζωής
Θρίλερ αμερικανικής παραγωγής (1997) σε σκηνοθεσία Τζούντθ Βόγκελσανγκ με τους Μέντχεν Αμικ, Λουίζ Φλέτσερ, Ντέιβιντ Πάκερ, Πάμελα Μπέλγουντ.
01.00 ΕΙΔΗΣΕΙΣ
01.15 Η περιφρονημένη
Θρίλερ αμερικανικής παραγωγής (1998) σε σκηνοθεσία Ρόντνεϊ Μακ Ντόναλντ με τους Τάνια Μακλέρ, Αντριου Στίβενς.
03.15 Η συγγραφέας ντετέκτιβ
Αμερικανική σειρά.

ALPHA

06.00 Πρώτη ενημέρωση. Με τις Μαρία Νικόλτσιου, Ρένα Γκούμα 06.50 Πρωινές διαδρομές. Με τον Γιώργο Γαβαλά 10.00 Καλώς τους! Πρωινό ψυχαγωγικό μαγκαζίνο με τη Ρούλα Κορομηλά 13.00 Επειγόντως

14.00 ΕΙΔΗΣΕΙΣ
15.00 Κάτω από την Ακρόπολη (Ε)
Ελληνική κοινωνική σειρά με τους Γιάννη Βόγλη, Νίκο Γαλανό, Ελένη Γερασιμίδου, Παύλο Χαϊκάλη.
16.00 Ου μοιχεύσεις (Ε)
Ελληνική κωμική σειρά με τον Αλέξανδρο Αντωνόπουλο.
16.50 ΕΙΔΗΣΕΙΣ
17.40 Μπορώ
Εκπομπή που προβάλλεται καθημερινά με καλεσμένους απ' όλους τους χώρους, ζωντανές συνδέσεις και ανοιχτή γραμμή επικοινωνίας με τους τηλεθεατές. Παρουσιάζει η Αννα Δρούζα.

20.00 ΕΙΔΗΣΕΙΣ
21.00 Κάτω απ' την Ακρόπολη
Καθημερινή κοινωνική σειρά με τους Γιάννη Βόγλη, Νίκο Γαλανό, Ελένη Γερασιμίδου, Παύλο Χαϊκάλη.
21.40 Για πάντα φίλες
Κωμική σειρά, με τις Ελισάβετ Κωνσταντινίδου, Χριστίνα Αλεξανιάν, Μαρία Πρωτόπαππα.
22.40 Χορεύοντας στη σιωπή
Ελληνική κοινωνική σειρά με τους Ακη Σακελλαρίου, Αθηνά Μαξίμου, Αλέκο Συσσοβίτη, Ευαγγελία Σεχά, Χάρη Εμμανουήλ.
23.40 ΟΛΑ ΙΙΙ
Με τον Θέμο Αναστασιάδη.
01.00 ΕΙΔΗΣΕΙΣ
01.05 Το καφενείο των φιλάθλων
Με τον Γιώργο Γεωργίου.
03.00 Το πρόσωπο του Σαββάτου (Ε)
04.00 Τηλεαγορές
04.15 Μπορώ (Ε)
Καθημερινή εκπομπή με την Αννα Δρούζα.

NET

06.00 Πρώτη ματιά. Ενημερωτική εκπομπή με τον Γιάννη Λοβέρδο 10.00 Ο Ντάγκλας Τσου σε ασιατικές συνταγές. Σειρά ντοκιμαντέρ 10.30 Καταδύσεις. Σειρά ντοκιμαντέρ 11.00 Ειδήσεις 11.01 Ονειρεμένα ταξίδια

12.00 Ειδήσεις – Οικονομία – Καιρός
13.00 Αλλη διάσταση
Καθημερινή ενημερωτική εκπομπή. Παρουσιάζει ο Κώστας Αρβανίτης.
15.00 Ειδήσεις – Αθλητικά – Οικονομία – Καιρός
16.00 Συν και πλην
Καθημερινό ενημερωτικό και ψυχαγωγικό μαγκαζίνο. Παρουσιάζουν ο Ανδρέας Ροδίτης και η Λένα Αρώνη.
18.00 Ειδήσεις – Δελτίο κωφών – Δελτίο αγροτών
19.00 Εκτός γραμμής
Ενημερωτική εκπομπή που προβάλλεται καθημερινά. Παρουσιάζουν ο Βασίλης Λυριτζής και ο Δημήτρης Οικονόμου.

20.15 Ποιος θέλει να γίνει εκατομμυριούχος;
Τηλεπαιχνίδι γνώσεων που προβάλλεται καθημερινά. Παρουσιάζει ο Σπύρος Παπαδόπουλος.
21.00 Ειδήσεις – Αθλητικά – Χρηματιστήριο – Καιρός
22.00 Δεν αντέχεται το 50 - 50
Αθλητική εκπομπή που προβάλλεται κάθε εβδομάδα. Παρουσιάζει ο Αντώνης Καρπετόπουλος.
23.00 Το μήλον της Εριδος
Ενημερωτική εκπομπή. Επιμελείται και παρουσιάζει ο δημοσιογράφος Παύλος Τσίμας.
01.00 ΕΙΔΗΣΕΙΣ
Το πρόγραμμα συνεχίζεται με εκπομπές σε επανάληψη.
Μονόλεπτα δελτία ειδήσεων μεταδίδονται κατά τη διάρκεια της ημέρας στις 11.00, 02.00, 03.00, 04.00 και 05.00

ALTER

06.30 Παιδικό πρόγραμμα
09.00 Sing your song (Ε)
09.30 ΕΙΔΗΣΕΙΣ
10.20 Τα μυστικά της υγείας
10.30 Μήτσι-χώστα (Ε)
11.30 Αμεση επέμβαση
Με τον Μάνο Τσιλιμίδη.
13.00 ΕΙΔΗΣΕΙΣ
14.00 Φύλλο και φτερό
Με την Τατιάνα Στεφανίδου.
16.30 Τόλμη και γοητεία
Αισθηματική σειρά.
17.00 Δελτίο κωφών
17.15 Ο περίεργος ●
Ελληνική κωμωδία (1982) σε σκηνοθεσία Ομηρου Ευστρατιάδη με τους Στάθη Ψάλτη, Καίτη Φίνου, Θανάση Παπαδόπουλο, Βίνα Ασίκη.
19.00 ΕΙΔΗΣΕΙΣ
20.55 Auto Alter
Εκπομπή για το αυτοκίνητο.
21.00 Η κόρη του στρατηγού ★★
Θρίλερ αμερικανικής παραγωγής (1999) σε σκηνοθεσία Σάιμον Γουέστ. Τους πρωταγωνιστικούς ρόλους ερμηνεύουν οι: Τζον Τραβόλτα, Τζέιμς Κρόμγουελ, Λέσλι Στέφανσον, Μάντλιν Στόου.
23.30 ΕΙΔΗΣΕΙΣ
23.45 Το ζευγάρι της χρονιάς
Παρουσιάζει η Σία Λιαροπούλου.
01.45 Strip
Αισθησιακή ταινία.
03.45 Η κόρη του έρωτα
Αισθησιακή ταινία.
05.30 Τόλμη και γοητεία (Ε)
Αμερικανική κοινωνική σειρά.

ET 3

08.00 Εναρξη προγράμματος 08.01 Η αδρεναλίνη στα ύψη 08.30 Τίποτε δεν είναι για πέταμα 09.00 Η άλλη μέρα 10.30 Οι ταξιδιώτες (Ε) 11.00 Καντραπούντο (Ε) 12.00 Δικαιώματα και αδικίες. Σειρά ντοκιμαντέρ

12.30 Επιφάνεια εργασίας (Ε)
Εβδομαδιαία εκπομπή.
13.00 Μία και καλή
Καθημερινή εκπομπή.
14.30 Μισέλ με μπεσαμέλ
Νέος κύκλος εκπομπών. Παρουσιάζει η Μισέλ Βολωνάκη.
14.45 Μακρινές φιλίες (Ε)
Με τον Λευτέρη Παπαδόπουλο.
15.00 ΕΙΔΗΣΕΙΣ
15.30 Με μια τρίτη ματιά
Ενημερωτική εκπομπή.
17.00 Γυναίκες σε κίνηση
Εβδομαδιαία εκπομπή με την Χρύσα Αράπογλου.
18.00 Exodus (Ε)
Με τον Κωστή Ζαφειράκη.
18.30 Αθλητικό ημίωρο
Αθλητική εκπομπή.

19.00 Περίμετρος
19.30 Υδρόγειος
19.55 Ο κόσμος των Σπορ
Καθημερινή αθλητική εκπομπή.
20.20 Μακρινές φιλίες
Με τον Λευτέρη Παπαδόπουλο.
20.30 ΕΙΔΗΣΕΙΣ
21.30 Χρυσές στιγμές των Ολυμπιακών Αγώνων
Σειρά ντοκιμαντέρ.
22.00 Αγγλικό ποδόσφαιρο
Ζωντανή μετάδοση του αγώνα μεταξύ των αγγλικών ομάδων Leicester City – Portsmouth.
00.00 ΕΙΔΗΣΕΙΣ
00.20 Απώλειες
Δραματική ταινία αμερικανικής παραγωγής (1997) σε σκηνοθεσία Αλεξ Γκρέιβς με τους Μαρκ Χάρμον, Καρολάιν Γκούντολ, Μάικλ Μπιτς.
02.30 Επαναλήψεις εκπομπών και ντοκιμαντέρ

Η βιοτρομοκρατία και η αντιμετώπισή της



Του γιατρού - παθολόγου Δρ. Γεωργίου Στ. Παπασάββα

Οταν μιλάμε για βιοτρομοκρατία εννοούμε τη χρησιμοποίηση βιολογικών όπλων σαν μέσα μαζικής καταστροφής.

Τα βιολογικά όπλα ασφαλώς δεν είναι καινούργια υπόθεση παρόλο που εμφανίστηκαν στον προσκήνιο του ενδιαφέροντος μετά το τρομοκρατικό κτύπημα στους δίδυμους πύργους της Νέας Υόρκης.

Είναι τόσο παλιά όσο και ο άνθρωπος αφού αναφέρονται περιπτώσεις δηλητηρίασης του νερού από βότανα εδώ και πολλές χιλιάδες χρόνια πριν.

Στον πόλεμο της Κριμαίας, οι πολιορκητές της πόλης Κάφας έριξαν πτώματα ανθρώπων που πέθαναν από πανώλη (πανούκλα) από τα τείχη της πόλης για να πανικοβάλλουν τους πολιορκούμενους και να την εγκαταλείψουν.

Και η ειρωνεία της τύχης είναι ότι τα πτώματα αυτά όπως γνωρίζουμε σήμερα ήταν ακίνδυνα για τη μετάδοση του νοσήματος κάτι που ασφαλώς τότε δεν γνώριζαν, όμως σίγουρα έσπειραν τον φόβο και τον πανικό.

Για να μην αφήνουμε κενά οφείλουμε στο σημείο αυτό να διευκρινίσουμε ότι οι μεγάλες επιδημίες πανώλης στο παρελθόν οφείλονταν κυρίως στη βουβωνική μορφή που μεταδίδονταν με τους ψύλλους.

Όμως όταν πεθάνει ο άρρωστος μόλις παγώσει το σώμα οι ψύλλοι το εγκαταλείπουν , γι' αυτό και τα πτώματα που πέταξαν μέσα στην πόλη πάνω από τα τείχη ήταν πια ακίνδυνα.

Έτσι λοιπόν σήμερα που αποφασίσαμε να γράψουμε αυτό το άρθρο δεν το κάνουμε για να φοβίσουμε τον κόσμο, αλλά απεναντίας για να διαπιστώσει ότι τα πράγματα δεν είναι τραγικά όπως ίσως εσφαλμένα θα νομίζουν ορισμένοι αναγνώστες μας, αλλά όπως θα δούμε σε κάθε πρόβλημα υπάρχουν λύσεις.

Όμως ας πάρουμε τα πράγματα με τη σειρά τους.

Να δούμε πρώτα ποιοι μικροοργανισμοί μπορούν να χρησιμοποιηθούν , τι προκαλούν ,αν υπάρχει αντιμετώπιση και πως γίνεται .

1) Ο ιός της ευλογιάς.

Όπως ξαναγράψαμε και σε προηγούμενα άρθρα μας άσχετα με το σημερινό τίτλο μας, το 1980 η ανθρωπότητα πανηγύριζε την εξαφάνιση του νοσήματος της ευλογιάς, ενός νοσήματος που παλαιότερα άφηνε στο πέρασμα νεκρούς περισσότερους από τους μισούς ασθενείς.

Είναι ένα νόσημα γνωστό από την αρχαιότητα, αφού ο λιμός των Αθηνών το 5ον αιώνα πΧ οφειλόταν κατά πάσα πιθανότητα στην ευλογιά.

Ήταν το πρώτο νόσημα που έδωσε την αφορμή να αρχίσουν οι εμβολιασμοί από την εποχή του Βυζαντίου , οι οποίοι στη συνέχεια επεκτάθηκαν και σε άλλα νοσήματα.

Βέβαια τον προηγούμενο αιώνα στην Ελλάδα και τη δυτική Ευρώπη τουλάχιστο δεν υπήρχε πρόβλημα νόσησης γιατί ο εμβολιασμός ήταν γενικευμένος αφού γινόταν από τη μικρή ηλικία και κάθε φορά που εμφανιζόταν κάποιο κρούσμα σε κάποια γειτονική χώρα, αμέσως γίνονταν στον πληθυσμό αναμνηστικοί εμβολιασμοί και ο πληθυσμός θωρακιζότανε έναντι του νοσήματος.

Βέβαια και η UNICEF άρχισε προγράμματα μαζικού εμβολιασμού εναντίον του νοσήματος στις χώρες του τρίτου κόσμου που πέτυχαν την εξαφάνιση της ασθένειας το 1980 όπως αναφέραμε.

Όμως ενώ πιστέψαμε ότι επανεμφάνιση του νοσήματος δεν θα γινόταν ποτέ πια στο μέλλον, ξαφνικά πληροφορηθήκαμε από τα μέσα μαζικής ενημέρωσης ότι υπήρχαν ερευνητικά κέντρα, εμείς δεν τα γνωρίζουμε, που φύλαξαν τον ιόν.

Εμάς στο σημερινό μας άρθρο δεν ενδιαφέρει το γιατί και το πώς διατηρήθηκε ο ιός της ευλογιάς, αλλά ξεκινώντας με το δεδομένο ότι υπάρχει τι θα μπορούσε να γίνει αν εμφανιστεί κάποιο κρούσμα στο μέλλον.

Απλά ότι γινόταν και παλιά, μαζικός εμβολιασμός του πληθυσμού.

2) Ο άνθρακας.

Το νόσημα αυτό δεν είναι καινούργια υπόθεση, αφού είναι γνωστό από τους αρχαιότατους χρόνους, μάλιστα περιγράφεται λεπτομερώς από τον Βιργίλιο.

Το μικρόβιο του άνθρακα ανακαλύφθηκε από τον Davaine το 1850 που πρώτος αναφέρει ότι έχει σχήμα ραβδίου.

Το 1877 ο μεγάλος ερευνητής Koch το καλλιέργησε, για να μπορέσει στη συνέχεια ένας άλλος εξίσου μεγάλος ερευνητής ο Pasteur να φτιάξει το 1881 το εμβόλιο του άνθρακα.

Ο άνθρακας είναι ζωονόσος και ενδημεί κυρίως στο Ιράκ, το Ιράν, το Πακιστάν και στις χώρες της Αφρικής που βρίσκονται κάτω από τη Σαχάρα.

Σ' αυτές τις χώρες μπορεί να μεταδοθεί στον άνθρωπο από τα ζώα που δεν έχουν εμβολιαστεί ή κατά την επεξεργασία δερμάτων που δεν έχουν προηγουμένως αποστειρωθεί.

Στο Δυτικό κόσμο είναι πολύ σπάνιο νόσημα και θα ήταν άγνωστο αν δεν ακολουθούσαν τα γνωστά γεγονότα μετά το τρομοκρατικό κτύπημα στις ΗΠΑ.

Ο άνθρακας μπορεί να προκαλέσει στον άνθρωπο τρεις κλινικές μορφές: την δερματική, τη πνευμονική και τη γαστρεντερική.

Όμως αν εκτεθεί κανείς στο μικρόβιο τότε ο εμβολιασμός και η προφυλακτική θεραπεία για ένα μήνα με κατάλληλα αντιβιοτικά είναι το όπλο που διαθέτουμε σήμερα για την αντιμετώπιση του προβλήματος αυτού.

Αν δεν υπάρχει εμβόλιο η προφύλαξη με τα κατάλληλα αντιβιοτικά συνεχίζεται για δύο μήνες.

3) Η πανώλης (πανούκλα) είναι επίσης ένα πολύ παλιό νόσημα που ταλαιπώρησε στον παρελθόν με τις επιδημίες της ολόκληρη την ανθρωπότητα.

Ο λιμός των Φιλισταίων που αναφέρεται στην Παλαιά Διαθήκη ήταν μια επιδημία πανώλης.

Οι επιδημίες στο παρελθόν όπως αναφέραμε οφειλότανε στους ψύλλους που μετέφεραν τους μικροοργανισμούς από τα ποντίκια στον άνθρωπο.

Η άνοδος του υγειονομικού επιπέδου του ανθρώπου και η ανακάλυψη των αντιβιοτικών αναχαίτισαν τις επιδημίες του παρελθόντος.

Σήμερα εμφανίζονται πολύ σπάνια σποραδικά κρούσματα που κατά κανόνα αντιμετωπίζονται με κατάλληλα αντιβιοτικά

Είναι επομένως και η πανώλης ένα νόσημα που κατά κανόνα μπορεί να αντιμετωπιστεί, ιδιαίτερα αν αρχίσει αμέσως η θεραπεία.

Κλείνοντας το σημερινό μας άρθρο θα θέλαμε να τονίσουμε ότι δεν χρειάζεται υστερία και πανικός, αφού δεν πρόκειται να ωφελήσουν σε τίποτα.

Όπως είδαμε υπάρχουν λύσεις , υπάρχει κρατικός μηχανισμός με τα αρμόδια όργανα που θα υποδείξουν τα κατάλληλα μέτρα που θα πρέπει να ληφθούν.

Απλά χρειάζεται πειθαρχία και συμμόρφωση στις υποδείξεις.

Δρ Γιώργος Στ. Παπασάββας
Ειδικός Παθολόγος

Συντηρητικά τροφίμων

ΘΩΜΑ ΜΑΖΑΡΑΚΗ

ΥΓΙΕΙΝΟΛΟΓΟΣ - ΚΤΗΝΙΑΤΡΟΣ ΜΕΛΟΣ Δ.Σ. ΙΝΣΤΙΤΟΥΤΟΥ ΚΑΤΑΝΑΛΩΤΩΝ ΡΟΔΟΥ

Υπάρχει άφθονη βιβλιογραφία που περιγράφει ποιο βότανο θεραπεύει ποια αρρώστια, πουθενά όμως δεν είδα να περιγράφεται μία άλλη ιδιότητα βοτάνων, η ικανότητα συντηρήσεως των τροφίμων μέσω των αντιμικροβιακών τους δυνατοτήτων.

Οι αντιμικροβιακές και συντηρητικές ουσίες αφθονούν κυρίως στα φυτικής προελεύσεως τρόφιμα και λιγότερα στα ζωικής. Τα τελευταία 30-40 χρόνια γίνονται εκτεταμένες μελέτες με σκοπό να ανακαλυφθούν αποτελεσματικά και ασφαλή συντηρητικά τροφίμων με πολύ ικανοποιητικά αποτελέσματα.

Οι συντηρητικές ιδιότητες αυτές οφείλονται στα αιθέρια έλαια, φαινολούχες ουσίες και σε ενώσεις που παράγονται από τα ίδια τα φυτά σαν μέσο αμύνης κατά μικροβιακών προσβολών (φυταλεξίνες). Οι ουσίες αυτές προσβάλλουν μικρόβια, μύκητες, πρωτόζωα, ιούς και ακόμα μερικές έχουν κυτταροστατικές ιδιότητες.

Συνοπτικά, ενώ προσφέρουν το άρωμα και τη γεύση τους για να βελτιώσουν το φαγητό μας, από την άλλη μάς προστατεύουν και από διατροφικά προβλήματα όπως οι δηλητηριάσεις. Υπάρχει δηλαδή σε κάθε κουζίνα ένα επαρκές οπλοστάσιο για να προστατεύσουμε την υγεία μας. Οπωσδήποτε ο βασικότερος παράγων είναι η σωτή συντήρηση και το καλό μαγείρεμα του φαγητού μας.

Ας δούμε όσα περισσότερα μπορούμε από αυτά τα φυσικά αντιβιοτικά - συντηρητικά:

Το μπαχάρι σε ποσότητα 2-3% έχει αντιμυκητιακές ιδιότητες.

Ο άνιθος έχει αντιβακτηριακές κατά των σταφυλοκόκκων και του δονακίου της χολέρας, καθώς και αντιμυκητιακές.

Η δάφνη καταπολεμά τις εσριχιές και ορισμένους βακίλλους.

Το κύμινο δρα κατά του σταφυλόκοκκου του χρυσίζοντος, ένα μικρόβιο υπεύθυνο για τις περισσότερες μολύνσεις και τροφικές δηλητηριάσεις.

Το γαρύφαλο εκτός από τις αντιμικροβιακές του ιδιότητες εμποδίζει την παραγωγή μυκοτοξινών στο ψωμί.

Το ρεπανάκι, συν τοις άλλοις, καταπολεμά και το μυκοβακτηρίδιο της φυματιώσεως.

Η ρίγανη έχει το ευρύτερο αντιμικροβιακό φάσμα.

Ο βασιλικός έχει κυρίως αντιμυκητιακές ιδιότητες αλλά καταπολεμά και το μυκοβακτηρίδιο της φυματιώσεως και το χρυσίζοντα σταφυλόκοκκο.

Το πιπέρι δρα κυρίως κατά των κολοβακτηριδίων.

Η καυτερή πιπεριά έχει έντονη αντιμικροβιακή και αντιμυκητιακή δράση, αλλά δυστυχώς καίει.

Το δενδρολίβανο καταπολεμά τις σαλμονέλλες και το δονάκιο της χολέρας.

Το μοσχοκάρυδο δρα κατά των σαλμονελλών, του χρυσίζοντος σταφυλόκοκκου και των κολοβακτηριδίων.

Το κρεμμύδι έχει πολλές δραστικές ουσίες κατά μικροβίων και μυκήτων, αλλά η θέρμανσή τους τις καταστρέφει.

Τέλος, το σκόρδο, το κορυφαίο φυσικό φάρμακο, για το οποίο ούτε ο χώρος ολόκληρης της εφημερίδας δεν θα έφθανε για να περιγραφούν οι ιδιότητές του. Το μειονέκτημά του είναι η μυρωδιά του, που από πολλούς δεν είναι ανεκτή. Όμως για να αποδόσει όλες του τις ικανότητες, πρέπει να μασηθεί ώστε να καταστραφούν οι μεμβράνες των κυττάρων του και να ελευθερωθούν οι δραστικές του ουσίες. Αυτές δε είναι, που όταν ελευθερώνονται παράγουν ενώσεις από τις οποίες προέρχεται η μυρωδιά. Εάν δε μαγειρευθεί χάνει μεν τη μυρωδιά, χάνει όμως και όλες του τις ιδιότητες. Άρα μόνο σαν το μασήσουμε ωμό θα έχουμε ωφέλεια.

Από την άλλη, έχουμε τα ανόργανα και οργανικά συντηρητικά.

Από τα ανόργανα, πρώτο και κυριότερο είναι το κοινό αλάτι. Αυτό αυξάνει την πίεση στο εξωτερικό περιβάλλον των βακτηρίων και προκαλεί ρήξη της κυτταρικής τους μεμβράνης. Αφυδατώνει τα τρόφιμα, μη επιτρέποντας την ανάπτυξη των μικροβίων. Ιονίζεται και παράγει χλώριο, το οποίο είναι αντισηπτικό. Ελαττώνει τη διαλυτότητα του οξυγόνου στο νερό και ευαισθητοποιεί τα κύτταρα στο διοξείδιο του άνθρακος.

Τα υποχλωριούχα νάτριο και κάλιο, παράγουν υποχλωριώδες οξύ, πάρα πολύ οξειδωτικό και βακτηριοκτόνο. Χρησιμοποιούνται για την αποστείρωση του νερού, το πλύσιμο των τροφίμων ή ενσωματώνονται στον πάγο που χρησιμοποιείται στα ψάρια.

Τα νιτρικά και νιτρώδη άλατα που χρησιμοποιούνται κυρίως στην αλλαντοβιομηχανία για να αποκτήσουν τα τελικά προϊόντα ωραίο κόκκινο χρώμα έχουν ικανοποιητική αντιμικροβιακή δράση, ιδίως κατά των αναεροβίων.

Το διοξείδιο του θείου χρησιμοποιείται μόνο για τη συντήρηση των φρούτων, του χυμού τους και του κρασιού.

Από τα βαριά μέταλλα χρησιμοποιούνται μόνο ο άργυρος και ο κασσίτερος για την εσωτερική επικάλυψη των κονσερβών, γιατί όταν ενωθούν με τις πρωτεΐνες των βακτηρίων γίνονται αντισηπτικά.

Τα οργανικά συντηρητικά είναι άφθονα και κυρίως συνθετικά. Χρησιμοποιούνται για τον εμποτισμό των υλικών περιτυλίξεως ή σε μορφή υγρών ή αερίων μέσα στα τρόφιμα.

Το τρυγικό και κιτρικό οξύ προστίθενται στις μαρμελάδες, αναψυκτικά κ.λπ. Το γαλακτικό και το οξικό προστίθενται στην άλμη συντηρήσεων των φυτικών τροφίμων.

Το κιτρικό, τρυγικό και γαλακτικό οξύ χρησιμοποιούνται για τη συντήρηση έτοιμων τροφίμων, όπως μαγιονέζας, μουστάρδας, διάφορες σαλάτες, ελιές κ.λπ.

Υπάρχει και άλλη μια κατηγορία συντηρητικών, τα αυτομάτως αναπτυσσόμενα που προέρχονται από βακτηριακές ζυμώσεις μέσα στα ίδια τα τρόφιμα. Τέτοια είναι το οξικό, γαλακτικό, πυροσταφυλικό οξύ, η αιθυλική αλκοόλη και διάφορα αντιβιοτικά.

Κυριακή
ΕΝΟΙΚΙΑΣΕΙΣ ΑΥΤΟΚΙΝΗΤΩΝ
RENT A CAR OFFICE
Μιχάλης Ι. Τζιώρας
13ο χλμ. Ρόδου - Αεροδρομίου ΠΑΡΑΔΕΙΣΙ, 85106 ΡΟΔΟΣ
Τηλ.: (02410) 82222, 82520 • Fax: (02410) 82521
Τηλ.: (02410) 82222 Κιν.: 093242767 • Fax: (02410) 82521

Η ελληνική ιστορία χωρίς φόβο και πάθος

Του Θεόδωρου Παπουτσή

Ο μεγάλος χασάπης του ελληνισμού ήταν το Βυζάντιο. Η ιδεολογική ενότητα της Βυζαντινής Αυτοκρατορίας με τα γαμψά νύχια του κίτρινου αιμοδιψή αετού, εκφράστηκε μόνο από το θρησκευτικό ορθόδοξο δόγμα, που κατόρθωσε να γίνει ο μοναδικός συνδετικός κρίκος της πολυεθνικής Βυζαντινής Αυτοκρατορίας.

Οι αιρετικές τάσεις και οι θεολογικές δογματικές διαφωνίες που εκδηλώθηκαν στο Βυζάντιο δεν ήταν παρά η έκφραση των πολυεθνικών και οικονομικοκοινωνικών αντιθέσεων στην απέραντη αυτοκρατορία. Οι δογματικές αυτές διαφωνίες καταπνίγηκαν από την κεντρική κοσμική και θρησκευτική εξουσία, γιατί η επίσημη Ορθοδοξία εξυπηρετούσε, με τα ανταποκρινόμενα στο κοινωνικό επικοδόμημα της ενότητας κράτους, εκκλησίας, κυρίαρχης τάξης, δόγματά της.

Στην εποχή της ακμής του Βυζαντίου η ιδεολογική ενότητα κράτους-εκκλησίας ήταν πλήρης και αδιάσπαστη. Στην ενότητα αυτή πρέπει κατά μεγάλο λόγο ν' αποδώσουμε τη δύναμη του Βυζαντίου να αποκρούσει στα χρόνια της ακμής του τις βαρβαρικές επιδρομές. Η θρησκευτική ενότητα κράτους και εκκλησίας εξυπηρετήθηκε και από τη γλωσσική ενότητα της αυτοκρατορίας.

Η ελληνική γλώσσα, που σ' αυτήν για ιστορικούς λόγους (αρχική επικράτηση του χριστιανισμού στις περιοχές που επικρατούσε η ελληνική γλώσσα) γράφτηκαν τα χριστιανικά ορθόδοξα δόγματα, βοήθησε στην ενότητα εκκλησίας και κράτους. Δεν κατόρθωσε όμως η ελληνική γλωσσική ενότητα ν' αλλάξει την ιδεολογία του κράτους και του οικονομικού κατεστημένου, που κυριαρχήθηκε μέχρι τα χρόνια της παρακμής από την ιδέα του κληρονόμου της παλιάς Ρωμαϊκής Αυτοκρατορίας. Ο Αυτοκράτορας Τιβέριος (600 μ. Χ.) προσφωνούσε τη Βυζαντινή Σύγκλητο: «άνδρες Ρωμαίοι, το πολυθρύλητον τοις έθνεσιν όνομα και επίτιμον επί στομάτων πολλών επ' ευφημία δι' εύκλειαν περικείμενον...» Και στα χρόνια ακόμη της πτώσης η Βυζαντινή Αυτοκρατορία είχε το όνομα «Ρωμανία».

Η ιδεολογία του Βυζαντινού κατεστημένου, γαιοκτημόνων και κλήρου, είχε μοναδική της έκφραση την καταλήστεψη των λαϊκών μαζών για τον αμέτρητο πλουτισμό της. Το βυζαντινό κράτος και η κεντρική διοίκηση της εκκλησίας, χτυπώντας τις φυγόκεντρες τάσεις των φεουδαρχών και της ιδιόμορφης μοναστηριακής εξουσίας, πήρε πολλές φορές μέτρα για την ανακούφιση των καταδυναστευομένων και απαθλιωμένων φτωχοαγροτικών μαζών. Σε πολλές «νεαρές» (διατάγματα) οι Βυζαντινοί αυτοκράτορες και σε πατριαρχικές «βούλες» (πατριαχικά γράμματα) η κεντρική διοίκηση της εκκλησίας, προσπάθησαν να βάλουν φραγμούς στην ανελέητη εκμετάλλευση των αγροτών, και των «αδυνάτων» από τους γαιοκτήμονες και τους μοναχούς. «Πολλοί γάρ αφορμήν εμπορίας την των πενήτων λαβόμενοι απορίας, ην ο πάντα φέρων χρόνος ήνεγκεν, αντί φιλανθρωπίας, αντί οίκτου, αντί χρηστότητος, λιμού πιεζομένους ορώντες τους πένητας, οι μεν αργυρίω οι δε χρυσίω οι δε σίτω ή άλλοις τισίν επιδόσεσιν ευώνως, τας των πενήτων εξωνήσαντο κτήσεις». (Νεαρά V. Ρωμανού του Βασιλέως εκδ. Ζέκτου σ. 205).

«Άρτι δε βλέπων την περί τα μοναστήρια και τα ιερά ταύτα σε μνεία περιφανή νόσον (νόσον γάρ εγώ την απληστίαν ταύτην καλώ) οικ οίδα... ήτις κολάσω την αμετρίαν. Τίσι γάρ πειθόμενοι των πατέρων... προς τοσαύτην περιττότητα... εξήχθησαν; γάρ πλέθρα μύρια, φιλοτίμους οικοδομάς, ίππων, αγέλας βοών, καμήλων, κτάσθαι σπουδάζοντες και την όλην μέριμναν της ψυχής περί αυτά κατατείνοντες (Νεαρά XIX. Νικ. Φωκά εις Σμυρνάκη: Άγιον όρος σ. 36).

Τα μοναστήρια είχαν καταντήσει τόποι οργίων και ακολασίας. Λατρεία τους ο έρωτας και ο πλούτος. Στο «Άγιο Όρος» που ήταν ανεξάρτητο και ελεύθερο διοικητικά «...ελεύθερον και μηδεμίαν φορολογίαν ή επήρειαν τινά έχει τους μοναχούς εκ της συντέλειας του αιώνος...» αναγκάστηκε να επέμβει ο αυτοκράτορας Αλέξιος Κομνηνός για να σταματήσουν ο πλουτισμός, το εμπόριο, τα όργια και η ηθική κατάπτωση των μοναχών. Διατάσσει να φύγουν οι πολίτες που είχαν εγκατασταθεί και ειδικότερα οι γυναίκες με ανδρική ενδυμασία.

«...Και ην εν των Αγίω Όρει καποτιτός μέγας... μέμνηνται (οι μοναχοί) τα των Βλάχων όσα και οία η της ηδονής συνήθεια τα τε γάλακτα και τα τυρία και τα μαλλία, τα συμπόσια, τα συναλλάγματα τας πραγματείας τα προς αλλήλους, τας τε μεθυσίας τας διαβολικούς αίτινες εφάνησαν εν υστέρω. Εισήλθε γάρ ο διάβολος εις τας καρδιάς των Βλάχων και είχον και γυναίκας μεθ' εαυτώ φορώσας ανδρεία, ως οι ποιμένες και έβοσκον τα πρόβατα και τα μοναστήρια εδούλευον, κουβαλώσαι εις αυτά τα τυρία και τα γάλακτα, ποιούσαι και ζυμωτά εις τας πανηγύρεις των μοναστηρίων και απλώς ειπείν ως δουλοπάροικοι και ποθεινοί ήσαν τοις μοναχοίς. Τα δε υπ' αυτών γινόμενα αισχρόν και λέγειν και ακούειν...» (Σμυρνάκη Άγιον Όρος σ. 59).

Από τις αρχές του 11ου αιώνα, του αιώνα της ακμής του βυζαντινού φεουδαρχισμού αρχίζει η οριστική παρακμή της Βυζαντινής Αυτοκρατορίας που εκδηλώνεται με τις φυγόκεντρες τάσεις των ισχυρών γαιοκτημόνων, την εξαφάνιση της κρατικής εξουσίας, που είχε σα συνέπειά της την εμφάνιση των ληστοπειρατικών συμμοριών που αδυνατίζουν την εμπορική κίνηση και αποδεκατίζουν τους πληθυσμούς των παραλίων πόλεων. Με σοβαρές επαναστάσεις και τέλος με τις σταυροφοριακές κατακτήσεις και τη μεγάλη απ' την ανατολή επίθεση των Τούρκων.

Η εχθρική στάση των βυζαντινών φεουδαρχών απέναντι στην κεντρική εξουσία και η αγανάκτηση των δουλοπαροίκων απ' την εξαντλητική της εκμετάλλευση, ανοίγοντας τα σύνορα της αυτοκρατορίας στις επιθέσεις απ' την Ανατολή, αφού οι Μωαμεθανοί επιδρομείς φέρνονται με επιείκεια στους κατατρεγμένους «Βλέπων (ο Θεός) την κακίαν των Ρωμαίων (βυζαντινών) οι οποίοι παντού όπου εκυριάρχουν ελεηλάτουν με σκληρότητα τας εκκλησίας και τα μοναστήρια μας και μάς κατεδίκαζον ανηλεώς, ο Θεός της εκδικήσεως (η αγάπη πού είναι;) έφερεν εκ του Νότου τους ιούς Ισμαήλ διά να ελευθερώσει ημάς δι' αυτών. Δεν υπήρξε δι' ημάς μικρόν ωφέλημα το ότι ηλευθερώθημεν της ωμότητος της κακίας, της οργής του σκληρού φθόνου των Ρωμαίων και απεκτήσομεν ούτω την ησυχίαν μας...» (Δ. Ζακυνθινού σ. 26). Ο Πατριάρχης Νείλος έγραφε στον Πάπα (1384 μ.Χ.)

«...Πάσχομεν υπό των Τούρκων συγχωρήσει Θεού διά τας αμαρτίας ημών, πλην έχομεν πάσαν ελευθερίαν, ώστε και γράμματα δέχεσθαι και αντιγράφειν και επιστέλλειν και χειροτονείν και πέμπειν επισκόπους όπου βουλόμεθα και πάντα πράτειν ακωλύτως τα εκκλησιαστικά και εν μέσω τω τόπω των ασεβών...» (κ. Αμάντου: Σχέσεις Ελλήνων και Τούρκων τ.1, σ. 77). Έχουν κάποια σχέση όλοι αυτοί, από Πατριάρχες μέχρι μοναχούς με την αθάνατη Ελλάδα; Κατά τον Απολλώνιον τον Τυανέα «είναι αισχρό να έχεις το όνομα κάποιου, δίχως να έχεις και τις ιδιότητές του».

Δυστυχώς ο εβραιοχριστιανισμός μετά από δύο χιλιάδες χρόνια πνευματικής κυριαρχίας της κατάντησε τον Έλληνα ένα είδος τοτεμιστή-κάφρου της αφρικανικής ζούγκλας, που θεωρεί τα ξόανα που κατασκευάζει ως ρυθμιστές της μοίρας του. Μεσαιωνικές εικόνες αφρικανικού πολιτιστικού επιπέδου της νεοελληνικής ρωμιοσύνης παρακολουθήσαμε προσφάτως από τους τηλεοπτικούς διαύλους με το προσκύνημα της «Παναγίας της Ιεροσολυμήτισσας». Εικόνες που κάνοντας το γύρο του κόσμου διασύρουν τη χώρα του πολιτισμού, τη χώρα των μεγάλων Ελλήνων φιλοσόφων και της έλλογης προσεγγίσεως της πραγματικότητας. Η δεισιδαιμονική εκκλησία της χώρας μας γεμίζει τα ταμεία της με περιφορές και προσκυνήματα κοκκάλων ή ενδυμάτων των αγίων της και με ψευτοθαύματα και εξαπατώντας το υπνωτισμένο και ευκολόπιστο ποίμνιό της ή ψάρι της.

Αυτοί οι δημιουργοί της σημερινής ειδωλολατρείας αποκαλούν τους μέγιστους γίγαντες της σκέψεως προγόνους μας «ειδωλολάτρες». Είναι Ντροπή βαθυτάτη, διά τη φυλή να γράφετε και να λέτε, τι έκαναν οι εγκληματίες βυζαντινοί, Ρωμιοί, Τούρκοι, Ιταλοί αδιάντροπα.

Η ΕΛΛΗΝΙΚΗ ΓΗ ΔΙΨΑ ΓΙΑ ΑΙΔΩ ΚΑΙ ΔΙΚΑΙΟΣΥΝΗ, ΔΙΑ ΤΟΥΣ ΑΤΙΜΑΣΜΟΥΣ ΑΙΩΝΩΝ, ΑΠΟ ΒΑΡΒΑΡΟΥΣ ΑΝΑΤΟΛΗΣ ΚΑΙ ΔΥΣΕΩΣ ΑΠΟ ΞΕΝΟΥΣ ΚΑΙ ΙΘΑΓΕΝΕΙΣ. ΕΙΝΑΙ ΑΠΛΟΥΣΤΕΡΟΝ ΚΑΙ ΦΥΣΙΚΟΤΕΡΟΝ ΤΩΝ ΠΡΑΓΜΑΤΩΝ: Η ΩΡΑΙΟΤΕΡΑ ΚΑΙ ΣΟΦΟΤΕΡΑ ΓΗ ΝΑ ΑΠΟΔΙΔΕΙ ΤΟ ΩΡΑΙΟΤΕΡΟΝ ΑΝΘΟΣ.

Από τουρισμού άρξασθαι

Γράφει ο Γιώργος Βούης επί παντός επιστητού
ΓΝΩΜΕΣ - ΣΧΟΛΙΑ - ΑΠΟΨΕΙΣ - ΠΡΟΤΑΣΕΙΣ

Προσαρμοστήκαμε και με την απόφαση του Ευρωπαϊκού Δικαστηρίου, σ' ό,τι αφορά τα πρόσθετα Λιμενικά τέλη που καταβάλλονταν στα λιμενικά ταμεία για ημερήσιες εκδρομές προς Τουρκία. Ήταν ένα αίτημα, όλων των εμπλεκόμενων στο τουριστικό κύκλωμα που θα διευκόλυνε την πραγματοποίηση εκδρομών από και προς Τουρκία και το οποίο τελικά η Ε.Ε. αποφάσισε ν' αντιμετωπίσει θετικά.

Πιστεύουμε ότι ανοίγεται νέα εποχή στις θαλάσσιες συγκοινωνίες και ειδικότερα στις τουριστικές σχέσεις και



συναλλαγές με τη γειτονα, τέτοιες που θα προσφέρουν κέρδη και στις δύο πλευρές. Κάτι που χανότανε πριν από την ετυμηγορία του Ευρωπαϊκού Δικαστηρίου έστω κι αν το Λιμενικό Ταμείο εκαρπούτο τα ποσά του τέλους. Στην πορεία των πραγμάτων, κι ευθύς ως ανοίξει η τουριστική αυλαία σε λίγους μήνες, θα φανεί το αποτέλεσμα και πολλοί θα είναι αυτοί που θα πουν ότι κακώς εφαρμοζόταν η πολιτική του τέλους.

Ένα τέλος που ορθωνόταν σαν ένα είδος τείχους στις θαλάσσιες μεταφορές ανάμεσα στα δύο γειτονικά κράτη, και που τώρα -με την κατάργηση- θα επιτρέψει σε σχεδιασμούς για στενότερη συνεργασία.

Πολλά έχουν να ωφεληθούν τα δύο κράτη αν με το πρότυπο που υπάρχει προχωρήσουν στο γκρέμισμα και άλλων «τειχών» στις σχέσεις τους.

Δεν θα μακρυγορήσουμε πάνω στο θέμα, άλλωστε οι απόψεις της στήλης μας είναι γνωστές κι από παλαιότερα. Εκείνο που θέλουμε να υπογραμμίσουμε και να τονίσουμε πιο έντονα είναι ότι, χρέος έχουμε, στον τομέα του τουρισμού, να βρούμε νέους πόλους έλξης, έτσι ώστε να δημιουργηθεί μια γέφυρα συναλλαγών που να φέρει καρπούς και οφέλη, όχι μόνον οικονομικά, αλλά και πολιτικά.

Αρμόδιοι να σκεφτούν και να ενεργήσουν σωστά είναι πρώτ' απ' όλα τα κυβερνητικά κλιμάκια και στη συνέχεια οι λαϊκοί φορείς που γνωρίζουν καλύτερα από τον καθένα τι πρέπει και τι δεν πρέπει να γίνει, για να πάμε μπροστά.

Η χρονιά που έρχεται

Απ' όσα ακούμε και διαβάζουμε τον τελευταίο καιρό σχετικά με την προσεχή τουριστική περίοδο που αναμένουμε, το συμπέρασμα είναι ότι θα συναντήσουμε σαν χώρα αλλά και σαν περιφέρεια νησιώτικη, κάποιες ανεπιθύμητες καταστάσεις που οι ειδήμονες αποδίδουν σε ορισμένες αιτίες. Αν γίνει πόλεμος, σίγουρα η πτώση στο στεριανό και θαλασσινό τουρισμό θα είναι τεράστια. Αν πάλι δεν γίνει επίθεση στο Ιράκ, τότε και πάλι η πτώση θα υπάρξει λόγω Ολυμπιακών, αφού όλοι θα θελήσουν να έρθουν και να παρακολουθήσουν τους αγώνες.

Επομένως οι χρονιές 2003 και 2005 απογυμνώνονται από τις χιλιάδες χιλιάδων που θα έρθουν το 2004.

Αν σ' αυτά προσθέσουμε και την κακομοιριά που όλοι δημιουργούμε με την αντιτουριστική μας συμπεριφορά, σίγουρα εφέτος δεν θα πάμε καλά! Οπότε, πολλά δεινά αναμένονται να υποστούμε και να δούμε.

Κάτι λοιπόν πρέπει να γίνει, ώστε να συγκρατήσουμε το φυσιολογικό κατήφορο όπου οδηγούμαστε χωρίς αμφιβολία ότι η ερχόμενη χρονιά θα είναι κακή.

Μπροστά σ' αυτό το φάσμα, που είναι και το αναμενόμενο, δεν έχουμε, δεν έχει κανένας το δικαίωμα να αδιαφορήσει, να μοιρολατρήσει. Κάτι πρέπει να γίνει. Βέβαια το πρόβλημα θα ήταν πιο αντιμετωπίσιμο αν κι εφόσον υπήρχαν σε λειτουργία το GOLF Αφάντου, οι Θερμοπηγές Καλλιθέας, ένα τμήμα Πανεπιστημίου των Η.Π.Α. στον Προφήτη Ηλία κ.ά. Δυστυχώς είμαστε γυμνοί, στην κυριολεξία. Όμως, η ελπίδα πεθαίνει τελευταία. Ας κινηθούμε λοιπόν προς τη σωστή κατεύθυνση, ας κάνουμε όλα όσα ούτε καν ξεκινήσαμε. Ποτέ δεν είναι αργά. Ας σπείρουμε, για να θερίσουμε.

Εμείς απευθυνόμαστε προς όλους, δεν αφήνουμε απ' έξω κανένα. Ας ενώσουμε τις δυνάμεις μας κι ας κάνουμε το πρώτο βήμα. Το δύσκολο βήμα. Το βήμα που θα μας οδηγήσει στο τέρμα. Κι ας μη ξεχνάμε, πως η αρχή είναι το ήμισυ του παντός.

Ονειρο και πάλι ο χειμερινός τουρισμός

Όπως ακούστηκε να λένε οι γνωρίζοντες τα πράγματα του ροδιακού τουρισμού, εφέτος, ούτε ένα κιχ δεν ακούστηκε, ούτε και μία γραμμή δεν γράφτηκε στον τοπικό τύπο, πάνω στο πάλαι ποτέ «χτυπητό» θέμα του χειμερινού τουρισμού.

Φαίνεται πως όσοι ασχολήθηκαν ή ασχολούνται φιλοσοφικά με το θέμα προέκτασης ή –όπως τη λέγανε– επιμήκυνσης της τουριστικής περιόδου, έπαψαν πια –προσωρινά ή οριστικά δεν γνωρίζει κανείς– να ασχολούνται με το θέμα.

Και όμως, όταν αυτό το θέμα ερχόταν στην επικαιρότητα κάθε τέλος περιόδου, παρουσιαζόταν σαν μια ευχή και προσδοκία για του χρόνου. Ο λόγος; Δεν υπήρχαν περιθώρια προετοιμασίας για λήψη αποφάσεων.

Έτσι, τα χρόνια περνούσαν αδιάφορα και χειμερινό τουρισμό δεν βλέπαμε. Όμως ελπίζαμε. Και οι ελπίδες φούντωναν όταν η χρονιά ήταν όχι και τόσο καλή, για κάποιους λόγους, κάθε φορά και διαφορετικούς.

Καλό θα ήταν να είχαμε χειμερινό τουρισμό, έστω και στη μορφή εκείνου που παλαιότερα γνωρίσαμε εδώ στη Ρόδο με τις αφίξεις Γιαπωνέζων, κυρίως αυτών, αλλά και άλλων, που έφταναν με κρουαζιερόπλοια.

Αν καλά θυμόμαστε, και πέρσι το θέμα ήρθε στην επικαιρότητα, γιατί θεωρήθηκε ανέφικτο λόγω συγκυριών στο διεθνή ορίζοντα. Εφέτος, όπως λέμε πιο πάνω, ούτε που ακούστηκε κάτι τέτοιο. Οι λόγοι; Άγνωστοι. Ή μάλλον, γνωστοί, αφού κάθε χρόνο τα ίδια Παντελάκι μου.

Για φανταστείτε όμως, έστω ονειρευτείτε, τη Ρόδο με τουρίστες χειμερινούς. Με κλειστά όλα τα καταστήματα, με ψυχαγωγικά κέντρα ανοικτά μόνο το Σαββατοκύριακο, με εστιατόρια με κατεβασμένα ρολά, ποιαν εντύπωση θα κάναμε στους πιθανούς επισκέπτες;

Καταλήγουμε επομένως στο συμπέρασμα ότι καλώς κάνουμε και δεν έχουμε χειμερινό τουρισμό. Είναι όμως έτσι τα πράγματα;

Γιατί δεν γίνεται κάτι ώστε να μην έχει η Ρόδος την όψη νεκρούπολης, όπως στην πραγματικότητα αυτό συμβαίνει; Η Ρόδος προσφέρεται από κάθε άποψη να έχει χειμερινό τουρισμό. Όμως δυστυχώς δεν προσφέρονται να ασχοληθούν με το θέμα όσοι έχουν και την ευθύνη. Δυστυχώς, αυτή είναι η πραγματικότητα που κανείς δεν θα ήθελε, και που όμως όλοι την αποδεχόμαστε.

Σε σχετική σύσκεψη στο υπουργείο Εσωτερικών

Επί τάπητος ο νέος Κώδικας Αυτοδιοίκησης και η στελέχωση των περιφερειών

Προσπάθειες για την επίλυση προβλημάτων των απομακρυσμένων από το κέντρο περιοχών

Ενεργά οι Ο.Τ.Α. στη διαδικασία καταπολέμησης της διαφθοράς στο δημόσιο τομέα

Τα θέματα που αφορούν τη δημόσια διοίκηση, την Τοπική Αυτοδιοίκηση και τις οριζόντιες πολιτικές απασχόλησαν σχετική σύσκεψη πραγματοποιήθηκε την προηγούμενη εβδομάδα μεταξύ του υπουργού Εσωτερικών, και των Γενικών Γραμματέων των 13 Περιφερειών, μεταξύ των οποίων και η κ. Μάρθα Σημαντώνη.

Σε ό,τι αφορά τη δημόσια διοίκηση, στη σύσκεψη δόθηκε ιδιαίτερη σημασία στα Κέντρα Εξυπηρέτησης Πολιτών, όπου ζητήθηκε από τους περιφερειάρχες να κοινοποιήσουν εντός του Φεβρουαρίου στο Υπουργείο Εσωτερικών πόσα ΚΕΠ θα ιδρυθούν σε κάθε Περιφέρεια.

Γνωστοποιήθηκε η κατεύθυνση του Υπουργείου ώστε με ηλεκτρονική υποδομή και ενιαίο δίκτυο διασύνδεσης των ΚΕΠ μέσα στο 2003 να μπορούν να εξυπηρετούν τους πολίτες και για θέματα ΟΓΑ και ΙΚΑ.



Για τη διαφθορά στον δημόσιο τομέα, ο υπουργός τόνισε την ανάγκη της εντατικοποίησης των προληπτικών ελέγχων από τις Περιφέρειες και ζήτησε να κάνουν ουσιαστικό έλεγχο της νομιμότητας των αποφάσεων Δήμων, Κοινοτήτων και Νομαρχιακών Αυτοδιοικήσεων της περιοχής τους.

Αναφορικά με την Αυτοδιοίκηση, οι 13 Περιφερειάρχες και ο υπουργός συζήτησαν τις διαδικασίες κατάρτισης του νέου Κώδικα Αυτοδιοίκησης καθώς και το οικονομικό και διαχειριστικό σύστημα ώστε εντός του 2003 οι 480 δικαιούχοι Δήμοι, που έχουν εφαρμόσει διπλογραφικό σύστημα να πραγματοποιούν όλες τις εργασίες τους.

Ακόμη, στη σύσκεψη δόθηκε ιδιαίτερη σημασία στη διαδημοτική συνεργασία και στην αναπτυξιακή δυνατότητα των ΟΤΑ ώστε να καθιερωθούν θεσμοί, που να διευκολυνθούν συνεργασία με ιδιώτες, σε τομείς όπως, τις ήπιες μορφές ενέργειας, τη γεωθερμία και τους υπόγειους χώρους στάθμευσης.

Στη συνάντηση έγινε αναφορά στη θεσμοθέτηση διεθνών σχέσεων της Τοπικής Αυτοδιοίκησης με πρόβλεψη να ξεκαθαριστεί το θεσμικό πλαίσιο συνεργασίας και η μεταφορά πόρων με διαφανείς διαδικασίες.

Στελέχωση των Περιφερειών

Σε ό,τι αφορά η στελέχωση των Περιφερειών, γνωστοποιήθηκε πως είναι ήδη έτοιμη η πρόσληψη στις Περιφέρειες 870 συνολικά ατόμων, από τα οποία 170 για δασική χαρτογράφηση και 600 άτομα ως αρχιτέκτονες – μηχανικοί και πολεοδόμοι.

Επίσης, άλλα 700 άτομα θα προσληφθούν στις Περιφέρειες ως μόνιμο τακτικό προσωπικό, προκειμένου να καλύψουν ανάγκες, όπως τα θέματα των παλιννοστούντων, των αθίγγανων, των μεταναστών και της ισότητας των φύλων.



Τέλος, σχετικά με την Πολιτική Προστασία επισημάνθηκε η ανάγκη μέσω καθιέρωσης συγκεκριμένου κωδικού να εξασφαλίζονται σε Νομαρχίες και Δήμους οι απαραίτητοι πόροι για την άμεση αποκατάσταση ζημιών από φυσικές καταστροφές.

Στην εκδήλωση του Συλλόγου Διατήρησης Αρχιτεκτονικής και Πολιτιστικής Κληρονομιάς

Σε πρώτο πλάνο η παράδοση

Με επιτυχία έγινε η εκδήλωση του Συλλόγου Διατήρησης Αρχιτεκτονικής και Πολιτιστικής Κληρονομιάς Ρόδου, (ένας αξιόλογος φορέας που ίδρυσε ο αξέχαστος γιατρός και δήμαρχος Σάββας Αυγουστάκης το 1980), την περασμένη Κυριακή βράδυ στο «Πλάζα».

Η αίθουσα ήταν κατάμεστη από κόσμο, ενώ την βραδιά τίμησαν με τη παρουσία τους ο Πρωτοσύγκελος Ρόδου Π. Αραβαντινός, ο νομάρχης Δωδεκανήσου κ. Γ. Μαχαιρίδης, ο αντιδήμαρχος Ρόδου κ. Ν. Χαραλάμπης, οι αρχαιολόγοι Τ. Μιχαηλίδου και Ηλ. Κόλλιας.

Επίσης παραβρέθηκαν πνευματικοί άνθρωποι του του τόπου μας όπως οι Ειρ. Βογιατζή - Χαραλάμπη, Σουλ. Αλλάγιαλη, Μιχ. Σκανδαλίδης, Μαν. Αναστασιάδης, Σοφία Βαρέλη κ.ά.

Προλόγισε ο πρόεδρος του Συλλόγου κ. Στάμος Παπασταματίου, ο οποίος αφού αναφέρθηκε στους σκοπούς του φορέα, δήλωσε πως η εκδήλωση είναι αφιερωμένη στους λαϊκούς οργανοπαίχτες της Ρόδου, αυτούς που συνεχίζουν τη λαϊκή παράδοση του τόπου. Ο κ. Παπασταματίου διευκρίνησε πως σε άλλη εκδήλωση θα τιμηθούν και άλλοι οργανοπαίχτες.

Κύριος ομιλητής, ήταν ο Κυριάκος Χονδρός, ο οποίος αναφέρθηκε στο δημοτικό τραγούδι, στη μουσική, στους χορούς, στους λαϊκούς οργανοπαίχτες, για τα έθιμα που σχετίζονται με τη μουσική και θι που όλα αυτάαποτελούν μια «ανεκτίμητη και βαριά κληρονομιά του λαού μας, ένα κεφάλαιο της Πολιτιστικής Κληρονομιάς που δυστυχώς χάθηκε μαζί με τους άξιους παραδοσιακούς οργανοπαίχτες, τους γλεντιστές, τραγουδιστές, κανακιστές, μαζί μετους λαουτιέρηδες, τους λυριτζίδες, τους σαντουριέρηδες και τους τσαμπουνιστές».

Μετά τη διάλεξη, η οποία και χειροκροτήθηκε θερμά από τον κόσμο, τιμήθηκαν οργανοπαίχτες που κατοικούν στη Ρόδο και ασχολούνται με τη λαϊκή παράδοση. Κατόπιν οι μουσικοί έπαιξαν διάφορους σκοπούς και δημιούργησαν μια όμορφη βραδιά. Τέλος έγινε το κόψιμο της βασιλόπιτας και ανταλλάχθηκαν ευχές.

Κεντρική Θέρμανση



- **Θέρμανση πετρελαίου** Λέβητες χαλύβδινοι, μαντεμένιοι. Σώματα πάνελ-αλουμινίου. Ατομικές θερμάνσεις.
- **Θέρμανση ηλεκτρική** Θερμοπομποί **EL-NOR**. 20 χρόνια πρώτοι στη Ρόδο, θερμαίνουν εκατοντάδες κατοικίες και επαγγελματικούς χώρους
- **Κλιματιστικά:** Θέρμανση - ψύξη. Όλες οι κορυφαίες μάρκες στις χαμηλότερες τιμές.
- **Δωρεαν μελέτη - επίβλεψη** Ακόμη και για τον πιο μικρό χώρο και δωρεάν μεταφορά.
- **Άμεση εγκατάσταση** από ειδικευμένο προσωπικό με προσοχή στη λεπτομέρεια
- **Γραπτή εγγύηση** καλής λειτουργίας και πλήρης τεχνική υποστήριξη.
- **Διπλή πιστοποίηση ποιότητας** από την εταιρεία μας και το δίκτυο τεχνικών καταστημάτων **Διαθερμική.**
- **Ειδικές λύσεις** για ξενοδοχεία και επαγγελματικούς χώρους.



Καλέστε αμέσως το 76100 για υπεύθυνη ενημέρωση

ΒΟΥΤΥΡΑΚΗΣ Ι.Χ. Ε.Π.Ε. • ΔΩΔ. ΝΕΟΛΑΙΑΣ 16 - ΡΟΔΟΣ -ΤΗΛ. ΚΕΝΤΡΟ: 0241/76100

εκεί που η τέχνη... συναντά την ποιότητα!



Κομμωτήριο

Figaro

HAIR DESIGN

Κομμώσεις Ανδρικές - Γυναικείες

Κων/νου Παλαιολόγου 17, Τηλ.: 22410 - 20.914

Αρχισε η επιχείρηση διασφάλισης «έξτρα» πόρων για τη Νομαρχιακή Αυτοδιοίκηση Δωδεκανήσου



ΤΑ ερείσματα που διαθέτει σε κυβερνητικό επίπεδο επιχειρεί να αξιοποιήσει ο νομάρχης Δωδεκανήσου Γιάννης Μαχαιρίδης, σε μια πρώτη του προσπάθεια να διασφαλίσει για το νομό «εκτός προγράμματος» κονδύλια, με σκοπό την εκτέλεση απαραίτητων έργων υποδομής αλλά και διαφύλαξης της πολιτιστικής κληρονομιάς του τόπου μας.
Η ΒΑΣΩ Παπανδρέου είναι η πρώτη αποδέκτης των σχετικών αιτημάτων από τον κ. Μαχαιρίδη, προς επίρρωση της πάγιας θέσης του ότι η νέα νομαρχιακή αρχή δεν πρόκειται να περιοριστεί σε όσα της αναλογούν, αλλά θα επιδιώξει να διευρύνει το εύρος των πηγών χρηματοδότησης της Νομαρχιακής Αυτοδιοίκησης Δωδεκανήσου.
ΤΟ οδικό δίκτυο και η άμεση αποκατάστασή του, όπως και η ανάδειξη των κτιρίων της Νομαρχίας Δωδεκανήσου και των Επαρχείων του νομού έχουν μπει ήδη στη λίστα των πρώτων προτεραιοτήτων της νέας νομαρχιακής αρχής, και μάλιστα με τον χαρακτήρα του κατεπείγοντος.

Ανοικτή γραμμή Μαχαιρίδη με Βάσω και ΥΠΕΧΩΔΕ

ΤΗΝ πόρτα της υπουργού ΠΕΧΩΔΕ Βάσως Παπανδρέου αποφάσισε να κτυπήσει ο κ. Γιάννης Μαχαιρίδης, διεκδικώντας πολύτιμους πόρους ούτως ώστε, σε πρώτη φάση, να προχωρήσει άμεσα η διαδικασία αποκατάστασης του οδικού δικτύου της Ρόδου και των υπολοίπων νησιών της Δωδεκανήσου.

Ο νομάρχης θεωρεί ότι οι ανάγκες στον τομέα παρέμβασης σε έργα οδοποιίας αποτελούν πρώτη προτεραιότητα για τη Νομαρχιακή Αυτοδιοίκηση Δωδεκανήσου, ειδικά μετά τις καταστροφές που υπέστησαν πολλές περιοχές του νομού μας λόγω των ακραίων καιρικών φαινομένων που έπληξαν και πλήττουν την περιοχή μας.

Προς την κατεύθυνση αυτή ο κ. Γιάννης Μαχαιρίδης «άνοιξε» αλληλογραφία με την υπουργό ΠΕΧΩΔΕ, επισημαίνοντας την αναγκαιότητα της οικονομικής υποστήριξης της Νομαρχίας Δωδεκανήσου, αναγνωρίζοντας ότι «οι ετήσιες πιστώσεις του υπουργείου δεν επαρκούν».

Ταυτόχρονα, ο κ. Μαχαιρίδης ξεκαθαρίζει ότι το αίτημά του δεν έχει το χαρακτήρα της πίεσης με ύφος διαμαρτυρίας, αναλύει όμως με πειστικότητα τους λόγους για τους οποίους θα πρέπει να υπάρξει άμεση παρέμβαση της κ. Παπανδρέου και φυσικά ευαισθητοποίηση από την πλευρά της. Γίνεται αναφορά στην κακή κατάσταση του οδικού δικτύου, η εικόνα του οποίου σε πολλά σημεία της Ρόδου και σε άλλα νησιά δεν συνάδει με τις απαιτήσεις μιας κατ' εξοχήν τουριστικής περιοχής, όπως η Δωδεκάνησος.



ΣΤΟ νομαρχιακό μέγαρο ευελπιστούν ότι θα υπάρξει ανταπόκριση από την πλευρά της κ. Παπανδρέου και ότι θα εισρεύσουν στα ταμεία της Νομαρχίας Δωδεκανήσου πολύτιμοι πόροι. Εν αναμονή της απάντησης του ΥΠΕΧΩΔΕ, ο κ. Γιάννης Μαχαιρίδης είναι και δηλώνει ικανοποιημένος από το γεγονός ότι το Δικαστήριο της Ρόδου έσπευσε να ικανοποιήσει σχετικό του αίτημα για διαδικασίες – αστραπή στον καθορισμό της προσωρινής μονάδας για τις απαλλοτριώσεις που απαιτούνται προκειμένου να προχωρήσουν προγραμματισμένα έργα οδοποιίας στη Ρόδο.

Η ώρα της αποκατάστασης της Νομαρχίας και των Επαρχείων

ΣΤΗ Βάσω Παπανδρέου και στον κορβανά του ΥΠΕΧΩΔΕ ποντάρει ο νομάρχης Δωδεκανήσου ώστε να προχωρήσουν επιτέλους οι εργασίες αποκατάστασης των ιστορικών κτιρίων της Νομαρχίας και των Επαρχείων του νομού.

Ενας πλήρης φάκελος με φωτογραφίες και προτάσεις για την ανάδειξη της ιστορικής παράδοσης που συνδέει τα παραπάνω κτίρια πήραν το δρόμο προς το ΥΠΕΧΩΔΕ, και με επιστολή του προς την κ. Παπανδρέου ο Γιάννης Μαχαιρίδης θέτει επιτακτικά το αίτημα χρηματοδότησης του όλου έργου, ο προϋπολογισμός του οποίου ανέρχεται στα 1.500.000 Ευρώ.

Ο ίδιος και οι συνεργάτες του δεν είναι διατεθειμένοι να χρεωθούν μια νέα αναβολή στην προσπάθεια αποκατάστασης των τεσσάρων κτιρίων – μνημείων, καθώς κάθε τετραετία δρομολογείται ο ανάλογος προγραμματισμός, όμως τα πάντα μένουν κάπου στη ...μέση.

ΕΑΣΔ

ΕΝΩΣΗ ΑΓΡΟΤΙΚΩΝ ΣΥΝΕΤΑΙΡΙΣΜΩΝ ΔΩΔΕΚΑΝΗΣΟΥ

ΠΛΗΡΟΦΟΡΙΕΣ κ. ΚΟΥΝΑΚΗΣ

Ρόδος 10/2/003
Αρ. πρωτ. 267

ΠΡΟΣΚΛΗΣΗ ΓΕΝΙΚΗΣ ΣΥΝΕΛΕΥΣΗΣ ΤΩΝ ΜΕΛΩΝ ΤΗΣ Ε.Α.Σ.Δ. ΓΙΑ ΤΙΣ 23-02-2003

Ύστερα από την υπ' αριθ. 1228/07-02-2003 απόφαση του Διοικητικού Συμβουλίου της Οργάνωσης, τις διατάξεις του καταστατικού μας και τα προβλεπόμενα από τον Νόμο 2810/2000 (ΦΕΚ 61/09-03-2000, τεύχος Πρώτο) περί Αγροτικών Συνεταιριστικών Οργανώσεων.

Προσκαλούνται τα μέλη της ΕΑΣΔ

στην Έκτακτη Γενική Συνέλευση που θα γίνει στις 23 ΦΕΒΡΟΥΑΡΙΟΥ 2003 ημέρα ΚΥΡΙΑΚΗ και ώρα 10η πρωινή στην ειδική αίθουσα των νέων γραφείων της Κ.Α.Ι.Ρ. Α.Ε. που βρίσκεται στο 2ο χιλ. της Λεωφόρου ΡΟΔΟΥ - ΛΙΝΔΟΥ, για συζήτηση και λήψη αποφάσεων πάνω στο παρακάτω θέμα ημερήσιας διάταξης:

ΜΟΝΟ ΘΕΜΑ:

1. Τροποποποίηση του Καταστατικού της Ε.Α.Σ.Δ. για την προσαρμογή αυτού στα προβλεπόμενα από τις διατάξεις του Νόμου 2810/2000 (ΦΕΚ 61/09-03-2000, τεύχος Πρώτο).

Σε περίπτωση που δεν επιτευχθεί απαρτία **η Έκτακτη Γενική Συνέλευση θα επαναληφθεί τη 2η Μαρτίου 2003,** στό ίδιο μέρος, την ίδια ώρα με το ίδιο θέμα.

Για την
ΕΝΩΣΗ ΑΓΡΟΤΙΚΩΝ ΣΥΝΕΤΑΙΡΙΣΜΩΝ ΔΩΔΕΚΑΝΗΣΟΥ
Ο Πρόεδρος
ΣΑΒΒΑΣ ΓΙΑΝΝΙΚΗΣ

ΙΑΤΡΙΚΗ ΑΝΑΚΟΙΝΩΣΗ

Ο ΙΑΤΡΟΣ

ΓΕΩΡΓΑΚΗΣ Ε. ΛΑΖΑΡΟΣ

ΔΕΡΜΑΤΟΛΟΓΟΣ - ΑΦΡΟΔΙΣΙΟΛΟΓΟΣ

ΑΜΕΡΙΚΗΣ 7 (1ος όροφος)

ΔΕΧΕΤΑΙ: Δευτέρα - Παρασκευή
08.30 - 13.00 και 17.00 - 20.30
Απόγευμα Δευτέρας και Παρασκευής με ραντεβού

Τηλ.: 22410 - 73008
Κινητό: 09770 83210

ΣΩΜΑΤΕΙΟ ΕΡΓΑΖΟΜΕΝΩΝ ΣΤΑ ΞΕΝΟΔΟΧΕΙΑ ΚΑΙ ΕΠΙΣΙΤΙΣΤΙΚΑ ΚΑΤΑΣΤΗΜΑΤΑ ΡΟΔΟΥ
«Η ΕΝΟΤΗΤΑ»
ΣΤΕΦ. ΚΑΖΟΥΛΗ 30 - ΤΗΛ. 22410-32220

Ρόδος 16/2/2003

ΑΝΑΚΟΙΝΩΣΗ

Συνάδελφοι και Συναδέλφισσες

Η Διοίκηση του σωματείου μας, σας καλεί την Παρασκευή 28/2/2003 και ώρα 5.00 μ.μ. στην ετήσια Γενική Συνέλευση του σωματείου μας που θα γίνει στην αίθουσα του Εργατοϋπαλληλικού Κέντρου Ρόδου, με τα παρακάτω θέματα:

1) Διοικητικός Απολογισμός
2) Οικονομικός Απολογισμός
3) Έκθεση Ελεγκτικής Επιτροπής
4) Προϋπολογισμός 2003
5) Προγραμματισμός 2003

Συνάδελφοι και Συναδέλφισσες

Παρακαλείσθε να παραβρεθείτε στην ετήσια Γενική Συνέλευση του σωματείου μας να ενημερωθείτε, να συζητήσουμε και όλοι μαζί να αποφασίσουμε για τα προβλήματα που αντιμετωπίζει ο κλάδος μας, ενόψει της νέας τουριστικής περιόδου.

Για το Διοικητικό Συμβούλιο

Ο Πρόεδρος — Ο Γενικός Γραμματέας

ΓΕΩΡΓΙΟΣ ΟΡΦΑΝΟΣ — ΓΕΩΡΓΙΟΣ ΜΑΝΕΤΤΑΣ



Δείτε το στη Rodos Car AE
3ο χλμ. Ρόδου-Καλλιθέας, 851 00 Ρόδος
Τηλ.: (02410) 64169, 68032-3, 61825
Fax: (02410) 68034

MINI COOPER S - Κατανάλωση (lt/100km): Κύκλος πόλης 11,4 - Κύκλος εκτός πόλης 6,8 - Μεικτός κύκλος 8,4 - Εκπομπές CO_2 (gram/km): 202