Κ. Τ. ΡΟΔΟΥ 85100

ΙΔΙΟΚΤΗΤΗΣ - ΔΙΕΥΘΥΝΤΗΣ
ΠΑΥΛΟΣ Μ. ΜΑΡΙΑΣ
ΓΡΑΦΕΙΑ: ΑΘΗΝΩΝ 42 (ΑΝΑΛΗΨΗ)
ΤΗΛ. (22410) 64393 - 63790 - FAX. 63393

Η ΔΡΑΣΙΣ

εβδομαδιαία εφημερίδα της Δωδεκανήσου

48 ΣΕΛΙΔΕΣ

Δευτέρα 24 Φεβρουαρίου 2003
ΕΤΟΣ ΤΡΙΑΚΟΣΤΟ ΤΕΤΑΡΤΟ
Αριθμός Φύλλου 1.871
Τιμή: Ευρώ 0,70 - Δρχ. 238,5

Ο Γιάννης Παπαδημήτρης καταγγέλλει άσκηση ψυχολογικής βίας εις βάρος του!

Παραιτήθηκε ο διευθυντής του ΕΒΕΔ με αιχμές κατά "προσώπων της Διοίκησης"

Στην επιστολή παραίτησής του περιγράφει μια εικόνα καθόλου κολακευτική για το Επιμελητήριο Δωδεκανήσου:
«Δεν μπορώ να ανεχθώ βρισιές και προσβολές που μειώνουν την προσωπικότητά μου»

Σελ. 9



Μηνύματα ανθρωπισμού και συγκίνηση στην ορκωμοσία των Εθελοντών Σαμαρειτών



Η καλή πλευρά της κοινωνίας μας

Σελ. 10

Αν και σπανίζουν ή απουσιάζουν οι «σταυροφόροι»...

ΣΤΑΥΡΟΦΟΡΙΑ για την υγεία



Ξεχείλισε η αγανάκτηση στη Γενική Συνέλευση του Ιατρικού Συλλόγου Ρόδου που βάζει στο παιχνίδι τοπικές αρχές και παραγωγικές τάξεις. Ανοιχτές οι πληγές απαιτούν θεραπεία:

- Νέες απολύσεις στο Νοσοκομείο
- Το απαξιωτικό «6,46 ευρώ» της ιατρικής επίσκεψης
- Οι «κακοί συμβουλάτορες» της Ιωάννας Αρσενοπούλου
- Η ποινικοποίηση του ιατρικού επαγγέλματος

Σελ. 2 & 6

ΠΑΤΩΝΕΙ Η ΑΓΟΡΑ, ΘΥΜΑ ΤΟΥ ΠΑΡΑΛΟΓΙΣΜΟΥ:

"Χρωστάς ένα εκατομμύριο. Σου παίρνουμε το σπίτι"

Σελ. 7

Συνέντευξη

Γ. Γιαννακάκης:

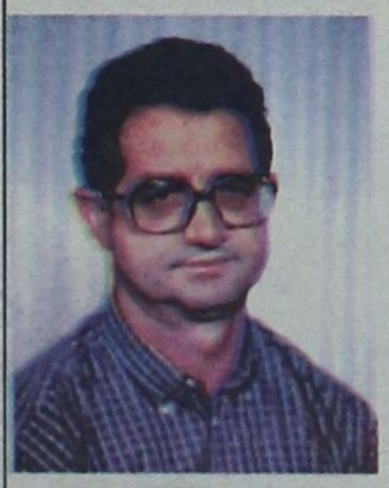

Κάνει λάθος όποιος αγνοεί το 45% του ροδιακού λαού

Σελ. 8 & 9

ΠΑΓΩΣΕ ΟΛΗ Η ΕΛΛΑΔΑ

Υγρός τάφος ο Αλιάκμονας

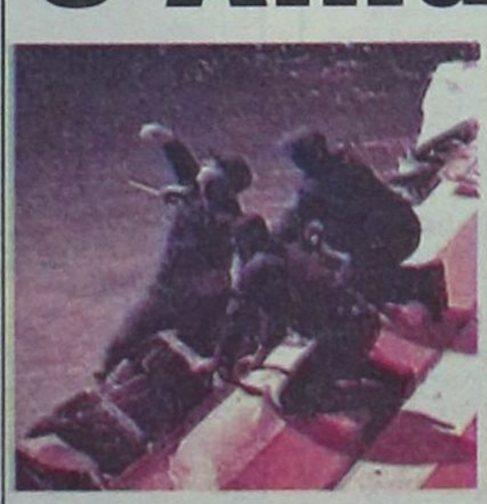



Δεκαπέντε οι νεκροί από τη μοιραία πτώση του λεωφορείου στο ποτάμι

Σελ. 11

ΓΕΡΜΑΝΙΚΑ
Μητρική Γλώσσα 100 εκατομμυρίων Ευρωπαίων
ΚΤΗΜΑ - ΕΠΕΝΔΥΣΗ ΓΙΑ ΤΑ ΠΑΙΔΙΑ ΣΑΣ



Εμείς ΑΠΟΔΕΔΕΙΓΜΕΝΑ σας προσφέρουμε:

1) Κατοχύρωση των γνώσεων των μαθητών μας **πρίν από το Λύκειο!**
2) Μόνο **αναγνωρισμενα** από το κράτος **πτυχία γλωσσομάθειας**
3) Προσωπική πρωτοποριακή διδασκαλία από τον κ. **ΚΟΝΤΟ ΜΕΡΚΟΥΡΗ**

ΚΕΝΤΡΑ ΞΕΝΩΝ ΓΛΩΣΣΩΝ
ΚΟΝΤΟΥ ΜΕΡΚΟΥΡΗ
1ο Διδ/ριο: Αγ. Αναργύρων 11Α (στο Βενετόκλειο)
2ο Διδ/ριο: Δ. Αναστασιάδη 47 (στους Δασκάλους)
3ο Διδ/ριο: Παρισίων 1 και Λογδίνου (στο Ροδίνι)
Τηλ. 22410 35289 & 22410 23973

Η ΔΡΑΣΙΣ
Εβδομαδιαία Εφημερίδα
Διευθύνσεις σύμφωνα με το Νόμο:
ΙΔΙΟΚΤΗΤΗΣ
ΠΑΥΛΟΣ Μ. ΜΑΡΙΑΣ
Πρόεδρος Ενώσεως Ιδιοκτητών Επαρχιακού Τύπου
ΕΚΔΟΤΕΣ
ΜΙΧΑΗΛ Π. ΜΑΡΙΑΣ
ΤΣΑΜΠΙΚΑ Π. ΜΑΡΙΑ - ΤΡΙΑΝΤΑΦΥΛΛΟΥ
ΔΙΕΥΘΥΝΤΗΣ
ΠΑΥΛΟΣ Μ. ΜΑΡΙΑΣ

Τα σπορ
ΙΔΡΥΤΗΣ
ΝΙΚΟΣ ΤΡΙΑΝΤΑΦΥΛΛΟΥ

ΓΡΑΦΕΙΑ: Αθηνών 42, (Ανάληψη), Τηλ: 63.790 - 64.393-68761 FAX: 63.393
e-mail: drasis2000@yahoo.com
ΤΥΠΟΓΡΑΦΕΙΑ: Κοσκινού, τηλ. 65540

ΛΑΪΚΕΣ ΑΓΟΡΕΣ

ΤΕΤΑΡΤΗ: στο Δημοτικό Νεκροταφείο.
ΠΕΜΠΤΗ: στην οδό Βύρωνος.
ΠΑΡΑΣΚΕΥΗ: Στην οδό Θεσ/κης στην Ανάληψη
ΣΑΒΒΑΤΟ: στο Δημοτικό Νεκροταφείο.

ΤΑΞΙ

ΤΑΞΙ ΡΟΔΟΥ: 32452
ΡΑΔΙΟ ΤΑΞΙ ΡΟΔΟΥ (Εργατικές κατοικίες Πρόνοιας Αγ. Απόστολοι): 64712-64756-64790
ΤΑΞΙ ΑΦΑΝΤΟΥ: 51777
ΤΑΞΙ ΙΑΛΥΣΟΥ: 92515
ΤΑΞΙ ΚΡΕΜΑΣΤΗΣ: 94528
ΤΑΞΙ ΦΑΛΗΡΑΚΙΟΥ: 85444

ΦΑΡΜΑΚΕΙΑ

ΔΕΥΤΕΡΑ 24 Φεβρουαρίου 2003

ΣΗΜΕΡΑ διημερεύει το φαρμακείο της ΓΡΕΒΕΝΙΩΤΟΥ Β., Ηρώων Πολυτεχνείου 21, Ακαδημία, Τηλ: 70300

ΣΗΜΕΡΑ διανυκτερεύει το φαρμακείο ΜΑΓΚΑΚΗ ΕΜΜ., Αμερικής 34 (Μεταξύ ΟΤΕ και ΠΑΝΤΕΛΑΙΟΥ), Τηλ: 32770

ΕΙΧΕ *προηγηθεί (και συνεχίζεται) μια παρατεταμένη περίοδος έντασης στους κόλπους του ιατρικού κόσμου της Ρόδου. Πολλά τα προβλήματα του κλάδου, πολλές και μεγάλες οι εκκρεμότητες που απαιτούν διευθέτηση, σοβαρά τα αιτήματα των οποίων επείγει η επίλυση, σωρεία οι ελλείψεις στην παροχή υγειονομικών υπηρεσιών προς τους πολίτες, καταγγελίες για αλαζονική και απαξιωτική συμπεριφορά προς τα θεσμικά όργανα των ιατρών από την πλευρά επωνύμων παραγόντων και ένα σωρό άλλα ζητήματα – ακόμα και οικονομικής φύσεως – που ταλανίζουν τον γιατρό της περιοχής μας.*

Όλα αυτά, εν πολλοίς γνωστά και δημοσιοποιημένα στην κοινή γνώμη, στοιχειοθετούν την εικόνα της Υγείας στον τόπο μας, συνέτειναν στην πεποίθηση ότι η Γενική Συνέλευση του Ιατρικού Συλλόγου Ρόδου που έλαβε χώρα το Σάββατο στο «Ακταίον» θα αποτελούσε μια πρώτης τάξεως ευκαιρία να επιδείξει το σώμα των γιατρών μας την απαιτούμενη εγρήγορση και ομοψυχία. Τη μαζική παρουσία, αν μη τι άλλο, ακόμα και για τα μάτια του κόσμου. Για λόγους ουσίας, αλλά και συμβολικούς. Ακόμα και καθαρά επικοινωνιακούς...

Σε μια κρίσιμη...

...καμπή για την προώθηση και επίλυση χρονιζόντων προβλημάτων των γιατρών μας, στα οποία πρέπει να προστεθούν και κάποια περισσότερο «επίκαιρα», στην αίθουσα του «Ακταίον» η εικόνα μάλλον δεν απηχούσε και δεν εξέφραζε την πραγματικότητα που περιγράφουμε παραπάνω.

Πολύ περισσότερο, όταν από τη Γενική Συνέλευση του Σαββάτου βγήκε αβίαστα και επιτακτικά το συμπέρασμα, ότι χωρίς μια «σταυροφορία» ενημέρωσης και ανάληψης δράσεων τα προβλήματα του κλάδου δεν θα βρουν τη λύση τους. Μερικές εκατοντάδες τα μέλη του Ιατρικού Συλλόγου Ρόδου, μόλις μερικές – ελάχιστες δεκάδες οι παρευρισκόμενοι στη Γενική Συνέλευση.

Η ισχνή ανταπόκριση των γιατρών – μελών προκάλεσε την πικρία του Διοικητικού Συμβουλίου, όταν η εικόνα στην αίθουσα του «Ακταίον» δεν αντιστοιχούσε ούτε στο ελάχιστο σε μια ημερήσια διάταξη που συμπεριλάμβανε όλα τα καίρια και φλέγοντα θέματα που απασχολούν τον κλάδο. Ολη την ατζέντα των προβλημάτων που αποτελούν «πρώτο θέμα» στα ΜΜΕ και φυσικά αγγίζουν άμεσα κάθε πολίτη αυτού του τόπου.

Η μαχητικότητα...

...και η αποφασιστικότητα δεν έλειψε από τη Γενική Συνέλευση του Ιατρικού Συλλόγου Ρόδου το προηγούμενο Σάββατο. Αυτό δα έλειψε...

*Ελειψε όμως ο συμβολισμός της μαζικότητας και της ισχυρής φωνής απέναντι στους ορατούς και αόρατους αντιπάλους των γιατρών μας. Και είναι κρίμα να διαπιστώνεις την κραυγαλέα αντίφαση: **Να ζητάς την ευαισθητοποίηση των φορέων και των τοπικών αρχών, να τους προκαλείς – προσκαλείς σε «σταυροφορία» (πρόταση τού πάντα ρεαλιστή***

Καλό το σύνθημα των γιατρών, αλλά...

Σταυροφορία χωρίς σταυροφόρους γίνεται;...

Του Νικήτα Οικονόμου
nikeconomou@hotmail.com

και γνώστη Νίκου Τηλιακού) και να απουσιάζουν οι ...σταυροφόροι. Να μην είναι εκεί για να προσυπογράψουν αυτοί που θα σηκώσουν τη σημαία για να ακολουθήσουν οι βουλευτές, ο Νομάρχης, οι δήμαρχοι, ο Μηναίδης και ο Κωπάδης.

Με αυτά τα δεδομένα, γνωστά και καταγεγραμμένα και σε άλλους μεγάλους Συλλόγους της περιοχής μας (ανέκαθεν λίγοι οι εκλεκτοί), ήταν μάλλον φυσικό και φυσιολογικό να ακουστεί ως καλή η ιδέα



για την πραγματοποίηση (μιας ακόμα) ημερίδας εφ' όλης της ύλης , προκειμένου να (ξανα)αναλυθούν τα προβλήματα στον τομέα της Υγείας και να (ξανα)προταθούν λύσεις και προτάσεις. Τι καινούργιο αλήθεια θα μπορούσε να ...αποκαλύψει μια ημερίδα με πρωτόκολλα τύπου «ποιος θα μιλήσει πρώτος, ποιος δεύτερος», κ.ο.κ.

Κανείς από τους παρευρισκόμενους δεν τρέφει προφανώς τη ψευδαίσθηση ότι με ημερίδες θα υπάρξουν δραστικές παρεμβάσεις και διέξοδοι. Θα παράγουμε κοσμικότητες και εξάστηλα ρεπορτάζ που σύντομα θα δώσουν τη θέση τους στο ...επόμενο θέμα της επικαιρότητας

Ηθελα...



...πολύ να μάθω, γιατί ήταν απόντες οι γιατροί του ΙΚΑ από τη Γενική Συνέλευση του Σαββάτου. Γιατί απουσίαζαν οι γιατροί – νομαρχιακοί σύμβουλοι, πλην ΜΙΑΣ εξαίρεσης; Γιατί προτίμησαν να μείνουν σπίτι οι εκατοντάδες άλλοι γιατροί – μέλη του ΙΣΡ;

Πόσοι εξ αυτών θεώρησαν ότι το «6,46 €» (τόσο κοστολογείται μια επίσκεψη ασφαλισμένου στον συμβεβλημένο με το Ταμείο γιατρό!!!) ΔΕΝ τους αφορά; Ισως να έβρισκαν και αυτοί καλή την ιδέα του συναδέλφου τους Γιάννη Υψηλάντη να καταγγελθεί το τίμημα της ντροπής με σλόγκαν, καθημερινά καταχωρημένο στον τοπικό Τύπο. Μπορεί να έχουν λύσει το οικονομικό τους πρόβλημα – σκέφτηκα, άρα το «6,46 €» να το βλέπουν ως ένα παραπάνω «μπαξίσι».

Πόσοι από τους απόντες δεν νοιάζονται για την ποινικοποίηση της ιατρικής τους λειτουργίας; Πόσοι από αυτούς άραγε έχουν πάρει μοιρολατρικά την κουτσουρεμένη στελέχωση του Νοσοκομείου της Ρόδου; Δεν τους τρομάζει η ιδέα της φίμωσης με την οποία απειλούνται συνάδελφοί τους από «σχετικούς» με το αντικείμενο διοικητικούς παράγοντες; (Μια σοβαρότατη καταγγελία που χρήζει και δημοσιογραφικής διερεύνησης)

ΑΠΟ το περιεχόμενο του Ψηφίσματος (δημοσιεύεται με ρεπορτάζ στη σελίδα 6) είναι σαφής και αποκαλυπτική η κρισιμότητα των θεμάτων που συζητήθηκαν και για τα οποία κατατέθηκε η αγωνία, η αγανάκτηση αλλά και η δέσμευση για αγωνιστικές πρωτοβουλίες. Ο πρόεδρος και τα λοιπά μέλη του Διοικητικού Συμβουλίου του ΙΣΡ εισέπραξαν τα εύσημα από τους συναδέλφους τους. Θα ήθελαν πολύ να ακούσουν μια κουβέντα και από τους (πάρα πολλούς) απόντες...

Οι απόντες που έχασαν την ευκαιρία να νοιώσουν τη δύναμη της ψήφου τους. Να καταθέσουν και αυτοί την εμπειρία τους. Να συμβάλλουν στην ενδυνάμωση της έξωθεν εικόνας του συνδικαλιστικού τους οργάνου. Γιατί τα μέτωπα είναι ακόμα ανοικτά. Ορθάνοικτα... Και τους αφορούν...

ΞΕΝΑΚΗΣ Audi

0% προκαταβολή έως 60 μήνες
1 χρόνος εγγύηση

CAR EXPERTS

- **FIAT MAREA 1.400 cc,** μοντ.: 1997, AIR BAG οδηγού, κεντρικό κλείδωμα, ηλ. παράθυρα, ηχητικό σύστημα, ζάντες αλουμινίου **ΤΙΜΗ:167,00 Ευρώ το μήνα**
- **CITROEN XANTIA 1.800 cc,** μον.: 1995: A/C, ABS, Air bags, ηλ. παράθυρα, κεντρικό κλείδωμα, ηλεκ. καθρέπτες, συναγερμό, ηχητ. σύστημα **ΤΙΜΗ: 184,00 Ευρώ το μήνα**
- **TRANSPORTER PICK-UP 1.9 TDI,** 96 μοντέλο, **ΤΙΜΗ: 234,00 Ευρώ το μήνα**
- **TRANSPORTER VAN, 1.9 TDI,** 97 Μοντέλο, Ηχοσύστημα **ΤΙΜΗ: 254,00 Ευρώ το μήνα**
- **MERCEDES VITO** 2.3lt DIESEL, 96' , υδραυλικό τιμόνι, κεντρικό κλείδωμα, ηχοσύστημα, full extra **ΤΙΜΗ: 321,00 Ευρώ το μήνα**
- **ALFA ROMEO** 145, 96 Μοντέλο, υδραυλικό τιμόνι, ηλ. παράθυρα, κεντρικό κλείδωμα, Ηχ. / σύστημα, ζάντες, αλουμινίου **ΤΙΜΗ: 167,00 Ευρώ το μήνα**
- **VW Golf** 1.4 μοντ. 1992, Ηλ. παράθυρα, κεντρικό κλείδωμα, ηχοσύστημα **ΤΙΜΗ: 130,00 Ευρώ το μήνα**

Η εταιρεία μας εισάγει οχήματα όλων των κατασκευαστών και όλων των τύπων σε κλούβες, φορτηγά και οχήματα μεταφοράς προσωπικού

ΞΕΝΑΚΗΣ ΛΙΝΔΟΥ 238 - Τηλ. 2241061600
www.xenakisautos.gr



ΧΕΠΠΑΚΗΣ Α.Ε.

ΓΕΩΡΓΙΚΑ ΜΗΧΑΝΗΜΑΤΑ & ΕΡΓΑΛΕΙΑ

ΑΝΤΙΠΡΟΣΩΠΕΙΑ ΤΡΑΚΤΕΡ: ANTONIO CARRARO



ΣΚΑΠΤΙΚΑ - ΧΟΡΤΟΚΟΠΤΙΚΑ
ΠΕΤΡΕΛΑΙΟΚΙΝΗΤΑ - ΒΕΝΖΙΝΟΚΙΝΗΤΑ

ΑΛΥΣΟΠΡΙΟΝΑ

STIHL Oleo-Mac

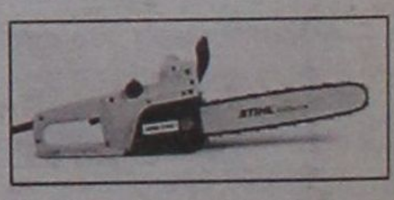

ΦΡΕΖΕΣ



ΧΛΟΟΚΟΠΤΙΚΑ - ΘΑΜΝΟΚΟΠΤΙΚΑ - ΨΕΚΑΣΤΙΚΑ - ΕΛΑΙΟΡΑΒΔΙΣΤΙΚΑ
ΦΥΤΟΦΑΡΜΑΚΑ - ΛΙΠΑΣΜΑΤΑ (ΚΟΙΝΑ & ΥΔΑΤΟΔΙΑΛΥΤΑ)
ΣΠΟΡΟΙ - ΣΠΟΡΟΦΥΤΑ ΕΜΒΟΛΙΑΣΜΕΝΑ - ΦΥΤΟΧΩΜΑΤΑ - ΤΥΡΦΗ
ΣΥΣΤΗΜΑΤΑ ΑΡΔΕΥΣΗΣ: ΑΝΤΛΙΕΣ - ΤΕΧΝΙΚΕΣ ΒΡΟΧΕΣ - ΑΥΤΟΜΑΤΟ ΠΟΤΙΣΜΑ - ΣΩΛΗΝΕΣ (ΠΛΑΣΤΙΚΕΣ - ΜΕΤΑΛΛΙΚΕΣ)
ΚΤΗΝΟΤΡΟΦΙΚΑ - ΜΕΛΙΣΣΟΚΟΜΙΚΑ - ΔΕΞΑΜΕΝΕΣ (ΠΛΑΣΤΙΚΕΣ)
ΣΥΡΜΑΤΑ & ΠΑΣΣΑΛΟΙ ΠΕΡΙΦΡΑΞΕΩΝ - ΟΙΚΟΔΟΜΙΚΑ ΜΗΧΑΝΗΜΑΤΑ
ΑΝΤΑΛΛΑΚΤΙΚΑ - ΕΞΑΡΤΗΜΑΤΑ - SERVICE
ΠΑΡΑΔΟΣΗ ΣΤΟ ΧΩΡΑΦΙ

ΡΟΔΟΣ: ΒΕΝΕΤΟΚΛΕΩΝ 21 - 23 ΤΗΛ: 34311 FAX: 22410 - 29885
ΤΣΑΪΡΙ: 10 ΧΛΜ. ΛΕΩΦ. ΡΟΔΟΥ-ΛΙΝΔΟΥ ΤΗΛ: 22410-68979
ΜΑΝΔΡΙΚΟ: ΜΑΝΔΡΙΚΟ ΡΟΔΟΥ ΤΗΛ: 22460/31040

ΡΟΔΙΑΚΗ
ΑΣΦΑΛΙΣΤΙΚΗ

ΑΞΙΟΠΟΙΗΣΑΜΕ τη βαθιά γνώση και πολυετή πείρα μας στο χώρο των ασφαλειών!

ΕΝΤΟΠΙΣΑΜΕ τις ανάγκες και τις ιδιαιτερότητες της τοπικής αγοράς!

ΠΡΟΣΘΕΣΑΜΕ την υπευθυνότητα και τον υψηλό επαγγελματισμό των συνεργατών μας!

ΕΞΑΣΦΑΛΙΣΑΜΕ τη συνεργασία με κορυφαίους και αξιόπιστους ασφαλιστικούς ομίλους!

ΕΠΙΛΕΞΑΜΕ τα καλύτερα ασφαλιστικά προϊόντα και προγράμματα!

ΔΗΜΙΟΥΡΓΗΣΑΜΕ τη ΡΟΔΙΑΚΗ ΑΣΦΑΛΙΣΤΙΚΗ!

Τα πλεονεκτήματα για εσάς είναι περισσότερο από αυτονόητα:

- Εγγυημένη ποιότητα υπηρεσιών
- Χαμηλότερα ασφάλιστρα
- Ευνοϊκότεροι όροι παροχών
- Εξοικονόμηση χρόνου
- Πλήρης προσαρμογή στις ανάγκες σας.

Υπηρεσίες και προνόμια που συνδυάζονται με την πλέον ΑΥΣΤΗΡΗ ΕΦΑΡΜΟΓΗ του κώδικα Επαγγελματικής Δεοντολογίας.

Μαζί σας οι δικοί σας άνθρωποι! Οι σύμβουλοι της ΡΟΔΙΑΚΗΣ ΑΣΦΑΛΙΣΤΙΚΗΣ! Έτοιμοι να επιλέξουν και να προτείνουν την ιδανική για εσάς λύση!

Επικοινωνήστε σήμερα με τη ΡΟΔΙΑΚΗ ΑΣΦΑΛΙΣΤΙΚΗ και... αξιοποιείστε τα πλεονεκτήματά της!



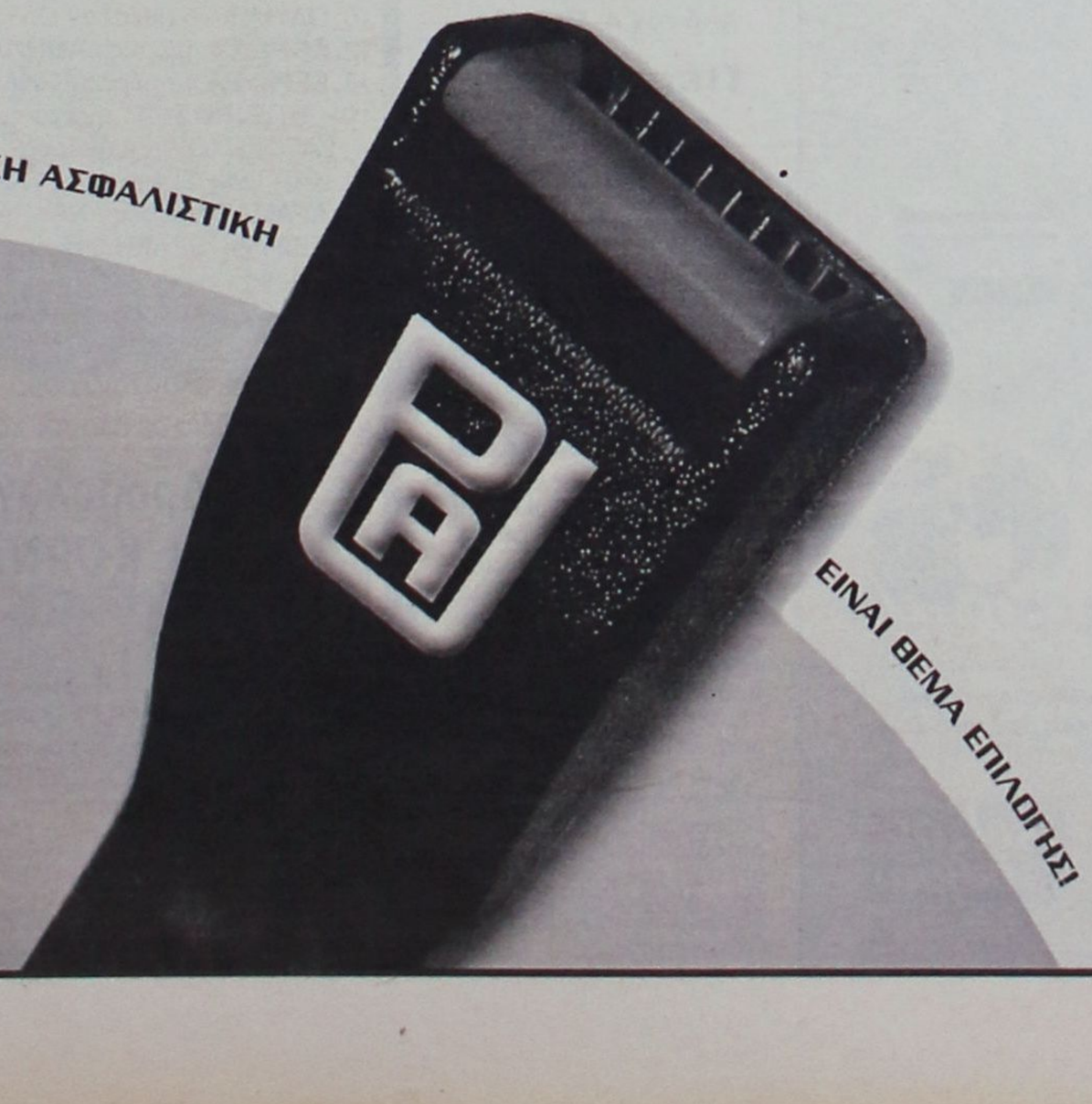

Οι επωνυμίες, διακριτικοί τίτλοι και λογότυπα που εμφανίζονται, είναι κατατεθειμένα σήματα των ιδιοκτητών τους.

Ασφάλειες

- Ζωής - Υγείας
- Πυρός
- Κατοικιών
- Επιχειρήσεων
- Αυτοκινήτων
- Αστικής Ευθύνης
- Τεχνικών Έργων
- Επαγγελματικές
- Νομικής Προστασίας
- Πιστώσεων
- Πλοίων & Σκαφών Αναψυχής
- Μεταφορών κ.α.

Οδική Βοήθεια

Unit Linked

Αμοιβαία Κεφάλαια

ΠΡΑΚΤΟΡΕΥΣΕΙΣ ΑΣΦΑΛΕΙΩΝ
ΜΙΧ. ΚΥΡΙΑΚΟΠΟΥΛΟΣ & ΣΥΝΕΡΓΑΤΕΣ
Γ. Σεφέρη 78-80, 85100 Ρόδος- Τηλ: 22410 69105
Fax: 22410 69107 - e-mail: mihky@otenet.gr

Ο ένας μετά τον άλλο, οι νέοι μνηστήρες για το βουλευτικό αξίωμα κάνουν το πέρασμά τους από τη Ρόδο



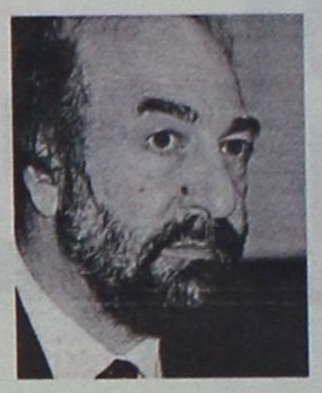

ΘΑ πυκνώσουν όπως όλα δείχνουν τις επισκέψεις τους στην περιοχή μας οι κύριοι Γιώργος Νικητιάδης και Βασίλης Σεβαστής, σε μια προσπάθεια να περάσουν το μήνυμα ότι ενδιαφέρονται για μια θέση στο ψηφοδέλτιο του ΠΑΣΟΚ στα Δωδεκάνησα.

Στα χνάρια του Νικητιάδη και ο Βασίλης Σεβαστής

Προετοιμάζει την επίσκεψή του στην πόλη μας ο πρόεδρος του ΣΕΓΑΣ. Δεν αποκλείεται να έλθει την ερχόμενη Παρασκευή για σειρά επαφών

ΑΚΟΜΑ και η κ. Σούλα Ευθυμίου άδραξε την ευκαιρία να κάνει ένα «πέρασμα» από τη Ρόδο, συναντήθηκε «με τους ανθρώπους που έπρεπε», επιβεβαιώνοντας όσους πιστεύουν ότι θα χωρέσει και αυτή στο ψηφοδέλτιο του ΠΑΣΟΚ. Στους φίλους της που τη ρωτούσαν επίμονα η ίδια επαναλάμβανε μονότονα: «Βιάζεστε. Ακόμα κι αν υπάρχει μία πιθανότητα, θα με κάψετε».Σειρά παίρνει τώρα ο πρόεδρος του ΣΕΓΑΣ, ο οποίος από τότε που εξεδήλωσε το ενδιαφέρον του για συμμετοχή του στις βουλευτικές εκλογές (με δηλώσεις του στην Κάλυμνο), δεν έχει ακόμα επισκεφθεί τη Ρόδο, στα πλαίσια τέλος πάντων της «επικοινωνίας» του με κομματικά και άλλα στελέχη που είναι δυνατόν να υποστηρίξουν την προσπάθειά του. Μια επίσκεψη με την ιδιότητά του ως προέδρου του ΣΕΓΑΣ τον προηγούμενο Ιανουάριο δεν λογίζεται ως κίνηση βολιδοσκόπησης του πεδίου.

Σύμφωνα με πληροφορίες, ο κ. Βασίλης Σεβαστής θα βρίσκεται στη Ρόδο την ερχόμενη Παρασκευή και ήδη έχει «κλείσει» τα σχετικά ραντεβού. Αν δεν προκύψει κάποιο απρόοπτο, ο κ. Σεβαστής αναμένεται να κάνει αισθητή την παρουσία του στην πόλη μας, εδώ που οι συνθήκες δεν είναι υποχρεωτικά οι ευνοϊκότερες για τους «νέους» μνηστήρες στο ΠΑΣΟΚ.

Προς την κατεύθυνση αυτή έχει δώσει τις πρώτες του εξετάσεις ο Γιώργος Νικητιάδης, με σχετική μάλιστα επιτυχία. Δεν αποκλείεται ο πρόεδρος του ΣΕΓΑΣ να ακολουθήσει τα «χνάρια» του κ. Νικητιάδη, αν και σαν άνθρωπος του αθλητισμού ο Βασίλης Σεβαστής θα έλθει σε επαφές με τον γνώριμό του χώρο και από κει και πέρα ό,τι ήθελε προκύψει.

ΣΤΕΛΕΧΗ του ΠΑΣΟΚ στη Δωδεκάνησο εκτιμούν ότι μια ενδεχόμενη υποψηφιότητα του Βασίλη Σεβαστή δεν φαίνεται να έχει πολλές πιθανότητες να περπατήσει, καθώς – λένε – «προσκρούει στους χώρους επιρροής του Νικητιάδη, κυρίως στο βόρειο συγκρότημα». Και εν πάση περιπτώσει, «μόνο ζημιά θα κάνει στους υπόλοιπους, μηδέ του Καίσερλη εξαιρουμένου». Εύκολες και αβασάνιστες φυσικά εκτιμήσεις και υπολογισμοί που μόνο ο χρόνος στην πράξη θα δικαιώσει ή όχι.

Την επίσκεψη του κ. Σεβαστή αναμένουν με ενδιαφέρον πάρα πολλοί εδώ στη Ρόδο και ήδη ψάχνουν και ερωτούν αν και ποια «ραντεβού» έκλεισε ο πρόεδρος του ΣΕΓΑΣ, ως εν δυνάμει υποψήφιος βουλευτής Δωδεκανήσου. Με επίσης μεγάλο ενδιαφέρον αναμένονται και οι δηλώσεις στις οποίες θα προβεί, σε ό,τι αφορά τις πολιτικές του βλέψεις.



Από τον Α. Παυλίδη

Περιοδείες σε χωριά της Ρόδου



Επέστρεψε το Σάββατο ο βουλευτής Α. Παυλίδης από το Παρίσι όπου είχε μεταβεί προκειμένου να μετάσχει στις εργασίες της Επιτροπής Περιβάλλοντος του Συμβουλίου της Ευρώπης.

Ο κ. Παυλίδης περιόδευσε το Σαββατοκύριακο σε Δημοτικά διαμερίσματα του νησιού και συγκεκριμένα επισκέφθηκε τις κοινότητες Μαλώνα, Μάσσαρι, Κάλαθο, Πυλώνα, Λάρδο, Λάερμα και το Δήμο Αρχαγγέλου.

Κατά τη διάρκεια των συζητήσεων που είχε τόσο με εκπροσώπους της Τοπικής Αυτοδιοίκησης, όσο και με στελέχη και φίλους της ΝΔ έγινε αλληλοενημέρωση επί θεμάτων τοπικού, κυρίως, ενδιαφέροντος.

Zorpidis

ΤΟΥΡΙΣΤΙΚΟΣ ΟΡΓΑΝΙΣΜΟΣ

Αλεξ. Διάκου και Λοχαγού Φανουράκη 31.



2003

ΑΠΟΚΡΙΕΣ ΄ 25η ΜΑΡΤΙΟΥ 2003

Τηλ. 22410 20625, 30054 FAX 26745

ΑΕΡΟΠΟΡΙΚΕΣ ΕΞΩΤΕΡΙΚΟΥ

1. ΠΑΡΙΣΙ - DISNEY 5 & 4 ημέρες
2. ΛΟΝΔΙΝΟ 5 & 4 ημέρες
3. ΡΩΜΗ 5 & 4 ημέρες
4. ΚΑΪΡΟ - ΑΛΕΞΑΝΔΡΕΙΑ 5 ημέρες / ΚΑΪΡΟ κρουαζιέρα Νείλου 8 ημέρες
5. ΠΡΑΓΑ - ΚΑΡΛΟΒΙ ΒΑΡΙ 5 & 3 ημέρες / ΒΟΥΔΑΠΕΣΤΗ 4 ημέρες
6. ΒΙΕΝΝΗ 5 ημέρες / ΑΜΣΤΕΡΝΤΑΜ 4 ημέρες
7. ΚΩΝΣΑΝΤΙΝΟΥΠΟΛΗ 5 ημέρες
8. ΕΞΩΤΙΚΑ ΤΑΞΙΔΙΑ

ΟΔΙΚΕΣ ΕΞΩΤΕΡΙΚΟΥ

9. ΙΤΑΛΙΚΟ ΠΑΝΟΡΑΜΑ 7 ημέρες
10. ΒΙΕΝΝΗ - ΒΟΥΔΑΠΕΣΤΗ 6 ημέρες / ΒΟΥΔΑΠΕΣΤΗ 5 ημέρες
11. ΚΩΝΣΤΑΝΤΙΝΟΥΠΟΛΗ 4 ημέρες (3 νύχτες) ΚΩΝΣΤΑΝΤΙΝΟΥΠΟΛΗ 4 ημέρες (2 νύχτες)
12. ΚΩΝΣΤΑΝΤΙΝΟΥΠΟΛΗ - ΠΡΟΥΣΑ 5 ημέρες - ΒΙΤΟΣΑ 4 ημέρες
13. ΣΟΦΙΑ - ΦΙΛΙΠΠΟΥΠΟΛΗ 4 ημέρες / ΣΟΦΙΑ - ΦΙΛΙΠΠΟΥΠΟΛΗ 3 & 4 ημέρες
14. ΣΑΝΤΑΝΣΚΙ 3 & 4 ημέρες
15. ΟΧΡΙΔΑ 4 ημέρες / ΟΧΡΙΔΑ 3 ημέρες

ΟΔΙΚΕΣ ΕΣΩΤΕΡΙΚΟΥ

16. ΟΛΥΜΠΙΑ 5 ημέρες / ΟΛΥΜΠΙΑ 3 ημέρες
17. ΑΘΗΝΑ 4 ημέρες / ΑΘΗΝΑ 3 ημέρες
18. ΚΕΡΚΥΡΑ 4 ημέρες / ΠΗΛΙΟ 4 ημέρες
19. ΗΠΕΙΡΟΣ 4 ημέρες / ΓΙΑΝΝΕΝΑ - ΖΑΓΟΡΟΧΩΡΙΑ 4 ημέρες
20. ΚΑΡΠΕΝΗΣΙ 4 ημέρες / ΚΑΣΤΟΡΙΑ 4 ημέρες
21. ΔΡΑΜΑ 3 ημέρες / ΝΑΥΠΛΙΟ 3 ημέρες
22. ΕΒΡΟΣ - ΘΡΑΚΗ 3 ημέρες / ΚΑΛΑΜΠΑΚΑ 3 ημέρες
23. ΤΗΝΟΣ 3 ημέρες / ΟΛΥΜΠΟΣ 3 ημέρες

Εισιτήρια σε όλον τον κόσμο
Ατομικά ταξίδια σε όλο τον κόσμο

Δρομολόγια F/B Β. ΚΟΡΝΑΡΟΣ

Κάθε **Τετάρτη** στις 04.30 για Χάλκη - Διαφάνι - Κάρπαθο - Κάσο - Σητεία.

Κάθε **Πέμπτη** και **Κυριακή** στις 04.30 για Χάλκη - Διαφάνι - Κάρπαθο - Κάσο - Σητεία - Αγιο Νικόλαο - Μήλο - Πειραιά

Ταξίδια νεονύμφων
Εμπορικά ταξίδια
Ταξίδια εταιριών - [illegible]γων

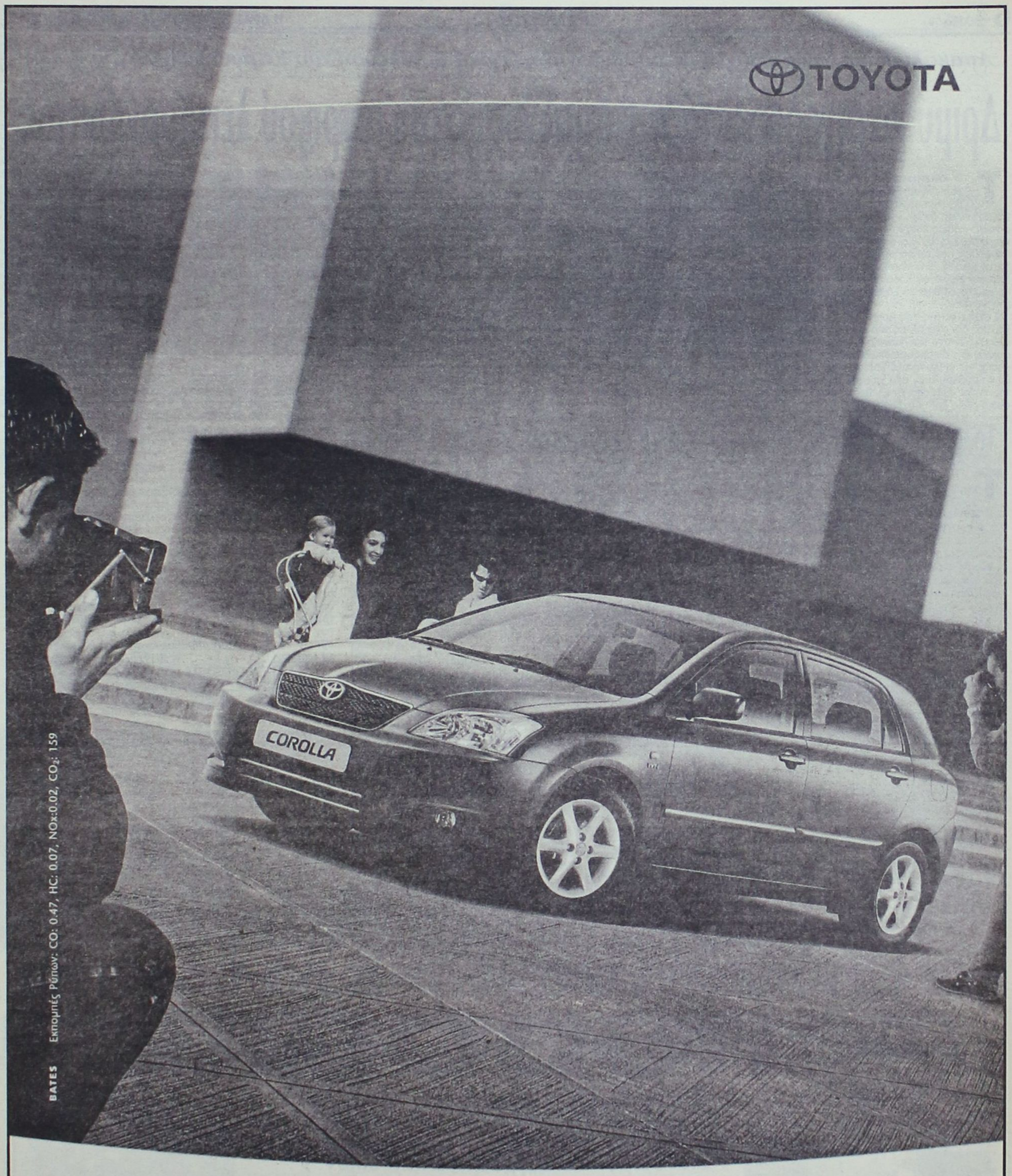

NEO COROLLA **Επιβάλλεται Αυθόρμητα** Δεν μπορείς να του αντισταθείς. Και δεν νιώθεις κανένα λόγο να το κάνεις. Επιβάλλεται όπως ακριβώς και τα πιο όμορφα συναισθήματα: αυθόρμητα. Με το δικό του τρόπο. Με σύγχρονη, ευρωπαϊκή γραμμή και με μια νέα, ολική αίσθηση ποιότητας, το νέο COROLLA ήρθε για να αλλάξει τα πάντα! Τη μεγαλύτερη αλλαγή, όμως, θα την παρατηρήσεις στον εαυτό σου. Μια αλλαγή που θα νιώσεις από την πρώτη στιγμή... αυθόρμητα. **www.corolla.toyota.gr**

3t α.ε.β.ε. • 6ο χλμ. ΡΟΔΟΥ-ΛΙΝΔΟΥ • ΤΗΛ: 22410 68.000 • FAX: 22410 68.010 • www.3t.gr

Αποκαλυπτική, αν και ισχνή σε συμμετοχή, η Γενική Συνέλευση του Ιατρικού Συλλόγου Ρόδου

Δριμύ κατηγορώ κατά της απαξίωσης του ιατρικού λειτουργήματος

Στο στόχαστρο το εξευτελιστικό «6,46€» των ιατρικών επισκέψεων, η ποινικοποίηση του επαγγέλματος και, φυσικά, η Αρσενοπούλου



Το «άνοιγμα» προς τις τοπικές αρχές, φορείς και παραγωγικές τάξεις, υπό τη μορφή «σταυροφορίας», όπως ελέχθη χαρακτηριστικά, ήταν μία από τις αποφάσεις που ελήφθησαν κατά τη Γενική Συνέλευση του Ιατρικού Συλλόγου Ρόδου που πραγματοποιήθηκε το Σάββατο στο «Ακταίον».

Στόχος αυτής της πρωτοβουλίας δεν είναι άλλος από το «να μπουν στο παιγνίδι» της συλλογικής πίεσης και διεκδίκησης για επίλυση των κρίσιμων προβλημάτων στο χώρο της Υγείας όλοι όσοι έχουν θεσμικό ρόλο και υποχρεούνται να είναι παρόντες σε δράσεις για την αναβάθμιση των παρεχομένων υγειονομικών υπηρεσιών στον τόπο μας. Προφανώς, οφείλει να δηλώσει παρών ο ξενοδόχος και ο έμπορος, όταν αυτά τα ζητήματα έχουν επιπτώσεις ποικίλες στον καθένα από εμάς, και πρωτίστως στις δυσμενείς εντυπώσεις που μπορεί να προκαλέσει στην τουριστική Ρόδο ένα υποστελεχωμένο Νοσοκομείο, για παράδειγμα.

Η κατάσταση που επικρατεί στο νοσηλευτικό μας ίδρυμα, σε διάφορους τομείς της λειτουργίας του, απασχόλησε και προβλημάτισε σε μέγιστο βαθμό τη Γενική Συνέλευση του ΙΣΡ. Από κάποιους μάλιστα γιατρούς, τα προβλήματα από τις ελλείψεις σε προσωπικό στο Νοσοκομείο μας, κυρίως, αλλά και στα υπόλοιπα Περιφερειακά Ιατρεία της περιοχής, προτάθηκαν στην ιεράρχηση που έγινε, κάτι που διεφάνη και από την εισήγηση του κ. Νίκου Φρόνα, πρόεδρου του Ιατρικού Συλλόγου.

• ***Αξίζει να επισημανθεί η αποκάλυψη ότι έχουν ήδη απολυθεί 93 άτομα από το νοσηλευτικό προσωπικό με σύμβαση ορισμένου χρόνου και δεν αποκλείστηκε το ενδεχόμενο να ακολουθήσουν μέχρι τον Απρίλιο και άλλες απολύσεις!***

Η πρόταση για πραγματοποίηση ημερίδας για να συζητηθούν εφ' όλης της ύλης όλα τα προβλήματα που απασχολούν τον κλάδο, παρόντων όλων των αρχών του τόπου, έγινε κατ' αρχήν αποδεκτή και θα τύχει της διερεύνησης από το Δ.Σ. του Ιατρικού Συλλόγου Ρόδου.

Κωδικοποιημένα, εκτός των παραπάνω, τα σημαντικότερα ζητήματα που αναλύθηκαν στη Γενική Συνέλευση του ΙΣΡ είναι τα παρακάτω (περιγράφονται επίσης στο ψήφισμα που δημοσιεύεται παραπλεύρως):

• ***Η απαράδεκτη «αποτίμηση» της επίσκεψης ασφαλισμένου σε συμβεβλημένο γιατρό με το ...ιλιγγιώδες ποσό των 6,46 €(!), κάτι που προσβάλλει και υποτιμά την ιατρική λειτουργία.***

• Οι επίσης απαξιωτικές, όπως χαρακτηρίστηκαν, πρακτικές και μέθοδοι της προέδρου του Β' Πε.Σ.Υ Νοτίου Αιγαίου Ιωάννας Αρσενοπούλου απέναντι στον Ιατρικό Σύλλογο, μέλη του οποίου κατήγγειλαν την παντελή έλλειψη συνεργασίας μαζί της σε διάφορα κρίσιμα θέματα, με αποτέλεσμα να υπάρξουν άστοχες επιλογές και αποφάσεις από την πλευρά της. Χαρακτηριστική η περίπτωση της δημιουργίας Κέντρου Υγείας Αστικού Τύπου στο παλιό Νοσοκομείο, με τον ΙΣΡ να αντιτίθεται σφόδρα και φαίνεται ότι σαν σχέδιο ακυρώνεται.

«Περιστοιχίζεται από πρόσωπα που αποδεικνύονται κακοί συμβουλάτορες» ήταν μία από τις απόψεις που κατατέθηκαν για την κ. Αρσενοπούλου, με τους περισσότερους να συμφωνούν ότι «η κριτική μας δεν πρέπει να γίνεται επί προσωπικού, διαφορετικά θα χάσουμε το δάσος που είναι η καλύτερη λειτουργία και συνεννόηση των θεσμικών οργάνων».

• ***ΤΙΣ*** αιχμές μελών του Ιατρικού Συλλόγου δέχθηκε και ο Διοικητής του Νοσοκομείου ***Δημήτρης Μάτσιας***, με σοβαρότερη ίσως αυτή που αφορά την επιχειρούμενη «φίμωση» γιατρών που τυγχάνει να είναι εκλεγμένοι δημοτικοί ή νομαρχιακοί σύμβουλοι, άρα έχουν κάθε δικαίωμα να εκθέτουν και να προβάλλουν τα προβλήματα στα θεσμικά όργανα που υπηρετούν.

• Ο θεσμός των απογευματινών ιατρείων δέχθηκε επίσης τη σκληρή κριτική από τους γιατρούς, ενώ ειδική και αναλυτική αναφορά έγινε για την επιβεβλημένη «ασφάλιση αστικής ευθύνης» των γιατρών, καθώς ***«η ποινικοποίηση του ιατρικού επαγγέλματος για υποτιθέμενα ή πραγματικά λάθη και παραλείψεις έχει προσλάβει επιδημικές διαστάσεις»***. Παρών στη Γ.Σ ήταν και ο νομικός σύμβουλος του ΙΣΡ κ. Γρηγόρης Μοράρης, η προσφορά του οποίου αναγνωρίστηκε από όλους.

• ***ΤΕΛΟΣ***, κρίθηκε απαραίτητη, ειδικά σε αυτήν τη φάση, η σύμπνοια και η συνεργασία όλων των γιατρών, είτε ελευθεροεπαγγελματίες είναι είτε νοσοκομειακοί, προκειμένου το μέτωπο να αποδειχθεί αρραγές την ώρα των όποιων κινητοποιήσεων προγραμματιστούν. Κάτι όμως για το οποίο δεν συνηγορούσε η μάλλον ισχνή παρουσία των γιατρών στη Γενική Συνέλευση του Σαββάτου...

Το ψήφισμα της Γενικής Συνέλευσης του Ιατρικού Συλλόγου Ρόδου

Το Σάββατο 22 Φεβρουάριου του 2003, πραγματοποιήθηκε στο ΑΚΤΑΙΟΝ με μεγάλη συμμετοχή Ιατρών ,η ετήσια Τακτική Γενική Συνέλευση του Ι.Σ.Ρ .

Ψηφίσθηκε ομόφωνα ο οικονομικός απολογισμός του 2002 και ο προϋπολογισμός του 2003 ,τα πεπραγμένα του παρόντος Δ.Σ. ,και συζητήθηκαν τα διάφορα θέματα που απασχολούν τον Ιατρικό κόσμο.

Κοινός στόχος η παροχή υπηρεσιών Υγείας υψηλού επιπέδου στο τόπο μας και η προάσπιση του κύρους και της αξιοπρέπειας των μελών μας.

Ομόφωνα η Γενική συνέλευση του ΙΣΡ ζητά:

• Την κάλυψη στο Νοσοκομείο της Ρόδου των κενών θέσεων με Ιατρικό και Νοσηλευτικό προσωπικό, καθώς και τη δημιουργία νέων θέσεων για να μπορέσει να ανταποκριθεί στις ανάγκες παροχής δευτεροβάθμιας περίθαλψης.

• Να καταργηθούν τα επί πληρωμή ***απογευματινά ιατρεία*** στο Νοσοκομείο και να αναβαθμισθεί το εισόδημα των Νοσοκομειακών ιατρών.

• Να αναπροσαρμοσθεί επιτέλους η εξευτελιστική επί δεκαετία αποτίμηση των ***ιατρικών επισκέψεων*** και πράξεων.

• Να ισχύσει η πλήρης ***ΙΣΟΤΙΜΙΑ*** της υπογραφής των ιατρών του Δημόσιου και Ιδιωτικού τομέα.

• Να γίνει ***ιεράρχηση*** των πραγματικών αναγκών ,για την αναβάθμιση της παροχής ιατρικών υπηρεσιών στο τόπο μας.

• Να μην δημιουργηθεί ***Κέντρο Υγείας*** στη πόλη της Ρόδου, την στιγμή που υπάρχουν άλλες προτεραιότητες και ***μεγάλες ελλείψεις*** μόνιμου ιατρικού προσωπικού στο Νοσοκομείο και στα υποβαθμισμένα κέντρα Υγείας.

• Σύντομη υλοποίηση της απόφασης μεταφοράς των ***ασφαλιστικών ταμείων*** στο χώρο του παλιού Νοσοκομείου , για την αναβάθμιση της παροχής Πρωτοβάθμιας Φροντίδα Υγείας.

• Αναβάθμιση των Κέντρων Υγείας ***Καρπάθου, Έμπωνας , Αρχαγγέλου*** και δημιουργία νέων προγραμματισμένων σωστά χωροταξικά.

• Δημιουργία Τμήματος Επειγόντων περιστατικών ***(ΤΕΠ)*** και στο Νοσοκομείο της Ρόδου , σύμφωνα με την πρόσφατη υπουργική απόφαση που ισχύει μόνο για Αθήνα και Θεσσαλονίκη.

• Αναγνώριση του χρόνου εργασίας των ιατρών στις ενεργείς εφημερίες ως ***συντάξιμου*** σύμφωνα με την κοινοτική οδηγία 104/93 της Ευρωπαϊκής Ένωσης. Εφαρμογή των διατάξεων της, σχετικά με τις συνθήκες οργάνωσης του χρόνου εργασίας και της προστασίας της υγείας και της ασφάλειας των Ιατρών.

• Επίλυση όλων των θεσμικών αιτημάτων των ιατρών του ***ΙΚΑ*** (Μονιμοποίηση συμβασιούχων, Ιατρικό βαθμολόγιο , χορήγηση επιδομάτων).

• Προγραμματισμός στη συνεχιζόμενη ***ιατρική εκπαίδευση*** εκ μέρους της πολιτείας.

• Υλοποίηση δέσμευσης υπουργού μεταφορών για την κατασκευή σύγχρονου λειτουργικού ιατρείου , στη νέα πτέρυγα του ***Αεροδρομίου*** της Ρόδου.

• Να γίνει πράξη η υπόσχεση του ***Νομάρχη Δωδεκάνησου***, του ***Δημάρχου Ροδίων*** και της ***Προέδρου του Β' Π.Ε.Σ.Υ.Π.*** Νοτίου Αιγαίου . διάθεσης χώρου στο παλαιό Νοσοκομείο για την ***στέγαση*** γραφείων των Υγειονομικών συλλόγων Ν.Π.Δ.Δ. (Ιατρικός, Οδοντιατρικός Φαρμακευτικός σύλλογος).

• Θέλουμε να τονίσουμε ότι για την υλοποίηση όλων των παραπάνω στόχων και προβλημάτων ,που αν επιλυθούν, θα βελτιώσουν την ποιότητα ζωής του ***Δωδεκανήσιου πολίτη*** στο τομέα της Υγείας αναγκαία και απαραίτητη θεωρείτε η συνεργασία όλων των εμπλεκομένων φορέων που ατυχώς μέχρι σήμερα με ευθύνη άλλων δεν είναι για μας η επιτυχεστέρα.

• Τελος οι ιατροί του ΙΣΡ ως ευσυνείδητοι επιστήμονες αλλά και ενεργά συνειδητοποιημένοι πολίτες της ευνομούμενης Ροδιακής κοινωνίας ,αγωνιούμε βαθέως για την απειλούμενη σήμερα ειρήνη , στην ευρύτερη περιοχή μας. Ενώνουμε τη φωνή έκκληση προς τους ισχυρούς της γης ,όπως αποδεχθούν να πρυτανεύσει στις αποφάσεις τους, η λογική και το πνεύμα δικαίου προς όφελος του υπέρτατου αγαθού, ***της ειρήνης*** των λαών του κόσμου.

Για την Γενική συνέλευση
Το Διοικητικό συμβούλιο

Ο Πρόεδρος — **Δρ. Νίκος Φρόνας**

Ο Γενικός Γραμματέας — **Χρήστος Απ. Μαντάς**

RODOGAZ
Στη Ρόδο από το 1963



• Διανομή φιαλών υγραερίου κατ' οίκον
τηλέφωνα παραγγελιών 22410-64409 - 094 528212
• Διανομή χύμα υγραερίου
• Πώληση καυστήρων και λεβήτων υγραερίου για κεντρικά συστήματα θέρμανσης
• Θερμαντικά σώματα



Διεύθυνση εργοστασίου: Καναμάτ Ρόδου • Τηλ: 22410-62649
Διεύθυνση πρατηρίου: Αυστραλίας 50 • τηλ: 22410-34244-5

Επιασε πάτο η τοπική οικονομία και ακόμα η σεζόν αργεί να ξεκινήσει

Στο σφυρί σπίτι για 1000 ευρώ και γνωστή επιχείρηση για 1500

Από Ρόδο και Θεσσαλονίκη ταυτόχρονα θα ξεκινήσει το μποϋκοτάζ κατά των τραπεζών

Επιασε πάτο. Δεν πάει πιο κάτω, ο πλήρης εξευτελισμός της τοπικής οικονομίας ολοκληρώθηκε με δύο απίστευτα περιστατικά που έγιναν στην καρδία της Ρόδου. Το πρώτο με την εντολή για κατάσχεση γραφείων από γνωστή ροδίτικη επιχείρηση για οφειλή 1.500 ευρώ και το δεύτερο με τον εκπλειστηριασμό διαμερίσματος για οφειλή ύψους 1.000 ευρώ. Πρόκειται για το χειρότερο χειμώνα που πέρασε ποτέ η ροδίτικη κοινωνία και η προοπτική του πολέμου επιτείνει ακόμα περισσότερο την αβεβαιότητα για το μέλλον. Την ίδια στιγμή, εντός της εβδομάδας θα ξεκινήσουν (καιρού επιτρέποντος) από Ρόδο και Θεσσαλονίκη, ταυτόχρονα, οι κινητοποιήσεις των Δανειοληπτών για πανελλήνιο μποϋκοτάζ κατά των τραπεζών. «Τις επόμενες ημέρες ανοίξτε τα μάτια σας στα μηνύματα που θα ξεφυτρώσουν μπροστά σας».

Του

Νεκτάριου Καλογήρου

Ποτέ άλλοτε στη μέχρι σήμερα πορεία τόπου δεν κατεγράφησαν περιστατικά που να δείχνουν το χαμηλό οικονομικό επίπεδο στο οποίο έχουν περιέλθει οι κάτοικοι (μισθωτοί και επιχειρηματίες) που διαβιούν στη «μητρόπολη» του Αιγαίου.

Ενα μεγάλο διαμέρισμα έφτασε μέχρι τη διαδικασία του εκπλειστηριασμού διότι ο ιδιοκτήτης του πήρε καταναλωτικό δάνειο 3000 ευρώ και στη συνέχεια αδυνατούσε να καταβάλει τις προβλεπόμενες δόσεις. Η διαδικασία κινήθηκε πρόσφατα και μετά από παρεμβάσεις που έγιναν, στην κυριολεξία την τελευταία στιγμή, δόθηκε παράταση στον ιδιοκτήτη να βρει τα χρήματα και να τα καταβάλει. Η αναστολή του εκπλειστηριασμού έγινε μισή ώρα πριν την έναρξη της όλης διαδικασίας και στηρίχθηκε σε παρέμβαση δικηγόρου. Ο τελευταίος κατάφερε να βρει τη μία και μόνη παρατυπία που από λάθος έκανε η τράπεζα. Η παρατυπία αυτή αποτέλεσε την αφορμή για τετράμηνη αναστολή του εκπλειστηριασμού. Πρέπει να σημειωθεί πως ο ιδιοκτήτης του ακινήτου, έψαχνε απεγνωσμένα επί μέρες να βρει τα 1000 ευρώ προκειμένου να σώσει το σπίτι του, όμως «παντού συναντούσε άδεια ταμεία».

Παρόμοιο περιστατικό συνέβη και την περασμένη εβδομάδα, με έναν πρωταγωνιστή γνωστό επιχειρηματικό όνομα. Ο επιχειρηματίας είχε αγοράσει εξοπλισμό για την επιχείρησή του χρησιμοποιώντας επιταγή 1.500 ευρώ. Όταν ήρθε η ώρα για την είσπραξη της επιταγής, δεν υπήρχε ούτε ένα ευρώ στους τραπεζικούς λογαριασμούς και ο αποδέκτης συμφώνησε να περιμένει για μικρό χρονικό διάστημα, δίνοντας έτσι τη δυνατότητα στον εκδότη να συγκεντρώσει το χρηματικό ποσόν. Οι ημέρες πέρασαν και ο εκδότης δεν μπόρεσε να βρει τα 1500 ευρώ. Την περασμένη εβδομάδα, κινήθηκε διαδικασία κατάσχεσης και ο «αποδέκτης» μετέβη στην επιχείρηση του «εκδότη» για να μαζέψει γραφεία και μηχανήματα προκειμένου να καλυφθούν τα χρήματα της επιταγής, των δικαστικών εξόδων και των τόκων για το διάστημα που πέρασε. Τελικώς, μπροστά στην απόγνωση του επιχειρηματία, που έβλεπε τους κόπους μιας ζωής να διασύρονται από τη μια στιγμή στην άλλη, ο αποδέκτης της επιταγής σταμάτησε την κατάσχεση και έδωσε ακόμα μία ευκαιρία στον άνθρωπο που είχε απέναντί του.

Στην κατάσταση αυτή βρίσκονται και άλλοι κάτοικοι αυτού του τόπου, είτε είναι επιχειρηματίες, είτε είναι απλοί μισθωτοί που δεν άντεξαν στις «σειρήνες» των δεκάδων δόσεων για την αγορά διαφόρων ειδών και για την εκταμίευση καταναλωτικών δανείων. Οι αντοχές του κόσμου δοκιμάζονται στο τέλος και πλέον οι μέρες που απομένουν μέχρι την έναρξη της τουριστικής περιόδου είναι οι πιο δύσκολες.

Ξεκινούν οι κινητοποιήσεις

Την ίδια στιγμή που συνέβαιναν αυτά, ολοκληρώνονταν οι προετοιμασίες για την πανελλήνια κινητοποίηση κατά των τραπεζών. Η κινητοποίηση θα ξεκινήσει εντός της τρέχουσας εβδομάδας (καιρού επιτρέποντος) ταυτόχρονα από Ρόδο και Θεσσαλονίκη.

Η όλη προσπάθεια οργανώνεται από την Ομοσπονδία Προστασίας Δανειοληπτών από Τράπεζες και Οργανισμούς και αποφασίσθηκε μετά τη συνάντηση που είχαν εκπρόσωποί τους με τον Πρόεδρο της Δημοκρατίας. Οι κινητοποιήσεις θα έχουν δυναμικό – ακτιβιστικό χαρακτήρα με πανό σε κτίρια και μηνύματα για μποϋκοτάζ των τραπεζών. Σύμφωνα με το σχεδιασμό που έχει γίνει, θα υπάρξουν παράλληλες δραστηριότητες σε Ρόδο και Θεσσαλονίκη, ενώ έχει ήδη προετοιμαστεί το έδαφος ώστε τη σκυτάλη των κινητοποιήσεων να αναλάβουν πόλεις της Κρήτης, της Ηπείρου και στη συνέχεια της Πελοποννήσου, της Στερεάς Ελλάδας και τελικά της Αττικής.

«Η κινητοποίηση θα γίνει ξαφνικά» δηλώθηκε αρμοδίως προς τη Δράση και όπως τονίσθηκε «τις επόμενες ημέρες θα πρέπει να έχουν όλοι τα μάτια τους ανοικτά διότι θα δουν πολλά και θα κληθούν να λειτουργήσουν σύμφωνα με τα μηνύματα που θα τους δοθούν».

Adler
ΣΥΣΤΗΜΑΤΑ ΓΕΡΜΑΝΙΚΩΝ ΚΟΥΦΩΜΑΤΩΝ



ΜΙΧΑΗΛ Π. ΜΑΡΚΑΚΙΟΥ

ΕΚΘΕΣΙΑΚΟΣ ΧΩΡΟΣ

ΟΔΟΣ ΘΕΣΣΑΛΟΝΙΚΗΣ 14 ΕΝΑΝΤΙ ΕΜΠΟΡΙΚΟΥ ΚΕΝΤΡΟΥ ΜΗΔΙΑ
ΤΗΛ. 2241-67500, 20327 FAX 60870 ΡΟΔΟΣ



Για στιγμές απόλαυσης & ψυχαγωγίας για επαγγελματικές συναντήσεις απο τις 11:00 μέχρι τις 03:00

Με καφέ και ποτό, μικρά εξαιρετικά γεύματα, σπάνια γλυκά

Με τη μουσική συντροφιά του Νίκου Βασιλαράκη στο πιάνο απο 21:00 εως 01:00

Andromeda
Lounge & Bar

CASINO RODOS
GRANDE ALBERGO delle ROSE
Boutique Hotel & Casino

Ο δημοτικός σύμβουλος της μειοψηφίας Γιάννης Γιαννακάκης δηλώνει στη «Δ»:

Κάνει λάθος όποιος αγνοεί το 45% του Ροδιακού λαού

Την πεποίθηση ότι ο Γιώργος Γιαννόπουλος εγκατέλειψε το συναινετικό κλίμα μέσα στο Δημοτικό Συμβούλιο προφανώς για να ικανοποιήσει προσωπικές φιλοδοξίες των συνεργατών του, εκφράζει μέσω της συνέντευξής του στη «Δ» ο δημοτικός σύμβουλος της παράταξης «Πρώτα Η Ρόδος» Γιάννης Γιαννακάκης.

Για τη μομφή που άφησε κατά την τελευταία συνεδρίαση του σώματος ο κ. Χατζής Χατζηευθυμίου σε ό,τι αφορά τους επίκουρους και συνεπίκουρους δημάρχου, ο κ. Γιαννακάκης υποστηρίζει πως ο χρόνος είναι αυτός που θα δείξει αν οι επιλογές του Γιώργου Γιαννόπουλου βοήθησαν στο έργο του ή αν υπαγορεύθηκαν από λόγους ικανοποίησης τών συμβούλων της πλειοψηφίας για τη διατήρηση ισορροπιών στους κόλπους της πλειοψηφίας.

Αναφέρει πως θα πρέπει αυτή τη τετραετία να αφιερωθεί στην αντιμετώπιση των καθημερινών προβλημάτων του πολίτη και απευθύνει έκκληση στους εργαζομένους του Δήμου να εντείνουν τις προσπάθειές τους «γιατί η πόλη μας είναι ένας μοναδικός και ανεκτίμητος θησαυρός».

Αναφέρεται στα διοικητικά συμβούλια οργανισμών και επιχειρήσεων του Δήμου, τους επίκουρους και συνεπίκουρους και τα μεγάλα προβλήματα της πόλης

Της
Μαίρης Φώτη



• Κύριε Γιαννακάκη, ως δημοτικός πλέον σύμβουλος στο Δήμο Ροδίων, θα θέλαμε να μας πείτε πώς βλέπετε να διαμορφώνεται η κατάσταση σε ό,τι αφορά τις συνεδριάσεις.

- Εχω την αίσθηση ότι οι πρώτες συνεδριάσεις του Δημοτικού Συμβουλίου υπήρξαν σχετικά καλές, σε ήπιο δηλαδή κλίμα. Βεβαίως, σημειώθηκαν και κάποιες εντάσεις αλλά πάντοτε συνέβαιναν και θα συμβαίνουν, νομίζω. Βλέπετε παίζει ρόλο πώς ο καθένας από μας θέτει τα ζητήματα αλλά και το πώς αντιδρά σε τυχόν κριτική ή παρατηρήσεις. Προσωπικά πιστεύω ότι όλα πρέπει να λέγονται και να συζητούνται στο Δημοτικό Συμβούλιο, όσο και αν ορισμένες φορές κάποιοι ενοχλούνται. Θα έλεγα ωστόσο, ότι είναι αναγκαίο να ελέγχουμε όλοι τις αντιδράσεις μας και να αποφεύγονται οι προσωπικές επιθέσεις, οι οποίες δεν εξυπηρετούν και σε τίποτα πολλές φορές. Είμαι αισιόδοξος όμως για την πορεία αυτού του Δημοτικού Συμβουλίου.

• Κατά την προηγούμενη συνεδρίαση του σώματος, η παράταξή σας κατηγόρησε τη Δημοτική Αρχή πως δεν ακολούθησε δημοκρατικές διαδικασίες για τη σύνθεση των Δ.Σ. των οργανισμών και επιχειρήσεων του Δήμου. Για ποιό λόγο πιστεύετε ότι έγινε αυτό;

- Πρέπει εδώ να διευκρινίσουμε ένα πράγμα. Ο κώδικας Δήμων και Κοινοτήτων δίνει τη δυνατότητα στην πλειοψηφία του Δημοτικού Συμβουλίου να συγκροτήσει τα διοικητικά συμβούλια των δημοτικών οργανισμών και

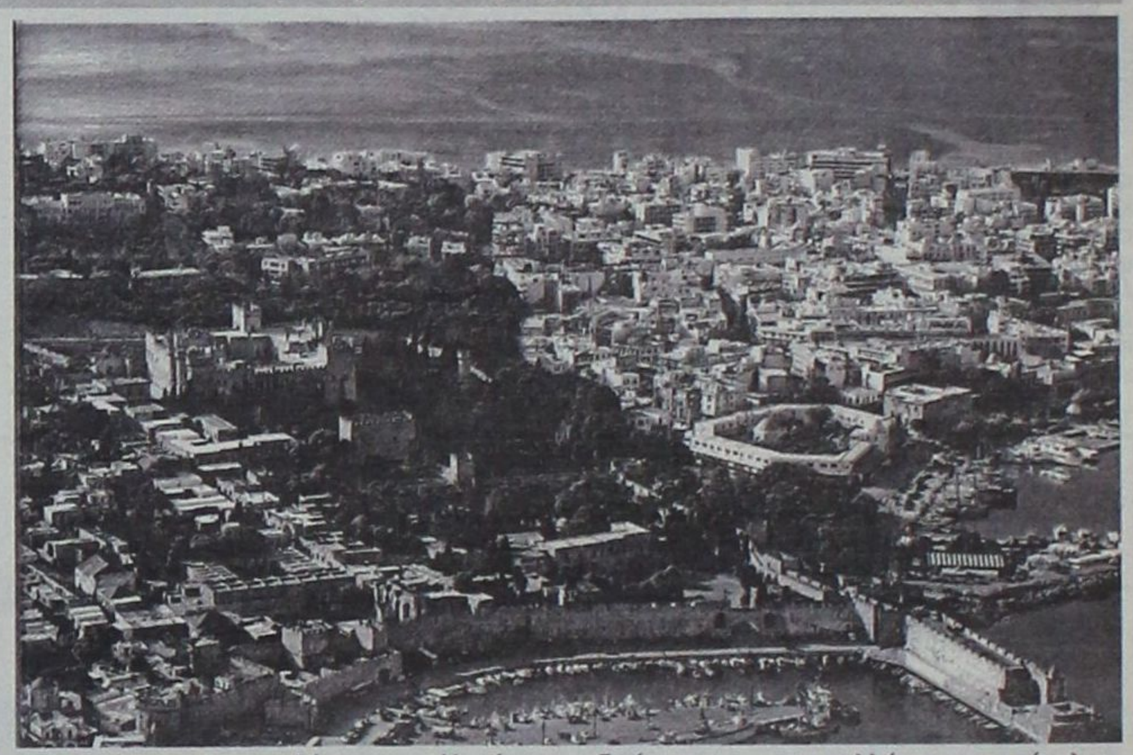

επιχειρήσεων Ο νομοθέτης προβλέπει ακόμη το ρόλο της μειοψηφίας και καθορίζει πού και πώς θα εκπροσωπείται.

Δεν θα έλεγα, επομένως, πως δεν είναι νόμιμο και δημοκρατικό αυτό που αποφάσισαν ο Δήμαρχος και η δημοτική πλειοψηφία. Ωστόσο, υπάρχει θέμα και αυτό νομίζω επιχείρησε να υπογραμμίσει ο κ. Χατζηευθυμίου. Η παράταξή μας ψηφίστηκε από το 45% του Ροδιακού λαού. Δεν μπορεί λοιπόν, να αγνοείται αυτό το κομμάτι του λαού και να μην εκπροσωπείται στα διοικητικά συμβούλια.

Ο κ. Γιαννόπουλος επιχείρησε να το αιτιολογήσει καταγγέλοντας τη μειοψηφία για το κλίμα που επικράτησε κατά την προεκλογική περίοδο. Αλλά σε μια προεκλογική περίοδο πάντα υπάρχουν αντιθέσεις, συγκρούσεις και αντιπαραθέσεις, καμιά φορά και πέρα από τα πολιτισμένα όρια. Ομως την επομένη των εκλογών όλα πρέπει να ξεχνιούνται.

Και για να σας απαντήσω πιστεύω ότι ο κ. Γιαννόπουλος εγκατέλειψε το συναινετικό κλίμα προφανώς για να ικανοποιήσει προσωπικές φιλοδοξίες των συνεργατών του. Γιατί, όπως θα έχετε διαπιστώσει κι εσείς, όλα τα διοικητικά συμβούλια απαρτίζονται αποκλειστικά απο υποψηφίους της παράταξής του που δεν εξελέγησαν.

• Διαπιστώνει κανείς σ' εσάς μια ιδιαίτερη ευαισθησία, σε ό,τι αφορά τα προβλήματα που αντιμετωπίζει η πόλη της Ρόδου. Είστε ικανοποιημένος από την εικόνα της;

- Ναι έχω μια ιδιαίτερη ευαισθησία σε ό,τι αφορά στην καθαριότητα, στο περιβάλλον και την προστασία του, στην εμφάνιση της πόλης, γιατί πιστεύω ότι η πόλη σου πρέπει να σε ελκύει, να σε εμπνέει και όχι να σε απωθεί και να σε απογοητεύει. Πολύ περισσότερο όταν αυτή η πόλη έχει από μόνη της τόσα πολλά συγκριτικά πλεονεκτήματα, που αποτελούν μαγνήτη για εκατομμύρια τουριστών απ' όλο τον κόσμο.

Αυτός είναι και ο λόγος που επέλεξα να συμμετέχω στα συμβούλια της δημοτικής επιχείρησης καθαριότητας και του οργανισμού περιβάλλοντος.

RODOS 2400 CAIR

Επιλογή από την Ένωση Γάλλων Οινολόγων σαν ο μοναδικός εκπρόσωπος από τα κρασιά των Ελληνικών νησιών.

Χωρίς σχόλια . . . (δικά μας)



1000 VINS DU MONDE
LA SELECTION DES OENOLOGUES

ÎLES GRECQUES
RHODES CAIR RHODES

Rhodos 2400 1999

. . . La robe délicatement nuancée de tons verts augure l'élégance florale puis fruitée (pêche blanche) du nez. En bouche, l'ensemble est léger, voire aérien, et donne un excellent vin d'apéritif . . .
© 2000 Hachette Livre, Paris.

"Περιλαμβάνεται στον Φετινό Οδηγό ξένων (μη γαλλικών κρασιών) έχοντας κερδίσει άλλο ένα μετάλλιο στον έγκυρο διεθνή διαγωνισμό Vinalies International Οι δοκιμαστές το περιέγραψαν ότι έχει ανθώδη κομψότητα με άρωμα λευκών ροδάκινων και μια συνολικά αιθέρια ποιότητα. Ένα τέλειο απεριτίφ είπαν και ποιος είμαι εγώ να διαφωνήσω!" . . .
ATHENS NEWS 01/10/00 WINE OF THE WEEK

... Πρόκειται για ένα θαυμάσιο κρασί με γοητευτική κιτρινοπράσινη σχεδόν καναρινί ρόμπα και έντονη παρουσία CO_2. Στην μύτη εκφράζεται με δυνατά αρώματα εξωτικών φρούτων σε φόντο αρωματικών λουλουδιών, πεντακάθαρα και σταθερά. Διαθέτει γεύση ισχυρή ισορροπημένη και παχιά. Επίγευση αναπάντεχα μακρά και καθαρή...
Περιοδικό ΓΕΥΣΗ – Τεύχος Νο 38

ΙΑΤΡΙΚΗ ΑΝΑΚΟΙΝΩΣΗ
Ο ΙΑΤΡΟΣ
ΓΕΩΡΓΑΚΗΣ Ε. ΛΑΖΑΡΟΣ
ΔΕΡΜΑΤΟΛΟΓΟΣ - ΑΦΡΟΔΙΣΙΟΛΟΓΟΣ
ΑΜΕΡΙΚΗΣ 7 (1ος όροφος)
ΔΕΧΕΤΑΙ: Δευτέρα - Παρασκευή
08.30 - 13.00 και 17.00 - 20.30
Απόγευμα Δευτέρας και Παρασκευής με ραντεβού
Τηλ.: 22410 - 73008
Κινητό: 09770 83210

ΕΣΤΙΑΤΟΡΙΟ - ΤΑΒΕΡΝΑ
«Η ΒΡΥΣΗ»
στην Ψίνθο
• Νοστιμότατα χωριάτικα φαγητά στον παραδοσιακό φούρνο
• Χωριάτικο ψωμί
• Και όπως πάντα τα ντόπια κρέατα του Κώστα Κατταβενού.
Ανοικτά κάθε μέρα
από τις 12 το μεσημέρι
Σας περιμένουμε
ΤΗΛ. 22410 - 50267

ΣΥΝΕΧΕΙΑ ΑΠΟ ΤΗ ΣΕΛ. 8

Προσωπικά, πιστεύω ότι τα μεγαλύτερα προβλήματα είναι τα καθημερινά προβλήματα του πολίτη. Το κυκλοφοριακό για παράδειγμα, ταλαιπωρεί και εκνευρίζει καθημερινά τον πολίτη, πέρα από τις αρνητικές συνέπειες που έχει για τον τουρισμό της πόλης και τις εμπορικές επιχειρήσεις.



«Ο κ. Γιαννόπουλος εγκατέλειψε το συναινετικό κλίμα προφανώς για να ικανοποιήσει προσωπικές φιλοδοξίες των συνεργατών του».

Η καθαριότητα, ακόμη, δεν είναι ικανοποιητική, ούτε η αισθητική και γενικότερα η εικόνα της πόλης. Αν ρίξετε μια ματιά στα πάρκα της πόλης θα δείτε ότι έχουν μετατραπεί σε σκουπιδότοπους. Δείτε ακόμα την εικόνα από το λιμάνι μέχρι και την λεωφόρο Καλλιθέας περιμετρικά και στις περιοχές που η πόλη επεκτείνεται.

Ασφαλώς, δεν θα αισθανθείτε ευχάριστα.

Αποψή μου είναι ότι αυτή η τετραετία πρέπει να αφιερωθεί στην αντιμετώπιση των καθημερινών προβλημάτων του πολίτη.

• ***Ποιά είναι κατά την άποψή σας τα μεγαλύτερα προβλήματα που απασχολούν την πόλη της Ρόδου;***

- Προσωπικά η σημερινή εικόνα της πόλης δεν με ικανοποιεί. Η Ρόδος αξίζει μια καλύτερη μεταχείριση απ' όλους μας. Και εδώ θεωρώ υποχρέωσή μου να απευθύνω έκκληση και στους εργαζόμενους του Δήμου, των οποίων την προσφορά αναγνωρίζω και εκτιμώ, να εντείνουν τις προσπάθειές τους γιατί η πόλη μας είναι ένας μοναδικός και ανεκτίμητος θησαυρός.

• ***Λέτε δηλαδή ότι δεν υπάρχει διάθεση από τη Δημοτική Αρχή να επιλυθούν;***

- Είμαι ο τελευταίος που θα αμφισβητήσει την πρόθεση της δημοτικής αρχής. Αλλά όπως γνωρίζετε, καλύτερα από μένα, δεν αρκούν μόνο η καλή πρόθεση και διάθεση.

Χρειάζεται μεθοδικότητα, προγραμματισμός και οργάνωση και ακόμη σαφής ιεράρχηση στόχων για να υπάρξει το επιδιωκόμενο αποτέλεσμα. Εδώ λοιπόν, θα κριθεί η δημοτική αρχή. Αποτελεί άλλωστε, αξίωμα της πολιτικής: ότι δηλαδή ο καθένας κρίνεται εκ του αποτελέσματος. Εμείς, να είστε βέβαιοι, θα βοηθήσουμε με κάθε τρόπο, μολονότι η δημοτική αρχή αρνήθηκε το συναινετικό κλίμα και τη συνεργασία μας.

• ***Η μειοψηφία του Δημοτικού Συμβουλίου ζήτησε με γραπτή ερώτηση να ενημερωθεί για το διορισμό του κ. Κώστα Σκανδαλίδη και της κ. Λη Μηναΐδη. Για ποιό λόγο έγινε αυτό;***

- Δεν νομίζω πως είναι ζήτημα που αποκρύπτει σκοπιμότητες. Ο κ. Χατζηευθυμίου, ως έχει δικαίωμα, ζήτησε να ενημερωθεί αν τηρήθηκαν οι προβλεπόμενες διαδικασίες και αν υπάρχει έγκριση για την πρόσληψή τους. Δεν νομίζω, επομένως, πως η ενέργειά του έχει τον χαρακτήρα προσωπικής μομφής για τον κ. Σκανδαλίδη και την κ. Μηναΐδη.

Ο κ. Σκανδαλίδης, και αποτελεί προσωπική άποψη μου, έχει μια μακρά θητεία στο Δήμο Ρόδου και ασφαλώς είναι γνώστης των όσων συμβαίνουν στο Δήμο, μπορεί επομένως να βοηθήσει με το δικό του τρόπο.

Οσο για την κ. Μηναΐδη στα προηγούμενα τέσσερα χρόνια, απ' ότι παρακολουθούσα, είχε μια σεμνή παρουσία και ασφαλώς συνέβαλε στην ανάπτυξη των διεθνών σχέσεων του Δήμου μας.

• ***Πρόσφατα ο κ. Χατζής Χατζηευθυμίου άφησε αιχμές για τους «επίκουρους» και «συνεπίκουρους» που διόρισε ο κ. Γιώργος Γιαννόπουλος. Εσείς ασπάζεστε αυτή την άποψη, ή εκτιμάτε ότι μπορεί τελικά ο θεσμός αυτός να βοηθήσει την πόλη της Ρόδου;***

- Κοιτάξτε, ο Δήμαρχος έχει το δικαίωμα να ορίζει τους συνεργάτες που αυτός κρίνει ότι μπορούν να βοηθήσουν στο έργο του και αυτό έπραξε. Δεν επιθυμώ αυτή τη στιγμή, να σχολιάσω τις επιλογές του κ. Γιαννόπουλου. Οπως σας είπα στην πολιτική ο καθένας κρίνεται εκ του αποτελέσματος. Επομένως, ο χρόνος είναι αυτός που θα δείξει αν οι επιλογές του κ. Γιαννόπουλου βοήθησαν στο έργο του ή αν υπαγορεύθηκαν από λόγους ικανοποίησης των προσωπικών φιλοδοξιών των συνεργατών του ή τέλος, για τη διατήρηση των ισσοροπιών στους κόλπους της παραταξής του.

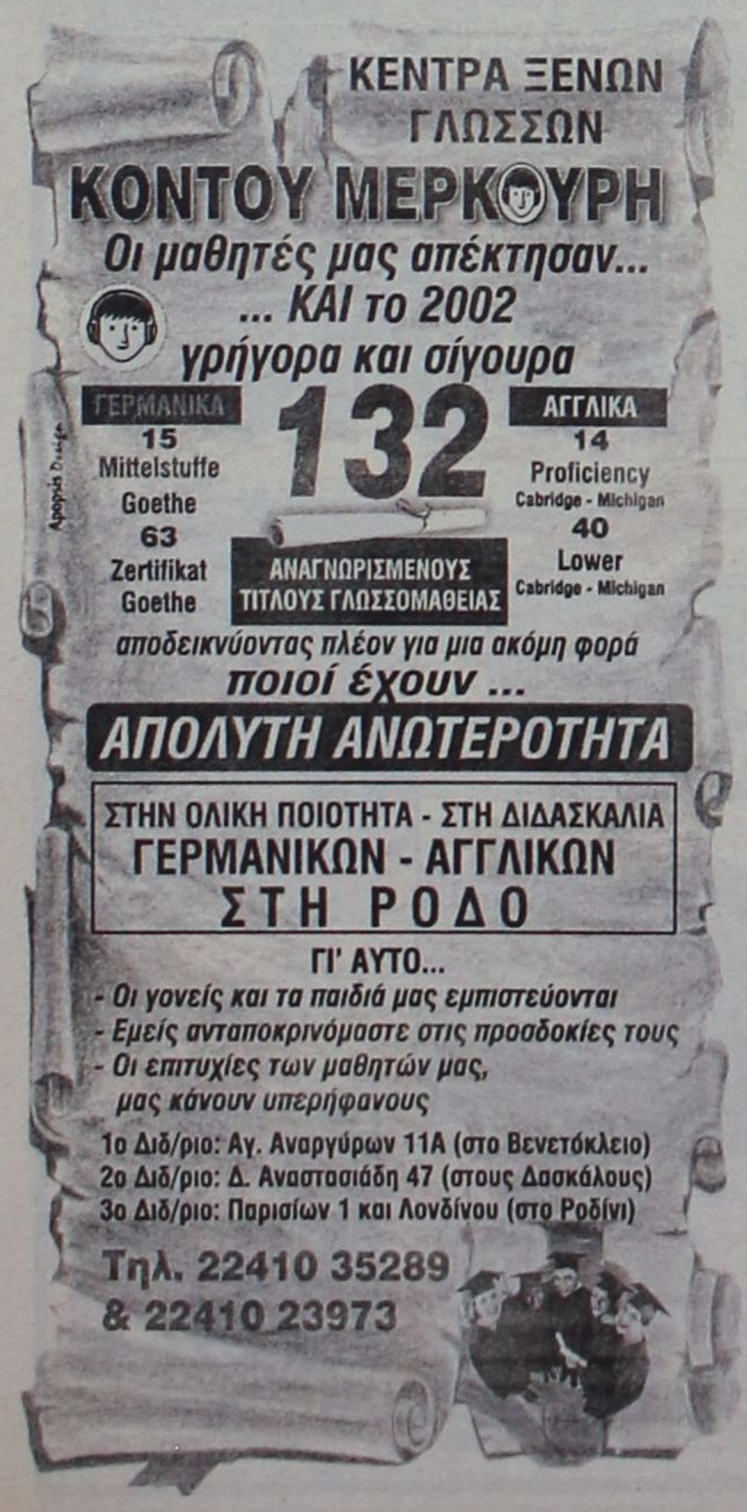

Τα βρόντηξε ο Διευθυντής του ΕΒΕΔ

Παραιτήθηκε ο Γιάννης Παπαδημήτρης με αιχμές κατά «προσώπων της Διοίκησης»

Ως βόμβα έπεσε στις παραγωγικές μας τάξεις η παραίτηση του κ. Γιάννη Παπαδημήτρη από τη θέση του Διευθυντή του Επιμελητηρίου Δωδεκανήσου με επιστολή του προς τον πρόεδρο και τα μέλη της Διοίκησης του ΕΒΕΔ το προηγούμενο Σάββατο.

ΑΝ και μερικοί που γνωρίζουν πρόσωπα και πράγματα μόνο έκπληκτοι δεν δηλώνουν, για τους περισσότερους η εξέλιξη αυτή χαρακτηριζόταν το βράδυ του Σαββάτου ως κεραυνός εν αιθρία. Το περιεχόμενο της επιστολής υποβολής της παραίτησής του με αποδέκτη τον κ. Ηλία Κωτιάδη περιγράφει μια εικόνα στο εσωτερικό του Επιμελητηρίου μας που μόνο σαν κολακευτική δεν μπορεί να εκληφθεί. Κάποιοι πρέπει να φέρουν την ευθύνη, δεν μπορεί...

Ο κ. Παπαδημήτρης κάνει λόγο για ανεπίτρεπτες συμπεριφορές εις βάρος του από «μέλη της Διοίκησης» που εκφράζονταν από την πρώτη μέρα ανάληψης των καθηκόντων του με ύβρεις και άλλα υποτιμητικά σχόλια κατά του προσώπου του. Για να φτάσει στο σημείο να «τα βροντήξει» είναι σαφές ότι η κατάσταση είχε φτάσει στο απροχώρητο, γεγονός που πρέπει να προβληματίσει το Διοικητικό Συμβούλιο του ΕΒΕΔ, μια και η παραίτηση του Γιάννη Παπαδημήτρη ενδεχομένως να προκαλέσει αλυσιδωτές αντιδράσεις και παρενέργειες στους κόλπους του Επιμελητηρίου μας.

Το πλήρες κείμενο της επιστολής παραίτησης του κ. Παπαδημήτρη έχει ως εξής:

«Πριν δύο χρόνια ανέλαβα τη Διεύθυνση του Επιμελητηρίου Δωδεκανήσου και προσπάθησα να διεκπεραιώσω όλες τις υποθέσεις του Επιμελητηρίου. Αγγιξα όλα τα προβλήματα του Επιμελητηρίου τα οποία δεν είναι ανάγκη να τα απαριθμήσω και τα οποία γνωρίζετε πολύ καλά. Μεγάλη σημασία έδωσα στη διατήρηση καλών σχέσεων μεταξύ διοίκησης και προσωπικού και στην εξυπηρέτηση των μελών μας.

Ομως από την πρώτη ημέρα της ανάληψης των καθηκόντων μου μέχρι σήμερα είχα προστριβές και παρενοχλήσεις από μέλη της διοίκησης. **Παρά τα επανηλλειμένα προφορικά μου αιτήματα ότι δεν μπορώ να ανεχθώ φωνές, βρισιές και προσβολές κατά την εκτέλεση των υπηρεσιακών μου καθηκόντων οι οποίες μειώνουν την προσωπικότητα μου και μου ασκούν ψυχολογική βία δεν έγινε τίποτα.**

Πιστεύω ότι ακόμη και εάν υπάρχουν προβλήματα σε μια υπηρεσία οι φωνές δεν βοηθούν σε τίποτα ενώ αντίθετα δημιουργούν ένα άσχημο κλίμα. Επειδή η κατάσταση παρά την προσπάθεια που καταβάλλω δεν διορθώνεται σας υποβάλλω την παραίτηση μου από τη θέση του Διευθυντή του Επιμελητηρίου. ***Παρακαλώ να θέσετε θέμα αναπλήρωσής μου στο αμέσως επόμενο Δ.Σ. του Επιμελητηρίου.*** Μέχρι την επιλογή νέου Διευθυντή από το Δ.Σ. θα ασκώ κανονικά τα καθήκοντά μου και θα αναλαμβάνω πλήρως τις ευθύνες μου. Επίσης σας υπενθυμίζω ότι σε όποια θέση και αν τοποθετηθώ με τις γνώσεις μου και την εμπειρία μου θα προσπαθήσω να είμαι χρήσιμος στα μέλη του Επιμελητηρίου.»



ΚΗΔΕΙΑ

Τη λατρευτή μας σύζυγο, αδελφή και θεία

ΕΛΕΥΘΕΡΙΑ ΒΑΣΙΛΑΡΑΚΗ

(ετών 73)

κηδεύουμε σήμερα Δευτέρα 24 Φεβρουαρίου 2003 και ώρα 11 π.μ. από τον Ιερό Ναό Ταξιαρχών Νεκροταφείου Ρόδου.

Ο σύζυγος Ιωάννης
Τα αδέλφια
Ιωάννης, Δημήτριος, Σεβαστή και Ειρήνη
τα ανίψια και οι λοιποί συγγενείς.

Συγκίνηση και μηνύματα ανθρωπισμού στην ορκωμοσία των Εθελοντών Σαμαρειτών







«Η καλή πλευρά της κοινωνίας»

Περίσσεψαν οι έπαινοι και τα κολακευτικά λόγια το βράδυ του περασμένου Σαββάτου 22 Φεβρουαρίου, στην ορκωμοσία των Εθελοντών Σαμαρειτών του Ελληνικού Ερυθρού Σταυρού Ρόδου. Ήταν μια σπουδαία εκδήλωση και όλοι όσοι μίλησαν, εξήραν τη δύναμη, τη θέληση και τον αλτρουισμό των ανθρώπων εκείνων που θυσιάζουν από το χρόνο (που δεν έχουν) για να προσφέρουν προς τον συνάνθρωπο. Η βραδιά κορυφώθηκε τη στιγμή που η αρχηγός του Σώματος Ρόδου απηύθυνε χαιρετισμό στον εκλιπόντα Σαμαρείτη Ελευθέριο Φερεντίνο, που βρισκόταν μέσα στο ελικόπτερο του ΕΚΑΒ που κατέπεσε στα βουνά της Ανάφης.

Το περασμένο Σάββατο ορκίσθηκαν οι Εθελοντές Σαμαρείτες της 2ης Εκπαιδευτικής Σειράς. Ο ορκωμοσία είναι το επιστέγασμα μιας πολύμηνης προσπάθειας, γεμάτης εκπαίδευση και συνεχούς προσφοράς όπου υπάρχει ανάγκη. Συνολικά ορκίσθηκαν 30 Εθελοντές Σαμαρείτες οι οποίοι πλέον είναι δια βίου δεμένοι με το σύνθημά τους «δια του ανθρωπισμού προς την ειρήνη». Πρέπει να σημειωθεί ότι υπήρξαν και εκείνοι που δεν ορκίσθηκαν διότι δεν κατάφεραν να καλύψουν όλες τις προϋποθέσεις που θέτει ο Ελληνικός Ερυθρός Σταυρός (Ε.Ε.Σ). Οι Σαμαρείτες αυτοί είναι εξίσου σπουδαίοι, σημαντικοί, φέρουν πολύτιμες γνώσεις και πάνω απ' όλα έχουν διάθεση για προσφορά προς το συνάνθρωπο. Η διάθεσή τους αυτή θα τους οδηγήσει πολύ σύντομα μέχρι την επόμενη ορκωμοσία, όπου θα έχουν τη δική τους, ξεχωριστή θέση στο βάθρο της τελετής. Άλλωστε, ο Εθελοντής Σαμαρείτης δεν διακρίνεται από τα πτυχία και τις βεβαιώσεις, αλλά από την αφιέρωσή του σε πανανθρώπινα ιδανικά.

Παρόντες στην εκδήλωση ήταν ο πρωτοσύγκελος Ρόδου Παΐσιος Αραβαντινός, η πρόεδρος του παραρτήματος Ρόδου του Ε.Ε.Σ Δέσποινα Δελαπόρτα, οι Αδελφές Νοσοκόμες του Ε.Ε.Σ, ο Νομάρχης Δωδεκανήσου Γιάννης Μαχαιρίδης, ο δήμαρχος Αταβύρου Παναγιώτης Κυριακούλης, ο επίκουρος δημάρχου Ροδίων Κάλλιστος Διακογεωργίου, ο διοικητής των Πυροσβεστικών Υπηρεσιών Δωδεκανήσου Κωνσταντίνος Καραγεωργόπουλος και δεκάδες κόσμου.

«Αυτή είναι η καλή πλευρά της κοινωνίας» είπε για τους Εθελοντές Σαμαρείτες ο Νομάρχης Δωδεκανήσου Γιάννης Μαχαιρίδης και σε έναν πραγματικά εμπνευσμένο λόγο αναφέρθηκε στα προβλήματα της σύγχρονης κοινωνίας, όπως αυτά γεννιόνται μέσα από τη φτώχεια και την ανέχεια. «Υπάρχουν 1925 οικογένειες που ζουν από τα προνοιακά επιδόματα και φαντάζομαι πως υπάρχουν άλλοι τόσοι και ακόμα περισσότεροι που περιμένουν τις τροφοκάρτες από το δήμο ή τη βοήθεια των συνανθρώπων τους για να ζήσουν. Η εθελοντική προσφορά προς τον συνάνθρωπο είναι η απάντηση στην αντιμετώπιση των προβλημάτων της σύγχρονης κοινωνίας». Ο κ. Γιάννης Μαχαιρίδης μάλιστα δήλωσε ότι θα σταθεί αλληλέγγυος και αρωγός στις ανάγκες του Σώματος Εθελοντών Σαμαρειτών και εν γένει του Ελληνικού Ερυθρού Σταυρού Ρόδου.

Η πρόεδρος του παραρτήματος Ρόδου του Ε.Ε.Σ Δέσποινα Δελαπόρτα ήταν εκείνη που έκανε την κοινωνιολογική προσέγγιση των προβλημάτων της εποχής και των γενεσιουργών αιτίων (φτώχεια, αδιαφορία, καταναλωτισμός κ.λ.π). «Για να αντιμετωπιστεί η αλλοτρίωση του σύγχρονου ανθρώπου υπάρχει ανάγκη υποστήριξης της ιδέας του Εθελοντισμού».

Από τη δική του πλευρά ο επίκουρος δημάρχου Κάλλιστος Διακογεωργίου αναφέρθηκε στην πολύτιμη προσφορά των Σαμαρειτών και είπε πως η προσφορά αυτή θα πρέπει ν' αποτελεί φωτεινό παράδειγμα προς όλους τους πολίτες.

Στη διάρκεια της εκδήλωσης απονεμήθηκε από τους Εθελοντές Σαμαρείτες τιμητική πλακέτα προς το διοικητή των Πυροσβεστικών Δυνάμεων Δωδεκανήσου Κωνσταντίνο Καραγεωργόπουλο για την πολύτιμη συνεργασία του μέχρι σήμερα.

ΓΙΑ ΣΕΝΑ ΛΕΥΤΕΡΗ

Η πιο μεγάλη στιγμή της εκδήλωσης ήταν εκείνη της απονομής τιμητικής πλακέτας στη μνήμη του εκλιπόντος Σαμαρείτη Ελευθέριου Φερεντίνου. Την πλακέτα παρέλαβε η σύζυγός του, που παρέστη στην τελετή με το μικρό της παιδί.

Τα δάκρυα κύλησαν στα πρόσωπα όλων, όταν η αρχηγός του Σώματος Σταματία Ζουρούδη χαιρέτισε τον Λευτέρη εκ μέρους όλων των Σαμαρειτών:

«Εμείς δεν κλαίμε φίλε. Κι αν τώρα μ' ένα παράσημο στο χέρι σε προσμένουμε, είναι γιατί μας έλειψες, σαν τότε που χανόσουν μες τα σύννεφα. Κι ένα βράδυ καλή ώρα μας ήρθες, ένα βράδυ του Δεκέμβρη παραμονές Χριστουγέννων που στάθηκες μόνος εδώ μπροστά μας, στητός με το δεξί χέρι υψωμένο να δώσεις όρκο. Ορκίζομαι πίστη στο ανθρώπινο ιδεώδες... είπες, το πίστεψες, το έκανες πράξη ζωής και μ' αυτό ταξίδεψες μακριά μες το Όνειρο. Εμείς δεν κλαίμε φίλε και συνοδοιπόρε, κι αν τώρα μ' ένα παράσημο στο χέρι σε προσμένουμε, είναι για να σου πούμε ευχαριστώ που φώτισες το δρόμο μας».

GR

☆☆☆☆☆

Grand Hotel

Ο τέλειος συνδυασμός ποιότητας και οικονομίας που τιμά και ανεβάζει τη Ρόδο













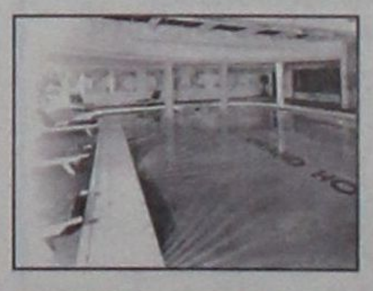



Υγρός τάφος ο Αλιάκμονας για τους επιβάτες λεωφορείου

Ανασύρθηκαν 14 νεκροί

Δεκατέσσερις άνθρωποι έχασαν τη ζωή τους -εκ των οποίων ένα παιδί- και εννέα ακόμη τραματίστηκαν, όταν λεωφορείο των ΚΤΕΛ παρεξέκλινε της πορείας του και έπεσε στον ποταμό Αλιάκμονα. Το πρωί της Δευτέρας συνεχίζονται οι έρευνες για τον εντοπισμό του αγοριού που αγνοείται. Τη βαθιά λύπη και οδύνη του πρωθυπουργού και της κυβέρνησης εξέφρασε ο Χρ.Πρωτόπαπας.

Από το πρωί της Κυριακής, τα σωστικά συνεργεία πραγματοποιούσαν έρευνες για τον εντοπισμό του τρίχρονου γιου της Αφροδίτης Σένια -ο οποίος επέβαινε στο λεωφορείο μαζί με την μητέρα και την οκτάχρονη αδελφή του-, ωστόσο εκφράζονται φόβοι ότι έχει παρασυρθεί από τα ορμητικά νερά του ποταμού. Για να διευκολυνθεί η επιχείρηση έκλεισαν οι στρόφιγγες του φράγματος του Αλιάκμονα, στο ύψος της Σφηκιάς Ημαθίας.

Οι έρευνες των ανδρών της ΕΜΑΚ διακόπηκαν στις 18:30 το απόγευμα της Κυριακής και θα συνεχιστούν αύριο με το πρώτο φως της ημέρας.

Όπως ανακοινώθηκε από την αστυνομική διεύθυνση Πιερίας, νεκροί είναι οι: Ευσταθία Μουζάκη 50 χρόνων, Ιεμπάρ Νασίρ 29 χρόνων (υπήκοος Πακιστάν), Κωνσταντίνος Τουλούπης 55 χρόνων, Βασίλης Νάσιουτζικ 49 χρόνων, Κονδυλία Σκληρού 22 χρόνων, Ευθυμία Παργάνα 25 χρόνων, Δημήτρης Τσελεπίδης 29 χρόνων, Μιχάλης Φίσκας 27 χρόνων, Γιώργος Βαξεβανίδης 23 χρόνων, Φώτης Τσέτσος 27 χρόνων, Βασίλης Τασιούλας, Ίλια Κονσταντίνοβ 39 χρόνων (υπήκοος Βουλγαρίας), ο οδηγός του λεωφορείου Χρήστος Τόλιος 41 χρόνων και η 8χρονη Στυλιανή Σένια.

Παράλληλα, στα νοσοκομεία μεταφέρθηκαν τραυματισμένοι οι: Ναθαναήλ Τσαρτσάρας 26 χρόνων, Γιώργος Σαβαΐδης 22 χρόνων, Παντελής Τσολάκης 21 χρόνων, Ευδοξία Μανικατζή 35 χρόνων -σε κρίσιμη κατάσταση-, οι Αλβανοί υπήκοοι Αφροδίτη Σένια 31 χρόνων και Φρέντι Σάμπα 31 χρόνων, ο 20χρονος στρατιώτης Παναγιώτης Διαμαντής, ο οποίος νοσηλεύεται στο 424 στρατιωτικό νοσοκομείο, και ο Αναστάσιος Κόλιας 20 χρόνων, ο οποίος νοσηλεύεται ελαφρά τραυματισμένος στο νοσοκομείο Κατερίνης.

Το δυστύχημα συνέβη λίγα λεπτά μετά τα μεσάνυχτα, όταν το λεωφορείο των ΚΤΕΛ, που εκτελούσε το δρομολόγιο Θεσσαλονίκη - Αθήνα των 23:00, παρέκκλινε της πορείας του, την ώρα που περνούσε τη γέφυρα στο 473ο χλμ της εθνικής οδού -λίγο μετά από τα διόδια των Νέων Μαλγάρων-, με αποτέλεσμα να προσκρούσει στις προστατευτικές μπάρες και να πέσει από ύψος περίπου 15μ. στο ποτάμι. Η μία πλευρά του λεωφορείου βυθίστηκε στα νερά.

Επί τόπου έσπευσαν περιπολικά της αστυνομίας, ασθενοφόρα, οχήματα της πυροσβεστικής και άνδρες των ΕΜΑΚ, οι οποίοι προσπάθησαν να απεγκλωβίσουν τους 23 επιβαίνοντες. Το έργο των σωστικών συνεργείων, που ήταν ιδιαίτερα δύσκολο λόγω του ψύχους και της θέσης του λεωφορείου, διήρκεσε περίπου πέντε ώρες.

Αμέσως μετά ανελκύστηκε το λεωφορείο, και μεταφέρθηκε σε συνεργείο της Κατερίνης, όπου θα το εξετάσουν εμπειρογνώμονες, προκειμένου να ρίξουν φως στα αίτια του δυστυχήματος.

Σύμφωνα με τις πρώτες πληροφορίες, στο οδόστρωμα δεν υπάρχουν ίχνη από φρενάρισμα. Όσον αφορά στις καιρικές συνθήκες που επικρατούσαν εκείνη την ώρα, οι μαρτυρίες αναφέρουν ότι δεν έβρεχε, αλλά στο οδόστρωμα ενδεχομένως να υπήρχε πάγος.

Σύμφωνα με τον πρόεδρο των ΚΤΕΛ, Παντελή Τόλιο, το λεωφορείο είχε περάσει από μηχανικό έλεγχο πριν από ένα μήνα, και ο οδηγός είχε δεκάχρονη εμπειρία και είχε εκτελέσει το συγκεκριμένο δρομολόγιο πολλές φορές.

Αξίζει να σημειωθεί ότι ο 20χρονος στρατιώτης Παναγιώτης Διαμαντής, που νοσηλεύεται εκτός κινδύνου, δήλωσε σε τηλεοπτικά κανάλια ότι ο οδηγός του λεωφορείου προσπέρασε ένα φορτηγό, και αμέσως μετά έχασε τον έλεγχο του οχήματος.

Από τη νεκροψία και νεκροτομή που πραγματοποίησε στη σωρό του οδηγού ο ιατροδικαστής Ματθαίος Τσούγκας, προέκυψε ότι δεν υπάρχουν παθολογικά αίτια (καρδιακό ή εγκεφαλικό επεισόδιο), που να δικαιολογούν την απώλεια ελέγχου του οχήματος. Ο κ. Τσούγκας διευκρίνισε ότι ο θάνατος του Τόλιου οφείλεται σε ρήξη της σπονδυλικής στήλης και της αορτής, και προσέθεσε ότι έχουν ληφθεί δείγματα σπλάχνων, προκειμένου να εξεταστεί αν οδηγούσε υπό την επήρεια αλκοόλ.

Παράλληλα, από τη νεκροψία σε πέντε σωρούς επιβατών, προέκυψε ότι δύο από αυτούς έχασαν τη ζωή τους από πνιγμό και οι υπόλοιποι από κακώσεις.

Εκατοντάδες οικογένειες στη Ρόδο

Έμειναν χωρίς νερό όλο το Σαββατοκύριακο

Ανάστατοι είναι οι κάτοικοι των περιοχών Αγίου Ιωάννου και Αγίου Στεφάνου της πόλεως Ρόδου, καθώς έμειναν το Σαββατοκύριακο χωρίς νερό. Το πρόβλημα προκλήθηκε από το σπάσιμο του αγωγού που μεταφέρει νερό από τη Σάλακο προς τη δεξαμενή του Μόντε Σμιθ. Αυτό είχε ως αποτέλεσμα να αδειάσει η δεξαμενή από την κατανάλωση και να περάσει αέρας στο δίκτυο ύδρευσης.

Τα συνεργεία της ΔΕΥΑΡ ξεκίνησαν τις εργασίες αποκατάστασης της βλάβης από το Σάββατο το μεσημέρι και μέχρι το βράδυ είχαν αποκαταστήσει το σπάσιμο και γέμισαν τη δεξαμενή νερού στο Μόντε Σμιθ. Δυστυχώς για τους κατοίκους ο αέρας που πέρασε στο δίκτυο ύδρευσης δεν επέτρεπε τη ροή του νερού από τη δεξαμενή προς τα νοικοκυριά και τις επιχειρήσεις. Ετσι, και η χθεσινή ημέρα πέρασε χωρίς νερό για αρκετούς. Οι τελευταίοι διαμαρτύρονταν συνεχώς και με τηλεφωνήματα που έκαναν προς τα μέσα ενημέρωσης κατήγγελλαν τη ΔΕΥΑΡ που δεν είχε δώσει οποιαδήποτε πληροφορία για το τι ακριβώς είχε συμβεί.

Οι προσπάθειες των συνεργείων της Επιχείρησης Υδρευσης και Αποχέτευσης Ρόδου συνεχίζονταν μέχρι αργά χθες προκειμένου να αποκατασταθεί η ομαλότητα.



Πρέπει να σημειωθεί πως μεταξύ των καταγγελιών που έγιναν χθες προς τα ΜΜΕ, ήταν και η τακτική να κόβεται το νερό των καταναλωτών χωρίς προειδοποίηση. «Δε μπορεί να κόβουν το νερό όταν λείπουμε, να είναι Παρασκευή και να μένουμε ολόκληρο το Σαββατοκύριακο χωρίς νερό για ελάχιστη οφειλή».

ΞΕΝΑΚΗΣ
ΗΛΕΚΤΡΟΚΟΣΜΟΣ
...μαζί καλύτερα!
ΜΟΝΑΔΙΚΗ ΠΡΟΣΦΟΡΑ!!
ΟΛΟΚΛΗΡΩΜΕΝΟ ΣΥΣΤΗΜΑ TV 32" + HOME CINEMA + DVD
Τώρα!!



TV SONY KV-32LS60
100HZ - TELETEXT
ΕΛΛΗΝΙΚΟ

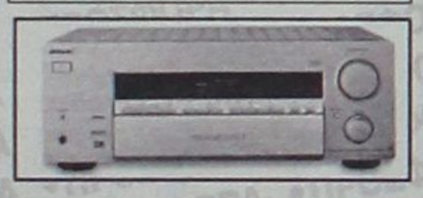

ΡΑΔΙΟΕΝΙΣΧΥΤΗΣ
SONY STR-DB780/S
5X100W DOLBY DIGITAL

ΣΥΣΤΗΜΑΤΑ ΗΧΕΙΩΝ
SONY SA-VE535H
σειρά PASCAL
ισχύος 150ww

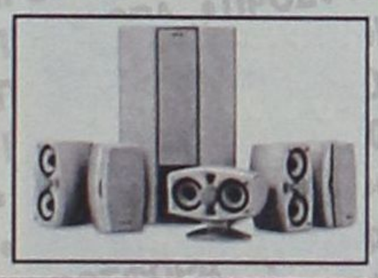

DVD SONY DVP-NS405/S
CD/DVD-R/RW/MP3



Από 2.739 € Μόνο 2.299 €
και ΔΩΡΟ!!
Τηλεόραση SONY 21"
KV-21FT1



ΜΙΑ ΜΟΝΑΔΙΚΗ ΠΡΟΣΦΟΡΑ
ΠΟΥ ΔΕΝ ΠΡΕΠΕΙ ΝΑ ΧΑΣΕΤΕ
...μαζί καλύτερα!
ΞΕΝΑΚΗΣ ΗΛΕΚΤΡΟΚΟΣΜΟΣ
Ενα βήμα μπροστά ...στις μεγάλες προσφορές
Κ. ΥΔΡΑΙΟΥ 2, ΡΟΔΟΣ, ΤΗΛ: 26597 - 30274

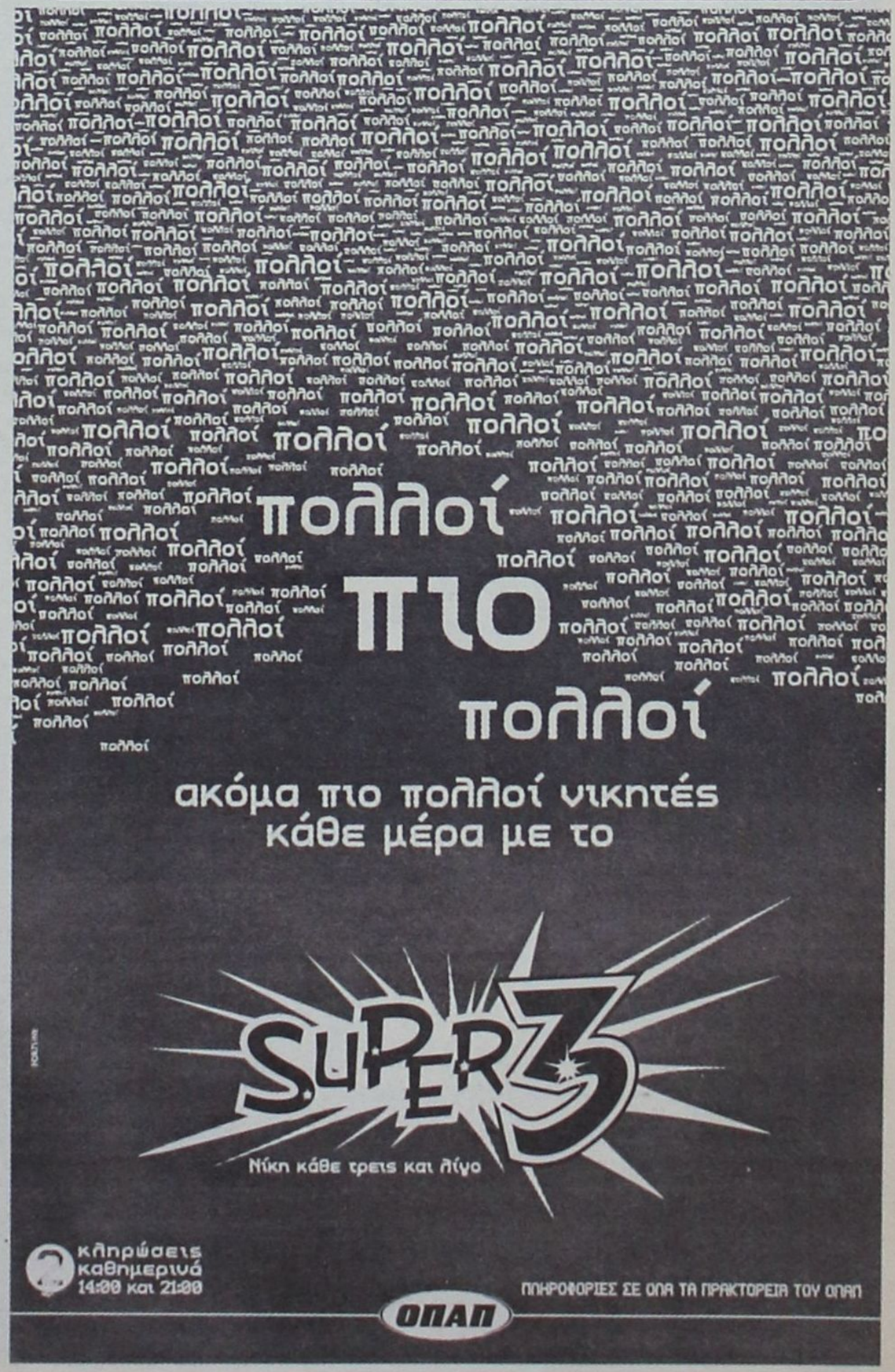

Χωρίς θέρμανση, οι εργαζόμενοι αντιμετωπίζουν τις χαμηλές θερμοκρασίες

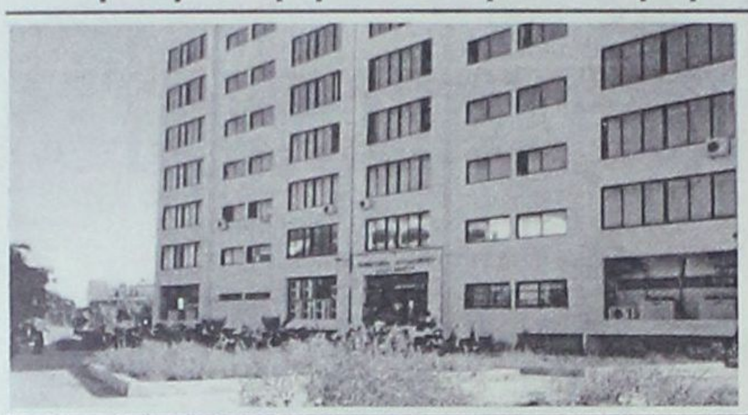

Πολύ το κρύο στην Εφορία!

Οι συνθήκες εργασίας των υπαλλήλων σε δημόσιες υπηρεσίες της περιοχής μας απασχολούν τις τοπικές μας αρχές, οι οποίες ενημερώνονται για την κατάσταση που επικρατεί σε χώρους όπου στεγάζονται υπάλληλοι και πολίτες που υποχρεούνται να φέρουν σε πέρας προσωπικές τους υποθέσεις.

Το κύμα κακοκαιρίας και οι ιδιαίτερα χαμηλές θερμοκρασίες που πλήττουν και την περιοχή μας, ήλθαν να επιδεινώσουν την όλη κατάσταση, με αποτέλεσμα να έρχονται στην επιφάνεια σειρά σοβαρών προβλημάτων που έχουν να κάνουν κυρίως με τις ελλείψεις σε στοιχειώδη πράγματα. Το κτίριο του Ζεφύρου, όπου στεγάζονται μεταξύ άλλων οι υπηρεσίες της Εφορίας μας, αντιμετωπίζει ανάλογα προβλήματα, όπως είναι η έλλειψη θέρμανσης.

Οι εργαζόμενοι στη ΔΟΥ Ρόδου μέσω του Συλλόγου τους έπεσαν θύματα ...κρυοπληξίας τις τελευταίες ειδικά ημέρες, και πήραν την πρωτοβουλία να ζητήσουν από τον Νομάρχη Γιάννη Μαχαιρίδη να παρέμβει προκειμένου να επιλυθούν τα σχετικά προβλήματα.

Στην επιστολή του Συλλόγου τους, που υπογράφεται από την πρόεδρο κ. Μαίρη Μαυρονικόλα, αναφέρονται τα εξής:

«Μεταφέροντας την αγωνία για τις δύσκολες πραγματικά συνθήκες εργασίας των εργαζομένων στη ΔΟΥ Ρόδου και με τη σύμφωνη γνώμη του προϊσταμένου της υπηρεσίας μας, θα σας παρακαλούσαμε θερμά να φροντίσετε για την αντιμετώπιση των κάτωθι προβλημάτων.

1. Δεν υπάρχει θέρμανση ειδικά στον Α' όροφο, με αποτέλεσμα ειδικά αυτό το δύσκολο χειμώνα που περνούμε οι υπάλληλοι αλλά και το κοινό που συναλλάσσεται καθημερινά, να υποφέρουν.

2. Υπάρχουν σοβαρά προβλήματα στις ηλεκτρολογικές αλλά και στις υδραυλικές εγκαταστάσεις, αφού εδώ και δέκα (10) χρόνια που στεγαζόμαστε σε αυτό το κτίριο δεν υπάρχει συντηρητής με αποτέλεσμα τις συχνές διακοπές ρεύματος και τον ανεπαρκή φωτισμό.

Επίσης πολλά προβλήματα στην υδραυλική εγκατάσταση με αποτέλεσμα να μη λειτουργούν οι περισσότερες τουαλέτες.

Πιστεύοντας σε εσάς, είμαστε βέβαιοι ότι θα κάνετε ό,τι είναι δυνατόν για την αντιμετώπιση αυτών των προβλημάτων. Σας ευχαριστούμε εκ των προτέρων.»

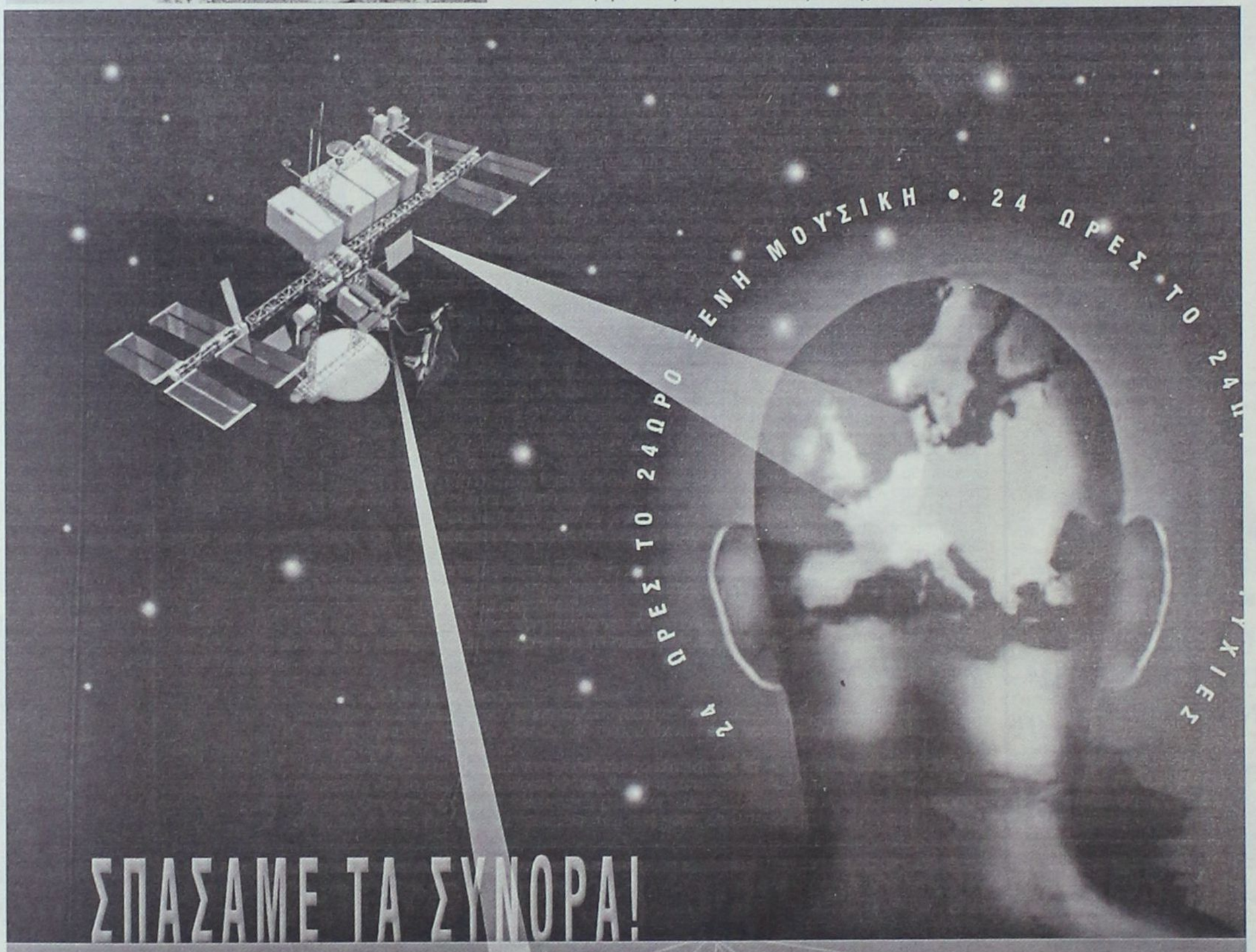

Το πρώτο ραδιόφωνο της Ελληνικής περιφέρειας που σπάει τα σύνορα εκπέμποντας σε όλη την Ευρώπη!

ΨΗΦΙΑΚΗ ΠΛΑΤΦΟΡΜΑ Ο.Τ.Ε.

Radio1 88 FM
Life's Original Soundtrack

ΡΑΔΙΟ 1 FM STEREO: Λεωφ. Ρόδου - Λινδου 215 • 85100 Ρόδος
Τηλ: 0241/65455 • Fax: 65460 • www.radio1.gr • fm88@radio1.gr

HB3• Transporter 74 • 12.188MHZ •FEC 3/4, VERTICAL

ΔΡΑΣΙΣΠΟΡ

Δευτέρα 24 Φεβρουαρίου 2003 • Τηλ: 63790, 64393, 68761 • Fax: 63393

Δίκαιη η επικράτηση της Ρόδου

• Με γκολ των Ντιογκένους και Γιώργου Καντιμοίρη 2-0 τον Διαγόρα. • Παρά το τσουχτερό κρύο πολλοί φίλαθλοι έδωσαν το "παρών" στο γήπεδο

Η Ρόδος ήταν και πάλι η νικήτρια του ροδίτικου ντέρμπι με τον ΠΑΟ Διαγόρα. Αυτή τη φορά οι "πράσινοι" επικράτησαν με 2-0 και ουσιαστικά έκαναν ακόμα ένα αποφασιστικό βήμα για να κόψουν πρώτοι το νήμα του φετινού πρωταθλήματος.

Στο γήπεδο βρέθηκαν χθες, παρά το τσουχτερό κρύο, περίπου 1.500 θεατές, αριθμός που θεωρείται αρκετά μεγάλος αν αναλογιστεί κανείς πως ο κόσμος δεν πάει πλέον στα γήπεδα, όπως παλαιότερα...

Το ντέρμπι από καθαρά αγωνιστικής άποψης ξεκίνησε με τους καλύτερους οιωνούς για τους φιλάθλους, ωστόσο μετά το δεύτερο γκολ της Ρόδου, το ενδιαφέρον ατόνησε και ο ρυθμός του παιχνιδιού έπεσε κατακόρυφα. Είναι χαρακτηριστικό ότι ο περισσότερος κόσμος



Λίγο πριν ξεκινήσει ο αγώνας

άρχισε να αποχωρεί από το γήπεδο πολύ πριν από το τελευταίο σφύρισμα του κ. Σταθόπουλου. Έπαιξε βέβαια σημαντικό ρόλο και το τσουχτερό κρύο που επικρατούσε και έκανε τους φιλάθλους να σκεφτούν καλύτερα τη ζεστασιά του σπιτιού τους, από το να παρακολουθήσουν τα τελευταία λεπτά της αναμέτρησης.

Καλή κυκλοφορία

Οι τυπικά γηπεδούχοι, στηρίχθηκαν ξεκάθαρα για μια ακόμη μια φορά στη σχεδόν αψεγάδιαστη κυκλοφορία της μπάλας που για τα αγωνιστικά δεδομένα του συγκεκριμένου ομίλου (και πιθανότατα και ολόκληρης της κατηγορίας) είναι κάτι που σου επιτρέπει να κάνεις τη διαφορά. Οι πολλές πάσες και οι πλαγιοκοπήσεις ήταν τα κύρια "όπλα" των ποδοσφαιριστών της Ρόδου τα οποία και προσπάθησαν να εκμεταλλευτούν στο έπακρο, κάτι το οποίο το κατάφεραν στο διάστημα το οποίο χρειαζόταν. Η Ρόδος έδειξε πιο φρέσκια και περισσότερο κινητική και αυτό ήταν κάτι το οποίο δεν μπορούσε να παρακολουθήσει ο Διαγόρας. Οι παίκτες του Δημήτρη Σκούνα φόρτσαραν στο πρώτο σαρανταπεντάλεπτο και στην επανάληψη όταν σημείωσαν το δεύτερό τους τέρμα, χαμήλωσαν την ένταση των μηχανών τους και προσπάθησαν να κάνουν περισσότερο συντήρηση δυνάμεων εν' όψει και της συνέχειας τους πρωταθλήματος.

Μέτριος ο Διαγόρας

Όπως συμβαίνει στις τελευταίες αγωνιστικές, ο Διαγόρας για μια ακόμα φορά (συνολικά) δεν μπόρεσε να ξεπεράσει τη μετριότητα. Αν και κάτι τέτοιο δεν φαινόταν από το ξεκίνημα του ενενηνταλέπτου όπου ο "γηραιός" δεν ήταν άσχημος, όσο περνούσε η ώρα τόσο έπεφτε η απόδοσή του. Όταν μάλιστα δέχθηκε και το δεύτερο γκολ ουσιαστικά παραδόθηκε αφού δεν έδειξε ικανός να μπορεί να αλλάξει την εικόνα του παιχνιδιού.

Παρά και τις κινήσεις που έκανε ο Ανδρέας Σταύρου από τον πάγκο κάνοντας και τις τρεις του αλλαγές, ουσιαστικά δεν έγινε τίποτα με αποτέλεσμα όλα από κάποιο σημείο και μετά να περιμένουν απλά και μόνο το τελευταίο σφύριγμα του διαιτητή κ. Σταθόπουλου.

Δίκαιο αποτέλεσμα

Με βάση την εικόνα που παρουσίασαν οι δύο ομάδες κατά τη διάρκεια του ενενηνταλέπτου, η νίκη της Ρόδου κρίνεται δίκαιη καθώς συνολικά ήταν καλύτερη από τον Διαγόρα. Οι παίκτες της είχαν περισσότερο καθαρό μυαλό αλλά και αυτοπεποίθηση και αυτό είναι κάτι που πηγάζει από την πρωτιά που έχουν οι "πράσινοι" στον όμιλό τους. Είναι ξεκάθαρο ότι αγωνίζονται με τον αέρα του φαβορί και του επίδοξου πρωταθλητή παράλληλα, με αποτέλεσμα να τους βοηθάει να ανταπεξέλθουν ακόμα καλύτερα στις υποχρεώσεις που έχουν στο πρωτάθλημα.

Τα γκολ

Στο 38' μετά από εκτέλεση φάουλ του Καλημέρη, η μπάλα κόντραρε στο τείχος με αποτέλεσμα να φθάσει στον Ντιογκένους, ο οποίος με ένα μονοκόμματο σουτ, μέσα από την περιοχή, πέτυχε ένα εντυπωσιακό γκολ, κάνοντας το 1-0.

Στο 61' μετά από σέντρα που έγινε από τα αριστερά, ο Γιώργος Καντιμοίρης με μια κεφαλιά έστειλε τη μπάλα στη γωνία της εστίας κάνοντας το 2-0.

Άλλες φάσεις

Μερικές από τις πολύ καλές φάσεις του παιχνιδιού είναι και οι ακόλουθες:

Στο 6' ο Γιώργος Καντιμοίρης βρέθηκε σε πλεονεκτικό σημείο, αλλά το σουτ που επιχείρησε, από κοντινή απόσταση, εξουδετέρωσε ο Φωτεινής.

Στο 9' ο Ρουτζιέρης έκανε πλασέ από πλάγια θέση στέλνοντας τη μπάλα πάνω από το οριζόντιο δοκάρι και ένα λεπτό αργότερα (στο 10') ο Γεωργαλλής εντελώς μόνος από τη μικρή περιοχή δεν μπόρεσε να στείλει με κεφαλιά τη μπάλα στα δίχτυα.

Στο 31' ο Γιόνοβιτς έκανε σουτ από το ύψος του πέναλτι, αλλά πριν η μπάλα περάσει τη γραμμή του τέρματος πρόλαβε ο Αμπελάς και με προβολή την έστειλε να περάσει κόρνερ.

Καλύτεροι των νικητών οι Μπιγκό, Μοσχής και Ναλμπάντης. Προσπάθησαν από τον Διαγόρα, οι Σπάρταλης, Παφιάκης και Σταθόπουλος.

Πολύ καλή ήταν η διαιτησία του Αθηναίου κ. Σταθόπουλου (Σφακιανάκης, Τσιχλής).

Οι συνθέσεις των ομάδων:

ΡΟΔΟΣ: Θέμελης, Βασιλόπουλος, Μπιγκό, Μαλλιάκας, Πάττας, Γιόνοβιτς (77' Μαΐλης), Ναλμπάντης, Γιώργος Καντιμοίρης, Ντιογκένους (64' Σταμάτης Καντιμοίρης), Μοσχής, Καλημέρης (67' Κονσανδιανός).

ΔΙΑΓΟΡΑΣ: Φωτεινής, Αμπελάς, Χατζησταμάτης (70' Χατζηθεοδωράκης), Ρουτζιέρης (46' Παπαδημήτρης), Κακλαμάνος, Σπάρταλης, Παφιάκης, Σταθόπουλος, Γεωργαλλής, Πολιάς (77' Μόσχου), Αγγελόπουλος.



Φάση στη μεγάλη περιοχή του ΠΑΟ Διαγόρα

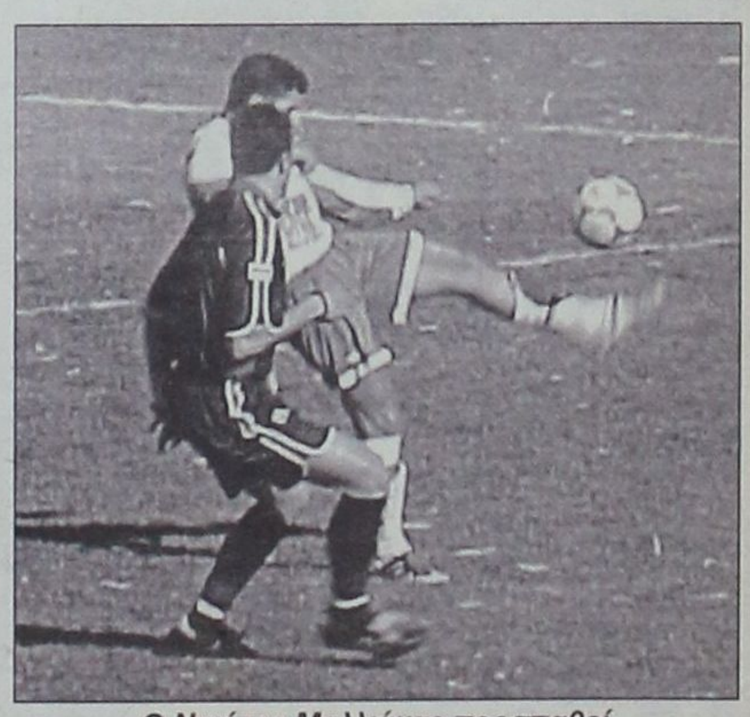

Ο Νικήτας Μαλλιάκας προσπαθεί να απομακρύνει τη μπάλα



Εντυπωσιακή ατμόσφαιρα λίγο πριν ξεκινήσει η αναμέτρηση

ΠΑΡΑΛΕΙΠΟΜΕΝΑ

Το... έθιμο του σπασίματος καθισμάτων στα ελληνικά γήπεδα έκανε δυστυχώς την εμφάνισή του και στο Δημοτικό Στάδιο της πόλης μας. Κάποιοι που κάθονταν στην κερκίδα των οργανωμένων φιλάθλων του Διαγόρα, αποφάσισαν στο δεύτερο ημίχρονο να ξεκολλήσουν μερικά καθίσματα και ένα από αυτά να το ρίξουν στο ποδηλατοδρόμιο...

• Με το λάστιχο κατέβρεχε τους οπαδούς του Διαγόρα ένας από τους συντηρητές του γηπέδου όταν πήγε προς την πλευρά τους να σβήσει τη φωτιά που είχε ανάψει μετά τη ρίψη ενός καπνογόνου (στο ποδηλατοδρόμιο) και προφανώς αυτοί κάτι θα του είπαν...

• Εντυπωσιακή ατμόσφαιρα δημιούργησαν οι οπαδοί των δύο ομάδων - και κυρίως της Ρόδου - που ήταν σαφέστατα περισσότεροι. Πριν ξεκινήσει το παιχνίδι εκτοξεύθηκαν εκατοντάδες χαρτάκια και δεκάδες κορδέλες, ενώ ρίχθηκαν και καπνογόνα.

• Οι οπαδοί του Διαγόρα μάζεψαν όλα τα πανώ τους πριν τελειώσει ο αγώνας, προφανώς δυσαρεστημένοι από την εξέλιξή του.

Από τα «11 βήματα» η νίκη της Α.Ε. Κως

1 - 0 τον Απόλλωνα Καλυθιών που στάθηκε αρκετά καλά

ΚΩΣ.-
Ανταπόκριση
Αντώνη Πίττα

Σπουδαία νίκη, με σκορ 1-0, σε βάρος του Απόλλωνα Καλυθιών πέτυχε η ομάδα της Αθλητικής Ένωσης Κω και μπόρεσε να ξεφύγει από τη ζώνη του υποβιβασμού μπαίνοντας για τα καλά στην υπόθεση της παραμονής.

Οι γηπεδούχοι τα πήγαν πάρα πολύ καλά στο δεύτερο ημίχρονο, διάστημα στο οποίο είχαν για περισσότερη ώρα τη μπάλα στην κατοχή τους και μπόρεσαν να επιβάλλουν το ρυθμό τους. Δημιούργησαν μάλιστα και άλλες ευκαιρίες για να πετύχουν γκολ και να ανοίξουν το σκορ νωρίτερα από το 74', όπου σκόραραν από τα έντεκα βήματα με πέναλτι.

Αντίθετα στο πρώτο ημίχρονο ήταν καλύτερος ο Απόλλων Καλυθιών, ο οποίος θα μπορούσε μάλιστα να είχε προηγηθεί αφού δημιούργησε τρεις πολύ καλές ευκαιρίες για να στείλει τη μπάλα στα δίχτυα.

Ο Σάββενας στο 5', ο Μαμάκος στο 23' και ο Ισκάς στο 30' έφθασαν πολύ κοντά στο γκολ αλλά αστόχησαν.

Αξίζει να σημειωθεί πως σημαντικό ρόλο στη μεταμόρφωση της Α.Ε. Κως στο δεύτερο ημίχρονο έπαιξαν οι αλλαγές που έκανε ο Ηλίας Ράμμος. Ο προπονητής των γηπεδούχων "έριξε" στον αγώνα περισσότερο τεχνίτες παίκτες στη μεσαία γραμμή, οι οποίοι πήραν πολλές πρωτοβουλίες και ουσιαστικά ώθησαν την ομάδα τους σε έναν επιθετικό ρυθμό, κάτι το οποίο χρειάζονταν να γίνει.

Το παιχνίδι παρακολούθησαν περίπου 300 θεατές, οι οποίοι αψήφησαν το κρύο και βρέθηκαν στο γήπεδο για να υποστηρίξουν την αγαπημένη τους ομάδα.

Το γκολ

Το "χρυσό", όπως αποδείχθηκε γκολ, επιτεύχθηκε στο 74' από το σημείο του πέναλτι. Ο Μαχλής ανέτρεψε τον εφορμούντα Γεράσιμο Μποϊλή και ο διαιτητής κατελόγισε την εσχάτη των ποινών. Ανέλαβε να εκτελέσει ένας πρώην απολλωνιστής, ο Σωτηρόπουλος, ο οποίος σημάδεψε σωστά και έκανε το 1-0.

Στο 68' ο Ολιβέϊρα με απευθείας χτύπημα κόρνερ έστειλε τη μπάλα να χτυπήσει στη συμβολή των δοκών, ενώ νωρίτερα (στο 54') οι "βυσινί" ζήτησαν πέναλτι υποστηρίζοντας ότι η μπάλα χτύπησε στο χέρι του Λινάρδου μέσα στη μεγάλη περιοχή. Τελικά ο διαιτητής έδωσε κόρνερ.

Καλύτεροι των γηπεδούχων οι Μαγκαφάς, Τσικρικάς και Ολιβέϊρα. Άρεσαν από τους φιλοξενούμενους οι Λινάρδος, Μαμάκος και Μαχλής.

Καλή ήταν η διαιτησία του κ. Χατζηεμμανουήλ (Ιωαννίδης, Γιαννακόπουλος) του Συνδέσμου Πειραιά.

Οι συνθέσεις:

Α.Ε. ΚΩΣ: Καραγιώργος, Ζ. Μποϊλής, Τερ. Μποϊλής, Σκαλέρης, Χατζηπέτρος, Κοροπούλης, Γούλας (64' Μαγκαφάς), Τσικρικάς, Σωτηρόπουλος (73' Γκουντελίτσας), Πούλος (46' Ολιβέϊρα), Οντούρ.

ΑΠΟΛΛΩΝ: Αλεξανδρίδης, Καραβόλιας (87' Σταυρής), Πάλλας, Σαλαμαστράκης, Λινάρδος, Αρχοντούλης, Νικολής (84' Δημητριάδης), Σάββενας (62' Παπανικολάου), Μαμάκος, Ισκάς, Μαχλής.

Καλλι-θέα απέκτησε ο Σταυρός Καλυθιών

ΑΛΙΜΟΣ.-

✔ Νίκησε και εξασφάλισε και μαθηματικά τον τίτλο

Νίκη-πρωτάθλημα πέτυχε χθες το μεσημέρι η γυναικεία ποδοσφαιρική ομάδα του Σταυρού Καλυθιών. Επικράτησε με 2-1 εκτός έδρας της Καλλιθέας και έτσι μπόρεσε να εξασφαλίσει και μαθηματικά τον τίτλο της πρωταθλήτριας στο νότιο όμιλο του Περιφερειακού πρωταθλήματος.

Πλέον οι παίκτριες του Νίκου Ταχραμάνη στρέφουν την προσοχή τους στην όσο το δυνατόν καλύτερη προετοιμασία τους, εν' όψει των αγώνων μπαράζ που θα ακολουθήσουν για τη διεκδίκηση της ανόδου στην Α' Εθνική Κατηγορία.

Στο χθεσινό παιχνίδι που φιλοξενήθηκε σε συνθετικό χλοοτάπητα τέταρτης γενιάς (γήπεδο Αλίμου Β') και παρακολούθησαν περίπου 100 θεατές, ο Σταυρός είχε την υπεροχή κυρίως στο δεύτερο ημίχρονο, διάστημα στο οποίο επέβαλε το ρυθμό του στον αγωνιστικό χώρο. Είχε καλύτερη κυκλοφορία της μπάλας και για περισσότερη ώρα στην κατοχή του με αποτέλεσμα να βρει και τους διαδρόμους προς την αντίπαλη εστία. Είναι εξάλλου χαρακτηριστικό πως η ομάδα του νησιού μας πέτυχε και τα δύο της τέρματα στο β' μέρος.

Αναμφίβολα, έγινε ένα αρκετά καλό παιχνίδι, αφού και η Καλλιθέα μπόρεσε να δείξει θετικά στοιχεία.

Τα γκολ

Στο 58' μετά από μπαλιά της Ζωίδου, η Κτενά πρόλαβε στην έξοδο την τερματοφύλακα της Καλλιθέας και με πλασέ πέτυχε το 0-1.

Στο 65' η Σιέχ πάσαρε στην Κτενά, η οποία αφού μπήκε στην περιοχή με πλασέ διπλασίασε τα τέρματα της ομάδας της (0-2).

Το τελικό 1-2 διαμόρφωσε η Κούρτη στο 84' με πλασέ μετά από λάθος της άμυνας του Σταυρού.

Καλή ήταν η διαιτησία του κ. Πλιάκη (Γεωργίου, Λαμπαδαρίου) του Συνδέσμου Πειραιά.

Οι συνθέσεις των ομάδων:

ΚΑΛΛΙΘΕΑ: Μιντζιά, Γαλιατσάτου, Μόλα, Κοσμαδάκη, Σαχινίδου, Μπολοβίνου (46' Μυλωνά), Μαντά (46' Φαλίδα), Κούρτη, Ασημάκου, Κοντομίχη.

ΣΤΑΥΡΟΣ: Βασιλειάδου, Κοτσάνη, Ζωίδου, Βαγιανού, Χατζηγιαννάκη (85' Δράπανος), Ιακωβίδου, Κτενά (88' Θεουλάκη), Αρχοντούλη, Σιέχ (60' Χρονοπούλου), Χέλστρομ, Δελαπόρτα.

Η μεγαλύτερη εταιρεία στο χώρο του αδυνατίσματος και της αισθητικής τα VITAPLUS

ΖΗΤΑ

για τη στελέχωση νέων τμημάτων και υπηρεσιών στο κατάστημα της Ρόδου, αισθητικούς και διαιτολόγους ΤΕΙ - ΙΕΚ - ΤΕΕ, υπαλλήλους γραφείου, τηλεφωνήτριες, διευθυντή καταστήματος, υπεύθυνη δημοσίων σχέσεων, υπεύθυνη τηλεμάρκετινγκ και προμόσιον. Ζητούνται βιογραφικά με φωτογραφία. Πληροφορίες στα τηλ. 2241037707 - 6942051925 Εθν. Αντιστάσεως 39-Ρόδος

ΠΩΛΟΥΝΤΑΙ

άριστα λαγόσκυλα (αρσενικό - θηλυκό) αξίας 6.000 ευρώ με δοκιμή ενός μηνός. Πληροφ. τηλ.: 6932459450 - 26650 - 22545

ΕΝΟΙΚΙΑΖΕΤΑΙ

διαμέρισμα 90 τ.μ. έναντι ΑΥΡΑ ΜΠΗΤΣ στην Ιξιά, για όλο το χρόνο 400 ευρώ. Προτιμούνται αξιωματικοί. Πληρ. τηλ. 22410-20021.



ΜΟΝΩΣΕΙΣ 22 ΧΡΟΝΙΑ!

ΑΡΧΩΝ ΣΑΜΑΡΤΖΗΣ

Πληροφορίες τηλ. 23030-32054 - 20021

ΔΕΥΤΕΡΑ ΕΘΝΙΚΗ ΚΑΤΗΓΟΡΙΑ

Η μάχη γίνεται για τη 2η θέση!

Αλλαγή είχαμε πάλι στη δεύτερη θέση του βαθμολογικού πίνακα του 7ου ομίλου. Ο Α.Ο. Μάνης κατάφερε να κερδίσει τον Αιολικό Μυτιλήνης και να περάσει και πάλι μόνος του στη δεύτερη θέση «κυνηγώντας» τη Ρόδο. Οι «πράσινοι» πάντως δείχνουν «άπιαστοι» και συνεχίζουν απτόητοι προς την κατάκτηση του τίτλου. Στην ουρά, η Α.Ε. Κως νίκησε στο ντέρμπι τον Απόλλωνα Καλυθιών και πήρε βαθιά βαθμολογική ανάσα περνώντας μάλιστα πάνω από τη ζώνη του υποβιβασμού.

Όλα τα αποτελέσματα της 20ης αγωνιστικής είναι τα ακόλουθα:

(20η αγωνιστική)

Μανδραϊκός - Ασπρόπυργος	2-0
Ατρόμητος - Μύκονος	(Διεκόπη)
Καλλονή - Καρλόβασι	4-5
Κάσπακας - Αίας Σαλαμίνας	1-3
Ρόδος - Διαγόρας	2-0
Α.Ε. Κως - Απόλλων Καλυθιών	1-0
Α.Ο. Μάνης - Αιολικός	2-1
Ερμής - Ελευσίνα	2-0

Η ΒΑΘΜΟΛΟΓΙΑ (σε 20 αγώνες)

		ΤΕΡΜΑΤΑ	ΒΑΘΜΟΙ
1.	Α.Σ. Ρόδος	47-9	49
2.	ΑΟ Μάνης	43-11	40
3.	Αιολικός Μυτιλήνης	46-19	39
4.	ΠΑΟ Διαγόρας	28-18	35
–.	Μανδραϊκός	27-18	35
6.	Ερμής Κορυδαλλού	18-13	32
7.	Απόλλων Καλυθιών	21-17	31
–.	Αίας Σαλαμίνας	29-14	31
9.	Ασπρόπυργος	34-30	30
10.	Α.Ο. Μυκόνου	24-24	27
11.	Α.Ε. Κως	23-25	26
12.	Ατρόμητος Πειραιά	32-37	24
13.	Καρλόβασι	14-36	14
14.	Α.Ε. Καλλονής	24-58	13
–.	Ελευσίνα	16-43	13
16.	Κάσπακας Λήμνου	18-58	4

Η ΕΠΟΜΕΝΗ ΑΓΩΝΙΣΤΙΚΗ

Ασπρόπυργος - ΑΟ Μυκόνου
Καρλόβασι - Μανδραϊκός
Αίας - Ατρόμητος
Διαγόρας - ΑΕ Καλλονής
Απόλλων Καλ. - Κάσπακας
Αιολικός - ΑΣ Ρόδος
Ερμής - ΑΕ Κως
Ελευσίνα - ΑΟ Μάνης

ΛΟΤΤΟ ΠΡΟΠΟ ΤΖΟΚΕΡ

ΛΟΤΤΟ - ΠΡΟΠΟ - ΛΑΧΕΙΑ -ΞΥΣΤΟ

ΒΟΝΑΚΗΣ ΓΙΑΝΝΗΣ

Θεσσαλονίκης & Αθηνών, Ανάληψη - Ρόδος
Τηλ: (0241) 67.221
ΠΡΟΠΟ ΚΑΙ ΛΟΤΤΟ ΜΕ COMPUTER
...η τύχη συχνάζει στο πρακτορείο μας



Νέο Opel Combo Tour

Το αυτοκίνητο που κάνει
τις πιο απίθανες επιθυμίες... δυνατές



Από 15.000 €

Εμείς το κάνουμε πραγματικότητα.
Κορυφαίος για την κατηγορία του χώρος επιβατών, μεγάλος χώρος φόρτωσης και εξαιρετικά ευέλικτο εσωτερικό. Όλα σε ένα οικογενειακό ναη τόσο πολύπλευρο, που δικαιολογημένα θα υπερβάλετε λίγο στις απαιτήσεις σας. **Νέο Opel Combo Tour.**

OPEL. Έμπνευση στην πράξη. Καλύτερα αυτοκίνητα!

Opel Combo Tour 1.6: Εκπομπή ρύπων CO_2 gr/km: 188, Κατανάλωση καυσίμου lt/100 km - Κύκλος πόλης: 10,2, Εκτός πόλης: 6,4, Μικτός κύκλος: 7,8

ΕΠΙΣΗΜΟΣ ΔΙΑΝΟΜΕΑΣ OPEL
ΜΑΜΑΛΙΓΚΑΣ ΑΕΒΕ: 3ο χλμ. Λ. Ρόδου-Λίνδου, Ρόδος 85 100, Τηλ.: 22410-61005, 69001, 5ο χλμ. Επαρχιακής Οδού Χωρίων, Κως 853 00, Τηλ.: 22420-27737.

Ξαναπήρε τη σκυτάλη ο Διγενής Κοσκινού!

Ο Διγενής πέρασε πρώτος στη βαθμολογία της Α' Κατηγορίας, μετά και τη συμπλήρωση των 22 αγωνιστικών του πρωταθλήματος.

Η ομάδα του Κοσκινού πήρε μια πολύτιμη νίκη μέσα στην Ιαλυσό και εκμεταλλευόμενη την ήττα της ΑΕ Λέρου στον Αρχάγγελο, ανέβηκε στο «ρετιρέ».

Στην Κρεμαστή ο Φοίβος πήρε τους βαθμούς κόντρα στον Απόλλωνα Απολλώνων, ενώ νικηφόρο πέρασμα από τη Λίνδο είχε ο Ηρακλής Μαριτσών.

Ο Καλυμνιακός κέρδισε στο Βαθύ τη Θύελλα Πυλώνας, ενώ την ίδια ώρα, η Αναγέννηση Εμπωνα πήρε τη νίκη στην έδρα της παίζοντας με τον ΑΕΡΑ.

Στις επιτυχίες επέστρεψε ο Διαγόρας Βατίου, νικώντας στην έδρα του τη Δόξα Καρδάμαινας.

Τέλος, στο ντέρμπι των ουραγών, ο Κλεάνθης λύγισε τον Ορφέα στο γήπεδο Κοσκινού, λόγω τιμωρίας της έδρας του Παραδεισίου.

• Οπως και την προηγούμενη αγωνιστική, έτσι και σε αυτήν δεν είχαμε ισοπαλία. Κέρδισαν έξι γηπεδούχες ομάδες και δύο φιλοξενούμενες.

• Συνολικά μπήκαν 27 τέρματα, τα δεκαπέντε στους αγώνες των γηπέδων Αρχαγγέλου, Κρεμαστής και Εμπωνα (από πέντε).

ΣΚΟΡ ΚΑΙ ΣΚΟΡΕΡΣ

■ **ΑΡΗΣ ΑΡΧ. - ΑΕ ΛΕΡΟΥ 3-2 (1-0)**
(3' Αμύγδαλος, 63' Παντίδος, 65' Λουλουργάς, 70' Καραμαλίκης, 92' Παντίδος)

■ **ΑΝΑΓΕΝΝΗΣΗ ΕΜΠ. - ΑΕΡΑ 4-1 (0-1)**
(41' Κυρ. Καλογήρου, 63' Μπρόκος, 75' Κωνσταντάκης, 82' Παπαλεξάνδρου, 89' πέναλτι Αγκάς)

■ **ΚΛΕΟΒΟΥΛΟΣ - ΗΡΑΚΛΗΣ ΜΑΡ. 0-2 (0-1)**
(19' Τσαλώλης, 87' Κουφομανώλης)

■ **ΚΑΛΥΜΝΙΑΚΟΣ - ΘΥΕΛΛΑ ΠΥΛ. 1-0 (0-0)**
(71' πέναλτι Ν.Βούης)

■ **ΚΛΕΑΝΘΗΣ - ΟΡΦΕΑΣ 3-1 (2-1)**
(2' Πότσος, 28' Κρομμύδας, 35' πεν. Κελέσογλου, 74' Πότσος)

■ **ΙΑΛΥΣΟΣ - ΔΙΓΕΝΗΣ 0-1 (0-1)**
(19' Καστρουνής)

■ **ΦΟΙΒΟΣ - ΑΠΟΛΛΩΝ ΑΠ. 3-2 (1-0)**
(12' Σεβδαλής, 54' Μουσακίνιας, 56' Δράκος, 69' Ι. Μακαρούνας, 72' Κοσμάς)

■ **ΔΙΑΓΟΡΑΣ ΒΑΤ. ΔΟΞΑ ΚΑΡΔ. 3-1 (3-1)**
(7' Καμπούρης, 15' Μύρτο, 25' Μακρής, 40' Κουρζής)

Τρόμαξε μέχρι να νικήσει!..

✓ Ο Φοίβος 3-2 τον Απόλλωνα Απολλώνων

ΚΡΕΜΑΣΤΗ.- Το χάρο με τα μάτια του είδε ο Φοίβος στο παιχνίδι με τον Απόλλωνα Απολλώνων. Τελικά νίκησε με σκορ 3-2 και πλησίασε κι άλλο την κορυφή. Ήταν ένα παιχνίδι που είχε αρκετές φάσεις, με τις ομάδες να μοιράζονται την υπεροχή από ένα ημίχρονο.

Οι γηπεδούχοι, καλύτεροι στο πρώτο μέρος, προηγήθηκαν στο σκορ και είχαν την ελαφρά υπεροχή στο χώρο της μεσαίας γραμμής.

Στο β' ημίχρονο, ο Φοίβος φάνηκε δυνατός στο πρώτο 10λεπτο, πέτυχε δύο ακόμα τέρματα και φάνηκε να είχε εξασφαλίσει άνετη επικράτηση. Όμως, οι αλλαγές του Σεβδαλή και του Δράκου απο-συντόνισαν την ομάδα του Σάββα Ορφανίδη και έδωσαν το δικαίωμα στους φιλοξενούμενους να βγουν στην επίθεση και να απειλούν την εστία του Κοκκάρη.

Έφθασαν στη βρύση, αλλά δεν ήπιαν νερό.

Φάσεις και γκολ.

11'. Ο Σεβδαλής σούταρε δυνατά, αλλά εκτός τέρματος.

12'. Και πάλι ο Σεβδαλής με ωραίο σουτ πέτυχε, από το ύψος της περιοχής, το 1-0.

23'. Ο Μουσακίνιας βρέθηκε σε θέση τετ α τετ, αλλά δύσκολα απέκρουσε ο Λιάνη.

54'. Από σέντρα του Δράκου, ο Μουσακίνιας με το στήθος πέτυχε το 2-0.

56'. Με δυνατό σουτ ο Δράκος έγραψε το 3--0.

69'. Με ατομική προσπάθεια ο Μακαρούνας Ι. μείωσε σε 3-1.

72'. Με απευθείας εκτέλεση φάουλ ο Κοσμάς μείωσε σε 3-2.

79'. Δυνατό σουτ του Μαννάκη εξουδετέρωσε το "Γ" ο Κοκκάρης.

84'. Ο Καστάνιας με το κεφάλι, απομάκρυνε προ του τέρματος, κεφαλιά του Ψύλλου.

85'. Ο Μάτσης σούταρε από το ύψος της περιοχής,, αλλά ο Λιάνη απέκρουσε.

Καλύτεροι του Φοίβου οι Σεβδαλής, Δράκος, Κοκκάρης. Από τον Απόλλωνα ξεχώρισαν οι Παντέρης, Μακαρούνας Ι., Κοσμάς.

Καλη η διαιτησία του κ. Μιχαλάκη (Διαμαντέας, Κόκκινος).

ΦΟΙΒΟΣ: Κοκκάρης, Μάτσης, Σεβδαλής (56' Κιουσης), Μαγκάνης (72' Καλόγλου), Τζήφας, Γιαννικάκης, Ζουρούδης, Δράκος (65' Καστάνιας), Σινάνης, Κώστας, Μουσακίνιας.

ΑΠΟΛΛΩΝ ΑΠ.: Λιάνη, Παντερής, Ψύλλου, Μακαρούνας Β., Χάσταλης, Πατρού, Κοσμάς, Γιαννακόπουλος, Μακαρούνας Ι., Μαννάκης, Μιχαλάκης



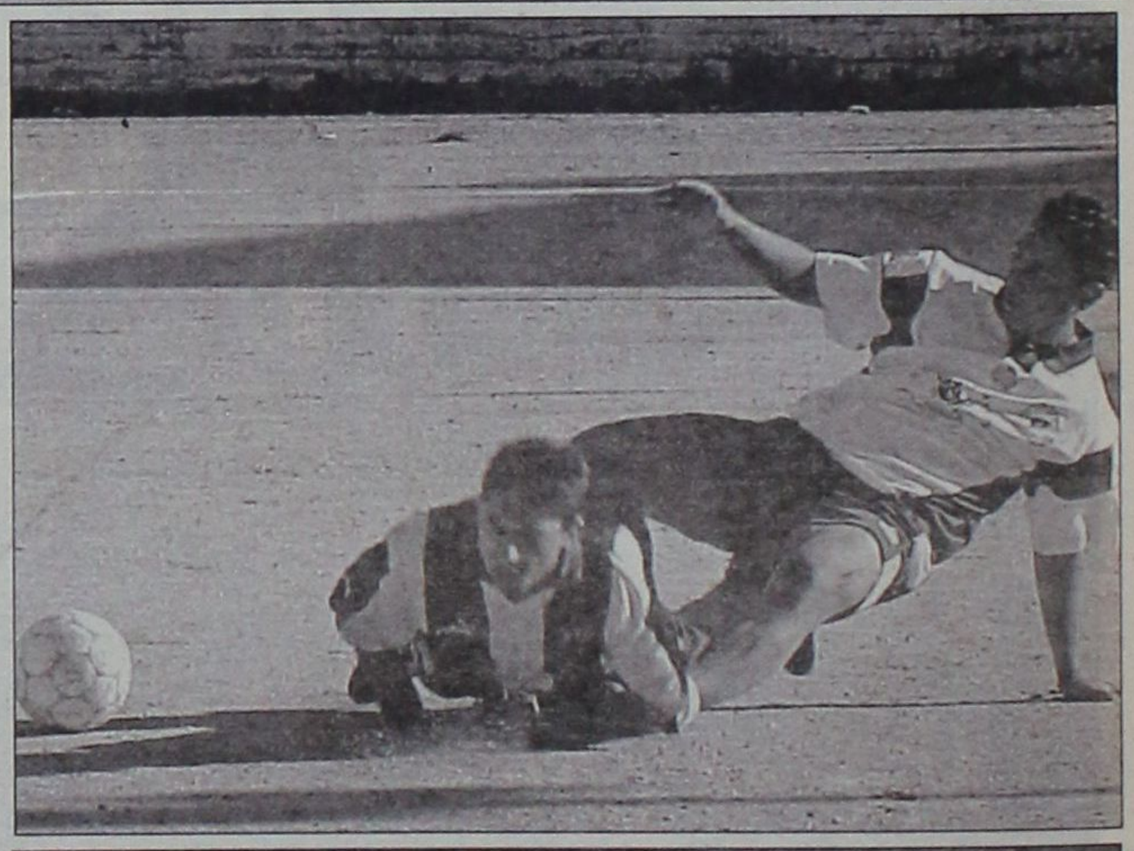



Η ΒΑΘΜΟΛΟΓΙΑ

		ΣΥΝΟΛΙΚΑ						ΕΝΤΟΣ				ΕΚΤΟΣ			
		ΑΓ	Β	ΤΕΡΜΑΤΑ	Ν	Ι	Η	ΤΕΡΜΑΤΑ	Ν	Ι	Η	ΤΕΡΜΑΤΑ	Ν	Ι	Η
1	ΔΙΓΕΝΗΣ	22	51	47 - 13	16	3	3	25 - 4	9	0	1	22 - 9	7	3	2
2	Α.Ε. ΛΕΡΟΥ	22	50	41 - 21	16	2	4	21 - 5	10	1	0	20 - 16	6	1	4
3	ΦΟΙΒΟΣ	22	44	39 - 24	13	5	4	23 - 10	10	1	1	16 - 14	3	4	3
4	ΗΡΑΚΛΗΣ ΜΑΡ.	22	44	30 - 19	13	5	4	17 - 7	7	2	1	13 - 12	6	3	3
5	ΙΑΛΥΣΟΣ	22	43	36 - 17	13	4	5	23 - 6	9	1	2	13 - 11	4	3	3
6	ΑΠΟΛΛΩΝ ΑΠ.	22	32	18 - 27	9	5	8	8 - 7	5	4	2	10 - 20	4	1	6
7	ΑΡΗΣ ΑΡΧ.	22	30	39 - 33	7	9	6	28 - 21	5	5	1	11 - 12	2	4	5
8	ΑΕΡΑ	22	29	38 - 37	8	5	9	21 - 15	5	3	3	17 - 22	3	2	6
9	ΚΑΛΥΜΝΙΑΚΟΣ	22	28	26 - 29	8	4	10	24 - 14	7	4	1	2 - 15	1	0	9
10	ΘΥΕΛΛΑ ΠΥΛ.	22	28	21 - 28	8	4	10	17 - 9	7	0	3	4 - 19	1	4	7
11	ΚΛΕΟΒΟΥΛΟΣ	22	26	27 - 31	8	2	12	18 - 9	7	1	4	9 - 22	1	1	8
12	ΔΙΑΓΟΡΑΣ ΒΑΤ.	22	25	19 - 25	7	4	11	10 - 10	4	3	4	9 - 15	3	1	7
13	ΑΝΑΓΕΝΝΗΣΗ ΕΜΠ.	22	25	26 - 35	7	4	11	18 - 11	6	1	4	8 - 24	1	3	7
14	ΚΛΕΑΝΘΗΣ	22	21	29 - 30	5	6	11	15 - 9	4	3	4	14 - 21	1	3	7
15	ΟΡΦΕΑΣ	22	13	20 - 46	3	4	15	16 - 22	3	2	6	4 - 24	0	2	9
16	ΔΟΞΑ ΚΑΡΔ.	22	4	21 - 61	0	4	18	11 - 20	0	4	5	10 - 41	0	0	13

ΟΙ ΚΟΡΥΦΑΙΟΙ

Αρης Αρχ.:	Παντίδος
ΑΕ Λέρου:	Λουλουργάς
Αναγέννηση Ε.:	Κωνσταντάκης
ΑΕΡΑ:	Καλογήρου Κ.
Κλεόβουλος:	Ναούμ
Ηρακλής Μαρ.:	Τσαλώλης
Καλυμνιακός:	Γλυκοκάλαμος
Θύελλα Πυλ.:	Παπαϊωάννου Β.
Κλεάνθης:	Χειμωνέτος
Ορφέας:	Λυκάκης
Ιάλυσος:	Γιαλλούσης
Δηγενής:	Ζωάννου
Φοίβος:	Σεβδαλής
Απόλλων Απ.:	Παντέρης
Διαγόρας Βατ.:	Χωρίτης
Δόξα Καρδ.:	Παντελής

Η ΕΠΟΜΕΝΗ ΑΓΩΝΙΣΤΙΚΗ

Απόλλων Απ. - Ορφέας

Θύελλα Πυλ. - Φοίβος

ΑΕ Λέρου - Κλεάνθης

Δηγενής - Καλυμνιακός

ΑΕΡΑ - Αρης Αρχ.

Ηρακλής Μαρ. - Ιάλυσος

Διαγόρας Βατ. - Αναγέννηση Ε.

Δόξα Καρδ. - Κλεόβουλος

Άξιζε το τρίποντο ο Κλεάνθης

✓ 3-1 τον ελλιπή Ορφέα

ΚΟΣΚΙΝΟΥ.-

Του Μπάμπη Θεοδώρου

Χωρίς να πιάσει την πολύ μεγάλη απόδοση, ο Κλεάνθης, στο ουδέτερο γήπεδο Κοσκινού νίκησε τον ελειπή Ορφέα 3-1 και έκανε ένα ακόμη σημαντικό βήμα για να ξεκολλήσει από την επικίνδυνη ζώνη του υποβιβασμού.

Οι παίκτες του Ανδρέα Βλασσόπουλου είχαν τον έλεγχο στο μεγαλύτερο διάστημα του αγώνα και μόνο μετά τη φάση που δέχθηκαν το γκολ και μέχρι το τέλος του πρώτου ημιχρόνου οι φιλοξενούμενοι έκαναν αισθητή την παρουσία τους στο παιχνίδι.

Φάσεις και γκολ.

2'. Σε σέντρα του Ζουρούδη από αριστερά ο Μάκης Πότσος με πλασέ, από κοντά, έστειλε αρχικά τη μπάλα στο αριστερό δοκάρι και στη συνέχεια στο βάθος της εστίας του Παπαγεωργίου (1-0).

9'. Γκολ του Μιχάλη Σπάρταλη ακυρώθηκε ως οφσάϊντ.

28'. Ο Ζουρούδης έφυγε ταχύτατα από δεξιά και προ του Παπαγεωργίου γύρισε τη μπάλα στον Γιώργο Κρομμύδα ο οποίος με πλασέ μέσα απ' τη μικρή περιοχή έγραψε το 2-0. Στη φάση αυτή οι φιλοξενούμενοι διαμαρτυρήθηκαν για οφσάϊντ του Ζουρούδη, ωστόσο μόνο ο Πότσος ήταν σε αμφισβητούμενη θέση χωρίς να επηρεάζει τη φάση αφού δεν ακούμπησε τη μπάλα.

35'. Σε μία αντεπίθεση του Ορφέα από δεξιά, ο Μπουμπουλάκης ανατράπηκε απ' τον Τριανταφύλλου για να κερδίσει πέναλτι, το οποίο κτύπησε εύστοχα ο Κελέσογλου, μειώνοντας σε 2-1.



Κορυφαίος του Ορφέα ο Μιχάλης Χατζηνικήτας

51'. Κοντινό σουτ του Γ.Κρομμύδα εξουδετέρωσε δύσκολα ο Παπαγεωργίου.

58'. Πάνω στη γραμμή της εστίας της ομάδας του, ο Λυκάκης έδιωξε προ του επερχόμενου Ζουρούδη.

68'. Ο Μαθιός αποβάλλεται από τον πάγκο του Ορφέα για έντονες διαμαρτυρίες.

74'. Σε σέντρα του Μιχάλη Σπάρταλη από αριστερά, ο Πότσος με καρφωτή κεφαλιά διαμόρφωσε το τελικό 3-1.

87'. Δυνατό, μακρινό σουτ του Φιλίππου έφυγε ξυστά πάνω από το οριζόντιο δοκάρι του Παπαγεωργίου.

Καλύτεροι απ' τον Κλεάνθη οι Χειμωνέττος, Ζουρούδης και Πότσος και απ' τον Ορφέα οι Λυκάκης, Χατζηνικήτας και Ματθαίος.

Πολύ καλή η διαιτησία του Ζανεττίδη (Τσαούσης, Ζανεττής).

ΚΛΕΑΝΘΗΣ: Π.Σαββιδάκης, Θεοδοσίου, Χειμωνέττος (83' Τσιράκος), Τριανταφύλλου, Ζουρούδης, Γ.Κρομμύδας, Λυριστής, Φιλίππου (87' Γκάϊδας), Αλ.Σπάρταλης, Πότσος (87' Πάττας), Μιχ. Σπάρταλης.

ΟΡΦΕΑΣ: Παπαγεωργίου, Ατσίδης, Κωτιάδης, Κελέσογλου, Λυκάκης, Χατζηδημητρίου, Σκαρτάδος, Χατζηνικήτας, Μπουμπουλάκης, Ματθαίος, Παναγιώτου.



Παρά την προσπάθειά του ο Π. Σαββιδάκης δεν μπόρεσε να αποκρούσει το πέναλτι του Κελέσογλου



Ενός λεπτού σιγή στη μνήμη του Παντελή Κουγιού και Συμεών Στέργου

ΣΥΓΧΑΡΗΤΗΡΙΟ

Οι εκλογές για την ανάδειξη νέων υπηρεσιακών συμβουλίων στην Α/θμια Εκπ/ση απέδειξαν με το αποτέλεσμά τους την ανοδική πορεία που έχουν οι θέσεις της Νέας Δημοκρατίας για την παιδεία και τη σοβαρότητα και υπευθυνότητα των συνδικαλιστών της ΔΑΚΕ Π.Ε. στην αντιμετώπιση των σοβαρών προβλημάτων των συναδέλφων τους.

Θερμά συγχαρητήρια από το προεδρείο της Τ.Ο. πόλεως Ρόδου στα μέλη της ΔΑΚΕ για τον μακροχρόνιο αγώνα τους και ιδιαίτερα στους εκλεγέντες για το ΠΥΣΠΕ Δωδ/σου Αθενα Βασιλειάδη Ηλία (μέλος της επιτρ. παιδείας της Τ.Ο. πόλεως Ρόδου) και για το ΑΠΥΣΠΕ Νοτ. Αιγαίου Ταρασλιά Κων/νο (Υπεύθ. Τύπου Τ.Ο. πόλεως Ρόδου και πρώην πρόεδρο ΟΝΝΕΔ Δωδ/σου).

Τόλμησε να προηγηθεί και το πλήρωσε ακριβά...

✓ Ο ΑΕΡΑ ηττήθηκε 4-1 στον Εμπωνα
✓ Μετά το 63' τα τέσσερα γκολ των νικητών



Οι παίκτες της Αναγέννησης ενώ σχηματίζουν τείχος

ΕΜΠΩΝΑΣ.- Δίκαιη νίκη, με σκορ 4-1, εις βάρος του ΑΕΡΑ πέτυχε στο γήπεδό της η Αναγέννηση Εμπωνα και πήρε έτσι βαθιά βαθμολογική ανάσα στην προσπάθεια που κάνει για να παραμείνει στην κατηγορία.



Ο Κυριάκος Καλογήρου (στο μέσο με τα γάντια) πέτυχε το μοναδικό γκολ του ΑΕΡΑ

Οι γηπεδούχοι ήταν καλύτεροι σε όλη τη διάρκεια του ενενηντάλεπτου και παρά το ότι βρέθηκαν με την πλάτη στον τοίχο στο 41', είχαν τα ψυχικά αποθέματα στο δεύτερο ημίχρονο να γυρίσουν το παιχνίδι και να πετύχουν έτσι μια πάρα πολύ σημαντική νίκη την οποία σαφέστατα και χρειάζονταν.

Ο ΑΕΡΑ ήταν έξυπνα στημένος στον αγωνιστικό χώρο στο πρώτο ημίχρονο - διάστημα στο οποίο ήταν περισσότερο ουσιαστικός και στη μοναδική κλασική ευκαιρία που του παρουσιάστηκε, μπόρεσε να σκοράρει και να «παγώσει» τους γηπεδούχους που μέχρι τότε έχαναν τις ευκαιρίες...

Τελικά δεν το έβαλαν κάτω και στο δεύτερο ημίχρονο χωρίς να έχουν πτοηθεί όπως φάνηκε στον αγωνιστικό χώρο, συνέχισαν με τον ίδιο ρυθμό και τελικά δικαιώθηκαν.

ΤΑ ΓΚΟΛ

Στο 41' μετά από μπροστινή μπαλιά, ο Κυριάκος Καλογήρου πήρε τη μπάλα και αφού προχώρησε με ψύχραιμο πλασέ, πέτυχε το 0-1.

Η Αναγέννηση απάντησε στο 63'. Μετά από λάθος διώξιμο της άμυνας του ΑΕΡΑ, ο Μπρόκος με ευθύβολο σουτ μέσα από την περιοχή ισοφάρισε σε 1-1.

Στο 75' ο Κουμνάκης έπιασε τη μπάλα με τα χέρια έξω από την περιοχή και ο διαιτητής τον απέβαλε δίνοντας και φάουλ υπέρ των γηπεδούχων. Το εκτέλεσε ο Αγκάς πασάροντας στον Κωνσταντάκη, ο οποίος με ένα ωραίο σουτ έκανε το 2-1.

Στο 82' μετά από ωραία προσπάθεια, ο Κωνσταντάκης μπήκε στην περιοχή και αφού πάσαρε στον Παπαλεξάνδρου με πλασέ στην κενή εστία έκανε το 3-1.



Ο Παπαλεξάνδρου σε μία από τις προσπάθειές του

Στο 89' ο τερματοφύλακας Πέρος ανέτρεψε τον Αγκά στην περιοχή και ο διαιτητής έδωσε πέναλτι που μετέτρεψε σε γκολ ο παθών (4-1).

Καλύτεροι των γηπεδούχων οι Κωνσταντάκης και Μπρόκος. Άρεσαν από τον ΑΕΡΑ οι Κ. Καλογήρου και Γιαννακάκης.

Πολύ καλή ήταν η διαιτησία του κ. Κατσιδώνη (Ζήσο, Γενής).

Οι συνθέσεις των ομάδων:

ΑΝΑΓΕΝΝΗΣΗ: Χαλκιόπουλος, Βασιλώττος, Θεολόγου, Αυγέρης, Κρητικός, Μπρόκος, Σταμούλης (67' Β. Κρητικός), Κωνσταντάκης, Αγκάς, Παπανικολάου (89' Καραγιαννάκης), Χατζηγιαννάκης (3' Παπαλεξάνδρου).

ΑΕΡΑ: Διακίδης, Γιακουμάκης, Κατσιδώνης, Μοσχούς, Γιαννακάκης, Πίτσης (53' Χρ. Καλογήρου), Λυριστής (62' Παλάντζας), Κ. Καλογήρου, Κοντόγιαννος (76' Πέρος), Χρ. Γιαννακάκης.

ΔΩΔΕΚΑΝΗΣΙΑΚΟΣ ΣΥΛΛΟΓΟΣ ΑΥΤΟΑΝΟΣΩΝ ΝΟΣΗΜΑΤΩΝ ΑΡΘΡΙΤΙΔΑΣ ΚΑΙ ΛΥΚΟΥ «ΘΑΛΕΙΑ»

ΠΡΟΓΡΑΜΜΑ: Α' ΕΞΑΜΗΝΟΥ

26/12/02

Μουσική εκδήλωση προσευχής της γνωστής ελληνίδας σοπράνο της εθνικής λυρικής σκηνής Ευδοκίας Χατζηιωάννου και του γνωστού συμπολίτη μας ιατρού-σολίστα πιάνου, Τάσου Βενετοκλή.

03/01/03

Κοπή πίτας του συλλόγου με την ευγενή συμμετοχή της παιδικής χορωδίας του κ. Γιώργου Σακελλαρίδη.

14/02/03

Διάλεξη - Συζήτηση επί των αυτοάνοσων νοσημάτων με ομιλητές το Δρ. Δημήτρη Αναγνωστάκη, νεογνολόγο, καθηγητή πανεπιστημίου Αθηνών και τη Δρ. Νένα Μάνδυλα παιδίατρο, καθηγήτρια πανεπιστημίου Αθηνών.

.../03/03

Διάλεξη - Συζήτηση γνωστού καθηγητή γυναικολογίας. Θεατρική και μουσική παράσταση

.../04/03

Εκδήλωση με την παιδική χορωδία του κ. Γιώργου Σακελλαρίδη. Παράσταση απο το θεατρικό εργαστήρι

.../05/03

Ενημέρωση - Συζήτηση των διαιτολόγων-διατροφολόγων κ. Κώστα Βενιζέλο (M.Sc.Phd) και Φιλαρέτη Βενιζέλου. Θετική Σκέψη από την κ. Βέρα Σίμοντς

.../06/03

Διάλεξη - Ενημέρωση - Συζήτηση από Αμερικανούς και Ελληνες καθηγητές παγκόσμιας εμβέλειας.

Μηνιαία πραγματοποίηση βοηθητικών και χαλαρωτικών ασκήσεων από τους φίλους και αρωγούς του συλλόγου Κώστα και Φιλαρέτη Βενιζέλου στο ξενοδοχείο ΠΛΑΖΑ.

Την πρώτη Τετάρτη κάθε μήνα πραγματοποιείται συνέλευση του συλλόγου στις 18:00 στο ξενοδοχείο ΠΛΑΖΑ.

ΧΟΡΗΓΟΙ

1. Δήμος Ροδίων
2. Ξενοδοχείο ΠΛΑΖΑ / Στέγαση έδρας και πολύπλευρων δραστηριοτήτων συλλόγου
3. Μιχάλης και Μπάρμπαρα Πετραδάκη, κοσμηματοπωλείο TRESOR
4. Αεροπορική εταιρεία AEGEAN-CRONUS
5. Ανθοπωλείο ΝΑΡΚΙΣΣΟΣ, Γιώργος Σκουτέλης
6. University Press
7. Εφημερίδες Ροδιακή, Γνώμη, Πρόοδος, Δημοκρατική, Δωδεκάνησος, Δράσις, Κανάλια Ίριδα, TV4, Ραδιόφωνα FM12, Antenna, Αιγαίο Antenna, ΕΡΑ.

Πιο δυνατός και πιο σοφός!..

■ Ο Ηρακλής Μαριτσών επικράτησε 2-0 του Κλεόβουλου στη Λίνδο

ΛΙΝΔΟΣ._ Νικηφόρο πέρασμα από την Λίνδο πραγματοποίησε το Σάββατο ο Ηρακλής Μαριτσών, που κέρδισε τον τοπικό Κλεόβουλο με 2-0.

Ο αγώνας ήταν ανοιχτός με τις ομάδες ν' αναζητούν συνεχώς τρόπους να παραβιάσουν την αντίπαλη ομάδα. Η δύναμη, το πάθος και η αποφασιστικότητα ήταν κύρια στοιχεία της συνάντησης, που περιείχε πολλές φάσεις και ικανοποίησε όσους την παρακολούθησαν.

Ο Ηρακλής, πιο έμπειρος, έδειξε καλύτερος σαν σύνολο με ιδιαίτερη κινητικότητα, ειδικά στο χώρο του κέντρου.

Ο Κλεόβουλος χωρίς τον Οικονομάκη, τον «τελευταίο» παίκτη στην άμυνα, προσπάθησε για το καλύτερο.

Στο 19' ο Τσαλώλης με σουτ από κοντά ανοιξε το σκορ (0-1).

Το τελικό 0-2 ο Ηρακλής το πέτυχε στο 87' με τον Κουφομανώλη.

Άρεσαν από τον Κλεόβουλο οι Ναούμ και Λάμπης.

Καλύτεροι των νικητών ήταν οι Τσαλώλης, Λορέντζος και Γιακουμάρος.

• Καλός ήταν ο διαιτητής κ. Παπανικολάου Σ. (Λάμπρου, Μίχας).

ΚΛΕΟΒΟΥΛΟΣ: Ναούμ, Πέρος (32' Μιμιγιάννης), Διάκουλας Κ. (2' Πιτσουρδάκης), Σάββενας, Φραντζάκης, Ιωαννίδης, Πόλος, Κορνάρος, Λάμπης, Χαρίτος (31' Καμπούρης), Σακκάς.

ΗΡΑΚΛΗΣ ΜΑΡ.: Σαββιδάκης, Τσαλώλης (70' Παπαγεωργίου), Λορέντζος, Αναγνώστου, Παπανικολάου, Σκόρπος, Μπιλιάς, Γιακουμάρος (85' Πετριδένας), Κουφομανώλης, Σαλπιγκτίδης, Σάρλης (88' Κούρος).

ΝΤΕΡΜΠΙ ΚΑΤ' ΕΥΦΗΜΙΣΜΟ

✓ Πιο ουσιαστικός ο Διγενής κέρδισε με 1-0 τον Ιάλυσο στο "Οικονομίδειο" και σε συνδυασμό με την ήττα της Α.Ε.Λ. τέθηκε επικεφαλής στη βαθμολογία.
✓ Το μοναδικό γκολ της συνάντησης πέτυχε ο Γ. Καστρουνής με κεφαλιά.
✓ Απειλήθηκαν επεισόδια αλλά επενέβησαν οι ψυχραιμότεροι.
✓ Ευθύνες προπονητή για την ομάδα του Διγενή είχε ο Μιχάλης Κυπριώτης

ΟΙΚΟΝΟΜΙΔΕΙΟ.-

Μόνο ντέρμπι δεν ήταν ο αγώνας ανάμεσα στον Ιάλυσο και τον Διγενή, που διεξήχθη το απόγευμα του Σαββάτου στο "Οικονομίδειο" γήπεδο, ο οποίος έληξε με νίκη (1-0) του δευτέρου.

Το θέαμα που παρακολούθησαν στον αγωνιστικό χώρο οι τριακόσιοι περίπου φίλαθλοι μεγαλύτερη πίστη για τη νίκη ενώ και οι λύσεις από τον πάγκο ήταν αρκετές.

Αντίθετα οι γηπεδούχοι έδειξαν να έχουν άγχος, είχαν ελλείψεις ενώ σε αρκετές περιπτώσεις ενεργούσαν επιπόλαια και χωρίς καθαρή σκέψη.

Το παιχνίδι ξεκίνησε με τις δύο ομάδες να κάνουν τις πρώτες αναγνωριστικές κινήσεις στον αγωνιστικό χώρο, με τους γηπεδούχους να κάνουν την πρώτη τους επίσκεψη στην εστία του Ρίκο χωρίς αποτέλεσμα. Με την συμπλήρωση του πρώτου 15λεπτου ο Διγενής άρχισε να ελέγχει τον αγώνα και τέσσερα λεπτά αργότερα άνοιξε το σκορ. Το γκολ έδω- σε μεγαλύτερη αυτοπεποίθηση στους παίκτες των φιλοξενουμένων, οι οποίοι μέχρι την λήξη του πρώτου ημιχρόνου είχαν την πρωτοβουλία στο παιχνίδι.

Στην επανάληψη η εικόνα του αγώνα δεν βελτιώθηκε. Όμως και πάλι ο Διγενής είχε τον έλεγχο του αγώνα και ήταν πιο ουσιαστικός στο παιχνίδι του. Ο Ιάλυσος πίεσε στο τελευταίο δεκάλεπτο, όμως χωρίς αποτέλεσμα, αφού οι επιλογές των ποδοσφαιριστών παρέα από τον αγωνιστικό χώρο χωρίς αυτό να γίνει παράδειγμα στους φιλάθλους που είχαν εξαγριωθεί άνευ λόγου και ουσίας.

Τα πνεύματα ηρέμησαν με την παρέμβαση των ψυχραιμοτέρων ενώ στη συνέχεια έφθασε και η αστυνομική δύναμη, η οποία παρέμεινε στο γήπεδο προληπτικά μέχρι την αποχώρηση των διαιτητών. Σύμφωνα με έγκυρες πηγές το φύλλο αγώνα καίει την ομάδα του Ιάλυσου αφού αναφέρεται η ρίψη πετρών, βεγγαλικών αλλά και χτύπημα από άγνωστο φίλαθλο στον πρώτο βοηθό κ. Κετσέ κατά την είσοδό του στ' αποδυτήρια.



Ακίνδυνη φάση στα καρέ του Ιάλυσου

Οι καλύτερες φάσεις και τα γκολ

10'. Ο Γιαλλούσης μπήκε απ' αριστερά, απέφυγε τον Ζερβό στη μεγάλη περιοχή, έκανε το σουτ και μπλόκαρε ο Ρίκος.

13'. Φάουλ του Β.Ράϊου από πλάγια δεξιά μπλόκαρε χωρίς δυσκολία ο Ρίκος.

15'. Ο Μοσκιού με κάθετη μπαλιά τροφοδότησε τον Ντόστι, που μπήκε στη μεγάλη περιοχή, έκανε το αδύναμο πλασέ και η μπάλα κατέληξε άουτ.

19'. Ο Αθανασίου από δεξιά έβγαλε τη σέντρα στο ύψος του πέναλτι, κεφαλιά - ψαράκι του Καστρουνή και η μπάλα στα δίχτυα (0-1).

30'. Κόρνερ από δεξιά του Κουρδουνάκη, κεφαλιά του Κοσμά λίγο πάνω από την αριστερή συμβολή των δοκών του Ρίκο.

32'. Σέντρα απ' αριστερά του Γαλανού, ο Καστρουνής προσπάθησε να πιάσει το μονοκόμματο σουτ, όμως ήταν αδύναμο και η μπάλα πέρασε δίπλα από το δεξί κάθετο δοκάρι του Πεστλίκη.

34'. Κόρνερ από δεξιά του Γιαλλούση, απέκρουσε μπροστά από τον Λεντή με υπερένταση ο Ρίκος.

55'. Επικίνδυνο γύρισμα από δεξιά Τζαφέρη. Σε καλύτερη θέση οι αμυντικοί του Διγενή απομάκρυναν με τον Ζωάννου.

68'. Ο Λεντής τροφοδότησε με κεφαλιά τον Β.Ράϊο μέσα στη μικρή περιοχή, όμως ο τελευταίος έκανε αδύναμο πλασέ και έδωσε την ευκαιρία στον Ρίκο ν' απομακρύνει με τα πόδια.

78'. Απ' ευθείας εκτέλεση φάουλ του Λεντή, έξω από τη μεγάλη περιοχή δίπλα από το δεξί κάθετο δοκάρι του Ρίκο.

82'. Ο Σβύνος ελίχθηκε έξω από τη μεγάλη περιοχή, έκανε το δυνατό σουτ με καλές προϋποθέσεις για το 0-2, όμως η μπάλα κατέληξε απελπιστικά άουτ.

Από τους γηπεδούχους ξεχώρισαν οι Γιαλλούσης, Τζαφέρης, Κοσμάς, ενώ από τον Διγενή άρεσαν περισσότερο οι Ζωάννου, Μοσκιού, Καστρουνής, Αθανασίου.

Πολύ καλός ήταν ο διαιτητής κ. Παπαδόπουλος όπως και οι βοηθοί του κ. Κετσές - Ταράλης.

ΙΑΛΥΣΟΣ: Πεστλίκης, Πατρός (48' Καρτάλης), Χατζηκαλημέρης, Κοσμάς, Γκορτζίλας, Ράϊος Ευ., Τζαφέρης, Γιαλλούσης, Λεντής, Μαυρής, Κουρδουνάκης (65' Μπράτιτσης).

ΔΙΓΕΝΗΣ: Ρίκος, Ζερβός, Σκαφίδας (73' Μανιάς), Ζωάννου, Μοσκιού, Γαλανός, Καστρουνής, Αθανασίου, Ηλιάδης (2' Ταμπουράς), Μάμμης, Ντόστι (17' Σβύνος).

Χρέη προπονητή ο Μιχ. Κυπριώτης

Πριν καλά καλά κρεμάσει τα ποδοσφαιρικά του παπούτσια ο Μιχάλης Κυπριώτης "ξεκίνησε" την προπονητική του καριέρα. Συγκεκριμένα ο έμπειρος ποδοσφαιριστής αντικατέστησε το Σάββατο το απόγευμα τον Βαγγέλη Γκαρανάτσιο, που για οικογενειακούς λόγους απουσίαζε εκτός Ρόδου, και όπως αποδείχθηκε τελικά ήταν άξιος αντικαταστάτης αφού με την καθοδήγησή του ο Διγενής έφθασε στη νίκη και στην κατάκτηση των τριών πολύτιμων βαθμών.

Απειλήθηκαν επεισόδια

Με το σφύρισμα της λήξης από τον κ. Παπαδόπουλο φίλαθλοι εισέβαλαν στον αγωνιστικό χώρο και προσπάθησαν να επιτεθούν στο διαιτητικό τρίο που με την προστασία των υπευθύνων του Ιάλυσου αλλά και ποδοσφαιριστών κατευθύνονταν για τα αποδυτήρια, χωρίς βέβαια να υπάρχει αιτία αφού τα πήγε πολύ καλά στο παιχνίδι.

Αντίθετα οι ποδοσφαιριστές μετά τη συνηθισμένη ένταση του αγώνα αποχώρησαν



C-Class Sports Coupé 1800 cc.

- Κινητήρας Kompressor 1.800 cc με 143 hp-163 hp-192 hp
- Τελική ταχύτητα 240 km/h και 0-100 km/h σε 8,1"
- Αξεπέραστη ασφάλεια, τεχνολογική υπεροχή

Mercedes-Benz

mobilo-life
30 χρόνια ξεπερνώντας τις αναμονές

Mercedes-Benz FINANCE

www.mercedes-benz.gr

ΑΦΟΙ ΧΑΤΖΗΜΙΧΑΛΗ Ο.Ε.
Επίσημος έμπορος της Mercedes-Benz Ελλάς για το νομό Δωδεκανήσων
Έκθεση: ΡΟΔΟΣ, 9ο χλμ. Ρόδου-Λίνδου, τηλ.: (02410) 62941

Lindos Princess
BEACH ★★★★ HOTEL

Το νέο ξενοδοχείο, 4 αστέρων, της "Ιωάννης Χατζηλαζάρου Α.Ε" δυναμικότητας 1150 κλινών στην α΄φάση, ξεκίνησε τη λειτουργία του κατά την περασμένη τουριστική περίοδο, στη θέση Πεύκοι του Δήμου Λινδίων.

Το ξενοδοχείο διαθέτει:

Καταστήματα προς ενοικίαση

μεταξύ των οποίων και χώρο για τη δημιουργία

Κομμωτηρίου

τον εξοπλισμό και τη λειτουργία του οποίου θα αναλάβει ο μισθωτής

Για περισσότερες πληροφορίες:
κ. Ιωάννη Χατζηλαζάρου
Τηλ: 22440 29230 Δευτ-Παρ: 10:00-15:00

Με πέναλτι υπέκυψε η Θύελλα στην Κάλυμνο

Με 12 παίκτες πήγε η ομάδα της Πυλώνας

ΒΑΘΥ.-

Με γκολ που σημειώθηκε από κτύπημα πέναλτι στο 71', ο Καλυμνιακός κέρδισε στο Βαθύ τη Θύελλα Πυλώνας με 1-0 και σημείωσε ακόμη μία νίκη.

Οι γηπεδούχοι ήσαν ανώτεροι και στα 90', έχασαν πολλές ευκαιρίες και δίκαια κατέκτησαν τους τρεις βαθμούς.

Η Θύελλα με 12 μόνο παίκτες στο φύλλο αγώνα, δεν απείλησε καθόλου τον αντίπαλο, έχοντας καλύτερη γραμμή την αμυντική, η οποία και δέχθηκε μεγάλη πίεση.

Η φάση που έδωσε την αφορμή στο διαιτητή Νίκο Χατζηνικόλα να δώσει την εσχάτη των ποινών, έγινε και σε μια εναέρια διεκδίκηση της μπάλας από τον Γιάννη Βούη.

Ο παίκτης του Καλυμνιακού σπρώχθηκε από τον Ρίζο και βρέθηκε στο έδαφος.

Το πέναλτι εκτέλεσε εύστοχα ο Νίκος Βούης, για να γράψει το τελικό 1-0.

Οι Γλυκοκάλαμος, Βούης Ν. και Βούης Ι. άρεσαν από τον Καλυμνιακό.

Κορυφαίοι της Θύελλας ήταν οι Παπαϊωάννου Β., Κούτρας και Κουτσουμπάρης.

Καλός ήταν ο διαιτητής κ. Χατζηνικόλας (Πανάτος, Πλάτσης).

ΚΑΛΥΜΝΙΑΚΟΣ: Λελέκης, Γαλουζής Π., Χαλίκος Θ., Βούης Ν., Βρεττός, Χανδακάρης Σ., Εισόης, Γλυκοκάλαμος, Μακαρούνας, Βούης Ι., Αριστοκλής (70' Χαλίκος Δ.).

ΘΥΕΛΛΑ ΠΥΛ.: Λεβέντης, Μπούλαρη (85' Καραμαρίας), Κούτρας, Παπαϊωάννου Β., Ρίζος, Αϊβάζης, Κουτσουμπάρης, Μαγιάφης, Φαρμακαλής, Κουκουβάης, Τάλλαρος.

Η πρωτοπόρος Α.Ε. Λέρου προσγειώθηκε στον ...Αρη!

Εχασε 3-2 με γκολ που δέχθηκε στις καθυστερήσεις

ΑΡΧΑΓΓΕΛΟΣ.

Με γκολ στις καθυστερήσεις του αγώνα που αμφισβήτησαν έντονα οι φιλοξενούμενοι, ο Άρης Αρχαγγέλου κέρδισε το μεσημέρι του Σαββάτου στην έδρα του την πρωτοπόρο ΑΕ Λέρου με 3-2!

Η ομάδα του Γιώργου Τζιβόγλου διαμαρτυρήθηκε στο διαιτητή κ. Φραγκίνη, αλλά και στο «βοηθό» κ. Γρεβένη που δεν υπέδειξαν οφσάιντ τον Παντίδο στο 92', τον σκόρερ του νικητήριου τέρματος του Άρη.

Το παιχνίδι, που όπως εξελίχθηκε ήταν ντέρμπι, είχε πέρα από τη δύναμη και το πάθος των παικτών για τη νίκη και τον ισχυρό αέρα σαν κύριο χαρακτηριστικό.

Αυτός ήταν κι ένας από τους λόγους που ο Άρης ήταν καλύτερος στο διάστημα του πρώτου μέρους, ανοίγοντας μάλιστα στο σκορ στο 3'.

Στην επανάληψη, η ΑΕ Λέρου με τον αέρα σύμμαχο, ανοίχτηκε για να ισοφαρίσει, όμως δέχτηκε και δεύτερο τέρμα. Παρ' όλα αυτά είχε τα ψυχικά αποθέματα να μειώσει και να ισοφαρίσει το σκορ, διεκδικώντας και τη νίκη μέχρι το τέλος.

Στο 71' η Α.Ε.Λ. «έχασε» τον Λουλουδιά που είδε τη δεύτερη κίτρινη κάρτα, λόγω καθυστέρησης σε πλάγιο.

Κόκκινη κάρτα αντίκρισε και ο Μαγιόγλου Σ., επειδή ανέτρεψε αντίπαλο σαν τελευταίος παίκτης.

Κι ενώ το 3-2 έγινε στο 92', στο 95' η Α.Ε.Λ. είχε δοκάρι, σε προσπάθεια του Καραμαλίκη και των αμυντικών.

Στο 3' ο Άρης έκανε το 1-0, με απευθείας φάουλ του Αμύγδαλου.

Το 2-0 «γράφτηκε» στο 63', μετά από σέντρα του Χατζηνικόλα και έξυπνη προβολή του Παντίδου.

Δύο λεπτά, ο Λουλουργάς με μακρινό φάουλ μείωσε σε 2-1.

Σε φάουλ του Λιακάκη και κεφαλιά του Καραμαλίκη, οι φιλοξενούμενοι ισοφάρισαν σε 2-2.

Στο 92' ο Ζερβός αποκρούει λανθασμένα σε κόρνερ του Άρη. Η μπάλα φθάνει στον Πευκιανάκη που έβγαλε στον προωθημένο Παντίδο, ο οποίος με σουτ έκανε το 3-2.

Οι Παντίδος, Χατζηνικόλας, Παρδαλός και Αμύγδαλος ξεχώρισαν από τους νικητές. Κορυφαίοι της Α.Ε. Λέρου ήταν οι Λουλουργάς, Λιακάκης και Κααμαλίκης.

• Παράπονα από τη διαιτησία του κ. Φραγκίνη (Γρεβένης, Ορφανός) έχουν οι φιλοξενούμενοι.

ΑΡΗΣ ΑΡΧ.: Παπαπαναγιώτου, Μαγιόγλου Σ., Παντίδος, Μαγιόγλου Στ., Φουτούλης, Κοντόγιαννος, Τραχανάς, Χατζηνικόλας (89' Λεβέντης), Παρδαλός, Αμύγδαλος, Πευκιανάκης.

Α.Ε. ΛΕΡΟΥ: Χαλκίδης, Λουλουργάς, Φυλακούρης (53' Ιγνατίδης Α.), Μαχαίρας, Λουλουδιάς, Ζερβός, Λιβανός (65' Τσατσαρών), Λιακάκης, Καραμαλίκης, Βαλσαμής, Αρίνιν.

Με συνοπτικές διαδικασίες η νίκη του Διαγόρα Βατίου

✓ Προηγήθηκε 3-0 στο 25' και επικράτησε 3-1 της Δόξας Καρδάμαινας

ΒΑΤΙ._

Χωρίς να δυσκολευτεί ιδιαίτερα ο Διαγόρας Βατίου κέρδισε στην έδρα του την ουραγό Δόξα Καρδάμαινας με 3-1 και επέστρεψε στις επιτυχίες.

Οι γηπεδούχοι ξεκίνησαν δυνατά και με τη συμπλήρωση του πρώτου 25λεπτου είχαν ήδη προηγηθεί με 3-0!

Η Δόξα αν και μείωσε πριν το τέλος του πρώτου ημιχρόνου, δεν κατάφερε να πετύχει κάτι καλύτερο. Αντίθετα, απέφυγε τη συντριβή, λόγω ατυχίας και αστοχίας των παικτών του Διαγόρα.

Στο 7' με απευθείας χτύπημα φάουλ ο Καμπούρης άνοιξε το σκορ (1-0). Το 2-0 έγινε στο 15' με πλασέ του Μύρτο.

Στο 25' ο Πιζάνιας ανέτρεψε τον Μακρή, στην προσπάθειά του να διώξει τη μπάλα από την περιοχή. Ο διαιτητής κ. Γενής έδειξε το σημείο του πέναλτι, για να δεχτεί τις διαμαρτυρίες των φιλοξενούμενων που υποστηρίζουν ότι δεν υπήρξε παράβαση στη φάση.

Την εσχάτη των ποινών εκτέλεσε εύστοχα ο παθών, γράφοντας το 3-0.

Το τελικό 3-1 διαμορφώθηκε στο 40', με τον Κουρζή.

Οι Χωρίτης, Μακρής και Ελληνα άρεσαν από τους νικητές.

Καλύτεροι της Δόξας ήταν οι Παντελής και Παππάς.

Καλή η διαιτησία του κ. Γενή (Ζαννετή - Μιτζιρίκη).

ΔΙΑΓΟΡΑΣ ΒΑΤΙΟΥ: Κεφάλας, Κωστάκης, Χωρίτης, Δημητρόπουλος, Τσιβρινής, Καρπαθάκης, Μακρής (80' Τώδε), Έλληνας, Μύρτο, Καμπούρης (73 λ.τ. Ροδίτης), Φράγκος (70' Ροδανάκης).

ΔΟΞΑ ΚΑΡΔ.: Χατζηνικολάου, Χατζηαντωνίου, Κολμπρετσάι, Κουρζής, Πιζάνιας, Καραναστάσης, Παντελής, Μουνούχος (35' Παππάς), Διακοδημήτρης, Κατσίλης, Πανηγυράκης.

ΚΕΝΤΡΟ ΙΑΤΡΙΚΩΝ ΒΟΗΘΗΜΑΤΩΝ



Η αποκατάσταση των προβλημάτων υγείας με τη βοήθεια της τεχνολογίας, είναι γεγονός!
Καλώς ήρθατε στο Κέντρο Ιατρικών Βοηθημάτων!
Μια καινοτομική επιχείρηση που βρίσκεται πάντα δίπλα σας, προσφέροντάς σας ό,τι τελευταίο έχει να επιδείξει η τεχνολογία και η επιστήμη!

- Ακουστικά Βαρυκοΐάς
- Ορθοπεδικά
- Σακχαρόμετρα
- Ιατρικά μηχανήματα
- Συσκευές Οξυγονοθεραπείας Air Liquide
- Αναλώσιμα
- Πιεσόμετρα
- Νοσοκομειακός Εξοπλισμός

Κέντρο αποκλειστικής διάθεσης Ψηφιακών Πιεσόμετρων και Θερμόμετρων της Ελβετικής Εταιρείας Microlife!

Εθνικής Αντιστάσεως 11 – τηλ: (22410) 20359 Δίπλα... στον άνθρωπο!

Πιστοποιημένο από το Ερευνητικό Κέντρο Βιολογικών Υλικών - Συμβάσεις με όλα τα ταμεία

ΚΗΔΕΙΑ

Τον λατρευτό μας σύζυγο, πατέρα, πάππου, αδελφό και θείο

ΒΑΣΙΛΕΙΟ ΦΡΑΡΑΚΗ

(ετών 88)

κηδεύουμε σήμερα Δευτέρα 24 Φεβρουαρίου 2003 και ώρα 12η μεσημβρινή από τον Ιερό Ναό Αγίου Δημητρίου παλαιό νεκροταφείο Ρόδου.

Η σύζυγος Φλώρα
Τα παιδιά
Αργυρώ - Βασίλης Πετρίδη
Ευανθία - Κώστας Διακοσάββα
τα εγγόνια, τα αδέλφια, τα ανίψια και οι λοιποί συγγενείς.

DRIVE INN MARE

ΕΝΟΙΚΙΑΣΕΙΣ ΔΙΑΜΕΡΙΣΜΑΤΩΝ
ΕΠΙΠΛΩΜΕΝΩΝ ΚΑΙ ΠΛΗΡΩΣ ΕΞΟΠΛΙΣΜΕΝΩΝ

Διαμερίσματα 50 τ.μ. με δυνατότητα φιλοξενίας έως και 4 ατόμων πλήρως εξοπλισμένα (έπιπλα, σκεύη). Ό,τι καλύτερο και οικονομικότερο υπάρχει στην αγορά της Ρόδου. Πέντε λεπτά από το κέντρο της πόλης με αμεσότητα πρόσβασης σε super market, εστιατόρια, φαρμακεία, πάνω στη στάση του λεωφορείου, 8' από το λιμάνι της Ρόδου, 10' από το αεροδρόμιο, 3' λεπτά από το Δήμο Ιαλυσού, 50 μέτρα από τη θάλασσα και 10' λεπτά από το βουνό, Περιοχή Ιξιά, τοποθεσία έναντι Mira Mare.

Τιμές : Για την τουριστική περίοδο (7 μήνες) 498 € ανά μήνα
Για τη φοιτητική περίοδο (9 μήνες) 498 € ανά μήνα ανεξαρτήτως αριθμού ατόμων φιλοξενίας σε κάθε διαμέρισμα με maximum 4 άτομα. Στην τιμή δεν υπάρχουν άλλες επιβαρύνσεις (νερό, ηλεκτρικό, Φ.Π.Α.).

Τηλ.: (22410) 75215, 90168, 91376
Κιν.: 6978-220057 • 6978-250911 • 6932-482442

Στην επανάληψη είχε και ουσία

✓ Η Δόξα Ψίνθου νίκησε 2-1 τον ΑΣ Ζευς και ξαναμπήκε σε τροχιά ανόδου

ΨΙΝΘΟΣ.-
Του Μπάμπη Θεοδώρου

Υστερα από εξαιρετική εμφάνιση, η Δόξα Ψίνθου νίκησε χθες στο γήπεδό της τον ΑΣ Ζευς 2-1 και έκανε το καλύτερο δυνατό καμ - μπακ στις επιτυχίες, αφού με τους 32 βαθμούς στο ενεργητικό της επανήλθε σε τροχιά ανόδου.

Οι γηπεδούχοι είχαν την υπεροχή στο μεγαλύτερο διάστημα του παιχνιδιού, ωστόσο μόνο στην επανάληψη ήταν ουσιαστικοί, αφού στο πρώτο ημίχρονο η υπεροχή της ήταν φλύαρη κα ανούσια, χάνοντας αρκετές ευκαιρίες ν' ανοίξουν το σκορ.

Στο δεύτερο ημίχρονο οι παίκτες του Ηλία Βασιλαράκη είχαν ουσία και απλότητα στο παιγνίδι τους, σημείωσαν δύο τέρματα και αν ο Βιδίμης δεν ήταν σε μεγάλη μέρα, το σκορ θα είχε πάρει αστρονομικές διαστάσεις. Οι φιλοξενούμενοι ήταν σκιά τους καλού τους εαυτού και μόνο στο τελευταίο δεκάλεπτο προσπάθησαν να αντιδράσουν, σημειώνοντας και το γκολ της τιμής στις καθυστερήσεις του παιγνιδιού!

Νωρίτερα, στο 87' ο Καβουκλής έχασε την ευκαιρία του αγώνα, όταν από το ένα μέτρο, σούταρε επάνω στον Χρυσανθή!

Φάσεις και γκολ

9' Σε σουτ του Μαριά η μπάλα έφυγε ελάχιστα απ' το αριστερό δοκάρι του Βιδίμη.

18' Σουτ του Καραβόλια, από το ύψος του πέναλτι έδιωξε δύσκολα ο Χρυσανθής.

33' Καρφωτή, κοντινή κεφαλιά του Ορφανού, απέκρουσε εντυπωσιακά ο Βιδίμης.

34' Ο Χρυσανθής, με γροθιές, έδιωξε μπροστά από τον Φάκκα σε κόρνερ.

40' Σε φάση - καρμπόν με την προηγούμενη, ο Βιδίμης έδιωξε προ του Ορφανού.

43' Δυνατό σουτ του Λαζαρίδη μπλόκαρε στη δεξιά του γωνία ο Βιδίμης.

50' Από φάουλ του Μπατέστα (παρουσιάζεται την Τρίτη στον Αυλώνα να υπηρετήσει τη στρατιωτική του θητεία), η μπάλα βρήκε αρχικά στο οριζόντιο δοκάρι και στην επαναφορά της, ο Παναγιώτης Πλύγκος, από κοντά, άνοιξε το σκορ μέσα σε αποθέωση.

52' Ο Χατζηγιάννης απο κοντά, δεν μπόρεσε να σκοράρει!

54' Ο Σαλονικιός με καρφωτή κεφαλιά εστειλε τη μπάλα ξυστά άουτ.

61' Σε σουτ του Χατζηγιάννη ο Βιδίμης έδιωξε όπως όπως με γροθιές τη μπάλα και ο Βασίλης Ορφανός, σαν τελευταίος αποδέκτης την έστειλε στα δίκτυα (2-0).

65' Ο Χρυσανθής με τα πόδια έδιωξε σε κόρνερ σουτ του Θεοδοσίου.

68' Ο Λαζαρίδης από πολύ κοντά δεν μπόρεσε να νικήσει τον Βιδίμη.

72' Ο Ορφανός με εκπληκτική ενέργεια «άδειασε» την άμυνα των φιλοξενουμένων, όμως πριν προλάβει να σουτάρει ήρθε σαν από μηχανής Θεός ο Λαυράκης και απομάκρυνε.

87' Ο Καβουκλής έφυγε στην αντεπίθεση και μόνος προ του Χρυσανθή πλάσαρε πάνω στον πορτιέρο της Δόξας!

88' Ο Χρυσανθής με έξοδο αυτοθυσίας, στα πόδια του Βαρδόπουλου απεσόβησε το μοιραίο.

90' Ο Καβουκλής με πλασέ διαμόρφωσε το τελικό 2-1.

Καλύτεροι από τη Δόξα οι Μαριάς, Κωστομοίρης και Ορφανός ενώ από τον ΑΣ Ζεύς ξεχώρισαν οι Βιδίμης και Νικηταράς.

Καλή σε γενικές γραμμές η διαιτησία του Κετσέ (Λάμπρου - Ζαννετής).

ΔΟΞΑ: Χρυσανθής, Τσούλλος, Μαριάς, Πετράς, Χατζηγιάννης (69' Κουτσουμπάρης), Π. Πλύγκος, , Λαζαρίδης, Ορφανός, Μπατέστας, Κακοσαίος (67' Σαχινίδης), Ευθυμίου (4' Μ. Κωστομοίρης).

ΑΣ ΖΕΥΣ: Βιδίμης, Χρυσοχός (67' Μαρκόπουλος), Λαυράκης, Σαλονικιός, Νικηταράς, Καραβόλιας, Νίκας, Πεστλίκης (67' Καβουκλής), Φάκκας (67' Θεοδοσίου), Βαρδόπουλος, Πακάκης.



Ο Μπατέστας με φάουλ στέλνει τη μπάλα στο οριζόντιο δοκάρι του Βιδίμη. Στη συνέχεια ο Π. Πλύγκος θ' ανοίξει το σκορ



Πνίγεται στις αγκαλιές των συμπαικτών του ο Π. Πλύγκος



Από το σουτ του Χατζηγιάννη προήλθε το δεύτερο γκολ της Δόξας

ΕΛΛΗΝΙΚΗ ΔΗΜΟΚΡΑΤΙΑ
ΠΕΡΙΦΕΡΕΙΑ ΝΟΤΙΟΥ ΑΙΓΑΙΟΥ
ΝΟΜΟΣ ΔΩΔΕΚΑΝΗΣΟΥ
ΔΗΜΟΣ ΑΡΧΑΓΓΕΛΟΥ
ΚΕΝΤΡΟ ΕΞΥΠΗΡΕΤΗΣΗΣ ΠΟΛΙΤΩΝ

ΑΝΑΚΟΙΝΩΣΗ

Παρακαλούνται όσοι Έλληνες Πολίτες οι οποίοι εργάστηκαν σε καταναγκαστικά έργα στο Αυστριακό Έδαφος κατά την περίοδο του Ναζιστικού Καθεστώτος και διαμένουν στα γεωγραφικά όρια του Δήμου μας (Αρχάγγελος, Μαλώνα, Μάσαρι) να προσέλθουν στο **ΚΕΝΤΡΟ ΕΞΥΠΗΡΕΤΗΣΗ ΠΟΛΙΤΩΝ,** προκειμένου να ενημερωθούν για θέματα σχετικά με την αποζημίωση του Αυστριακού Ταμείου Συμφιλίωσης.

Ο Δήμαρχος
ΠΑΠΟΥΡΑΣ ΑΛΕΞΑΝΔΡΟΣ

Β' ΚΑΤΗΓΟΡΙΑ

Ασπίδα και Αστέρας οι κερδισμένοι της 20ης αγωνιστικής ημέρας

Η προέλαση της Ασπίδας Απολακκιάς και του Αστέρα Μασάρων συνεχίστηκε χθες, μετά τις μεγάλες νίκες επί του Ερμή και του Αγίου Γεωργίου, αντίστοιχα, θέτοντας σοβαρά, υποψηφιότητα για την άνοδο στην Α' Κατηγορία και τα σαλόνια της.

Λίγο πιο κάτω, χωρίς να έχουν απωλέσει τις ελπίδες τους ακολουθούν οι Ευαγόρας και Δόξα Ψίνθου, που με τη σειρά τους πέτυχαν σπουδαίας βαθμολογικής σημασίας νίκες επί των Ασκληπιού και ΑΣ Ζευς αντίστοιχα.

Κατά τα λοιπά, η 20η αγωνιστική ήταν γενικά ημέρα των γηπεδούχων αφού νίκησαν οι πέντε απ' τους οκτώ, ενώ σημειώθηκαν μια ισοπαλία και μια εκτός έδρας νίκη. Βελτιώθηκε πάντως η παραγωγικότητα σε τέρματα αφού χθες και προχθές σημειώθηκαν 22.

Τέλος, το παιχνίδι Ευκλής - Πολυβώτης θα γίνει την Πέμπτη 27 Φεβρουαρίου, στις 12 το μεσημέρι στο γήπεδο των Φανών. Αναλυτικότερα, η αγωνιστική κίνηση του διημέρου:

20η ΑΓΩΝΙΣΤΙΚΗ

ΑΟ Πυλίου- Νικαγόρας	2-0
Ανταγόρας - Εθνικός	7-1
Αντίμαχος -ΑΕ Κατταβιάς	1-1
Ερμής - Ασπίδα Απολακκιάς	1-2
Ευαγόρας - Ασκληπιός Κω	3-0
Αστέρας Μασ. - Αγιος Γεώργιος	1-0
Δόξα Ψίνθου - ΑΣ Ζευς	2-1
Ευκλής - Πολυβώτης	Πέμπτη 27-2-03

Η ΒΑΘΜΟΛΟΓΙΑ (Σε 20 αγώνες)

1	Ανταγόρας	56-19	44
2	Ασπίδα Απ.	44- 28	37
3	Αστέρας Μασάρων	21-13	36
4	Ευαγόρας	26-21	33
5	Δόξα Ψίνθου	33-28	32
6	Άγιος Γεώργιος	33-18	30
-	Αντίμαχος	25-23	30
8	ΑΟ Πυλίου	30-24	29
9	Ασκληπιός Κω	29-26	27
-	Α.Ε. Κατταβιάς	21-26	27
11	ΑΣ Ζευς	30-32	26
12	Ερμής Καλ.	29-25	25
13	Ευκλής Σορωνής	33-32	21
14	Νικαγόρας Κεφ.	28-39	18
15	Πολυβώτης	13-46	9
16	Εθνικός	14-67	8

Σημ.: Ο Πολυβώτης, έχει δύο αγώνες λιγότερους και οι Ανταγόρας, Αγιος Γεώργιος, ΑΟ Πυλίου και Νικαγόρας από έναν.

Η ΕΠΟΜΕΝΗ ΑΓΩΝΙΣΤΙΚΗ (21η)

ΑΕ Κατταβιάς - Ασπίδα Απολ.
Ασκληπιός - Αντίμαχος
Πολυβώτης - Ερμής
Αγ. Γεώργιος - Ευαγόρας
Εθνικός - Ευκλής
ΑΣ Ζευς - Αστέρας Μασ.
ΑΟ Πυλίου - Ανταγόρας
Νικαγόρας - Δόξα Ψίνθου

Ανετα ο Ευαγόρας 3-0 τον Ασκληπιό

ΑΓΙΟΙ ΑΠΟΣΤΟΛΟΙ._

Ακόμη μία άνετη νίκη στην έδρα του πέτυχε χθες ο Ευαγόρας.

Κέρδισε καθαρά τον Ασκληπιό Κω με 3-0 και παρέμεινε πάντα σε τροχιά ανόδου κατηγορίας.



Οι φιλοξενούμενοι ξεκίνησαν πολύ δυνατά και βρέθηκαν κοντά στο γκολ στο 20' και 28' όταν είχαν δύο οριζόντια δοκάρια!

Κι ενώ η κωακή ομάδα έφθασε στη βρύση, νερό... ήπιαν οι παίκτες του Ευαγόρα, που προηγήθηκαν στο 39'.

Στην επανάληψη, οι γηπεδούχοι έδειξαν πιο κινητικοί και συνάμα πιο απειλητικοί στην εστία του Κρητικού.

Το 2-0 έγινε στο 63' και λίγο αργότερα (στο 71') ο Ευαγόρας σημείωσε και τρίτο γκολ.

Οι νικητές είχαν δοκάρι στο 68'.

Τα γκολ

Στο 39' μέσα σε σύγχυση, οι Λιόρδος και Καλούδης με αλλεπάλληλα σουτ δεν κατάφεραν να σκοράρουν, αφού απομάκρυναν οι αμυντικοί. Το πέτυχε όμως ο Κάτρης, που έκανε το 1-0.

Ο Μάκρας στο 63' ξεκίνησε από το κέντρο και με ατομική προσπάθεια πέτυχε το 2-0.

Το τελικό 3-0 πέτυχε ο Λιόρδος με απευθείας φάουλ από μακριά και τραγικό λάθος του τερματοφύλακα Κρητικού, του οποίου έφυγε από τα χέρια η μπάλα.



Τα δοκάρια

Στο 20' ο Κυνηγόπουλος με δυνατό σουτ έστειλε τη μπάλα στο οριζόντιο δοκάρι.

Οκτώ λεπτά μετά, ο ίδιος παίκτης με κεφαλιά, πάλι είχε οριζόντιο δοκάρι.

Στο 68' ο Μάκρας με σουτ είχε κάθετο δοκάρι.

• Καλός ήταν ο διαιτητής κ. Διαμαντάρας (Φραγκίνης, Κότορος).

ΕΥΑΓΟΡΑΣ: Ανδριγιαννάκης, Μερκούρης (70' Χατζημιχαήλ), Τσίπας (46' Δημητρούλης), Ζωάννου Θεοδοσίου, Κάτρης, Κουρμαδιάς, Λιόρδος, Φραντζής, Καλούδης, Μάκρας (81' Πάπα).

ΑΣΚΛΗΠΙΟΣ ΚΩ: Κρητικός, Μπρουζούλης, Κιλιμάτος, Θεοδώρου (65' Γούρλας), Πολυχρονόπουλος, Ζαμάγιας, Καματερός, Μαρίνος, Κυνηγόπουλος, Γιαλομανδράκης, Καραγιαννης (76' Σοφταής).

Στη σκιά του αδικοχαμένου Γιώργου Χατζηδαυίδ

■ Ο Α.Ο. Πυλίου 2-0 τον Νικαγόρα Κεφάλου

■ Αίτημα για αναβολή του αγώνα δεν έγινε δεκτό από την Ε.Π.Σ.Δ.

ΠΥΛΙ.-

Μέσα σε ιδιαίτερα βαρύ κλίμα, από τον ξαφνικό χαμό, σε τροχαίο, του Γιώργου Χατζηδαυίδ, φίλου και συμμαθητή αρκετών ποδοσφαιριστών του Α.Ο. Πυλίου έγινε το Σάββατο, στο Πυλί το γειτονικό ντέρμπι της Κω, ανάμεσα στην τοπική ομάδα και τον Νικαγόρα Κεφάλου.

Νικήτρια η ομάδα του Πυλίου με σκορ 2-0. Ωστόσο η νίκη δεν πανηγυρίστηκε, όπως θα συνέβαινε σε άλλη περίπτωση, ενώ θα πρέπει να σημειωθεί ότι πριν την έναρξη του αγώνα υποβλήθηκε προφορικό αίτημα, προς την ΕΠΣΔ, για αναβολή του αγώνα, ωστόσο αυτό δεν έγινε αποδεκτό αφού το γράμμα του Κ.Α.Π. και τα πρόσφατα γεγονότα της Παστίδας δεν επέτρεπαν νέο κύκλο αντιπαράθεσης και αμφισβήτησης. Πάντως η διοίκηση του Α.Ο. Πυλίου μ' ανακοίνωσή της, μετά τον αγώνα, εξέφρασε τις ευχαριστίες της στον πρόεδρο της ΕΠΣΔ κ. Χατζηγεωργίου και το μέλος του Δ.Σ. κ. Νικολουδάκη για την κατανόησή τους και τη διάθεσή τους να βοηθήσουν.

Περνώντας τώρα στο αγωνιστικό μέρος να σημειώσουμε, ότι το πρώτο ημίχρονο ήταν μοιρασμένο, με τους γηπεδούχους να παίρνουν την πρωτοπορία στο σκορ, στο 20' με πλασέ του Μωυσάκη.

Στην επανάληψη οι γηπεδούχοι σταδιακά ανέλαβαν την πλήρη πρωτοβουλία των κινήσεων και με ένα εκπληκτικό φάουλ του Ντάνυ Μπρέζνεϊ έκαναν το 2-0.

Στο 80' ο αδελφός του ο Μάριος Μπρέζνεϊ είχε σουτ στο δοκάρι του Διακογεωργίου.

Διαιτήτευσε ο Αλαχιώτης (Μουστάκας, Δοδούς).

Α.Ο. ΠΥΛΙΟΥ: Χατζηνικόλογλου, Βρέτης, Δρόσος, Κοκκαλάκης, Ζήκας, Χατζησεβαστός, Κάκκιας, Μωυσάκης (87' Σταμούλης), Μπρέζνεϊ Μ., Μπρέζνεϊ Ν, Στούππος (85' Πίτσης).

ΝΙΚΑΓΟΡΑΣ: Διακογεωργίου, Δρόσος Δ., Σπυράτος, Μπίλλης Μ., Δημητρακιού, Σακέλλης, Στρατής (83' Μπίλλης Γ.), Πέρος (78' Σκευοφύλαξ), Παπασεβαστός, Μπίλης Ν., Φούσκας.

«Τσίμπησε» το βαθμό η Α.Ε. Κατταβιάς στην Αντιμάχεια

✓ Αναδείχτηκε ισόπαλη 1-1 με τον Αντίμαχο

✓ Στο 80' κλώτσησε την ευκαιρία, με πέναλτι, να πάρει τη νίκη!

ΑΝΤΙΜΑΧΕΙΑ._

Παίζοντας ψυχωμένα και με επιτυχία την τακτική των αντεπιθέσεων η Αθλητική Ένωση Κατταβιάς απέσπασε το βαθμό της ισοπαλίας απ' τον φιλόδοξο Αντίμαχο, ενώ μπορούσε να πάρει ακόμη και τη νίκη αφού στο 80' ο Χατζηδημητρίου έχασε πέναλτι, ενώ στο 88' ο Καβουκλής είχε σουτ στο δοκάρι του Μιαούδη.

Οι γηπεδούχοι μπορεί να είχαν την υπεροχή, ωστόσο επιθετικά ήταν ακίνδυνοι και έφθασαν λίγες φορές με αξιώσεις στα καρέ του Χατζηδημητρίου.

Το σκορ άνοιξε για τον Αντίμαχο ο Πέπε Τσιρίλο, στο 55' για να ισοφαρίσει είκοσι λεπτά αργότερα ο Αλεβιζόπουλος.

Διακρίθηκαν απ' τον Αντίμαχο οι Μιαούδης, Διακοδημητρίου και Κατσίρης και απ' την ΑΕ Κατταβιάς οι Χατζηδημητρίου, Καβουκλής και Αλεβιζόπουλος.

Με λάθη η διαιτησία του Χατζηνικόλα (Αργυρίου, Κουτσοχέρας).

ΑΝΤΙΜΑΧΟΣ: Μιαούδης, Τσιρίλο Κ., Μαργαρίτης (75' Συνεσίου), Διακοδημητρόυ, Κατσαρός (78' Τριτσάρης), Ραγές, Κατσίρης, Μάμμης, Τσιρίλο Π., Διακαντώνης Σ. και Διακαντώνης Η. (87' Αγρέλης).

Α.Ε. ΚΑΤΤΑΒΙΑΣ: Χατζηδημητρίου, Κυπριώτης, Κωνσταντόπουλος Κ., Κατσαμπάς, Καβουκλής, Αλεβιζόπουλος, Στεφανάκης, Τερεζάκης, Συμιξής, Ζαννέτής, Καρασάββας.

PARTY TIME

7-1 ο Ανταγόρας διέλυσε τον Εθνικό Αρχίπολης. Χατ - τρικ σημείωσε ο Μιχάλης Πήττας!

ΚΩΣ.-

Επίδειξη δύναμης έκανε το Σάββατο ο Ανταγόρας, με αντίπαλο (;) τον Εθνικό Αρχίπολης, φιλοδωρώντας τον με επτά τέρματα, ενώ αν ήταν λίγο πιο προσεκτικοί οι παίκτες του τώρα θα μιλούσαμε για αστρονομικό σκορ.

Η ομάδα της Αρχίπολης στη μοναδική της οργανωμένη αντεπίθεση κατάφερε να πετύχει το γκολ της τιμής στο 20' με πέναλτι. Οι γηπεδούχοι είχαν και δύο δοκάρια, με τον Υδραίο, στο 21' και το 37'.

Ο χορός των τερμάτων

5'. Ο Πήττας το 1-0.

17'. Ο Καλαετζής το 2-0.

20'. Ο Κουφαλάκης, με πέναλτι το 2-1 (χέρι του Μανούσογλου). Στη φάση αυτή αποβλήθηκε ο αμυντικός του Ανταγόρα.

34'. Ο Πήττας το 3-1.

36'. Ο Χρήστος Χατζηφούντας το 4-1.

55'. Και πάλι ο Πήττας, το 5-1.

60'. Ο Κώστας Διακοβασίλης το 6-1.

85'. Ο Κεφαλιανός το τελικό 7-1.

Διαιτήτευσε ο Κουτσοχέρας (Βασιλείου, Αργυρίου).

ΑΝΤΑΓΟΡΑΣ: Χονδρομπίλας (55' Θιοντόρ), Δριγιαννάκης, Μανούσογλου, Μπιτσαξής, Καλαετζής, Διακοβασίλης, Χρ. Χατζηφούντας, Στάκος, Πήττας (59' Δουμουξής), Κεφαλιανός, Υδραίος (52' Εμ. Χατζηφούντας).

ΕΘΝΙΚΟΣ: Σφήκας, Φλεβάρης Δ., Στρατζόπουλος, Μιχαλάκης Μ., Σπηλιόπουλος (70' Παπαϊωάννου), Μιχαλάκης, Ι.Παπανθύμου, Χατζησάββας, Μαργαρίτης, Κουφαλάκης, Χατζηγεωργίου.

Με το... καλημέρα η νίκη του Αστέρα

Με γκολ του Θρήσκου, στο 2' «καθάρισε» το ντέρμπι με τον Άγιο Γεώργιο

ΜΑΣΑΡΙ._

Μέσα σε ένα κατάμεστο γήπεδο, παρουσία και του νεοσύστατου Φαν Κλαμπ «Ζουζούνια», ο Αστέρας Μασάρων νίκησε 1-0 στο ντέρμπι των Μασάρων τον Άγιο Γεώργιο Μαλώνας και παρέμεινε για μία ακόμη εβδομάδα στο γκρουπ των πρωτοπόρων.

Οι γηπεδούχοι είχαν την υπεροχή στο πρώτο ημίχρονο, όμως οι φάσεις στα καρέ του Καραγιάννη δεν ήταν ανάλογες της απόδοσής τους.

Ο Άγιος Γεώργιος προσπάθησε στην επανάληψη να ισορροπήσει το παιχνίδι, όμως η υπεροχή του ήταν φλύαρη και μόνο δύο φορές στο 48' με τον Στάθη Φαρμακίδη και στο 60 με τον Χ. Σκυλλαράκη έφτασαν με αξιώσεις στα καρέ του Γ. Νικήτα.

Φάσεις και γκολ

2': Από μπαλιά του Νικήτα Δ. ο Θρήσκος έγινε κάτοχος της μπάλας και με δυνατό σουτ από το ύψος του πέναλτι σημείωσε το μοναδικό τέρμα της συνάντησης (1-0).

15': Σουτ του Φαρμακίδη από το ύψος του πέναλτι έφυγε ελάχιστα άουτ.

17': Ο Αργύρης Σκυλλαράκης από πλεονεκτική θέση σούταρε στα χέρια του Γ. Νικήτα.

28': Πλασέ του Θρήσκου έφυγε ελάχιστα άουτ.

34': Δράκωνας και Θρήσκος εξαφάνισαν το τόπι, όμως το σουτ του δεύτερου έδιωξε σε κόρνερ ο Καραγιάννης.

36': Σουτ του Δ. Νικήτα από το ύψος του πέναλτι δεν αιφνιδίασε τον Καραγιάννη.

48': Φάουλ του Φαρμακίδη έδιωξε δύσκολα ο Γ. Νικήτας.

60': Ο Χ. Σκυλλαράκης από κοντά δεν μπόρεσε να πανηγυρίσει την ισοφάριση.

61': Γυριστό σουτ του Δ. Νικήτα, βρήκε τυχαία στο σώμα του Καραγιάννη και έφυγε κόρνερ.

63': Δυνατό σουτ του Καμπαστάνα έδιωξε δύσκολα σε κόρνερ ο Καραγιάννης.

81': Πλασέ του Θρήσκου, από κοντά, έδιωξε δύσκολα σε κόρνερ ο Καραγιάννης.

Διακρίθηκαν από τον Αστέρα οι Ζαννέτος, Κίτσου και Δράκωνας κι από τον Άγιο Γεώργιο οι Στρατής, Φαρμακίδης και Καραγιάννης.

Καλή η διαιτησία του Π. Μιχαλάκη (Ε. Κατσιδώνης, Ορφανός).

ΑΣΤΕΡΑΣ: Νικήτας Γ., Ζαννέτος, Κουρμαδιάς(46' Καμπασιάνας), Κούτρης, Κίτσου, Κουμπλάς, Μουδάτσος, Αρτεμάκης, Θρήσκος, Δράκωνας, Γεωργάς (1' Νικήτας Δ - 76' Σιδεράτος).

ΑΓ. ΓΕΩΡΓΙΟΣ: Καραγιάννης, Στρατής, Παπαδόπουλος Χ (67' Καλόφωνος), Παπαδόπουλος Ι., Κακούλης (30' Γκιζλής), Γκίνος, Σκυλλαράκης Α., Φαρμακίδης, Μουστακέλλης, Σκυλλαράκης Χ., Ξετρίχης (80' Παρούσης).

Σε τρία λεπτά «κλείδωσε» τη νίκη η Ασπίδα Απολακκιάς!

ΚΑΛΥΘΙΕΣ.-

Καλύτερη στην επανάληψη η Ασπίδα Απολακκιάς και εκμεταλλευόμενη την κούραση των γηπεδούχων κατάφερε να γυρίσει ένα παιχνίδι που έδειχνε χαμένο και μέσα σε τρία λεπτά να πάρει τη νίκη από τον Ερμή.

Ο αγώνας, στο μεγαλύτερο διάστημά του κινήθηκε σε μέτρια επίπεδα αφού η δύναμη (κάποιες στιγμές υπέρμετρη) και η βαθμολογική σκοπιμότητα δεν επέτρεψε στους ηρωικούς φιλάθλους, που αψήφησαν το κρύο, να παρακολουθήσουν θέαμα αντάξιο των δύο μονομάχων.

Ο Ερμής προηγήθηκε στο σκορ, στο 44' με τον Δημητρά για να ισοφαρίσει για την Ασπίδα, ο Αντωναράς, στο 65'.

Το τελικό 1-2 πέτυχε ο Ματθαίος στο 68', με κοντινό σουτ, ύστερα από βαθιά μπαλιά του Διακοπαρασκευά.

Διαιτήτευσε ο Γρεβένης (Παπαδόπουλος, Μίχας).

ΕΡΜΗΣ: Υψηλάντης Β., Κεφάλας, Γιορδαμνής (81' Κωστάκης), Σεντεμέντες (70' Μαργαρίτης), Στατιού, Ηλίας, Καβουσανάκης, Νικολός, Δημητράς, Καταξενός (48' Πολυχρόνης), Κυριαζής.

ΑΣΠΙΔΑ: Λύμουρας, Σάββενας, Σκουλούδης (66' Γκιόκας), Κανάκης Π, Μελεούνης, Αντωναράς, Αποκούραστος, Ματθαίος, Διακοπαρασκευάς (82' Πρωτόπαππας), Μπάκαλος, Ζαχαρίας (77' Γεωργαλής).

Οσα φέρνει...



Κουβέρτες επιστρατεύθηκαν στη Ψίνθο για το δριμύ ψύχος

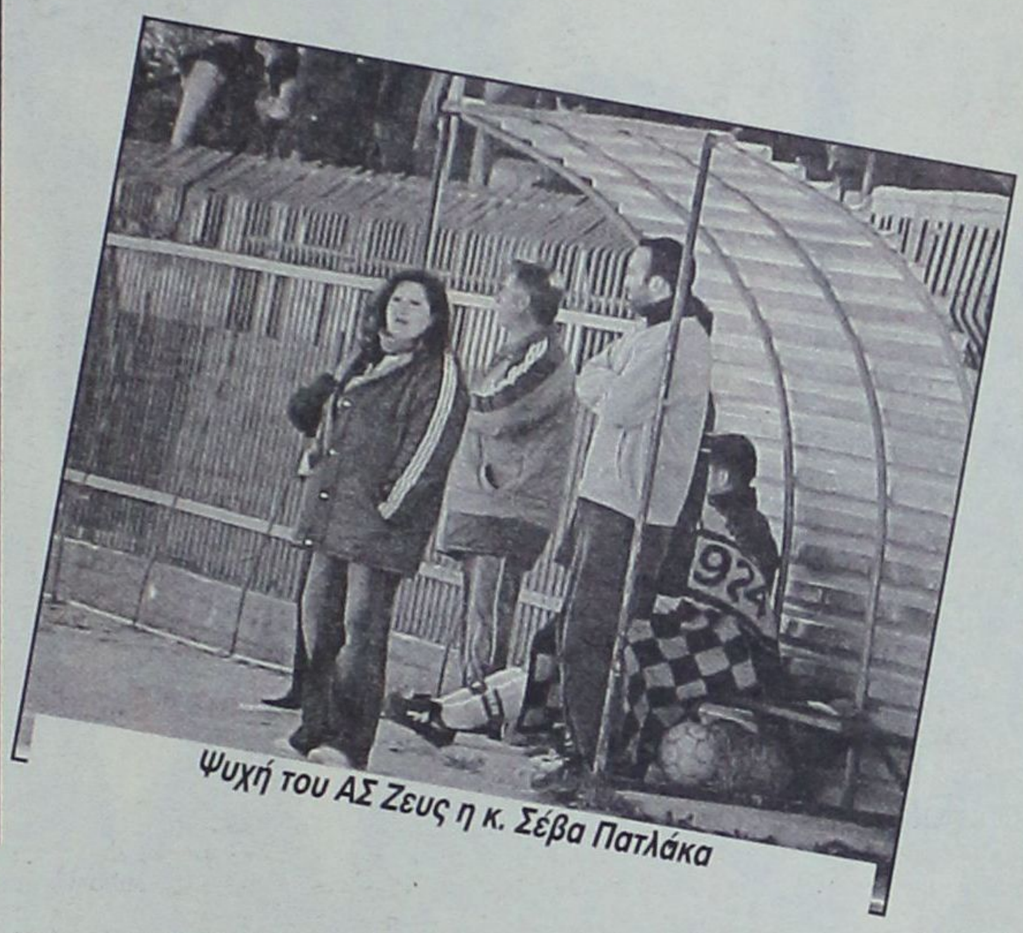

Ψυχή του ΑΣ Ζευς η κ. Σέβα Πατλάκα

...μήνα μήνα...



Μια ζωή κοντά στον Κλεάνθη ο κ. αντιδήμαρχος

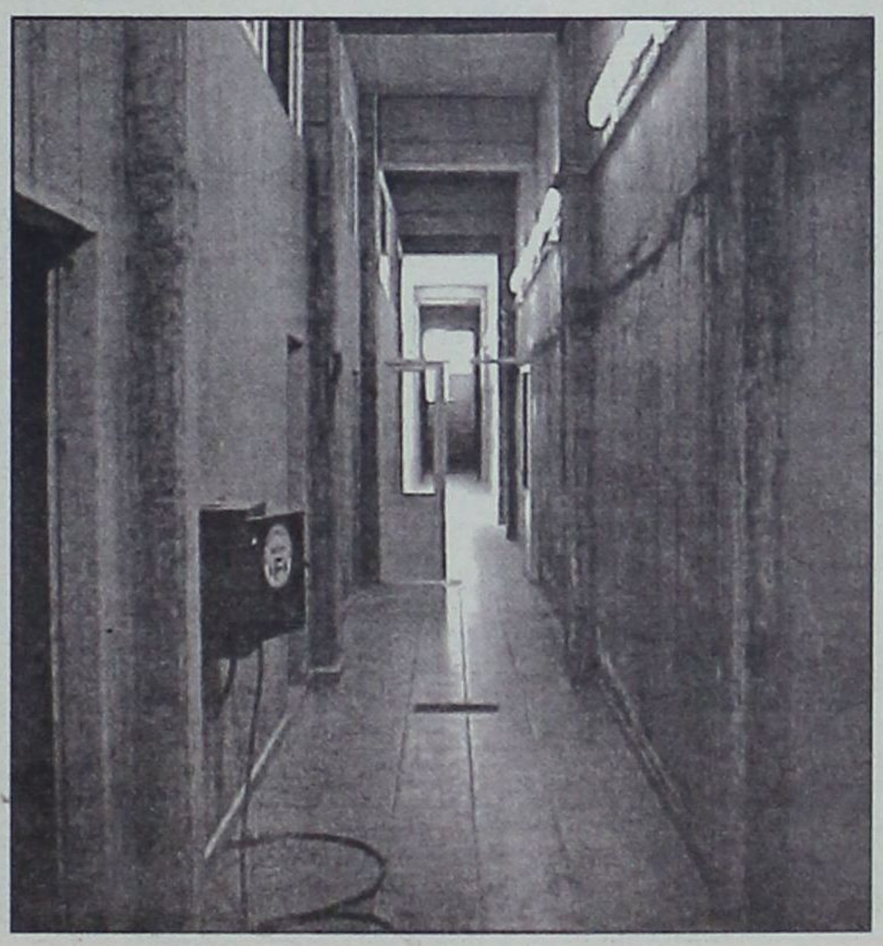

Ολοκληρώνεται σύντομα η κατασκευή των σύγχρονων εγκαταστάσεων στο γήπεδο Κοσκινού



Με «Αλτις» τα σουβλάκια είναι πάντα νόστιμα

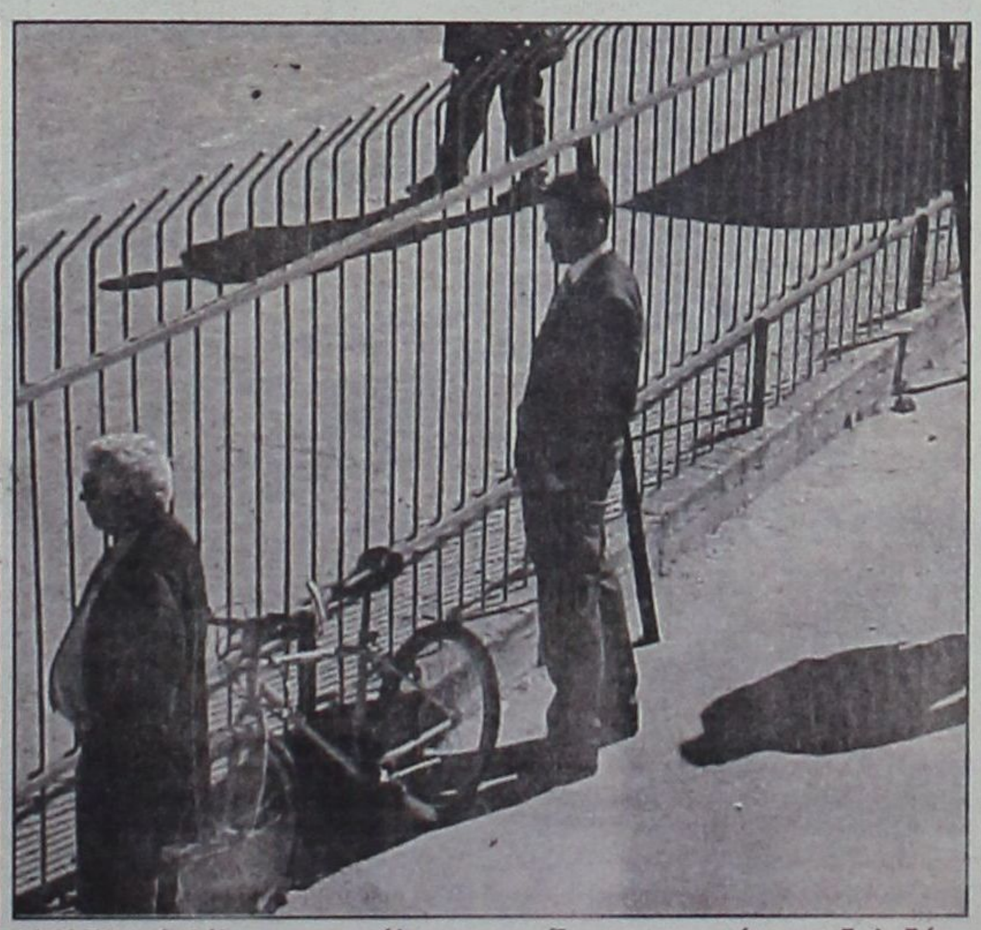

Η Α' Εθνική θέλει και το ανάλογο πρεστίζ, πως να το κάνουμε δηλαδή...



Απ' τη Θεσσαλονίκη στο γήπεδο ο κ. Παναγιώτου

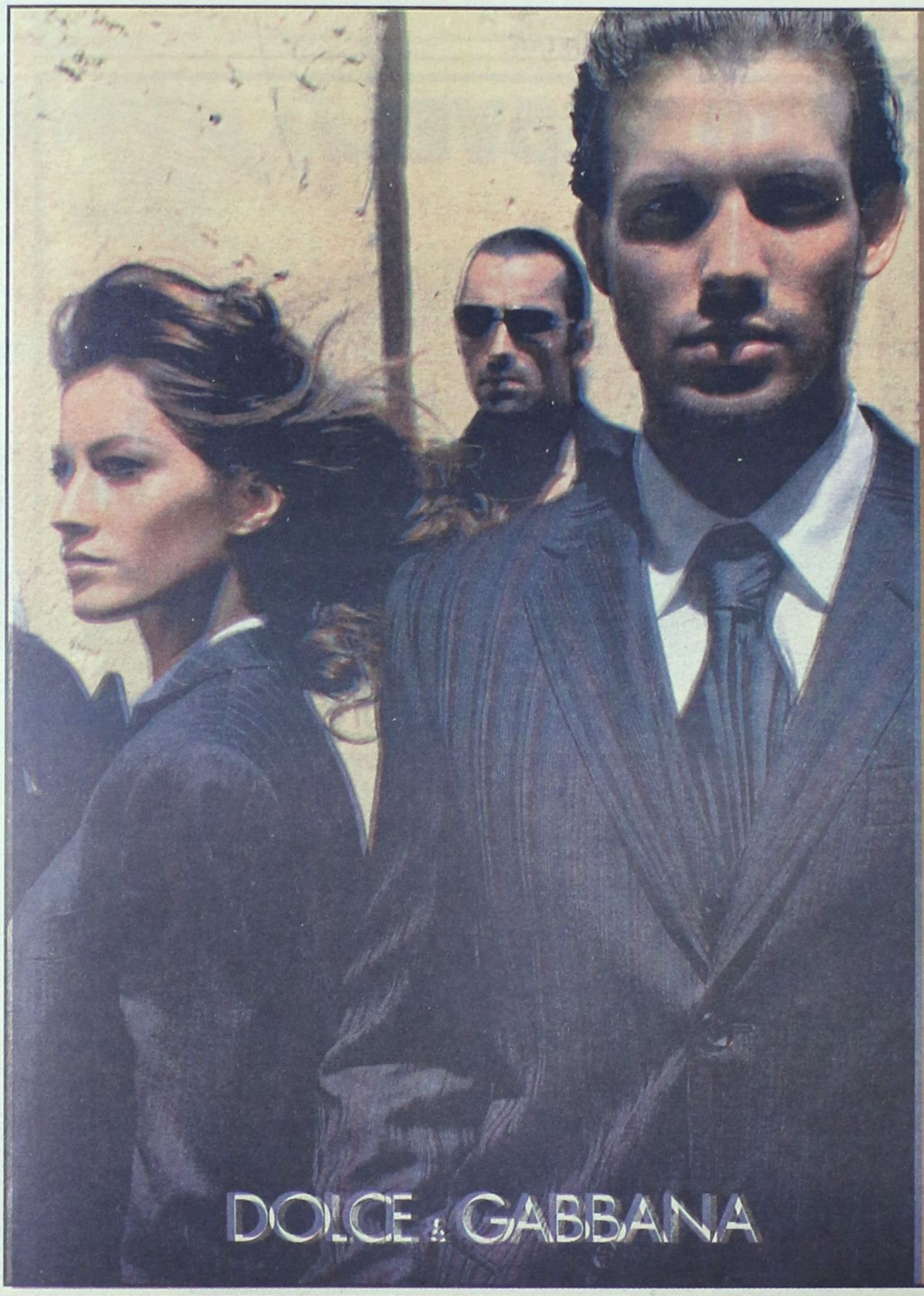

CIAO

SONNETI

Marc O'Polo

MOSCHINO

D&G JEANS

D&G

CK Calvin Klein Jeans

CK Calvin Klein Watches

DKNY JEANS

Ciao Boutique, Εθ. Δωδεκανησίων 40,
85100 Ρόδος, Τηλ: 22410 70402

Ciao Marc O' Polo, Δημ. Θέμελη 83,
85100 Ρόδος, Τηλ: 22410 70401

E-mail: ciao@e-mails.gr
www.ciaoboutique.gr

Μπείτε στον κόσμο του νέου
HYUNDAI GETZ!

Το Επίσημο Αυτοκίνητο των Ολυμπιακών Αγώνων ΑΘΗΝΑ 2004,

σας καλεί να ζήσετε μοναδικές διαδρομές μέσα στην πόλη,

αλλά και στιγμές απόδρασης στη φύση!

Άνετο, όμορφο, γρήγορο και ασφαλές στην οδήγηση,

είναι ιδανικό για "μοναχικούς" οδηγούς,

αλλά και για όλη την οικογένεια.

Ελάτε να γνωρίσετε από κοντά τον κόσμο του νέου GETZ,

κάνοντας ένα test drive στην έκθεσή μας.

Getz



RODOS MOTOR
Λεωφ. Καλλιθέας 4, Τηλ: 02410 77940 Fax: 02410 78121

HONDA

The Power of Dreams

jazz

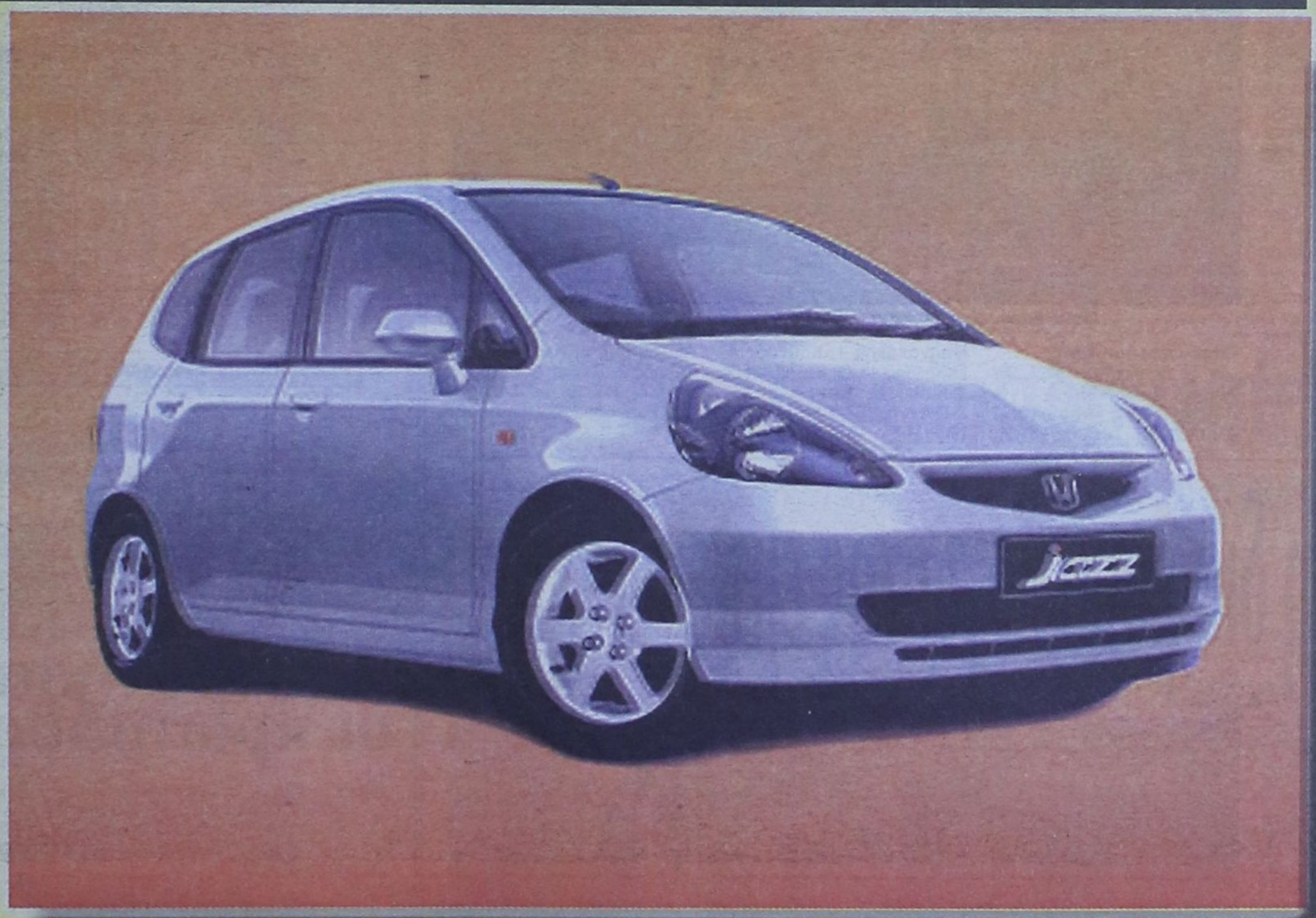

Δείτε το από κοντά και οδηγείστε το...

ΔΩΡΕΑΝ ΕΤΗΣΙΑ ΑΣΦΑΛΙΣΤΙΚΗ ΚΑΛΥΨΗ: ΟΔΙΚΗΣ ΠΡΟΣΤΑΣΙΑΣ, ΙΑΤΡΙΚΗΣ ΚΑΙ ΠΡΟΣΩΠΙΚΗΣ ΒΟΗΘΕΙΑΣ ΟΔΗΓΟΥ ΚΑΙ ΕΠΙΒΑΤΩΝ ΑΠΟ ΤΗΝ INTERAMERICAN

Θ. & Ι. ΚΑΛΛΙΓΑΣ ΑΕΒΕ

Λεωφ. Λίνδου 138, Τηλ: (22410) 67440 - 67441, Fax: (22410) 68462
e-mail: kaligcar@otenet.gr

1ο ΧΡΗΜΑΤΟΔΟΤΙΚΟ ΠΡΟΓΡΑΜΜΑ	2ο ΧΡΗΜΑΤΟΔΟΤΙΚΟ ΠΡΟΓΡΑΜΜΑ
0,58% σταθερό μηνιαίο επιτόκιο 0% προκαταβολή 72 δόσεις	0,75% σταθερό μηνιαίο επιτόκιο 0% προκαταβολή 1η δόση σε 12 μήνες ΑΤΟΚΑ 72 δόσεις

Τι «Κλειστό», τι Κως ... ίδια γεύση για τον Κολοσσό

✓ Ξεπέρασε ανώδυνα την τιμωρία της έδρας του νικώντας 76-64 τον Πανελευσινιακό

Δεν είχε απώλεια ο Κολοσσός στην πρώτη του υποχρεωτική έξοδο από το «Βενετόκλειο», λόγω τιμωρίας της έδρας του.

Παίζοντας χθες στο κλειστό γυμναστήριο της Κω, η ομάδα του Βασίλη Φραγκιά κέρδισε τον Πανελευσινιακό με 76-64. Η νίκη κρίνεται σημαντική, αν αναλογιστεί κανείς ότι κρατά ζωντανές τις όποιες ελπίδες έχουν οι «θαλασσί» για άνοδο κατηγορίας.

Καθ' ό,τι τη διάρκεια του αγώνα, ο Κολοσσός ήταν καλύτερος του αντιπάλου του και κέρδισε ευκολότερα απ' ό,τι θα περίμενε.

Με κορυφαίους τους Τσέλιο, Κατούφα, Γκογκίδη και Κουτσό, οι Ροδίτες πήραν μαζί τους το «ροζ φύλλο« και ήδη σχεδιάζουν την επόμενη επιτυχία.

Τον αγώνα παρακολούθησαν 200 περίπου άτομα, που στο τέλος χειροκρότησαν νικητές και ηττημένους για το θέαμα που πρόσφεραν.

Η διαιτησία των Ρούσσου και Παναγιώτου ήταν καλή.



Πολύτιμη νίκη πέτυχε χθες στην Κω ο Κολοσσός

• Τα δεκάλεπτα: 18-17, 29-27 (ημχ) 50-40, 76-64.

ΚΟΛΟΣΣΟΣ (Φραγκιάς): Αλμπάνης 6, Τσέλιος 28 (5), Μπανακάκης 1, Κουτσός 4, Γκογκίδης 13 (1),Βαλαβανίδης 8, Κατούφας 16.

ΠΑΝΕΛΕΥΣΙΝΙΑΚΟΣ (Βάγλας): Μπάρδας 9 (1), Αβραμίδης 2, Κεφάλας 14, Κουρής 2, Τύρλας 2, Δανιήλ 8 (1), Χόμσον 10, Τσολάτος 7 (1), Σόμπολος 6, Σιαμαντούρας 4.

Εκανε τη διαφορά λόγω της εμπειρίας του

✓ Επικράτησε ο ΓΑΣ Ιάλυσος στο τοπικό ντέρμπι με 81-66

Ο ΓΑΣ Ιάλυσος ήταν ο νικητής του χθεσινού ροδίτικου ντέρμπι της Γ' Εθνικής (2ος όμιλος νότου). Κέρδισε στην Ιαλυσό τον ΠΑΟ Διαγόρα με 81-66 και πέτυχε τη δέκατη νίκη του στο πρωτάθλημα.

Οι "κυανέρυθροι" ξεκίνησαν εντυπωσιακά, με σούπερ εύστοχους τους Σταθούλη και Γκόνο, που βοήθησαν σημαντικά τον ΠΑΟ Διαγόρα να πάρει μια διαφορά 13 πόντων (17-30) στο πρώτο δεκάλεπτο.

Η κακή άμυνα του γηπεδούχου βελτιώθηκε σημαντικά στη συνέχεια, με αποτέλεσμα να συνέλθει όλη η ομάδα και με σκορ 23-7 στο δεύτερο δεκάλεπτο, το ημίχρονο να λήξει με 40-37. Έξι πόντοι του Αβεκλούριου βοήθησαν το σκορ από 30-37 να γίνει 36-37.

1'40'' πριν το ημίχρονο ο Ιάλυσος πέρασε μπροστά με 38-37.

Στις αρχές του τέταρτου δεκάλεπτου η διαφορά

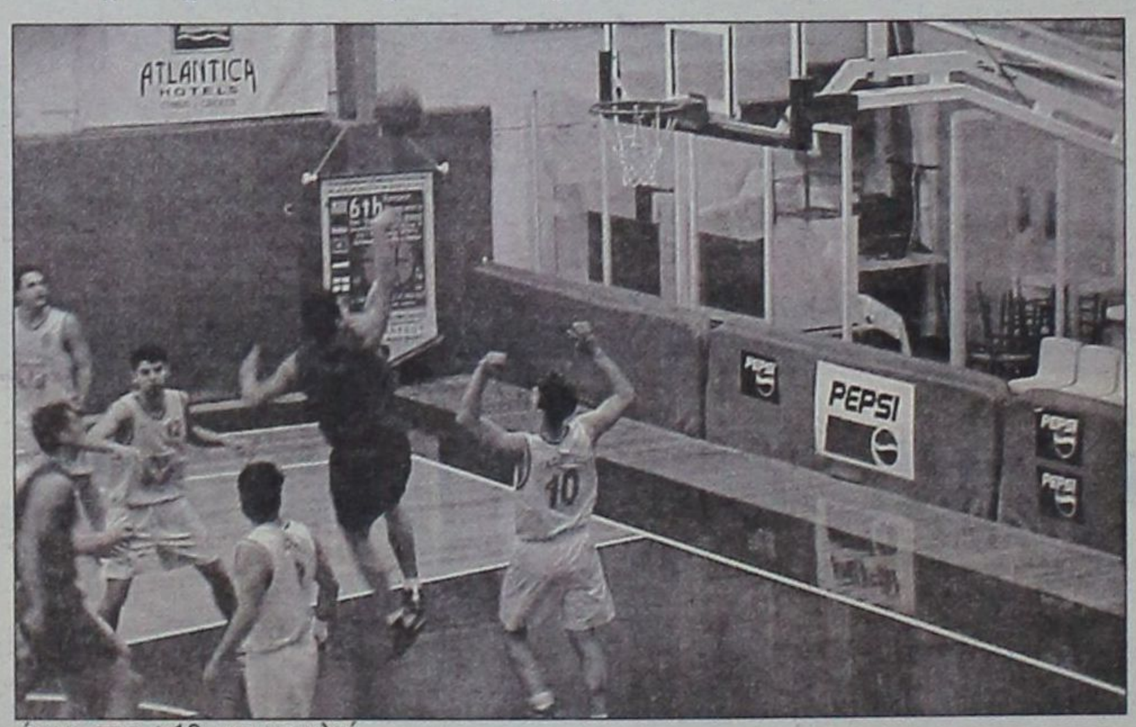

έγινε στο +10, για να κλείσει το ματς με +15.

Τα δεκάλεπτα ήταν : 17-30, 40-37 (ημ), 58-50, 81-66.

ΓΑΣ ΙΑΛΥΣΟΣ (Χατζηκαλημέρης): Τζίντζας 7 (1), Παπακώστας 14 (3), Μοσχής 2, Χατζηνικολάου 20 (2), Αττίκος 21, Αβεκλούριος 11 (1), Δημητρόπουλος 6, Παπαδόπουλος.

ΠΑΟ ΔΙΑΓΟΡΑΣ (Καλαμπόκας): Παρδακάς 4, Γκόνος 21 (5), Σταθούλης 18 (3), Φωτεινός 6, Νικηφορίδης 1, Λιβιεράτος Σ. 4, Ματιάτος 4, Σκορδάλης 6 (2), Χερλεκεντζής 2.



Β' ΕΘΝΙΚΗ

Συνωστισμός στην κορυφή!

«Φωτιά» παίρνει το πρωτάθλημα της Β' Εθνικής μετά τη νέα ήττα της Ξάνθης, από την ICBS στη Θεσσαλονίκη. Στην κορυφή ανέβηκε και ο Δούκας, που κέρδισε «εκτός» τον Μέγα Αλέξανδρο.

Στο παιχνίδι της ανόδου παίρνουν πάντα τα Άνω Λιόσια, που κέρδισαν το Αιγάλεω:

17η αγωνιστική

Αίας Ευόσμου - Ο.Φ. Ηρακλείου	74-82
Κολοσσός Ρόδου - Πανελευσινιακός	76-64
Μ.Α.Σ. Μαντουλίδης - Γ.Σ. Σιάτιστας	72-59
-Δ.Α.Σ. Άνω Λιοσίων - Α.Ο. Αιγάλεω	92-87
Αμπελόκηποι Θ. - Α.Ο. Σπόρτιγκ	67-72
I.C.B.S.- Α.Σ. Ξάνθης	96-83
Μέγας Αλέξανδρος - Α.Σ.Ε. Δούκα	73-89

Η ΒΑΘΜΟΛΟΓΙΑ

1. Α.Σ. Ξάνθης	31	14-3	1.393-1.301
2. Α.Σ.Ε. Δούκα	31	14-3	1.313-1.222
3. Δ.Α.Σ. Άνω Λιοσίων	30	13-4	1.394-1.267
4. Κολοσσός Ρόδου	28	11-6	1.329-1.230
5. Πανελευσινιακός	28	11-6	1.280-1.193
6. I.C.B.S.	27	10-7	1.317-1.280
7. Α.Ο. Αιγάλεω	25	8-9	1.362-1.330
8. Μ.Α.Σ. Μαντουλίδης	25	8-7	1.273-1.277
9. Ο.Φ. Ηρακλείου	24	7-10	1.314-1.359
10. Α.Ο. Σπόρτιγκ	24	7-10	1.258-1.248
11. Γ.Σ. Σιάτιστας	23	6-11	1.338-1.413
12. Μέγας Αλέξανδρος	22	5-12	1.271-1.397
13. Αμπελόκηποι Θ.	20	3-14	1.163-1.368
14. Αίας Ευόσμου	19	2-15	1.226-1.346

Η ΕΠΟΜΕΝΗ ΑΓΩΝΙΣΤΙΚΗ 02/03

Πανελευσινιακός - Αίας Ευόσμου
Γ.Σ. Σιάτιστας - Κολοσσός Ρόδου
Α.Ο. Αιγάλεω - Μ.Α.Σ. Μαντουλίδης
Α.Ο. Σπόρτιγκ - Δ.Α.Σ. Άνω Λιοσίων
Α.Σ. Ξάνθης - Αμπελόκηποι Θ.
Α.Σ.Ε. Δούκα - I.C.B.S.
Ο.Φ. Ηρακλείου - Μέγας Αλέξανδρος

Γ' ΕΘΝΙΚΗ (2ος όμιλος νότου)

Επικράτησαν οι πρωτοπόροι

Με νίκες των πρωτοπόρων συνεχίστηκε το πρωτάθλημα της Γ' Εθνικής στο 2ο όμιλο του νότου. «Ροζ φύλλο» πήραν η Προοδευτική επί της Αγίας Παρασκευής, το Παγκράτι σε βάρος του Ρεθύμνου και ο Α.Ο. Αμύντας επί της Χαλκίδας.

Τα αποτελέσματα:

17η αγωνιστική

Α.Ο. Προοδευτική-Αγία Παρασκευή	79-64
Ε.Α. Νικαίας - Κένταυρος Δάφνης	73-64
Γ.Α.Σ. Ιάλυσος - Π.Α.Ο. Διαγόρας	81-66
Γ.Σ. Εργοτέλης - Π.Ο. Αγίου Θωμά	62-74
Α.Ο. Παγκρατίου - Α.Γ.Ο. Ρεθύμνου	80-66
Α.Ο. Αμύντας - Γ.Σ. Χαλκίδας	76-74
Ερμής Σχηματαρίου - Γ.Σ. Αρίων	81-79

Η ΒΑΘΜΟΛΟΓΙΑ

1. Α.Ο. Προοδευτική	31	14-3	1.201 - 1.073
2. Παγκράτι	29	12-5	1.321 - 1.145
3. Α.Ο. Αμύντας	29	12-5	1.275 - 1.190
4. Α.Γ.Ο. Ρεθύμνου	28	11-6	1.311 - 1.241
5. Γ.Α.Σ. Ιάλυσος	27	10-7	1.231 - 1.150
6. Αγία Παρασκευή	26	9-8	1.238 - 1.224
7. Ε.Α. Νικαίας	26	9-8	1.328 - 1.286
8. Γ.Σ. Χαλκίδας	25	8-9	1.281 - 1.271
9. Π.Ο. Αγίου Θωμά	25	9-7	1.101 - 1.149
10. Ερμής Σχηματαρίου	25	8-9	1.276 - 1.290
11. Γ.Σ. Αρίων	24	7-10	1.255 - 1.280
12. Π.Α.Ο. Διαγόρας	20	4-12	1.040 - 1.180
13. Γ.Σ. Εργοτέλης	20	3-14	1.063 - 1.202
14. Κένταυρος Δάφνης	19	2-15	1.043 - 1.283

Η ΕΠΟΜΕΝΗ ΑΓΩΝΙΣΤΙΚΗ 02/03

Κένταυρος Δάφνης - Α.Ο. Προοδευτική
Π.Α.Ο. Διαγόρας - Ε.Α. Νικαίας
Π.Ο. Αγίου Θωμά - Γ.Α.Σ. Ιάλυσος
Α.Γ.Ο. Ρεθύμνου - Γ.Σ. Εργοτέλης
Γ.Σ. Χαλκίδας - Α.Ο. Παγκρατίου
Γ.Σ. Αρίων - Α.Ο. Αμύντας
Αγία Παρασκευή - Ερμής Σχηματαρίου

Είχε περισσότερες λύσεις...

✓ Ο Ιβίσκος πανηγύρισε σπουδαία νίκη (79-69) επί του Ηρακλή Λάρδου που κατέρρευσε για ακόμα μία φορά στο τελευταίο δεκάλεπτο...

Ο Ιβίσκος θριάμβευσε στο χθεσινό ντέρμπι της πρώτης κατηγορίας του Ηρακλή Λάρδου με 79-69 και έβαλε τέρμα-στους ψίθυρους των καλοθελητών που προέβλεπαν νίκη των φιλοξενούμενων! Η ομάδα του Γιώργου Πετσάλη είχε περισσότερες εναλλακτικές λύσεις από τους αντιπάλους της που κατέρρευσαν για ακόμα ένα παιχνίδι στο τελευταίο δεκάλεπτο.

Παράλληλα ο Ιβίσκος εξασφάλισε τη δεύτερη θέση στη γενική βαθμολογία σε αντίθεση με τον Ηρακλή που ξεκίνησε για το πρωτάθλημα... και βρέθηκε για πολλούς και διάφορους λόγους στην πέμπτη θέση. Πλέον το συγκρότημα του Κυριάκου Μάγου θέλει μόνο νίκη κόντρα στον Άγιο Νικόλαο Παστίδας για να ελπίζει στη συμμετοχή του στην τελική φάση. Το χθεσινό παιχνίδι ήταν μεγάλο ντέρμπι



Ακόμα μία νίκη σημείωσε σε ντέρμπι ο Ιβίσκος ο οποίος λύγισε την αντίσταση του Ηρακλή Λάρδου

για 33 περίπου λεπτά. Οι δύο ομάδες εναλλάσσονταν στο σκορ, δίνοντας την αίσθηση ότι το ματς θα κυλούσε πόντο- πόντο μέχρι το τέλος... Ομως οι αρκετοί φίλαθλοι που βρέθηκαν στο «Βενετόκλειο» διαψεύστηκαν καθώς οι γηπεδούχοι είχαν καλύτερες επιθετικές επιλογές και πήραν δίκαια το ροζ φύλλο αγώνα. Καλή ήταν η διαιτησία των Στάλα - Φάκαρου.

Τα δεκάλεπτα ήταν: 22-20, 38-38 (ημ.), 55-53, 79-69.

Διαιτητές: Στάλας - Φάκαρος.

Α.Σ.Κ. ΙΒΙΣΚΟΣ (Πετσάλης): Κατσανάκος 6 (2), Καρπαθάκης 8 (1), Δανελάκης 17 (1), Τσιτσούλας 12 (1), Φιλιππόπουλος 6, Κατσαράς 18, Κούρος 4, Τρίτος 8.

ΗΡΑΚΛΗΣ ΛΑΡΔΟΥ (Μάγος): Πολίτης, Μόδιαλης 7 (1), Αθανασιάδης 22 (3), Αθανασάς, Μορφωπός 11, Κυρτσούδης 6 (1), Χουντούρ, Δούβαλης 21, Ψαθάκης 2.

Α' ΚΑΤΗΓΟΡΙΑ

Βήμα τετράδας για Δίκαιο

Ο Ιβίσκος πήρε τη μεγάλη νίκη χθες το βράδυ κόντρα στον Ηρακλή Λάρδου, με αποτέλεσμα η Α.Ε Δικαίου που επικράτησε του Διγενή Κοσκινού να πιάσει την τέταρτη προνομιούχο θέση. Εύκολη νίκη πέτυχε ο Αγιος Νικόλαος με αντίπαλο τον Δωριέα ενώ αναβλήθηκε η συνάντηση Ιπποκράτης Κω - ΕΑ Καλύμνου.

11η αγωνιστική

Ιπποκράτης Κω - ΕΑ Καλύμνου	(αναβλήθηκε)
ΑΕ Δικαίου - Διγενής Κοσκινού	78-67
Αγιος Νικόλαος Παστίδας - ΔΑΝΣ Δωριεύς	85-63
ΑΣΚ Ιβίσκος - Ηρακλής Λάρδου	79-69

Η ΒΑΘΜΟΛΟΓΙΑ

1. Ιπποκράτης Κω	20	10-0	821-630 (+191)
2. ΑΣΚ Ιβίσκος	19	8-3	816-721 (+95)
3. Αγιος Νικόλαος Πασ.	18	7-4	742-645 (+97)
4. ΑΕ Δικαίου	17	6-5	788-774 (+14)
5. Ηρακλής Λάρδου	16	5-6	800-762 (+38)
6. Διγενής Κοσκινού	15	4-7	656-742 (-86)
7. ΔΑΝΣ Δωριεύς	12	1-10	585-800 (-215)
8. ΕΑ Καλύμνου	11	2-8	537-671 (-134)

Η ΕΑ Καλύμνου έχει ένα μηδενισμό
Η ΕΑ Καλύμνου και ο Ιπποκράτης έχουν από ένα παιχνίδι λιγότερο

Η ΕΠΟΜΕΝΗ ΑΓΩΝΙΣΤΙΚΗ

Ηρακλής Λάρδου - Αγιος Νικόλαος Παστίδας
Διγενής Κοσκινού - Ιπποκράτης Κω
ΔΑΝΣ Δωριεύς - ΑΕ Δικαίου
ΕΑ Καλύμνου - ΑΣΚ Ιβίσκος

Πιστοποιεί την ανωτερότητά του...

■ Ο Α.Σ.Κ. Ιβίσκος θα αντιμετωπίσει στις 17:00 στο «Βενετόκλειο» τον Παντηλιακό...

Την ανωτερότητά του θα επιδιώξει να πιστοποιήσει σήμερα ο Α.Σ.Κ. Ιβίσκος που θα υποδεχθεί τον Παντηλιακό. Η ομάδα του Γιώργου Πετσάλη είναι αήττητη στο πρωτάθλημα, έχοντας έξι νίκες σε ισάριθμα παιχνίδια, ενώ οι τυπικά φιλοξενούμενοι θα παίξουν χωρίς άγχος, καθώς δεν έχουν να χάσουν τίποτα...

Ε.Κ.Γ. Ρόδου (17:00): Α.Σ.Κ. Ιβίσκος - Α.Ο. Παντηλιακός (Ευσταθίου - Κασταμούλας)

Με συνοπτικές διαδικασίες...

✓ Ο Άγιος Νικόλαος Παστίδας σε ρυθμούς ρελαντί «ξεπέρασε» τον Δωριέα με 85-63

Με χαρακτηριστική άνεση ο Άγιος Νικόλαος Παστίδας επιβλήθηκε του Δωριέα με 85-63 και παρέμεινε στην τρίτη θέση του βαθμολογικού πίνακα. Η ομάδα του Γιάννη Τσέρκη συνάντησε δυσκολίες μόνο στο πρώτο επτάλεπτο (14-10) όμως κάνοντας ένα σερί 8-0, μετέτρεψε το σκορ σε 22-10 και έβαλε γρήγορα τέλος στην υπόθεση νίκη. Οι γηπεδούχοι με πρωταγωνιστές τους Τσέρκη και Γρηγορά και το νεαρό Πλατέλλα σε μεγάλα κέφια, κατάφεραν στο δεύτερο δεκάλεπτο να αυξήσουν τη διαφορά και με καλάθι του Εκίζογλου έφτασαν την ψαλίδα στο +20 (48-28), ένα λεπτό πριν το τέλος του ημιχρόνου...

Στην επανάληψη, οι «κιτρινόμαυροι» προσπάθησαν να αντιδράσουν και με ενέργειες του παίκτη-προπονητή Νίκου Παπαδόπουλου πλησίασαν σε 56-42 (25').

Όμως γρήγορα οι Παστιδεινοί επανέφεραν την τάξη και με νέο σερί 8-0 «εξαφανίστηκαν» απ' τους αντιπάλους τους (64-42 στο 31)'. Στο τελευταίο δεκάλεπτο όπως ήταν αναμενόμενο δεν άλλαξε κάτι με συνέπεια οι δύο τεχνικοί να χρησιμοποιήσουν όλους τους παίκτες που είχαν στη διάθεσή τους. Το τελικό 85-63 αποδεικνύει την ανωτερότητα του «Αγίου» απέναντι στον αδύναμο Δωριέα.

Απ' τους νικητές ξεχώρισαν οι Τσέρκης, Γρηγοράς, Πλατέλλας και Κεσεδάκης ενώ απ' τους ηττημένους οι Παπαδόπουλος και Τριανταφυλλίδης. Πολύ καλή ήταν η διαιτησία των Αρνά-Στάλα.

Τα δεκάλεπτα ήταν: 22-10, 48-31 (ημ.), 62-42, 85-63.

Διαιτητές: Αρνάς - Στάλας

ΑΓΙΟΣ ΝΙΚΟΛΑΟΣ ΠΑΣΤΙΔΑΣ (Τσέρκης): Γιορδαμνής 1, Κουτκιάς, Καμπουράκης, Κεσεδάκης 8(1), Γρηγοράς 23 (2), Τσέρκης 29, Πλατέλλας 13 (4), Εκίζογλου 11.

Δ.Α.Ν.Σ. ΔΩΡΙΕΥΣ (Παπαδόπουλος): Παπαδόπουλος 20 (1), Γιάκλος 7, Αναπλιώτης 11(1), Διβάνης 2, Τριανταφυλλίδης 20, Σιφωνιός 3, Κουκιάλι.

Α' Ανδρών

Τον «σκότωσε» ο συνήθης ύποπτος...

✓ Ο Σανδαλής «καθάρισε» έξω από τα 6.25 τον απειλητικό Διγενή Κοσκινού που... κουράστηκε στο τελευταίο δεκάλεπτο! Με 78-67 η Α.Ε. Δικαίου διατήρησε τις ελπίδες της για τετράδα

Το παιχνίδι των μεγάλων σερί διεξήχθη το Σάββατο στο Πυλί. Η Α.Ε. Δικαίου τελικά επικράτησε δίκαια με 78-67 του μαχητικού Διγενή Κοσκινού και διατήρησε τις ελπίδες της για μία θέση στην τελική φάση. Οι φιλοξενούμενοι αν και παρατάχθηκαν στην Κω με έξι παίκτες λόγω πολλών απουσιών αποδείχθηκαν σκληρό καρύδι και λίγο έλειψε να κάνουν τη ζημιά στους γηπεδούχους που πνέουν τα μένεα για τη διαιτησία του Γιώργου Ξανθού.

Ωστόσο, η κούραση και η έλλειψη εναλλακτικών λύσεων για το Διγενή στο τελευταίο δεκάλεπτο, ήταν στοιχεία αρκετά για να γείρουν την πλάστιγγα προς το μέρος της Α.Ε.Δ.

Το συγκρότημα του Βασίλη Φουντουραδάκη ξεκίνησε εντυπωσιακά και με... καθοδηγητή τον εντυπωσιακό Καντή προηγήθηκε 17-25 (10').

Στη συνέχεια τη σκυτάλη πήρε ο συνήθης ύποπτος Σανδαλής. Με τρία διαδοχικά τρίποντα «σκότωσε» τον Διγενή και έτσι οι Πυλιώτες πήγαν στα αποδυτήρια προηγούμενοι με +12 (49-37).

Στην επανάληψη, οι Κοσκινιάτες και πάλι με τον Καντή ροκάνισαν τη διαφορά (57-56), όμως στο τέλος έμειναν από δυνάμεις. Απ' τους νικητές ξεχώρισαν οι Σανδαλής, Μολυβιάτης και Καλαμπόκης ενώ απ' τους ηττημένους οι Καντής και Φωτεινόπουλος.

Παράπονα απ' τη διαιτησία του Ξανθού έχει η Α.Ε. Δικαίου.

Τα δεκάλεπτα ήταν: 17-25, 49-37(ημ.), 57-56, 78-67.

Διαιτητές: Ξανθός - Κουνελλές Ν.

Α.Ε. ΔΙΚΑΙΟΥ (Τζομάκας): Αντωνόπουλος 11(1),Πίτσης, Μολυβιάτης 18, Τρύπας, Κρωτήρης 4, Χατζηφούντας 9, Σανδαλής 26(6), Καλαμπόκης 10.

ΔΙΓΕΝΗΣ ΚΟΣΚΙΝΟΥ (Φουντουραδάκης): Καντής 35(2), Μαργαρίτης, Σταυριανάκης 5, Μάνος 5, Φωτεινόπουλος 12, Νικολής 10.

Τις σελίδες του μπάσκετ επιμελήθηκε ο Μάκης Δούβαλης

e-mail:makiss@otenet.gr

Αναβολή στην Κω

■ Το πλοίο «EUROPA» που μετέφερε τις αποστολές της ΕΑ Καλύμνου ...έφτασε με το ζόρι μέχρι τη Ψέριμο και επέστρεψε πίσω... Δεν πραγματοποιήθηκαν οι συναντήσεις Ιπποκράτης Κω - ΕΑΚΑ για το ανδρικό και το παιδικό πρωτάθλημα

Τον «χάρο» με τα μάτια τους είδαν παίκτες και προπονητής της Ε.Α. Καλύμνου, η οποία δοκίμασε χθες το πρωί να μεταβεί στην Κω για να αγωνιστεί με τον Ιπποκράτη τόσο στο ανδρικό όσο και στο παιδικό πρωτάθλημα. Το πλοίο (EUROPA) που μετέφερε τους «σφουγγαράδες» έφτασε με το ζόρι μέχρι την Ψέριμο και στη συνέχεια επέστρεψε στην Κάλυμνο λόγω των δυνατών ανέμων που επικρατούσαν στην περιοχή. Μάλιστα το συγκεκριμένο πλοίο καθυστέρησε να «δέσει» στην προβλήτα και όπως ήταν λογικό τα δύο τμήματα δεν μπόρεσαν να αγωνιστούν χθες στο νησί του Ιπποκράτη.

Να θυμίσουμε ότι είχαν προγραμματιστεί οι συναντήσεις Ιπποκράτης -ΕΑ Καλύμνου για το ανδρικό πρωτάθλημα και για τον τρίτο όμιλο του παιδικού.

Τμήμα μπάσκετ ...ΑΟ Καρπάθου!

■ Από τη νέα χρονιά το νησί της Δωδεκανήσου θα αποκτήσει πιθανότατα και καλαθοσφαίριση. Σκέψεις για τη δημιουργία κλειστού γυμναστηρίου δίπλα στο αθλητικό κέντρο στο Απέρι!

Κάποτε ήταν η Λέρος με τον Πανιώνιο και η Πάτμος με τον Ξάνθο! Τα δύο σωματεία μπορεί να ανήκουν στη δύναμη της ΤΕ ΕΟΚ, ωστόσο έχουν πάψει να λειτουργούν τα τελευταία χρόνια! Από τη νέα περίοδο πάντως ένα ακόμα νησί αναμένεται να ασχοληθεί ενεργά με το μπάσκετ. Ο λόγος για την Κάρπαθο και τον τοπικό αθλητικό όμιλο που διαθέτει τη συγκεκριμένη χρονική περίοδο τμήμα στίβου.

Στο καταστατικό του συλλόγου αναφέρεται και η καλαθοσφαίριση και ήδη έχουν ξεκινήσει οι διαδικασίες για τη δημιουργία του μπασκετικού ΑΟ Καρπάθου.

Αλλωστε στο νησί της Δωδεκανήσου υπάρχουν αρκετά παιδιά που έχουν εκδηλώσει το ενδιαφέρον τους για την ανάπτυξη του αθλητισμού, εκτός φυσικά από τον ποδοσφαιρικό Ποσειδώνα. Με «μπροστάρη» τον έπαρχο Καρπάθου - Κάσου Μιχάλη Ερωτόκριτο θα «κινηθούν» οι ενέργειες για την ίδρυση της ομάδας η οποία πάντως θα πρέπει να στηριχθεί και στα τμήματα υποδομής για να μπορεί να πάρει μέρος στο πρωτάθλημα.

ΓΙΑ ΚΛΕΙΣΤΟ ΓΥΜΝΑΣΤΗΡΙΟ

Μάλιστα η δημιουργία του μπασκετικού τμήματος δεν είναι η μοναδική ιδέα για τον Μιχάλη Ερωτόκριτο που θα επιδιώξει το «κλείσιμο» ενός γηπέδου μπάσκετ δίπλα στο αθλητικό κέντρο στο Απέρι. Φυσικά θα πρέπει να τονιστεί ότι ο συγκεκριμένος χώρος ανήκει στο δήμο, όμως θα γίνουν οι ανάλογες πιέσεις προκειμένου και η Κάρπαθος να αποκτήσει το δικό της γυμναστήριο.

ΣΥΝΑΝΤΗΣΗ ΜΕ ΒΑΣΙΛΑΡΑΚΗ

Τις προηγούμενες μέρες ο Μιχάλης Ερωτόκριτος είχε μία συνάντηση με τον πρόεδρο του διοικητικού συμβουλίου του ΔΟΝΑ Καρπάθου Γιώργο Βασιλαράκη. Η συζήτησή τους επικεντρώθηκε όπως ήταν εύλογο σε θέματα λειτουργικού χαρακτήρα ενώ τέθηκε και το θέμα για τη δημιουργία σχολής διαιτησίας προκειμένου να υπάρχουν ορισμένα μέλη που θα μπορούν να «σφυρίξουν» παιχνίδια του Ποσειδώνα, ώστε να αποφευχθούν κάποια περιττά έξοδα.



Μ.Δ.

«Θαλασσί» ...επικράτηση!

■ Ο Κολοσσός κέρδισε μετά από ένα πολύ καλό παιχνίδι τον ΠΑΟ Διαγόρα 34-31

Σε «θαλασσί» χρώμα... βάφτηκε το χθεσινό παιχνίδι στο κλειστό γυμναστήριο της Κρεμαστής. Ο Κολοσσός επιβλήθηκε 34-31 του Π.Α.Ο. Διαγόρα ενώ αναβλήθηκε η αναμέτρηση Άγιος Νικόλαος Παστίδας - Α.Σ.Κ. Ιβίσκος.

• Θα πρέπει να σημειωθεί ότι ο «Άγιος» ζήτησε αναβολή του αγώνα διότι σύμφωνα με τους παράγοντες της ομάδας οι περισσότεροι μικροί αθλητές ήταν άρρωστοι, όμως υπήρχαν περίπου 6-7 παιδιά που εμφανίστηκαν στην Κρεμαστή...

Τα δεκάλεπτα ήταν: 12-4, 19-16(ημ.), 24-20, 34-31

Διαιτητής: Φάκαρος

ΚΟΛΟΣΣΟΣ ΡΟΔΟΥ (Μάγος): Αγγελής, Σταυρόπουλος 2, Καλαποδάκης 5, Κωσταρίδης4, Γαβριλάκης, Γκαζάνης, Ξυπολιτάς11, Δέτονης, Μέντος, Σιώκος 23, Ρούσσος 9, Μανωλικάκης.

Π.Α.Ο. ΔΙΑΓΟΡΑΣ (Καλαμπόκας): Καραγιάννης 6, Σελλάς, Καθοπούλης, Σορωνιάτης 10, Κουζουκάκης 6(1), Σχοινάς, Σαρασουάτι 2, Σαββαΐδης 2, Τσουκαλάς 3, Τουρτούνης 2.

Με το αριστερό ο Α.Σ. Δωδεκάνησος

Γνώρισε την ήττα με 45-36 απ' το ισχυρό και καλύτερο Μαρούσι που χρησιμοποίησε μόλις μία πεντάδα... Απαράδεκτη κατάσταση με ορισμένες αθλήτριες του Σταυρού Καλυθιών που αποδοκίμαζαν με άσχημο τρόπο τους παίκτες της αθηναϊκής ομάδας!

Αν και πάλεψε μέχρι το τέλος, ο Α.Σ. Δωδεκάνησος λύγισε στην πίεση του ισχυρού Αμαρουσίου, από το οποίο έχασε με 45-36. Η ομάδα του Μανώλη Ευσταθίου πλήρωσε ουσιαστικά την αδράνεια στα αμυντικά ριμπάουντ εκεί όπου ο Γιώρας των φιλοξενούμενων έβαλε την προσωπική του σφραγίδα.

Οι εκπρόσωποί μας στο πρωτάθλημα της Β' Εθνικής ξεκίνησαν πολύ δυναμικά και με τη συμπαράσταση αρκετών φιλάθλων που βρέθηκαν στο "Βενετόκλειο" προηγήθηκαν 6-2, με έξι πόντους του Σάββα Καρατζιά.

Το Μαρούσι αντέδρασε και με αιχμή του δόρατος τον διεθνή Σταυρομήτρο πήρε το προβάδισμα 6-8 (7').

Οι γηπεδούχοι μείωσαν 11-12 (α'), όμως οι "κιτρινόμαυροι" εκμεταλλευόμενοι τα επιθετικά ριμπάουντ έκαναν σερί 0-8 και ξέφυγαν 11-20 (16'). Το πρώτο καλάθι του Α.Σ. Δωδεκάνησος στο δεύτερο δεκάλεπτο σημειώθηκε στο 17' με τον Μούδρο, ενώ οι Ροδίτες κατάφεραν να μειώσουν στο ημίχρονο σε 17-22.



Αν και πάλεψαν τελικά τα παιδιά του ΑΣ Δωδεκάνησος γνώρισαν την ήττα από το Μαρούσι

Ίδιο σκηνικό στην επανάληψη.

Στο ίδιο "τέμπο" κινήθηκε και το δεύτερο εικοσάλεπτο. Ο Σταυρομήτρος οργάνωσε, ο Γιώρας πήρε τα ριμπάουντ και ο Στεφανίδης σκόραρε. Αυτό είχε ως αποτέλεσμα οι φιλοξενούμενοι να κρατάνε γερά τα ηνία (27-35 στο 31'). Η Δωδεκάνησος μείωσε 36-41 (38'), χωρίς πάντως να καταφέρει κάτι καλύτερο.

Τα δεκάλεπτα ήταν: 11-14, 17-22 (ημ), 26-33, 36-45.

Διαιτητές: Σέρρας Πλ. - Ντάβαρης.

Α.Σ. ΔΩΔΕΚΑΝΗΣΟΣ (Ευσταθίου): Χωραφίτης, Καλούδης 7, Χατζηδημητρίου 4, Τσιγκόλης 5, Μεταξενίου, Καρατζιάς 14, Δαουλάς 4, Μούδρος 2.

Α.Σ.Κ.Α. ΜΑΡΟΥΣΙ (Σταυρομήτρος): Σταυρομήτρος 14, Αναστασιάδης 4, Συρόπουλος 4, Γιώρας 11, Στεφανίδης 12.



Μηδενίστηκε ο Ηρακλής 2000...

■ Δεν ήρθε στη Ρόδο για το παιχνίδι με τον πρωτοπόρο Παντηλιακό...

Έγινε πλέον συνήθεια... Μετά τις αποβολές του Κλεόβουλου Λίνδου και του Α.Ο. Αρχαγγέλου προστέθηκε και ένας μηδενισμός.

Ο Ηρακλής 2000 δεν ήρθε στη Ρόδο για το παιχνίδι με τον πρωτοπόρο Παντηλιακό και κατά συνέπεια μηδενίστηκε...

Β' ΚΑΤΗΓΟΡΙΑ

Το πρωτάθλημα των μηδενισμών

Ο Ηρακλής 2000 δεν ταξίδεψε στη Ρόδο για το ματς με τον πρωτοπόρο Παντηλιακό και έτσι η ομάδα του Γιάννη Τσακίρη πήρε τη νίκη στα χαρτιά. Εξάλλου δεν ορίστηκε η αναμέτρηση Α.Ο. Σύμης - Εύελπις Ψίνθου ενώ το ρεπό του εξέτισε ο Ήλιος Ιαλυσού.

12η ΑΓΩΝΙΣΤΙΚΗ

Α.Ο. Παντηλιακός - Ηρακλής 2000 20-0(α.α.)
Α.Ο. Σύμης - Εύελπις Ψίνθου (δεν ορίστηκε)
Α.Ο. Αρχαγγέλου - Κλεόβουλος Λίνδου (δεν γίνεται)
• Ρεπό έχει ο Ήλιος Ιαλυσού

Η ΒΑΘΜΟΛΟΓΙΑ

1. Α.Ο. Παντηλιακός	20	10-0	681-410 (+271
2. Εύελπις Ψίνθου	15	7-1	539-442 (+97)
3. Ηρακλής 2000	14	6-3	355-269 (+86)
4. Α.Ο. Σύμης	11	3-5	434-483 (–49)
5. Ήλιος Ιαλυσού	9	1-7	480-664 (–184)
6. Κλεόβουλος Λίνδου	8	2-6	266-364 (–98)
7. Α.Ο. Αρχαγγέλου	6	1-8	230-353 (–123)

• Εκκρεμούν από προηγούμενες αγωνιστικές τα παιχνίδια Ηρακλής 2000 - Α.Ο. Σύμης, Ηρακλής 2000 - Ήλιος Ιαλυσού και Α.Ο. Σύμης - Εύελπις Ψίνθου

• Ο Κλεόβουλος Λίνδου και ο Α.Ο. Αρχαγγέλου έχουν αποβληθεί απ' το πρωτάθλημα

• Ο Εύελπις Ψίνθου, ο Ήλιος Ιαλυσού και ο Α.Ο. Σύμης έχουν εκτίσει το ρεπό τους

• Ο Ηρακλής 2000 έχει ένα μηδενισμό

Η ΕΠΟΜΕΝΗ ΑΓΩΝΙΣΤΙΚΗ

Εύελπις Ψίνθου - Α.Ο. Παντηλιακός
Κλεόβουλος Λίνδου - Α.Ο. Σύμης 0-20(α.α.)
Ήλιος Ιαλυσού - Α.Ο. Αρχαγγέλου 20-0(α.α.)
• Ρεπό έχει ο Ηρακλής 2000

Βρήκε το δρόμο στο φινάλε...

✔ Ο Κολοσσός επιβλήθηκε του Ηρακλή Λάρδου με 87-60

Αν και δυσκολεύτηκε μέχρι το 30', τελικά ο Κολοσσός επικράτησε του Ηρακλή Λάρδου με 87-60, σε ένα παιχνίδι χωρίς ιδιαίτερο βαθμολογικό ενδιαφέρον. Η ομάδα του Κώστα Κυρτσούδη στάθηκε αρκετά καλά καθώς προηγήθηκε 18-13(10'), όμως όταν οι «θαλασσί» βρήκαν το ρυθμό τους πήραν το προβάδισμα χωρίς όμως να εξασφαλίσουν διαφορά ασφαλείας κάτι που έγινε στο τελευταίο δεκάλεπτο.

Απ' τους νικητές ξεχώρισαν οι Γιακουμάκης, Αλεξίου και Μαντάλης ενώ απ' τους ηττημένους οι Φαφουτάκης, Μαστροδημήτρης και Αθανασάς.



Αν και δυσκολεύτηκε για 30 λεπτά, τελικά ο Κολοσσός πήρε το ροζ φύλλο αγώνα κόντρα στον Ηρακλή Λάρδου

Τα δεκάλεπτα ήταν: 18-13, 29-38 (ημ.), 49-59, 60-87.

Διαιτητές: Μυροφόρος - Χατζηδάκης.

ΗΡΑΚΛΗΣ ΛΑΡΔΟΥ (Κυρτσούδης): Αχλαδιώτης 6, Φαφουτάκης 8, Κασιώτης, Μαστροδημήτρης 17, Χουντούρ 4, Αθανασάς 15.

ΚΟΛΟΣΣΟΣ ΡΟΔΟΥ (Φραγκεσκάκης): Αλεξίου 7, Σπανουδάκης 6, Ματσαμάς 9(1), Μαρινάκης Α., Μαρινάκης Π., Αραπούδης, Μπάμπης, Δεληγιαννάκης 8, Μαντάλης 15 (2), Γιακουμάκης 18 (1), Στυλιανός 7, Τρίμμης 7.

ΠΡΩΤΑΘΛΗΜΑ ΓΥΝΑΙΚΩΝ

Για το γόητρο οι γυναίκες...

Στις 20:00 στην Ιαλυσό, ο Γ.Α.Σ. θα φιλοξενήσει τον Α.Σ.Κ. Ιβίσκος στο παιχνίδι που κλείνει την αυλαία της τέταρτης αγωνιστικής

«Πέφτει» σήμερα η αυλαία της τέταρτης αγωνιστικής για το γυναικείο πρωτάθλημα. Στις 20:00 στην Ιαλυσό, ο Γ.Α.Σ. θα υποδεχθεί τον Α.Σ.Κ. Ιβίσκος σε ένα αδιάφορο βαθμολογικά παιχνίδι, καθώς ο τίτλος έχει ήδη κριθεί με τον Π.Α.Ο. Διαγόρα να συνεχίζει την παράδοση. Οι «ερυθροκίτρινες» του Γιώργου Χατζηκαλημέρη δεν έχουν πετύχει νίκη σε αντίθεση με την ομάδα της Ανάληψης που κέρδισε τον Γ.Α.Σ. στον πρώτο γύρο με 57-26.

Κ.Γ. Ιαλυσού (20:00): Γ.Α.Σ. Ιάλυσος - Α.Σ.Κ. Ιβίσκος (Αρνάς - Κουνελλές Ν.).

Η ΒΑΘΜΟΛΟΓΙΑ

1. Π.Α.Ο. Διαγόρας	8	4-0	235-133(+102)
2. Ιπποκράτης Κω	6	2-2	208-160 (+48)
3. Α.Σ.Κ. Ιβίσκος	4	1-2	129-143(–14)
4. Γ.Α.Σ. Ιάλυσος	3	0-3	89-225 (–136)

• Ο Γ.Α.Σ. Ιάλυσος και ο Α.Σ.Κ. Ιβίσκος έχουν από ένα παιχνίδι λιγότερο.

Η ΕΠΟΜΕΝΗ ΑΓΩΝΙΣΤΙΚΗ

Π.Α.Ο. Διαγόρας - Γ.Α.Σ. Ιάλυσος
Α.Σ.Κ. Ιβίσκος - Ιπποκράτης Κω

Δια πυρός και σιδήρου

✔ Ζορίστηκε ο Α.Σ.Κ Ιβίσκος μέχρι να περάσει νικηφόρα από το Πυλί κερδίζοντας την ΑΕ Δικαίου με 39-30

Με μια νίκη και μία ήττα (από τον Ιπποκράτη 55-44) απολογισμό από την Κω επέστρεψε ο Ιβίσκος στη Ρόδο. Η ομάδα της Ανάληψης, το Σάββατο κέρδισε δύσκολα στο Πυλί την ΑΕ Δικαίου με 39-30 και συνεχίζει να ελπίζει για την κατάκτηση της πρώτης θέσης.

Οι φιλοξενούμενες αν και ξεκίνησαν καλύτερα (8-12) έπαθαν μπλακ - άουτ με συνέπεια το συγκρότημα του Μιχάλη Καπλανίδη να προηγηθεί στο ημίχρονο 21-20.

Στην επανάληψη ο Ιβίσκος τα περίμενε και πάλι όλα από τις Πετράκη και Κούρου (σημείωσαν όλους τους πόντους) και τελικά πήρε το ροζ φύλλο.

Από την ΑΕ Δικαίου καλύτερη ήταν η Ρίσκου.

Τα δεκάλεπτα ήταν: 8-12, 21-20 (ημ.), 25-29, 30-39

Διαιτητές: Ξανθός - Κουνελλές Ν.

ΑΕ ΔΙΚΑΙΟΥ (Καπλανίδης): Μοσχοπούλου 2, Αγγέλη, Αφενδούλη, Παραδείση, Μπαλάσα 6, Κρητικού, Ρίσκου 15, Εψιμου 3, Τσαμπουνιάρη, Δρόσου.

ΑΣΚ ΙΒΙΣΚΟΣ (Μπίλιας - Δράκου): Μανούσου, Σείτη, Μαγιάφη, Πετράκη 23 (1), Μανουσάκη, Καστρουνή, Ζανεττούλη, Κούρου 16, Μελλίνη, Ζουρούδη, Κουλούρη.

Τρελή κούρσα...

✔ Ο Γ.Α.Σ. Ιάλυσος πέρασε και από την «τέντα» κερδίζοντας εύκολα τον Π.Α.Ο. Διαγόρα με 58-28! ✔Αποβλήθηκε ο Γιάννης Αρφαράς με δύο τεχνικές ποινές...

Για ένα δεκάλεπτο δυσκολεύτηκε ο Γ.Α.Σ. Ιάλυσος κόντρα στον Π.Α.Ο. Διαγόρα. Η ομάδα του Γιώργου Χατζηκαλημέρη, στη συνέχεια πάτησε «γκάζι» και πιέζοντας στην άμυνα κατάφερε να δημιουργήσει στο ημίχρονο διαφορά ασφαλείας (20-37). Με το δίδυμο Μανδραγού-Καρακοβούνη σε μεγάλη μέρα οι φιλοξενούμενες, μετέτρεψαν την επανάληψη σε τυπική διαδικασία.

Ο «γηραιός» έσπασε τα καλάθια στο δεύτερο εικοσάλεπτο, αφού σημείωσε μόλις 8 πόντους, οπότε το έργο του Γ.Α.Σ. έγινε ακόμα πιο εύκολο.

Απ' τις νικήτριες που συνέχισαν την εντυπωσιακή τους πορεία καλές ήταν επίσης οι Γαλαχουσίδη και Κυπραίου ενώ απ' τις ηττημένες ξεχώρισε η Λούλου.

Τα δεκάλεπτα ήταν: 8-13, 20-37 (ημ.) 22-53, 28-58

Στο 33' αποβλήθηκε με δεύτερη τεχνική ποινή ο προπονητής του γηπεδούχου Γιάννης Αρφαράς για έντονη διαμαρτυρία προς την πρώτη διαιτητή.

Διαιτητές: Ροϊλίδου - Μυροφόρος

Π.Α.Ο. ΔΙΑΓΟΡΑΣ (Αρφαράς): Σκορδάλη, Ορφανού, Μαρκουλή Α. 2, Μαρκουλή Β., Σταυριανάκη 2, Βιντλέρ Μαγ. 4, Σαλπιγγίδου, Λούλου 20.

Γ.Α.Σ. ΙΑΛΥΣΟΣ (Χατζηκαλημέρης): Κυπραίου 8, Καρακοβούνη 17, Μανδραγού 21, Κοντούζογλου, Γαλαχουσίδη 9, Μιλένκοβιτς 3, Παπαοικονόμου, Καλημέρη.

ΠΡΩΤΑΘΛΗΜΑ ΚΟΡΑΣΙΔΩΝ

Προέλαση του Ιάλυσου...

Εντυπωσιακή νίκη πέτυχε το Σάββατο στην «τέντα» ο Γ.Α.Σ. Ιάλυσος που συνέτριψε τον Π.Α.Ο. Διαγόρα. Την πρώτη του ήττα γνώρισε στην Κω ο Α.Σ.Κ. Ιβίσκος που έχασε από τον Ιπποκράτη, ενώ επικράτησε δύσκολα της Α.Ε. Δικαίου.

ΤΑ ΑΠΟΤΕΛΕΣΜΑΤΑ

Ιπποκράτης Κω - Α.Σ.Κ. Ιβίσκος	55-44
Α.Ε. Δικαίου - Α.Σ.Κ. Ιβίσκος	30-39
Π.Α.Ο. Διαγόρας - Γ.Α.Σ. Ιάλυσος	28-58

Η ΒΑΘΜΟΛΟΓΙΑ

1. Π.Α.Ο. Διαγόρας	17	7-3	516-471 (+45)
2. Γ.Α.Σ. Ιάλυσος	12	6-0	333-150 (+183)
3. Ιπποκράτης Κω	10	4-2	327-301 (+26)
4. Α.Σ.Κ. Ιβίσκος	9	4-1	274-180 (+94)
5. Α.Ε. Δικαίου	9	1-7	309-409 (–100)
6. Νίκη Ρόδου	8	2-5	307-324 (–17)
7. Ήλιος Ιαλυσού	6	0-6	192-423 (–231)

• Η Νίκη Ρόδου έχει ένα μηδενισμό

ΕΦΗΒΙΚΟ ΠΡΩΤΑΘΛΗΜΑ/ ΟΜΙΛΟΣ ΡΟΔΟΥ

Νίκη του Κολοσσού...

Τα χρειάστηκαν οι μικροί του Κολοσσού μέχρι να κάμψουν την αντίσταση του ουραγού Ηρακλή Λάρδου.

ΤΑ ΑΠΟΤΕΛΕΣΜΑΤΑ

Ηρακλής Λάρδου - Κολοσσός Ρόδου	60-87
ΑΣΚ Ιβίσκος - ΑΟ Παντηλιακός	(σήμερα 17.00)

Η ΒΑΘΜΟΛΟΓΙΑ

1. Κολοσσός Ρόδου	16	7-2	729-607 (+122)
2. ΠΑΟ Διαγόρας	13	5-3	710-603 (+107)
3. ΑΣΚ Ιβίσκος	12	6-0	471-321 (+150)
4. Ζέφυρος	11	3-5	534-525 (+9)
5. ΑΟ Παντηλιακός	10	2-6	531-721 (-190)
6. Ηρακλής Λάρδου	7	0-7	328-526 (-198)

Ο ΓΑΣ Ιάλυσος αποβλήθηκε από το πρωτάθλημα

ΕΦΗΒΙΚΟ ΠΡΩΤΑΘΛΗΜΑ/ ΟΜΙΛΟΣ ΝΗΣΩΝ

Με την ευχή όλων...

Για τέταρτη φορά θα γίνουν προσπάθειες να διεξαχθεί η αναμέτρηση Αίολος Κεφάλου - Ιπποκράτης Κω για τον όμιλο νήσων

Το εξ' αναβολής παιχνίδι της τρίτης αγωνιστικής για τον όμιλο νήσων θα πραγματοποιηθεί σήμερα στο ανοιχτό γήπεδο της Κεφάλου. Ο τοπικός Αίολος θα φιλοξενήσει τον Ιπποκράτη σε ένα αδιάφορο ματς, καθώς και οι δύο ομάδες έχουν ελάχιστες πιθανότητες πρόκρισης στην επόμενη φάση...

Κέφαλος (16:00): Αίολος Κεφάλου - Ιπποκράτης Κω (Ζαμάγιας - Μαρμαρινός)

Η ΒΑΘΜΟΛΟΓΙΑ

1. Α.Ε. Δικαίου	6	3-0	233-164 (+69)
2. Ηρακλής 2000	5	2-1	195-186 (+9)
3. Ιπποκράτης Κω	2	0-2	118-146 (–28)
4. Αίολος Κεφάλου	2	0-2	108-158 (–50)

Η ΕΠΟΜΕΝΗ ΑΓΩΝΙΣΤΙΚΗ

Ηρακλής 2000 - Αίολος Κεφάλου
Α.Ε. Δικαίου - Ιπποκράτης Κω

Πατατράκ του Ροδιακού

✓ Εχασε στα Κοσκινού 2-1 από τον Ταξιάρχη

ΚΟΣΚΙΝΟΥ._

Χωρίς να είναι καλύτερος ο Ταξιάρχης Καλάθου πέρασε νικηφόρα από το γήπεδο Κοσκινού επικρατώντας του Ροδιακού με 2-1, μετά από ένα μέτριο ποιοτικά παιχνίδι. Οι παίκτες του Μανώλη Γιάκλου είχαν την υπεροχή στη μεγαλύτερη διάρκεια του παιχνιδιού, ωστόσο ήταν φλύαροι και δεν μπόρεσαν να εκμεταλλευτούν τις ευκαιρίες που τους παρουσιάστηκαν. Ειδικά στο δεύτερο ημίχρονο υπέπεσαν σε πάρα πολλά λάθη με αποτέλεσμα να μην μπορούν να αναπτυχθούν και να φθάσουν με αξιώσεις στα καρέ του Κατσανικάκη, τερματοφύλακα του Ταξιάρχη.

Οι φιλοξενούμενοι προηγήθηκαν στο πρώτο ημίχρονο και οι παίκτες του Ροδιακού βρήκαν τον τρόπο να ισοφαρίσουν σε ένα κρίσιμο σημείο της επανάληψης. Ωστόσο ένα ακόμα γκολ που δέχθηκαν



λίγο πριν από το τέλος ήταν ουσιαστικά αυτό που έβαλε... ταφόπλακα στις ελπίδες που είχαν για να «γυρίσουν» το παιχνίδι.

Τα γκολ

Το σκορ άνοιξε στο 30' για τον Ταξιάρχη ο Γερακούδης, ο οποίος με ένα ωραίο σουτ έξω από τη μεγάλη περιοχή έστειλε τη μπάλα στα δίχτυα του νεαρού Αυγουλή (0-1).

Στο 65' ο διαιτητής Σπύρος Κόκκινος υπέδειξε αυστηρό πέναλτι υπέρ του Ροδιακού (σε μαρκάρισμα πάνω στο Μενίκο) το οποίο μετέτρεψε σε γκολ ο Ν. Νούσης ισοφαρίζοντας το παιχνίδι σε 1-1.

Στο 79' ο Αθανασάκης από τη μικρή περιοχή έσπρωξε τη μπάλα στα δίχτυα του Αυγουλή δίνοντας τη νίκη στην ομάδα του. Είχε προηγηθεί όμως φάουλ στον τερματοφύλακα του Ροδιακού, το οποίο προφανώς δεν έπεσε στην αντίληψη του διαιτητή.

Προσπάθησαν από τον Ροδιακό οι Κ. Νούσης, Μενίκος και Ζαμπετούλας και από τον Ταξιάρχη οι Μακρής και Αθανασάκης.

Ο διαιτητής κ. Κόκκινος (Ζαννετής, Συμιακός) ελέγχεται για τις φάσεις του 65' και του 79'.

Οι συνθέσεις των ομάδων:

ΡΟΔΙΑΚΟΣ: Αυγουλής, Τσεκλής, Κεφάλας, Νικολίτσης, Ιντζές, Μιαούλης, Μενίκος, Ν. Νούσης, Παντελίδης, Κ. Νούσης, Ζαμπετούλας.

ΤΑΞΙΑΡΧΗΣ: Κατσανικάκης, Νικηταράς, Μπάρδας, Κωνσταντινίδης, Μακρής, Σπανός, Παναγιωτόπουλος, Γεωργίου (84' Κανύχης), Μουστακέλλης (73' Χριστοδούλου), Αθανασάκης, Γερακούδης.



«Βροχή» τα γκολ στη Λάρδο

✓ Ο Ηρακλής φιλοδώρησε στην έδρα του με οκτώ γκολ τον Πολύστρατο ✓ «Χατ - τρικ» πέτυχε ο Καμμάς

ΛΑΡΔΟΣ.-

Χωρίς να δυσκολευτεί ιδιαίτερα ο Ηρακλής Λάρδου κατάφερε να επιβληθεί με 8-1 του Πολύστρατου και πρόσθεσε ακόμη τρεις βαθμούς στο ενεργητικό του, που του δίνει το δικαίωμα να βρίσκεται ψηλά στο βαθμολογικό πίνακα.

Το παιχνίδι δεν αντέχει σε ιδιαίτερη κριτική καθώς οι γηπεδούχοι επικράτησαν σε όλες τις γραμμές των αντιπάλων τους και με χαρακτηριστική άνεση έφθασαν στην επιβλητική νίκη.

Το σκορ άνοιξε γρήγορα για τον Ηρακλή και φάνηκε με τη συμπλήρωση του πρώτου ημιχρόνου ότι η υπόθεση νίκη θα ήταν τυπική διαδικασία.

Ωστόσο σ' ένα τέτοιο εύκολο και ήσυχο σε γενικές γραμμές παιχνίδι και αφού το αποτέλεσμα σχεδόν είχε κριθεί, δεν έλειψαν οι κόκκινες κάρτες επειδή κάποιοι νεαροί ποδοσφαιριστές δεν συγκράτησαν τα νεύρα τους.

Η σειρά των γκολ

10' Ο Καμμάς με σουτ πέτυχε το 1-0.

18' Με κεφαλιά ο Νικηταράς έκανε δύο τα γκολ για την ομάδα του (2-0).

25' Δυνατό σουτ του Νικολή μέσα από τη μεγάλη περιοχή, 3-0.

35' Κοντινό πλασέ από τον Καμμά και 4-0.

50' Ο Χαρίτος με δυνατό σουτ πέτυχε το 5-0.

61' Ο Καμμάς με κεφαλιά από το ύψος του πέναλτι ανέβασε το δείκτη του σκορ στο 6-0.

71' Πλασέ από κοντά του Χαρίτου 7-0.

80' Ο Νικολής με διαγώνιο πλασέ πέτυχε το 8-0.

85' Οι φιλοξενούμενοι με απ' ευθείας χτύπημα φάουλ του Αρβανίτη πέτυχαν το γκολ της τιμής 8-1.

Κόκκινες κάρτες

Στο 72' αποβλήθηκε με απ' ευθείας κόκκινη κάρτα για εξύβριση αντιπάλου ο Παπασταματίου.

Στο 75' με δεύτερη κίτρινη κάρτα αποβλήθηκε για διαμαρτυρία ο Σ. Γιακουμάκης.

Από τους νικητές ξεχώρισαν οι Νικολής, Χαρίτος, Καμμάς, ενώ από τους φιλοξενούμενους άρεσαν οι Παπαντωνίου, Αρβανίτης, Καρπάθιος.

Αριστη ήταν η διαιτησία των κ. Κόττορου - Κατταβενού - Μιντζιρίκη.

ΗΡΑΚΛΗΣ ΛΑΡΔ.: Μουστάκας, Παπασταματίου, Κεφάλας, Β. Αθανασάκης, Κοντός, Εγγλέζος, Δ. Αθανασάκης, Νικολής, Χαρίτος, Καμμάς, Νικηταράς.

ΠΟΛΥΣΤΡΑΤΟΣ: Χατζηκωνσταντής (57' Κουφός), Καλογέρης, Πίττας, Μόσχου, Πατούνας, Γιακουμάκης Σ., Καρπάθιος, Παπαντωνίου, Αρβανίτης, Γιακουμάκης Π. (46' Χατζηστα-μάτης), Καλογέρης Σ.

Περίπατος του Διαγόρα με αντίπαλο τον Πετρώνα

5-0 με τρία γκολ του Τσιλίκη και δύο του Θρουμουλόπουλου

ΚΑΡΑΚΟΝΕΡΟ.-

Εύκολα ο Γ.Σ. Διαγόρας πρόσθεσε μία ακόμα νίκη στο ενεργητικό του. Με αντίπαλο τον Πετρώνα, ο επίδοξος πρωταθλητής επικράτησε με 5-0 τέρματα.

Το τελικό αποτέλεσμα κρίνεται καθ' όλα δίκαιο, καθώς η γηπεδούχος ομάδα ήταν κυρίαρχη σ' όλη τη διάρκεια του αγώνα.

Ο Πετρώνας, παρά τις φιλότιμες προσπάθειες των παικτών του, δεν μπόρεσε να προβάλλει αντίσταση στον επίδοξο πρωταθλητή.

Με κόντρα τον αέρα στο α' μέρος, ο Διαγόρας κατάφερε να προηγηθεί 4-0.

Το σκορ άνοιξε στο 2' ο Τσιλίκης με σουτ μέσα από την περιοχή. Το 2-0 έγινε στο 22' με κοντινό σουτ του Θρουμουλόπουλου, μετά από μπαλιά του Τσιλίκη. Ο Τσιλίκης «ξαναχτύπησε» άλλες δύο φορές: στο 23' έκανε το 3-0 και στο 31' το 4-0.

Στο β' ημίχρονο, ο Πετρώνας προσπάθησε να βγει στην αντεπίθεση για να μειώσει το σκορ. Όχι μόνο τα κατάφερε, αλλά στο 50' δέχθηκε ένα ακόμα γκολ, με ανάποδο ψαλίδι του Θρουμουλόπουλου.

Να σημειωθεί, ότι στο 72' δυνατό σουτ του Τσιλίκη, αποκρούστηκε από τη συμβολή των δοκών.

Από το νικητή ουδείς υστέρησε. Κορυφαίοι όμως ήσαν οι Θρουμουλόπουλος, Τσιλίκης. Από τον Πετρώνα ξεχώρισαν οι Κοτσίκος, Κουφός.

Δεν αντιμετώπισε προβλήματα η διαιτησία του κ. Σάββενα (Κατταβενός - Γιοβάνι). Το παιχνίδι κύλησε σε καθαρά αθλητικά πλαίσια.

Γ.Σ. ΔΙΑΓΟΡΑΣ: Βιζυκλής, Παξινός, Βλάχος, Αλευρόπουλος, Βασιλάκης, Αποστολίδης, Καρανικόλας (5' Κωνσταντίνου), Χατζηγεωργίου (60' Πανούσης), Τσιλίκης, Περιστεράκης (60' Νικολάου), Θρουμουλόπουλος.

ΠΕΤΡΩΝΑΣ: Πομπός, Γιωργάς - Σπανός, Αργυρός, Σταυρούλης, Κοτσίκος, Κουφός, Οικονόμου, Αφαντενός, Κόκας, Μπέρδης, Τόμαλης.

Α' ΟΜΙΛΟΣ

Τα αποτελέσματα της 14ης αγωνιστικής

Ακουσίλαος - Ασπίδα Σαλάκου	4-1
Αναγέννηση Ν.Ρ. - ΟΦ Ιστρίου	4-2
ΠΑΣ Ασκληπειού - Ηλιος Ιαλυσού	1-1
Αστέρας Παστίδας - ΑΕ Μεσαναγρού	2-1
Ποσειδών Καρπ. - Δωριέας	0-0

• Ρεπό είχε ο Δαμάγητος

Η βαθμολογία

	ΒΑΘΜΟΙ	ΑΓΩΝΕΣ	ΓΚΟΛ
1. Ακουσίλαος	33	13	45-15
2. Ποσειδών Καρπάθου	32	13	30-7
3. Αστέρας Παστίδας	30	13	23-11
4. Ασπίδα Σαλάκου	29	13	48-16
5. Ηλιος Ιαλυσού	24	13	24-15
6. Α.Ε. Μεσαναγρού	15	13	20-28
7. Δωριέας	12	13	12-35
8. ΟΦ Ιστρίου	10	12	16-24
9. Αναγέννηση Ν.Ρ	8	12	14-28
10. Δαμάγητος	4	12	11-39
11. Π.Α.Σ. Ασκληπειού	1	13	8-33

Η ΕΠΟΜΕΝΗ ΑΓΩΝΙΣΤΙΚΗ

Ασπίδα Σαλάκου - ΟΦ Ιστρίου
Ηλιος Ιαλυσ. - Ακουσίλαος
Δαμάγητος - Αναγέννηση Ν.Ρ.
Α.Ε. Μεσαναγρού - ΠΑΣ Ασκληπειός
Αστέρας Παστ. - Ποσειδών Καρπ.
• Ρεπό έχει ο Δωριέας

Β' ΟΜΙΛΟΣ

Τα αποτελέσματα της 14ης αγωνιστικής

ΓΣ Διαγόρας - Πετρώνας	5-0
Ηρακλής Λάρδου - Πολύστρατος	8-1
Δήμητρα- Αλθαιμένης	2-0 α.α.
ΑΣ Τήλου - Αγ. Ισίδωρος	2-0 α.α.
Ροδιακός - Ταξιάρχης	1-2
ΑΟ Σύμης - Ατρόμητος Διμ.	0-3

Η βαθμολογία

	ΒΑΘΜΟΙ	ΑΓΩΝΕΣ	ΓΚΟΛ
1. ΑΣ Τήλου	37	13	43-7
2. Ατρόμητος Διμ.	34	14	34-7
3. Γ.Σ. Διαγόρας	30	14	43-15
4. Ηρακλής Λάρδου	28	13	35-18
5. Δήμητρα	22	14	19-20
6. Αγ. Ισίδωρος	17	14	16-24
7. ΑΟ Σύμης	15	13	21-20
8. Ροδιακός	13	14	19-27
9. Πετρώνας	8	13	24-32
10. Αλθαιμένης	7	14	14-27
11. Πολύστρατος	5	14	12-53
12. Ταξιάρχης	3	14	15-44

Η ΕΠΟΜΕΝΗ ΑΓΩΝΙΣΤΙΚΗ

Πετρώνας - Πολύστρατος
Αλθαιμένης - ΓΣ Διαγόρας
Αγ. Ισίδωρος - Ηρακλής Λάρδου
Ταξιάρχης - Δήμητρα
Ατρόμητος Διμ. - ΑΣ Τήλου
Ροδιακός - ΑΟ Σύμης

Γ' ΟΜΙΛΟΣ ΝΗΣΩΝ

Τα αποτελέσματα της 13ης αγωνιστικής

Αναγέννηση Α. - Ποσειδών Κ.	2-0 α.α.
ΠΑΟ Κω - Βαθύ Καλ.	2-0 α.α.
Ολυμπιακός Κ. - ΑΟ Λειψιωτών	δεν έγινε
Ξάνθος - ΑΕ Λέρου	δεν έγινε

• Ρεπό είχε η Δόξα Λέρου

Η βαθμολογία

	ΒΑΘΜΟΙ	ΑΓΩΝΕΣ	ΓΚΟΛ
1. Ξάνθος	31	11	27-8
2. Δόξα Λέρου	27	11	21-9
3. ΑΣΕ Λέρου	19	10	16-11
4. Αναγέννηση Ασφ.	18	12	17-17
5. Ολυμπιακός Καλύμνου	11	11	24-13
6. ΑΟ Λειψοί	5	10	17-17
7. ΠΑΟ Κω	5	10	7-17
8. ΑΟ Βαθύ	-	-	-
9. Ποσειδών Καλ.	-	-	-

Η ΕΠΟΜΕΝΗ ΑΓΩΝΙΣΤΙΚΗ

Ολυμπιακός Καλ. - Ξάνθος
ΑΣΕ Λέρου - ΠΑΟ Κω
ΑΟ Λειψιωτών - Αναγέννηση Α.
Βαθύ Καλ. - Δόξα Λέρου
• Ρεπό έχει ο Ποσειδών Καλύμνου

Πάτησε κορυφή ο Ακουσίλαος

Κέρδισε στο ντέρμπι των Φανών την Ασπίδα Σαλάκου με 4-1 και εκμεταλλευόμενος το στραβοπάτημα του Ποσειδώνα Καρπάθου τέθηκε επικεφαλής της βαθμολογίας

ΦΑΝΕΣ.- Σε περίπατο μετέτρεψε το ντέρμπι με την Ασπίδα Σαλάκου ο Ακουσίλαος, ιδιαίτερα στο δεύτερο μέρος, αφού στην ανάπαυλα οι ποδοσφαιριστές χρειάσθηκε ν' ακούσουν για τα καλά τις "φωνές" του Γιώργου Γκάϊδα που τους ξύπνησαν για τα καλά.

Με την έναρξη του αγώνα οι γηπεδούχοι πήραν την πρωτοβουλία των κινήσεων και ήταν πιο απειλητικοί με αποτέλεσμα να πάρουν το προβάδισμα στο σκορ. Η αντίδραση των φιλοξενουμένων ήλθε με την ισοφάριση του σκορ ενώ στη συνέχεια ισορρόπησαν το παιχνίδι με αποτέλεσμα οι ομάδες να ολοκληρώσουν το πρώτο 45λεπτο με ισοπαλία.

Στην επανάληψη οι παίκτες του Ακουσιλάου επέβαλαν πλήρως τον ρυθμό τους και με καλύτερη φυσική κατάσταση έφθασαν δίκαια στη νίκη.

Στο τελευταίο 15λεπτο οι γηπεδούχοι αγωνίσθηκαν με παίκτη λιγότερο, χωρίς όμως αυτό να ανακόψει τον επιθετικό τους προσανατολισμό.

Οι καλύτερες φάσεις και τα γκολ

8'. Ο Μιχαλαριάς από κανονική θέση έστειλε τη μπάλα στα δίχτυα αλλά ο πρώτος βοηθός βιάστηκε να σηκώσει τη σημαία και ο διαιτητής κ. Φραγκίνης ακύρωσε το γκολ.

12'. Επικίνδυνη σέντρα απ' αριστερά του Σάββα, δεν πρόλαβε τη μπάλα ο Κορκίδας που βρισκόταν τρία μέτρα από την εστία του Χατζημιχαήλ.

17'. Σέντρα απ' αριστερά του Γιορδαμνή Ν.Π. και κοντινό πλασέ του Μιχαλαριά απέκρουσαν τα σώματα των αμυντικών.

20'. Ο Στάππας βρήκε στην αριστερή πλευρά τον Μιχαλαριά που έκανε το αριστερό δυνατό σουτ και έστειλε τη μπάλα στην κλειστή γωνία του Χατζημιχαήλ, 1-0.

22'. Ο Πολυχρόνης Α. με κάθετη πάσα τροφοδότησε τον Μ.Πεταυράκη κι αυτός βρήκε δεξιά τον Τσαγκαράκη. Συρτή σέντρα του τελευταίου, πλασέ του Μ.Πεταυράκη και η μπάλα στα δίχτυα 1-1.



Ο Μιχ. Κάβουρας με την πείρα του οδήγησε τον Ακουσίλαο στη νίκη

26'. Συρτή σέντρα του Στάππα απ' αριστερά στον Γιορδαμνή Ν.Μ., πρόλαβε ο Χατζημιχαήλ κι έδιωξε με τα πόδια.

29'. Ο Ι.Πεταυράκης μπήκε απ' αριστερά, έκανε το διαγώνιο σουτ και απέκρουσε εντυπωσιακά σε κόρνερ ο Χατζηελευθερίου.

34'. Ο Μιχαλαριάς ελίχθηκε έξω από τη μεγάλη περιοχή έπιασε το δυνατό συρτό σουτ, όμως ο Χατζημιχαήλ με υπερένταση έδιωξε σε κόρνερ.

39'. Ο Στάππας από δεξιά στη γραμμή του άουτ, τροφοδότησε τον Κάβουρα που απέφυγε ένα αντίπαλο, έκανε το δυνατό διαγώνιο σουτ, όμως η μπάλα πέρασε δίπλα από το δεξί κάθετο δοκάρι του Χατζημιχαήλ.

50'. Ο Μιχαλαριάς εκτέλεσε φάουλ απ' αριστερά, καρφωτή κεφαλιά του Στάππα στη δεξιά γωνιά του Χατζημιχαήλ και 2-1.

52'. Μακρινό σουτ του Φλεβάρη δίπλα από το δεξί κάθετο δοκάρι.

55'. Μακρινό φάουλ από τον Μ.Πεταυράκη δίπλα από το αριστερό κάθετο δοκάρι του Χατζηελευθερίου.

57'. Ο Στάππας απέφυγε δύο αντιπάλους απ' αριστερά, έστρωσε δεξιά του στον Φλεβάρη κι αυτός με δυνατό συρτό σουτ από το ύψος της μεγάλης περιοχής έστειλε τη μπάλα στα δίχτυα, 3-1.

63'. Φλεβάρης - Στάππας έπαιξαν θαυμάσια το ένα-δύο και ο δεύτερος αφού απέφυγε τον τερματοφύλακα έστειλε τη μπάλα στα δίχτυα 4-1.

71'. Ο Χουρδάς ανέτρεψε τον Μ.Πεταυράκη μέσα στη μεγάλη περιοχή και σωστά ο κ. Φραγκίνης κατελόγισε το πέναλτι. Το εκτέλεσε ο παθών, όμως με εντυπωσιακή προσπάθεια ο Χατζηελευθερίου απέκρουσε και στη συνέχεια απομάκρυναν οι αμυντικοί.

73'. Ασίστ του Κάβουρα στον Στάππα, ο δεύτερος μπερδεύτηκε με τον Φλεβάρη, πρόλαβαν κι έδιωξαν οι αμυντικοί.

75'. Αποβλήθηκε με δεύτερη κίτρινη κάρτα ο Φλεβάρης.

76'. Συρτή σέντρα απ' αριστερά του Γιορδαμνή Ν.Μ. μπλόκαρε ο Χατζημιχαήλ, πριν η μπάλα φθάσει στον αμαρκάριστο Στάππα.

Από τους νικητές άρεσαν περισσότερο οι Κάβουρας, Στάππας, Καλαεντζής, Γιορδαμνής Ν.Μ., ενώ από τους φιλοξενούμενους άρεσαν οι Πεταυράκης Εμμ., Καρασάββας, Κυζάλας, Πολυχρόνης Α.

Πολύ καλός ο διαιτητής κ. Φραγκίνης όπως και οι βοηθοί του κ.κ. Διαμαντέας - Κόττορος.

ΑΚΟΥΣΙΛΑΟΣ: Χατζηελευθερίου, Χουρδάς, Αρφαράς, Καλαεντζής, Κορκίδας, Γιορδαμνής Ν.Π. (87' Στρατάκης), Σάββας (47' Φλεβάρης), Γιορδαμνής Ν.Μ., Στάππας, Κάβουρας, Μιχαλαριάς.

ΑΣΠΙΔΑ ΣΑΛ.: Χατζημιχαήλ, Αγγουράς, Τζοσκούν, Πολυχρόνης Δ. (65' Μαριέττος), Πολυχρόνης Α., Τσαγκαράκης Β. (37' Κυζάλας), Πεταυράκης Γ., Καρασάββας Γ., Πεταυράκης Ι. (53' Ευθυμίου), Πολυχρόνης Μ., Πεταυράκης Εμμ.

«Τρίποντο» του Ατρόμητου

Κέρδισε χθες στη Σύμη την ομώνυμη ομάδα με 3-0

ΣΥΜΗ.- Χωρίς να δυσκολευτεί ιδιαίτερα ο Ατρόμητος Διμυλιάς κέρδισε με 3-0 τον Α.Ο. Σύμης και εξακολουθεί να βρίσκεται στο κυνήγι του τίτλου πίσω από τον Α.Σ. Τήλου.

Οι φιλοξενούμενοι ολοκλήρωσαν τον αγώνα με δέκα παίκτες λόγω αποβολής του σκόρερ Θυριάκη Γ. Ο Ατρόμητος προηγήθηκε στο πρώτο μέρος με 0-1 και στην επανάληψη εξασφάλισε πολύ γρήγορα τη νίκη με ακόμη δύο τέρματα ενώ στη συνέχεια ο ρυθμός του παιχνιδιού έπεσε.

Τα γκολ

20'. Ο Καρπαθάκης με σουτ μέσα από τη μεγάλη περιοχή πέτυχε το 0-1.

48'. Από ασίστ του Καρπαθάκη ο Θυριάκης Γ. με κοντινό πλασέ σημείωσε το 0-2.

51'. Σέντρα του Γιορδαμνή Εμμ., καρφωτή κεφαλιά του Θυριάκη Γ. και η μπάλα στα δίχτυα, 0-3.

Στην παραπάνω φάση αποβλήθηκε με απ' ευθείας κόκκινη κάρτα ο σκόρερ Θυριάκης Γ. για εξύβριση.

Από τους νικητές άρεσαν οι Καρπαθάκης, Γιορδαμνής Εμμ., Στεφανάκης, ενώ από τη Σύμη ξεχώρισαν οι Κυπριώτης Γ., Καψής, Καλλίαρος Χρ.

Άριστος ο διαιτητής κ. Φουκαράς και οι βοηθοί του κ.κ. Ασημακόπουλος - Χατζηπέτρος.

Α.Ο. ΣΥΜΗΣ: Μακρόπουλος, Ζαχαριάς, Κυπριώτης Π., Κανλής, Τσαβαρής, Κατσιμαγκλής, Χατζηπέτρος Μ., Στεφάνου (12' Διασυνός), Κάλλιαρος Γ., Κυπριώτης Γ., Κάλλιαρος Χρ.

ΑΤΡΟΜΗΤΟΣ ΔΙΜ.: Παπαθεοδώρου, Γαζής, Μαρουλλάκης Ανδρ. (70' Θυριάκης Κ.), Γιορδαμνής Εμμ., Παπαϊωάννου, Θυριάκης Ν., Σαβέλλος Δ., Κουμπιού (15 λ.τ. Τόππος), Στεφανάκης Ν. (80' Χαβιαράς), Θυριάκης Γ., Καρπαθάκης.

Τα βρήκε σκούρα από την αστοχία

✓ Με το πλασματικό 2-1 ο Αστέρας Παστίδας κέρδισε στην έδρα του την Α.Ε. Μεσαναγρού

ΠΑΣΤΙΔΑ.- Όσκαρ αστοχίας διεκδίκησαν προχθές οι ποδοσφαιριστές του Αστέρα Παστίδας που τελικά κέρδισαν με 2-1 τη μαχητική Α.Ε. Μεσαναγρού. Οι γηπεδούχοι έδειξαν από τα πρώτα λεπτά τις προθέσεις τους να «καθαρίσουν» νωρίς το παιχνίδι, όμως οι φιλοξενούμενοι ήταν αυτοί που πήραν το προβάδισμα στο σκορ, παγώνοντας περισσότερο τους φιλάθλους του Αστέρα που βρέθηκαν στις εξέδρες αψηφώντας το τσουχτερό κρύο.

Οι ποδοσφαιριστές του Γιώργου Ορφανίδη είχαν τον έλεγχο του παιχνιδιού και στα ενενήντα λεπτά, δημιούργησαν τις προϋποθέσεις και τις ευκαιρίες για νίκη με μεγαλύτερο σκορ, όμως πότε η αστοχία τους και σε αρκετές περιπτώσεις η πολύ καλή παρουσία του Ρίζου κάτω από τα δοκάρια των φιλοξενουμένων, κράτησαν το σκορ σε χαμηλά επίπεδα.

Στην επανάληψη η εικόνα του παιχνιδιού δεν άλλαξε αφού ο επιθετικός μονόλογος του Αστέρα συνεχίσθηκε και χρειάστηκε η είσοδος στον αγώνα του παίκτη-προπονητή Γ. Ορφανίδη, ο οποίος πέτυχε το νικητήριο γκολ

Οι καλύτερες φάσεις και τα γκολ

4': Ψηλοκρεμαστή κεφαλιά του Δ. Αθανασίου, έσωσε πάνω στη γραμμή ο Πανούσης και ενώ ο τερματοφύλακας Ρίζος είχε εξουδετερωθεί.

7': Με σουτ από το ύψος της μεγάλης περιοχής ο Παρασκευάς έδωσε το προβάδισμα στη Μεσαναγρό, 0-1.

26': Ο Βασιλώττος έβγαλε τη σέντρα από δεξιά, πλασέ του Γιακουμάρου από τη μικρή περιοχή, στο δεξί κάθετο δοκάρι. Η μπάλα πήγε στον Πάττα που από δύο μέτρα με σουτ σημάδεψε το αριστερό κάθετο δοκάρι, νέο σουτ του Αθανασίου και προβολή του Γιακουμάρου πάνω από το οριζόντιο δοκάρι.

32': Ο Καρδούλιας μπήκε απ' αριστερά και με άψογο διαγώνιο πλασέ ισοφάρισε σε 1-1.

80': Αποβλήθηκε με δεύτερη κίτρινη κάρτα ο Πάττας.

82': Ο Σκόρπος εκτέλεσε φάουλ στον Αθανασίου, ο δεύτερος έστρωσε στον Ορφανίδη κοντινό πλασέ έκανε το 2-1.

Νωρίτερα οι γηπεδούχοι έχασαν ευκαιρίες για διεύρυνση του σκορ με πρωταγωνιστές τους Αθανασίου, Καρδούλια, Γιακουμάρο αλλά οι θετικές επεμβάσεις του Ρίζου και η αστοχία τους κράτησαν το σκορ σε χαμηλά επίπεδα.

Από τους νικητές άρεσαν περισσότερο οι Βασιλώττος, Καρδούλιας, Σκόρπος ενώ από τη Μεσαναγρό ξεχώρισαν οι Ρίζος, Παρασκευάς, Αξιώτης.

Άριστος ήταν ο διαιτητής κ. Π. Κατσιδώνης όπως και οι βοηθοί του κ.Φουκαράς, Στεφανάκης.

ΑΣΤΕΡΑΣ ΠΑΣΤ.: Παπασάββας, Χαριτάκης (70' Κώστας), Λυδάκης Ν., Λυδάκης Π., Πολυχρόνης (46' Ορφανίδης), Σκόρπος, Γιακουμάρος, Βασιλώττος, Καρδούλιας (88' Σπάρταλης), Αθανασίου, Πάττας.

Α.Ε. ΜΕΣΑΝΑΓΡΟΥ: Ρίζος, Ροδίτης (3' Πανούσης), Μάκρας, Σταματάκης Ν. (11' λ.τ. Σταματάκης Κ.), Αξιώτης, Κεπέρης, Σαματάκης, Καραγιάννης, Καψαλάκης Μ., Παρασκευάς (63' Μαντζάνας), Γιωργάς.

«Γκέλα» του Ποσειδώνα στην Κάρπαθο!

Ο μεταμορφωμένος Δωριέας απέσπασε λευκή ισοπαλία, ενώ έφθασε και κοντά στη νίκη

ΚΑΡΠΑΘΟΣ.- Απρόσμενη ισοπαλία (0-0) στο γήπεδό του, παραχώρησε ο Ποσειδών Καρπάθου. Μεγάλος κερδισμένος ο Δωριέας, που έφυγε από την Κάρπαθο με ένα πολύτιμο βαθμό.

Οι γηπεδούχοι και επίδοξοι πρωταθλητές μπήκαν δυνατά στον αγωνιστικό χώρο και πήραν την πρωτοβουλία των κινήσεων. Όμως η εδαφική υπεροχή τους δεν αξιοποιήθηκε.

Στο 21' ο Γεραπετρίτης Κ. με σουτ έστειλε τη μπάλα μόλις άουτ πάνω από το οριζόντιο δοκάρι.

Στο 34' ο Χατζηκουτσός σέρβιρε ωραία τη μπάλα στον Γιαλλουράκη, που δεν πρόλαβε να κοντρολάρει μόνος μπροστά στον τερματοφύλακα.

Στο β' ημίχρονο, καθώς τα λεπτά κυλούσαν οι γηπεδούχοι καταλαμβάνονταν από άγχος. Αντίθετα, ο Δωριέας παίζοντας πιο ψύχραιμα μπόρεσε και κράτησε ανέπαφη την εστία του.

Οι πιο αξιόλογες φάσεις του β' μέρους ήταν:

Στο 53' το σουτ του Γεραπετρίτη Κ. από το ύψος του πέναλτι απέκρουσε εκπληκτικά ο τερματοφύλακας.

Στο 57' ο Καρασάββας βρέθηκε τετ α τετ με τον τερματοφύλακα, που απέκρουσε σωτήρια.

Στο 64' το δυνατό σουτ του Γεραπετρίτη Ι. αποκρούστηκε από το οριζόντιο δοκάρι.

Στο 69' ο Μάχλης βρέθηκε με τον γκολκήπερ, που απέκρουσε σώζοντας την εστία του.

Στο 73' ο Χαραλάμπους με δυνατό σουτ σημάδεψε το οριζόντιο δοκάρι.

Το σουτ του Μάνου στο 76' απέκρουσε σε κόρνερ ο γκολκήπερ του Δωριέα.

Στο 82' το σουτ του Αναστάση δεν βρήκε στόχο, καθώς η μπάλα έφυγε μόλις άουτ πάνω από το οριζόντιο δοκάρι.

Τέλος στο 93' σε σύγχυση στη μεγάλη περιοχή του Δωριέα, ο Μενεάκης πλάσαρε στην κενή εστία, αλλά πρόλαβαν οι αμυντικοί και έδιωξαν σε κόρνερ.

Άριστος ήταν ο διαιτητής κ. Π.Κατσιδώνης όπως και οι βοηθοί του κ.κ. Βασιλαράκης - Φωτιάδης.

Καλύτεροι του Ποσειδώνα οι Σεβδαλλής, Ορφανός, Γεραπετρίτης Κ. και Μενεάκης. Από τον Δωριέα διακρίθηκαν οι Γιωργάς, Αναστάσης, Κατσάνος, Μάχλης.

ΠΟΣΕΙΔΩΝ Κ.: Σεβδαλλής, Ορφανός, Γεραπετρίτης Ι., Χατζημανώλης, Κριτσιώτης, Χατζηκουτσός, Γεραπετρίτης Κ., Μενεάκης, Γεωργατσούλης (63' Χαλκιάς Μ.), Γιαλλουράκης (55' Μάνος), Σακελλάκης.

ΔΩΡΙΕΑΣ: Γιωργάς, Αναστάσης, Χειμωνέττος, Χαραλάμπους, Κατσάνος, Παππά, Καρασάββας, Κασιώτης, Κιάρι, Μάχλης, Ρεΐσης.

ΕΥΡΩΠΑΪΚΗ ΕΠΙΤΡΟΠΗ

ΕΛΛΗΝΙΚΗ ΔΗΜΟΚΡΑΤΙΑ
ΠΕΡΙΦΕΡΕΙΑ ΝΟΤΙΟΥ ΑΙΓΑΙΟΥ
Ειδική Υπηρεσία Διαχείρισης Π.Ε.Π. Νοτίου Αιγαίου 2000 - 2006

ΠΕΡΙΛΗΨΗ ΠΡΟΣΚΛΗΣΗΣ ΓΙΑ ΥΠΟΒΟΛΗ ΠΡΟΤΑΣΕΩΝ ΣΤΟ Π.Ε.Π. ΝΟΤΙΟΥ ΑΙΓΑΙΟΥ 2000 - 2006 ΜΕΤΡΑ 4.7 & 4.8

ΜΕΤΡΟ 4.7 «Ολοκληρωμένες παρεμβάσεις αστικής ανάπτυξης» με δημόσια χρηματοδότηση 75% από το Ε.Τ.Π.Α. και 25% από εθνικούς πόρους
ΜΕΤΡΟ 4.8 «Ολοκληρωμένες παρεμβάσεις αστικής ανάπτυξης - Ε.Κ.Τ.» με δημόσια χρηματοδότηση 75% από το Ε.Κ.Τ. και 25% από εθνικούς πόρους

Κωδικός Πρόσκλησης 8/2003

Η Γενικός Γραμματέας της Περιφέρειας Νοτίου Αιγαίου ενημερώνει τους δυνητικούς τελικούς δικαιούχους ότι μπορούν να υποβάλουν συνοπτικά Επιχειρησιακά Σχέδια προκειμένου να επιλεγεί μία ακόμη περιοχή στην οποία θα εφαρμοστεί Ολοκληρωμένη Παρέμβαση Αστικής Ανάπτυξης στο πλαίσιο των Μέτρων 4.7 «Ολοκληρωμένες παρεμβάσεις αστικής ανάπτυξης» και 4.8 «Ολοκληρωμένες παρεμβάσεις αστικής ανάπτυξης-Ε.Κ.Τ.» του Π.Ε.Π. Νοτίου 2000 - 2006. Τα εν λόγω Μέτρα συγχρηματοδοτούνται από το Ε.Τ.Π.Α., το Ε.Κ.Τ., εθνικούς και ιδιωτικούς πόρους.

Βασική επιδίωξη των Μέτρων 4.7 και 4.8 είναι η κοινωνική ένταξη και η υποστήριξη ανέργων, μειονεκτικών και ευπαθών ομάδων πληθυσμού, η αναβάθμιση της ποιότητας ζωής και του περιβάλλοντος σε συνοικίες αστικών κέντρων που παρουσιάζουν προβλήματα υποβάθμισης και η αναβάθμιση των οικονομικών, επιχειρηματικών και κοινωνικών δραστηριοτήτων στις ίδιες περιοχές.

Η διαδικασία κατάρτισης, υποβολής και αξιολόγησης του συνοπτικού Επιχειρησιακού Σχεδίου περιγράφεται στην αναλυτική Πρόσκληση η οποία συνοδεύεται από παράρτημα που περιλαμβάνει τα κριτήρια αξιολόγησης καθώς και οδηγό κατάρτισης συνοπτικού Επιχειρησιακού Σχεδίου.

Η παρούσα πρόσκληση αφορά χρηματοδότηση πράξεων συνολικού προϋπολογισμού έως 6.291.000 ευρώ και απευθύνεται στην ακόλουθη κατηγορία τελικών δικαιούχων:

- **Οργανισμοί Τοπικής Αυτοδιοίκησης Περιφέρειας Νότιου Αιγαίου**

Οι προτάσεις υποβάλλονται (η υποβολή μπορεί να γίνει και ταχυδρομικώς) στην Ειδική Υπηρεσία Διαχείρισης Π.Ε.Π. Νοτίου Αιγαίου 2000-2006 στη διεύθυνση Ακτή Παπάγου 46, 841 00 Ερμούπολη, τις ώρες 08.00-16.00 όλες τις εργάσιμες ημέρες.

Η δυνατότητα υποβολής προτάσεων ξεκινάει από τη δημοσιοποίηση της παρούσας (18-2-2003) και λήγει στις 31-3-2003. Οι εντασσόμενες πράξεις θα πρέπει να έχουν ολοκληρωθεί (ως προς το φυσικό και οικονομικό τους αντικείμενο) μέχρι τις 31-12-2007.

Για το πλήρες κείμενο της παρούσας πρόσκλησης μαζί με τα παραρτήματα, πληροφορίες για το Π.Ε.Π. Νοτίου Αιγαίου 2000-2006 καθώς και άλλες ειδικές πληροφορίες, οι ενδιαφερόμενοι μπορούν να απευθύνονται:

1. Στην Ειδική Υπηρεσία Διαχείρισης Π.Ε.Π. Νοτίου Αιγαίου 2000-2006.
   - Ακτή Παπάγου 46, 841 00, Ερμούπολη - Τηλ.: 22810-79040 - Fax: 22810-85400 - Αρμόδιοι οι κ. Αγγελική Παλαιολόγου και Χρυσοβαλάντης Ξυδιανός
   - Γραφείο Νομού Δωδεκανήσου, Πλατεία Ελευθερίας, 851 00, Ρόδος Τηλ.: 22410-43450 - Fax: 22410-30640 - Αρμόδια η κ. Καθολική Τσακίρη.
2. Στην ιστοσελίδα www.notioaigaio.gr και στην ηλεκτρονική διεύθυνση notioaigaio@mou.gr

---

ΕΛΛΗΝΙΚΗ ΔΗΜΟΚΡΑΤΙΑ
ΝΟΜΟΣ ΔΩΔΕΚΑΝΗΣΟΥ
ΔΗΜΟΣ ΡΟΔΙΩΝ
ΓΡΑΦΕΙΟ : ΕΛΕΓΧΟΜΕΝΗΣ ΣΤΑΘΜΕΥΣΗΣ
ΤΑΧ. ΔΙΕΥΘ. : ΑΒΕΡΩΦ 4
ΠΛΗΡΟΦ. : ΗΛΙΑΣ ΚΟΥΝΤΡΑΣ
ΤΗΛΕΦΩΝΑ : 20646 ΦΑΞ: 20714

ΘΕΜΑ: ΚΑΤΑΘΕΣΗ ΔΙΚΑΙΟΛΟΓΗΤΙΚΩΝ ΓΙΑ ΤΗΝ ΑΠΟΚΤΗΣΗ ΕΙΔΙΚΟΥ ΣΗΜΑΤΟΣ ΕΙΣΟΔΟΥ ΚΑΙ ΣΤΑΘΜΕΥΣΗΣ ΜΟΝΙΜΟΥ ΚΑΤΟΙΚΟΥ ΜΕΣ. ΠΟΛΗΣ

ΣΧΕΤΙΚΑ: Από το γραφείο Ελεγχόμενης Στάθμευσης ανακοινώνεται ότι από 1/03/2003 θα δέχεται αιτήσεις των μονίμων κατοίκων της Μεσαιωνικής πόλης για τη διάθεση του ειδικού σήματος εισόδου και στάθμευσης.

Απαιτούμενα δικαιολογητικά:

1. **ΑΙΤΗΣΗ (χορηγείται από το γραφείο ελεγχ. Στάθμευσης)**
2. **Αποδείξεις ΔΕΗ - ΔΕΥΑΡ (τελευταίου διμήνου)**
3. **Φορολογική δήλωση (Ε1) και συμβόλαιο ενοικίου (επικυρωμένο από την εφορία)**
4. **Τελευταία απόδειξη ενοικίου**
5. **Άδεια κυκλοφορίας και οδήγησης**

Σημειώνεται ότι ορίζονται ως μόνιμοι κάτοικοι οι ιδιοκτήτες ή ενοικιαστές διαμερισμάτων-κατοικιών, στα οποία στεγάζεται νοικοκυριό και όχι οποιαδήποτε μορφή επαγγελματικής στέγης η οποία χρησιμοποιείται σποραδικά και σαν κατοικία.

Τα πιο πάνω αποδεικνύονται με τα ως άνω δικαιολογητικά.

Αντιδήμαρχος
ΑΛΑΒΕΡΑΣ ΑΝΤΩΝΙΟΣ

ΝΟΜΑΡΧΙΑΚΗ ΑΥΤΟΔΙΟΙΚΗΣΗ ΔΩΔΕΚΑΝΗΣΟΥ

ΕΙΔΟΠΟΙΗΣΗ

Για κατάθεση ενώπιον του Μονομελούς Πρωτοδικείου Κω, αίτηση της Νομαρχιακής Αυτοδιοίκησης Δωδεκανήσου για καθορισμό της προσωρινής τιμής μονάδας αποζημιώσεως αναγκαστικά απαλλοτριωθέντων ακινήτων για εκτέλεση έργων οικονομικής ανάπτυξης της χώρας, δηλαδή των εκτάσεων που απαιτούνται προκειμένου να κατασκευαστεί το έργο: Βελτίωση οδικού άξονα Επαρχιακής οδού Κως Αεροδρόμιο Τμήμα Σταυρού Πέραμα νήσου Κω στις κτηματικές περιφέρειες των διαμερισμάτων Αντιμάχειας του Δήμου Ηρακλειδών.

ΚΑΤΑ

1. Φώτη Εμμανουήλ, κατοίκου Κω
2. Χαραλαμπίας Κουρουνιώτη, κατοίκου Κω
3. Διονυσίας Βαρκά, κατοίκου Κω
4. Παναγιώτη – Νικολάου Παπαντωνίου, κατοίκου Κω
5. Αδελφούς Νικολάου Γρηγοριαδη και ΣΙΑ ΟΕ
6. Αργυρώς Καραντώνη, κατοίκου Κω
7. Ιωάννη Γκαλιανού, κατοίκου Κω
8. Μαρκέλλου Γκαλιανού, κατοίκου Κω
9. Μαρκέλλου Γκαλιανού, κατοίκου Κω
10. Κων/νου Αραπογιάννη, κατοίκου Κω
11. Ασπασίας Ζούνου, κατοίκου Κω
12. Διονυσίου Τετραλή, κατοίκου Κω
13. Αποστόλου Πονηράκη, κατοίκου Κω
14. Όλγας συζ. Πέτρου Σιακάρα, κατοίκου Κω
15. Ευανθίας Χαρίτου, κατοίκου Κω
16. Ελένης Σωμού, κατοίκου Κω
17. Αικατερίνης Βασιλείου, κατοίκου Κω
18. Αμαλίας Βασιλείου, κατοίκου Κω
19. Μαρίας Βασιλείου, κατοίκου Κω
20. Νικολάου Βασιλείου, κατοίκου Κω
21. Δημητρίου Κοκαλάκη, κατοίκου Κω
22. Αθανασίου Καρκαλή, κατοίκου Κω
23. Δημητρίου Κοκαλάκη, κατοίκου Κω
24. Κοκώνας Κουνουπή, κατοίκου Κω
25. Ιπποκράτη Καλλούδη, κατοίκου Κω
26. Διονυσίας Μεταξωτού, κατοίκου Κω
27. Ιπποκράτη Καλλούδη, κατοίκου Κω
28. Διονυσίας Μεταξωτού, κατοίκου Κω
29. Ιπποκράτη Καλλούδη, κατοίκου Κω
30. Διονυσίας Μεταξωτού, κατοίκου Κω
31. Ιωάννη Ελευθερίου, κατοίκου Κω
32. Αικατερίνης συζ. Κων/νου Μπαΐμάκου, κατοίκου Κω
33. Ειρήνης Σαρούκου, κατοίκου Κω
34. Αικατερίνης συζ. Κων/νου Μπαΐμάκου, κατοίκου Κω
35. Ειρήνης Σαρούκου, κατοίκου Κω
36. Μαρίας Ηλιοπούλου, κατοίκου Κω
37. Λαζάρου Τζιαγκούλα, κατοίκου Κω
38. Ποσειδώνα Ζαίρη, κατοίκου Κω
39. Ελένης Σωμού, κατοίκου Κω
40. Αικατερίνης Βασιλείου, κατοίκου Κω
41. Αμαλίας Βασιλείου, κατοίκου Κω
42. Μαρίας Βασιλείου, κατοίκου Κω
43. Νικολάου Βασιλείου, κατοίκου Κω
44. Ελένης Σωμού, κατοίκου Κω
45. Αικατερίνης Βασιλείου, κατοίκου Κω
46. Αμαλίας Βασιλείου, κατοίκου Κω
47. Μαρίας Βασιλείου, κατοίκου Κω
48. Νικολάου Βασιλείου, κατοίκου Κω
49. Χριστίνας Πόγια, κατοίκου Κω
50. Ηλία Αντωνίου, κατοίκου Κω
51. Αργυρώς χήρα Αντωνίου Κατίκα , κατοίκου Κω
52. Μαρίας Διακοδαυίδ, κατοίκου Κω
53. Ειρήνης Ιερομονάχου, κατοίκου Κω
54. Άννας Παπαϊωάννου, κατοίκου Κω
55. Σπυρίδωνα Κουτσούμπου, κατοίκου Κω
56. Νικολέττας Κουτσούμπου, κατοίκου Κω
57. Ουρανίας Φάκκου, κατοίκου Κω
58. Βακούφ
59. Καλλιόπης Παπανικολάου, κατοίκου Κω
60. Αικατερίνης Παπανικολάου, κατοίκου Κω
61. Σεβαστιανής Παπασλάνη, κατοίκου Κω
62. Tommaso Di Consatntino Favazzi, κατοίκου Κω
63. Σεβαστού Τρακάσα, κατοίκου Κω
64. Φώτη Εμμανουήλ, κατοίκου Κω
65. Φώτη Εμμανουήλ, κατοίκου Κω
66. Φώτη Εμμανουήλ, κατοίκου Κω
67. Μαρίας Χρυσού, κατοίκου Κω
68. Εμμανούηλ Βαρκά, κατοίκου Κω
69. Δημητρίου Βαρκά, κατοίκου Κω
70. Μιχαήλ Βαρκά, κατοίκου Κω
71. Βασιλείου Τσεσμεζή, κατοίκου Κω
72. Αγγελικής Συνεσίου, κατοίκου Κω
73. Παναγιώτη Κωσταράκου Πουλίκου, κατοίκου Κω

Με την υπ' αριθμό 2/2002 απόφαση του Νομαρχιακού Συμβουλίου Δωδ/σου αποφασίσθηκε η κήρυξη αναγκαστικής απαλλοτρίωσης για εκτέλεση έργων οικονομικής ανάπτυξης της χώρας, δηλαδή των εκτάσεων που απαιτούνται προκειμένου να κατασκευαστεί το έργο: «Βελτίωση οδικού άξονα επαρχιακής οδού Κως – τμήμα Σταυρού Πέραμα έως Πόρτες» για την εδαφική έκταση από Χ.Θ. 0 έως Χ.Θ. 3,7 ΚΜ, συνολικού μήκους 3,7 ΚΜ και απαλλοτριούμενης έκτασης 24712,5 τ.μ. όπως αυτή εμφαίνεται στα από Φεβρουάριο 2002 τοπογραφικά διαγράμματα που συντάχθηκαν από την Νικολή Παρασκευή και θεωρήθηκαν από τον προϊστάμενο της Δ/νσης Υποδομών και Τεχνικών Έργων της Ν.Α. Δωδ/σου Εμμ. Διακομιχάλη και στον από Φεβρουάριο 2002 κτηματολογικό πίνακα που συντάχθηκε από την Νικολή Παρασκευή και θεωρήθηκε από τον προϊστάμενο της Δ/νσης Υποδομών και Τεχνικών Έργων της Ν.Α. Δωδ/σου Εμμ. Διακομιχάλη.

Η παρούσα αναγκαστική απαλλοτρίωση κηρύσσεται υπέρ της Νομαρχιακής Αυτοδιοίκησης Δωδ/σου, η δε δαπάνη τους θα βαρύνει τους παρόδιους ή και τη Ν.Α. Δωδ/σου για τον υπολογισμό της.

Ειδικότερα στην απαλλοτριούμενη έκταση περιλαμβάνονται οι εκτάσεις με τις παρακάτω κτηματολογικές μερίδες :

Κ.Μ. 131 Αντιμάχειας έκταση 95,85τ.μ., Κ.Μ. 787 Αντιμάχειας έκταση 443,55 τ.μ., Κ.Μ. 1161 Αντιμάχειας έκταση 784,57 τ.μ., Κ.Μ. 1162 Αντιμάχειας έκταση 1327,69 τ.μ. , Κ.Μ. 1163 Αντιμάχειας έκταση 951,1 τ.μ., Κ.Μ. 1164 Αντιμάχειας έκταση 1101,77 τ.μ. , Κ.Μ. 1165 Αντιμάχειας έκταση 769,2 τ.μ., Κ.Μ. 1165Α Αντιμάχειας έκταση 907,2 τ.μ., Κ.Μ. 1166 Αντιμάχειας έκταση 8,1 τ.μ., Κ.Μ. 1170 Αντιμάχειας έκταση 675,35 τ.μ., Κ.Μ. 1170Α Αντιμάχειας έκταση 804,45 τ.μ., Κ.Μ. 1170Β Αντιμάχειας έκταση 503,05 τ.μ., Κ.Μ. 1171 Αντιμάχειας έκταση 546,25 τ.μ., Κ.Μ. 1172 Αντιμάχειας έκταση 1799 τ.μ., Κ.Μ. 1175 Αντιμάχειας έκταση 1276,2 τ.μ., Κ.Μ. 1175Α Αντιμάχειας έκταση 35,95 τ.μ., Κ.Μ. 1175Β Αντιμάχειας έκταση 51,8 τ.μ., Κ.Μ. 1175Γ Αντιμάχειας έκταση 309,1 τ.μ., Κ.Μ. 1176 Αντιμάχειας έκταση 472,45 τ.μ., Κ.Μ. 1177 Αντιμάχειας έκταση 780,2 τ.μ., Κ.Μ. 1178Α 166,8 τ.μ., Κ.Μ. 1179 Αντιμάχειας έκταση 1301,3 τ.μ., Κ.Μ. 1198(785) Αντιμάχειας έκταση 394,4 τ.μ., Κ.Μ. 1199 Αντιμάχειας έκταση 1435,3 τ.μ., Κ.Μ. 1200Α Αντιμάχειας έκταση 442,6 τ.μ., Κ.Μ. 1204 Αντιμάχειας έκταση 1205,5 τ.μ., Κ.Μ. 1206Α (784) Αντιμάχειας έκταση 273,15 τ.μ., Κ.Μ. 1208 Αντιμάχειας έκταση 41,15 τ.μ., Κ.Μ. 1223 Αντιμάχειας έκταση 49,5 τ.μ., Κ.Μ. 1722 Αντιμάχειας έκταση 346,4 τ.μ., Κ.Μ. 1722Α Αντιμάχειας έκταση 54,67 τ.μ., Κ.Μ. 1726 Αντιμάχειας έκταση 375,55 τ.μ., Κ.Μ. 1777 Αντιμάχειας έκταση 56,7 τ.μ., Κ.Μ. 1859 Αντιμάχειας έκταση 207,1 τ.μ., Κ.Μ. 1860 Αντιμάχειας έκταση 604,45 τ.μ., Κ.Μ. 1862 Αντιμάχειας έκταση 990,95 τ.μ., Κ.Μ. 1863 Αντιμάχειας έκταση 1300,1 τ.μ., Κ.Μ. 1864Α Αντιμάχειας έκταση 1126,5 τ.μ., Κ.Μ. 1865 Αντιμάχειας έκταση 544,1 τ.μ., Κ.Μ. 1866 Αντιμάχειας έκταση 134 τ.μ., Κ.Μ. 1962 (771).

Συνολική απαλλοτριούμενη έκταση Αντιμάχειας 24712,05 τ.μ..

Η απόφαση αυτή δημοσιεύθηκε νόμιμα στο υπ' αριθμόν φύλλου 15979/29-3-02 της τοπικής ημερήσιας εφημερίδας της Ρόδου « ΠΡΟΟΔΟΣ».

Στην συνέχεια με το υπ' αριθμό πρωτοκόλλου 3686/18-4-2002 έγγραφο της ΔΟΥ Κω προσδιορίσθηκε η αντικειμενική αξία των ακινήτων που απαλλοτριώνονται ως εξής :

1. Για τα ακίνητα εκτός σχεδίου της κτηματικής περιφέρειας Δημοτικού Διαμερίσματος Αντιμάχειας του Δήμου Ηρακλειδών προς 1,14 για αγροτικές εκτάσεις μονοετούς καλλιέργειας, 1,37 για τις πολυετούς καλλιέργειας (ελιές) και 1,49 για τις λοιπές δεντροκαλλιέργειες.
2. Για τις εντός οικισμού της κτηματικής περιφέρειας Δημοτικού Διαμερίσματος Αντιμάχειας του Δήμου Ηρακλειδών 25,00 Ευρώ.

Όλες οι παραπάνω τιμές υπολογισμένες ανά τ.μ. και σε Ευρώ, περιέχονται στο υπ' αριθμό πρωτοκόλλου 3686/18-4-2002 έγγραφο της ΔΟΥ Κω και είναι υπολογισμένες με βάση το αντικειμενικό σύστημα που ισχύει στην περιοχή κατ' εφαρμογή του άρθρου 15 του νόμου 2882/2001.

Η πιο πάνω αίτηση έχει κατατεθεί με αύξοντα αριθμό 297/ΜΕΙ 30/19-2-03 και έχει οριστεί δικάσιμος η 18/3/2003 ημέρα Τρίτη και ώρα 09:00 ενώπιον του Μονομελούς Πρωτοδικείου Κω, επικυρωμένα δε αντίγραφα αυτής έχουν τοιχοκολληθεί σύμφωνα με το νόμο εμπρόθεσμα στα Καταστήματα των δήμων Ηρακλειδών Κω και της παραπάνω Νομαρχιακής Αυτ/σης Δωδ/σου.

Ειδοποιούνται οι πιο πάνω, κατά των οποίων στρέφεται η αίτηση για να λάβουν γνώση και για τις νόμιμες συνέπειες και για να παραστούν κατά τη συζήτηση της αίτησης αυτής όταν και όπου παραπάνω ορίζεται.

Ρόδος 20 / 2/ 2003

Ο πληρεξούσιος δικηγόρος της Ν.Α.Δ.

ΓΙΩΡΓΟΣ ΦΙΛΙΠΠΑΚΟΣ

Διαφημιστική εταιρεία **ζητά** νέους - νέες για προώθηση - πώληση στη Ρόδο αρκεί να είστε 18-35 ετών και να διαθέτετε ευγένεια, προθυμία, ζωντάνια, οργανωτικότητα και υπευθυνότητα, τηλ. 21016352 κος ΧΑΛΑΡΗΣ.

ΕΝΟΙΚΙΑΖΕΤΑΙ
ισόγειο διαμέρισμα με αυλή 100μ², τρία υπνοδωμάτια, κουζίνα, σαλόνι, πολλές ντουλάπες, στην οδό Καλαμάτας 30, στην Ανάληψη.
Τηλ. 6947327299.

Δωδεκανησιακός Σύλλογος Αυτοάνοσων Νοσημάτων Αρθρίτιδας και Λύκου «ΘΑΛΕΙΑ»

Ρόδος 20-02-03

ΕΥΧΑΡΙΣΤΗΡΙΟ

Ο Δωδεκανησιακός Σύλλογος Αυτοάνοσων Νοσημάτων Αρθρίτιδας και Λύκου «ΘΑΛΕΙΑ», ευχαριστεί θερμά τους
1. Δήμαρχο Ροδίων
2. Ξενοδοχείο ΠΛΑΖΑ
3. Εφημερίδες Ροδιακή, Γνώμη, Πρόοδος, Δημοκρατική, Δωδεκάνησος, Δράσις, Κανάλια Ιριδα, TV 4, Ραδιόφωνα FM 12, ANtenna, EPA
4. University Press
5. Αεροπορική εταιρεία AEGEAN-CRONUS
6. Ανθοπωλείο ΝΑΡΚΙΣΣΟΣ
7. ΦΩΤΟ-ΠΑΧΟΣ

διά την ενεργό βοήθειά τους, που συνέβαλε καθοριστικά στην επιτυχία της επιστημονικής εκδήλωσής τους με κοινωνικό χαρακτήρα, την 14.02.2003 στο Δημοτικό Θέατρο Ρόδου.

Η συμμετοχή των ως άνω φορέων και φυσικών προσώπων στις δραστηριότητες του Συλλόγου «ΘΑΛΕΙΑ» ενδυναμώνει τη συνεχή προσπάθεια που καταβάλλεται διά την επίτευξη των στόχων του Συλλόγου.

Διά το Δ.Σ.

Η Γενική Γραμματέας — Η Πρόεδρος

Ι. Στεφάνου — Θάλεια Γεωργά



Η κουτσομπόλα

• Φίλοι μας γειά σας . Είμαι η «κουτσομπόλα», η νέα σας παρέα της Δευτέρας και μαζί σίγουρα θα περάσουμε καλά. Θα σας κρατώ παρέα με όλα τα κουτσομπολιά που κυκλοφορούν τελευταία στο χώρο του αθλητισμού, θα καυτηριάζουμε όλα αυτά τα παράξενα και βέβαια θα χειροκροτούμε κάθε σωστό και τίμιο. Ένα μόνο να είσθε σίγουροι. Η «κουτσομπόλα», μπορεί να φορά φουστάνια, όμως σε καμιά περίπτωση δεν θα σταματήσει να κουτσομπολεύει, πάντα βέβαια με την έννοια της καλοπροαίρετης κριτικής και να καυτηριάζει τα στραβά και ανάποδα. Πιστεύοντας ότι τελικά μαζί θα κάνουμε μια πολύ καλή παρέα, πάρτε θέση και φύγαμε..

• **Μια και είσαστε Ανδριάννα** , νέα πρόεδρος του ΝΑΟΔ μας, του ίδιου φύλου αλλά αρκετά πιο μεγάλη σου, θα σου έδινα, μαζί με την υπόσχεσή μου για πλήρη συμπαράσταση στο έργο σου και μια συμβουλή. Τώρα που ανέλαβες αυτό το νευραλγικό πόστο του αθλητισμού, ν'αποφεύγεις όλα αυτά τα τραπεζώματα και όλα τα σχετικά και να κάνεις μόνο έργα. Εργα. Αυτά θα μείνουν και αυτά θα μιλούν για σένα και αυτά θα γραφτούν στην ιστορία. Τα τραπεζώματα, οι εκδηλώσεις τιμών και όλα αυτά, άσε που δεν αφήνουν έργο, ξεχνιούνται και γρήγορα. Μόνο τα έργα μένουν και αυτά θα επιδιώξεις να κάνεις, αν και εγώ βλέπω, λόγω της γενικότερης κρίσης, να μη γίνεται τίποτα σπουδαίο.

• **Μεγάλη επιτυχία...** αυτή των φλάθλων της Ρόδου. Κατάφεραν να μπούν και στα ερτζιανά για να καλλιεργήσουν καλές σχέσεις και με τα άλλα σωματεία της πόλης μας. Βέβαια νέοι ακόμη, δεν έχουν μάθει να λένε με τα ονόματά τους τις άλλες ομάδες, όμως αυτό δεν εχει καμιά σημασία. Οι ανθρωποι προσπαθούν με τη συμπαράσταση και του ειδικού, να προσαρμοστούν και ίσως τους πάρει ακόμη λίγος χρόνος, όμως τα παιδάκια προσπαθούν. Οσο για τους διοικούντες τι να κάνουν οι άνθρωποι προσπαθούν για το καλύτερο...

• **Και βέβαια οι ηθικοί αυτουργοί** του περσινού ναυάγιου της Ρόδου εμφανίζονται τώρα σαν σωσίες με πράξεις και καμώματα που μόνο καλό... μπορούν να κάνουν στην ομάδα. Όχι παρακολουθήστε τους καμιά φορά και κρίνετε από μόνοι σας, αφήστε που παρακολουθώντας τους θα βελτιώσετε και το λεξιλόγιο σας!

• **Τώρα μάθαμε και τον Αρμάνι** των Εβραίων!. Εδώ που τα λέμε με όλα αυτά που έκαμε στα Εβραιόπουλα και τα έντυσε στη τρίχα, σίγουρα θα έχει μιμητές και μακάρι δηλαδή. Γιατί κύριε Αρμάνι μας δεν πας και από δίπλα να τους ντύσεις και αυτούς που από μόδα εχουν μεσάνυκτα!

• **Καμαρώνει για τα κατορθώματά του το «όργανο»** και οι μετοχές του εχουν ανέβει κατακόρυφα . Μόνο που σε πολλές περιπτώσεις ενεργεί σαν αρχάριος και πάει να το χαλάσει. Ελα μωρέ, τώρα μπήκε σε τέτοιες φουρτούνες. Σιγά σιγά θα μάθει, εκτός πια και γίνουν τίποτα αναβαθμίσεις...

• **Βρέθηκα στο Στάδιο** εδώ και πολύ καιρό και απόλαυσα αυτό τον Καραγιαννά. Ακουγα, άκουγα τόσα και τόσα γι αυτόν, αλλά δεν ήξερα ποιος ήτανε και τι καπνό φουμάρει. Βέβαια μάθαμε δεν φουμάρει, όμως έχουν απόλυτα δίκιο όλοι αυτοί που τον αποκαλούν άσχετο. Πραγματικά άσχετος από ποδόσφαιρο είναι ο άνθρωπος και τώρα καταλαβαίνω για όλα αυτά που συμβαίνουν εκεί στις Καλυθιές . Εντάξει ρε παιδιά άσχετος είναι. Δεν βρέθηκε όμως μεχρι τώρα κανένας να τον κάνει σχετικό και όχι μόνο. Θα πρέπει να του κάνουν και μαθήματα συμπεριφοράς μέσα στα γήπεδα γιατί αυτός είναι και επικίνδυνος!

• **Εγώ δεν το είδα** στην τηλεόραση ούτε το άκουσα. Έμαθα από κάτι φίλους, ότι ο κύριος Γιάννης Ζωάννου κάνει και κρίσεις συναδέλφων του και αποφαίνεται αν μια εγχείριση πέτυχε η όχι... Βλέπετε ειδικός σε τέτοιου είδους επεμβάσεις, σίγουρα η γνώμη του περνά... Κάτι παραπάνω θα ξέρει αυτός!

• **Δεν ξέρω** αλλά ρε παιδιά θα σας παρακαλούσα πάρα πολύ, να πάρετε και να με συστήσετε εκεί στα παιδιά της Ένωσης. Θα γούσταρα πολύ να κάνω ρεπορτάζ από εκεί μέσα! Κάντε μου σας παρακαλώ τη χάρη και μετά σας υπόσχομαι θα σας δικαιώσω..!

• **Πελαγωμένος** φαίνεται να είναι ακόμη ο Συνεπίκουρος και αρχίζω να ανησυχώ. Ακόμη ούτε γραφείο έχει να μπεί ο ανθρωπος. Βέβαια σε εκδηλώσεις και πίτες έξαγγέλλει γήπεδα και αλλα πολλά και διάφορα, δεν χάνει καιρό, όμως εγώ έχω τις δικές μου ανησυχίες. Να δούμε!

• **Μάθαμε ότι ο «στρατηγός»** δεν πήγε στην πίτα του Διαγόρα τη στιγμή που ήταν και καλεσμένος και τιμώμενο πρόσωπο και μάλιστα κάτι «τζιμάνια»τον εντόπισαν κοντά στην περιοχή που κοβόταν η πίτα. Όχι, όχι δεν λέω ψέματα ούτε αστειεύομαι . Το κουτσομπολάκι μου αυτό δεν θέλω να μου το αμφισβητήσετε, ούτε θα αμφισβητήσετε ότι πολλά Εβραιόπουλα συγχύζονται όταν ακούνε το όνομα του «στρατηγού» για πολλούς και διάφορους λόγους !!

• **Από δώ και πέρα παιδιά** όταν πρόκειται να δείτε καμια φάση στην τηλεόραση να παίρνετε πρώτα αδεια από τον «ειδικό», γιατί μπορεί να εχετε κανένα καρδιακό προβλήμα και δεν θελει ο ανθρωπος να πάθετε κάτι. Προσοχή λοιπόν , ακατάλληλες φάσεις δεν μπορείτε να βλέπετε αν έχετε προβλήματα υγείας !! Και που είσθε ακόμη! Εχουμε εδώ πράμα! Καλά να είμαστε και θα δείτε...

Παιδιά, αυτά για σήμερα και σαν πρώτη μέρα. Την αλλη εβδομάδα με το καλό, θα έχω προσαρμοσθεί και εγώ στο νέο μου περιβάλον, θα τα πούμε με πιο φρέσκα αθλητικά και μη κουτσομπολιά. Να έχετε μια καλή και χαρούμενη εβδομάδα.



Φιλάκια
Η «κουτσομπόλα»





ΠΕΙΡΑΙΑ - ΠΑΤΜΟ - ΛΕΡΟ - ΚΩ - ΡΟΔΟ & ΣΥΡΟ - ΜΥΚΟΝΟ - ΚΑΤΑΠΟΛΑ (ΑΜΟΡΓΟ)

18/11/02-20/4/03

Από Πειραιά ΑΦΙΞΗ ΣΕ

	ΣΥΡΟ	ΜΥΚΟΝΟ	ΚΑΤΑΠΟΛΑ (ΑΜΟΡΓΟ)	ΠΑΤΜΟ	ΛΕΡΟ	ΚΩ	ΡΟΔΟ
Δευτέρα 20.00	Δευτέρα 23.20	–	–	–	–	Τρίτη 04.10	Τρίτη 07.10
Τετάρτη 20.00	Τετάρτη 23.10	–	–	–		Πέμπτη 04.10	Πέμπτη 07.10
Παρασκευή 20.00	-	Παρασκευή 23.50	-	-	-	Σάββατο 04.20	Σάββατο 07.15
Σάββατο 23.30	–	–	Κυριακή 04.45	Κυριακή 07.00	Κυριακή 08.10	Κυριακή 09.50	Κυριακή 12.45

Προς Πειραιά ΑΝΑΧΩΡΗΣΕΙΣ ΑΠΟ

ΡΟΔΟ	ΚΩ	ΛΕΡΟ	ΠΑΤΜΟ	ΜΥΚΟΝΟ	ΣΥΡΟ	ΚΑΤΑΠΟΛΑ (ΑΜΟΡΓΟ)	ΠΕΙΡΑΙΑ
Τρίτη 20.00	Τρίτη 22.55	–	–	Τετάρτη 03.30	–	–	Τετάρτη 07.20
Πέμπτη 20.00	Πέμπτη 22.55	Παρασκ. 00.35	-	-	Παρασκ. 03.50		Παρασκευή 07.10
Σάββατο 10.00	Σάββατο 12.50	-	-	-	–	Σάββατο 16.20	Σάββατο 21.30
Κυριακή 18.30	Κυριακή 21.35	Κυριακή 23.05	Δευτέρα 00.15	-	Δευτέρα 03-50	–	Δευτέρα 07.10

SKEVO'S TRAVEL AGENCY

ΚΕΝΤΡΙΚΟ ΠΡΑΚΤΟΡΕΙΟ ΡΟΔΟΥ
των ΓΡΑΜΜΩΝ BLUE STAR FERRIES - F/B BLUE STAR 1
Αμερικής 111
Τηλ. κρατήσεων επιβατών & ΙΧΕ 22410 -22461, 75655, 75310
Τηλ. κρατήσεων φορτηγών 22410 - 76600
Κρατήσεις και σε όλα τα συνεργαζόμενα πρακτορεία Ρόδου

ΕΛΛΗΝΙΚΗ ΔΗΜΟΚΡΑΤΙΑ
ΠΕΡΙΦΕΡΕΙΑ ΝΟΤΙΟΥ ΑΙΓΑΙΟΥ
ΝΟΜΟΣ ΔΩΔΕΚΑΝΗΣΟΥ
ΔΗΜΟΣ ΝΟΤΙΑΣ ΡΟΔΟΥ
Διεύθυνση: Διοικ. Υπηρ.
Τμήμα Διοίκησης
Γραφείο: Προσωπικού
Πληροφορίες: Π. Φεσσά
Ταχ. Δ/νση: Γεννάδι Ρόδου
Τ.Κ. 85109
Τηλ. 22440 29127
Fax: 22440 43385

ΑΝΑΚΟΙΝΩΣΗ

Για την πρόσληψη εποχικού προσωπικού ανταποδοτικού χαρακτήρα ο Δήμος Νότιας Ρόδου σύμφωνα:

1. Τις διατάξεις του άρθρου 21 του Ν. 2190/94, όπως ισχύει μετά τις τροποποιήσεις και συμπληρώσεις των Ν. 2225/94, 2247/94, 2266/94, 2349/95, 2527/97, 2738/99 και 3051/2002.

2. Την αριθ. 2/2003 απόφαση του Δημοτικού Συμβουλίου, η οποία επικυρώθηκε με την αριθ. 988/29-01-/2003 απόφαση Περιφέρειας Νοτίου Αιγαίου.

3. Με τις διατάξεις του αρθρ. 21 του Ν. 2190/1994 και με τις διατάξεις του άρθρ. 6 παρ. 29 του Ν. 2240/1994 όπως ισχύει σήμερα.

4. Τον Ο.Ε.Υ. του Δήμου μας

ανακοινώνει

ότι θα προσλάβει προσωπικό ανταποδοτικού χαρακτήρα με σύμβαση εργασίας ιδιωτικού δικαίου ορισμένου χρόνου, συνολικού αριθμού 6 ατόμων για την κάλυψη των παροδικών αναγκών των υπηρεσιών Καθαριότητας κατά αριθμό ατόμων, ειδικότητες, με τα αντίστοιχα τυπικά προσόντα και την αντίστοιχη χρονική περίοδο.

Ειδικότητα: ΥΕ 16 Εργάτες καθαριότητας
Αριθμός: 6
Ειδικά τυπικά προσόντα: -
Χρονική διάρκεια: 8 μήνες

Α. ΓΕΝΙΚΑ ΠΡΟΣΟΝΤΑ ΠΡΌΣΛΗΨΗΣ

1. Οι υποψήφιοι πρέπει να έχουν ηλικία από 18 και άνω (παρ. 6 άρθρο 21 Ν. 2190/1994) σε συνδυασμό με την παρ. 11 άρθρο 10 του Ν. 3051/2002).

2. Να έχουν την υγεία και τη φυσική καταλληλότητα που τους επιτρέπει την εκτέλεση των καθηκόντων της θέσεως που επιλέγουν.

3. Να μην έχουν κώλυμα κατά το άρθρο 8 του Υπαλληλικού Κώδικα (καταδίκη, υποδικία, δικαστική συμπαράσταση) με επιφύλαξη της επόμενης εξαίρεσης.

Εξαίρεση: Οι υποψήφιοι για θέσεις βοηθητικού ή ανειδίκευτου προσωπικού υπό την προϋπόθεση ότι έχουν εκτίσει την ποινή ή τα μέτρα ασφαλείας που τους έχουν επιβληθεί έχουν αρθεί ή έχουν απολυθεί υπό όρο (Ν. 2207/1994 άρθρο 4 παρ. 6).

Β. ΚΡΙΤΗΡΙΑ ΠΡΟΣΛΗΨΗΣ
ΚΡΙΤΗΡΙΟ ΕΝΤΟΠΙΟΤΗΤΑΣ

• Οι υποψήφιοι κατατάσσονται σε πίνακες κατά κλάδο ή ειδικότητα με κριτήριο την ΕΝΤΟΠΙΟΤΗΤΑ ως ακολούθως:

Από άποψη εντοπικότητας:

α) Οι δημότες: του Δήμου Νότιας Ρόδου

β) Οι δημότες των Δήμων της νήσου Ροδου

γ) Οι δημότες των υπολοίπων δήμων και κοινοτήτων του νομού Δωδ/σου

δ) Οι μόνιμοι κάτοικοι όλων των νομών της χώρας

ΛΟΙΠΑ ΚΡΙΤΗΡΙΑ

• Η σειρά κατάταξης των υποψηφίων καθορίζεται με τη ΒΑΘΜΟΛΟΓΗΣΗ ΤΩΝ ΠΑΡΑΚΑΤΩ ΚΡΙΤΗΡΙΩΝ:

ΚΡΙΤΗΡΙΑ

1. Χρόνος ανεργίας

α. Τεσσάρων (4) μηνών ανεργίας
Μονάδες 1000

β. Ανω των τεσσάρων (4) μηνών με ανώτατο όριο τους δώδεκα (12) μήνες, προστίθενται ανά μήνα ανεργίας
Μονάδες 50

Σημείωση: Ανεργος είναι ο υποψήφιος που έχει τέσσερις (4) τουλάχιστον μήνες ανεργίας. Επίσης, χρόνος ανεργίας θεωρείται και ο χρόνος παρακολούθησης προγραμμάτων επαγγελματικής κατάρτισης του ΟΑΕΔ, εφόσον ο υποψήφιος ήταν άνεργος τουλάχιστον επί τετράμηνο κατά το χρόνο ένταξής του στο πρόγραμμα. (παρ. 2 άρθρο 9 Ν. 3051/2002)

2. Αριθμός τέκνων πολύτεκνης οικογένειας.

α. Για υποψήφιο που είναι πολύτεκνος, για κάθε τέκνο
Μονάδες 50

β. Για υποψήφιο που είναι τέκνο πολύτεκνης οικογένειας, για κάθε τέκνο
Μονάδες 50

Σημείωση: Τις ανωτέρω μονάδες μπορεί να λάβει μόνο ένα μέλος της (ίδιας οικογένειας κατά το ίδιο ημερολογιακό έτος στον ίδιο φορέα (παρ. 2 άρθρο 9 Ν. 3051/2002).

3. Αριθμός ανήλικων τέκνων

α. Για καθένα από τα δύο (2) πρώτα ανήλικα τέκνα
Μονάδες 30

β. Για το τρίτο ανήλικο τέκνο
Μονάδες 50

4. Ηλικία

α. Για τους υποψηφίους ηλικίας έως τριάντα (30) ετών με αφετηρία υπολογισμό το απαιτούμενο από την ανακοίνωση κατώτερο όριο ηλικίας και με βάση το έτος γέννησης, ανά έτος.
Μονάδες 3

β. Για τους υποψηφίους ηλικίας άνω των τριάντα (30) ετών με αφετηρία υπολογισμού το απαιτούμενο από την ανακοίνωση κατώτερο όριο ηλικίας και με βάση το έτος γέννησης, ανά έτος.
Μονάδες 2

Επί ισοβαθμίας υποψηφίων στη συνολική βαθμολογία προηγείται αυτός που έχει τις περισσότερες μονάδες στο πρώτο κριτήριο (χρόνος εργασίας) και αν, αυτές συμπίπτουν, αυτός που έχει τις περισσότερες μονάδες στο δεύτερο κριτήριο (αριθμός τέκνων πολύτεκνης οικογένειας) και ούτω καθεξής.

ΕΠΙΣΗΜΑΝΣΕΙΣ

• Υποψήφιος που είναι ταυτόχρονα πολύτεκνος και τέκνο πολύτεκνης οικογένειας δικαιούται να κάνει χρήση της προσφορότερης βαθμολογικά εκ των δύο ιδιοτήτων, αποκλειόμενης της αθροιστικής βαθμολόγησης.

Γ. ΠΡΟΘΕΣΜΙΑ ΥΠΟΒΟΛΗΣ ΑΙΤΗΣΕΩΝ

Οι ενδιαφερόμενοι μπορούν να υποβάλλουν αίτηση στα γραφεία της υπηρεσίας μας (Δήμο Νότιας Ρόδου), οδός Γεννάδι και ειδικότερα στην υπηρεσία (π.χ. Γραφείο Προσωπικού αρμόδια κ. Π. Φεσσά Παρθενόπη τηλ. 22440 29127) **εντός προθεσμία δέκα (10) ημερών**, που αρχίζει την επομένη ημέρα της τελευταίας δημοσίευσης της παρούσης σε τοπικές εφημερίδες ή της ανάρτησής της στο κατάστημα και στο χώρο ανακοινώσεων του δημοτικού ή κοινοτικού καταστήματος, εφόσον η ανάρτησή της είναι τυχόν μεταγενέστερη της δημοσίευσης στις εφημερίδες (παρ. 10 άρθρο 21 Ν. 2190/1994).

Δ. ΥΠΟΒΟΛΗ ΔΙΚΑΙΟΛΟΓΗΤΙΚΩΝ

Οι ενδιαφερόμενοι μαζί με την αίτησή τους πρέπει να υποβάλλουν υποχρεωτικώς τα εξής δικαιολογητικά επικυρωμένα:

1. Φωτοαντίγραφο των δύο όψεων της αστυνομικής ταυτότητας

2. Υπεύθυνη δήλωση του Ν. 1599/1986 ότι δεν έχουν κώλυμα κατά το άρθρο 8 του Υπαλληλικού Κώδικα α) ότι δεν έχουν καταδικαστεί για κακούργημα και σε οποιαδήποτε κλοπή, υπεξαίρεση (κοινή και στην υπηρεσία) απάτη, εκβίαση, πλαστογραφία, απιστία δικηγόρου, δωροδοκία, καταπίεση, απιστία περί την υπηρεσία, παράβαση καθήκοντος, καθ' υποτροπή συκοφαντική δυσφήμιση, καθώς και για οποιοδήποτε έγκλημα κατά της γενετήσιας ελευθερίας ή οικονομικής εκμετάλλευσης της γενετήσιας ζωής, δεν έχουν, λόγω καταδίκης στερηθεί τα πολιτικά τους δικαιώματα, έστω και αν έχει λήξει ο χρόνος που ορίστηκε για τη στέρηση. β) Οτι δεν είναι υπόδικοι και δεν έχουν παραπεμφθεί με τελεσίδικο βούλευμα για κακούργημα ή για πλημμέλημα της προηγούμενης περίπτωσης, έστω και αν το αδίκημα παραγράφηκε. γ) Οτι δεν έχουν λόγω καταδίκης, στερηθεί τα πολιτικά τους δικαιώματα και για όσο χρόνο διαρκεί η στέρηση αυτή δ)Οτι δεν τελούν υπό δικαστική συμπαράσταση

3. Υπεύθυνη δήλωση του Ν. 1599/1986 στην οποία ο υποψήφιος να δηλώνει ότι είναι άνεργος για διάστημα τουλάχιστον τεσσάρων (4) μηνών. Αν η υπεύθυνη δήλωση αποδειχθεί ανακριβής, η πρόσληψη ανακαλείται, επερχομένων πάντοτε και των συνεπειών του Ν. 1599/1986. Σημειώνεται ότι η υπηρεσία δικαιούται να ζητήσει και πιστοποιητικό του ΟΑΕΔ και μετά την πρόσληψη.

4. Προκειμένου για ανέργους υποψηφίους που έχουν ενταχθεί σε πρόγραμμα επαγγελματικής κατάρτισης του ΟΑΕΔ: α) βεβαίωση του ΟΑΕΔ στην οποία να αναφέρεται η ημερομηνία συμμετοχής του υποψηφίου στο πρόγραμμα καθώς και η ημερομηνία λήξης της συμμετοχής του και β) βεβαίωση του ΟΑΕΔ από την οποία να προκύπτει η ημερομηνία εγγραφής τους ως ανέργων στα σχετικά μητρώα.

5. Πιστοποιητικό οικογενειακής κατάστασης, προκειμένου για υποψηφίους που έχουν ανήλικα τέκνα. Ειδικά για τους πολύτεκνους και τα τέκνων πολύτεκνων οικογενειών γίνεται δεκτό και πιστοποιητικό της ΑΣΠΕ.

6. Πιστοποιητικό του οικείου δήμου ή κοινότητας για τη δημοτικότητα.

Για τους υποψηφίους των υπολοίπων νομών που δεν έχουν το κριτήριο της εντοπιότητας, όπως ορίζεται στο κεφάλαιο Β' του παρόντος, απαιτείται η υποβολή βεβαίωσης μόνιμης κατοικίας από τον οικείο Δήμο ή Κοινότητα (άρθρο 4 § 5 Ν. 2647/1998).

Ε. ΔΗΜΟΣΙΕΥΣΗ ΤΗΣ ΑΝΑΚΟΙΝΩΣΗΣ

Περίληψη της παρούσας, περιέχουσα υποχρεωτικώς τα όρια ηλικίας και όλα τα στοιχεία του άρθρου 21 § 8 του Ν. 2190/1994 (όπως ισχύει) να δημοσιευθεί σε δύο (2) ημερήσιες ή εβδομαδιαίες τοπικές εφημερίδες του Νομού, εφόσον εκδίδονται. Ανάρτηση ολόκληρης της ανακοίνωσης να γίνει στο κατάστημα της οικείας υπηρεσίας και στο χώρο των ανακοινώσεων του δημοτικού ή κοινοτικού καταστήματος του δήμου ή της κοινότητας στην οποία εδρεύει η υπηρεσία, συντασσομένου κατ' άρθρο 21 § 9 Ν. 2190/1994 (όπως ισχύει) πρακτικού ανάρτησης.

ΣΤ. ΑΝΑΡΤΗΣΗ ΠΙΝΑΚΩΝ - ΥΠΟΒΟΛΗ ΕΝΣΤΑΣΕΩΝ

Οι πίνακες κατάταξης των υποψηφίων αναρτώνται στο κατάστημα της οικείας υπηρεσίας, συντασσομένου πρακτικού ανάρτησης, υπογραφόμενου από δύο (2) υπαλλήλους της υπηρεσίας.

Κατά των ανωτέρω πινάκων οι ενδιαφερόμενοι μπορούν να υποβάλλουν ενστάσεις στο ΑΣΕΠ μέσα σε αποκλειστική προθεσμία, η οποία λήγει μετά την πάροδο δέκα (10) ημερών από την ανάρτηση τους.

Για την υποβολή ένστασης απαιτείται η καταβολή παραβόλου στο δημόσιο ταμείο είκοσι πέντε ευρώ (25).

Ο δήμαρχος Νότιας Ρόδου
ΣΑΒΒΗΣ ΕΜΜΑΝΟΥΗΛ

ΔΕΥΑΡ
ΔΗΜΟΤΙΚΗ ΕΠΙΧΕΙΡΗΣΗ ΥΔΡΕΥΣΗΣ ΑΠΟΧΕΤΕΥΣΗΣ ΡΟΔΟΥ
2ο χλμ. Εθν. Οδού Ρόδου - Λίνδου
τηλ.: 22410-68750 – 22410-68757
fax: 22410 - 66380

ΑΝΑΚΟΙΝΩΣΗ

Ανακοινώνεται από τη ΔΕΥΑΡ ότι το ταμείο της ευρισκόμενο επί της οδού Εθελοντών Δωδεκανησίων 42 (παλιά γραφεία ΔΕΥΑΡ), θα παραμείνει κλειστό για ένα μήνα ήτοι από τις 10-2 έως 10-3-2003.

Η αιτία διακοπής της παροχής υπηρεσιών μας στο παραπάνω ταμείο είναι η εκτέλεση των αναγκαίων εργασιών που απαιτούνται να γίνουν για την αναβάθμιση και τροποποίηση του κτιρίου, στο οποίο θα στεγαστούν οι Οικονομικές Υπηρεσίες του Δήμου Ροδίων και το ταμείο της ΔΕΥΑΡ.

Παρακαλούμε τους πελάτες μας για την εξόφληση των λογαριασμών ύδρευσης, να προσέρχονται στα κεντρικά γραφεία της ΔΕΥΑΡ 2ο χιλ. Εθνικής οδού Ρόδου Λίνδου.

Με εκτίμηση
Ο Γενικός Διευθυντής
ΔΕΥΑΡ
Εμμ. Διακομανώλης
Διπλ/χος Μηχ/γος Μηχανικός

ΕΛΛΗΝΙΚΗ ΔΗΜΟΚΡΑΤΙΑ
ΠΕΡΙΦΕΡΕΙΑ ΝΟΤΙΟΥ ΑΙΓΑΙΟΥ
ΝΟΜΟΣ ΔΩΔΕΚΑΝΗΣΟΥ
ΝΟΜΑΡΧΙΑΚΗ ΑΥΤΟΔ/ΣΗ ΔΩΔ/ΣΟΥ
ΝΟΜΑΡΧΙΑΚΟ ΣΥΜΒΟΥΛΙΟ

Ρόδος, 14/2/2003
Αριθμ. Πρωτ.: Ν.Σ./98

ΑΝΑΚΟΙΝΩΣΗ

Με το υπ' αριθμ. πρωτ. 122/10-2-2003 έγγραφο της Περιφέρειας Νοτίου Αιγαίου - Γενική Διεύθυνση Περιφέρειας - Τμήμα ΠΕ. ΧΩ Δωδεκανήσου, μας διαβιβάστηκε για γνωμοδότηση η Μελέτη Περιβαλλοντικών Επιπτώσεων (Μ.Π.Ε.) της νέας ξενοδοχειακής μονάδος Β' τάξης και δυναμικότητας 135 κλινών στην περιοχή «ΚΡΑΝΑ» Δήμου Λινδίων νήσου Ρόδου, ιδιοκτησίας «ΠΡΑΞΙΣ Α.Ε.».

Καλούμε κάθε ενδιαφερόμενο, να υποβάλλει τις έγγραφες παρατηρήσεις του ως προς το περιεχόμενο της μελέτης, μέσα σε προθεσμία δεκαπέντε (15) ημερών από την ημερομηνία δημοσίευσης της παρούσας στον ημερήσιο τοπικό τύπο.

Οι ενστάσεις θα υποβάλλονται:

1. Στη Γραμματεία της Νομαρχιακής Επιτροπής της Ν.Α. Δωδ/σου.

2. Στην ανωτέρω αναφερομένη Υπηρεσία.

και θα κοινοποιούνται στο Τοπικό Γραφείο Περιβάλλοντος του Τ.Π. και Π.Ε. της Ν. Α. Δωδ/σου (υπόψη κ. Αρη Σκιαδόπουλου τηλ. 22410-30413), όπου βρίσκεται η πλήρης μελέτη και μπορεί κάθε ενδιαφερόμενος να λάβει γνώση αυτής.

Ε.Ν.
Ο βοηθός Νομάρχης
ΕΥΣΤΑΘΙΟΣ ΚΟΥΣΟΥΡΝΑΣ

ΕΛΛΗΝΙΚΗ ΔΗΜΟΚΡΑΤΙΑ
ΝΟΜΟΣ ΔΩΔΕΚΑΝΗΣΟΥ
ΔΗΜΟΣ ΡΟΔΙΩΝ

ΓΡΑΦΕΙΟ: ΕΛΕΓΧΟΜΕΝΗΣ ΣΤΑΘΜΕΥΣΗΣ
ΤΑΧ. ΔΙΕΥΘ. : ΑΒΕΡΩΦ 4
ΠΛΗΡΟΦ. : ΗΛΙΑΣ ΚΟΥΝΤΡΑΣ
ΤΗΛΕΦΩΝΑ : 20646 ΦΑΞ: 20714

ΘΕΜΑ: ΚΑΤΑΘΕΣΗ ΔΙΚΑΙΟΛΟΓΗΤΙΚΩΝ ΓΙΑ ΤΗΝ ΑΠΟΚΤΗΣΗ ΕΙΔΙΚΟΥ ΣΗΜΑΤΟΣ ΣΤΑΘΜΕΥΣΗΣ Α.Μ.Ε.Α.

Από το γραφείο Ελεγχόμενης Στάθμευσης ανακοινώνεται ότι από 1/02/2003 θα δέχεται αιτήσεις των ενδιαφερομένων για την απόκτηση του ειδικού σήματος στάθμευσης Α.Μ.Ε.Α. να καταθέσουν τα απαραίτητα δικαιολογητικά στο Γραφείο Ελεγχ. Στάθμευσης (Αβέρωφ 4). Τα δικαιολογητικά που απαιτούνται είναι τα κάτωθι:

1. ΑΙΤΗΣΗ

2. Φωτοαντίγραφο άδειας κυκλοφορίας αυτοκινήτου από την οποία θα προκύπτει ότι το αυτοκίνητο έχει αποκτηθεί σύμφωνα με τις διατάξεις των νόμων 490/1976 και 1041/1980.

Αν αυτό δεν καθορίζεται ο ενδιαφερόμενος θα υποβάλει γνωμάτευση της Α' βάθμιας Υγειονομικής επιτροπής του τόπου κατοικίας.

Προϋποθέσεις: Ανάπηροι με πλήρη παράλυση των κάτω άκρων ή αμφοτερόπλευρο ακρωτηριασμό και των δύο ποδιών, οι οποίοι κυκλοφορούν με ειδικά διασκευασμένα αυτοκίνητα που υπάγονται στις διατάξεις των νόμων 490/1976 και 1041/1980.

Ο Αντιδήμαρχος
ΑΛΑΒΕΡΑΣ ΑΝΤΩΝΙΟΣ

ΕΛΛΗΝΙΚΗ ΔΗΜΟΚΡΑΤΙΑ
ΠΕΡΙΦΕΡΕΙΑ ΝΟΤΙΟΥ ΑΙΓΑΙΟΥ
ΝΟΜΟΣ ΔΩΔΕΚΑΝΗΣΟΥ
ΝΟΜΑΡΧΙΑΚΗ ΑΥΤΟΔ/ΣΗ ΔΩΔ/ΣΟΥ
ΝΟΜΑΡΧΙΑΚΟ ΣΥΜΒΟΥΛΙΟ

Ρόδος, 14/2/2003
Αριθμ. Πρωτ.: Ν.Σ./99

ΑΝΑΚΟΙΝΩΣΗ

Με το υπ' αριθμ. πρωτ. 123/11-2-2003 έγγραφο της Περιφέρειας Νοτίου Αιγαίου - Γενική Διεύθυνση Περιφέρειας - Τμήμα ΠΕ. ΧΩ Δωδεκανήσου, μας διαβιβάστηκε για γνωμοδότηση η Μελέτη Περιβαλλοντικών Επιπτώσεων (Μ.Π.Ε.) που αφορά την κατασκευή του έργου «εγαταστάσεις επεξεργασίας και διάθεσης λυμάτων οικισμών Χώρας και Λιβαδίου Δήμου Αστυπάλαιας» Νομού Δωδεκανήσου.

Καλούμε κάθε ενδιαφερόμενο, να υποβάλλει τις έγγραφες παρατηρήσεις του ως προς το περιεχόμενο της μελέτης, μέσα σε προθεσμία δεκαπέντε (15) ημερών από την ημερομηνία δημοσίευσης της παρούσας στον ημερήσιο τοπικό τύπο.

Οι ενστάσεις θα υποβάλλονται:

1. Στη Γραμματεία της Νομαρχιακής Επιτροπής της Ν.Α. Δωδ/σου.

2. Στην ανωτέρω αναφερομένη Υπηρεσία.

και θα κοινοποιούνται στο Τοπικό Γραφείο Περιβάλλοντος του Τ.Π. και Π.Ε. της Ν. Α. Δωδ/σου (υπόψη κ. Αρη Σκιαδόπουλου τηλ. 22410-30413), όπου βρίσκεται η πλήρης μελέτη και μπορεί κάθε ενδιαφερόμενος να λάβει γνώση αυτής.

Ε.Ν.
Ο βοηθός Νομάρχης
ΕΥΣΤΑΘΙΟΣ ΚΟΥΣΟΥΡΝΑΣ

Συναρπαστικό φινάλε στον ποδηλατικό γύρο

✓ Νικητής αναδείχθηκε ο Ολλανδός Μπραμ Σμιτς

Σασπένς, στρατηγική και... πτώση λίγο πριν το νήμα, χρωμάτισαν το χθεσινό 4ο τελευταίο ετάπ του 9ου διεθνούς ποδηλατικού γύρου Ρόδου, τον οποίο διοργάνωσαν από κοινού ο Δήμος Ροδίων, η Νομαρχία Δωδεκανήσου (ΝΑΟΔ), ο Οργανισμός Προώθησης Ροδιακού Τουρισμού (ΠΡΟΤΟΥΡ) και ο ποδηλατικός όμιλος «Ιβίσκος».

Το... κυνήγι της κίτρινης φανέλας ολοκληρώθηκε χωρίς εκπλήξεις. Ο Ολλανδός Μπραμ Σμιτς της Μπανκγκιλοροτεράι ήταν ο νικητής του γύρου (14:08'10''), αφού πέρασε «δια πυρός και σιδήρου» για να τα καταφέρει. Η ομάδα του χρειάστηκε να υπερβάλλει εαυτόν για να τον προφυλάξει, καθώς ο Σμιτς δεν είναι και ο καλύτερος σπρίντερ, σε ένα ετάπ που κυριαρχεί το σιρκουί.

Βέβαια, μπορεί οι ποδηλάτες της Μπανκγκιλοροτεράι να είχαν διαρκώς το έλεγχο, ωστόσο χρειάστηκε η τύχη για να τους φέρει στην πρώτη θέση των ομάδων (42:24'49''). Πενήντα μέτρα πριν τον τερματισμό ο Αμερικανός Φρεντ Ροντρίγκεζ (νικητής του 2ου ετάπ), εξ' αιτίας ενός κακού χειρισμού, έχασε τον έλεγχο, με αποτέλεσμα να πέσει και να μείνει εκτός διεκδίκησης. Οι Ολλανδοί δέχτηκαν μ' ευχαρίστηση αυτό το δώρο. Ο σπρίντερ της ομάδας, Ρούντι Κέμνα βρέθηκε στην πρώτη θέση του ετάπ (2:59'27''), ο Σμιτς έμεινε στο πρώτο γκρουπ και κράτησε την κίτρινη φανέλα.

«Σήμερα ήταν ένας αγώνας με πολλά σπριντ και εγώ δεν είμαι σπρίντερ. Ήταν και θέμα τύχης γιατί στο τελευταίο σπριντ, που ήταν το πιο δύσκολο, έπεσε ο Ροντρίγκεζ. Πριν έρθω εδώ δεν σκεφτόμουν την κίτρινη φανέλα. Δεν ήμουν σε καλή κατάσταση, γιατί ήμουν άρρωστος και είχα χάσει προπονήσεις. Είναι μια καλή αρχή για την ομάδα μου γιατί είναι ο πρώτος αγώνας της σεζόν. Σίγουρα θα είμαι εδώ και του χρόνου», δήλωσε ο Ολλανδός αθλητής.

Τη δεύτερη θέση της γενικής κατάταξης πήρε ο Γερμανός Σεμπάστιαν Λανγκ (Γκερολστάινερ) με 14:08'13'' και την τρίτη ο Δανός Τόμας Μπρουν Ερικσεν (Τίσκαλι) με τον ίδιο χρόνο.

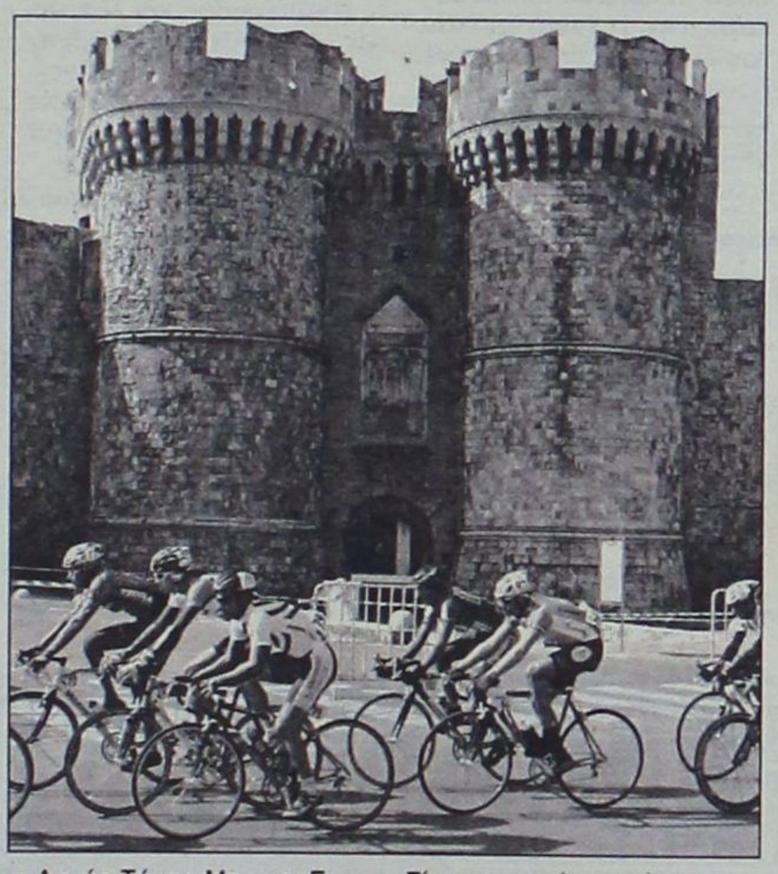

Τη μοβ φανέλα των σπριντ ευθείας φόρεσε, τελικά, ο Μπο Αλαν Αντερσεν (Φάκτα), ο οποίος συγκέντρωσε 10 β. «Δεν πήγαινα για φανέλα μέχρι σήμερα. Είδα όμως ότι είχα την ευκαιρία και είπαμε με τους συναθλητές μου να δοκιμάσουμε. Η Ρόδος είναι καλό μέρος για προετοιμασία. Ο κόσμος και οι οδηγοί είναι ευγενικοί και οι γυναίκες πολύ ωραίες», είπε χαριτολογώντας ο Δανός σπρίντερ.

Στα σπριντ ανάβασης πρώτευσε ο Μάρκο Σερπελίνι (Λάμπρε), συγκεντρώνοντας 19 β. «Έγινε ένας καλός αγώνας. Είναι μια μικρή ευχαρίστηση για μένα η πράσινη φανέλα. Μπορούσα να διεκδικήσω ακόμα και την κίτρινη. Δεν ευνοούνται οι αθλητές ανηφόρας, γιατί πριν τον τερματισμό υπάρχει μεγάλο σπριντ ευθείας», ανέφερε ο Ιταλός ανηφορίστας.

Τέλος, στην κατηγορία κάτω των 23 ετών, ο Μπας Χίλινγκ (Ράμπομπανκ), δεν απειλήθηκε από κανένα και εύκολα πήρε την πρώτη θέση με 14:08'19''. «Δεν το περίμενα να κερδίσω. Δεν είναι ακριβώς νίκη, αλλά πέτυχα πολλά για την ηλικία μου. Ελπίζω να γίνω επαγγελματίας, αλλά χρειάζεται πολλή δουλειά και μερικές νίκες», είπε ο ταλαντούχος Ολλανδός αθλητής.

Από ελληνικής πλευράς ο Βασίλης Αναστόπουλος πλασαρίστηκε στην 74η θέση της γενικής κατάταξης με 14:29'59''. «Περιμέναμε να είναι μια εύκολη μέρα, αλλά τελικά ήταν το πιο δύσκολο ετάπ, με συνεχόμενες επιθέσεις για να πάρουν την κίτρινη φανέλα από τον πρωτοπόρο. Δυστυχώς χάσαμε τρεις από τους αθλητές μας στο βουνό και έμειναν πίσω. Στόχος μας ήταν ένα καλό πλασάρισμα μέσα στην 10άδα, για να ευχαριστήσουμε τον κόσμο και να κλείσουμε τον αγώνα με μια μεγάλη επιτυχία, αλλά δυστυχώς δεν καταφέραμε να αντεπεξέλθουμε στις αυξημένες απαιτήσεις και το γρήγορο τέμπο», τόνισε ο Αναστόπουλος. Θετική ήταν η παρουσία του Γιώργου Νίνου που κατέλαβε την 79η θέση με 14:30'05''.

Ανάμεικτα ήταν τα συναισθήματα του εθνικού προπονητή Γιώργου Λεβεντάκη. «Ο γύρος κύλησε όπως ακριβώς τον περίμενα. Λόγω των αυξημένων αγωνιστικών υποχρεώσεων δεν καταφέραμε να δείξουμε το καλό μας πρόσωπο. Δυστυχώς, γιατί θέλαμε να είμαστε καλοί εδώ μπροστά στον κόσμο μας. Με εξαίρεση το χθεσινό ετάπ, είμαστε γενικά ευχαριστημένοι», σχολίασε.



Πίσω από την Μπανκγκιλοροτεράι, στη δεύτερη θέση της γενικής των ομάδων βρέθηκε η Λάμπρε (Ιταλία) με 42:24'59''και στην τρίτη η Φάκτα (Δανία) με 42:25'00''.

Στο χθεσινό ετάπ, που μοιραία περνά σε δεύτερη μοίρα, νικητές των σπριντ ευθείας ήταν ο Ουκρανός Σεργκέι Ματβέγιεφ (Κεράμκε Πανάρια) και ο Μπο Αλαν Αντερσεν, ενώ του ανάβασης ο Καναδός Ράιντερ Χέζγενταλ (Ράμπομπανκ). Οι Αναστόπουλος και Νίνος πήραν την 41η και 42η θέση, αντίστοιχα.

Ευχαριστημένος από την πορεία της διοργάνωσης εμφανίσθηκε ο γενικός διευθυντής του γύρου Γιώργος Βογιατζής. «Είχαμε δύσκολη προετοιμασία μηνών για να πάρουμε άριστη βαθμολογία.

Είναι αβαντάζ για μας ότι ήταν εδώ 21 ομάδες με τους καλύτερους ποδηλάτες. Είχαμε και σοβαρή παρουσία της ελληνικής ομάδας. Θέλουμε να μείνουμε στην ίδια κατηγορία, αφού δεν είναι μέσα στους στόχους μας ν' ανεβαίνουμε μία κάθε χρόνο. Τα λάθη και οι μικροελλείψεις δεν συγχωρούνται. Ας βγάλουν τα μαύρα γυαλιά αυτοί που κουμαντάρουν την ποδηλασία και ας δώσουν λίγη βοήθεια», υποστήριξε.



Μετά την εκκίνηση του χθεσινού τελευταίου ετάπ, έγινε λαϊκός αγώνας ποδηλασίας που διοργάνωσε ο ΔΟΝΑ Ροδίων. Στόχος του ήταν να δώσει την ευκαιρία σε Ροδίτες να συμμετάσχουν έστω και με αυτόν τον τρόπο στην κορυφαία ποδηλατική γιορτή που διοργανώνεται στην Ελλάδα το 2003

Οι εξετάσεις του «Α.Σ. Ρόδου Σότοκαν»



Ο «Α.Σ. ΡΟΔΟΥ ΣΟΤΟΚΑΝ» (KAPATE DO) ανακοινώνει τα αποτελέσματα των εξετάσεων που διεξήχθησαν στις 16-2-2003.

8 KYU KARY

Πρωτογεράκη Ν.
Μερκούρης Μ.
Ουγιανίκ Α.
Μακαρούνα Θ.
Χρυσοβέργη Α.

8 KYU Κίτρινη Ζώνη

Δολάπλης Η.
Καραγιάννης Χ.
Κομιός Α.
Τσούμας Γ.

7 KYU Πορτοκαλί Ζώνη

Σάββα Κ.
Κούσβος Σ.
Μπερεδήμα Δ.
Καλαθενού Σ.
Καλαθενός Ν.
Κεφάλα Ε.
Ευσταθίου Μ.
Ευθυμίου Κ.

6 KYU Πράσινη Ζώνη

Αντωνίου Θ.
Αθανασιάδης Α.
Αθανασιάδης Γ.
Χρυσοβέργης Α.

5 KYU Μπλε Ζώνη

Νικηταρής Π.
Παπαϊωάννου Χ.
Πιτροπάκη Μ.
Πρεσβύρη Ν.
Φιλιππουπόλου Μ.
Φιλιππόπουλος Σ.

Ο εξεταστής
ΒΑΓΓΕΛΗΣ ΝΙΚΗΤΑΡΗΣ
5ο DAN SHOTOKAN KAPATE

Μέσα κι έξω από τα...

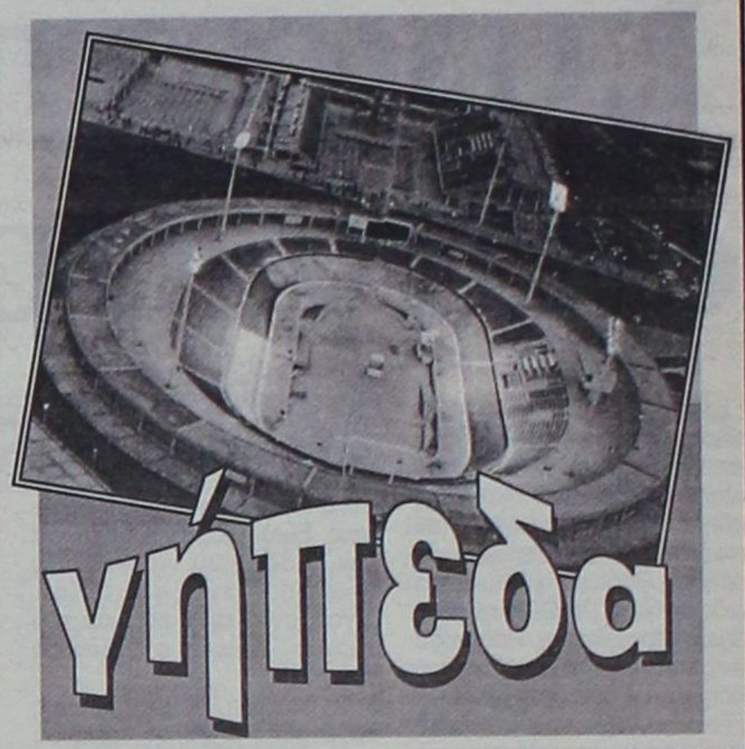

Πολλή δουλειά

Πολλή δουλειά είχαν τη βδομάδα που πέρασε, οι τροχονόμοι. Ο 9ος διεθνής ποδηλατικός γύρος της Ρόδου δημιούργησε πρόσθετες υποχρεώσεις στην Τροχαία.

Έτσι αρκετοί τροχονόμοι διατίθενταν καθημερινά για τη μεγάλη αυτή αθλητική εκδήλωση. Είναι, αλήθεια, ότι η προσφορά των τροχονόμων στον ποδηλατικό γύρο είναι σημαντική κάθε χρόνο.

Εφυγε, φαίνεται, πικραμένος...

«Μαύρη πέτρα» φαίνεται πως έριξε πίσω του ο επί σειρά ετών κορυφαίος παράγοντας του Διαγόρα Παντελής Χαπίπης, που τιμήθηκε πολύ πρόσφατα (για την προσφορά του στο ποδόσφαιρο) από το Σύλλογο Βετεράνων Ποδοσφαιριστών Ρόδου - Διαγόρα.

Απ' ό,τι ακούσαμε από τον ίδιο, έχει να πατήσει στο γήπεδο από το 1988, δηλαδή, σχεδόν μια 15ετία. Φαίνεται πως απομακρύνθηκε πολύ απογοητευμένος, γι' αυτό δεν ξαναγύρισε...

Ενα χρόνο πριν...

Ο νέος έπαρχος Καρπάθου Μιχάλης Ερωτόκριτος, με επιστολή του στην ΕΠΣΔ, υποβάλει το αίτημα να γίνει ο τελικός κυπέλλου Δωδεκανήσου του 2004 στην Κάρπαθο (Απέρι).

Το αίτημα, δηλαδή, υποβλήθηκε ένα χρόνο πριν τη διεξαγωγή του τελικού. Αυτό σημαίνει ότι ο νέος έπαρχος «πριν πεινάσει, μαγειρεύει»...

Τώρα αν και κατά πόσο το αίτημά του γίνει αποδεκτό από την ΕΠΣΔ, θα φανεί στην πορεία.

Η στήλη, πάντως, συνηγορεί να γίνει και ένας τελικός κυπέλλου στην Κάρπαθο.

Νέο παιχνίδι

Μέχρι το καλοκαίρι θα τεθεί σε λειτουργία και το νέο παιχνίδι του ΟΠΑΠ, που θα ονομάζεται ΚΙΝΟ.

Η διοίκηση του ΟΠΑΠ θέλει να παίζεται παντού το παιχνίδι αυτό. Δηλαδή, όχι μόνο στα πρακτορεία, αλλά και στις καφετέριες, καφέ-ίντερνετ κ.ά.

Η απόφαση αυτή του ΟΠΑΠ βρίσκει αντίθετους τους πράκτορες, αφού τους αφαιρεί δουλειά.

Φτωχότερη

Φτωχότερη έγινε η μεγάλη αθλητική οικογένεια της Ρόδου την περασμένη βδομάδα.

Έφυγαν από τη ζωή ο Παντελής Β. Κουγιός (παππούς του καλαθοσφαιριστή του Κολοσσού), ο πατέρας του διαιτητή Μανόλη Στέργου, Συμεών και ο πατέρας του ποδοσφαιριστή Χρήστου Αθανασίου, Νίκος.

Η στήλη εύχεται στους οικείους των εκλιπόντων την εξ ύψους παρηγορία και καλό κουράγιο...

Τσικνοπέμπτη

Τις τελευταίες του μέρες μετράει πια ο Φεβρουάριος του 2003. Ήδη το ημερολόγιο δείχνει σήμερα 24 Φεβρουαρίου. Η ερχόμενη Πέμπτη είναι ξεχωριστή... Πέμπτη. Είναι η Τσικνοπέμπτη. Που σημαίνει, ότι κατά το έθιμο πρέπει να τσικνίσουμε.

Ο τελευταίος;

Παρελθόν αποτελεί πια ο 9ος διεθνής ποδηλατικός γύρος της Ρόδου, που διεξήχθη στο νησί μας τις τελευταίες μέρες και η αυλαία του έπεσε χθες.

Τώρα αν θα γίνει ο «10ος γύρος» το 2004, η στήλη δεν μπορεί να απαντήσει. Το σίγουρο είναι, ότι από τώρα διαρρέουν φήμες, ότι ο «9ος γύρος» ήταν και ο τελευταίος για το νησί.

Δηλαδή, αναθεωρούνται σκέψεις και προτάσεις, αφού όλα κρίνονται εκ του αποτελέσματος και του όφελους για το νησί.

Ξανά στα γήπεδα

Ο Χρήστος Αρχοντίδης ξανάπιασε δουλειά! Ανέλαβε την τεχνική ηγεσία του Πανσερραϊκού. Για να δούμε θα τα καταφέρει να κρατήσει την ομάδα των Σερρών στη Β' Εθνική;

Πολύ όμορφα

Πολύ όμορφα και λειτουργικά θα είναι τα νέα αποδυτήρια του γηπέδου Κοσκινού, που σύντομα θα δοθούν προς χρήση. Χωρίς ίχνος υπερβολής πολλοί θα τα ζηλεύουν...

Από την κερκίδα!

Το ακούσαμε κι αυτό! Ο Απόλλων Απολλώνων δεν συμπλήρωνε 11άδα το περασμένο Σάββατο στην Κρεμαστή. Και χρειάστηκε να κληθεί ποδοσφαιριστής του, που ήταν στην κερκίδα να αλλάξει και να παίξει. Αλλά το πιο «κουφό» είναι, ότι το παλικάρι πλήρωσε και εισιτήριο για να μπει στο γήπεδο.

Συνωστισμός παρατηρητών

Πέντε μέλη του διοικητικού συμβουλίου της ΕΠΣΔ βρέθηκαν στο «Οικονομίδειο» προχθές το απόγευμα, όπου διεξήχθη το ντέρμπι Ιάλυσου - Διγενή.

Εκτός του παρατηρητή Νίκου Παπαεμμανουήλ, στο γήπεδο έδωσαν το «παρών» και οι Δημήτρης Τσοπανάκης, Παρασκευάς Σάββενας, Μιχάλης Βεργωτής και ο Σπύρος Τιβριντίδης.

Λέτε να ήταν όλοι «επίκουροι του παρατηρητή» ή να αποτελούσαν το «τρίτο μάτι» της ΕΠΣΔ;

ΕΥΡΩΠΑΙΚΗ ΕΠΕΝΔΥΤΙΚΗ
ΕΘΝΙΚΗΣ ΑΝΤΙΣΤΑΣΕΩΣ 48 ΤΗΛ. 0241 39300

ΕΥΡΩΠΑΙΚΗ ΕΠΕΝΔΥΤΙΚΗ

ΚΤΗΜΑΤΟΜΕΣΙΤΙΚΟ ΓΡΑΦΕΙΟ
ΑΝΤΩΝΗΣ ΝΙΚΟΛΗΣ - ΘΕΟΦΙΛΟΣ ΚΑΩΝΑΡΗΣ
ΕΘΝΙΚΗΣ ΑΝΤΙΣΤΑΣΕΩΣ 48 (ΠΡΩΗΝ ΑΝΝΗΣ ΜΑΡΙΑΣ) ΤΗΛ. 0241 39300 – FAX 0241 43314

ΕΥΡΩΠΑΙΚΗ ΕΠΕΝΔΥΤΙΚΗ

ΔΙΑΜΕΡΙΣΜΑΤΑ

47 τ.μ.	Στο Ροδίνι με πανοραμική θέα	€ 38.151,14	13.000.000
40 τ.μ.	Συνοικία Δασκάλων καινούργιο	€ 42.553,19	14.500.000
50 τ.μ.	Στο Ροδίνι ισόγειο	€ 45.487,89	15.500.000
90 τ.μ.	Στην Ανάληψη με 3 υπνοδ.μετρητοίς	€ 73.367,57	25.000.000
80 τ.μ.	Στα Αφάντου	€ 76.302,27	26.000.000
104 τ.μ.	Στην Σωτήρος	€ 88.041,09	30.000.000
90 τ.μ.	Στα Αφάντου 5 ετών	€ 88.041,09	30.000.000
160 τ.μ.	Συνοικία Δασκάλων σε κολώνες	€ 93.910,49	32.000.000
160 τ.μ.	Συνοικία Δασκάλων σε κολώνες	€ 93.910,49	32.000.000
80 τ.μ.	Συνοικία Δασκάλων καινούργιο	€ 93.910,49	32.000.000
117 τ.μ.	Συνοικία Δασκάλων σε σοβά	€ 96.845,19	33.000.000
70 τ.μ.	Στα Αφάντου μαζί με κατάστημα 70 τ.μ.	€ 102.714,60	35.000.000
75 τ.μ.	Στην Θησέως ανακαινισμένο στο 2001	€ 102.714,60	35.000.000
85 τ.μ.	Στο Ροδίνι καινούργιο με θέα	€ 102.714,60	35.000.000
142 τ.μ.	Στην Λευκωσίας	€ 105.649,30	36.000.000
100 τ.μ.	Στην Ατταβύρου με 3 υπνοδωμάτια	€ 111.518,71	38.000.000
90 τ.μ.	Στην Δ.Αναστασιάδη lux κατασκευή	€ 111.518,71	38.000.000
130 τ.μ.	Στο Ροδίνι	€ 117.388,11	40.000.000
106 τ.μ.	Καινούργιο με 3 υπνοδωμάτια lux	€ 123.257,52	42.000.000
130 τ.μ.	Στην Χειμάρας	€ 123.257,52	42.000.000
160 τ.μ.	Με 4 υπνοδωμάτια	€ 123.257,52	42.000.000
115 τ.μ.	Στην Γαριβάλδη με χρήση parking	€ 132.061,63	45.000.000
115 τ.μ.	Στο Ροδίνι με 3 υπνοδωμάτια	€ 143.800,44	49.000.000
180 τ.μ.	Επί της Εθνικής Αντιστάσεως	€ 234.776,23	80.000.000







ΜΟΝΟΚΑΤΟΙΚΙΕΣ - ΜΕΖΟΝΕΤΕΣ

70 τ.μ.	Διατηρητέα στο Νιοχώρι	€ 44.020,54	15.000.000
120 τ.μ.	Στην Παστίδα σε 1000 m οικόπεδο	€ 105.649,30	36.000.000
120 τ.μ.	Στα Κοσκινού (50+70)	€ 132.061,63	45.000.000
140 τ.μ.	Στην Ιαλυσό σε οικόπεδο 350	€ 155.539,25	53.000.000
125 τ.μ.	Στο Ροδίνι	€ 181.951,58	62.000.000
360 τ.μ.	Περιοχή Σγουρού με 1000 m οικόπεδο	€ 190.755,69	65.000.000
200 τ.μ.	Στα Αφάντου σε οικόπεδο 4000 m	€ 190.755,69	65.000.000
215 τ.μ.	Στα Κοσκινού σε σοβά	€ 190.755,69	65.000.000
225 τ.μ.	Στο Ροδίνι lux κατασκευής καιν.	€ 205.429,20	70.000.000



ΟΙΚΟΠΕΔΑ

1000 τ.μ.	Στο Φαληράκι με οικοδομή κοντά στο κύμα	€ 234.776,23	80.000.000
10000 τ.μ.	Φυτώριο	€ 293.470,29	100.000.000
1050 τ.μ.	Ιαλυσός επί της εθνικής οδού	€ 146.735,14	50.000.000
1500 τ.μ.	Στην Λαχανιά εντός οικισμού	€ 61.628,76	21.000.000
2000 τ.μ.	Στο Γεννάδι με άδεια οικοδομής,νερό,ρεύμα	€ 58.694,06	20.000.000
23000 τ.μ.	Στην Λαχανιά 20m από την Εθνική οδό	€ 88.041,09	30.000.000
2500 τ.μ.	Στην Αρχίπολη οικοδομήσιμο	€ 22.010,27	7.500.000
2500 τ.μ.	Στην Κάλαθο εντός οικισμού	€ 26.412,33	9.000.000
2500 τ.μ.	Στα Κοσκινού	€ 58.694,06	20.000.000
2500 τ.μ.	Στο κιοτάρι κοντά στο κύμα με άδεια οικ.	€ 88.041,09	30.000.000
2500 τ.μ.	Κοσκινού οικοδομεί 800 m βιοτεχνικό	€ 176.082,17	60.000.000
4000 τ.μ.	Καλυθιές προς Αφάντου	€ 70.432,87	24.000.000
4000 τ.μ.	Επί της Εθνικής Οδού περιοχή Ατσιπά	€ 105.649,30	36.000.000
4000 τ.μ.	Περιοχή Σγουρού με εύκολη πρόσβαση	€ 117.388,11	40.000.000
4000 τ.μ.	Στην Παστίδα έναντι Θράκης	€ 132.061,63	45.000.000
4500 τ.μ.	Στην Παστίδα	€ 44.020,54	15.000.000
4500 τ.μ.	Περιοχή Ρένη Κοσκινού	€ 198.092,44	67.500.000
46000 τ.μ.	Στην Ψίνθο σε τιμή ευκαιρίας	€ 44.020,54	15.000.000
5000 τ.μ.	Στο Γεννάδι με πρόσοψη στην εθν.οδό	€ 102.714,60	35.000.000
5000 τ.μ.	Στους Τρείς με μονοκατοικία 50μ	€ 146.735,14	50.000.000
5250 τ.μ.	Εντός οικισμού στην Παστίδα	€ 132.061,63	45.000.000
6500 τ.μ.	Στην Λαχανιά 300 m από το κύμα	€ 104.181,95	35.500.000
9000 τ.μ.	Στην Λαχανιά 800 m από το κύμα	€ 82.171,68	28.000.000
9000 τ.μ.	Στην Ιαλυσό στο κύμα	€ 396.184,89	135.000.000

ΚΑΤΑΣΤΗΜΑΤΑ - ΕΠΙΧΕΙΡΗΣΕΙΣ

Μπάρ στην Ορφανίδου προς ενοικίαση	€ 1.467,35	500.000
Καταστήματα στην οδό Καμείρου		
Διόροφη οικία στην Σύμη κατάληλη για Πανσιόν	€ 58.694,06	20.000.000
Κατάστημα στη Ρόδου-Λίνδου 90 τ.μ.	€ 88.041,09	30.000.000
Κατάστημα στην Απελλού(Παλιά Πόλη)	€ 190.755,69	65.000.000
Κατάστημα στο Μανδράκι 50 τ.μ.	€ 293.470,29	100.000.000
Μπάρ στην Ορφανίδου 130 τ.μ.	€ 322.817,31	110.000.000
Κατάστημα επί της Σωκράτους 24 τ.μ.	€ 410.858,40	140.000.000
ΞΕΝΟΔΟΧΕΙΟ 70 ΚΛΙΝΩΝ ΣΕ ΤΙΜΗ ΕΥΚΑΙΡΙΑΣ	€ 645.634,63	220.000.000

ΑΓΟΡΕΣ - ΠΩΛΗΣΕΙΣ - ΜΙΣΘΩΣΕΙΣ ΑΚΙΝΗΤΩΝ
ΣΥΜΒΟΥΛΕΥΤΙΚΕΣ ΚΑΙ ΕΠΕΝΔΥΤΙΚΕΣ ΠΡΟΤΑΣΕΙΣ
ΑΠΟΚΛΕΙΣΤΙΚΗ ΔΙΑΘΕΣΗ ΔΙΑΜΕΡΙΣΜΑΤΩΝ - ΟΙΚΟΠΕΔΩΝ - ΞΕΝΟΔΟΧΕΙΩΝ
ΖΗΤΟΥΝΤΑΙ ΔΙΑΜΕΡΙΣΜΑΤΑ - ΜΟΝΟΚΑΤΟΙΚΙΕΣ - ΟΙΚΟΠΕΔΑ - ΑΓΡΟΤΕΜΑΧΙΑ

Ωμο-λογίες



«Εκτιμώ το ειδικό βάρος του Αριστοτέλη Παυλίδη ως πολιτικού, είμαστε και από το ίδιο χωριό, αλλά τη φορά αυτή ήταν τουλάχιστον ανενημέρωτος» (Νίκος Ζωίδης)

(Ετσι είμαστε εμείς οι Κώοι. Γνωριζόμαστε καλά μεταξύ μας και ξέρει ο ένας το αδύνατο σημείο του άλλου. Για το λόγο αυτό τα ρίχνουμε αλλήλοις με ευγένεια)



«Ποιος Καλύμνιος; Ο κύριος αυτός είναι από τη Σάμο» (Μιχάλης Μαύρος)

(Το όνομά του είναι Σεβαστής. Ούτε Μικές, ούτε Σακελλάρης ούτε Σκεύος. Σιγά να μη μας πει τώρα ότι ο πατέρας του ήταν και βουτηχτής στη Μπαρμπαριά)

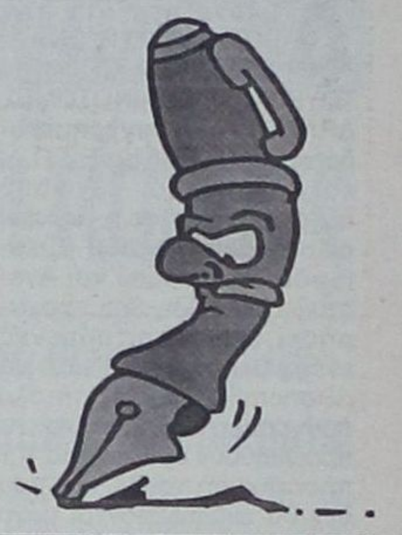



Ο ΤΥΠΟΣ, τα Μέσα Μαζικής Ενημέρωσης της Ρόδου, σε γενικές γραμμές κρατούν τη δέουσα στάση απέναντι στις πρακτικές σούπερ μάρκετ που ακολουθούν συγκεκριμένοι κρατικοί φορείς στο θέμα της εκποίησης της δωδεκανησιακής «προίκας», της ακίνητης περιουσίας του νομού μας.

Μπορεί να παρουσιάζουμε κάποια επί μέρους θέματα, για συγκεκριμένες περιπτώσεις, με μια σχετική ίσως-υπερβολή, όμως η αντίσταση χωρά και το παραπανίσιο. **Σοβαρή αντίσταση, έστω και ...προληπτικού χαρακτήρα, κάνουν μόνο τα ΜΜΕ του τόπου μας.** Το γεγονός ότι δεν αρέσουμε στους «προσκεκλημένους» μας, αυτό είναι καλό σημάδι.

Όλα τα παραπάνω, χωρίς να θέλουμε να μηδενίσουμε και άλλες φωνές διαμαρτυρίας, αλλά και «happenings», όπως αυτό στελεχών του Συνασπισμού στο ξενοδοχείο «Park». Όμως, οι λεγόμενοι «καρεκλοκένταυροι», επειδή νοιάζονται για την καριέρα τους και τη δημόσια εικόνα τους, ενοχλούνται σφόδρα από το αιχμηρό (έστω και υπερβολικό) πρωτοσέλιδο της όποιας εφημερίδας. Νοιώθουν τσαλακωμένοι, και αυτό είναι καλό...

ΕΙΤΕ συμφωνεί κανείς μαζί τους είτε διαφωνεί με τα όσα λένε, για ένα πράγμα θα πρέπει σίγουρα να αποδώσει κάποιος εύσημα στους κυρίους Καραγιάννη και Τατάκη. Οι πρώην νομάρχης και αντινομάρχης, αντίστοιχα, όποτε αυτοί το κρίνουν σκόπιμο, εξακολουθούν να υπερασπίζονται τα έργα και της ημέρες της θητείας τους. Η και της προεκλογικής τακτικής που ακολούθησε η «Νομαρχιακή Αναγέννηση». Η λογική «χάσαμε, τώρα δε βαριέσαι», μάλλον δεν τους πάει καθόλου...



Ο Σάββας Καραγιάννης μάλιστα επιμένει να υπεραμύνεται του προεκλογικού του colpo grosso, υποτίθεται, με τη «δωδεκανησιακή»(;;;) αεροπορική εταιρεία Bellavia, ώστε να συγκινηθεί η Ολυμπιακή Αεροπλοία και να εξαγγείλει δρομολόγια προς τα μικρά νησιά. Επιμένει με ...συνέπεια ο πρώην οφείλουμε να ομολογήσουμε, αν και η δικαιολογία για μεγάλα κόλπα με τη θυσία του Μπελεζιώτη (θυμάστε;) δεν έπεισε πολλούς. Ούτε τους δικούς του.

Ο Νίκος Τατάκης επίσης δεν παραδίδει τα όπλα. Μόλις άκουσε τον Ζωίδη να αμφισβητεί το Φυτώριο και άλλες του δραστηριότητες ως αντινομάρχης, έσπευσε και αυτός να υπερασπιστεί το έργο του. Πάντα μαχητικός και φιλόδοξος...

Και οι δύο κερδίζουν μία θέση στην αριστερή στήλη για το γεγονός και μόνο ότι δεν κάθονται, αν μη τι άλλο, βαριεστημένοι με σταυρωμένα τα χέρια ψιθυρίζοντας «χάσαμε, τώρα πάμε γι' άλλα»...

ΚΑΙ η επιμονή επίσης πρέπει να εξαίρεται.

Μαθαίνω ότι τα πλάνα για στήσιμο ενός ακόμα τηλεοπτικού σταθμού με το πολυσυζητημένο διοικητικό σχήμα (Μπαλάνος κλπ) δεν έχουν ακυρωθεί, αν και η δουλειά με το **COSMOS TV** μάλλον χάλασε.

Οσο πάντως εξακολουθούν να υφίστανται τα σχέδια για το νέο κανάλι, άλλο τόσο θα συντηρούνται και τα παραπολιτικά σενάρια. Γνωστά είναι, ας μη τα επαναλαμβάνουμε.

«Ψάχνουν για χώρο» λένε οι καλές και οι κακές γλώσσες. Και καλά θα κάνουν, αν είναι να στηθεί μια σωστή δουλειά. Με συνέπεια και συνέχεια. Όχι στη χάση και στη φέξη...

ΑΚΟΜΑ να καταλάβει ο Χωμενίδης τι τελικά τον πείραξε περισσότερο. Τα όσα του καταμαρτυρούσε ο **Γιάννης Ιατρίδης** ή το ότι ο δήμαρχος Καλλιθέας του απηύθυνε το λόγο στον ενικό!! Για ένα πράγμα είναι πλέον σίγουρος ο διευθύνων σύμβουλος της «Ελληνικά Τουριστικά Ακίνητα». Ότι στη Ρόδο ο κόμπος έχει φτάσει στο χτένι και λίγο θέλει να ξεχάσουμε εντελώς τους ...καλούς τρόπους συμπεριφοράς και τους βασικούς κανόνες ευγένειας.



Με άλλα λόγια, άμα θέλεις μπάρμπα Λάμπρο ξαναπέρνα από την Ανδρο...

Δεν πάει άλλο, ήταν το μήνυμα από το ξέσπασμα του κ. Ιατρίδη, κάτι που πρέπει να το κατάλαβαν καλά οι υψηλοί προσκεκλημένοι μας το βράδυ της Πέμπτης στο «Παρκ». Αυτή που μάλλον θα ένοιωσε περισσότερο άβολα πρέπει να ήταν η οικοδέσποινα της εκδήλωσης, η Περιφερειάρχης Νοτίου Αιγαίου **Μάρθα Σημαντώνη.**



ΠΑΝΤΩΣ αυτός ο **Χωμενίδης** βοήθησε στο να πάρουμε μια γεύση εδώ στη Ρόδο και από πολύ κοντά, για το πώς είναι και πώς σκέφτεται ένας «μανδαρίνος», όπως τουλάχιστον αποκαλούνται από την εποχή των προγόνων μας όσοι μας πάνε κόντρα ή νομίζουμε ότι μας πάνε κόντρα, για να 'μαστε και δίκαιοι.

Μπορεί να του αναγνωρίσει κανείς ότι δεν δείχνει να χαμπαριάζει από τσαμπουκάδες, όμως προσωπικά δεν μου φάνηκε να έχει την καλύτερη εντύπωση για τους δημάρχους, για την Αυτοδιοίκηση γενικότερα. Και κάτι ακόμα: Ούτε τους δημοσιογράφους, και δη τους ντόπιους, έχει και τόσο σε υπόληψη. Θα προτιμούσε φαντάζομαι να είχαμε λαιμό που θα κατάπινε τα πάντα. Όλα δικά του τα θέλει...

ΤΗ φορά αυτή λέμε να μη βάλουμε φωτογραφία του ανθρώπου στο σχόλιό μας. Όμως μας κάνει εντύπωση η μανία και η ευχή μερικών να τον δουν να εκπίπτει του βουλευτικού του αξιώματος. **Αλλοι ψάχνουν να βρουν «πολίτες» για να υποβάλλουν ένσταση, άλλοι ονειρεύονται να τον απολύσει το Ωνάσειο, άλλοι να πέσει και να στραμπουλίξει το πόδι του, άλλοι να προσβληθεί από ίωση και ούτω καθεξής.**

Μια μανία που δεν μας εντυπωσιάζει απλώς αλλά και μας βάζει σε υποψίες για την ιδέα που έχουν μερικοί για τον εαυτούλη τους. Και φυσικά ποια είναι η αντίληψη που έχουν για τα μεγέθη γενικώς...

Τελικά, φωτογραφία του ανθρώπου δεν βάλαμε αλλά τον φωτογραφίσαμε για τα καλά. Πάλι θα προκαλέσουμε ανακατωσούρες στα στομάχια των «γιγάντων» της πολιτικής.



ΑΠΟΡΡΗΤΟ Από:

Προι κ. Σταμάτη Καβάδα
Δήμαρχο Αφάντου
Ενταύθα

Κύριε Δήμαρχε,

Από νωρίς επιβεβαίωσες τους φόβους μου ότι ο Δήμος Αφάντου θα περάσει περίοδο σαφούς υποβάθμισης, σε ό,τι αφορά τις μεγάλες και κρίσιμες επιλογές για την πόλη μας.

Πληροφορήθηκα με έκπληξη την απόφασή σου να προσκαλέσεις τη Γωγώ Μαστροκώστα στις αποκριάτικες εκδηλώσεις και αναρωτιέμαι πού θα οδηγήσεις αυτόν τον τόπο. Σαν πρώην δήμαρχος οφείλω να σε ρωτήσω με το απόρρητό μου αυτό σημείωμα αν έχεις υπολογίσει το κόστος της έλευσής της που θα βαρύνει τη τσέπη κάθε Αφαντενού.

Αν μάθω ότι τα ασφάλιστρα των ποδιών και των οπισθίων της θα βαρύνουν το ΠΕΠ Νοτίου Αιγαίου και όσα αναλογούν στο Δήμο μας θα ξεκινήσω ανένδοτο εναντίον σου. Με αυτά τα πράγματα εγώ δεν παίζω.

Σε χαιρετώ

ΠΡΟΣΩΠΑ... στο προσκήνιο

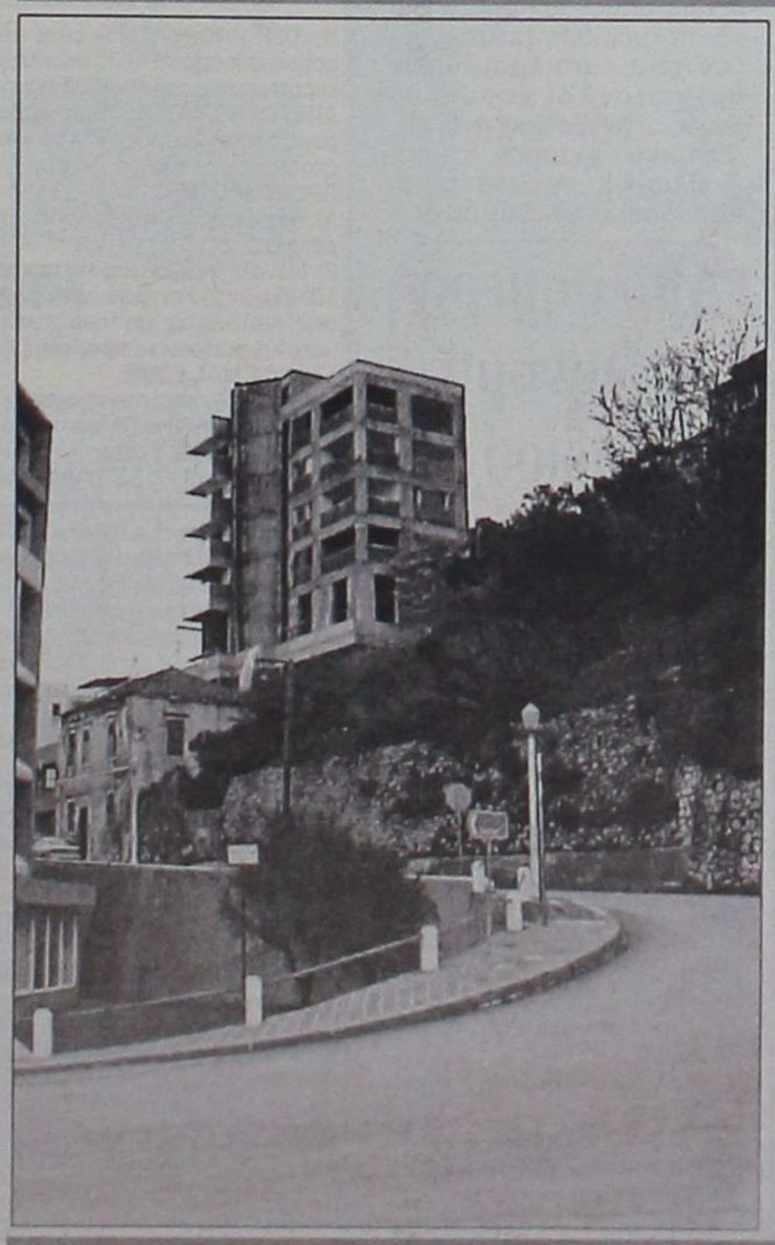

Και εγώ αναρωτιόμουν πώς φύτρωσα στην πλαγιά...
Οι βροχές ήταν πράγματι ευεργετικές.

Εμείς πώς και στεγνώσαμε με τόσες καταιγίδες;

Ολοκληρώνεται η κατάθεση των φακέλων

Εναλλακτικές μορφές τουριστικής κίνησης

Δυνατότητα για την «ΠΡΟΩΘΗΣΗ ΕΝΑΛΛΑΚΤΙΚΩΝ ΜΟΡΦΩΝ ΤΟΥΡΙΣΜΟΥ – ΚΑΙΝΟΤΟΜΕΣ ΔΡΑΣΕΙΣ», με συγχρηματοδότηση 75% από το Ε.Τ.Π.Α. και 25% από εθνικούς πόρους, απέκτησε η Περιφέρεια Νοτίου Αιγαίου (Διεύθυνση Σχεδιασμού και Ανάπτυξης) και ήδη έχει προχωρήσει στις απαιτούμενες ενέργειες προκειμένου να αξιοποιηθεί πλήρως το όλο πρόγραμμα. Στόχος είναι να προωθηθούν δράσεις για την προσέλκυση τουριστών που δεν θα ενδιαφέρονται μόνο για τον ήλιο και τη θάλασσα αλλά θα επιδοθούν και σε δραστηριότητες όπως είναι διάφορα σπορ, συνεδριακές εκδηλώσεις κ.λ.π.

Οι προτάσεις που θα επιλεγούν προς ένταξη στο εν λόγω Μέτρο θα χρηματοδοτηθούν κατά 25% από εθνικούς πόρους και κατά 75% από το Ε.Τ.Π.Α. αποστολή του οποίου είναι να συμβάλλει στην άμβλυνση των ανισοτήτων όσον αφορά την ανάπτυξη και το βιοτικό επίπεδο μεταξύ των διαφόρων περιφερειών, καθώς και στη μείωση της καθυστέρησης των λιγότερο ευνοημένων περιφερειών. Επίσης το Ε.Τ.Π.Α. έχει την αποστολή να συμβάλει στη διόρθωση των κυριοτέρων περιφερειακών ανισοτήτων στην Κοινότητα, χάρη στη συμμετοχή, στην ανάπτυξη και στη διαρθρωτική προσαρμογή των αναπτυξιακά καθυστερημένων περιφερειών καθώς και στην κοινωνικοοικονομική ανασυγκρότηση των περιφερειών.

Ο συνολικός προϋπολογισμός που διατίθεται για την ένταξη πράξεων με την παρούσα πρόσκληση ανέρχεται στα 1,365,000 ευρώ με συγχρηματοδότηση 341,250 ευρώ από εθνικούς πόρους και 1,023,750 ευρώ από το Ε.Τ.Π.Α.

Οι προτάσεις που θα υποβληθούν θα πρέπει να συμβάλλουν στους στόχους του Μέτρου 3.5 «Προώθηση εναλλακτικών μορφών τουρισμού – Καινοτόμες δράσεις» οι οποίοι είναι:

- Ο περιορισμός του εποχικού χαρακτήρα του τουρισμού
- η επιμήκυνση της τουριστικής περιόδου
- η διάχυση της τουριστικής κίνησης προς περιοχές με μικρότερη ανάπτυξη, με την ανάπτυξη και την προβολή των εναλλακτικών και ειδικών μορφών τουρισμού (πολιτιστικού, συνεδριακού κτλ.)

Τα προτεινόμενα έργα θα πρέπει να έχουν ολοκληρωθεί (ως προς το φυσικό και

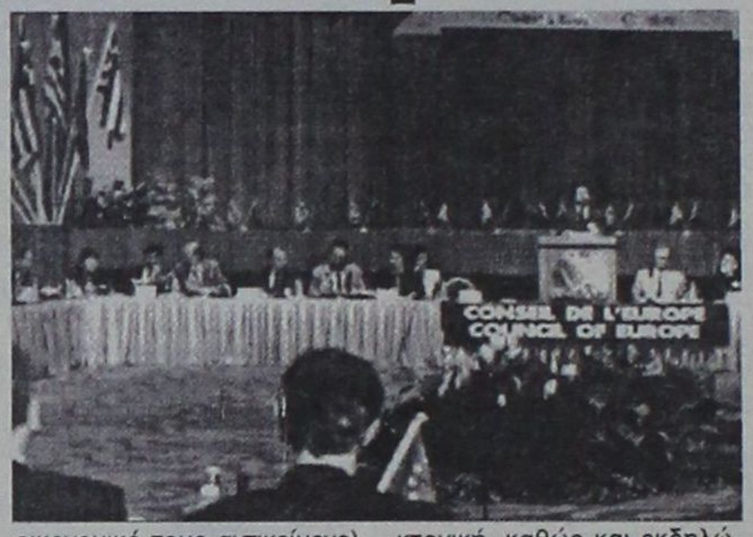

οικονομικό τους αντικείμενο) μέχρι τις 31-12-2005. Η δυνατότητα υποβολής των προτάσεων λήγει στις 31-3-2003, μετά την οποία καμιά πρόταση δεν μπορεί να γίνει αποδεκτή.

Η ανταγωνιστικότητα του τουριστικού προϊόντος στη διεθνή αγορά συνεχίζει να στηρίζεται στις χαμηλές τιμές και στο μαζικό τουρισμό παραθεριστικού χαρακτήρα. Η εθνική και η περιφερειακή στρατηγική στον τομέα αυτό στρέφεται σταδιακά προς τον αναπροσανατολισμό της τουριστικής δραστηριότητας και ενίσχυση νέων και εναλλακτικών μορφών (θαλάσσιος, οικολογικός, πολιτιστικός, συνεδριακός, κλπ) με κύρια επιδίωξη την επιμήκυνση της τουριστικής περιόδου και την μεγαλύτερη διάχυση της τουριστικής δραστηριότητας στο νησιωτικό χώρο.

Όσον αφορά τον πολιτιστικό τουρισμό στο Νότιο Αιγαίο υπάρχουν σημαντικά και πολυάριθμα πολιτισμικά στοιχεία και πόροι, όπως αρχαιολογικοί χώροι διεθνούς ακτινοβολίας, μνημεία, ιστορικοί οικισμοί, κτίρια, εκκλησίες, μοναστήρια, παραδοσιακή λαϊκή αρχιτεκτονική, καθώς και εκδηλώσεις και δραστηριότητες πνευματικού χαρακτήρα (τέχνης, παραδοσιακών εορτών, εθίμων, κλπ), που όλα μαζί αποτελούν δυναμικό στοιχείο έλξης στο χώρο του Νοτίου Αιγαίου.

Στο Θαλάσσιο τουρισμό έχει δοθεί προτεραιότητα στην ανάπτυξη του, κυρίως μέσω της δημιουργίας δικτύου μαρίνων, καταφυγίων σκαφών αναψυχής, κέντρων επισκευής και διαχείμασης, με σκοπό την προσέλκυση υψηλής ποιότητας τουρισμού.

Όσον αφορά το συνεδριακό τουρισμό, αυτός είναι ανεπτυγμένος κύρια σε μεγάλα νησιά της Περιφέρειας (Ρόδος, Κως κλπ) όπου μεγάλες τουριστικές μονάδες κυρίως μπορούν να αντέξουν το κόστος κατασκευής και λειτουργίας συνεδριακών εγκαταστάσεων, ενώ τα εν λόγω νησιά προσφέρουν και καλές αεροπορικές συνδέσεις με το εσωτερικό και σε μερικές περιπτώσεις με το εξωτερικό.

Επίσης υπάρχουν περιθώρια για ανάπτυξη και άλλων εναλλακτικών μορφών τουρισμού (αθλητικός, οικολογικός, θεραπευτικός, κτλ.), που όμως δεν έχουν τύχει ακόμη ανάλογης εκμετάλλευσης.

Βασικοί στόχοι του Μέτρου είναι ο περιορισμός του εποχικού χαρακτήρα του τουρισμού, η επιμήκυνση της τουριστικής περιόδου και η διάχυση της τουριστικής κίνησης προς περιοχές με μικρότερη ανάπτυξη, με την ανάπτυξη και την προβολή των εναλλακτικών και ειδικών μορφών τουρισμού (πολιτιστικού, συνεδριακού κτλ.).

Το Μέτρο έχει άμεση συνέργια με τα υπόλοιπα Μέτρα του Άξονα 3, καθώς και με τα Μέτρα 5.7 και 5.9 του Άξονα 5, ενώ συμπληρώνεται από τους στόχους των Μέτρων 1.1, 1.2 και 1.3 του Άξονα 1.

Οι ανάγκες που θα προωθηθούν σύμφωνα με την ιεράρχηση που έχει γίνει, περιλαμβάνουν μεταξύ των άλλων:

- Έργα για την στήριξη εναλλακτικών μορφών τουρισμού
- Ενέργειες προβολής και προώθησης νέων και εναλλακτικών μορφών τουρισμού με καινοτόμες μεθόδους, στο πλαίσιο της πολιτικής του Ε.Ο.Τ. και μετά από συνεννόηση μαζί του
- Πληροφοριακές υποδομές και ψηφιακό περιεχόμενο (βάσεις δεδομένων, τουριστικά infopoints και παραγωγή πολυμέσων), με στόχο την αναβάθμιση του τουριστικού περιβάλλοντος που δραστηριοποιούνται οι τουριστικές επιχειρήσεις

Συνοπτική περιγραφή κατηγοριών

Δράσεις που προβλέπεται να υλοποιηθούν στο πλαίσιο του Μέτρου είναι:

- Συνεδριακά Κέντρα
- Κέντρα Θαλασσοθεραπείας
- Προπονητικά Κέντρα
- Πολιτιστικές και Οικολογικές Διαδρομές
- Λοιπές Εναλλακτικές Μορφές Τουρισμού (ανάδειξη σπηλαίων & άλλων μνημείων της φύσης, μύλων, εκκλησιαστικού, αναρριχητικού, καταδυτικού τουρισμού κλπ.)
- Προβολή του τουριστικού προϊόντος της Περιφέρειας τόσο με συμβατικές μεθόδους, όσο και με καινοτόμες ενέργειες

ΟΙΚΟΔΟΜΙΚΕΣ ΕΠΙΧΕΙΡΗΣΕΙΣ
ΔΙΑΚΟΓΕΩΡΓΙΟΥ ΚΑΛΛΙΣΤΟΣ

- ΠΩΛΗΣΕΙΣ ΔΙΑΜΕΡΙΣΜΑΤΩΝ
- ΚΑΤΑΣΤΗΜΑΤΑ - ΑΠΟΘΗΚΕΣ
- ΑΝΤΑΛΛΑΓΕΣ ΑΚΙΝΗΤΩΝ
- ΑΓΟΡΕΣ ΟΙΚΟΠΕΔΩΝ
- ΑΝΑΛΑΜΒΑΝΟΥΜΕ ΑΝΤΙΠΑΡΟΧΕΣ

ΔΙΕΥΘ.: ΕΘΝ. ΑΝΤΙΣΤΑΣΕΩΣ 11, (πρώην Αννης Μαρίας)
Τηλ.: 78501-29318, 78502

ΠΩΛΟΥΝΤΑΙ διαμερίσματα λουξ κατασκευής με απεριόριστη θέα. Τα διαμερίσματα διαθέτουν θωρακισμένες πόρτες, εντοιχισμένες κουζίνες, ντουλάπες, εντοιχισμένο νιπτήρα με ντουλάπι, κεντρική θέρμανση αυτόνομη, ανοιγόμενα ανακλινόμενα κουφώματα με διπλά τζάμια, σίτες, ρολά, υδραυλικό ασανσέρ, τριφασικό ρεύμα.

Ολοι οι χώροι σπατουλαριστοί εσωτερικές πόρτες MDF με σχέδια.

ΔΙΑΜΕΡΙΣΜΑΤΑ
Επί της οδού Μεγ/ Κων/νου - Κων/νου Παλαιολόγου
50 τ.μ δυάρια ανά όροφο
85 τ.μ. τριάρια ανά όροφο
110 τ.μ. τεσσάρια ανά όροφο
Επί της Κων/νου Υδραίου - Στ. Κωτιάδη
70 τ.μ. τριάρια ανά όροφο με μεγάλες βεράντες φανταστική θέα
90 τ.μ. τριάρια - τεσσάρια ανά όροφο με μεγάλες βεράντες φανταστική θέα
110 τ.μ. τεσσάρια ανά όροφο με μεγάλες βεράντες φανταστική θέα
130 τ.μ. τεσσάρια - πεντάρια ανά όροφο με μεγάλες βεράντες φανταστική θέα
Επί της Λεωφ. Καλλιθέας - Καρακόνερο
50 τ.μ. δυάρια ανά όροφο με μεγάλες βεράντες, απεριόριστη θέα
85 τ.μ. τριάρια ανά όροφο με μεγάλες βεράντες, απεριόριστη θέα
110 τ.μ. τεσσάρια ανά όροφο με μεγάλες βεράντες, απεριόριστη θέα.
ΚΑΤΑΣΤΗΜΑΤΑ
50 τ.μ. επί της Λεωφ. Καλλιθέας - Καρακόνερο
100 τ.μ. επί της Λεωφ. Καλλιθέας - Καρακόνερο
150 επί της Λεωφ. Καλλιθέας - Καρακόνερο
ΙΑΤΡΕΙΑ - ΓΡΑΦΕΙΑ
50 τ.μ. επί της Μεγ. Κων/νου και Κων Παλαιλόγου (Φώκιαλη)
100 τ.μ. επί της Μεγ. Κων/νου και Κων Παλαιλόγου (Φώκιαλη)
150 τ.μ. επί της Μεγ. Κων/νου και Κων. Παλαιλόγου (Φώκιαλη)
ΔΑΝΕΙΑ ΟΛΩΝ ΤΩΝ ΤΑΜΕΙΩΝ ΚΑΙ ΟΛΩΝ ΤΩΝ ΤΡΑΠΕΖΩΝ
Πληρ. ΔΙΑΚΟΓΕΩΡΓΙΟΥ ΚΑΛΛΙΣΤΟΣ
Τηλ. 22410 - 78501-78502, 29318

Από σήμερα η διανομή λαδιού και ρυζιού

Εκίνησε σήμερα και θα συνεχιστεί μέχρι την προσεχή Παρασκευή 28 Φεβρουαρίου η δωρεάν διανομή λαδιού και ρυζιού προς τις άπορες πολύτεκνες οικογένειες.

Η διανομή αφορά μόνο εκείνες τις οικογένειες που μέχρι σήμερα δεν έχουν παραλάβει τις προβλεπόμενες ποσότητες.

Την όλη προσπάθεια έχει αναλάβει ο «Σύνδεσμος Αγάπης» από τα γραφεία του οποίου θα γίνει και η διανομή.

Υπεύθυνη για την όλη διαδικασία είναι η κυρία Ζηνοβία Χατζηδάκη και οι ενδιαφερόμενοι μπορούν να επικοινωνούν με την ίδια στο τηλ. 22410 46557.

TOP PROPERTIES
GEORGE & SAVAS PIPINOS
ΓΕΩΡΓΙΟΣ & ΣΑΒΒΑΣ ΠΙΠΙΝΟΣ
ΣΥΜΒΟΥΛΟΙ ΚΑΙ ΕΚΤΙΜΗΤΕΣ ΑΚΙΝΗΤΩΝ
REAL ESTATE AGENTS & MEMBER OF F.I.A.B.C.I-N.A.E.A.-C.E.I.

SINCE 1971
Οδός Κέννεντυ 38,ΡΟΔΟΣ 85100 - Τηλ.: (22410) 23895 - FAX: (22410) 20883
38 Kennedy str. RHODES GR 85100 GREECE - TEL.: (22410) 23895 FAX: 20883
Από το 1971

Email: gpipinos@otenet.gr. URL: www.rhodes-top-properties.com and www.pipinos.gr

Η «TOP PROPERTIES» είναι ατομική επιχείρηση και ανήκει στους Γεώργιο και Σάββα Πιπίνο. Το γραφείο ασχολείται από το 1971 αποκλειστικά και μόνο με επενδύσεις και REAL ESTATE στο νησί της Ρόδου και στην ευρύτερη περιοχή της Δωδεκανήσου.
ΑΠΕΥΘΥΝΟΜΑΣΤΕ: Στους **σοβαρούς, απαιτητικούς** και **επιλεκτικούς** επενδυτές - επιχειρηματίες - ελεύθερους επαγγελματίες, Έλληνες και ξένους, που ενδιαφέρονται να κάνουν μια σοβαρή επένδυση **προβολής** στο νησί της Ρόδου.
ΠΡΟΣΦΕΡΟΥΜΕ:
Α) Υπηρεσίες και πληροφορίες που γίνονται σε προσωπικό επίπεδο με **εχεμύθεια, διακριτικότητα και σοβαρότητα.**
Β) Μεγάλη **γκάμα** υψηλής ποιότητας ακινήτων, όπως 1) Ξενοδοχεία Α' και Β' κατηγορίας των 600-500-350--300 κλινών 2) Κεντρικά αστικά ακίνητα κατάλληλα για τράπεζες - καταστήματα - γραφεία 3) Παραλιακές εκτάσεις, κατάλληλες για τουριστικές επενδύσεις των 150.000 - 100.000 - 70.000 - 50.000 - 36.000 τ.μ., 4) Διαμερίσματα και μαιζονέτες **προβολής** και 5) Αξιόλογες Παραθεριστικές κατοικίες.
ΣΤΟΧΟΣ ΜΑΣ ΕΙΝΑΙ:
Να προσφέρουμε στο αγοραστικό μας κοινό **υψηλής ποιότητας ακίνητα και ευκαιρίες** στο νησί της Ρόδου. Η τριακονταετής και πλέον πείρα μας στον τομέα αυτό αποτελεί εγγύηση.
ΣΥΝΘΗΜΑ ΜΑΣ ΕΙΝΑΙ:
Επενδύστε στη ΡΟΔΟ **ΤΩΡΑ**, σε ακίνητα που **ΑΝΤΕΧΟΥΝ ΣΤΟ ΧΡΟΝΟ**

Top Properties is a father and son business. The senior, Mr. George S. Pipinos, the founder of the office, has carved over the years a reputation for integrity and excellence in the world of Real Esate in the Dodecanese. The junior, Dr Savas Pipinos, has returned from his studies in the UK to aid in his father's footsteps.
At Top Properties we try hard to attract important and selective investors,
high calibre businessmen/women and discerning professional people,
both Greek and foreign, who wish to acquire substantial and valuable property on Rhodes.
We offer our expertise and advise privately, discreetly and in strict confidence.
We keep a comprehensive list of real estate of the highest specifications:
a. A' and B' class hotels (600, 500, 350, 300 beds capacity).
b. Centrally situated office buildings and other business premises.
c. Seaside land, ideal for develpment (hotels, holiday resorts, etc),
of 150.000, 100.000, 70.000, 50.000, 36.000 square metres.
d. Luxury apartments, maisonettes, detached, semi-detached and terraced houses.
e. Holiday and and Retirement Homes.
Our aim is to give our clients the opportunity to acquire value for money, first class real estate on Rhodes. Our 30 and more year old experience is our warranty.

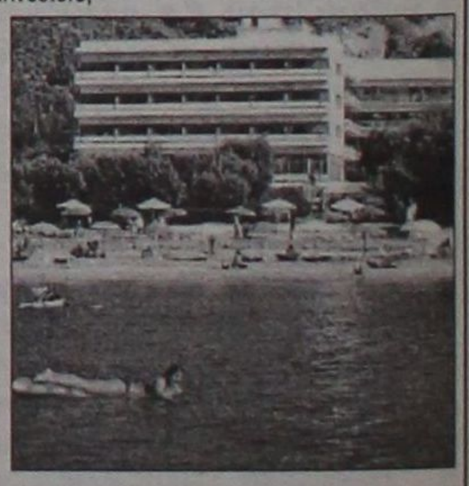

TOP PROPERTIES
George and Savas Pipinos
Because we know best

Στις 15 Μαρτίου θα ξεκινήσει η εκκαθάριση

Από σήμερα οι ηλεκτρονικές δηλώσεις φόρου εισοδήματος



Από σήμερα 24 Φεβρουαρίου, ανοίγουν οι «ηλεκτρονικές πύλες» του TAXISnet, για την υποδοχή των δηλώσεων φόρου εισοδήματος του έτους 2003, από τα φυσικά πρόσωπα, ενώ στις 15 Μαρτίου θα ξεκινήσει η εκκαθάριση των δηλώσεων.

Η ΓΓΠΣ αύξησε τη χρονική περίοδο υποβολής των δηλώσεων, μέσω του Ιντερνετ, προκειμένου να αποφύγει το συνωστισμό σε συγκεκριμένες ημερομηνίες, που πέρυσι οδήγησαν τρεις φορές το σύστημα σε κατάρρευση.

Δέλεαρ για την υποβολή των δηλώσεων μέσω του Διαδικτύου αποτελεί η μη αποστολή των δικαιολογητικών, η πρόσθετη έκπτωση 2,5% επί του φόρου και η γρήγορη εκκαθάριση.

Προϋπόθεση για την ηλεκτρονική υποβολή της δήλωσης είναι η απόκτηση κωδικού πρόσβασης στο σύστημα TAXISnet.

Στη συνεδρίαση που προγραμματίστηκε για την Παρασκευή

Τα οικονομικά της Νομαρχίας επί τάπητος

Ο κ. Μαχαιρίδης είχε δηλώσει πως σε αυτή την συνεδρίαση θα αναφερθεί αναλυτικά στα στοιχεία που καταδεικνύουν την κακή κατάσταση που επικρατεί

Την Παρασκευή θα συνεδριάσει το Νομαρχιακό Συμβούλιο Δωδεκανήσου με 18 θέματα στην ημερήσια διάταξη.



Πρόκειται κυρίως για διαδικαστικά θέματα ωστόσο με ενδιαφέρον αναμένεται η τοποθέτηση του κ. Γιάννη Μαχαιρίδη για σε ό,τι αφορά την ψήφιση του αναμοφωμένου προϋπολογισμού της Ν.Α. για το οικονομικό έτος 2003.

Ο νομάρχης Δωδεκανήσου στην προηγούμενη συνεδρίαση του σώματος είχε αφήσει αιχμές για την κακή οικονομική κατάσταση της Νομαρχίας και τους χειρισμούς του προηγούμενου νομάρχη Σάββα Καραγιάννη.

Οπως είχε χαρακτηριστικά τονίσει η οικονομική κατάσταση της Νομαρχίας δεν είναι ρόδινη και ανέφερε πως περισσότερα στοιχεία και ειδική συζήτηση θα γίνει στην επόμενη συνεδρίαση.

Οι αιχμές του κ. Μαχαιρίδη δυσαρέστησαν ιδιαίτερα τον τέως νομάρχη ο οποίος δεν αποδέχεται σε καμία περίπτωση την μομφή για κακή οικονομική διαχείριση.

Πάντως αν τελικά ανοίξει τα χαρτιά του ο νομάρχης Δωδεκανήσου και παρουσιάσει την κακή, όπως την χαρακτήρισε, οικονομική κατάσταση της Νομαρχιακής Αυτοδιοίκησης αναμένεται να ανάψουν τα αίματα και να σημειωθούν κόντρες μεταξύ του νυν και του τέως νομάρχη, και όχι μόνο.

Εξάλλου το ψυχρό κλίμα που επικρατεί μεταξύ των δύο ανδρών, διεφάνη ήδη από τις προηγούμενες συνεδριάσεις. Σε συνδυασμό πάντως και με τις πρόσφατες δηλώσεις τόσο του κ. Μαχαιρίδη όσο και του κ. Ζωίδη για το σύστημα διαχείρισης υδάτινων πόρων του νομού αναμένεται να οξυνθούν τα πνεύματα.



Θα πρέπει να σημειωθεί πως η εκπόνηση της μελέτης για τη διαχείριση των υδατινων πόρων έγινε επί των ημερών του κ. Καραγιάννη και είχε παρουσιαστεί ως ένα από τα πλέον φιλόδοξα και σημαντικά προγράμματα της τότε Νομαρχιακής Αρχής, και είχαν προκληθεί έντονες αντιδράσεις τόσο για τον τρόπο ανάθεσης όσο και για τη χρησιμότητά του έργου.

INTERNI by PROTEAS

16 άτοκες δόσεις

SALOTTI by PROTEAS
Με τη σιγουριά του επώνυμου...

Σετ κρεβατοκάμαρας με 101 ευρώ το μήνα



Τριθέσιος δερμάτινος καναπές με 1027 ευρώ



Διθέσιος δερμάτινος καναπές με 807 ευρώ



Σετ κρεβατοκάμαρας με 78 ευρώ το μήνα

Σετ 2θέσιου και 3θέσιου δερμάτινου καναπέ 1849 ευρώ



2θέσιος δερμάτινος καναπές 836 ευρώ και 3θέσιος δερμάτινος 1012 ευρώ

ΕΠΙΠΛΑ ΚΕΛΗΣ

ΑΦΟΙ ΚΕΛΗ Ο.Ε. Αθηνών 36 Τ.Κ. 85100, Ρόδος, Τηλ: (22410) - 66865 - FAX: 67207 - www.protea.gr , email: kelis_bros@hotmail.com

Μετά τις δυσοίωνες προβλέψεις για τη νέα σεζόν

Υστατη ελπίδα οι Ελληνες τουρίστες

Εναλλακτικές λύσεις αναζητούν και οι Ρόδιοι ξενοδόχοι
Τρίτη στις επιλογές των ημεδαπών η περιοχή μας

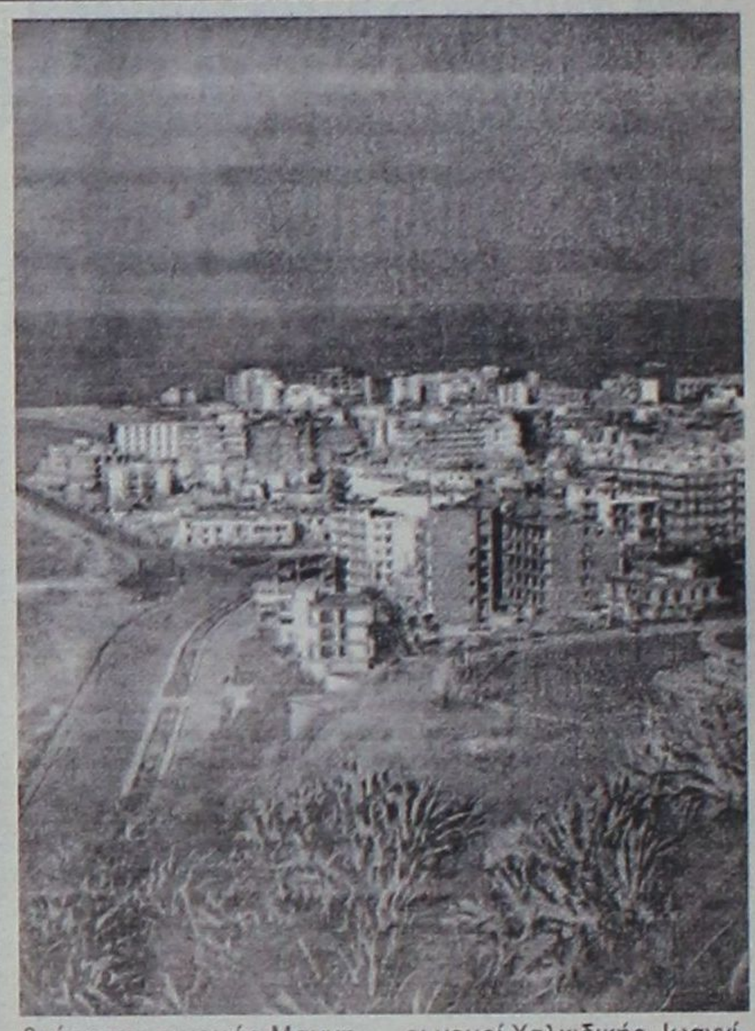

Εναλλακτικές λύσεις για την προσέλκυση τουριστών αναζητούν και οι Ρόδιοι ξενοδόχοι, μετά τις δυσοίωνες εκτιμήσεις που εκφράζονται από τους αρμόδιους για την πορεία της τουριστικής περιόδου.

Ετσι στους Ελληνες πελάτες αναμένεται να προτρέψουν, φέτος, οι ξενοδοχειακοί επιχειρηματίες, με στόχο να καλύψουν μέρος των απωλειών που προβλέπονται από τις μειωμένες αφίξεις αλλοδαπών τουριστών. Παράλληλα, με τα τμήματα πωλήσεων των ξενοδοχείων, αιχμή του δόρατος αναμένεται να αποτελέσουν και τα τουριστικά γραφεία που προωθούν πακέτα εσωτερικού τουρισμού.

Πέραν των κλασικών ετησίων προγραμμάτων που παρέχουν τα τελευταία χρόνια στους Ελληνες πελάτες, επιχειρηματίες και κυρίως ξενοδοχειακές ενώσεις, ένας σημαντικός αριθμός επιχειρηματιών αλλά και τουριστικών φορέων αναμένεται να επενδύσει πολύ περισσότερα στο ελληνικό κοινό, με προσφορές και ειδική τιμολογιακή πολιτική, προσβλέποντας, σε μια κρίσιμη περίοδο, στο «πορτοφόλι» του Ελληνα.



Προγράμματα

Στη δυναμική του εσωτερικού τουρισμού στοχεύουν φέτος πολύ περισσότερο από τις υπόλοιπες χρονιές οι Ελληνες επιχειρηματίες, σχεδιάζοντας από τώρα την τιμολογιακή πολιτική και τα προγράμματα διακοπών για τους Ελληνες πελάτες.

Οσο κι αν τα δεδομένα της ελληνικής κοινωνίας -χρόνος αδειών, τάση διακοπών σε συγκεκριμένα χρονικά διαστήματα του καλοκαιριού, κ.λπ.- λειτουργούν ανασταλτικά στην ενίσχυση του εσωτερικού τουρισμού, εκτιμάται ότι ένα δυναμικό πρόγραμμα προβολής και οικονομικής πολιτικής μπορεί να φέρει σημαντικά οφέλη. Ως βασική προϋπόθεση τίθεται, μεταξύ των άλλων, το κλείσιμο των διακοπών τουλάχιστον τρεις μήνες πριν από το χρόνο διακοπών. Καθοριστικό στοιχεία στον σχεδιασμό αυτό αναμένεται να διαδραματίσουν οι συνεργασίες των τουριστικών επιχειρήσεων με τις τράπεζες και ειδικότερα με τις πιστωτικές κάρτες, καθώς έτσι η χρηματοδότηση των διακοπών γίνεται με πολύ συμφέρουσες τιμές.

Οι Ελληνες που μέχρι σήμερα κατέχουν ένα ποσοστό της τάξης περίπου του 25% (περίπου 15 εκατ. διανυκτερεύσεις) στο σύνολο των διανυκτερεύσεων που πραγματοποιούνται στα ελληνικά ξενοδοχεία και περίπου 45% (25 εκατ. διανυκτερεύσεις) στο σύνολο των διανυκτερεύσεων των ενοικιαζόμενων δωματίων, αποτελούν μια ιδιαίτερα δυναμική πελατεία. Η τελευταία έρευνα που είχε πραγματοποιήσει η ΕΣΥΕ το 1997 (έκτοτε δεν ασχολήθηκε να καταγράψει τις ταξιδιωτικές συνήθειες των Ελλήνων) εκτιμούσε ότι το σύνολο των δαπανών που πραγματοποιούν οι Ελληνες στα ταξίδια τους στο εσωτερικό ξεπερνά τα 2 δισ. ευρώ.

Την πρώτη θέση στις διανυκτερεύσεις των Ελλήνων κατέχει η Αθήνα και ακολουθούν η Θεσσαλονίκη και η **Ρόδος**. Στην τέταρτη θέση βρίσκονται τα νησιά των Κυκλάδων, στη πέμπτη θέση βρίσκεται ο νομός Μαγνησίας (Πήλιο) και ακολουθούν οι νομοί Χαλκιδικής, Ιωαννίνων και Κέρκυρας.

RODOS PALACE
Resort Hotel • Convention Center

Το μεγαλύτερο ξενοδοχειακό συγκρότημα της Ρόδου ζητεί το ακόλουθο προσωπικό:

- Food & Beverage Manager
  Με ανάλογη προϋπηρεσία σε ξενοδοχεία πολυτελείας
- Υπαλλήλους Υποδοχής
  Γνώστες Αγγλικών, Γερμανικών, με ανάλογη προϋπηρεσία
- Προϊσταμένη Ορόφων & Βοηθούς αυτής

Οι ενδιαφερόμενοι για τις ανωτέρω θέσεις μπορούν να στείλουν ένα βιογραφικό τους σημείωμα με μία πρόσφατη φωτογραφία στην Διεύθυνση της εταιρείας υπ' όψιν Κου Π. Ρούμπα.

Επίσης ζητούνται:
- Ηλεκτρολόγοι
- Υδραυλικοί
- Chef / Sous Chef
- Μάγειρας Α', Β' & βοηθοί
- Ζαχαροπλάστες Α' & Β'
- Μπουφετζής Α' & Β'
- Σερβιτόροι & βοηθοί
- Μπάρμεν Α' & Β'
- Hostess
- Λαντζέρηδες
- Νυκτερινός Receptionist
- Γκρουμ (κάτοχοι αδείας οδήγησης αυτοκινήτου)
- Κλητήρας (κάτοχος αδείας οδήγησης μοτοσικλέτας)
- Καμαριέρες
- Καθαρίστριες
- Εργάτες

Για τις ανωτέρω ειδικότητες μπορείτε να απευθυνθείτε προσωπικά, μετά την 10η Ιανουαρίου 2003, καθημερινά και κατά τις ώρες 10.00 - 15.00 στην Διεύθυνση Προσωπικού του ξενοδοχείου, στον Κο Π. Ρούμπα.

Ξενοδοχείο Ρόδος Παλάς
Λεωφ. Ιαλυσού, Τ.Θ. 121, Ιξιά, Ρόδος
Τηλ. 02410 25222, 02410 97235, Fax: 02410 25350

μια ξεχωριστή θέση στη θάλασσα

ΔΡΟΜΟΛΟΓΙΑ ΑΠΟ 10/02/2003 ΕΩΣ 28/02/2003

ΑΝΑΧΩΡΗΣΗ ΑΠΟ ΡΟΔΟ

ΗΜ/ΝΙΑ	ΠΛΟΙΟ	ΩΡΑ	ΠΡΟΟΡΙΣΜΟΣ
10.02 ΔΕΥΤΕΡΑ	----------	-------	----------
11.02 ΤΡΙΤΗ	ΔΙΑΓΟΡΑΣ	15.00	ΚΩ - ΚΑΛΥΜΝΟ - ΛΕΡΟ - ΠΑΤΜΟ - ΠΕΙΡΑΙΑ
12.02 ΤΕΤΑΡΤΗ	ΡΟΔΟΣ	15.00	ΣΥΜΗ - ΤΗΛΟ - ΚΑΛΥΜΝΟ - ΑΣΤΥΠΑΛΑΙΑ - ΠΕΙΡΑΙΑ
13.02 ΠΕΜΠΤΗ	ΔΙΑΓΟΡΑΣ	15.00	ΝΙΣΥΡΟ - ΚΩ - ΚΑΛΥΜΝΟ - ΛΕΡΟ - ΠΑΤΜΟ - ΠΕΙΡΑΙΑ
14.02 ΠΑΡΑΣΚΕΥΗ	ΡΟΔΟΣ	15.00	ΚΩ - ΚΑΛΥΜΝΟ - ΛΕΡΟ - ΠΑΤΜΟ - ΠΕΙΡΑΙΑ
15.02 ΣΑΒΒΑΤΟ	ΔΙΑΓΟΡΑΣ	15.00	ΚΩ - ΚΑΛΥΜΝΟ - ΛΕΡΟ - ΠΑΤΜΟ - ΠΕΙΡΑΙΑ
16.02 ΚΥΡΙΑΚΗ	ΡΟΔΟΣ	15.00	ΚΩ - ΚΑΛΥΜΝΟ - ΛΕΡΟ - ΠΑΤΜΟ - ΠΕΙΡΑΙΑ
17.02 ΔΕΥΤΕΡΑ	----------	-------	----------
18.02 ΤΡΙΤΗ	ΔΙΑΓΟΡΑΣ	15.00	ΚΩ - ΚΑΛΥΜΝΟ - ΛΕΡΟ - ΠΑΤΜΟ - ΠΕΙΡΑΙΑ
19.02 ΤΕΤΑΡΤΗ	ΡΟΔΟΣ	15.00	ΣΥΜΗ - ΤΗΛΟ - ΚΑΛΥΜΝΟ - ΑΣΤΥΠΑΛΑΙΑ - ΠΕΙΡΑΙΑ
20.02 ΠΕΜΠΤΗ	ΔΙΑΓΟΡΑΣ	15.00	ΝΙΣΥΡΟ - ΚΩ - ΚΑΛΥΜΝΟ - ΛΕΡΟ - ΠΑΤΜΟ - ΠΕΙΡΑΙΑ
21.02 ΠΑΡΑΣΚΕΥΗ	ΡΟΔΟΣ	15.00	ΚΩ - ΚΑΛΥΜΝΟ - ΛΕΡΟ - ΠΑΤΜΟ - ΠΕΙΡΑΙΑ
22.02 ΣΑΒΒΑΤΟ	ΔΙΑΓΟΡΑΣ	15.00	ΚΩ - ΚΑΛΥΜΝΟ - ΛΕΡΟ - ΠΑΤΜΟ - ΠΕΙΡΑΙΑ
23.02 ΚΥΡΙΑΚΗ	ΡΟΔΟΣ	15.00	ΚΩ - ΚΑΛΥΜΝΟ - ΛΕΡΟ - ΠΑΤΜΟ - ΠΕΙΡΑΙΑ
24.02 ΔΕΥΤΕΡΑ	----------	-------	----------
25.02 ΤΡΙΤΗ	ΔΙΑΓΟΡΑΣ	15.00	ΚΩ - ΚΑΛΥΜΝΟ - ΛΕΡΟ - ΠΑΤΜΟ - ΠΕΙΡΑΙΑ
26.02 ΤΕΤΑΡΤΗ	ΡΟΔΟΣ	15.00	ΣΥΜΗ - ΤΗΛΟ - ΚΑΛΥΜΝΟ - ΑΣΤΥΠΑΛΑΙΑ- ΠΕΙΡΑΙΑ
27.02 ΠΕΜΠΤΗ	ΔΙΑΓΟΡΑΣ	15.00	ΝΙΣΥΡΟ - ΚΩ - ΚΑΛΥΜΝΟ - ΛΕΡΟ - ΠΑΤΜΟ - ΠΕΙΡΑΙΑ
28.02 ΠΑΡΑΣΚΕΥΗ	ΡΟΔΟΣ	15.00	ΚΩ - ΚΑΛΥΜΝΟ - ΛΕΡΟ - ΠΑΤΜΟ - ΠΕΙΡΑΙΑ

ΑΝΑΧΩΡΗΣΗ ΑΠΟ ΠΕΙΡΑΙΑ

ΗΜ/ΝΙΑ	ΠΛΟΙΟ	ΩΡΑ	ΠΡΟΟΡΙΣΜΟΣ
10.02 ΔΕΥΤΕΡΑ	ΔΙΑΓΟΡΑΣ	15.00	ΠΑΤΜΟ - ΛΕΡΟ - ΚΑΛΥΜΝΟ - ΚΩ - ΡΟΔΟ
11.02 ΤΡΙΤΗ	ΡΟΔΟΣ	15.00	ΑΣΤΥΠΑΛΑΙΑ - ΚΑΛΥΜΝΟ - ΤΗΛΟ - ΣΥΜΗ - ΡΟΔΟ
12.02 ΤΕΤΑΡΤΗ	ΔΙΑΓΟΡΑΣ	15.00	ΠΑΤΜΟ - ΛΕΡΟ - ΚΑΛΥΜΝΟ - ΚΩ - ΝΙΣΥΡΟ - ΡΟΔΟ
13.02 ΠΕΜΠΤΗ	ΡΟΔΟΣ	15.00	ΠΑΤΜΟ - ΛΕΡΟ - ΚΑΛΥΜΝΟ - ΚΩ - ΡΟΔΟ
14.02 ΠΑΡΑΣΚΕΥΗ	ΔΙΑΓΟΡΑΣ	15.00	ΠΑΤΜΟ - ΛΕΡΟ - ΚΑΛΥΜΝΟ - ΚΩ - ΡΟΔΟ
15.02 ΣΑΒΒΑΤΟ	ΡΟΔΟΣ	15.00	ΠΑΤΜΟ - ΛΕΡΟ - ΚΑΛΥΜΝΟ - ΚΩ - ΡΟΔΟ
16.02 ΚΥΡΙΑΚΗ	----------	-------	----------
17.02 ΔΕΥΤΕΡΑ	ΔΙΑΓΟΡΑΣ	15.00	ΠΑΤΜΟ - ΛΕΡΟ - ΚΑΛΥΜΝΟ - ΚΩ - ΡΟΔΟ
18.02 ΤΡΙΤΗ	ΡΟΔΟΣ	15.00	ΑΣΤΥΠΑΛΑΙΑ - ΚΑΛΥΜΝΟ - ΤΗΛΟ - ΣΥΜΗ - ΡΟΔΟ
19.02 ΤΕΤΑΡΤΗ	ΔΙΑΓΟΡΑΣ	15.00	ΠΑΤΜΟ - ΛΕΡΟ - ΚΑΛΥΜΝΟ - ΚΩ - ΝΙΣΥΡΟ - ΡΟΔΟ
20.02 ΠΕΜΠΤΗ	ΡΟΔΟΣ	15.00	ΠΑΤΜΟ - ΛΕΡΟ - ΚΑΛΥΜΝΟ - ΚΩ - ΡΟΔΟ
21.02 ΠΑΡΑΣΚΕΥΗ	ΔΙΑΓΟΡΑΣ	15.00	ΠΑΤΜΟ - ΛΕΡΟ - ΚΑΛΥΜΝΟ - ΚΩ - ΡΟΔΟ
22.02 ΣΑΒΒΑΤΟ	ΡΟΔΟΣ	15.00	ΠΑΤΜΟ - ΛΕΡΟ - ΚΑΛΥΜΝΟ - ΚΩ - ΡΟΔΟ
23.02 ΚΥΡΙΑΚΗ	----------	-------	----------
24.02 ΔΕΥΤΕΡΑ	ΔΙΑΓΟΡΑΣ	15.00	ΠΑΤΜΟ - ΛΕΡΟ - ΚΑΛΥΜΝΟ - ΚΩ - ΡΟΔΟ
25.02 ΤΡΙΤΗ	ΡΟΔΟΣ	15.00	ΑΣΤΥΠΑΛΑΙΑ - ΚΑΛΥΜΝΟ - ΤΗΛΟ - ΣΥΜΗ - ΡΟΔΟ
26.02 ΤΕΤΑΡΤΗ	ΔΙΑΓΟΡΑΣ	15.00	ΠΑΤΜΟ - ΛΕΡΟ - ΚΑΛΥΜΝΟ - ΚΩ - ΝΙΣΥΡΟ - ΡΟΔΟ
27.02 ΠΕΜΠΤΗ	ΡΟΔΟΣ	15.00	ΠΑΤΜΟ - ΛΕΡΟ - ΚΑΛΥΜΝΟ - ΚΩ - ΡΟΔΟ
28.02 ΠΑΡΑΣΚΕΥΗ	ΔΙΑΓΟΡΑΣ	15.00	ΠΑΤΜΟ - ΛΕΡΟ - ΚΑΛΥΜΝΟ - ΚΩ - ΡΟΔΟ

ΠΛΗΡΟΦΟΡΙΕΣ ΚΕΝΤΡΙΚΟ ΠΡΑΚΤΟΡΕΙΟ ΡΟΔΟΥ

Δ·Α·Ν·Ε· SEA LINE
ΔΩΔΕΚΑΝΗΣΙΑΚΗ ΑΝΩΝΥΜΗ ΝΑΥΤΙΛΙΑΚΗ ΕΤΑΙΡΙΑ

ΑΥΣΤΡΑΛΙΑΣ 92, ΤΗΛ. ΠΡΑΚΤΟΡΕΙΟΥ: 22410 43150 (10 ΓΡΑΜΜΕΣ)

Διά... σοσιαλιστικής μαγείας

Πισωγυρίσαμε ξανά στα μπακαλοδέφτερα



Άρθρο του Βασίλη Χρύση Δικηγόρου-Πολιτευτή Ν.Δ.

Δεν θα περάσει και πολιτικά απαρατήρητο και αυτό. Όταν ψηφιζόταν ο νόμος 2539 του 1997 (Νόμος Καποδίστρια) στο άρθρο 21 ρητά προεβλέπετο η διατήρηση ευνοϊκών ρυθμίσεων υπέρ των κατοίκων των μικρών Ο.Τ.Α..

Δεν θα κάνουμε ιδιαίτερη μνεία σε όλες τις περιπτώσεις που αναφέρει το σχετικό άρθρο, αλλά στην παράγραφο 2 ρητά αναφέρεται: "Δικαιώματα και διευκολύνσεις οικονομικής, φορολογικής, ασφαλιστικής φύσεως που απολάμβαναν οι κάτοικοι οικισμών και κοινοτήτων που συνενώνονται εξακολουθούν να ισχύουν ανεξάρτητα από τον πληθυσμό του Δήμου ή Κοινότητος στον οποίο ανήκουν".

Ανάμεσα στα προνόμια που για δικαιοπολιτικούς λόγους απολάμβαναν οι κάτοικοι των μικρών δημοτικών διαμερισμάτων με πληθυσμό κάτω των δύο χιλιάδων κατοίκων ήταν η απαλλαγή από το φόρο χρησικτησίας και η μη υποχρεωτική ασφάλιση των ελευθέρων επαγγελματιών σε ασφαλιστικά ταμεία.

Όλα αυτά που για λόγους σκοπιμότητας διατηρήθηκαν, σε μια βραδιά με τη ψήφιση του νόμου 3050 του 2002 τα πήρε το ποτάμι, χωρίς να ληφθεί καθόλου υπόψη η ερμηνευτική δήλωση του άρθρου 101 του συντάγματος, για την ιδιαιτερότητα τουλάχιστον των νησιών.

Έτσι στο άρθρο 9, του παραπάνω νόμου, δια σοσιαλιστικής μαγείας, το μικρομάγαζο του δημοτικού διαμερίσματος έπεσε στο δόκανο της φορολογικής μανίας των κρατούντων.

Καθιερώνεται, με το παραπάνω άρθρο, η υποχρεωτική ασφάλιση στο Τ.Ε.Β.Ε. και άλλα ταμεία, πράγμα το οποίο ισχύει ήδη από 1/1/2003 και πρώτοι οι κάτοικοι της Νότιας Ρόδου, με επικεφαλής το Δήμαρχό τους, διαμαρτυρήθηκαν και ξεσηκώθηκαν, την εβδομάδα που πέρασε, για το δυσβάστακτο αυτό μέτρο. Αυτή η κοινωνική ευαισθησία της Κυβέρνησης, δεν έχει προηγούμενο.

Οι άνθρωποι αυτοί αντί να ενισχυθούν με κίνητρα να παραμείνουν στα δημοτικά διαμερίσματα, κυριολεκτικά εκδιώκονται απ' αυτά, αφού το κλείσιμο των μικρών μαγαζιών σημαίνει εγκατάλειψη - ερήμωση της υπαίθρου.

Τέτοια πολιτική που αντί να ενισχύει, αποδυναμώνει την περιφέρεια πρώτη φορά βλέπουμε.

Η αντιφατικότητα και η ασυνέπεια των Κυβερνήσεων του ΠΑ.ΣΟ.Κ. είναι οφθαλμοφανής. Ψηφίζονται νόμοι και σε λίγο χρονικό διάστημα καταργούνται με νεώτερο νόμο και επί το δυσμενέστερο για τους φορολογουμένους.

Αυτές οι διαπιστώσεις δεν γίνονται ούτε για αντιπολίτευση, ούτε για εντυπωσιασμό. Είναι πραγματικές και καθαρά φορομπηχτικές. Μας ενδιαφέρουν όλους και έχουμε χρέος να ξεσκεπάσουμε μια πολιτική που μόνο φιλολαϊκή δεν είναι.

Το ποτήρι ξεχειλίζει. Η αγανάκτηση, όχι μόνο των κατοίκων της Νότιας Ρόδου αλλά όλων των μικρών δημοτικών διαμερισμάτων, είναι πέρα για πέρα δικαιολογημένη.

Η ζωή όλων μας γίνεται καθημερινά πιο δύσκολη και η Κυβέρνηση ούτε βλέπει, ούτε ακούει τίποτε.

Οι ουρές στα ταμεία του Τ.Ε.Β.Ε. και στα δικαστήρια θα πληθαίνουν καθημερινά. Αυτός ο διασυρμός ανθρώπων και μικρομεσαίων επιχειρήσεων της υπαίθρου, κάποτε θα πρέπει να σταματήσει. Το εξέφρασε σε κάποια ομιλία του ο Πρόεδρος της Νέας Δημοκρατίας Κώστας Καραμανλής και ο χρόνος δικαιώνει τις ανησυχίες του. Ο κόσμος κουράστηκε να δανείζεται, να πληρώνει και να μη ξεχρεώνει ποτέ.

Η σοσιαλιστική ευημερία που έφερε ο υπό προθεσμία Πρωθυπουργός Κώστας Σημίτης είναι γνωστή σε όλους. Γυρίσαμε ξανά πίσω στα μπακαλοδέφτερα και τα βερεσέδια. Δεν είναι αρκετά αυτά για την αποπομπή τους το γρηγορότερο δυνατόν; Δώστε την απάντησή σας στις κάλπες όποτε και αν στηθούν αυτές.

ΑΝΑΛΥΤΙΚΟ ΕΡΓΑΣΤΗΡΙΟ ΕΛΕΓΧΟΥ ΠΟΙΟΤΗΤΑΣ

ΑΝΑΛΥΣΕΙΣ - ΣΥΜΒΟΥΛΕΣ ΜΕΛΕΤΕΣ

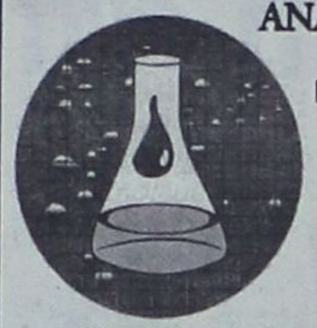

ΓΕΝΙΚΕΣ ΧΗΜΙΚΕΣ ΑΝΑΛΥΣΕΙΣ
ΠΑΡΑΚΟΛΟΥΘΗΣΕΙΣ ΒΙΟΛΟΓΙΚΩΝ
ΕΛΕΓΧΟΣ ΚΟΛΥΜΒΗΤΙΚΩΝ ΔΕΞΑΜΕΝΩΝ
ΕΡΓΑΣΤΗΡΙΑΚΟΣ ΕΛΕΓΧΟΣ ΠΡΩΤΩΝ ΥΛΩΝ
ΠΟΙΟΤΙΚΟΣ ΕΛΕΓΧΟΣ ΤΡΟΦΙΜΩΝ-ΠΟΤΩΝ

QUALITY AND MARKETING SERVICE



• **Καλύπτουμε με πλούσια συλλογή φυσικών, χημικών και μικροβιολογικών δοκιμών τον έλεγχο ποιότητας:** Τροφίμων-ποτών-υδάτων-περιβάλλοντος-εδάφους

Πλήρεις εργαστηριακές δοκιμές σε ευρή φάσμα προϊόντων.
• Σχεδιασμός και μελέτη νέων προϊόντων .

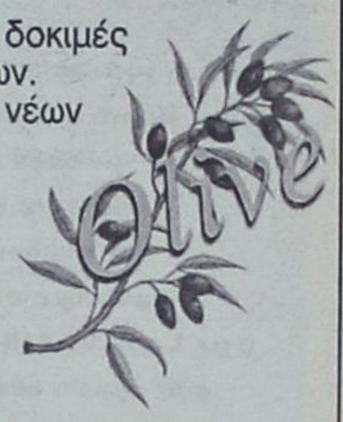

ΔΙΑΠΙΣΤΕΥΜΕΝΟΙ ΚΑΤΑ ISO 17025

ΠΛΗΡΗΣ ΧΗΜΙΚΕΣ ΑΝΑΛΥΣΕΙΣ ΕΛΕΓΧΟΣ ΝΟΘΕΙΑΣ ΕΛΑΙΟΛΑΔΟΥ

ΔΙΑΘΕΤΟΥΜΕ ΑΝΤΙΔΡΑΣΤΗΡΙΑ ΠΡΟΣΔΙΟΡΙΣΜΟΥ ΟΞΥΤΗΤΑΣ ΓΙΑ ΕΛΑΙΟΤΡΙΒΕΙΑ

Στον νέο μας χώρο σας περιμένουμε για να γνωριστούμε και να σας ενημερώσουμε αναλυτικά για τις δραστηριότητές μας.

ΑΠΟΣΤΟΛΗΣ ΔΙΜΕΛΛΗΣ

ΠΡΟΤΥΠΟ ΧΗΜΙΚΟ ΕΡΓΑΣΤΗΡΙΟ ΔΩΔ/ΣΟΥ
Μ. ΠΕΤΡΙΔΗ & ΠΕΙΡΑΙΩΣ 1- 85100 ΡΟΔΟΣ
ΤΗΛ&FAX: (0241) 78064 - 62119 - (094) 684899

PROTEAS

με τη σιγουριά του επώνυμου !



ΑΦΟΙ ΚΕΛΗ Ο.Ε. Αθηνών 36 Τ.Κ. 85100, Ρόδος, Τηλ: (22410) - 66865 - FAX: 67207 - www.protea.gr , email: kelis_bros@hotmail.com

Μόνο οι εξαιρέσεις δίνουν το στίγμα της γιορτής

Άχρωμη αποκριά



Γάμος μεάλος γένεται σε ούλλο το χωργκιό μμας, παντρεύγεται ο ΓΙΩΡΓΚΗΣ μας μαζί με το ΠΗΝΙΩ μας. Ελάτε ούλλοι οι χωργκιανοί με δόξα και καμάρι, ελάτε να παντρέψουμε το καμουζελλλοζευγάρι. Λαμένουμέ σσας, την Κερεκή στις 2 του ΜΑΡΤΗ, στις 12 το μεσημέρι στη μμιάλη πλατέα των ΦΑΝΩΝ.



Άχρωμες απόκριες θα περάσουν για τους κατοίκους αρκετών χωριών της Ρόδου, μιας και ούτε εκδηλώσεις, ούτε καν σερπαντίνες θα υπάρχουν για να θυμίσουν τη μεγάλη γιορτή. Τα περιορισμένα οικονομικά των Δήμων; Η έλλειψη διάθεσης από τους κατοίκους για να προσφέρουν; Σε κάθε περίπτωση κάτι φταίει και σιγά – σιγά ο κόσμος κλείνεται όλο και περισσότερο στο σπίτι του. Είναι χαρακτηριστικό πως εφέτος δεν θα γίνει το καρναβάλι της Σορωνής, ενώ σε ολόκληρο το Δήμο Καμείρου μέχρι στιγμής έχει ανακοινωθεί πως θα γίνει μόνο μία εκδήλωση. Πρόκειται για εκείνη που οργανώνει ο Πολιτιστικός Σύλλογος Φανών «Ο Πρόδρομος».

Τα μέλη του Πολιτιστικού Φανών ετοιμάζουν για την προσεχή Κυριακή 2 Μαρτίου μεγάλη γιορταστική εκδήλωση με παιδικό καρναβάλι στις 12:00 το μεσημέρι και με παραδοσιακό χωριάτικο «Φανενό» γάμο στις 14:00. Το έργο έχει γραφτεί σε τοπική διάλεκτο και παρουσιάζει ανάγλυφα το γάμο, όπως αυτός γινόταν πριν από χρόνια. Προσφορά προς όλους τους επισκέπτες είναι το άφθονο κρασί, οι τηγανίτες και το παραδοσιακό μελεκούνι. Τα μέλη του Πολιτιστικού Συλλόγου «Ο Πρόδρομος» φιλοδοξούν να καθιερώσουν το καρναβάλι τους σε ετήσια βάση και να το μετατρέψουν σε θεσμό που χρόνο με το χρόνο θα πλαισιώνεται με περισσότερες εκδηλώσεις.

ΜΑΕΥΤΕΙΤΕ

Ο Πολιτιστικός σύλλογος Φανών «**Ο ΠΡΟΔΡΟΜΟΣ**» λαμαίνει σας τις Απόκριες τη Κερεκή στις 2 του Μάρτη.
12.00 για τα παιδκιά
14.00 για τους μιάλους ε χωρκιάτικο γάμο. Θα σας τρατάρουμε τηανίτες, μελεκούνι και κρασί

Ευχαριστούμε

RODOS PRINCESS BEACH HOTEL ★★★★
Lindos Princess BEACH ★★★★ HOTEL
PRINCESS SUN hotel

Τα ξενοδοχεία των εταιρειών
"Ι.&Ε. Χατζηλαζάρου Α.Ε" και "Ιωάννης Χατζηλαζάρου Α.Ε."
επιθυμούν να προσλάβουν τους παρακάτω συνεργάτες με:

Προοπτική εξέλιξης & πραγματοποίησης καριέρας στον ξενοδοχειακό χώρο

1. F & B Manager
2. Maitre d' Hotel
3. Guest Relations Officer
4. Προϊσταμένη Ορόφων
5. Υπεύθυνος Super Market

Με ικανή προυπηρεσία σε αντίστοιχες θέσεις ξενοδοχείων Α' κατηγορίας.
Για τις θέσεις 1-3 είναι απαραίτητη η άριστη γνώση Αγγλικών, Γερμανικών και Ιταλικών, ενώ για τις θέσεις 4 & 5 η άριστη γνώση Αγγλικών ή Γερμανικών

Επίσης ζητούνται:

Υπάλληλοι Υποδοχής	**Barmen**
Restaurant Hostess	**Σερβιτόροι**
Βοηθός Maitre	**Πωλητές Super Market**
Βοηθός Προϊσταμένης	**Γυμναστές & Μασσέρ**

Για τις παραπάνω θέσεις είναι απαραίτητη η άριστη γνώση Αγγλικών, και Γερμανικών ή Ιταλικών.

Μάγειροι Α, Β & βοηθοί	**Φούρναρης**
Μπουφετζής	**Καμαριέρες**
Ζαχαροπλάστης	**Συντηρητές**
Χασάπης	**(Ηλεκτρολόγοι & Υδραυλικοί)**

Για πληροφορίες, υποβολή Βιογραφικών Σημειωμάτων & Αιτήσεων Εργασίας, οι ενδιαφερόμενοι/-ες μπορούν να επικοινωνήσουν με τον κ. Αποστόλη Καραγιάννη, (τηλ: 22440 47102, fax: 22440 47267) ή με τον κ. Σάββα Χασάπη (τηλ: 22440 29230, fax 22440 29231) Δευτέρα - Παρασκευή 10:00 – 15:00

ΣΗΜΕΡΑ

Μουσική εκδήλωση στο Εθνικό

Ο Διεθνής σύλλογος Ρόδου και το Τούρκικο Προξενείο Ρόδου διοργανώνουν για σήμερα εκδήλωση στο Εθνικό Θέατρο Ρόδου ώρα 8μ.μ. που περιλαμβάνει ρεσιτάλ μοντέρνας ρομαντικής μουσικής με τις κ.κ. Μεμνουνέ Κιαζίμ (πιανίστα) και Τζίνα Ράντζο (μεσόφωνος).

Τα έσοδα θα διατεθούν στο ίδρυμα Ελπίδα για παιδιά με ειδικές ανάγκες.

Την Παρασκευή

Μουσική εκδήλωση στο Εθνικό

Την Παρασκευή 28 Φεβρουαρίου θα πραγματοποιηθεί η δεύτερη ετήσια εορτή εθελοντικής αιμοδοσίας.

Η σημαντική αυτή εκδήλωση της χρονιάς, που συνδιοργανώνεται από το Δήμο Ροδίων και τον Σύλλογο Εθελοντών Αιμοδοτών Ρόδου, θα πραγματοποιηθεί φέτος στο Rodos Palace και συγκεκριμένα στην αίθουσα Jupiter.



Θα βραβευθούν αιμοδότες με μεγάλη προσφορά, παρουσία των τοπικών Αρχών

Ενημέρωση για τον καρκίνο του μαστού

Ένα από τα Κέντρα που προβάλλονται σε πανελλήνιο επίπεδο είναι εκείνο που αφορά στην πληροφόρηση των γυναικών της Ρόδου για όλα όσα αφορούν τον καρκίνο του μαστού. Ειδικότερα, έχει διαπιστωθεί ότι την πλειοψηφία των περιπτώσεων καρκίνου του μαστού ανακαλύπτουν πρώτα οι ίδιες οι γυναίκες. Σύμφωνα με την έρευνα που έγινε σε πανελλήνιο επίπεδο, μόνο το 20-30% των περιπτώσεων, το πρόβλημα πρωτοανακαλύπτεται από το γιατρό. Σε έρευνα που πραγματοποίησε η Ελληνική Αντικαρκινική Εταιρεία (ΕΑΕ) σε δείγμα 720 γυναικών διαφόρων ηλικιών, δείχθηκε ό,τι ποσοστό μόλις 36% από αυτές εξετάζουν μόνες τους μαστούς τους. Η Ελληνική Αντικαρκινική Εταιρεία προχώρησε πρόσφατα στη δημιουργία του Δικτύου Φροντίδας Μαστού. Στο πλαίσιο των δραστηριοτήτων του Δικτύου εντάσσονται τα μαθήματα γνωριμίας με το στήθος (Αυτοεξέτασης) τα οποία ήδη άρχισαν να γίνονται στην Αθήνα με μικρές ομάδες γυναικών, που διδάσκονται την ανατομία και φυσιολογία των μαστών, καθώς και τις μεθόδους αυτοεξέτασης.

Στο Δίκτυο λειτουργεί τηλεφωνική γραμμή ενημέρωσης (210-6401200) παρέχοντας πληροφορίες για την υγεία του στήθους και τα μαθήματα αυτοεξέτασης τα οποία επεκτείνονται στην Πάτρα, το Αίγιο, τα Ιωάννινα και τη Ρόδο. Οι αρμόδιοι του Κέντρου επισημαίνουν ότι είναι πολύ σημαντικό οι γυναίκες των νησιών μας να επικοινωνούν με τα τηλεφωνικά κέντρα και να ζητούν πληροφορίες διότι με τον τρόπο αυτό θα μπορέσουν να προστατέψουν την υγεία τους και να προλάβουν δυσάρεστες καταστάσεις.

ΕΝΟΙΚΙΑΖΟΝΤΑΙ

καταστήματα 40 και 80 τ.μ. με μεγάλους προαύλειους χώρους για τουριστική χρήση στα Βληχά Λίνδου - Ρόδου.
Πληροφορίες τηλέφωνα 6946-282373 και 22410-62202 κ. Εμμανουήλ Παπακωνσταντίνου.

DRIVE INN MARE

ΕΝΟΙΚΙΑΣΕΙΣ ΔΙΑΜΕΡΙΣΜΑΤΩΝ
ΕΠΙΠΛΩΜΕΝΩΝ ΚΑΙ ΠΛΗΡΩΣ ΕΞΟΠΛΙΣΜΕΝΩΝ

Διαμερίσματα 50 τ.μ. με δυνατότητα φιλοξενίας έως και 4 ατόμων πλήρως εξοπλισμένα (έπιπλα, σκεύη), ενοικιάζονται με αυτοκίνητο ή και χωρίς. Ό,τι καλύτερο και οικονομικότερο υπάρχει στην αγορά της Ρόδου. Πέντε λεπτά από το κέντρο της πόλης με αμεσότητα πρόσβασης σε super market, εστιατόρια, φαρμακεία, πάνω στη στάση του λεωφορείου, 8' από το λιμάνι της Ρόδου, 10' από το αεροδρόμιο, 3' λεπτά από το Δήμο Ιαλυσού, 50 μέτρα από τη θάλασσα και 10' λεπτά από το βουνό, Περιοχή Ιξιά, τοποθεσία έναντι Mira Mare.

Τιμές διαμερίσματος με αυτοκίνητο και πάρκινγκ

Ένας μήνας	26,50 € ανά ημέρα
Μία εβδομάδα	44 € ανά ημέρα
Για τριήμερο (weekend)	150 €

Τιμές διαμερίσματος χωρίς αυτοκίνητο

Ένας μήνας	12,30 € ανά ημέρα
Μία εβδομάδα	29 € ανά ημέρα
Για τριήμερο (weekend)	90 €
Μία ημέρα	42 €

Τιμές διαμερίσματος χωρίς αυτοκίνητο (Ιούλιος+Αύγουστος)

Ένας μήνας	15 € ανά ημέρα
Μία εβδομάδα	34,80 € ανά ημέρα
Για τριήμερο (weekend)	108 €
Μία ημέρα	42 €

1. Στις τιμές δεν συμπεριλαμβάνεται Φ.Π.Α. 6%.
2. Οι ένοικοι δεν επιβαρύνονται για νερό και ηλεκτρικό.
3. Οι τιμές με αυτοκίνητο ισχύουν έως και τις 31 Μαΐου Για τη χρονική περίοδο 1η Ιουνίου έως και 10 Σεπτεμβρίου αναπροσαρμόζονται ανάλογα με τον τύπο και τη διάρκεια της μίσθωσης.
Τηλ.: (22410) 75215, 90168, 91376 - Κιν.: 6978-220057

ΚΑΛΩΣ ΝΑ ΜΑΣ ΕΡΘΕΤΕ

ΑΡΧΩΝ ΣΑΜΑΡΤΖΗΣ ΑΕΤΕΒΕ

Από το 1980

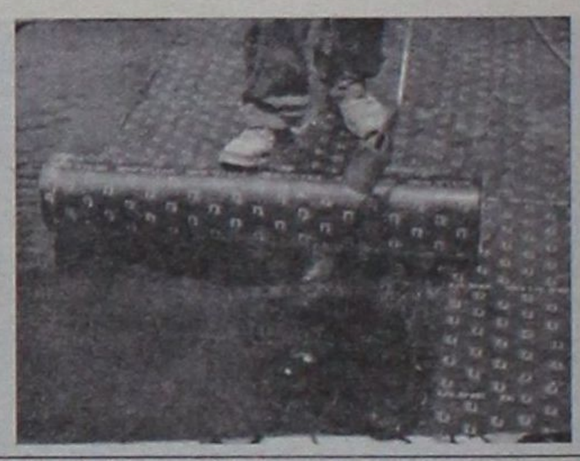

22 ΧΡΟΝΙΑ ΜΟΝΩΣΕΙΣ

ΜΟΝΩΣΕΙΣ ΤΑΡΑΤΣΩΝ

Ricofon

ΓΙΑ ΤΕΛΕΙΑ ΑΚΟΥΣΤΙΚΗ ΣΤΟΥΣ ΧΩΡΟΥΣ ΕΡΓΑΣΙΑΣ ΚΑΙ ΔΙΑΣΚΕΔΑΣΗΣ



Τοποθετώντας το κατάλληλο προϊόν RICOFON έχετε μια αίθουσα με άριστη ακουστική και συγχρόνως ένα τέλειο διακοσμητικό αποτέλεσμα.

ΔΙΑΘΕΣΗ: **ΑΡΧΩΝ ΣΑΜΑΡΤΖΗΣ ΑΕΤΕΒΕ**
ΜΟΝΩΣΕΙΣ - ΣΤΕΓΑΝΩΣΕΙΣ
Καταστήματα
1) Ερυθρού Σταυρού 21 - Τηλ. 22410/23030/32054 Ρόδος 85100
2) Ικάρου & Λαοδικείας - Τηλ. 22410 20021 Ρόδος 85100
Κινητό 0944 502033

Μια σπουδαία προσπάθεια από τους μαθητές του 2ου 6θέσιου Δημοτικού Σχολείου

Περιοδικό πολλών ...διαστάσεων

Τρισδιάστατο

Μαθητικό περιοδικό

2ου 6/θέσιου Δημοτικού Σχολείου Πανεπιστημίου Αιγαίου



Τεύχος: Ιανουαρίου-Φεβρουαρίου 2003



Εντυπωσιακό είναι το αποτέλεσμα της εκδοτικής προσπάθειας των παιδιών του 2ου 6/θέσιου Δημοτικού Σχολείου του Πανεπιστημίου Αιγαίου, καθώς με συντονισμένη προσπάθεια προχώρησαν στην έκδοση ενός περιοδικού με πλούσια ύλη και πολλές πρωτοτυπίες.

Το περιοδικό ονομάζεται «Τρισδιάστατο» και αποτελεί την αναβίωση της επιτυχημένης ανάλογης έκδοσης που είχε γίνει πριν από 13 χρόνια. Στις 23 του σελίδες, οι αναγνώστες μπορούν να βρουν κείμενα μαθητών, νέα του σχολείου, περιηγήσεις, λογοτεχνικά θέματα, ρεπορτάζ για τον αθλητισμό και πολλά άλλα. Η έκδοσή του έγινε με τη βοήθεια της δασκάλας Σταματίας Μαντικού, η οποία απ' ότι φαίνεται κατάφερε όχι μόνο να συντονίσει τα παιδιά, αλλά να τους διδάξει και την μεγάλη αξία της συνεργασίας και της ομαδικής προσπάθειας.

Το περιοδικό θα εκδίδεται κάθε δύο μήνες και ήδη από την πρώτη του έκδοση εξαντλήθηκε στο σύνολο των φύλλων των. Οι κριτικές για το έντυπο είναι σπουδαίες και εκφράζονται από ευρύ φάσμα εκπαιδευτικών και διευθυντών. Μεταξύ των άλλων, η επίκουρος Καθηγήτρια του Πανεπιστημίου Αιγαίου Ελένη Σκούρτου αναφέρει σε σημείωμά της «με το περιοδικό βγαίνετε από την τάξη και το σχολείο και κάνετε όλη την πόλη δική σας. Εσείς ερευνάτε και ανακαλύπτετε τον τόπο και τους ανθρώπους και αυτοί ανακαλύπτουν εσάς». Ο πρώην διευθυντής του 2ου πειραματικού Δημοτικού Σχολείου Ν. Φράγκος σε μήνυμά του λεει πως «είναι μια προσπάθεια όμορφη και ευγενική, αλλά και υπεύθυνη και κουραστική, γι' αυτό μαζί με τα συγχαρητήριά μου εύχομαι και καλό κουράγιο και δύναμη σ' όλους σας».

Το «Τρισδιάστατο» αποτελεί μια έκδοση πρότυπο, μια έκδοση πολλών διαστάσεων και μακάρι να βρει μιμητές, όχι μόνο μεταξύ των μαθητών και των άλλων σχολείων, αλλά και μεταξύ των εκπαιδευτικών που διδάσκουν στα δημοτικά και τα γυμνάσια αυτού του τόπου.

Εγινε η τελετή παρουσίασης της μεγάλης έκθεσης

Ολα έτοιμα για το Τουριστικό Πανόραμα



Εγινε την περασμένη Πέμπτη η επίσημη τελετή παρουσίασης της έκθεσης τουρισμού και διακοπών «Τουριστικό Πανόραμα» που αποτελεί μια από τις σημαντικότερες εκθέσεις για την προώθηση του εσωτερικού τουρισμού. Στην τελετή της περασμένης εβδομάδας κατεγράφησαν οι στόχοι και οι καινοτομίες της φετινής διοργάνωσης, ενώ συμμετείχαν εκπρόσωποι και από τη Ρόδο.

Το «Τουριστικό Πανόραμα 2003», που διοργανώνεται για όγδοη χρονιά από τον όμιλο Καλοφωλιά, θα πραγματοποιηθεί από 28 έως 31 Μαρτίου, στον ΟΛΠ, με τιμώμενη περιοχή τα Ιόνια.

Μεταξύ των κυριότερων χαρακτηριστικών του "Τουριστικού Πανοράματος 2003" ξεχωρίζουν η διοργάνωση ημερίδας σε συνεργασία με τον Σύνδεσμο των Εν Ελλάδι Τουριστικών και Ταξιδιωτικών Γραφείων (ΗΑΤΤΑ) με θέμα "Τουρισμός και Μορφές Συνεργασίας", καθώς και η χρήση σύγχρονων εφαρμογών πληροφορικής και κινητής τηλεφωνίας (SMS) για την προώθηση και προβολή της έκθεσης. Στην παρουσίαση της έκθεσης παραβρέθηκαν μεταξύ άλλων ο πρόεδρος του ΕΟΤ Γ. Πατέλλης, βουλευτές, εκπρόσωποι φορέων και οργανισμών του δημόσιου και ιδιωτικού τομέα, διακεκριμένοι επιχειρηματίες και στελέχη του τουριστικού και οικονομικού κόσμου.

Υπολογίζεται ότι φέτος η έκθεση θα συμπληρώσει συνολικά για τα χρόνια λειτουργίας της τους 300.000 επισκέπτες και τις 3.700 συμμετοχές.



Με την 20χρονη πείρα μας στα συστήματα ηλιακής ενέργειας σας προσφέρουμε τις πιο αποτελεσματικές λύσεις:

- **Τα καλύτερα ηλιακά της αγοράς** Τελευταίας τεχνολογίας ηλιακά, γαλβανιζέ, glass, ανοξείδοτα, ανοικτού, κλειστού κυκλώματος
- **Δωρεάν μελέτη - επίβλεψη** για κεντρικές εγκαταστάσεις ξενοδοχείων.
- **Άμεση εγκατάσταση** από ειδικευμένο προσωπικό, μέ προσοχή στη λεπτομέρεια.
- **Ειδικές Λύσεις** για κεραμοσκεπές και όπου δεν πρέπει να φαίνεται το Boiler.
- **Εγγύηση** καλής λειτουργίας και πλήρη τεχνική υποστήριξη.
- **Πιστοποίηση ποιότητας** από το κέντρο ανανεώσιμων πηγών ενέργειας.
- **Εγγυημένη απόσβεση** Μόνο με τα χρήματα που πληρώνετε στον ηλεκτρικό σας θερμοσίφωνα εξοφλείτε τον ηλιακό.
- **Έκπτωση αξίας αγοράς** από το φορολογητέο σας εισόδημα.

Καλέστε αμέσως το 76100 για υπεύθυνη ενημέρωση.

ΒΟΥΤΥΡΑΚΗΣ Ι.Χ. Ε.Π.Ε. • ΔΩΔ. ΝΕΟΛΑΙΑΣ 16 - ΡΟΔΟΣ -ΤΗΛ. ΚΕΝΤΡΟ: 22410 - 76100

RODiTALIA
CONTRACT FORNITURE

ΤΩΡΑ

ΚΑΙ ΣΤΙΣ ΕΠΙΠΛΩΣΕΙΣ ΚΑΤΟΙΚΙΑΣ
ΜΕ ΤΟ ΣΥΣΤΗΜΑ

- **ΙΔΕΑ**
- **ΣΧΕΔΙΑΣΜΟΣ**
- **ΥΛΟΠΟΙΗΣΗ**

Από 17 Φεβρουαρίου και για δέκα μέρες
ο υπεύθυνος διακοσμητής της ιταλικής
θα είναι κοντά σας.

venetarredo
soluzioni e gestione d'interni

Ελάτε να σχεδιάσουμε και να υλοποιήσουμε τα όνειρά σας για μια κατοικία λειτουργική με την τελευταία λέξη στη διακόσμηση κατευθείαν από την Ιταλία.
Για οποιοδήποτε πρόβλημα θα εφαρμόσουμε την καλύτερη διακοσμητική και οικονομική λύση. Με την εγκυρότητα της πείρας 17 ετών στις επιπλώσεις στην Ιταλία, τώρα και στη Ρόδο.

ΜΕΓΑΛΕΣ ΠΡΟΣΦΟΡΕΣ ΜΕ ΤΙΜΕΣ ΕΡΓΟΣΤΑΣΙΟΥ

ΜΟΝΟ ΜΕ ΡΑΝΤΕΒΟΥ ΤΗΛ.: 22410-76936
ΛΕΩΦ. ΛΙΝΔΟΥ 87 ΡΟΔΟΣ

www.RodosVitrina.gr/Metropol.htm

METROPOL
MULTI-CINEMA
ALPHA ODEON

Πληροφορίες, Κρατήσεις από 16:00
Information, Reservations after 16:00
ΤΗΛ. 22410.28400

WEEKLY PROGRAMME • ΕΒΔΟΜΑΔΙΑΙΟ ΠΡΟΓΡΑΜΜΑ
21/02/2003 • 27/02/2003

ΣΤΑ ΕΛΛΗΝΙΚΑ
ΑΚΑΤΑΛΛΗΛΟ

Η ΝΕΑ ΤΑΙΝΙΑ ΤΟΥ ΝΙΚΟΥ ΝΙΚΟΛΑΪΔΗ
ΕΝΑΣ ΑΠΟ ΤΟΥΣ ΑΞΙΟΤΕΡΟΥΣ FILMMAKER ΕΠΙΣΤΡΕΦΕΙ
Ο ΧΑΜΕΝΟΣ ΤΑ ΠΕΡΝΕΙ ΟΛΑ
ΜΙΑ ΣΥΧΡΟΝΗ ΠΕΡΙΠΕΤΕΙΑ ΔΡΑΣΗΣ!!
ΑΙΘΟΥΣΑ 1
ΩΡΕΣ ΕΝΑΡΞΗΣ - SHOWTIMES
17:30, 20:00, 22:30

IN ENGLISH
ΑΚΑΤΑΛΛΗΛΟ

ΜΙΑ ΕΡΩΤΙΚΗ ΙΣΤΟΡΙΑ ΜΕ ΑΦΘΟΝΕΣ ΔΟΣΕΙΣ ΧΙΟΥΜΟΡ
Η ΓΡΑΜΜΑΤΕΑΣ
SECRETARY
ΥΠΟΚΛΙΝΕΤΑΙ... ΣΤΟ ΚΑΘΗΚΟΝΙ
ΑΙΘΟΥΣΑ 2
ΩΡΕΣ ΕΝΑΡΞΗΣ - SHOWTIMES
18:30, 20:30, 22:30

IN ENGLISH
ΚΑΤ. ΑΠΟ 13 ΕΤΩΝ

ΣΕ ΠΡΩΤΗ ΠΑΝΕΛΛΗΝΙΑ ΠΡΟΒΟΛΗ
Η ΠΕΡΙΠΕΤΕΙΑ ΑΓΩΝΙΑΣ ΜΕ ΤΟΥΣ ΣΑΡΛΙΖ ΘΕΡΟΝ - ΚΕΒΙΝ ΜΠΕΪΚΟΝ
Ο ΦΟΒΟΣ ΠΕΡΝΑ ΣΤΗΝ ΑΝΤΕΠΙΘΕΣΗ
ΠΑΓΙΔΕΥΜΕΝΗ
TRAPPED
ΘΑ ΗΤΑΝ ΤΟ ΤΕΛΕΙΟ ΣΧΕΔΙΟ, ΑΝ ΕΚΕΙΝΗ ΗΤΑΝ ΤΟ ΤΕΛΕΙΟ ΘΥΜΑ...
ΑΙΘΟΥΣΑ 3
ΩΡΕΣ ΕΝΑΡΞΗΣ - SHOWTIMES
18:00, 20:15

IN ENGLISH
ΚΑΤ. ΑΠΟ 13 ΕΤΩΝ

ΠΟΤΕ ΔΕΝ ΞΕΡΕΙΣ ΠΟΙΟΣ ΚΟΙΤΑΖΕΙ ΤΙΣ ΦΩΤΟΓΡΑΦΙΕΣ ΣΟΥ
ΣΚΟΤΕΙΝΟΣ ΘΑΛΑΜΟΣ
ONE HOUR PHOTO
ΜΕ ΤΟΝ ΒΡΑΒΕΥΜΕΝΟ ΜΕ OSCAR
ΡΟΜΠΙΝ ΓΟΥΙΛΙΑΜΣ
ΣΕ ΜΙΑ ΟΣΚΑΡΙΚΗ ΕΡΜΗΝΕΙΑ
ΑΙΘΟΥΣΑ 3
ΩΡΑ ΕΝΑΡΞΗΣ - SHOWTIMES
22:30

ΣΤΑ ΕΛΛΗΝΙΚΑ
ΚΑΤΑΛΛΗΛΟ

Η Walt Disney ΠΑΡΟΥΣΙΑΖΕΙ ΣΤΑ ΕΛΛΗΝΙΚΑ
ΤΟ ΠΙΟ ΤΡΕΛΑΟ ΣΚΥΛΟΚΥΝΗΓΗΤΟ ΠΟΥ ΕΓΙΝΕ ΠΟΤΕ
ΣΚΥΛΟΜΠΕΡΔΕΜΑΤΑ
ΜΕ ΤΟΥΣ
ΚΟΥΜΠΑ ΓΚΟΥΝΤΙΝΓΚ ΤΖΟΥΝΙΟΡ & ΤΖΕΪΜΣ ΚΟΜΠΕΡΝ
ΑΙΘΟΥΣΑ 2
ΩΡΑ ΕΝΑΡΞΗΣ - SHOWTIMES 16:30
ΜΟΝΟ ΠΑΡΑΣΚΕΥΗ, ΣΑΒΒΑΤΟ ΚΑΙ ΚΥΡΙΑΚΗ
ΑΠΟ 28 ΦΕΒΡΟΥΑΡΙΟΥ

Η TWENTIETH CENTURY FOX ΠΑΡΟΥΣΙΑΖΕΙ ΜΙΑ ΕΠΙΚΑΙΡΗ ΔΙΑΣΤΗΜΙΚΗ ΠΕΡΙΠΕΤΕΙΑ
ΑΠΟ ΤΟΥΣ ΒΡΑΒΕΥΜΕΝΟΥΣ ΜΕ ΟΣΚΑΡ
ΣΚΗΝΟΘΕΤΗ ΤΟΥ "ΠΑΝΙΚΟΣ" ΤΖΕΪΜΣ ΚΑΜΕΡΟΝ
ΚΑΙ ΔΗΜΙΟΥΡΓΟ ΤΟΥ "TRAFFIC" ΣΤΙΒΕΝ ΣΟΝΤΕΡΜΠΕΡΓΚ
SOLARIS
ΠΡΩΤΑΓΩΝΙΣΤΕΙ Ο ΤΖΟΡΤΖ ΚΛΟΥΝΙ

ΠΑΛΛΑΣ 5 CINEMAS CENTER
ΠΡΟΓΡΑΜΜΑ ΕΒΔΟΜΑΔΑΣ
21/02/2003 - 27/02/2003
Για κρατήσεις / For Reservations:
22410 24475 και 70670

ΑΙΘΟΥΣΑ 5

CHICAGO / ΣΙΚΑΓΟ
1η προβολή!
ΠΡΩΤΑΓΩΝΙΣΤΟΥΝ: RENEE ZELLWEGER, CATHERINE ZETA JONES, RICHARD GERE
Ώρες Έναρξης: 17:50, 20:15, 22:40
15:40 Ειδική επιπλέον παράσταση, μόνο Σάββατο & Κυριακή.

ΑΙΘΟΥΣΑ 4

ΚΙ ΑΥΡΙΟ ΜΕΡΑ ΕΙΝΑΙ
Μια ταινία της Δώρας Μασκλαβάνου.
ΜΟΥΣΙΚΗ: Ν.ΞΥΔΑΚΗΣ, ΤΡΑΓΟΥΔΙ: Ε. ΤΣΑΛΙΓΟΠΟΥΛΟΥ
ΠΡΩΤΑΓΩΝΙΣΤΟΥΝ: ΤΑΜΙΛΑ ΚΟΥΛΙΕΒΑ, ΜΗΝΑΣ ΧΑΤΖΗΣΑΒΒΑΣ, ΑΙΜΙΛΙΑ ΥΨΗΛΑΝΤΗ, ΚΩΣΤΑΣ ΚΟΚΛΑΣ
Ώρες Έναρξης: 18:00, 20:10, 22:20

ΑΙΘΟΥΣΑ 2

2 ΕΒΔΟΜΑΔΕΣ ΠΡΟΘΕΣΜΙΑ
2 WEEKS NOTICE Κωμωδία / Comedy
ΠΡΩΤΑΓΩΝΙΣΤΟΥΝ: HUGH GRANT, SANDRA BULLOCK
Ώρες Έναρξης: 18:00, 20:10, 22:20
15:50 Ειδική επιπλέον παράσταση, μόνο Σάββατο & Κυριακή.

ΑΙΘΟΥΣΑ 3

ΣΗΜΑ ΚΙΝΔΥΝΟΥ / THE RING
Θρίλερ / Thriller
Ώρες Έναρξης: 18:10, 20:20, 22:30
16:00 Ειδική επιπλέον παράσταση, μόνο Σάββατο & Κυριακή.

ΑΙΘΟΥΣΑ 1

ΤΟ ΜΑΤΙ / THE EYE Θρίλερ / Thriller
Τόσο τρομακτικό που κάνει την 6η αίσθηση να μοιάζει με το Ghostbusters!
Ώρες Έναρξης: 18:20, 20:30, 22:40
16:10 Ειδική επιπλέον παράσταση, μόνο Σάββατο & Κυριακή.

ΤΗΛΕΟΡΑΣΗ

ET-1

07.15 Κουκλο-μέγαλοι και πολυσπόρια 07.25 Αντι Πάντι 07.30 Τελετάμπις. Μεταγλωττισμένη παιδική σειρά 08.00 Τα διδυμάκια 08.20 Κουκλο-μέγαλοι και πολυσπόρια 10.00 10 με 2. Με τη Ρίκα Βαγιάννη και την Πόπη Τσαπανίδου

14.00 ΕΙΔΗΣΕΙΣ – ΚΑΙΡΟΣ
14.30 Ουράνιο τόξο
Παιδική εκπομπή.
14.45 Τσικπίτας
Μεταγλωττισμένη παιδική σειρά αργεντίνικης παραγωγής.
15.35 Ουράνιο τόξο
Παιδική εκπομπή.
15.45 Ποπ και πάμε
Παιδική εκπομπή.
16.15 Ουράνιο τόξο
Παιδική εκπομπή.
16.30 Ατίθασα νιάτα
Κοινωνική σειρά αμερικανικής παραγωγής.
17.30 Ειδήσεις – Καιρός – Χρηματιστήριο
18.00 View master
Ψυχαγωγική εκπομπή που προβάλλεται καθημερινά.

19.00 Ο λεφτάς ★
Κωμωδία ελληνικής παραγωγής (1958) σε σκηνοθεσία Νίκου Τσιφόρου με τους Βασίλη Αυλωνίτη, Σμαρούλα Γιούλη, Σόσα Ντόριο, Γιώργο Γαβριηλίδη, Λαυρέντη Διανέλλο.
20.30 Στα φτερά του έρωτα
Καθημερινή ελληνική κοινωνική σειρά.
21.00 Ασθενείς και οδοιπόροι
Ελληνική σειρά εποχής με την Καρυοφυλλιά Καραμπέτη και τον Αρη Λεμπεσόπουλο.
22.00 Σοπράνος
Δραματική σειρά αμερικανικής παραγωγής.
23.00 Ειδήσεις – Αθλητικά – Χρηματιστήριο – Καιρός
00.00 Γιάννη μου, το μαντήλι σου
Ψυχαγωγική εκπομπή με τον Γιάννη Ζουγανέλη.
01.00 Επικίνδυνες αποστολές
Αμερικανική σειρά δράσης.

MEGA

06.30 Πρώτη έκδοση. Πρωινή ενημερωτική εκπομπή 07.00 Σήμερα με την Αννα. Ενημερωτική εκπομπή με την Αννα Ποναγιωταρέα 10.00 Σαν στο σπίτι σας 13.10 Πες το ψέματα (Ε). Ελληνική σειρά

14.00 ΔΕΛΤΙΟ ΕΙΔΗΣΕΩΝ
15.00 Ολα για την υγεία
Με τον Μιχάλη Κεφαλογιάννη.
15.50 Στην κουζίνα ολοταχώς
Καθημερινή εκπομπή μαγειρικής με τον Ηλία Μαμαλάκη.
16.30 Ακουσέ με
Με την ψυχολόγο – οικογενειακή σύμβουλο Τένια Μακρή.
17.30 ΕΙΔΗΣΕΙΣ
17.45 Απαγορευμένη αγάπη
Καθημερινή ελληνική σειρά.
18.30 Φιλοδοξίες
Με τους Γιάννη Βούρο, Λίλα Καφαντάρη, Ναταλία Λιονάκη.
19.10 Αυτόπτης μάρτυρας
Με τον Αιμίλιο Λιάτσο.

20.00 ΚΕΝΤΡΙΚΟ ΔΕΛΤΙΟ ΕΙΔΗΣΕΩΝ
21.00 Camera cafe
21.10 Φάρμα Special
Reality τηλεπαιχνίδι.
22.40 Είσαι το ταίρι μου (Ε)
Ελληνική κωμική σειρά.
23.35 Ενώπιος ενωπίω
Ενημερωτική εκπομπή. Παρουσιάζει ο Νίκος Χατζηνικολάου.
00.15 ΤΕΛΕΥΤΑΙΑ ΓΕΓΟΝΟΤΑ
00.30 Συνέχεια της εκπομπής
01.15 Σούπερ μπάλα
Αθλητική εκπομπή.
02.00 Μάλιστα, κύριε δήμαρχε
02.30 Real TV
Ξένη σειρά.
03.30 Τηλεμάρκετινγκ
04.00 Ακουσέ με (Ε)
Καθημερινή εκπομπή με την Τένια Μακρή.
05.00 Φιλοδοξίες (Ε)
Ελληνική σειρά με τους Γιάννη Βούρο, Λίλα Καφαντάρη, Ναταλία Λιονάκη.

ANT1

07.00 Καλημέρα Ελλάδα. Με τον Γιώργο Παπαδάκη 10.00 Πρωινός καφές. Καθημερινή εκπομπή 11.00 ΤΑ ΝΕΑ ΤΟΥ ΑΝΤ1 ΣΕ 1΄ 11.05 Συνέχεια της εκπομπής 13.10 Super Game 13.15 Ντάντά για όλες τις δουλειές (Ε)

14.00 ΤΑ ΝΕΑ ΤΟΥ ΑΝΤ1
14.55 Χρήμα και χρηματιστήριο
15.05 Μπαμ, μπαμπάς και μπέμπα (Ε)
15.25 Super game
Τρίλεπτο τηλεπαιχνίδι.
15.30 Ιδιαπέρα για κλάματα (Ε)
Ελληνική σειρά.
16.30 Κωνσταντίνου και Ελένης (Ε)
17.30 ΤΑ ΝΕΑ ΤΟΥ ΑΝΤ1
17.40 Ο καιρός της εβδομάδας
17.45 Super game
17.50 Καλημέρα ζωή
Καθημερινή ελληνική κοινωνική σειρά.
18.40 Θησαυροφυλάκιο
Τηλεπαιχνίδι γνώσεων με τον Ανδρέα Μικρούτσικο.
19.20 Η λάμψη
Ελληνική σειρά.

20.00 ΤΑ ΝΕΑ ΤΟΥ ΑΝΤ1
21.00 Λευκός οίκος
Νέα ελληνική κωμική σειρά με τους Αντώνη Καφετζόπουλο, Θοδωρή Αθερίδη, Σμαράγδα Καρύδη, Αντώνη Λουδάρο.
22.00 Οι στάβλοι της Εριέτας Ζαΐμη
Ελληνική σειρά.
23.00 ΤΑ ΝΕΑ ΤΟΥ ΑΝΤ1 ΣΕ 1΄
23.10 Με τα μάτια της Ελλης
Ενημερωτική εκπομπή με την Ελλη Στάη.
00.45 ΕΙΔΗΣΕΙΣ
01.05 Προσωπικά ταξίδια
01.10 Κίτρινος φάκελος (Ε)
Ελληνική σειρά.
02.10 Η πρόβα του νυφικού (Ε)
Ελληνική σειρά.
03.10 Mobile fun
03.30 Τηλεμάρκετινγκ – Τηλεαγορά
04.10 Χάρικεϊν εξηρές ★★
Δραματική περιπέτεια (1940) σε σκηνοθεσία Αρμάντ Σέφερ με τους Τζον Γουέιν, Τάλι Μάρσαλ, Κόνγουεϊ Τίρλι.

STAR

06.30 Παιδικό πρόγραμμα
08.00 Πλήρες πρωινό. Με την Ελένη Τσαγκά 10.00 Λόγια starata. Πρωινή εκπομπή με τον Γιώργο Βαρεμένο 12.00 Το μπέρδεμα (Ε). Ελληνική κωμική σειρά

13.00 ΕΙΔΗΣΕΙΣ
14.00 Super Star
Καθημερινή εκπομπή.
16.00 ΕΙΔΗΣΕΙΣ
16.28 Δελτίο ειδήσεων στη νοηματική γλώσσα
16.30 Μελτα, το φλογερό κορίτσι
Αισθηματική σειρά με τους Ναταλία Ορέιρο, Πάμπλο Ράγκο.
17.30 Παλόμα και Λορέντζο
Μεξικανική σειρά με τους Σίλβια Ναβάρο, Σέρτζιο Μπασάνιες, Ανέτ Μισέλ, Μαργκαρίτα Γκράλια, Ροντρίγκο Αμπέντ.
18.30 Μονομάχος
Καθημερινό τηλεπαιχνίδι γνώσεων. Παρουσιάζει ο Χρήστος Φερεντίνος.

19.30 ΕΙΔΗΣΕΙΣ
21.00 Ο τελευταίος επιζών ★★★
Περιπέτεια αμερικανικής παραγωγής (1996) σε σκηνοθεσία Γουόλτερ Χιλ με τους Μπρους Γουίλις, Μπρους Ντερν, Γουίλιαμ Σάντερσον, Κρίστοφερ Γουόκεν.
23.00 Η γενιά του σκότους ●
Θρίλερ αμερικανικής παραγωγής (1996) του Ρίτσαρντ Πέπιν με τους Τζακ Σκάλια, Ντόνα Σκοτ, Τζόναθαν Μπανκς.
01.00 ΕΙΔΗΣΕΙΣ
01.15 Η επιστροφή του ζωντανού νεκρού 3 ●
Ταινία τρόμου αμερικανικής παραγωγής (1993) του Μπράιαν Γιούζνα με τους Κεντ Μακόρντ, Τζέι Τρέβορ Εντμοντ.
03.15 Η συγγραφέας ντετέκτιβ

ALPHA

06.00 Πρώτη ενημέρωση. Με τις Μαρία Νικόλτσιου, Ρένα Γκούμα 06.50 Πρώτη σελίδα. Με τον Γιώργο Οικονομέα 10.00 Καλώς τους! Πρωινό ψυχαγωγικό μαγκαζίνο με τη Ρούλα Κορομηλά 13.00 Επειγόντως

14.00 ΕΙΔΗΣΕΙΣ
15.00 Ο απίθανος ★
Κωμωδία ελληνικής παραγωγής (1970) σε σκηνοθεσία Ορέστη Λάσκου με τους Κώστα Χατζηχρήστο, Αννα Φόνσου, Διονύση Παπαγιαννόπουλο, Αλέκα Τζανετάκο, Περικλή Χριστοφορίδη, Μαρίκα Κρεββατά.
17.00 ΕΙΔΗΣΕΙΣ
17.40 Μπορώ
Εκπομπή που προβάλλεται καθημερινά με καλεσμένους απ' όλους τους χώρους, ζωντανές συνδέσεις και ανοιχτή γραμμή επικοινωνίας με τους τηλεθεατές. Παρουσιάζει η Αννα Δρούζα.

20.00 ΕΙΔΗΣΕΙΣ
21.00 Κάτω απ' την Ακρόπολη
Καθημερινή κοινωνική σειρά με τους Γιάννη Βόγλη, Νίκο Γαλανό, Ελένη Γερασιμίδου, Παύλο Χαϊκάλη.
21.40 Για πάντα φίλες
Κωμική σειρά, με τις Ελισάβετ Κωνσταντινίδου, Χριστίνα Αλεξανιάν, Μαρία Πρωτόπαππα.
22.40 Χορεύοντας στη σιωπή
Ελληνική κοινωνική σειρά με τους Ακη Σακελλαρίου, Αθηνά Μαξίμου, Αλέκο Συσσοβίτη, Ευαγγελία Σεχά, Χάρη Εμμανουήλ.
23.40 ΟΛΑ ΙΙΙ
Με τον Θέμο Αναστασιάδη.
01.00 ΕΙΔΗΣΕΙΣ
01.05 Το καφενείο των φιλάθλων
Με τον Γιώργο Γεωργίου.
03.00 Το πρόσωπο του Σαββάτου (Ε)
04.00 Τηλεαγορές
04.15 Μπορώ (Ε)
Καθημερινή εκπομπή με την Αννα Δρούζα.

NET

06.00 Πρώτη ματιά. Ενημερωτική εκπομπή με τον Γιάννη Λοβέρδο 10.00 Ο Ντάγκλας Τσου σε ασιατικές συνταγές. Σειρά ντοκιμαντέρ 10.30 Καταδύσεις. Σειρά ντοκιμαντέρ 11.00 Ειδήσεις 11.01 Ομάδες διάσωσης

12.00 Ειδήσεις – Οικονομία – Καιρός
13.00 Αλλη διάσταση
Καθημερινή ενημερωτική εκπομπή. Παρουσιάζει ο Κώστας Αρβανίτης.
15.00 Ειδήσεις – Αθλητικά – Οικονομία – Καιρός
16.00 Συν και πλην
Καθημερινό ενημερωτικό και ψυχαγωγικό μαγκαζίνο. Παρουσιάζουν ο Ανδρέας Ροδίτης και η Λένα Αρώνη.
18.00 Ειδήσεις – Δελτίο κωφών – Δελτίο αγροτών
19.00 Εκτός γραμμής
Ενημερωτική εκπομπή που προβάλλεται καθημερινά. Παρουσιάζουν ο Βασίλης Λυριτζής και ο Δημήτρης Οικονόμου.

20.15 Ποιος θέλει να γίνει εκατομμυριούχος;
Τηλεπαιχνίδι γνώσεων που προβάλλεται καθημερινά. Παρουσιάζει ο Σπύρος Παπαδόπουλος.
21.00 Ειδήσεις – Αθλητικά – Χρηματιστήριο – Καιρός
22.00 Δεν αντέχεται το 50 - 50
Αθλητική εκπομπή που προβάλλεται κάθε εβδομάδα. Παρουσιάζει ο Αντώνης Καρπετόπουλος.
23.00 Το μήλον της Εριδος
Ενημερωτική εκπομπή. Επιμελείται και παρουσιάζει ο δημοσιογράφος Παύλος Τσίμας.
01.00 ΕΙΔΗΣΕΙΣ
Το πρόγραμμα συνεχίζεται με εκπομπές σε επανάληψη.
Μονόλεπτα δελτία ειδήσεων μεταδίδονται κατά τη διάρκεια της ημέρας στις 02.00, 03.00, 04.00 και 05.00

ALTER

06.30 Παιδικό πρόγραμμα
09.00 Sing your song (Ε)
09.30 ΕΙΔΗΣΕΙΣ
10.20 Τα μυστικά της υγείας
10.30 Μήτσι–χώστα (Ε)
Σατιρική εκπομπή.
11.30 Αμεση επέμβαση
Με τον Μάνο Τσιλιμίδη.
13.00 ΕΙΔΗΣΕΙΣ
14.00 Φύλλο και φτερό
Με την Τατιάνα Στεφανίδου.
16.30 Τόλμη και γοητεία
Αισθηματική σειρά.
17.00 Δελτίο κωφών
17.15 Τροχονόμος Βαρβάρα ●
Ελληνική κωμωδία (1981) σε σκηνοθεσία Ομηρου Ευστρατιάδη με τους Γιάννη Γκιωνάκη, Στάθη Ψάλτη, Μαρί Καραβία, Νότα Παρούση.
19.00 ΕΙΔΗΣΕΙΣ
20.55 Auto Alter
Καθημερινή εκπομπή για το αυτοκίνητο.
21.00 Ιντιάνα Τζόουνς: Ο ναός του χαμένου θησαυρού ★★★
Περιπέτεια αμερικανικής παραγωγής (1984) σε σκηνοθεσία Στίβεν Σπίλμπεργκ. Παίζουν οι: Χάρισον Φορντ, Κέιτ Κάπσου, Κουάν Κε Χούι, Αμρις Πουρί.
23.15 ΕΙΔΗΣΕΙΣ
23.30 Ερωτες και ψέμματα
Θρίλερ αμερικανικής παραγωγής (2000) με τους Τόμας Νιούτον, Βιρτζίνια Μάντσεν.
01.30 Οι μάγισσες
Αισθησιακή ταινία.
03.30 Ερωτας στο Βερολίνο
Αισθησιακή ταινία.

ET 3

08.00 Εναρξη προγράμματος
08.01 Η αδρεναλίνη στα ύψη
08.30 Τίποτε δεν είναι για πέταμα
09.00 Η άλλη μέρα 10.30 Οι ταξιδιώτες (Ε) 11.00 Κοντραπούντο (Ε) 12.00 Δικαιώματα και αδικίες. Σειρά ντοκιμαντέρ

12.30 Επιφάνεια εργασίας (Ε)
Εβδομαδιαία εκπομπή.
13.00 Μία και καλή
Καθημερινή εκπομπή.
14.30 Μισέλ με μπεσαμέλ
Νέος κύκλος εκπομπών. Παρουσιάζει η Μισέλ Βολωνάκη.
14.45 Μακρινές φιλίες (Ε)
Με τον Λευτέρη Παπαδόπουλο.
15.00 ΕΙΔΗΣΕΙΣ
15.30 Με μια τρίτη ματιά
Ενημερωτική εκπομπή.
17.00 Γυναίκες σε κίνηση
Εβδομαδιαία εκπομπή με την Χρύσα Αράπογλου.
18.00 Exodus (Ε)
Με τον Κωστή Ζαφειράκη.
18.30 Αθλητικό ημίωρο
Αθλητική εκπομπή.

19.00 Περίμετρος
19.30 Υδρόγειος
19.55 Ο κόσμος των Σπορ
Καθημερινή αθλητική εκπομπή.
20.20 Μακρινές φιλίες
Με τον Λευτέρη Παπαδόπουλο.
20.30 ΕΙΔΗΣΕΙΣ
21.30 Αληθινά σενάρια
Παρουσιάζει ο Νίκος Ασλανίδης.
22.30 Η δίκη της Δευτέρας
Εβδομαδιαία εκπομπή με τον Γιώργο Τουρώνη.
00.00 ΕΙΔΗΣΕΙΣ
00.20 Χαμένος από χέρι ★★
Κωμωδία αγγλικής παραγωγής (1997) σε σκηνοθεσία Τζον Γκάλαχερ με τους Μάικ Σταρ, Ματ Κίαλαρ, Τζούντιθ Μαλίνα, Μπράιαν Βίνσεντ, Αϊς Τι, Ντέμπι Μαζάρ.
02.30 Επαναλήψεις εκπομπών και ντοκιμαντέρ

Τι είναι η αντοχή των μικροβίων



Του γιατρού - παθολόγου Δρ. Γεωργίου Στ. Παπασάββα

Τώρα τον χειμώνα που οι ιογενείς λοιμώξεις έχουν αυξημένη συχνότητα , οι περισσότεροι άνθρωποι υπερκαταναλώνουν από μόνοι τους αντιβιοτικά στην προσπάθεια τους να προλάβουν να μην πέσουν στο κρεβάτι ή επειδή μπορεί να φοβούνται ακόμη και χειρότερες καταστάσεις.

Έτσι με την απλή λογική όπως σκέφτονται και αντιμετωπίζουν το πρόβλημα ίσως και να μην έχουν άδικο.

Από την άλλη πλευρά ακούγονται από τα μέσα ενημέρωσης φωνές απελπισίας των ειδικών που λένε μην παίρνετε μόνοι σας αντιβιοτικά στις ιώσεις γιατί όχι μόνο δεν κάνουν τίποτα, αλλά απεναντίας δημιουργούν αντοχή στα μικρόβια και έτσι τα αντιβιοτικά γίνονται σε πολλές περιπτώσεις ανίσχυρα, αφού αχρηστεύονται.

Μα τα αντιβιοτικά θα έλεγε ο κοινός νους από τη στιγμή που τα εφεύρε ο πολυμήχανος άνθρωπος μήπως δεν έσωσαν και εξακολουθούν να σώζουν εκατομμύρια ζωές σε ολόκληρο τον πλανήτη μας ;

Μπορεί λοιπόν η επιλογή τους να είναι τυχαία ;

Δεν είναι το πιο σπουδαίο όπλο που έχουμε σήμερα στη διάθεση μας για τον πόλεμο που κάνουμε εναντίον των μικροβίων ;

Χωρίς όπλα λοιπόν θα διεξάγουμε τον συνεχή αυτόν πόλεμο κατά των μικροβίων που γίνεται εδώ και χιλιάδες χρόνια τώρα από τότε που δημιουργήθηκε άνθρωπος και που δεν γνωρίζουμε το πότε και αν θα τελειώσει ποτέ ;

Τώρα θα μου πείτε όλοι μας μπορεί να ξέρουμε να φτιάξουμε ένα μονοόροφο σπιτάκι χωρίς τη βοήθεια των μηχανικών .

Θα τολμούσαμε όμως να φτιάξουμε μόνοι μας μια πολυκατοικία ή ένα ουρανοξύστη ή μια μεγάλη γέφυρα όπως αυτήν του Ρίου- Αντιρίου χωρίς τη βοήθεια των μηχανικών ;

Ασφαλώς όχι μόνο δεν θα το τολμούσαμε, ούτε-καν το σκεφτόμαστε.

Τι συμβαίνει λοιπόν με τα μικρόβια, είναι τόσο πολύπλοκο το θέμα ;

Όχι εδώ δεν είναι τόσο πολύπλοκο το θέμα όσο το να κτίσεις μια γέφυρα, απλά το πρόβλημα είναι άλλο .

Ξεχνούμε ότι τα μικρόβια είναι, θα έλεγα κατά κάποιο τρόπον, πανέξυπνοι μικροοργανισμοί που ξέρουν πολύ καλά να αμύνονται, αλλά και να κάνουν αντεπιθέσεις.

Από την άλλη πλευρά το χειρότερο είναι ότι αν τα υποτιμήσουμε θα βρεθούμε προ εκπλήξεων .

Όμως ας πάρουμε τα πράματα με τη σειρά τους για να δούμε καλύτερα το μεγάλο αυτό πρόβλημα που ονομάζεται αντοχή των μικροβίων.

Τι είναι λοιπόν η αντοχή των μικροβίων ;

Η αντοχή των μικροβίων, όπως άλλωστε φανερώνει και η σημασία των λέξεων είναι ότι τα μικρόβια αντέχουν , δεν καταστρέφονται από τη χρησιμοποίηση κάποιου συγκεκριμένου αντιβιοτικού και επομένως για να καταπολεμηθεί η λοίμωξη θα χρειαστεί κάποιο άλλο αντιβιοτικό.

Οι περισσότεροι αναγνώστες μας θα γνωρίζουν για παράδειγμα ότι στις ουρολοιμώξεις κάνουμε καλλιέργεια ούρων και αντιβιόγραμμα.

Δηλαδή απομονώνουμε από τα ούρα το μικρόβιο που προκαλεί την ουρολοίμωξη, το βάζουμε στη συνέχεια σε κατάλληλα θρεπτικά υλικά για να πολλαπλασιαστεί και να αυξηθεί ο αριθμός τους (καλλιέργεια όπως λέμε) , ώστε να μπορέσουμε στην συνέχεια πια να δούμε ποια αντιβιοτικά το σκοτώνουν και πια όχι (τεστ ευαισθησίας.).

Έτσι μπορούμε τώρα να διαλέξουμε και να δώσουμε το κατάλληλο αντιβιοτικό που θα μας λύσει το πρόβλημα της λοίμωξης.

Όπως εύκολα μπορούμε να διαπιστώσουμε ορισμένα αντιβιοτικά είναι κατάλληλα για τη θεραπεία της ουρολοίμωξης, ενώ άλλα ακατάλληλα αφού δεν σκοτώνουν το υπεύθυνο μικρόβιο μια και αυτό έχει αναπτύξει αντοχή σ' αυτά.

Βέβαια στις ουρολοιμώξεις επειδή είναι πολύ εύκολη υπόθεση να δώσει κανείς λίγα ούρα, η καλλιέργεια ούρων θεωρείται εξέταση ρουτίνας.

Παρόλα αυτά η καλλιέργεια δεν είναι πάντα απλή και εύκολη υπόθεση για να γίνεται σαν εξέταση ρουτίνας σε όλες ανεξαιρέτως τις λοιμώξεις.

Όμως ας δούμε τώρα τι είναι τα αντιβιοτικά και με πιο μηχανισμό καταστρέφουν τα μικρόβια και πως δημιουργείται η αντοχή.

Θα προσπαθήσουμε να το αναλύσουμε όσο πιο απλά μπορούμε για να γίνουμε πιο κατανοητοί..

Τα αντιβιοτικά είναι χημικές ουσίες που μπορούν να ενσωματωθούν σε διάφορα μέρη του κυττάρου των μικροβίων.

Για παράδειγμα μπορεί να ενσωματωθούν στην κυτταρική μεμβράνη των μικροβίων αλλά όχι και στη μεμβράνη των γύρω υγιών κυττάρων του οργανισμού, οπότε σ' αυτήν την περίπτωση η κυτταρική μεμβράνη του μικροβίου που χρησιμεύει για την προστασία τους διασπάται, με αποτέλεσμα να καταστρέφεται το μικρόβιο.

Μπορεί επίσης το χημικό μόριο του αντιβιοτικού να ενσωματώνεται σε άλλα τμήματα του μικροβίου που είναι υπεύθυνα για τον πολλαπλασιασμό του με αποτέλεσμα να αναστέλλεται η αύξηση του αριθμού (πληθυσμού) των μικροβίων.

Πράγματι είναι καταπληκτικός ο τρόπος με τον οποίο δρουν τα αντιβιοτικά, αλλά εξίσου καταπληκτική είναι και η αντίσταση που προβάλλουν τα μικρόβια για τη δική τους άμυνα, για τη δική τους σωτηρία.

Ας την δούμε λοιπόν.

Βρέθηκε ότι τα μικρόβια όταν βομβαρδίζονται συνέχεια με κάποιο αντιβιοτικό, παράγουν ορισμένα ένζυμα που διασπούν το χημικό μόριο του αντιβιοτικού, ώστε αυτό να μην μπορεί πια να δράσει ,να είναι άχρηστο όπως αναφέραμε.

Ακόμη πιο εκπληκτικό είναι ότι τα μικρόβια που αποκτούν αντοχή σε ένα αντιβιοτικό , κληρονομούν την ιδιότητα αυτή και στους απογόνους τους , με αποτέλεσμα να μην μπορεί πια να χρησιμοποιηθεί το αντιβιοτικό αυτό στο μέλλον για τη καταπολέμηση του συγκεκριμένου μικρόβιου.

Όσο και να φαίνεται παράξενο η αντοχή των μικροβίων δεν είναι καινούργια υπόθεση,αλλά ένα παλιό φαινόμενο που εμφανίστηκε από την πρώτη στιγμή που ανακαλύφθηκαν τα φάρμακα αυτά.

Αρκεί να αναφέρουμε ότι μέσα σε δύο χρόνια από την ανακάλυψη της πενικιλίνης αναπτύχθηκε αντοχή και από τότε το πολύτιμο αυτό φάρμακο έπαψε να έχει την εφαρμογή που είχε παλαιότερα.

Βέβαια για να είμαστε και ακριβοδίκαιοι υπάρχουν ακόμη πολλοί μικροοργανισμοί που είναι ευαίσθητοι στην πενικιλίνη.

Όμως εδώ και πολλές δεκαετίες έχασε την αξία του σαν φάρμακο ευρείας εφαρμογής, ενώ όταν χρησιμοποιήθηκε για πρώτη φορά δεν υπήρχε μικροοργανισμός που να μην ήταν ευαίσθητος σ' αυτή.

Ήταν τότε το φάρμακο πανάκεια, αφού απευθύνονταν για κάθε λοίμωξη εκτός βέβαια των ιογενών λοιμώξεων που σ' αυτές γενικά τα αντιβιοτικά δεν έχουν κανένα απολύτως θεραπευτικό αποτέλεσμα.

Τώρα θα μου πείτε, αφού η αντοχή των μικροβίων είναι ένα αναμενόμενο και αναπόφευκτο φαινόμενο, γιατί συνέχεια γκρινιάζουμε στην πατρίδα μας.

Ο λόγος είναι ότι στην Ελλάδα έχουμε τα υψηλότερα ποσοστά αντοχής σε όλα τα αντιβιοτικά, σε πανευρωπαϊκό επίπεδο.

Αυτό και μόνο δείχνει ότι πράγματι γίνεται μεγαλύτερη κατάχρηση αντιβιοτικών φαρμάκων στην πατρίδα μας.

Γι 'αυτό όταν έχουμε μια γριππούλα δεν είναι ανάγκη να πάρουμε αμέσως αντιβιοτικά, αφού έτσι και αλλιώς δεν μας προστατεύουν.

Ας ξεκουραστούμε στο σπίτι, ας πάρουμε άφθονα υγρά και αν τα συμπτώματα δεν υποχωρούν τότε ας συμβουλευτούμε τον θεράποντα γιατρό μας.

Ελπίζω ότι με το σημερινό μας άρθρο ξεκαθαρίσαμε το θέμα της αντοχής των μικροβίων.

Δρ Γιώργος Στ. Παπασάββας
Ειδικός Παθολόγος

ΕΛΑΦΟΣ

ΓΡΑΦΕΙΟ ΓΕΝΙΚΟΥ ΤΟΥΡΙΣΜΟΥ
Γεωργίου Παπανικολάου 17, έναντι
"CAZINO RODOS"

ΚΟΝΤΑ ΜΑΣ ΘΑ ΒΡΕΙΤΕ:

- Αεροπορικά εισιτήρια εσωτερικού με την Ολυμπιακή Αεροπορία και την AEGEAN AIRLINES.
- Αεροπορικά εισιτήρια ξεωτερικού με την Ολυμπιακή αεροπορία, την AEGEAN AIRLINES και όλες τις Αεροπορικές εταιρίες που πετάνε στην Ελλάδα.
- Ακτοπλοϊκά εισιτήρια για όλα τα ησιά και τοσν Πειραιά με το Blue Star 1 της εταιρίας «Στρίντζη», τη ΔΑΝΕ, την G.A. FERRIES, τα ιπτάμενα και το «DODEKANISOS EXPRESS».
- Κρατήσεις ξενοδοχείων στην Ελλάδα και το εξωτερικό.
- Πακέτα εκδρομών για μεμονωμένους.
- Πακέτα εκδρομών για γκρουπ, οργανωμένα από το γραφείο μας.

Επίσης το γραφείο μας διαθέτει υπερσύγχρονα συστήματα κρατήσεων για τα αεροπορικά και ακτοπλοϊκά σας εισιτήρια.

Επισκεφθείτε μας λοιπόν ή τηλεφωνήστε μας και απολαύστε το ταξίδι σας με τη φροντίδα και την επιμέλεια του γραφείου μας

ΓΡΑΦΕΙΟ ΓΕΝΙΚΟΥ ΤΟΥΡΙΣΜΟΥ
"ΕΛΑΦΟΣ"
Γεωργίου Παπανικολάου 17, έναντι
"CAZINO RODOS"
τηλ. 22410 - 43766
"ΕΛΑΦΟΣ" από το 1960

ΜΝΗΜΟΣΥΝΟ

Την 25η μηνός Φεβρουαρίου ημέρα Τρίτη και ώρα 4 μ.μ. εις τον Ιερό Ναό Αγίου Ιωάννη Προδρόμου κοινότητας Φανών τελούμε 9ήμερο μνημόσυνο υπέρ αναπαύσεως της ψυχής του λατρευτού μας συζύγου, πατέρα, παππού και θείου

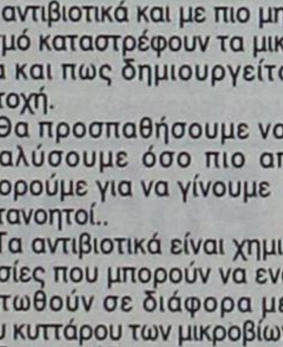

ΕΜΜΑΝΟΥΗΛ ΠΑΠΟΥΡΔΑΝΟΥ

Η σύζυγος: Μαρία
Τα παιδιά: Παρασκευή-Αιμίλιος, Βαλασία-Βαγγέλης, Αγαπητός-Ελένη, Χρήστος-Μαρία
Τα εγγόνια, τα ανίψια και οι λοιποί συγγενείς.



Η αποκατάσταση των προβλημάτων υγείας με τη βοήθεια της τεχνολογίας, είναι γεγονός!
Καλώς ήρθατε στο Κέντρο Ιατρικών Βοηθημάτων!
Μια καινοτομική επιχείρηση που βρίσκεται πάντα δίπλα σας, προσφέροντάς σας ό,τι τελευταίο έχει να επιδείξει η τεχνολογία και η επιστήμη!

- Ακουστικά Βαρυκοΐάς
- Ορθοπεδικά
- Σακχαρόμετρα
- Ιατρικά μηχανήματα
- Συσκευές Οξυγονοθεραπείας Air Liquide
- Αναλώσιμα
- Πιεσόμετρα
- Νοσοκομειακός Εξοπλισμός

Κέντρο αποκλειστικής διάθεσης Ψηφιακών Πιεσόμετρων και Θερμόμετρων της Ελβετικής Εταιρείας Microlife!

Εθνικής Αντιστάσεως 11 – τηλ: (22410) 20359 Δίπλα... στον άνθρωπο!

Πιστοποιημένο από το Ερευνητικό Κέντρο Βιολογικών Υλικών - Συμβάσεις με όλα τα ταμεία

Η ελληνική ιστορία χωρίς φόβο και πάθος

Του Θεόδωρου Παπουτσή

«Ελέχθη και επιστεύθη, ότι κατά την εμφάνισιν της Νέας Θρησκείας και του παράμυθου της Βίβλου επεκράτει εις τον κόσμον κοινωνικός και πνευματικός σαπισμός, τον οποίον εδιώρθωσεν αυτή.

Αυτά είναι όλα ψέματα δημιουργηθέντα από το εβραιοχριστιανικό κόμμα, όταν επικράτησε και κατέσφαξε τους Έλληνες και, τη φιλοσοφία τους, είχε τη δύναμη να κάνει και να λέει ό,τι θέλει. Διότι η ιστορία είναι ένα ζυμάρι με το οποίον ο κάθε δυνατός λαός ή κόμμα ή θρησκεία ή άνθρωπος, φτιάνουν ό,τι θέλουν και παριστάνουν όπως τους καπνίσει τα ανθρώπινα πράγματα.

Πρόχειρη απόδειξη η Βυζαντινή Ιστορία, την οποία έφτιασε όπως ήθελε και εκατόρθωσε να πιστευθεί μολονότι εκ βάθρων ψευδή. «Το γεγονός είναι, ότι ο τότε κόσμος είχε όση αρετή και κακία έχει πάντα». (Περικ. Γιαννόπουλου «Άπαντα»).

Στα χρόνια της παρακμής, του βυζαντινού κράτους, εξέθρεψε με τις φυγόκεντρες τάσεις της φεουδαρχίας, τρομερούς δυνάστες που εκμεταλλεύονταν κατά το χειρότερο τρόπο τις αγροτικές μάζες. «...Η απόσταση μεταξύ πλουσίων και πενήτων ευρύνεται. Αν ανέκαθεν η δύναμις του πλούτου υπήρξεν ο γνώμων της πολιτικής και κοινωνικής υπεροχής, εις το Βυζάντιον με τη συντελουμένην κατάρρευσιν του κράτους η εκδήλωση της δυνάμεως αυτής ουδέν πλέον συναντά πρόσκομμα. Το Βυζάντιον κόσμος των άκρων αντιθέσεων, δεν γνωρίζει μέσην κατάστασιν. Η απληστία του ισχυρού, ζώντος εν τροφή και πλεονεξία, γειτονεύει με τον ασκητισμόν της σωτηρίας εκείνης των νοσταλγών του απόκοσμου βίου, οι οποίοι συρρέουν εις τα μοναστήρια, παραιτούμενοι κάθε εγκοσμίου αγαθού και αφιερώνοντας ό,τι έχουν διά την σωτηρίαν της ψυχής των...» (Α. Διομήδη Βυζ. Μελ. Τ.1. σ.66-67).

Στους Βυζαντινούς φεουδάρχες (οι απόγονοι αυτών είναι οι μετέπειτα Φαναριώτες και Κοτσαμπάσηδες) προστέθηκαν και οι εγκληματίες Φράγκοι κατακτητές, ωμότεροι και φοβερότεροι στην εκμετάλλευση και απαθλίωση των καλλιεργητών και βιοτεχνών. Οι πόλεμοι και η φτώχεια ελάττωσαν τον πληθυσμό. «...Οι καθωρινοί πόλεμοι, ανδραποδισμοί, σφαγαί, λιμοί, πνιγμοί, στενοχωρίαι ού φορηταί, απώλειαι μύριαι, κύκλω και παντοχόθεν ή του Θεού οργή...» (Μυστήρ μοναχού Βρυσνίου εκδ. Ευγενίου Βουλγάρεως).

Οι αγρότες κάτω από την άγρια εκμετάλλευση των φεουδαρχών και των κυβερνητικών φοροεισπρακτόρων, που μετρούν «... τη γη με τις πατημασιές των ψύλλων... ερευνούν τα πάντα και ζυγίζουν το κρέας και τα κόκκαλα των ανθρώπων για να τους φορολογήσουν...» (Θεοφυλάκτου αρχιεπισκόπου Οχρίδας εις Μ. Λεφτσένκο: Ιστ. Βυζ. κρ. σ. 294) δέχονται τους Μωαμεθανούς επιδρομείς σαν ελευθερωτές. Η Μικρά Ασία που στάθηκε η κυριότερη χωρική και οικονομική βάση της Αυτοκρατορίας κατακτιέται μεθοδικά απ' τους Μωαμεθανούς.

«Η Μικρά Ασία όπου οι δουλοπάροικοι και δούλοι καλλιεργούσαν τα κτήματα των αφεντάδων στάθηκε εύκολη λεία για τους κατακτητές Τούρκους. Ο Σουλτάνος Σουλεϊμάν λευτέρωσε τους δουλοπάροικους και τους δούλους αυτής με τον όρο να πληρώνουν ένα κεφαλιάτικο φόρο...». Και αργότερα όταν κωδικοποιήθηκε το Οθωμανικό Δίκαιο περιελήφθη διάταξη που όριζε: «...Εάν απίστω τινι ή ολοκλήρω κοινότητι δοθή ασφάλεια ζωής και περιουσίας, έσονται ταύτα σεβαστά και απαγορεύεται ο φόνος, εκείνου εις τον οποίον εδόθη η ανωτέρα ασφάλεια...» (Χάμετ Ιστ. Οθωμ. Αυτ. Τ IV, σ. 165).

Η θρησκοληψία των αυτοκρατόρων της παρακμής έφθασε σε σημείο προδοσίας. Την υπεράσπιση του Βυζαντίου, απ' τις επιδρομές των Σέρβων και των Βουλγάρων, τις αντιμετωπίζουν με ψαλμούς, λειτουργίες και νηστείες... Ο αυτοκράτορας Κωνσταντίνος Η' όταν του ανήγγειλαν την πανωλεθρία των στρατευμάτων του απ' τους Βουλγαροκτόνους διέταξε νηστείες και λιτανείες. Το εκκλησιαστικό κατεστημένο του Βυζαντίου, στα κρίσιμα χρόνια της αυτοκρατορίας ασχολείται με δογματικές ερμηνείεςκαι μεν τον αδυσώπητο αγώνα για την επιρροή του στη βυζαντινή διοίκηση. Ούτε ίχνος αγωνίας δεν εκδηλώνει για τον εξισλαμισμό των Μικρασιατικών περιοχών. Μοναδικός στόχος του ήταν η επιβίωσή του στη δογματική μάχη του με τη Δύση.

Όλες οι αιρέσεις που εμφανίζονται στη διάρκεια του 12ου και 13ου αιώνα, ιδιαίτερα το καλογερικό και πολυάνθρωπο Άγιο Όρος, δεν είναι παρά η έκφραση ενός απαίσιου ησυχασμού του εκκλησιαστικού κατεστημένου. Την επερχόμενη διάλυση της αυτοκρατορίας, ο κλήρος την εξηγεί σαν θέλημα του Θεού. «... Την διά το πλήθος αμαρτιών επενεχθείσαν τω γένει ημών καταιγίδα... διά την επικρατήσασαν παραχωρήσει Θεού διά το πλήθος των αμαρτιών σύγχυσιν...». Ιδιαίτερη υπήρξε η επιρροή στην απαισιόδοξη και ηττοπαθή στάση απέναντι στον κίνδυνο της κατάκτησης του Βυζαντίου στο καλογερικό κόσμο του Αγίου Όρους. Η επίδραση των Αθωνιτών καλογήρων στη διαμόρφωση της κοινής γνώμης της θρησκόληπτης, αγράμματης και μυστικοπαθούς Βυζαντινής κοινωνίας, ήταν αποφασιστική. Με το κίνημα των «Ησυχαστών», που αναπτύχθηκε στα χρόνια της παρακμής και που είχε σαν θεωρητικό του δόγμα ότι «δυνατόν τοις σωματικοίς οφθαλμοίς θείον και άκτιστον φως θεάσεσθαι» δηλαδή ότι είναι δυνατόν με τη νηστεία, την προσευχή και την απομόνωση από κάθε επαφή με τον εξωτερικό κόσμο, να δεις το Θεό.

Έτσι απλώθηκε η ηττοπάθεια και ανενεργοποίηση των μαζών, η έλλειψη κάθε κοινωνικότητας και επικοινωνίας των ανθρώπων μεταξύ τους. Ο προοδευτικός κληρικός Βαρλαάμ που θέλησε ν' αντιδράσει στην ιδεολογική κατάπτωση του κλήρου. Αυτοκράτορες, ανώτεροι κυβερνητικοί τιτλούχοι, φεουδάρχες και εκκλησία, ολόκληρο το Βυζαντινό κατεστημένο, έχει παραλύσει και μόνο του μέλημα είναι η διατήρηση μέσα σ' ένα ατομικά περιχαρακωμένο, απ' το τυφλωμένο ταξικό του πάθος, στρατόπεδο, των «κεκτημένων» του. Η άρχουσα τάξη και η εκκλησία, με τον Πατριάρχη και τους Δεσποτάδες και με μπροστάρηδες τους καλογήρους, ήταν έτοιμη να παραδώσει τη χώρα στους ξένους κατακτητές αρκεί να της εξασφάλιζαν τα πλούτη τους και τα προνόμιά τους.

«Το Βυζάντιον είχε ηττηθεί πριν καλά καλά πολεμήσει, διότι άρχοντες και λαός εδέχοντο εκ των προτέρων την ήτταν ης τι αναπότρεπτον ως το θέλημα του Κυρίου. Μορφήν επί ολιγωρία δυσκόλως ημπορούν να αποκρούσουν οι τότε ιθύνοντες την Εκκλησίαν, ουσιαστικώς δε επηρεάζοντες και την πολιτικήν του Κράτους...» (ανθολόγιον από το βιβλίο του Γ. Δ. Κατσούλη «Το κατεστημένο στην αρχαία Ελλάδα - ρωμαιοκρατία - Βυζάντιο).

Έτσι θέσπισαν εξοντωτικές νηστείες και θεώρησαν τον ασκητισμό και την καλογερική σαν ύψιστες αρετές. Ονόμασαν την αναγκαία ανάπαυση «ακηδεία», (τεμπελιά, αμέλεια στην εκτέλεσιν των θρησκευτικών καθηκόντων), τη σωστή διατροφή ακρασία, την παράβαση των κανόνων νηστείας ονόμασαν λαιμαργία και γαστριμαργία και τα κατάταξαν στα εφτά θανάσιμα αμαρτήματα. (Ήξεραν τα πανούργα ιερατεία ότι οι απαγορεύσεις των ενστίκτων δημιουργούσαν παραβάσεις και οι παραβάσεις ενοχές (τύψεις τις λένε). Πού θα πάει ο άνθρωπος που έχει τύψεις; Στην εκκλησία. Έτσι δημιουργείται πελατεία έσοδα, προσφορές) και την παράβαση της μονογαμίας αποκάλεσαν μοιχεία και πορνεία. Επειδή τις ερωτικές σχέσεις μπορούσαν να τις αστυνομεύουν, αλλά ο αυτοερωτισμός ήταν εκτός ελέγχου θέσπισαν βαριές ποινές για τον αυτοερωτισμό (μαλακία). Τέρατα ασυνέπειας τα ιερατεία από τη μια διαφημίζουν ένα Θεό γεμάτο καλοσύνη, πανάγαθο, πολυέλεο, πολυεύσπλαχνο, που η ουσία του αποτελείται από αγάπη (ο Θεός αγάπη εστί) κι από την άλλη πάλι λένε ότι θα πάρει τους αμαρτωλούς και θα τους ρίξει σε ένα ποτάμι από φωτιά και θα τους παρασύρει στην κόλαση «όπου τα σκουλήκια δεν πεθαίνουν ποτέ και η φωτιά δεν σβήνει» (Ευαγγέλια, Κοράνιο, Βίβλος, Ζενταβέστα). Αν ζούσαν οι Έλληνες «σοφοί» και άκουγαν αυτά, θα απαντούσαν «μούσι» λαϊκώς.

Οι Κασιώτες της Ρόδου

Γράφει ο Γιώργος Βούης επί παντός επιστητού
ΓΝΩΜΕΣ - ΣΧΟΛΙΑ - ΑΠΟΨΕΙΣ - ΠΡΟΤΑΣΕΙΣ

Μια από τις μικρότερες δωδεκανησιακές παροικίες της Ρόδου, όμως με πολυσχιδή δράση στον κοινωνικό και πολιτιστικό τομέα, σίγουρα είναι αυτή των Κασιωτών. Οι καταστροφές από τις πρόσφατες πλημμύρες έφεραν στην επιφάνεια πολλά χρονίζοντα προβλήματα που σχετίζονται με προγραμματισμένα και καθυστερημένα έργα στο νησί του ολοκαυτώματος. Ο Σύλλογος Κασιωτών Ρόδου στέκεται και θα στέκεται στο πλευρό των χειμαζομένων συμπατριωτών τους που με θυσίες και στερήσεις φρουρούν τον πολιτισμό μας και παραμένουν εκεί και αγωνίζονται για ένα καλύτερο μέλλον. Στον αγώνα τους συμπαραστάτη και βοηθό έχουν το Σύλλογό τους όπου το δ.σ. και προσωπικά ο πρόεδρος του και τώρα έπαρχος Καρπάθου-Κάσου κ. Μιχ. Ερωτόκριτος, αγωνιούν και αγωνίζονται στο πλευρό των κατοίκων για ό,τι καλύτερο. Την Κυριακή 2 τρέχοντος είχαν τον ετήσιο απολογισμό που έγινε στη διάρκεια τακτικής Γ.Σ. των μελών και λίγο πριν από την κοπή της πίτας. Ετίμησε αριστούχους μαθητές και φοιτητές της εδώ παροικίας και δεν παρέλειψε να δρομολογήσει ειδικές συσκέψεις όπου θα συζητηθούν σοβαρά τοπικά προβλήματα του νησιού και ειδικότερα της ασφάλειας, της ζωής των συμπατριωτών τους. Καλεσμένοι στην τελετή ήταν οι τοπικές Αρχές, εκπρόσωποι των λοιπών παροικιών Ρόδου, με επικεφαλής τον πρόεδρο της Ο.Δ.Σ. κ. Μ. Σκανναβή και βέβαια και της εκκλησίας με τον πρωτοσύγκελλο κ. Παΐσιο ο οποίος ευλόγησε και έκοψε την πίτα, στην αίθουσα του «ΑΚΤΑΙΟΝ».

ΣΥΛΛΟΓΟΣ ΚΑΣΙΩΤΩΝ ΡΟΔΟΥ
<<Ο ΧΑΔΙΩΤΗΣ>>
ΙΣΟΛΟΓΙΣΜΟΣ ΓΙΑ ΤΟ ΕΤΟΣ 2002

1)	ΠΙΝΑΚΑΣ ΕΣΟΔΩΝ		ΠΟΣΟ	2)	ΠΙΝΑΚΑΣ ΕΞΟΔΩΝ		ΠΟΣΟ
			€				€
	Από μεταφορά ταμείου 2001		5.784,52				
	Συνδρομές		2.197,00		Κοινόχρηστα & έξοδα λειτουργίας		10.167,52
	Χοροστηρίδα συλλόγου		6.841,54		Έξοδα χοροστηρίδας		3.414,34
	Κασιώτικη βραδία		90,00		Διάφορα έξοδα		941,02
	Κάλαντα 2002		2.180,00				
	Επιχορήγηση συλλόγου για το μουσείο Κάσου		17.810,00		Ηλεκτρονικός Υπολογιστής		835,00
	Σύνολο :	€	34.703,06		Σύνολο :	€	15.357,88

Ποσο μεταφοράς στο 2003 : € 19.345,18

ΠΡΟΕΔΡΟΣ — ΤΑΜΕΙΑΣ

ΕΡΩΤΟΚΡΙΤΟΣ ΜΙΧΑΛΗΣ — ΠΕΡΣΕΛΗΣ ΘΕΟΔΟΣΗΣ

Πολυμελής χορός με επικεφαλής τον κ. Δ. Περσελή και μέλη του δ.σ. έψαλλαν τα κασιώτικα κάλαντα συνοδεία λύρας. Ήταν μια γιορτή πλαισιωμένη με πρόγραμμα αναφοράς στα προβλήματα του νησιού και στον απολογισμό του έργου του Συλλόγου για το 2002, αντίγραφο του οποίου κοινοποιείται συνημμένως.

Το υπόλοιπο του ταμείου είναι αρκετό - όπως νομίζουμε - να κατατάξουμε τον «ΧΑΔΙΩΤΗ» στους πιο προοδευτικούς και δραστήριους παροικιακούς δωδεκανησιακούς συλλόγους της πόλης μας. Συγχαρητήρια δίνει η στήλη σε όλους.

ΤΟ ΘΕΑΤΡΟ GIACOMO PUCCINI

Διάβαζα τις προάλλες στον τοπικό Τύπο ότι ο Δήμος Ρόδου με χρήματα του Γ' Πακέτου στήριξης της Ε.Ε. θα αποκαταστήσει -μέσα κι έξω- το κτίριο του Εθνικού Θεάτρου και ομολογώ ότι συμμερίζομαι τη χαρά των συμπολιτών μας για ένα τέτοιο ευχάριστο γεγονός. Καιρός ήταν να επανακτήσει την παλιά του αίγλη, αλλά και τον αρχικό του προορισμό, όπως τον ζήσαμε εμείς οι παλαιότεροι, παιδιά τότε του Γυμνασίου.

Προσοχή όμως να μη γίνουν κάποια μοιραία λάθη, όπως έγιναν επί χούντας σε βάρος της ακουστικής.

Διάβασα ότι αρχικά και καθ' όλη την ιταλική κατοχή το θέατρο έφερε το όνομα του μεγάλου Ιταλού μουσικοσυνθέτη Giacomo Puccini (1858-1924). Σωστό. Όμως το πρώτο-πρώτο όνομα που δόθηκε κατά τη θεμελίωσή του στην πλατεία της αείμνηστης Μαρουλίτσας των Βενετοκλέων ήταν: Teatro del «Si». Ήθελαν έτσι οι Ιταλοί να προσδώσουν στο κτίριο τη γλωσσική αίγλη της ιταλικής διανόησης, όμως στην πορεία άλλαξαν γνώμη και τελικά έγιναν τα εγκαίνια του Giacomo Puccini που για τη Ρόδο άνοιξε μια νέα ανεπανάληπτη περίοδος πολιτιστικών δρώμενων, τόσο γνωστών που δεν χρειάζεται να τα αναφέρουμε.

Αυτά για την Ιστορία.

Ρίχνοντας μια ματιά γύρω μας

Ο προεκλογικός πυρετός της χρονιάς που πέρασε ήταν η αιτία που μερικά τοπικά προβλήματα πέρασαν σε δεύτερη σειρά προτεραιότητας, τοποθετώντας τα σε κάποιο ψυχτικό θάλαμο. Τώρα, όλα πρέπει να ξαναβρούν το ρυθμό τους και να βγουν από την κατάψυξη, αφού όλα έχουν ωριμάσει όπως θέλουμε να πιστεύουμε.

Το λόγο έχουν οι αρμόδιοι, οι εκπρόσωποι του λαού που ανέδειξαν οι πρόσφατες εκλογές και καλό θα είναι να γίνει ένα ξεκίνημα προς λύσεις μερικών εκκρεμοτήτων.

Κύριε Νομάρχη με το θάρρος θα 'θελα να σας πω:

Τι κρατάτε το μαχαίρι; Σίγουρα όχι μόνο για φοβέρα. Αφήστε το καμιά φορά να πέσει έτσι με δύναμη και να κάνει σωστή δουλειά. Γιατί αν κι εφόσον το κρατάτε ψηλά πάντοτε θα υπάρχουν κάποιοι που θα περνούν κάτω από την καμάρα... Καιρός λοιπόν για δράση, ώστε να δουν και μερικοί-μερικοί και να πάψουν να προκαλούν.

Περιορίζομαι να αναφερθώ α) στην τέντα που δεν είναι τέντα αλλά έτσι τη λένε γιατί έτσι συμφέρει. Αυτή η τέντα μάς αναστάτωσε. Μέχρι πότε όμως; β) Υπόγεια πλυσταριά ξενοδοχείου διαμορφώνονται σε υπνοδωμάτια φιλοξενίας πελατών. γ) Οι δρόμοι μας έγιναν καρμανιόλες για πεζούς και οχήματα, μέσα κι έξω από την πόλη.

Υπάρχουν κι άλλα, όμως για αργότερα αν χρειαστεί να τα αναφέρουμε. Ίσως όμως και να μην επανέλθουμε αφού αυτό θα το κρίνετε εσείς.

Η ιστορική αστική σχολή

Όποιος φοίτησε σ' αυτό το ιστορικό από κάθε άποψη σχολειό της πόλης Ρόδου, σίγουρα έχει δεθεί μ' αυτό και με την ιστορική του διαδρομή, έτσι που τον κάνει να νιώθει περήφανος σαν πρώην μαθητής. Η ιστορία αυτού του σχολειού είναι γνωστή και καταγραμμένη στην ιστορία αγώνων και θυσιών που τελικά έφεραν τη Λευτεριά που επί αιώνες ανέμενε ο καρτερικός αδούλωτος λαός.

Αυτή την περηφάνεια νιώθει και ο γράφων και δεν ντρέπομαι να πω ότι τις προάλλες δηλ. στις 31 του Γενάρη που πήγα στην τελετή κοπής της πίτας και βράβευσης μαθητών που σήμερα αριστεύουν στα Γυμνάσια της πόλης, τα μάτια μου δάκρυσαν όταν μπαίνοντας αντίκρισα το διάδρομο και την αίθουσα που πριν χρόνια πολλά με δέχτηκε σαν πρωτάκι με κοντό μπαλωμένο παντελόνι και την παραδοσιακή τσάντα από ντρύλλι και κόκκινο κεντητό σταυρουδάκι στο κούμπωμά της. Θα 'θελα να την ξαναβρώ για να ταξιδέψω κρατώντας τη σε χρόνια όμορφα, δύσκολα, αγωνιστικά, όπου η φτώχεια ήταν συνώνυμο της εντιμότητας.

Η πίτα κόπηκε, η τελετή έφτασε στο τέλος της. Ήταν ένα ταξίδι στο παρελθόν που θα 'θελα να ξανακάνω πολλές -πολλές φορές αν ο Κύριος το θέλει.

Κρίμα όμως, κι αυτός είναι ο καημός των επιζώντων πρώην μαθητών/τριών της εποχής που η Αστική μαζί με το πλαϊνό Καζούλειο και τη λίγο μακρινή Αμαράντειο δεν φαίνεται να ικανοποιείται με τη δράση των οικείων Συλλόγων που χάνονται στο χρόνο.

Υπάρχουν όμως ελπίδες. Ίσως μια μέρα, όχι μακρινή, να δοθεί το φιλί της ζωής στο Σύλλογο πρώην μαθητών κυρίως της Αστικής, αφού εκείνος του Νιοχωριού ζει και δίνει ζωή σ' όσους τον αγαπούν.

Κίνδυνος να τιναχθεί στον αέρα η διαδικασία

Αδιέξοδο στο σύστημα «αστεριών» στα ξενοδοχεία

Ο «ανταγωνισμός» μεταξύ των ενδιαφερομένων εταιρειών έχει φέρει τα πάνω - κάτω

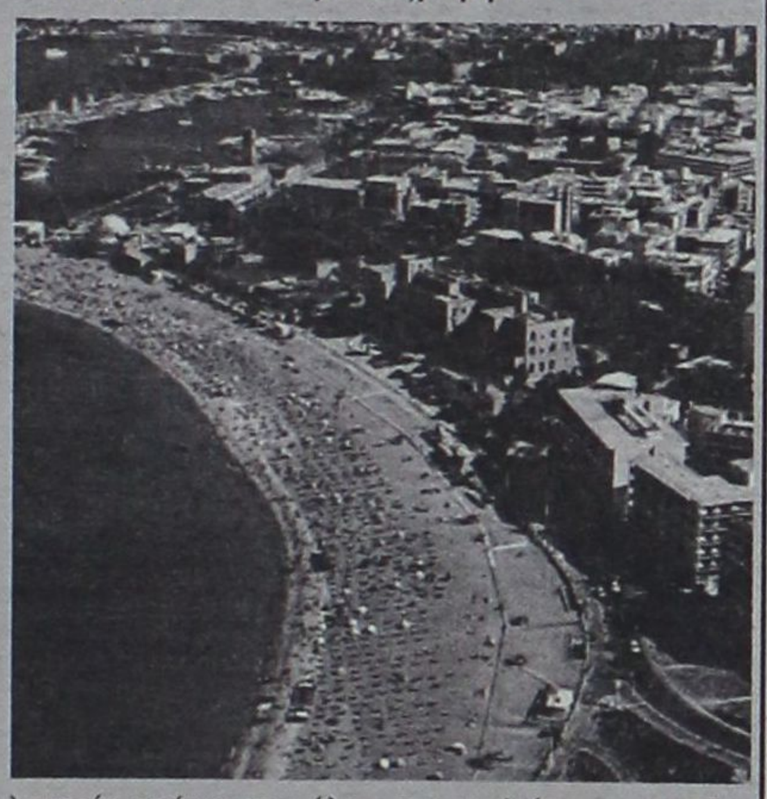

Μέχρι τον Μάρτιο του 2004 θα πρέπει τα ξενοδοχεία να έχουν κατηγοριοποιηθεί με βάση το σύστημα των αστεριών.

Ωστόσο, όσο κι αν ο διαγωνισμός που προκηρύχθηκε το Μάιο του 2001 είχε όλα τα ποιοτικά χαρακτηριστικά να συνεχίσει, ένας πρωτοφανής «ανταγωνισμός» μεταξύ των εταιρειών που είχαν εκδηλώσει το ενδιαφέρον τους, δημιούργησε αδιέξοδο με κίνδυνο να ανασταλεί όχι μόνο η διαγωνιστική διαδικασία αλλά και η «αστεροποίηση» των ξενοδοχείων.

Από τις πέντε κοινοπραξίες που είχαν καταθέσει το ενδιαφέρον στη δεύτερη φάση του διαγωνισμού, οι δύο κοινοπραξίες έχουν ήδη ξεχωρίσει, ενώ εκκρεμούν και δύο προσφυγές από τα δύο άλλα κοινοπρακτικά σχήματα (την KPMG και τον Ελληνικό Νηογνώμονα).

Πάντως πολλά είναι τα προβλήματα που προκύπτουν και στη Ρόδο τα τελευταία χρόνια που όλα παραμένουν ρευστά και κανείς δεν γνωρίζει πότε και αν τελικά θα εφαρμοσθεί το συγκεκριμένο σύστημα.

Ωστόσο οι ιδιοκτήτες των ξενοδοχείων επισημαίνουν πως αυτό το θέμα θα πρέπει να κλείσει και αισιοδοξούν πως ίσως η διεξαγωγή των Ολυμπιακών Αγώνων να αποτελέσει μια καλή αφορμή για να ολοκληρωθεί η διαδικασία «αστεροποίησης» των ξενοδοχείων.

Με ενδιαφέρον αναμένεται η στάση του Γ. Γιαννόπουλου

Στις 15 Μαρτίου οι εκλογές της ΚΕΔΚΕ

Στις 5 Μαρτίου η Γ.Σ. της ΕΝΑΕ - Εντονες αντιδράσεις για την αναβολή της

Στις 15 Μαρτίου θα διεξαχθούν οι εκλογές για την ανάδειξη του νέου προέδρου και του νέου Διοικητικού Συμβουλίου της



ΚΕΔΚΕ και με ιδιαίτερο ενδιαφέρον αναμένεται η στάση του δημάρχου Ροδίων Γιώργου Γιαννόπουλου, τον οποίον δεν αφήνει αδιάφορο η διεκδίκηση της προεδρίας.

Το νέο Δ.Σ. θα εκπροσωπήσει τους Δήμους και τις Κοινότητες της χώρας για το διάστημα 2003 – 2006

Όπως ανακοίνωσε πρόεδρος της ΚΕΔΚΕ Π. Κουκουλόπουλος, η μετάδοση των αποτελεσμάτων θα γίνει με ηλεκτρονικό τρόπο προκειμένου να υπάρχει σαφέστερη και πιο γρήγορη διαδικασία για την ανάδειξη των νέων εκπροσώπων των ΟΤΑ.

ΕΝΑΕ

Για τις 5 Μαρτίου ορίστηκε η γενική συνέλευση και οι εκλογές της ΕΝΑΕ. Αντιδράσεις από τους νομάρχες που πρόσκεινται στη ΝΔ προκάλεσε η αρχική απόφαση της υπερνομάρχου Αθηνών - Πειραιώς να αναβάλει τις εκλογές για το προεδρείο και το νέο Δ.Σ. της ΕΝΑΕ.

Με επιστολή τους στο Υπουργείο Εσωτερικών οι νομάρχες Ανατολικής Αττικής, Ζακύνθου, Θεσσαλονίκης, Λάρισας, Μεσσηνίας, Ξάνθης, Σερρών, Τρικάλων και Φωκίδας χαρακτηρίζουν «πραξικοπηματική ενέργεια» την απόφαση της κ. Γεννηματά κατηγορώντας την για σκοπιμότητες ως προς το συσχετισμό δυνάμεων.

Επιχείρημα για την αναβολή της γενικής συνέλευσης ήταν η δήλωση αρκετών εκλεκτόρων από τις νησιωτικές περιοχές ότι λόγω κακοκαιρίας δεν είχαν τη δυνατότητα να μεταβούν στην Αθήνα την Παρασκευή 14 Φεβρουαρίου οπότε και είχε οριστεί η αρχική ημερομηνία εκλογών.

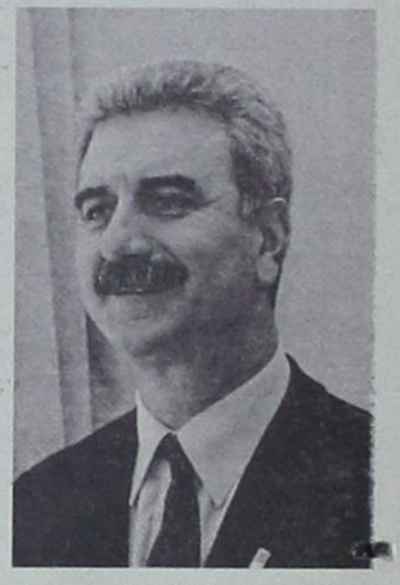

Οι εννέα νομάρχες, ζήτησαν την άμεση σύγκλιση της γενικής συνέλευσης υποστηρίζοντας ότι στην περίπτωση μη απαρτίας είναι αρμοδιότητα της γενικής συνέλευσης να αναβάλει την ημερομηνία των εκλογών.

Σε σχετική ωστόσο συνεδρίασή του το Δ.Σ. της ΕΝΑΕ αποφάσισε την πραγματοποίηση της Γενικής Συνέλευσης για την Τετάρτη 5 Μαρτίου.

Καινοτομία - πρόκληση για τις γυναίκες της Ρόδου

«Νέες γεύσεις» από το Καζίνο

Η CASINO RODOS επιθυμώντας να ευχαριστήσει τις γυναίκες της Ρόδου για την προτίμηση που δείχνουν στο χώρο της καφετέριας ΑΝΔΡΟΜΕΔΑ, προγραμματίζει:

Κάθε Τετάρτη απόγευμα στις 6:30, ξεκινώντας από τις 19 Φεβρουαρίου, ο σεφ θα παρουσιάζει συνταγές γλυκών και φαγητών. Οι παρευρισκόμενες κυρίες και γιατί όχι και κύριοι, θα παρακολουθούν όλη τη διαδικασία και θα δοκιμάζουν βέβαια τη γεύση.

Οι συνταγές θα δίνονται και γραπτώς.

Επίσης από τις 19 Φεβρουαρίου, ο χώρος του lobby (είσοδος του ξενοδοχείου) θα παραχωρηθεί σε νέους καλλιτέχνες που επιθυμούν να εκθέσουν τα έργα τους. Η έκθεση θα αρχίσει με τους:Δάμων Παπακυριακού, Marika Hautala, Κώστα Σταυρουλάκη

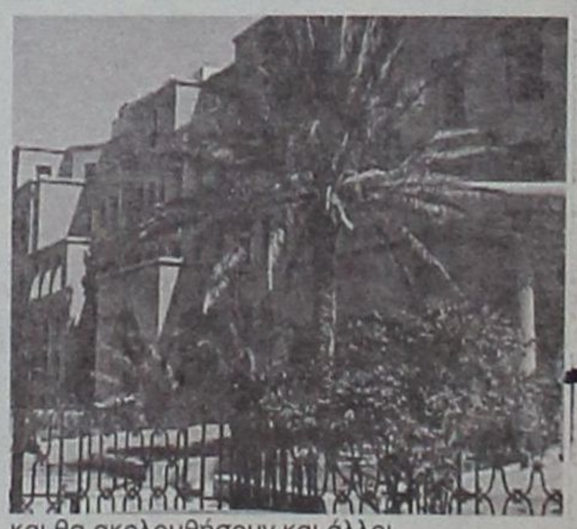

και θα ακολουθήσουν και άλλοι.

Κεντρική Θέρμανση



- **Θέρμανση πετρελαίου** Λέβητες χαλύβδινοι, μαντεμένιοι. Σώματα πάνελ-αλουμινίου. Ατομικές θερμάνσεις.
- **Θέρμανση ηλεκτρική** Θερμοπομποί **EL-NOR**. 20 χρόνια πρώτοι στη Ρόδο, θερμαίνουν εκατοντάδες κατοικίες και επαγγελματικούς χώρους
- **Κλιματιστικά:** Θέρμανση - ψύξη. Όλες οι κορυφαίες μάρκες στις χαμηλότερες τιμές.
- **Δωρεαν μελέτη - επίβλεψη** Ακόμη και για τον πιο μικρό χώρο και δωρεάν μεταφορά.
- **Άμεση εγκατάσταση** από ειδικευμένο προσωπικό με προσοχή στη λεπτομέρεια
- **Γραπτή εγγύηση** καλής λειτουργίας και πλήρης τεχνική υποστήριξη.
- **Διπλή πιστοποίηση ποιότητας** από την εταιρεία μας και το δίκτυο τεχνικών καταστημάτων **Διαθερμική.**
- **Ειδικές λύσεις** για ξενοδοχεία και επαγγελματικούς χώρους.



Καλέστε αμέσως το 76100 για υπεύθυνη ενημέρωση

ΒΟΥΤΥΡΑΚΗΣ Ι.Χ. Ε.Π.Ε. • ΔΩΔ. ΝΕΟΛΑΙΑΣ 16 - ΡΟΔΟΣ -ΤΗΛ. ΚΕΝΤΡΟ: 0241/76100

εκεί που η τέχνη... συναντά την ποιότητα!



Κομμωτήριο

Figaro

HAIR DESIGN

Κομμώσεις Ανδρικές - Γυναικείες

Κων/νου Παλαιολόγου 17, Τηλ.: 22410 - 20.914

Φροντίδα είναι...



...ξεκίνημα από

24 Φεβρουαρίου

...κάτι που αποδεικνύεται

κάθε μέρα, κάθε στιγμή.

mothercare

ΚΑΤΑΣΤΗΜΑΤΑ MOTHERCARE: ΕΡΜΟΥ: Ερμού 44, τηλ.: 010 32 38 695, 010 32 38 986 - ΚΟΛΩΝΑΚΙ: Βουκουρεστίου 23, τηλ.: 010 36 01 295 - ΓΛΥΦΑΔΑ: Εμπ. Κέντρο "Florida Mall", πλατεία Εσπερίδων, τηλ.: 010 89 82 739 - ΚΗΦΙΣΙΑ: Αργυροπούλου 6, τηλ.: 010 80 87 325 - ΠΕΙΡΑΙΑΣ: Ηρώων Πολυτεχνείου 50, τηλ.: 010 41 35 750 - ΧΑΛΑΝΔΡΙ: Λεωφ. Πεντέλης 10, τηλ.: 010 68 96 666 - ΨΥΧΙΚΟ: Ψυχάρη 1, τηλ.: 010 67 49 250 - ΘΕΣ/ΝΙΚΗ: Ελευθερίου Βενιζέλου 3, τηλ.: 0310 268 567, SHOP IN SHOP: ΚΟΥ ΚΟΥ, Αριστοτέλους 16, τηλ.: 0310 234 097 και Γεωργικής Σχολής 50, τηλ.: 0310 475 104 ΗΡΑΚΛΕΙΟ: Καλοκαιρινού 70-72, τηλ.: 0810 282 136 - ΚΑΒΑΛΑ: πάροδος Παύλου Μελά 6, τηλ.: 0510 225 282 - ΛΑΡΙΣΑ: 28ης Οκτωβρίου 25-27, τηλ.: 0410 579 909, SHOP IN SHOP: ΚΟΥ ΚΟΥ, "Carrefour Center", 3ο χλμ. Λάρισας - Τυρνάβου, τηλ.: 0410 591 882 - ΠΑΤΡΑ: Ράγα Φεραίου 65, τηλ.: 0610 274 152 - ΡΟΔΟΣ: Καρπάθου 12, τηλ.: 02410 70 363.

FORTUNE