ΙΔΙΟΚΤΗΤΗΣ - ΔΙΕΥΘΥΝΤΗΣ
ΠΑΥΛΟΣ Μ. ΜΑΡΙΑΣ
ΓΡΑΦΕΙΑ: ΑΘΗΝΩΝ 42 (ΑΝΑΛΗΨΗ)
ΤΗΛ. (22410) 64393 - 63790 - FAX. 63393

Η ΔΡΑΣΙΣ

εβδομαδιαία εφημερίδα της Δωδεκανήσου

48 ΣΕΛΙΔΕΣ

Δευτέρα 3 Μαρτίου 2003
ΕΤΟΣ ΤΡΙΑΚΟΣΤΟ ΤΕΤΑΡΤΟ
Αριθμός Φύλλου 1.872
Τιμή: Ευρώ 0,70 - Δρχ. 238,5

Καταναγκαστική «άδεια» στους δύο νευρολόγους του Νοσοκομείου μας

Ντιρεκτίβα Μάτσια - Αρσενοπούλου δυναμιτίζει εκ νέου το κλίμα





Αμεσος ο κίνδυνος να κλείσει η Νευρολογική Κλινική. Πολλοί διασυνδέουν την εξέλιξη αυτή με την υπόθεση των «παράνομων συνταγογραφήσεων» - «Μεθοδευμένη η απόφαση» καταγγέλλει ο Ιατρικός Σύλλογος Ρόδου Σελ. 37

Ετσι το έφερε η μοίρα: Στη Δωδεκάνησο το κρησφύγετο του Γιωτόπουλου, Δωδεκανήσιος ο κριτής του

ΕΜΕΙΣ ΤΟΝ "ΦΙΛΟΞΕΝΗΣΑΜΕ" "ΕΜΕΙΣ" ΤΟΝ ΔΙΚΑΖΟΥΜΕ



- Το προφίλ του 57χρονου Καλύμνιου Εφέτη Νίκου Ζαΐρη που από σήμερα συμμετέχει στη «μητέρα των δικών» ως δικαστής της 17Ν
- Από την ΑΓΕΤ στη δίκη των τρομοκρατών, ο αδελφός του πρώην δημάρχου Καλύμνου, έμπειρος και ακριβοδίκαιος, στην έδρα του Τριμελούς Εφετείου Κακουργημάτων.

Σελ. 4 & 41

Το ΠΑΣΟΚ μπορεί να χάσει τις εκλογές...

Αν το καράβι βυθίζεται, να πάνε μόνοι τούς στον πάτο

Σελ. 2



Οι καταστηματάρχες της Μεσαιωνικής Πόλης

Στα χαρακώματα για τα Καταστήματα Αφορολογήτων Ειδών

Συγκαλούν έκτακτη Γενική Συνέλευση εντός της εβδομάδος - Νέα μεγαθήρια στην αγορά της Ρόδου προκαλούν ανακατατάξεις εις βάρος των «μικρών»

Σελ. 7



Δώρον άδωρον οι εκπτώσεις

Στο 35% η μείωση της εμπορικής κίνησης

Αθεράπευτη μοιάζει η αγορά της Ρόδου που δεν μπορεί να αρκείται σε ευχολόγια

Σελ. 47

ΣΤΗΝ ΚΟΙΛΑΔΑ ΤΩΝ ΠΕΤΑΛΟΥΔΩΝ

Κίνδυνος από τις κατολισθήσεις!

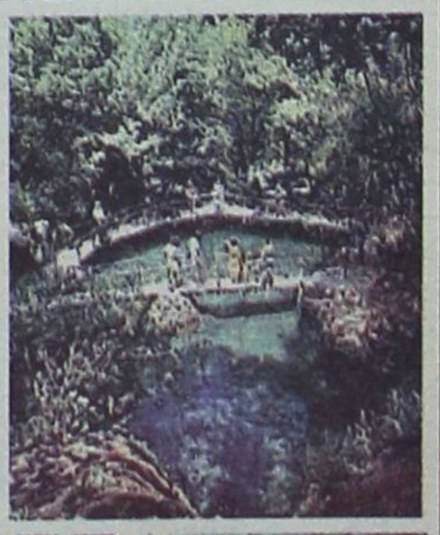

Με τη μορφή του κατεπείγοντος ο ομώνυμος δήμος σπεύδει να αντιμετωπίσει το πρόβλημα. Μιχάλης Κορδίνας: «Δεν μπορούμε να περιμένουμε τους πόρους του ΠΕΠ»

Σελ. 8



Η ΔΡΑΣΙΣ
Εβδομαδιαία Εφημερίδα
Διευθύνσεις σύμφωνα με το Νόμο:
ΙΔΙΟΚΤΗΤΗΣ
ΠΑΥΛΟΣ Μ. ΜΑΡΙΑΣ
Πρόεδρος Ενώσεως Ιδιοκτητών Επαρχιακού Τύπου
ΕΚΔΟΤΕΣ
ΜΙΧΑΗΛ Π. ΜΑΡΙΑΣ
ΤΣΑΜΠΙΚΑ Π. ΜΑΡΙΑ - ΤΡΙΑΝΤΑΦΥΛΛΟΥ
ΔΙΕΥΘΥΝΤΗΣ
ΠΑΥΛΟΣ Μ. ΜΑΡΙΑΣ

Τα σπορ
ΙΔΡΥΤΗΣ
ΝΙΚΟΣ ΤΡΙΑΝΤΑΦΥΛΛΟΥ

ΓΡΑΦΕΙΑ: Αθηνών 42, (Ανάληψη), Τηλ: 63.790 - 64.393-68761 FAX: 63.393
e-mail: drasis2000@yahoo.com
ΤΥΠΟΓΡΑΦΕΙΑ: Κοσκινού, τηλ. 65540

ΛΑΪΚΕΣ ΑΓΟΡΕΣ

ΤΕΤΑΡΤΗ: στο Δημοτικό Νεκροταφείο.
ΠΕΜΠΤΗ: στην οδό Βύρωνος.
ΠΑΡΑΣΚΕΥΗ: Στην οδό Θεσ/κης στην Ανάληψη
ΣΑΒΒΑΤΟ: στο Δημοτικό Νεκροταφείο.

ΤΑΞΙ

ΤΑΞΙ ΡΟΔΟΥ: 32452
ΡΑΔΙΟ ΤΑΞΙ ΡΟΔΟΥ (Εργατικές κατοικίες Πρόνοιας Αγ. Απόστολοι): 64712-64756-64790
ΤΑΞΙ ΑΦΑΝΤΟΥ: 51777
ΤΑΞΙ ΙΑΛΥΣΟΥ: 92515
ΤΑΞΙ ΚΡΕΜΑΣΤΗΣ: 94528
ΤΑΞΙ ΦΑΛΗΡΑΚΙΟΥ: 85444

ΦΑΡΜΑΚΕΙΑ

ΔΕΥΤΕΡΑ 3 Μαρτίου 2003

ΣΗΜΕΡΑ διημερεύει το φαρμακείο της ΒΑΣΙΛΟΠΟΥΛΟΥ Ε, Ιωνος Δραγούμη 5-7 (πλησίον Σάντα Μαρία), Τηλ: 33.855

ΣΗΜΕΡΑ διανυκτερεύει το φαρμακείο ΠΑΠΑΜΙΧΑΗΛ ΒΑΣΙΛΕΙΟΣ, Ι. & Β. Τσαβαρή 7, Πλ. Αναλήψεως, Ανάληψη, Τηλ. 65872

«ΤΟ καράβι βουλιάζει. Πάνω δεν κινείται τίποτα. Λες και απλώς περιμένουν μοιρολατρικά την ήττα στις επόμενες εκλογές».

Η διαπίστωση αυτή ανήκει σε έναν από τους «φανατικότερους» (με την καλή έννοια) Πασοκτζήδες της Ρόδου, ο οποίος από την 1η Ιανουαρίου ανέλαβε καθήκοντα δημάρχου. Η απογοήτευση του ανθρώπου δεν κρυβόταν με τίποτα όταν μιλούσε φιλικά με παράγοντες και δημοσιογράφους για το «πώς πάνε τα πράγματα».

Με μια χαρακτηριστική χειρονομία περιέγραφε το πώς «βουλιάζει το καράβι», συμπληρώνοντας (σαν εξομολόγηση) με σημασία: «Από τις πενήντα μέρες που είμαι δήμαρχος, τις σαρανταπέντε (αριθμός: 45) βρίσκομαι στην Αθήνα για υποθέσεις του Δήμου μου. Από το ένα υπουργείο βγαίνω στο άλλο μπαίνω. Η ίδια εικόνα παντού». Τέτοια και τόση η απογοήτευση. Και πώς να την κρύψεις...

Κάποιος κακόβουλος θα μπορούσε να σκεφτεί, ότι ο εν λόγω δήμαρχος ψάχνει για δικαιολογίες προκειμένου να αιτιολογήσει την αποτυχία του. Κάτι ανόητο να ισχυριστεί ο οιοσδήποτε, αφού μόλις τώρα ανέλαβε καθήκοντα. Αν είχαμε να κάνουμε με έναν δήμαρχο που στο τέλος της τετραετούς θητείας του εφευρίσκει ...το βουλιαγμένο καράβι τότε, ναι, να τον κατηγορήσει κάποιος για «πονηριές» ενός αποτυχημένου. Αμ, δεν είναι έτσι τα πράγματα...

Η αλήθεια...

...πρέπει να βρίσκεται μάλλον στην off the record απογοητευτική εικόνα που περιέγραφε ο συγκεκριμένος «καταπράσινος» δήμαρχος. Αλλωστε, υπάρχουν και άλλες ενδείξεις, αν όχι ατράνταχτες αποδείξεις, ότι πράγματι το καράβι πατώνει και θα παίρνει μαζί του όλους εμάς.

Οσο αποκαρδιωτικό κι αν περιγράφεται αυτό σαν πραγματικότητα, υπάρχουν πρόσφατες και νωπές πλείστες όσες περιπτώσεις που συνηγορούν υπέρ των ανησυχιών του ταλαίπωρου αυτού νέου δημάρχου. Από πού να ξεκινήσει κανείς και πού να τελειώσει.

Η εντύπωση, σχεδόν βεβαιότητα, που επικρατεί στους κόλπους των πολιτικών μας παραγόντων αλλά και της κοινής γνώμης («πράσινης» και αυτής, κατά το ιστορικό τεκμήριο) είναι ότι «πάνω προφανώς έχουν παραδώσει τα όπλα και δεν φαίνεται να τους καίγεται καρφί». Μια ομολογία που διατυπώνεται με έναν περισσότερο εύσχημο τρόπο ακόμα και από τον ίδιο τον πρωθυπουργό και πρόεδρο του ΠΑΣΟΚ Κώστα Σημίτη, όταν συχνά πυκνά καλεί τους υπουργούς του επιτέλους να ξυπνήσουν. Να πιάσουν δουλειά και να μην τα κρεμάνε στον κόκορα.

Το τραγικό...

...στην υπόθεση είναι ότι τη νύφη την πληρώνει ο κόσμος, και σε ένα επίπεδο άμεσο οι αυτοδιοικητικοί παράγοντες που έχουν το (θλιβερό) προνόμιο

Αν το καράβι πράγματι βυθίζεται, να πάνε μόνοι τους στον πάτο

Του Νικήτα Οικονόμου
nikeconomou@hotmail.com

να διεκδικούν από τους «πάνω» κάποια στοιχειώδη πράγματα για τον τόπο.

Και να 'ταν μόνο η περίπτωση του δημάρχου που βλέπει το καράβι να βουλιάζει. Αρα, συνειρμικά εμείς είμαστε τα ποντίκια που φουντάρουμε στον πάτο μαζί τους... Η λογική του «κομμάτια να γίνουν».

Σκέφτομαι μήπως πρέπει να εντάξουμε στην ίδια κατηγορία, των «ώρα να φεύγουμε» κυβερνητικών στελεχών, αυτούς που δεν τους καίγεται καρφί για την περαίωση έργων υποδομής στην περιοχή που λιμνάζουν από την εποχή του ...Ντε Βέκκι.

Μήπως σε αυτήν την ίδια κατηγορία συμπεριλαμβάνονται και αυτοί που κάνουν τον κουφό στο αίτημά μας για νέο Δικαστικό Μέγαρο ή την μεταστέγαση έστω των υπηρεσιών του για να επιλυθεί προσωρινά το πρόβλημα. Η, ακόμα και αυτούς που ακούνε για παραχώρηση της (δικής μας) Δημόσιας Ακίνητης Περιουσίας στην Τοπική Αυτοδιοίκηση και βγάζουν τη μπέμπελη.

Μπας και αυτό που εμείς λέμε «κοροϊδία» και «εμπαιγμός» δεν είναι τίποτα άλλο από ένα σύμπτωμα του χαμένου από χέρι; Με άλλα λόγια, το τελευταίο στάδιο της προετοιμασίας για τη μεγάλη αποχώρηση; Ένα στάδιο που μεταφράζεται με τον ζαμανφουτισμό του παράγοντα εκείνου ο οποίος διαβλέπει το τέλος και απλώς αφήνει τη δουλειά για τους επόμενους που θα τον διαδεχθούν.

Το πεπρωμένο...

...και πώς να το αποφύγεις. Αυτό είναι μια κουβέντα, όμως αν ισχύουν όλα τα παραπάνω, τότε οι ευθύνες όλων των αυτοδιοικητικών είναι ακόμα μεγαλύτερες.

Σχεδόν όλοι, αν όχι όλοι, έχουν αποδείξει ότι έχουν αποβάλλει τη ρετσινιά του σκληρού κομματικού που εκτελεί διατεταγμένη υπηρεσία, άσχετα αν κέρδισε τη θέση του δημάρχου ή του νομάρχη ακόμα, με την «επίσημη στήριξη» του Κινήματος. Εχουν μάθει να λειτουργούν με τη μεγαλύτερη δυνατή αυτοτέλεια και αυτοδυναμία, από τη στιγμή που ο κόσμος (και όχι το κόμμα) τούς τοποθέτησε στο ψηλό σκαλοπάτι του τοπικού άρχοντα.

Αν εκεί πάνω έχουν κυριευθεί από την ηττοπάθεια και περιμένουν απλώς την προκήρυξη των εκλογών για να ...λυτρωθούν, δεν μπορεί οι τοπικές μας αρχές («πράσινες» στην πλειοψηφία τους) να ακολουθήσουν το κισμέτ των κυβερνώντων.

Αν ισχύουν οι συλλογισμοί και οι φόβοι του νεοεκλεγέντος δημάρχου, τότε οι απαιτήσεις απέναντι στην κυβέρνηση που «βουλιάζει» πρέπει να πολλαπλασιαστούν. Με πιέσεις και δυναμικές διεκδικήσεις, έως και με ...εκβιασμούς αν χρειαστεί, οι τοπικοί μας άρχοντες οφείλουν να καταστήσουν κατανοητό στους παραπαίοντες του Μεγάρου Μαξίμου, των άλλων υπουργείων και της Χαριλάου Τρικούπη, ότι δεν έχουν την παραμικρή διάθεση να πάνε και αυτοί σαν το σκυλί στ' αμπέλι.

ΥΠΟΧΡΕΩΣΗ *του νομάρχη και των δημάρχων της περιοχής μας, γιατί όχι και των άλλων φορέων του τόπου, είναι να περάσουν προς τα πάνω με σαφήνεια το μήνυμα, ότι ο ρόλος του «ποντικιού» σε ένα καράβι που βυθίζεται δεν τους πάει καθόλου.*

ΟΦΕΙΛΟΥΝ *επίσης οι δήμαρχοί μας να περάσουν ένα ακόμα μήνυμα προς τα πάνω. Ότι ο ρόλος του δημάρχου - κομματάρχη και του Δημαρχείου – εκλογικού κέντρου για τις ανάγκες του Κινήματος (έτσι δεν γίνεται συνήθως σε βουλευτικές εκλογές;) δεν πρέπει να θεωρείται δεδομένος σε καμία περίπτωση.*

ΟΤΑΝ *έλθει το πλήρωμα του χρόνου (το στήσιμο της κάλπης) και οι «βένετοι» θα απειλούν να επιβεβαιώσουν πανηγυρικά (μια του κλέφτη, δυο του κλέφτη, λέει ο λαός) τις δημοσκοπήσεις, τότε έχουν αυτοί οι δήμαρχοι την ιερά υποχρέωση να θυμηθούν τη στιγμή που «έτρωγαν πόρτα» από τους ανήξερους δήθεν υπουργούς και λοιπούς «υπηρεσιακούς παράγοντες». Ολοι τους φαντάζομαι ευλαβικοί υπηρέτες του «πράσινου ήλιου». Σύντροφοι, ναι, σύντροφοι, όλοι τους...*

ΝΑ *γιατί έχουν διαρραγεί οι σχέσεις αίματος μεταξύ των «συντρόφων». Να γιατί, όταν το Κίνημά τους ψάχνει απεγνωσμένα την ενότητα αυτή αποδεικνύεται σπάνιο και πανάκριβο φρούτο στις μέρες μας. Πέρα όμως από τα εσωκομματικά τους, προέχει η προκοπή του τόπου και η ευημερία ΟΛΩΝ των πολιτών. Ακόμα και αυτών που δεν προσκυνούν τον «πράσινο ήλιο».*

Αυτούς όλους εκπροσωπούν και υπηρετούν οι «πράσινοι» δήμαρχοι. Είναι και θέμα αξιοπρέπειας γι' αυτούς να μην πάνε στον πάτο με το κυβερνητικό καράβι που βυθίζεται. Οσο τους παίρνει είναι υποχρεωμένοι να αντισταθούν στον κατήφορο που επέλεξαν να ακολουθήσουν οι πάνω. Εστω για τα μάτια του κόσμου...

ΞΕΝΑΚΗΣ Volkswagen Audi

0% προκαταβολή έως 60 μήνες
1 χρόνος εγγύηση

CAR EXPERTS

- **FIAT MAREA 1.400 cc,** μοντ.: 1997, AIR BAG οδηγού, κεντρικό κλείδωμα, ηλ. παράθυρα, ηχητικό σύστημα, ζάντες αλουμινίου **ΤΙΜΗ:167,00 Ευρώ το μήνα**
- **CITROEN XANTIA 1.800 cc,** μον.: 1995: A/C, ABS, Air bags, ηλ. παράθυρα, κεντρικό κλείδωμα, ηλεκ. καθρέπτες, συναγερμό, ηχητ. σύστημα **ΤΙΜΗ: 184,00 Ευρώ το μήνα**
- **TRANSPORTER PICK-UP 1.9 TDI,** 96 μοντέλο, **ΤΙΜΗ: 234,00 Ευρώ το μήνα**
- **TRANSPORTER VAN,** 1.9 TDI, 97 Μοντέλο, Ηχοσύστημα **ΤΙΜΗ: 254,00 Ευρώ το μήνα**
- **MERCEDES VITO** 2.3lt DIESEL, 96' , υδραυλικό τιμόνι, κεντρικό κλείδωμα, ηχοσύστημα, full extra **ΤΙΜΗ: 321,00 Ευρώ το μήνα**
- **ALFA ROMEO** 145, 96 Μοντέλο, υδραυλικό τιμόνι, ηλ. παράθυρα, κεντρικό κλείδωμα, Ηχ. / σύστημα, ζάντες, αλουμινίου **ΤΙΜΗ: 167,00 Ευρώ το μήνα**
- **VW Golf** 1.4 μοντ. 1992, Ηλ. παράθυρα, κεντρικό κλείδωμα, ηχοσύστημα **ΤΙΜΗ: 130,00 Ευρώ το μήνα**

Η εταιρεία μας εισάγει οχήματα όλων των κατασκευαστών και όλων των τύπων σε κλούβες, φορτηγά και οχήματα μεταφοράς προσωπικού

ΞΕΝΑΚΗΣ ΛΙΝΔΟΥ 238 - Τηλ. 2241061600
www.xenakisautos.gr



ΧΕΠΠΑΚΗΣ Α.Ε.

ΓΕΩΡΓΙΚΑ ΜΗΧΑΝΗΜΑΤΑ & ΕΡΓΑΛΕΙΑ





ΑΝΤΙΠΡΟΣΩΠΕΙΑ ΤΡΑΚΤΕΡ: ANTONIO CARRARO

ΣΚΑΠΤΙΚΑ - ΧΟΡΤΟΚΟΠΤΙΚΑ
ΠΕΤΡΕΛΑΙΟΚΙΝΗΤΑ - ΒΕΝΖΙΝΟΚΙΝΗΤΑ

ΑΛΥΣΟΠΡΙΟΝΑ

STIHL Oleo-Mac

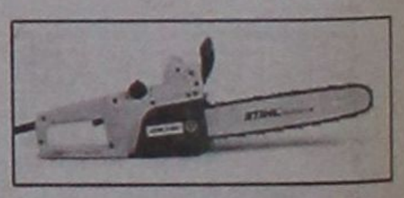

ΦΡΕΖΕΣ

ΧΛΟΟΚΟΠΤΙΚΑ - ΘΑΜΝΟΚΟΠΤΙΚΑ - ΨΕΚΑΣΤΙΚΑ - ΕΛΑΙΟΡΑΒΔΙΣΤΙΚΑ
ΦΥΤΟΦΑΡΜΑΚΑ - ΛΙΠΑΣΜΑΤΑ (ΚΟΙΝΑ & ΥΔΑΤΟΔΙΑΛΥΤΑ)
ΣΠΟΡΟΙ - ΣΠΟΡΟΦΥΤΑ ΕΜΒΟΛΙΑΣΜΕΝΑ - ΦΥΤΟΧΩΜΑΤΑ - ΤΥΡΦΗ
ΣΥΣΤΗΜΑΤΑ ΑΡΔΕΥΣΗΣ: ΑΝΤΛΙΕΣ - ΤΕΧΝΙΚΕΣ ΒΡΟΧΕΣ - ΑΥΤΟΜΑΤΟ ΠΟΤΙΣΜΑ - ΣΩΛΗΝΕΣ (ΠΛΑΣΤΙΚΕΣ - ΜΕΤΑΛΛΙΚΕΣ)
ΚΤΗΝΟΤΡΟΦΙΚΑ - ΜΕΛΙΣΣΟΚΟΜΙΚΑ - ΔΕΞΑΜΕΝΕΣ (ΠΛΑΣΤΙΚΕΣ)
ΣΥΡΜΑΤΑ & ΠΑΣΣΑΛΟΙ ΠΕΡΙΦΡΑΞΕΩΝ - ΟΙΚΟΔΟΜΙΚΑ ΜΗΧΑΝΗΜΑΤΑ
ΑΝΤΑΛΛΑΚΤΙΚΑ - ΕΞΑΡΤΗΜΑΤΑ - SERVICE
ΠΑΡΑΔΟΣΗ ΣΤΟ ΧΩΡΑΦΙ

ΡΟΔΟΣ: ΒΕΝΕΤΟΚΛΕΩΝ 21 - 23 ΤΗΛ: 34311 FAX: 22410 - 29885
ΤΣΑΪΡΙ: 10 ΧΛΜ. ΛΕΩΦ. ΡΟΔΟΥ-ΛΙΝΔΟΥ ΤΗΛ: 22410-68979
ΜΑΝΔΡΙΚΟ: ΜΑΝΔΡΙΚΟ ΡΟΔΟΥ ΤΗΛ: 22460/31040

ΡΟΔΙΑΚΗ
ΑΣΦΑΛΙΣΤΙΚΗ

ΑΞΙΟΠΟΙΗΣΑΜΕ τη βαθιά γνώση και πολυετή πείρα μας στο χώρο των ασφαλειών!

ΕΝΤΟΠΙΣΑΜΕ τις ανάγκες και τις ιδιαιτερότητες της τοπικής αγοράς!

ΠΡΟΣΘΕΣΑΜΕ την υπευθυνότητα και τον υψηλό επαγγελματισμό των συνεργατών μας!

ΕΞΑΣΦΑΛΙΣΑΜΕ τη συνεργασία με κορυφαίους και αξιόπιστους ασφαλιστικούς ομίλους!

ΕΠΙΛΕΞΑΜΕ τα καλύτερα ασφαλιστικά προϊόντα και προγράμματα!

ΔΗΜΙΟΥΡΓΗΣΑΜΕ τη ΡΟΔΙΑΚΗ ΑΣΦΑΛΙΣΤΙΚΗ!

Τα πλεονεκτήματα για εσάς είναι περισσότερο από αυτονόητα:

- Εγγυημένη ποιότητα υπηρεσιών
- Χαμηλότερα ασφάλιστρα
- Ευνοϊκότεροι όροι παροχών
- Εξοικονόμηση χρόνου
- Πλήρης προσαρμογή στις ανάγκες σας.

Υπηρεσίες και προνόμια που συνδυάζονται με την πλέον ΑΥΣΤΗΡΗ ΕΦΑΡΜΟΓΗ του κώδικα Επαγγελματικής Δεοντολογίας.

Μαζί σας οι δικοί σας άνθρωποι! Οι σύμβουλοι της ΡΟΔΙΑΚΗΣ ΑΣΦΑΛΙΣΤΙΚΗΣ! Έτοιμοι να επιλέξουν και να προτείνουν την ιδανική για εσάς λύση!

Επικοινωνήστε σήμερα με τη ΡΟΔΙΑΚΗ ΑΣΦΑΛΙΣΤΙΚΗ και... αξιοποιείστε τα πλεονεκτήματά της!



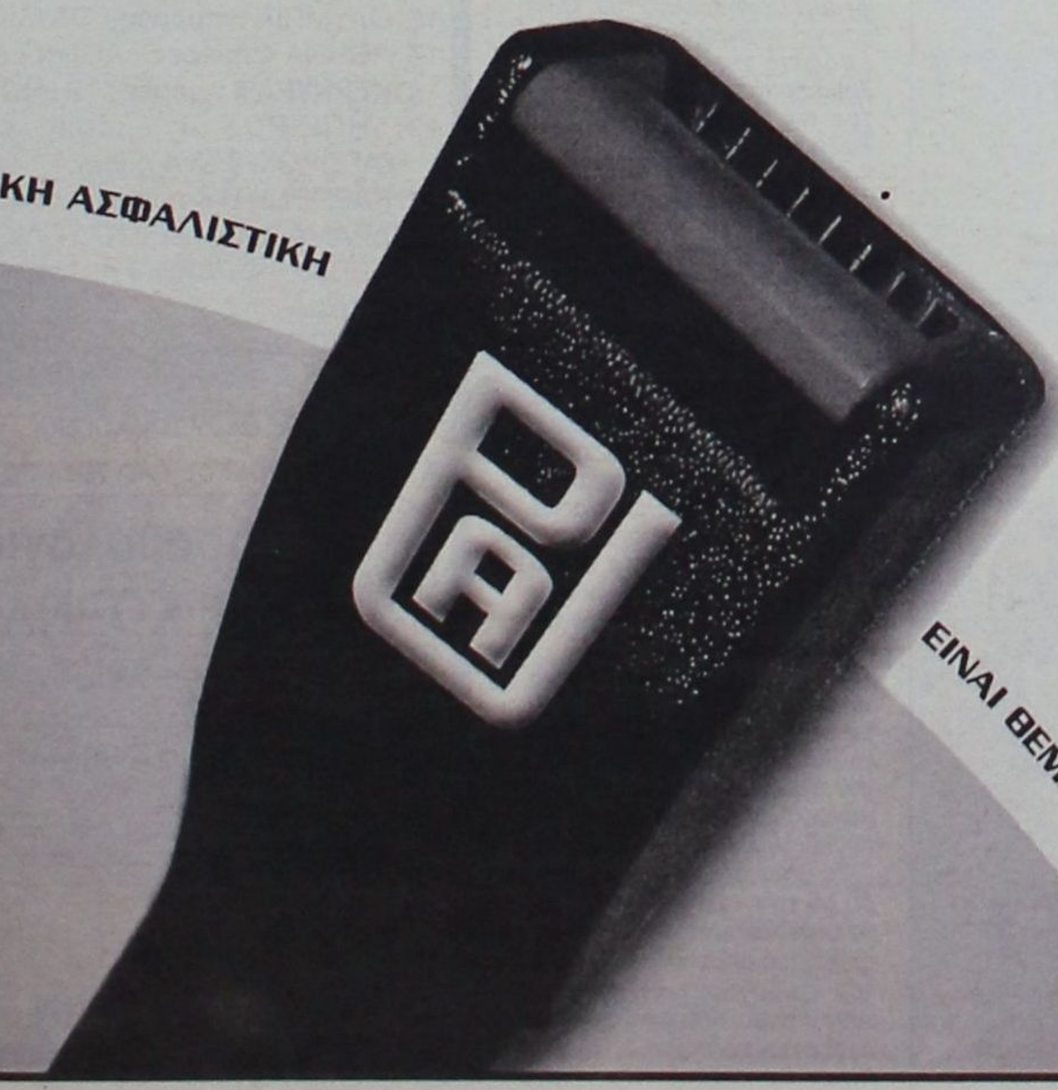

Ασφάλειες

- Ζωής - Υγείας
- Πυρός
- Κατοικιών
- Επιχειρήσεων
- Αυτοκινήτων
- Αστικής Ευθύνης
- Τεχνικών Έργων
- Επαγγελματικές
- Νομικής Προστασίας
- Πιστώσεων
- Πλοίων & Σκαφών Αναψυχής
- Μεταφορών κ.α.

Οδική Βοήθεια

Unit Linked

Αμοιβαία Κεφάλαια

ΠΡΑΚΤΟΡΕΥΣΕΙΣ ΑΣΦΑΛΕΙΩΝ
ΜΙΧ. ΚΥΡΙΑΚΟΠΟΥΛΟΣ & ΣΥΝΕΡΓΑΤΕΣ
Γ. Σεφέρη 78-80, 85100 Ρόδος- Τηλ: 22410 69105
Fax: 22410 69107 - e-mail: mihky@otenet.gr

Αφού, εκόντες άκοντες, «φιλοξενήσαμε» στη Δωδεκάνησο μερικούς από αυτούς στον τόπο μας...

ΣΤΟΥΣ Λειψούς όπου διέμενε κατά περιόδους συνελήφθη ο κατηγορούμενος ως ηγέτης της 17Ν Αλέξανδρος Γιωτόπουλος. Στην Κάλυμνο δραστηριοποιήθηκε ως επιχειρηματίας και μηχανικός ο επίσης φερόμενος ως ιδεολογικός ηγέτης του ΕΛΑ Χρήστος Τσιγαρίδας.

Το νησί των σφουγγαράδων ενεπλάκη στην ακατάσχετη σεναριολογία περί διακίνησης εκρηκτικών ουσιών σε τρομοκρατικές οργανώσεις.

Μέχρι και οι συμπτώσεις δεν άφησαν ...ήσυχη τη Δωδεκάνησο. Στην οδό Πάτμου εντοπίστηκε η κύρια «γιάφκα» της τρομοκρατικής οργάνωσης 17Ν. Εν ολίγοις, ο τόπος μας, θέλοντας και μη, «πρωταγωνίστησε» αρνητικά στην πολύκροτη υπόθεση που από σήμερα μπαίνει στην τελική της ευθεία.

Από σήμερα επίσης η Δωδεκάνησος έχει την ευκαιρία να «πάρει το αίμα» της πίσω, καθώς η περιπτωσιολογία την έφερε στο προσκήνιο με έναν τρόπο άδοξο και ατυχή.

Ο Καλύμνιος Εφέτης Νικόλαος Ζαΐρης δικάζει σήμερα τους τρομοκράτες...

Πρόκειται για τον μικρότερο αδελφό του πρώην δημάρχου Καλύμνου Μιχάλη Ζαίρη, ο οποίος δικαιολογημένα αποφεύγει να πει πολλά για τον 57χρονο δικαστικό, που από σήμερα θα στέκεται αυστηρός και δίκαιος κριτής απέναντι στη 17Ν, ως πρωταγωνιστής στη «μητέρα των δικών»



ΑΠΕΝΑΝΤΙ από τους τρομοκράτες της 17Ν που από σήμερα το πρωί κάθονται στο σκαμνί, κατηγορούμενοι για μια σωρεία δολοφονικών και άλλων ενεργειών θα βρίσκεται ένας Δωδεκανήσιος δικαστής. Πρόκειται για τον Εφέτη κ. ***Νικόλαο Ζαίρη***, έναν εκ των τριών τακτικών μελών του Δικαστηρίου που θα δικάσει την πολυπληθή ομάδα των μελών της τρομοκρατικής οργάνωσης, για τους οποίους ήλθε η ώρα της αλήθειας.

Ο Νικόλαος Ζαίρης γεννήθηκε στην Κάλυμνο πριν από 57 χρόνια και αφού αποφοίτησε από το Νικηφόρειο Γυμνάσιο σπούδασε Νομικά στη Θεσσαλονίκη. ***Γιος του Παύλου Ζαίρη και μικρότερος αδελφός του πρώην δημάρχου Καλύμνου Μιχάλη Ζαίρη, προέρχεται από οικογένεια που κοσμεί το νησί των σφουγγαράδων. Πολύ γρήγορα ακολούθησε καριέρα ως δικαστικός και σαν Εφέτης συμμετείχε σε σπουδαίες και σημαντικές δίκες.***

Στην Κάλυμνο ακόμα θυμούνται την παρουσία του στη σχεδόν ιστορική δίκη της ***ΑΓΕΤ***, και μόνο λόγια θαυμασμού και σεβασμού ακούς για την προσωπικότητα του συμπατριώτη μας εφέτη που κληρώθηκε πρώτος, μεταξύ 30 συναδέλφων του, για να δικάσει την 17Ν.

Η εντιμότητα αλλά και η αυστηρότητά του, όποτε αυτή απαιτείται, είναι από τα προσόντα του Καλύμνιου δικαστή που από σήμερα θα βρεθεί στο επίκεντρο του ενδιαφέροντος. Το γεγονός αυτό καθ' αυτό προκαλεί αισθήματα ικανοποίησης στην οικογένειά του Νικόλαου Ζαίρη, ταυτόχρονα όμως δεν κρύβουν κάποιους προβληματισμούς για το πώς θα εξελιχθεί τελικά η συζήτηση για τη δημοσιογραφική κάλυψη της δίκης.

Ο αδελφός του, πρώην δήμαρχος Καλύμνου, Μιχάλης Ζαίρης αποφεύγει να πει πολλά στην παρούσα φάση. Αρνείται να ανοίξει συζήτηση για τον 57χρονο δικαστικό, θεωρώντας ότι είναι άκαιρο και αντιδεοντολογικό να αναφερθεί στον αδελφό του. Ούτε καν για το αν έχουν ανταλλάξει απόψεις για τη δίκη, αφού δημοσιοποιήθηκε η συμμετοχή του ως ένας εκ των τριών Εφετών που θα «κρίνουν» τους κατηγορούμενους για συμμετοχη στην τρομοκρατική οργάνωση 17Ν.

ΤΟ γεγονός ότι ένας συμπατριώτης μας θα βρίσκεται στην έδρα της «μητέρας των δικών» μόνο περηφάνια μπορεί να μας προκαλέσει. Ταυτόχρονα, η πρωταγωνιστική συμμετοχή του Καλύμνιου δικαστικού στην ιστορική αυτή ακροαματική διαδικασία που θα διαρκέσει αρκετούς μήνες, προφανώς διασκεδάζει τις εντυπώσεις από την αρνητική «εμπλοκή» της Δωδεκανήσου στο χρονικό των συλλήψεων μελών των τρομοκρατικών οργανώσεων.

Η σημειολογία της αλληλουχίας των γεγονότων, όπως αυτά τελικά εξελίχθηκαν, αφήνει μια γλυκιά γεύση καθώς προηγήθηκαν αναπάντεχα συμβάντα που μόνο δυσάρεστο αντίκτυπο προκάλεσαν στον τόπο μας.

Τα βλέμματα όλων από σήμερα θα είναι πράγματι στραμμένα στον Καλύμνιο δικαστικό. Και η δική του απόφαση, η οριστική του ετυμηγορία, θα περάσει στην ιστορία. Και αυτή, αλλά και ο ίδιος σαν πρόσωπο...



Zorpidis
ΤΟΥΡΙΣΤΙΚΟΣ ΟΡΓΑΝΙΣΜΟΣ
Αλεξ. Διάκου και Λοχαγού Φανουράκη 31.
2003
ΑΠΟΚΡΙΕΣ ΄ 25η ΜΑΡΤΙΟΥ 2003
Τηλ. 22410 20625, 30054 FAX 26745

ΑΕΡΟΠΟΡΙΚΕΣ ΕΞΩΤΕΡΙΚΟΥ
1. ΠΑΡΙΣΙ - DISNEY 5 & 4 ημέρες
2. ΛΟΝΔΙΝΟ 5 & 4 ημέρες
3. ΡΩΜΗ 5 & 4 ημέρες
4. ΚΑΪΡΟ - ΑΛΕΞΑΝΔΡΕΙΑ 5 ημέρες / ΚΑΪΡΟ κρουαζιέρα Νείλου 8 ημέρες
5. ΠΡΑΓΑ - ΚΑΡΛΟΒΙ ΒΑΡΙ 5 & 3 ημέρες / ΒΟΥΔΑΠΕΣΤΗ 4 ημέρες
6. ΒΙΕΝΝΗ 5 ημέρες / ΑΜΣΤΕΡΝΤΑΜ 4 ημέρες
7. ΚΩΝΣΑΝΤΙΝΟΥΠΟΛΗ 5 ημέρες
8. ΕΞΩΤΙΚΑ ΤΑΞΙΔΙΑ

ΟΔΙΚΕΣ ΕΞΩΤΕΡΙΚΟΥ
9. ΙΤΑΛΙΚΟ ΠΑΝΟΡΑΜΑ 7 ημέρες
10. ΒΙΕΝΝΗ - ΒΟΥΔΑΠΕΣΤΗ 6 ημέρες / ΒΟΥΔΑΠΕΣΤΗ 5 ημέρες
11. ΚΩΝΣΤΑΝΤΙΝΟΥΠΟΛΗ 4 ημέρες (3 νύχτες) ΚΩΝΣΤΑΝΤΙΝΟΥΠΟΛΗ 4 ημέρες (2 νύχτες)
12. ΚΩΝΣΤΑΝΤΙΝΟΥΠΟΛΗ - ΠΡΟΥΣΑ 5 ημέρες - ΒΙΤΟΣΑ 4 ημέρες
13. ΣΟΦΙΑ - ΦΙΛΙΠΠΟΥΠΟΛΗ 4 ημέρες / ΣΟΦΙΑ - ΦΙΛΙΠΠΟΥΠΟΛΗ 3 & 4 ημέρες
14. ΣΑΝΤΑΝΣΚΙ 3 & 4 ημέρες
15. ΟΧΡΙΔΑ 4 ημέρες / ΟΧΡΙΔΑ 3 ημέρες

ΟΔΙΚΕΣ ΕΣΩΤΕΡΙΚΟΥ
16. ΟΛΥΜΠΙΑ 5 ημέρες / ΟΛΥΜΠΙΑ 3 ημέρες
17. ΑΘΗΝΑ 4 ημέρες / ΑΘΗΝΑ 3 ημέρες
18. ΚΕΡΚΥΡΑ 4 ημέρες / ΠΗΛΙΟ 4 ημέρες
19. ΗΠΕΙΡΟΣ 4 ημέρες / ΓΙΑΝΝΕΝΑ - ΖΑΓΟΡΟΧΩΡΙΑ 4 ημέρες
20. ΚΑΡΠΕΝΗΣΙ 4 ημέρες / ΚΑΣΤΟΡΙΑ 4 ημέρες
21. ΔΡΑΜΑ 3 ημέρες / ΝΑΥΠΛΙΟ 3 ημέρες
22. ΕΒΡΟΣ - ΘΡΑΚΗ 3 ημέρες / ΚΑΛΑΜΠΑΚΑ 3 ημέρες
23. ΤΗΝΟΣ 3 ημέρες / ΟΛΥΜΠΟΣ 3 ημέρες

Εισιτήρια σε όλον τον κόσμο
Ατομικά ταξίδια σε όλο τον κόσμο

Δρομολόγια F/B Β. ΚΟΡΝΑΡΟΣ
Κάθε **Τετάρτη** στις 04.30 για Χάλκη - Διαφάνι - Κάρπαθο - Κάσο - Σητεία.
Κάθε **Πέμπτη** και **Κυριακή** στις 04.30 για Χάλκη - Διαφάνι - Κάρπαθο - Κάσο - Σητεία - Αγιο Νικόλαο - Μήλο - Πειραιά

Ταξίδια νεονύμφων
Εμπορικά ταξίδια
Ταξίδια εταιριών - ομίλων



NEO **COROLLA** **Επιβάλλεται Αυθόρμητα** Δεν μπορείς να του αντισταθείς. Και δεν νιώθεις κανένα λόγο να το κάνεις. Επιβάλλεται όπως ακριβώς και τα πιο όμορφα συναισθήματα: αυθόρμητα. Με το δικό του τρόπο. Με σύγχρονη, ευρωπαϊκή γραμμή και με μια νέα, ολική αίσθηση ποιότητας, το νέο COROLLA ήρθε για να αλλάξει τα πάντα! Τη μεγαλύτερη αλλαγή, όμως, θα την παρατηρήσεις στον εαυτό σου. Μια αλλαγή που θα νιώσεις από την πρώτη στιγμή... αυθόρμητα. **www.corolla.toyota.gr**

3t α.ε.β.ε. • 6ο χλμ. ΡΟΔΟΥ-ΛΙΝΔΟΥ • ΤΗΛ: 22410 68.000 • FAX: 22410 68.010 • www.3t.gr

Ελκυστικότερες παραλίες με «απρόοπτα» που θα προκαλέσουν το παγκόσμιο ενδιαφέρον σχεδιάζουν στο Δημαρχείο. Και δεν αστειεύονται...

Το βιβλίο των ρεκόρ Γκίνες θα προκαλέσει ο Δήμος Ροδίων!



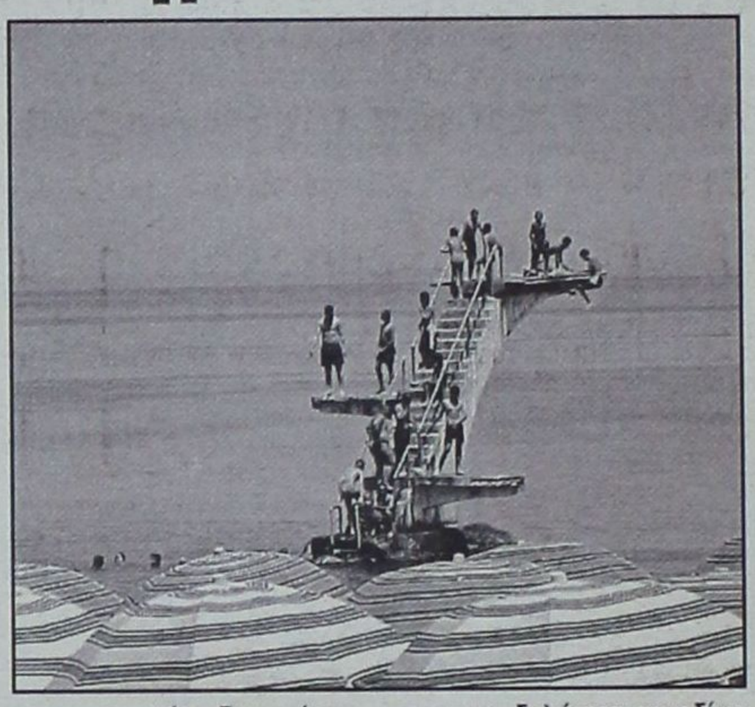

ΟΛΑ τα ρεκόρ (κυριολεκτικά) σε ευρηματικότητα θα επιχειρήσει να «σπάσει» φέτος ο Δήμος Ροδίων, προκαλώντας ακόμα – ακόμα και αυτό το περίφημο βιβλίο Γκίνες. Και δεν υπερβάλλουμε ούτε πρόκειται για κάποιο λογοπαίγνιο...

Στην προσπάθειά του να καταστήσει την πόλη μας ελκυστικότερη και, ειδικότερα, να μετατρέψει τις κοσμικές παραλίες μας σε χώρους φιλοξενίας δραστηριοτήτων με εξαιρετικό ενδιαφέρον για το κοινό, ο Δήμος Ρόδου σχεδιάζει την ανάληψη πρωτοβουλιών, μερικές εκ των οποίων ξεφεύγουν από τα τετριμμένα και τα αναμενόμενα. Μία μάλιστα από τις προτάσεις που έχουν πέσει στο τραπέζι και ήδη άρχισε η επεξεργασία της, είναι δυνατόν να προκαλέσει το παγκόσμιο ενδιαφέρον και να τύχει της ανάλογης προβολής.

«Φέτος λέμε να προκαλέσουμε ακόμα και το βιβλίο των ρεκόρ Γκίνες» λένε στο δημαρχιακό μέγαρο. Και δεν αστειεύονται καθόλου μάλιστα και φυσικά τη δημοσιότητα που συνοδεύει μια τέτοια διαδικασία.

Στα πρότυπα άλλων τουριστικών πόλεων της Ευρώπης και του υπόλοιπου κόσμου που δεν προσεγγίζουν μονοσήμαντα την προβολή τους, η Ρόδος ίσως να κάνει φέτος τη διαφορά, ξεπερνώντας συμπλέγματα του ...συντηρητικού της παρελθόντος. Η διοργάνωση "event" που θα έχουν ακόμα και ...extreme χαρακτήρα για τα δεδομένα της πόλης μας, τίθενται πλέον σε μια προγραμματική βάση και καταμεσής του καλοκαιριού, δεν αποκλείεται, να τα δούμε να παίρνουν σάρκα και οστά. Με πρωτοβουλία της δημοτικής μας αρχής, παρακαλώ...

ΠΡΩΤΟΣ στόχος φυσικά είναι η αναβάθμιση της εικόνας των παραλιών μας, η καλύτερη λειτουργία τους και προφανώς να καταστούν πόλος έλξης των Ελλήνων και ξένων επισκεπτών μας. Προς την κατεύθυνση αυτή θα «επιστρατευθεί» ακόμα και το «βιβλίο Γκίνες», καθώς η πόλη μας θα τολμήσει να αμφισβητήσει και να καταρρίψει συγκεκριμένο ρεκόρ, κερδίζοντας μία θέση στη διάσημη λίπτες μας» δηλώνεται αρμοδίως και όλα τα υπόλοιπα θα είναι το ...κερασάκι στην τούρτα.

Η λήψη μέτρων, ακόμα και αυστηρών αν χρειαστεί, για την καθαριότητα, την εμφάνιση και τη συμπεριφορά όσων προσφέρουν τις υπηρεσίες τους στις παραλίες και η τοποθέτηση ναυαγοσώστη σε κάθε επίκαιρο σημείο, εκτιμάται ότι θα επιφέρει τα αποτελέσματα που προσβλέπει η δημοτική αρχή. Ο κ. Χαραλάμπης συχνά επικαλείται τον «πατριωτισμό» των υπαλλήλων αλλά και την εμπέδωση μιας άλλης νοοτροπίας, αν θέλουμε να κάνουμε την αλλαγή στην παροχή υπηρεσιών προς τους επισκέπτες μας.

ΜΠΕΙ δεν μπει η Ρόδος στο βιβλίο των ρεκόρ Γκίνες, αυτό που μετρά περισσότερο είναι να κερδίσουμε τις θετικές εντυπώσεις των τουριστών μας, κάτι που θα αποτελέσει τη μόνη βάσιμη επένδυση για το μέλλον, το οποίο προδιαγράφεται, παγκοσμίως, ζοφερό. Για τις ...extreme εκπλήξεις που ετοιμάζουν στο δημαρχιακό μέγαρο θα υπάρξουν, σύντομα ίσως, περισσότερες λεπτομέρειες.

Με επιστολή του προς τον πρωθυπουργό και τους συναρμόδιους υπουργούς, ο συμπολίτης μας Γεώργιος Αττιτής προτείνει:

Μια «απλή λύση» για την υπερχείλιση του Κηφισού

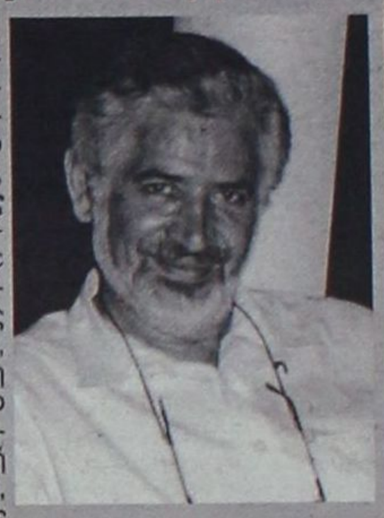

ΜΕ το σκεπτικό, ότι η αντιμετώπιση μεγάλων προβλημάτων μπορεί να αναζητηθεί σε «απλές λύσεις», ο γνωστός συμπολίτης μας, επιχειρηματίας κ. ***Γεώργιος Αττιτής***, ανέλαβε την πρωτοβουλία να απευθυνθεί με επιστολή του στον πρωθυπουργό της χώρας και τους συναρμόδιους υπουργούς, με την οποία καταθέτει τη δική του πρόταση για το πώς θα ήταν δυνατόν να περιοριστεί η καταστροφική υπερχείλιση του Κηφισού, που τόσες καταστροφές επέφερε στις γύρω περιοχές. Χωρίς φυσικά να αποκλείονται τα χειρότερα στο μέλλον...

Στην επιστολή του, με ημερομηνία 12 Δεκεμβρίου 2002, ο κ. Αττιτής περιγράφει τον τρόπο με τον οποίο θα μπορούσε να αποτραπεί η επανάληψη των επικίνδυνων και θλιβερών φαινομένων στην ευρύτερη περιοχή του Κηφισού, ευχόμενος η λύση που προτείνει, και έγκειται στη χρήση «αντλιών – τουρμπίνων» σε καίρια σημεία του ποταμού, να τύχει – αν μη τι άλλο – εξέτασης από τους συνεργάτες και μελετητές των υπουργείων.

Αποδέκτες της επιστολής του κ. Αττιτή είναι το Γραφείο του Πρωθυπουργού και οι υπουργοί Εσωτερικών, ΠΕ.ΧΩ.ΔΕ και Ανάπτυξης. «Για το καλό όλων», επισημαίνεται στο κείμενο, το πλήρες περιεχόμενο του οποίου έχει ως εξής:

«Συμμερίζομαι την αγωνία σας και τον προβληματισμό σας κάθε φορά που τα έντονα καιρικά φαινόμενα προκαλούν την υπερχείλιση του Κηφισσού ποταμού με αποτέλεσμα να απειλούνται και να καταστρέφονται νοικοκυριά και επιχειρήσεις.

Μετά από πολλή σκέψη και προβληματισμό σαν Ελληνας πολίτης που αγωνιά για τον συνάνθρωπό του και έχοντας μάθει να εκφράζω τις σκέψεις μου, έχω να σας προτείνω την κατά δική μου βούληση πρόταση που θα δώσει λύση σε αυτό το μεγάλο πρόβλημα που τόσο μεγάλες διαστάσεις έχει πάρει, πιστεύοντας ότι για όλα τα μεγάλα προβλήματα υπάρχουν απλές λύσεις.

Εκτιμώντας ότι το πρόβλημα ξεκινάει από την ταχύτητα της φυσικής ροής του νερού λόγω του αυξανόμενου όγκου που συγκεντρώνεται δημιουργώντας την υπερχείλιση. Θεωρώ ότι η φυσική ροή είναι ανεπαρκής ως προς τον όγκο της εισροής του νερού και η αύξηση της ταχύτητας της ροής του νερού με τεχνητά μέσα «αντλίες - τουρμπίνες» σε κάποια σημεία του ποταμού θα δώσει τη λύση, διότι και εστιάζω εδώ η ***απορρόφηση του νερού με την ελεγχόμενη ταχύτητα της τουρμπίνας είναι το κλειδί της αύξησης της ταχύτητας της ροής του νερού άρα και της λύσης του προβλήματος.***

Εύχομαι η πρότασή μου να εξεταστεί απ' τους ειδικούς - συνεργάτες -μελετητές σας και εφόσον κριθεί εφαρμόσιμη να βρει πρόσφορο έδαφος υλοποίησης για το καλό όλων.

Με εκτίμηση

Γεώργιος Ν. Αττιτής»

RODOGAZ

Στη Ρόδο από το 1963



• Διανομή φιαλών υγραερίου κατ' οίκον
τηλέφωνα παραγγελιών 22410-64409 - 094 528212
• Διανομή χύμα υγραερίου
• Πώληση καυστήρων και λεβήτων υγραερίου για κεντρικά συστήματα θέρμανσης
• Θερμαντικά σώματα



Διεύθυνση εργοστασίου: Καναμάτ Ρόδου • Τηλ: 22410-62649
Διεύθυνση πρατηρίου: Αυστραλίας 50 • τηλ: 22410-34244-5

Ξεσηκώθηκαν οι έμποροι με τα νέα κόλπα των Καταστημάτων Αφορολογήτων Ειδών

Κ.Α.Ε και Κωτσόβολος έρχονται, γνωστοί επιχειρηματίες ...φεύγουν

Έκτακτη Γ.Σ των καταστηματαρχών Μεσαιωνικής Πόλης με την υποστήριξη του Εμπορικού Συλλόγου Ρόδου

Openings και λουκέτα από εμπόρους ηλεκτρικών ειδών

Γενικότερες ανακατατάξεις στο χώρο του εμπορίου ηλεκτρικών ειδών θα γίνουν τις επόμενες ημέρες και θα αναταράξουν τα «νερά» της τοπικής αγοράς. Μετά από έρευνες που έγιναν διαπιστώθηκε ότι η Ρόδος δεν μπορεί να συντηρήσει άλλα καταστήματα ειδών διατροφής (super market), όμως η αγορά στο χώρο των ηλεκτρικών συσκευών έχει ακόμα περιθώρια αύξησης του ανταγωνισμού. Αυτό σημαίνει νέα υπερκαταστήματα και μάλιστα στην καρδιά της πόλεως Ρόδου. Για το ποιος θα αναλάβει τη διαχείριση των υπερκαταστημάτων αυτών γίνεται ένας μικρός «πόλεμος», που όμως θα ολοκληρωθεί στο τέλος της τρέχουσας εβδομάδας. Την ίδια στιγμή, ανοίγει ξανά το μέτωπο κατά των Καταστημάτων Αφορολογήτων Ειδών, καθώς, μετά την ιδιωτικοποίηση του πλειοψηφικού τους πακέτου, αλλάζουν άρδην τα δεδομένα που αφορούν τη Ρόδο. Ο Εμπορικός Σύλλογος Ρόδου προετοιμάζει δυναμικές αντιδράσεις και ταυτόχρονα εντός της εβδομάδας θα συγκληθεί εκτάκτως γενική συνέλευση των Καταστηματαρχών Μεσαιωνικής Πόλης.

Του Νεκτάριου Καλογήρου

Το πλειοψηφικό πακέτων της ανωνύμου εταιρείας «Καταστήματα Αφορολογήτων Ειδών» πέρασε στην κοινοπραξία «Γερμανός – Follie Follie» και σύμφωνα με τα όσα έγιναν γνωστά, η Κ/Π έχει καταβάλει στο Υπουργείο Οικονομικών 60 εκατομμύρια ευρώ ως «αέρα» για τη διαχείριση των καταστημάτων που βρίσκονται σε αεροδρόμια και λιμάνια της χώρας. Η συμφωνία μεταξύ των δύο μερών προβλέπει επίσης την καταβολή προς το Υπουργείο Οικονομικών του 5% των εισπράξεων από τα καταστήματα που θα δημιουργηθούν.

Στον Εμπορικό Σύλλογο Ρόδου έχουν φτάσει πληροφορίες σύμφωνα με τις οποίες η κοινοπραξία «Γερμανός – Follie Follie» έχει ήδη ζητήσει τη δημιουργία Κ.Α.Ε στον εμπορικό λιμένα Ρόδου. Παρά τις σχετικές διαβεβαιώσεις που είχαν δοθεί πέρυσι (όταν είχε εγερθεί ανάλογο θέμα), φαίνεται πως η διαφοροποίηση των δεδομένων μπορεί να οδηγήσει το Υπουργείο Οικονομικών στο να ικανοποιήσει το αίτημα της Κοινοπραξίας των δύο εταιρειών.

Ο πρόεδρος του Εμπορικού Συλλόγου Ρόδου Παναγιώτης Καραγιάννης είχε την περασμένη Πέμπτη συνάντηση με τη γενική γραμματέα της Περιφέρειας Νοτίου Αιγαίου Μάρθα Σημαντώνη, στην οποία και έθεσε το όλο θέμα. Από τη συνάντηση δεν ελήφθησαν σημαντικές αποφάσεις. Ο κ. Παναγιώτης Καραγιάννης εμφανίσθηκε πάντως αποφασισμένος να μην αφήσει να εξελιχθούν τα γεγονότα χωρίς έλεγχο. Για το λόγο αυτό και ζήτησε από τα μέλη του Συλλόγου Καταστηματαρχών Μεσαιωνικής Πόλης να συγκαλέσουν έκτακτη γενική συνέλευση των εμπόρων. Η γενική συνέλευση θα γίνει εντός της τρέχουσας εβδομάδας και στη διάρκειά της θα αποφασιστούν οι ενέργειες που θα γίνουν από δω και πέρα προκειμένου να αποτραπεί ο νέος σχεδιασμός για τη δημιουργία Καταστήματος Αφορολογήτων Ειδών στο λιμάνι. Πρέπει πάντως να σημειωθεί ότι η εξέλιξη των γεγονότων καταδεικνύει πως η τοπική αγορά απέκτησε έναν ακόμα ανταγωνιστή, ο οποίος είναι το Υπουργείο Οικονομικών. Το τελευταίο, ενώπιον της προοπτικής να αυξήσει τα έσοδα των ταμείων του (με την είσπραξη του 5% από τα Κ.Α.Ε) δεν θα διστάσει να οδηγήσει στο μαρασμό δεκάδες επιχειρήσεις.

Τα υπερκαταστήματα είναι ο μεγάλος ανταγωνιστής των τοπικών επιχειρήσεων λιανικού εμπορίου. Η εισβολή των super market φαίνεται πως θα παγώσει (τουλάχιστον για τα επόμενα δύο χρόνια) μιας και μελέτες, που έγιναν σε τοπικό επίπεδο, έδειξαν ότι δεν υπάρχει χώρος για άλλα μεγάλα καταστήματα εμπορίας ειδών διατροφής. Από την άλλη πλευρά όμως, υπάρχει ακόμα περιθώριο για την δημιουργία νέων καταστημάτων πώλησης ηλεκτρικών ειδών. Στον κλάδο, αυτό, του εμπορίου έχουν γίνει τα τελευταία χρόνια άλματα. Τα ροδίτικα νοικοκυριά αγκάλιασαν τη σύγχρονη τεχνολογία και επενδύουν μεγάλα χρηματικά ποσά για την αγορά υπερμοντέρνων οικιακών συσκευών.

Το δεδομένο αυτό συμπεριλαμβάνεται στα συμπεράσματα της έρευνας που έγινε και που θα οδηγήσει στη δημιουργία ενός ακόμη παραρτήματος γνωστής αλυσίδας εμπορίας ηλεκτρικών συσκευών. Πιο συγκεκριμένα, σε εξέλιξη βρίσκονται τις τελευταίες ημέρες οι διαπραγματεύσεις για τον επιχειρηματία που θα αναλάβει το franchise της αλυσίδας «Κωτσόβολος» στη Ρόδο. Οι διαπραγματεύσεις θα ολοκληρωθούν την προσεχή Παρασκευή, οπότε και αναμένεται να γίνει η επίσημη ανακοίνωση του αντιπροσώπου στη Δωδεκανησιακή πρωτεύουσα. Ο «Κωτσόβολος» θα στεγαστεί στο ακίνητο που κατασκευάζεται στη συμβολή των οδών Εθνικής Αντιστάσεως και Τσαλδάρη (περιοχή Αραπάκι) και η λειτουργία του θα ξεκινήσει άμεσα.

Την ίδια στιγμή, έχουν κυκλοφορήσει πληροφορίες που παρουσιάζουν γνωστή, μεγάλη επιχείρηση εμπορίας ηλεκτρικών ειδών να οδηγείται σε κλείσιμο. Όπως έγινε γνωστό, ήδη από το κατάστημα έχει γίνει απόλυση μεγαλύτερου μέρους του προσωπικού και μέχρι το Πάσχα θα έχει φτάσει στο έσχατο σημείο. Αυτό σημαίνει πως ο ιδιοκτήτης του θα κληθεί να πάρει την απόφαση: ή μεταπώλησης της επιχείρησης ή του οριστικού λουκέτου.

ΤΖΑΚ ΠΟΤ ΣΤΗΝ ΚΛΗΡΩΣΗ ΤΟΥ ΛΑΪΚΟΥ ΛΑΧΕΙΟΥ ΤΗΣ 25/2/2003



ΤΟ ΛΑΪΚΟ ΛΑΧΕΙΟ ΚΛΗΡΩΝΕΙ ΚΑΘΕ ΤΡΙΤΗ ΕΝΑΣ ΣΤΟΥΣ ΕΠΤΑ ΚΕΡΔΙΖΕΙ 71% ΤΟΥ ΚΑΘΑΡΟΥ ΤΖΙΡΟΥ ΣΤΟΥΣ ΤΥΧΕΡΟΥΣ ΜΕ 1,5€ ΚΕΡΔΗ ΜΕΧΡΙ 2.000.000€ ΚΕΡΔΗ ΤΖΑΚ ΠΟΤ ΜΕΧΡΙ 3.000.000€ ΧΙΛΙΑΔΕΣ ΑΛΛΟΙ ΤΥΧΕΡΟΙ ΜΕ ΜΙΚΡΑ ΚΑΙ ΜΕΓΑΛΑ ΚΕΡΔΗ



Adler ΣΥΣΤΗΜΑΤΑ ΓΕΡΜΑΝΙΚΩΝ ΚΟΥΦΩΜΑΤΩΝ



ΜΙΧΑΗΛ Π. ΜΑΡΚΑΚΙΟΥ

ΕΚΘΕΣΙΑΚΟΣ ΧΩΡΟΣ

ΟΔΟΣ ΘΕΣΣΑΛΟΝΙΚΗΣ 14 ΕΝΑΝΤΙ ΕΜΠΟΡΙΚΟΥ ΚΕΝΤΡΟΥ ΜΗΔΙΑ
ΤΗΛ. 2241-67500, 20327 FAX 60870 ΡΟΔΟΣ

Για τη συνέλευση της Επιτροπής για το Status των Γυναικών

Στις Η.ΠΑ. σήμερα Σκανδαλίδης και Νικητιάδης

Θα εκπροσωπήσουν την Ευρωπαϊκή Ενωση

Στη Νέα Υόρκη βρίσκονται ο υπουργός Εσωτερικών Κώστας Σκανδαλίδης και ο υπεύθυνος συντονιστής του υπουργείου για θέματα Προεδρίας κ. Νικητιάδης προκειμένου,



εκπροσωπώντας την Ευρωπαϊκή Ενωση, να παρακολουθήσουν την συνέλευση της επιτροπής για το Status των Γυναικών του Οργανισμού Ηνωμένων Εθνών.

Οπως είναι γνωστό η Ελλάδα έχοντας την Προεδρία της Ευρωπαϊκής Ενωσης για το α' εξάμηνο του 2003, εκπροσωπεί την Ε.Ε. σε όλες τις εμφανίσεις.

Η επιτροπή για το καθεστώς των γυναικών που είναι μια από τις σημαντικές Επιτροπές, συνεδριάζει κάθε χρόνο μια φορά στον ΟΗΕ το πρωτο 15ήμερο του Μαρτίου εντός του οποίου συμπίπτει και η ημέρα για την γυναίκα παγκοσμίως. Στο πλαίσιο αυτόμεταβαίνουν και οι κ. Σκανδαλίδης και Νικητιάδης στις Η.Π.Α.

Ο κ. Σκανδαλίδης σήμερα, θα εκφωνήσει στην Γενική Συνέλευση εκ μέρους όλων των Ευρωπαίων Υπουργών για θέματα Ισότητας, ομιλία με περιοχέομενο που μεταξύ άλλων θα αναφέρεται στα κρίσιμα θέματα της Ισότητας όπως η Συμμετοχή και πρόσβαση των Γυναικών στα Μ.Μ.Ε. και στις νέες τεχνολογίες και εξάλειψη κάθε μορφής βίας κατά των γυναικών και στις εξελίξεις που σημειώθηκαν τα τελευταία χρόνια στην Ευρώπη για την βελτίωση της θέσης της γυναίκας.



Οι κ. Σκανδαλίδης και Νικητιάδης θα συναντηθούν με τον Αρχιεπίσκοπο κ. Δημήτριο και Αμερικανούς πολιτικούς της περιοχής.

Στην Ελλάδα θα επιστρέψουν την Τετάρτη 5 Μαρτίου.

Rodos 2400 Cair

Επιλογή από την Ένωση Γάλλων Οινολόγων σαν ο μοναδικός εκπρόσωπος από τα κρασιά των Ελληνικών νησιών.

Χωρίς σχόλια . . . (δικά μας)



1000 VINS DU MONDE
LA SÉLECTION DES ŒNOLOGUES

ÎLES GRECQUES
RHODES CAIR RHODES

Rhodos 2400 1999

. . . La robe délicatement nuancée de tons verts augure l'élégance florale puis fruitée (pêche blanche) du nez. En bouche, l'ensemble est léger, voire aérien, et donne un excellent vin d'apéritif . . .
© 2000 Hachette Livre, Paris.

"Περιλαμβάνεται στον Φετινό Οδηγό ξένων (μη γαλλικών κρασιών) έχοντας κερδίσει άλλο ένα μετάλλιο στον έγκυρο διεθνή διαγωνισμό Vinalies International Οι δοκιμαστές το περιέγραψαν ότι έχει ανθώδη κομψότητα με άρωμα λευκών ροδάκινων και μια συνολικά αιθέρια ποιότητα. Ένα τέλειο απεριτίφ είπαν και ποιος είμαι εγώ να διαφωνήσω!" . . .
ATHENS NEWS 01/10/00 WINE OF THE WEEK

...Πρόκειται για ένα θαυμάσιο κρασί με γοητευτική κιτρινοπράσινη σχεδόν καναρινί ρόμπα και έντονη παρουσία CO_2. Στην μύτη εκφράζεται με δυνατά αρώματα εξωτικών φρούτων σε φόντο αρωματικών λουλουδιών, πεντακάθαρα και σταθερά. Διαθέτει γεύση ισχυρή ισορροπημένη και παχιά. Επίγευση αναπάντεχα μακρά και καθαρή...

Περιοδικό ΓΕΥΣΗ – *Τεύχος Νο 38*

Λόγω των συνεχών βροχοπτώσεων

ΚΑΤΟΛΙΣΘΗΣΕΙΣ στην Κοιλάδα Πεταλούδων

Αμεσες παρεμβάσεις από τη Δημοτική Αρχή

Η επικινδυνότητα ενός μεγάλου ογκόλιθου στην Κοιλάδα των Πεταλούδων, εξ αιτίας των τελευταίων βροχοπτώσεων, οδηγεί τη δημοτική αρχή σε μια σειρά από άμεσες παρεμβάσεις και μέτρα.



Το θέμα αναφέρθηκε από το δήμαρχο Πεταλούδων κ. Μιχάλη Κορδίνα στην τελευταία συνεδρίαση του Δημοτικού Συμβουλίου, την προηγούμενη Τετάρτη (26-2-03). Το φαινόμενο των κατολισθήσεων σε ορισμένα σημεία στην Κοιλάδα δεν είναι κάτι πρωτόγνωρο για τη δημοτική αρχή, η οποία σε πρώτη φάση είχε αναθέσει στον καθηγητή Γεωλογίας του Πανεπιστημίου Αθηνών κ. Ευθύμιο Λέκκα την εκπόνηση σχετικής μελέτης - έρευνας, η οποία και έχει γίνει, για την ευστάθεια και τη συγκράτηση των πρανών στην Κοιλάδα των Πεταλούδων.

Ο δήμος έχει υποβάλλει επίσης προτάσεις και στο ΠΕΠ για την «Ολοκληρωμένη διαχείριση και προστασία της Κοιλάδας Πεταλούδων και της ευρύτερης περιοχής» προκειμένου να εκταμιευθούν κονδύλια ώστε να γίνουν όλα τα έργα προστασίας της Κοιλάδας και φυσικά η κατακράτηση των πρανών.

Το όλο θέμα λοιπόν σαφώς και ανησυχεί δήμαρχο και δημοτική αρχή, οι οποίοι είχαν εγκαίρως αντιληφθεί το πρόβλημα και μερίμνησαν άμεσα για τις εργασίες στήριξης των πρανών της Κοιλάδας. Για τις πρώτες ενέργειες και παρεμβάσεις στις οποίες έχει ήδη προβεί η δημοτική αρχή, ο δήμαρχος Πεταλούδων κ. Μιχάλης Κορδίνας αναφέρει:

«Οι τελευταίες συνεχείς βροχοπτώσεις έχουν εντείνει το πρόβλημα των κατολισθήσεων στην Κοιλάδα και μια ζώνη, στο σημείο όπου αρχίζει το μονοπάτι που οδηγεί στην πάνω Κοιλάδα, και γνωρίζει σπιθαμή προς σπιθαμή τα μέρη, ώστε να μην συμβεί κανένα ατύχημα. Εχουν τοποθετηθεί στο σημείο εκείνο κόκκινες ροδέλες που απαγορεύουν τη διέλευση.

Επίσης με τις διαδικασίες του κατεπειγόντος και χωρίς να περιμένουμε το ΠΕΠ θα ξεκινήσουμε άμεσα εργασίες υποστήριξης των πρανών και ζητούμε από τα κονδύλια που διαθέτει το το υπουργείο Οικονομικών στους δήμους που έχουν πληγεί από τις πλημμύρες των τελευταίων ημερών, ένα κονδύλι της τάξεως των 100 εκατομ. δρχ. περίπου. Το συγκεκριμένο κονδύλι δεν μπορεί να διατεθεί από το δήμο γιατί, εφ' όσον είχε καταθέσει σχετική πρόταση στο ΠΕΠ, δεν έχει συμπεριλάβει αυτό το ποσό στον προϋπολογισμό του.

Πριν αρχίσουν μάλιστα οι μαθητικές εκδρομές που σίγουρα περιλαμβάνουν επίσκεψη των μαθητών στην Κοιλάδα Πεταλούδων, πρέπει να έχουν ολοκληρωθεί όλες οι παρεμβάσεις. Οπως καταλαβαίνετε, τα έργα στήριξης των πρανών της Κοιλάδας τα οποία θέλουν εξειδικευμένες εργασίες, παρεμβάσεις και ειδικά μηχανήματα, μια και η περιοχή στο σημείο εκείνο που υπάρχει έντονα το πρόβλημα είναι δύσβατη, αποτελούν άμεση προτεραιότητα για το δήμο. Και τώρα ακόμη περισσότερο, γι' αυτό και με τη διαδικασία του κατεπειγόντος θα περάσει το θέμα από τη Δημαρχιακή Επιτροπή και θα κατατεθεί η σχετική πρόταση στην Περιφέρεια Νοτίου Αιγαίου».

ΑΝΑΓΓΕΛΙΑ ΘΑΝΑΤΟΥ

Ο Δωδεκανησιακός Σύλλογος Ελλήνων του Κογκό ενημερώνει τα μέλη και τους φίλους του, ότι μετά από μακροχρόνια ασθένεια ο Μητροπολίτης Κεντρώας Αφρικής Τιμόθεος απεβίωσε το Σάββατο 1η Μαρτίου 2003.

Για όσους θέλουν να παραβρεθούν η σορός του θα εκτεθεί σε λαϊκο προσκύνημα στη Μητρόπολη Αθηνών την Τετάρτη 5 Μαρτίου και από ώρα 9-3μ.μ. Θα ακολουθήσει η ταφή.

Για το Δ.Σ.
Ο πρόεδρος
Μέντος Ζωάννου

ΕΣΤΙΑΤΟΡΙΟ - ΤΑΒΕΡΝΑ
«Η ΒΡΥΣΗ»
στην Ψίνθο

- Νοστιμότατα χωριάτικα φαγητά στον παραδοσιακό φούρνο
- Χωριάτικο ψωμί
- Και όπως πάντα τα ντόπια κρέατα του Κώστα Κατταβενού.

Ανοικτά κάθε μέρα
από τις 12 το μεσημέρι
Σας περιμένουμε
ΤΗΛ. 22410 - 50267

Με νέα εγκύκλιο του υπουργείου Εσωτερικών

Αυστηρότερες διαδικασίες για τις απαλλοτριώσεις υπέρ ΟΤΑ



Αλλάζουν τα δεδομένα και στα Δωδεκάνησα

Αλλαγή στην διαδικασία κήρυξης των αναγκαστικών απαλλοτριώσεων ακινήτων υπέρ των ΟΤΑ επιφέρει εγκύκλιος του ΥΠΕΣΔΔΑ προς τους Δήμους, τις Κοινότητες και τις Νομαρχίες της χώρας.

Ως βασικό κριτήριο τίθεται η εξέταση της αναγκαιότητας του ακινήτου για συγκεκριμένη δημόσια ωφέλεια.

Σύμφωνα με τους ορισμούς της εγκυκλίου, προκειμένου να προχωρήσει η διαδικασία της απαλλοτρίωσης θα πρέπει να υπάρξει:

-Εξέταση για την αναγκαιότητα της απαλλοτρίωσης του ακινήτου για συγκεκριμένη δημόσια ωφέλεια,

-Καταγραφή της απαλλοτριωτέας έκτασης και αναγνώριση των ιδιοκτητών της

-Κήρυξη της απαλλοτρίωσης

-Προσδιορισμός της αποζημίωσης και

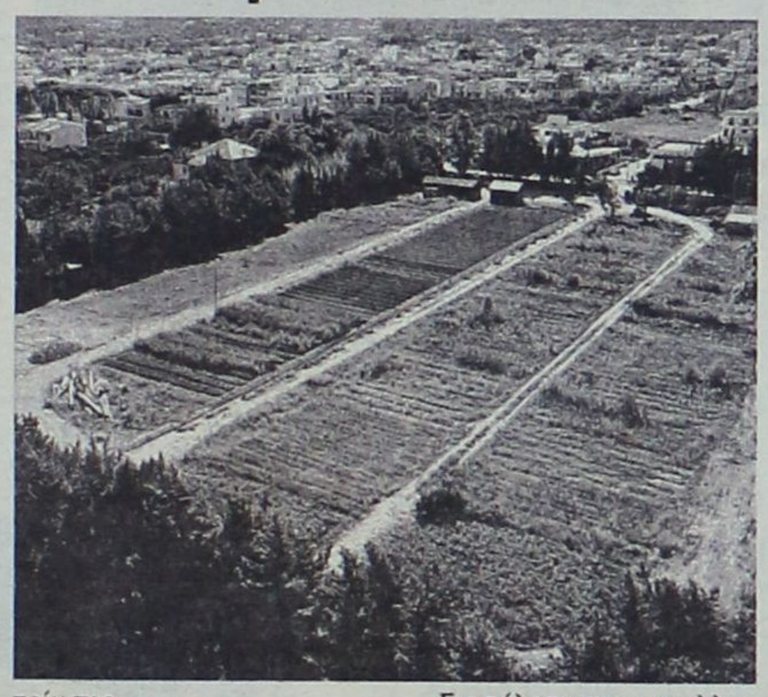

-Συντέλεση της απαλλοτρίωσης.

Σε περίπτωση, που η απαλλοτρίωση αφορά αγροτική ή δασική έκταση χρειάζεται επιπλέον και γνώμη της αρμόδιας υπηρεσίας γεωργίας ή δασικής υπηρεσίας.

Όπως διευκρινίζεται στην εγκύκλιο, αναγκαστική απαλλοτρίωση ακινήτου υπέρ ΟΤΑ κηρύσσεται με απόφαση του Δημοτικού ή Κοινοτικού ή Νομαρχιακού Συμβουλίου, η οποία λαμβάνεται με την απόλυτη πλειοψηφία του συνόλου των μελών του.

Όσον αφορά τις προϋποθέσεις, που χρειάζονται ώστε να είναι νόμιμη η κήρυξη της απαλλοτρίωσης αυτές είναι:

-Σαφής προσδιορισμός της δημόσιας ωφέλειας

-Κατάρτιση κτηματολογικού διαγράμματος

-Κατάρτιση μελέτης του έργου που πρόκειται να εκτελεστεί

-Τήρηση διαδικασιών για τη χωροθέτηση του έργου

-Εφαρμογή των διατάξεων για το Εθνικό Κτηματολόγιο, όπου είναι δυνατό

-Γνώμη της υπηρεσίας γεωργίας ή δασικής υπηρεσίας

-Βεβαίωση του αρμόδιου για το μέγεθος της δαπάνης και τον τρόπο κάλυψης της

-Σαφής αιτιολογία της πράξης κήρυξης της αναγκαστικής απαλλοτρίωσης.

Σε επόμενη φάση της διαδικασίας, η απόφαση για την απαλλοτρίωση κοινοποιείται και δημοσιεύεται εντός δέκα ημερών σε εφημερίδα του Νομού.

ΓΕΡΜΑΝΙΚΑ

Μητρική Γλώσσα 100 εκατομμυρίων Ευρωπαίων

ΚΤΗΜΑ - ΕΠΕΝΔΥΣΗ ΓΙΑ ΤΑ ΠΑΙΔΙΑ ΣΑΣ



3 Χρόνια Zertifikat - 1 χρόνο Mittelstufe

Εμείς ΑΠΟΔΕΔΕΙΓΜΕΝΑ σας προσφέρουμε:

1) Κατοχύρωση των γνώσεων των μαθητών μας **πρίν από το Λύκειο!**

2) Μόνο **αναγνωρισμενα** από το κράτος **πτυχία γλωσσομάθειας**

3) Προσωπική πρωτοποριακή διδασκαλία από τον κ. **ΚΟΝΤΟ ΜΕΡΚΟΥΡΗ**



ΚΕΝΤΡΑ ΞΕΝΩΝ ΓΛΩΣΣΩΝ

ΚΟΝΤΟΥ ΜΕΡΚΟΥΡΗ

1ο Διδ/ριο: Αγ. Αναργύρων 11Α (στο Βενετόκλειο)
2ο Διδ/ριο: Δ. Αναστασιάδη 47 (στους Δασκάλους)
3ο Διδ/ριο: Παρισίων 1 και Λονδίνου (στο Ροδίνι)

Τηλ. 22410 35289 & 22410 23973

Το Σάββατο στην Κω

Συνελήφθη ζευγάρι με 2 κιλά χασίς

Μία ακόμα σύλληψη έγινε το απόγευμα του Σαββάτου στην Κω για παράβαση του νόμου περί ναρκωτικών ουσιών.

Συγκεκριμένα, στις 4 το απόγευμα του Σαββάτου μετά από έρευνα, συνελήφθησαν από Αστυνομικούς του Τμήματος Ασφαλείας της Κω ο Βασίλης Τσόγγος του Θωμά 35 χρόνων άνεργος και η 28χρονη Μαρία Νταβού του Μαρίνου και της Χαρούλας κάτοικοι και οι δύο Κω.

Κατά την έρευνα που έγινε στο σπίτι όπου διαμένουν βρέθηκαν τέσσερις συσκευασίες που περιείχαν ποσότητα ακατέργαστης κάνναβης συνολικού βάρους 1.759,7 γραμμαρίων και το χρηματικό ποσό των 1.630 ευρώ.

Η ναρκωτική ουσία και τα χρήματα κατασχέθηκαν και το ζευγάρι θα οδηγηθεί για τα περαιτέρω.



Σταματήστε να ονειρεύεστε...
Αρχίστε να οδηγείτε!

Νέα C-Class, με...

- Κινητήρα Kompressor 1.800cc με 143 ή 163hp
- Λιγότερα κυβικά, χαμηλότερο τεκμήριο
- Πολυτέλεια, αξιοπιστία, αξεπέραστη ασφάλεια και τεχνολογική υπεροχή

Mercedes-Benz

mobilo-life
30 χρόνια ξένοιαστης οδήγησης

Mercedes-Benz FINANCE

www.mercedes-benz.gr

ΑΦΟΙ ΧΑΤΖΗΜΙΧΑΛΗ Ο.Ε.
Επίσημος έμπορος της Mercedes-Benz Ελλάς για το νομό Δωδεκανήσων
Έκθεση: ΡΟΔΟΣ, 9ο χλμ. Ρόδου-Λίνδου, τηλ.: (02410) 62941

Μασκαράδες, γλέντι και ξεφάντωμα στις εκδηλώσεις που γίνονται

ΑΠΟΚΡΙΕΣ ΣΤΗ ΡΟΔΟ





Ο χωριάτικος γάμος στις Φάνες έκλεψε χθες την παράσταση των μασκαράδων

Γλέντι, κέφι, χορό και άφθονο κρασί προσφέρουν οι πολιτιστικοί σύλλογοι που οργανώνουν καρναβαλικές εκδηλώσεις σε διάφορα χωριά της Ρόδου και ήδη από χθες κέρδισαν τις εντυπώσεις των επισκεπτών. Οι πρώτες εκδηλώσεις έγιναν στη Ψίνθο και στις Φάνες με εντυπωσιακή προσέλευση. Παρά τις δυσμενείς καιρικές συνθήκες, ο κόσμος ανταποκρίθηκε στο κάλεσμα των συλλόγων και παρακολούθησαν από κοντά όλα όσα είχαν προετοιμαστεί.

Η έκπληξη της χθεσινής ημέρας ήταν ο χωριάτικος γάμος του Πολιτιστικού Συλλόγου Φανών «Ο Πρόδρομος». Σε τοπική διάλεκτο και με σενάριο που έγραψαν οι κυρίες του συλλόγου, όλοι όσοι βρέθηκαν στην κεντρική πλατεία του χωριού γέλασαν με την καρδιά τους. Η όλη σύλληψη, οι διάλογοι, το μασκάρεμα χάρισαν απλόχερα χαρά και ευτυχία. Τα μέλη του Πολιτιστικού Φανών δέχθηκαν τα συγχαρητήρια του κόσμου και δεσμεύθηκαν να συνεχίσουν τις παραστάσεις τους για να απολαύσει ολόκληρη η Ρόδος το σπουδαίο δημιούργημά τους.

Το ΜΕΚΤΟ Καλλιθέας ξεκίνησε επίσης χθες τις καρναβαλικές εκδηλώσεις, με happenings και πολλές εκπλήξεις. Οι εκδηλώσεις ξεκίνησαν από το δημοτικό διαμέρισμα Ψίνθου και θα συνεχιστούν το προσεχές Σάββατο στα Κοσκινού και την Κυριακή 09 Μαρτίου στις Καλυθιές. Η εμπειρία των μελών του ΜΕΚΤΟ Καλλιθέας αποτελεί την εγγύηση για γλέντι και κέφι ατέρμονο. Στη διάρκεια των εκδηλώσεων προσφέρονται παραδοσιακά εδέσματα, γλυκά και άφθονο κρασί.

Ο πολιτιστικός σύλλογος Σορωνής ετοιμάζει μεγάλο καρναβάλι με παρέλαση μασκαρεμένων, αλλά και αρμάτων για την προσεχή Κυριακή. Με φροντίδα και γνώση χρόνων, τα μέλη του Πολιτιστικού Συλλόγου Σορωνής υπόσχονται να δώσουν μια καθαρά αποκριάτικη Κυριακή σε όλους όσους θα βρεθούν στις 09 Μαρτίου στην έδρα του δήμου Καμείρου.

Ο Δήμος Αταβύρου είναι εκείνος που στέκεται ως βασικός αρωγός στη μεγάλη αποκριάτικη γιορτή και παρέλαση που ετοιμάζεται να γίνει στην Κρητηνία, την προσεχή Κυριακή 09 Μαρτίου. Άφθονο κρασί, γλέντι και ξεφάντωμα από το μεσημέρι μέχρι το βράδυ υπόσχονται οι άνθρωποι του Δήμου Αταβύρου και του Πολιτιστικού Συλλόγου Κρητηνίας. Η Κρητηνία είναι επίσης μια πρόκληση, καθώς η διαδρομή μέχρι το χωριό εκείνο περνάει μέσα από τα πανέμορφα δάση της περιοχής.

Στ' Αφάντου ετοιμάζεται επίσης μεγάλο αποκριάτικο ξεφάντωμα, στην κεντρική πλατεία του Δήμου. Εκεί, όλος ο κόσμος καλείται να διασκεδάσει και να περάσει τις απόκριες με σερπαντίνες, μασκαράδες, μεζέδες, κρασί και πολλά σόου. Το κλου της ημέρας στ' Αφάντου θα είναι το μοντέλο Γωγώ Μαστροκώστα, η οποία και αποδέχθηκε σχετική πρόσκληση που της απηύθυναν οι άνθρωποι του Δήμου. Είναι άγνωστο το εάν η Γωγώ, (γνωστή για τις αποκαλυπτικές της εμφανίσεις) θα κάνει κάποιου είδους σόου, ή απλώς θα παρακαθίσει με το δήμαρχο και τους λοιπούς αιρετούς άρχοντες της περιοχής.

Οι Δήμοι Ιαλυσού και Πεταλούδων δεν έχουν οργανώσει για φέτος συγκεκριμένες εκδηλώσεις, αλλά απλώς συμμετέχουν οικονομικά σε εκείνες που προγραμματίζουν για να κάνουν οι διάφοροι σύλλογοι της περιοχής τους. Από τους Δήμους Αρχαγγέλου, Λινδίων και Νότιας Ρόδου δεν έχει γίνει επίσημη ενημέρωση για τα όσα προετοιμάζονται.

Η Γωγώ Μαστροκώστα και ο Διονύσης Ζάχος θα είναι οι βασικοί προσκεκλημένοι στο καρναβάλι του Δήμου Αφάντου. Το ερώτημα που τίθεται τις τελευταίες ημέρες είναι τι στολή θα φορέσει η Γωγώ; Η εφημερίδα «Traffic» σε ολοσέλιδο αφιέρωμά του στη Γωγώ και στην επίσκεψη της στη Ρόδο αναφέρει ότι «ήδη στη Ρόδο οι καταστηματάρχες έχουν ετοιμάσει κάποιες πρωτότυπες στολές και ο καθένας ελπίζει πως η δική του θα ντύσει το υπέρογκο κορμί της. Ομως εκείνη θα τους απαγοητεύσει». Ο,τι και να γίνει τελικώς, η Γωγώ κατάφερε να φέρει τα πάνω - κάτω.



GR

Grand Hotel

☆☆☆☆☆

Ο τέλειος συνδυασμός ποιότητας και οικονομίας που τιμά και ανεβάζει τη Ρόδο















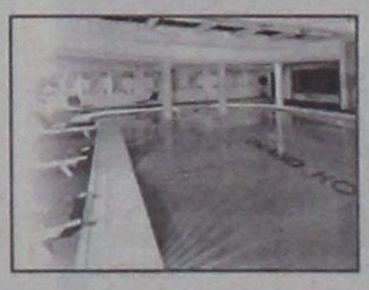

Ευρεία η αποδοχή της ISDN, του INTERNET, των κινητών και των υπηρεσιών WAP

Πρώτη η Δωδεκάνησος σε σύγχρονη τεχνολογία

Σωτ. Τάσσιος «Βρισκόμαστε πανελλαδικά πολύ πάνω από το μέσο όρο και αυτό δείχνει επαγγελματισμό»

Εντυπωσιακή εξάπλωση εμφανίζει η χρήση της υψηλής και της ψηφιακής τεχνολογίας στη Δωδεκάνησο, κατατάσσοντας την έτσι στην πρώτη θέση της αντίστοιχης βαθμίδας πανελλαδικά. Η χρήση τηλεφωνικών συνδέσεων ISDN στη Δωδεκάνησο (κυρίως στη Ρόδο) βρίσκεται πολύ υψηλότερα από το πανελλαδικό μέσο όρο. Το ίδιο ισχύει και για τις συνδέσεις στο INTERNET, όπως και στις αγορές κινητών τηλεφώνων.

Ο διευθυντής του παραρτήματος Νοτίου Αιγαίου του ΟΤΕ Σωτήρης Τάσσιος με δηλώσεις που έκανε προς τη Δράση υποστήριξε ότι «η Δωδεκάνησος βρίσκεται στην πρώτη θέση της βαθμίδας και αυτό σημαίνει αναγνώριση της αξίας της τεχνολογίας και επαγγελματισμό». Ο ίδιος θεωρεί πως «οι απαιτήσεις των Δωδεκανησίων σε υψηλή τεχνολογία θα παραμείνουν σε υψηλά επίπεδα, γι' αυτό και οι προσπάθειες για ακόμα ποιοτικότερες υπηρεσίες θα είναι συνεχείς». Δυστυχώς, η παγκοσμιοποίηση της επικοινωνίας δεν αφήνει περιθώρια για την άσκηση ειδικών τιμολογιακών πολιτικών σε νησιωτικές περιοχές.

Σύμφωνα με τα στοιχεία που εκδόθηκαν η χρήση ηλεκτρονικών υπολογιστών, Internet και κινητής τηλεφωνίας στην Ελλάδα το 2002 παρουσίασε εντυπωσιακούς ρυθμούς αύξησης έναντι του 2001. Ειδικότερα, ένας στους τρεις Έλληνες κάνει πλέον χρήση Η/Υ, ένας στους πέντε κάνει χρήση Internet, ενώ σχεδόν επτά στους δέκα κάνουν χρήση κινητού τηλεφώνου.

Έρευνα που έγινε σε εθνικό επίπεδο έδειξε ιδιαιτέρως σημαντικά στοιχεία για τη σχέση των ελλήνων με την τεχνολογία. Τα αποτελέσματα της έρευνας έδειξαν ότι το ποσοστό χρηστών του Internet αυξήθηκε στο 19,3% του πληθυσμού, αύξηση δέκα σχεδόν ποσοστιαίων μονάδων έναντι του 2001. Το ποσοστό των χρηστών Η/Υ που κάνει και χρήση Internet αυξήθηκε στο 67% το 2002 έναντι 50% το 2001.

Το 2,2% των χρηστών κινητού τηλεφώνου χρησιμοποιεί και υπηρεσίες WAP (το αντίστοιχο ποσοστό ήταν μικρότερο της μονάδας το 2001). Οι Έλληνες ενδιαφέρονται για τις υπηρεσίες κινητής τηλεφωνίας νέας γενιάς: Τρεις στους δέκα Έλληνες ενδιαφέρονται για πληροφορίες γεωγραφικής θέσης μέσω συστήματος GPS, τρεις στους δεκατρείς για αποστολή και λήψη φωτογραφιών και ήχου (EMS) και υπηρεσίες εικονοτηλεδιάσκεψης, δύο στους έντεκα Έλληνες για σύνδεση με Η/Υ σε ταχύτητες GPRS, ενώ δύο στους δώδεκα Έλληνες για σύνδεση με Η/Υ σε ακόμα μεγαλύτερες ταχύτητες.

Η ηλικιακή κατηγορία 15-24 χρησιμοποιεί Η/Υ και Internet περισσότερο από κάθε άλλη ηλικιακή ή άλλη κατηγορία του πληθυσμού. Το 2002 έξι στους δέκα νέους της κατηγορίας αυτής χρησιμοποιεί Η/Υ, ενώ πέντε στους έντεκα χρησιμοποιούν Internet. Για τους φοιτητές τα αντίστοιχα ποσοστά είναι οκτώ στους δέκα και έξι στους έντεκα.

Δύο στα δεκατρία παιδιά ηλικίας 5-9 ετών χρησιμοποιούν Η/Υ, ενώ πέντε στα έντεκα παιδιά ηλικίας 10-14 ετών χρησιμοποιούν Η/Υ και τέσσερα στα έντεκα χρησιμοποιούν Internet.

Σημαντικές διαφορές υπάρχουν στη χρήση Internet στην Ελλάδα μεταξύ των διαφορετικών ομάδων του πληθυσμού ανάλογα με το επίπεδο εισοδήματος, το επίπεδο εκπαίδευσης, το μέγεθος της επιχείρησης κλπ., καθώς επίσης περιφερειακές και ενδοπεριφερειακές ανισότητες.

Το επίπεδο εκπαίδευσης αποτελεί βασικό προσδιοριστικό παράγοντα για την χρήση Η/Υ και Internet. Δύο στα δέκα άτομα δευτεροβάθμιας εκπαίδευσης και τέσσερα στα δέκα άτομα τριτοβάθμιας εκπαίδευσης είναι χρήστες Internet. Επίσης δύο στα δεκαπέντε άτομα που εργάζονται σε πολύ μικρές επιχειρήσεις χρησιμοποιούσαν Internet το 2002, έναντι ενός στα δεκαεπτά άτομα το 2001.

Οι χρήστες Η/Υ και Internet στις ημιαστικές και αγροτικές περιοχές παρουσίασαν υψηλούς ρυθμούς αύξησης έναντι του 2001 μειώνοντας το χάσμα με τις αστικές περιοχές. Εξαίρεση στις παραπάνω τάσεις αποτελεί η αύξηση του ψηφιακού χάσματος κατά φύλο. Το 2002, τρεις στους δώδεκα άντρες χρησιμοποιούσαν Internet στην Ελλάδα, ενώ για τις γυναίκες το αντίστοιχο ποσοστό είναι δύο στις δεκατέσσερις.

Τρεις στους έντεκα Έλληνες δηλώνουν ως κυριότερο λόγο χρήσης Η/Υ την διασκέδαση /ψυχαγωγία/ηλεκτρονικά, τρεις στους δώδεκα την εργασία, και τρεις τους δεκατέσσερις χρήστες το Internet και το ηλεκτρονικό ταχυδρομείο. Από αυτούς που χρησιμοποιούν Η/Υ κυρίως για εργασία, οι τέσσερις στους δέκα δηλώνουν ότι κάνουν χρήση Η/Υ για εργασία και στο σπίτι, ενώ μόνο ο ένας στους δέκα δηλώνει ότι χρησιμοποιεί το Internet για να στείλει την εργασία που κάνει στο σπίτι σε άλλο χώρο εργασίας, σε συνεργάτες ή σε πελάτες.

Ο ένας στους δύο κάνει καθημερινή χρήση. Ο μέσος όρος ωρών χρήσης Η/Υ την εβδομάδα στο σύνολο των χρηστών ανέρχεται σε 14,2 ώρες. Έξι στους δέκα χρήστες Η/Υ έμαθε να χρησιμοποιεί Η/Υ με δική του πρωτοβουλία, ενώ τρεις στους δέκα δήλωσαν ότι έμαθαν στο σχολείο/πανεπιστήμιο. Ιδιαίτερα χαμηλό είναι το ποσοστό των χρηστών που έμαθε Η/Υ σε εκπαιδευτικά σεμινάρια με έξοδα του εργοδότη (ένας στους είκοσι ένα χρήστες), ενώ ακόμα χαμηλότερο είναι το ποσοστό των χρηστών που έμαθε μέσω κάποιου προγράμματος κατάρτισης - ΟΑΕΔ, ΚΕΚ, κλπ. (ένας στους εξήντα επτά χρήστες).

Δύο στους δέκα χρήστες δηλώνουν ως κυριότερο λόγο χρήσης το ηλεκτρονικό ταχυδρομείο, ενώ το ίδιο περίπου ποσοστό δηλώνει ως κύριο λόγο την αναζήτηση πληροφοριών για προϊόντα και υπηρεσίες ή ψυχαγωγία. Δύο στους δεκαπέντε δηλώνουν κύριο λόγο χρήσης την ενημέρωση (νέα, καιρό, αθλητικά). Ένας στους 62 δηλώνει ως κύριο λόγο χρήσης τις αγορές προϊόντων/υπηρεσιών, ενώ στα ίδια επίπεδα βρίσκονται και μια σειρά άλλων εφαρμογών (π.χ. τραπεζικές συναλλαγές, χρήση υπηρεσιών Δημοσίου κ.α).

Από τους Έλληνες που χρησιμοποιούν Internet, τρεις στους έντεκα κάνει καθημερινή χρήση. Ο μέσος όρος χρήσης Internet την εβδομάδα, στο σύνολο των χρηστών, ανέρχεται σε 6,3 ώρες. Οι έξι στους δέκα Έλληνες που δεν χρησιμοποιούν Η/Υ, δηλώνουν ως κύριο λόγο ότι δεν το χρειάζονται ή ότι δεν τους ενδιαφέρει, ενώ τρεις στους δέκα απαντούν ότι δεν έχουν ασχοληθεί ποτέ με Η/Υ.

Βασικός ανασταλτικός παράγοντας χρήσης Η/Υ δεν φαίνεται να είναι κάποιου είδους τεχνοφοβία ή θέμα κόστους αλλά είναι κυρίως θέμα άγνοιας ή έλλειψης κατάλληλων εφαρμογών που θα μπορούσαν να προσελκύσουν το ευρύ κοινό, που αποτελείται κυρίως από αυτές τις ομάδες που πληθυσμού που δεν συμμετέχουν στη χρήση των νέων τεχνολογιών σήμερα.

Από τους Έλληνες που χρησιμοποιούν Η/Υ αλλά όχι Internet, οι τρεις στους δέκα απάντησαν ως κύριο λόγο μη χρήσης την έλλειψη σύνδεσης στο Internet. Πέντε στους δέκα ανέφεραν είτε ότι δεν το χρειάζονται, είτε ότι δεν τους ενδιαφέρει, είτε ότι δεν έχουν ασχοληθεί ποτέ με το Internet. Στο θέμα αυτό οι χρήστες Η/Υ που δεν χρησιμοποιούν Internet φαίνεται να παρουσιάζουν παρόμοια στάση με αυτή των μη χρηστών Η/Υ.

Όμως η παραπάνω κατηγορία διαφοροποιείται σημαντικά από τους μη χρήστες Η/Υ στο ότι οι δέκα στους έντεκα εξεδήλωσαν θετική προδιάθεση στη παρουσίαση εναλλακτικών κινήτρων που θα τους ωθούσε στη χρήση Internet. Ένας στους δέκα δήλωσε ως κύριο λόγο τη χρήση e-mail, ενώ περίπου τρεις στους δέκα δήλωσαν ως λόγο την ενημέρωση ή την αναζήτηση πληροφοριών.

Τα ελληνικά νοικοκυριά συνδέονται στο Internet σήμερα σχεδόν αποκλειστικά μέσω τηλεφωνικής επιλογής (dial-up): Το 78,4% συνδέεται με απλή τηλεφωνική σύνδεση και ένα 19,4% με σύνδεση ISDN. Τα νοικοκυριά που δηλώνουν ευρυζωνική πρόσβαση (ADSL) είναι μόλις 0,7%. Το 53% των νοικοκυριών που έχουν σύνδεση Internet δήλωσε ότι ενδιαφέρεται αρκετά έως πολύ για σύνδεση σε ταχύτητες μεγαλύτερες του ISDN.



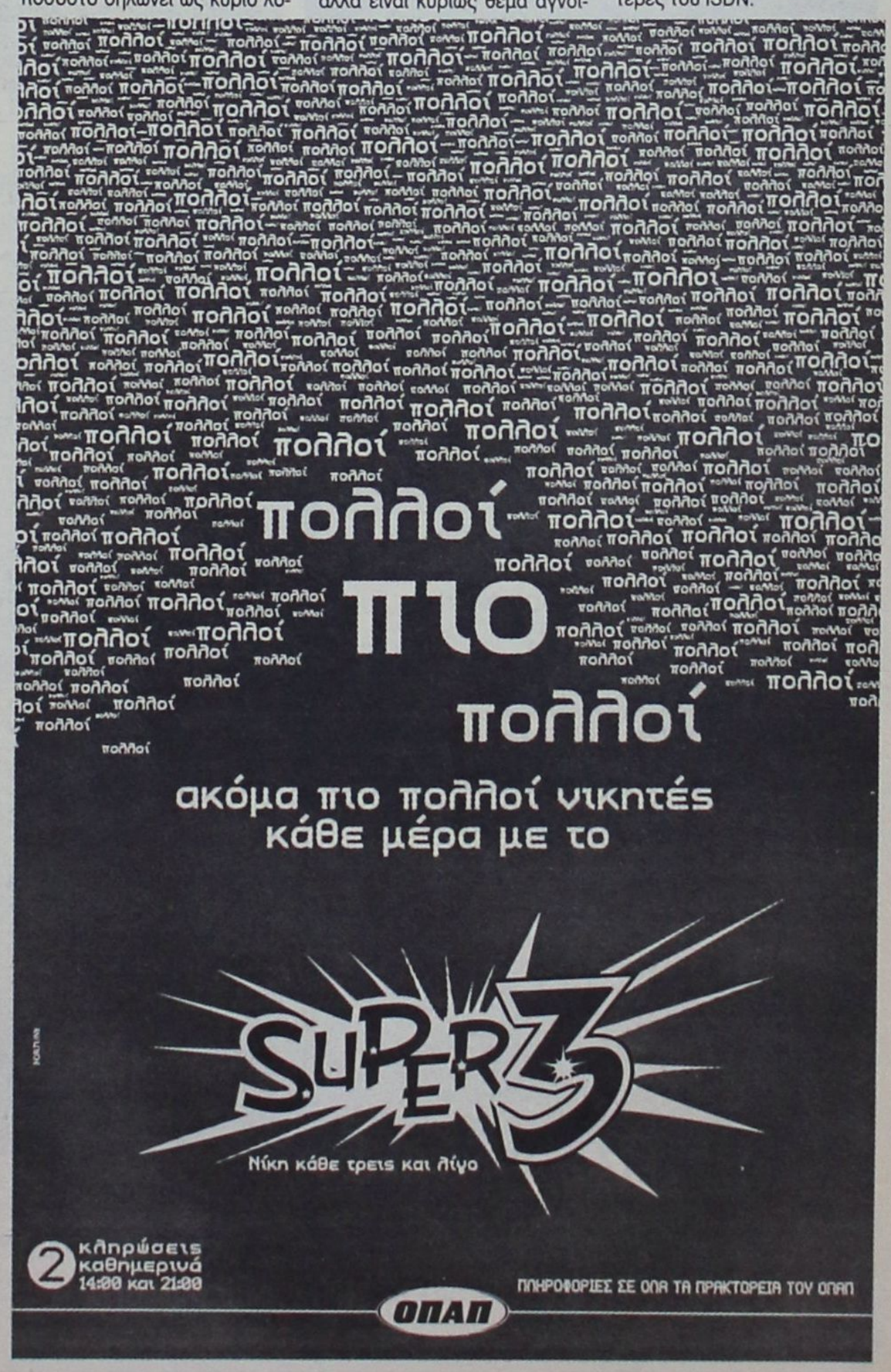

Χαμένοι και κερδισμένοι των αριθμών που απεικονίζουν την τουριστική κίνηση του 2002 προς... παραδειγματισμό

Η τουριστική ακτινογραφία των μικρών νησιών της Δωδεκανήσου

ΧΡΗΣΙΜΑ συμπεράσματα και ...διδάγματα μπορεί να αντλήσει κανείς από την ανάγνωση των στοιχείων που αφορούν στην τουριστική κίνηση των μικρών νησιών της Δωδεκανήσου την προηγούμενη σεζόν, εν όψει αυτής που αρχίζει σιγά σιγά.

Από μια απλή ανάγνωση και μόνο τού πίνακα που δημοσιεύει η «Δράση», είναι φανερό ποια νησιά αποκόμισαν οφέλη και ποια «πλήρωσαν» ζημίες το προηγούμενο καλοκαίρι. Στοιχεία, αριθμοί, ποσοστά, συγκρίσεις, θετικά και αρνητικά πρόσημα που αποκαλύπτουν την ακτινογραφία των μικρών τουριστικών αγορών της Δωδεκανήσου, είτε έχουν κάποια σχετική παράδοση είτε όχι.

Η εικόνα αυτή μπορεί να συμβάλλει σε μια καλύτερη μελέτη των πραγματικών δεδομένων για κάθε νησί ξεχωριστά, καθώς είναι σε εξέλιξη η προετοιμασία της καμπάνιας προβολής και διαφήμισης του νομού μας, άρα άνετα μπορούν να αξιολογηθούν τα «δυνατά» και τα «αδύνατα» σημεία της Δωδεκανήσου.

Οι αριθμοί είναι αποκαλυπτικοί, ανεξάρτητα αν προβάλλουν αισιόδοξα ή απαισιόδοξα μηνύματα. Σε κάποιες περιπτώσεις, είναι σαφές ότι αυτοί οι αριθμοί ευημερούν και κάπου αλλού πάσχουν ανησυχητικά.

Κερδισμένοι και χαμένοι

ΤΗΣ ...μόδας φαίνεται να ήταν το προηγούμενο καλοκαίρι η Αστυπαλιά και η Σύμη (καμία έκπληξη), με τα δύο νησιά μας να παρουσιάσουν θεαματική αύξηση σε αφίξεις και διανυκτερεύσεις σε σχέση με το καλοκαίρι του 2001. Τα ποσοστά με θετικό πρόσημο, αντίστοιχα, κυμαίνονται στο 105 και 123%, αντίστοιχα.

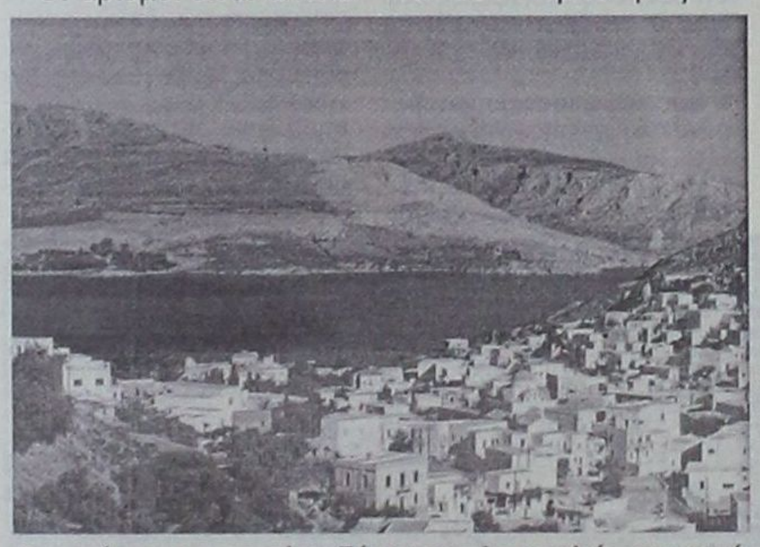

Θετικοί πρωταγωνιστές η Σύμη και η Αστυπαλιά, αρνητικοί η Κάλυμνος, η Λέρος και Κάρπαθος – Κάσος

Καθόλου άσχημα δεν τα πήγαν ακόμα η Τήλος και η Νίσυρος με μια αύξηση της τάξεως του 16 – 19%.

Θεαματικά και εξόχως ανησυχητικά είναι τα νούμερα που αφορούν τη Λέρο, την Κάλυμνο, την Κάσο και την Κάρπαθο, χωρίς φυσικά να τους λείπουν οι φυσικές ομορφιές. Το μείον 31% στις αφίξεις για το νησί των σφουγγαράδων, το μείον 49% για τη Λέρο και ακόμα το μείον 44% για την Κάσο, πρέπει να σημάνουν συναγερμό εν όψει της νέας τουριστικής περιόδου.

Οι ευθύνες και τα αίτια της εντυπωσιακής «βουτιάς» πρέπει να αναζητηθούν, αν και οι γνωρίζοντες εμφανίζονται ακόμα πιο απαισιόδοξοι για τη φετινή σεζόν, σε ό,τι αφορά την τουριστική κίνηση του ερχόμενου καλοκαιριού.

ΑΞΙΟ μνείας είναι το παράδειγμα πάντως των Λειψών, όπου ενώ οι αφίξεις τουριστών φαίνεται να μειώθηκαν κατά 7% περίπου, οι διανυκτερεύσεις σε σχέση με το 2001 αυξήθηκαν κατά 54%(!). Και αυτό, με οικονομικούς όρους, να είναι ίσως το σπουδαιότερο για το ακριτικό νησάκι της Δωδεκανήσου που φέτος έτυχε μια αρνητικής (ή θετικής;) «προβολής», λόγω της ...φιλοξενίας του γνωστού και μη εξαιρετέου Γιωτόπουλου.

Είναι προφανές ότι η Σύμη κερδίζει τη μερίδα του λέοντος των εντυπώσεων με τα θεαματικά νούμερα, τα οποία απεικονίζουν την αναγνωρισιμότητα πλέον του νησιού σε όλη την Ελλάδα και το εξωτερικό. Η «δορυφορική» του συνύπαρξη με τη Ρόδο φαίνεται ότι λειτουργεί ως πλεονέκτημα για το νησί του Νηρέα, με αποτέλεσμα να έχει υπερδιπλασιάσει το 2002 τις αφίξεις των επισκεπτών της, όπως και των διανυκτερεύσεών της.

ΓΙΑ τη Χάλκη μπορεί να μην υπάρχουν ακόμα διαθέσιμα στοιχεία, όμως είναι γνωστό ότι στη μεγάλη τους πλειοψηφία οι επισκέπτες του νησιού είναι Χαλκίτες της διασποράς αλλά και Ροδίτες ή άλλοι Ελληνες που ανακάλυψαν όψιμα τις ομορφιές της. Εστω και για ένα Σαββατοκύριακο. Για μια 48ωρη απόδραση...

ΑΦΙΞΕΙΣ ΚΑΙ ΔΙΑΝΥΚΤΕΡΕΥΣΕΙΣ ΤΟΥΡΙΣΤΩΝ ΣΤΑ ΝΗΣΙΑ ΝΟΜΟΥ ΔΩΔΕΚΑΝΗΣΟΥ
ΔΙΕΤΙΑ 2001-2002

ΑΦΙΞΕΙΣ				ΔΙΑΝΥΚΤΕΡΕΥΣΕΙΣ		
% ΜΕΤΑΒΟΛΗ	2002	2001	ΝΗΣΙΑ	2002	2001	% ΜΕΤΑΒΟΛΗ
104,07	1.553	761	ΑΣΤΥΠΑΛΑΙΑ	5.467	4.022	35,93
-31,46	9.591	13.993	ΚΑΛΥΜΝΟΣ	59.450	67.936	-12,49
-13,55	19.883	22.999	ΚΑΡΠΑΘΟΣ	161.972	201.854	-19,76
-44,13	200	358	ΚΑΣΟΣ	1.057	1.232	-14,20
-0,06	511.856	512.163	ΚΩΣ	4.534.097	4.709.822	-3,73
-7,12	678	730	ΛΕΙΨΟΙ	2.936	1.897	54,77
-49,30	1.778	3.507	ΛΕΡΟΣ	7.554	14.776	-48,88
-9,43	672	742	ΜΕΓΙΣΤΗ	2.817	3.920	-28,14
16,25	1.710	1.471	ΝΙΣΥΡΟΣ	8.733	8.168	6,94
-8,45	10.418	11.379	ΠΑΤΜΟΣ	36.549	44.875	-18,55
-9,32	1.091.156	1.203.307	ΡΟΔΟΣ	9.103.354	10.168.990	-10,48
123,64	12.884	5.761	ΣΥΜΗ	52.503	23.628	122,21
19,76	1.473	1.230	ΤΗΛΟΣ	9.897	8.338	18,70
			ΧΑΛΚΗ*			
-6,44	1.663.852	1.778.401	ΣΥΝΟΛΟ	13.986.386	15.259.456	-8,34

ΕΛΑΦΟΣ

ΓΡΑΦΕΙΟ ΓΕΝΙΚΟΥ ΤΟΥΡΙΣΜΟΥ

Γεωργίου Παπανικολάου 17, έναντι

"CAZINO RODOS"

ΚΟΝΤΑ ΜΑΣ ΘΑ ΒΡΕΙΤΕ:

- Αεροπορικά εισιτήρια εσωτερικού με την Ολυμπιακή Αεροπορία και την AEGEAN AIRLINES.
- Αεροπορικά εισιτήρια ξεωτερικού με την Ολυμπιακή αεροπορία, την AEGEAN AIRLINES και όλες τις Αεροπορικές εταιρίες που πετάνε στην Ελλάδα.
- Ακτοπλοϊκά εισιτήρια για όλα τα ησιά και τοσν Πειραιά με το Blue Star 1 της εταιρίας «Στρίντζη», τη ΔΑΝΕ, την G.A. FERRIES, τα ιπτάμενα και το «DODEKANISOS EXPRESS».
- Κρατήσεις ξενοδοχείων στην Ελλάδα και το εξωτερικό.
- Πακέτα εκδρομών για μεμονωμένους.
- Πακέτα εκδρομών για γκρουπ, οργανωμένα από το γραφείο μας.

Επίσης το γραφείο μας διαθέτει υπερσύγχρονα συστήματα κρατήσεων για τα αεροπορικά και ακτοπλοϊκά σας εισιτήρια.

Επισκεφθείτε μας λοιπόν ή τηλεφωνήστε μας και απολαύστε το ταξίδι σας με τη φροντίδα και την επιμέλεια του γραφείου μας

ΓΡΑΦΕΙΟ ΓΕΝΙΚΟΥ ΤΟΥΡΙΣΜΟΥ

"ΕΛΑΦΟΣ"

Γεωργίου Παπανικολάου 17, έναντι

"CAZINO RODOS"

τηλ. 22410 - 43766

"ΕΛΑΦΟΣ" από το 1960



Η αποκατάσταση των προβλημάτων υγείας με τη βοήθεια της τεχνολογίας, είναι γεγονός!
Καλώς ήρθατε στο Κέντρο Ιατρικών Βοηθημάτων!
Μια καινοτομική επιχείρηση που βρίσκεται πάντα δίπλα σας, προσφέροντάς σας ό,τι τελευταίο έχει να επιδείξει η τεχνολογία και η επιστήμη!

- Ακουστικά Βαρυκοΐας
- Ορθοπεδικά
- Σακχαρόμετρα
- Ιατρικά μηχανήματα
- Συσκευές Οξυγονοθεραπείας Air Liquide
- Αναλώσιμα
- Πιεσόμετρα
- Νοσοκομειακός Εξοπλισμός

Κέντρο αποκλειστικής διάθεσης Ψηφιακών Πιεσόμετρων και Θερμόμετρων της Ελβετικής Εταιρείας Microlife!

Εθνικής Αντιστάσεως 11 – τηλ: (22410) 20359 Δίπλα... στον άνθρωπο!

Πιστοποιημένο από το Ερευνητικό Κέντρο Βιολογικών Υλικών - Συμβάσεις με όλα τα ταμεία

Νέο Opel Combo Tour

Το αυτοκίνητο που κάνει
τις πιο απίθανες επιθυμίες... δυνατές

Από 15.000 €

Εμείς το κάνουμε **πραγματικότητα.**
Κορυφαίος για την κατηγορία του χώρος επιβατών, μεγάλος χώρος φόρτωσης και εξαιρετικά ευέλικτο εσωτερικό. Όλα σε ένα οικογενειακό van τόσο πολύπλευρο, που δικαιολογημένα θα υπερβάλετε λίγο στις απαιτήσεις σας. **Νέο Opel Combo Tour.**

OPEL. Έμπνευση στην πράξη. Καλύτερα αυτοκίνητα!

Opel Combo Tour 1.6: Εκπομπή ρύπων CO_2 gr/km: 188, Κατανάλωση καυσίμου lt/100 km - Κύκλος πόλης: 10,2, Εκτός πόλης: 6,4, Μικτός κύκλος: 7,8

ΕΠΙΣΗΜΟΣ ΔΙΑΝΟΜΕΑΣ OPEL
ΜΑΜΑΛΙΓΚΑΣ ΑΕΒΕ: 3ο χλμ. Λ. Ρόδου-Λίνδου, Ρόδος 85 100, Τηλ.: 22410-61005, 69001, 5ο χλμ. Επαρχιακής Οδού Χωρίων, Κως 853 00, Τηλ.: 22420-27737.

Εντός της εβδομάδας τελικά η μεταφορά του ΕΒΕΔ

Αναστολή της μεταστέγασης λόγω έλλειψης ηλεκτρισμού

Εντός της τρέχουσας εβδομάδας θα γίνει τελικώς η μεταστέγαση των υπηρεσιών του Επιμελητηρίου Δωδεκανήσου, στο ανακαινισμένο κτίριο της πλατείας Κύπρου. Η μεταστέγαση είχε προγραμματιστεί για να γίνει την περασμένη εβδομάδα, ωστόσο διαπιστώθηκε ότι δεν είχαν ολοκληρωθεί η εργασίες για την εγκατάσταση του ηλεκτρικού κυκλώματος. Για το λόγο αυτό και απαιτήθηκε η προσωρινή αναβολή της όλης προσπάθειας.

Η ακριβής ημερομηνία της μεταστέγασης θα προσδιοριστεί σήμερα και θεωρείται ως η πλέον κατάλληλη η προσεχής Πέμπτη 6 Μαρτίου, καθώς ακολουθεί τετραήμερο αργιών, συνεπώς και η όχληση του επιχειρηματικού κόσμου θα είναι η



ελάχιστη δυνατή. Η μεταστέγαση θα διαρκέσει μερικές ημέρες και στόχος της διοίκησης του ΕΒΕΔ είναι τα πάντα να λειτουργούν κανονικά από την επόμενη εβδομάδα. Ίσως μάλιστα απαιτηθεί οι εργασίες μεταστέγασης να συνεχιστούν και στις πρώτες ημέρες της επόμενης εβδομάδας. Στο ανακαινισμένο κτίριο θα μεταστεγάστούν και τα γραφεία της Δωδεκανησιακής Εταιρείας Ανάπτυξης και Προόδου (ΔΕΤΑΠ), όπως και τα αντίστοιχα του Ευρωπαϊκού Κέντρου Πληροφοριών Νοτίου Αιγαίου. Στον πρώτο όροφο θα λειτουργεί Κέντρο Επαγγελματικής Κατάρτισης. Το Κ.Ε.Κ θα λειτουργεί με τη συνεργασία της Νομαρχιακής Αυτοδιοίκησης, εφόσον η τελευταία καταβάλλει μέρος του τιμήματος που απαιτήθηκε για τη δημιουργία του.

Το κόστος ανακαίνισης του κτιρίου ανήλθε στο 1 εκατομμύριο ευρώ, ενώ το αντίστοιχο κόστος για τον εξοπλισμό του ανήλθε στις 550.000 ευρώ. Το έργο είχε ενταχθεί σε χρηματοδοτικό πρόγραμμα της Ευρωπαϊκής Ένωσης και έτσι το Επιμελητήριο θα εισπράξει επιδότηση ύψους 500.000 ευρώ.

Έρχεται ο καθηγητής Ευθύμιος Λέκκας

Συζήτηση σήμερα για την αντισεισμική θωράκιση της Ρόδου

Στη Ρόδο θα βρεθεί σήμερα ο καθηγητής Γεωφυσικής του Πανεπιστημίου Αθηνών Ευθύμιος Λέκκας, προκειμένου να ενημερώσει τη Δημοτική Αρχή Ρόδου για την απόφαση της Ευρωπαϊκής Ένωσης να χρηματοδοτήσει τη συνέχιση των μελετών που εκπονούνται για την αντισεισμική προστασία της Δωδεκανησιακής πρωτεύουσας.

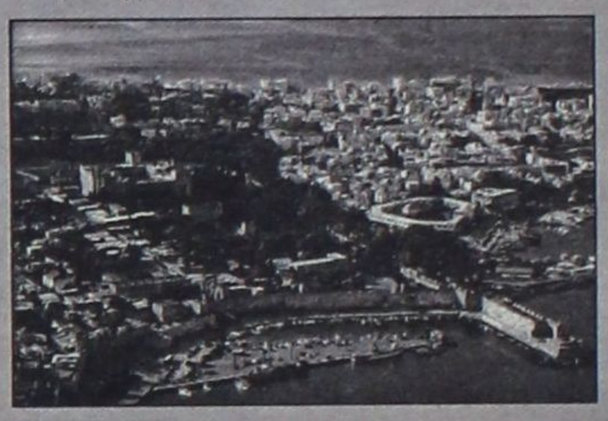

Η σχετική αίτηση είχε υποβληθεί προς την Ευρωπαϊκή Ένωση σε συνεννόηση με τη δημοτική αρχή Ρόδου. Η μελέτη του κ. Ευθύμιου Λέκκα επελέγη ως η καλύτερη από τις 36 υποβληθείσες και αποφασίσθηκε η χρηματοδότησή της με περίπου 500.000 ευρώ. Ο κ. Λέκκας θα ενημερώσει επισήμως σήμερα το δήμαρχο Ροδίων Γιώργο Γιαννόπουλο και από κοινού θα συζητήσουν για το μέλλον της αντισεισμικής θωράκισης της Ρόδου.

Συνάντηση Μόσχου - Γλυνού

Προσπάθεια εξομάλυνσης των σχέσεων



Προσπάθεια για την εξομάλυνση των σχέσεων μεταξύ της διοίκησης του Δημοτικού Οργανισμού Πρόνοιας Ρόδου και του παραιτηθέντος μέλους, δημοτικού συμβούλου Νικήτα Μόσχου, θα καταβληθεί σήμερα.

Ο κ. Νικήτας Μόσχος υπέβαλε την παραίτησή του από το Δημοτικό Οργανισμό Πρόνοιας κάνοντας λόγο για προσπάθεια υποβάθμισης του έργου του.

Σήμερα, ο πρόεδρος του Οργανισμού, αντιδήμαρχος Ροδίων Μανόλης Γλυνός θα έχει συνάντηση με τον κ. Νικήτα Μόσχο σε μια προσπάθεια να τον πείσει να παραμείνει στις θέσεις που τοποθετήθηκε για να υπηρετήσει τη Ρόδο.

Η ΤΕΔΚ από την ΕΤΑ

Διεκδικεί τη διαχείριση της περιουσίας

Ενιαίο διεκδικητικό μέτωπο συγκροτούν οι εκλεγμένοι άρχοντες της τοπικής αυτοδιοίκησης σε μια προσπάθεια να διεκδικήσουν τη διαχείριση των ακινήτων Δωδεκανήσου που πέρασαν στη διαχείριση της Εταιρείας Ελληνικά Τουριστικά Ακίνητα.

Για το θέμα θα συνεδριάσει αύριο το διοικητικό συμβούλιο της Τοπικής Ενωσης Δήμων και Κοινοτήτων Δωδεκανήσου.

Δ·Α·Ν·Ε· SEA LINE

ΔΩΔΕΚΑΝΗΣΙΑΚΗ ΑΝΩΝΥΜΗ ΝΑΥΤΙΛΙΑΚΗ ΕΤΑΙΡΕΙΑ

Α.Μ.Α.Ε. 12158/06/Β'/86/12

ΠΡΟΣΚΛΗΣΗ

ΕΠΑΝΑΛΗΠΤΙΚΗΣ ΕΚΤΑΚΤΗΣ ΓΕΝΙΚΗΣ ΣΥΝΕΛΕΥΣΗΣ

Των μετόχων της Ανώνυμης Εταιρείας με την επωνυμία ΔΩΔΕΚΑΝΗΣΙΑΚΗ ΑΝΩΝΥΜΗ ΝΑΥΤΙΛΙΑΚΗ ΕΤΑΙΡΕΙΑ (Δ.Α.Ν.Ε. SEA LINE) σε Επαναληπτική Έκτακτη Γενική Συνέλευση.

Σύμφωνα με το Νόμο και το Καταστατικό της Εταιρείας και κατόπιν της από 1-3-2003 αποφάσεως του Διοικητικού Συμβουλίου της, καλούνται οι μέτοχοι της Δ.Α.Ν.Ε. σε Επαναληπτική Έκτακτη Γενική Συνέλευση την **19η Μαρτίου 2003** ημέρα Τετάρτη και ώρα 12η μεσημβρινή στη συνεδριακή αίθουσα του Δημοτικού Κέντρου «ΑΚΤΑΙΟΝ», Πλατεία Ελευθερίας, Ρόδος, για λήψη αποφάσεων επί των θεμάτωντης αρχικής από 3-2-2003 ημερησίας διατάξεως, της οποίας η συνεδρίαση ορισθείσα για τις 28-2-2003 ματαιώθηκε ελλείψει απαρτίας των 2/3 του καταβεβλημένου μετοχικού κεφαλαίου, ήτοι:

ΘΕΜΑΤΑ ΗΜΕΡΗΣΙΑΣ ΔΙΑΤΑΞΗΣ

1. Αύξηση του μετοχικού κεφαλαίου κατά 6.217.062,31 Ευρώ με την έκδοση νέων μετοχών, ονομαστικής αξίας 0,59 Ευρώ εκάστης που θα διατεθούν προς 0,59 Ευρώ η κάθε μία, κατά προτίμηση μεταξύ των παλαιών μετόχων της Εταιρείας κατά την αναλογία συμμετοχής τους στο Εταιρικό κεφάλαιο ήτοι, μία (1) νέα μετοχή, για κάθε οκτώ (8) παλαιές και οι οποίες σε περίπτωση μη αναλήψεώς τους από τους παλαιούς μετόχους θα διατίθενται ελεύθερα από το Δ.Σ. της Εταιρείας σύμφωνα με τον Νόμο και το καταστατικό της. Αν η κάλυψη του ποσού της αύξησης δεν είναι πλήρης το μετοχικό κεφάλαιο θα αυξάνεται μέχρι του τελικού ποσού της κάλυψής του.
2. Τροποποίηση (προσαρμογή προς την αμέσως ανωτέρω απόφαση), του άρθρου 5 του καταστατικού της Εταιρείας, περί μετοχικού κεφαλαίου και κωδικοποίηση του καταστατικού σε ενιαίο κείμενο.
3. Διάφορες ανακοινώσεις.

Οι μέτοχοι που επιθυμούν να μετάσχουν στη Γενική Συνέλευση πρέπει, σύμφωνα με το Καταστατικό της Εταιρείας, να καταθέσουν μέχρι και την 15:30' ώραν της 14ης Μαρτίου 2003, τους Αποθετηρίους ή προσωρινούς τίτλους των μετοχών τους στα Γραφεία της Εταιρείας (Αυστραλίας 92-Ρόδος) ή στο Ταμείο Παρακαταθηκών και Δανείων ή σε οποιαδήποτε αναγνωρισμένη Τράπεζα στην Ελλάδα και να προσκομίσουν μέσα στην ίδια προθεσμία τις αποδείξεις καταθέσεως και τυχόν έγγραφα αντιπροσωπεύσεώς τους στα Γραφεία της εταιρείας για την έκδοση βεβαίωσης (εισιτηρίου) συμμετοχής τους στη Γεν. Συνέλευση.

Ρόδος, 1 Μαρτίου 2003
Με την εντολή του Διοικητικού Συμβουλίου
Ο Πρόεδρος του Δ.Σ.

Ιάκωβος Ν. Γερονικόλας

ΔΗΜΟΣ ΠΕΤΑΛΟΥΔΩΝ
ΔΗΜΟΤΙΚΟ ΣΥΜΒΟΥΛΙΟ

Κρεμαστή 26 Φεβρουαρίου 2003

ΨΗΦΙΣΜΑ ΔΙΑΜΑΡΤΥΡΙΑΣ
ΚΑΤΑ ΤΟΥ ΕΠΙΚΕΙΜΕΝΟΥ ΠΟΛΕΜΟΥ ΣΤΟ ΙΡΑΚ

«ΟΧΙ στον πόλεμο, ΝΑΙ στην ειρήνη.
Ενώνοντας τη φωνή μας με τη φωνή εκατομμυρίων πολιτών απ' όλο τον κόσμο διατρανώνουμε τη θέληση μας να εμποδίσουμε με κάθε τρόπο τον επικείμενο πόλεμο κατά του Ιράκ.
Ελευθερία και Ειρήνη. Αυτό το μήνυμα στέλλουμε και εμείς από αυτόν εδώ τον μικρό τόπο και μαζί με τα μηνύματα ειρήνης από όλες τις πόλεις της χώρας μας, να φθάσει στα πέρατα της οικουμένης.
Σύσσωμο και ομόφωνα το Δημοτικό Συμβούλιο Πεταλούδων εκφράζει την αντίθεση του στον επικείμενο πόλεμο κατά του Ιράκ, αλλά και την **πίστη του στις ειρηνκές μεθόδους επίλυσης των διαφορών μεταξύ των κρατών.**
Καλούμε όλους τους λαούς σε κοινό αγώνα κατά της βίας και του πολέμου και τις κυβερνήσεις των κρατών, που στηρίζουν τον πόλεμο κατά του Ιράκ, να αναλογιστούν τις καταστροφικές συνέπειες του στους ανθρώπους όλων των χωρών.
Στηρίζουμε τις **ειρηνευτικές πρωτοβουλίες του ΟΗΕ και του Συμβουλίου Ασφαλείας,** πιστεύοντας ότι μπορεί να είναι οι μόνοι εγγυητές για την ειρήνη.»

ΔΗΜΟΤΙΚΟ ΣΥΜΒΟΥΛΙΟ
ΠΕΤΑΛΟΥΔΩΝ

ΣΥΛΛΟΓΟΣ ΓΥΝ. ΚΟΣΚΙΝΟΥ Α.Σ. ΔΙΓΕΝΗΣ

ΑΝΑΚΟΙΝΩΣΗ

Ο Σύλλογος Γυναικών Κοσκινού και ο Α.Σ. Διγενής συνδιοργανώνουν αποκριάτικη χοροεσπερίδα την Κυριακή 9 Μαρτίου και ώρα 8 μ.μ. στην αίθουσα του ξενοδοχείου Romantza Mare με εξαιρετικό μενού, ζωντανή μουσική, πλούσια λαχειαγορά και άφθονο κρασί.

Σας περιμένουμε όλους. Τιμή κατ' άτομο 20 €
Πληροφορίες - κρατήσεις θέσεων: 6932758443 και 22410 - 61435

ΕΛΛΗΝΙΚΗ ΔΗΜΟΚΡΑΤΙΑ
ΥΠΟΥΡΓΕΙΟ
ΜΕΤΑΦΟΡΩΝ & ΕΠΙΚΟΙΝΩΝΙΩΝ
ΥΠΗΡΕΣΙΑ ΠΟΛΙΤΙΚΗΣ ΑΕΡΟΠΟΡΙΑΣ
ΚΡΑΤΙΚΟΣ ΑΕΡ/ΝΑΣ ΡΟΔΟΥ «ΔΙΑΓΟΡΑΣ»

Ο Κρατικός Αερολιμένας Ρόδου ***«ΔΙΑΓΟΡΑΣ», διά λόγους ασφαλείας των πτήσεων παρακαλεί το κοινόν να αποφεύγει την ανύψωσιν χαρταετών εις γειτονικές προς Αεροδρόμιον περιοχές κατά μήκος της παραλίας, από «ΚΡΗΤΙΚΑ» έως και «ΠΑΡΑΔΕΙΣΙ» καθώς και στην περιοχή του «ΜΟΝΤΕ ΣΜΙΘ».***

Ο Αερολιμενάρχης
ΔΗΜ. ΣΤΑΥΡΙΑΝΟΣ

ΔΡΑΣΙΣΠΟΡ

Δευτέρα 3 Μαρτίου 2003 • Τηλ: 63790, 64393, 68761 • Fax: 63393

Οπως τόνισε στη Ρόδο ο Βασίλης Γκαγκάτσης

ΟΧΙ ΤΗΣ ΕΠΟ ΣΤΑ ΜΠΑΡΑΖ!

Αγνωστο παραμένει ακόμα αν τελικά οι πρωταθλητές των δέκα ομίλων του Περιφερειακού πρωταθλήματος θα αναγκαστούν να μπουν στη διαδικασία των αγώνων μπαράζ για να διεκδικήσουν την άνοδό τους στην Γ' Εθνική Κατηγορία!

• Εμμένει στην απόφαση της γενικής συνέλευσής της για αυτόματη άνοδο στην Γ' Εθνική των δέκα πρωταθλητών της Δ' Εθνικής • Τι ειπώθηκε στην ημερίδα ποδοσφαίρου του Σαββάτου

Αυτό το συμπέρασμα βγήκε από την προχθεσινή ημερίδα της ΕΠΣΔ και του ΣΔΠΔ, η οποία διοργανώθηκε με πολύ μεγάλη επιτυχία σε αίθουσα του ξενοδοχείου MEDITERRANIAN. Ο πρόεδρος της Ομοσπονδίας Βασίλης Γκαγκάτσης ανέφερε χαρακτηριστικά ότι, «η ΕΠΟ θα εμμείνει στην απόφαση της γενικής της συνέλευσης και μάλιστα είναι αποφασισμένη να επισκεφθεί τον αρμόδιο υπουργό για τη ρύθμιση του θέματος της ανόδου των ομάδων». Ξεκαθάρισε δηλαδή, ότι μπορεί από τη νέα αγωνιστική περίοδο να γίνουν δύο όμιλοι στην Γ' Εθνική (άρα να ανέβουν απευθείας οι πρωταθλητές και οι πέντε δευτεραθλητές με μπαράζ) άσχετα με την πρόσφατη απόφαση της ΕΠΑΕ περί ενός ομίλου και τη νέα αγωνιστική περίοδο.

Εκτός του κ. Γκαγκάτση, το παρών έδωσαν στην ημερίδα, ο γενικός γραμματέας της Ομοσπονδίας Γιάννης Οικονομίδης, ο πρόεδρος της Κεντρικής Επιτροπής Διαιτησίας Γιώργος Μπίκας καθώς και ο προπονητής της Εθνικής Ολυμπιακής μας ομάδας Στράτος Αποστολάκης, οι οποίοι και ανέπτυξαν από ένα διαφορετικό θέμα. Παραβρέθηκαν και αρκετοί επίσημοι, μεταξύ των οποίων η πρόεδρος του ΝΑΟΔ Ανδριάννα Μπαφίτη, ο συνεπίκουρος του Δημάρχου σε ολυμπιακά θέματα Κάλλιστος Διακογεωργίου, ο πρόεδρος του ΔΟΝΑ Θανάσης Μπαράκας, ο πρόεδρος του ΣΔΠΔ Δημήτρης Κάπρος, καθώς και το αναπληρωματικό μέλος της ΚΕΔ Γιάννης Τριανταφύλλου. Προς το τέλος έκαναν την εμφάνισή τους ο νομάρχης Δωδεκανήσου Γιάννης Μαχαιρίδης, ο δήμαρχος Ροδίων Γιώργος Γιαννόπουλος καθώς και ο πρόεδρος του ΣΕΓΑΣ Βασίλης Σεβαστής. Φυσικά στην αίθουσα υπήρχαν και αρκετοί εκπρόσωποι των ποδοσφαιρικών σωματείων.

ΠΑΡΑΣΤΑΣΗ ΑΠΟ ΤΗ ΔΙΟΙΚΗΣΗ ΤΗΣ ΡΟΔΟΥ

Παράσταση στον πρόεδρο της ΕΠΟ για το θέμα του προβιβασμού στην Γ' Εθνική Κατηγορία, είχαν την ευκαιρία να κάνουν οι παράγοντες της Ρόδου. Εκ μέρους της διοικήσεως ο δικηγόρος Γιάννης Μαρίνος τόνισε πως θα είναι άδικο αν ο πρωταθλητής δώσει μπαράζ, ενώ κατέθεσε και σχετικό υπόμνημα διαμαρτυρίας, το οποίο υπογράφουν και άλλες ομάδες του Περιφερειακού πρωταθλήματος. Ο κ. Γκαγκάτσης έδειξε μεγάλη κατανόηση στο θέμα και υπενθύμισε πως η ΕΠΟ στην πρόσφατη γενική της συνέλευση είχε αποφασίσει να ανέβουν απευθείας οι πρωταθλητές. Και στην απόφαση αυτή θα εμμείνουν.

ΑΛΛΑΖΕΙ Η ΜΟΡΦΗ!

Υποσχέθηκε μάλιστα πως το περιφερειακό πρωτάθλημα από τη νέα αγωνιστική περίοδο θα αλλάξει μορφή καθώς θα ισχύσουν νέοι νόμοι με γνώμονα την πρόοδο του ποδοσφαίρου, αλλά και την αναβάθμισή του.

Αυτοί θα είναι οι ακόλουθοι:

- Ολες οι ομάδες θα παίξουν αποκλειστικά και μόνο σε γήπεδα με χορτάρι.
- Θα πρέπει να ξεκινούν στην ενδεκάδα δύο τουλάχιστον παίκτες κάτω των 20 ετών και θα αντικαθιστούνται μόνο από ανάλογης ηλικίας παιδιά
- Θα επιτρέπεται μία μόνο μεταγραφή ποδοσφαιριστή άνω των 30 ετών
- Η ομάδα που θα συμμετάσχει στο περιφερειακό θα υποχρεούται να έχει τμήμα υποδομής ενεργό
- Θα πρέπει να υπάρχει προπονητής με άδεια ασκήσεως επαγγέλματος από τη Γενική Γραμματεία Αθλητισμού.

Οπως είπε ο πρόεδρος της ΕΠΟ «όλα αυτά θα τηρηθούν αυστηρά» και ότι «αν μια ομάδα δεν τηρεί όλες τις παραπάνω προϋποθέσεις ή έστω μία από αυτές δεν θα μπορεί να πάρει μέρος στο πρωτάθλημα».

Για την τωρινή κατάσταση του περιφερειακού πρωταθλήματος παραδέχθηκε πως υπάρχουν μεγάλες διαφορές μεταξύ των περισσοτέρων ομάδων (από αγωνιστικής άποψης), ωστόσο επεσήμανε πως αυτά σε δύο, τρία χρόνια θα εξαλειφθούν.



Το πάνελ της ημερίδας. Από αριστερά οι κ. Αποστολάκης, Γκαγκάτσης, Χατζηγεωργίου, Οικονομίδης και Μπίκας

ΠΡΟΤΑΣΕΙΣ ΓΙΑ ΤΟ ΕΡΑΣΙΤΕΧΝΙΚΟ

Ο Βασίλης Γκαγκάτσης, δεν έμεινε μόνο στο περιφερειακό πρωτάθλημα, αλλά μίλησε και για το ερασιτεχνικό ποδόσφαιρο. Εκανε μάλιστα και προτάσεις, οι οποίες εξυπακούεται ότι αντικατοπτρίζουν και τη φιλοσοφία που διέπει τη διοίκηση της ΕΠΟ, για την αναβάθμισή του.

Συγκεκριμένα, τονισε:

- Να μας δώσει η πολιτεία το 2% από το στοίχημα και να αναλάβουμε εμείς όλη την οικονομική διαχείριση. Ετσι θα μπορέσουμε να καλύψουμε για όλες τις ομάδες το αθλητικό υλικό, τα έξοδα της διαιτησίας, των προπονητών, αλλά και τις μετακινήσεις.
- Να μας διαθέσει το κράτος τα αδιάθετα προγράμματα μαζικού αθλητισμού. Με αυτόν τον τρόπο θα μπορέσουμε να καλύψουμε τα έξοδα των προπονητών.
- Να μας δοθεί η δυνατότητα της κεντρικής διαχείρισης των χρημάτων που προορίζονται για το ερασιτεχνικό ποδόσφαιρο. Ετσι αναλαμβάνουμε να καλύψουμε το αθλητικό υλικό και τα έξοδα της διαιτησίας.

Μιλώντας γενικότερα για το ελληνικό ποδόσφαιρο, ο κ. Γκαγκάτσης, μεταξύ άλλων, είπε:

«Ολη η προσπάθεια τείνει να καταστραφεί από πέντε κακά σφυρίγματα. Δυστυχώς δεν γίνεται να μην κάνουν λάθη οι διαιτητές. Αρκεί όμως να είναι ανθρώπινα. Εμένα αυτό μου αρκεί. Η προσπάθεια που γίνεται από την ΚΕΔ είναι αξιέπαινη και θα αποφέρει καρπούς».

Ο ΓΙΩΡΓΟΣ ΜΠΙΚΑΣ

Στη φιλοσοφία που διέπει την Κεντρική Επιτροπή Διαιτησίας αναφέρθηκε ο αρχιδιαιτητή Γιώργος Μπίκας. Ο κ. Μπίκας αναφέρθηκε στα τρία βασικά μελήματα του νέου μοντέλου της επιτροπής, η οποία αποτελείται από τέσσερα μέλη.

ΠΡΩΤΟ ΜΕΛΗΜΑ: Η ανανέωση των πινάκων, σε ηλικία κυρίως. Έχουμε δείξει εμπιστοσύνη και στα νέα παιδιά.

ΔΕΥΤΕΡΟ ΜΕΛΗΜΑ: Η βελτίωση της απόδοσης των διαιτητών. Προσπαθούμε να κάνουμε συνέχεια σεμινάρια και να τους έχουμε πάντα έτοιμους.

ΤΡΙΤΟ ΜΕΛΗΜΑ: Η καλύτερη προετοιμασία των διαιτητών και αυτό έχει να κάνει πολύ περισσότερο με τους τοπικούς Συνδέσμους.

Ο κ. Μπίκας πρόσθεσε επίσης πως, «μας ενδιαφέρει ο φίλαθλος κόσμος να ανακτήσει την εμπιστοσύνη για τον Έλληνα διαιτητή. Προσπαθούμε να πείσουμε ότι στην Ελλάδα πρέπει να δέχονται τα ανθρώπινα λάθη».

Ο ΓΙΑΝΝΗΣ ΟΙΚΟΝΟΜΙΔΗΣ

Το ντόπιγκ, αλλά και στιγι πρώτες βοήθειες που μπορούν να προσφερθούν στους ποδοσφαιριστές που είναι τραυματίες, περιστράφηκε στην ομιλία του ο Γιάννης Οικονομίδης. Ο κ. Οικονομίδης μίλησε για πρωτοπορία της ΕΠΟ να εκδόσει τρία άκρως ενημερωτικά βιβλία για το ντόπιγκ, ενώ ήταν πολύ όμορφο ότι πρόβαλλε και σλάιτς, τα οποία είχαν να κάνουν με τις πρώτες βοήθειες. Παρουσίασε μάλιστα και κάποια ιατρικά όργανα - που βρίσκονται στη διάθεση της ΕΠΣΔ - τα οποία μπορούν κυριολεκτικά να σώσουν ζωές και πρότεινε να τα προμηθευτούν όλα τα σωματεία. Ο γενικός γραμματέας της ΕΠΟ δεν παρέλειψε να μιλήσει και για την κάρτα υγείας καθώς και τη χρησιμότητά της.

Ο ΣΤΡΑΤΟΣ ΑΠΟΣΤΟΛΑΚΗΣ

Ο προπονητής της Εθνικής Ολυμπιακής ομάδας μίλησε για την άψογη συνεργασία που υπάρχει με την ΕΠΟ σε όλα τα επίπεδα, ενώ τόνισε τη σπουδαιότητα της ύπαρξης ενός προπονητικού κέντρου (στον Αγιο Κοσμά) για τα εθνικά συγκροτήματα, κάτι το οποίο δεν υπήρχε όταν αυτός αγωνίζονταν στην Εθνική.

Για την Ολυμπιακή ομάδα ανέφερε ότι από τον προσεχή Νοέμβριο θα μπει σε ρυθμούς φιλικών αγώνων, ενώ ευχήθηκε στην Ολυμπιάδα της Αθήνας να καθιερωθεί το ελληνικό ποδόσφαιρο με μια μεγάλη επιτυχία.

ΤΙΜΗΤΙΚΕΣ ΔΙΑΚΡΙΣΕΙΣ

Αξίζει να σημειωθεί ότι η ΕΠΣΔ τίμησε δύο παράγοντες που στο παρελθόν πρόσφεραν πολλά στο ποδόσφαιρο του νησιού μας. Τον πρώην πρόεδρο του Διαγόρα Αντώνη Γεωργιάδη καθώς και της Ρόδου Βασίλη Παπαβασιλείου, ο οποίος λόγω ανειλημμένων υποχρεώσεων δεν μπόρεσε να παρευρεθεί.

ΣΥΓΚΙΝΗΤΙΚΗ ΣΤΙΓΜΗ

Ηταν συγκινητική η στιγμή πάντως που ο τραυματίας διαιτητής Νίκος Σταυριανός εξέφρασε την επιθυμία να κάνει ένα δώρο στον αρχιδιαιτητή Γιώργο Μπίκα. Ο Ρόδιος ρέφερι πήγε στο πάνελ και έδωσε στον πρόεδρο της ΚΕΔ τη σφυρίχτρα που ο ίδιος είχε πετάξει στην εξέδρα μετά το τελευταίο του παιχνίδι ως διαιτητής, που ήταν στη Ρόδο (ΟΦΗ - ΑΕΚ). Φυσικά ο κ. Μπίκας δεν την πήρε πίσω αλλά είπε στον Σταυριανό να την κρατήσει...

• Η εκδήλωση έκλεισε με την κοπή τριών πρωτοχρονιάτικων πιτών. Της ΕΠΣ Δωδεκανήσου, του Συνδέσμου Διαιτητών και των Μικτών ομάδων.

Η Ρόδος έντυσε χθες καρνάβαλο τον Αιολικό

ΜΥΤΙΛΗΝΗ.-
(Ανταπόκριση Μανώλη Λαγουτάρη)

■ Κέρδισε 2-1 στη Μυτιλήνη, ενώ οι γηπεδούχοι τα έβαλαν με τη διαιτησία • Για 8 λεπτά διεκόπη το παιχνίδι

Νέο βήμα προς τον τίτλο έκανε η ομάδα της Ρόδου, η οποία πέρασε αλώβητη και από τη Μυτιλήνη επικρατώντας του τοπικού Αιολικού με 2-1. Ο αγώνας πάντως σημαδεύτηκε από επεισόδια που έγιναν σε βάρος του Αθηναίου διαιτητή κ. Γιαννόπουλου από τους εξαγριωμένους φιλάθλους των γηπεδούχων.

Δεν είναι άλλωστε τυχαίο, ότι στο 75' ο αγώνας διεκόπη για οκτώ ολόκληρα λεπτά και ο άρχων του παιχνιδιού απειλούσε να το διακόψει αν δεν ηρεμούσαν τα πνεύματα...

Ο Αιολικός ζήτησε πέναλτι στη φάση αυτή μετά από «γκρέμισμα» του Παραστατίδη στη μεγάλη περιοχή (πήδηξε για κεφαλιά). Οταν ο διαιτητής έδειξε «παίζετε» ο άρχων του παιχνιδιού προπηλακίστηκε από παίκτες και παράγοντες του Αιολικού, ενώ τρεις φίλαθλοι πήδηξαν τα κάγκελα και μπήκαν στον αγωνιστικό χώρο με σκοπό να τον χτυπήσουν. Οι διαιτητές δεν αποσύρθηκαν στα αποδυτήρια αλλά παρέμειναν για οκτώ περίπου λεπτά στη μεσαία γραμμή μέχρι να εκτονωθεί η ένταση.

Μετά το τέλος του αγώνα, εξαγριωμένοι οπαδοί των γηπεδούχων περίμεναν τον διαιτητή στη φυσούνα που οδηγεί στ' αποδυτήρια με αποτέλεσμα να φυγαδευτεί στα γραφεία του Αιολικού (βρίσκονται μέσα στο γήπεδο) για να κλείσει εκεί το φύλλο αγώνα μετά από περίπου μιάμιση ώρα.

Αγωνιστικά

Στα καθαρά αγωνιστικά, ο Αιολικός είχε την υπεροχή, αλλά έπεσε σε έναν καταπληκτικό Θέμελη, που έκανε σωτήριες κυριολεκτικά επεμβάσεις. Η Ρόδος που έπαιζε με αντεπιθέσεις και ενισχυμένο το κέντρο της, απείλησε περισσότερο στο δεύτερο ημίχρονο όπου εκτός από το γκολ που πέτυχε, δημιούργησε και άλλες ευκαιρίες.

ΤΑ ΓΚΟΛ

Στο 23' ο Καλημέρης πάσαρε στον Ντιογκένους, ο οποίος επιχείρησε σουτ. Η μπάλα αποκρούστηκε από τον Κουτρομπίλα, αλλά στην επαναφορά της έφθασε και πάλι στον Βραζιλιάνο φορ, που με νέο σουτ την έστειλε στα δίχτυα (0-1).

Στο 85' και μετά από αντεπίθεση, ο Γιώργος Καντιμοίρης μετά από διαγώνιο σουτ μέσα από την περιοχή έκανε το 0-2 και στο 96' ο Δασκάλου με ψηλοκρεμαστό σουτ διαμόρφωσε το τελικό 1-2.

Αλλες φάσεις

Στο 27' ο Δανάς τράβηξε από τη φανέλα τον Νεντέλκοβιτς στην περιοχή και ο Αιολικός ζήτησε πέναλτι που όμως δεν έδωσε οι διαιτητής.

Στο 30' μετά, από σουτ του Διονυσάτου, ο Θέμελης «απογειώθηκε» για να στείλει τη μπάλα σε κόρνερ, ενώ στο 35' ο γκολκήπερ της Ρόδου μπλόκαρε τη «στρογγυλή θεά» μετά από κοντινή κεφαλιά του Πέτροβιτς.

Στο 58' ο Νολμπάντης με ωραίο σουτ έστειλε τη μπάλα να «γλύψει» ουσιαστικά το δοκάρι και να καταλήξει άουτ ενώ στο 63' ο Γιώργος Καντιμοίρης από πλεονεκτικό σημείο έστειλε τη μπάλα άουτ.

Στο 91' ο Νεντέλκοβιτς με απευθείας φάουλ έστειλε τη μπάλα να χτυπήσει στο οριζόντιο δοκάρι και να αναπηδήσει στο έδαφος χωρίς όμως να περάσει τη γραμμή του τέρματος.

Καλύτεροι των γηπεδούχων οι Κριπηντήρης, Διονυσάτος και Μαρτίνος. Αρεσανα πό τη Ρόδο οι Θέμελης, Βασιλόπουλος, Μαλλιάκας, Πάττας και Γιόνοβιτς.

Παράπονα από το διαιτητή κ. Γιαννόπουλο (Πασιώτης, Χριστόπουλος), από την Αθήνα έχει ο Αιολικός για τις φάσεις που ζήτησε πέναλτι.

Οι συνθέσεις των ομάδων:

ΑΙΟΛΙΚΟΣ: Κουτρομπίλας, Κριπηντήρης, Διονυσάτος, Αφαλωνιάτης, Μάτας, Μαρτίνος, Γαβαλάς (82' Δασκάλου), Χατζηκυριάκος, Βαλιανάτος, Πέτροβιτς (71' Παραστατίδης), Νεντέλκοβοτς.

ΡΟΔΟΣ: Θέμελης, Βασιλόπουλος, Δανάς (84' Κονσανδιανός), Μαλλιάκας, Πάττας, Γιόνοβιτς, Ναλμπάντης, Γ. Καντιμοίρης, Ντιογκένους (85' Στ. Καντιμοίρης), Μοσχής), Καλημέρης (55' Μαΐλης).

ΔΙΑΓΟΡΑΣ... ΜΑΣΚΑΡΕΜΕΝΟΣ

ΔΗΜΟΤΙΚΟ ΣΤΑΔΙΟ.-

■ Σκιά του καλού εαυτού του... κατάφερε να παραχωρήσει ισοπαλία (1-1) στην Α.Ε. Καλλονής

Προβληματίσε, για μια ακόμα φορά, ο ΠΑΟ Διαγόρας! Δεν μπόρεσε να κερδίσει ούτε την Α.Ε. Καλλονής (παραχώρησε ισοπαλία με σκορ 1-1) και έμεινε για ακόμα ένα παιχνίδι χωρίς νίκη. Αυτή τη φορά μάλιστα πρόκειται για αποτυχία πρώτου μεγέθους καθώς οι φιλοξενούμενοι αποτελούν μια από τις πιο αδύναμες ομάδες της κατηγορίας χωρίς καμία δόση υπερβολής (φαίνεται άλλωστε και από την κατάσταση στο βαθμολογικό πίνακα του ομίλου).



Ο Παναγιώτης Αγγελόπουλος (αριστερά) έχασε χθες πολλές ευκαιρίες

Τα παιχνίδια αυτά δηλαδή, θεωρούνται από εκείνα που πρέπει να τα «καθαρίζεις» και μάλιστα χωρίς να χρειαστεί να ιδρώσεις και ιδιαίτερα. Άλλωστε και η συνολική παρουσία των φιλοξενουμένων στον αγωνιστικό χώρο ήταν πολύ κάτω του μετρίου και παρά τις όποιες φιλότιμες προσπάθειες, η ομάδα αυτή μας παραπέμπει στο τοπικό πρωτάθλημα...

Άγχος και λάθη

Αν και σαν ομάδα ο Διαγόρας - ακόμα και με τους αναπληρωματικούς που χρησιμοποιήθηκαν χθες - δεν τίθεται θέμα ότι είναι πολύ καλύτερη ομάδα από την ΑΕ Καλλονής, χθες βάλθηκε να βγάλει μόνος του τα μάτια του... Ενώ κάλλιστα θα μπορούσε να «καθαρίσει» το παιχνίδι από το πρώτο ημίχρονο καθώς σαφέστατα υπήρχαν οι προϋποθέσεις για κάτι τέτοιο, κυριαρχήθηκε από ένα ανεξήγητο άγχος και μια νευρικότητα, στοιχεία που δεν του επέτρεψαν να έχει καθαρό μυαλό κυρίως στην τελική προσπάθεια. Είχε σαφέστατα την υπεροχή και για περισσότερη ώρα τη μπάλα στην κατοχή του αλλά οι παίκτες του υπέπεσαν σε σωρεία λάθος μεταβιβάσεων από τη μεσαία γραμμή και πάνω. Ακόμα όμως και όταν η μπάλα έφθανε μέσα στην αντίπαλη περιοχή, οι παίκτες του φρόντιζαν να κλωτσούν τις ευκαιρίες...

Ιδιο σκηνικό

Ακριβώς το ίδιο σκηνικό υπήρχε και στο δεύτερο ημίχρονο, όπου οι γηπεδούχοι είχαν επιφορτιστεί με επιπλέον άγχος. Με αυτό της ισοφάρισης, η οποία προήλθε αναπάντεχα στο ξεκίνημα της επανάληψης από λάθος του τερματοφύλακα, μετά από εκτέλεση κόρνερ των φιλοξενουμένων.

Παρά τις φωνές του Ανδρέα Σταύρου από τον πάγκο, τα ίδια λάθη εξακολουθούσαν και το χειρότερο, η ίδια ακριβώς αφλογιστία στην επίθεση. Ακόμα και στις καθυστερήσεις του παιχνιδιού χάθηκαν δύο σημαντικότατες ευκαιρίες οι οποίες θα μπορούσαν να δώσουν τη νίκη στους γηπεδούχους.

Από την άλλη πλευρά, η ΑΕ Καλλονής δεν παρουσίασε τίποτα το σπουδαίο, αλλά δεν άφησε την ευκαιρία να «τσιμπήσει» το βαθμό που ουσιαστικά της πρόσφερε ο Διαγόρας...

ΤΑ ΓΚΟΛ

Στο 40' ο Γεωργαλλής με κοντινό σουτ έκανε το 1-0. Είχε προηγηθεί σουτ του ίδιου με το οποίο έστειλε τη μπάλα στο οριζόντιο δοκάρι.

Στο 46' από απευθείας κόρνερ του Σκαρακάκη, ο Φωτεινής έχασε τη μπάλα μέσα από τα χέρια του, με αποτέλεσμα να καταλήξει στα δίχτυα (1-1).



Ο Λάκης Κακλαμάνος ενώ ετοιμάζεται να πασάρει

Αλλες φάσεις

Στο 6' ο Μόσχου από καλή θέση πλάσαρε άστοχα ενώ από την ίδια περίπου θέση στο 8' ο Αγγελόπουλος έστειλε τη μπάλα πάνω από το οριζόντιο δοκάρι.

Στο 22' μετά από λάθος του Κακλαμάνου, ο Νταλαμπέκης πλάσαρε αμέσως (από το ύψος της περιοχής) αλλά έστειλε τη μπάλα άουτ.

Στο 61' ο Πολιάς εντελώς μόνος στην περιοχή σούταρε άστοχα, ενώ στο 87' ο Αμπελός από πλεονεκτικό σημείο δεν μπόρεσε να νικήσει τον Σπετσιώτη, ο οποίος απέκρουσε με τα πόδια.

Στο 90' ο Γεωργαλλής με κεφαλιά έστειλε τη μπάλα στο κάθετο δοκάρι και στην επαναφορά ο Αγγελόπουλος σούταρε για να κοντράρει ο Κετικίδης πριν περάσει τη γραμμή του τέρματος.

Στο 94' ο Αγγελόπουλος και πάλι βρέθηκε απέναντι από τον Σπετσιώτη, αλλά με πλασέ έστειλε τη μπάλα άουτ.

Προσπάθησαν από τον Διαγόρα οι Χατζηθεοδωράκης και Αμπελάς. Διακρίθηκαν από τους φιλοξενούμενους οι Κετικίδης, Β. Νησιώτης και Νεραντζής.



Ο Πανορμίτης Χατζηθεοδωράκης ήταν από τους καλύτερους του Διαγόρα

Πολύ καλή ήταν η διαιτησία του κ. Λαγογιάννη (Γερακουλάκος, Γεωργίου) από τον Πειραιά.

Οι συνθέσεις των ομάδων:

ΔΙΑΓΟΡΑΣ: Φωτεινής, Χατζηθεοδωράκης, Αμπελάς, Παπαδημήτρης, Κακλαμάνος, Κολιάδης (51' Πιτσουρδάκης), Αγγελόπουλος, Στηθόπουλος, Γεωργαλής, Μόσχου, Πολιάς (70' Αθανασίου).

ΑΕ ΚΑΛΛΟΝΗΣ: Σπετσιώτης, Κουδουνάς (74' λ.τ. Φιλιανός), Βαβλαδέλης, Κετικίδης, Ευστρ. Νησιώτης, Γαλάς, Β. Νησιώτης, Νερατζής, Νταλαμπέκης, Σκαρακάκης, Σουβλατζής.

Κρατούσε... εφτάσφαιρο

■ Ο Απόλλων Καλυθιών με επίθεση διαρκείας κέρδισε 7-0 τον Κάσπακα Λήμνου
■ Πέντε γκολ πέτυχε ο Κ. Πολυχρονίου και δύο ο Δ. Μαμάκος

ΚΑΛΥΘΙΕΣ.-

Με κέφια ξύπνησαν χθες το πρωί οι παίκτες του Αντώνη Οικονόμου, αφού παρά την ακατάλληλη ώρα (10 π.μ.) της διεξαγωγής του αγώνα, κατάφεραν να φιλοδωρήσουν με εφτά γκολ τον Κάσπακα Λήμνου και να προσθέσουν ακόμη τρεις βαθμούς στη συγκομιδή τους.

Οι αρκετές και σοβαρές ελλείψεις που είχαν οι γηπεδούχοι, πέρασαν απαρατήρητες, καθώς όσοι αγωνίσθηκαν στάθηκαν πολύ καλά και με υπευθυνότητα στο γήπεδο, για να μετατρέψουν τη συνάντηση με τον Κάσπακα σε πρωινό περίπατο και στη συνέχεια σε θρίαμβο.

Από τα πρώτα λεπτά του παιχνιδιού οι απολλωνιστές έδειξαν αποφασιστικότητα και πάθος για τη νίκη με σκοπό να "καθαρίσουν" γρήγορα τον Κάσπακα και ν' αγωνισθούν στη συνέχεια.χωρίς άγχος. Η παραγωγικότητα των γηπεδούχων ξεκίνησε στο 6' και στο 11' έκαναν δύο τα τέρματά τους, με αποτέλεσμα να λυθούν τα πόδια τους και οι επιθέσεις να διαδέχονται η μια την άλλη. Μετά το τρίτο γκολ ο ρυθμός του Απόλλωνα έπεσε και δόθηκε το δικαίωμα στους φιλοξενούμενους να δημιουργήσουν τρεις επικίνδυνες ευκαιρίες μέσα σ' ένα πεντάλεπτο.

Αμέσως οι παίκτες του Αντώνη Οικονόμου "ξύπνησαν" και ανέβασαν το δείκτη του σκορ στο 4-0 ενώ θα μπορούσαν να πετύχουν ακόμη ένα γκολ πριν να ολοκληρωθεί το πρώτο 45λεπτο.

Στην επανάληψη και πάλι οι γηπεδούχοι κυριάρχησαν στον αγωνιστικό χώρο ενώ δεν άφησαν κανένα περιθώριο στους φιλοξενούμενους ν' απειλήσουν την εστία του Κώστα που σχεδόν στο μεγαλύτερο μέρος του αγώνα ήταν θεατής.

Οι επιθέσεις που εκδήλωναν κατά κύματα οι απολλωνιστές τους απέφεραν ακόμη τρία τέρματα ενώ χάθηκαν άλλα τόσα. Η ομάδα της Λήμνου με αρκετούς νεαρούς στην εντεκάδα της αγωνίσθηκε φιλότιμα ενώ σε καμία περίπτωση δεν κλείσθηκε στην άμυνά της για να παίξει καταστροφικό παιχνίδι ή να περιορίσει το σκορ και γι αυτό αξίζουν συγχαρητήρια σε όλους τους ποδοσφαιριστές.

Ωστόσο αξίζει ν' αναφερθεί το γεγονός ότι από το 70' ο Κάσπακας αγωνίσθηκε με δέκα παίκτες, λόγω τραυματισμού του Καραγιαννάκη Ι., αφού ήδη είχαν γίνει οι τρεις αλλαγές.

Ο Γκαγκάτσης στις Καλυθιές

Το δεύτερο ημίχρονο της συνάντησης των Καλυθιών παρακολούθησαν ο πρόεδρος της ΕΠΟ κ. Β.Γκαγκάτσης, ο ομοσπονδιακός προπονητής της Ολυμπιακής ομάδας κ. Στράτος Αποστολάκης, ο τεχνικός σύμβουλος της ομοσπονδίας κ. Λευτέρης Γενεράλης, οι οποίοι συνοδεύονταν από τον πρόεδρο της ΕΠΣΔ κ. Κλ. Χατζηγεωργίου και το μέλος του Σ.Δ.Π.Δ. κ. Λουλουδάκη

Οι καλύτερες φάσεις και τα γκολ

2'. Ωραίος συνδυασμός Πολυχρονίου - Μαμάκου - Σάββενα, σουτ με προϋποθέσεις του τελευταίου μπλόκαρε ο Μαρκάκης.



Ο Μαρκάκης απομακρύνει τον κίνδυνο από την εστία του

6'. Ο Σάββενας με ωραία μπαλιά βρήκε δεξιά τον Πολυχρονίου, ο δεύτερος μπήκε και πλάσαρε τη μπάλα στο κάθετο δοκάρι. Ακολούθησε νέο σουτ του ιδίου, 1-0.

11'. Κάθετη μπαλιά του Σάββενα στον Μαμάκο, τακουνάκι του δεύτερου στον Πολυχρονίου, ο οποιος με πλασέ την έστειλε στα δίχτυα, 2-0.

15'. Υπέροχος συνδυασμός Σάββενα - Πολυχρονίου - Μαμάκου, πλασέ του τελευταίου 3-0.

21'. Ο Νταλαμπίρας από δεξιά έβγαλε στην πλάτη της άμυνας τον Σ.Καραγιαννάκη που από θέση τετ α τετ πλάσαρε πάνω από το οριζόντιο δοκάρι.

23'. Δυνατό διαγώνιο σουτ από δεξιά του Σ. Καραγιαννάκη, απέκρουσε με ετοιμότητα ο Κώστας και στη συνέχεια ο Μαχλής έδιωξε σε κόρνερ.

24'. Ο Σίμος από το ύψος του πέναλτι πλάσαρε δίπλα από το αριστερό κάθετο δοκάρι του Κώστα.

26'. Ο Σάββενας εκτέλεσε φάουλ από δεξιά, καρφωτή κεφαλιά του Μαμάκου και η μπάλα στα δίχτυα, 4-0.

38'. Ο Μαχλής απέφυγε από δεξιά τους αμυντικούς μπήκε στη μεγάλη περιοχή και με διαγώνιο δυνατό σουτ σημάδεψε το οριζόντιο δοκάρι του Μαρκάκη. "Ριμπάουντ" και σουτ από τον Πολυχρονίου πάνω από το οριζόντιο δοκάρι.

54'. Δυνατό σουτ έξω από τη μεγάλη περιοχή του Παπανικολάου μπλόκαρε με διπλή προσπάθεια ο Μαρκάκης.

62'. Ο Παπαγεωργίου ανέτρεψε μέσα στη μεγάλη περιοχή τον Δημητριάδη και ο διαιτητής καταλόγισε το πέναλτι.

Το εκτέλεσε εύστοχα ο Πολυχρονίου πετυχαίνοντας το 5-0.

64'. Καλή στιγμή για τον Απόλωνα να αυξήσει το σκορ, όταν ο Μαμάκος από θέση τετ α τετ πλάσαρε αλλά ο Μαρκάκης μπλόκαρε σταθερά τη μπάλα.

75'. Ο Μαχλής μπήκε από δεξιά, γύρισε στο ύψος του πέναλτι στον Ισκά, βολίδα του δεύτερου απέκρουσε ο Μαρκάκης και στη συνέχεια απομάκρυναν οι αμυντικοί.

76'. Ο Σάββενας έβγαλε τη σέντρα απ' αριστερά, ψηλοκρεμαστή κεφαλιά του Πολυχρονίου, 6-0.

85'. Δυνατό σουτ του Ισκά έξω από τη μεγάλη περιοχή μπλόκαρε ο Μαρκάκης.

90'. Υπέροχη ενέργεια απ' αριστερά του Ισκά που γύρισε στον Πολυχρονίου που από το ύψος της μικρής περιοχής με δυνατό αριστερό σουτ την έστειλε στα δίχτυα, 7-0.

Από τους νικητές κανείς δεν υστέρησε, όμως ξεχώρισαν οι Σάββενας, Πολυχρονίου, Μαμάκος, Μαχλής ενώ από τον Κάσπακα Λήμνου άρεσαν περισσότερο οι Νταλαμπίρας, Σίμος, Παρδάλης.

Ρεσιτάλ διαιτησίας από τους κ.κ. Ιωσήφογλου, Σωτηράκο, Γεωργιάδη του συνδέσμου Αθήνας.

ΑΠΟΛΛΩΝ ΚΑΛ.: Κώστας, Καραβόλιας, Παπανικολάου, Σαλαμαστράκης, Ζούνης (56' Κυριαζής), Μαχλής, Δημητριάδης, Σάββενας, Μαμάκος, Ισκάς, Πολυχρονίου.

ΚΑΣΠΑΚΑΣ: Μαρκάκης, Χόρος (65' Κυριακού), Παρδάλης, Καραγιαννάκης Ι., Παπαγεωργίου, Σίμος, Νταλαμπίρας, Γαροφαλλίδης, Καραγιαννάκης (70' Ελευθεράκης), Λάλα Ντέβις, Σεϊτανίδης.

Η Α.Ε. Κως πήρε χθες βαθμό στον Κορυδαλλό

■ 0-0 με τον Ερμή, ενώ μπορούσε να φύγει και νικήτρια

ΚΟΡΥΔΑΛΛΟΣ.-

Ένα πολύτιμο βαθμό στην προσπάθεια που κάνει για να αποφύγει τον υποβιβασμό, «τσίμπησε» η ΑΕ Κως μέσα στον Κορυδαλλό, όπου αναδείχθηκε ισόπαλη, χωρίς τέρματα, με τον τοπικό Ερμή.

Βάσει πάντως της παρουσίας των δύο ομάδων στον αγωνιστικό χώρο, δεν είναι υπερβολικό να αναφέρουμε, ότι οι Κώοι αν ήταν πιο προσεκτικοί και αν το πίστευαν περισσότερο, θα μπορούσαν να φύγουν ακόμα και με τους τρεις βαθμούς. Δημιούργησαν τις ευκαιρίες, αλλά έδειξαν να μην το πιστεύουν απόλυτα απέναντι σε έναν Ερμή που ήταν μέτριος σε όλη τη διάρκεια και δεν παρουσίασε και τίποτα το ιδιαίτερο.

Η ομάδα της Κω φωνάζει πάντως και για ένα πέναλτι που δεν της έδωσε ο Αθηναίος διαιτητής κ. Λαμπρόπουλος. Ήταν το 60' όταν ο Γεράσιμος Μποϊλής ανατράπηκε από τον Βαρελά μέσα στη μεγάλη περιοχή αλλά ο «άρχων του παιχνιδιού» άφησε τον αγώνα να εξελιχθεί κανονικά.

Οι παίκτες του Ηλία Ράμμου έφθασαν πολύ κοντά στο γκολ στις ακόλουθες περιπτώσεις:

- Στο 32' ο Σωτηρόπουλος με γωνιακό σουτ μέσα από τη μεγάλη περιοχή δεν μπόρεσε να βρει το στόχο ενώ,
- Στο 38' ο Μαγκαφάς από πλεονεκτικό σημείο σούταρε αλλά απέκρουσε ο τερματοφύλακας.
- Στο 63' ο Κοροπούλης καθυστέρησε να πλασάρει και έχσε την κλασική ευκαιρία.

Πάντως στο 86', ο τερματοφύλακας της ΑΕ Κως Καραγιώργος κράτησε το μηδέν όταν απέκρουσε εντυπωσιακά ανάποδο ψαλίδι του Τσαρμουτζή από τέσσερα σχεδόν μέτρα.

Το παιχνίδι το παρακολούθησαν περίπου 150 θεατές. Καλύτεροι των γηπεδούχων οι Μπόκος, Ντούμης και Μουργής και των φιλοξενουμένων οι Καραγιώργος, Μαγκαφάς και Γκουντελίτσας.

Ο Αθηναίος διαιτητής κ. Λαμπρόπουλος (Κατσαούνης, Μαχαίρας) άφησε παραπονούμενη την Αθλητική Ένωση της Κω.

Οι συνθέσεις των ομάδων:

ΕΡΜΗΣ: Μπόκος, Πούλιος (52' Μωγιάτης), Βαρελάς (75' Ζούπα), Ντούμης, Βλάχος, Μπούκης, Μουργής, Σεροπιάν, Τσαρμουτζής, Παναγιώτου (65' Γεωργαλλάς), Ντουμπέι.

ΑΕ ΚΩΣ: Καραγιώργος, Ζαχ. Μποϊλής, Μαγκαφάς, Σκαλέρης, Χατζηπέτρος, Κοροπούλης, Γούλας, Τσικρικάς, Δρόσος (50' Γερ. Μποϊλής), Πούλος (68' Γκουντελίτσας), Σωτηρόπουλος (57' Μάμμης).

Δ' ΕΘΝΙΚΗ ΚΑΤΗΓΟΡΙΑ

Ασταμάτητη πλέον η Ρόδος

Ασταμάτητη δείχνει πλέον η ομάδα της Ρόδου, η οποία μετά το «διπλό» που έκανε στη Μυτιλήνη κόντρα στον Αιολικό, έχει ανοίξει για τα καλά τα πανιά της για την κατάκτηση του πρωταθλήματος.

Δεύτερος αλλά με εννέα βαθμούς βαθμούς πίσω παραμένει ο ΑΟ Μάνης που πάντως πολύ δύσκολα θα μπορέσει να «πιάσει» την πρωτοπόρο!

Ο Διαγόρας μετά την αναπάντεχη εντός έδρας ισοπαλία με την αδύναμη Καλλονή απειλείται να κατρακυλήσει και από την τέταρτη θέση της βαθμολογίας καθώς σε απόσταση αναπνοής βρίσκονται οι Μανδραϊκός, Αίας Σαλαμίνας, Απόλλων Καλυθιών, Ερμής Κορυδαλλού και Ασπρόπυργος.

Ολα τα αποτελέσματα της 21ης αγωνιστικής είναι:

(21η αγωνιστική)

Ασπρόπυργος - ΑΟ Μυκόνου	2-1
Καρλόβασι - Μανδραϊκός	1-0
Αίας Σαλαμίνας - Ατρόμητος	3-2
Διαγόρας - ΑΕ Καλλονής	1-1
Απόλλων Καλ.- Κάσπακας	7-0
Αιολικός - Α.Σ Ρόδος	1-2
Ερμής - Α.Ε. Κως	0-0
Ελευσίνα - Α.Ο. Μάνης	0-1

Η ΒΑΘΜΟΛΟΓΙΑ (Σε 21 αγώνες)

		ΤΕΡΜΑΤΑ	ΒΑΘΜΟΙ
1.	Α.Σ. Ρόδος	49-10	52
2.	ΑΟ Μάνης	44-11	43
3.	Αιολικός Μυτιλήνης	47-21	39
4.	ΠΑΟ Διαγόρας	29-19	36
5.	Μανδραϊκός	27-19	35
6.	Αίας Σαλαμίνας	32-16	34
-.	Απόλλων Καλ.	28-17	34
8.	Ερμής Κορυδαλλού	18-13	33
-.	Ασπρόπυργος	36-31	33
10.	ΑΟ Μυκόνου	25-26	30
11.	ΑΕ Κως	23-25	27
12.	Ατρόμητος Πειραι-	34-40	24
13.	ώς	15-36	17
14.	Καρλόβασι	25-59	14
15.	ΑΕ Καλλονής	16-44	13
16.	Πανελευσινιακός	18-65	4

Η ΕΠΟΜΕΝΗ ΑΓΩΝΙΣΤΙΚΗ

Καρλόβασι - Ασπρόπυργος
ΑΟ Μυκόνου - Αίας Σαλαμίνας
Μανδραϊκός - ΠΑΟ Διαγόρας
Ατρόμητος - Απόλλων Καλυθιών
ΑΕ Καλλονής - Αιολικός Μυτιλήνης
Κάσπακας - Ερμής
ΑΣ Ρόδος - Ελευσίνα
ΑΟ Μάνης - ΑΕ Κως

Εντυπωσίασε η νίκη της Θύελλας Πυλώνας

Εύκολα ή δύσκολα οι πρωτοπόροι Διγενής και ΑΕ Λέρου κέρδισαν τους αντιπάλους τους και παρέμειναν σε τροχιά κατάκτησης πρωταθλήματος και ανόδου κατηγορίας.

Ο Διγενής πέρασε το εμπόδιο του Καλυμνιακού στα Κοσκινού και η ΑΕ Λέρου του Κλεάνθη στο Βαθύ Καλύμνου. Ο Φοίβος γνώρισε συντριβή στην Πυλώνα από την τοπική Θύελλα, ενώ ο Ηρακλής Μαριτσών πήρε τους βαθμούς από τον Ιάλυσο στην Κρεμαστή.

Στο ντέρμπι ΑΕΡΑ - Αρη στα Κοσκινού νικητής αναδείχθηκε ο πρώτος. Στις επιτυχίες επέστρεψε ο Κλεόβουλος, σαν φιλοξενούμενος της Δόξας Καρδάμαινας σε ουδέτερη έδρα.

Στο γήπεδο Απολλώνων η τοπική ομάδα βύθισε περισσότερο τον Ορφέα, ενώ στο Βάτι ο Διαγόρας ανάσανε βαθμολογικά, νικώντας την Αναγέννηση Εμπωνα.

- *Για τρίτη συνεχόμενη αγωνιστική δεν σημειώθηκε ισοπαλία σε αγώνα Α' Κατηγορίας.*
- *Συνολικά, στην 23η αγωνιστική μπήκαν 24 γκολ, τα περισσότερα (επτά) στην Πυλώνα.*

ΣΚΟΡ ΚΑΙ ΣΚΟΡΕΡΣ

- **ΑΕ ΛΕΡΟΥ - ΚΛΕΑΝΘΗΣ 1-0 (0-0)**
  (46' πεν. Καραμαλίκης)
- **ΔΟΞΑ ΚΑΡΔ. - ΚΛΕΟΒΟΥΛΟΣ 0-4 (0-2)**
  (40' Λάμπης, 44' αυτογκόλ, Διακοδημήτρης, 77' Πιτσουρδάκης, 80' Σακκάς).
- **ΔΙΑΓΟΡΑΣ ΒΑΤ.- ΑΝΑΓΕΝΝΗΣΗ Ε. 1-0 (1-0)**
  (4' Μακρής)
- **ΑΠΟΛΛΩΝ ΑΠ. - ΟΡΦΕΑΣ 3-2 (1-1)**
  (22' Σκαρτάδος, 31' Μαθιός, 55', 74' Κοσμάς, 85' Ματθαίος)
- **ΗΡΑΚΛΗΣ ΜΑΡ. - ΙΑΛΥΣΟΣ 1-0 (1-0)**
  (13' Τσαλώλης)
- **ΑΕΡΑ - ΑΡΗΣ ΑΡΧ. 1-0 (0-0)**
  (66' πεν. Καλογήρου Κ.)
- **ΔΙΓΕΝΗΣ - ΚΑΛΥΜΝΙΑΚΟΣ 4-0 (1-0)**
  (45'+, 60', 70' Καστρουνής, 77' Σβύνος)
- **ΘΥΕΛΛΑ ΠΥΛ. - ΦΟΙΒΟΣ 5-2 (2-1)**
  (75' Φαρμακαλής, 15' Μουσακίνιας, 30' Αϊβάζης, 56' Λεβέντης, 68' Παρδαλός, 76' Κούτρας, 78' Χαρικιόπουλος)

Επεσε σε ...Θύελλα

Ο Φοίβος Κρεμαστής αγνώριστος έχασε χθες 5-2 στην Πυλώνα

ΠΥΛΩΝΑ.-

Ανταπόκριση Μανόλη Εγγλέζου

Φανερά επηρεασμένος από την αποτυχία του να προκριθεί στον τελικό του κυπέλλου Δωδεκανήσου, ο Φοίβος, συνετρίβη χθες στην Πυλώνα, από την τοπική Θύελλα με 5-2!

Το παιχνίδι ήταν αρκετά δυνατό από το ξεκίνημά του, πλούσιο σε φάσεις και ικανοποίησε ιδιαίτερα τους γηπεδούχους.

Ο Φοίβος αν και βρέθηκε πίσω στο σκορ από το 5', ισοφάρισε στο 15', όμως από εκεί και μετά, χάθηκε στο γήπεδο...

Οι ομάδες είχαν από ένα δοκάρι στο τελευταίο δεκάλεπτο.

ΤΑ ΓΚΟΛ

Στο 5' από φάουλ του Κουκουβάη, ο Αθανασάς, έδωσε πάσα με το στήθος στο Φαρμακαλή, που με σουτ άνοιξε το σκορ (1-0).

Ο Φοίβος ισοφάρισε στο 15'. Ο Δράκος έκανε σέντρα, ο Σεβδαλής έπιασε την κεφαλιά που απέκρουσε προσωρινά ο Σαρικάς. Στο ριμπάουντ, ο Μουσακίνιας με πλασέ σκόραρε.



Το 2-1 έγινε στο 30'. Ο Κουκουβάης εκτέλεσε φάουλ μέσα στην περιοχή. Ο Αϊβάζης έκανε το σουτ που απέκρουσε προσωρινά ο Σταματίου. Η μπάλα κτύπησε στο γόνατο του και κατέληξε στα δίχτυα.

Στο 56' ο Λεβέντης πέρασε τους αμυντικούς του Φοίβου, και με πλασέ πέτυχε το 3-1.

Σε κόντρα επίθεση της Θύελλας, ο Παρδαλός με σουτ έκανε το 4-1 στο 68'.

Ο Κούτρας σαν «σίφουνας» πέρασε μέσα από την αμυντική γραμμή του φιλοξενούμενου κι αφού άδειασε τον Σταματίου και έκανε το 5-1.

Μετά από σύγχυση και αλλεπάλληλα σουτ Δράκου και Χαρικιόπουλου, ο τελευταίος με σουτ διαμόρφωσε το τελικό 5-2.

ΤΑ ΔΟΚΑΡΙΑ

Στο 80' το σουτ του Φαρμακαλή κτύπησε το οριζόντιο δοκάρι.

Την ίδια τύχη ειχε η κεφαλιά του Ξύπα στο 89'.

Οι Φαρμακαλής, Αθανασάς Τσ., Αϊβάζης και Κουκουβάης διακρίθηκαν από τους νικητές.

Καλύτεροι του κακού Φοίβου ήταν οι Μουσακίνιας, Μάτσης και Δράκος.

- Πολύ καλός ήταν ο διαιτητής κ. Μιχαλάκης (Μίχας, Διαμαντέας).

ΘΥΕΛΛΑ ΠΥΛ.: Σαρικάς, Μπούλαρη (15' Παρδαλός), Κούτρας, Παπαϊωάννου, Ρίζος, Αϊβάζης, Καραμαρίας (1' Κουτσουμπάρης), Λεβέντης (63' Βαλουκξίδης), Αθανασάς Τσ., Φαρμακαλής, Κουκουβάης.

ΦΟΙΒΟΣ: Σταματίου, Σεβδαλής, Κουδούνης (32' Μπρίνις), Κάβουρας (71' Ζουρούδης), Τσίμας, Δράκος, Γιαννικάκης, Χαρικόπουλος, Μάτσης, Συνάνης (48' Ξύπας), Μουσακίνιας.

Το «13» έφερε γούρι στον Ηρακλή Μαριτσών

✓ Στο λεπτό αυτό σημειώθηκε το γκολ της νίκης του επί του Ιάλυσου

ΚΡΕΜΑΣΤΗ.-

Με γκολ του Νίκου Τσαλώλη, ο Ηρακλής Μαριτσών κέρδισε στην Κρεμαστή τον Ιάλυσο με 1-0.

Οι νικητές είχαν την πρωτοβουλία των κινήσεων και θα μπορούσαν να είχαν πετύχει κι άλλα γκολ, αν ήσαν πιο εύστοχοι στην τελική προσπάθεια.

Μετά από κόρνερ του Μπιλιά, ο Τσαλώλης με κεφαλιά σκόραρε στο 13'.

Οι παίκτες του Ιάλυσου είχαν δοκάρι στο 7' με τον Μακρή.

- Καλός ήταν ο διαιτητής κ. Κατσιδώνης Ευ. (Σιδηρόπουλος Α., Ζαννετής).

Οι συνθέσεις:

ΗΡΑΚΛΗΣ ΜΑΡ.: Σαββιδάκης, Τσαλώλης (55' Παπαγεωργίου), Λορέντζος Θ., Αναγνώστου (30' λ.τ. Παπακωνσταντής), Παπανικολάου, Σκόρπος, Μπιλιάς (80' λ.τ. Πετρίδενας), Γιακουμάρος, Κουφομανώλης, Σαλπιγκτίδης, Σάρλης.

ΙΑΛΥΣΟΣ: Πεστλίκης, Πατρός, Κατσαράς (50' Γιαλλούσης), Χατζηκαλημέρης, Πίτσης, Γκορτσίλας (86' λ.τ. Κοσμάς), Καρτάλης, Μπράτιτσης, Ράιος Ε. (65' λ.τ. Τζαφέρης), Μακρής, Κουρδουνάκης.

Επέστρεψε στις νίκες ο ΑΕΡΑ!

✓ 1-0 τον Άρη σ' ουδέτερο γήπεδο



ΚΟΣΚΙΝΟΥ.-

Στις νίκες επέστρεψε ο ΑΕΡΑ, παίζοντας μάλιστα στα Κοσκινού, λόγω τιμωρίας της έδρας του. Κέρδισε τον Άρη Αρχαγγέλου με 1-0.

Ο αγώνας κυμάνθηκε σε μέτρια επίπεδα, με το μοναδικό τέρμα να σημειώνεται στο 66' με εύστοχο κτύπημα πέναλτι.

Ο Πίτσης δέχτηκε μαρκάρισμα από τον Παρδαλό Στ. μέσα στην περιοχή. Ο πρώτος βρέθηκε στο έδαφος και ο διαιτητής κ. Βασιλειάδης έδειξε τη βούλα της εσχάτης των ποινών.

Το πέναλτι εκτέλεσε βρίσκοντας στόχο ο Κυριάκος Καλογήρου.

- Καλός ήταν ο διαιτητής κ. Βασιλειάδης (Κετσές, Λάμπρου).

Οι συνθέσεις:

ΑΕΡΑ: Λορέντζος, Διακίδης Γ., Γιακουμάκης, Κατσιδώνης, Διακίδης Χρ., Γιαννακάκης, Πίτσης (87' Κοιλιάς Γ.), Λυριστής (72' Καλογήρου Χρ.), Καλογήρου Κ., Κοντόγιαννος, Σφουγγαριστός (57'Γιώργου).

ΑΡΗΣ: Παπαπαναγιώτου, Λεβέντης, Κοτσίκος (85' Παρδαλός Α.), Παντίδος, Μαγιόγλου Σταυ., Φουτούλης, Παπαοικονόμου (70' Πευκιανάκης), Τραχανάς, Χατζηνικόλας, Παρδαλός Στ., Αμύγδαλος.

Η ΒΑΘΜΟΛΟΓΙΑ

		ΣΥΝΟΛΙΚΑ						ΕΝΤΟΣ				ΕΚΤΟΣ			
		ΑΓ	Β	ΤΕΡΜΑΤΑ	Ν	Ι	Η	ΤΕΡΜΑΤΑ	Ν	Ι	Η	ΤΕΡΜΑΤΑ	Ν	Ι	Η
1	ΔΙΓΕΝΗΣ	23	54	51 - 13	17	3	3	29 - 4	10	0	1	22 - 9	7	3	2
2	Α.Ε. ΛΕΡΟΥ	23	53	42 - 21	17	2	4	22 - 5	11	1	0	20 - 16	6	1	4
3	ΗΡΑΚΛΗΣ ΜΑΡ.	23	47	31 - 19	14	5	4	18 - 7	8	2	1	13 - 12	6	3	3
4	ΦΟΙΒΟΣ	23	44	41 - 29	13	5	5	23 - 10	10	1	1	18 - 19	3	4	4
5	ΙΑΛΥΣΟΣ	23	43	36 - 18	13	4	6	23 - 6	9	1	2	13 - 12	4	3	4
6	ΑΠΟΛΛΩΝ ΑΠ.	23	35	21 - 29	10	5	8	11 - 9	6	4	2	10 - 20	4	1	6
7	ΑΕΡΑ	23	32	39 - 37	9	5	9	22 - 15	6	3	3	17 - 22	3	2	6
8	ΘΥΕΛΛΑ ΠΥΛ.	23	31	26 - 30	9	4	10	22 - 11	8	0	3	4 - 19	1	4	7
9	ΑΡΗΣ ΑΡΧ.	23	30	39 - 34	7	9	7	28 - 21	5	5	1	11 - 13	2	4	6
10	ΚΛΕΟΒΟΥΛΟΣ	23	29	31 - 31	9	2	12	18 - 9	7	1	4	13 - 22	2	1	8
11	ΔΙΑΓΟΡΑΣ ΒΑΤ.	23	28	20 - 25	8	4	11	11 - 10	5	3	4	9 - 15	3	1	7
12	ΚΑΛΥΜΝΙΑΚΟΣ	23	28	26 - 33	8	4	11	24 - 14	7	4	1	2 - 19	1	0	10
13	ΑΝΑΓΕΝΝΗΣΗ ΕΜΠ.	23	25	26 - 36	7	4	12	18 - 11	6	1	4	8 - 25	1	3	8
14	ΚΛΕΑΝΘΗΣ	23	21	29 - 31	5	6	12	15 - 9	4	3	4	14 - 22	1	3	8
15	ΟΡΦΕΑΣ	23	13	22 - 49	3	4	16	16 - 22	3	2	6	6 - 27	0	2	10
16	ΔΟΞΑ ΚΑΡΔ.	23	4	21 - 65	0	4	19	11 - 20	0	4	5	10 - 45	0	0	14

ΟΙ ΚΟΡΥΦΑΙΟΙ

ΑΕ ΛΕΡΟΥ:	Βαλσαμής
ΚΛΕΑΝΘΗΣ:	Λυριστής
ΔΟΞΑ ΚΑΡΔ.:	Καραναστάσης
ΚΛΕΟΒΟΥΛΟΣ:	Λάμπης
ΔΙΑΓΟΡΑΣ ΒΑΤ.:	Ελληνας
ΑΝΑΓΕΝΝΗΣΗ Ε.:	Αυγέρης
ΑΠΟΛΛΩΝ ΑΠ.:	Κοσμάς
ΟΡΦΕΑΣ:	Ματθαίος
ΗΡΑΚΛΗΣ ΜΑΡ.:	Τσαλώλης
ΙΑΛΥΣΟΣ:	Κουρδουνάκης
ΑΕΡΑ:	Γιαννακάκης
ΑΡΗΣ ΑΡΧ.:	Τραχανάς
ΔΙΓΕΝΗΣ:	Σκαφίδας
ΚΑΛΥΜΝΙΑΚΟΣ:	Βούης Ι.
ΘΥΕΛΛΑ ΠΥΛ.:	Φαρμακαλής
ΦΟΙΒΟΣ:	Μουσακίνιας

Η ΕΠΟΜΕΝΗ ΑΓΩΝΙΣΤΙΚΗ

Θύελλα Πυλ. - Απόλλων Απ.

Ορφέας - ΑΕ Λέρου

Φοίβος - Διγενής

Κλεάνθης - ΑΕΡΑ

Καλυμνιακός - Ηρακλής Μ.

Αρης Αρχ. - Διαγορας Καρδ.

Ιάλυσος - Δόξα Καρδ.

Αναγέννηση Ασφ. -Κλεόβουλος

Καρέ του Διγενή με τρία γκολ του Γ. Καστρουνή

✓ Ο Καλυμνιακός κατέρρευσε στο β' ημίχρονο

ΚΟΣΚΙΝΟΥ.-

Με σκόρερ τους Γιώργο Καστρουνή (πέτυχε "χατ τρικ") και Σβύνο, ο Διγενής κέρδισε χθες στην έδρα του τον Καλυμνιακό με 4-0.

Στο διάστημα του πρώτου ημιχρόνου ο αγώνας ήταν αμφίρροπος, με τους γηπεδούχους να έχουν την υπεροχή, αλλά τον Καλυμνιακό να κάνει επικίνδυνες αντεπιθέσεις με τον Γιάννη Βούη.

Κι ενώ ο Διγενής έχασε την ευκαιρία να σκοράρει αστοχώντας σε πέναλτι και ο Καλυμνιακός να έχει δοκάρι, οι γηπεδούχοι άνοιξαν το σκορ στις καθυστερήσεις.

Στην επανάληψη δύο νέα τέρματα του Διγενή στο 60' και 70', απογοήτευσαν τον Καλυμνιακό που "παράτησε" τις προσπάθειές του για να δεχθεί και τέταρτο γκολ στη συνέχεια.

Τα γκολ

Στο πρώτο λεπτό των καθυστερήσεων του ημιχρόνου, ο Σβύνος έκανε τη σέντρα και ο Καστρουνής με προβολή πέτυχε το 1-0.

Το δεύτερο τέρμα του Διγενή σημειώθηκε στο 60'. Ο Σκαφίδας έκανε σέντρα. Ο Μοσκιού στο δεύτερο δοκάρι έδωσε κεφαλιά πάσα στον Καστρουνή, που από κοντά έκανε το 2-0.

Από λάθος της άμυνας του Καλυμνιακού, ο Καστρουνής από κοντά έκανε στο 70' το 3-0.

Το τελικό 4-0 διαμόρφωσε ο Σβύνος στο 77' με πλασέ, ύστερα από μπαλιά του Μοσκιού.

Άλλες φάσεις

Στο 5' ο Ν. Βούης είχε άστοχο σουτ. Ένα λεπτό μετά, ο Λελέκης απέκρουσε το ουτ του Καστρουνή.

Ο Σκαφίδας έδωσε ωραία στο Γαλανό, που επιχείρησε σουτ, το οποίο αποκρούστηκε από τον αντίπαλο γκολκήπερ. Η φάση αυτή στο 21'.

Αμέσως μετά, ο Μοσκιού είχε από καλή θέση άστοχο δυνατό σουτ.

Στο 29' ο Βρεττός έπεσε άτσαλα πάνω στον Καστρουνή και ο διαιτητής έδωσε πέναλτι, στο οποίο αστόχησε ο Γαλανός, αφού απέκρουσε ο Χαλκίδης, που μάλιστα τραυματίστηκε στο πόδι, με το οποίο έδιωξε τη μπάλα.

Το μακρινό σουτ του Χαλίκου Δ. στο 45', κατέληξε στο οριζόντιο δοκάρι.

Στο 48' ο Χαλκίδης απέκρουσε σουτ του Γαλανού.

Την ίδια ακριβώς φάση είχαμε στο 83'.

Οι Σκαφίδας, Καστρουνής και Ζερβός άρεσαν από τους νικητές. Καλύτεροι του Καλυμνιακού ήταν οι Βούης Ι., Λελέκης και Μακαρούνας.

• Καλός ήταν ο διαιτητής κ. Ζανεττίδης (Διαμαντέας, Κατσιδώνης Π.).

ΔΙΓΕΝΗΣ: Ρίκος, Ζερβός, Σκαφίδας, Ζωάννου, Μάμμης, Τσίνης (57' Γκαρανάτσιος), Μοσκιού, Καστρουνής, Αθανασίου, Γαλανός, Ντόστι (26' Σβύνος).

ΚΑΛΥΜΝΙΑΚΟΣ: Λελέκης, Χαλίκος Α., Χαλίκος Θ. (7 λ.τ. Καμπουράκης, 70' Βρεττός Α.), Χανδακάρης, Σισώης, Βρεττός Ι., Βούης Ι., Μακαρούνας, Σαγρές, Βούης Ν., Γλυκοκάλαμος (70' Καλλιδώνης).



Ο Σκαφίδας προσπαθεί να αποφύγει τον Χαλίκο Δ.



Ο Γαλανός κάνει σέντρα μπροστά από τον Μακαρούνα (8)

ΑΘΛΗΤΙΚΟΣ ΣΥΛΛΟΓΟΣ ΑΓΙΟΥ ΙΣΙΔΩΡΟΥ

ΑΝΑΚΟΙΝΩΣΗ

Ο Αθλητικός Σύλλογος Αγίου Ισιδώρου σας προσκαλεί να περάσετε μια αξέχαστη αποκριάτικη βραδιά με πλούσιο φαγητό, λαχειαγορά και πολύ γλέντι στις 6 Μαρτίου 2003 ημέρα Πέμπτη και ώρα 21:30 στο ξενοδοχείο ESPEROS VILLAGE.

Προσκλήσεις θα βρείτε στην καφετέρια VERDI και στα πρακτορεία ΠΡΟ-ΠΟ Βονάκη και Λυριστή.

ΛΟΤΤΟ ΠΡΟΤΟ ΤΖΟΚΕΡ
ΛΟΤΤΟ - ΠΡΟΠΟ - ΛΑΧΕΙΑ -ΞΥΣΤΟ
ΒΟΝΑΚΗΣ ΓΙΑΝΝΗΣ
Θεσσαλονίκης & Αθηνών, Ανάληψη - Ρόδος
Τηλ: (0241) 67.221
ΠΡΟΠΟ ΚΑΙ ΛΟΤΤΟ ΜΕ COMPUTER
...η τύχη συχνάζει στο πρακτορείο μας



Είδε κι έπαθε μέχρι να νικήσει 1-0 η Α.Ε. Λέρου

✓ Ο Κλεάνθης έχει παράπονα από τη διαιτησία

ΒΑΘΥ.-

Ιδιαίτερη ανταπόκριση

Δύσκολη νίκη με 1-0 σε βάρος του Κλεάνθη πέτυχε το Σάββατο η Α.Ε. Λέρου, παίζοντας στο Βαθύ Καλύμνου, λόγω τιμωρίας του γηπέδου της.

Με ελλείψεις βασικών παικτών (Ζερβός, Λουλουδιάς και άλλοι), με τραυματία - αγωνιζόμενο το Διαμαντάρα, με τον Καραμαλίκη ν' αντικαθίσταται στο ξεκίνημα της επανάληψης λόγω τραυματισμού (τράβηγμα) και παίζοντάς με δέκα παίκτες από το 54', λόγω αποβολής του Βαλσαμή, η ομάδα του Γιώργου Τζιβόγλου ξεπέρασε με πολύ κόπο το εμπόδιο του Κλεάνθη.

Απειλήθηκε, μάλιστα, με ισοφάριση στο 75', όταν το συγκρότημα του Παραδεισίου είχε δοκάρι!

Ο Κλεάνθης που πίστεψε από κάποιο σημείο και μετά ότι μπορούσε να πάρει το θετικό αποτέλεσμα, διαμαρτυρήθηκε έντονα στο διαιτητή κ. Φεσσάρα στη φάση του γκολ της Α.Ε. Λέρου, που επιτεύχθηκε με πέναλτι.

Ήταν το 46' όταν αμυντικός του Κλεάνθη τράβηξε από τη φανέλα τον Λιβανό, που έχασε την ισορροπία και βρέθηκε στο έδαφος μέσα στην περιοχή. Ο κ. Φεσσάρας έδωσε την εσχάτη των ποινών, που εκτέλεσε εύστοχα ο Καραμαλίκης (1-0).

Οι φιλοξενούμενοι διαμαρτυρήθηκαν έντονα και για τη φάση του 65', όταν ακυρώθηκε γκολ του Μιχάλη Σπάρταλη, σαν επιθετικό φάουλ του σκόρερ.

Στο 54' ο Βαλσαμής αποβλήθηκε με δεύτερη κίτρινη κάρτα, επειδή έκανε σκληρό φάουλ.

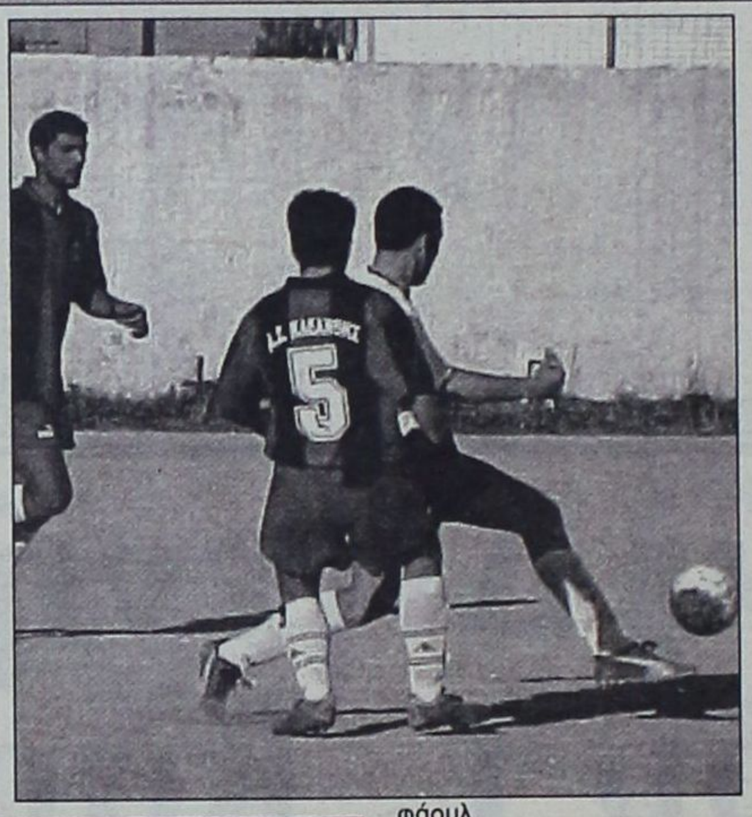

Στο 75' σε σέντρα του Ζουρούδη, ο Λυριστής έπιασε σουτ πάνω στην κίνηση. Η μπάλα, αφού ακούμπησε ελάχιστα στα άκρα των δακτύλων του γκολκήπερ Χαλκίδη, κτύπησε στο οριζόντιο δοκάρι.

Διακρίθηκαν από την Αθλητική Ένωση οι Βαλσαμής, Λιβανός, Μαχαίρας και Λιακάκης.

Καλύτεροι του Κλεάνθη ήταν οι Λυριστής, Ζουρούδης και Κρομμύδας.

• Παράπονα από τη διαιτησία του κ. Φεσσάρα (Κακκιάς, Πανάτος) έχει ο Κλεάνθης.

Α.Ε. ΛΕΡΟΥ: Χαλκίδης, Ηλίας (89' Ιγνατίδης Ν.), Φιλακούρης, Μαχαίρας, Λουλουργάς, Βαλσαμής, Λιβανός, Ιγνατίδης Α. (60' Διαμαντάρας), Καραμαλίκης (52' Τσατσαρών), Λιακάκης, Αρίνιν.

ΚΛΕΑΝΘΗΣ: Σαββιδάκης, Καραγιάννης, Τσιράκος (62' Σεμιζόγλου), Θεοδώρου, Χειμωνέτος, Ζουρούδης, Κρομμύδας, Λυριστής, Φιλίππου (73' Μαργιέλος), Σπάρταλης Α., Σπάρταλης Μ.

Με τη νίκη του επί της Αναγέννησης Έμπωνα

Ανάσανε ο Διαγόρας Βατίου

ΒΑΤΙ._

Μεγάλη βαθμολογική ανάσα πήρε ο Διαγόρας Βατίου, μετά τη νίκη του επί της Αναγέννησης Έμπωνα με 1-0.

Οι γηπεδούχοι με πάθος και αποφασιστικότητα κυνήγησαν και πέτυχαν ν' ανοίξουν το σκορ πολύ νωρίς.

Το γκολ στο 4' αποδείχθηκε χρυσό, μιας κι έμεινε μέχρι το τέλος και με αυτό οι «κυανέρυθροι» κατέκτησαν τους τρεις βαθμούς.

Το τέρμα σημείωσε ο Μακρής με κεφαλιά, ύστερα από κτύπημα φάουλ του Τσιβρινή.

Στο 78' ο Βασιλώττος αντίκρισε τη δεύτερη κίτρινη κάρτα για σκληρό φάουλ, αφήνοντας την Αναγέννηση με δέκα παίκτες.

• Καλός ήταν ο διαιτητής κ. Ζανετίδης (Κόκκινος, Καραχανής).

Οι συνθέσεις:

ΔΙΑΓΟΡΑΣ Β.: Κεφάλας, Χωρίτης, Δημητρόπουλος, Κωστάκης, Τσιβρινής, Ροδίτης, Μακρής (90' Τόδε), Έλληνας, Τριντάν (86' Ροδανάκης), Καμπούρης, Φράγκος (89' Καρπαθάκης).

ΑΝΑΓΕΝΝΗΣΗ: Χαλκιόπουλος, Θεολόγου, Βασιλώττος, Αυγέρης, Κρητικός Ι., Μπρόκος, Σταμούλης (46' Σπανουδάκης), Κωσταντάκης, Αγκάς, Παπανικολάου, Καραγιαννάκης (7'Παπαλεξάνδρου).

Αγχώδης η νίκη (3-2) του Απόλλωνα Απολλώνων

ΚΩΣ.-

Αν και καλύτερος, ο Απόλλων Απολλώνων σημείωσε αγχώδη νίκη στην έδρα του με 3-2, σε βάρος του Ορφέα.

Οι φιλοξενούμενοι προηγήθηκαν με σουτ του Σκαρτάδου στο 22'.

Το 1-1 «γράφτηκε» στο 31' με κεφαλιά του Μαθιού ύστερα από σέντρα του Χάσταλη.

Στο 55' ο Κοσμάς με σουτ έκανε το 2-1 και στο 74' ο ίδιος παίκτης με τον ίδιο τρόπο το 3-1.

Ο Ματθαίος με βολέ πέτυχε το τελικό 3-2 στο 85'.

Ο Μαθιός είχε σουτ στο δοκάρι στο 10'. Την ίδια τύχη είχε το σουτ του Μαννάκη στο 76'.



• Καλή ήταν η διαιτησία του κ. Πηδιάκη (Γενής, Μιτζιρίκης).

Οι συνθέσεις:

ΑΠΟΛΛΩΝ ΑΠ.: Μιχαλάκης, Παντερής (33' Κοσμάς), Ψύλλου, Χάσταλης Χ. (46' Μαννάκης), Πατρού, Γιαννακόπουλος, Μακαρούνας Ι., Σωτηράκης, Αθανασίου, Μαθιός, Μακαρούνας Β.

ΟΡΦΕΑΣ: Παπαγεωργίου, Δήμας, Ματθαίος, Κελέσογλου, Λυκάκης, Χατζηδημητρίου, Σκαρτάδος, Παναγιώτου, Μπουμπουνάκης, Χατζηδημητρίου Κ., Κωτιάδης (62' Ατσίδης).

Άλλος είχε το όνομα κι άλλος τη χάρη...

Ο Κλεόβουλος νίκησε στην Κω 4-0 τη Δόξα Καρδάμαινας

ΚΩΣ.-

Στις επιτυχίες γύρισε ο Κλεόβουλος μετά από αρκετές αγωνιστικές. Στο ξηρό γήπεδο της Κω (λόγω τιμωρίας της έδρας του αντιπάλου), η ομάδα του Ανδρέα Τσακμακίδη πήρε τους τρεις βαθμούς απέναντι στην ουραγό Δόξα Καρδάμαινας, την οποία και κέρδισε με 4-0.

Ο Κλεόβουλος καλύτερος σε όλη τη διάρκεια του παιχνιδιού, δεν δυσκολεύθηκε ιδιαίτερα να φθάσει στο γκολ τέσσερις φορές και στην κατάκτηση της νίκης.

Τα γκολ

Στο 40' από σέντρα φάουλ του Πόλου, ο Λάμπης με κεφαλιά άνοιξε το σκορ (0-1).

Τέσσερα λεπτά μετά, ο Πόλος εκτέλεσε κόρνερ. Η μπάλα κτύπησε στην πλάτη του Διακοδημήτρη και κατέληξε στα δίχτυα της ομάδας του, για να γίνει έτσι το 0-2.

Σε νέα σέντρα του Πόλου, στο 77', ο Πιτσουρδάκης με απευθείας κτύπημα σουτ ανέβασε το δείκτη του σκορ στο 0-3.

Στο 80' ο Σακκάς με μια από τις γνωστές του επελάσεις ξέφυγε από τους αμυντικούς και με πλασέ διαμόρφωσε το τελικό 0-4.

Οι Καραναστάσης, Παντελής και Τρακόσας άρεσαν από τη Δόξα.

Καλύτεροι του Κλεόβουλου ήταν οι Λάμπης, Πόλος και Μιμηγιάννης.

• Καλός ήταν ο διαιτητής κ. Διαμαντέας (Αργυρίου - Μουστάκας).

ΔΟΞΑ ΚΑΡΔ.: Κατσίλλης, Χατζηαντωνίου, Κολμπρετσάϊ, Κουρζής, Πιζάνιας, Καραναστάσης, Παντελής, Νικολαΐδης, Διακοδημήτρης, Τρακόσας (46' Μουνούχος), Πανηγυράκης (46' Παππάς).

ΚΛΕΟΒΟΥΛΟΣ: Ναούμ, Οικονομάκης (81' Παραφέντης), Μιμηγιάννης, Σταδιάτης (1' Κοντέλας, 78' Καμπούρης), Φραντζάκης, Ιωαννίδης, Πέρος, Λάμπης, Πιτσουρδάκης, Σακκάς, Πόλος.



C-Class Sports Coupé 1800 cc.

- Κινητήρας Kompressor 1.800 cc με 143 hp-163 hp-192 hp
- Τελική ταχύτητα 240 km/h και 0-100 km/h σε 8,1"
- Αξεπέραστη ασφάλεια, τεχνολογική υπεροχή

Mercedes-Benz

mobilo-life
30 χρόνια ξένοιαστης οδήγησης

Mercedes-Benz FINANCE

www.mercedes-benz.gr

ΑΦΟΙ ΧΑΤΖΗΜΙΧΑΛΗ Ο.Ε.
Επίσημος έμπορος της Mercedes-Benz Ελλάς για το νομό Δωδεκανήσων
Έκθεση: ΡΟΔΟΣ, 9ο χλμ. Ρόδου-Λίνδου, τηλ.: (02410) 62941

Καρναβαλικός ο Εθνικός

✓ Ηττήθηκε στην Αρχίπολη 4-1 απ' τον Ευκλή Σορωνής!

ΑΡΧΙΠΟΛΗ.-
Του Μπάμπη Θεοδώρου

Μία ώρα νωρίτερα, από τον Πολιτιστικό Σύλλογο, ξεκίνησε τις καρναβαλικές εκδηλώσεις στην Αρχίπολη, ο Εθνικός, ο οποίος ηττήθηκε απ' τον Ευκλή Σορωνής 4-1!

Οι γηπεδούχοι, σκιά του εαυτού τους παράπαιαν στον αγωνιστικό χώρο, σε όλο το 90λεπτο, προβληματίζοντας τους οπαδούς τους, για τον τρόπο που θα ανακάμψουν από την κρίση. Οι φιλοξενούμενοι κυριάρχησαν κατά κράτος του Εθνικού και με περίτεχνες και απλές ενέργειες έφθασαν ιδιαίτερα εύκολα στη μεγάλη νίκη. Με άξονες τους εκπληκτικούς Αϊντενίζ, Μικρόπουλο και Παπαχριστοδούλου προκάλεσαν απ' την αρχή «ασφυξία» στους αντιπάλους τους και έπεισαν ότι έχουν θέση στην κατηγορία, τουλάχιστον.



Μία από τις ελάχιστες επιθέσεις του Εθνικού

Φάσεις και γκολ

5' Ο Μικρόπουλος με κοντινή κεφαλιά έστειλε τη μπάλα στο δοκάρι του Δέδε.

8' Διαγώνιο σουτ του Αϊντενίζ τράνταξε το οριζόντιο δοκάρι της εστίας του Εθνικού. Στην επαναφορά της μπάλας, ο Εμίρογλου έπιασε νέο σουτ στέλνοντας εκ νέου τη μπάλα στο οριζόντιο δοκάρι και εν συνεχεία άουτ!

20' Ο Μικρόπουλος με καλοζυγισμένο σουτ από το ύψος του πέναλτι άνοιξε το σκορ (0-1).

51' Ο Αϊντενίζ με κοντινό σουτ διπλασίασε τα τέρματα του Ευκλή (0-2).

67' Ο Παπαϊωάννου αποβλήθηκε με δεύτερη κίτρινη κάρτα.

75' Πλασέ του Μικρόπουλου από το ένα μέτρο βρήκε στο σώμα του νεοεισελθόντα Σφήκα.

77' Η σειρά του Παπαχριστοδούλου να τα βρει «σκούρα» με τον νεαρό γκολκήπερ του Εθνικού.

Κορυφαίος του Ευκλή, για μια ακόμη φορά ο Αϊντενίζ

79' Δυνατό σουτ του Αϊντενίζ, έδιωξε με υπερένταση σε κόρνερ ο Σφήκας.

80' Ο Γιοβάνι, με διαγώνιο κοντινό σουτ, ανάγκασε τον Σφήκα σε δύσκολη απόκρουση.

82' Ο Μικρόπουλος, με κεφαλιά, έγραψε το 0-3.

86' Ο Παπαχριστοδούλου με διαγώνιο σουτ από δεξιά, ανέβασε κι άλλο το δείκτη του σκορ (0-4).

90' Ο Στρατζόπουλος απ' τη μικρή περιοχή πλάσαρε, έδιωξε όπως - όπως ο Νικηταράς και ο επερχόμενος Κοσμάς με απευθείας σουτ διαμόρφωσε το τελικό 1-4.

Απ' τον Ευκλή δεν υπάρχει παίκτης που να υστέρησε. Στην πρώτη γραμμή των διακριθέντων περνάνε οι Αϊντενίζ, Μικρόπουλος και Παπαχριστοδούλου. Από τον Εθνικό δύσκολα να ξεχωρίσουμε ποδοσφαιριστή που να δικαιούται τον τίτλο του διακριθέντα.

Διαιτήτευσε ο Γρεβένης (Κετσές, Βλαχάς).

ΕΘΝΙΚΟΣ: Δέδες (63' Σφήκας), Κ. Μιχαλάκης (32' Στρατζόπουλος), Σπηλιόπουλος (17' Φλεβάρης), Ι.Παπαϊωάννου, Φ. Μιχαλάκης. Δ. Παπανθύμου, Μ. Τσαγκάρης, Μάρκου, Κοσμάς, Ι. Παπανθύμου, Μαργαρίτης.

ΕΥΚΛΗΣ: Νικηταράς, Παπαϊωάννου, Κασιώτης (72' Διακοφιλιππής), Παπαδάκης (15' Χατζηνικόλας), Ξανθός, Γιοβάνι, Λιαμής, Αϊντενίζ, Εμίρογλου, Μικρόπουλος (83' Παπαστεργής), Παπαχριστοδούλου.



Δυναμική διεκδίκηση της μπάλας

Σκόνταψε στο Πυλί ο Ανταγόρας

■ Αναδείχτηκε ισόπαλος 0-0 με την τοπική ομάδα

ΠΥΛΙ.-

Ισόπαλο, χωρίς τέρματα έληξε το ντέρμπι της Κω, ανάμεσα στον ΑΟ Πυλίου και τον πρωτοπόρο Ανταγόρα.

Το παιχνίδι ήταν δυνατό, ωστόσο εξαντλήθηκε στο χώρο του κέντρου με ελάχιστες φάσεις μπροστά στις δύο εστίες.

Οι φιλοξενούμενοι είχαν ένα δοκάρι, στο πρώτο ημίχρονο, με τον Μιχάλη Πήττα, χάνοντας την ευκαιρία να πάρουν κεφάλι στο σκορ και το απαραίτητο ψυχολογικό πλεονέκτημα.

Το τελικό 0-0 μάλλον άφησε ευχαριστημένους και τους δύο με βάση τη συνολική τους παρουσία στο παιχνίδι.

Διαιτήτευσε ο Νίκος Φεσσάρας (Αλαχιώτης, Μουστάκας).

Α.Ο. ΠΥΛΙΟΥ: Χατζηνικολογλου, Βρεττής, Ζήκας, Κοκκαλάκης, Δρόσος, Κάκιας (74' Πίτσης), Χατζησεβαστός, Στούππος, Μπρέζνεϊ Μ., Μπρέζνεϊ Ν., Μωϋσάκης (56' Μαρίνος).

ΑΝΤΑΓΟΡΑΣ: Χονδρομπίλας, Δριγιαννάκης, Λαμπριανίδης, Παπαϊγνατίου, Καλαεντζής, Μαρίνης, Χρ. Χατζηφούντας, Στάκκος, Πήττας, Κεφαλιανός (46' Μπιτσαξής - 75' Εμ. Χατζηφούντας), Διακοβασίλης.

Β' ΚΑΤΗΓΟΡΙΑ

Η ισοπαλία είχε την τιμητική της!

Αμετάβλητη η κατάσταση της βαθμολογίας

Οι πέντε ισοπαλίες και τα στραβοπατήματα των πρωτοπόρων Ανταγόρα, Ασπίδας Απολακκιάς και Αστέρα Μασάρων ήταν τα σημαντικότερα στοιχεία που χαρακτηρίζουν την 21η αγωνιστική.

Από τους γηπεδούχους μόνο ο Ασκληπιός κατάφερε να πάρει το τρίποντο, με αντίπαλο τον Αντίμαχο, ενώ είχαμε και μία εκτός έδρας νίκη, αυτή του Ευκλή επί του τελευταίου Εθνικού. Οσον αφορά την παραγωγικότητα είχαμε μόλις 16 τέρματα ενώ αναβλήθηκε και ένα παιχνίδι, αυτό του Πολυβώτη με τον Ερμή Καλυθιών, για συγκοινωνιακούς λόγους.

Η επόμενη αγωνιστική μας επιφυλάσσει αρκετά ενδιαφέροντα παιχνίδια, με εξαιρετικό βαθμολογικό ενδιαφέρον. Ξεχωρίζουν τα Δόξα Ψίνθου - Ανταγόρας, Ευαγόρας - ΑΣ Ζευς και Ευκλής - ΑΟ Πυλίου.

Συνοπτικά, η αγωνιστική κίνηση του Σαββατοκύριακου:

21η ΑΓΩΝΙΣΤΙΚΗ

Νικαγόρας -Δόξα Ψίνθου	1-1
Ασκληπιός Κω - Αντίμαχος	1-0
ΑΕ Κατταβιάς - Ασπίδα Απολακκιάς	1-1
Πολυβώτης - Ερμής	αναβλήθηκε
Αγιος Γεώργιος - Ευαγόρας	2-2
Εθνικός - Ευκλής	1-4
ΑΣ Ζευς - Αστέρας Μασάρων	1-1
ΑΟ Πυλίου - Ανταγόρας	0-0

Η ΒΑΘΜΟΛΟΓΙΑ (Σε 21 αγώνες)

1	Ανταγόρας	56-19	45
2	Ασπίδα Απ.	45- 29	38
3	Αστέρας Μασάρων	22-14	37
4	Ευαγόρας	28-23	34
5	Δόξα Ψίνθου	34-29	33
6	Άγιος Γεώργιος	35-20	31
7	ΑΟ Πυλίου	30-24	30
.-	Ασκληπιός Κω	30-26	30
.-	Αντίμαχος	25-24	30
10	Α.Ε. Κατταβιάς	22-27	28
11	Ευκλής Σορωνής	41-36	27
.-	ΑΣ Ζευς	31-33	27
13	Ερμής Καλ.	29-25	25
14	Νικαγόρας Κεφ.	29-40	19
15	Πολυβώτης	16-50	9
16	Εθνικός	15-71	8

Σημ.: Ο Πολυβώτης, έχει τρεις αγώνες λιγότερους και οι Ερμής, Ανταγόρας, Αγιος Γεώργιος, ΑΟ Πυλίου και Νικαγόρας από έναν.

Η ΕΠΟΜΕΝΗ ΑΓΩΝΙΣΤΙΚΗ (22η)

Ασκληπιός - ΑΕ Κατταβιάς
Ασπίδα Απολ. -Πολυβώτης
Αντίμαχος -Αγ. Γεώργιος
Ερμής -Εθνικός
Ευαγόρας - ΑΣ Ζευς
Ευκλής - ΑΟ Πυλίου
Αστέρας Μασ.- Νικαγόρας
Δόξα Ψίνθου - Ανταγόρας

Ο Αστέρας Μασάρων πήρε το «Χ» στην εκπνοή του αγώνα

ΑΓΙΟΙ ΑΠΟΣΤΟΛΟΙ._

Μετά από ένα αμφίρροπο και υπέρμετρα σκληρό παιχνίδι, Ζευς και Αστέρας Μασσάρων αναδείχθηκαν χθες ισόπαλοι με 1-1, παίζοντας στο γήπεδο των Αγίων Αποστόλων.



Με λίγες φάσεις στις δύο περιοχές, οι ομάδες στόχευαν περισσότερο στην καταστροφή των αντίπαλων επιθέσεων, προκειμένου να κρατήσουν ανέπαφες τις εστίες.

Αυτό είχε σαν αποτέλεσμα ο διαιτητής κ. Τσαούσης να δείξει συνολικά δεκαπέντε κίτρινες κάρτες, για σκληρά φάουλ και διαμαρτυρίες.

Οι γηπεδούχοι προηγήθηκαν στο ξεκίνημα της επανάληψης, για να ισοφαρίσει ο Αστέρας στις καθυστερήσεις.

Φάσεις και γκολ

Στο 51' μετά από σύγχυση στην περιοχή της φιλοξενούμενης ομάδας, ο Μαρκόπουλος από κοντά πέτυχε το 1-0.

Ο Καβουκλής έκανε σουτ προς την εστία του Αστέρα στο 79'. Ο Κούρτης στην προσπάθειά του να σταματήσει τη μπάλα και να μην τον κτυπήσει στο πρόσωπο την έπιασε με τα δύο του χέρια. Ο διαιτητής έδωσε αμέσως το πέναλτι που εκτέλεσε ο Θεοδοσίου για να διώξει σε κόρνερ ο Νικήτας.



Ένα λεπτό μετά, ο Πεστλίκης είχε πλασέ άουτ.

Άστοχο ήταν το κοντινό σουτ του Θρήσκου στο 81'.

Στο 91' ο Θρήσκος με πλασέ έκανε το 1-1.

Διακρίθηκαν από τους γηπεδούχους οι Βαρδόπουλος, Θεοδοσίου, Καραβόλιας και Λαυράκης.

Καλύτεροι του Αστέρα ήταν οι Κούρτης, Κίτσου και Σιδεράτος.

ΖΕΥΣ: Βιδήμης, Χρυσοχός, Λαυράκης, Νικηταράς, Καραβόλιας, Πακάκης, Θεοδοσίου, Μαρκόπουλος (59' Καβουκλής), Βαρδόπουλος, Πεστλίκης, Τσιμπούκας (5' Σακκής, 82' Νίκας).

ΑΣΤΕΡΑΣ ΜΑΣ.: Νικήτας, Ζαννέτος, Κουρμαδιάς (59' Καμπαστάνας), Κίτσου, Κουμπλάς, Μουδάτσος, Αρτεμάκης, Δράκωνας, Νικήτας (30' Σιδεράτος), Γιωργάς(1' Θρήσκος), Κούρτης.



• Από τη διαιτησία του κ. Τσαούση (Κατσιδώνης Ε., Λάμπρου) έχουν παράπονα οι δύο ομάδες.

Ιδανικός αυτόχειρας ο Αγιος Γεώργιος

Παραχώρησε ισοπαλία 2-2 στον Ευαγόρα με δικά του γκόλ!

ΜΑΛΩΝΑ.-

Τον άτυπο τίτλο του ιδανικού αυτόχειρα διεκδικεί ο Αγιος Γεώργιος, μετά το χθεσινό άτυχο παιχνίδι με τον Ευαγόρα, όπου αναδείχτηκε ισόπαλος 2-2, χωρίς οι παίκτες του Ευαγόρα να σκοράρουν, αφού φρόντισαν να τους υποκαταστήσουν οι αμυντικοί των γηπεδούχων!

Ο Αγιος Γεώργιος είχε μεγάλα χρονικά διαστήματα υπεροχής, παίζοντας με αντεπιθέσεις από τα πλάγια, ωστόσο οι καλές φάσεις ήταν πολύ λίγες, αφού η κλειστή αμυντική διάταξη του Ευαγόρα απομάκρυνε τα κύματα των επιθέσεων.

Το σκορ άνοιξε ο Ευαγόρας, στο 30', με αυτογκόλ του Γκίνου για να ισοφαρίσει ο Φαρμακίδης στο 51', με δυνατό σουτ .

Και πάλι ο Ευαγόρας πήρε κεφάλι στο σκορ με αυτογκόλ του Γιάννη Παπαδόπουλου, στο 72', για να ισοφαρίσει και πάλι ο Στάθης Φαρμακίδης στο 80', σε 2-2, σκορ που δεν άλλαξε μέχρι το τελικό σφύριγμα του διαιτητή Κετσέ.

Από τους γηπεδούχους διακρίθηκαν οι Α. Σκυλλαράκης, Χ. Σκυλλαράκης και Γκιζλής και από τον Ευαγόρα οι Λιόρδος και Καλούδης.

Με παράπονα από την πλευρά των γηπεδούχων η διαιτησία του Κετσέ (Γρεβένης, Βλαχάς).

ΑΓ. ΓΕΩΡΓΙΟΣ: Καραγιάννης, Στρατής Σ., Παπαδόπουλος Π., Παπαδόπουλος Ι., Γκιζλής (60' Σακελλάρης), Γκίνος, Σκυλλαράκης Αρ., Φαρμακίδης, Μουστακέλλης, Σκυλλαράκης Χ., Σκυλλαράκης Σοφ. (46' Παρούσης).

ΕΥΑΓΟΡΑΣ: Ανδριγιαννάκης, Λιόρδος, Θεοδοσίου, Κουρμαδιάς, Καλούδης (60' Μαυρουδής), Φρατζής (73' Πεταυράκης), Μερκούρης, Μακρής (82' Πάππα), Τσίπας, Κάτρης, Χατζημιχαήλ.

Μοιρασιά... γειτόνων

• Η Α.Ε. Κατταβιάς και η Ασπίδα Απολακκιάς αναδείχτηκαν ισόπαλοι 1-1 στο ντέρμπι της Νότιας Ρόδου.

• Φοβερά παράπονα οι φιλοξενούμενοι, από τη διαιτησία του Παπαδόπουλου

ΚΑΤΤΑΒΙΑ.-

Του Γιάννη Αρνά

Ισόπαλο 1-1 έληξε το γειτονικό ντέρμπι της Νότιας Ρόδου, ανάμεσα στην Αθλητική Ένωση Κατταβιάς και την Ασπίδα Απολακκιάς, ωστόσο το τελικό αποτέλεσμα δεν ικανοποιεί την ομάδα της Απολακκιάς η οποία έχει φοβερά παράπονα από τη διαιτησία του Παπαδόπουλου, θεωρώντας τη "σφαγιαστική" και καταδικαστική.

Μάλιστα χθεσινοβραδινές πληροφορίες απ' το στρατόπεδο της ομάδας ανέφεραν ότι τις επόμενες ώρες αναμένεται να προσφύγει εγγράφως στα αρμόδια όργανα (ΕΠΣΔ, Σύνδεσμο Διαιτητών κ.λ.π.).

Αγωνιστικά το χθεσινό παιχνίδι κινήθηκε σε υψηλά επίπεδα, είχε δύναμη, φάσεις, παλμό και σασπένς που σπάνια συναντάει κανείς στην κατηγορία και γενικά ικανοποίησε τον κόσμο που προσήλθε να το παρακολουθήσει.

Φάσεις και γκολ

25'. Σουτ του Ματθαίου απ' τη μικρή περιοχή έφυγε δίπλα απ' το δοκάρι του Χατζηδημητρίου.

42'. Από φάουλ του Εμ. Κρητικού ο Καβουκλής έγινε κάτοχος της μπάλας κι ενώ ήταν έτοιμος να σκοράρει, ήλθε ο Μελεούνης, σαν απομηχανής Θεός κι έδιωξε σε κόρνερ.

46'. Από φάουλ του Καρασάββα ο Κατσαμπάς έπιασε το δυνατό σουτ, απέκρουσε ο Μελεούνης προσωρινά και ο Κ.Κωνσταντόπουλος με νέο σουτ άνοιξε το σκορ για τους γηπεδούχους (1-0).

51'. Απευθείας φάουλ του Ζαχαρία έδιωξε εκπληκτικά σε κόρνερ ο Χατζηδημητρίου.

54'. Πλασέ του Διακοπαρασκευά εφυγε ελάχιστα άουτ.

57'. Σε μια βαθιά μπαλιά του Ζαχαρία, η μπάλα βρήκε στο χέρι του Ζαννετή, όμως ο διαιτητής, κοντά στη φάση, έδειξε παίζετε, θεωρώντας το φάουλ ακούσιο.

60'. Σε σέντρα του Αντωναρά, ο Ζαχαρίας, με καρφωτή κεφαλιά ισοφάρισε σε 1-1.

83'. Σε ανατροπή του Καβουκλή από τον Μελεούνη, οι γηπεδούχοι κέρδισαν πέναλτι, όμως ο Χατζηδημητρίου έστειλε τη μπάλα άουτ. Πριν την εκτέλεση της ποινής το παιχνίδι διακόπηκε για πέντε λεπτά, από τις έντονες διαμαρτυρίες των φιλοξενουμένων.

91'. Πλασέ του Ζαχαρία, μέσα απ' τη μικρή περιοχή του Χατζηδημητρίου έδιωξε δύσκολα σε κόρνερ ο τερματοφύλακας της Α.Ε. Κατταβιάς.

94'. Σε μια διεκδίκηση της μπάλας από τους Ζαννετή και Διακοπαρασκευά, ο δεύτερος βρέθηκε πεσμένος στην περιοχή των γηπεδούχων, χωρις και πάλι ο διαιτητής να καταλογίσει κάποια παράβαση για να ξεσπάσει νέος γύρος αμφισβήτησης και αντιπαραθέσεων.

Από τους γηπεδούχους ουδείς υστέρησε. Κορυφαίοι της Ασπίδας οι Σκουλούδης, Ματθαίος και Αντωναράς.

Με φοβερά παράπονα απ' την πλευρά της Ασπίδας, η διαιτησία του Παπαδόπουλου (Καραχανής, Κόττορος).

Α.Ε. ΚΑΤΤΑΒΙΑΣ: Χατζηδημητρίου, Ζαννετής, Κυπριώτης, Καρασάββας, Κ.Κωνσταντόπουλος, Κατσαμπάς, Κρητικός Εμ., Αλεβιζόπουλος, Καβουκλής, Τερεζάκης (46' Ιμβριώτης), Ι.Καζώνης (5' Η.Κρητικός - 90' Καρύπης).**ΑΣΠΙΔΑ**: Λύμουρας, Σκουλούδης, Γκιόκας (64' Γεωργαλής), Π.Κανάκης, Μελεούνης, Αποκούραστος (77' Σαράγιας), Ματθαίος, Αντωναράς, Διακοπαρασκευάς, Μπάκαλος, Ζαχαρίας.

Εχασε γκολ με το ...τσουβάλι

✓ Η Δόξα Ψίνθου αναδείχτηκε ισόπαλη 1-1 με τον Νικαγόρα στην Κέφαλο

ΚΕΦΑΛΟΣ._

Ένα παιχνίδι που θα έπρεπε να το έχει καθαρίσει από το πρώτο ημίχρονο η Δόξα Ψίνθου κατάφερε να το μετατρέψει σε ντέρμπι και τελικά αρκέστηκε στο 1-1 με τον Νικαγόρα, στην Κέφαλο, αφήνοντας δύο πολύτιμους βαθμούς στο νησί του Ιπποκράτη!

Οι παίκτες του Ηλία Βασιλαράκη ήταν καλύτεροι, σε όλη τη διάρκεια του αγώνα, αλλά φλύαροι επιθετικά και χασογκόληδες αφού αν ήταν πιο προσγειωμένοι, στην τελική προσπάθεια θα μπορούσαν να είχαν σημειώσει περιφανή νίκη επί ενός αντιπάλου ο οποίος είχε μάλλον τυπική παρουσία στο παιχνίδι.

Πάντως οι γηπεδούχοι ήταν άτυχοι αφού στο 35' μπορούσαν να προηγηθούν με τον Παπασεβαστό όταν το σουτ του τράνταξε το δοκάρι του Χρυσανθή.

Οι Ψινθενοί προηγήθηκαν στο 55' με κοντινό σουτ του Χατζηγιάννη, ύστερα από σέντρα του Λαζαρίδη για να ισοφαρίσει ο Νικαγόρας, στο 80' με σουτ του Φούσκα, ένα γκολ που αμφισβήτησαν οι παίκτες της Δόξας σαν οφσάιντ.

Λαζαρίδης, Χρ. Πλύγκος, Μαριάς και Ορφανός οι κορυφαίοι της Δόξας.

Από τον Νικαγόρα ξεχώρισαν οι Σπυράτος και Φούσκας.

Άριστη η διαιτησία του Αλαχιώτη (Βασιλείου, Κουτσοχέρης).

ΝΙΚΑΓΟΡΑΣ: Διακογεωργίου, Δρόσος, Λαζός, Μ. Μπίλλης, Δημητρακιού, Σακέλης, Σπυράτος (53' Πέρος), Κοκκαλάκης, Παπασεβαστός, Ν. Μπίλλης, Φούσκας.

ΔΟΞΑ: Χρυσανθής, Τσούλλος, Μαριάς, Πετράς, Χατζηγιάννης (88' Σαχινίδης), Π. Πλύγκος (85' Γ. Καρίκης), Λαζαρίδης, Ορφανός, Κακοσαίος, Ι. Καρίκης (34' Μ. Κωστομοίρης), Χ. Πλύγκος.

Ο Ασκληπιός έκοψε τη φόρα του Αντίμαχου

Γήπεδο «Ανταγόρας» Κω

Καλύτερος, κατά μεγάλα χρονικά διαστήματα, ο Ασκληπιός νίκησε 1-0 τον Αντίμαχο και έκανε ένα τεράστιο άλμα για να απομακρυνθεί οριστικά από την επικίνδυνη ζώνη του υποβιβασμού.

Ο Ασκληπιός έπαιξε θαυμάσια την τακτική των αντεπιθέσεων, σε αντίθεση με τον Αντίμαχο ο οποίος έψαχνε με ανορθόδοξο τρόπο να φθάσει στα καρέ του Κρητικού και βέβαια οι ευκαιρίες που δημιούργησε μετριούνται στα δάκτυλα του ενός χεριού.

Το μοναδικό τέρμα της συνάντησης σημείωσε στο 41' ο Κυνηγόπουλος, με πλασαριστό σουτ.

Στο 80' αποβλήθηκε με δεύτερη κίτρινη ο Ανδρογιώργης, για επικίνδυνο παίξιμο.

Διαιτήτευσε ο Αργυρίου (Βασιλείου, Κουτσοχέρας).

ΑΣΚΛΗΠΙΟΣ: Κρητικός Ν., Μπρουζούλης, Μαρίνος, Κιλιμάτος, Θεοδώρου, Πολυχρονόπουλος,Ζαμάγιας (60' Μπούχλας), Γιαλομανδράκης, Κυνηγόπουλος, Γούρλας, Καραγιάννης.

ΑΝΤΙΜΑΧΟΣ: Μιαούλης, Ατσαλάκης, Κατσαρός (27' Συνεσίου), Διακοδημητρίου,Κατσίρης, Διακαντώνης, Μαργαρίτης (46' Ραγές), Σκαλέρης (83' Αγρέλλης), Τσιρίλο, Κιρίλο, Ανδρογιώργης.

ΣΥΓΧΑΡΗΤΗΡΙΑ

και καλές σπουδές στη Λάουρα Κωνσταντίνου-Αντωνοπούλου η οποία έγινε δεκτή στην Ιατρική Σχολή του Αριστοτελείου Πανεπιστημίου Θεσσαλονίκης.

Η οικογένειά της

Οσα φέρνει...



Στις κερκίδες των Καλυθιών εθεάθησαν οι κ. Γκαγκάτσης, Γενεράλης και Αποστολάκης

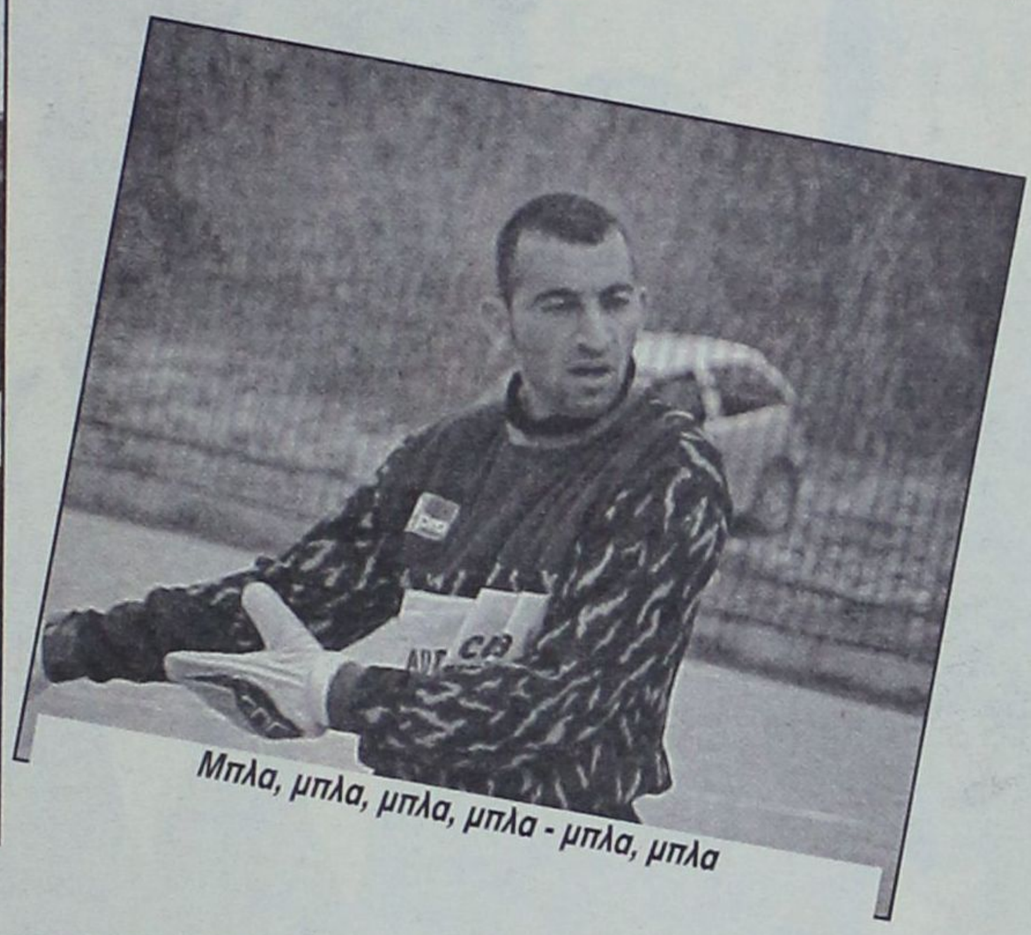

Μπλα, μπλα, μπλα, μπλα - μπλα, μπλα

...αμάμη



Σπάνια συνύπαρξη Ρόδου - Διαγόρα



Στις τουαλέτες των Αγίων Αποστόλων εκτονώθηκαν οι άνθρωποι του Ποσειδώνα Καρπάθου



... Και τα μυαλά στα κάγκελα...

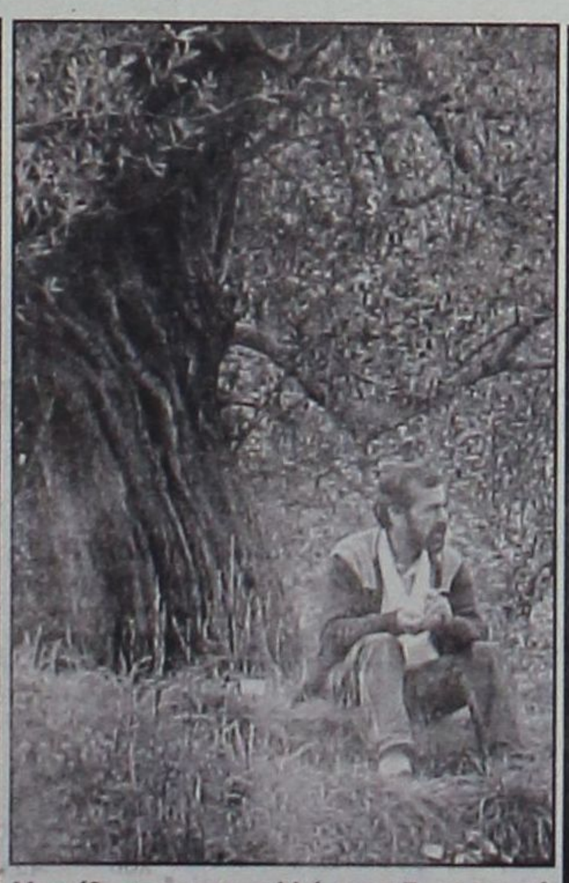

Υπαίθριες μεν, αλλά με εξαιρετική θέα δε, οι ...εξέδρες του γηπέδου Αρχίπολης



Πάντα κοντά στον αθλητισμό οι κ. Μαχαιρίδης - Γιαννόπουλος



- Ούτε η Θεία Χάρη δεν σώζει πλέον τον Εθνικό

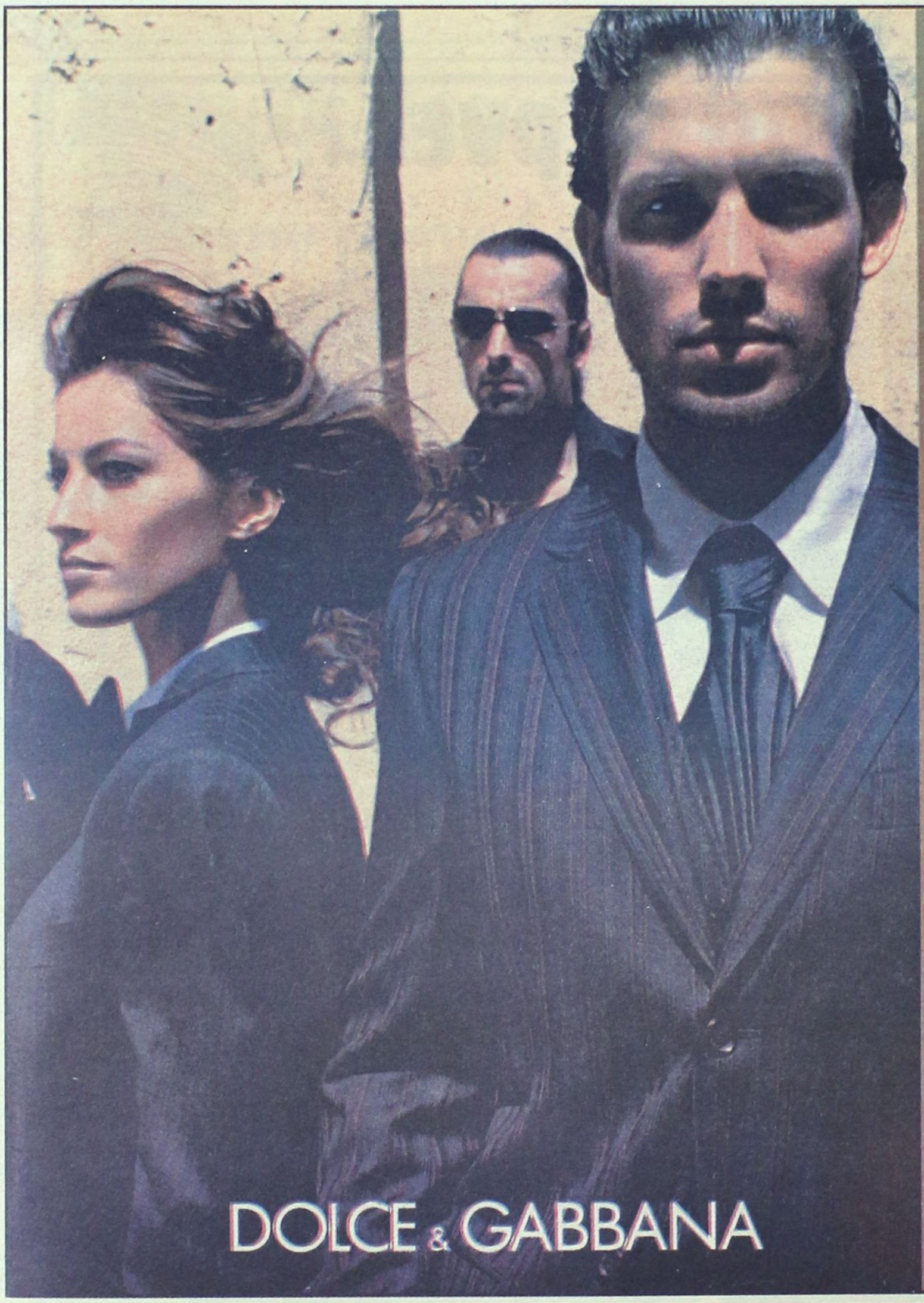

CIAO

SONNETI

Marc O'Polo

MOSCHINO

D&G JEANS

D&G

cK

cK

DKNY JEANS

Ciao Boutique, Εθ. Δωδεκανησίων 40,
85100 Ρόδος, Τηλ: 22410 70402

Ciao Marc O' Polo, Δημ. Θέμελη 83,
85100 Ρόδος, Τηλ: 22410 70401

E-mail: ciao@e-mails.gr
www.ciaoboutique.gr

Μπείτε στον κόσμο του νέου
HYUNDAI GETZ!

Το Επίσημο Αυτοκίνητο των Ολυμπιακών Αγώνων ΑΘΗΝΑ 2004,

σας καλεί να ζήσετε μοναδικές διαδρομές μέσα στην πόλη,

αλλά και στιγμές απόδρασης στη φύση!

Άνετο, όμορφο, γρήγορο και ασφαλές στην οδήγηση,

είναι ιδανικό για "μοναχικούς" οδηγούς,

αλλά και για όλη την οικογένεια.

Ελάτε να γνωρίσετε από κοντά τον κόσμο του νέου GETZ,

κάνοντας ένα test drive στην έκθεσή μας.

Getz



RODOS MOTOR
Λεωφ. Καλλιθέας 4, Τηλ: 02410 77940 Fax: 02410 78121

HONDA

The Power of Dreams

jazz

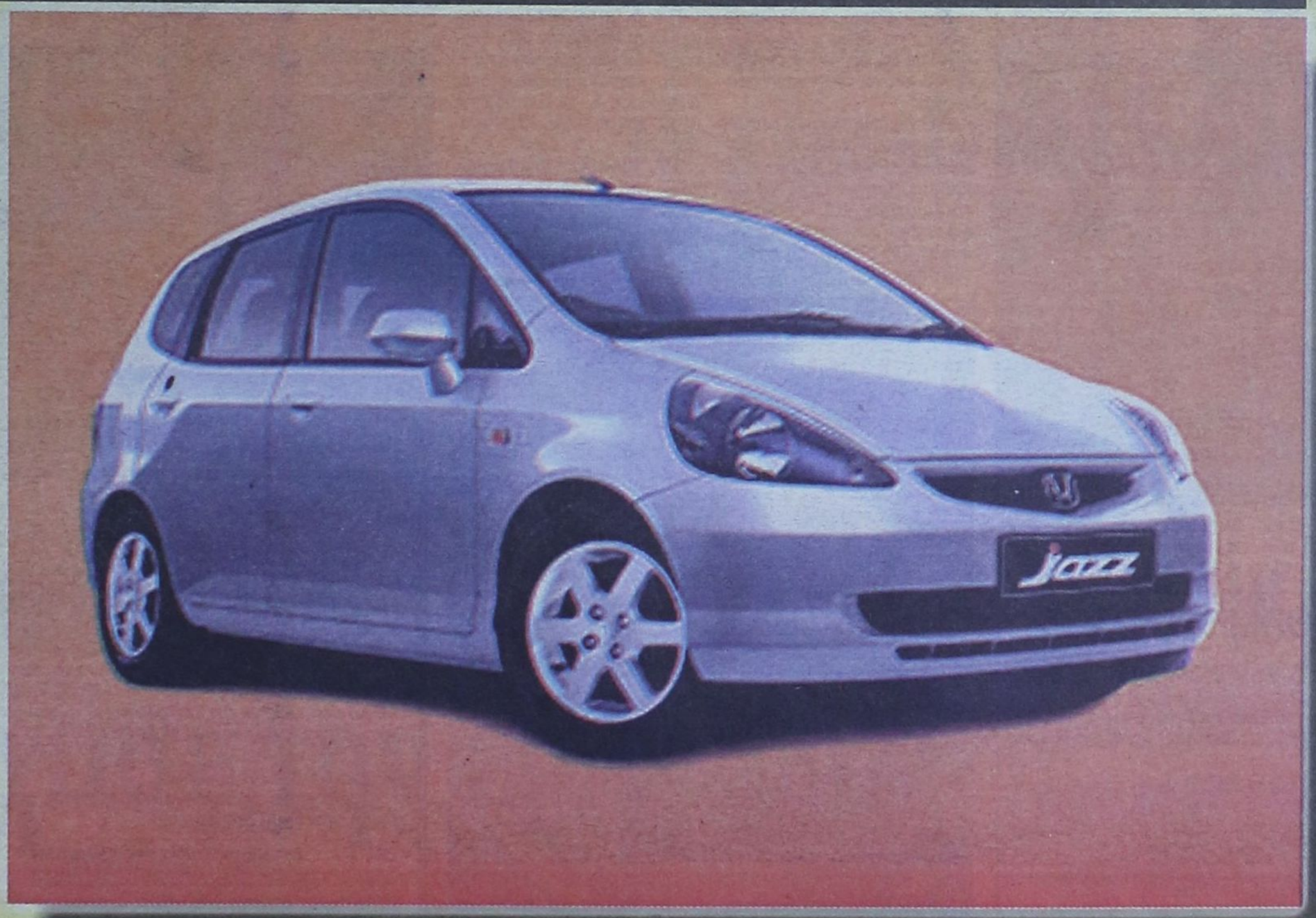

Δείτε το από κοντά και οδηγείστε το...

ΔΩΡΕΑΝ ΕΤΗΣΙΑ ΑΣΦΑΛΙΣΤΙΚΗ ΚΑΛΥΨΗ: ΟΔΙΚΗΣ ΠΡΟΣΤΑΣΙΑΣ, ΙΑΤΡΙΚΗΣ ΚΑΙ ΠΡΟΣΩΠΙΚΗΣ ΒΟΗΘΕΙΑΣ ΟΔΗΓΟΥ ΚΑΙ ΕΠΙΒΑΤΩΝ ΑΠΟ ΤΗΝ INTERAMERICAN

Θ. & Ι. ΚΑΛΛΙΓΑΣ ΑΕΒΕ

Λεωφ. Λίνδου 138, Τηλ: (22410) 67440 - 67441, Fax: (22410) 68462

e-mail: kaligcar@otenet.gr

1ο ΧΡΗΜΑΤΟΔΟΤΙΚΟ ΠΡΟΓΡΑΜΜΑ	2ο ΧΡΗΜΑΤΟΔΟΤΙΚΟ ΠΡΟΓΡΑΜΜΑ
0,58% σταθερό μηνιαίο επιτόκιο 0% προκαταβολή 72 δόσεις	0,75% σταθερό μηνιαίο επιτόκιο 0% προκαταβολή 1η δόση σε 12 μήνες ΑΤΟΚΑ 72 δόσεις

Τετέλεσται...

■ Η επιστροφή στο τοπικό πρωτάθλημα είναι γεγονός πλέον για τον Π.Α.Ο. Διαγόρα που έχασε χθες στην «τέντα» απ' την Ε.Α. Νικαίας με 84-70! Οι «κυανέρυθροι» υπέπεσαν σε σωρεία λαθών και γνώρισαν φυσιολογικά την ήττα...



Τυπική πλέον θα είναι από δω και πέρα η συμμετοχή του Π.Α.Ο. Διαγόρα στο πρωτάθλημα της Γ' Εθνικής. Οι «κυανέρυθροι» ηττήθηκαν καθαρά με 84-70 απ' την Ε.Α. Νικαίας, καθώς υπέπεσαν σε σωρεία λαθών με συνέπεια στο μεγαλύτερο διάστημα του αγώνα να μην μπορούν να ακολουθήσουν στο σκορ τους Πειραιώτες...

Η ομάδα του Σάκη Καλαμπόκα αν και σε ορισμένα σημεία απέδωσε αρκετά καλό μπάσκετ, τελικά «έπεσε» στην «τέντα» και πλέον ο 55χρονος τεχνικός θα πρέπει να ετοιμάζει τα πλάνα του για τη νέα χρονιά.

Στο χθεσινό παιχνίδι ωστόσο κατέβαλαν φιλότιμες προσπάθειες ο Φάνης Ματιάτος, ο Χρήστος Χεργκελετζής (αν και τραυματίας) και ο Σπύρος Λιβιεράτος που πραγματοποίησε την καλύτερή του φετινή εμφάνιση. Απ' την Ε.Α. Νικαίας ξεχώρισαν οι Χρυσάνθης, Κασσάνος, Παπαδόπουλος και Νάννος. Πολύ καλή ήταν η διαιτησία των Μπούσια - Τσούνα.

Τα δεκάλεπτα ήταν: 17-19, 32-43(ημ.), 48-57, 70-84

Διαιτητές: Μπούσιας - Τσούνας

Π.Α.Ο. ΔΙΑΓΟΡΑΣ (Καλαμπόκας): Παρδακάς 3(1), Γκόνος 4, Φωτεινός, Σταθούλης 8, Γεωργοπάλης, Νικηφορίδης, Λιβιεράτος Σ. 12, Σκορδάλης 6(1), Χεργκελετζής 19, Ματιάτος 18(3).

Ε.Α. ΝΙΚΑΙΑΣ (Νικολόπουλος): Νάννος 14(1), Κωνσταντινίδης, Χρυσάνθης 21(3), Μπικούλης, Ρόβος 3, Καλλέργης 9, Κασσάνος 17, Παπαδόπουλος 20(1).





ΠΟΥ ΚΡΙΘΗΚΕ ΤΟ ΜΑΤΣ

• Στα παιδαριώδη λάθη των γηπεδούχων που προδόθηκαν στα κρίσιμα σημεία.

• Στην κακή απόδοση του Γιώργου Σταθούλη που πραγματοποίησε ίσως τη χειρότερή του εμφάνιση με τη φανέλα του ΠΑΟ Διαγόρα.

• Στα κλεψίματα και κατά συνέπεια στους αιφνιδιασμούς που έβγαλαν οι Πειραιώτες κατά τη διάρκεια του αγώνα. Οι φιλοξενούμενοι δεν έκαναν τίποτα παραπάνω απ' το να εκμεταλλευθούν τα σφάλματα των «κυανέρυθρων».

• Στην πολύ καλή απόδοση των Χρυσάνθη Παπαδόπουλου και Κασσάνου για την Ε.Α. Νικαίας.

ΤΟ ΦΙΛΜ ΤΟΥ ΑΓΩΝΑ

• Η αστοχία στις βολές για τους παίκτες του ΠΑΟ Διαγόρα ήταν το στοιχείο ...που έκλεψε την παράσταση στα πρώτα λεπτά. Ομως παρά το γεγονός αυτό οι «κυανέρυθροι» προηγήθηκαν 5-4 (2'), αφού οι Πειραιώτες ξεκίνησαν αρκετά μουδιασμένα. Οι φιλοξενούμενοι όμως, με σερί 2-8, ξέφυγαν 7-15 (6') με δίποντο του πολύ καλού Χρυσάνθη και 10-18 (8') με καλάθι του Παπαδόπουλου. Η αφύπνιση του Λιβιεράτου σε συνδυασμό με την είσοδο του Ματιάτου, έφεραν θετικά αποτελέσματα για τους Ροδίτες που μείωσαν 17-19, με τη συμπλήρωση του πρώτου δεκάλεπτου.

• Ο Διαγόρας στη συνέχεια ισοφάρισε με δίποντο του Ματιάτου (12'), όμως τα τραγικά λάθη των γηπεδούχων έδωσαν το δικαίωμα στην ΕΑ Νικαίας να πατήσει γκάζι (19-24) και γρήγορα να φτάσει τη διαφορά σε διψήφιο αριθμό (23-34 στο 16') με τρίποντο του Παπαδόπουλου. Ο «γηραιός» έκανε μία νέα απόπειρα 28-34 στο 17') όμως και πάλι η ΕΑΝ με πόντους του Χρυσάνθη πήγε στα αποδυτήρια προηγούμενη 32-43.

• Στην επανάληψη η ομάδα του Νικολόπουλου πήρε τη μέγιστη διαφορά της (38-53) με γκολ - φάουλ του Καλλέργη, για να ακολουθήσει σερί 10-0 από τον Διαγόρα χάρη κυρίως στο δίδυμο Ματιάτου - Χεργκελετζή (48-53). Τελικά, δύο συνεχόμενα λάθη έφεραν τους φιλοξενούμενους στο +9 (48-57).

• Στην τελευταία περίοδο, οι Νικαιώτες ξέφυγαν με 56-70 (35') και 61-76 (36'). Ο Διαγόρας προσπάθησε να σώσει τα προσχήματα (70-78), και τελικά γνώρισε την ήττα με 70-84.

ΤΟ ΓΕΓΟΝΟΣ ΤΟΥ ΠΑΙΧΝΙΔΙΟΥ

• Ο Διαγόρας χθες έπαιζε το τελευταίο του χαρτί για να διατηρήσει τις όποιες ελπίδες είχε για παραμονή στην Γ' Εθνική.

Μετά την κακή εμφάνιση και φυσικά την ήττα από την ΕΑ Νικαίας, οι «κυανέρυρθοι» θα πρέπει να κοιτάζουν το μέλλον, όπερ μεθερμηνευόμενον στην πρώτη τοπική κατηγορία. Παρά τις φιλότιμες ενέργειες των Ματιάτου (χθες πήρε χρόνο συμμετοχής), Χεργκελετζή και Λιβιεράτου, οι Ροδίτες πλήρωσαν την απειρία τους, δίνοντας αμέτρητες λάθος πάσες σε αντιπάλους που κατέληγαν σε εύκολα καλάθια στον αιφνιδιασμό.

Ο «γηραιός» χθες είχε και την ατυχία να έχει σε άσχημη μέρα το βαρύ πυροβολικό του, τον Γιώργο Σταθούλη βραχυκυκλώθηκε από την άμυνα των Πειραιετών.

Τις σελίδες του μπάσκετ επιμελήθηκε ο Μάκης Δούβαλης

e-mail:makiss@otenet.gr

Γ' ΕΘΝΙΚΗ

Αμετάβλητη κατάσταση

Μία από τα ίδια τόσο στην κορυφή όσο και στην ουρά στο πλαίσιο της 18ης αγωνιστικής. Η Προοδευτική πέρασε εύκολο απόγευμα με τον Κένταυρο ενώ το Παγκράτι επιβλήθηκε σε ματς-θρίλερ του Γ.Σ. Χαλκίδας.

Σπουδαία νίκη πέτυχε ο Αμύντας επί του Αρίωνα ενώ το Ρέθυμνο διέλυσε τον Εργοτέλη.

"Ανάσα" πήρε τέλος η Αγία Παρασκευή με τον "άσο" κόντρα στον Ερμή Σχηματαρίου.

18η αγωνιστική

Κένταυρος Δάφνης - Α.Ο. Προοδευτική	55-69
Π.Α.Ο. Διαγόρας - Ε.Α. Νικαίας	70-84
Π.Ο. Αγίου Θωμά - Γ.Α.Σ. Ιάλυσος	57-56
Α.Γ.Ο. Ρεθύμνου - Γ.Σ. Εργοτέλης	83-44
Γ.Σ. Χαλκίδας - Α.Ο. Παγκρατίου	62-63
Γ.Σ. Αρίων - Α.Ο. Αμύντας	64-78
Αγία Παρασκευή - Ερμής Σχηματαρίου	77-64

Η ΒΑΘΜΟΛΟΓΙΑ

1. Α.Ο. Προοδευτική	33	15-3	1270-1128 (+142)
2. Α.Ο. Παγκρατίου (2β)	31	13-5	1384-1207 (+177)
3. Α.Ο. Αμύντας (1β)	31	13-5	1353-1254 (+99)
4. Α.Γ.Ο. Ρεθύμνου	30	12-6	1394-1285 (+109)
5. Αγία Παρασκευή (6β)	28	10-8	1315-1288 (+27)
6. Ε.Α. Νικαίας (5β)	28	10-8	1412- 1356 (+56)
7. Γ.Α.Σ. Ιάλυσος (4β)	28	10-8	1287-1207 (+80)
8. Π.Ο. Αγίου Θωμά	27	10-7	1158-1205 (-47)
9. Γ.Σ. Χαλκίδας (2β)	26	8-10	1343-1334 (+9)
10. Ερμής Σχηματαρίου (1β)	26	8-10	1340-1367 (-27)
11. Γ.Σ. Αρίων	25	7-11	1319-1358 (-39)
12. Π.Α.Ο. Διαγόρας	21	4-13	1110-1264 (-154)
13. Γ.Σ. Εργοτέλης	21	3-15	1107-1285 (-178)
14. Κένταυρος Δάφνης	20	2-16	1098-1352 (-254)

Η ΕΠΟΜΕΝΗ ΑΓΩΝΙΣΤΙΚΗ

Α.Ο. Προοδευτική - Π.Α.Ο. Διαγόρας
Ε.Α. Νικαίας - Π.Ο. Αγίου Θωμά
Γ.Α.Σ. Ιάλυσος - Α.Γ.Ο. Ρεθύμνου
Γ.Σ. Εργοτέλης - Γ.Σ. Χαλκίδας
Α.Ο. Αμύντας - Α.Ο. Παγκρατίου
Ερμής Σχηματαρίου - Κένταυρος Δάφνης
Γ.Σ. Αρίων - Αγία Παρασκευή≈

«Χειρουργείο» στη Σιάτιστα...

✔ Ο Κολοσσός έπεσε θύμα της προκλητικής διαιτησίας των Παπαδόπουλου Π. και Πανταζή με αποτέλεσμα να ηττηθεί με 75-67 απ' την τοπική ομάδα! Για «αλλοίωση» αποτελέσματος φωνάζουν οι «θαλασσί» που έχασαν πλέον κάθε ελπίδα για άνοδο. Οι Θεσσαλονικείς ρέφερι απέβαλαν με δύο τεχνικές ποινές τον Βασίλη Φραγκιά όπως επίσης και τον Φίλη Ξυπολιτά!

Βγήκαν τα «νυστέρια» χθες το μεσημέρι στη Σιάτιστα...

Ο Κολοσσός έπεσε θύμα της προκλητικής διαιτησίας των Θεσσαλονικέων Παπαδόπουλου Π. και Πανταζή Α. με αποτέλεσμα να γνωρίσει την ήττα με 75-67 απ' την τοπική ομάδα. Οι «θαλασσί» μιλούσαν για... πραγματικό «χειρουργείο» που έσφαξε στην κυριολεξία τους Ροδίτες που παραδόθηκαν στις ορέξεις τους αλλά και τον επιθετικό οίστρο του Δαμιανού Χρυσίδη, που πήρε το όπλο του στο τελευταίο δεκάλεπτο.

Χαρακτηριστικό της απαράδεκτης διαιτησίας των εν λόγω ρέφερι ήταν το γεγονός της αποβολής του Βασίλη Φραγκιά απ' τον πάγκο της ομάδας, λίγο πριν το τέλος του τρίτου δεκαλέπτου. Τα σφυρίγματά τους εξόργισαν τον 42χρονο τεχνικό, που «βγήκε έξω από τα ρούχα» του βλέποντας αμφότερους να σφυρίζουν καθαρά έδρα.

Και να ήταν μόνο αυτό. Στα μέσα της τελευταίας περιόδου οι «άρχοντες» του αγώνα διέταξαν την απομάκρυνση απ' τον πάγκο του μάνατζερ των «θαλασσί» Θεόφιλου Ξυπολιτά, που απλά όπως και ολόκληρος ο Κολοσσός προσπάθησε να βρει το δίκιο του. Μάταια όμως, καθώς το διαιτητικό δίδυμο έκανε ό,τι περνούσε απ' τα χέρια του, ώστε το ροζ φύλλο να παραμείνει στη Σιάτιστα!..

Σκηνές ροκ στα αποδυτήρια

Κωμικοτραγικά γεγονότα συνέβησαν αμέσως μετά το τέλος του παιχνιδιού στα αποδυτήρια του γηπέδου.

Ο πρώτος διαιτητής Παπαδόπουλος Π. αποκάλεσε μπροστά σε αρκετό κόσμο «κωλοΑθηναίο» τον Βασίλη Φραγκιά που μάταια προσπαθούσε να συνέλθει απ' το «χειρουργείο» που πραγματοποιήθηκε νωρίτερα.

Στο μεταξύ «ζούγκλα» επικρατούσε και κατά τη διάρκειατου αγώνα, καθώς οι φίλαθλοι της Σιάτιστας φρόντισαν να κάνουν δύσκολη τη ζωή των φιλοξενούμενων.

Μίλησαν τα σερί

Ντέρμπι για 33λ περίπου λεπτά ήταν το χθεσινό παιχνίδι στην πόλη της Δυτικής Μακεδονίας.

Οι δύο ομάδες ξεκίνησαν το παιχνίδι κλείνοντας τους διαδρόμους στην άμυνα, με συνέπεια το σκορ να παραμείνει σε χαμηλά επίπεδα. Στο 5' οι γηπεδούχοι προηγήθηκαν 5-4, όμως οι «θαλασσί» με δύο βολές του Βαλαβανίδη ξέφυγαν με +5(6-11 στο 6')... Σε εκείνο το σημείο πήρε μπροστά η μηχανή της Σιάτιστας και των διαιτητών... Με σερί 12-0, η ομάδα του Δημήτρη Τσολάκη προηγήθηκε 18-11 την ίδια ώρα που οι Ροδίτες έπαθαν μπλακ άουτ... Αυτό δεν κράτησε για πολύ καθώς οι φιλοξενούμενοι απάντησαν με το ίδιο νόμισμα...

Με σερί 0-11 πήραν το προβάδισμα 18-22 (15') με τρίποντο του Αλμπάνη, όμως δύο συνεχόμενες βόμβες έξω απ' τα 6.25 απ' τους Ζίμπρα και Μπαταούλα έφεραν τη Σιάτιστα σε πλεονεκτική θέση (26-24). Τελικά με νέο τρίποντο του Σιάσιου το ημίχρονο τελείωσε 31-26.

Πόντο - πόντο

Στην επανάληψη οι αντίπαλοι συμβάδιζαν στο σκορ. Ο Χαλκιαδάκης έκανε το 39-41, όμως η τεχνική ποινή που δέχθηκε ο Βασίλης Φραγκιάς προς το τέλος για δίκαιες διαμαρτυρίες, είχε αποτέλεσμα με τρίποντο ο Χρυσίδης να δώσει αέρα 5 πόντων στη Σιάτιστα (47-42).

Ξέσπασαν... Σιάτιστα και ρέφερι

Όλα ουσιαστικά κρίθηκαν στο ξεκίνημα του τετάρτου δεκαλέπτου. Η Σιάτιστα με δύο συνεχόμενα τρίποντα του Μπαταούλα και με το ανάλογο σπρώξιμο απ' τους διαιτητές, κατάφερε να ξεφύγει 55-44 (33') και ουσιαστικά να εκνευρίσει όλη την αποστολή του Κολοσσού. Οι Κοζανίτες διατήρησαν τη διαφορά μέχρι το τέλος, ενώ την έφτασαν στη μέγιστη τιμή της (66-54 στο 38')...

Στο τελευταίο λεπτό ο Αλμπάνης μείωσε σε 68-60 (47"), όμως ο Χρυσίδης έγραψε το 70-60. Ο Τσέλιος στα 39" με τρίποντο «ροκάνισε» σε 70-63, όμως ο Χρυσίδης μίλησε στο τέλος και καθάρισε για τον Γ.Σ. Σιάτιστας. Απ' τους νικητές ξεχώρισαν οι Χρυσίδης, Σιάσιος και Μπαταούλας, ενώ απ' τον Κολοσσό διακρίθηκαν οι Αλμπάνης (μοναδικός «άσος») και Χαλκιαδάκης. Επικίνδυνοι για το άθλημα οι Παπαδόπουλος Π. και Πανταζής Α.

Τα δεκάλεπτα ήταν: 18-12, 31-26(ημ.), 47-42, 75-67.

Διαιτητές: Παπαδόπουλος Π. - Πανταζής Α.

Γ.Σ. ΣΙΑΤΙΣΤΑΣ (Τσολάκης): Τσουμάνας, Ζίμπρας 3(1), Χρυσίδης 29(3), Αθανασιάδης, Μπαταούλας 11(3), Χρυσόπουλος 1, Σιάσιος 15(3), Χιόνος 4(1), Ζησιμόπουλος 1, Δημητριάδης 11(1).

ΚΟΛΟΣΣΟΣ ΡΟΔΟΥ (Φραγκιάς): Αλμπάνης 11(3), Τσέλιος 6(1), Μπανακάκης 12(2), Γκογκίδης 5(1), Βλαχοδήμος, Βαλαβανίδης 4, Μπελάγιας 3, Κατούφας 12, Χαλκιαδάκης 14.

«Μπλόκο» της Αστυνομίας στον Κολοσσό!

Επεισοδιακή ήταν η επιστροφή του Κολοσσού από τη Σιάτιστα στη Θεσσαλονίκη, προκειμένου η αποστολή να έπαιρνε χθες βράδυ το αεροπλάνο της επιστροφής στη Ρόδο.

Στη Βέροια η Αστυνομία σταμάτησε το πούλμαν που μετέφερε τους «θαλασσί» έχοντας καταγγελίες από τους ανθρώπους του Γ.Σ. Σιάτιστας, ότι οι παίκτες του Κολοσσού προκάλεσαν ζημίες στ' αποδυτήρια του γηπέδου, το οποίο μάλιστα εντάσσεται στο πρόγραμμα επίσημων αγώνων των εθνικών ομάδων της Ελληνικής Ομοσπονδίας Καλαθόσφαιρας!

Απροκάλυπτος σφαγιασμός

Από τη διοίκηση του Κολοσσού εκδόθηκε χθες η παρακάτω ανακοίνωση:

« Η διοίκηση του Κολοσσού όσες φορές και να έχει αδικηθεί από διαιτητές, δεν έχει μπει ποτέ στη διαδικασία της διαμαρτυρίας, πιστεύοντας πως και τα ανθρώπινα λάθη των διαιτητών είναι μέσα στους κανόνες του παιχνιδιού.

Αυτή τη φορά αναγκάζεται να διαμαρτυρηθεί, γιατί στους κανόνες του αγώνα Σιάτιστα - Κολοσσός δεν υπήρχαν ανθρώπινα λάθη, σε βάρος μας, των Θεσσαλονικέων (!) Παπαδόπουλου - Πανταζή. Οι κύριοι αυτοί οδήγησαν τον Κολοσσό σε απροκάλυπτο σφαγιασμό σε συνδυασμό με απίστευτη προκλητικότητα σε όλη τη διάρκεια του αγώνα σε βάρος των παικτών και του προπονητή μας.

Υποχρέωσαν τον Κολοσσό σε ήττα αφαιρώντας τις όποιες ελπίδες είχε για άνοδο.

Για το λόγο ότι τέτοιες διαιτησίες πληγώνουν το άθλημα, φέρνοντας το πολλά χρόνια πίσω και διώχνοντας φιλάθλους και παράγοντες από τα γήπεδα, απαιτούμε από τους αρμόδιους να πάρουν μέτρα για τους εν λόγω κυρίους πριν πάρουν και άλλες ομάδες στο λαιμό τους.

Για το Δ.Σ.
Ο πρόεδρος
Κώστας Κωσταρίδης»

Γ' ΕΘΝΙΚΗ

Έχασε την ευκαιρία

✓ Ο Γ.Α.Σ. Ιάλυσος "αυτοκτόνησε" χθες το απόγευμα στο Γουδί, χάνοντας στο τέλος με 57-56 απ' τον Π.Ο. Αγίου Θωμά. Ένα χαμένο λέι-απ του Παπαδόπουλου και φόλοου του Δημητρόπουλου δεν βρήκαν το στόχο και το ροζ φύλλο έμεινε στην Αθήνα

Τη μεγάλη ευκαιρία να εξασφαλίσει την παραμονή του στη Γ' Εθνική έχασε χθες στο Γουδί ο Γ.Α.Σ. Ιάλυσος που ηττήθηκε απ' τον Π.Ο. Αγίου Θωμά με 57-56! Οι "ερυθροκίτρινοι" ήταν καλύτεροι στο μεγαλύτερο διάστημα του αγώνα και στην κυριολεξία, έκαναν "χαρακίρι" στα τελευταία δευτερόλεπτα, καθώς έχασαν τέσσερις διαδοχικές βολές (από δύο οι Δημητρόπουλος και Παπαδόπουλος) ενώ στην τελευταία φάση οι Ροδίτες στάθηκαν πραγματικά άτυχοι.

Οι γηπεδούχοι ήταν αυτοί που ξεκίνησαν πιο δυναμικά και έχοντας μόνιμη πηγή κινδύνου την τριπλέτα Καλαφάτη, Καρβούνη και Πολυτσίδη, προηγήθηκαν στο 10' με 20-16. Η ομάδα του Γιώργου Χατζηκαλημέρη έχοντας περισσότερες λύσεις επιθετικά και βελτιώνοντας αισθητά την άμυνά της, αντέδρασε και σταδιακά ροκάνισε τη διαφορά. Έτσι ο Γ.Α.Σ. πήρε το προβάδισμα με καλάθι του Τσίντζα (24-25) και έκτοτε κράτησε τα ηνία μέχρι το τέλος του πρώτου ημιχρόνου, που βρήκε τους φιλοξενούμενους να πηγαίνουν στα αποδυτήρια προηγούμενοι με 33-37... Όλα έδειχναν, ότι οι ερυθροκίτρινοι είχαν την ευκαιρία να φύγουν με τους δύο βαθμούς καθώς οι Αθηναίοι δεν βρίσκονταν και στην καλύτερή τους μέρα.

Στους ίδιους ρυθμούς

Στην επανάληψη, οι "ερυθροκίτρινοι" συνέχισαν στο ίδιο τέμπο και καθώς τόσο ο Χατζηνικολάου όσο και ο Τσίντζας έβρισκαν τους διαδρόμους προς το αντίπαλο καλάθι. Έτσι το ίδιο σκηνικό παρέμεινε μέχρι και το 30', με τον Ιάλυσο να προηγείται ωστόσο με εύθραυστη διαφορά.

Ο Γ.Α.Σ. αν και προηγήθηκε 43-48 (30'), δέχθηκε σερί 6-0 με συνέπεια, ο Π.Ο. Αγίου Θωμά να περάσει μπροστά με 49-48 με καλάθι του Καρβούνη.

Ένα δίποντο του Παπαδόπουλου και δύο βολές του Τσίντζα έδωσαν αέρα 3 πόντων στους Ροδίτες (49-52) που ισοφαρίστηκαν (52-52) με γκολ-φάουλ του Πολυτσίδη. Ο ίδιος παίκτης με καλάθι και στη συνέχεια 1/2 βολές έκανε το 55-54, αφού ενδιάμεσα ο Χατζηνικολάου είχε σκοράρει για λογαριασμό του Ιάλυσου. Ο 24χρονος πλέϊ-μέϊκερ με ωραία ενέργεια στα 23'' πριν το τέλος έκανε το 55-56 και αφού νωρίτερα οι "ερυθροκίτρινοι" αποδείχθηκαν ιδανικοί αυτόχειρες αστοχώντας σε τέσσερις συνεχόμενες βολές.

Ο Καλαφάτης με δύο βολές στα 13'' διαμόρφωσε το τελικό αποτέλεσμα καθώς το λέϊ-απ του Παπαδόπουλου και το φόλοου του Δημητρόπουλου δεν βρήκαν διχτάκι στην τελευταία επίθεση του αγώνα.

Πολύ καλή ήταν η διαιτησία των Θεοδοσόπουλου - Παππά.

Τα δεκάλεπτα ήταν: 20-16, 33-37 (ημ), 43-48, 57-56.

Διαιτητές: Θεοδοσόπουλος - Παππάς.

Π.Ο. ΑΓΙΟΥ ΘΩΜΑ (Μαντζιώρης): Πολυτσίδης 14, Καρβούνης 15 (4), Χουλιάρας 5, Καλαφάτης 21 (3), Ροζακέας 2, Μούγιος, Σκουρλάτος.

Γ.Α.Σ. ΙΑΛΥΣΟΣ (Χατζηκαλημέρης): Τσίντζας 15 (1), Παπακώστας 9 (2), Αβεκλούριος 6 (1), Χατζηνικολάου 15 (1), Αττίκος 2, Παπαδόπουλος 9, Δημητρόπουλος.

Β' ΕΘΝΙΚΗ

Μαζί στην Α2...

Η ήττα του Δ.Α.Σ. Άνω Λιοσίων στα Πατήσια από τον Σπόρτιγκ, έδωσε το δικαίωμα στην Ξάνθη και τον Α.Σ.Ε. Δούκα να πανηγυρίζουν καθώς ξέφυγαν με δύο βαθμούς. Οι Θρακιώτες κέρδισαν άνετα τους Αμπελόκηπους ενώ τα «Εκπαιδευτήρια» λύγισαν την αντίσταση του I.C.B.S. Οξυγόνο ήταν η νίκη του Ο.Φ.Η. κόντρα στον Μέγα Αλέξανδρο ενώ σε ρυθμούς ρελαντί ο Πανελευσινιακός επιβλήθηκε του Αίαντα Ευόσμου. Τέλος, το Αιγάλεω βρέθηκε στην έβδομη θέση μετά τη νίκη επί του Μ.Α.Σ. Μαντουλίδη.

18η αγωνιστική

Πανελευσινιακός - Αίας Ευόσμου	80-72
Γ.Σ. Σιάτιστας - Κολοσσός Ρόδου	75-67
Α.Ο. Αιγάλεω - Μ.Α.Σ. Μαντουλίδης	72-62
Α.Ο. Σπόρτιγκ - Δ.Α.Σ. Άνω Λιοσίων	87-80
Α.Σ. Ξάνθης - Αμπελόκηποι Θ.	88-58
Α.Σ.Ε. Δούκα - I.C.B.S.	73-60
Ο.Φ. Ηρακλείου - Μέγας Αλέξανδρος	96-79

Η ΒΑΘΜΟΛΟΓΙΑ

1. Α.Σ. Ξάνθης (2β)	33	15-3	1.481-1.359	(+122)
2. Α.Σ.Ε. Δούκα (1β)	33	15-3	1.386-1.282	(+104)
3. Δ.Α.Σ. Άνω Λιοσίων	31	13-5	1.474-1.354	(+120)
4. Πανελευσινιακός	30	12-6	1.360-1.265	(+95)
5. Κολοσσός	29	11-7	1.396-1.305	(+91)
6. Πανελευσινιακός	28	10-8	1.377-1.353	(+24)
7. I.C.B.S.	27	9-9	1.434-1.392	(+42)
8. Α.Ο. Αιγάλεω	26	8-10	1.410-1.438	(-28)
9. Ο.Φ. Ηρακλείου (5β)	26	8-10	1.335-1.349	(-14)
10. Μ.Α.Σ. Μαντουλίδης (4β)	26	8-10	1.345-1.328	(+7)
11. Α.Ο. Σπόρτιγκ (3β)	25	7-11	1.413-1.480	(-67)
12. Γ.Σ. Σιάτιστας	23	5-13	1.350-1.493	(-143)
13. Μέγας Αλέξανδρος	21	3-15	1.221-1.456	(-235)
14. Αμπελόκηποι Θ.	20	2-16	1.298-1.426	(-128)

Η ΕΠΟΜΕΝΗ ΑΓΩΝΙΣΤΙΚΗ 16/03

Αίας Ευόσμου - Γ.Σ. Σιάτιστας
Κολοσσός Ρόδου - Α.Ο. Αιγάλεω
Μ.Α.Σ. Μαντουλίδης - Α.Ο. Σπόρτιγκ
Δ.Α.Σ. Άνω Λιοσίων - Α.Σ. Ξάνθης
I.C.B.S. - Αμπελόκηποι Θ.
Μέγας Αλέξανδρος - Πανελευσινιακός
Α.Σ.Ε. Δούκα - Ο.Φ. Ηρακλείου

Ξεπέρασε τα εμπόδια...

✓ Η Α.Ε. Δικαίου λύγισε την αντίσταση του μαχητικού Δωριέα με 82-73 και θέλει 2/2 μέχρι το τέλος (με Παστίδα στη Ρόδο και Ιπποκράτη στο Πυλί) για να περάσει στην τελική φάση!

Σπουδαίας βαθμολογικής σημασίας νίκη πέτυχε στο «Βενετόκλειο» η Α.Ε. Δικαίου που έκαμψε έστω και δύσκολα την αντίσταση του μαχητικού Δωριέα με 82-73. Πλέον η ομάδα του Δημήτρη Τζομάκα για να περάσει στην τελική φάση πρέπει να κερδίσει την επόμενη αγωνιστική στη Ρόδο τον Αγιο Νικόλαο Παστίδας αλλά και τον πρωτοπόρο Ιπποκράτη στο Πυλί.

Οι φιλοξενούμενοι πάντως θα πρέπει να «ανάψουν» μια λαμπάδα στο ύψος του Καλαμπόκη που κέρδισε τις περισσότερες μάχες στις δύο ρακέτες και συνέβαλε τα μέγιστα για το «διπλό». Ο Δωριέας ήταν αυτός που ξεκίνησε καλύτερα καθώς προηγήθηκε 5-0 (4') με δίποντο του Ροδίτη, όμως οι Κώοι αντέδρασαν και πήραν για πρώτη φορά το προβάδισμα (6-7), με γκολ - φάουλ του Καλαμπόκη. Με τρίποντο του Παπαδόπουλου, οι «κιτρινόμαυροι» πήραν και πάλι τα ηνία (13-12), όμως τα προβλήματα άρχισαν νωρίς και για τις δύο ομάδες, καθώς ο Ροδίτης και ο Μολυβιάτης χρεώθηκαν με 3ο φάουλ από το πρώτο δεκάλεπτο που έληξε ισόπαλο 18-18.

Στη συνέχεια το σκηνικό παρέμεινε το ίδιο (23-23 στο 12'). Με πόντους του Καλαμπόκη που προήλθαν από αδράνεια των γηπεδούχων στο αμυντικό ριμπάουντ, η ΑΕ Δικαίου ξέφυγε με +6 (30-36) για πρώτη φορά, όμως η ομάδα του Νίκου Παπαδόπουλου δεν είχε πει την τελευταία στο ημίχρονο 37-39...

Το σημαντικότερο πάντως πρόβλημα για τους Ροδίτες ήταν τα πολλά φάουλ που χρεώθηκαν τα βασικά ατού του Δωριέα, όπως ήταν ο Δαλαμανάκης, ο Ροδίτης και ο Παπαδόπουλος.



Αν και δυσκολεύτηκε η ομάδα του Δημήτρη Τζομάκα επικράτησε των «κιτρινόμαυρων»

Στην επανάληψη, οι γηπεδούχοι ξεκίνησαν με πολλές αλλαγές, με συνέπεια οι Πυλιώτες να πραγματοποιήσουν ένα σερί 0-9 και με το «καλημέρα» να χτίσουν διαφορά 11 πόντων (37-48 στο 23') με τρίποντο του Σανδαλή. Αυτό ουσιαστικά ήταν και το τέλος του ιστορικού σωματείου της Ρόδου που δεν μπόρεσε να αντιδράσει, καθώς η ΑΕΔ συνέχισε να διατηρεί ένα σταθερό προβάδισμα 8-11 πόντων. Ενα λεπτό πριν το τέλος ο Γιάκλος μείωσε σε 69-76, όμως το νερό είχε μπει στο αυλάκι και η ομάδα του Δημήτρη Τζομάκα πήρε την πολύτιμη νίκη.

Απ' τους Πυλιώτες ξεχώρισαν οι Καλαμπόκης, Διακαναστάσης και Μολυβιάτης ενώ από τον φιλότιμο Δωριέα, οι Τριανταφυλλίδης, Παπαδόπουλος και Δαλαμανάκης.

Καλή ήταν η διαιτησία των Ευσταθίου - Φάκαρου.

Τα δεκάλεπτα ήταν: 18-18, 37-39 (ημ.), 51-62, 73-82

Διαιτητές: Ευσταθίου - Φάκαρος

ΔΑΝΣ ΔΩΡΙΕΥΣ (Παπαδόπουλος): Παπαδόπουλος 17 (1), Παπαπαντελής, Γιάκλος 8, Αναπλιώτης 1, Ροδίτης 8, Διβάνης 5 (1), Τριανταφυλλίδης 24, Δαλαμανάκης 10, Ράμος.

ΑΕ ΔΙΚΑΙΟΥ (Τζομάκας): Αντωνόπουλος 4, Κρωτήρης 3, Μολυβιάτης 13, Τρύπας 3 (1), Αλεξανδρής 4, Διακαναστάσης 8 (2), Χατζηφούντας 9 (1), Σανδαλής 14 (2), Καλαμπόκης 24.



Παρά τις φιλότιμες προσπάθειες του Σπύρου Διβάνη ο Δωριέας δεν κατάφερε να κερδίσει την ΑΕ Δικαίου

Εμεινε στη Σύμη

Ο Α.Ο.Σ. δεν ταξίδεψε στην Κω για το ματς με τον Ηρακλή 2000 και μηδενίστηκε

Στη Σύμη παρέμεινε ο Α.Ο.Σ. με αποτέλεσμα να μηδενιστεί στην αναμέτρηση με τον Ηρακλή 2000. Ετσι η ομάδα του Τάσου Μπατμά πρόσθεσε δύο βαθμούς στο ενεργητικό της χωρίς δυσκολία. Πάντως θα πρέπει να προβληματίσει τους ιθύνοντες της Τ.Ε. Ε.Ο.Κ. η κατάσταση με το πρωτάθλημα της Β' Κατηγορίας. Κι αυτό γιατί ελάχιστα παιχνίδια έχουν πραγματοποιηθεί απ' το ξεκίνημα της χρονιάς καθώς τον πρώτο λόγο έχουν οι μηδενισμοί και οι αποβολές.

Λύγισε το φιλότιμο...

■ Ο Ιπποκράτης Κω ζορίστηκε μέχρι να κερδίσει το μαχητικό Διγενή Κοσκινού με 77-71! Στο τελευταίο δεκάλεπτο «γύρισε» το παιχνίδι η ομάδα του Γιώργου Κετσελίδη

Απ' τη μια πλευρά ο πρωτοπόρος και αήττητος Ιπποκράτης και απ' την άλλη ο... μισός Διγενής Κοσκινού με πέντε παίκτες και τρεις παίδες!

Πριν το ξεκίνημα του αγώνα, όλοι περίμεναν ότι οι φιλοξενούμενοι θα έκαναν περίπατο, όμως η ομάδα του Βασίλη Φουντουραδάκη φρόντισε να τους διαψεύσει πολύ γρήγορα. Τελικά οι Κώοι επικράτησαν με 77-71, αφού όμως πρώτα υποτίμησαν καθαρά τους αντιπάλους τους... Άλλωστε είναι χαρακτηριστικό ότι ο Διγενής είχε για 33 περίπου λεπτά την πρωτοπορία στο σκορ και μόνο όταν σοβαρεύτηκε ο Ιπποκράτης, κατάφερε να αλλάξει τη ροή του αγώνα.

Μέχρι τότε ο Μόσχος Καντής προσπάθησε να βάλει τη δική του σφραγίδα στα ματς καθώς πετυχαίνοντας 41 πόντους, εξέθεσε τους αντιπάλους του.

Ο πλέι-μέικερ των Κοσκινιατών πέτυχε παραπάνω απ' τους μισούς πόντους της ομάδας του και παραλίγο να είναι ο δημιουργός της μεγαλύτερης έκπληξης του πρωταθλήματος. Βέβαια, για να λέμε την αλήθεια, ο Ιπποκράτης θα μπορούσε να πάρει πιο εύκολα το ροζ φύλλο αγώνα, όμως ο Γιώργος Κετσελίδης έδωσε χρόνο συμμετοχής σε νεαρούς παίκτες κάτι όμως το οποίο ισοσταθμίστηκε απ' τις βασικές απουσίες του Διγενή. Στο πρώτο δεκάλεπτο οι Ροδίτες ήταν μπροστά με 17-16 ενώ πήγαν στα αποδυτήρια, έχοντας «χτίσει» μία διαφορά έξι πόντων (44-38). Στην επανάληψη, ο Καντής κρατούσε σταθερά τα προσχήματα, όμως στο τελευταίο επτάλεπτο, οι φιλοξενούμενοι έκαναν την ανατροπή, όπως συνηθίζουν φέτος στη Ρόδο, και πήραν το ροζ φύλλο αγώνα. Απ' τους νικητές ξεχώρισαν οι Αμανατίδης και Σάββας ενώ απ' τους ηττημένους οι Καντής και Ροδίτης.

Πολλά παράπονα απ' τη διαιτησία του Νίκου Κουνελλέ έχει ο Διγενής.

Τα δεκάλεπτα ήταν: 17-16, 44-38 (ημ.), 59-55, 71-77

Διαιτητές: Στάλας - Κουνελλές Ν.

ΔΙΓΕΝΗΣ ΚΟΣΚΙΝΟΥ (Φουντουραδάκης): Καντής 41(4), Μάνος 10, Φωτεινόπουλος 6, Ροδίτης 11, Σταυριανάκης 3, Αχιολάς, Μαργαρίτης, Μπάρδος.

ΙΠΠΟΚΡΑΤΗΣ ΚΩ (Κετσελίδης): Αμανατίδης 21(3), Σκούφης 4, Πατσός, Παρβαντώνης, Τσιλιγκίρης 7(1), Σάββας 10, Στεργάκης 9(1), Μόσχος 8, Καραθανάσης 4, Στρατομήτρος 8, Χλαπάνης 6.

Α' ΚΑΤΗΓΟΡΙΑ

Χαμόγελα στη Λάρδο

Ο Ηρακλής Λάρδου πέτυχε τη σημαντικότερη νίκη της 12ης αγωνιστικής καθώς επιβλήθηκε στο μεγάλο ντέρμπι του Αγίου Νικολάου Παστίδας.

Εστω και δύσκολα η Α.Ε. Δικαίου λύγισε την αντίσταση του Δωριέα ενώ χρησιμοποιώντας τον πάγκο ο Ιπποκράτης Κω επικράτησε του φιλότιμου Διγενή Κοσκινού. Τέλος, παίζοντας καλύτερα στην επανάληψη, ο Ιβίσκος «βούλιαξε» ακόμα περισσότερο την ΕΑ Καλύμνου

12η αγωνιστική

Ηρακλής Λάρδου - Αγιος Νικόλαος Παστίδας	82-76
Διγενής Κοσκινού - Ιπποκράτης Κω	71-77
ΔΑΝΣ Δωριεύς- ΑΕ Δικαίου	73-82
ΕΑ Καλύμνου - ΑΣΚ Ιβίσκος	78-100

Η ΒΑΘΜΟΛΟΓΙΑ

1. Ιπποκράτης Κω	22	11-0	898-701 (+197)
2. Α.Σ.Κ. Ιβίσκος	21	9-3	916-799 (+117)
3. Άγιος Νικόλαος Παστ. (2β)	19	7-5	818-727 (+91)
4. Α.Ε. Δικαίου (1β)	19	7-5	870-847 (+23)
5. Ηρακλής Λάρδου	18	6-6	882-838 (+44)
6. Διγενής Κοσκινού	16	4-8	727-819 (-92)
7. Δ.Α.Ν.Σ. Δωριεύς	13	1-11	658-882 (-224)
8. Ε.Α. Καλύμνου	12	2-9	615-771 (-156)

• Ο Ιπποκράτης Κω και η ΕΑ Καλύμνου έχουν από ένα παιχνίδι λιγότερο
• Η ΕΑ Καλύμνου έχει ένα μηδενισμό

Η ΕΠΟΜΕΝΗ ΑΓΩΝΙΣΤΙΚΗ

Ιπποκράτης Κω - ΔΑΝΣ Δωριεύς
Αγιος Νικόλαος Παστίδας - ΑΕ Δικαίου
ΑΣΚ Ιβίσκος - Διγενής Κοσκινού
Ηρακλή Λάρδου - ΕΑ Καλύμνου

Β' ΚΑΤΗΓΟΡΙΑ

Μηδενισμός της Σύμης

Ο ΑΟ Σύμης δεν ταξίδεψε στην Κω για το εξ αναβολής παιχνίδι με τον Ηρακλή 2000 και ως εκ τούτου μηδενίστηκε.

Εξ αναβολής παιχνίδι

Ηρακλής 2000 - ΑΟ Σύμης 20-0 (α.α.)

Η ΒΑΘΜΟΛΟΓΙΑ

1. ΑΟ Παντηλιακός	20	10-0	681-410 (+271)
2. Εύελπις Ψίνθου	17	8-1	559-442 (+117)
3. Ηρακλής 2000	16	7-3	375-269 (+106)
4. ΑΟ Σύμης	11	3-6	434-503 (-69)
5. Ηλιος Ιαλυσού	11	2-7	500-664 (-164)
6. Κλεόβουλος Λίνδου	8	2-7	266-384 (-118)
7. ΑΟ Αρχαγγέλου	6	1-9	230-373 (-143)

• Εκκρεμούν από τις προηγούμενες αγωνιστικές οι συναντήσεις Ηρακλής 2000-Ηλιος Ιαλυσού και ΑΟ Σύμης - Εύελπις Ψίνθου
• Ο Κλεόβουλος Λίνδου και ο ΑΟ Αρχαγγέλου έχουν αποβληθεί από το πρωτάθλημα
• Ο Εύελπις Ψίνθου, ο Ηλιος Ιαλυσού και ο ΑΟ Σύμης έχουν εκτίσει το ρεπό τους
• Ο Ηρακλής 2000 και ο ΑΟ Σύμης έχουν από ένα μηδενισμό

Την τελευταία λέξη

✓Ο Σταυρής του Παντηλιακού πέτυχε 8 καθοριστικούς πόντους και χάρισε τη νίκη στην ομάδα του με 67-62 κόντρα στον Ηρακλή Λάρδου

Μπορεί ο Ηλιού να ήταν ο μεγάλος πρωταγωνιστής του χθεσινού αγώνα, ωστόσο αυτός που είπε την τελευταία λέξη ήταν ο Σταυρής που σημείωσε 8 πόντους και οδήγησε τον Παντηλιακό στη νίκη με 67-62 κόντρα στον Ηρακλή Λάρδου που είχε συνεχώς την πρωτοπορία στο σκορ. Το παιχνίδι κρίθηκε στο τέλος και οι πέντε παίκτες των γηπεδούχων δεν άντεξαν με αποτέλεσμα το ροζ φύλλο να πάει στον Παντηλιακό. Απ' τους νικητές ξεχώρισαν οι Ηλιού και Σταυρής ενώ απ' τον Ηρακλή οι Αθανασάς, Μαστροδημήτρης και Χερ-

γκελετζής.

Τα δεκάλεπτα ήταν: 11-17, 28-26 (ημ), 49-41, 62-67.

Διαιτητές: Μυροφόρος - Χατζηδάκης.

ΗΡΑΚΛΗΣ ΛΑΡΔΟΥ (Κυρτσούδης): Αχλαδιώτης 6, Φαφουτάκης 11, Μαστροδημήτρης 16 (2), Αθανασάς 17, Κωβιού 12 (1).

Α.Ο. ΠΑΝΤΗΛΙΑΚΟΣ (Χριστοφίδης): Χατζηφούντας Α. 4, Γραμμενιάτης, Λογοθέτης Π., Σταυρής 18 (3), Μαγκαφάς 3, Χατζησάββας, Κώττης, Ηλιού 42 (5).

Παίρνει θέση

Ο Ηρακλής 2000 επιβλήθηκε άνετα του Αιόλου Κεφάλου με 64-39 και ετοιμάζεται για τα μπαράζ

Ένα δεκάλεπτο κράτησε η αντίσταση του Αιόλου στο παιχνίδι με τον Ηρακλή 2000 που τελικά επικράτησε με 64-39. Η αναμέτρηση διεξήχθη στο κλειστό γυμναστήριο της Κω, καθώς στο νησί του Ιπποκράτη χθες έβρεχε από το πρωί.

Απ' τους νικητές ξεχώρισαν οι Αγρέλης, Σταύρος και Δανάς ενώ απ' τους ηττημένους οι Αλεξανδρής και Διακοδημητρίου.

Τα δεκάλεπτα ήταν: 14-14, 33-24 (ημ), 49-32, 64-39.

Διαιτητές: Μαρμουρινός - Κιάκος.

ΗΡΑΚΛΗΣ 2000 (Μπατμάς): Δανάς 10, Σταύρος 10, Μαυροειδάκος 2, Αγρέλης 21 (1), Τάλαρος, Ζερβός 6, Παπαηλίας 2, Σαρρής 2, Χατζηνικολάου 6, Χατζηγιακουμής 2, Κεφαλιανός, Πασαρής 3.

ΑΙΟΛΟΣ ΚΕΦΑΛΟΥ (Σάζαλης): Καλεπιρζής, Χριστοδούλου, Αντωνούρης, Κορδιστός, Πέρος Γ. 6, Στελέτος, Αλεξανδρής 14, Πέρος Α. 6, Διακοδημητρίου 12, Παπασταματίου, Δημητριακιός Ν. 1, Δημητρακιός Μ.

Σκληρή κόντρα

■ Π.ΑΟ. Διαγόρας και Α.Σ.Κ. Ιβίσκος θα λύσουν στην «τέντα» τις διαφορές τους για το εφηβικό πρωτάθλημα

Σήμερα στις 19:00 θα διεξαχθεί το ντέρμπι του εφηβικού πρωταθλήματος μεταξύ του Π.Α.Ο. Διαγόρα και του Α.Σ.Κ. Ιβίσκος. Η ομάδα του Γιώργου Πετσάλη είναι αήττητη και έχει εξασφαλίσει την πρόκριση της στην τελική φάση, ενώ οι «κυανέρυθροι» θα δώσουν αγώνα μπαράζ με τον Ηρακλή 2000 για το τελευταίο εισιτήριο.

Κ.Γ. ΔΙΑΓΟΡΑ (17:00): Π.Α.Ο. Διαγόρας - Α.Σ.Κ. Ιβίσκος (Ξανθός - Κουνελλές Ηλ.)

Σπουδαία επιτυχία

■ Η ΑΕ Δικαίου κέρδισε για δεύτερη φορά φέτος τον Ιπποκράτη με 69-61 και σχεδόν ξεκαθάρισε την κατάσταση

Αν και δυσκολεύτηκε στο πρώτο δεκάλεπτο, τελικά η ΑΕ Δικαίου επιβλήθηκε του Ιπποκράτη Κω με 69-61 και συνέχισε στο πρωτάθλημα. Οι γηπεδούχοι ήταν καλύτεροι και μετά το αρχικό μούδιασμα, επέβαλαν το ρυθμό τους, διατηρώντας σταθερά μία διαφορά μεταξύ 8-10 πόντων.

Στο ημίχρονο η ΑΕΔ προηγήθηκε 38-30, ενώ στην επανάληψη, το γρήγορο «τέμπο» σε συνδυασμό με την πληθώρα επιθετικών επιλογών ήταν τα στοιχεία που χάρισαν το ροζ φύλλο στους Πυλιώτες. Από τους νικητές ξεχώρισαν οι Τρύπας, Χατζηγιακουμής Γ. και Μαύρος, ενώ από τους ηττημένους οι Τσιλιγκίρης, Σκούφης και Παρβαντώνης.

Τα δεκάλεπτα ήταν: 13-16, 38-30 (ημ.), 54-44, 69-61.

Διαιτητές: Βιτζηλαίος - Αρνάς

ΑΕ ΔΙΚΑΙΟΥ (Τζομάκας): Κρωτήρης 13, Τρύπας 14 (1), Μαύρος 13. Καραθωμάς 6, Πίτσης 9, Χατζηγιακουμής Γ. 14, Χατζηγιακουμής Ι., Ρούφας.

ΙΠΠΟΚΡΑΤΗΣ ΚΩ (Κανελόπουλος) Σκούφης 17, Τσιλιγκίρης 21, Παρβαντώνης 15 (2), Πατσός 2, Λίτσιος 4, Ζελίδης 2, Δρόσος, Καμαράτος.

Συγκέντρωση προπονητών

Σήμερα στις 20:00 στα γραφεία του Δ.Ο.Ν.Α. Ροδίων (Διαγοριδών 1), καλούνται όλοι οι προπονητές, μέλη του Σ.Ε.Π.Κ. για συγκέντρωση με θέματα λειτουργικού χαρακτήρα...

Μια καλή προπόνηση

■ Ο Α.Σ.Κ. Ιβίσκος συνέτριψε με 73-13 τον Ήλιο Ιαλυσού που δεν πέτυχε πόντο στο πρώτο δεκάλεπτο

Σε ρυθμούς ρελαντί ο Ιβίσκος επιβλήθηκε με το ευρύ 73-13 του Ήλιου Ιαλυσού και παρέμεινε στις πρώτες θέσεις του βαθμολογικού πίνακα. Οι γηπεδούχοι χωρίς να συναντήσουν την παραμικρή δυσκολία πήραν τους δύο βαθμούς απέναντι στον Ήλιο που αγωνίστηκε χωρίς την καλύτερή του παίκτρια την Ραφαέλα Κυπριώτη.

Είναι χαρακτηριστικό ότι το πρώτο δεκάλεπτο τελείωσε με 23-0.

Απ' τις νικήτριες ξεχώρισαν οι Κούρου, Πετράκη και Μαγιάφη ενώ απ' τις ηττημένες πρώτες σκόρερ με 4 πόντους ήταν οι Καραμαρίτη και Κιλασίν Αιτ.

Τα δεκάλεπτα ήταν : 23-0, 33-6 (ημ), 45-10, 73-13.

Διαιτητές: Κασταμούλας - Βαγιανός

Α.Σ.Κ. ΙΒΙΣΚΟΣ (Πετσάλης): Μανούσου, Σεΐτη 7, Μαγιάφη 8, Μανουσάκη 2, Πετράκη 22, Κουλούρη, Καστρουνή 2, Ζανεττούλη 8, Κούρου 22, Μελλίνη, Ζουρούδη 2.

ΗΛΙΟΣ ΙΑΛΥΣΟΥ (Δοξάκης): Καραγιάννη 2, Καραμαρίτη 4, Διακομιχάλη 2, Δανελλάκη Ε. 1, Κιλασίν Αιτ. 4, Κιλασίν Αρζ., Δανελλάκη Ειρ.

Στο τέλος ο Παντηλιακός

Στο τελευταίο δεκάλεπτο πήρε τη νίκη ο Παντηλιακός με αντίπαλο τον Ηρακλή Λάρδου που αγωνίστηκε με μία πεντάδα... Σήμερα στις 17:00 θα διεξαχθεί το ντέρμπι μεταξύ του Π.Α.Ο. Διαγόρα και του Α.Σ.Κ. Ιβίσκου.

Τ' αποτελέσματα

Ηρακλής Λάρδου - Α.Ο. Παντηλιακός	62-67
Π.Α.Ο. Διαγόρας - Α.Σ.Κ. Ιβίσκος	(σήμερα 17:00)

Η ΒΑΘΜΟΛΟΓΙΑ

1. Κολοσσός Ρόδου	20	9-2	822-661 (+161)
2. Α.Σ.Κ. Ιβίσκος	18	9-0	620-397 (+223)
3. Π.Α.Ο. Διαγόρας	17	7-3	750-603 (+147)
4. Α.Ο. Παντηλιακός	17	5-7	714-892 (-178)
5. Ζέφυρος	14	4-6	614-599 (+15)
6. Ηρακλής Λάρδου	12	2-8	430-593 (-103)
7. Γ.Α.Σ. Ιάλυσος	3	1-11	128-333 (-205)

• Ο Γ.Α.Σ. Ιάλυσος έχει αποβληθεί απ' το πρωτάθλημα
• Στη βαθμολογία έχουν προστεθεί όλοι οι μηδενισμοί του Γ.Α.Σ. Ιάλυσος σύμφωνα με τους κανονισμούς της Ε.ΟΚ.

ΠΡΩΤΑΘΛΗΜΑ ΚΟΡΑΣΙΔΩΝ

Μίλησαν οι έδρες

Οι γηπεδούχοι κέρδισαν και στις τρεις συναντήσεις για το πρωτάθλημα των κορασίδων. Ο ΑΣΚ Ιβίσκος συνέτριψε τον Ηλιο Ιαλυσού, ενώ η Νίκη Ρόδου γνώρισε δύο ήττες στην Κω από τον Ιπποκράτη και την ΑΕ Δικαίου.

Τ' αποτελέσματα

Α.Σ.Κ Ιβίσκος - Ηλιος Ιαλυσού	73-13
Ιπποκράτης Κω - Νίκη Ρόδου	59-28
Α.Ε. Δικαίου - Νίκη Ρόδου	51-38

Η ΒΑΘΜΟΛΟΓΙΑ

1. ΠΑΟ Διαγόρας	17	7-3	516-471 (+45)
2. ΓΑΣ Ιάλυσος	12	6-0	333-150 (+183)
3. Ιπποκράτης Κω	12	5-2	386-329 (+57)
4. ΑΣΚ Ιβίσκος	11	5-1	347-193 (+154)
5. ΑΕ Δικαίου	11	2-7	360-447 (-87)
6. Νίκη Ρόδου	10	2-7	373-434 (-61)
7. Ηλιος Ιαλυσού	7	0-7	205-496 (-291)

• Η Νίκη Ρόδου έχει ένα μηδενισμό

Δεν αρκούσε η Δράκου

✓Παρά τους 34 πόντους της νεαρής η Α.Ε. Δικαίου επικράτησε με 51-38 της Νίκης Ρόδου, που επέστρεψε με 0/2 από την Κω

Της πήρε τον αέρα. Τη δεύτερή της νίκης απέναντι στη Νίκη Ρόδου αλλά και στο πρωτάθλημα πήρε η Α.Ε. Δικαίου που επικράτησε με 51-38! Οι Ροδίτισσες παρά το γεγονός ότι ξεκίνησαν καλύτερα, έχοντας σε μεγάλη μέρα την Δράκου, στο δεύτερο ημίχρονο υπέκυψαν στις ορέξεις των κοριτσιών του Βλάχου και γνώρισαν την ήττα. Οι γηπεδούχες ουσιαστικά πήραν τους δύο βαθμούς καθώς είχαν περισσότερες εναλλακτικές λύσεις. Απ' τις νικήτριες ξεχώρισαν οι Ρίσκου, Μοσχοπούλου και Τσαμπουνιάρη, ενώ απ' τις ηττημένες η Δράκου σημείωσε 34 απ' τους 38 πόντους.

Τα δεκάλεπτα ήταν: 12-14, 20-16 (ημ), 35-27, 51-38.

Διαιτητές: Βιτζηλαίος, Αρνάς.

Α.Ε. ΔΙΚΑΙΟΥ (Βλάχος) : Ρίσκου 24, Τσαμπουνιάρη 8, Μοσχοπούλου 10, Δρόσου 6, Αγγελή 3, Φυτά, Αφενδούλη, Παραδείση, Κρητικού, Κρωτήρη, Γλυνάτση.

ΝΙΚΗ ΡΟΔΟΥ (Βιτζηλαίος): Δράκου 34 (1), Γκιούντιτσε, Περγαντή 2, Παντελή, Κελές 2, Κυριακίδου.

ΠΡΩΤΑΘΛΗΜΑ ΕΦΗΒΩΝ / ΟΜΙΛΟΣ ΡΟΔΟΥ

Στο τέλος ο Παντηλιακός

Στο τελευταίο δεκάλεπτο πήρε τη νίκη ο Παντηλιακός με αντίπαλο τον Ηρακλή Λάρδου που αγωνίστηκε με μία πεντάδα... Σήμερα στις 17:00 θα διεξαχθεί το ντέρμπι μεταξύ του Π.Α.Ο. Διαγόρα και του Α.Σ.Κ. Ιβίσκου.

Τ' αποτελέσματα

Ηρακλής Λάρδου - Α.Ο. Παντηλιακός	62-67
Π.Α.Ο. Διαγόρας - Α.Σ.Κ. Ιβίσκος	(σήμερα 17:00)

Η ΒΑΘΜΟΛΟΓΙΑ

1. Κολοσσός Ρόδου	20	9-2	822-661 (+161)
2. Α.Σ.Κ. Ιβίσκος	18	9-0	620-397 (+223)
3. Π.Α.Ο. Διαγόρας	17	7-3	750-603 (+147)
4. Α.Ο. Παντηλιακός	17	5-7	714-892 (-178)
5. Ζέφυρος	14	4-6	614-599 (+15)
6. Ηρακλής Λάρδου	12	2-8	430-593 (-103)
7. Γ.Α.Σ. Ιάλυσος	3	1-11	128-333 (-205)

• Ο Γ.Α.Σ. Ιάλυσος έχει αποβληθεί απ' το πρωτάθλημα
• Στη βαθμολογία έχουν προστεθεί όλοι οι μηδενισμοί του Γ.Α.Σ. Ιάλυσος σύμφωνα με τους κανονισμούς της Ε.ΟΚ.

ΠΡΩΤΑΘΛΗΜΑ ΕΦΗΒΩΝ / ΟΜΙΛΟΣ ΝΗΣΩΝ

Η ώρα της Α.Ε Δικαίου

Μόνο με ένα θαύμα θα μείνει πλέον εκτός μπαράζ ο Ηρακλής 2000 μετά τη νίκη που πέτυχε κόντρα στον Αίολο Κεφάλου. Η ομάδα του Τάσου Μπατμά θα πρέπει να ηττηθεί με 19 πόντους απ' τον Ιπποκράτη και παράλληλα να χάσει απ' την Α.Ε. Δικαίου που επιβλήθηκε της ομάδας του Πρόδρομου Κανενόπουλου και εξασφάλισε εκτός απροόπτου την κορυφή και τη συμμετοχή της στο φάϊναλ - φορ.

Τ' αποτελέσματα

Ηρακλής 2000 - Αίολος Κεφάλου	64-39
Α.Ε. Δικαίου - Ιπποκράτης Κω	69-61

Η ΒΑΘΜΟΛΟΓΙΑ

1. ΑΕ Δικαίου	8	4-0	302 - 225 (+77)
2. Ηρακλής 2000	7	3-1	259-225 (+34)
3. Ιπποκράτης Κω	5	1-3	243-247 (-4)
4. Αίολος Κεφάλου	4	0-4	179-286 (-107)

Η ΕΠΟΜΕΝΗ ΑΓΩΝΙΣΤΙΚΗ

Αίολος Κεφάλου - Α.Ε. Δικαίου
Ιπποκράτης Κω - Ηρακλής 2000

"Χαλαρή"... επικράτηση!

✔ Ο Παντηλιακός κέρδισε άνετα τον Διγενή Κοσκινού με 77-56! Κρατήθηκε το δελτίο του Χατζημάρκου των γηπεδούχων επειδή προσπάθησε να χτυπήσει τον Αχιολά που τον ειρωνεύτηκε

Εχοντας πέντε παίκτες με διψήφιο αριθμό πόντων, ο Παντηλιακός επιβλήθηκε με 77-56 του Διγενή Κοσκινού και παρέμεινε στην κορυφή του δευτέρου ομίλου του παιδικού πρωταθλήματος και θα περιμένει στραβοπάτημα του Ιβίσκου για να περάσει στην επόμενη φάση.

Οι γηπεδούχοι ξεκίνησαν δυνατά και με χαρακτηριστική πολυφωνία στην επίθεση, προηγήθηκαν 39-25 στο ημίχρονο. Στην επανάληψη το σκηνικό δεν άλλαξε και ο Παντηλιακός πήρε τη νίκη έχοντας καλύτερους τους Λογοθέτη, Χατζησάββα και Λένη, ενώ απ' τους ηττημένους ξεχώρισαν οι Παπαγεωργίου, Αχιολάς και Μαργαρίτης.

ΚΡΑΤΗΘΗΚΕ ΤΟ ΔΕΛΤΙΟ

Αμέσως μετά τη λήξη του αγώνα, ο Αχιολάς του Διγενή απευθύνθηκε στον Χατζημάρκο των γηπεδούχων και τον ειρωνεύθηκε με αποτέλεσμα ο δεύτερος να κινηθεί εναντίον του απειλητικά προσπαθώντας να τον γρονθοκοπήσει.

Μετά απ' αυτό κρατήθηκε το δελτίο του αθλητή Χατζημάρκου. Αυτά συνέταξαν στο φύλλο αγώνα οι διαιτητές ενώ θα ακολουθήσει αναφορά.

Τα δεκάλεπτα ήταν: 22-9, 39-25 (ημ), 66-36, 77-56.

Διαιτητές: Στάλας - Γαλανός

Α.Ο. ΠΑΝΤΗΛΙΑΚΟΣ (Χριστοφίδης): Χατζηφούντας Αρ. 16 (1), Χατζηφούντας Θ. 2, Λογοθέτης 20 (2), Χατζημάρκος 13 (1), Χατζησάββας 14, Λένης 11, Κώτης 1.

ΔΙΓΕΝΗΣ ΚΟΣΚΙΝΟΥ (Φουντουραδάκης): Φωτεινόπουλος, Αχιολάς 13, Σωτηρίου 4, Μπάρδου 7 (1), Ηλιάδης, Χατζηνικόλας, Μαργαρίτης 13, Παπαγεωργίου 19.



Εύκολη νίκη πέτυχε ο Παντηλιακός κερδίζοντας το Διγενή Κοσκινού. Στη φωτό φάση από το παιχνίδι του Σαββάτου

Προ των πυλών

■ Ο Α.Σ.Κ. Ιβίσκος αν και δεν έπαιξε καλά επικράτησε του Δωριέα με 79-53 και διατηρήθηκε στο ρετιρέ

Φόρτσαρε στο πρώτο δεκάλεπτο και στη συνέχεια... «έκατσε»!.. Ο Α.Σ.Κ. Ιβίσκος λύγισε τελικά την αντίσταση του Δωριέα με 79-53 και παρέμεινε στο ρετιρέ του βαθμολογικού πίνακα στο δεύτερο όμιλο του παιδικού πρωταθλήματος.

Η ομάδα του Γιώργου Πετσάλη ξεκίνησε εντυπωσιακά (5-25 στο 10'), όμως επαναπαύθηκε με συνέπεια οι «κιτρινόμαυροι» να μειώσουν τη διαφορά σε μονοψήφιο αριθμό.

Αυτό συνεχίστηκε μέχρι και το 32' (49-58), όμως στο τέλος οι τυπικά φιλοξενούμενοι θυμήθηκαν τον καλό τους εαυτό και πήραν το ροζ φύλλο. Απ' τους νικητές ξεχώρισαν οι Περπέρογλου, Τσαβαρής και Σότα ενώ απ' τους ηττημένους οι Μίχαλος και Παπαντωνάκης.

Τα δεκάλεπτα ήταν: 5-25, 26-35 (ημ.), 45-57, 53-79

Διαιτητές: Μυροφόρος - Χριστοδούλου

Δ.Α.Ν.Σ. ΔΩΡΙΕΥΣ (Βογιατζόγλου): Μπενής. Λότσα, Σιδέρης, Ταβουκτσόγλου Ι., Σότα, Γιαννάς 9 (1), Κουκιάλι 8, Μπρούνγκα, Μίχαλος 19 (2), Καραγιάννης, Χαραλάμπους 2, Παπαντωνάκης 14.

Α.Σ.Κ. ΙΒΙΣΚΟΣ (Πετσάλης): Σότα 10, Κέφας, Στάτης 3, Κούρος 2, Στεφάνου 10, Πατέρας 6, Περπέρογλου 17, Τρικοΐλης 5, Χρύσαλλου 7, Τσαβαρής 14, Διακαντώνης 5.



Από τους καλύτερους παίκτες του Ιβίσκου στο προχθεσινό ματς με τον Δωριέα ήταν ο νεαρός Περπέρογλου

Παίζει χωρίς αντίπαλο...

✔ Ο Κολοσσός συνέτριψε τον Ηρακλή Λάρδου με 88-36 και έδειξε ότι αποτελεί ένα από τα φαβορί για την κατάκτηση του παιδικού πρωταθλήματος

Επίδειξη δύναμης έκανε το Σάββατο στο «Βενετόκλειο» ο Κολοσσός που επιβλήθηκε χωρίς δυσκολία του Ηρακλή Λάρδου με 88-36. Οι «θαλασσί» με το καλημέρα έδειξαν τις άγριες διαθέσεις τους μετατρέποντας τη συνέχεια σε τυπική διαδικασία. Άλλωστε με τη λήξη του πρώτου δεκαλέπτου οι γηπεδούχοι προηγήθηκαν 26-2. Και οι δύο προπονητές έδωσαν χρόνο συμμετοχής σε όλους τους νεαρούς αθλητές που είχαν στη διάθεσή τους. Απ' τους νικητές δεν υστέρησε κανείς ενώ απ' τους ηττημένους ξεχώρισε ο Καφάλας Ν.

Τα δεκάλεπτα ήταν: 26-2, 48-13(ημ.), 62-25, 88-36.

Διαιτητές: Φάκαρος - Κουνελλές Ν.

ΚΟΛΟΣΣΟΣ ΡΟΔΟΥ (Φραγκεσκάκης): Αλεξίου 12, Ματσαμάς 10, Μπάμπης 4, Πασαλής 8, Αραπούδης 10, Δεληγιαννάκης 4, Στυλιανός 8, Γιακουμάκης 12, Μαρινάκης Π. 6, Μαρινάκης Α. 2, Ψαρομπάς 2, Φράγκος 10.

ΗΡΑΚΛΗΣ ΛΑΡΔΟΥ (Κυρτσούδης): Καφάλας Τ. 2, Καφάλας Ν. 11, Χριστοδούλου, Καφάλας Αν. 7(1), Αχλαδιώτης 4, Κωβιού 5, Ευαγγελίδης Γ. 2, Κασιώτης 5.



Χωρίς να δυσκολευτεί ο Κολοσσός επικράτησε του Ηρακλή Λάρδου

ΠΑΙΔΙΚΟ ΠΡΩΤΑΘΛΗΜΑ (Β΄ ΟΜΙΛΟΣ)

Η ώρα των φαβορί...

Χωρίς απώλειες προχώρησαν οι δύο πρωτοπόροι... Ο ΑΣΚ Ιβίσκος δίχως να πιάσει σπουδαία απόδοση επικράτησε του Δωριέα ενώ ο Παντηλιακός πήρε τους δύο βαθμούς με αντίπαλο το Διγενή Κοσκινού. Το ρεπό του εξέτισε ο ΑΟ Σύμης

7η αγωνιστική

ΔΑΝΣ Δωριεύς - ΑΣΚ Ιβίσκος	53-79
ΑΟ Παντηλιακός - Διγενής Κοσκινού	77-56

• Ρεπό έχει ο ΑΟ Σύμης

Η ΒΑΘΜΟΛΟΓΙΑ

1. ΑΣΚ Ιβίσκος (+9)	11	5-1	427-309 (+118)
2. ΑΟ Παντηλιακός (-9)	11	5-1	414-318 (+96)
3. ΑΟ Σύμης (1β)	7	2-3	149-170 (-21)
4. Διγενής Κοσκινού	6	1-5	202-322 (-120)
5. ΔΑΝΣ Δωριεύς	5	1-4	216-289 (-73)

• Ο ΔΑΝΣ Δωριεύς και ο Διγενής Κοσκινού έχουν από ένα μηδενισμό

• Ο ΔΑΝΣ Δωριεύς και ο ΑΟ Σύμης έχουν εκτίσει το ρεπό τους

Η ΕΠΟΜΕΝΗ ΑΓΩΝΙΣΤΙΚΗ

Διγενής Κοσκινού - ΔΑΝΣ Δωριεύς
ΑΟ Σύμης - ΑΟ Παντηλιακός
• Ρεπό έχει ο ΑΣΚ Ιβίσκος

Εκανε τα εύκολα... δύσκολα!

Ο Ζέφυρος έκαμψε την αντίσταση του ουραγού Π.Α.Ο. Διαγόρα με 75-70 και θα παλέψει με τον Ηρακλή Λάρδου για τη δεύτερη θέση

Αν και αγωνίστηκε με αρκετές απουσίες ο Ζέφυρος πήρε τη νίκη με 75-70 κόντρα στον Π.Α.Ο. Διαγόρα και πλέον θα παίξει στη Λάρδο για το +3 και την κατάκτηση της δεύτερης θέσης. Οι «πράσινοι» του Γιάννη Τσακίρη ανέβασαν την απόδοσή τους στο τρίτο δεκάλεπτο, ωστόσο στο τέλος έκαναν τα εύκολα δύσκολα και παραλίγο να το πληρώσουν. Τελικά οι Χριστοφάκης και Παμπίδης Α. έβγαλαν τα «κάστανα από τη φωτιά» και ήταν οι κορυφαίοι των νικητών.

Απ' τους «κυανέρυθρους» διακρίθηκαν οι Κοψιάς, Κουζουκάκης και Πάχος Κ.

Τα δεκάλεπτα ήταν: 17-19, 29-35(ημ.), 45-57, 70-75.

Διαιτητές: Ευσταθίου - Χατζηδάκης

Π.Α.Ο. ΔΙΑΓΟΡΑΣ (Αρφαράς): Πάχος Ν. 10, Σελλάς, Χατζηιωάννου, Πάχος Κ. 16(1), Κοψιάς 18(1), Κουζουκάκης 18, Πρωτόπαπας 4, Καρπαθάκης 4, Παπάζογλου.

ΖΕΦΥΡΟΣ (Τσακίρης): Υψηλάντης 8, Χριστοφάκης 25, Παμπίδης Α. 23, Παπακωστούλης Χ., Μήτσης 4, Αργυρουδάκης, Καζουλάκης, Κολεγιάννης 7, Μιχαήλου 8.

ΠΑΙΔΙΚΟ ΠΡΩΤΑΘΛΗΜΑ (Α΄ ΟΜΙΛΟΣ)

Δείχνει τα δόντια του...

Ακόμα ένα περίπατο πρόσθεσε στο ενεργητικό του ο Κολοσσός που επικράτησε άνετα του Ηρακλή Λάρδου.

Στο άλλο παιχνίδι της 8ης αγωνιστικής ο Ζέφυρος επιβλήθηκε δύσκολα στο τέλος του ΠΑΟ Διαγόρα.

8η αγωνιστική

ΠΑΟ Διαγόρας - Ζέφυρος	70-75
Κολοσσός Ρόδου - Ηρακλής Λάρδου	88-36

Η ΒΑΘΜΟΛΟΓΙΑ

1. Κολοσσός Ρόδου	12	6-0	599-176 (+423)
2. Ηρακλής Λάρδου (2β)	10	4-2	211-264 (-53)
3. Ζέφυρος (1β)	10	4-2	361-337 (+24)
4. ΠΑΟ Διαγόρας	7	1-5	337-500 (-163)
5. ΓΑΣ Ιάλυσος	3	0-6	102-333 (-231)

• Ο Ηρακλής Λάρδου και ο ΠΑΟ Διαγόρας έχουν από ένα παιχνίδι λιγότερο

• Ο Κολοσσός Ρόδου και ο Ζέφυρος έχουν εκτίσει το ρεπό τους

• Ο ΓΑΣ Ιάλυσος έχει αποβληθεί απ' το πρωτάθλημα

Η ΕΠΟΜΕΝΗ ΑΓΩΝΙΣΤΙΚΗ

Ζέφυρος - Κολοσσός Ρόδου
ΓΑΣ Ιάλυσος - ΠΑΟ Διαγόρας 0-20 (α.α.)
• Ρεπό έχει ο Ηρακλής Λάρδου



Η κουτσομπόλα

• Καλή σας μέρα φίλοι μου και καλή εβδομάδα . Μαζί σας και σήμερα με τα διάφορα κουτσομπολιά μας . Το ξέρω, πολλοί από σας θα κάνετε χίλιες δύο υποθέσεις και θα αναρωτιέστε και θα λέτε , ποια είναι αυτή η «κουτσομπόλα» ! Εντάξει δεν είναι δα και το μέγα πρόβλημα αυτό ! Η στήλη έχει ένα και μοναδικό σκοπό. Να κουτσομπολεύει καλοπροαίρετα ό,τι πέφτει στην αντίληψή της και να προσπαθεί με κάθε δυνατό τρόπο να λέει τα πράγματα με το όνομά τους με την ελπίδα πάντα ότι κάτι μπορεί να φτιάξει στο χώρο του αθλητισμού και τέλος να σας κάνει κάπου κάπου να γελάτε βρε παιδιά, μια και το γέλιο στη ζωή μας έχει ακριβύνει κατά πολύ !

• **Μαζεύτηκαν το** Σαββατοκύριακο όλοι οι κεφαλοκρατούντες για την κοπή της πίτας της Ενωσης.Λεπτομέρειες και κουτσομπολιά από την επίσκεψή τους στο νησί μας θα εχουμε την ερχόμενη Δευτέρα , μια και η «κουτσομπόλα» γράφεται το Σάββατο . Θα εχουμε πολλά να πούμε για το γήπεδο στο Τσαΐρι...και διάφορα αλλα !

• **Χωρίς να είμαι** και απολυτα βέβαιη , στη Στοά μου φαίνεται ότι ο Alder «λάκκισε» η πρόκειται να «λακκίσει» . Κάτι τέτοιο πηρε το αυτί μου χωρίς βέβαια να βάζω το χέρι μου στο Ευαγγέλιο . Μάλιστα έμαθα ότι «λάκκισε» για να πάρει αυτά που ήθελε και μάλιστα με πολύ επίμονο τρόπο. Τώρα τι ήθελε να πάρει , τι έγινε , τι δεν έγινε θα μάθουμε σύντομα και θα σας πούμε .

• **Ονειρα έκαναν** οι Κρεμαστενοί για τον τελικό , όμως την πάτησαν. Και τη πάτησαν με κάλπικο γκόλ και μάλλον αυτό τους πείραξε πολύ και έκαναν αυτά που έκαναν ; Πράγματα που ντροπιάζουν το άθλημα , αλλά και την ιστορία του Φοίβου .

• **Και ο Κικίτα είναι έτοιμος** να αναμειχθεί με τα κοινά του Αστέρα Παστίδας . Βλέπετε οι φίλοι που έχει εκεί τον κατάφεραν και με την ευκαιρία που ο Στήβης είναι έτοιμος να αποχωρήσει τον μπλόκαραν και είπε το ναι . Καιρός λοιπόν να μπεις και συ φίλε στο κουρμπέτι να δείς τη γλύκα !

• **Μεγάλη ακροαματικότητα**..έχει η ώρα των φιλάθλων της Ρόδου στα ερτζιανά κάθε εβδομάδα.Τα παιδιά προσπαθούν με τον καλύτερο τρόπο να γεφυρώσουν τις σχέσεις...με τη Στοά . Μάλιστα με τις οδηγίες του «ειδικού» κάθε εβδομάδα γίνονται και καλύτεροι . Βλέπετε με τον τρόπο αυτό θέλουν να μαζέψουν κόσμο στο γήπεδο για τη νέα περίοδο που θα παίζουν στη Γ'Εθνική γιαυτό τα κάνουν όλα αυτά και βέβαια για να γίνονται πιο κατανομαστοί. Κατά τα αλλα θέλουμε την πρόοδο του ροδίτικου ποδοσφαίρου !!!

• **Οσο για τους αλητήριους** (ευτυχώς τρεις τέσσερις και γνωστοί) της Στοάς, πολύ γρήγορα θα λογοδοτήσουν για τη συμπεριφορά τους στη Δικαιοσύνη ,μια και ο « παππούς» είναι ετοιμος να τους στείλει εκεί για να μάθουν να σέβονται και τη ξένη περιουσία αλλά και την ιστορία του Διαγόρα . Τέτοιους φιλάθλους κοντέ Αρχαγγελίτη δεν τους θέλει ο Διαγόρας.

• **Η γενικότερη συμπεριφορά** των παικτών της Ρόδου και του Διαγόρα στο πρόσφατο τους παιχνίδι ήταν άριστη. και μακάρι αυτό να είναι ένα προμήνυμα για το πώς πρέπει να είναι οι σχέσεις και των δύο μεγάλων ομάδων του νησιού μας . Καιρός είναι να κάνουν την αρχή και οι αρχοντες των ομάδων για το κοινό συμφέρον . Τα πάθη και τα μίση δεν οδηγούν πουθενά.
Και εχω την αίσθηση ότι αυτός που θα κάνει πρώτος την κίνηση θα εχει κάνει και το πρώτο μεγάλο βήμα συνεργασίας και συμφιλίωσης .

• **Το πουλάκι πέταξε** εφέτος για τον Κολοσσό. Το όνειρο έσβησε πριν ακόμη καλά καλά το δούμε . Μια ακόμη χρονιά πέρασε και δεν ξέρω κατά πόσο το κουράγιο και η υπομονή θα υπάρχει σε ολους όσους έτρεξαν να δουν τέτοιο όνειρο . Καλά να είσθε παιδιά και πάντα να κάνετε τέτοια όνειρα . Κάποτε θα γίνουν και αυτά πραγματικότητα .

• **Κάλλιστε έχω την αίσθηση** πως αν δεν κτυπήσεις χέρια σε τραπέζια , αν δεν γίνεις κακός με πολλούς και αν δεν υψώσεις τον τόνο της φωνής σου , όχι γήπεδα αλλά ούτε και αλάνα θα φτιάξεις . Πάντως όλοι μιλούν για τις εξαγγελίες σου και όλοι περιμένουν να δουν φως !

• **Πολλά ακούγονται** τον τελευταίο καιρό για το αυριο της Ενωσης . Πολλά ονόματα ανθρώπων που μέχρι πρόσφατα είχαν κάποια θέση στο χώρο ακούγονται στην πιάτσα και βέβαια όπως λέει και η παροιμία , « όπου υπάρχει καπνός...» και μάλλον έτσι θα είναι τα πράγματα . Ε, ρε κάτι γέλια που θα βάλω !

• **Προς Κετσέ και Διαμαντέα**: Παιδιά επειδή μαθαίνω είσθε καλοί διαιτητές , θα σας δώσω μια συμβουλή . Οσο καλοί και να είσθε , αν δεν αποβάλετε από μέσα σας αυτό το σωματειακό και το φίλος – κολλητός , καλύτερα να τα παρατήσετε από τώρα . Αν πράγματι αποβάλετε αυτά τα πράγματα ,σίγουρα θα κάνετε καλή καριέρα στη διαιτησία .

• **Προς «ειδικούς»** και μη εξαιρετέους : Αν κύριε «ειδικέ» στο ποδόσφαιρο και στα λόγια , δεν προσγειωθείς ανάλογα , προβλέπω σε λίγο καιρό να ψάχνεις πάλι αλλού για φέσια !! Ασε λοιπόν τις εξυπνάδες και τις συμφεροντολογίες.

Αυτά φίλοι μας για σήμερα . Μαζί με τις ευχές μας για καλές Απόκριες να σας ευχηθούμε να έχετε και μια καλή εβδομάδα.

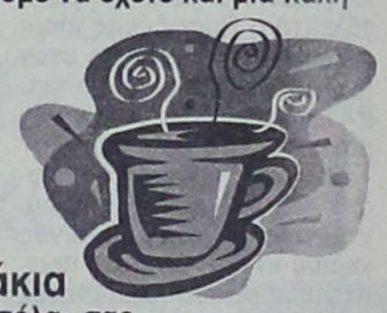

Φιλάκια
Η «κουτσομπόλα» σας



Δείτε το στη Rodos Car AE
3ο χλμ. Ρόδου-Καλλιθέας, 851 00 Ρόδος
Τηλ.: (02410) 64169, 68032-3, 61825
Fax: (02410) 68034

MINI COOPER S - Κατανάλωση (lt/100km): Κύκλος πόλης 11,4 - Κύκλος εκτός πόλης 6,8 - Μεικτός κύκλος 8,4 - Εκπομπές CO_2 (gram/km): 202

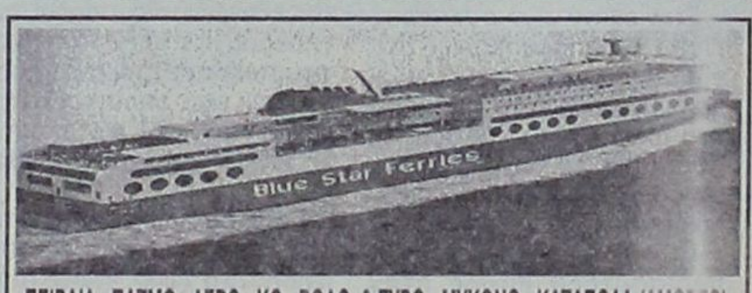

ΠΕΙΡΑΙΑ - ΠΑΤΜΟ - ΛΕΡΟ - ΚΩ - ΡΟΔΟ & ΣΥΡΟ - ΜΥΚΟΝΟ - ΚΑΤΑΠΟΛΑ (ΑΜΟΡΓΟ)

18/11/02-20/4/03

Από Πειραιά ΑΦΙΞΗ ΣΕ

	ΣΥΡΟ	ΜΥΚΟΝΟ	ΚΑΤΑΠΟΛΑ (ΑΜΟΡΓΟ)	ΠΑΤΜΟ	ΛΕΡΟ	ΚΩ	ΡΟΔΟ
Δευτέρα 20.00	Δευτέρα 23.20	–	–	–	–	Τρίτη 04.10	Τρίτη 07.10
Τετάρτη 20.00	Τετάρτη 23.10	–	–	–		Πέμπτη 04.10	Πέμπτη 07.10
Παρασκευή 20.00	-	Παρασκευή 23.50	-	-	-	Σάββατο 04.20	Σάββατο 07.15
Σάββατο 23.30	–	–	Κυριακή 04.45	Κυριακή 07.00	Κυριακή 08.10	Κυριακή 09.50	Κυριακή 12.45

Προς Πειραιά ΑΝΑΧΩΡΗΣΕΙΣ ΑΠΟ

ΡΟΔΟ	ΚΩ	ΛΕΡΟ	ΠΑΤΜΟ	ΜΥΚΟΝΟ	ΣΥΡΟ	ΚΑΤΑΠΟΛΑ (ΑΜΟΡΓΟ)	ΠΕΙΡΑΙΑ
Τρίτη 20.00	Τρίτη 22.55	–	–	Τετάρτη 03.30	–	–	Τετάρτη 07.20
Πέμπτη 20.00	Πέμπτη 22.55	Παρασκ. 00.35	-	-	Παρασκ. 03.50		Παρασκευή 07.10
Σάββατο 10.00	Σάββατο 12.50	-	-	-	–	Σάββατο 16.20	Σάββατο 21.30
Κυριακή 18.30	Κυριακή 21.35	Κυριακή 23.05	Δευτέρα 00.15	-	Δευτέρα 03-50	–	Δευτέρα 07.10

SKEVO'S TRAVEL AGENCY

ΚΕΝΤΡΙΚΟ ΠΡΑΚΤΟΡΕΙΟ ΡΟΔΟΥ
των ΓΡΑΜΜΩΝ BLUE STAR FERRIES - F/B BLUE STAR 1
Αμερικής 111
Τηλ. κρατήσεων επιβατών & ΙΧΕ 22410 -22461, 75655, 75310
Τηλ. κρατήσεων φορτηγών 22410 - 76600
Κρατήσεις και σε όλα τα συνεργαζόμενα πρακτορεία Ρόδου

Ντέρμπι χωρίς νικητή

✓ Με λευκή ισοπαλία έληξε η συνάντηση Αστέρα Παστίδας - Ποσειδώνα Καρπάθου
✓ Με δέκα παίκτες τελείωσαν το παιχνίδι και οι δύο ομάδες
✓ Πολλά προβλήματα στην ομάδα της Καρπάθου από την αδιαφορία των πολλών

ΑΓ. ΑΠΟΣΤΟΛΟΙ.-

Χωρίς νικητή (0-0) έληξε το Σάββατο το μεσημέρι το ντέρμπι ανάμεσα στον Αστέρα Παστίδας και τον Ποσειδώνα Καρπάθου, αφού καμία ομάδα δεν μπόρεσε να βρει το δρόμο προς τα δίχτυα. Οι φίλαθλοι που παρακολούθησαν τον αγώνα ήταν λιγοστοί ενώ τα στοιχεία που τον διέκριναν ήταν η δύναμη και το πάθος για τη νίκη ενώ σε ελάχιστες στιγμές παίχθηκε ποδόσφαιρο αντάξιο της βαθμολογικής θέσης των δύο ομάδων.

Το παιχνίδι ξεκίνησε με τους γηπεδούχους να παίρνουν την πρωτοβουλία των κινήσεων ενώ μετά το πρώτο 15λεπτο ο Ποσειδώνας ισορρόπησε την κατάσταση στον αγωνιστικό χώρο και το παιχνίδι περιορίστηκε με δυνατές μάχες στη μεσαία γραμμή.

Οι φάσεις που έγιναν μπροστά στις δύο εστίες μετριούνται στα δάχτυλα του ενός χεριού ενώ σ' όλες τις περιπτώσεις οι ποδοσφαιριστές και των δύο ομάδων ενήργησαν επιπόλαια.

Στην επανάληψη ο Αστέρας μπήκε πιο αποφασιστικός στο γήπεδο και πίεσε τους φιλοξενούμενους για το γκολ, που δεν ήλθε, αφού και πάλι οι προσπάθειες των γηπεδούχων διακρίνονταν από επιπολαιότητα.

Οι φιλοξενούμενοι έριξαν περισσότερο βάρος στην άμυνά τους και προσπαθούσαν με αντεπιθέσεις να κάνουν κάτι στον επιθετικό τομέα χωρίς όμως ουσιαστικό αποτέλεσμα.

Οι δύο ομάδες ολοκλήρωσαν τον αγώνα με δέκα παίκτες ενώ από τη στιγμή της αποβολής και μέχρι το τέλος, η ένταση στον αγωνιστικό χώρο και τις κερκίδες μεγάλωσε. Πίσω από τον πάγκο των φιλοξενουμένων βρέθηκαν εξαγριωμένοι οπαδοί των γηπεδούχων και επιτέθηκαν φραστικά στα άτομα που βρίσκονταν εκεί, υποστηρίζοντας ότι κάποιος από την αποστολή του Ποσειδώνα τους έβρισε.

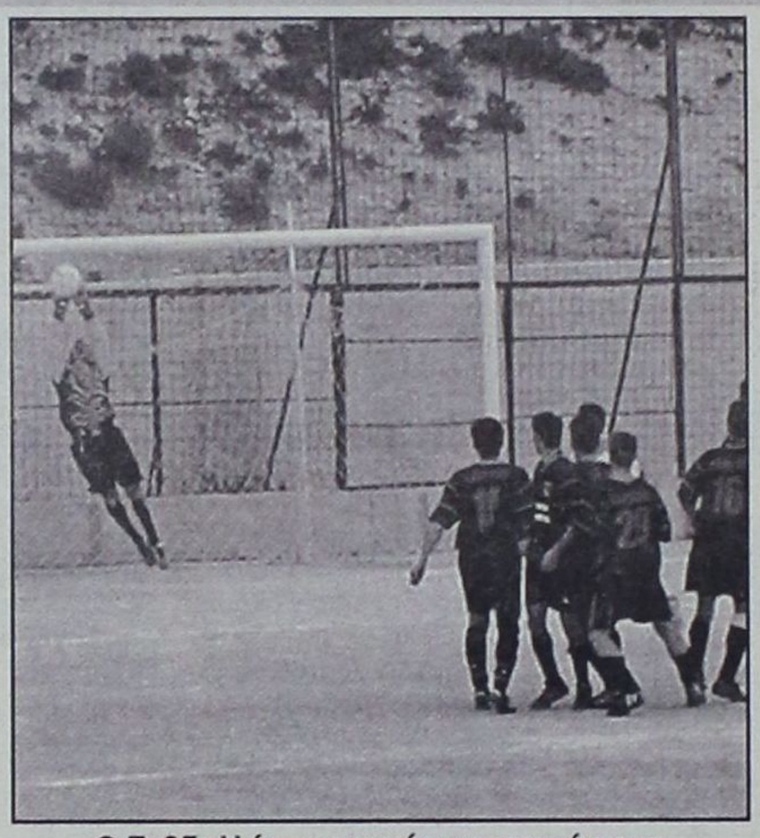

Ο Σεβδαλλής αποκρούει με υπερένταση φάουλ του Δ. Αθανασίου

Κατά τη διάρκεια της έντασης έπεσαν και πέτρες στον αγωνιστικό χώρο, ενώ μετά το τέλος του αγώνα κλήθηκε αστυνομική δύναμη και μετά από 45' έγινε η αποχώρηση της ομάδας του Ποσειδώνα από το γήπεδο των Αγ. Αποστόλων.

Οι γηπεδούχοι υποστηρίζουν ότι τα «αίματα» άναψαν εξ' αιτίας της αντιαθλητικής ενέργειας ποδοσφαιριστή του Ποσειδώνα που δεν αποβλήθηκε.

Οι σπουδαιότερες φάσεις

4': Ο Ορφανίδης χτύπησε πλασαριστά φάουλ στον Σκόρπο, που με τη σειρά του τροφοδότησε τον Πολυχρόνη. Συρτή σέντρα του τελευταίου, κοντινό πλασέ του Καρδούλια έσωσαν πάνω στη γραμμή οι αμυντικοί.

25': Ο Καρδούλιας από καλή θέση καθυστέρησε να πλασάρει και γύρισε στον Αθανασίου, όμως πρόλαβε ο Γεραπετρίτης Ι. και απομάκρυνε.

31': Από λάθος των αμυντικών η μπάλα πήγε στον Χατζηκουτσό Μ. που από πολύ κοντά πλάσαρε άουτ.

59': Σε αντεπίθεση των γηπεδούχων ο Ορφανίδης έβγαλε στον Καρδούλια που μπήκε μόνος του στη μεγάλη περιοχή και από θέση «τετ-α-τετ» πλάσαρε πάνω στον τερματοφύλακα.

70': Από εκτέλεση κόρνερ του Σκόρπου, ο Ορφανίδης έπιασε την καρφωτή κεφαλιά, όμως οι αμυντικοί έδιωξαν τη μπάλα πάνω στη γραμμή με το κεφάλι.

78': Αποβλήθηκαν με κόκκινη κάρτα οι Λυδάκης Ν. και Σακελλάκης επειδή αλληλοχτυπήθηκαν εκτός φάσης.

85': Από έμμεσο χτύπημα φάουλ του Αθανασίου έδιωξε με υπερένταση πάνω από το οριζόντιο δοκάρι ο Σεβδαλλής.

90': Ο Σκόρπος εκτέλεσε φάουλ αρκετά μέτρα έξω από τη μεγάλη περιοχή και οι Καρδούλιας - Ορφανίδης δεν πρόλαβαν να στείλουν τη μπάλα στα δίχτυα, που πέρασε δίπλα από το κάθετο δοκάρι του Σεβδαλλή.

Από τους γηπεδούχους άρεσαν περισσότερο οι Σκόρπος, Καρδούλιας, Πολυχρόνης,Λυδάκης Π. ενώ από τους φιλοξενούμενους ξεχώρισαν οι Γεραπετρίτης Κ., Χατζημανώλης, Χατζηκουτσός Μ., Γεραπετρίτης Ι.

• Πολύ καλός ήταν ο διαιτητής κ. Ορφανός όπως και οι βοηθοί του κ. Φουκαράς, Κόττορος.

ΑΣΤΕΡΑΣ ΠΑΣΤ.: Παπασάββας, Σπάρταλης, Λυδάκης Ν., Λυδάκης Π., Ορφανίδης, Σκόρπος, Γιακουμάρος, Βασιλώττος (61' Παγκράτης), Καρδούλιας, Αθανασίου, Πολυχρόνης.

ΠΟΣΕΙΔΩΝ ΚΑΡΠ.: Σεβδαλλής, Ορφανός, Γεραπετρίτης Ι., Χατζημανώλης, Κριτσιώτης, Χατζηκουτσός Μ., Γεραπετρίτης Κ., Πανάρετος, Μαρής, Χαλκιάς Μ. (80' Διακονής), Σακελλάκης.



Ο Σακελλάκης αριστερά αποβλήθηκε με κόκκινη κάρτα

Βουνό τα προβλήματα στον Ποσειδώνα Καρπάθου

Γι' ακόμη μία αγωνιστική η ομάδα της Καρπάθου αγωνίσθηκε με σοβαρές ελλείψεις, αφού και την προπερασμένη Κυριακή στο εντός έδρας παιχνίδι με τον Δωριέα υπήρξε η ίδια κατάσταση.

Σύμφωνα με πληροφορίες οι τραυματισμοί παικτών, η έλλειψη ευθύνης βασικών και έμπειρων ποδοσφαιριστών απέναντι στην ομάδα, το οικονομικό και τα διοικητικά είναι τα σοβαρά προβλήματα που ταλαιπωρούν την ομάδα του ακριτικού νησιού.

Από ολόκληρο το νησί ο Γιάννης Γεραπετρίτης είναι αυτός που τρέχει και πασχίζει για τον Ποσειδώνα.

Ο Δήμος του νησιού από την περισινή περίοδο οφείλει την οικονομική επιχορήγηση στην ομάδα, ενώ σύμφωνα με πληροφορίες ούτε στο φετινό προϋπολογισμό έχει προβλεφθεί κάποια οικονομική βοήθεια, όχι μόνο στον Ποσειδώνα, αλλά και στον Α.Ο. Καρπάθου (στίβος) που είναι και τα μοναδικά σωματεία του νησιού.

Ο κ. Γεραπετρίτης σύμφωνα με τις ίδιες πληροφορίες σκέφτεται να παραβρεθεί στην επόμενη συνεδρίαση του δημοτικού συμβουλίου για να ζητήσει τα περσινά οφειλόμενα στην ομάδα αλλά να δει τι θα γίνει και στη νέα χρονιά.

Αξίζει να τονισθεί ότι τα μοναδικά σωματεία που εκπροσωπούν το ακριτικό νησί έχουν αφεθεί στις τύχες τους ενώ ορατός είναι ο «κίνδυνος» το νέο γήπεδο που κατασκευάσθηκε στο Απέρι να μείνει αναξιοποίητο από την αθλούμενη νεολαία των δύο σωματείων αφού λόγω οικονομικής δυσπραγίας μπορεί να σταματήσουν τις δραστηριότητές τους. Οι διοικήσεις των δύο συλλόγων προβλέπουν θετικά στο ενδιαφέρον που δείχνει ο έπαρχος κ. Μιχάλης Ερωτόκριτος και ελπίζουν στην παρέμβασή του, για να βρεθούν σύντομα οι λύσεις στα οικονομικά και διοικητικά των ομάδων.

Α' ΟΜΙΛΟΣ

Τα αποτελέσματα της 15ης αγωνιστικής

Ασπίδα Σαλάκου - ΟΦ Ιστρίου	0-0
Ηλιος Ιαλυσ. - Ακουσίλαος	0-4
Δαμάγητος - Αναγέννηση Ν.Ρ.	0-4
Α.Ε. Μεσαναγρού - ΠΑΣ Ασκληπειός	4-0
Αστέρας Παστ. - Ποσειδών Καρπ.	0-0

• Ρεπό είχε ο Δωριέας

Η βαθμολογία

	ΒΑΘΜΟΙ	ΑΓΩΝΕΣ	ΓΚΟΛ
1. Ακουσίλαος	36	14	49-15
2. Ποσειδών Καρπάθου	33	14	30-7
3. Αστέρας Παστίδας	31	14	23-11
4. Ασπίδα Σαλάκου	30	14	48-16
5. Ηλιος Ιαλυσού	24	14	24-19
6. Α.Ε. Μεσαναγρού	18	14	24-28
7. Δωριέας	12	14	12-35
8. ΟΦ Ιστρίου	11	13	16-24
9. Αναγέννηση Ν.Ρ	11	13	18-28
10. Δαμάγητος	4	13	11-43
11. Π.Α.Σ. Ασκληπειού	1	14	8-37

Η ΕΠΟΜΕΝΗ ΑΓΩΝΙΣΤΙΚΗ

Ηλιος Ιαλ. - Ασπίδα Σαλ.
ΟΦ Ιστρίου - Δαμάγητος
Ακουσίλαος - ΑΕ Μεσαναγρού
Αναγέννηση Ν.Ρ. - Δωριέας
ΠΑΣ Ασκληπειού Ποσειδών Καρ.
• Ρεπό έχει ο Αστέρας Παστίδας

Β' ΟΜΙΛΟΣ

Τα αποτελέσματα της 15ης αγωνιστικής

Πετρώνας - Πολύστρατος	7-1
Αλθαιμένης - ΓΣ Διαγόρας	0-2 α.α
Αγ. Ισίδωρος - Ηρακλής Λάρδου	2-3
Ταξιάρχης - Δήμητρα	6-3
Ατρόμητος Διμ. - ΑΣ Τήλου	5/3/2003
Ροδιακός - ΑΟ Σύμης	δεν έγινε

Η βαθμολογία

	ΒΑΘΜΟΙ	ΑΓΩΝΕΣ	ΓΚΟΛ
1. ΑΣ Τήλου	37	13	43-7
2. Ατρόμητος Διμ.	34	14	34-7
3. Γ.Σ. Διαγόρας	33	15	45-15
4. Ηρακλής Λάρδου	31	14	38-20
5. Δήμητρα	22	15	22-26
6. Αγ. Ισίδωρος	17	15	18-27
7. ΑΟ Σύμης	15	14	22-27
8. Πετρώνας	14	15	31-34
9. Ροδιακός	13	14	19-27
10. Αλθαιμένης	7	15	14-29
11. Ταξιάρχης	6	15	21-47
12. Πολύστρατος	5	15	13-60

Η ΕΠΟΜΕΝΗ ΑΓΩΝΙΣΤΙΚΗ

Αλθαιμένης - Πετρώνας
Πολύστρατος - Αγ. Ισίδωρος
ΓΣ Διαγόρας - Ταξιάρχης
Ηρακλής Λάρδου - Ατρόμητος Διμ.
Δήμητρα - ΑΟ Σύμης
ΑΣ Τήλου - Ροδιακός

Γ' ΟΜΙΛΟΣ ΝΗΣΩΝ

Τα αποτελέσματα της 14ης αγωνιστικής

Ολυμπιακός Καλ. - Ξάνθος	1-0
ΑΣΕ Λέρου - ΠΑΟ Κω	3-1
ΑΟ Λειψιωτών - Αναγέννηση Α.	4-3
Βαθύ Καλ. - Δόξα Λέρου	0-2 α.α.

• Ρεπό είχε ο Ποσειδών Καλύμνου

Η βαθμολογία

	ΒΑΘΜΟΙ	ΑΓΩΝΕΣ	ΓΚΟΛ
1. Ξάνθος	31	12	27-9
2. Δόξα Λέρου	30	12	23-9
3. ΑΣΕ Λέρου	22	11	19-12
4. Αναγέννηση Ασφ.	18	13	18-20
5. Ολυμπιακός Καλύμνου	14	12	25-13
6. ΑΟ Λειψοί	8	11	20-18
7. ΠΑΟ Κω	5	11	8-20
8. ΑΟ Βαθύ	-	-	-
9. Ποσειδών Καλ.	-	-	-

Η ΕΠΟΜΕΝΗ ΑΓΩΝΙΣΤΙΚΗ

Ποσειδών Καλ. - Βαθύ Καλ.
Δόξα Λέρου - ΑΣΕ Λέρου
Αναγέννηση Α. - Ολυμπιακός Κ.
Ξάνθος - ΠΑΟ Κω
• Ρεπό έχει ο ΑΟ Λειψοί

Πρωινός ... περίπατος του Ακουσιλάου Φανών

• 4-0 τον Ήλιο στην Ιαλυσό • Δύο γκολ ο Στάππας και από ένα οι Κάβουρας, Καλαεντζής

ΦΑΝΕΣ.- Ο πρωτοπόρος Ακουσίλαος, αν και δεν έπιασε υψηλά στάνταρ αποδόσεως, δεν δυσκολεύθηκε να νικήσει με 4-0 τέρματα το νεανικό συγκρότημα του Ήλιου και να πάρει με πανηγυρικό τρόπο τη ρεβάνς της ήττας του στον αγώνα του α' γύρου, με 1-0.

Η νίκη της ομάδας των Φανών κρίνεται απόλυτα δίκαιη, καθώς είχε την πρωτοβουλία των κινήσεων στο μεγαλύτερο διάστημα του αγώνα και οι παίκτες της έφθαναν πολύ εύκολα στην αντίπαλη περιοχή. Ο δείκτης του σκορ θα μπορούσε να ψηλώσει κι άλλο αν οι παίκτες του Γιώργου Γκαΐδα δεν ήσαν εκνευριστικά επιπόλαιοι στην τελική ενέργεια μέσα στην αντίπαλη περιοχή.

Ο Ήλιος, με πολλά νέα παιδιά στη σύνθεσή του, κέρδισε τη συμπάθεια των λιγοστών φιλάθλων. Έπαιξε καθαρά αθλητικά, μακριά από σκοπιμότητες και δημιούργησε και τις προϋποθέσεις για να πετύχει γκολ. Όμως οι παίκτες του δεν γεύθηκαν τη χαρά του γκολ λόγω αστοχίας, αλλά και των καλών ενεργειών των ποδοσφαιριστών του Ακουσιλάου.



Ο Καλαεντζής ήταν από τους καλύτερους του Ακουσιλάου ενώ πέτυχε και γκολ

Ο Μιχάλης Κάβουρας άνοιξε το σκορ στο 5', όταν μπήκε από πλάγια στην περιοχή και με σουτ στην κλειστή γωνία ... νίκησε τον τερματοφύλακα. Το 0-1 ήταν και το σκορ του ημιχρόνου.

Το 0-2 έγινε στο 55' όταν ο Κάβουρας κτύπησε φάουλ από τα δεξιά και έστειλε τη μπάλα στο δεύτερο δοκάρι. Εκεί ξεπετάχθηκε ο Γιώργος Στάππας και με κεφαλιά την έστειλε στα δίχτυα.

Ο Στάππας στο 77' με ατομική προσπάθεια, αφού πέρασε δύο παίκτες, με σουτ μέσα από την περιοχή πέτυχε το τρίτο γκολ της ομάδας του και το δεύτερο προσωπικό του.

Το σκορ (0-4) έκλεισε στο 87' ο προωθημένος Νεκτάριος Καλαεντζής, μετά από κτύπημα κόρνερ του Μιχαλαριά.

Από τον Ήλιο (του Δημήτρη Δοξάκη) άρεσαν οι Μοσκιού, Κλούβας, Τσιάτος, ενώ δεν υστέρησαν και οι υπόλοιποι. Το μέλλον του Ήλιου προδιαγράφεται λαμπρό, γιατί ο μέσος όρος ηλικίας των παικτών του είναι πολύ χαμηλός.

Κορυφαίοι του Ακουσιλάου οι Καλαεντζής, Κάβουρας, ενώ διακρίθηκαν και οι Αρφαράς, Μιχαλαριάς και Στάππας.

Ο διαιτητής Βαγγέλης Κατσιδώνης ήταν πάντα κοντά στις φάσεις και γενικά η διαιτησία του κρίνεται υποδειγματική. Σωστές υποδείξεις είχαν και οι βοηθοί του κ. Ζαννετής και Στεφανάκης.

Οι συνθέσεις:

ΗΛΙΟΣ: Μαλινδρέτος, Κιλασίν, Κουφού, Κουτσούκης, Μπιλιάς (44' Τσιάτος), Μοσκιού, Κλούβας, Κόκα, Κώστα, Κωστομοίρης (60' Κόκας), Νεκγελίνα.

ΑΚΟΥΣΙΛΑΟΣ: Τσαλίκης, Καρίπης (25' Χουρδάς), Αρφαράς, Καλαεντζής, Κορκίδας (77' Καρασάββας), Γιορδαμνής Ν., Γιορδαμνής Ν., Σάββας (70' Στρατάκης), Στάππας, Κάβουρας, Μιχαλαριάς.

Μοιράσθηκαν βαθμούς και τις εντυπώσεις

Η Ασπίδα Σαλάκου παραχώρησε στην έδρα της ισοπαλία(0-0) στον Ο.Φ. Ιστρίου

ΣΑΛΑΚΟΣ.- Σ' ένα ήσυχο παιχνίδι που είχε αρκετές καλές φάσεις Ασπίδα Σαλάκου και Ο.Φ. Ιστρίου μοιράσθηκαν τους βαθμούς αλλά και τις εντυπώσεις.Οι γηπεδούχοι έχασαν πολύτιμο βαθμολογικό έδαφος μετά την αναπάντεχη ισοπαλία στο γήπεδό τους και ο στόχος της ανόδου απομακρύνθηκε για τους Σαλακενούς που είχαν ένα πολύ καλό ξεκίνημα στο πρωτάθλημα και πρόβαλλαν ως φαβορί, για την άνοδο στη δεύτερη κατηγορία. Από την πλευρά του ο Ο.Φ.Ι., που δεν είχε βλέψεις για τίτλο, στάθηκε πολύ καλά στο γήπεδο και ικανοποιήθηκε από τον βαθμό που τσίμπησε.

Το παιχνίδι κυμάνθηκε σε καλά επίπεδα, όμως οι παίκτες και των δύο ομάδων έπαθαν αφλογιστία σε καθοριστικές φάσεις του αγώνα.

Οι περισσότερες μονομαχίες περιορίστηκαν στο χώρο του κέντρου.

Οι καλύτερες φάσεις

15'. Ο Μπονιάτης από καλή θέση σούταρε δυνατά, όμως ο Εγγλέζος με ετοιμότητα μπλόκαρε τη μπάλα.

17'. Από καλοζυγισμένη σέντρα του Τζοσκούν, ο Εμμ. Πεταυράκης έπιασε την κεφαλιά από καλή θέση στέλνοντας τη μπάλα, λίγο πάνω από το οριζόντιο δοκάρι του Π.Δημητρίου.

25'. Μάγγος και Κοτσάνης έπαιξαν θαυμάσια το ένα - δύο και ο πρώτος έβγαλε σε θέση "τετ α τετ" τον Μπονιάτη που σούταρε απ' ευθείας, όμως η μπάλα έγλυψε το οριζόντιο δοκάρι και έφυγε άουτ.

40'. Ο Μάγγος εκτέλεσε κόρνερ και ο Εγγλέζος με υπερένταση απέκρουσε πάλι σε κόρνερ που πέρασε ανεκμετάλλευτο για τους φιλοξενούμενους.

45'. Ο Πολυχρόνης Α. εκτέλεσε φάουλ έξω από τη μεγάλη περιοχή, καρφωτή κεφαλιά του Κυζάλα από πλεονεκτική θέση λίγο άουτ.

52'. Ο Εμμ.Πεταυράκης μπήκε μόνος του στη μεγάλη περιοχή, όμως έγκαιρα ο Π.Δημητρίου έπεσε στα πόδια του και απομάκρυνε τη μπάλα.

60'. Μυλωνάς - Μπονιάτης έπαιξαν το ένα - δύο και ο δεύτερος έστρωσε στον Θ.Δημητρίου που πλάσαρε δίπλα από το δεξί κάθετο δοκάρι του Εγγλέζου.

65'. Από μπαλιά του Κυζάλα, ο Εμμ.Πεταυράκης μπήκε από δεξιά και πριν προλάβει να πλασάρει ο Π.Δημητρίου έπεσε στα πόδια του και έσωσε την εστία του από βέβαιη παραβίαση.

Από την Ασπίδα άρεσαν περισσότερο οι Εμμ.Πεταυράκης, Κυζάλας, Τζοσκούν, Α.Πολυχρόνης, ενώ από τον Ο.Φ.Ι. ξεχώρισαν οι Π. Δημητρίου, Δράγωνας, Παπουτσάκης, Αυγουστάκης.

Πολύ καλός ήταν ο διαιτητής κ. Γιοβάνι όπως και οι βοηθοί του κ.κ. Κόκκινος - Ασημακόπουλος.

ΑΣΠΙΔΑ ΣΑΛ.: Εγγλέζος, Ντούπη, Τζοσκούν, Μαριέττος (36' Πολυχρόνης, 77' Καλούδης Γ.), Πολυχρόνης Α., Πεταυράκης, Καρασάββας, Πεταυράκης Ι. (77' Σαράντης), Κυζάλας, Πολυχρόνης Μ., Πεταυράκης Εμμ.

Ο.Φ. Ιστρίου: Δημητρίου Π., Δράγωνας, Μάγγος, Παπουτσάκης, Κοκοσίδης, Οικονόμου, Αυγουστάκης, Μπονιάτης, Δημητρίου Θ. (67' Μοσχής), Μυλωνάς, Κοτσάνης (70' Πόκκιας)

"Εβρεξε" γκολ στην Κάλαθο

✓Ταξιάρχης και Δήμητρα διαφήμισαν το ποδόσφαιρο με τους γηπεδούχους να κερδίζουν 6-3

ΚΑΛΑΘΟΣ.- Σ' ένα ανοιχτό παιχνίδι χωρίς σκοπιμότητες που ήταν διαφήμιση του ποδοσφαίρου, ο Ταξιάρχης κατάφερε να κερδίσει τη Δήμητρα με 6-3, πετυχαίνοντας τη δεύτερη νίκη του στο πρωτάθλημα.

Το μόνο γεγονός που σημάδεψε το κατά τα άλλα ήσυχο παιχνίδι, ήταν η αποβολή του τερματοφύλακα Καλούδη, επειδή εξύβρισε τον διαιτητή του αγώνα δέκα λεπτά πριν το τέλος του.

Η σειρά των γκολ

26'. Ο Αθανασόπουλος με δυνατό σουτ πέτυχε το 1-0.

36'. Με δυνατή κεφαλιά ο Γερακούδης διπλσίασε τα τέρματα της ομάδας του.

44'. Δυνατό σουτ του Σταμάτη, από το ύψος της μεγάλης περιοχής 2-1.

53'. Ο Παναγιωτόπουλος με κεφαλιά πέτυχε το 3-1.

62'. Ανατροπή του Αθανασόπουλου και πέναλτι. Το εκτέλεσε εύστοχα ο Γερακούδης 4-1.

71'. Ο Καρυπίδης με καρφωτή κεφαλιά μείωσε σε 4-2.

75'. Κοντινό πλασέ του Παναγιωτόπουλου και 5-2.

80'. Ο Γερακούδης με πλασέ πέτυχε το 6-2 και το τρίτο δικό του τέρμα. Σ' αυτή τη φάση αποβλήθηκε με κόκκινη κάρτα ο Καλούδης.

89'. Με κοντινό πλασέ ο Πηδιάκης Γ. μείωσε σε 6-3 διαμορφώνοντας το τελικό αποτέλεσμα.

Από τους νικητές άρεσαν περισσότερο οι Γερακούδης, Παναγιωτόπουλος, Αθανασόπουλος, ενώ από τους φιλοξενούμενους ξεχώρισαν οι Σαλπιγκίδης, Φούκας, Καρναβάς.

Πολύ καλός ο διαιτητής κ. Καραχανής και οι βοηθοί του κ. Παπαδόπουλος - Κόττορος.

ΤΑΞΙΑΡΧΗΣ: Μαρκιού, Νικηταράς, Μπάρδας, Κωνσταντινίδης, Μακρής (86' Γαλανός), Σπανός, Παναγιωτόπουλος, Γεωργίου (76' θεοδοσάκης), Μουστακέλλης (46' Αθανασάκης), Γερακούδης, Αθανασόπουλος.

ΔΗΜΗΤΡΑ: Καλούδης, Χιώτης, Χειμωνέττος (46' Καρυπίδης), Σαρούκος, Φούκας, Σταμάτης, Σαλπιγκίδης, Πηδιάκης Π. (59' Σαράντου), Γιαννακάκης (78' Πηδιάκης Γ.), Καρναβάς, Παναής

"Τρίποντο" του Ηρακλή στον Άγιο Ισίδωρο

ΑΓΙΟΣ ΙΣΙΔΩΡΟΣ.- Πολύ καλό παιχνίδι έγινε χθες το απόγευμα στο γήπεδο του Αγίου Ισιδώρου όπου η ομώνυμη ομάδα ηττήθηκε με 3-2, από τον πολύ καλό Ηρακλή Λάρδου.

Παρά το γεγονός ότι οι γηπεδούχοι είχαν το "πάνω χέρι" προηγούμενοι στο σκορ με 2-1, οι φιλοξενούμενοι με περισσότερα ψυχικά αποθέματα κατάφεραν ν' ανατρέψουν το σε βάρος τους σκορ και στο τέλος πανηγύρισαν τη νίκη.

Στο πρώτο μέρος το παιχνίδι περιορίστηκε στο χώρο του κέντρου και μόνο ο "Άγιος" βρέθηκε φάτσα με το γκολ μια φορά, όμως το πέναλτι που κέρδισε ο Σάββενας δεν μετατράπηκε σε γκολ από τον Παπαναγιώτη.

Στην επανάληψη ο ρυθμός του παιχνιδιού ανέβηκε με τους γηπεδούχους να παίρνουν το προβάδισμα στο σκορ από τα αποδυτήρια.

Η απάντηση του Ηρακλή ήλθε γρήγορα με την ισοφάριση, όμως και πάλι ο "Άγιος" πέρασε μπροστά στο σκορ.

Στο τελευταίο δεκαπεντάλεπτο οι φιλοξενούμενοι πιο ουσιαστικοί κατάφεραν να πάρουν τη μεγάλη νίκη και τους τρεις πολύτιμους βαθμούς.

Τα γκολ

26'. Ανατροπή του Σάββενα Σ. στη μεγάλη περιοχή, πέναλτι. Το εκτέλεσε ο Παπαναγιώτης, όμως ο Μουστάκας απέκρουσε εκπληκτικά σε κορνερ.

46'. Ο Σάββενας Γ. με σουτ έξω από την περιοχή πέτυχε το 1-0.

52'. Ο Αναστασάς ανέτρεψε τον Νικολή, πέναλτι. Το εκτέλεσε ο παθών, ισοφαρίζοντας σε 1-1.

63'. Ο Σάββενας Γ. με δυνατό σουτ από το ύψος της μεγάλης περιοχής έστειλε τη μπάλα στα δίχτυα δίνοντας το προβάδισμα στην ομάδα του.

74'. Με δυνατό σουτ έξω από τη μεγάλη περιοχή, ο Νικολής ισοφάρισε σε 2-2.

80'. Από λάθος των αμυντικών ο Νικολής με κοντινό πλασέ πέτυχε το 2-3.

Από τον Άγιο Ισίδωρο άρεσαν οι Σάββενας Γ., Μαούνης, Κοντός, ενώ από τον Ηρακλή ξεχώρισαν οι Νικολής, Χαρίτος, Αθανασάκης.

Πολύ καλός ήταν ο διαιτητής κ. Κατσιδώνης Π. όπως και οι βοηθοί του κ.κ. Ζαννετής - Στεφανάκης Γ.

ΑΓΙΟΣ ΙΣΙΔΩΡΟΣ: Γεωργαλλής, Σάββενας Γ., Δημητράκης, Κοντός, Αναστασάς, Μαούνης (85' Χατζηπαντελής 55), Κοντός, Διακοπαρασκευάς, Σάββενας Σ., Παπαπαναγιώτης, Αναστασάς (59' Μαστροσάββας).

ΗΡΑΚΛΗΣ ΛΑΡΔ.: Μουστάκας, Διακοβσιλείου, Καφάλας, Αθανασάκης, Κοντός Μ., Νικολής, Αθανασάκης, Ευαγγελίδης Ι., Ευαγγελίδης Σ. (46' Εγγλέζος Κ.), Καμμάς, Χαρίτος.

ΝΕΑ ΤΟΥ ΤΕΝΝΙΣ

ΔΕΥΤΕΡΟΣ Ο ΧΑΤΖΗΜΙΧΑΛΗΣ

Στο Πανελλήνιο τουρνουά Νέων κάτω των 18 χρόνων που έγινε και αυτή τη φορά στα κλειστά γήπεδα της Λαμίας, ο Ρόδιος πρωταθλητής **Σταύρος Χατζημιχάλης** αναδείχθηκε 2ος αφού έχασε στον τελικό από τον Καραμπέτσο 6-3, 6-4. Για να φτάσει στον τελικό ο Σταύρος Χατζημιχάλης απέκλεισε διαδοχικά τους: Μπακαγιάννη 6-1, 6-0, Ντάλια 6-2, 7-5, Τριάντη 6-1, 6-2, Ασδεράκη 6-4, 6-3.

Με την επιτυχία του αυτή βρίσκεται τώρα στη δεύτερη θέση του πανελλήνιου ταμπλώ και ευελπιστεί στη συνέχεια να σκαρφαλώσει στην πρώτη θέση της κατάταξης.

Μέσα κι έξω από τα...



Απαράδεκτη κατάσταση

Τι πιο άδικο να βγαίνει μία ομάδα πρωταθλήτρια και να μην ανεβαίνει κατηγορία αυτόματα, αλλά να υποχρεώνεται να διεκδικήσει την άνοδό της σε αγώνα μπαράζ! Δηλαδή, οι κόποι και οι θυσίες μιας ολόκληρης χρονιάς να παίζονται σε 90 λεπτά ή έστω 120...

Αυτό θα συμβεί φέτος στη Δ' Εθνική αν η ΕΠΟ δεν εφαρμόσει την απόφαση της γενικής συνέλευσης των Ενώσεών της για την αναδιάρθρωση της Γ' Εθνικής. Δηλαδή οι πρωταθλητές των δέκα ομίλων της Δ' Εθνικής θα αποτελέσουν, μετά από κλήρωση, πέντε «ζευγάρια» αγώνων. Οι νικητές των αγώνων αυτών θα κερδίσουν την άνοδό τους στη Γ' Εθνική, ενώ οι ηττημένοι θα παραμείνουν στη Δ' Εθνική.

Η μόνη λύση για να μη φθάσουν οι ομάδες στα μπαράζ είναι να παρθεί απόφαση να ισχύσει από τη νέα περίοδο η Γ' Εθνική των δύο ομίλων.

Είναι αδιανόητο να βγαίνει μια ομάδα πρωταθλήτρια και να μην προβιβάζεται...

Ερασιτεχνικά

Στο γήπεδο του Καρακόνερου, όπου έπαιξαν την Κυριακή 23 Φεβρουαρίου ο Γ.Σ. Διαγόρας και ο Πετρώνας (πρωτάθλημα Γ' Κατηγορίας), επικρατούσε αρκετό κρύο, ενώ ακολουθούσε μετά το παιχνίδι Άρη-Παναθηναϊκού από την τηλεόραση. Ορισμένοι παίκτες βιάζονταν πότε να τελειώσει το παιχνίδι να πάνε σπίτια τους. Υπήρχαν όμως κι άλλοι που δεν τους ενδιέφερε ο αγώνας από την τηλεόραση. Κι αυτοί ήσαν στην πλευρά των γηπεδούχων, που κέρδισαν με 5-0. Έτσι δεν έλειψαν και οι διαμαρτυρίες στο τέλος του αγώνα προς τη διαιτησία, που «ροκάνισε» ορισμένο χρόνο...

Σίγουρα, αν το αποτέλεσμα ήταν διαφορετικό, δεν θα υπήρχαν ανάλογες αντιδράσεις...

Το Καρακόνερο

Το Αθλητικό Κέντρο του Καρακόνερου σφύζει από ζωή όταν ο καιρός είναι καλός! Προσφέρεται για περιπάτους, για βόλτες με ποδήλατο, αλλά και για να παίξει κανείς ποδόσφαιρο ή μπάσκετ.

Πραγματικά είναι ένας απέραντος χώρος, που αν βρισκόταν σε άλλη περιοχή της πόλης, θα πρόσφερε πολλά περισσότερα στους αθλούμενους (και όχι μόνο)...

Σήμερα εξυπηρετεί κυρίως ερασιτεχνικά σωματεία ποδοσφαίρου μικρών κατηγοριών της πόλης, που το χρησιμοποιούν για προπονήσεις και ως έδρα τους.

Και διακοπές

Αρκετοί από τους ποδηλάτες του 9ου Διεθνούς ποδηλατικού γύρου της Ρόδου δεν έφυγαν αμέσως μετά το τέλος των αγώνων. Έτσι τις επόμενες μέρες τους είδαμε να κάνουν βόλτες στην πόλη και στα χωριά. Ευκαιρία, δηλαδή, να κάνουν και ολιγοήμερες διακοπές.

Τετραήμερο

Χαρά σ' αυτούς που δεν εργάζονται Σαββατοκύριακα. Έχουν μπροστά τους ένα ολόκληρο τετραήμερο ανάπαυσης. Την ερχόμενη Παρασκευή είναι αργία, λόγω της επετείου της 7ης Μαρτίου. Ακολουθεί το Σββατοκύριακο ενώ «καπάκι» έρχεται και η αργία της Καθαράς Δευτέρας.

Οι δημόσιοι υπάλληλοι και όσοι δεν εργάζονται τα Σαββατοκύριακα, δηλαδή, θα σταματήσουν το μεσημέρι της Πέμπτης 6 Μαρτίου και θα επιστρέψουν την Τρίτη 11 του μήνα.

Καλή ξεκούραση...

Τι εστί ταλαιπωρία

Τι ταλαιπωρία, αλήθεια, να είσαι ερασιτέχνης ποδοσφαιριστής, να αφήνεις τη δουλειά σου και να πηγαίνεις από νησί σε νησί να παίξεις με την ομάδα σου. Και εκεί που προγραμμάτιζες να είσαι πίσω στο σπίτι σου αυθημερόν, να επιστρέφεις μετά από δύο ή τρεις ημέρες. Γιατί, λόγω απαγορευτικού, δεν ταξιδεύουν τα πλοία...

Σε τέτοιες περιπτώσεις -συνηθισμένες για το νομό μας- εκτός της ταλαιπωρίας, γίνεται και οικονομική αφαίμαξη για παίκτες και σωματεία. Ρωτήστε τους ποδοσφαιριστές του Ατρομήτου Διμυλιάς και του Α.Ο. Τήλου, αλλά και τους παράγοντές τους και θα μάθετε τι εστί ταλαιπωρία.

Να, γιατί η ΕΠΟ δεν πρέπει να είναι φειδωλή στην οικονομική ενίσχυση της ΕΠΣΔ.Να, γιατί η δική μας Ε.Π.Σ. πρέπει να τυγχάνει ιδιαίτερης μεταχείρισης. Άλλο Πειραιάς και Αθήνα και άλλο Δωδεκάνησος...

Περιφρούρηση

Τα κρούσματα βίαιης συμπεριφοράς σε βάρος διαιτητών, που διευθύνουν αγώνες των τοπικών πρωταθλημάτων μας, πληθαίνουν τώρα τελευταία. Καθώς τα πρωταθλήματα θα προχωράνε και θα φθάνουν προς το τέλος, η ανάγκη των βαθμών θα γίνεται πιο πιεστική. Κι αυτό αντανακλά στη συμπεριφορά φιλάθλων και παραγόντων, αλλά και ποδοσφαιριστών.

Ο Σύνδεσμος Διαιτητώνπροειδοποίησε ήδη τα σωματεία, ενώ και ο πέλεκυς από πλευράς της ΕΠΣΔ θα είναι βαρύς.

Ας περιφρουρήσουν όλοι την καλή διεξαγωγή των πρωταθλημάτων για το καλό του ποδοσφαίρου, αλλά και των ίδιων των σωματείων, που πολλές φορές την πληρώνουν ακριβά.

Για όλες τις δουλειές

Πρόεδρος για όλες τις δουλειές ήταν ο Κώστας Παπαοικονόμου του Πετρώνα Αρχαγγέλου. Αυτός να τρέξει να μαζέψει τους παίκτες, αυτός να φροντίσει για τη μεταφορά τους εκτός έδρας, αλλά και να καθίσει στον πάγκο.

Αυτά συμβαίνουν στο ερασιτεχνικό ποδόσφαιρό μας. Λιγοστοί, δηλαδή, παράγοντες τρέχουν για τις ομάδες τους. Αλίμονο αν απογοητευθούν κι αυτοί, όπως μαθαίνουμε, ότι συνέβη με τον πρόεδρο του Πετρώνα και υπέβαλε την παραίτησή του...

ΕΥΡΩΠΑΙΚΗ ΕΠΕΝΔΥΤΙΚΗ
ΕΘΝΙΚΗΣ ΑΝΤΙΣΤΑΣΕΩΣ 48 ΤΗΛ. 0241 39300

ΕΥΡΩΠΑΙΚΗ ΕΠΕΝΔΥΤΙΚΗ

ΚΤΗΜΑΤΟΜΕΣΙΤΙΚΟ ΓΡΑΦΕΙΟ
ΑΝΤΩΝΗΣ ΝΙΚΟΛΗΣ - ΘΕΟΦΙΛΟΣ ΚΑΩΝΑΡΗΣ
ΕΘΝΙΚΗΣ ΑΝΤΙΣΤΑΣΕΩΣ 48 (ΠΡΩΗΝ ΑΝΝΗΣ ΜΑΡΙΑΣ) ΤΗΛ. 0241 39300 – FAX 0241 43314

ΕΥΡΩΠΑΙΚΗ ΕΠΕΝΔΥΤΙΚΗ

ΔΙΑΜΕΡΙΣΜΑΤΑ

47 τ.μ.	Στο Ροδίνι με πανοραμική θέα	€ 38.151,14	13.000.000
40 τ.μ.	Συνοικία Δασκάλων καινούργιο	€ 42.553,19	14.500.000
50 τ.μ.	Στο Ροδίνι ισόγειο	€ 45.487,89	15.500.000
90 τ.μ.	Στην Ανάληψη με 3 υπνοδ.μετρητοίς	€ 73.367,57	25.000.000
80 τ.μ.	Στα Αφάντου	€ 76.302,27	26.000.000
104 τ.μ.	Στην Σωτήρος	€ 88.041,09	30.000.000
90 τ.μ.	Στα Αφάντου 5 ετών	€ 88.041,09	30.000.000
160 τ.μ.	Συνοικία Δασκάλων σε κολώνες	€ 93.910,49	32.000.000
160 τ.μ.	Συνοικία Δασκάλων σε κολώνες	€ 93.910,49	32.000.000
80 τ.μ.	Συνοικία Δασκάλων καινούργιο	€ 93.910,49	32.000.000
117 τ.μ.	Συνοικία Δασκάλων σε σοβά	€ 96.845,19	33.000.000
70 τ.μ.	Στα Αφάντου μαζί με κατάστημα 70 τ.μ.	€ 102.714,60	35.000.000
75 τ.μ.	Στην Θησέως ανακαινισμένο στο 2001	€ 102.714,60	35.000.000
85 τ.μ.	Στο Ροδίνι καινούργιο με θέα	€ 102.714,60	35.000.000
142 τ.μ.	Στην Λευκωσίας	€ 105.649,30	36.000.000
100 τ.μ.	Στην Ατταβύρου με 3 υπνοδωμάτια	€ 111.518,71	38.000.000
90 τ.μ.	Στην Δ.Αναστασιάδη lux κατασκευή	€ 111.518,71	38.000.000
130 τ.μ.	Στο Ροδίνι	€ 117.388,11	40.000.000
106 τ.μ.	Καινούργιο με 3 υπνοδωμάτια lux	€ 123.257,52	42.000.000
130 τ.μ.	Στην Χειμάρας	€ 123.257,52	42.000.000
160 τ.μ.	Με 4 υπνοδωμάτια	€ 123.257,52	42.000.000
115 τ.μ.	Στην Γαριβάλδη με χρήση parking	€ 132.061,63	45.000.000
115 τ.μ.	Στο Ροδίνι με 3 υπνοδωμάτια	€ 143.800,44	49.000.000
180 τ.μ.	Επί της Εθνικής Αντιστάσεως	€ 234.776,23	80.000.000









ΟΙΚΟΠΕΔΑ

1000 τ.μ.	Στο Φαληράκι με οικοδομή κοντά στο κύμα	€ 234.776,23	80.000.000
10000 τ.μ.	Φυτώριο	€ 293.470,29	100.000.000
1050 τ.μ.	Ιαλυσός επί της εθνικής οδού	€ 146.735,14	50.000.000
1500 τ.μ.	Στην Λαχανιά εντός οικισμού	€ 61.628,76	21.000.000
2000 τ.μ.	Στο Γεννάδι με άδεια οικοδομής,νερό,ρεύμα	€ 58.694,06	20.000.000
23000 τ.μ.	Στην Λαχανιά 20m από την Εθνική οδό	€ 88.041,09	30.000.000
2500 τ.μ.	Στην Αρχίπολη οικοδομήσιμο	€ 22.010,27	7.500.000
2500 τ.μ.	Στην Κάλαθο εντός οικισμού	€ 26.412,33	9.000.000
2500 τ.μ.	Στα Κοσκινού	€ 58.694,06	20.000.000
2500 τ.μ.	Στο κιοτάρι κοντά στο κύμα με άδεια οικ.	€ 88.041,09	30.000.000
2500 τ.μ.	Κοσκινού οικοδομεί 800 m βιοτεχνικό	€ 176.082,17	60.000.000
4000 τ.μ.	Καλυθιές προς Αφάντου	€ 70.432,87	24.000.000
4000 τ.μ.	Επί της Εθνικής Οδού περιοχή Ατσιπά	€ 105.649,30	36.000.000
4000 τ.μ.	Περιοχή Σγουρού με εύκολη πρόσβαση	€ 117.388,11	40.000.000
4000 τ.μ.	Στην Παστίδα έναντι Θράκης	€ 132.061,63	45.000.000
4500 τ.μ.	Στην Παστίδα	€ 44.020,54	15.000.000
4500 τ.μ.	Περιοχή Ρένη Κοσκινού	€ 198.092,44	67.500.000
46000 τ.μ.	Στην Ψίνθο σε τιμή ευκαιρίας	€ 44.020,54	15.000.000
5000 τ.μ.	Στο Γεννάδι με πρόσοψη στην εθν.οδό	€ 102.714,60	35.000.000
5000 τ.μ.	Στους Τρείς με μονοκατοικία 50μ	€ 146.735,14	50.000.000
5250 τ.μ.	Εντός οικισμού στην Παστίδα	€ 132.061,63	45.000.000
6500 τ.μ.	Στην Λαχανιά 300 m από το κύμα	€ 104.181,95	35.500.000
9000 τ.μ.	Στην Λαχανιά 800 m από το κύμα	€ 82.171,68	28.000.000
9000 τ.μ.	Στην Ιαλυσό στο κύμα	€ 396.184,89	135.000.000

ΜΟΝΟΚΑΤΟΙΚΙΕΣ - ΜΕΖΟΝΕΤΕΣ

70 τ.μ.	Διατηρητέα στο Νιοχώρι	€ 44.020,54	15.000.000
120 τ.μ.	Στην Παστίδα σε 1000 m οικόπεδο	€ 105.649,30	36.000.000
120 τ.μ.	Στα Κοσκινού (50+70)	€ 132.061,63	45.000.000
140 τ.μ.	Στην Ιαλυσό σε οικόπεδο 350	€ 155.539,25	53.000.000
125 τ.μ.	Στο Ροδίνι	€ 181.951,58	62.000.000
360 τ.μ.	Περιοχή Σγουρού με 1000 m οικόπεδο	€ 190.755,69	65.000.000
200 τ.μ.	Στα Αφάντου σε οικόπεδο 4000 m	€ 190.755,69	65.000.000
215 τ.μ.	Στα Κοσκινού σε σοβά	€ 190.755,69	65.000.000
225 τ.μ.	Στο Ροδίνι lux κατασκευής καιν.	€ 205.429,20	70.000.000

ΚΑΤΑΣΤΗΜΑΤΑ - ΕΠΙΧΕΙΡΗΣΕΙΣ

Μπάρ στην Ορφανίδου προς ενοικίαση	€ 1.467,35	500.000
Καταστήματα στην οδό Καμείρου		
Διόροφη οικία στην Σύμη κατάληλη για Πανσιόν	€ 58.694,06	20.000.000
Κατάστημα στη Ρόδου-Λίνδου 90 τ.μ.	€ 88.041,09	30.000.000
Κατάστημα στην Απελλού(Παλιά Πόλη)	€ 190.755,69	65.000.000
Κατάστημα στο Μανδράκι 50 τ.μ.	€ 293.470,29	100.000.000
Μπάρ στην Ορφανίδου 130 τ.μ.	€ 322.817,31	110.000.000
Κατάστημα επί της Σωκράτους 24 τ.μ.	€ 410.858,40	140.000.000
ΞΕΝΟΔΟΧΕΙΟ 70 ΚΛΙΝΩΝ ΣΕ ΤΙΜΗ ΕΥΚΑΙΡΙΑΣ	€ 645.634,63	220.000.000

ΑΓΟΡΕΣ - ΠΩΛΗΣΕΙΣ - ΜΙΣΘΩΣΕΙΣ ΑΚΙΝΗΤΩΝ
ΣΥΜΒΟΥΛΕΥΤΙΚΕΣ ΚΑΙ ΕΠΕΝΔΥΤΙΚΕΣ ΠΡΟΤΑΣΕΙΣ
ΑΠΟΚΛΕΙΣΤΙΚΗ ΔΙΑΘΕΣΗ ΔΙΑΜΕΡΙΣΜΑΤΩΝ - ΟΙΚΟΠΕΔΩΝ - ΞΕΝΟΔΟΧΕΙΩΝ
ΖΗΤΟΥΝΤΑΙ ΔΙΑΜΕΡΙΣΜΑΤΑ - ΜΟΝΟΚΑΤΟΙΚΙΕΣ - ΟΙΚΟΠΕΔΑ - ΑΓΡΟΤΕΜΑΧΙΑ

Ωμο-λογίες



«Δεν ήξερα ότι οι χοροεσπερίδες έχουν θεσμικό χαρακτήρα για να παρίσταμαι και να εκφωνώ λόγους...» (Γιώργος Γιαννόπουλος)

(Αν είναι έτσι, στα εγκαίνια κάποιου έργου, να κόβουμε βασιλόπιτες και όχι κορδέλες)



«Μέσα στο Επιμελητήριο, εκεί που εκφράζονται οι παραγωγικές τάξεις του νομού, δεν μπορούμε να λειτουργούμε σαν δημόσιοι υπάλληλοι» (Σίμος Παρασκευάς)

(Και δώστου άδειες, και δώστου απεργίες... Φαντάζεστε να έλθει σε εμένα πελάτης για να δει το καινούργιο έξυπνο αυτοκίνητο και να του πω ότι απεργώ; Ελεος...)

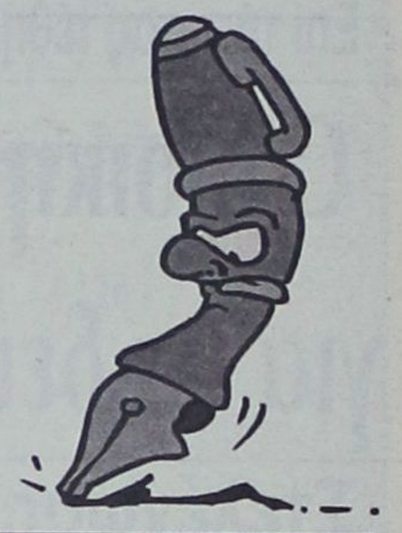

ΝΑ βγήκε από μόνος του ο **Σαλαγιάννης** και να «διέταξε» την εκ νέου στήριξη του **Κουκουλόπουλου** για την ΚΕΔΚΕ, το βρίσκω χλωμό και όχι τόσο... ΠΑΣΟΚ. Προφανώς η ντιρεκτίβα βγήκε από τον πολύ Λαλιώτη και διεκτραιώθηκε από τον – πώς το λένε; - Γραμματέα Αυτοδιοίκησης του Κινήματος. **His master's voice...**



Το πιο εντυπωσιακό στην υπόθεση όμως είναι η «συντροφική» υπακοή που φαίνεται να δηλώνει ο δικός μας ο Γιώργος. Το έχουμε ξαναγράψει και προεκλογικά: Τη νομιμοφροσύνη του Γιαννόπουλου ελάχιστοι μπορούν να αμφισβητήσουν, αν εξαιρέσει κανείς την καραμπινάτη περίπτωση του 1994.

Πόσοι «βένετοι» ή «πράσινοι» αλήθεια από την περιοχή μας θα είχαν το σθένος (περί αυτού πρόκειται) να βγουν και να πουν, ότι «αφού εισακούστηκε η απόφαση για στήριξή μου στην ΤΕΔΚΔ, δεν μπορώ εγώ τώρα να πάω κόντρα σε κάποια άλλη επιλογή»... Αλλά επειδή το (καρπάθικο) αίμα του δημάρχου νερό δε γίνεται, τις φαρμακερές του για τον (όχι και τόσο ωραίο) Πάρη τις έριξε και το 'φχαριστήθηκε.

Τώρα μένει να δούμε αν ο Γιαννόπουλος θα κάνει τη χάρη στον χαϊδεμένο της Χαριλάου Τρικούπη να σταθεί στο πλευρό του στη νέα Διοίκηση της ΤΕΔΚΔ.

ΟΙ δημοσιογράφοι μπορεί να δυσανασχετήσαμε (αδιόρθωτοι), όμως στο τέλος μείναμε κι εμείς ευχαριστημένοι. Τέτοια ομοψυχία, τόση ευγένεια, είχαμε καιρό να δούμε στο Νομαρχιακό Συμβούλιο.

Τα εύσημα ανήκουν, σχεδόν εξ ολοκλήρου, στους κυρίους Γιάννη Μαχαιρίδη και Σάββα Καραγιάννη. Η συναίνεση περίσσεψε και το χαρήκαμε (όπως και αυτοί φαντάζομαι) αφάνταστα. **«Ομόφωνα, συμφωνούμε, συμπαριστάμεθα...»** και άλλα τέτοια που υποδήλωναν μια κατ' αρχήν διάθεση να κλείσει άπαξ και διά παντός η προεκλογική περίοδος. Είθε να ισχύσει στην περίπτωσή τους αυτό που συχνά λέγεται, η αρχή είναι το ήμισυ του παντός.



Και για να εξηγηθούμε, τα θέματα δεν ήταν ξέρετε από αυτά που λέμε «εύκολα» για μια συνεδρίαση του Νομαρχιακού Συμβουλίου. Τα οικονομικά της Νομαρχίας, τα «ανοίγματα», η λειτουργία μερικών υπαλλήλων, όπως έθεσε το ζήτημα ο πρώην νομάρχης, τα τεχνικά έργα, η Υγεία... Σε άλλες εποχές τέτοια ατζέντα έβαζε φωτιές στο Νομαρχιακό Συμβούλιο.

Να εξηγηθούμε επίσης και για κάτι ακόμα. Στις συνεδριάσεις του Νομαρχιακού Συμβουλίου δεν θα λείψουν και οι κόντρες. Δεν θα είναι πάντα «σούπα» το πράγμα. Και αυτό δεν είναι υποχρεωτικά κακό...

ΜΙΑ χαρά τον είδαμε και τα δύσκολα προφανώς ανήκουν στο παρελθόν.

Με συνεντεύξεις του σε ΜΜΕ της πόλης μας και με την παρουσία του στο Νομαρχιακό Συμβούλιο της Παρασκευής, **ο κ. Αναστάσιος Καραμάριος** ...γνωστοποίησε το "come back" του στο προσκήνιο. Καιρός ήταν...

Η ΜΙΑ εξελέγη στη θέση του αντιπροέδρου δημοτικού οργανισμού και ο άλλος παραιτήθηκε διότι δεν εξελέγη (αν και το επιθυμούσε πολύ, όπως αποδείχθηκε στη συνέχεια) στη θέση του αντιπροέδρου του ιδίου οργανισμού. Σημασία δεν έχει να επαναλάβουμε σε ποιον Δημοτικό Οργανισμό και το πότε. Δεν έχει την παραμικρή σημασία επίσης ποια από τις δύο πλευρές έχει ή δεν έχει το δίκιο με το μέρος της. Δεν καίγεται καρφάκι στον κόσμο που παρακολουθεί.



Αυτό που πρέπει να υπογραμμιστεί με έμφαση είναι το **ΠΩΣ χειρίστηκαν και οι δύο το όλο θέμα.** Πώς δηλαδή χειρίστηκε επικοινωνιακά την παραίτησή του ο κ. Νικήτας Μόσχος και πώς η κ. Λιλή Τρίππη την εκλογή της. Δύο επώνυμοι συμπολίτες μας – η μία χρόνια στο πολιτικό κουρμπέτι και ο άλλος ένας από τους καταξιωμένους επιστήμονες της Ρόδου – δεν επέλεξαν την καλύτερη οδό για να «λύσουν τις διαφορές τους».



ΑΥΤΟ που ανησυχεί περισσότερο είναι, ότι η «νέα» παράταξη της πλειοψηφίας, στα πρώτα της κιόλας βήματα, εξετέθη. Και αναρωτιέται κανείς πώς ο δήμαρχος δεν φρόντισε να προλάβει τις εντυπώσεις από ένα ήσσονος σημασίας (της πλάκας) θέμα. Αν δεν ήξερε και αιφνιδιάστηκε, μικρό το κακό. Θα κάνει, φαντάζομαι το παν για να μη δοθεί συνέχεια.

Αν όμως γνώριζε, πώς άφησε το πράγμα ανεξέλεγκτο; **«Δεν ανέχομαι να ισοπεδώνονται τα πάντα» είπε ο Νικήτας. «Αλλο πράγμα η πολιτική και άλλο η ιατρική» απάντησε η Λιλή.** Το κακό θα γίνει χειρότερο (για τη «νέα» δημοτική αρχή) στην περίπτωση που ο Χατζής δικαιωθεί για τις μοιρασιές «χαρτοφυλακίων» που μόνο τη νοσηρή αυταρέσκεια μερικών ικανοποιούν και τίποτα παραπάνω. Με τις αναπόφευκτες φυσικά παρενέργειες. Τον νοιάζει;...

ΑΝ δεν αντιδράσει, αν δεν αντιδρά αστραπιαία και αποφασιστικά στα σενάρια «βολιδοσκόπησης» υποτίθεται διάφορων κυρίων από άλλα ιδεολογικά χωράφια, προκειμένου - και καλά - να τους εντάξει στο δυναμικό του, εν όψει των βουλευτικών εκλογών, τότε ο **Συνασπισμός** κινδυνεύει να χρεωθεί τη ρετσινιά του γυρολόγου.

Η αλήθεια είναι ότι ΜΙΑ μόνο από τις περιπτώσεις «ανοίγματος» της Νομαρχιακής Επιτροπής έχει ακόμα κάποια βάση και ίσως να τη βρούμε μπροστά μας. Όλα τα υπόλοιπα σενάρια είναι παντελώς αβάσιμα. Η ολιγωρία του να κλείσει άπαξ και διά παντός τη σχετική φιλολογία, είχε σαν αποτέλεσμα ο Συνασπισμός να δείχνει ότι βγήκε απελπισμένος στο σεργιάνι και ψάχνει. Η σαφής διάψευση την προηγούμενη εβδομάδα σηματοδοτεί μάλλον την απαρχή του τέλους των σεναρίων «βολιδοσκόπησης». Για το καλό του χώρου τους...





ΑΠΟΡΡΗΤΟ

Από:

Προς κ. Γιώργο Νικητιάδη
Αθήνα

Γιώργο,
Θέλω να σε ενημερώσω ότι πρέπει να ετοιμάσεις και πάλι τις βαλίτσες σου για να φύγουμε μαζί στην Αμερική. Ξέρω ότι μόλις πρόσφατα ήσουν εκεί, όμως οι ευκαιρίες για να απασχολείς τα ΜΜΕ δεν θα είναι ανεξάντλητες.

Μέχρι τον Ιούνιο θα κάνεις και άλλες ενημερωτικές εμφανίσεις στη Ρόδο για την άτυπη Σύνοδο των υπουργών Εσωτερικών και θα μιλάς πάντα εξ ονόματός μου.

Να το ξέρεις, ότι θα είσαι πάντα με μια βαλίτσα στο χέρι. Αλλιώς, ξέχνα το βουλευτιλίκι. Δεν θέλω να με διαψεύσεις και να πάει χαράμι η προσπάθειά μου για σένα.

Στην Αμερική θα ξαναδούμε και πάλι τον Δημήτριο. Ποιος τη χάρη σου Γιωργάκη φίλε μου.. Λίγη παραπάνω ευλογία από τον Σεβασμιώτατο δεν βλάπτει.

Τα λέμε στο αεροδρόμιο. Να είσαι εκεί στην ώρα σου. Τα λέμε και από κοντά

ΠΡΟΣΩΠΑ... στο προσκήνιο

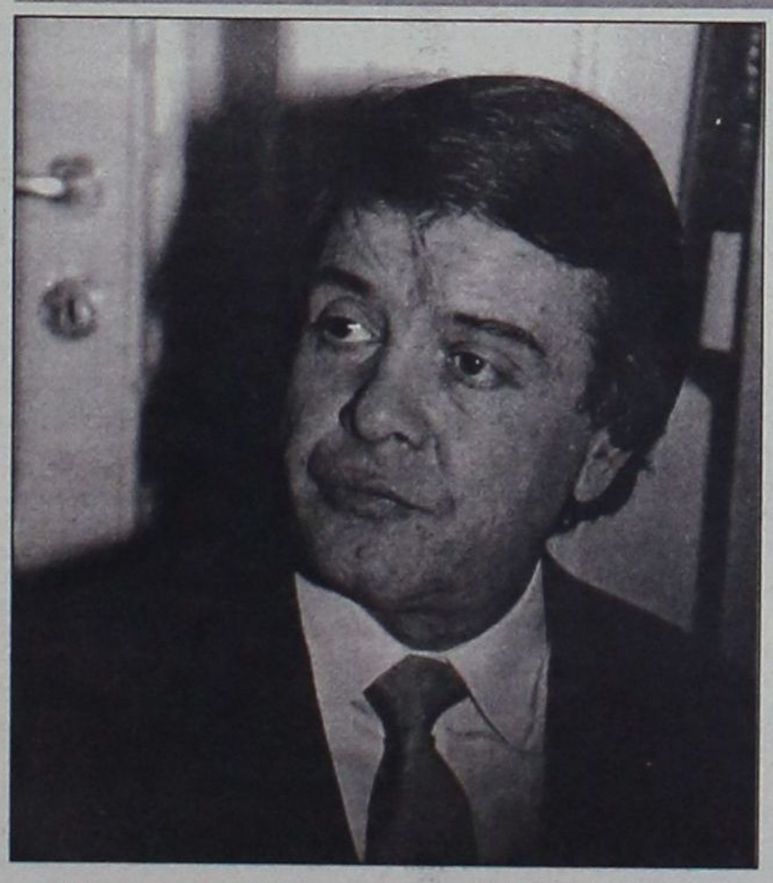

Ολίγον εκτός κλίματος ήταν μάλλον ο κ. Μιχάλης Μπαλάνος στην τελευταία συνεδρίαση του Νομαρχιακού Συμβουλίου, καθώς ήταν ο μόνος που πήγε «να τη βγει» στον Νομάρχη, σε μία περίπτωση. Μέχρι που τον ανακάλεσε στην τάξη ο επικεφαλής της παράταξής του. «Οι τριβές δεν χρειάζονται» είπε ο Σάββας Καραγιάννης και ο κ. Μπαλάνος ...προσαρμόστηκε. Αχ, αυτή η κεκτημένη ταχύτητα...

Ξέρει, είναι σοβαρός, παραείναι ευγενής και άμα λάχει δεν χαρίζεται. Ο Στάθης Κουσουρνάς από τη θέση του αντινομάρχη, μάλλον δύσκολα θα πιαστεί αδιάβαστος. Πολύ πιο δύσκολα θα πει κάτι χωρίς τεκμηρίωση που θα προκαλέσει αντιδράσεις και εκρήξεις. Την Παρασκευή αποκάλυψε με στοιχεία την οικονομική ένδεια της Νομαρχίας και η άλλη πλευρά δεν είπε ούτε «κιχ». Τυχαίο ήταν;...



Επί τάπητος τέθηκαν χθες όλα όσα αφορούν τον αερολιμένα «Διαγόρας»

Ο διοικητής της ΥΠΑ ήρθε στη Ρόδο για να δει από κοντά τα προβλήματα

Στελέχωση και ασφάλεια στην πρώτη γραμμή

Όλα τα φλέγοντα θέματα που αφορούν στην ανάπτυξη του αερολιμένα Ρόδου, τέθηκαν επί τάπητος χθες σε σύσκεψη που έγινε στο γραφείο του αερολιμενάρχη Ρόδου, υπό την προεδρία του διοικητή της Υπηρεσίας Πολιτικής Αεροπορίας Σταύρου Κωνσταντινίδη. Η όλη συζήτηση είχε ενημερωτικό χαρακτήρα και σε αυτή συμμετείχαν ο αερολιμενάρχης Δημήτρης Σταυριανός, προϊστάμενοι και υπηρεσιακοί παράγοντες απ' όλα τα τμήματα του αεροδρομίου, (αερολιμενικού, τηλεπικοινωνιών, εναέριας κυκλοφορίας, διοικητικού, ασφαλείας κλπ.). Στόχος ήταν η ανάλυση των προβλημάτων που παρεμποδίζουν την εύρυθμη λειτουργία του αερολιμένα.

Με δηλώσεις του ο αερολιμενάρχης Ρόδου Δημήτρης Σταυριανός έκανε γνωστό ότι «συζητήθηκε διεξοδικά το Γενικό Σχέδιο Επέκτασης του αεροδρομίου, το λεγόμενο master plan, το οποίο εκπονήθηκε από τον καθηγητή του Πανεπιστημίου Θράκης κ. Προφυλλίδη και η ακριβής εφαρμογή του στο αεροδρόμιο της Ρόδου. Η ΥΠΑ έχει απαλλοτριώσει μία έκταση 20 στρεμμάτων δίπλα στην αντιπροσωπεία της FIAT και ο χώρος αυτός θα αξιοποιηθεί τον επόμενο χρόνο με την επέκταση- κατασκευή πίστας για άλλα τρία αεροσκάφη». «Θα υπάρξει επίσης» τονίζει ο κ. Σταυριανός, «χώρος αρκετός για τον εξοπλισμό εδάφους της Ολυμπιακής αεροπορίας και πρέπει να είμαστε έτοιμοι, να έχουμε δηλαδή χώρο και για τον δεύτερο φορέα εξυπηρέτησης αεροσκαφών και επιβατών στο αεροδρόμιο, πέραν της Ολυμπιακής».



Ο δεύτερος αυτός φορέας εξυπηρέτησης που θα προκύψει από διαγωνισμό είναι επιταγή και κανονισμός της Ευρωπαϊκής Ένωσης γιατί δεν μπορεί η εξυπηρέτηση αεροσκαφών και επιβατών στο έδαφος να είναι μονοπωλιακού χαρακτήρα. Ο διαγωνισμός θα υλοποιηθεί μέχρι το τέλος του χρόνου. Ήδη έχει γίνει σε άλλα μεγάλα αεροδρόμια της χώρας όπως αυτά της Θεσσαλονίκης, του Ηρακλείου και τώρα της Ρόδου και της Κέρκυρας.

Ο κ. Σταύρος Κωνσταντινίδης ενημερώθηκε επίσης για το πρόβλημα στελέχωσης αρκετών τμημάτων του αεροδρομίου, αλλά και για την εγκατάσταση ραντάρ στον Ατάβυρο. Το όλο έργο είναι σε εξέλιξη και αναμένεται σε ένα – δύο μήνες, η ιταλική εταιρεία που έχει αναλάβει την κατασκευή του, να αρχίσει τις εργασίες.

Από τα βασικότερα θέματα που τέθηκαν ήταν αυτό της ασφαλείας του αεροδρομίου και του ελέγχου των αποσκευών, βάσει του ευρωπαϊκού κανονισμού, όπως και το θέμα της εξέλιξης του έργου επέκτασης αερολιμένα. Το ζήτημα της στάθμευσης των οχημάτων στο χώρο του αερολιμένα συζητήθηκε εκτενώς. Όπως ανακοινώθηκε «το πρόβλημα της στάθμευσης κατά πάσα πιθανότητα θα αντιμετωπισθεί με την κατασκευή ενός υπόγειου η υπέργειου πάρκινγκ».

Στη σύσκεψη έγινε λόγος και για την ανάγκη συγκοινωνιακής σύνδεσης με λεωφορεία του αερολιμένα με την πόλη της Ρόδου. Ενδεχομένως να υπάρξει συνεργασία με τη δημοτική επιχείρηση συγκοινωνιών ΡΟΔΑ.

Τέλος, συζητήθηκαν αναλυτικά και περιβαλλοντικά θέματα της περιοχής αλλά και η καλή συνεργασία που υπάρχει μεταξύ ΥΠΑ και Δήμου Πεταλούδων σε αρκετά ζητήματα. Χθες το απόγευμα ο διοικητής της Υπηρεσίας Πολιτικής Αεροπορίας Σταύρος Κωνσταντινίδης επρόκειτο να συναντηθεί με το δήμαρχο Πεταλούδων Μιχάλη Κορδίνα προκειμένου να συζητήσουν μια σειρά θέματα. Σύμφωνα με τα όσα έγιναν γνωστά, ο κ. Κορδίνας ήταν αποφασισμένος να θέσει στον κ. Κωνσταντινίδη τα ακόλουθα ζητήματα:

- ο Δήμος Πεταλούδων, στην περιοχή του οποίου βρίσκεται το αεροδρόμιο και που δέχεται όλη αυτή τη ρύπανση του περιβάλλοντος του, έχει εκπονήσει το ΣΧΟΑΑΠ, το Γενικό Πολεοδομικό Σχέδιο, το οποίο και περιλαμβάνει την περιαερολιμενική περιοχή. Υπάρχει μάλιστα σχετικός νόμος που αναφέρει πως μέρος από το σπατόσημο, μπορεί να χρησιμοποιηθεί για την ανάπτυξη και εκσυγχρονισμό του αερολιμένα αλλά και της πέριξ αυτού ζώνης, του χώρου γύρω από το αεροδρόμιο. Ήδη ο Δήμος Πεταλούδων χωροθετεί αυτή τη ζώνη, ώστε να χαρακτηρισθεί από τη διοίκηση της ΥΠΑ ως περιαερολιμενική περιοχή οπότε και μπορούν τα έργα που θα γίνουν σε αυτήν να χρηματοδοτηθούν από το σπατόσημο.

- Το θέμα του ραντάρ του αεροδρομίου και της ακτινοβολίας που εκπέμπει ανησυχεί τον κόσμο.

- Η ανανέωση της σύμβασης για την αποκομιδή των απορριμμάτων από το Δήμο Πεταλούδων. Ήδη όπως τόνισε ο αερολιμενάρχης αποφασίσθηκε να ανανεωθεί η σύμβαση και τέλος

- Το θέμα των προσλήψεων υπαλλήλων της ΥΠΑ και κατά πόσον θα μπορούσε η διοίκηση να εξετάσει το ενδεχόμενο να έχουν προτεραιότητα οι κάτοικοι της περιοχής του Δήμου Πεταλούδων. Αν θα μπορούσε να τεθεί δηλαδή το κριτήριο της εντοπιότητας ως προτεραιότητα για την πρόσληψη κάποιου υπαλλήλου;

Αφορούν τους ανέργους από 18 έως 60 ετών

Παράταση στα προγράμματα απασχόλησης του ΟΑΕΔ

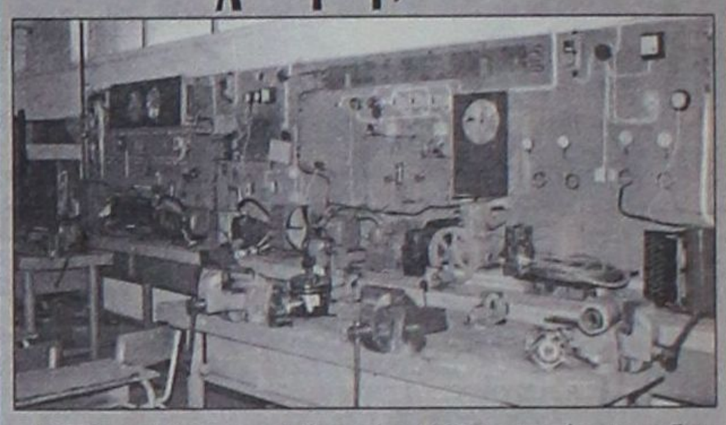

Παράταση κατά ένα μήνα δόθηκε σε όσους ενδιαφέρονται να ενταχθούν στα τέσσερα προγράμματα απασχόληση και αυταπασχόλησης 45.000 ανέργων που θα υλοποιήσει ο ΟΑΕΔ, εντός του τρέχοντος έτους.

Ειδικότερα, οι επιχειρήσεις θα επιδοτηθούν με 14,7 ευρώ ημερησίως για την απασχόληση 25.000 ανέργων ηλικίας από 18 έως και 60 ετών και για διάστημα 12 μηνών. Το ποσό της επιχορήγησης θα είναι μειωμένο κατά 50% αν ο άνεργος τοποθετηθεί σε θέση μερικής απασχόλησης.

Με ποσό 14,7 ευρώ ημερησίως, θα επιχορηγηθεί η απασχόληση 5.000 νέων ανέργων ηλικίας από 18 έως 30 ετών, ενώ για την πρόσληψη 5.000 ανέργων γυναικών ηλικίας 18 έως 65 ετών, οι επιχειρήσεις θα επιχορηγηθούν με ποσό που θα κυμαίνεται από 14,7 ευρώ έως 20,54 ευρώ την ημέρα για διάστημα 18 μηνών, ανάλογα με το μορφωτικό επίπεδο της άνεργης που θα προσλάβουν.

Υπενθυμίζεται ότι οι επιχειρήσεις έχουν την υποχρέωση να διατηρήσουν τις θέσεις εργασίας έξι μήνες μετά το τέλος της επιχορήγησης και να μην προβούν σε μειώσεις προσωπικού την περίοδο ένταξής τους στα προγράμματα.

Στο πλαίσιο, τέλος, της επιχορήγησης της δημιουργίας θέσεων αυτοαπασχόλησης, 10.000 άνεργοι που ενδιαφέρονται να δημιουργήσουν την δική τους επιχείρηση θα επιδοτηθούν με ποσό 7.400 ευρώ.

ΟΙΚΟΔΟΜΙΚΕΣ ΕΠΙΧΕΙΡΗΣΕΙΣ
ΔΙΑΚΟΓΕΩΡΓΙΟΥ ΚΑΛΛΙΣΤΟΣ

• ΠΩΛΗΣΕΙΣ ΔΙΑΜΕΡΙΣΜΑΤΩΝ
• ΚΑΤΑΣΤΗΜΑΤΑ - ΑΠΟΘΗΚΕΣ

• ΑΝΤΑΛΛΑΓΕΣ ΑΚΙΝΗΤΩΝ
• ΑΓΟΡΕΣ ΟΙΚΟΠΕΔΩΝ

• ΑΝΑΛΑΜΒΑΝΟΥΜΕ ΑΝΤΙΠΑΡΟΧΕΣ

ΔΙΕΥΘ.: ΕΘΝ. ΑΝΤΙΣΤΑΣΕΩΣ 11, (πρώην Αννης Μαρίας)
Τηλ.: 78501-29318, 78502

ΠΩΛΟΥΝΤΑΙ διαμερίσματα λουξ κατασκευής με απεριόριστη θέα. Τα διαμερίσματα διαθέτουν θωρακισμένες πόρτες, εντοιχισμένες κουζίνες, ντουλάπες, εντοιχισμένο νιπτήρα με ντουλάπι, κεντρική θέρμανση αυτόνομη, ανοιγόμενα ανακλινόμενα κουφώματα με διπλά τζάμια, σίτες, ρολά, υδραυλικό ασανσέρ, τριφασικό ρεύμα.

Ολοι οι χώροι σπατουλαριστοί εσωτερικές πόρτες MDF με σχέδια.

ΔΙΑΜΕΡΙΣΜΑΤΑ
Επί της οδού Μεγ/ Κων/νου - Κων/νου Παλαιολόγου
50 τ.μ δυάρια ανά όροφο
85 τ.μ. τριάρια ανά όροφο
110 τ.μ. τεσσάρια ανά όροφο
Επί της Κων/νου Υδραίου - Στ. Κωτιάδη
70 τ.μ. τριάρια ανά όροφο με μεγάλες βεράντες φανταστική θέα
90 τ.μ. τριάρια - τεσσάρια ανά όροφο με μεγάλες βεράντες φανταστική θέα
110 τ.μ. τεσσάρια ανά όροφο με μεγάλες βεράντες φανταστική θέα
130 τ.μ. τεσσάρια - πεντάρια ανά όροφο με μεγάλες βεράντες φανταστική θέα
Επί της Λεωφ. Καλλιθέας - Καρακόνερο
50 τ.μ. δυάρια ανά όροφο με μεγάλες βεράντες, απεριόριστη θέα
85 τ.μ. τριάρια ανά όροφο με μεγάλες βεράντες, απεριόριστη θέα
110 τ.μ. τεσσάρια ανά όροφο με μεγάλες βεράντες, απεριόριστη θέα.
ΚΑΤΑΣΤΗΜΑΤΑ
50 τ.μ. επί της Λεωφ. Καλλιθέας - Καρακόνερο
100 τ.μ. επί της Λεωφ. Καλλιθέας - Καρακόνερο
150 επί της Λεωφ. Καλλιθέας - Καρακόνερο
ΙΑΤΡΕΙΑ - ΓΡΑΦΕΙΑ
50 τ.μ. επί της Μεγ. Κων/νου και Κων Παλαιλόγου (Φώκιαλη)
100 τ.μ. επί της Μεγ. Κων/νου και Κων Παλαιλόγου (Φώκιαλη)
150 τ.μ. επί της Μεγ. Κων/νου και Κων. Παλαιλόγου (Φώκιαλη)
ΔΑΝΕΙΑ ΟΛΩΝ ΤΩΝ ΤΑΜΕΙΩΝ ΚΑΙ ΟΛΩΝ ΤΩΝ ΤΡΑΠΕΖΩΝ
Πληρ. ΔΙΑΚΟΓΕΩΡΓΙΟΥ ΚΑΛΛΙΣΤΟΣ
Τηλ. 22410 - 78501-78502, 29318

TOP PROPERTIES
GEORGE & SAVAS PIPINOS
ΓΕΩΡΓΙΟΣ & ΣΑΒΒΑΣ ΠΙΠΙΝΟΣ
ΣΥΜΒΟΥΛΟΙ ΚΑΙ ΕΚΤΙΜΗΤΕΣ ΑΚΙΝΗΤΩΝ
REAL ESTATE AGENTS & MEMBER OF F.I.A.B.C.I-N.A.E.A.-C.E.I.

SINCE 1971

Οδός Κέννεντυ 38,ΡΟΔΟΣ 85100 - Τηλ.: (22410) 23895 - FAX: (22410) 20883
38 Kennedy str. RHODES GR 85100 GREECE - TEL.: (22410) 23895 FAX: 20883

Από το 1971

Email: gpipinos@otenet.gr. URL: www.rhodes-top-properties.com and www.pipinos.gr

Η «TOP PROPERTIES» είναι ατομική επιχείρηση και ανήκει στους Γεώργιο και Σάββα Πιπίνο. Το γραφείο ασχολείται από το 1971 αποκλειστικά και μόνο με επενδύσεις και REAL ESTATE στο νησί της Ρόδου και στην ευρύτερη περιοχή της Δωδεκανήσου.
ΑΠΕΥΘΥΝΟΜΑΣΤΕ: Στους **σοβαρούς, απαιτητικούς** και **επιλεκτικούς** επενδυτές - επιχειρηματίες - ελεύθερους επαγγελματίες, Έλληνες και ξένους, που ενδιαφέρονται να κάνουν μια σοβαρή επένδυση **προβολής** στο νησί της Ρόδου.
ΠΡΟΣΦΕΡΟΥΜΕ:
Α) Υπηρεσίες και πληροφορίες που γίνονται σε προσωπικό επίπεδο με **εχεμύθεια, διακριτικότητα και σοβαρότητα.**
Β) Μεγάλη **γκάμα** υψηλής ποιότητας ακινήτων, όπως 1) Ξενοδοχεία Α' και Β' κατηγορίας των 600-500-350--300 κλινών 2) Κεντρικά αστικά ακίνητα κατάλληλα για τράπεζες - καταστήματα - γραφεία 3) Παραλιακές εκτάσεις, κατάλληλες για τουριστικές επενδύσεις των 150.000 - 100.000 - 70.000 - 50.000 - 36.000 τ.μ., 4) Διαμερίσματα και μαιζονέτες **προβολής** και 5) Αξιόλογες Παραθεριστικές κατοικίες.
ΣΤΟΧΟΣ ΜΑΣ ΕΙΝΑΙ:
Να προσφέρουμε στο αγοραστικό μας κοινό **υψηλής ποιότητας ακίνητα και ευκαιρίες** στο νησί της Ρόδου. Η τριακονταετής και πλέον πείρα μας στον τομέα αυτό αποτελεί εγγύηση.
ΣΥΝΘΗΜΑ ΜΑΣ ΕΙΝΑΙ:
Επενδύστε στη ΡΟΔΟ **ΤΩΡΑ**, σε ακίνητα που **ΑΝΤΕΧΟΥΝ ΣΤΟ ΧΡΟΝΟ**

Top Properties is a father and son business. The senior, Mr. George S. Pipinos, the founder of the office, has carved over the years a reputation for integnity and excellence in the world of Real Esate in the Dodecanese. The junior, Dr Savas Pipinos, has returned from his studies in the UK to aid in his father's footsteps.
At Top Properties we try hard to attract important and selective investors,
high calibre businessmen/women and discerning professional people,
both Greek and foreign, who wish to acquire substantial and valuable property on Rhodes.
We offer our expertise and advise privately, discreetly and in strict confidence.
We keep a comprehensive list of real estate of the highest specifications:
a. A' and B' class hotels (600, 500, 350, 300 beds capacity).
b. Centrally situated office buildings and other business premises.
c. Seaside land, ideal for develpment (hotels, holiday resorts, etc),
of 150.000, 100.000, 70.000, 50.000, 36.000 square metres.
d. Luxury apartments, maisonettes, detached, semi-detached and terraced houses.
e. Holiday and and Retirement Homes.
Our aim is to give our clients the opportunity to acquire value for money, first class real estate on Rhodes. Our 30 and more year old experience is our warranty.

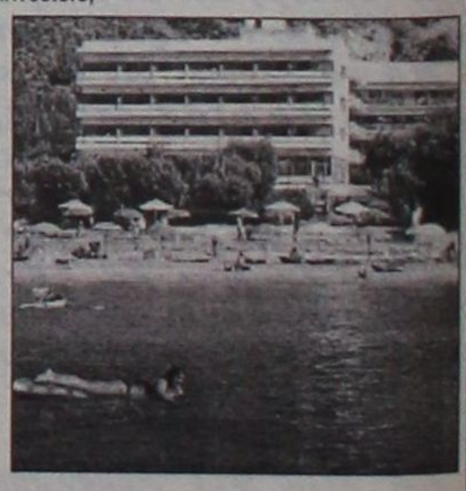

TOP PROPERTIES
George and Savas Pipinos
Because we know best

Μετά την αναγκαστική άδεια στους δύο νευρολόγους, για μεθόδευση κάνει λόγο ο Ιατρικός Σύλλογος Ρόδου

Η απόφαση των Αρσενοπούλου - Μάτσια, θρυαλλίδα στον ιατρικό κόσμο της πόλης μας

Βάσιμος ο κίνδυνος να κλείσει η Νευρολογική Κλινική του Νοσοκομείου – «Τώρα, ας αναλάβουν τις ευθύνες τους» λέει ο ΙΣΡ

ΤΗΝ αντίδραση του Ιατρικού Συλλόγου Ρόδου προκάλεσε η απόφαση της προέδρου του Β' Πε.Σ.Υ.Π (προστέθηκε και το «Π» μετά την ευθύνη και της Πρόνοιας που ανέλαβε) Νοτίου Αιγαίου κ. **Ιωάννας Αρσενοπούλου** και του Διοικητού του Περιφερειακού Νοσοκομείου Ρόδου **Δημήτρη Μάτσια** να χορηγήσουν «οφειλόμενη» άδεια στους δύο βασικούς νευρολόγους του ιδρύματος, απομακρύνοντάς τους ουσιαστικά από το έργο τους.





Η απόφαση αυτή εκτιμάται ότι συνδέεται άμεσα με την υπόθεση των **«παράνομων συνταγογραφήσεων»**, με αποτέλεσμα να πυροδοτεί νέο κύκλο αντιπαραθέσεων στους κόλπους του Νοσοκομείου μας. Συν τοις άλλοις, η νευρολογική μας κλινική αποψιλώνεται δραματικά από επιστημονικό προσωπικό, γεγονός που γεννά πλήθος ερωτηματικών για την σκοπιμότητα της «ντιρεκτίβας».

Είναι πράγματι απορίας άξιον (εκτός κι αν σπεύσουν σήμερα κιόλας να εξηγήσουν την ενέργειά τους) πώς η πρόεδρος του Β' Πε.Σ.Υ.Π και ο διοικητής του Νοσοκομείου μας προέβησαν στην ενέργεια αυτή, η οποία χαρακτηρίζεται από το Διοικητικό Συμβούλιο του Ιατρικού Συλλόγου Ρόδου ως «αδικαιολόγητη».

Στην ανακοίνωσή του γίνεται λόγος για «μεθοδευμένη» χορήγηση αδείας στους δύο γιατρούς, που δεν αποκλείεται να οδηγήσει ακόμα και στο κλείσιμο της νευρολογικής κλινικής. Καλεί δε και τους δύο να αναλάβουν τις ευθύνες τους «και να λύσουν τάχιστα τα προβλήματα της παροχής νοσοκομειακών ιατρικών υπηρεσιών που αναμένεται να προκύψουν».

Το πλήρες κείμενο της χθεσινής ανακοίνωσης του Ιατρικού Συλλόγου Ρόδου έχει ως εξής:

Ο Ιατρικός κόσμος του νησιού μας , για μια ακόμη φορά αναστατώνεται με ευθύνη της ηγεσίας του Β'ΠΕΣΥΠ Νοτίου Αιγαίου και του Διοικητού του Γενικού Περιφερειακού Νοσοκομείου , μετά την μεθοδευμένη , υποχρεωτική και αδικαιολόγητη χορήγηση άδειας ,στους δυο βασικούς Νευρολόγους – Ψυχιάτρους του Νοσοκομείου .

Η απόφαση αυτή θα έχει ως αποτέλεσμα την ενδεχόμενη παύση λειτουργίας της Νευρολογικής κλινικής , άφού ο τρίτος νευρολόγος διορισμένος ως επικουρικός (περιορισμένης χρονικής διάρκειας σύμβαση 12 μηνών - η μισή ήδη έχει εξαντληθεί) δεν είναι νόμιμο ούτε δυνατόν, να ανταποκριθεί στα αυξημένα καθήκοντα της Διοίκησης της κλινικής, (20 κρεβάτια), τις καθημερινές εφημερίες, τα τακτικά εξωτερικά ιατρεία, τα έκτακτα περιστατικά, το συμβουλευτικό του ρόλο στις άλλες κλινικές, καθώς και στην ταυτόχρονη συμμετοχή του στο πρόγραμμα χορήγησης Βουπρενορφίνης στα εξαρτημένα άτομα .

Καλούμε λοιπόν αυτούς που πήραν την συγκεκριμένη απόφαση να αναλάβουν τις ευθύνες τους και να λύσουν τάχιστα τα προβλήματα παροχής Νοσοκομειακών Ιατρικών υπηρεσιών που αναμένεται να προκύψουν.

Για το Διοικητικο συμβούλιο
Ο Πρόεδρος
Δρ. Νίκος Φρόνας
Ο Γενικός Γραμματέας
Χρήστος Απ. Μαντάς

ΟΧΙ είπε η Τουρκία στα αμερικανικά στρατεύματα

Οι ειδικοί του ΟΗΕ για τον αφοπλισμό θα έχουν την Κυριακή συνομιλίες με την ιρακινή πλευρά σχετικά με τα βιολογικά και χημικά όπλα τα οποία η Βαγδάτη υποστηρίζει πως έχει καταστρέψει, όπως ανακοίνωσε εκπρόσωπος του Οργανισμού.

«Μία τεχνική σύνοδος θα πραγματοποιηθεί στις 18.00, ώρα Ελλάδος, προκειμένου να εξετάσουμε την ιρακινή πρόταση, να αξιολογήσουμε τις ποσότητες βακίλου του άνθρακος και νευροπαραλυτικού αερίου VX που οι Ιρακινοί υποστηρίζουν πως έχουν καταστρέψει μονομερώς τον Ιούλιο του 1997», τόνισε ο Χίρο Ουέκι, εκπρόσωπος των επιθεωρητών του ΟΗΕ, ο οποίος πρόσθεσε: «Υπάρχουν δυσκολίες στην αξιολόγηση των ποσοτήτων των τοξικών που έχουν καταστραφεί και αυτό επίσης θα αποτελέσει ένα από τα αντικείμενα των τεχνικών διαβουλεύσεών μας».

Τουρκία

Η κυβέρνηση δεν προτίθεται προς το παρόν να υποβάλει μία νέα πρόταση στο Κοινοβούλιο για την ανάπτυξη αμερικανικών στρατευμάτων στη χώρα, δήλωσε ο Εγιούπ Φατσά, αντιπρόεδρος της κοινοβουλευτικής ομάδας του Κόμματος Δικαιοσύνης και Ανάπτυξης (ΑΚΡ), ο οποίος συμμετείχε την Κυριακή σε σύσκεψη στην έδρα του κόμματος για τη διαδικασία που θα ακολουθηθεί, μετά την απόρριψη από την τουρκική Εθνοσυνέλευση του αιτήματος των ΗΠΑ για την ανάπτυξη 62.000 αμερικανών στρατιωτών στα εδάφη της. Το τουρκικό κοινοβούλιο θα συνεδριάσει την προσεχή Τρίτη, όπως δήλωσε ο πρόεδρος του σώματος Μπουλέντ Αρίντς. «Η φιλική σχέση της αμοιβαίας κατανόησης με τις ΗΠΑ θα συνεχισθεί», δήλωσε την Κυριακή ο τούρκος πρωθυπουργός Αμπντ. Γκιουλ.

Αμερικανοί αξιωματούχοι εξακολουθούν, πάντως, να ελπίζουν ότι η Τουρκία θα αλλάξει γνώμη, ενώ ζήτησαν ήδη από την Άγκυρα «διευκρινίσεις». Ωστόσο, εκπρόσωπος της αμερικανικής πρεσβείας στην Τουρκία δήλωσε ότι οι ΗΠΑ σέβονται την απόφαση, προσθέτοντας ότι «οι σχέσεις των ΗΠΑ με την Τουρκία δεν απειλούνται με κανέναν τρόπο».



Την Πέμπτη στις 10 το βράδυ

Ο Ορφέας Περίδης στο Colorado

Στη Μουσική Σκηνή Colorado θα εμφανιστεί την Πέμπτη στις 10 το βράδυ ο γνωστός τραγουδοποιός Ορφέας Περίδης, ο οποίος εμφανίστηκε ως "Ρομπέν των Καμένων Δασών". Συνέχισε με μια "Φωτοβολίδα" που δεν έσβησε σαν πεφταστέρι, αλλά έμεινε ριζωμένη καλά στο στερέωμα του ελληνικού τραγουδιού. Ο Ορφέας Περίδης, ολοκληρωμένος καλλιτέχνης, στιχοπλόκος, τραγουδοποιός και τροβαδούρος. Τα στιχουργήματά του εκφράζουν τον άνθρωπο - πολίτη που διάλεξε τον αγώνα και όχι την υποταγή. Οι μουσικές του διαχέονται στον χρόνο μαρτυρώντας μια βαθιά, πολύχρονη και ερωτική σχέση με το αντικείμενο. Ο Ορφέας Περίδης, γνήσιος σημερινός Ελληνας, διαθετεί την ικανότητα να συμπλέκει ευφαντάστως και ευθυβόλως όλα τα πολύμορφα μουσικά του βιώματα. Από τα τραγούδια του αναδύονται ταυτοχρόνως ο έλληνας Απόλλων και ο αμερικανός Διόνυσος. Ενίοτε και αντιστρόφως. Γι' αυτό τα τραγούδια του, ακόμη και εκείνα τα... αμερικάνικα, είναι πέρα για πέρα ελληνικά. Είναι παρήγορο που η διαδρομή του Ορφέα Περίδη απολαμβάνει όχι μόνον λόγων αλλά και έργων παινέματα και εγκώμια, σε μια εποχή όπου το ελληνικό τραγούδι έχει αλωθεί και καταδυναστεύεται από το φθηνό και το εφήμερο. Τέτοιοι σεμνοί, ευαίσθητοι και χαρισματικοί τεχνουργοί δεν δημιουργούν απλώς εστίες αντίστασης, είναι οι ίδιοι αντίσταση. Είναι η φυγόκεντρος δύναμη που βοηθά την ευλογημένη απόδραση από τη μιζέρια, την προχειρότητα, την κακοτεχνία. Γιώργος Β. Μονεμβασίτης

ΔΙΣΚΟΓΡΑΦΙΑ

1991: "Πρώτοι Αγώνες Ελληνικού Τραγουδιού Καλαμάτας"

Συμμετέχει με τον "Ρομπέν των Καμμένων Δασών"

1993: "Αχ ψυχή μου φαντασμένη"

1996: "Καλή σου μέρα αν ξυπνάς"

1999: "Για που το βαλες καρδιά μου"

Σε όλα μουσική - στίχοι - ερμηνεία του Ορφέα Περίδη

2000: "Στο πρώτο πέταγμα"

Συμμετέχει η παιδική χορωδία Τυπάλδου

2001: Συμμετοχή στο δίσκο των Κίτρινων Ποδηλάτων "Να σε δω να γελάς"με το τραγούδι "Βράδυ Αυγούστου"

2003: Νέος δίσκος

Δημήτρης Ψαρράς (Μητσάρας)

Με πολλά χρόνια παρουσία στο χώρο της μουσικής και συνεργασίες με τα γνωστότερα ονόματα της ελληνικής μουσικής.

Δημοφιλής όχι μόνο για την δεξιοτεχνία του στο μπουζούκι, αλλά και για την ερμηνεία του σε γνήσια λαϊκά τραγούδια.

Κίτρινα Ποδήλατα

Οι Γιώργος και Αλέξανδρος Παντελιάς είναι τα βασικά μέλη του μουσικού συγκροτήματος ΚΙΤΡΙΝΑ ΠΟΔΗΛΑΤΑ (λόγια, μουσική, τραγούδι) που σχηματίστηκε στις αρχές του 2000.

Υπήρξαν εμπνευστές του πρώτου τους μουσικού συγκροτήματος ("ανάδυση") που σχηματίστηκε το 1996.

Εμφανίζονται για πρώτη φορά στην Ρόδο και την Κω.

Δισκογραφικές δουλειές:

2000 : "ΚΙΤΡΙΝΑ ΠΟΔΗΛΑΤΑ", MBI

2001 : "Να σε δω να γελάς", MBI, με τη συμμετοχή του Ορφέα Περίδη στο "Βράδυ Αυγούστου" αλλά και του Γεράσιμου Ανδρεάτου στο τραγούδι "Ποια νύχτα σε έκλεψε" (Μ.Πλέσσα-Λ. Παπαδόπουλου) που κάνει ντουέτο με τον Γιώργο Παντελιά.

Δημήτρης Σταρόβας - Ο κύριος "www.apisti.com"

Συνθέτης, στιχουργός, τραγουδιστής, κιθαρίστας, ηθοποιός και ιδρυτικό μέλος του συγκροτήματος "Άγαμοι Θύται". Ένας πολυτάλαντος καλλιτέχνης με εξαιρετική αίσθηση του χιούμορ. Γεννήθηκε και μεγάλωσε στη Θεσσαλονίκη. Αποτέλεσε μέλος του καλύτερου ίσως blues ελληνικού συγκροτήματος μέχρι σήμερα, των Blues Wire, που τότε ονομάζονταν Blues Gang.

Σαν μέλος των "Άγαμων Θυτών" δίνει το παρόν στο τηλεοπτικό σίριαλ «Είμαστε στον αέρα», γεγονός που τον οδηγεί σε μία διαδρομή συμμετοχών σε τηλεοπτικές σειρές, με πλέον χαρακτηριστική την συμμετοχή του στους «10 Μικρούς Μήτσους» του Λάκη Λαζόπουλου (με το πολυσυζητημένο ντουέτο Λάκη Λαζόπουλου – Δημήτρη Σταρόβα στους ρόλους των δύο Θεσσαλονικιών «κολλητών»), στο «Κάπου σε ξέρω», στο «Κάτι τρέχει με το Χάρη» και στο «Κρις κρος». Παράλληλα με τα σήριαλ συμμετέχει στην ταινία του Αντώνη Καφετζόπουλου «Στάκαμαν». Κάπως έτσι φτάνουμε στο CD-Single www.apisti.com, που ξαναφέρνει στο μουσικό προσκήνιο τον Δημήτρη Σταρόβα, με ένα τρόπο άκρως εποικοδομητικό, όχι μόνο για την καλλιτεχνική πορεία του ίδιου, όσο και για το σύνολο των μουσικών μας πραγμάτων, αφού είναι ευρέως γνωστό ότι το χιούμορ βλάπτει σοβαρά την ανία.



RODOS PALACE
Resort Hotel - Convention Center

Το μεγαλύτερο ξενοδοχειακό συγκρότημα της Ρόδου ζητεί το ακόλουθο προσωπικό:

- Food & Beverage Manager
  Με ανάλογη προϋπηρεσία σε ξενοδοχεία πολυτελείας
- Υπαλλήλους Υποδοχής
  Γνώστες Αγγλικών, Γερμανικών, με ανάλογη προϋπηρεσία
- Προϊσταμένη Ορόφων & Βοηθούς αυτής

Οι ενδιαφερόμενοι για τις ανωτέρω θέσεις μπορούν να στείλουν ένα βιογραφικό τους σημείωμα με μία πρόσφατη φωτογραφία στην Διεύθυνση της εταιρείας υπ' όψιν Κου Π. Ρούμπη.

Επίσης ζητούνται:
- Ηλεκτρολόγοι
- Υδραυλικοί
- Chef / Sous Chef
- Μάγειρας Α', Β' & βοηθοί
- Ζαχαροπλάστες Α' & Β'
- Μπουφετζής Α' & Β'
- Σερβιτόροι & βοηθοί
- Μπάρμεν Α' & Β'
- Hostess
- Λαντζέρηδες
- Νυχτερινός Receptionist
- Γκρουμ (κάτοχοι αδείας οδήγησης αυτοκινήτου)
- Κλητήρας (κάτοχος αδείας οδήγησης μοτοσικλέτας)
- Καμαριέρες
- Καθαρίστριες
- Εργάτες

Για τις ανωτέρω ειδικότητες μπορείτε να απευθυνθείτε προσωπικά, μετά την 10η Ιανουαρίου 2003, καθημερινά και κατά τις ώρες 10.00 - 15.00 στην Διεύθυνση Προσωπικού του ξενοδοχείου, στον Κο Π. Ρούμπη.

Ξενοδοχείο Ρόδος Παλάς
Λεωφ. Ιαλυσού, Τ.Θ. 121, Ιξιά, Ρόδος
Τηλ. 02410 25222, 02410 97235, Fax: 02410 25350

μια ξεχωριστή θέση στη θάλασσα

ΔΡΟΜΟΛΟΓΙΑ ΑΠΟ 10/02/2003 ΕΩΣ 28/02/2003

ΑΝΑΧΩΡΗΣΗ ΑΠΟ ΡΟΔΟ

ΗΜ/ΝΙΑ	ΠΛΟΙΟ	ΩΡΑ	ΠΡΟΟΡΙΣΜΟΣ
10.02 ΔΕΥΤΕΡΑ	----------	-------	----------
11.02 ΤΡΙΤΗ	ΔΙΑΓΟΡΑΣ	15.00	ΚΩ - ΚΑΛΥΜΝΟ - ΛΕΡΟ - ΠΑΤΜΟ - ΠΕΙΡΑΙΑ
12.02 ΤΕΤΑΡΤΗ	ΡΟΔΟΣ	15.00	ΣΥΜΗ - ΤΗΛΟ - ΚΑΛΥΜΝΟ - ΑΣΤΥΠΑΛΑΙΑ - ΠΕΙΡΑΙΑ
13.02 ΠΕΜΠΤΗ	ΔΙΑΓΟΡΑΣ	15.00	ΝΙΣΥΡΟ - ΚΩ - ΚΑΛΥΜΝΟ - ΛΕΡΟ - ΠΑΤΜΟ - ΠΕΙΡΑΙΑ
14.02 ΠΑΡΑΣΚΕΥΗ	ΡΟΔΟΣ	15.00	ΚΩ - ΚΑΛΥΜΝΟ - ΛΕΡΟ - ΠΑΤΜΟ - ΠΕΙΡΑΙΑ
15.02 ΣΑΒΒΑΤΟ	ΔΙΑΓΟΡΑΣ	15.00	ΚΩ - ΚΑΛΥΜΝΟ - ΛΕΡΟ - ΠΑΤΜΟ - ΠΕΙΡΑΙΑ
16.02 ΚΥΡΙΑΚΗ	ΡΟΔΟΣ	15.00	ΚΩ - ΚΑΛΥΜΝΟ - ΛΕΡΟ - ΠΑΤΜΟ - ΠΕΙΡΑΙΑ
17.02 ΔΕΥΤΕΡΑ	----------	-------	----------
18.02 ΤΡΙΤΗ	ΔΙΑΓΟΡΑΣ	15.00	ΚΩ - ΚΑΛΥΜΝΟ - ΛΕΡΟ - ΠΑΤΜΟ - ΠΕΙΡΑΙΑ
19.02 ΤΕΤΑΡΤΗ	ΡΟΔΟΣ	15.00	ΣΥΜΗ - ΤΗΛΟ - ΚΑΛΥΜΝΟ - ΑΣΤΥΠΑΛΑΙΑ - ΠΕΙΡΑΙΑ
20.02 ΠΕΜΠΤΗ	ΔΙΑΓΟΡΑΣ	15.00	ΝΙΣΥΡΟ - ΚΩ - ΚΑΛΥΜΝΟ - ΛΕΡΟ - ΠΑΤΜΟ - ΠΕΙΡΑΙΑ
21.02 ΠΑΡΑΣΚΕΥΗ	ΡΟΔΟΣ	15.00	ΚΩ - ΚΑΛΥΜΝΟ - ΛΕΡΟ - ΠΑΤΜΟ - ΠΕΙΡΑΙΑ
22.02 ΣΑΒΒΑΤΟ	ΔΙΑΓΟΡΑΣ	15.00	ΚΩ - ΚΑΛΥΜΝΟ - ΛΕΡΟ - ΠΑΤΜΟ - ΠΕΙΡΑΙΑ
23.02 ΚΥΡΙΑΚΗ	ΡΟΔΟΣ	15.00	ΚΩ - ΚΑΛΥΜΝΟ - ΛΕΡΟ - ΠΑΤΜΟ - ΠΕΙΡΑΙΑ
24.02 ΔΕΥΤΕΡΑ	----------	-------	----------
25.02 ΤΡΙΤΗ	ΔΙΑΓΟΡΑΣ	15.00	ΚΩ - ΚΑΛΥΜΝΟ - ΛΕΡΟ - ΠΑΤΜΟ - ΠΕΙΡΑΙΑ
26.02 ΤΕΤΑΡΤΗ	ΡΟΔΟΣ	15.00	ΣΥΜΗ - ΤΗΛΟ - ΚΑΛΥΜΝΟ - ΑΣΤΥΠΑΛΑΙΑ- ΠΕΙΡΑΙΑ
27.02 ΠΕΜΠΤΗ	ΔΙΑΓΟΡΑΣ	15.00	ΝΙΣΥΡΟ - ΚΩ - ΚΑΛΥΜΝΟ - ΛΕΡΟ - ΠΑΤΜΟ - ΠΕΙΡΑΙΑ
28.02 ΠΑΡΑΣΚΕΥΗ	ΡΟΔΟΣ	15.00	ΚΩ - ΚΑΛΥΜΝΟ - ΛΕΡΟ - ΠΑΤΜΟ - ΠΕΙΡΑΙΑ

ΑΝΑΧΩΡΗΣΗ ΑΠΟ ΠΕΙΡΑΙΑ

ΗΜ/ΝΙΑ	ΠΛΟΙΟ	ΩΡΑ	ΠΡΟΟΡΙΣΜΟΣ
10.02 ΔΕΥΤΕΡΑ	ΔΙΑΓΟΡΑΣ	15.00	ΠΑΤΜΟ - ΛΕΡΟ - ΚΑΛΥΜΝΟ - ΚΩ - ΡΟΔΟ
11.02 ΤΡΙΤΗ	ΡΟΔΟΣ	15.00	ΑΣΤΥΠΑΛΑΙΑ - ΚΑΛΥΜΝΟ - ΤΗΛΟ - ΣΥΜΗ - ΡΟΔΟ
12.02 ΤΕΤΑΡΤΗ	ΔΙΑΓΟΡΑΣ	15.00	ΠΑΤΜΟ - ΛΕΡΟ - ΚΑΛΥΜΝΟ - ΚΩ - ΝΙΣΥΡΟ - ΡΟΔΟ
13.02 ΠΕΜΠΤΗ	ΡΟΔΟΣ	15.00	ΠΑΤΜΟ - ΛΕΡΟ - ΚΑΛΥΜΝΟ - ΚΩ - ΡΟΔΟ
14.02 ΠΑΡΑΣΚΕΥΗ	ΔΙΑΓΟΡΑΣ	15.00	ΠΑΤΜΟ - ΛΕΡΟ - ΚΑΛΥΜΝΟ - ΚΩ - ΡΟΔΟ
15.02 ΣΑΒΒΑΤΟ	ΡΟΔΟΣ	15.00	ΠΑΤΜΟ - ΛΕΡΟ - ΚΑΛΥΜΝΟ - ΚΩ - ΡΟΔΟ
16.02 ΚΥΡΙΑΚΗ	----------	-------	----------
17.02 ΔΕΥΤΕΡΑ	ΔΙΑΓΟΡΑΣ	15.00	ΠΑΤΜΟ - ΛΕΡΟ - ΚΑΛΥΜΝΟ - ΚΩ - ΡΟΔΟ
18.02 ΤΡΙΤΗ	ΡΟΔΟΣ	15.00	ΑΣΤΥΠΑΛΑΙΑ - ΚΑΛΥΜΝΟ - ΤΗΛΟ - ΣΥΜΗ - ΡΟΔΟ
19.02 ΤΕΤΑΡΤΗ	ΔΙΑΓΟΡΑΣ	15.00	ΠΑΤΜΟ - ΛΕΡΟ - ΚΑΛΥΜΝΟ - ΚΩ - ΝΙΣΥΡΟ - ΡΟΔΟ
20.02 ΠΕΜΠΤΗ	ΡΟΔΟΣ	15.00	ΠΑΤΜΟ - ΛΕΡΟ - ΚΑΛΥΜΝΟ - ΚΩ - ΡΟΔΟ
21.02 ΠΑΡΑΣΚΕΥΗ	ΔΙΑΓΟΡΑΣ	15.00	ΠΑΤΜΟ - ΛΕΡΟ - ΚΑΛΥΜΝΟ - ΚΩ - ΡΟΔΟ
22.02 ΣΑΒΒΑΤΟ	ΡΟΔΟΣ	15.00	ΠΑΤΜΟ - ΛΕΡΟ - ΚΑΛΥΜΝΟ - ΚΩ - ΡΟΔΟ
23.02 ΚΥΡΙΑΚΗ	----------	-------	----------
24.02 ΔΕΥΤΕΡΑ	ΔΙΑΓΟΡΑΣ	15.00	ΠΑΤΜΟ - ΛΕΡΟ - ΚΑΛΥΜΝΟ - ΚΩ - ΡΟΔΟ
25.02 ΤΡΙΤΗ	ΡΟΔΟΣ	15.00	ΑΣΤΥΠΑΛΑΙΑ - ΚΑΛΥΜΝΟ - ΤΗΛΟ - ΣΥΜΗ - ΡΟΔΟ
26.02 ΤΕΤΑΡΤΗ	ΔΙΑΓΟΡΑΣ	15.00	ΠΑΤΜΟ - ΛΕΡΟ - ΚΑΛΥΜΝΟ - ΚΩ - ΝΙΣΥΡΟ - ΡΟΔΟ
27.02 ΠΕΜΠΤΗ	ΡΟΔΟΣ	15.00	ΠΑΤΜΟ - ΛΕΡΟ - ΚΑΛΥΜΝΟ - ΚΩ - ΡΟΔΟ
28.02 ΠΑΡΑΣΚΕΥΗ	ΔΙΑΓΟΡΑΣ	15.00	ΠΑΤΜΟ - ΛΕΡΟ - ΚΑΛΥΜΝΟ - ΚΩ - ΡΟΔΟ

ΠΛΗΡΟΦΟΡΙΕΣ ΚΕΝΤΡΙΚΟ ΠΡΑΚΤΟΡΕΙΟ ΡΟΔΟΥ

Δ·Α·Ν·Ε· SEA LINE
ΔΩΔΕΚΑΝΗΣΙΑΚΗ ΑΝΩΝΥΜΗ ΝΑΥΤΙΛΙΑΚΗ ΕΤΑΙΡΙΑ

ΑΥΣΤΡΑΛΙΑΣ 92, ΤΗΛ. ΠΡΑΚΤΟΡΕΙΟΥ: 22410 43150 (10 ΓΡΑΜΜΕΣ)

Με κάθε επισημότητα και φέτος οι εκδηλώσεις για την 7η Μαρτίου

Την κυβέρνηση θα εκπροσωπήσει ο Κ. Σκανδαλίδης

Με κάθε επισημότητα θα εορτασθεί και φέτος η 55η Επέτειος της Ενσωμάτωσης της Δωδεκανήσου με την Ελλάδα την ερχόμενη Παρασκευή.

Την κυβέρνηση θα εκπροσωπήσει ο υπουργός Εσωτερικών Δημόσιας Διοίκησης και Αποκέντρωσης κ. Κώστας Σκανδαλίδης. Αν και αρχικά είχα ανακοινωθεί ότι επρόκειτο να παραστεί και ο πρόεδρος της βουλής Απόστολος Κακλαμάνης, τελικά δεν θα παραβρεθεί λόγω αυξημένων υποχρεώσεων όπως ανέφερε σε σχετική επιστολή που απέστειλε στο νομάρχη Δωδεκανήσου Γιάννη Μαχαιρίδη.

Σύμφωνα με το πρόγραμμα των εκδηλώσεων την Πέμπτη 6 Μαρτίου θα γίνει η κατάθεση στεφάνων.

Για την Παρασκευή 7 Μαρτίου το πρόγραμμα περιλαμβάνει:

- 8:00 π.μ Επίσημη έπαρση της Σημαίας στο Βωμό της Πατρίδας με τη συμμετοχή τιμητικού αποσπάσματος και της Φιλαρμονικής της 95 ΑΔΤΕ.
- 10:30 π.μ. Επίσημη Δοξολογία στον Ιερό Ναό του Ευαγγελισμού Ρόδου.

Αμέσως μετά τη Δοξολογία θα εκφωνηθεί ο πανηγυρικός της ημέρας από τον κ. Βασίλη Μαντικό, μαθητή της Γ' Τ'αξης του 3ου Γυμνασίου της Ρόδου.

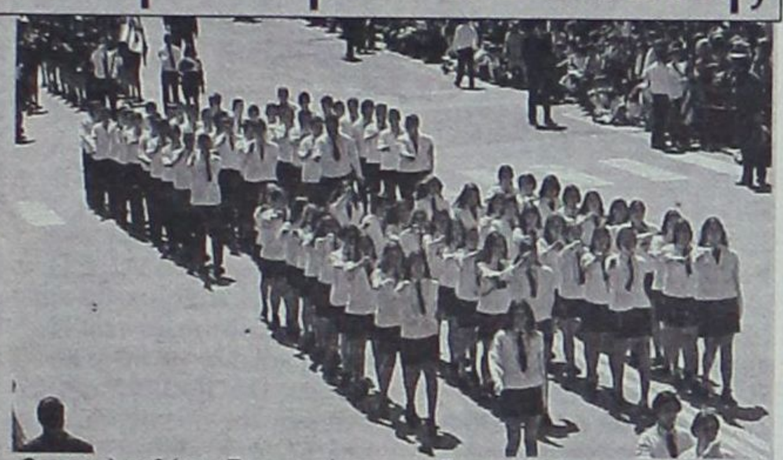

Θα ακολουθήσει Επιμνημόσυνη δέηση και κατάθεση στεφάνου στο Βωμό της Πατρίδας από τον υπουργό Εσωτερικών Δημόσιας Διοίκησης και Αποκέντρωσης κ. Κώστα Σκανδαλίδη.

11:00 π.μ. Παρέλαση με επικεφαλής τη Φιλαρμονική του Δήμου Ροδίων. Το γενικό πρόσταγμα της παρέλασης για τα τμήματα και των Σχολείων, Σωματείων, Οργανώσεων κ.λ.π. θα έχει ο υπεύθυνος καθηγητής Φυσικής Αγωγής κ. Θεόφιλος Ξυπολιτάς.

Κατά τη δοξολογία της Επετείου και την κατάθεση στεφάνων θα αποδώσει τιμές η Φιλαρμονική της 95 ΑΔΤΕ.

Μετά το τέλος της παρέλασης, ο κ. Νομάρχης θα δεχθεί στο Νομαρχιακό Μέγαρο τις αρχές και το λαό της Δωδεκανήσου.

Στις 12:30 το μεσημέρι θα δοθεί παράσταση με παραδοσιακά τραγούδια και χορούς από τη Χορευτική Ομάδα του Εργαστηρίου Παραδοσιακών Χορών του Πολιτιστικού Οργανισμοπυ του Δήμου Ροδίων στο Εθνικό Θέατρο της Ρόδου.

Στις 14:00 έχει προγραμματιστεί επίσημο γεύμα προς τιμήν του υπουργού Εσωτερικών Δημόσιας Διοίκησης και Αποκέντρωσης.

- 18:00 Επίσημη υποστολή της σημαίας στο Βωμό της Πατρίδας με συμμετοχή τιμητικού αποσπάσματος και της Φιλαρμονικής της 95 ΑΔΤΕ.
- 19:00 Μουσική παράσταση-αφιέρωμα στον μεγάλο Ελληνα ποιητή Γιάννη Ρίτσο στο Εθνικό Θέατρο, τη διοργάνωση της οποίας έχει αναλάβει το ΔΗ.ΠΕ.ΘΕ. Ρόδου.

Η σχετική απόφαση αφορά και τις τουριστικές περιοχές

Αυξάνονται τα ωράρια λειτουργίας των καταστημάτων το 2004

Μέσα στο επόμενο διάστημα θα ξεκινήσει διάλογος με όλους τους εμπλεκόμενους φορείς

Αλλαγές... ολυμπιακών διαστάσεων στα ωράρια λειτουργίας των καταστημάτων και στο καθεστώς των εργασιακών σχέσεων (όροι αμοιβής και απασχόλησης, «εισαγωγή» εξειδικευμένων εργαζομένων κ.ά.) ειδικά για την περίοδο της διοργάνωσης των Ολυμπιακών Αγώνων στην Ελλάδα,ανακοινώθηκαν από το υπουργείο Εργασίας που αφορούν και στη Ρόδο και γενικότερα στα Δωδεκάνησα ως τουριστικές περιοχές.

Οπως αναφέρθηκε θα πρέπει να επιληφθεί η οργάνωση των Ολυμπιακών Αγώνων προσαρμόζοντας τις πολιτικές επιλογές έτσι ώστε να κερδίσουμε όσο το δυνατόν περισσότερο σε προστιθέμενη αξία».

Μέσα στους επόμενους μήνες στην «Εθνική Επιτροπή Διαλόγου για την Απασχόληση» θα πραγματοποιηθεί μια οργανωμένη συζήτηση με τους κοινωνικούς εταίρους ώστε να ληφθούν αποφάσεις για:

Τα ωράρια λειτουργίας της αγοράς, όπως συνέβη και στις

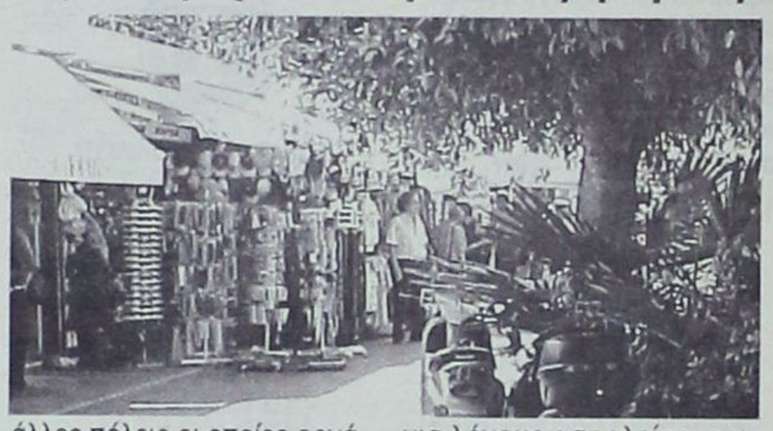

άλλες πόλεις οι οποίες οργάνωσαν Ολυμπιακούς Αγώνες και δέχθηκαν μεγάλο πλήθος επισκεπτών (προβλέπεται καθημερινό συνεχές ωράριο τουλάχιστον έως τις 9 μ.μ.).

- Στην Επιτροπή, ωστόσο, θα συζητηθεί και το αίτημα των εμπορικών οργανώσεων για την αύξηση των ωρών λειτουργίας των καταστημάτων στις περιοχές με τουριστική κίνηση (λειτουργία έως τις 11 μ.μ. καθώς και τις Κυριακές) στο οποίο αντιδρούν τόσο η ΓΣΕΕ όσο και η Ομοσπονδία Ιδιωτικών Υπαλλήλων.
- Το υποχρεωτικό κλείσιμο, για λόγους ασφαλείας, ορισμένων επιχειρήσεων που βρίσκονται κοντά σε ολυμπιακές εγκαταστάσεις.
- Το ωράριο εργασίας - υπερωριακής απασχόλησης καθώς θα πρέπει, παράλληλα, να τηρηθούν οι ελάχιστες προδιαγραφές ασφάλειας της εργασίας, όπως υποστηρίζουν από την πλευρά τους οι εργαζόμενοι
- Την «εισαγωγή» εξειδικευμένων εργατικών χεριών στην περίπτωση κατά την οποία δεν βρεθούν μεταξύ των Ελλήνων οι ειδικότητες που θα χρειάζονται.

INTERNI by PROTEAS

16 άτοκες δόσεις

SALOTTI by PROTEAS
Με τη σιγουριά του επώνυμου...

Σετ κρεβατοκάμαρας με 101 ευρώ το μήνα



Τριθέσιος δερμάτινος καναπές με 1027 ευρώ



Διθέσιος δερμάτινος καναπές με 807 ευρώ

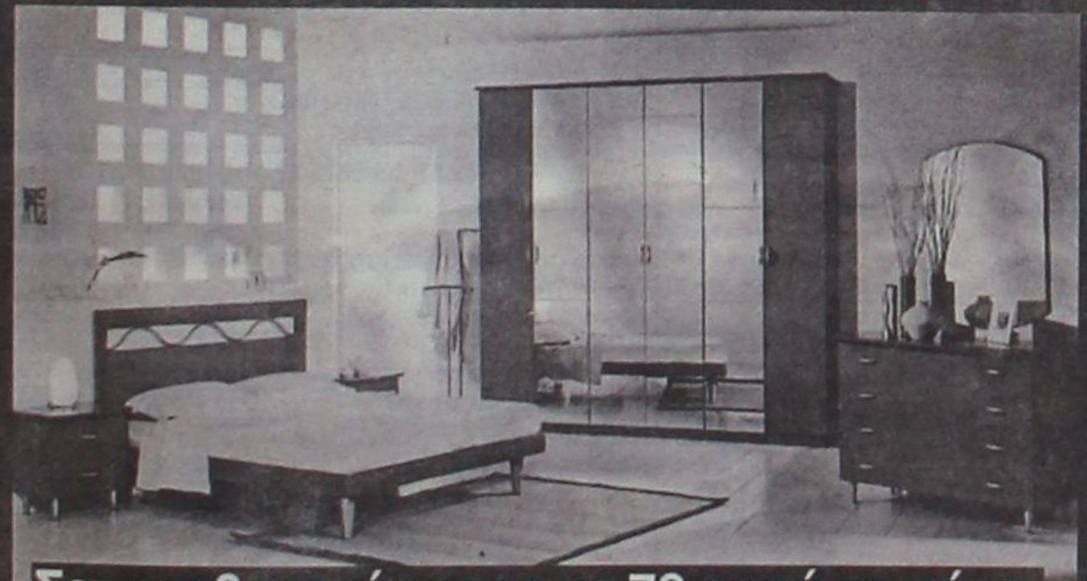

Σετ κρεβατοκάμαρας με 78 ευρώ το μήνα

Σετ 2θέσιου και 3θέσιου δερμάτινου καναπέ 1849 ευρώ



2θέσιος δερμάτινος καναπές 836 ευρώ και 3θέσιος δερμάτινος 1012 ευρώ

ΕΠΙΠΛΑ ΚΕΛΗΣ

ΑΦΟΙ ΚΕΛΗ Ο.Ε. Αθηνών 36 Τ.Κ. 85100, Ρόδος, Τηλ: (22410) - 66865 - FAX: 67207 - www.protea.gr , email: kelis_bros@hotmail.com

ΕΛΛΗΝΙΚΗ ΔΗΜΟΚΡΑΤΙΑ
ΠΕΡΙΦΕΡΕΙΑ ΝΟΤΙΟΥ ΑΙΓΑΙΟΥ
ΝΟΜΟΣ ΔΩΔΕΚΑΝΗΣΟΥ
ΔΗΜΟΣ ΝΟΤΙΑΣ ΡΟΔΟΥ
ΤΜΗΜΑ ΟΙΚΟΝΟΜΙΚΟ

Πληροφ. : κ. Σταματάκη Μ.
Ταχ. Δ/νση : Γεννάδι
Τ.Κ. : 85109
Τηλ. : 22440-29120
Fax : 22440-43385

ΘΕΜΑ: Δημοσίευση του Άρθρου 12 παράγραφος 3 του Νόμου 3074/4-12-2002 σχετικά με τη ρύθμιση οφειλών από τέλος παρεπιδημούντων και επί των ακαθαρίστων εσόδων.

1. Σύμφωνα με το Άρθρο 12 παράγραφος 3 του Νόμου 3074/4-12-2002 ρυθμίζονται οφειλές που αφορούν το τέλος επί των ακαθαρίστων εσόδων των κέντρων διασκέδασης, εστιατορίων κ.λπ. που έχουν βεβαιωθεί ή μη αλλά που αφορούν τέλη μέχρι την 31-12-1997 και καταβάλλονται σε είκοσι τέσσερις (24) μηνιαίες δόσεις μειωμένου του κεφαλαίου κατά εξήντα τοις εκατό (60%) χωρίς πρόστιμα και προσαυξήσεις εκπρόθεσμης καταβολής.
2. Οι οφειλές από το το τέλος ακαθαρίστων εσόδων ή το τέλος παρεπιδημούντων που δημιουργήθηκαν μετά την 01-01-1998, καταβάλλονται σε είκοσι τέσσερις (24) μηνιαίες δόσεις (καταβάλλεται το σύνολο του κύριου τέλους) χωρίς πρόστιμα και προσαυξήσεις εκπρόθεσμης καταβολής.
3. Εκείνοι που οφείλουν μέχρι την 4-12-2002 και οι οποίοι δεν έχουν υποβάλλει δήλωση ή έχουν υποβάλει ανακριβή ή ελλιπή δήλωση για την καταβολή του τέλους διαμονής παρεπιδημούντων, που είναι ο δημοτικός φόρος Δωδεκανήσου και του τέλους των ακαθαρίστων εσόδων εστιατορίων, κέντρων διασκέδασης κ.λπ. μπορούν να υποβάλουν αρχική ή συμπληρωματική δήλωση προσκομίζοντας αντίγραφο ετήσιου εκκαθαριστικού σημειώματος του Φόρου Προστιθέμενης Αξίας (Φ.Π.Α.) χωρίς την επιβολή σε βάρος τους πρόστιμου ή οποιαδήποτε άλλη κύρωση. Η οφειλή ρυθμίζεται ώστε να καταβληθεί επίσης σε 24 ισόποσες μηνιαίες δόσεις.
4. Το τέλος που οφείλεται στις πιο πάνω παραγράφους καταβάλλεται σε είκοσι τέσσερις (24) ισόποσες μηνιαίες δόσεις, καθεμία από τις οποίες δεν μπορεί να είναι μικρότερη των εκατόν πενήντα (150) ευρώ. Η πρώτη δόση καταβάλλεταιμε την υποβολή της δήλωσης και οι λοιπές μέχρι την τελευταία εργάσιμη ημέρα των επόμενων αντίστοιχων μηνών. Αν ολόκληρο το ποσό της οφειλής πληρωθεί μέσα σε προθεσμία καταβολής της πρώτης δόσης, ο οφειλέτης δικαιούται έκπτωση δέκα τοις εκατό (10%).
5. Τέλος ρυθμίζονται οφειλές από Δημοτικά ή Κοινοτικά τέλη Φόρους και εισφορές καθώς και πρόστιμα του Κώδικα Οδικής Κυκλοφορίας ποϋ έχουν βεβαιωθεί μέχρι τη δημοσίευση του Νόμου (δηλαδή μέχρι την 04-12-2002) στα Δημοτικά ταμεία ή στις αρμόδιες Δ.Ο.Υ. και οι οφειλές αυτές ρυθμίζονται καθόσον αφορά το κυρίως τέλος σε είκοσι τέσσερις (24) μηνιαίες δόσεις χωρίς την καταβολή προστίμων και προσαυξήσεων εκπρόθεσμης καταβολής.
6. Οι διευκολύνσεις ισχύουν μέχρι και τις 4 Ιουνίου 2003.

Ο Δήμαρχος Νότιας Ρόδου

ΣΑΒΒΗΣ ΕΜΜΑΝΟΥΗΛ

ΕΛΛΗΝΙΚΗ ΔΗΜΟΚΡΑΤΙΑ
ΝΟΜΑΡΧΙΑΚΗ ΑΥΤΟΔΙΟΙΚΗΣΗ ΔΩΔΕΚΑΝΗΣΟΥ
ΔΙΕΥΘΥΝΣΗ ΥΠΟΔΟΜΩΝ & ΤΕΧΝΙΚΩΝ ΕΡΓΩΝ
ΤΜΗΜΑ ΜΕΛΕΤΩΝ
ΑΡΙΘ. ΠΡΩΤ.: Τ.Υ. 925

ΠΕΡΙΛΗΨΗ ΔΙΑΚΗΡΥΞΗΣ ΜΕΙΟΔΟΤΙΚΟΥ ΔΙΑΓΩΝΙΣΜΟΥ

Ο Νομάρχης Δωδεκανήσου προκηρύσσει Δημόσιο Ανοικτό μειοδοτικό Διαγωνισμό, με το σύστημα Δημοπρασίας **«προσφορά με επιμέρους ποσοστά έκπτωσης και έλεγχο ομαλότητας»,** για την ανάδειξη αναδόχου εκτέλεσης του έργου: **«Α' ΦΑΣΗ ΕΡΓΩΝ ΑΝΤΙΠΛΗΜΜΥΡΙΚΗΣ ΠΡΟΣΤΑΣΙΑΣ ΔΗΜΟΥ ΑΡΧΑΓΓΕΛΟΥ»,** προϋπολογιζόμενης συνολικής δαπάνης κατά τη μελέτη **2.300.000,00 €**, (συμπεριλαμβανομένου του Φ.Π.Α.), σύμφωνα με το άρθρο 7 του Π.Δ. 609/85) περί «Κατασκευής Δημοσίων Εργων», εκτελεστικού του Ν. 1418/84 «Δημόσια Εργα και ρυθμίσεις συναφών θεμάτων», όπως ισχύει μετά την τροποποίησηκαι συμπλήρωση του από τους Νόμους 2229/94, 2308/95, 2338/95, 2372/96, 2940/01 (ΦΕΚ 180Α/6-8-2001) και σύμφωνα με τον Ν. 2576/98 (Φ.Ε.Κ. 25Α/9-2-1998) περί «Βελτίωσης των διαδικασιών για την ανάθεση της κατασκευής των Δημοσίων έργων και άλλες διατάξεις», των εκτελεστικών τους Π.Δ. 609/85 και 472/85 όπως ισχύουν μετά την τροποποίησή τους από τα Π.Δ. 368/94, 285/97, 402/96, 210/97, 218/99 καθώς και την απόφαση Δ17α/08/16/Φ. Ν. 402/10-2-98 (Φ.Ε.Κ. 116Β'/12-2-98), «Διαδικασία για την ανάδειξη αναδόχου κατασκευής Δημοσίων έργων», όπως αυτή τροποποιήθηκε με την απόφαση Δ17α/10 /65/Φ.Ν. 402/24-7-98 (Φ.Ε.Κ. 835Β'/12-8-98) και με τις εγκυκλίους Υ.ΠΕ.ΧΩ.Δ.Ε. - Γ.Γ.Δ.Ε./ Δνση Νομοθετικού Συντονισμού & Κωδικοποίησης, Ε27/1998 με αριθμό πρωτ. Δ 17α/03/71 Φ.Ν. 402/28-8-1998, Ε16/1999 με αριθμό πρωτ. Δ 17α/05/35/Φ.Ν. 402/26-4-1999 και Ε23/2000 με αριθμό πρωτ. Δ17α/05/42/Φ.Ν. 402/2-8-2000, καθώς και τις Ε22/Δ17α/03/45/ ΦΝ 430/30-8-2001, Ε24/Δ17α/ 01/46/ΦΝ 430/4-9-2001, Ε25/ 2001, Ε32/Δ17α/09/61/ΦΝ 430/ 14-11-2001, Ε34/18046/27-11-2001, Ε37/Δ17α/03/67/ΦΝ/18-12-2001 περί οδηγιών για την εφαρμογή του Ν.2940/01, Ε36/Δ11δ/518/3/13-12-2001, Ε21/Δ17α/04/59/Φ.Ν. 402/8-8-2002 περί οδηγιών για τη λειτουργία των δημοσίων συμβάσεων έργων και μελετών σε περιβάλλον Ευρώ, καθώς και την Ε21/Δ17α/04/59 Φ.Ν. 402/8-8-2002 περί κοινοποίησης της απόφασης Δ17α / 07/53/ΦΝ 402/16-7-2002 ΦΕΚ 919Β'/19-7-2002 και παροχή οδηγιών για θέματα υποβολής και ελέγχου προσφορών σε δημοπρασίες δημ. έργων.

1. Το έργο χρηματοδοτείται από πόρους του Υ.ΠΕ.ΧΩ.Δ.Ε. σύμφωνα με την Απόφαση Υπουργού ΠΕ.ΧΩ.Δ.Ε. με αρ. Πρωτ. Δ7α/735/145/05-07-2002 (Σ.Α.Ε. 072/1).

2. Ο Διαγωνισμός θα διεξαχθεί στις **26-03-2003** ημέρα **Τετάρτη** και ώρα **11η** πρωινή (λήξη επίδοσης προσφορών) στα γραφεία της Δ.Υ.Τ.Ε. στη Ρόδο-Νομαρχιακό Μέγαρο.

3. Το έργο ανήκει στην κατηγορία **(α)** σύμφωνα με την απόφαση Δ17α/10/65/Φ.Ν. 402/98 (Φ.Ε.Κ. 835Β'/12-8-98).

Στο μειοδοτικό Διαγωνισμό γίνονται δεκτές εργοληπτικές επιχειρήσεις δημοσίων έργων, Εταιρικής μορφής ή ατομικές ή σε κοινοπραξία εγγεγραμμένες στο Μ.Ε.Ε.Π. στην **ΤΡΙΤΗ τάξη με βάση τον προσδιορισμό του Ν. 2940/01** και άνω για έργα κατηγορίας **ΟΔΟΠΟΙΪΑΣ** σύμφωνα αφενός με την παράγραφο 7 του άρθρου 2 του Π.Δ. 609/85 όπως αντικαταστάθηκε από την παράγραφο 1 του άρθρου 1 του Π.Δ. 285/97 και από την παράγραφο 2 του άρθρου 1 του Π.Δ. 218/99 και συμπληρώθηκε με την παράγραφο 3 του άρθρου 1 του Π.Δ. 218/99 σχετικά με τις διατάξεις για τα κατώτατα όρια και αφετέρου σύμφωνα με τις παραγράφους 40, 41, 42 και 44 του άρθρου 4 του Ν. 2940/01, καθώς επίσης και με τη με αριθμό Δ17α/03 /74/Φ.Ν.312/ 16-12-1994 (Φ.Ε.Κ. 935Β της 22-12-94) απόφαση Υ.ΠΕ.ΧΩ.Δ.Ε. και τις Ε51/Δ17α/05/77/Φ. Ν. 312/23-12-94 και Ε22/Δ17α/03/45/ΦΝ430/30-8-2001.

4. Η εγγύηση συμμετοχής ορίζεται στο **2%** (δύο επί τοις εκατό) του ανωτέρω προϋπολογισμού (χωρίς το Φ.Π.Α.), ήτοι **40.708 € (σαράντα χιλιάδες επτακόσια οκτώ Ευρώ),** και θα απευθύνεται προς τη **«ΝΟΜΑΡΧΙΑΚΗ ΑΥΤΟ-ΔΙΟΙΚΗΣΗ ΔΩΔΕΚΑΝΗΣΟΥ - ΔΙΕΥΘΥΝΣΗ ΥΠΟΔΟΜΩΝ ΚΑΙ ΤΕΧΝΙΚΩΝ ΕΡΓΩΝ».**

5. Οι διαγωνιζόμενοι υποχρεούνται να συμμορφωθούν με το άρθρο 5 της απόφασης ΕΔ/2Α/01 Φ.Ν. 294 / 18-3-85 (Φ.Ε.Κ. 170Β') και την παρ. 45 του άρθρου 4 του Ν. 2940/01.

6. Τα τεύχη μειοδοτικού διαγωνισμού χορηγούνται όλες τις εργάσιμες ημέρες και ώρες στα γραφεία της Δ.Υ. & Τ.Ε. Δωδεκανήσου, μέχρι την 21-03-2003 μετά την προσκόμιση της τριπλότυπης απόδειξης της Ταμειακής Υπηρεσίας της Ν.Α. Δωδεκανήσου, ποσό **150 €,** πληροφορίες κ. Μιχάλη Περνάρη τηλ.: 2241-0-46580/46581.

Ρόδος 28/02/2003

ΜΕ ΕΝΤΟΛΗ ΝΟΜΑΡΧΗ
ΕΥΣΤΑΘΙΟΣ ΚΟΥΣΟΥΡΝΑΣ

ΕΡΟΠ Ανώνυμη Βιομηχανική - Εμπορική Εταιρεία Οινοπνευμάτων

Μ.Α.Ε 12132/80/Β/86/95

ΙΣΟΛΟΓΙΣΜΟΣ 31ης ΔΕΚΕΜΒΡΙΟΥ 2002 - 25η ΕΤΑΙΡΙΚΗ ΧΡΗΣΗ (1 ΙΑΝΟΥΑΡΙΟΥ - 31 ΔΕΚΕΜΒΡΙΟΥ 2002)

ΕΝΕΡΓΗΤΙΚΟ	Ποσά κλειομένης χρήσεως 2002 Αξία Κτήσ.	Αποσβέσ.	Αναπ. Αξία	Ποσά προηγουμ. χρήσεως 2001 Αξία Κτήσ.	Αποσβέσ.	Αναπ. Αξία
Β. ΕΞΟΔΑ ΕΓΚΑΤΑΣΤΑΣΕΩΣ						
1. Εξοδα Ιδρύσ. και Α' Εγκαταστ.	18.255,98	10.953,59	7.302,39	18.255,98	7.302,39	10.953,59
Γ. ΠΑΓΙΟ ΕΝΕΡΓΗΤΙΚΟ						
II. Ενσώματες ακινητοποιήσεις:						
1. Γήπεδα - Οικόπεδα	1.146.409,13	0,00	1.146.409,13	1.250.201,33	0,00	1.250.201,33
3. Κτίρια και Τεχνικά Εργα	562.214,93	523.472,18	38.742,75	2.412.604,92	2.368.157,32	44.447,60
4. Μηχ/τα - Τεχνικές Εγκαταστ. και λοιπός μηχαν. εξοπλισμός	481.410,64	481.408,66	1,98	554.220,05	554.209,13	10,92
5. Μεταφορικά Μέσα	2.261,63	2.261,63	0,00	4.884,14	4.884,12	0,02
6. Επιπλα και λοιπός Εξοπλισμός	42.965,15	42.963,74	1,41	42.965,15	42.963,74	1,41
Σύνολο Ακινητοποιήσεων (ΓΙΙ)	2.235.261,48	1.050.106,21	1.185.155,27	4.264.875,59	2.970.214,31	1.294.661,28
III. Συμμ/χές & άλλες μακροπρόθ. χρηματοοικονομικές απαιτήσεις:						
2. Συμμετοχές σε λοιπές επιχειρήσεις			104.345,05			0,00
7. Λοιπές Μακροπρόθεσμες Απαιτήσεις			77.577,76			77.577,76
Σύνολο Παγίου Ενεργητικού (ΓΙΙ+ΓΙΙΙ)			1.367.078,08			1.372.239,04
Δ. ΚΥΚΛΟΦΟΡΟΥΝ ΕΝΕΡΓΗΤΙΚΟ						
I. Αποθέματα:						
4. Πρώτες και βοηθητικές ύλες - Αναλώσιμα υλικά - Ανταλλακτ. και είδη συσκευασ.			0,00			3.564,14
II. Απαιτήσεις:						
1. Πελάτες			497.903,58			466.774,88
2. Αξίες εισπρακτέες (χαρτοφ.)			0,00			1.820,20
10. Επισφαλείς Πελάτες		189.143,23			189.143,23	
Μείον: Προβλέψεις Επισφαλών		106.894,13	82.249,10		106.894,13	82.249,10
11. Χρεώστες Διάφοροι			155.083,98			166.107,10
12. Ελληνικό Δημόσιο			96.706,51			95.689,19
III. Χρεώγραφα						
1. Μετοχές			4.487,17			4.487,17
IV. Διαθέσιμα						
1. Ταμείο			5.093,80			817,31
3. Καταθέσεις Οψεως και Προθεσμίας			208.455,14			190.593,83
Σύνολο Κυκλοφ. Ενεργητ. (ΔΙ+ΔΙΙ+ΔΙΙΙ+ΔΙV)			1.049.979,28			1.012.102,92
Γενικό Σύνολο Ενεργητικού (Β+Γ+Δ)			2.424.359,75			2.395.295,54
ΛΟΓΑΡΙΑΣΜΟΙ ΤΑΞΕΩΣ ΧΡΕΩΣΤΙΚΟΙ						
4. Λοιποί λογαριασμοί τάξεως			271.780,16			271.780,16

ΠΑΘΗΤΙΚΟ	Ποσά κλειομ. χρήσ. 2002	Ποσά προηγ. χρήσ. 2001
Α. ΙΔΙΑ ΚΕΦΑΛΑΙΑ		
I. Κεφάλαιο Μετοχικό (116.400 μετοχές των 4.259,375 δρχ. ή 12.50 ΕΥΡΩ)		
1. Καταβεβλημένο	1.455.000,00	1.455.000,00
IV. Αποθεματικά κεφάλαια:		
1. Τακτικό αποθεματικό	13.776,13	13.776,13
5. Αφορολόγητα αποθεματικά διατάξεων νόμων	368.284,71	368.284,71
6. Αποθεματικό μετατροπής	52.750,98	52.750,98
V. Αποτελέσματα εις νέο		
Υπόλοιπο εις νέο	-16.465,03	-6.704,56
Σύνολο ιδίων κεφαλ. (ΑΙ+ΑΙV+ΑV)	1.873.346,79	1.883.107,26
Β. ΠΡΟΒΛ. ΓΙΑ ΚΙΝΔΥΝ. & ΕΞΟΔΑ		
2. Λοιπές προβλέψεις	84.954,95	84.954,95
Γ. ΥΠΟΧΡΕΩΣΕΙΣ		
II. Βραχυπρόθεσμες Υποχρεώσεις:		
1. Προμηθευτές	871,66	871,66
3. Τράπεζες λ/βραχυπρ. υποχρεώσεων	2.269,99	2.269,99
4. Προκαταβολές Πελατών	82,91	82,91
5. Υποχρεώσ. από φόρους - τέλη	680,07	510,48
6. Ασφαλιστικοί Οργανισμοί	0,00	97,80
11. Πιστωτές Διάφοροι	462.153,38	423.400,50
Σύνολο Υποχρεώσεων (ΓΙΙ)	466.058,01	427.233,34
Γενικό Σύνολο Παθητικού (Α+Β+Γ)	2.424.359,75	2.395.295,55
ΛΟΓΑΡΙΑΣΜΟΙ ΤΑΞΕΩΣ ΠΙΣΤΩΤΙΚΟΙ		
4. Λοιποί λογαριασμοί τάξεως	271.780,16	271.780,16

ΚΑΤΑΣΤΑΣΗ ΛΟΓΑΡΙΑΣΜΟΥ ΑΠΟΤΕΛΕΣΜΑΤΩΝ ΧΡΗΣΕΩΣ
31ης ΔΕΚΕΜΒΡΙΟΥ 2002 (1 ΙΑΝΟΥΑΡΙΟΥ - 31 ΔΕΚΕΜΒΡΙΟΥ 2002)

	Ποσά κλειομ. χρήσ. 2002		Ποσά προηγ. χρήσ. 2001	
Ι. ΑΠΟΤΕΛΕΣΜΑΤΑ ΕΚΜΕΤΑΛΛΕΥΣΕΩΣ				
Κύκλος εργασιών (πωλήσεις)		68.270,88		21.364,23
Μείον: Κόστος πωλήσεων		67.207,20		0,00
Μικτά Αποτελ/τα (κέρδη) Εκμεταλλεύσεως		1.063,68		21.364,23
Μείον: 1. Εξοδα διοικητικής λειτουργίας		25.711,25		27.643,00
Μερικά αποτελ/τα (ζημιές) Εκμεταλλεύσεως		-24.647,57		-6.278,77
Πλέον: 4. Τόκοι (Εσοδα)		15.680,34		4.928,29
Σύνολο		-8.967,23		-1.350,48
Μείον: 3. Χρεωστικοί τόκοι & συναφή έξοδα		15,00		1.051,65
Ολικά αποτελέσματα (κέρδη) εκμεταλλεύσεως		-8.982,23		-2.402,13
ΙΙ. Πλέον: 1. Εκτακτα και ανόργανα έσοδα	6.491,47		0,00	
Μείον: 1. Εκτακτα και ανόργανα έξοδα και αποσβέσεις	7.215,34	-723,87	35.049,08	-35.049,08
Σύνολο		-9.706,10		-37.451,21
ΚΑΘΑΡΑ ΑΠΟΤΕΛΕΣΜΑΤΑ (ζημιές) ΧΡΗΣΕΩΣ		-9.706,10		-37.451,21

ΠΙΝΑΚΑΣ ΔΙΑΘΕΣΕΩΣ ΑΠΟΤΕΛΕΣΜΑΤΩΝ

	Ποσά κλειομ. χρήσ. 2002	Ποσά προηγ. χρήσ. 2001
Καθαρά αποτελ. (ζημιές) χρήσ.	-9.706,10	-37.451,21
Πλέον: Υπόλοιπο αποτελ/των (ζημιών) προηγούμενων χρήσ.	-6.704,56	30.825,98
Σύνολο	-16.410,66	-6.625,23
Μείον: Φόρος εισοδήματος	54,37	79,33
Υπόλοιπο ζημιών εις νέο	-16.465,03	-6.704,56
Υπόλοιπο εις νέο	-16.465,03	-6.704,56
	-16.465,03	-6.704,56

ΣΗΜΕΙΩΣΗ: Επί των παγίων υπάρχουν προσημειώσεις και υποθήκες για τραπεζικά δάνεια & εγγυήσεις.

Ρόδος 3 Μαρτίου 2003

Ο Πρόεδρος του Δ.Σ & Διευθ. Σύμβουλος
ΓΕΩΡΓ. Ν. ΤΡΙΑΝΤΑΦΥΛΛΟΥ
Α.Τ. Θ536515

Το Μέλος του Δ.Σ.
ΣΟΦ. Κ. ΠΑΠΑΚΩΝΣΤΑΝΤΙΝΟΥ
Α.Τ. Θ536018

Ο Προϊστάμενος του Λογιστηρίου
ΙΩΑΝ. Δ. ΣΥΚΑΣ
Α.Τ. Α268037

Ηλεκτρονική Στοιχειοθεσία & Δημοσιεύσεις Ισολογισμών «Η ΔΡΑΣΙΣ», Τηλ. 63.790 - 64.393 - 64.200 κ. Μαριά

Δρακόντεια μέτρα ασφαλείας εφαρμόζονται στον Κορυδαλλό

Στο εδώλιο σήμερα η «17Ν»

Ξεκινά σήμερα, στις 09:00 το πρωί η πολύκροτη δίκη για τη 17Ν. Δεκαεννέα οι κατηγορούμενοι, σε γυάλινο αλεξίσφαιρο «κλωβό». Οκτώ οι δικαστές, που θα τους δικάσουν για 88 επιθέσεις-πράξεις της οργάνωσης, για 23 νεκρούς και αρκετούς τραυματίες. 350 μάρτυρες έχουν κλητευθεί. Περισσότεροι από 300 δημοσιογράφοι θα καλύψουν τη δίκη, ενώ για το θέμα της τηλεοπτικής μετάδοσης θα αποφασίσει το δικαστήριο. Δρακόντεια τα μέτρα ασφαλείας μέσα και έξω από το δικαστήριο στις γυναικείες φυλακές Κορυδαλλού.

Τις πρώτες ημέρες οι συνήγοροι των κατηγορουμένων προσανατολίζονται στο ενδεχόμενο να θέσουν θέμα αναρμοδιότητας του δικαστηρίου, επικαλούμενοι ότι οι κατηγορίες δεν αφορούν ποινικά, αλλά πολιτικά αδικήματα, ακυρότητας προδικασίας, ανεπάρκειας στοιχείων και δημοσιότητας δίκης.

Το ενδιαφέρον κεντρίζουν δύο πρόσωπα. Ο Αλέξανδρος Γιωτόπουλος, ο οποίος φέρεται ως ο καθοδηγητής της οργάνωσης, αλλά αρνείται κάθε κατηγορία. Και ο Δημήτρης Κουφοντίνας, ο οποίος ανέλαβε την πολιτική ευθύνη των πράξεών του.

Σε συνέντευξή του στην Κυριακάτικη Ελευθεροτυπία, ο Γιωτόπουλος ισχυρίζεται ότι «η άποψη ότι είμαι αρχηγός της 17Ν είναι επινόηση των αμερικανοβρετανικών μυστικών υπηρεσιών» και προσθέτει: «Πολύ πριν με είχαν φωτογραφήσει με δημοσιεύματα στον τύπο, γιατί το προφίλ μου ταίριαζε με αυτό του υποτιθέμενου αρχηγού, όπως το είχαν στο μυαλό τους».

Παράλληλα, υποστηρίζει ότι έδωσε DNA και δεν βρέθηκε τίποτε. Αυτό σημαίνει, λεει, ότι δεν πήγε ποτέ του σε γιάφκα. «Εγγραφά μου από την περίοδο της χούντας η αστυνομία είχε αρκετά από κατασχέσεις υλικών της ΛΕΑ», αναφέρει και επισημαίνει ότι κανένα αποτύπωμά του δεν βρέθηκε σε σταθερό σημείο σε γιάφκα. Επίσης, τονίζει ότι σύμφωνα με δύο δημοσκοπήσεις το ποσοστό αυτών που πιστεύουν ότι ο Γιωτόπουλος είναι αρχηγός της 17Ν δεν ξεπερνάει το 20%, ενώ συντριπτικό ποσοστό 77% πιστεύει ότι υπάρχουν υψηλόβαθμα στελέχη της 17Ν που είναι ασύλληπτα.

Από την άλλη, ο Δημήτρης Κουφοντίνας, σε δήλωσή του στην ίδια εφημερίδα, υπογραμμίζει ότι «ο ιστορικός του μέλλοντος θα τοποθετήσει αυτή τη δίκη δίπλα στις δίκες αγωνιστών του 21, δίπλα στις μαζικές δίκες των κομμουνιστών μετά τον εμφύλιο, δίπλα στις δίκες των αγωνιστών κατά της χούντας». «Είναι αστείο να μιλάμε για δίκαιες δίκες παρά μόνο για καταδίκες αθώων και ενόχων αντάμα. Καταδίκες που έχουν προαναγγελθεί», παρατηρεί, ενώ σε άλλο σημείο της δήλωσή του, επισημαίνεται: «Οι επιλογές μας συνάντησαν την αποδοχή ενός κομματιού της κοινωνίας αλλά και την ανοχή ενός ακόμη μεγάλου μέρους σαν νόμιμη απάντηση στα εγκλήματα της εθνικής και υπερεθνικής ελίτ. Μέσα στη δράση μας διαπράξαμε λάθη, ορισμένα με ιδιαίτερα τραγικές συνέπειες. Εμείς από τη μεριά μας είμαστε πρόθυμοι να καταθέσουμε τα λάθη μας και την εμπειρία μας».

Ο Σάββας Ξηρός, το άλλο κεντρικό πρόσωπο της υπόθεσης, σε έγγραφό του που θα καταθέσει στους δικαστές του Τριμελούς Εφετείου Κακουργημάτων και δημοσιεύει το Βήμα της Κυριακής, θεωρεί ότι το δικαστήριο είναι «αναρμόδιο, προκατειλημμένο και παράνομο».

Αναφέρει ότι οι ομολογίες του πάρθηκαν κάτω από τις εξής συνθήκες: «Παρέμενα επί 40 ημέρες κρατούμενος κατά παράβαση κάθε νόμου, καθηλωμένος με δεμένα μάτια συνεχώς –χωρίς ύπνο για τέσσερα μερόνυχτα– τις πρώτες ημέρες σφιχτά, με σχοινιά και ιμάντες, ανακρινόμενος συνεχώς, χωρίς αίσθηση του χρόνου, κάτω από συνθήκες ψυχολογικής βίας, με απειλές έκδοσης και ζωής, με δημιουργία ατμόσφαιρας φόβου, με παροχή ψυχοφαρμάκων που διέλυσαν την προσωπικότητά μου φέρνοντάς με σε κατάσταση άβουλου παιδιού, δημιουργώντας παραισθήσεις». «Θα παραμείνω στο δικαστήριο, για να πολεμήσω το ξαναστοίχειωμα του παρελθόντος », τονίζει και προσθέτει: «Δε θα απαντήσω σε ερωτήσεις παρά μόνο σε όσες αφορούν το πολιτικό μέρος των ενεργειών της οργάνωσης», ενώ διευκρινίζει: «Δεν πρόκειται να κάνω χρήση ευεργετικών διατάξεων που μου προσφέρθηκαν αφειδώς και δελεαστικότατα».

Αναλυτικότερα, οι 19 κατηγορούμενοι είναι οι εξής: Αλέξανδρος Γιωτόπουλος, Γιάννης Σερίφης, Ηρακλής Κωστάρης, Ανέστης Παπαναστασίου, Δημήτρης Κουφοντίνας, Σάββας Ξηρός, Χριστόδουλος Ξηρός, Βασίλης Ξηρός, Διονύσης Γεωργιάδης, Παύλος Σερίφης, Κώστας Καρατσώλης , Νίκος Παπαναστασίου, Θεολόγος Ψαραδέλης, Αγγελική Σωτηροπούλου, Πάτροκλος Τσελέντης, Θωμάς Σερίφης, Σωτήρης Κονδύλης, Κωνσταντίνος Τέλιος, Βασίλης Τζωρτζάτος.

Πρόεδρος του δικαστηρίου ο πρόεδρος Εφετών Μιχάλης Μαργαρίτης, με αναπληρωτή του τον Χρήστο Γεωργαντόπουλο. Τακτικά μέλη θα είναι οι Νικόλαος Ζαΐρης (Καλυμνιακής καταγωγής) και Βασίλης Κουρκάκης, με αναπληρωτές τους Ιωάννη Σιδέρη και Χαρ. Παπαηλίου. Εισαγγελέας έδρας ο Χρήστος Λάμπρου με αναπληρωτή τον Βασίλη Μαρκή.

Απέρριψε ο Ντενκτάς το νέο σχέδιο Ανάν

Την εισήγηση του γ.γ. του ΟΗΕ Κ. Ανάν για τη νέα διαδικασία επίλυσης του Κυπριακού απέρριψε κατηγορηματικά ο τουρκοκύπριος ηγέτης Ρ. Ντενκτάς.

Μιλώντας σε τουρκικό τηλεοπτικό σταθμό, ο Ραούφ Ντενκτάς υπέδειξε στον γενικό γραμματέα ότι σε κανένα μέρος του κόσμου δεν διεξάγεται δημοψήφισμα με τις διαταγές, όπως είπε, κάποιου άλλου. Κατηγόρησε τον κ. Ανάν ότι επιχειρεί να παραπλανήσει με τη λανθασμένη, όπως τη χαρακτήρισε, εισήγησή του για διεξαγωγή δημοψηφίσματος, με το οποίο να ζητείται απάντηση με ένα «ναι» ή ένα «όχι» στο σχέδιο Ανάν. Αντί να φέρει αποτελέσματα, είπε, θα εξαπατήσει το λαό.

Παράλληλα, ο τουρκοκύπριος ηγέτης υποστήριξε ότι με το τελικό σχέδιο δίδεται όλη η περιοχή της Μόρφου στους ελληνοκύπριους, προνοείται ο εκτοπισμός 60.000 τουρκοκυπρίων και η εγκατάσταση 80.000 ελληνοκυπρίων ανάμεσα τους, όπως είπε χαρακτηριστικά, καθώς και η εξάλειψη της αποτελεσματικής εγγύησης της Τουρκίας. Σκοπός ενός δημοψηφίσματος, κατά τον Ραούφ Ντενκτάς, είναι η παράκαμψη του ιδίου, επειδή είναι γνωστό, όπως είπε, ότι δεν θα υπογράψει το σχέδιο.

Επίσης, ισχυρίστηκε ότι ο τουρκοκυπριακός λαός δεν θα αποδεχόταν το σχέδιο αν γινόταν ένα ισορροπημένο δημοψήφισμα. Σε περίπτωση που ο λαός αποδεχθεί το σχέδιο Ανάν, είπε, ο ίδιος θα παραιτηθεί. Ο κατοχικός ηγέτης Ραούφ Ντενκτάς δήλωσε ότι άρνηση διεξαγωγής δημοψηφίσματος δεν σημαίνει τίποτε άλλο παρά τον τερματισμό των συνομιλιών και χαρακτήρισε λανθασμένη τη θέση ότι ο τερματισμός των συνομιλιών θα είναι και το τέλος του δρόμου. Πολλές φορές, είπε, τερματίστηκαν οι συνομιλίες, και μετά ξανάρχισαν με νέους όρους.

Τ. Παπαδόπουλος

Ο πρόεδρος της Κύπρου Τάσος Παπαδόπουλος δήλωσε ότι η ελληνοκυπριακή πλευρά θα αποφασίσει στο θέμα της διεξαγωγής δημοψηφίσματος επί του σχεδίου Ανάν με μόνο κριτήριο τι είναι καλό για την ίδια, ενώ χαρακτήρισε συγκεχυμένη τη στάση της τουρκικής πλευράς. Ο κ. Παπαδόπουλος είπε ότι το Εθνικό Συμβούλιο θα συνέλθει την Τετάρτη ή την Παρασκευή και από την απόφαση που θα ληφθεί θα εξαρτηθεί κατά πόσο οι πολιτικοί αρχηγοί θα τον συνοδεύσουν στη Χάγη. Όσον αφορά της στάση της Τουρκίας στο θέμα του Ιράκ, ο κ.Παπαδόπουλος εξέφρασε την άποψη ότι δεν θα επηρεάσει τις θέσεις της στο Κυπριακό.

ΚΗΔΕΙΑ

Τον λατρευτό μας σύζυγο, υιό, αδελφό και θείο

ΕΜΜΑΝΟΥΗΛ ΧΑΤΖΗΔΗΜΗΤΡΙΟΥ

(ετών 56)

κηδεύουμε σήμερα Δευτέρα 3 Μαρτίου 2003 και ώρα 3 μ.μ. από τον Ιερό Ναό Ταξιαρχών Νεκροταφείου Ρόδου.

Η σύζυγο Πατ
Η μητέρα Αναστασία
Τα αδέλφια, τα ανίψια και οι λοιποί συγγενείς.

ΚΗΔΕΙΑ

Την λατρευτή μας μητέρα, γιαγιά και θεία

ΠΑΡΑΣΚΕΥΗ ΜΟΣΧΟΥ

(ετών 90)

κηδεύουμε σήμερα Δευτέρα 3 Μαρτίου 2003 και ώρα 11 π.μ. από τον Ιερό Ναό Ταξιαρχών Νεκροταφείου Ρόδου.

Τα παιδιά
Σταματία
Κυλικία - Μιχάλης
Δικαία - Θόδωρας
Βασιλεία - Σταύρος
Τα εγγόνια, τα ανίψια και οι λοιποί συγγενείς.

RODOS PRINCESS BEACH HOTEL ★★★★
Lindos Princess BEACH ★★★★ HOTEL
PRINCESS UN hotel

Τα ξενοδοχεία των εταιρειών
"Ι.&Ε. Χατζηλαζάρου Α.Ε" και "Ιωάννης Χατζηλαζάρου Α.Ε."
επιθυμούν να προσλάβουν τους παρακάτω συνεργάτες με:

Προοπτική εξέλιξης & πραγματοποίησης καριέρας στον ξενοδοχειακό χώρο

1. F & B Manager
2. Maitre d' Hotel
3. Guest Relations Officer
4. Προϊσταμένη Ορόφων
5. Υπεύθυνος Super Market

Με ικανή προυπηρεσία σε αντίστοιχες θέσεις ξενοδοχείων Α' κατηγορίας.
Για τις θέσεις 1-3 είναι απαραίτητη η άριστη γνώση Αγγλικών, Γερμανικών και Ιταλικών, ενώ για τις θέσεις 4 & 5 η άριστη γνώση Αγγλικών ή Γερμανικών

Επίσης ζητούνται:

Υπάλληλοι Υποδοχής	Barmen
Restaurant Hostess	Σερβιτόροι
Βοηθός Maitre	Πωλητές Super Market
Βοηθός Προϊσταμένης	Γυμναστές & Μασσέρ

Για τις παραπάνω θέσεις είναι απαραίτητη η άριστη γνώση Αγγλικών, και Γερμανικών ή Ιταλικών.

Μάγειροι Α, Β & βοηθοί	Φούρναρης
Μπουφετζής	Καμαριέρες
Ζαχαροπλάστης	Συντηρητές
Χασάπης	(Ηλεκτρολόγοι & Υδραυλικοί)

Για πληροφορίες, υποβολή Βιογραφικών Σημειωμάτων & Αιτήσεων Εργασίας, οι ενδιαφερόμενοι/-ες μπορούν να επικοινωνήσουν με τον κ. Αποστόλη Καραγιάννη, (τηλ: 22440 47102, fax: 22440 47267) ή με τον κ. Σάββα Χασάπη (τηλ: 22440 29230, fax 22440 29231)
Δευτέρα - Παρασκευή 10:00 – 15:00

ΑΡΧΩΝ ΣΑΜΑΡΤΖΗΣ ΑΕΤΕΒΕ

Από το 1980

22 ΧΡΟΝΙΑ ΜΟΝΩΣΕΙΣ

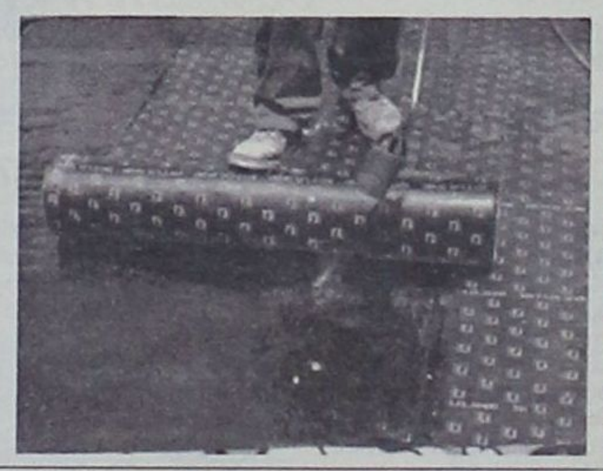

ΜΟΝΩΣΕΙΣ ΤΑΡΑΤΣΩΝ

Ricofon

ΓΙΑ ΤΕΛΕΙΑ ΑΚΟΥΣΤΙΚΗ ΣΤΟΥΣ ΧΩΡΟΥΣ ΕΡΓΑΣΙΑΣ ΚΑΙ ΔΙΑΣΚΕΔΑΣΗΣ



Τοποθετώντας το κατάλληλο προϊόν RICOFON έχετε μια αίθουσα με άριστη ακουστική και συγχρόνως ένα τέλειο διακοσμητικό αποτέλεσμα.

ΔΙΑΘΕΣΗ: ΑΡΧΩΝ ΣΑΜΑΡΤΖΗΣ ΑΕΤΕΒΕ
ΜΟΝΩΣΕΙΣ - ΣΤΕΓΑΝΩΣΕΙΣ
Καταστήματα
1) Ερυθρού Σταυρού 21 - Τηλ. 22410/23030/32054 Ρόδος 85100
2) Ικάρου & Λαοδικείας - Τηλ. 22410 20021 Ρόδος 85100
Κινητό 0944 502033

ΑΝΩΝΥΜΗ ΒΙΟΜΗΧΑΝΙΚΗ ΕΤΑΙΡΕΙΑ ΟΙΝΟΠΝΕΥΜΑΤΩΝ ΕΡΟΠ

ΠΡΟΣΚΛΗΣΗ

Σύμφωνα με το νόμο και το καταστατικό καλούνται οι μέτοχοι, σε τακτική Γενική Συνέλευση την 5η Απριλίου 2003 ημέρα Σάββατο και ώρα 10,30 π.μ. στα γραφεία της εταιρείας που βρίσκονται Αυστραλίας 28 στη Ρόδο, με τα εξής θέματα της ημερήσιας διάταξης:

1. Υποβολή για έγκριση του Ισολογισμού της 31.12.2002 και της Αναλύσεως των Αποτελεσμάτων Χρήσεως 2002 του προσαρτήματος και των εκθέσεων του Διοικητικού Συμβουλίου και των Ελεγκτών.
2. Απαλλαγή του Διοικητικού Συμβουλίου και των Ελεγκτών από πάσης ευθύνης αποζημίωσης.
3. Εκλογή ελεγκτών για την χρήση 2003 και καθορισμός της αμοιβής αυτών.
4. Εκλογή νέου Διοικητικού Συμβουλίου γιατί λήγει η θητεία του παρόντος.
5. Εγκριση αυξήσεως Μετοχικού Κεφαλαίου και τροποποίησης του Αρθρ. 5 του Καταστατικού.
6. Παροχή εγγυήσεως υπέρ των μετόχων της ΕΜΕΡΥ ΟΙΝΟΙ ΠΟΤΑ Α.Ε. για λήψη τραπεζικού δανείου.
7. Ενημέρωση μετόχων για την εξέλιξη των εργασιών της Εταιρείας κατά το 2003 και διάφορες ανακοινώσεις.

Οι μέτοχοι υποχρεούνται να συμμορφωθούν με το Νόμο και το Καταστατικό για να συμμετάσχουν στη Γενική Συνέλευση. Σε περίπτωση μη επιτεύξεως απαρτίας ή αναβολής για οποιαδήποτε αιτία η Γενική Συνέλευση θα επαναληφθεί την 19η Απριλίου 2003 ημέρα Σάββατο στον ίδιο χώρο, την ίδια ώρα με τα αυτά θέματα χωρίς νέα πρόσκληση.

Ρόδος, 3 Μαρτίου 2003
Το Διοικητικό Συμβούλιο

Τουριστικές & Ξενοδοχειακές Επιχειρήσεις LEONARDO Α.Ε.

Μ.Α.Ε. 12252/80/Β/86/215 **ΙΣΟΛΟΓΙΣΜΟΣ 31ης ΔΕΚΕΜΒΡΙΟΥ 2002 - 14η ΕΤΑΙΡΙΚΗ ΧΡΗΣΗ (1 ΙΑΝΟΥΑΡΙΟΥ - 31 ΔΕΚΕΜΒΡΙΟΥ 2002)**

ΕΝΕΡΓΗΤΙΚΟ	Ποσά κλειομένης χρήσεως 2002			Ποσά προηγούμ. χρήσεως 2001		
Β. ΕΞΟΔΑ ΕΓΚΑΤΑΣΤΑΣΕΩΣ	Αξία κτήσ.	Αποσβέσ.	Αναπ. αξία	Αξία κτήσ.	Αποσβέσ.	Αναπ. αξία
1. Εξοδα ιδρύσ. και Α' Εγκαταστ.	73.330,94	36.086,44	37.244,50	72.970,94	16.704,27	56.266,67
Γ. ΠΑΓΙΟ ΕΝΕΡΓΗΤΙΚΟ						
ΙΙ. Ενσώματες ακινητοποιήσεις						
1. Γήπεδα - Οικόπεδα	450.079,30	0,00	450.079,30	450.079,30	0,00	450.079,30
3. Κτίρια - τεχνικά έργα	294.749,46	111.270,82	183.478,64	294.749,46	87.690,87	207.058,59
6. Επιπλα και λοιπός εξοπλισμός	16,77	0,00	16,77	16,77	0,00	16,77
Σύνολο Ακινητοποιήσεων (ΓΙΙ)	744.845,53	111.270,82	633.574,71	744.845,53	87.690,87	657.154,66
ΙΙΙ. Συμμ/χές & άλλες μακροπρόθ. χρηματοοικονομικές απαιτήσεις:						
7. Λοιπές μακροπρόθεσμες απαιτήσεις			220,10			220,10
Σύνολο Παγίου Ενεργητικού (ΓΙΙ+ΓΙΙΙ)			633.794,81			657.374,76
Δ. ΚΥΚΛΟΦ. ΕΝΕΡΓΗΤΙΚΟ						
ΙΙ. Απαιτήσεις:						
1. Πελάτες			11.325,86			43.989,85
11. Χρεώστες διάφοροι			23.346,29			18.892,37
12. Ελληνικό Δημόσιο			40.157,75			25.545,75
			74.829,90			88.427,97
ΙV. Διαθέσιμα						
1. Ταμείο			1.266,96			1.756,17
3. Καταθέσεις όψεως			236.010,54			196.207,46
			237.277,50			197.963,63
Σύνολο Κυκλοφ. Ενεργητικού			312.107,40			286.391,60
Ε. ΜΕΤΑΒΑΤΙΚΟΙ ΛΟΓΑΡ. ΕΝΕΡΓΗΤΙΚΟΥ						
1. Εξοδα επομένων χρήσεων			21.104,68			363,26
Γενικό Σύνολο Ενεργητικού (Β+Γ+Δ+Ε)			1.004.251,39			1.000.396,29
ΛΟΓΑΡΙΑΣΜΟΙ ΤΑΞΕΩΣ ΧΡΕΩΣΤΙΚΟΙ						
4. Λοιποί λογαριασμοί τάξεως			0,00			6.063,10

ΠΑΘΗΤΙΚΟ	Ποσά κλειομ. χρήσ. 2002	Ποσά προηγ. χρήσ. 2001
Α. ΙΔΙΑ ΚΕΦΑΛΑΙΑ		
Ι. Κεφάλαιο Μετοχικό (183.608 μετοχές προς 2,75 ΕΥΡΩ)		
1. Καταβεβλημένο	504.922,00	504.922,00
IV. Αποθεματικά κεφάλαια:		
1. Τακτικό αποθεματικό	11.628,52	7.453,22
5. Αποθεματικό μετατροπής	4.082,93	4.082,93
V. Αποτελέσματα εις νέο		
Υπόλοιπο κερδών χρήσεως εις νέο	47.113,80	41.226,34
Σύνολο ιδίων κεφαλαίων	567.747,25	557.684,49
Γ. ΥΠΟΧΡΕΩΣΕΙΣ		
Ι. Μακροπρόθεσμες Υποχρεώσεις		
8. Λοιπές μακροπρ. υποχρεώσεις	17.631,46	17.631,46
ΙΙ. Βραχυπρόθεσμες Υποχρεώσεις		
1. Προμηθευτές	248.775,82	248.484,34
5. Υποχρεώσεις από φόρους - τέλη	62.448,32	82.466,82
6. Ασφαλιστικοί οργανισμοί	1.988,42	1.582,98
10. Μερίσματα πληρωτέα	73.443,20	77.443,79
11. Διάφοροι πιστωτές	32.216,92	15.102,41
	418.872,68	425.080,34
Σύνολο Υποχρεώσεων (Γ+ΓΙΙ)	436.504,14	442.711,80
Γενικό Σύνολο Παθητικού (Α+Γ)	1.004.251,39	1.000.396,29
ΛΟΓΑΡΙΑΣΜΟΙ ΤΑΞΕΩΣ ΠΙΣΤΩΤΙΚΟΙ		
4. Λοιποί λογαριασμοί τάξεως	0,00	6.063,10

ΚΑΤΑΣΤΑΣΗ ΛΟΓΑΡΙΑΣΜΟΥ ΑΠΟΤΕΛΕΣΜΑΤΩΝ ΧΡΗΣΕΩΣ
31ΗΣ ΔΕΚΕΜΒΡΙΟΥ 2002 (1 ΙΑΝΟΥΑΡΙΟΥ - 31 ΔΕΚΕΜΒΡΙΟΥ 2002)

		Ποσά κλειομ. χρήσ. 2002		Ποσά προηγ. χρήσ. 2001
Ι. ΑΠΟΤΕΛΕΣΜΑΤΑ ΕΚΜΕΤΑΛΛΕΥΣΕΩΣ				
Κύκλος εργασιών		260.891,47		253.366,63
Μείον: Γενικά έξοδα	83.191,51		67.351,37	
Αποσβέσεις	42.962,12	126.153,63	20.369,62	87.720,99
Κέρδη		134.737,84		165.645,64
Ετερα έσοδα	2.641,95		4.694,13	
Μείον: Ετερα έξοδα	28,79	2.613,16	0,00	4.694,13
Καθαρά κέρδη		137.351,00		170.339,77

ΠΙΝΑΚΑΣ ΔΙΑΘΕΣΕΩΣ ΑΠΟΤΕΛΕΣΜΑΤΩΝ

	Ποσά κλειομ. χρήσ. 2002	Ποσά προηγ. χρήσ. 2001
Καθαρά κέρδη χρήσεως	137.351,00	170.339,77
Υπόλοιπο κερδών σε νέο	41.226,34	18.221,90
Σύνολο	178.577,34	188.561,67
Φόρος εισοδήματος	53.845,04	68.815,94
Υπόλοιπο	124.732,30	119.745,73
Για τακτικό αποθεματικό	4.175,30	5.076,19
Για πρώτο μέρισμα	73.443,20	73.443,20
Κέρδη - Ζημιές εις νέο	47.113,80	41.226,34

Ρόδος 3 Μαρτίου 2003

Ο Πρόεδρος του Δ.Σ
ΔΗΜ. Ν. ΤΡΙΑΝΤΑΦΥΛΛΟΥ
Α.Τ. Θ 536516

Η Αντιπρόεδρος
ΕΥΑΓ. συζ. Ι. ΨΑΡΡΗ
Α.Τ. Ξ 433667

Ο Προϊστάμενος του Λογιστηρίου
ΙΩΑΝ. Δ. ΣΥΚΑΣ
Α.Τ. Α 268037

Ηλεκτρονική Στοιχειοθεσία & Δημοσιεύσεις Ισολογισμών «Η ΔΡΑΣΙΣ», Τηλ. 63.790 - 64.393 - 64.200 κ. Μαριά

ΤΟΥΡΙΣΤΙΚΕΣ - ΞΕΝΟΔΟΧΕΙΑΚΕΣ ΕΠΙΧΕΙΡΗΣΕΙΣ ΑΣΤΡΑΛ ΕΛΛΑΣ Α.Ε.

Μ.Α.Ε.: 30723/72/Β/94/5 **ΙΣΟΛΟΓΙΣΜΟΣ 30ης ΣΕΠΤΕΜΒΡΙΟΥ 2002 - 8η ΕΤΑΙΡΙΚΗ ΧΡΗΣΗ (1 ΟΚΤΩΒΡΙΟΥ 2001 - 30 ΣΕΠΤΕΜΒΡΙΟΥ 2002)**

ΕΝΕΡΓΗΤΙΚΟ	Ποσά κλειομένης χρήσεως 2002			Ποσά προηγούμ. χρήσεως 2001		
Γ. ΠΑΓΙΟ ΕΝΕΡΓΗΤΙΚΟ	Αξία Κτήσ.	Αποσβέσ.	Αναπ. Αξία	Αξία Κτήσ.	Αποσβέσ.	Αναπ. Αξία
ΙΙ. Ενσώματες ακινητοποιήσεις:						
4. Μηχ/τα - Τεχνικές Εγκαταστ. και λοιπός μηχαν. εξοπλισμός	4.848,95	1.414,76	3.434,19	4.340,46	967,88	3.372,58
5. Μεταφορικά Μέσα	69.901,61	53.344,72	16.556,89	49.002,05	27.478,20	21.523,86
6. Επιπλα και λοιπός Εξοπλισμός	38.540,36	17.644,69	20.895,67	49.573,77	24.371,12	25.202,65
7. Ακινητ/σεις υπό εκτέλ. & προκατ/λές	0,00	0,00	0,00	422,60	422,60	0,00
Σύνολο Ακινητοποιήσεων	113.290,92	72.404,17	40.886,75	103.338,88	53.239,79	50.099,09
ΙΙΙ. Συμμ/χές & άλλες μακροπρόθ. χρηματοοικονομικές απαιτήσεις:						
7. Λοιπές Μακροπρ. Απαιτήσεις	880,41	0,00	880,41	880,41	0,00	880,41
Σύν. Παγίου Ενεργητικού (ΓΙΙ+ΓΙΙΙ)	114.171,33	72.404,17	41.767,16	104.219,29	53.239,79	50.979,50
Δ. ΚΥΚΛΟΦΟΡΟΥΝ ΕΝΕΡΓΗΤΙΚΟ						
ΙΙ. Απαιτήσεις:						
1. Πελάτες			146.087,44			59.824,93
12. Ελλ. Δημόσιο - Προκ/λές			7.107,78			7.107,78
ΙV. Διαθέσιμα						
1. Ταμείο			124.505,43			41.847,67
3. Καταθέσεις Οψεως και Προθεσμίας			472.033,12			816.115,65
Σύνολο Κυκλοφ. Ενεργητ. (ΔΙΙ+ΔΙV)			749.733,77			924.896,03
Ε. ΜΕΤΑΒΑΤΙΚΟΙ ΛΟΓΑΡ. ΕΝΕΡΓΗΤΙΚΟΥ						
1. Εξοδα επομένων χρήσεων			10.596,65			1.792,52
Γενικό Σύνολο Ενεργητικού (Γ+Δ+Ε)			802.097,58			977.668,05

ΠΑΘΗΤΙΚΟ	Ποσά κλειομ. χρήσ. 2002	Ποσά προηγ. χρήσ. 2001
Α. ΙΔΙΑ ΚΕΦΑΛΑΙΑ		
Ι. Κεφάλαιο Μετοχικό (2.500 μετοχές των 29,35 ευρώ)		
1. Καταβεβλημένο	73.367,57	73.367,57
IV. Αποθεματικά κεφάλαια:		
1. Τακτικό αποθεματικό	4.980,62	4.980,63
V. Αποτελέσματα εις νέο:		
Υπόλοιπο κερδών χρήσεως εις νέο	57.018,34	57.018,34
Υπόλοιπο ζημιών χρήσεως εις νέο	-3.763,65	0,00
Διαφορές φορολογικού ελέγχου	-104.587,77	0,00
Σύνολο ιδίων κεφαλαίων	27.015,11	135.366,53
Β. ΠΡΟΒΛΕΨΕΙΣ ΓΙΑ ΚΙΝΔΥΝΟΥΣ ΚΑΙ ΕΞΟΔΑ		
1. Προβλ. για αποζημ. προσωπικού λόγω εξόδου από την υπηρεσία	22.211,69	14.775,21
2. Λοιπές προβλέψεις	15.837,68	8.959,75
	38.049,37	23.734,96
Γ. ΥΠΟΧΡΕΩΣΕΙΣ		
ΙΙ. Βραχυπρόθεσμες Υποχρεώσεις:		
1. Προμηθευτές	589.660,69	661.828,25
5. Υποχρεώσεις από φόρους - τέλη	30.073,29	87.385,02
6. Ασφαλιστικοί Οργανισμοί	68.447,36	50.885,46
11. Πιστωτές Διάφοροι	20.622,90	18.467,82
Σύνολο Υποχρεώσεων (ΓΙΙ)	708.804,24	818.566,55
Ε. ΜΕΤΑΒΑΤΙΚΟΙ ΛΟΓ. ΠΑΘΗΤΙΚΟΥ	28.228,86	0,00
Γενικό Σύν. Παθητικού (Α+Β+Γ)	802.097,58	977.668,05

ΚΑΤΑΣΤΑΣΗ ΛΟΓΑΡΙΑΣΜΟΥ ΑΠΟΤΕΛΕΣΜΑΤΩΝ ΧΡΗΣΕΩΣ
30ης ΣΕΠΤΕΜΒΡΙΟΥ 2002 (1 ΟΚΤΩΒΡΙΟΥ 2001 - 30 ΣΕΠΤΕΜΒΡΙΟΥ 2002)

		Ποσά κλειομ. χρήσ. 2002		Ποσά προηγ. χρήσ. 2001
Ι. ΑΠΟΤΕΛΕΣΜΑΤΑ ΕΚΜΕΤΑΛΛΕΥΣΕΩΣ				
Κύκλος εργασιών (πωλήσεις)		2.963.301,97		3.478.210,66
Μείον: Κόστος πωλήσεων		3.359.071,22		3.727.025,16
Μικτά Αποτελέσματα (ζημιές) Εκμεταλλεύσεως		-395.769,25		-248.814,50
Πλέον: Αλλα έσοδα εκμεταλλεύσεως		482.066,44		374.885,04
Σύνολο		86.297,19		126.070,54
Μείον: 1. Εξοδα διοικητικής λειτουργίας		90.136,37		88.265,04
Μερικά αποτελ/τα (ζημιές) Εκμεταλλεύσεως		-3.839,18		37.805,50
Πλέον: 4. Πιστωτικοί τόκοι και συναφή έσοδα	6.596,26		9.821,60	
Μείον: 3. Χρεωστικοί τόκοι και συναφή έξοδα	2.184,87	4.411,39	604,15	9.217,46
Ολικά αποτελ/τα (κέρδη) εκμεταλλεύσεως		572,21		47.022,95
ΙΙ. Πλέον: Εκτακτα αποτελέσματα				
4. Ζημίαι από πώληση μεταφ. μέσων		4.335,86		0,00
Οργανικά & έκτακτα αποτελέσματα (ζημιές)		-3.763,65		47.022,95
Μείον: Σύνολο αποσβ. πάγιων στοιχείων	11.119,29		11.668,83	
Μείον: Οι από αυτές ενσώμ. στο λειτ/κό κόστος	11.119,29	0,00	11.668,83	0,00
ΚΑΘΑΡΑ ΑΠΟΤΕΛ/ΤΑ (ζημιές) ΧΡΗΣΕΩΣ προ φόρων		-3.763,65		47.022,95

ΠΙΝΑΚΑΣ ΔΙΑΘΕΣΕΩΣ ΑΠΟΤΕΛΕΣΜΑΤΩΝ

	Ποσά κλειομ. χρήσ. 2002	Ποσά προηγ. χρήσ. 2001
Καθαρά αποτελ/τα (κέρδη) χρήσεως	0,00	47.022,95
Μείον: Φόρος εισοδήματος	0,00	18.809,18
Κέρδη εις νέο	0,00	28.213,77
Η διάθ. των κερδών γίνεται ως εξής:		
1. Τακτικό αποθεματικό	0,00	1.410,69
8. Υπόλοιπο κερδών εις νέο	0,00	26.803,08
	0,00	28.213,77

Ο Πρόεδρος του Δ.Σ.
BJORNE SANDSTROM

Ο Διευθύνων Σύμβουλος
ΓΕΩΡΓΙΟΣ ΔΑΝΔΟΥΛΑΚΗΣ

Η Προϊσταμένη του Λογιστηρίου
ΕΥΑΓΓΕΛΙΑ ΤΣΑΟΥΛΗ

Ο Οικονομικός Διευθυντής
ΣΩΤΗΡΙΟΣ ΚΑΤΣΑΡΑΣ

Ηλεκτρονική Στοιχειοθεσία & Δημοσιεύσεις Ισολογισμών «Η ΔΡΑΣΙΣ», Τηλ. 63.790 - 64.393 - 64.200 κ. Μαριά

ΑΝΩΝΥΜΗ ΒΙΟΜΗΧΑΝΙΚΗ ΕΤΑΙΡΕΙΑ ΟΙΝΩΝ ΚΑΙ ΠΟΤΩΝ ΕΜΕΡΥ

ΠΡΟΣΚΛΗΣΗ

Σύμφωνα με το νόμο και το καταστατικό καλούνται οι μέτοχοι, σε τακτική Γενική Συνέλευση την 5η Απριλίου 2003 ημέρα Σάββατο και ώρα 11,30 π.μ. στα γραφεία της εταιρείας ΕΡΟΠ Α.Ε. που βρίσκονται Αυστραλίας 28 στη Ρόδο, με τα εξής θέματα της ημερήσιας διάταξης:

1. Υποβολή για έγκριση του Ισολογισμού της 31.12.2002 και της Αναλύσεως των Αποτελεσμάτων Χρήσεως 2002 του προσαρτήματος και της εκθέσεως του Διοικητικού Συμβουλίου και του πιστοποιητικού του Ορκωτού Ελεγκτή.
2. Εγκριση διαθέσεως κερδών Χρήσεως.
3. Απαλλαγή του Διοικητικού Συμβουλίου και των Ελεγκτών από πάσης ευθύνης αποζημίωσης.
4. Εκλογή Ορκωτού Ελεγκτή για τη χρήση 2003 και καθορισμός της αμοιβής αυτού.
5. Εγκριση αμοιβών μελών του Δ.Σ.
6. Εγκριση αυξήσεως Μετοχικού Κεφαλαίου και τροποποίησης Αρθρ. 5 του Καταστατικού.
7. Μετατροπή των ανωνύμων μετοχών της εταιρείας σε ονομαστικές και τροποποίηση του σχετικού άρθρου του Καταστατικού.
8. Ενημέρωση των μετόχων για την εξέλιξη των εργασιών της Εταιρείας κατά το 2003 και διάφορες ανακοινώσεις.

Οι μέτοχοι υποχρεούνται να συμμορφωθούν με το Νόμο και το Καταστατικό για να συμμετάσχουν στη Γενική Συνέλευση. Σε περίπτωση μη επιτεύξεως απαρτίας ή αναβολής για οποιαδήποτε αιτία η Γενική Συνέλευση θα επαναληφθεί την 19η Απριλίου 2003 ημέρα Σάββατο στον ίδιο χώρο, την ίδια ώρα και με τα αυτά θέματα χωρίς νέα πρόσκληση.

Ρόδος, 3 Μαρτίου 2003
Το Διοικητικό Συμβούλιο

ΤΟΥΡΙΣΤΙΚΕΣ-ΞΕΝΟΔΟΧΕΙΑΚΕΣ ΕΠΙΧΕΙΡΗΣΕΙΣ LEONARDO Α.Ε.

ΠΡΟΣΚΛΗΣΗ

Σύμφωνα με το νόμο και το καταστατικό καλούνται οι μέτοχοι, σε τακτική Γενική Συνέλευση την 5η Απριλίου 2003 ημέρα Σάββατο και ώρα 9,30 π.μ. στα γραφεία της ΕΡΟΠ Α.Ε. που βρίσκονται Αυστραλίας 28 στη Ρόδο, με τα εξής θέματα της ημερήσιας διάταξης:

1. Υποβολή για έγκριση του Ισολογισμού της 31.12.2002 και της Αναλύσεως των Αποτελεσμάτων Χρήσεως 2002 του προσαρτήματος και των εκθέσεων του Διοικητικού Συμβουλίου και των Ελεγκτών.
2. Εγκριση διανομής κερδών.
3. Απαλλαγή του Διοικητικού Συμβουλίου και των Ελεγκτών από πάσης ευθύνης αποζημίωσης.
4. Εκλογή ελεγκτών για την χρήση 2003 και καθορισμός της αμοιβής αυτών.
5. Εγκριση αμοιβής έτους 2002 μέλους Δ.Σ. για παρασχεθείσας υπηρεσίας και καθορισμός αμοιβής έτους 2003.
6. Ενημέρωση μετόχων για την εξέλιξη των εργασιών της Εταιρείας κατά το 2003 και διάφορες ανακοινώσεις.

Οι μέτοχοι υποχρεούνται να συμμορφωθούν με το Νόμο και το Καταστατικό για να συμμετάσχουν στη Γενική Συνέλευση. Σε περίπτωση μη επιτεύξεως απαρτίας ή αναβολής για οποιαδήποτε αιτία η Γενική Συνέλευση θα επαναληφθεί την19η Απριλίου 2003 ημέρα Σάββατο στον ίδιο χώρο και την 9.30 π.μ. με τα αυτά θέματα χωρίς νέα πρόσκληση.

Ρόδος, 3 Μαρτίου 2003
Το Διοικητικό Συμβούλιο

Ο ιατρός Χρήστος Μαντάς ξεγυμνώνει το μέγεθος της καταστροφής

Η βίλα Ντε Βέκκι ήταν πραγματικός θησαυρός

Τα σπουδαία ιστορικά μνημεία της Ρόδου καταστρέφονται και μαζί με αυτά κονιορτοποιείται η αξιοπρέπεια της τοπικής κοινωνίας των αιρετών αρχόντων, που στέκονται με αδιαφορία ενώπιον του εγκλήματος που συντελείται. Η Δράση παρουσίασε τις καταστροφές που συντελούνται σε δύο μοναδικά μνημεία' στο εκκλησάκι Αγίου Νικολάου Φουντουκλί στην Ελεούσα και στη βίλα Ντε Βέκκι στον Προφήτη Ηλία.

Με αφορμή το δημοσίευμα, ο ιατρός Χρήστος Μαντάς γνωστός για το αρχείο ιστορικών στοιχείων που διαθέτει, απέστειλε επιστολή προς τη Δράση και αναφέρεται εκτενώς στην ιστορία της βίλας Ντε Βεκκι, στη σπουδαία αρχιτεκτονική της και στα μεγάλης αξίας έργα που διέθετε στο εσωτερικό της. Ο κ. Χρήστος Μαντάς με την επιστολή του ξεγυμνώνει την απίστευτη αδιαφορία που οδήγησε στο να χαθούν θησαυροί.

Η επιστολή του έχει ως εξής:

Διαβάζοντας το φύλλο της 17/2/2003 στην 1η σελίδα σας, για τα πλήγματα της κακοκαιρίας στον Αγιο Νικόλαο Φουντουκλί καθώς και στην βίλα De Vecchi , ένα αίσθημα αγανάκτησης και θυμού με κάνει να ενωθώ μαζί σας , πιστεύοντας μαζί με τις εκατοντάδες των Ροδιτών συντοπιτών μου, που βλέπουν την αδράνεια και τον πολιτιστικό βαρβαρισμό από τους υπεύθυνους που αδυνατούν να ενεργήσουν θετικά . Να πάρουν και να υλοποιήσουν αποφάσεις, καλλιεργώντας αντίθετα συνεχώς μια πολιτική νωθρότητα και πολιτική οκνηρία ,που δεν περιέχει ένα γραμμάριο αισχύνης και ντροπής !

Αλήθεια ποια είναι η σημασία να βλέπεις να μαλώνουν όλοι οι ειδήμονες της πολιτικής σε πολυτελή Ξενοδοχεία , για να διαφημίσουν την Ρόδο ,

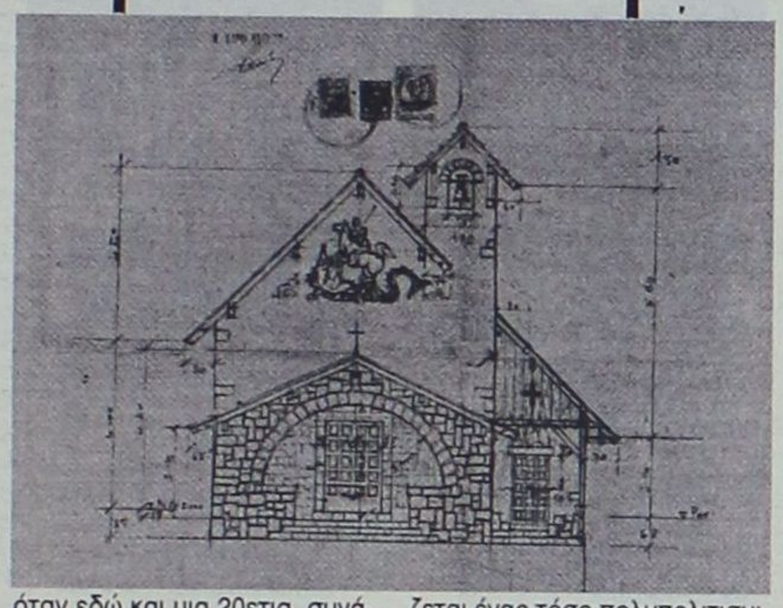

όταν εδώ και μια 20ετια συνάμα υπάρχουν τεράστια προβλήματα στην προσβολή της πολιτιστικής και ιστορικής μας κληρονομιάς, στην καλύτερη οικονομικά περίοδο του Ελληνικού κράτους από το 1821.

Η καλύτερη διαφήμιση για την Ρόδο θα ήταν να φτιαχτούν όλα τα παλιά κτίρια ανεξαρτήτου χρόνου έθνους θρησκείας και πολιτικής ιστορίας. Οι δρόμοι να είναι σύγχρονοι καθαροί και ασφαλείς σαν καθρέπτες και βιτρίνα ντόπιων και ξένων.

Αντίθετα παρακολουθούμε ένα συνεχές όργιο τεραστίων τερατουργημάτων και την κατασκευή νέων «παραγκουπόλεων» με την ανοχή και την σύμπραξη της πολιτείας που δρα σκοπίμως για εισπρακτικούς λόγους, χωρίς κανένα σεβασμό προς την ιστορική και αισθητική τελειότητα που χρειάζεται ένας τόσο πολυπολιτισμικός τουριστικός προορισμός . (βλέπε 8ωροφο κτίριο στη Παπαλουκά & Λιάσκου δίπλα στο Λογοτεχνικό Κέντρο (κτίριο στολίδι).

Το 1932 ξεκινούν τα έργα στην κορυφή του Προφήτη Ηλία επί Διοικήσεως Mario Lago . Ο De Vecchi θα έρθει το 1936. Προορίζεται για θερινή κατοικία του Ιταλού Διοικητού Δωδεκανήσου και η αρχιτεκτονική σχεδίαση και επίβλεψη είναι του Rodolfo Petracco (1889 -1979) από την Τεργέστη .

Έργα του είναι : Ξενοδοχείο Θέρμαι, Ξενοδοχείο Έλαφος και Ελαφίνα 1928-1931, Αρχιεπισκοπή της Ρόδου δίπλα στον σημερινό Ευαγγελισμό οι εγκαταστάσεις κατασκηνώσεων στον Προφήτη Ηλία . Σταθμοί καραμπινιέρων στα Λάερμα, Απολλακιά , Γεννάδι, Σάλακο,



Παραδείσι, Ιαλυσό, κιόσκι Μαντρακίου Ρόδου, μαγαζιά στην πλατεία Ιπποκράτους στη παλιά Πόλη , στην «Γειτονιά των καμένων» πίσω από την σημερινή ALPHA BANK, επί των οδών Γαλλίας και Παπάγου, Φιλέρημος Εκκλησία - Σταυρός ,εγκαταστάσεις Ελεούσας (Campochiaro) και δεξαμενή, καθώς και πολλές εγκαταστάσεις στη Κάρπαθο και Σύμη .

Η τοποθεσία που επιλέγεται είναι ψηλά απέναντι από το Ξενοδοχείο Έλαφος (Cervo) .

Τα σχέδια είναι για ένα μεγάλο chalet που θα βρίσκεται κρεμασμένο κάθετα πάνω στους βράχους . Η μεγαλύτερη κατασκευή τοποθετείται λοξά για ήλιο και καθαρό αέρα . Η βίλα σχεδιάζεται σε μικρά κομμάτια και όχι μονοκόμματα , σε βάση ακατέργαστης πέτρας

Σχηματίζεται σε διαφορετικά επίπεδα από μια γραφική σύνθεση σφηνωμένων σκεπών , καλυμμένων με χωριάτικα κεραμίδια .

Η όλη κατασκευή είναι σε στυλ που συναντάται σε βουνά των ιταλικών Άλπεων με μπαλκόνια και βεράντες από ξύλο που προέχουν έντεχνα.

Βασικό στοιχείο της βίλας είναι η βεράντα που κοιτάζει την κοιλάδα του Προφήτη Ηλία και τα Ξενοδοχεία του, πίσω από την οποία βρίσκεται το σαλόνι των φιλοξενουμένων και των δεξιώσεων.

Το χωριάτικο στυλ της κατασκευής δένει με το περιβάλλον καθώς και με τα κοντινά ξενοδοχεία , αν και τα εσωτερικά του είναι φειδωλά σε μοντέρνα τέχνη καθώς και art-deco.

Το 1938 το εσωτερικό της βίλας ζωγραφίζεται από τον γνωστό ζωγράφο της εποχής Afro. Είναι αυτός που έχει ζωγραφίσει και το ξενοδοχείο των Ρόδων ,πίνακες του οποίου βρίσκονται σήμερα στο ομώνυμο ξενοδοχείο καθώς και στο ΑΚΤΑΙΟΝ. Επίσης πολλά κρατικά κτίρια της εποχής μεταξύ των οποίων και το Palazzo Venezia στην Ρώμη.

Ο καλλιτέχνης από το Udine ζωγραφίζει a tempera , με θέματα κυνηγιού στην περιοχή της Βενετίας γύρω στο 1600 –1700 , με παρά πολύ ζωντανά χρώματα . Λίγο πιο μακριά από την βίλα το 1936 - 1938 κατασκευάζεται μια μικρή εκκλησία αφιερωμένη στον Άγιο Γεώργιο χωρίς καμπαναριό .

Σήμερα κυριαρχεί στο πανέμορφο τοπίο η γκρίζα μορφή της εγκατάλειψης και της καταστροφής ένας ακόμη αδιάψευστος μάρτυρας της τιολιτικής αβουλίας και οκνηρίας εις βάρος του νησιού και του λαού του ,μα πάνω από όλα μνημείο προσβολής σ' αυτούς που έδωσαν το αίμα και τη ζωή τους για να μας παραδώσουν τα Δωδεκάνησα ελεύθερα

Λιγες είναι οι κοινωνικοπολιτικές δράσεις για την καλυτέρευση των όρων και συνθηκών διαβίωσης μας που έχουν ως σκοπό την διαφύλαξη του περιβάλλοντος και της ιστορίας μας.

« Σαν τα σκουλήκια κάθε φτέρνα ,όπου μας πατεί. Δειλοί , μοιραίοι κι άβουλοι αντάμα , προσμένουμε ,ίσως κάποιο θάμα». (Κ. Βάρναλης).

Χρήστος Απ. Μαντάς



Με την 20χρονη πείρα μας στα συστήματα ηλιακής ενέργειας σας προσφέρουμε τις πιο αποτελεσματικές λύσεις:

- **Τα καλύτερα ηλιακά της αγοράς** Τελευταίας τεχνολογίας ηλιακά, γαλβανιζέ, glass, ανοξείδοτα, ανοικτού, κλειστου κυκλώματος
- **Δωρεάν μελέτη - επίβλεψη** για κεντρικές εγκαταστάσεις ξενοδοχείων.
- **Άμεση εγκατάσταση** από ειδικευμένο προσωπικό, μέ προσοχή στη λεπτομέρεια.
- **Ειδικές Λύσεις** για κεραμοσκεπές και όπου δεν πρέπει να φαίνεται το Boiler.
- **Εγγύηση** καλής λειτουργίας και πλήρη τεχνική υποστήριξη.
- **Πιστοποίηση ποιότητας** από το κέντρο ανανεώσιμων πηγών ενέργειας.
- **Εγγυημένη απόσβεση** Μόνο με τα χρήματα που πληρώνετε στον ηλεκτρικό σας θερμοσίφωνα εξοφλείτε τον ηλιακό.
- **Έκπτωση αξίας αγοράς** από το φορολογητέο σας εισόδημα.

Καλέστε αμέσως το 76100 για υπεύθυνη ενημέρωση.

ΒΟΥΤΥΡΑΚΗΣ Ι.Χ. Ε.Π.Ε. • ΔΩΔ. ΝΕΟΛΑΙΑΣ 16 - ΡΟΔΟΣ -ΤΗΛ. ΚΕΝΤΡΟ: 22410 - 76100

ΚΕΝΤΡΟ ΙΑΤΡΙΚΩΝ ΒΟΗΘΗΜΑΤΩΝ



Η αποκατάσταση των προβλημάτων υγείας με τη βοήθεια της τεχνολογίας, είναι γεγονός!
Καλώς ήρθατε στο Κέντρο Ιατρικών Βοηθημάτων!
Μια καινοτομική επιχείρηση που βρίσκεται πάντα δίπλα σας, προσφέροντάς σας ό,τι τελευταίο έχει να επιδείξει η τεχνολογία και η επιστήμη!

- Ακουστικά Βαρυκοΐας
- Ορθοπεδικά
- Σακχαρόμετρα
- Ιατρικά μηχανήματα
- Συσκευές Οξυγονοθεραπείας Air Liquide
- Αναλώσιμα
- Πιεσόμετρα
- Νοσοκομειακός Εξοπλισμός

Κέντρο αποκλειστικής διάθεσης Ψηφιακών Πιεσόμετρων και Θερμόμετρων της Ελβετικής Εταιρείας Microlife!

Εθνικής Αντιστάσεως 11 – τηλ: (22410) 20359 Δίπλα... στον άνθρωπο!

Πιστοποιημένο από το Ερευνητικό Κέντρο Βιολογικών Υλικών - Συμβάσεις με όλα τα ταμεία

www.RodosVitrina.gr/Metropol.htm

METROPOL MULTI-CINEMA ALPHA ΟΔΕΩΝ

Πληροφορίες, Κρατήσεις από 16.00
Information, Reservations after 16.00
ΤΗΛ. 22410.28400

WEEKLY PROGRAMME - ΕΒΔΟΜΑΔΙΑΙΟ ΠΡΟΓΡΑΜΜΑ
28/02/2003 - 06/03/2003

IN ENGLISH

ΚΑΤ. ΑΠΟ 13 ΕΤΩΝ
Η TWENTIETH CENTURY FOX ΠΑΡΟΥΣΙΑΖΕΙ
ΜΙΑ ΕΠΙΚΑΙΡΗ ΔΙΑΣΤΗΜΙΚΗ ΠΕΡΙΠΕΤΕΙΑ
ΠΡΟΣΔΕΘΕΙΤΕ...
SOLARIS
ΑΠΟ ΤΟΥΣ ΒΡΑΒΕΥΜΕΝΟΥΣ ΜΕ ΟΣΚΑΡ
ΣΚΗΝΟΘΕΤΗ ΤΟΥ "ΤΙΤΑΝΙΚΟΣ" ΤΖΕΪΜΣ ΚΑΜΕΡΟΝ
ΚΑΙ ΔΗΜΙΟΥΡΓΟΥ ΤΟΥ "TRAFFIC" ΣΤΙΒΕΝ ΣΟΝΤΕΡΜΠΕΡΓΚ
ΠΡΩΤΑΓΩΝΙΣΤΕΙ Ο ΤΖΟΡΤΖ ΚΛΟΥΝΙ
ΑΙΘΟΥΣΑ 1
ΩΡΕΣ ΕΝΑΡΞΗΣ - SHOWTIMES
17:45, 20:00, 22:15

IN ENGLISH

ΚΑΤΑΛΛΗΛΟ
ΜΙΑ ΞΕΚΑΡΔΙΣΤΙΚΗ ΚΩΜΩΔΙΑ ΔΡΑΣΗΣ
ΜΕ ΠΡΩΤΑΓΩΝΙΣΤΕΣ ΤΟΥΣ ΣΩΤΗΡΕΣ ΜΑΣ...
ΜΑΡΤΙΝ ΛΟΡΕΝΣ & ΣΤΙΒ ΖΑΝ
ΕΘΝΙΚΗ ΑΣΦΑΛΕΙΑ
NATIONAL SECURITY
ΘΕΛΟΥΝ ΝΑ ΜΑΣ ΣΩΣΟΥΝ
ΑΠ' ΤΟΥΣ ΚΑΚΟΥΣ
ΑΠ' ΑΥΤΟΥΣ ΠΟΙΟΣ ΘΑ ΜΑΣ ΣΩΣΕΙ;
ΑΙΘΟΥΣΑ 3
ΩΡΕΣ ΕΝΑΡΞΗΣ - SHOWTIMES
17:00, 19:00, 21:00

IN ENGLISH

ΚΑΤΑΛΛΗΛΟ
ΣΕ ΠΡΩΤΗ ΠΑΝΕΛΛΗΝΙΑ ΠΡΟΒΟΛΗ
ΕΝΑ ΑΞΙΟΛΟΓΟ ΘΡΙΛΕΡ
ΤΟΥ ΒΡΑΒΕΥΜΕΝΟΥ ΜΕ ΟΣΚΑΡ ΣΕΝΑΡΙΟΓΡΑΦΟΥ
ΤΟΥ "TRAFFIC" ΣΤΙΒΕΝ ΓΚΕΪΓΚΑΝ
ΣΚΟΤΕΙΝΗ ΑΠΟΥΣΙΑ
ABANDON
ΠΡΩΤΑΓΩΝΙΣΤΟΥΝ
ΚΕΪΤΙ ΧΟΛΜΣ - ΜΠΕΝΤΖΑΜΙΝ ΜΠΡΑΤ
ΑΙΘΟΥΣΑ 2
ΩΡΕΣ ΕΝΑΡΞΗΣ - SHOWTIMES
18:30, 20:30, 22:30

IN ENGLISH

ΑΚΑΤΑΛΛΗΛΟ
ΜΙΑ ΕΡΩΤΙΚΗ ΙΣΤΟΡΙΑ
ΜΕ ΑΦΘΟΝΕΣ ΔΟΣΕΙΣ ΧΙΟΥΜΟΡ
Η ΓΡΑΜΜΑΤΕΑΣ
SECRETARY
ΥΠΟΚΛΙΝΕΤΑΙ... ΣΤΟ ΚΑΘΗΚΟΝ!
ΠΡΩΤΑΓΩΝΙΣΤΟΥΝ:
ΜΑΓΚΙ ΓΚΙΛΕΝΑΛ - ΤΖΕΪΜΣ ΣΠΕΪΝΤΕΡ
ΑΙΘΟΥΣΑ 3
ΩΡΑ ΕΝΑΡΞΗΣ - SHOWTIMES
22:45

ΣΤΑ ΕΛΛΗΝΙΚΑ

ΚΑΤΑΛΛΗΛΟ
Η Walt Disney ΠΑΡΟΥΣΙΑΖΕΙ ΣΤΑ ΕΛΛΗΝΙΚΑ
ΤΟ ΠΙΟ ΤΡΕΛΟ ΣΚΥΛΟΚΥΝΗΓΗΤΟ ΠΟΥ ΕΓΙΝΕ ΠΟΤΕ
ΣΚΥΛΟΜΠΕΡΔΕΜΑΤΑ
ΜΕ ΤΟΥΣ
ΚΟΥΜΠΑ ΓΚΟΥΝΤΙΝΓΚ ΤΖΟΥΝΙΟΡ
& ΤΖΕΪΜΣ ΚΟΜΠΕΡΝ
ΑΙΘΟΥΣΑ 2
ΩΡΑ ΕΝΑΡΞΗΣ - SHOWTIMES 16:30
ΜΟΝΟ ΠΑΡΑΣΚΕΥΗ, ΣΑΒΒΑΤΟ ΚΑΙ ΚΥΡΙΑΚΗ

ΠΑΛΛΑΣ 5 CINEMAS CENTER
ΠΡΟΓΡΑΜΜΑ ΕΒΔΟΜΑΔΑΣ
28/02/2003 - 06/03/2003
Για κρατήσεις / For Reservations:
22410 24475 και 70670


ΑΙΘΟΥΣΑ 5 & 2
ΠΙΑΣΕ ΜΕ ΑΝ ΜΠΟΡΕΙΣ
CATCH ME IF YOU CAN
Κωμωδία / Comedy 1η πανελλήνια προβολή
ΠΡΩΤΑΓΩΝΙΣΤΟΥΝ: TOM HANKS, LEONARDO DICAPRIO
ΑΙΘΟΥΣΑ 5 Ώρες Έναρξης: 17:10, 20:00, 22:40
ΑΙΘΟΥΣΑ 2 Ώρες Έναρξης: *15:50 21:20
*Ειδική επιπλέον παράσταση, μόνο Σαββατο & Κυριακή


ΑΙΘΟΥΣΑ 1
CHICAGO / ΣΙΚΑΓΟ 1η προβολή!
ΠΡΩΤΑΓΩΝΙΣΤΟΥΝ: RENEE ZELLWEGER,
CATHERINE ZETA JONES, RICHARD GERE
Ώρες Έναρξης: *15:40 17:50, 20:15, 22:40
*Ειδική επιπλέον παράσταση, μόνο Σάββατο & Κυριακή.


ΑΙΘΟΥΣΑ 3
ΑΣΥΛΛΥΠΤΗ ΣΥΜΜΟΡΙΑ / RIDERS
Περιπέτεια / Action
Η ΛΗΣΤΕΙΑ ΕΙΝΑΙ ΕΝΑ... EXTREME SPORT!
Ώρες Έναρξης: *16:10, 18:10, 20:10, 22:10
*Ειδική επιπλέον παράσταση, μόνο Σαββατο & Κυριακή.


ΑΙΘΟΥΣΑ 4
ΣΗΜΑ ΚΙΝΔΥΝΟΥ / THE RING
Θρίλερ / Thriler
Ώρες Έναρξης: 18:10, 22:30


ΑΙΘΟΥΣΑ 4 & 2
2 ΕΒΔΟΜΑΔΕΣ ΠΡΟΘΕΣΜΙΑ
2 WEEKS NOTICE Κωμωδία / Comedy
ΠΡΩΤΑΓΩΝΙΣΤΟΥΝ: HUGH GRANT, SANDRA BULLOCK
ΑΙΘΟΥΣΑ 4 Ώρες Έναρξης: 20:20
ΑΙΘΟΥΣΑ 2 Ώρες Έναρξης: 18:10

ΠΡΟΣΕΧΩΣ
ΠΙΝΟΚΙΟ: Η πολυαναμενομενη κωμωδία του βραβευμένου με Οσκαρ Μπενινι!
ΠΑΓΩΜΕΝΟΣ ΔΡΟΜΕΑΣ: Η επική ταινία εκπληξη που απεσπασε την Χρυση Καμερα στο Φεστιβαλ Κανών!

ΤΗΛΕΟΡΑΣΗ

ET-1

07.15 Κουκλο-μέγαλοι και πολυσπόρια 07.25 Αντι Πάντι 07.30 Τελετάρης. Μεταγλωττισμένη παιδική σειρά 08.00 Τα διδυμάκια 08.20 Κουκλο-μέγαλοι και πολυσπόρια 10.00 10 με 2. Με τη Ρίκα Βαγιάννη και την Πόπη Τσαπανίδου

14.00 ΕΙΔΗΣΕΙΣ - ΚΑΙΡΟΣ
14.30 Ουράνιο τόξο
Παιδική εκπομπή.
14.45 Τσικπίτας
Μεταγλωττισμένη παιδική σειρά αργεντίνικης παραγωγής.
15.35 Ουράνιο τόξο
Παιδική εκπομπή.
15.45 Ποπ και πάμε
Παιδική εκπομπή.
16.15 Ουράνιο τόξο
Παιδική εκπομπή.
16.30 Ατίθασα νιάτα
Κοινωνική σειρά αμερικανικής παραγωγής.
17.30 Ειδήσεις - Καιρός - Χρηματιστήριο
18.00 View master
Ψυχαγωγική εκπομπή που προβάλλεται καθημερινά.

19.00 Οι αδίστακτοι ★
Ο Αστυνομικό μελό (1965) σε σκηνοθεσία Ντίνου Κατσουρίδη με τους Νίκο Κούρκουλο, Μαίρη Χρονοπούλου, Βούλα Χαριλάου, Γιώργο Μούτσιο.
20.30 Στα φτερά του έρωτα
Καθημερινή ελληνική κοινωνική σειρά.
21.00 Ασθενείς και οδοιπόροι
Ελληνική σειρά εποχής με πρωταγωνιστές την Καρυοφυλλιά Καραμπέτη και τον Αρη Λεμπεσόπουλο.
22.00 Σοπράνος
Δραματική σειρά αμερικανικής παραγωγής.
23.00 Ειδήσεις - Αθλητικά - Χρηματιστήριο - Καιρός
00.00 Γιάννη μου, το μαντήλι σου
Καθημερινή ψυχαγωγική εκπομπή με τον Γιάννη Ζουγανέλη.
01.00 Επικίνδυνες αποστολές
Αμερικανική σειρά δράσης.

MEGA

06.30 Πρώτη έκδοση. Πρωινή ενημερωτική εκπομπή 07.00 Σήμερα με την Αννα. Ενημερωτική εκπομπή με την Αννα Παναγιωταρέα 10.00 Σαν στο σπίτι σας 13.10 Εμείς και εμείς (Ε). Ελληνική σειρά

14.00 ΔΕΛΤΙΟ ΕΙΔΗΣΕΩΝ
15.00 Ολα για την υγεία
Με τον Μιχάλη Κεφαλογιάννη.
15.50 Στην κουζίνα ολοταχώς
Καθημερινή εκπομπή μαγειρικής με τον Ηλία Μαμαλάκη.
16.30 Ακουσέ με
Με την ψυχολόγο - οικογενειακή σύμβουλο Τένια Μακρή.
17.30 ΕΙΔΗΣΕΙΣ
17.45 Απαγορευμένη αγάπη
Καθημερινή ελληνική σειρά.
18.30 Φιλοδοξίες
Με τους Γιάννη Βούρο, Λίλα Καφαντάρη, Ναταλία Λιονάκη.
19.10 Αυτόπτης μάρτυρας
Με τον Αιμίλιο Λιάτσο.

20.00 ΚΕΝΤΡΙΚΟ ΔΕΛΤΙΟ ΕΙΔΗΣΕΩΝ
21.00 Εριν Μπρόκοβιτς ★★★
Ο Κοινωνική δραματική ταινία αμερικανικής παραγωγής (1999) σε σκηνοθεσία Στίβεν Σόντερμπεργκ με τους Τζούλια Ρόμπερτς, Ααρον Εκχαρτ, Αλμπερτ Φίνεϊ.
23.45 Ενώπιος ενωπίω
Ενημερωτική εκπομπή. Παρουσιάζει ο Νίκος Χατζηνικολάου.
00.15 ΤΕΛΕΥΤΑΙΑ ΓΕΓΟΝΟΤΑ
00.30 Συνέχεια της εκπομπής
01.30 SOS Τπανικός
Ο Δραματική ταινία αμερικανικής παραγωγής (1979) σε σκηνοθεσία Γουίλιαμ Χέιλ με τους Ντέιβιντ Γιάνσεν, Κλόρις Λίτσμαν, Ιαν Χολμ.
03.30 Τηλεμάρκετινγκ
04.00 Η δίψα (Ε)
Με τους Γιάννη Βόγλη, Αντώνη Καφετζόπουλο, Κοραλία Καράντη.
04.30 Ακουσέ με (Ε)

ANT1

07.00 Καλημέρα Ελλάδα. Με τον Γιώργο Παπαδάκη 10.00 Πρωινός καφές. Καθημερινή εκπομπή 11.00 ΤΑ ΝΕΑ ΤΟΥ ΑΝΤ1 ΣΕ 1΄ 11.05 Συνέχεια της εκπομπής 13.10 Super Game 13.15 Ντιντά για όλες τις δουλειές (Ε)

14.00 ΤΑ ΝΕΑ ΤΟΥ ΑΝΤ1
14.55 Χρήμα και χρηματιστήριο
15.05 Μπαμ, μπαμπάς και μπέμπα (Ε)
15.25 Super game
Τρίλεπτο τηλεπαιχνίδι.
15.30 Ιδιαπέρα για κλάματα (Ε)
Ελληνική σειρά.
16.30 Ακρως οικογενειακόν (Ε)
Ελληνική σειρά.
17.30 ΤΑ ΝΕΑ ΤΟΥ ΑΝΤ1
17.40 Ο καιρός της εβδομάδας
17.45 Super game
17.50 Καλημέρα ζωή
Καθημερινή ελληνική κοινωνική σειρά.
18.40 Θησαυροφυλάκιο
Τηλεπαιχνίδι γνώσεων με τον Ανδρέα Μικρούτσικο.
19.20 Η λάμψη
Καθημερινή ελληνική σειρά.

20.00 ΤΑ ΝΕΑ ΤΟΥ ΑΝΤ1
21.00 Λευκός οίκος
Ελληνική κωμική σειρά με τους Καφετζόπουλο, Θοδωρή Αθερίδη, Σμαράγδα Καρύδη, Αντώνη Λουδάρο.
22.00 Οι στάβλοι της Εριέτας Ζαΐμη
Ελληνική σειρά.
23.10 ΤΑ ΝΕΑ ΤΟΥ ΑΝΤ1 ΣΕ 1΄
23.15 Με τα μάτια της Ελλης
Ενημερωτική εκπομπή με την Ελλη Στάη.
00.45 ΕΙΔΗΣΕΙΣ
01.05 Προσωπικά ταξίδια
01.10 Ο νόμος του κακού
Ο Δραματική ταινία αμερικανικής παραγωγής (1998) σε σκηνοθεσία Μάικλ Απτεντ με τους Λόρενς Φίσμπερν, Ντάνιελ Γουίλιαμς, Μπιλ Κομης, Νάταλι Κόουλ.
03.20 Mobile fun
Εκπομπή για την κινητή τηλεφωνία.
03.40 Τηλεμάρκετινγκ - Τηλεαγορά

STAR

06.45 Παιδικό πρόγραμμα 08.00 Πλήρες πρωινό. Με την Ελένη Τσαγκά 10.00 Λόγια starata. Πρωινή εκπομπή με τον Γιώργο Βαρεμένο 12.00 Το μπέρδεμα (Ε). Ελληνική κωμική σειρά

13.00 ΕΙΔΗΣΕΙΣ
14.00 Super Star
Καθημερινή εκπομπή.
16.00 ΕΙΔΗΣΕΙΣ
16.28 Δελτίο ειδήσεων στη νοηματική γλώσσα
16.30 Μελίτα, το φλογερό κορίτσι
Αισθηματική σειρά με τους Ναταλία Ορέιρο, Πάμπλο Ράγκο.
17.30 Παλόμα και Λορέντζο
Μεξικανική σειρά με τους Σίλβια Ναβάρο, Σέρτζιο Μπασάνιες, Ανέτ Μισέλ, Μαργκαρίτα Γκράλια, Ροντρίγκο Αμπέντ.
18.30 Μονομάχος
Καθημερινό τηλεπαιχνίδι γνώσεων. Παρουσιάζει ο Χρήστος Φερεντίνος.

19.30 ΕΙΔΗΣΕΙΣ
21.00 Μάτριξ ★★
Ο Περιπέτεια επιστημονικής φαντασίας αμερικανικής παραγωγής (1999) σε σκηνοθεσία Λάρι και Αντι Γουατσόφσκι με τους Κιάνου Ριβς, Λόρενς Φίσμπερν, Κάρι Αν Μος, Τζο Παντολιάνο.
23.45 Γυναικά ήβη 3: Η νέα απονιάνση ●
Ο Θρίλερ αμερικανικής παραγωγής (1997) σε σκηνοθεσία Κουρτ Βος με πρωταγωνιστές τους Τζέιμι Πρίσλεϊ, Μέγκαν Εντουαρντς, Σούζαν Τιρέλ.
01.45 ΕΙΔΗΣΕΙΣ
02.00 Παγκόσμιο Πρωτάθλημα Ράλι 2003
02.30 Υδάτινος εφιάλτης
Θρίλερ (1999) σε σκηνοθεσία Μάρεϊ Μπατλ με τους Ντάνιελ Μπάλντουιν, Ντιν Στόκγουελ, Τζον Νέβιλ.

ALPHA

06.00 Καινούργια ημέρα. Με τη Μαρία Νικόλτσιου 06.50 Πρώτη σελίδα. Με τον Γιώργο Οικονομέα 10.00 Καλώς τους! Πρωινό ψυχαγωγικό μαγκαζίνο με τη Ρούλα Κορομηλά 13.00 Εκπομπή για την υγεία

14.00 ΕΙΔΗΣΕΙΣ
15.00 Εκείνο το καλοκαίρι ★
Ο Ελληνικό αισθηματικό δράμα (1971) σε σκηνοθεσία Βασίλη Γεωργιάδη με τους Ελενα Ναθαναήλ, Λάκη Κομνηνό, Ανδρέα Φιλιππίδη, Βασίλη Ανδρεόπουλο, Ρούλα Χριστοπούλου.
17.00 ΕΙΔΗΣΕΙΣ
17.40 Μπορώ
Εκπομπή που προβάλλεται καθημερινά με καλεσμένους απ' όλους τους χώρους, ζωντανές συνδέσεις και ανοιχτή γραμμή επικοινωνίας με τους τηλεθεατές. Παρουσιάζει η Αννα Δρούζα.

20.00 ΕΙΔΗΣΕΙΣ
21.00 Κάτω απ' την Ακρόπολη
Καθημερινή κοινωνική σειρά με τους Γιάννη Βόγλη, Νίκο Γαλανό, Ελένη Γερασιμίδου, Παύλο Χαϊκάλη.
21.40 Για πάντα φίλες
Κωμική σειρά, με τις Ελισάβετ Κωνσταντινίδου, Χριστίνα Αλεξανιάν, Μαρία Πρωτόπαππα.
22.40 Χορεύοντας στη σιωπή
Ελληνική κοινωνική σειρά με τους Ακη Σακελλαρίου, Αθηνά Μαξίμου, Αλέκο Συσσοβίτη, Ευαγγελία Σεχά, Χάρη Εμμανουήλ.
23.40 ΟΛΑ ΙΙΙ
Με τον Θέμο Αναστασιάδη.
01.00 ΕΙΔΗΣΕΙΣ
01.05 Το καφενείο των φιλάθλων
Παρουσιάζει ο Γιώργος Γεωργίου.
03.00 Αυτοψία (Ε)
04.00 Τηλεαγορές
04.15 Μπορώ (Ε)
Καθημερινή εκπομπή με την Αννα Δρούζα.

NET

06.00 Πρώτη ματιά. Ενημερωτική εκπομπή με τον Γιάννη Λοβέρδο 10.00 Ο Ντάγκλας Τσου σε ασιατικές συνταγές. Σειρά ντοκιμαντέρ 10.30 Καταδύσεις. Σειρά ντοκιμαντέρ 11.00 Ειδήσεις 11.01 Τα λευκά σύνορα

12.00 Ειδήσεις - Οικονομία - Καιρός
13.00 Αλλη διάσταση
Καθημερινή ενημερωτική εκπομπή. Παρουσιάζει ο Κώστας Αρβανίτης.
15.00 Ειδήσεις - Αθλητικά - Οικονομία - Καιρός
16.00 Συν και πλην
Καθημερινό ενημερωτικό και ψυχαγωγικό μαγκαζίνο. Παρουσιάζουν ο Ανδρέας Ροδίτης και η Λένα Αρώνη.
18.00 Ειδήσεις - Δελτίο κωφών - Δελτίο αγροτών
19.00 Εκτός γραμμής
Ενημερωτική εκπομπή που προβάλλεται καθημερινά. Παρουσιάζουν ο Βασίλης Λυριτζής και ο Δημήτρης Οικονόμου.

20.15 Ποιος θέλει να γίνει εκατομμυριούχος;
Τηλεπαιχνίδι γνώσεων που προβάλλεται καθημερινά. Παρουσιάζει ο Σπύρος Παπαδόπουλος.
21.00 Ειδήσεις - Αθλητικά - Χρηματιστήριο - Καιρός
22.00 Δεν αντέχεται το 50 - 50
Αθλητική εκπομπή που προβάλλεται κάθε εβδομάδα. Παρουσιάζει ο Αντώνης Καρπετόπουλος.
23.00 Το μήλον της Εριδος
Ενημερωτική εκπομπή. Επιμελείται και παρουσιάζει ο δημοσιογράφος Παύλος Τσίμας.
01.00 ΕΙΔΗΣΕΙΣ
Το πρόγραμμα συνεχίζεται με εκπομπές σε επανάληψη.
Μονόλεπτα δελτία ειδήσεων μεταδίδονται κατά τη διάρκεια της ημέρας στις 02.00, 03.00, 04.00 και 05.00

ALTER

06.30 Παιδικό πρόγραμμα
09.00 Sing your song (Ε)
09.30 ΕΙΔΗΣΕΙΣ
10.20 Τα μυστικά της υγείας
10.30 Μήτσι-χώστα (Ε)
11.30 Αμεση επέμβαση
Με τον Μάνο Τσιλιμίδη.
13.00 ΕΙΔΗΣΕΙΣ
14.00 Φύλλο και φτερό
Με την Τατιάνα Στεφανίδου.
16.25 Τρώω υγιεινά
16.30 Τόλμη και γοητεία
Αισθηματική σειρά.
17.00 Δελτίο κωφών
17.15 Το παίζω και πολύ άνδρας ●
Ο Ελληνική κωμωδία (1983) σε σκηνοθεσία Ερρίκου Θαλασσινού με τους Σωτήρη Μουστάκα, Κατερίνα Γιουλάκη, Θάλεια Παπάζογλου.
19.00 ΕΙΔΗΣΕΙΣ
20.55 Auto Alter
21.00 Ο μπάτσος του Μπέβερλι Χιλς No3 ★
Ο Κωμωδία αμερικανικής παραγωγής (1994) σε σκηνοθεσία Τζον Λάντις. Παίζουν: Εντι Μέρφι, Τζατζ Ρέινολντ, Αλαν Γιουνγκ, Εκτορ Ελιζόντο, Τίμοθι Κάρχαρτ.
23.15 ΕΙΔΗΣΕΙΣ
23.30 Ξέφρενες νύχτες ★★★★
Ο Δραματική ταινία αμερικανικής παραγωγής (1997) σε σκηνοθεσία Πολ Τόμας Αντερσον με τους Μαρκ Γουόλμπεργκ, Μπαρτ Ρέινολντς, Τζουλιάν Μουρ.
02.00 Γαλλικά φιλιά
Ο Αισθησιακή ταινία.
03.30 Ερωτικός στόχος
Ο Αισθησιακή ταινία.

ET 3

08.00 Εναρξη προγράμματος 08.01 Η αδρεναλίνη στα ύψη 08.30 Τίποτε δεν είναι για πέταμα 09.00 Η άλλη μέρα 10.30 Οι ταξιδιώτες (Ε) 11.00 Κοντραπούντο (Ε) 12.00 Δικαιώματα και αδικίες. Σειρά ντοκιμαντέρ

12.30 Επιφάνεια εργασίας (Ε)
Εβδομαδιαία εκπομπή.
13.00 Μία και καλή
Καθημερινή εκπομπή.
14.30 Μισέλ με μπεσαμέλ
Νέος κύκλος εκπομπών. Παρουσιάζει η Μισέλ Βολωνάκη.
14.45 Μακρινές φιλίες (Ε)
Με τον Λευτέρη Παπαδόπουλο.
15.00 ΕΙΔΗΣΕΙΣ
15.30 Με μια τρίτη ματιά
Ενημερωτική εκπομπή.
17.00 Γυναίκες σε κίνηση
Εβδομαδιαία εκπομπή με την Χρύσα Αράπογλου.
18.00 Exodus (Ε)
Με τον Κωστή Ζαφειράκη.
18.30 Αθλητικό ημίωρο
Αθλητική εκπομπή.

19.00 Περίμετρος
19.30 Υδρόγειος
19.55 Ο κόσμος των Σπορ
Καθημερινή αθλητική εκπομπή.
20.20 Μακρινές φιλίες
Με τον Λευτέρη Παπαδόπουλο.
20.30 ΕΙΔΗΣΕΙΣ
21.30 Αληθινά σενάρια
Παρουσιάζει ο Νίκος Ασλανίδης.
22.30 Η δίκη της Δευτέρας
Εβδομαδιαία εκπομπή με τον Γιώργο Τουρώνη.
00.00 ΕΙΔΗΣΕΙΣ
00.20 Οι αδελφοί ΜακΜάλεν★★
Ο Δραματική κωμωδία αμερικανικής παραγωγής (1995) σε σκηνοθεσία Εντουαρντ Μπερνς με τους Τζακ Μαλκάχι, Μάικ Μακγκλόουν, Εντουαρντ Μπερνς, Κατρίν Μπολζ, Κόνι Μπρίτον.
02.30 Επαναλήψεις εκπομπών και ντοκιμαντέρ

Η κατάψυξις

ΘΩΜΑ ΜΑΖΑΡΑΚΗ
ΥΓΙΕΙΝΟΛΟΓΟΣ - ΚΤΗΝΙΑΤΡΟΣ ΜΕΛΟΣ Δ.Σ.
ΙΝΣΤΙΤΟΥΤΟΥ ΚΑΤΑΝΑΛΩΤΩΝ ΡΟΔΟΥ

Η πιο διαδεδομένη και φθηνότερη σήμερα μέθοδος συντηρήσεως των τροφίμων. Με τη χρησιμοποίηση χαμηλών θερμοκρασιών επιτυγχάνεται η αδρανοποίηση των ενδοκυτταρικών λειτουργιών με αποτέλεσμα το τρόφιμο να παραμένει για αρκετό χρόνο «φρέσκο».

Το σημαντικότερο τρόφιμο που καταψύχεται είναι το κρέας και με αυτό θα ασχοληθώ ενδεικτικά.

Κατεψυγμένο κρέας είναι αυτό που με την επίδραση χαμηλών θερμοκρασιών έχει υποστεί κρυστάλλωση του χυμού του. Η κρυστάλλωση αυτή αφορά κυρίως το περιεχόμενο νερό και όχι το νερό της κυτταρικής δομής. Επειδή η κατάψυξη σταματά ή επιβραδύνει κάθε φυσικοχημική λειτουργία, η κατάσταση του κρέατος πριν την κατάψυξη παίζει σπουδαίο ρόλο στην ποιότητα του τελικού προϊόντος. Η κρυστάλλωση του νερού είναι συνάρτηση της θερμοκρασίας καταψύξεως. Για να υπάρξει κρυστάλλωση στο 100% του νερού απαιτούνται θερμοκρασίες -55, -65°C. Έτσι στις συνηθισμένες θερμοκρασίες καταψύξεως που είναι -18, -20°C το νερό έχει κρυσταλλωθεί περίπου κατά 85%. Αυτό σημαίνει ότι ορισμένες φυσικοχημικές λειτουργίες εξακολουθούν να υφίστανται έστω και σε πολύ αργό ρυθμό. Επίσης η κατάψυξη δεν σκοτώνει όλα τα μικρόβια, τους μύκητες και τα παράσιτα οπότε ένα απεψυγμένο κρέας δεν πρέπει να θεωρείται ότι έχει εξυγιανθεί εντελώς.

Οι μεταβολές που υφίστανται ένα κατεψυγμένο κρέας είναι οι ακόλουθες:

Φυσικά η σκληρότητά του που το κάνει να μοιάζει με πέτρα.

Το φυσιολογικό του χρώμα αλλάζει και γίνεται θολό και σκούρο που αυξάνεται με την πάροδο του χρόνου.

Το λίπος, μετά από μακροχρόνια συντήρηση, από λευκοκίτρινο γίνεται γκριζοκίτρινο.

Τα κόκκαλα σε τομή τους έχουν χρώμα ροδαλό το οποίο με το χρόνο γίνεται καστανό και τέλος γκρίζο.

Ο συνολικός όγκος αυξάνεται κατά 9% λόγω της κρυσταλλώσεως του νερού.

Η επιφάνεια αφυδατώνεται επειδή οι κρύσταλλοι του νερού εξαχνώνονται ειδικά όταν η ατμόσφαιρα του ψυχροθαλάμου είναι ξερή.

Σημαντική είναι η μέθοδος καταψύξεως καθώς και η θερμοκρασία συντηρήσεως, όσον αφορά την τελική ποιότητα του κρέατος. Εφόσον καταψυχθεί αργά και σε υψηλές θερμοκρασίες, σχηματίζονται μεγάλοι κρύσταλλοι έξω από τις μυικές ίνες. Αντιθέτως, εάν η κατάψυξη είναι ταχεία και σε χαμηλές θερμοκρασίες, οι κρύσταλλοι είναι μικροί και μέσα στις μυικές ίνες. Αυτό έχει τεράστια σημασία για την απόψυξη κατά την οποία οι μεγάλοι κρύσταλλοι καταστρέφουν τις κυτταρικές μεμβράνες των μυικών ινιδίων με αποτέλεσμα να ελευθερώνεται κυτταρικός χυμός. Αλλά και οι μικροί κρύσταλλοι της ταχείας καταψύξεως, εάν το κρέας συντηρηθεί σε υψηλές θερμοκρασίες -5-7°C τότε και αυτοί αυξάνουν σε όγκο με όμοια αποτελέσματα.

Για την απόψυξη του κρέατος έχουν δοκιμασθεί διάφορες μέθοδοι.

Η αργή απόψυξη που συνίσταται στην τοποθέτηση του κατεψυγμένου κρέατος σε ψυγείο 2-3°C οπότε η απόψυξη γίνεται σε μία - δύο ημέρες αναλόγως του όγκου του κρέατος.

Η ταχεία απόψυξη, η οποία συνηθίζεται στα περισσότερα νοικοκυριά και συνίσταται στην εξαγωγή του κρέατος από την κατάψυξη από το προηγούμενο βράδυ, οπότε το πρωί έχει μεν αποψυχθεί αλλά κολυμπά μέσα σε οροαιματηρό υγρό το οποίο περιέχει πλήθος θρεπτικών ουσιών, αμυνοξέα, πρωτεΐνες, βιταμίνες, άλατα κ.ά. Συνεπώς είναι ο χειρότερος τρόπος αποψύξεως. Σε οικιακό επίπεδο η απόψυξη των κατεψυγμένων ζωικών τροφίμων θα πρέπει να γίνεται στο θάλαμο συντηρήσεως του ψυγείου με το περιτύλιγμά τους οπότε ελαχιστοποιείται η αφυδάτωση και ο κίνδυνος μολύνσεων.

Ένα σε απόψυξη κατεψυγμένο κρέας μολύνεται ευκολότερα γιατί η κατάψυξη συσσώρευσε στα επιφανειακά του στρώματα υγρασία και θρεπτικά υλικά που ευνοούν την ανάπτυξη μικροβίων.

Η απόψυξη με υπέρηχους είναι η καλύτερη μέθοδος γιατί διαλύει τους κρυστάλλους του νερού σε ολόκληρη τη μάζα συγχρόνως και όχι προοδευτικά από την επιφάνεια προς το εσωτερικό με αποτέλεσμα τη μικρότερη δυνατή απώλεια. Αυτή όμως έχει μόνο βιομηχανική εφαρμογή.

Οι αλλοιώσεις που μπορούν να παρατηρηθούν στο κατεψυγμένο κρέας είναι:

Η σήψη που μπορεί να είναι επιφανειακή αλλά και σε βάθος και η οποία μπορεί να υπήρχε πριν την κατάψυξη ή να παρουσιάσθηκε κατά την απόψυξη.

Το μούχλιασμα που προκαλείται όταν ο χώρος της καταψύξεως είναι πλούσιος σε ατμοσφαιρικό οξυγόνο και όταν ο χρόνος συντηρήσεως είναι μεγάλος.

Η μακροχρόνια συντήρηση κατά την οποία εξαχνούται το νερό των κρυστάλλων αφήνοντας μικροσκοπικές τρύπες στη μάζα του κρέατος δίνοντάς του σπογγώδη υφή. Μετά την απόψυξη τέτοιο κρέας είναι σκληρό και άνοστο.

Η κυριότερη αλλοίωση που μπορεί να υποστεί ένα κατεψυγμένο τρόφιμο είναι το έγκαυμα καταψύξεως. Αυτό προκαλείται σε ακάλυπτα σημεία του τροφίμου ή σε σημεία που έρχονται σε επαφή με τα τοιχώματα του καταψύκτη. Σχηματίζονται κηλίδες ξερές, κοκκώδεις, λευκοκίτρινες ή γκριζοκίτρινες οι οποίες οφείλονται στην εξάχνωση κρυστάλλων νερού. Σ' αυτές η οξείδωση είναι αυξημένη, οι πρωτεΐνες έχουν αφυδατωθεί ανεπανόρθωτα, τα άλατα έχουν μεταναστεύσει σε βαθύτερα στρώματα και κατά την απόψυξη και στο μαγείρεμα είναι άνοστες και σκληρές. Η καλύτερη προστασία είναι η περιτύλιξη των τροφίμων με κατάλληλο υλικό πριν την τοποθέτησή τους στην κατάψυξη και ο μικρός χρόνος συντηρήσεώς τους.

ΖΗΤΕΙΤΑΙ

Part timer γνωρίζων Corell και Adobe Photoshop. Πληρ. τηλ.: 6974937452

Η μεγαλύτερη εταιρεία στο χώρο του αδυνατίσματος και της αισθητικής τα VITAPLUS

ΖΗΤΑ

για τη στελέχωση νέων τμημάτων και υπηρεσιών στο κατάστημα της Ρόδου, αισθητικούς και διαιτολόγους ΤΕΙ - ΙΕΚ - ΤΕΕ, υπαλλήλους γραφείου, τηλεφωνήτριες, διευθυντή καταστήματος, υπεύθυνη δημοσίων σχέσεων, υπεύθυνη τηλεμάρκετινγκ και προμόσιον. Ζητούνται βιογραφικά με φωτογραφία. Πληροφορίες στα τηλ. 2241037707 - 6942051925 Εθν. Αντιστάσεως 39-Ρόδος

ΕΛΛΗΝΙΚΗ ΔΗΜΟΚΡΑΤΙΑ
ΥΠΟΥΡΓΕΙΟ ΥΓΕΙΑΣ-ΠΡΟΝΟΙΑΣ
ΘΕΡΑΠΕΥΤΗΡΙΟ Χ. Π. ΠΑΙΔΩΝ ΔΩΔ/ΣΟΥ
«Ο ΑΓΙΟΣ ΑΝΔΡΕΑΣ»
Ν.Π.Δ.Δ.

ΕΥΧΑΡΙΣΤΗΡΙΟ

Προσέφεραν στο Θεραπευτήριό μας τα παρακάτω ποσά οι:

1. Αρφαράς Μιχαήλ δωρεά1850,98€
2. Χορωδία Παν. Αιγαίου Τμήμα Ρόδου δωρεά 1.150€
3. Χαπίμπης Α.Ε. Ζευς Ρόδου 150€
4. Χαπίμπης Μιχαήλ δωρεά 100€
5. Αρφαράς Μιχαήλ δωρεά 769,58€
6. Ξενάκη Φωτεινή δωρεά 210€
7. Σύλλογος γονέων Α' πειραματικού σχολείου Ρόδου, 60€ εις μνήμη Γαβριήλ Λάππα και Ιωάννη Διακομιχάλη.
8. Σύλλογος Συνδέσμου Αιγυπτιωτών Δωδ/σου 100€ εις μνήμη Ίντζα.
9. Μαρία Αφεντούλη δωρεά 150€
10. Ξύπα Βασιλεία δωρεά 70€ εις μνήμη Φρατζή Ξύπα.
11. Σουσούδη Σουζάνα και Σουσούδη Μαριέτα δωρεά150€ εις μνήμη Άννας Ψαρού του Παναγιώτου.
12. Χατζηαγαπίου Εμμανουήλ δωρεά 50€
13. Τελώνη Μαριέττα δωρεά 20€
14. Μίγκλη Μαρία δωρεά 10€
15. Σύλλογος Συνταξιούχων Τραπέζης Ελλάδος Παράρτ. Ρόδου δωρεά 200€
16. Αναστασιάδης Ευθύμιος δωρεά 50€ εις μνήμη Μουστάκη Μαρίκας.
17. Γαλλική Τράπεζα PARIBAS δωρεά 5.869,41€
18. Γυμνάσιο Καλυθιών δωρεά 215€
19. Βακούφ Ρόδου δωρεά 215€
20. ALPHA BANK τμήμα (640) Ρόδου δωρεά 873,180€
21. ALPHA BANK τμήμα (642) Αγίου Νικολάου δωρεά 1.007,780€
22. ALPHA BANK τμήμα (593) Αγίου Ιωάννου 1.444,420€
23. ALPHA BANK τμήμα (778) Νέας Αγοράς Ρόδου δωρεά 374,840€
24. ALPHA BANK τμήμα (791) Σύμης δωρεά 585,760€
25. Σπύρου Ιωάννης δωρεά 20€, Καραμιχάλης Σωτήρης 20€, Σαράντη Ελπινίκη 20€,Μπόλκα Ελπινίκη 30€
26. Στάθης Γιώργου 50€ και Χαρίσης Γιώργου 50€
27. ALPHA BANK τμήμα Ιαλυσού δωρεά 688,520€
28. Σύλλογος Συνταξιούχων ΛΕΠ Ρόδου δωρεά 100€ εις μνήμη Αποστόλη Χατζηφούντα, Σπύρου Κατίκα, Αρετέα Μανωλίτση και Λουδοβίκου Δράγη.
29. Κασανής Μιχάλης δωρεά 20€, Μιχάλης Γρηγοράς 10€, Γιορδαμνής Βαγγέλης 25€, Βερόνη Μαρία 25€, Χατζηθεοδοσίου Εφραίμης 10€, Χατζηθεοδοσίου Μανώλης και Σταματία 20€, Γιώργος Γιορδαμνής 35€, Νίκος Γιορδαμνής 35€, Γιορδαμνής Παναγιώτης 30€, ανήψια εγγόνια και λοιποί συγγενείς 30€, για αγορά αεροστρώματος εις μνήμη Σταματίας Γρηγορά.

Τα παιδιά, οι εργαζόμενοι και το Δ.Σ. του Θεραπευτηρίου ευχαριστούν τους δωρητές και εύχονται υγεία και χαρά σ' αυτούς και τις οικογένειές τους.

Ο πρόεδρος
ΤΕΧΝΙΤΗΣ ΜΙΧΑΗΛ

Τα ΞΟΥ και τα ΔΟΥ να γίνουν παρελθόν

Στο χάλι που έφτασε ο τουρισμός, και γι' αυτό φταίμε όλοι εμείς, άλλη σωτηρία δεν υπάρχει, παρά να αγωνιστούμε για την προσέλκυση Ελλήνων επισκεπτών, που - ως γνωστόν - είναι από τους καλύτερους Ευρωπαίους πελάτες. Διαβάζουμε , τώρα τελευταία τις προσπάθειες που αρμόδιοι φορείς καταβάλλουν για προσέλκυση Ελλήνων τουριστών, γιατί αυτοί είναι και η τελευταία μας ελπίδα για να μην βουλιάξει η Ρόδος οικονομικά.

Ξενοδόχοι και τουριστικοί πράκτορες δρομολογούν ειδικά προγράμματα και νέα τιμολογιακή πολιτική με στόχο να καλύψουν μεγάλο κομμάτι από τις απώλειες που προβλέπονται ότι θα υπάρξουν από τις μειωμένες αφίξεις αλλοδαπών τουριστών.

Στη σημείο αυτό όμως οφείλουμε να υπενθυμίσουμε ότι ήρθε ο καιρός να παρατήσουμε τις εξυπνάδες του παρελθόντος, να γίνουμε σωστοί, και προ πάντων φιλόφρονες και γελαστοί, γιατί κάποτε πρέπει να εξιλεωθούμε για τα πολλά και παλιά ημών αμαρτήματα.

Οπως είχαμε γράψει κάποτε στην ίδια στήλη, να λείψουν τα συνθηματικά ΞΟΥ και ΔΟΥ στα εστιατόρια, όπου γινόταν διαχωρισμός και διάκριση ανάμεσα σε ξένους (ΞΟΥ) και δικούς μας (ΔΟΥ), με τα γνωστά αποτελέσματα σε βάρος της φήμης του νησιού μας.

Φίλος μου, μου εμπιστεύθηκε το πιο κάτω περιστατικό που σίγουρα κανέναν δεν ωφελεί, ούτε κι αυτούς που αισχροκερδούν, σε τελευταία ανάλυση:«Αγόρασα μια πίτα γύρο, από κεντρικό γυράδικο και σε 3' πήγα στο σπίτι. Εκεί αντιλήφθηκα ότι η πίτα ήταν κρύα (παγωμένη) και δεν τρωγόταν, ούτε και μασιόταν. Τελικά πετάχτηκε. Αραγε πόσες τέτοιες πίτες πουλήθηκαν πριν και μετά από μένα; (αναρωτήθηκε ο άτυχος πελάτης).» Ηταν καλοκαίρι και οι πελάτες ήταν πιο πολύ ξένοι.

Ετσι θα κάνουμε τουρισμό; Ετσι θα εξιλεωθούμε; Ετσι δεν χάνουμε τ' αυγά κα τα καλάθια;

Να λοιπόν ότι σωστά επιμένουμε ότι ο παράγων άνθρωπος είναι ο ρυθμιστής της όποιας κατάστασης.

Πιστεύουμε ότι δεν χρειάζεται να πούμε περισσότερα.

Γ.Μ. Βούης

Κυριακή
ΕΝΟΙΚΙΑΣΕΙΣ ΑΥΤΟΚΙΝΗΤΩΝ
RENT A CAR OFFICE
Μιχάλης Ι. Τζιώρας
13ο χλμ. Ρόδου - Αεροδρομίου ΠΑΡΑΔΕΙΣΙ, 85106 ΡΟΔΟΣ
Τηλ.: (02410) 82222, 82520 • Fax: (02410) 82521
Τηλ.: (22410) 82222 Κιν.: 093242767 • Fax: (22410) 82521

Θέλετε να εξοπλίσετε σωστά την επιχείρησή σας;

Η Νεοεξοπλιστική Βασιλειάδης και Υιός σας δίνει τη λύση:

Η σωστή μελέτη του χώρου σας που παρέχεται δωρεάν από εμάς, έχει ως αποτέλεσμα τη σωστή ταξινόμηση των επαγγελματικών συσκευών που χρειάζεστε.

Στην έκθεσή μας θα βρείτε μια μεγάλη γκάμα από επαγγελματικά ψυγεία παντός τύπου, ιταλικές βιτρίνες εισαγωγής μας και μια πλήρη σειρά από επαγγελματικές συσκευές όπως πλυντήρια, μηχανές παγοκύβων, μηχανές καφέ εσπρέσσο ιταλικές, μηχανήματα εφήσεως (φριτέζες, πλατώ, γύρους, κουζίνες, φούρνους επαγγελματικούς ηλεκτρικούς και υγραερίου, φουρνάκια πίτσας, βιτρίνες θερμαινόμενες, μ.μαρί), και άλλα τόσα είδη απαραίτητα για τον πλήρη εξοπλισμό σας.

Επίσης θα βρείτε ***πολυκουζινάκια*** ετοιμοπαράδοτα και ανοξείδωτα δικής μας κατασκευής σε οποιαδήποτε διάσταση θέλετε. Στο εργοστάσιό μας θα βρείτε όλες τις ανοξείδωτες κατασκευές έτοιμες ή με παραγγελία.

Είμαστε πάντα στη διάθεσή σας να σας εξυπηρετήσουμε προκειμένου να ξεκινήσετε σωστά την επιχείρησή σας.

Τα προϊόντα μας είναι άριστης ποιότητας και οι τιμές μας οι φθηνότερες της αγοράς.

Οσο για τα *air condition* FIGI που διαθέτουμε, είναι τα πλέον αξιόπιστα μηχανήματα της αγοράς, σε τιμές που δεν φαντάζεστε.

Νεοεξοπλιστική Βασιλειάδης και Υιός
και Εργοστάσιο ανοξείδωτων κατασκευών Μεταλινόξ
Βασιλειάδης - Σαρικάς

Επισκεφθείτε μας για το δικό σας συμφέρον.

6ο χλμ. Ρόδου - Λίνδου έναντι ακριβώς εκκλησίας Αγίου Χριστοφόρου (περιοχή Σγουρού).
τηλ. επικοινωνίας 22410 66164 , 22410 62712
Φαξ: 22410 60864

Η ελληνική ιστορία χωρίς φόβο και πάθος

Του Θεόδωρου Παπουτσή

«Ολα τα ραπίσματα και τα ποδοκυλήματα και τα μαχαιρώματα του ελληνισμού, έχουν πρωτίστως την αφορμήν των εις την ελλαδικήν αποσύνθεσιν. Δημιουργούν ένα βλακοκομείον και φρενοκομείον του ελληνισμού». Αυτοί που κατέφαγαν τις σάρκες του ελληνικού έθνους εδώ και δύο χιλιάδες χρόνια, ήταν και είναι τα ιερατεία και οι αιρέσεις όλες κατασκευάσματα των Εβραιοσιωνιστών.

Παρατηρώντας τα ιερατεία όλων των θρησκειών και τους αρχηγούς των αιρέσεων, βλέπουμε να είναι προγάστορες, πιγκουινοειδείς, πράγμα που σημαίνει ότι οπωσδήποτε θα διαπράττουν το θανάσιμο αμάρτημα της γαστριμαργίας και άρα η κόλασή τους θα είναι τίγκα από ρασοφόρους κοιλαράδες. Τώρα πώς συμβιβάζουν το «πολευεύσπλαχνος» με την αιώνια κόλαση και πώς υπάρχουν άνθρωποι που δέχονται αυτές τις ανατριχιαστικές και απάνθρωπες κακίες σαν θρησκεία, εδώ είναι η δυσκολία.

Η διάβρωση της λογικής έχει φτάσει σε επικίνδυνο κρίσιμο σημείο. Η ιερατική παράνοια των θρησκειών με τη μεταφυσική τρομοκρατία, έφθασε σε ψύχωση και μανία καταδιώξεως. Φυσικά όλα τα ιερατεία του κόσμου παραβιάζουν κρυφά ή φανερά όλες αυτές τις διατάξεις και ενώ αυτά πάντα ευημερούσαν οι πιστοί πάντα ψωμολυσσούσαν. Στα χρόνια της παρακμής του Βυζαντίου, ο αυτοκράτορας Ανδρόνικος ο Α' μένει σαν φωτεινό μετέωρο προοδευτικού μεταρρυθμιστή. Είναι ο Βυζαντινός αυτοκράτορας που αποπειράθηκε την ίδρυση μιας δημοκρατικής μοναρχίας. Η ιστορία των «νικητών» είδε μόνο τα ελαττώματά του. Οι Βυζαντινοί χρονογράφοι τον κατηγόρησαν για κακούργο, δολοφόνο και μιλούν για περιφρόνηση γι' αυτόν. Ο Ανδρόνικος χτύπησε τις φυγόκεντρες διαθέσεις των Βυζαντινών φεουδαρχών και ενίσχυσε την κεντρική εξουσία. Χτύπησε αλύπητα τις αυθαιρεσίες σε βάρος του λαού των κρατικών οργάνων. Κερδοσκόποι των τιμών των γεωργικών προϊόντων, τοκογλύφοι και κάθε απαίσιος εκμεταλλευτής των φτωχών μαζών της Πόλης, ξεριζώθηκε αποφασιστικά. Έργα δημόσια, έδιναν δουλειά και μεροκάματο στον άνεργο πληθυσμό.

Ο καλογερικός σκοταδισμός υποχωρεί. Ενισχύονται τα γράμματα και οι τέχνες. Απαγορεύτηκαν οι μισητές αγγαρείες των αγροτών και αποκαταστάθηκε η ναυσιπλοΐα (καταργήθηκε ο πειρατικός νόμος του «δικαίου των φυκιών» που επέτρεπε τη νόμιμη λήστεψη των καραβιών που έπεφταν στη στεριά από φουρτούνα). Τα «υποχρεωτικά δώρα» στους αμέτρητους δημόσιους υπαλλήλους και οι εκβιασμοί των φοροεισπρακτόρων καταργήθησαν. Αλίμονο σε όποιον κρατικό υπάλληλο, ή όποιον φεουδάρχη παρανομούσε, τον περίμενε ο θάνατος. «Δεν αξίωναν πια τίποτε από κείνον που είχε εξοφλήσει τους φόρους του, δεν τον ξεγύμνωναν πια, όπως πριν, παίρνοντάς του και το τελευταίο του πουκάμισο, και δεν πέθαιναν με τα βασανιστήρια. Μόνο το άκουσμα του ονόματος του Ανδρόνικου ήταν αρκετό να δράσει σα μαγικό. Στο άκουσμά του οι αχόρταγοι φοροεισπράκτορες γίνονταν καπνός...» (Νικ. Χωνιάτη: Ιστρ. σ. 233).

Τα μέτρα για ισονομία, ισοπολιτεία και δημοκρατική διοίκηση της Βυζαντινής αυτοκρατορίας, ξεσήκωσαν κατά του Ανδρόνικου το βυζαντινό κατεστημένο. Ο Κομνηνός Βατάτζης μεγάλος δομέστικος, οι μεγαλοκτηματίες και παλιάνθρωποι Άγγελοι και Κατακουζηνοί, οι στρατηγοί, οι ναύαρχοι, οι καλόγεροι ξεσηκώνονται εναντίον του Ανδρόνικου.

Ο Λοκάκιος Κομνηνός κήρυξε ανεξάρτητη την Κύπρο. Βούλγαροι, Σέρβοι, Πετσενέζοι, Σκύθες, Τούρκοι, Βενετοί, Γενοβέζοι, απ' όλους αυτούς τους εχθρούς της αυτοκρατορίας το βυζαντινό κατεστημένο ζητά βοήθεια και συμμαχεί μαζί τους με μοναδικό σκοπό την πτώση του Ανδρόνικου. Ο Ανδρόνικος είχε την ατυχία να καταχτυπηθεί στα χρόνια του η Θεσσαλονίκη από τους Νορμανδούς. Ο λαός της Θεσσαλονίκης πολέμησε γενναία και θαρραλέα για την άμυνα της πολιτείας. Ο διοικητής της πόλης Δαβίδ Κομνηνός και το επιτελείο του όπως και ο στρατηγός Ιωάννης Μαυροζούμης πρόδωσαν την πολιτεία. Το Βυζαντινό κατεστημένο βιαζόταν να ξεκαθαρίσει γρήγορα τους λογαριασμούς του με τον Ανδρόνικο. Με αφορμή την πτώση της Θεσσαλονίκης που η ευθύνη βάρυνε ολοκληρωτικά τον Ανδρόνικο, ξεσήκωσε τους «πένητες» της Πόλης, έπιασε τον Ανδρόνικο και τον θανάτωσε με φρικτά και ανήκουστα βασανιστήρια. Το δημοκρατικό κίνημα του Ανδρόνικου που κράτησε 3 περίπου χρόνια (1182-1185) και οι μεταρρυθμίσεις που θα έδιναν τη δυνατότητα στο Βυζάντιο να αντιμετωπίσει τη θανάσιμη κρίση του, καταργήθηκαν από το νέο αυτοκράτορα τον Ισαάκιο Άγγελο ένα «...φιλήδονο, μικρόψυχο και στρογγυλό μηδενικό...».

Τρία ήταν τα ιστορικά γεγονότα που οδήγησαν στο θάνατο τη Βυζαντινή αυτοκρατορία. α) οι σταυροφορίες, β) τα επαναστατικά κινήματα του 14ου αιώνα και γ) η επιδρομή των Οθωμανών. Και στα τρία αυτά γεγονότα το βυζαντινό κατεστημένο πήρε στάση ιστορικά αρνητική και αντιπατριωτική. Τυφλωμένο από το πάθος για τη διατήρηση των «κεκτημένων» δεν μπόρεσε να ξεπεράσει την εγωκεντρική ταξική του ιδεολογία, που το οδηγούσε σε προδοτικές ενέργειες που εφήμερα του εξασφάλιζαν την επιβίωσή του.

Ιδιαίτερα έμειναν απαθείς, απ' το βυζαντινό κατεστημένο, οι Βυζαντινοί μεγιστάνες, γαιοκτήμονες και ο κλήρος, στην πλειοψηφία τους. Ο λαός στην πλειοψηφία του αποβλακωμένος κάτω απ' τα καλογερίστικα συνθήματα της «αγνότητας» και αποκαμωμένος απ' τη φτώχεια και την αθλιότητα, πολύ λίγο ενδιαφέρονταν για την αλλαγή του «αυθέντου». Στα χρόνια της κατάρρευσης εμφανίστηκαν φωτεινά μετέωρα πατριωτικής αντιστασιακής προσπάθειας. Οι κληρικοί και σοφοί Μιχαήλ Ακκομινάτης, Βησσαρίωνας και ο πρώτος οραματιστής του Έθνους των Ελλήνων Γ. Γεμιστος Πληθων.

Οι εσωτερικές αντιθέσεις της βυζαντινής κοινωνίας και οι εχθρικές επιδρομές στάθηκαν ισχυρότερες δυνάμεις για την κατάλυση της Αυτοκρατορίας από τις σπασμωδικές εμφανίσεις των αντιστασιακών - πατριωτικών μορφών. Ο κλήρος και ιδιαίτερα οι καλόγεροι ήταν μια εξωπαραγωγική και αντικοινωνική τάξη που έστεκε εμπόδιο στην πρόοδο νέων δυνάμεων. Είχαν με χίλιες δύο απάτες συγκεντρώσει τεράστια περιουσία χωρίς καμμιά συμμετοχή στην παραγωγή, αποτελούν αντιοικονομικά στοιχεία. «...Οι μονάζειν μεν επαγγέλονται, πολυκτήμονες δε και πολυφροντίδες εισίν υπέρ τους τη ενταύθα φιληδονούντες ζωής...» (Ν. Χωνιάτης).

Με τις δεισιδαιμονικές και αγύρτικες δοξασίες τους αφαιρούσαν χωρίς αντάλλαγμα προϊόντα γης και βιοτεχνίας εκμεταλλευόμενοι τη σκοταδιστική θρησκοληψία των μαζών. Οι καλόγεροι είχαν τεράστιες αποθήκες εμπορευμάτων, δούλους και πλούτη αμέτρητα. Ζούσαν ζωή ράθυμη και φιλήδονη, γλεντώντας στα γυναικεία μοναστήρια. Περιφέρονται στην πολιτεία βρωμεροί, παριστάνοντας τον άρρωστο και τον ανήμπορο για να εισπράττουν ελεημοσύνες και κάνουν τον προφήτη, τον αστρολόγο, μεταχειριζόμενοι κάθε αγυρτεία για να πλουτίσουν. Και το βράδυ τρωγοπίνουν και γλεντούν με τις καλόγριες. Τα χρονικά της εποχής εκείνης μάς δίνουν μία πραγματική εικόνα του καλογερισμού.

«Ου μόνον γαρ επίτηδες νήλιποι (ξυπόλητοι) και ανιπώποδες περιέρχονται και ρύπου γέμοντες από άνωθεν ως κάτωθεν, αλλά λοιπήν κάκωσιν τεχνώνται περί τους πόδας. Βάδισμα δε περιποιούνται μορφαστικώς... έμφασιν ούτω πέμποντες... παρασχεδόν ήκειν του νεκρούσθαι... πεφυσιωμένοι γαρ ταις εις κόρον τροφαίς...» (Πατρολογία Migue τ. 139 σ. 360 και miclosich-Muller: Acta et Diplomate τ.11 σ. 477).

Έλεγον οι αρχαίοι σοφοί πρόγονοί μας ο άνθρωπος είναι η μικρογραφία του Σύμπαντος. Είναι η μεγαλειώδης σύνθεση του παντός. Τα άτομα που αποτελούν τα κύτταρα του σώματος που υπήρχε από πάντα. Ουδέποτε είχε αρχή και δεν θα έχει ποτέ τέλος.

Περί κολάσεως και παραδείσου και αναστάσεως νεκρών είναι απύθμενες βλακείες, για να εκμεταλλεύουν τα ποίμνια και τα ψάρια.

Το μερίδιο της Ελλάδας σε μετανάστες

Γράφει ο Γιώργος Βούης επί παντός επιστητού
ΓΝΩΜΕΣ - ΣΧΟΛΙΑ - ΑΠΟΨΕΙΣ - ΠΡΟΤΑΣΕΙΣ

Μέσα σε λίγα χρόνια, 10 ή 15 και ανάλογα με τις συνθήκες που θα επικρατήσουν σε χώρες αραβικές και αφρικανικές, η Ενωμένη Ευρώπη, προβλέπεται - με το ρυθμό που γίνεται - να δεχθεί (όχι να φιλοξενήσει) στους κόλπους των κρατών που την αποτελούν 50 εκατομμύρια λαθρομετανάστες.

Η χώρα μας υπολογίζεται να δεχθεί - σύμφωνα με επίσημα στοιχεία - γύρω στα 3 ή 3,5 εκατομμύρια ψυχές.

Ήδη στα κράτη-μέλη της Ε.Ε. και ασφαλώς και στην Ελλάδα συζητείται το επιχειρησιακό πρόγραμμα για τους μετανάστες που συνιστά και την προώθηση του θέματος της «οικογενειακής επανένωσης των οικογενειών» των μεταναστών, όπως είναι η χορήγηση μόνιμης άδειας, διαμονής σε όσους έχουν συμπληρώσει πενταετή παραμονή στη χώρα μας. Σχετικές μελέτες έχει αναλάβει να συντάξει και προωθήσει το ειδικό τμήμα του Πάντειου Πανεπιστημίου, επιστημονικοί υπεύθυνοι του οποίου είναι γνωστοί εξέχοντες καθηγητές.

Ήδη η χώρα μας έχει συντάξει τον χάρτη της μεταναστευτικής πολιτικής που θα ακολουθήσει τα επόμενα χρόνια, με πολιτικό στόχο την κοινωνική ένταξη των μεταναστών στην ελληνική κοινωνία, βασισμένη στις Αρχές του κράτους δικαίου και στην κοινωνική αλληλεγγύη.

Σύμφωνα με τα στοιχεία της μελέτης, στην Ευρωπαϊκή Ένωση το μεταναστευτικό ρεύμα αυξήθηκε και ήταν έντονο στα μέσα της δεκαετίας του '80, οπότε άρχισε να έρχεται από την Ανατολική Ευρώπη (πρώην Σοσιαλιστικές Δημοκρατίες). Η αστάθεια στα Βαλκάνια και αργότερα τα γεγονότα της Γιουγκοσλαβίας, προκάλεσαν κύματα μεταναστών προς τη Δύση. Ενδεικτικά αναφέρουν τα στοιχεία ότι το 1998, 13 εκατομμύρια (ή το 3,5%) του πληθυσμού της Ε.Ε. ήταν υπήκοοι Ασιάτες και Αφρικανοί. Στην Αυστρία και Γερμανία π.χ. το ποσοστό έφτανε στο 9,3% και 6,7% αντίστοιχα, σύμφωνα με την απογραφή του 2001. Ο πιο κάτω πίνακας παρέχει κάθε πληροφόρηση για την αναμενόμενη εξέλιξη του προβλήματος, σε ό,τι αφορά την Ελλάδα, όπου:

Το 1951 ο αριθμός των μεταναστών ήταν: **30.571**

Το 1961 ο αριθμός των μεταναστών ήταν: **54.736**

Το 1971 ο αριθμός των μεταναστών ήταν: **92.568**

Το 1981 ο αριθμός των μεταναστών ήταν: **171.424**

Το 1991 ο αριθμός των μεταναστών ήταν: **167.276**

Το 2001 ο αριθμός των μεταναστών ήταν: **797.093**

Όλα σε ανοδική πορεία και αυτό το φαινόμενο δυστυχώς συνεχίζεται με όσα αυτό συνεπάγεται. Στοιχεία για το 2002 δεν έχουν ακόμη δημοσιευτεί, όμως προβλέπουμε ότι ξεπερνούν το ένα εκατ. ψυχές. Αν η Μέση Ανατολή (Ιράκ και αλλού) τυλιχθεί στις φλόγες, φίδια που θα μας ζώσουν! Ίσως να μην μπορεί να ελεγχθεί η κατάσταση.

Ίσως, αν είναι θέλημα Θεού, να μη συμβούν τα χειρότερα. Όμως, αυτό που προκύπτει για την Ελλάδα μας είναι το δημογραφικό πρόβλημα υπογεννητικότητας που απειλεί το μέλλον του Έθνους μας.

Για το θέμα αυτό πολλές φορές γράψαμε. Θα συνεχίσουμε να γράφουμε και τότε θα σταματήσουμε όταν πιστέψουμε ότι το Κράτος θα κάμει αυτό που πρέπει για την εθνική μας επιβίωση μέσα σ' ένα παρδαλό και αλλοπρόσαλλο κοινωνικό περιβάλλον.

Μαθητικός τουρισμός

Είναι θα λέγαμε μια ανεπανάληπτη ευκαιρία να πάρει η Ρόδος ένα μεγάλο κομμάτι της πίτας που λέγεται μαθητικός τουρισμός. Άλλωστε, είναι γνωστό, ότι οι μελλοντικοί ακαδημαϊκοί πολίτες-μαθητές / τριες κατά προτίμηση επιλέγουν τη Ρόδο για να απολαύσουν την εκδρομή που τόσο πολύ περιμένουν και που τόσο πολύ θα θυμούνται σ' όλη τους τη ζωή.

Ειδικότερα θα λέγαμε πως τα Λύκεια της Ρόδου προτιμούν να εκδράμουν στη Βόρεια Ελλάδα κι αυτό είναι μια πραγματικότητα, όχι αδικαιολόγητη. Γιατί για πολλούς η Θεσσαλονίκη και οι άλλες μεγάλες πόλεις της Μακεδονίας είναι ένα άπιαστο όνειρο, ενώ η περιοχή της Αττικής θεωρείται ότι βρίσκεται πολύ κοντά, λόγω της συχνής συγκοινωνίας που υπάρχει με τα νησιά της Δωδεκανήσου.

Μπορούμε λοιπόν να πούμε πως ο μαθητόκοσμος του Βορρά έχει και κάποιαν ηθική υποχρέωση να ανταποδώσει τα ίσα, δίνοντας την προτίμησή του στο νησιώτικο σύμπλεγμα της Δωδεκανήσου γενικότερα και σίγουρα στη Ρόδο, όπου υπάρχει η πιο τέλεια υποδομή, αλλά και η -μέχρις ενός βαθμού- ανοχή στις νεανικές τρέλες.

Ο μαθητικός τουρισμός είναι γνωστό ότι κάθε χρόνο αποτελεί μια τονωτική ένεση στην τοπική οικονομία που την παρομοιάζουμε σαν ένα ποτήρι νερό σε απότιστη γλάστρα.

Είναι κι ένα είδος προέκτασης και πρόωρης έναρξης της τουριστικής περιόδου (ελληνιστί σαιζόν η σεζόν ή κάπως έτσι) που κατά κοινήν ομολογία δημιουργεί ένα χαρούμενο σκηνικό στο άνοιγμα της αυλαίας και μάλιστα ύστερα από ένα πεντάμηνο χειμερίας νάρκης στην Αγορά. Κι ας μην κρυβόμαστε, αν θέλουμε να είμαστε ειλικρινείς, ότι ο μαθητικός κόσμος, όσο ζωηρός κι αν είναι, είναι απ' όλους καλοδεχούμενος κι ευχάριστος από κάθε άποψη.

Να ευχηθούμε, κυρίως όμως να περιμένουμε ότι θα καταβληθούν όλες εκείνες οι προσπάθειες για να είμαστε όπως κάθε χρόνο οι πρώτοι και... καλύτεροι.

Και κάτι άλλο για να μην ξεχνιόμαστε. Οι σημερινοί μαθητές/τριες σίγουρα θα γίνουν οι αυριανοί επισκέπτες του νησιού όπου τους ευχόμαστε να κάμουν και το γαμήλιο ταξίδι τους, όταν θα έρθει η ώρα η καλή.

Ο όρος «Κοινωνική ένταξη»

Η πιο πλούσια στον κόσμο γλώσσα, η ελληνική με τα χιλιάδες νοήματα που διαθέτει, κινδυνεύει να γίνει μια σαν τις άλλες, φτωχή και καταφρονημένη, αναγκασμένη - εκ των πραγμάτων - να δανείζεται λέξεις ξένες ή ακόμη και δικές της, όμως μεταποιημένες.

Δυστυχώς εκεί φτάσαμε. Γιατί πώς αλλιώς να εξηγήσουμε τα προγράμματα κοινωνικής ένταξης που το ΥΠ.ΕΣ. Δ.Δ.Α. ξεκίνησε να μελετά με στόχο να σπιτώσει τους άστεγους τσιγγάνους και τους παλιννοστούντες; Μιλάμε για 450-500 ψυχές στο σύνολο τους.

Το κακό είναι ότι αυτή η κίνηση του αρμόδιου Υπουργού, δεν οδηγεί στις λύσεις που επιδιώκονται, δηλ. στην ένταξη του πλήθους αυτού στην τοπική κοινωνία, αλλά οδηγεί σε μονοπάτια επικίνδυνα χωρίς προοπτικές για λύση.

Γιατί το να κατασκευαστούν καινούργια γκέτο και μάλιστα χτιστά και μόνιμα μέσα σε εδαφικές περιοχές της πόλης δεν σημαίνει άλλο παρά ανατροπή της φιλοσοφίας και κοινωνική ένταξη.

Αν σήμερα οι συμπαθέστατοι τσιγγάνοι είναι άστεγοι κανείς δεν τους φταίει παρά οι ίδιοι που αρνούνται να ενταχθούν στους κανόνες διαβίωσης του τοπικού στοιχείου. Γράψαμε κι άλλοτε, πως μία είναι η συνταγή να δουν μιαν άσπρη μέρα και οι Έλληνες τσιγγάνοι που τόσο ταλαιπωρούνται αρνούμενοι να κάμουν τα πρώτα βήματα. Στη Σκανδιναυία (για τη Σουηδία υπάρχει νόμος) ισχύουν μερικά στοιχειώδη πράγματα που τελικά δίνουν λύση οριστικής ένταξης (ας μη μιλάμε για επανένταξη αφού ένταξη δεν προϋπάρχει).

Οι όροι είναι οι εξής: α) Εγγραφή των τσιγγανόπουλων σχολικής ηλικίας, στα αντίστοιχα σχολεία της πόλης β) Ενοικιαστήριο συμβόλαιο διαμερίσματος σε πολυκατοικία όπου δεν μπορούν να συνυπάρχουν δύο οικογένειες τσιγγάνων, γ) για ένα χρόνο επιδότηση 50% ενοικίου και τέλος πρόσληψη σε εργασία, όπου ο εργοδότης χρηματοδοτείται ειδικά.

Σήμερα στη Σουηδία υπάρχουν επιστήμονες, τεχνικοί, έμποροι και επιτηδευματίες επιτυχημένοι με οικογένεια και μέλλον και που καυχιούνται για την τσιγγάνικη καταγωγή τους, τα ήθη κι έθιμα της φυλής αυτής συνεχίζουν, αν και ενταγμένοι στην σκανδιναβική οικογένεια.

Εμείς γιατί πειραματιζόμαστε χρόνια και χρόνια;

Στο 35% έφτασε η μείωση της κίνησης σε σχέση με πέρυσι

Μεγάλη η κρίση που μαστίζει και την αγορά της Ρόδου

«Δώρον - άδωρον» πλέον οι εκπτώσεις, δεν αποτελούν κίνητρο για τους καταναλωτές

Με αρνητικό πρόσημο έκλεισε και η φετινή χειμερινή εκπτωτική περίοδος, σύμφωνα με τον Εμπορικό Σύλλογο της Ρόδου.

Οι χαμηλές τιμές δεν ήταν αρκετές για να προσελκύσουν τους καταναλωτές και σύμφωνα με τον Γραμματέα του Ε.Σ.Ρ. κ. Κώστα Σπανό η μείωση της αγοραστικής κίνησης σε σχέση με πέρυσι έφτασε μέχρι και το 35%.

Φαίνεται πως η κρίση που μαστίζει την αγορά έχει λάβει διαστάσεις επιδημίας και εξαπλώνεται σε κάθε οικονομική συναλλαγή της καθημερινότητας των πολιτών.

Οι καταστηματάρχες δηλώνουν πιο απογοητευμένοι από ποτέ και υποστηρίζουν πως η κατάσταση που έχει διαμορφωθεί στην αγορά της Ρόδου δεν μπορεί να συνεχισθεί άλλο.

Με την αβεβαιότητα που επικρατεί για την περίοδο των μαθητικών εκδρομών αλλά και γενικότερα της τουριστικής περιόδου δεν διαφαίνονται περιθώρια ανάκαμψης και αυτό είναι που προβληματίζει ιδιαίτερα έμπορους και καταστηματάρχες της περιοχής μας.



Επιμένουν να υποστηρίζουν πως η εκπτωτική περίοδος δεν θα πρέπει να διαρκεί περισσότερο από 15 ημέρες τόσο τον χειμώνα όσο και το καλοκαίρι, ωστόσο το υπουργείο Ανάπτυξης φαίνεται πως έχει αντίθετη άποψη και για το λόγο αυτό εξακολουθεί να διατηρεί το καθεστώς των εκπτώσεων ως έχει.

Η γκρίνια δεν έλλειψε ούτε αυτή τη φορά καθώς πολλοί ήταν όπως υποστηρίζουν οι αρμόδιοι, οι λόγοι που συντέλεσαν στην μείωση του ενδιαφέροντος από τους καταναλωτές.

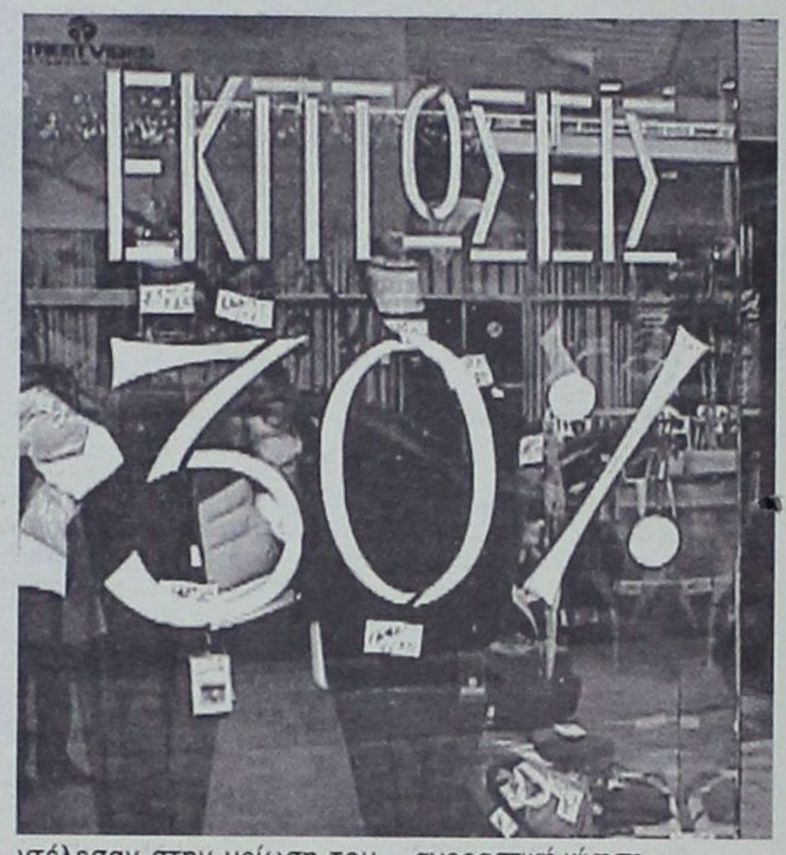

Είναι κοινά αποδεκτό ωστόσο πως η δίμηνη περίοδος των εκπτώσεων δεν είναι ικανή να ανατρέψει το αρνητικό κλίμα που έχει δημιουργηθεί και δεν αποτελεί κίνητρο για να αυξηθεί η αγοραστική κίνηση.

Ανασταλτικό παράγοντα αποτελεί επίσης και το γεγονός πως τα καταστήματα στη Ρόδο είναι πάρα πολλά όπως λένε οι ιδιοκτήτες και συνεχώς σε αυτά προστίθενται και νέα, με αποτέλεσμα να περιορίζεται ακόμα περισσότερο το μερίδιο της αγοράς.

Η τουριστική κρίση ...ιδιωτικοποιείται

Για να αποφευχθούν οι δυσμενείς επιπτώσεις από τον ενδεχόμενο πολέμο στο Ιράκ

Σε ιδιωτικοποίηση της τουριστικής κρίσης, που ενδεχομένως να προκύψει από τις πολεμικές συγκρούσεις στο Ιράκ, προχωρά η πολιτική ηγεσία του τουρισμού, καθώς στο πλαίσιο ενός προγράμματος καλύτερης διαχείρισης της κρίσης εξετάζει την περίπτωση να αναζητηθεί συνεργασία με ειδική εταιρεία.

Αυτό ήταν ένα από τα θέματα που συζητήθηκαν σε σύσκεψη υπηρεσιακών παραγόντων, η οποία πραγματοποιήθηκε την προηγούμενη εβδομάδα υπό την προεδρία του υφυπουργού Ανάπτυξης, Δ. Γεωργακόπουλου, και τη συμμετοχή του γραμματέα Τουρισμού, Δ. Γεωργαράκη, καθώς και του προέδρου του Ελληνικού Οργανισμού Τουρισμού, Ι. Πατέλλη.



Σε περίπτωση που το σενάριο του πολέμου επιβεβαιωθεί, η πολιτική ηγεσία του ελληνικού τουρισμού προτίθεται να εισηγηθεί στα αρμόδια κυβερνητικά όργανα τη λήψη πρόσθετων μέτρων προβολής, ανάλογων εκείνων που είχαν ληφθεί με τον πόλεμο στη Γιουγκοσλαβία για ορισμένες περιοχές της χώρας.

Κεντρική Θέρμανση



- **Θέρμανση πετρελαίου** Λέβητες χαλύβδινοι, μαντεμένιοι. Σώματα πάνελ-αλουμινίου. Ατομικές θερμάνσεις.
- **Θέρμανση ηλεκτρική** Θερμοπομποί **EL-NOR**. 20 χρόνια πρώτοι στη Ρόδο, θερμαίνουν εκατοντάδες κατοικίες και επαγγελματικούς χώρους
- **Κλιματιστικά:** Θέρμανση - ψύξη. Όλες οι κορυφαίες μάρκες στις χαμηλότερες τιμές.
- **Δωρεαν μελέτη - επίβλεψη** Ακόμη και για τον πιο μικρό χώρο και δωρεάν μεταφορά.
- **Άμεση εγκατάσταση** από ειδικευμένο προσωπικό με προσοχή στη λεπτομέρεια
- **Γραπτή εγγύηση** καλής λειτουργίας και πλήρης τεχνική υποστήριξη.
- **Διπλή πιστοποίηση ποιότητας** από την εταιρεία μας και το δίκτυο τεχνικών καταστημάτων **Διαθερμική**.
- **Ειδικές λύσεις** για ξενοδοχεία και επαγγελματικούς χώρους.



Καλέστε αμέσως το **76100** για υπεύθυνη ενημέρωση

ΒΟΥΤΥΡΑΚΗΣ Ι.Χ. Ε.Π.Ε. • ΔΩΔ. ΝΕΟΛΑΙΑΣ 16 - ΡΟΔΟΣ -ΤΗΛ. ΚΕΝΤΡΟ: 0241/76100

εκεί που η τέχνη... συναντά την ποιότητα!

Κομμωτήριο



Figaro

HAIR DESIGN

Κομμώσεις Ανδρικές - Γυναικείες

Κων/νου Παλαιολόγου 17, Τηλ.: 22410 - 20.914

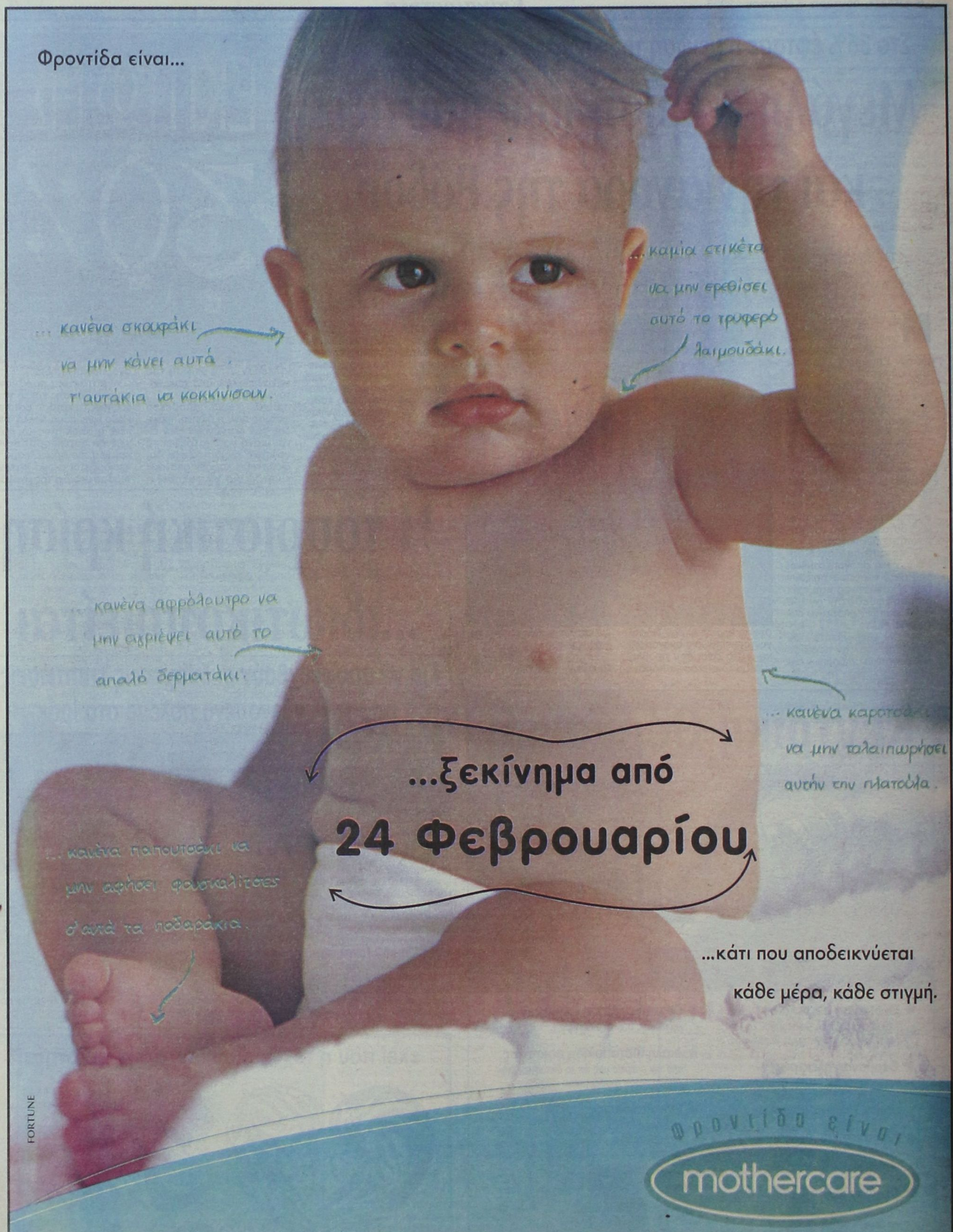

ΚΑΤΑΣΤΗΜΑΤΑ MOTHERCARE: ΕΡΜΟΥ: Ερμού 44, τηλ.: 010 32 38 695, 010 32 38 986 • ΚΟΛΩΝΑΚΙ: Βουκουρεστίου 23, τηλ.: 010 36 01 295 • ΓΛΥΦΑΔΑ: Εμπ. Κέντρο "Florida Mall", πλατεία Εσπερίδων, τηλ.: 010 89 82 739 • ΚΗΦΙΣΙΑ: Αργυροπούλου 6, τηλ.: 010 80 87 325 • ΠΕΙΡΑΙΑΣ: Ηρώων Πολυτεχνείου 50, τηλ.: 010 41 35 750 • ΧΑΛΑΝΔΡΙ: Λεωφ. Πεντέλης 10, τηλ.: 010 68 96 666 • ΨΥΧΙΚΟ: Ψυχάρη 1, τηλ.: 010 67 49 250 • ΘΕΣ/ΝΙΚΗ: Ελευθερίου Βενιζέλου 3, τηλ.: 0310 268 567, SHOP IN SHOP: ΚΟΥ ΚΟΥ, Αριστοτέλους 16, τηλ.: 0310 234 097 και Γεωργικής Σχολής 50, τηλ.: 0310 475 104 ΗΡΑΚΛΕΙΟ: Καλοκαιρινού 70-72, τηλ.: 0810 282 136 • ΚΑΒΑΛΑ: πάροδος Παύλου Μελά 6, τηλ.: 0510 225 282 • ΛΑΡΙΣΑ: 28ης Οκτωβρίου 25-27, τηλ.: 0410 579 909, SHOP IN SHOP: ΚΟΥ ΚΟΥ, "Carrefour Center", 3ο χλμ. Λάρισας - Τυρνάβου, τηλ.: 0410 591 882 • ΠΑΤΡΑ: Ρήγα Φεραίου 65, τηλ.: 0610 274 152 • ΡΟΔΟΣ: Καρπάθου 12, τηλ.: 02410 70 363.