ΠΑΝΕΛΛΗΝΙΟ ΠΑΔΕ
ΕΛΤΑ

Η ΔΡΑΣΙΣ

εβδομαδιαία εφημερίδα της Δωδεκανήσου

ΙΔΙΟΚΤΗΤΗΣ - ΔΙΕΥΘΥΝΤΗΣ
ΠΑΥΛΟΣ Μ. ΜΑΡΙΑΣ
ΓΡΑΦΕΙΑ: ΑΘΗΝΩΝ 42 (ΑΝΑΛΗΨΗ)
ΤΗΛ. (22410) 64393 - 63790 - FAX. 63393

48 ΣΕΛΙΔΕΣ

Δευτέρα 10 Μαρτίου 2003
ΕΤΟΣ ΤΡΙΑΚΟΣΤΟ ΤΕΤΑΡΤΟ
Αριθμός Φύλλου 1.873
Τιμή: Ευρώ 0,70 - Δρχ. 238,5



Κρίνονται τα πάντα αυτή την εβδομάδα

Πόλεμος, ειρήνη και Κυπριακό στην κόψη του ξυραφιού

Εφθασε η μεγάλη ώρα για τη Μεγαλόνησο, μυρίζει μπαρούτι και πάλι ο πλανήτης Σελ. 7



ΣΥΝΕΝΤΕΥΞΗ: ΜΙΧΑΛΗΣ ΚΟΡΔΙΝΑΣ



Το ΠΑΣΟΚ σήμερα έπεσε σε τέλμα

Και αιχμές κατά των βουλευτών του νομού από τον δήμαρχο Πεταλούδων

Σελ. 8 & 9

Ο Σάββας Καραγιάννης έχει να επιλέξει ανάμεσα στην οδό της σύνεσης και την - παλιά γνώριμη - ατραπό της ενοχοποίησης των αντιπάλων του

ΑΠΕΙΛΕΣ - ΒΑΛΣΑΜΟ για τον "πικρό" Οκτώβρη

Ο πρώην νομάρχης μετά την άσκηση των ποινικών διώξεων για εκλογικές παρατυπίες, φέρεται να εγκαταλείπει την τακτική της συναίνεσης στο Νομαρχιακό Συμβούλιο, για την οποία χειροκροτήθηκε, και να προειδοποιεί με την απαξία και το διασυρμό του κορυφαίου πολιτικού οργάνου

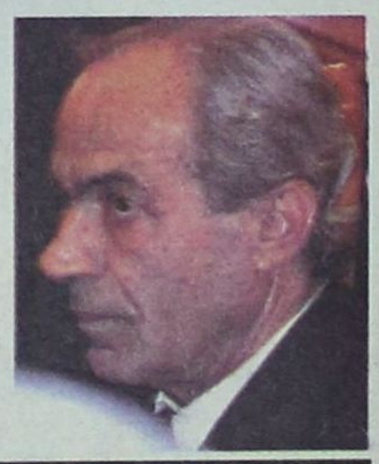

Σελ. 4

ΓΕΡΜΑΝΙΚΑ
Μητρική Γλώσσα 100 εκατομμυρίων Ευρωπαίων
ΚΤΗΜΑ - ΕΠΕΝΔΥΣΗ ΓΙΑ ΤΑ ΠΑΙΔΙΑ ΣΑΣ

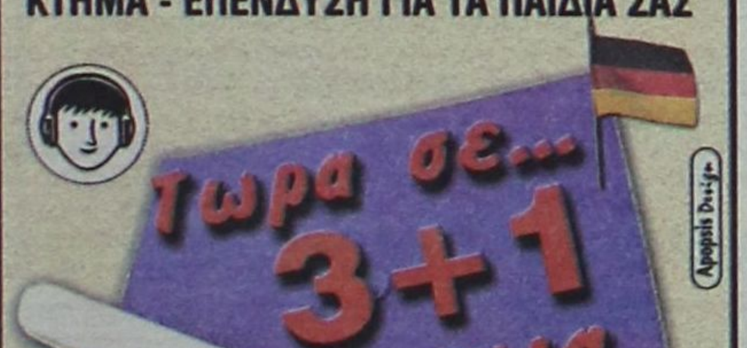

3 Χρόνια Zertifikat - 1 χρόνο Mittelstufe

Εμείς ΑΠΟΔΕΔΕΙΓΜΕΝΑ σας προσφέρουμε:

1) Κατοχύρωση των γνώσεων των μαθητών μας **πρίν από το Λύκειο!**
2) Μόνο **αναγνωρισμενα** από το κράτος **πτυχία γλωσσομάθειας**
3) Προσωπική πρωτοποριακή διδασκαλία από τον κ. **ΚΟΝΤΟ ΜΕΡΚΟΥΡΗ**

ΚΕΝΤΡΑ ΞΕΝΩΝ ΓΛΩΣΣΩΝ
ΚΟΝΤΟΥ ΜΕΡΚΟΥΡΗ
1ο Διδ/ριο: Αγ. Αναργύρων 11Α (στο Βενετόκλειο)
2ο Διδ/ριο: Δ. Αναστασιάδη 47 (στους Δασκάλους)
3ο Διδ/ριο: Παρισίων 1 και Λονδίνου (στο Ροδίνι)
Τηλ. 22410 35289 & 22410 23973

ΓΕΝΙΚΟΣ ΞΕΣΗΚΩΜΟΣ ΓΙΑ ΤΟ ΚΑΕ ΣΤΟ ΛΙΜΑΝΙ ΤΗΣ ΡΟΔΟΥ

Από μια κλωστή κρέμονται και οι μαθητικές εκδρομές

Ενός κακού μύρια έπονται για την τοπική αγορά

Σελ. 10



Τι δείχνουν οι αριθμοί και τα καθαρά κέρδη των 35 μεγαλύτερων ξενοδοχειακών επιχειρήσεων της χώρας

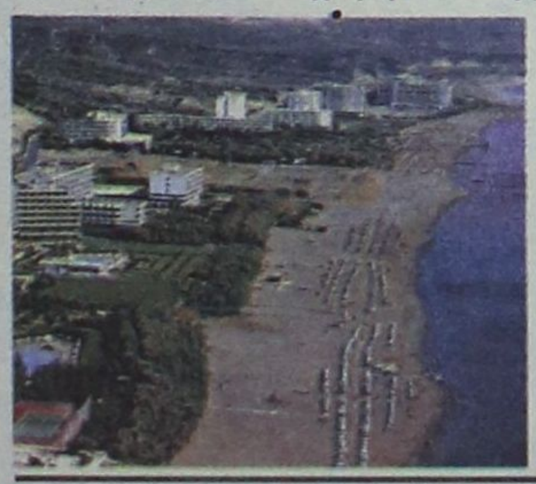

Επιβράβευση του ρίσκου ξενοδόχων της Ρόδου

Σελ. 6

Σαρακοστή με ηλιοφάνεια και πληθωρισμό

"Πετάνε" χαρταετοί και ...λαγάνες!



Σελ. 36

Ο καθείς και τα όπλα του, πράγμα θεμιτό...

Πως ο Σκανδαλίδης "μαναντζάρει" την υποψηφιότητα του Νικητιάδη



Σελ. 11

Η ΔΡΑΣΙΣ
Εβδομαδιαία Εφημερίδα
Διευθύνσεις σύμφωνα με το Νόμο:
ΙΔΙΟΚΤΗΤΗΣ
ΠΑΥΛΟΣ Μ. ΜΑΡΙΑΣ
Πρόεδρος Ενώσεως Ιδιοκτητών Επαρχιακού Τύπου
ΕΚΔΟΤΕΣ
ΜΙΧΑΗΛ Π. ΜΑΡΙΑΣ
ΤΣΑΜΠΙΚΑ Π. ΜΑΡΙΑ - ΤΡΙΑΝΤΑΦΥΛΛΟΥ
ΔΙΕΥΘΥΝΤΗΣ
ΠΑΥΛΟΣ Μ. ΜΑΡΙΑΣ

Τα σπορ
ΙΔΡΥΤΗΣ
ΝΙΚΟΣ ΤΡΙΑΝΤΑΦΥΛΛΟΥ

ΓΡΑΦΕΙΑ: Αθηνών 42, (Ανάληψη), Τηλ: 63.790 - 64.393-68761 FAX: 63.393
e-mail: drasis2000@yahoo.com
ΤΥΠΟΓΡΑΦΕΙΑ: Κοσκινού, τηλ. 65540

ΛΑΪΚΕΣ ΑΓΟΡΕΣ

ΤΕΤΑΡΤΗ: στο Δημοτικό Νεκροταφείο.
ΠΕΜΠΤΗ: στην οδό Βύρωνος.
ΠΑΡΑΣΚΕΥΗ: Στην οδό Θεσ/κης στην Ανάληψη
ΣΑΒΒΑΤΟ: στο Δημοτικό Νεκροταφείο.

ΤΑΞΙ

ΤΑΞΙ ΡΟΔΟΥ: 32452
ΡΑΔΙΟ ΤΑΞΙ ΡΟΔΟΥ (Εργατικές κατοικίες Πρόνοιας Αγ. Απόστολοι): 64712-64756-64790
ΤΑΞΙ ΑΦΑΝΤΟΥ: 51777
ΤΑΞΙ ΙΑΛΥΣΟΥ: 92515
ΤΑΞΙ ΚΡΕΜΑΣΤΗΣ: 94528
ΤΑΞΙ ΦΑΛΗΡΑΚΙΟΥ: 85444

ΦΑΡΜΑΚΕΙΑ

ΔΕΥΤΕΡΑ 10 Μαρτίου 2003

ΣΗΜΕΡΑ διημερεύει το φαρμακείο της ΧΑΤΖΑΡΑ ΕΛΕΝΗ, Κ. Υδραίου 45, Ανάληψη, Τηλ. 39936

ΣΗΜΕΡΑ διανυκτερεύει το φαρμακείο ΓΛΕΝΤΗ ΚΩΝ/ΝΟΥ, Π. Μελά 40, τηλ. 28828

Μεταξύ άλλων...

Συμφωνήσαμε, τουλάχιστον, ότι η Ιωάννα δεν είναι τέρας

Του Νικήτα Οικονόμου
nikeconomou@hotmail.com



ΑΥΤΗ *η σελίδα δεν θα πάψει να ασχολείται με τα θέματα υγείας στον τόπο αυτό, όποτε της δίνονται αφορμές και αιτίες. Δεν χρειάζεται νομίζω να εξηγήσουμε τη σπουδαιότητα των ζητημάτων που άπτονται της ποιότητας των προσφερομένων υπηρεσιών στους πολίτες της Ρόδου και εν γένει της Δωδεκανήσου.*

Τη στιγμή λοιπόν που είμαστε πάντα σε επιφυλακή για να «συγγράψουμε» εκτενή «δοκίμια» για κάθε παραπολιτικό φληνάφημα, αξίζει τον κόπο να αφιερώσουμε μερικές ακόμα παραγράφους για το υπέρτατο αυτό αγαθό, μια και δεν λείπουν ούτε οι αφορμές ούτε τα ερεθίσματα. Πάντα με τη ταπεινή φιλοδοξία να συμβάλλουμε κι εμείς στο να σουλουπωθούν κάπως τα πράγματα, είτε έχουν να κάνουν με τα αντικειμενικά δεδομένα του όλου ζητήματος είτε με τα στοιχεία εκείνα που έχουν αναφορά καθαρά στα πρόσωπα που εμπλέκονται ως «παράγοντες»...

Πρόεδροι, Διοικητές, γιατροί, πολιτικοί και ένας άλλος ικανός αριθμός «παραγόντων», με όλους εμάς τους πολίτες, τους αποδέκτες των υπηρεσιών υγείας, να παρακολουθούμε και να παίζουμε το ρόλο των «ενόρκων». Γιατί το θέμα φυσικά μας αφορά. Αλίμονο...

Η αφορμή...

...για να επανέλθουμε (δεν πέρασαν νομίζω ούτε δύο εβδομάδες) στα της «σύγκρουσης» των γιατρών με την πρόεδρο του Πε.ΣΥ.Π Ιωάννα Αρσενοπούλου και τον Διοικητή του Νοσοκομείου Δημήτρη Μάτσια, ήλθε από το πουθενά και εντελώς τυχαία.

*Η δεξίωση στη Νομαρχία για την 7η Μαρτίου βαίνει προς το τέλος της, όταν ένας πολίτης πλησιάζει την κ. Αρσενοπούλου, ανταλλάσσει μια χειραψία μαζί της και κάνα δυο κουβέντες, και στο τέλος της εύχεται... «εις ανώτερα». Την έβλεπε για πρώτη φορά διά ζώσης, και δεν έτυχε – όπως έλεγε μετά – να δώσει μεγάλη προσοχή στις φωτογραφίες της που δημοσιεύονται στις εφημερίδες. Αρα, η έκπληξή του **«για το πώς ήταν αυτή η γυναίκα»** μάλλον πρέπει να θεωρηθεί δικαιολογημένη.*

Στη συνέχεια πλησίασε την αφεντιά μου και παίρνοντας το θάρρος, που λένε, μου συστήθηκε. Πρόκειται για έναν επιχειρηματία κάπου στο κέντρο της πόλης (δεν έχει σημασία να αναφέρω το επίθετό του) που ένοιωσε την ανάγκη να μου εξομολογηθεί αυτό που ίσως δεν περίμενα ποτέ να ακούσω.

«Αυτή είναι...

*...η Αρσενοπούλου; Δεν μπορείς να φανταστείς πώς την είχα πλάσει μέσα στο μυαλό μου» έλεγε με απορία και έκπληξη ο εν λόγω κύριος. Και συνέχισε: **«Με όλα αυτά που ακούω και διαβάζω από εσάς τους δημοσιογράφους, είχα την εντύπωση ότι η Αρσενοπούλου ήταν μια μεγάλης ηλικίας κυρία, με φυσικά χαρακτηριστικά που παραπέμπουν σε μια αυστηρή προϊσταμένη μιας άλλης εποχής και είναι φυσικό αυτή η εικόνα να απωθεί. Θα σας πω με κάθε ειλικρίνεια ότι περίμενα να δω ένα ...τέρας»!!***

Το καλαμπουρίσαμε το πράγμα, ανταλλάξαμε ευχές για την επέτειο της Ενσωμάτωσης και ο κύριος έφυγε από το Νομαρχιακό Μέγαρο.

Πού να φανταστεί ο άνθρωπος, ότι η πολυσυζητημένη Ιωάννα Αρσενοπούλου, η πρόεδρος του Περιφερειακού Συστήματος Υγείας στο Νότιο Αιγαίο, δεν είναι παρά μια νέα κυρία που δεν ξεπερνά (κάθε άλλο μάλιστα) τα 40 και φυσικά μόνο μια απωθητική υπερήλικη προϊσταμένη «παλιάς κοπής» δεν σου θυμίζει.

Συμφωνήσαμε με τον κύριο αυτόν, έναν εν δυνάμει αναγνώστη και ακροατή των ΜΜΕ της περιοχής μας, ότι «η Αρσενοπούλου δεν είναι τέρας». Πάει καλά, όμως αυτό δεν αρκεί. Οφείλουμε με τον πολίτη, με όλους τους πολίτες, να συμφωνήσουμε και σε άλλα πράγματα. Αν περιοριστούμε στα φυσιογνωμικά χαρακτηριστικά της Ιωάννας, του Μάτσια, του Φρόνα, του υπουργού ή του Γενικού Γραμματέα του υπουργείου Υγείας και των λοιπών πρωταγωνιστών, τότε ζήτω που καήκαμε.

Τέρας...

...μπορεί να μην είναι η κ. Αρσενοπούλου, όμως πρέπει να συμφωνήσουμε όλοι, ανεξάρτητα σε ποιο «στρατόπεδο» ανήκει ο καθένας, ότι σαν νιόφερτη επικεφαλής ενός νεοσύστατου θεσμού όφειλε να λειτουργήσει πολύ καλύτερα σε επικοινωνιακό επίπεδο.

*Κατηγορήθηκε από πολύ νωρίς ότι δεν καίγεται ιδιαιτέρως για πολλές - πολλές κουβέντες με τα άλλα «συμβαλλόμενα μέρη», μέχρι του σημείου να εγκαλείται σήμερα για «έλλειψη συνεννόησης» με τον ιατρικό κόσμο της περιοχής μας. **Απόρροια αυτής της στάσης της είναι να έχει σήμερα δημιουργηθεί μια απόσταση και ένα «ψυχρό μέτωπο» με τους γιατρούς, και ατυχή περιστατικά που θα μπορούσαν να αποφευχθούν με καλύτερους χειρισμούς και περισσότερη διπλωματία από την πλευρά της να έχουν πάρει διαστάσεις δυσανάλογες ίσως της πραγματικής τους σημασίας.***

Με άλλα λόγια, ο διάλογος σε θεσμικό επίπεδο, ακόμα και σε πολύ προσωπικό με τους άμεσα ενδιαφερόμενους, δεν ήταν το στοιχείο που ...περίσσεψε σε αυτά τα δύο χρόνια περίπου της θητείας της εδώ στη Ρόδο.

ΑΠΟ *την άλλη όμως πρέπει επίσης να συμφωνήσουμε ότι σαν πρόεδρος του Πε.ΣΥ.Π, **η κ. Ιωάννα Αρσενοπούλου είχε και έχει κάθε δικαίωμα να παίρνει πρωτοβουλίες, να κάνει τους σχεδιασμούς της, να ιεραρχεί τις προτεραιότητές της, να παίρνει αποφάσεις. Είτε μας αρέσουν είτε δεν μας αρέσουν. Κρίνονται όλοι, κρίνεται και αυτή... Και οι γιατροί.***

Να συμφωνήσουμε επίσης, ότι η πρόεδρος του Πε.ΣΥ.Π, όποιος ή όποια αναλαμβάνει το πόστο αυτό τέλος πάντων, έχει το ψώνιο να κάνει τη δουλειά του και να πετύχει σε αυτήν. Ποιος μπορεί να πιστέψει ότι κάποιοι δέχονται να κάτσουν στις ηλεκτρικές αυτές καρέκλες, ακόμα και να ξεσπιτωθούν, απλά και μόνο για να σουλατσάρουν ανά την ελληνική επικράτεια.

Υπό την έννοια αυτή, η κάθε Αρσενοπούλου έχει το δικαίωμα στο λάθος αλλά και στο σωστό. Στην επιτυχία και στην αποτυχία. Όπως και ο κάθε γιατρός. Ακόμα και ο πιο σκληρός επικριτής της...

Η δαιμονοποίηση...

*... και η αγιοποίηση αντίστοιχα προσώπων και επιλογών, σχεδόν σε μόνιμη βάση, οδηγεί στη νοσηρή καχυποψία. Όταν η καχυποψία βαθαίνει, τότε χωλαίνει και η κρίση μας. **Μονίμως σχεδόν η κάθε Αρσενοπούλου θα αποτελεί τη διαπιστευμένη (από τον όποιο υπουργό) «διώκτη» του ιατρικού κόσμου και οι γιατροί τα «αντιδραστικά στοιχεία» σε κάθε θεσμό που «επιβουλεύεται» τα συμφέροντά τους. Πλήρες το αδιέξοδο...***

Ένα αδιέξοδο που μπορεί να μας οδηγήσει σε παρανοϊκές σκέψεις, όπως ότι η Αρσενοπούλου ξύπνησε ένα πρωί, πήρε το «φύλο πορείας» από τον Αλέκο Παπαδόπουλο, φίλησε στο μάγουλο τον μικρό Φίλιππο και του είπε:

«Η μαμά τώρα φεύγει για τη Ρόδο με αποκλειστικό σκοπό να προκαλέσει αναταραχές και ζημιά στους γιατρούς του νησιού και φυσικά για να ακούει συνεχώς τα εξ αμάξης».

ΑΣ *σοβαρευτούμε. Τέρατα δεν είναι ούτε η Αρσενοπούλου ούτε ο Φρόνας. Τέρατα αδάμαστα, όπως φαίνεται, είναι η υποψία, η καχυποψία, οι εμμονές. Και σε κάποιες περιπτώσεις αυτή η ρημάδα η αδιαλλαξία και η έλλειψη διαλόγου. Βρείτε τα. Βρείτε τα*

ΞΕΝΑΚΗΣ VW Audi

0% προκαταβολή έως 60 μήνες
1 χρόνος εγγύηση

- **FIAT MAREA 1.400 cc,** μοντ.: 1997, AIR BAG οδηγού, κεντρικό κλείδωμα, ηλ. παράθυρα, ηχητικό σύστημα, ζάντες αλουμινίου **ΤΙΜΗ:167,00 Ευρώ το μήνα**
- **CITROEN XANTIA 1.800 cc,** μον.: 1995: A/C, ABS, Air bags, ηλ. παράθυρα, κεντρικό κλείδωμα, ηλεκ. καθρέπτες, συναγερμό, ηχητ. σύστημα **ΤΙΜΗ: 184,00 Ευρώ το μήνα**
- **TRANSPORTER PICK-UP 1.9 TDI,** 96 μοντέλο, **ΤΙΜΗ: 234,00 Ευρώ το μήνα**
- **TRANSPORTER VAN,** 1.9 TDI, 97 Μοντέλο, Ηχοσύστημα **ΤΙΜΗ: 254,00 Ευρώ το μήνα**
- **MERCEDES VITO** 2.3lt DIESEL, 96' , υδραυλικό τιμόνι, κεντρικό κλείδωμα, ηχοσύστημα, full extra **ΤΙΜΗ: 321,00 Ευρώ το μήνα**
- **ALFA ROMEO** 145, 96 Μοντέλο, υδραυλικό τιμόνι, ηλ. παράθυρα, κεντρικό κλείδωμα, Ηχ. / σύστημα, ζάντες, αλουμινίου **ΤΙΜΗ: 167,00 Ευρώ το μήνα**
- **VW Golf** 1.4 μοντ. 1992, Ηλ. παράθυρα, κεντρικό κλείδωμα, ηχοσύστημα **ΤΙΜΗ: 130,00 Ευρώ το μήνα**

CAR EXPERTS

Η εταιρεία μας εισάγει οχήματα όλων των κατασκευαστών και όλων των τύπων σε κλούβες, φορτηγά και οχήματα μεταφοράς προσωπικού

ΞΕΝΑΚΗΣ ΛΙΝΔΟΥ 238 - Τηλ. 2241061600
www.xenakisautos.gr



ΧΕΠΠΑΚΗΣ Α.Ε.

ΓΕΩΡΓΙΚΑ ΜΗΧΑΝΗΜΑΤΑ & ΕΡΓΑΛΕΙΑ



ΑΝΤΙΠΡΟΣΩΠΕΙΑ ΤΡΑΚΤΕΡ: ANTONIO CARRARO

ΣΚΑΠΤΙΚΑ - ΧΟΡΤΟΚΟΠΤΙΚΑ
ΠΕΤΡΕΛΑΙΟΚΙΝΗΤΑ - ΒΕΝΖΙΝΟΚΙΝΗΤΑ

ΑΛΥΣΟΠΡΙΟΝΑ

STIHL Oleo-Mac

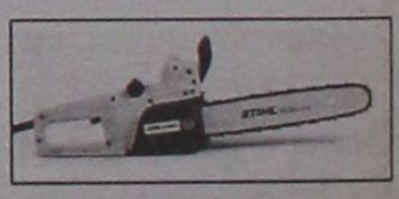

ΦΡΕΖΕΣ



ΧΛΟΟΚΟΠΤΙΚΑ - ΘΑΜΝΟΚΟΠΤΙΚΑ - ΨΕΚΑΣΤΙΚΑ - ΕΛΑΙΟΡΑΒΔΙΣΤΙΚΑ
ΦΥΤΟΦΑΡΜΑΚΑ - ΛΙΠΑΣΜΑΤΑ (ΚΟΙΝΑ & ΥΔΑΤΟΔΙΑΛΥΤΑ)
ΣΠΟΡΟΙ - ΣΠΟΡΟΦΥΤΑ ΕΜΒΟΛΙΑΣΜΕΝΑ - ΦΥΤΟΧΩΜΑΤΑ - ΤΥΡΦΗ
ΣΥΣΤΗΜΑΤΑ ΑΡΔΕΥΣΗΣ: ΑΝΤΛΙΕΣ - ΤΕΧΝΙΚΕΣ ΒΡΟΧΕΣ - ΑΥΤΟΜΑΤΟ ΠΟΤΙΣΜΑ - ΣΩΛΗΝΕΣ (ΠΛΑΣΤΙΚΕΣ - ΜΕΤΑΛΛΙΚΕΣ)
ΚΤΗΝΟΤΡΟΦΙΚΑ - ΜΕΛΙΣΣΟΚΟΜΙΚΑ - ΔΕΞΑΜΕΝΕΣ (ΠΛΑΣΤΙΚΕΣ)
ΣΥΡΜΑΤΑ & ΠΑΣΣΑΛΟΙ ΠΕΡΙΦΡΑΞΕΩΝ - ΟΙΚΟΔΟΜΙΚΑ ΜΗΧΑΝΗΜΑΤΑ
ΑΝΤΑΛΛΑΚΤΙΚΑ - ΕΞΑΡΤΗΜΑΤΑ - SERVICE
ΠΑΡΑΔΟΣΗ ΣΤΟ ΧΩΡΑΦΙ

ΡΟΔΟΣ: ΒΕΝΕΤΟΚΛΕΩΝ 21 - 23 ΤΗΛ: 34311 FAX: 22410 - 29885
ΤΣΑΪΡΙ: 10 ΧΛΜ. ΛΕΩΦ. ΡΟΔΟΥ-ΛΙΝΔΟΥ ΤΗΛ: 22410-68979
ΜΑΝΔΡΙΚΟ: ΜΑΝΔΡΙΚΟ ΡΟΔΟΥ ΤΗΛ: 22460/31040

ΡΟΔΙΑΚΗ
ΑΣΦΑΛΙΣΤΙΚΗ

ΑΞΙΟΠΟΙΗΣΑΜΕ τη βαθιά γνώση και πολυετή πείρα μας στο χώρο των ασφαλειών!

ΕΝΤΟΠΙΣΑΜΕ τις ανάγκες και τις ιδιαιτερότητες της τοπικής αγοράς!

ΠΡΟΣΘΕΣΑΜΕ την υπευθυνότητα και τον υψηλό επαγγελματισμό των συνεργατών μας!

ΕΞΑΣΦΑΛΙΣΑΜΕ τη συνεργασία με κορυφαίους και αξιόπιστους ασφαλιστικούς ομίλους!

ΕΠΙΛΕΞΑΜΕ τα καλύτερα ασφαλιστικά προϊόντα και προγράμματα!

ΔΗΜΙΟΥΡΓΗΣΑΜΕ τη ΡΟΔΙΑΚΗ ΑΣΦΑΛΙΣΤΙΚΗ!

Τα πλεονεκτήματα για εσάς είναι περισσότερο από αυτονόητα:

- Εγγυημένη ποιότητα υπηρεσιών
- Χαμηλότερα ασφάλιστρα
- Ευνοϊκότεροι όροι παροχών
- Εξοικονόμηση χρόνου
- Πλήρης προσαρμογή στις ανάγκες σας.

Υπηρεσίες και προνόμια που συνδυάζονται με την πλέον ΑΥΣΤΗΡΗ ΕΦΑΡΜΟΓΗ του κώδικα Επαγγελματικής Δεοντολογίας.

Μαζί σας οι δικοί σας άνθρωποι! Οι σύμβουλοι της ΡΟΔΙΑΚΗΣ ΑΣΦΑΛΙΣΤΙΚΗΣ! Έτοιμοι να επιλέξουν και να προτείνουν την ιδανική για εσάς λύση!

Επικοινωνήστε σήμερα με τη ΡΟΔΙΑΚΗ ΑΣΦΑΛΙΣΤΙΚΗ και... αξιοποιείστε τα πλεονεκτήματά της!



Ασφάλειες

- Ζωής - Υγείας
- Πυρός
- Κατοικιών
- Επιχειρήσεων
- Αυτοκινήτων
- Αστικής Ευθύνης
- Τεχνικών Έργων
- Επαγγελματικές
- Νομικής Προστασίας
- Πιστώσεων
- Πλοίων & Σκαφών Αναψυχής
- Μεταφορών κ.α.

Οδική Βοήθεια

Unit Linked

Αμοιβαία Κεφάλαια



Οι επωνυμίες, διακριτικοί τίτλοι και λογότυπα που εμφανίζονται, είναι κατατεθειμένα σήματα των ιδιοκτητών τους.

ΠΡΑΚΤΟΡΕΥΣΕΙΣ ΑΣΦΑΛΕΙΩΝ
ΜΙΧ. ΚΥΡΙΑΚΟΠΟΥΛΟΣ & ΣΥΝΕΡΓΑΤΕΣ
Γ. Σεφέρη 78-80, 85100 Ρόδος- Τηλ: 22410 69105
Fax: 22410 69107 - e-mail: mihky@otenet.gr

Για τον κ. Σάββα Καραγιάννη υπάρχει και η οδός της σύνεσης μπροστά σε ένα κρίσιμο σταυροδρόμι που βρέθηκε...

ΤΟ κλίμα συναίνεσης που επικράτησε στην τελευταία συνεδρίαση του Νομαρχιακού Συμβουλίου, με καταλυτική τη συμβολή προσωπικά και του κ. Σάββα Καραγιάννη, προκάλεσε τα θετικότερα σχόλια και φυσικά την ικανοποίηση της κοινής γνώμης που είχε μπουχτίσει στις κοκορομαχίες του παρελθόντος. Πλην όμως, δεν έλειψαν και εκείνοι που εξέφραζαν τις ...υποψίες τους για την εξόχως διαλλακτική στάση του πρώην νομάρχη, τη στιγμή μάλιστα που τα αποκαλυπτήρια της «χρεοκοπίας» της Νομαρχίας δεν κολάκευαν ιδιαιτέρως τον κ. Καραγιάννη και τους συνεργάτες του.

Τι φοβόντουσαν οι «υποψιασμένοι» από την άκρως συναινετική στάση του επικεφαλής της μειοψηφίας σε εκείνη τη συνεδρίαση του Νομαρχιακού Συμβουλίου; Την «προμελετημένη», όπως την χαρακτηρίζουν, αλλαγή πλεύσης του Σάββα Καραγιάννη που θα ακολουθούσε. Ισως αυτό που από χθες άρχισε να προβάλλει σαν επικείμενη εξέλιξη: Μετά την άσκηση των ποινικών διώξεων για εκλογικές παρατυπίες, ο κ. Καραγιάννης σκέφτεται λέει να αμφισβητήσει το εκλογικό αποτέλεσμα του Οκτωβρίου με τρόπο που θα συναποφασίσουν στη «Νομαρχιακή Αναγέννηση». Ακόμα και με αποχή της παράταξής του από τις συνεδριάσεις του Νομαρχιακού Συμβουλίου! Η, και με την απαίτηση ...επανάληψης των εκλογών!!!

Από την ενοχοποίηση του αντιπάλου στο διασυρμό και την απαξία των θεσμών;

Ο ***ΣΤΟΧΟΣ*** ο πρωταρχικός του πρώην νομάρχη είχε ήδη επιτευχθεί από την επομένη κιόλας των εκλογών και τη διπλή του εκλογική ήττα, όταν συγκέντρωσε στοιχεία για παρατυπίες σε κάποια εκλογικά τμήματα του νομού. Να περάσει δηλαδή το μήνυμα ότι «αδίκως έχασε» και «κάποιοι πρέπει να πληρώσουν». Μια στάση που προερχόταν από την πίστη του για «σίγουρη νίκη» που όμως δεν του προέκυψε.

Μέχρι να προβεί σε μια πρώτη αυτοκριτική ανάγνωση του δυσμενούς γι' αυτόν αποτελέσματος, ενοχοποίησε τον πολιτικό φορέα που επισήμως τον στήριξε, κατηγορώντας στελέχη της Νέας Δημοκρατίας (και του άλλου του εταίρου, του Συνασπισμού) για «προδοσία» και άλλα σχετικά. Στη συνέχεια αναζήτησε δόλια σχέδια «νόθευσης» του εκλογικού αποτελέσματος επικαλούμενος, βάσιμα έστω, κάποιες περιπτώσεις παράτυπης έκδοσης βεβαιώσεων σε πολίτες που τη δεύτερη Κυριακή δεν είχαν δικαίωμα ψήφου. Στοιχεία που παρέδωσε στη Δικαιοσύνη, άσχετα αν στο ερώτημα «τι ψήφισαν αυτοί οι παρανίσιοι» η απάντηση μοιάζει με χρησμό.

ΔΕΝ είναι η πρώτη φορά που η ενοχοποίηση και η ποινικοποίηση προσώπων και καταστάσεων ταυτίζεται με την πολιτική πορεία του κ. Σάββα Καραγιάννη. Το 1998 πέτυχε να σαρώσει απέναντι σε έναν «υπόδικο» αντίπαλο και όταν αυτός ο αντίπαλος απαλλάχθηκε από όλες τις κατηγορίες – δεν διαπιστώθηκαν «ούτε



αποχρώσες ενδείξεις» εις βάρος του – ο τότε νομάρχης περιορίστηκε στο να εκφράσει απλώς ...την ικανοποίησή του. Δεν είχε άλλωστε πια τότε και μεγάλη σημασία αν ο «υπόδικος του 1998» θα πήγαινε φυλακή το 2002...

Σήμερα, ο στόχος του κ. Καραγιάννη, που ποντάρει και πάλι στη Δικαιοσύνη, δεν είναι φυσικά να ακυρωθεί το διπλό εις βάρος του εκλογικό αποτέλεσμα στις πρόσφατες νομαρχιακές εκλογές. Δεν αποβλέπει στο να ξαναστηθούν οι κάλπες. Και επειδή το εξόφθαλμο μπορεί να τον εκθέσει, αποφεύγει επιμελώς να χρεώσει στον σημερινό νομάρχη τις όποιες παρατυπίες κάποιων υπαλλήλων ή δικαστικών αντιπροσώπων.

Είναι προφανές ότι ο κ. Σάββας Καραγιάννης επιδιώκει με την επιμονή του στη «νομιμότητα» να κεφαλαιοποιήσει τη δικαστική παρέμβαση, προβάλλοντας το προφίλ του «αδικημένου» και του χαμένου μεν, αλλά ως θύματος μιας 'σκευωρίας. Κάτω από συνθήκες που «αντέστρεψαν την προδιαγεγραμμένη του πορεία προς τη νίκη»...

ΚΑΝΕΙΣ δεν μπορεί να αμφισβητήσει τη βασιμότητα των καταγγελιών του πρώην νομάρχη και των ευρημάτων του αρμοδίου Εισαγγελέα για παράβαση της εκλογικής νομοθεσίας σε κάποιες μεμονωμένες περιπτώσεις. «Παραβάσεις» και «παρατυπίες» που πάντα καταγγέλλονται από τους ηττημένους, είτε σε κάποια μικρή Κοινότητα είτε από «κυβερνήσεις μέχρι τις 10 το βράδυ των εκλογών». Και ο νοών νοείτω...

Αυτό που σήμερα προέχει είναι να δοθεί ένα τέλος σε μια πρακτική που οδηγεί έτσι κι αλλιώς σε επικίνδυνες ατραπούς. Από τη μία να μας γίνει συνήθεια η ποινικοποίηση και η ενοχοποίηση του πολιτικού αντιπάλου που «κατάφερε να διαψεύσει τα προγνωστικά» και από την άλλη να αντιδρούμε με λογικές και μεθόδους που νομοτελειακά θα διασύρουν τους θεσμούς.

Το δεύτερο είναι βέβαιο ότι θα συμβεί στην περίπτωση που ο κ. Καραγιάννης και η παράταξή του επιλέξουν την αποχή από τις συνεδριάσεις του Νομαρχιακού Συμβουλίου ή δηλώνοντας ωσεί παρόντες, σαν ένδειξη διαμαρτυρίας, στο κορυφαίο πολιτικό όργανο του νομού.

• ***Καιρός να περισσέψει η σύνεση. Ηταν άλλωστε συνετή η μετεκλογική δήλωση του πρώην νομάρχη, έστω και υπό το κράτος της πικρίας που τον διακατείχε, ότι δεν πρόκειται να αμφισβητήσει το εκλογικό αποτέλεσμα. Η εμμονή σε καταδικασμένες πρακτικές, σε μια περίοδο που ο νομός απαιτεί τη συναίνεση και τους ήπιους τόνους, θα αμαυρώσει και θα στιγματίσει πρόσωπα και πολιτικές διαδρομές...***



Zorpidis
ΤΟΥΡΙΣΤΙΚΟΣ ΟΡΓΑΝΙΣΜΟΣ
Αλεξ. Διάκου και Λοχαγού Φανουράκη 31.



ΑΠΟΚΡΙΕΣ ΄ 25η ΜΑΡΤΙΟΥ 2003
Τηλ. 22410 20625, 30054 FAX 26745

ΑΕΡΟΠΟΡΙΚΕΣ ΕΞΩΤΕΡΙΚΟΥ
1. ΠΑΡΙΣΙ - DISNEY 5 & 4 ημέρες
2. ΛΟΝΔΙΝΟ 5 & 4 ημέρες
3. ΡΩΜΗ 5 & 4 ημέρες
4. ΚΑΪΡΟ - ΑΛΕΞΑΝΔΡΕΙΑ 5 ημέρες / ΚΑΪΡΟ κρουαζιέρα Νείλου 8 ημέρες
5. ΠΡΑΓΑ - ΚΑΡΛΟΒΙ ΒΑΡΙ 5 & 3 ημέρες / ΒΟΥΔΑΠΕΣΤΗ 4 ημέρες
6. ΒΙΕΝΝΗ 5 ημέρες / ΑΜΣΤΕΡΝΤΑΜ 4 ημέρες
7. ΚΩΝΣΑΝΤΙΝΟΥΠΟΛΗ 5 ημέρες
8. ΕΞΩΤΙΚΑ ΤΑΞΙΔΙΑ

ΟΔΙΚΕΣ ΕΞΩΤΕΡΙΚΟΥ
9. ΙΤΑΛΙΚΟ ΠΑΝΟΡΑΜΑ 7 ημέρες
10. ΒΙΕΝΝΗ - ΒΟΥΔΑΠΕΣΤΗ 6 ημέρες / ΒΟΥΔΑΠΕΣΤΗ 5 ημέρες
11. ΚΩΝΣΤΑΝΤΙΝΟΥΠΟΛΗ 4 ημέρες (3 νύχτες) ΚΩΝΣΤΑΝΤΙΝΟΥΠΟΛΗ 4 ημέρες (2 νύχτες)
12. ΚΩΝΣΤΑΝΤΙΝΟΥΠΟΛΗ - ΠΡΟΥΣΑ 5 ημέρες - ΒΙΤΟΣΑ 4 ημέρες
13. ΣΟΦΙΑ - ΦΙΛΙΠΠΟΥΠΟΛΗ 4 ημέρες / ΣΟΦΙΑ - ΦΙΛΙΠΠΟΥΠΟΛΗ 3 & 4 ημέρες
14. ΣΑΝΤΑΝΣΚΙ 3 & 4 ημέρες
15. ΟΧΡΙΔΑ 4 ημέρες / ΟΧΡΙΔΑ 3 ημέρες

ΟΔΙΚΕΣ ΕΣΩΤΕΡΙΚΟΥ
16. ΟΛΥΜΠΙΑ 5 ημέρες / ΟΛΥΜΠΙΑ 3 ημέρες
17. ΑΘΗΝΑ 4 ημέρες / ΑΘΗΝΑ 3 ημέρες
18. ΚΕΡΚΥΡΑ 4 ημέρες / ΠΗΛΙΟ 4 ημέρες
19. ΗΠΕΙΡΟΣ 4 ημέρες / ΓΙΑΝΝΕΝΑ - ΖΑΓΟΡΟΧΩΡΙΑ 4 ημέρες
20. ΚΑΡΠΕΝΗΣΙ 4 ημέρες / ΚΑΣΤΟΡΙΑ 4 ημέρες
21. ΔΡΑΜΑ 3 ημέρες / ΝΑΥΠΛΙΟ 3 ημέρες
22. ΕΒΡΟΣ - ΘΡΑΚΗ 3 ημέρες / ΚΑΛΑΜΠΑΚΑ 3 ημέρες
23. ΤΗΝΟΣ 3 ημέρες / ΟΛΥΜΠΟΣ 3 ημέρες

Εισιτήρια σε όλον τον κόσμο
Ατομικά ταξίδια σε όλο τον κόσμο

Δρομολόγια
F/B Β. ΚΟΡΝΑΡΟΣ
Κάθε **Τετάρτη** στις 04.30 για Χάλκη - Διαφάνι - Κάρπαθο - Κάσο - Σητεία.
Κάθε **Πέμπτη** και **Κυριακή** στις 04.30 για Χάλκη - Διαφάνι - Κάρπαθο - Κάσο - Σητεία - Αγιο Νικόλαο - Μήλο - Πειραιά

Ταξίδια νεονύμφων
Εμπορικά ταξίδια
Ταξίδια εταιριών - συ[illegible]ων



NEO **COROLLA** **Επιβάλλεται Αυθόρμητα** Δεν μπορείς να του αντισταθείς. Και δεν νιώθεις κανένα λόγο να το κάνεις. Επιβάλλεται όπως ακριβώς και τα πιο όμορφα συναισθήματα: αυθόρμητα. Με το δικό του τρόπο. Με σύγχρονη, ευρωπαϊκή γραμμή και με μια νέα, ολική αίσθηση ποιότητας, το νέο COROLLA ήρθε για να αλλάξει τα πάντα! Τη μεγαλύτερη αλλαγή, όμως, θα την παρατηρήσεις στον εαυτό σου. Μια αλλαγή που θα νιώσεις από την πρώτη στιγμή... αυθόρμητα. **www.corolla.toyota.gr**

3t α.ε.β.ε. • 6ο χλμ. ΡΟΔΟΥ-ΛΙΝΔΟΥ • ΤΗΛ: 22410 68.000 • FAX: 22410 68.010 • www.3t.gr

Ακόμα και σε χαλεπούς καιρούς για τον τουρισμό μας...

Η επιβράβευση του ρίσκου και μεγάλων Ροδιτών ξενοδόχων

Τι δείχνουν οι αριθμοί για τα καθαρά κέρδη και τους τζίρους των 35 μεγαλύτερων ξενοδοχειακών επιχειρήσεων της χώρας μας

ΣΗΜΑΝΤΙΚΑ εμφανίζονται τα κέρδη των τριανταπέντε μεγαλύτερων ξενοδοχειακών επιχειρήσεων, μεταξύ των οποίων και μερικών που δραστηριοποιούνται στη Ρόδο (και Δωδεκάνησο), όπως τουλάχιστον είναι εμφανές από σχετικό πίνακα που δημοσιεύει το περιοδικό «Τουριστική Αγορά» στο τεύχος του Ιανουαρίου.

Η εικόνα που αποτυπώνεται και αφορά τα καθαρά κέρδη και τους τζίρους των εν λόγω τουριστικών επιχειρήσεων, προφανώς δεν αντικατοπτρίζει τη συνολική αίσθηση που επικρατεί στην αγορά, κυρίως τα τελευταία χρόνια. Αυτό δεν σημαίνει ότι οι μεγάλες τουλάχιστον επιχειρήσεις δεν προβαίνουν σε επενδύσεις και δεν «καρπούνται» του ρίσκου και της τόλμης που χαρακτηρίζει ένα ικανό αριθμό επιχειρηματιών της χώρας μας.

Στο βαθμό που μας αφορά, δεν μπορεί κανείς να μην υπογραμμιστεί η προσφορά του Βασίλη Καμπουράκη, του Στάθη Βασιλάκη, του Γ. Κυπριώτη στην Κω και τόσων άλλων επιχειρηματιών του τόπου μας οι οποίοι «εισπράττουν» τα κέρδη των πολύχρονων και δραχμοβόρων επενδύσεων που κάνουν.

Σύμφωνα με τα στοιχεία που δημοσιοποιούνται από τον πίνακα που παρατίθεται, τα καθαρά κέρδη των 35 μεγαλύτερων ξενοδοχειακών επιχειρήσεων της χώρας έχουν βελτιωθεί κατά 9,53%, ποσοστό που αναλογεί στα 61,4 εκατομμύρια ευρώ.

Ο τζίρος τους αντίστοιχα παρουσίασε αύξηση κατά 4,20% και ανήλθε στα 569 εκατομμύρια ευρώ.

Οι επιχειρήσεις «Ρόδος Παλάς Α.Ε», οι «Τουριστικές Επιχειρήσεις Νότου Α.Ε» η ΕΣΠΕΡΙΑ Α.Ε, το Σάνγουϊνγκ ΕΛΛΑΣ Α.Ε., η «Κυπριώτης Γ. και ΥΙΟΙ Α.Ε», και άλλες, συμπεριλαμβάνονται στον κατάλογο των 35 μεγαλύτερων ξενοδοχειακών επιχειρήσεων, και τα νούμερα που δημοσιεύονται περιγράφουν μια κατάσταση, όχι όμως και την πλήρη πραγματικότητα που ισχύει στην χώρα μας εν συνόλω.

ΕΣΟΔΑ ΚΑΙ ΚΕΡΔΗ ΤΩΝ 35 ΜΕΓΑΛΥΤΕΡΩΝ ΞΕΝΟΔΟΧΕΙΑΚΩΝ ΕΠΙΧΕΙΡΗΣΕΩΝ

Α/Α (Καθαρά κέρδη)	Α/Α (Κύκλ. Εργ.)	ΕΠΩΝΥΜΙΑ	ΚΥΚΛΟΣ ΕΡΓΑΣΙΩΝ 2001	ΜΕΤΑΒΟΛΗ 2001/2000	ΚΑΘΑΡΑ ΚΕΡΔΗ 2001	ΜΕΤΑΒΟΛΗ 2001/2000	ΠΕΡΙΘΩΡΙΟ ΚΑΘΑΡΟΥ ΚΕΡΔΟΥΣ (%)
1	1	ΚΑΡΑΒΕΛ ΞΕΝΟΔΟΧΕΙΑ Α.Ε.	33.152.646	2,00	9.465.790	11,00	28,00
2	3	ΗΛΙΟΣ ΤΟΥΡΙΣΤΙΚΗ Α.Ε. (ΚΡΗΤΗ)	31.136.773	8,00	7.765.943	9,00	24,00
3	7	ΑΣΤΗΡ ΠΑΛΛΑΣ ΒΟΥΛΙΑΓΜΕΝΗΣ ΑΞΕ	25.318.778	-6,00	7.008.420	4,00	27,00
4	34	ΓΕΚΕ Α.Ε.	7.351.983	1,00	3.761.318	9,00	51,00
5	13	ΣΑΝΗ Α.Ε.	17.854.176	4,00	3.219.391	19,00	18,00
6	26	ΜΟΥΣΑΜΑ ΑΦΟΙ Α.Ε.	10.059.174	7,00	2.950.680	-2,00	29,00
7	8	ΧΑΝΔΡΗ ΕΛΛΑΣ ΞΕΝΟΔΟΧΕΙΑ Α.Ε.	22.571.627	-1,00	2.857.450	37,00	12,00
8	11	ΤΕΑΒ Α.Ε.	19.219.458	4,00	2.760.740	-4,00	14,00
9	23	ΤΙΤΑΝΙΑ ΑΕΞΕ	11.069.383	-1,00	2.689.849	-12,00	24,00
10	5	ΓΕΤΟΞΕΚ "ALDEMAR" Α.Ε. (ΚΡΗΤΗ)	29.284.807	4,00	2.369.376	15,00	8,00
11	10	ΦΑΙΑΞ Α.ΕΤΑ	19.538.845	7,00	2.165.710	-	11,00
12	12	ΣΑΝΓΟΥΙΝΓΚ ΧΟΤΕΛΣ ΕΛΛΑΣ Α.Ε.	18.013.784	10,00	2.079.768	36,00	11,00
13	25	ΒΑΡΝΙΜΑ Α.Ε.	10.137.527	5,00	1.975.650	141,00	19,00
14	9	DASKOTELS A.E.	20.011.961	-3,00	1.495.257	31,00	7,00
15	15	ΛΑΜΨΑ Α.Ε. ΕΤΑΙΡΕΙΑ ΕΛΛΗΝΙΚΩΝ ΞΕΝΟΔΟΧΕΙΩΝ	15.644.336	-15,00	1.424.943	24,00	9,00
16	29	ΕΛΛΗΝΙΚΑΙ ΑΚΤΑΙ Α.Ε.	8.670.136	8,00	1.326.587	1007,00	15,00
17	28	ΑΜΑΛΙΑ Α.Ε.	8.685.240	-	1.235.510	-2,00	14,00
18	17	ΟΛΥΜΠΙΟΣ ΖΕΥΣ Α.Ε.	14.553.253	5,00	1.192.459	96,00	8,00
19	33	ΔΙΒΑΝΗ ΑΚΡΟΠΟΛΙΣ ΑΞ & ΤΕ	7.465.510	-1,00	1.152.605	-37,00	15,00
20	20	ΕΛΟΥΝΤΑ Α.Ε. (ΚΡΗΤΗ)	12.119.612	14,00	1.136.120	87,00	9,00
21	2	ΕΣΠΕΡΙΑ ΤΟΥΡ. ΕΠΙΧ. Α.Ε.	31.940.855	7,00	1.009.041	0,60	3,00
22	4	ΑΘΗΝΑΙΟΝ Α.Ε.	29.824.632	-5,00	999.835	-66,00	3,00
23	24	ΜΑΗΟ Α.Ε. (ΚΡΗΤΗ)	10.577.157	10,00	810.018	606,00	7,00
24	31	ΚΑΨΗ ΤΟΥΡΙΣΤΙΚΕΣ ΕΠΙΧ. ΘΕΣΣΑΛΟΝΙΚΗΣ Α.Ε.	8.292.612	19,00	599.861	41,00	7,00
25	27	ΒΑΡΔΗ ΞΕΝΟΔ. ΕΠΙΧ. Α.Ε.	9.950.456	9,00	593.546	-37,00	5,00
26	22	ΡΟΔΟΣ ΠΑΛΑΣ Α.Ε.	11.214.877	20,00	564.702	-	5,00
27	35	ΤΟΥΡΙΣΤΙΚΑ ΣΥΓΚΡΟΤΗΜΑΤΑ ΕΛΛΑΔΟΣ Α.Ε.	6.996.803	7,00	245.480	-	3,00
28	19	ΚΥΠΡΙΩΤΗΣ Γ., & ΥΙΟΙ Α.Ε.	13.679.236	19,00	232.711	-	1,00
29	14	ΚΑΨΗ ΤΟΥΡΙΣΤΙΚΟ ΣΥΓΚΡΟΤΗΜΑ Α.Ε.	17.358.146	-14,00	91.631	-85,00	0,00
30	16	ΑΣΤΥ ΑΞ & ΤΕ	15.642.000	-1,00	82.200	-76,00	0,00
31	30	ΔΑΙΔΑΛΟΣ ΞΕΝΟΔ. & ΤΟΥΡΙΣΤ. ΕΠΙΧΕΙΡ. Α.Ε.	8.621.810	4,00	63.589	-	0,00
32	21	ΤΟΥΡΙΣΤΙΚΑΙ ΕΠΙΧΕΙΡΗΣΕΙΣ ΝΟΤΟΥ Α.Ε.	12.040.225	9,00	24.917	-74,00	0,00
33	32	ΟΛΥΜΠΙΑΚΕΣ ΔΙΑΚΟΠΕΣ Α.Ε.	8.217.168	9,00	-1.173.881	19,00	-14,00
34	6	CLUB MEDITERRANEE ΕΛΛΑΣ Α.Ε.	28.989.087	65,00	-1.180.000	-22,00	-4,00
35	18	ΙΟΝΙΚΗ ΞΕΝΟΔΟΧΕΙΑΚΑΙ ΕΠΙΧΕΙΡΗΣΕΙΣ Α.Ε.	13.894.914	-17,00	-1.555.828	-	-11,00
			569.098.987	4,20	61.441.388	9,53	

ΠΗΓΗ: STAT BANK Τα ποσά σε ευρώ

* Η πρώτη στήλη εμφανίζει τις εταιρείες ταξινομημένες με βάση τα καθαρά κέρδη και η δεύτερη με βάση τον κύκλο εργασιών.

Μια χρυσή ευκαιρία – πρόταση για την περιοχή μας

«Φωτογραφικό» προσχέδιο νόμου για τις ιαματικές πηγές της Καλλιθέας

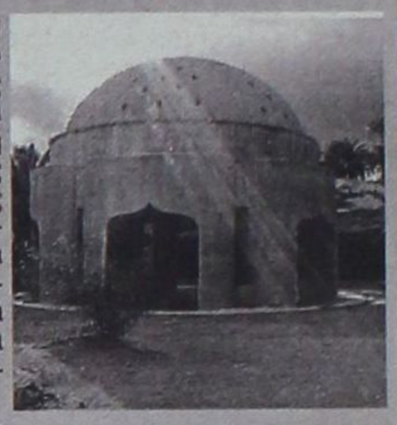

ΕΝΑΣ νόμος του υπουργείο Ανάπτυξης μπορεί (και πρέπει) να αποδειχθεί η καλύτερη πρόταση αξιοποίησης των ιαματικών πηγών της Καλλιθέας. Αρκεί να ξεπεραστούν προφανώς τα όποια εμπόδια ή ...παρεξηγήσεις με την Ελληνικά Τουριστικά Ακίνητα και τον Διευθύνοντα Σύμβουλό της Τάσο Χωμενίδη.

Όπως αναφέρουν σχετικές πληροφορίες, η ιδέα για ανάπτυξη του ιαματικού τουρισμού βρίσκει επιτέλους ευήκοα ώτα και ήδη δρομολογείται η ψήφιση του νόμου εκείνου που θα ενθαρρύνει τις επενδύσεις στον τομέα αυτό. Η Καλλιθέα μπορεί να αντλήσει τα πλείστα όσα οφέλη από μια τέτοια πρωτοβουλία, αρκεί να αρθούν όλα τα αδιέξοδα που έχουν προκύψει με το καθεστώς λειτουργίας των πηγών του ομώνυμου Δήμου.

Αναλυτικότερα, ***εκσυγχρονίζεται η ισχύουσα από το 1920 νομοθεσία περί ιαματικών πηγών,*** σύμφωνα με το προσχέδιο νόμου που κατέθεσε η ηγεσία του υπουργείου Ανάπτυξης.

Στόχοι του νομοσχεδίου, το οποίο θα προκύψει ύστερα και από τις απαραίτητες προτάσεις όλων των εμπλεκομένων φορέων. είναι ***η δημιουργία προϋποθέσεων και ειδικών κινήτρων για την προσέλκυση επενδύσεων που θα δώσουν ώθηση στην ανάπτυξη του ιαματικού τουρισμού με τη δημιουργία υψηλής ποιότητας υποδομών και προσφερόμενων υπηρεσιών.***

Τα κέντρα ιαματικού τουρισμού και θερμαλισμού θα θεωρούνται ***Κέντρα Ειδικής Τουριστικής Υποδομής,*** ώστε να εντάσσονται στον αναπτυξιακό νόμο. Τα κέντρα αυτά θα διαθέτουν τον κατάλληλο εξοπλισμό κατά τα πλέον σύγχρονα διεθνή πρότυπα, θα στελεχώνονται με εξειδικευμένο επιστημονικό προσωπικό για την παροχή υπηρεσιών υψηλού επιπέδου, ώστε και με την ανάλογη προβολή τους να συμβάλλουν στην τουριστική ανάπτυξη της χώρας μας και να αποτελούν πόλο έλξης εσωτερικού και εισερχόμενου τουρισμού.

Για την επιμελή επίβλεψή τους συστήνεται Διεύθυνση Ιαματικών Πηγών στη Γ.Γ. Τουρισμού του υπουργείου Ανάπτυξης με επιτελικό χαρακτήρα και με την παραχώρηση αρμοδιοτήτων στις περιφέρειες. Επίσης εγκαθιδρύεται εννιαμελές επιστημονικό όργανο, όπου θα συμμετέχουν εκπρόσωποι συναρμόδιων φορέων (Υπουργείο Υγείας και Πρόνοιας, ΥΠ.ΑΝ., καθηγητής Υδρογεωλογίας, ΕΟΦ, ΚΕΣΥ, Γενικό Χημείο του Κράτους, Εθνική Σχολή Δημόσιας Υγείας, ΙΓΜΕ, Σύνδεσμος Ι.Π. Ελλάδος), το οποίο γνωμοδοτεί για την αναγνώριση και την άρση της αναγνώρισης των ιαματικών πηγών.

Με την έναρξη ισχύος του νόμου ***χορηγείται ικανή προθεσμία πέντε ετών για την προσαρμογή των επιχειρήσεων που ήδη λειτουργούν στις διατάξεις του νέου νόμου.*** Ηδη έχουν συνταχθεί τα σχέδια και γίνεται επεξεργασία των εκτελεστικών πράξεων που προβλέπονται από στο νόμο, όπως είναι ο νέος κανονισμός λειτουργίας και οι προδιαγραφές.

RODOGAZ

Στη Ρόδο από το 1963



• Διανομή φιαλών υγραερίου κατ' οίκον
τηλέφωνα παραγγελιών 22410-64409 - 094 528212
• Διανομή χύμα υγραερίου
• Πώληση καυστήρων και λεβήτων υγραερίου για κεντρικά συστήματα θέρμανσης
• Θερμαντικά σώματα



Διεύθυνση εργοστασίου: Καναμάτ Ρόδου • Τηλ: 22410-62649
Διεύθυνση πρατηρίου: Αυστραλίας 50 • τηλ: 22410-34244-5

Συνάντηση Παπαδόπουλου - Ντενκτάς ενώπιον του γ.γ. ΟΗΕ Κόφι Ανάν

Κρίσιμη μέρα για το Κυπριακό

Να κρατήσει κλειστά τα χαρτιά της η ελληνοκυπριακή πλευρά ως σήμερα το πρωί, στο ραντεβού με τον Γενικό Γραμματέα των Ηνωμένων Εθνών Κόφι Ανάν, ζήτησε ο Κύπριος πρόεδρος Τάσσος Παπαδόπουλος αναχωρώντας το πρωί της Κυριακής για τη Χάγη. Ο Τουρκοκύπριος ηγέτης Ραούφ Ντενκτάς βρίσκεται επίσης καθ' οδόν, με ενδιάμεσο σταθμό την Κωνσταντινούπολη.

Ο κ. Παπαδόπουλος χαρακτήρισε εξαιρετικά κρίσιμες και σοβαρές τις στιγμές που περνά η Κύπρος, αλλά κάλεσε τον κυπριακό λαό να μην ανησυχεί, γιατί ο ίδιος και το Εθνικό Συμβούλιο θα δουν τα θέματα με σοβαρότητα και με μόνο κριτήριο τί εξυπηρετεί τα μακροπρόθεσμα συμφέροντα της Κύπρου.

Συνοδευόμενος από τα μέλη του Εθνικού Συμβουλίου, ο πρόεδρος της Κυπριακής Δημοκρατίας είπε ότι τα κόμματα έχουν πάρει τις αποφάσεις τους, αλλά τα κάλεσε να μην τις αποκαλύψουν, παρά μόνο λίγη ώρα πριν από τη συνάντηση με το ΓΓ του ΟΗΕ στις 10:00 το πρωί, τοπική ώρα, στο κτίριο Peace Palace, στο οποίο εδρεύει το Διεθνές Δικαστήριο της Χάγης.

Ο κ. Παπαδόπουλος, δεν απέκλεισε να συνεχιστούν οι συνομιλίες και το απόγευμα, λόγω της κρισιμότητας του θέματος, και διαβεβαίωσε ότι η δική του άποψη θα βασισθεί σε μεγάλο βαθμό πάνω στις απόψεις και αποφάσεις των μελών του Εθνικού Συμβουλίου.

Στη Χάγη μεταβαίνει και ο τέως πρόεδρος Γλαύκος Κληρίδης, ύστερα από παράκληση του κ. Παπαδοπούλου να βρίσκεται μαζί του. Ο πρόεδρος της Κυπριακής Δημοκρατίας είπε ότι έγιναν διαπραγματεύσεις την περασμένη εβδομάδα και συνεχίζονται, «αλλά κατά πόσο θα οδηγήσουν σε τροποποίηση ή όχι του σχεδίου θα το μάθουμε στη Χάγη».

Ο κ. Παπαδόπουλος είπε ότι στην συνάντηση της Δευτέρας ο Γενικός Γραμματέας του ΟΗΕ θέλει να απαντήσουν οι δύο πλευρές με ένα «ναι» ή ένα «όχι» κατά πόσο δεσμεύονται να θέσουν το σχέδιο λύσης του Κυπριακού σε χωριστά δημοψηφίσματα στις 30 Μαρτίου. Όμως, πρόσθεσε, εάν το ερώτημα μπορεί να απαντηθεί μονολεκτικά ή όχι θα διαφανεί από τις θέσεις των δύο πλευρών στη Χάγη.

Σε ερώτηση κατά πόσο η τουρκική πλευρά έχει ζητήσει παράταση των χρονοδιαγραμμάτων, ο κ. Παπαδόπουλος είπε ότι δεν έχει υπόψη κάτι τέτοιο, λέγοντας ότι μέχρι στιγμής όλοι τονίζουν την ανάγκη να ξεκαθαρίσει το θέμα πριν από τις 16 Απριλίου. Επομένως, τόνισε, αυτό το χρονοδιάγραμμα, απ' ό,τι ξέρω, παραμένει στη σκέψη και την κρίση πολλών.



Χθες στα νησιά

Εντονο χρώμα αποκριάς

Σε ρυθμούς καρναβαλιού ζουν οι κάτοικοι και της Δωδεκανήσου με πολλές εκδηλώσεις σε κάθε γωνιά του Νομού.

Παρελάσεις, μασκαράδες, χοροί και τραγούδια συνθέτουν το σκηνικό της σημερινής ημέρας.

Ειδικότερα, στο Δήμο Καλλιθέας οι εκδηλώσεις ξεκίνησαν από την περασμένη εβδομάδα και κορυφώθηκαν χθες στις Καλυθιές. Αποκριάτικα τραγούδια, παρελάσεις, εδέσματα, κρασί και δώρα περιμέναν τους επισκέπτες του δήμου Καλλιθέας.

Στο Δήμο Αφάντου έγινε μεγάλη παρέλαση αρμάτων και πεζοπόρων τμημάτων. Από τις 03:00 το μεσημέρι το κέφι κορυφώθηκε με προσκεκλημένους τη Γωγώ Μαστροκώστα και το Διονύση Ζάχο.

Μεγάλη παρέλαση αρμάτων και πεζοπόρων τμημάτων έγινε χθες και στο Δήμο Καμείρου. Από τις 03:00 το μεσημέρι όλοι χόρευαν στους ρυθμούς της αποκριάς με τις εκδηλώσεις του πολιτιστικού συλλόγου Σορωνής.

Ιδια εικόνα και στο δήμο Αταβύρου με την Κρητηνία να βρίσκεται στο επίκεντρο των εκδηλώσεων. Παρελάσεις, πεζοπόρα τμήματα, άρματα, εδέσματα, κρασί και πολύ γλέντι από τις 11:00 το πρωί μέχρι το τέλος της χθεσινής ημέρας.

Στους δήμους Νότιας Ρόδου και Αρχαγγέλου, οι εκδηλώσεις ξεκίνησαν χθες και θα συνεχισθούν μέχρι σήμερα το βράδυ.

Εκδηλώσεις δεν οργανώθηκαν φέτος από το Δήμο Ροδίων και η αποκριά περνάει άχρωμα και σιωπηρά.

Λόγω των εκδηλώσεων, αλλά και της Καθαρής Δευτέρας, οι αστυνομικές αρχές βρίσκονται επί ποδός, για να αντιμετωπίσουν κάθε πρόβλημα που μπορεί να προκύψει. Οπως έγινε γνωστό, οι μετρήσεις αλκοόλ δεν θα σταματήσουν σήμερα στη διάρκεια της ημέρας.

Αναλυτικό ρεπορτάζ σελ. 36

Ο δήμαρχος Πεταλούδων Μιχάλης Κορδίνας μιλά στη «Δράση» για όλους και για όλα

«Το ΠΑΣΟΚ σήμερα έχει τελματώσει»

Από τις βολές του δεν ξεφεύγουν ούτε οι βουλευτές του νομού

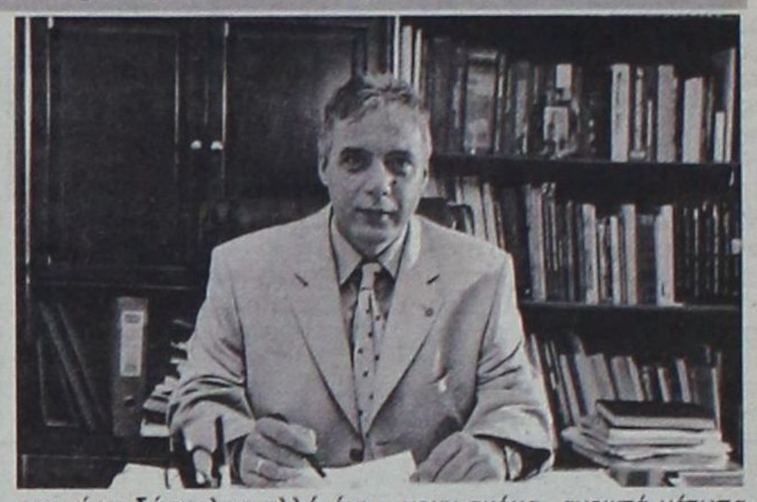

Με τις πολύτιμες εμπειρίες που έχει αποκομίσει από τα πρώτα τέσσερα χρόνια άσκησης της εξουσίας ως δήμαρχος Πεταλούδων, την πείρα και τις γνώσεις που διαθέτει σε θέματα Τοπικής Αυτοδιοίκησης αλλά κυρίως με τη θέληση να φέρει εις πέρας όλα όσα έχει υποσχεθεί και δεσμευθεί απέναντι στους πολίτες, ο κ. Μιχάλης Κορδίνας προχωρά δυναμικά και τη δεύτερη τετραετία στην επίτευξη των στόχων για την ανάπτυξη και την ευημερία του τόπου του.

Μαθαίνοντας από τα λάθη του παρελθόντος και απαλλαγμένος τελείως από τις ενδοπαραταξιακές έριδες που τόσο ταλαιπώρησαν τον ίδιο και το δήμο του στο παρελθόν, με σύνεση αλλά και με τη συναίνεση συνεργατών και κατοίκων της περιοχής, θέτει ως πρώτη προτεραιότητα, την ολοκλήρωση των έργων υποδομής και αμέσως μετά, την υλοποίηση του σχεδιασμού και της στρατηγικής για το περιβάλλον, την κοινωνική μέριμνα, την απασχόληση , τον πολιτισμό.

Ο κ. Μιχάλης Κορδίνας, μιλώντας στη Δράση για τα σημαντικότερα θέματα που απασχολούν τον ίδιο, τον τόπο του, τη Δωδεκάνησο, το ΠΑΣΟΚ και άλλα, υπογραμμίζει:

- ***Τον προβληματισμό του για τις δράσεις που πρέπει ως δήμαρχος να χαράξει για τον τόπο του και πως το 2003 θα πρέπει να είναι για τον δήμο έτος λιτότητας***
- ***Τη δικαιολογημένη συσσωρευμένη αγανάκτηση των δημάρχων της Δωδεκανήσου απέναντι στον εμπαιγμό που τους γίνεται χρόνια τώρα, σε ό,τι αφορά τη δημόσια περιουσία γενικότερα (ΚΕΔ, ΕΟΤ, ΕΤΑ)***
- ***Τη στήριξη των δημάρχων στον θεσμό, αυτό καθαυτό, του ΠΕΣΥ χωρίς να εμπλέκονται στη διαμάχη γιατρών και κ. Αρσενοπούλου***
- ***Την άποψη ότι από το ΠΑΣΟΚ, το κόμμα στο οποίο ανήκει επί σειρά ετών, λείπει σήμερα το όραμα και πως έχει τελματώσει γιατί δεν παράγει πολιτικές***
- ***Το γεγονός ότι η κοινοβουλευτική εκπροσώπηση της Δωδεκανήσου θα μπορούσε να ήταν καλύτερη, αποδίδοντας μάλιστα εκεί και το γεγονός ότι υπάρχει πληθώρα μνηστήρων για το βουλευτικό αξίωμα και τέλος***
- ***Την ικανοποίησή του για την εκλογή του ως αντιπροέδρου της ΤΕΔΚΔ, γεγονός που σημαίνει καταξίωση αλλά και περισσότερες ευθύνες, προσπάθεια και δουλειά ώστε η Τοπική Αυτοδιοίκηση να είναι αυτοδιοίκηση και όχι ετεροδιοίκηση***

● ***Διανύετε κ. Κορδίνα τον πέμπτο χρόνο στο τιμόνι της δημοτικής αρχής του Δήμου Πεταλούδων. Τι έχετε αποκομίσει από τη μέχρι τώρα θητεία σας ως δήμαρχος; Τι είναι αυτό που σας ενοχλεί σε αυτόν τον τόπο;***

- Έχω αποκομίσει πολύτιμες και θετικές εμπειρίες. Αντιλαμβάνομαι την αγωνία των πολιτών για πρόοδο και ευημερία, οι οποίοι θεωρούν το δήμο αυτό που πραγματικά είναι,το πρώτο δηλαδή σκαλοπάτι της εξουσίας. Απευθύνονται για όλα τους τα προβλήματα σε μας, έχει δεν έχει ο δήμος αρμοδιότητα να τα επιλύσει. Το γεγονός αυτό δίνει πραγματικά την υπόσταση και το νόημα της αυτοδιοίκησης. Στα θετικά συγκαταλέγονται και οι φιλίες που δημιουργείς με συναδέλφους, δημοτικούς συμβούλους της πλειοψηφίας ή και της μειοψηφίας, πολίτες, πολιτικούς. Υπάρχει ζωντάνια σε αυτό το δήμο, υπάρχει προβληματισμός, ανησυχία για το πού είμαστε και το πού θέλουμε να πάμε. Υπάρχουν ακόμα ανεκμετάλλευτες πτυχές του τόπου που θα μπορούσαν να του προσδώσουν μεγάλες προοπτικές ανάπτυξης.

Αυτό που με ενοχλεί είναι πως τα πράγματα προχωρούν αργά, ότι το θεσμικό πλαίσιο δεν είναι πάντα ξεκάθαρο, ότι κάνουμε ένα βήμα εμπρός και δύο πίσω και το ότι δεν έχουμε όλοι μας σαν κοινή αφετηρία το σκεπτικό ότι εδώ βρισκόμαστε για ένα συγκεκριμένο σκοπό και στόχο: να προχωρήσει ο τόπος και όχι για τις προσωπικές μας φιλοδοξίες και επιδιώξεις.

● ***Προβαίνοντας στην αυτοκριτική σας, τι λάθη πιστεύετε ότι έχετε κάνει τα τέσσερα αυτά χρόνια;***

Βασικό λάθος μου είναι ότι προσπαθώ να τρέξω πιο γρήγορα απ' ότι τρέχουν τα πράγματα. Μέσα σε αυτό το πλαίσιο έδειξα υπέρ το δέον εμπιστοσύνη σε πρόσωπα και συνεργάτες, γεγονός που απεδείχθη λάθος. Όλα αυτά είναι εμπειρίες που αποτελούν οδηγό και σηματοδοτούν τις από εδώ και πέρα πράξεις σου.

● ***Ποιο είναι το «σήμα κατατεθέν» του δήμου σας; Ποιο είναι αυτό που τον χαρακτηρίζει;***

- Το σήμα κατατεθέν του δήμου μας είναι ότι έχουμε βάλει τις βάσεις και έχουμε πλέον ως τόπος τις δυνατότητες να τις υλοποιήσουμε. Ο δήμος έχει πάψει να έχει την αντιπαλότητα που υπήρχε παλιά μεταξύ των δημοτικών διαμερισμάτων. Έχει εμπεδωθεί το καποδιστριακό πνεύμα και όλοι οι εκπρόσωποι του δημοτικοί σύμβουλοι λειτουργούν πάνω σε αυτή την κατεύθυνση. Όλοι πια νοιάζονται για όλο το δήμο, σε όλη του την έκταση και για όλους τους κατοίκους χωρίς εξαιρέσεις και προτιμήσεις. Ο ενιαίος και αδιαίρετος δήμος έχει γίνει πλέον συνείδηση σε όλους. Αυτό είναι και το σήμα κατατεθέν μας.

● ***Ποιοι είναι οι στόχοι σας για την επόμενη τετραετία και σε ποιους τομείς θα δώσετε προτεραιότητα;***

- Ο κύριος στόχος της επόμενης τετραετίας είναι να υλοποιηθεί το πρόγραμμα που εξαγγείλαμε στον κόσμο και να γίνουν πράξη όλες οι δεσμεύσεις που αναλάβαμε απέναντι στο λαό. Ο δρόμος για να επιτευχθούν αυτοί οι στόχοι είναι δύσκολος αλλά όχι ακατόρθωτος και αδύνατος. Χρειάζεται σύνεση, συναίνεση, συμπαράταξη, συνεργασία όλων, δημοτικών συμβούλων και κόσμου, προκειμένου να αξιοποιήσουμε στο έπακρον τις ευκαιρίες που υπάρχουν σήμερα, αυτή την τρέχουσα περίοδο και οι οποίες δεν θα διαρκούν για πάντα. Αναφέρομαι στα χρηματοδοτικά μέσα, Γ'ΚΠΣ και άλλες ευρωπαϊκές πρωτοβουλίες που έχουν ζωή μέχρι το 2006. Αν λοιπόν ο δήμος δεν ήταν οργανωμένος και έτοιμος να δεχθεί τα προγράμματα και αυτό επετεύχθη από την πρώτη τετραετία, τότε σήμερα δεν θα μπορούσαμε να μιλάμε για αξιοποίηση ευκαιριών και υλοποίηση στόχων.

Θεωρώ λοιπόν ότι τώρα υπάρχει η δυνατότητα εφ' όσον βέβαια διατηρήσουμε την ενότητα, τη σύμπνοια και τη συνεργασία για την επίτευξη των στόχων μας.

● ***Στο Δήμο Πεταλούδων από το πρώτο χρόνο μέχρι τώρα υπάρχει πληθώρα έργων, που είτε εκτελέσθηκαν, είτε είναι σε εξέλιξη, είτε προγραμματίζονται. Σ' έναν δήμο δεν αρκούν μόνο αυτά .Τι απομένει λοιπόν να κοιτάξετε τώρα;***

- Παρά την πληθώρα, πράγματι, έργων που έγιναν στο δήμο μας -είναι από τους λίγους δήμους στην Περιφέρεια Νοτίου Αιγαίου με τόση μεγάλη παραγωγή έργου- υπάρχουν ακόμα ανοικτά μέτωπα με τα έργα. Πρόκειται για έργα τα οποία ακόμα δεν έχουν ολοκληρωθεί και για τα οποία υπάρχουν δεσμευμένοι πόροι. Εν τούτοις, αυτή την τετραετία, θα πρέπει να ολοκληρωθούν οι υποδομές, ταυτόχρονα όμως θα πρέπει τα έργα αυτά να έχουν στόχο την ανάπτυξη, να γίνονται δηλαδή παρεμβάσεις σε όλη την έκταση του δήμου, οι οποίες θα εγγυώνται αυτήν την ανάπτυξη. Θα είναι έργα που έχουν να κάνουν με την καλύτερη προσέλκυση κεφαλαίων, επενδυτών, την αγορά εργασίας, την απασχόληση.

Προς αυτή την κατεύθυνση είναι και το Γενικό Πολεοδομικό Σχέδιο του δήμου μας καθώς επίσης και οι προτάσεις για την ανάπτυξη της Κοιλάδας των Πεταλούδων, για τον Καλαμώνα, τις παραλίες, την ανάπλαση των ιστορικών κέντρων του δήμου, την ανάπτυξη άλλων μορφών τουρισμού, για την ενίσχυση της ιδιωτικής πρωτοβουλίας και δη την ενίσχυση του πρωτογενή τομέα, τα σχέδια πόλης που πρέπει να ολοκληρωθούν σε όλα τα δημοτικά διαμερίσματα, τον πολιτισμό και την κοινωνική μέριμνα. Να μπούν οι βάσεις προκειμένου πια ο δήμος, απαλλαγμένος από τις ανάγκες της καθημερινότητας, να κάνει εκείνο το ποιοτικό άλμα που χρειάζεται στο περιβάλλον που ζούμε.

RODOS 2400 CAIR

Επιλογή από την Ένωση Γάλλων Οινολόγων σαν ο μοναδικός εκπρόσωπος από τα κρασιά των Ελληνικών νησιών.

Χωρίς σχόλια . . . (δικά μας)



1000 VINS DU MONDE
LA SÉLECTION DES ŒNOLOGUES

ÎLES GRECQUES
RHODES CAIR RHODES

Rhodos 2400 1999

. . . La robe délicatement nuancée de tons verts augure l'élégance florale puis fruitée (pêche blanche) du nez. En bouche, l'ensemble est léger, voire aérien, et donne un excellent vin d'apéritif . . .

© 2000 Hachette Livre, Paris.

"Περιλαμβάνεται στον Φετινό Οδηγό ξένων (μη γαλλικών κρασιών) έχοντας κερδίσει άλλο ένα μετάλλιο στον έγκυρο διεθνή διαγωνισμό Vinalies International Οι δοκιμαστές το περιέγραψαν ότι έχει ανθώδη κομψότητα με άρωμα λευκών ροδάκινων και μια συνολικά αιθέρια ποιότητα. Ένα τέλειο απεριτίφ είπαν και ποιος είμαι εγώ να διαφωνήσω !" . . .

ATHENS NEWS 01/10/00 WINE OF THE WEEK

... Πρόκειται για ένα θαυμάσιο κρασί με γοητευτική κιτρινοπράσινη σχεδόν καναρινί ρόμπα και έντονη παρουσία CO_2. Στην μύτη εκφράζεται με δυνατά αρώματα εξωτικών φρούτων σε φόντο αρωματικών λουλουδιών, πεντακάθαρα και σταθερά. Διαθέτει γεύση ισχυρή ισορροπημένη και παχιά. Επίγευση αναπάντεχα μακρά και καθαρή...

Περιοδικό ΓΕΥΣΗ – *Τεύχος Νο 35*

ΕΝΩΣΗ ΠΛΗΡΟΦΟΡΙΚΩΝ ΕΛΛΑΔΑΣ

www.epe.org.gr

ΠΡΟΣΚΛΗΣΗ

Καλούνται οι διπλωματούχοι και πτυχιούχοι τμημάτων Πληροφορικής ΑΕΙ να συμμετάσχουν στην Ιδρυτική Συνέλευση του τοπικού παραρτήματος της **Ένωσης Πληροφορικών Ελλάδος,** το Σάββατο, 15 Μαρτίου 2003 στις 18:00 στο Πανεπιστήμιο Αιγαίου.

Πληροφορίες στα τηλέφωνα 22410-99042, 99045, 21887, 6944564622 και στην ιστοσελίδα της Ένωσης (www.epe.org.gr)

Το Συντονιστικό Συμβούλιο:
Τσιγάρος Θεολόγος
Κωσταλίας Κωνσταντίνος
Σαρικάς Σάββας
Κολλάτος Ηλίας
Φεσάκης Γιώργος

ΕΣΤΙΑΤΟΡΙΟ - ΤΑΒΕΡΝΑ

«Η ΒΡΥΣΗ»

στην Ψίνθο

- Νοστιμότατα χωριάτικα φαγητά στον παραδοσιακό φούρνο
- Χωριάτικο ψωμί
- Και όπως πάντα τα ντόπια κρέατα του Κώστα Καταβενού.

Ανοικτά κάθε μέρα
από τις 12 το μεσημέρι
Σας περιμένουμε
ΤΗΛ. 22410 - 50267

ΣΥΝΕΧΕΙΑ ΑΠΟ ΤΗ ΣΕΛ. 8

● ***ΕΤΑ και Χωμενίδης. Είναι δύο λέξεις που έχουν προκαλέσει τελευταία, οργή και αγανάκτηση στους εκπροσώπους της Τοπικής Αυτοδιοίκησης. Ποιά η θέση σας στο όλο θέμα που έχει δημιουργηθεί;***

- Είναι γεγονός ότι η Τοπική Αυτοδιοίκηση τα τελευταία χρόνια προσπαθεί, με τεκμηριωμένες προτάσεις και δράσεις, να διεκδικήσει ορισμένα από τα κτήματα που ανήκουν στην περιουσία του ΕΟΤ.

Και εμείς, για την Κοιλάδα των Πεταλούδων είχαμε κάνει μια σημαντική δουλειά και προεργασία και τεκμηριώσαμε τους λόγους βάσει των οποίων ζητήσαμε την Κοιλάδα. Και αυτό πιστεύω ότι εκτιμήθηκε απ' όλους, κυρίως από τον καθ' ύλην αρμόδιο, τον διευθύνοντα σύμβουλο της ΕΤΑ.

Το αποτέλεσμα της παραχώρησης της Κοιλάδας Πεταλούδων αλλά και της έγκρισης των έργων που θα γίνουν εκεί, μας δικαιώνει. Η στάση τώρα των συναδέλφων μου δημάρχων κατά την άποψη μου, είναι εν μέρει δικαιολογημένη, αφού εκφράζει την συσσωρευμένη αγανάκτηση και οργή όλων, από τον επί σειρά ετών εμπαιγμό των φορέων της περιοχής μας, σε ότι αφορά τη δημόσια περιουσία γενικότερα. Και όταν λέμε δημόσια περιουσία εννοούμε δημόσια κτήματα, Αστέρας, ΚΕΔ και όλους όσους εμπλέκονται γύρω από αυτά. Ο κ. Χωμενίδης είναι το εξιλαστήριο θύμα της όλης υπόθεσης. Θεωρώ πως ίσως μια πιο ψύχραιμη ματιά και αντιμετώπιση του προβλήματος φέρει θετικότερα αποτελέσματα. Κανείς, όσο ψηλά και αν βρίσκεται, δεν θα μπορέσει να αρνηθεί μια ολοκληρωμένη πρόταση με αναπτυξιακές προοπτικές για τον τόπο. Ίσως αυτό γίνει όταν, ως διοικητικό συμβούλιο της ΤΕΔΚΔ, επισκεφθούμε τον κ. Χωμενίδη, την ερχόμενη Παρασκευή (14-3)στην Αθήνα, όπου θα μεταβούμε για τις εκλογές της ΚΕΔΚΕ.»

● ***Οι δήμαρχοι της Δωδεκανήσου, στην πλειοψηφία τους, στήριξαν με έγγραφο τους πριν από λίγες μέρες, την πρόεδρο του ΠΕΣΥ κ. Αρσενοπούλου στη διαμάχη που είχε με τους γιατρούς του νοσοκομείου. Με ποιο σκεπτικό οδηγηθήκατε σε αυτήν την ενέργεια;***

- Κατ' αρχήν θα πρέπει να διευκρινίσουμε ότι πήραμε το μέρος της κ. Αρσενοπούλου ως εκπροσώπου του θεσμού και όχι ως προσώπου. Τον θεσμό του ΠΕΣΥ και το έργο που επιτελεί σε όλο το νομό στηρίζαμε με την ενέργεια μας. Επ' ουδενί δεν θέλαμε να αναμειχθούμε στη διαμάχη και την αντιπαράθεση που έχει ξεσπάσει μεταξύ διοίκησης του νοσοκομείου και των γιατρών. Αυτό είναι τελείως διαφορετικό.

● ***Τα οικονομικά απ' ότι γνωρίζουμε αποτελούν την «αχίλλειο πτέρνα» πολλών δήμων και φυσικά και του δήμου Πεταλούδων. Που το αποδίδετε αυτό;***

- Το φαινόμενο της δυστοκίας στα οικονομικά των δήμων είναι φαινόμενο πανδωδεκανησιακό και πανελλαδικό. Πρέπει να γνωρίζουμε ότι οι αρμοδιότητες και οι υποχρεώσεις που αναλαμβάνουν συνεχώς οι δήμοι, είτε με εγκυκλίους είτε με διατάγματα, δεν είναι ευθέως ανάλογοι των πόρων που θα έπρεπε να τους παραχωρηθούν για να ανταποκριθούν σε όλες αυτές τις απαιτήσεις. Από εκεί ξεκινά το όλο πρόβλημα. Παραδείγματα υπάρχουν πολλά, όπως με ποιους πόρους πρέπει να πληρώσεις για να έχεις διπλογραφικό σύστημα, ταμειακή υπηρεσία, Τεχνικές Υπηρεσίες, η όταν εφαρμόζεται το 32ωρο την εβδομάδα στους εργατοτεχνίτες και ως δήμος είμαστε υποχρεωμένοι να προσλάβουμε κι άλλο προσωπικό για να καλύψουμε τις ανάγκες μας, κανείς δεν διερωτάται που θα βρεθούν οι πόροι για να πληρωθεί το επί πλέον προσωπικό. Αυτά όλα είναι με βάση τους πόρους που είχαν οι κοινότητες. Γι' αυτό λέμε σήμερα ότι το θεσμικό πλαίσιο είναι ανακόλουθο με τα όσα σήμερα συμβαίνουν στους δήμους.

Και δεν φτάνει μόνο αυτό, το υπουργείο Οικονομικών κόβει a priori και από μόνο του και τους θεσμοθετημένους πόρους.

Ο Δήμος Πεταλούδων έχει μειωμένα έσοδα κατά 220 εκατ. δρχ. για το 2002. Αν σε αυτό προστεθεί και το γεγονός ότι ο δήμος από μόνος του και χωρίς να είναι μέσα στις αρμοδιότητες του, έχει ξοδέψει για τα σχολεία, ας πούμε, 250 εκατ. δρχ. επί πλέον, πάνω δηλαδή από αυτά που είχε ως υποχρέωση, καταλαβαίνετε ότι η «χασούρα» το 2002 αγγίζει το μισό δις δρχ. Και μάλιστα σε μια εποχή που οι ανάγκες και οι απαιτήσεις της κοινωνίας είναι ιδιαίτερα αυξημένες. Για όλα αυτά λοιπόν παρουσιάζεται το πρόβλημα στα οικονομικά των δήμων. Και γι' αυτό προχωράμε και σε δανεισμό ύψους 500 εκατ. δρχ. από το Ταμείο Παρακαταθηκών και Δανείων, όπως έχουν κάνει πριν από εμάς πολλοί δήμοι στη Ρόδο και τη Δωδεκάνησο γενικότερα.

Και για το δήμο Πεταλούδων το 2003 θα είναι ένα έτος λιτότητας, με την έννοια της περιστολής της δαπάνης που αφορά καινούρια έργα, γιατί έχουμε έργα που πρέπει να ολοκληρωθούν και αρκετές μελέτες που πρέπει να εκπονηθούν σε αυτή την θητεία, προκειμένου στο τέλος του 2003 που θα έχουμε την ανακατανομή της πρώτης διετίας του 3ου Κοινοτικού Πλαισίου Στήριξης, ο δήμος μας να είναι έτοιμος με ώριμα έργα. Υπάρχει λοιπόν μια συγκεκριμένη στρατηγική για το 2003 αλλά και για την δεύτερη διετία του Γ' ΚΠΣ.

● ***Κατά καιρούς δέχεσθε από τον επικεφαλής της μειοψηφίας κ. Σταυριανό, επιθέσεις για διάφορα θέματα. Υπάρχει έδαφος ή γίνονται απλώς για να ασκείται αντιπολίτευση;***

- Είναι δικαίωμα του κ. Σταυριανού να επιλέγει τους τρόπους που θα ασκήσει την πολιτική του. Εγώ σε αυτό δεν έχω να πώ τίποτα. Όμως από την άλλη πλευρά, πιστεύω ότι αυτού του είδους η πολιτική δεν ωφελεί τον τόπο ούτε και προάγει την όποια μορφής συνεργασία και σύμπραξη. Μην ξεχνάμε μάλιστα ότι την ίδια τακτική και για τα ίδια ακριβώς θέματα μας κατηγορούσε και προεκλογικά και πήρε την απάντηση από τον ίδιο το λαό. Καταδικάσθηκαν λοιπόν οι πρακτικές και η τακτική που ακολουθούσε ο κ. Σταυριανός από τους κατοίκους του δήμου Πεταλούδων και αυτός απτόητος συνεχίζει. Τι μπορεί να πεί κανείς σε τέτοιες επιλογές. Αν θέλει να περάσει έτσι την τετραετία, δικαίωμα του. Το σίγουρο είναι ότι η πολιτική όλων μας θα κριθεί και πάλι από το λαό όταν έλθει η ώρα.

● ***Το ΠΑΣΟΚ, κ. Κορδίνα, το κόμμα στο οποίο ανήκετε και υπηρετείτε χρόνια τώρα μέσα από διάφορες θέσεις, δεν διανύει και την καλύτερή του φάση. Που οφείλεται αυτό; Πιστεύετε ότι αν γίνουν σύντομα εκλογές θα κερδίσει; Και με αρχηγό τον Κώστα Σημίτη η κάποιον άλλον;***

Το ΠΑΣΟΚ δεν έχει αναπτύξει, μετά τον Ανδρέα Παπανδρέου, εσωτερικούς, πάγιους μηχανισμούς ανανέωσης πολιτικής και προσώπων. Αυτός ο φαύλος κύκλος πολιτικής και προσώπων που παραμένει χρόνια σταθερός και λιμνάζων, νομίζω ότι παράγει όλες αυτές τις καταστάσεις τις οποίες βιώνει τώρα το κόμμα. Από το ΠΑΣΟΚ λείπει σήμερα το όραμα. Ένα κόμμα με τόσα χρόνια στην εξουσία, ενώ παρήγαγε πολιτική σε όλους τους τομείς, στην αυτοδιοίκηση μάλιστα έγιναν επί ΠΑΣΟΚ τεράστια άλματα, τώρα έχει τελματώσει. Το αξίωμα διοικώ σημαίνει προβλέπω και δυστυχώς το ΠΑΣΟΚ δεν προβλέπει. Ακολουθεί τις εξελίξεις. Αναγκάζεται να ακολουθήσει πολιτικές και δη της ΕΕ, δεν παράγει πολιτικές. Περιμένουμε να φτάσει ο κόμπος στο χτένι για να πάρουμε ίσως κάποιες καινοτόμες αποφάσεις.

Όσον αφορά με ποιόν αρχηγό θα πάει στις εκλογές, αυτό δεν έχει καμία σημασία. Σημασία έχει τι πολιτική κάνει. Ο Σημίτης, τουλάχιστον μέχρι στιγμής, καλά στέκεται.

● ***Με το τοπικό ΠΑΣΟΚ τι γίνεται;***

- Από τον γραμματέα της Ν.Ε. κ. Τιμόθεο Παρασκευά λαμβάνονται αρκετές πρωτοβουλίες και καταβάλλονται φιλότιμες προσπάθειες στο να λυθούν χρονίζοντα προβλήματα του τόπου. Βεβαίως είναι κοντά στην Τ.Α. και στις διεκδικήσεις της. Όμως όλα αυτά δεν πρέπει να επαφίενται στη βούληση ορισμένων ατόμων η στις επισκέψεις- κομήτες στελεχών και υπουργών για να μπορέσουν να τελεσφορήσουν. Πρέπει να υπάρχουν συγκεκριμένες πολιτικές δράσης.

● ***Αλήθεια κ. Κορδίνα πως βλέπετε την κοινοβουλευτική εκπροσώπηση του Νομού;***

Θα μπορούσε να είναι καλύτερη. Στις διεκδικήσεις μας για όλα τα ζητήματα που αφορούν τον τόπο αισθανόμαστε μόνοι.

● ***Πως βλέπετε το πέρασμα από τη Ρόδο όλων αυτών των υποψηφίων μνηστήρων για το βουλευτικό αξίωμα;***

- Η ερώτηση σας αυτή δίνει στην ουσία απάντηση και στην προηγούμενη.

Το γεγονός είναι ότι η Ρόδος με το να έχει ακόμη μια βουλευτική έδρα προκαλεί το ενδιαφέρον πολλών. Και σήμερα δεν είναι ανάγκη να μένει κανείς σε αυτό τον τόπο για να γνωρίζει τα προβλήματα του.

Θεωρώ λοιπόν πως είναι θεμιτό για κάθε ενδιαφερόμενο να θέσει υποψηφιότητα για βουλευτής στο νομό. Από την άλλη πλευρά όμως πιστεύω πως είναι ζήτημα των κομμάτων το πώς θεσμοθετούν κάποιες διαδικασίες και πως λαμβάνονται αυτές οι αποφάσεις. Τον πρώτο λόγο έχει ο κόσμος του κάθε κόμματος, ή βάση του. Ας το λάβουν υπ όψιν τους όλοι οι υποψήφιοι.

● ***Πρόσφατα εκλεγήκατε αντιπρόεδρος της Τοπικής Ένωσης Δήμων και Κοινοτήτων Δωδεκανήσου(ΤΕΔΚΔ). Τι σημαίνει για σας η εκλογή σας αυτή και τι στόχους θέτει το διοικητικό συμβούλιο της ΤΕΔΚΔ για την τοπική αυτοδιοίκηση;***

- Η εκλογή μου στη θέση του αντιπροέδρου σημαίνει πρώτα απ' όλα ικανοποίηση που τιμήθηκα από τους συναδέλφους δημάρχους, δημοτικούς και κοινοτικούς συμβούλους όλης της Δωδεκανήσου. Σημαίνει καταξίωση αλλά και πρόσθετες ευθύνες και περισσότερη δουλειά. Θα προσπαθήσω με κάθε τρόπο να ανταποκριθώ. Ως διοικητικό συμβούλιο της ΤΕΔΚΔ δεν σκοπεύουμε να περιορισθούμε στα όσα μέχρι τώρα η Αυτοδιοίκηση διεκδικούσε, αλλά σε όσα από εδώ και πέρα θα διεκδικήσει τεκμηριώνοντας τις θέσεις της. Υπήρξαν αποφάσεις των συνεδρίων της ΤΕΔΚΔ που δεν έχουν γίνει πράξη.

Νομίζω ότι η «βιομηχανία» παραγωγής ψηφισμάτων σε κάθε συνέδριο θα πρέπει να σταματήσει και να προχωρήσουμε σε συγκεκριμένες δράσεις, με στρατηγική και τακτική για να μπορέσουμε την Αυτοδιοίκηση να την εννοούμε αυτοδιοίκηση και όχι ετεροδιοίκηση.

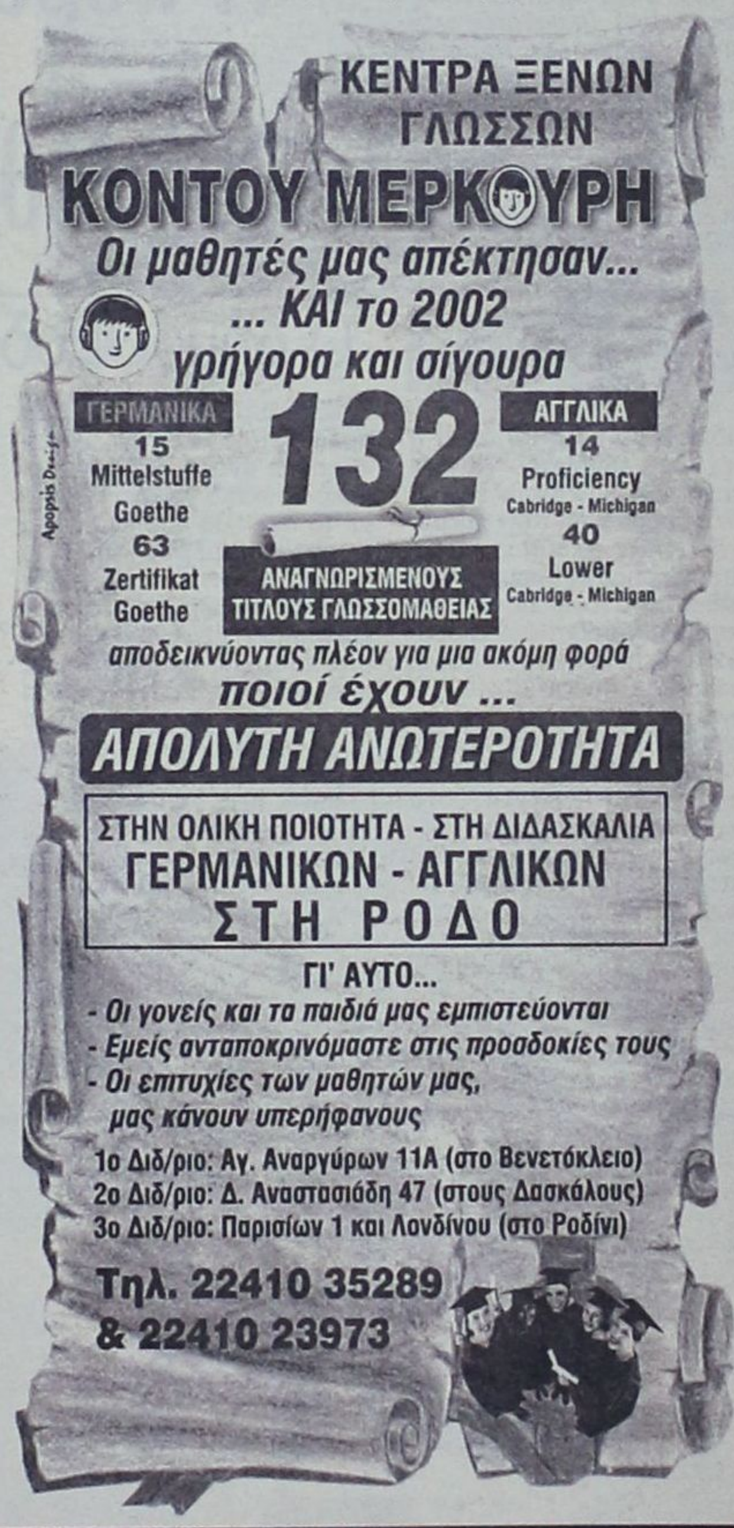



Από μια κλωστή κρέμονται οι μαθητικές εκδρομές, γενικός ξεσηκωμός για τα Αφορολόγητα στο λιμάνι



Η πορεία της τοπικής Οικονομίας θα κριθεί από τις επόμενες ημέρες

Ο Δήμος Ρόδου θα απαγορεύσει τη λειτουργία του ΚΑΕ

Μόνο μέσα από δυναμικές αντιπαραθέσεις θα τεθεί φραγμός στη λειτουργία του Καταστήματος Αφορολογήτων Ειδών στο λιμάνι της Ρόδου και αυτό το έχουν πλήρως κατανοήσει τα μέλη του εμπορικού κόσμου. «Θα τους πετάξουμε στη Θάλασσα» είναι έκφραση που κυριαρχεί μεταξύ των καταστηματαρχών. Οι τελευταίοι δέχονται συνεχή πόλεμο νεύρων, καθώς, παρά το κλίμα αισιοδοξίας που επιχειρείται να καλλιεργηθεί από διάφορα κέντρα για την προσεχή τουριστική περίοδο, η πραγματικότητα με την οποία έρχονται αντιμέτωποι είναι εντελώς διαφορετική. Οι μαθητές ακυρώνουν εκδρομές προς τη Ρόδο και τα πρώτα μηνύματα από τη διεθνή τουριστική έκθεση του Βερολίνου είναι αποθαρρυντικά. Για τους λόγους αυτούς, οι ημέρες που ακολουθούν θα είναι γεμάτες διαβουλεύσεις.

Του
Νεκτάριου Καλογήρου

Ιδιαίτερα κρίσιμη είναι η τρέχουσα εβδομάδα για την πορεία των μαθητικών εκδρομών. Η σύμπτωση στην ημερομηνία (όπως εικάζεται) πραγματοποίησης της αμερικανικής επίθεσης στο Ιράκ, με την έναρξη των μαθητικών εκδρομών από τη Βόρειο Ελλάδα, προκάλεσε την ανησυχία των γονέων. Τουριστικοί πράκτορες της Θεσσαλονίκης κάνουν λόγο για «βόμβα» που θα σκάσει, τουλάχιστον φέτος, στα θεμέλια της συγκεκριμένης κατηγορίας τουρισμού, με ό,τι αυτό συνεπάγεται. Από την περασμένη Παρασκευή οι τουριστικοί πράκτορες προσπαθούν να καλλιεργήσουν την ιδέα της απόστασης που χωρίζει την Ελλάδα από το «θερμό» Ιράκ. Αυτό γίνεται προκειμένου να αποτραπεί το ενδεχόμενο μαζικών ακυρώσεων εκδρομών προς τη Ρόδο και την Κρήτη. «Έχουμε αντιληφθεί ότι είναι πολύ δύσκολο να ανατρέψουμε το αίσθημα που κυριαρχεί αυτές τις ημέρες» δήλωσε προς τη Δράση ο τουριστικός πράκτορας Γιώργος Λαγός και επεσήμανε την ανάγκη «άμεσης έναρξης διαφημιστικής προβολής στη Βόρειο Ελλάδα για να γίνει κατανοητό πως ο πόλεμος στο Ιράκ δεν έχει σχέση με τη χώρα μας».

Μέχρι χθες δεν είχε ανακοινωθεί πρόθεση από τους αρμόδιους υπηρεσιακούς παράγοντες ώστε να ξεκινήσει καμπάνια διαφήμισης για την αναθέρμανση του ενδιαφέροντος για τις μαθητικές εκδρομές. Εάν η κατάσταση αυτή συνεχιστεί και σε όλη τη διάρκεια της τρέχουσας εβδομάδας, τότε ουδείς θα μπορεί να αποκλείσει ότι θα γίνει πραγματικότητα ακόμα και το πιο δυσάρεστο σενάριο για το φετινό ρεύμα μαθητικού τουρισμού.

Ο εμπορικός κόσμος της Ρόδου παρακολουθεί τις εξελίξεις αυτές με αγωνία. Στις συζητήσεις που γίνονται μεταξύ καταστηματαρχών, κυριαρχεί η αγανάκτηση και η ανάγκη για ξεσηκωμό ώστε να αντιληφθούν οι αρμόδιοι ότι «δεν είναι δυνατόν να αφήνονται τα πάντα στην τύχη τους». Η αγανάκτηση αυτή γίνεται ακόμα πιο μεγάλη καθώς αντιλαμβάνονται οι καταστηματάρχες – επιχειρηματίες, ότι το κράτος είναι τελικά ο μεγαλύτερος ανταγωνιστής τους.

Η ανακοίνωση, για την πώληση του πλειοψηφικού πακέτου των Καταστημάτων Αφορολογήτων Ειδών και η προοπτική έναρξης λειτουργίας καταστήματος αυτής της κατηγορίας στο λιμάνι της Ρόδου, έχει πυροδοτήσει γενικό ξεσηκωμό. Η συνάντηση των εκπροσώπων των καταστηματαρχών με τον Υπουργό Εσωτερικών Κώστα Σκανδαλίδη, έδειξε πως το Κατάστημα Αφορολογήτων Ειδών θα λειτουργήσει στο λιμάνι της Ρόδου και απλώς οι κυβερνώντες προσπαθούν αυτή την περίοδο «να κάνουν την πάπια».

Η κατάσταση έχει φτάσει στο απροχώρητο. Οι καταστηματάρχες, κυρίως της Μεσαιωνικής Πόλης είναι έτοιμοι να εισβάλουν το κατασκευαζόμενο Κ.Α.Ε. στο λιμάνι της Ρόδου και να το καταστρέψουν ολοσχερώς. Η ενέργεια αυτή δεν έχει γίνει καθώς οι ψυχραιμότεροι συγκρατούν εκείνους που είναι έτοιμοι για όλα. Ο πρόεδρος του Εμπορικού Συλλόγου Ρόδου Παναγιώτης Καραγιάννης, θέλοντας να καταστήσει τους πάντες κοινωνούς του προβλήματος που δημιουργείται, απέστειλε υπόμνημα προς τον υφυπουργό Εθνικής Οικονομίας Απόστολο Φωτιάδη και του περιγράφει την ιδιομορφία της περιοχής μας. Το υπόμνημα κοινοποιείται προς τους τέσσερις βουλευτές του Νομού, το Νομάρχη Δωδεκανήσου, το Δήμαρχο Ροδίων και μέσω αυτού περιγράφονται οι επιπτώσεις που θα προκληθούν στην τοπική οικονομία από τη λειτουργία του ΚΑΕ.

Ο κ. Παναγιώτης Καραγιάννης έχει στενή συνεργασία με το Δήμο Ροδίων, προκειμένου το κατάστημα αυτό να μη λειτουργήσει ποτέ. «Θα τους πετάξουμε στη θάλασσα» δήλωσε ο πρόεδρος του Εμπορικού Συλλόγου Ρόδου αναφερόμενος στον τρόπο αντίδρασης στην περίπτωση αποτυχίας όλων των προσπαθειών. Σύμφωνα με πληροφορίες, ο αντιδήμαρχος Ρόδου Νίκος Χαραλάμπης θα κάνει αύριο αυτοψία στο χώρο του λιμένα (εκεί όπου κατασκευάζεται το κατάστημα), ενώ ο ίδιος ο δήμαρχος Ροδίων Γιώργος Γιαννόπουλος φέρεται να είπε «ακόμα και να λειτουργήσει το κατάστημα, εμείς θα κτίσουμε τοίχο μπροστά στην είσοδό του». Πρέπει να σημειωθεί ότι όλες οι δραστηριότητες που αναπτύσσονται στο χώρο του λιμένα, τελούν (πλέον) υπό την αίρεση της έκφρασης σύμφωνης γνώμης από την οικεία δημοτική αρχή (Δήμος Ροδίων), συνεπώς και υπάρχει περίπτωση το όλο θέμα να κλείσει χωρίς να απαιτηθούν δυναμικές κινητοποιήσεις.

Το τραγελαφικό της όλης υπόθεσης είναι πως την όλη νοσηρή κατάσταση έχει προκαλέσει το ίδιο το Ελληνικό κράτος με τις πολιτικές και τις αποφάσεις του. Έτσι, αντί οι έμποροι και οι επιχειρηματίες να προγραμματίζουν το μέλλον και την ανάπτυξη της τοπικής οικονομίας, δαπανούν το χρόνο τους, αναζητώντας λύσεις στις τρικλοποδιές που τους βάζει το κράτος που υπηρετούν.

Σε ό,τι αφορά τη διεθνή τουριστική έκθεση του Βερολίνου, που βρίσκεται σε εξέλιξη, τα πρώτα μηνύματα είναι δυσάρεστα. «Στην καλύτερη των περιπτώσεων, η γερμανική αγορά θα κινηθεί στα ίδια με τα περυσινά επίπεδα» δήλωσε προς τη Δράση γνωστός τουριστικός πράκτορας. Πλήρης εικόνα για το τι θα ισχύσει στη φετινή τουριστική περίοδο θα αποκρυσταλλωθεί σήμερα, αλλά και αύριο, στη διάρκεια των συζητήσεων που θα έχουν μεταξύ τους οι επιχειρηματίες στο Βερολίνο.

GR

☆☆☆☆☆

Grand Hotel

Ο τέλειος συνδυασμός ποιότητας και οικονομίας που τιμά και ανεβάζει τη Ρόδο







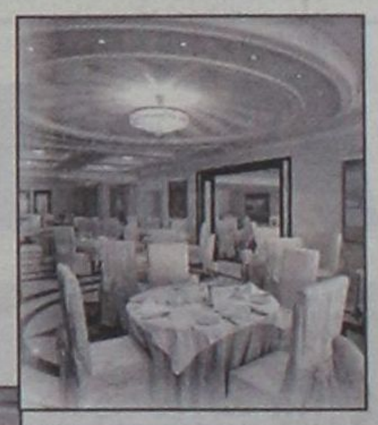





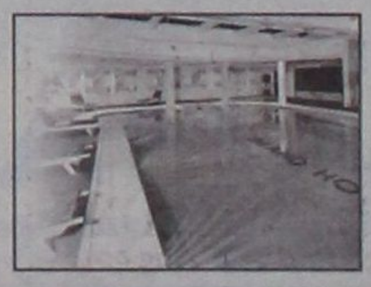



Χρυσή ευκαιρία η Ελληνική Προεδρία για τον Νισύριο πολιτικό

Πώς ο Κ. Σκανδαλίδης «μαναντζάρει» την υποψηφιότητα του Γ. Νικητιάδη

ΕΧΕΙ γίνει πλέον σαφές, ότι κατά την περίοδο μέχρι την εκπνοή του εξαμήνου της Ελληνικής Προεδρίας στην Ευρωπαϊκή Ενωση, ο υπουργός Εσωτερικών Κώστας Σκανδαλίδης θα δίνει ευκαιρίες προβολής στον στενό φίλο και συνεργάτη του Γιώργο Νικητιάδη προκειμένου να εμπεδωθεί το προφίλ του ως υποψηφίου βουλευτή Δωδεκανήσου.

Συνδυάζοντας, το τερπνόν μετά του ωφελίμου, οι κύριοι Σκανδαλίδης και Νικητιάδης επιδίδονται σε αγώνα δρόμου επιτυγχάνοντας να προβάλλουν τα θέματα της Ελληνικής Προεδρίας, αλλά ταυτόχρονα ... διατηρείται στην επικαιρότητα ο επίδοξος βουλευτής του νησιού.

Οι κακές γλώσσες δεν διστάζουν να κάνουν λόγο για «μαναντζάρισμα» της υποψηφιότητας Νικητιάδη από τον κ. Κώστα Σκανδαλίδη και ότι μέχρι την άτυπη Σύνοδο υπουργών Εσωτερικών στη Ρόδο ο Νισύριος πολιτικός θα είναι πάντα στην «πρώτη γραμμή» της επικαιρότητας.



Θεμιτό, θεμιτότατο, αν και σε μερικούς μπορεί να μην αρέσει αυτό.

Για το πρόσφατο ταξίδι των δύο ανδρών εξεδόθη το παρακάτω δελτίο τύπου (συνοδευόμενο και από τις σχετικές φωτογραφίες):

«Με απόλυτη επιτυχία ολοκληρώθηκε το ταξίδι που πραγματοποίησε ο Υπουργός Εσωτερικών Δημόσιας Διοίκησης & Αποκέντρωσης κ. **Κ. Σκανδαλίδης** στις Η.Π.Α συνοδευόμενος από τον πρώην Γενικό Γραμματέα Δημόσιας Διοίκησης και υπεύθυνο για τα θέματα της Προεδρίας στο ΥΠΕΣΔΔΑ κ. **Γ. Νικητιάδη** .

Ο κ. Σκανδαλίδης εκπροσωπώντας την Ε.Ε, μίλησε το πρωί της προηγούμενης Δευτέρας στην Ειδική Σύνοδο της Επιτροπής για το καθεστώς των Γυναικών του ΟΗΕ . Κατά τη διάρκεια της ομιλίας του , αναφέρθηκε στη πρόοδο και τις θέσεις της Ευρωπαϊκής Ένωσης σχετικά με την Απασχόληση και τη Κοινωνική πολιτική , την Ίση Μεταχείριση , τις Γυναίκες με ειδικές ανάγκες , την ένταξη της οπτικής του φύλου σε όλες τις πολιτικές , την Ισότητα των φύλων στην πολιτική ζωή , τη Βία κατά των γυναικών , τη διακίνηση και εμπορία των ανθρώπων και ιδιαίτερα των γυναικών και των παιδιών και το Φύλο και την Κοινωνία της Πληροφορίας .

Οι δύο συμπατριώτες μας κατά τη διάρκεια της παραμονής τους στη Νέα Υόρκη συναντήθηκαν με τον Αρχιεπίσκοπο κ. Δημήτριο , ενώ είχαν ιδιαίτερη συνάντηση με την Αντιπρόεδρο της Σουηδικής Κυβέρνησης και υπεύθυνη για θέματα ισότητας κα. Μαργαρίτα Γουϊνμπεργκ.

Η κα. Γουϊνμπεργκ εκτός των θεμάτων ισότητας έδειξε ιδιαίτερο ενδιαφέρον τόσο για το Κυπριακό όσο και για τις θέσεις της Ελλάδας σε σχέση με τη κρίση στο Ιράκ .

Οι κ.κ Σκανδαλίδης και Νικητιάδης επέστρεψαν μέσω Φρανκφούρτης της Τετάρτη στην Ελλάδα .»

Από τη Δωδεκάνησο

ΦΩΤΕΙΝΟ ΟΧΙ στον πόλεμο

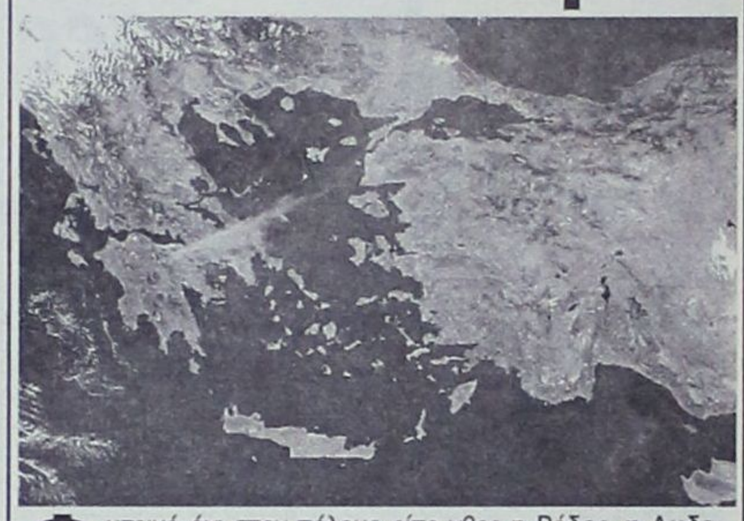

Φωτεινό όχι στον πόλεμο είπε χθες η Ρόδος, η Δωδεκάνησος, η Ελλάδα και ολόκληρος ο κόσμος.

Ειδικότερα, χθες το βράδυ, από τις 08:00 έως τα μεσάνυχτα, κλήθηκαν όλοι να αφήσουν ένα φως αναμμένο στο παράθυρο, στο μπαλκόνι ή στην αυλή, φτιάχνοντας με τον τρόπο αυτό μια λαμπερή γραμμή ελπίδας, μία λαμπερή φωνή διαμαρτυρίας ενάντια στον πόλεμο.

Η Δωδεκάνησος ανταποκρίθηκε στο κάλεσμα και χθες το βράδυ φωτογραφήθηκε ολόλαμπη.

Η εικόνα του φωτισμένου πλανήτη ήταν ορατή από τον ουρανό, φωτογραφήθηκε, κινηματογραφήθηκε από τους δορυφόρους και καταγράφηκε στα απομνημονεύματα της ανθρωπότητας σαν μια λαμπερή θέληση για το μέλλον που θα ανήκει στους ανθρώπους.

ΞΕΝΑΚΗΣ
ΗΛΕΚΤΡΟΚΟΣΜΟΣ
...μαζί καλύτερα!
ΜΟΝΑΔΙΚΗ ΠΡΟΣΦΟΡΑ!!
ΟΛΟΚΛΗΡΩΜΕΝΟ ΣΥΣΤΗΜΑ TV 32" + HOME CINEMA + DVD
Τώρα!!



TV SONY KV-32LS60
100HZ - TELETEXT
ΕΛΛΗΝΙΚΟ

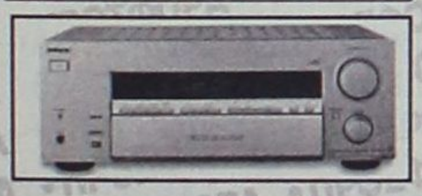

ΡΑΔΙΟΕΝΙΣΧΥΤΗΣ
SONY STR-DB780/S
5X100W DOLBY DIGITAL

ΣΥΣΤΗΜΑΤΑ ΗΧΕΙΩΝ
SONY SA-VE535H
σειρά PASCAL
ισχύος 150ww

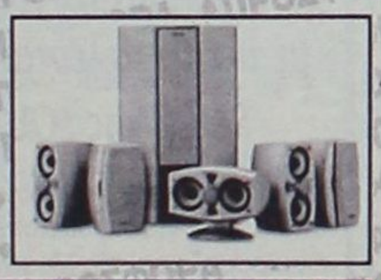

DVD SONY DVP-NS405/S
CD/DVD-R/RW/MP3



Από 2.739 € Μόνο 2.299 €
και ΔΩΡΟ!!



Τηλεόραση SONY 21"
KV-21FT1
ΜΙΑ ΜΟΝΑΔΙΚΗ ΠΡΟΣΦΟΡΑ
ΠΟΥ ΔΕΝ ΠΡΕΠΕΙ ΝΑ ΧΑΣΕΤΕ
...μαζί καλύτερα!
ΞΕΝΑΚΗΣ ΗΛΕΚΤΡΟΚΟΣΜΟΣ
Ενα βήμα μπροστά ...στις μεγάλες προσφορές
Κ. ΥΔΡΑΙΟΥ 2, ΡΟΔΟΣ, ΤΗΛ: 26597 - 30274



Σταματήστε να ονειρεύεστε...
Αρχίστε να οδηγείτε!

Νέα C-Class, με...
- Κινητήρα Kompressor 1.800 cc με 143 ή 163 hp
- Λιγότερα κυβικά, χαμηλότερο τεκμήριο
- Πολυτέλεια, αξιοπιστία, αξεπέραστη ασφάλεια και τεχνολογική υπεροχή

Mercedes-Benz

mobilo-life
30 χρόνια ξένοιαστης οδήγησης

Mercedes-Benz FINANCE

www.mercedes-benz.gr

ΑΦΟΙ ΧΑΤΖΗΜΙΧΑΛΗ Ο.Ε.
Επίσημος έμπορος της Mercedes-Benz Ελλάς για το νομό Δωδεκανήσων
Έκθεση: ΡΟΔΟΣ, 9ο χλμ. Ρόδου-Λίνδου, τηλ.: (02410) 62941

Είναι ...πολλά τα λεφτά αλλά άρχισε το «τρέξιμο» για το Ειδικό Σχέδιο Ανασυγκρότησης του νησιού

Το σχέδιο θωράκισης της Κάσου από πλημμύρες και καταστροφές

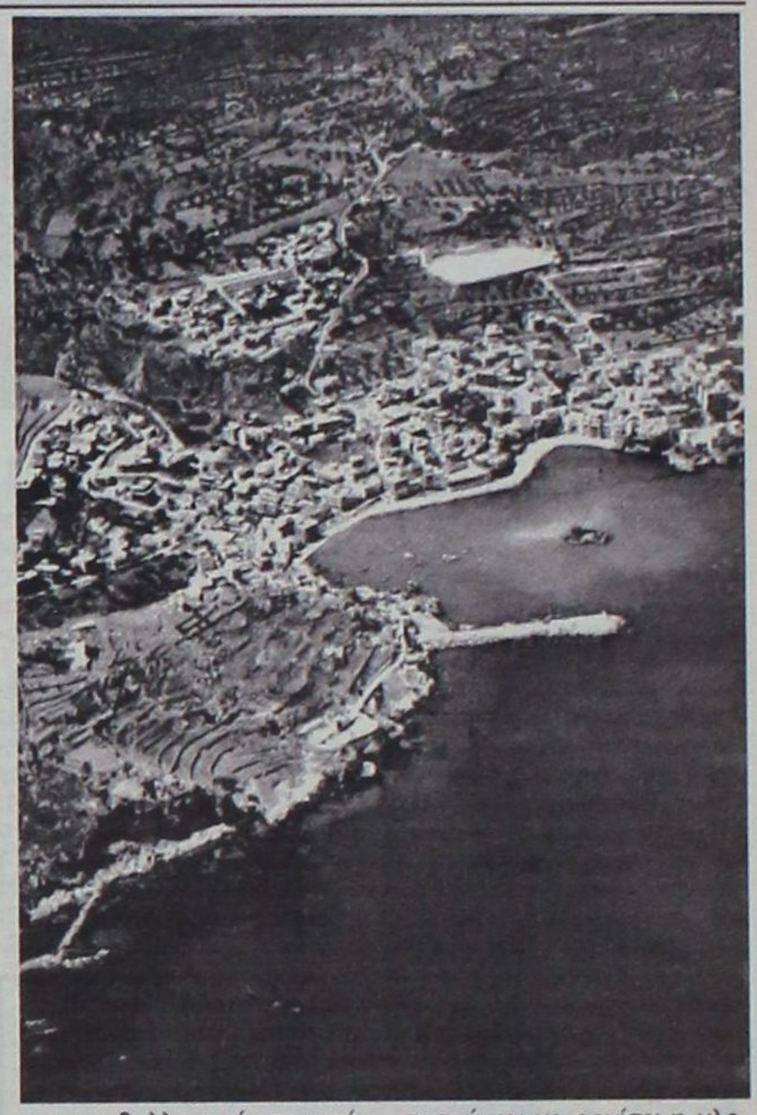

Ξεπερνά το 20% η μείωση του πληθυσμού από το 1971 μέχρι σήμερα, σαν «παράπλευρη απώλεια» των πολλών ελλείψεων σε τεχνικές και κοινωνικές υποδομές

ΦΟΥΛΑΡΕΙ τις μηχανές της η Νομαρχιακή Αυτοδιοίκηση Δωδεκανήσου προκειμένου να αρχίσει η αντιμετώπιση χρονιζόντων προβλημάτων που ταλανίζουν τα μικρά (και προβληματικά) νησιά του νομού μας. Η Κάλυμνος και τα προβλήματα ανεργίας που αντιμετωπίζει ήδη έχει αξιολογηθεί πολύ ψηλά στις προτεραιότητες της νέας νομαρχιακής αρχής και ήδη έχουν αναληφθεί οι σχετικές πρωτοβουλίες.

Σειρά παίρνει η πολύπαθη Κάσος, καθώς οι πλημμύρες του προηγούμενου Δεκεμβρίου έχουν επιτείνει ακόμα περισσότερο τα υφιστάμενα προβλήματα του ακριτικού νησιού σε ότι αφορά στις υποδομές του. Όπως ανακοινώθηκε την προηγούμενη εβδομάδα από τη Νομαρχία Δωδεκανήσου, ο κ. Γιάννης Μαχαιρίδης απέστειλε επιστολή προς την Περιφερειάρχη Νοτίου Αιγαίου Μάρθα Σημαντώνη με την οποία ζητείται η αρωγή της, προκειμένου να προχωρήσει το συντομότερο η εκπόνηση Ειδικού Σχεδίου Ανασυγκρότησης της Κάσου.

Το κόστος του Ολοκληρωμένου αυτού Σχεδίου εκτιμάται στα 6.000.000 ευρώ και προβλέπει σειρά δράσεων που θα οδηγήσουν στην οριστική αντιμετώπιση των προβλημάτων, με μέτρα αντιπλημμυρικής – οικολογικής προστασίας των οικισμών του νησιού. Η επιχείρηση αποκατάστασης των αδυναμιών και των ελλείψεων που καταγράφονται στο ακριτικό νησί θεωρείται από τον νομάρχη και τον αρμόδιο αντινομάρχη Στάθη Κουσουρνά ως πρώτη προτεραιότητα για τη νέα νομαρχιακή αρχή, κάτι που έχει υπογραμμιστεί πολλάκις και από τους δύο.

Το πλήρες περιεχόμενο της επιστολής του Νομάρχη προς την Περιφερειάρχη, και με το οποίο περιγράφεται αναλυτικά η διαμορφούμενη κατάσταση στην Κάσο και ζητείται η συμβολή της για να διασφαλιστούν οι απαιτούμενοι πόροι, έχει ως εξής:

Με αφορμή την καταστροφική πλημμύρα που έπληξε την Κάσο στις 27 και 28 του περασμένου Δεκεμβρίου και με δεδομένο ότι παρόμοιες καταστροφικές πλημμύρες πλήττουν επανειλημμένα το νησί (1994, 1983, 1949, 1936 κ.λπ.) η Νομαρχιακή Αυτ/ση Δωδ/σου προβαίνει στη σύνταξη Ειδικού Σχεδίου Ανασυγκρότησης της Κάσου με σκοπό τη μόνιμη και αποτελεσματική, αντιπλημμυρική κι οικολογική του προστασία.

Το νησί της Κάσου με χαμηλό βιοτικό επίπεδο, με προβλήματα αποδυνάμωσης του πληθυσμού (παρατηρείται συνεχής μείωση του πληθυσμού που από το 1971 μέχρι το 2001 έφθασε σε ποσοστό 21%), με ανεπαρκή τεχνική και κοινωνική υποδομή και με υποβαθμισμένο φυσικό περιβάλλον δοκιμάζεται ιδιαίτερα από τις πλημμύρες, που προκαλούν σοβαρές και μακροχρόνιες επιπτώσεις στην τεχνική υποδομή, στο περιβάλλον, στις οικονομικές δραστηριότητες και γενικά στη ζωή των κατοίκων.

Η Νομαρχιακή Αυτοδιοίκηση Δωδ/σου, ύστερα από την πλημμύρα του 1994 ανέθεσε στο Ε.Μ.Π. το Ερευνητικό Πρόγραμμα για την Οικολογική Προστασία και Ανάπτυξη της νήσου Κάσου. Με βάση τη μελέτη αυτή του Ε.Μ.Π. που παραδόθηκε κατά το 1996 και περιλάμβανε προτάσεις αντιπλημμυρικής προστασίας, κατασκευάσθηκαν ορισμένα ανασχετικά φράγματα στην κοίτη των χειμάρρων.

Ήδη με την πρόσφατη πλημμύρα καταδείχθηκε η ανεπάρκεια των σποραδικών αυτών αντιπλημμυρικών έργων. Έχει προκληθεί μερική αχρήστευση των φραγμάτων και εκτεταμένη καταστροφή τεχνικών έργων. Ειδικά η προκληθείσα περιβαλλοντική και οικολογική καταστροφή (αλλοίωση ανάγλυφου, απόπλυση λεπτού εδαφικού υλικού μέχρι το βραχώδες υπόστρωμα, μεταφορά μεγάλων ποσοτήτων κορημάτων και εδαφικού υλικού στη θάλασσα, εκρίζωση δένδρων, επίχωση με πετρώδη υλικά κ.λπ.) δεν είναι πλέον εύκολα αναστρέψιμη ενώ το πρόβλημα σταδιακά επιδεινώνεται με την καταστροφή των αναβαθμίδων. Προς τούτο θα πρέπει να γίνει:

- Αξιολόγηση από ομάδα ειδικών μελετητών των μέχρι σήμερα δεδομένων και Γενικός Σχεδιασμός των απαιτούμενων έργων με βάση και τις προτάσεις του Ε.Μ.Π.
- Εκπόνηση μελετών εφαρμογής.
- Εκπόνηση και έγκριση Μελετών Περιβαλλοντικών Επιπτώσεων.
- Υλοποίηση των έργων με βάση συγκεκριμένο χρονοδιάγραμμα.

Η έναρξη του Σχεδίου μπορεί και πρέπει να γίνει άμεσα.

Σύμφωνα με τα στοιχεία της μελέτης του Ε.Μ.Π., τη διαμορφωθείσα κατάσταση και τις εκτιμήσεις τεχνικών της Νομαρχίας και του Τ.Ε.Ε. που επισκέφθηκαν το νησί, υπολογίζουμε ότι το συνολικό κόστος του Ολοκληρωμένου Σχεδίου για την αντιπλημμυρική προστασία και την περιβαλλοντική αποκατάσταση θα ανέλθει στο ποσό των 6.000.000 €.

Παρακαλούμε για τις δικές ενέργειες προκειμένου να εγκριθεί η διάθεση του ποσού και να αρχίσει η υλοποίηση του ζωτικού αυτού προγράμματος για την Κάσο.

Ο Νομάρχης Δωδεκανήσου
ΓΙΑΝΝΗΣ ΜΑΧΑΙΡΙΔΗΣ

ΕΛΑΦΟΣ

ΓΡΑΦΕΙΟ ΓΕΝΙΚΟΥ ΤΟΥΡΙΣΜΟΥ
Γεωργίου Παπανικολάου 17, έναντι
"CAZINO RODOS"

ΚΟΝΤΑ ΜΑΣ ΘΑ ΒΡΕΙΤΕ:

- Αεροπορικά εισιτήρια εσωτερικού με την Ολυμπιακή Αεροπορία και την AEGEAN AIRLINES.
- Αεροπορικά εισιτήρια εξωτερικού με την Ολυμπιακή αεροπορία, την AEGEAN AIRLINES και όλες τις Αεροπορικές εταιρίες που πετάνε στην Ελλάδα.
- Ακτοπλοϊκά εισιτήρια για όλα τα ησιά και τοσν Πειραιά με το Blue Star 1 της εταιρίας «Στρίντζη», τη ΔΑΝΕ, την G.A. FERRIES, τα ιπτάμενα και το «DODEKANISOS EXPRESS».
- Κρατήσεις ξενοδοχείων στην Ελλάδα και το εξωτερικό.
- Πακέτα εκδρομών για μεμονωμένους.
- Πακέτα εκδρομών για γκρουπ, οργανωμένα από το γραφείο μας.

Επίσης το γραφείο μας διαθέτει υπερσύγχρονα συστήματα κρατήσεων για τα αεροπορικά και ακτοπλοϊκά σας εισιτήρια.

Επισκεφθείτε μας λοιπόν ή τηλεφωνήστε μας και απολαύστε το ταξίδι σας με τη φροντίδα και την επιμέλεια του γραφείου μας

ΓΡΑΦΕΙΟ ΓΕΝΙΚΟΥ ΤΟΥΡΙΣΜΟΥ
"ΕΛΑΦΟΣ"
Γεωργίου Παπανικολάου 17, έναντι
"CAZINO RODOS"
τηλ. 22410 - 43766
"ΕΛΑΦΟΣ" από το 1960

ΚΑΛΕΣΜΑ

Ελάτε στη Νότια Ρόδο να γιορτάσουμε μαζί την Αποκριά με κέφι, ζωντάνια και αισιοδοξία.

Σας προσκαλούμε την Καθαρή Δευτέρα για μια επίσκεψη στις φυσικές ομορφιές της Νότιας Ρόδου εκεί όπου η μουσική, ο χορός, οι μεταμφιέσεις και τα παραδοσιακά έθιμα έχουν την τιμητική τους.

Ο Δήμος Νότιας Ρόδου σε συνεργασία με τους Πολιτιστικούς Συλλόγους των δημοτικών διαμερισμάτων του Δήμου μας διοργανώνουν τη Δευτέρα: 10/3/2003

- Στο Δ.Δ. Απολακκιάς στις 15:00 μ.μ. καρναβαλικές εκδηλώσεις και παραστάσεις. Θα προσφέρονται δωρεάν κρασί και νηστίσιμα μεζεδάκια.

Ετοιμάστε βαλίτσες, ξαποστείλετε σκοτούρες και προβλήματα, φορέστε... το πιο αστραφτερό σας χαμόγελο και ελάτε να το ρίξουμε λίγο έξω...

Η Νότια Ρόδος σας προσφέρει μια εναλλακτική ανθρώπινη άποψη της αποκριάτικης διασκέδασης (κοντά στη φύση και την παράδοση).

ΔΗΜΟΣ ΝΟΤΙΑΣ ΡΟΔΟΥ

ΠΡΑΚΤΟΡΕΙΟ ALHAMBRA

ΜΕΓΑΛΗ ΠΑΣΧΑΛΙΝΗ ΚΡΟΥΑΖΙΕΡΑ «ΤΑ ΔΙΑΜΑΝΤΙΑ ΤΗΣ ΜΕΣΟΓΕΙΟΥ»

ΡΟΔΟΣ- ΠΕΙΡΑΙΑΣ- ΚΕΡΚΥΡΑ- ΚΕΦΑΛΟΝΙΑ - ΝΑΠΟΛΗ (ΠΟΜΠΗΪΑ/ ΣΟΡΕΝΤΟ / ΚΑΠΡΙ)- ΤΣΙΒΙΤΑΒΕΚΙΑ (ΡΩΜΗ) - ΛΙΒΟΡΝΟ (ΠΙΖΑ/ΦΛΩΡΕΝΤΙΑ) ΒΙΛΛΦΡΑΝΣ (ΝΙΚΑΙΑ / ΜΟΝΤΕ ΚΑΡΛΟ)- ΒΑΡΚΕΛΩΝΗ - ΠΑΛΜΑ ΝΤΕ ΜΑΓΙΟΡΚΑ

Από 23 Απριλίου 2003 έως 4 Μαΐου 2003
με το πολυτελέστατο κρουαζιερόπλοιο
SPIRIT της LOUIS CRUISE LINES

Προσφέρουμε κάτι καινούργιο στους Ροδίτες και τα παιδιά τους για τις διακοπές του Πάσχα. Μια μοναδική κρουαζιέρα στη Μεσόγειο με το υπερπολυτελές κρουαζιερόπλοιοSPIRIT της LOUIS CRUISE LINES από 23/4/2003 έως 4/5/2003.

- Η επιβίβαση θα γίνει στη Ρόδο την Μ. Τετάρτη 23/4/2003 και το πλοίο θα προσεγγίσει τον ΠΕΙΡΑΙΑ - ΚΕΡΚΥΡΑ (όπου θα εορτάσετε το Πάσχα) - ΚΕΦΑΛΟΝΙΑ - ΝΑΠΟΛΗ ((ΠΟΜΠΗΪΑ/ ΣΟΡΕΝΤΟ / ΚΑΠΡΙ)- ΤΣΙΒΙΤΑΒΕΚΙΑ (ΡΩΜΗ) - ΛΙΒΟΡΝΟ (ΠΙΖΑ/ΦΛΩΡΕΝΤΙΑ) ΒΙΛΛΦΡΑΝΣ (ΝΙΚΑΙΑ / ΜΟΝΤΕ ΚΑΡΛΟ) - ΒΑΡΚΕΛΩΝΗ - ΠΑΛΜΑ ΝΤΕ ΜΑΓΙΟΡΚΑ
- **Η επιστροφή θα γίνει στις 4/5/2003 αεροπορικώς από ΠΑΛΜΑ ΝΤΕ ΜΑΓΙΟΡΚΑ για ΑΘΗΝΑ**

ΘΕΣΕΙΣ ΠΕΡΙΟΡΙΣΜΕΝΕΣ
Ειδικές τιμές για παιδιά

Πληροφορίες και Προγράμματα
ALHAMBRA TRAVEL
ΔΗΜ. ΘΕΟΔΩΡΑΚΗ 13 (πεζόδρομος)
Τηλ. 22410 37052, 25698, 31642

Νέο Opel Combo Tour

Το αυτοκίνητο που κάνει
τις πιο απίθανες επιθυμίες... δυνατές



Από 15.000 €

Εμείς το κάνουμε πραγματικότητα.
Κορυφαίος για την κατηγορία του χώρος επιβατών, μεγάλος χώρος φόρτωσης και εξαιρετικά ευέλικτο εσωτερικό. Όλα σε ένα οικογενειακό van τόσο πολύπλευρο, που δικαιολογημένα θα υπερβάλετε λίγο στις απαιτήσεις σας. **Νέο Opel Combo Tour.**

OPEL. Έμπνευση στην πράξη. Καλύτερα αυτοκίνητα!

Opel Combo Tour 1.6ι Εκπομπή ρύπων CO_2 gr/km: 188, Κατανάλωση καυσίμου lt/100 km - Κύκλος πόλης: 10,2, Εκτός πόλης: 6,4, Μικτός κύκλος: 7,8

ΕΠΙΣΗΜΟΣ ΔΙΑΝΟΜΕΑΣ OPEL
ΜΑΜΑΛΙΓΚΑΣ ΑΕΒΕ: 3ο χλμ. Λ. Ρόδου-Λίνδου, Ρόδος 85 100, Τηλ.: 22410-61005, 69001, 5ο χλμ. Επαρχιακής Οδού Χωρίων, Κως 853 00, Τηλ.: 22420-27737.

Ένταση και αντιπαραθέσεις στη δίκη των μελών της «17 Νοέμβρη»

«Άναψαν» οι συζητήσεις για τις ενστάσεις επί της αρμοδιότητας του δικαστηρίου

Με τη συζήτηση επί της ένστασης της υπεράσπισης ως προς την αρμοδιότητα του δικαστηρίου και τον χαρακτήρα των εγκλημάτων, καθώς και με την ανάγνωση του καταλόγου των μαρτύρων, θα συνεχισθεί την Τρίτη η δίκη για τη 17Ν. «Δεν εκπροσωπώ κανέναν, δεν διεκδικώ κάτι ανύπαρκτο», δήλωσε σε νέα παρέμβασή του ο Δ. Κουφοντίνας, ο οποίος επισήμανε ότι «η 17Ν ως επαναστατική οργάνωση δεν είχε και δεν μπορούσε να έχει αρχηγούς». Στα περί συκοφάντησής του επιμένει ο Αλ. Γιωτόπουλος.

Με υποβολή ένστασης για την αρμοδιότητα του Τριμελούς Εφετείου Κακουργημάτων να εκδικάσει την υπόθεση της «17 Νοέμβρη», από τη συνήγορο υπεράσπισης της Αγγελικής Σωτηροπούλου και του Δημήτρη Κουφοντίνα, Ιωάννα Κούρτοβικ, ξεκίνησαν οι εργασίες της δίκης την Παρασκευή. Η ένσταση αυτή αγγίζει το πλέον συζητημένο θέμα από την ημέρα της εξάρθρωσης της «17 Νοέμβρη», με τις γνώμες να διίστανται για το κατά πόσον οι εγκληματικές πράξεις των μελών της είναι πολιτικά ή ποινικά εγκλήματα και συνεπώς αρμόδιο δικαστήριο είναι το μικτό ορκωτό, στην πρώτη περίπτωση ή το τριμελές Εφετείο, στη δεύτερη.

Αναπτύσσοντας την ένσταση αναρμοδιότητας του δικαστηρίου, η Ιωάννα Κούρτοβικ υποστήριξε ότι το γεγονός πως οι κατηγορούμενοι παραπέμφθηκαν στο Τριμελές Εφετείο Κακουργημάτων της Αθήνας και όχι στο Μικτό Ορκωτό Δικαστήριο συνιστά παραβίαση της Αρχής του Φυσικού Δικαστή. Εχετε μπροστά σας ένα αδίκημα, που αφορά τη συγκρότηση και ένταξη σε εγκληματική οργάνωση, το οποίο είναι αμιγώς πολιτικό, είπε, χαρακτηριστικά, η κυρία Κούρτοβικ. Επικαλέστηκε, μάλιστα, την παράδοση του Δημήτρη Κουφοντίνα στις αρχές τον περασμένο Σεπτέμβριο, αναλαμβάνοντας την πολιτική ευθύνη για τη δράση της 17 Νοέμβρη και ισχυρίστηκε πως ο όρος τρομοκρατία δεν είναι νομικός αλλά πολιτικός.

Στην αγόρευσή της υποστήριξε, επίσης, ότι καμία νομοθετική πράξη δεν έχει χαρακτηρίσει ως τρομοκρατικά χτυπήματα τους βομβαρδισμούς αμάχων και τις μαζικές απελάσεις. Σύμφωνα με την κ. Κούρτοβικ, από τις προκηρύξεις της 17 Ν προκύπτει ότι οι ενέργειες και οι δραστηριότητές της αποσκοπούσαν στην εγκαθίδρυση μιας άλλης τάξης πραγμάτων. Η κ. Κούρτοβικ συνόψισε τις ενέργειες, για τις οποίες κατηγορείται ο εντολέας της, Δημήτρης Κουφοντίνας -και διευκρίνισε ότι υποβάλει την ένσταση μόνο για λογαριασμό του και όχι για τη σύζυγό του, Αγγελική Σωτηροπούλου. Σύμφωνα με την κ. Κούρτοβικ, τέσσερις φορές επελέγησαν στόχοι, που εξέφραζαν πολιτική αρχή -τρεις Βουλευτές και έναν υπουργός- δύο φορές στόχοι από τη δικαστική εξουσία, έξι φορές εκπρόσωποι των Σωμάτων Ασφαλείας, δέκα φορές ξένοι διπλωματικοί εκπρόσωποι, τέσσερις φορές η οργάνωση στράφηκε κατά πρεσβειών ξένων οργανισμών, μία φορά κατά ξένου στρατιωτικού φορέα και 15 φορές κατά συνόλων υπερεθνικών μονάδων.





Στην τοποθέτησή του ο δεύτερος συνήγορος του Δημήτρη Κουφοντίνα Βασίλης Καρύδης, προκειμένου να στηρίξει τον πολιτικό χαρακτήρα των ενεργειών της 17 Νοέμβρη αντιπαρέβαλε την οργάνωση με το ΚΚΕ την περίοδο που ήταν παράνομο. Ως παράνομο το ΚΚΕ ήταν πολιτικός σχηματισμός, όπως είναι και αυτή η ομάδα. Το πολιτικό του πρόγραμμα εκφραζόταν με προκηρύξεις. Με τον τρόπο αυτό η ομάδα αποκτά νομικό χαρακτήρα... Να σας θυμίσω ότι με προκήρυξή της η 17 Νοέμβρη είχε διεκδικήσει τα λευκά και τα άκυρα ψηφοδέλτια εκλογών.

Ο εκ των συνηγόρων των αδελφών Ξηρού Γιώργος Αγιοστρατίτης, μεταξύ άλλων στην αγόρευσή του διάβασε αποσπάσματα από δηλώσεις πολιτικών, με τις οποίες αντιμετωπίζεται πολιτικά η υπόθεση της τρομοκρατίας. Ο άλλος συνήγορος των τριών κατηγορουμένων κ. Γ. Βλάχος, υποστήριξε ανάμεσα σε άλλα στην αγόρευσή του ότι τα θύματα της οργάνωσης θα δικαιωθούν μόνο όταν ερμηνευτεί το νόημα της ενέργειας που στράφηκε εναντίον τους.

Το δικαστήριο διέκοψε στις 3 μ.μ. τη συνεδρίαση, η οποία περιορίστηκε στις αγορεύσεις των συνηγόρων υπεράσπισης των κατηγορουμένων επί της ένστασης για αναρμοδιότητα του Τριμελούς Εφετείου Κακουργημάτων να εκδικάσει την υπόθεση.

Απουσίασε λόγω προβλημάτων υγείας ο Σ. Ξηρός

Απουσίασε για λόγους υγείας ο Σάββας Ξηρός, ο οποίος εκπροσωπήθηκε από το συνήγορό του, Γιώργο Αγιοστρατίτη.

Παράσταση πολιτικής αγωγής για τη δολοφονία του Δημήτρη Αγγελόπουλου

Αμέσως μετά την έναρξη της δίκης, ο κ. Αλέξανδρος Λυκουρέζος, που μέχρι πρότινος εκπροσωπούσε την οικογένεια Αθανασιάδη, δήλωσε στο δικαστήριο παράσταση πολιτικής αγωγής και για τη δολοφονία του Δημήτρη Αγγελόπουλου από τη 17 Νοέμβρη.

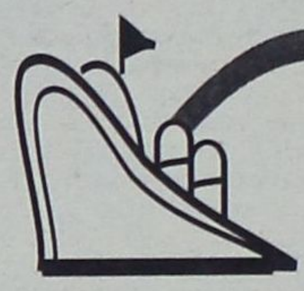

μια ξεχωριστή θέση στη θάλασσα

ΔΡΟΜΟΛΟΓΙΑ ΑΠΟ 10.3.2003 ΕΩΣ 30.03.2003

ΑΝΑΧΩΡΗΣΗ ΑΠΟ ΡΟΔΟ

ΗΜ/ΝΙΑ		ΠΛΟΙΟ	ΩΡΑ	ΠΡΟΟΡΙΣΜΟΣ
10.03	ΔΕΥΤΕΡΑ	----------	------	----------
11.03	ΤΡΙΤΗ	ΔΙΑΓΟΡΑΣ	15.00	ΚΩ-ΚΑΛΥΜΝΟ-ΛΕΡΟ-ΠΑΤΜΟ-ΠΕΙΡΑΙΑ
12.03	ΤΕΤΑΡΤΗ	ΠΑΤΜΟΣ	15.00	ΣΥΜΗ - ΤΗΛΟ - ΚΑΛΥΜΝΟ - ΑΣΤΥΠΑΛΑΙΑ - ΠΕΙΡΑΙΑ
13.03	ΠΕΜΠΤΗ	ΔΙΑΓΟΡΑΣ	15.00	ΝΙΣΥΡΟ - ΚΩ - ΚΑΛΥΜΝΟ - ΛΕΡΟ - ΠΑΤΜΟ - ΠΕΙΡΑΙΑ
14.03	ΠΑΡΑΣΚΕΥΗ	ΠΑΤΜΟΣ	15.00	ΚΩ-ΚΑΛΥΜΝΟ-ΛΕΡΟ-ΠΑΤΜΟ-ΠΕΙΡΑΙΑ
15.03	ΣΑΒΒΑΤΟ	ΔΙΑΓΟΡΑΣ	15.00	ΚΩ-ΚΑΛΥΜΝΟ-ΛΕΡΟ-ΠΑΤΜΟ-ΠΕΙΡΑΙΑ
16.03	ΚΥΡΙΑΚΗ	ΠΑΤΜΟΣ	15.00	ΚΩ-ΚΑΛΥΜΝΟ-ΛΕΡΟ-ΠΑΤΜΟ-ΠΕΙΡΑΙΑ
17.03	ΔΕΥΤΕΡΑ	----------	------	----------
18.03	ΤΡΙΤΗ	ΔΙΑΓΟΡΑΣ	15.00	ΚΩ-ΚΑΛΥΜΝΟ-ΛΕΡΟ-ΠΑΤΜΟ-ΠΕΙΡΑΙΑ
19.03	ΤΕΤΑΡΤΗ	ΠΑΤΜΟΣ	15.00	ΣΥΜΗ - ΤΗΛΟ - ΚΑΛΥΜΝΟ - ΑΣΤΥΠΑΛΑΙΑ - ΠΕΙΡΑΙΑ
20.03	ΠΕΜΠΤΗ	ΔΙΑΓΟΡΑΣ	15.00	ΝΙΣΥΡΟ - ΚΩ - ΚΑΛΥΜΝΟ - ΛΕΡΟ - ΠΑΤΜΟ - ΠΕΙΡΑΙΑ
21.03	ΠΑΡΑΣΚΕΥΗ	ΠΑΤΜΟΣ	15.00	ΚΩ-ΚΑΛΥΜΝΟ-ΛΕΡΟ-ΠΑΤΜΟ-ΠΕΙΡΑΙΑ
22.03	ΣΑΒΒΑΤΟ	ΔΙΑΓΟΡΑΣ	15.00	ΚΩ-ΚΑΛΥΜΝΟ-ΛΕΡΟ-ΠΑΤΜΟ-ΠΕΙΡΑΙΑ
23.03	ΚΥΡΙΑΚΗ	ΠΑΤΜΟΣ	15.00	ΚΩ-ΚΑΛΥΜΝΟ-ΛΕΡΟ-ΠΑΤΜΟ-ΠΕΙΡΑΙΑ
24.03	ΔΕΥΤΕΡΑ	----------	------	----------
25.03	ΤΡΙΤΗ	ΔΙΑΓΟΡΑΣ	15.00	ΚΩ-ΚΑΛΥΜΝΟ-ΛΕΡΟ-ΠΑΤΜΟ-ΠΕΙΡΑΙΑ
26.03	ΤΕΤΑΡΤΗ	ΠΑΤΜΟΣ	15.00	ΣΥΜΗ - ΤΗΛΟ - ΚΑΛΥΜΝΟ - ΑΣΤΥΠΑΛΑΙΑ - ΠΕΙΡΑΙΑ
27.03	ΠΕΜΠΤΗ	ΔΙΑΓΟΡΑΣ	15.00	ΝΙΣΥΡΟ - ΚΩ - ΚΑΛΥΜΝΟ - ΛΕΡΟ - ΠΑΤΜΟ - ΠΕΙΡΑΙΑ
28.03	ΠΑΡΑΣΚΕΥΗ	ΠΑΤΜΟΣ	15.00	ΚΩ-ΚΑΛΥΜΝΟ-ΛΕΡΟ-ΠΑΤΜΟ-ΠΕΙΡΑΙΑ
29.03	ΣΑΒΒΑΤΟ	ΔΙΑΓΟΡΑΣ	15.00	ΚΩ-ΚΑΛΥΜΝΟ-ΛΕΡΟ-ΠΑΤΜΟ-ΠΕΙΡΑΙΑ
30.03	ΚΥΡΙΑΚΗ	ΠΑΤΜΟΣ	15.00	ΚΩ-ΚΑΛΥΜΝΟ-ΛΕΡΟ-ΠΑΤΜΟ-ΠΕΙΡΑΙΑ

ΑΝΑΧΩΡΗΣΗ ΑΠΟ ΠΕΙΡΑΙΑ

ΗΜ/ΝΙΑ		ΠΛΟΙΟ	ΩΡΑ	ΠΡΟΟΡΙΣΜΟΣ
10.03	ΔΕΥΤΕΡΑ	ΔΙΑΓΟΡΑΣ	15.00	ΠΑΤΜΟ-ΛΕΡΟ-ΚΑΛΥΜΝΟ-ΚΩ-ΡΟΔΟ
11.03	ΤΡΙΤΗ	ΠΑΤΜΟΣ	15.00	ΑΣΤΥΠΑΛΑΙΑ-ΚΑΛΥΜΝΟ-ΤΗΛΟ-ΣΥΜΗ-ΡΟΔΟ
12.03	ΤΕΤΑΡΤΗ	ΔΙΑΓΟΡΑΣ	15.00	ΠΑΤΜΟ-ΛΕΡΟ-ΚΑΛΥΜΝΟ-ΚΩ-ΝΙΣΥΡΟ-ΡΟΔΟ
13.03	ΠΕΜΠΤΗ	ΠΑΤΜΟΣ	15.00	ΠΑΤΜΟ-ΛΕΡΟ-ΚΑΛΥΜΝΟ-ΚΩ-ΡΟΔΟ
14.03	ΠΑΡΑΣΚΕΥΗ	ΔΙΑΓΟΡΑΣ	15.00	ΠΑΤΜΟ-ΛΕΡΟ-ΚΑΛΥΜΝΟ-ΚΩ-ΡΟΔΟ
15.03	ΣΑΒΒΑΤΟ	ΠΑΤΜΟΣ	15.00	ΠΑΤΜΟ-ΛΕΡΟ-ΚΑΛΥΜΝΟ-ΚΩ-ΡΟΔΟ
16.03	ΚΥΡΙΑΚΗ	----------	------	----------
17.03	ΔΕΥΤΕΡΑ	ΔΙΑΓΟΡΑΣ	15.00	ΠΑΤΜΟ-ΛΕΡΟ-ΚΑΛΥΜΝΟ-ΚΩ-ΡΟΔΟ
18.03	ΤΡΙΤΗ	ΠΑΤΜΟΣ	15.00	ΑΣΤΥΠΑΛΑΙΑ-ΚΑΛΥΜΝΟ-ΤΗΛΟ-ΣΥΜΗ-ΡΟΔΟ
19.03	ΤΕΤΑΡΤΗ	ΔΙΑΓΟΡΑΣ	15.00	ΠΑΤΜΟ-ΛΕΡΟ-ΚΑΛΥΜΝΟ-ΚΩ-ΝΙΣΥΡΟ-ΡΟΔΟ
20.03	ΠΕΜΠΤΗ	ΠΑΤΜΟΣ	15.00	ΠΑΤΜΟ-ΛΕΡΟ-ΚΑΛΥΜΝΟ-ΚΩ-ΡΟΔΟ
21.03	ΠΑΡΑΣΚΕΥΗ	ΔΙΑΓΟΡΑΣ	15.00	ΠΑΤΜΟ-ΛΕΡΟ-ΚΑΛΥΜΝΟ-ΚΩ-ΡΟΔΟ
22.03	ΣΑΒΒΑΤΟ	ΠΑΤΜΟΣ	15.00	ΠΑΤΜΟ-ΛΕΡΟ-ΚΑΛΥΜΝΟ-ΚΩ-ΡΟΔΟ
23.03	ΚΥΡΙΑΚΗ	----------	------	----------
24.03	ΔΕΥΤΕΡΑ	ΔΙΑΓΟΡΑΣ	15.00	ΠΑΤΜΟ-ΛΕΡΟ-ΚΑΛΥΜΝΟ-ΚΩ-ΡΟΔΟ
25.03	ΤΡΙΤΗ	ΠΑΤΜΟΣ	15.00	ΑΣΤΥΠΑΛΑΙΑ-ΚΑΛΥΜΝΟ-ΤΗΛΟ-ΣΥΜΗ-ΡΟΔΟ
26.03	ΤΕΤΑΡΤΗ	ΔΙΑΓΟΡΑΣ	15.00	ΠΑΤΜΟ-ΛΕΡΟ-ΚΑΛΥΜΝΟ-ΚΩ-ΝΙΣΥΡΟ-ΡΟΔΟ
27.03	ΠΕΜΠΤΗ	ΠΑΤΜΟΣ	15.00	ΠΑΤΜΟ-ΛΕΡΟ-ΚΑΛΥΜΝΟ-ΚΩ-ΡΟΔΟ
28.03	ΠΑΡΑΣΚΕΥΗ	ΔΙΑΓΟΡΑΣ	15.00	ΠΑΤΜΟ-ΛΕΡΟ-ΚΑΛΥΜΝΟ-ΚΩ-ΡΟΔΟ
29.03	ΣΑΒΒΑΤΟ	ΠΑΤΜΟΣ	15.00	ΠΑΤΜΟ-ΛΕΡΟ-ΚΑΛΥΜΝΟ-ΚΩ-ΡΟΔΟ
30.03	ΚΥΡΙΑΚΗ	----------	------	----------

ΠΛΗΡΟΦΟΡΙΕΣ
ΚΕΝΤΡΙΚΟ ΠΡΑΚΤΟΡΕΙΟ ΡΟΔΟΥ

Δ·Α·Ν·Ε· SEA LINE
ΔΩΔΕΚΑΝΗΣΙΑΚΗ ΑΝΩΝΥΜΗ ΝΑΥΤΙΛΙΑΚΗ ΕΤΑΙΡΙΑ

ΑΥΣΤΡΑΛΙΑΣ 92, ΤΗΛ. ΠΡΑΚΤΟΡΕΙΟΥ: 43150 (10 ΓΡΑΜΜΕΣ)

Ολα έτοιμα για την Turex

Στις 13-16 Μαρτίου 2003 στο Μαρμαρίς από την εταιρεία εκθέσεων TUREX θα ανοίξει έκθεση εξοπλισμού Ξενοδοχείων - Τροφίμων.

Το Εμπορικό Επιμελητήριο Δωδεκανήσου το οποίο προσκλήθηκε με τη μεσολάβηση του Γενικού προξενείου Τουρκίας, στην έκθεση αυτή, αναμένεται να συμμετάσχει με πολυμελη ομάδα από επιχειρηματίες. Στην παραπάνω έκθεση, πάλι με τη μεσολάβηση του Γενικού Προξενείου της Τουρκίας, πέρσι την ίδια ημερομηνία ύστερα από πρόσκληση είχε πάρει μέρος ομάδα από 18 άτομα από το Επιμελητήριο Δωδεκανήσου.

Κατά τη διάρκεια της έκθεσης, στις 15 Μαρτίου στην ημερίδα που θα πραγματοποιηθεί, θα συζητηθούν θέματα σχετικά με τα εμπόδια για την πρόοδο των τουριστικών και εμπορικών σχέσεων των δύο ακτών. Υπάρχει αίτημα όπως η ημερίδα πραγματοποιηθεί υπό την προεδρία της Γενικού Προξένου Τουρκίας Nilufer Feyizoglu.

Μετά το πέρας της έκθεσης στις ημερομηνίες 16-17 Μαρτίου 2003 το Εμπορικό Επιμελητήριο Δωδεκανήσου ύστερα από πρόσκληση του Εμπορικού Επιμελητηρίου Μούγλων θα μεταβεί στα Μούγλα όπου μεταξύ των Τούρκων και Ελλήνων επιχειρηματιών θα γίνουν διμερείς συζητήσεις. Η επίσκεψη στα Μούγλα πραγματοποιείται σε ανταπόδοση της επίσκεψης του Επιμελητηρίου Μούγλων το Μάιο 2002 όπου σε τομείς όπως Οικοδομ.-Τρόφιμα-Εξοπλ. Ξενοδ. είχαν πάρει μέρος στις συνομιλίες.

Στην έκθεση, αρκετός αριθμός Ελλήνων επιχειρηματιών θα εκθέσει τα προϊόντα του.

Περισσότερες πληροφορίες σχετικά με την έκθεση παρέχονται από το Γενικό Προξενείο Τουρκίας και από το Εμπορικό Επιμελητήριο Δωδεκανήσου.



Αργησε να πάρει εμπρός η «μηχανή» της Ρόδου

Μετά το 65' «ξεκλείδωσε» την άμυνα του Πανελευσινιακού και νίκησε 3-0. Δύο γκολ ο Γιώργος Καντιμοίρης και ένα ο Ντενίζ Ντιογκένους

ΔΗΜΟΤΙΚΟ ΣΤΑΔΙΟ.-

Χρειάστηκε να περάσουν 65 ολόκληρα λεπτά για να μπορέσει η Ρόδος να «ξεκλειδώσει» την άμυνα του Πανελευσινιακού, ανοίγοντας έτσι το δρόμο για την επίτευξη ακόμα μιας νίκης στο Δημοτικό Στάδιο της πόλης μας.

Οι «πράσινοι» του Δημήτρη Σκούνα επικράτησαν με 3-0 μπροστά σε λιγοστό κόσμο που βρέθηκε στο γήπεδο για να παρακολουθήσει την αναμέτρηση που σε σχέση τουλάχιστον με άλλες δεν είχε να προσφέρει και πάρα πολλές συγκινήσεις. Η μόνη είδηση που ουσιαστικά βγαίνει, δεν είναι βέβαια το ότι η Ρόδος μπόρεσε να πάρει τους τρεις βαθμούς της νίκης, αλλά το ότι οι γηπεδούχοι αν εξαιρέσει κανείς τα τρία γκολ, δεν είχαν -ίσως για πρώτη φορά- άλλη κλασική ευκαιρία να επιδείξουν σε ολόκληρο το ενενηντάλεπτο.

Ενώ δηλαδή σε άλλα παιχνίδια, η Ρόδος δημιουργούσε πάρα πολλές ευκαιρίες, σε αυτό το σκηνικό ήταν εντελώς διαφορετικό απ' ό,τι προσδοκούσαν όλοι, λόγω κυρίως της χαμηλής δυναμικότητας των φιλοξενουμένων.

Ανούσια υπεροχή

Ήταν ξεκάθαρο στο πρώτο ημίχρονο, ποιος θα ήταν το αφεντικό της αναμέτρησης. Αν και η Ρόδος δεν είχε τη φρεσκάδα που είχε σε προηγούμενους εντός έδρας αγώνες της, μπόρεσε να διατηρήσει και πάλι την πρωτοβουλία των κινήσεων και να έχει την απόλυτη κυριαρχία εντός αγωνιστικού χώρου. Η κυκλοφορία της μπάλας δεν ήταν βέβαια αυτή τη φορά σε πολύ μεγάλα επίπεδα, αλλά απέναντι στον υποδεέστερό της Πανελευσινιακό ουσιαστικά δεν είχε σημαντικά προβλήματα. Το μόνο κακό ήταν ότι χθες η Ρόδος δεν μπορούσε να φθάσει με αξιώσεις στα αντίπαλα καρέ καθώς ήταν φανερό πως δεν υπήρχε το καθαρό μυαλό στην τελική και κρίσιμη πάσα. Ακόμα όμως και όταν ο Μαΐλης βρέθηκε σε πλεονεκτικό σημείο οκτώ περίπου λεπτά πριν το τέλος του πρώτου ημιχρόνου δεν μπόρεσε με πλασέ να στείλει τη μπάλα στα δίχτυα.



Οι παίκτες της Ρόδου προσπαθούν να πάρουν καλή θέση στη μεγάλη περιοχή του Πανελευσινιακού

Το δεύτερο ημίχρονο

Το σκηνικό δεν διαφοροποιήθηκε καθόλου στην επανάληψη. Η Ρόδος με το γνώριμό της ρυθμό (αυτό του πρώτου ημιχρόνου δηλαδή) προσπαθούσε να αναζητήσει το γκολ αλλά το γεγονός ότι εξακολουθούσε να μένει χωρίς κλασική ευκαιρία άρχισε να προβληματίζει τον κόσμο. Τελικά, ο Ντιογκένους φρόντισε να επαναφέρει τις ισορροπίες και με ένα γκολ που πέτυχε στο 65' έδωσε το προβάδισμα στην ομάδα του ανοίγοντας ουσιαστικά το δρόμο για τη νίκη. Αυτό το γκολ ήταν κυριολεκτικά πολύτιμο καθώς από εκεί και πέρα η Ρόδος μπόρεσε να παίξει περισσότερο ελεύθερα και με λιγότερο άγχος, κάτι το οποίο ήταν φανερό.

ΤΑ ΓΚΟΛ

Στο 65' μετά από σέντρα του Βασιλόπουλου, ο Ντιογκένους με κοντινή κεφαλιά νίκησε τον Ανδριόλα ανοίγοντας το σκορ (1-0).

Ο γκολκήπερ του Πανελευσινιακού φάνηκε αρχικά να ελέγχει τη μπάλα, η οποία όμως του έφυγε από τα χέρια.

Στο 77' μετά από μπροστινή μπαλιά, ο Γιώργος Καντιμοίρης απέφυγε και τον τερματοφύλακα και με πλασέ στην κενή εστία διπλασίασε τα τέρματα της ομάδας του (2-0).

Στο 79' από σέντρα του Ντιογκένους, ο Γιώργος Καντιμοίρης και πάλι με ένα υπέροχο γυριστό σουτ διαμόρφωσε το τελικό 3-0. Ήταν αναμφίβολα το πιο όμορφο γκολ από τα τρία που πέτυχε η ομάδα της Ρόδου το οποίο και καταχειροκροτήθηκε.

Άλλες φάσεις

Δύο ήταν οι πιο κλασικές φάσεις που εκτυλίχθηκαν μπροστά από τις δύο εστίες.

Στο 37' από μπαλιά του Γιόνοβιτς, ο Μαΐλης με ένα πλασέ πριν η μπάλα χτυπήσει στο χορτάρι την έστειλε άουτ.

Στο 60' σε μία κόντρα επίθεση των φιλοξενουμένων, ο Παναγιωτόπουλος αντί να πασάρει σε έναν από τους δύο αμαρκάριστους συμπαίκτες του, προτίμησε να σουτάρει στέλνοντας τη μπάλα πάνω από το οριζόντιο δοκάρι.

Καλύτεροι των γηπεδούχων οι Μοσχής, Γιόνοβιτς και Βασιλόπουλος. Προσπάθησαν από τους φιλοξενουμένους οι Λέκκας και Μπάρδης.

Πολύ καλή ήταν η διαιτησία του κ. Παπά (Σεριάν - Τουμπακάρης) από τον Σύνδεσμο Διαιτητών της Αθήνας.

ΡΟΔΟΣ: Θέμελης, Βασιλόπουλος, Δανάς (52' Ναλμπάντης), Μαλλιάκας, Πάττας, Γιόνοβιτς, Μαΐλης (46' Καλημέρης), Γ. Καντιμοίρης, Ντιογκένους, Μοσχής, Στ. Καντιμοίρης (71' Κοσανδιανός).

ΕΛΕΥΣΙΝΑ: Ανδριόλας, Ψιμουλάκης (80' Ταλαβερίδης), Πλάτανος (86' Ευαγγέλου), Γεωργίου, Μπάρδης, Βιολέτης, Τερζής (60' Βλάχος), Λέκκας, Παναγιωτόπουλος, Αποστολάτος, Αθανασίου.



Ο Σταμάτης Καντιμοίρης (αριστερά) ενώ προσπαθεί να αποφύγει έναν αντίπαλο

Δ' ΕΘΝΙΚΗ ΚΑΤΗΓΟΡΙΑ

Ψήλωσε κι άλλο ακόμα ο χαρταετός της Ρόδου

Αύξησε τη βαθμολογική της διαφορά από τον Αθλητικό Όμιλο Μάνης η Ρόδος. Μετά τη νίκη της επί της Ελευσίνας και το αναπάντεχο «στραβοπάτημα» του Α.Ο. Μάνης από την Α.Ε. Κως, οι «πράσινοι» έχουν αποσπαστεί πλέον με έντεκα βαθμούς στην κορυφή του βαθμολογικού πίνακα.

Ο βαθμός που «τσίμπησε» η κωακή ομάδα είναι κυριολεκτικά βάλσαμο στην προσπάθεια που κάνει για να αποφύγει τον υποβιβασμό, αλλά νιώθει καυτή την ανάσα του Ατρομήτου, που κέρδισε τον Απόλλωνα Καλυθιών.

Ο Διαγόρας μετά τη νέα του ήττα, αυτή τη φορά από τον Μανδραϊκό, υποχώρησε στην πέμπτη θέση της βαθμολογίας.

Όλα τα αποτελέσματα της 22ης αγωνιστικής είναι τα ακόλουθα:

(22η αγωνιστική)

Καρλόβασι - Ασπρόπυργος	0-1
Α.Ο. Μυκόνου - Αίας Σαλαμίνας	3-2
Μανδραϊκός - Διαγόρας	2-1
Ατρόμητος - Απόλλων Καλ.	1-0
Α.Ε. Καλλονής - Αιολικός	0-6
Κάσπακας - Ερμής	1-1
Ρόδος - Ελευσίνα	3-0
Α.Ο. Μάνης - Α.Ε. Κως	2-2

Η ΒΑΘΜΟΛΟΓΙΑ (Σε 22 αγώνες)

		ΤΕΡΜΑΤΑ	ΒΑΘΜΟΙ
1.	Α.Σ. Ρόδος	52-10	55
2.	ΑΟ Μάνης	45-12	44
3.	Αιολικός	53-21	42
4.	Μανδραϊκός	28-19	37
5.	ΠΑΟ Διαγόρας	30-21	36
6.	Αίας Σαλαμίνας	35-23	34
-.	Απόλλων Καλ.	32-20	34
-.	Ασπρόπυργος	37-31	34
-.	Ερμής Κορυδαλλού	19-14	34
10.	ΑΟ Μυκόνου	30-27	33
11.	ΑΕ Κως	25-27	28
12.	Ατρόμητος Π.	35-41	27
13.	Καρλόβασι	22-40	17
14.	Καλλονή	26-70	14
15.	Πανελευσινιακός	15-49	13
16.	Κάσπακας Λήμνου	19-78	5

Η ΕΠΟΜΕΝΗ ΑΓΩΝΙΣΤΙΚΗ

Ασπρόπυργος - Αίαντας
Διαγόρας - Καρλόβασι
Απόλλων - Α.Ο. Μυκόνου
Αιολικός - Μανδραϊκός
Ερμής - Ατρόμητος
Ελευσίνα - Α.Ε. Καλλονής
Α.Ο. Μάνης - Κάσπακας
Α.Ε. Κως - Α.Σ. Ρόδος

ΕΛΛΗΝΙΚΗ ΔΗΜΟΚΡΑΤΙΑ
ΠΕΡΙΦΕΡΕΙΑ ΝΟΤΙΟΥ ΑΙΓΑΙΟΥ
ΝΟΜΟΣ ΔΩΔΕΚΑΝΗΣΟΥ
ΝΟΜΑΡΧΙΑΚΗ ΑΥΤΟΔ/ΣΗ
ΔΩΔΕΚΑΝΗΣΟΥ
ΝΟΜΑΡΧΙΑΚΟ ΣΥΜΒΟΥΛΙΟ
Ρόδος, 3/3/2003
Αριθμ. Πρωτ.: Ν.Σ. / 126

ΑΝΑΚΟΙΝΩΣΗ

Με το υπ' αριθμ. πρωτ. 130966/12-2-2003 έγγραφο του ΥΠΕΧΩΔΕ - Γενική Διεύθυνση Περιβάλλοντος - Ειδική Υπηρεσία Περιβάλλοντος (Ε.Υ.ΠΕ.) - Τμήμα Α', μας διαβιβάστηκε για γνωμοδότηση η Μελέτη Περιβαλλοντικών Επιπτώσεων (Μ.Π.Ε.) για το έργο «ΑΓ. ΙΣΙΔΩΡΟΣ - ΛΑΕΡΜΑ - ΘΑΡΡΙ» Ν.Α. Δωδεκανήσου.

Καλούμε κάθε ενδιαφερόμενο να υποβάλλει τις έγγραφες παρατηρήσεις του ως προς το περιεχόμενο της μελέτης, μέσα σε προθεσμία δεκαπέντε (15) ημερών από την ημερομηνία δημοσίευσης της παρούσας στον ημερήσιο τοπικό τύπο.

Οι ενστάσεις θα υποβάλλονται:

1. Στη Γραμματεία της Νομαρχιακής Επιτροπής της Ν.Α. Δωδ/σου
2. Στην ανωτέρω αναφερομένη Υπηρεσία

και θα κοινοποιούνται στο Τοπικό Γραφείο Περιβάλλοντος του Τ.Π. και Π.Ε. της Ν.Α. Δωδ/σου (υπόψη κ. Άρη Σκιαδόπουλου τηλ. 22410-30413), όπου βρίσκεται η πλήρης μελέτη και μπορεί κάθε ενδιαφερόμενος να λάβει γνώση αυτής.

Ε.Ν.
Ο Βοηθός Νομάρχης
ΕΥΣΤΑΘΙΟΣ ΚΟΥΣΟΥΡΝΑΣ

ΙΑΤΡΙΚΗ ΑΝΑΚΟΙΝΩΣΗ
Ο ΙΑΤΡΟΣ
ΓΕΩΡΓΑΚΗΣ Ε. ΛΑΖΑΡΟΣ
ΔΕΡΜΑΤΟΛΟΓΟΣ - ΑΦΡΟΔΙΣΙΟΛΟΓΟΣ
ΑΜΕΡΙΚΗΣ 7 (1ος όροφος)
ΔΕΧΕΤΑΙ: Δευτέρα - Παρασκευή
08.30 - 13.00 και 17.00 - 20.30
Απόγευμα Δευτέρας και Παρασκευής με ραντεβού
Τηλ.: 22410 - 73008
Κινητό: 09770 83210

Κλώτσησε τη νίκη η Α.Ε. Κως

Αμπελάκια Σαλαμίνας.-

Ιδιαίτερη ανταπόκριση

✓ Ισοφαρίστηκε στο 90', με «τραβηγμένο» πέναλτι του Ντε Σόουζα σε 2-2!

Την ευκαιρία να σημειώσει μία περιφανή, εκτός έδρας, νίκη έχασε χθες η Αθλητική Ένωση Κως, στη Σαλαμίνα, με αντίπαλο τον Α.Ο. Μάνης.

Οι παίκτες του Ηλία Ράμου έπαιξαν άριστα την τακτική των αντεπιθέσεων σε αντίθεση με τους γηπεδούχους που είχαν με την υπεροχή, η οποία ωστόσο ήταν φλύαρη και ανούσια.

Το γρήγορο γκολ του Σωτηρόπουλου, μόλις στο 10' έδωσε φτερά στα πόδια των συμπαικτών του και παρόλο που ισοφαρίστηκαν στο ημίωρο, βρήκαν το σθένος να ξαναπάρουν την πρωτοπορία στο σκορ, στις αρχές του δεύτερου ημιχρόνου με ένα φανταστικό τέρμα του Μάκη Μποϊλή. Και θα κρατούσαν τη νίκη αν σε ένα τζαρτζάρισμα του Γκουντελίτσα στην εκπνοή του αγώνα ο διαιτητής δεν καταλόγιζε το αυστηρό πέναλτι με το οποίο οι γηπεδούχοι ισοφάρισαν σε 2-2.

Πάντως αξίζουν συγχαρητήρια στους παίκτες της Α.Ε. Κως αφού αγώνα με αγώνα συνειδητοποιούν ότι πρέπει να μαζεύουν πόντους, όπου κι αν αγωνίζονται και έστω κι αργά, τα καταφέρνουν μια χαρά!

Φάσεις και γκολ

10': Ο Σωτηρόπουλος με κεφαλιά, ύστερα από κόρνερ του Πούλου άνοιξε το σκορ (0-1).

18': Από σύγχυση της αμυντικής γραμμής των φιλοξενουμένων ο Αλβανός Μπουσάτι ισοφάρισε σε 1-1 με κοντινό σουτ.

28': Και πάλι ο Μπουσάτι βρέθηκε σε θέση βολής, όμως το σουτ του έδιωξε στη γραμμή ο Γεράσιμος Μποϊλής.

40': Ο Τσικρικάς άδειασε όλη την άμυνα των γηπεδούχων, όμως μόνος με τον Τσούκα, πλάσαρε πάνω του χάνοντας σπάνια ευκαιρία για το 1-2.

43': Ο Ολιβέιρα έχασε σπάνια ευκαιρία από πολύ κοντά.

55': Ο Γεράσιμος Μποϊλής με ένα γιγάντιο σλάλομ και πλασέ έδωσε την πρωτοπορία στην Α.Ε. Κως. Ήταν ένα γκολ για Όσκαρ.

90': Ενώ η νίκη είχε κάνει την εμφάνισή της για τους παίκτες του Ηλία Ράμου ήρθε ένα τζαρτζάρισμα του Γκουντελίτσα πάνω στον Χελιώτη για να καταλογιστεί πέναλτι με το οποίο ο Ντε Σόουζα ισοφάρισε σε 2-2.

Μπουσάτι, Ντε Σόουζα και Τσούνας οι κορυφαίοι των γηπεδούχων ενώ από την Α.Ε. Κως εξαιρετική απόδοση - χωρίς να υστερήσουν οι υπόλοιποι- είχαν οι Γ. Μποϊλής, Πούλος και Γκουντελίτσας.

Πολύ καλή η διαιτησία του Δραβαλόπουλου (Πάνος, Χάλκης) του Συνδέσμου Ευβοίας.

Α.Ο. ΜΑΝΗΣ: Τσούκας, Σιφνάκης, Σπάθας (56' Κοντοδήμος), Κούτρας, Βιδάλης, Θεολόγου (69' Χελιώτης), Μπουσάτι, Στρατάκης, Ντε Σόουζα, Μεριανός, Μαζαράκης.

Α.Ε. ΚΩΣ: Καραγιώργος, Ζ. Μποϊλής, Μαγκαφάς (54' Οντουόλ), Γκουντελίτσας, Χατζηπέτρος, Κοροπούλης, Γ. Μποϊλής, Τσικρικάς, Σωτηρόπουλος (73' Καραγιάννης), Πούλος, Ολιβέιρα.

Στον εκτός έδρας αγώνα του με τον Ατρόμητο Πειραιώς

Δύσκολα υπέκυψε 1-0 ο Απόλλων Καλυθιών

ΡΕΝΤΗ

Ανταπόκριση Γιώργου Ματζαράκη

✓ Στο 87' χάθηκε μεγάλη ευκαιρία για την ισοφάριση

Με γκολ που δέχθηκε στο 67', ο Απόλλων Καλυθιών ηττήθηκε χθες στον Ρέντη από τον Ατρόμητο Πειραιώς με 1-0.

Παρά τις ελλείψεις του (Καραβόλιας, Παπανικολάου, Σαλαμαστράκης) και το γεγονός ότι «έχασε» τον Αρχοντούλη στο 77' λόγω τραυματισμού, το συγκρότημα του Αντώνη Οικονόμου άντεξε αρκετά στην πίεση και το πάθος για νίκη του Ατρομήτου.

Με κορυφαίους τους Αλεξανδρίδη και Πάλλα, οι φιλοξενούμενοι κράτησαν ανέπαφη την εστία του Απόλλωνα για 67 λεπτά.

Μετά το 1-0 οι φιλοξενούμενοι πέρασαν μπροστά για να ισοφαρίσουν, χάνοντας μοναδική ευκαιρία στο 87'!

Ο Ατρόμητος είχε σουτ στο δοκάρι στο 22'.

Το γκολ

Στο 67' ο Μιχαλόπουλος έδωσε στον Ξανθόπουλο που με γυριστό σουτ «νίκησε» τον Αλεξανδρίδη.

Το δοκάρι

Ο Κοτσιούμπας έδωσε ωραία στον Ξανθόπουλο, που με πλασέ έστειλε τη μπάλα στο οριζόντιο δοκάρι στο 22'.

Άλλες φάσεις

Στο 13' ο Μαμάκος έκανε πλασέ, που απέκρουσε ο Ρούσης.

Τέσσερα λεπτά μετά, ο Ευφραιμίδης εκτέλεσε φάουλ που απέκρουσε ο Αλεξανδρίδης.

Στο 26' ο γκολκήπερ του Απόλλωνα έδιωξε με τα πόδια το πλασέ του Ξανθόπουλου μέσα από τη μικρή περιοχή. Στη συνέχεια της φάσεως, ο Κουτσούμπας έκανε πλασέ για να διώξει με υπερένταση ο Πάλλας.

Στο 42' σε σέντρα του Κορωνιού, ο Κουτσούμπας πριν προλάβει να σουτάρει το κενό τέρμα, έχασε τη μπάλα από την κατοχή του χάρις στην έγκαιρη επέμβαση του Πάλλα.

Ο Αλεξανδρίδης εξουδετέρωσε κεφαλιά του Ξανθόπουλου στο 48'.

Στο 57' ο Πολυχρονίου έδωσε στον Αρχοντούλη, που έμπαινε μόνος του και σφυρίχτηκε οφσάιντ.

Νέα σωτήρια απόκρουση του Αλεξανδρίδη στο 68', σε ισχυρό σουτ του Ξανθόπουλου.

Στο 87' ο Πολυχρονίου βρέθηκε τετ α τετ με τον γκολκήπερ του Ατρομήτου Ρούσση, όμως το πλασέ του το έστειλε στην αγκαλιά του αντιπάλου του.

Ένα λεπτό μετά, ο Σάββενας εκτέλεσε φάουλ για να στείλει τη μπάλα ελάχιστα άουτ.

Οι Ξανθόπουλος και Κουτσιούμπας άρεσαν από τους νικητές.

Καλύτεροι του Απόλλωνα ήταν οι Αλεξανδρίδης, Πάλλας και Μαμάκος.

• Πολύ καλή ήταν η διαιτησία του κ. Κομπαξή (Ρωσολύμος, Βλάχος) από τον Σύνδεσμο της Εύβοιας.

ΑΤΡΟΜΗΤΟΣ: Ρούσης, Κορωνιός, Κούκας, Διαμαντής, Φρεδάκης, Ευφραιμίδης, Σιράκος (58' Χριστοδούλου), Μιχαλόπουλος, Κουτσιούμπας, Ξανθόπουλος, Καλαπόδης.

ΑΠΟΛΛΩΝ ΚΑΛ.: Αλεξανδρίδης, Κυριαζής, Πάλλας, Σταυρής, Λινάρδος, Δημητριάδης, Αρχοντούλης (77' λ.τ. Λιάνης), Σάββενας, Μαμάκος, Ισκάς, Πολυχρονίου.

Lindos Princess
BEACH ★★★★ HOTEL

Το νέο ξενοδοχείο, 4 αστέρων, της "Ιωάννης Χατζηλαζάρου Α.Ε" δυναμικότητας 1150 κλινών στην α΄φάση, ξεκίνησε τη λειτουργία του κατά την περασμένη τουριστική περίοδο, στη θέση Πεύκοι του Δήμου Λινδίων.

Το ξενοδοχείο διαθέτει:

Καταστήματα προς ενοικίαση

μεταξύ των οποίων και χώρο για τη δημιουργία

Κομμωτηρίου

τον εξοπλισμό και τη λειτουργία του οποίου θα αναλάβει ο μισθωτής

Για περισσότερες πληροφορίες:
κ. Ιωάννη Χατζηλαζάρου
Τηλ: 22440 29230 Δευτ-Παρ: 10:00-15:00

Πλήρωσε τα λάθη του ο Διαγόρας στη Μάνδρα

✓ Ηττήθηκε με 2-1 τέρματα

ΜΑΝΔΡΑ.-

Ανταπόκριση Αλέκου Κελόγλου

Χωρίς να είναι καλύτερος, ο Μανδραϊκός μπόρεσε να κερδίσει με 2-1 τον ΠΑΟ Διαγόρα και να προσθέσει έτσι ακόμα τρεις βαθμούς στο ενεργητικό του. Ουσιαστικά, ο «γηραιός», «πλήρωσε» την απειρία των παικτών του, οι οποίοι υπέπεσαν σε δύο λάθη, τα οποία έδωσαν την ευκαιρία στον Μανδραϊκό να σημειώσει τα δύο του τέρματα.

Η ροδίτικη ομάδα, σε γενικές γραμμές, στάθηκε πολύ καλά στον αγωνιστικό χώρο και αν ήταν περισσότερο προσεκτική θα μπορούσε να φύγει νικήτρια από τον αγωνιστικό χώρο χωρίς καμία δόση υπερβολής.

Παρά την ήττα πάντως, το σημαντικό για τον Διαγόρα ήταν ότι εμφανίστηκε πολύ καλύτερος απ' ό,τι στα παιχνίδια των προηγούμενων αγωνιστικών και αυτό ήταν κάτι που λογικά χαροποίησε ιδιαίτερα τον προπονητή Ανδρέα Σταύρου.

Ο Διαγορας είχε την υπεροχή σε αρκετά σημεία της αναμέτρησης, ωστόσο, όπως αποδείχθηκε δεν έφθανε μόνο αυτό για να του δώσει τη δυνατότητα να πανηγυρίσει έστω τον βαθμό της ισοπαλίας.

ΤΑ ΓΚΟΛ

Στο 37' μετά από φάουλ του Λουρμπάκου, αδράνησε η άμυνα του Διαγόρα, δεν βγήκε και ο Φωτεινής και ο Γαζής με μια χλιαρή κεφαλιά άνοιξε το σκορ (1-0).

Στο 65' ο Αγγελόπουλος αφού «άδειασε» τρεις παίκτες, με ένα δυνατό σουτ πέτυχε ένα υπέροχο γκολ ισοφαρίζοντας το παιχνίδι σε 1-1.

Στο 84' ο Χατζηθεοδωράκης έκανε λάθος πάσα, ο Βαΐτσης πήρε τη μπάλα και τη μεταβίβασε στον Ακριβό, ο οποίος με πλασέ από κοντά διαμόρφωσε το τελικό 2-1.

Ο Διαγόρας έχασε δύο πάρα πολύ καλές ευκαιρίες στο 5' και στο 10'.

Στην πρώτη περίπτωση ο Αγγελόπουλος σε κενή εστία καθυστέρησε και δεν πρόλαβε να πλασάρει, ενώ στη δεύτερη ο Γερόλυμος με διπλή προσπάθεια απέσπασε τη μπάλα από τα πόδια του Γεωργαλλή, που ήταν έτοιμος να σκοράρει.

Καλύτεροι των γηπεδούχων οι Λουρμπάκος, Κωβιός και Ακριβός και των φιλοξενούμενων οι Σπάρταλης, Αμπελάς, Γεωργαλής και Αγγελόπουλος.

Πολύ καλή ήταν η διαιτησία του κ. Μαχαίρα (Μαρκόπουλος, Καλκαβούρας) του Συνδέσμου Αθηνών. Στο 49' αποβλήθηκε με δεύτερη κίτρινη κάρτα ο Διολέτης για αντιαθλητικό μαρκάρισμα.

Οι συνθέσεις:

ΜΑΝΔΡΑΪΚΟΣ: Γερόλυμος, Ευσταθιάδης, Παπαϊωάννου (71' Γραμματικογιάννης, 86' Πέτρου), Ζιάκας, Γαζής, Καμινάρης, Λουρμπάκος, Διολέτης, Βαΐτσης, Κωβιός (92' Μπιζάς), Ακριβός.

ΔΙΑΓΟΡΑΣ: Φωτεινής, Χατζηθεοδωράκης (86' Αθανασίου), Πιτσουρδάκης (53' Ορφανίδης), Παπαδημήτρης, Κακλαμάνος (46' Τρυφίδης), Σπάρταλης, Αμπελάς, Σταθόπουλος, Γεωργαλλής, Μόσχου, Αγγελόπουλος.

Οσα φέρνει...



- Κανόνισε Δημήτρη αυτά τα ψωμάκια να τα χάσεις, γιατί δεν πάμε καλά

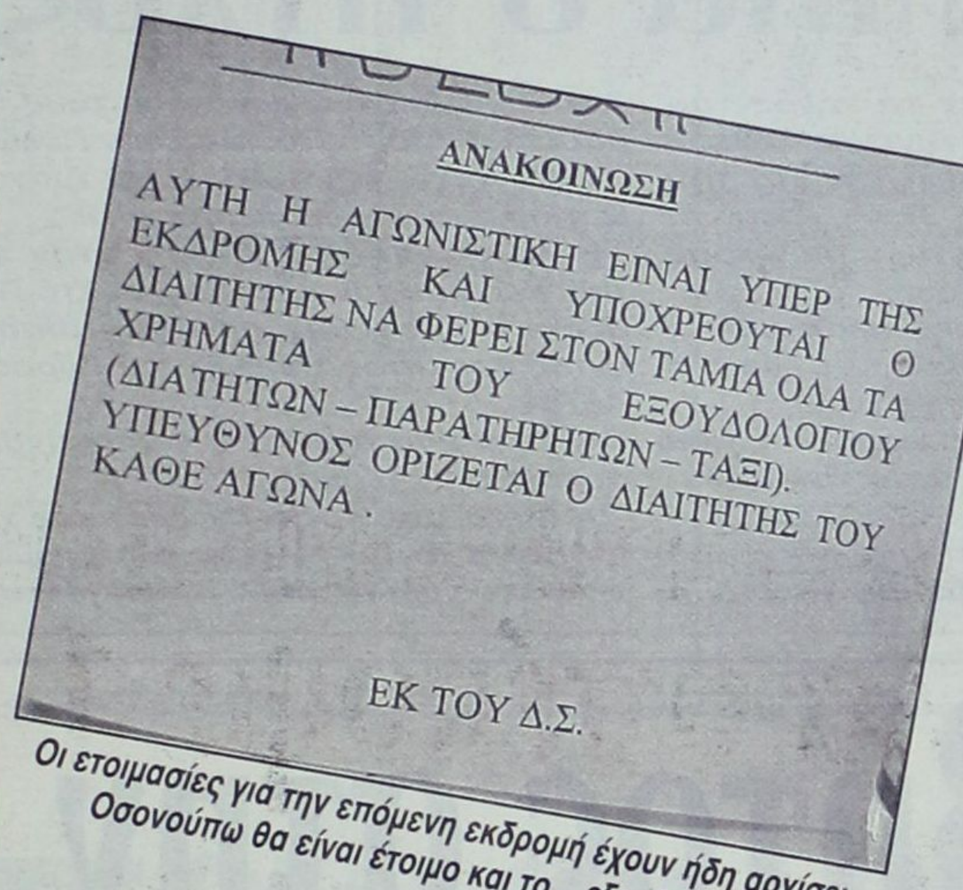

ΑΝΑΚΟΙΝΩΣΗ

ΑΥΤΗ Η ΑΓΩΝΙΣΤΙΚΗ ΕΙΝΑΙ ΥΠΕΡ ΤΗΣ ΕΚΔΡΟΜΗΣ ΚΑΙ ΥΠΟΧΡΕΟΥΤΑΙ Ο ΔΙΑΙΤΗΤΗΣ ΝΑ ΦΕΡΕΙ ΣΤΟΝ ΤΑΜΙΑ ΟΛΑ ΤΑ ΧΡΗΜΑΤΑ ΤΟΥ ΕΞΟΥΔΟΛΟΓΙΟΥ (ΔΙΑΤΗΤΩΝ – ΠΑΡΑΤΗΡΗΤΩΝ – ΤΑΞΙ). ΥΠΕΥΘΥΝΟΣ ΟΡΙΖΕΤΑΙ Ο ΔΙΑΙΤΗΤΗΣ ΤΟΥ ΚΑΘΕ ΑΓΩΝΑ .

ΕΚ ΤΟΥ Δ.Σ.

Οι ετοιμασίες για την επόμενη εκδρομή έχουν ήδη αρχίσει. Οσονούπω θα είναι έτοιμο και το ...εξουδολόγιο!..

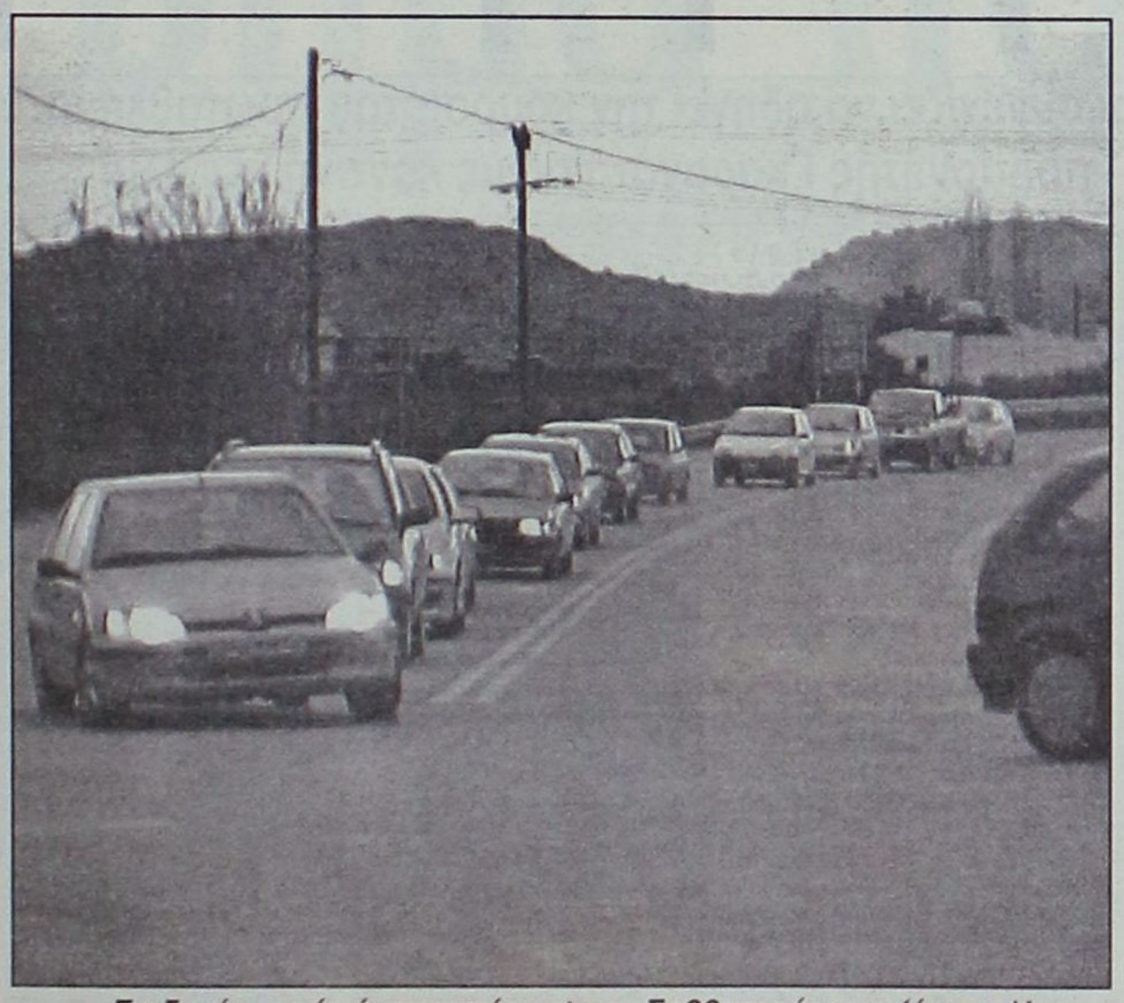

«Επιδημία» από γάμους ενέσκηψε το Σαββατοκύριακο (άσχετο)!



Και αντίπαλοι και κάπτενς οι αφοί Θεοδοσίου!



Βοήθα Αγιε μου Ανδρέα να το γλιτώσω το έμφραγμα



Οποιος βρει σε ποιόν ανήκει το εικογιζόμενο πόδι κερδίζει ανα (ψυκτικό)



Φτου να πάρει, με αυτά τα ...παράσιτα



Η αγωνία έκδηλη στο πρόσωπο του Χέρκουλες

Υπόθεση δύο έγινε τώρα πια ο τίτλος!

Εξι αγωνιστικές πριν το τέλος του πρωταθλήματος και ο Διγενής έθεσε σοβαρή πια υποψηφιότητα για την κατάκτηση της πρώτης θέσης, μετά τη σπουδαία νίκη που πέτυχε σε βάρος του Φοίβου στην Κρεμαστή.

Σε απόσταση αναπνοής ακολουθεί η ΑΕ Λέρου, που κέρδισε τον αδύναμο Ορφέα στους Αγίους Αποστόλους.

Ακολουθεί ο Ηρακλής Μαριτσών που ηττήθηκε εκτός έδρας από τον Καλυμνιακό.

Ο Ιάλυσος συνέτριψε στην έδρα του τον ουραγό Δόξα Καρδάμαινας, ενώ ο Απόλλων Απολλώνων πήρε τους τρεις βαθμούς από τη Θύελλα στην Πυλώνα!

Στον Αρχάγγελο, Αρης και Διαγόρας Βατίου αναδείχθηκαν ισόπαλοι.

Η Αναγέννηση Εμπωνα στην έδρα της, κέρδισε τον Κλεόβουλο. Στο Παραδείσι, ο Κλεάνθης πέτυχε «τρίποντο» εντός και εκτός παιδιάς, σε βάρος του ΑΕΡΑ.

- *Στην 24η αγωνιστική επιτεύχθηκαν συνολικά 21 τέρματα.*
- *Μετά από τρεις αγωνιστικές χωρίς ισοπαλία, στην τελευταία σημειώθηκε επιτέλους μία (γήπεδο Αρχαγγέλου).*

ΣΚΟΡ ΚΑΙ ΣΚΟΡΕΡΣ

- **ΘΥΕΛΛΑ ΠΥΛ. - ΑΠΟΛΛΩΝ ΑΠ. 0-1 (0-1)**
  (12' Μαννάκης)
- **ΑΡΗΣ ΑΡΧ. - ΔΙΑΓΟΡΑΣ ΒΑΤ. 0-0**
- **ΑΝΑΓΕΝΝΗΣΗ ΕΜ. - ΚΛΕΟΒΟΥΛΟΣ 3-1 (3-0)**
  (4' πεν. Αγκάς, 7' Κωνσταντάκης, 34' Σάββενας, 61' Ιωαννίδης)
- **ΙΑΛΥΣΟΣ - ΔΟΞΑ ΚΑΡΔ. 7-1 (3-0)**
  (27', 42', 80' Καρτάλης, 35' Τζαφέρης, 49', 63', 71' Μαυρής, 90' Καραναστάσης)
- **ΚΛΕΑΝΘΗΣ - ΑΕΡΑ 3-0 (2-0)**
  (5' Σπάρταλης Αλ., 6' Σπάρταλης Μ., 70' Πότσος)
- **ΦΟΙΒΟΣ - ΔΙΓΕΝΗΣ 0-1 (0-1)**
  (74' Γκαρανάτσιος)
- **ΟΡΦΕΑΣ - ΑΕ ΛΕΡΟΥ 0-2 (0-1)**
  (23' Λιακάκης, 66' Αρίνιν)
- **ΚΑΛΥΜΝΙΑΚΟΣ - ΗΡΑΚΛΗΣ ΜΑΡ. 2-0 (1-0)**
  (2' Βούης Ν., 73' Κασσάρας)

Αλώβητος στην Κρεμαστή

- Ο Διγενής κέρδισε στο ντέρμπι τον Φοίβο με 1-0 και συνεχίζει να οδηγεί την κούρσα του πρωταθλήματος.
- Το "χρυσό" γκολ της νίκης πέτυχε ο παίκτης - προπονητής Γκαρανάτσιος με κοντινή κεφαλιά

ΚΡΕΜΑΣΤΗ.-

Του ΗΛΙΑ ΛΟΪΖΟΥ

Με γεμάτη την κερκίδα του γηπέδου Κρεμαστής έγινε το Σάββατο το απόγευμα το ντέρμπι ανάμεσα στο Φοίβο και τον Διγενή με τους φιλοξενούμενους να παίρνουν τη σπουδαία νίκη με 1-0 και να διατηρούνται στην κορυφή της βαθμολογίας. Το θέαμα που είδαν οι φίλαθλοι στον αγωνιστικό χώρο σίγουρα δεν αντικατοπτρίζει τις πραγματικές δυνατότητες και των δύο ομάδων, αφού σε τέτοια κρίσιμα παιχνίδια η ποιότητα μπαίνει σε δεύτερη μοίρα. Το πάθος για τη νίκη, η δύναμη και το άγχος, ήταν τα βασικά χαρακτηριστικά, που διέκριναν το ντέρμπι στη μεγαλύτερή του διάρκεια ενώ παρά τις πολλές δυνατές μονομαχίες που έγιναν, οι ποδοσφαιριστές σε καμία περίπτωση δεν ξέφυγαν μέσα από τα αθλητικά πλαίσια. Ακόμη και κάποιες μικροεντάσεις που δημιουργήθηκαν στον αγωνιστικό χώρο, με την παρέμβαση των ψυχραιμοτέρων έληξαν πολύ γρήγορα.

Α' ημίχρονο.

Το πρώτο μέρος ξεκίνησε με αναγνωριστικές κινήσεις και των δύο ομάδων ενώ στη συνέχεια οι φιλοξενούμενοι ήταν αυτοί που δημιούργησαν τις προϋποθέσεις για το γκολ. Η απάντηση των γηπεδούχων ήλθε γρήγορα, όμως η άμυνα του Διγενή ξεπέρασε τον κίνδυνο.



Με νίκη του Διγενή σημαδεύτηκε η δεύτερη παρουσία του Κυπριώτη με χρέη «προπονητή»

Το 45λεπτο ολοκληρώθηκε με τις δύο ομάδες να πηγαίνουν στ' αποδυτήρια χωρίς να βρουν το δρόμο προς τα δίχτυα.

Β' ημίχρονο

Στην επανάληψη ο ρυθμός του παιχνιδιού ανέβηκε με τον Διγενή να φθάνει πολύ κοντά στο γκολ αλλά το κάθετο δοκάρι απέκρουσε για λογαριασμό του Κοκκάρη.

Ο Φοίβος με τη σειρά του έφθασε πάρα πολύ κοντά στο γκολ, όμως και πάλι οι φιλοξενούμενοι έσωσαν την εστία τους. Όπως εξελισσόταν ο αγώνας φαινόταν ότι όποια ομάδα πετύχαινε το γκολ θα έπαιρνε τη νίκη και αυτό το πέτυχαν οι φιλοξενούμενοι.

Οι καλύτερες φάσεις και το γκολ

6'. Δυνατό διαγώνιο σουτ από δεξιά του Αθανασίου και εντυπωσιακή απόκρουση του Κοκκάρη σε κόρνερ.

Το εκτέλεσαν οι φιλοξενούμενοι με τον Γαλανό, απέκρουσε με κεφαλιά ο Χαρικιόπουλος, γυριστό σουτ μέσα από τη μεγάλη περιοχή του Καστρουνή πάνω από το οριζόντιο δοκάρι.

11'. Ψηλοκρεμαστή κεφαλιά του Ζερβού από το ύψος του πέναλτι, έδιωξε με υπερένταση σε κόρνερ ο Κοκκάρης, που πέρασε ανεκμετάλλευτο για τους φιλοξενούμενους.

18'. Πολιορκία της εστίας του Ρίκο από τους επιθετικούς του Φοίβου με τον Ξύπα να πιάνει το δυνατό διαγώνιο σουτ, μέσα από τη μεγάλη περιοχή, όμως ο τερματοφύλακας του Διγενή απέκρουσε προσωρινά με εντυπωσιακό τρόπο και στη συνέχεια απομάκρυνε ο Γκαρανάτσιος πριν η μπάλα περάσει τη γραμμή του τέρματος.

26'. Σέντρα από δεξιά του Ξύπα, πρόλαβε ο Σεβδαλλής μπροστά από τον Ζερβό και έκανε το πλασέ, όμως σε καλή θέση ο Ρίκος μπλόκαρε τη μπάλα.

39'. Δυνατό σουτ από πλάγια αριστερά του Κώστα, μπλόκαρε με δεύτερη προσπάθεια ο Ρίκος.

60'. Ο Αθανασίου εκτέλεσε σε φάουλ από δεξιά, πετάχτηκε ο Γαλανός έπιασε τη "στριφτή" κεφαλιά, όμως η μπάλα χτύπησε στο δεξί κάθετο δοκάρι του Κοκκάρη και κατέληξε άουτ.

64'. Από εκτέλεση κόρνερ του Αθανασίου, δημιουργήθηκε σύγχυση στη μικρή περιοχή του Κοκκάρη, όμως πρόλαβαν και έδιωξαν οι αμυντικοί μπροστά από τον Καστρουνή.

66'. Μεγάλη ευκαιρία για τους γηπεδούχους, όταν ο Δράκος έβγαλε δεξιά στον Γιαννικάκη, διαγώνια σέντρα του τελευταίου στον Μουσακίνια που έδειξε να αιφνιδιάζεται και από θέση "τετ-α-τετ" δεν κατάφερε να στείλει τη μπάλα στα δίχτυα.

74'. Ο Αθανασίου εκτέλεσε φάουλ αρκετά μέτρα έξω από τη μεγάλη περιοχή, απέκρουσε προσωρινά ο Κοκκάρης, κοντινή κεφαλιά του Καστρουνή στο οριζόντιο δοκάρι, νέα κεφαλιά του Γκαρανάτσιου και η μπάλα στα δίχτυα, 0-1.

85'. Διαδοχικά σουτ από πλεονεκτική θέση των Αθανασίου - Σβύνου, απέκρουσε με γροθιές ο Κοκκάρης.

87'. Διαγώνια συρτή πάσα του Αμπελά από τ' αριστερά στο Δράκο, που μέσα από τη μεγάλη περιοχή πλάσαρε αδύναμα στην αγκαλιά του Ρίκου.

88'. Διαγώνια συρτή σέντρα από δεξιά του Μοσκιού στο δεύτερο δοκάρι, βγήκε στην πλάτη των αμυντικών ο Καστρουνής και με κοντινό πλασέ έστειλε τη μπάλα στα δίχτυα, όμως άγνωστο, για ποιό λόγο ο πρώτος βοηθός Παπαδόπουλος το ακύρωσε υποδεικνύοντας το σκόρερ σε θέση οφ-σάϊντ.



Χωρίς αποτέλεσμα η κεφαλιά του Ζωάννου

Από τους νικητές καλύτερη απόδοση είχαν οι Ζερβός, Ζωάννου, Αθανασίου, Μοσκιού, ενώ από τους γηπεδούχους ξεχώρισαν οι Χαρικιόπουλος, Ξύπας, Γιαννικάκης.

Πολύ καλός ήταν ο διαιτητής κ. Φραγκίνης όπως και οι βοηθοί του κ.κ. Παπαδόπουλος (ελέγχεται για το γκολ που ακύρωσε) - Γρεβένης.

ΦΟΙΒΟΣ: Κοκκάρης, Τζήμας, Σεβδαλλής, Μπρίνης (81' Μάτσης), Ξύπας, Κουδούνης, Ελ.Δράκος, Γιαννικάκης, Χαρικιόπουλος, Κώστα (65' Αμπελάς), Μαγγάνης (17' Μουσακίνιας).

ΔΙΓΕΝΗΣ: Ρίκος, Ζερβός, Σκαφίδας, Ζωάννου, Μάμμης, Τσίνης (15' Γκαρανάτσιος), Μοσκιού, Γαλανός, Καστρουνής, Αθανασίου (89' Τ.Ταμπουράς), Σιέχ (19' Σβύνος).

ΔΗΛΩΣΕΙΣ ΠΡΟΠΟΝΗΤΩΝ

Σ. ΟΡΦΑΝΙΔΗΣ: «Ηταν ένα παιχνίδι που κρίθηκε στη λεπτομέρεια. Δεχθήκαμε ένα γκολ από μια στημένη φάση και μια «αναμπουμπούλα» που έγινε και χάσαμε το παιχνίδι. Δεν έχουμε ακόμη συνέλθει από τον κακό εαυτό που παρουσιάζουμε εδώ και δέκα ημέρες. Παρ' όλα αυτά όμως, είχαμε τρεις πάρα πολύ μεγάλες ευκαιρίες για να σκοράρουμε. Τελικά έμελλε, η μία αυτή φάση που δημιουργήθηκε στο δεύτερο ημίχρονο να καταλήξει στα δίχτυα μας και να χάσουμε το παιχνίδι. Εύχομαι στα επόμενα παιχνίδια να είμαστε όπως πριν».

Β. ΓΚΑΡΑΝΑΤΣΙΟΣ: «Από την αρχή του αγώνα μπήκαμε ψυχωμένα, αποφασισμένα, γιατί θέλαμε πάρα πολύ αυτή τη νίκη για να παραμείνουμε στην κορυφή. Επιβάλλαμε το ρυθμό μας αλλά είχαμε κάποια προβλήματα στην τελική προσπάθεια και στην τελική πάσα. Στο δεύτερο ημίχρονο, πιέσαμε ακόμη περισσότερο, πετύχαμε το γκολ, δημιουργήσαμε κι άλλες ευκαιρίες και πιστεύω ότι πετύχαμε μια καθαρή και δίκαιη νίκη, που μας επιτρέπει να βρισκόμαστε στην κορυφή και να είμαστε μέσα στους στόχους μας. Εύχομαι καλή συνέχεια και στις δύο ομάδες».



Ο Ρίκος με έξοδο μπλοκάρει τη μπάλα μπροστά από το Δράκο

Η ΒΑΘΜΟΛΟΓΙΑ

		ΣΥΝΟΛΙΚΑ						ΕΝΤΟΣ				ΕΚΤΟΣ			
		ΑΓ	Β	ΤΕΡΜΑΤΑ	Ν	Ι	Η	ΤΕΡΜΑΤΑ	Ν	Ι	Η	ΤΕΡΜΑΤΑ	Ν	Ι	Η
1	ΔΙΓΕΝΗΣ	24	57	52 - 13	18	3	3	29 - 4	10	0	1	23 - 9	8	3	2
2	Α.Ε. ΛΕΡΟΥ	24	56	44 - 21	18	2	4	22 - 5	11	1	0	22 - 16	7	1	4
3	ΗΡΑΚΛΗΣ ΜΑΡ.	24	47	31 - 21	14	5	5	18 - 7	8	2	1	13 - 14	6	3	4
4	ΙΑΛΥΣΟΣ	24	46	43 - 19	14	4	6	30 - 7	10	1	2	13 - 12	4	3	4
5	ΦΟΙΒΟΣ	24	44	41 - 30	13	5	6	23 - 11	10	1	2	18 - 19	3	4	4
6	ΑΠΟΛΛΩΝ ΑΠ.	24	38	22 - 29	11	5	8	11 - 9	6	4	2	11 - 20	5	1	6
7	ΑΕΡΑ	24	32	39 - 40	9	5	10	22 - 15	6	3	3	17 - 25	3	2	7
8	ΑΡΗΣ ΑΡΧ.	24	31	39 - 34	7	10	7	28 - 21	5	6	1	11 - 13	2	4	6
9	ΚΑΛΥΜΝΙΑΚΟΣ	24	31	28 - 33	9	4	11	26 - 14	8	4	1	2 - 19	1	0	10
10	ΘΥΕΛΛΑ ΠΥΛ.	24	31	26 - 31	9	4	11	22 - 12	8	0	4	4 - 19	1	4	7
11	ΚΛΕΟΒΟΥΛΟΣ	24	29	32 - 34	9	2	13	18 - 9	7	1	4	14 - 25	2	1	9
12	ΔΙΑΓΟΡΑΣ ΒΑΤ.	24	29	20 - 25	8	5	11	11 - 10	5	3	4	9 - 15	3	2	7
13	ΑΝΑΓΕΝΝΗΣΗ ΕΜΠ.	24	28	29 - 37	8	4	12	21 - 12	7	1	4	8 - 25	1	3	8
14	ΚΛΕΑΝΘΗΣ	24	24	32 - 31	6	6	12	18 - 9	5	3	4	14 - 22	1	3	8
15	ΟΡΦΕΑΣ	24	13	22 - 51	3	4	17	16 - 24	3	2	7	6 - 27	0	2	10
16	ΔΟΞΑ ΚΑΡΔ.	24	4	22 - 72	0	4	20	11 - 20	0	4	5	11 - 52	0	0	15

ΟΙ ΚΟΡΥΦΑΙΟΙ

ΘΥΕΛΛΑ ΠΥΛ.:	Λεβέντης
ΑΠΟΛΛΩΝ ΑΠ.:	Μιχαλάκης
ΑΡΗΣ ΑΡΧ.:	Φουτούλης
ΔΙΑΓΟΡΑΣ ΒΑΤ.:	Κεφάλας
ΑΝΑΓΕΝΝΗΣΗ ΕΜ.:	Κωνσταντάκης
ΚΛΕΟΒΟΥΛΟΣ:	Ιωαννίδης
ΙΑΛΥΣΟΣ:	Καρτάλης
ΔΟΞΑ ΚΑΡΔ.:	Παντελής
ΚΛΕΑΝΘΗΣ:	Ζουρούδης
ΑΕΡΑ:	Διακίδης Γ.
ΦΟΙΒΟΣ:	Χαρικιόπουλος
ΔΙΓΕΝΗΣ:	Ζερβός
ΟΡΦΕΑΣ:	Ματθαίος
ΑΕ ΛΕΡΟΥ:	Λουλουδιάς
ΚΑΛΥΜΝΙΑΚΟΣ:	Βούης Ι.
ΗΡΑΚΛΗΣ ΜΑΡ.:	Μοσκιού

Η ΕΠΟΜΕΝΗ ΑΓΩΝΙΣΤΙΚΗ

Απόλλων Απ. - ΑΕ Λέρου

Δηγενής - Θύελλα Πυλ.

ΑΕΡΑ - Ορφέας

Ηρακλής Μαρ. - Φοίβος

Διαγόρας Βατ. - Κλεάνθης

Δόξα Καδ. - Καλυμνιακός

Κλεόβουλος - Αρης Αρχ.

Αναγέννηση Εμπ. - Ιάλυσος

Βήμα παραμονής

✓ Χαλαρά ο Κλεάνθης 3-0 τον ΑΕΡΑ, αναπτέρωσε τις ελπίδες του για παραμονή

ΠΑΡΑΔΕΙΣΙ

Του Μπάμπη Θεοδώρου

Ευκολότερα απ' ό,τι αναμενόταν, ο Κλεάνθης νίκησε το Σάββατο τον ΑΕΡΑ Αφάντου 3-0 και έκανε ένα σημαντικό βήμα για να παραμείνει στην κατηγορία.



Αλλού η μπάλα και αλλού οι Μαριόλος και Γιακουμάκης

Οι γηπεδούχοι πάντως ευτύχησαν να προηγηθούν σχετικά νωρίςστο σκορ αφού μόλις στο 6' είχε γίνει το 2-0.

Έτσι κατάφεραν να αποκτήσουν συγκριτικό πλεονέκτημα, αφενός και αφετέρου εγκλώβισαν τα επιθετικά ατού των φιλοξενούμενων, ιδίως τον Κυριάκο Καλογήρου, ο οποίος επιτηρούμενος στενά από τον Τσιράκο δεν μπόρεσε να δείξει τις αρετές του.

Πάντως, παρόλο που το παιχνίδι κινήθηκε σε πολύ υψηλά στάνταρτς δεν είχε πολλές φάσεις μπροστά στις δύο εστίες.

Το τελικό 3-0 δίνει στον Κλεάνθη το δικαίωμα να κάνει όνειρα παραμονής αφού βρίσκεται σε συνεχή ανοδική πορεία και έχει τελευταία αποδείξει ότι δεν του πηγαίνει η Β' κατηγορία!

Φάσεις και γκολ

5': Ο Αλέκος Σπάρταλης με απευθείας φάουλ άνοιξε το σκορ.

6': Σε σέντρα του Ζουρούδη από δεξιά, ο Μιχάλης Σπάρταλης, με κεφαλιά έγραψε το 2-0 για τον Κλεάνθη.

14': Ο Μιχάλης Σπάρταλης μπήκε ταχύτατα από δεξιά, έκοψε τη μπάλα στ' αριστερά του, στον επερχόμενο Αλέκο Σπάρταλη, το σουτ του οποίου έφυγε μόλις άουτ απ' το δεξί δοκάρι του Κουμνάκη.

70': Σε σέντρα του Ζουρούδη, από δεξιά η μπάλα έφθασε μέσα στη μικρή περιοχή στον Σεμιζόγλου ο οποίος την άφησε στον Μάκη Πότσο, στ' αριστερά του. Αυτός με ένα ξερό, διαγώνιο σουτ άφησε «άγαλμα» τον Κουμνάκη διαμορφώνοντας το τελικό 3-0.

71': Ο Καλογήρου, με απευθείας φάουλ έστειλε τη μπάλα ξυστά, από τη συμβολή της οριζόντιας και της αριστερής δοκού, άουτ.

81': Ο Λυριστής, μόνος με τον Σαββιδάκη επιχείρησε, ανεπιτυχώς, να τον «εκτελέσει».

86': Ο Σεμιζόγλου από το ένα μέτρο άργησε να πλασάρει, για να προλάβουν οι αμυντικοί του ΑΕΡΑ να ανασυνταχθούν και να διώξουν.

Κορυφαίοι από τον Κλεάνθη οι Ζουρούδης, Θεοδοσίου και Μιχάλης Σπάρταλης. Απ' τον ΑΕΡΑ διακρίθηκαν οι Γ. Διακίδης, Μοχούς και Κοντόγιαννος.

Πολύ καλή η διαιτησία του Βαγγελη Κατσιδώνη (Μίχας, Α. Σιδηρόπουλος).

ΚΛΕΑΝΘΗΣ: Π. Σαββιδάκης, Κ. Καραγιάννης, Τσιράκος, Θεοδοσίου, Χειμωνέττος, Ζουρούδης, Γ. Κρομμύδας, Λυριστής (58' Σεμιζόγλου), Φιλίππου (46' Μ. Πότσος), Αλ. Σπάρταλης (78' Μαριόλος), Μιχ. Σπάρταλης.

Α.Ε.Ρ.Α.: Κουμνάκης, Γ. Διακίδης, Γιακουμάκης, Μ.Π. Κατσιδώνης, Διακίδης, Γιαννακάκης (46' Χιάμπολης), Πίτσης (60' Γ. Κοιλιάς), Μοσχούς, Καλογήρου, Κοντόγιαννος (73' Καππάκας), Μ. Λυριστής.

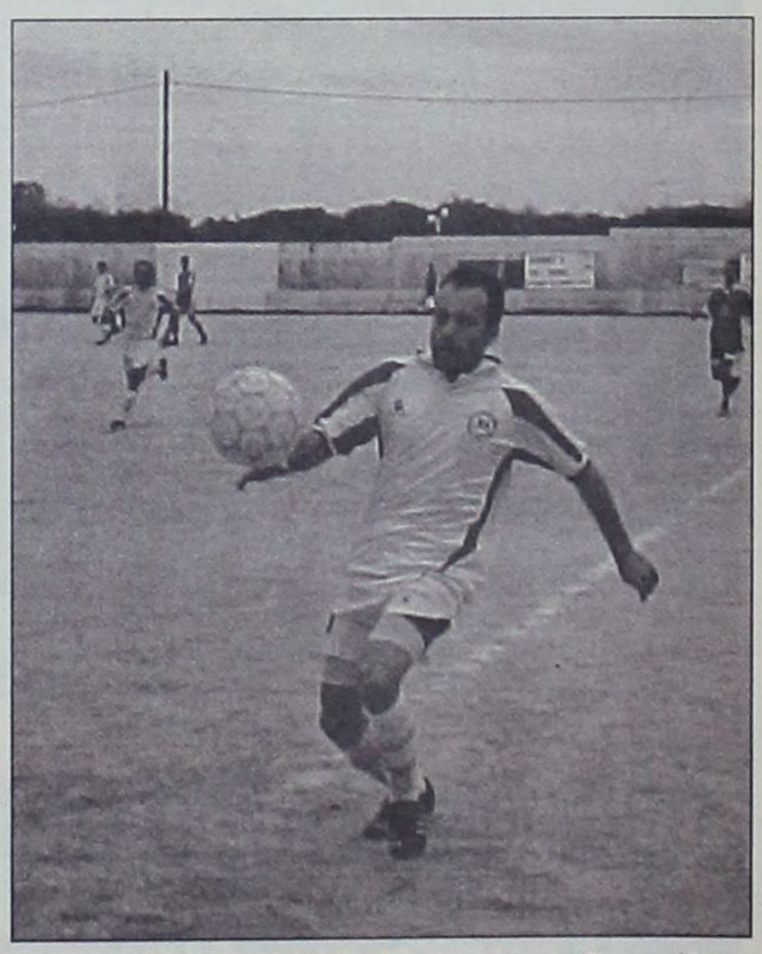

Κορυφαίος του Κλεάνθη και του αγώνα ο Ζουρούδης



Ο Μιχάλης Σπάρταλης σε μία από τις πολλές επελάσεις του

Τον έπιασε στον ... ύπνο!

✓ Η Αναγέννηση Έμπωνα 3-1 τον Κλεόβουλο Λίνδου

ΕΜΠΩΝΑ.-

Ένα ημίχρονο ήταν υπεραρκετό για την ομάδα της Αναγέννησης Έμπωνα για να βάλει τις βάσεις για την κατάκτηση της νίκης κόντρα στον Κλεόβουλο της Λίνδου. Μέσα σε 34 λεπτά, οι Μπονιάτες σημείωσαν τρία τέρματα, επικρατώντας τελικά με 3-1 και παίρνοντας τρεις πολύτιμους βαθμούς στην προσπάθεια που κάνουν για να αποφύγει τον υποβιβασμό η ομάδα τους.

Η Αναγέννηση ήταν η κυρίαρχη του παιχνιδιού στα πρώτα σαρανταπέντε λεπτά - διάστημα στο οποίο ήταν αρκετά επιθετική και γενικά πιο δραστήρια από τον αντίπαλό της. Έλεγξε το παιχνίδι και έχοντας σε μεγάλη ημέρα τον Κωνσταντάκη που ουσιαστικά ήταν ο κινητήριός της μοχλός μπόρεσε να είναι αρκετές φορές στο προσκήνιο δημιουργώντας φυσικά τις προϋποθέσεις για να σκοράρει.

Στο δεύτερο ημίχρονο το σκηνικό διαφοροποιήθηκε αφού η κούραση των γηπεδούχων αλλά και το γεγονός ότι επαναπαύτηκαν, έδωσε την ευκαιρία στους φιλοξενούμενους να ανέβουν αγωνιστικά και να γίνουν πιο απειλητικοί.

Κατάφεραν να μειώσουν το σκορ, αλλά από εκεί και πέρα και παρά τις φιλότιμες προσπάθειές τους δεν μπόρεσαν να ανατρέψουν την εις βάρος τους κατάσταση. Προς το τέλος μάλιστα όπου η μηχανή της Αναγέννησης άρχισε να παίρνει και πάλι μπροστά απειλήθηκαν να δεχθούν και τέταρτο τέρμα.



Ο Κορνάρος προσπαθεί να αποφύγει τον Β. Κρητικό (Νο 9)



Φάση στη μεσαία γραμμή του γηπέδου



Ο Κωνσταντάκης (δεξιά) ήταν ο κορυφαίος της Αναγέννησης

ΤΑ ΓΚΟΛ

Στο 4' ο Πέρος ανέτρεψε τον Β.Κρητικό στη μεγάλη περιοχή και ο διαιτητής έδωσε πέναλτι που μετέτρεψε σε γκολ ο Αγκάς (1-0).

Στο 7' ο Κωνσταντάκης με ένα πολύ ωραίο ελιγμό και εξίσου καλό σουτ έξω από την περιοχή έκανε το 2-0, ενώ στο 34' ο Λαούμης δεν μπόρεσε να συγκρατήσει τη μπάλα στα χέρια του μετά από κεφαλιά γύρισμα του Σάββενα και έτσι έγινε το 3-0.

Στο 61' μετά από ωραία σέντρα του Πόλου, ο Ιωαννίδης με κεφαλιά μέσα από τη μικρή περιοχή απλά μείωσε σε 3-1.

Καλύτεροι των νικητών οι Κωνσταντάκης, Σταμούλης και Μπρόκος.

Διακρίθηκαν από τον Κλεόβουλο οι Β.Ιωαννίδης, Σάββενας και Πόλος.

Πολύ καλή ήταν η διαιτησία του Παντελή Μιχαλάκη (Πηδιάκης - Γενής).

Οι συνθέσεις των ομάδων:

ΑΝΑΓΕΝΝΗΣΗ: Χαλκιόπουλος, Θεολόγου, Πεζουβανάκης, Αυγέρης, Ι.Κρητικός, Μπρόκος, Σταμούλης, Κωνσταντάκης, Β.Κρητικός (60' Παπαλεξάνδρου), Αγκάς (90' Χατζηγιαννάκης), Καλτσούλας (83' Καραγιαννάκης).

ΚΛΕΟΒΟΥΛΟΣ: Ναούμ, Οικονομάκης, Κ. Διάκουλας (28'' Πιτσουρδάκης), Φρατζάκης, Ε.Ιωαννίδης, Πέρος (20' Κουτελάς), Κορνάρος (73' Καμπούρης), Λάμπης, Σακκάς, Πόλος.

Ηρακλής ... νάνος στην Κάλυμνο!

Η ομάδα των Μαριτσών μακριά από τον καλό εαυτό της έχασε με 2-0

ΒΑΘΥ.-

Καλύτερος από τον αντίπαλό του, ο Καλυμνιακός κέρδισε στο Βαθύ τον Ηρακλή Μαριτσών με 2-0 και επέστρεψε στις επιτυχίες.

Οι γηπεδούχοι έκαναν εκρηκτικό ξεκίνημα, πετυχαίνοντας γκολ στο 2' κι έχοντας δύο δοκάρια στο 8' και 10'!

Ο Ηρακλής, που βρέθηκε μακριά από τον καλό εαυτό του, δεν εκμεταλλεύτηκε τις λίγες φάσεις που του παρουσιάστηκαν.

ΤΑ ΓΚΟΛ

Στο 2' ο Γιάννης Βούης εκτέλεσε κόρνερ και ο αδελφός του Νίκος με πλασέ έκανε το 1-0.

Στο 73' ο Κασσάρας εκτέλεσε απευθείας φάουλ. Ο γκολκήπερ Σαββιδάκης απέκρουσε προσωρινά και ο Κασσάρας από κοντά πέτυχε το 2-0.

ΑΛΛΕΣ ΦΑΣΕΙΣ

Στο 8' το σουτ του Μακρούνα κτύπησε στο οριζόντιο δοκάρι. Την ίδια τύχη είχε και το σουτ του Γιάννη Βούη, δύο λεπτά αργότερα.

Ο γκολκήπερ του Καλυμνιακού Σπανός έδιωξε σε κόρνερ το σουτ του Σάρλη στο 15'.

Ο Σαββιδάκης απέκρουσε σε κόρνερ το σουτ φάουλ του Κασσάρα στο 35'.

Πέντε λεπτά μετά, λίγο άουτ πέρασε το σουτ του Κουφομανώλη.

Από λάθος του Λορέντζου, ο Κασσάρας πήρε τη μπάλα και επιχείρησε το σουτ που εξουδετέρωσε ο Σαββιδάκης στο 60'.

Το σουτ του Τσαλώλη στο 80' απέκρουσε ο Λελέκης.

Λίγο άουτ πέρασε η μπάλα στο σουτ φάουλ του Κασσάρα.

Ο Λελέκης απέκρουσε το δυνατό σουτ του Κουφομανώλη στο 89'.

Οι Βούης Ι., Βούης Ν., Χαλίκος και Κασσάρας άρεσαν από τους νικητές.

Κορυφαίοι του Ηρακλή ήταν οι Μοσκιού, Γιακουμάρος και Παπακωνσταντής.

• Πολύ καλή ήταν η διαιτησία του κ. Βασιλειάδη (Βασιλείου, Κάκιας).

ΚΑΛΥΜΝΙΑΚΟΣ: Σπανός (57' λ.τ. Λελέκης), Χαλίκος, Γαλουζής, Χανδακάρης, Σισόης, Βρεττός, Λάμπος (1' Βούης Ι.), Μακρούνας, Κασσάρας, Βούης Ν., (54' Τηλιακός), Σαγρές.

ΗΡΑΚΛΗΣ ΜΑΡ.: Σαββιδάκης, Παπακωνταντής, Λορέντζος, Αναγνώστου, Μοσκιού, Σκόρπος, Μπιλιάς (46' λ.τ. Παπαγεωργίου), Γιακουμάρος (80' Πετρίδενας), Κουφομανώλης, Σαλπιγκτίδης, Σάρλης (70' Τσαλώλης).



C-Class Sports Coupé 1800 cc.

- Κινητήρας Kompressor 1.800 cc με 143 hp-163 hp-192 hp
- Τελική ταχύτητα 240 km/h και 0-100 km/h σε 8,1"
- Αξεπέραστη ασφάλεια, τεχνολογική υπεροχή

Mercedes-Benz

mobilo-life
30 χρόνια ξένοιαστης οδήγησης

Mercedes-Benz FINANCE

www.mercedes-benz.gr

ΑΦΟΙ ΧΑΤΖΗΜΙΧΑΛΗ Ο.Ε.
Επίσημος έμπορος της Mercedes-Benz Ελλάς για το νομό Δωδεκανήσων
Έκθεση: ΡΟΔΟΣ, 9ο χλμ. Ρόδου-Λίνδου, τηλ.: (02410) 62941

Δεν καρδιοχτύπησε η ΑΕ Λέρου

✓ Παρά τις βασικές ελλείψεις της επικράτησε εύκολα 2-0 του Ορφέα

ΑΓΙΟΙ ΑΠΟΣΤΟΛΟΙ.-

Εύκολο πέρασμα από τους Αγίους Αποστόλους έκανε η Αθλητική Ένωση Λέρου, που κέρδισε τον Ορφέα με 2-0.

Αν και έπαιξε χωρίς τετράδα βασικών της παικτών (Καραμαλίκης, Ζερβός, Βαλσάμης και Φουντής), η φιλοξενούμενη ομάδα ήταν καλύτερη, έχοντας την πρωτοβουλία των κινήσεων και κλασικές φάσεις για παραπάνω τέρματα.



Η νικήτρια ομάδα της ΑΕ Λέρου



Ο Ορφέας στους Αγίους Αποστόλους

ΤΑ ΓΚΟΛ

Στο 23' ο Λιακάκης με μακρινό φάουλ έκανε το 0-1.

Το τελικό 0-2 "γράφτηκε" στο 66' με τον Αρίνιν.

ΑΛΛΕΣ ΦΑΣΕΙΣ

Στο 20' του σουτ του Λιβανού απέκρουσε δύσκολα σε κόρνερ ο γκολκήπερ Παπαγεωργίου.

Το συρτό σουτ του Ιγνατίδη Αλ. κτύπησε στη ρίζα της αριστερής δοκού στο 37'.

Στο 53' ο Χαλκίδης απέκρουσε εντυπωσιακά σε κόρνερ στο σουτ φάουλ του Ματθαίου. Με απευθείας κτύπημα φάουλ, ο Λιακάκης είχε κάθετο δοκάρι στο 64'.

Στο 74' ο Αρίνιν έδωσε πάσα στον Λιβανό που από κοντά έστειλε τη μπάλα πάνω από το οριζόντιο δοκάρι του Παπαγεωργίου.

Ο Τσατσαρών υποχρέωσε τον τερματοφύλακα του Ορφέα να διώξει σε κόρνερ ένα δυνατό σουτ στο 80'.

Ο Παπαγεωργίου απέκρουσε και το σουτ του Λιβανού στο 85'.

Στο 87' ο Χατζηνικήτας "έσκαψε" στον Χατζηδημητρίου, το σουτ του οποίου έφυγε λίγο άουτ.

Οι Ματθαίος, Χατζηνικήτας και Παπαγεωργίου, άρεσαν από τον Ορφέα.

Ξεχώρισαν από την Α.Ε. Λέρου οι Λουλουδιάς, Λιακάκης, Λουλουργάς και Λιβανός.

• Καλή ήταν η διαιτησία του κ. Κετσέ (Παπανικολάου, Κόκκινος).

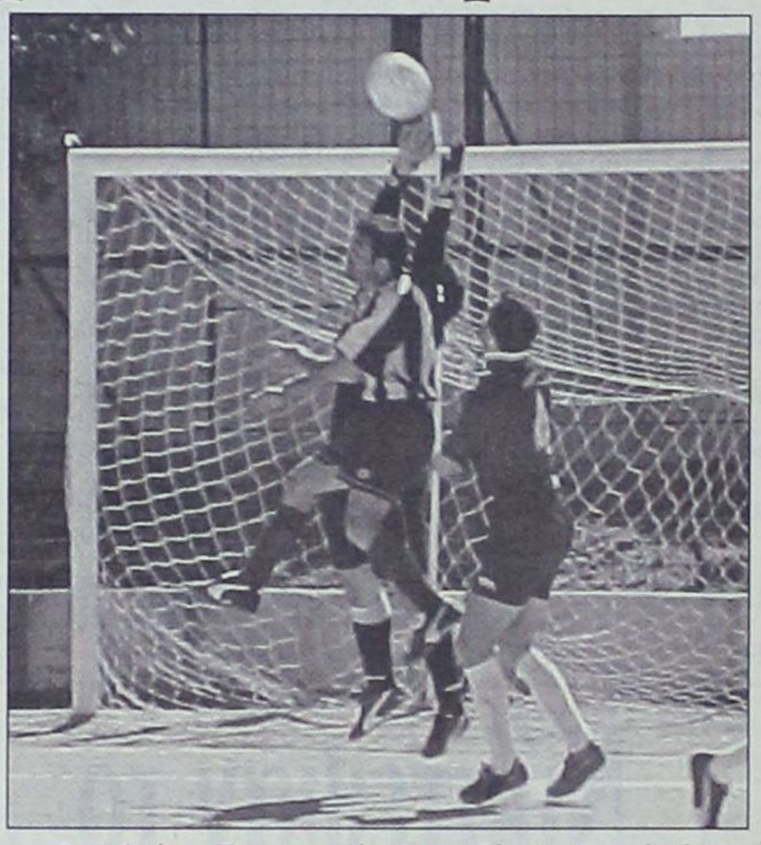

Ο γκολκήπερ Παπαγεωργίου θα κερδίσει επιθετικό φάουλ



Ο Αρίνιν (9) ξεφεύγει από αντίπαλο

ΟΡΦΕΑΣ: Παπαγεωργίου, Δήμας (81' Κωτιάδης), Γαλουζής Μ., Τανίδης, Λυκάκης, Μπουμπουλάκη (59' Σκαρτάδος), Ματθαίος, Χατζηνικήτας, Κελέσογλου, Παναγιώτου, Ατσίδης (69' Χατζηδημητρίου).

Α.Ε. ΛΕΡΟΥ: Χαλκίδης, Ηλίας (78' Ιγνατίδης Ν.), Φυλακούρης, Λουλουργάς, Λουλουδιάς, Λιβανός, Πολίτης, Λιακάκης (86' Φλωρεντής), Αρίνιν, Ιγνατίδης Αλ., (46' Τσατσαρών), Σούλος.

ΚΑΙ ΟΙ ΕΝΔΕΚΑ ΗΣΑΝ ΥΠΕΡΟΧΟΙ

Ο Απόλλων Απολλώνων χωρίς ούτε ένα αναπληρωματικό κέρδισε 1-0 στην Πυλώνα

ΠΥΛΩΝΑ.-

Τι κι αν κέρδισε στο προηγούμενο παιχνίδι εύκολα τον Φοίβο με 5-2. Η Θύελλα Πυλώνας στο δεύτερο συνεχόμενο εντός έδρας αγώνα, ηττήθηκε με 1-0 από τον Απόλλωνα Απολλώνων!

Οι φιλοξενούμενοι που... ξεκίνησαν με 11 παίκτες, χάρις στον Χάσταλη που πρόλαβε να πάει στο γήπεδο, είχαν σε θαυμάσια ημέρα τον γκολκήπερ Μιχαλάκη. Έσωσε πολλές φορές την εστία του, ενώ απέκρουσε πέναλτι στο 82'!

Η Θύελλα ξεκίνησε δυνατά και στα δύο ημίχρονα, είχε μια ελαφρά πρωτοβουλία των κινήσεων, όμως αποδείχθηκε μοιραίο το γκολ που δέχτηκε από στημένη φάση στο 12'.

Ο Απόλλων έφθασε κοντά σε δεύτερο τέρμα, χάνοντας μοναδική ευκαιρία στο 68'.

Το 0-1 πέτυχε ο Μαννάκης στο 12', με απευθείας χτύπημα φάουλ.

Στο 68' ο Γιαννακόπουλος βρέθηκε τετ α τετ με τον Σαρικά. Το πλασέ του δεν είχε θετική κατάληξη χάρις στην παρέμβαση του Μωραΐτη. Η μπάλα χτύπησε στο κάθετο δοκάρι και απομακρύνθηκε από τον Μωραΐτη.

Στο 82' ο Λεβέντης έγινε... σάντουιτς από τους αντίπαλους αμυντικούς και ο διαιτητής κ. Ταράλης έδειξε το σημείο του πέναλτι.

Το εκτέλεσε ο Κουτσουμπάρης, για ν' αποκρούσει ο Μιχαλάκης, κρατώντας το 0-1!

Οι Λεβέντης, Αϊβάζης και Αθανασάς διακρίθηκαν από τη Θύελλα. Καλύτεροι του Απόλλωνα ήταν οι Μιχαλάκης, Μαννάκης, Αθανασίου και Γιαννακόπουλος.

• Πολύ καλός ήταν ο διαιτητής κ. Ταράλης (Μιτζιρίκης, Καραχανής).

ΘΥΕΛΛΑ ΠΥΛ: Σαρικάς, Μπολλαρί (15' Παρδαλού), Κούτρας, Παπαϊωάννου, Ρίζος, Αϊβάζης, Καραμαρίας (21' Κουτσουμπάρης), Λεβέντης, Αθανασάς, Μωραΐτης, Κουκουβάης (46' Φαρμάκαλης).

ΑΠΟΛΛΩΝ ΑΠ.: Μιχαλάκης, Ψύλλου, Γιαννακόπουλος, Σωτηράκης, Αθανασίου, Μακρούνας, Μαννάκης, Κοσμάς, Σωτηρίου, Σταματίου, Χάσταλης.

ΛΟΤΤΟ ΠΡΟΠΟ ΤΖΟΚΕΡ
ΛΟΤΤΟ - ΠΡΟΠΟ - ΛΑΧΕΙΑ -ΞΥΣΤΟ
ΒΟΝΑΚΗΣ ΓΙΑΝΝΗΣ
Θεσσαλονίκης & Αθηνών, Ανάληψη - Ρόδος
Τηλ: (0241) 67.221
ΠΡΟΠΟ ΚΑΙ ΛΟΤΤΟ ΜΕ COMPUTER
...η τύχη συχνάζει στο πρακτορείο μας



Επιθετικό κρεσέντο του Ιάλυσου

✓ 7-1 την καταδικασμένη Δόξα Καρδάμαινας
✓ Από τρία γκολ οι Καρτάλης και Μαυρής

ΟΙΚΟΝΟΜΙΔΕΙΟ

«Εφτάσφαιρο πιστόλι» ήταν ο Ιάλυσος το Σάββατο, που συνέτριψε την ουραγό Δόξα Καρδάμαινας με 7-1!

Η διαφορά δυναμικότητας των δύο ομάδων ήταν κάτι παραπάνω από φανερή, κι έδωσε το δικαίωμα στον προπονητή των γηπεδούχων Θεόδωρο Θεοδώρου να χρησιμοποιήσει και νέους παίκτες.

Ο Γιώργος Καρτάλης και Μηνάς Μαυρής πέτυχαν «χατ τρικ», δηλαδή, τα έξι γκολ των νικητών.

Η Δόξα πέτυχε το γκολ της τιμής στο 90'.

ΤΑ ΓΚΟΛ

• Ο Καρτάλης έκανε στο 27' το 1-0

• Στο 35' ο Τζαφέρης το 2-0

• Το 3-0 πέτυχε ο Καρτάλης στο 42'

• Στο 49' ο Μαυρής σημείωσε το 4-0.

• Στο 63' ο ίδιος παίκτης το 5-0.

• Στο 71' πάλι ο Μαυρής το 6-0.

• Στο 80' ο Καρτάλης το 7-0 και

• Στο 90' ο Καραναστάσης πέτυχε το 7-1.

Καλύτεροι του Ιάλυσου ήταν οι Καρτάλης, Μαυρής και Πατρός.

Από τη Δόξα ξεχώρισαν οι Παντελής και Καραναστάσης.

• Χωρίς προβλήματα η διαιτησία του κ. Σιδηρόπουλου Α. (Γενής, Φουκαράς).

ΙΑΛΥΣΟΣ: Πεστλίκης (52' Τονίδης), Πατρός, Χατζηκαλημέρης, Κοσμάς (62' Κυριακάκης), Πίτσης, Γκορτζίλας, Καρτάλης, Μπράντιτσης, Ράιος Εν. (70' Γιαλλούσης), Μαυρής, Τζαφέρης.

ΔΟΞΑ ΚΑΡΔ.: Κατσίλης, Χατζηαντωνίου (76' Παππάς), Κολπετσάι, Κουρζής, Πιζάνιας, Καραναστάσης, Παντελής, Νικολαΐδης, Μουνούχος, Τρακόσας (89' Χατζηνικολάου), Πανηγυράκης.



Νήστεψαν το ...γκολ Αρης και Διαγόρας Βατίου

ΑΡΧΑΓΓΕΛΟΣ.-

Δεν ανέδειξε νικητή ο αγώνας του Αρη Αρχαγγέλου και του Διαγόρα Βατίου, που πραγματοποιήθηκε το Σάββατο στο γήπεδο του πρώτου και που έληξε ισόπαλος χωρίς τέρματα.

Η δυνατή συνάντηση με τους παίκτες να παίζουν πάνω - κάτω, στερήθηκε των καλών φάσεων στις αντίπαλες εστίες.

ΦΑΣΕΙΣ

Στο 12' το σουτ φάουλ του Μαγιόγλου πέρασε λίγο άουτ.

Το συρτό σουτ του Έλληνα ήταν άστοχο στο 20'.

Ενα λεπτό μετά, το δυνατό σουτ του Παντίδου έξω από την περιοχή, απέκρουσε πρώτα ο Κεφάλας και στη συνέχεια οι αμυντικοί του Διαγόρα.

Στο 30' σε αντεπίθεση του Διαγόρα Βατίου, ο Φράγκος δεν μπόρεσε να σκοράρει, καθώς μπλόκαρε ο Παπαπαναγιώτου.

Το σουτ του Κοντόγιαννου απέκρουσε ο Κεφάλας.

Οι Φουτούλης, Μαγιόγλου και Παρδαλός άρεσαν από τον Αρη.

Κορυφαίοι του Διαγόρα Βατίου ήταν οι Κεφάλας, Δημητρόπουλος και Φράγκος.

• Καλός ήταν ο διαιτητής κ. Σωτηρόπουλος Σ. (Κετσές, Κατσιδώνης Π.).

ΑΡΗΣ ΑΡΧ.: Παπαπαναγιώτου, Αμύγδαλος, Παπαοικονόμου (86' Παρδαλός), Κοτσίκος, Παντίδος, Μαγιόγλου, Φουτούλης, Μαγιόγλου Στ., Τραχανάς, Χατζηνικόλας (56' Κοντόγιαννος), Παρδαλός (56' Λεβέντης).

ΔΙΑΓΟΡΑΣ ΒΑΤ.: Κεφάλας, Χωρίτης, Δημητρόπουλος, Κωστάκης, Τσιβρινής, Ροδίτης, Μακρής, Ελληνας, Μύρτω (90' Καρπαθάκης), Ροδανάκης (89' Τώδε), Φράγκος (78' Καμπούρης Ι.).

Προπόνηση αύριο εν όψει των αγώνων της Πέμπτης

ΜΙΚΤΕΣ ΕΠΣΔ

Την Πέμπτη θα παίξουν στη Ρόδο οι Μικτές Παίδων και Νέων της ΕΠΣΔ, με τ' αντίστοιχα συγκροτήματα της ΕΠΣ Κυκλάδων, για το πρωτάθλημα των Μικτών ομάδων Ενώσεων της ΕΠΟ.

Η τελευταία προπόνηση για τις δωδεκανησιακές ομάδες, θα γίνει αύριο στο Δημοτικό Στάδιο - καιρού επιτρέποντος - στις 3μ.μ. (Παίδες) και στις 4 μ.μ. (Νέοι).

Από τους Ενωσιακούς προπονητές Ακη Δελαπόρτα και Γιώργο Μποσγανά, καλούνται οι παρακάτω:

ΠΑΙΔΕΣ : Καραγιάννης, Παστρικός, Γκάιδας, Πιζήμολας, Τσοπανάκης, Καππάκας, Καρπαθάκης, Λαμπριανός, Πάττας, Χατζηπέτρος, Γαϊτάνος, Κασταμούλας, Δελαπόρτας, Μαρίνος, Ζαμάγιας, Χατζηφούντας Μ., Μπριζοβάλης, Λαθούρης, Στρατής, Κουμπιός, Αντωνιάδης, Ζωάννου, Κουρμαδιάς, Χατζηβαλσάμης, Νικολός, Μαργαρίτης (Εθνικού), Τηλιακός και Ορσάρης.

ΝΕΟΙ :Αγγελόπουλος, Αθανασίου, Φρατζής, Διακίδης, Κατσαράς, Καρτάλης, Κατσιδώνης, Κεφάλας, Κοσμάς, Κώτσος, Μαθιός, Μακρυδημήτρης, Μάτσης, Μήτρου, Μαννάκης, Μαριάς, Νικολός, Πέρος, Πατρός, Χωρίτης, Τσακίρης, Πέρος Μιχ. του Γ. (ΑΕΡΑ), Τριπολίτης Κ., Παπαβασιλείου Σταύρος (ΠΑΣ Ασκληπιού),Χαρίτος, Μακαρούνας, Μαχαιρίδης, Χριστοδούλου, Στεφανάκης Ευαγγ. και Τερεζάκης Κων.

ΕΛΛΗΝΙΚΗ ΔΗΜΟΚΡΑΤΙΑ
ΠΕΡΙΦΕΡΕΙΑ ΝΟΤΙΟΥ ΑΙΓΑΙΟΥ
ΝΟΜΟΣ ΔΩΔΕΚΑΝΗΣΟΥ
ΔΗΜΟΣ ΑΡΧΑΓΓΕΛΟΥ
Διεύθυνση: Αρχάγγελος
Τ.Κ.: 85102
Τηλ.: 2244-029140
Fax: 2244-023055

Αρχάγγελος 28/02/2003
Αριθ. Πρωτ. 1397

ΘΕΜΑ: «Εξουσιοδότηση υπογραφών»

ΑΠΟΦΑΣΗ ΔΗΜΑΡΧΟΥ 2/2003

Ο Δήμαρχος Αρχαγγέλου έχοντας υπόψη:

1. Τις διατάξεις του άρθρου 116 «Εξουσιοδότηση υπογραφών» του Π.Δ./τος 410/1995.

2. Την με αριθμ. 582/2002 απόφαση του Τριμελούς Διοικητικού Πρωτοδικείου Ρόδου «Ανακήρυξη Δημάρχων και Προέδρων Κοινοτήτων και Δημοτικών και Κοινοτικών και Τοπικών Συμβουλίων και

3. Τον ισχύοντα Οργανισμό Εσωτερικής Υπηρεσίας του Δήμου Αρχαγγέλου.

Αποφασίζουμε

Α. Την ανάθεση υπογραφής Δημάρχου στους Δημοτικούς Συμβούλους ως συνεπικουρούντες τον Δήμαρχο:

Α1. Στο Δημοτικό Σύμβουλο **κ. Χατζηγιάννη Σάββα του Εμμανουήλ,** την εποπτεία των γεωργικών-κτηνοτροφικών θεμάτων του Δήμου.

Α2. Στο Δημοτικό Σύμβουλο **κ. Παγκά Αντώνιο του Δημοσθένη** την εποπτεία των οικονομικών θεμάτων, την παρακολούθηση εφαρμογής του Διπλογραφικού Συστήματος καθώς και την ευθύνη των διεθνών σχέσεων του Δήμου.

Β. Την ανάθεση υπογραφής Δημάρχου στο Δημοτικό Σύμβουλο κ. Καραγιάννη Αναστάσιο του Βασιλείου, ως συνεπικουρούντα τον Αντιδήμαρχο κ. Χατζηκωνσταντίνου Αντώνη, την εποπτεία του εργατοτεχνικού προσωπικού και των αντιστοιχούντων μηχανημάτων και οχημάτων έργων.

Η παραπάνω Απόφαση Δημάρχου ισχύει για τα έτη 2003 - 2004.

Ο Δήμαρχος
ΑΛΕΞΑΝΔΡΟΣ ΠΑΠΟΥΡΑΣ

ΕΛΛΗΝΙΚΗ ΔΗΜΟΚΡΑΤΙΑ
ΠΕΡΙΦΕΡΕΙΑ ΝΟΤΙΟΥ ΑΙΓΑΙΟΥ
ΝΟΜΟΣ ΔΩΔΕΚΑΝΗΣΟΥ
ΔΗΜΟΣ ΛΙΝΔΙΩΝ

ΠΡΟΣΚΛΗΣΗ ΕΚΔΗΛΩΣΗΣ ΕΝΔΙΑΦΕΡΟΝΤΟΣ

Ο Δήμαρχος Λινδίων, Γεώργιος Ν. Θαρρενός, έχοντας υπόψη

1. Το άρθρο 15 του Π.Δ. 171/87 όπως τροποποιήθηκε με το Π.Δ. 299/99.

2. Το άρθρο 12 του Ν. 3074/02.

3. Τον προϋπολογισμό και το Τεχνικό Πρόγραμμα του δήμου μας στο οποίο έχουν εγγραφεί τα έργα:

Α) Συντήρηση - βελτίωση δικτύου αποχέτευσης Πυλώνα με Κ.Α. 35/131.9-08 και πίστωση 6.632,43 ευρώ (με ΦΠΑ)

Β) Κατασκευή κόμβου στην περιοχή «Λόστας» Λάρδου με Κ.Α. 40/151.9.-21 και πίστωση 6.632,43 ευρώ (με ΦΠΑ)

Γ) Ηλεκτροφωτισμός δρόμου στα «Λοθιάρικα» Λάρδου με Κ.Α. 40/151.9.-10 και πίστωση 6.632,43 ευρώ (με ΦΠΑ)

Δ) Διαγράμμιση πλατείας «Κράνας - Σταυρί» με Κ.Α. 70/151.9.-29 και πίστωση 6.632,43 ευρώ (με ΦΠΑ)

Ε) Βελτίωση χώρων πλατείας «Κράνας» Λίνδου με Κ.Α. 75/151.9-18 και πίστωση 6.632,43 ευρώ (με ΦΠΑ)

ΣΤ) Δημιουργία χώρου παιδικής χαράς Λίνδου με Κ.Α. 75/151.9.-03 και πίστωση 6.632,43 ευρώ (με ΦΠΑ)

Ζ) Συντήρηση δικτύου δημοτικού φωτισμού Λαέρμων με Κ.Α. 40/131.9.-04 και πίστωση 6.632,43 ευρώ (με ΦΠΑ)

Η) Αντικατάσταση ειδών υγιεινής WC Αγροτικού Ιατρείου Λίνδου με Κ.Α. 35/151.9.-11 και πίστωση 6.632,43 ευρώ (με ΦΠΑ)

4. Τα τεχνικά δελτία των έργων

προσκαλεί

τους ενδιαφερόμενους εργολήπτες δημοσίων έργων ή εμπειροτέχνες εργολάβους εγγεγραμμένους στα νομαρχιακά μητρώα με άδεια για εργασίες οδοποιΐας, οικοδομικές, ηλεκτρομηχανολογικές να καταθέσουν την προσφορά τους για την εκτέλεση των παραπάνω έργων.

Οι εργασίες περιγράφονται στα αντίστοιχα τεχνικά δελτία.

Οι προσφορές θα κατατεθούν στο Δήμο Λινδίων με την ένδειξη «Προσφορά για... (ακολουθεί ο τίτλος του έργου για το οποίο κατατίθεται η προσφορά), μέχρι τις 11/3/03 ημέρα Τρίτη και ώρα 12 το μεσημέρι.

Τον ανάδοχο του έργου θα βαρύνουν όλες οι νόμιμες κρατήσεις υπέρ του δημοσίου, τρίτων, εισφορές ΙΚΑ κ.λπ. Ο ΦΠΑ βαρύνει τον κύριο του έργου.

Για περισσότερες πληροφορίες παρακαλούμε οι ενδιαφερόμενοι να απευθύνονται στο μηχανικό του Δήμου Λινδίων κ. Ειρηναίο Γλύμπη.

Τηλέφωνα πληροφοριών:
Δήμος Λινδίων: 22440 31221 - 31428

Ο Δήμαρχος
ΓΕΩΡΓΙΟΣ Ν. ΘΑΡΡΕΝΟΣ



Η κουτσομπόλα

• Καλή Σαρακοστή σε όλους παιδιά. Καθαρή Δευτέρα σήμερα και όλοι σας λίγο πολύ θα είσθε κάπου σταβλισμένοι με τα σαρακοστιανά σας και τα όμορφα μεζεδάκια σας. Και είμαι σίγουρος του δίνετε και καταλαβαίνει. Γλέντι, χορός, μασκάρεμα και ό,τι άλλο απαιτεί η σημερινή μέρα. Καλά να περάσετε λοιπόν και προσοχή στο γυρισμό γιατί θα υπάρχει πολλή κίνηση. Και του χρόνου .

*• **Απόκριες** σήμερα και πολλοί είναι αυτοί που μασκαρεύτηκαν για να τηρήσουν το έθιμο και την παράδοση. Βέβαια άλλοι δεν χρειάζεται να ντυθούν ούτε να βάλουν καμιά μάσκα γιατί όλο το χρόνο μασκαρεμένοι φαίνονται και όχι μόνο. Δεν δέχονται με τίποτα να βγάλουν τις μάσκες και την αμφίεση, γιατί τα κόμπλεξ και οι ζήλιες και τα μίση και οι εγωισμοί, δεν τους αφήνουν να αποβάλουν όλα αυτά. Έτσι θα είναι μια ζωή. Απλά έχουν μάθει να σπιλώνουν, αδιαφορώντας για τους άλλους. Και βέβαια πάντα αυτοί επιπλέουν ..όπως οι φελλοί... Δεν πειράζει όμως καλά να είναι οι άνθρωποι !*

*• **Δεν μπορώ** να καταλάβω γιατί μερικοί έχουν θορυβηθεί με τη «κουτσομπόλα» και τα έβαλαν μαζί της. Πραγματικά με εκπλήττει η συμπεριφορά τους, τη στιγμή μάλιστα που ούτε κανένα πείραξε, ούτε κανένα πρόσβαλε ούτε τίποτα. Δηλαδή αυτά τα πράγματα μόνο κομπλεξικά άτομα μπορεί να τα κάνουν. Τι να πει κανείς. Εμείς πάντως δεν τους κρατούμε κακία, γιατί ξέρουμε και να εκτιμούμε αξίες και πάνω απ' όλα και να σεβόμαστε τους φίλους και τον κόσμο γενικότερα.*

*• **Δεν υπάρχει** καμιά αμφιβολία για το αν ήταν η όχι πετυχημένη η κοινή εκδήλωση της Ένωσης με το Σύνδεσμο διαιτητών. Πραγματικά είχε μεγάλη διαφορά από όλες τις άλλες του παρελθόντος. Όλα ήταν τέλεια και αν εξαιρέσει κανείς δύο τρεις παραφωνίες των **audience** ήταν θαυμάσια.*

*• **Οσο για μερικούς** γραφικούς, τονίζουμε μερικούς, που έκαναν παρεμβάσεις δεν θα τις σχολιάσουμε, μένουμε εδώ, γιατί και η αντιμετώπισή τους από το προεδρείο ήταν ανάλογη. Ειδικά ο **Κουκουέ** με το κόκκινο ζιβάγκο που ήξερε ακόμη και τον 2725 ήταν καταπληκτικός!. Εκανε ακόμη και τον **Γκαγκάτση** να τον «θαυμάσει», άσχετα αν το αποστόμωσε!*

*• **Ο άλλος** δα ο **Καραγιαννάς**! Με τα καλύτερα λόγια μίλησε για τη διαιτησία! Ναι κύριοι, αυτός που ούτε ανθρώπινο διαιτητικό λάθος δεν αναγνωρίζει, έσταζε μέλι για τη διαιτησία. Αυτός που παρασύρει κάθε φορά και τη μάζα σε φασαρίες, έγινε τώρα τιμητής των διαιτητών. Μα δεν σας είπα εγώ ότι μερικοί τις μάσκες δεν τις βγάζουν καθόλου! Τι Απόκριες μου λέτε εμένα!*

*• **Η συνύπαρξη** των παραγόντων των δύο μεγάλων ομάδων της πόλης στο ίδιο τραπέζι λέτε να σηματοδοτεί νέες εποχές; Προσωπικά έχω τις αμφιβολίες μου, όχι ότι δεν θέλω, όμως η συνύπαρξη και των δύο είναι απαραίτητη. Οι εποχές έχουν αλλάξει και καιρός είναι να αλλάξουν και οι νοοτροπίες μερικών. Ευχή όλων των υγιώς σκεπτόμενων ανθρώπων είναι ότι και οι δύο αυτές ομάδες πρέπει να έχουν άριστες σχέσεις μεταξύ τους για πολλούς και διάφορους λόγους. Μακάρι το παράδειγμα που έδωσαν οι ποδοσφαιριστές στο πρόσφατο τους παιχνίδι να συνεχισθεί και από τις διοικήσεις και των δύο ομάδων για το συμφέρον τους.*

*• **Σας είχα** γράψει την περασμένη εβδομάδα ότι δεν ήμουν σίγουρος για το αν είναι αλήθεια ότι ο κύριος **Alder** «λάκκισε» από την οικογένεια της Στοάς. Σήμερα σας το επιβεβαιώνω ότι την «έκανε » στα σίγουρα . Ζήτησε δε να πάει κάποιος από το γραφείο του για να πάρει την επιστολή – παραίτησή του. Πάντως το όλο σκηνικό της παραίτησής του ήταν καταπληκτικό!*

Αυτά φίλοι μας και για σήμερα . Καλή Σαρακοστή ακόμη μια φορά και καλή διασκέδαση σήμερα .



Φιλάκια

Η «κουτσομπόλα» σας





ΠΕΙΡΑΙΑ - ΠΑΤΜΟ - ΛΕΡΟ - ΚΩ - ΡΟΔΟ & ΣΥΡΟ - ΜΥΚΟΝΟ - ΚΑΤΑΠΟΛΑ (ΑΜΟΡΓΟ)

18/11/02-20/4/03

Από Πειραιά **ΑΦΙΞΗ ΣΕ**

	ΣΥΡΟ	ΜΥΚΟΝΟ	ΚΑΤΑΠΟΛΑ (ΑΜΟΡΓΟ)	ΠΑΤΜΟ	ΛΕΡΟ	ΚΩ	ΡΟΔΟ
Δευτέρα 20.00	Δευτέρα 23.20	–	–	–	–	Τρίτη 04.10	Τρίτη 07.10
Τετάρτη 20.00	Τετάρτη 23.10	–	–	–		Πέμπτη 04.10	Πέμπτη 07.10
Παρασκευή 20.00	-	Παρασκευή 23.50	-	-	-	Σάββατο 04.20	Σάββατο 07.15
Σάββατο 23.30	–	–	Κυριακή 04.45	Κυριακή 07.00	Κυριακή 08.10	Κυριακή 09.50	Κυριακή 12.45

Προς Πειραιά **ΑΝΑΧΩΡΗΣΕΙΣ ΑΠΟ**

ΡΟΔΟ	ΚΩ	ΛΕΡΟ	ΠΑΤΜΟ	ΜΥΚΟΝΟ	ΣΥΡΟ	ΚΑΤΑΠΟΛΑ (ΑΜΟΡΓΟ)	ΠΕΙΡΑΙΑ
Τρίτη 20.00	Τρίτη 22.55	–	–	Τετάρτη 03.30	–	–	Τετάρτη 07.20
Πέμπτη 20.00	Πέμπτη 22.55	Παρασκ. 00.35	-	-	Παρασκ. 03.50		Παρασκευή 07.10
Σάββατο 10.00	Σάββατο 12.50	-	-	-	–	Σάββατο 16.20	Σάββατο 21.30
Κυριακή 18.30	Κυριακή 21.35	Κυριακή 23.05	Δευτέρα 00.15	-	Δευτέρα 03-50	–	Δευτέρα 07.10

SKEVO'S TRAVEL AGENCY

ΚΕΝΤΡΙΚΟ ΠΡΑΚΤΟΡΕΙΟ ΡΟΔΟΥ
των ΓΡΑΜΜΩΝ BLUE STAR FERRIES - F/B BLUE STAR 1
Αμερικής 111
Τηλ. κρατήσεων επιβατών & ΙΧΕ 22410 -22461, 75655, 75310
Τηλ. κρατήσεων φορτηγών 22410 - 76600
Κρατήσεις και σε όλα τα συνεργαζόμενα πρακτορεία Ρόδου

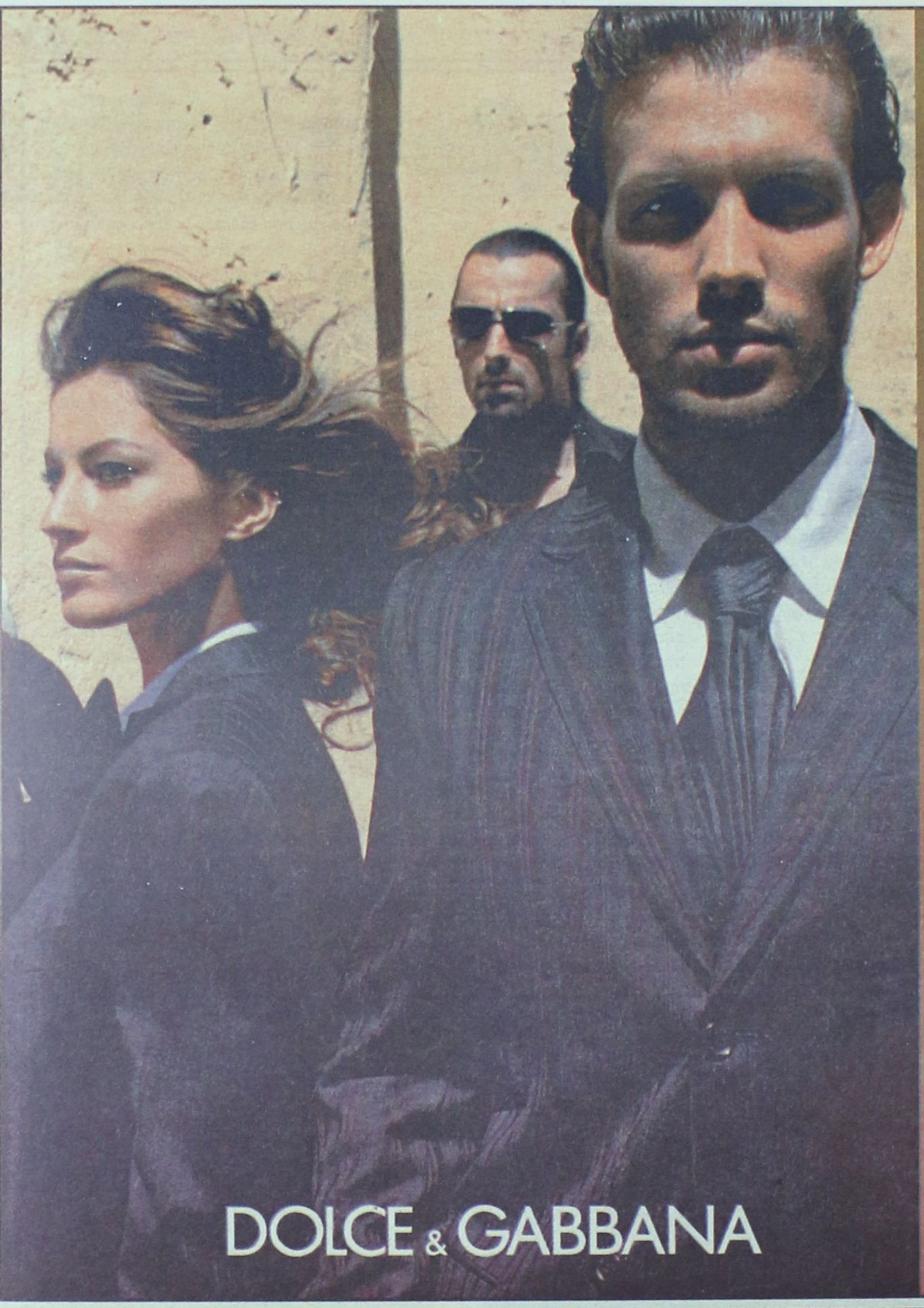

CiAO

SONNETI

Marc O'Polo

MOSCHINO

D&G JEANS

D&G

CK Calvin Klein Jeans

CK Calvin Klein Khakis

DKNY JEANS

Ciao Boutique, Εθ. Δωδεκανησίων 40,
85100 Ρόδος, Τηλ: 22410 70402

Ciao Marc O' Polo, Δημ. Θέμελη 83,
85100 Ρόδος, Τηλ: 22410 70401

E-mail: ciao@e-mails.gr
www.ciaoboutique.gr

Μπείτε στον κόσμο του νέου
HYUNDAI GETZ!

Το Επίσημο Αυτοκίνητο των Ολυμπιακών Αγώνων ΑΘΗΝΑ 2004,
σας καλεί να ζήσετε μοναδικές διαδρομές μέσα στην πόλη,
αλλά και στιγμές απόδρασης στη φύση!
Άνετο, όμορφο, γρήγορο και ασφαλές στην οδήγηση,
είναι ιδανικό για "μοναχικούς" οδηγούς,
αλλά και για όλη την οικογένεια.
Ελάτε να γνωρίσετε από κοντά τον κόσμο του νέου GETZ,
κάνοντας ένα test drive στην έκθεσή μας.

Getz

RODOS MOTOR
Λεωφ. Καλλιθέας 4, Τηλ: 02410 77940 Fax: 02410 78121

Περιπατητικός τουρισμός στη Ροδίτικη φύση

ΦΩΤΟΡΕΠΟΡΤΑΖ
Νεκτάριος Καλογήρου

Ο περιπατητικός τουρισμός είναι η εναλλακτική πολιτική που θα προωθηθεί για την ενίσχυση του τουριστικού ρεύματος προς τη Ρόδο. Στους δήμους Καμείρου και Αταβύρου υπάρχουν ομάδες ανθρώπων που ήδη έχουν αρχίσει να σχεδιάζουν τις πορείες που μπορούν να ακολουθήσουν, μέσα στη φύση, εκείνοι που θα έρθουν στη Ρόδο για το σκοπό αυτό.

Με ξεκίνημα από την περιοχή του Προφήτη Ηλία, οι περιπατητές βρίσκουν μπροστά τους καταπράσινα τοπία, μοναδικά μονοπάτια και ολόδροσες πηγές. Μάλιστα, λόγω των έντονων βροχοπτώσεων, έχουν δημιουργηθεί πανέμορφοι σχηματισμοί στις πλαγιές των βουνών (από τη διάβρωση του εδάφους).



Οι παιδικές κατασκηνώσεις του Προφήτη Ηλία προσφέρουν εντυπωσιακής ομορφιάς υποδομές για διαμονή, αλλά και σίτιση. Το εστιατόριο της διαδημοτικής επιχείρησης Καμείρου – Ρόδου αποτελεί πόλο έλξης για αρκετούς.

Το Κάστρο Κρητηνίας είναι ο επόμενος σταθμός. Παρ' ότι έχει υποστεί μικρής έκτασης φθορές από τις τελευταίες βροχοπτώσεις (έπεσε ένας από τους εσωτερικούς τοίχους), το κάστρο δίνει στον επισκέπτη την αίσθηση της πτήσης πάνω από τον κάμπο και τη θάλασσα.



Ο αρχαιοελληνικός πολιτισμός σκαλισμένος στο βράχο της Καμείρου Σκάλας. Ο «Λυκειακός Τάφος» εγκαταλελειμμένος, περιστοιχισμένος από σκουπίδια, χόρτα, σύρματα και ένα χώρο στάθμευσης. Για τον εξωραϊσμό του απαίτείται μόνο λίγη φροντίδα.



Στο λιμάνι της Καμείρου Σκάλας η παράδοση συναντά την τεχνολογία. Ψαράδες βγάζουν τα δίκτυα από τη θάλασσα και υπολογίζουν τα κέρδη και τις ζημίες. Στη συνέχεια τα δίχτυα θα βγουν στη ξηρά για να επισκευαστούν.

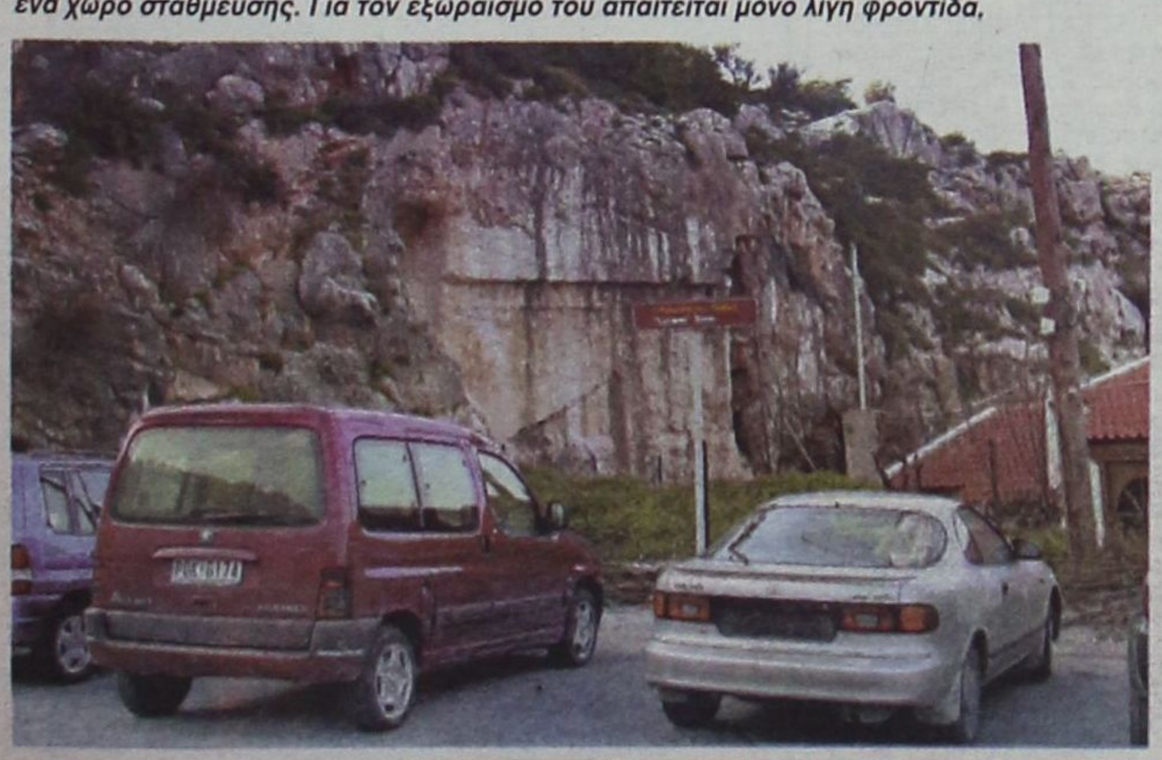



Εικόνες της Ρόδου. Εικόνες της φύσης και της παράδοσης, εικόνες της ζωής όπως κυλάει με διαφορετικούς ρυθμούς από εκείνους της πόλης. Ο περιπατητικός τουρισμός δεν συνιστά εκμετάλλευση της φύσης και της καθημερινής ζωής των δικών μας ανθρώπων. Ο περιπατητικός τουρισμός δίνει την ευκαιρία σε εκείνους που ζουν με το μόνιμο άγχος της μεγαλούπολης, να γνωρίσουν την όμορφη πλευρά της ζωής.

Στη μέση η μοιρασιά Ευαγόρα και Α.Σ. Ζευς

ΑΓΙΟΙ ΑΠΟΣΤΟΛΟΙ.-
Ισόπαλο χωρίς τέρματα

τελείωσε το τοπικό ντέρμπι Ευαγόρα - Α.Σ. Ζευς, που έγινε το Σάββατο στο γήπεδο των Αγίων Αποστόλων.

Μετά από ένα ανοιχτό, σκληρό και γεμάτο νεύρα παιχνίδι, οι αντίπαλοι μοιράστηκαν τους βαθμούς, παραμένοντας πάντα μέσα στους στόχους. Ο Ευαγόρας της ανόδου και ο Ζευς της παραμονής.

Οι «φιλοξενούμενοι» έχουν παράπονα από τη διαιτησία του κ. Ζανεττίδη, επειδή στο 73' δεν τους έδωσε πέναλτι, όταν ο Καβουκλής βρέθηκε στο έδαφος μέσα στην περιοχή στην προσπάθειά του να περάσει τον τερματοφύλακα Ανδριγιαννάκη.

Ο ρέφερι είδε «θέατρο» και γι' αυτό παρατήρησε τον Καβουκλή με κίτρινη κάρτα.

Χαμένες φάσεις...

Στο 53' ο Μάκρας έδωσε στον Χατζημιχαήλ, που είχε άστοχο σουτ.

Μετά από ωραία ενέργεια, ο Βαρδόπουλος είχε πλασέ άουτ τέσσερα λεπτά αργότερα.

Στο 77' ο Μάκρας έπιασε δυνατό ευθύβολο σουτ, που απέκρουσε με το στήθος ο γκολκήπερ Βιδίμης.

Νέο σουτ του Μάκρα στο 89', έδιωξε σε κόρνερ ο Βιδίμης.

Κορυφαίοι του Ευαγόρα ήταν οι Θεοδοσίου, Κουρμαδιάς και Κάτρης.

Οι Καραβόλιας, Θεοδοσίου και Καβουκλής διακρίθηκαν από τον ΑΣ Ζευς.

• Παράπονα από το διαιτητή κ. Ζανεττίδη (Βασιλειάδης, Ορφανός) έχει ο Ζευς.

ΕΥΑΓΟΡΑΣ: Ανδριγιαννάκης, Λιόρδος, Θεοδοσίου, Κουρμαδιάς, Φραντζής (50' Μερκούρης), Μάκρας, Τσίπας, Κάτρης, Χατζημιχαήλ, Ζωάννου, Δημητρούλης (70' Πάπα).

ΑΣ ΖΕΥΣ: Βιδίμης, Σαλονικιός, Νικηταράς (52' Καβουκλής), Χρυσοχός, Καραβόλιας, Θεοδοσίου, Πακάκης, Νίκας, Βαρδόπουλος (60' Σακκής), Πεστλίκης (80' Μαρκόπουλος), Λαυράκης.



Κίνδυνος στην εστία του Ευαγόρα



Ο Βαρδόπουλος (9) ξεφεύγει ωραία από αντίπαλο



Ο Καραβόλιας με τη μπάλα

Αξιζε τη νίκη ο Ασκληπιός

ΚΩΣ.-

■ 3-1 την ανύπαρκτη Α.Ε Κατταβιάς

Χωρίς να συναντήσει ιδιαίτερη αντίσταση απ' την Αθλητική Ένωση Κατταβιάς, η οποία παρουσιάστηκε απίστευτα κακή, ο Ασκληπιός τη νίκησε 3-1 και φαίνεται να έχει εξασφαλίσει την παραμονή του στην κατηγορία.

Οι γηπεδούχοι είχαν τον έλεγχο σε όλη τη διάρκεια του αγώνα και μόνο στο τελευταίο δεκάλεπτο οι φιλοξενούμενοι διακιολόγησαν τη συμμετοχή τους στο παιχνίδι, όταν μείωσαν σε 3-1 ενώ είχαν και τρεις καλές ευκαιρίες για ένα ακόμη τέρμα.

Το 1-0 έκανε ο Κυνηγόπουλος στο 15', για να σημειώσει στη συνέχεια δύο τέρματα ο Καραγιάννης (42', 54').

Η Α.Ε. Κατταβιάς μείωσε στο 78' με τον Καβουκλή σε 3-1.

Θα πρέπει πάντως να αναφέρουμε ότι στο 50' οι φιλοξενούμενοι στάθηκαν άτυχοι όταν σουτ του Η. Κρητικού τράνταξε το δοκάρι του Κεφαλιανού.

Διαιτήτευσε ο Αργυρίου (Φουκαράς, Δοδούς).

ΑΣΚΛΗΠΙΟΣ: Κεφαλιανός, Μπρουζούλης, Κιλιμάτος , Θεοδώρου (70' Χαραπάς), Πολυχρονόπουλος, Ζαμάγιας (81' Ξυπολιτάς), Κυνηγόπουλος, Καραγιάννης (65' Μπούχλας), Μαρίνος, Γιαλομανδράκης, Γούρλας.

Α.Ε. ΚΑΤΤΑΒΙΑΣ: Χατζηδημητρίου, Κυπριώτης, Καρασάββας, Ζανεττής, Καζώνης Ι. (2' Καρύπης), Αλεβιζόπουλος, Κατσαμπάς, Καβουκλής, Κρητικός, Καζώνης Ν. (46' Ιμβριώτης), Συμιξής (83' Παπαδημητρίου).

Ηταν ντέρμπι με τα όλα του

ΨΙΝΘΟΣ.-

■ Η Δόξα αναδείχτηκε ισόπαλη 1-1 με τον πρωτοπόρο Ανταγόρα

Υστερα από ένα πραγματικά εξαιρετικό παιχνίδι, εφάμιλλο της δυναμικότητας και της αξίας τους η Δόξα Ψίνθου και ο Ανταγόρας, αναδείχτηκαν ισόπαλοι 1-1 ικανοποιώντας τον κόσμο που γέμισε τις κερκίδες του γηπέδου της Ψίνθου για να τους παρακολουθήσει. Ηταν ένα ντέρμπι με τα όλα του με πρωταγωνιστές δύο από τις καλύτερες ομάδες του πρωταθλήματος.

Οι γηπεδούχοι προηγήθηκαν στο σκορ, στο 20' με πέναλτι του Β. Ορφανού (ανατροπή του ιδίου από αμυντικό του Ανταγόρα) για να ισοφαρίσει λίγο αργότερα ο Ανταγόρας , με τον Σάββα Παπαϊγνατίου (22').

Στο 10' οι φιλοξενούμενοι έχασαν σπάνια ευκαιρία να προηγηθούν όταν ο Παπαϊγνατίου δεν μπόρεσε να σκοράρει σε κενή εστία όπως και στο 15' όταν σε φάουλ έφθασε φάτσα με το γκολ ενώ στο 85' οι γηπεδούχοι σημείωσαν τέρμα με τον Σαχινίδη, το οποίο ακυρώθηκε σαν επιθετικό φάουλ, απόφαση που ξεσήκωσε θύελλα διαμαρτυριών.

Καλή η διαιτησία του Παπαδόπουλου (Γενής, Σάββενας - 46' λ.τ.ρ. Χάλαντας).

ΔΟΞΑ: Χρυσανθής, Τσούλος, Μαριάς, Πετράς, Χατζηγιάννης, Πλύγκος (66' Σαχινίδης), Λαζαρίδης, Β. Ορφανός, Κακοσαίος, Ευθυμίου (3' Μ. Κωστομοίρης), Χρ. Πλύγκος (53' Κωστομοίρης Γ.)

ΑΝΤΑΓΟΡΑΣ: Χονδρομπίλας, Δριγιαννάκης, Μανούσογλου, Παπαϊγνατίου, Καλαετζής, Μαρίνης, Χρ. Χατζηφούντας, Κεφαλιανός (53' Πήττας), Μπιτσαξής, Στάκκος (87' Εμ. Χατζηφούντας), Διακοβασίλης.

ΠΩΛΕΙΤΑΙ
γεννήτρια 350 VOLT βενζινοκίνητη κατάλληλη και για ηλεκτροκόλληση, σε τιμή ευκαιρίας. Πληρ. στο τηλ. 22410-95148 και 22410-91617

Β' ΚΑΤΗΓΟΡΙΑ

Σε τροχιά ανόδου ο Αστέρας Μασάρων

Το στραβοπάτημα του Ανταγόρα στην Ψίνθο και η δύσκολη αλλά σπουδαία νίκη του Αστέρα Μασάρων επί του Νικαγόρα ήταν τα σημαντικότερα στοιχεία της 22ης αγωνιστικής. Ετσι η διαφορά του πρωτοπόρου με τη δεύτερη - πλέον - ομάδα των Μασάρων ροκανίστηκε κι άλλο, δίνοντας ένα συναρπαστικό χρώμα στο πρωτάθλημα. Ωστόσο στο χορό της ανόδου παραμένουν τόσο η Ασπίδα Απολακκιάς (δεν έπαιξε αυτό το Σαββατοκύριακο λόγω συγκοινωνιακών δυσχερειών) όσο και ο Ευαγόρας.

Πολύτιμο έδαφος πάντως έχασε η Δόξα Ψίνθου και πλέον νιώθει την ανάσα ενός μεγάλου γκρούπ ομάδων που μάχονται για τη σωτηρία τους.

Αίσθηση προκάλεσαν οι μεγάλης έκτασης νίκες του Ευκλή (5-0 τον ΑΟ Πυλίου) και το Ερμή (6-1 τον καταδικασμένο Εθνικό).

Οσον αφορά τη συγκομιδή τερμάτων είχαμε νηστίσιμο αποτέλεσμα αφού σημειώθηκαν 22!

Ολη η αγωνιστική κίνηση του Παρασκευοσαββατοκύριακου:

22η ΑΓΩΝΙΣΤΙΚΗ

Αστέρας Μασάρων- Νικαγόρας	2-1
Ασπίδα Απολακκιάς - Πολυβώτης	αναβλήθηκε
Δόξα Ψίνθου - Ανταγόρας	1-1
Ερμής - Εθνικός	6-1
Ασκληπιός Κω - ΑΕ Κατταβιάς	3-1
Αντίμαχος - Αγιος Γεώργιος	1-0
Ευκλής - ΑΟ Πυλίου	5-0
Ευαγόρας - ΑΣ Ζευς	0-0

Η ΒΑΘΜΟΛΟΓΙΑ (Σε 22 αγώνες)

1	Ανταγόρας	57-20	46
2	Αστέρας Μασάρων	24-15	40
3	Ασπίδα Απολακκιάς	45-29	38
4	Ευαγόρας	28-23	35
5	Δόξα Ψίνθου	35-30	34
6	Ασκληπιός Κω	33-27	33
.-	Αντίμαχος	26-24	33
8	Άγιος Γεώργιος	35-21	31
9	Ευκλής Σορωνής	46-36	30
10	ΑΟ Πυλίου	30-29	30
11	Ερμής Καλ.	35-26	28
.-	ΑΣ Ζευς	31-33	28
.-	Α.Ε. Κατταβιάς	23-30	28
14	Νικαγόρας Κεφ.	33-42	22
15	Πολυβώτης	16-54	9
16	Εθνικός	16-77	8

Σημ.: Ο Πολυβώτης έχει τρεις αγώνες λιγότερους και από έναν οι Ερμής, Ανταγόρας, Αγιος Γεώργιος, ΑΟ Πυλίου και Ασπίδα Απολακκιάς.

Η ΕΠΟΜΕΝΗ ΑΓΩΝΙΣΤΙΚΗ (23η)

ΑΕ Κατταβιάς - Πολυβώτης
Αγ. Γεώργιος - Ασκληπιός Κω
Εθνικός - Ασπίδα Απολ.
ΑΣ Ζευς - Αντίμαχος
ΑΟ Πυλίου - Ερμής
Νικαγόρας - Ευαγόρας
Δόξα Ψίνθου - Ευκλής
Ανταγόρας - Αστέρας Μασ

Φλερτ του Αστέρα με την άνοδο!

■ Νικηφόρα ξεπέρασε το εμπόδιο του αξιόμαχου Νικαγόρα (2-1)

ΜΑΣΑΡΙ.-
Του Ζανέπου Μπαφίτη

Δύσκολη αλλά πολύτιμη νίκη πέτυχε χθες ο Αστέρας στα Μάσαρι, με 2-1 επί του αξιόμαχου Νικαγόρα Κεφάλου και πλέον από τη δεύτερη θέση της βαθμολογίας κάνει τα δικά του φιλόδοξα όνειρα για τη συνέχεια.

Οι παίκτες του Παναγιώτη Σωτηρόπουλου είχαν τον πλήρη έλεγχο στο πρώτο ημίχρονο, όπου και προηγήθηκαν 1-0.

Το τελευταίο τέταρτο του πρώτου ημιχρόχου ανήκει στην ομάδα της Κω η οποία κατάφερε να ισοφαρίσει και να απειλήσει άμεσα με ένα δεύτερο τέρμα.

Η επανάληψη ανήκει στον Αστέρα αφού ο Νικαγόρας δεν μπόρεσε να ακολουθήσει τον ρυθμό των γηπεδούχων.

Οι σημαντικότερες φάσεις

2' Από βαθιά μπαλιά του Νικήτα Δ., ο Θρήσκος με διαγώνιο σουτ έδωσε την πρωτοπορία στον Αστέρα (1-0).

22' Πλασέ του Μπίλη Στ. εξουδετέρωσε με ετοιμότητα ο Νικήτας Γ.

28' Πλασέ του Νικήτα Δ. από μπαλιά του Δράκωνα, έδιωξε ενστικτωδώς σε κόρνερ ο Διακογεωργίου.

34' Κοντινό σουτ του Παπασεβαστού, έδιωξε σε κόρνερ ο Νικήτας Γ. Το εκτέλεσε ο Μπίλης Στ. και ο Παπασεβαστός με νέο σουτ ισοφάρισε σε 1-1.

51' Σε σέντρα - σουτ του Σιδεράτου η μπάλα ήρθε στο δεύτερο δοκάρι της εστίας του Νικαγόρα και ο Νικήτας Δ. από κοντά έγραψε το τελικό 2-1.

63' Πλασέ του Δράκωνα έδιωξε με τα πόδια σε κόρνερ ο Διακογεωργίου.

Ζανέττος, Αστεράκης, Σιδεράτος και Νικήτας Δ. οι κορυφαίοι του Αστέρα. Από τον Νικαγόρα άρεσαν οι Φούσκας και Παπασεβαστός.

Χωρίς πρόβλημα η διαιτησία του Γρεβένη (Διαμαντέας, Μιτζιρίκης).

ΑΣΤΕΡΑΣ: Νικήτας Γ., Ζανέττος, Κουρμαδιάς (46' Καμπαστάνας), Κούτρης Ν. (46' Σωτηρόπουλός), Κίτσος, Σιδεράτος, Μουδάτσος, Αρτεμάκης, Γεωργάς (1' Θρήσκος), Δράκωνας., Νικήτας Δ.

ΝΙΚΑΓΟΡΑΣ: Διακογεωργίου, Δρόσος, Λαζός, Πολίτης, Σακέλης, Παπασταματίου, Σκευοφύλακας, Πέρος (80' Μπίλης), Μπίλης Στ. (72' Στρατής), Φούσκας, Παπασεβαστός.

ΕΥΧΑΡΙΣΤΗΡΙΟ

Το Φαν Κλαμπ του Αστέρα Μασάρων «ΤΑ ΖΟΥΖΟΥΝΙΑ» ευχαριστεί τον Πολιτιστικό Σύλλογο « Το Καμειρί» για τη δωρεάν παραχώρηση χώρου για το ψήσιμο των σουβλακιών στη χθεσινή αποκριάτικη εκδήλωση του συλλόγου.

Εντυπωσιακός ο Ευκλής

■ Σκόρπισε στους πέντε ανέμους τον ΑΟ Πυλίου

ΦΑΝΕΣ.-

Αν ο Ευκλής που έχουμε την τύχη να παρακολουθούμε τον τελευταίο καιρό έδειχνε νωρίτερα τις πραγματικές του δυνατότητες ίσως τώρα να μην μιλάγαμε για αγώνα για παραμονή, αλλά για βλέψεις τίτλου!

Η δαντελένια ομάδα της Σορωνής έκλεισε από νωρίς τους φιλοξενούμενους στα καρέ τους και με σποραδικές επιθέσεις κατάφερε να παραβιάσει πέντε φορές την εστία τους ενώ με λίγη τύχη το σκορ θα μπορούσε να είναι και μεγαλύτερο!

Οι γηπεδούχοι έδειξαν απ' την αρχή τα δόντια τους στους Κώους και μόλις στο 5' ο Μικρόπουλος, με δυνατό σουτ έστειλε τη μπάλα στο οριζόντιο δοκάρι του Χατζηνικόλογλου.

Στο 14' ο Παπαχριστοδούλου με καρφωτή κεφαλιά άνοιξε το χορό των τερμάτων των γηπεδούχων.

Στο 23' ο Μικρόπουλος με πλασέ έγραψε το 2-0.

Και πάλι ο Μικρόπουλος, στο 32' σημάδεψε το οριζόντιο δοκάρι του Χατζηνικόλογλου. Με τη συμπλήρωση του πρώτου 45λεπτου ο Εμίρογλου, με συρτό σουτ, τριπλασίασε τα τέρματα του Ευκλή.

Στο 59' ο Μικρόπουλος με κεφαλιά, ύστερα από κόρνερ του Αϊντενίζ και λάθος έξοδο του Χατζηνικόλογλου, έκανε το 4-0, για να διαμορφώσει το τελικό 5-0 ο Μικρόπουλος στο 70', με πλασέ.

Στο 82' αποβλήθηκε ο Κάκιας.

Διαιτήτευσε ο Διαμαντέας (Ζανεττής, Ορφανός).

ΕΥΚΛΗΣ: Νικηταράς, Παπαϊωάννου, Ξανθός, Παπαδάκης (10' Αναγνώστου - 68' Καραπάνος), Λιαμής, Κασιώτης (67' Διακοφιλιππής), Γιοβάνι, Εμίρογλου, Μικρόπουλος, Αϊντενίζ, Παπαχριστοδούλου.

Α.Ο ΠΥΛΙΟΥ: Χατζηνικόλογλου, Βρεττής (60' Κατσούλης), Ζήκας, Κοκκαλάκης, Δρόσος, Κάκκιας, Χατζησεβαστός, Μουρατίδης(85' Μαρίνος), Στούππος, Μ. Μπρέζνεϊ, Ν. Μπρέζνεϊ.

Σαν σε προπόνηση

■ Ο Ερμής 6-1 τον Εθνικό Αρχίπολης

■ Τέσσερα γκολ πέτυχε ο φανταστικός Περίδης

ΚΑΛΥΘΙΕΣ.-

Σε υγιεινή προπόνηση μετέτρεψε το παιχνίδι με τον ουραγό Εθνικό ο Ερμής συντρίβοντάς τον 6-1. Το παιχνίδι δεν αντέχει σε σοβαρή κριτική αφού η διαφορά δυναμικότητας ήταν τεράστια!

Το σκορ άνοιξε στο 5' ο Νικολός με δυνατό σουτ από το ύψος της περιοχής. Στη συνέχεια ο Περίδης, με τρία προσωπικά τέρματα, στο 10', στο 30' και το 55' ανέβασε το δείκτη του σκορ στο 4-0.

Ο Εθνικός μείωσε στο 65' σε 4-1 με πέναλτι του Κοσμά (ανατροπή του ιδίου από τον Κυριαζή).

Στο 70' και πάλι ο Περίδης έκανε το 5-1 για να διαμορφώσει το τελικό αποτέλεσμα ο Κυριαζής, στο 80'.

Διαιτήτευσε ο Βλαχάς (Γρεβένης, Μοσχούς).

ΕΡΜΗΣ: Χατζηνικόλας, Κασταμούλας (67' Μαργαρίτης), Ηλίας, Κυριαζής , Στατιού (59' Μαχαιρίδης), Τσαλίκης, Σταυρής (51' Β. Υψηλάντης), Νικολός, Γιορδαμνής, Καταξενός, Περίδης.

ΕΘΝΙΚΟΣ: Δέδες (46' Σφήκας), Δ. Φλεβάρης. Ι. Φλεβάρης, Μιχαλάκης Φ. (75' Στρατζόπουλος), Μάρκου, Τσαγκάρης Μ., Ι. Παπανθύμου, Δ.Παπανθύμου, Κοσμάς, Κουφαλάκης, Μαργαρίτης (60' Χατζησάββας).

Ηταν καλύτερος, αλλά δεν νίκησε ο Αγιος Γεώργιος

■ Εχασε 1-0 στην Αντιμάχεια

ΑΝΤΙΜΑΧΕΙΑ.-

Με ένα γκολ κρίθηκε ο αγώνας ανάμεσα στον Αντίμαχο και τον Άγιο Γεώργιο Μαλώνας. Το γκολ αυτό πέτυχαν οι γηπεδούχοι στα μέσα του β' ημιχρόνου και πήραν τη νίκη.

Οι παίκτες της ομάδας της Μαλλώνας είχαν την πρωτοβουλία των κινήσεων και στα δύο ημίχρονα, αλλά από ατυχία δεν μπόρεσαν να αποσπάσουν το θετικό αποτέλεσμα.

Το μοναδικό γκολ επιτεύχθηκε στο 66' με τον Ραγές.

Προηγουμένως (στο 52') ο Άγιος Γεώργιος είχε πετύχει γκολ, το οποίο ακυρώθηκε ως οφσάϊντ. Το γκολ πέτυχε ο Αργύρης Σκυλλαράκης, μετά από μπαλιά του Γκιζλή. Το γκολ ακυρώθηκε ως οφσάϊντ μετά από υπόδειξη του επόπτη κ. Κόττορου.

Αξίζει να σημειωθεί ότι οι ομάδες τελείωσαν τον αγώνα με δέκα παίκτες.

Στο 36' αποβλήθηκε ο Συνεσίου, για εξύβριση του διαιτητή.

Στο 90' είδε την κόκκινη κάρτα ο Καλόφωνος, επειδή πέταξε τη μπάλα στον επόπτη κ. Κοκκαλάκη.

Διακρίθηκαν από τους νικητές οι Σκαλέρης, Διακοδημητρίου και Ατσαλάκης.

Καλύτεροι του Αγίου Γεωργίου οι Σκυλλαράκης Αργ., Σακελλάρης Π. και Φαρμακίδης.

Διαιτήτευσε ο κ. Αλαχιώτης (Κόττορος - Κοκκαλάκης), ο οποίος δεν απέφυγε τα λάθη.

ΑΝΤΙΜΑΧΟΣ: Μιαούλης, Κατσαρός (19' Διακαντώνης Η.), Ατσαλάκης, Διακοδημητρίου, Κατσίρης (80' Αγρέλης Ν.), Διακαντώνης Σ., Μαργαρίτης (60' Ραγές), Σκαλέρης, Κιρίλο, Συνεσίου, Κατσαμούνδης.

ΑΓΙΟΣ ΓΕΩΡΓΙΟΣ: Καραγιάννης, Σακελλάρης, Παπαδόπουλος Θ., Παπαδόπουλος Ι., Γκιζλής (70' Καλόφωνος), Γκίνος, Σκυλλαράκης Αργ., Φαρμακίδης, Σκυλλαράκης Σ., Σκυλλαράκης Χ., (80' Ξετρίχης), Μουστακέλης.

Εύκολη νίκη της Ασπίδας

✓ Η ομάδα της Σαλάκου φιλοδώρησε με τέσσερα γκολ τον Ήλιο στην Ιαλυσό

ΙΑΛΥΣΟΣ.-

Χωρίς να δυσκολευτεί ιδιαίτερα η Ασπίδα Σαλάκου κατάφερε να κερδίσει με 4-0 τον Ήλιο Ιαλυσού και να κρατήσει την επαφή της με τις προπορευόμενες ομάδες της βαθμολογίας. Το παιχνίδι ήταν ήσυχο γενικά, όμως μια "κοκορομαχία" δύο ανόητων, στην κυριολεξία, ποδοσφαιριστών παραλίγο να επιφέρει γενική σύρραξη στον αγωνιστικό χώρο, αφού εισέβαλαν φίλαθλοι και των δύο ομάδων. Οι "ψιλές" έπεσαν αλλά με την παρέμβαση των ψυχραιμοτέρων, μετά από διακοπή του αγώνα για έξι λεπτά, τα πάντα έληξαν γρήγορα.

Φάσεις και γκολ

40'. Ο Κυζάλας με διαγώνιο σουτ πέτυχε το 0-1.

58'. Αποβλήθηκε ο Κουφός με κόκκινη κάρτα, ως τελευταίος παίκτης, σε κράτημα αντιπάλου.

62'. Μπαλιά του Καρασάββα στον Πεταυράκη Εμμ., σουτ του δεύτερου, 0-2.

66'. Βολίδα του Κλούβα έξω από τη μεγάλη περιοχή, έσωσαν πάνω στη γραμμή οι αμυντικοί.

69'. Ο Κυζάλας έστρωσε ωραία στον Πεταυράκη Εμμ. που με πλασέ πέτυχε το 0-3.

76'. Διακόπηκε για έξι λεπτά το παιχνίδι επειδή οι φίλαθλοι και των δύο ομάδων μπήκαν στον αγωνιστικό χώρο. Σ' αυτή τη φάση αποβλήθηκε με κόκκινη κάρτα ο αναπληρωματικός ποδοσφαιριστής της Ασπίδας, Καλοής, επειδή χτύπησε τον Δοξάκη.

83'. Ο Καρασάββας με ατομική ενέργεια και πλασέ διαμόρφωσε το τελικό 0-4.

Από τον Ήλιο ξεχώρισαν οι Κλούβας, Μπιλιάς, ενώ από την Ασπίδα άρεσαν οι Κυζάλας, Πεταυράκης Εμμ., Καρασάββας.

Πολύ καλός ο διαιτητής κ. Κατσιδώνης Π. και οι βοηθοί του κ.κ. Σιδηρόπουλος Αν. - Σιδηρόπουλος Σ.

ΗΛΙΟΣ: Μαλινδρέττος, Κουφού, Κιλασίν, Κουτσούκης (30' Τσιάτος), Νάκος, Μπιλιάς, Μοσκιού, Κλούβας, Κώστα (55' Κουντούρης), Νγκέλα (20' Κόκα), Κυπραίος.

ΑΣΠΙΔΑ ΣΑΛ.: Εγγλέζος, Ντούπη, Τζοσκούν, Αγγουράς (75' Πεταυράκης Γ.), Πολυχρόνης Α., Κυζάλας (70' Γκοτζάϊ), Καρασάββας, Πεταυράκης Ι., Πολυχρόνης Μ., Ευθυμίου, Πεταυράκης Εμμ.

ΕΡΓΑΤΟΫΠΑΛΛΗΛΙΚΟ ΚΕΝΤΡΟ ΡΟΔΟΥ

ΠΡΟΣΚΛΗΣΗ ΓΕΝΙΚΗΣ ΣΥΝΕΛΕΥΣΗΣ

ΠΡΟΣ
Όλους τους εκλεγμένους Αντιπροσώπους
Των Σωματείων - μελών
Της δύναμης του Ε.Κ.Ρ.

Συνάδελφοι,

Καλείστε στην ετήσια Τακτική Γενική Συνέλευση των Αντιπροσώπων του Ε.Κ.Ρ. που θα γίνει την Κυριακή 30 Μαρτίου 2003 στις 9.00 π.μ. με τα παρακάτω θέματα ημερήσιας διάταξης:

1. **Διοικητικός Απολογισμός**
2. **Οικονομικός Απολογισμός-Εκθεση Ελεγκτικής Επιτροπής**
3. **Προγραμματισμός δράσης 2003**
4. **Οικονομικός Προϋπολογισμός του 2003.**

Για τη Διοίκηση

Ο Πρόεδρος — Σαρικάς Γιάννης

Ο Γεν. Γραμματέας — Σαρρής Χαράλαμπος

ΑΝΑΓΓΕΛΙΑ ΘΑΝΑΤΟΥ

Το λατρευτό μας σύζυγο, πατέρα, παππού, αδελφό και θείο

ΣΑΒΒΑ ΣΑΛΒΑΡΗ

(ετών 94)

κηδέψαμε χθες Κυριακή 9 Μαρτίου 2003 και ώρα 12η μεσημβρινή από τον Ιερό Ναό Ταξιαρχών Νεκροταφείου Ρόδου.

Η σύζυγος Αγλαΐα
Τα παιδιά
Ευάγγελος - Πάμελα
Χρήστος
Μαίρη - Παντελής
τα εγγόνια, τα αδέλφια, τα ανίψια και οι λοιποί συγγενείς.

Δύο φορές «δάγκωσε» ο Ο.Φ.Ι τον Δαμάγητο

ΚΟΣΚΙΝΟΥ.-

Πιο ουσιαστικός ο ΟΦ Ιστρίου επικράτησε με 2-0 τέρματα του Δαμάγητου, στο χθεσινό πρωινό παιχνίδι που έγινε στο γήπεδο Κοσκινού.

Οι αντίπαλοι, με πολλά νέα παιδιά στη σύνθεσή τους, έπαιξαν ανοικτά, μακριά από σκοπιμότητες. Ετσι έγινε ένα καλό παιχνίδι, μέσα σε αθλητικά πλαίσια.

Οι τυπικά γηπεδούχοι αξιοποίησαν δύο από τις ευκαιρίες που δημιούργησαν και έφθασαν στη νίκη.

Και τα δύο τέρματα, σημειώθηκαν στο α' ημίχρονο, όπου οι παίκτες του ΟΦ Ιστρίου έπαιξαν πιο δυνατά και κυριάρχησαν στο χώρο του κέντρου.

ΦΑΣΕΙΣ ΚΑΙ ΓΚΟΛ

3': Μακρινό, ευθύβολο σουτ του Χατζηγιάννη, μπλόκαρε σταθερά ο Ζαγοριανός.

14': Ο Κρομμύδας μπήκε από δεξιά και έκανε τη σέντρα. Ακολούθησε κεφαλιά του Πασσάλη, που μπλόκαρε ο Παναγιωτάκης.

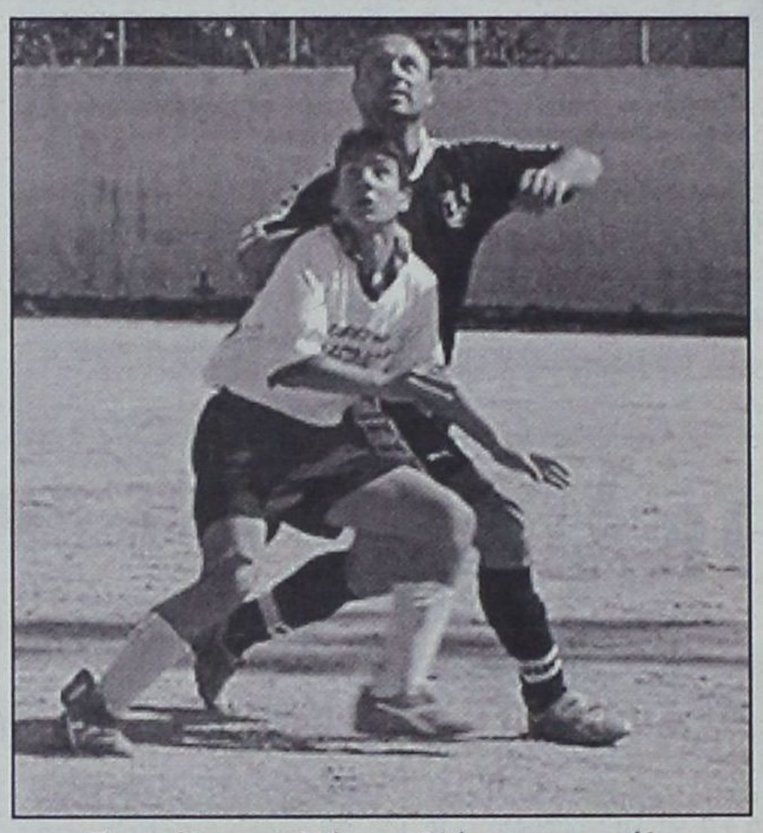

Πασσάλης και Μάγγος βλέπουν τη μπάλα

19': Γρήγορος συνδυασμός Αυγουστάκη - Δημητρίου - Χατζηγιάννη, αριστερό πλασέ του τελευταίου από θέση «τετ - α - τετ» και η μπάλα στα δίχτυα 1-0.

22': Μπροστινή μπαλιά του Κοτσάνη Χρ. στον Δημητρίου, αλλά με έγκαιρη έξοδο ο Ζαγοριανός έπεσε στα πόδια του και μπλόκαρε τη μπάλα.

25': Ο Πασσάλης απέφυγε από δεξιά δύο αντιπάλους, γύρισε στον Κρομμύδα που μέσα από την περιοχή σούταρε, όμως ο Παναγιωτάκης σε καλή θέση μπλόκαρε τη μπάλα.

37': Απ' ευθείας χτύπημα φάουλ από αριστερά του Ζαγκανίκα, μπλόκαρε σταθερά ο Παναγιωτάκης.

39': Διαγώνιο σουτ απ' αριστερά του Κρομμύδα απέκρουσαν οι αμυντικοί, νέο σουτ του Βασιλώττου, σε κενή εστία, πάνω από το οριζόντιο δοκάρι.

42': Ο Στέργαρου ανέτρεψε μέσα στη μεγάλη περιοχή τον Δημητρίου και ο διαιτητής έδειξε το σημείο του πέναλτι. Το εκτέλεσε εύστοχα ο Παπουτσάκης, κάνοντας το 2-0.

46': Ο Κρομμύδας μπήκε από δεξιά, έκανε το διαγώνιο σουτ, στέλνοντας τη μπάλα πάνω από το οριζόντιο δοκάρι.

49': Μπροστινή μπαλιά του Κρομμύδια, στον Στέργαρο, βγήκε γρήγορα ο Παναγιωτάκης κι απομάκρυνε τη μπάλα με τα πόδια.

63': Ο Δημητρίου μπήκε απ' αριστερά και γύρισε στον Χατζηγιάννη που καθυστέρησε να πλασάρει και χάθηκε η ευκαιρία για τον ΟΦΙ να κάνει τρία τα τέρματά του.

66': Ο Μυλωνάς μπήκε στη μεγάλη περιοχή και έβγαλε σε θέση «τετ - α - τετ» τον Χατζηγιάννη που πλάσαρε δίπλα από το δεξί κάθετο δοκάρι του Ζαγοριανού.

76': Σέντρα του Μάγγου από αριστερά, γυριστό σουτ του Μοσχή από τη γωνία της μικρής περιοχής, μπλόκαρε σταθερά ο Ζαγοριανός.

83': Ο Χατζηγιάννης από το ύψος της μεγάλης περιοχής και σε θέση «τετ - α - τετ», πλάσαρε δίπλα από το αριστερό κάθετο δοκάρι του Ζαγοριανού.

Καλύτεροι των νικητών οι Δράγωνας, Μάγγος, Παπουτσάκης, Δημητρίου Θ. Από τον Δαμάγητο ξεχώρισαν οι Κρομμύδας, Παπαμανώλης, Παπανικολάου και Πασσάλης.

Καλή ήταν η διαιτησία του κ. Συμιακού (Κατσιδώνης - Κόκκινος).

ΟΦ ΙΣΤΡΙΟΥ: Παναγιωτάκης, Δράγωνας, Μάγγος, Παπουτσάκης, Κοκοσίδης, Οικονόμου, Αυγουστάκης (85' Πόλος), Χατζηγιάννης, Δημητρίου Θ., Μυλωνάς, Κοτσάνης (61' Μοσχής).

ΔΑΜΑΓΗΤΟΣ: Ζαγοριανός, Ζαγκανίκας, Βασιλώττος, Κρομμύδας, Παπαμανώλης, Στέργαρου (64' Νικολάου), Μέμα, Παπανικολάου, Ιακωβίδης, Πασσάλης, Στυλιανού.



«Βόμβα» του Ταξιάρχη στο Καρακόνερο

✓ Ανέτρεψε τα προγνωστικά και κέρδισε με 3-2 τον ΓΣ Διαγόρα

ΚΑΡΑΚΟΝΕΡΟ.-

Διαφήμισαν το ποδόσφαιρο χθες το μεσημέρι στο γήπεδο του Καρακόνερου, ο Ταξιάρχης Καλάθου με τον ΓΣ Διαγόρα, όμως το σφύριγμα της λήξης του διαιτητή, βρήκε μεγάλους νικητές τους φιλοξενούμενους που κέρδισαν με 3-2 τον Διαγόρα. Ηταν αρκετές οι φορές όπου οι ενέργειες των ποδοσφαιριστών και των δύο ομάδων στο παιχνίδι ξεπέρασαν σε ποιότητα, αγώνες και της Α' Κατηγορίας.

Σίγουρα οι λίγοι φίλαθλοι απόλαυσαν σπουδαίο θέαμα και έφυγαν ικανοποιημένοι αλλά και τυχεροί που βρέθηκαν στο Καρακόνερο. Στον αγώνα συνέβαλε και η άριστη παρουσία του διαιτητικού τρίο.

ΤΑ ΓΚΟΛ

7': Ο Χατζηγεωργίου με ατομική ενέργεια και πλασέ μέσα από τη μεγάλη περιοχή, πέτυχε το 1-0.

25': Ωραία ενέργεια από τον Γερακούδη και σουτ, ισοφάρισε το σκορ σε 1-1

30': Ανατράπηκε ο Αθανασάκης μέσα στη μεγάλη περιοχή και ο διαιτητής κ. Γιοβάνι έδειξε το σημείο του πέναλτι. Το εκτέλεσε εύστοχα ο Παναγιωτόπουλος, δίνοντας το προβάδισμα με 1-2 στον Ταξιάρχη.

55':Ο Νικηταράς ανέτρεψε τον Βιζυκλή μέσα στη μεγάλη περιοχή και ο κ. Γιοβάνι κατέλογισε το πέναλτι.

Το εκτέλεσε ωραία ο Θρουμουλόπουλος, ισοφαρίζοντας σε 2-2

80': Ο Παναγιωτόπουλος, λίγα μέτρα κάτω από τη μεσαία γραμμή, με σουτ σημάδεψε την αριστερή συμβολή των δοκών και ο Γερακούδης που καραδοκούσε με κεφαλιά έστειλε τη μπάλα στα δίχτυα διαμορφώνοντας το σκορ σε 2-3 που έμελλε να είναι και το τελικό.

Από τους γηπεδούχους ξεχώρισαν οι Θρουμουλόπουλος, Βασιλάκης, Χατζηγεωργίου ενώ από τους νικητές άρεσαν ιδιαίτερα Γερακούδης, Παναγιωτόπουλος, Νικηταράς. Αριστη ήταν η διαιτησία των κ. Γιοβάνι - Φραγκίνη - Κατταβενού.

Γ.Σ. ΔΙΑΓΟΡΑΣ: Μηνάς, Βλάχος (56' Βιζυκλής), Αλευρόπουλος, Λόλι, Αποστολίδης, Χρήστος, Θρουμουλόπουλος, Βασιλαράκης, Περιστεράκης, Χατζηγεωργίου, Πανούσης.

ΤΑΞΙΑΡΧΗΣ: Μαρκιού, Νικηταράς, Μπάρδας, Κωνσταντινίδης, Μακρής, Σπανός, Παναγιωτόπουλος, Γεωργίου (65' Τσιγκόλης), Γερακούδης, Ανασόπουλος, Αθανασάκης.

Α' ΟΜΙΛΟΣ

Τα αποτελέσματα της 16ης αγωνιστικής

Ηλιος Ιαλ. - Ασπίδα Σαλ.	0-4
ΟΦ Ιστρίου - Δαμάγητος	2-0
Ακουσίλαος - ΑΕ Μεσαναγρού	3-0
Αναγέννηση Ν.Ρ. - Δωριέας	2-3
ΠΑΣ Ασκληπειού - Ποσειδών Καρ.	0-2

• Ρεπό είχε ο Αστέρας Παστίδας

Η βαθμολογία

	ΒΑΘΜΟΙ	ΑΓΩΝΕΣ	ΓΚΟΛ
1. Ακουσίλαος	39	15	52-15
2. Ποσειδών Καρπάθου	36	15	32-7
3. Ασπίδα Σαλάκου	33	15	52-16
4. Αστέρας Παστίδας	31	15	23-11
5. Ηλιος Ιαλυσού	24	15	24-23
6. Α.Ε. Μεσαναγρού	18	15	24-31
7. Δωριέας	15	15	15-37
8. ΟΦ Ιστρίου	14	14	18-25
9. Αναγέννηση Ν.Ρ	11	14	20-31
10. Δαμάγητος	4	14	11-45
11. Π.Α.Σ. Ασκληπειού	1	15	8-39

Η ΕΠΟΜΕΝΗ ΑΓΩΝΙΣΤΙΚΗ

Ασπίδα Σαλάκου - Δαμάγητος
ΑΕ Μεσαναγρού - Ηλιος Ιαλυσού
Δωριέας - ΟΦ Ιστρίου
Ποσειδών Καρπάθου - Ακουσίλαος
Αστέρας Παστ. - Αναγέννηση Ν.Ρ.
• Ρεπό έχει ο ΠΑΣ Ασκληπειού

Β' ΟΜΙΛΟΣ

Τα αποτελέσματα της 16ης αγωνιστικής

Αλθαιμένης - Πετρώνας	0-2 α.α.
Πολύστρατος - Αγ. Ισίδωρος	0-3
ΓΣ Διαγόρας - Ταξιάρχης	2-3
Ηρακλής Λάρδου - Ατρόμητος Διμ.	0-2
Δήμητρα - ΑΟ Σύμης	1-1
ΑΣ Τήλου - Ροδιακός	2-0 α.α.

Η βαθμολογία

	ΒΑΘΜΟΙ	ΑΓΩΝΕΣ	ΓΚΟΛ
1. ΑΣ Τήλου	41	15	45-7
2. Ατρόμητος Διμ.	38	16	36-7
3. Γ.Σ. Διαγόρας	33	16	47-18
4. Ηρακλής Λάρδου	31	15	38-22
5. Δήμητρα	23	16	23-27
6. Αγ. Ισίδωρος	20	16	21-27
7. Πετρώνας	17	16	33-34
8. ΑΟ Σύμης	16	15	23-28
9. Ροδιακός	13	15	19-29
10. Ταξιάρχης	9	16	24-49
11. Αλθαιμένης	7	16	14-31
12. Πολύστρατος	5	16	13-63

Η ΕΠΟΜΕΝΗ ΑΓΩΝΙΣΤΙΚΗ

Πετρώνας - Αγ. Ισίδωρος
Ταξιάρχης - Αλθαιμένης
Ατρόμητος Διμ. - Πολύστρατος
ΑΟ Σύμης - ΓΣ Διαγόρας
Ροδιακός - Ηρακλής Λάρδου
ΑΣ Τήλου - Δήμητρα

Γ' ΟΜΙΛΟΣ ΝΗΣΩΝ

Τα αποτελέσματα της 15ης αγωνιστικής

Ποσειδών Καλ. - Βαθύ Καλ.	έχουν αποβληθεί
Δόξα Λέρου - ΑΣΕ Λέρου	3-2
Αναγέννηση Α. - Ολυμπιακός Κ.	12/3/2003
Ξάνθος - ΠΑΟ Κω	4-0

• Ρεπό είχε ο ΑΟ Λειψοί

Η βαθμολογία

	ΒΑΘΜΟΙ	ΑΓΩΝΕΣ	ΓΚΟΛ
1. Ξάνθος Πάτμου	34	13	31-9
2. Δόξα Λέρου	33	13	26-11
3. ΑΣΕ Λέρου	22	12	21-15
4. Αναγέννηση Ασφ.	18	13	18-20
5. Ολυμπιακός Καλύμνου	14	12	25-13
6. ΑΟ Λειψοί	8	11	20-18
7. ΠΑΟ Κω	5	11	8-20
8. ΑΟ Βαθύ	-	-	-
9. Ποσειδών Καλ.	-	-	-

•

Η ΕΠΟΜΕΝΗ ΑΓΩΝΙΣΤΙΚΗ

ΑΣΕ Λέρου - Ποσειδών Καλ.
Βαθύ Καλ. - ΑΟ Λειψιωτών
Ξάνθος - Αναγέννηση Ασφ.
ΠΑΟ Κω - Δόξα Λέρου
• Ρεπό έχει ο Ολυμπιακός Καλύμνου

Εχασε έδαφος ο Ηρακλής

• Ηττήθηκε στη Λάρδο με 2-0 από το δυνατό Ατρόμητο Διμυλιάς
• Παράπονα με τη διαιτησία του Γιοβάνι έχουν οι φιλοξενούμενοι

ΛΑΡΔΟΣ.-

Σπουδαία βαθμολογική νίκη πέτυχε εκτός έδρας ο Ατρόμητος Διμυλιάς που κέρδισε στη Λάρδο με 2-0 τον Ηρακλή και διατήρησε την απόσταση, η οποία τον χωρίζει από τον πρωτοπόρο της βαθμολογίας ΑΣ Τήλου.

Οι φιλοξενούμενοι έδειξαν από την αρχή του αγώνα τις διαθέσεις τους, αφού το μόνο αποτέλεσμα γι αυτούς ήταν η νίκη, προκειμένου να μην χάσουν την επαφή τους με την κορυφή. Σίγουρα, το παιχνίδι της Λάρδου ήταν ντέρμπι, όμως ο Ατρόμητος κατάφερε να φύγει αλώβητος απέναντι σε μια ομάδα, η οποία διαθέτει ένα πολύ καλό σύνολο και στηρίζεται κυρίως σε νεαρούς ποδοσφαιριστές. Στο πρώτο μέρος οι ομάδες περιορίστηκαν σε μονομαχίες στο χώρο του κέντρου, αφού οι αμυντικές γραμμές δούλεψαν πολύ καλά και δεν επέτρεπαν στους επιθετικούς να απειλήσουν τις αντίπαλες εστίες.

Στην επανάληψη, οι φιλοξενούμενοι βελτιώθηκαν επιθετικά και με καλύτερη κυκλοφορία της μπάλλας δημιούργησαν τις προϋποθέσεις για να πάρουν τη νίκη.

Λίγα λεπτά μετά την έναρξη του δεύτερου μέρους (51') οι παίκτες του Ατρόμητου ζήτησαν πέναλτι σε ανατροπή του Θυριάκη Κ., όμως ο διαιτητής Γιοβάνι έδειξε να συνεχισθεί το παιχνίδι, κάτι που προκάλεσε τις έντονες διαμαρτυρίες του πάγκου των φιλοξενουμένων, με αποτέλεσμα ο διαιτητής ν' αποβάλλει από τον αγωνιστικό χώρο τον προπονητή του Ατρόμητου Γιώργο Ευγενικό.

Στη συνέχεια οι φιλοξενούμενοι με ουσία στο παιχνίδι τους βρήκαν το δρόμο προς τα δίχτυα δύο φορές και πήραν τη σπουδαία γι αυτούς βαθμολογική νίκη.

ΤΑ ΓΚΟΛ

70': Ο Θυριάκης Κ. με δυνατό σουτ μέσα από τη μεγάλη περιοχή πέτυχε το 0-1.

85': Ο Καρπαθάκης με κάθετη μπαλλιά βρήκε τον Θυριάκη Γ., που μπήκε μόνος του στη μεγάλη περιοχή και με ψηλοκρεμαστό πλασέ έστειλε τη μπάλα στα δίχτυα του Μουστάκα, 0-2.

Από τους γηπεδούχους άρεσαν περισότερο οι Νικολής, Κοντός, Αθανασάκης, Ευαγγελίδης Ι., ενώ από τον Ατρόμητο ξεχώρισαν οι Στεφανάκης, Παπαϊωάννου, Καρπαθάκης, Θυριάκης Γ.

Με λάθη η διαιτησία του Γιοβάνι, καλοί οι βοηθοί Σιδηρόπουλος Αν. - Κόττορος.

Ηρακλής Λάρδου: Μουστάκας, Διακοβασιλείου (72' Ευαγγελίδης Στ.), Καφάλας, Αθανασάκης, Κοντός, Νικηταράς, Αθανασάκης Δ. (80' Διακολουκάς), Ευαγγελίδης Ι., Νικολής, Καμμάς, Χαρίτος.

Ατρόμητος Διμ.: Παπαθεοδώρου, Σαβέλλος Δ., Θυριάκης Κ. (78' Ηλιάδης), Στεφανάκης Ν., Θυριάκης Ν., Γαζής, Παπαϊωάννου, Καρπαθάκης, Σαβέλλος Στ. (20' Θυριάκης Γ.), Μαρουλλάκης, Κουμπιού (51' Γιορδαμνής).

Νίκη στις Φάνες για τον Ακουσίλαο

Κέρδισε χωρίς ιδιαίτερη προσπάθεια την ΑΕ Μεσαναγρού με 3-0

ΦΑΝΕΣ.-

Ακόμη μία νίκη πέτυχε το Σάββατο το απόγευμα ο Ακουσίλαος που κέρδισε με 3-0 την ΑΕ Μεσαναγρού και συνεχίζει να βρίσκεται στην κορυφή του βαθμολογικού πίνακα στον Α' όμιλο. Οι γηπεδούχοι αντιμετώπισαν και αυτό το παιχνίδι με τη σοβαρότητα που πρέπει και την απαραίτητη πειθαρχία, αφού ο τεχνικός της ομάδας Γιώργος Γκάιδας δεν αφήνει τους ποδοσφαιριστές του να χαλαρώνουν ανεξάρτητα με τις δυνατότητες, μικρές ή μεγάλες, που έχει ο κάθε αντίπαλος. Προχθές ο Ακουσίλαος χωρίς να πιάσει απόδοση προηγούμενων εμφανίσεών του και χωρίς να δυσκολευτεί ιδιαίτερα, έφθασε στη νίκη και την κατάκτηση των πολύτιμων βαθμών.

Στο πρώτο μέρος οι γηπεδούχοι είχαν την πρωτοβουλία των κινήσεων και δεν επέτρεψαν στους αντιπάλους τους να απειλήσουν την εστία του Τσαλίκη ενώ παράλληλα κατάφεραν να προηγηθούν στο σκορ με 1-0.

Η Μεσαναγρός με αρκετά νέα παιδιά στη σύνθεσή της κατέβαλε φιλότιμες προσπάθειες και παίζοντας ανοιχτά, έψαχνε να βρει τους διαδρόμους για να μπορέσει να φθάσει στο γκολ.

Στην επανάληψη και πάλι ο Ακουσίλαος είχε τον πρώτο λόγο στο παιχνίδι και με ηγέτη αλλά και σκόρερ τον αειθαλή Κάβουρα, πέτυχε ακόμη δύο τέρματα με τα οποία εξασφάλισε τη νίκη. Οι φιλοξενούμενοι και στο δεύτερο μέρος συνέχισαν τον αγώνα με τους ίδιους ρυθμούς ενώ το οριζόντιο δοκάρι τους στέρησε την επιτυχία ενός τέρματος.

Η ΣΕΙΡΑ ΤΩΝ ΓΚΟΛ

25': Ο Στάππας κινήθηκε πολύ ωραία από δεξιά, έβγαλε σέντρα ακριβείας στον Μιχαλαριά κι αυτός με εύστοχο πλασέ πέτυχε το 1-0

68': Ο Μιχ. Κάβουρας με υπέροχη ατομική ενέργεια «άδειασε» την άμυνα των φιλοξενουμένων και με κοντινό πλασέ, διπλασίασε τα τέρματα της ομάδας του, 2-0

74': Λίγα μέτρα έξω από τη μεγάλη περιοχή ο Αξιώτης έκανε το δυνατό σουτ, όμως είδε τη μπάλα ν' αποκρούεται από το οριζόντιο δοκάρι του Τσαλίκη

79': Από τη δεξιά πλευρά ο Στάππας απέφυγε δύο αμυντικούς, γύρισε στον Στρατάκη, κι αυτός με πλασέ μέσα από τη μεγάλη περιοχή πέτυχε το 3-0

Από τους νικητές άρεσαν περισσότερο Κάβουρας (κορυφαίος), Καλαεντζής, Γιορδαμνής Ν.Π., Στάππας, ενώ από τους φιλοξενούμενους ξεχώρισαν οι Ροδίτης, Σταματάκης, Καψαλάκης Εμ., Αξιώτης

Αριστη η διαιτησία των κ. Φουκαρά, Στεφανάκη, Παλάζη.

ΑΚΟΥΣΙΛΑΟΣ: Τσαλίκης, Χουρδάς (64' Καρασάββας), Καρίπης, Καλαεντζής, Κορκίδας (80' Τσαλίκης Ν.), Γιορδαμνής Μ.Ν, Σάββας (68' Στρατάκης), Στάππας, Κάβουρας, Μιχαλαριάς, Γιορδαμνής Μ.

ΑΕ ΜΕΣΑΝΑΓΡΟΥ: Ρίζος, Ροδίτης, Σταματάκης Ν., (65' Σταματάκης Κ.), Αξιώτης, Κεπέρης, Σταματάκης, Μάκρας, Καψαλάκης Εμμ., Παπανδρέου, Κελεπούρης, Παρασκευάς (72' Μαντζάνας).

Με νέο πρόσωπο ο Δωριέας

✓ Κέρδισε στο ντέρμπι της Ρόδου την Αναγέννηση Ν.Ρ. με 3-2

ΚΑΡΑΚΟΝΕΡΟ.- Νίκη γοήτρου πέτυχε το Σάββατο το απόγευμα στο γηπεδο του Καρακόνερου ο Δωριέας. Κέρδισε στο ντέρμπι της Ρόδου την Αναγέννηση Νήσου Ρόδου με 3-2. Στο πρώτο μέρος το παιχνίδι κύλησε χωρίς οι δύο ομάδες να δημιουργήσουν τις κατάλληλες ευκαιρίες για



ν' ανοίξουν το σκορ, όμως οι ποδοσφαιριστές του Νίκου Μιχαήλου είχαν τον έλεγχο του αγώνα και για ακόμη μια αγωνιστική έδειξαν άλλο πρόσωπο με την καθοδήγηση του νέου προπονητή της ομάδας.

Στην επανάληψη οι δύο αντίπαλοι βελτίωσαν την απόδοσή τους και κατάφεραν να βρουν το δρόμο προς τα δίχτυα. Οι τυπικά γηπεδούχοι προηγήθηκαν γρήγορα στο σκορ. Όμως στη συνέχεια ο Δωριέας επέβαλε το παιχνίδι του και κατάφερε να φύγει από το γήπεδο με τη νίκη και τους τρεις βαθμούς.

Τα γκολ

47': Από λάθος των αμυντικών, ο Χατζηχριστοδούλου έγινε κάτοχος της μπάλας και με κοντινό πλασέ έστειλε τη μπάλα στα δίχτυα, 1-0.

60': Ο Παπουτσάκης εκτέλεσε κόρνερ και ο Καρασάββας με προβολή από το ύψος του πέναλτι, ισοφάρισε σε 1-1.

75': Με κάθετη μπαλιά ο Πάππας τροφοδότησε τον Κατσάνο που μπήκε μόνος του στη μεγάλη περιοχή και με πλασέ έδωσε το προβάδισμα στον Δωριέα, 1-2.

83': Μετά από κακή συνεννόηση των Κασιώτη - Γιωργά, ο Σπανός έγινε κάτοχος της μπάλας και ανενόχλητος πλάσαρε σε κενή εστία ισοφαρίζοντας σε 2-2.

85': Από μπροστινή μπαλιά του Χειμωνέττου, ο Σεργιώτης πρόλαβε την έξοδο του Σαρρή και με προβολή πέτυχε το 2-3.

92': Ο Καρασάββας βρέθηκε σε θέση «τετ-α-τετ», πλάσαρε, όμως η μπάλα αποκρούσθηκε από το αριστερό κάθετο δοκάρι του Σαρρή.

Από τους γηπεδούχους ξεχώρισαν οι Χατζηομέρ, Ταμπουράς, Χατζηπέτρος Μ. ενώ από τους νικητές άρεσαν περισσότερο οι Κασιώτης, Καρασάββας, Αναστάσης.

• Πολύ καλός ήταν ο διαιτητής κ. Κατταβενός και οι βοηθοί του κ Ασημακόπουλος - Φωτιάδης.

ΑΝΑΓΕΝΝΗΣΗ Ν.Ρ.: Σαρρής, Χατζηχριστοδούλου, Λύμουρας, Χατζηπέτρος Μ., Χατζηπέτρος, Χατζηομέρ, Σπανός, Ταμπουράς, Γεωργαλλής, Κλημέντος (15' Γιωργαλλής), Πετράς.

ΔΩΡΙΕΑΣ: Γιωργάς, Καρασάββας, Κιάρι, Πάππας, Αναστάσης, Νουρεδίν, Κατσάνος, Χαραλάμπους (58' Χειμωνέττος), Κασιώτης, Παπουτσάκης, Σεργιώτης (87' Θαλασσινός).

Επέστρεψε στις νίκες...

✓ Ο Ποσειδώνας Καρπάθου που κέρδισε στ' Ασκληπειό την ομώνυμη ομάδα με 2-0 ✓ Με δέκα παίκτες ολοκλήρωσαν τον αγώνα οι φιλοξενούμενοι, λόγω αποβολής του Χατζημανώλη

ΑΣΚΛΗΠΕΙΟ.-

Στις νίκες επέστρεψε και πάλι ο Ποσειδώνας Καρπάθου που κατάφερε στ' Ασκληπειό να κερδίσει με 2-0 τον ΠΑΣ και να διατηρήσει την επαφή του με την κορυφή της βαθμολογίας. Ο,τι δεν κατάφεραν να κάνουν στο πρώτο μέρος οι φιλοξενούμενοι το πέτυχαν στην επανάληψη και μάλιστα όταν από το 55' αγωνίζονταν με δέκα παίκτες επειδή ο Χατζημανώλης χτύπησε αντίπαλο εκτός φάσης, με αποτέλεσμα ν' αντικρίσει την κόκκινη κάρτα του διαιτητή κ. Μηνά.

Στο πρώτο 45λεπτο, οι γηπεδούχοι είχαν την πρωτοβουλία στο παιχνίδι, χωρίς όμως να καταφέρουν να δημιουργήσουν τις κατάλληλες ευκαιρίες που θα τους έφερνε το γκολ. Οι φιλοξενούμενοι πρόσεξαν πρώτα να διασφαλίσουν τα νώτα τους και στη συνέχεια με οργανωμένες αντεπιθέσεις να φθάσουν στην επιτυχία. Στην επανάληψη ο Ποσειδώνας έγινε πιο ουσιαστικός, αφού κατάφερε να αξιοποιήσει με τον καλύτερο τρόπο τις ευκαιρίες που του παρουσιάσθηκαν και παραβίασε δύο φορές την εστία του Χατζηκώστα.

Οι γηπεδούχοι έφθασαν κοντά στο γκολ με τον Στ. Πιζήμολα, όμως και τις δύο φορές ο νεαρός ποδοσφαιριστής της Μικτής δεν κατάφερε από θέση «τετ - α - τετ» να νικήσει τον τερματοφύλακα του Ποσειδώνα Σεβδαλλή.

ΟΙ ΦΑΣΕΙΣ ΚΑΙ ΤΑ ΓΚΟΛ

63': Ο Πανάρετος εκμεταλλεύτηκε το λάθος των αμυντικών και με δυνατό σουτ μέσα από τη μεγάλη περιοχή πέτυχε το 0-1

68': Ο Στ. Πιζήμολας μπήκε μόνος του στη μεγάλη περιοχή, έκανε το πλασέ, όμως σε καλή θέση ο Σεβδαλλής, μπλόκαρε τη μπάλα

77': Με υπέροχη ατομική ενέργεια ο Γεραπετρίτης Κ. απέφυγε τους αντιπάλους του και με άψογο πλασέ έστειλε τη μπάλα στα δίχτυα 0-2

79': Με ωραία ατομική ενέργεια ο Στ. Πιζήμολας απέφυγε δύο αντιπάλους και πλάσαρε. Ομως ο Σεβδαλλής, απέκρουσε σε κόρνερ που πέρασε ανεκμετάλλευτο για τους γηπεδούχους.

Από τον ΠΑΣ άρεσαν οι Στ. Πιζήμολας, Γαϊτάνος, Λαουδίκος, ενώ από τον Ποσειδώνα ξεχώρισαν οι Πανάρετος, Γεραπετρίτης Κ., Κριτσιώτης. Αριστος ο διαιτητής κ. Μηνάς, όπως και οι βοηθοί του κ. Λάμπρου - Μοσχούς.

ΠΑΣ ΑΣΚΛΗΠΕΙΟΥ: Χατζηκώστας, Λαουδίκος (85' Διακολουκάς), Κωλέτσης, Μαντέ, Στ. Πιζήμολας, Κλημαντής (70' Γεωργάς Β)., Ματσάγγος Π., Γεωργάς, Γαϊτάνος, Παπαβασιλείου (80' Ματσάγγος Β.), Αν. Πιζήμολας.

ΠΟΣΕΙΔΩΝ ΚΑΡ.: Σεβδαλλής, Ορφανός, (85' Τσακίρογλου), Ι. Γεραπετρίτης, Χατζημανώλης, Κριτσιώτης, Χατζηκουτσός Μ., Κ. Γεραπετρίτης, Πανάρετος, Μαρής, Χαλκιάς Μ. (62' Μάνος), Χατζηγεωργίου.

«Λατέρνα, φτώχεια και φιλότιμο...»

■ Παρά το γεγονός ότι ο ΠΑΟ Διαγόρας έχει ήδη υποβιβαστεί, πάλεψε μέχρι το τέλος στο Γουδί, ωστόσο, ηττήθηκε με 70-63 από τον ΠΟ Αγίου Θωμά σε εξ αναβολής παιχνίδι... Δύο λεπτά πριν το τέλος το σκορ ήταν ισόπαλο 62-62...

Πολύ καλή εμφάνιση πραγματοποίησε το απόγευμα του Σαββάτου στο Γουδί, ο ΠΑΟ Διαγόρας, ωστόσο ηττήθηκε στα σημεία από τον ΠΟ Αγίου Θωμά με 70-63. Οι «κυανέρυθροι» - που ταξίδεψαν αυθημερόν στην Αθήνα - έπαιξαν χωρίς τον Γιώργο Νικηφορίδη.

Πάλεψαν φιλότιμα και αν ήταν πιο προσεκτικοί θα μπορούσαν να επιστρέψουν νικητές στο εξ αναβολής παιχνίδι της 12ης αγωνιστικής με το οποίο τακτοποιήθηκε και η τελευταία εκκρεμότητα του δευτέρου ομίλου νότου της Γ' Εθνικής.

Το συγκρότημα του Σάκη Καλαμπόκα δύο λεπτά πριν το τέλος, ισοφάρισε 62-62 τους γηπεδούχους που ήθελαν πάση θυσία τους δύο βαθμούς, προκαλώντας «έμφραγμα» σε όσους βρέθηκαν στο γήπεδο. Σε εκείνο το σημείο όμως, μίλησε η πείρα αλλά και η ευστοχία του Καρβούνη. Ο αθλητής του Αγίου Θωμά με δύο διαδοχικά τρίποντα σε συνδυασμό με ένα καλάθι του Χουλιάρα, έδωσαν πνοή στην ομάδα τους, γέρνοντας οριστικά την πλάστιγγα προς το μέρος της. Οι Ροδίτες δεν μπόρεσαν να ακολουθήσουν και η ήττα επήλθε φυσιολογικά. Πάντως, και μόνο το γεγονός ότι οι φιλοξενούμενοι κατάφεραν να ανατρέψουν την εις βάρος τους διαφορά, είναι κάτι που τους τιμάει ιδιαίτερα με δεδομένο ότι έχουν χάσει τις ελπίδες τους για παραμονή στην κατηγορία...

ΚΑΚΟ ΞΕΚΙΝΗΜΑ

«Μουδιασμένα» μπήκαν ...στο Γουδί, οι παίκτες του «γηραιού» καθώς ο Αγιος Θωμάς έχοντας σε μεγάλη ημέρα τους Χουλιάρα και Καρβούνη, κατάφεραν να πάρουν γρήγορα διαφορά στο σκορ. Στην αντίπερα όχθη, οι «κυανέρυθροι» πλήρωσαν την αστοχία τους κάτι όμως το οποίο βελτιώθηκε με το ξεκίνημα της επανάληψης. Οι «νεοφώτιστοι» για ακόμα μία φορά δεν παράτησαν το παιχνίδι και σταδιακά ροκάνισαν τη διαφορά. Με πρώτο βιολί τον Γιώργο Σταθούλη και άξιο συμπαραστάτη τον Χρήστο Χεργκελετζή, οι «κυανέρυθροι» βρήκαν ...το χέρι τους αιφνιδιάζοντας τους Αθηναίους. Με δύο βολές του Σταθούλη, ο Διαγόρας ισοφάρισε 62-62 (38'), χωρίς όμως να καταφέρει κάτι καλύτερο, καθώς οι Καρβούνης είχε διαφορετική άποψη.

Στο προχθεσινό παιχνίδι ο Σάκης Καλαμπόκας εμπιστεύθηκε τους νεαρούς Σκορδάλη, Παρδακά και Γεωργοπάλη που άφησαν καλές εντυπώσεις.

Πολύ καλή ήταν η διαιτησίατων Σαλαβού - Μπατζάκα.

ΤΗΝ ΤΡΙΤΗ ΣΤΟ ΓΗΠΕΔΟ

«Μισός» γύρισε από την Αθήνα ο ΠΑΟ Διαγόρας. Οι Σταθούλης Ματιάτος και Χεργκελετζής παρέμειναν στην Αθήνα, ενώ ο Λιβιεράτος ...μετακόμισε στην Πάτρα.

Στην πρωτεύουσα εξάλλου παρέμεινε και ο Σάκης Καλαμπόκας... Το νέο ραντεβού μεταξύ προπονητή και παικτών έχει οριστεί γι αύριο στην «τέντα».

Τα δεκάλεπτα ήταν: 25-13, 46-32 (ημ.), 56-51, 70-63

Διαιτητές: Σαλαβός - Μπατζάκας

ΠΟ ΑΓΙΟΥ ΘΩΜΑ (Μαντζιώρης): Καρβούνης 17 (4), Σκαρλάτος, Χουλιάρας 26 (2), Καλαφάτης 6 (2), Μούγιος 5, Κρασάς, Ροζακέας 8 (1), Κοντός 8.

ΠΑΟ ΔΙΑΓΟΡΑΣ (Καλαμπόκας): Παρδακάς, Γκόνος 5, Φωτεινός 6, Σταθούλης 25 (2), Γεωργοπάλης, Λιβιεράτος Σ. 6, Σκορδάλης 2, Χερκελετζής 13, Ματιάτος 6 (2).

ΕΦΗΒΙΚΟ

Δια χειρός Καπιτάνου

✓ Ο νεαρός αθλητής οδήγησε εκ του ασφαλούς τον ΑΣΚ Ιβίσκος στη νίκη με 75-60 επί του Κολοσσού που αγωνίστηκε χωρίς τον Σπανουδάκη!

Με κορυφαίο τον νεαρό Καπιτάνο, ο ΑΣΚ Ιβίσκος επιβλήθηκε με 75-60 του Κολοσσού και εξασφάλισε μαζί με τους «θαλασσί» το εισιτήριο για το φάιναλ - φοτ της Κω. Η ομάδα του Γιώργου Πετσάλη είχε το προβάδισμα σε όλο το παιχνίδι.

Στο 22' οι τυπικά γηπεδούχοι προηγήθηκαν 38-28 και τρία λεπτά αργότερα 44-30 με καλάθι του Βογιατζή. Ο Κολοσσός πλησίασε σε 55-50 (31') όμως ένα σερί 6-0 έβαλε τέλος στα όνειρα της ομάδας του Νίκου Φραγκεσκάκη για νίκη.

Από τον Ιβίσκο ξεχώρισαν οι Καπιτάνος, Μανωλίτσης και Φιλιππόπουλος ενώ από τους ηττημένους οι Γιακουμάκης και Μαντάλης.

Τα δεκάλεπτα ήταν: 19-11, 33-26 (ημ.), 52-44, 75-60

Διαιτητές: Στάλας - Φάκαρος

ΑΣΚ ΙΒΙΣΚΟΣ (Πετσάλης): Βογιατζής 13, Μανωλίτσης 16, Χαρκιανάκης 6, Φιλιππόπουλος 14 (1), Πατέρας, Καπιτάνος 26 (1).

ΚΟΛΟΣΣΟΣ ΡΟΔΟΥ (Φραγκεσκάκης): Καρυδάκης, Ματσαμάς 9 (1), Μπάμπης 2, Αλεξίου 6, Αγαπητάκης, Μαντάλης 15 (1), Γιακουμάκης 17, Φράγκος, Τρίμμης 5, Δεληγιαννάκης 4, Αραπούδης 2.



Σπουδαία νίκη πέτυχε χθες το βράδυ ο ΑΣΚ Ιβίσκος που κέρδισε τον Κολοσσό



Πολλές μάχες έδωσαν κάτω από τα καλάθια οι παίκτες των δύο ομάδων

Δεν κατέβηκε η Λάρδος

Χωρίς να ιδρώσει ο Ζέφυρος πρόσθεσε δύο βαθμούς στο ενεργητικό του, καθώς ο Ηρακλής Λάρδου δεν προσήλθε χθες στο «Βενετόκλειο» για να αγωνιστεί.

Πλέον οι «πράσινοι» του Γιάννη Τσακίρη θα αντιμετωπίσουν τον ΑΣΚ Ιβίσκος και θα ολοκληρώσουν τις υποχρεώσεις τους στο φετινό πρωτάθλημα.

Γ' ΕΘΝΙΚΗ (2ος όμιλος νότου)

18η αγωνιστική

1. Α.Ο. Προοδευτική	33	15-3	1.270-1.128	(+142)
2. Α.Ο. Παγκρατίου (2β)	31	13-5	1.384-1.207	(+177)
3. Α.Ο. Αμύντας (1β)	31	13-5	1.353-1.254	(+99)
4. Α.Γ.Ο. Ρεθύμνου	30	12-6	1.394-1.285	(+109)
5. Π.Ο. Αγίου Θωμά	29	11-7	1.228-1.268	(-40)
6. Αγία Παρασκευή (6β)	28	10-8	1.315-1.288	(+27)
7. Ε.Α. Νικαίας (5β)	28	10-8	1.412-1.356	(+56)
8. Γ.Α.Σ. Ιάλυσος (4β)	28	10-8	1.287-1.207	(+80)
9. Γ.Σ. Χαλκίδας (2β)	26	8-10	1.343-1.334	(+9)
10. Ερμής Σχηματαρίου (1β)	26	8-10	1.340-1.367	(-27)
11. Γ.Σ. Αρίων	25	7-11	1.319-1.358	(-39)
12. Π.Α.Ο. Διαγόρας	22	4-14	1.173-1.334	(-161)
13. Γ.Σ. Εργοτέλης	21	3-15	1.107-1.285	(-178)
14. Κένταυρος Δάφνης	20	2-16	1.098-1.352	(-254)

Η ΕΠΟΜΕΝΗ ΑΓΩΝΙΣΤΙΚΗ 16/03

Α.Ο. Προοδευτική - Π.Α.Ο. Διαγόρας
Ε.Α. Νικαίας - Π.Ο. Αγίου Θωμά
Γ.Α.Σ. Ιάλυσος - Α.Γ.Ο. Ρεθύμνου
Γ.Σ. Εργοτέλης - Γ.Σ. Χαλκίδας
Α.Ο. Αμύντας - Α.Ο. Παγκρατίου
Ερμής Σχηματαρίου - Κένταυρος Δάφνης
Γ.Σ. Αρίων - Αγία Παρασκευή

ΕΦΗΒΙΚΟ ΠΡΩΤΑΘΛΗΜΑ (ΟΜΙΛΟΣ ΡΟΔΟΥ)

Του πήρε τον αέρα...

Ο Α.Σ.Κ. Ιβίσκος θριάμβευσε του Κολοσσού στο ντέρμπι του εφηβικού πρωταθλήματος ενώ ο Ζέφυρος πήρε τους δύο βαθμούς χωρίς παιχνίδι καθώς ο Ηρακλής Λάρδου δεν παρουσιάστηκε στο γήπεδο

ΤΑ ΑΠΟΤΕΛΕΣΜΑΤΑ

Ζέφυρος - Ηρακλής Λάρδου	20-0 (α.α.)
Α.Σ.Κ. Ιβίσκος - Κολοσσός Ρόδου	75-60

Η ΒΑΘΜΟΛΟΓΙΑ

1. Α.Σ.Κ. Ιβίσκος	21	10-1	774-559 (+215)
2. Κολοσσός Ρόδου	21	9-3	882-736 (+146)
3. Π.Α.Ο Διαγόρας	19	8-3	852-682 (+170)
4. Α.Ο. Παντηλιακός	17	5-7	714 - 892 (-178)
5. Ζέφυρος	16	5-6	634-599(+35)
6. Ηρακλής Λάρδου	12	2-9	430-613 (-183)
7. Γ.Α.Σ. Ιάλυσος	3	1-11	128-333 (-205)

- Ο Γ.Α.Σ Ιάλυσος αποβλήθηκε από το πρωτάθλημα.
- Ο Ηρακλής Λάρδου έχει ένα μηδενισμό

Ξέσπασε στην επανάληψη...

✓ Ο Α.Σ.Κ. Ιβίσκος κέρδισε άνετα στο τέλος με 90-64 τον Διγενή Κοσκινού που έμεινε από δυνάμεις και εναλλακτικές λύσεις... Ντέρμπι για 25 λεπτά!

Ένα τρίλεπτο ήταν αρκετό για τον Α.Σ.Κ. Ιβίσκος προκειμένου να πάρει τη νίκη με σκορ 90-64 κόντρα στον Διγενή Κοσκινού. Η ομάδα του Γιώργου Πετσάλη με ένα ξέσπασμα προς το τέλος του τρίτου δεκαλέπτου, μετέτρεψε το 53-49 (27') σε 64-51 (30') και ουσιαστικά έβαλε το τέλος στην υπόθεση νίκη για τους γηπεδούχους. Οι δύο ομάδες πάντως συμβάδιζαν για 27 λεπτά, δίνοντας χαρακτήρα ντέρμπι στο προχθεσινό παιχνίδι. Στο τέλος όμως, ο Ιβίσκος έτρεξε στον αιφνιδιασμό, έχοντας περισσότερες λύσεις και κατάφερε να κάμψει με ευκολία την αντίσταση των Κοσκινιατών που έμειναν από δυνάμεις στο τέλος.

Ουσιαστικά το συγκρότημα του Βασίλη Φουντουραδάκη στάθηκε για δεύτερη συνεχόμενη φορά (μετά το ματς με τον Ιπποκράτη) αντάξιο των περιστάσεων, κοντράροντας στα ίσα τον ισχυρό Ιβίσκο που πραγματοποίησε μετριότατη εμφάνιση.

Ο Γιώργος Πετσάλης μοίρασε το χρόνο συμμετοχής σε όλους τους παίκτες δύο αγωνιστικές πριν την έναρξη των μπαράζ... Στην τελευταία περίοδο, ο Ιβίσκος πάτησε γκάζι και μάλιστα έφτασε με ευκολία στους δύο βαθμούς της νίκης...

ΔΥΝΑΤΟ ΞΕΚΙΝΗΜΑ

Ο Διγενής αιφνιδίασε τους αντιπάλους τους (12-14 στο 6'), όμως με τρίποντο του Δανελάκη, οι Ροδίτες προηγήθηκαν 20-18 στο πρώτο 10λεπτο. με τέσσερις πόντους του Κατσαρά ο Ιβίσκος ξέφυγε 24-18 στο 11' και 33-24 (15) με τρίποντο του Καρπαθάκη.

Με σερί 0-9, οι φιλοξενούμενοι ισοφάρισαν (33-33 στο 18') χάρη κυρίως στον Καντή. Όμως η ομάδα του Γιώργου Πετσάλη πήγε στα αποδυτήρια προηγούμενη 41-36. Οι Κοσκινιάτες πλησίασαν σε 47-45 (25'), όμως στο τελευταίο τρίλεπτο με έξι πόντους του Τσιτσούλα στον αιφνιδιασμό καπάρωσαν το ροζ φύλλο. Απ' τους νικητές ξεχώρισαν οι Κατσαράς, Πατινιώτης και Τσιτσούλας ενώ απ' τους ηττημένους οι Καντής και Ροδίτης. Κάποια λάθη των Στάλα - Κουνελλέ Ν. δεν επηρέασαν την εξέλιξη του αγώνα.

Τα δεκάλεπτα ήταν: 20-18, 41-36(ημ.), 64-51, 90-64.

Διαιτητές: Στάλας - Κουνελλές Ν.

Α.Σ.Κ. ΙΒΙΣΚΟΣ (Πετσάλης): Κατσανάκος, Κουμνάκης 4, Καρπαθάκης 9 (3), Πατινιώτης 9 (1), Καπιτάνος 6, Δανελάκης 10(1), Τσιτσούλας 12, Φιλιππόπουλος 5, Συντάγγελος 10, Κατσαράς 15, Τρίτος 10.

ΔΙΓΕΝΗΣ ΚΟΣΚΙΝΟΥ (Φουντουραδάκης): Καντής 26(2), Νικολής 8, Σταυριανάκης 2, Μάνος 8, Φωτεινόπουλος 5, Παπαγεωργίου 2, Ροδίτης 13, Σωτηρίου.



Στο τέλος, λύγισε την αντίσταση του Διγενή Κοσκινού ο ΑΣΚ Ιβίσκος. Στη φωτό ο Καντής ενώ προσπαθεί να αποφύγει τους Τσιτσούλα και Τρίτο

Σαρωτική ... επικράτηση!

✓ Ο Ηρακλής Λάρδου διέσυρε την τραγική Ε.Α. Καλύμνου με 105-51 και με νίκη επί του Διγενή Κοσκινού, θα πάρει το εισιτήριο για την τελική φάση

Η καλή μέρα λένε ότι φαίνεται από το πρωί. Ο Ηρακλής Λάρδου φρόντισε από το ξεκίνημα του αγώνα να "βγάλει" από το μυαλό των Καλύμνιων κάθε σκέψη για νίκη.

Η ομάδα του Κυριάκου Μάγου πραγματοποιώντας πολύ καλή εμφάνιση δεν άφησε κανένα περιθώριο αντίδρασης στους "σφουγγαράδες" τους οποίους και συνέτριψε με το εντυπωσιακό 105-51. Παράλληλα με τη νίκη τους αυτή, οι "κυανόλευκοι" θα έχουν την ευκαιρία να πάρουν το εισιτήριο για την τετράδα αρκεί να κερδίσουν στον επόμενο αγώνα τον αδιάφορο Διγενή Κοσκινού.

Οι γηπεδούχοι χθες στην Ιαλυσό βρέθηκαν σε πολύ καλή μέρα όσον αφορά την επίθεση και δεν θα ήταν υπερβολή να αναφερθεί ότι είχαν ιδιαίτερα μεγάλα ποσοστά ευστοχίας τόσο από μακρινή όσο και από κοντινή απόσταση.

Στην αντίπερα όχθη, η Ε.Α. ΚΑ. παρουσιάστηκε πολύ κατώτερη του αναμενόμενου, καθώς διεκδικεί την παραμονή της στην κατηγορία, κάτι που θα το πετύχει μόνο αν κερδίσει στην τελευταία αγωνιστική στην Κάλυμνο, τον ουσιαστικά αδιάφορο Άγιο Νικόλαο Παστίδας που θα τερματίσει στην τρίτη θέση.

Ο Ηρακλής Λάρδου ξεκίνησε εντυπωσιακά και προηγήθηκε 16-0 (5'), κάνοντας τυπική διαδικασία το υπόλοιπο του αγώνα. Η διαφορά άρχισε να παίρνει μεγάλες διαστάσεις για να λήξει το ημίχρονο με το εντυπωσιακό 59-19. Στην επανάληψη οι δύο προπονητές έδωσαν χρόνο συμμετοχής σε όλους τους παίκτες που είχαν στη διάθεσή τους. Στο 28', οι γηπεδούχοι προηγήθηκαν με +50 (73-23) και 90-40 (34').

Μάλιστα δεν άργησε να έρθει και η "κατοστάρα" για τους Λαρδιακούς, που πέτυχαν τη δεύτερη συνεχόμενη νίκη τους στο πρωτάθλημα και πλέον με νίκη επί του Διγενή θα αντιμετωπίσουν σε διπλούς αγώνες τον Ιπποκράτη Κω.

Άριστη ήταν η διαιτησία των Ξανθού - Φάκαρου.

Τα δεκάλεπτα ήταν: 32-10, 59-19 (ημ), 77-34, 105-51.

Διαιτητές: Ξανθός - Φάκαρος.

ΗΡΑΚΛΗΣ ΛΑΡΔΟΥ (Μάγος): Ξετρίχης 2, Πολίτης 13 (1), Μορφωπός 10 (2), Αθανασιάδης 14 (2), Κυρτσούδης 26 (5), Χουντούρ 5, Δούβαλης 30, Κουντούρης, Ψαθάκης 4, Αθανασάς 1.

Ε.Α. ΚΑΛΥΜΝΟΥ (Παπαϊωάννου): Ζερβός 3 (1), Σφουγγαριστός, Γεωργιάδης 2, Ατσάς 7, Καννής 24 (1), Καρδούλιας 3 (1), Μαΐλης 6, Κουλουριώτης, Οικονόμου, Σκουμπουρδής 6.

Παράσταση για ένα ρόλο

✓ Ο Ιπποκράτης Κω συνέτριψε τον Δωριέα με 105-54 (!) έχοντας έξι παίκτες με διψήφιο αριθμό πόντων

Επιβλητική εμφάνιση πραγματοποίησε ο Ιπποκράτης Κω που διέσυρε τον ΔΑΝΣ Δωριεύς με 105-54. Η διαφορά δυναμικότητας των δύο ομάδων ήταν παραπάνω από εμφανής, κάτι το οποίο φάνηκε από το πρώτο κιόλας λεπτό του αγώνα. Το συγκρότημα του Γιώργου Κετσελίδη σε ρυθμούς προπόνησης, κατέκτησε ακόμα ένα ροζ φύλλο αγώνα και συνέχισε την εκπληκτική του πορεία στο πρωτάθλημα, σε αντίθεση με τους «κιτρινόμαυρους» που ταξίδεψαν με επτά παίκτες στην Κω και φυσικά με στόχο μια αξιόλογη εμφάνιση...

Με πίεση σε όλο το γήπεδο και βγάζοντας το λάδι των Ροδιτών στο τρέξιμο, ο Ιπποκράτης προσέφερε σκορ και θέαμα στους ελάχιστους φιλάθλους που βρέθηκαν στο κλειστό γυμναστήριο του νησιού για να παρακολουθήσουν την αναμέτρηση.Είναι χαρακτηριστικό ότι ο χρόνος συμμετοχής μοιράστηκε σε όλους τους παίκτες, έξι εκ των οποίων πέτυχαν διψήφιο αριθμό πόντων... Σαφώς και το παιχνίδι δεν χρήζει ιδιαίτερης κριτικής (παραλίγο να γίνει νταμπλ - σκορ), καθώς οι γηπεδούχοι ήταν μία κλάση καλύτεροι από τον Δωριέα που τα περίμενε όλα από τους Παπαδόπουλο και Τριανταφυλλίδη.

Το ιστορικό σωματείο της Ρόδου που αγνοεί το ροζ φύλλο από το ξεκίνημα του πρωταθλήματος, βρισκόταν κοντά στο σκορ μόνο στο πρώτο δεκάλεπτο (23-14) και στη συνέχεια κατέρρευσε. Ο Αμανατίδης έδωσε το ρυθμό, ο Στεργάκης πυροβολούσε και οι Σάββας (καλύτερη φετινή εμφάνιση) και Χλαπάνης κέρδισαν τις περισσότερες μάχες στις δύο ρακέτες. Έτσι επήλθε φυσιολογικά το ευρύ σκορ... Από τους νικητές δεν υστέρησε κανείς, ενώ από τους ηττημένους προσπάθησαν οι Παπαδόπουλος και Τριανταφυλλίδης.

Τα δεκάλεπτα ήταν: 23-14, 51-26 (ημ.), 83-48, 105-54

Διαιτητές: Ζαμάγιας, Μαρμαρινός

ΙΠΠΟΚΡΑΤΗΣ ΚΩ (Κετσελίδης): Αμανατίδης 14, Στρατομήρος 14, Στεργάκης 24 (4), Μαντούκος 10, Σάββας 18, Μόσχος, Τσιλιγκίρης, Καραθανάσης 6, Πατσός, Χλαπάνης 19.

ΔΑΝΣ ΔΩΡΙΕΥΣ (Παπαδόπουλος): Αναπλιώτης, Ράμμος 1, Παπαπαντελής 11, Σιφωνιός 4, Παπαδόπουλος 19 (2), Δαλαμανάκης 5 (1), Τριανταφυλλίδης 14.

TOP 10

1. Δούβαλης	(Ηρακλής Λάρδου)	348 (13)
2. Καντής	(Διγενής Κοσκινού)	230 (11)
3. Στεργάκης	(Ιπποκράτης Κω)	212 (12)
4. Μολυβιάτης	(ΑΕ Δικαίου)	206 (13)
5. Γρηγοράς	(Αγιος Νικόλαος Π.)	201 (13)
6. Τσέρκης	(Αγιος Νικόλαος Π.)	200 (9)
7. Χλαπάνης	(Ιπποκράτης Κω)	198 (12)
8. Αθανασιάδης	(Ηρακλής Λάρδου)	190 (13)
9. Σανδαλής	(ΑΕ Δικαίου)	189 (13)
10. Τριανταφυλλίδης	(ΔΑΝΣ Δωριεύς)	184 (12)

Α' ΚΑΤΗΓΟΡΙΑ

«Καθάρισαν» Παστίδα και Λάρδος

Ξεκαθάρισε η κατάσταση στο πρωτάθλημα της πρώτης τοπικής κατηγορίας μετά το τέλος της 13ης αγωνιστικής. Ο Άγιος Νικόλαος Παστίδας επικράτησε της Α.Ε. Δικαίου και θα τερματίσει τρίτος αντιμετωπίζοντας στην τελική φάση το Ιβίσκο, ενώ ο Ηρακλής Λάρδου με τη νίκη κόντρα στην Ε.Α. Καλύμνου, παίρνει κατά τα φαινόμενα το τέταρτο εισιτήριο... Σε ρυθμούς ρελαντί ο Ιπποκράτης συνέτριψε τον Δωριέα ενώ ο Ιβίσκος αν και δυσκολεύτηκε για 27 λεπτά, επιβλήθηκε του μαχητικού Διγενή Κοσκινού.

13η αγωνιστική

Ιπποκράτης Κω - Δ.Α.Ν.Σ. Δωριεύς	105-54
Άγιος Νικόλαος Παστίδας - Α.Ε. Δικαίου	70-56
Α.Σ.Κ. Ιβίσκος - Διγενής Κοσκινού	90-64
Ηρακλής Λάρδου - Ε.Α. Καλύμνου	105-51

Η ΒΑΘΜΟΛΟΓΙΑ

1. Ιπποκράτης Κω	24	12-0	1.003-755 (+24)
2. Α.Σ.Κ. Ιβίσκος	23	10-3	1.006-863 (+14)
3. Άγιος Νικόλαος Παστίδας	21	8-5	888-783 (+10)
4. Ηρακλής Λάρδου (+4)	20	7-6	987-889 (+9)
5. Α.Ε. Δικαίου (-4)	20	7-6	926-917 (+)
6. Διγενής Κοσκινού	17	4-9	791-909 (-11)
7. Δ.Α.Ν.Σ. Δωριεύς	14	1-12	712-987 (-27)
8. Ε.Α. Καλύμνου	13	2-10	666-876 (-21)

• Ο Ιπποκράτης Κω και η Ε.Α. Καλύμνου έχουν από ένα παιχνίδι λιγότερο
• Η Ε.Α. Καλύμνου έχει ένα μηδενισμό

Η ΕΠΟΜΕΝΗ ΑΓΩΝΙΣΤΙΚΗ

Α.Ε. Δικαίου - Ιπποκράτης Κω
Διγενής Κοσκινού - Ηρακλής Λάρδου
Ε.Α. Καλύμνου - Άγιος Νικόλαος Παστίδας
Δ.Α.Ν.Σ. Δωριεύς - Α.Σ.Κ. Ιβίσκος

Με την υπογραφή...Τσέρκη!

■ Ο Άγιος Νικόλαος Παστίδας «γονάτισε» την Α.Ε. Δικαίου με 70-56 και κατέκτησε οριστικά την τρίτη θέση στην κανονική διάρκεια του πρωταθλήματος... Συγκινητικός ο προπονητής-παίκτης των γηπεδούχων

Αυτή τη φορά δεν έκανε το λάθος... στα τελευταία λεπτά. Ο Άγιος Νικόλαος Παστίδας πανηγύρισε τη νίκη με 70-56 κόντρα στην Α.Ε. Δικαίου και ταυτόχρονα «καπάρωσε» την τρίτη θέση στην κανονική διάρκεια του πρωταθλήματος, αφήνοντας κατά 99% τους Κώους, εκτός νυμφώνος... δηλαδή απ' την τελική φάση!

Πλέον η ομάδα του Γιάννη Τσέρκη θα αντιμετωπίσει σε διπλούς αγώνες τον Α.Σ.Κ. Ιβίσκος, ανεξάρτητα από το τι θα γίνει την τελευταία αγωνιστική στην Κάλυμνο.

Στο χθεσινό παιχνίδι της Κρεμαστής, οι γηπεδούχοι ήταν καλύτεροι σε όλη τη διάρκεια του αγώνα και με κλειστή άμυνα ζώνης κατάφεραν να θέσουν νοκ-άουτ ορισμένα απ' τα βασικά στελέχη της Α.Ε. Δικαίου, όπως είναι ο Σανδαλής και ο Καλαμπόκης.

Με τον συγκινητικό Γιάννη Τσέρκη να κάνει τα πάντα μέσα στο παρκέ, οι «κόκκινοι» κρατούσαν συνεχώς το προβάδισμα στο σκορ και είναι χαρακτηριστικό ότι δεν τα έχασαν μετά τα τρία λεπτά της αναμέτρησης...



Με κορυφαίο τον Γιάννη Τσέρκη ο «Αγιος» λύγισε την αντίσταση της ΑΕ Δικαίου

Ο «Άγιος» με το δίδυμο Γρηγορά-Τσέρκη να τραβάει το «κουπί» στο σκοράρισμα προηγήθηκε 13-6(7') ενώ έφτασε γρήγορα τη διαφορά σε διψήφιο αριθμό (20-10 στο 8'). Μάλιστα οι γηπεδούχοι ξέφυγαν με +14 (24-10 στο 12') που μαζί με το τελικό σκορ ήταν η μέγιστη τιμή της διαφοράς. Η Α.Ε. Δικαίου με ατομικές ενέργειες του Μολυβιάτη πλησίασε σε 24-16 (15') και 26-21 (18') με δίποντο του Καλαμπόκη. Οι «κόκκινοι» διατήρησαν τα κεκτημένα και πήγαν στα αποδυτήρια προηγούμενοι με 30-25.

Στην επανάληψη το σκηνικό δεν άλλαξε. Οι Παστιδενοί είχαν συνεχώς μια διαφορά ασφαλείας και παρά τα μεμονωμένα ξεσπάσματα των φιλοξενούμενων, πήραν τους δύο πολύτιμους βαθμούς. Με ενέργεια του Τσέρκη το 36-27 (33') έγινε 40-27 (36'), με τις δύο ομάδες να επιδίδονται σε σωρεία λαθών.

Οι Πυλιώτες μετέτρεψαν το 42-32 (28') σε 42-37 (31'), με τρίποντο του Αλεξανδρή, ενώ η τελευταία τους απόπειρα να... πατήσουν πόδι έγινε στο 35' με καλάθι του Μολυβιάτη (51-45).

Ένα τρίποντο του Τσέρκη (54-45), έβαλε τέλος στα όνειρα της Α.Ε.Δ. για νίκη, ενώ στο τελευταίο δίλεπτο, ο Άγιος Νικόλαος κατάφερε να μεγαλώσει τη διαφορά χάρη στην ψυχραιμία των παικτών του στις ελεύθερες βολές. Απ' τους νικητές ξεχώρισαν οι Τσέρκης (κορυφαίος), Γρηγοράς και Εκίζογλου ενώ απ' τους ηττημένους οι Μολυβιάτης και Αλεξανδρής.

Πολύ καλή ήταν η διαιτησία των Ξανθού - Αρνά.

Τα δεκάλεπτα ήταν: 22-10, 30-25(ημ.), 42-34, 70-56.

Διαιτητές: Ξανθός - Αρνάς

ΑΓΙΟΣ ΝΙΚΟΛΑΟΣ ΠΑΣΤΙΔΑΣ (Τσέρκης): Γιορδαμνής 3, Κουτκιάς, Κεσεδάκης 2, Τσαλικίδης 3, Γρηγοράς 19, Τσέρκης 29(3), Εκίζογλου 12, Κουνούκλας 2.

Α.Ε. ΔΙΚΑΙΟΥ (Τζομάκας): Αντωνόπουλος 2, Μολυβιάτης 16, Τρύπας 3(1), Αλεξανδρής 8(1), Διακαναστάσης 3, Χατζηφούντας 4, Σανδαλής 12, Καλαμπόκης 8.

Αποχώρησε διαιτητής...

Ο Μαρμαρινός πήρε τη σφυρίχτρα του και έφυγε από το γήπεδο κατά τη διάρκεια του πρώτου ημιχρόνου στο παιχνίδι του παιδικού ΕΑ Καλύμνου - ΑΕ Δικαίου

Εγινε κι αυτό... Κατά τη διάρκεια του πρώτου ημιχρόνου στο παιχνίδι του τρίτου ομίλου του παιδικού πρωταθλήματος, μεταξύ της ΕΑ Καλύμνου και της ΑΕ Δικαίου, ο δεύτερος διαιτητής Μαρμαρινός πήρε τη σφυρίχτρα του και έφυγε από το γηπεδο.

Σε μία φάση, ο νεαρός Ατσάς των γηπεδούχων έπεσε άτσαλα στο παρκέ και αμέσως διακόπηκε - πολύ σωστά - η αναμέτρηση. Στον αγωνιστικό χώρο πέρασε ο τεχνικός των Καλυμνίων Κώστας Παπαϊωάννου μαζί με τον πατέρα του νεαρού αθλητή που διαμαρτυρήθηκε στον εν λόγω ρέφερι. Ο τελευταίος προτίμησε να πάρει τη σφυρίχτρα του και να αφήσει τον Νικήτα Ζαμάγια μόνο μέχρι το τέλος του αγώνα, καθώς δέχτηκε τις έντονες διαμαρτυρίες του πατέρα Ατσά!!!

Τον πήρε και τον σήκωσε

✓ Ο Ιπποκράτης Κω συνέτριψε τον Αίολο Κεφάλου με 88-28 και έκανε σημαντικό βήμα για την κατάκτηση της τρίτης θέσης

Καιρός να πάμε παρακάτω. Ο Ιπποκράτης Κω συνέτριψε τον αδύναμο Αίολο Κεφάλου με 88-28 και έκανε αποφασιστικό βήμα για την πρόκρισή του στην προημιτελική φάση. Οι γηπεδούχοι δεν συνάντησαν κανένα πρόβλημα και έφτασαν στη νίκη με χαρακτηριστική ευκολία. Απ' τους νικητές κορυφαίος ήταν ο Παρβαντώνης και τον ακολούθησαν σε απόδοση οι Ζελίδης και Παντελής ενώ απ' τον Αίολο ο Χριστοδούλου.

Τα δεκάλεπτα ήταν: 33-7, 45-16 (ημ), 63-26, 88-28.

Διαιτητές: Ζαμάγιας - Κιάκος

ΙΠΠΟΚΡΑΤΗΣ ΚΩ (Κανενόπουλος): Λιοδάκης, Μουστάκας, Παντελής 13 (1), Χατζηααντωνίου Π. 4, Χατζηαντωνίου Ε., Μπότσαρης 4, Παρβαντώνης 40, Λίτσιος 8, Δρόσος 2, Ζελίδης 14 (1), Σκούφης 3.

ΑΙΟΛΟΣ ΚΕΦΑΛΟΥ (-): Στελέτος Β. 2, Κελεπιρζής, Δημητρακιού Ε. 1, Αντωνούρης 4, Χριστοδούλου 12, Πέρος 9, Παπασταματίου, Δημητρακιού Κ..

Μηδενισμός ...Παντηλιακού

Δεν ταξίδεψε στη Σύμη... και «έχρισε» νωρίτερα πρώτο τον ΑΣΚ Ιβίσκος που συνεχίζει στη φάση των «8»

Ο ΑΟ Παντηλιακός δεν ταξίδεψε χθες στη Σύμη για να αγωνιστεί με την τοπική ομάδα στο πλαίσιο της 8ης αγωνιστικής για το δεύτερο όμιλο του παιδικού πρωταθλήματος.

Ετσι, ο ΑΟΣ θα πάρει τους δύο βαθμούς στα χαρτιά και φυσικά στην πρώτη θέση θα τερματίσει ο ΑΣΚ Ιβίσκος που θα συνεχίσει στην προημιτελική φάση.

Νίκη γοήτρου!

■ Ο Δωριέας επιβλήθηκε εύκολα του Διγενή Κοσκινού με 59-45 και πήρε το δεύτερο ροζ φύλλο της χρονιάς...

Με κορυφαίο τον Παπαντωνάκη, ο Δ.Α.Ν.Σ. Δωριεύς επικράτησε άνετα του Διγενή στα Κοσκινού με 59-45 πετυχαίνοντας τη δεύτερή του νίκη στο πρωτάθλημα. Οι «κιτρινόμαυροι» ήταν καλύτεροι απ' το ξεκίνημα του αγώνα και επέβαλλαν το δικό τους ρυθμό. Ωστόσο η κατάκτηση του ροζ φύλλου ουσιαστικά δεν είχε κανένα νόημα, καθώς οι αντίπαλοι δεν έχουν καμία ελπίδα πρόκρισης. Απ' τους νικητές πολύ καλός ήταν και ο Μίχαλος ενώ απ' τους ηττημένους προσπάθησαν οι Παπαγεωργίου και Σωτηρίου.

Τα δεκάλεπτα ήταν: 9-23, 24-31(ημ.) 27-44, 45-59.

Διαιτητές: Ευσταθίου - Χριστοδούλου.

ΔΙΓΕΝΗΣ ΚΟΣΚΙΝΟΥ (-): Φωτεινόπουλος 2, Μαχραμάς 1, Σαχινίδης, Μπάρδου 7, Χατζηνικόλας, Μαργαρίτης 8, Αχιολάς 2, Ηλιάδης, Σωτηρίου 7, Παπαγεωργίου 18.

Δ.Α.Ν.Σ. ΔΩΡΙΕΥΣ (-): Μπρούνγκα 2, Μίχαλος 14, Σότα 2, Κουκιάλι Β., Γιαννάς 6, Κουκιάλι Λ. 8, Ταβουκτσόγλου 6, Καραγιάννης, Παπαντωνάκης 21.

Τις σελίδες του μπάσκετ επιμελήθηκε ο Μάκης Δούβαλης

e-mail:makiss@otenet.gr

ΠΑΙΔΙΚΟ ΠΡΩΤΑΘΛΗΜΑ (Γ΄ ΟΜΙΛΟΣ)

Βήμα πρόκρισης για Ιπποκράτη

Χωρίς να δυσκολευτεί ο Ιπποκράτης Κω έκαμψε την αντίσταση του αδύναμου Αίολου Κεφάλου, ενώ η ΑΕ Δικαίου πέρασε νικηφόρα από την Κάλυμνο κερδίζοντας την ΕΑΚΑ. Το ρεπό του εξέτισε ο Ηρακλής 2000

6η αγωνιστική

ΕΑ Καλύμνου - ΑΕ Δικαίου	64-83
Ιπποκράτης Κω - Αίολος Κεφάλου	88-28

• Ρεπό έχει ο Ηρακλής 2000

Η ΒΑΘΜΟΛΟΓΙΑ

1. ΑΕ Δικαίου	10	5-0	385-276 (+109)
2. Ηρακλής 2000	9	4-1	366-320 (+46)
3. Ιπποκράτης Κω	7	2-3	320-275 (+45)
4. ΕΑ Καλύμνου	5	1-3	229-264 (-35)
5. Αίολος Κεφάλου	4	0-5	169-334 (-165)

• Ο Ιπποκράτης Κω και η ΕΑ Καλύμνου έχουν από ένα παιχνίδι λιγότερο
• Ο Αίολος Κεφάλου έχει ένα μηδενισμό
• Ο Ηρακλής 2000 και ο Ιπποκράτης Κω έχουν αγωνιστεί και για το δεύτερο γύρο
• Ο Ηρακλής 2000 έχει εκτίσει το ρεπό του

Η ΕΠΟΜΕΝΗ ΑΓΩΝΙΣΤΙΚΗ

Ηρακλής 2000 - ΕΑ Καλύμνου
ΑΕ Δικαίου - Ιπποκράτης Κω
• Ρεπό έχει ο Αίολος Κεφάλου

ΠΑΙΔΙΚΟ ΠΡΩΤΑΘΛΗΜΑ (Β' ΟΜΙΛΟΣ)

Πέρασε ο Α.Σ.Κ. Ιβίσκος...

Μπορεί να μην αγωνίστηκε, ωστόσο ο Α.Σ.Κ. Ιβίσκος εξασφάλισε την πρόκρισή του στην επόμενη φάση καθώς ο Παντηλιακός δεν ταξίδεψε για να αγωνιστεί στη Σύμη και ως εκ τούτου μηδενίστηκε. Εξάλλου νίκη γοήτρου πέτυχε ο Δ.Α.Ν.Σ. Δωριεύς κόντρα στον Διγενή Κοσκινού.

8η αγωνιστική

Διγενής Κοσκινού - Δ.Α.Ν.Σ. Δωριεύς	45-59
Α.Ο. Σύμης - Α.Ο. Παντηλιακός	20-0 (α.α.)

• Ρεπό έχει ο Α.Σ.Κ. Ιβίσκος

Η ΒΑΘΜΟΛΟΓΙΑ

1. Α.Σ.Κ. Ιβίσκος	11	5-1	427-309 (+118)
2. Α.Ο. Παντηλιακός	11	5-2	414-338 (+76)
3. Α.Ο. Σύμης	9	3-3	169-170 (-1)
4. Δ.Α.Ν.Σ. Δωριεύς	7	2-4	275-334 (-59)
5. Διγενής Κοσκινού	7	1-6	247-381 (-134)

• Ο Δ.Α.Ν.Σ. Δωριεύς και ο Διγενής Κοσκινού έχουν από ένα μηδενισμό
• Ο Α.Ο. Παντηλιακός και ο Διγενής Κοσκινού δεν έχουν εκτίσει το ρεπό τους

Η ΕΠΟΜΕΝΗ ΑΓΩΝΙΣΤΙΚΗ

Δ.Α.Ν.Σ. Δωριεύς - Α.Ο. Σύμης
Α.Σ.Κ. Ιβίσκος - Διγενής Κοσκινού
• Ρεπό έχει ο Α.Ο. Παντηλιακός

Κι όμως έχασε...

✓Ο Α.Ο. Σύμης χάρισε τη νίκη στον Εύελπι Ψίνθου (64-65) που παρέμεινε σε τροχιά ανόδου. Με έξι παίκτες παρουσιάστηκαν οι φιλοξενούμενοι που κέρδισαν με καλάθι του Λιόντα στην τελευταία επίθεση

Αν το παιχνίδι Α.Ο. Σύμης - Εύελπις Ψίνθου ήταν στο στοίχημα, το σίγουρο είναι ότι αυτοί που θα πόνταραν στο διπλό (δηλαδή σχεδόν όλοι...) θα είχαν πάει στο νοσοκομείο με καρδιακό επεισόδιο.

Τελικά η ομάδα του Γιάννη Φλώρου επικράτησε με 65-64 της αδιάφορης Σύμης, με καλάθι τον Λιόντα στην τελευταία επίθεση. Οι φιλοξενούμενοι παρά το γεγονός ότι ήθελαν πάση θυσία τους δύο βαθμούς για να παραμείνουν σε τροχιά ανόδου, ταξίδεψαν με έξι παικτες στη Σύμη και αποδείχθηκαν πολύ τυχεροί καθώς το συγκρότημα του Μερκούρη Μοσχόβη προηγήθηκε με +13 (50-37) με τη λήξη του τρίτου δεκαλέπτου. Με πιεστική άμυνα σε όλο το γήπεδο, ο Εύελπις "βραχυκύκλωσε" τον Α.Ο.Σ. και με πρωταγωνιστές το δίδυμο Νούση και Τσαλίκη ροκάνισε τη διαφορά.

Μάλιστα 1.30 πριν το τέλος, οι Ψινθενοί πήραν προβάδισμα 60-61 και διεύρυναν τη διαφορά τους (60-63) με δίποντο του Νούση. Στο 39' ο Λούπης με δύο βολές μείωσε 62-63, ενώ το λάθος των παικτών του Εύελπι, το εκμεταλλεύθηκε στο έπακρο ο Φουντουραδάκης που έγραψε το 64-63.

Στην τελευταία επίθεση ο Λιόντας έβαλε την προσωπική του σφραγίδα και χάρισε το ροζ φύλλο στην ομάδα του. Απ' τους νικητές ξεχώρισαν οι Νούσης και Τσαλίκης, ενώ απ' τους ηττημένους οι Μυλωνάκης και Μακρόπουλος. Θα πρέπει να σημειωθεί ότι το ματς ήταν στο πλαίσιο της 12ης αγωνιστικής.

Τα δεκάλεπτα ήταν: 21-14, 34-25 (ημ), 50-37, 64-65

Διαιτητές: Ευσταθίου - Μυροφόρος

Α.Ο. ΣΥΜΗΣ (Μοσχόβης): Χάσκας, Φουντουραδάκης 6, Μυλωνάκης 20 (4), Τσουβαλάς 3, Μακρόπουλος 14, Λούπης 3, Κανελλάκης 8, Καρατζένης 10.

ΕΥΕΛΠΙΣ ΨΙΝΘΟΥ (Φλώρος): Νικηφορίδης 6 (1), Παπανικολάου 4, Λιόντας 11, Τσακίρης, Νούσης 23, Τσαλίκης 21 (2)

TOP 10

1. Μυλωνάκης	(Α.Ο. Σύμης)	166 (8)
2. Τσαλίκης	(Εύελπις Ψίνθου)	147 (8)
3. Λιόντας	(Εύελπις Ψίνθου)	143 (8)
4. Σαλάκας Γ.	(Ήλιος Ιαλυσού)	126 (6)
5. Ηλιού	(Α.Ο. Παντηλιακός)	118 (8)
6. Νούσης Ν.	(Εύελπις Ψίνθου)	113 (5)
7. Μάγγος	(Α.Ο. Παντηλιακός)	91 (7)
8. Καρανικόλας	(Α.Ο. Παντηλιακός)	90 (5)
9. Ρούσος	(Α.Ο. Αρχαγγέλου)	89 (5)
10. Μαμάκας	(Α.Ο. Παντηλιακός)	85 (8)

Ξέφρενη πορεία...

Ο ΓΑΣ Ιάλυσος έκανε το 7 στα 7 κερδίζοντας άνετα και τον Ιπποκράτη Κω με 65-28

Ερυθροκίτρινη απειλή... Τα κορίτσια του ΓΑΣ Ιάλυσος συνέτριψαν και τον Ιπποκράτη Κω με 65-28 και συνέχισαν το απόλυτο 7 στα 7 στο πρωτάθλημα των κορασίδων.

Οι γηπεδούχες με την Μανδραγού σε εντυπωσιακή μέρα πήραν δίκαια και εύκολα τους δύο βαθμούς της νίκης. Από τον ΓΑΣ καλή ήταν και η Κυπραίου ενώ από τις ηττημένες ξεχώρισε η ταλαντούχα Καλλέργη.

Τα δεκάλεπτα ήταν: 25-7, 37-13 (ημ.), 51-18, 65-28.

Διαιτητές: Αρνάς - Στάλας

ΓΑΣ ΙΑΛΥΣΟΣ (Χατζηκαλημέρης): Κυπραίου 14, Καρκοβούνη 7 (1), Μανδραγού 34, Μιλένκοβιτς 6, Γαλαχουσίδη 2, Παπαοικονόμου 2, Κοντούζογλου, Δημητρίου, Καλημέρη.

ΙΠΠΟΚΡΑΤΗΣ ΚΩ (Καπερώνης): Πάττα 2, Μάρκογλου Κ. 4, Πατμίου 4, Κουσιάντα 2, Καλλέργη 16, Μάρκογλου Σ., Καστελλοριζιού, Χατζηδημητρίου, Σακέλη.

Σκόνη και θρύψαλα...

✓ Η Α.Ε. Δικαίου διέσυρε με 103-36(!) τον Ήλιο Ιαλυσού πετυχαίνοντας τη δεύτερη νίκη της στη Ρόδο

Εντυπωσιακό ήταν το πέρασμα της Α.Ε. Δικαίου απ' την Ιαλυσό, καθώς παρέσυρε στο διάβα της τον ουραγό Ήλιο με σκορ 103-36. Η ομάδα του Μιχάλη Καπλανίδη στην κυριολεξία δεν άφησε τις αντιπάλους της να πάρουν ανάσα και έφτασε με χαρακτηριστική ευκολία στο ροζ φύλλο. Στο ημίχρονο οι φιλοξενούμενες ήταν μπροστά με 16-53, ενώ σταδιακά η ψαλίδα μεγάλωνε με τις νεαρές Κώες να τρέχουν με... 103.

Απ' τις νικήτριες ξεχώρισαν οι Τσαμπουνιάρη, Μπαλάσα και Ρίσκου ενώ απ' τις ηττημένες η Κυπριώτη Ρ. που παίρνει και το 99% των προσπαθειών του Ήλιου.

Τα δεκάλεπτα ήταν: 10-25, 16-53(ημ.), 24-81, 26-103.

Διαιτητές: Χριστοδούλου - Γαλανός.

ΗΛΙΟΣ ΙΑΛΥΣΟΥ (-): Καραγιάννη, Καραμαρίτη 1, Κυπριώτη Ευ., Διακομιχάλη, Κυπριώτη Ρ. 28(4), Κιλασίν Αιτ. 2, Κιλασίν Αρ. 2, Δανελλάκη Ειρ. 3(1).

Α.Ε. ΔΙΚΑΙΟΥ (Καπλανίδης): Κρητικού, Αγγελή 12, Μπαλάσα 20, Παραδείσι 2, Ρίσκου 21, Δρόσου 2, Τσαμπουνιάρη 28, Μοσχοπούλου 12, Αφενδούλη, Παπαποστόλου 6.

Β' ΚΑΤΗΓΟΡΙΑ

«Κόλπο... γκρόσο»

Την ύστατη στιγμή κατάφερε να πάρει τη νίκη στη Σύμη ο Εύελπις Ψίνθου που συνεχίζει να διατηρεί τις ελπίδες του για την πρώτη νίκη στη Σύμη ο Εύελπις Ψίνθου που συνεχίζει να διατηρεί τις ελπίδες του για την πρώτη θέση.

ΕΞ' ΑΝΑΒΟΛΗΣ ΠΑΙΧΝΙΔΙ

Α.Ο. Σύμης - Εύελπις Ψίνθου 64-65

Η ΒΑΘΜΟΛΟΓΙΑ

12η ΑΓΩΝΙΣΤΙΚΗ

1. Α.Ο. Παντηλιακός	20	10-0	681-410 (+271)
2. Εύελπις Ψίνθου	19	9-1	624-506 (+118)
3. Ηρακλής 2000	14	6-3	355-269 (+86)
4. Α.Ο. Σύμης	12	3-6	498-548 (-50)
5. Ήλιος Ιαλυσού	11	2-7	500-664 (-164)
6. Κλεόβουλος Λίνδου	8	2-7	266-384 (-118)
7. Α.Ο. Αρχαγγέλου	6	1-9	230-373 (-143)

• Εκκρεμούν από προηγούμενες αγωνιστικές οι συναντήσεις Ηρακλής 2000 - Ήλιος Ιαλυσού και Ηρακλής 2000 - Α.Ο. Σύμης

• Ο Κλεόβουλος Λίνδου και ο Α.Ο. Αρχαγγέλου έχουν αποβληθεί απ' το πρωτάθλημα

• Ο Εύελπις Ψίνθου, ο Ήλιος Ιαλυσού και ο Α.Ο. Σύμης έχουν εκτίσει το ρεπό τους

• Ο Ηρακλής 2000 έχει ένα μηδενισμό

Προπόνηση με τον Ήλιο...

Ο Ιπποκράτης Κω συνέτριψε με 80-30 την ομάδα της Ιαλυσού

Σαν σε προπόνηση... Ο Ιπποκράτης Κω παρέσυρε στο πέρασμά του τον Ήλιο Ιαλυσού, τον οποίο και κέρδισε εύκολα με το ευρύ 80-30. Η ομάδα του Γιάννη Καπερώνη, έχοντας πολυφωνία στην επίθεση και υπεροχή τόσο κοντά όσο και μακριά απ' το καλάθι περιόρισε στους 9 πόντους τις γηπεδούχες με τη λήξη του πρώτου ημιχρόνου. Η επανάληψη απλά διεξήχθη. Απ' τις νικήτριες ξεχώρισαν οι Καλλέργη, Μαρκόγλου Κ. και Πατμίου ενώ απ' τις ηττημένες πρώτη σκόρερ ήταν η Κυπριώτη.

Τα δεκάλεπτα ήταν: 7-24, 9-42 (ημ), 19-54, 30-80.

Διαιτητές: Φάκαρος - Χατζηδάκης.

ΗΛΙΟΣ ΙΑΛΥΣΟΥ (Δοξάκης): Καραγιάννη, Διακομιχάλη, Κυπριώτη 23 (3), Κιλασίν Αιτ., Κιλασίν Αρζ. 4, Δανελάκη2.

ΙΠΠΟΚΡΑΤΗΣ ΚΩ (Καπερώνης): Πάττα 4, Μάρκογλου Κ. 20, Χατζηδημήτρη, Πατμίου 15, Κουσιάντα 7, Καστελλοριζιού 8, Μάρκογλου Στ. 6, Καλλέργη 18, Σακέλη 2.

Σε ρυθμούς ρελαντί...

■ Ο Α.Σ.Κ. Ιβίσκος ξεπέρασε χωρίς προβλήματα το εμπόδιο της Νίκης Ρόδου την οποία και κέρδισε με 51-20

Άνετα και απλά ο Α.Σ.Κ. Ιβίσκος πέρασε ανώδυνα το εμπόδιο της Νίκης Ρόδου με 51-20. Η ομάδα της Ανάληψης έχοντας κορυφαίες το δίδυμο Κούρου - Πετράκη, επιβλήθηκε των αντιπάλων της που κατέβηκε στο παρκέ με μια πεντάδα. Το παιχνίδι εξελίχθηκε απ' την αρχή σε μονόλογο με τα κορίτσια του Ιβίσκου να δείχνουν τις άγριες διαθέσεις τους. Απ' τη Νίκη που αγωνίστηκε χωρίς τη Δράκου, πάλεψε η Περγαντή.

Τα δεκάλεπτα ήταν: 13-5, 33-9(ημ.), 43-13, 51-20.

Διαιτητές: Μυροφόρος - Κασταμούλας.

Α.Σ.Κ. ΙΒΙΣΚΟΣ (Δράκου): Πετράκη 16, Σεΐτη, Μαγιάφη 5, Μανούσου 2, Κουλούρη, Ζανεττούλη 4, Κούρου 18, Μελλίνη 6.

ΝΙΚΗ ΡΟΔΟΥ (Βιτζηλαίος): Σαρδέλη 4, Περγαντή 10, Παντελή, Κυριακίδου 4, Γκιούντιτσε 2.

ΠΡΩΤΑΘΛΗΜΑ ΚΟΡΑΣΙΔΩΝ

Κυρίαρχος ο Ιάλυσος

Οι κορασίδες του ΓΑΣ Ιάλυσος συνεχίζουν την εντυπωσιακή τους πορεία καθώς επικράτησαν και του Ιπποκράτη Κω. Ο τελευταίος πάντως κατάφερε να κερδίσει εύκολα τον Ηλιο. Σε ρυθμούς προπόνησης η ΑΕ Δικαίου συνέτριψε την ίδια ομάδα, ενώ ο ΑΣΚ Ιβίσκος δεν δυσκολεύτηκε να επιβληθεί της Νίκης Ρόδου.

Τ' αποτελέσματα

Α.Σ.Κ Ιβίσκος - Νίκη Ρόδου	51-20
Ηλιος Ιαλυσού - Ιπποκράτης Κω	30-80
Ηλιος Ιαλυσού - ΑΕ Δικαίου	36-103
ΓΑΣ Ιάλυσος - Ιπποκράτης Κω	65-28

Η ΒΑΘΜΟΛΟΓΙΑ

1. ΠΑΟ Διαγόρας	17	7-3	516-471 (+45)
2. Ιπποκράτης Κω	15	6-3	494-424 (+70)
3. ΓΑΣ Ιάλυσος	14	7-0	398-178 (+220)
4. ΑΣΚ Ιβίσκος	13	6-1	398-213 (+185)
5. ΑΕ Δικαίου	13	3-7	463-483 (-20)
6. Νίκη Ρόδου	11	2-8	393-485 (-92)
7. Ηλιος Ιαλυσού	9	0-9	271-679 (-408)

• Η Νίκη Ρόδου έχει ένα μηδενισμό

Μέσα κι έξω από τα...

Πλεονέκτημα

Ορισμένες ομάδες που δεν έχουν πια στόχους ή που έχουν καταδικαστεί σε υποβιβασμό, αποφεύγουν να πηγαίνουν σε νησιά για να γλιτώνουν τα έξοδα και την ταλαιπωρία...

Ετσι κάποιες άλλες ομάδες ωφελούνται αφού χωρίς να κοπιάσουν, παίρνουν τους τρεις βαθμούς της νίκης, με συνέπεια, όταν κάνουν και πρωταθλητισμό, να έχουν ένα επί πλέον πλεονέκτημα.

Επικίνδυνος αγωνιστικός χώρος

Το γήπεδο που χρησιμοποιεί σαν έδρα του ο Ήλιος Ιαλυσού και που βρίσκεται κοντά στα σχολικά κτίρια του Γυμνασίου και Λυκείου, είναι γεμάτο από ψιλές πέτρες και το καθιστούν ιδιαίτερα επικίνδυνο για τη σωματική ακεραιότητα των ποδοσφαιριστών. Αν δεν προσέξει κάποιος, εύκολα μπορεί να πάθει διάστρεμμα, αλλά και να τραυματιστεί σοβαρότερα.

Ο Δήμος Ιαλυσού μπορεί να βοηθήσει στην καλυτέρευση του αγωνιστικού χώρου, με τη ρίψη μερικών κυβικών μαλακού χώματος. Σίγουρα η βατότητά του θα γίνει καλύτερη.

Και κάτι ακόμα: Μια και αναφερθήκαμε στο γήπεδο Ιαλυσού να σημειώσουμε, ότι γύρω από το αχρησιμοποίητο τώρα σχολικό κτίριο υπάρχουν σκουπίδια που γεμίζουν φορτηγά ολόκληρα. Τα τενεκεδάκια και τα πλαστικά είναι εκατοντάδες.

Ελπίζουμε, ότι την επόμενη φορά που θα βρεθούμε στο γήπεδο, να τα βρούμε όλα πεντακάθαρα.



Της ταλαιπωρίας

Πρωταθλήματα της ταλαιπωρίας... Στις 11.45 είχε προγραμματιστεί να αρχίσει ο αγώνας πρωταθλήματος Β' Κατηγορίας Δωδ/σου ανάμεσα στον Ευκλή και τον ΑΟ Πυλίου, ανήμερα της 7ης Μαρτίου. Τελικά, άρχισε με καθυστέρηση 40 λεπτών, λόγω αργοπορίας του πούλμαν που μετέφερε τους παίκτες και συνοδούς της κωακής ομάδας. Είχαν την ατυχία να αποκλειστούν λόγω της παρέλασης που γινόταν στον κεντρικό δρόμο της Σορωνής.

Για να προλάβουν, μάλιστα, το πλοίο της επιστροφής στην Κω, ζήτησαν από το διαιτητή να αρχίσει νωρίτερα το β' ημίχρονο, όπως και έγινε...

Να μην παίζουν με την αγωνία...

Είμαστε περίεργοι να δούμε τι θα ισχύσει τελικά σ' αυτή την έρμη τη Δ' Εθνική, όσον αφορά τον προβιβασμό των ομάδων. Θα ανέβουν μόνο οι πέντε από τις δέκα πρωταθλήτριες ομάδες (μετά από μπαράζ) ή αυτόματα όλες, όπως είναι και το δίκαιο;

Ο χρόνος θα δείξει. Στην Ελλάδα πάντως που ζούμε όλα είναι δυνατό να συμβούν...

Είναι καιρός όμως να σοβαρευθούμε. Ας κάνουν τις όποιες αναδιαρθρώσεις τώρα και ας πάψουν να παίζουν με την αγωνία πολλών ομάδων...

Πυροσβέστης

Απειλήθηκαν επεισόδια μεταξύ των φιλάθλων στον αγώνα ανάμεσα στον Φοίβο και τον Διγενή, στο γήπεδο Κρεμαστής. Όταν άναψαν τα αίματα μεταξύ των οπαδών των αντιπάλων ομάδων, ο παλαίμαχος ποδοσφαιριστής Κώστας Φτάκλας επενέβη πυροσβεστικά και κατάφερε να ηρεμήσουν τα πνεύματα.

Μακραίνει η λίστα!

Αντί να μειώνεται, αυξάνεται το ποινολόγιο της ΕΠΣΔ. Από βδομάδα σε βδομάδα η λίστα με τους τιμωρημένους ποδοσφαιριστές και τις ομάδες μακραίνει. Το δυστύχημα με τα σωματεία είναι, ότι στην πλειοψηφία τους πληρώνουν τα νεύρα ορισμένων οπαδών τους, που δημιουργούν επεισόδια.

Και η πληρωμή είναι το... ξεσπίτωμά τους για ορισμένες αγωνιστικές.

Τα «δελτία»

Ας τα ξαναδιαβάζουν αυτοί που συντάσσουν τα διάφορα δελτία τύπου και στέλνουν στα Μ.Μ.Ε. Θα προλαβαίνουν ορισμένα χοντρά λάθη και δεν θα εκτίθενται. Αυτό δεν ισχύει για τα μικρά ερασιτεχνικά σωματεία, αλλά για διάφορους φορείς και οργανισμούς. Ας σταματήσουμε έως εδώ επί του παρόντος...

Καλή διασκέδαση

Καθαρή Δευτέρα σήμερα...

Φιλοξενία

Μικρό (και φυσικά φτωχό) σωματείο είναι και ο Ήλιος, που συμμετέχει στο πρωτάθλημα της Γ' Ερασιτεχνικής Κατηγορίας Δωδ/σου. Ούτε έσοδα έχει από εισιτήρια αγώνων. Ωστόσο, μας έκαναν εντύπωση οι δημόσιες σχέσεις του. Στα αποδυτήρια των διαιτητών φροντίζει να υπάρχουν πάντα νερά, αναψυκτικά και φρούτα.

Φυσικά, δεν είναι μόνο ο Ήλιος που εφαρμόζει την καλή φιλοξενία. Υπάρχουν κι άλλα μικρά σωματεία. Άλλωστε ο αθλητισμός είναι χαρά και ψυχαγωγία. Δεν είναι... πόλεμος!

Προσοχή!

Στο τουρνουά παλαιμάχων ποδοσφαιριστών, σε κάποια στιγμή βρέθηκαν στο έδαφος... από σύγκρουση δύο αντίπαλοι. Οπότε ο Βασίλης Κοντουδιός, γνωστός για το χιούμορ και τα καλαμπούρια του, ακούστηκε να λέει με δυνατή φωνή: Ατασιόν, ατασιόν, παιδιά...

Φυσικά, γέλασαν όλοι όσοι αντιλήφθηκαν το γεγονός.

και καιρού επιτρέποντος, οι εξοχές του νησιού θα πλημμυρίσουν από κόσμο, για να τηρηθεί και το έθιμο. Τα θαλασσινά θα έχουν την τιμητική τους σήμερα, όπως και η λαγάνα και το πέταγμα του χαρταετού.

Καλά να περάσετε όπου και να πάτε...

Άντε και καλή Σαρακοστή...

ΕΥΡΩΠΑΙΚΗ ΕΠΕΝΔΥΤΙΚΗ
ΕΘΝΙΚΗΣ ΑΝΤΙΣΤΑΣΕΩΣ 48 ΤΗΛ. 0241 39300

ΕΥΡΩΠΑΙΚΗ ΕΠΕΝΔΥΤΙΚΗ

ΚΤΗΜΑΤΟΜΕΣΙΤΙΚΟ ΓΡΑΦΕΙΟ

ΑΝΤΩΝΗΣ ΝΙΚΟΛΗΣ - ΘΕΟΦΙΛΟΣ ΚΛΩΝΑΡΗΣ

ΕΘΝΙΚΗΣ ΑΝΤΙΣΤΑΣΕΩΣ 48 (ΠΡΩΗΝ ΑΝΝΗΣ ΜΑΡΙΑΣ) ΤΗΛ. 0241 39300 – FAX 0241 43314

ΕΥΡΩΠΑΙΚΗ ΕΠΕΝΔΥΤΙΚΗ

ΔΙΑΜΕΡΙΣΜΑΤΑ

47 τ.μ.	Στο Ροδίνι με πανοραμική θέα	€ 38.151,14	13.000.000
40 τ.μ.	Συνοικία Δασκάλων καινούργιο	€ 42.553,19	14.500.000
50 τ.μ.	Στο Ροδίνι ισόγειο	€ 45.487,89	15.500.000
90 τ.μ.	Στην Ανάληψη με 3 υπνοδ.μετρητοίς	€ 73.367,57	25.000.000
80 τ.μ.	Στα Αφάντου	€ 76.302,27	26.000.000
104 τ.μ.	Στην Σωτήρος	€ 88.041,09	30.000.000
90 τ.μ.	Στα Αφάντου 5 ετών	€ 88.041,09	30.000.000
160 τ.μ.	Συνοικία Δασκάλων σε κολώνες	€ 93.910,49	32.000.000
160 τ.μ.	Συνοικία Δασκάλων σε κολώνες	€ 93.910,49	32.000.000
80 τ.μ.	Συνοικία Δασκάλων καινούργιο	€ 93.910,49	32.000.000
117 τ.μ.	Συνοικία Δασκάλων σε σοβά	€ 96.845,19	33.000.000
70 τ.μ.	Στα Αφάντου μαζί με κατάστημα 70 τ.μ.	€ 102.714,60	35.000.000
75 τ.μ.	Στην Θησέως ανακαινισμένο στο 2001	€ 102.714,60	35.000.000
85 τ.μ.	Στο Ροδίνι καινούργιο με θέα	€ 102.714,60	35.000.000
142 τ.μ.	Στην Λευκωσίας	€ 105.649,30	36.000.000
100 τ.μ.	Στην Ατταβύρου με 3 υπνοδωμάτια	€ 111.518,71	38.000.000
90 τ.μ.	Στην Δ.Αναστασιάδη lux κατασκευή	€ 111.518,71	38.000.000
130 τ.μ.	Στο Ροδίνι	€ 117.388,11	40.000.000
106 τ.μ.	Καινούργιο με 3 υπνοδωμάτια lux	€ 123.257,52	42.000.000
130 τ.μ.	Στην Χειμάρας	€ 123.257,52	42.000.000
160 τ.μ.	Με 4 υπνοδωμάτια	€ 123.257,52	42.000.000
115 τ.μ.	Στην Γαριβάλδη με χρήση parking	€ 132.061,63	45.000.000
115 τ.μ.	Στο Ροδίνι με 3 υπνοδωμάτια	€ 143.800,44	49.000.000
180 τ.μ.	Επί της Εθνικής Αντιστάσεως	€ 234.776,23	80.000.000









ΜΟΝΟΚΑΤΟΙΚΙΕΣ - ΜΕΖΟΝΕΤΕΣ

70 τ.μ.	Διατηρητέα στο Νισχώρι	€ 44.020,54	15.000.000
120 τ.μ.	Στην Παστίδα σε 1000 m οικόπεδο	€ 105.649,30	36.000.000
120 τ.μ.	Στα Κοσκινού (50+70)	€ 132.061,63	45.000.000
140 τ.μ.	Στην Ιαλυσό σε οικόπεδο 350	€ 155.539,25	53.000.000
125 τ.μ.	Στο Ροδίνι	€ 181.951,58	62.000.000
360 τ.μ.	Περιοχή Σγουρού με 1000 m οικόπεδο	€ 190.755,69	65.000.000
200 τ.μ.	Στα Αφάντου σε οικόπεδο 4000 m	€ 190.755,69	65.000.000
215 τ.μ.	Στα Κοσκινού σε σοβά	€ 190.755,69	65.000.000
225 τ.μ.	Στο Ροδίνι lux κατασκευής καιν.	€ 205.429,20	70.000.000

ΟΙΚΟΠΕΔΑ

1000 τ.μ.	Στο Φαληράκι με οικοδομή κοντά στο κύμα	€ 234.776,23	80.000.000
10000 τ.μ.	Φυτώριο	€ 293.470,29	100.000.000
1050 τ.μ.	Ιαλυσός επί της εθνικής οδού	€ 146.735,14	50.000.000
1500 τ.μ.	Στην Λαχανιά εντός οικισμού	€ 61.628,76	21.000.000
2000 τ.μ.	Στο Γεννάδι με άδεια οικοδομής,νερό,ρεύμα	€ 58.694,06	20.000.000
23000 τ.μ.	Στην Λαχανιά 20m από την Εθνική οδό	€ 88.041,09	30.000.000
2500 τ.μ.	Στην Αρχίπολη οικοδομήσιμο	€ 22.010,27	7.500.000
2500 τ.μ.	Στην Κάλαθο εντός οικισμού	€ 26.412,33	9.000.000
2500 τ.μ.	Στα Κοσκινού	€ 58.694,06	20.000.000
2500 τ.μ.	Στο κιοτάρι κοντά στο κύμα με άδεια οικ.	€ 88.041,09	30.000.000
2500 τ.μ.	Κοσκινού οικοδομεί 800 m βιοτεχνικό	€ 176.082,17	60.000.000
4000 τ.μ.	Καλυθιές προς Αφάντου	€ 70.432,87	24.000.000
4000 τ.μ.	Επί της Εθνικής Οδού περιοχή Ατσιπά	€ 105.649,30	36.000.000
4000 τ.μ.	Περιοχή Σγουρού με εύκολη πρόσβαση	€ 117.388,11	40.000.000
4000 τ.μ.	Στην Παστίδα έναντι Θράκης	€ 132.061,63	45.000.000
4500 τ.μ.	Στην Παστίδα	€ 44.020,54	15.000.000
4500 τ.μ.	Περιοχή Ρένη Κοσκινού	€ 198.092,44	67.500.000
46000 τ.μ.	Στην Ψίνθο σε τιμή ευκαιρίας	€ 44.020,54	15.000.000
5000 τ.μ.	Στο Γεννάδι με πρόσοψη στην εθν.οδό	€ 102.714,60	35.000.000
5000 τ.μ.	Στους Τρείς με μονοκατοικία 50μ	€ 146.735,14	50.000.000
5250 τ.μ.	Εντός οικισμού στην Παστίδα	€ 132.061,63	45.000.000
6500 τ.μ.	Στην Λαχανιά 300 m από το κύμα	€ 104.181,95	35.500.000
9000 τ.μ.	Στην Λαχανιά 800 m από το κύμα	€ 82.171,68	28.000.000
9000 τ.μ.	Στην Ιαλυσό στο κύμα	€ 396.184,89	135.000.000

ΚΑΤΑΣΤΗΜΑΤΑ - ΕΠΙΧΕΙΡΗΣΕΙΣ

Μπάρ στην Ορφανίδου προς ενοικίαση	€ 1.467,35	500.000
Καταστήματα στην οδό Καμείρου		
Διόροφη οικία στην Σύμη κατάληλη για Πανσιόν	€ 58.694,06	20.000.000
Κατάστημα στη Ρόδου-Λίνδου 90 τ.μ.	€ 88.041,09	30.000.000
Κατάστημα στην Απελλού(Παλιά Πόλη)	€ 190.755,69	65.000.000
Κατάστημα στο Μανδράκι 50 τ.μ.	€ 293.470,29	100.000.000
Μπάρ στην Ορφανίδου 130 τ.μ.	€ 322.817,31	110.000.000
Κατάστημα επί της Σωκράτους 24 τ.μ.	€ 410.858,40	140.000.000
ΞΕΝΟΔΟΧΕΙΟ 70 ΚΛΙΝΩΝ ΣΕ ΤΙΜΗ ΕΥΚΑΙΡΙΑΣ	€ 645.634,63	220.000.000

ΑΓΟΡΕΣ - ΠΩΛΗΣΕΙΣ - ΜΙΣΘΩΣΕΙΣ ΑΚΙΝΗΤΩΝ
ΣΥΜΒΟΥΛΕΥΤΙΚΕΣ ΚΑΙ ΕΠΕΝΔΥΤΙΚΕΣ ΠΡΟΤΑΣΕΙΣ
ΑΠΟΚΛΕΙΣΤΙΚΗ ΔΙΑΘΕΣΗ ΔΙΑΜΕΡΙΣΜΑΤΩΝ - ΟΙΚΟΠΕΔΩΝ - ΞΕΝΟΔΟΧΕΙΩΝ
ΖΗΤΟΥΝΤΑΙ ΔΙΑΜΕΡΙΣΜΑΤΑ - ΜΟΝΟΚΑΤΟΙΚΙΕΣ - ΟΙΚΟΠΕΔΑ - ΑΓΡΟΤΕΜΑΧΙΑ

Ωμο-λογίες



«Δεν χάθηκε ο κόσμος αν τα μπάνια του λαού θα πάνε δέκα μέρες μπροστά ή δέκα μέρες πίσω. Οι εκλογές μπορεί να γίνουν μέσα στον Ιούλιο» (Δημήτρης Καραχάλιος)

(Και το λέω αυτό ακόμα κι αν με κατηγορήσουν για σαδιστικές διαθέσεις. Αλλά εμείς στο κόμμα βιαζόμαστε. The sooner the better, για να καταλαβαινόμαστε)



«Κλείνω τον κύκλο μου στη Νομαρχιακή Αυτοδιοίκηση αυτήν την τετραετία» (Γιάννης Μαχαιρίδης)

(Εκτός κι αν κάποιοι πάνε και τετραγωνίσουν τον κύκλο, κάτι που το συνηθίζουν οι σύντροφοί μου στο Κίνημα. Τέλος πάντων, πάρτε αυτό που σας λέω τοις μετρητοίς για να φτιάχνετε τίτλους και να έχετε κάτι να συζητάτε)



ΧΡΥΣΟ *τον κάναμε. Κουβέντα δεν ήθελε να πει, δημοσίως τουλάχιστον, για τον μικρότερο αδελφό του.* ***Ο Μιχάλης Ζαΐρης*** *επέδειξε μια σεμνότητα που σπανίζει στις μέρες μας.*



Μικρό πράγμα είναι να έχεις αδελφό που δικάζει την πολυθρύλητη 17Ν και να αποφεύγεις τα «φώτα της δημοσιότητας»; Να βγεις, βρε αδελφέ, και να το παινευτείς. «Ναι, ο Νικόλας είναι αίμα μου και νοιώθω περήφανος», θα μπορούσε να πει ο πρώην δήμαρχος Καλύμνου, με γραπτή του μάλιστα ανακοίνωση και με κεφαλαία γράμματα, χωρίς κανείς να τον κατηγορήσει ότι πήρε ψηλά τον αμανέ. Κι όμως...

Χρειάστηκε να προσπαθήσουμε πολύ για να πείσουμε τον κ. Ζαΐρη να μας πει δυο κουβέντες για τον αδελφό του. Έναν εκ των τριών τακτικών δικαστών στη «μητέρα των δικών».

Όμως (με όλο το θάρρος...), η δημοσιοποίηση αυτής της ευτυχούς συγκυρίας για τη Δωδεκάνησο είχε ένα ακόμα καλό. Κάποιοι «συμπατριώτες», επιτέλους, ξύπνησαν κι αυτοί, και ...αναγκάστηκαν να κάνουν αναφορά στον Νικόλα Ζαΐρη. Τον ΚΑΛΥΜΝΙΟ Εφέτη που δικάζει και θα κρίνει τους τρομοκράτες της 17Ν. Κάλλιο αργά...



ΜΟΝΟ *καλά λόγια είχε να πει ο* ***Αριστοτέλης Παυλίδης*** *για τον υπουργό Εξωτερικών σε μια φιλική κουβέντα που είχαμε μαζί του σε κοινωνική εκδήλωση το βράδυ της προηγούμενης Πέμπτης.*

Την προηγούμενη ημέρα ο βουλευτής Δωδεκανήσου, μαζί με τον αρμόδιο για θέματα εξωτερικής πολιτικής της Νέας Δημοκρατίας κ. Μολυβιάτη, είχαν πραγματοποιήσει εθιμοτυπική επίσκεψη στο υπουργείο Εξωτερικών, όπου συζήτησαν επί της ουσίας με τον Γιώργο Παπανδρέου.

Τα κανάλια έπαιξαν το θέμα – πρώτη μούρη ο Τέλης.

«Πρόκειται πραγματικά για έναν σοβαρό πολιτικό» *έλεγε ο κ. Παυλίδης, πλέκοντας το εγκώμιο του* ***Γιώργου Παπανδρέου.*** *Αυτά με απόλυτη σοβαρότητα. Εσπευσε με πολύ χαμόγελο όμως να συμφωνήσει με το σαρκαστικό σχόλιο ότι ο φερόμενος ως επόμενος πρόεδρος του ΠΑΣΟΚ... «θα είναι καλός σαν αρχηγός της αξιωματικής αντιπολίτευσης».*

Είπε κι άλλα νόστιμα ο Αριστοτέλης Παυλίδης, όμως μέρα που είναι σήμερα, ας μην ανάψουμε φωτιές σε τοπικούς παράγοντες της παραταξής του...

ΑΞΙΖΟΥΝ *πολλά συγχαρητήρια στον 15χρονο αριστούχο μαθητή του Γ' Γυμνασίου (του ιστορικού Βενετοκλείου)* ***Βασίλη Μαντικό*** *που διάβασε τον πανηγυρικό της επετείου στον Ευαγγελισμό. Κέρδισε τις εντυπώσεις, συγκίνησε και απέσπασε αβίαστα το χειροκρότημα του κόσμου.*

Φυσικά τα μπράβο πάνε και στον νομάρχη ***Γιάννη Μαχαιρίδη*** *που είχε την ιδέα να τολμήσει και να εμπιστευτεί τον πανηγυρικό της Ενσωμάτωσης σε ένα νέο μαθητή, τον οποίο τίμησε με αναμνηστική πλακέτα.*

ΑΦΟΥ *όλοι κάνουν τους αναλυτές της τρομοκρατίας και μαντεύουν τα μελλούμενα, ας μου επιτραπεί κι εμένα να κάνω μία και μοναδική ερώτηση. Για την ακρίβεια, δεν είναι ακριβώς δική μου η ερώτηση και ο προβληματισμός, αφού διατυπώνεται από πάρα πολύ κόσμο, από την πρώτη μέρα που μπήκαμε στην τελική ευθεία του ξηλώματος της τρομοκρατίας. Λοιπόν η ερώτηση και μέχρι την επόμενη Δευτέρα θα ήθελα μια απάντηση από τους «συνήθεις» γνωρίζοντες:*



ΑΝ*, λέω, ΑΝ μετά από 30 χρόνια δράσης «επαναστατικής» δράσης των τρομοκρατών, σήμερα αποκαλυπτόταν ότι οι πιστολέρο δεν ήταν κάποια* ***«παραστρατημένα παιδιά»*** *της Αριστεράς αλλά κάποιοι «φασίστες» της Δεξιάς, θα είχαν την ίδια μεταχείριση με αυτήν που τυγχάνουν οι «κύριοι» της 17Ν από μια μεγάλη (ναι ρε, μεγάλη είναι) μερίδα «προοδευτικών» δημοσιογράφων και εφημερίδων;;;;*

Πιάσανε τα καίρια πόστα στα ΜΜΕ και πετυχαίνουν συχνά να μετατρέπουν το αίμα αθώων σε καμπάρι!!! Ναι ρε, σε Campari...

Α, όλα κι όλα... Ο,τι έχουμε πει για τα κλιμάκια του ΠΑΣΟΚ, το ίδιο προφανέστατα ισχύει και για τα κλιμάκια της Νέας Δημοκρατίας που μας επισκέφθηκαν πρόσφατα.

*Το πρώτο (θα ακολουθήσουν πολλά) είχε επικεφαλής τον τομεάρχη Υγείας του κόμματος, τον κ.****Θανάση Γιαννόπουλο.*** *Τι ήλθε και μας είπε ο άνθρωπος; Ο,τι γουστάραμε να ακούσουμε οι πικραμένοι. Ο,τι άρεσε στα καημένα τα αυτιά μας που διψάνε για παραπονάκια. «Μα είναι δυνατόν, η Ρόδος που συμβάλλει τόσο πολύ στον πλούτο της χώρας με τον τουρισμό της να έχει τόσα προβλήματα υγείας;» αναρωτήθηκε ο κ. Γιαννόπουλος, λες και ξεπατίκωνε την απορία που επί δεκαετίες εμείς εκφράζουμε.*

Το να μας λένε τα λογάκια που μας αρέσουν, δεν αρκεί. Πολιτικές πειστικές θέλουμε, και εξ όσων διαβάζω στα «αθηναϊκά» ρεπορτάζ, ο κ. Θανάσης Γιαννόπουλος, ως τομεάρχης, δεν πρέπει να συμβιώνει και τόσο αρμονικά με τον συντονιστή Υγείας της Ν.Δ. Νικήτα Κακλαμάνη. Αλλού βλέπει ο ένας, αλλού ο άλλος. Τι να μας περιμένει άραγε;...

ΟΥΤΕ *ψύλλος στον κόρφο του* ***Κώστα Σκανδαλίδη*** *με αυτήν την ιστορία του Καταστήματος Αφορολογήτων Ειδών στο λιμάνι της Ρόδου.*



Ο υπουργός Εσωτερικών κατά την επίσκεψή του στη Ρόδο, υποχρεώθηκε να ανασύρει από τη μνήμη του την «επαναστατική» δήλωση εφησυχασμού προς τις παραγωγικές μας τάξεις που έκανε προ μηνών. Τώρα πρέπει και να την υπερασπιστεί κιόλας. Αν ήμουν στη θέση του θα έμενα για λίγο ακόμα στην Αμερική...

ΑΠΟΡΡΗΤΟ Από:

Προς κ. Βασίλη Σεβαστή
Πρόεδρο του ΣΕΓΑΣ
Αθήνα

Βασίλη σε χαιρετώ.
Εμαθα από άλλους συντρόφους ότι η επίσκεψή σου στη Ρόδο ήταν γιλοσούπα.
Αν θέλεις πραγματικά να σε πάρουν στα σοβαρά εκεί κάτω, οφείλεις να κάνεις την παρουσία σου αισθητή. Με το να ασχολείσαι μόνο με τα αθλητικά, πρωτοσέλιδο δεν βλέπεις.
Θα σε παρακαλούσα, για να μην εκτεθώ κι εγώ, να ακολουθείς το παράδειγμα του Νικητιάδη που δεν χάνει την παραμικρή ευκαιρία να προβληθεί όταν πηγαίνει στη Ρόδο. Και καλά κάνει ο άνθρωπος. Μέχρι σε πολιτιστική εκπομπή έσκασε μύτη ο Γιώργος και μίλησε για τα Γράμματα και τις Τέχνες, προφανώς
Με τέτοια τακτική μάλλον θα τα βρεις σκούρα. Πέρνα από το γραφείο να τα πούμε.
Με συντροφικούς χαιρετισμούς

ΠΡΟΣΩΠΑ... στο προσκήνιο

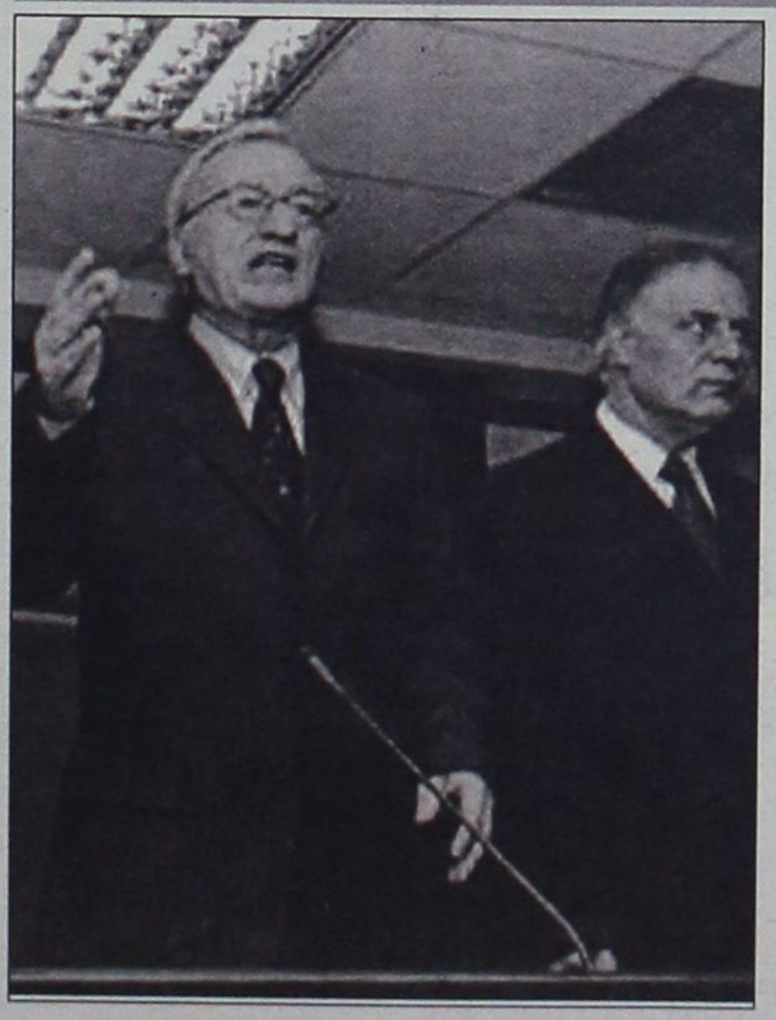

Ο Καλύμνιος Εφέτης είναι ο ψηλός, ο ευθυτενής. Ας μην ανακυκλώνουμε λάθη των Αθηναίων.

Ακόμα μία φιγούρα πολύ γνώριμη στα Δωδεκάνησα, πρωταγωνιστεί στη «μητέρα των δικών». Ο δικός μας Χρήστος Χρήστου υπεύθυνος ασφαλείας στον Κορυδαλλό.

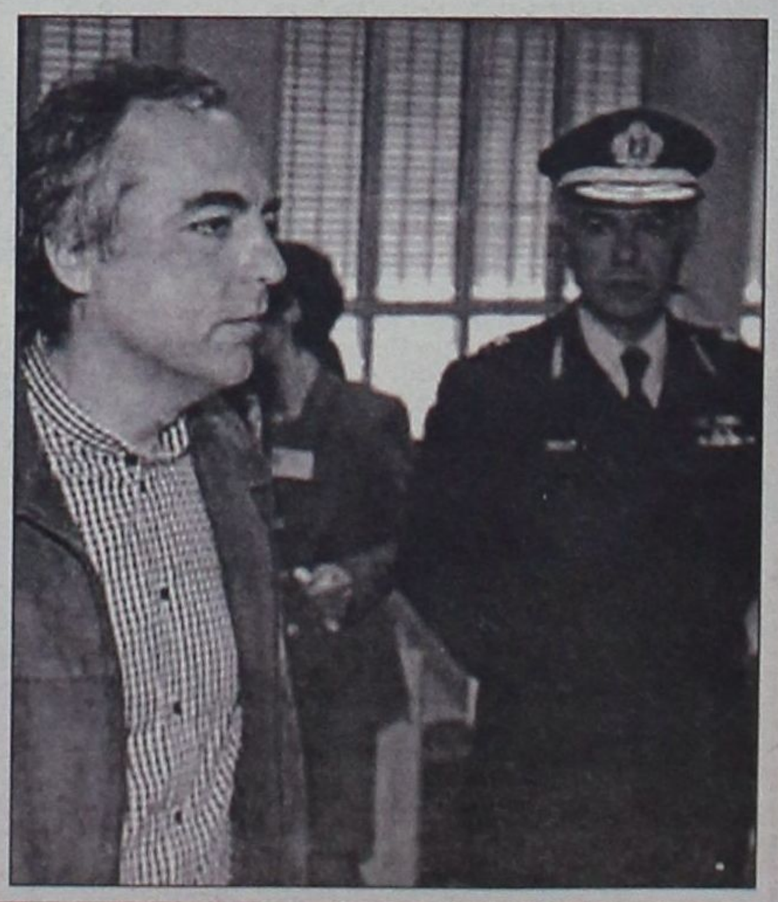

Αυξημένες οι τιμές, δυσαρέσκεια στους καταναλωτές

Μόνο με τα απολύτως απαραίτητα θα στρωθεί το σαρακοστιανό τραπέζι

Πτώση της θερμοκρασίας για σήμερα προβλέπει η Ε.Μ.Υ.



Αυξημένη αναμένεται να είναι και σήμερα η κίνηση στην αγορά αφού πολλοί άφησαν τα ψώνια για τα θαλασσινά και άλλα νηστίσιμα είδη για την τελευταία στιγμή.

Οι τιμές στα νηστίσιμα είναι υψηλότερες από πέρυσι κατά 20% με 30% με αποτέλεσμα το τραπέζι της Καθαράς Δευτέρας να είναι τσιμπημένο φέτος.

Χαρακτηριστικό παράδειγμα είναι η τιμή της ντομάτας η οποία πωλείται προς 1.50 και 2 ευρώ το κιλό, ενώ σε αρκετά συνοικιακά, η τιμή της έχει χτυπήσει και τα 3,5 ευρώ.

Αναφορικά με τις τιμές στα υπόλοιπα σαρακοστιανά, τα κατεψυγμένα καλαμάρια μεγάλου μεγέθους πωλούνται κοντά στα 4 ευρώ και τα φρέσκα κοντά στα 13 ευρώ, τα κατεψυγμένα χταπόδια, ανάλογα με το μέγεθος, διατίθενται μεταξύ των 5 και 15 ευρώ. Ο χαλβάς φτάνει και τα 3,50 ευρώ το κιλό, οι κατεψυγμένες γαρίδες ανάλογα με το μέγεθος κυμαίνονται από 8 έως 18 ευρώ, ο κόκκινος ταραμάς φθάνει τα 15 ευρώ, η ταραμοσαλάτα τα 3 ευρώ, οι ελιές ανάλογα με το είδος πωλούνται από 2,80 έως 4,50 ευρώ. Τα μύδια διατίθενται προς 2,40 ευρώ, ενώ η τιμή της λαγάνας θα κυμανθεί στα 2,50 με 3 ευρώ.

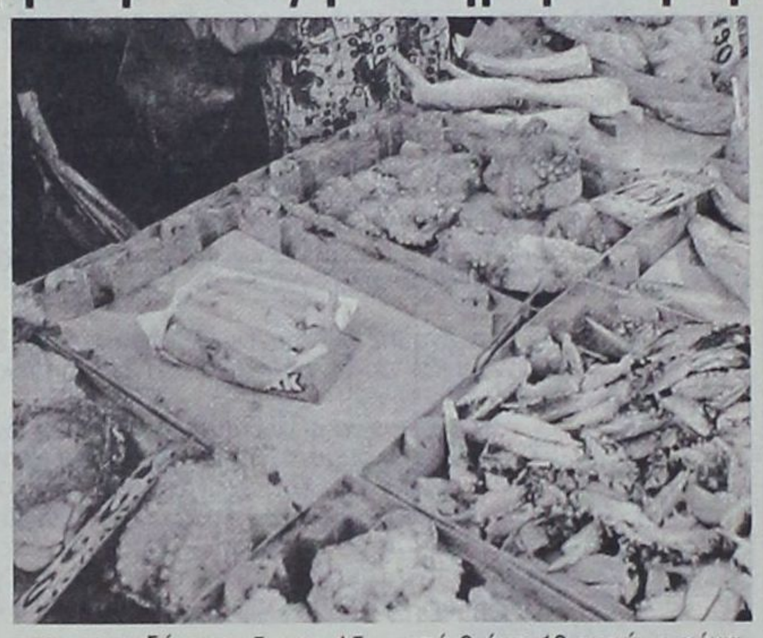

Σήμερα τα σούπερ μάρκετ θα παραμείνουν ανοικτά μέχρι τη 1, λειτουργούν όμως οι φούρνοι για τη λαγάνα και οι ιχθυαγορές μέχρι το μεσημέρι.

Προσοχή στις αγορές

Οι καταναλωτές θα πρέπει να προσέχουν όταν αγοράζουν χταπόδια, καλαμάρια, σουπιές (κεφαλόποδα) και να ελέγχουν:

- Την επιφάνεια του σώματος να είναι υγρή και γυαλιστερή.
- Τα μάτια να είναι γυαλιστερά και ζωηρά.
- Τα πλοκάμια και οι βεντούζες να είναι ανθεκτικά στο τράβηγμα.
- Η σάρκα να είναι συμπαγής και γυαλιστερή.
- Συχνό γνώρισμα αλλοίωσης στα κεφαλόποδα είναι το ροζ χρώμα που παίρνει η επιφάνεια του σώματος.

Σε ό,τι αφορά τα μύδια, στρείδια, αχιβάδες, κυδώνια και τα χτένια (οστρακοειδή), οι καταναλωτές θα πρέπει να προσέχουν:

- Να διατίθενται μέσα στο όστρακό τους και να είναι ζωντανά.
- Το όστρακο να είναι κλειστό με τη σάρκα καλά προσκολλημένη.
- Το υγρό στο εσωτερικό τους να είναι διαυγές και άοσμο.
- Μπορούν να ελέγχουν τη φρεσκάδα τους, αν ρίχνοντας σταγόνες λεμονιού ή τσιμπώντας τη σάρκα με μια καρφίτσα, αντιδρούν άμεσα.
- Μην αγοράζετε οστρακοειδή από πλανόδιους πωλητές.
- Όταν είναι αποφλοιωμένα, η σάρκα θα πρέπει να είναι γυαλιστερή και να συντηρούνται συσκευασμένα σε ψυκτικό χώρο.
- Στη συσκευασία θα πρέπει να υπάρχουν οι ενδείξεις με την επωνυμία της επιχείρησης, το είδος των οστρακοειδών, την ημερομηνία παραγωγής και λήξης, τη σφραγίδα της αρμόδιας κτηνιατρικής υπηρεσίας καθώς και ο χρόνος και τρόπος συντήρησής τους.

Στις γαρίδες, τις καραβίδες και τους αστακούς να προσέχουν:

- Να έχουν ευχάριστη μυρωδιά.
- Το φυσιολογικό τους χρώμα (σκούρο καφέ οι αστακοί, καστανό ή ροζ οι γαρίδες και ανοικτό κόκκινο οι καραβίδες).
- Τα άκρά τους να είναι στερεά, προσκολλημένα στο σώμα και δύσκαμπτα.
- Όταν διατίθενται ζωντανά, θα πρέπει να αναζητούνται αντανακλαστικές κινήσεις στα μάτια, στις κεραίες και στα πόδια.
- Η θωρακική μεμβράνη να είναι ανθεκτική, διαφανής και ισχυρά τεντωμένη.
- Ο κεφαλοθώρακας να είναι ανοιχτόχρωμος και όχι μελανιασμένος.
- Οι φρέσκες γαρίδες να γλιστρούν μέσα στο χέρι.

Στις κονσέρβες, αλλά και γενικά σε όλα τα συσκευασμένα προϊόντα, οι καταναλωτές θα πρέπει να ελέγχουν τις ετικέτες. Δηλαδή, τα συστατικά που περιγράφουν το βάρος, την ημερομηνία λήξης και παραγωγής και την επωνυμία του παρασκευαστή. Επίσης, να προσέχουν οι κονσέρβες να μην είναι διογκωμένες, παραμορφωμένες και σκουριασμένες. Να αποφεύγουν τις κονσέρβες που, όταν τις ανοίγουν, διαπιστώνουν πως υπάρχουν αλλοιώσεις στη σύσταση και το χρώμα, δυσάρεστη οσμή και γεύση. Όταν, οι καταναλωτές ανοίγουν κονσέρβες και δεν καταναλώνουν όλη την ποσότητα, θα πρέπει να διατηρούν το υπόλοιπο στα ψυγεία.

Αναφορικά με τον ταραμά, θα πρέπει να προσέχουν να έχει ευχάριστη και όχι ξινή γεύση, ενώ για τη λαγάνα, επειδή γίνεται μαζική παραγωγή, θα πρέπει να προσέχουν να είναι καλοψημένη.

Κίνηση

Αυξημένη αναμένεται να είναι και σήμερα η κίνηση στους δρόμους και για το λόγο αυτό άνδρες της Τροχαίας θα βρίσκονται σε διάφορα σημεία του νησιού προκειμένου να διευκολύνουν την κυκλοφορία και παράλληλα θα πραγματοποιούν ελέγχους αλκοτέστ ώστε να αποφευχθούν τα τροχαία ατυχήματα.

Πάντως έχει υπολογιστεί ότι από το λιμάνι του Πειραιά προς τα νησιά της Δωδεκανήσου έχουν αναχωρήσει περίπου 10.000 εκδρομείς.

Καιρός

Σύμφωνα με τις προβλέψεις της Εθνικής Μετεωρολογικής Υπηρεσίας σε όλα τα Δωδεκάνησα αναμένονται σήμερα νεφώσεις με τους ανέμους να πνέουν έως 7 μποφόρ. Η θερμοκρασία δεν θα ξεπεράσει τους 17 βαθμούς Κελσίου, ωστόσο σύμφωνα με την Ε.Μ.Υ δεν αποκλείεται να σημειωθούν βροχοπτώσεις.

ΟΙΚΟΔΟΜΙΚΕΣ ΕΠΙΧΕΙΡΗΣΕΙΣ

ΔΙΑΚΟΓΕΩΡΓΙΟΥ ΚΑΛΛΙΣΤΟΣ

- ΠΩΛΗΣΕΙΣ ΔΙΑΜΕΡΙΣΜΑΤΩΝ
- ΚΑΤΑΣΤΗΜΑΤΑ - ΑΠΟΘΗΚΕΣ
- ΑΝΤΑΛΛΑΓΕΣ ΑΚΙΝΗΤΩΝ
- ΑΓΟΡΕΣ ΟΙΚΟΠΕΔΩΝ
- ΑΝΑΛΑΜΒΑΝΟΥΜΕ ΑΝΤΙΠΑΡΟΧΕΣ

ΔΙΕΥΘ.: ΕΘΝ. ΑΝΤΙΣΤΑΣΕΩΣ 11, (πρώην Αννης Μαρίας)
Τηλ.: 78501-29318, 78502

ΠΩΛΟΥΝΤΑΙ διαμερίσματα λουξ κατασκευής με απεριόριστη θέα. Τα διαμερίσματα διαθέτουν θωρακισμένες πόρτες, εντοιχισμένες κουζίνες, ντουλάπες, εντοιχισμένο νιπτήρα με ντουλάπι, κεντρική θέρμανση αυτόνομη, ανοιγόμενα ανακλινόμενα κουφώματα με διπλά τζάμια, σίτες, ρολά, υδραυλικό ασανσέρ, τριφασικό ρεύμα.

Ολοι οι χώροι σπατουλαριστοί εσωτερικές πόρτες MDF με σχέδια.

ΔΙΑΜΕΡΙΣΜΑΤΑ

Επί της οδού Μεγ/ Κων/νου - Κων/νου Παλαιολόγου
50 τ.μ δυάρια ανά όροφο
85 τ.μ. τριάρια ανά όροφο
110 τ.μ. τεσσάρια ανά όροφο

Επί της Κων/νου Υδραίου - Στ. Κωτιάδη
70 τ.μ. τριάρια ανά όροφο με μεγάλες βεράντες φανταστική θέα
90 τ.μ. τριάρια - τεσσάρια ανά όροφο με μεγάλες βεράντες φανταστική θέα
110 τ.μ. τεσσάρια ανά όροφο με μεγάλες βεράντες φανταστική θέα
130 τ.μ. τεσσάρια - πεντάρια ανά όροφο με μεγάλες βεράντες φανταστική θέα

Επί της Λεωφ. Καλλιθέας - Καρακόνερο
50 τ.μ. δυάρια ανά όροφο με μεγάλες βεράντες, απεριόριστη θέα
85 τ.μ. τριάρια ανά όροφο με μεγάλες βεράντες, απεριόριστη θέα
110 τ.μ. τεσσάρια ανά όροφο με μεγάλες βεράντες, απεριόριστη θέα.

ΚΑΤΑΣΤΗΜΑΤΑ
50 τ.μ. επί της Λεωφ. Καλλιθέας - Καρακόνερο
100 τ.μ. επί της Λεωφ. Καλλιθέας - Καρακόνερο
150 επί της Λεωφ. Καλλιθέας - Καρακόνερο

ΙΑΤΡΕΙΑ - ΓΡΑΦΕΙΑ
50 τ.μ. επί της Μεγ. Κων/νου και Κων Παλαιλόγου (Φώκιαλη)
100 τ.μ. επί της Μεγ. Κων/νου και Κων Παλαιλόγου (Φώκιαλη)
150 τ.μ. επί της Μεγ. Κων/νου και Κων. Παλαιλόγου (Φώκιαλη)

ΔΑΝΕΙΑ ΟΛΩΝ ΤΩΝ ΤΑΜΕΙΩΝ ΚΑΙ ΟΛΩΝ ΤΩΝ ΤΡΑΠΕΖΩΝ

Πληρ. ΔΙΑΚΟΓΕΩΡΓΙΟΥ ΚΑΛΛΙΣΤΟΣ
Τηλ. 22410 - 78501-78502, 29318

TOP PROPERTIES
GEORGE & SAVAS PIPINOS
ΓΕΩΡΓΙΟΣ & ΣΑΒΒΑΣ ΠΙΠΙΝΟΣ
ΣΥΜΒΟΥΛΟΙ ΚΑΙ ΕΚΤΙΜΗΤΕΣ ΑΚΙΝΗΤΩΝ
REAL ESTATE AGENTS & MEMBER OF F.I.A.B.C.I-N.A.E.A.-C.E.I.

SINCE 1971

Οδός Κέννεντυ 38,ΡΟΔΟΣ 85100 - Τηλ.: (22410) 23895 - FAX: (22410) 20883
38 Kennedy str. RHODES GR 85100 GREECE - TEL.: (22410) 23895 FAX: 20883

Από το 1971

Email: gpipinos@otenet.gr. **URL:** www.rhodes-top-properties.com and www.pipinos.gr

Η «TOP PROPERTIES» είναι ατομική επιχείρηση και ανήκει στους Γεώργιο και Σάββα Πιπίνο. Το γραφείο ασχολείται από το 1971 αποκλειστικά και μόνο με επενδύσεις και REAL ESTATE στο νησί της Ρόδου και στην ευρύτερη περιοχή της Δωδεκανήσου.

ΑΠΕΥΘΥΝΟΜΑΣΤΕ: Στους **σοβαρούς, απαιτητικούς** και **επιλεκτικούς** επενδυτές - επιχειρηματίες - ελεύθερους επαγγελματίες, Έλληνες και ξένους, που ενδιαφέρονται να κάνουν μια σοβαρή επένδυση **προβολής** στο νησί της Ρόδου.

ΠΡΟΣΦΕΡΟΥΜΕ:

Α) Υπηρεσίες και πληροφορίες που γίνονται σε προσωπικό επίπεδο με **εχεμύθεια, διακριτικότητα και σοβαρότητα.**

Β) Μεγάλη **γκάμα** υψηλής ποιότητας ακινήτων, όπως 1) Ξενοδοχεία Α' και Β' κατηγορίας των 600-500-350–300 κλινών 2) Κεντρικά αστικά ακίνητα κατάλληλα για τράπεζες - καταστήματα - γραφεία 3) Παραλιακές εκτάσεις, κατάλληλες για τουριστικές επενδύσεις των 150.000 - 100.000 - 70.000 - 50.000 - 36.000 τ.μ., 4) Διαμερίσματα και μαιζονέτες **προβολής** και 5) Αξιόλογες Παραθεριστικές κατοικίες.

ΣΤΟΧΟΣ ΜΑΣ ΕΙΝΑΙ:

Να προσφέρουμε στο αγοραστικό μας κοινό **υψηλής ποιότητας ακίνητα και ευκαιρίες** στο νησί της Ρόδου. Η τριακονταετής και πλέον πείρα μας στον τομέα αυτό αποτελεί εγγύηση.

ΣΥΝΘΗΜΑ ΜΑΣ ΕΙΝΑΙ:

Επενδύστε στη ΡΟΔΟ **ΤΩΡΑ**, σε ακίνητα που **ΑΝΤΕΧΟΥΝ ΣΤΟ ΧΡΟΝΟ**

Top Properties is a father and son business. The senior, Mr. George S. Pipinos, the founder of the office, has carved over the years a reputation for integnity and excellence in the world of Real Esate in the Dodecanese. The junior, Dr Savas Pipinos, has returned from his studies in the UK to aid in his father's footsteps.

At Top Properties we try hard to attract important and selective investors, high calibre businessmen/women and discerning professional people, both Greek and foreign, who wish to acquire substantial and valuable property on Rhodes.

We offer our expertise and advise privately, discreetly and in strict confidence.

We keep a comprehensive list of real estate of the highest specifications:

a. A' and B' class hotels (600, 500, 350, 300 beds capacity).
b. Centrally situated office buildings and other business premises.
c. Seaside land, ideal for develpment (hotels, holiday resorts, etc), of 150.000, 100.000, 70.000, 50.000, 36.000 square metres.
d. Luxury apartments, maisonettes, detached, semi-detached and terraced houses.
e. Holiday and and Retirement Homes.

Our aim is to give our clients the opportunity to acquire value for money, first class real estate on Rhodes. Our 30 and more year old experience is our warranty.

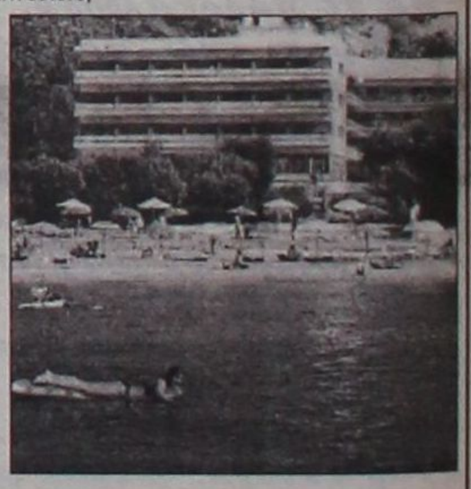

TOP PROPERTIES
George and Savas Pipinos
Because we know best



Του
Βασίλη Χρύση
Πολιτευτή Δωδεκανήσου

Ο πολιτευτής Βασίλης Χρύσης εντόπισε τη «ρίζα» της κοινωνικής αδικίας που προήλθε από το άρθρο 16 του Ν. 719/77

Να δοθούν τα δημόσια ακίνητα στους νόμιμους δικαιούχους

Δημόσια κτήματα. Ένα μεγάλο κεφάλαιο που δεν εξαντλείται σε λίγες γραμμές.

Εμείς σήμερα, με αφορμή τη μεταφορά της αρμοδιότητας από το Υπουργείο στην Περιφέρεια αναφορικά με τις εκκρεμούσες αιτήσεις εξαγοράς ή απόδοσης του Ν. 719/77 οφείλουμε να επανέλθουμε σ' όλα αυτά. Έχουμε επανειλημμένως εξάρει τον παραπάνω νόμο-ευεργέτημα ιδιαίτερα για τους Δωδεκανησίους, από τον αείμνηστο Εθνάρχη Κωνσταντίνο Καραμανλή.

Ένας νόμος υψίστης Εθνικής σημασίας και κοινωνικής ευαισθησίας. Οι Δωδεκανήσιοι κατά την κατάρτιση του Κτηματολογίου επί Ιταλοκρατίας για να αποφύγουν τη δυσβάστακτη φορολογία απέφυγαν να δηλώσουν όλα τα ακίνητά τους αποδεδειγμένα κατείχαν με αποτέλεσμα να περιέλθουν αυτά στο Ιταλικό Δημόσιο και κατόπιν στο ελληνικό ως διάδοχό του.

Για λόγους λοιπόν ανωτέρας βίας και ανεξαρτήτως της θελήσεώς τους, πολλοί στερήθηκαν και νομικά την ιδιοκτησία τους.

Αυτή την κοινωνική αδικία ήλθε με το άρθρο 16 του Ν. 719/77 να θεραπεύσεικαι να αποκαταστήσει ο νομοθέτης. «Ακίνητα εν Δωδεκανήσω, περιελθόντα κατά την διάρκειαν της ιταλικής κατοχής εις την κυριότητα του ιταλικού δημοσίου και εν συνεχεία του ελληνικού δημοσίου, λόγω μη προσαγωγής υπό των ιδιοκτητών αυτών κατά την κατάρτιση του κτηματολογίου των αποδεικτικών της ιδιοκτησίας των στοιχείων, ή μη προσαγωγής επαρκών τοιούτων, ή απαλλοτριωθέντα υπό της Ιταλικής Διοικήσεως, διότι παρέμειναν ακαλλιέργητα, αποδίδονται υπό τούτου εις τους καθολικούς ή ειδικούς διαδόχους των, κατά περίπτωσιν, έλληνας το γένος». Σ' αυτό το επίμαχο άρθρο του παραπάνω νόμου θα σταθούμε.



Η επαναφορά του σε ισχύ, για κάποιο χρονικό διάστημα, είναι καθολική απαίτηση. Σ' ένα κράτος ισονομίας και ισοπολιτείας πρέπει να δοθεί ακόμη μια φορά η ευκαιρία σ' αυτούς που αμέλησαν ή αγνοούσαν την ύπαρξη των προγονικών τους κτημάτων να υποβάλουν εμπρόθεσμα αίτηση απόδοσης.

Η διαφάνεια αναφορικά με τους δικαιούχους είναι εξασφαλισμένη από το ίδιο το Κτηματολόγιο (απογραφικά βιβλιάρια). Ένα πιστοποιητικό οικογενειακής κατάστασης και μια ληξιαρχική πράξη θανάτου, του ενδεχόμενα αποθανόντος αρχικού δικαιούχου, φθάνουμε στους σημερινούς δικαιούχους χωρίς άλλες διατυπώσεις.

Εδώ δεν πρόκειται για ξεπούλημα αλλά για **ΑΠΟΔΟΣΗ.** Είναι πράξη δικαίου και επαναφοράς πραγμάτων στην προτέραν νομική τους κατάσταση. Και ένα κράτος δικαίου το οφείλει αυτό στους πολίτες του.

Οι κάτοικοι των δημοτικών διαμερισμάτων επανειλημμένα μας θέτουν σχετικό ερώτημα και εμείς με τη σειρά μας παραπέμπουμε στη νομοθετική εξουσία...

Απαίτηση, δίκαιο και εύλογο αίτημα όπως θέλετε πείτε το.

Η απόδοση των δημοσίων κτημάτων, θα μπορούσε να προβλεφθεί σε νόμο αυτοδίκαια στους δικαιούχους χωρίς άλλες διατυπώσεις αφού η διαφάνεια είναι αυταπόδεικτη και αναμφισβήτητη.

Δεν χωρά εδώ καμιά επιλεκτικότητα.

Όσον για τις εξαγορές εδώ προέχει η αυστηρότητα στη διαφάνεια και το δημόσιο συμφέρον. Ας μη σχολιάσουμε τίποτε άλλο.

Η σημερινή Κυβέρνηση με την μεταφορά της αρμοδιότητας από το Υπουργείο Οικονομικών στην Περιφέρεια αναφορικά με τις εκκρεμούσες αιτήσεις του Ν. 719/77 απλώς προσπάθησε να αποτελματώσει την κατάσταση. Γιατί έχει μεγαλύτερο βάρος ευθύνης στα τελευταία 26 χρόνια από την ισχύ του νόμου.

Θέλουμε να πιστεύουμε ότι δε θα γίνει πάλιν καμιά πολιτική εκμετάλλευση όπως στο παρελθόν.

Πάντως η Νέα Δημοκρατία σε κάθε περίπτωση πρέπει και θα προσπαθήσουμε γι' αυτό, να συμπεριλάβει στο πρόγραμμά της τη δέσμευση τουλάχιστον της απόδοσης των εν Δωδεκανήσω δημοσίων κτημάτων σύμφωνα με το άρθρο 16/719/77.

Αυτό είναι χρέος στους Δωδεκανησίους και τιμή στον αείμνηστο Κωνσταντίνο Καραμανλή.

Ας αξιολογηθεί η πρόταση αυτή που ουδόλως ενέχει αντιπολιτευτική διάθεση και χαρακτήρα, και αποβλέπει καθαρά στην ικανοποίηση δικαίων αιτημάτων.



Στο πλαίσιο του ολοκληρωμένου χωροταξικού σχεδιασμού

Υπεύθυνοι οι Δήμοι για τις κατεδαφίσεις των αυθαιρέτων



Την ενεργό συμμετοχή αλλά και ευθύνη των ΟΤΑ στο πρόγραμμα του ολοκληρωμένου χωροταξικού σχεδιασμού προβλέπει το ΥΠΕΧΩΔΕ. Οι Δήμοι, που διαθέτουν Πολεοδομικά Γραφεία ή Δημοτική Αστυνομία καθίστανται υπεύθυνοι για τον έλεγχο και την κατεδάφιση των αυθαιρέτων ενώ απειλούνται ακόμα και με πρόστιμα για κάθε νέα αυθαίρετη οικοδομή.

Σε περιοχές μεγάλης συγκέντρωσης αυθαιρέτων θα ορίζονται ''περιοχές προς εξυγίανση'', στις οποίες η αρμοδιότητα αντιμετώπισης της αυθαίρετης δόμησης και αποκατάστασης θα ανατίθεται σε ειδική υπηρεσία του ΥΠΕΧΩΔΕ ή της Περιφέρειας και ουσιαστικά οι περιοχές αυτές θα εντάσσονται στο σχέδιο.

Προκειμένου να υπάρξει διαφορετική αντιμετώπιση του προβλήματος της αυθαίρετης δόμησης προβλέπεται αυτά, να κατηγοριοποιούνται με Προεδρικό διάταγμα και άλλες νομοθετικές ρυθμίσεις. Ως προϋπόθεση για την ηλεκτροδότηση των αυθαιρέτων, τίθεται η εκπόνηση πολεοδομικής μελέτης για την περιοχή, που βρίσκεται το αυθαίρετο.

Ακόμη, με Προεδρικό Διάταγμα ή άλλες νομοθετικές ρυθμίσεις, δίνεται η δυνατότητα κατεδάφισης των αυθαιρέτων από το Γενικό Γραμματέα Περιφέρειας όταν πρόκειται για δάση, ρέματα, αιγιαλό, αρχαιολογικούς χώρους, περιοχές προστασίας και περιοχές που κηρύσσονται προς εξυγίανση. Παρέχεται εξοπλισμός των Περιφερειών με μηχανήματα κατεδάφισης. Απλουστεύονται οι διαδικασίες χαρακτηρισμού αυθαιρέτου και επιβολής προστίμου. Η οποιαδήποτε νομικής φύσεως παρέμβαση (προσφυγή, ασφαλιστικά μέτρα, ένσταση κ.λ.π.) να μην έχει ανασταλτικό χαρακτήρα στις αποφάσεις κατεδάφισης ή επιβολής προστίμων ή βεβαιώσεων προστίμων.

Οι δήμοι, που διαθέτουν Πολεοδομικά Γραφεία ή Δημοτική Αστυνομία υποχρεούνται στον έγκαιρο εντοπισμό των αυθαιρέτων, το σταμάτημα και την κατεδάφισή τους. Για κάθε νέα αυθαίρετη κατασκευή ο δήμος καταβάλλει στο ΕΤΕΡΠΣ ποσό ίσο προς το 30% του προστίμου ανέγερσης. Προβλέπονται επίσης, αυξημένες ποινές, πρόστιμα και αφαιρέσεις αδειών λειτουργίας σε όλους τους εμπλεκόμενους (ιδιοκτήτες, μηχανικοί, τεχνικοί, συμβολαιογράφοι, νομικοί, δημόσιοι υπάλληλοι, κλπ) Ακόμη, ο υπουργός ΠΕΧΩΔΕ μπορεί να διακόψει τις οικοδομικές εργασίες μιας περιοχής ώστε να ελεγχθεί το σύνολο των αυθαιρεσιών και να ληφθούν άμεσα μέτρα καταλογισμού ευθυνών.

Θα πρέπει να σημειωθεί ότι θα υπάρξει διαφοροποίηση της αντιμετώπισης των αυθαιρέτων ανάλογα με την έκταση της αυθαιρεσίας και άμεση αντιμετώπιση (κατεδάφιση) των προκλητικών περιπτώσεων.

Ειδικά για τους ΟΤΑ

Στην ουσία ο Χωροταξικός Σχεδιασμός έχει ολοκληρωθεί, καθώς οι μελέτες και των 12 Περιφερειών, πλην Αττικής, έχουν ολοκληρωθεί, ομογενοποιούνται και εγκρίνονται σταδιακά.

Από τα Περιφερειακά Συμβούλια ήδη έχουν εγκριθεί τα Περιφερειακά πλαίσια για την Κρήτη, την Θεσσαλία, την Δυτ. Ελλάδα, την Ήπειρο και την Πελοπόννησο, ενώ τα υπόλοιπα θα εγκριθούν εντός των επομένων 3 μηνών.

Με τον πρόσφατο νόμο 3044/2002 «Μεταφορά συντελεστή δόμησης και ρυθμίσεις άλλων θεμάτων αρμοδιότητας ΥΠΕΧΩΔΕ_ ρυθμίστηκαν θέματα της άσκησης αρμοδιοτήτων πολεοδομικού σχεδιασμού και αποκεντρώθηκαν αρμοδιότητες από τον Υπουργό στον Γενικό Γραμματέα Περιφέρειας και στον Νομάρχη.

Ειδικά στο νομάρχη μεταφέρθηκαν οι αρμοδιότητες:

α) της έγκρισης και τροποποίησης ρυμοτομικών σχεδίων και του καθορισμού όρων και περιορισμών δόμησης σε αγροτικούς οικισμούς

β) η τροποποίηση εγκεκριμένων σχεδίων πόλεων και οικισμών και ο καθορισμός ή τροποποίηση όρων και περιορισμών δόμησης σε αυτά

γ) η έγκριση πολεοδομικής μελέτης ανάπλασης και αναμόρφωσης κατά τις διατάξεις των άρθρων 11 και 15 του Ν2508/97

Πολεοδομικές μελέτες και ΟΤΑ

Για την επιτάχυνση των μελετών που δεν έχουν ολοκληρωθεί, αλλά και νέων υπό ανάθεση μελετών σε ολόκληρη τη χώρα προωθούνται και τα παρακάτω μέτρα:

_ Για μελέτες πολεοδόμησης θα χρησιμοποιούνται δορυφορικά υπόβαθρα. Δεν απαιτείται εξαρχής κτηματογράφηση. Χρησιμοποιούνται στοιχεία κτηματολογίου όπου υπάρχουν. Στόχος του υπουργείου είναι να ολοκληρώνεται η μελέτη πολεοδόμησης σε δύο χρόνια.

_ Προώθηση μελετών με άπρακτη προθεσμία, εφόσον ο ΟΤΑ δεν ανταποκρίνεται στις τακτές προθεσμίες. – Μειώνεται ο αριθμός και η χρονική διάρκεια των αναρτήσεων.

_ Σαφής προσδιορισμός των λόγων για τους οποίους ο έχων νόμιμο συμφέρον ιδιοκτήτης γης μπορεί να υποβάλλει ένσταση με στόχο να μειωθεί ο αριθμός των ενστάσεων και να διευκολυνθεί η διαδικασία εκδίκασης τους.

_ Ενιαιοποίηση, απλούστευση και επικαιροποίηση του πλαισίου εισφορών γης και χρήματος.

_ Ανάθεση μελετών μόνο με διασφάλιση της οριοθέτησης περιοχών ίδιου νομικού καθεστώτος (δάση και δασικές εκτάσεις, ρέματα, αρχαιολογικού χώροι, κλπ).

Για τη διευκόλυνση της χρηματοδότησης των μελετών, πέρα από τις μελέτες που είναι ενταγμένες σε χρηματοδοτικά προγράμματα, έχει θεσμοθετηθεί η δυνατότητα αυτοχρηματοδότησης των μελετών με το Νόμο 3044/2002. Δίνεται η δυνατότητα στους δήμους να εισπράττουν προκαταβολή από τις εισφορές σε χρήμα, ενόψει πολεοδόμησης των περιοχών.

Παράλληλα, προωθείται ο εκσυγχρονισμός του θεσμικού πλαισίου και της οργάνωσης των Πολεοδομικών Υπηρεσιών ως εξής:

_ Με σχέδιο νόμου καθορίζεται η Άδεια Δόμησης, η οποία εκδίδεται από την πολεοδομική υπηρεσία μετά από την υποβολή από της πλευράς του ιδιοκτήτη μόνο του διαγράμματος κάλυψης και των όψεων των κτιρίων.

_ Οι λοιπές απαιτούμενες μελέτες εκπονούνται και υλοποιούνται με ευθύνη του μηχανικού και χωρίς έλεγχο από την Πολεοδομία (στατικά, εσωτερική διαρρύθμιση, μηχανολογικά, θερμομονώσεις, πυρασφάλεια κλπ.).

_ Η κατασκευή ελέγχεται στην πράξη από την πολεοδομία με υποχρεωτικούς δειγματοληπτικούς ελέγχους κατά το στάδιο της ανέγερσης.

_ Δημιουργείται τμήμα ελεγκτών ή ορκωτών μηχανικών στο Σώμα Ελεγκτών Δημόσιας Διοίκησης ή στο ΤΕΕ, που ελέγχει τη συνολική λειτουργία του συστήματος αδειοδότησης και κατασκευής με υποχρεωτικούς επίσης δειγματοληπτικούς ελέγχους (σε ποσοστό 5% των περιπτώσεων).

Επίσης

_ Με Τεχνικό Δελτίο που κατατέθηκε στο Πρόγραμμα της Κοινωνίας της Πληροφορίας μηχανοργανώνονται και εκσυγχρονίζονται όλα τα Πολεοδομικά Γραφεία της χώρας (150) που ανήκουν σε Νομαρχίες και Δήμους

_ Απλουστεύονται οι διαδικασίες έκδοσης οικοδομικής άδειας και με άλλες παρεμβάσεις όπως η κατάργηση πιστοποιητικών.

Για την ανάπλαση της αισθητικής των πόλεων προωθείται η μελέτη ομαδικής κήρυξης διατηρητέων κτιρίων μετά από προτάσεις των ΟΤΑ ή φορέων των πόλεων, που είναι της τάξης των 250 κηρύξεων ανά έτος. Στα κίνητρα, που δίνει το ΥΠΕΧΩΔΕ στην κατεύθυνση της βελτίωσης της αισθητικής των πόλεων περιλαμβάνεται:

_ Πρόβλεψη ειδικού ταμείου στις πολυκατοικίες για την αποκατάσταση των όψεων

_ Επιβολή δημοτικού ανταποδοτικού τέλους με τη συμφωνία της πλειοψηφίας των θιγόμενων. Πρόκειται για συμφωνία δημοτών για επιπλέον φορολογία, που όμως θα χρηματοδοτεί συγκεκριμένα έργα του δήμου, από τα οποία ωφελούνται οι φορολογούμενοι δημότες.

RODOS PALACE
*****
Resort Hotel • Convention Center

Το μεγαλύτερο ξενοδοχειακό συγκρότημα της Ρόδου ζητεί το ακόλουθο προσωπικό:

- **Food & Beverage Manager**
  Με ανάλογη προϋπηρεσία σε ξενοδοχεία πολυτελείας
- **Υπαλλήλους Υποδοχής**
  Γνώσεις Αγγλικών, Γερμανικών, με ανάλογη προϋπηρεσία
- **Προϊσταμένη Ορόφων & Βοηθούς αυτής**

Οι ενδιαφερόμενοι για τις ανωτέρω θέσεις μπορούν να στείλουν ένα βιογραφικό τους σημείωμα με μία πρόσφατη φωτογραφία στην Διεύθυνση της εταιρείας υπ' όψιν Κου Π. Ρούμπη.

Επίσης ζητούνται:
- **Ηλεκτρολόγοι**
- **Υδραυλικοί**
- **Chef / Sous Chef**
- **Μάγειρας Α', Β' & βοηθοί**
- **Ζαχαροπλάστες Α' & Β'**
- **Μπουφετζής Α' & Β'**
- **Σερβιτόροι & βοηθοί**
- **Μπάρμεν Α' & Β'**
- **Hostess**
- **Λανταίρηδες**
- **Νυκτερινός Receptionist**
- **Γκρουμ (κάτοχοι αδείας οδήγησης αυτοκινήτου)**
- **Κλητήρας (κάτοχος αδείας οδήγησης μοτοσικλέτας)**
- **Καμαριέρες**
- **Καθαρίστριες**
- **Εργάτες**

Για τις ανωτέρω ειδικότητες μπορείτε να απευθυνθείτε προσωπικά, μετά την 10η Ιανουαρίου 2003, καθημερινά και κατά τις ώρες 10.00 - 15.00 στην Διεύθυνση Προσωπικού του ξενοδοχείου, στον Κο Π. Ρούμπη.

Ξενοδοχείο Ρόδος Παλάς
Λεωφ. Ιαλυσού, Τ.Θ. 121, Ιξιά, Ρόδος
Τηλ. 02410 25222, 02410 97235, Fax: 02410 25350

Θέλετε να εξοπλίσετε σωστά την επιχείρησή σας;

Η Νεοεξοπλιστική Βασιλειάδης και Υιός σας δίνει τη λύση:

Η σωστή μελέτη του χώρου σας που παρέχεται δωρεάν από εμάς, έχει ως αποτέλεσμα τη σωστή ταξινόμηση των επαγγελματικών συσκευών που χρειάζεστε.

Στην έκθεσή μας θα βρείτε μια μεγάλη γκάμα από επαγγελματικά ψυγεία παντός τύπου, ιταλικές βιτρίνες εισαγωγής μας και μια πλήρη σειρά από επαγγελματικές συσκευές όπως πλυντήρια, μηχανές παγοκύβων, μηχανές καφέ εσπρέσσο ιταλικές, μηχανήματα εφήσεως (φριτέζες, πλατώ, γύρους, κουζίνες, φούρνους επαγγελματικούς ηλεκτρικούς και υγραερίου, φουρνάκια πίτσας, βιτρίνες θερμαινόμενες, μ.μαρί), και άλλα τόσα είδη απαραίτητα για τον πλήρη εξοπλισμό σας.

Επίσης θα βρείτε ***πολυκουζινάκια*** ετοιμοπαράδοτα και ανοξείδωτα δικής μας κατασκευής σε οποιαδήποτε διάσταση θέλετε. Στο εργοστάσιό μας θα βρείτε όλες τις ανοξείδωτες κατασκευές έτοιμες ή με παραγγελία.

Είμαστε πάντα στη διάθεσή σας να σας εξυπηρετήσουμε προκειμένου να ξεκινήσετε σωστά την επιχείρησή σας.

Τα προϊόντα μας είναι άριστης ποιότητας και οι τιμές μας οι φθηνότερες της αγοράς.

Οσο για τα *air condition* FIGI που διαθέτουμε, είναι τα πλέον αξιόπιστα μηχανήματα της αγοράς, σε τιμές που δεν φαντάζεστε.

Νεοεξοπλιστική Βασιλειάδης και Υιός
και Εργοστάσιο ανοξείδωτων κατασκευών Μεταλινόξ
Βασιλειάδης - Σαρικάς

Επισκεφθείτε μας για το δικό σας συμφέρον.

6ο χλμ. Ρόδου - Λίνδου έναντι ακριβώς εκκλησίας Αγίου Χριστοφόρου (περιοχή Σγουρού).

τηλ. επικοινωνίας 22410 66164 , 22410 62712
Φαξ: 22410 60864

Η Rodos Gold Vogiatzis εντυπωσίασε με την τέχνη της και το Σικάγο

Τεράστια η προβολή του νησιού μας

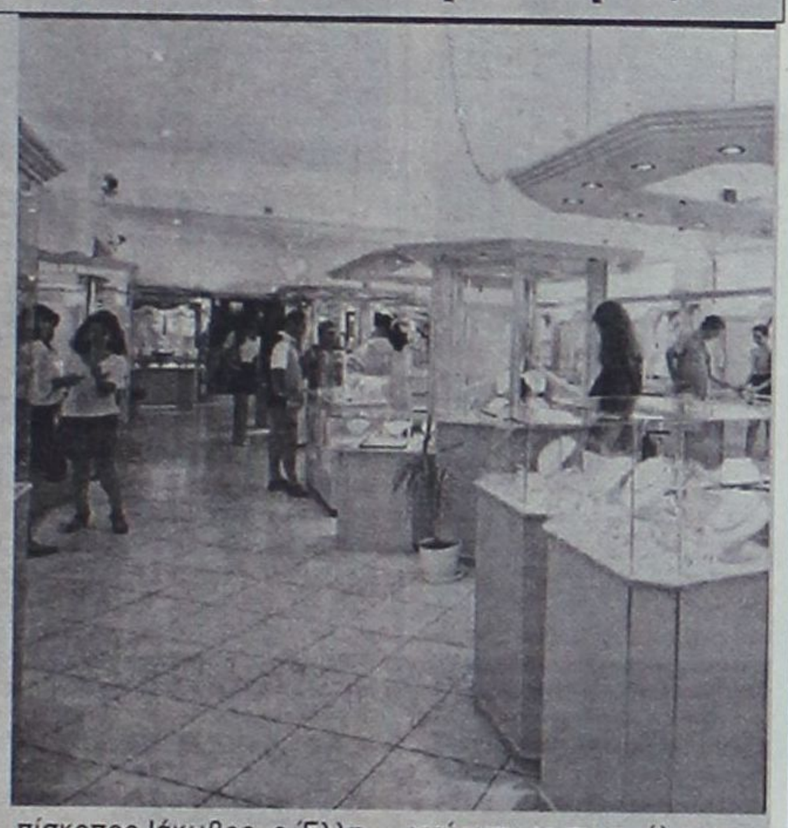

Με τεράστια επιτυχία πραγματοποιήθηκε στο Σικάγο, των Ηνωμένων πολιτειών της Αμερικής στις 14, 15 & 16 Φεβρουαρίου η εκδήλωση με τίτλο «The art of gold past and present» που φιλοξενήθηκε στο Cultural Center of Chicago.

Το γεγονός αυτό έχει ιδιαίτερη σημασία για τη Ρόδο, διότι η προβολή η οποία επιτεύχθει ήταν τεράστια, μιας και μεγάλο πλήθος επισκεπτών, είχαν την ευκαιρία εκτός από το να θαυμάσουν τα μοναδικά εκθέματα, να προμηθευτούν και διαφημιστικό υλικό για τη Ρόδο, που ευγενικά παραχωρήθηκε από την ΠΡΟΤΟΥΡ στους αδελφούς Βογιατζή που ήταν και οι μοναδικοί εκθέτες.

Αποτελεί επίσης ιδιαίτερη τιμή για τον τόπο μας το γεγονός ότι η RODOS GOLD VOGIATZIS είναι η μόνη εταιρεία στην Ελλάδα που προσεκλήθη επίσημα από το Cultural Center of Chicago και το πρόγραμμα Chicago sister city's για να εκθέσει κοσμήματα που δημιουργήθηκαν από Ροδίτες τεχνίτες, εργαζόμενους στα εργαστήριά της.

Στην εκδήλωση παρέστησαν ο Δήμαρχος και ο αντιδήμαρχος του Σικάγο, ο Αρχιεπίσκοπος Ιάκωβος, ο Έλληνας πρέσβης κύριος Κοψίδης, ο Πρόεδρος της επιτροπής του προγράμματος Chicago sister city's κύριος Δημήτριος Κοζόνης, τον οποίο με ανακοίνωσή της η Rodos Gold ευχαριστεί ιδιαίτερα.

Η πολιτεία του Σικάγο απένειμε στους αδελφούς Βογιατζή τιμητική πλακέτα, ως αναγνώριση για τη μεγάλη επιτυχία που είχε η έκθεση, ενώ επίσης τιμήθηκαν οι κύριοι Θεοδώρου Δημήτρης ως υπεύθυνος διαφήμισης και Marketing της RODOS GOLD VOGIATZIS, καθώς και ο σκηνογράφος κύριος Μιχάλης Σδούγκος ως υπεύθυνος για το στήσιμο και την επιμέλεια των σκηνικών της εκδήλωσης.

Την Παρασκευή 14 Μαρτίου

Στο επίκεντρο του ενδιαφέροντος και φέτος ο καταναλωτής

Πλούσιες εκδηλώσεις από το Δήμο Ροδίων



Για δεύτερη συνεχόμενη χρονιά, το Γραφείο Καταναλωτή του Δήμου Ροδίων έχει προγραμματίσει σειρά εκδηλώσεων για την Παρασκευή 14 Μαρτίου, Παγκόσμια Ημέρα Δικαιωμάτων του Καταναλωτή.

Στο πλαίσιο του εορτασμού της ημέρας, έχει προγηραμματιστεί φιέστα από τις 10 το πρωί έως τις 2 το μεσημέρι στο Ακταίον.

Το πρόγραμμα έχει ως εξής:

10:30-11:00 Μουσικό Σχολείο

11:00-11:30 Φιλαρμονική του Δήμου Ροδίων

11:30-11:45 Χορευτική Ομάδα του Ενιαίου Λυκείου Αφάντου

11:45-12:00 Θεατρικό Παιχνίδι με θέμα «Το δάσος και η φωτιά» από τον παιδικό σταθμό «Καβαρινού»

12:00-12:30 Ομιλία του δημάρχου Ροδίων Γιώργου Γιαννόπουλου, της προέδρου της Επιτροπής για την Ανάπτυξη του Εθελοντισμού Σούλας Ευθυμίου καθώς και της υπεύθυνης Γραφείου Ενημέρωσης του Καταναλωτή Λιλής Χριστοφάκη-Τρίπη.

12:30-12:40 Χορευτική ομάδα του 2ου Δημοτικού Παιδικού Σταθμού

12:40-13:00 Χορευτική ομάδα του Γυμνασίου Καλυθιών με τη συνοδεία της Φιλαρμονικής του Δήμου Καλλιθέας.

13:00-13:15 Χορευτική ομάδα των ΚΑΠΗ του Δήμου Ροδίων

13:15-14:00 Παραδοσιακή μουσική από τον κ. Ηλία Αναστασιάδη.

Καθ' όλη τη διάρκεια των εκδηλώσεων θα λειτουργούν περίπτερα του Γραφείου Ενημέρωσης Καταναλωτή του Δήμου Ροδίων, της Δημοτικής Επιχείρησης Καθαριότητας Ρόδου, του Δημοτικού Οργανισμού Περιβάλλοντος και του Συλλόγου Προστασίας Περιβάλλοντος Νήσου Ρόδου.

Παράλληλα θα υπάρχουν εκθέσεις των Δημοτικών Παιδικών Σταθμών, των Τμημάτων της Περιβαλλοντικής Εκπαίδευσης της Α' βάθμιας και Β' βάθμιας εκπαίδευσης καθώς και των Τμημάτων Αγωγής Υγείας και Καταναλωτή της Α' βάθμιας και Β' βάθμιας εκπαίδευσης.

Κατά την διάρκεια της εκδήλωσης θα προσφερθούν παραδοσιακά εδέσματα και ποτά.

INTERNI by PROTEAS

16 άτοκες δόσεις

SALOTTI by PROTEAS
Με τη σιγουριά του επώνυμου...

Σετ κρεβατοκάμαρας με 101 ευρώ το μήνα



Τριθέσιος δερμάτινος καναπές με 1027 ευρώ



Διθέσιος δερμάτινος καναπές με 807 ευρώ



Σετ κρεβατοκάμαρας με 78 ευρώ το μήνα

Σετ 2θέσιου και 3θέσιου δερμάτινου καναπέ 1849 ευρώ



2θέσιος δερμάτινος καναπές 836 ευρώ και 3θέσιος δερμάτινος 1012 ευρώ

ΕΠΙΠΛΑ ΚΕΛΗ

ΑΦΟΙ ΚΕΛΗ Ο.Ε. Αθηνών 36 Τ.Κ. 85100, Ρόδος, Τηλ: (22410) - 66865 - FAX: 67207 - www.protea.gr , email: kelis_bros@hotmail.com

Εντυπωσίασε η Lancia

Τις εντυπώσεις κέρδισαν το πολυτελές αυτοκίνητο Lancia και η εταιρεία Μανώλης Κωστάκης Α.Ε.Β.Ε. στην εκδήλωση της λέσχης LIONS για την ανέγερση του «Θριάμβου του Διαγόρα». Η εκδήλωση έγινε το Σάββατο 1η Μαρτίου του 2003 στο ξενοδοχείο Rodos Palace.

Πλήθος κόσμου θαύμασε από κοντά την υπερπολυτελή Lancia Thesis Turbo, ένα μοναδικό αυτοκίνητο για λίγους.

Πληροφορίες από τη Lancia αναφέρουν ότι η Ρόδος βρίσκεται στη δεύτερη θέση πανελλαδικά μετά τη Θεσσαλονίκη στις ταξινομήσεις του συγκεκριμένου αυτοκινήτου το οποίο φαίνεται να έχει τεράστια απήχηση στο κοινό της Ρόδου.

Την ίδια βραδιά έγινε και η πρώτη παρουσίαση του υπερπολυτελούς νέου μοντέλου της Lancia, του επταθέσιου Phedra, το οποίο αποτελεί τη νέα πρόταση στα πολυμορφικά οχήματα συνδυάζοντας την ιταλική φινέτσα και γνωστό σε όλους ντιζάιν, με μια πληθώρα βοηθημάτων και εξοπλισμού που το καθιστούν πρωτοπόρο στην κατηγορία αυτή.





Οι Καλύμνιοι τίμησαν την επανενσωμάτωση

Όχι με μιαν, αλλά με δυο ομάδες συμμετείχε εφέτος η Ένωση Καλυμνίων Ρόδου στην παρέλαση της 7 του Μάρτη. 50 περίπου άτομα (γυναίκες - παιδιά - άνδρες) αποτελούσαν τις δύο ομάδες που παρήλασαν ενώπιον της εξέδρας των επισήμων.

Έτσι έδωσε το «παρών» στην 55η επέτειο από την επανένταξη της Δωδ/σου στον **εθνικό κορμό.** Συμμετείχαν επίσης οι Σύλλογοι Κρητών και Κυπρίων Ρόδου. Η συμμετοχή του κόσμου σε σχέση με παροικίες συλλόγων ξεπέρασε κάθε προηγούμενο και σίγουρα βοήθησε ο καλός καιρός με τον καταγάλανο ουρανό. Αλλά και η συμμετοχή των επισήμων υπήρξε ευρεία. Παρόντες: Ο υπουργός Εσωτερικών κ. Κώστας Σκανδαλίδης, οι 4 βουλευτές Δωδ/σου κ.κ. Κρεμαστινός - Σφυρίου - Παπανικόλας και Αριστ. Παυλίδης η κ. Σημαντώνη, ο Νομάρχης, ο Δήμαρχος Ροδίων, Δημοτικοί Σύμβουλοι, Νομαρχιακοί Σύμβουλοι και εκπρόσωποι Συλλόγων, παροικιών και Φορέων. Προηγήθη στις 10.30 Δοξολογία στον Ι.Ν. του Ευαγγελισμού Ρόδου, πρωτοστατούντος του Μητροπολίτη Ρόδου Σεβασμιωτ. Αποστόλου και του Ιερού κλήρου της πόλης. Τον πανηγυρικό εκφώνησε ο μαθητής του Βενετοκλείου Λυκείου Βασίλης Μαντικός, απόγονος του αείμνηστου αγωνιστή της Λευτεριάς - ήρωα Χρήστου Φέσα.

Όσο για την ζωντανή συμμετοχή της Καλ. παροικίας Ρόδου, το γεγονός αποτελεί δείγμα γραφής του νέου δ.σ. ριζικά ανανεωμένου.

Της παρελάσεως ηγήθη ο αντιπρόσωπος κ. Μιχ. Δεδεθάτος επικεφαλής μελών του δ.σ. του Ιστορικού μας συλλόγου.

Χρόνια Πολλά
Γ. Βούης



Η ΠΑΡΕΛΑΣΗ ΤΟΥ ΠΑΝΑΓΙΩΤΗ

Είναι 7η Μαρτίου και όλος ο Δωδεκανησιακός πληθυσμός τιμά την ημέρα επανενσωμάτωσης του τόπου μας με τον εθνικό κορμό. Εκδηλώσεις έγιναν σε όλα τα νησιά και σε αυτές κυριάρχησαν οι μαθητές· το μέλλον του τόπου, η ελπίδα για ένα καλύτερο αύριο.

Ο Παναγιώτης είναι ένας από τους μαθητές του δημοτικού σχολείου Φανών. Γεμάτος σθένος και όρεξη για τη ζωή παρήλασε με το καροτσάκι του δείχνοντας σε όλους την αγάπη που τον περιβάλλει στην καθημερινή ζωή του.

Οι γονείς του μικρού Παναγιώτη θέλουν να ευχαριστήσουν δημόσια τους δασκάλους:

- Εγγλεζάκη Ζωή
- Θεοδώρου Μιχαήλ
- Λεούδη Γεώργιο
- Καραλέξη Βασίλειο
- Μπίκα Παναγιώτη

και τη νηπιαγωγό Δεληβοριά Ελένη για την αμέριστη βοήθεια και συμπαράσταση που δείχνουν στη διαπαιδαγώγηση του παιδιού τους.

ΕΛΛΗΝΙΚΗ ΔΗΜΟΚΡΑΤΙΑ
ΔΗΜΟΣΙΑ ΕΠΙΧΕΙΡΗΣΗ
ΠΟΛΕΟΔΟΜΙΑΣ & ΣΤΕΓΑΣΗΣ
Δ.Ε.Π.Ο.Σ. Α.Ε.

ΠΡΟΚΗΡΥΞΗ

Η Δημόσια Επιχείρηση Πολεοδομίας και Στέγασης (Δ.Ε.Π.Ο.Σ.) προκηρύσσει πρόχειρο διαγωνισμό με θέμα: «Ανάδειξη προμηθευτών υλικών - εργαλείων, για τις ανάγκες του έργου ΚΑΤΑΣΚΕΥΗ ΥΠΟΓΕΙΩΝ ΔΙΚΤΥΩΝ ΜΕΣΑΙΩΝΙΚΗΣ ΠΟΛΗΣ ΡΟΔΟΥ Β' ΦΑΣΗ - Α' ΣΤΑΔΙΟ, για το έτος 2003».

Για το σκοπό αυτό προσκαλεί, όσους προμηθευτές διαθέτουν τα παρακάτω είδη, να περάσουν από τα γραφεία της Δ.Ε.Π.Ο.Σ. Α.Ε. Γαβαλά 4 Τηλ. 22410-33838 τις εργάσιμες ημέρες και ώρες, για περισσότερες πληφορορίες - διευκρινίσεις προκειμένου να υποβάλλουν τις προσφορές τους, υπεύθυνος κ. Γ. Πραξιάδη.

Ο διαγωνισμός θα γίνει στα γραφεία της Δ.Ε.Π.Ο.Σ., Γαβαλά 4, με την κατάθεση γραπτών και σφραγισμένων προσφορών και με κριτήριο κατακύρωσης τη χαμηλότερη τιμή.

Οι ενδιαφερόμενοι πρέπει να καταθέσουν τις προσφορές τους έως την Τρίτη 18 Μαρτίου 2003 και ώρα 14:00.

ΥΛΙΚΑ

- Αδρανή (3Α/Άμμος Α-Β-Θαλάσσης/Χαλίκι/Γαρμπίλι/Αμμοχάλικο)
- Τσιμέντα (μαύρα-άσπρα) / Ασβέστης
- Σκυρόδεμα C 16/20 (B 225) C 12/15 (B 160)
- Πλάκες Λάρδου
- Ξυλεία (Τάβλες - Λατάκια - Μαδέρια, Μπετοφόρμ, Κ/Π Θαλάσσης)
- Τσιμεντοσωλήνες
- Σωλήνες υπονόμων από PVC-U
- Σωλήνες πίεσης από PVC-U
- Βάνες φλαντζωτές χυτοσιδηρές
- Υλικά για συνδέσεις ύδρευσης (σωλήνες πολυαιθυλένιου σωλήνες σπιράλ βάνες - Ρακόρ - γωνιές - υδροληψίες - κ.λπ.).
- Σίδερα ST III - Πλέγμα Τ92
- Καλώδια - γειώσεις - κολάρα γειώσεων - κουτιά διακλάδωσης - σωλήνες σπιράλ κυματοειδή κ.λπ.
- Καύσιμα (Βενζίνη - Πετρέλαιο) - Λιπαντικά - Ορυκτέλαια
- Αναλώσιμα (Ταινίες σημάνσεως - Γάντια εργασίας - Μπαταρίες - Δίσκοι κοπής - κ.λπ.).
- Μικροεργαλεία χειρός και ηλεκτρικά (Αλφάδια - Καλέμια - Κασμάδες - Γεννήτριες - Μπετονιέρες κ.λπ.).
- Γραφική ύλη
- Εξοπλισμός Γραφείου (Η. Υπολογιστές - Λογιστικές Μηχανές - αναλώσιμα κ.λπ.).
- Είδη υγιεινής και καθαριότητας.

Ρόδος 6/3/2003

Ο ΕΡΓΟΤΑΞΙΑΡΧΗΣ
Β. ΔΙΑΚΟΜΙΧΑΛΗΣ
ΠΟΛ. ΜΗΧΑΝΙΚΟΣ

ΔΕΥΑΚ
ΔΗΜΟΤΙΚΗ ΕΠΙΧΕΙΡΗΣΗ
ΥΔΡΕΥΣΗΣ ΑΠΟΧΕΤΕΥΣΗΣ
ΚΑΛΛΙΘΕΑΣ

ΑΝΑΚΟΙΝΩΣΗ
ΔΙΑΚΗΡΥΞΗ

ΜΙΣΘΩΣΗ ΧΩΜΑΤΟΥΡΓΙΚΩΝ ΜΗΧΑΝΗΜΑΤΩΝ ΚΑΙ ΦΟΡΤΗΓΩΝ

Η Δημοτική Επιχείρηση Ύδρευσης και Αποχέτευσης Καλλιθέας(ΔΕΥΑΚ), προτίθεται να απασχολήσει χωματουργικά μηχανήματα και φορτηγά ιδιωτών για τα έργα που θα εκτελέσει για τη χρονική περίοδο μέχρι τέλους του 2003.

Για το σκοπό αυτό προσκαλεί όσους διαθέτουν χωματουργικά μηχανήματα και φορτηγά να περάσουν από τα γραφεία της ΔΕΥΑΚ και να παραλάβουν τα έντυπα προσφοράς της Υπηρεσίας.

Τα έντυπα θα διατίθενται κατά τις εργάσιμες ημέρες και ώρες μέχρι 25/03/2003 στα γραφεία της ΔΕΥΑΚ, Τιμίου Σταυρού Καλυθιές (Γραμματεία, τηλ. 22410-60660).

Οι προσφορές μαζί με τα συνημμένα σε αυτές ζητούμενα δικαιολογητικά, θα υποβληθούν στη γραμματεία της ΔΕΥΑΚ μέχρι την 31/03/2003.

Οι προσφορές θα υποβληθούν σε κλειστό φάκελο που εξωτερικά θα αναγράφει αναλυτικά όλα τα στοιχεία του προσφέροντος και με την ένδειξη «Προσφορά για Μίσθωση Μηχανημάτων - Αυτοκινήτων έτους 2003».

Η κατάταξη θα γίνει από επιτροπή αξιολόγησης Τεχνικών της Επιχείρησης.

Καλυθιές 5 Μαρτίου 2003

Ο πρόεδρος του ΔΣ της ΔΕΥΑΚ

ΤΣΑΛΙΚΗΣ ΔΗΜΗΤΡΙΟΣ

RODITALIA
CONTRACT FORNITURE

ΤΩΡΑ

ΚΑΙ ΣΤΙΣ ΕΠΙΠΛΩΣΕΙΣ ΚΑΤΟΙΚΙΑΣ
ΜΕ ΤΟ ΣΥΣΤΗΜΑ

- ΙΔΕΑ
- ΣΧΕΔΙΑΣΜΟΣ
- ΥΛΟΠΟΙΗΣΗ

Από 17 Φεβρουαρίου και για δέκα μέρες
ο υπεύθυνος διακοσμητής της ιταλικής
θα είναι κοντά σας.

venetarredo
soluzioni e gestione d`interni

Ελάτε να σχεδιάσουμε και να υλοποιήσουμε
τα όνειρά σας για μια κατοικία λειτουργική
με την τελευταία λέξη στη διακόσμηση
κατευθείαν από την Ιταλία.
Για οποιοδήποτε πρόβλημα θα εφαρμόσουμε
την καλύτερη διακοσμητική και οικονομική
λύση. Με την εγκυρότητα της πείρας 17 ετών
στις επιπλώσεις στην Ιταλία, τώρα και στη Ρόδο.

ΜΕΓΑΛΕΣ ΠΡΟΣΦΟΡΕΣ ΜΕ ΤΙΜΕΣ ΕΡΓΟΣΤΑΣΙΟΥ

ΜΟΝΟ ΜΕ ΡΑΝΤΕΒΟΥ ΤΗΛ.: 22410-76936
ΛΕΩΦ. ΛΙΝΔΟΥ 87 ΡΟΔΟΣ

Βαρύνουσας σημασίας η Γενική Συνέλευση των μελών του Σωματείου «Ενότητα»

«Εντός του Απριλίου πρέπει να έχουν προσληφθεί όλοι οι ξενοδοχοϋπάλληλοι»

– Ζητείται η άμεση καταβολή του διορθωτικού ποσού
– Συζητήσεις για την επανεξέταση των Β.Α.Ε ειδικοτήτων

Με μεγάλη επιτυχία σε συμμετοχή πραγματοποιήθηκε την περασμένη εβδομάδα η ετήσια Γενική Συνέλευση του σωματείου μας, ετέθησαν και συζητήθηκαν τα πιο σημαντικά από τα πολλά προβλήματα που αντιμετωπίζουν οι εργαζόμενοι στα ξενοδοχεία κ.λπ. επισιτιστικά καταστήματα, συζητήθηκε ακόμα ο μεγάλο θέμα των ημερών, ο πόλεμος στο Ιράκ και οι συνέπειές του στον τουρισμό και ιδιαίτερα στους εργαζόμενους της περιοχή μας.

Σε επιστολή του ο πρόεδρος του Σωματείου «Ενότητα» Γιώργος Ορφανός ανακοινώνει τα εξής:

Αποφασίσαμε να δοθεί προτεραιότητα στο θέμα της επαναπρόσληψης όλου του προσωπικού στα ξενοδοχεία μέχρι το δεύτερο δεκαήμερο Απριλίου και να μη μείνει κανένας εργαζόμενο χωρίς δουλειά και αν υπάρξει πρόβλημα πληρότητας, κατόπιν συνεννοήσεως των δύο μερών να καθοριστούν οι ημέρες εβδομαδιαίας εργασίας για όλους τους προσληφθέντες.

Να δοθεί το διορθωτικό ποσό 0,30% που προκύπτει από τη διαφορά της αύξησης του πληθωρισμού και μέσα στο οκτάωρο εργασίς να συμπεριλαμβάνεται και η ώρα του φαγητού. Τα παραπάνω θέματα σύντομα θα τεθούν στην εργοδοτική πλευρά και θα ζητήσουμε συνάντηση μαζί τους, για συζήτηση και τη λύση αυτών των προβλημάτων.

Συζητήσαμε και καθορίσαμε επίσης το διεκδικητικό μας πρόγραμμα για το 2003 που είναι το παρακάτω.

Συναδέλφισσες, συνάδελφοι

Βρισκόμαστε κοντά στην έναρξη της νέας τουριστικής περιόδου και όπως και εσείς παρακολουθείτε πολλά ακούγονται για μείωση της τουριστικής κίνησης λόγω και του πολέμου που όπως φαίνεται δύσκολα θα αποφευχθεί. Εμείς αισιοδοξούμε ότι όλα θα εξελιχθούν καλά και δεν θα υπάρξει πρόβλημα στον τουριστικό τομέα της χώρας μας. Έχουμε καταρτίσει το διεκδικητικό μας πρόγραμμα όπως έχει παρακάτω.

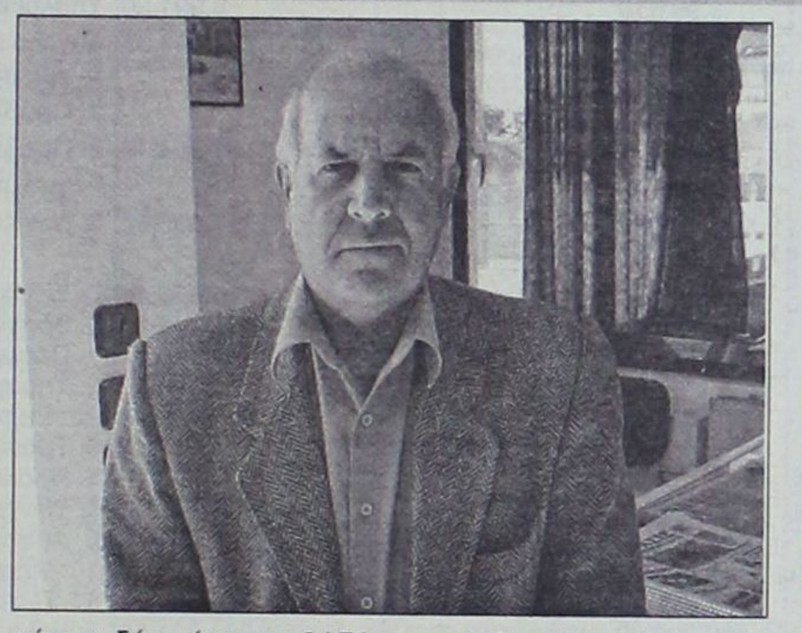

1. Να θεσμοθετηθεί η επαναπρόσληψη των ξενοδοχοϋπαλλήλων και όσων εργαζομένων στα ξενοδοχεία, δεν έχει καταγγελθεί η εργασιακή τους σχέση με το κλείσιμο του ξενοδοχείου στο τέλος της τουριστικής περιόδου, να επαναπροσλαμβάνεται υποχρεωτικά με το άνοιγμα της τουριστικής περιόδου στο ίδιο ξενοδοχείο όπου εργαζόταν την προηγούμενη περίοδο.

2. Ο χρόνος ανεργίας και ασθένειας να αναγνωρίζεται ως συντάξιμος. Οι εισφορές για το χρόνο ανεργίας να βαρύνουν δύο μέρη τον ΟΑΕΔ και ένα τον εργαζόμενο. Η για την τριακονταπενταετία των εποχιακά εργαζομένων να γίνεται αναφορά σε (175) εκατόν εβδομήντα πέντε ένσημα το έτος.

3. Οι ασφαλισμένοι στα Βαρέα να μπορούν να πάρουν σύνταξη εφόσον έχουν συμπληρώσει από τον κανονισμό τα προβλεπόμενα ένσημα αλλά για την ανεύρεση των χιλίων Βαρέων ενσήμων της τελευταίας δεκαετίας, να γίνει στα τελευταία 15 έτη και όχι στα 13 που έγινε με το νέο ασφαλιστικό, διότι οι ηλικιωμένοι ξενοδοχοϋπάλληλοι δύσκολα βρίσκουν εργασία και αδυνατούν να τα συμπληρώσουν.

Να ενταχθούν στα Β.Α.Ε. οι μαιτρ και οι βοηθοί. Υπενθυμίζουμε ότι μέχρι τον Ιούνιο η αρμόδια επιτροπή θα επανεξετάσει τους όρους και τις προϋποθέσεις για τη διατήρηση των διαφόρων ειδικοτήτων στην κατηγορία Β.Α.Ε.

4. Να αυξηθεί το επίδομα ανεργίας ώστε να καλύπτει ουσιαστικές ανάγκες μιας οικογένειας.

5. Να δημιουργηθούν δύο γραφεία του ΤΑΞΥ ένα στη νότια πλευρά της Ρόδου στα Αφάντου και ένα στη βόρεια πλευρά στην Κρεμαστή για την καλύτερη ιατρική περίθαλψη των εργαζομένων στα ξενοδοχεία.

6. Την επέκταση του ΤΑΞΥ και στα νησιά Κάρπαθος, Κάλυμνος, Λέρος και Πάτμος.

7. Να μην καταργηθεί η αυτοτέλεια του ταμείου μας και να επανέλθει η πλειοψηφία του Διοικητικού Συμβουλίου στους εργαζόμενους.

8. Το ΤΑΞΥ να αναλάβει να περιθάλπει τους ασφαλισμένους του και μετά τη συνταξιοδότησή τους, όπου κατέβαλαν τις ασφαλιστικές τους εισφορές όλα τα χρόνια και να μην μας παραπέμπουν στο ΙΚΑ, αφήνοντας πίσω ένα τόσο ισχυρό οικονομικά Ταμείο.

9. Να στελεχωθούν οι υπηρεσίες του Υπουργείου Εργασίας της περιοχής μας με μόνιμο προσωπικό για να μπορέσουν να ανταποκριθούν στον κοινωνικό τους ρόλο (ΟΑΕΔ, ΤΑΞΥ, ΙΚΑ, ΕΠΙΘΕΩΡΗΣΗ ΕΡΓΑΣΙΑΣ).

10. Ένα από τα μεγαλύτερα προβλήματα της περιοχής μας είναι η καταστρατήγηση των εργασιακών σχέσεων από τους εργοδότες γι' αυτό και άμεσα πρέπει να στελεχωθεί η Επιθεώρηση Εργασίας για να μπορέσει να λειτουργήσει και να κάνει ελέγχους.

11. Να ελεγχθεί η παράνομη μετανάστευση και όσοι αλλοδαποί δεν έχουν νόμιμη παραμονή στη χώρα μας να απελαθούν άμεσα.

12. Να διευκρινισθεί η αμοιβή της έκτης και έβδομης ημέρας τις οποίες εκμεταλλεύονται οι εργοδότες και τις πληρώνουν με διαφορετικό τρόπο ο κάθε εργοδότης.

13. Διεκδικούμε εβδομάδα 35 ωρών. Η μισή ώρα του φαγητού να είναι μέσα στο οκτάωρο.

ΓΙΩΡΓΟΣ ΟΡΦΑΝΟΣ

RODOS PRINCESS BEACH HOTEL ★★★★ — Lindos Princess BEACH ★★★★ HOTEL — PRINCESS UN hotel

Τα ξενοδοχεία των εταιρειών
"Ι.&Ε. Χατζηλαζάρου Α.Ε" και "Ιωάννης Χατζηλαζάρου Α.Ε."
επιθυμούν να προσλάβουν τους παρακάτω συνεργάτες με:

Προοπτική εξέλιξης & πραγματοποίησης καριέρας στον ξενοδοχειακό χώρο

1. F & B Manager
2. Maitre d' Hotel
3. Guest Relations Officer
4. Προϊσταμένη Ορόφων
5. Υπεύθυνος Super Market

Με ικανή προυπηρεσία σε αντίστοιχες θέσεις ξενοδοχείων Α' κατηγορίας.
Για τις θέσεις 1-3 είναι απαραίτητη η άριστη γνώση Αγγλικών, Γερμανικών και Ιταλικών, ενώ για τις θέσεις 4 & 5 η άριστη γνώση Αγγλικών ή Γερμανικών

Επίσης ζητούνται:

Υπάλληλοι Υποδοχής	**Barmen**
Restaurant Hostess	**Σερβιτόροι**
Βοηθός Maitre	**Πωλητές Super Market**
Βοηθός Προϊσταμένης	**Γυμναστές & Μασσέρ**

Για τις παραπάνω θέσεις είναι απαραίτητη η άριστη γνώση Αγγλικών, και Γερμανικών ή Ιταλικών.

Μάγειροι Α, Β & βοηθοί	**Φούρναρης**
Μπουφετζής	**Καμαριέρες**
Ζαχαροπλάστης	**Συντηρητές**
Χασάπης	(Ηλεκτρολόγοι & Υδραυλικοί)

Για πληροφορίες, υποβολή Βιογραφικών Σημειωμάτων & Αιτήσεων Εργασίας,
οι ενδιαφερόμενοι/-ες μπορούν να επικοινωνήσουν με τον
κ. Αποστόλη Καραγιάννη, (τηλ: 22440 47102, fax: 22440 47267)
ή με τον κ. Σάββα Χασάπη (τηλ: 22440 29230, fax 22440 29231)
Δευτέρα - Παρασκευή 10:00 – 15:00

Το Μάρτιο στη Ρόδο

Συζήτηση επιπέδου για το μέλλον των ΕΒΕ

Στη Ρόδο θα πραγματοποιηθεί η Γενική Συνέλευση των συλλόγων Εργαζομένων στα Επιμελητήρια ολόκληρου του Αιγαίου.

Η Συνέλευση θα πραγματοποιηθεί εντός του μηνός Μαρτίου και θα τεθούν προς συζήτηση όλα τα φλέγοντα ζητήματα που αφορούν τον επιμελητηριακό θεσμό. Μεταξύ των άλλων θα διερευνηθεί η πορεία που μπορεί να χαράξει στο μέλλον το κάθε ένα Επιμελητήριο, καθώς επίσης και οι κίνδυνοι που ελοχεύουν για το θεσμό από τις σχεδιαζόμενες πολιτικές (δημιουργία Τουριστικού Επιμελητηρίου κ.λπ.).

Εντός της τρέχουσας εβδομάδας θα προσδιοριστεί η ακριβής ημερομηνία πραγματοποίησης της πολύ σημαντικής αυτής συζήτησης.

Πρέπει να σημειωθεί ότι πρόεδρος των εργαζομένων στα Επιμελητήρια του Αιγαίου είναι ο αναπληρωτής διευθυντής του ΕΒΕΔ, διευθυντής του Ευρωπαϊκού Κέντρου Πληροφοριών Νοτίου Αιγαίου Ηλίας Ουζουνίδης.

ΑΡΧΩΝ ΣΑΜΑΡΤΖΗΣ ΑΕΤΕΒΕ

Από το 1980 — **22 ΧΡΟΝΙΑ ΜΟΝΩΣΕΙΣ**

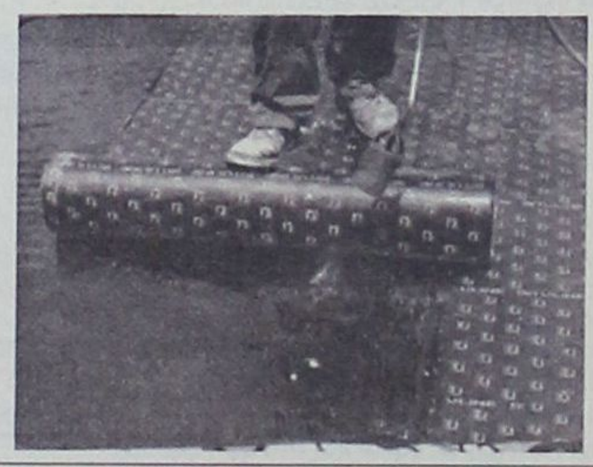

ΜΟΝΩΣΕΙΣ ΤΑΡΑΤΣΩΝ

Ricofon®

ΓΙΑ ΤΕΛΕΙΑ ΑΚΟΥΣΤΙΚΗ ΣΤΟΥΣ ΧΩΡΟΥΣ ΕΡΓΑΣΙΑΣ ΚΑΙ ΔΙΑΣΚΕΔΑΣΗΣ



Τοποθετώντας το κατάλληλο προϊόν RICOFON έχετε μια αίθουσα με άριστη ακουστική και συγχρόνως ένα τέλειο διακοσμητικό αποτέλεσμα.

ΔΙΑΘΕΣΗ: **ΑΡΧΩΝ ΣΑΜΑΡΤΖΗΣ ΑΕΤΕΒΕ**
ΜΟΝΩΣΕΙΣ - ΣΤΕΓΑΝΩΣΕΙΣ
Καταστήματα
1) Ερυθρού Σταυρού 21 - Τηλ. 22410/23030/32054 Ρόδος 85100
2) Ικάρου & Λαοδικείας - Τηλ. 22410 20021 Ρόδος 85100
Κινητό 0944 502033

Ανώνυμος Βιομηχανική Εταιρεία Οίνων & Ποτών ΕΜΕΡΥ

Μ.Α.Ε 20425/80/Β/89/108 **ΙΣΟΛΟΓΙΣΜΟΣ 31ης ΔΕΚΕΜΒΡΙΟΥ 2002 - 13η ΕΤΑΙΡΙΚΗ ΧΡΗΣΗ (1 ΙΑΝΟΥΑΡΙΟΥ - 31 ΔΕΚΕΜΒΡΙΟΥ 2002)**

ΕΝΕΡΓΗΤΙΚΟ

Γ. ΠΑΓΙΟ ΕΝΕΡΓΗΤΙΚΟ	Ποσά κλειομένης χρήσεως 2002 Αξία Κτήσ.	Αποσβέσ.	Αναπ. Αξία	Ποσά προηγουμ. χρήσεως 2001 Αξία Κτήσ.	Αποσβέσ.	Αναπ. Αξία
I. Ασώματες ακινητοποιήσεις:						
5. Λοιπές ασώματες ακινητοπ.	3.872,58	1.267,55	2.605,03	1.232,58	493,03	739,55
II. Ενσώματες ακινητοποιήσεις:						
1. Γήπεδα - Οικόπεδα	103.792,20	0,00	103.792,20			
3. Κτίρια και τεχνικά έργα	1.922.908,39	1.880.767,87	42.140,52	67.940,39	19.798,69	48.141,69
4. Μηχ/τα - Τεχνικές Εγκαταστ. και λοιπός μηχαν. εξοπλισμός	470.044,73	213.378,15	256.666,58	218.921,57	108.152,81	110.768,75
5. Μεταφορικά Μέσα	137.988,39	99.799,78	38.188,61	122.665,07	75.149,70	47.515,37
6. Επιπλα και λοιπός Εξοπλισμός	186.204,10	117.892,65	68.311,45	155.077,44	87.734,93	67.342,51
Σύνολο Ακινητοποιήσεων (ΓΙ+ΓΙΙ)	2.820.937,81	2.311.838,45	509.099,36	564.604,47	290.836,13	273.768,33
III. Συμμ/χές & άλλες μακροπρόθ. χρηματοοικονομικές απαιτήσεις:						
2. Συμμετοχές σε λοιπές επιχειρήσεις			3.521,64			3.521,64
7. Λοιπές μακροπρόθεσμες απαιτήσεις			469,55			469,55
			3.991,19			3.991,20
Σύνολο Παγίου Ενεργητικού (ΓΙ+ΓΙΙ+ΓΙΙΙ)			515.695,58			278.499,07
Δ. ΚΥΚΛΟΦΟΡΟΥΝ ΕΝΕΡΓΗΤΙΚΟ						
I. Αποθέματα:						
1. Εμπορεύματα			56.160,21			51.564,18
2. Προϊόντα έτοιμα και ημιτελή-Υποπροϊόντα και Υπολείμματα			902.612,59			727.532,82
4. Πρώτες και βοηθητικές ύλες - Αναλώσιμα υλικά - Ανταλλακτ. και είδη συσκευασ.			311.011,86			295.366,44
5. Προκαταβολές για αγορές αποθεμάτων			18.898,06			14.112,23
Σύνολο αποθεμάτων			1.288.682,72			1.088.575,67
II. Απαιτήσεις:						
1. Πελάτες			873.144,53			637.440,94
2. Γραμμάτια εισπρακτέα						3.547,98
Χαρτοφυλακίου	3.630,86			3.547,98		
Στις τράπεζες για είσπραξη	50.508,73		54.139,59	0,00		3.547,98
3α. Επιταγές εισπρακτέες (μεταχρ.)			681.348,13			727.409,58
10. Επισφαλείς πελάτες			318.935,26			318.935,26
11. Χρεώστες Διάφοροι			224.671,48			196.987,83
Σύνολο Απαιτήσεων			2.152.238,99			1.884.321,58
IV. Διαθέσιμα						
1. Ταμείο			3.029,62			3.096,10
3. Καταθέσεις όψεως			43.009,40			11.076,77
Σύνολο Διαθεσίμων			46.039,02			14.172,87
Σύνολο Κυκλοφ. Ενεργητ. (ΔΙ+ΔΙΙ+ΔΙV)			3.486.960,73			2.987.070,13
Ε. ΜΕΤΑΒΑΤΙΚΟΙ ΛΟΓΑΡ. ΕΝΕΡΓΗΤΙΚΟΥ						
1. Εξοδα Επομένων Χρήσεων			26.208,77			36.180,09
Γενικό Σύνολο Ενεργητικού (Γ+Δ+Ε)			4.028.865,08			3.301.749,30
ΛΟΓΑΡΙΑΣΜΟΙ ΤΑΞΕΩΣ ΧΡΕΩΣΤΙΚΟΙ						
2. Χρεωστικοί λογ/μοί εγγυήσεων			0,00			38.687,78

ΠΑΘΗΤΙΚΟ

	Ποσά κλειομ. χρήσ. 2002	Ποσά προηγ. χρήσ. 2001
Α. ΙΔΙΑ ΚΕΦΑΛΑΙΑ		
I. Κεφάλαιο Μετοχικό (112.807 μετοχές των 3 ευρώ)		
1. Καταβεβλημένο	338.421,00	308.421,00
2. Διαφορά από έκδοση μετοχών υπέρ το άρτιο	74.345,05	0,00
	412.766,05	308.421,00
IV. Αποθεματικά κεφάλαια:		
1. Τακτικό αποθεματικό	54.351,78	44.025,04
3. Ειδικό αποθεματικό	118.694,06	58.694,06
4. Εκτακτα αποθεματικά	9.794,70	9.794,70
5. Αφορολόγητα αποθεματικά	177.999,63	177.999,63
V. Αποτελέσματα εις νέο:		
Υπόλοιπο κερδών χρήσεως εις νέο	8.503,22	5.330,25
Σύνολο ιδίων κεφαλαίων	782.109,44	604.264,68
Β. ΠΡΟΒΛΕΨΕΙΣ		
1. Πρόβλ. για αποζημ. προσωπικού	17.608,22	17.608,22
2. Πρόβλεψη για επισφαλείς πελάτες	134.002,69	115.770,81
3. Λοιπές προβλέψεις	128.453,91	103.524,50
	280.064,82	236.903,52
Γ. ΥΠΟΧΡΕΩΣΕΙΣ		
II. Βραχυπρόθεσμες Υποχρεώσεις:		
1. Προμηθευτές	601.449,88	589.883,89
2. Υποσχετικές εξωτερικού	180.919,00	159.463,36
2α. Επιταγές πληρωτέες (μεταχρ.)	431.435,29	243.568,88
3. Τράπεζες λ/βραχυπ. υποχρεώσ.	1.468.930,84	1.172.591,91
4. Προκαταβολές πελατών	8.632,90	8.237,73
5. Υποχρεώσεις από φόρους - τέλη	149.611,66	158.221,57
6. Ασφαλιστικοί Οργανισμοί	35.407,09	32.035,79
10. Μερίσματα πληρωτέα	68.060,27	68.678,27
11. Πιστωτές Διάφοροι	22.243,89	27.899,69
Σύνολο Υποχρεώσεων (ΓΙΙ)	2.966.690,82	2.460.581,09
Γενικό Σύνολο Παθητικού (Α+Β+Γ)	4.028.865,08	3.301.749,30
ΛΟΓΑΡΙΑΣΜΟΙ ΤΑΞΕΩΣ ΠΙΣΤΩΤΙΚΟΙ		
2. Πιστωτικοί λογαρ. εγγυήσεων	0,00	38.687,78

ΚΑΤΑΣΤΑΣΗ ΛΟΓΑΡΙΑΣΜΟΥ ΑΠΟΤΕΛΕΣΜΑΤΩΝ ΧΡΗΣΕΩΣ
31ης ΔΕΚΕΜΒΡΙΟΥ 2002 (1 ΙΑΝΟΥΑΡΙΟΥ - 31 ΔΕΚΕΜΒΡΙΟΥ 2002)

Ι. ΑΠΟΤΕΛΕΣΜΑΤΑ ΕΚΜΕΤΑΛΛΕΥΣΕΩΣ		Ποσά κλειομ. χρήσ. 2002		Ποσά προηγ. χρήσ. 2001
Κύκλος εργασιών (πωλήσεις)		3.576.686,41		3.418.063,77
Μείον: Κόστος πωλήσεων		2.253.179,70		2.200.792,37
Μικτά Αποτελ/τα (κέρδη) Εκμεταλλεύσεως		1.323.506,71		1.217.271,40
Πλέον: Αλλα έσοδα εκμεταλλεύσεως		9.583,81		53.627,89
Σύνολο		1.333.090,52		1.270.899,29
Μείον: 1. Εξοδα διοικητικής λειτουργίας	182.916,45		172.046,21	
2. Εξοδα λειτουργικής διαθέσεως	651.758,63		561.156,13	
3. Εξοδα χρηματοοικονομικά	90.566,86	925.241,94	98.134,83	831.337,17
Πλέον: Πιστωτικοί τόκοι και συναφή έξοδα		335,44		0,00
Ολικά αποτελ/τα (κέρδη) Εκμεταλλεύσεως		408.184,02		439.562,12
ΙΙ. Εκτακτα αποτελέσματα				
Πλέον: 1. Εκτακτα και ανόργανα έσοδα	775,44		749,05	
Πλέον: 3. Εσοδα προηγουμένων χρήσεων	0,00	775,44	317,35	1.066,40
Μείον: 1. Εκτακτα και ανόργανα έξοδα	0,00		24.641,22	
Μείον: 3. Εξοδα προηγουμένων χρήσεων	25.185,53		1.193,96	
Μείον: 4. Προβλέψεις για έκτακτους κινδύνους	18.231,88	43.417,41	17.358,46	43.193,64
Σύνολο αποσβέσεων πάγιων στοιχείων	86.775,32		75.825,49	
Μείον: Οι από αυτές ενσώμ. στο λειτουρ. κόστος	45.719,96	41.055,36	38.324,00	37.501,49
ΚΑΘΑΡΑ ΑΠΟΤΕΛ/ΤΑ (κέρδη) ΧΡΗΣ. προ φόρων		324.486,69		359.933,39

ΠΙΝΑΚΑΣ ΔΙΑΘΕΣΕΩΣ ΑΠΟΤΕΛΕΣΜΑΤΩΝ

	Ποσά κλειομ. χρήσ. 2002	Ποσά προηγ. χρήσ. 2001
Καθαρά αποτελ. (κέρδη) χρήσεως	324.486,69	359.933,39
Μείον διαφορές φορολογικού ελέγχου προηγ. χρήσεων	0,00	0,00
Πλέον υπόλοιπο αποτελεσμάτων κερδών προηγουμένων χρήσεων	5.330,25	4.704,90
Σύνολο	329.816,94	364.638,28
Μείον: 1. Φόρος-εισοδήματος	117.951,90	136.807,40
Κέρδη προς διάθεση	211.865,04	227.830,88
Η διάθεση των κερδών γίνεται ως εξής:		
1. Τακτικό αποθεματικό	10.326,74	11.156,30
2. Ειδικό αποθεματ. για επισφάλειες	60.000,00	58.694,06
3. Μερίσματα	49.635,08	67.852,62
7. Αμοιβές μελών Δ.Σ.	83.400,00	84.797,65
8. Υπόλοιπο κερδών εις νέο	8.503,22	5.330,25
Σύνολο	211.865,04	227.830,88

Ο Πρόεδρος
ΓΕΩΡΓ. Ν. ΤΡΙΑΝΤΑΦΥΛΛΟΥ
Α.Τ. Θ 536515

Το Μέλος του Δ.Σ.
ΙΩΑΝ. Δ. ΣΥΚΑΣ
Α.Τ. Α 268037

Ρόδος 05 Μαρτίου 2003

Η Προϊστάμενη του Λογιστηρίου
ΕΛ. ΧΑΤΖΗΜΑΝΩΛΗ
Α.Τ. Ι 391072

ΠΙΣΤΟΠΟΙΗΤΙΚΟ ΕΛΕΓΧΟΥ ΟΡΚΩΤΟΥ ΕΛΕΓΚΤΗ ΛΟΓΙΣΤΗ
Προς τους Μετόχους της Ανώνυμης Βιομηχανικής Εταιρείας Οίνων και Ποτών «ΕΜΕΡΥ»

Ελέγξαμε τις ανωτέρω Οικονομικές Καταστάσεις καθώς και το σχετικό Προσάρτημα της Ανώνυμης Βιομηχανικής Εταιρείας Οίνων και Ποτών «ΕΜΕΡΥ» της εταιρικής χρήσεως που έληξε την 31η Δεκεμβρίου 2002. Ο έλεγχός μας, στα πλαίσια του οποίου λάβαμε και γνώση λογιστικού απολογισμού των εργασιών του υποκαταστήματος της Εταιρείας, έγινε σύμφωνα με τις διατάξεις του άρθρου 37 του κ.ν. 2190/1920 «περί Ανωνύμων Εταιρειών» και τις ελεγκτικές διαδικασίες που κρίναμε κατάλληλες, βάσει των αρχών και κανόνων ελεγκτικής που ακολουθεί το Σώμα Ορκωτών Ελεγκτών Λογιστών και που είναι σύμφωνοι με τις βασικές αρχές των Διεθνών Ελεγκτικών προτύπων. Τέθηκαν στη διάθεσή μας τα βιβλία και στοιχεία που τήρησε η εταιρεία και μας δόθηκαν οι αναγκαίες για τον έλεγχο πληροφορίες και επεξηγήσεις που ζητήσαμε. Η εταιρεία εφάρμοσε ορθά το Ελληνικό Γενικό Λογιστικό Σχέδιο. Δεν τροποποιήθηκε η μέθοδος απογραφής σε σχέση με την προηγούμενη χρήση και το κόστος παραγωγής που προκύπτει από τα λογιστικά βιβλία προσδιορίστηκε σύμφωνα με τις παραδεγμένες αρχές λογισμού του κόστους. Επαληθεύσαμε τη συμφωνία του περιεχομένου της εκθέσεως Διαχειρίσεως του Διοικητικού Συμβουλίου προς την Τακτική Γενική Συνέλευση των Μετόχων, με τις σχετικές Οικονομικές Καταστάσεις. Το Προσάρτημα περιλαμβάνει τις πληροφορίες που προβλέπονται από την παράγρ. 1 του άρθρου 43α του κ.ν. 2190/1920. Από τον παραπάνω έλεγχο μας προέκυψαν τα εξής: 1) Η εταιρεία εφαρμόζοντας την παράγραφο 1.ιε του άρθρου 31 του ν. 2238/94 και την 205/1988 γνωμοδότηση των Νομικών Συμβούλων Διοικήσεως με την οποία ερμηνεύονται οι νέες διατάξεις του κ.ν. 2190/20 περί Α.Ε., προέβη σε δημιουργία προβλέψεως για αποζημίωση του συνόλου του προσωπικού της λόγω εξόδου από την υπηρεσία από τις προηγούμενες χρήσεις η οποία όμως θα έπρεπε να είναι μεγαλύτερη από την υπάρχουσα πρόβλεψη κατά Ευρώ 44.000,00 περίπου και από το ποσό αυτό Ευρώ 15.000,00 περίπου αφορούν επιβάρυνση χρήσεως 2002. 2) Η πρόβλεψη για απώλεια από επισφαλείς απαιτήσεις θα έπρεπε να είναι μεγαλύτερη από την υπάρχουσα κατά Ευρώ 66.000,00 περίπου επειδή καθυστερεί η είσπραξη απαιτήσεων για χρονικό διάστημα πέραν του έτους. 3) Η εταιρεία έχει ελεγχθεί φορολογικά μέχρι και τη χρήση 1998 και επομένως μέχρι αυτή τη χρήση οι φορολογικές της υποχρεώσεις έχουν καταστεί οριστικές. 4) Στους χρεωστικούς λογαριασμούς εμφανίζεται ποσό Ευρώ 110.063,20 που αφορά απαιτήσεις κατά μελών της Διοίκησης της εταιρείας. 5) Η προτεινόμενη διανομή μερίσματος τελεί υπό την έγκριση τουλάχιστον του 70% των μετόχων της εταιρείας. Κατά τη γνώμη μας, οι ανωτέρω Οικονομικές Καταστάσεις οι οποίες προκύπτουν από τα βιβλία και στοιχεία της εταιρείας απεικονίζουν μαζί με το Προσάρτημα, αφού ληφθούν υπόψη οι παραπάνω παρατηρήσεις μας, την περιουσιακή διάρθρωση και την οικονομική θέση της Εταιρείας κατά την 31η Δεκεμβρίου 2002, καθώς και τα αποτελέσματα της χρήσεως που έληξε αυτή την ημερομηνία, βάσει των σχετικών διατάξεων που ισχύουν και λογιστικών αρχών, οι οποίες έχουν γίνει γενικά παραδεκτές και δεν διαφέρουν από εκείνες που η εταιρεία εφάρμοσε στην προηγούμενη χρήση.

Ρόδος, 05 Μαρτίου 2003
Ο Ορκωτός ελεγκτής Λογιστής
Ευθύμιος Ν. Κολλύρης
ΑΜ 10921 ΣΟΛ α.ε.ο.ε.

Ηλεκτρονική Στοιχειοθεσία & Δημοσιεύσεις Ισολογισμών «Η ΔΡΑΣΙΣ», Τηλ. 63.790 - 64.393 - 64.200 κ. Μαριά

Επισημάνσεις και διαπιστώσεις από τον Ομιλο Ρόταρακτ Ρόδου

Η μουσική, αναγκαιότητα στην εκπαίδευση

Πως η αισθητική αγωγή γίνεται «θυσία» στο βωμό της διδασκαλίας για τη σύγχρονη τεχνολογία

Η μουσική αποτελεί έναν βασικό παράγοντα στη διαμόρφωση της προσωπικότητας του ατόμου, όμως το γεγονός αυτό φαίνεται πως δεν λαμβάνεται υπόψη στο εκπαιδευτικό σύστημα του σήμερα. Το τελευταίο προσανατολίζεται περισσότερο σε «δεύτερη μοίρα» την αισθητική αγωγή και το μάθημα της μουσικής.

Οι διαπιστώσεις αυτές αναλύθηκαν στην τελευταία συνάντηση των μελών του Ομίλου Ρόταρακτ Ρόδου. Η κεντρική ομιλία έγινε από την μουσικοπαιδαγωγό, καθηγήτρια μουσικής στο Μουσικό Γυμνάσιο και Λύκειο Ρόδου, Ανθούλα Κολιάδη.

Στην πολλή σημαντική της παρουσίαση η κα. Κολιάδη περιέγραψε μεταξύ άλλων τα εξής: Ανέκαθεν υπήρχε η αντίληψη ότι η μουσική παίζει σημαντικό ρόλο στην ανάπτυξη του ανθρώπου και στην καλλιέργεια όλων των πτυχών της προσωπικότητάς του. Ως ανώτατη ηθική δύναμη, αλλά και ως μέσο χαλάρωσης, έκφρασης και δημιουργικότητας, η μουσική απευθύνεται κυρίως στο θυμικό - συναισθηματικό τομέα της ανθρώπινης ύπαρξης με την καταλυτική επίδραση του ρυθμού και της αρμονίας, στοιχεία αρχέγονα που διέπουν τις ανθρώπινες λειτουργίες, τη φύση, ακόμη και ολόκληρο το σύμπαν. Η μουσική άρρηκτα συνδεδεμένη με απλές καθημερινές πράξεις, με την ανάγκη επικοινωνίας και με την έκφραση συναισθημάτων, αποτέλεσε αντικείμενο καλλιτεχνικής δημιουργίας με κύριο υλικό τους οργανωμένους ήχους και το ρυθμό, ενώ ταυτόχρονα υπήρξε φορέας της πολιτιστικής κληρονομιάς ενός τόπου.

ROTARACT CLUB
2470 D

ΟΜΙΛΟΣ ΡΟΤΑΡΑΚΤ ΡΟΔΟΥ
ROTARACT CLUB OF RHODES

Η αναγκαιότητα της μουσικής στην Εκπ/ση έχει αποδειχθεί από πληθώρα ερευνών στους κόλπους της Παιδαγωγικής, της Ψυχολογίας, της Μουσικοθεραπείας και της Μουσικής Παιδαγωγικής. Ενδεικτικά αναφέρεται η ευεργετική συμβολή της μουσικής στην εκμάθηση γνωστικού και κοινωνικών δεξιοτήτων, καθώς επίσης και στην αύξηση της προσοχής, της παρατηρητικότητας και στην καλλιέργεια του συντονισμού. Επίσης υπάρχουν στοιχεία που αποδεικνύουν ότι η μουσική συμβάλλει στην καταστολή της επιθετικότητας, στη θεραπεία διαφόρων προβλημάτων συμπεριφοράς, καθώς επίσης και στη βελτίωση της ψυχικής κατάστασης παιδιών με νοητική υστέρηση ή κινητικά προβλήματα.

Παρ' όλα αυτά, η σημερινή Εκπ/ση προσπαθώντας να καλύψει τις νέες ανάγκες της σημερινής πραγματικότητας και ν' ανταποκριθεί αποτελεσματικά στην κοινωνία της πληροφορίας, έχει αποκτήσει περισσότερο πρακτικό προσανατολισμό εισάγοντας γνωστικά αντικείμενα σχετιζόμενα με την Πληροφορική και τις νέες τεχνολογίες, και περιθωριοποιώντας της Αισθητική Αγωγή και συγκεκριμένα το μάθημα της μουσικής.

Επειδή λοιπόν το μάθημα ως αντικείμενο αντιμετωπίζει ποικίλα προβλήματα, οι σύγχρονοι σχεδιαστές Αναλυτικών Προγραμμάτων του Παιδ/κού Ινστιτούτου έχουν προτείνει μια διαθεματική προσέγγιση της μουσικής (συσχέτιση και διαπλοκή της μουσικής με άλλους τομείς του Αναλυτικού Προγράμματος) με διπλό στόχο: α) την εκμάθηση και β) την καλύτερη κατανόηση βασικών στοιχείων άλλων γνωστικών αντικειμένων. Η πρόταση αυτή δεν έχει ακόμη θεσμοθετηθεί, ωστόσο θεωρείται ιδανική για την Α'βάθμια Εκπ/ση, όπου ο δάσκαλος έχει περισσότερες ευκαιρίες για δημιουργικές παρεμβάσεις. Παρόμοια πρόταση - πρωτοβουλία για αναβάθμιση της μουσικής είχε γίνει πριν επτά χρόνια από το υπουργείο Πολιτισμού σε συνεργασία με το υπουργείο Παιδείας όταν εισήχθη το Πρόγραμμα «ΜΕΛΙΝΑ - ΕΚΠΑΙΔΕΥΣΗ ΚΑΙ ΠΟΛΙΤΙΣΜΟΣ» με γενικό στόχο την ανάδειξη της πολιτισμικής διάστασης στην Εκπ/ση και την αναζωογόνηση της καθημερινής σχολικής δράσης με τη δύναμη της Τέχνης και του Πολιτισμού.

Τέλος, εκτός απο τη λειτουργία των Ωδείων, αξίζει να αναφερθεί η δημιουργία των Μουσικών Σχολείων σε όλη την Ελλάδα μα βασική την αποστολή την κατάρτιση των νέων που επιθυμούν ν' ακολουθήσουν την επαγγελματική κατεύθυνση της μουσικής με παράλληλη παροχή Γενικής Παιδείας καθώς και η λειτουργία Πανεπιστημιακών Τμημάτων με δυνατότητα αποκατάστασης των αποφοίτων τόσο στο δημόσιο, όσο και στον ιδιωτικό εκπαιδευτικό τομέα.

Συνεχίζεται η προσφορά προς όλους

Αυτοάνοσα Νοσήματα και εγκυμοσύνη

Νέα εκδήλωση από το Σύλλογο «ΘΑΛΕΙΑ»

Ο Σύλλογος Αυτοάνοσων Νοσημάτων «ΘΑΛΕΙΑ», συνεχίζοντας την πολύπλευρη προσφορά του προς το ευρύ κοινωνικό σύνολο, διοργανώνει μία Ιατρο-κοινωνική εκδήλωση στο μουσείο Νεοελληνικής Τέχνης «Νεστορίδειο Μέλαθρο» (Πλατεία Χαρίτου τηλ. 43780). Η εκδήλωση θα γίνει την προσεχή Παρασκευή 14 Μαρτίου 2003 ώρα 08.30 μ.μ. και το πρόγραμμά της περιλαμβάνει τα εξής:

Επιστημονικό μέρος

08.30 μ.μ. Προσέλευση κοινού (αίθουσα διαλέξεων του Μουσείου).

09.00 μ.μ. Διάλεξη με θέμα «Αυτοάνοσα Νοσήματα και εγκυμοσύνη».

Ομιλητής ο καθηγητής της μαιευτικής Γυναικολογίας του Παν/μίου Αθηνών Dr Γιώργος Φαρμακίδης.

09.45 μ.μ. Συζήτηση με το κοινό.

Καλλιτεχνικό μέρος

10.30 μ.μ. Ξενάγηση στα έργα της Πινακοθήκης και παρουσίαση των εκθεμάτων από υπεύθυνο ξεναγό του Μουσείου.

11.15 μ.μ. Καφές στο σαλόνι - μπαρ του Μουσείου

«20 χρόνια Συμιακό Θέατρο»

Αποσπάσματα από τις καλύτερές του στιγμές.

Τέλος του προγράμματος.

Η πρόεδρος του συλλόγου «Θάλεια» κα Θάλεια Γεωργά ευχαριστεί εκ των προτέρων όλους τους συμμετέχοντες - αφιλοκερδώς στις εκδηλώσεις του Συλλόγου Αυτοάνοσων Νοσημάτων «ΘΑΛΕΙΑ».

www.RodosVitrina.gr/Metropol.htm

METROPOL MULTI-CINEMA
ALPHA ΟΔΕΩΝ

Πληροφορίες, Κρατήσεις από 15:00
Information, Reservations after 15:00
ΤΗΛ. 22410.28400

WEEKLY PROGRAMME - ΕΒΔΟΜΑΔΙΑΙΟ ΠΡΟΓΡΑΜΜΑ
07/03/2003 - 13/03/2003

ΣΤΑ ΕΛΛΗΝΙΚΑ
ΚΑΤ. ΑΠΟ 13 ΕΤΩΝ
ΜΗΝ ΧΑΣΕΤΕ ΜΕ ΤΙΠΟΤΑ ΤΗΝ ΚΑΙΝΟΥΡΙΑ ΤΑΙΝΙΑ ΤΟΥ ΝΙΚΟΥ ΠΕΡΑΚΗ
Η ΛΙΖΑ ΚΑΙ ΟΛΟΙ ΟΙ ΑΛΛΟΙ
ΖΗΤΕΙΤΑΙ ΝΕΟΣ ΩΡΑΙΟΣ ΚΑΙ ΚΑΝΟΝΙΚΟΣ ΓΙΑ ΠΑΝΩ ΑΠΟ ΔΥΟ ΜΗΝΕΣ...
ΠΡΩΤΑΓΩΝΙΣΤΟΥΝ
ΚΑΤΕΡΙΝΑ ΜΟΥΤΣΑΤΣΟΥ (ΛΙΖΑ), ΝΤΟΡΕΤΑ ΠΑΠΑΔΗΜΗΤΡΙΟΥ (ΚΑΛΙΡΗ)
ΑΛΕΞΑΝΔΡΟΣ ΠΑΡΘΕΝΗΣ (ΠΑΡΗΣ), ΠΟΡΓΟΣ ΚΑΡΑΜΙΧΟΣ (ΓΙΑΝΝΗΣ)
ΑΙΘΟΥΣΑ 1
ΩΡΕΣ ΕΝΑΡΞΗΣ - SHOWTIMES
18:00, 20:15, 22:30

ΣΤΑ ΕΛΛΗΝΙΚΑ
Η WALT DISNEY PICTURES ΠΑΡΟΥΣΙΑΖΕΙ ΤΗΝ ΝΕΑ ΥΠΕΡΠΑΡΑΓΩΓΗ
ΤΟ ΒΙΒΛΙΟ ΤΗΣ ΖΟΥΓΚΛΑΣ 2
THE JUNGLE BOOK 2
Ο ΜΟΓΛΗΣ ΚΑΙ Ο ΜΠΑΛΟΥ ΚΑΙ ΟΛΗ Η ΓΝΩΣΤΗ ΠΑΛΙΟΠΑΡΕΑ ΣΕ ΝΕΕΣ ΠΕΡΙΠΕΤΕΙΕΣ
ΚΑΤΑΛΛΗΛΟ
ΑΙΘΟΥΣΑ 2
ΩΡΕΣ ΕΝΑΡΞΗΣ - SHOWTIMES
16:00, 17:30, 19:00

IN ENGLISH
ΚΑΤ. ΑΠΟ 13 ΕΤΩΝ
Η TWENTIETH CENTURY FOX ΠΑΡΟΥΣΙΑΖΕΙ ΜΙΑ ΕΠΙΚΑΙΡΗ ΔΙΑΣΤΗΜΙΚΗ ΠΕΡΙΠΕΤΕΙΑ ΠΡΟΣΔΕΘΕΙΤΕ...
SOLARIS
ΑΠΟ ΤΟΥΣ ΒΡΑΒΕΥΜΕΝΟΥΣ ΜΕ ΟΣΚΑΡ ΣΚΗΝΟΘΕΤΗ ΤΟΥ "ΤΙΤΑΝΙΚΟΣ" ΤΖΕΙΜΣ ΚΑΜΕΡΟΝ ΚΑΙ ΔΗΜΙΟΥΡΓΟΥ ΤΟΥ "TRAFFIC" ΣΤΙΒΕΝ ΣΟΝΤΕΡΜΠΕΡΓΚ
ΠΡΩΤΑΓΩΝΙΣΤΕΙ Ο ΤΖΟΡΤΖ ΚΛΟΥΝΙ
ΑΙΘΟΥΣΑ 2
ΩΡΕΣ ΕΝΑΡΞΗΣ - SHOWTIMES
20:30, 22:30

IN ENGLISH
ΚΑΤΑΛΛΗΛΟ
ΜΙΑ ΞΕΚΑΡΔΙΣΤΙΚΗ ΚΩΜΩΔΙΑ ΔΡΑΣΗΣ ΜΕ ΠΡΩΤΑΓΩΝΙΣΤΕΣ ΤΟΥΣ ΣΩΤΗΡΕΣ ΜΑΣ...
ΜΑΡΤΙΝ ΛΟΡΕΝΣ & ΣΤΙΒ ΖΑΝ
ΕΘΝΙΚΗ ΑΣΦΑΛΕΙΑ
NATIONAL SECURITY
ΘΕΛΟΥΝ ΝΑ ΜΑΣ ΣΩΣΟΥΝ ΑΠ' ΤΟΥΣ ΚΑΚΟΥΣ
ΑΠ' ΑΥΤΟΥΣ ΠΟΙΟΣ ΘΑ ΜΑΣ ΣΩΣΕΙ;
ΑΙΘΟΥΣΑ 3
ΩΡΕΣ ΕΝΑΡΞΗΣ - SHOWTIMES
17:00, 19:00, 21:00

IN ENGLISH
ΚΑΤΑΛΛΗΛΟ
ΣΕ ΠΡΩΤΗ ΠΑΝΕΛΛΗΝΙΑ ΠΡΟΒΟΛΗ
ΕΝΑ ΑΞΙΟΛΟΓΟ ΘΡΙΛΕΡ ΤΟΥ ΒΡΑΒΕΥΜΕΝΟΥ ΜΕ ΟΣΚΑΡ ΣΕΝΑΡΙΟΓΡΑΦΟΥ ΤΟΥ "TRAFFIC" ΣΤΙΒΕΝ ΓΚΕΪΓΚΑΝ
ΣΚΟΤΕΙΝΗ ΑΠΟΥΣΙΑ
ABANDON
ΠΡΩΤΑΓΩΝΙΣΤΟΥΝ
ΚΕΪΤΙ ΧΟΛΜΣ - ΜΠΕΝΤΖΑΜΙΝ ΜΠΡΑΤ
ΑΙΘΟΥΣΑ 3
ΩΡΑ ΕΝΑΡΞΗΣ - SHOWTIMES
22:45

ΠΑΛΛΑΣ 5 CINEMAS CENTER
ΠΡΟΓΡΑΜΜΑ ΕΒΔΟΜΑΔΑΣ
07/03/2003 - 13/03/2003
Για κρατήσεις / For Reservations:
22410 24475 και 70670

ΑΙΘΟΥΣΑ 5
ΑΝΤΙΜΕΤΩΠΟΙ ΜΕ ΤΟ ΘΑΝΑΤΟ
BALLISTIC: ECKS Vs SEVER
Περιπέτεια / Action movie
ΠΡΩΤΑΓΩΝΙΣΤΟΥΝ: ANTONIO BANDERAS, LUCY LIU
Ωρες Έναρξης: *16:00, 18:00, 20:15, 22:15
*Ειδική επιπλέον παράσταση, μόνο Σάββατο & Κυριακή.

ΑΙΘΟΥΣΑ 2
PINOCCHIO / ΠΙΝΟΚΙΟ
Κωμωδία / Comedy Πρώτη Προβολή
ΠΡΩΤΑΓΩΝΙΣΤΟΥΝ: ROBERTO BENIGNI, BRECKIN MEYER, GLEN CLOSE, HOHN CLEESE
Ωρες Έναρξης: *15:30 17:50, 20:15, 22:30
*Ειδική επιπλέον παράσταση, μόνο Σάββατο & Κυριακή.

ΑΙΘΟΥΣΑ 1
ΠΙΑΣΕ ΜΕ ΑΝ ΜΠΟΡΕΙΣ
CATCH ME IF YOU CAN
Κωμωδία / Comedy 1η πανελλήνια προβολή
ΠΡΩΤΑΓΩΝΙΣΤΟΥΝ: TOM HANKS, LEONARDO DICAPRIO
Ωρες Έναρξης: *15:50 17:10, 20:00, 22:40
*Ειδική επιπλέον παράσταση, μόνο Σάββατο & Κυριακή.

ΑΙΘΟΥΣΑ 4
CHICAGO / ΣΙΚΑΓΟ 1η προβολή!
ΠΡΩΤΑΓΩΝΙΣΤΟΥΝ: RENEE ZELLWEGER, CATHERINE ZETA JONES, RICHARD GERE
Ωρες Έναρξης: *15:40 17:50, 20:15, 22:40
*Ειδική επιπλέον παράσταση, μόνο Σάββατο & Κυριακή.

ΑΙΘΟΥΣΑ 3
ΠΑΓΩΜΕΝΟΣ ΔΡΟΜΕΑΣ
FAST RUNNER: ATANARJUAT
Περιπέτεια / Action movie
Η επική ταινία που απέσπασε την Χρυσή Κάμερα στο Φεστιβάλ Καννών!
Ωρες Έναρξης: 18.30, 22:00

ΤΗΛΕΟΡΑΣΗ

ET-1

07.15 Κουκλο-μέγαλοι και πολυσπόρια 07.25 Αντι Πάντι 07.30 Τελετάμπις. Μεταγλωττισμένη παιδική σειρά 08.00 Τα διδυμάκια 08.20 Κουκλο-μέγαλοι και πολυσπόρια 10.00 10 με 2. Με τη Ρίκα Βαγιάννη και την Πόπη Τσαπανίδου

14.00 ΕΙΔΗΣΕΙΣ – ΚΑΙΡΟΣ
14.30 Ουράνιο τόξο
Παιδική εκπομπή.
14.45 Τσικτίτας
Μεταγλωττισμένη παιδική σειρά αργεντίνικης παραγωγής.
15.35 Ουράνιο τόξο
Παιδική εκπομπή.
15.45 Ποπ και πάμε
Παιδική εκπομπή.
16.15 Ουράνιο τόξο
Παιδική εκπομπή.
16.30 Ατίθασα νιάτα
Κοινωνική σειρά αμερικανικής παραγωγής.
17.30 Ειδήσεις – Καιρός – Χρηματιστήριο
18.00 Ξανθιώτικο καρναβάλι 2003
Θρακικές λαογραφικές εορτές.

19.00 Εκλεψα τη γυναίκα μου ★
Κωμωδία ελληνικής παραγωγής (1964) σε σκηνοθεσία Κώστα Στράντζαλη με πρωταγωνιστές τους Σταύρο Παράβα, Σούλα Κυριακίδου, Κώστα Ρηγόπουλο, Λαυρέντη Διανέλλο.
20.30 Στα φτερά του έρωτα
Καθημερινή ελληνική κοινωνική σειρά.
21.00 Ασθενείς και οδοιπόροι
Ελληνική σειρά εποχής με την Καρυοφυλλιά Καραμπέτη και τον Αρη Λεμπεσόπουλο.
22.00 Σοπράνος
Δραματική σειρά αμερικανικής παραγωγής.
23.00 Ειδήσεις – Αθλητικά – Χρηματιστήριο – Καιρός
00.00 Γιάννη μου, το μαντήλι σου
Ψυχαγωγική εκπομπή με τον Γιάννη Ζουγανέλη.
01.00 Επικίνδυνες αποστολές
Αμερικανική σειρά δράσης.

MEGA

06.00 Φάρμα special (Ε) 08.00 Χαρούμενο ξεκίνημα. Ελληνική ταινία 10.00 Σαν στο σπίτι σας. Με τη Μαρία Μπακοδήμου και τον Φώτη Σεργουλόπουλο 13.10 Εμείς και εμείς (Ε). Ελληνική σειρά

14.00 ΔΕΛΤΙΟ ΕΙΔΗΣΕΩΝ
15.00 Μουσικό αφιέρωμα
15.50 Στην κουζίνα ολοταχώς
Καθημερινή εκπομπή μαγειρικής με τον Ηλία Μαμαλάκη.
16.30 Ακουσέ με
Καθημερινή εκπομπή με την ψυχολόγο – οικογενειακή σύμβουλο Τένια Μακρή.
17.30 ΕΙΔΗΣΕΙΣ
17.45 Απαγορευμένη αγάπη
Καθημερινή ελληνική σειρά.
18.30 Φιλοδοξίες
Με τους Γιάννη Βούρο, Λίλα Καφαντάρη, Ναταλία Λιονάκη.
19.10 Αυτόπτης μάρτυρας
Καθημερινή εκπομπή με τον Αιμίλιο Λιάτσο.

20.00 ΚΕΝΤΡΙΚΟ ΔΕΛΤΙΟ ΕΙΔΗΣΕΩΝ
21.00 Κατά λάθος μπαμπάς ★
Κωμική περιπέτεια αμερικανικής παραγωγής (1999) σε σκηνοθεσία Ντένις Ντούγκαν με τους Ανταμ Σάντλερ, Τζόι Λόρεν Ανταμς, Τζον Στιούαρτ.
23.30 Ενώπιος ενωπίω
Ενημερωτική εκπομπή. Παρουσιάζει ο Νίκος Χατζηνικολάου.
00.15 ΤΕΛΕΥΤΑΙΑ ΓΕΓΟΝΟΤΑ
00.30 Συνέχεια της εκπομπής
01.15 Σούπερ μπάλα
Αθλητική εκπομπή.
02.00 Κανείς δεν είναι τέλειος ★
Κωμωδία αμερικανικής παραγωγής (1984) σε σκηνοθεσία Καρλ Ράινερ με τους Στιβ Μάρτιν, Λίλι Τόμλιν, Βικτόρια Τέναντ.
04.00 Τηλεμάρκετινγκ
04.30 Ακουσέ με (Ε)
Καθημερινή εκπομπή με την Τένια Μακρή.

ANT1

08.00 Καλημέρα Ελλάδα. Πρωινή ενημερωτική εκπομπή με τον Γιώργο Παπαδάκη 10.00 Πρωινός καφές. Καθημερινή εκπομπή με την Ελένη Μενεγάκη 13.10 Super Game 13.15 Ντιντά για όλες τις δουλειές (Ε)

14.00 ΤΑ ΝΕΑ ΤΟΥ ΑΝΤ1
14.45 Κωνσταντίνου και Ελένης (Ε)
15.25 Super game
Τρίλεπτο τηλεπαιχνίδι.
15.30 Ιδιαίτερα για κλάματα (Ε)
Ελληνική σειρά.
16.30 Ακρως οικογενειακόν (Ε)
Ελληνική σειρά.
17.30 ΤΑ ΝΕΑ ΤΟΥ ΑΝΤ1
17.40 Ο καιρός της εβδομάδας
17.45 Super game
Τρίλεπτο τηλεπαιχνίδι.
17.50 Καλημέρα ζωή
Καθημερινή ελληνική κοινωνική σειρά.
18.40 Θησαυροφυλάκιο
Τηλεπαιχνίδι γνώσεων με τον Ανδρέα Μικρούτσικο.
19.20 Η λάμψη
Ελληνική σειρά.

20.00 ΤΑ ΝΕΑ ΤΟΥ ΑΝΤ1
21.00 The Wall
Reality τηλεπαιχνίδι. Παρουσιάζει ο Ανδρέας Μικρούτσικος.
23.00 Εντολή θανάτου ●
Περιπέτεια αμερικανικής παραγωγής (1990) σε σκηνοθεσία Ντέραν Σαραφιάν με τους Ζαν Κλοντ Βαν Νταμ, Ρόμπερτ Γκιγιόμ, Σίνθια Γκιμπ, Τζορτζ Ντίκερσον.
00.00 ΕΙΔΗΣΕΙΣ
00.15 Συνέχεια της ταινίας
01.05 Προσωπικά ταξίδια
01.10 Γρανίτα από λεμόνι ★★
Νεανική κωμωδία (1978) σε σκηνοθεσία Μπόαζ Ντέιβιντσον με πρωταγωνιστές τους Ζάκι Νόι, Τζόναθαν Σίγκαλ, Γιφτάχ Κατζούρ.
03.00 Εκπτωτος άγγελος (Ε)
Ελληνική σειρά.
04.00 Ανατομία ενός εγκλήματος (Ε)
Ελληνική σειρά.
05.00 Ταύρος με Τοξότη (Ε)
Ελληνική σειρά.

STAR

06.45 Παιδικό πρόγραμμα 08.00 Πλήρες πρωινό. Με την Ελένη Τσαγκά 10.00 Λόγια starata. Πρωινή εκπομπή με τον Γιώργο Βαρεμένο 12.15 Αρωμα γυναίκας (Ε). Ελληνική σειρά

13.00 ΕΙΔΗΣΕΙΣ
14.00 Super Star
Καθημερινή εκπομπή.
16.00 ΕΙΔΗΣΕΙΣ
16.28 Δελτίο ειδήσεων στη νοηματική γλώσσα
16.30 Μελίτα, το φλογερό κορίτσι
Αισθηματική σειρά με τους Νταλία Ορέιρο, Πάμπλο Ράγκο.
17.30 Παλόμα και Λορέντζο
Μεξικανική σειρά με τους Σίλβια Ναβάρο, Σέρτζιο Μπασάνιες, Ανέτ Μισέλ, Μαργκαρίτα Γκράλια, Ροντρίγκο Αμπέντ.
18.30 Μονομάχος
Καθημερινό τηλεπαιχνίδι γνώσεων. Παρουσιάζει ο Χρήστος Φερεντίνος.

19.30 ΕΙΔΗΣΕΙΣ
21.00 Big... BAR... μπούτσαλα
Θεατρική παράσταση με τους Ελντα Πανοπούλου, Τόνυ Αντονι, Νένα Χρονοπούλου, Γιάννη Καπετάνιο, Σάββα Τασίου.
00.00 Οργισμένο βλέμμα
Ταινία τρόμου αμερικανικής παραγωγής (2001) σε σκηνοθεσία Ερνεστ Ντίκερσον με τους Σνουπ Ντόγκι Ντογκ, Παμ Γκρίερ, Ρόναλντ Σέλμουρ, Κλίφτον Πάουελ.
02.00 ΕΙΔΗΣΕΙΣ
02.15 Οδηγώντας το πεπρωμένο
Ρομαντική κομεντί αμερικανικής παραγωγής (2000) σε σκηνοθεσία Τιμ Μπόξελ με πρωταγωνιστές τους Κάσπερ Βαν Ντίεν, Λόρεν Γκράχαμ, Κρίστοφερ Λόιντ.
04.15 Αστέρια στο πεντάγραμμο

ALPHA

06.00 Καινούργια ημέρα. Με τις Μαρία Νικόλτσιου, Ρένα Γκούμα 06.50 Πρώτη σελίδα. Με τον Γιώργο Οικονομέα 10.00 Καλώς τους! Πρωινό ψυχαγωγικό μαγκαζίνο με τη Ρούλα Κορομηλά 13.00 Κάτω από την Ακρόπολη (Ε)

14.00 ΕΙΔΗΣΕΙΣ
15.00 Miss Νταίζη (Ε)
Με τους Γιώργο Παρτσαλάκη, Κωνσταντίνα Μιχαήλ, Ζέτα Μακρυπούλια.
16.00 Διαβόλου κάλτσα ★
Κωμωδία ελληνικής παραγωγής (1961) του Γρηγόρη Γρηγορίου. Παίζουν οι: Αννα Φόνσου, Νίκος Σταυρίδης, Γιάννης Γκιωνάκης, Παντελής Ζερβός.
17.30 ΕΙΔΗΣΕΙΣ
17.40 Μπορώ
Εκπομπή που προβάλλεται καθημερινά με καλεσμένους απ' όλους τους χώρους, ζωντανές συνδέσεις και ανοιχτή γραμμή επικοινωνίας με τους τηλεθεατές.

20.00 ΕΙΔΗΣΕΙΣ
21.00 Κάτω απ' την Ακρόπολη
Καθημερινή κοινωνική σειρά με τους Γιάννη Βόγλη, Νίκο Γαλανό, Ελένη Γερασιμίδου, Παύλο Χαϊκάλη.
21.40 Για πάντα φίλες
Κωμική σειρά, με τις Ελισάβετ Κωνσταντινίδου, Χριστίνα Αλεξανιάν, Μαρία Πρωτόπαππα.
22.40 Χορεύοντας στη σιωπή
Ελληνική κοινωνική σειρά με τους Ακη Σακελλαρίου, Αθηνά Μαξίμου, Αλέκο Συσσοβίτη, Ευαγγελία Σεχά, Χάρη Εμμανουήλ.
23.40 ΟΛΑ ΙΙΙ
Με τον Θέμο Αναστασιάδη.
01.00 ΕΙΔΗΣΕΙΣ
01.05 Το καφενείο των φιλάθλων
Παρουσιάζει ο Γιώργος Γεωργίου.
03.00 Αυτοψία (Ε)
04.00 Τηλεαγορές
04.15 Μπορώ (Ε)
Καθημερινή εκπομπή με την Αννα Δρούζα.

NET

05.50 Εναρξη – Παρουσίαση προγράμματος 06.00 Πρώτη ματιά. Ενημερωτική εκπομπή με τον Γιάννη Λοβέρδο 10.00 Το κρυφτό στην Ελασσόνα. Δραματοποιημένο ντοκιμαντέρ 11.35 Αποκριά στη Ρούμελη

12.15 2ο Λαογραφικό αντάμωμα νέων
Εκδήλωση υπό την αιγίδα της Διεθνούς Οργάνωσης Λαϊκής Τέχνης της UNESCO, που πραγματοποιήθηκε στις 2 Ιουνίου 2001 στο θέατρο «Φοίνικας».
14.20 Στα μονοπάτια της παράδοσης
15.00 Ειδήσεις – Αθλητικά – Οικονομία – Καιρός
16.00 Συν και πλην
18.00 Ειδήσεις – Δελτίο κωφών – Δελτίο αγροτών
18.30 Δεν θέλω ούτε τα λουλούδια σου ★★
Αμερικανική αισθηματική κωμωδία (1964) με τους Ντόρις Ντέι, Ροκ Χάτσον, Τόνι Ράνταλ.

20.15 Ποιος θέλει να γίνει εκατομμυριούχος;
Τηλεπαιχνίδι γνώσεων που προβάλλεται καθημερινά. Παρουσιάζει ο Σπύρος Παπαδόπουλος.
21.00 Ειδήσεις – Αθλητικά – Χρηματιστήριο – Καιρός
22.00 Δεν αντέχεται το 50 - 50
Αθλητική εκπομπή που προβάλλεται κάθε εβδομάδα. Παρουσιάζει ο Αντώνης Καρπετόπουλος.
23.00 Ο άνθρωπος με το αδιάβροχο ★★★
Θρίλερ κατασκοπείας συμπαραγωγής Αγγλίας – Αμερικής (1973) σε σκηνοθεσία Τζον Χιούστον με πρωταγωνιστές τους Πολ Νιούμαν, Ντομινίκ Σαντά, Τζέιμς Μέισον.
01.00 ΕΙΔΗΣΕΙΣ
Το πρόγραμμα συνεχίζεται με εκπομπές σε επανάληψη

ALTER

06.30 Παιδικό πρόγραμμα
09.00 Τα μυστικά της υγείας
09.05 Μήτσι–χώστα (Ε)
10.00 ΕΙΔΗΣΕΙΣ
11.30 Αμεση επέμβαση
Με τον Μάνο Τσιλιμίδη.
13.00 ΕΙΔΗΣΕΙΣ
14.00 Φύλλο και φτερό
Με την Τατιάνα Στεφανίδου.
16.25 Τρώω υγιεινά
16.30 Τόλμη και γοητεία
Αισθηματική σειρά.
17.00 Δελτίο κωφών
17.15 Το ψώνιο ●
Ελληνική κωμωδία (1983) σε σκηνοθεσία Ομηρου Ευστρατιάδη με τους Σωτήρη Μουστάκα, Σωτήρη Τζεβελέκο, Σόφη Ζαννίνου.
19.00 ΕΙΔΗΣΕΙΣ
20.55 Auto Alter
Εκπομπή για το αυτοκίνητο.
21.00 Scream ★
Θρίλερ αμερικανικής παραγωγής (1996) σε σκηνοθεσία Γούες Κρέιβεν. Τους πρωταγωνιστικούς ρόλους ερμηνεύουν οι: Ντέιβιντ Αρκετ, Νιβ Κάμπελ, Κόρτνεϊ Κοξ, Σκιτς Ούρλιτς.
23.15 ΕΙΔΗΣΕΙΣ
23.30 Επιχείρηση στη Ρωσία
Ταινία δράσης αμερικανικής παραγωγής (2000) σε σκηνοθεσία Ρόμπερτ Λι με τους Μπράιαν Μπόσγουορθ, Μπομπ Ντόσον, Τέριλ Ρόδελι.
01.30 Κυριακάτικος έρωτας
Αισθησιακή ταινία.
03.30 Ολα για τον έρωτα
Αισθησιακή ταινία.

ET 3

08.01 Η αδρεναλίνη στα ύψη 08.30 Τίποτε δεν είναι για πέταμα 09.00 Ο Φρεντ Αστέρ και οι υπέροχες γυναίκες που χόρεψαν μαζί του 10.30 Οι ταξιδιώτες (Ε) 11.00 Ο θρίαμβος του Διονύσου 12.00 Η μαγεία του μιούζικαλ

12.30 Επιφάνεια εργασίας (Ε)
Εβδομαδιαία εκπομπή.
13.00 Μία και καλή
Καθημερινή εκπομπή.
14.30 Μισέλ με μπεσαμέλ
Νέος κύκλος εκπομπών. Παρουσιάζει η Μισέλ Βολωνάκη.
14.45 Μακρινές φιλίες (Ε)
Με τον Λευτέρη Παπαδόπουλο.
15.00 ΕΙΔΗΣΕΙΣ
15.30 Ανακατωσάρια 2003 (Ε)
17.00 Γυναίκες σε κίνηση
Εβδομαδιαία εκπομπή με την Χρύσα Αράπογλου.
18.00 Exodus (Ε)
Με τον Κωστή Ζαφειράκη.
18.30 Αθλητικό ημίωρο
Καθημερινή αθλητική εκπομπή.

19.00 Περίμετρος
19.30 Υδρόγειος
19.55 Ο κόσμος των Σπορ
Καθημερινή αθλητική εκπομπή.
20.20 Μακρινές φιλίες
Καθημερινή εκπομπή με τον Λευτέρη Παπαδόπουλο.
20.30 ΕΙΔΗΣΕΙΣ
21.30 Αληθινά σενάρια
Παρουσιάζει ο Νίκος Ασλανίδης.
22.30 Η δίκη της Δευτέρας
Εβδομαδιαία εκπομπή με τον Γιώργο Τουρώνη.
00.00 ΕΙΔΗΣΕΙΣ
00.20 Ο καιρός των χρεών
Δραματική ταινία (1998) σε σκηνοθεσία Ιρένα Παβλάσκοβα με τους Λούτσιε Μπίλο, Ιβάνα Χίλκοβα, Βλαντιμίρ Ντλούχι, Εύα Χολούμποβα, Κάρελ Ρόντεν.
02.30 Επαναλήψεις εκπομπών και ντοκιμαντέρ

Τα αυγά των ψαριών

ΘΩΜΑ ΜΑΖΑΡΑΚΗ
ΥΓΙΕΙΝΟΛΟΓΟΣ - ΚΤΗΝΙΑΤΡΟΣ ΜΕΛΟΣ Δ.Σ.
ΙΝΣΤΙΤΟΥΤΟΥ ΚΑΤΑΝΑΛΩΤΩΝ ΡΟΔΟΥ

Τα αυγά πολλών ψαριών αποτελούν περιζήτητο τρόφιμο, πλουσιότατο σε θρεπτικές ουσίες και άριστο διεγερτικό της ορέξεως.

Το σημαντικό των λευκωμάτων τους είναι η ιχθυουλίνη της τάξεως των φωσφογλυκοπρωτεϊνών. Το λίπος είναι τόσο πλούσιο σε λεκιθίνη όσο σε κανένα άλλο ζωικό ή φυτικό προϊόν. Τα ανόργανα άλατά τους αποτελούνται κυρίως από κάλιο και νάτριο μαζί με φωσφορικό και υδροχλωρικό οξύ. Η πεπτικότητά τους είναι μεγάλη και η πέψις τους γίνεται μέσα σε τρεις ώρες το πολύ. Εκτός από τις άφθονες νουκλεοπρωτεΐνες έχουν και βιταμίνες Α και D, συνεπώς αυτά είναι πολύ ωφέλιμα για το νευρικό σύστημα.

Τα κυριότερα είδη ψαριών των οποίων συλλέγονται τα αυγά είναι του γένους ακιπήσιος, η τούρνα, ο σολωμός, το γριβάδι και ο γάδος.

Το χαβιάρι αποτελείται από τα μη γονιμοποιημένα αυγά ψαριών τα οποία απαλλάχθηκαν από τις μεμβράνες τους και αλατίσθηκαν. Για την παρασκευή του τα ψάρια συλλαμβάνονται, φονεύονται και εξάγονται οι ωοθήκες τους. Αυτές τοποθετούνται σε ειδικά κόσκινα και πιέζονται με προσοχή ώστε να περάσουν τα αυγά χωρίς να σπάσουν και να κατακρατηθούν οι διάφορες μεμβράνες. Τα καθαρά αυγά συλλέγονται και ανακατεύονται σε σκάφες με μαγειρικό αλάτι, σε διάφορες αναλογίες που εξαρτώνται από τη χώρα παραγωγής και την εποχή. Το ανακάτεμα γίνεται απαλά με τα χέρια ή με ξύλινα ραβδιά. Στη συνέχεια τοποθετούνται ειδικά σουρωτήρια για να φεύγει ό,τι περισσεύει από την άλμη και συσκευάζονται σε κονσέρβες ή βαρέλια ξύλινα επενδυμένα με ύφασμα.

Το χαβιάρι έχει δύο κατηγορίες, το μαύρο και το κόκκινο.

Το μαύρο είναι το καλύτερο και εκτιμάται πολύ σ' ολόκληρο τον κόσμο, αλλά λόγω της υψηλής τιμής του αποτελεί προνόμιο των πλουσίων και είναι μάλλον «μεζές» παρά τρόφιμο. Και αυτό έχει διάφορες κατηγορίες.

Το χαβιάρι του Αστραχάν ή ρωσικό που προέρχεται από οξύρρυγχο που οι Ρώσοι ονομάζουν «μπελούγκα» του οποίου το θηλυκό μπορεί να παράγει μέχρι 100 κιλά αναλόγως του μεγέθους του.

Στη Ρωσία τα θηλυκά ψάρια, μετά τη σύλληψή τους διατρυπώνται ζωντανά με ειδικό καθετήρα που έχει στην άκρη του ειδικό κουτάλι.

Το δείγμα των αυγών εξετάζεται και, εάν είναι ώριμα, τα ψάρια φονεύονται, σχίζεται η κοιλιά τους και αφαιρούνται οι ωοθήκες. Εάν δεν έχουν ωριμάσει τα ψάρια ρίχνονται πάλι στο νερό γιατί ο τραυματισμός τους δεν είναι επικίνδυνος για τη ζωή.

Μετά την αφαίρεση οι ωοθήκες περνούν από το ειδικό κόσκινο και στη συνέχεια τα καθαρά αυγά αλατίζονται με αναλογία 1/9 το καλοκαίρι και 1/36 το χειμώνα. Στην αρχή σχηματίζεται μια κολλώδης μάζα η οποία στη συνέχεια αραιώνει λόγω του σχηματισμού άλμης. Μετά 5-8 λεπτά η μάζα μεταφέρεται σε ειδικά φίλτρα (τουλπάνια) για αποβολή της περιττής άλμης και τα αυγά τοποθετούνται σε γυάλινα ή πορσελάνινα δοχεία ερμητικά κλεισμένα και φέρονται στο εμπόριο. Το προϊόν αυτό πρέπει να συντηρείται πάντοτε σε ψύξη και να καταναλώνεται σύντομα όταν ανοιχθεί η συσκευασία. Χαρακτηριστικό του είναι, όταν ανακατεύεται να παράγει έναν ήχο που μοιάζει σαν από γιάλινα σφαιρίδια.

Υπάρχει και το περσικό μαύρο χαβιάρι που παράγεται από διάφορα είδη οξύρρυγχου. Εκεί τα ψάρια μεταφέρονται ζωντανά στο εργοστάσιο. Υπάρχουν και σε ενυδρεία απ' όπου συλλέγονται σε ηλικία 12 ετών και πολλές φορές τους γίνονται ενέσεις ορμονών για να επιταχυνθεί η διαδικασία ωριμάνσεως των ωοθηκών.

Το χρώμα του χαβιαριού δεν είναι πάντοτε μαύρο, αλλά ποικίλλει από σκοτεινοπράσινο μέχρι μαύρο. Το μέγεθος των αυγών είναι περίπου 2,5 χιλιοστά. Το χρώμα και το μέγεθος πρέπει να είναι ομοιόμορφα σε όλη τη μάζα αλλιώς γεννιέται υπόνοια ότι έχουν αναμιχθεί από αυγά άλλων ψαριών.

Τα αυγά είναι γυαλιστερά, ελεύθερα και χωρίς μεμβράνες, δεν υπάρχει μυρωδιά και, όταν υπάρχει, είναι ελαφριά και ευχάριστη, αλμυρή, ενώ των κατωτέρων ποιοτικά, υπόξινη και αλμυρή.

Το κόκκινο χαβιάρι είναι κατώτερης ποιότητας και αξίας από το μαύρο. Προέρχεται από ωοθήκες άλλων ψαριών όπως σφύραινα, τούρνα, σολωμού, μπάφα κ.ά. Το χρώμα του γενικώς είναι κόκκινο και διακρίνεται στο μπρικ και τον ταραμά.

Το μπρικ είναι χαβιάρι που παρασκευάζεται από τα αυγά ενός είδους σολωμού ο οποίος ζει κυρίως στα νερά της Ρουμανίας και της Άπω Ανατολής. Τα αυγά του μπρικ είναι μεγάλα, διαμέτρου 4-6 χιλιοστών περίπου και το χρώμα τους είναι κόκκινο προς το κεραμιδί. Η περιεκτικότητα σε αλάτι δεν είναι πάνω από 5%.

Ο ταραμάς προέρχεται κυρίως από αυγά ψαριών του γλυκού νερού αλλά και θαλασσινών. Είναι κοινότατο τρόφιμο και η παραγωγή του είναι όμοια με του μαύρου χαβιαριού. Στην αγορά έρχεται μέσα σε ξύλινα βαρέλια επενδεδυμένα με ύφασμα ή σαν ημικονσέρβα.

Το αυγοτάραχο είναι ολόκληρες οι ωοθήκες των ψαριών που αλατίσθηκαν, ξηράνθηκαν ή και καπνίσθηκαν. Προέρχεται από ψάρια θαλάσσης όπως η μπάφα, η σφύραινα, ο μερλούκιος και ο γάδος.

Για την παρασκευή του τα ψάρια πιάνονται την εποχή που οι ωοθήκες έχουν τη μεγαλύτερη ανάπτυξή τους. Αυτές βγαίνουν ακέραιες, αλατίζονται με ξερό αλάτι ή σε άλμη.

Εκεί παραμένουν 10-12 ώρες, στραγγίζονται και μετά εκτίθενται στον ήλιο για να ξεραθούν. Εάν ο καιρός είναι καλός ξεραίνονται μέσα σε μία εβδομάδα. Μερικές φορές, μετά την ξήρανση βυθίζονται κατά ζεύγη μέσα σε λιωμένο μίγμα κεριού και παραφίνης οπότε αποκτούν ένα λεπτό στρώμα που τους επιτρέπει τη συντήρηση σε θερμοκρασία περιβάλλοντος. Σπανιότερα καπνίζονται οπότε αποκτούν και τη γεύση του καπνού και συντηρούνται καλύτερα. Καλό είναι πάντως σε οποιαδήποτε μορφή να συντηρούνται σε ψύξη 4-10°C.

Κυριακή
ΕΝΟΙΚΙΑΣΕΙΣ ΑΥΤΟΚΙΝΗΤΩΝ
RENT A CAR OFFICE
Μιχάλης Ι. Τζιώρας
13ο χλμ. Ρόδου - Αεροδρομίου ΠΑΡΑΔΕΙΣΙ, 85106 ΡΟΔΟΣ
Τηλ.: (02410) 82222, 82520 • Fax: (02440) 82521
Τηλ.: (22410) 82222 Κιν.: 093242767 • Fax: (22410) 82521



Με την 20χρονη πείρα μας στα συστήματα ηλιακής ενέργειας σας προσφέρουμε τις πιο αποτελεσματικές λύσεις:
- Τα καλύτερα ηλιακά της αγοράς — Τελευταίας τεχνολογίας ηλιακά, γαλβανιζέ, glass, ανοξείδοτα, ανοικτού, κλειστού κυκλώματος
- Δωρεάν μελέτη - επίβλεψη — για κεντρικές εγκαταστάσεις ξενοδοχείων.
- Άμεση εγκατάσταση — από ειδικευμένο προσωπικό, μέ προσοχή στη λεπτομέρεια.
- Ειδικές Λύσεις — για κεραμοσκεπές και όπου δεν πρέπει να φαίνεται το Boiler.
- Εγγύηση — καλής λειτουργίας και πλήρη τεχνική υποστήριξη.
- Πιστοποίηση ποιότητας — από το κέντρο ανανεώσιμων πηγών ενέργειας.
- Εγγυημένη απόσβεση — Μόνο με τα χρήματα που πληρώνετε στον ηλεκτρικό σας θερμοσίφωνα εξοφλείτε τον ηλιακό.
- Έκπτωση αξίας αγοράς — από το φορολογητέο σας εισόδημα.
Καλέστε αμέσως το 76100 για υπεύθυνη ενημέρωση.
ΒΟΥΤΥΡΑΚΗΣ Ι.Χ. Ε.Π.Ε. • ΔΩΔ. ΝΕΟΛΑΙΑΣ 16 - ΡΟΔΟΣ -ΤΗΛ. ΚΕΝΤΡΟ: 22410 - 76100

ΚΑΜΕΙΡΟΣ ΑΝΑΠΤΥΞΙΑΚΗ Α.Ε.

Μ.Α.Ε 51593/80/Β/02/13 ΙΣΟΛΟΓΙΣΜΟΣ 31ης ΔΕΚΕΜΒΡ. 2002 - 1η ΕΤΑΙΡΙΚΗ ΧΡΗΣΗ (9 ΑΠΡΙΛΙΟΥ - 31 ΔΕΚΕΜΒΡ. 2002)

ΕΝΕΡΓΗΤΙΚΟ	Ποσά κλειομένης χρήσεως 2002 Αξία Κτήσ.	Αποσβέσ.	Αναπ. Αξία
Β. ΕΞΟΔΑ ΕΓΚΑΤΑΣΤΑΣΕΩΣ			
1. Εξοδα ιδρύσεως & Α' εγκατ.	20.361,67	0,00	20.361,67
Γ. ΠΑΓΙΟ ΕΝΕΡΓΗΤΙΚΟ			
II. Ενσώματες ακινητοποιήσεις:			
4. Μηχαν/τα - Τεχνικές εγκαταστ. και λοιπός μηχαν. εξοπλισμός	208,96	208,68	0,28
Σύνολο Ακινητοποιήσεων (ΓΙΙ)	208,96	208,68	0,28
Δ. ΚΥΚΛΟΦΟΡΟΥΝ ΕΝΕΡΓΗΤΙΚΟ			
II. Απαιτήσεις:			
11. Χρεώστες Διάφοροι			876,83
III. Χρεόγραφα			
3. Λοιπά χρεόγραφα			263,00
IV. Διαθέσιμα			
1. Ταμείο			8.290,22
3. Καταθέσεις όψεως και προθεσμίας			32.769,43
			41.059,65
Σύνολο Κυκλοφ. Ενεργητ. (ΔΙΙ+ΔΙΙΙ+ΔΙV)			42.199,48
Γενικό Σύνολο Ενεργητικού (Β+Γ+Δ)			62.561,43

ΠΑΘΗΤΙΚΟ	Ποσά κλειομ. χρήσ. 2002
Α. ΙΔΙΑ ΚΕΦΑΛΑΙΑ	
I. Κεφάλαιο Μετοχικό (15.000 μετοχές των 4,00 ευρώ)	
1. Καταβεβλημένο	60.000,00
IV. Αποθεματικά κεφάλαια:	
5. Αφορολόγητα αποθεματικά ειδικών διατάξεων νόμων	297,19
Σύνολο ιδίων κεφαλαίων (ΑΙ+ΑIV)	60.297,19
Γ. ΥΠΟΧΡΕΩΣΕΙΣ	
II. Βραχυπρόθεσμες Υποχρεώσεις:	
5. Υποχρεώσεις από φόρους-τέλη	2.264,24
Σύνολο Υποχρεώσεων (ΓΙΙ)	2.264,24
Γενικό Σύνολο Παθητικού (Α+Γ)	62.561,43

ΚΑΤΑΣΤΑΣΗ ΛΟΓΑΡΙΑΣΜΟΥ ΑΠΟΤΕΛΕΣΜΑΤΩΝ ΧΡΗΣΕΩΣ 31ης ΔΕΚΕΜΒΡΙΟΥ 2002 (9 ΑΠΡΙΛΙΟΥ - 31 ΔΕΚΕΜΒΡΙΟΥ 2002)

	Ποσά κλειομ. χρήσ. 2002
I. ΑΠΟΤΕΛΕΣΜΑΤΑ ΕΚΜΕΤΑΛΛΕΥΣΕΩΣ	
4. Πιστωτικοί τόκοι και συναφή έσοδα	297,19
ΚΑΘΑΡΑ ΑΠΟΤΕΛΕΣΜΑΤΑ (κέρδη) ΧΡΗΣΕΩΣ προ φόρων	297,19

Σημείωση: Η εταιρεία κατά τη χρήση 2002 βρισκόταν στο στάδιο της οργάνωσης

ΠΙΝΑΚΑΣ ΔΙΑΘΕΣΕΩΣ ΑΠΟΤΕΛΕΣΜΑΤΩΝ

	Ποσά κλειομ. χρήσ. 2002
Καθαρά αποτελ. (κέρδη) χρήσεως	297,19
Κέρδη προς διάθεση	297,19
Η διάθεση των κερδών γίνεται ως εξής:	
6β. Αποθεματικά από έσοδα φορολογηθέντα κατά ειδικό τρόπο	297,19

Κάμειρος 17 Φεβρουαρίου 2003

Ο Πρόεδρος του Δ.Σ. & Διευθ. Σύμβουλος ΙΩΑΝΝΗΣ Π. ΣΚΟΥΛΛΗΣ — Ο Αντιπρόεδρος του Δ.Σ. ΕΛΕΥΘΕΡΙΟΣ Ε. ΕΥΘΥΜΙΟΥ — Ο Λογιστής ΜΙΧΑΛΗΣ Γ. ΣΑΒΒΑΣ (Αρ. Αδείας Α 0016861)

Ηλεκτρονική Στοιχειοθεσία & Δημοσιεύσεις Ισολογισμών «Η ΔΡΑΣΙΣ», Τηλ. 63.790 - 64.393 - 64.200 κ. Μαριά

ΓΕΝΙΚΗ ΤΕΧΝΙΚΗ
ΟΜΙΛΟΣ ΕΤΑΙΡΕΙΩΝ
ΑΝΑΝΕΩΜΕΝΟΙ ΚΑΙ ΠΑΝΤΑ ΠΡΩΤΟΠΟΡΟΙ
ΜΑΖΙ ΣΑΣ ΜΕ ΣΤΟΧΟ ΤΙΣ ΚΑΛΥΤΕΡΕΣ
ΤΕΧΝΙΚΕΣ ΛΥΣΕΙΣ
• ΕΤΟΙΜΟ ΣΚΥΡΟΔΕΜΑ — με ανανεωμένες - σύγχρονες εγκαταστάσεις
• ΑΔΡΑΝΗ ΥΛΙΚΑ — υψηλών προδιαγραφών και απαιτήσεων από το ΝΕΟ Λατομείο μας
ΕΡΓΟΣΤΑΣΙΑ ΣΚΥΡΟΔΕΜΑΤΟΣ:
ΡΟΔΟΣ: 6ο χλμ. Παλαιάς Ρόδου - Λίνδου, τηλ. 22410 - 60560/62323 FAX: 22410 60561
ΓΕΝΝΑΔΙ: 2ο χλμ. οδού ΓΕΝΝΑΔΙΟΥ - ΒΑΤΙΟΥ, τηλ. 22440 - 43470 FAX: 22440 43470
ΛΑΤΟΜΕΙΟ: Θέση Στραβόλαιμο ΚΑΛΥΘΙΩΝ
ΓΡΑΦΕΙΑ: Ρόδος Αρκαδίου 2, Τηλ. 22410-22186/22968/28058 FAX: 22410 - 33021

Η ελληνική ιστορία χωρίς φόβο και πάθος

Του Θεόδωρου Παπουτσή

Μπορούσαν να γραφούν χιλιάδες τόμοι που να περιγράφουν με ιστορικά ντοκουμέντα τα ανατριχιαστικά εγκλήματα της Βίβλου, των Χριστιανών Ορθόδοξων και Καθολικών, των Μωαμεθανών. Με ποιο δικαίωμα και με θράσος οι κάθε λογής αυτοαποκαλούμενοι αρχιεπίσκοποι και πατριάρχες μιλάνε για «Ορθοδοξία και Ελληνισμό», αφού έκαναν ό,τι μπορούσαν για να τον καταστρέψουν.

Έχουν μούτρα και εμφανίζονται δημοσίως γελαστοί και προγάστορες, χωρίς μέχρι σήμερα να ζητήσουν συγνώμη από τα εκατομμύρια Ελλήνων (εθνικών) που αφάνισαν. Ντροπή! Όταν ξέσπασε το κίνημα των Ζηλωτών προκάλεσε το μίσος και τον τρόμο στους φεουδάρχες και τον κλήρο (το κίνημα εκδηλώθηκε την 5η δεκαετία του 14ου αιώνα στη Θράκη και τη Μακεδονία).

Το βυζαντινό κατεστημένο παρά τις προσπάθειές του δεν κατόρθωσε να νικήσει τους υπερασπιστές των λαϊκών συμφερόντων και ο κίνδυνος να διαδοθεί και στ' άλλα διαμερίσματα της αυτοκρατορίας ήταν άμεσος. Ζήτησε λοιπόν τη συμπαράσταση των ξένων και εχθρών της αυτοκρατορίας, για την κατάπνιξη του κινήματος.

Οι φεουδάρχες με τον κλήρο, με τη βοήθεια των Σέρβων με αρχηγό τους το Στεφ. Ντουσσάν, οι Τούρκοι από τα βάθη της Ασίας, οι σουλτάνοι πρίγκηπες Ουρούμπεης και Οχράν και οι βυζαντινοί μισθοφόροι επιτέθησαν κατά της Θεσσαλονίκης. Το πάθος του ταξικού συμφέροντος στάθηκε πολύ μεγαλύτερο από την «εθνική συνείδηση». «...Οι διαμαχόμενοι και προπάντων ο Κατακουζηνός, περιέπεσον εις το ασύγγνωστον αμάρτημα του να επιζητήσωσι την συνδρομήν των δύο κατ' εκείνους τους χρόνους επικινδυνοτέρων πολεμίων του Ελληνισμού, των Σέρβων και των Τούρκων...» (Κ. Παπαρρηγόπουλου Ι.Ε.Ε.Τ. 6 σ. 196).

Η αντίσταση έπεσε κάτω απ' τα κτυπήματα των Ενωμένων Βυζαντινο-σερβικο-τουρκικών δυνάμεων και κατασφαγιάσθηκαν. Και επικράτησαν οι φεουδάρχες και ο κληρισμός που οδήγησαν τη χώρα σταθερά στην καταστροφή.

Τα χρόνια που ακολούθησαν από την αναβίωση της Αυτοκρατορίας (1261) μέχρι την οριστική κατάρρευσή της (1453) είναι χρόνια εσχάτης κατάπτωσης και παρακμής. Η βυζαντινή αυτοκρατορία που ξαναστήθηκε στο 1261 παρουσίαζε ρήγματα εις πάντα αυτής τα σύνορα. Οι Τούρκοι που χρησιμοποιήθηκαν από τους Βυζαντινούς σαν υποστηριχτές των διαμαχομένων μερίδων Κατακουζηνών και Παλαιολόγων, εγκαταστάθηκαν οριστικά στην Ευρώπη στα 1375 μ.Χ. καταλαμβάνοντας τη χερσόνησο της Καλλίπολης, απ' όπου και προχώρησαν προς τη Δύση και Βορρά. (Μ. Λεφτσένκο: Ι.Β. κρ. σ. 350).

Η ληστρική εκμετάλλευση των πληθυσμών στις περιοχές του πάλαι ποτέ έθνους των Ελλήνων απ' τους φεουδάρχες και των κλήρων είχαν ερημώσει τις περιοχές.

Οι Τούρκοι γίνονται πρώτον κύριοι ολόκληρης της Θράκης και ορίζουν πρωτεύουσά της την Ανδριανούπολη (1361). Από τη Θράκη ξεχύθηκαν προς τα δυτικά και κατέλαβαν τις μακεδονικές πόλεις. Οι Σέρβοι και άλλοι Βαλκανικοί λαοί συγκρούστηκαν με τους Τούρκους στος Κουσόυροπέδιο (Νότια Σερβία) στα 1383. Η μάχη αυτή, που νικητές της βγήκαν οι Τούρκοι, έκρινε την τύχη της Βαλκανικής.

Στην κατακτητική πορεία τους οι Τούρκοι διευκολύνθηκαν σημαντικά από τις αλληλομαχόμενες παρατάξεις των Παλαιολόγων (Α. Βασίλιεφ: Ιστ Βυζ. Αυτ. σ. 849). Ο Μανουήλ Παλαιολόγος, ο Ανδρόνικος Παλαιολόγος, ο Ιωάννης Παλαιολόγος γίνονται σύμμαχοι και όργανα των Τούρκων προκειμένου να διατηρήσουν ο καθένας για τον εαυτό του το θρόνο της Πόλης. Ο Ανδρόνικος πώλησε τη Θεσσαλονίκη στους Βενετούς για πενήντα χιλιάδες δουκάτα. Οι Παλαιολόγοι της Πελοποννήσου και οι ντόπιοι φεουδάρχες ζητούν τη βοήθεια των Τούρκων για να λύσουν τις διαφορές τους. Οι Τούρκοι εφαρμόζοντας πολιτική ανεξιθρησκείας και περιουσιακής προστασίας σε όποιον προσκυνούσε, σύντομα κατόρθωσαν να υποτάξουν σοβαρά τμήματα του ελληνικού χώρου. Ο Σηάν πασάς φτάνοντας έξω από τα Γιάννενα (1430) έβγαλε τον παρακάτω «ορισμό».

«...Εάν παραδοθείτε να μην έχετε κανένα φόβον μήτε αιχμαλωτισμόν, μήτε πιασμόν παιδίων, μήτε εκκλησίας να χαλάσωμεν, μήτε μασγίδι να ποιήσωμεν, αλλά και αι Εκκλησίαι σας να σημαίνωσιν καθώς έχουν συνήθεια και ο μητροπολίτης να έχει την κρίσιν του τη ρωμαϊκήν και όλα του τα εκκλησιαστικά δικαιώματα. Οι άρχοντες όσοι έχουν τιμάρια πάλι να τα έχωσιν. Τα γονικά τους, τα υποστατικά τους και τα πράγματά τους όλα να τα έχουν χωρίς τινός λόγου. Και άλλα είτε ζητήματα θέλετε ζητήσει να σας τα δώσωμε...» (Κ. Μέρτζιου: Ηπειρωτικά χρονικά Τ. Β. σ. 120).

Ο Σουλτάνος Βαγιαζήτ στην κατακτητική πορεία του στη Θεσσαλία και Ρούμελη προσκαλούσε τον πληθυσμό να μην αντισταθεί και του υπόσχονταν ότι τίποτε δεν είχε να φοβηθεί (Χαλκοκονδύλης 1157). Και ο επίσκοπος Σαλώνων τον προσκαλούσε σα φίλο να κυνηγήσουν στα δάση του Παρνασσού όπου υπήρχε άφθονο κυνήγι. «...Τούδε Φωκαίων αρχιερέως επαγομένου σφίσιν επί χώραν κρατίστην και λιμώνας γεράνους παρεχομένους, πλήθος άπλετον και πεδία ενιππεύσα τα κάλλιστα...». Μέχρι τα 1450 μ.Χ. οι Τούρκοι είχαν υποτάξει ολόκληρη τη Βαλκανική εκτός της Αλβανίας. Από τον ελλαδικό χώρο έμεινε μόνο ελεύθερος ο Μυστράς, όπου τ' αδέλφια του Κων/νου Παλαιολόγου καλούσαν τον Τούρκο στρατηγό Τουραχάν μπεη διαιτητή στις διαφορές τους για το θρόνο του Δεσποτάτου. Από τη Βυζαντινή Αυτοκρατορία είχε απομείνει μόνο η Κωνσταντινούπολη.

Τα τελευταία χρόνια του Βυζαντίου είναι χρόνια αγωνίας, παρακμής και διχασμού. Η κεντρική διοίκηση έχει περιέλθει σε έσχατη οικονομική αθλιότητα. Ο αυτοκρατορικός πλούτος είχε πουληθεί για να πληρώνονται οι διάφοροι επιδρομείς ή είχε αρπαχτεί από τους αλληλομαχόμενους μνηστήρες του θρόνου, και τους σταυροφόρους (Ν. Γρηγορά: Ιστορία Α. Βασίλιεφ). Δεν υπήρχαν δυνατότητες για είσπραξη φόρων από την κεντρική Διοίκηση αφού ο χώρος, που ήλεγχε ήταν εξαιρετικά περιορισμένος, και το εμπόριο είχε περάσει στα χέρια των Γενοβέζων και των Βενετών. Η κοινωνία της Κων/πολης ήταν μία κοινωνία παρακμής διαφθοράς και αποσύνθεσης. Οι λαϊκές τάξεις ήταν οικονομικά και πνευματικά εξαθλιωμένες.

Οι πλούσιοι της Πόλης, ηθικά πορωμένοι και μόνο όνειρο και ιδανικό τους είχαν τη «γλυκειά ζωή». Ζούσαν μόνο και μόνο για πλουτισμό, την αρπακτικότητα και γλέντια. Ένα ταξικό μίσος είχε απλωθεί απ' το βάθεμα των αντιθέσεων (Ανθολ. Γιώργης Δ. Κατσούλης «Το κατεστημένο στην αρχ. ελλαδ. ρωμαικ. Βυζαντ.).

Διέλυσαν τα κοράκια την Ελλάδα, την Ελλάδα του έαρος και του έρωτος, αμάραντα, αιώνια, αέναα. Αυτά έλεγαν Έλληνά μου, βλέπεστάσου, μη βασανίζεσαι. Ηρέμει. Γαλήνευε. Μένε ωραία και βλέπε. Λυπείσαι; κάθε βάρος, κάθε αθυμία, κάθε λύπη, με ένα στέναγμα θα διαλυθεί εις τον αέρα. Χαίρεις; ο αέρας της χαράς θα γίνει τραγούδι. Πονείς; ο αέρας του πόνου θα γίνει τραγούδι. Ο θάνατος πέρασε κοντά σου; Ο αέρας του θανάτου θα γίνει μοιρολόγι. Χαρά, Λύπη, Πόνος, Θάνατος, εδώ τίποτε δεν είναι σκοτεινόν, τίποτε βουβόν.

Εδώ όλα τραγουδούν. Εδώ όλα είναι κελάδημα. Η ζωή είναι γλυκιά. Η ζωή είναι ωραία. Η ζωή είναι γαλήνιον όνειρον. Ένα ωραίον, ταχύ, περαστικό φωτοπαίγνιον. Ένα ελαφρύ μεθύσι, ένα αιθέριον τραγουδιστικόν ζάλισμα φώτων. Ολίγη ώρα γέλωτος καταλήγοντος εις κλάματα. Ολίγη ώρα κλαμάτων λήγουσα εις γέλωτα. Γέλια και κλάματα θωπευμένα με φιλήματα. Ένα αβροβάμον περιπάτημα εις Αδώνειον περιβόλι, όπου μύριοι έρωτες σε οδηγούν εις τα εαρινά σκηνώματα. Πέρασμα, χωρίς τρόμον, χωρίς πόθον κανένα, χωρίς καμίαν ελπίδα.

Η υγεία πάνω απ' όλα

Γράφει ο Γιώργος Βούης επί παντός επιστητού
ΓΝΩΜΕΣ - ΣΧΟΛΙΑ - ΑΠΟΨΕΙΣ - ΠΡΟΤΑΣΕΙΣ

Στο τεύχος αρ. 4 της «ΙΑΤΡΙΚΗΣ ΕΝΗΜΕΡΩΣΗΣ» Νοέμβριος - Δεκέμβριος 2002, που την έκδοσή του επιμελείται ο Ιατρικός Σύλλογος Ρόδου, διαβάσαμε άρθρο του εκλεκτού ιατρούχειρουργού κ. Ιερόθεου Σπανού, με αναφορά στον αγωνιστή της Λευτεριάς πρωτοπόρο ιατρό, τον αείμνηστο Σκεύο Ζερβό, γέννημα της Καλύμνου, που αφιέρωσε όλη του τη ζωή στον αγώνα της δωδεκανησιακής ιδέας.

Η κατά τρόπο περιληπτικό περιγραφή της ζωής και της δράσης ενός ασυμβίβαστου αγωνιστή, γεννημένου στα 1875, από ένα συμπατριώτη του που τόσο καλά τον γνώρισε μέσα από τι διηγήσεις άλλων παλαιότερων Καλυμνίων, εκλαμβάνεται και σαν οφειλόμενος φόρος τιμής σε κάποιον που αξίζει πολλά, γιατί πρόσφερε πολλά κι έγραψε τη δική του ιστορία.

Ήταν επομένως ένα είδος εξόφλησης χρέους και φόρου τιμής για ένα τιμημένο τέκνο της Δωδεκανήσου. Δεν μπορώ παρά να συγχαρώ τον κ. Ιερόθεο Σπανό που έσκυψε νοερά πάνω στον τάφο ενός ήρωα, αλλά και να επαινέσω την απόφαση της Συντακτικής Επιτροπής της «Ιατρικής Ενημέρωσης» που αφιέρωσε τις λίγες σελίδες φιλοξενίας.

Όσο για το κύριο άρθρο του κατά πάντα άξιου προέδρου του Ι.Σ.Ρ. Δρος Νίκου Φρόνα η στήλη θεωρεί υποχρέωσή της να συγχαρεί τον ίδιο και τους συνεργάτες του στο δ.σ. του Συλλόγου, για τη βαθειά τους πίστη στην ενότητα, συναδελφικότητα, συσπείρωση και κοινή δράση των μελών. Ένας αγώνας, ένας οποιοσδήποτε αγώνας του συνόλου των ιατρών, σίγουρα πρέπει να στηρίζεται κι από το σύνολο των κοινωνικών φορέων του τόπου, έτσι ώστε να αποβαίνει προς όφελος όλων, κι όταν λέμε όλων, εννοούμε ολων των κατοίκων της περιοχής, και όχι μόνο.

Η ηχηρή παρουσία του Ιατρικού Συλλόγου στα πολιτιστικά δρώμενα, αξίζει κάθε έπαινο, όπως θέλουμε να πιστεύουμε. Ειδικότερα θέλουμε να τονίσουμε ότι το γεγονός τίμησης των ιατρών Αγίων Κοσμά & Δαμιανού των Αναργύρων, απήλλαξε τους γιατρούς από την υποψία κάποιας κυρίας που τους θεωρούσε άθεους. Κάτι είναι κι αυτό.

Ο Ι.Σ.Ρ. έχει προγραμματίσει μια σειρά εκδηλώσεων που με χαρά θα παρακολουθήσουμε όταν αυτές πραγματοποιηθούν.

Τότε θα επανέλθουμε.

DOLCE VITA

Ο όρος είναι γενικός και σημαίνει να μπορεί κανείς ν' απολαμβάνει όλα τα καλά κι ευχάριστα στη ζωή, όλα χωρίς εξαίρεση και με οικονομική άνεση.

Έχει δεν έχει χρήματα, ο μερακλής ένα πράγμα αναζητά, την καλοπέρασή του.

Dolce vita σου λέει ο άλλος, που σημαίνει γλυκειά ζωή.

Όμως μπορούν όλοι ν' απολαμβάνουν τ' αγαθά και τις χαρές της ζωής στον ίδιο βαθμό ο καθένας;

Όχι βέβαια, αφού ο κόσμος έχει τις ανισότητές του, τα όσα ξεχωρίζουν τον ένα από τον άλλο.

Έλα όμως που όλοι θέλουν να έχουν επαφή άμεση με την Dolce vita;

Μερικοί τα καταφέρνουν· είναι οι τολμηροί που εφοδιάζονται με προσωπικά δάνεια, με κάρτες κι ένα σωρό άλλα χαρτιά που επιτρέπουν τη σχοινοβασία και τα παράτολμα παιχνίδια. Η αλήθεια είναι ότι με δανεικά χρήματα και μάλιστα επιβαρημένα με υπέρογκα επιτόκια, έρχεται μέρα που αντιλαμβάνεται κανείς τα λάθη του και κτυπά το κεφάλι του μετανιωμένος.

Τέτοια κρούσματα έχουμε δει πολλά, και πολλές φορές ακούσαμε από παθόντες να συνιστούν στους άλλους αποχή από δανεικά για Dolce vita.

Γιατί στο τέλος το Dolce γίνεται Amara (που θα πει πικρή).

Προσοχή λοιπόν και ποτέ μην κάνετε πηδήματα πάνω από τάφρο, γιατί αργά ή γρήγορα θα πέσετε μέσα.

7 του Μάρτη
Εις Μνήμην αιωνίαν

Την Παρασκευή που μας πέρασε, η Δωδεκάνησος σημαιοστολισμένη, γιόρτασε την 55η επέτειο της επανένταξής της στον Εθνικό Κορμό.

Ένα όνειρο γενεών και γενεών πήρε σάρκα και οστά.

Ένας αγώνας για τη Λευτεριά, στέφθηκε με επιτυχία.

Ένας αδούλωτος σκλαβωμένος Λαός γιόρτασε την Εθνική του Ανάσταση. Ένας Γολγοθάς έφτασε στο τέλος του και οι αγώνες δικαιώθηκαν.



Αιωνία η μνήμη αυτών που για τη δική μας Λευτεριά θυσιάστηκαν στα πεδία των μαχών και στα μετόπισθεν εθνικά μέτωπα αντίστασης.

Ρόδος : η ακριβότερη πόλη της χώρας

Αλήθεια, πώς ακούεται αυτός ο τίτλος; Άσε που δεν είναι καινούργιος, παλιός είναι και το ξέρουμε όλοι εμείς οι παροικούντες στην πόλη προπάντων, αλλά και στο νησί.

Μερικοί το θεωρούν και σαν καμάρι, είναι δηλ. ένα είδος πασάδων και βεζύρηδων κάποιας εποχής που δεν είχαν να χολοσκάσουν για τίποτα. Όλα τα είχαν! Και τι δεν είχαν! Είναι όμως και η από κει πλευρά, οι μη έχοντες, αυτοί που βασανίζονται για τον επιούσιο και τίποτ' άλλο.

Είναι οι πολλοί κι αυτούς πρέπει να δούμε κατάματα, να τους πλησιάσουμε, να κουβεντιάσουμε μαζί τους, να δούμε πού τους πονάει και πού όχι. Είναι αυτοί που αποτελούν τον κανόνα και όχι την εξαίρεση.

Το ερώτημα είναι, πώς τα βγάζουν πέρα αυτοί όλοι οι άνθρωποι, οι οικογενειάρχες, μπορεί κι ανάμεσά τους κάποιοι πολύτεκνοι, πώς τα καταφέρνουν τελικά να επιβιώσουν;

Πραγματικά είναι όλοι άξιοι θαυμασμού, γιατί κατορθώνουν τ' ακατόρθωτα και μάλιστα κάτω από αντίξοες συνθήκες διαβίωσης. Είναι ίσως μερικά κατάλοιπα της Μεσοπολεμικής περιόδου που γι' αυτούς η φτώχεια ήταν τιμή και δόξα. Ίσως να είναι κι έτσι. Γιατί ο νεοπλουτισμός όσο κι αν από μακριά φαίνεται και ξεχωρίζει, στην τοπική κοινωνία υπάρχουν ακόμη οι περήφανοι, οι ολιγαρκείς, οι συνετοί.

Αυτό όμως δεν παίζει και κάποιο ρόλο σε σχέση με την προς τα έξω δυσφήμιση της Ρόδου. Γιατί, ακριβή καθώς είναι, δεν «πουλάει» (όπως λένε), δεν προκαλεί ή προσκαλεί τον κόσμο να έρθει για διακοπές. Γιατί, κακά τα ψέματα, όλοι θέλουν ποιοτικές αλλά φθηνές διακοπές.

Τι πρέπει λοιπόν να γίνει; Να σταυρώσουμε τα χέρια και να προσευχηθούμε για ένα καλύτερο (φθηνότερο) αύριο; Όχι βέβαια. Αυτό θα ήταν εγκληματικό.

Πρέπει επομένως να κινηθούμε προς την κατεύθυνση ανατροπής της φήμης και δεδομένων της ακρίβειας, αν θέλουμε να μη χάσουμε τ' αυγά και τα καλάθια. Γιατί, εδώ που τα λέμε, τα καλάθια μας δεν έχουν πάτους. Ας προσέξουμε λοιπόν. Όλα μπορούν να ανατραπούν, φτάνει ν' αγωνιστούμε για τα ιδανικά μας.

Με στόχο την αύξηση του αριθμού των αφίξεων

Τρεις κινήσεις για την αντιμετώπιση της κρίσης στον τουρισμό

Ο ΣΕΤΕ εντοπίζει τις αδυναμίες και επισημαίνει την ανάγκη νέας πολιτικής τιμών και προβολής



Προσεκτική τιμολογιακή πολιτική που θα αποφεύγονται τα χαμηλά επίπεδα τιμών, ενέργειες έστω και βραχυπρόθεσμου χαρακτήρα που θα κάνουν ελκυστικότερο το τουριστικό πακέτο και κυρίως η υλοποίηση σημαντικών προγραμμάτων προβολής - με τη λήξη του πολέμου - προϋπολογισμού άνω των 45 εκατ. ευρώ, αποτελούν τους τρεις άξονες που σύμφωνα με τον Σύνδεσμο Ελληνικών Τουριστικών Επιχειρήσεων θα πρέπει, μεταξύ των άλλων να ακολουθήσει η χώρα μας απέναντι στην κρίση των διεθνών αγορών.



Ενδεχόμενη μείωση της τουριστικής ζήτησης, επισημαίνει ο ΣΕΤΕ, για τη χώρα μας θα έχει σαν κύριο αποτέλεσμα τη μείωση της απασχόλησης και την επιβράδυνση του ρυθμού ανάπτυξης της οικονομίας μας. Για να αποφευχθούν οι αρνητικές συνέπειες επιβάλλεται η πρόσθετη επένδυση στη διαφήμιση και προβολή του τουρισμού μας. Μετά τη λήξη του πολέμου θα πρέπει να προχωρήσουμε σε έντονη διαφημιστική προβολή του ελληνικού τουρισμού με διπλασιασμό του πρόσφατα ανακοινωθέντος ποσού των 23 εκατ. ευρώ.

Δέσμη μέτρων

Στην τιμολογιακή πολιτική θα πρέπει να αποφεύγονται τα χαμηλά επίπεδα τιμών και να ακολουθηθεί προσεκτική πολιτική «μειώσεων - προσφορών». Από πλευράς Πολιτείας θα πρέπει να ληφθούν μια σειρά έστω προσωρινής διάρκειας μέτρων όπως η μείωση ή και κατάργηση του φόρου αεροδρομίων, μειώσεις στα τέλη αεροδρομίων και στα τέλη διέλευσης εναέριου χώρου, μειώσεις των τελών παρεπιδημούντων, μειώσεις τιμών εισόδου σε μουσεία και αρχαιολογικούς χώρους, ακόμα και ενδεχόμενη μείωση του ΦΠΑ των τουριστικών υπηρεσιών.

Τα Κέντρα Εξυπηρέτησης Πολιτών είναι η λύση στη γραφειοκρατία

Ολες οι απαντήσεις σε μία επίσκεψη



Η γραφειοκρατία τελειώνει. Η ταχύτητα, η ευελιξία και η αμεσότητα είναι οι νέες αξίες που ορίζουν τη σχέση του πολίτη με το κράτος. Από το 2002 - 2003 τα 1.000 Κέντρα Εξυπηρέτησης Πολιτών σε 1.000 Δήμους της Χώρας, με δυνατότητα διεκπεραίωσης 1.000 διοικητικών διαδικασιών που λειτουργούν πιλοτικά, εγκαινιάζουν την ηλεκτρονική διακυβέρνηση.

Η απλούστευση των διαδικασιών είναι γεγονός. Ο πολίτης μπορεί να διεκπεραιώνει σε ένα και μόνο σημείο, εκείνο που βρίσκεται πιο κοντά σ' αυτόν, κάθε υπόθεσή του με τη Διοίκηση, χωρίς καθυστέρηση, χωρίς χρονοβόρες διαδικασίες, χωρίς αναμονή.

Ολες οι υπηρεσίες σ' ένα κέντρο. Με τα πιο σύγχρονα ηλεκτρονικά και επικοινωνικά μέσα.

Το Κέντρο Εξυπηρέτησης Πολιτών παρέχει όλες τις διοικητικές υπηρεσίες και καλύπτει επιτόπου θέματα Υπουργείων Νομαρχιών, Δήμων και Ασφαλιστικών Ταμείων.

1,2,3 ... έγινε!

- Παροχή πιστοποιητικών και βεβαιώσεων
- Θεώρηση του γνησίου της υπογραφής
- Επικύρωση φωτοαντιγράφων
- Χορήγηση παραβόλων, χαρτοσήμων και υπεύθυνων δηλώσεων
- Παράδοση ΦΕΚ
- Βιβλιάριο απορίας, οικονομικές ενισχύσεις, επιδόματα
- Επαγγελματικές άδειες ιατρικών και παραϊατρικών επαγγελμάτων κ.ά.
- Χορήγηση ή επέκταση αδειών οδήγησης και αδειών κυκλοφορίας, αλλαγή ή αντικατάσταση πινακίδων, αλλαγή χρώματος κ.ά.
- Εκδοση, ανανέωση και αντικατάσταση διαβατηρίων
- Εκδοση επαγγελματικών αδειών
- Εγγραφή σε εκλογικούς καταλόγους ή μεταφορά εκλογικών δικαιωμάτων
- Κατάθεση αιτήσεων για συντάξεις
- Βιβλιάρια ασθενείας (οικογενειακά και ατομικά)

Εγγραφα, βιβλιάρια, θεωρήσεις, εγγραφές... Ολα γίνονται γρήγορα, εύκολα και άνετα στο Κέντρο Εξυπηρέτησης Πολιτών.

Καινοτομία:

Με μία επίσκεψη:

- Πληροφόρηση
- Υποβολή Αιτημάτων
- Κατάθεση και Παραλαβή Δικαιολογητικών
- Αντιμετώπιση Δυσχερών Υποθέσεων

Κεντρική Θέρμανση



- **Θέρμανση πετρελαίου** Λέβητες χαλύβδινοι, μαντεμένιοι. Σώματα πάνελ-αλουμινίου. Ατομικές θερμάνσεις.
- **Θέρμανση ηλεκτρική** Θερμοπομποί **EL-NOR**. 20 χρόνια πρώτοι στη Ρόδο, θερμαίνουν εκατοντάδες κατοικίες και επαγγελματικούς χώρους
- **Κλιματιστικά:** Θέρμανση - ψύξη. Όλες οι κορυφαίες μάρκες στις χαμηλότερες τιμές.
- **Δωρεαν μελέτη - επίβλεψη** Ακόμη και για τον πιο μικρό χώρο και δωρεάν μεταφορά.
- **Άμεση εγκατάσταση** από ειδικευμένο προσωπικό με προσοχή στη λεπτομέρεια
- **Γραπτή εγγύηση** καλής λειτουργίας και πλήρης τεχνική υποστήριξη.
- **Διπλή πιστοποίηση ποιότητας** από την εταιρεία μας και το δίκτυο τεχνικών καταστημάτων **Διαθερμική**.
- **Ειδικές λύσεις** για ξενοδοχεία και επαγγελματικούς χώρους.



Καλέστε αμέσως το 76100 για υπεύθυνη ενημέρωση

ΒΟΥΤΥΡΑΚΗΣ Ι.Χ. Ε.Π.Ε. • ΔΩΔ. ΝΕΟΛΑΙΑΣ 16 - ΡΟΔΟΣ -ΤΗΛ. ΚΕΝΤΡΟ: 0241/76100

εκεί που η τέχνη... συναντά την ποιότητα!



Κομμωτήριο

Figaro

HAIR DESIGN

Κομμώσεις Ανδρικές - Γυναικείες

Κων/νου Παλαιολόγου 17, Τηλ.: 22410 - 20.914

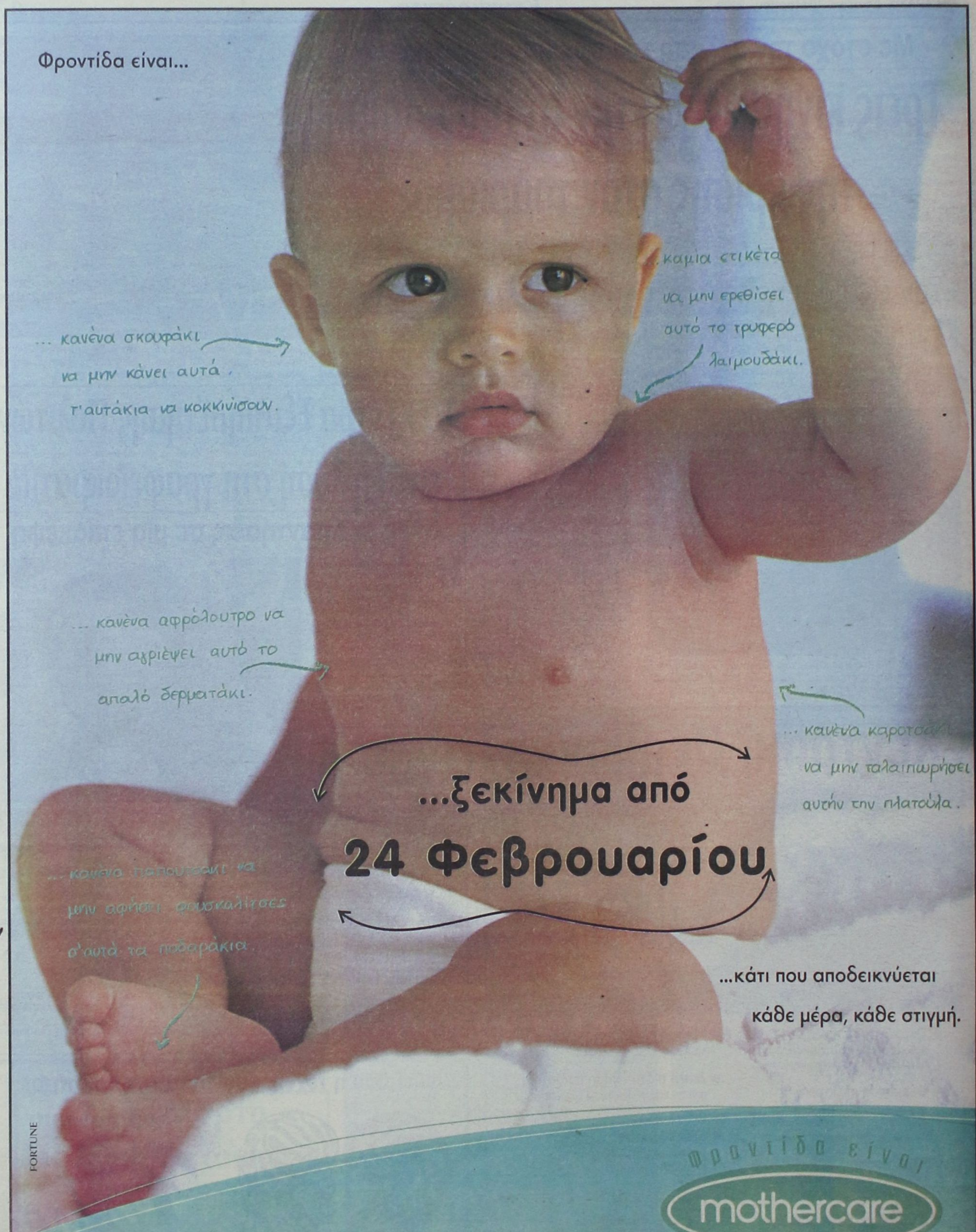

ΚΑΤΑΣΤΗΜΑΤΑ MOTHERCARE: ΕΡΜΟΥ: Ερμού 44, τηλ.: 010 32 38 695, 010 32 38 986 • ΚΟΛΩΝΑΚΙ: Βουκουρεστίου 23, τηλ.: 010 36 01 295 • ΓΛΥΦΑΔΑ: Εμπ. Κέντρο "Florida Mall", πλατεία Εσπερίδων, τηλ.: 010 89 82 739 • ΚΗΦΙΣΙΑ: Αργυροπούλου 6, τηλ.: 010 80 87 325 • ΠΕΙΡΑΙΑΣ: Ηρώων Πολυτεχνείου 50, τηλ.: 010 41 35 750 • ΧΑΛΑΝΔΡΙ: Λεωφ. Πεντέλης 10, τηλ.: 010 68 96 666 • ΨΥΧΙΚΟ: Ψυχάρη 1, τηλ.: 010 67 49 250 • ΘΕΣ/ΝΙΚΗ: Ελευθερίου Βενιζέλου 3, τηλ.: 0310 268 567, SHOP IN SHOP: ΚΟΥ ΚΟΥ, Αριστοτέλους 16, τηλ.: 0310 234 097 και Γεωργικής Σχολής 50, τηλ.: 0310 475 104 ΗΡΑΚΛΕΙΟ: Καλοκαιρινού 70-72, τηλ.: 0810 282 136 • ΚΑΒΑΛΑ: πάροδος Παύλου Μελά 6, τηλ.: 0510 225 282 • ΛΑΡΙΣΑ: 28ης Οκτωβρίου 25-27, τηλ.: 0410 579 909, SHOP IN SHOP: ΚΟΥ ΚΟΥ, "Carrefour Center", 3ο χλμ. Λάρισας - Τυρνάβου, τηλ.: 0410 591 882 • ΠΑΤΡΑ: Ράγα Φεραίου 65, τηλ.: 0610 274 152 • ΡΟΔΟΣ: Καρπάθου 12, τηλ.: 02410 70 363.