ΙΔΙΟΚΤΗΤΗΣ - ΔΙΕΥΘΥΝΤΗΣ
ΠΑΥΛΟΣ Μ. ΜΑΡΙΑΣ
ΓΡΑΦΕΙΑ: ΑΘΗΝΩΝ 42 (ΑΝΑΛΗΨΗ)
ΤΗΛ. (22410) 64393 - 63790 - FAX. 63393

Η ΔΡΑΣΗ

εβδομαδιαία εφημερίδα της Δωδεκανήσου

48 ΣΕΛΙΔΕΣ

Δευτέρα 24 Μαρτίου 2003
ΕΤΟΣ ΤΡΙΑΚΟΣΤΟ ΤΕΤΑΡΤΟ
Αριθμός Φύλλου 1.875
Τιμή: Ευρώ 0,70 - Δρχ. 238,5

«Σοκ και δέος» από την ανάποδη: Οι ΗΠΑ αναζητούν έναν «Ράμπο» για happy end στην εφιαλτική προπαγάνδα των Ιρακινών

Νέο Βιετνάμ

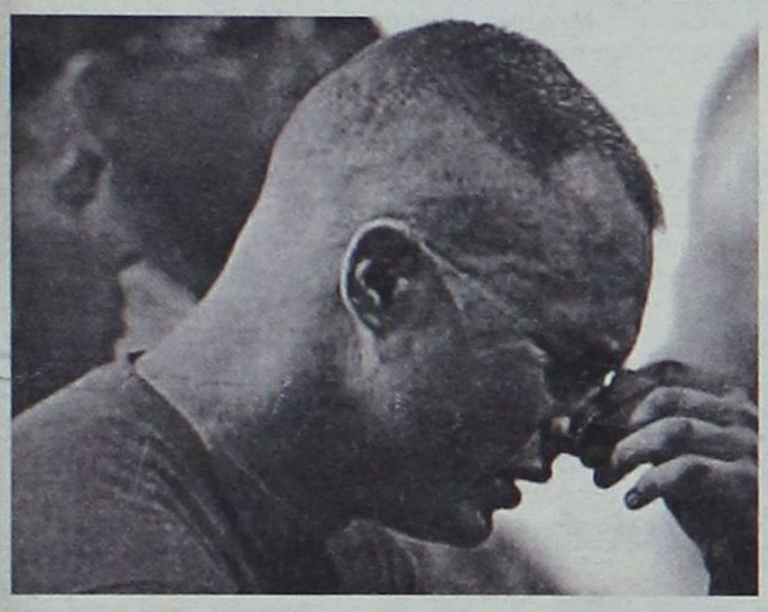











Νεκροί και αιχμάλωτοι Αμερικανοί στρατιώτες

Σπάει ο τσαμπουκάς

με ανθρωποθυσίες στο βωμό των ορέξεων του Τεξανού Νέρωνα



Ανοιξε η όρεξη των Τούρκων στο Β. Ιράκ • Σελ. 2 & 3

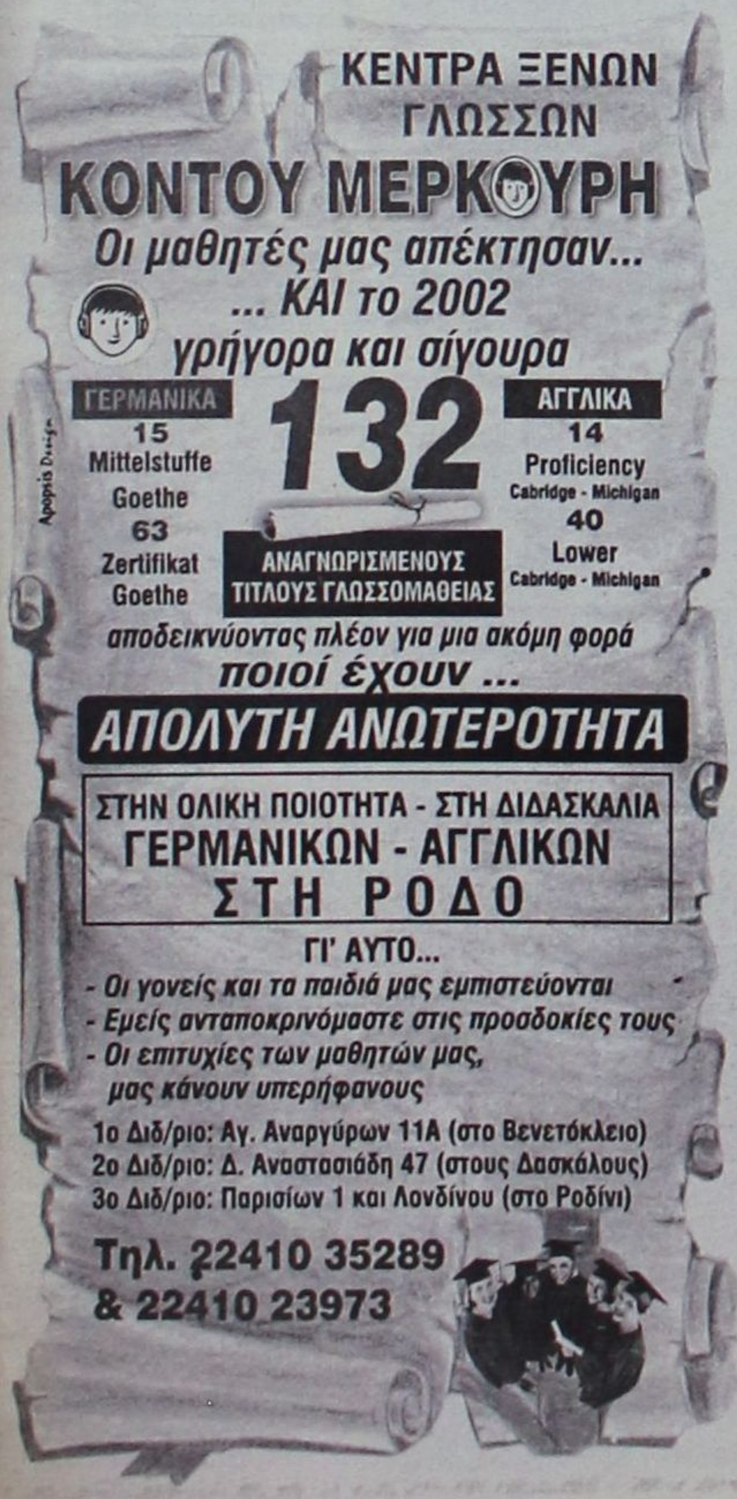

Στόχος να είμαστε «παρόντες» την επόμενη μέρα

Τα ανατολίτικα παζάρια

crash test για το ροδιακό τουρισμό

Σε πλεονεκτική θέση τώρα η Ελλάδα έναντι του ανταγωνισμού στη Μεσόγειο

Σελ. 6



ΣΤΗΝ ΕΡΕΥΝΑ ΓΙΑ ΤΑ «ΤΣΙΡΟΤΑ»

Παρέμβαση υπουργού υπέρ φίλων του φαρμακοποιών της Ρόδου

Σελ. 7

Συμφωνία μαθητών, γονέων και πρακτόρων

Βρέθηκε χρυσή λύση για τις μαθητικές εκδρομές

Σελ. 10

Από χθες στο νησί μας



Για το τερπνόν και το ωφέλιμο ο Πρωτόπαπας στη Ρόδο

Σελ. 36

Η ΔΡΑΣΙΣ
Εβδομαδιαία Εφημερίδα
Διευθύνσεις σύμφωνα με το Νόμο:
ΙΔΙΟΚΤΗΤΗΣ
ΠΑΥΛΟΣ Μ. ΜΑΡΙΑΣ
Πρόεδρος Ενώσεως Ιδιοκτητών Επαρχιακού Τύπου
ΕΚΔΟΤΕΣ
ΜΙΧΑΗΛ Π. ΜΑΡΙΑΣ
ΤΣΑΜΠΙΚΑ Π. ΜΑΡΙΑ - ΤΡΙΑΝΤΑΦΥΛΛΟΥ
ΔΙΕΥΘΥΝΤΗΣ
ΠΑΥΛΟΣ Μ. ΜΑΡΙΑΣ

Τα σποϱ
ΙΔΡΥΤΗΣ
ΝΙΚΟΣ ΤΡΙΑΝΤΑΦΥΛΛΟΥ

ΓΡΑΦΕΙΑ: Αθηνών 42, (Ανάληψη), Τηλ: 63.790 - 64.393-68761 FAX: 63.393
e-mail: drasis2000@yahoo.com
ΤΥΠΟΓΡΑΦΕΙΑ: Κοσκινού, τηλ. 65540

ΛΑΪΚΕΣ ΑΓΟΡΕΣ

ΤΕΤΑΡΤΗ: στο Δημοτικό Νεκροταφείο.
ΠΕΜΠΤΗ: στην οδό Βύρωνος.
ΠΑΡΑΣΚΕΥΗ: Στην οδό Θεσ/κης στην Ανάληψη
ΣΑΒΒΑΤΟ: στο Δημοτικό Νεκροταφείο.

ΤΑΞΙ

ΤΑΞΙ ΡΟΔΟΥ: 32452
ΡΑΔΙΟ ΤΑΞΙ ΡΟΔΟΥ (Εργατικές κατοικίες Πρόνοιας Αγ. Απόστολοι): 64712-64756-64790
ΤΑΞΙ ΑΦΑΝΤΟΥ: 51777
ΤΑΞΙ ΙΑΛΥΣΟΥ: 92515
ΤΑΞΙ ΚΡΕΜΑΣΤΗΣ: 94528
ΤΑΞΙ ΦΑΛΗΡΑΚΙΟΥ: 85444

ΦΑΡΜΑΚΕΙΑ

ΔΕΥΤΕΡΑ 24 Μαρτίου 2003

ΣΗΜΕΡΑ διημερεύει το φαρμακείο του ΧΑΤΖΗΚΩΣΤΑ ΙΩΑΝΝΗ, Νεοχώρι - Απέναντι από το «Σεβαλιέ» Τηλ. 22410/33245

ΣΗΜΕΡΑ διανυκτερεύει το φαρμακείο ΠΟΛΙΤΟΥ-ΣΤΑΥΡΟΥ Ε., Γράμμου & Βασ. Ηρακλείου, Αγ. Ανάργυροι Τηλ: 36.291

ΦΟΒΑΜΑΙ *τον πόλεμο. Φοβάμαι όμως πολύ περισσότερο την ιδέα ότι μπορεί να συνηθίσουμε τον πόλεμο. Συγχωρέστε μου την προσωπική αναφορά, όμως επειδή την πάτησα από την πρώτη κιόλας νύχτα των βομβαρδισμών, είναι άδικο (και ποιος είμαι εγώ;) να μιλώ για όλους τους υπόλοιπους.*

Ομολογώ ότι δεν είχαν περάσει δύο περίπου ώρες συνεχούς, συνεπούς και με κομμένη την ανάσα παρακολούθησης της καταστροφής, όταν συνελήφθην, από κάποιο σημείο και μετά, να νοιώθω κόπωση και βαρεμάρα για «τα ίδια και τα ίδια». Τα πλάνα δεν άλλαζαν, τα ίδια κτίρια καιγόντουσαν, πανομοιότυπες οι περιγραφές των ανταποκριτών.

Ο Βαξεβάνης, η Παντεράκη, ο Βαφειάδης (όλοι πλέον οικεία πρόσωπα και φωνές) έκαναν ό,τι είναι δυνατόν για να μας μεταφέρουν το κλίμα ολέθρου σε «απ' ευθείας» μετάδοση. Αυτό όμως δεν ήταν αρκετό... Το έργο είχε «ξαναπαιχθεί» στην τηλεόραση και το 1991, και πριν από λίγους μήνες κάπου κοντά στο Ιράκ. Για να μην αναφερθώ στις ταινίες – πιστές προσομοιώσεις του πολέμου και της καταστροφής...

Η εξοικείωση...

...με το θέαμα (και ακρόαμα) του πολέμου είναι, φρονώ, πολύ χειρότερο πράγμα από τον πόλεμο αυτόν καθ' αυτόν. Τις βόμβες, δηλαδή, τα «Τόμαχοκ», τα Β-52... Όταν φυσικά δεν είσαι ο στόχος, για να καταλαβαινόμαστε.

Σαν παρατηρητής, πιστεύω ότι τα πράγματα είναι διαφορετικά.

Προσωπικά, και μετά το δίωρο περίπου παρακολούθησης με δέος των ανηλεών βομβαρδισμών, άρχισα να μετατρέπομαι σε απλό παρατηρητή των εικόνων. Από τη μια στιγμή στην άλλη, που λέει ο λόγος, διαπίστωσα ότι από το πρόσωπό μου είχαν απομακρυνθεί η οδύνη και ο πανικός. Τα αντιαμερικανικά «μπινελίκια» άρχισαν να αραιώνουν αισθητά και περιορίστηκα στη στάση ενός θεατή - το χειρότερο – που θαύμαζε τα ...εφέ.

Μια ολόκληρη πόλη ισοπεδωνόταν και η αφεντιά μου σχολίαζε με τους συγγενείς και φίλους (είχαμε και καλεσμένους στο σπίτι) την ακρίβεια - precision, αποκαλείται από τα «γεράκια» - με την οποία σημάδευαν τα βομβαρδιστικά τα ιστορικά κτίρια της Βαγδάτης.

Κάπου...

...πήγα να αφυπνιστώ και να επανέλθω στην ...ορθή συμπεριφορά απέναντι στην καταστροφή, όταν μία εκ των ανταποκριτών φώναζε απελπισμένη ότι πρέπει να απομακρυνθεί από το "Palestine" γιατί τα πράγματα σκουραίνουν. Λόγω «συντεχνιακής αλληλεγγύης», υποθέτω, ένοιωσα και πάλι να με κυριεύει ο πανικός και το δέος – «awe» αποκαλείται από τα «γεράκια». Δεν κράτησε όμως πολύ. Αλλωστε η ανταποκρίτρια επανήλθε, σώα και αβλαβής, στα καθήκοντά της και περιέγραφε το ...θέαμα.

Εγώ, όλη η παρέα, συνεχίσαμε απτόητοι και απερίσπαστοι να σχολιάζουμε τη θεαματική εξέλιξη της πολεμικής μηχανής των Αμερικανών. Τα «αόρατα» Β-52, την υψηλής πιστότητας και ακρίβειας στόχευση των βομβών, τις διαφορές τους από αυτές που χρησιμοποιήθηκαν το Β' Παγκόσμιο Πόλεμο, και άλλα τέτοια περισπούδαστα...

Πώς να συνηθίσεις τον πόλεμο...

Ξέρεις τι είναι να φλέγεται η Βαγδάτη και εσύ να ψάχνεις για τυρί στη μακαρονάδα;

Του Νικήτα Οικονόμου
nikeconomou@hotmail.com

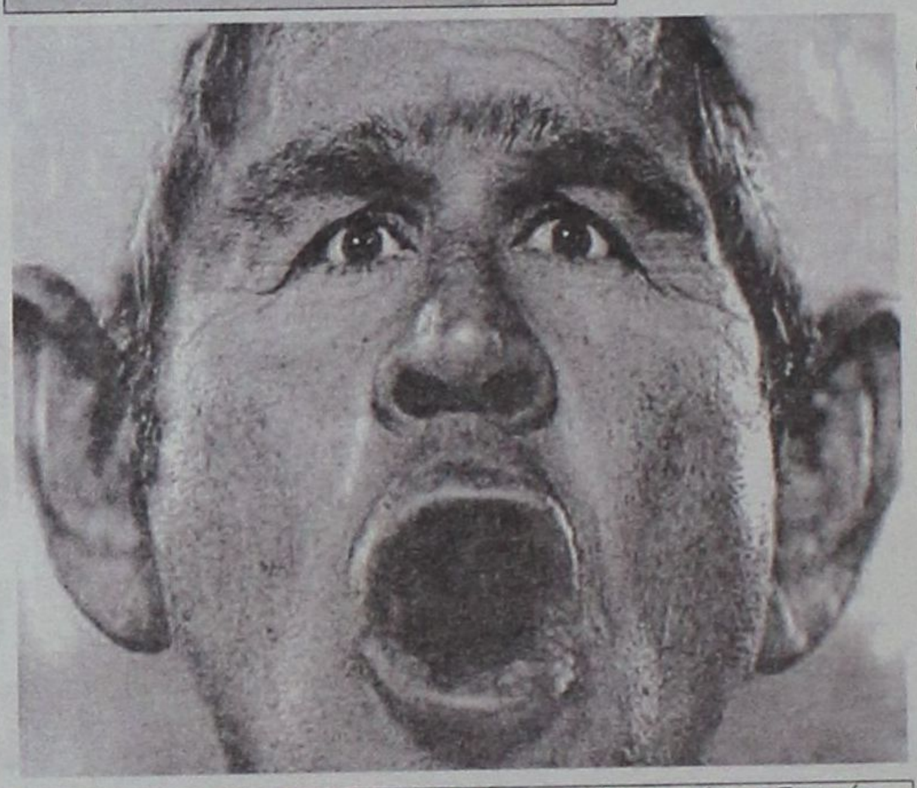

Αυτός τουλάχιστον δεν τρώγεται και δεν συνηθίζεται με τίποτα. Ευτυχώς...

Συνηθίσαμε...

...σκέφτηκα, σε μια στιγμή αυτοκριτικής. «Ρε σεις» τους είπα, «μπας και την έχουμε δει πολύ ψύχραιμοι;» Πώς και πότε προλάβαμε να εξοικειωθούμε τόσο πολύ και από τόσο νωρίς απέναντι στην ιδέα και την θανατηφόρα πραγματικότητα ενός πολέμου, είναι ένα ερώτημα.

Να φταίει άραγε ότι έχουμε συμφιλιωθεί τόσο πολύ με τον όλεθρο και το θάνατο επειδή καταντήσαμε θύματα overdose από τα «Πράσινα μπερέ», την «Αποκάλυψη», τη «Διάσωση του στρατιώτη Ράιαν» και τους πολλούς «Ράμπο»; Μπορεί να συμβαίνει κι αυτό...

Το κοινότυπο είναι μάλλον πιο κοντά στην αλήθεια: Η τηλεόραση έφερε τον πόλεμο «LIVE» στα σπίτια μας. Δεν υπάρχει πλέον πιο εύκολο πράγμα σε αυτήν την σκατοζωή από το να μεταφερθείς στο πολεμικό μέτωπο και να γίνεις μάρτυρας της καταστροφής. Αρκεί «να διακοπεί εκτάκτως η ροή του τηλεοπτικού μας προγράμματος» και να συνδεθούμε «απ' ευθείας» με το πεδίο των μαχών. Με το πεζοδρόμιο της Ιερουσαλήμ με διάσπαρτα ανθρώπινα μέλη από μια τρομοκρατική ενέργεια. Με τη Νέα Υόρκη που φλέγεται... Τόσο απλά. Μέσω δορυφόρου στο σπίτι μας...

Κακό πράγμα...

...η συνήθεια και η εξοικείωση με τον πόλεμο. Πολύ χειρότερο, για εμάς που δεν είμαστε ακόμα ο στόχος, από τον ίδιο τον πόλεμο.

Η συνήθεια σε αποδυναμώνει. Σε καθιστά εύκολο στόχο. Παύεις να δρας και να αντιδράς. Η μήπως και η αντίδραση μπορεί να γίνει επικίνδυνη συνήθεια.

Φοιτήτρια στην πλατεία Κύπρου έδινε ραντεβού για την πορεία της επόμενης ημέρας, από το Εργατικό Κέντρο της Ρόδου αυτή τη φορά. «Ε, όχι και αύριο» απάντησε η άλλη, που επικαλέστηκε άλλες της υποχρεώσεις.

Νεαρός μαθητής συνεννοείτο με άλλον συμμαθητή του για το ίδιο πράγμα ακριβώς. Το ραντεβού της επόμενης ημέρας έξω από τη Νομαρχία. «Όχι, ρε, πάλι τα ίδια. Να βρεθούμε στην καφετέρια» (είπε και το όνομα) ήταν η απάντηση του.

ΤΟ ευτύχημα(;) είναι ότι οι βομβαρδισμοί της τρίτης ημέρας με βρήκαν και πάλι στο «μέτωπο». Οργισμένο και αφιονισμένο κατά του βλακός που σπέρνει το θάνατο «για το καλό μας». Βοηθάει και η μουτσούνα του που κυκλοφορεί ευρέως στην τηλεόραση, το Διαδίκτυο...

Και μόνο που τον βλέπεις δεν μπορείς να συνηθίσεις τον πόλεμο. Μπορεί να ξεχνιέσαι για λίγο, αυτό όμως δεν κρατάει πολύ. Ευτυχώς...

ΞΕΝΑΚΗΣ



0% προκαταβολή έως 60 μήνες
1 χρόνος εγγύηση

- **FIAT MAREA** 1.400 cc, μοντ.: 1997, AIR BAG οδηγού, κεντρικό κλείδωμα, ηλ. παράθυρα, ηχητικό σύστημα, ζάντες αλουμινίου **ΤΙΜΗ:167,00 Ευρώ το μήνα**
- **CITROEN XANTIA** 1.800 cc, μον.: 1995: A/C, ABS, Air bags, ηλ. παράθυρα, κεντρικό κλείδωμα, ηλεκ. καθρέπτες, συναγερμό, ηχητ. σύστημα **ΤΙΜΗ: 184,00 Ευρώ το μήνα**
- **TRANSPORTER PICK-UP** 1.9 TDI, 96 μοντέλο, **ΤΙΜΗ: 234,00 Ευρώ το μήνα**
- **TRANSPORTER VAN**, 1.9 TDI, 97 Μοντέλο, Ηχοσύστημα **ΤΙΜΗ: 254,00 Ευρώ το μήνα**
- **MERCEDES VITO** 2.3lt DIESEL, 96', υδραυλικό τιμόνι, κεντρικό κλείδωμα, ηχοσύστημα, full extra **ΤΙΜΗ: 321,00 Ευρώ το μήνα**
- **ALFA ROMEO** 145, 96 Μοντέλο, υδραυλικό τιμόνι, ηλ. παράθυρα, κεντρικό κλείδωμα, Ηχ. / σύστημα, ζάντες, αλουμινίου **ΤΙΜΗ: 167,00 Ευρώ το μήνα**
- **VW Golf** 1.4 μοντ. 1992, Ηλ. παράθυρα, κεντρικό κλείδωμα, ηχοσύστημα **ΤΙΜΗ: 130,00 Ευρώ το μήνα**

CAR EXPERTS

Η εταιρεία μας εισάγει οχήματα όλων των κατασκευαστών και όλων των τύπων σε κλούβες, φορτηγά και οχήματα μεταφοράς προσωπικού

ΞΕΝΑΚΗΣ ΛΙΝΔΟΥ 238 - Τηλ. 2241061600
www.xenakisautos.gr

ΧΕΠΠΑΚΗΣ Α.Ε.

ΓΕΩΡΓΙΚΑ ΜΗΧΑΝΗΜΑΤΑ & ΕΡΓΑΛΕΙΑ

ΑΝΤΙΠΡΟΣΩΠΕΙΑ ΤΡΑΚΤΕΡ: ANTONIO CARRARO



ΣΚΑΠΤΙΚΑ - ΧΟΡΤΟΚΟΠΤΙΚΑ
ΠΕΤΡΕΛΑΙΟΚΙΝΗΤΑ - ΒΕΝΖΙΝΟΚΙΝΗΤΑ

ΑΛΥΣΟΠΡΙΟΝΑ

STIHL Oleo-Mac

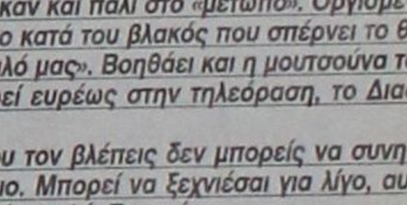

ΦΡΕΖΕΣ

ΧΛΟΟΚΟΠΤΙΚΑ - ΘΑΜΝΟΚΟΠΤΙΚΑ - ΨΕΚΑΣΤΙΚΑ - ΕΛΑΙΟΡΑΒΔΙΣΤΙΚΑ
ΦΥΤΟΦΑΡΜΑΚΑ - ΛΙΠΑΣΜΑΤΑ (ΚΟΙΝΑ & ΥΔΑΤΟΔΙΑΛΥΤΑ)
ΣΠΟΡΟΙ - ΣΠΟΡΟΦΥΤΑ ΕΜΒΟΛΙΑΣΜΕΝΑ - ΦΥΤΟΧΩΜΑΤΑ - ΤΥΡΦΗ
ΣΥΣΤΗΜΑΤΑ ΑΡΔΕΥΣΗΣ: ΑΝΤΛΙΕΣ - ΤΕΧΝΙΚΕΣ ΒΡΟΧΕΣ - ΑΥΤΟΜΑΤΟ
ΠΟΤΙΣΜΑ - ΣΩΛΗΝΕΣ (ΠΛΑΣΤΙΚΕΣ - ΜΕΤΑΛΛΙΚΕΣ)
ΚΤΗΝΟΤΡΟΦΙΚΑ - ΜΕΛΙΣΣΟΚΟΜΙΚΑ - ΔΕΞΑΜΕΝΕΣ (ΠΛΑΣΤΙΚΕΣ)
ΣΥΡΜΑΤΑ & ΠΑΣΣΑΛΟΙ ΠΕΡΙΦΡΑΞΕΩΝ - ΟΙΚΟΔΟΜΙΚΑ ΜΗΧΑΝΗΜΑΤΑ
ΑΝΤΑΛΛΑΚΤΙΚΑ - ΕΞΑΡΤΗΜΑΤΑ - SERVICE
ΠΑΡΑΔΟΣΗ ΣΤΟ ΧΩΡΑΦΙ

ΡΟΔΟΣ: ΒΕΝΕΤΟΚΛΕΩΝ 21 - 23 ΤΗΛ: 34311 FAX: 22410 - 29885
ΤΣΑΪΡΙ: 10 ΧΑΜ. ΛΕΩΦ. ΡΟΔΟΥ-ΛΙΝΔΟΥ ΤΗΛ: 22410-68979
ΜΑΝΔΡΙΚΟ: ΜΑΝΔΡΙΚΟ ΡΟΔΟΥ ΤΗΛ: 22460/31040

Αμερικανοί νεκροί και αιχμάλωτοι

Οδυνηρή ήττα των ΗΠΑ σε επίπεδο προπαγάνδας

Σφυροκοπείται το Ιράκ

Μαίνεται ο πόλεμος σε όλα τα μέτωπα στο Ιράκ. Σφοδρές συγκρούσεις στο λιμάνι Ουμκάσρ, αλλά και σε Βασόρα, όπου σύμφωνα με τον ιρακινό υπουργό Ενημέρωσης, έχουν σκοτωθεί 77 άμαχοι και τραυματισθεί 366. Ισχυρές επιθέσεις από αέρος σε Βαγδάτη, Μοσούλη και Κιρκούκ. Ισοπέδωσαν την ιδιαίτερη πατρίδα του Σαντάμ, Τικρίτ, όπου σκοτώθηκαν τέσσερις άνθρωποι και τραυματίσθηκαν 13. Πέντε αεροσκάφη και δύο ελικόπτερα υποστηρίζουν οι ιρακινοί ότι κατέρριψαν. Διαψεύδουν οι αμερικανοί.

«Παραβιάζετε τη Συνθήκη της Γενεύης»

Εικόνες νεκρών αλλά και αιχμαλώτων Αμερικανών στρατιωτών μετέδωσε το απόγευμα της Κυριακής το Αλ Τζατζίρα. Η Συνθήκη της Γενεύης απαγορεύει τη φωτογράφιση αιχμαλώτων πολέμου, δήλωσε ο υπουργός Αμυνας των ΗΠΑ, Ντ. Ράμσφλεντ. Τα αμερικανικά μέσα ενημέρωσης δεν έδειξαν τα πλάνα. Τη σύλληψη από το Ιράκ περίπου δέκα Αμερικανών στρατιωτών, επιβεβαίωσε το Πεντάγωνο, όπως μετέδωσε το CNN.

«Πόδι» στο Β. Ιράκ πατάει η Τουρκία!

Τούρκοι και αμερικανοί διπλωμάτες και στρατιωτικοί συναντώνται την Κυριακή στην Άγκυρα σε μια προσπάθεια να βρεθεί τρόπος κοινής συνεργασίας στο βόρειο Ιράκ, μετέδωσε το πρακτορείο Ανατολή. Το Σάββατο, το τουρκικό επιτελείο διεύψευσε την «είσοδο» στρατευμάτων στο βόρειο Ιράκ. Ωστόσο, σύμφωνα με το Γαλλικό Πρακτορείο, ο τούρκος πρωθυπουργός Τ. Ερντογάν φέρεται να δηλώνει στο αμερικανικό περιοδικό «Νιούσγουικ», ότι έχει πάρει το πράσινο φως από την Ουάσιγκτον να στείλει δυνάμεις στο βόρειο Ιράκ!

Νέα απώλεια αεροσκάφους

Βομβαρδιστικό, τύπου «Τορνέιντο» ήταν το βρετανικό αεροσκάφος, που καταρρίφθηκε την Κυριακή από αμερικανικό πύραυλο Πάτριοτ, κοντά στα σύνορα με το Κουβέιτ, όταν επέστρεφε από επιχειρησιακή αποστολή στον Κόλπο, όπως ανακοινώθηκε επίσημα. Σε εξέλιξη έρευνες για το πλήρωμα.

Ολομέτωπη επίθεση

Μαίνεται ο πόλεμος στο Ιράκ. Σφοδρές συγκρούσεις στο λιμάνι Ουμκάσρ, αλλά και σε Βασόρα, όπου σύμφωνα με τον Ιρακινό υπουργό Ενημέρωσης, έχουν σκοτωθεί 77 άμαχοι κ τραυματισθεί 366. Ισχυρές επ θέσεις από αέρος σε Βαγδάτη, Μοσούλη και Κιρκούκ.

Ισοπέδωσαν την ιδιαίτερη πατρίδα του Σαντάμ, Τικρίτ, όπου σκοτώθηκαν τέσσερις άνθρωποι. Πέντε αεροσκάφη και δύο ελικόπτερα υποστηρ ζουν οι Ιρακινοί ότι κατέρριψα Διαψεύδουν οι Αμερικανο Υπάρχουν πληροφορίες ότ αγνοείται η τύχη ενός αεροσκάφους και ότι μπορεί να έχουν αιχμαλωτιστεί αμερικανοί στρατιώτες, δήλωσε ο υπουργός Άμυνας των ΗΠΑ Ντ. Ράμσφελντ. Τούρκοι και Αμερικανοί διπλωμάτες και στρατιωτικ συναντώνται στην Άγκυρα γ να βρεθεί τρόπος συνεργασί στο Β. Ιράκ, μετέδωσε τ Ανατολή. Βομβαρδιστικό, τύπ «Τορνέιντο», ήταν το βρετανι αεροσκάφος, που καταρ ίφθ κε από αμερικανικό πύ αυ Πάτριοτ. Αναλυτικά.

«Παραβιάζετε τη Συνθήκη της Γενεύης»

Εικόνες με αιχμάλωτοι Αμερικανούς στρατιώτες μετέδωσε το Αλ Τζατζίρα.

Δύο από τους αιχμαλώτους ήταν τραυματισμένοι, ο ένας πιο σοβαρά στα πλευρά και η νεαρή αφροαμερικανίδα στο πόδι. Σε ερώτηση που τους έκανε Ιρακινός δημοσιογράφος δήλωσαν στα αγγλικά ότι είναι Αμερικανοί και είπαν επίσης τον τόπο καταγωγής τους, το Τέξας για έναν από αυτούς και το Νιού Τζέρσι για έναν άλλον.

Επίσης, από το τηλεοπτικό δίκτυο μεταδόθηκαν εικόνες και από πέντε νεκρούς Αμερικανούς στρατιώτες, οι οποίοι – όπως αναφέρθηκε-- σκοτώθηκαν στην περιοχή της Νασιρίγια, στο νότιο Ιράκ.

Η Συνθήκη της Γενεύης απαγορεύει τη φωτογράφιση αιχμαλώτων πολέμου, δήλωσε ο υπουργός Άμυνας των ΗΠΑ, Ντόναλντ Ράμσφλεντ, ο οποίος πρόσθεσε πως το γεγονός ότι η ιρακινή τηλεόραση έδειξε τις εικόνες των αιχμαλώτων, αποτελεί παραβίαση της συνθήκης.

Τα αμερικανικά μέσα ενημέρωσης δεν έδειξαν τα επίμαχα πλάνα και όπως αναφέρθηκε, αυτό έγινε με δική τους απόφαση.

Το Πεντάγωνο επιβεβαίωσε τη σύλληψη από το Ιράκ περίπου δέκα Αμερικανών στρατιωτών, που φέρονταν ως αγνοούμενοι στο νότο της χώρας και άρχισε να ενημερώνει τις οικογένειές τους, σύμφωνα με το CNN.



«Στενός κορσές» ο Νομάρχης σε υπουργούς και άλλους παράγοντες της Αθήνας για τουρισμό και έργα υποδομής. Μόνο στην αλληλογραφία δεν αρκείται...

ΣΕ ένα αγώνα δρόμου με πολλά στοιχεία «μυστικής διπλωματίας» έχει αποδυθεί τις τελευταίες ημέρες ο νομάρχης Δωδεκανήσου Γιάννης Μαχαιρίδης, ευρισκόμενος απέναντι σε δύο μέτωπα που μυρίζουν «μπαρούτι» για την τοπική οικονομία και εν γένει την ανάπτυξη της περιοχής μας.

Ο περιορισμός, κατά το δυνατόν, των συνεπειών και των παρενεργειών του πολέμου στο Ιράκ, σε συνδυασμό με την ανάγκη εξασφάλισης πόρων για έργα υποδομής στο νομό, αποτελούν το μεγάλο πονοκέφαλο για το νομάρχη Δωδεκανήσου, ο οποίος επιλέγει να μην αντιμετωπίζει την κατάσταση μοιρολατρικά και ...ό,τι ήθελε προκύψει.

Οι περισσότερες ενέργειες του ιδίου και συνολικά της νομαρχιακής αρχής δημοσιοποιούνται σε τακτά χρονικά διαστήματα και είναι εν πολλοίς γνωστές. Κοινωνός τους έχει γίνει φυσικά η κοινή γνώμη όπως και οι παραγωγικές τάξεις του τόπου, με τις οποίες ο Γιάννης Μαχαιρίδης είναι σε συνεχή, σχεδόν καθημερινή επαφή και συνεργασία.

Η μυστική διπλωματία του Γιάννη Μαχαιρίδη

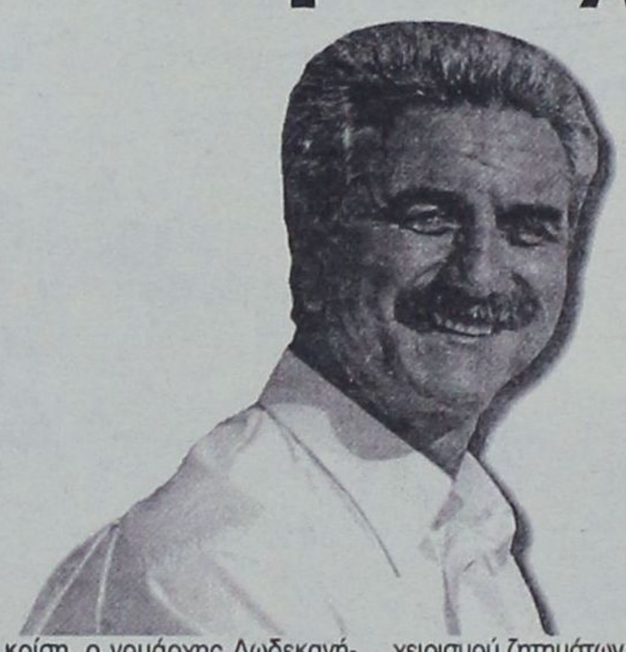

ΠΕΡΑ όμως από τις πρωτοβουλίες του που είναι εμφανείς και γίνονται υπό το φως του ηλίου, ο νομάρχης Δωδεκανήσου εκμεταλλεύεται στο μέτρο του δυνατού τα ερείσματα που διαθέτει στα κέντρα λήψης των αποφάσεων, είτε πρόκειται για υπουργεία είτε άλλους φορείς από τους οποίους μπορεί να αντλήσει οφέλη. Πολλές από τις ενέργειές του δεν είναι ...ορατές και δύσκολα γίνονται αντιληπτές από τον απλό παρατηρητή των δρώμενων στο Νομαρχιακό Μέγαρο.

Για παράδειγμα, παράλληλα με τις επιστολές του προς τους αρμόδιους υπουργούς για οικονομική συνδρομή της κυβέρνησης στην προσπάθεια της νομαρχιακής αρχής και των παραγωγικών τάξεων να αντεπεξέλθει από τη διαφαινόμενη κρίση, ο νομάρχης Δωδεκανήσου «ενοχλεί» καθημερινά κάθε αρμόδιο που έχει την ευθύνη χειρισμού ζητημάτων της περιοχής. Δεν εξαντλείται δηλαδή στην ...αλληλογραφία με το κέντρο και φυσικά δεν επαφίεται στις αγαθές προθέσεις κάποιων να απαντήσουν στα γραπτά του αιτήματα, πάλι δι' αλληλογραφίας και «με το πάσο τους».

Ο Γιάννης Μαχαιρίδης, λένε οι συνεργάτες του, έχει γίνει «στενός κορσές» σε υπουργούς και άλλους υπηρεσιακούς παράγοντες υπουργείων και οργανισμών, από τους οποίους απαιτεί γρήγορες αποφάσεις. ***«Κάθε επιστολή του νομάρχη προς έναν υπουργό ή άλλο παράγοντα στην Αθήνα, ακόμα και προς την Περιφερειάρχη, προηγείται συνεννόηση και δεν πάμε στα τυφλά» τονίζεται από τους ανθρώπους που είναι κοντά στον κ. Μαχαιρίδη. Μια συνεννόηση που γίνεται χωρίς πρωτόκολλα και φυσικά επί προσωπικού, καθώς ο νομάρχης διατηρεί καλές έως άριστες σχέσεις με τους εκάστοτε συνομιλητές του.***

Η «μυστική διπλωματία» του δεν περιορίζεται στα «μεγάλα» και προφανώς δεν παραβλέπονται τα «μικρά». Είναι χαρακτηριστικά τα όσα ο κ. Μαχαιρίδης εμπιστεύθηκε σε φιλική συζήτηση που είχε μαζί τους το μεσημέρι της Παρασκευής. Μεταξύ άλλων αναφέρθηκε και στις κρούσεις που έκανε στην «Αττικό Μετρό» προκειμένου να εξασφαλιστεί ικανός χώρος σε επίκαιρα σημεία του Μετρό στην Αθήνα για την προβολή της Ρόδου.

Στο ίδιο μήκος κύματος εντάσσονται οι επαφές του ακόμα και με ΜΜΕ της Αθήνας, χρησιμοποιώντας τις προσωπικές του γνωριμίες και στο χώρο αυτό, βάζοντας και αυτά στο παιγνίδι της προστασίας του τόπου από κακόβουλα σχόλια και ασύστολες κινδυνολογίες, θύμα των οποίων θα μπορούσε κάλλιστα να αποδειχθεί ο μαθητικός μας τουρισμός. Είναι προφανές, ότι αποσκοπεί στο επικοινωνιακό όφελος σε πανελλήνια κλίμακα για τη Ρόδο. Η χθεσινή αναφορά στη χθεσινή «Κυριακάτικη Ελευθερυπία» δεν είναι καθόλου τυχαία:

«Απαράδεκτες σπόντες

Παιχνίδι με τις μαθητικές εκδρομές φαίνεται πως άρχισαν ή παίζουν ορισμένοι, που υπό μορφήν «ταξιδιωτικής οδηγίας» συστήνουν στους εκδρομείς - μαθητές να αποφεύγουν τη Ρόδο γιατί ...συμπεριλαμβάνεται, λέει, στις «επικίνδυνες» ζώνες, λόγω πολέμου στο Ιράκ.

Ο νομάρχης Δωδεκανήσου Γ. Μαχαιρίδης (που χαρακτήρισε ανεύθυνη τη σχετική δήλωση του αντιπροέδρου της ΟΛΜΕ κ. Αντωνάκου) πήρε τους δρόμους - για την ακρίβεια τα ξενοδοχεία - όπου έχει συναντήσεις με τους μαθητές που φτάνουν, ώστε να μεταφέρουν παντού ότι η Ρόδος είναι ασφαλής προορισμός!»



Zorpidis

ΤΟΥΡΙΣΤΙΚΟΣ ΟΡΓΑΝΙΣΜΟΣ

Αλεξ. Διάκου και Λοχαγού Φανουράκη 31.

2003

25η ΜΑΡΤΙΟΥ 2003

Τηλ. 22410 20625, 30054 FAX 26745

ΑΕΡΟΠΟΡΙΚΕΣ ΕΞΩΤΕΡΙΚΟΥ

1. ΠΑΡΙΣΙ - DISNEY 5 & 4 ημέρες
2. ΛΟΝΔΙΝΟ 5 & 4 ημέρες
3. ΡΩΜΗ 5 & 4 ημέρες
4. ΚΑΪΡΟ - ΑΛΕΞΑΝΔΡΕΙΑ 5 ημέρες / ΚΑΪΡΟ κρουαζιέρα Νείλου 8 ημέρες
5. ΠΡΑΓΑ - ΚΑΡΛΟΒΙ ΒΑΡΙ 5 & 3 ημέρες / ΒΟΥΔΑΠΕΣΤΗ 4 ημέρες
6. ΒΙΕΝΝΗ 5 ημέρες / ΑΜΣΤΕΡΝΤΑΜ 4 ημέρες
7. ΚΩΝΣΑΝΤΙΝΟΥΠΟΛΗ 5 ημέρες
8. ΕΞΩΤΙΚΑ ΤΑΞΙΔΙΑ

ΟΔΙΚΕΣ ΕΞΩΤΕΡΙΚΟΥ

9. ΙΤΑΛΙΚΟ ΠΑΝΟΡΑΜΑ 7 ημέρες
10. ΒΙΕΝΝΗ - ΒΟΥΔΑΠΕΣΤΗ 6 ημέρες / ΒΟΥΔΑΠΕΣΤΗ 5 ημέρες
11. ΚΩΝΣΤΑΝΤΙΝΟΥΠΟΛΗ 4 ημέρες (3 νύχτες) ΚΩΝΣΤΑΝΤΙΝΟΥΠΟΛΗ 4 ημέρες (2 νύχτες)
12. ΚΩΝΣΤΑΝΤΙΝΟΥΠΟΛΗ - ΠΡΟΥΣΑ 5 ημέρες - ΒΙΤΟΣΑ 4 ημέρες
13. ΣΟΦΙΑ - ΦΙΛΙΠΠΟΥΠΟΛΗ 4 ημέρες / ΣΟΦΙΑ - ΦΙΛΙΠΠΟΥΠΟΛΗ 3 & 4 ημέρες
14. ΣΑΝΤΑΝΣΚΙ 3 & 4 ημέρες
15. ΟΧΡΙΔΑ 4 ημέρες / ΟΧΡΙΔΑ 3 ημέρες

ΟΔΙΚΕΣ ΕΣΩΤΕΡΙΚΟΥ

16. ΟΛΥΜΠΙΑ 5 ημέρες / ΟΛΥΜΠΙΑ 3 ημέρες
17. ΑΘΗΝΑ 4 ημέρες / ΑΘΗΝΑ 3 ημέρες
18. ΚΕΡΚΥΡΑ 4 ημέρες / ΠΗΛΙΟ 4 ημέρες
19. ΗΠΕΙΡΟΣ 4 ημέρες / ΓΙΑΝΝΕΝΑ - ΖΑΓΟΡΟΧΩΡΙΑ 4 ημέρες
20. ΚΑΡΠΕΝΗΣΙ 4 ημέρες / ΚΑΣΤΟΡΙΑ 4 ημέρες
21. ΔΡΑΜΑ 3 ημέρες / ΝΑΥΠΛΙΟ 3 ημέρες
22. ΕΒΡΟΣ - ΘΡΑΚΗ 3 ημέρες / ΚΑΛΑΜΠΑΚΑ 3 ημέρες
23. ΤΗΝΟΣ 3 ημέρες / ΟΛΥΜΠΟΣ 3 ημέρες

Εισιτήρια σε όλον τον κόσμο
Ατομικά ταξίδια σε όλο τον κόσμο

Δρομολόγια F/B Β. ΚΟΡΝΑΡΟΣ

Κάθε **Τετάρτη** στις 04.30 για Χάλκη - Διαφάνι - Κάρπαθο - Κάσο - Σητεία.
Κάθε **Πέμπτη** και **Κυριακή** στις 04.30 για Χάλκη - Διαφάνι - Κάρπαθο - Κάσο - Σητεία - Αγιο Νικόλαο - Μήλο - Πειραιά

Ταξίδια νεονύμφων
Εμπορικά ταξίδια
Ταξίδια εταιριών - συλλόγων

TOYOTA



"340 χιλιόμετρα;"

"Τόσο κοντά θα πάμε;"

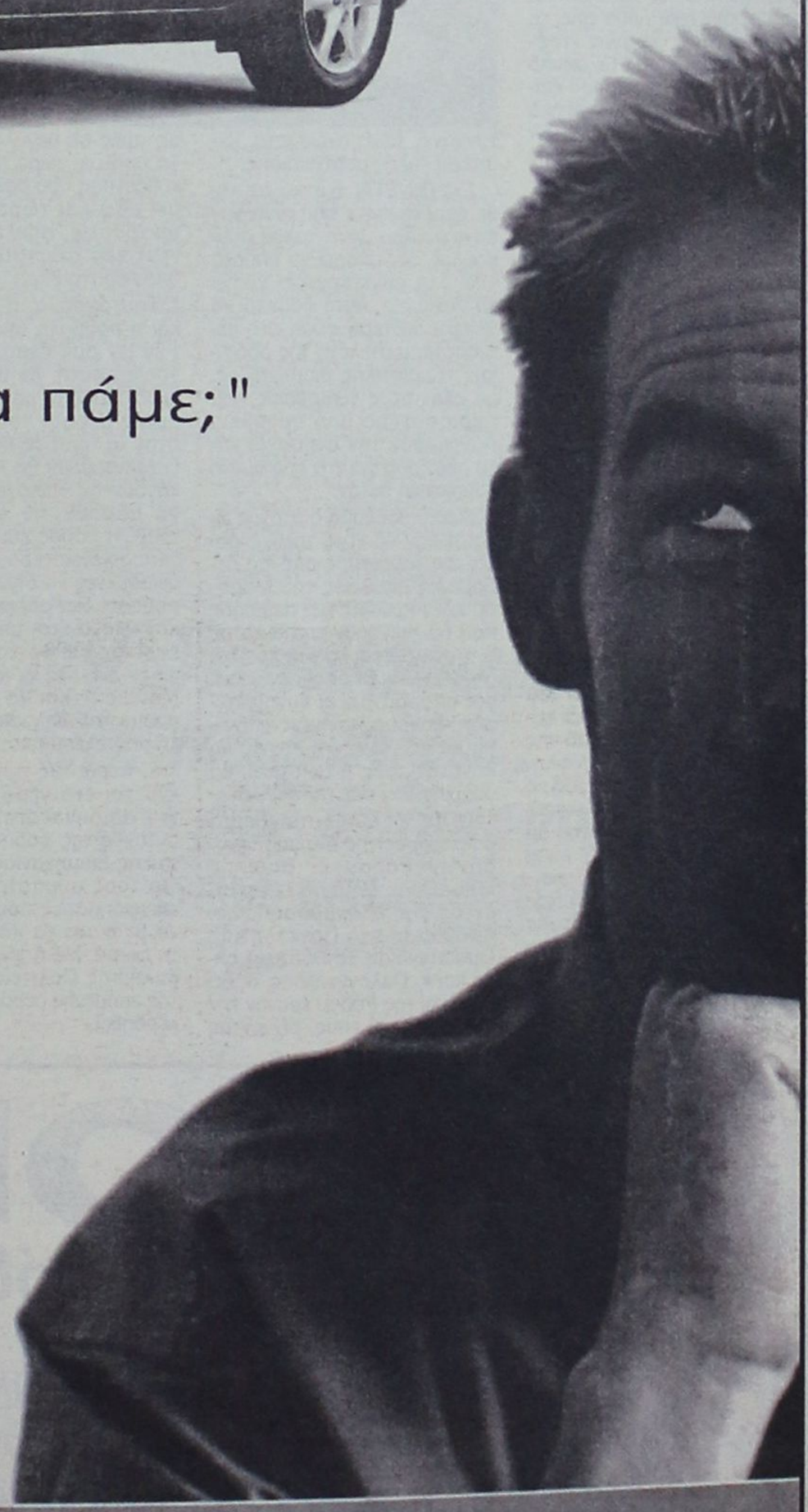

Εκπομπές Ρύπων: CO: 0.47, HC: 0.07, NOx:0.02, CO_2: 159

NEO COROLLA **Επιβάλλεται Αυθόρμητα** Επιβάλλει δικούς του κανόνες! Η οδηγική απόλαυση που προσφέρει, αλλάζει τις αποστάσεις! Άλλωστε, όταν οδηγείς το νέο Corolla, γιατί να "κόψεις δρόμο"; Hatchback 3θυρο, hatchback 5θυρο ή sedan, όποιο κι αν επιλέξεις, μάθε να βρίσκεις τον πιο μακρινό προορισμό! **www.toyota.gr**

3t α.ε.β.ε. • 6ο χλμ. ΡΟΔΟΥ-ΛΙΝΔΟΥ • ΤΗΛ: 22410 68.000 • FAX: 22410 68.010 • www.3t.gr

Για να κερδηθεί η μάχη της «επόμενης μέρας»...

Crash test για την τουριστική βιομηχανία της Ρόδου

Κακός συμβουλάτορας ο πανικός, πλεονεκτούμε στον πόλεμο των εντυπώσεων μεταξύ των ανταγωνιστών μας στη Μεσόγειο

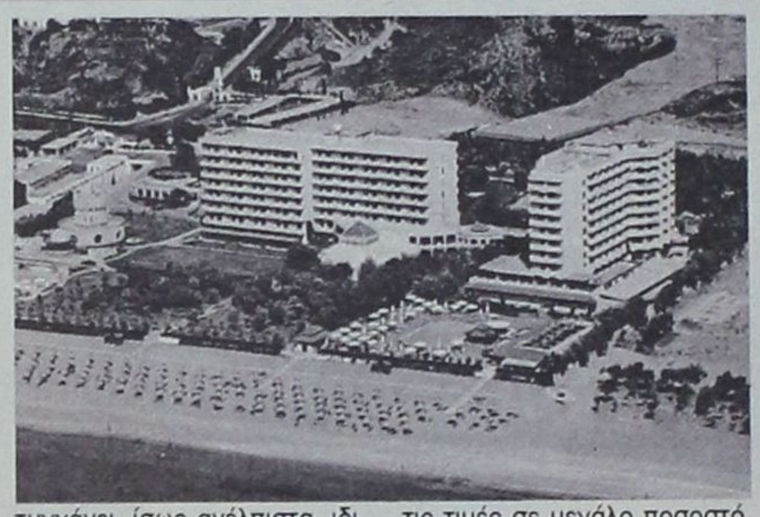

Η «ΚΑΥΤΗ πατάτα» είναι ήδη στα χέρια των τουριστικών (και πολιτικών) παραγόντων της περιοχής μας, και τώρα θα αποδειχθεί η αποτελεσματικότητα της συνετής συμπεριφοράς τους απέναντι στην κρίση που προδιαγράφεται.

Με ψυχραιμία και αποφυγή κάθε ενέργειας που να υποδηλώνει πανικό, οι τουριστικοί μας παράγοντες μέσα από τα θεσμικά τους όργανα «τρέχουν» το μαραθώνιο με σκοπό και στόχο να θωρακίσουν επικοινωνιακά και επιχειρηματικά την αγορά της Ρόδου. Στην προσπάθειά τους αυτή έχουν σαν μόνο σύμβουλο την πολύχρονη εμπειρία τους.

«Ψημένοι» σε ανάλογες καταστάσεις, εκφράζουν μεν την έντονη ανησυχία τους για τις εξελίξεις στα πολεμικά μέτωπα, στρέφουν όμως την προσοχή τους στην «επόμενη μέρα», για την οποία δείχνουν να προετοιμάζονται πυρετωδώς και συστηματικά. Τα μηνύματα, όπως διαφαίνεται και από τις δηλώσεις των κυρίων Βασίλη Μηναΐδη και Μπάμπη Παλογιαννίδη χθες στο «Βήμα της Κυριακής», δεν είναι υποχρεωτικά αποκαρδιωτικά για το τουριστικό ρεύμα προς το νησί μας.

Η όλη επιχείρηση να εμπεδωθεί η ιδέα του «ασφαλούς προορισμού» για τη Δωδεκάνησο σε ένα περιβάλλον που μυρίζει μπαρούτι, δεν είναι εύκολη και τα αποτελέσματά της δεν μπορούν να προεξοφληθούν προκαταβολικά. Ολες όμως οι ενδείξεις αλλά και τα γεγονότα (τα λεγόμενα του Διευθυντή του ΠΡΟΤΟΥΡ είναι χαρακτηριστικά) κρίνονται ενθαρρυντικά. Τη στιγμή που άλλες ανταγωνίστριες περιοχές στη Μεσόγειο, μεταξύ των οποίων και η Τουρκία, μπαίνουν στη «μαύρη λίστα» των τουρ οπερέητορ, η Ελλάδα τυγχάνει, ίσως ανέλπιστα, ιδιαίτερα καλής μεταχείρισης.

ΣΥΣΤΗΝΕΤΑΙ φυσικά σε κάθε περίπτωση η αποφυγή του πανικού που μόνο καλός σύμβουλος δεν μπορεί να αποδειχθεί στη συγκεκριμένη χρονική συγκυρία. Αυτό φαίνεται να γίνεται δεύτερη φύση στα περισσότερα στελέχη της ροδίτικης τουριστικής βιομηχανίας, με ελάχιστες εξαιρέσεις που περισσότερο από συνήθεια συντηρούν την ανησυχία και το αδιέξοδο για την επικείμενη τουριστική σεζόν.

Μεσοπρόθεσμα ο στόχος είναι πλέον να «ρεφάρει» ο ροδίτικος τουρισμός από τις δεδομένες απώλειες του Μαρτίου και Απριλίου, μια περίοδος που θα παιχθούν τα πάντα σε ό,τι αφορά το «κλείσιμο» των συμφωνιών. Οι όροι δεν θα είναι απαραίτητα οι ευνοϊκότεροι για τους ντόπιους επιχειρηματίες, καθώς η λογική «ο θάνατός τους ή ζωή μας» θα υπερισχύσει όσο ποτέ άλλοτε.

ΟΠΩΣ δηλώνει στο «Βήμα» ο πρόεδρος της Ενωσης Ξενοδόχων Ρόδου κ. Βασίλης Μηναΐδης (επανεκλέγεται, εντός της εβδομάδας ίσως, πρόεδρος της Πανελλήνιας Ομοσπονδίας Ξενοδόχων) αλλά και κ. Παλογιαννίδης, οι ξενοδόχοι της Ρόδου έκαναν την ...υποχρέωσή τους, ρίχνοντας τις τιμές σε μεγάλο ποσοστό. Το μπαλάκι τώρα πέφτει στην κυβέρνηση που οφείλει να πάρει εδώ και τώρα γενναίες αποφάσεις, απελευθερώνοντας τον τουριστικό προϊόν από περιττά βάρη.

Ταυτόχρονα, η διαφήμιση και η προβολή αποτελούν εκ των ων ουκ άνευ, ειδικά τη χρονιά αυτή, αν θέλουμε να κερδίσουμε τη μάχη της «επόμενης μέρας» του πολέμου, όταν οι αγορές και όσοι τις διαφεντεύουν θα κληθούν να κάνουν τις επιλογές τους και να πάρουν τις αποφάσεις τους. Η Ρόδος και η Δωδεκάνησος γενικότερα είναι καταδικασμένες να δηλώσουν «παρούσες» και μάλιστα δυναμικά. «Μόνο έτσι μπορούμε να κερδίσουμε το χαμένο έδαφος» τονίζει ο κ. Βασίλης Μηναίδης και να εξασφαλίσουμε πολλαπλασιαστικά θετικά αποτελέσματα.

Η περίοδος αυτή αποδεικνύεται ένα γερό crash test για τις δυνατότητες και τις αντοχές της ροδίτικης τουριστικής βιομηχανίας, αλλά και για τους συμπατριώτες μας επιχειρηματίες που καλούνται να βγάλουν τα κάστανα από τη φωτιά. Με ή χωρίς τη συμβολή της Πολιτείας, η μάχη της επόμενης μέρας πρέπει να κερδηθεί...

ΒΗΜΑ ΤΗΣ ΚΥΡΙΑΚΗΣ: Ετσι θα αντιμετωπίσουμε τήν κρίση στον Ελληνικό Τουρισμό

ΒΑΣΙΛΗΣ ΜΗΝΑΪΔΗΣ

«Το σπατόσημο κάνει ζημιά»



Πρέπει να πούμε ότι οι εκπρόσωποι των ξενοδοχειακών επιχειρήσεων έχουν κάνει το πρώτο βήμα στήριξης του τουρισμού. Αναπροσαρμόζοντας την τιμολογιακή τους πολιτική έδωσαν στους τουρ οπερέιτορ πιο ανταγωνιστικές τιμές, κάνοντας εκπτώσεις της τάξεως του 10%. Τώρα είναι η ώρα να κάνει το δικό του βήμα και το κράτος. Και τα πράγματα που πρέπει να γίνουν σε αυτή την κατεύθυνση είναι αρκετά:

Πρώτον, πρέπει να βρεθεί μια λύση με το σπατόσημο, το οποίο, όπως πολύ καλά γνωρίζετε, επιβαρύνει με 20 ευρώ κάθε άφιξη. Η ζημιά που προκαλείται στον ελληνικό τουρισμό από την ύπαρξή του είναι τεράστια.

Δεύτερον, να εφαρμοστεί ένα φιλόδοξο πρόγραμμα συνδιαφήμισης με τους τουρ οπερέιτορ, ώστε να έχουμε πολλαπλασιαστικά αποτελέσματα. Στο σημείο αυτό θα ήθελα να αναφέρω ότι οι μεγάλες ξενοδοχειακές αλυσίδες της χώρας εφαρμόζουν ήδη ένα τέτοιο πρόγραμμα επαφών με τους τουρ οπερέιτορ, αφού άνθρωποί τους πάνε «πόρτα - πόρτα» και ενημερώνουν τους τουρ οπερέιτορ για τα προγράμματά τους.

Τρίτον, με δεδομένο ότι οι συνέπειες στον ελληνικό τουρισμο εστιάζονται κυρίως στον μήνα Απρίλιο, επιβάλλεται να είμαστε έτοιμοι, ώστε να κερδίσουμε τη μάχη της επόμενης ημέρας της κρίσης. Ετσι την περίοδο της αιχμής της τουριστικής σεζόν θα μπορέσουμε να κερδίσουμε το χαμένο έδαφος.

ΧΑΡ. ΠΑΛΟΓΙΑΝΝΙΔΗΣ

«Κακός σύμβουλος ο πανικός»



Θα ήθελα να τονίσω ότι αυτή τη στιγμή τα μόνα που δεν μας χρειάζονται είναι ο πανικός και η τρομολαγνία. Αλλωστε σε ένα κλίμα δυσκολιών υπάρχουν και θετικά μηνύματα: για παράδειγμα, σε σύσκεψη που έγινε την Τρίτη 18 Μαρτίου στο Λονδίνο, με τη συμμετοχή εκπροσώπων των τουρ οπερέιτορ First Choice, Thomson και Air Tours, αποφασίστηκε να εκδοθεί ταξιδιωτική οδηγία προς τους Βρετανούς πολίτες, η οποία να τους προτρέπει να μην ταξιδεύουν στην Τουρκία, στην Κύπρο και στις βορειοαφρικανικές χώρες. Αντιθέτως, στην ίδια συναντηση τονίστηκε ότι η Ελλάδα εντάσσεται στους πλέον ασφαλείς προορισμούς, πράγμα το οποίο, όπως καταλαβαίνετε, είναι ιδιαίτερα θετικό.

Παρ' όλα αυτά απαιτείται αυξημένη ετοιμότητα από όλους μας για την επόμενη ημέρα της λήξης της κρίσης στο Ιράκ. Τα μέτρα που ήδη έχουν ληφθεί είτε επιβάλλεται να ληφθούν είναι: ***Πρώτον,*** σε ό,τι αφορά τους επιχειρηματίες η αναπροσαρμογή των συμβολαίων ώστε και ο τουρ οπερέιτορ να έχει μικρότερο επιχειρηματικό ρίσκο. Αρκετές ξενοδοχειακές επιχειρήσεις έχουν προχωρήσεισε εκπτώσεις της τάξεως του 10%. Εστω κι αν αυτό δεν είναι η καλύτερη λύση για εμάς, βοηθά να κρατηθεί το τουριστικό ρεύμα στη χώρα μας. ***Δεύτερον,*** σε ό,τι αφορά τους συλλογικούς φορείς τουριστικής προβολής, επιβάλλεται αυτή τη στιγμή να ετοιμάσουν το πρόγραμμά τους έτσι ώστε με τη λήξη της κρίσης να ξεκινήσουν τη διαφημιστική τους καμπάνια. ***Τρίτον,*** το κράτος πρέπει να προχωρήσει άμεσα στη λήψη μέτρων, όπως μείωση τελών προσγείωσης των αεροσκαφών, μείωση των τελών ελλιμενισμού των κρουαζιερόπλοιων, κατάρτιση προγραμμάτων συνδιαφήμισης με τους τουρ οπερέιτορ και ενεργοποίηση και στήριξη των γραφείων του ΕΟΤ στο εξωτερικό.

RODOGAZ
Στη Ρόδο από το 1963



• Διανομή φιαλών υγραερίου κατ' οίκον
τηλέφωνα παραγγελιών 22410-64409 - 094 528212
• Διανομή χύμα υγραερίου
• Πώληση καυστήρων και λεβήτων υγραερίου για κεντρικά συστήματα θέρμανσης
• Θερμαντικά σώματα



Διεύθυνση εργοστασίου: Καναμάτ Ρόδου • Τηλ: 22410-62649
Διεύθυνση πρατηρίου: Αυστραλίας 50 • τηλ: 22410-34244-5

Οι Επιθεωρητές του Υπουργείου Υγείας θέλησαν να κάνουν έλεγχο όμως δεν έφτασαν ποτέ στα φαρμακεία τους

Κυβερνητικό στέλεχος κάλυψε δύο φαρμακοποιούς για τα «τσιρότα»

- Κερδοσκόπησαν σε βάρος των εξαρτημένων
- Αδικες επιθέσεις σε βάρος του κ. Γιάννη Κλιάφα

Κορυφαίο κυβερνητικό στέλεχος παρείχε κάλυψη σε δύο φαρμακοποιούς της Ρόδου και με παρέμβασή του φρόντισε να τους απαλλάξει από τους ελέγχους που θα τους ενέπλεκαν στην υπόθεση διάθεσης ναρκωτικών διαδερμικών επιθεμάτων (τσιρότων) προς εξαρτημένα άτομα της Ρόδου. Ο ένας φαρμακοποιός είναι ιδιαίτερα γνωστός στην κοινωνία της Δωδεκανησιακής πρωτεύουσας, ενώ ο δεύτερος διατηρεί φαρμακείο σε κομβικό σημείο της πόλεως. Η όλη υπόθεση είναι γνωστή στους κόλπους της κοινωνίας των φαρμακοποιών, ορισμένων ιατρών και των εξαρτημένων ατόμων, όμως μέχρι σήμερα ουδείς επεχείρησε να την αποκαλύψει. Τις επόμενες ημέρες το όλο θέμα θα παρουσιαστεί σε εθνικό δίκτυο με τη μορφή σκανδάλου. Την ίδια στιγμή, συγκεκριμένα πρόσωπα επιδίδονται σε ακατάσχετη αρθρογραφία σε αθηναϊκές εφημερίδες και με αβασάνιστα σχόλια και συμπεράσματα για την ιστορία των «τσιρότων» διασύρουν ολόκληρη την κοινωνία της Ρόδου, δημιουργώντας τις προϋποθέσεις για να αφεθούν οι υπαίτιοι στο απυρόβλητο και να κονιορτοποιηθούν ηθικά οι αποδιοπομπαίοι τράγοι.

Του

Νεκτάριου Καλογήρου

Βοά η κοινωνία των φαρμακοποιών της Ρόδου για την κάλυψη που παρείχε κορυφαίο κυβερνητικό στέλεχος προς δύο φαρμακοποιούς οι οποίοι υπό κανονικές συνθήκες θα καλούνταν να απολογηθούν ενώπιον της Δικαιοσύνης. Οι δύο φαρμακοποιοί κερδοσκόπησαν διαθέτοντας εκατοντάδες κουτιά του διαδερμικού επιθέματος (τσιρότου) Durogesic προς εξαρτημένα άτομα της Ρόδου. Είναι χαρακτηριστικό πως ο ένας από αυτούς φέρεται να έκανε ετήσιο κύκλο εργασιών 300.000 ευρώ μόνο από τη διάθεση των τσιρότων.

Πρέπει να σημειωθεί ότι η Δράση ήταν η εφημερίδα που πρώτη παρουσίασε τον τρόπο με τον οποίο χρησιμοποιούσαν οι τοξικομανείς τα τσιρότα και αποκάλυψε τις τραγικές επιπτώσεις που προκαλούνταν στην υγεία του χρήστη. Στις πλάτες και στην ανάγκη των εξαρτημένων ατόμων κάποιοι έστησαν χορό κερδοσκοπίας, αποκομίζοντας απίστευτα μεγάλα χρηματικά ποσά (λόγω της ζήτησης του σκευάσματος και της υψηλής τιμής του).

Μετά την κινητοποίηση της Εισαγγελίας, για τη διενέργεια έρευνας, η νοσηρή κατάσταση άρχισε να γίνεται αντιληπτή σε όλη της τη διάσταση. Οι έρευνες που ακολούθησαν έγιναν τόσο από το Σώμα Δίωξης Οικονομικού Εγκλήματος, όσο και από τους Επιθεωρητές του Υπουργείου Υγείας. Η παρέμβαση του κορυφαίου κυβερνητικού στελέχους έγινε στο στάδιο αυτό. Οι Επιθεωρητές του Υπουργείου δεν έκαναν ποτέ έλεγχο στα δύο προστατευόμενα φαρμακεία. Οι πληφορορίες αναφέρουν πως τα λογιστικά βιβλία των δύο φαρμακοποιών τα ελέγχει το Σώμα Διώξης Οικονομικού Εγκλήματος, το οποίο θα διερευνήσει την ύπαρξη τυχών φορολογικών παραβάσεων, που όμως στις συγκεκριμένες περιπτώσεις δεν υπάρχουν.

Η παρέμβαση του κυβερνητικού στελέχους έγινε λόγω της φιλίας που διατηρεί ο ίδιος με τον ένα εκ των δύο φαρμακοποιών. Η ενέργεια αυτή είναι από κάθε άποψη κατακριτέα, μιας και μεταξύ των άλλων παρεμποδίζει τη Δικαιοσύνη να τιμωρήσει εκείνους που θέλησαν να κερδοσκοπίσουν σε βάρος των τοξικομανών.

Το μεσημέρι του περασμένου Σαββάτου έγινε γνωστό ότι η ιστορία έχει αρχίσει να κυκλοφορεί ευρέως στους κύκλους των δημοσιογραφικών γραφείων της Αθήνας. Οπως έγινε γνωστό, «η κυβερνητική παρέμβαση για την κάλυψη φίλου φαρμακοποιού θα αποκαλυφθεί και μάλιστα με τον τρόπο που μόνο τα τηλεοπτικά κανάλια μπορούν». Αυτό θα γίνει σε σύντομο χρονικό διάστημα, ωστόσο όχι την περίοδο που βρίσκεται σε εξέλιξη η αμερικανική επίθεση στο Ιράκ (διότι το θέμα θα περάσει στα «ψιλά»).

Τοπικά πάντως η κοινωνία αναμένει από τις Εισαγγελικές Αρχές να συνεχίσουν τη σε βάθος διερεύνηση της υπόθεσης και την απόδοση των ευθυνών σε σύντομο χρονικό διάστημα.

Την ίδια στιγμή, αρκετές είναι η φορές που δημοσιεύονται σε εφημερίδες που κυκλοφορούν στην Ελληνική επικράτεια, σχόλια για την ιστορία των «τσιρότων». Τα σχόλια αυτά στρέφονται κατά του διευθυντή της Νευρολογικής Κλινικής του Νοσοκομείου Ρόδου Γιάννη Κλιάφα. Ο τελευταίος έχει τεθεί σε διαθεσιμότητα με απόφαση του Υπουργείου Υγείας. Μέχρι σήμερα ουδείς, από εκείνους που συντάσσουν τα σχόλια και κάνουν τα σχετικά ρεπορτάζ, επεχείρησε να αναζητήσει το ιστορικό της υπόθεσης. Πώς η ίδια η πολιτεία είχε εγκαταλείψει τους τοξικομανείς στη μοίρα τους, τους είχε αφήσει έρμαια των εμπόρων ναρκωτικών και πως οι άνθρωποι αυτοί συναθροιζόντουσαν έξω από τη νευρολογική κλινική (στο παλιό και στο νέο νοσοκομείο) εκλειπαρώντας για μια συνταγή. Από την αρχή της δεκαετίας του '90, μέχρι και την περίοδο που βρισκόντουσαν σε εξέλιξη οι εισαγγελικές έρευνες για τα Durogesic, οι τοξικομανείς (και οι γονείς τους) θέλοντας να βρουν μια λύση στο πρόβλημά τους ζητούσαν τη βοήθεια του κ. Γιάννη Κλιάφα.

Ολόκληρη η κοινωνία της Ρόδου γνώριζε την κατάσταση αυτή, κυρίως όμως τη διαμορφωθείσα κατάσταση γνώρισαν και οι διωκτικές και οι εισαγγελικές αρχές. Ο κ. Γιάννης Κλιάφας, ενώ είχε αφεθεί μόνος ενώπιον των εξαρτημένων ατόμων, εμφανίζεται σήμερα να είναι το «τέρας», ο ένας και μοναδικός υπαίτιος. Οι υπόλοιποι, οι υπηρεσιακοί παράγοντες, οι αιρετοί της αυτοδιοικήσης, που επί χρόνια στο πρόβλημα των τοξικομανών σφύριζαν αδιάφορα, σήμερα εξακολουθούν να κάνουν την πάπια και να βγάζουν την ουρά τους απ' έξω.

Τα διαδερμικά επιθέματα είναι υπόθεση των τελευταίων δύο ετών και γι' αυτά θα αποφανθεί η Δικαιοσύνη, όμως για την κατάσταση που έχει διαμορφωθεί με τα ναρκωτικά στη Ρόδο η ιστορία ξεκινά από πολλά χρόνια πριν. Είναι τουλάχιστον άδικο, εκείνοι που δεν γνωρίζουν για τα όσα συνέβαιναν όλα αυτά τα χρόνια, να δημοσιεύουν, χωρίς ενδοιασμούς άρθρα και σχόλια για πρόσωπα και γεγονότα που δε γνωρίζουν.

Ελαιουομμιό Μπερώο.
Ενημερώσου σημερα!

Αν δηλώσουμε θα πάρουμε,
αν δεν δηλώσουμε
δεν υπάρχουμε!

Μόνο αν δηλώσουμε τις ελιές μας...

Εξασφαλίζουμε το μερίδιό μας στις κοινοτικές επιχορηγήσεις.

Θα πληρωνόμαστε πιο γρήγορα και δίκαια τις κοινοτικές ενισχύσεις χωρίς να χάνεται ούτε ένα Ευρώ από τους κοινοτικούς πόρους.

Κατοχυρώνουμε τα δικαιώματα μας στην Ευρωπαϊκή Ένωση.

Τι πρέπει να κάνουμε...

Οι καλλιεργητές για την συμπλήρωση των δηλώσεων θα πρέπει να έχουν προετοιμαστεί για τα παρακάτω:

Να γνωρίζουν τους αριθμούς κτηματολογικών μερίδων των ελαιοτεμαχίων τους.

Να έχουν μαζί τους έγγραφο που να αποδεικνύει το Α.Φ.Μ. τους.

Να έχουν μαζί τους το αριθμό λογαριασμού τους, της Αγροτικής Τράπεζας.

Να γνωρίζουν την έκταση των ελαιοτεμαχίων και τον αριθμό των ελαιοδέντρων ανά ελαιοτεμάχιο.



ΠΡΟΣΟΧΗ!
ΕΩΣ 29 ΜΑΡΤΙΟΥ ΠΡΕΠΕΙ ΝΑ ΕΧΟΥΝ ΥΠΟΒΑΛΛΕΙ ΤΙΣ ΔΗΛΩΣΕΙΣ ΤΟΥΣ ΟΣΟΙ ΔΙΑΘΕΤΟΥΝ ΕΛΙΕΣ Ή ΑΜΠΕΛΙΑ ΣΤΙΣ ΠΕΡΙΟΧΕΣ ΤΗΣ ΠΟΛΗΣ ΤΗΣ **ΡΟΔΟΥ**, ΣΤΑ **ΑΣΓΟΥΡΟΥ** ΚΑΙ ΣΤΗΝ **ΙΑΛΥΣΟ** ΣΤΟΝ **1ο ΟΡΟΦΟ ΤΟΥ ΕΜΠΟΡΙΚΟΥ ΚΕΝΤΡΟΥ ΦΩΚΙΑΛΗ**. ΑΠΟ ΔΕΥΤΕΡΑ 31 ΜΑΡΤΙΟΥ ΘΑ ΞΕΚΙΝΗΣΕΙ Η ΥΠΟΒΟΛΗ ΔΗΛΩΣΕΩΝ ΓΙΑ ΤΙΣ ΠΕΡΙΟΧΕΣ ΤΟΥ ΔΗΜΟΥ ΚΑΛΛΙΘΕΑΣ ΚΑΙ ΠΕΤΑΛΟΥΔΩΝ ΣΤΟΥΣ ΚΑΤΑ ΤΟΠΟΥΣ ΔΗΜΟΥΣ.

ΠΛΗΡΟΦΟΡΙΕΣ: GEODATA ANALYSIS - ΤΗΛ: 2241 0 70592

ΕΛΛΗΝΙΚΗ ΔΗΜΟΚΡΑΤΙΑ
ΥΠΟΥΡΓΕΙΟ ΓΕΩΡΓΙΑΣ

ΕΥΡΩΠΑΙΚΗ ΕΠΙΤΡΟΠΗ
ΓΕΝΙΚΗ Δ/ΝΣΗ ΓΕΩΡΓΙΑΣ

EAP MED

Από θάλασσας και αέρος έρευνες για να εντοπιστούν στο Αιγαίο

Μεγάλη κινητοποίηση έγινε χθες για να σωθούν 12 λαθρομετανάστες

- Βγήκαν σώοι και αβλαβείς στην παραλία Κρητικών
- Αυτοθυσία από τους λιμενικούς για τον συνάνθρωπο

Με τα κύματα του Αιγαίου πελάγους πάλευαν χθες τα ξημερώματα 12 Αφγανοί λαθρομετανάστες, προσπαθώντας να κρατηθούν στη ζωή και να βιώσουν το όνειρο ενός καλύτερου αύριο. Λόγω των δυσμενών καιρικών συνθηκών, αλλά και της άθλιας κατάστασης στην οποία βρίσκονταν η βάρκα όπου επέβαιναν, οι 12 λαθρομετανάστες προκειμένου να σώσουν τη ζωή τους εξαναγκάστηκαν να εκπέμψουν SOS και να ζητήσουν τη βοήθεια των λιμενικών αρχών της Ρόδου.

Το σήμα ελήφθη στη 01:45 χθες τα ξημερώματα και αμέσως ξεκίνησε γιγαντιαία προσπάθεια από τους λιμενικούς για να εντοπίσουν τη βάρκα και να σώσουν τη ζωή των δώδεκα ανθρώπων. Ο κεντρικός λιμενάρχης Ρόδου Παναγιώτης Γαλάνης



έδωσε εντολή ώστε να κινητοποιηθεί κάθε δυνατό μέσο ώστε να αποφευχθεί η τραγωδία.

Αμέσως σήκωσαν άγκυρα το πλωτό σκάφος του λιμενικού και ένα ρυμουλκό. Ταυτόχρονα ενημερώθηκαν τα παραπλέοντα σκάφη (ένα από τα οποία πήρε μέρος στην προσπάθεια) και δόθηκε εντολή στο πλήρωμα του ελικοπτέρου "Super Puma" να απογειωθεί. Στην περιοχή έπνεαν βόριοι άνεμοι, εντάσεως 6 Μποφόρ. Το σκοτάδι και τα κύματα δεν επέτρεπαν για αρκετή ώρα τους συμμετέχοντες στις έρευνες να εντοπίσουν τη σάπια βάρκα με τους λαθρομετανάστες.

Τελικά, στις 07:30' χθες το πρωί δόθηκε η ευχάριστη είδηση' το σκάφος βρέθηκε και όλοι οι λαθρομετανάστες εξακολουθούσαν να έχουν δυνάμεις για να κρατηθούν μέσα σε αυτό. Με τη βοήθεια των ανδρών του λιμεναρχείου η βάρκα οδηγήθηκε στην παραλία της περιοχής Κρητικών (μπροστά από το ξενοδοχείο Sirene) και εκεί οι 12 Αφγανοί βγήκαν στη ξηρά σώοι και αβλαβείς.

Οι 12 κρατούνται στο Κεντρικό Λιμεναρχείο Ρόδου προκειμένου να ακολουθηθούν οι προβλεπόμενες διαδικασίες απέλασης, ή χορήγησης πολιτικού ασύλου.

Λόγω του πολέμου οι λιμενικές αρχές της Δωδεκανήσου και γενικότερα του αρχιπελάγους του Αιγαίου βρίσκονται σε συνεχή κινητικότητα προκειμένου ν' αντιμετωπίσουν τα κύματα των λαθρομεταναστών που αναμένονται. Η προσπάθεια αυτή είναι εξαιρετικά δύσκολη καθώς η επιφάνεια της θάλασσας που πρέπει να φρουρείται είναι τεράστια (συγκριτικά με τα μέσα που έχουν διατεθεί για το σκοπό αυτό). Οι άνδρες των λιμενικών αρχών στη προκειμένη περίπτωση θυμίζουν την εποχή του Δον Κιχώτη, που ως οραματιστής επιχειρούσε να με πενιχρά μέσα να αντιμετωπίσει τους εχθρούς της Ισπανίας το Μεσαίωνα. Οι αξιωματικοί των Λιμεναρχείων της Δωδεκανήσου, όπως και των υπολοίπων του αρχιπελάγους πρέπει να τιμηθούν για το έργο που επιτελούν (πολλές φορές με σοβαρότατους κινδύνους) όλα αυτά τα χρόνια. Επιπρόσθετα θα πρέπει να υποστηριχθούν από κάθε άποψη, για να μπορούν χωρίς προβλήματα ή φόβους να φέρνουν σε πέρας τις αποστολές τους. Μεταξύ των άλλων, είναι πλέον επιτακτικό να υπάρξει συνεργασία με τις υγειονομικές αρχές έτσι ώστε να ελέγχεται η υγεία των ανθρώπων αυτών που φτάνουν στα Ελληνικά νησιά. Η ασιατική πνευμονία θέρισε κόσμο στη διάρκεια των τελευταίων 30 ημερών και ουδείς μπορεί να παρέχει σαφείς διαβεβαιώσεις για την καλή κατάσταση της υγείας των ανθρώπων που κινούνται επί μήνες ακολουθώντας (όπως καλώς το κάνουν) το δρόμο της ελπίδας και του οράματος.

Προκηρύχθηκε το πρόγραμμα για την Αλιεία

Η Γενικός Γραμματέας της Περιφέρειας Νοτίου Αιγαίου κα Μάρθα Σημαντώνη ενημερώνει τους φορείς της Περιφέρειας ότι δημοσιεύτηκε πρόσκληση για υποβολή προτάσεων για τη χρηματοδότηση έργων Αλιευτικών Καταφυγίων στο πλαίσιο του Επιχειρησιακού Προγράμματος «Αλιεία» , την ευθύνη του οποίου έχει το υπουργείο Γεωργίας.

Αναλυτικότερα η πρόσκληση αφορά σε έργα κατασκευής - αποπεράτωσης - επέκτασης και βελτίωσης αλιευτικών καταφυγίων ιδιαίτερα σε απομακρυσμένα νησιωτικά συγκροτήματα και σε περιοχές άμεσα εξαρτώμενες από την αλιεία.

Από την Περιφέρειά μας δικαίωμα υποβολής προτάσεων έχουν:

- Η Διεύθυνση Δημοσίων Εργων της Περιφέρειας και
- Οι Διευθύνσεις Τεχνικών Υπηρεσιών των Νομαρχιακών Αυτοδιοικήσεων Δωδεκανήσου και Κυκλάδων.

Ο διαθέσιμος προϋπολογισμός αυτής της πρόσκλησης ανέρχεται σε 7,9 εκ. € (2,7 δις δρχ.) και ηπροθεσμία υποβολής των προτάσεων λήγει στις 31.12.2003, ενώ τα προτεινόμενα έργα θα πρέπει να έχουν ολοκληρωθεί έως τις 31.12.2006.

Οι προτάσεις που θα επιλεγούν προς ένταξη θα χρηματοδοτηθούν κατά 755 από το Ευρωπαϊκό Περιφερειακό Ταμείο Ανάπτυξης και κατά 25% από εθνικούς πόρους.

ΚΗΔΕΙΑ

Τη λατρευτή μας σύζυγο, μητέρα, και κόρη

ΘΕΟΔΩΡΑ ΦΩΤΑΡΑ ΒΑΣΙΛΕΙΑΔΟΥ

Καθηγήτρια

ετών 52

κηδεύουμε σήμερα Δευτέρα 24 Μαρτίου 2003 και ώρα 4 μ.μ. από τον Ιερό Ναό Αγίου Δημητρίου Παλαιού Νεκροταφείου Ρόδου.

Ο σύζυγος Βασίλειος
Η κόρη Ηλιάνα
Η μητέρα Ανυσία
Και οι λοιποί συγγενείς.

ΙΔΡΥΜΑ ΥΠΟΤΡΟΦΙΩΝ ΔΩΔΕΚΑΝΗΣΟΥ
«ΑΝΔΡΕΑΣ ΔΙΑΚΟΜΙΧΑΛΗΣ»
Κωνσταντίνου Παλαιολόγου1

ΕΥΧΑΡΙΣΤΗΡΙΟ

Αντί στεφάνου κατέθεσαν στο Ιδρυμα Υποτροφιών Δωδεκανήσου «ΑΝΔΡΕΑΣ ΔΙΑΚΟΜΙΧΑΛΗΣ» εις μνήμην ΚΟΥΓΙΟΥ ΠΑΝΤΕΛΗ οι κάτωθι με τα αντίστοιχα ποσά:

1. Χαραλάμπης Νικόλαος του Εμμανουήλ 50 ευρώ
2. Σταυριανάκης Αθανάσιος του Γεωργίου 50 ευρώ
3. Στεργενάκης Αντώνιος του Αναστασίου 50 ευρώ
4. Κάκνης Αρης του Εμμανουήλ 50 ευρώ

ΚΥΝΗΓΕΤΙΚΟΣ ΣΥΛΛΟΓΟΣ ΡΟΔΟΥ
«Η ΡΟΔΙΑ ΕΛΑΦΟΣ»
Αναγνωρισμένο Σωματείο
Συνεργαζόμενο μετά του Υπουργείου Γεωργίας
Μέλος της Κυνηγετικής Ομοσπονδίας
Κρήτης - Δωδεκανήσου

ΠΡΟΣΚΛΗΣΗ

Ο Κυνηγετικός Σύλλογος Ρόδου «ΡΟΔΙΑ ΕΛΑΦΟΣ», ***προσκαλεί*** τα μέλη και τους φίλους του στη χοροεσπερίδα που διοργανώνει σήμερα Δευτέρα 24 Μαρτίου 2003 στις 9 μ.μ. στο **«Castello Rosso».** Πλούσιο μενού με ποτό ελεύθερο.
ΝΑ ΜΗ ΛΕΙΨΕΙ ΚΑΝΕΙΣ!!!

ΕΣΤΙΑΤΟΡΙΟ - ΤΑΒΕΡΝΑ
«Η ΒΡΥΣΗ»
στην Ψίνθο

- **Νοστιμότατα χωριάτικα φαγητά στον παραδοσιακό φούρνο**
- **Χωριάτικο ψωμί**
- **Και όπως πάντα τα ντόπια κρέατα του Κώστα Καπαβενού.**

Ανοιχτά κάθε μέρα
από τις 12 το μεσημέρι
Σας περιμένουμε
ΤΗΛ. 22410 - 50267

RODOS 2400 Cair

Επιλογή από την Ένωση Γάλλων Οινολόγων σαν ο μοναδικός εκπρόσωπος από τα κρασιά των Ελληνικών νησιών.

Χωρίς σχόλια . . . (δικά μας)



1000 VINS DU MONDE
LA SÉLECTION DES ŒNOLOGUES

ÎLES GRECQUES
RHODES CAIR RHODES

Rhodos 2400 1999

. . . La robe délicatement nuancée de tons verts augure l'élégance florale puis fruitée (pêche blanche) du nez. En bouche, l'ensemble est léger, voire aérien, et donne un excellent vin d'apéritif . . .
© 2000 Hachette Livre, Paris.

"Περιλαμβάνεται στον Φετινό Οδηγό ξένων (μη γαλλικών κρασιών) έχοντας κερδίσει άλλο ένα μετάλλιο στον έγκυρο διεθνή διαγωνισμό Vinalies International Οι δοκιμαστές το περιέγραψαν ότι έχει ανθώδη κομψότητα με άρωμα λευκών ροδάκινων και μια συνολικά αιθέρια ποιότητα. Ένα τέλειο απεριτίφ είπαν και ποιος είμαι εγώ να διαφωνήσω !" . . .
ATHENS NEWS 01/10/00 WINE OF THE WEEK

... Πρόκειται για ένα θαυμάσιο κρασί με γοητευτική κιτρινοπράσινη σχεδόν καναρινί ρόμπα και έντονη παρουσία CO_2. Στην μύτη εκφράζεται με δυνατά αρώματα εξωτικών φρούτων σε φόντο αρώματων λουλουδιών, πεντακάθαρα και σταθερά. Διαθέτει γεύση ισχυρή ισορροπημένη και παχιά. Επίγευση αναπάντεχα μακρά και καθαρή...

Περιοδικό ΓΕΥΣΗ – *Τεύχος Νο 38*



ΑΔΕΛΦΟΤΗΤΑ ΟΛΥΜΠΙΤΩΝ ΡΟΔΟΥ

«Η ΒΡΥΚΟΥΣ»

ΠΡΟΣΚΛΗΣΗ

Η Αδελφότητα Ολυμπιτών Ρόδου **«Η ΒΡΥΚΟΥΣ»** σας προσκαλεί στην ετήσια χοροεσπερίδα της που θα γίνει σήμερα 24 Μαρτίου 2003 και ώρα 8 μ.μ. στο Έσπερος Village (Φαληράκι).

- Θα τραγουδήσει η **ΕΛΕΝΗ ΚΑΡΑΝΑΣΗ**
- Θα παίξει η ορχήστρα του **ΣΑΒΒΑ ΠΕΡΣΕΛΗ**
- Πλούσιο φαγητό και άφθονο κρασί.

Τιμή εισιτηρίων: Ενήλικες 22 € - Παιδιά: 15 €

ΤΑ ΕΣΟΔΑ ΘΑ ΔΙΑΤΕΘΟΥΝ ΓΙΑ ΤΗΝ ΑΝΕΓΕΡΣΗ ΤΟΥ ΙΕΡΟΥ ΝΑΟΥ ΑΡΧΑΓΓΕΛΟΥ ΜΙΧΑΗΛ ΠΟΥ ΑΝΕΓΕΙΡΕΙ

Η ΑΔΕΛΦΟΤΗΤΑ ΣΤΗΝ ΠΕΡΙΟΧΗ ΑΣΓΟΥΡΟΥ

Για να προμηθευτείτε την πρόσκλησή σας, επικοινωνήστε στα τηλέφωνα: 22410-61668 κ. Άννα Καρανικόλα. 22410-25468 κ. Κίτσα Κωνσταντάρου

TO STATE UNIVERSITY OF NEW YORK AT NEW PALTZ AND EMPIRE STATE COLLEGE

Σε συνεργασία με το New York College στην Αθήνα και Θεσσαλονίκη, προσφέρει 16 διαφορετικές ειδικότητες, για να επιλέξεις αυτήν που σου ταιριάζει περισσότερο:

- Business Administration
- Marketing
- Management
- Finance
- Studies in Accounting
- Economics
- Information Systems
- English Language & Literature
- Communication
- Pre-Electrical Engineering
- International Relations
- Television & Film Studies
- Graphic Design
- Environmental Design
- Psychology
- Computer Science

Το New York College, επίσης, αναγνωρίζοντας την ανάγκη αναβάθμισης των στελεχών και τη συμβολή των Μεταπτυχιακών Σπουδών στην εξέλιξη της καριέρας τους, έχει αναπτύξει συνεργασία με κάποια από τα καλύτερα Πανεπιστήμια της Αμερικής και Ευρώπης και προσφέρει Master's Degrees σε 11 διαφορετικές ειδικότητες:

UofL, University of Louisville (Kentucky, U.S.A.):
- Master in Business Administration (M.B.A)
- Master in Sport Management

E.S.C.E.M. - Ecole Superieure de Commerce et de Management (FRANCE):
- European M.B.A. in Finance
- European M.B.A. in Marketing
- European M.B.A. in Information Systems
- M.B.A. in European Management

University of New Haven (Connecticut, U.S.A.):
- Master in Industrial Organizational Psychology

University of St. Thomas (Minneapolis, U.S.A.):
- Master in International Management

University of Sunderland (Sunderland, U.K.):
- M.Sc in Computer-Based Information Technology
- M.Sc in Management of Information Technology

Η Εκπρόσωπος του Κολεγίου μας Κα Χάρη Ζαχαριάδου θα βρίσκεται στη Ρόδο από τις 24-27 Μαρτίου και θα δέχεται τους ενδιαφερόμενους, την Δευτέρα 24/3 από τις 10:00 - 12:00 και την Τετάρτη 26/3 από τις 10:00 - 12:00 και 18:30 - 20:00 στο ξενοδοχείο "Mediterranean".

Admissions Office: Αμαλίας 38, 105 58 Αθήνα, Τηλ.: 210 3225961-2
Fax.: 210 3233337, E-mail: nycath@hol.gr, http://www.nyc.gr
ΕΡΓΑΣΤΗΡΙΑ ΕΛΕΥΘΕΡΩΝ ΣΠΟΥΔΩΝ

«Ανένδοτος» των ΚΕΠ κατά της γραφειοκρατίας

Θα δέχονται και φορολογικές δηλώσεις

Ενεργό ρόλο στην καθημερινότητα των πολιτών φαίνεται πως κερδίζουν πλέον τα Κέντρα Εξυπηρέτησης Πολιτών, αφού συνεχώς διευρύνουν τους τομείς των αρμοδιοτήτων τους.

Ετσι λοιπόν, στην προσπάθεια καλύτερης εξυπηρέτησης των πολιτών στα ΚΕΠ θα μπορούν να απευθύνονται και όσοι επιθυμούν να αποφύγουν το συνωστισμό των τραπεζών, και υποβάλλοντας σε αυτά τη φορολογική τους δήλωση.



Οι πολίτες, παρά την αρχική δυσπιστία τους απέναντι στο νέο θεσμό έχουν αρχίσει να απευθύνονται στα ΚΕΠ σε μια προσπάθεια να «νικήσουν» το τέρας της γραφειοκρατίας και φαίνεται πως τελικά η προσπάθεια βρίσκεται σε πολύ καλό δρόμο.

Στο πλαίσιο διεύρυνσης των αρμοδιοτήτων του, το Κέντρο Εξυπηρέτησης Πολιτών της Νομαρχιακής Αυτοδιοίκησης την Τετάρτη θα παραμείνει κλειστό καθώς οι εργαζόμενοι που το στελεχώνουν θα παρακολουθήσουν, μέσω συστήματος τηλεκπαίδευσης, επιμορφωτικό πρόγραμμα που αφορά στην υποβολή φορολογικών δηλώσεων μέσω των ΚΕΠ.

Τα Κέντρα Εξυπηρέτησης Πολιτών πάντως μέχρι στιγμής φαίνεται πως έχουν καταφέρει να ξεπεράσουν τις δυσκολίες της γραφειοκρατίας με αργά και σταθερά βήματα κερδίζοντας συνεχώς την εμπιστοσύνη ολοένα και περισσότερων πολιτών.

Σύλληψη 52χρονου με ναρκωτικές ουσίες

Σήμερα στον ανακριτή οι 8 για τα 179 κιλά κοκαΐνης

Ενας 52χρονος συνελήφθη το βράδυ του Σαββάτου από αστυνομικούς του Τμήματος Δίωξης Ναρκωτικών Ρόδου διοικεί για παράβαση του νόμου περί ναρκωτικών.

Συγκεκριμένα στο σπίτι του βρέθηκαν μια συσκευασία η οποία περιείχε 2,5 γρ. ηρωίνης, 21 δισκία HIPNOSEDON, 3 δισκία SUBUTEX, 1 βουπρενορφίνη, και μια αμπούλα που περιείχε λευκή σκόνη άγνωστης χημικής προέλευσης.

Οι ναρκωτικές ουσίες κατασχέθηκαν.

Παράλληλα θα πρέπει να σημειωθεί ότι οι 8 συλληφθέντες που φέρεται να εμπλέκονται στην υπόθεση με τα 179 κιλά κοκαΐνης που εντοπίστηκαν σε σκάφος στο λιμάνι της Κάσου, σήμερα αναμένεται να οδηγηθούν στον ανακριτή.

ΓΕΡΜΑΝΙΚΑ

Μητρική Γλώσσα 100 εκατομμυρίων Ευρωπαίων

ΚΤΗΜΑ - ΕΠΕΝΔΥΣΗ ΓΙΑ ΤΑ ΠΑΙΔΙΑ ΣΑΣ



3 Χρόνια **Zertifikat** - **1** χρόνο **Mittelstufe**

Εμείς ΑΠΟΔΕΔΕΙΓΜΕΝΑ σας προσφέρουμε:

1) Κατοχύρωση των γνώσεων των μαθητών μας **πρίν από το Λύκειο!**

2) Μόνο **αναγνωρισμενα** από το κράτος **πτυχία γλωσσομάθειας**

3) Προσωπική πρωτοποριακή διδασκαλία από τον κ. **ΚΟΝΤΟ ΜΕΡΚΟΥΡΗ**

ΚΕΝΤΡΑ ΞΕΝΩΝ ΓΛΩΣΣΩΝ
ΚΟΝΤΟΥ ΜΕΡΚΟΥΡΗ

1ο Διδ/ριο: Αγ. Αναργύρων 11Α (στο Βενετόκλειο)
2ο Διδ/ριο: Δ. Αναστασιάδη 47 (στους Δασκάλους)
3ο Διδ/ριο: Παρισίων 1 και Λονδίνου (στο Ροδίνι)

Τηλ. 22410 35289 & 22410 23973

Adler

ΣΥΣΤΗΜΑΤΑ ΓΕΡΜΑΝΙΚΩΝ ΚΟΥΦΩΜΑΤΩΝ



ΜΙΧΑΗΛ Π. ΜΑΡΚΑΚΙΟΥ

ΕΚΘΕΣΙΑΚΟΣ ΧΩΡΟΣ

ΟΔΟΣ ΘΕΣΣΑΛΟΝΙΚΗΣ 14 ΕΝΑΝΤΙ ΕΜΠΟΡΙΚΟΥ ΚΕΝΤΡΟΥ ΜΗΔΙΑ
ΤΗΛ. 2241-67500, 20327 FAX 60870 ΡΟΔΟΣ

Συμφωνία μαθητών, γονέων και πρακτόρων για τις προκαταβολές και τις κρατήσεις

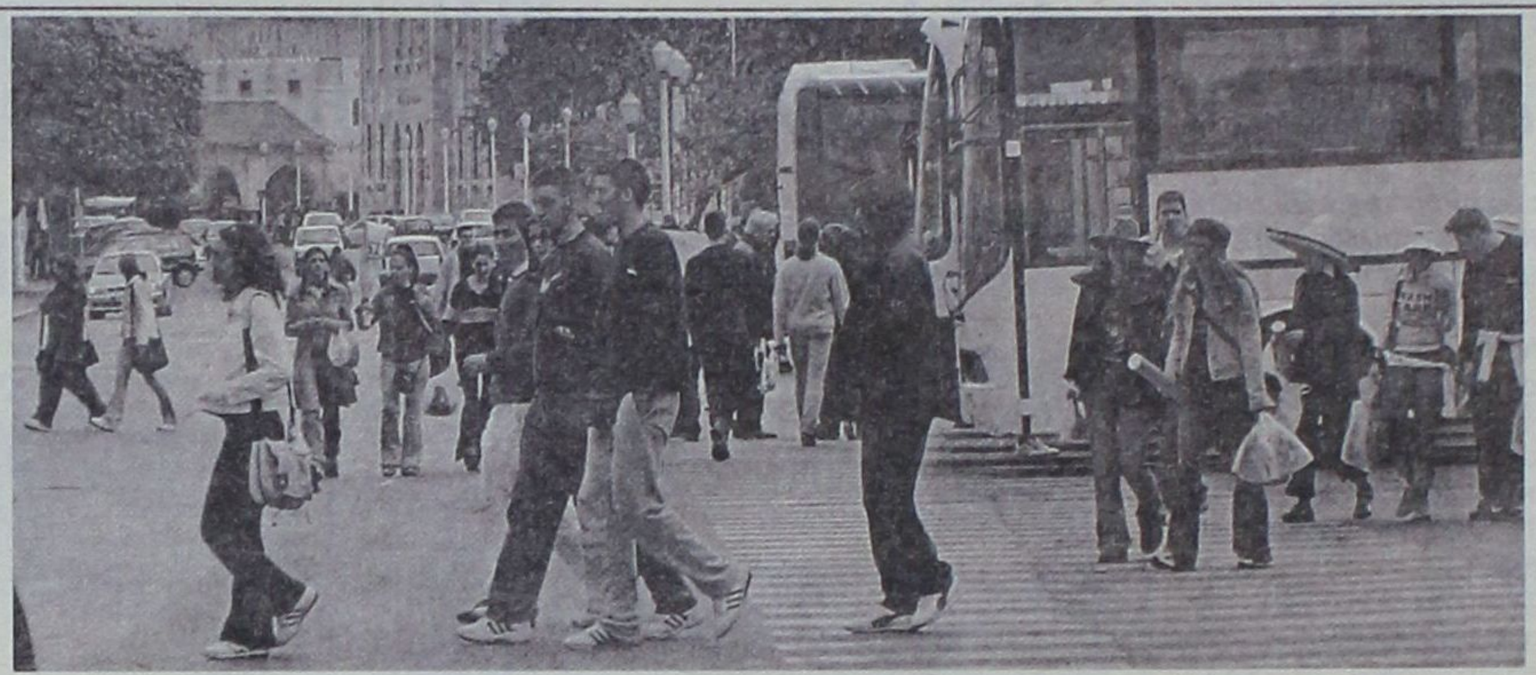

«ΧΡΥΣΗ» ΛΥΣΗ για τις μαθητικές εκδρομές

Ετοιμασίες στη Ρόδο για την υποδοχή τους

Τονωτική ένεση για την τοπική οικονομία θα αποτελέσουν οι μαθητικές εκδρομές, οι οποίες ήδη έχουν ξεκινήσει. Το ξενοδοχείο Mediterranean έχει σχεδόν γεμίσει από τους μαθητές που επέλεξαν τη Ρόδο για τις διακοπές τους, ενώ το ίδιο συμβαίνει και με άλλες ξενοδοχειακές μονάδες της πόλης.

Δυναμική εμφάνιση θα κάνουν οι μαθητές, στη Ρόδο, από το τέλος της τρέχουσας εβδομάδας με τις μαζικές αφίξεις. Παρά το δυσμενές κλίμα που έχει διαμορφωθεί, τελικώς γονείς, καθηγητές και πράκτορες κατέληξαν στο να συμφωνήσουν σε μια φόρμουλα που να εξυπηρετεί όλες τις πλευρές και να καλύπτει κάθε πρόβλημα που ενδεχομένως να προκύψει. Η συμφωνία προβλέπει να καταβάλουν κανονικά τις προκαταβολές τους οι μαθητές και να επιβεβαιώσουν με τον τρόπο αυτό τις κρατήσεις. Οι εκδρομές θα γίνουν, ακόμα και στην περίπτωση που συνεχιστούν οι βομβαρισμοί και την επόμενη εβδομάδα (περίοδο έναρξης των μαζικών αφίξεων). Η απόφαση αυτή είναι, στην κυριολεξία, σωτήρια για τον τόπο που θα υποδεχθεί τους περίπου 25.000 μαθητές. Η ασφαλιστική δικλείδα που προβλέπεται στα συμβόλαια θα τεθεί σε εφαρμογή σε περίπτωση εξάπλωσης της κρίσης και σε εκτός του Ιράκ περιοχές. Αυτό σημαίνει πως εάν διαπιστωθεί πως υπάρχει βάσιμος κίνδυνος για τους εκδρομείς μαθητές, τότε οι πράκτορες υποχρεούνται να επιστρέψουν τις προκαταβολές και να ακυρώσουν τις κρατήσεις που είχαν κάνει.

Πρέπει να σημειωθεί ότι τη συμφωνία αυτή δεν υπέγραψαν όλοι οι πράκτορες, αλλά εκείνοι που διακινούν τους περισσότερους μαθητές.

Οπως γίνεται αντιληπτό, οι τουριστικοί πράκτορες έχουν αναλάβει ρίσκο, καθώς ουδείς μπορεί να προσδιορίσει με βεβαιότητα την τροπή των γεγονότων. «Την όλη κατάσταση είναι δυνατόν να διευκολύνει μια διαφημιστική καμπάνια για την ενίσχυση του ρεύματος εσωτερικού τουρισμού» δήλωσαν προς τη Δράση τουριστικοί πράκτορες, τόσο από τη Ρόδο όσο και από τη Θεσσαλονίκη. Η διαφήμιση αυτού του είδους θα γίνει, ωστόσο θα ξεκινήσει την επόμενη εβδομάδα. «Βεβαίως θα έχει ευεργετικά αποτελέσματα η διαφημιστική καμπάνια, ωστόσο εάν αυτή ξεκινήσει μία εβδομάδα νωρίτερα, δηλαδή από τη Δευτέρα 24 ή την Τρίτη 25 Μαρτίου, τότε το όφελος θα είναι πολλαπλάσιο».

Είναι πάντως αξιοσημείωτη η άποψη που εκφράζουν οι μαθητές για τα γεγονότα των τελευταίων εβδομάδων. Οπως περιέγραψαν, προς τη Δράση, μαθητές του λυκείου Χανίων «εμείς δεν έχουμε πρόβλημα να ταξιδέψουμε είτε προς τη Ρόδο, είτε ακόμα και προς την Κύπρο, που υποτίθεται είναι πιο κοντά στις πολεμικές συγκρούσεις. Εκείνοι που είχαν πρόβλημα και παραπονιώντουσαν συνεχώς ήταν οι γονείς μας, όμως τελικά τους πείσαμε». Τα λόγια αυτά των μαθητών είναι χαρακτηριστικά της κατάστασης όπως έχει διαμορφωθεί, συνεπώς και εκείνοι που σχεδιάζουν την τουριστική προβολή του τόπου θα πρέπει να συνυπολογίσουν τον παράγοντα του γονέα, που επίσης θα πρέπει να πειστεί για όλα όσα αφορούν έναν τουριστικό προορισμό.

Σε κάθε περίπτωση πάντως, οι προετοιμασίες των τοπικών παραγόντων έχουν ήδη αρχίσει. Ο Αστυκτηνίατρος Αστυνομικός Διευθυντής Μιχάλης Ζεμπιλλάς προετοιμάζεται για ελέγχους σε όλα τα καταστήματα (νυχτερινά κέντρα, εστιατόρια, κ.λ.π). Αντίστοιχους ελέγχους θα κάνουν και οι λοιπές διωκτικές αρχές, θέλοντας με τον τρόπο αυτό να αποτρέψουν φαινόμενα σαρδελοποίησης, ή παράβασης των κανόνων που αφορούν τη μουσική ή τη διάθεση του αλκοόλ. Υπενθυμίζεται ότι με Εισαγγελική εντολή θα εφαρμόζεται δια ροπάλου ο Νόμος που απαγορεύει τη διάθεση αλκοόλ σε ανηλίκους.

Οι μαθητές από την προσεχή Δευτέρα θα βρίσκονται στη Ρόδο και θα ξεφαντώνουν στους δρόμους, στα καταστήματα και στα νυχτερινά κέντρα. Είναι υποχρέωση όλων να δωθεί η δυνατότητα στα παιδιά να διασκεδάσουν όσο το δυνατόν καλύτερα και ποιοτικότερα. Αυτά θα είναι ουσιαστικά που φέτος θα κάνουν το ποδαρικό για τη σαιζόν, συνεπώς η παροχή των καλύτερων υπηρεσιών που μπορεί να διαθέσει αυτός ο τόπος, θα είναι η καλύτερή μας διαφήμιση.

GR
☆☆☆☆☆
Grand Hotel
Ο τέλειος συνδυασμός ποιότητας και οικονομίας που τιμά και ανεβάζει τη Ρόδο















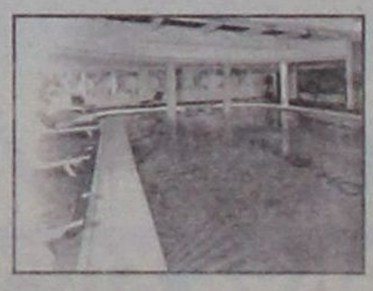

Καυτές συζητήσεις για το εάν πρέπει να φιλοξενηθούν στη Ρόδο οι Αμερικανοί στρατιώτες







Ποιοί θέλουν τους ένστολους τουρίστες;

Αναψαν οι συζητήσεις για το εάν θα πρέπει ν' αποδεκτεί η Ρόδος τους Αμερικανούς, στην περίπτωση που μετά τις επιθέσεις θελήσουν να έρθουν στο νησί για διακοπές. Αφορμή των συζητήσεων ήταν η δήλωση που έκανε ο πρόεδρος του Εργατικού Κέντρου Ρόδου Γιάννης Σαρικάς «σε περίπτωση που οι αμερικανοί στρατιώτες κάνουν εμφάνιση στο νησί, τότε θα διαταραχθούν τα φιλειρηνικά αισθήματα των κατοίκων και όλοι θα ξεσηκωθούν για να τους εκδιώξουν».

Η δήλωση αυτή πυροδότησε την έκφραση σειράς απόψεων που έγιναν είτε δημοσίως, είτε σε στενά υπηρεσιακό κύκλο. Η πλειοψηφία των θέσεων που ακούσθηκαν θέλουν τους Αμερικανούς να γίνονται αποδεκτοί στο νησί. «Ο τόπος στηρίζεται στον τουρισμό, η συντριπτική πλειοψηφία των επιχειρήσεων λειτουργούν χάριν του τουριστικού προϊόντος» ήταν η άποψη που κυριάρχησε. Μάλιστα κάποιοι άλλοι απέδωσαν τις πιέσεις για το ξεσηκωμό των κατοίκων κατά των Αμερικανών επισκεπτών (των στρατιωτών) σε κομματικές πεποιθήσεις. «Δεν μπορεί οι Κουκουέδες να κάνουν ό,τι θέλουν, χωρίς να υπολογίζουν την άποψη της πλειοψηφίας».

Η αντίθετη άποψη στέκεται στην απλή, καθ' όλα ανθρώπινη, σκέψη «Δεν μπορεί στο βωμό του χρήματος να ισοπεδώνουμε τις ανθρώπινες αξίες, οι άνθρωποι αυτοί πρεσβεύουν την υπεροψία και εμείς με το να τους υποδεχθούμε, αυτομάτως θα δώσουμε το μήνυμα ότι όλες οι διαδηλώσεις μας ήταν υποκριτικές».

Το συμφέρον του τόπου επιβάλει την ανάγκη του ρεαλισμού στις αποφάσεις που θα ληφθούν. Μάλιστα στην περίοδο των ισχών αγελάδων, όπως αυτή που βρίσκεται σε εξέλιξη, με τις υποχρεώσεις να τρέχου και τις οικογένειες να αγωνιούν για το αύριο, τα ανθρώπινα συναισθήματα αποτελούν πολυτέλεια.

Σε κάθε περίπτωση, «Κυριακή κοντή γιορτή», σε σύντομο ή σε μεγαλύτερο χρονικό διάστημα θα κλείσουν τα μέτωπα του πολέμου. Τότε θα φανεί πόσοι είναι εκείνοι που θέλουν τους Αμερικανούς και πόσοι είναι εκείνοι που θα σταθούν εμπόδιο στην έλευσή τους.

Μέχρι 31 Μαρτίου

Ρυθμίζονται οι οφειλές προς το ΙΚΑ

Ευνοϊκή ρύθμιση για την εξόφληση των οφειλομένων προς το Ιδρυμα αποφάσισε η διοίκηση του ΙΚΑ.

Η ρύθμιση αυτή απευθύνεται προς όλους τους εργοδότες, οι οποίοι όμως θα πρέπει να υποβάλουν τη σχετική αίτηση μέχρι το τέλος της εβδομάδας.

Ειδικότερα, η ρύθμιση περιλαμβάνει τα εξής:

Σε περίπτωση εφάπαξ εξόφλησης της οφειλής έκπτωση 80% επί των προσθέτων τελών και λοιπών προσαυξήσεων (Π.Ε.Π.Τ., Π.Ε.Π.Ε.Ε., Π.Ε.Π.Ε.Ο., Π.Ε.Π.Α.Ε.) για χρονική περίοδο απασχόλησης μέχρι 31/12/1999 και επιπλέον 20% επί των οίκοθεν προσθέτων τελών για χρονική περίοδο από 1/1/2000 και εφεξής σύμφωνα με τα άρθρα 49-55 του Ν. 2676/99.

Σε περίπτωση συνολικής ρύθμισης της οφειλής 50% των προσθέτων τελών και λοιπών προσαυξήσεων (Π.Ε.Π.Τ., Π.Ε.Π.Ε.Ε., Π.Ε.Π.Ε.Ο., Π.Ε.Π.Α.Ε.) για χρονική περίοδο απασχόλησης μέχρι 31/12/99 και επιπλέον έκπτωση 10% και 5% στα οίκοθεν πρόσθετα τέλη για ρύθμιση σε 24 ή 36 δόσεις αντίστοιχα για χρονική περίοδο απασχόλησης από 1/1/2000 και εφεξής σύμφωνα με τα άρθρα 49-55 του Ν. 2676/99.

Επισημαίνουμε ότι οι ανωτέρω μειώσεις ισχύουν για μόνο μία ρύθμιση και σε περίπτωση απώλειας αυτής αναβιώνουν τα πρόσθετα τέλη και οι λοιπές προσαυξήσεις.

Προκειμένου οι εργοδότες να τύχουν των προαναφερόμενων ευνοϊκών ρυθμίσεων πρέπει να υποβάλουν αίτηση, για έλεγχο στα αρμόδια Υποκ/τα του ΙΚΑ και ταυτόχρονα να προσκομίσουν απαραίτητα στοιχεία προς έλεγχο, (το αργότερο μέχρι 31/3/2002) για να τους χορηγηθεί το Υπηρεσιακό Σημείωμα για το ύψος της οφειλής τους, η οποία θα ρυθμιστεί ή θα εξοφληθεί στο αρμόδιο Ταμείο Είσπραξης Εσόδων ΙΚΑ ή Υποκ/μα ΙΚΑ.



Σταματήστε να ονειρεύεστε...
Αρχίστε να οδηγείτε!

Νέα C-Class, με...
- Κινητήρα Kompressor 1.800cc με 143 ή 163hp
- Λιγότερα κυβικά, χαμηλότερο τεκμήριο
- Πολυτέλεια, αξιοπιστία, αξεπέραστη ασφάλεια και τεχνολογική υπεροχή

Mercedes-Benz

mobilo-life
30 χρόνια ξεπερασμένης οδήγησης

Mercedes-Benz FINANCE

www.mercedes-benz.gr

ΑΦΟΙ ΧΑΤΖΗΜΙΧΑΛΗ Ο.Ε.
Επί[illegible]μπορος της Mercedes-Benz Ελλάς για το νομό Δωδεκανήσων
[illegible]η: ΡΟΔΟΣ, 9ο χλμ. Ρόδου-Λίνδου, τηλ.: (02410) 62941

ΞΕΝΑΚΗΣ
ΗΛΕΚΤΡΟΚΟΣΜΟΣ

...μαζί καλύτερα!

ΜΟΝΑΔΙΚΗ ΠΡΟΣΦΟΡΑ!!
ΟΛΟΚΛΗΡΩΜΕΝΟ ΣΥΣΤΗΜΑ TV 32"
+ HOME CINEMA + DVD
Τώρα!!



TV SONY KV-32LS60
100HZ - TELETEXT
ΕΛΛΗΝΙΚΟ

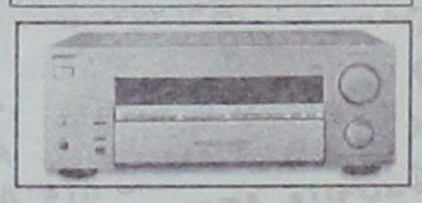

ΡΑΔΙΟΕΝΙΣΧΥΤΗΣ
SONY STR-DB780/S
5X100W DOLBY
DIGITAL

ΣΥΣΤΗΜΑΤΑ ΗΧΕΙΩΝ
SONY SA-VE535H
σειρά PASCAL
ισχύος 150ww

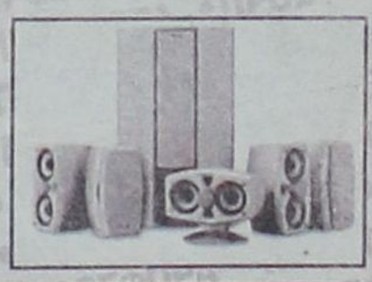

DVD SONY DVP-
NS405/S
CD/DVD-R/RW/MP3

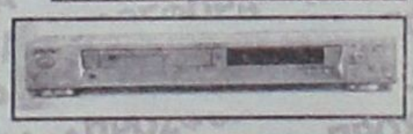

Από 2.739 € Μόνο 2.299 €

και ΔΩΡΟ!!



Τηλεόραση SONY 21"
KV-21FT1

ΜΙΑ ΜΟΝΑΔΙΚΗ ΠΡΟΣΦΟΡΑ
ΠΟΥ ΔΕΝ ΠΡΕΠΕΙ ΝΑ ΧΑΣΕΤΕ

...μαζί καλύτερα!

ΞΕΝΑΚΗΣ ΗΛΕΚΤΡΟΚΟΣΜΟΣ
Ενα βήμα μπροστά ...στις μεγάλες προσφορές
Κ. ΥΔΡΑΙΟΥ 2, ΡΟΔΟΣ, ΤΗΛ: 26597 - 30274

Ηλ. Κωτιάδης: Να φτάσουμε σε κάθε νησί, κάθε γωνιά, σε κάθε μέλος



Και εγεννήθη η «12ΝΗΣΟΣ ΤΩΝ ΕΠΙΧΕΙΡΗΣΕΩΝ»

Κυκλοφορεί το περιοδικό του Επιμελητηρίου Δωδεκανήσου

ΣΑΡΚΑ και οστά πήρε η πρωτοβουλία της Διοίκησης του Επιμελητηρίου Δωδεκανήσου να εκδώσει ενημερωτικό έντυπο, το οποίο φιλοδοξεί να φτάσει στα χέρια του κάθε μέλους του.

Η έκδοση αν κρίνει κανείς από το πρώτο τεύχος, είναι φιλόδοξη και αρκούντως επιμελημένα και τιτλοφορείται « Η 12ΝΗΣΟΣ ΤΩΝ ΕΠΙΧΕΙΡΗΣΕΩΝ» .

Το επικοινωνιακό όφελος για τις χιλιάδες μέλη του Επιμελητηρίου μας είναι προφανές και σε αυτό συμβάλλουν ως «συντακτική ομάδα» και μέλη του ΕΒΕΔ. Τη δημοσιογραφική επιμέλεια της έκδοσης έχει ο συνάδελφος Λουκάς Μασης.

Στο πρώτο φύλλο του περιοδικού απευθύνει χαιρετισμό - μήνυμα ο πρόεδρος του Επιμελητηρίου και εκδότης του κ. Ηλίας Κωτιάδης:

«Για τους κατοίκους αυτού του τόπου, το εμπόριο αποτελεί μια ιστορική κληρονομιά. Η Δωδεκάνησος, από τα βάθη των αιώνων έχει να επιδείξει, λόγω και γεωγραφικής θέσης, ιδιαίτερες επιδόσεις, στον τομέα αυτό. Δεν θα ήταν υπερβολή να ισχυρισθεί κανένς, ότι σ' αυτά τα νησιά οι παραγωγικές δυνάμεις έπαιζαν πάντα σημαντικό ρόλο. Αυτό συμβαίνει και σήμερα.

Ο τουρισμός κυρίως, το εμπόριο, η παροχή υπηρεσιών, αποτελούν τον ακρογωνιαίο λίθο της Δωδεκανησιακής οικονομίας, πάνω στον οποίο στηρίζεται η ανάπτυξη, αλλά και η επιβίωση αυτού του τόπου. Συνισταμένη όλων αυτών των παραγωγικών δυνάμεων, όλων εμάς, αποτελεί το Επιμελητήριο Δωδεκανήσου, που περισσότερο από κάθε άλλη φορά στη σημερινή εποχή της παγκοσμιοποίησης και της τεχνολογικής έκρηξης έχει ένα ρόλο με σημαντικές ευθύνες.

Όλοι μας θέλουμε ένα Επιμελητήριο αναβαθμισμένο και πρωτοπόρο. Κι έχουν γίνει βήματα προς την κατεύθυνση αυτή. Η λειτουργία του Ευρωπαϊκού Κέντρου Πληροφοριών, η ίδρυση της ΔΕΤΑΠ - της δικής μας Αναπτυξιακής Εταιρείας - είναι μερικά από αυτά που έγιναν. Παράλληλα η ανάπτυξη της Συνεταιριστικής Τράπεζας Δωδεκανήσου, που ιδρύθηκε με πρωτοβουλία και στήριξη του Επιμελητηρίου, συνεχίζεται με παρουσία σε πολλά από τα νησιά μας.

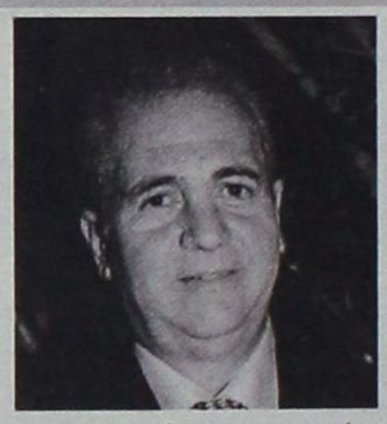

Στα εθνικά και ευρωπαϊκά δρώμενα ο ρόλος του Επιμελητηρίου μας είναι σημαντικός. Συμμετέχουμε ενεργά στην Ένωση Επιμελητηρίων Μεσόγειου (ASCAME) και στο Δίκτυο Νησιωτικών Επιμελητηρίων που η απόφαση ίδρυσής του πάρθηκε στη Ρόδο.

Έχουν γίνει πολλά, αυτά που πρέπει όμως να γίνουν είναι περισσότερα.

Δεν είναι μόνο ευθύνη του Διοικητικού Συμβουλίου, είναι ευθύνη όλων μας, που πρέπει με συντονισμένες ενέργειες και δράσεις και με την επιστημονική στήριξη των υπηρεσιών μας, να καταθέσουμε προτάσεις, για να προασπίσουμε τα συμφέροντά μας, τα συμφέροντα αυτού του τόπου.

Μέρος της νέας στατηγικής μας, χαρακτηριστικό της οποίας είναι ότι το Επιμελητήριο πρέπει να φθάσει σε κάθε νησί και κάθε γωνιά αυτού του χώρου, είναι και η έκδοση αυτή, που φιλοδοξούμε να φθάνει σε κάθε μέλος και να είναι τακτική.

Θα διαβάσετε σ' αυτήν τις προσπάθειές μας, τις αγωνίες μας, τις πρωτοβουλίες μας, αλλά και για τις υπηρεσίες που παρέχει το Επιμελητήριο, που θέλουμε να γίνουν περισσότερες και καλύτερες. Εχθρός του καλού άλλωστε, είναι το καλύτερο.

Ηλίας Κωτιάδης





Εμείς το κάνουμε πραγματικότητα.
Κορυφαίος για την κατηγορία του χώρος επιβατών, μεγάλος χώρος φόρτωσης και εξαιρετικά ευέλικτο εσωτερικό. Όλα σε ένα οικογενειακό ναν τόσο πολύπλευρο, που δικαιολογημένα θα υπερβάλετε λίγο στις απαιτήσεις σας. **Νέο Opel Combo Tour.**

OPEL. Έμπνευση στην πράξη. Καλύτερα αυτοκίνητα!

Opel Combo Tour 1.6: Εκπομπή ρύπων CO2 gr/km: 188, Κατανάλωση καυσίμου lt/100 km - Κύκλος πόλης: 10,2, Εκτός πόλης: 6,4, Μικτός κύκλος: 7,8

ΕΠΙΣΗΜΟΣ ΔΙΑΝΟΜΕΑΣ OPEL
ΜΑΜΑΛΙΓΚΑΣ ΑΕΒΕ: 3ο χλμ. Λ. Ρόδου-Λίνδου, Ρόδος 85 100, Τηλ.: 22410-61005, 69001, 5ο χλμ. Επαρχιακής Οδού Χωρίων, Κως 853 00, Τηλ.: 22420-27737.

Από τα μέλη της οργάνωσης «Νεανική Δράση για την Ειρήνη»

Αντιπολεμική διαμαρτυρία στο αεροδρόμιο της Ρόδου

Ετοιμάζονται νέες κινητοποιήσεις με πορείες και ακτιβιστικές ενέργειες



Συνεχή παρουσία, με σειρά ενεργειών διαμαρτυρίας κατά του πολέμου στο Ιράκ, θα έχουν στη Ρόδο τα μέλη της νέας οργάνωσης «Νεανική Δράση για την Ειρήνη». Ο πυρήνας της οργάνωσης αποτελείται από 120 μέλη, φοιτητές, μαθητές και εργαζομένους.

Τα μέλη της Νεανικής Δράσης για την Ειρήνη ήταν μεταξύ των πρώτων στις πορείες που έγιναν στη Ρόδο την περασμένη εβδομάδα, ενώ προχθές το βράδυ πραγματοποίησαν διαμαρτυρία στο χώρο του αερολιμένα «Διαγόρας». Ειδικότερα, περίπου 70 από τα μέλη της Νεανικής Δράσης για την Ειρήνη μετέβησαν στο αεροδρόμιο μοίρασαν φυλλάδια της οργάνωσης και πραγματοποίησαν καθιστική διαμαρτυρία στην αίθουσα αναμονής. Στη διάρκεια της διαμαρτυρίας φώναξαν συνθήματα κατά του πολέμου και συνομίλησαν με τους ταξιδιώτες και τους υπαλλήλους της Υπηρεσίας Πολιτικής Αεροπορίας. Φεύγοντας, αργά τη νύχτα, οι νέοι έγραψαν αντιπολεμικά συνθήματα στον έξω τοίχο του κτιρίου του αεροδρομίου.

Η οργάνωση συντονίζεται από εννιαμελή γραμματεία, τα μέλη της οποίας είναι φοιτητές, μέλη της Επιτροπής Ειρήνης και μέλη συνδικαλιστικών σωματείων. Η εννιαμελής γραμματεία από σήμερα θα ξεκινήσει το σχεδιασμό νέων κινητοποιήσεων με σκοπό να καλλιεργηθεί και να μεταλαμπαδευτεί η ανάγκη της αντίδρασης στον πόλεμο που βρίσκεται σε εξέλιξη. Σύμφωνα με πληροφορίες σχεδιάζεται πορεία διαμαρτυρίας προς το προξενείο της Αγγλίας στη Ρόδο (ενέργεια που δεν έχει γίνει μέχρι σήμερα), όπως εξετάζεται και το ενδεχόμενο υλοποίησης ακτιβιστικών δράσεων στην καρδιά της Δωδεκανησιακής πρωτεύουσας.

Το Σαββατοκύριακο που πέρασε, στα πλαίσια της αντίδρασης, πραγματοποιήθηκε έκθεση αντιπολεμικής γελοιογραφίας στο πανεπιστήμιο Αιγαίου και παράλληλα προβλήθηκε η ταινία «No mans land».

Η έκθεση αντιπολεμικής γελοιογραφίας συνεχίζεται στο νέο κτίριο του πανεπιστημίου Αιγαίου.



Ο Υποστράτηγος Αρ. Τσουμάνης νέος διοικητής της 95 ΑΔΤΕ

«Θα διαθέσω όλες μου τις δυνάμεις για να φέρω σε πέρας το έργο που αναλαμβάνω για την πατρίδα»

Πραγματοποιήθηκε την περασμένη Πέμπτη 21 Μαρτίου 2003 η τελετή παράδοσης παραλαβής της διοικήσεως της Μεραρχίας 95 ΑΔΤΕ. Ο απερχόμενος διοικητής Ευθύμιος Γρετσίστας παρέδωσε τη διοίκηση στον Υποστράτηγο Αριστείδη Τσουμάνη.

Στις 20.00 της ίδιας ημέρας πραγματοποιήθηκε δεξίωση στο ξενοδοχείο Rodos Palace, παρουσία του αντιστράτηγου Στέφανου Ανδριάνη, διοικητού ΑΣΔΕΝ, αντιπροσωπίας Αξιωματικών και οπλιτών της Μεραρχίας καθώς και τοπικών αρχών.

Ο υποστράτηγος Αριστειδης Τσουμάνης, νεοτοποθετηθείς διοικητής της 95 ΑΔΤΕ, είχε την ευκαιρία να γνωρίσει από κοντά το στρατιωτικό και πολιτικό προσωπικό της ΑΔΤΕ καθώς και τις τοπικές αρχές της νήσου. Παράλληλα αποχαιρέτησαν τον απερχόμενο διοικητή, υποστράτηγο Ευθύμιο Γρετσίστα.

Στην ομιλία που εκφώνησε στη δεξίωση παράδοσης - παραλαβής στο ξενοδοχείο Rodos Palace, ο υποστράτηγος Αριστείδης Τσουμάνης, σημείωσε ότι:

Ευχαριστεί τη στρατιωτική ηγεσία, για τη μεγάλη τιμή που του έκανε, να τον προάγει στο βαθμό του υποστρατήγου και να του αναθέσει τη διοίκηση ενός από τους πλέον αξιόμαχους σχηματισμούς του Στρατού.

Εχει πλήρη επίγνωση της ύψιστης ευθύνης που του γίνεται και των υποχρεώσεών του, οι οποίες απορρέουν από αυτή.

Πρόσθεσε επίσης, ότι, με τη βοήθεια του Θεού, κάτω από τις διαταγές των προϊσταμένων του, με τη συνδρομή και τη συνεργασία όλου του προσωπικού της ΑΔΤΕ, αλλά και του λαού της Ρόδου, θα διαθέσει όλες του τις δυνάμεις για να ανταποκριθεί και να φέρει εις πέρας, το έργο που αναλαμβάνει και να φανεί αντάξιος της εμπιστοσύνης της Πατρίδας και των προκατόχων του.

Τέλος, διαβεβαίωσε τις τοπικές αρχές ότι η 95 ΑΔΤΕ θα συνεχίσει να είναι συμπαραστάτης στο πλευρό τους μέσα πάντα στα πλαίσια των δυνατοτήτων της.

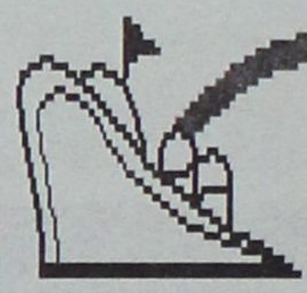

μια ξεχωριστή θέση στη θάλασσα

ΔΡΟΜΟΛΟΓΙΑ ΑΠΟ 10.3.2003 ΕΩΣ 30.03.2003

ΑΝΑΧΩΡΗΣΗ ΑΠΟ ΡΟΔΟ

ΗΜ/ΝΙΑ		ΠΛΟΙΟ	ΩΡΑ	ΠΡΟΟΡΙΣΜΟΣ
10.03	ΔΕΥΤΕΡΑ	---------	-----	----------
11.03	ΤΡΙΤΗ	ΔΙΑΓΟΡΑΣ	15.00	ΚΩ-ΚΑΛΥΜΝΟ-ΛΕΡΟ-ΠΑΤΜΟ-ΠΕΙΡΑΙΑ
12.03	ΤΕΤΑΡΤΗ	ΠΑΤΜΟΣ	15.00	ΣΥΜΗ - ΤΗΛΟ - ΚΑΛΥΜΝΟ - ΑΣΤΥΠΑΛΑΙΑ - ΠΕΙΡΑΙΑ
13.03	ΠΕΜΠΤΗ	ΔΙΑΓΟΡΑΣ	15.00	ΝΙΣΥΡΟ - ΚΩ - ΚΑΛΥΜΝΟ - ΛΕΡΟ - ΠΑΤΜΟ - ΠΕΙΡΑΙΑ
14.03	ΠΑΡΑΣΚΕΥΗ	ΠΑΤΜΟΣ	15.00	ΚΩ-ΚΑΛΥΜΝΟ-ΛΕΡΟ-ΠΑΤΜΟ-ΠΕΙΡΑΙΑ
15.03	ΣΑΒΒΑΤΟ	ΔΙΑΓΟΡΑΣ	15.00	ΚΩ-ΚΑΛΥΜΝΟ-ΛΕΡΟ-ΠΑΤΜΟ-ΠΕΙΡΑΙΑ
16.03	ΚΥΡΙΑΚΗ	ΠΑΤΜΟΣ	15.00	ΚΩ-ΚΑΛΥΜΝΟ-ΛΕΡΟ-ΠΑΤΜΟ-ΠΕΙΡΑΙΑ
17.03	ΔΕΥΤΕΡΑ	---------	-----	----------
18.03	ΤΡΙΤΗ	ΔΙΑΓΟΡΑΣ	15.00	ΚΩ-ΚΑΛΥΜΝΟ-ΛΕΡΟ-ΠΑΤΜΟ-ΠΕΙΡΑΙΑ
19.03	ΤΕΤΑΡΤΗ	ΠΑΤΜΟΣ	15.00	ΣΥΜΗ - ΤΗΛΟ - ΚΑΛΥΜΝΟ - ΑΣΤΥΠΑΛΑΙΑ - ΠΕΙΡΑΙΑ
20.03	ΠΕΜΠΤΗ	ΔΙΑΓΟΡΑΣ	15.00	ΝΙΣΥΡΟ - ΚΩ - ΚΑΛΥΜΝΟ - ΛΕΡΟ - ΠΑΤΜΟ - ΠΕΙΡΑΙΑ
21.03	ΠΑΡΑΣΚΕΥΗ	ΠΑΤΜΟΣ	15.00	ΚΩ-ΚΑΛΥΜΝΟ-ΛΕΡΟ-ΠΑΤΜΟ-ΠΕΙΡΑΙΑ
22.03	ΣΑΒΒΑΤΟ	ΔΙΑΓΟΡΑΣ	15.00	ΚΩ-ΚΑΛΥΜΝΟ-ΛΕΡΟ-ΠΑΤΜΟ-ΠΕΙΡΑΙΑ
23.03	ΚΥΡΙΑΚΗ	ΠΑΤΜΟΣ	15.00	ΚΩ-ΚΑΛΥΜΝΟ-ΛΕΡΟ-ΠΑΤΜΟ-ΠΕΙΡΑΙΑ
24.03	ΔΕΥΤΕΡΑ	---------	-----	----------
25.03	ΤΡΙΤΗ	ΔΙΑΓΟΡΑΣ	15.00	ΚΩ-ΚΑΛΥΜΝΟ-ΛΕΡΟ-ΠΑΤΜΟ-ΠΕΙΡΑΙΑ
26.03	ΤΕΤΑΡΤΗ	ΠΑΤΜΟΣ	15.00	ΣΥΜΗ - ΤΗΛΟ - ΚΑΛΥΜΝΟ - ΑΣΤΥΠΑΛΑΙΑ - ΠΕΙΡΑΙΑ
27.03	ΠΕΜΠΤΗ	ΔΙΑΓΟΡΑΣ	15.00	ΝΙΣΥΡΟ - ΚΩ - ΚΑΛΥΜΝΟ - ΛΕΡΟ - ΠΑΤΜΟ - ΠΕΙΡΑΙΑ
28.03	ΠΑΡΑΣΚΕΥΗ	ΠΑΤΜΟΣ	15.00	ΚΩ-ΚΑΛΥΜΝΟ-ΛΕΡΟ-ΠΑΤΜΟ-ΠΕΙΡΑΙΑ
29.03	ΣΑΒΒΑΤΟ	ΔΙΑΓΟΡΑΣ	15.00	ΚΩ-ΚΑΛΥΜΝΟ-ΛΕΡΟ-ΠΑΤΜΟ-ΠΕΙΡΑΙΑ
30.03	ΚΥΡΙΑΚΗ	ΠΑΤΜΟΣ	15.00	ΚΩ-ΚΑΛΥΜΝΟ-ΛΕΡΟ-ΠΑΤΜΟ-ΠΕΙΡΑΙΑ

ΑΝΑΧΩΡΗΣΗ ΑΠΟ ΠΕΙΡΑΙΑ

ΗΜ/ΝΙΑ		ΠΛΟΙΟ	ΩΡΑ	ΠΡΟΟΡΙΣΜΟΣ
10.03	ΔΕΥΤΕΡΑ	ΔΙΑΓΟΡΑΣ	15.00	ΠΑΤΜΟ-ΛΕΡΟ-ΚΑΛΥΜΝΟ-ΚΩ-ΡΟΔΟ
11.03	ΤΡΙΤΗ	ΠΑΤΜΟΣ	15.00	ΑΣΤΥΠΑΛΑΙΑ-ΚΑΛΥΜΝΟ-ΤΗΛΟ-ΣΥΜΗ-ΡΟΔΟ
12.03	ΤΕΤΑΡΤΗ	ΔΙΑΓΟΡΑΣ	15.00	ΠΑΤΜΟ-ΛΕΡΟ-ΚΑΛΥΜΝΟ-ΚΩ-ΝΙΣΥΡΟ-ΡΟΔΟ
13.03	ΠΕΜΠΤΗ	ΠΑΤΜΟΣ	15.00	ΠΑΤΜΟ-ΛΕΡΟ-ΚΑΛΥΜΝΟ-ΚΩ-ΡΟΔΟ
14.03	ΠΑΡΑΣΚΕΥΗ	ΔΙΑΓΟΡΑΣ	15.00	ΠΑΤΜΟ-ΛΕΡΟ-ΚΑΛΥΜΝΟ-ΚΩ-ΡΟΔΟ
15.03	ΣΑΒΒΑΤΟ	ΠΑΤΜΟΣ	15.00	ΠΑΤΜΟ-ΛΕΡΟ-ΚΑΛΥΜΝΟ-ΚΩ-ΡΟΔΟ
16.03	ΚΥΡΙΑΚΗ	---------	-----	----------
17.03	ΔΕΥΤΕΡΑ	ΔΙΑΓΟΡΑΣ	15.00	ΠΑΤΜΟ-ΛΕΡΟ-ΚΑΛΥΜΝΟ-ΚΩ-ΡΟΔΟ
18.03	ΤΡΙΤΗ	ΠΑΤΜΟΣ	15.00	ΑΣΤΥΠΑΛΑΙΑ-ΚΑΛΥΜΝΟ-ΤΗΛΟ-ΣΥΜΗ-ΡΟΔΟ
19.03	ΤΕΤΑΡΤΗ	ΔΙΑΓΟΡΑΣ	15.00	ΠΑΤΜΟ-ΛΕΡΟ-ΚΑΛΥΜΝΟ-ΚΩ-ΝΙΣΥΡΟ-ΡΟΔΟ
20.03	ΠΕΜΠΤΗ	ΠΑΤΜΟΣ	15.00	ΠΑΤΜΟ-ΛΕΡΟ-ΚΑΛΥΜΝΟ-ΚΩ-ΡΟΔΟ
21.03	ΠΑΡΑΣΚΕΥΗ	ΔΙΑΓΟΡΑΣ	15.00	ΠΑΤΜΟ-ΛΕΡΟ-ΚΑΛΥΜΝΟ-ΚΩ-ΡΟΔΟ
22.03	ΣΑΒΒΑΤΟ	ΠΑΤΜΟΣ	15.00	ΠΑΤΜΟ-ΛΕΡΟ-ΚΑΛΥΜΝΟ-ΚΩ-ΡΟΔΟ
23.03	ΚΥΡΙΑΚΗ	---------	-----	----------
24.03	ΔΕΥΤΕΡΑ	ΔΙΑΓΟΡΑΣ	15.00	ΠΑΤΜΟ-ΛΕΡΟ-ΚΑΛΥΜΝΟ-ΚΩ-ΡΟΔΟ
25.03	ΤΡΙΤΗ	ΠΑΤΜΟΣ	15.00	ΑΣΤΥΠΑΛΑΙΑ-ΚΑΛΥΜΝΟ-ΤΗΛΟ-ΣΥΜΗ-ΡΟΔΟ
26.03	ΤΕΤΑΡΤΗ	ΔΙΑΓΟΡΑΣ	15.00	ΠΑΤΜΟ-ΛΕΡΟ-ΚΑΛΥΜΝΟ-ΚΩ-ΝΙΣΥΡΟ-ΡΟΔΟ
27.03	ΠΕΜΠΤΗ	ΠΑΤΜΟΣ	15.00	ΠΑΤΜΟ-ΛΕΡΟ-ΚΑΛΥΜΝΟ-ΚΩ-ΡΟΔΟ
28.03	ΠΑΡΑΣΚΕΥΗ	ΔΙΑΓΟΡΑΣ	15.00	ΠΑΤΜΟ-ΛΕΡΟ-ΚΑΛΥΜΝΟ-ΚΩ-ΡΟΔΟ
29.03	ΣΑΒΒΑΤΟ	ΠΑΤΜΟΣ	15.00	ΠΑΤΜΟ-ΛΕΡΟ-ΚΑΛΥΜΝΟ-ΚΩ-ΡΟΔΟ
30.03	ΚΥΡΙΑΚΗ	---------	-----	----------

ΠΛΗΡΟΦΟΡΙΕΣ
ΚΕΝΤΡΙΚΟ ΠΡΑΚΤΟΡΕΙΟ ΡΟΔΟΥ

Δ·Α·Ν·Ε· SEA LINE
ΔΩΔΕΚΑΝΗΣΙΑΚΗ ΑΝΩΝΥΜΗ ΝΑΥΤΙΛΙΑΚΗ ΕΤΑΙΡΙΑ

ΑΥΣΤΡΑΛΙΑΣ 92, ΤΗΛ. ΠΡΑΚΤΟΡΕΙΟΥ: 43150 (10 ΓΡΑΜΜΕΣ)

ΔΡΑΣΙΣΠΟΡ

Δευτέρα 24 Μαρτίου 2003 • Τηλ: 63790, 64393, 68761 • Fax: 63393

Τη χαμένη ταυτότητά του ψάχνει ακόμα ο Διαγόρας

Ούτε και χθες μπόρεσε να νικήσει. 1-1 με τον Ασπρόπυργο, που προηγήθηκε

ΔΗΜΟΤΙΚΟ ΣΤΑΔΙΟ.-

Αν και βελτιωμένος σε σχέση με προηγούμενες εντός έδρας εμφανίσεις, ο Π.Α.Ο. Διαγόρας δεν μπόρεσε να κάμψει την αντίσταση του Ασπρόπυργου, με τον οποίο και τελικά αναδείχθηκε ισόπαλος με σκορ 1-1 μπροστά σε λιγοστό κόσμο, που βρέθηκε στο Δημοτικό Στάδιο για να παρακολουθήσει την αναμέτρηση. Σίγουρα πάντως δεν έμεινε για μια ακόμα αγωνιστική ικανοποιημένος, γιατί αφενός δεν κατακτήθηκαν οι τρεις βαθμοί της νίκης και αφετέρου γιατί το θέαμα καθόλη τη διάρκεια του ενενηνταλέπτου ήταν από μέτριο ως κακό. Αν συνυπολογίσει κανείς και το πολύ κρύο που επικρατούσε, τότε οι φίλαθλοι που ήταν στις κερκίδες του Δημοτικού Σταδίου μάλλον χαρακτηρίζονται ατυχείς για την κυριακάτικη απογευματινή επιλογή τους...

Διαφορετικός ο Διαγόρας

Με βάση τα πιο πάνω, το μόνο θετικό για την ομάδα του νησιού μας θα μπορούσε να πει κανείς πως ήταν η συνολική παρουσία των «κυανέρυθρων» στον αγωνιστικό χώρο σε σχέση μάλιστα με τα συντριπτικά περισσότερα παιχνίδια στο δεύτερο γύρο. Βέβαια οι παίκτες του Ανδρέα Σταύρου δεν έπιασαν και σπουδαία απόδοση, ωστόσο εμφανίστηκαν σαφώς ανανεωμένοι και καλύτεροι από ό,τι μας είχαν συνηθίσει το τελευταίο διάστημα. Οι Διαγοριδείς αυτή τη φορά είχαν σε γενικές γραμμές ορθόδοξη ανάπτυξη και περισσότερο καθαρό μυαλό σε όλες τους τις προσπάθειες με ελάχιστες ίσως εξαιρέσεις. Ειδικά στο πρώτο ημίχρονο, οι γηπεδούχοι ήταν αρκετά καλοί και παρά το ότι δεν είχαν δημιουργήσει πολλές ευκαιρίες, έδειξαν να ελέγχουν τον αγώνα έχοντας την πρωτοβουλία των κινήσεων και επιβάλλοντας σε αρκετά μεγάλο βαθμο τον ρυθμό τους.



Ο Σπαρταλης (αριστερά) ήταν από τους καλύτερους του Διαγόρα



Κατά τη διάρκεια μιας διακοπής

Έπεσε ο ρυθμός

Το σκηνικό διαφοροποιήθηκε αρκετά στο δεύτερο ημίχρονο από την άποψη κυρίως ότι ο ρυθμός του παιχνιδιού έπεσε. Δεδομένου ότι και οι φιλοξενούμενοι συνέχισαν να αγωνίζονται στο ίδιο μοτίβο στηριζόμενοι ξεκάθαρα στις αντεπιθέσεις, η ποιότητα του αγώνα έπεσε κάτω του μετρίου και αυτό ήταν κάτι που δεν άρεσε καθόλου στον κόσμο. Γενικά πάντως ο Ασπρόπυργος δεν έδειξε και πολλά σπουδαία πράγματα. Ήταν όμως μια οργανωμένη και πειθαρχημένη ομάδα που έδειξε να έχει συνοχή σε αρκετά υψηλό βαθμό.

Τα γκολ

Στο 69' μετά από φάουλ που εκτελέστηκε από τα δεξιά, ο Σκυλάς έχασε τη μπάλα μέσα από τα χέρια του, η οποία πέφτοντας στο έδαφος χτύπησε στο πόδι του Πιαδίτη για να καταλήξει έτσι αναπάντεχα στα δίχτυα (0-1).

Στο 78' ο Μόσχου εκτέλεσε κόρνερ και ο Παπαδημήτρης με πολύ ωραία κεφαλιά ισοφάρισε σε 1-1.

Άλλες φάσεις

Στο 12' ο Ορφανίδης έκανε σουτ σχεδόν από το ύψος της περιοχής στέλνοντας όμως τη μπάλα απελπιστικά άουτ.

Στο 36' ο Τριανταφυλλίδης βρέθηκε σε καλό σημείο αλλά σούταρε άστοχα (ψηλά πάνω από το οριζόντιο δοκάρι).

Στα 45' ο ίδιος παίκτης βρέθηκε απέναντι από τον Σκυλά, τον οποίο και πλάσαρε, αλλά ο γκολκήπερ των γηπεδούχων κατάφερε να κοντράρει τη μπάλα με τα πόδια και να σώσει την εστία του.

Στο 53' ο Γεωργαλής με κεφαλιά από κοντινή απόσταση έστειλε άουτ τη μπάλα, ενώ στο 63' ο Αγγελόπουλος με κεφαλιά επίσης προώθησε τη μπάλα στην εστία αλλά πριν περάσει τη γραμμή του τέρματος πρόλαβε ο Χαλάς.

Στο 90' ο Καρδούλας μπήκε μέσα στην περιοχή αλλά αντί να πασάρει σε αμαρκάριστο συμπαίκτη προτίμησε να σουτάρει άστοχα. Νωρίτερα (στο 87') ο Γεωργαλλής έκανε πλασέ, αλλά ο Χαλάς κατάφερε να μπλοκάρει.

Ξεχώρισαν απότους γηπεδούχους οι Παφιάκης, Σπάρταλης και Ορφανίδης. Φάνηκαν από τους φιλοξενούμενους οι Παπακωστούλης, Λεγάκης και Καμπανάρος.

Καλή ήταν η διαιτησία του κ. Δραβαλόπουλου (Τούρνης, Γιαννούλης) από τη Βοιωτία.

Οι συνθέσεις:

ΔΙΑΓΟΡΑΣ: Σκυλάς (75' Φωτεινής), Χατζηθεοδωράκης (66' Μόσχου), Πιτσουρδάκης, Παπαδημήτρης, Ρουτζιέρης, Τρυφίδης (66' Σταθόπουλος), Παφιάκης, Σπάρταλης, Γεωργαλής, Αγγελόπουλος, Ορφανίδης.

ΑΣΠΡΟΠΥΡΓΟΣ: Χαλάς, Καμπανάρος (87' λ.τ. Καρδούλας), Κοτόπουλος, Παπακωστούλης, Α.Πανταζής, Πιαδίτης, Κυριακίδης, Λιώρης, Τριανταφυλλίδης (90' Μουσούρης), Λεζάκης, Μ.Πανταζής (60' Κωστάλας).



Ο Γεωργαλλής ενώ ετοιμάζεται να κάνει κεφαλιά

ARGO - MARE

ΕΝΟΙΚΙΑΣΕΙΣ ΔΙΑΜΕΡΙΣΜΑΤΩΝ
ΕΠΙΠΛΩΜΕΝΩΝ ΚΑΙ ΠΛΗΡΩΣ ΕΞΟΠΛΙΣΜΕΝΩΝ

Διαμερίσματα 50 τ.μ. με δυνατότητα φιλοξενίας έως και 4 ατόμων πλήρως εξοπλισμένα (έπιπλα, σκεύη), ενοικιάζονται με αυτοκίνητο ή και χωρίς. Ό,τι καλύτερο και οικονομικότερο υπάρχει στην αγορά της Ρόδου. Πέντε λεπτά από το κέντρο της πόλης με αμεσότητα πρόσβασης σε super market, εστιατόρια, φαρμακεία, πάνω στη στάση του λεωφορείου, 8' από το λιμάνι της Ρόδου, 10' από το αεροδρόμιο, 3' λεπτά από το Δήμο Ιαλυσού, 50 μέτρα από τη θάλασσα και 10' λεπτά από το βουνό, Περιοχή Ιξιά, τοποθεσία έναντι Mira Mare.

ΤΙΜΕΣ ΓΙΑ ΚΡΑΤΗΣΕΙΣ ΕΩΣ ΚΑΙ 31 ΜΑΪΟΥ

3 - 7 ημέρες	7 - 15 ημέρες	15 ημέρες και άνω
€ 29 ανά ημέρα	€ 29 ανά ημέρα	€ 20 ανά ημέρα

ΤΙΜΗ ΗΜΕΡΑΣ € 20
1 ΜΗΝΑΣ € 498

1. Στις τιμές δεν συμπεριλαμβάνεται Φ.Π.Α. 6%.
2. Οι ενοικοι δεν επιβαρύνονται για νερό και ηλεκτρικό

Τηλ.: (22410) 75215, 90168, 90163, 91376
Κιν.: 6978-220057 • 6932-482442

ΚΑΛΩΣ ΝΑ ΜΑΣ ΕΡΘΕΤΕ

Το «πάνω χέρι» είχε η Ρόδος στη Λήμνο

✓ Κέρδισε 3-1 τον Κάσπακα, ενώ είχε και δύο δοκάρια

ΛΗΜΝΟΣ.-

Εύκολα πέρασε από τη Λήμνο η Ρόδος η οποία υπέταξε τον τοπικό Κάσπακα με 3-1 επιβεβαιώνοντας και στην πράξη τον τίτλο του φαβορί.

Ο ουραγός και αδύναμος Κάσπακας δεν μπορούσε να αντισταθεί απέναντι σε μια ανώτερη ομάδα, η οποία κυριάρχησε σε όλη τη διάρκεια στον αγωνιστικό χώρο. Ειδικά στο διάστημα του πρώτου ημιχρόνου οι «πράσινοι» έδειξαν τα δόντια τους και εκτός από το γκολ που πέτυχαν, είχαν και τρία ανεπανάληπτα τετ α τετ για να «καθαρίσουν» ουσιαστικά το παιχνίδι από το πρώτο 45λεπτο. Αυτό δεν σημαίνει βέβαια ότι ακόμα και με το 1-0 οι παίκτες του Δημήτρη Σκούνα απειλήθηκαν στο δεύτερο ημίχρονο, αφού οι γηπεδούχοι σε καμιά περίπτωση δεν έδειξαν ικανοί για να μπορέσουν να αντιδράσουν και να απειλήσουν άμεσα την εστία του Θέμελη.

Ο αγώνας έγινε σε ξερό αγωνιστικό χώρο και τον παρακολούθησαν ελάχιστοι θεατές. Ήταν πάντως ένα παιχνίδι που κύλησε σε ήρεμους τόνους και δεν δημιουργήθηκε το παραμικρό από την αρχή έως και το τέλος του.

Τα γκολ

Στο 9' ο Ναλμπάντης έκανε σουτ το οποίο εξουδετέρωσε ο τερματοφύλακας. Στην επαναφορά της όμως η μπάλα έφθασε στον Ντιογκένους, ο οποίος την έσπρωξε στα δίχτυα (0-1).

Στο 70' ο Μοσχής με σουτ έξω από τη μεγάλη περιοχή πέτυχε το 0-2, ενώ στο 78' ο Ναλμπάντης με ατομική προσπάθεια και πλασέ ανέβασε το δείκτη του σκορ στο 0-3.

Στο 89' ο Σεϊτανίδης με κοντινή κεφαλιά διαμόρφωσε το τελικό 1-3.

Άλλες φάσεις

Στο 12' ο Ναλμπάντης από θέση τετ α τετ δεν μπόρεσε να σημαδέψει σωστά στέλνοντας τη μπάλα άουτ.

Στο 20' ο Γιόνοβιτς εντελώς μόνος του στη μικρή περιοχή πάτησε τη μπάλα και έχασε την ισορροπία του ενώ στο 35' ο Ντιογκένους και πάλι από θέση τετ α τετ έστειλε τη μπάλα άουτ.

Στο 50' ο Μοσχής με σουτ σημάδεψε το κάθετο δοκάρι, ενώ στο 60' μετά από απευθείας εκτέλεση φάουλ του Βασιλόπουλου η μπάλα σταμάτησε στο οριζόντιο δοκάρι.

Δεν απέφυγε τα λάθη ο Αθηναίος διαιτητής κ. Δημοβασίλης (Λατσιώτας, Τουμπακάρης).

Οι συνθέσεις των ομάδων:

ΚΑΣΠΑΚΑΣ: Μαρκάκης, Λάλας, Βλαχόπουλος, Ι. Καραγιαννάκης, Παπαγεωργίου, Σίμος, Νταλαμπίρας, Χαροκόπος (83' Σοπανέρας), Σ. Καραγιαννάκης, Γαρουφαλλίδης (70' Σεϊτανιδης), Κακκάνης (79' Καραμανής).

ΡΟΔΟΣ: Θέμελης, Μαλλιάκας, Δανάς, Βασιλόπουλος, Πάττας, Γιόνοβιτς, Ναλμπάντης, Γιώργος Καντιμοίρης (70' Σταμάτης Καντιμοίρης), Ντιογκένους, Καλημέρης (60' Μαΐλης), Μοσχής.

Προσπάθησε, αλλά δεν άντεξε ο Απόλλων Καλυθιών

Εχασε 1-0 από τον Αίαντα στη Σαλαμίνα

ΣΑΛΑΜΙΝΑ

Ανταπόκριση
Αλ. Κελόγλου

Με ένα γκολ στα μέσα του β' ημιχρόνου, ο Αίας Σαλαμίνας επικράτησε με 1-0 του Απόλλωνα Καλυθιών, στο χθεσινό πρωινό παιχνίδι.

Οι γηπεδούχοι θέλοντας τους τρεις βαθμούς της νίκης για να βελτιώσουν τη θέση τους στο βαθμολογικό πίνακα, φρόντισαν να δημιουργήσουν αντι-ροδιακό κλίμα, με διάφορα ανόητα συνθήματα. Όταν μάλιστα πέτυχαν το μοναδικό, όπως αποδείχθηκε, γκολ του αγώνα, στη συνέχεια φρόντισαν να κάνουν σκόπιμες καθυστερήσεις για να κρατήσουν το σκορ.

Σ' ορισμένες στιγμές, μάλιστα, όλες οι μπάλες βρίσκονταν εκτός αγωνιστικού χώρου με την απαράδεκτη ανοχή του παρατηρητή αγώνα Γιάννη Καφετζόπουλου.

Στο τέλος, οι παράγοντες του Αίαντα - κι αφού πέτυχαν το στόχο τους να πάρουν τη νίκη - ζήτησαν συγνώμη από την ομάδα των Καλυθιών.

Στον αγωνιστικό τομέα τώρα... Στο α' μέρος, οι γηπεδούχοι είχαν ευνοϊκό τον άνεμο και έλεγχαν το παιχνίδι. Δεν κατάφεραν όμως να φθάσουν στην επιτυχία ενός τέρματος, καθώς η άμυνα του Απόλλωνα ήταν καλά στημένη, ενώ και ο Αλεξανδρίδης είχε σωτήριες επεμβάσεις.

Στο 16' ο Βαζιουράκης κτύπησε φάουλ και ο Αλεξανδρίδης έδιωξε με υπερένταση σε κόρνερ.

Στο 26' από κτύπημα κόρνερ του Σάββενα, ο Πολυχρονίου από κοντά είχε μια καλή ευκαιρία να σκοράρει, αλλά πρόλαβαν οι αμυντικοί.

Στο 42' ο Αλεξανδρίδης σταμάτησε σωτήρια τον Βαζιουράκη, που έφθασε τετ-α-τετ στην περιοχή του.

Στο β' ημίχρονο, ο Απόλλων έχοντας σύμμαχο τον άνεμο, ισορρόπησε το παιχνίδι, βγήκε στην επίθεση, αλλά δεν δημιούργησε τις σπουδαίες ευκαιρίες για την ισοφάριση, ενώ και τα σουτ που έκανε ήταν λιγοστά. Έτσι το σκορ παρέμεινε όπως διαμορφώθηκε στο 64' με δυνατό σουτ του Βαζιουράκη στο «Γ».

Οι πιο αξιοσημείωτες φάσεις του β' 45λέπτου ήσαν:

Στο 53' ο Αλεξανδρίδης έδιωξε σε κόρνερ τη μπάλα στο δυνατό σουτ του Βαζιουράκη.

Στο 54' ο Νικολής ανακόπηκε με ανύπαρκτο οφσάιντ ενώ έμπαινε στην περιοχή.

Στο 62' ο Μαμάκος ενώ μπορούσε να προχωρήσει, βιάστηκε να σουτάρει και η μπάλα αφού αποκρούστηκε από το κάθετο δοκάρι, στη συνέχεια απομακρύνθηκε από τους αμυντικούς.

Στο 82' ο τερματοφύλακας του Αίαντα απέκρουσε δύσκολα σε κόρνερ το σουτ του Σάββενα και κράτησε το 1-0.

Καλύτεροι των νικητών οι Χάλαρης, Οκλιώτης και Βαζιουράκης. Από τον Απόλλωνα διακρίθηκαν οι Αλεξανδρίδης, Λινάρδος, Σάββενας και ο Κυριαζής στο λίγο χρονικό διάστημα, που χρησιμοποιήθηκε.

Μέτρια η διαιτησία του Κορίνθιου κ. Καρσιώτη (Χονδρόπουλος - Σπηλιώτης).

Οι συνθέσεις:

ΑΙΑΣ: Χατζημαρινάκης, Λαγουμτζής, Μοντεσάντο (58' Παπακαλοδούκας), Αλεξόπουλος, Χάλαρης, Σπυρόπουλος, Σταμπολής, Οκλιώτης, Ραπτόπουλος (79' Πηγαδίτης), Βαζιουράκης, Παντέ (38' Σεϊτανίδης).

ΑΠΟΛΛΩΝ: Αλεξανδρίδης, Καραβόλιας, Μαχλής (76' Κυριαζής), Σαλαμαστράκης (91' Ψαράς), Λινάρδος, Παπανικολάου, Νικολής, Σάββενας, Μαμάκος, Ισκάς, Πολυχρονίου.

Η Α.Ε. Κως σκόνταψε και στην Καλλονή (1-1)

ΜΥΤΙΛΗΝΗ.-

Δεν μπόρεσε να φύγει με τους τρεις βαθμούς από τη Μυτιλήνη η Αθλητική Ένωση της Κω και να αυξήσει έτσι τους βαθμούς της διαφοράς της από τον Ατρόμητο Πειραιώς στη ζώνη του υποβιβασμού.

Η ομάδα του νησιού του Ιπποκράτη αναδείχθηκε ισόπαλη με σκορ 1-1 κόντρα στην αδύναμη Καλλονή. Αποτέλεσμα που αν μη τι άλλο κρίνεται αποτυχημένο. Οι γηπεδούχοι δεν παρουσίασαν και τίποτα το ιδιαίτερο και αποκλειστικά υπεύθυνοι για την ισοπαλία είναι οι ίδιοι οι παίκτες της Α.Ε. Κως, οι οποίοι για μια ακόμα φορά ήταν μακριά από τον καλό τους εαυτό. Μάλιστα μέχρι το 72' ήταν πίσω στο σκορ και ευτυχώς γι αυτούς ο Μαγκαφάς σε εκείνο το λεπτό κατάφερε να ισοφαρίσει «χαρίζοντας» στην ομάδα του έστω τον βαθμό.

Τα γκολ

Στο 21' ο Νερατζής βρέθηκε σε σημείο βολής στην περιοχή και δεν άφησε την ευκαιρία να περάσει ανεκμετάλλευτη κάνοντας το 1-0.

Στο 72' ο Μαγκαφάς απάντησε με τον ίδιο σχεδόν τρόπο μετά από δυνατό σουτ μέσα από την περιοχή.

Η Α.Ε. Κως ζήτησε πέναλτι στο 83' μετά από μαρκάρισμα που έγινε στον Μαγκαφά μέσα στην περιοχή. Η διαιτητής όμως κ. Κουτσουμπού άφησε το παιχνίδι να συνεχιστεί κανονικά. Για την φάση αυτή έχουν παράπονα οι φιλοξενούμενοι.

Βοηθοί της Αθηναίας κ. Κουτσουμπού ήταν οι κ. Παπάδης και Γιανναράκης.

Οι συνθέσεις των ομάδων:

ΚΑΛΛΟΝΗ: Σπετσιώτης, Κουδούνας, Βαβλαδέλης, Κετικίδης, Νησιώτης, Νερατζής, Δρούβας (58' Γαλάς), Σουβλατζής, Νταλαμπέκης, Σκαρακάκης, Φιλινός.

Α.Ε.ΚΩΣ: (Καραγιώργος): Ζαχ. Μποΐλής, Ολιβεΐρα (38' Μαγκαφάς), Γκουτελίτσας (60' Σκαλέρης), Χατζηπέτρος, Κοροπούλης, Γερ. Μποΐλής, Τσικρικάς, Σωτηρόπουλος, Πούλος, Οντουόρ (38' Μάμμης).

Δ' ΕΘΝΙΚΗ ΚΑΤΗΓΟΡΙΑ

Η Ρόδος κράτησε τη μεγάλη διαφορά...

Καμιά διαφοροποίηση σημειώθηκε στην κορυφή του βαθμολογικού πίνακα του ομίλου, αφού οι τρεις πρωτοπόροι (ΑΣ Ρόδος, ΑΟ Μάνης, Αιολικός) προχώρησαν με νίκες. Ο τέταρτος της παρέας, ο Μανδραϊκός δεν μπόρεσε να κάμψει στο γήπεδό του την αντίσταση του αδύναμου Πανελευσινιακού, ενώ στην ουρά η ΑΕ Κως έχασε την ευκαιρία να ξεφύγει και άλλο από τον Ατρόμητο, ο οποίος ηττήθηκε. Η δωδεκανησιακή ομάδα αναδείχθηκε ισόπαλη στη Μυτιλήνη με την αδύναμη Καλλονή.

Όλα τα αποτελέσματα της 24ης αγωνιστικής είναι:

(24η αγωνιστική)

Διαγόρας - Ασπρόπυργος	1-1
Αίας Σαλαμίνας - Απόλλων Καλ.	1-0
Καρλόβασι - Αιολικός	1-3
Α.Ο. Μυκόνου - Ερμής	4-2
Μανδραϊκός - Ελευσίνα	1-1
Ατρόμητος - Α.Ο. Μάνης	1-2
Καλλονή - Α.Ε. Κως	1-1
Κάσπακας - Α.Σ. Ρόδος	1-3

Η ΒΑΘΜΟΛΟΓΙΑ (Σε 24 αγώνες)

		ΤΕΡΜΑΤΑ	ΒΑΘΜΟΙ
1.	Α.Σ. Ρόδος	55-11	59
2.	ΑΟ Μάνης	53-13	50
3.	Αιολικός	57-24	45
4.	Μανδραϊκός	31-21	41
5.	ΠΑΟ Διαγόρας	32-22	40
6.	Α.Ο. Μυκόνου	36-32	39
7.	Αίας Σαλαμίνας	36-23	38
–.	Ασπρόπυργος	38-32	38
9.	Απόλλων Καλυθιών	35-21	37
–.	Ερμής Κορυδαλλού	23-19	37
11.	ΑΕ Κως	26-28	30
12.	Ατρόμητος Πειραιώς	37-45	27
13.	Καρλόβασι	23-44	17
14.	Καλλονή	27-73	15
15.	Πανελευσινιακός	18-99	14
16.	Κάσπακας Λήμνου	20-87	5

Η ΕΠΟΜΕΝΗ ΑΓΩΝΙΣΤΙΚΗ

Ασπρόπυργος - Απόλλων
Αιολικός - Διαγόρας
Ερμής - Αίας
Ελευσίνα - Καρλόβασι
Α.Ο. Μάνης - Μύκονος
Α.Ε. Κως - Μανδραϊκός
Α.Σ. Ρόδος - Ατρόμητος
Κάσπακας - Καλλονή

ΚΟΡΥΦΩΝΕΤΑΙ ΤΟ ΕΝΔΙΑΦΕΡΟΝ

Τέσσερις αγωνιστικές πριν το τέλος της Α' κατηγορίας και αρχίζει σιγά σιγά να κορυφώνεται το ενδιαφέρον, τόσο στην κορυφή, όσο και στην ουρά!

Ο Διγενής κέρδισε εύκολα τον Απόλλωνα Απολλώνων στα Κοσκινού και εξακολουθεί να είναι πρωτοπόρος και το φαβορί για την κατάκτηση του τίτλου.

Η Α.Ε. Λέρου παραμένει τρεις βαθμούς πίσω, έχοντας νικήσει στην έδρα της τον ΑΕΡΑ.

Με επιτυχίες προχώρησαν Φοίβος και Ηρακλής Μαριτσών. Ο πρώτος στην ουδέτερη έδρα των Αγίων Αποστόλων πήρε το «τρίποντο» από την ουραγό Δόξα Καρδαμαίνας.

Ο Ηρακλής έδωσε ροπαλιά στη Θύελλα μέσα στην Πυλώνα, δίνοντας «φτερά» στον Κλεάνθη να κυνηγήσει την παραμονή του, μετά τη νίκη του επί του Κλεόβουλου στο Παραδείσι.

Στη Ρόδο, ο Διαγόρας Βατίου δεν δυσκολεύτηκε απέναντι στον αδύναμο Ορφέα.Στο Βαθύ η Αναγέννηση Έμπωνα πήρε πολύτιμο βαθμό από τον Καλυμνιακό, ενώ στον Αρχάγγελο, ο Άρης γλίτωσε από ήττα κόντρα στον Ιάλυσο, με τον οποίο αναδείχθηκε ισόπαλος.

• Κατά την 26η αγωνιστική σημειώθηκαν συνολικά 32 γκολ. Τα περισσότερα επιτεύχθηκαν στο γήπεδο Κοσκινού (επτά).

ΣΚΟΡ ΚΑΙ ΣΚΟΡΕΡΣ

• **ΘΥΕΛΛΑ ΠΥΛ. - ΗΡΑΚΛΗΣ ΜΑΡ.** **1-2 (1-1)**
(16' Φαρμακαλής, 33' Τσαλώλης,51' Παπαγεωργίου)

• **ΔΙΓΕΝΗΣ - ΑΠΟΛΛΩΝ ΑΠ.** **6-1 (3-1)**
(19' Σιέχ, 29' Καστρουνής, 38' Μαθιός, 45' Σβύνος, 55' Σβύνος, 76' Σβύνος, 88' Σβύνος)

• **ΟΡΦΕΑΣ - ΔΙΑΓΟΡΑΣ ΒΑΤ.** **1-4 (0-2)**
(28' Φράγκος, 30' Μύρτο, 49' Μύρτο, 59' Καράμπης, 83'-πεν. Ατσίδης)

• **Α.Ε. ΛΕΡΟΥ - ΑΕΡΑ** **3-0 (3-0)**
(19' Καραμαλίκης, 23' Ζερβός, 30' Καραμαλίκης)

• **ΚΑΛΥΜΝΙΑΚΟΣ - ΑΝΑΓΕΝΝΗΣΗ ΕΜΠ.** **1-1 (0-1)**
(15' Κωνσταντάκης, 90' Σισόης)

• **ΚΛΕΑΝΘΗΣ - ΚΛΕΟΒΟΥΛΟΣ** **3-1 (1-1)**
(27' Πέρος, 43' - πεν. Σπάρταλης Μ., 68' Σπάρταλης Μ., 70' Ζουρούδης)

• **ΑΡΗΣ ΑΡΧ. - ΙΑΛΥΣΟΣ** **2-2 (0-2)**
(20' Γιαλλούσης, 62' Τζαφέρης, 80' Παρδαλός Στ., 87' Μαγιόγλου Στ.)

• **ΦΟΙΒΟΣ - ΔΟΞΑ ΚΑΡΔ.** **3-1 (1-1)**
(31' Καραναστάσης, 36' Ξύπας, 68' Μπρίνις, 77' Ζουρούδης)

Ξαναπήρε το ρόπαλο!

✓ Ο Ηρακλής Μαριτσών επικράτησε 2-1 της Θύελλας στην Πυλώνα!
✓ Ο αγώνας σημαδεύτηκε με 3 αποβολές

ΠΥΛΩΝΑ.-

Αν και προσπάθησε η Θύελλα δεν μπόρεσε να πάρει τουλάχιστον το βαθμό της ισοπαλίας στο παιχνίδι με τον Ηρακλή Μαριτσών γνωρίζοντας την ήττα με 2-1 και μπαίνοντας έτσι ουσιαστικά σε περιπέτειες σε ό,τι έχει να κάνει με την υπόθεση παραμονή!



Ο Τσαλώλης (μέσο) πέτυχε το πρώτο γκολ του Ηρακλή

Οι γηπεδούχοι, ειδικά από τα μισά του δευτέρου ημιχρόνου και μετά έγιναν ιδιαίτερα επιθετικοί και δημιούργησαν τις προϋποθέσεις για να σκοράρουν, ωστόσο δεν είχαν, όπως αποδείχθηκε, το καθαρό μυαλό στην τελική τους προσπάθεια.

Το αποκορύφωμα ήταν όταν στις καθυστερήσεις του παιχνιδιού, ο Φαρμακαλής έχασε κυριολεκτικά σχεδόν εξ επαφής την ευκαιρία του αγώνα για να πετύχει το δεύτερο προσωπικό του τέρμα, αυτό που θα έδινε λογικά στην ομάδα του τον πολύτιμο βαθμό της ισοπαλίας.



Ο Κούτρας έχασε μεγάλη ευκαιρία στο 85'

Τρεις αποβολές

Ο αγώνας σημαδεύτηκε από τρεις συνολικά κόκκινες κάρτες που έβγαλε από το τσεπάκι του ο διαιτητής Κώστας Ζανεττίδης. Τις δύο τις είδαν τακτικοί παίκτες στο 20' (πρόκειται για τους Λεβέντη της Θύελλας και Παπακωνσταντή του Ηρακλή) επειδή διαπληκτίστηκαν και την άλλη ένας αναπληρωματικός των γηπεδούχων (ο Π.Αθανασάς) στο 86' μετά από υπόδειξη του "βοηθού" διαιτητή Περικλή Βασιλειάδη (προφανώς κάτι είπε απευθυνόμενος στον διαιτητή). Γενικά πάντως στο παιχνίδι υπήρχε αρκετή ένταση, ειδικά στο δεύτερο ημίχρονο, επειδή οι παίκτες της Θύελλας διαμαρτυρήθηκαν αρκετές φορές μετά από αποφάσεις του "άρχοντα του παιχνιδιού".

Ζήτησαν πέναλτι

Οι γηπεδούχοι στο 58' ζήτησαν και την εσχάτη των ποινών όταν ο Παπανικολάου ανέτρεψε τον Αϊβάζη μέσα στη μεγάλη περιοχή! Ο Κώστας Ζανεττίδης ήταν αρκετά κοντά στη φάση, αλλά άφησε το παιχνίδι να συνεχισθεί κανονικά. Οι παίκτες του Βασίλη Τσιλιγκρού ζήτησαν πέναλτι και προς το τέλος του παιχνιδιού σε μαρκάρισμα που έγινε πάνω στον Κούτρα, που όμως σύμφωνα με τον διαιτητή δεν ήταν αντικανονικό.

Κατά τα άλλα, το παιχνίδι ήταν μέτριο στο πρώτο ημίχρονο και πολύ πιο γρήγορο στην επανάληψη, όπου η ρευστότητα στο σκορ κράτησε σε μεγάλη αγωνία τον φίλαθλο κόσμο που βρέθηκε στο γήπεδο για να το παρακολουθήσει.

Τα γκολ

Στο 16' ο Φαρμακαλής με ένα πολύ ωραίο ψηλοκρεμαστό σουτ νίκησε τον Σαββιδάκη κάνοντας το 1-0.

Στο 33' μετά από σουτ του Παπαγεωργίου και απόκρουση του Σαρικά, ο επερχόμενος Τσαλώλης ισοφάρισε σε 1-1 και στο 51' ο Παπαγεωργίου με διαγώνιο σουτ έκανε το 1-0.

Στο 85' ο Κούτρας μόνος απέναντι από τον Σαββιδάκη σούταρε άστοχα, ενώ στις καθυστερήσεις μετά από άστοχη έξοδο του τερματοφύλακα του Ηρακλή και κεφαλιά του Οίκουτα, ο Φαρμακαλής με νέα κεφαλιά σχεδόν από τη γραμμή του τέρματος (!) κατάφερε να στείλει τη μπάλα πάνω από το οριζόντιο δοκάρι.



Οι παίκτες της Θύελλας ενώ σχηματίζουν τείχος

Ο διαιτητής κ. Ζανεττίδης καθώς και ο δεύτερος "βοηθός" κ. Κόκκινος άφησαν παραπονούμενους τους γηπεδούχους. Ο έτερος "βοηθός" ήταν ο κ. Βασιλειάδης.

Οι συνθέσεις των ομάδων:

ΘΥΕΛΛΑ: Σαρικάς, Β. Καραμαρίας (20'' Κουκουβάης), Κούτρας, Παπαϊωάννου, Κουτσουμπάρης (66' Βαλουκτσίδης), Π.Καραμαρίας (20'' Αϊβάζης), Οίκουτας, Λεβέντης, Τσ. Αθανασάς, Μωραΐτης, Φαρμακαλής.

ΗΡΑΚΛΗΣ: Σαββιδάκης, Παπακωνσταντής, Λορέντζος, Αναγνώστου (49' Παπανικολάου), Μοσκιού, Σαλπιγκτίδης, Μπιλιάς, Σκόρπος, Παπαγεωργίου, Τσαλώλης (67' Κουφομανώλης), Σάρλης.

ΣΥΓΧΑΡΗΤΗΡΙΟ

Ο δήμαρχος Πεταλούδων κ. Μιχάλης Κορδίνας
συγχαίρει τον αστυνόμο κ. Παναγιώτη Τσέλλο
για την προαγωγή του στο βαθμό
του αστυνομικού υποδιευθυντή.
Εύχεται καλή σταδιοδρομία στα νέα του καθήκοντα
και πάντα επιτυχίες στο δύσκολο έργο του.

Ο Δήμαρχος Πεταλούδων
ΜΙΧΑΛΗΣ ΚΟΡΔΙΝΑΣ

Η ΒΑΘΜΟΛΟΓΙΑ

		ΣΥΝΟΛΙΚΑ						ΕΝΤΟΣ				ΕΚΤΟΣ			
		ΑΓ	Β	ΤΕΡΜΑΤΑ	Ν	Ι	Η	ΤΕΡΜΑΤΑ	Ν	Ι	Η	ΤΕΡΜΑΤΑ	Ν	Ι	Η
1	ΔΙΓΕΝΗΣ	26	63	59 - 14	20	3	3	36 - 5	12	0	1	23 - 9	8	3	2
2	Α.Ε. ΛΕΡΟΥ	26	60	48 - 22	19	3	4	25 - 5	12	1	0	23 - 17	7	2	4
3	ΦΟΙΒΟΣ	26	50	49 - 32	15	5	6	26 - 12	11	1	2	23 - 20	4	4	4
4	ΗΡΑΚΛΗΣ ΜΑΡ.	26	50	34 - 27	15	5	6	19 - 12	8	2	2	15 - 15	7	3	4
5	ΙΑΛΥΣΟΣ	26	47	45 - 23	14	5	7	30 - 7	10	1	2	15 - 16	4	4	5
6	ΑΠΟΛΛΩΝ ΑΠ.	26	39	24 - 36	11	6	9	12 - 10	6	5	2	12 - 26	5	1	7
7	ΑΕΡΑ	26	35	45 - 43	10	5	11	28 - 15	7	3	3	17 - 28	3	2	8
8	ΔΙΑΓΟΡΑΣ ΒΑΤ.	26	35	25 - 26	10	5	11	12 - 10	6	3	4	13 - 16	4	2	7
9	ΚΑΛΥΜΝΙΑΚΟΣ	26	35	32 - 34	10	5	11	27 - 15	8	5	1	5 - 19	2	0	10
10	ΑΡΗΣ ΑΡΧ.	26	32	41 - 39	7	11	8	30 - 23	5	7	1	11 - 16	2	4	7
11	ΚΛΕΟΒΟΥΛΟΣ	26	32	36 - 37	10	2	14	21 - 9	8	1	4	15 - 28	2	1	10
12	ΑΝΑΓΕΝΝΗΣΗ ΕΜΠ.	26	32	32 - 38	9	5	12	23 - 12	8	1	4	9 - 26	1	4	8
13	ΘΥΕΛΛΑ ΠΥΛ.	26	31	28 - 34	9	4	13	24 - 14	8	0	5	4 - 20	1	4	8
14	ΚΛΕΑΝΘΗΣ	26	27	35 - 33	7	6	13	21 - 10	6	3	4	14 - 23	1	3	9
15	ΟΡΦΕΑΣ	26	13	23 - 61	3	4	19	17 - 28	3	2	8	6 - 33	0	2	11
16	ΔΟΞΑ ΚΑΡΔ.	26	4	22 - 78	0	4	22	11 - 23	0	4	6	11 - 55	0	0	16

ΟΙ ΚΟΡΥΦΑΙΟΙ

ΘΥΕΛΛΑ ΠΥΛ.:	Φαρμακαλής
ΗΡΑΚΛΗΣ ΜΑΡ.:	Παπαγεωργίου
ΔΙΓΕΝΗΣ:	Σβύνος
ΑΠΟΛΛΩΝ ΑΠ.:	Μαννάκης
ΟΡΦΕΑΣ:	Μπουμπουλάκη
ΔΙΑΓΟΡΑΣ ΒΑΤ.:	Μύρτο
ΑΕ ΛΕΡΟΥ:	Καραμαλίκης
ΑΕΡΑ:	Πίτσης
ΚΑΛΥΜΝΙΑΚΟΣ:	Σισόης
ΑΝΑΓΕΝΝΗΣΗ ΕΚ	ωνσταντάκης
ΚΛΕΑΝΘΗΣ:	Κρομμύδας Γ.
ΚΛΕΟΒΟΥΛΟΣ:	Κορνάρος
ΑΡΗΣ ΑΡΧ.:	Μαγιόγλου Στ.
ΙΑΛΥΣΟΣ:	Γιαλλούσης
ΦΟΙΒΟΣ:	Ζουρούδης
ΔΟΞΑ ΚΑΡΔ.:	Καραναστάσης

Η ΕΠΟΜΕΝΗ ΑΓΩΝΙΣΤΙΚΗ

Απόλλων Απ. - ΑΕΡΑ

Ηρακλής Μαρ. - Διγενής

Διαγόρας Βατ. - ΑΕ Λέρου

Δόξα Καρδ.- Θύελλα Πυλ.

Κλεόβουλος - Ορφέας

Αναγέννηση Εμπ. - Φοίβος

Ιάλυσος - Κλεάνθης

Αρης - Καλυμνιακός

Απαιχτος στην επανάληψη ο Κλεάνθης

✓ Νίκησε 3-1 τον Κλεόβουλο που προηγήθηκε στο 27'
✓ Αναζωπυρώθηκαν οι ελπίδες για παραμονή στην κατηγορία

ΠΑΡΑΔΕΙΣΙ.-

Του Μπάμπη Θεοδώρου

Αναζωπυρώθηκαν οι λιγοστές ελπίδες για παραμονή στην κατηγορία, του Κλεάνθη, μετά τη σαββατιάτικη νίκη του επί του Κλεόβουλου, με 3-1.

Το παιχνίδι είχε δύο όψεις. Στο πρώτο ημίχρονο ο Κλεόβουλος ήταν απόλυτος κυρίαρχος του παιχνιδιού, προηγήθηκε στο ημίχρονο 1-0 ενώ έχασε και δύο κραυγαλέες ευκαιρίες για να διευρύνει το σκορ. Η ανέλπιστη όμως ισοφάριση του Κλεάνθη, στο 43' με πέναλτι, ανέτρεψε την εντυπωσιακή του πορεία και από αδιαμφισβήτητο πρωταγωνιστή τον μετέτρεψε σε κομπάρσο!

Δεν θα ήταν υπερβολή αν ισχυριστούμε ότι η επανάληψη ανήκει ολοκληρωτικά στους παίκτες του Ανδρέα Βλασσόπουλου οι οποίοι πέρα από τα δυο ακόμη τέρματα που πέτυχαν, έχασαν αρκετές καλές ευκαιρίες για μεγαλύτερο σκορ. Μετά το αποτέλεσμα αυτό ο Κλεάνθης παραμένει στο «κόλπο» ενώ τα πράγματα δεν είναι πλέον καλύτερα και για την ομάδα της Λίνδου, η οποία θα πρέπει να προσέξει πολύ για να αποφύγει την εμπλοκή της σε δυσάρεστες περιπέτειες!



Για όσκαρ ήταν το γκολ που πέτυχε ο Δημήτρης Ζουρούδης

Φάσεις και γκολ

14': Δυνατό σουτ του Σακκά, από το ύψος του πέναλτι, δεν ανησύχησε τον Σαββιδάκη.

18': Ο Σακκάς και πάλι, από πλεονεκτική θέση, θέλησε να περάσει τη μπάλα κάτω από τα πόδια του Σαββιδάκη χάνοντας βέβαιο τέρμα, αφού ο γκολκήπερ του Κλεάνθη, δεν «μάσησε».

27': Ο Πέρος, με ένα καλοζυγισμένο, μακρινό, διαγώνιο σουτ άφησε άναυδο τον Σαββιδάκη δίνοντας την πρωτοπορία στον Κλεόβουλο (0-1).

31': Ο Πιτσουρδάκης, σε ένα ανεπανάληπτο τετ α τετ δεν μπόρεσε να νικήσει τον Σαββιδάκη.

32': Ο Αλ. Σπάρταλης βρέθηκε στο έδαφος, από μαρκάρισμα αμυντικού του Κλεόβουλου, όμως ο διαιτητής Παπαδόπουλος, κοντά στη φάση έδειξε: «παίζετε».

38': Ο Μ. Σπάρταλης, από τα τρία μέτρα, δεν τα κατάφερε να «εκτελέσει» τον Διάκουλα που έδιωξε σε κόρνερ.

43': Ο Πότσος ανατράπηκε από τον Οικονομάκη και ο Μ. Σπάρταλης, με εύστοχο χτύπημα πέναλτι, ισοφάρισε σε 1-1.

60': Φαλτσαριστό, δυνατό σουτ του Σακκά από δεξιά, πλάγια έφυγε ξυστά άουτ απ' το αριστερό δοκάρι του Σαββιδάκη.

68': Ο Μ. Σπάρταλης με μακρινό ψηλοκρεμαστό σουτ «κρέμασε» τον Διάκουλα, γράφοντας το 2-1.

70': Ο Ζουρούδης με ένα ξαφνικό σουτ, πέρασε τη μπάλα κάτω από τα πόδια του Διάκουλα, διαμορφώνοντας το τελικό 3-1.

78': Ο Πιτσουρδάκης μπήκε δυνατά από τα δεξιά και πριν πιάσει το διαγώνιο σουτ ήρθε με δύναμη ο Σεμιζόγλου και απεσόβησε το θανάσιμο κίνδυνο που διαγραφόταν για την έστία του. Στην προσπάθειά του ο υψηλόσωμος ποδοσφαιριστής του Κλεάνθη τραυματίστηκε και παρέμεινε για τρία περίπου λεπτά εκτός αγωνιστικού χώρου.

80': Μακρινό δυνατό σουτ του Γ. Κρομμύδα δεν αιφνιδίασε τον Διάκουλα που έδιωξε με γροθιές σε κόρνερ.

86': Ο Κορνάρος προ κενής εστίας έστειλε τη μπάλα άουτ!!!

88': Και πάλι ο Γ. Κρομμύδας, από καλή θέση, δεν μπόρεσε να σημειώσει το 4-1.

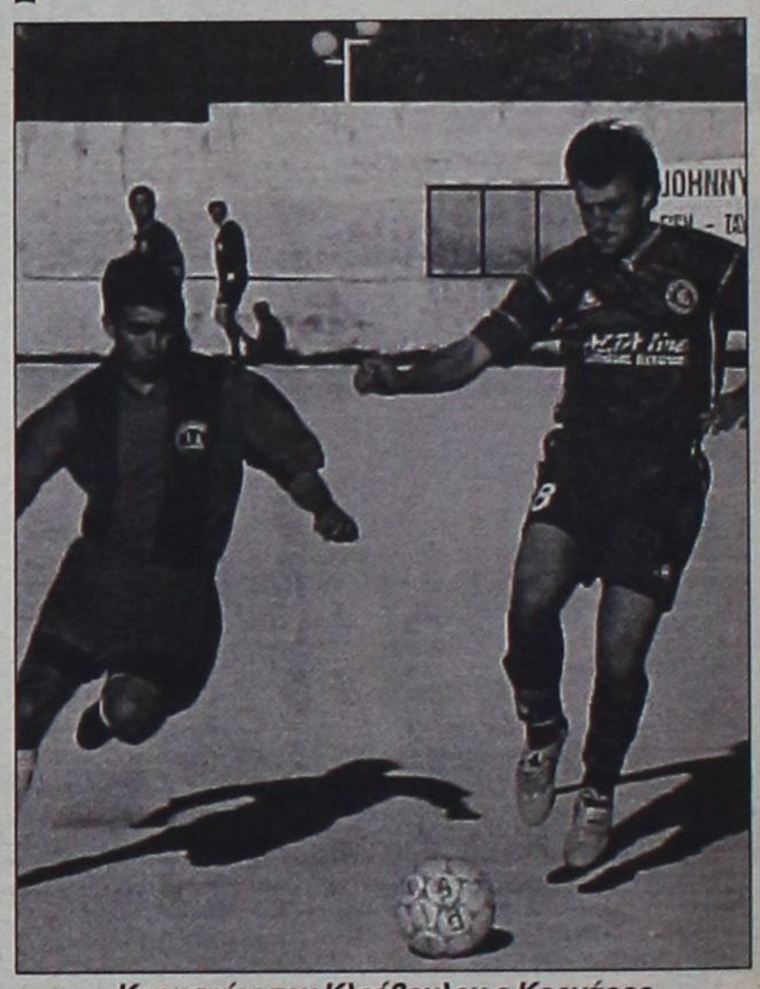

Κορυφαίος του Κλεόβουλου ο Κορνάρος



Ο Βαγγέλης Ιωαννίδης σε μια από τις πολλές επελάσεις του

Απ' τον Κλεάνθη της επανάληψης ουδείς υστέρησε. Ωστόσο ειδική μνεία θα πρέπει να γίνει στην απόδοση των Γ. Κρομμύδα, Ζουρούδη και Καραγιάννη. Απ' τον Κλεόβουλο διακρίθηκαν οι Κορνάρος, Μιμηγιάννης και Σακκάς.

Πολύ καλή η διαιτησία του Ανδρέα Παπαδόπουλου (Ε. Κατσιδώνης, Ζανεττής).

ΚΛΕΑΝΘΗΣ: Σαββιδάκης Π., Καραγιάννης, Τσιράκος (63' Ν. Κρομμύδας), Θεοδοσίου, Χειμωνέττος, Φιλίππου (13' Σεμιζόγλου), Ζουρούδης, Γ. Κρομύδας, Αλ. Σπάρταλης, Μ. Πότσος (81' Καρακώστας), Μ. Σπάρταλης.

ΚΛΕΟΒΟΥΛΟΣ: Ι. Διάκουλας, Οικονομάκης, Μιμηγιάννης, Κ. Διάκουλας (3' Πιτσουρδάκης), Φρατζάκης, Ιωαννίδης, Πέρος (71' Κοντέλας), Κορνάρος, Λάμπης (80' Στ. Καμπούρης), Σακκάς, Πόλος.

Στο γήπεδο των Αγίων Αποστόλων

Με νέο πρόσωπο ο Φοίβος 3-1 τη Δόξα Καρδάμαινας

ΑΓΙΟΙ ΑΠΟΣΤΟΛΟΙ._

Χωρίς να πιάσει σπουδαία απόδοση, κι έχοντας στη σύνθεσή του ορισμένα νέα παιδιά, ο Φοίβος κέρδισε χθες την ουραγό Δόξα Καρδάμαινας με 3-1 στο γήπεδο των Αγίων Αποστόλων λόγω τιμωρίας της Κρεμαστής.

Αν και βρέθηκαν πίσω στο σκορ, οι παίκτες του Σάββα Ορφανίδη βρήκαν τον τρόπο να ισοφαρίσουν στο πρώτο ημίχρονο και στην επανάληψη, να πετύχουν άλλα δύο τέρματα και να φύγουν νικητές από τον αγωνιστικό χώρο.

Ο Φοίβος είχε δοκάρι στο 80!

Φάσεις και γκολ

Στο 31' ο Καραναστάσης με ψηλοκρεμαστό διαγώνιο σουτ έκανε το 0-1.

Το σουτ του Κιούση στο 34' ήταν άστοχο.

Μετά από οργανωμένη επίθεση του Φοίβου, ο Ζουρούδης με το στήθος πάσαρε στον Ξύπα, που με σουτ ισοφάρισε σε 1-1 στο 36'.

Ο γκολκήπερ Τσικνής απέκρουσε σε κόρνερ το σουτ φάουλ του Σεβδαλή στο 61'.

Στο αμέσως επόμενο λεπτό, ο Πανηγυράκης είχε καλό σουτ που έδιωξε εντυπωσιακά ο Σταματίου.

Το 2-1 έγινε στο 68'. Ο Σεβδαλής έδωσε στον Ζουρούδη που πρόλαβε την έξοδο του αντιπάλου γκολκήπερ, έδωσε στον Μπρίνις, που με σουτ σκόραρε.

Στο 77' ο Ζουρούδης με σουτ διαμόρφωσε το τελικό 3-1. Ο ίδιος παίκτης, τρία λεπτά αργότερα, είχε σουτ στ' οριζόντιο δοκάρι.

Οι Ζουρούδης, Ξύπας, Χαρικιόπουλος και Μπρίνης άρεσαν από το νικητή.

Διακρίθηκαν από τη Δόξα οι Καραναστάσης, Παντελής και Τσικνής.

• Πολύ καλή ήταν η διαιτησία του κ. Σάββενα (Τσαούσης, Ορφανός).

ΦΟΙΒΟΣ: Σταματίου, Τζήμας, Σεβδαλής, Ξύπας, Χαρικόπουλος, Ζουρούδης, Αμπελάς, Κιούσης (56' Μπρίνις), Μάτσης, Στρατής, Σινάνης (65' Δράκος).

ΔΟΞΑ ΚΑΡΔ.: Τσικνής, Τάλλαρος (79' Κατσαρός), Κουρζής, Μουνούχος, Πιζάνιας, Καραναστάσης, Παντελής, Μιαούδης (64' Χατζηνικολάου Γ.), Νικολαΐδης, Πανηγυράκης (83' Χατζηνικολάου Ε.), Τσιτσιλιάγκος.



Κίνδυνος στην εστία του Φοίβου



Ο Χαρικιόπουλος απομακρύνει τη μπάλα

Με πολύ άγχος ισοφάρισε ο Αρης 2-2 τον Ιάλυσο

ΑΡΧΑΓΓΕΛΟΣ-

Ηπάτο με 0-2 μέχρι και το 80'

Αν και προηγήθηκε με 2-0, ο Ιάλυσος δεν μπόρεσε να φύγει νικητής από το γήπεδο Αρχαγγέλου όπου αναδείχθηκε ισόπαλος με σκορ 2-2 με τον τοπικό Αρη. Οι «ερυθροκίτρινοι» ξεκίνησαν πιο δυνατά τον αγώνα και σύντομα απέκτησαν μια ελαφρά πρωτοβουλία των κινήσεων που τους έδωσε την ευκαιρία να ανοίξουν το σκορ. Από τα μέσα όμως του ημιχρόνου και μετά, οι γηπεδούχοι ζωήρεψαν και ανέβασαν την απόδοσή τους στοχεύντας βέβαια στην ισοφάριση. Παρά το ότι έχασαν μεγάλη ευκαιρία στην εκπνοή, δεν τα κατάφεραν και έτσι πήγαν στα αποδυτήρια για την ανάπαυλα ευρισκόμενοι πίσω στο σκορ.

Στην επανάληψη ο Αρης ήταν αυτός που ξεκίνησε πιο δυνατά απέναντι σε έναν Ιάλυσο που προτίμησε να στηριχθεί στις αντεπιθέσεις οι οποίες μάλιστα του απέφεραν ακόμα ένα γκολ, που όμως δεν ήταν αρκετό.

ΤΑ ΓΚΟΛ

Στο 20' ο Γιαλλούσης με δυνατό σουτ μέσα από την περιοχή έκανε το 0-1 και στο 62' ο Τζαφέρης με πλασέ διπλασίασε τα τέρματα της ομάδας του (2-0).

Στο 80' ο Στέργος Παρδαλός με κεφαλιά (μετά από σέντρα του Φουτούλη) μείωσε σε 1-2 και στο 87' ο Σταύρος Μαγιόγλου με έναν«κεραυνό» ισοφάρισε σε 2-2.

Στο 43' ο Παντίδος έστειλε τη μπάλα στα δίχτυα, αλλά το γκολ του ακυρώθηκε ως οφσάϊντ ενώ στο 45' ο Στέργος Παρδαλός με σουτ έστειλε τη μπάλα να χτυπήσει στο οριζόντιο δοκάρι αφού πρώτα τη βρήκε λίγο και ο Τονίδης.

Καλύτεροι των γηπεδούχων οι Σταύρος Μαγιόγλου, Στέργος Παρδαλός και Παπαοικονόμου. Αρεσαν από τον Ιάλυσο οι Γιαλλούσης, Τζαφέρης και Βαγγέλης Ράϊος.

Καλή ήταν η διαιτησία του κ. Κετσέ (Χάλαντας, Λάμπρου,

Οι συνθέσεις:

ΑΡΗΣ: Παπαπαναγιώτου, Παπαοικονόμου (70' Α. Παρδαλός), Στ. Παρδαλός, Κωτσίκος, Παντίδος, Στ. Μαγιόγλου, Φουτούλης, Στέργος, Μαγιόγλου, Λεβέντης (46' Τραχανάς), Κοντόγιαννος (46' Αμύγδαλος), Χατζηνικόλας.

ΙΑΛΥΣΟΣ: Τονίδης, Τζαφέρης, Χατζηκαλημέρης, Κοσμάς, Πίτσης, Γκορτζίλας (78' Μπράτιτσης), Καρτάλης (67' Πατρός), Γιαλλούσης, Β. Ράϊος (85' λ.τ. Λορέτζος), Μαυρής, Κουρδουνάκης.

ΠΑΜΕ ΣΑΝ ΑΛΛΟΤΕ...

Η Α.Ε. Λέρου, με δύο γκολ του Καραμαλίκη και ένα του Ζερβού, νίκησε 3-0 τον ΑΕΡΑ

ΛΕΡΟΣ.-

Ανταπόκριση Νίκου Ιγνατίδη

Χωρίς να δυσκολευτεί ιδιαίτερα η Αθλητική Ένωση της Λέρου φιλοδώρησε με τρία τέρματα τον ΑΕΡΑ Αφάντου, κερδίζοντας με 3-0 και παραμένοντας έτσι ζωντανή στο «κυνήγι» του πρωτοπόρου Διγενή Κοσκινού για την κατάκτηση της πρώτης θέσης.

Η ΑΕΛ έπαιξε κατά διαστήματα πολύ καλό ποδόσφαιρο και μπόρεσε να βρει τους ελεύθερους διαδρόμους προς την εστία του Κουμνάκη. Εκτός μάλιστα από τα τρία γκολ που πέτυχε, έχασε και άλλες ευκαιρίες για να διευρύνει το σκορ με αποκορύφωμα ένα χαμένο πέναλτι.

Από την άλλη πλευρά, ο ΑΕΡΑ παρά τα τρία γκολ άφησε αρκετά καλές εντυπώσεις δείχνοντας μια καλοδουλεμένη ομάδα, που το μέλλον της ανήκει χωρίς καμία δόση υπερβολής.

ΤΑ ΓΚΟΛ

Στο 19' ο γκολκήπερ της ΑΕΛ Χαλκίδης εκτέλεσε απευθείας φάουλ από μακρινή απόσταση αναγκάζοντας τον Κουμνάκη να αποκρούσει σε κόρνερ. Το χτύπησε ο Λιβανός και ο Καραμαλίκης με κεφαλιά άνοιξε το σκορ (1-0).

Στο 23' ο Ζερβός συνδυάστηκε ωραία με τον Αρίνιν και ο πρώτος με πλασέ έστειλε τη μπάλα στα δίχτυα (2-0).

Στο 30' συνδυάστηκαν και πάλι οι δύο παίκτες, ο Ζερβός πάσαρε στον Καραμαλίκη, ο οποίος πέρασε όποιον βρήκε μπροστά του (και τον τερματοφύλακα) και με πλασέ διαμόρφωσε το τελικό 3-0.

Στο 85' ο Καραμαλίκης εκτέλεσε πέναλτι που κέρδισε ο Σούλος (ανατράπηκε από τον Κατσιδώνη), το οποίο όμως απέκρουσε Κουμνάκης.

Καλύτεροι των γηπεδούχων οι Καραμαλίκης, Ζερβός και Αρίνιν. Φάνηκαν από τους φιλοξενούμενους οι Πίτσης, Κουμνάκης και Κοντόγιαννος.

Καλή ήταν η διαιτησία του κ. Σιδηρόπουλου (Παπανικολάου, Αλαχιώτης).

Οι συνθέσεις των ομάδων:

ΑΕΛ: Χαλκίδης, Τσατσαρών, Φυλακούρης, Μαχαίρας, Λουλουργάς, Ζερβός (46' Σούλος), Βαλσαμής, Λιβανός (75' Κοντονίκας), Αρίνιν (66' Α. Ιγνατίδης), Καραμαλίκης, Λιακάκης.

ΑΕΡΑ: Κουμνάκης, Μοσχούς, Κατσιδώνης, Διακίδης, Γιακουμάκης, Κοιλιάς (30' Χαρτερός), Πίτσης, Χιάμπολης (75' Καππάκας), Λυριστής, Κοντόγιαννος, Σ. Σφουγγαριστός.

ΣΥΓΧΑΡΗΤΗΡΙΑ

στον Παντελή Παπαπαντελή για την εισαγωγή του στο Πανεπιστήμιο Μακεδονία της Θεσσαλονίκης, Τμήμα Εφαρμοσμένης Πληροφορικής με κατακτήριες εξετάσεις.

Οι γονείς και οι λοιποί συγγενείς.

Ο Διαγόρας Βατίου σιγούρεψε την παραμονή

✓Νίκησε 4-1 τον Ορφέα στους Αγίους Αποστόλους και νιώθει ασφαλής...

ΑΓΙΟΙ ΑΠΟΣΤΟΛΟΙ.-

Μια ακόμη νίκη, αυτή τη φορά στο γήπεδο των Αγίων Αποστόλων, πέτυχε ο Διαγόρας Βατίου. Κέρδισε τον τοπικό Ορφέα με 4-1 και πήρε άλλους τρεις πολύτιμους βαθμούς.

Οι «κυανέρυθροι» από το πρώτο κιόλας λεπτό έδειξαν τις άγριες διαθέσεις τους, χάνοντας κλασικές ευκαιρίες για ν' ανοίξουν το σκορ. Το κατάφεραν στο 28' για να κάνουν το 0-2 στο 30' και να «καθαρίσουν» εκεί το παιχνίδι.

Ενα ακόμη γκολ ήρθε για το Διαγόρα στο ξεκίνημα της επανάληψης και ένα τέταρτο στο 59'.

Ο Ορφέας προσπάθησε να δώσει χρώμα στο παιχνίδι του, παρά τις αδυναμίες του. Μετά το 0-2 οι περισσότεροι παίκτες του απογοητεύτηκαν...

Το γκολ τιμής το πέτυχε στο 83!

Στον αγώνα κρατήθηκε ενός λεπτού σιγή για τον θάνατο της μητέρας των αδελφών παικτών του Ορφέα Αντώνη και Μικέ Γαλουζή. Σε ένδειξη πένθους και συμπαράστασης, οι ποδοσφαιριστές του Ορφέα έπαιξαν με μαύρο περιβραχιόνιο.

ΦΑΣΕΙΣ ΚΑΙ ΓΚΟΛ

Στο 3' το σουτ του Καμπούρη αποκρούστηκε από τον Δήμα πάνω στη γραμμή. Δύο λεπτά μετά, σε κόρνερ το σουτ Μύρτο αποκρούστηκε από τους αμυντικούς πάλι πάνω στη γραμμή.

Στο 6' ο Μύρτο σημείωσε γκολ, που όμως ακυρώθηκε ως επιθετικό φάουλ του σκόρερ.

Το 0-1 έγινε στο 28' με σουτ του Φράγκου

Στο 30' οι Διαγοριδείς πανηγύρισαν και δεύτερο γκολ, που σημείωσε ο Μύρτο μετά από ωραία ατομική ενέργεια.

Οι φιλοξενούμενοι έχασαν πέναλτι (άουτ) με τον Μακρή στο 34'. Το είχε κερδίσει ο Καμπούρης, που ανατράπηκε από τον Μπουμπουλάκη.

Το σουτ του Χατζηδημητρίου στο 38' ήταν άστοχο.

Από λάθος του Τσιβρινή, ο Κελέσογλου είχε καλό σουτ, που όμως απέκρουσε ο γκολκήπερ Κεφάλας στο 48.

Το ψηλοκρεμαστό πλασέ του Μύρτο στο 49' βρήκε ...στόχο, κι έτσι έγινε το 0-3.

Το πλασέ του Φράγκου στο 53' έφυγε λίγο άουτ.

Στο 59' με πλασέ του νεοεισελθόντα Καράμπη, ο Διαγόρας έκανε το 0-4.

Το τελικό 1-4 διαμορφώθηκε στο 83', με εύστοχο πέναλτι του νεαρού Ατσίδη. Την εσχάτη των ποινών είχε κερδίσει ο Ματθαίος που ανατράπηκε από τον Ροδίτη.

Οι Μπουμπουλάκη, Ματθαίος και Χατζηνικήτας ξεχώρισαν από τον Ορφέα.

Καλύτεροι των νικητών ήταν οι Μύρτο, Χωρίτης και Ελληνας.

Καλός ήταν ο διαιτητής κ. Γενής (Πηδιάκης, Διαμαντέας).

ΟΡΦΕΑΣ: Παπαγεωργίου, Δήμας, Ατσίδης, Παναγιώτου, Λυκάκης, Μπουμπουλάκη, Ματθαίος, Χατζηνικήτας, Κελέσογλου, Χατζηδημητρίου, Βαγιαννάκης.

ΔΙΑΓΟΡΑΣ ΒΑΤ.: Κεφάλας, Κωστάκης, Δημητρόπουλος (58' Καράμπης), Χωρίτης, Τσιβρινής, Ροδίτης, Μακρής (46' Ροδανάκης), Ελληνας, Μύρτο, Καμπούρης (60' Τώδε), Φράγκος.





DRIVE INN MARE

ΕΝΟΙΚΙΑΣΕΙΣ ΔΙΑΜΕΡΙΣΜΑΤΩΝ
ΕΠΙΠΛΩΜΕΝΩΝ ΚΑΙ ΠΛΗΡΩΣ ΕΞΟΠΛΙΣΜΕΝΩΝ

Διαμερίσματα 50 τ.μ. με δυνατότητα φιλοξενίας έως και 4 ατόμων πλήρως εξοπλισμένα (έπιπλα, σκεύη). Ό,τι καλύτερο και οικονομικότερο υπάρχει στην αγορά της Ρόδου. Πέντε λεπτά από το κέντρο της πόλης με αμεσότητα πρόσβασης σε super market, εστιατόρια, φαρμακεία, πάνω στη στάση του λεωφορείου, 8' από το λιμάνι της Ρόδου, 10' από το αεροδρόμιο, 3' λεπτά από το Δήμο Ιαλυσού, 50 μέτρα από τη θάλασσα και 10' λεπτά από το βουνό, Περιοχή Ιξιά, τοποθεσία έναντι Mira Mare.

Τιμές : Για την τουριστική περίοδο (7 μήνες) 498 € ανά μήνα
Για τη φοιτητική περίοδο (9 μήνες) 498 € ανά μήνα ανεξαρτήτως αριθμού ατόμων φιλοξενίας σε κάθε διαμέρισμα με maximum 4 άτομα. Στην τιμή δεν υπάρχουν άλλες επιβαρύνσεις (νερό, ηλεκτρικό, Φ.Π.Α.).

Τηλ.: (22410) 75215, 90168, 91376
Κιν.: 6978-220057 • 6978-250911 • 6932-482442

Της... ξέφυγε η νίκη στο 90'

✓ Η Αναγέννηση Έμπωνα 1-1 στην Κάλυμνο

ΚΑΛΥΜΝΟΣ.-

Πολύτιμη ισοπαλία (1-1) πήρε η Αναγέννηση Έμπωνα στο Βαθύ το Σάββατο από τον τοπικό Καλυμνιακό.

Οι φιλοξενούμενοι που προηγήθηκαν στο 15', λίγο έλειψε να φύγουν από το «νησί των σφουγγαράδων» με τους τρεις βαθμούς, όμως ισοφαρίστηκαν στο 90'!

Ο αγώνας ήταν δυνατός και σκληρός, σ' έναν κακό αγωνιστικό χώρο.

Το 0-1 διαμόρφωσε με κεφαλιό ο Κωνσταντάκης στο τέταρτο της συνάντησης.

Ο Καλυμνιακός ισοφάρισε στην εκπνοή, με σουτ του Σισόη από το ύψος του πέναλτι.

Οι Σισόης, Χανδακάρης και Μακαρούνας ξεχώρισαν από τον Καλυμνιακό.

Καλύτεροι της Αναγέννησης ήταν οι Κωνσταντάκης, Κρητικός και Θεολόγου.

• Καλή ήταν η διαιτησία του κ. Φεσσάρα (Πανάτος, Βασιλείου).

ΚΑΛΥΜΝΙΑΚΟΣ: Ντόβελος, Χανδακάρης, Βρεττός Ι., Γαλουζής, Χαλίκος, Σαγρές, Μακαρούνας, Βούης Ν., Σισόης, Κασσάρας, Λάμπος (1' Βούης Ι., 25' Τηλιακός, 65' λ.τ. Γλυκοκάλαμος).

ΑΝΑΓΕΝΝΗΣΗ ΕΜΠ.: Χαλκιόπουλος, Κρητικός Ι., Θεολόγου, Βασιλώττος, Πεζουρνάκης, Μπρόκος (80' Πεζουβανάκης Κ.), Αγκάς, Κωνστατάκης, Παπαλεξάνδρου, Καλντσούλας (70' λ.τ. Καραγιαννάκης), Σταμούλης.

ΛΟΤΤΟ ΠΡΟΠΟ ΤΖΟΚΕΡ
ΛΟΤΤΟ - ΠΡΟΠΟ - ΛΑΧΕΙΑ -ΞΥΣΤΟ
ΒΟΝΑΚΗΣ ΓΙΑΝΝΗΣ
Θεσσαλονίκης & Αθηνών, Ανάληψη - Ρόδος
Τηλ: (0241) 67.221
ΠΡΟΠΟ ΚΑΙ ΛΟΤΤΟ ΜΕ COMPUTER
...η τύχη συχνάζει στο πρακτορείο μας



Σαρωτικός ο Διγενής

ΚΟΣΚΙΝΟΥ.-

ΤΟΥ ΗΛΙΑ ΛΟΪΖΟΥ

✓ Συνέτριψε με 6-1 στο γήπεδό του τον Απόλλωνα Απολλώνων και μετέτρεψε το ντέρμπι σε περίπατο.
✓ Τέσσερα γκολ πέτυχε ο Νίκος Σβύνος

Μία από τις καλύτερες εμφανίσεις του πραγματοποίησε το Σάββατο το απόγευμα ο Διγενής μπροστά στους οπαδούς του, την οποία μετέτρεψε σε μεγάλη νίκη, αφού συνέτριψε με 6-1 τον Απόλλωνα Απολλώνων.

Το φημολογούμενο ντέρμπι οι παίκτες του Βαγγέλη Γκαρανάτσιου το μετέτρεψαν σε περίπατο και έφθασαν δίκαια στη νίκη, ευκολότερα απ' ό,τι αναμενόταν. Το παιχνίδι ξεκίνησε με τους αντιπάλους να κάνουν τις πρώτες αναγνωριστικές τους κινήσεις ενώ οι γηπεδούχοι ήταν αυτοί που έκαναν την πρώτη σοβαρή επιθετική ενέργεια. Σταδιακά ο Διγενής ανέβαζε την απόδοσή του και με καλή κυκλοφορία της μπάλας άρχισε να επιβάλλει τον ρυθμό του. Με τη συμπλήρωση του πρώτου εικοσαλέπτου οι γηπεδούχοι είχαν πάρει το προβάδισμα στο σκορ και έβαλαν τα θεμέλια για τη νίκη.

Οι παίκτες του Σταμάτη Μαργιέλλου προσέχοντας πρώτα τα νώτα τους προσπαθούσαν με αντεπιθέσεις να φθάσουν στο γκολ, όμως η αμυντική γραμμή του Διγενή δεν άφηνε τέτοια περιθώρια στους νεαρούς Μαννάκη και Κοσμά.

Το γρήγορο δεύτερο γκολ των γηπεδούχων έγειρε την πλάστιγγα προς το μέρος τους, ανεξάρτητα από το γεγονός, ότι αργότερα, σε στιγμή αδράνειας των αμυντικών οι φιλοξενούμενοι μείωσαν το σκορ. Δευτερόλεπτα πριν την λήξη του α' ημιχρόνου ο Διγενής πέτυχε ακόμη ένα τέρμα και φάνηκε πλέον ξεκάθαρα ότι θα έφευγε νικητής από το γήπεδο. Στην επανάληψη στον αγωνιστικό χώρο υπήρχαν μονο δι γηπεδούχοι που με τον Νίκο Σβύνς σε μεγάλα κέφια ανέβασαν το δείκτη του σκορ στο 6-1. Μοναδικό αρνητικό στοιχείο της συνάντησης ήταν ο τραυματισμός στον αριστερό αστράγαλο του Ζερβού που οχτώ λεπτά πριν να λήξει το παιχνίδι άφησε την ομάδα του με δέκα παίκτες. Η ένταση μέσα και έξω από τον αγωνιστικό χώρο υπήρχε, όμως με την παρέμβαση των ψυχραιμότερων δεν έγινε κάτι το ιδιαίτερα σοβαρό που να χαλάσει την εικόνα του παιχνιδιού.

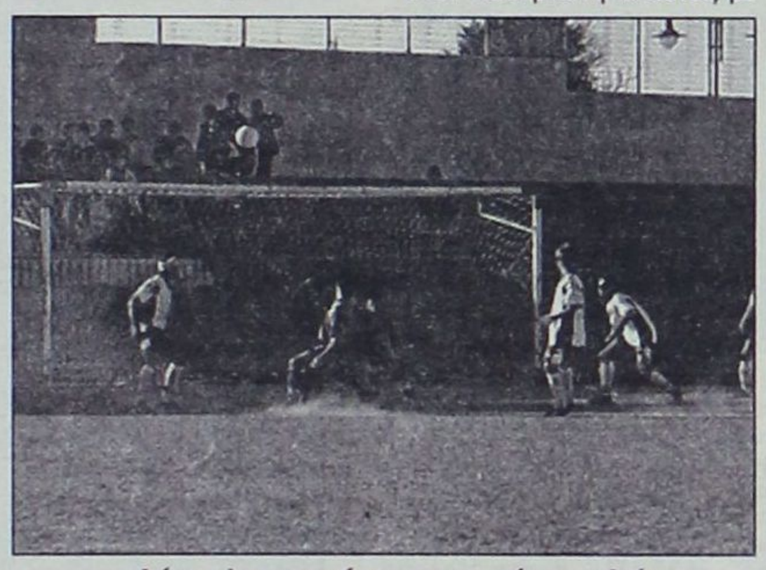

Δύσκολη στιγμή για την εστία του Λιάνι

Οι φάσεις και τα γκολ

7'. Δυνατό σουτ του Σιέχ έξω από τη μεγάλη περιοχή, απέκρουσε προσωρινά ο Λιάνι, νέο σουτ από τον Αλαχούζο απέκρουσαν οι αμυντικοί σε κόρνερ που πέρασε ανεκμετάλλευτο για τους γηπεδούχους.

11'. Ο Π.Αθανασίου, ανενόχλητος ένα μέτρο έξω από τη μεγάλη περιοχή, έκανε το δυνατό σουτ που κατέληξε άουτ.



Τέσσερα γκολ και καλή απόδοση από τον Ν. Σβύνο που δέχεται τα συγχαρητήρια του Π. Αθανασίου

17'. Σέντρα - σουτ από δεξιά του Π.Αθανασίου, πρόλαβε ο Ψύλλου κι απομάκρυνε μπροστά από τον Σιέχ.

19'. Σέντρα από δεξιά του Γαλανού, πετάχτηκε στην καρδιά της άμυνας ο Σιέχ και με καρφωτή κεφαλιά πέτυχε το 1-0.

22'. Βολίδα του Π.Αθανασίου από 25 μ., η μπάλα χτύπησε στην εσωτερική πλευρά του αριστερού δοκαριού του Λιάνι και στη συνέχεια έδιωξε ο Πατρού.

29'. Ο Αθανασίου έβγαλε από δεξιά σέντρα ακριβείας στον Καστρουνή κι αυτός με ψηλοκρεμαστή κεφαλιά την έστειλε στο αριστερό παραθυράκι του Λιάνι, 2-0.

31'. Σέντρα του Γαλανού από δεξιά στον Καστρουνή, που βρισκόταν στη μεγάλη περιοχή, όμως η ψηλοκρεμαστή κεφαλιά που έπιασε, πέρασε πάνω από το οριζόντιο δοκάρι.

38'. Ο Ψύλλου εκτέλεσε φάουλ απ' αριστερά στο δεύτερο δοκάρι, κεφαλιά του Πατρού στον Μαθιό, νέα κοντινή κεφαλιά του τελευταίου και η μπάλα στα δίχτυα, 2-1.

40'. Σέντρα απ' αριστερά του Αλαχούζου δεν πρόλαβε ο Γκαρανάτσιος να πιάσει την κεφαλιά κι απομάκρυναν οι αμυντικοί.

45'. Ο Αλαχούζος με κάθετη μπαλιά βρήκε τον Σβύνο, που μπήκε στη μεγάλη περιοχή, απέφυγε με εντυπωσιακό τρόπο τον Λιάνι και στη συνέχεια αφού κινήθηκε παράλληλα με την εστία, με δυνατό σουτ την έστειλε στα δίχτυα, 3-1.

47'. Μακρινό ψηλοκρεμαστό σουτ του Καραμανώλη, δίπλα από το δεξί κάθετο δοκάρι του Κοκώνη.

55'. Ο Σβύνος με υπέροχη ατομική ενέργεια απ' αριστερά πέρασε διαδοχικά τους αντιπάλους του και με αριστερό πλασέ έστειλε τη μπάλα στα δίχτυα, 4-1.

62'. Ο Γαλανός από δεξιά τροφοδότησε τον Καστρουνή στο ύψος της μεγάλης περιοχής κι αυτός προτίμησε να κάνει το σουτ ενώ μπορούσε ν' αφήσει τη μπάλα στο Σβύνο που ήταν μόνος του.

78'. Σέντρα από δεξιά του Μοσκιού στη μεγάλη περιοχή, μόνος του ο Σβύνος με ψηλοκρεμαστή κεφαλιά πέτυχε το 5-1 και το τρίτο προσωπικό του τέρμα.

82'. Τραυματίσθηκε στον αριστερό αστράγαλο ο Ζερβός και αποχώρησε από τον αγωνιστικό χώρο αφήνοντας με δέκα παίκτες την ομάδα του, αφού είχαν γίνει και οι τρεις αλλαγές.

88'. Ο Μοσκιού μπήκε από δεξιά και γύρισε στον Γαλανό που έκανε το δυνατό σουτ για ν' αποκρούσει ο Λιάνι. Η μπάλα πήγε στον αμαρκάριστο Σβύνο που με κοντινό σουτ πέτυχε το 6-1 και το τέταρτο προσωπικό του γκολ.

Από τους νικητές ξεχώρισαν οι Σβύνος, Ζωάννου, Αθανασίου Π., Γαλανός, ενώ από τον Απόλλωνα άρεσαν οι Μαννάκης, Κοσμάς, Κώτσος.

Άριστος ήταν ο διαιτητής κ. Τσαγκάρης όπως και οι βοηθοί κ.κ. Φραγκίνης - Ταράλης.

ΔΙΓΕΝΗΣ: Κοκώνης, Ζερβός, Ζωάννου, Μάμμης, Αλαχούζος (74' Ταμπουράς), Μοσκιού, Καντιμοίρης (16' Γκαρανάτσιος), Αθανασίου, Σιέχ (27' Σβύνος), Γαλανός, Καστρουνής.

ΑΠΟΛΛΩΝ ΑΠ.: Λιάνι, Ψύλλου, Κώτσος, Σωτηράκης (46' Μακαρούνας), Μαννάκης, Πατρού, Μαθιός (57' Παντερής), Χάσταλης Χ., Κοσμάς, Αθανασίου (46' Καραμανώλης), Νισύριος.



Ο Γ. Καστρουνής με κεφαλιά στέλνει τη μπάλα στα δίχτυα

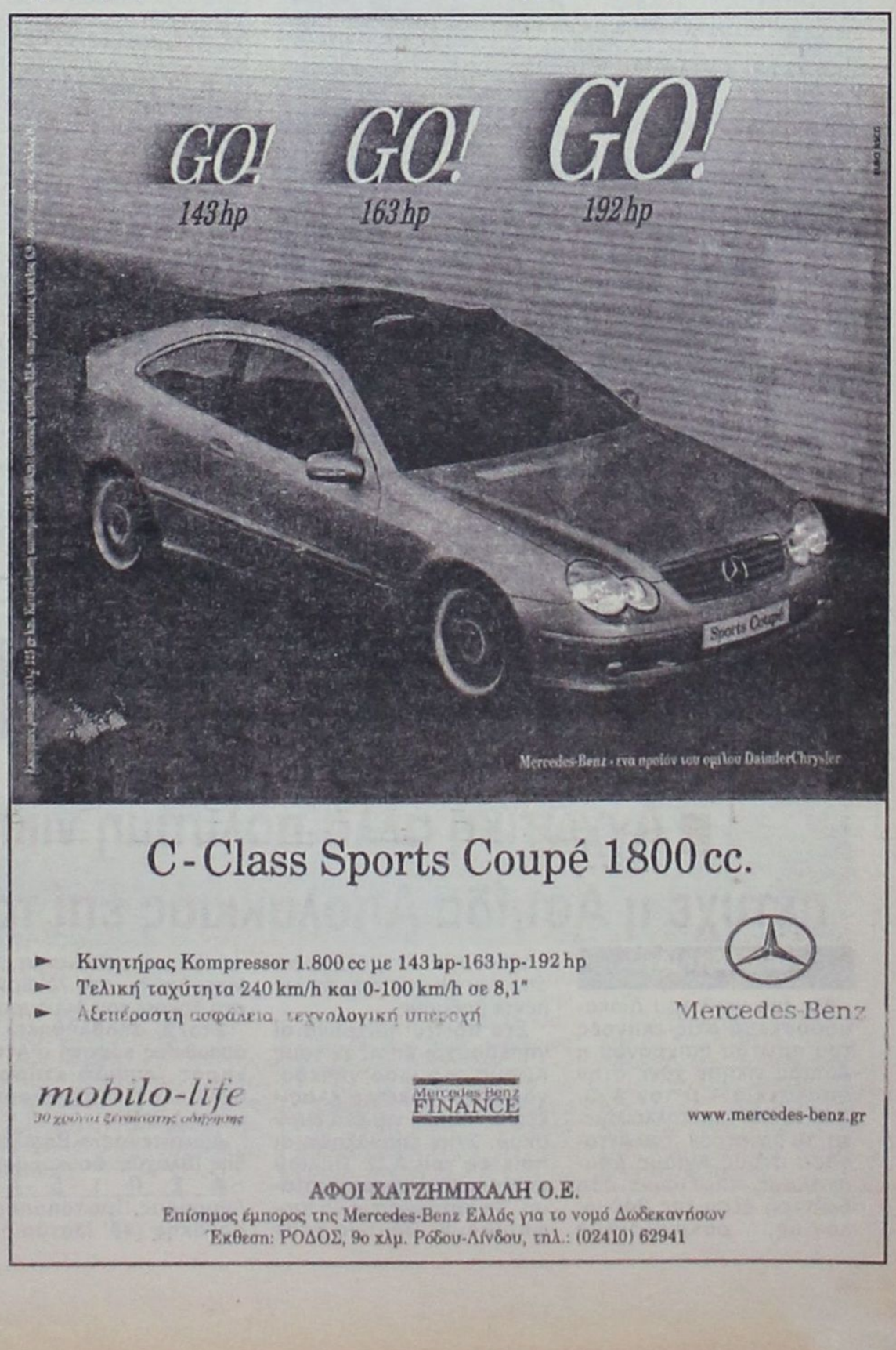

Ευκαιρίες εσείς, γκολ εμείς

Καλύτερος στην επανάληψη ο Ερμής νίκησε 3-0 τη συντοπίτισσά του Δόξα

ΚΑΛΥΘΙΕΣ.-
Του
Μπάμπη Θεοδώρου

Σημαντικό βήμα για την παραμονή του στη Β' Κατηγορία, έκανε χθες ο Ερμής, μετά τη σπουδαία βαθμολογικής σημασίας νίκη του, στο ντέρμπι των συνδημοτών με τη Δόξα Ψίνθου, με 3-0!

Οι γηπεδούχοι κατάφεραν να προηγηθούν νωρίς - νωρίς, μόλις στο 8' και αντί η επικράτηση τους να είναι πλήρη έλεγχο του αγώνα και μέχρι το τέλος του πρώτου μέρους έπαιξε τον Ερμή στο μισό γήπεδο. Μάλιστα στο 30' έφθασε φάτσα με την ισοφάριση όταν κέρδισε πέναλτι, με τον Βασίλη Ορφανό. Όμως η χαρά έμεινε στα δόντια αφού ο μεν «δράστης» της παράβασης, γκολκήπερ του Ερμή Υψηλάντης φρόντισε να επανορθώσει το σφάλμα του αποκρούοντας εκπληκτικά, ο δε Ορφανός που το κτύπησε να ...αστοχήσει. Είναι μάλιστα εντυπωσιακό αυτό που συμβαίνει με τη Δόξα Ψίνθου, αφού είναι το δεύτερο κατά σειρά πέναλτι που χάνουν οι παίκτες της, μετά το άτυχο παιχνίδι με τον Ευκλή, γεγονός που συνέβαλε και στη διαμόρφωση του αποτελέσματος αφού με 1-1, θα έβγαινε στην επανάληψη με άλλον αέρα!



Ο Ορφανός εκτελεί το πέναλτι όμως ο Υψηλάντης απέκρουσε με θεαματική προσπάθεια

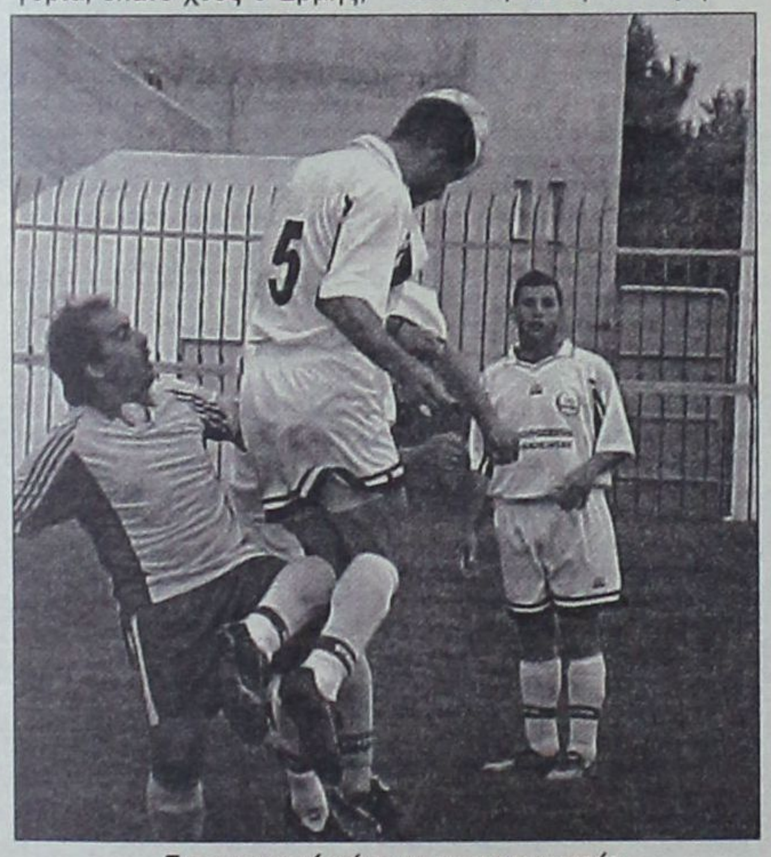

Εντυπωσιακή φάση με πρωταγωνιστές τους Καταξενό και Χατζηγιάννη

ΤΑ ΓΚΟΛ

Το 1-0 έκανε ο Περίδης, στο 8', μάλλον τυχαία, αφού προηγούμενα είχε πιάσει το σουτ ο Νικολός κι ενώ η μπάλα είχε πάρει τροχιά εκτός εστίας, βρήκε στο σώμα του πρώτου, άλλαξε πορεία και κατέληξε στο βάθος της εστίας του Χρυσανθή.

30' Ο Βασίλης Ορφανός ανατράπηκε από τον γκολκήπερ του Ερμή Υψηλάντη για να κερδίσουν οι φιλοξενούμενοι πέναλτι. Το εκτέλεσε ο παθών χωρίς ωστόσο να καταφέρει να νικήσει τον πορτιέρο των γηπεδούχων που απέκρουσε με εκπληκτική εκτίναξη στη δεξιά του γωνία.

51' Από σέντρα του Μαργαρίτη από αριστερά, ο Περίδης μέσα απ' την μικρή περιοχή του Χρυσανθή, με πλασέ έγραψε το 2-0.

60' Και πάλι ο Περίδης, σε κενή εστία, κατάφερε και έστειλε τη μπάλα ...άουτ!

71' Σε σέντρα - σουτ του Περίδη από αριστερά, ο Δημητράς, με προβολή διαμόρφωσε το τελικό 3-0.

Καλύτεροι απ' τον Ερμή οι Νικολός, Στατιού και Καταξενός. Από τη Δόξα διακρίθηκαν οι Μαριάς και Λαζαρίδης.

Αριστη η διαιτησία του Τάσου Σιδηρόπουλου (Κετσές, Παπαδόπουλος).

ΕΡΜΗΣ: Υψηλάντης Β., Σεντεμέντες, Υψηλάντης, Μαχαιρίδης, Στατιού, Ηλίας, Νικολός Ν., Χατζηγεωργίου (46' Δημητράς), Μαργαρίτης (65' Τσαλίκης), Καταξενός, Περίδης (81' Σταυρής).

ΔΟΞΑ: Χρυσανθής, Τσούλος, Μαριάς, Πετράς, Χατζηγιάννης, Πλύγκος Π. (53' Μ. Κωστομοίρης), Λαζαρίδης, Κακασαίος Π., Ευθυμίου (5' Κουτσουμπάρης), Κωστομοίρης Γ., Ορφανός.

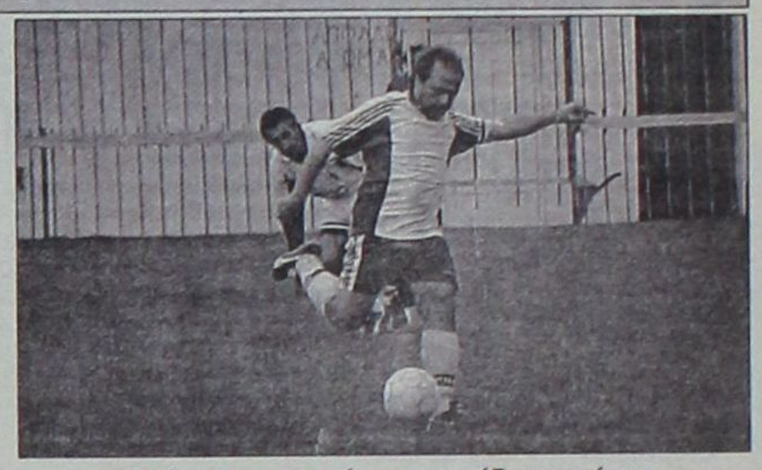

Από τους κορυφαίους σε απόδοση παίκτες του Ερμή ήταν ο Ευγένιος Καταξενός

Δόξα Ψίνθου:

Οχι στον πόλεμο

Η εισβολή των Αμερικανών στο Ιράκ ευαισθητοποίησε το δ. συμβούλιο της Δόξας Ψίνθου, που συνεδρίασε έκτακτα το περασμένο Σάββατο και εξέδωσε την παρακάτω ανακοίνωση- ψήφισμα:

«Καταδικάζουμε τον άδικο, βάρβαρο, ιμπεριαλιστικό πόλεμο ενάντια στον αθώο ιρακινό λαό.

Καλούμε την κυβέρνηση να κλείσει όλες τις βάσεις στην Ελλάδα. Συμπαρατεκόμαστε στα φιλειρηνικά κινήματα που κατεβαίνουν στους δρόμους του κόσμου βροντοφωνάζοντας ΝΑΙ στην ΕΙΡΗΝΗ, ΟΧΙ στον ΠΟΛΕΜΟ».

Β' ΚΑΤΗΓΟΡΙΑ

Σταθερά οδηγούν την κούρσα οι Ανταγόρας και Ασπίδα Απολακκιάς

Η ήττα του Ανταγόρα από τον Ευαγόρα και του Ευκλή στις Φάνες απ' τον Αστέρα Μασάρων ήταν τα γεγονότα που «σημάδεψαν» την 24η αγωνιστική του πρωταθλήματος της Β' Κατηγορίας.

Παρόλο πάντως που η ψαλίδα μεταξύ του Ανταγόρα και της Ασπίδας έκλεισε στους πέντε βαθμούς διαφορά οι δύο αυτές ομάδες συνεχίζουν να οδηγούν σταθερά την κούρσα του πρωταθλήματος. Ομως στο χορό μπήκαν για τα καλά τόσο ο Αστέρας Μασάρων όσο και ο Ευαγόρας και λίγο πιο πίσω ο Ασκληπιός ο οποίος συνεχίζει να παίρνει τους βαθμούς που θέλει και βέβαια οι πέντε αυτές ομάδες, λογικά θα «παίξουν» στην υπόθεση - άνοδος, μέχρι το τέλος.

Στην ουρά, η μάχη για την παραμονή μαίνεται ασταμάτητη και ένα γκρουπ από πέντε ομάδες (Ευκλής, Αγιος Γεώργιος, ΑΕ Κατταβιάς, ΑΣ Ζευς και Νικαγόρας) «καίγονται» για τους βαθμούς που θα τους δώσουν το σωσίβιο της παραμονής.

Στον τομέα της παραγωγικότητας οι τέσσερις τριάρες σίγουρα εντυπωσιάζουν και τα είκοσι συνολικά τέρματα που σημειώθηκαν είναι ένα καλό νούμερο, όχι όμως και για τα ρεκόρ.

Τέλος, να σημειώσουμε ότι σε εξ' αναβολής αγώνα που έγινε το Σάββατο, η ΑΕ Κατταβιάς νίκησε 3-0 τον Πολυβώτη ενώ ανήμερα της 25ης Μαρτίου θα ολοκληρωθεί η 24η αγωνιστική με το παιχνίδι Αγιος Γεώργιος - ΑΕ Κατταβιάς. Συνοπτικά όλη η κίνηση του διημέρου που μας πέρασε:

24η ΑΓΩΝΙΣΤΙΚΗ

Ευαγόρας- Ανταγόρας	3-0
Ασκληπιός Κω -ΑΣ Ζευς	3-0
Ερμής - Δόξα Ψίνθου	3-0
Ασπίδα Απολακκιάς - ΑΟ Πυλίου	1-0
Πολυβώτης - Εθνικός	2-0 α.α.
Ευκλής - Αστέρας Μασάρων	2-3
Αντίμαχος - Νικαγόρας	1-2
Αγιος Γεώργιος - ΑΕ Κατταβιάς	Τρίτη 25-3-03

Η ΒΑΘΜΟΛΟΓΙΑ (Σε 24 αγώνες)

1	Ανταγόρας	61-25	52
2	Ασπίδα Απολακκιάς	51-31	47
3	Αστέρας Μασάρων	28-19	43
4	Ευαγόρας	33-23	41
5	Ασκληπιός Κω	38-27	39
6	ΑΟ Πυλίου	34-29	36
7	Ερμής Καλ.	32-30	34
-.	Αντίμαχος	27-26	34
-.	Δόξα Ψίνθου	35-34	34
10	Ευκλής Σορωνής	49-39	33
11	Αγ. Γεώργιος	35-25	31
-.	Α.Ε. Κατταβιάς	27-31	31
13	ΑΣ Ζευς	31-36	29
14	Νικαγόρας Κεφ.	36-45	25
15	Πολυβώτης	21-65	12
16	Εθνικός	17-82	8

Σημ.: Ο Αγιος Γεώργιος και η ΑΕ Κατταβιάς έχουν έναν αγώνα λιγότερο.

Η ΕΠΟΜΕΝΗ ΑΓΩΝΙΣΤΙΚΗ (25η)

ΑΕ Κατταβιάς - Εθνικός
ΑΣ Ζευς - Αγ. Γεώργιος
ΑΟ Πυλίου- Πολυβώτης
Νικαγόρας - Ασκληπιός Κω
Δόξα Ψίνθου - Ασπίδα Απολ.
Ανταγόρας - Αντίμαχος
Αστέρας Μασ. - Ερμής
Ευκλής - Ευαγόρας

Ενα και... να καίει!

Αγχωτική αλλά πολύτιμη νίκη, με 1-0 πέτυχε η Ασπίδα Απολακκιάς επί του ΑΟ Πυλίου

ΑΠΟΛΑΚΚΙΑ.-

Με ένα γκολ του Διακοπαρασκευά στις εκπνοές του πρώτου ημιχρόνου η Ασπίδα νίκησε χθες στην Απολακκιά 1-0 τον Α.Ο. Πυλίου και εκμεταλλευόμενη το πατατράκ του Ανταγόρα στους Αγίους Αποστόλους παρέμεινε στη δεύτερη θέση της βαθμολογίας, ροκανίζοντας παράλληλα τη διαφορά από τον πρωτοπόρο στους πέντε βαθμούς.

Στο πρώτο ημίχρονο οι γηπεδούχοι έπαιξαν τους Κώους στο μισό γήπεδο, χάνοντας αρκετές κλασικές ευκαιρίες για ένα ευρύ σκορ. Στην επανάληψη οι παίκτες του Α.Ο. Πυλίου ισορρόπησαν χωρίς ωστόσο να καταφέρουν να ισοφαρίσουν. Πάντως ήταν και άτυχοι αφού σουτ του Μπρέζνεϊ Ν. στο 70' βρήκε στο δοκάρι του Λύμουρα.

Στο72' αποβλήθηκε, με απευθείας κόκκινη ο Αντωναράς, επειδή κτύπησε αντίπαλο ποδοσφαιριστή εκτός φάσεως.

Διαιτήτευσε ο Βασιλειάδης (Βλαχάς, Φουκαράς).

Α Σ Π Ι Δ Α : Λύμουρας,Πρωτόπαππας, Κανάκης (48' Ματθαίος), Μελεούνης, Γκιόκας, Σκουλούδης, Αποκούραστος, Αντωναράς, Μπάκαλος, Ζαχαρίας (89' Χατζηγιαννάκης), Διακοπαρασκευάς (84' Ζάταρας).

Α.Ο ΠΥΛΙΟΥ: Χατζηνικόλογλου, Βρεττής, Μπρέζνεϊ Μ., Κοκκαλάκης, Ζήκας, Χατζησεβαστός, Δρόσος, Πίτσης, Μπρέζνεϊ Ν., (Στούππος (46'Μουρατίδης), Μωϋσάκης.

Μεγάλη νίκη του Ευαγόρα

■ 3-0 τον πρωτοπόρο Ανταγόρα

ΑΓΙΟΙ ΑΠΟΣΤΟΛΟΙ.-

Εντυπωσιακή νίκη με 3-0 σημείωσε το Σάββατο στην έδρα του ο Ευαγόρας σε βάρος του πρωτοπόρου Ανταγόρα.



Με μεγάλη αποφασιστικότητα και ιδιαίτερη προσοχή στις κινήσεις τους, οι γηπεδούχοι δημιούργησαν όλες εκείνες τις προϋποθέσεις για την επιτυξη μιας σπουδαίας από βαθμολογικής πλευράς επιτυχία.

Ο Ανταγόρας, που έπαιξε και πάλι με πολλές ελλείψεις, έδειξε ένα κακό πρόσωπο και δεν ικανοποίησε.

Φάσεις και γκολ

Στο 25' ο Λιόρδος έβγαλε στον Μερκούρη που είχε άστοχο σουτ.

Στο 35' ο Χονδρομπίλας απέκρουσε σε κόρνερ το ψηλοκρεμαστό σουτ του Δημητρούλη.

Με ατομική προσπάθεια και διαγώνιο σουτ, ο Δημητρούλης άνοιξε το σκορ (1-0) στο 42'.

Στο 69' το πλασέ του Μερκούρη στο κενό τέρμα έδιωξε ο Μπιτσαξής.

Λίγο άουτ πέρασε η μπάλα στο πλασέ του Μάκρα στο 70'.

Άστοχο ήταν τρία λεπτά μετά, το μακρινό πλασέ του Καλούδη.

Στο 75' ο Καλούδης, μετά από ωραία ατομική ενέργεια, έδωσε στον Μερκούρη που με πλασέ έκανε το 2-0.

Το τελικό 3-0 "γράφτηκε" στο 78' με σουτ του Καλούδη.



Οι Μερκούρης, Θεοδοσίου και Δημητρούλης ξεχώρισαν από τους νικητές.

Οι Χατζηφούντας Χ. και Στάκκος άρεσαν από την ομάδα της Κω.

• Ο διαιτητής κ. Μιχαλάκης ήταν καλός.

Σωστές υποδείξεις είχαν οι κ. Σιδηρόπουλος Α. και Μίχας.

ΕΥΑΓΟΡΑΣ: Ανδριγιαννάκης, Πεταυράκης, Τσίπας, Κάτρης, Θεοδοσίου, Μερκούρης (85' Πάπα), Κουρμαδιάς, Λιόρδος (65' Μάκρας), Δημητρούλης, Καλούδης, Φραντζής.

ΑΝΤΑΓΟΡΑΣ: Χονδρομπίλας, Βραχνάς, Διακοβασίλης, Καλαϊτζής, Δρυγιαννάκης (87' Χατζηλάου), Μπατσαλής, Χατζηφούντας (82' Τσάτσα), Μαρίνης, Πήττας, Στάκκος, Χατζηφούντας Εμ.



Ρουκέτες Νικαγόρα στην Αντιμάχεια

■ Νίκησε 2-1 τον φλύαρο Αντίμαχο και συνεχίζει να ελπίζει, αμυδρά, σε παραμονή

ΑΝΤΙΜΑΧΕΙΑ.-

Παίζοντας άριστα την τακτική των αντεπιθέσεων, ο Νικαγόρας έκανε την έκπληξη και νίκησε 2-1 τον Αντίμαχο, στην έδρα του. Έτσι με το πολύτιμο τρίποντο έδωσε παράταση στην αγωνία του, όσον αφορά την παραμονή του αφού στις έξι αγωνιστικές που απομένουν όλα μπορούν να συμβούν.

Οι φιλοξενούμενοι προηγήθηκαν στο 31' με τον Παπασεβαστό (0-1) ενώ ο ίδιος παίκτης, στο 72' έκανε δύο τα τέρματα της ομάδας του.

Οι γηπεδούχοι, που είχαν τη -φλύαρη- υπεροχή, αλλά εμφάνισαν πρόβλημα στην τελική προσπάθεια, μείωσαν στο 80' με τον Μαργαρίτη σε 1-2.

Στο 70' αποβλήθηκε ο Φούσκας, με 2η κίτρινη για επικίνδυνο παίξιμο.

Καλή η διαιτησία του Κουτσοχέρα (Βασιλείου, Αργυρίου).

ΑΝΤΙΜΑΧΟΣ: Μιαούλης, Ατσαλάκης, Ανδρογιώργης, Διακοδημητρίου, Κατσίρης (73' Αγρέλης), Διακαντώνης, Μαργαρίτης, Διακαντώνης, Σκαλέρης (55' Ραγές), Τσιρίλο, Κατσαμούνδης.

ΝΙΚΑΓΟΡΑΣ: Διακοδημητρίου, Δρόσος, Λαζός (21' Πέρος), Διακογιάννης, Ε. Σκευοφύλαξ, Πολίτης, Στρατής (85' Παπασταματίου), Κοκκαλάκης (66' Σακέλης), Παπασεβαστός, Μ. Σκευοφύλαξ, Φούσκας.

Αστέρας με τα όλα του στην επανάληψη

■ Με κορυφαίο τον Θρήσκο η ομάδα των Μασάρων υπέταξε τον Ευκλή 3-2, στο γήπεδο των Φανών!

ΦΑΝΕΣ.-

Έχοντας τον Γιώργο Θρήσκο σε μεγάλη μέρα ο Αστέρας Μασάρων νίκησε χθες στις Φάνες τον Ευκλή 3-2 και παρέμεινε σε τροχιά ανόδου.

Ο άλλοτε αθλητής του στίβου, στο δεύτερο ημίχρονο, διέλυσε στην κυριολεξία την αμυντική διάταξη του Ευκλή προκαλώντας σύγχυση και πανικό κάθε φορά που περνούσε τη μεσαία γραμμή. Οι γηπεδούχοι ήταν πολύ καλοί στο πρώτο ημίχρονο, όμως δεν είχαν ανάλογη πορεία στο δεύτερο και κατάφεραν ν' αδειάσουν την καρδάρα που τόσο δύσκολα γέμισαν, την περασμένη Κυριακή στην Ψίνθο. Έτσι θα πρέπει πλέον να υπερβάλλουν εαυτούς αν δεν θέλουν να πάρουν την άγουσα για την Γ' Κατηγορία.

Φάσεις και γκολ

7'. Σουτ του Παπαχριστοδούλου, από πλάγια, έφυγε μόλις άουτ.

8'. Ο Δράκωνας βρήκε ωραία τον Θρήσκο, το σουτ του οποίου εξουδετέρωσε δύσκολα ο Νικηταράς.

19'. Από σύγχυση της άμυνας του Αστέρα ο Εμίρογλου έπιασε το δυνατό σουτ, ο Ζανέττος δεν μπόρεσε να απομακρύνει και ο Μικρόπουλος από πολύ κοντά έγραψε το 1-0.

Στο 36' ο Παπαχριστοδούλου, με σουτ έξω απ' την περιοχή διπλασίασε τα τέρματα των γηπεδούχων. Έτσι το ημίχρονο έκλεισε με τον Ευκλή να προηγείται 2-0, εκμεταλλευόμενος τη σαφή υπεροχή του.

53'. Από σέντρα του Χατζηκώστα από αριστερά, ο Θρήσκος με δυνατό σουτ, έστειλε αρχικά τη μπάλα στο οριζόντιο δοκάρι και στη συνέχεια στο βάθος της εστίας του Νικηταρά μειώνοντας σε 2-1.

60'. Ο Δράκωνας βρήκε τον Πέρο σε θέση φορ και αυτός με πλασέ ισοφάρισε σε 2-2.

62'. Σε σέντρα του Θρήσκου από αριστερά, ο Πέρος στο πρώτο δοκάρι δεν πρόλαβε να σπρώξει τη μπάλα στα δίχτυα.

70'. Πλασέ του Θρήσκου σε κενή εστία έφυγε ... άουτ!

74'. Σουτ του Αϊντενίζ βρήκε στο οριζόντιο δοκάρι και στην επαναφορά της μπάλας ο Εμίρογλου, με κεφαλιά, την έστειλε άουτ.

75'. Σουτ του Μουδάτσου, από κοντά, έφυγε άουτ.

82'. Από σέντρα του Θρήσκου, από αριστερά, ο Δ.Νικήτας με πλασέ έγραψε το τελικό 2-3.

85'. Ο Αρτεμάκης αποβλήθηκε με 2η κίτρινη κάρτα.

88'. Την ίδια τύχη είχε ο τερματοφύλακας του Αστέρα Νικήτας Γ.

Κορυφαίοι των νικητών οι Μουδάτσος, Θρήσκος, Σιδεράτος και Πέρος.

Απ' τον Ευκλή μόνο οι Παπαχριστοδούλου και Εμίρογλου δικαιούνται τον τίτλο του διακριθέντα.

Με λάθη η διαιτησία του Φραγκίνη (Πηδιάκης, Γενής).

ΕΥΚΛΗΣ: Νικηταράς, Παπαϊωάννου, Ξανθός, Γιοβάνι, Εμίρογλου, Παπαχριστοδούλου, Παπαδάκης (11' Κασιώτης), Καραπάνος, Διακοφιλιππής (63' Λιαμής), Μικρόπουλος, Αναγνώστου (70' Αϊντενίζ).

ΑΣΤΕΡΑΣ: Νικήτας Γ., Ζανέττος, Λεβεντέρης, Χατζηκώστας (63' Νικήτας Δ.), Κίτσου, Κουρμαδιάς (21' Σιδεράτος), Μουδάτσος, Αρτεμάκης, Θρήσκος, Δράκωνας, Γεωργάς (1' Πέρος).

3-0 ...και λίγα ήταν!

■ Από τύχη γλίτωσε τη συντριβή ο Πολυβώτης απ' την ΑΕ Κατταβιάς που βρέθηκε σε μεγάλη μέρα

ΚΑΤΤΑΒΙΑ.-

Υστερα από εξαιρετική απόδοση, η ΑΕ Κατταβιάς νίκησε τον Πολυβώτη 3-0 ενώ με λίγη τύχη το σκορ θα μπορούσε να ήταν και υπερδιπλάσιο!

Στο πρώτο ημίχρονο οι γηπεδούχοι είχαν τον αέρα κόντρα και δεν μπόρεσαν να αξιοποιήσουν τη σαφή υπεροχή τους, κάτι που έγινε στην επανάληψη όπου μέσα σε ένα ημίωρο σημείωσαν τρία τέρματα ενώ έχασαν πολλές κλασικές ευκαιρίες για πολλά περισσότερα.

Το 1-0 έγινε στο 48' με προβολή του Πέτρου. Στο 58' ο Καβουκλής με ατομική προσπάθεια και δυνατό σουτ έκανε το 2-0 ενώ το τελικό 3-0 έκανε ο Αλεβιζόπουλος στο 67', με δυνατό σουτ έξω απ' την περιοχή.

Διαιτήτευσαν χωρίς πρόβλημα οι Ορφανός, Λάμπρου, Καραχανής.

ΑΕ ΚΑΤΤΑΒΙΑΣ: Χατζηδημητρίου, Κυπριώτης, Καρασάββας, Ζανεττής, Κωνσταντόπουλος Κ., Κρητικός Εμ. (70' Τσουβαλάς), Καζώνης Ν., (46' Πέτρου) Κρητικός Η. (71' Καζώνης Ι.), Καρύπης, Αλεβιζόπουλος, Καβουκλής.

ΠΟΛΥΒΩΤΗΣ: Χαρτοφύλλης Ν., Ιτζές (46' Χασαπλαδάκης), Σφακιανός, Κετσές, Φρατζής, Χαρτοφύλλης Π., Κουλάκης, Διακοβασίλης (60' Πατρίκης), Τσιμισίρης (71' Καρακωνσταντίνου), Χαρίτος, Κυπραίος.

Δικαιούνταν καλύτερης μοίρας

■ Ατυχος ο ΑΣ Ζευς ηττήθηκε στην Κω 3-0 απ' τον Ασκληπιό

ΚΩΣ.-

Παρόλο που πήγε στην Κω με μόνο έντεκα παίκτες, ο ΑΣ Ζευς αντιμετώπισε τον Ασκληπιό στα ίσια και αν δεν είχε δυο δοκάρια, τέσσερις κλασικές ευκαιρίες και ένα αυτογκόλ ίσως η μοίρα του να ήταν τελείως διαφορετική.

Το παιχνίδι ήταν αν[illegible]ό, με δυνατές μονομαχίες, είχε πάθος και γενικά ικανοποίησε τους φιλάθλους.

Το 1-0 έκανε ο Κυνηγόπουλος, στο 40'.

Στο 47', με αυτογκόλ του Νικηταρά, οι γηπεδούχοι πήραν προβάδισμα με 2-0. Στο 65' ο εκπληκτικός Ικαρος Τριπολίτης είχε σουτ στο δοκάρι του Κρητικού. Στο 78' ο Καραγιάννης διαμόρφωσε το τελικό 3-0.

Στο 80' ο Αντώνης Χρυσοχός είχε σουτ στο δοκάρι της εστίας των γηπεδούχων.

Πολύ καλή ήταν η διαιτησία του Κατταβενού (Αργυρίου, Μουστάκας).

ΑΣΚΛΗΠΙΟΣ: Κρητικός, Μπρουζούλης, Γυαλομανδράκης, Κιλιμάτος, Θεοδώρου, Πολυχρονόπουλος (80' Πιρπιρής), Ζαμάγιας (83' Ξυπολιτάς), Γουρλάς, Κυνηγόπουλος, Μπούχλας (60' Μάστορας), Καραγιάννης.

ΑΣ ΖΕΥΣ: Σαράντης. Νίκας, Νικηταράς, Χρυσοχός, Πακάκης, Σαλονικιός, Καβουκλής, Πεστλίκης, Τριπολίτης, Μπαρδόπουλος, Φάκκας.

ΕΦΕΥΡΕΤΕΣ ΚΑΙ ΔΗΜΙΟΥΡΓΟΙ

RENAULT MEGANE 3 πόρτες

- Νέο πλαίσιο με διπλό πάτωμα για μεγαλύτερη ακαμψία και περισσότερους αποθηκευτικούς χώρους
- ABS με EBV και AFU
- 4 δισκόφρενα
- 8 αερόσακοι

Νέο Mégane.
Δεν συγκρίνεται με τίποτα στη Γη.

www.renault.gr

115hp - 1.6lt

EURO NCAP
www.euroncap.com
★★★★★
Το Ασφαλέστερο στην κατηγορία του



H Renault συνιστά elf

EBDO ATHENS

CAR OF THE YEAR 2003

Αυτοκίνητο της χρονιάς 2003

Εκπομπές CO_2 (gr/km) 161 - 163, κατανάλωση (lt/100 km) εντός πόλης 8.8 - 9.1, εκτός πόλης 5.4 - 5.7, μικτός κύκλος 6.7 - 6.8

Ρωτήστε μας για το Κέντρο Ασφαλούς Οδήγησης SAFETRACK. Τηλ.: 210 - 9792625. Website: www.4tsafetrack.gr

SAFETRACK

ΔΩΡΕΝ Α.Ε.

3ο χλμ. Λεωφ. Καλλιθέας, Τηλ: (22410) 68032 - 68033

FIAT



5+ χρόνια εγγύηση

5+ χρόνια άτοκες δόσεις

μεταχειρισμένα με...

Δυνατότητα Test Drive!
Αυστηρός ποιοτικός έλεγχος!

Χρυσή Εγγύηση
AUTO CENTER

Η πιο επιτυχημένη συλλογή μεταχειρισμένων



Καθημερινά από: 9.00 - 19.00
Σάββατο από: 9.00 - 14.00

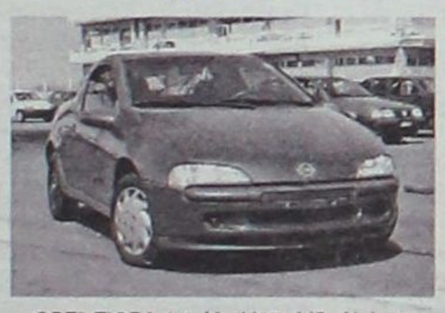

OPEL TIGRA 1.4, Mod.'97, A/C, Air bag, ηλεκτρ. Παράθυρα-κλειδαριές, υδραυλικό τιμόνι, immobilizer, Ραδιοκασετόφωνο.



HONDA CIVIC 1.6 VTI, Mod.'92, Full extra.



SEICENTO 900 - 1.1, ηλεκτρ. Παράθυρα-κλειδαριές, ποικιλία αυτοκινήτων



RENAULT TWINGO, Mod.'98, ποικιλία αυτοκινήτων.



LANCIA DELTA 1.4, Mod.'95, Air bag, A/C, ηλεκτρ. Παράθυρα-κλειδαριές, ζάντες αλουμινίου, ραδιοκασετόφωνο



BRAVO 1.2 SX, mod.'00, A/C, ηλεκτρ. Παράθυρα-κλειδαριές, υδραυλικό τιμόνι, Air Bag, Immobilizer, ζάντες αλουμινίου, P/K



CINQUECENTO 900, ηλεκτρ. Παράθυρα-κλειδαριές, ποικιλία μοντέλων.



PUNTO 85 ELX, Mod.'98,A/C, Air Bag, Υδρ.τιμόνι, ηλεκτρ.παράθυρα – κλειδαριές, Ραδιοκασετόφωνο.



PUNTO CABRIO, Mod.'95, ηλεκτρ. παράθυρα-κλειδαριές, ζάντες αλουμινίου, Ραδιοκασετόφωνο



SMART καινούργια και μεταχειρισμένα με 0% προκαταβολή και έως 72 μήνες εξόφληση, μεγάλη ποικιλία χρωμάτων.



MERCEDES C 180,Mod.'98,εισαγωγής μας από Γερμανία, ABS, Clima, υδραυλ. τιμόνι, Air bags, ηλεκτρ. παράθυρα-κλειδαριές, immobilizer, Full extra.



BRAVA 1.4, Mod.'96, A/C, Air Bag, Υδραυλικό τιμόνι, Ηλεκτρ. Παράθυρα-κλειδαριές, Ραδιοκασετόφωνο



FIAT PUNTO Mod.'01, με ελάχιστα χιλιόμετρα, A/C, Air bag, ηλεκτρ. παράθυρα-κλειδαριές.

Νέα χρηματοδοτικά προγράμματα

•**0%** προκαταβολή, έως **60** μήνες εξόφληση •**Προκαταβολή** το παλιό σας αυτοκίνητο και **άτοκη** χρηματοδότηση του καινούργιου •Ανταλλαγές μεταχειρισμένων με μεταχειρισμένα •Εξόφληση **μετρητοίς** του παλιού σας αυτοκινήτου και αγορά καινούργιου ή μεταχειρισμένου **χωρίς** προκαταβολή

Auto Center Μανώλης Κωστάκης Α.Ε.Β.Ε.

ΟΛΟΚΛΗΡΩΜΕΝΟ ΣΥΓΚΡΟΤΗΜΑ: FIAT · ALFA ROMEO · LANCIA

14ο χλμ Ρόδου - Αεροδρομίου 85106, Παραδείσι, Ρόδος, Τηλ: (22410) 82000

Διεκόπη το παιχνίδι Ο.Φ. Ιστρίου- Αστέρα Παστ.

Καίει τους φιλοξενούμενους το φύλλο αγώνα που συντάχθηκε στο αστυνομικό τμήμα, ενώ το σκορ ήταν 2-1 υπέρ του ΟΦΙ

ΚΟΣΚΙΝΟΥ.-

Ενα παιχνίδι που δεν προμήνυε δυσάρεστες εξελίξεις διακόπηκε τελικά στο 75' και ενώ στο σκορ ήταν μπροστά οι γηπεδούχοι με 2-1.

Η ΔΙΑΚΟΠΗ ΤΟΥ ΑΓΩΝΑ

74': Ο κ. Τσαούσης έδωσε φάουλ υπέρ των γηπεδούχων που έγινε πάνω στον Αυγουστάκη από τον Ορφανίδη. Οι φιλοξενούμενοι διαμαρτυρήθηκαν έντονα στον διαιτητή και αφού όλα ηρέμησαν, το εκτέλεσε ο Μάγγος πετυχαίνοντας το 2-1. Νέες διαμαρτυρίες από τους φιλοξενούμενους και ο κ. Τσαούσης αποφάσισε την προσωρινή διακοπή του αγώνα και στη συνέχεια την οριστική.

Στο φύλλο αγώνα ο κ. Τσαούσης αναφέρει ότι «μετά την επίτευξη του δεύτερου γκολ των γηπεδούχων ο Λυδάκης Π. με έπιασε από το λαιμό, μου έδωσε κλωτσιά και παράλληλα με εξύβρισε. Ο Δ. Αθανασίου με έσπρωξε. Μετά από αυτά πήρα την απόφαση να διακόψω προσωρινά το παιχνίδι.

Καθώς κατευθυνόμασταν στ' αποδυτήρια, φίλαθλοι των φιλοξενουμένων μπήκαν στον αγωνιστικό χώρο και ένας από τους φιλάθλους με χτύπησε με γροθιά στην πλάτη, ενώ κάποιοι άλλοι έσχισαν τη στολή του πρώτου βοηθού Σιδηρόπουλου Αν.

Οταν μπήκαμε στα αποδυτήρια, οι φιλοξενούμενοι έσπασαν την πόρτα και τα τζάμια ενώ παράλληλα είχαμε καλέσει αστυνομική δύναμη».

ΦΑΣΕΙΣ ΚΑΙ ΓΚΟΛ

11': Σουτ από καλή θέση του Μυλωνά, μόλις άουτ.

17': Σέντρα από αριστερά του Δ. Αθανασίου, κεφαλιά του Λυδάκη, απέκρουσε εντυπωσιακά σε κόρνερ ο Δημητρίου.

21': Φάση διαρκείας στην εστία του ΟΦΙ, όταν σε διαδοχικά σουτ των Δ. Αθανασίου και Πάττα ο Δημητρίου έσωσε την εστία του από βέβαιη παραβίαση.

52': Ο Σκόρπος με δυνατό διαγώνιο σουτ από δεξιά πέτυχε το 0-1.

54': Σέντρα - σουτ του Μάγγου, μονοκόμματο σουτ του Οικονόμου, μπλόκαρε σταθερά ο Παπασάββας.

65': Ο Χατζηγιάννης ανατράπηκε από τον Λυδάκη και ο διαιτητής έδωσε πέναλτι. Το εκτέλεσε ο Μάγγος, ισοφαρίζοντας σε 1-1.

Διαιτητής Τσαούσης - Σιδηρόπουλος Αν. - Ορφανός

ΟΦ ΙΣΤΡΙΟΥ: Δημητρίου, Δράγωνας, Πόκκιας, Μάγγος, Κοκοσίδης, Οικονόμου, Αυγουστάκης, Χατζηγιάννης, Μυλωνάς, Μοσχής, Κοτσάνης.

ΑΣΤΕΡΑΣ ΠΑΣΤΙΔΑΣ: Παπασάββας, Σπάρταλης, Χαριτάκης (20' Ορφανίδης), Λυδάκης Π., Σκόρπος, Παγκράτης, Βασιλώττος, Γιακουμάρος, Καρδούλιας, Αθανασίου Δ, Πάττας.

Τα μοιράστηκαν όλα

✓ Με εννιά παίκτες έμεινε ο Ροδιακός και με δέκα ο Πολύστρατος στο τέλος του αγώνα (1-1)

ΛΑΕΡΜΑ._

Σε «ντέρμπι» εξελίχθηκε στα Λάερμα χθες το πρωί η συνάντηση ανάμεσα στον Πολύστρατο και τον Ροδιακό που έληξε με 1-1.

Στο πρώτο μέρος οι φιλοξενούμενοι είχαν τον έλεγχο του αγώνα και προηγήθηκαν 1-0 με αυτογκόλ.

Στην επανάληψη και με την είσοδο στον αγώνα του Στ. Γιακουμάκη, ο Πολύστρατος επέβαλε το παιχνίδι του και κατάφερε να φθάσει στην ισοφάριση.

Οι δύο ομάδες ολοκλήρωσαν τον αγώνα με λιγότερους παίκτες, αφού οι γηπεδούχοι είχαν μία αποβολή ενώ οι φιλοξενούμενοι δύο, μετατρέποντας ένα παιχνίδι χωρίς βαθμολογικό ενδιαφέρον σε «ντέρμπι».

Φάσεις και γκολ

15': Παράλληλη σέντρα του Νούση Ν από δεξιά, στην προσπάθειά του ο Πίττας ν' αποκρούσει την έστειλε στα δίχτυα της ομάδας του, 0-1.

20': Ο Νούσης Ν. έβγαλε ωραία σέντρα από δεξιά, κεφαλιά σε κενή εστία του Παντελίδη άουτ.

60': Δυνατό σουτ του Σ. Γιακουμάκη δίπλα από το δεξί κάθετο δοκάρι του Αυγουλή.

64': Μετά από υπόδειξη του δεύτερου βοηθού Μοσχούς, ο κ. Κόκκινος απέβαλε με κόκκινη κάρτα τους Γιακουμάκη Π και Μενίκο, επειδή αλληλοβρίσθηκαν.

68': Σε σύγχυση στην άμυνα του Ροδιακού, ο Καρπάθιος με κοντινό πλασέ ισοφάρισε σε 1-1.

89': Αποβλήθηκε με κόκκινη κάρτα ο Παντελίδης, επειδή χτύπησε αντίπαλο εκτός φάσης.

Από τους γηπεδούχους άρεσαν οι Καρπάθιος, Γιακουμάκης Στ., Μόσχου ενώ από τον Ροδιακό ξεχώρισαν οι Νικολίτσης, Νούσης Κ., Νούσης Ν.

Άριστη η διαιτησία των Κόκκινου - Συμιακού - Μοσχούς.

ΠΟΛΥΣΤΡΑΤΟΣ: Χατζηκωνσταντής, Χατζησταμάτης, Καρπάθιος, Χατζηιωάννου (46' Πατούνας), Πίττας, Γιακουμάκης Π., Μόσχου, Καλογερής (38' Γιακουμάκης Στ.), Αρβανίτης, Γιακουμάκης Σ., Χατζηπαύλης.

ΡΟΔΙΑΚΟΣ: Αυγουλής, Γιάκλος, Ζαμπετούλας, Νικολίτσης, Χειμωνέττος, Μενίκος, Ζίου, Παντελίδης, Μιαούλης, Νούσης Κ., Νούσης Ν.

«Τρίποντο» του Πετρώνα μέσα στην Κάλαθο

■ Κέρδισε, χωρίς να δυσκολευτεί, με 2-0 τον Ταξιάρχη

ΚΑΛΑΘΟΣ._

Ακόμη μια καλή εμφάνιση πραγματοποίησε χθες το πρωί ο Πετρώνας Αρχαγγέλου και χωρίς να δυσκολευτεί ιδιαίτερα κατάφερε να κερδίσει με 2-0 τον Ταξιάρχη στην Κάλαθο. Από τα πρώτα λεπτά του αγώνα οι φιλοξενούμενοι πήραν την πρωτοβουλία των κινήσεων και προσπάθησαν να πετύχουν το γρήγορο γκολ. Όμως ο Ταξιάρχης, που σταδιακά ισορρόπησε το παιχνίδι, λύγισε πέντε λεπτά πριν τη λήξη του πρώτου ημιχρόνου δίνοντας το δικαίωμα στον Πετρώνα να προηγηθεί.

Αυτή ήταν η καλύτερη φάση του πρώτου μέρους, αφού το παιχνίδι περιορίστηκε με «μονομαχίες» στο χώρο του κέντρου.

Στην επανάληψη και πάλι οι φιλοξενούμενοι είχαν τον έλεγχο του παιχνιδιού κάτι που μεταφράστηκε με την επιτυχία και δεύτερου τέρματος.

Τα γκολ

40': Ο Οικονόμου με σουτ από το ύψος της μεγάλης περιοχής πέτυχε το 0-1.

65': Με υπέροχη ατομική ενέργεια και αφού απέφυγε τον τερματοφύλακα, ο Οικονόμου με πλασέ διπλασίασε τα τέρματα της ομάδας του και τα δικά του, 0-2.

Από τους γηπεδούχους άρεσαν οι Αθανασόπουλος, Νικηταράς, Γερακούδης, ενώ από τους νικητές ξεχώρισαν οι Οικονόμου, Αργυρός, Λαμπριανός.

Άριστος ήταν ο διαιτητής κ. Καραχανής και οι βοηθοί του Λάμπρου - Κόττορος.

ΤΑΞΙΑΡΧΗΣ: Μαρκιού, Νικηταράς, Μπάρδας, Κωνσταντινίδης, Μακρής, Σπανός, Χριστοδούλου, Γεωργίου, Γερακούδης, Αθανασόπουλος, Αθανασάκης.

ΠΕΤΡΩΝΑΣ ΑΡΧ.: Παρδαλός, Γεωργάς, Πομπού, Οικονόμου, Αφαντενός (75' Τόμπλης), Σταυρούλης, Χατζηνικολού, Λαμπριανός, Παπαοικονόμου Δ. (85' Παπαοικονόμου Σ.), Αργυρός, Κοτσίκος.

Α' ΟΜΙΛΟΣ

Τα αποτελέσματα της 18ης αγωνιστικής

ΑΕ Μεσαναγρού - Ασπίδα Σαλάκου	1-4
Δαμάγητος - Δωριέας	2-0
Ηλιος Ιαλ. - Ποσειδών Καρπάθου	1-1
ΟΦ Ιστρίου - Αστέρας Παστίδας	διεκόπη στο 75'
Αναγέννηση Ν.Ρ. - ΠΑΣ Ασκληπειού	2-1

• Ρεπό είχε ο Ακουσίλαος

Η βαθμολογία

	ΒΑΘΜΟΙ	ΑΓΩΝΕΣ	ΓΚΟΛ
1. Ακουσίλαος	42	18	55-16
2. Ασπίδα Σαλάκου	39	18	66-17
3. Ποσειδών Καρπάθου	37	18	34-11
4. Αστέρας Παστίδας	34	17	25-11
5. Ηλιος Ιαλυσού	24	18	25-25
6. Α.Ε. Μεσαναγρού	21	18	26-35
7. Δωριέας	16	18	17-41
8. ΟΦ Ιστρίου	15	17	20-27
9. Αναγέννηση Ν.Ρ	14	18	22-34
10. Δαμάγητος	14	18	13-55
11. Π.Α.Σ. Ασκληπειού	1	18	9-41

Η ΕΠΟΜΕΝΗ ΑΓΩΝΙΣΤΙΚΗ

Ασπίδα Σαλάκου - Δωριέας
Ποσειδών Καρπάθου - ΑΕ Μεσαναγρού
Αστέρας Παστίδας - Δαμάγητος
ΠΑΣ Ασκληπειού - ΟΦ Ιστρίου
Αναγέννηση Ν.Ρ. - Ακουσίλαος
• Ρεπό έχει ο Ηλιος Ιαλυσού

Β' ΟΜΙΛΟΣ

Τα αποτελέσματα της 18ης αγωνιστικής

Ταξιάρχης - Πετρώνας	0-2
Αγ. Ισίδωρος - Ατρόμητος Διμ.	1-3
Αλθαιμένης - ΑΟ Σύμης	0-2 α.α.
Πολύστρατος - Ροδιακός	1-1
ΓΣ Διαγόρας - ΑΣ Τήλου	26/3/2003
Ηρακλής Λάρδου - Δήμητρα	4-0

Η βαθμολογία

	ΒΑΘΜΟΙ	ΑΓΩΝΕΣ	ΓΚΟΛ
1. ΑΣ Τήλου	44	17	49-10
2. Ατρόμητος Διμ.	44	18	44-8
3. Ηρακλής Λάρδου	40	18	47-25
4. Γ.Σ. Διαγόρας	36	17	49-19
5. Πετρώνας	23	18	38-32
6. Δήμητρα	23	18	23-33
7. Αγ. Ισίδωρος	20	18	24-33
8. ΑΟ Σύμης	19	18	27-33
9. Ροδιακός	16	18	24-33
10. Ταξιάρχης	12	18	26-51
11. Αλθαιμένης	*7	18	14-35
12. Πολύστρατος	6	18	14-69

Η ΕΠΟΜΕΝΗ ΑΓΩΝΙΣΤΙΚΗ

Πετρώνας Αρχ. - Ατρόμητος Διμ.
ΑΟ Σύμης - Ταξιάρχης
Ροδιακός - Αγ. Ισίδωρος
ΑΣ Τήλου - Αλθαιμένης
Δήμητρα - Πολύστρατος
Ηρακλής Λάρδου - ΓΣ Διαγόρας

Γ' ΟΜΙΛΟΣ ΝΗΣΩΝ

Τα αποτελέσματα της 17ης αγωνιστικής

Δόξα Λέρου - Ξάνθος	2-0
ΑΟ Λειψιωτών - ΑΣΕ Λέρου	δεν έγινε
Βαθύ Καλ. - Ολυμπιακός Καλ.	0-2 α.α.
Ποσειδών Καλ. - ΠΑΟ Κω	0-2 α.α.

• Ρεπό είχε η Αναγέννηση Ασφ.

Η βαθμολογία

	ΒΑΘΜΟΙ	ΑΓΩΝΕΣ	ΓΚΟΛ
1. Ξάνθος Πάτμου	40	16	36-11
2. Δόξα Λέρου	37	15	28-11
3. ΑΣΕ Λέρου	22	14	23-17
4. Αναγέννηση Ασφ.	19	15	21-25
5. Ολυμπιακός Καλύμνου	18	14	28-14
6. ΠΑΟ Κω	12	15	13-25
7. ΑΟ Λειψοί	11	13	24-23
8. ΑΟ Βαθύ	-	-	-
9. Ποσειδών Καλ.	-	-	-

Η ΕΠΟΜΕΝΗ ΑΓΩΝΙΣΤΙΚΗ

Αναγέννηση Ασφ. - Βαθύ Καλ.
ΠΑΟ Κω - ΑΟ Λειψιωτών
ΑΣΕ Λέρου - Ολυμπιακός Κ.
Ποσειδών Καλ. - Δόξα Λέρου
Ρεπό έχει ο Ξάνθος Πάτμου

Νίκη γοήτρου στον Θεολόγο

Τη δεύτερη νίκη του στο πρωτάθλημα πέτυχε ο Δαμάγητος κερδίζοντας με 2-0 τον Δωριέα
Παράπονα για τη διαιτησία του Γιοβάνι έχουν οι φιλοξενούμενοι

ΘΕΟΛΟΓΟΣ.-

Χαμόγελα χθες το πρωί στον Θεολόγο, όπου ο Δαμάγητος κέρδισε με 2-0 τον Δωριέα πετυχαίνοντας τη δεύτερη νίκη του στο πρωτάθλημα.

Το θέαμα που πρόσφεραν και οι δύο ομάδες στον αγωνιστικό χώρο ικανοποίησε τους λιγοστούς φιλάθλους που βρέθηκαν στο γήπεδο ανεξάρτητα από το γεγονός ότι το παιχνίδι ήταν χωρίς βαθμολογικό ενδιαφέρον. Στο πρώτο μέρος το παιχνίδι ήταν μοιρασμένο, με τον Δωριέα να είναι πιο επικίνδυνος στις επιθέσεις του, όμως ο Δαμάγητος ήταν αυτός που πέτυχε γκολ.

Στην επανάληψη οι φιλοξενούμενοι πήραν τον έλεγχο του αγώνα από την αρχή και δημιούργησαν τις προϋποθέσεις για την ισοφάριση. Όμως οι θετικές επεμβάσεις του νεαρού γκολκήπερ Ν.Ζαγοριανού και η επιπολαιότητα των παικτών του Δωριέα ήταν οι αιτίες που οι φιλοξενούμενοι δεν έφθασαν στο γκολ. Αντίθετα στις καθυστερήσεις του παιχνιδιού και ενώ όλος ο Δωριέας είχε βγεί μπροστά για να ισοφαρίσει, οι γηπεδούχοι με γρήγορη αντεπίθεση κατάφεραν να πετύχουν και δεύτερο τέρμα.

Φάσεις και γκολ

11'. Δυνατό σουτ από καλή θέση του Κατσάνου, μόλις άουτ.

24'. Ο Παπανικολάου από το ύψος της μεγάλης περιοχής έπιασε το δυνατό σουτ, όμως ο Γιωργάς απέκρουσε με δυσκολία σε κόρνερ.

35'. Από θέση «τετ α τετ» ο Καρασάββας πλάσαρε άουτ.

36'. Κρομμύδας - Κασιώτης «τζατζαρίσθηκαν» μέσα στη μεγάλη περιοχή και ο πρώτος έπεσε στο έδαφος. Ο διαιτητής κ. Γιοβάνι κατελόγισε πέναλτι ξεσηκώνοντας τις διαμαρτυρίες του πάγκου των φιλοξενουμένων. Την εσχάτη των ποινών ανέλαβε να εκτελέσει ο Πότσος που με εύστοχο πλασέ έστειλε τη μπάλα στα δίχτυα, 1-0.

42'. Ο Καρασάββας από θέση «τετ α τετ» έκανε το δυνατό σουτ, όμως ο νεαρός τερματοφύλακας Ζαγοριανός απέκρουσε δύσκολα και στη συνέχεια απομάκρυναν οι αμυντικοί.

72'. Ο Ζαγκανίκας μέσα στη μεγάλη περιοχή απέκρουσε τη μπάλα με το χέρι, όμως ο κ. Γιοβάνι έδειξε συνέχεια στο παιχνίδι, με αποτέλεσμα να δεχτεί τις έντονες διαμαρτυρίες των φιλοξενουμένων.

75'. Πλασέ του Καρασάββα μέσα από τη μικρή περιοχή κατέληξε άουτ.

92'. Σε αντεπίθεση των γηπεδούχων, ο Στ. Κούρος βγήκε μόνος του με τον Γεωργά και με πλασέ πέτυχε το 2-0.

Από τους νικητές καλύτερη απόδοση είχαν οι Πασσάλης, Ιακωβίδης, Σταυριάς ενώ από τους φιλοξενούμενους άρεσαν περισσότερο οι Νουρεδίν, Κιάρι Ε., Παπουτσάκης.

Μέτρια η διαιτησία του κ. Γιοβάνι, ενώ καλοί ήταν οι βοηθοί του κ.κ. Ζανεττής - Γενής.

Οι υπεύθυνοι του Δωριέα έχουν παράπονα από τον κ. Γιοβάνι και σύμφωνα με όσα έγιναν γνωστά θα ζητήσουν από τον σύνδεσμο διαιτητών την εξαίρεσή του από τους αγώνες της ομάδας.

ΔΑΜΑΓΗΤΟΣ: Ζαγοριανός, Βασιλώττος, Κρομμύδας, Ιακωβίδης, Σταυριάς (65' Νικολάου), Πασσάλης, Στυλιανού (87' Κούρος Α.), Παπανικολάου (57' Κούρος Στ.), Παπαμανώλης, Πότσος, Ζαγκανίκας.

ΔΩΡΙΕΑΣ: Γεωργάς, Κιάρι Ε., Χειμωνέττος, Κασιώτης, Κατσάνος, Τσεμπερλίδης, Καρασάββας, Παπουτσάκης, Νουρεδίν, Θαλασσινός (87' Ρεΐσης), Κιάρι Τ.

Δίκαιη μοιρασιά

■ Ήλιος Ιαλυσού και Ποσειδώνας Καρπάθου αναδείχθηκαν ισόπαλοι με 1-1
■ Το τελευταίο παιχνίδι εκτός έδρας ήταν το προχθεσινό για τον Ποσειδώνα

ΙΑΛΥΣΟΣ._

Με ισοπαλία 1-1 έληξε η συνάντηση στο γήπεδο Λυκείου Ιαλυσού ανάμεσα στον Ήλιο και τον Ποσειδώνα Καρπάθου. Για τους φιλοξενούμενους ήταν το τελευταίο παιχνίδι εκτός έδρας, αφού σύμφωνα με το πρόγραμμα η ομάδα του ακριτικού νησιού θα δώσει τα υπόλοιπα παιχνίδια μέσα στην έδρα της.

Μετά το παραπάνω αποτέλεσμα η ομάδα της Καρπάθου βγαίνει εκτός «παιχνιδιού» και από το κυνήγι της δεύτερης θέσης, η οποία οδηγεί σε αγώνες μπαράζ και ίσως σε άνοδο στη μεγαλύτερη κατηγορία. Το προχθεσινό παιχνίδι στάθηκε σε καλά επίπεδα κα παρά το μεγάλο βαθμολογικό ενδιαφέρον που υπήρχε από την πλευρά των φιλοξενουμένων, δεν υπήρξε ένταση στον αγωνιστικό χώρο.

Στο πρώτο μέρος οι γηπεδούχοι είχαν τον έλεγχο του αγώνα και κατάφεραν να πάρουν το προβάδισμα στο σκορ, ενώ σημάδεψαν και μία φορά τα δοκάρια του Σεβδαλλή.

Στην επανάληψη ο Ποσειδώνας πήρε την πρωτοβουλία των κινήσεων, πίεσε τους γηπεδούχους, όμως η αστοχία των παικτών του και από την άλλη η καλή απόδοση του τερματοφύλακα Μαλινδρέττου, δεν επέτρεψαν στους φιλοξενούμενους να φθάσουν στη νίκη, που θα τους έδινε την ευκαιρία να διατηρήσουν τις ελπίδες τους για την κατάκτηση της δεύτερης θέσης της βαθμολογίας.

Γκολ και δοκάρια

22': Ο Μπιλιάς ελίχθηκε έξω από τη μεγάλη περιοχή και με δυνατό σουτ σημάδεψε το οριζόντιο δοκάρι του Σεβδαλλή.

29': Ο Νιγκελίνα έκανε από δεξιά τη σέντρα-σουτ και απέκρουσαν οι αμυντικοί προσωρινά, όμως με δυνατό σουτ ο Μπιλιάς την έστειλε στα δίχτυα, 1-0.

59': Ο Χατζηκουτσός με ευθύβολο σουτ έξω από τη μεγάλη περιοχή ισοφάρισε σε 1-1.

70': Δυνατό σουτ του Μάνου από το ύψος της μεγάλης περιοχής, στο οριζόντιο δοκάρι του Μαλινδρέττου.

Από τους γηπεδούχους άρεσαν οι Κουφού Γ., Κιλασίν, Μπιλιάς ενώ από τον Ποσειδώνα ξεχώρισαν οι Μενεάκης, Μαρής, Χατζηκουτσός.

Άριστη η διαιτησία των κ.κ. Βλαχά - Συμιακού - Στεφανάκη.

ΗΛΙΟΣ: Μαλινδρέττος, Κουφού Γ., Κιλασίν, Κυπραίος, Κόκας, Μοσκιού, Νιγκελίνα (70' Τσιάτος), Μπιλιάς, Νάκος (60' Κλούβας), Κωστομοίρης, Κόκας Μ.

ΠΟΣΕΙΔΩΝ ΚΑΡΠ.: Σεβδαλλής, Ορφανός, Γιαλλουράκης (72' Οικονόμος), Μενεάκης, Κριτσιώτης, Χατζηκουτσός, Γερατρίτης Κ., Πανάρετος (83' Καμπούρης), Μαρής, Μάνος, Τσακίρογλου.

Χατζηκουτσός Γιώργος (προπονητής): «Με την ευκαιρία του τελευταίου αγώνα που δώσαμε εκτός έδρας με τον Ήλιο, θέλω να ευχαριστήσω όλους του ποδοσφαιριστές που στάθηκαν κοντά στην ομάδα, ο καθένας με το δικό του τρόπο.

Μετά την ισοπαλία που φέραμε βγαίνουμε και από το στόχο της κατάκτησης της δεύτερης θέσης που οδηγεί στα μπαράζ και ενδεχομένως σε άνοδο. Η άνοδος απομακρύνθηκε για μας ακόμη περισσότερο, αφού ποδοσφαιριστές έμπειροι μετά το ατυχές αποτέλεσμα με τον Ακουσίλαο στην Κάρπαθο, θεώρησαν καλό να κατέβουν από το τρένο. Η ομάδα θα συνεχίσει τις αγωνιστικές της υποχρεώσεις μέχρι το τέλος του πρωταθλήματος, δείχνοντας εμπιστοσύνη ακόμη περισσότερο στους νεαρούς ποδοσφαιριστές, ελπίζοντας ότι με τη μετακόμισή μας στις νέες αθλητικές εγκαταστάσεις του Αθλητικού Κέντρου Καρπάθου στο Απέρι και με τη δεδομένη στήριξη, όπως αυτή έχει εκφραστεί σε μένα προσωπικά από το νέο πρόεδρο, του ΔΟΝΑ κ. Γιώργο Βασιλαράκη, η ομάδα θα γνωρίσει καλύτερες ημέρες.

Προσωπικά εύχομαι καλή επιτυχία στον Ακουσίλαο στη νέα κατηγορία που θ' αγωνίζεται του χρόνου όπως και στον Αστέρα Παστίδας που θ' αγωνιστεί στα μπαράζ.

Δεν είναι ντροπή ν' αναγνωρίσουμε την ανωτερότητα των αντιπάλων μας και όπως αποδείχθηκε η ομάδα των Φανών ήταν η καλύτερη του ομίλου, η οποία μάς κέρδισε και στα δύο παιχνίδια.

Οι φιλαθλοι της Δωδεκανήσου να είναι σίγουροι ότι ο Ποσειδώνας θα επιστρέψει εκεί που του αξίζει.

Κλείνοντας δίνω συγχαρητήρια στο νέο έπαρχο Καρπάθου κ. Ερωτόκριτο για τη σχολή διαιτησίας που ξεκίνησε στο νησί μας και πιστεύω να πραγματοποιήσει και τη δεύτερη σκέψη του με τη δημιουργία σχολής προπονητών Καρπάθου.

Τέλος ευχαριστώ τον κ. Λοΐζο Ηλία για το ενδιαφέρον που έδειξε, αναδεικνύοντας μέσα από τη δουλειά του τα «καλά και τα κακά» της αθλητικής Καρπάθου».

Εύκολη νίκη της Ασπίδας Σαλάκου

✓ Στο βραδυνό παιχνίδι που έγινε στους Αγ. Αποστόλους κέρδισε με 4-1 την ΑΕ Μεσαναγρού ✓ Με δέκα παίκτες τελείωσαν τον αγώνα και οι δύο ομάδες

ΑΓΙΟΙ ΑΠΟΣΤΟΛΟΙ.-

Ακόμη μια νίκη εκτός έδρας πέτυχε το Σάββατο το βράδυ η Ασπίδα Σαλάκου που κέρδισε με 4-1 την ΑΕ Μεσαναγρού στο γήπεδο των Αγίων Αποστόλων. Οι Σαλακενοί διατηρήθηκαν στη δεύτερη θέση της βαθμολογίας και οι ελπίδες τους για άνοδο στη Β' Κατηγορία συνεχίζουν να υπάρχουν, αφού σύμφωνα με την προκήρυξη του πρωταθλήματος οι δευτεραθλητές των τριών ομίλων μπορούν να τη διεκδικήσουν μέσα από αγώνες μπαράζ.

Στον προχθεσινό αγώνα η Μεσαναγρός αιφνιδίασε την Ασπίδα και πήρε νωρίς το προβάδισμα στο σκορ. Ομως στη συνέχεια οι φιλοξενούμενοι ισορρόπησαν το παιχνίδι και δύο λεπτά πριν την ολοκλήρωση του πρώτου 45λέπτου ισοφάρισε σε 1-1. Στο δεύτερο ημίχρονο η Ασπίδα πήρε την πρωτοβουλία των κινήσεων και επέβαλε πλήρως το παιχνίδι της με αποτέλεσμα να πετύχει ακόμη τρία τέρματα και να πάρει εύκολα τη νίκη.

Οι γηπεδούχοι χωρίς δυνάμεις στο δεύτερο μέρος υποτάχθηκαν φυσιολογικά στην ανωτερότητα των αντιπάλων τους.

Ενώ όλα έδειχναν ότι η συνάντηση θα έληγε ομαλά και εφ' όσον το σκρ είχε διαμορφωθεί δείχνοντας ότι η Ασπίδα δεν έχανε τη νίκη, δημιουργήθηκε ένταση στον αγωνιστικό χώρο άνευ λόγου, με αποτέλεσμα οι δύο ομάδες να ολοκληρώσουν τον αγώνα τους με δέκα παίκτες.

ΤΑ ΓΚΟΛ

6': Ο Παρασκευάς με ατομική ενέργεια από δεξιά και διαγώνιο σουτ πέτυχε το 1-0.

43': Από μπαλιά του Πολυχρόνη Α., ο Σαράντης με δυνατό σουτ μέσα από τη μεγάλη περιοχή, ισοφάρισε σε 1-1.

50': Προβάδισμα στο σκορ για την Ασπίδα με τον Πεταυράκη Εμμ., να σημειώνει με σουτ το 1-2.

61': Ο Καρασάββας έστρωσε στον Πολυχρόνη Δ. κι αυτός με κοντινό πλασέ πέτυχε το 1-3.

81': Με πλασέ από κοντά ο Πεταυράκης Εμμ., διαμόρφωσε το τελικό 1-4.

83': Ο διαιτητής κ. Διαμαντέας με απ' ευθείας κόκκινη κάρτα απέβαλε τον Σταματάκη Νεκτ., επειδή χτύπησε αντίπαλο εκτός φάσης.

89': Ο Ευθυμίου αντίκρισε την κόκκινη κάρτα του κ. Διαμαντέα, γιατί έπιασε αντίπαλο από τον λαιμό.

Από τους γηπεδούχους ξεχώρισαν περισσότερο οι Καψαλάκης Εμμ., Αξιώτης, Πανούσης, ενώ από τους νικητές άρεσαν περισσότερο οι Πεταυράκης Εμμ., Καρασάββας, Πολυχρόνης Α.

Άριστος ήταν ο διαιτητής κ. Διαμαντέας και οι βοηθοί του κ.κ. Καραχανής - Κόττορος.

ΑΕ ΜΕΣΑΝΑΓΡΟΥ: Ρίζος, Ροδίτης, Σταματάκης Ν., Αξιώτης, Κεπέρης, Σταματάκης Κ., Μάκρας, Καψαλάκης, Γιωργάς (34' Πανούσης), Γιαννούρης, Παρασκευάς (72' Μπαϊράμης).

ΑΣΠΙΔΑ ΣΑΛ.: Εγγλέζος, Ντούπη, Τζοσκούν, Πολυχρόνης Α., Αγγουράς (66' Ευθυμίου), Τσαγκαράκης, Καρασάββας, Πολυχρόνης Μ., Κυζάλας (46' Πεταυράκης Σ.), Σαράντης (79' Πολυχρόνης Δ.), Πεταυράκης Εμμ.

Επέστρεψε στις νίκες η Αναγέννηση Ν.Ρόδου

ΚΑΡΑΚΟΝΕΡΟ.-

Στις επιτυχίες επέστρεψε το περασμένο Σάββατο η Αναγέννηση Νήσου Ρόδου. Παίζοντας στο Καρακόνερο επεκράτησε με 2-0 του πάντα υπολογίσημου ΠΑΣ Ασκληπειού.

Οι γηπεδούχοι ξεκίνησαν με κέφι τον αγώνα και στο α' ημίχρονο διατήρησαν μία ελαφρά περιοχή. Με το συμπλήρωμα των 45 λεπτών του α' μέρους κατάφεραν να προηγηθούν με 2-0.

Το σκορ άνοιξε στο 25'. Ο Ταμπουράς, με κεφαλιά, αξιοποιώντας σέντρα του Χατζημέρ.

Το 2-0 έγινε στο 39' με σουτ του Χατζηπέτρου.

Στο β' μέρος, οι φιλοξενούμενοι μπόρεσαν και ισορρόπησαν το παιχνίδι, αλλά το μόνο που κατάφεραν ήταν να μειώσουν το σκορ στο 75' με ατομική ενέργεια του Πιζήμολα Σ.

Οι Χατζημέρ, Σπανός και Χατζηπέτρος διακρίθηκαν από την Αναγέννηση. Καλύτεροι του ΠΑΣ Ασκληπειού οι Παπαβασιλείου, Πιζήμολας Σ. και Γαϊτάνος.

Καλή ήταν η διαιτησία του κ. Φουκαρά (Κόττορος - Μοσχούς).

ΑΝΑΓΕΝΝΗΣΗ Ν. ΡΟΔΟΥ: Σαρρής, Τριανταφύλλου, Πετράς, Κλημέντος, Κουλουριώτης, Αγγελής, Χατζημέρ, Ταμπουράς, (47' Χατζηστρατής), Χατζηχριστοδούλου, Σπανός (81' Εκισλέρ), Χατζηπέτρος.

ΠΑΣ ΑΣΚΛΗΠΕΙΟΥ: Χατζηκώστας, Τσίμπος, Παπαβασιλείου, Μπουρνής, Κωλέτσης, Μάντε (51' Καρακατσάνης), Ματσάγγος, Κλημαντής (79' Διακολουκάς), Πιζήμολας Σ., Γαϊτάνος, Πιζήμολας Α. (85' Γεωργάς).



Η κουτσομπόλα

• Φίλοι μας καλή σας μέρα και καλή εβδομάδα . Ξέρω θα παραπονεθείτε πού χαθήκαμε την περασμένη Δευτέρα ! Ναι , έχετε δίκιο , αλλά βλέπετε δεν τα καταφέραμε ακόμη να γίνουμε μάντεις.. και να προβλέπουμε τον καιρό. Έτσι την πάθαμε με τα μποφόρεια και τη πατήσαμε μαζί σας . Δεν πειράζει , συμβαίνουν αυτά. Όσο γι αυτούς που χάρηκαν ιδιαίτερα για την απουσία μας λυπάμαι που θα τους στεναχωρήσω.

*• **Μπορεί** να πέρασαν οι Απόκριες , όμως, όπως σας είχα πει και παλιά , τις μάσκες μερικοί δεν θέλουν να τις βγάλουν , όχι γιατί δεν μπορούν , αλλά επειδή έτσι τους βολεύει , έτσι τους συμφέρει και βέβαια το πάθος και η ζήλεια που τους κυριεύει δεν τους αφήνει ελεύθερους να δουν την αγάπη , τη φιλία, τη συναδελφοσύνη και χίλια δύο άλλα που θα έκαναν ακόμη πιο όμορφη τη ζωή τους . Αυτοί όμως διάλεξαν αυτό το δρόμο , ας τον διαβούν τώρα !*

*• **Μάθαμε** ότι σε μια πρόσφατη σύσκεψη παραγόντων του στίβου , παρών και ο συνεπίκουρος , παράγοντες της «Νίκης» και «Υγείας» παραπονέθηκαν γιατί ο Διαγόρας να οργανώσει τον πρώτο Διαγόρειο δρόμο και κάτι τέτοια .*
Αντί να χαρούν και να πουν να βοηθήσουν τη Στοά σ'αυτή την εκδήλωση , μια και μέσα στο νεκρό μήνα Μάρτιο η αγορά μας αυτό το τριήμερο θα ανασάνει λιγάκι οικονομικά, υποθάλπουν αυτή τη μεγάλη εκδήλωση . Ευτυχώς και ο συνεπίκουρος που τους έβαλε στη θέση τους .

*• **Μετά** μου λέτε εμένα να προκόψει αυτός ο τόπος . Μα είναι ποτέ δυνατό ρε παιδιά ; Δεν είναι να τρελαίνεστε με αυτά τα πράγματα ! Επί 24ώρου βάσεως δούλευε αυτός ο άνθρωπος ο Παντελής Νίνης για να στεφθεί με επιτυχία αυτός ο δρόμος και να γίνει από τη νέα χρονιά διεθνής, του βάζουν και τρικλοποδιές από πάνω . Να δούμε τι άλλο θα ακούσουμε από όλους αυτούς τους ειδικούς !*

*• **Ακόμη** και ο τεχνικός σύμβουλος του ΣΕΓΑΣ έβαλε πόστο στη ΝΑΟΔ για τη συνχορηγία με το Δήμο του Διαγόρειου δρόμου ! Μάλιστα κύριοι ! Για φιέστες της μίλησε ο κύριος αυτός και βέβαια θα λάβει την απάντηση μπροστά στο κύριο Σεβαστή , αν δεν τη πήρε ήδη από το Σάββατο από τη μεγαλειώδη εκδήλωση του Διαγόρειου, όταν θα έλθει η κατάλληλη στιγμή .*

*• **Δεν μου καλοφαίνεται** αυτή η ησυχία του «γνωστού» . Σαν ήρεμο τον βλέπω και αρχίζω να ανησυχώ . Τι έγινε δεν μπορώ να καταλάβω . Εκτός και έκανε κανένα «δάγκωμα» τώρα τελευταία και ηρέμησε . Τώρα μέχρι να έλθει το επόμενο θύμα δεν ξέρουμε τι δάγκωμα θα πέσει, αλλά μην επαναπαύεστε διότι αυτός «δαγκώνει» σε ανύποπτο χρόνο !*

*• **Τελικά** θα δείτε ότι ούτε μπαράζ θα παίξει η Ρόδος ούτε τίποτα . Η πρώτη ομάδα θα ανέβει κατ' ευθείαν στη Γ' Εθνική. Για να τρέχει και η Μάνη για τη δεύτερη θέση κάτι παραπάνω ήξερε . Το πολιτικό κόλπο φαίνεται είχε διαρρεύσει πολύ πιο νωρίς στα μεγάλα κέντρα γιαυτό και έκαναν πρώτοι επτά μεταγραφές το Γενάρη . Όλα ήταν κόλπα . Από την αρχή της απόφασης για τις 160 ομάδες οι ειδικοί γνώριζαν ότι μόνο οι δεύτεροι θα πήγαιναν σε μπαράζ . Κατά τα φαινόμενα οι εκλογές δεν είναι μακριά . Σε τέτοιο κράτος ζούμε .*

*• **Μ' αρέσει** πρόεδρε που δείχνεις ότι από σένα εξαρτάται αν γίνουν η όχι εκλογές στο σωματείο! Μα καλά δεν έχεις καταλάβει ακόμη ότι όλη αυτή τη χρονιά ήσουν απλά ένα διακοσμητικό , για να μη πούμε τίποτε άλλο πιο βαρύ; στοιχείο και τίποτε άλλο ! Να σου πω καλά θα κάνεις να τα παρατήσεις από μόνος σου γιατί δεν βλέπω να είναι πρόσφορο το έδαφος για σένα. « Κάντη » λοιπόν από τώρα με όμορφο τρόπο και πες πως ήταν ένα όνειρο που πέρασε , μια φιλοδοξία που ευτυχώς δεν την πλήρωσες και ακριβά !*

*• **Τα μαντάτα** που έρχονται από τη Κάλυμνο δεν είναι και τόσο ευχάριστα για μερικούς- μερικούς που ξέρουν να «δαγκώνουν» και είναι ειδικοί και μοναδικοί στο «δάγκωμα» . Βέβαια το θύμα ακόμη δεν θέλει να μιλήσει , αλλά αν το κάνει θα δείτε μερικούς θρασύδειλους που έβγαλαν γλώσσα, να μη ξέρουν που να κρυφτούν . Πάντως εμείς τους περιμένουμε στη γωνιά ...*

*• **Μάθαμε** ότι ο Κοσκινιάτης μίλησε , έστω και τηλεφωνικά με τον φίλο του κονδυλοφόρο μετά από ενάμιση χρόνο περίπου , από τότε που ο Κοσκινιάτης θίχθηκε με τα γραφόμενα του δήθεν κολλητού του . Βλέπετε δεν του άρεσε μόλις τον έθιξε λιγάκι , τι τον έθιξε , άλλων γνώμες μετέφερε ο άνθρωπος στο χαρτί και έκανε τόσο καιρό να του μιλήσει . Μάλιστα τον κάλεσε και στο χωριό να τα πουν πιο καλά παρέα με κρασάκι . Λέτε να τους δούμε ξανά μαζί!*

*• **Κυρία Ανδριάνα μας** , ξέρουμε κάνετε ότι μπορείτε για το προπονητήριο στο φυτώριο , όμως θα πρέπει να επισπευσθούν οι εργασίες περίφραξης του , γιατί δεν μπορώ να πηγαίνω κάθε λίγο και λιγάκι εκεί και να μεταδένω την αγελάδα ! Είναι κρίμα δηλαδή .*
Επί τη ευκαιρία να σας πούμε ότι όσο πιο γρήγορα παραδοθεί το φυτώριο τόσο πιο καλά θα είναι για τις ομάδες της πόλης μας και εννοούμε τη Ρόδο και το Διαγόρα , γιατί έγκαιρα θα τακτοποιήσουν τις απαραίτητες λεπτομέρειες για τη χρήση του . Δείτε λοιπόν το θέμα αυτό με πιο μεγάλο ζήλο , είναι επιτακτικό !

*• **Όσο για το** άλλο στο Τσαΐρι , «ζήσε Μαύρε μου να φας ...» . Εκεί να δείτε κατάσταση . Τη μια η ΔΕΗ, την άλλη η ΕΠΟ, την επόμενη ποιος ξέρει τι άλλο , δεν θα τελειώσει αυτό το γήπεδο ούτε του χρόνου . Μια δουλειά αρχίσαμε και αυτή την αφήσαμε μισή . Θα περιμένουμε και πάλι πότε θα έχουμε εκλογές και τότε ίσως κάτι να γίνει ! Αυτοί είμαστε και δεν αλλάζουμε με τίποτα .*

*• **Με αυτή την κρίση** , οικονομική και μη που μαστίζει το ποδόσφαιρό μας , σίγουρα θα επηρεάσει και το ερασιτεχνικό , αφού τα μεγάλα εκείνα ποσά που εδαπανούντο μέχρι τώρα φαίνεται να τελειώνουν. Η Ολυμπιάδα σίγουρα θα είναι η μεγάλη απία και θα είναι ακόμη πιο ορατή την ερχόμενη περίοδο . Θα πέσει πείνα ! Μεγάλη πείνα και να δούμε που θα οδηγηθούμε . Οι παράγοντες μέχρι πότε θα βάζουν το χέρι στην τσέπη .*
Ξέρετε ρε παιδιά γιατί ο «στρατηγός» της Στοάς δεν εμφανίσθηκε να πάρει την τιμητική του πλακέτα στο πρόσφατο κόψιμο της πίτας τους ! Γιατί , λέει , δεν ήθελε να πάρει αυτή την τιμή μαζί με όλους αυτούς που πρόσφεραν έστω και τυπικά κάποιο ποσό στο σύλλογο . Ήθελε μια ξεχωριστή βραδιά και να τιμηθεί ξεχωριστά για τα όσα πρόσφερε στη Στοά !! .
Δεν σας είπα εγώ ότι οι περισσότεροι βλέπουν το παραγοντιλίκι μόνο και μόνο για τη δική τους πάρτι και το δικό τους συμφέρον;

*• **Εξακολουθώ** να βλέπω λίγο νευρικό τον Συνεπίκουρο και αρχίζω να ανησυχώ. Κάτι τον τρώει ,κάτι τον προβληματίζει και δεν μπορώ να μάθω . Σίγουρα πάντως δεν είναι στα καλά του . Νάναι ματιασμένος , το αμφιβάλω γιατί αυτόν τέτοια πράγματα δεν τον πιάνουν . Να έχει κάτι με κάποιο η κάποιους , δεν είναι παράξενο . Κάτι πάντως έχει και πολύ γρήγορα θα το μάθω , πού θα πάει !*

Αυτά φίλοι μου για σήμερα . Να είσθε όλοι καλά και να έχετε μια καλή εβδομάδα .

Φιλάκια



Η «κουτσομπόλα» σας

Δεν βρήκαν αντίσταση τα κορίτσια του Σταυρού

Εβαλαν εννιά γκολ στις Ρεθυμνιώτισσες

ΚΑΛΥΘΙΕΣ.- Με τον καλύτερο δυνατό τρόπο εκλεισε τις φετινές εντός έδρας υποχρεώσεις της η γυναικεία ποδοσφαιρική ομάδα του Σταυρού Καλυθιών. Στα πλαίσια της προτελευταίας αγωνιστικής συνέτριψε με 9-0 τις Κρήσσες Ρεθύμνου κάνοντας ουσιαστικά ...προπόνηση σε όλη τη διάρκεια του παιχνιδιού. Το σκορ τα λέει όλα και όπως είναι ευνόητο ο αγώνας δεν αντέχει σε καμία απολύτως κριτική. Οι φιλοξενούμενες ήταν αδύνατο να αντισταθούν στο ρυθμό των παικτριών του Νίκου Ταχραμάνη και το γεγονός ότι το σκορ δεν μεγάλωσε και άλλο οφείλεται αποκλειστικά και μόνο στο Σταυρό που από κάποιο σημείο και μετά έσβησε τις μηχανές του. Είναι άλλωστε χαρακτηριστικό το ότι στο πρώτο ημίχρονο οι γηπεδούχες πέτυχαν έξι γκολ και στο δεύτερο μόνο τρία.



Η Χατζηγιαννάκη οδήγησε τον Σταυρό σε θρίαμβο

Αξίζει επίσης να σημειωθεί ότι, με πρωτοβουλία των παικτριών του Σταυρού, αναρτήθηκε πανό στα κάγκελα του γηπέδου το οποίο ανέγραφε «ΟΧΙ ΣΤΟΝ ΠΟΛΕΜΟ», ενώ όλα τα κορίτσια αγωνίστηκαν με μαύρα περιβραχιόνια λόγω των γεγονότων στο Ιράκ.

ΤΑ ΓΚΟΛ

Με τρία τέρματά της, η Χατζηγιαννάκη στα πρώτα δεκαεπτά λεπτά εκτόξευσε το σκορ πολύ γρήγορα στο 3-0. Τα πέτυχε στο 6' (πλασέ), στο 12' (κεφαλιά) και στο 17' (σουτ).

Στο 29' η ίδια παίκτρια πάσαρε στην Αρχοντούλη, η οποία με πλασέ πέτυχε το 4-0 και στο 38' και πάλι η Αρχοντούλη από θέση τετ α τετ δεν δυσκολεύτηκε να κάνει το 5-0. Στο 41' η Χατζηγιαννάκη έκανε το 6-0 και στο 49' η ίδια ανέβασε το δείκτη του σκορ στο 7-0. Στο 85' η Χέλστρομ με ατομική προσπάθεια και πλασέ πετυχε το 8-0 και στο 88' η Πασσάλη διαμόρφωσε το τελικό 9-0.

Στο 70' η Θεουλάκη με σουτ έστειλε τη μπάλα στο οριζόντιο δοκάρι.

Χωρίς πρόβλημα η διαιτησία του Διαμαντέα (Μίχας, Σάββας Γιαννίκου), Θεουλάκη, Αρχοντούλη, Χέλστρομ, Δελαπόρτα (46' Ζωΐδου).

ΚΡΗΣΣΕΣ: Ζάχου, Κοκόνα (46' Μπέμπη), Κ.Διβυλάκη, Ψυλλινάκη, Ψυλλάκη, Βανταράκη (81' Λαγουδάκη), Κουνδουράκη (85' Συργούνη), Χαλκίδου, Κουκλινού, Φανουράκη, Μποτονάκη.

Οι συνθέσεις των ομάδων:

ΣΤΑΥΡΟΣ: Βασιλειάδου, Δράπανου, Γαϊτάνου, Βαγιανού, Ιακωβίδου (53' Αξιώτη), Πασσάλη, Χατζηγιαννάκη (50' Μπότσαρη), Θεουλάκη, Αρχοντούλη, Χέλστρομ, Δελαπόρτα (46' Ζωΐδου).

ΚΡΗΣΣΕΣ: Ζάχου, Κοκόνα (46' Μπέμπη), Κ.Διβυλάκη, Ψυλλινάκη, Ψυλλάκη, Βανταράκη (81' Λαγουδάκη), Κουνδουράκη (85' Συργούνη), Χαλκίδου, Κουκλινού, Φανουράκη, Μποτονάκη.



Η Πασσάλη έδειξε και πάλι πολύ καλά στοιχεία

Δεν είναι χώρος συνθημάτων...

Εξω φρενών με ορισμένους νεαρούς ...αρτίστες που εκφράζονται γεμίζοντας με συνθήματα τους τοίχους του γηπεδου, είναι η επιτροπή Διοίκησης του Δημοτικού Σταδίου « Ο Διαγόρας».

Είναι αποφασισμένη μάλιστα να καταπολεμήσει τη ...νέα μόδα ενημερώνοντας σχετικά ακόμα και τον εισαγγελέα.

«Φτερωτή...ζώνη» έπνιξε τον Διαγόρα

✔ Ο Ερμής Σχηματαρίου κέρδισε στην «τέντα» τους «κυανέρυθρους» με 75-63! Κατέρρευσε στο τελευταίο δεκάλεπτο η ομάδα του Σάκη Καλαμπόκα. Συγκινητικός ο Γκόνος

Ό,τι έχτιζε για 30 περίπου λεπτά, κατάφερε να το γκρεμίσει χθες το μεσημέρι ο Π.Α.Ο. Διαγόρας. Η ομάδα του Σάκη Καλαμπόκα γνώρισε την ήττα στην «τέντα» απ' τον τραγικό Ερμή Σχηματαρίου με 75-63. Οι «κυανέρυθροι» έχοντας τεράστια ψυχικά αποθέματα και χωρίς τον Σπύρο Λιβιεράτο που καθόταν στον πάγκο με πολιτικά, πάλεψαν στα ίσα το ματς, απέναντι σε μία ομάδα που αναζητούσε διακαώς το ροζ φύλλο αγώνα στην προσπάθεια που κάνει να παραμείνει στην κατηγορία.

Τον έπνιξε η ζώνη

Η «φαεινή» ιδέα που είχε στο 28' το τεχνικό δίδυμο Σταθούλη - Δαμιανίδη να αλλάξουν την άμυνά τους σε ζώνη 2-3 ήταν και το καθοριστικό σημείο που οδήγησε στη νίκη τους φιλοξενούμενους. Οι Ροδίτες, βραχυκυκλώθηκαν και είναι χαρακτηριστικό ότι για εννέα λεπτά (27' - 36'), έβλεπαν το αντίπαλο καλάθι με το κυάλι...

Με ένα μόνο δίποντο και δύο βολές ήταν απολύτως λογικό οι Βοιωτοί να ξεφύγουν στο σκορ και τελικά να φτάσουν στους δύο βαθμούς, παρά τη φιλότιμη προσπάθεια των γηπεδούχων στο τελευταίο δίλεπτο.

Μέτριο ξεκίνημα

Με χαμηλό σχήμα προτίμησε να ξεκινήσει στη χθεσινή αναμέτρηση ο Π.Α.Ο. Διαγόρας. Με «4αρι» τον Φωτεινό (που επέστρεψε σε επίσημα παιχνίδια) και στη βασική πεντάδα τον νεαρό Σκορδάλη, ο «γηραιός» ξεκίνησε μέτρια. Με πέντε πόντους του Μπαρούχα, ο Ερμής προηγήθηκε με το καλημέρα (2-5 στο 1'). Ο Διαγόρας μείωσε στην ελάχιστη διαφορά (4-5), όμως η ομάδα του Σχηματαρίου ξέφυγε 4-10 (3') με δύο βολές του Κατσούρη. Οι «κυανέρυθροι» απάντησαν με το ίδιο νόμισμα (9-10), όμως η είσοδος του Γυφτονικολού (πήρε τη θέση του Καπελέρη), έδωσε πνοή στους φιλοξενούμενους που πραγματοποιώντας ένα καταπληκτικό τρίλεπτο μετέτρεψαν το 11-15 (6'), σε 11-25 (9') με τρίποντη βόμβα του Κατσούρη.

Ο Γκόνος άλλαξε τα δεδομένα

Αυτή τη φορά ο "άσος" που έκρυβε στο μανίκι του ο Σάκης Καλαμπόκας άκουγε στο όνομα του Κώστα Γκόνου. Η είσοδος του έμπειρου αθλητή, έφερε τα πάνω κάτω και ο Διαγόρας από απλός κομπάρσος, έγινε γρήγορα πρωταγωνιστής. Το 13-27 (10') με σερί 7-0, μετατράπηκε σε 20-27 (12') με σουτ του Σκορδάλη έξω από τα 6.25. Και αυτό ήταν μόνο η αρχή. Οι Ροδίτες, επέβαλλαν τον ρυθμό τους με αιχμή του δόρατος τον Γκόνο και η διαφορά εξαφανίστηκε. Στα μέσα του δευτέρου δεκαλέπτου, οι γηπεδούχοι μείωσαν 27-29 και ισοφάρισαν 31-31 (16'), με ωραία προσπάθεια του Σταθούλη.

Σε εκείνο το σημείο ο Μπαρούχας ζεστάθηκε (31-37), όμως οι «κυανέρυθροι» δεν άφησαν τους αντιπάλους τους να χαρούν και πλησίασαν 38-39, που ήταν και το αποτέλεσμα του πρώτου ημιχρόνου.

Όλα καλά ... μέχρι το τέλος

Στην επανάληψη, ο Π.Α.Ο. Διαγόρας κατάφερε να κρατάει τα σκήπτρα (44-41 στο 25' και 48-44 στο 27'). Η αλλαγή της άμυνας (από μαν του μαν σε ζώνη 2-3), έφερε ευεργετικά αποτελέσματα, για τους Βοιωτούς που άρχισαν να δείχνουν τα δόντια τους, την ίδια στιγμή που οι γηπεδούχοι ...«κόλλησαν» και το ένα λάθος διαδεχόταν το άλλο.

Το 48-44, έγινε 48-52 χωρίς να το καταλάβει κανείς. Αυτή ήταν και η αρχή του τέλους για τους παίκτες του Σάκη Καλαμπόκα.

«Κατέρρευσε» στο τέλος

Λένε ότι η καλή μέρα φαίνεται από το πρωί. Μπορεί να μην φάνηκε από την αρχή του αγώνα για τον Ερμή, όμως κάλλιο αργά παρά ποτέ. Η συνέχεια της ζώνης απογείωσε τον Ερμή που αποφάσισε να δώσει γρήγορο τέλος στο χθεσινό ματς. Με πρωτεργάτη τον Γυφτονικολό, μέσα σε ένα δίλεπτο (30- 32), η ομάδα του Σταθούλη - Δαμιανίδη ξέφυγε 50-61, κάνοντας σερί 0-9. Μάλιστα η διαφορά σταδιακά μεγάλωνε (52-72 η μέγιστη στο 37').

Στο τέλος ο Διαγόρας προσπάθησε να μειώσει τη ψαλίδα και ως ένα βαθμό τα κατάφερε, εκμεταλλευόμενος τα παιδαριώδη λάθη των αντιπάλων του.

Απ' τους νικητές ξεχώρισαν οι Μπαρούχας, Γυφτονικολός και Κατσούρης ενώ απ' τους ηττημένους κορυφαίος ήταν ο Γκόνος και τον ακολούθησε σε απόδοση ο Χεργκελετζής.

Πολύ καλή ήταν η διαιτησία των Αποστολίδη Μ. - Θεοδωρόπουλου.

Τα δεκάλεπτα ήταν: 13-27, 38-39 (ημ), 50-52, 63-75.

Διαιτητές: Αποστολίδης Μ. - Θεοδωρόπουλος

Π.Α.Ο. ΔΙΑΓΟΡΑΣ (Καλαμπόκας): Αποκούραστος 2, Παρδακάς, Γκόνος 21 (1), Φωτεινός 3, Σταθούλης 10, Γεωργοπάλης, Σκορδάλης 3 (1), Χεργκελετζής 14, Ματιάτος.

ΕΡΜΗΣ ΣΧΗΜΑΤΑΡΙΟΥ (Σταθούλης - Δαμιανίδης): Κατσούρης 11 (2), Μπαρούχας 22 (1), Τσίτσης 4, Κώνστας, Κουτσογιάννης 10 (2), Καπελέρης 9, Γιαννόπουλος 4, Γυφτονικολός 15.

Ικανοποίηση Καλαμπόκα...

Ευχαριστημένος απ' την προσπάθεια των παικτών του έμεινε μετά το τέλος του αγώνα ο τεχνικός του Π.Α.Ο. Διαγόρα Σάκης Καλαμπόκας που δήλωσε χαρακτηριστικά:

«Αξίζουν συγχαρητήρια στα παιδιά γιατί πάλεψαν για τη νίκη. Στο τέταρτο δεκάλεπτο μείναμε από δυνάμεις, απέναντι σε μία ομάδα που ήθελε μόνο τους δύο βαθμούς. Θα συνεχίσουμε μέχρι το τέλος και θα επιδιώξουμε να παίξουμε καλό μπάσκετ».

• Ο νεαρός Γεωργοπάλης καθυστέρησε να πάει στο γήπεδο και γι' αυτό το λόγο δεν χρησιμοποιήθηκε για μεγάλο χρονικό διάστημα

Πνίγηκε στον Εύριπο...

✔ Ο Γ.Α.Σ. Ιάλυσος δεν τα κατάφερε στην Χαλκίδα (65-58) και το μόνο θετικό είναι ότι κράτησε τη διαφορά του πρώτου γύρου... Για «χειρουργείο» μιλούν οι «ερυθροκίτρινοι» που αγωνίστηκαν χωρίς τον Παπακώστα που έμεινε στη Ρόδο... Εξελίξεις αναμένονται εντός εβδομάδας

Φυσιολογική ήττα με βάση τα προβλήματα που αντιμετωπίζει, γνώρισε ο Γ.Α.Σ. Ιάλυσος στη Χαλκίδα (65-58) και πλέον θα πρέπει να κερδίσει τα παιχνίδια στην έδρα του προκειμένου να παραμείνει στη Γ' Εθνική. Η ομάδα του Γιώργου Χατζηκαλημέρη γνώριζε πολύ καλά ότι το συγκεκριμένο παιχνίδι στην πρωτεύουσα της Εύβοιας κάθε άλλο παρά εύκολο θα ήταν καθώς οι γηπεδούχοι καίγονταν στην κυριολεξία για τη νίκη.

Ο βαθμός δυσκολίας μεγάλωσε πριν από το ματς με δεδομένο ότι δεν ταξίδεψε με την ομάδα ο Παναγιώτης Παπακώστας (η σύζυγός του θα φέρει στον κόσμο τον διάδοχό του...) όπως επίσης και ο Βασίλης Δημητρόπουλος που αποτελεί παρελθόν απ' τους Ροδίτες...

Και σαν να μην έφταναν όλα αυτά, ήρθε να προστεθεί και η κακή διαιτησία του Κιούρκα, αφού από το σημείο που ο Γ.Α.Σ πέρασε μπροστά, «σφύριξε» καθαρά έδρα και βοήθησε τον Γ.Σ. Χαλκίδας να πάρει την πολύτιμη νίκη...

Οι «ερυθροκίτρινοι» πιάστηκαν στον ύπνο με το ξεκίνημα του αγώνα... Ο Αναστασίου Α. και η παρέα του, μπήκαν δυναμικά στο παρκέ και «τρέχοντας» τους αντιπάλους τους, ξέφυγαν και μάλιστα έφεραν γρήγορα τη διαφορά σε διψήφιο αριθμό... Το 25-10 (10'), είναι χαρακτηριστικό της εμφάνισης του Ιάλυσου που δεν πίστεψε ότι μπορεί να φύγει νικητής από το κλειστό γυμναστήριο «Μελίνα Μερκούρη».

Στο δεύτερο δεκάλεπτο, η κατάσταση βελτιώθηκε με ορισμένες εμπνεύσεις του Λευτέρη Τσαουσίδη που δεν ήταν πάντως αρκετές για να αλλάξουν τη ροή του αγώνα. Οι Χαλκιδαίοι πήγαν στα αποδυτήρια προηγούμενοι 39-30, έχοντας σαφώς περισσότερες επιθετικές λύσεις...

Στην επανάληψη, οι φωνές του Γιώργου Χατζηκαλημέρη έπιασαν τόπο και με ονειρεμένη αρχή, ο Γ.Α.Σ. όχι μόνο αιφνιδίασε τους αντιπάλους του, αλλά με σερί 0-12, πήρε για πρώτη φορά το προβάδισμα (39-42).

Ο Αναστασίου Α. απάντησε με τρίποντο (42-42) και κάπου εκεί ανέλαβε δράση ο δεύτερος διαιτητής Κιούρκας... Οι Ροδίτες «μπλόκαραν» και η ομάδα του Γιώργου Βελισσαράκου ανέκτησε και πάλι την αρχική διαφορά .

Το μόνο ευχάριστο για τους «ερυθροκίτρινους» ήταν το γεγονός ότι κράτησαν τη διαφορά (ήταν μεγάλη απ' τον πρώτο γύρο) των 23 πόντων και υπερέχουν σε περίπτωση ισοβαθμίας. Απ' τους νικητές ξεχώρισαν οι Αναστασίου Α., Χατζηστάμου και Γιακομίδης ενώ απ' τους ηττημένους μόνο ο Τσαουσίδης είχε διψήφιο αριθμό πόντων. Κακή ήταν η διαιτησία των Πίγκα - Κιούρκας.

Τα δεκάλεπτα ήταν: 25-10, 39-30 (ημ.), 54-42, 65-58

Διαιτητές: Πίγκας - Κιούρκας.

Γ.Σ. ΧΑΛΚΙΔΑΣ (Βελισσαράκος): Πιτσιλιώνης 6, Αναστασίου Α., 18 (4), Χατζηστάμου 13 (1), Γιακομίδης 12 (2), Βελισσαράκος 6, Μπακάμης 6, Μαρκίδης 4, Γκρινιάρης.

Γ.Α.Σ. ΙΑΛΥΣΟΣ (Χατζηκαλημέρης): Τσίντζας 8 (2), Μοσχής 4, Αττίκος 8, Αβεκλούριος , Χατζηνικολάου 9, Τσαουσίδης 16 (1), Παπαδόπουλος 4.

Χατζηκαλημέρης: «Νίκες στην Ιαλυσό»

Πολλά παράπονα από τη διαιτησία και ειδικά από τον Κιούρκα είχε ο τεχνικός του Γ.Α.Σ. Ιάλυσος Γιώργος Χατζηκαλημέρης που δήλωσε τα εξής: «Από κάποιο σημείο και μετά, ο δεύτερος διαιτητής έπαιξε έδρα και δεν μας άφησε να κάνουμε το παιχνίδι μας... Είμαστε σε δύσκολη κατάσταση και θα χρειαστούμε τουλάχιστον δύο νίκες για να παραμείνουμε στη Γ' Εθνική. Παρά τα γνωστά προβλήματα τα παιδιά καταβάλλουν μεγάλη προσπάθεια. Μας περιμένει ένας πολύ δύσκολος αγώνας με το Παγκράτι και πρέπει να πάρουμε όλα τα παιχνίδια στην Ιαλυσό. Το μόνο ευχάριστο είναι ότι κρατήσαμε τη διαφορά και θα έχουμε το αβαντάζ σε περίπτωση ισοβαθμίας».

Τις σελίδες του μπάσκετ επιμελήθηκε ο Μάκης Δούβαλης

e-mail:makiss@otenet.gr

Γ' ΕΘΝΙΚΗ (2ος όμιλος νότου)

Για μια θέση στον ήλιο

Στην ουρά στρέφεται κυρίως το ενδιαφέρον του ομίλου καθώς επτά ομάδες θα παλέψουν για πέντε θέσεις. Σπουδαία νίκη πέτυχε η Αγία Παρασκευή του Αμύντα, ενώ ζωντανός παρέμεινε ο Γ.Σ. Χαλκίδας με την επιτυχία κόντρα στον Γ.Α.Σ. Ιάλυσος. Οξυγόνο πήραν, ο Αρίων που κέρδισε άνετα τον ουραγό Κένταυρο Δάφνης και ο Ερμής Σχηματαρίου που πέρασε νικηφόρα από τη Ρόδο.

Το γόητρο αποδείχθηκε ισχυρό κίνητρο για το Ρέθυμνο που επιβλήθηκε της Ε.Α. Νικαίας ενώ πρωτοπόρος Προοδευτική λύγισε την αντίσταση του Αγίου Θωμά.

Τέλος το Παγκράτι συνέτριψε τον καταδικασμένο Εργοτέλη.

20η ΑΓΩΝΙΣΤΙΚΗ

Π.Ο. Αγίου Θωμά - Α.Ο. Προοδευτική	65-71
Α.Γ.Ο. Ρεθύμνου - Ε.Α. Νικαίας	73-66
Γ.Σ. Χαλκίδας - Γ.Α.Σ. Ιάλυσος	65-58
Α.Ο.Παγκρατίου - Γ.Σ. Εργοτέλης	86-64
Αγία Παρασκευή - Α.Ο. Αμύντας	89-87
Π.Α.Ο. Διαγόρας - Ερμής Σχηματαρίου	63-75
Κένταυρος Δάφνης - Γ.Σ. Αρίων	54-80

Η ΒΑΘΜΟΛΟΓΙΑ

1. Α.Ο. Προοδευτική	37	17-3	1.408-1.250 (+158)
2. Α.Ο. Παγκρατίου	35	15-5	1.576-1.374 (+202)
3. Α.Ο. Αμύντας (4β)	33	13-7	1.543-1.449 (+94)
4. Α.Γ.Ο. Ρεθύμνου (2β)	33	13-7	1.525-1.411 (+114)
5. Π.Ο. Αγίου Θωμά (8β)	31	11-9	1.346-1.398 (–52)
6. Ε.Α. Νικαίας (8β)	31	11-9	1.537-1.481 (+56)
7. Γ.Α.Σ. Ιάλυσος (7β)	31	11-9	1.405-1.330 (+75)
8. Αγία Παρασκευή (7β)	31	11-9	1.467-1.450 (+17)
9. Γ.Σ. Χαλκίδας (2β)	30	10-10	1.487-1.450 (+37)
10. Ερμής Σχηματαρίου(1β)	30	10-10	1.499-1.492 (+7)
11. Γ.Σ. Αρίων	29	9-11	1.474-1.475 (–1)
12. Π.Α.Ο. Διαγόρας	24	4-16	1.292-1.476 (–184)
13. Γ.Σ. Εργοτέλης	23	3-17	1.229-1.450 (–221)
14. Κένταυρος Δάφνης	22	2-18	1.214-1.516 (–302)

Η ΕΠΟΜΕΝΗ ΑΓΩΝΙΣΤΙΚΗ 30/03

Α.Ο. Προοδευτική - Α.Γ.Ο. Ρεθύμνου
Ε.Α. Νικαίας - Γ.Σ. Χαλκίδας
Γ.Α.Σ. Ιάλυσος - Α.Ο. Παγκρατίου
Α.Ο. Αμύντας - Γ.Σ. Εργοτέλης
Ερμής Σχηματαρίου - Π.Ο. Αγίου Θωμά
Γ.Σ. Αρίων - Π.Α.Ο. Διαγόρας
Αγία Παρασκευή - Κένταυρος Δάφνης

Έπεσε στα Πατήσια...

■ Οι «ρουκέτες» του Γκοτζογιάννη σκότωσαν τον Κολοσσό που ηττήθηκε δίκαια από τον Σπόρτιγκ με 80-68. Μέτριοι οι «θαλασσί» υπέκυψαν στις ορέξεις των Αθηναίων που ήθελαν πάση θυσία τη νίκη

Την ήττα με σκορ 80-68 γνώρισε χθες το απόγευμα στα Πατήσια ο Κολοσσός, χάνοντας δίκαια απ' τον Σπόρτιγκ που καιγόταν για την κατάκτηση του ροζ φύλλου. Οι «θαλασσί» σε καμία περίπτωση δεν πραγματοποίησαν καλή εμφάνιση, καθώς απ' το ξεκίνημα του παιχνιδιού βρέθηκαν πίσω στο σκορ και δεν μπόρεσαν να αντιδράσουν μέχρι το τέλος.

Ήταν φανερό ότι η ομάδα του Άρη Λυκογιάννη ήθελε περισσότερο τους δύο βαθμούς στην προσπάθεια που κάνει να παραμείνει στην κατηγορία και παίζοντας παθιασμένα πέτυχε το σκοπό της.

Οι Αθηναίοι με τη συμπαράσταση περίπου 150-200 φιλάθλων φρόντισαν απ' το ξεκίνημα να κάνουν δύσκολη τη ζωή των Ροδιτών. Με αιχμές του δόρατος, το δίδυμο Γκοτζογιάννη και Καράμπουλα, ξεκίνησαν δυνατά και προηγήθηκαν 9-6 (4'). Με καλάθι του Μπανακάκη οι φιλοξενούμενοι μείωσαν 11-10 (5'), με τις δύο ομάδες να πηγαίνουν χέρι - χέρι μέχρι το τέλος του πρώτου δεκαλέπτου που βρήκε τους Πατησιώτες να έχουν πάρει κεφάλι 18-17, δίνοντας την αίσθηση ενός πραγματικού ντέρμπι.

Στη συνέχεια, ο Σπόρτιγκ με όπλο τον γρήγορο ρυθμό αλλά και τον επιθετικό οίστρο του Γκοτζογιάννη, μεγάλωσε τη διαφορά, καθώς έλεγξε τον εναέριο χώρο και ανανέωσε αρκετές επιθέσεις. Στο 16', οι γηπεδούχοι ξέφυγαν 27-20, ενώ με τρίποντο του Χουγκάζ ανέβασαν τη διαφορά σε διψήφιο αριθμό (32-20) την ίδια ώρα που ο Κολοσσός είχε φανερό επιθετικό πρόβλημα.

Βέβαια το τάϊμ-άουτ που πήρε ο Βασίλης Φραγκιάς είχε κάποια μικρά αποτελέσματα (38-31 στο 19'), όμως και πάλι ο Σπόρτιγκ με τρίποντο του Γκοτζογιάννη πήγε στα αποδυτήρια έχοντας χτίσει διαφορά 10 πόντων (41-31).

Στην επανάληψη οι «θαλασσί» μπήκαν πιο δυνατά όχι όμως για πολύ. Με καλάθια των Κατούφα και Χαλκιαδάκη ο Κολοσσός μείωσε 41-35, όμως ο Γκοτζογιάννης όπλισε ξανά (44-35 στο 22').

Η τελευταία απόπειρα των Ροδιτών έγινε λίγο αργότερα (46-41 στο 24') και μετά επήλθε η κατάρρευση.

Η μηχανή του Σπόρτιγκ πήρε μπροστά και επιβάλλοντας το δικό της ρυθμό η ομάδα του Άρη Λυκογιάννη έκανε σερί 8-0 και ξέφυγε με +13 (54-41).

Μάλιστα στο 29' η διαφορά πήρε τη μέγιστη τιμή της (62-45) και όλα έλαβαν τέλος.

Στο τελευταίο δεκάλεπτο ο Κολοσσός προσπάθησε να ροκανίσει τη διαφορά κι ως ένα σημείο τα κατάφερε.

Με σερί 3-9, στο ξεκίνημα της τέταρτης περιόδου το συγκρότημα του Βασίλη Φραγκιά πλησίασε 68-59, χωρίς πάντως να πετύχει κάτι καλύτερο. Οι Αθηναίοι διατήρησαν τα κεκτημένα (76-64) και τελικά πήραν δίκαια το ροζ φύλλο αγώνα.

Απ' τους νικητές ξεχώρισαν οι Γκοτζογιάννης και Καράμπουλας ενώ απ' τους ηττημένους οι Κατούφας και Αλμπάνης. Μέτρια ήταν η διαιτησία των Παπαγιαννόπουλου και Χριστοδούλου.

Τα δεκάλεπτα ήταν: 1815, 41-31 (ημ), 65-50, 80-68.

Διαιτητές: Παπαγιαννόπουλος - Χριστοδούλου.

Α.Ο.ΣΠΟΡΤΙΓΚ (Λυκογιάννης): Σκουζής 3 (1), Τοπούζης 5, Γκοτζογιάννης 26 (5), Καράμπουλας 23 (2), Κοσσένας 7, Κλήμης 4, Κουρλής 9 (1), Χουγκάζ 3 (1).

ΚΟΛΟΣΣΟΣ ΡΟΔΟΥ (Φραγκιάς): Αλμπάνης 9 (1), Κουτσός 7 (1), Μπανακάκης 7, Τσέλιος 11 (1), Κατούφας 17, Μπελάγιας 3, Γκογκίδης 4 (1), Βαλαβανίδης 4, Χαλκιαδάκης 6.

Η μεγάλη επιστροφή...

✔ Ο Παντηλιακός αν και καρδιοχτύπησε, τελικά θριάμβευσε του Εύελπι Ψίνθου με 66-64 και πήρε το εισιτήριο της ανόδου... Πανάξια πρωταθλήτρια η ομάδα του Γιάννη Τσακίρη! Σύρραξη και άγριο ξύλο στις κερκίδες μεταξύ παραγόντων των φιλοξενούμενων και οπαδών των Ψινθενών... Διεκόπη το ματς μέχρι να φτάσει αστυνομική δύναμη στην Κρεμαστή

Είναι πλέον γεγονός... Ο Α.Ο. Παντηλιακός επιστρέφει από τη νέα χρονιά στα μεγάλα σαλόνια του δωδεκανησιακού μπάσκετ, καθώς αν και καρδιοχτύπησε από τον Εύελπι Ψίνθου, τελικά επικράτησε με 65-64 στο κλειστό γυμναστήριο της Κρεμαστής και στέφθηκε και μαθηματικά πρωταθλητής της δεύτερης κατηγορίας!

Πανάξια η ομάδα του Γιάννη Τσακίρη πήρε το εισιτήριο της ανόδου και μετά τον περσινό υποβιβασμό φιλοδοξεί από τη νέα περίοδο να σταματήσει να αποτελεί ασανσέρ μεταξύ των δύο κατηγοριών...

Ωστόσο το προχθεσινό παιχνίδι αμαυρώθηκε από τα σοβαρά επεισόδια που προκλήθηκαν στην κερκίδα (και παραλίγο να μεταφερθούν στο παρκέ...) μεταξύ των παραγόντων του Παντηλιακού και των οπαδών του Εύελπι, 6.14 πριν το τέλος της αναμέτρησης κι ενώ οι γηπεδούχοι φαίνονταν ικανοί να ανατρέψουν τη διαφορά καθώς είχαν το προβάδισμα με 60-53. Οι δύο διαιτητές Φάκαρος και Στάλας βλέποντας την κατάσταση να έχει φτάσει εκτός ελέγχου, καθώς στην κερκίδα... «έπεφτε το ξύλο της αρκούδας», αποφάσισαν να διακόψουν το παιχνίδι μέχρι να φτάσει στο γήπεδο αστυνομική δύναμη... Μετά από 15 περίπου λεπτά, ο αγώνας συνεχίστηκε με τη διακοπή να έχει επηρεάσει σαφώς τους Ψινθενούς που δεν άντεξαν την πίεση του Παντηλιακού και γνώρισαν δίκαια την ήττα...

Πάντως ο Εύελπις μέχρι τότε κατάφερε να καρδιοχτυπήσει τους φιλοξενούμενους καθώς με δύο «κολλητά» τρίποντα του Πλύγκου ξέφυγε με 60-50 (33'), δίνοντας την αίσθηση ότι ήταν ικανός να πετύχει... για πολλούς το ακατόρθωτο. Τελικά στο κρίσιμο σημείο μίλησε το θράσος του νεαρού Ηλιού που απάντησε με το ίδιο νόμισμα και έβαλε «ταφόπλακα» στις ελπίδες των Ψινθενών για την κατάκτηση της νίκης.

Στο πρώτο δεκάλεπτο οι δύο ομάδες ξεκίνησαν νωθρά με τον Παντηλιακό να προστιμάει τη ζώνη 2-3, που αρχικά του βγήκε αφού ο Τσαλίκης δεν μπορούσε να σκοράρει έξω απ' τα 6.25! Το συγκρότημα του Γιάννη Τσακίρη με τρίποντο του Καλλιγά προηγήθηκε 0-6(4'), όμως οι γηπεδούχοι έφεραν γρήγορα το ματς στα ίσα (10-10 8').

Το ίδιο σκηνικό συνεχίστηκε με τις δύο ομάδες να πηγαίνουν χέρι χέρι (21-21 στο 13' και 29-29 στο 16'), με τον Εύελπι να προσπαθεί να χτίσει μια διαφορά, αλλά να πληρώνει τις αμυντικές του αδυναμίες.

Έτσι το 37-37 που ήταν και το αποτέλεσμα του πρώτου ημιχρόνου επισφράγισε τις προσπάθειες των προχθεσινών αντιπάλων...

Στην επανάληψη ο Παντηλιακός ξέφυγε 43-47 (26'), όμως με σερί 7-0 ο Εύελπις πήρε τα σκήπτρα (50-47 στο 28') με καλάθι του Νούση... Και σαν να μην έφτανε αυτό για τους «κυανόλευκους» άρχισε ο καταιγισμός τριπόντων... Με πρώτο βιολί τον Πλύγκο οι Ψινθενοί πήραν τη μέγιστή τους διαφορά 60-50 στα 33), όμως η διακοπή τους αποσυντόνισε. Εκεί ανέλαβαν δράση οι Ηλιού και Καρανικόλας και το 60-50 μετατράπηκε σε 62-63 (38'), με δύο βολές του Καλλιγά.

Η σεμνή τελετή είχε λάβει τέλος. Ο Λιόντας στην τελευταία επίθεση προσπάθησε να... πάει το παιχνίδι στην παράταση, όμως το σουτ που επιχείρησε ήταν άστοχο. Απ' τους νικητές ξεχώρισαν οι Καρανικόλας, Ηλιού και Τσιάλτας, ενώ απ' τους ηττημένους οι Πλύγκος, Τσαλίκης και Νούσης. Με λάθη ήταν η διαιτησία των Φάκαρου-Στάλα που σε καμία περίπτωση δεν αλλοίωσαν το τελικό αποτέλεσμα.

Τα δεκάλεπτα ήταν: 12-14, 37-37 (ημ.), 52-49, 64-66.

Διαιτητές: Φάκαρος - Στάλας.

ΕΥΕΛΠΙΣ ΨΙΝΘΟΥ (–): Νικηφορίδης 2, Παπανικολάου Χ., Παπανικολάου Γ. 1, Λιόντας 15 (1), Πλύγκος 14(4), Νούσης 15, Τσαλίκης 17 (4).

Α.Ο. ΠΑΝΤΗΛΙΑΚΟΣ (Τσακίρης): Μάγγος 2, Καρανικόλας 23, Μαμάκας 4, Καλλιγάς 9, Πάχος Κων. 2, Ρουσακάκης 7, Τσιάλτας 8, Ηλιού 11 (2).



Λίγο έλειψε το ξύλο που έπεσε στην κερκίδα να μεταφερθεί και στον αγωνιστικό χώρο

Β' ΕΘΝΙΚΗ

Αναψε φωτιά η κορυφή...

«Πανωλεθρία»... έπαθε ο Δούκας στο «Θριάσιο πεδίο» και γνώρισε τη συντριβή από τον Πανελευσινιακό... Έτσι πλησίασαν τα Άνω Λιόσια μετά τη δύσκολη και τυχερή νίκη που πήραν κόντρα στους καταδικασμένους Αμπελόκηπους... Στην κορυφή επέστρεψε η Ξάνθη που κέρδισε στις Σέρρες τον Μ.Α.Σ. Μαντουλίδη. Νίκη ανάσα πέτυχε ο Σπόρτιγκ επί του Κολοσσού, ενώ σημαντικό βήμα για την παραμονή του έκανε ο Ο.Φ.Η. που έκαμψε την αντίσταση του Ι.C.B.S. «Χαλαρά» η Σιάτιστα επικράτησε του Μεγάλου Αλεξάνδρου, ενώ το Αιγάλεω συνέχισε την ανοδική του πορεία νικώντας άνετα τον ουραγό Αίαντα Ευόσμου.

20η αγωνιστική

Α.Ο. Αιγάλεω - Αίας Ευόσμου	102-77
Α.Ο. Σπόρτιγκ - Κολοσσός Ρόδου	80-68
Α.Σ. Ξάνθης - Μ.Α.Σ. Μαντουλίδης	85-79
Αμπελόκηποι Θ. - Δ.Α.Σ. Άνω Λιοσίων	82-83
Ο.Φ. Ηρακλείου - Ι.C.B.S.	85-77
Γ.Σ. Σιάτιστας - Μέγας Αλέξανδρος	83-69
Πανελευσινιακός - Α.Σ.Ε Δούκα	84-61

Η ΒΑΘΜΟΛΟΓΙΑ

1. Α.Σ. Ξάνθης (2β)	36	16-4 1.629-1.505	(+124)
2. Α.Σ.Ε. Δούκα (1β)	36	16-4 1.538-1.436	(+102)
3. Δ.Α.Σ. Άνω Λιοσίων	35	15-5 1.624-1.499	(+125)
4. Πανελευσινιακός	34	14-6 1.508-1.382	(+126)
5. Κολοσσός Ρόδου	32	12-8 1.554-1.468	(+86)
6. Ι.C.B.S.	31	11-9 1.542-1.484	(+58)
7. Α.Ο. Αιγάλεω	30	10-10 1.619-1.559	(+60)
8. Μ.Α.Σ. Μαντουλίδης (9β)	29	9-11 1.499-1.501	(–2)
9. Ο.Φ. Ηρακλείου (7β)	29	9-11 1.565-1.606	(–41)
10. Γ.Σ. Σιάτιστας (6β)	29	9-11 1.560-1.597	(–37)
11. Α.Ο. Σπόρτιγκ (5β)	29	9-11 1.492-1.481	(+11)
12. Μέγας Αλέξανδρος	25	5-15 1.475-1.640	(–165)
13. Αμπελόκηποι Θ.	23	3-17 1.349-1.627	(–278)
14. Αίας Ευόσμου	22	2-18 1.423-1.592	(–169)

Η ΕΠΟΜΕΝΗ ΑΓΩΝΙΣΤΙΚΗ 30/03

Αίας Ευόσμου - Α.Ο. Σπόρτιγκ
Κολοσσός Ρόδου - Α.Σ. Ξάνθης
Μ.Α.Σ. Μαντουλίδης - Αμπελόκηποι Θ.
Ι.C.B.S. - Δ.Α.Σ. Άνω Λιοσίων
Μέγας Αλέξανδρος - Α.Ο. Αιγάλεω
Α.Σ.Ε Δούκα - Γ.Σ. Σιάτιστας
Ο.Φ. Ηρακλείου - Πανελευσινιακός

TOP 5

1. Μυλωνάκης	(Α.Ο. Σύμης)	166 (8)
2. Τσαλίκης	(Εύελπις Ψίνθου)	164 (9)
3. Λιόντας	(Εύελπις Ψίνθου)	158 (9)
4. Ηλιού	(Α.Ο. Παντηλιακός)	129 (9)
5. Νούσης	(Εύελπις Ψίνθου)	127 (6)

Β' ΚΑΤΗΓΟΡΙΑ

Πανάξιος πρωταθλητής!..

Ο Παντηλιακός θριάμβευσε στο ντέρμπι ανόδου επί του Εύελπι Ψίνθου και πανηγύρισε και μαθηματικά την επιστροφή του στα μεγάλα σαλόνια του τοπικού μπάσκετ.

Τ' ΑΠΟΤΕΛΕΣΜΑ

Εύελπις Ψίνθου - ΑΟ Παντηλιακός 64-66

Η ΒΑΘΜΟΛΟΓΙΑ

1. ΑΟ Παντηλιακός	24	12-0	767-474 (+293)
2. Εύελπις Ψίνθου	20	9-2	688-572 (+116)
3. Ηρακλής 2000	14	6-3	355-269 (+86)
4. ΑΟ Σύμης	14	4-6	518-548 (-30)
5. Ηλιος Ιαλυσού	13	3-7	520-664 (-144)
6. Κλεόβουλος Λίνδου	8	2-9	266-424 (-158)
7. ΑΟ Αρχαγγέλου	6	1-10	230-393 (-163)

• Ο Κλεόβουλος Λίνδου και ο ΑΟ Αρχαγγέλου έχουν αποβληθεί από το πρωτάθλημα
• Ο Ηρακλής 2000 έχει ένα μηδενισμό και δεν έχει εκτίσει το ρεπό του

Εκκρεμούν τα παιχνίδια

Ηρακλής 2000-Εύελπις Ψίνθου
ΑΟ Σύμης - Ηλιος Ιαλυσού
Ηρακλής 2000 - ΑΟ Σύμης
Ηρακλής 2000 - Ηλιος Ιαλυσού

Καλύμνικο ...πανηγύρι!

■ Η ΕΑΚΑ κέρδισε με 95-90 τον Αγιο Νικόλαο Παστίδας ...και έστειλε στη δεύτερη κατηγορία τον ιστορικό ΔΑΝΣ Δωριεύς. Για δικαίωση μιλούν οι «σφουγγαράδες» που πλέον περιμένουν την άνοδο του πρωταθλητή μας στη Γ' Εθνική

Ξέφρενο πανηγύρι στήθηκε το βράδυ του Σαββάτου στην Κάλυμνο... Το μπασκετικό ...«καμάρι» του νησιού, η ΕΑΚΑ έστω και την ύστατη στιγμή απέφυγε την τελευταία θέση κερδίζοντας στο ντέρμπι της χρονιάς για την ίδια, τον ...μισό Αγιο Νικόλαο Παστίδας, με 95-90! Πλέον οι «σφουγγαράδες» περιμένουν την άνοδο του πρωταθλητή μας στη Γ' Εθνική για να ανανεώσουν το ραντεβού τους με την πρώτη τοπική κατηγορία, αφού φρόντισαν να στείλουν ...στο «Αδη» τον ιστορικό ΔΑΝΣ Δωριεύς.

Η ομάδα του Κώστα Παπαϊωάννου...με ψυχή χιλίων λεόντων, πανηγύρισε τη σπουδαιότερη νίκη της χρονιάς την πλέον κατάλληλη στιγμή. Αλλωστε, πριν από το ματς ήταν γνωστό, ότι αν η ΕΑΚΑ δεν κέρδιζε θα έπαιρνε τον δρόμο χωρίς επιστροφή... Τελικά ο οπλισμένος... Κάννης και η παρέα του αποδείχθηκαν πολλοί σκληροί για να πεθάνουν.

Με τη συμπαράσταση των Καλυμνίων φιλάθλων που γέμισαν σχεδόν το κλειστό γυμναστήριο, η ΕΑΚΑ κατάφερε να πετύχει το ...«κόλπο γκρόσο» απέναντι σε μία ομάδα που μαστίζεται από έντονα οικονομικά προβλήματα και που ταξίδεψε στην Κάλυμνο με έξι παίκτες.

Φυσικά, το γεγονός αυτό σε καμία περίπτωση δεν μειώνει τη νίκη των γηπεδούχων που ήταν πεντακάθαρη, καθώς δεν έχασαν σε κανένα σημείο του αγώνα, το προβάδισμα στο σκορ.

Οπως γίνεται κατανοητό από το τελικό αποτέλεσμα, οι δύο ομάδες έδωσαν έμφαση στην επίθεση, εκεί οπου δέσποζε η μορφή του Κάννη και του Κουλλιά (πέτυχαν συνολικά 60 πόντους). Οι δύο Καλύμνιοι αθλητές, έβγαλαν τα κάστανα από τη φωτιά για την ομάδα τους και ουσιαστικά τη γλίτωσαν απ' του «χάρου τα δόντια».

Το συγκρότημα του Κώστα Παπαϊωάννου προσπάθησε από νωρίς να εξασφαλίσει μια διαφορά ασφαλείας, όμως με τη γνώριμη τριπλέτα σε πολύ καλή ...επιθετική μέρα (Τσέρκης, Εκίζογλου, Γρηγοράς), ο Αγιος ακολουθούσε κατά πόδας... Τελικά δεν άλλαξε κάτι μέχρι το τέλος και οι Καλύμνιοι πανηγύρισαν μία απ' τις σημαντικότερες επιτυχίες των τελευταίων ετών. Απ' τους νικητές καλός ήταν και ο Γεωργιάδης. Στο ύψος των περιστάσεων στάθηκε η διαιτησία των Αρνά - Δημητρούλη.

Τα δεκάλεπτα ήταν: 25-21, 51-40 (ημ.), 74-66, 95-90.

Διαιτητές: Αρνάς - Δημητρούλης

ΕΑ ΚΑΛΥΜΝΟΥ (Παπαϊωάννου): Κάννης 32 (1), Γεωργιάδης 16, Κουλλιάς 28, Οικονόμου 4, Σκουμπουρδής 6, Μαΐλης Σπ. 9, Ατσάς, Μαΐλης Σαβ.

ΑΓΙΟΣ ΝΙΚΟΛΑΟΣ ΠΑΣΤΙΔΑΣ (Τσέρκης): Γιορδαμινής 8, Κεσεδάκης 4, Γρηγοράς 23 (2), Τσέρκης 28, Εκίζογλου 27, Ροδίτης.

Στην τελική ευθεία...

■ Υποβιβάστηκε ο Δ.Α.Ν.Σ. Δωριεύς, ελπίζει η Ε.Α. Καλύμνου! Στην πρώτη κατηγορία ο Παντηλιακός...

Χωρίς να το καταλάβουμε ...τελείωσε και η κανονική διάρκεια του φετινού πρωταθλήματος... Πλέον τέσσερις ομάδες θα παλέψουν για την κατάκτηση του τίτλου και την εκπροσώπηση στα μπαράζ ανόδου για την Γ' Εθνική. Με βάση την τελική κατάταξη τα ζευγάρια που προκύπτουν έχουν ως εξής.... Ιπποκράτης Κω - Ηρακλής Λάρδου και Α.Σ.Κ. Ιβίσκος - Αγιος Νικόλαος Παστίδας. Θα διεξαχθούν δύο συναντήσεις και η ομάδα που θα πάρει την καλύτερη διαφορά ή πετύχει δύο νίκες θα βγάλει εισιτήριο για τον τελικό που θα κριθεί στις δύο νίκες...

Στην αντίπερα όχθη ο Δ.Α.Ν.Σ. Δωριεύς υποβιβάστηκε στη δεύτερη κατηγορία απ' την οποία επανέρχεται στα μεγάλα σαλόνια ο Α.Ο. Παντηλιακός. Για να αποφύγει τον υποβιβασμό η Ε.Α. Καλύμνου θα πρέπει ο πρωταθλητής μας να προβιβαστεί στη Γ' Εθνική.

Το αφεντικό της Κω...

✓ Ο Ιπποκράτης συνέτριψε με 93-58 την Α.Ε. Δικαίου και τερμάτισε αήττητος στην κανονική διάρκεια του πρωταθλήματος...

Στο παιχνίδι που έκλεισε την αυλαία της κανονικής διάρκειας του πρωταθλήματος ο Ιπποκράτης συνέτριψε στο κλειστό γυμναστήριο (και όχι στο Πυλί...) την Α.Ε. Δικαίου με 93-58... Και οι δύο ομάδες αλλά ειδικά οι τυπικά γηπεδούχοι έδωσαν χρόνο συμμετοχής σε πολλούς νεαρούς παίκτες, ενώ δεν αγωνίστηκε ο Μολυβιάτης.

Ουσιαστικά το χθεσινό παιχνίδι κρίθηκε στο τρίτο δεκάλεπτο, όταν ο Ιπποκράτης πέτυχε 32 πόντους έναντι 13 των αντιπάλων του. Απ' τους νικητές που θα ετοιμαστούν για τα ματς με τον Ηρακλή Λάρδου ξεχώρισαν οι Χλαπάνης, Αμανατίδης και Στεργάκης ενώ απ' τους ηττημένους οι Χατζηφούντας και Τρύπας.

Τα δεκάλεπτα ήταν: 11-22, 30-37 (ημ.), 43-69, 58-93.

Διαιτητές: Ζαμάγιας - Μαρμαρινός.

Α.Ε. ΔΙΚΑΙΟΥ (Τζομάκας): Αντωνόπουλος 6, Κρωτήρης 2, Μοσχοβάκης, Τρύπας 9(1), Ρούφας, Μαύρος 1, Αλεξανδρής 2, Διακαναστάσης 5, Χατζηφούντας 14 (1), Σανδαλής 9 (2), Χατζηγιακουμής 7, Καλαμπόκης 3.

ΙΠΠΟΚΡΑΤΗΣ ΚΩ (Κετσελίδης): Αμανατίδης 16, Παρβαντώνης 2, Παπούλης, Τσιλιγκίρης 10, Σάββας 4, Στεργάκης 20 (3), Μόσχος, Καραθανάσης, Μαντούκος 8 (2), Στρατομήτρος 11 (3), Χλαπάνης 22.

TOP 10

1. Δούβαλης	(Ηρακλής Λάρδου)	370 (14)
2. Στέργακης	(Ιπποκράτης Κω)	255 (14)
3. Καντής	(Διγενής Κοσκινού)	250 (12)
4. Χλαπάνης	(Ιπποκράτης Κω)	231 (14)
5. Τσέρκης	(Αγιος Νικόλαος Π.)	228 (10)
6. Γρηγοράς	(Αγιος Νικόλαος Π.)	224 (14)
7. Μολυβιάτης	(Α.Ε Δικαίου)	206 (13)
8. Εκίζογλου	(Αγιος Νικόλαος Π.)	206 (14)
9. Τριανταφυλλίδης	(ΔΑΝΣ Δωριεύς)	203 (13)
10. Αθανασιάδης	(Ηρακλής Λάρδου)	203 (14)

TOP 5

1. Χαλκίτη	(Ιπποκράτης Κω)	79 (3)
2. Δέτση Α.	(Α.Σ.Κ. Ιβίσκος)	63 (5)
3. Σβύνου	(Ιπποκράτης Κω)	61 (5)
4. Δανελάκη	(Ιπποκράτης Κω)	50 (5)
5. Σιόζιου	(Π.Α.Ο. Διαγόρας)	43 (4)

Στη δεύτερη θέση ο Ιπποκράτης

✓ Η ομάδα της Κω πέρασε νικηφόρα από το «Βενετόκλειο» κερδίζοντας τον ΑΣΚ Ιβίσκος με 58-51!

Νίκη γοήτρου πέτυχε το πρωί του Σαββάτου στο "Βενετόκλειο" ο Ιπποκράτης Κω που έκαμψε την αντίσταση του Ιβίσκου με 58-51. Δεν αποκλείεται αυτό το παιχνίδι να ήταν το τελευταίο για την ομάδα του Γιάννη Καπερώνη, καθώς στη συνέχεια υποδέχεται τον Γ.Α.Σ. Ιάλυσος που δεν κατέβηκε στην αναμέτρηση με τον Π.Α.Ο. Διαγόρα. Ο προχθεσινός αγώνας είχε όλα τα στοιχεία ενός ντέρμπι, με τις φιλοξενούμενες όμως να παίζουν καλύτερα και να φτάνουν στην επιτυχία, παρά το γεγονός ότι δεν είχαν στη διάθεσή τους, την πρώτη σκόρερ του πρωταθλήματος, Χαλκίτη.

Με πρωταγωνίστριες τις Δανελλάκη και Σβύνου, ο Ιπποκράτης κατάφερε να πάει στα αποδυτήρια προηγούμενος με 26-32.

Στην επανάληψη ο Ιβίσκος με πρώτο βιολί την Δέτση μείωσε, χωρίς πάντως να πετύχει καλύτερο. Απ' τις Κώες καλές ήταν επίσης οι Πλατέλλα και Κωνσταντίνου ενώ απ' τις ηττημένες εκτός της Δέτση, διακρίθηκαν οι Πανόγλου και Αχλαδιώτη.

Τα δεκάλεπτα ήταν: 14-14, 26-32 (ημ), 39-41, 51-58.

Διαιτητές: Ροϊλίδου - Φάκαρος.

Α.Σ.Κ. ΙΒΙΣΚΟΣ (Μπιλιάς): Δέτση Α. 20, Ψύλλου 3, Πετράκη 5, Αχλαδιώτη 10, Αλχαδέφ 2, Πανόγλου 11.

ΙΠΠΟΚΡΑΤΗΣ ΚΩ (Καπερώνης): Πλατέλλα 11, Πατμίου 2, Δανελάκη 16, Σβύνου 14, Καλλέργη 5, Κωνσταντίνου 10.

ΓΥΝΑΙΚΕΙΟ ΠΡΩΤΑΘΛΗΜΑ

«Διπλό» του Ιπποκράτη

Τη δεύτερη θέση εξασφάλισε οριστικά μετά τη νίκη στο «Βενετόκλειο» ο Ιπποκράτης Κω. Η ομάδα του Γιάννη Καπερώνη επιβλήθηκε του ΑΣΚ Ιβίσκος ενώ ο ΓΑΣ Ιάλυσος δεν κατέβηκε στο παιχνίδι με τον ΠΑΟ Διαγόρα και ως εκ τούτου οι «κυανέρυθρες» πήραν τη νίκη στα χαρτιά...

5η αγωνιστική

ΠΑΟ Διαγόρας - ΓΑΣ Ιάλυσος	20-0 (α.α.)
ΑΣΚ Ιβίσκος - Ιπποκράτης Κω	51-58

Η ΒΑΘΜΟΛΟΓΙΑ

1.	ΠΑΟ Διαγόρας	10	5-0	255-133 (+122)
2.	Ιπποκράτης Κω	8	3-2	266-211 (+55)
3.	ΑΣΚ Ιβίσκος	7	2-3	229-248 (-19)
4.	ΓΑΣ Ιάλυσος	4	0-5	136-294 (-158)

• Ο ΓΑΣ Ιάλυσος έχει ένα μηδενισμό

Η ΕΠΟΜΕΝΗ ΑΓΩΝΙΣΤΙΚΗ

ΑΣΚ Ιβίσκος - ΠΑΟ Διαγόρας
Ιπποκράτης Κω - ΓΑΣ Ιάλυσος

Στον Διαγόρα ο Τσακίρης

Ο Γιάννης Τσακίρης είναι από χθες το απόγευμα ο νέος τεχνικός των γυναικείων τμημάτων του ΠΑΟ Διαγόρα. Ο νεαρός τεχνικός καθόταν πέρυσι στον πάγκο των «κυανέρυθρων» και φέτος θα είναι αυτός που θα οδηγήσει στα μπαράζ τη γυναικεία ομάδα του συλλόγου.

Ο Τσακίρης αντικατέστησε τον Γιάννη Αρφαρά κάτι το οποίο ανακοίνωσε και επίσημα χθες η διοίκηση του «γηραιού».

Μάλιστα, από σήμερα, αναμένεται να πιάσει δουλειά με στόχο φυσικά να οδηγήσει για πρώτη φορά τις γυναίκες σε εθνικές κατηγορίες. Οπως είναι γνωστό, ο Διαγόρας αναδείχθηκε ήδη πρωταθλητής Δωδεκανήσου και θα πάρει μέρος στα μπαράζ ανόδου για την άνοδο στην Α2 κατηγορία.

Α' ΚΑΤΗΓΟΡΙΑ

Χαμογέλασε τελευταία...

Η Ε.Α. Καλύμνου επικράτησε του Αγίου Νικολάου Παστίδας και έριξε στη Β' κατηγορία τον ιστορικό Δ.Α.Ν.Σ. Δωριεύς που γνώρισε τη συντριβή απ' τον Α.Σ.Κ. Ιβίσκος. Στην επόμενη φάση πέρασε ο Ηρακλής Λάρδου που παρέσυρε τον Διγενή Κοσκινού και τέλος ο Ιπποκράτης έκαμψε την αντίσταση της Α.Ε. Δικαίου στο κωακό ντέρμπι. Πλέον η κανονική διάρκεια αποτελεί παρελθόν και θα συνεχιστεί η τελική φάση για την ανάδειξη του πρωταθλητή.

14η ΑΓΩΝΙΣΤΙΚΗ

Ε.Α. Καλύμνου - Άγιος Νικόλαος Παστιδας	95-90
Διγενής Κοσκινού - Ηρακλής Λάρδου	59-89
Δ.Α.Ν.Σ. Δωριεύς - Α.Σ.Κ. Ιβίσκος	72-104
Α.Ε. Δικαίου - Ιπποκράτης Κω	58-93

Η ΒΑΘΜΟΛΟΓΙΑ

1.	Ιπποκράτης Κω	28	14-0	1199-854 (+345)
2.	Α.Σ.Κ. Ιβίσκος	25	11-3	1110-935 (+175)
3.	Αγ. Νικόλαος Παστίδας (+12)	22	8-6	978-878 (+100)
4.	Ηρακλής Λάρδου (-12)	22	8-6	1076-948 (+128)
5.	Α.Ε. Δικαίου	21	7-7	984-1010 (-26)
6.	Διγενής Κοσκινού	18	4-10	850-998 (-148)
7.	Ε.Α. Καλύμνου	16	3-11	802-1069 (-267)
8.	Δ.Α.Ν.Σ. Δωριεύς	15	1-13	784-1091 (-307)

• Η ΕΑ Καλύμνου έχει ένα μηδενισμό

Πήρε φόρα ο ΑΣ Δωδεκάνησος

✓ Με χαρακτηριστική άνεση επιβλήθηκε 41-20 του Φαέθοντα Καρδίτσας και την ερχόμενη εβδομάδα θα ταξιδέψει στη Θεσσαλονίκη για το ματς με τον ΠΑΟΚ

Τη δεύτερη συνεχόμενη επιτυχία του στο πρωτάθλημα πέτυχε το Σάββατο ο ΑΣ Δωδεκάνησος για το πρωτάθλημα της Β' Εθνικής (μπάσκετ με καρότσι). Η ομάδα του Μανώλη Ευσταθίου μετά τη νίκη που σημείωσε στα Χανιά επί των Αετών, επικράτησε άνετα του Φαέθοντα Καρδίτσας με 41-20, αποδεικνύοντας στο έπακρο ότι έχει συνέλθει μετά την ήττα της πρεμιέρας από το ισχυρό Μαρούσι.

Μπροστά σε αρκετούς φιλάθλους που βρέθηκαν στο «Βενετόκλειο» και οι οποίοι βοήθησαν τα μέγιστα, ο ΑΣ Δωδεκάνησος έγινε το αφεντικό με το ξεκίνημα του αγώνα.

Με τον Δαούλα να κερδίζει τις μάχες κάτω από τα καλάθια και τον Καρατζιά να βοηθάει στο σκοράρισμα, οι Ροδίτες απέκτησαν μία διαφορά ασφαλείας την οποία διατήρησαν μέχρι το τέλος.

Πλέον, την ερχόμενη εβδομάδα, ο εκπρόσωπός μας στο μπασκετ με καρότσι, θα ταξιδέψει για τη Θεσσαλονίκη, όπου θα αντιμετωπίσει πιθανότατα στον Εύοσμο τον αδύναμο ΠΑΟΚ.

Τα δεκάλεπτα ήταν: 13-4, 23-7 (ημ.), 29-15, 41-20.

Διαιτητές: Μόρφης - Κουνελλές Ν.

ΑΣ ΔΩΔΕΚΑΝΗΣΟΣ (Ευσταθίου): Χωραφίτης 6, Τσιβγούλης 1, Πατέρας, Στεφάνου, Καλούδης 1, Χατζηδημητρίου 3, Τσιγκόλης 4, Μεταξενίου 6, Καρατζιάς 8, Δαούλας 12.

ΦΑΕΘΩΝ ΚΑΡΔΙΤΣΑΣ (Μανούκα): Κολοβός 2, Μανιάτης, Τζάνας, Κατσίκας, Αγγελής, Βησσαρίου, Μπάμπαλης, Βλαχάκης 9 (1), Βασούρας 9.



Ακόμα μία νίκη πρόσθεσε στο ενεργητικό του ο ΑΣ Δωδεκάνησος που επικράτησε άνετα του Φαέθοντα Καρδίτσας

Η καρδιά του χτυπάει στην Καρδάμαινα...

Ο Ιπποκράτης Κω με συνοπτικές διαδικασίες επιβλήθηκε του Αίολου Κεφάλου με 70-40!

Η διαφορά δυναμικότητας ήταν γνωστή πριν το ξεκίνημα του αγώνα, αλλά έπρεπε οι γηπεδούχοι να τη μεταφέρουν και στην πράξη... Κάτι που τελικά έγινε, καθώς ο Ιπποκράτης Κω συνέτριψε με 70-40 τον Αίολο Κεφάλου και περιμένει σήμερα τα ευχάριστα νέα από την Καρδάμαινα (νίκη της Α.Ε. Δικαίου), προκειμένου να παίξει στα μπαράζ με τον Π.Α.Ο. Διαγόρα.

Η ομάδα του Μάκη Κανενόπουλου ήταν συντριπτικά καλύτερη σε όλους τους τομείς και με πρωταγωνιστή τον Τσιλιγκίρη, πήρε εύκολα το ροζ φύλλο αγώνα.

Διψήφιο αριθμό πόντων πέτυχαν επίσης οι Παρβαντώνης και Πατσός. Απ' τους ηττημένους μία ομάδα μόνος του ήταν ο Διακοδημήτρης.

Τα δεκάλεπτα ήταν: 15-6, 32-18(ημ.), 46-29, 70-40.

Διαιτητές: Ζαμάγιας - Μαρμαρινός.

Ιπποκράτης Κω (Κανενόπουλος): Ζελίδης, Δρόσος, Σκούφης 6, Χατζηαντωνίου, Καμαράτος 2, Μπότσαρης 7 (1), Παρβαντώνης 13 (1), Λίτσιος 2, Τσιλιγκίρης 30, Πατσός 10, Μουστάκας.

ΑΙΟΛΟΣ ΚΕΦΑΛΟΥ (–): Στελλέτος, Χριστοδούλου, Πέρος Α., Πέρος Ι. 3, Διακοδημήτρης 29, Αλεξανδρής 8, Σταμάτης, Κορκής, Παπασταματίου, Δημητρακιός Μ.

Τρελές ...σφαίρες

✓ Ο Π.Α.Ο. Διαγόρας κέρδισε εύκολα τον Ηρακλή Λάρδου (90-30) και περιμένει σήμερα να μάθει τον αντίπαλό του στα μπαράζ

Με το μυαλό στο σημερινό παιχνίδι Ηρακλής 2000 - Α.Ε. Δικαίου, ο Π.Α.Ο. Διαγόρας "καθάρισε" με συνοπτικές διαδικασίες τον Ηρακλή Λάρδου (90-30).

Οι "κυανέρυθροι", σε περίπτωση που οι Καρδαμιώτες λυγίσουν την αντίσταση της Α.Ε.Δ., θα παίξουν μαζί τους σε διπλούς αγώνες μπαράζ, ενώ αν οι φιλοξενούμενοι πάρουν το ροζ φύλλο θα αντιμετωπίσουν τον Ιπποκράτη.

Στο προχθεσινό παιχνίδι, η ομάδα του Στέλιου Κωνσταντινίδη δεν δυσκολεύτηκε σε καμία περίπτωση απέναντι στους Λαρδιακούς που ολοκλήρωσαν τη φετινή τους πορεία.

Με 4-35 στο πρώτο δεκάλεπτο, μετέτρεψαν το υπόλοιπο σε τυπική διαδικασία. Απ' τους νικητές ξεχώρισαν οι Πλάκας, Μαντάς και Αποκούραστος, ενώ απ' τους ηττημένους ο Αθανασάς.

Η συνάντηση διεξήχθη στο κλειστό γυμναστήριο του Διαγόρα.

Τα δεκάλεπτα ήταν: 4-35, 12-53 (ημ), 19-74, 30-90.

Διαιτητές: Ευσταθίου - Φάκαρος.

ΗΡΑΚΛΗΣ ΛΑΡΔΟΥ (-): Αχλαδιώτης 2, Φαφουτάκης, Κασιώτης 2, Μαστροδημήτρης 5, Αθανασάς 15 (1), Κωβιός 6.

Π.Α.Ο. ΔΙΑΓΟΡΑΣ (Κωνσταντινίδης): Πλάκας 16 (2), Μαΐλης 8 (2), Μανέτας 4, Αποκούραστος 24 (2), Μαντάς 18, Μαάνι 4, Γεωργοπάλης 10, Καμπούρης Τ. 2. Κουμούλης 2, Κουζουκάκης 2,

ΑΠΟΤΕΛΕΣΜΑΤΑ ΠΑΜΠΑΙΔΩΝ

Για το πρωτάθλημα των Παμπαίδων χτες πραγματοποιήθηκαν δύο συναντήσεις στο κλειστό γυμναστήριο της Κρεμαστής. Στην πρώτη ο Κολοσσός επικράτησε έπειτα από ένα συγκλονιστικό παιχνίδι του Αγίου Νικολάου Παστιδας με 50-49 ενώ στο άλλο ο Διαγόρας επιβλήθηκε άνετα του Ζέφυρου με 60-40, Και στα δύο ματς διαιτητής ήταν ο Χατζηδάκης. Σήμερα στις 4 στο ίδιο γήπεδο η Μικτή Δωδεκανήσου θα κοντραριστεί με τον Ιβίσκος με διαιτητή το Δημητρούλη.

Πρώτος και καλύτερος

Ο ΑΣΚ Ιβίσκος πέρασε και το εμπόδιο του Ζέφυρου (75-66) και ετοιμάζεται για το φάιναλ φορ

Το νήμα της κανονικής διάρκειας του πρωταθλήματος έκοψε χθες και τυπικά ο ΑΣΚ Ιβίσκος που επικράτησε με 75-56 του Ζέφυρου. Η ομάδα του Γιώργου Πετσάλη δυσκολεύτηκε απέναντι στους «πράσινους», όμως τελικά πήρε τη νίκη. Και οι δύο προπονητές έδωσαν χρόνο συμμετοχής σε αρκετούς παίδες από τους οποίους έμειναν ικανοποιημένοι με την εμφάνισή τους.

Οι τυπικά γηπεδούχοι αν και πήγαν στα αποδυτήρια όντας πίσω στο σκορ, με 25-39, ανέκαμψαν και μείωσαν σε 46-53 (30'). Στο τέλος μίλησε ο Φιλιππόπουλος.

Από τον Ιβίσκο ξεχώρισαν επίσης οι Βογιατζής και Μανωλίτσης ενώ από τον Ζέφυρο οι Ζαφειράκης και Μητσού.

Τα δεκάλεπτα ήταν: 13-17, 25-39 (ημ.), 46-53, 56-75.

Διαιτητές: Κουνελλές Ν. - Στάλας

ΖΕΦΥΡΟΣ (Τσακίρης): Μοσχοβάκος 8, Χατζηαντωνίου 2, Σιέχ 6, Ζαφειράκης 11 (1), Ξωμεριτάκης 7, Εμβέρ 2, Αττιτής, Κιουρτ 2, Μητσού 18.

ΑΣΚ ΙΒΙΣΚΟΣ (Πετσάλης): Βογιατζής 19, Μανωλίτσης 9 (1), Κούρος, Χαρκιανιάκης 2, Φιλιππόπουλος 34 (1), Περπέρογλου, Πατέρας, Σότα 1, Καπιτάνος 10, Τσαβαρής.

ΕΦΗΒΙΚΟ ΠΡΩΤΑΘΛΗΜΑ (ΟΜΙΛΟΣ ΝΗΣΩΝ)

Κέρδισε και περιμένει...

Ανετη επικράτηση σημείωσε ο Ιπποκράτης Κω με αντίπαλο τον αδύναμο Αίολο Κεφάλου και πλέον περιμένει την εξέλιξη του σημερινού αγώνα μεταξύ του Ηρακλή 2000 και της ΑΕ Δικαίου για να μάθει αν θα συνεχίσει στα μπαράζ.

6η αγωνιστική

Ιπποκράτης Κω - Αίολος Κεφάλου	70-40
Ηρακλής 2000 - ΑΕ Δικαίου	(σήμερα 16.00)

Η ΒΑΘΜΟΛΟΓΙΑ

1. ΑΕ Δικαίου	10	5-0	382-287 (+95)
2. Ιπποκράτης Κω	9	3-3	396-351 (+45)
3. Ηρακλής 2000	8	3-2	323-308 (+15)
4. Αίολος Κεφάλου	6	0-6	281-436 (-155)

Στο ακουστικό Ιπποκράτης και Π.Α.Ο. Διαγόρας

✓Το μεγάλο ντέρμπι Ηρακλής 2000 και Α.Ε. Δικαίου περιμένουν με αγωνία τρεις ομάδες για να μάθουν την τύχη τους!

Την αναμέτρηση μεταξύ του Ηρακλή 2000 και της Α.Ε. Δικαίου που θα ξεκινήσει στις 16:00 στην Καρδάμαινα περιμένουν δύο ομάδες, εκτός φυσικά απ' το συγκρότημα της Καρδάμαινας... Μέχρι στιγμής στο φάϊναλ - φορ έχουν περάσει ήδη ο Α.Σ.Κ. Ιβίσκος, ο Κολοσσός Ρόδου και η Α.Ε. Δικαίου, ανεξαρτήτως του σημερινού αποτελέσματος...

Το τελευταίο εισιτήριο θα κριθεί σε διπλούς αγώνες μπαράζ... Η μία ομάδα που θα παίξει είναι ο Π.Α.Ο Διαγόρας που θα περιμένει στο «ακουστικό» για να μάθει τον αντίπαλο της...

Αν οι Καρδαμιώτες κερδίσουν την Α.Ε. Δικαίου που είναι αήττητη, θα περάσουν στα μπαράζ, ενώ αν χάσουν θα τους πάρει τη θέση ο Ιπποκράτης Κω που υπερέχει στη μεταξύ τους ισοβαθμία.

ΕΦΗΒΙΚΟ ΠΡΩΤΑΘΛΗΜΑ (ΟΜΙΛΟΣ ΡΟΔΟΥ)

Πάμε ...για τίτλο

Τελείωσε χθες η κανονική διάρκεια του ομίλου Ρόδου στο πρωτάθλημα των εφήβων. Ο πρωτοπόρος ΑΣΚ Ιβίσκος κέρδισε άνετα τον Ζέφυρο ενώ ο ΠΑΟ Διαγόρας συνέτριψε τον Ηρακλή Λάρδου

ΤΑ ΤΕΛΕΥΤΑΙΑ ΠΑΙΧΝΙΔΙΑ

Ζέφυρος - ΑΣΚ Ιβίσκος	56-75
Ηρακλής Λάρδου- ΠΑΟ Διαγόρας	30-90

Η ΒΑΘΜΟΛΟΓΙΑ

1. ΑΣΚ Ιβίσκος	23	11-1	849-615 (+234)
2. Κολοσσός Ρόδου (4β)	21	9-3	882-736 (+146)
3. ΠΑΟ Διαγόρας (2β)	21	9-3	942-712 (+230)
4. Ζέφυρος (+26)	17	5-7	690-674 (+16)
5. ΑΟ Παντηλιακός (-26)	17	5-7	714-892 (-178)
6. Ηρακλής Λάρδου	13	2-10	460-703 (-243)
7. ΓΑΣ Ιάλυσος	3	1-11	128-333 (-205)

• Ο Ηρακλής Λάρδου έχει ένα μηδενισμό

• Ο ΓΑΣ Ιάλυσος έχει αποβληθεί από το πρωτάθλημα

Στην επόμενη φάση...

✓ Ο ΑΣΚ Ιβίσκος παρέσυρε τον Διγενή Κοσκινού με 70-39 και θα αντιμετωπίσει στην προημιτελική φάση την ισχυρή ΑΕ Δικαίου

Πολύ εύκολη νίκη σημείωσε προχθές στο πλαίσιο της ένατης αγωνιστικής ο Ιβίσκος που επικράτησε με 70-39 του Διγενή Κοσκινού. Οι γηπεδούχοι έδειξαν την ανωτερότητά τους από το πρώτο δεκάλεπτο, όταν και ξέφυγαν με 22-5. Η εικόνα της αναμέτρησης δεν άλλαξε μέχρι το τέλος, καθώς η ομάδα του Γιώργου Πετσάλη έφτασε άνετα στην επικράτηση και τώρα θα αντιμετωπίσει στην επόμενη φάση - εκτός συγκλονιστικού απρόοπτου - την ΑΕ Δικαίου. Απ' τους νικητές ξεχώρισαν οι Σότα, Τσαβαρής και Περπέρογλου, ενώ από τους ηττημένους οι Σωτηρίου και Μπάρδου.

Τα δεκάλεπτα ήταν: 22-5, 37-13 (ημ.), 57-29, 70-39.

Διαιτητές: Μυροφόρος - Χατζηδάκης

ΑΣΚ ΙΒΙΣΚΟΣ (Πετσάλης): Κέφας, Στάτης 2, Κούρος 6, Περπέρογλου 14, Σότα 12, Πατέρας 4, Στεφάνου 4, Ανθυμίδης 4, Χρύσαλλου 3, Τσαβαρής 12, Διακαντώνης 9.

ΔΙΓΕΝΗΣ ΚΟΣΚΙΝΟΥ (-): Φωτεινόπουλος, Μαχραμάς, Σαχινίδης, Παπαγεωργίου, Μπάρδου 10 (2), Σωτηρίου 15, Αχιολάς 9, Μαργαρίτης 5.

Πήρε την πρόκριση...

Ο Ιπποκράτης Κω σε ρυθμούς ρελαντί "γονάτισε" την Ε.Α. Καλύμνου με 71-24 και περιμένει αντίπαλο

Την πρόκριση του και μαθηματικά στην προημιτελική φάση εξασφάλισε χθες ο Ιπποκράτης που συνέτριψε την Ε.Α. Καλύμνου με 71-24. Οι γηπεδούχοι έφτασαν στο ροζ φύλλο χωρίς να συναντήσουν την παραμικρή δυσκολία, καθώς το πρώτο ημίχρονο έληξε με το ευρύ 39-9. Στην επανάληψη ο Παρβαντώνης και η παρέα του συνέχισαν το πάρτι.

Απ' τους νικητές καλοί ήταν επίσης οι Σκούφης και Ζελίδης ενώ απ' τους Καλύμνιους διακρίθηκε ο Καρδούλιας.

Τα δεκάλεπτα ήταν: 22-3, 39-9 (ημ), 51-12, 71-24.

Διαιτητές: Ζαμάγιας - Μαρμαρινός

ΙΠΠΟΚΡΑΤΗΣ ΚΩ (Κανενόπουλος): Λιοδάκης 5, Δρόσος 4, Σκούφης 17, Χατζηαντωνίου 2, Μπότσαρης 6, Παρβαντώνης 23 (1), Λίτσιος, Παντελής 4, Ζελίδης 10.

Ε.Α. ΚΑΛΥΜΝΟΥ (Παπαϊωάννου): Σφουγγαριστός 1, Μελάς 4, Ατσάς 2, Χατζηλάου, Καρδούλιας 13, Κουρούνης, Καλιόρος, Ζερβός Γ. 2.

Προελαύνει η Λάρδος

✓ Ο Ηρακλής συνεχίζει την πολύ καλή του πορεία κερδίζοντας σε εξ αναβολής παιχνίδι τον ΠΑΟ Διαγόρα με 54-37

Για την Κω ετοιμάζεται και το παιδικό τμήμα του Ηρακλή Λάρδου.

Οι «κυανόλευκοι» χωρίς να δυσκολευτούν επικράτησαν σε εξ αναβολής παιχνίδι του ΠΑΟ Διαγόρα με 54-37 και θα παίξουν τη δεύτερη θέση ...την επόμενη αγωνιστική, κόντρα στον Ζέφυρο.

Χθες στη Λάρδο, οι γηπεδούχοι με μπροστάρη τον Κωβιό, πήραν από την αρχή το προβάδισμα και προηγήθηκαν με κάτι παραπάνω από νταμπλ - σκορ (31-12) στο ημίχρονο. Στην επανάληψη όλα ήταν απλά για τους «ροπαλοφόρους» που είχαν επίσης σε καλή μέρα τους Αχλαδιώτη και Καράλα Ν. Από τους ηττημένους ξεχώρισαν οι Πάχος Ν. και Παπάζογλου.

Τα δεκάλεπτα ήταν: 13-6, 31-12 (ημ.), 42-21, 54-37

Διαιτητές: Μυροφόρος - Φάκαρος

ΗΡΑΚΛΗΣ ΛΑΡΔΟΥ (-): Καφάλας Ν. 9, Χριστοδούλου, Καφάλας Αν., Αχλαδιώτης 11 (1), Κωβιός 26, Ευαγγελίδης 4, Κασιώτης 4.

ΠΑΟ ΔΙΑΓΟΡΑΣ (Αρφαράς): Πάχος Κ. 5, Κοψιάς 8, Πάχος Ν. 10, Κουφός, Πρωτόπαππας 4, Χατζηιωάννου 2, Παπάζογλου 8.

Φούλαρε στην επανάληψη

Ο ΔΑΝΣ Δωριεύς έκαμψε την αντίσταση του ΑΟ Σύμης με 53-35!

Τη δεύτερη συνεχόμενη νίκη του στο πρωτάθλημα σημείωσε το Σάββατο ο ΔΑΝΣ Δωριεύς, καθώς επιβλήθηκε με 53-35 του ΑΟ Σύμης. Στο πρώτο ημίχρονο οι «κιτρινόμαυροι» αν και ξέφυγαν στο 10' με 12-7 στη συνέχεια σημείωσαν μόλις επτά πόντους, με αποτέλεσμα οι μαχητικοί φιλοξενούμενοι να ροκανίσουν τη διαφορά και να μετατρέψουν το ματς σε ντέρμπι. Ομως το 19-18 του πρώτου ημιχρόνου μετατράπηκε γρήγορα σε 37-26 (30') και ή σεμνή τελετή έλαβε τέλος.

Μάλιστα στο τέταρτο δεκάλεπτο οι Ροδίτες... πάτησαν περισσότερο γκάζι και μεγάλωσαν τη ψαλίδα στα +18 (53-35). Από τους νικητές ξεχώρισαν οι Ντεμίρ, Μίχαλος και Γιαννάς ενώ από τους ηττημένους Νικολακόπουλος Μ.

Τα δεκάλεπτα ήταν: 12-7, 19-18 (ημ.), 37-26, 53-35.

Διαιτητές: Μυροφόρος - Κασταμούλας

ΔΑΝΣ ΔΩΡΙΕΥΣ (-): Μίχαλος 13, Ντεμίρ 14, Γιαννάς 11, Λότσα, Σότα, Καραγιάννης 2, Μπρούνγκα, Μπενής, Κούκιαλι Β., Ταβουκτσόγλου, Παπαντωνάκης 8, Κούκιαλι Λ. 5.

ΑΟ ΣΥΜΗΣ (Μοσχόβης): Μιχαήλου 1, Μαραβέλιας 5, Μεγαλούδης, Μακράκης , Νικολής, Νικολακόπουλος Αθ. 5, Μισσός 5, Στεφάνου 2, Παπακαλοδούκας 2, Νικολακόπουλος Μ. 10, Μανωλέσκος 2.

Συνήθεια η... κατοστάρα!

✓ Στο ύψος του στάθηκε και πάλι ο Κολοσσός που παρέσυρε στο πέρασμά του τον Ζέφυρο με 122-46!

Ακόμα ένα περίπατο πρόσθεσε στο ενεργητικό του ο Κολοσσός, ο οποίος παρέσυρε στο πέρασμά του τον Ζέφυρο με 122-46. Οι «θαλασσί» έκαναν για ακόμα μια φορά επίδειξη δύναμης και έφτασαν χωρίς δυσκολίες στο ροζ φύλλο, προσφέροντας μάλιστα και πλούσιο θέαμα στους παρευρισκόμενους. Απ' τους νικητές ξεχώρισαν οι Γιακουμάκης, Αλεξίου, Στυλιανός και Δεληγιαννάκης ενώ απ' τους ηττημένους πάλεψαν οι Παμπίδης και Χριστοφάκης.

Τα δεκάλεπτα ήταν: 11-28, 24-61(ημ.), 38-90, 46-122.

Διαιτητές: Βιτζηλαίος - Χριστοδούλου.

ΖΕΦΥΡΟΣ (Κουζουκάκης): Κολεγιάννης 6, Χριστοφάκης 12(3), Τσιάκας 4, Παμπίδης 10(1), Καζουλάκης 2, Μιχαήλου 8, Μήτσης 2, Υψηλάντης, Παπακωστούλης, Αργυρουδάκης 2.

ΚΟΛΟΣΣΟΣ ΡΟΔΟΥ (Φραγκεσκάκης): Αλεξίου 18, Ματσαμάς 11, Μπάμπης 2, Φράγκος 4, Αραπούδης 2, Δεληγιαννάκης 16, Στυλιανός 19(1), Γιακουμάκης 26, Μαρινάκης Π. 2, Μαρινάκης Α. 4, Βελέτζας 4, Ψαρομπάς 4.

ΠΑΙΔΙΚΟ ΠΡΩΤΑΘΛΗΜΑ (Α΄ ΟΜΙΛΟΣ)

Για τη δεύτερη θέση...

Την τελευταία αγωνιστική θα λύσουν τις διαφορές τους ο Ηρακλής Λάρδου και ο Ζέφυρος, με τους «κυανόλευκους» να έχουν το προβάδισμα της νίκης του πρώτου γύρου. Χθες μάλιστα επικράτησαν σε εξ αναβολής παιχνίδι του ΠΑΟ Διαγόρα. Για την ένατη αγωνιστική ο Κολοσσός συνέτριψε τον Ζέφυρο.

9η αγωνιστική

Ζέφυρος - Κολοσσός Ρόδου	46-122
ΓΑΣ Ιάλυσος - ΠΑΟ Διαγόρας	0-20 (α.α.)

• Ρεπό έχει ο Ηρακλής Λάρδου

ΕΞ' ΑΝΑΒΟΛΗΣ ΠΑΙΧΝΙΔΙ

Ηρακλής Λάρδου - ΠΑΟ Διαγόρας	54-37

Η ΒΑΘΜΟΛΟΓΙΑ

1. Κολοσσός Ρόδου	16	8-0	741-222 (+519)
2. Ηρακλής Λάρδου	12	5-2	265-301 (-36)
3. Ζέφυρος	11	4-3	407-459 (-52)
4. ΠΑΟ Διαγόρας	10	2-6	394-554 (-160)
5. ΓΑΣ Ιάλυσος	3	0-8	102 - 373 (-271)

• Ο ΠΑΟ Διαγόρας δεν έχει εκτίσει το ρεπό του
• Ο ΓΑΣ Ιάλυσος έχει αποβληθεί από το πρωτάθλημα

Η ΕΠΟΜΕΝΗ ΑΓΩΝΙΣΤΙΚΗ

Ηρακλής Λάρδου - Ζέφυρος
Κολοσσός Ρόδου - ΓΑΣ Ιάλυσος 20-0 (α.α.)
Ρεπό έχει ο ΠΑΟ Διαγόρας

ΠΑΙΔΙΚΟ ΠΡΩΤΑΘΛΗΜΑ (Β΄ ΟΜΙΛΟΣ)

Δυνατές ...έδρες

Σε ρυθμούς προπόνησης ο ΑΣΚ Ιβίσκος επιβλήθηκε του Διγενή Κοσκινού που ολοκλήρωσε τις φετινές του υποχρεώσεις ενώ ο ΔΑΝΣ Δωριεύς συνέχισε τις καλές εμφανίσεις κερδίζοντας τον ΑΟ Σύμης. Τέλος, το ρεπό του εξέτισε ο ΑΟ Παντηλιακός.

9η αγωνιστική

ΔΑΝΣ Δωριεύς - ΑΟ Σύμης	53-35
ΑΣΚ Ιβίσκος - Διγενής Κοσκινού	70-39

• Ρεπό έχει ο ΑΟ Παντηλιακός

Η ΒΑΘΜΟΛΟΓΙΑ

1. ΑΣΚ Ιβίσκος	13	6-1	497-348 (+149)
2. ΑΟ Παντηλιακός	11	5-2	414-338 (+76)
3. ΑΟ Σύμης	10	3-4	204-223 (-19)
4. ΔΑΝΣ Δωριεύς	9	3-4	328-369 (-41)
5. Διγενής Κοσκινού	8	1-7	286-451 (-165)

• Ο ΔΑΝΣ Δωριεύς, ο Διγενής Κοσκινού και ο ΑΟ Παντηλιακός έχουν από ένα μηδενισμό
• Ο Διγενής Κοσκινού δεν έχει εκτίσει το ρεπό του

Η ΕΠΟΜΕΝΗ ΑΓΩΝΙΣΤΙΚΗ

ΑΟ Παντηλιακός - ΔΑΝΣ Δωριεύς
ΑΟ Σύμης - ΑΣΚ Ιβίσκος
• Ρεπό έχει ο Διγενής Κοσκινού

ΠΑΙΔΙΚΟ ΠΡΩΤΑΘΛΗΜΑ (Γ΄ ΟΜΙΛΟΣ)

Περίπατος Ιπποκράτη...

Σε εξ' αναβολής παιχνίδι ο Ιπποκράτης Κω συνέτριψε την Ε.Α. Καλύμνου και εξασφάλισε και μαθηματικά την τρίτη θέση...

ΕΞ' ΑΝΑΒΟΛΗΣ ΠΑΙΧΝΙΔΙ

Ιπποκράτης Κω - Ε.Α. Καλύμνου	71-24

Η ΒΑΘΜΟΛΟΓΙΑ

1. Α.Ε. Δικαίου	14	7-0	540 - 371 (+169)
2. Ηρακλής 2000	11	5-1	386 - 320 (+66)
3. Ιπποκράτης Κω	10	3-4	446 - 368(+78)
4. Ε.Α. Καλύμνου	6	1-5	253 - 355 (-102)
5. Αίολος Κεφάλου	5	0-6	209 - 420 (-211)

• Ο Αίολος Κεφάλου και η Ε.Α. Καλύμνου έχουν από ένα μηδενισμό
• Η Α.Ε. Δικαίου και ο Ιπποκράτης Κω δεν έχουν εκτίσει τα ρεπό τους.

Η ΕΠΟΜΕΝΗ ΑΓΩΝΙΣΤΙΚΗ

Ηρακλής 2000 - Αίολος Κεφάλου (αυριο 16:00)
Ε.Α. Καλύμνου - Ιπποκράτης Κω
• Ρεπό έχει η Α.Ε. Δικαίου

Μέσα κι έξω από τα...



Ας όψεται

Κοντά σ' όλα τ' άλλα, μάς προέκυψε και ο πόλεμος στο Ιράκ. Ας όψεται ο πρόεδρος Τζωρτζ Μπους και οι κακοί σύμβουλοί του...

Ωστόσο, παρά την έναρξη των πολεμικών εχθροπραξιών, οι αγώνες για τα ευρωπαϊκά κύπελλα διεξήχθησαν κανονικά...

Αργία

Την τελευταία αργία του Μαρτίου θα έχουμε αύριο. Γιορτάζουμε τη διπλή εορτή. Του Ευαγγελισμού και την εθνική επέτειο της 25ης Μαρτίου.

Συνωστισμός!

Συνωστισμός ομάδων ποδοσφαίρου παρατηρείται καθημερινά στα γήπεδα του Καρακόνερου. Δεν είναι μόνο οι ομάδες της πόλης μας που καταφεύγουν εκεί για προπόνηση. Είναι και ομάδες των χωριών (και τώρα δημοτικών διαμερισμάτων) που αναζητούν χώρο για προπόνηση εκεί, αφού οι περισσότεροι ποδοσφαιριστές τους διαμένουν στην πόλη.

Έτσι αρκετές ομάδες καταφεύγουν εκεί και όταν βρίσκουν κατειλημμένα τα γήπεδα, φεύγουν άπρακτες...

Δεν αποδέχονται την ευθύνη τους

Όταν χάνει μία ομάδα σ' ένα παιχνίδι υψίστης βαθμολογικής σημασίας για την ίδια, προσπαθεί να δικαιολογήσει τα αδικαιολόγητα. Συνήθως τη φταίνε όλοι οι άλλοι παράγοντες (διαιτητής, αντίπαλος) και όχι η ίδια...

Ελάχιστες είναι οι περιπτώσεις που κάποιοι δέχονται ιπποτικά την ήττα και δίνουν το χέρι στον αντίπαλο!

Κατανοούμε τη έλλειψη ψυχραιμίας από την ψυχολογική πίεση, όχι όμως σε σημείο παραφροσύνης και ισοπέδωσης των πάντων! Ότι, δηλαδή, όλοι είναι εναντίον της...

Ευκαιρία να ξεκουραστούμε λιγάκι...

Θέλει φροντίδα

Και οι αθλητικές εγκαταστάσεις χρειάζονται τη συντήρησή τους. Γιατί όταν αφήνονται στο έλεος του χρόνου, φθείρονται...

Αν πάτε στο Καρακόνερο, θα δείτε, ότι τα κιγκλιδώματα έχουν... φαγωθεί από την αλμύρα της θάλασσας. Τα εναπομείναντα, ασφαλώς και χρειάζονται συντήρηση για να μη καταρρεύσουν λίαν συντόμως.

Επειδή σπανίζουν οι αθλητικοί χώροι στην πόλη, ας τους φροντίζουμε τουλάχιστον όσο πρέπει.

Επί πλέον έξοδα

Τι ταλαιπωρία κι αυτή! Να πηγαίνεις με το καράβι στην Κω και να αποκλείεσαι εκεί για τέσσερις και πέντε ημέρες!

Πολλές είναι οι ομάδες που αποκλείστηκαν, λόγω απαγορευτικού, σε κάποιο νησί μας.

Πολύ πρόσφατα την εμπειρία αυτή έζησε και η Ρόδος.

Εκτός από την ταλαιπωρία, τα έξοδα της αποστολής ξεπέρασαν κάθε πρόβλεψη...

Ξεπέρασαν κάθε προηγούμενο

Ας ευχηθούμε το απαγορευτικό της περασμένης βδομάδας να ήταν το τελευταίο για τη φετινή (ποδοσφαιρική) περίοδο. Αρκετές ομάδες ποδοσφαίρου και μπάσκετ ταλαιπωρήθηκαν φέτος, ενώ επιβαρύνθηκαν και με πρόσθετα οικονομικά έξοδα.

Ειδικά φέτος τα «απαγορευτικά» ξεπέρασαν κάθε προηγούμενο...

Παρατηρήσεις

Παρατηρήσεις δέχθηκε ο παρατηρητής αγώνα Διγενή - Απόλλωνα Απολλώνων Θεοδόσης Κυπραίος όταν υπέγραφε το φύλλο αγώνος. Τις παρατηρήσεις του έκανε ο διαιτητής Μιχάλης Φραγκίνης. Αφορμή στάθηκε ένα καρμπόν! Φυσικά, ο συμπαθής Θεοδόσης με ένα χαμόγελο... αφόπλισε το διαιτητή!

Φυσιολογική αντίδραση

Πανηγύρισε, λέει, παράγων του Διγενή το γκολ της ισοφάρισης του Απόλλωνα Απολλώνων επί της Α.Ε. Λέρου...

Τι το παράξενο ή το μεμπτό, δηλαδή;

Φυσιολογικό δεν ήταν να πανηγυρίσει, αφού το γκολ της ισοφάρισης έφερνε πιο κοντά στον τίτλο την ομάδα του;

Να μην τρελαθούμε, κιόλας...

Αποκαρδιωτικά

Τέσσερα (αριθμός 4) εισιτήρια κόπηκαν μόνο στον αγώνα Ορφέα - Διαγόρα Βατίου, στο γήπεδο Αγίων Αποστόλων. Εισπράχθηκαν 12 ευρώ! Οι φίλαθλοι που βρέθηκαν στο γήπεδο δεν ξεπέρασαν τους δέκα!

Με αυτά τα δεδομένα πώς να πάει μπροστά το ερασιτεχνικό ποδόσφαιρό μας...

Επεισόδια χωρίς λόγο!

Ορισμένοι στο γήπεδο Κοσκινού... ζήλεψαν τη «δόξα» των Αμερικανών εισβολέων στο Ιράκ! Έτσι δεν έλειψαν τα μικροεπεισόδια στην κερκίδα, χωρίς να υπάρχει ιδιαίτερος λόγος, μεταξύ αντιπάλων οπαδών. Έπεσαν και μερικές... αδέσποτες, ενώ φάνηκαν και αίματα. Με την παρέμβαση των πιο ψύχραιμων, τα επεισόδια έλαβαν τέλος.

Άλλωστε δεν υπήρχε ιδιαίτερος λόγος. Όλα προήλθαν από παρεξήγηση...

ΕΥΡΩΠΑΙΚΗ ΕΠΕΝΔΥΤΙΚΗ
ΕΘΝΙΚΗΣ ΑΝΤΙΣΤΑΣΕΩΣ 48 ΤΗΛ. 0241 39300

ΕΥΡΩΠΑΙΚΗ ΕΠΕΝΔΥΤΙΚΗ

ΚΤΗΜΑΤΟΜΕΣΙΤΙΚΟ ΓΡΑΦΕΙΟ

ΑΝΤΩΝΗΣ ΝΙΚΟΛΗΣ - ΘΕΟΦΙΛΟΣ ΚΛΩΝΑΡΗΣ

ΕΘΝΙΚΗΣ ΑΝΤΙΣΤΑΣΕΩΣ 48 (ΠΡΩΗΝ ΑΝΝΗΣ ΜΑΡΙΑΣ) ΤΗΛ. 0241 39300 – FAX 0241 43314

ΕΥΡΩΠΑΙΚΗ ΕΠΕΝΔΥΤΙΚΗ

ΔΙΑΜΕΡΙΣΜΑΤΑ

47 τ.μ.	Στο Ροδίνι με πανοραμική θέα	€ 38.151,14	13.000.000
40 τ.μ.	Συνοικία Δασκάλων καινούργιο	€ 42.553,19	14.500.000
50 τ.μ.	Στο Ροδίνι ισόγειο	€ 45.487,89	15.500.000
90 τ.μ.	Στην Ανάληψη με 3 υπνοδ.μετρητοίς	€ 73.367,57	25.000.000
80 τ.μ.	Στα Αφάντου	€ 76.302,27	26.000.000
104 τ.μ.	Στην Σωτήρος	€ 88.041,09	30.000.000
90 τ.μ.	Στα Αφάντου 5 ετών	€ 88.041,09	30.000.000
160 τ.μ.	Συνοικία Δασκάλων σε κολώνες	€ 93.910,49	32.000.000
160 τ.μ.	Συνοικία Δασκάλων σε κολώνες	€ 93.910,49	32.000.000
80 τ.μ.	Συνοικία Δασκάλων καινούργιο	€ 93.910,49	32.000.000
117 τ.μ.	Συνοικία Δασκάλων σε σοβά	€ 96.845,19	33.000.000
70 τ.μ.	Στα Αφάντου μαζί με κατάστημα 70 τ.μ.	€ 102.714,60	35.000.000
75 τ.μ.	Στην Θησέως ανακαινισμένο στο 2001	€ 102.714,60	35.000.000
85 τ.μ.	Στο Ροδίνι καινούργιο με θέα	€ 102.714,60	35.000.000
142 τ.μ.	Στην Λευκωσίας	€ 105.649,30	36.000.000
100 τ.μ.	Στην Ατταβύρου με 3 υπνοδωμάτια	€ 111.518,71	38.000.000
90 τ.μ.	Στην Δ.Αναστασιάδη lux κατασκευή	€ 111.518,71	38.000.000
130 τ.μ.	Στο Ροδίνι	€ 117.388,11	40.000.000
106 τ.μ.	Καινούργιο με 3 υπνοδωμάτια lux	€ 123.257,52	42.000.000
130 τ.μ.	Στην Χειμάρας	€ 123.257,52	42.000.000
160 τ.μ.	Με 4 υπνοδωμάτια	€ 123.257,52	42.000.000
115 τ.μ.	Στην Γαριβάλδη με χρήση parking	€ 132.061,63	45.000.000
115 τ.μ.	Στο Ροδίνι με 3 υπνοδωμάτια	€ 143.800,44	49.000.000
180 τ.μ.	Επί της Εθνικής Αντιστάσεως	€ 234.776,23	80.000.000





ΟΙΚΟΠΕΔΑ

1000 τ.μ.	Στο Φαληράκι με οικοδομή κοντά στο κύμα	€ 234.776,23	80.000.000
10000 τ.μ.	Φυτώριο	€ 293.470,29	100.000.000
1050 τ.μ.	Ιαλυσός επί της εθνικής οδού	€ 146.735,14	50.000.000
1500 τ.μ.	Στην Λαχανιά εντός οικισμού	€ 61.628,76	21.000.000
2000 τ.μ.	Στο Γεννάδι με άδεια οικοδομής,νερό,ρεύμα	€ 58.694,06	20.000.000
23000 τ.μ.	Στην Λαχανιά 20m από την Εθνική οδό	€ 88.041,09	30.000.000
2500 τ.μ.	Στην Αρχίπολη οικοδομήσιμο	€ 22.010,27	7.500.000
2500 τ.μ.	Στην Κάλαθο εντός οικισμού	€ 26.412,33	9.000.000
2500 τ.μ.	Στα Κοσκινού	€ 58.694,06	20.000.000
2500 τ.μ.	Στο κιοτάρι κοντά στο κύμα με άδεια οικ.	€ 88.041,09	30.000.000
2500 τ.μ.	Κοσκινού οικοδομεί 800 m βιοτεχνικό	€ 176.082,17	60.000.000
4000 τ.μ.	Καλυθιές προς Αφάντου	€ 70.432,87	24.000.000
4000 τ.μ.	Επί της Εθνικής Οδού περιοχή Ατσιπά	€ 105.649,30	36.000.000
4000 τ.μ.	Περιοχή Σγουρού με εύκολη πρόσβαση	€ 117.388,11	40.000.000
4000 τ.μ.	Στην Παστίδα έναντι Θράκης	€ 132.061,63	45.000.000
4500 τ.μ.	Στην Παστίδα	€ 44.020,54	15.000.000
4500 τ.μ.	Περιοχή Ρένη Κοσκινού	€ 198.092,44	67.500.000
46000 τ.μ.	Στην Ψίνθο σε τιμή ευκαιρίας	€ 44.020,54	15.000.000
5000 τ.μ.	Στο Γεννάδι με πρόσοψη στην εθν.οδό	€ 102.714,60	35.000.000
5000 τ.μ.	Στους Τρείς με μονοκατοικία 50μ	€ 146.735,14	50.000.000
5250 τ.μ.	Εντός οικισμού στην Παστίδα	€ 132.061,63	45.000.000
6500 τ.μ.	Στην Λαχανιά 300 m από το κύμα	€ 104.181,95	35.500.000
9000 τ.μ.	Στην Λαχανιά 800 m από το κύμα	€ 82.171,68	28.000.000
9000 τ.μ.	Στην Ιαλυσό στο κύμα	€ 396.184,89	135.000.000

ΜΟΝΟΚΑΤΟΙΚΙΕΣ - ΜΕΖΟΝΕΤΕΣ

70 τ.μ.	Διατηρητέα στο Νιοχώρι	€ 44.020,54	15.000.000
120 τ.μ.	Στην Παστίδα σε 1000 m οικόπεδο	€ 105.649,30	36.000.000
120 τ.μ.	Στα Κοσκινού (50+70)	€ 132.061,63	45.000.000
140 τ.μ.	Στην Ιαλυσό σε οικόπεδο 350	€ 155.539,25	53.000.000
125 τ.μ.	Στο Ροδίνι	€ 181.951,58	62.000.000
360 τ.μ.	Περιοχή Σγουρού με 1000 m οικόπεδο	€ 190.755,69	65.000.000
200 τ.μ.	Στα Αφάντου σε οικόπεδο 4000 m	€ 190.755,69	65.000.000
215 τ.μ.	Στα Κοσκινού σε σοβά	€ 190.755,69	65.000.000
225 τ.μ.	Στο Ροδίνι lux κατασκευής καιν.	€ 205.429,20	70.000.000



ΚΑΤΑΣΤΗΜΑΤΑ - ΕΠΙΧΕΙΡΗΣΕΙΣ

Μπάρ στην Ορφανίδου προς ενοικίαση	€ 1.467,35	500.000
Καταστήματα στην οδό Καμείρου		
Διόροφη οικία στην Σύμη κατάληλη για Πανσιόν	€ 58.694,06	20.000.000
Κατάστημα στη Ρόδου-Λίνδου 90 τ.μ.	€ 88.041,09	30.000.000
Κατάστημα στην Απελλού(Παλιά Πόλη)	€ 190.755,69	65.000.000
Κατάστημα στο Μανδράκι 50 τ.μ.	€ 293.470,29	100.000.000
Μπάρ στην Ορφανίδου 130 τ.μ.	€ 322.817,31	110.000.000
Κατάστημα επί της Σωκράτους 24 τ.μ.	€ 410.858,40	140.000.000
ΞΕΝΟΔΟΧΕΙΟ 70 ΚΛΙΝΩΝ ΣΕ ΤΙΜΗ ΕΥΚΑΙΡΙΑΣ	€ 645.634,63	220.000.000

ΑΓΟΡΕΣ - ΠΩΛΗΣΕΙΣ - ΜΙΣΘΩΣΕΙΣ ΑΚΙΝΗΤΩΝ
ΣΥΜΒΟΥΛΕΥΤΙΚΕΣ ΚΑΙ ΕΠΕΝΔΥΤΙΚΕΣ ΠΡΟΤΑΣΕΙΣ
ΑΠΟΚΛΕΙΣΤΙΚΗ ΔΙΑΘΕΣΗ ΔΙΑΜΕΡΙΣΜΑΤΩΝ - ΟΙΚΟΠΕΔΩΝ - ΞΕΝΟΔΟΧΕΙΩΝ
ΖΗΤΟΥΝΤΑΙ ΔΙΑΜΕΡΙΣΜΑΤΑ - ΜΟΝΟΚΑΤΟΙΚΙΕΣ - ΟΙΚΟΠΕΔΑ - ΑΓΡΟΤΕΜΑΧΙΑ

Ωμο-λογίες



«Για την εικόνα στις εφτά βαγιές περίμενα πράγματι να μου κάνετε σκληρή κριτική...» (Γιώργος Γιαννόπουλος)

(Και μπορούμε να συζητήσουμε και άλλες περιπτώσεις για τις οποίες θα μπορούσατε να μου κάνετε κριτική. Πάρτε το αυτό σαν μια ευγενική χορηγία μου, αλλά μη το δένετε και σχοινί κορδόνι)



«Να αγαπάμε και να προστατεύουμε την ειρήνη...» (Πρωτοσύγκελος Παίσιος)

(Μπορεί εγώ να μη κρατάω σφιχτά μέχρι ασφυξίας το περιστέρι στα χέρια μου όπως ο συνάδελφος ιερέας δίπλα μου, όμως έχω και εγώ τις ευαισθησίες μου για την ειρήνη)

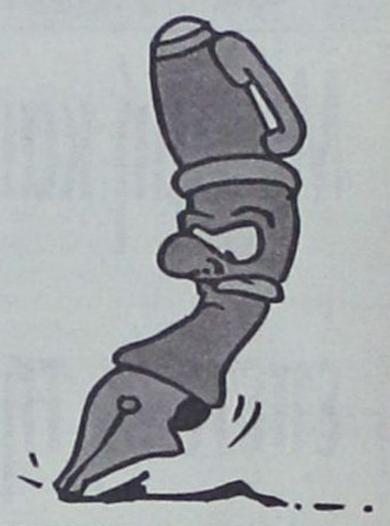

«Εεε... Οοο.. ο, εμείς θα σταματήσουμε τον πόλεμο αυτό».



Οι μαθητές και οι μαθήτριες της Ρόδου, η εφηβεία παρούσα στην εξέγερση και την αντίσταση κατά του πολέμου. Έκαναν μόδα την Ειρήνη, όπως το μπουφάν και το τριμμένο τζην.

*Πλούτισαν το λεξιλόγιό τους με έννοιες που αποτελούσαν αποκλειστικό προνόμιο των «μεγάλων» επαναστατών, προσθέτοντας και τη δική τους αργκό: **«Πόλεμος για τα πετρέλαια; Δε λέει...».***

Ενθουσιασμός, συνθήματα και κραυγές κατά των μουρλών που «για το καλό μας» σπέρνουν το θάνατο. Οι νέοι της Ρόδου, μαθητές και φοιτητές, έχουν συνειδητοποιήσει ότι πολλά πράγματα δεν πάνε καλά. Αν έλειπε και μια «παλαιοαριστερή» φρασεολογία, η οποία σε κάποιες περιπτώσεις ήταν και εκτός θέματος, όλα θα ήταν άψογα στο δήμερο της ροδίτικης εξέγερσης.

Μας συγκίνησαν τα νιάτα της Ρόδου, όπως μας συγκίνησαν οι νέοι όλου του πλανήτη. Και τα αμερικανάκια, τα εγγλεζάκια και οι πιτσιρικάδες της Πορτογαλλίας και της Ισπανίας. Εμαθε και η πιτσιρικαρία των «συμμάχων» του μουρλού, από πολύ νωρίς, τι σημαίνει η λέξη ενοχές.

***ΚΑΙ** το SMS κάλεσμα – προσκλητήριο φαίνεται ότι έχει απήχηση. Βρίσκει ανταπόκριση.*

Οι διοργανωτές έπιασαν το σφυγμό των παιδιών που έχουν πωρωθεί με τα κινητά και τα μηνύματα, και απηύθυναν την πρόσκληση προς όλους. Η έκκληση για μποϊκοτάζ όμως στα προϊόντα αμερικανικής προέλευσης κάπως μπέρδεψε τους νέους που αν την έπαιρναν τοις μετρητοίς τότε το προσκλητήριο θα είχε ακυρωθεί εκ των πραγμάτων.

Πολλά από τα μηνύματα έφταναν στους αποδέκτες τους μέσω κινητών, αμερικανικής προέλευσης! Μερικοί από τους μαθητές ομολογούσαν αστειευόμενοι, ότι ακόμα και τα ρουχαλάκια τους ήταν αμερικανικής κατασκευής. Γυμνοί θα πήγαιναν στην πορεία; Δε λέει...

ΠΑΝΝΗΣ Μαρίνος, Δημήτρης Γάκης, Γιάννης Σαρικάς και άλλοι.

Οι διοργανωτές. Ετρεξαν πολύ, μόχθησαν, αγωνιούσαν. Την Πέμπτη και την Παρασκευή, ο αγώνας τους δικαιώθηκε. Ο βασικός στόχος φυσικά, να μείνουν τα πιστόλια των «σωτήρων» στις θήκες, έμεινε ανεκπλήρωτος. Τόσα μπορούσαμε, τόσα κάναμε παιδιά. Πάντα τέτοια...



Το είπαμε, το ευχηθήκαμε στο παρελθόν, ας το επαναλάβουμε: Η παρουσία των φοιτητών του Πανεπιστημίου Αιγαίου στη Ρόδο κάνει τη διαφορά. Αποκτούμε τη ζωντάνια και τους ρυθμούς μιας φοιτητούπολης. Καιρός ήταν... Ρόδος δε σημαίνει πια μόνο τα ξέκωλα με το συνάλλαγμα. Αι σιχτίρ...

***ΣΤΗΝ** Κω λέει, όρμηξαν λέει να γδάρουν κάποιο συμπολίτη τους που τόλμησε να υπερασπιστεί με επιστολή του στην «Ελευθεροτυπία» τη θέση του περί αναγκαιότητας επέμβασης στο Ιράκ, θεωρώντας ότι μόνο έτσι θα αφοπλιστεί ένας επικίνδυνος άνθρωπος.*

Αποψή του... Και δικαίωμά του... Η μήπως δεν έχει το δικαίωμα κάποιος πολίτης να εκφράσει ελεύθερα τις θέσεις του; Ακόμα κι αν δεν απηχούν τις απόψεις της μεγάλης πλειοψηφίας της κοινής γνώμης. Μπας και οι φανατικοί κατήγοροι του Σαντάμ ζήλωσαν κάποις του χάρες και «δημοκρατικές» του ευαισθησίες. Χαλλλαρά παιδιά εκεί στην Κω...

***Αλλάζουμε** θέμα...*



Δεν μας αρκούσε λέει η σωματική και ηθική απαξίωση του ανθρώπου και το γεγονός ότι τον θάψαμε κάτω στα τρία μέτρα;

Πού θέλετε να φτάσει ο λάκκος για τον Κλιάφα. Στα έγκατα της γης σας βολεύει μήπως; Ετσι, για να βολευτούν πάρα πολλοί και να κοιμούνται ήσυχα... Φτύστε στην παλάμη και πάρτε το φτυάρι. Και σκάβετε μέχρι να βγάλετε κάλλους.

Και ας έπρεπε οι συνειδήσεις σας να είναι μαγαρισμένες για τη στάση που επιδείξατε ή δεν επιδείξατε στο μείζον θέμα της αντιμετώπισης των χρηστών. Ανάξιος ο μισθός σας...

***ΑΚΟΥΣΑ** και τους γονείς... Χαροκαμένοι, πονεμένοι και σε αδιέξοδο μεγάλο. Η συμπάθεια και η συμπόνια είναι δεδομένες. Απλά θα ήθελα να ακούσω και κάποιες νότες αυτοκριτικής.*

Γιατί δε ήξεραν, γιατί ξαφνιάστηκαν, γιατί δεν πρόλαβαν, γιατί δεν παραδέχθηκαν την αλήθεια. Γιατί ο εθισμός στα σκληρά ναρκωτικά δεν λέγεται πάντα «ψυχολογικά προβλήματα». Γιατί δεν είναι ντροπή να ομολογήσεις την πραγματικότητα και να την αντιμετωπίσεις με κάθε πρόσφορο μέσο...

Πάλι δεν θα αρέσουμε σε πολλούς. Συνηθίσαμε...

***Και κάτ** μη σοβαρό, μέρες που είναι...*

*Διάβασα το βιογραφικό του **Κώστα Σκανδαλίδη** και στάθηκα στο σημείο που αφορά τους πιο στενούς του φίλους, μεταξύ άλλων πολλών ...απλών φίλων.*



Ενας εξ αυτών είναι λέει και ο Σαλαγιάννης του Τομέα Αυτοδιοίκησης του ΠΑΣΟΚ. Ο τύπος φέρεται να πήγε κόντρα στην υποψηφιότητα Γιαννόπουλου και ίσως να κρύβεται πίσω από το «μεγάλο πούλημα» του δημάρχου.

Ποιος τολμά να κάνει τώρα εξισώσεις και να βγάζει συμπεράσματα; Κάποιοι αποτόλμησαν να εξάγουν πράγματι κάποια συμπεράσματα που χαρακτηρίστηκαν όμως «ανεύθυνα» και «αυθαίρετα». Μπορεί...



ΑΠΟΡΡΗΤΟ *Από:*

Προς κ. Καμπουράκη Βασίλη
Ξενοδόχο
Ιδιοκτήτη «Μεντιτεράνιαν»

Αξιότιμε κύριε Καμπουράκη,

με όλο το θάρρος θα επιθυμούσα να σας παρακαλέσω να μου κλείσετε ένα δωμάτιο κοντά σε αυτό που τελικά θα καταλύσει ο υπουργός Τύπου κ. Χρήστος Πρωτόπαππας.

Βλέπετε τα παιδιά μας είναι καλοί φίλοι και δεν θα ήθελα να μένουν σε μεγάλη απόσταση μεταξύ τους.

Αν τώρα σας την πέσουν κάποιοι σύντροφοί μου στο ΠΑΣΟΚ που θα διαδώσουν διάφορα κακόβουλα σενάρια, περιφρονήστε τους. Θα τους μείνει η ζήλια και η γύρα.

Αν το δωμάτιο έβλεπε και προς το «τραμπολίνο» θα ήταν το ιδανικό για τα παιδιά.

Μετά τιμής

ΠΡΟΣΩΠΑ... στο προσκήνιο



Για να μη ξεχνιόμαστε και για να τρώνε τα παιδιά όλο τους το φαί, αυτός είναι ο τύπος.

Το πρόσωπο του πολέμου...

Την κυβέρνηση θα εκπροσωπήσει ο υπουργός Τύπου Χρήστος Πρωτόπαπας

Με τιμή και λαμπρότητα η αυριανή επέτειος της εθνικής παλιγγενεσίας

Ολα είναι έτοιμα για τον αυριανό εορτασμό της επετείου της 25ης Μαρτίου του 1821.

Το πρόγραμμα μεταξύ άλλων περιλαμβάνει:

8:00 Επίσημη έπαρση της

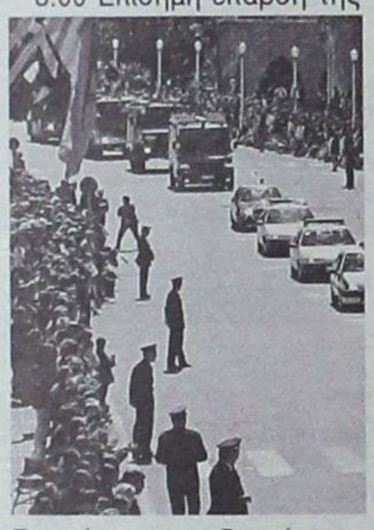

Σημαίας στο Βωμό της Πατρίδα με τη συμμετοχή τιμητικού αποσπάσματος και της Φιλαρμονικής της 95 ΑΔΤΕ.

10:30 Επίσημη Δοξολογία στον Ιερό Ναό του Ευαγγελισμού.

Αμέσως μετά, εκφώνηση πανηγυρικού από την μαθήτρια της Γ τάξης του 1ου Λυκείου κ. Στέλλα Χατζημανώλη.

Ακολουθεί επιμνημόσυνη δέηση και κατάθεση στεφάνου στο Βωμό της Πατρίδας.

11:15 Παρέλαση με επικεφαλής της Φιλαρμονική του Δήμου Ροδίων.

Την κυβέρνηση θα εκπροσωπήσει ο υπουργός Τύπου Χρήστος Πρωτόπαπας, ενώ από τη Ν.Δ. θα παραστεί η βουλευτής Β' Αθηνών Μαρία Καρρά.

Μετά το τέλος της παρέλασης ο νομάρχης Δωδεκανήσου θα δεχθεί στο Νομαρχιακό Μέγαρο τις αρχές και το λαό της Δωδεκανήσου.

Στις 12:30 έχει προγραμματιστεί παράσταση με παραδοσιακούς χορούς και τραγούδια από τις ομάδες του Πολιτιστικού Οργανισμού του Δήμου Ροδίων, στο

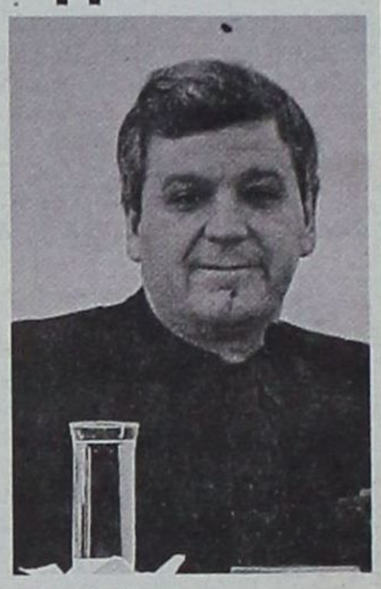

Εθνικό Θέατρο.

Θα πρέπει να σημειωθεί ότι σήμερα στις 6 το απόγευμα ο κ. Πρωτόπαπας θα συναντηθεί με τον νομάρχη Δωδεκανήσου ενώ στις 7 θα λάβει μέρος στη σύσκεψη που θα γίνει στο Καστρί με τη συμμετοχή των μελών της Νομαρχιακής Επιτροπής του ΠΑΣΟΚ.

Για να προστατευθούν οι καταναλωτές

Αλλαγή σήμανσης στα κρέατα από 31 Μαρτίου

Από τις 31 Μαρτίου αλλάζει το χρώμα σήμανσης των κρεάτων στα πλαίσια της πολιτικής του υπουργείου Γεωργίας να στηριχθεί το ελληνικό κρέας, να προστατευθούν οι καταναλωτές από προσπάθειες παραπλάνησης και να εναρμονιστεί η ελληνική με την κοινοτική νομοθεσία.

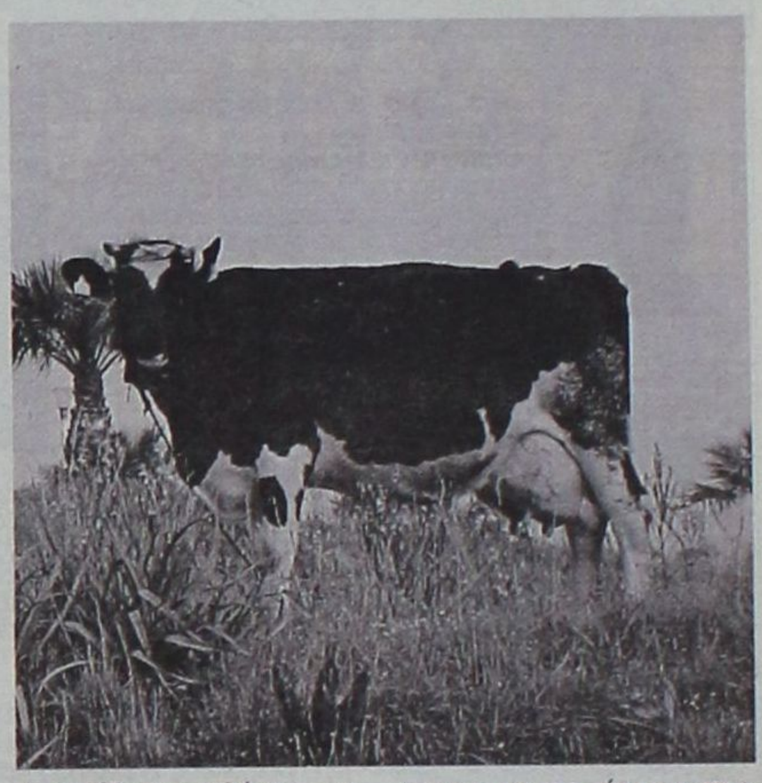

Σε όλα τα σφάγια θα υπάρχουν σφραγίδες που θα υποδηλώνουν τη χώρα γέννησης κάθε ζώου. Για να είναι ευκρινέστερη η διάκριση, θα σφραγίζονται με σφραγίδα χρώματος καστανού όσα σφάγια προέρχονται από ζώα που γεννήθηκαν σε τρίτη χώρα (εκτός Ελλάδας και Ε.Ε).

Σε ζώα που γεννήθηκαν στην Ελλάδα και εσφάγησαν σε ελληνικό σφαγείο όλες οι σφραγίδες είναι χρώματος τιρκουάζ και φέρουν μια επιπλέον σφραγίδα με τη λέξη "Ελλάς".

Σε ζώα που γεννήθηκαν σε τρίτη χώρα και εσφάγησαν σε ελληνικό σφαγείο όλες οι σφραγίδες είναι χρώματος τιρκουάζ και επιπλέον σφραγίδα χρώματος καστανού με το όνομα της χώρας γέννησης.

Σε ζώα που γεννήθηκαν στην Ε.Ε. και εσφάγησαν σε ελληνικό σφαγείο όλες οι σφραγίδες τιρκουάζ και επιπλέον σφραγίδα ίδιου χρώματος με το όνομα της χώρας γέννησης.

Από τις 7 Απριλίου σφάγια και κρέατα που θα βρεθούν στο εμπόριο να έχουν την παλαιά χρωστική μελάνη, θα κατάσχονται ως ακατάλληλα για κατανάλωση.

ΟΙΚΟΔΟΜΙΚΕΣ ΕΠΙΧΕΙΡΗΣΕΙΣ

ΔΙΑΚΟΓΕΩΡΓΙΟΥ ΚΑΛΛΙΣΤΟΣ

• ΠΩΛΗΣΕΙΣ ΔΙΑΜΕΡΙΣΜΑΤΩΝ
• ΚΑΤΑΣΤΗΜΑΤΑ - ΑΠΟΘΗΚΕΣ

• ΑΝΤΑΛΛΑΓΕΣ ΑΚΙΝΗΤΩΝ
• ΑΓΟΡΕΣ ΟΙΚΟΠΕΔΩΝ

• ΑΝΑΛΑΜΒΑΝΟΥΜΕ ΑΝΤΙΠΑΡΟΧΕΣ

ΔΙΕΥΘ.: ΕΘΝ. ΑΝΤΙΣΤΑΣΕΩΣ 11, (πρώην Αννης Μαρίας)
Τηλ.: 78501-29318, 78502

ΠΩΛΟΥΝΤΑΙ διαμερίσματα λουξ κατασκευής με απεριόριστη θέα. Τα διαμερίσματα διαθέτουν θωρακισμένες πόρτες, εντοιχισμένες κουζίνες, ντουλάπες, εντοιχισμένο νιπτήρα με ντουλάπι, κεντρική θέρμανση αυτόνομη, ανοιγόμενα ανακλινόμενα κουφώματα με διπλά τζάμια, σίτες, ρολά, υδραυλικό ασανσέρ, τριφασικό ρεύμα.
Ολοι οι χώροι σπατουλαριστοί εσωτερικές πόρτες MDF με σχέδια.

ΔΙΑΜΕΡΙΣΜΑΤΑ
Επί της οδού Μεγ/ Κων/νου - Κων/νου Παλαιολόγου
50 τ.μ δυάρια ανά όροφο
85 τ.μ. τριάρια ανά όροφο
110 τ.μ. τεσσάρια ανά όροφο
Επί της Κων/νου Υδραίου - Στ. Κωτιάδη
70 τ.μ. τριάρια ανά όροφο με μεγάλες βεράντες φανταστική θέα
90 τ.μ. τριάρια - τεσσάρια ανά όροφο με μεγάλες βεράντες φανταστική θέα
110 τ.μ. τεσσάρια ανά όροφο με μεγάλες βεράντες φανταστική θέα
130 τ.μ. τεσσάρια - πεντάρια ανά όροφο με μεγάλες βεράντες φανταστική θέα
Επί της Λεωφ. Καλλιθέας - Καρακόνερο
50 τ.μ. δυάρια ανά όροφο με μεγάλες βεράντες, απεριόριστη θέα
85 τ.μ. τριάρια ανά όροφο με μεγάλες βεράντες, απεριόριστη θέα
110 τ.μ. τεσσάρια ανά όροφο με μεγάλες βεράντες, απεριόριστη θέα.
ΚΑΤΑΣΤΗΜΑΤΑ
50 τ.μ. επί της Λεωφ. Καλλιθέας - Καρακόνερο
100 τ.μ. επί της Λεωφ. Καλλιθέας - Καρακόνερο
150 επί της Λεωφ. Καλλιθέας - Καρακόνερο
ΙΑΤΡΕΙΑ - ΓΡΑΦΕΙΑ
50 τ.μ. επί της Μεγ. Κων/νου και Κων Παλαιλόγου (Φώκιαλη)
100 τ.μ. επί της Μεγ. Κων/νου και Κων Παλαιλόγου (Φώκιαλη)
150 τ.μ. επί της Μεγ. Κων/νου και Κων. Παλαιλόγου (Φώκιαλη)
ΔΑΝΕΙΑ ΟΛΩΝ ΤΩΝ ΤΑΜΕΙΩΝ ΚΑΙ ΟΛΩΝ ΤΩΝ ΤΡΑΠΕΖΩΝ

Πληρ. ΔΙΑΚΟΓΕΩΡΓΙΟΥ ΚΑΛΛΙΣΤΟΣ
Τηλ. 22410 - 78501-78502, 29318

Η τουριστική κρίση στο Νομαρχιακό Συμβούλιο



Την Πέμπτη με 10 θέματα στην ημερήσια διάταξη θα συνεδριάσει το Νομαρχιακό Συμβούλιο Δωδεκανήσου.

Μεταξύ των θεμάτων που θα συζητηθούν είναι η συζήτηση για τα μέτρα αντιμετώπισης της τουριστικής κρίσης και η έγκριση της συμμετοχής της Ν.Α Δωδεκανήσου στην προβολή των τουριστικών προορισμών Δωδεκανήσου, η λήψη απόφαση για τη διοργάνωση συνεδρίου τον Μάιο με θέμα «ιδιαιτερότητες των νησιωτικών περιοχών-Εφαρμογή της συνθήκης του Αμστερνταμ και της ερμηνευτικής διάταξης του άρθρου 101 παρ.3 του Συντάγματος»- Ορισμός Οργανωτικής Επιτροπής, καθώς και η αιτιολόγηση απόφασης του ΝΣ για την άρνηση ή αποδοχή χορήγησης άδειας ίδρυσης υπεργοράς από την JUMBO A.E.

TOP PROPERTIES
GEORGE & SAVAS PIPINOS
ΓΕΩΡΓΙΟΣ & ΣΑΒΒΑΣ ΠΙΠΙΝΟΣ
ΣΥΜΒΟΥΛΟΙ ΚΑΙ ΕΚΤΙΜΗΤΕΣ ΑΚΙΝΗΤΩΝ
REAL ESTATE AGENTS & MEMBER OF F.I.A.B.C.I-N.A.E.A.-C.E.I.

SINCE 1971

Οδός Κέννεντυ 38,ΡΟΔΟΣ 85100 - Τηλ.: (22410) 23895 - FAX: (22410) 20883
38 Kennedy str. RHODES GR 85100 GREECE - TEL.: (22410) 23895 FAX: 20883

Από το 1971

Email: gpipinos@otenet.gr. URL: www.rhodes-top-properties.com and www.pipinos.gr

Η «TOP PROPERTIES» είναι ατομική επιχείρηση και ανήκει στους Γεώργιο και Σάββα Πιπίνο. Το γραφείο ασχολείται από το 1971 αποκλειστικά και μόνο με επενδύσεις και REAL ESTATE στο νησί της Ρόδου και στην ευρύτερη περιοχή της Δωδεκανήσου.
ΑΠΕΥΘΥΝΟΜΑΣΤΕ: Στους **σοβαρούς, απαιτητικούς** και **επιλεκτικούς** επενδυτές - επιχειρηματίες - ελεύθερους επαγγελματίες, Έλληνες και ξένους, που ενδιαφέρονται να κάνουν μια σοβαρή επένδυση **προβολής** στο νησί της Ρόδου.
ΠΡΟΣΦΕΡΟΥΜΕ:
Α) Υπηρεσίες και πληροφορίες που γίνονται σε προσωπικό επίπεδο με **εχεμύθεια, διακριτικότητα και σοβαρότητα.**
Β) Μεγάλη **γκάμα** υψηλής ποιότητας ακινήτων, όπως 1) Ξενοδοχεία Α' και Β' κατηγορίας των 600-500-350--300 κλινών 2) Κεντρικά αστικά ακίνητα κατάλληλα για τράπεζες - καταστήματα - γραφεία 3) Παραλιακές εκτάσεις, κατάλληλες για τουριστικές επενδύσεις των 150.000 - 100.000 - 70.000 - 50.000 - 36.000 τ.μ., 4) Διαμερίσματα και μαιζονέτες **προβολής** και 5) Αξιόλογες Παραθεριστικές κατοικίες.
ΣΤΟΧΟΣ ΜΑΣ ΕΙΝΑΙ:
Να προσφέρουμε στο αγοραστικό μας κοινό **υψηλής ποιότητας ακίνητα και ευκαιρίες** στο νησί της Ρόδου. Η τριακονταετής και πλέον πείρα μας στον τομέα αυτό αποτελεί εγγύηση.
ΣΥΝΘΗΜΑ ΜΑΣ ΕΙΝΑΙ:
Επενδύστε στη ΡΟΔΟ **ΤΩΡΑ**, σε ακίνητα που **ΑΝΤΕΧΟΥΝ ΣΤΟ ΧΡΟΝΟ**

Top Properties is a father and son business. The senior, Mr. George S. Pipinos, the founder of the office, has carved over the years a reputation for integnity and excellence in the world of Real Esate in the Dodecanese. The junior, Dr Savas Pipinos, has returned from his studies in the UK to aid in his father's footsteps.
At Top Properties we try hard to attract important and selective investors,
high calibre businessmen/women and discerning professional people,
both Greek and foreign, who wish to acquire substantial and valuable property on Rhodes.
We offer our expertise and advise privately, discreetly and in strict confidence.
We keep a comprehensive list of real estate of the highest specifications:
a. A' and B' class hotels (600, 500, 350, 300 beds capacity).
b. Centrally situated office buildings and other business premises.
c. Seaside land, ideal for develpment (hotels, holiday resorts, etc),
of 150.000, 100.000, 70.000, 50.000, 36.000 square metres.
d. Luxury apartments, maisonettes, detached, semi-detached and terraced houses.
e. Holiday and and Retirement Homes.
Our aim is to give our clients the opportunity to acquire value for money, first class real estate on Rhodes. Our 30 and more year old experience is our warranty.

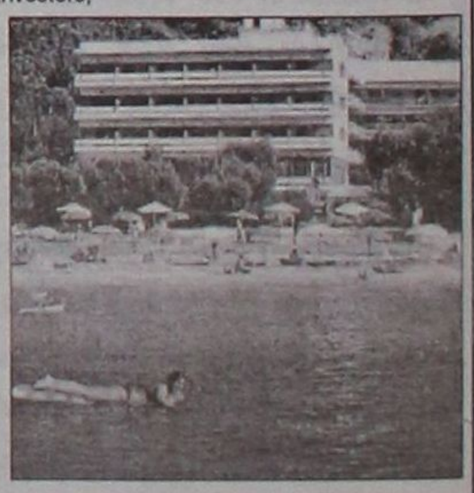

TOP PROPERTIES
George and Savas Pipinos
Because we know best

Η περιπέτεια του Καλύμνιου Εφέτη, δικαστή της 17Ν, Νικολάου Ζαΐρη...

Πώς η Κάλυμνος «τρώει» τις σάρκες αλλά και τα παιδιά της

ΑΠΟ τον πρώην δήμαρχο Καλύμνου, διδάκτορα του Πανεπιστημίου Αθηνών, γνωστό χειρουργό κ. Μιχάλη Ζαΐρη πήραμε και δημοσιεύουμε, χωρίς περαιτέρω σχόλια, την παρακάτω επιστολή:





Καλυμνιο Εφέτη που δικάζει και θα κρίνει τους τρομοκράτες της 17Ν. Κάλλιο αργά παρά ποτέ...».

«Κάλυμνος 17/03/2003

Αγαπητέ κ. Μαριά

Σας ευχαριστώ για την πρωτοβουλία σας να ασχοληθείτε με τον Καλύμνιο δικαστή **κ. Νικόλαο Ζαΐρη**, που τυγχάνει να είναι αδελφός μου και μάλιστα για δεύτερη φορά.

Η πρώτη ήταν στο προηγούμενο φύλλο και αφού είχαν προηγηθεί πολλές πιέσεις από τους συνεργάτες σας, ιδιαίτερα δε από το φίλο κ. Νικήτα Οικονόμου να τους δώσω κάποια στοιχεία.

Τόσον σε σας όσο και στις δεκάδες των μαζικών μέσων ενημέρωσης, ακόμα και των Αθηνών (ραδιοφωνικοί σταθμοί, τηλεοπτικά κανάλια, εφημερίδες και άλλα έντυπα) αρνήθηκα πεισματικά να δώσω κάποια βιογραφικά στοιχεία του αδελφού μου γιατί δεν το επέτρεπε η οικογενειακή μας αγωγή και το ήθος μας. Μάθαμε να είμασθε μετριόφρονες και να αποφεύγουμε τη δημοσιότητα όταν πρόκειται να επιτελέσουμε το καθήκον μας, όπως στην περίπτωση του αδελφού μου.

Έτσι δεν θα έδινα συνέχεια στα κολακευτικά σας σχόλια για τον αδελφό μου και για την οικογένειά μου εάν στο δεύτερο δημοσίευμα στο φύλλο της 10ης Μαρτίου, στη σελίδα 35 δεν γράφατε **«όμως (με όλο το θάρρος...) η δημοσιοποίηση αυτής της ευτυχούς συγκυρίας για τη Δωδεκάνησο είχε ένα ακόμα καλό. Κάποιοι «συμπατριώτες» επιτέλους ξύπνησαν κι αυτοί, και... αναγκάσθηκαν να κάνουν αναφορά στον Νικόλα Ζαΐρη. Τον** αλλά σαν μια γενικότερη παράλειψη. Το «ουδείς προφήτης εν τη εαυτού πατρίδι» σε όλη του τη μεγαλοπρέπεια. Μήπως πρέπει να είναι κανένας γαλαζοαίματος, επικοινωνιακός ή μπαλκονάτος, όπως μου είπε κάποτε ένας φίλος, για να του γράφουν ύμνους ή να του κάνουν τεμενάδες. Μήπως ακόμα στην περίπτωση του αδελφού μου φταίει το γεγονός, ότι είχε την ατυχία ο μεγάλος του αδελφός να έχει υπηρετήσει επί 16 χρόνια την Τοπική Αυτοδιοίκηση εκ των οποίων τα 11 ως δήμαρχος. **Με κάτι τέτοια η Κάλυμνος οδηγείται στην απομόνωση και πηγαίνει από το κακό στο χειρότερο. Με κάτι τέτοια επαληθεύεται ότι η Κάλυμνος δεν τρώει μόνο τις σάρκες της αλλά και τα παιδιά της.**

Μόνο για τη διαπίστωση αυτή αναγκάσθηκα να σας γράψω προς γνώση και συμμόρφωση όλων όσων συνηθίζουν να ασκούν τη δημοσιογραφία με παρωπίδες.

Φιλικότατα
ΜΙΧΑΗΛ Π. ΖΑΪΡΗΣ
ΧΕΙΡΟΥΡΓΟΣ
ΔΙΔΑΚΤΩΡ ΠΑΝΕΠΙΣΤΗΜΙΟΥ
ΑΘΗΝΩΝ
ΚΑΛΥΜΝΟΣ 85200

Επιτέλους ρεαλιστής;

Οι ηλικίες άνω των 30 και κάτω των 40 διαπιστώνουμε ότι βρίσκονται στο μεταίχμιο σειράς δραστηριοτήτων και αυτό γίνεται άμεσα αντιληπτό σε κάποια μαζική συνάθροιση. Την περασμένη εβδομάδα, για παράδειγμα, στις δύο πορείες διαμαρτυρίας που έγιναν στη Ρόδο για να διατρανωθεί η αντίθεση, των κατοίκων αυτού του τόπου, στα Αμερικανικά σχέδια. Είναι αλήθεια πως παλαιότερα στις συγκεντρώσεις αυτές βρισκόμασταν μπροστάρηδες, ή τουλάχιστον συμμετείχαμε δυναμικά, βροντοφωνάζοντας συνθήματα και καλώντας όλους για να ακολουθήσουν τη διαδήλωση. Η τακτική αυτή δεν ακολουθήθηκε αυτή τη φορά. Στην πορεία, εμείς οι ευρισκόμενοι στο μεταίχμιο, παρακολουθούσαμε σιωπηλοί εκείνα που συνέβαιναν γύρω μας. Ακολουθούσαμε μια πορεία γνωρίζοντας ότι οι ενέργειες αυτές είναι μάταιες... είναι αναποτελεσματικές... είναι απλώς και μόνο για να πούμε ότι αντιδρούμε, ρίχνοντας με τον τρόπο αυτό στάχτη στα ίδια μας τα μάτια.

Ναι, το πέρασμα στη μέση ηλικία μας δίνει τη γνώση και το ρεαλισμό να αντικρίσουμε τα γεγονότα στην πραγματική τους διάσταση. Βεβαίως η διαπίστωση αυτή εμπεριέχει στοιχεία υποκειμενικά, ωστόσο είναι δεδομένα που δεν ανατρέπονται. Ο πόλεμος δεν θα σταματήσει και οι αμερικανοί εάν αποφασίσουν να έρθουν στη Ρόδο μετά τις πολεμικές συρράξεις θα βρουν πρόσφορο έδαφος.

Ναι, παλαιότερα και γω προσωπικά θα έλεγα πως οι φωνιάδες θα πρέπει να μείνουν μακριά από τον τόπο μας, μακριά από τα παιδιά μας. Τώρα, έχοντας ως δεδομένη την κρίση στην τοπική οικονομία, οι σκέψεις τις αντίδρασης περνάνε σε δεύτερη μοίρα. Σε προτεραιότητα βρίσκονται εκείνοι που δίνουν δουλειά στους εποχικά απασχολούμενους, σε εκείνους που περιμένουν να δουλέψουν το καλοκαίρι για να ζήσουν το καλοκαίρι, αλλά και το χειμώνα.

Ναι, όλα αυτά αυτά παρουσιάζονται ως απαισιόδοξα, ωστόσο αυτή είναι η πραγματικότητα. Η απαισιοδοξία είναι το άλλο όνομα του ρεαλισμού. Και γω τώρα πια, ως ρεαλιστής διαπιστώνω ότι η φαντασία και η αισιοδοξία του παιδιού έχουν χαθεί στο πέρασμα των χρόνων, στο βάρος των φορτίων και των γεγονότων.

Με την ευχή πως μεγαλώνοντας θα διαπιστώσω ότι θα αποβάλω τη ρεαλιστικότητα που με έχει κυριεύσει και θα επιστρέψω στις παιδικές ασθένειες του οραματισμού και της αισιοδοξίας, σας εύχομαι καλή εβδομάδα.

Ο Cappuccinos
Cappuccinos@in.gr

Συμμετέχει ενεργά και το Νότιο Αιγαίο

Κοινοτικά Κονδύλια στις περιφέρειες για την Κοινωνία της πληροφορίας



Ικανοποιητικοί οι ρυθμοί που παρουσιάζουν τα Δωδεκάνησα

Περίπου 10 δισ. ευρώ ή το 7,3% των διαρθρωτικών ταμείων θα καταβληθεί για μέτρα προώθησης της Κοινωνίας της Πληροφορίας από το 2000 έως το 2006, σύμφωνα με τα αποτελέσματα μελέτης που παρουσίασε ο Επίτροπος Μισέλ Μπαρνιέ, αρμόδιος για θέματα περιφερειακής πολιτικής. Σύμφωνα με τη μελέτη, οι περιφέρειες αποδίδουν ιδιαίτερη προτεραιότητα στην κοινωνία της πληροφορίας.

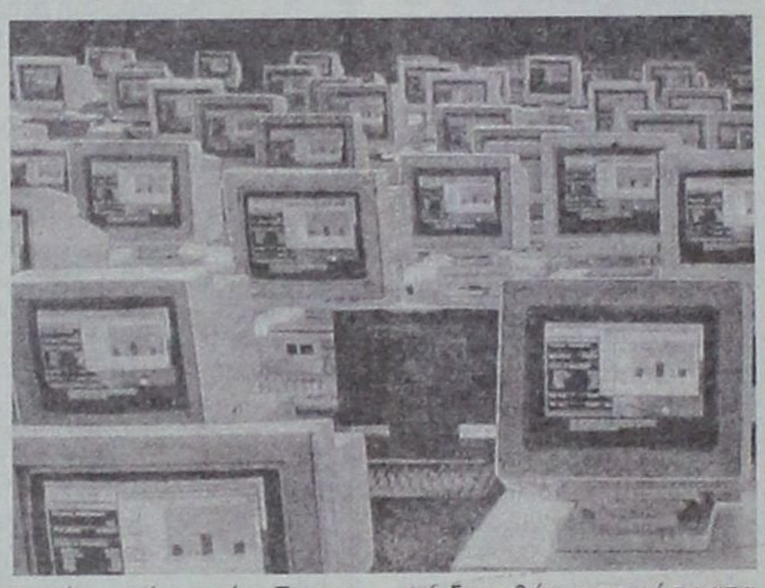

Ο κ. Μπαρνιέ επεσήμανε ότι οι ευρωπαϊκές ενισχύσεις μπορούν να διοχετευθούν όλο και περισσότερο στον τομέα αυτό, αφού η Επιτροπή ξεκαθάρισε πρόσφατα πως οι κρατικές ενισχύσεις για υποδομές ευρείας ζώνης και κινητής τηλεφωνίας είναι δυνατές χωρίς αυτό να αποτελεί παραβίαση των κανόνων του ανταγωνισμού. Ως αποτέλεσμα, το τμήμα των Διαρθρωτικών Ταμείων που διατίθεται για την κοινωνία της πληροφορίας θα πρέπει να αυξηθεί από το 2% που ήταν την περίοδο 1994-99 στο 7,3% για την τρέχουσα περίοδο.

Η μελέτη συνέκρινε στοιχεία από 150 περιφερειακά και τρία εθνικά προγράμματα που ενισχύονται με κοινοτικά κονδύλια και καλύπτουν την περίοδο 2000-2006. Τα ποσά που διατίθενται για την κοινωνία της πληροφορίας κυμαίνονται από 0,6 ευρώ ανά κάτοικο για την Κάτω Σαξονία (Γερμανία) έως 358 ευρώ για την περιφέρεια Border, Midlands και West (Ιρλανδία). Χωρίς τις απαραίτητες επενδύσεις για εξοπλισμό, η υλοποίηση των στόχων που καθορίστηκαν στη Λισσαβόνα θα καθυστερήσει.

Άλλα σημαντικά ευρήματα της μελέτης είναι τα εξής:

-Οι μισές περίπου περιφέρειες, από τις οποίες μεγάλο ποσοστό είναι περιφέρειες στόχου 1, αποδίδουν προτεραιότητα στην κοινωνία της πληροφορίας η οποία αποτελεί διάσταση που λαμβάνεται υπόψη στα πλαίσια ολόκληρου του προγράμματος

-Σε μερικές περιπτώσεις οι κύριοι παίκτες είναι πόλεις, όπως για παράδειγμα στην περίπτωση της Πορτογαλίας, όπου αναπτύχθηκε η έννοια της ψηφιακής πόλης ("Infoville")_

η κλίμακα και η φιλοδοξία των περιφερειακών προγραμμάτων που προωθούν την κοινωνία της πληροφορίας καθορίζεται από ποικιλία παραγόντων, όπως ο βαθμός ωριμότητας της αγοράς, η πυκνότητα του πληθυσμού, η διαθεσιμότητα δεξιοτήτων και η ικανότητα προγραμματισμού

-Ανάμεσα στις 20 πρώτες περιφέρειες, που βαθμολογήθηκαν με βάση τις δαπάνες ανά κεφαλή για την κοινωνία της πληροφορίας οι έξι είναι Ελληνικές, οι τέσσερις Βρετανικές και οι δύο Ισπανικές. Επτά είναι νησιωτικές περιφέρειες ή περιφέρειες που έχουν κυρίως νησιωτικό χαρακτήρα.

Η μελέτη προτείνει τις ακόλουθες βελτιώσεις:

-Οι περιφέρειες θα πρέπει να επενδύσουν περισσότερο στην ανάπτυξη στρατηγικής και στη δημιουργία περιφερειακής ικανότητας, ιδίως όσον αφορά την αξιολόγηση των περιφερειακών αναγκών και την επιλογή έργων

-Οι περιφερειακές προτεραιότητες στον τομέα της κοινωνίας πληροφορίας θα πρέπει να καθορίζονται από τα μέτρα περιφερειακής προσφοράς και ζήτησης και θα πρέπει να εξασφαλίζουν ισορροπία από πλευράς ανάπτυξης της τηλεπικοινωνιακής υποδομής (π.χ. δίκτυα ευρείας ζώνης), πρόσβασης, εφαρμογών και υπηρεσιών, ψηφιακού περιεχομένου και δεξιοτήτων

-Θα πρέπει να αναπτυχθούν ειδικοί δείκτες και στοιχεία ιδιαίτερα σε περιφερειακό επίπεδο, προκειμένου να γίνει δυνατή η παρακολούθηση της προόδου από πλευράς γεφύρωσης του "ψηφιακού χάσματος" εντός και ανάμεσα στις περιφέρειες.

Τα Διαρθρωτικά Ταμεία της Ευρωπαϊκής Ένωσης χρηματοδοτούν πολυετή προγράμματα για την ενίσχυση της περιφερειακής ανάπτυξης, της απασχόλησης και διαρθρωτικών αλλαγών. Τα προγράμματα διοργανώνονται στα πλαίσια συνεργασίας με τη συμμετοχή των περιφερειών, των κρατών μελών και της Ευρωπαϊκής Επιτροπής. Μαζί με το Ταμείο Συνοχής, το σύνολο ποσό για την περίοδο 2000-2006 για όλα τα διαρθρωτικά μέσα ανέρχεται στα 213 δις ευρώ για τα 15 μέλη της Ευρωπαϊκής Ένωσης. Τα δύο τρίτα των παρεμβάσεων εστιάζονται στις περιφέρειες στόχου 1, όπου το ακαθάριστο εγχώριο προϊόν είναι κάτω του 75% του κοινοτικού μέσου όρου.

Τα προγράμματα των Διαρθρωτικών Ταμείων περιλαμβάνουν και την ανάπτυξη της κοινωνίας της πληροφορίας ως γενική προτεραιότητα. Ο όρος 'κοινωνία της πληροφορίας' αναφέρεται στις οικονομικές, κοινωνικές και διοικητικές διαδικασίες στις οποίες εντάσσεται η ανταλλαγή πληροφοριών και η ανάπτυξη τεχνολογιών πληροφοριών και επικοινωνιών. Ο ρυθμός με τον οποίο ο τομέας αυτός επεκτείνεται και επηρεάζει τις ζωές των ανθρώπων διαφέρει ανάμεσα στα κράτη μέλη και τις περιφέρειες. Τα τελευταία χρόνια η Ευρωπαϊκή Επιτροπή εγκαινίασε αρκετές σχετικές δραστηριότητες, η τελευταία από τις οποίες είναι η πρωτοβουλία e-Europe και τα προκύπτοντα προγράμματα δράσης.

Θέλετε να εξοπλίσετε σωστά την επιχείρησή σας;

Η Νεοεξοπλιστική Βασιλειάδης και Υιός σας δίνει τη λύση:

Η σωστή μελέτη του χώρου σας που παρέχεται δωρεάν από εμάς, έχει ως αποτέλεσμα τη σωστή ταξινόμηση των επαγγελματικών συσκευών που χρειάζεστε.

Στην έκθεσή μας θα βρείτε μια μεγάλη γκάμα από επαγγελματικά ψυγεία παντός τύπου, ιταλικές βιτρίνες εισαγωγής μας και μια πλήρη σειρά από επαγγελματικές συσκευές όπως πλυντήρια, μηχανές παγοκύβων, μηχανές καφέ εσπρέσσο ιταλικές, μηχανήματα εψήσεως (φριτέζες, πλατώ, γύρους, κουζίνες, φούρνους επαγγελματικούς ηλεκτρικούς και υγραερίου, φουρνάκια πίτσας, βιτρίνες θερμαινόμενες, μ.μαρί), και άλλα τόσα είδη απαραίτητα για τον πλήρη εξοπλισμό σας.

Επίσης θα βρείτε ***πολυκουζινάκια*** ετοιμοπαράδοτα και ανοξείδωτα δικής μας κατασκευής σε οποιαδήποτε διάσταση θέλετε. Στο εργοστάσιό μας θα βρείτε όλες τις ανοξείδωτες κατασκευές έτοιμες ή με παραγγελία.

Είμαστε πάντα στη διάθεσή σας να σας εξυπηρετήσουμε προκειμένου να ξεκινήσετε σωστά την επιχείρησή σας.

Τα προϊόντα μας είναι άριστης ποιότητας και οι τιμές μας οι φθηνότερες της αγοράς.

Οσο για τα *air condition* FIGI που διαθέτουμε, είναι τα πλέον αξιόπιστα μηχανήματα της αγοράς, σε τιμές που δεν φαντάζεστε.

Νεοεξοπλιστική Βασιλειάδης και Υιός
και Εργοστάσιο ανοξείδωτων κατασκευών Μεταλινόξ
Βασιλειάδης - Σαρικάς

Επισκεφθείτε μας για το δικό σας συμφέρον.

6ο χλμ. Ρόδου - Λίνδου έναντι ακριβώς εκκλησίας Αγίου Χριστοφόρου (περιοχή Σγουρού).

τηλ. επικοινωνίας 22410 66164 , 22410 62712
Φαξ: 22410 60864

★★★★★
RODOS PALACE
Resort Hotel • Convention Center

Το μεγαλύτερο ξενοδοχειακό συγκρότημα της Ρόδου ζητεί το ακόλουθο προσωπικό:

- **Food & Beverage Manager**
  Με ανάλογη προϋπηρεσία σε ξενοδοχεία πολυτελείας
- **Υπαλλήλους Υποδοχής**
  Γνώστες Αγγλικών, Γερμανικών, με ανάλογη προϋπηρεσία
- **Προϊσταμένη Ορόφων & Βοηθούς αυτής**

Οι ενδιαφερόμενοι για τις ανωτέρω θέσεις μπορούν να στείλουν ένα βιογραφικό τους σημείωμα με μία πρόσφατη φωτογραφία στην Διεύθυνση της εταιρείας υπ' όψιν Κου Π. Ρούμπα.

Επίσης ζητούνται:
- **Ηλεκτρολόγοι**
- **Υδραυλικοί**
- **Chef / Sous Chef**
- **Μάγειρας Α', Β' & βοηθοί**
- **Ζαχαροπλάστες Α' & Β'**
- **Μπουφετζής Α' & Β'**
- **Σερβιτόροι & βοηθοί**
- **Μπάρμεν Α' & Β'**
- **Hostess**
- **Λαντζέρηδες**
- **Νυχτερινός Receptionist**
- **Γκρουμ (κάτοχοι αδείας οδήγησης αυτοκινήτου)**
- **Κλητήρας (κάτοχος αδείας οδήγησης μοτοσικλέτας)**
- **Καμαριέρες**
- **Καθαρίστριες**
- **Εργάτες**

Για τις ανωτέρω ειδικότητες μπορείτε να απευθυνθείτε προσωπικά, μετά την 10η Ιανουαρίου 2003, καθημερινά και κατά τις ώρες 10.00 - 15.00 στην Διεύθυνση Προσωπικού του ξενοδοχείου, στον Κο Π. Ρούμπα.

Ξενοδοχείο Ρόδος Παλάς
Λεωφ. Ιαλυσού, Τ.Θ. 121, Ιξιά, Ρόδος
Τηλ. 02410 25222, 02410 97235, Fax: 02410 25350

Για τη συμμετοχή στις ειδικές εξετάσεις εισαγωγής στα ΤΕΙ

Ξεκινά η κατάθεση μηχανογραφικών δελτίων του Β' κύκλου των ΤΕΕ

Στις 4 Απριλίου λήγει η προθεσμία

Από σήμερα εως και τις 4 Απριλίου θα πρέπει να υποβάλουν τα μηχανογραφικά τους δελτία οι κάτοχοι πτυχίου Β' κύκλου των ΤΕΕ, αν πρόκειται για τελειόφοιτους προκειμένου να συμμετάσχουν στις ειδικές εξετάσεις για την εισαγωγή τους στα ΤΕΙ.

Μαζί με την αίτηση-μηχανογραφικό δελτίο, οι ενδιαφερόμενοι θα πρέπει να υποβάλουν βεβαίωση του οικείου ΤΕΕ στο οποίο φοιτούν, βάσει της οποίας να προκύπτει ότι είναι μαθητές του τελευταίου τετραμήνου του Β' κύκλου των ΤΕΕ αν πρόκειται για τελειόφοιτους ή επικυρωμένο αντίγραφο του πτυχίου τους (εάν πρόκειται για απόφοιτους παλαιότερων ετών.

Οι αιτήσεις-μηχανογραφικά δελτία υποβάλλονται ηλεκτρονικά από τους ίδιους τους



υποψηφίους ή από νομιμα εξουσιοδοτημένο εκπρόσωπό τους στην αρμόδια επιτροπή συγκέντρωσης των μηχανογραφικών στη Διεύθυνση Δευτεροβάθμιας Εκπαίδευσης. Οι υποψήφιοι κατά την προσέλευσή τους στην Επιτροπή θα πρέπει να έχουν μαζί τους και την αστυνομική τους ταυτότητα.

Πρόγραμμα Παραλαβής Μηχανογραφικών Δελτίων

-Δευτέρα 24-03-03: 1ο ΤΕΕ Ρόδου (κατά τομείς και ειδικότητες)

-Τετάρτη 26-03-03: 1ο ΤΕΕ Ρόδου (κατά τομείς και ειδικότητες)

-Πέμπτη 27-03-03: 1ο ΤΕΕ Ρόδου (κατά τομείς και ειδικότητες) και ΤΕΕ Παραδεισίου.

-Παρασκευή 28-03-03: ΤΕΕ Λέρου, ΤΕΕ Πάτμου και ΤΕΕ Σύμης.

-Δευτέρα 31-03-03: ΤΕΕ Κω.

-Τρίτη 1-04-03: ΤΕΕ Καλύμνου και 3ο ΤΕΕ Ρόδου (κατά τομείς και ειδικότητες).

-Τετάρτη 2-04-03: ΤΕΕ Καρπάθου και ΤΕΕ Αρχαγγέλου

-Πέμπτη 3-04-03: 2ο ΤΕΕ Ρόδου και 3ο ΤΕΕ Ρόδου (κατά τομείς και ειδικότητες)

Παρασκευή 4-04-03: 2ο ΤΕΕ Ρόδου (κατά τομείς και ειδικότητες) και όσοι υποψήφιοι επιθυμούν ανεξάρτητα σχολικής μονάδας.

ΠΡΑΚΤΟΡΕΙΟ ALHAMBRA

ΜΕΓΑΛΗ ΠΑΣΧΑΛΙΝΗ ΚΡΟΥΑΖΙΕΡΑ
« ΤΑ ΔΙΑΜΑΝΤΙΑ ΤΗΣ ΜΕΣΟΓΕΙΟΥ»

ΡΟΔΟΣ- ΠΕΙΡΑΙΑΣ- ΚΕΡΚΥΡΑ- ΚΕΦΑΛΟΝΙΑ - ΝΑΠΟΛΗ (ΠΟΜΠΗΪΑ/ ΣΟΡΕΝΤΟ / ΚΑΠΡΙ)- ΤΣΙΒΙΤΑΒΕΚΙΑ (ΡΩΜΗ) - ΛΙΒΟΡΝΟ (ΠΙΖΑ/ΦΛΩΡΕΝΤΙΑ) ΒΙΛΛΦΡΑΝΣ (ΝΙΚΑΙΑ / ΜΟΝΤΕ ΚΑΡΛΟ)- ΒΑΡΚΕΛΩΝΗ - ΠΑΛΜΑ ΝΤΕ ΜΑΓΙΟΡΚΑ

Από 23 Απριλίου 2003 έως 4 Μαΐου 2003
με το πολυτελέστατο κρουαζιερόπλοιο
SPIRIT της LOUIS CRUISE LINES

Προσφέρουμε κάτι καινούργιο στους Ροδίτες και τα παιδιά τους για τις διακοπές του Πάσχα. Μια μοναδική κρουαζιέρα στη Μεσόγειο με το υπερπολυτελές κρουαζιερόπλοιο SPIRIT της LOUIS CRUISE LINES από 23/4/2003 έως 4/5/2003.

• Η επιβίβαση θα γίνει στη Ρόδο την Μ. Τετάρτη 23/4/2003 και το πλοίο θα προσεγγίσει τον ΠΕΙΡΑΙΑ - ΚΕΡΚΥΡΑ (όπου θα εορτάσετε το Πάσχα) - ΚΕΦΑΛΟΝΙΑ - ΝΑΠΟΛΗ ((ΠΟΜΠΗΪΑ/ ΣΟΡΕΝΤΟ / ΚΑΠΡΙ)- ΤΣΙΒΙΤΑΒΕΚΙΑ (ΡΩΜΗ) - ΛΙΒΟΡΝΟ (ΠΙΖΑ/ΦΛΩΡΕΝΤΙΑ) ΒΙΛΛΦΡΑΝΣ (ΝΙΚΑΙΑ / ΜΟΝΤΕ ΚΑΡΛΟ) - ΒΑΡΚΕΛΩΝΗ - ΠΑΛΜΑ ΝΤΕ ΜΑΓΙΟΡΚΑ

• Η επιστροφή θα γίνει στις 4/5/2003 αεροπορικώς από ΠΑΛΜΑ ΝΤΕ ΜΑΓΙΟΡΚΑ για ΑΘΗΝΑ

ΘΕΣΕΙΣ ΠΕΡΙΟΡΙΣΜΕΝΕΣ

Ειδικές τιμές για παιδιά

Πληροφορίες και Προγράμματα
ALHAMBRA TRAVEL
ΔΗΜ. ΘΕΟΔΩΡΑΚΗ 13 (πεζόδρομος)
Τηλ. 22410 37052, 25698, 31642

INTERNI by PROTEAS

16 άτοκες δόσεις

SALOTTI by PROTEAS
Με τη σιγουριά του επώνυμου...

Σετ κρεβατοκάμαρας με 101 ευρώ το μήνα



Τριθέσιος δερμάτινος καναπές με 1027 ευρώ



Διθέσιος δερμάτινος καναπές με 807 ευρώ

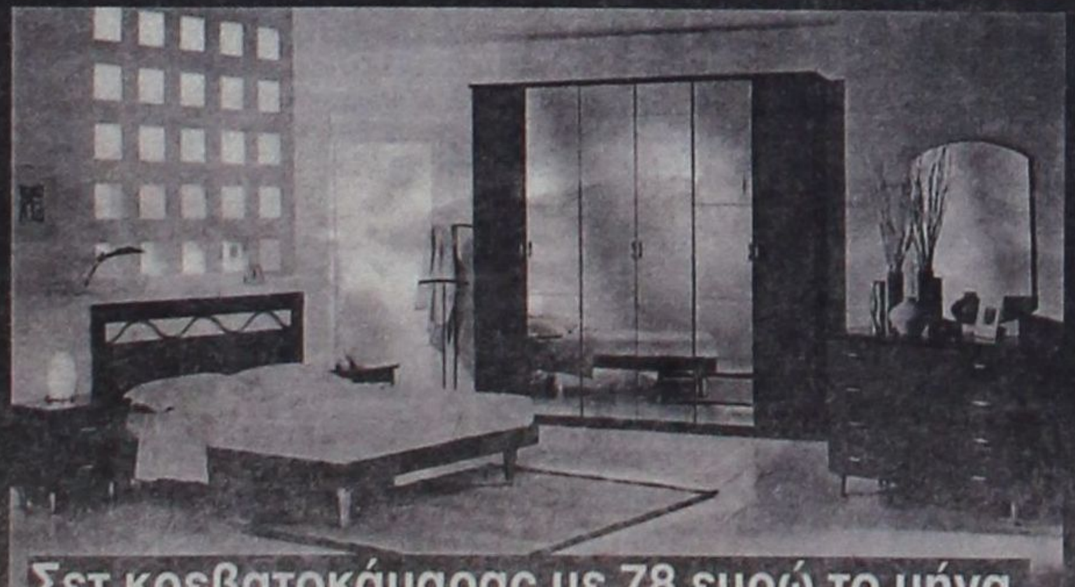

Σετ κρεβατοκάμαρας με 78 ευρώ το μήνα

Σετ 2θέσιου και 3θέσιου δερμάτινου καναπέ 1849 ευρώ



2θέσιος δερμάτινος καναπές 836 ευρώ και
3θέσιος δερμάτινος 1012 ευρώ

ΕΠΙΠΛΑ ΚΕΛΗ

ΑΦΟΙ ΚΕΛΗ Ο.Ε. Αθηνών 36 Τ.Κ. 85100, Ρόδος, Τηλ: (22410) - 66865 - FAX: 67207 - www.protea.gr , email: kelis_bros@hotmail.com

Ζητούνται είδη καταυλισμού, υγειονομικής φροντίδας και τρόφιμα

Εκκληση του Ερυθρού Σταυρού για βοήθεια προς τους άμαχους του Ιράκ

Έκκληση απευθύνει ο Ελληνικός Ερυθρός Σταυρός προς όλους τους Έλληνες για συγκέντρωση βοήθειας για τον άμαχο πληθυσμό του Ιράκ. Σε ανακοίνωσή του εκφράζει τη λύπη του για τη μη εξεύρεση ειρηνικής λύσης στην κρίση στο Ιράκ και τονίζει ότι αυτό που προέχει τώρα είναι η διασφάλιση της ζωής και της αξιοπρέπειας των θυμάτων της ένοπλης σύρραξης και κυρίως του αμάχου πληθυσμου.

Επίσης, σημειώνει ότι ανθρωπιστική βοήθεια θα πρέπει να παρασχεθεί τόσο στους κατοίκους του Ιράκ, όσο και σε εκείνους που θα καταφύγουν σε γειτονικές χώρες.

Το Διεθνές Κίνημα Ερυθρού Σταυρού και Ερυθράς Ημισελήνου, με τη μακρόχρονη παρουσία του στην περιοχή (από το 1980) έχει δημιουργήσει το πλαίσιο εκείνο που θα επιτρέψει την παροχή ουσιαστικής βοήθειας, τόσο μέσα στο Ιράκ, όπου θα στηρίξει έξι εκατομμύρια άτομα, όσο και στις γειτονικές χώρες, όπου θα στηρίξει 305.000 άτομα.

Το είδος της βοήθειας που θα παρασχεθεί είναι υλικό καταυλισμού (σκηνές, κουβέρτες, στρώματα, σκεύη μαγειρικής κλπ), υγειονομική φροντίδα, πόσιμο νερό και τρόφιμα.

Για το σκοπό αυτό, ο Ελληνικός Ερυθρός Σταυρός έχει ανοίξει ειδικό τραπεζικό λογαριασμό (069/54749554) στην Τράπεζα Αττικής, όπου μπορούν να γίνονται καταθέσεις με την ένδειξη «Βοήθεια στο Ιράκ».

Πρέπει να σημειωθεί ότι το σχετικό αίτημα δεν έχει επισήμως κοινοποιηθεί προς το παράρτημα Ρόδου του Ελληνικού



Ερυθρού Σταυρού. Η πρόεδρος του Παραρτήματος κα. Δέσποινα Δελαπόρτα δήλωσε χθες προς τη Δράση ότι «είμαστε έτοιμοι και διαθέτουμε ήδη αρκετές ποσότητες ρουχισμού. Μόλις ζητηθεί η βοήθειά μας θα κινηθούμε για να απαλύνουμε τον πόνο των συνανθρώπων μας».

Τέλος με τις ανέλεγκτες φορολογικές υποθέσεις

Ειδοποιητήρια σε όλους τους μικρομεσαίους και ελεύθερους επαγγελματίες που έχουν ανέλεγκτες φορολογικές υποθέσεις για τις χρήσεις 1993-1998 και δεν τις έχουν περαιώσει, θα στείλει τις επόμενες ημέρες η εφορία.

Με τα ειδοποιητήρια θα καλούνται οι φορολογούμενοι να προσέλθουν στην εφορία μέχρι τις 31 Μαρτίου προκειμένου να ρυθμίσουν τις υποθέσεις τους. Σε διαφορετική περίπτωση, θα καλούνται να προσέλθουν στην εφορία για τον έλεγχο των βιβλίων τους.

Σύμφωνα με τα όσα έγιναν γνωστά δεν πρόκειται να δοθεί νέα παράταση στην προθεσμία για την υπαγωγή στη ρύθμιση των ανέλεγκτων εκκρεμών φορολογικών υποθέσεων των χρήσεων 1993-1998, η οποία λήγει στις 31 Μαρτίου.

Από το Υπουργείο Οικονομικών έχει δοθεί ήδη εντολή στις εφορίες και στα Τοπικά Ελεγκτικά Κέντρα να ασχοληθούν αποκλειστικά το επόμενο διάστημα με τους ελέγχους στους φορολογούμενους που έχουν τέτοιες υποθέσεις.

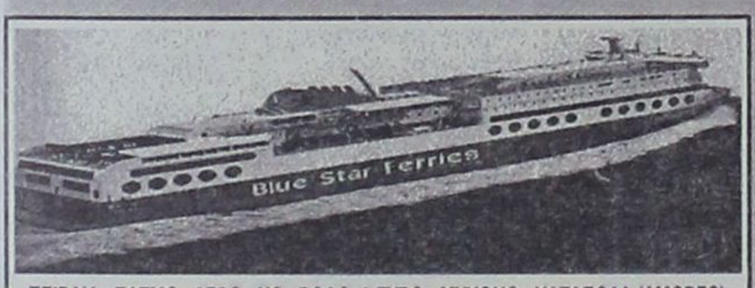

ΠΕΙΡΑΙΑ - ΠΑΤΜΟ - ΛΕΡΟ - ΚΩ - ΡΟΔΟ & ΣΥΡΟ - ΜΥΚΟΝΟ - ΚΑΤΑΠΟΛΑ (ΑΜΟΡΓΟ)

18/11/02-20/4/03

Από Πειραιά ΑΦΙΞΗ ΣΕ

	ΣΥΡΟ	ΜΥΚΟΝΟ	ΚΑΤΑΠΟΛΑ (ΑΜΟΡΓΟ)	ΠΑΤΜΟ	ΛΕΡΟ	ΚΩ	ΡΟΔΟ
Δευτέρα 20.00	Δευτέρα 23.20	–	–	–	–	Τρίτη 04.10	Τρίτη 07.10
Τετάρτη 20.00	Τετάρτη 23.10	–	–	–		Πέμπτη 04.10	Πέμπτη 07.10
Παρασκευή 20.00	-	Παρασκευή 23.50	-	-	-	Σάββατο 04.20	Σάββατο 07.15
Σάββατο 23.30	–	–	Κυριακή 04.45	Κυριακή 07.00	Κυριακή 08.10	Κυριακή 09.50	Κυριακή 12.45

Προς Πειραιά ΑΝΑΧΩΡΗΣΕΙΣ ΑΠΟ

ΡΟΔΟ	ΚΩ	ΛΕΡΟ	ΠΑΤΜΟ	ΜΥΚΟΝΟ	ΣΥΡΟ	ΚΑΤΑΠΟΛΑ (ΑΜΟΡΓΟ)	ΠΕΙΡΑΙΑ
Τρίτη 20.00	Τρίτη 22.55	–	–	Τετάρτη 03.30	–	–	Τετάρτη 07.20
Πέμπτη 20.00	Πέμπτη 22.55	Παρασκ. 00.35	-	-	Παρασκ. 03.50		Παρασκευή 07.10
Σάββατο 10.00	Σάββατο 12.50	-	-	-	–	Σάββατο 16.20	Σάββατο 21.30
Κυριακή 18.30	Κυριακή 21.35	Κυριακή 23.05	Δευτέρα 00.15	-	Δευτέρα 03-50	–	Δευτέρα 07.10

SKEVO'S TRAVEL AGENCY

ΚΕΝΤΡΙΚΟ ΠΡΑΚΤΟΡΕΙΟ ΡΟΔΟΥ
των ΓΡΑΜΜΩΝ BLUE STAR FERRIES - F/B BLUE STAR 1
Αμερικής 111
Τηλ. κρατήσεων επιβατών & ΙΧΕ 22410 -22461, 75655, 75310
Τηλ. κρατήσεων φορτηγών 22410 - 76600
Κρατήσεις και σε όλα τα συνεργαζόμενα πρακτορεία Ρόδου

ΜΝΗΜΟΣΥΝΟ

Την προσεχή Τετάρτη 26η μηνός Μαρτίου και ώρα 8 π.μ. τελούμε 6μηνο μνημόσυνο για την ανάπαυση της ψυχής της προσφιλούς μας συζύγου, μητέρας, αδελφής γιαγιάς και θείας στον Ιερό Ναό Αγίας Ειρήνης (Ορφανοτροφείο Θηλέων)



ΕΛΕΥΘΕΡΙΑΣ Γ. ΤΟΥΜΠΑΛΑΚΗ

και σας καλούμε να παραβρεθείτε και να προσευχηθείτε μαζί μας. Ο σύζυγος: Γιώργος. Η κόρη: Κατερίνα. Η αδελφή Σούλα-Μιχάλης Μάτσης. Τα εγγόνια: Ελευθερία - Κώστας. Τα ανίψια και οι λοιποί συγγενείς.

ΕΥΧΑΡΙΣΤΗΡΙΟ

Η οικογένεια Μιχάλη Καντιμοίρη ευχαριστεί τους γιατρούς και τους νοσηλευτές της Α' Παθολογικής Κλινικής του Νοσοκομείου για περίθαλψη καθόλη τη διάρκεια της παραμονής στην Κλινική του Νοσοκομείου της Αικατερίνης Καντιμοίρη.

ΕΛΛΗΝΙΚΗ ΔΗΜΟΚΡΑΤΙΑ
ΔΗΜΟΣΙΑ ΕΠΙΧΕΙΡΗΣΗ
ΠΟΛΕΟΔΟΜΙΑΣ & ΣΤΕΓΑΣΗΣ
Δ.Ε.Π.Ο.Σ. Α.Ε.

ΠΡΟΚΗΡΥΞΗ

Η Δημόσια Επιχείρηση Πολεοδομίας και Στέγασης (Δ.Ε.Π.Ο.Σ.) προκηρύσσει πρόχειρο διαγωνισμό με θέμα: **«Ανάδειξη προμηθευτού υλικών δικτύου ύδρευσης, για τις ανάγκες του έργου ΚΑΤΑΣΚΕΥΗ ΥΠΟΓΕΙΩΝ ΔΙΚΤΥΩΝ ΜΕΣΑΙΩΝΙΚΗΣ ΠΟΛΗΣ ΡΟΔΟΥ Β' ΦΑΣΗ - Α' ΣΤΑΔΙΟ, για το έτος 2003».**

Για το σκοπό αυτό προσκαλεί, όσους προμηθευτές διαθέτουν τα παρακάτω είδη, να περάσουν από τα γραφεία της Δ.Ε.Π.Ο.Σ. Α.Ε. Γαβαλά 4 Τηλ. 22410-33838 τις εργάσιμες ημέρες και ώρες. Για περισσότερες πληροφορίες - διευκρινίσεις προκειμένου να υποβάλουν τις προσφορές τους, στον υπεύθυνο κ. Γ. Πραξιάδη.

Ο διαγωνισμός θα γίνει στα γραφεία της Δ.Ε.Π.Ο.Σ., Γαβαλά 4, με την κατάθεση γραπτών και σφραγισμένων προσφορών και με κριτήριο κατακύρωσης τη χαμηλότερη τιμή και συνεκτιμούμενων συγκεκριμένων οικονομοτεχνικών κριτηρίων. (Ποιότητα υλικών, χρόνος παράδοσης, παρακαταθήκη υλικών, τρόπος πληρωμής κ.λπ.).

Οι ενδιαφερόμενοι πρέπει να καταθέσουν τις προσφορές τους έως την Πέμπτη 27 Μαρτίου 2003 και ώρα 14:00.

ΥΛΙΚΑ ΔΙΚΤΥΟΥ ΥΔΡΕΥΣΗΣ

- Βάνες φλαντζωτές χυτοσιδηρές
- Υλικά για συνδέσεις ύδρευσης (σωλήνες πολυαιθυλενίου σωλήνες σπιράλ - βάνες σφαιρικές - ρακόρ - γωνιές - υδρολήψεις).
- Ταφ χυτοσιδηρά τριών φλαντζών.
- Φλάντζα με μούφα χυτοσιδηρά.
- Μαστοί γαλβανιζέ.
- Υδροστόμια πυρκαγιάς.

Ρόδος 20/3/2003

Ο ΕΡΓΟΤΑΞΙΑΡΧΗΣ
Β. ΔΙΑΚΟΜΙΧΑΛΗΣ

Δ·Α·Ν·Ε· SEA LINES
ΔΩΔΕΚΑΝΗΣΙΑΚΗ ΑΝΩΝΥΜΗ ΝΑΥΤΙΛΙΑΚΗ ΕΤΑΙΡΙΑ

ΠΑΣΧΑΛΙΝΗ ΚΡΟΥΑΖΙΕΡΑ

Από 25 έως 29 Απριλίου με το υπερπολυτελές πλοίο

Ε/Γ - Ο/Γ ΔΙΑΓΟΡΑΣ

ΑΣΤΥΠΑΛΑΙΑ-ΣΙΦΝΟ-ΑΜΟΡΓΟ-ΣΑΝΤΟΡΙΝΗ

Η ΑΚΟΛΟΥΘΙΑ ΤΟΥ ΕΠΙΤΑΦΙΟΥ ΣΤΗ ΜΑΓΕΥΤΙΚΗ ΑΣΤΥΠΑΛΑΙΑ

Πρόγραμμα εκδρομής

- Αναχώρηση από Ρόδο Μεγ. Παρασκευή 25/04 και ώρα 14:00 για Αστυπάλαια.
- Άφιξη στην Αστυπάλαια Μεγ. Παρασκευή 25/04 και ώρα 18:00.
- Αναχώρηση από Αστυπάλαια Μεγ. Παρασκευή και ώρα 22:00.
- Άφιξη στη Σίφνο Μεγ. Σάββατο 26/04 και ώρα 07:30.
- Αναχώρηση από Σίφνο Κυριακή του Πάσχα 27/04 και ώρα 03:00 για Κατάπολα.
- Άφιξη στα Κατάπολα Κυριακή του Πάσχα 27/04 και ώρα 07:00.
- Αναχώρηση από Κατάπολα Δευτέρα του Πάσχα 28/04 και ώρα 04:00.
- Άφιξη στη Σαντορίνη Δευτέρα του Πάσχα 28/04 και ώρα 06.20.
- Αναχώρηση από Σαντορίνη Δευτέρα του Πάσχα 28/04 και ώρα 23:00.
- Άφιξη στη Ρόδο Τρίτη του Πάσχα 29/04 και ώρα 07:30.

Τιμοκατάλογος Κρουαζιέρας

Κατηγορία καμπίνας	Τιμή ανά άτομο
Lux	180€
Δίκλινη Εξωτερική	150€
Τετράκλινη Εξωτερική	130€
Δίκλινη Εσωτερική	130€
Τρίκλινη Εσωτερική	130€
Τετράκλινη Εσωτερική	110€
I.X.	0€
ΜΟΤΟ	ΔΩΡΕΑΝ

ΕΚΠΤΩΣΕΙΣ: Παιδιά έως 12 ετών έκπτωση 50% ως τρίτο ή τέταρτο άτομο.
ΠΡΟΣΦΟΡΑ: Το Αναστάσιμο Δείπνο.

• Πληροφορίες, κρατήσεις από το Κεντρικό Πρακτορείο Ρόδου Αυστραλίας 92, τηλέφωνο 22410 43150 καθώς και στον ταξιδιωτικό σας πράκτορα.

Πρώτος των πρώτων ο ρόδιος Μιχάλης Κατταβενός

Τα αποτελέσματα της αξιολόγησης των σχολικών συμβούλων Νοτ. Αιγαίου

Ο Ρόδιος εκπαιδευτικός – σχολικός σύμβουλος Μιχάλης Κατταβενός είναι εκείνος που συγκέντρωσε την υψηλότερη βαθμολογία στις αξιολογήσεις των Σχολικών Συμβούλων Δημοτικής Εκπαίδευσης της Περιφέρειας Νοτίου Αιγαίου.

Η αξιολόγηση έγινε πριν από περίπου ένα μήνα από το Υπηρεσιακό Συμβούλιο επιλογής σχολικών συμβούλων του Υπουργείου Παιδείας και τα αποτελέσματα εξήχθησαν την περασμένη εβδομάδα. Σήμερα η Δράση δημοσιεύει τον Αξιολογικό Πίνακα, βάση του οποίου θα γίνουν και οι διορισμοί των σχολικών συμβούλων σε Δωδεκάνησα και Κυκλάδες. Πιο συγκεκριμένα, σύμφωνα με τις αποφάσεις που έχουν ληφθεί θα διοριστούν έξι σχολικοί σύμβουλοι για τα Δωδεκάνησα και τέσσερις για τις Κυκλάδες. Επίσης προβλέπεται μία θέση σχολικού συμβούλου για τα νηπιαγωγεία (Αξιολογικός πίνακας Σχολικών Συμβούλων Προσχολικής Αγωγής).

Πρέπει να σημειωθεί ότι τα κριτήρια, βάσει των οποίων έγινε η αξιολόγηση των συμβούλων, στηρίχθηκαν σε τρεις άξονες. Ο πρώτος και σημαντικότερος είναι η επιστημονική του κατάρτηση, ο δεύτερος είναι η υπηρεσιακή του πορεία και ο τρίτος το κοινωνικό έργο που έχει επιδείξει στα χρόνια της σταδιοδρομίας του.

Ο διορισμός των σχολικών συμβούλων θα γίνει τις προσεχείς ημέρες.

ΠΕΡΙΦΕΡΕΙΑ ΝΟΤΙΟΥ ΑΙΓΑΙΟΥ

Α/Α	ΟΝΟΜΑ	ΑΜ	Σύναλο Μορίων
Αξιολογικός πίνακας σχολικών συμβούλων ΔΗΜΟΤΙΚΗΣ ΕΚΠΑΙΔΕΥΣΗΣ			
1	ΚΑΤΤΑΒΕΝΟΣ ΜΙΧΑΗΛ	521263	46,842
2	ΣΤΑΥΡΙΑΝΟΣ ΝΙΚΟΛΑΟΣ	524207	41,957
3	ΠΑΠΑΝΔΡΕΟΥ ΘΕΟΔΩΡΟΣ	527686	41,1
4	ΑΛΑΧΙΩΤΗΣ ΧΑΡΑΛΑΜΠΟΣ	530948	40,957
5	Κώνστος - Μαστρογιάννης Ιωάννης	532730	40,928
6	ΣΠΑΝΟΣ ΠΕΤΡΟΣ	545141	40,371
7	ΜΑΤΣΟΥΚΑΣ ΣΩΚΡΑΤΗΣ	534131	40,142
8	ΜΗΝΕΤΤΟΣ ΚΩΝΣΤΑΝΤΙΝΟΣ	505013	40,1
9	Γιακαλλής Νικόλαος	547667	40,071
10	Διακογεωργίου Αρχοντούλα	544307	38,914
11	ΓΕΩΡΓΑΚΟΠΟΥΛΟΣ ΙΩΑΝΝΗΣ	547385	35,871
12	ΤΣΑΛΙΚΙΔΟΥ ΜΑΡΙΑ	548892	34,285
13	Κωνσταντάρος Ιωάννης	502092	33,785
14	ΠΑΝΤΕΛΑΙΟΥ ΑΝΤΩΝΙΑ	561193	29,857
15	ΠΑΠΑΖΟΓΛΟΥ ΙΩΑΝΝΗΣ	558344	29,857
16	ΑΡΜΑΚΟΛΑΣ ΑΝΑΣΤΑΣΙΟΣ	554462	29,857
17	ΣΑΡΛΗ ΕΥΦΡΟΣΥΝΗ	544713	29,214
18	ΠΙΠΙΝΗΣ-ΤΡΟΥΠΑΚΗΣ ΓΕΩΡΓΙΟΣ	566860	28,714
19	ΜΑΥΡΙΔΟΥ ΧΡΥΣΟΥΛΑ	560122	27,785
Αξιολογικός πίνακας σχολικών συμβούλων ΠΡΟΣΧΟΛΙΚΗΣ ΑΓΩΓΗΣ			
1	ΤΣΟΓΚΑ ΕΛΕΝΗ	532859	39,414
2	ΣΚΟΥΡΤΗ ΠΑΡΑΣΚΕΥΗ	538479	38,457
3	Ματθαίου Σεβαστή	545719	36,685
4	ΠΡΙΝΤΕΖΗ-ΚΑΜΠΕΛΗ ΕΛΠΙΔΑ	540984	30,142

RODITALIA
CONTRACT FORNITURE

Ιταλικό σαλόνι αποτελούμενο από **διθέσιο** και **τριθέσιο καναπέ**.
Με ύφασμα που αφαιρείται.

Μόνο 1100 €

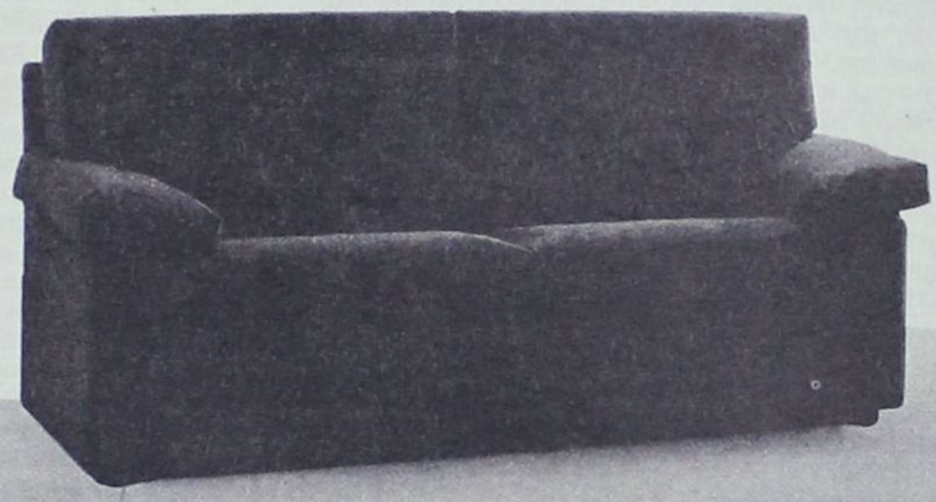

Η προσφορά ισχύει για περιορισμένο αριθμό

Λεωφ. Ρόδου - Λίνδου 51, Τηλ: (22410) 76936

ΖΗΤΕΙΤΑΙ
υπάλληλος από εταιρεία για εξωτερικές εργασίες, εισπράξεις και παραγγελίες.
Πληροφ. τηλ.: 22410-63871

ΖΗΤΕΙΤΑΙ
καθαρίστρια για πρωινή εργασία έως τριάντα πέντε ετών.
Πληροφ. τηλ.: 22410 - 86155 και 22410 - 87813

ΕΝΟΙΚΙΑΖΕΤΑΙ
κατάστημα 32 τ.μ. με ή χωρίς την παρακείμενη αποθήκη 36 τ.μ. στην οδό Διαγοριδών λίγα μέτρα από τον ΔΟΝΑ Πολεοδομικό Γραφείο Δ.Ρ. Κατάλληλο και για γραφείο. Διαθέτει αύλιο χώρο 15τ.μ. Ενοίκιο λογικό. Πληροφορίες: τηλ.: 22410-34249 κ. Γιώργο.

ΠΩΛΕΙΤΑΙ ΕΝΟΙΚΙΑΖΕΤΑΙ
κατάστημα τρίπατο περίπου 52 τ.μ. στην Παλιά Πόλη Σωκράτους & Παναιτίου 4, με δύο βιτρίνες.
Και σπίτι επάνω 50 τ.μ. με 120 τ.μ. οικόπεδο. Μόνο σοβαρές προτάσεις. Τηλ. 210-6142959 - 8020482.

ΖΗΤΕΙΤΑΙ
ΠΩΛΗΤΗΣ - ΠΩΛΗΤΡΙΑ
με γνώση τουλάχιστον δύο ξένων γλωσσών, για να εργαστεί σε χρυσοχοείο εντός εμπορικού κέντρου, στο Κιοτάρι της Ρόδου. Ικανοποιητικός μισθός συν ποσοστά.
Πληροφ. τηλ.: 22410-86155 / 22410-87813 / 6946003393



ΔΗΜΟΣ ΚΑΛΛΙΘΕΑΣ ΡΟΔΟΥ

ΕΛΛΗΝΙΚΗ ΔΗΜΟΚΡΑΤΙΑ
ΠΕΡΙΦΕΡΕΙΑ ΝΟΤΙΟΥ ΑΙΓΑΙΟΥ
ΝΟΜΟΣ ΔΩΔΕΚΑΝΗΣΟΥ
ΔΗΜΟΣ ΚΑΛΛΙΘΕΑΣ
Τμήμα Διοίκησης
Ταχ. Δ/νση : Καλυθιές, 85105 Ρόδος,
Τηλ. 22410 60620, Φαξ : 22410 87766

Καλυθιές 19-3-2003
Αριθμ. Πρωτ. : 2269

ΓΝΩΣΤΟΠΟΙΗΣΗ

Γνωστοποιείται ότι σχετικά με την ανακοίνωση του Δήμου Καλλιθέας, αριθμ. πρωτ. 1390/12-3-03 «Για την πρόσληψη προσωπικού με σύμβαση εργασίας ιδιωτικού δικαίου ορισμένου χρόνου κατ' άρθρο 21 του Ν. 2190/1994 όπως ισχύει μετά την τροποποίηση και συμπλήρωσή του με το άρθρο 9 του Ν. 3051/2002» που δημοσιεύθηκε στις ημερήσιες τοπικές εφημερίδες : Ροδιακή, Πρόοδος και Δημοκρατική της 17-03-03

• Η σειρά κατάταξης των υποψηφίων καθορίζεται με τη ΒΑΘΜΟΛΟΓΗΣΗ ΤΩΝ ΠΑΡΑΚΑΤΩ ΚΡΙΤΗΡΙΩΝ ως ακολούθως:

Β. ΚΡΙΤΗΡΙΑ ΠΡΟΣΛΗΨΗΣ

ΚΡΙΤΗΡΙΟ ΕΝΤΟΠΙΟΤΗΤΑΣ

• Οι υποψήφιοι κατατάσσονται σε πίνακες κατά κλάδο ή ειδικότητα με κριτήριο την **ΕΝΤΟΠΙΟΤΗΤΑ** ως ακολούθως :

Προτάσσονται κατά σειρά :

α) ΟΙ ΔΗΜΟΤΕΣ :

(1) Του Δήμου Καλλιθέας.

(2) Των άλλων Δήμων του νησιού της Ρόδου.

(3) Των υπολοίπων Δήμων ή Κοινοτήτων του νομού Δωδεκανήσου.

β) ΟΙ ΜΟΝΙΜΟΙ ΚΑΤΟΙΚΟΙ όλων των Νομών της Χώρας.

ΚΡΙΤΗΡΙΑ	ΜΟΝΑΔΕΣ
1. Χρόνος Ανεργίας	
α. Τεσσάρων (4) μηνών ανεργίας	1000
β. Άνω των τεσσάρων (4) μηνών με ανώτατο όριο τους δώδεκα (12) μήνες, προστίθενται ανά μήνα ανεργίας	50

Σημείωση : Άνεργος είναι ο υποψήφιος που έχει τέσσερις (4) τουλάχιστον μήνες ανεργίας. Επίσης, χρόνος ανεργίας θεωρείται και ο χρόνος παρακολούθησης προγραμμάτων επαγγελματικής κατάρτισης του ΟΑΕΔ, εφόσον ο υποψήφιος ήταν άνεργος τουλάχιστον επί τετράμηνο κατά το χρόνο ένταξής του στο πρόγραμμα.

(παρ. 2 άρθρο 9 Ν. 3051/2002)

2. Αριθμός τέκνων πολύτεκνης οικογένειας.	
α. Για υποψήφιο που είναι πολύτεκνος, για κάθε τέκνο	50
β. Για υποψήφιο που είναι τέκνο πολύτεκνης οικογένειας για κάθε τέκνο	50

Σημείωση : Τις ανωτέρω μονάδες μπορεί να λάβει μόνο ένα μέλος της ίδιας οικογένειας κατά το ίδιο ημερολογιακό έτος στον ίδιο φορέα (παρ. 2 άρθρο 9 Ν. 3051/2002).

3. Αριθμός ανηλίκων τέκνων.	
α. Για καθένα από τα δύο (2) πρώτα ανήλικα τέκνα	30
β. Για το τρίτο ανήλικο τέκνο	50
4. Βαθμός βασικού τίτλου σπουδών, που απαιτείται από την ανακοίνωση, μόνο για την κατηγορία και ΔΕ.	
α. Για τους υποψηφίους της κατηγορίας ΔΕ οι μονάδες του βαθμού του τίτλου σπουδών με δύο δεκαδικά ψηφία **πολλαπλασιάζονται με τον αριθμό 10**.	
5. Ηλικία.	
Α. Για τους υποψηφίους ηλικίας έως Τριάντα (30) ετών με αφετηρία υπολογισμού το απαιτούμενο από την ανακοίνωση κατώτερο όριο ηλικίας και με βάση το έτος γέννησης, ανά έτος.	3
Β. Για τους υποψηφίους ηλικίας άνω των Τριάντα (30) ετών με αφετηρία υπολογισμού το απαιτούμενο από την ανακοίνωση κατώτερο όριο ηλικίας και	
6. Εμπειρία (ΜΟΝΟ στην περίπτωση που απαιτείται ως προσόν από την ανακοίνωση).	
α. Για έξι (6) μήνες εμπειρίας.	30
β. Άνω των έξι (6) μηνών εμπειρίας, και μέχρι πέντε (5) έτη ανά μήνα εμπειρίας	5

Επί ισοβαθμίας υποψηφίων στη συνολική βαθμολογία προηγείται αυτός που έχει τις περισσότερες μονάδες στο πρώτο κριτήριο (χρόνος ανεργίας) και αν, αυτές συμπίπτουν, αυτός που έχει τις περισσότερες μονάδες στο δεύτερο κριτήριο (αριθμός τέκνων πολύτεκνης οικογένειας) και ούτω καθεξής.

ΕΠΙΣΗΜΑΝΣΕΙΣ

• Υποψήφιος που είναι ταυτόχρονα πολύτεκνος και τέκνο πολύτεκνης οικογένειας δικαιούται να κάνει χρήση της προσφορότερης βαθμολογικά εκ των δύο ιδιοτήτων, αποκλειομένης της αθροιστικής βαθμολόγησης.

• Ως εμπειρία νοείται η απασχόληση με σχέση εργασίας ή σύμβαση έργου στο δημόσιο ή τον ιδιωτικό τομέα ή άσκηση επαγγέλματος σε καθήκοντα ή έργα συναφή με το γνωστικό αντικείμενο της προς πλήρωση θέσης, μετά την απόκτηση του βασικού τίτλου σπουδών με τον οποίο ο υποψήφιος μετέχει στη διαγωνιστική διαδικασία και κατά τις περιπτώσεις για τις οποίες απαιτείται άδεια άσκησης επαγγέλματος, μετά τη λήψη της άδειας.

• Όταν από την ανακοίνωση ορίζεται ότι ποσοστό των προς πλήρωση θέσεων θα καλυφθεί από υποψηφίους **με εμπειρία** ή ορίζεται για συγκεκριμένους κλάδους ή ειδικότητες **ως προσόν η εμπειρία αντί του τίτλου σπουδών**, για τη σειρά κατάταξης μεταξύ των εχόντων εμπειρία εφαρμόζονται τα προαναφερόμενα κριτήρια, **εκτός από το κριτήριο του τίτλου σπουδών** (παρ. 12 άρθρο 21 Ν. 2190/1994, όπως ισχύει).

Ο ΔΗΜΑΡΧΟΣ
ΙΑΤΡΙΔΗΣ Ιωάννης

ΕΛΛΗΝΙΚΗ ΔΗΜΟΚΡΑΤΙΑ
ΠΕΡΙΦΕΡΕΙΑ ΝΟΤΙΟΥ ΑΙΓΑΙΟΥ
ΝΟΜΟΣ ΔΩΔΕΚΑΝΗΣΟΥ
ΔΗΜΟΣ ΚΑΛΛΙΘΕΑΣ
ΑΡ. ΠΡΩΤ. 584

ΠΡΟΣΚΛΗΣΗ ΕΚΔΗΛΩΣΗΣ ΕΝΔΙΑΦΕΡΟΝΤΟΣ

ΓΙΑ ΤΗΝ ΕΚΠΟΝΗΣΗ ΤΗΣ ΜΕΛΕΤΗΣ «ΛΕΙΤΟΥΡΓΙΚΗ ΒΕΛΤΙΩΣΗ ΕΘΝΙΚΗΣ ΟΔΟΥ ΡΟΔΟΥ ΦΑΛΗΡΑΚΙΟΥ» (ΤΜΗΜΑ ΑΠΟ ΔΙΑΣΤΑΥΡΩΣΗ ΠΡΟΣ ΚΟΣΚΙΝΟΥ ΕΩΣ ΔΙΑΣΤΑΥΡΩΣΗ ΠΡΟΣ ΓΚΟΛΦ, ΔΙΟΙΚΗΤΙΚΑ ΟΡΙΑ ΔΗΜΟΥ ΚΑΛΛΙΘΕΑΣ)

Ο Δήμος Καλλιθέας Ρόδου του νομού Δωδεκανήσου, προκειμένου να αναθέσει την εκπόνηση της Μελέτης με τίτλο «Λειτουργική βελτίωση Εθνικής οδού Ρόδου Φαληρακίου» (τμήμα από διασταύρωση προς Κοσκινού έως διασταύρωση προς Γκολφ, διοικητικά όρια Δήμου Καλλιθέας), προσκαλεί τους ενδιαφερόμενους μελετητές η Γραφεία Μελετών να υποβάλουν αίτηση εκδήλωσης ενδιαφέροντος, εντός είκοσι (20) ημερών από τη δημοσίευση της παρούσας πρόσκλησης στο Ενημερωτικό Δελτίο του Τεχνικού Επιμελητηρίου της Ελλάδος.

Αντικείμενο της μελέτης είναι:

1. Η Προκαταρκτική Μελέτη
2. Η Προμελέτη
3. Η Οριστική μελέτη
4. Η Μελέτη εφαρμογής και η σύνταξη των Τευχών Δημοπράτησης, καθώς και των Σ.Α.Υ. και Φ.Α.Υ. σύμφωνα με την υπ' αρ. ΔΕΕΠΠ/85/14-5-2001 (ΦΕΚ 686/1-6-2001) Απόφαση του Υφυπουργού ΠΕΧΩΔΕ.

Η ανάθεση της Μελέτης θα γίνει με απευθείας επιλογή σύμφωνα με τις διατάξεις του άρθρου 11 παρ. 7 του Ν. 716/77, «Περί μητρώου μελετητών, ανάθεσης και εκπόνησης μελετών».

Η προεκτιμώμενη αμοιβή της όλης μελέτης ανέρχεται στο ποσό των 107.000,00 ευρώ πλέον ΦΠΑ.

Θα γίνουν δεκτές αιτήσεις εκδήλωσης ενδιαφέροντος συμπράξεων μελετητών ή Γραφείων μελετών που έχουν εγγραφεί στο μητρώο μελετητών του ΥΠΕΧΩΔΕ και διαθέτουν εν ισχύ τα ακόλουθα πτυχία:

1. Πτυχίο Β' τάξης στην κατηγορία 10 (Μελέτες Συγκοινωνιακών Έργων).
2. Πτυχίο Β' τάξης στην κατηγορία 8 (Στατικές Μελέτες).
3. Πτυχίο Β' ή Γ' τάξης στην κατηγορία 7 (Ειδικές Αρχιτεκτονικές Μελέτες).
4. Πτυχίο Α' ή Β' τάξης στην κατηγορία 13 (Υδραυλικές Μελέτες).
5. Πτυχίο Α' ή Β' τάξης στην κατηγορία 9 (Ηλεκτρομηχανολογικές Μελέτες).
6. Πτυχίο Α' ή Β' τάξης στην κατηγορία 27 (Περιβαλλοντικές Μελέτες).

Η συνολική αμοιβή κατανέμεται ανά κατηγορία μελέτης ως εξής:

1. Κατηγορία 10: 40.000 ευρώ (προεκτιμούμενη αμοιβή).
2. Κατηγορία 8: 12.000 ευρώ (προεκτιμούμενη αμοιβή).
3. Κατηγορία 13: 16.500 ευρώ (προεκτιμούμενη αμοιβή).
4. Κατηγορία 9: 9.000 ευρώ (προεκτιμούμενη αμοιβή).
5. Κατηγορία 27: 9.500 ευρώ (προεκτιμούμενη αμοιβή).
6. Κατηγορία 7: 20.000 ευρώ (προεκτιμούμενη αμοιβή).

Οι σχετικές αιτήσεις θα κατατίθενται στο Δήμο Καλλιθέας του Νομού Δωδεκανήσου.

Η αίτηση εκδήλωσης ενδιαφέροντος υποβάλλεται από το νόμιμο εκπρόσωπο του γραφείου ή της ομάδας μελετητών και θα πρέπει να συνοδεύεται για κάθε γραφείο ή συνεργαζόμενα γραφεία από τα παρακάτω δικαιολογητικά, η έλλειψη των οποίων αποτελεί αιτία αποκλεισμού των ενδιαφερομένων από τη διαδικασία επιλογής:

α) Φωτοαντίγραφα των πτυχίων, επικυρωμένα, και υπεύθυνη δήλωση του Ν. 1599/86 για την ισχύ και την έδρα τους και ότι δεν εμπίπτουν σε οικείες διατάξεις που να επιβάλλουν τον αποκλεισμό από την ιδιότητα του μελετητή.

β) Υπεύθυνες δηλώσεις του Ν. 1599/86, όπου θα δηλώνονται:

I. Ο υπεύθυνος της ομάδας μελέτης.

II. Ο ονομαστικός πίνακας του μόνιμου επιστημονικού και βοηθητικού προσωπικού του γραφείου ή της ομάδας ή της σύμπραξης, που θα ασχοληθεί με τη μελέτη (εταίροι και μισθοδοτούμενοι υπάλληλοι για τους οποίους θα πρέπει να δηλωθεί η εργασιακή σχέση) και ο πίνακας του διατιθέμενου τεχνικού εξοπλισμού (Ηλεκτρονικοί Υπολογιστές, εκτυπωτές, λογισμικά, κ.λπ.).

III. Σε περίπτωση συμπραττόντων γραφείων, η αποδοχή της σύμπραξης για την από κοινού εκπόνηση της μελέτης, ο τρόπος κατανομής της αμοιβής και ο έναντι του εργοδότη νόμιμος εκπρόσωπός τους.

IV. Οι μελέτες που έχουν ανατεθεί στους μελετητές, στο γραφείο ή στη σύμπραξη, από το Δημόσιο, ΟΤΑ κ.λπ. Οργανισμούς του Δημοσίου για όλες τις κατηγορίες μελετών ανεξάρτητα από τη χρονολογία ανάθεσης και την πηγή χρηματοδότησης, που έχουν περατωθεί **την τελευταία πενταετία.** Για τις προαναφερόμενες μελέτες του γραφείου και των εταίρων του, που εκπονήθηκαν στα πλαίσια οποιουδήποτε μελετητικού σχήματος, θα πρέπει να δοθούν στοιχεία αμοιβής που αντιστοιχούν στις συμμετοχές των εταίρων. Σε μορφή πίνακα για κάθε μελέτη, να δηλωθεί ο εργοδότης, η αμοιβή που έχει προεκτιμηθεί στη σύμβαση, η τελική αμοιβή επικαιροποιημένη, το ποσοστό συμμετοχής στην αμοιβή και η αμοιβή που αφορά στο ποσοστό αυτό, ο χρόνος ανάθεσης και ο χρόνος περαίωσης, ως το συνημμένο υπόδειγμα (Π1).

V. **Οι παρόμοιας φύσης μελέτες** που έχουν ανατεθεί στους μελετητές, στο γραφείο ή στη σύμπραξη από το Δημόσιο, ΟΤΑ, ΝΠΔΔ, Δημοσίων Επιχειρήσεων και Οργανισμών Δημοσίου Συμφέροντος και έχουν εκπονηθεί μέχρι σήμερα από το γραφείο ή τα μέλη της ομάδας μελετητών. Σε μορφή πίνακα για κάθε μελέτη να δηλωθεί ο εργοδότης, ο χρόνος ανάθεσης, ο χρόνος περαίωσης, ο εγκεκριμένος προϋπολογισμός του έργου, η συμβατική αμοιβή επικαιροποιημένη, η τελική αμοιβή το ποσοστό συμμετοχής στην αμοιβή καθώς και η αμοιβή που αφορά στο ποσοστό αυτός επίσης επικαιροποιημένη, ως το συνημμένο υπόδειγμα πίνακα (βλ. υπόδειγμα Π2). Στον πίνακα θα περιλαμβάνεται επί ποινή αποκλεισμού και αναγωγή του προϋπολογισμού σε σημερινές τιμές με τιμαριθμικό συντελεστή λ=0,15846 (Α και Β Τρίμηνο του 2002) καθώς και αναγωγή της αμοιβής σε σημερινές τιμές, που αφορά στο ποσοστό συμμετοχής στη συνολική αμοιβή (βλ. υπόδειγμα Π2). Η υπεύθυνη δήλωση θα συνοδεύεται επί ποινή αποκλεισμού από επικυρωμένο αντίγραφο βεβαίωσης του Φορέα (Δημόσιο, ΟΤΑ, ΝΠΔΔ, Δημόσιες Επιχειρήσεις, Οργανισμοί Δημοσίου κ.λπ.) όπου θα βεβαιώνεται η ανάθεση των προαναφερόμενων μελετών στουςμελετητες, γραφείο ή σύμπραξη.

VI. **Οι εν ενεργεία μελέτες** των μελών της ομάδας ή του γραφείου. Σε μορφή πίνακα για κάθε μελέτη να δηλωθεί ο εργοδότης, η προεκτιμώμενη ή συμβατική αμοιβή επικαιροποιημένη, το ποσοστό συμμετοχής, ο χρόνος ανάθεσης και ο προβλεπόμενος χρόνος περαίωσης, ως το συνημμένο υπόδειγμα (Π3).

γ) Βιογραφικά σημειώματα και κάθε άλλο στοιχείο που να φανερώνουν την εμπειρία των μελετητών και των επιστημόνων συνεργατών σε παρόμοιες μελέτες. Ως αποδεικτικά στοιχεία σε αντίστοιχες μελέτες νοούνται βεβαιώσεις υπηρεσιών, συμβάσεις, ΔΠΥ, βεβαιώσεις εργοδοτών κ.λπ.

7. Τα έξοδα δημοσίευσης της πρόσκλησης θα βαρύνουν τον ανάδοχο που θα επιλεχθεί, ενώ ο ΦΠΑ θα βαρύνει τον εργοδότη.

8. Για πληροφορίες, οι ενδιαφερόμενοι μπορούν να απευθύνονται στο Δήμο Καλλιθέας, τηλ. 22410-60640, 60650, 60636.

Ο Δήμαρχος
ΙΩΑΝΝΗΣ ΙΑΤΡΙΔΗΣ

ΕΛΛΗΝΙΚΗ ΔΗΜΟΚΡΑΤΙΑ
ΠΕΡΙΦΕΡΕΙΑ ΝΟΤΙΟΥ ΑΙΓΑΙΟΥ
Ειδική Υπηρεσία Διαχείρισης Π.Ε.Π. Νοτίου Αιγαίου 2000-2006

ΠΕΡΙΛΗΨΗ

ΠΡΟΣΚΛΗΣΗΣ ΓΙΑ ΥΠΟΒΟΛΗ ΠΡΟΤΑΣΕΩΝ ΣΤΟ Π.Ε.Π. ΝΟΤΙΟΥ ΑΙΓΑΙΟΥ 2000-2006 ΜΕΤΡΟ 1.2

«Θαλάσσιες Μεταφορές»

Κωδικός Πρόσκλησης 13/2003

Η Γενικός Γραμματέας της Περιφέρειας Νοτίου Αιγαίου προβαίνει στην ενημέρωση των δυνητικών τελικών δικαιούχων για υποβολή προτάσεων στο Μέτρο 1.2 «Θαλάσσιες Μεταφορές» στο Π.Ε.Π. Νοτίου Αιγαίου 2000-2006.

Βασική επιδίωξη του εν λόγω Μέτρου είναι η βελτίωση των λιμενικών υποδομών για την άρση της κοινωνικής και οικονομικής απομόνωσης, η ισόρροπη οικονομική ανάπτυξη των νησιών και η διάχυση της τουριστικής κίνησης στο χώρο και το χρόνο.

Η παρούσα πρόσκληση για το Μέτρο 1.2 αφορά τις ακόλουθες κατηγορίες πράξεων:

❑ Έργα λιμενικών εγκαταστάσεων στα «κομβικά» λιμάνια και έργα βελτίωσης των λιμενικών εγκαταστάσεων στα «περιφερειακά λιμάνια».

❑ Έργα οργάνωσης χερσαίας ζώνης (σταθμοί επιβατών, προσπελάσεις, στάθμευση, αποθήκευση κ.λπ.).

❑ Εξοπλισμός και υποδομή για την εφαρμογή νέων τεχνολογιών στη ναυσιπλοΐα και στις ακτοπλοϊκές μεταφορές.

❑ Μελέτες συντονισμού και οργάνωσης δρομολογίων και μέτρα ενίσχυσης των ενδοπεριφερειακών συνδέσεων.

❑ Ανάπτυξη συστημάτων ενημέρωσης του κοινού με τη χρήση εφαρμογών διαδικτύου και ηλεκτρονικών πινακίδων.

❑ Μελέτες διαχείρισης κομβικών λιμανιών.

Οι προτάσεις που θα επιλεγούν προς ένταξη θα χρηματοδοτηθούν κατά 25% από εθνικούς πόρους και κατά 75% από το Ευρωπαϊκό Ταμείο Περιφερειακής Ανάπτυξης (Ε.Τ.Π.Α.). Η παρούσα πρόσκληση αφορά χρηματοδότηση πράξεων συνολικού προϋπολογισμού έως 20.000.000 ευρώ και απευθύνονται στις ακόλουθες κατηγορίες τελικών δικαιούχων:

❑ Υ.ΠΕ.ΧΩ.Δ.Ε.

❑ Υ.Ε.Ν. (και οι εποπτευόμενοι φορείς του)

❑ Υπουργείο Ανάπτυξης (και οι εποπτευόμενοι φορείς του)

❑ Περιφέρεια Νότιου Αιγαίου

❑ Νομαρχιακές Αυτοδιοικήσεις Δωδεκανήσου και Κυκλάδων

❑ Ο.Τ.Α. της Περιφέρειας

❑ Λιμενικά Ταμεία Δωδεκανήσου και Κυκλάδων

Οι προτάσεις υποβάλλονται (η υποβολή μπορεί να γίνει και ταχυδρομικώς) στην Ειδική Υπηρεσία Διαχείρισης Π.Ε.Π. Νοτίου Αιγαίου 2000-2006 στη διεύθυνση Ακτή Παπάγου 46, 841 00, Ερμούπολη τις ώρες 08.00-16.00 όλες τις εργάσιμες ημέρες.

Η προθεσμία υποβολής των προτάσεων ξεκινάει από τη δημοσιοποίηση της παρούσας (18-3-2003) και λήγει στις 30-6-2003. Οι εντασσόμενες πράξεις θα πρέπει να έχουν ολοκληρωθεί (ως προς το φυσικό και οικονομικό τους αντικείμενο) μέχρι τις 31-12-2008.

Για το πλήρες κείμενο της παρούσας πρόσκλησης, πληροφορίες για το Π.Ε.Π. Νοτίου Αιγαίου 2000-2006 καθώς και άλλες ειδικές πληροφορίες, οι ενδιαφερόμενοι μπορούν να απευθύνονται.

1. Στην Ειδική Υπηρεσία Διαχείρισης Π.Ε.Π. Νοτίου Αιγαίου 2000-2006
- Ακτή Παπάγου 46, 841 00, Ερμούπολη - Τηλ. 2281079040 - Fax: 2281085400
Αρμόδιοι οι κ. Ιωάννης Γουλανδρής και Ειρηναίος Μαρκάκης.
- Γραφείο Νομού Δωδεκανήσου, Πλατεία Ελευθερίας, 851 00, Ρόδος
Τηλ.: 22410-43460 - Fax: 22410-30640 - Αρμόδια η κ. Φωτεινή Παπανικολάου.

2. Στην ιστοσελίδα **www.notioaigaio.gr** και στην ηλεκτρονική διεύθυνση notioaigaio@mou.gr

---

ΕΛΛΗΝΙΚΗ ΔΗΜΟΚΡΑΤΙΑ
ΠΕΡΙΦΕΡΕΙΑ ΝΟΤΙΟΥ ΑΙΓΑΙΟΥ
ΝΟΜΟΣ ΔΩΔΕΚΑΝΗΣΟΥ
Α.Δ.Ε. ΚΑΛΛΙΘΕΑΣ

ΠΕΡΙΛΗΨΗ ΔΙΑΚΗΡΥΞΗΣ

Ο Πρόεδρος της Αναπτυξιακής Δημοτικής Επιχείρησης Α.Δ.Ε. Καλλιθέας-Ρόδου διακηρύσσει ότι εκτίθεται σε μειοδοτικό διαγωνισμό με την επίδοση σφραγισμένων προσφορών για την «Προμήθεια εισιτηρίων παραλίας έτους 2003».

Η προμήθεια περιλαμβάνει:

20.000 μπλοκ παραλίας Φαληρακίου - Καλλιθέας των πενήντα φύλλων.

Τα εισιτήρια θα είναι διπλότυπα μεγέθους 17x8 εκατοστών, χαρτί 60 γρ., η πρώτη όψη θα είναι έγχρωμη με εικονίδια ενώ η πίσω όψη θα είναι μονόχρωμη με τυπωμένα μηνύματα.

Το μπλοκ θα έχει εξώφυλλο και οπισθόφυλλο σε καλό χαρτί.

Το περφορέ θα είναι μόνο στο πρωτότυπο και διπλή συρραφή.

Για την προμήθεια θα ληφθεί υπόψη εκτός από την τιμή και η ποιότητα του χαρτιού.

Ο διαγωνισμός θα γίνει στα γραφεία του Δήμου Καλλιθέας στις 27 του μήνα Μάρτη 2003 ημέρα Πέμπτη και ώρα 10.00 π.μ. μέχρι 10.30 π.μ.

Πληροφορίες στα γραφεία του Δήμου κατά τις εργάσιμες ημέρες και ώρες στο τηλέφωνο 22410-60611.

Τα έξοδα δημοσίευσης της παρούσας βαρύνουν τον τελευταίο μειοδότη.

Ο ΠΡΟΕΔΡΟΣ Α.Δ.Ε.
ΦΩΤΙΟΥ ΕΥΣΤΑΘΙΟΣ

Χιλιάδες είναι οι αιτήσεις που μοιράστηκαν στους ενδιαφερόμενους

Ρόδιοι εθελοντές για το «2004»

Ιδιαίτερα μεγάλο ενδιαφέρον επιδεικνύουν οι Ροδίτες για να πάρουν πληροφορίες σχετικά με τον τρόπο που μπορούν να βοηθήσουν, ως εθελοντές, στους Ολυμπιακούς Αγώνες του 2004.

Μέσω του ΔΟΝΑ Ρόδου, αλλά και απευθείας από τα γραφεία του «ΑΘΗΝΑ 2004» έχουν διανεμηθεί χιλιάδες αιτήσεις. Ο κάθε ενδιαφερόμενος ενημερώνεται για τους τομείς στους οποίους μπορεί να βοηθήσει, ενώ σε ειδικό έντυπο καλείται να προσδιορίσει επακριβώς τις γνώσεις που έχει σε αθλήματα και υπηρεσίες.

Οι εθελοντές για την Ολυμπιάδα του 2004 μπορούν να δραστηριοποιηθούν σε οποιαδήποτε περίοδο επιλέξουν από τον Μάιο (με την προετοιμασία των αθλητών), μέχρι και τον Σεπτέμβριο (στους Παραολυμπιακούς).

Ειδικότερα, οι εθελοντές μπορούν να παρέχουν υπηρεσίες στους ακόλουθους τομείς:

Αθλήματα

Οι εθελοντές αθλημάτων θα συνεισφέρουν στη λειτουργία του αγωνιστικού τομέα των αθλημάτων, σε διάφορες θέσεις στον αγωνιστικό χώρο, στα προθερμαντήρια, στα προπονητήρια, στον αθλητικό εξοπλισμό και στη γραμματεία αγωνιστικού τομέα αθλημάτων. Θα προσφέρουν τις υπηρεσίες τους προς τους αθλητές και τους αρχηγούς των ομάδων, τους διαιτητές, τους κριτές και το προσωπικό αθλημάτων. Επίσης θα απασχοληθούν στα κέντρα αθλητικής πληροφόρησης, στις υπηρεσίες χρονομέτρησης και αποτελεσμάτων ή στην παρουσίαση των αθλημάτων στο φίλαθλο κοινό.

Ασφάλεια Εγκαταστάσεων

Οι εθελοντές θα προσφέρουν τις υπηρεσίες τους κυρίως στον έλεγχο πρόσβασης στις Ολυμπιακές και Παραολυμπιακές εγκαταστάσεις.

Δημόσιες Σχέσεις

Οι εθελοντές θα υποστηρίζουν την οργάνωση εκδηλώσεων και παρουσιάσεων για τα μέλη της Ολυμπιακής Οικογένειας, για τους θεατές των Αγώνων, τους δημοσιογράφους κ.ο.κ.

Διακίνηση Ολυμπιακής Οικογένειας

Η συμμετοχή των εθελοντών που θα εργαστούν σε αυτόν τον τομέα, είτε ως οδηγοί είτε ως συνοδηγοί, είναι ιδιαίτερα σημαντική για την επιτυχή διοργάνωση των Αγώνων, καθώς από αυτήν εξαρτάται η ασφαλής και έγκαιρη μεταφορά των μελών της Ολυμπιακής Οικογένειας, των αθλητών, κριτών, δημοσιογράφων και επισήμων.

Διαχείριση Ενέργειας

Οι εθελοντές θα πρέπει να είναι τελειόφοιτοι ή απόφοιτοι σχολή ηλεκτρολογικής κατεύθυνσης με επαγγελματική άδεια ηλεκτρολόγου. Θα συνεργάζονται με τον διευθυντή ενέργειας και με τους εργολάβους ηλεκτρολογικών σε θέματα ημερήσιων ελέγχων, συντήρησης χαμηλού επιπέδου και συντονισμού στην επίλυση ενεργειακών θεμάτων.

Διεθνείς Σχέσεις

Οσοι επιλεγούν για να προσφέρουν τις υπηρεσίες τους στα μέλη της Ολυμπιακής Οικογένειας θα πρέπει να γνωρίζουν καλά μία τουλάχιστον ξένη γλώσσα. Θα συνοδεύουν τους επίσημους προσκεκλημένους και τα μέλη των εθνικών αποστολών, συμπεριλαμβανομένων και των αθλητών. Θα τους παρέχουν γραμματειακή υποστήριξη και θα φροντίζουν για την υποδοχή και τον αποχαιρετισμό τους.

Διερμηνεία

Οι εθελοντές που θα προσφέρουν τις υπηρεσίες τους σε αυτόν τον τομέα θα πρέπει να διαθέτουν άδεια διερμηνείας. Θα παρέχουν υπηρεσίες διερμηνείας σε αθλητές, επισήμους και σε άλλα μέλη της Ολυμπιακής και Παραολυμπιακής Οικογένειας.

Διοικητικές Υπηρεσίες

Οι εθελοντές θα αναλάβουν διάφορα διοικητικά καθήκοντα που θα διασφαλίζουν την ομαλή λειτουργία του περιβάλλοντος εργασίας, όπως: έλεγχος και καταγραφή εισόδου /εξόδου του προσωπικού των Ολυμπιακών εγκαταστάσεων, διαχείριση των αλλαγών στις βάρδιες του προσωπικού, διανομή στολών, διεκπειραίωση αλληλογραφίας κ.λπ.

Εξυπηρέτηση Θεατών

Οι εθελοντές που θα εξυπηρετήσουν τους θεατές κατά τη διάρκεια της παραμονής τους στον τόπο διεξαγωγής των Αγώνων, εντός και εκτός των αγωνιστικών εγκαταστάσεων, θα αναλάβουν διάφορες αρμοδιότητες, όπως η πληροφόρηση και η ταξιθεσία. Η συμβολή των εθελοντών στη σωστή και υπεύθυνη εξυπηρέτηση των θεατών θα καθορίσει σε σημαντικό βαθμό την ποιότητα της διοργάνωσης των Αγώνων.

Επικοινωνία

Οι εθελοντές θα πρέπει να διαθέτουν επαγγελματική εμπειρία στην Επικοινωνία ή σε συγγενείς χώρους (Διαφήμιση, Ερευνα Αγοράς, Δημόσιες Σχέσεις κ.λπ.) και να έχουν πραγματοποιήσει ανάλογες σπουδές. Θα απασχοληθούν σε αθλητικές και μη αθλητικές εγκαταστάσεις, όπου θα φροντίζουν για τη διασφάλιση της ροής των πληροφοριών, τον εντοπισμό θεμάτων επικοινωνιακού ενδιαφέροντος και το συντονισμό των απαραίτητων ενεργειών επικοινωνίας μέσω της ομάδας του Βασικού Κέντρου Επικοινωνίας Ολυμπιακών Αγώνων.

Ιατρικές Υπηρεσίες

Οι επαγγελματίες του κλάδου υγείας με άδεια ασκήσεως επαγγέλματος (ιατροί, νοσηλευτές, διασώστες, φυσιοθεραπευτές, οδοντίατροι, φαρμακοποιοί, οδοντοτεχνίτες, ποδίατροι, οπτικοί, διερμηνείς υγείας κ.ο.κ.) θα παρέχουν τις ιατρικές υπηρεσίες τους στις μονάδες παροχής α' βοηθειών και αντιμετώπισης επειγόντων περιστατικών σε κάθε Ολυμπιακή Εγκατάσταση, σε αγωνιστικούς και μη - αγωνιστικούς χώρους.

Μέσα Μαζικής Ενημέρωσης & Τύπος

Οσοι εθελοντές διαθέτουν καλή γνώση ξένων γλωσσών και ειδικές γνώσεις στον τομέα των ΜΜΕ μπορούν να απασχοληθούν στο Βασικό Κέντρο Τύπου, στα Κέντρα ΜΜΕ και στα Χωριά ΜΜΕ. Θα παρέχουν υποστήριξη στο έργο των δημοσιογράφων που θα καλύπτουν τους Αγώνες για να συμβάλλουν στην ομαλή λειτουργία των εγκαταστάσεων Τύπου.

Επίσης θα παράσχουν τους υπηρεσίες και τις γνώσεις τους πριν από την περίοδο των Αγώνων, στην Υπηρεσία Ολυμπιακής Πληροφόρησης, για τη συγκέντρωση βιογραφικών και στατιστικών στοιχείων.

Περιβάλλον

Οι εθελοντές θα έχουν την ευκαιρία να συμμετάσχουν ενεργά στην εφαρμογή προγραμμάτων ενημέρωσης και ευαισθητοποίησης των θεατών των Αγώνων και των επισκεπτών των εγκαταστάσεων, σχετικά με την προστασία του περιβάλλοντος και την προώθηση της ανακύκλωσης. Θα είναι οι περιβαλλοντολογικοί αγγελιοφόροι των Αγώνων.

Πληροφορική

Οι εθελοντές που διαθέτουν ειδικές γνώσεις, σχετικές είτε με την Πληροφορική είτε με τις τεχνικές λειτουργίες κάποιου συγκεκριμένου αθλήματος, μπορούν να προσφέρουν υπηρεσίες σε τεχνικές θέσεις, όπως χρονομέτρηση και βαθμολόγηση σε αγωνιστικούς χώρους, διαχείριση αποτελεσμάτων, υποστήριξη δικτύου, διαχείριση δικτύου και υποστήριξη χρηστών και εφαρμογών. Οσοι δεν διαθέτουν ειδικές τεχνολογικές δεξιότητες θα μπορούν να απασχοληθούν ως χειριστές εκτύπωσης αποτελεσμάτων και αγγελιοφόροι καθώς και σε διάφορες αρμοδιότητες του Γραφείου Εξυπηρέτησης.

Τελετές

Οι εθελοντές που θα συμμετάσχουν στις Τελετές Εναρξης και Λήξης θα προσφέρουν τις υπηρεσίες τους είτε στο καλλιτεχνικό πρόγραμμα είτε στη διαδικασία παραγωγής του. Οι εθελοντές που θα συμμετάσχουν στις Τελετές Απονομής Μεταλλίων θα δραστηριοποιηθούν στις εγκαταστάσεις στις οποίες θα διεξαχθούνοι τελικοί των Ολυμπιακών αθλημάτων. Οι ρόλοι τους περιλαμβάνουν τη συνοδεία των νικητών αθλητών και των επισήμων στο βάθρο της απονομής, τη μεταφορά των μεταλλίων και των λουλουδιών για τους νικητές αθλητές, την έπαρση των σημαιών των χωρών και την εποπτεία του προσωπικού στους παραπάνω ρόλους.

Τηλεπικοινωνίες

Οι εθελοντές στον τομέα των Τηλεπικοινωνιών θα χειρίζονται τη ραδιοεπικοινωνία στους αγωνιστικούς και μη - αγωνιστικούς χώρους και θα καταγράφουν προβλήματα σχετικά με τηλεπικοινωνίες, τα οποία θα επιλύουν εξειδικευμένοι τεχνικοί, θα χειρίζονται τηλεπικοινωνιακό εξοπλισμό που παρέχεται μέσω Rate Card και θα διανέμουν και θα παραλαμβάνουν συσκευές TETRA.

Τουρισμός/ Φιλοξενία

Οι εθελοντές που διαθέτουν εμπειρία στο ξενοδοχειακό χώρο και γενικότερα στα τουριστικά επαγγέλματα θα έχουν τη δυνατότητα να απασχοληθούν στους τομείς Ξενοδοχείων, Κρατήσεων, Κουαζιερόπλοιων και Ξενώνων. Θα παρέχουν γραμματειακή και διοικητική υποστήριξη και θα πληροφορούν τα μέλη της Ολυμπιακής Οικογένειας σε θέματα διαμονής και φιλοξενίας.





ΕΛΛΗΝΙΚΗ ΔΗΜΟΚΡΑΤΙΑ
ΠΕΡΙΦΕΡΕΙΑ ΝΟΤΙΟΥ ΑΙΓΑΙΟΥ
ΓΕΝΙΚΗ ΔΙΕΥΘΥΝΣΗ ΠΕΡΙΦΕΡΕΙΑΣ
ΔΙΕΥΘΥΝΣΗ ΔΑΣΩΝ ΔΩΔΕΚΑΝΗΣΟΥ
Ταχ. Δ/νση: Κτίριο Δ.Ο.Υ. Ρόδου
Πληρ.: Τράικου Χριστίνα
Τηλέφωνο: 22410-43687

ΠΡΑΞΗ

Χαρακτηρισμού έκτασης (Τμήμα Α του Τ.Δ. 809 της Κ.Μ. 1935 Γαιών Αντιμάχειας)

Ο Δ/ντής Δασών Δωδ/σου

Έχοντας υπόψη:

1. Τις διατάξεις του άρθρου 14 του Ν. 998/79 «περί προστασίας των δασών κ.λπ. (ΦΕΚ 289 Τ.Α. 29-12-79) και τις διατάξεις του Π.Δ. 1213/81 «περί αναδιαρθρώσεως κ.λπ.»

2. Το αριθμ. 1526/16-04-2002 έγγραφο του Τμήματος Γεωργίας Δωδ/σου κ.λπ. δικαιολογητικά από τα οποία προκύπτει το έννομο συμφέρον.

3. Τα σχετικά έγγραφα: α) Την αριθμ. 282/3-09-2002 εισήγηση και έκθεση αυτοψίας του δασολόγου της υπηρεσίας μας Θεμιστοκλή Σεκαρά καθώς και το σχεδιάγραμμα με κλίμακα 1:2000 από Μάρτιο 2002 της μηχανικού Πίτση Μαργαρίτας στο οποίο απεικονίστηκε από τον ίδιο η βλάστηση και συνοδεύει την παραπάνω έκθεση αυτοψίας και το οποίο θεωρήθηκε, επισυνάπτεται και αποτελεί αναπόσπαστο τμήμα της παρούσας πράξης χαρακτηρισμού.

4. Τα περιεχόμενα των πιο πάνω εγγράφων από τα οποία προκύπτει:

Ότι το τμήμα Α του Τ.Δ. 809 της Κ.Μ. 1935 γαιών Αντιμάχειας εμβαδού 18.560 τ.μ. που στο σχετικό διάγραμμα προσδιορίζεται με τα στοιχεία (1,2,3,4.... 24,25,26,1) καλύπτεται με φρύγανα θυμαριού, αστοιβής και αλογοθύμαρου. Επίσης φύεται λωρίδα πλάτους μέχρι δέκα (10) μέτρων αποτελούμενη από σπάρτα εντός του ρέματος που χαρακτηρίζεται χορτολιβαδική έκταση (άρθρο 3 παρ. 6β Ν. 998/79).

Χαρακτηρίζουμε

1. Το τμήμα Α του Τ.Δ. 809 της ΚΜ 1935 γαιών Αντιμάχειας εμβαδού 18.560 τ.μ. που στο σχετικό σχεδιάγραμμα προσδιορίζεται με τα στοιχεία (1,2,3,4.....24,25,26,1) ως χορτολιβαδική έκταση κατά την έννοια του άρθρου 3 παρ. 6β Ν. 998/79.

2. Σύμφωνα με τις διατάξεις του άρθρου 14 παρ. 3 του Ν. 998/79 κατά της πράξης μας αυτής επιτρέπονται αντιρρήσεις του γενικού γραμματέα Περιφέρειας Νοτίου Αιγαίου και παντός άλλου φυσικού ή νομικού προσώπου που έχει έννομο συμφέρον.

Οι αντιρρήσεις προβάλλονται σε διάστημα δύο μηνών από της κοινοποιήσεως ή εφόσον δεν συντρέχει λόγος κοινοποίησης από της δημοσίευσης στον ημερήσιο τύπο, ενώπιον των Επιτροπών Επιλύσεως Δασικών Αμφισβητήσεων που προβλέπονται από τις διατάξεις του άρθρου 10 παρ. 3 του Ν. 998/79.

3. Ο Δήμος Ηρακλειδών παρακαλούμε να αναρτήσει την πράξη μας αυτή για ένα μήνα στην πινακίδα ανακοινώσεων και να μας στείλει το σχετικό αποδεικτικό δημοσίευσης.

4. Ο Δασοφύλακας Τσιρώνης Βασίλειος παρακαλείται να επιδώσει αντίγραφο της πράξης στον ενδιαφερόμενο που αναφέρεται πιο πάνω και να μας στείλει τα σχετικά αποδεικτικά επίδοσης.

5. Περίληψη της πράξης μας αυτής να δημοσιευτεί μία φορά σε δύο ημερήσιες τοπικές εφημερίδες που εκδίδονται στην έδρα του νομού ή σε μία τοπική και μία των Αθηνών ή της Θεσ/νίκης και να μας στείλετε από ένα φύλλο..

6. Οι έννομες συνέπειες ως προς το χαρακτηρισμό έκτασης, ως δασικής ή μη, επέρχονται μόνο από την τήρηση όλων των διατυπώσεων δημοσιότητας, του ενδιαφερόμενου ιδιώτη δυναμένου να επισπεύσει ο ίδιος τις διατυπώσεις δημοσιότητας και να γνωστοποιήσει τις πράξεις δημοσιότητας στην αρμόδια Δασική αρχή (1038/88 ΣΤΕ).

7. Η παρούσα πράξη χαρακτηρισμού δεν υποκαθιστά τυχόν απαιτούμενες εγκρίσεις από άλλες υπηρεσίες (Πολεοδομία, Αρχαιολογική Υπηρεσία κ.λπ.) για την αλλοίωση της μορφολογίας του εδάφους.

Ο Δ/ντής Δασών Δωδ/σου
ΦΙΛΙΠΠΟΣ ΚΟΝΤΙΤΣΗΣ
Δασολόγος με βαθμό Δ/ντή

ΕΛΛΗΝΙΚΗ ΔΗΜΟΚΡΑΤΙΑ
ΠΕΡΙΦΕΡΕΙΑ ΝΟΤΙΟΥ ΑΙΓΑΙΟΥ
ΓΕΝΙΚΗ ΔΙΕΥΘΥΝΣΗ ΠΕΡΙΦΕΡΕΙΑΣ
ΔΙΕΥΘΥΝΣΗ ΔΑΣΩΝ ΔΩΔΕΚΑΝΗΣΟΥ
Ταχ. Δ/νση: Κτίριο Δ.Ο.Υ. Ρόδου
Πληρ.: Τράικου Χριστίνα
Τηλέφωνο: 22410-43687

ΠΡΑΞΗ

Χαρακτηρισμού έκτασης (Κ.Μ. 606 (τμήματα 515 & 517)Γαιών Παραδεισίου)

Ο Δ/ντής Δασών Δωδ/σου

Έχοντας υπόψη:

1. Τις διατάξεις του άρθρου 14 του Ν. 998/79 «περί προστασίας των δασών κ.λπ. (ΦΕΚ 289 Τ.Α. 29-12-79) και τις διατάξεις του Π.Δ. 1213/81 «περί αναδιαρθρώσεως κ.λπ.»

2. Την από 23-5-02 αίτηση της Δ/νσης Παρ/κων Δραστ/των (Τμήμα Γεωργίας) κ.λπ. δικαιολογητικά από τα οποία προκύπτει το έννομο συμφέρον.

3. Τα σχετικά έγγραφα: α) Την Δ.Υ./29-07-2002 εισήγηση και έκθεση αυτοψίας του δασολόγου της υπηρεσίας μας Τσαούση Αλέξανδρου καθώς και το σχεδιάγραμμα με κλιμακα 1:2000 από Μάρτιο 2002 του μηχανικού Φιλιππάκη Ελευθερίου στο οποίο απεικονίστηκε από τον ίδιο η βλάστηση και συνοδεύει την παραπάνω έκθεση αυτοψίας και το οποίο θεωρήθηκε, επισυνάπτεται και αποτελεί αναπόσπαστο τμήμα της παρούσας πράξης χαρακτηρισμού.

4. Τα περιεχόμενα των πιο πάνω εγγράφων από τα οποία προκύπτει:

Ότι ολόκληρη η Κ.Μ. 606 (τμήματα 515 & 517) γαιών Παραδεισίου εμβαδού 2.200 τ.μ. που στο σχετικό διάγραμμα προσδιορίζεται με τα στοιχεία (Ø). Το τμήμα 515 είναι γεωργική έκταση που καλλιεργείται με ελαιόδεντρα. Υπάρχει 1 άτομο τραχείς πεύκης. Το τμήμα 517 καλλιεργείται με ελαιόδεντρα και χαρακτηρίζεται γεωργική έκταση (άρθρο 3 παρ. 6α Ν. 998/79). Βρίσκεται εντός καταφυγίου άγριας ζωής.

Χαρακτηρίζουμε

1. Την ΚΜ 606 (τμήματα 515 & 517) γαιών Παραδεισίου εμβαδού 2.200 τ.μ. που στο σχετικό σχεδιάγραμμα προσδιορίζεται με τα στοιχεία (–) ως γεωργική έκταση κατά την έννοια του άρθρου 3 παρ. 6α Ν. 998/79 και βρίσκεται εντός καταφυγίου άγριας ζωής.

2. Σύμφωνα με τις διατάξεις του άρθρου 14 παρ. 3 του Ν. 998/79 κατά της πράξης μας αυτής επιτρέπονται αντιρρήσεις του γενικού γραμματέα Περιφέρειας Νοτίου Αιγαίου και παντός άλλου φυσικού ή νομικού προσώπου που έχει έννομο συμφέρον.

Οι αντιρρήσεις προβάλλονται σε διάστημα δύο μηνών από της κοινοποιήσεως ή εφόσον δεν συντρέχει λόγος κοινοποίησης από της δημοσίευσης στον ημερήσιο τύπο, ενώπιον των Επιτροπών Επιλύσεως Δασικών Αμφισβητήσεων που προβλέπονται από τις διατάξεις του άρθρου 10 παρ. 3 του Ν. 998/79.

3. Ο Δήμος Πεταλούδων παρακαλούμε να αναρτήσει την πράξη μας αυτή για ένα μήνα στην πινακίδα ανακοινώσεων και να μας στείλει το σχετικό αποδεικτικό δημοσίευσης.

4. Ο Δασοφύλακας Τσιρώνης Βασίλειος παρακαλείται να επιδώσει αντίγραφο της πράξης στον ενδιαφερόμενο που αναφέρεται πιο πάνω και να μας στείλει τα σχετικά αποδεικτικά επίδοσης.

5. Περίληψη της πράξης μας αυτής να δημοσιευτεί μία φορά σε δύο ημερήσιες τοπικές εφημερίδες που εκδίδονται στην έδρα του νομού ή σε μία τοπική και μία των Αθηνών ή της Θεσ/νίκης και να μας στείλετε από ένα φύλλο..

6. Οι έννομες συνέπειες ως προς το χαρακτηρισμό έκτασης, ως δασικής ή μη, επέρχονται μόνο από την τήρηση όλων των διατυπώσεων δημοσιότητας, του ενδιαφερόμενου ιδιώτη δυναμένου να επισπεύσει ο ίδιος τις διατυπώσεις δημοσιότητας και να γνωστοποιήσει τις πράξεις δημοσιότητας στην αρμόδια Δασική αρχή (1038/88 ΣΤΕ).

7. Σας γνωρίζουμε ότι σε εκτάσεις που βρίσκονται μέσα σε καταφύγια άγρις ζωής η εκτέλεση τουριστικών και βιομηχανικών εγκαταστάσεων κ.λπ. γίνεται αφού προηγουμένως έχει υποβληθεί μελέτη περιβαλλοντικών επιπτώσεων τύπου Α και έχει χορηγηθεί έγκριση περιβαλλοντικών όρων. Ισχύουν οι διατάξεις του άρθρου 57 Ν. 2637/1998.

8. Η παρούσα πράξη χαρακτηρισμού δεν υποκαθιστά τυχόν απαιτούμενες εγκρίσεις από άλλες υπηρεσίες (Πολεοδομία, Αρχαιολογική Υπηρεσία κ.λπ.) για την αλλοίωση της μορφολογίας του εδάφους.

Ο Δ/ντής Δασών Δωδ/σου
ΦΙΛΙΠΠΟΣ ΚΟΝΤΙΤΣΗΣ
Δασολόγος με Α' βαθμό

ΕΛΛΗΝΙΚΗ ΔΗΜΟΚΡΑΤΙΑ
ΠΕΡΙΦΕΡΕΙΑ ΝΟΤΙΟΥ ΑΙΓΑΙΟΥ
ΓΕΝΙΚΗ ΔΙΕΥΘΥΝΣΗ ΠΕΡΙΦΕΡΕΙΑΣ
ΔΙΕΥΘΥΝΣΗ ΔΑΣΩΝ ΔΩΔΕΚΑΝΗΣΟΥ
Ταχ. Δ/νση: Κτίριο Δ.Ο.Υ. Ρόδου
Πληρ.: Τράικου Χριστίνα
Τηλέφωνο: 22410-43687

ΠΡΑΞΗ

Χαρακτηρισμού έκτασης (Κ.Μ. 392^Α Γαιών Καλαμώνα Τμήμα 1&2)

Ο Δ/ντής Δασών Δωδ/σου

Έχοντας υπόψη:

1. Τις διατάξεις του άρθρου 14 του Ν. 998/79 «περί προστασίας των δασών κ.λπ. (ΦΕΚ 289 Τ.Α. 29-12-79) και τις διατάξεις του Π.Δ. 1213/81 «περί αναδιαρθρώσεως κ.λπ.»

2. Το αριθμ. 2234/23-05-2002 έγγραφο της Διευθ. Παρ/κών Δραστ/των του Τμήματος Γεωργίας, γραφείο Πολιτικής Γης Ρόδου κ.λπ. δικαιολογητικά από τα οποία προκύπτει το έννομο συμφέρον.

3. Τα σχετικά έγγραφα: α) Την Δ.Υ./29-07-2002 εισήγηση και έκθεση αυτοψίας του δασολόγου της υπηρεσίας μας Τσαούση Αλέξανδρου καθώς και το σχεδιάγραμμα με κλιμακα 1:2000 του μηχ. Παπακώστα Δημήτριου στο οποίο απεικονίστηκε από τον ίδιο η βλάστηση και συνοδεύει την παραπάνω έκθεση αυτοψίας και το οποίο θεωρήθηκε, επισυνάπτεται και αποτελεί αναπόσπαστο τμήμα της παρούσας πράξης χαρακτηρισμού.

4. Τα περιεχόμενα των πιο πάνω εγγράφων από τα οποία προκύπτει:

Ότι ολόκληρη η ΚΜ 392^Α γαιών Καλαμώνα (τμήμα 1&2) εμβαδού τμ. 1.(3046 τ.μ.) & τμ. 2 (1151 τ.μ.) που στο σχετικό διάγραμμα προσδιορίζεται με τα στοιχεία Ø καλύπτεται με ελαιόδεντρα και χαρακτηρίζεται γεωργική έκταση (άρθρο 3 παρ. 6α, Ν.998/79).

Χαρακτηρίζουμε

1. Την ΚΜ 392^Α γαιών Καλαμώνα (τμήμα 1 & 2) εμβαδού τμ. 1.(3046 τ.μ.) & τμ. 2 (1151 τ.μ.) που στο σχετικό σχεδιάγραμμα προσδιορίζεται με τα στοιχεία Ø ως γεωργική έκταση κατά την έννοια του άρθρου 3 παρ. 6α Ν. 998/79.

2. Σύμφωνα με τις διατάξεις του άρθρου 14 παρ. 3 του Ν. 998/79 κατά της πράξης μας αυτής επιτρέπονται αντιρρήσεις του γενικού γραμματέα Περιφέρειας Νοτίου Αιγαίου και παντός άλλου φυσικού ή νομικού προσώπου που έχει έννομο συμφέρον.

Οι αντιρρήσεις προβάλλονται σε διάστημα δύο μηνών από της κοινοποιήσεως ή εφόσον δεν συντρέχει λόγος κοινοποίησης από της δημοσίευσης στον ημερήσιο τύπο, ενώπιον των Επιτροπών Επιλύσεως Δασικών Αμφισβητήσεων που προβλέπονται από τις διατάξεις του άρθρου 10 παρ. 3 του Ν. 998/79.

3. Ο Δήμος Πεταλούδων παρακαλούμε να αναρτήσει την πράξη μας αυτή για ένα μήνα στην πινακίδα ανακοινώσεων και να μας στείλει το σχετικό αποδεικτικό δημοσίευσης.

4. Ο Δασοφύλακας Σταμούλης Παναγιώτης παρακαλείται να επιδώσει αντίγραφο της πράξης στον ενδιαφερόμενο που αναφέρεται πιο πάνω και να μας στείλει τα σχετικά αποδεικτικά επίδοσης.

5. Περίληψη της πράξης μας αυτής να δημοσιευτεί μία φορά σε δύο ημερήσιες τοπικές εφημερίδες που εκδίδονται στην έδρα του νομού ή σε μία τοπική και μία των Αθηνών ή της Θεσ/νίκης και να μας στείλετε από ένα φύλλο..

6. Οι έννομες συνέπειες ως προς το χαρακτηρισμό έκτασης, ως δασικής ή μη, επέρχονται μόνο από την τήρηση όλων των διατυπώσεων δημοσιότητας, του ενδιαφερόμενου ιδιώτη δυναμένου να επισπεύσει ο ίδιος τις διατυπώσεις δημοσιότητας και να γνωστοποιήσει τις πράξεις δημοσιότητας στην αρμόδια Δασική αρχή (1038/88 ΣΤΕ).

7. Η παρούσα πράξη χαρακτηρισμού δεν υποκαθιστά τυχόν απαιτούμενες εγκρίσεις από άλλες υπηρεσίες (Πολεοδομία, Αρχαιολογική Υπηρεσία κ.λπ.) για την αλλοίωση της μορφολογίας του εδάφους.

Ο Δ/ντής Δασών Δωδ/σου
ΦΙΛΙΠΠΟΣ ΚΟΝΤΙΤΣΗΣ
Δασολόγος με βαθμό Δ/ντή

ΕΛΛΗΝΙΚΗ ΔΗΜΟΚΡΑΤΙΑ
ΠΕΡΙΦΕΡΕΙΑ ΝΟΤΙΟΥ ΑΙΓΑΙΟΥ
ΝΟΜΟΣ ΔΩΔΕΚΑΝΗΣΟΥ
ΔΗΜΟΣ ΛΙΝΔΙΩΝ

ΠΡΟΣΚΛΗΣΗ ΕΚΔΗΛΩΣΗΣ ΕΝΔΙΑΦΕΡΟΝΤΟΣ

Ο Δήμαρχος Λινδίων, Γεώργιος Ν. Θαρρενός, έχοντας υπόψη:

1. Το άρθρο 15 του Π.Δ. 171/87 όπως τροποποιήθηκε με το Π.Δ. 299/99.

2. Το άρθρο 12 του Ν. 3074/02

3. Τον προϋπολογισμό και το Τεχνικό Πρόγραμμα του Δήμου μας στο οποίο έχουν εγγραφεί τα έργα:

Α) «Καθαρισμός παραλίας Βλυχών», με Κ.Α. 65-131.9-01 και πίστωση 6.632,43 ευρώ (με Φ.Π.Α.)

Β) «Καθαρισμός παραλίας Πεύκων», με Κ.Α. 65-131.9-02 και πίστωση 6.632,43 ευρώ (με Φ.Π.Α.)

Γ) «Καθαρισμός παραλίας Δ.Δ. Λάρδου», με Κ.Α. 65-131.9-03 και πίστωση 6.632,43 ευρώ (με Φ.Π.Α.)

Δ) «Καθαρισμός παραλίας Δ.Δ. Λίνδου» με Κ.Α. 65-131.9-04 και πίστωση 6.632,43 ευρώ (με Φ.Π.Α.)

Ε) «Καθαρισμός παραλίας Δ.Δ. Καλάθου» με Κ.Α. 65-131.9-05 και πίστωση 6.632,43 ευρώ (με Φ.Π.Α.)

ΣΤ) «Απεντόμωση στο Δ.Δ. Λαέρμων», με Κ.Α. 75-131.9-18 και πίστωση 6.632,43 ευρώ (με Φ.Π.Α.)

Ζ) «Απεντόμωση στο Δ.Δ. Πυλώνας», με Κ.Α. 75-131.9-19 και πίστωση 6.632,43 ευρώ (με Φ.Π.Α.)

Η) «Απεντόμωση στο Δ.Δ. Λίνδου», με Κ.Α. 75-131.9-20 και πίστωση 6.632,43 ευρώ (με Φ.Π.Α.).

Θ) «Απεντόμωση στο Δ.Δ. Λάρδου», με Κ.Α. 75-131.9-21 και πίστωση 6.632,43 ευρώ (με Φ.Π.Α.).

Ι) «Απεντόμωση στο Δ.Δ. Καλάθου», με Κ.Α. 75-131.9-22 και πίστωση 6.632,43 ευρώ (με Φ.Π.Α.).

4. Τα τεχνικά δελτία των έργων

ΠΡΟΣΚΑΛΕΙ

τους ενδιαφερόμενους εργολήπτες Δημοσίων έργων ή εμπειροτέχνες εργολάβους εγγεγραμμένους στα Νομαρχιακά Μητρώα, με άδεια για χωματουργικές εργασίες, (όπου τμήμα της εργασίας καθαρισμού των παραλιών θα γίνει με το ειδικό μηχάνημα που φέρει περόνες αναμόχλευσης άμμου και απομάκρυνσης των σκουπιδιών), καθώς και εταιρείες με άδεια για εργασίες μυοκτονιών, να καταθέσουν την προσφορά τους για την εκτέλεση των παραπάνω έργων.

Οι εργασίες περιγράφονται στα αντίστοιχα Τεχνικά Δελτία.

Οι προσφορές θα κατατεθούν στον Δήμο Λινδίων με την ένδειξη «Προσφορά για .... (ακολουθεί ο τίτλος του έργου για το οποίο κατατίθεται η προσφορά), μέχρι τις 31/3/2003 ημέρα Δευτέρα και ώρα 12 το μεσημέρι.

Τον ανάδοχο του έργου θα βαρύνουν όλες οι νόμιμες κρατήσεις υπέρ του Δημοσίου, τρίτων, εισφορές ΙΚΑ κ.λπ. Ο ΦΠΑ βαρύνει τον κύριο του έργου.

Για περισσότερες πληροφορίες παρακαλούμε οι ενδιαφερόμενοι να απευθύνονται στο Μηχανικό κ. Ρένο Γλυμπή του Δήμου Λινδίων.

Ο δήμαρχος
ΓΕΩΡΓΙΟΣ Ν. ΘΑΡΡΕΝΟΣ

ΕΛΛΗΝΙΚΗ ΔΗΜΟΚΡΑΤΙΑ
ΝΟΜΟΣ ΔΩΔ/ΝΗΣΟΥ
ΔΗΜΟΣ ΠΕΤΑΛΟΥΔΩΝ
Κρεμαστή 18/03/2003
Αρ. Πρωτ. 1751
Ταχ. Δ/νση: Λ. Ελευθερίας 51
Κρεμαστή 85 104
Τηλ.: 22410-91998
Φαξ: 22410-91325

ΑΠΟΦΑΣΗ ΔΗΜΑΡΧΟΥ
αριθμ. 93/2003

Ο Δήμαρχος του Δήμου Πεταλούδων

Έχοντας υπόψη:

1. Τις διατάξεις των άρθρων 114 και 115 του Π.Δ. 410/1995.

2. Τις διατάξεις του άρθρου 116 του Π.Δ. 410/1995.

3. Την αριθμ. 8/2003 απόφαση του Δημάρχου «Περί ορισμού Αντιδημάρχου».

ΑΠΟΦΑΣΙΖΕΙ

Αναθέτει στον Αντιδήμαρχο κ. Καρίκη Φιλήμονα του Παναγιώτη την αρμοδιότητα και τη μέριμνα των παρακάτω θεμάτων με τις αντίστοιχες υπογραφές:

- Τοπικών Συμβουλίων.
- Έγγραφα προς τις Επιχειρήσεις και τους Οργανισμούς του Δήμου.
- Διεκπεραίωση αιτημάτων πολιτών σε σχέση με τις Τεχνικές Υπηρεσίες του Δήμου
- Αγροτικής Οδοποιίας
- Χειμάρρων - Ποταμών
- Πρωτογενούς Τομέα

Ο Δήμαρχος
ΜΙΧΑΛΗΣ ΚΟΡΔΙΝΑΣ

ΕΛΛΗΝΙΚΗ ΔΗΜΟΚΡΑΤΙΑ
ΝΟΜΟΣ ΔΩΔ/ΝΗΣΟΥ
ΠΕΡΙΦΕΡΕΙΑ ΝΟΤΙΟΥ ΑΙΓΑΙΟΥ
ΔΗΜΟΣ ΠΕΤΑΛΟΥΔΩΝ
Κρεμαστή 18/03/2003
Αρ. Πρωτ. 93
Ταχ. Δ/νση: Λ. Ελευθερίας 51
Κρεμαστή 85 104
Τηλ.: 22410-91998
Φαξ: 22410-91325

ΑΠΟΦΑΣΗ ΔΗΜΑΡΧΟΥ
αριθμ. 97/2003

Ο Δήμαρχος Πεταλούδων έχοντας υπόψη:

1. Τις διατάξεις του άρθρου 114 του Π.Δ/τος 410/1995.

2. Τις διατάξεις του άρθρου 116 του Π.Δ. 410/1995.

3. Την υπ' αριθ. 9/2003 απόφαση του Δημάρχου **«Περί ορισμού Αντιδημάρχου».**

ΑΠΟΦΑΣΙΖΕΙ

Αναθέτει στον Επίκουρο Δημάρχου κ. Μάτση Παναγιώτη του Παρασκευά την αρμοδιότητα και τη μέριμνα των παρακάτω με τις αντίστοιχες υπογραφές:

- Έγγραφα πολεοδομικών και περιβαλλοντικών θεμάτων.
- Βεβαιώσεις ΤΑΠ, πηγάδια, παλαιότητες κτισμάτων.
- Άδειες λειτουργίας καταστημάτων.
- Θέματα πρασίνου
- Έγγραφα Τεχνικών Υπηρεσιών προς Υπηρεσίες του Δημοσίου.
- Αλληλογραφία με ΠΕΠ - ΕΠΤΑ - 2004 κ.λπ. με μελετητές-κατασκευαστές.

Ο Δήμαρχος
ΜΙΧΑΛΗΣ ΚΟΡΔΙΝΑΣ

ΕΛΛΗΝΙΚΗ ΔΗΜΟΚΡΑΤΙΑ
ΝΟΜΟΣ ΔΩΔ/ΝΗΣΟΥ
ΔΗΜΟΣ ΠΕΤΑΛΟΥΔΩΝ
Κρεμαστή 18/03/2003
Αρ. Πρωτ. 1752
Ταχ. Δ/νση: Λ. Ελευθερίας 51
Κρεμαστή 85 104
Τηλ.: 22410-91998
Φαξ: 22410-91325

ΑΠΟΦΑΣΗ ΔΗΜΑΡΧΟΥ
αριθμ. 94/2003

Ο Δήμαρχος του Δήμου Πεταλούδων

Έχοντας υπόψη:

1. Τις διατάξεις των άρθρων 114 και 115 του Π.Δ. 410/1995.

2. Τις διατάξεις του άρθρου 116 του Π.Δ. 410/1995.

3. Την αριθμ. 10/2003 απόφαση του Δημάρχου «Περί ορισμού Αντιδημάρχου».

ΑΠΟΦΑΣΙΖΕΙ

Αναθέτει στον Αντιδήμαρχο κ. Αφεντούλη Ιωάννη του Σταύρου την αρμοδιότητα και τη μέριμνα των παρακάτω θεμάτων με τις αντίστοιχες υπογραφές:

- Κοινόχρηστων χώρων
- Έγγραφα Διοικητικών Υπηρεσιών προς Υπηρεσίες του Δημοσίου (Περιφέρεια - Νομαρχιακή Αυτ/ση Δωδ/σου κ.λπ.)
- Εργασιακών - Ασφαλιστικών
- Διαφημιστικών Πινακίδων
- Παραλιών
- Χωματερών

Ο Δήμαρχος
ΜΙΧΑΛΗΣ ΚΟΡΔΙΝΑΣ

Η ΟΣΤΕΟΠΟΡΩΣΗ



Του γιατρού - παθολόγου Δρ. Γεωργίου Στ. Παπασάββα

Μέρος Β

Συνεχίζουμε και σήμερα με το ενδιαφέρον θέμα της οστεοπόρωσης που δεν αφορά μόνο τα άτομα της τρίτης ηλικίας και τις γυναίκες που βρίσκονται στην εμμηνόπαυση αλλά και άτομα νεώτερης ηλικίας, μια και η πρόληψη της ασθένειας αυτής πρέπει να αρχίσει πολύ ενωρίς στη νεαρά ηλικία με την κατάλληλη διατροφή.

Είδαμε στο προηγούμενο μας άρθρο ότι τα οστά είναι ανατομικές δομές που συνέχεια ανακατασκευάζονται, αφού ορισμένα μικροσκοπικά τμήματα του οστού καταστρέφονται, δηλαδή απορροφούνται από τη δραστηριότητα μιας ομάδας κυττάρων που φέρουν το όνομα οστεοκλάστες και στη συνέχεια στο σημείο αυτό αναπλάσσεται , δημιουργείται ξανά νέο οστό από μια άλλη ομάδα κυττάρων που ονομάζονται οστεοβλάστες.

Κανονικά θα έπρεπε όσο οστό απορροφάται από την οστεοκλαστική δραστηριότητα, άλλο τόσο να ξαναφτιάχνεται από την οστεοβλαστική δραστηριότητα.

Δυστυχώς αυτό ισχύει για μια πολύ μικρή φάση της ζωής του ανθρώπου.

Άλλωστε αν υπήρχε αυτή η ισορροπία μεταξύ της απορρόφησης και της ανάπλασης νέου οστού, σίγουρα δεν θα υπήρχαν προβλήματα και σήμερα δεν θα υπήρχε η ανάγκη να αναφερθούμε στην οστεοπόρωση.

Πράγματι στη νεαρά ηλικία υπερισχύει η δημιουργία νέου οστού με αποτέλεσμα να αυξάνει η οστική μάζα, ενώ στις μεγαλύτερες ηλικίες υπερισχύει η απορρόφηση του οστού, δηλαδή η ισορροπία διαταράσσεται και γέρνει προς την πλευρά της οστεοκλαστικής απορρόφησης.

Πιο συγκεκριμένα, όταν το άτομο εισέλθει στην ήβη τότε όπως είναι γνωστό συγκλείνουν οι συζευκτικοί χόνδροι και σταματά η κατά μήκος αύξηση των οστών του σώματος.

Όμως στην περίοδο αυτή της ηλικίας η φυσιολογική παραγωγή των ορμονών του φύλου, των ανδρογόνων στους άνδρες και των οιστρογόνων στις γυναίκες έχει σαν αποτέλεσμα την διέγερση των οστεοβλαστών για παραγωγή οστού πάνω στο οποίο έχουμε μεγάλη καθίζηση συμπλόκων αλάτων ασβεστίου και φωσφόρου με αποτέλεσμα να αυξάνεται η οστική πυκνότητα και κατά συνέπεια η μάζα του σκελετού.

Η μάζα και η σκληρότητα των οστών του σκελετού συνεχίζεται να αυξάνεται βαθμιαία και κατά την νεαρά ηλικία οπότε κάποια στιγμή φτάνει στην μεγαλύτερη της τιμή (την μέγιστη), οπότε τώρα μιλάμε για κορυφαία οστική μάζα του σκελετού.

Η κορυφαία οστική μάζα δεν πραγματοποιείται σε όλα τα άτομα ταυτόχρονα στην ίδια ηλικία αλλά κάπου μεταξύ των 20 και 30 ετών.

Όταν πραγματοποιηθεί η κορυφαία οστική μάζα αρχίζει μετά η αντίστροφη μέτρηση.

Δηλαδή τώρα θα αρχίσει η ισορροπία να γέρνει προς την πλευρά της οστικής απορρόφησης μέχρι το τέλος της ζωής του ανθρώπου, εκτός και πάρουμε κάποια πρόσθετα μέτρα που θα αναστείλουμε αυτόν τον σταθερό κατήφορο της μείωσης της οστικής μάζας του σκελετού.

Ο ρυθμός οστικής απώλειας είναι διαφορετικός ανάμεσα στα δύο φύλα.

Έτσι οι άντρες εμφανίζουν ρυθμό οστικής απώλειας που κυμαίνεται από 0,8- 1 % τον χρόνο.

Αντίθετα οι γυναίκες μέχρι την εμμηνόπαυση εμφανίζουν ρυθμό απώλειας 1 % περίπου.

Μόλις όμως εμφανιστεί η εμμηνόπαυση στη γυναίκα λόγω της δραματικής μείωσης της στάθμης των οιστρογόνων, ο ρυθμός απώλειας της οστικής μάζας επιταχύνεται και φθάνει το ρυθμό του 3- 8% ετησίως.

Σαν αποτέλεσμα της απότομης αυτής πτώσης της τιμής των οιστρογόνων και της επιτάχυνσης της οστικής απορρόφησης έχουμε την εμφάνιση της μετεμμηνοπαυσιακής οστεοπόρωσης.

Η φάση αυτή κατά την οποίαν έχουμε μεγάλο ρυθμό οστικής απορρόφησης μπορεί να διαρκέσει από 4- 8 χρόνια.

Στη συνέχεια ο ρυθμός οστική απώλειας επιβραδύνεται και φθάνει το ρυθμό του 1-2 %.

Όμως το ερώτημα είναι γιατί η κορύφωση της μάζας, η μέγιστη τιμή της οστικής πυκνότητας του σκελετού γίνεται τόσο νωρίς στη νεαρά ηλικία ;

Βέβαια για να γίνει αυτό παίζουν πολύ σημαντικό ρόλο πολλοί γνωστοί και άγνωστοι παράγοντες.

Έτσι εκτός από τις ορμόνες του φύλου που παίζουν ίσως το πιο σημαντικό ρόλο, σπουδαίο ρόλο έχει η απορρόφηση του ασβεστίου και των υπολοίπων αλάτων.

Μελέτες των τελευταίων δεκαετιών έδειξαν ότι η απορρόφηση του ασβεστίου των τροφών από έντερο δεν γίνεται με τον ίδιο ρυθμό σε όλες τις ηλικίες.

Στις νεώτερες ηλικίες είναι μεγάλη και μειώνεται βαθμιαία με την πάροδο της ηλικίας.

Τα άτομα λοιπόν που καταναλώνουν γάλα και γαλακτοκομικά προϊόντα στις μικρές ηλικίες λόγω της μεγάλης απορρόφησης του ασβεστίου των τροφών θα φτιάξουν οστά με υψηλή πυκνότητα σε άλατα, δηλαδή οστά με υψηλή κορυφαία οστική μάζα.

Αντίθετα τα άτομα που καταναλώνουν μικρή ποσότητα γαλακτοκομικών προϊόντων θα έχουν χαμηλότερη κορυφαία οστική μάζα.

Βέβαια στην απορρόφηση του ασβεστίου από το έντερο βοηθά και η βιταμίνη D που επιπλέον δρα και στα νεφρά όπου και παρεμποδίζει την έξοδο του ασβεστίου στα ούρα, ώστε να παρεμποδίζεται η απομάκρυνση του εκτός οργανισμού.

Η βιταμίνη D βρίσκεται στα ιχθυέλαια, στα συκωτάκια, στο βούτυρο κλπ

Όμως σημαντικές ποσότητες βιταμίνης D παράγονται και στο δέρμα με τη βοήθεια της υπεριώδους ακτινοβολίας του ηλιακού φωτός.

Έτσι σε χώρες με μεγάλη ηλιοφάνεια όπως η πατρίδα μας οι κάτοικοι τους έχουν αρκετά αποθέματα βιταμίνης D.

Σε χώρες όμως με μικρή ηλιοφάνεια η λήψη βιταμίνης D με τις τροφές ή με συμπληρώματα κρίνεται απαραίτητη για να μπορεί να απορροφηθεί το ασβέστιο από το έντερο.

Λογικό είναι λοιπόν να υποθέσει κανείς ότι ανάλογα με το επίπεδο της κορυφαίας οστικής μάζας που θα αποκτήσει κανείς κατά τη νεαρά ηλικία θα είναι και η πιθανότητα να πάθει οστεοπόρωση αργότερα.

Πράγματι αν το επίπεδο της κορυφαίας οστικής μάζας είναι μεγαλύτερο μπορεί να μην πάθει καθόλου οστεοπόρωση ή θα την εμφανίσει πολύ καθυστερημένα σε σύγκριση με άτομα που στη νεαρά τους ηλικία είχαν χαμηλά επίπεδα κορυφαίας οστικής μάζας.

Βλέπουμε λοιπόν πόσο σημαντική είναι από προληπτικής πλευράς η κατανάλωση γαλακτοκομικών προϊόντων στις μικρές ηλικίες και ιδιαίτερα στα κορίτσια που θα αντιμετωπίσουν επιπλέον και το πρόβλημα της οστεοπόρωσης, με τις γνωστές επιπτώσεις που αναφέραμε.

Δυστυχώς όμως βλέπουμε ότι πολλά παιδιά όταν ξεπεράσουν την ηλικία των 15 ετών αρνούνται πεισματικά να πάρουν το πρωινό τους γάλα και αρκούνται μόνο στον καφέ θέλοντας, δεν ξέρω και εγώ τι να υποθέσω, να το παίξουν μεγάλοι ή να δείξουν την με αυτό τον τρόπο την ανεξαρτησία τους .

Ίσως πράγματι η καθημερινή καταπίεση των παιδιών από τους γονείς τους για να πιουν το γάλα τους κάθε πρωί να δημιουργεί αυτήν την άρνηση που μόλις μεγαλώσουν λιγάκι να θέλουν με αυτό τον τρόπο να διεκδικήσουν όπως αναφέραμε την ανεξαρτησία τους,

Όμως αν προσεγγίσουμε τα παιδιά με ήρεμο τρόπο , αν συζητήσουμε και δούμε τα προβλήματα που αντιμετωπίζουν και τα συμπαρασταθούμε μπορούμε και να τα πείσουμε να εγκαταλείψουν την λανθασμένη γνώμη τους που έχει άλλα κίνητρα.

Πάντως κλείνοντας το σημερινό μας άρθρο ένα έχει σημασία ότι όσο περισσότερο γάλα και γαλακτοκομικά προϊόντα καταναλώνει στις μικρές ηλικίες τόσο πιο ισχυρά οστά κτίζει και τόσο λιγότερα προβλήματα από πλευράς οστεοπόρωσης θα αντιμετωπίσει στο μέλλον.

Συνεχίζεται

Δρ Γιώργος Στ. Παπασάββας .
Ειδικός Παθολόγος

Δ·Α·Ν·Ε· SEA LINE

ΔΩΔΕΚΑΝΗΣΙΑΚΗ ΑΝΩΝΥΜΗ ΝΑΥΤΙΛΙΑΚΗ ΕΤΑΙΡΕΙΑ

Α.Μ.Α.Ε. 12158/06/Β'/86/12

ΠΡΟΣΚΛΗΣΗ

ΕΠΑΝΑΛΗΠΤΙΚΗΣ

ΕΚΤΑΚΤΗΣ ΓΕΝΙΚΗΣ ΣΥΝΕΛΕΥΣΗΣ

Των μετόχων της Ανώνυμης Εταιρείας με την επωνυμία ΔΩΔΕΚΑΝΗΣΙΑΚΗ ΑΝΩΝΥΜΗ ΝΑΥΤΙΛΙΑΚΗ ΕΤΑΙΡΕΙΑ (Δ.Α.Ν.Ε. SEA LINE) σε Επαναληπτική Έκτακτη Γενική Συνέλευση.

Σύμφωνα με το Νόμο και το Καταστατικό της Εταιρείας και κατόπιν της από 22-3-2003 αποφάσεως του Διοικητικού Συμβουλίου της, καλούνται οι μέτοχοι της Δ.Α.Ν.Ε. σε Επαναληπτική Έκτακτη Γενική Συνέλευση την **7ην Απριλίου 2003** ημέρα Δευτέρα και ώρα 12η μεσημβρινή στη συνεδριακή αίθουσα του Δημοτικού Κέντρου «ΑΚΤΑΙΟΝ», Πλατεία Ελευθερίας, Ρόδος, για λήψη αποφάσεων επί των θεμάτων της αρχικής από 3-2-2003 δημοσιευθείσης προσκλήσεως, της οποίας η συνεδρίαση ορισθείσα για τις 28-2-2003 ματαιώθηκε ελλείψει απαρτίας προσκληθείσα εκ νέου για 19-3-03 οπότε ματαιώθηκε επίσης ελλείψει απαρτίας, ήτοι:

ΘΕΜΑΤΑ ΗΜΕΡΗΣΙΑΣ ΔΙΑΤΑΞΗΣ

1. Αύξηση του μετοχικού κεφαλαίου κατά 6.217.062,31 Ευρώ με την έκδοση νέων μετοχών, ονομαστικής αξίας 0,59 Ευρώ εκάστης που θα διατεθούν προς 0,59 Ευρώ η κάθε μία, κατά προτίμηση μεταξύ των παλαιών μετόχων της Εταιρείας κατά την αναλογία συμμετοχής τους στο Εταιρικό κεφάλαιο ήτοι, μία (1) νέα μετοχή, για κάθε οκτώ (8) παλαιές και οι οποίες σε περίπτωση μη αναλήψεώς τους από τους παλαιούς μετόχους θα διατίθενται ελεύθερα από το Δ.Σ. της Εταιρείας σύμφωνα με τον Νόμο και το καταστατικό της. Αν η κάλυψη του ποσού της αύξησης δεν είναι πλήρης το μετοχικό κεφάλαιο θα αυξάνεται μέχρι του τελικού ποσού της κάλυψής του.
2. Τροποποίηση (προσαρμογή προς την αμέσως ανωτέρω απόφαση), του άρθρου 5 του καταστατικού της Εταιρείας, περί μετοχικού κεφαλαίου και κωδικοποίηση του καταστατικού σε ενιαίο κείμενο.
3. Διάφορες ανακοινώσεις.

Σημειώνεται ότι κατ' αυτήν την επαναληπτική συνεδρίαση της, η συνέλευση ευρίσκεται σε απαρτία και συνεδριάζει εγκύρως επί της αρχικής ημερησίας διατάξεως, όταν εκπροσωπείται το 1/3 τουλάχιστον του καταβεβλημένου εταιρικού κεφαλαίου.

Οι μέτοχοι που επιθυμούν να μετάσχουν στη Γενική Συνέλευση πρέπει, σύμφωνα με το Καταστατικό της Εταιρείας, να καταθέσουν μέχρι και την 15:30' ώραν της 31ης Μαρτίου 2003, τους Αποθετηρίους ή προσωρινούς τίτλους των μετοχών τους στα Γραφεία της Εταιρείας (Αυστραλίας 92-Ρόδος) ή στο Ταμείο Παρακαταθηκών και Δανείων ή σε οποιαδήποτε αναγνωρισμένη Τράπεζα στην Ελλάδα και να προσκομίσουν μέσα στην ίδια προθεσμία τις αποδείξεις καταθέσεως και τυχόν έγγραφα αντιπροσωπεύσεώς τους στα Γραφεία της εταιρείας για την έκδοση βεβαίωσης (εισιτηρίου) συμμετοχής τους στη Γεν. Συνέλευση.

Ρόδος, 22 Μαρτίου 2003
Με την εντολή του Διοικητικού Συμβουλίου
Ο Πρόεδρος του Δ.Σ

Ιάκωβος Ν. Γερονικόλας

ΕΛΛΗΝΙΚΗ ΔΗΜΟΚΡΑΤΙΑ
ΠΕΡΙΦΕΡΕΙΑ ΝΟΤΙΟΥ ΑΙΓΑΙΟΥ
ΝΟΜΟΣ ΔΩΔΕΚΑΝΗΣΟΥ
ΜΕΚΤΟ ΔΗΜΟΥ ΚΑΛΛΙΘΕΑΣ

ΕΥΧΑΡΙΣΤΗΡΙΟ

Θεωρούμε υποχρέωσή μας να ευχαριστήσουμε θερμά την κ. **Βασιλάκη Μαρία** και τα ξενοδοχεία **ESPERIA** για τη φιλοξενία από 14/3/2003 έως 16/3/2003 της αποστολής του Μουσικού Συγκροτήματος από τη Δερύνεια της Κύπρου και **ESPEROS VILLAGE** για την ευγενή παραχώρηση της αίθουσάς του ώστε να πραγματοποιηθεί η εκδήλωση στις 15-3-2003

Για το ΔΣ ΜΕΚΤΟ
Δήμου Καλλιθέας
Ο Πρόεδρος
Αϊβάζης Τσαμπίκος

ΕΛΛΗΝΙΚΗ ΔΗΜΟΚΡΑΤΙΑ
ΠΕΡΙΦΕΡΕΙΑ ΝΟΤΙΟΥ ΑΙΓΑΙΟΥ
ΝΟΜΟΣ ΔΩΔΕΚΑΝΗΣΟΥ
ΝΟΜΑΡΧΙΑΚΗ ΑΥΤΟΔ/ΣΗ ΔΩΔ/ΣΟΥ
ΝΟΜΑΡΧΙΑΚΟ ΣΥΜΒΟΥΛΙΟ

Αριθμ. πρωτ. Ν.Σ./130

ΑΝΑΚΟΙΝΩΣΗ

Με το υπ' αριθμ. πρωτ. 127406/4-12-2002 έγγραφο του ΥΠΕΧΩΔΕ Γενική Διεύθυνση Περιβάλλοντος - Δ/νση Περ/κού Σχεδιασμού - Τμήμα Γεν/ Περ. Θεμάτων και τα υπ' αριθμ. πρωτ. 180/28-2-2003 και 196/6-3-2003 έγγραφα της Περιφέρειας Νοτίου Αιγαίου - Γεν.Δ/νση Περιφέρειας - Τμήμα ΠΕ.ΧΩ Δωδ/σου, μας διαβιβάστηκαν, αντίστοιχα οι παρακάτω αποφάσεις:

Α) Η Κοινή Απόφαση ΥΠΕΧΩΔΕ - ΕΟΤ με θέμα «έγκριση Περιβαλλοντικών Ορων για τη λειτουργία υφιστάμενου τουριστικού συγκροτήματος, ξενοδοχείου με την επωνυμία «Απόλλων» , κλασσικού τύπου, τεσσάρων αστέρων, δυναμικότητας 539 κλινών, στη θέση «Φαληράκι» του Δ.Δ. Καλυθιών του Δήμου Καλλιθέας, της νήσου Ρόδου, του νομού Δωδ/σου, ιδιοκτησίας της εταιρείας Τουριστικές Επιχειρήσεις Απόλλων Α.Ε., εντός γηπέδου εμβαδού 27.040,0 τ.μ.

Β) Η Απόφαση έγκρισης περιβαλλοντικών όρων για την κατασκευή και λειτουργία του έργου «Διαπλάτυνση - Διαμόρφωση - Τσιμεντόστρωση του δρόμου από τον οικισμό του χωριού μέχρι τη θέση Κατσιάς Νήσου Χάλκης».

Γ) Η Απόφαση έγκρισης περιβαλλοντικών όρων της υπό επέκταση ξενοδοχειακής μονάδος Α' τάξης και συνολικής δυναμικότητας335 κλινών στην περιοχή «ΚΟΛΥΜΠΙΑ» Δήμου Αφάντου, ιδιοκτησίας της εταιρείας «ΞΤΕΕ ΠΕΤΡΩΝΙΑΤΗΣ Α.Ε.»

Καλούμε κάθε ενδιαφερόμενο, προκειμένου να λάβει γνώση των ανωτέρω αποφάσεων, να αποταθεί στο Τοπικό Γραφείο Περιβάλλοντος του Τ.Π. και Π.Ε. (κ. Αρη Σκιαδόπουλο, τηλ. 22410-30413).

Οι προαναφερόμενες αποφάσεις θα αναρτηθούν, για τις προσεχείς μέρες, στον πίνακα ανακοινώσεων της Νομαρχίας.

Ε.Ν.
Ο βοηθός νομάρχη Δωδ/σου
Ευστάθιος Κουσουρνάς

Η ελληνική ιστορία χωρίς φόβο και πάθος

Του Θεόδωρου Παπουτσή

«Μη σας ξαφνιάζει η χαμηλότης της Γλώσσης. Κανέναν γλωσσικό κατέβασμα, δεν θα κατόρθωνε να ζωγραφίσει, την ποταπότητα των ελλαδικών πραγμάτων». Την Πόλη την υπερασπίστηκε ο πρώτος Έλληνας αυτοκράτορας Κωνσταντίνος Παλαιολόγος γενναίος και μεγαλόφρονας, ο πρώτος ηγεμόνας που είχε συνειδητοποιήσει την αυγή του ελληνικού εθνισμού και των βαθειών μεταρρυθμίσεων που ήταν αναγκαίες για τη δημιουργία ενός ελληνικού κράτους. Με συμπαραστάτες τους Γ. Γεμιστό, Βησσαρίωνα και Ι. Αργυρόπουλο που ήταν οι διανοούμενοι αναγεννητές. Βαθύτατοι γνώστες της κλασικής ελληνικής σοφίας εκπροσώπησαν και εξέφρασαν με τα λόγια τους τις αρχές μιας καινούργιας κοινωνίας όπου οι «αστοί» θα ήταν η ηγέτιδα τάξη «Ουθ' οι πάμπλουτοι ούθ' οι απορώτατοι». «Μη πλουτίνδην επί τας αρχάς εκλεγέτωσαν και πρωτείον αρετή μετίτωσαν...».

Σ' αυτές τις αρχές ο Γεμιστός και ο Βησσαρίωνας ζήτησαν να στηριχθεί η κοινωνία. Ζήτησαν να απολυτρώσουν την πνευματική κίνηση από τα δεσμά της σχολαστικής φιλοσοφίας και ν' αναβιώσουν την ελεύθερη φιλοσοφική έρευνα. Ζήτησαν την κατάργηση των φεουδαρχικών δεσμών, το μοίρασμα της γης και την προστασία του μικροαγρότη απ' τις αυθαιρεσίες της φορολογίας και τις αγγαρείες. Ζήτησαν ακόμα την ενίσχυση των εμποροβιοτεχνών και την ελεύθερη και χωρίς τελωνειακούς περιορισμούς διακίνηση των εμπορευμάτων. Ζήτησαν την απαλλαγή του Μωριά απ' τους Φράγκους φεουδάρχες και τους Βενετούς εμπόρους. Με βάση τη Σπάρτη (Μυστρά) ονειρεύτηκαν μια αναγεννημένη «συνομωτάτη πολιτεία Λακεδαιμονίων».

Εκεί τοποθέτησε το λίκνο του Ελληνικού Έθνους. Ο Βησσαρίωνας σε υπόμνημά του προς τον Κων/νο Παλαιολόγον «Απόδωσε στο λαό την ελευθερία του και τα όπλα κοίταξε να του αναπτερώσει το φρόνημα ενός γενναίου, δε του λείπει μήτε η ευγένεια της ψυχής μήτε η σωματική δύναμη. Ό,τι τον έκανε να ξεπέσει ό,τι τον κρατά έτσι, αφοπλισμένο και αγύμναστο είναι η αβάστακτη φορολογία, η ωμότητα των φορατζήδων και «η κρατήσασα του γένους μαλακία τε και βλακεία». Ο μεγάλος δάσκαλος του Έθνους Γ. Γεμιστός (ποιος τον γνωρίζει;) έγραφε: «Η χώρα ανήκει στους κατοίκους της... ο καθένας να μπορεί να 'ναι ελεύθερος να σπέρνει και να καλλιεργεί εφόσον μπορεί...». Και στον αντιδραστικό-σκοταδικό κλήρου του Φαναριού που το λιβάνι, το «Κυρ ελέησον», και οι πρησμένες από τα φαγοπότια κοιλιές του δεν τον άφηναν να δει πέρα απ' τον οφαλό του και το «έχει του» έγραφε ταύτα τα μεγαλόπνοα λόγια.

«...Οι αντιλήψεις των ανθρώπων για το Θεό ή τους θεούς, για το καλό και για το κακό, την ευσέβεια και την ευδαιμονία, δεν είναι αιώνιες, αλλάζουν κατά τον τύπο και τον καιρό είναι αντιδραστικές και γιομάτες σύγχυση. Κριτήριο για την αξία τους είναι το δικόμας λογικό. Βέβαια παραδεχόμαστε τα όσα είπαν και θέσπισαν οι παλαιότεροι «οι αεί τα βέλτιστα φρονούντες» μα μονάχα «λογισμώ των γε ημετέρων κριτηρίω τω κρατίστω τε και θειοτάτω ως δυνατόν δι' ακριβείας το βέλτιστον περί εκάστου συνδοκιμάζοντες επικρίνωμεν». Προφητείες και αποκαλύψεις είναι πλάνες· την αλήθεια πάντα η ανθρώπινη σκέψη μας την αποκαλύπτει αυτή ξέρει να φιλοσοφεί...». Ο Ι. Αργυρόπουλος τιτλοφορούσε τον Κων. Παλαιολόγο «Βασιλέα Ελλήνων» και όχι των Ρωμαίων.

Θεωρούσε τον Κωνσταντίνο άξιο να δώσει νέα πνοή στους Έλληνες. Οι αντιδραστικοί καλόγεροι της Κων/πολης με επικεφαλής τον Πατριάρχη του Μωάμεθ, Γεώργιο Σχολάριο έκαψαν τα βιβλία των σοφών αυτών Ελλήνων. «...Πανδήμω πυρί κατηνάλωσε το υπέρ Πλάτωνος Βιβλίου Γεωργίου του Πλήθωνος (Γεμιστού)...» (Γ. Ζαβίρα Νέας Ελλάς σ. 24) και αφόριζαν το μεγάλο Βησσαρίωνα το φάρο του Ελληνισμού στη μεσαιωνική Ευρώπη, αυτόν που έδινε μαθήματα πατριωτισμού στους παραλυμένους απ' το φόβο και τυφλωμένους απ' τη θρησκοληψία καλόγερους. «...Ορθόν και δίκαιον είναι να αγαπώμεν, να τιμώμεν και να υπηρετώμεν την πατρίδα εις την οποίαν οφειλόμενον το φως και η οποία υπήρξε το λίκνον των πατέρων μας...». Ο Κων/νος Παλαιολόγος προδομένος από τους ανθενωτικούς καλογήρους, από τον Πατριάρχη και το Βυζαντινό κατεστημένο, πρόδοσαν και παρέδωσαν στον Μωάμεθ την Πόλη.

Τα μάνταλα της «Κερκόπορτας» της μικρής αυτής πύλης που ανοίχτηκε για να μπουν οι Τούρκοι άνοιξαν χέρια προδοτών. Ολόκληρος ο καλογερικός κλήρος και το βυζαντινό κατεστημένο ήταν μια «Κερκόπορτα» του καινούργιου ελληνισμού το «λυκαυγές», χαράζει μακριά, απ' τη Βασιλεύουσα, στο Νοτιά, στις κορυφές του Ταϋγέτου (Γιώργης Δ. Κατσούλης «το κατεστημένο στην αρχαία Ελλάδα, ρωμαιοκρατία, βυζάντιο»). Επειδή έχει καθίσει κάρφος εις τον οφθαλμόν των Σιωνιστών ο ελληνικός πολιτισμός θέλουν να τον νοθεύουν με κάθε τρόπο, όσα χρήματα και αν τους στοιχίσει.

Από της συγκροτήσεώς του το Σιωνιστικό ιερατείο έθεσε ως σκοπόν του τον αφελληνισμόν ή τουλάχιστον την εξωστράκισιν του πολιτισμού του από την παγκόσμια ιστορία. Επειδή ο ελληνικός πολιτισμός το εμπόδιζε εις την παγκόσμια κυριαρχία που έβαλε ως βασικό του σκοπό. Αυτό δε το μίσος τους και την πίεσιν κατά του ελληνισμού δεν τα εξασθένησε ούτε ο χρόνος μέχρι σήμερα. Παράδειγμα ο Εβραίος Χένρυ Κίσσινγκερ, ο οποίος ζητεί την κεφαλήν των Ελλήνων επί πίνακι.

Τον Σεπτέμβριο 1994 εις δημόσιαν ομιλίαν του εις Ουάσιγκτον κατά την απονομήν εις αυτόν του βραβείου των καλών υπηρεσιών του προς τις ΗΠΑ, από προσωπικότητες του επιχειρηματικού κόσμου είπε: «...Ο ελληνικός λαός είναι ατίθασος και γι' αυτό πρέπει να τον πλήξουμε βαθειά στις πολιτιστικές του ρίζες. Τότε ίσως συνετισθεί. Εννοώ δηλαδή (φοβήθηκε ο άνθρωπος μήπως δεν τον καταλάβουν και εξηγεί) να πλήξουμε τη γλώσσα, τη θρησκεία, τα πνευματικά και ιστορικά του αποθέματα, ώστε να εξουδετερώσουμε κάθε δυνατότητά του να αναπτυχθεί, να διακριθεί, να επικρατήσει, για να μη μας παρενοχλεί στα Βαλκάνια, στην ανατολική Μεσόγειο, στη μέση Ανατολή σε όλη αυτή τη νευραλγική περιοχή μεγάλης στρατηγικής σημασίας για μας. Αυτή είναι η γραμμή του εβραϊκού ιερατείου διά.την Ελλάδα (αυτό δεν έπιασε και εφαρμόζεται κάτι άλλο πιο αποτελεσματικό: μετανάστες για αλλοίωση του πληθυσμού, τζόγος και ναρκωτικά).

Η πολιτική αυτή δεν είναι προσωπική επινόησις του Κίσσινγκερ, όχι, είναι πολιτική του Σιωνιστικού ιερατείου επί Παύλου ή Σαούλ. Εξωθούσαν με τεχνάσματα ή με χρήμα όλους τους επιδρομείς να καίνε τα ελληνικά συγγράμματα κα να καταστρέφουν τα έργα τέχνης. Ό,τι δεν κατόρθωσαν επί αιώνες να επιτύχουν οι Σιωνιστές με πράκτορες ξένους, το επέτυχαν στις ημέρες μας με τις Στοές και τους Ιεχωβάδες και άλλους. Δυστυχώς υπήρξαν και Έλληνες πολιτικοί, που στήριξαν το πολιτικό τους πιστεύω, οι αφελείς, εις τον ακρωτηριασμόν της ελληνικής γλώσσας και καμάρωναν ως προοδευτικοί και έξυπνοι. Έτσι επιτυγχάνουν οι Σιωνισταί τους σκοπούς τους.

Με τους οργανωμένους δούλους των προωθούν τα σχέδιά των με τέτοιο τρόπο, ώστε να το ζητήσουν αι λαϊκαί μάζαι ως δική τους επινόηση και επιδίωξη. Πεθαίνουμε και αυτό μπορεί να συνιστά το νόημα της ζωής, αλλά έχει τεράστια δύναμη η γλώσσα και αυτό να αποτελεί το μέτρο της ζωής μας και οι Έλληνες μας παρείχαν το χρυσό μέτρο και τη χρυσή τους γλώσσα.

Σήμερα η ελευθερία μας είναι συνώνυμη με τη γνώση της γραφής και της ανάγνωσης και προς αυτήν την προσπάθεια η εποχή μας πρέπει να οδηγεί τη σκέψη μας. Και όπως οι Έλληνες έπρεπε να πολεμήσουν για να διαφυλάξουν την ελευθερία τους πάντοτε, έτσι και τώρα, πρέπει να ξεκινήσουμε μια νέα πορεία για την υπεράσπιση της ελληνικής γλώσσης και τη διατήρηση της ιστορικής μνήμης του παρελθόντος (Γεώργ. Γεωργ. Αυφαντής «άνθρωπος και επιστήμη» Α' τόμος).

Λαθροθηρία - Εγκλημα κατά του περιβάλλοντος

Γράφει ο Γιώργος Βούης επί παντός επιστητού
ΓΝΩΜΕΣ - ΣΧΟΛΙΑ - ΑΠΟΨΕΙΣ - ΠΡΟΤΑΣΕΙΣ

Η στήλη έχει ασχοληθεί και στο παρελθόν, αλλά και πρόσφατα ακόμη με το μεγάλο κι αγιάτρευτο έγκλημα της λαθροθηρίας που βρίσκεται σε έξαρση στον τόπο μας. Παλιές κακές συνήθειες που δεν πρόκειται να ξεχαστούν. Άλλοτε, το ελάφι -γιατί γι' αυτό μιλάμε- περίσσευε στο νησί, πόλη και ύπαιθρο.

Επί ιταλικής κατοχής αναδείχθηκε σε έμβλημα του Δήμου Ρόδου, κι ο κόσμος σεβότανε αυτό το σπάνιο είδος ελαφιού που πριν από πολλούς αιώνες μας ήρθε από τη Μεσοποταμία, κάτω από άγνωστες συνθήκες.

Η Ρόδος έχει το προνόμιο να φιλοξενεί αυτό το σπάνιο είδος ζώων, γνωστό σαν DAMA-DAMA. Έχει, παράλληλα με το προνόμιο, την υποχρέωση, διαφύλαξης και αναπαραγωγής του είδους, για λόγους οικολογικούς προπάντων, αλλά και για άλλες σκοπιμότητες.

Μην ξεχνάμε ότι επί Ιταλίας διεξήγετο ένα είδος σαφάρι για λόγους προβολής της Ρόδου, και όχι μόνο. Το ελάφι αυτό ζούσε κατά αγέλες σε γνωστές περιοχές του νησιού και η αναπαραγωγή του ήταν ελεγχόμενη επιστημονικά.

Τα πράγματα όμως άλλαξαν ριζικά, ευθύς μετά την απελευθέρωση, οπότε ανακαλύφθηκε ότι έχει νοστιμότατο κρέας και είναι υπέροχος μεζές για μερακλήδες. Επειδή όμως το κυνήγι του ελαφιού απαγορεύεται, φυσικό ήταν να πληθύνουν οι λαθροθήρες, μιας και ο νόμος σχεδόν τους χαϊδεύει με ελαφρές ποινές και ελάχιστο πρόστιμο.

Πιστεύουμε ότι το είδος κινδυνεύει με αφανισμό κι αυτό πρέπει να μας βάλει σε σκέψεις και προβληματισμούς για μια σθεναρή και αποτελεσματική αντιμετώπιση του απαράδεκτου φαινόμενου της λαθροθηρίας, η οποία ακμάζει σε ορισμένα χωριά της Ρόδου. Πιστεύουμε στη φήμη ότι σε ταβέρνες της πρωτεύουσας σερβίρεται μπριζόλα ελαφιού της Ρόδου.

Αυτή είναι η κατάσταση που δυστυχώς δεν αντιμετωπίζεται με όσα νομικά ισχύουν τη σήμερον ημέρα και καλό θα είναι να αναθεωρηθεί νομοθετικά το πρόβλημα, ώστε να μη συμβεί αυτό που απευχόμαστε δηλ. η βέβαιη εξαφάνιση του είδους, ενός είδους που θα μπορούσε να περιληφθεί κατάλληλα σε ένα ριζοσπαστικό πρόγραμμα προσέλκυσης τουριστών, με σκοπό το σαφάρι, όπως ενθυμούμαστε εμείς οι παλαιότεροι.

Ο Κυνηγετικός Σύλλογος Ρόδου, όπως και άλλοτε γράψαμε, μπορεί να δρομολογήσει μιαν εκστρατεία διάσωσης με θετικό αποτέλεσμα. Αλλά και ο πολιτικός κόσμος της χώρας, χρέος έχει να ξεκινήσει έναν αγώνα στη Βουλή, ώστε να ψηφιστούν προστατευτικοί Νόμοι, τώρα που ίσως δεν είναι αργά.

Εκείνο που φοβόμαστε είναι να μη συνεχιστεί η αδιαφορία των τοπικών φορέων και δούμε τα χειρότερα κάτι που απευχόμαστε ολόψυχα.

ΕΚΠΤΩΣΕΙΣ ανώφελες

Μέχρι και 65% έφτασαν οι φετινές εκπτώσεις, κυρίως σε καταστήματα ένδυσης και υπόδυσης, με σκοπό να εισπραχθούν κάποια ποσά, χρήσιμα για ελάφρυνση οικονομικών βαρών.

Φαίνεται όμως ότι, έστω και μη οφθαλμοφανή ζημία, ο εμπορικός κόσμος δεν μπόρεσε ν' ανασάνει. Αυτή η διαπίστωση είναι που κάμνει τον κάθε επιχειρηματία ν' αναθεωρήσει την πολιτική τιμών ώστε να μπορέσει να αλλάξει τον ρουν των πραγμάτων προς όφελός του.

Όσο όμως κι αν προσπαθεί, η υπόθεση βρίσκεται σε τέλμα που, εκ των πραγμάτων, δεν πρόκειται να χάσει βάθος. Πολλοί έχουν βουλιάξει στα βαθιά νερά και με το στανιό κρατιούνται έστω και μετέωροι. Το αύριο είναι που τους απασχολεί, κι αυτό δεν φαίνεται να είναι λαμπρό. Τα πράγματα έχουν παγιωθεί σε επίπεδα που προκαλούν τριγμούς στην Αγορά των τουριστικών περιοχών, μικρών και μεγάλων. Σωτηρία αναμένεται, γιατί η κατάσταση το απαιτεί. Ποιος όμως θα γίνει μπροστάρης σε κάποιο επαναστατικό πρόγραμμα αλλαγής;

Οι εκπτώσεις δεν έλυσαν το πρόγραμμα. Ο κόσμος δεν είχε την οικονομική ευχέρεια να βοηθήσει. Αντίθετα, τα πιστωτικά ιδρύματα έγιναν πιο απαιτητικά και οι κίνδυνοι για ακόμη κι άλλο βούλιαγμα, αυξάνονται μέρα με τη μέρα.

Οι απειλές για εγκατάσταση μεγαθηρίων καταστημάτων, μεταξύ των οποίων και τα Κ.Α.Ε. τώρα τελευταία, έκαναν ώστε πολλοί επιχειρηματίες, να χάσουν τον ύπνο τους.

Τι κι αν βγουν στους δρόμους να διαμαρτυρηθούν όσοι ζημιώνονται από κάτι τέτοια φαινόμενα. Το αποτέλεσμα δεν θ' αλλάξει, αφού από το κακό θα πάμε στο χειρότερο.

25η Μαρτίου
Το έθνος αύριο γιορτάζει

Στη θυσία των Αγωνιστών της Παλιγγενεσίας το Έθνος των Ελλήνων χρεωστά την Ιστορική του Πορεία.

Μια πορεία που συνεχίζεται και που σήμερα έφερε τη μικρή Ελλάδα στην προεδρία της μεγάλης Ενωμένης Ευρώπης.

Οι αγώνες πάντοτε φέρνουν κέρδος, φτάνει να γίνονται ομόψυχα και με στόχο την Ειρήνη.

Η σημερινή Ελλάδα, στέλνει φως παντού.

Ζήτω το αθάνατο ελληνικό πνεύμα.

ΡΟΔΙΤΙΚΑ ΓΡΑΜΜΑΤΑ

Αφιέρωμα στο ζεύγος Παπαμανώλη

Όποιος γνώρισε από κοντά το ζεύγος Μανώλη και Λούλας Παπαμανώλη, όποιος ήπιε καφέ ή κεράστηκε ένα σοκολατάκι από τα χέρια της Ροδίτισσας από το Μωριά, όποιος έκανε –έστω και λίγων λεπτών– συζήτηση με τον Σορωνιάτη διανοούμενο, σίγουρα ένιωσε ευτυχής, γιατί κάτι πρόσθετες στις γνώσεις του. Ήταν μια πηγή απ' όπου έρρεε άφθονο το δροσερό της γνώσης νερό.

Αν, κατά σύμπτωση η κουβέντα γύριζε στα προσωπικά, στα νεανικά χρόνια του ζεύγους, τότε, πολύ σωστά ο έρωτας είναι «ανίκατος μάχαν». Γιατί Μανώλης και Αργυρώ (Λούλα) ήταν ένα ζευγάρι ερωτικά δεμένο εφ' όρου ζωής. Ο ένας ζούσε για τον άλλο. Δεν ξέρω αν ο Μανώλης ένιωθε Μωραΐτης –κάτι που δεν συζητήσαμε– όμως η Λούλα ήταν Ροδίτισσα από τον Μωριά, σωστή Σορωνιάτισσα που αγάπησε ακόμη και τα χαλικάκια των ποταμών, την άμμο των παραλιών, τα κοσμήματα των γυναικών της Ρόδου, τα ανέκδοτα και την ιστορία του νησιού. Αναγνωρισμένη ήταν και είναι η πνευματική προσφορά του ζεύγους στον τόπο αυτό, και σε ένδειξη αναγνώρισης αλλά κι ευγνωμοσύνης, ο Δήμος Καμείρου με χορηγία του, ανέθεσε την έκδοση ειδικού βιβλίου αφιερωμένου στους δύο αυτούς αδιάσπαστους πνευματικούς συμπολίτες μας. Την έκδοση ανέλαβε κι επιμελήθηκε συντακτική επιτροπή της Στέγης Γραμμάτων και Τεχνών αποτελούμενη από τους κκ. Αντώνη Φ. Αγγελή, Μανώλη Μακρή και Γιώργο Παπαντωνάκη. Πρόκειται για το 5ο στη σειρά τεύχος «ΡΟΔΙΑΚΑ ΓΡΑΜΜΑΤΑ» που παρουσίασε σε ειδική εκδήλωση ο κ. Ηλίας Κόλλιας στο Συνεδριακό κέντρο της ΑΣΤΕΡ την Παρασκευή 28 Φεβρουαρίου 2003 ενώπιον εκλεκτού ακροατηρίου ανάμεσα στο οποίο διακρίναμε τον Πρωτοσύγκελλο κ. Παΐσιο, τον δήμαρχο Καμείρου κ. Δημητρά, τον κ. Σφυρίου, βουλευτή, τον κ. Γ. Γιαννακάκη, δημοτ. σύμβουλο Ρόδου, τον κ. Φώτη Βαρέλλη και πολλούς πνευματικούς ανθρώπους.

Στο τεύχος αυτό των Ροδιακών Γραμμάτων γίνεται αναφορά στους τιμώμενους από τους κ.κ. Αντ. Αγγελή, Νίκο Νικολάου, Αναστ. Μουστάκη, Μανώλη Μακρή, Αριστ. Μιαούλη, Εριφύλη Κανίνια, Σουλεϊμάν Αλάγιαλη-Τσιαλίκ, Γιώργο Βούη, Κωστή Μηνά, με προλόγους των κ. Νικολάου, προέδρου της Σ.Γ.Τ.Δ. και του δημάρχου Καμείρου κ. Στεφ. Δημητρά. Οι φωτογραφίες προκαλούν συγκίνηση και φέρνουν πολλές αναμνήσεις από το παρελθόν και τη ζωή του ζευγαριού, ειδικότερα από το άκουσμα της φωνής των δύο πρωταγωνιστών.

Δεν θα επεκταθούμε και σε άλλα δημοσιευμένα κείμενα που το ζεύγος επιμελήθηκε κατά περίσταση. Θα κλείσουμε τη σημερινή αναφορά στη μνήμη του ζεύγους Παπαμανώλη με την παρέμβαση που ο υποφαινόμενος έκαμε για να υπενθυμίσει ότι, ο Σύλλογος Αναπτύξεως Ρόδου, επί προεδρίας κ. Γρηγ. Πολλεζέλ, με εισήγηση της Ειδικής επί των πολιτιστικών επιτροπής, επιμησε το ζεύγος Παπαμανώλη για την προσφορά τους στα Γράμματα και την Επιστήμη. Η τελετή έγινε σε υλοποίηση ειλημμένης απόφασης του δ.σ. του Συλλόγου Αναπτύξεως Ρόδου, έξι μήνες μετά το θάνατο του αξέχαστου καθηγητή, και παρουσία της κυρίας Λούλας που είχε αυτή την τύχη εν ζωή. Με την ευκαιρία που ο υποφαινόμενος (τ. Γ. Γραμματέας του Σ. Αναπτ. Ρ.) βρισκόταν στο βήμα για να υπενθυμίσει το γεγονός, έκανε πρόταση προς το Δ.Σ. Ρόδου και προσυπέκα προς τον Δήμαρχο Ρόδου κ. Γ. Γιαννόπουλο, όπως στην πινακίδα της οδού Μανώλη Παπαμανώλη, να προστεθεί και το όνομα της αείμνηστης συμβίας του, καθ' ότι αξίζει αυτής της τιμής.

Το πρόγραμμα θα βοηθήσει σημαντικά στην κάλυψη κενών θέσεων

ΟΑΕΔ:Δουλειά για 5.000 ανέργους στον κλάδο της υγείας

Μεγάλο το ενδιαφέρον από τους Ροδίτες

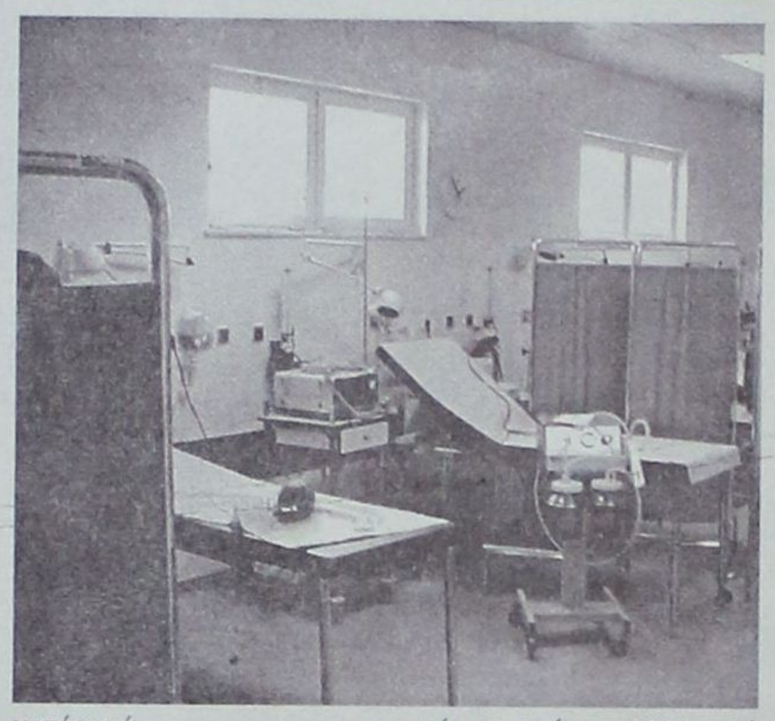

Θέσεις απόκτησης εργασιακής εμπειρίας ανοίγει ο ΟΑΕΔ στα νοσοκομεία, κέντρα υγείας, σε θεραπευτικές μονάδες και στα κέντρα του ΕΚΑΒ για 5.000 ανέργους.



Το πρόγραμμα απόκτησης εργασιακής εμπειρίας συνολικού κόστους 44,7 εκατ. ευρώ που αποφάσισε ο διοικητής του ΟΑΕΔ Ι. Νικολάου και το οποίο πρόκειται να τεθεί σύντομα σε εφαρμογή, προβλέπει τη 18μηνη απασχόληση 2.000 ανέργων πτυχιούχων ΑΕΙ και ΤΕΙ ηλικίας μέχρι 35 ετών και 3.000 διπλωματούχων ΙΕΚ, αποφοίτων ΤΕΛ και σχολών του ΟΑΕΔ ηλικίας μέχρι 30 ετών.

Αμοιβή από 21-25 ευρώ

Σε όλο το διάστημα της απασχόλησης, ο άνεργος θα αμείβεται από τον ΟΑΕΔ με 25 ευρώ ημερησίως εάν πρόκειται για πτυχιούχο ΑΕΙ, ΤΕΙ και με 21 ευρώ εάν προέρχεται από τις άλλες βαθμίδες της εκπαίδευσης ενώ ο πρώτος μήνας θα αφορά στη θεωρητική και πρακτική ενημέρωση και εξοικείωση με το εργασιακό περιβάλλον.

Οι ειδικότητες που έχουν ζητηθεί και για τις οποίες οι άνεργοι θα κληθούν να υποβάλουν αιτήσεις καλύπτουν κυρίως τον τομέα της υγείας (νοσηλευτές, παραϊατρικά επαγγέλματα, χειριστές ιατρικών εργαστηρίων, βοηθούς φαρμακείων, ακτινολόγους, ψυχολόγους, εργοθεραπευτές, φυσιοθεραπευτές), παιδαγωγούς, κοινωνικούς λειτουργούς αλλά και ειδικούς πληροφορικής, ηλεκτρολόγους, λογιστές, συντηρητές κτιρίων, μάγειρους, τηλεφωνητές κ.ά.

Με βάση το σύστημα επιλογής (με μόρια) και λόγω προτεραιότητας (εξαιτίας του υψηλότερου ποσοστού ανεργίας) των γυναικών, το 60% των θέσεων θα καλυφθεί από γυναίκες ενώ το 67% από ανέργους ηλικίας έως 25 ετών που είναι εγγεγραμμένοι στα μητρώα ανεργίας για διάστημα έως 6 μήνες και από ανέργους ηλικίας άνω των 25 ετών με ανεργία για περισσότερους από 12 μήνες.

Σύμφωνα με ανακοίνωση της ΕΣΥΕ

Μεγάλη αύξηση της οικοδομικής δραστηριότητας στο Βόρειο και Νότιο Αιγαίο

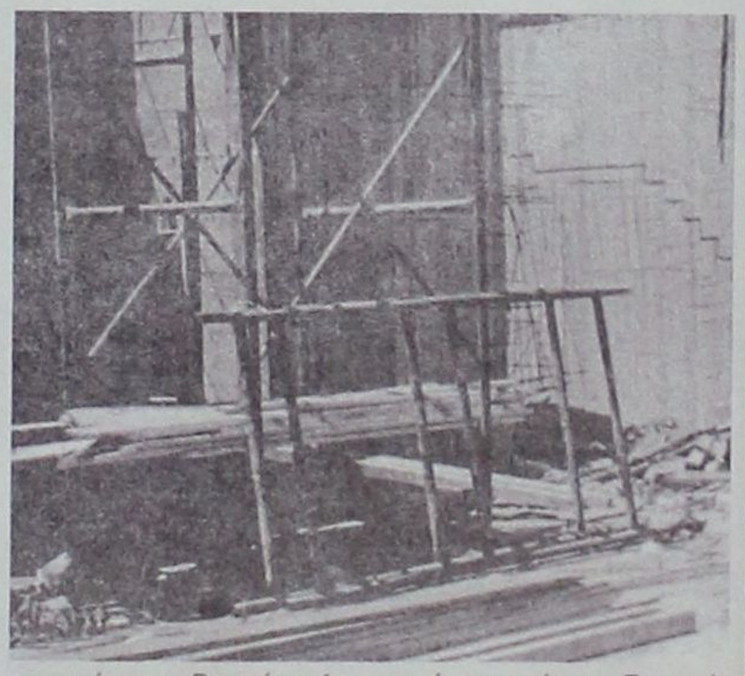

Σημαντική αύξηση, της τάξης του 13,9% σε σχέση με πέρυσι, σημείωσε τον Νοέμβριο η ιδιωτική οικοδομική δραστηριότητα στην Ελλάδα, σύμφωνα με ανακοίνωση της Εθνικής Στατιστικής Υπηρεσίας (ΕΣΥΕ).

Η εικόνα του Νοεμβρίου αποτυπώνει άλλωστε και τη συνολική τάση που επικράτησε στο ενδεκάμηνο 2002, αφού στο εν λόγω διάστημα ο οικοδομικός όγκος εμφανίζεται αυξημένος κατά 7,3%. Παράλληλα, η ιδιωτική οικοδομική δραστηριότητα με βάση την επιφάνεια είναι αυξημένη κατά 10% και βάσει των αδειών που εκδόθηκαν κατά 8,4%. Στο εν λόγω διάστημα, η μεγαλύτερη αύξηση της οικοδομικής δραστηριότητας παρατηρήθηκε στις διοικητικές περιφέρειες Βορείου Αιγαίου (32,9% όγκος), **Νοτίου Αιγαίου** (31,8%) και Δυτικής Ελλάδος (20,7%). Αντίθετα σημαντική μείωση παρατηρήθηκε στη διοικητική περιφέρεια Στερεάς Ελλάδος, όπου η μεταβολή του οικοδομικού όγκου ήταν 15% έναντι της αντίστοιχης περιόδου του 2001.

Κεντρική Θέρμανση



- **Θέρμανση πετρελαίου** Λέβητες χαλύβδινοι, μαντεμένιοι. Σώματα πάνελ-αλουμινίου. Ατομικές θερμάνσεις.
- **Θέρμανση ηλεκτρική** Θερμοπομποί **EL-NOR**. 20 χρόνια πρώτοι στη Ρόδο, θερμαίνουν εκατοντάδες κατοικίες και επαγγελματικούς χώρους
- **Κλιματιστικά:** Θέρμανση - ψύξη. Όλες οι κορυφαίες μάρκες στις χαμηλότερες τιμές.
- **Δωρεαν μελέτη - επίβλεψη** Ακόμη και για τον πιο μικρό χώρο και δωρεάν μεταφορά.
- **Άμεση εγκατάσταση** από ειδικευμένο προσωπικό με προσοχή στη λεπτομέρεια
- **Γραπτή εγγύηση** καλής λειτουργίας και πλήρης τεχνική υποστήριξη.
- **Διπλή πιστοποίηση ποιότητας** από την εταιρεία μας και το δίκτυο τεχνικών καταστημάτων **Διαθερμική**.
- **Ειδικές λύσεις** για ξενοδοχεία και επαγγελματικούς χώρους.



Καλέστε αμέσως το **76100** για υπεύθυνη ενημέρωση

ΒΟΥΤΥΡΑΚΗΣ Ι.Χ. Ε.Π.Ε. • ΔΩΔ. ΝΕΟΛΑΙΑΣ 16 - ΡΟΔΟΣ -ΤΗΛ. ΚΕΝΤΡΟ: 0241/76100

εκεί που η τέχνη... συναντά την ποιότητα!

Κομμωτήριο

Figaro

HAIR DESIGN

Κομμώσεις Ανδρικές - Γυναικείες

Κων/νου Παλαιολόγου 17, Τηλ.: 22410 - 20.914



ΚΑΤΑΣΤΗΜΑΤΑ MOTHERCARE: ΕΡΜΟΥ: Ερμού 44, τηλ.: 010 32 38 695, 010 32 38 986 • ΚΟΛΩΝΑΚΙ: Βουκουρεστίου 23, τηλ.: 010 36 01 295 • ΓΛΥΦΑΔΑ: Εμπ. Κέντρο "Florida Mall", πλατεία Εσπερίδων, τηλ.: 010 89 82 739 • ΚΗΦΙΣΙΑ: Αργυροπούλου 6, τηλ.: 010 80 87 325 • ΠΕΙΡΑΙΑΣ: Ηρώων Πολυτεχνείου 50, τηλ.: 010 41 35 750 • ΧΑΛΑΝΔΡΙ: Λεωφ. Πεντέλης 10, τηλ.: 010 68 96 666 • ΨΥΧΙΚΟ: Ψυχάρη 1, τηλ.: 010 67 49 250 • ΘΕΣ/ΝΙΚΗ: Ελευθερίου Βενιζέλου 3, τηλ.: 0310 268 567, SHOP IN SHOP: ΚΟΥ ΚΟΥ, Αριστοτέλους 16, τηλ.: 0310 234 097 και Γεωργικής Σχολής 50, τηλ.: 0310 475 104 ΗΡΑΚΛΕΙΟ: Καλοκαιρινού 70-72, τηλ.: 0810 282 136 • ΚΑΒΑΛΑ: πάροδος Παύλου Μελά 6, τηλ.: 0510 225 282 • ΛΑΡΙΣΑ: 28ης Οκτωβρίου 25-27, τηλ.: 0410 579 909, SHOP IN SHOP: ΚΟΥ ΚΟΥ, "Carrefour Center", 3ο χλμ. Λάρισας - Τυρνάβου, τηλ.: 0410 591 882 • ΠΑΤΡΑ: Ράγο Φεραίου 65, τηλ.: 0610 274 152 • ΡΟΔΟΣ: Καρπάθου 12, τηλ.: 02410 70 363.