Η ΔΡΑΣΙΣ

εβδομαδιαία εφημερίδα της Δωδεκανήσου

ΙΔΙΟΚΤΗΤΗΣ - ΔΙΕΥΘΥΝΤΗΣ
ΠΑΥΛΟΣ Μ. ΜΑΡΙΑΣ
ΓΡΑΦΕΙΑ: ΑΘΗΝΩΝ 42 (ΑΝΑΛΗΨΗ)
ΤΗΛ. (22410) 64393 - 63790 - FAX. 63393

48 ΣΕΛΙΔΕΣ

Δευτέρα 7 Απριλίου 2003
ΕΤΟΣ ΤΡΙΑΚΟΣΤΟ ΤΕΤΑΡΤΟ
Αριθμός Φύλλου 1.877
Τιμή: Ευρώ 0,70 - Δρχ. 238,5

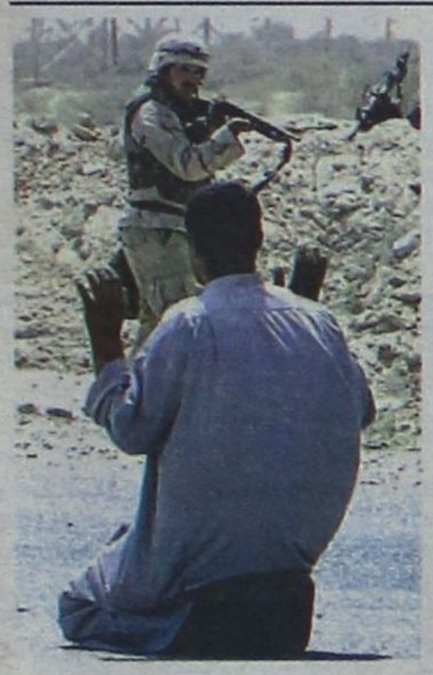



Η άλωση της Βαγδάτης

Στην τελική της φάση η πολιορκία και με βαρύ φόρο αίματος αθώων. Ετοιμάζεται και η κυβέρνηση - ανδρείκελο.

Σελ. 3 & 13

Καταιγισμό πυρών δέχθηκε στην Κω η Γραμματέας της Περιφέρειας Νοτίου Αιγαίου από τους δημάρχους του νομού. «Κάνει πολιτική αντί να παράγει έργο», η κατηγορία που βαρύνει την κ. Μάρθα Σημαντώνη. Στο στόχαστρο και οι βουλευτές...



"Ενοχη" κατά το κατηγορητήριο

Κρίσιμη σύσκεψη το ερχόμενο Σάββατο για χάραξη κοινής γραμμής εν όψει της «μητέρας των μαχών» στο Περιφερειακό Συμβούλιο της Σύρου Σελ. 6

ΓΕΡΜΑΝΙΚΑ
Μητρική Γλώσσα 100 εκατομμυρίων Ευρωπαίων
ΚΤΗΜΑ - ΕΠΕΝΔΥΣΗ ΓΙΑ ΤΑ ΠΑΙΔΙΑ ΣΑΣ



3 Χρόνια Zertifikat - 1 χρόνο Mittelstufe

Εμείς ΑΠΟΔΕΔΕΙΓΜΕΝΑ σας προσφέρουμε:

1) Κατοχύρωση των γνώσεων των μαθητών μας **πρίν από το Λύκειο!**
2) Μόνο **αναγνωρισμενα** από το κράτος **πτυχία γλωσσομάθειας**
3) Προσωπική πρωτοποριακή διδασκαλία από τον κ. **ΚΟΝΤΟ ΜΕΡΚΟΥΡΗ**

ΚΕΝΤΡΑ ΞΕΝΩΝ ΓΛΩΣΣΩΝ
ΚΟΝΤΟΥ ΜΕΡΚΟΥΡΗ
1ο Διδ/ριο: Αγ. Αναργύρων 11Α (στο Βενετόκλειο)
2ο Διδ/ριο: Δ. Αναστασιάδη 47 (στους Δασκάλους)
3ο Διδ/ριο: Παρισίων 1 και Λονδίνου (στο Ροδίνι)
Τηλ. 22410 35289 & 22410 23973

Καλοί οι οιωνοί για τον τουρισμό μας

Θα "βουλιάξουμε"; Μακάρι...

Οαση ασφάλειας η Ρόδος κερδίζει τη μερίδα του λέοντος στις μαθητικές εκδρομές που αυτή την εβδομάδα θα αυξηθούν εντυπωσιακά.

Να χαιρόμαστε ή όχι για τον κύριο Μπλέχια;

Σελ. 2 & 10

Ενας πρώτος απολογισμός

Οι 100 ημέρες του Γ. Μαχαιρίδη

Με καρότο και μαστίγιο ο νομάρχης δίνει περιεχόμενο στις έννοιες ρήξη και διεκδίκηση. Τα υπουργεία πήραν το μήνυμα...



Σελ. 4

Κωμικοτραγικές καταστάσεις για την πολυπόθητη κάρτα

Green Card με κάθε τρόπο

Ευρηματικοί οι μετανάστες στη Ρόδο Σελ. 7

Από την Ιταλία, τώρα και στην Ελλάδα...

ΠΡΟΤΥΠΑ ΚΕΝΤΡΑ ΑΔΥΝΑΤΙΣΜΑΤΟΣ
SALUS

Η επανάσταση στο αδυνάτισμα

Για Γυναίκες και Ανδρες

Γρήγορα και ανώδυνα **σύσφιξη, μυϊκή τόνωση.** Αμεση αντιμετώπιση της **κυτταρίτιδας** και της **κατακράτησης υγρών.** Η σύγχρονη τεχνολογία στην υπηρεσία της φύσης, για τοπικό και ολικό αδυνάτισμα.

Στη Ρόδο
Εμπορικό Κέντρο ΜΗΔΙΑ
Τηλ: 2241066140
e-mail: salus@hellasnet.gr
www.salus.gr

TOYOTA
Παρουσίαση Νέο Avensis
Σάββατο 12 - Κυριακή 13 Απριλίου, από τις 10:00 έως 17:00
Test Drive καθημερινά από τις 9:00 έως τις 18:00



Η ΔΡΑΣΙΣ
Εβδομαδιαία Εφημερίδα
Διευθύνσεις σύμφωνα με το Νόμο:
ΙΔΙΟΚΤΗΤΗΣ
ΠΑΥΛΟΣ Μ. ΜΑΡΙΑΣ
Πρόεδρος Ενώσεως Ιδιοκτητών Επαρχιακού Τύπου
ΕΚΔΟΤΕΣ
ΜΙΧΑΗΛ Π. ΜΑΡΙΑΣ
ΤΣΑΜΠΙΚΑ Π. ΜΑΡΙΑ - ΤΡΙΑΝΤΑΦΥΛΛΟΥ
ΔΙΕΥΘΥΝΤΗΣ
ΠΑΥΛΟΣ Μ. ΜΑΡΙΑΣ

Τα σπορ
ΙΔΡΥΤΗΣ
ΝΙΚΟΣ ΤΡΙΑΝΤΑΦΥΛΛΟΥ

ΓΡΑΦΕΙΑ: Αθηνών 42, (Ανάληψη), Τηλ: 63.790 - 64.393-68761 FAX: 63.393
e-mail: drasis2000@yahoo.com
ΤΥΠΟΓΡΑΦΕΙΑ: Κοσκινού, τηλ. 65540

ΛΑΪΚΕΣ ΑΓΟΡΕΣ

ΤΕΤΑΡΤΗ: στο Δημοτικό Νεκροταφείο.
ΠΕΜΠΤΗ: στην οδό Βύρωνος.
ΠΑΡΑΣΚΕΥΗ: Στην οδό Θεσ/κης στην Ανάληψη
ΣΑΒΒΑΤΟ: στο Δημοτικό Νεκροταφείο.

ΤΑΞΙ

ΤΑΞΙ ΡΟΔΟΥ: 32452
ΡΑΔΙΟ ΤΑΞΙ ΡΟΔΟΥ (Εργατικές κατοικίες Πρόνοιας Αγ. Απόστολοι): 64712-64756-64790
ΤΑΞΙ ΑΦΑΝΤΟΥ: 51777
ΤΑΞΙ ΙΑΛΥΣΟΥ: 92515
ΤΑΞΙ ΚΡΕΜΑΣΤΗΣ: 94528
ΤΑΞΙ ΦΑΛΗΡΑΚΙΟΥ: 85444

ΦΑΡΜΑΚΕΙΑ

ΔΕΥΤΕΡΑ 7 Απριλίου 2003

ΣΗΜΕΡΑ διημερεύει το φαρμακείο του ΕΥΣΤΑΘΙΟΥ Ρ., Στεφ. Καζούλη 22, Τηλ: 22.229

ΣΗΜΕΡΑ διανυκτερεύει το φαρμακείο ΠΑΝΤΑΖΗ Β., Π. Πόλη (1ο-2ο Συντριβάνι), Τηλ: 33.910

***ΟΠΩΣ** και να το δεις, όπως και να το διαβάσεις, το θέμα της άφιξης στη Ρόδο του πρόεδρου των Συνταξιούχων της Αυστρίας, ήταν και είναι σημαντικό. Ο **κύριος Μπλέχια** (έτσι νομίζω ότι προφέρεται το όνομά του) ήταν από πάσης απόψεως το πρόσωπο των ημερών για διάφορους λόγους.*

Θέλεις η συμπαθητική του φυσιογνωμία, θέλεις οι φιλελληνικές του θέσεις, θέλεις ο κόσμος που μας κουβάλησε, θέλεις ο ντόρος (ναι, ο ντόρος) που προκάλεσε η παρουσία του, με τη σχετική κινητοποίηση των τοπικών αρχών, όλα μαζί και το καθένα ξεχωριστά αποτελούν επαρκείς λόγους για να αναδειχθεί ο Αυστριακός παράγοντας σε πρόσωπο της ημέρας.

Για εσάς τους απειροελάχιστους που δεν πήρατε μυρωδιά, σας ενημερώνουμε ότι ο κ. Μπλέχια διετέλεσε υπουργός Εσωτερικών της Αυστρίας και σήμερα είναι πρόεδρος της μεγαλύτερης Ομοσπονδίας Συνταξιούχων της χώρας του που αριθμεί μερικές εκατοντάδες χιλιάδες μέλη. Μερικές απ' αυτές τις δεκάδες χιλιάδες μέλη κατευθύνονται και θα κατευθυνθούν στη Ρόδο ως τουρίστες "first class". Μικρό πράγμα είναι;...

Γιατί όμως εμένα τον αντιδραστικό με έπιασε τώρα η πρεμούρα να προσεγγίσω αυτό το γεγονός και από την ανάποδη, αντί να απολαύσω το προφανές που είναι η ζωογόνηση της τουριστικής μας σεζόν; Ελα μου ντε...

Τέτοιο προπαγανδιστή...

*...της Ελλάδας και της Ρόδου ειδικότερα, σε τόσο κρίσιμες εποχές, πού αλήθεια θα μπορούσαμε να βρούμε; **Σε ποιο γραφείο του εξωτερικού θα έπρεπε να απευθυνθούμε για να μισθώσουμε τις υπηρεσίες «ειδικού» με τα χαρίσματα και το εξόφθαλμο αποτέλεσμα των καλών υπηρεσιών του κυρίου Μπλέχια;** Πολύ αμφιβάλλω αν η Ρόδος θα είχε τέτοια τύχη αγαθή, όπως αυτή φανερώνεται στο πρόσωπο του συμπαθούς Αυστριακού...*

Ο,τι θέλαμε να ακούσουμε για να αναθαρρήσουμε σε αυτήν την περίοδο εδώ στη Ρόδο ήλθε και μας το είπε ο κύριος Μπλέχια. Εχουμε και λέμε:

1. *Η Ελλάδα, η περιοχή μας, είναι ένας ασφαλής προορισμός και αυτό είναι συνείδηση μεταξύ των Αυστριακών. Στη μεγάλη πρόκληση να επισκεφθούν μια όαση ειρήνης, οι συνταξιούχοι της Αυστρίας δεν είχαν δεύτερες σκέψεις και οι ακυρώσεις ήταν από ανύπαρκτες έως μηδαμινές. «Για την Ισπανία υπάρχουν επιφυλάξεις» έλεγε ο κύριος Μπλέχια.*

2. *Πέρα από ασφαλής προορισμός είμαστε και φιλικός στα μάτια των Αυστριακών. Και επειδή «η φιλία στις δύσκολες στιγμές φαίνεται», οι χιλιάδες «ποιοτικοί» τουρίστες – συμπατριώτες του κυρίου Μπλέχια επέλεξαν τη Ρόδο.*

3. *Και ήλθαν σε ένα μέρος που συνδυάζει σπάνιες ομορφιές, τον σπάνιο πολιτισμό και κουλτούρα. Τα εξύμνησε όλα αυτά ο κύριος Μπλέχια στη συνέντευξη που παραχώρησε στο Νομαρχιακό Μέγαρο.*

Πού και πότε...

...θα έχουμε ξανά την ευκαιρία να ακούσουμε κάποιον «ξένο» να πλέκει το εγκώμιο αυτού του τόπου με τόσο απλοχεριά και συνάμα να κάνει τον «τουρ οπερέητορ», συνοδεύοντας στη Ρόδο που περνά κρίση αυτοεκτίμησης ένα κάρο επισκέπτες;

Πόσο συχνά βρίσκεται στο δρόμο μας ένας επώνυμος (που συν τοις άλλοις κουβαλά μαζί του 10.000 συναλλαγματοφόρους) ο οποίος θα σκιαγραφήσει με τα πιο φανταχτερά χρώματα τη Ρόδο, την Ελλάδα μας, σε μια στιγμή που ο κόσμος μυρίζει μπαρούτι και όλοι μας εδώ ζούμε με το στρες της απομόνωσης και της λησμονιάς των ευρωπαϊκών τουριστικών αγορών;

Καθόλου συχνά, τολμώ να απαντήσω για λογαριασμό σας. Σπανίζουν οι δημόσιοι έπαινοι και η αναγνώριση της μοναδικότητας και του σπάνιου μωσαϊκού φυσικής ομορφιάς και πολιτισμού που χαρακτηρίζουν τον τόπο μας.

Τότε γιατί εγώ έχω βαλθεί να καταθέσω προβληματισμούς για τα ίδια ακριβώς πράγματα τα οποία περιγράφω παραπάνω και με κάνουν να νοιώθω ανακούφιση; Αντε και περηφάνια...

Ανάμικτες σκέψεις...

Να χαρούμε ή να μελαγχολήσουμε για τον κύριο Μπλέχια;

Του Νικήτα Οικονόμου
nikeconomou@hotmail.com

Η απάντηση...

...ίσως να διαβάζεται και να ακούγεται κομμάτι αιρετική και σίγουρα καρμίρικη. Μας δίνουν τον γάιδαρο και εμείς τον βλέπουμε στα δόντια (καμία σχέση ο συσχετισμός, αλλά έτσι το θέλει η παροιμία).

*Με ενόχλησε ο ντόρος που αναγκαστήκαμε να κάνουμε σαν Ρόδος, σαν τοπικές αρχές και σαν Μέσα Ενημέρωσης αυτού του τόπου. **Στο ρήμα «αναγκαστήκαμε» εντοπίζεται η ένστασή μου. Που φτάσαμε στο σημείο να υποδεχόμαστε με τεμενάδες όποιους ανακαλύπτουν και επιλέγουν τη Ρόδο το «νεκρό» μήνα Απρίλιο.***

Με ενοχλεί που η Ρόδος από πολύφερνος και ξακουστός προορισμός (πάλαι ποτέ) στους ανοιξιάτικους μήνες, σήμερα να ξεσηκώνεται με τελετές υποδοχής, με δεξιώσεις, με επίσημα δείπνα των τοπικών αρχών, με συνεντεύξεις τύπου και αφιερώματα, για να εκφράσει την ευγνωμοσύνη της επειδή την προτίμησαν.

*Δεν λέω ότι είναι λάθος να υπενθυμίζουμε στον κόσμο πόσο φιλόξενοι είμαστε. Όμως, μου έχει καρφωθεί η ιδέα ότι όλος αυτός ο ντόρος για τον κύριο Μπλέχια, τον όποιο κύριο Μπλέχια, **δεν είναι τίποτα άλλο από έκφραση ευγνωμοσύνης για τη ...χάρη που μας κάνουν να έρχονται στο νησί μας σε μια περίοδο που ούτε οι καταστηματάρχες δεν έχουν ακόμα αποφασίσει να βγάλουν τα λουκέτα από τα μαγαζιά τους.***

Και τον ευχαριστήσαμε τον κύριο Μπλέχια, και του εκφράσαμε την ευχή (για να μη πω παράκληση) να μας έρχεται αυτός και οι άλλοι συνταξιούχοι της Αυστρίας κάθε χρόνο...

ΜΕ** προβλημάτισε ο θόρυβος και η κινητοποίηση τοπικών αρχών και ΜΜΕ για την άφιξη του συμπαθούς Αυστριακού παράγοντα διότι σε άλλες εποχές – δυστυχώς μακρινές – **τέτοια συμβάντα θα τα συγκαταλέγαμε στα στιγμιότυπα απλώς της τουριστικής μας σεζόν (τότε που αυτή «άνοιγε» λίγο μετά τα Χριστούγεννα). Και σήμερα, το στιγμιότυπο αυτό το αναγάγαμε σε πρώτο θέμα. Σε «μεγάλη είδηση»...

Ετσι όπως κατάντησαν τα πράγματα για την τουριστική Ρόδο, καλά κάναμε που εκφράσαμε την ευγνωμοσύνη μας προς τον γενναιόδωρο Αυστριακό, ο οποίος μας έδωσε το φιλί της ζωής σε εποχή ξηρασίας, ρευστότητας και αβεβαιότητας για το τι θα μας ξημερώσει. Αυτά τα πράγματα, καλά κάνουμε και τα εκτιμάμε. Δεν είμαστε αγνώμονες...

Το θέμα είναι, γιατί η Ρόδος να χρειάζεται επειγόντως αυτό το «φιλί της ζωής» και να εκλιπαρεί ως ελεημοσύνη να μη ξεχάσουν την επόμενη χρονιά, οι όποιοι κύριοι Μπλέχια, να επαναλάβουν τη ...ζωογόνο αυτή διαδικασία.

Τέλος εδώ, γιατί αν συνεχίσω την «καρμίρικη» προσέγγιση θα αδικήσω τον συμπαθέστατο και σεβάσμιο κύριο Μπλέχια και όσα ωραία είπε για τον τόπο μας. Και φυσικά την τιμητική για εμάς επιλογή της Ρόδου ως τόπου φιλοξενίας των 10.000 συνταξιούχων της χώρας του. Καλοδεχούμενοι και με τις καλύτερες ευχές μας...

ΞΕΝΑΚΗΣ Audi
CAR EXPERTS
0% προκαταβολή έως 60 μήνες
1 χρόνος εγγύηση

- **FIAT MAREA 1.400 cc,** μοντ.: 1997, AIR BAG οδηγού, κεντρικό κλείδωμα, ηλ. παράθυρα, ηχητικό σύστημα, ζάντες αλουμινίου **ΤΙΜΗ:167,00 Ευρώ το μήνα**
- **CITROEN XANTIA 1.800 cc,** μον.: 1995: A/C, ABS, Air bags, ηλ. παράθυρα, κεντρικό κλείδωμα, ηλεκ. καθρέπτες, συναγερμό, ηχητ. σύστημα **ΤΙΜΗ: 184,00 Ευρώ το μήνα**
- **TRANSPORTER PICK-UP 1.9 TDI,** 96 μοντέλο, **ΤΙΜΗ: 234,00 Ευρώ το μήνα**
- **TRANSPORTER VAN, 1.9 TDI,** 97 Μοντέλο, Ηχοσύστημα **ΤΙΜΗ: 254,00 Ευρώ το μήνα**
- **MERCEDES VITO** 2.3lt DIESEL, 96' , υδραυλικό τιμόνι, κεντρικό κλείδωμα, ηχοσύστημα, full extra **ΤΙΜΗ: 321,00 Ευρώ το μήνα**
- **ALFA ROMEO** 145, 96 Μοντέλο, υδραυλικό τιμόνι, ηλ. παράθυρα, κεντρικό κλείδωμα, Ηχ. / σύστημα, ζάντες, αλουμινίου **ΤΙΜΗ: 167,00 Ευρώ το μήνα**
- **VW Golf** 1.4 μοντ. 1992, Ηλ. παράθυρα, κεντρικό κλείδωμα, ηχοσύστημα **ΤΙΜΗ: 130,00 Ευρώ το μήνα**

Η εταιρεία μας εισάγει οχήματα όλων των κατασκευαστών και όλων των τύπων σε κλούβες, φορτηγά και οχήματα μεταφοράς προσωπικού
ΞΕΝΑΚΗΣ ΛΙΝΔΟΥ 238 - Τηλ. 2241061600
www.xenakisautos.gr

ΧΕΠΠΑΚΗΣ Α.Ε.
ΓΕΩΡΓΙΚΑ ΜΗΧΑΝΗΜΑΤΑ & ΕΡΓΑΛΕΙΑ
ΑΝΤΙΠΡΟΣΩΠΕΙΑ ΤΡΑΚΤΕΡ: ANTONIO CARRARO
ΣΚΑΠΤΙΚΑ - ΧΟΡΤΟΚΟΠΤΙΚΑ
ΠΕΤΡΕΛΑΙΟΚΙΝΗΤΑ - ΒΕΝΖΙΝΟΚΙΝΗΤΑ
ΑΛΥΣΟΠΡΙΟΝΑ
STIHL Oleo-Mac
ΦΡΕΖΕΣ
ΧΛΟΟΚΟΠΤΙΚΑ - ΘΑΜΝΟΚΟΠΤΙΚΑ - ΨΕΚΑΣΤΙΚΑ - ΕΛΑΙΟΡΑΒΔΙΣΤΙΚΑ
ΦΥΤΟΦΑΡΜΑΚΑ - ΛΙΠΑΣΜΑΤΑ (ΚΟΙΝΑ & ΥΔΑΤΟΔΙΑΛΥΤΑ)
ΣΠΟΡΟΙ - ΣΠΟΡΟΦΥΤΑ ΕΜΒΟΛΙΑΣΜΕΝΑ - ΦΥΤΟΧΩΜΑΤΑ - ΤΥΡΦΗ
ΣΥΣΤΗΜΑΤΑ ΑΡΔΕΥΣΗΣ: ΑΝΤΛΙΕΣ - ΤΕΧΝΙΚΕΣ ΒΡΟΧΕΣ - ΑΥΤΟΜΑΤΟ ΠΟΤΙΣΜΑ - ΣΩΛΗΝΕΣ (ΠΛΑΣΤΙΚΕΣ - ΜΕΤΑΛΛΙΚΕΣ)
ΚΤΗΝΟΤΡΟΦΙΚΑ - ΜΕΛΙΣΣΟΚΟΜΙΚΑ - ΔΕΞΑΜΕΝΕΣ (ΠΛΑΣΤΙΚΕΣ)
ΣΥΡΜΑΤΑ & ΠΑΣΣΑΛΟΙ ΠΕΡΙΦΡΑΞΕΩΝ - ΟΙΚΟΔΟΜΙΚΑ ΜΗΧΑΝΗΜΑΤΑ
ΑΝΤΑΛΛΑΚΤΙΚΑ - ΕΞΑΡΤΗΜΑΤΑ - SERVICE
ΠΑΡΑΔΟΣΗ ΣΤΟ ΧΩΡΑΦΙ
ΡΟΔΟΣ: ΒΕΝΕΤΟΚΛΕΩΝ 21 - 23 ΤΗΛ: 34311 FAX: 22410 - 29885
ΤΣΑΪΡΙ: 10 ΧΛΜ. ΛΕΩΦ. ΡΟΔΟΥ-ΛΙΝΔΟΥ ΤΗΛ: 22410-68979
ΜΑΝΔΡΙΚΟ: ΜΑΝΔΡΙΚΟ ΡΟΔΟΥ ΤΗΛ: 22460/31040



Λίγο πριν την άλωση της Βαγδάτης

Κρίσιμες ώρες

Δύσκολη όπως φαίνεται θα είναι η νύχτα στη Βαγδάτη, όπου διεξάγονται σφοδρές μάχες. Οι αμερικανικές δυνάμεις ελέγχουν όλους τους αυτοκινητόδρομους εκτός από εκείνον που οδηγεί στο Κιρκούκ. Επίσης, Αμερικανός διοικητής δήλωσε ότι ελέγχουν τα νοτιοδυτικά περίχωρα της ιρακινής πρωτεύουσας, ενώ πεζοναύτες επιχειρούν στα βορειοανατολικά. Παράλληλα, σκληρή μάχη δίνεται σε οδική γέφυρα του ποταμού Τίγρη, νοτιοανατολικά της πόλης. Στο αεροδρόμιο βρίσκονται 7.000 Αμερικανοί στρατιώτες. Από την Ουάσιγκτον ο Αμερικανός υφυπουργός 'Αμυνας Πολ Γούλφοβιτς, ο οποίος τόνισε ότι θα χρειασθούν περισσότεροι από έξι μήνες για να δημιουργηθεί μία ιρακινή κυβέρνηση στο μεταπολεμικό Ιράκ! Πυρά πυροβολικού ακούγονται κοντά στο κέντρο της Βαγδάτης, ενώ οι αμερικανικές δυνάμεις σφίγγουν τον κλοιό από βόρεια και νότια σε μία προσπάθεια να αποκλείσουν την πόλη. Οι ιρακινές αρχές κλείνουν τις εισόδους της ιρακινής πρωτεύουσας από τις 5 το απόγευμα, ώρα Ελλάδας, έως τι 5 το πρωί της Δευτέρας, και παράλληλα, απαγορεύουν την κυκλοφορία κατά τη διάρκεια της νύχτας. Στη Βασόρα βρετανικά άρματα μάχης έχουν διεισδύσει στο κέντρο της πόλης.

Σε κλοιό η Βαγδάτη

Πυρά πυροβολικού ακούγονται κοντά στο κέντρο της Βαγδάτης, αλλά και από τα ανατολικά και νότια της πόλης, ενώ αμερικανικά αεροσκάφη πετούν διαρκώς πάνω από την πόλη. Επίσης, δεκάδες βλήματα όλμου έπληξαν το μεσημέρι το κεντρικό τμήμα της ιρακινής πρωτεύουσας.

Δυνάμεις του αμερικανικού πεζικού προερχόμενες από τα νοτιοδυτικά της Βαγδάτης έφθασαν το απόγευμα σε περιοχή βορείως της πρωτεύουσας και θα πρέπει να περικυκλώσουν την πόλη με τους πεζοναύτες, δήλωσε αξιωματικός του αμερικανικού στρατού. «Ο στρατός έχει τον έλεγχο της δυτικής ζώνης (εξωτερικά) της Βαγδάτης από τα νότια στα βόρεια του ποταμού», δήλωσε ο συνταγματάρχης Ρος Κόφμαν της τρίτης μεραρχίας πεζικού, αναφερόμενος στον Τίγρη που χωρίζει την πόλη σε δυο μέρη ανατολικό και δυτικό.

Οι Αμερικανοί υποστηρίζουν ότι από την ώρα που άρχισε η πολιορκία της Βαγδάτης έχουν σκοτωθεί πάνω από 2.000 Ιρακινοί. Επίσης, αμερικανικές πηγές αναφέρουν ότι Αιγύπτιοι, Ιορδανοί και Σύροι μάχονται στο πλευρό των Ιρακινών.

Στο αεροδρόμιο έχουν συγκεντρωθεί 7.000 Αμερικανοί στρατιώτες και προχωρούν στην ανοικοδόμηση ενός στρατιωτικού χωριού στις εγκαταστάσεις του. Νωρίτερα είχε ανακοινωθεί πως το αμερικανικό μηχανικό θα έσπευδε στο διεθνές αεροδρόμιο για να καθαρίσει τα ερείπια, να κάνει επιδιορθώσεις και να προετοιμάσει τον διάδρομο προσγείωσης.

Ο Ιρακινός υπουργός Πληροφοριών Μοχάμεντ Σαίντ αλ Σάχαφ είπε ότι στο αεροδρόμιο οι δυνάμεις τους σκότωσαν το Σάββατο πενήντα Αμερικανούς στρατιώτες, κατέστρεψαν έξι άρματα μάχης και προκάλεσαν ζημιές σε άλλα δέκα, ενώ πρόσθεσε ότι δύο ελικόπτερα Απάτσι κατερρίφθησαν στην περιοχή του Τααμίν, νοτίως της Βαγδάτης.

«Λουκέτο» στις πύλες της Βαγδάτης βάζουν από τις 5 το απόγευμα, ώρα Ελλάδας, έως τις 5 το πρωί της Δευτέρας, οι ιρακινές αρχές, όπως μεταδόθηκε από την ιρακινή τηλεόραση. Επίσης, απαγορεύθηκε και η κίνηση των πολιτών στους δρόμους της πόλης, κατά τη διάρκεια της νύχτας. Οι αμερικανικοί στρατιωτικοί τονίζουν πως η απαγόρευση εισόδου-εξόδου δεν πρόκειται να μεταβάλει τα δικά τους σχέδια για την πολιορκία της.

Αρχίζει η «μητέρα των μαχών» στη Βαγδάτη

Τις θέσεις τους γύρω από τη Βαγδάτη ενισχύουν τα αμερικανικά στρατεύματα, εμπλεκόμενα σε μάχες με μονάδες της Ρεπουμπλικανικής Φρουράς στα προάστια της πόλης. Αλλεπάλληλες εκρήξεις συγκλονίζουν το κέντρο και τα προάστια της ιρακινής πρωτεύουσας, όπου από την Κυριακή επιβάλλεται απαγόρευση κυκλοφορίας από τις 17:00 έως τις 05:00 (ώρα Ελλάδος).

Στο κέντρο της Βασόρας τα βρετανικά τεθωρακισμένα

Σύμφωνα με τα όσα μεταδίδει το Reuters, φάλαγγες αμερικανικών τεθωρακισμένων διασχίζουν τον Ευφράτη προκειμένου να λάβουν θέσεις γύρω από τη Βαγδάτη. Πυκνά πυρά πυροβολικού από τα νοτιοδυτικά και νοτιοανατολικά της ιρακινής πρωτεύουσας γίνονται αισθητά ακόμη και στο κέντρο της πόλης, ενώ όπως ανακοινώθηκε αμερικανικές δυνάμεις κατέλαβαν νευραλγικό αυτοκινητόδρομο βορειοδυτικά της Βαγδάτης.

Το κεντρικό τμήμα της Βαγδάτης έπληξαν το μεσημέρι της Κυριακής δεκάδες βλήματα όλμου και από τα σημεία των εκρήξεων υψώνονται στήλες πυκνού μαύρου καπνού, κατά τα όσα μεταδίδουν τα διεθνή ειδησεογραφικά πρακτορεία. Συγκρούσεις σημειώνονται δυτικά και βορείως της ιρακινής πρωτεύουσας.



Το πολυτελές ξενοδοχείο 'The Athenian Callirhoe' στο κέντρο της Αθήνας αναδύθηκε μέσα από τη γνώση, την εμπειρία και τη δημιουργική φαντασία των ανθρώπων που το υλοποίησαν.

Τα ολοκληρωμένα συστήματα γυψοσανίδων και οροφών Rigips που χρησιμοποιήθηκαν σε όλους τους χώρους του ξενοδοχείου επιλέχθηκαν σύμφωνα με υψηλά κριτήρια αισθητικής, πυροπροστασίας και ακουστικής που απαιτούσαν οι αυστηρές προδιαγραφές μελέτης και κατασκευής. Σημαντικά επιπρόσθετα πλεονεκτήματα των συστημάτων Rigips είναι η γρήγορη και ελαφρού βάρους κατασκευή.

Η Rigips προμηθεύει όλα σχεδόν τα μεγάλα οικοδομικά έργα που γίνονται στην Ελλάδα, όπως: Ολυμπιακό Χωριό, κτίριο ΟΕΟΑ Αθήνα 2004, Σπίτι 'Αρσης Βαρών, Ολυμπιακό Κωπηλατοδρόμιο, IBC, Hilton, Μαιευτική-Γυνική Κλινική "Γέννεσις", Νομαρχιακό Γενικό Νοσοκομείο Βόλου, Μ. Βρετάννια, Μέγαρο Φίλων της Μουσικής, κλπ.

BPB Rigips
Δημιουργούμε χώρους

ΕΜΠΟΡΙΚΟΣ ΣΥΝΕΡΓΑΤΗΣ: ΔΟΜΗΣΗ ΡΟΔΟΥ Α.Ε.Β.Ε - 3ο χμ Λεωφ. Ρόδου- Λίνδου, Τηλ: 22410 68140-1 Fax: 64050

Με καρότο και μαστίγιο δίνει περιεχόμενο στις έννοιες «διεκδίκηση» και «σύγκρουση», όπου αυτή απαιτείται. Στα υπουργεία έχουν ήδη άποψη επ' αυτού...

Οι εκατό (πρώτες) ημέρες του Γιάννη Μαχαιρίδη

ΤΟ τετριμμένο «ό,τι σπείρεις θα θερίσεις» ευελπιστεί ο Γιάννης Μαχαιρίδης να μεταφραστεί σαν αποτέλεσμα των ενεργειών του κατά τις πρώτες εκατό ημέρες της θητείας του ως νομάρχης Δωδεκανήσου. Και ο κ. Μαχαιρίδης δείχνει να έχει «σπείρει» πολύ και σε πολλά επίπεδα όλο αυτό το διάστημα...

Η παρουσία του στο Νομαρχιακό Μέγαρο από την πρώτη μέρα αυτού του χρόνου μόνο ως μη αισθητή μπορεί να χαρακτηριστεί. Σε αυτό μπορούν να συμφωνήσουν όσοι χρειάστηκε να καθίσουν στο ίδιο τραπέζι με τον Γιάννη Μαχαιρίδη ή να συνεργαστούν μαζί του (έστω και τηλεφωνικώς) για κάποιο θέμα που έπρεπε να προωθηθεί και να βρει τη λύση του.

Υπουργοί ή άλλοι υπηρεσιακοί παράγοντες υπουργείων, ένοιωσαν στο πετσί τους ποιος είναι ο ορισμός της «διεκδικητικής στάσης» για να αποσπάσεις όσα περισσότερα μπορείς για τον τόπο σου. Οι προσωπικές του γνωριμίες αλλά και οι «συντροφικές» του σχέσεις με πολλούς από τους κυβερνητικούς παράγοντες, εξασφαλίζουν στο νομάρχη Δωδεκανήσου διαύλους επικοινωνίας. Στην περίπτωση που αυτοί οι δίαυλοι ανοίγουν δύσκολα, τότε ο Γιάννης Μαχαιρίδης δεν διστάζει να ...απαιτήσει μαχητικά τη συνεργασία με τον υπουργό ή τον Γενικό Γραμματέα που έχει την αρμοδιότητα για το ζήτημα που εκείνη τη στιγμή εκκρεμεί. Επ' αυτού οι αδιάψευστες μαρτυρίες περισσεύουν...

Αλλωστε, συχνά ο ίδιος επαναλαμβάνει αυτό που και προεκλογικά είχε δηλώσει στο «ΕΘΝΟΣ της Κυριακής»: «Το ΠΑΣΟΚ δεν χρειάζεται ούτε θέλει νομάρχες yes man». Εν ολίγοις, από τα πρώτα του δείγματα γραφής είναι σαφές ότι ο Γιάννης Μαχαιρίδης δεν είναι από τους ...πειθαρχημένους πολιτικούς. Για το νομάρχη Δωδεκανήσου, η άρνηση υπουργού ή άλλου κυβερνητικού παράγοντα να επιληφθεί άμεσα με το όποιο πρόβλημα προκύπτει στο νομό συνιστά casus belli. Η έννοια της σύγκρουσης είναι άρρηκτα συνυφασμένη με τη φιλοσοφία του στην άσκηση πολιτικής.

Η τακτική αυτή φαίνεται να αποδίδει. Μέχρι φυσικά να φτάσει η ώρα του απολογισμού. Της «συγκομιδής», όπως συχνά λέει ο ίδιος.

Οι καταστροφές στην Κάσο από τις πλημμύρες του προηγούμενου Δεκεμβρίου ήταν η «προίκα» που κληρονόμησε ο κ. Μαχαιρίδης από την προηγούμενη νομαρχιακή αρχή. Το κόστος της αποκατάστασης των εκτεταμένων ζημιών αλλά και η οικονομική ενίσχυση των πληγέντων έγινε εκ των πραγμάτων πρώτη προτεραιότητα για τον ίδιο και τους στενούς συνεργάτες του. Η κινητοποίηση μεγάλη και τα αρμόδια υπουργεία και φορείς εξασφάλισαν έναν καθημερινό «βραχνά».

Το pressing έπιασε τόπο. Σε χρόνο ρεκόρ οι Κασιώτες ευτύχησαν να εισπράξουν τα πρώτα τους οικονομικά βοηθήματα και να δρομολογηθεί η ενίσχυση από το υπουργείο Εθνικής Οικονομίας για την αποκατάσταση των ζημιών. Οι προφορικές και γραπτές πιέσεις του νομάρχη προς τα «πάνω», σε κάποιες περιπτώσεις και με την αρωγή της Περιφέρειας Νοτίου Αιγαίου, έφεραν και φέρνουν τα επιθυμητά αποτελέσματα για το ακριτικό νησί.

Οι πλημμύρες στην Κάσο είχαν ως αποτέλεσμα να αναθεωρηθεί ο αρχικός σχεδιασμός της νέας νομαρχιακής αρχής, η οποία υποχρεώθηκε εξ αιτίας αυτού του απρόοπτου να αναλωθεί σχεδόν αποκλειστικά, το πρώτο διάστημα της θητείας της, στην αντιμετώπιση των καταστροφών. Για τον κ. Μαχαιρίδη ήταν κάτι σαν στοίχημα. ***«Αν αποτύχω στην Κάσο θα έχω αποτύχει σαν νομάρχης»*** δήλωνε εκείνες τις ημέρες, θέλοντας έτσι να καταδείξει το πάθος με το οποίο έβλεπε την πρώτη πρόκληση που του προέκυπτε ως νεοεκλεγείς τότε νομάρχης.

Με την πάροδο των εβδομάδων όμως άρχισαν να διαφαίνονται οι διαθέσεις του κ. Μαχαιρίδη, των αντινομαρχών ***Στάθη Κουσουρνά*** και ***Νίκου Ζωίδη***, όπως και των άλλων στενών συνεργατών του. Η επιλογή του να «μοιράσει» ευθύνες και αρμοδιότητες σε ακόμα περισσότερα πρόσωπα με την ιδιότητα του «επίκουρου» ***(Κρεμαστινός, Χριστοφάκης, Σώζου)*** και άλλων, δείχνει σαν μοντέλο να λειτουργεί. Θα χρειαστεί προφανώς ικανός χρόνος για να φανούν τα πρώτα αποτελέσματα αυτής της επιλογής.

Η εξεύρεση πόρων από πηγές «εκτός προγράμματος» προκειμένου να αντιμετωπιστεί η οικονομική δυσπραγία της Νομαρχίας, είναι για τον Γιάννη Μαχαιρίδη καθημερινό μέλημα και προτεραιότητα. Είναι σε ανοικτή γραμμή με τους εν δυνάμει χρηματοδότες (υπουργεία, οργανισμούς κλπ), και για την επίτευξη αυτού του στόχου ασκεί, όπως περιέγραψε πρόσφατα η «Δράση», την απαιτούμενη μυστική διπλωματία. Μετά ακολουθεί η δημοσιοποίηση των επιστολών του προς τους αποδέκτες των σχετικών αιτημάτων.

Η μεταφορά του ΙΚΑ στο παλιό Νοσοκομείο της Ρόδου, η αποκατάσταση του οδικού δικτύου, η αντιμετώπιση της ανεργίας στην Κάλυμνο, η ολοκλήρωση των βασικών έργων υποδομής, η υδροδότητη των άνυδρων νησιών, η αναζωογόνηση του τριτογενούς τομέα, η παροχή αξιοπρεπών υπηρεσιών υγείας στα μικρά νησιά και η εξυπηρέτηση του πολίτη είναι μερικά μόνο από τα κεφάλαια που συνειδητά αποφάσισε να ανοίξει από νωρίς ο κ. Γιάννης Μαχαιρίδης.

Αλλωστε, επίσης συνειδητά, έχει ανεβάσει τον πήχη της προσωπικής του απόδοσης και των επιδόσεων της νομαρχιακής αρχής συνολικά πολύ ψηλά. Ως εκ τούτου, οι απαιτήσεις του είναι ανάλογες...

ΛΕΞΗ κλειδί σε όλες του τις ενέργειες είναι η «ποιότητα». Σε όλους τους τομείς. Πήρε πάνω του την υπόθεση «τουριστική κρίση» και δεν έλειψαν από την πλευρά του οι πρωτοβουλίες για να περιοριστούν οι όποιες απώλειες. Η μεγάλη πλειοψηφία των ενεργειών του προς την κατεύθυνση αυτή λειτούργησαν σαν αμορτισέρ σε κραδασμούς που δεν ήταν λίγοι. Από κοντά του έχει τον πρόεδρο του ΔΟΤ ***Δημόκριτο Παπαδόπουλο*** και ήδη έχουν φτάσει στον προορισμό τους τα αιτήματα για κίνητρα αναζωογόνησης του δωδεκανησιακού τουρισμού. Στο πλευρό του και οι τουριστικοί παράγοντες του τόπου, με τους οποίους έχει συνάψει συμμαχία πολύ πριν αναλάβει τα ηνία της νομαρχίας.

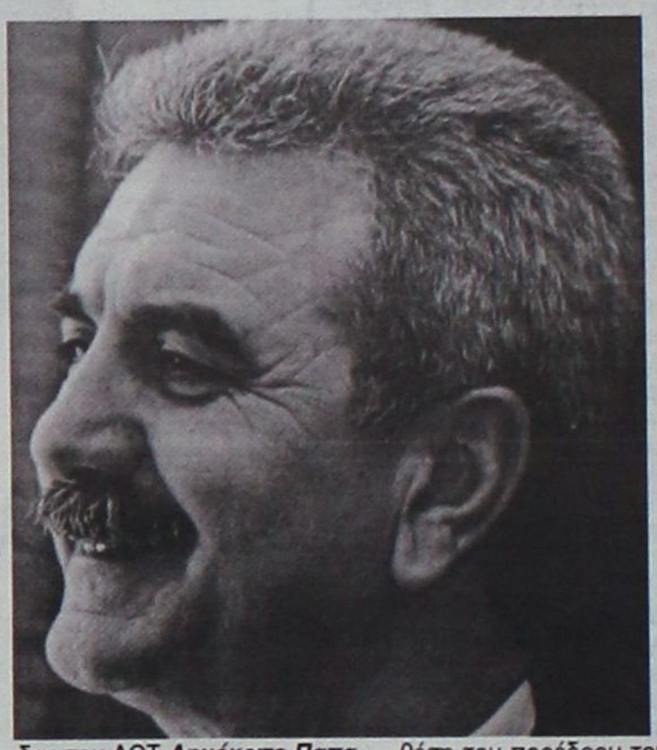

ΣΥΝ όλα αυτά, πρέπει να προστεθεί και η πάγια θέση του για αναβάθμιση της λειτουργίας του Νομαρχιακού Συμβουλίου. Η επιλογή του στο πρόσωπο του κ. ***Φώτη Χατζηδιάκου*** για τη θέση του προέδρου του σώματος αποδεικνύεται επιτυχής. Ο γνωστός δικηγόρος με την παροιμιώδη μεθοδικότητα, τυπικότητα και αυστηρότητα που τον χαρακτηρίζουν φαίνεται να κερδίζει τις εντυπώσεις επί της ουσίας, μια και μέχρι στιγμής η συναίνεση και οι ήρεμοι τόνοι δίνουν το στίγμα των συνεδριάσεων του σώματος.

ΑΝ οι πρώτες 100 ημέρες του Γιάννη Μαχαιρίδη αποδειχθούν πρόγευση της υπόλοιπης θητείας του, αυτό μέλλει να αποδειχθεί και μάλιστα λίαν συντόμως...





TOYOTA



Η δύναμη της άποψης.

ΝΕΟ AVENSIS Ποιότητα, καινοτομία, δυναμισμός, σχεδίαση, ασφάλεια... Δεν χρειαζόμαστε απλά 1000 λέξεις για να περιγράψουμε το νέο Toyota Avensis. Θα χρειαστούμε 1000 καινούργιες λέξεις. 1000 λέξεις που δεν έχουν φθαρεί από την καθημερινή χρήση, γιατί μόνο αυτές θα ταίριαζαν απόλυτα σε ένα εντελώς νέο αυτοκίνητο. Άλλωστε, μια εικόνα του αξίζει περισσότερο από 1000 συνηθισμένες λέξεις. Νέο Toyota Avensis. Νέο από κάθε άποψη. Αυτή είναι και η Δύναμη της Άποψής του. **www.toyota.gr**

3t α.ε.β.ε. • 6ο χλμ. ΡΟΔΟΥ-ΛΙΝΔΟΥ • ΤΗΛ: 22410 68.000 • FAX: 22410 68.010 • www.3t.gr

Στο Συμβούλιο Ανάπτυξης της Κω

Πυρ ομαδόν κατά της Περιφέρειας από τους δημάρχους του νομού

Και φαρμακερές βολές Ιατρίδη:

- **Για Μάρθα Σημαντώνη: «Κάνει πολιτική αντί να παράγει έργο»**
- **Για βουλευτές: «Δεν διεκδικούν πόρους για το νομό»**
- **Για Σάββα Καραγιάννη: Με τα βιοκλιματικά του σχολεία «στέγνωσε» τους πόρους**

Της **Χριστίνας Μέγα**

Δριμεία επίθεση κατά της γενικής γραμματέως της Περιφέρειας Νοτίου Αιγαίου κ. Μάρθας Σημαντώνη, εξαπέλυσε προχθές από την Κω, στη συνεδρίαση του Συμβουλίου Ανάπτυξης της Τοπικής Ενωσης Δήμων και Κοινοτήτων Δωδεκανήσου (Τ.Ε.Δ.Κ.) ο δήμαρχος Καλλιθέας κ. Γιάννης Ιατρίδης!

Καθιστώντας την ουσιαστικά υπεύθυνη για την αδιέξοδη κατάσταση στην οποία περιήλθε η Τοπική Αυτοδιοίκηση στη Δωδεκάνησο, σε ό,τι αφορά στον τομέα των έργων και της ένταξής τους στο 3ο Κοινοτικό Πλαίσιο Στήριξης (Κ.Π.Σ.), ο κ. Ιατρίδης επετέθη με σφοδρότητα εναντίον της, κατηγορώντας την ευθέως για δημοπρατήσεις έργων κατά το δοκούν και μάλιστα - όπως ισχυρίσθηκε - με αδιαφανείς διαδικασίες!

Ευθεία βολή εναντίον της γενικής γραμματέως της Περιφέρειας εξαπέλυσε ο δήμαρχος Καλλιθέας και στο θέμα του συσχετισμού της κατανομής (55% - 45%) στους νομούς Δωδεκανήσου και Κυκλάδων, καταγγέλλοντας ότι αυτό δεν τηρείται από την κ. Σημαντώνη στον τομέα των μελετών.

Ο δήμαρχος Καλλιθέας κάλεσε τη γενική γραμματέα της Περιφέρειας ν' αφήσει την πολιτική και ν' ασχοληθεί με τα έργα,



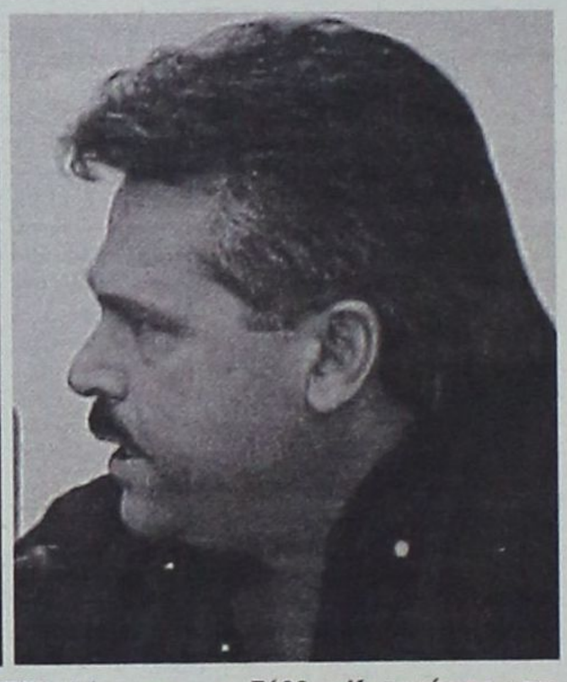

καθώς - όπως είπε - αυτά έχει ανάγκη η Δωδεκάνησος.

«Εάν θέλει - τόνισε - να ορθώσει το πολιτικό της ανάστημα, τότε να παράγει έργο. Εκεί θα φανεί η αξία της. Πολιτική - επεσήμανε - παράγουμε όλοι».

Αξίζει να σημειωθεί ότι κριτική για τη στάση της κ. Σημαντώνη ασκήθηκε από αρκετούς Δημάρχους του νομού, γεγονός που καταδεικνύει και τη διάσταση που υπάρχει ανάμεσα στην Περιφέρεια και την Τοπική Αυτοδιοίκηση.

Δεν είναι τυχαίο άλλωστε το γεγονός ότι η κ. Σημαντώνη θεωρείται από τους δημάρχους υπεύθυνη για την απώλεια κονδυλίων της τάξεως των 22 δισεκατομμυρίων δραχμών από το πρόγραμμα ΕΠΤΑ, λόγω της εμμονής της στην τήρηση κατά γράμμα των διαδικασιών (τυπικότητα ωστόσο που δεν τήρησαν άλλες περιφέρειες)!

Εν τω μεταξύ, από την οργή του κ. Γιάννη Ιατρίδη δεν ξέφυγαν προχθές ούτε οι βουλευτές του νομού, στους οποίους επέρριψε ευθέως ευθύνες για μη διεκδίκηση - ως όφειλαν - των πόρων που αναλογούν στην Δωδεκάνησο.

«Εάν επιθυμούμε - είπε - να διεκδικήσουμε τους πόρους που μας ανήκουν, θα πρέπει να δώσουμε μάχη μαζί με τους βουλευτές».

Στο στόχαστρο του δημάρχου Καλλιθέας βρέθηκε πάντως προχθές και ο τέως νομάρχης κ. ***Σάββας Καραγιάννης***, υπαιτιότητος του οποίου καλύφθησαν τα κονδύλια του ΠΕΠ για την παιδεία με την κατασκευή τεσσάρων βιοκλιματικών σχολείων.

«Με τα βιοκλιματικά σχολεία - τόνισε - έκλεισε το μέτρο για την παιδεία και κανένας μας δεν αντέδρασε.

Κατασκευάζονται σχολεία - είπε ο κ. Ιατρίδης - εκεί που δεν χρειάζονται εξαιτίας πολιτικών πιέσεων και κάποιοι θα πρέπει ν' απολογηθούν γι αυτό».

Ο κ. Ιατρίδης χαρακτήρισε την ενέργεια εγκληματική, αφού - όπως είπε - για τον μοναδικά επιβαρυμένο Δήμο Ροδίων δεν προβλέφθηκε κανένα σχολείο!

Για την ανάπλαση του Τελωνείου

Βέτο δημάρχων στους σχεδιασμούς του υπουργείου Οικονομικών και της Περιφέρειας Νοτίου Αιγαίου

Μεγαλοπρεπές «**όχι**» εισέπραξε προχθές από τους Δημάρχους της Δωδεκανήσου σε έγγραφο αίτημά του για ένταξη στο 3ο Κοινοτικό Πλαίσιο Στήριξης, έργου με τίτλο «Ανάπλαση κτιρίου Τελωνείου Ρόδου», το υπουργείο Οικονομικών!

Σημειώνεται ότι για την ανάπλαση του κτιρίου όπου στεγάζονται οι υπηρεσίες του Τελωνείου απαιτείται - σύμφωνα με τις εκτιμήσεις - ποσό δύο δισεκατομμυρίων δραχμών!

Οι Δήμαρχοι της Δωδεκανήσου απέρριψαν και μάλιστα χωρίς συζήτηση το αίτημα του υπουργείου Οικονομικών (αίτημα που εστάλη στους φορείς δημοκρατικού προγραμματισμού του νομού μέσω της επιτροπής κατάρτισης), αρνούμενοι να αποδυναμώσουν πράξεις λιμενικών εγκαταστάσεων που έχει ανάγκη ο νομός.

Βάσει του αιτήματος, το έργο θα πρέπει να ενταχθεί στο μέτρο του Περιφερειακού Επιχειρησιακού Προγράμματος, που αφορά τις θαλάσσιες μεταφορές, ενώ εντύπωση προκαλεί το γεγονός ότι έχει συνταχθεί από το υπουργείο Οικονομικών και η τεχνική έκθεση των έργων που απαιτούνται!

Το αίτημα απεστάλη στους φορείς του νομού με έγγραφο που υπογράφει η γενική γραμματέας της Περιφέρειας Νοτίου Αιγαίου κ. Μάρθα Σημαντώνη, το οποίο σημειωτέον είναι διατυπωμένο πολύ προσεκτικά.

Το έγγραφο έχει ως εξής:

Σε συνέχεια του παραπάνω σχετικού που αφορά στην ένταξη του έργου του θέματος στο Περιφερειακό Επιχειρησιακό Πρόγραμμα (Π.Ε.Π) Νοτίου Αιγαίου 2000-2006, θα θέλαμε να θέσουμε υπόψη σας τα εξής:

Πράξεις της κατηγορίας του έργου του θέματος μπορούν να ενταχθούν στο Μέτρο 1.2 του Προγράμματος με τίτλο «Θαλλάσιες Μεταφορές». Μέχρι σήμερα έχουν δημοσιευθεί 2 προσκλήσεις για υποβολή προτάσεων στο Μέτρο αυτό. Η 1η δημοσιεύθηκε στις 09.-8-2001, ενώ η 2η στις 24.01.2002 με αντίστοιχη προθεσμία έως 31.07.2002.

Προκειμένου να καταστεί δυνατή η ένταξη του έργου «Ανάπλαση κτιρίου Τελωνείου Ρόδου» στο Πρόγραμμα θα πρέπει να υποβληθεί πρόταση συνοδευόμενη από τα απαιτούμενα έντυπα (Αίτηση, Τεχνικό Δελτίο Εργου/Υποέργου, κλπ.) στο πλαίσιο της επόμενης πρόσκλησης που θα δημοσιοποιηθεί για το μέτρο αυτό.

Επίσης για την ένταξη του έργου στο Πρόγραμμα - όπως άλλωστε και οποιασδήποτε πράξης (έργου - ενέργειας) σε ένα Επιχειρησιακό Πρόγραμμα του Γ' Κοινοτικού Πλαισίου Στήριξης - θα πρέπει να έχει προηγηθεί η διαδικασία του Δημοκρατικού Προγραμματισμού, δηλαδή η έγκρισή του από το αντίστοιχο δημοτικό - κοινοτικό, νομαρχιακό και Περιφερειακό Συμβούλιο. Για το λόγο αυτό το παραπάνω σχετικό έγγραφό σας κοινοποιείται και στην αρμόδια Επιτροπή Κατάρτισης που λειτουργεί στο επίπεδο του Νομού Δωδεκανήσου.

Τέλος, δεδομένου ότι το υπουργείο Οικονομίας και Οικονομικών δεν περιλαμβάνεται στους τελικούς δικαιούχους του Μέτρου 1.2, απαιτείται σχετική τροποποίηση του Συμπληρώματος Προγραμματισμού, στην επόμενη Επιτροπή Παρακολούθησης του Προγράμματος.

Είμαστε στη διάθεσή σας για κάθε περαιτέρω πληροφόρηση.

Η Γενικός Γραμματέας
Μάρθα Σημαντώνη

RODOGAZ
Στη Ρόδο από το 1963



• Διανομή φιαλών υγραερίου κατ' οίκον
τηλέφωνα παραγγελιών 22410-64409 - 094 528212
• Διανομή χύμα υγραερίου
• Πώληση καυστήρων και λεβήτων υγραερίου για κεντρικά συστήματα θέρμανσης
• Θερμαντικά σώματα



Διεύθυνση εργοστασίου: Καναμάτ Ρόδου • Τηλ: 22410-62649
Διεύθυνση πρατηρίου: Αυστραλίας 50 • τηλ: 22410-34244-5

Κωμικοτραγικές καταστάσεις και προβλήματα από την παραμονή των οικονομικών μεταναστών στη Δωδεκάνησο

GREEN CARD με κάθε τρόπο

- Διαβιούν μόνιμα στο Νομό 7500 και όλοι θέλουν δουλειά
- «Λευκοί» γάμοι με πρωταγωνίστριες Ρωσίδες υπηκόους

Σε πρόβλημα με κοινωνικές προεκτάσεις έχει μετατραπεί η αύξηση του αριθμού των αλλοδαπών που διαμένουν στη Δωδεκάνησο, καθώς στην προσπάθειά τους να εξασφαλίσουν τον απαραίτητο αριθμό ενσήμων (για να διατηρήσουν την άδεια παραμονής και εργασίας) κάνουν σημαντικές υποχωρήσεις στις εργασιακές σχέσεις και καλύπτουν θέσεις εργασίας που υπό άλλες συνθήκες θα μπορούσαν να συντηρήσουν εκατοντάδες γηγενείς οικογένειες. Τα διαφυγόντα έσοδα του ΙΚΑ έχουν πολλαπλασιαστεί λόγω της «μαύρης εργασίας», οι εργοδότες θα βρεθούν ενώπιον του φάσματος αυστηρών προστίμων για απασχόληση παράνομου αλλοδαπού μετανάστη, ενώ έχει αρχίσει να αναπτύσσεται το φαινόμενο της αναζήτησης γαμπρών για την πραγματοποίηση «λευκών» γάμων προκειμένου να αποκτηθεί η περιβόητη «Πράσινη Κάρτα». Η παρουσίαση των προβλημάτων που προκαλούνται από τους χιλιάδες αλλοδαπούς μετανάστες δεν συνιστά ρατσισμό, αλλά αποτελεί ένα σημαντικό κοινωνικό θέμα που πρέπει να αντιμετωπιστεί.

Του **Νεκτάριου Καλογήρου**

Προβλήματα και ανεργία για ντόπιους και αλλοδαπούς

Ο ακριβής αριθμός των οικονομικών μεταναστών που διαμένουν στη Δωδεκάνησο δεν έχει επισήμως προσδιοριστεί, ωστόσο αρμόδιοι υπηρεσιακοί παράγοντες εκτιμούν πως ο πληθυσμός τους σήμερα αγγίζει τους 7500. Σύμφωνα με τα στοιχεία που συγκεντρώθηκαν, μέχρι τις 24 Φεβρουαρίου 2003 είχαν καταγραφεί στο Νομό Δωδεκανήσου 6.212 οικονομικοί μετανάστες, ωστόσο στον αριθμό αυτό δεν έχουν συνυπολογιστεί οι αλλοδαποί που διέμεναν σε άλλες περιοχές της Ελλάδας και μετοίκησαν στη Ρόδο, οι παράνομοι μετανάστες και οι πρόσφυγες.



Σύμφωνα με πληροφορίες, από τα στοιχεία που υπάρχουν προκύπτει ότι το 60% των οικονομικών μεταναστών στη Δωδεκάνησο είναι Αλβανικής υπηκοότητας. Ακολουθούν οι Βούλγαροι, οι υπήκοοι χωρών της πρώην Σοβιετικής Ενωσης, οι Ρουμάνοι, οι Πολωνοί και οι Γιουγκοσλάβοι. Οι Αλβανοί παρουσιάζονται να είναι άνθρωποι που αγαπούν το θεσμό της οικογενείας, την οποία και προσπαθούν να υποστηρίξουν με κάθε τρόπο. Αυτοί εργάζονται συνήθως ως εργάτες σε κτήματα και οικοδομές. Από την άλλη πλευρά οι υπήκοοι της Ρωσίας και της Ουκρανίας που βρίσκονται στη Δωδεκάνησο είναι συνήθως γένους θηλυκού και αρκετές έχουν στο «ενεργητικό» γάμο και διαζύγιο. Οι κοπέλες αυτές εργάζονται κυρίως σε μπαρ και καταβάλλουν μεγάλη προσπάθεια για να αποκτήσουν την Πράσινη Κάρτα. Η καλύτερη λύση για την απόκτηση της άδειας παραμονής και εργασίας εμφανίζεται ο γάμος με κάποιον Ελληνα.

Ο «Λευκός Γάμος» αποτελεί την πιο ιδανική λύση, ωστόσο θα πρέπει το ζευγάρι να πείσει τους αρμόδιους υπηρεσιακούς παράγοντες για τον έρωτά του. Εάν η αρμόδια υπηρεσία δεν πεισθεί τότε το ζευγάρι δεν πρόκειται να αποκτήσει τις άδειες γάμου. Στη Ρόδο έχουν καταγραφεί προσπάθειες πραγματοποίησης λευκού γάμου και αυτές σε καμμία περίπτωση δεν θυμίζουν σκηνές της Χολυγουντιανής ταινίας «Green Card» με την Αντι ΜακΝτόουελ και τον Ζεράρ Ντεπαρτιέ. Οι γάμοι αυτής της κατηγορίας γίνονται συνήθως μεταξύ ενός Ελληνα άνδρα προχωρημένης ηλικίας και μίας νέας κοπέλας Ρωσίδας, ξανθιάς, ψηλής με πράσινα μάτια. Ολοι οι γάμοι δεν είναι καταδικαστέοι, όμως μεταξύ εκείνων που γίνονται υπάρχουν και περιπτώσεις ιδιοτέλειας.

Οι οικονομικοί μετανάστες που βρίσκονται στη Δωδεκάνησο, αλλά και εν γένει στον Ελλαδικό – Ευρωπαϊκό χώρο, για να διατηρήσουν την άδεια παραμονής και εργασίας θα πρέπει να αποδείξουν ότι εργάζονται και έχουν κοινωνική ασφάλιση. Το εκκαθαριστικό της εφορίας και η καρτέλα των ενσήμων αποτελούν τα βασικά δικαιολογητικά για τη διασφάλιση της «Πράσινης Κάρτας». Ετσι, όλοι αυτοί οι άνθρωποι θα πρέπει να έχουν συνεχή απασχόληση στη διάρκεια του ημερολογιακού έτους για να εξασφαλίσουν τις ελάχιστες προϋποθέσεις για να παραμείνουν στην Ελλάδα. Δυστυχώς, η προσπάθεια αυτή αποστερεί εκατοντάδες θέσεις εργασίας από τους ντόπιους, κυρίως στη διάρκεια του χειμώνα, που επίσης παλεύουν για να εξασφαλίσουν τον επιούσιο. Αυτό σημαίνει πως υπάρχει ζήτημα, υπάρχει πρόβλημα που όμως μέχρι σήμερα δεν έχει απασχολήσει τις τοπικές αυτοδιοικήσεις και την ίδια την πολιτεία.

Από τον Αύγουστο του 2001 και έπειτα όσοι οικονομικοί μετανάστες έφτασαν και πρόκειται να φτάσουν στην Ελλάδα δεν πρόκειται να πάρουν άδεια παρανομής και εργασίας. Το μέγιστο χρονικό διάστημα που μπορεί να παραμείνει ένας αλλοδαπός (από χώρα που δεν είναι μέλος της Ευρωπαϊκής Ενωσης) είναι τρεις μήνες, ως τουρίστας, με προξενική θεώρηση διαβατηρίου. Μόνη εξαίρεση αποτελούν οι υπήκοοι Βουλγαρίας οι οποίοι μπορούν να εισέλθουν στην Ελλάδα χωρίς την προξενική θεώρηση, όμως και αυτοί δε μπορούν να παραμείνουν χρονικό διάστημα μεγαλύτερο των τριών μηνών. Στο διάστημα αυτό οι αλλοδαποί, είτε είναι Βούλγαροι, είτε είναι άλλων τρίτων χωρών, δεν έχουν δικαίωμα εργασίας. Για το λόγο αυτό οι εργοδότες που θα εντοπιστούν να απασχολούν αλλοδαπό που διαμένει παράνομα στη χώρα θα έρθουν αντιμέτωποι με ιδιαίτερα υψηλά πρόστιμα. Το πρόστιμο για τον εργοδότη κυμαίνεται από 3.000 έως 15.000 ευρώ, ο δε αλλοδαπός απελαύνεται αμέσως. Σύμφωνα με πληροφορίες, στη Ρόδο ήδη έχουν εντοπιστεί ορισμένοι εργοδότες που απασχολούσαν αλλοδαπούς που διέμεναν παράνομα στην Ελλάδα και τώρα βρίσκονται αντιμέτωποι με τα πρόστιμα που προβλέπονται. Οι αρμόδιοι υπηρεσιακοί παράγοντες εφιστούν την προσοχή προς όλους τους επιχειρηματίες, καταστηματάρχες, ακόμα και τους γαιοκτήμονες: «εφεξής θα γίνεται συστηματικότερος έλεγχος για να διαπιστωθεί η παράνομη εργασία. Σε κάθε περίπτωση που θα εντοπίζεται, τότε ο πέλεκυς θα πέφτει βαρύς. Εάν ο οποιοσδήποτε αποφασίσει να προσλάβει αλλοδαπό, θα πρέπει προηγουμένως να εξετάζει με σχολαστικότητα όλα του τα έγγραφα».

Ο ίδιος Νόμος έχει εφαρμογή και στους επιβάτες των κρουαζιερόπλοιων. «Εάν βρεθεί σε κρουαζιερόπλοιο, που προσεγγίζει Ελληνικά λιμάνια, επιβάτης από τρίτη χώρα χωρίς να διαθέτει προξενική θεώρηση διαβατηρίου, τότε αυτός θα απελαύνεται αμέσως, ενώ η εφοπλιστική εταιρεία θα έρχεται αντιμέτωπη με πρόστιμο που κυμαίνεται μεταξύ 15.000 έως 30.000 ευρώ». Μάλιστα έχει γίνει γνωστό ότι το πρόστιμο αυτό έχει επιβληθεί για μία εταιρεία, κρουαζιερόπλοιο της οποίας προσεγγίζει αρκετά συχνά το λιμάνι της Ρόδου.

Οι οικονομικοί μετανάστες συνιστούν ένα ζήτημα που πρέπει να τύχει σοβαρής εξέτασης. «Δεν είναι ρατσισμός» ήταν η δήλωση καθηγητή του Πανεπιστημίου Αιγαίου που εκλήθη να σχολιάσει την υπάρχουσα κατάσταση «απλώς είναι σαν να μας ζητάει κάποιος φίλος να εγκατασταθεί στο 80 τ.μ. σπίτι μας μαζί με την 20μελή παρέα του, για ένα χρόνο. Μπορεί να έχουμε όλη την καλή διάθεση να τον φιλοξενήσουμε, όμως στην πράξη θα δημιουργηθεί πρόβλημα».

Δ·Α·Ν·Ε· SEA LINE
ΔΩΔΕΚΑΝΗΣΙΑΚΗ ΑΝΩΝΥΜΗ ΝΑΥΤΙΛΙΑΚΗ ΕΤΑΙΡΙΑ

ΠΑΣΧΑ ΣΤΟ ΑΙΓΑΙΟ

Από 26 έως 28 Απριλίου με το πλοίο

Ε/Γ - Ο/Γ ΡΟΔΟΣ

ΠΑΤΜΟ-ΤΗΝΟ-ΜΥΚΟΝΟ

Πρόγραμμα εκδρομής
- Αναχώρηση από Ρόδο Μεγ. Σάββατο 26/04 και ώρα 11:00 για Πάτμο.
- Άφιξη στην Πάτμο Μεγ. Σάββατο 26/04 και ώρα 18:00.
- Αναχώρηση από Πάτμο Κυριακή του Πάσχα 27/04 και ώρα 02:30 για Τήνο.
- Άφιξη στην Τήνο Κυριακή του Πάσχα 27/04 και ώρα 08:00 για ΙΕΡΑΡΧΙΚΗ ΛΕΙΤΟΥΡΓΙΑ ΔΕΥΤΕΡΑΣ ΑΝΑΣΤΑΣΕΩΣ.
- Αναχώρηση από Τήνο Κυριακή του Πάσχα 27/04 και ώρα 12:30
- Άφιξη στη Μύκονο Κυριακή του Πάσχα 27/04 και ώρα 13:30
- Αναχώρηση από Μύκονο Δευτέρα του Πάσχα 28/04 και ώρα 01:00
- Άφιξη στη Ρόδο Δευτέρα του Πάσχα 28/04 και ώρα 13:30.

Τιμοκατάλογος Κρουαζιέρας

Κατηγορία καμπίνας	Τιμή ανά άτομο
Lux	150€
Δίκλινη Εξωτερική	120€
Τετράκλινη Εξωτερική	120€
Δίκλινη Εσωτερική	100€
Τρίκλινη Εσωτερική	100€
Τετράκλινη Εσωτερική	80€
Ι.Χ.	15€
ΜΟΤΟ	ΔΩΡΕΑΝ

ΕΚΠΤΩΣΕΙΣ: Παιδιά έως 12 ετών έκπτωση 50% ως τρίτο ή τέταρτο άτομο.
ΠΡΟΣΦΟΡΑ: Το Αναστάσιμο Δείπνο.

• Πληροφορίες, κρατήσεις από το Κεντρικό Πρακτορείο Ρόδου Αυστραλίας 92, τηλέφωνο 22410 43150 καθώς και στον ταξιδιωτικό σας πράκτορα.

ΚΕΝΤΡΑ ΞΕΝΩΝ ΓΛΩΣΣΩΝ
ΚΟΝΤΟΥ ΜΕΡΚΟΥΡΗ
Οι μαθητές μας απέκτησαν...
... ΚΑΙ το 2002
γρήγορα και σίγουρα
ΓΕΡΜΑΝΙΚΑ 15 Mittelstuffe Goethe 63 Zertifikat Goethe
132
ΑΓΓΛΙΚΑ 14 Proficiency Cabridge - Michigan 40 Lower Cabridge - Michigan
ΑΝΑΓΝΩΡΙΣΜΕΝΟΥΣ ΤΙΤΛΟΥΣ ΓΛΩΣΣΟΜΑΘΕΙΑΣ
αποδεικνύοντας πλέον για μια ακόμη φορά ποιοί έχουν ...
ΑΠΟΛΥΤΗ ΑΝΩΤΕΡΟΤΗΤΑ
ΣΤΗΝ ΟΛΙΚΗ ΠΟΙΟΤΗΤΑ - ΣΤΗ ΔΙΔΑΣΚΑΛΙΑ
ΓΕΡΜΑΝΙΚΩΝ - ΑΓΓΛΙΚΩΝ
ΣΤΗ ΡΟΔΟ
Γ' ΑΥΤΟ...
- Οι γονείς και τα παιδιά μας εμπιστεύονται
- Εμείς ανταποκρινόμαστε στις προσδοκίες τους
- Οι επιτυχίες των μαθητών μας, μας κάνουν υπερήφανους
1ο Διδ/ριο: Αγ. Αναργύρων 11Α (στο Βενετόκλειο)
2ο Διδ/ριο: Δ. Αναστασιάδη 47 (στους Δασκάλους)
3ο Διδ/ριο: Παρισίων 1 και Λονδίνου (στο Ροδίνι)
Τηλ. 22410 35289
& 22410 23973

Μέσα σε ένα ιδιαίτερα συγκινητικό κλίμα, παρουσία των αρχών της πόλης και εκατοντάδων καλεσμένων

Ανέλαβε τα καθήκοντα του Επίτιμου Προξένου του Βελγίου στα Δωδεκάνησα ο κ. Αντώνης Β. Καμπουράκης



Στο κέντρο ο πρέσβης του Βελγίου κ. Claude Rijmenans με τη σύζυγό του, αριστερά το ζεύγος Βασίλη Καμπουράκη και δεξιά ο νέος επίτιμος πρόξενος του Βελγίου στα Δωδεκάνησα Αντώνης Β. Καμπουράκης με τη μέλλουσα σύζυγό του



Κατά την προσέλευση των καλεσμένων στη δεξίωση. Στη φωτογραφία διακρίνεται ο ιδιοκτήτης της εφημερίδας «Δράσις» κ. Παύλος Μαριάς με τον κ. Αντώνη Καμπουράκη



Ο Πρόεδρος του Δημοτικού Συμβουλίου Ροδίων Γιάννης Τσιγάρος, κατά την προσέλευσή του στη δεξίωση



Ο αντινομάρχης Νίκος Ζωΐδης μετά της συζύγου του εύχονται στο νέο Επίτιμο Πρόξενο του Βελγίου στα Δωδεκάνησα κάθε επιτυχία στα νέα του καθήκοντα

ΜΕΣΑ σε ένα ιδιαίτερα συγκινητικό κλίμα ανέλαβε τα καθήκοντα του Επίτιμου Προξένου του Βελγίου στα Δωδεκάνησα ο κ. Αντώνης Β. Καμπουράκης.

Η εκδήλωση πραγματοποιήθηκε την προηγούμενη Παρασκευή 4 Απριλίου στο Ξενοδοχείο «Ρόδος Παλάς» παρουσία εκατοντάδων καλεσμένων, των αρχών της πόλης και βέβαια της Α.Ε. του Πρέσβη του Βελγίου στην Ελλάδα Claude Rijmenans.

Κατά τον επίσημο διορισμό στη θέση του Επίτιμου Προξένου του κ. Αντώνη Β. Καμπουράκη, το λόγο πήρε πρώτα ο Πρέσβης του Βελγίου κ.Claude Rijmenans ο οποίος αναφέρθηκε στην προσφορά του κ. Βασίλη Καμπουράκη ως Προξένου στα Δωδεκάνησα τα τελευταία 20 χρόνια της θητείας του.

Ο κ. Claude Rijmenans εξήρε την προσωπικότητα του Τέως Προξένου επισημαίνοντας παράλληλα πως είναι ένας εξαίρετος επιχειρηματίας που κατάφερε να προβάλει το νησί της Ρόδου σε παγκόσμιο επίπεδο.

Τέλος, ο Πρέσβης του Βελγίου στην Ελλάδα ανάγνωσε το Βασιλικό Διάταγμα με το οποίο έχρισε τον κ. Βασίλη Καμπουράκη Ιππότη, απονέμοντάς του παράλληλα και το τιμητικό μετάλλιο.

Ο κ. Βασίλης Α. Καμπουράκης ευχαρίστησε τον κ. Claude Rijmenans για τα καλά του λόγια αλλά και όλους όσοι στήριξαν το έργο του ως Προξένου του Βελγίου στα Δωδεκάνησα. Τόνισε πως η χαρά του ήταν μεγάλη όταν ανακοινώθηκε από την Κυβέρνηση του Βελγίου ότι θα τον διαδεχθεί του ο γιός του Αντώνης στον οποίον και ευχήθηκε να έχει επιτυχίες στα νέα του καθήκοντα.

Το λόγο πήρε και πάλι ο Πρέσβης του Βελγίου που αναφερόμενος στον κ. Αντώνη Καμπουράκη είπε χαρακτηριστικά : «Οταν τον είδα για πρώτη φορά ήταν σαν να έβλεπα το θεό Ηλιο που χαρακτηρίζει και το νησί σας» και στη συνέχεια τον έχρισε Επίτιμο Πρόξενο του Βελγίου στα Δωδεκάνησα.

Με τη σειρά του ο κ. Αντώνης Β. Καμπουράκης ευχαρίστησε τον κ. Claude Rijmenans και την Βελγική Κυβέρνηση για την εμπιστοσύνη που έδειξαν στο πρόσωπό του και ευχήθηκε κατά την άσκηση των καθηκόντων του, οι Βέλγοι πολίτες να μην χρειαστούν τη βοήθειά του παρά μόνο σε τυπικές διαδικασίες.

Ανέφερε πως ο ίδιος θέλει να ακολουθήσει την επιτυχημένη σταδιοδρομία του πατέρα του και ευχαρίστησε όλους όσοι ανταποκρίθηκαν στην πρόσκληση και παρέστησαν στη δεξίωση.

Θα πρέπει να σημειωθεί πως την Παρασκευή έφτασαν στο «Ρόδος Παλάς» εκατοντάδες συγχαρητήριες επιστολές από την Ελλάδα και το εξωτερικό, ενώ κατά τη διάρκεια της δεξίωσης ο πρόεδρος των εθελοντών αιμοδοτών κ. Μιχάλης Χαρτοφύλλης απένειμε τιμητική πλακέτα στον κ. Αντώνη Καμπουράκη για την προσφορά του στο Σύλλογο, δίνοντάς του παράλληλα τις ευχές του για μια επιτυχημένη σταδιοδρομία.

RODOS 2400 Cair

Επιλογή από την Ένωση Γάλλων Οινολόγων σαν ο μοναδικός εκπρόσωπος από τα κρασιά των Ελληνικών νησιών.

Χωρίς σχόλια . . . (δικά μας)



1000 VINS DU MONDE
LA SÉLECTION DES ŒNOLOGUES

ÎLES GRECQUES
RHODES CAIR RHODES

Rhodos 2400 1999

. . . La robe délicatement nuancée de tons verts augure l'élégance florale puis fruitée (pêche blanche) du nez. En bouche, l'ensemble est léger, voire aérien, et donne un excellent vin d'apéritif . . .
© 2000 Hachette Livre, Paris.

"Περιλαμβάνεται στον Φετινό Οδηγό ξένων (μη γαλλικών κρασιών) έχοντας κερδίσει άλλο ένα μετάλλιο στον έγκυρο διεθνή διαγωνισμό Vinalies International Οι δοκιμαστές το περιέγραψαν ότι έχει ανθώδη κομψότητα με άρωμα λευκών ροδάκινων και μια συνολικά αιθέρια ποιότητα. Ένα τέλειο απεριτίφ είπαν και ποιος είμαι εγώ να διαφωνήσω !" . . .
ATHENS NEWS 01/10/00 WINE OF THE WEEK

...Πρόκειται για ένα θαυμάσιο κρασί με γοητευτική κιτρινοπράσινη σχεδόν καναρινί ρόμπα και έντονη παρουσία CO_2. Στην μύτη εκφράζεται με δυνατά αρώματα εξωτικών φρούτων σε φόντο αρωματικών λουλουδιών, πεντακάθαρα και σταθερά. Διαθέτει γεύση ισχυρή ισορροπημένη και παχιά. Επίγευση αναπάντεχα μακρά και καθαρή...

Περιοδικό ΓΕΥΣΗ – *Τεύχος Νο 38*

ΕΣΤΙΑΤΟΡΙΟ - ΤΑΒΕΡΝΑ

«Η ΒΡΥΣΗ»

στην Ψίνθο

- Νοστιμότατα χωριάτικα φαγητά στον παραδοσιακό φούρνο
- Χωριάτικο ψωμί
- Και όπως πάντα τα ντόπια κρέατα του Κώστα Κατταβενού.

Ανοικτά κάθε μέρα
από τις 12 το μεσημέρι
Σας περιμένουμε
ΤΗΛ. 22410 - 50267

MITSIS

Rodos Resort Maris Complex

ULTRA ALL INCLUSIVE HOTEL

Οπως κάθε χρόνο έτσι και φέτος πιστοί στα έθιμα και τις παραδόσεις, το ξενοδοχείο μας διοργανώνει ένα πλούσιο εορταστικό πρόγραμμα τις ημέρες του Πάσχα.

Ελάτε κοντά μας σε ένα ιδιαίτερα ευχάριστο και γιορτινό περιβάλλον και αφήστε τα υπόλοιπα σε μας.



ΤΙΜΕΣ

Παραμονή 6 ημερών 300 ευρώ ανά άτομο

Παραμονή 4 ημερών 210 ευρώ ανά άτομο

Παραμονή μικρότερη των 4 ημερών 55 ευρώ ανά άτομο

Ειδική προσφορά του ξενοδοχείου μας

Το πρώτο παιδί έως 12 ετών δωρεάν, το δεύτερο παιδί έως 12 ετών - 50% , το τρίτο άτομο στο δωμάτιο - 30%.

Για κρατήσεις άνω των δύο δωματίων έκπτωση -10%

Στην τιμή συμπεριλαμβάνονται:

Το αναστάσιμο δείπνο, το πασχαλινό γεύμα και όλα τα γεύματα των ημερών διαμονής, τα ποτά και όλες οι έξτρα υπηρεσίες του ξενοδοχείου μας (mini bar, room service, σάουνα, τέννις, κ.λ.π.).

Τηλ. κρατήσεων:
22440/47000 & 22440 - 47001
FAX: 22440/47051
Ηλεκτρονική διεύθυνση:
Info@mitsis-rodosmaris.com

Ο υπουργός Εσωτερικών θα παρουσιάσει στην ΚΕΔΚΕ το νέο κώδικα

Σήμερα... κληρώνει για την Τοπική Αυτοδιοίκηση

✓ Σε αναμμένα κάρβουνα οι δήμαρχοι που τους οποίους αφαιρούνται αρμοδιότητες

✓ Ενισχύεται σημαντικά ο ρόλος των δημοτικών συμβούλων

ΣΕ αλλαγές - τομή στην Αυτοδιοίκηση προχωρεί ο υπουργός Εσωτερικών Κώστας Σκανδαλίδης, που σήμερα θα παραστεί στην πρώτη συνεδρίαση του νέου διοικητικού συμβουλίου της Κεντρικής Ενωσης Δήμων και Κοινοτήτων (Ελλάδας).

Σήμερα ο κ. Σκανδαλίδης θα ανακοινώσει στο ΔΣ της



ΚΕΔΚΕ το νέο Κώδικα Τοπικής Αυτοδιοίκησης, ο οποίος θα συμβάλει αποφασιστικά στην αναβάθμιση, τον εκσυγχρονισμό και την εξυγίανση του θεσμού, ιδίως εάν επιτευχεί σε αυτές η συναίνεση της ηγεσίας των δημοτικών αρχόντων, όπως επιδιώκει ο υπουργός Εσωτερικών.

Σύμφωνα με τις πληροφορίες, μεταξύ των άλλων, ο κ. Σκανδαλίδης σήμερα στην ΚΕΔΚΕ, θα καταθέσει και τις εξής προτάσεις:

Πρώτον, θα θεσμοθετηθεί ο προληπτικός έλεγχος των οικονομικών των δήμων. Ο

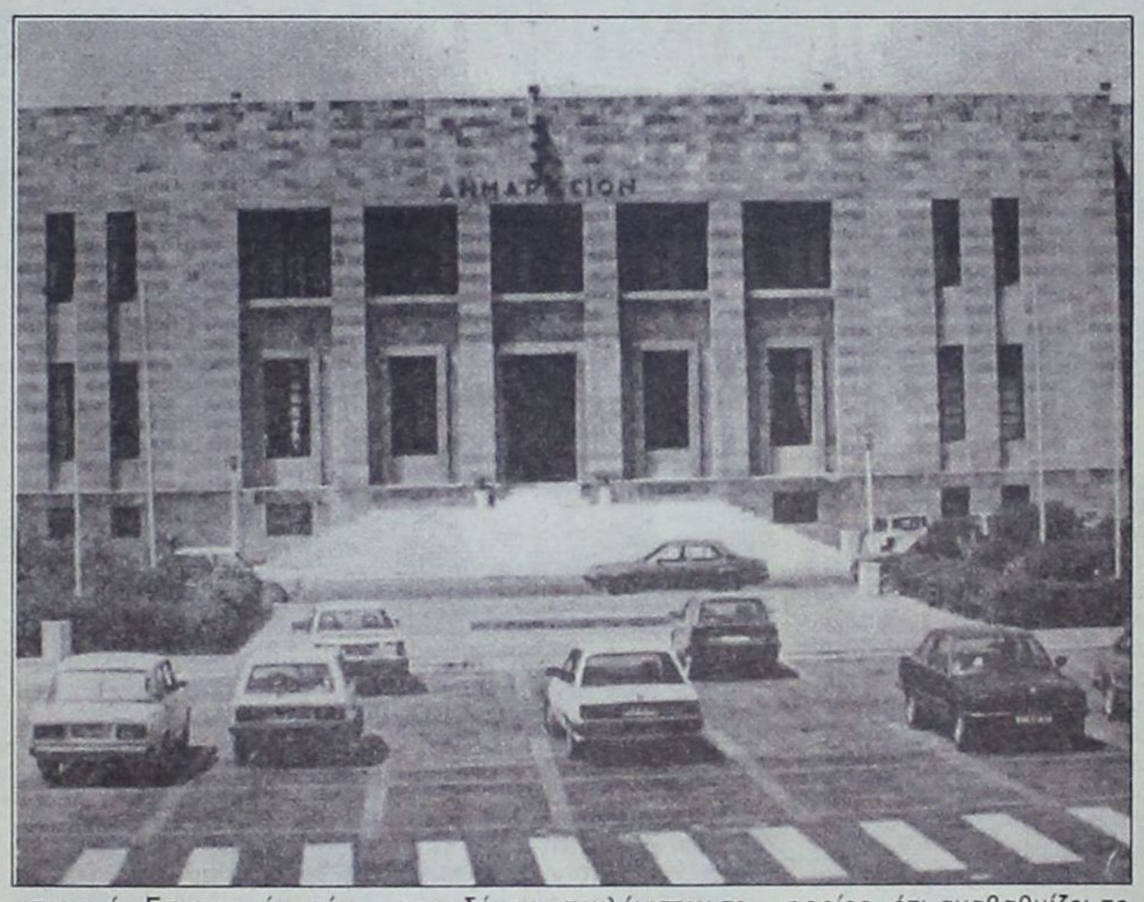

υπουργός Εσωτερικών, σύμφωνα με τις πληροφορίες, είχε προ ημερών συνάντηση με τον πρόεδρο του Ελεγκτικού Συνεδρίου για το θέμα, ο οποίος όμως ζήτησε την πρόσληψη νέου προσωπικού, ώστε το σώμα που προΐσταται να δύναται να ανταποκριθεί στα νέα του καθήκοντα, αφού έως τώρα έχει πρόβλημα ...λειψανδρίας!

Ο κ. Σκανδαλίδης υποσχέθηκε την πρόσληψη περίπου 150 νέων στελεχών, εξειδικευμένων, τα οποία μάλιστα θα περάσουν και από ειδικά σεμινάρια, ώστε να ασκήσουν εξαρχής το έργο τους. Με τις νέες ρυθμίσεις, εκτιμάται ότι θα υπάρχει προληπτικός έλεγχος σε όλους τους δήμους, τουλάχιστον σε όσους έχουν πληθυσμό πάνω από 5.000, τη στιγμή που ως τώρα γινόταν μόνο σε πέντε μεγάλους δήμους!

Τέλος οι παραγραφές

Ο έλεγχος που γινόταν έως τώρα στους δήμους ήταν «κατασταλτικός», ελέγχονταν δηλαδή τα οικονομικά εκ των υστέρων, με αποτέλεσμα σε πάρα πολλές περιπτώσεις να υπάρχει ακόμα και ...παραγραφή!

Ο νέος Κώδικας, μάλιστα, εκτός απροόπτου, θα ψηφιστεί στην παρούσα Κοινοβουλευτική Σύνοδο.

Δεύτερη μεγάλη καινοτομία του νέου κώδικα είναι, σύμφωνα με τις ίδιες πληροφορίες, ότι αναβαθμίζει το ρόλο του δημοτικού συμβουλίου, συμπολίτευσης και αντιπολίτευσης, ώστε να περιοριστούν οι υπεραρμοδιότητες του δημάρχου. Και να μπορεί αυτός να ελέγχεται.

Τρίτη μεγάλη αλλαγή είναι ότι στο εξής, ένας δήμος με μεγάλα ελλείμματα δεν θα μπορεί να προχωρεί σε αναπτυξιακά έργα, παρά μόνο σε απλή διαχείριση των οικονομικών του.

Οι αλλαγές αυτές, μαζί με τις υπόλοιπες που εμπεριέχονται στο νέο Κώδικα, δημιουργούν ένα νέο πλαίσιο για την Αυτοδιοίκηση και η συζήτηση που θα ακολουθήσει, αναμένεται με μεγάλο ενδιαφέρον.

Adler ΣΥΣΤΗΜΑΤΑ ΓΕΡΜΑΝΙΚΩΝ ΚΟΥΦΩΜΑΤΩΝ



ΜΙΧΑΗΛ Π. ΜΑΡΚΑΚΙΟΥ

ΕΚΘΕΣΙΑΚΟΣ ΧΩΡΟΣ

ΟΔΟΣ ΘΕΣΣΑΛΟΝΙΚΗΣ 14 ΕΝΑΝΤΙ ΕΜΠΟΡΙΚΟΥ ΚΕΝΤΡΟΥ ΜΗΔΙΑ
ΤΗΛ. 2241-67500, 20327 FAX 60870 ΡΟΔΟΣ

Μαζικές αφίξεις αεροσκαφών, θετικά μηνύματα από Ιταλία

Αυξάνεται η τουριστική κίνηση

- Χάνουν έδαφος η Ισπανία και το Ισραήλ
- Χωρίς προβλήματα οι μαθητικές εκδρομές

Αυξάνεται μέρα με τη μέρα η τουριστική κίνηση προς τη Ρόδο και σύμφωνα με τις εκτιμήσεις που έχουν εκφραστεί ο μήνας Απρίλιος θα απέλθει έχοντας απολογιστικά στοιχεία καλύτερα από τον αντίστοιχο Απρίλιο του 2001.

Για χθες αναμένονταν η άφιξη 15 σκαφών που εκτελούσαν πτήσεις τσάρτερ από το εξωτερικό. Πρόκειται για πτήσεις από Γερμανία, Ιταλία και Βρετανία. Αυτό που δεν έχει γίνει γνωστό είναι η πληρότητα των αεροσκαφών και ο συνολικός αριθμός των τουριστών που αφίχθηκαν. Η άφιξη των ευρωπαίων επισκεπτων έγινε εν μέσω βροχής και όπως χαρακτηριστικά ειπώθηκε στο αεροδρόμιο «ο χειμώνας επέστρεψε».

Στη διάρκεια της τρέχουσας εβδομάδας οι αφίξεις αεροπλάνων από το εξωτερικό θα είναι περισσότερες σε αριθμό. Είναι χαρακτηριστικό πως για την Πέμπτη και την Κυριακή έχει προγραμματιστεί η άφιξη περίπου 40 πτήσεων τσάρτερ. Από τις Σκανδιναβικές χώρες αναμένονται οι περισσότερες αφίξεις στο προσεχές χρονικό διάστημα. Σημαντικός αναμένεται να είναι και ο αριθμός των Ιταλών που επιλέγουν τη Ρόδο για τις διακοπές τους. Γενικότερα στη διάρκεια της φετινής τουριστικής περιόδου οι Ιταλοί τουρίστες έχει εκτιμηθεί ότι θα είναι περισσότεροι από κάθε άλλη φορά. Σε ανακοινώσεις που έκανε ο τουριστικός οργανισμός «Alpitour» γίνεται γνωστό ότι 2000 Ιταλοί που είχαν προγραμματίσει να κάνουν, το Μάιο, διακοπές στην Ερυθρά θάλασσα έχουν προχωρήσει σε ακυρώσεις. Τα νέα συμβόλαια που υπέγραψαν προβλέπουν διακοπές με προορισμό την Κρήτη και τη Δωδεκάνησο.

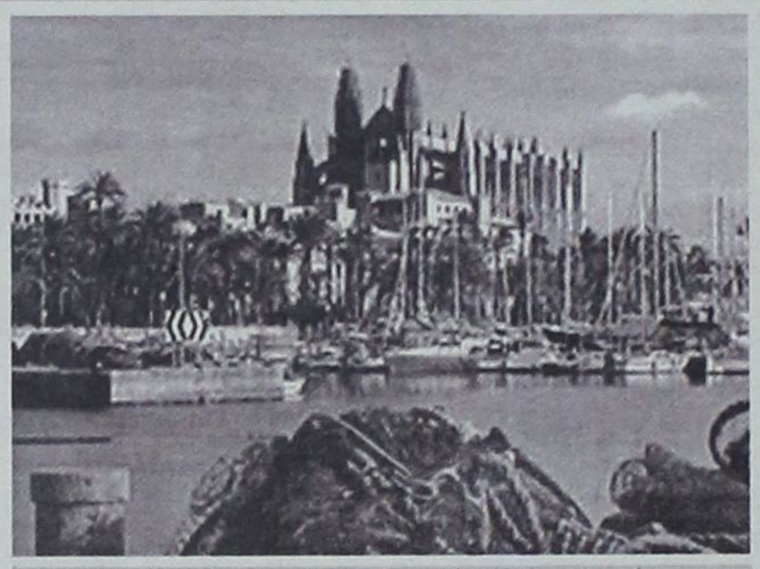

Η Μαγιόρκα και εν γένει η Ισπανία λόγω της στάσης που τήρησε στον πόλεμο κατά του Ιράκ θα έχει μεγάλες απώλειες στο τουριστικό προϊόν

Θετικά είναι τα μηνύματα που φέρνουν Ρόδιοι επιχειρηματίες που επισκέφθηκαν τις τελευταίες μέρες την Ισπανία. Οπως αναφέρουν, στην Ιβιρική χερσόνησο είναι διάχυτη η διαπίστωση πως λόγω της στάσης που τήρησε η ισπανία στον πόλεμο κατά του Ιράκ, αρκετοί ευρωπαίοι θα επιλέξουν να μην την επισκεφθούν για τις καλοκαιρινές τους διακοπές. Αναφορά στην εξέλιξη αυτή έκανε την περασμένη εβδομάδα και ο πρόεδρος των Σοσιαλιστών συνταξιούχων της Αυστρίας Κάρλ Μπλέχια, στη διάρκεια συνέντευξης Τύπου που παρεχώρησε από τη Ρόδο.

Παράλληλα, συνεχίζονται οι αφίξεις εκδρομέων μαθητών. Μέχρι χθες είχαν περάσει από τη Ρόδο περισσότερα από 4000 παιδιά και στη διάρκεια της τρέχουσας εβδομάδας αναμένονται ακόμα τόσα.

Η διακίνηση και η παραμονή των μαθητών στη Ρόδο συνεχίζεται χωρίς να έχει καταγραφεί ιδιαίτερο πρόβλημα. Το μόνο μεγάλο παράπονο των παιδιών είναι η αστάθεια που εμφανίζουν οι καιρικές συνθήκες, με εναλλαγή βροχοπτώσεων και ηλιοφάνειας. Η νυχτερινή διασκέδαση των παιδιών γίνεται στα πιο γνωστά club της πόλης, στα οποία και διενεργούνται έλεγχοι για να αποτραπούν φαινόμενα ύπαρξης στα καταστήματα υπεράριθμων πελατών.

Θα στεγαστεί το εμπορικό κέντρο Χρυσοβέργη

ΕΓΝΑΤΙΑ ΤΡΑΠΕΖΑ στην περιοχή Σγουρού

Πολύ σύντομα θα ξεκινήσουν οι προσλήψεις προσωπικού

ΕΓΝΑΤΙΑ ΤΡΑΠΕΖΑ

Το πρώτο τραπεζικό κατάστημα στις παρυφές της πόλεως Ρόδου θα δημιουργηθεί πολύ σύντομα προκειμένου να εξυπηρετηθούν κάτοικοι και επιχειρηματίες. Το νέο τραπεζικό κατάστημα θα στεγαστεί στο Εμπορικό Κέντρο Χρυσοβέργη (εκεί όπου βρίσκεται το σούπερ μάρκετ Βασιλόπουλου) στην περιοχή Σγουρού.

Η απόφαση ελήφθη από την Εγνατία Τράπεζα και ήδη την περασμένη Παρασκευή οριστικοποιήθηκε η συμφωνία για τη μίσθωση του ακινήτου. Η Εγνατία ενοικίασε συνολική επιφάνεια 320 τ.μ. (120 τ.μ. ισόγειο και 200 τ.μ. υπόγειο) και τα συμβόλαια έχουν υπογραφεί.

Οι εργασίες για τη διαμόρφωση του χώρου έχουν ξεκινήσει και εκτιμήθηκε πως θα έχουν ολοκληρωθεί σε περίπου δύο μήνες. Στο χρονικό αυτό διάστημα θα πρέπει να γίνουν όλες οι απαιτούμενες προσλήψεις και η εκπαίδευση του προσωπικού που θα στελεχώσει τα διάφορα τμήματα.

Πρέπει να σημειωθεί πως το κατάστημα αυτό θα είναι το μοναδικό που θα λειτουργεί στη συγκεκριμένη περιοχή και λόγω της εκεί ύπαρξης δεκάδων μεγάλων επιχειρήσεων (που πωλούν προϊόντα και με τραπεζικό δανεισμό) η κίνηση αυτή θεωρείται ως μείζονος στρατηγικής σημασίας.

Σύμφωνα με πληροφορίες τις πληροφορίες ήδη έχει επιλεγεί και το πρόσωπο που θα καλύψει τη θέση του διευθυντή.

GR

Grand Hotel

★ ★ ★ ★ ★

Ο τέλειος συνδυασμός ποιότητας και οικονομίας που τιμά και ανεβάζει τη Ρόδο













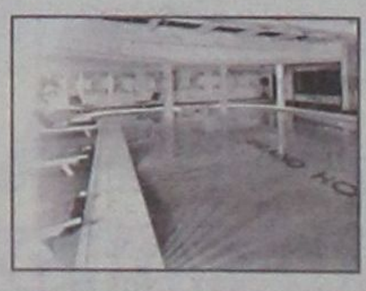



Στην Ιαλυσό η οικιστική επέκταση της Ρόδου

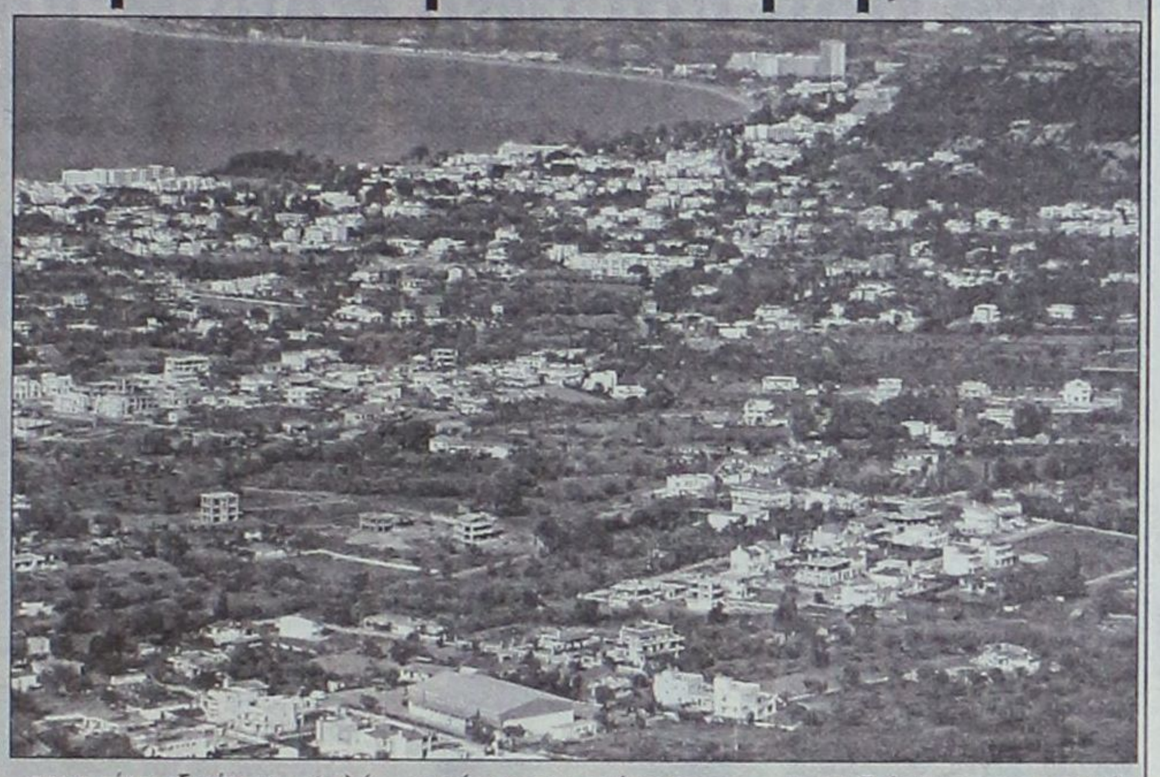

Εντυπωσιακή εξάπλωση εμφανίζει, τα τελευταία δύο χρόνια, ο οικισμός της Ιαλυσού με δεκάδες νέες μονοκατοικίες και πολυκατοικίες να κτίζονται στην περιοχή από το δημοτικό κοιμητήριο μέχρι τους πρόποδες της Φιλερήμου. Τα νέα κτίσματα είναι πολυτελούς κατασκευής και όπως έγινε γνωστό αρκετά από αυτά δημιουργούνται από εργολάβους που πήραν γη και ως αντιπαροχή έδωσαν μονοκατοικίες.

Τα νέα σπίτια δεν δημιουργούνται μόνο από ιαλυσιώτες, αλλά και από Ρόδιους οι οποίοι βρήκαν στην ευρύτερη περιοχή της Φιλερήμου, την τέλεια επιλογή για την ανέγερση κατοικίας. Η πόλη της Ρόδου δεν αποτελεί πια την προτεραιότητα εκείνων που θέλουν να αναγείρουν νέα κατοικία. Στη Ρόδο τα οικόπεδα που έχουν απομείνει είναι ελάχιστα, το κόστος τους είναι ιδιαίτερα υψηλό και σε αυτά το συμφέρον επιτάσσει την ανέγερση πολυκατοικιών.

Οι δήμοι Καλλιθέας και Ιαλυσού αποτελούν τις «χρυσές» επιλογές. Η οικιστική ανάπτυξη της Ιαλυσού (προς την περιοχή της Φιλερήμου) εμφανίζει εξαιρετικό ενδιαφέρον, καθώς όλοι ανέμεναν πως αυτή θα γίνει μετά την πάροδο αρκετών χρόνων. Ομως να που η πραγματικότητα διέψευσε τις εκτιμήσεις.

Η οικιστική επέκταση της Ιαλυσού, στην πράξη συνιστά επέκταση της Ρόδου προς πιο «παρθένες» περιοχές. Η ανάγκη για την αναβάθμιση των υποδομών στην περιοχή της Φιλερήμου είναι πιο επιτακτική από ποτέ. Ο πονοκέφαλος για τη δημοτική αρχή Ιαλυσού άρχισε.

Περίεργη κλοπή από σπίτι στην Ιαλυσό

Διαρρήκτης με αδυναμία στα κυνηγετικά όπλα



Ιδιαίτερη αδυναμία στο κυνήγι φαίνεται να είχε ο διαρρήκτης που εισήλθε σε σπίτι στην Ιαλυσό και αφαίρεσε από αυτό μία κυνηγετική καραμπίνα και ένα δίκαννο όπλο.

Ειδικότερα, το βράδυ του περασμένου Σαββάτου μετέβησαν στο Αστυνομικό Τμήμα Ιαλυσού οι Γεώργιος Τζωρτζής και Μιχαήλ Τζωρτζής του Θεμιστοκλέους και κατήγγειλαν ότι την περασμένη Πέμπτη 03 Απριλίου, κάποιος άγνωστος εισήλθε στην κατοικία τους και αφαίρεσε τα δύο κυνηγετικά όπλα. Ο άγνωστος μπήκε στο σπίτι από ανασφάλιστο παράθυρο.

Πρέπει να σημειωθεί ότι δεν αναφέρεται πως υπήρξε άλλη κλοπή από το σπίτι. Για την υπόθεση προανάκριση διενεργείται από τους αξιωματικούς του Α.Τ. Ιαλυσού.

Εβδομάδα ασφαλτοστρώσεων στη Ρόδο

Σειρά έργων για την ασφαλτόστρωση δρόμων της πόλεως Ρόδου ξεκινούν από σήμερα και θα συνεχιστούν μέχρι το τέλος της εβδομάδας.

Καιρού επιτρέποντος, στο τριήμερο 7, 8 και 9 Απριλίου θα γίνουν ασφαλτοστρώσεις στις οδούς: Βεργίνας, Δήλου, Δωδώνης, Αλικαρνασσού και Εφέσσου.

Στη συνέχεια, στις 10, 11 και 12 Απριλίου ασφαλτοστρώσεις θα γίνουν στις οδούς: Λισσαβόνας, Όσλου, Ελσίνκι, Βιέννης και Βέρνης.

Στο διάστημα αυτό παρακαλούνται οι οδηγοί να είναι ιδιαίτερα προσεκτικοί στις μετακινήσεις τους και εφόσον είναι δυνατόν να αποφεύγουν τους δρόμους αυτούς.

Συλλήψεις για «φρουτάκια»

ΠΡΟΧΘΕΣ το απόγευμα συνελήφθησαν στη Ρόδο, από Αστυνομικούς της Υποδιεύθυνση Ασφαλείας Ρόδου, οι: α) Κ... Κ... του Ι...., γεν. το 1968, κάτοικος Ρόδου, β) Π... Ι... του Κ...., γεν. το 1954, κάτοικος Ρόδου και γ) η Κ... Ε... του Α...., γεν. 1976, κάτοικος Ρόδου, διότι σε γενόμενο έλεγχο στο κατάστημα «καφετέρια» ιδιοκτησίας του (α), κατελήφθη να έχει εγκαταστήσει και να λειτουργεί εντός αυτού τέσσερις (4) Η/Υ στο λογισμικό των οποίων ήταν εγκατεστημένα ηλεκτρονικά διεξαγόμενα παίγνια (φρουτάκια) και να έχει επιτρέψει στους (β) και (γ) τη συμμετοχή σε αυτά, ενώ συμμετείχε σε ένα εξ' αυτών και ο ίδιος. Οι Η/Υ κατασχέθησαν.

ΞΕΝΑΚΗΣ
ΗΛΕΚΤΡΟΚΟΣΜΟΣ
...μαζί καλύτερα!
ΜΟΝΑΔΙΚΗ ΠΡΟΣΦΟΡΑ!!
ΟΛΟΚΛΗΡΩΜΕΝΟ ΣΥΣΤΗΜΑ TV 32" + HOME CINEMA + DVD
Τώρα!!



TV SONY KV-32LS60
100HZ - TELETEXT
ΕΛΛΗΝΙΚΟ

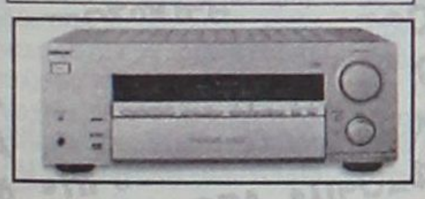

ΡΑΔΙΟΕΝΙΣΧΥΤΗΣ
SONY STR-DB780/S
5X100W DOLBY DIGITAL

ΣΥΣΤΗΜΑΤΑ ΗΧΕΙΩΝ
SONY SA-VE535H
σειρά PASCAL
ισχύος 150ww

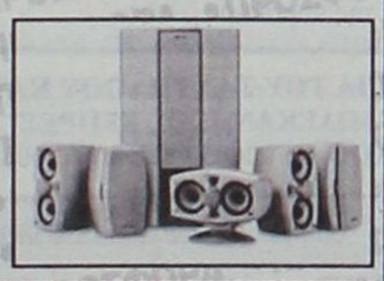

DVD SONY
DVP-NS333/S
CD/DVD-R/RW/MP3

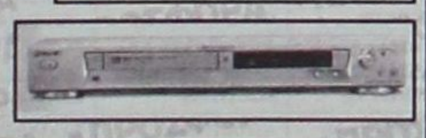

Από 2.739 € Μόνο 2.299 €

και ΔΩΡΟ!!



Τηλεόραση SONY 21"
KV-21FT1
ΜΙΑ ΜΟΝΑΔΙΚΗ ΠΡΟΣΦΟΡΑ
ΠΟΥ ΔΕΝ ΠΡΕΠΕΙ ΝΑ ΧΑΣΕΤΕ
...μαζί καλύτερα!
ΞΕΝΑΚΗΣ ΗΛΕΚΤΡΟΚΟΣΜΟΣ
Ενα βήμα μπροστά ...στις μεγάλες προσφορές
Κ. ΥΔΡΑΙΟΥ 2, ΡΟΔΟΣ, ΤΗΛ: 26597 - 30274



Σταματήστε να ονειρεύεστε...
Αρχίστε να οδηγείτε!

Νέα C-Class, με...
- Κινητήρα Kompressor 1.800 cc με 143 ή 163 hp
- Λιγότερα κυβικά, χαμηλότερο τεκμήριο
- Πολυτέλεια, αξιοπιστία, αξεπέραστη ασφάλεια και τεχνολογική υπεροχή

Mercedes-Benz

mobilo-life
30 χρόνια ξενοιαστης οδήγησης

Mercedes-Benz FINANCE

www.mercedes-benz.gr

ΑΦΟΙ ΧΑΤΖΗΜΙΧΑΛΗ Ο.Ε.
Επίσημος έμπορος της Mercedes-Benz Ελλάς για το νομό Δωδεκανήσων
Έκθεση: ΡΟΔΟΣ, 9ο χλμ. Ρόδου-Λίνδου, τηλ.: (02410) 62941

Είναι σαφές ότι δεν αρκούν τα Συνέδρια και οι καταγγελίες εναντίον αγνώστων...



Από πού και από ποιους κινδυνεύει ο «μέσος» αλιέας της Δωδεκανήσου;

Ενας ιδιότυπος «εμφύλιος» είναι σε εξέλιξη στο Αιγαίο και απ' αυτόν δεν είναι όλοι κερδισμένοι

ΟΤΑΝ ο πρόεδρος της Ομοσπονδίας Αλιέων Δωδεκανήσου κ. ***Γιώργος Κατσοτούρχης*** ζητούσε, έστω σαν ενδεχόμενο, την πραγματοποίηση κάποιου συνεδρίου με το σχετικό αντικείμενο στην Κάλυμνο, είχε προφανώς κατά νου τα προβλήματα που αφορούν τον κλάδο και τα οποία γιγαντώνονται ανησυχητικά. Και από τη θέση του νομαρχιακού συμβούλου της πλειοψηφίας, ο κ. Κατσοτούρχης είναι βέβαιο ότι θα υπερασπιστεί τους συναδέλφους του, αν και το θεσμικό πλαίσιο του οποίου είναι βαθύς γνώστης, συχνά «ταλαιπωρείται» και στην πράξη ελάχιστα γίνεται σεβαστό από μόνο από λίγους...

Η Κάλυμνος, αναλογικά η μεγαλύτερη δύναμη στην παράκτια αλιεία στα χωρικά ύδατα του Αιγαίου, βρίσκεται στο μάτι του κυκλώνα και ελπίζει πάντα στην υποστήριξη με κάθε μέσο και πολλούς πόρους από την Ευρωπαϊκή Ενωση. Ο κ. Κατσοτούρχης είναι από τους πλέον συχνούς συνομιλητές του αρμόδιου Επιτρόπου για θέματα αλιείας στην Ευρωπαϊκή Ενωση, και όχι σπάνια επικαλείται τις οδηγίες και «ντιρεκτίβες» του.

Ανάλογα φυσικά προβλήματα αντιμετωπίζουν και άλλα νησιά της Δωδεκανήσου, όπως και άλλων νησιωτικών περιοχών της χώρας. ***Με μια παρατήρηση: Για τα στραβά και ανάποδα της ελληνικής αλιείας δεν ευθύνεται απαραίτητα κάποιος «εξωγενής» παράγοντας. Συχνά, συχνότατα, βγάζουμε και οι ίδιοι τα μάτια μας.*** Οπως γίνεται αντιληπτό παρακάτω, με βάσει δηλώσεις και στοιχεία που είδαν πρόσφατα το φως της δημοσιότητας, στο Αιγαίο (γιατί να αποκλείσει κανείς τη Δωδεκάνησο;) είναι σε εξέλιξη ένας «εμφύλιος»...

Είκοσι χιλιάδες παράκτιοι ψαράδες, 330 μηχανότρατες, περισσότερες από 40 πεζότρατες, χιλιάδες ερασιτέχνες και πολλοί παράνομοι αλιείς

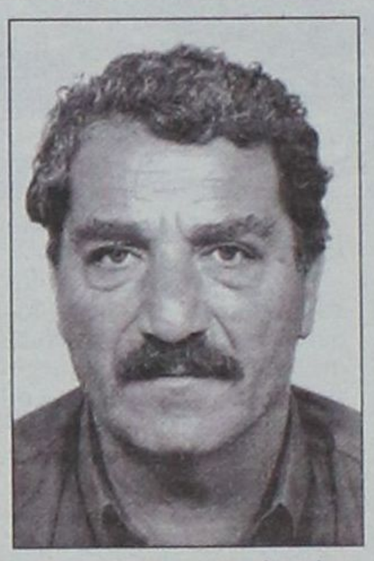

κυνηγούν τα τελευταία ψάρια των ελληνικών θαλασσών οργώνοντας καθημερινά κάθε σπιθαμή τους.

«Αν δεν εφαρμοστεί άμεσα ένα αειφορικό πλαίσιο διαχείρισης, η παράκτια αλιεία απειλείται με κατάρρευση» τονίζει η υδροβιολόγος κυρία Ανατασία Μήλιου, υπεύθυνη του επιστημονικού προγράμματος του «Αρχιπελάγους Αιγαίου».

Μακροπρόθεσμα δραματικές επιπτώσεις στα ιχθυαποθέματα και γενικότερα στα θαλάσσια οικοσυστήματα θα έχει η δράση της μέσης αλιείας. ***«Η έλλειψη ουσιαστικού ελέγχου σε συνδυασμό με τον σύγχρονο τεχνολογικό εξοπλισμό και τις μηχανές μεγάλης ιπποδύναμης που χρησιμοποιούνται κυρίως στις μηχανότρατες καθιστά αθέμιτο τον ανταγωνισμό ανάμεσα στην παράκτια και στη μέση αλιεία»*** επισημαίνει ο υπεύθυνος δράσης του «Αρχιπελάγους» κ. Θοδωρής Τσιμπίδης, πρόσφατα στο «Βήμα».

Σύμφωνα με τον κανονισμό της ΕΕ υπ. αριθμ. 1626/94 (αρ. 3), απαγορεύεται η αλιεία με τη χρήση συρόμενων εργαλείων σε περιοχές εντός του ορίου των τριών μιλίων από τις ακτές ή της ισοβαθούς των 50 μέτρων. Παρ' όλο που ο κανονισμός ψηφίστηκε το 1994, δεν έχει εφαρμοστεί ως σήμερα στην Ελλάδα (ο ισχύων κανονισμός, π.χ. για τη μηχανότρατα απαγορεύει την αλιεία εντός του ορίου του ενός μιλίου από τις ακτές).

Η εθνική νομοθεσία καθορίζει τις περιοχές όπου επιτρέπεται να αλιεύουν τα διάφορα αλιευτικά σκάφη. Είναι όμως κοινώς παραδεκτό ***ότι η νομοθεσία τηρείται μόνο κατά τη διάρκεια της ημέρας και μόνο σε περιοχές όπου υπάρχει κοντινος λιμενικός σταθμός.*** Ετσι, για παράδειγμα, οι μηχανότρατες, που σύμφωνα με την εθνική νομοθεσία θα έπρεπε να αλιεύουν σε περιοχές με βάθος περισσότερο από 50 μέτρα και σε απόσταση πάνω από ένα ναυτικό μίλι από τη στεριά, συχνά κατά τη διάρκεια της νύχτας «ξύνουν τη στεριά» καταστρέφοντα τα ιδιαίτερα παραγωγικά οικοσυστήματα της παράκτιας ζώνης.

Η παράκτια και η μέση αλιεία παρουσιάζουν σημαντικές διαφορές. Ενδεικτικά, μια μηχανόγρατα στην οποία εργάζονται έξι άτομα (οι οποίοι εκτός του καπετάνιου είναι χαμημόμισθοι. Αιγύπτιοι που εργάζονται με ολιγόμηνη σύμβαση) έχει ετήσια αλιευτική παραγωγή 200 τόνους ψάρια. Στην παράκτια αλιεία ανάλογη αλιευτική παραγωγή 200 τόνων μπορεί να γίνει από συνολικά 40 παράκτια αλιευτικά σκάφη, τα οποία δημιουργούν 80-120 θέσεις εργασίας σε κατοίκους των νησιών και των παράκτιων περιοχών της Ελλάδας.

Εξάλλου το ποσό απόρριψης ψαριών (δηλαδή θαλάσσιων οργανισμών που αλιεύονται αλλά δεν έχουν εμπορική αξία και απορρίπτονται νεκροί στη θάλασσα) στην παραδοσιακή αλιεία είναι της τάξεως του 5%-10% του συνολικού αλιεύματος, ενώ στη μέση αλιεία φθάνει το 40% - 70%!

Η επιβάρυνση που προκαλούν οι μηχανότρατες «συνήθως είναι καταστρεπτική για τους θαλάσσιους οικοτόπους και έχει μη αναστρέψιμες επιπτώσεις - με εξαίρεση όταν η αλίευση γίνεται σε συγκεκριμένες περιοχές με λασπώδες υπόστρωμα. Η κατάρρευση των πληθυσμών δεν οφείλεται αποκλειστικά στις μηχανότρατες, αλλά έχουν συμβάλει σημαντικά» λέει η κυρία Μήλιου.

ΕΚΔΡΟΜΗ ΣΤΗ ΝΙΣΥΡΟ

ΚΑΙ ΙΕΡΟ ΠΡΟΣΚΥΝΗΜΑ ΣΤΗΝ ΠΑΝΑΓΙΑ ΤΗΝ ΣΠΗΛΙΑΝΗ

ΠΑΡΑΣΚΕΥΗ 11 ΑΠΡΙΛΙΟΥ

ΗΜΕΡΑ ΤΟΥ ΑΚΑΘΙΣΤΟΥ ΥΜΝΟΥ

ΜΕ ΤΟ ΥΠΕΡΣΥΓΧΡΟΝΟ ΤΑΧΥΠΛΟΟ ΚΑΤΑΜΑΡΑΝ
«ΔΩΔΕΚΑΝΗΣΟΣ ΕΞΠΡΕΣ»

ΛΙΜΑΝΙ	ΑΦΙΞΗ	ΑΝΑΧΩΡΗΣΗ
ΡΟΔΟΣ		08.30
ΝΙΣΥΡΟΣ	10.20	10.30
ΚΩΣ	11.20	11.30
ΚΑΛΥΜΝΟΣ	12.10	12.20
ΛΕΡΟΣ	13.10	14.00
ΚΑΛΥΜΝΟΣ	14.50	15.00
ΚΩΣ	15.40	15.45
ΝΙΣΥΡΟΣ	16.35	16.40
ΡΟΔΟΣ	18.30	

Τιμή κατ' άτομο με επιστροφή : 32,60€

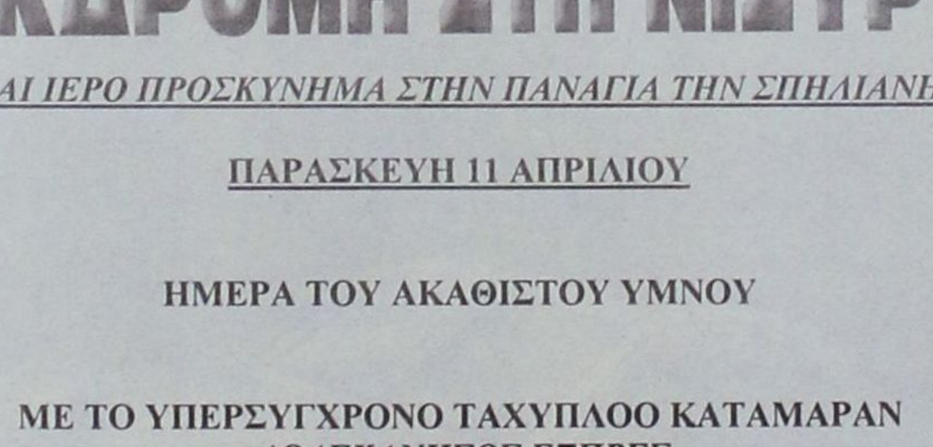

ΠΛΗΡΟΦΟΡΙΕΣ / ΚΡΑΤΗΣΕΙΣ
ΔΩΔΕΚΑΝΗΣΟΣ ΝΑΥΤΙΛΙΑΚΗ Ν.Ε.
ΑΥΣΤΡΑΛΙΑΣ 3, 85100 ΡΟΔΟΣ
ΤΗΛ: 2241070590, ΦΑΞ: 2241070591 • E-MAIL: info@12n5.gr

ΔΡΟΜΟΛΟΓΙΑ ΤΟΥ ΤΑΧΥΠΛΟΟΥ ΚΑΤΑΜΑΡΑΝ
"ΔΩΔΕΚΑΝΗΣΟΣ ΕΞΠΡΕΣ"
ΑΠΟ 11/4/2003 ΕΩΣ 20/4/2003

ΗΜΕΡΕΣ	ΑΝΑΧΩΡΗΣΗ ΑΠΟ ΚΑΘΕ ΠΡΟΟΡΙΣΜΟ				
ΤΕΤΑΡΤΗ	ΡΟΔΟΣ (ανατ. 08.30)	ΚΩΣ (10.50)	ΚΑΛΥΜΝΟ (11.40)	ΛΕΡΟΣ (14.30)	ΚΑΛΥΜΝΟΣ (15.30)
	ΚΩΣ (16.20)	ΡΟΔΟΣ (αφιξη 18.30)			
ΣΑΒΒΑΤΟ	ΡΟΔΟΣ (ανατ. 08.30)	ΣΥΜΗ (09.30)	ΚΩΣ (11.10)	ΚΑΛΥΜΝΟΣ (12.00)	ΛΕΡΟΣ (13.00)
	ΛΕΙΨΟΙ (13.25)	ΠΑΤΜΟΣ (13.50)	ΛΕΡΟΣ (14.40)	ΚΑΛΥΜΝΟΣ (15.30)	ΚΩΣ (16.20)
	ΡΟΔΟΣ (αφιξη 18.30)				
ΚΥΡΙΑΚΗ	ΡΟΔΟΣ (ανατ. 08.30)	ΚΩΣ (10.50)	ΚΑΛΥΜΝΟΣ (11.40)	ΛΕΡΟΣ (12.40)	ΠΑΤΜΟΣ (13.30)
	ΛΕΙΨΟΙ (14.00)	ΛΕΡΟΣ (14.30)	ΚΑΛΥΜΝΟΣ (15.30)	ΚΩΣ (16.20)	ΣΥΜΗ (17.50)
	ΡΟΔΟΣ (άφιξη 18.30)				



ΠΛΗΡΟΦΟΡΙΕΣ / ΚΡΑΤΗΣΕΙΣ
ΔΩΔΕΚΑΝΗΣΟΣ ΝΑΥΤΙΛΙΑΚΗ Ν.Ε.
ΑΥΣΤΡΑΛΙΑΣ 3, 85100 ΡΟΔΟΣ
ΤΗΛ: 2241070590, ΦΑΞ: 2241070591 • E-MAIL: info@12n5.gr

Ενα φωτορεπορτάζ προς παραδειγματισμό, για να ξέρουμε και να θυμόμαστε

Ο πόλεμος έχει πολλά πρόσωπα



Υποδοχή με λουλούδια, όπως σας υποσχεθήκαμε





Χαμένοι όλοι από τον πόλεμο και ο καθένας με το στήριγμά του



Από τη Βίβλο και το Κοράνι η έμπνευση για τη μάχη και την αντίσταση. Ενας θεός... πάσης χρήσεως

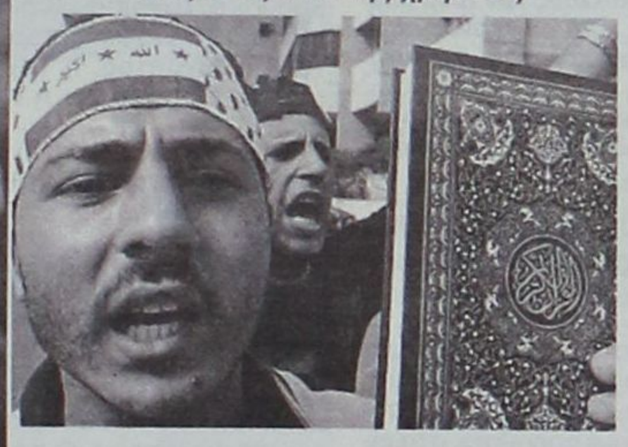



Αυτό το χώμα ρε..., είναι δικό μας όχι δικό σας



Ελαιουομμιό Μπερώο. Ενημερώσου σημερα!

Αν δηλώσουμε θα πάρουμε, αν δεν δηλώσουμε δεν υπάρχουμε!

Μόνο αν δηλώσουμε τις ελιές μας...

Εξασφαλίζουμε το μερίδιό μας στις κοινοτικές επιχορηγήσεις.
Θα πληρωνόμαστε πιο γρήγορα και δίκαια τις κοινοτικές ενισχύσεις χωρίς να χάνεται ούτε ένα Ευρώ από τους κοινοτικούς πόρους.
Κατοχυρώνουμε τα δικαιώματα μας στην Ευρωπαϊκή Ένωση.

Τι πρέπει να μάνουμε...

Οι καλλιεργητές για την συμπλήρωση των δηλώσεων θα πρέπει να έχουν προετοιμαστεί για τα παρακάτω:
Να γνωρίζουν τους αριθμούς κτηματολογικών μερίδων των ελαιοτεμαχίων τους.
Να έχουν μαζί τους έγγραφο που να αποδεικνύει το Α.Φ.Μ. τους.
Να έχουν μαζί τους το αριθμό λογαριασμού τους, της Αγροτικής Τράπεζας.
Να γνωρίζουν την έκταση των ελαιοτεμαχίων και τον αριθμό των ελαιοδέντρων ανά ελαιοτεμάχιο.



Η ΣΥΛΛΟΓΗ ΤΩΝ ΔΗΛΩΣΕΩΝ ΘΑ ΓΙΝΕΤΑΙ ΑΝΑ ΔΗΜΟΤΙΚΟ ΔΙΑΜΕΡΙΣΜΑ:

ΔΗΜΟΣ ΚΑΛΙΘΕΑΣ
31/3 - 12/4/2003 Δ.Δ. ΚΑΛΥΘΙΩΝ, 14/4 - 19/4/2003 Δ.Δ. ΨΙΝΘΟΥ, 21/4 - 3/5/2003 Δ.Δ. ΚΟΣΚΙΝΟΥ

ΔΗΜΟΣ ΠΕΤΑΛΟΥΔΩΝ
31/3 - 12/4/2003 Δ.Δ. ΚΡΕΜΑΣΤΗΣ, 14/4 - 3/5/2003 Δ.Δ. ΠΑΡΑΔΕΙΣΙΟΥ, 5/5 - 10/5/2003 Δ.Δ. ΘΕΟΛΟΓΟΥ, 12/5 - 17/5/2003 Δ.Δ. ΜΑΡΙΤΣΩΝ
19/5 - 24/5/2003 Δ.Δ. ΠΑΣΤΙΔΑΣ, 26/5 - 31/5/2003 Δ.Δ. ΔΑΜΑΤΡΙΑΣ

Η ΣΥΛΛΟΓΗ ΤΩΝ ΔΗΛΩΣΕΩΝ ΘΑ ΓΙΝΕΤΑΙ ΣΤΑ ΠΡΩΗΝ ΚΟΙΝΟΤΙΚΑ ΚΑΤΑΣΤΗΜΑΤΑ ΕΚΤΟΣ ΤΗΣ ΚΡΕΜΑΣΤΗΣ ΠΟΥ ΟΙ ΔΗΛΩΣΕΙΣ ΘΑ ΣΥΛΛΕΓΟΝΤΑΙ ΣΤΟ ΚΕΝΤΡΟ ΝΕΟΤΗΤΑΣ. ΩΡΕΣ ΛΕΙΤΟΥΡΓΕΙΑΣ ΓΡΑΦΕΙΟΥ ΓΙΑ ΤΗΝ ΣΥΛΛΟΓΗ ΤΩΝ ΔΗΛΩΣΕΩΝ ΚΑΘΗΜΕΡΙΝΑ 9-2 ΚΑΙ 5-9 ΚΑΙ ΣΑΒΒΑΤΟ 9-2.

ΠΛΗΡΟΦΟΡΙΕΣ: ΤΗΛ: 2241 0 70592

ΕΛΛΗΝΙΚΗ ΔΗΜΟΚΡΑΤΙΑ
ΥΠΟΥΡΓΕΙΟ ΓΕΩΡΓΙΑΣ

ΕΥΡΩΠΑΙΚΗ ΕΠΙΤΡΟΠΗ
ΓΕΝΙΚΗ Δ/ΝΣΗ ΓΕΩΡΓΙΑΣ

ERP MEDIA

Οι διαπιστώσεις από το «Τουριστικό Πανόραμα» και τουριστικών παραγόντων του νησιού

Σκωτσέζικο ντους για τη Ρόδο

Οι ευοίωνες εκτιμήσεις και εκμυστηρεύσεις του προέδρου της Ομοσπονδίας Συνταξιούχων της Αυστρίας κ. Μπλέχια που επισκέφθηκε τη Ρόδο, δεν φαίνεται να διαφοροποιούνται από τις προβλέψεις και τα συμπεράσματα στα οποία καταλήγουν τοπικοί τουριστικοί παράγοντες.

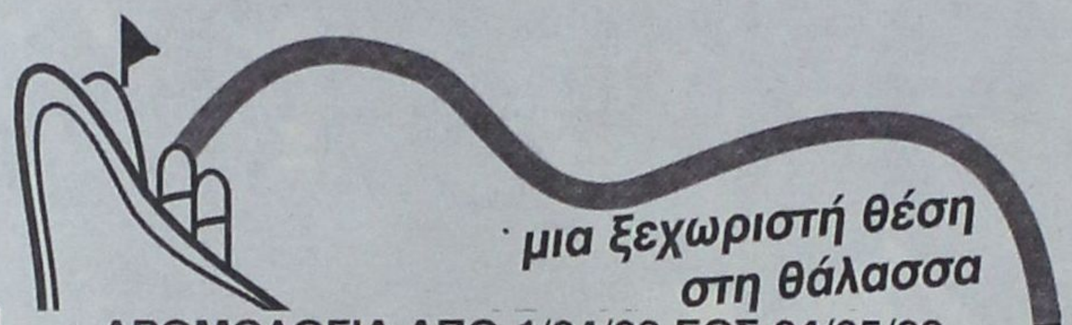

ΔΡΟΜΟΛΟΓΙΑ ΑΠΟ 1/04/03 ΕΩΣ 04/05/03

ΑΝΑΧΩΡΗΣΗ ΑΠΟ ΡΟΔΟ

ΗΜ/ΝΙΑ	ΠΛΟΙΟ	ΩΡΑ	ΠΡΟΟΡΙΣΜΟΣ
07.04 ΔΕΥΤΕΡΑ	ΠΑΤΜΟΣ	15.00	ΚΩ-ΚΑΛΥΜΝΟ-ΛΕΡΟ-ΠΑΤΜΟ-ΠΕΙΡΑΙΑ
08.04 ΤΡΙΤΗ	ΔΙΑΓΟΡΑΣ	15.00	ΚΩ-ΚΑΛΥΜΝΟ-ΛΕΡΟ-ΠΑΤΜΟ-ΠΕΙΡΑΙΑ
09.04 ΤΕΤΑΡΤΗ	ΡΟΔΟΣ	15.00	ΣΥΜΗ - ΤΗΛΟ - ΚΑΛΥΜΝΟ - ΑΣΤΥΠΑΛΑΙΑ - ΠΕΙΡΑΙΑ
»	ΠΑΤΜΟΣ	18.00	ΚΩ - ΠΕΙΡΑΙΑ
10.04 ΠΕΜΠΤΗ	ΔΙΑΓΟΡΑΣ	15.00	ΝΙΣΥΡΟ-ΚΩ-ΚΑΛΥΜΝΟ-ΛΕΡΟ-ΠΑΤΜΟ-ΠΕΙΡΑΙΑ
11.04 ΠΑΡΑΣΚΕΥΗ		15.00	**ΡΟΔΟΣ-ΠΑΤΜΟΣ** / ΜΑΘΗΤΙΚΕΣ ΕΚΔΡΟΜΕΣ
12.04 ΣΑΒΒΑΤΟ	ΔΙΑΓΟΡΑΣ	15.00	ΚΩ-ΚΑΛΥΜΝΟ-ΛΕΡΟ-ΠΑΤΜΟ-ΠΕΙΡΑΙΑ
13.04 ΚΥΡΙΑΚΗ	ΡΟΔΟΣ	15.00	ΚΩ-ΚΑΛΥΜΝΟ-ΛΕΡΟ-ΠΑΤΜΟ-ΠΕΙΡΑΙΑ
	ΠΑΤΜΟΣ	18.00	ΚΩ - ΠΕΙΡΑΙΑ
14.04 ΔΕΥΤΕΡΑ	----------	-------	----------
15.04 ΤΡΙΤΗ	ΔΙΑΓΟΡΑΣ	18.00	ΚΩ-ΑΣΤΥΠΑΛΑΙΑ-ΠΕΙΡΑΙΑ
»		15.00	**ΡΟΔΟΣ-ΠΑΤΜΟΣ** / ΜΑΘΗΤΙΚΕΣ ΕΚΔΡΟΜΕΣ
16.04 ΤΕΤΑΡΤΗ	----------	-------	----------
17.04 ΠΕΜΠΤΗ	ΡΟΔΟΣ	15.00	ΣΥΜΗ-ΤΗΛΟ-ΝΙΣΥΡΟ-ΚΩ-ΠΕΙΡΑΙΑ
18.04 ΠΑΡΑΣΚΕΥΗ	ΔΙΑΓΟΡΑΣ	15.00	ΚΩ-ΚΑΛΥΜΝΟ-ΛΕΡΟ-ΠΑΤΜΟ-ΠΕΙΡΑΙΑ
19.04 ΣΑΒΒΑΤΟ		15.00	**ΡΟΔΟΣ-ΠΑΤΜΟΣ** / ΜΑΘΗΤΙΚΕΣ ΕΚΔΡΟΜΕΣ
20.04 ΚΥΡΙΑΚΗ	ΔΙΑΓΟΡΑΣ	15.00	ΚΩ-ΚΑΛΥΜΝΟ-ΛΕΡΟ-ΠΑΤΜΟ-ΠΕΙΡΑΙΑ
21.04 Μ. ΔΕΥΤΕΡΑ	ΠΑΤΜΟΣ	15.00	ΚΩ-ΚΑΛΥΜΝΟ-ΛΕΡΟ-ΠΑΤΜΟ-ΠΕΙΡΑΙΑ
22.04 Μ. ΤΡΙΤΗ	ΡΟΔΟΣ	15.00	ΚΩ-ΚΑΛΥΜΝΟ-ΛΕΡΟ-ΠΑΤΜΟ-ΠΕΙΡΑΙΑ
23.04 Μ. ΤΕΤΑΡΤΗ	ΠΑΤΜΟΣ	15.00	ΣΥΜΗ - ΤΗΛΟ - ΚΑΛΥΜΝΟ - ΑΣΤΥΠΑΛΑΙΑ - ΠΕΙΡΑΙΑ
»	ΔΙΑΓΟΡΑΣ	18.00	ΝΙΣΥΡΟ-ΚΩ-ΠΕΙΡΑΙΑ
24.04 Μ. ΠΕΜΠΤΗ	ΡΟΔΟΣ	15.00	ΚΩ-ΚΑΛΥΜΝΟ-ΛΕΡΟ-ΠΑΤΜΟ-ΠΕΙΡΑΙΑ
25.04 Μ.ΠΑΡΑΣΚΕΥΗ	ΠΑΤΜΟΣ	09.00	ΚΩ-ΣΑΜΟ-ΘΕΣΣΑΛΟΝΙΚΗ
26.04 Μ. ΣΑΒΒΑΤΟ	----------	-------	
27.04 ΚΥΡΙΑΚΗ	----------	-------	**********ΠΑΣΧΑ**********
28.04 ΔΕΥΤΕΡΑ	ΡΟΔΟΣ	15.00	ΚΩ-ΚΑΛΥΜΝΟ-ΛΕΡΟ-ΠΑΤΜΟ-ΠΕΙΡΑΙΑ
29.04 ΤΡΙΤΗ	ΔΙΑΓΟΡΑΣ	15.00	ΚΩ-ΚΑΛΥΜΝΟ-ΛΕΡΟ-ΠΑΤΜΟ-ΠΕΙΡΑΙΑ
30.04 ΤΕΤΑΡΤΗ	ΡΟΔΟΣ	15.00	ΣΥΜΗ - ΤΗΛΟ - ΚΑΛΥΜΝΟ - ΑΣΤΥΠΑΛΑΙΑ - ΠΕΙΡΑΙΑ
»	ΠΑΤΜΟΣ	18.00	ΝΙΣΥΡΟ-ΚΩ-ΠΕΙΡΑΙΑ
01.05 ΠΕΜΠΤΗ	ΔΙΑΓΟΡΑΣ	15.00	ΚΩ-ΚΑΛΥΜΝΟ-ΛΕΡΟ-ΠΑΤΜΟ-ΠΕΙΡΑΙΑ
02.05 ΠΑΡΑΣΚΕΥΗ	ΡΟΔΟΣ	15.00	ΚΩ-ΚΑΛΥΜΝΟ-ΛΕΡΟ-ΠΑΤΜΟ-ΠΕΙΡΑΙΑ
»	ΠΑΤΜΟΣ	18.00	ΚΩ-ΠΕΙΡΑΙΑ
03.05 ΣΑΒΒΑΤΟ	ΔΙΑΓΟΡΑΣ	15.00	ΚΩ-ΚΑΛΥΜΝΟ-ΛΕΡΟ-ΠΑΤΜΟ-ΠΕΙΡΑΙΑ
04.05 ΚΥΡΙΑΚΗ	ΡΟΔΟΣ	15.00	ΚΩ-ΚΑΛΥΜΝΟ-ΛΕΡΟ-ΠΑΤΜΟ-ΠΕΙΡΑΙΑ
»	ΠΑΤΜΟΣ	18.00	ΚΩ-ΠΕΙΡΑΙΑ

Από Θεσσαλονίκη Τρίτη 29/4 και ΩΡΑ 13.00 ΓΙΑ ΣΑΜΟ - ΚΩ - ΡΟΔΟ

ΑΝΑΧΩΡΗΣΗ ΑΠΟ ΠΕΙΡΑΙΑ

ΗΜ/ΝΙΑ	ΠΛΟΙΟ	ΩΡΑ	ΠΡΟΟΡΙΣΜΟΣ
07.04 ΔΕΥΤΕΡΑ		00.05	**ΠΑΤΜΟΣ-ΡΟΔΟΣ** / ΜΑΘΗΤΙΚΕΣ ΕΚΔΡΟΜΕΣ
»	ΔΙΑΓΟΡΑΣ	15.00	ΠΑΤΜΟ-ΛΕΡΟ-ΚΑΛΥΜΝΟ-ΚΩ-ΡΟΔΟ
08.04 ΤΡΙΤΗ	ΠΑΤΜΟΣ	15.00	ΑΣΤΥΠΑΛΑΙΑ-ΚΑΛΥΜΝΟ-ΤΗΛΟ-ΣΥΜΗ-ΡΟΔΟ
09.04 ΤΕΤΑΡΤΗ	ΔΙΑΓΟΡΑΣ	15.00	ΠΑΤΜΟ-ΛΕΡΟ-ΚΑΛΥΜΝΟ-ΚΩ-ΝΙΣΥΡΟ-ΡΟΔΟ
10.04 ΠΕΜΠΤΗ	----------	-------	----------
11.04 ΠΑΡΑΣΚΕΥΗ		00.05	**ΠΑΤΜΟΣ-ΡΟΔΟΣ** / ΜΑΘΗΤΙΚΕΣ ΕΚΔΡΟΜΕΣ
»	ΔΙΑΓΟΡΑΣ	15.00	ΠΑΤΜΟ-ΛΕΡΟ-ΚΑΛΥΜΝΟ-ΚΩ-ΡΟΔΟ
12.04 ΣΑΒΒΑΤΟ	ΡΟΔΟΣ	15.00	ΠΑΤΜΟ-ΛΕΡΟ-ΚΑΛΥΜΝΟ-ΚΩ-ΡΟΔΟ
»	ΠΑΤΜΟΣ	18.00	ΚΩ-ΡΟΔΟ
13.04 ΚΥΡΙΑΚΗ	----------	-------	----------
14.04 ΔΕΥΤΕΡΑ	ΔΙΑΓΟΡΑΣ	15.00	ΠΑΤΜΟ-ΛΕΡΟ-ΚΑΛΥΜΝΟ-ΚΩ-ΡΟΔΟ
15.04 ΤΡΙΤΗ		00.05	**ΠΑΤΜΟΣ-ΡΟΔΟΣ** / ΜΑΘΗΤΙΚΕΣ ΕΚΔΡΟΜΕΣ
16.04 ΤΕΤΑΡΤΗ	ΡΟΔΟΣ	15.00	ΠΑΤΜΟ-ΛΕΡΟ-ΚΑΛΥΜΝΟ-ΤΗΛΟ-ΣΥΜΗ-ΡΟΔΟ
»	ΔΙΑΓΟΡΑΣ	18.00	ΚΩ-ΝΙΣΥΡΟ-ΡΟΔΟ
17.04 ΠΕΜΠΤΗ	ΠΑΤΜΟΣ	15.00	ΑΣΤΥΠΑΛΑΙΑ-ΚΩ-ΡΟΔΟ
18.04 ΠΑΡΑΣΚΕΥΗ	ΡΟΔΟΣ	15.00	ΠΑΤΜΟ-ΛΕΡΟ-ΚΑΛΥΜΝΟ-ΚΩ-ΡΟΔΟ
19.04 ΣΑΒΒΑΤΟ	ΔΙΑΓΟΡΑΣ	15.00	ΠΑΤΜΟ-ΛΕΡΟ-ΚΑΛΥΜΝΟ-ΚΩ-ΡΟΔΟ
20.04 ΚΥΡΙΑΚΗ	ΠΑΤΜΟΣ	15.00	ΠΑΤΜΟ-ΛΕΡΟ-ΚΑΛΥΜΝΟ-ΚΩ-ΡΟΔΟ
21.04 Μ. ΔΕΥΤΕΡΑ	ΡΟΔΟΣ	15.00	ΠΑΤΜΟ-ΛΕΡΟ-ΚΑΛΥΜΝΟ-ΚΩ-ΡΟΔΟ
22.04 Μ. ΤΡΙΤΗ	ΠΑΤΜΟΣ	15.00	ΑΣΤΥΠΑΛΑΙΑ-ΚΑΛΥΜΝΟ-ΤΗΛΟ-ΣΥΜΗ-ΡΟΔΟ
»	ΔΙΑΓΟΡΑΣ	18.00	ΚΩ-ΝΙΣΥΡΟ-ΡΟΔΟ
23.04 Μ. ΤΕΤΑΡΤΗ	ΡΟΔΟΣ	15.00	ΠΑΤΜΟ-ΛΕΡΟ-ΚΑΛΥΜΝΟ-ΚΩ-ΡΟΔΟ
24.04 Μ. ΠΕΜΠΤΗ	ΠΑΤΜΟΣ	15.00	ΠΑΤΜΟ-ΛΕΡΟ-ΚΑΛΥΜΝΟ-ΚΩ-ΡΟΔΟ
»	ΔΙΑΓΟΡΑΣ	18.00	ΚΩ-ΡΟΔΟ
25.04 Μ.ΠΑΡΑΣΚΕΥΗ	ΡΟΔΟΣ	15.00	ΠΑΤΜΟ-ΛΕΡΟ-ΚΑΛΥΜΝΟ-ΚΩ-ΡΟΔΟ
26.04 Μ. ΣΑΒΒΑΤΟ			
27.04 ΚΥΡΙΑΚΗ	*******	*****	**********ΠΑΣΧΑ**********
28.04 ΔΕΥΤΕΡΑ			
29.04 ΤΡΙΤΗ	ΡΟΔΟΣ	15.00	ΑΣΤΥΠΑΛΑΙΑ-ΚΑΛΥΜΝΟ-ΤΗΛΟ-ΣΥΜΗ-ΡΟΔΟ
30.04 ΤΕΤΑΡΤΗ	ΔΙΑΓΟΡΑΣ	15.00	ΠΑΤΜΟ-ΛΕΡΟ-ΚΑΛΥΜΝΟ-ΚΩ-ΡΟΔΟ
01.05 ΠΕΜΠΤΗ	ΡΟΔΟΣ	15.00	ΠΑΤΜΟ-ΛΕΡΟ-ΚΑΛΥΜΝΟ-ΚΩ-ΡΟΔΟ
02.05 ΠΑΡΑΣΚΕΥΗ	ΠΑΤΜΟΣ	18.00	ΚΩ-ΝΙΣΥΡΟ-ΡΟΔΟ
03.05 ΣΑΒΒΑΤΟ	ΡΟΔΟΣ	15.00	ΠΑΤΜΟ-ΛΕΡΟ-ΚΑΛΥΜΝΟ-ΚΩ-ΡΟΔΟ
	ΠΑΤΜΟΣ	18.00	ΚΩ-ΡΟΔΟ

ΠΛΗΡΟΦΟΡΙΕΣ ΚΕΝΤΡΙΚΟ ΠΡΑΚΤΟΡΕΙΟ ΡΟΔΟΥ

Δ-Α-Ν-Ε- SEA LINE

ΔΩΔΕΚΑΝΗΣΙΑΚΗ ΑΝΩΝΥΜΗ ΝΑΥΤΙΛΙΑΚΗ ΕΤΑΙΡΙΑ

ΑΥΣΤΡΑΛΙΑΣ 92, ΤΗΛ. ΠΡΑΚΤΟΡΕΙΟΥ: 43150 (10 ΓΡΑΜΜΕΣ)



Η Ρόδος «κάνει γκελ» στους κύκλους των τουρ οπερέιτορ, άρα οι φετινές απώλειες δεν κρίνονται ανησυχητικές.

• **Τρία τα βασικά σημεία που συζητήθηκαν περισσότερο:**

Ποιους προορισμούς «φοβούνται» περισσότερο

Παρατηρώντας, πάντως, το ποιους προορισμούς, περιλαμβάνουν οι περισσότεροι tour operators, στα **ειδικά προγράμματα** δυνατότητας αλλαγής προορισμού, αλλαγής ημερομηνίας αναχώρησης και μειωμένων χρεώσεων ακυρωτικών, εντοπίζει κανείς και **ποιες** αγορές αρχίζουν να έχουν και τα σοβαρότερα προβλήματα.

Ιράν, Κουβέιτ, Υεμένη, Ηνωμένα Αραβικά Εμιράτα είναι προορισμοί υψηλής «επικινδυνότητας». Από εκεί και πέρα, οι tour operators, δείχνουν να «φοβούνται» περισσότερο, για ακυρώσεις ή αλλαγές, προορισμού, ημερομηνίας αναχώρησης και πακέτου, προορισμούς όπως η **Συρία, η Ιορδανία** και **το Ισραήλ**. Ακολουθούν σε μικρότερο βαθμό, η **Τουρκία** (κυρίως οι νοτιο-ανατολικές περιοχές), η **Αίγυπτος,** η **Τυνησία,** το **Μαρόκο** και η **Κύπρος...**

Ροδίτικη αγωνία για Αγγλία

Ελαφρώς χειρότερη είναι η κατάσταση στη **Μεγάλη Βρετανία**, όπου η κρίση είναι εμφανέστερη και στην πλευρά της ζήτησης και στην πλευρά των τουριστικών επιχειρήσεων. Ο πόλεμος στο Ιράκ, απελευθέρωσε αρκετές **αρνητικές** τάσεις, που υπήρχαν σε λανθάνουσα κατάσταση, με αποτέλεσμα, **ακυρώσεις**, περικοπές σε αεροπορικές θέσεις και πτήσεις, **κατακρήμνιση** τιμών, περικοπές θέσεων εργασίας, ακόμα και περιορισμό των **ωρών** λειτουργίας των ταξιδιωτικών γραφείων! Παρά, όμως, τις δυσοίωνες προβλέψεις και το γεγονός ότι παράταση του πολέμου, θα έχει, ειδικά για τη Βρετανική αγορά, καταστροφικές οικονομικές επιπτώσεις στην τουριστική της οικονομία, οι παράγοντες των επιχειρήσεων, δηλώνουν ότι έχουν προετοιμαστεί **πλήρως** για την «επόμενη μέρα». Στο πλαίσιο αυτό, οι επιχειρήσεις είναι πανέτοιμες να «**σαρώσουν**» διαφημιστικά την αγορά αμέσως μόλις αντιστραφεί το κλίμα, ενώ αξιοποιούν αυτό το «χαμένο» από πλευράς πωλήσεων, χρονικό διάστημα, για να βελτιώσουν την εκπαίδευση και επιμόρφωση του προσωπικού τους.

«Δείξτε ότι η Τουρκία είναι ασφαλής!»

Στη γειτονική μας **Τουρκία**, διοργανώνεται στην **Αττάλεια**, το πέμπτο «**Γερμανο-τουρκικό Συμπόσιο**», το οποίο διοργανώνεται από το **Κέντρο Τουρκικών Ερευνών** (εδρεύει στη Γερμανία) και τον οργανισμό **Tourism Union International.** Το κύριο μήνυμα που πέρασαν οι παράγοντες και τα ανώτατα στελέχη των δύο οργανισμών, προς την τουρκική κυβέρνηση, είναι ότι θα πρέπει **επειγόντως** να διαμηνύσει με κάθε τρόπο και προς κάθε κατεύθυνση, και δη προς... Γερμανία μεριά, **ότι αποτελεί ασφαλή προορισμό.** Αν δεν επιτευχθεί αμέσως αυτό, όπως εκτίμησαν, οι απώλειες για τον τουρκικό τουρισμό θα είναι **βαρύτατες**, ειδικά στην περίπτωση παράτασης του πολέμου.

Συνέχεια με το ελαιοκομικό μητρώο



Συνεχίζεται η διαδικασία για τη σύνταξη του ελαιοκομικού και αμπελουργικού μητρώου της Δωδεκανήσου από την εταιρεία "GeoDATA Analysis" που έχει αναλάβει το όλο έργο. Πρόκειται για ένα ιδιαιτέρως σημαντικό έργο καθώς με γνώμονα αυτό θα αναπτύσσονται μελλοντικά οι δράσεις της Ευρωπαϊκής Ενωσης που αφορούν στον πρωτογενή τομέα (για τους ελαιώνες και τους αμπελώνες). Το ίδιο μητρώο θα χρησιμοποιείται για την έκδοση των επιδοτήσεων από την Κοινότητα.

Οι αγρότες καλούνται, να καταθέτουν πλήρη στοιχεία των ελαιώνων και των αμπελώνων τους (κτηματολογική μερίδα εάν είναι διαθέσιμη, στρέμματα, αριθμό ελαιοδέντρων κ.λ.π). Η διαδικασία ξεκίνησε πριν από περίπου 15 ημέρες με τις δηλώσεις των κατοίκων της Ρόδου και της Ιαλυσού. Από σήνερα ξεκινά η διαδικασία συλλογής των δηλώσεων των κατοίκων των Δήμων Καλλιθεάς και Πεταλούδων.

Αναλυτικά το χρονοδιάγραμμα έχει ως εξής:

Δήμος Καλλιθέας

- Από 31 Μαρτίου έως τις 12 Απριλίου Δ.Δ. Καλυθιών
- Από τις 14 Απριλίου έως τις 19 Απριλίου Δ.Δ. Ψίνθου
- Από τις 21 Απριλίου έως τις 03 Μαΐου Δ.Δ. Κοσκινού

Δήμος Πεταλούδων

- Από 31 Μαρτίου έως τις 12 Απριλίου Δ.Δ Κρεμαστής
- Από τις 14 Απριλίου έως τις 03 Μαΐου Δ.Δ. Παραδεισίου
- Από τις 05 Μαΐου έως τις 10 Μαΐου Δ.Δ. Θεολόγου
- Από τις 12 Μαΐου έως τις 17 Μαΐου Δ.Δ. Μαριτσών
- Από τις 19 Μαΐου έως τις 24 Μαΐου Δ.Δ. Παστίδας
- Από τις 26 Μαΐου έως τις 31 Μαΐου Δ.Δ. Δαματριάς

Η συλλογή των δηλώσεων θα γίνεται στα πρώην κοινοτικά καταστήματα εκτός της Κρεμαστής, όπου οι δηλώσεις θα συλλέγονται στο Κέντρο Νεότητας.

Ωρες καθημερινά από τις 09:00 το πρωί έως τις 02:00 το μεσημέρι και από τις 05:00 το απόγευμα έως τις 09:00 το βράδυ. Σάββατο από τις 09:00 το πρωί έως τις 02:00 το μεσημέρι.

ΔΡΑΣΙΣΠΟΡ

Δευτέρα 7 Απριλίου 2003 • Τηλ: 63790, 64393, 68761 • Fax: 63393

ΕΣΠΑΣΕ ΤΗ ΓΚΙΝΙΑ ΤΟΥ...

Ο Διαγόρας μετά από πολύ καιρό... ξαναθυμήθηκε τις νίκες. Επιβλήθηκε με 3-1 τέρματα του Πανελευσινιακού. Δύο γκολ ο Γεωργαλλής και ένα ο Μόσχου

ΔΗΜΟΤΙΚΟ ΣΤΑΔΙΟ.-

Δεν εντυπωσίασε, ωστόσο μπόρεσε να επιστρέψει στις νίκες! Ο λόγος για τον ΠΑΟ Διαγόρα που επικράτησε χθες του Πανελευσινιακού με 3-1 στο Δημοτικό Στάδιο της πόλης μας παρουσία ελάχιστων θεατών (ούτε εκατό δεν ήταν και αυτό δεν είναι καθόλου υπερβολικό). Η είδηση μάλιστα για το «γηραιό» δεν είναι τόσο ότι πέτυχε την τρίτη του νίκη μέσα στο 203, αλλά το γεγονός ότι μετά από πάρα πολύ καιρό τα γκολ δεν τα πέτυχαν αμυντικοί! Ο Πολυδεύκης Γεωργαλλής και ο Μερκούρης Μόσχου ήταν οι σκόρερς των γηπεδούχων παίρνοντας ουσιαστικά τη θέση των Χατζησταμάτη και Ρουτζιέρη που είχαν... «ξελασπώσει» τον Διαγόρα σε πρόσφατες αναμετρήσεις.

Καλύτερος αλλά...

Τα βασικά συμπεράσματα που βγαίνουν από τη χθεσινή αναμέτρηση, θα έλεγε κανείς ότι είναι τα ακόλουθα δύο:

• Ότι δεν χωρά αμφιβολία ότι η ομάδα της πόλης μας είναι καλύτερη του Πανελευσινιακού αλλά και άλλων ομάδων που βρίσκονται στην ίδια μοίρα.

• Ότι ο Διαγόρας ήταν -συνολικά- καλύτερος προηγούμενων εντός έδρας εμφανίσεων και αυτό που ζητούσε επίμονα ο τεχνικός Ανδρέας Σταύρου (να παίξουν οι παίκτες του δηλαδή σωστό ποδόσφαιρο) μάλλον επιτεύχθηκε ως ένα βαθμό βέβαια και όχι εξ ολοκλήρου.



Ο Παφιάκης ενώ προσπαθεί να κοντρολάρει τη μπάλα

Από εκεί και πέρα όμως, ο αγώνας ήταν ιδιαίτερα μέτριος και υποτονικός σε αρκετές των περιπτώσεων και για να αλλάξει αυτό δεν βοήθησε ούτε ο Διαγόρας. Αντίθετα οι γηπεδούχοι ήταν φανερό πως πολλές φορές παρασύρονταν σε ένα αργό τέμπο, το οποίο δεν μπορούσε να οδηγήσει πουθενά.

Βαρεμάρα στην εξέδρα

Το εντυπωσιακό μάλιστα είναι ότι επιτεύχθηκαν συνολικά τέσσερα γκολ και χάθηκαν άλλες τόσες τουλάχιστον ευκαιρίες, ωστόσο όσοι βρέθηκαν χθες στο Δημοτικό Στάδιο θα ξεχάσουν πάρα πολύ γρήγορα αυτόν τον αγώνα. Ο μονότονος και υποτονικός ρυθμός επέφερε... βαρεμάρα στην εξέδρα με αποτέλεσμα το τελικό σφύριγμα του Αθηναίου ρέφερι να χαρακτηρίζεται ως λυτρωτικό. Ειδικά από τα μέσα του δευτέρου ημιχρόνου και μετά η κατάσταση από άποψη θεάματος ήταν κυριολεκτικά απελπιστική...

ΤΑ ΓΚΟΛ

Στο 17' ο Γεωργαλλής με πλασέ μέσα από την περιοχή έστειλε τη μπάλα πρώτα στο δεξί δοκάρι και μετά στα δίχτυα (1-0).

Στο 62' ο Μόσχου με μονοκόμματο σουτ από καλή θέση πέτυχε το 2-0 και στο 70' ο Γεωργαλλής που εκμεταλλεύτηκε τραγικό λάθος της αντίπαλης άμυνας με πλασέ έκανε το 3-0.

Στο 86' ο Κονάτε με απευθείας χτύπημα φάουλ (το οποίο αμφισβήτησαν οι γηπεδούχοι) διαμόρφωσε το τελικό 3-1.

Άλλες φάσεις

Στο 12' ο Κονάτε με σουτ από καλή θέση έστειλε τη μπάλα άουτ.

Στο 15' ο Φωτεινής μάρκαρε τον Κονάτε, ο οποίος έπεσε στην περιοχή και ο διαιτητής έδωσε πέναλτι. Εκτέλεσε ο Μπάρδης, η μπάλα χτύπησε στο δεξί δοκάρι και στην επαναφορά της έφθασε στο Βογιατζή που σε κενή σχεδόν εστία την έστειλε άουτ.

Στο 24' ο Παναγιωτόπουλος έκανε κεφαλιά αλλά πριν περάσει τη γραμμή του τέρματος διώχθηκε με το κεφάλι από τον Κακλαμάνο.

Στο 27' ο Παναγιωτόπουλος έκανε κεφαλιά αλλά πριν περάσει η μπάλα τη γραμμή του τέρματος διώχθηκε με το κεφάλι από τον Κακλαμάνο.

Στο 27' ο Αγγελόπουλος από θέση τετ α τετ δεν μπόρεσε να νικήσει τον Ανδριόλα, ενώ το ίδιο έγινε και στο 53' (με τον Γεωργαλλή) και στο 60' (με τον Αγγελόπουλο).



Ο Σπάρταλης ήταν από τους καλύτερους του Διαγόρα

Καλύτεροι των νικητών οι Σπάρταλης, Παφιάκης και Παπαδημήτρης. Προσπάθησαν από τους φιλοξενούμενους οι Αποστολάτος και Παναγιωτόπουλος.

Ο διαιτητής κ. Μελαμπιανάκης (Τουμπακάρης, Πλατσιώτης) από την Αθήνα πήγε να τα... χαλάσει προς το τέλος αλλά κατά τα άλλα ήταν καλός.

Οι συνθέσεις των ομάδων:

ΔΙΑΓΟΡΑΣ: Φωτεινής, Ορφανίδης (71' Αμπελάς), Χατζηθεοδωράκης, Παπαδημήτρης, Κακλαμάνος, Σπάρταλης, Παφιάκης, Σταθόπουλος, Γεωργαλλής (77' Κολιάδης), Μόσχου, Αγγελόπουλος (72' Αθανασίου).

ΕΛΕΥΣΙΝΑ: Ανδριόλας, Γεωργίου (71' Βλάχος), Πλάτανος (66' Ευαγγέλου), Πετρίδης, Μπάρδης, Βιολέτης, Αποστολάτος, Λέκκας, Παναγιωτόπουλος, Κονάτε, Βογιατζής (55' Μώλος).

Μαχαιριά από... Μαχαίρα δέχθηκε η Ρόδος στη Μύκονο

Ο Αθηναίος διαιτητής την υποχρέωσε σε ήττα με 3-2 τέρματα. Κατελόγισε δύο πέναλτι υπέρ των γηπεδούχων, ενώ αρνήθηκε ένα στην ίδια

ΜΥΚΟΝΟΣ.-

Ο κακός διαιτητής, αλλά και ο εκνευρισμός των παικτών στη διάρκεια του δευτέρου ημιχρόνου, ήταν οι κύριες αιτίες της ήττας (της τέταρτης στο πρωτάθλημα) της Ρόδου στη Μύκονο, από την τοπική ομάδα με σκορ 3-2.

Τα φαλτσοσφυρίγματα του Αθηναίου κ. Μαχαίρα επηρέασαν σε πάρα πολύ μεγάλο βαθμό τους «πράσινους» με αποτέλεσμα να εμφανιστούν στο μεγαλύτερο διάστημα της επανάληψης αποσυντονισμένοι και μακριά από τον καλό τους εαυτό.

Συγκεκριμένα, η Ρόδος «φωνάζει» κυρίως για τα ακόλουθα:

• Το πέναλτι με το οποίο ο Α.Ο. Μυκόνου στο 19' ισοφάρισε το παιχνίδι σε 1-1.

• Το πέναλτι που υποδείχθηκε υπέρ των γηπεδούχων (υποτίθεται σε χέρι του Γιόνοβιτς) στο 58' αλλά ευτυχώς για τη Ρόδο η μπάλα προσέκρουσε στο οριζόντιο δοκάρι.

• Ένα πέναλτι που ζήτησε η Ρόδος στο 87' σε χέρι αμυνόμενου, αλλά δεν έδωσε ο διαιτητής.

Οι φιλοξενούμενοι ήταν οι κυρίαρχοι του παιχνιδιού σε ολόκληρο το πρώτο ημίχρονο, ωστόσο έδειξαν το κακό τους πρόσωπο στην επανάληψη, φανερά επηρεασμένοι από τον «άρχοντα του παιχνιδιού».

ΤΑ ΓΚΟΛ

Στο 16' ο Μαΐλης με ατομική προσπάθεια μπήκε στην περιοχή και με πλασέ πέτυχε το 0-1.

Στο19' ο Μαλλιάκας «τζάτζαρε» τον Τσικόπουλο αλλά ο διαιτητής «είδε» πέναλτι που μετέτρεψε σε γκολ ο παθών (1-1).

Στο 34' ο ίδιος παίκτης με ένα ισχυρό σουτ έξω από τη μεγάλη περιοχή έδωσε το προβάδισμα στην ομάδα του (2-1), αλλά στο 37' ο Μαΐλης είχε και πάλι άλλη γνώμη και με πλασέ ισοφάρισε σε 2-2.

Στο 61' ο Συριανός με πολύ όμορφο σουτ από μακρινή απόσταση διαμόρφωσε το τελικό 3-2.

Η Ρόδος έχασε δύο πολύ μεγάλες ευκαιρίες στη διάρκεια του πρώτου ημιχρόνου, όταν:

• Στο 21' ο Γιώργος Καντιμοίρης βρέθηκε σε θέση τετ α τετ αλλά έστειλε τη μπάλα άουτ και

• Στο 30' ο Μαΐλης έσπασε το τεχνικό οφσάιντ, πάσαρε στον Γιώργο Καντιμοίρη, ο οποίος από πλεονεκτικό σημείο και πάλι δεν μπόρεσε να βρει το στόχο.

Για τον Αθηναίο διαιτητή κ. Μαχαίρα τα γράψαμε. «Βοηθοί» του ήταν οι κ. Τσιαδήμος και Παππάδης από τον Πειραιά, που επίσης δεν απέφυγαν τα λάθη.

Στο 85' αποβλήθηκε με δεύτερη κίτρινη κάρτα ο Βιδάλης για αντικανονικό μαρκάρισμα.

Οι συνθέσεις:

Α.Ο. ΜΥΚΟΝΟΥ: Μανταφούνης, Καρανικολάου (20' Παπαδόπουλος), Παχατουρίδης, Συριανός, Τσιοβάς, Χριστόπουλος (78' Βεντούρης), Κοντίνος, Οικονόμου (50' Τσιουγκούα), Βιδάλης, Τσικόπουλος, Πρίντεζης.

ΡΟΔΟΣ: Θέμελης, Μαλλιάκας (75' Καλημέρης), Δανάς (70' Ντιογκένους), Βασιλόπουλος, Πάττας, Γιόνοβιτς, Μπιγκό, Γιώργος Καντιμοίρης, Μαΐλης, Μοσχής, Σταμάτης Καντιμοίρης.

ΙΔΡΩΣΕ ΜΕΧΡΙ ΝΑ ΙΣΟΦΑΡΙΣΕΙ...

Στο 93' ο Απόλλων Καλυθιών έκανε το 1-1. Ο Ερμής Κορυδαλλού προηγήθηκε στο 60'. Πεντάλεπτη διακοπή στο 79' για γκολ των γηπεδούχων, που ακυρώθηκε ως οφσάιντ

ΚΑΛΥΘΙΕΣ.-

Με γκολ του Γιάννη Αρχοντούλη στο τρίτο λεπτό των καθυστερήσεων, ο Απόλλων Καλυθιών σκόραρε στην έδρα του επί του Ερμή Κορυδαλλού, με τον οποίο και αναδείχθηκε ισόπαλος 1-1. Ο αγώνας ήταν πολύ μέτριος ποιοτικά με πολλά λάθη από τις δύο πλευρές και αρκετά νεύρα και στα δύο στρατόπεδα.

Ο φιλοξενούμενος προηγήθηκε στο 60! Ο Απόλλων πέτυχε γκολ στο 79', όμως αυτό ακυρώθηκε ως οφσάιντ, για να διακοπεί ο αγώνας για πέντε λεπτά και τους διαιτητές ν' απειλούν με αποχώρηση αν δεν σταματούσαν οι έντονες διαμαρτυρίες.

Μετά από κόκκινη κάρτα που είδε ο Πολυχρονίου (αυτός την πλήρωσε) το ματς συνεχίστηκε.

Τελικά, ο Απόλλων ισοφάρισε στις καθυστερήσεις μέσα σε έξαλλους πανηγυρισμούς.



Ο Αρχοντούλης πανηγυρίζει το γκολ της ισοφάρισης



Ο κύριος με το σημαιάκι ακύρωσε γκολ του Απόλλωνα



Ο Σιδηρόπουλος ξεφεύγει από τους Παπανικολάου και Μαχλή

Μετά τη λήξη δημιουργήθηκε επεισόδιο μεταξύ των παικτών του Ερμή στ' αποδυτήρια της φιλοξενούμενης, καθώς κατηγορήθηκε συγκεκριμένος παίκτης για λάθος του στη φάση της ισοφάρισης!

Φάσεις και γκολ

Το συρτό σουτ του Αρχοντούλη έφυγε λίγο άουτ στο 8'.

Στο 13' το βολέ του ίδιου παίκτη πέρασε επίσης έξω από τα δοκάρια.

Ο γκολκήπερ του Ερμή έδιωξε με γροθιές σε κόρνερ, το φάουλ του Καραβόλια στο 18'.

Άστοχο ήταν στο 23' το σουτ του Παναγιώτου. Με διπλή προσπάθεια απέκρουσε ο Νικοπανάκης το δυνατό σουτ του Παπανικολάου.

Στο 60' ο Μουργής έκανε ωραία ατομική προσπάθεια, έφθασε στη γραμμή του άουτ μέσα στην περιοχή, έκανε ένα κοντινό κόρνερ και ο Μωριάτης με προβολή πέτυχε το 0-1.

Το βολέ του Παπανικολάου στο 66' εξουδετέρωσε ο Νικολακάκης.

Ο Ερμής έφθασε κοντά σε δεύτερο γκολ, όταν από λάθος της άμυνας, ο Τσαρμπουτζής υπό την έγκαιρη πίεση του Αλεξανδρίδη πλάσαρε πάνω από τα δοκάρια στο 75'.

Στο 79' ο Καραβόλιας εκτέλεσε σέντρα φάουλ. Η μπάλα βρέθηκε μέσα στην περιοχή του Ερμή, όπου ο προωθημένος Κυριαζής έκανε την κεφαλιά. Στην πορεία της βρέθηκε ο Αρχοντούλης που ήταν πάνω στη γραμμή του τέρματος. Τη σταμάτησε με το στήθος και την έστειλε στα δίχτυα αφού έκανε γυριστό σουτ.

Το γκολ ακυρώθηκε ως οφσάιντ από το «βοηθό» κ. Τίκα, που δέχτηκε τις έντονες διαμαρτυρίες. Ακολούθησε η διακοπή.

Στο 93' ο Αρχοντούλης με βολέ έξω από την περιοχή ισοφάρισε σε 1-1.

Οι Αρχοντούλης, Πολυχρονίου και Παπανικολάου άρεσαν από τον Απόλλωνα.

Καλύτεροι του Ερμή ήταν οι Χονδροκούκης, Ντούμης και Παναγιώτου.

• Ο διαιτητής κ. Παπάς μαζί με τους «βοηθούς» κ. Τίκα και Κομνιανό, όλοι από την Αθήνα, άφησαν με πολλά παράπονα τον Απόλλωνα.

ΑΠΟΛΛΩΝ ΚΑΛ.: Αλεξανδρίδης, Κυριαζής, Πάλλας, Σαλαμαστράκης, Λινάρδος, Μαχλής, Καραβόλιας, Ισκάς (20' λ.τ. Κοσκινιάτης, 79' Ψαράς), Παπανικολάου (78' Σταυρής), Αρχοντούλης, Πολυχρονίου.

ΕΡΜΗΣ ΚΟΡ.: Νικολακάκης, Προβατίδης, Χονδροκούκης, Ντουμής, Παναγιώτου, Ζιούπας, Μουργής, Σεροπιάν, Μωριάτης (64' Τσαρμπουρτζής), Μπαριάμογλου (89' Κουνέλης), Σιδηρόπουλος (72' Μαντικός).

Άξια της μοίρας της η Α.Ε. Κως στο Καρλόβασι

Έχασε με 2-0 και η θέση της έγινε επισφαλής

ΣΑΜΟΣ.-

Πολύ μακριά από τον καλό της εαυτό η Α.Ε. Κως απέτυχε να πάρει το θετικό αποτέλεσμα στη Σάμο κόντρα στο τοπικό Καρλόβασι, από το οποίο και ηττήθηκε με 2-0. Πλέον, η ομάδα της Κω βρίσκεται σε πολύ μεγάλη περιπέτεια και θα πρέπει να παρουσιαστεί εντελώς διαφορετική στη συνέχεια αν θέλει να αποφύγει τον υποβιβασμό.

Παρά το γεγονός ότι οι παίκτες του Ηλία Ράμμου γνώριζαν την κρισιμότητα του παιχνιδιού, εμφανίστηκαν στον αγωνιστικό χώρο κακοί και δεν έδειξαν να μπορούν να αντιδράσουν ούτε όταν δέχθηκαν το πρώτο γκολ ούτε βέβαια το δεύτερο. Είναι χαρακτηριστικό μάλιστα ότι απώλεσαν μέχρι και πέναλτι όταν το σκορ ήταν ήδη στο 2-0.

Η εμφάνιση των παικτών της κωακής ομάδας σκόρπισε αναμφίβολα πολύ μεγάλο προβληματισμό εν όψει της συνέχειας του πρωταθλήματος καθώς δεν υπάρχουν πλέον και τα χρονικά περιθώρια.

Τα γκολ

Οι γηπεδούχοι άνοιξαν το σκορ στο 35' με ένα σουτ του Τσιομπάϊ μέσα από τη μεγάλη περιοχή.

Το δεύτερό τους τέρμα (2-0) το πέτυχαν στο 64' με πολύ ωραία προσπάθεια του Χαριλάου.

Στο 72' ο Σωτηρόπουλος εκτέλεσε πέναλτι αλλά απέκρουσε τη μπάλα ο Παπουτσής, ενώ στο 86' αποβλήθηκε με απευθείας κόκκινη κάρτα ο Τσιομπάϊ για επικίνδυνο παίξιμο.

Καλή ήταν η διαιτησία του κ. Γιανογλίδη (Γαρυφάλλου, Νικολάου), από την Αθήνα.

Οι συνθέσεις των ομάδων:

ΚΑΡΛΟΒΑΣΙ: Παπουτσής, Παπαμιχαήλ, Μαμαλιτζίδης, Μήλας, Κερογλίδης, Δαλάτος, Τσιομπάϊ, Καρλάς, Κώτσιος (20' λ.τ. Μανιτσούδης), Χαριλάου (75' Τριανταφύλλου), Μελενικιώτης.

Α.Ε. ΚΩΣ: Καραγιώργος, Ζ.Μποϊλής, Μαγκαφάς, Γκουντελίτσας (62' Σωτηρόπουλος), Κοροπούλης (50' Δρόσος), Μάμμης, Γ.Μποϊλής, Τσικρικάς, Οντουόρ, Ολιβέϊρα, Σκαλέρης.

Δ' ΕΘΝΙΚΗ ΚΑΤΗΓΟΡΙΑ

Μειώθηκε η διαφορά ασφαλείας της Ρόδου

Μειώθηκε η διαφορά της πρωτοπόρου Ρόδου από τη δεύτερη ΑΟ Μάνης, μετά τ' αποτελέσματα της 26ης «ημέρας». Τους χωρίζουν τώρα έξι βαθμοί, τέσσερις αγωνιστικές πριν το φινάλε.

Η ΑΕ Κως με την ήττα της στη Σάμο, βρίσκεται τώρα σε πολύ δύσκολη θέση, αφού την πλησίασε στον πόντο ο Ατρόμητος Πειραιώς. Και οι δύο ομάδες θέλουν ν' αποφύγουν την πέμπτη θέση της βαθμολογίας από το τέλος, που ισως οδηγεί σε υποβιβασμό.

Τ' αποτελέσματα της 26ης αγωνιστικής είναι τ' ακόλουθα:

(26η αγωνιστική)

Αιολικός - Ασπρόπυργος	4-1
Απόλλων - Ερμής	1-1
Διαγόρας - Ελευσίνα	3-1
Αίας Σαλ. - Α.Ο. Μάνης	0-2
Καρλόβασι - ΑΕ Κως	2-0
ΑΟ Μυκόνου - ΑΣ Ρόδος	3-2
Μανδραϊκός - Κάσπακας	2-0
Ατρόμητος - Καλλονή	3-1

Η ΒΑΘΜΟΛΟΓΙΑ (Σε 26 αγώνες)

		ΤΕΡΜΑΤΑ	ΒΑΘΜΟΙ
1.	Α.Σ. Ρόδος	60-15	62
2.	Α.Ο. Μάνης	58-13	56
3.	Αιολικός Μυτιλήνης	64-26	51
4.	Μανδραϊκός	33-21	45
5.	ΠΑΟ Διαγόρας	36-26	43
6.	Α.Ο. Μυκόνου	39-37	42
7.	Ασπρόπυργος	42-36	41
8.	Αίας Σαλ.	37-26	39
–.	Ερμής Κορ.	25-21	39
10.	Απόλλων Καλ.	36-25	38
11.	Α.Ε. Κως	26-30	31
12.	Ατρόμητος	41-49	30
13.	Καρλόβασι	26-49	20
14.	Καλλονή	35-77	18
–.	Πανελευσινιακός	24-103	17
16.	Κάσπακας	21-96	5

Η ΕΠΟΜΕΝΗ ΑΓΩΝΙΣΤΙΚΗ

Ασπρόπυργος - Ερμής
Πανελευσινιακός - Αιολικός
ΑΟ Μάνης - Απόλλων Καλ.
ΑΕ Κως - ΠΑΟ Διαγόρας
ΑΣ Ρόδος - Αίας Σαλαμίνας
Κάσπακας - Καρλόβασι
Καλλονή - ΑΟ Μυκόνου
Ατρόμητος Πειραιώς - Μανδραϊκός

Πιο πολύ απ' όλους αγωνιά ο Κλεάνθης

Ο Διγενής είναι ο πρωταθλητής στην Α' Κατηγορία, περιόδου 2003 - 2004!

Δύο αγωνιστικές πριν το φινάλε, η ομάδα του Κοσκινού εξασφάλισε και μαθηματικά τον τίτλο και την άνοδο στην Α' Κατηγορία. Σε αυτό συνέβαλε η εύκολη νίκη της επί της ουραγού Δόξας Καρδάμαινας, αλλά και η ήττα της ΑΕ Λέρου από τον Κλεόβουλο στη Λέρο!

Όλο το ενδιαφέρον πια στρέφεται στο αν θα μπορέσει ή όχι να ξεφύγει τον υποβιβασμό ο Κλεάνθης, που είναι στη βαθμολογία τρίτος από το τέλος.

Η ομάδα του Παραδεισίου δεν έπαιξε το σαββατοκύριακο, καθώς ο αγώνας της με τον Καλυμνιακό θα γίνει την Τετάρτη.

Εκτός από τον Κλεάνθη, την παραμονή στην κατηγορία διεκδικούν ακόμη οι ομάδες Θύελλα Πυλώνας, Καλυμνιακός και Άρης Αρχαγγέλου.

Στα παιχνίδια της 28ης «ημέρας» σημειώθηκαν συνολικά 33 γκολ, με τα περισσότερα να σημειώνονται στους Αγίους Αποστόλους, όπου ο Ορφέας συνετρίβη από τον Ιάλυσο με 8-2!

ΣΚΟΡ ΚΑΙ ΣΚΟΡΕΡΣ

- **ΑΕ ΛΕΡΟΥ - ΚΛΕΟΒΟΥΛΟΣ 1-3 (0-0)**
(60' Πιτσουρδάκης, 84' Σακκάς, 87' Καραμαλίκης, 88' Πιτσουρδάκης)
- **ΚΛΕΑΝΘΗΣ - ΚΑΛΥΜΝΙΑΚΟΣ (Αναβλήθηκε)**
- **ΦΟΙΒΟΣ - ΑΡΗΣ ΑΡΧ. 2-0 (0-0)**
(69' πέναλτι Ξύπας, 82' Μπρίνης)
- **ΘΥΕΛΛΑ ΠΥΛ. - ΑΝΑΓΕΝΝΗΣΗ ΕΜΠ. 2-2 (2-2)**
(5' Σταμούλης, 7' Σταμούλης, 9' Φαρμακαλής, 19' Οίκουτας)
- **ΔΙΓΕΝΗΣ - ΔΟΞΑ ΚΑΡΔ. 6-1 (4-1)**
(16' Ζερβός, 19' Γαλανός, 21' Μοσκιού, 32' Καστρουνής,40' Κουρτζής, 51' Γαλανός, 63' πεν. Ηλιάδης)
- **ΑΕΡΑ - ΔΙΑΓΟΡΑΣ ΒΑΤ. 0-0**
- **ΗΡΑΚΛΗΣ ΜΑΡ. - ΑΠΟΛΛΩΝ ΑΠΟΛ. 3-3 (1-0)**
(28' Τσαλώλης, 48' Κοσμάς, 60' Κοσμάς, 68' Σαλπιγκτίδης, 80' Μαννάκης, 91' Τσαλώλης)
- **ΟΡΦΕΑΣ - ΙΑΛΥΣΟΣ 2-8 (0-6)**
(13' Τζαφέρης, 16' Κουρδουνάκης, 21' Πατρός, 26' Καρτάλης, 30' Γιαλλούσης, 36' Γιαλλούσης, 50' Χατζηδημητρίου Γ., 52' Χατζηδημητρίου Γ., 60' Κυριακάκης, 65' Χατζηκαλημέρης

Ο Φοίβος είδε δίχτυα στο τελευταίο 20λεπτο

✓ Νίκησε 2-0 τον Άρη, με γκολ των Ξύπα (πέναλτι) και Μπρίνη

ΚΡΕΜΑΣΤΗ.-

Πετυχαίνοντας δύο γκολ στα τελευταία 21 λεπτά της αναμέτρησης, ο Φοίβος Κρεμαστής κατάφερε να επικρατήσει στο γήπεδό του με 2-0 του Άρη Αρχαγγέλου. Σε αυτό το χρονικό διάστημα ήταν όλη η ουσία του αγώνα αφενός βέβαια γιατί κρίθηκε και αφετέρου επειδή δημιουργήθηκαν σχεδόν όλες οι ευκαιρίες.



Ο Σταματίου απέτρεψε την ισοφάριση όταν το σκορ ήταν 1-0

Κατά τα άλλα, ο αγώνας σε καμία περίπτωση δεν ικανοποίησε το λιγοστό κόσμο που βρέθηκε στο γήπεδο για να τον παρακολουθήσει, καθώς - ειδικά στο πρώτο ημίχρονο - κυμάνθηκε σε μέτρια επίπεδα. Έτσι, πάντως, όπως εξελίχθηκαν τα πράγματα, ο Φοίβος θα μπορούσε να διευρύνει το σκορ, καθώς εκτός από τα δύο γκολ είχε και δύο δοκάρια. Οι "κιτρινόμαυροι" έχασαν σπουδαία ευκαιρία να ισοφαρίσουν σε 1-1 στο 73' (η μοναδική τους σε όλο το παιχνίδι) και από εκεί και πέρα δεν έδειξαν, ότι θα μπορούσαν να πετύχουν και πολλά σπουδαία πράγματα.

Τα γκολ

Στο 69' ο Φουτούλης ανέτρεψε τον Ξύπα στη μεγάλη περιοχή και ο διαιτητής έδωσε πέναλτι που μετέτρεψε σε γκολ ο παθών (1-0).

Στο 82' ο Σεβδαλής μετά από όμορφη προσπάθεια πάσαρε στον Μπρίνη, ο οποίος με ένα πολύ ωραίο σουτ, από το ύψος της μεγάλης περιοχής, διπλασίασε τα τέρματα της ομάδας του (2-0).

Στο 61' ο Ξύπας με απευθείας φάουλ έστειλε τη μπάλα στο οριζόντιο δοκάρι. Στην επαναφορά της έφθασε στον Κουδούνη, ο οποίος επιχείρησε σουτ που εξουδετερώθηκε από τον τερματοφύλακα Παπαπαναγιώτου (μπλόκαρε).

Στο 73' από εκτέλεση φάουλ του Σταύρου Μαγιόγλου, ο Παρδαλού έκανε κοντινή κεφαλιά, αλλά ο Σταματίου απέκρουσε εντυπωσιακά.

Στο 83' ο Ζουρούδης πήρε τη μπάλα σε πλεονεκτικό σημείο μέσα στην περιοχή, αλλά με πλασέ την έστειλε να χτυπήσει στο δεξί δοκάρι.

Καλύτεροι των γηπεδούχων οι Μπρίνης, Στρατής και Σεβδαλής που από τη στιγμή που μπήκε, έδωσε άλλη πνοή στον Φοίβο.

Διακρίθηκαν από τον Άρη οι Σταύρος Μαγιόγλου, Κοτσίκος και Χατζηνικόλας.

Καλή ήταν η διαιτησία του κ. Γρεβένη (Μίχας - Λάμπρου).

Οι συνθέσεις των ομάδων:

ΦΟΙΒΟΣ: Σταματίου, Στρατής, Ξύπας, Αμπελάς (71' λ.τ. Ζουρούδης), Κώστας, Τζήμας, Κουδούνης, Μήτρου (58' Σεβδαλής), Χαρικιόπουλος, Μπρίνης, Λ.Δράκος (80' Κάβουρας).

ΑΡΗΣ: Παπαπαναγιώτου, Παπαοικονόμου, Στέργος Παρδαλός, Κοτσίκος, Παντίδος, Σταύρος Μαγιόγλου, Φουτούλης, Στέργος Μαγιόγλου, Χατζηνικόλας, Κοντόγιαννος, Παρδαλού.



Στιγμιότυπο από μια διακοπή



Ο Λευτέρης Δράκος (αριστερά), έκανε ό,τι μπορούσε

Η ΒΑΘΜΟΛΟΓΙΑ

		ΣΥΝΟΛΙΚΑ						ΕΝΤΟΣ				ΕΚΤΟΣ			
		ΑΓ	Β	ΤΕΡΜΑΤΑ	Ν	Ι	Η	ΤΕΡΜΑΤΑ	Ν	Ι	Η	ΤΕΡΜΑΤΑ	Ν	Ι	Η
1	ΔΙΓΕΝΗΣ	28	69	66 - 15	22	3	3	42 - 6	13	0	1	24 - 9	9	3	2
2	Α.Ε. ΛΕΡΟΥ	28	61	49 - 25	19	4	5	26 - 8	12	1	1	23 - 17	7	3	4
3	ΦΟΙΒΟΣ	28	53	51 - 35	16	5	7	28 - 12	12	1	2	23 - 23	4	4	5
4	ΗΡΑΚΛΗΣ ΜΑΡ.	28	51	37 - 31	15	6	7	22 - 16	8	3	3	15 - 15	7	3	4
5	ΙΑΛΥΣΟΣ	28	50	53 - 27	15	5	8	30 - 9	10	1	3	23 - 18	5	4	5
6	ΑΠΟΛΛΩΝ ΑΠ.	28	43	31 - 40	12	7	9	16 - 11	7	5	2	15 - 29	5	2	7
7	ΚΛΕΟΒΟΥΛΟΣ	28	38	43 - 38	12	2	14	25 - 9	9	1	4	18 - 29	3	1	10
8	ΔΙΑΓΟΡΑΣ ΒΑΤ.	28	37	25 - 26	10	7	11	12 - 10	6	4	4	13 - 16	4	3	7
9	ΑΕΡΑ	28	36	46 - 47	10	6	12	28 - 15	7	4	3	18 - 32	3	2	9
10	ΑΝΑΓΕΝΝΗΣΗ ΕΜΠ.	28	36	37 - 40	10	6	12	26 - 12	9	1	4	11 - 28	1	5	8
11	ΑΡΗΣ ΑΡΧ.	28	35	45 - 42	8	11	9	34 - 24	6	7	1	11 - 18	2	4	8
12	ΘΥΕΛΛΑ ΠΥΛ.	28	35	32 - 36	10	5	13	26 - 16	8	1	5	6 - 20	2	4	8
13	ΚΑΛΥΜΝΙΑΚΟΣ	27	35	33 - 38	10	5	12	27 - 15	8	5	1	6 - 23	2	0	11
14	ΚΛΕΑΝΘΗΣ	27	30	37 - 33	8	6	13	21 - 10	6	3	4	16 - 23	2	3	9
15	ΟΡΦΕΑΣ	28	13	25 - 73	3	4	21	19 - 36	3	2	9	6 - 37	0	2	12
16	ΔΟΞΑ ΚΑΡΔ.	28	4	23 - 86	0	4	24	11 - 25	0	4	7	12 - 61	0	0	17

ΟΙ ΚΟΡΥΦΑΙΟΙ

ΑΕ ΛΕΡΟΥ:	Καραμαλίκης
ΚΛΕΟΒΟΥΛΟΣ:	Σακκάς
ΚΛΕΑΝΘΗΣ:	-
ΚΑΛΥΜΝΙΑΚΟΣ:	-
ΦΟΙΒΟΣ:	Μπρίνης
ΑΡΗΣ ΑΡΧ.:	Μαγιόγλου Στ.
ΘΥΕΛΛΑ ΠΥΛ.:	Κούτρας
ΑΝΑΓΕΝΝΗΣΗ ΕΜΠ.:	Κρητικός Ι.
ΔΙΓΕΝΗΣ:	Μοσκιού
ΔΟΞΑ ΚΑΡΔ.:	Καραναστάσης
ΑΕΡΑ:	Διακίδης Γ.
ΔΙΑΓΟΡΑΣ ΒΑΤ.:	Κεφάλας
ΗΡΑΚΛΗΣ ΜΑΡ.:	Τσαλώλης
ΑΠΟΛΛΩΝ ΑΠ.:	Μαννάκης
ΟΡΦΕΑΣ:	Ματθαίος
ΙΑΛΥΣΟΣ:	Γιαλλούσης

Η ΕΠΟΜΕΝΗ ΑΓΩΝΙΣΤΙΚΗ

Απόλλων Απ. - Διαγόρας Βατ.

Δόξα Καρδ. - Ηρακλής Μαρ.

Κλεόβουλος - ΑΕΡΑ

Αναγέννηση Εμπ. - Διγενής

Ιάλυσος - ΑΕ Λέρου

Αρης Αρχ. - Θύελλα Πυλ.

Καλυμνιακός - Ορφέας

Κλεάνθης - Φοίβος

Κόλλησαν στο μηδέν ΑΕΡΑ και Διαγόρας Βατίου

✓ Σπουδαία εμφάνιση του γκολκήπερ των φιλοξενουμένων Κεφάλα

ΑΦΑΝΤΟΥ

Του Μπάμπη Θεοδώρου

Λευκή ισοπαλία είχαμε το Σάββατο, στ' Αφάντου, στην αναμέτρηση του ΑΕΡΑ με τον Διαγόρα Βατίου, ένα αποτέλεσμα πάντως που στέρησε το δικαίωμα στους παίκτες του Βαγγέλη Χοσάδα να «κλειδώσουν» την παραμονή τους στην Κατηγορία, ενώ μάλλον ευνόησε τους φιλοξενούμενους οι οποίοι απέσπασαν με την αξία τους έναν πολύτιμο βαθμό. Πάντως πολύτιμη ήταν η συνεισφορά του γκολκήπερ Κεφάλα, ο οποίος είχε στην κυριολεξία «κατεβάσει ρολά»!

Το παιχνίδι, παρά το δυνατό άνεμο, κινήθηκε σε πολύ υψηλά επίπεδα, υπήρχε καλή κυκλοφορία της μπάλας, σε όλο το ενενηντάλεπτο, ωστόσο οι κλασικές ευκαιρίες δεν ήταν ανάλογες!

Να αναφέρουμε ότι πριν την έναρξη του αγώνα, τηρήθηκε ενός λεπτού σιγή στη μνήμη των προσφάτως αποθανόντων Βασίλη Χρυσοχού και Χρήστου Δελαπόρτα.

Οι σημαντικότερες Φάσεις

4': Σε σέντρα του Καράμπη, από δεξιά, ο Φράγκος δεν πρόλαβε την έξοδο του Λορέντζου, που έδιωξε με γροθιές.

5': Κεφαλιά του Γιακουμάκη έφυγε ελάχιστα άουτ απ' το οριζόντιο δοκάρι του Κεφάλα.

16': Διαγώνιο δεξί σουτ του Πίτση βρήκε στην εξωτερική πλευρά των δικτύων του Κεφάλα.

19': Σε σέντρα του Πίτση από δεξιά, ο Χρ. Καλογήρου, με προβολή, έστειλε ελάχιστα άουτ τη μπάλα, απ' το δεξί δοκάρι του Κεφάλα.

21': Μακρινό σουτ του Χρ. Καλογήρου δεν αιφνιδίασε τον Κεφάλα.

22': Σε φάση καρμπόν ο έλληνας έστειλε τη μπάλα δίπλα απ' το δεξί δοκάρι του Λορέτζου.

35': Δυνατό σουτ του Κ. Καλογήρου έστειλε τη μπάλα ελάχιστα άουτ, από το ύψος της μικρής περιοχής.

39': «Φωτοβολίδα» του Καράμπη από 30 περίπου μέτρα έγλειψε το οριζόντιο δοκάρι του Λορέτζου.

42': Σε σέντρα του Πίτση από δεξιά, ο Κ. Καλογήρου από κοντά δεν μπόρεσε να σπρώξει τη μπάλα στα δίχτυα.

55': Ο Μίρτο, σε θέση τετ-α-τετ, δεν μπόρεσε να νικήσει τον γκολκήπερ του ΑΕΡΑ που έδιωξε ενστικτωδώς με τα πόδια σε κόρνερ χάνοντας την ευκαιρία του αγώνα για τον Διαγόρα Βατίου.

74': Κεφαλιά του Κωστάκη, μέσα απ' την περιοχή, έφυγε ξυστά πάνω απ' το οριζόντιο δοκάρι του Λορέτζου.

76': Πίτσης και Κ. Καλογήρου «ταλαιπώρησαν» τη μπάλα μέσα στην περιοχή του Κεφάλα για να χαθεί μία σημαντική ευκαιρία για το 1-0.

Απ' τον ΑΕΡΑ διακρίθηκαν οι Γ. Διακίδης, Πίτσης και Κοντόγιαννος και από τον Διαγόρα Βατίου οι Κεφάλας (κορυφαίος του αγώνα), Κουλουμπράκης και ο Μύρτο, τόσο στα αμυντικά όσο και στα επιθετικά του καθήκοντα.

Πολύ καλή τέλος ήταν η διαιτησία του Παντελή Μιχαλάκη (Κετσές, Ταράλης).

ΑΕΡΑ: Λορέτζος, Γ. Διακίδης, Γιακουμάκης (81' Γ. Κοιλιάς), Κατσιδώνης, Χρ. Διακίδης, Κοιλιάς Π., Πίτσης, Σφουγγαριστός (46' Λυριστής), Κυρ. Καλογήρου, Κοντόγιαννος, Χρ. Καλογήρου (60' Γιώργου).

ΔΙΑΓΟΡΑΣ ΒΑΤΙΟΥ: Κεφάλας, Καράμπης, Χωρίτης, Κωστάκης, Τσιβρινής (18' Δημητρόπουλος), Ροδίτης, Κουλουμπράκης, Έλληνας, Μύρτο, Καμπούρης Ι. (91' Αγγελάκης), Φράγκος (73' Ροδανάκης).



Ο Πίτσης, ενώ επιχειρεί σουτ προς τα καρέ του Κεφάλα



Ασφαιρος έμεινε ο «κάπτεν» Κυριάκος Καλογήρου



Η άτυχη στιγμή, στο 55', για τον Ντριπάν Μίρτο, ν' ανοίξει το σκορ

Πρωταθλητής και με τον ...κομπιούτερ!

✓ Ο Διγενής Κοσκινού που νίκησε χθες 6-1 τη Δόξα Καρδάμαινας

ΚΟΣΚΙΝΟΥ/-

Την πιο γλυκιά νίκη του φετινού πρωταθλήματος πέτυχε χθες το μεσημέρι στο γήπεδό του ο Διγενής. Η ομάδα του Κοσκινού συνέτριψε με 6-1 τη Δόξα Καρδάμαινας και εξασφάλισε και μαθηματικά την κατάκτηση του πρωταθλήματος και φυσικά της ανόδου στο Περιφερειακό πρωτάθλημα.

Παρά τη μεγάλη έκταση στο σκορ, οι γηπεδούχοι, δεν χρειάστηκε να φορτσάρουν καθώς απέναντι τους είχαν μια ομάδα που δεν έδειξε ότι μπορούσε να απειλήσει αισθητά. Έτσι οι παίκτες του Διγενή κινήθηκαν σε χαλαρούς ρυθμούς έχοντας πάντως τον έλεγχο και την πρωτοβουλία των κινήσεων σε όλη τη διάρκεια του ενενηνταλέπτου.

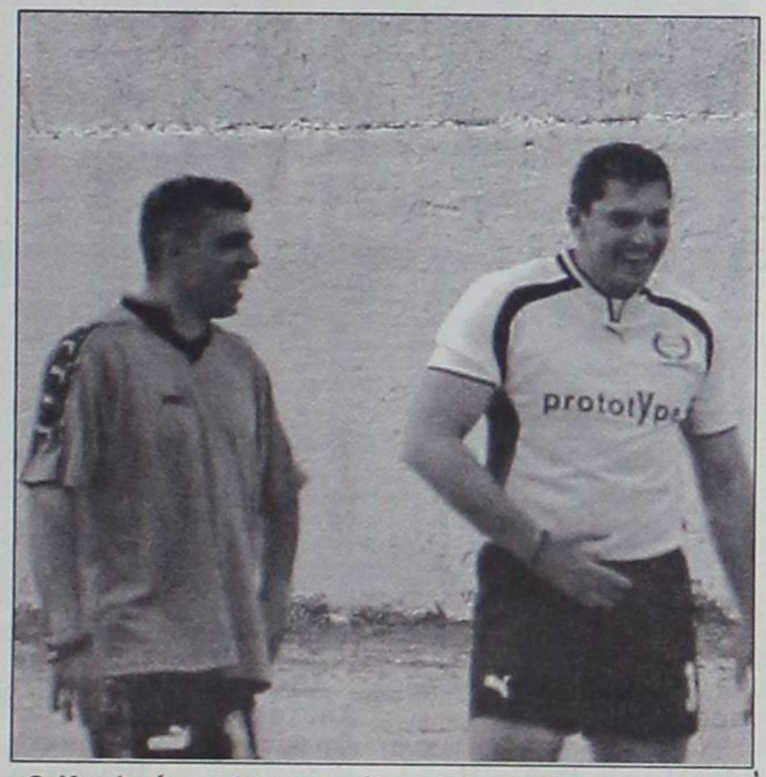

Ο Κουλούρας (αριστερά) τα λέει με έναν αντίπαλο

Τα γκολ

Στο 16' από ωραία εκτέλεση κόρνερ του Γαλανού, ο Ζερβός με κεφαλιά έστειλε τη μπάλα στα δίχτυα ανοίγοντας το σκορ (1-0).

Στο 19' ο Γαλανός με απευθείας εκτέλεση φάουλ διπλασίασε τα τέρματα της ομάδας του (2-0), ενώ στο 21' από πάσα του Ταμπουρά, ο Μοσκιού με πλασέ έκανε το 3-0.

Στο 32' ο Μοσκιού έκανε ωραία πάσα στον Καστρουνή, ο οποιος από θέση τετ α τετ δεν δυσκολεύτηκε να ανεβάσει το δείκτη του σκορ στο 4-0.

Στο 40' από λάθος του Κοκκώνη, ο Κουρζής με πλασέ στην κενή εστία μείωσε σε 4-1 και στο 51' συνδυάστηκαν οι Μοσκιού και Γαλανός και ο δεύτερος με σουτ μέσα από την περιοχή πέτυχε το 5-1. Το τελικό 6-1 διαμόρφωσε ο Ηλιάδης στο 63' με εύστοχο χτύπημα πέναλτι. Το πέναλτι έκανε ο Χατζηαντωνίου, ο οποίος απέκρουσε τη μπάλα με το χέρι μέσα στη μεγάλη περιοχή.

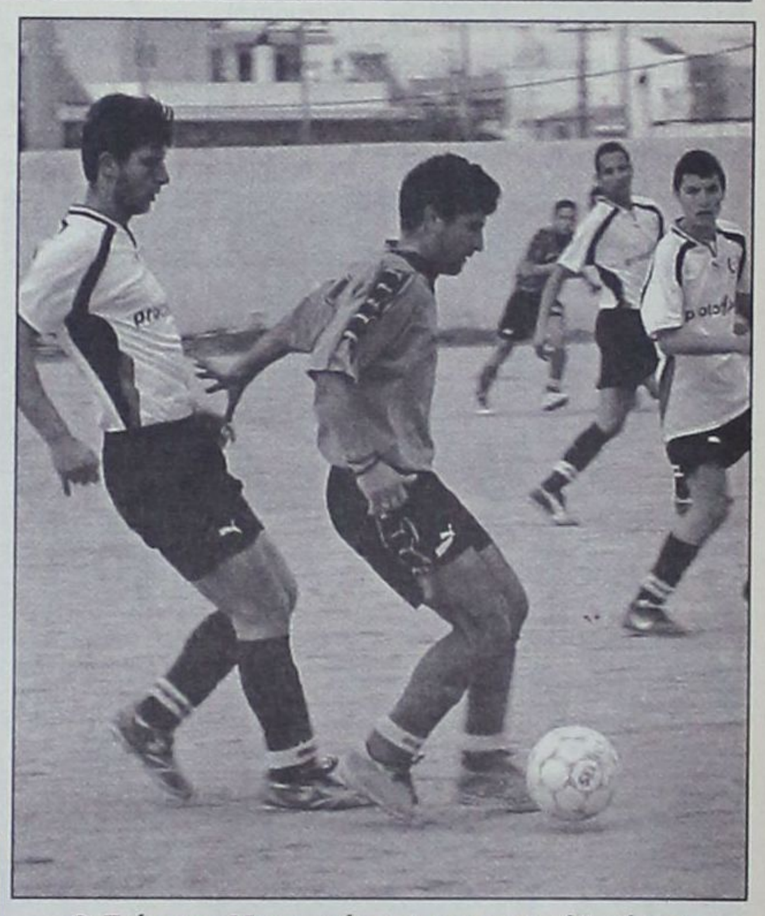

Ο Γιώργος Μοσκιού σε μια προσπάθειά του

Καλύτεροι των γηπεδούχων οι Μοσκιού και Γαλανός και των φιλοξενουμένων οι Καραναστάσης και Παντελής.

Πολύ καλή ήταν η διαιτησία του κ. Κετσέ (Ταράλης, Συμιακός).

Οι συνθέσεις των ομάδων:

ΔΙΓΕΝΗΣ: Κοκκώνης, Ζερβός, Ζωάννου, Σκαφίδας, Μοσκιού, Ντόστι (46' Ηλιάδης), Καντιμοίρης (52' Σιέχ), Κουλούρας, Γαλανός, Καστρουνής (48' Μουστάκας), Ταμπουράς.

ΔΟΞΑ: Χατζηνικολάου, Τάλαρος, Κουρζής, Μουνούχος, Πιζάνιας, Καραναστάσης, Παντελής, Τσικνής, Χατζηαντωνίου (77' Παππάς), Πανηγυράκης, Τσιτσιλιάγκος (46' Κατσίλης).

Ολα κρίθηκαν στο ξεκίνημα

✓ Στα πρώτα 17 λεπτά διαμορφώθηκε το 2-2 στον αγώνα Θύελλας - Αναγέννησης Εμπωνα

ΠΥΛΩΝΑ.-

Πλούσιο σε φάσεις παιχνίδι ήταν αυτό ανάμεσα στη Θύελλα Πυλώνας και την Αναγέννηση Εμπωνα, που έγινε το Σάββατο στο γήπεδο της πρώτης και έληξε ισόπαλο με 2-2.

Η αναμέτρηση είχε εντυπωσιακό ξεκίνημα με το σκορ να είναι 1-2 στο ένατο λεπτό!

Είχε τρία δοκάρια, μια κόκκινη κάρτα, ένα ακυρωθέν τέρμα και δύο αμφισβητούμενες φάσεις, όπου οι αντίπαλοι ζήτησαν από ένα πέναλτι.

ΦΑΣΕΙΣ ΚΑΙ ΓΚΟΛ

Στο 5' ο Σταμούλης είχε καλό σουτ έξω από την περιοχή, με το οποίο και πέτυχε το 0-1.

Στο 7' η Θύελλα είχε δοκάρι σε σουτ του Οίκουτα, ενώ στο αμέσως επόμενο λεπτό, με νέο σουτ του Σταμούλη, η Αναγέννηση έκανε το 0-2.

Στο 9' έγινε το 1-2, με σουτ του Φαρμακαλή έξω από την περιοχή.

Το 2-2 γράφτηκε στο 17' με σουτ του Οίκουτα, μέσα από σύγχυση.

Η Αναγέννηση ζήτησε πέναλτι στο 50', μετά από ανατροπή του Αγκά από τον Σαρικά. Ο διαιτητής κ. Τσαγγάρης είχε αντίθετη άποψη.

Τη ψηλοκρεμαστή κεφαλιά του Αϊβάζη στο 60' απέκρουσε ο Χαλκιόπουλος με τη βοήθεια της δοκού.

Το σουτ του Φαρμακαλή κτύπησε στο κάθετο δοκάρι στο 62'.

Στο 65' ακυρώθηκε γκολ της Θύελλας ως οφσάιντ. Ο Αϊβάζης έκανε το πλασέ και μισό μέτρο πριν περάσει τη γραμμή του τέρματος την κλώτσησε ο Οίκουτας, που ήταν «εκτός παιχνιδιού». Την παράβαση υπέδειξε ο βοηθός κ. Φεσσάρας.

Ο νεαρός Πεζουβανάκης Κ.Ι. αντίκρισε την κόκκινη κάρτα, διότι κλώτσησε αντίπαλο από πίσω στο 67'.

Δύσκολα απέκρουση του Σαρικά στο 72', σε φάουλ του Καλτσούλα.

Η Θύελλα ζήτησε πέναλτι στο 85', σε ανατροπή του Αϊβάζη μέσα στην περιοχή. Κι εδώ ο κ. Τσαγγάρης έδειξε να συνεχιστεί ο αγώνας.

Στο 87' ο Καλτσούλας, υπό την πίεση του Παπαϊωάννου, ανάγκασε με πλασέ τον Σαρικά να κάνει νέα δύσκολη απόκρουση.

Οι Κούτρας, Παπαϊωάννου, Αϊβάζης και Οίκουτας άρεσαν από τη Θύελλα.

Καλύτεροι της Αναγέννησης ήταν οι Κρητικός Ι., Αυγέρης, Μπρόκος και Καλτσούλας.

• Μέτρια η διαιτησία του κ. Τσαγγάρη (Φεσσάρας, Κατσιδώνης Ε.).

ΘΥΕΛΛΑ ΠΥΛ.: Σαρικάς, Βαλουκτσίδης, Κούτρας, Παπαϊωάννου, Ρίζος, Μωραΐτης, Καραμαρίας Π. (1' Αϊβάζης), Αθανασάς, Καραμαρίας Β. (1' Κουτσουμπάρης), Φαρμάκαλης, Οίκουτας.

ΑΝΑΓΕΝΝΗΣΗ ΕΜΠ.: Χαλκιόπουλος, Θεολόγου, Βασιλώττος, Αυγέρης, Κρητικός Ι., Μπρόκος, Σταμανάκης, Κωσταντάκης (46' Πεζουβάνης Κ.Ι.), Παπαλεξάνδρου, Αγκάς (74' Παπανικολάου), Πεζουβάνης Κ.Μ. (5' Καλτσούλας).

ΖΗΤΕΙΤΑΙ

πωλητής ή πωλήτρια για να εργαστεί στο Κιοτάρι της Ρόδου σε χρυσοχοείο εντός εμπορικού κέντρου με γνώσεις Αγγλικών, Γερμανικών και Ιταλικών κατά προτίμηση.

Πληροφορίες τηλ.: 22410-86155 – 22410-86670-3 – 22410-87813 κύριο Τάκη.

ΕΛΓΕΚΑ

Η Εταιρεία μας, μία από τις μεγαλύτερες εμπορικές εταιρείες στην Ελληνική Αγορά που δραστηριοποιείται στο χώρο των καταναλωτικών προϊόντων ενδιαφέρεται να προσλάβει με έδρα την Ρόδο:

ΠΩΛΗΤΗ / ΤΡΙΑ (*Ref: Rhodes 04/03*)

Απαραίτητα προσόντα:

- Απόφοιτος Ανώτερης ή Ανώτατης Σχολής (ΑΕΙ)
- Καλή γνώση χειρισμού Η/Υ (Windows, MS Office)
- Προϋπηρεσία σε ανάλογη θέση θα θεωρηθεί πρόσθετο προσόν
- Ηλικία έως 28 ετών
- Εκπληρωμένες στρατιωτικές υποχρεώσεις (για τους άρρενες υποψηφίους)
- Δίπλωμα Ερασιτεχνικής Οδήγησης
- Άνεση στην επικοινωνία
- Γνώσεις Αγγλικής Γλώσσας
- Μόνιμος κάτοικος Ρόδου

Η Εταιρεία προσφέρει :

Ικανοποιητικές αποδοχές και άριστο εργασιακό περιβάλλον
Χρήση Εταιρικού Αυτοκινήτου με πλήρη κάλυψη εξόδων
Προοπτικές εξέλιξης σε μια ταχύτατα αναπτυσσόμενη εταιρεία με ηγετική θέση στην Ελληνική αγορά
Πρόσθετη ιδιωτική ιατροφαρμακευτική περίθαλψη
Συνεχή εκπαίδευση

Οι ενδιαφερόμενοι μπορούν να αποστείλουν βιογραφικά σημειώματα στην ακόλουθη διεύθυνση
ΕΛΓΕΚΑ ΑΕ Αγ. Ιωάννου Θεολόγου 60 ΤΚ 13671 Αχαρναί
Υπόψη Διεύθυνσης Διαχείρισης Ανθρωπίνων Πόρων ή στο email: apapadaki@elgeka.gr

(θα τηρηθεί απόλυτη εχεμύθεια. Θα απαντηθούν όλα τα βιογραφικά σημειώματα)
Προθεσμία Υποβολής Αιτήσεων: 15 Απριλίου 2003

Χορταστικό μενού!

✓ Πρόσφεραν στους φιλάθλους ο Ηρακλής Μαριτσών και ο Απόλλων Απολλώνων που αναδείχθηκαν ισόπαλοι με 3-3 τέρματα στο γήπεδο Κοσκινού



Αρκετοί ποδοσφαιριστές διεκδικούν τη μπάλα

ΚΟΣΚΙΝΟΥ
Ανταπόκριση
Τσαμπίκου Παπαδημήτρη

Γκολ και θέαμα πρόσφεραν το Σάββατο οι ομάδες Ηρακλής Μαριτσών και Απόλλων Απολλώνων, που αναδείχθηκαν ισόπαλες 3-3 στο γήπεδο Κοσκινού, λόγω τιμωρίας της έδρας του πρώτου (Κρεμαστή).

Το ανοικτό ποδόσφαιρο που παίχτηκε, αφού δεν υπήρχε βαθμολογική πίεση, επέτρεψε στις ομάδες να δημιουργήσουν πολλές επικίνδυνες καταστάσεις, όπως και να ευστοχήσουν από τρεις φορές σε προσπάθεια για γκολ.

Στο 1-0, ο Ηρακλής είχε την ευκαιρία να διπλασιάσει τα τέρματά του, έχοντας δοκάρι. Αντ' αυτού, βρέθηκε να χάνει με 2-1, λίγο αργότερα με 3-2, για να ισοφαρίσει στις καθυστερήσεις!

Στο 28' από μπαλιά του Μπιλιά, ο Τσαλώλης έκανε το πλασέ και σκόραρε, κάνοντας το 1-0.

Ο Σάρλης με σουτ σημάδεψε το οριζόντιο δοκάρι στο 35'.

Ο Απόλλων ισοφάρισε (1-1) στο 48' με μακρινό σουτ του Κοσμά. Ο ίδιος παίκτης εκμεταλλεύτηκε λάθος της αντίπαλης άμυνας, και με σουτ έστειλε τη μπάλα στο κάθετο δοκάρι, αλλά και στα δίχτυα, πετυχαίνοντας το 1-2 στο 60'.

Οκτώ λεπτά μετά, οι Σαλπιγκτίδης και Κουφομανώλης έπαιξαν το «ένα -δύο» και ο πρώτος με σουτ έξω από την περιοχή έγραψε το 2-2.

Στο 80' ο Καραμανώλης έκανε σουτ που απέκρουσε με τα πόδια ο Κοσμάς. Η μπάλα έφθασε στον Μαννάκη, που με συρτό σουτ έκανε το 2-3.

Το τελικό 3-3 διαμόρφωσε ο Τσαλώλης, με δυνατό σουτ μέσα από την περιοχή.

Οι Τσαλώλης, Σαλπιγκτίδης και Σάρλης άρεσαν από τον Ηρακλή.

Καλύτεροι του Απόλλωνα Απολλώνων ήταν οι Μαννάκης, Σωτηράκης και Κοσμάς.

• Πολύ καλή ήταν η διαιτησία του κ. Βασιλειάδη (Σάββενας, Διαμαντής).

Οι συνθέσεις:

ΗΡΑΚΛΗΣ ΜΑΡ: Κοσμάς, Παπανικολάου (32' Κούρος), Λορέντζος, Αναγνώστου (82' Τσούφιος), Μοσκιού, Σκόρπος, Μπιλιάς, Σαλπιγκτίδης (90' Καραπάνος), Σάρλης, Τσαλώλης, Κουφομανώλης.

ΑΠΟΛΛΩΝ ΑΠ.: Λιάνι, Χάσταλης, Ψύλλου (82' Ορφανός), Σωτηράκης, Νισύριος, Μαννάκης, Μαθιός, Κοσμάς, Μακαρούνας (50' Παντέρης), Καραμανώλης, Παλάζης (88' Πλάτσης).

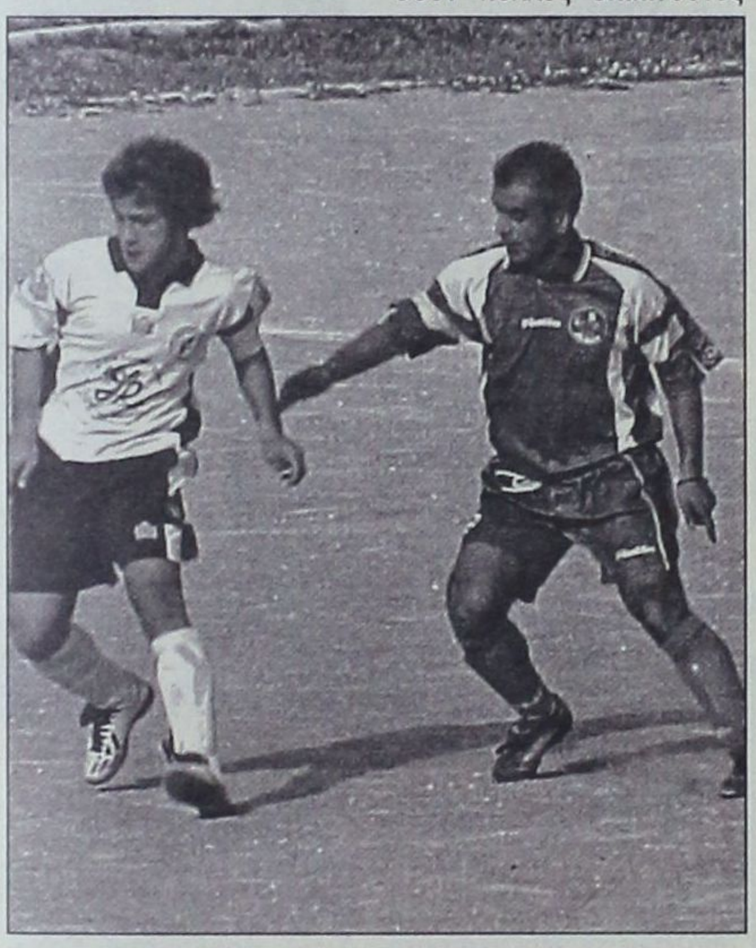

Οι Μαννάκης και Σαλπιγκτίδης σε πρώτο πλάνο



Ο Σάρλης ανάμεσα σε δύο αντιπάλους

Η μεγάλη έκπληξη από τον Κλεόβουλο!

Νίκησε στη Λέρο την τοπική ομάδα 3-1

ΛΕΡΟΣ.-

Τις λίγες ελπίδες της να κατακτήσει το πρωτάθλημα της Α' Κατηγορίας, εκμηδένισε το Σάββατο στην έδρα της η Α.Ε. Λέρου!

Γνωρίζοντας την πρώτη της για εφέτος ήττα εντός έδρας, η ομάδα του Γιώργου Τζιβόγλου έχασε από τον Κλεόβουλο με 3-1!

Το παιχνίδι ήταν δυνατό, πολύ σκληρό, με πολύ πάθος, ιδιαίτερα από την πλευρά της φιλοξενούμενης ομάδας, που πραγματοποίησε την καλύτερη ίσως φετινή της εμφάνιση.

Η "τριπλέτα" Σακκά - Πιτσουρδάκη - Καμπούρη", έκανε ό,τι ήθελε μέσα στον αγωνιστικό χώρο και βοήθησε τον Κλεόβουλο να πετύχει μία σπουδαία νίκη μακριά από τη Λίνδο.

Το πρώτο ημίχρονο δεν είχε ιδιαίτερες φάσεις κι έληξε 0-0.

Στο 52' ο Καραμαλίκης είχε κεφαλιά λίγο άουτ.

Οκτώ λεπτά μετά, ο Πιτσουρδάκης με πλασέ άνοιξε το σκορ (0-1). Ο ίδιος είχε πλασέ άστοχο στο 79'.

Ο Σακκάς είδε τον αντίπαλο γκολκήπερ εκτός θέσεως, έκανε το μακρινό πλασέ, τον ξεγέλασε και πέτυχε το 0-2 στο 84'.

Ο Καραμαλίκης με απευθείας φάουλ μείωσε στο 87' σε 1-2.

Με τη σέντρα, ο Καμπούρης έδωσε στον Πιτσουρδάκη, που με πλασέ διαμόρφωσε το τελικό 1-3.

Οι Καραμαλίκης, Φυλακούρης και Αρίνιν ξεχώρισαν από την Α.Ε. Λέρου.

Κορυφαίοι του Κλεόβουλου ήταν οι Σακκάς, Κοντέλας, και Καμπούρης, χωρίς να υστερήσουν οι υπόλοιποι.

• Πολύ καλή ήταν η διαιτησία του κ. Χατζηνικόλα (Λουρμπέας, Αλαχιώτης).

Α.Ε. ΛΕΡΟΥ: Χαλκίδης, Φλωρεντής, Φυλακούρης, Μαχαίρας, Λουλουργάς, Λιακάκης (50' Σούλος), Λιβανός (65' Ηλίας), Ιγνατίδης (85' Μαντζαρτζής), Καραμαλίκης, Διαμαντάρας, Αρίνιν.

ΚΛΕΟΒΟΥΛΟΣ: Διάκουλας, Οικονομάκης, Μιμηγιάννης, Σάββενας, Διάκουλας Κ. (3' Κορνάρος), Κοντέλας, Τσολάκος Ι. (2' Πιτσουρδάκης), Καμπούρης, Ψαρός, Πόλος, Σακκάς.

DRIVE INN MARE

ΕΝΟΙΚΙΑΣΕΙΣ ΔΙΑΜΕΡΙΣΜΑΤΩΝ
ΕΠΙΠΛΩΜΕΝΩΝ ΚΑΙ ΠΛΗΡΩΣ ΕΞΟΠΛΙΣΜΕΝΩΝ

Διαμερίσματα 50 τ.μ. με δυνατότητα φιλοξενίας έως και 4 ατόμων πλήρως εξοπλισμένα (έπιπλα, σκεύη). Ό,τι καλύτερο και οικονομικότερο υπάρχει στην αγορά της Ρόδου. Πέντε λεπτά από το κέντρο της πόλης με αμεσότητα πρόσβασης σε super market, εστιατόρια, φαρμακεία, πάνω στη στάση του λεωφορείου, 8' από το λιμάνι της Ρόδου, 10' από το αεροδρόμιο, 3' λεπτά από το Δήμο Ιαλυσού, 50 μέτρα από τη θάλασσα και 10' λεπτά από το βουνό, Περιοχή Ιξιά, τοποθεσία έναντι Mira Mare.

Τιμές : Για την τουριστική περίοδο (7 μήνες) 498 € ανά μήνα
Για τη φοιτητική περίοδο (9 μήνες) 498 € ανά μήνα ανεξαρτήτως αριθμού ατόμων φιλοξενίας σε κάθε διαμέρισμα με maximum 4 άτομα. Στην τιμή δεν υπάρχουν άλλες επιβαρύνσεις (νερό, ηλεκτρικό, Φ.Π.Α.).

Τηλ.: (22410) 75215, 90168, 91376
Κιν.: 6978-220057 • 6978-250911 • 6932-482442

ΛΟΤΤΟ ΠΡΟΤΟ ΤΖΟΚΕΡ

ΛΟΤΤΟ - ΠΡΟΠΟ - ΛΑΧΕΙΑ -ΞΥΣΤΟ

ΒΟΝΑΚΗΣ ΓΙΑΝΝΗΣ

Θεσσαλονίκης & Αθηνών, Ανάληψη - Ρόδος
Τηλ: (0241) 67.221
ΠΡΟΠΟ ΚΑΙ ΛΟΤΤΟ ΜΕ COMPUTER
...η τύχη συχνάζει στο πρακτορείο μας



Σαρωτική επικράτηση του Ιάλυσου

✓ Φιλοδώρησε στους Αγίους Αποστόλους με οκτώ (8-2) γκολ τον Ορφέα

ΑΓΙΟΙ ΑΠΟΣΤΟΛΟΙ.-

Σε ρυθμούς προπόνησης ο Ιάλυσος κέρδισε εύκολα με 8-2 τον Ορφέα στους Αγίους Αποστόλους, χωρίς βέβαια η απόδοσή του να κυμανθεί σε υψηλά επίπεδα.

Με την έναρξη του αγώνα φάνηκε εύκολα, ότι το παιχνίδι θα ήταν μια τυπική διαδικασία για τους ποδοσφαιριστές του Θόδωρα Θεοδώρου.

Από τα πρώτα λεπτά άρχισαν οι επισκέψεις στην εστία του Παπαγεωργίου και το πρώτο γκολ δεν άργησε να έλθει για τον Ιάλυσο. Οι φιλοξενούμενοι επικράτησαν πλήρως των αντιπάλων τους και πριν να ολοκληρωθεί το πρώτο 45λεπτο το σκορ είχε διαμορφωθεί στο 0-6.

Στην επανάληψη ο Ορφέας ξεκίνησε πιο ζωντανά και σχετικά γρήγορα κατάφερε να μειώσει το σκορ με δύο γκολ που πέτυχε ο Γ.Χατζηδημητρίου.

Παρ' όλα αυτά όμως ο Ιάλυσος ήταν η ομάδα που είχε τον έλεγχο του αγώνα και αφού πέτυχε ακόμη δύο γκολ, δημιούργησε τις προϋποθέσεις που μπορούσαν να φθάσουν το σκορ ακόμη σε μεγαλύτερα ύψη. Αξίζει να τονισθεί ιδιαίτερα, ότι τον αγώνα παρακολούθησαν περίπου είκοσι φίλαθλοι, κάτι που δείχνει σε τι κατάσταση βρίσκεται το τοπικό μας ποδόσφαιρο.

Φάσεις και γκολ

1'. Από μπαλιά του Β.Ράϊου, ο Καρτάλης βγήκε μόνος του με τον τερματοφύλακα, όμως το ψηλοκρεμαστό πλασέ που έκανε κατέληξε άουτ.

7'. Ο Β. Ράϊος έβγαλε με ωραία μπαλιά σε θέση βολής τον Γιαλλούση κι αυτός με διαγώνιο σουτ έστειλε τη μπάλα δίπλα από το αριστερό δοκάρι του Παπαγεωργίου.

13'. Ο Β. Ράϊος ελίχθηκε θαυμάσια από δεξιά, απέφυγε τους αμυντικούς και με συρτή μπαλιά βρήκε αριστερά του τον Τζαφέρη, που με κοντινό πλασέ πέτυχε το 0-1.

15'. Ο Καρτάλης απέφυγε τον τερματοφύλακα Παπαγεωργίου, πλάσαρε σε κενή εστία στέλνοντας τη μπάλα άουτ.

16'. Ο Κουρδουνάκης μπήκε μόνος του σε κατά μέτωπο επίθεση και με εύστοχο πλασέ πέτυχε το 0-2.



Πίτσης - Κουρδουνάκης θα είναι μαζί και στη νέα περίοδο

21'. Ωραία μπαλιά του Γιαλλούση στον Πατρό που με δυνατό σουτ μέσα από τη μεγάλη περιοχή την έστειλε στα δίχτυα 0-3.

26'. Σέντρα - σουτ απ' αριστερά του Β.Ράϊου, απέκρουσε προσωρινά ο Παπαγεωργίου και ο Καρτάλης με κοντινό πλασέ πέτυχε το 0-4.

30'. Ο Κουρδουνάκης εκτέλεσε κόρνερ από δεξιά, ασθενής απόκρουση του Παπαγεωργίου κι ο Γιαλλούσης με σουτ από κοντά έστειλε τη μπάλα στα δίχτυα 0-5.

32'. Ατομική ενέργεια απ' αριστερά του Γιαλλούση, που από το ύψος της μεγάλης περιοχής, σούταρε δίπλα από το δεξί κάθετο δοκάρι του Παπαγεωργίου.

36'. Ο Γιαλλούσης εκμεταλλεύτηκε λάθος των αμυντικών και με αριστερό διαγώνιο σουτ πέτυχε το 0-6.

39'. Επικίνδυνη σέντρα σουτ από δεξιά του Παναγιώτου έγλυψε το δεξί κάθετο δοκάρι του Πεστλίκη.

40'. Ο Λυκάκης απ' αριστερά έκανε την παράλληλη σέντρα για τον Σκαρτάδο, πρόλαβε όμως ο Κοσμάς κι απομάκρυνε τη μπάλα.

49'. Αρκετά μέτρα έξω από τη μεγάλη περιοχή ο Σκαρτάδος έπιασε το δυνατό σουτ, όμως η μπάλα αποκρούσθηκε από το οριζόντιο δοκάρι του Πεστλίκη.

50'. Ο Ματθαίος έβγαλε σε θέση βολής τον Γ.Χατζηδημητρίου κι αυτός με δυνατό σουτ μέσα από τη μεγάλη περιοχή μείωσε σε 1-6.

52'. Μπαλιά του Καμαράτου απ' αριστερά στον Γ.Χατζηδημητρίου ο οποίος από το ύψος του πέναλτι με δυνατό πλασέ την έστειλε στα δίχτυα, 2-6.

60'. Από τριάντα μέτρα περίπου ο Κυριακάκης έκανε το δυνατό σουτ, στέλνοντας τη μπάλα στα δίχτυα, ανεβάζοντας το δείκτη του σκορ στο 2-7.

62'. Ο Κελέσογλου μπήκε από δεξιά κι έβγαλε τη σέντρα. Καρφωτή κεφαλιά του Δήμα, δίπλα από το αριστερό κάθετο δοκάρι του Πεστλίκη.

65'. Ο Κουρδουνάκης τροφοδότησε αριστερά τον Γιαλλούση, που από το ύψος της μεγάλης περιοχής, γύρισε δεξιά στον αμαρκάριστο Χατζηκαλημέρη όπου με πλασέ από κοντά έστειλε τη μπάλα πρώτα στο αριστερό κάθετο δοκάρι του Φραγκάκη και στη συνέχεια στα δίχτυα, 2-8.

70'. Ψηλοκρεμαστό πλασέ του Κουρδουνάκη από τη θέση "τετ α τετ", πάνω από το οριζόντιο δοκάρι του Φραγκάκη.

71'. Δυνατό σουτ απ' αριστερά του Σκαρτάδου, πέρασε δίπλα από το αριστερό κάθετο δοκάρι του Πεστλίκη.

73'. Διαγώνιο πλασέ του Γιαλλούση απ' αριστερά, απέκρουσε ενστικτωδώς με τα πόδια ο Φραγκάκης.

76'. Δυνατό σουτ του Καρτάλη έξω από τη μεγάλη περιοχή, δίπλα από το δεξί κάθετο δοκάρι του Φραγκάκη.

78'. Ο Τζαφέρης με δυνατό διαγώνιο σουτ σημάδεψε το δεξί κάθετο δοκάρι του Φραγκάκη.

87'. Χατζηδημητρίου - Δήμας συνδυάσθηκαν υπέροχα, ο δεύτερος απέφυγε τον αντίπαλό του, έκανε το δυνατό σουτ, όμως ο Πεστλίκης μ' ετοιμότητα μπλόκαρε τη μπάλα.

Από τους νικητές δεν υστέρησε κανείς ενώ από τους γηπεδούχους άρεσαν περισσότερο οι Ματθαίος, Κελέσογλου, Γ.Χατζηδημητρίου, Καμαράτος.

Χωρίς προβλήματα η διαιτησία των Π.Κατσιδώνη, Ορφανού, Κόττορου.

ΟΡΦΕΑΣ: Παπαγεωργίου (46' Φραγκάκης), Μπουμπουλάκης, Παναγιώτου, Δήμας, Λυκάκης, Βαγιανάκης (53' Κωτιάδης), Σκαρτάδος, Γ.Χατζηδημητρίου, Κελέσογλου, Ατσίδης (25' Καμαράτος), Ματθαίος.

ΙΑΛΥΣΟΣ: Πεστλίκης, Πατρός, Χατζηκαλημέρης, Κοσμάς, Πίτσης, Γκορτζίλας, Καρτάλης, Γιαλλούσης, Ράϊος Β. (46' Κυριακάκης), Τζαφέρης, Κουρδουνάκης..

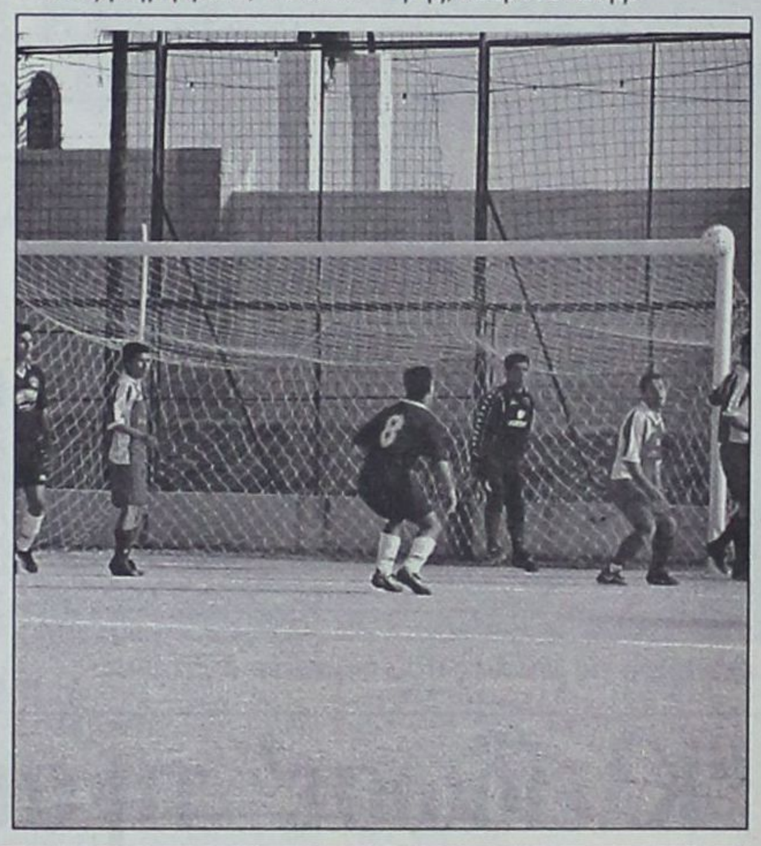



Ο Γιαλλούσης που δεν διακρίνεται, στέλνει τη μπάλα στα δίχτυα

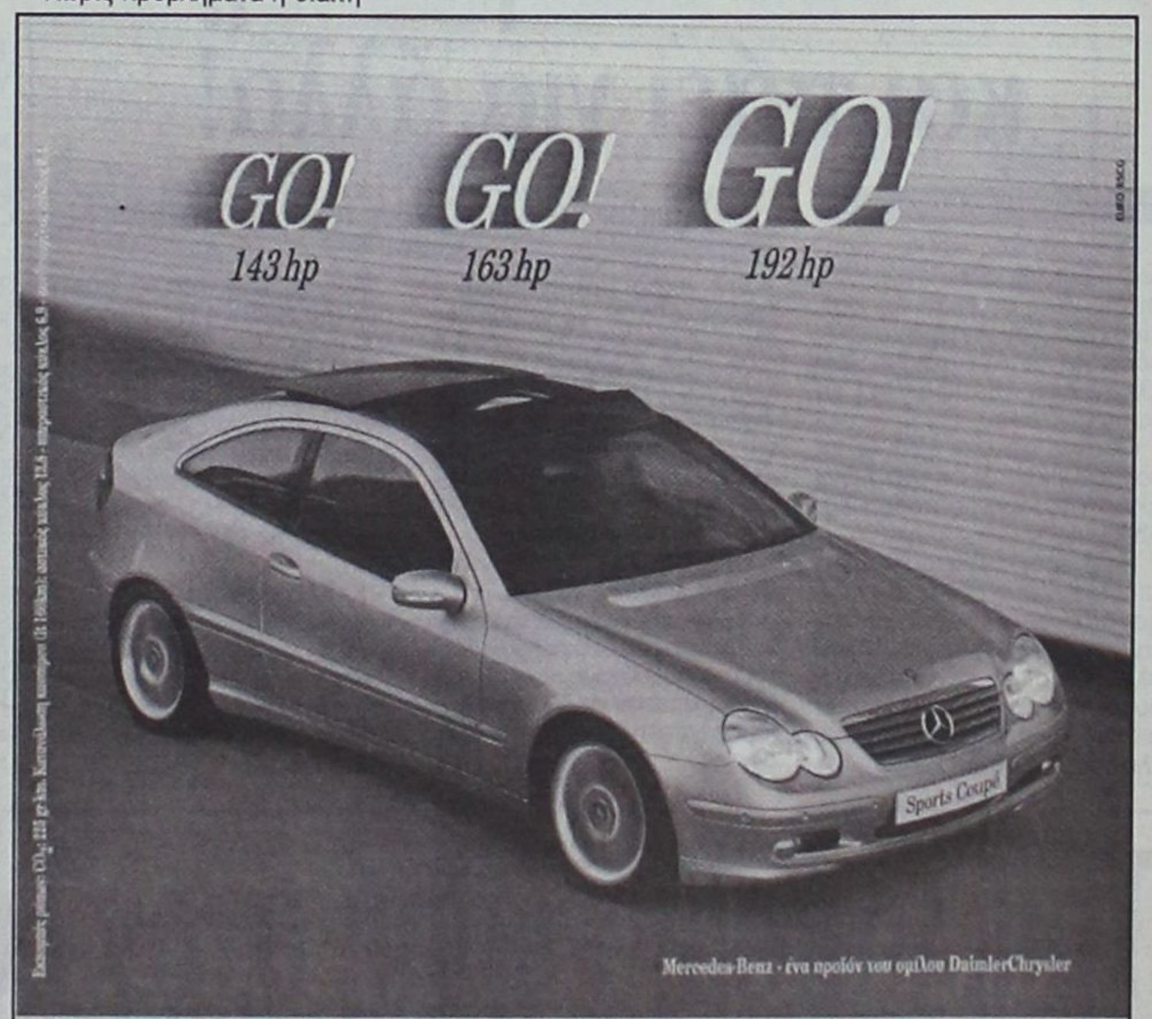

C-Class Sports Coupé 1800 cc.

- Κινητήρας Kompressor 1.800 cc με 143 hp-163 hp-192 hp
- Τελική ταχύτητα 240 km/h και 0-100 km/h σε 8,1"
- Αξεπέραστη ασφάλεια, τεχνολογική υπεροχή

Mercedes-Benz

mobilo-life
30 χρόνια ξένοιαστης οδήγησης

Mercedes-Benz FINANCE

www.mercedes-benz.gr

ΑΦΟΙ ΧΑΤΖΗΜΙΧΑΛΗ Ο.Ε.
Επίσημος έμπορος της Mercedes-Benz Ελλάς για το νομό Δωδεκανήσων
Έκθεση: ΡΟΔΟΣ, 9ο χλμ. Ρόδου-Λίνδου, τηλ.: (02410) 62941

Ξαναμπήκε στο «κόλπο» ο Α.Ο. Πυλίου

• Με τη νίκη του με 2-0 στην Αρχίπολη επί του Εθνικού

ΑΡΧΙΠΟΛΗ.-

Του Μπάμπη Θεοδώρου

Ύστερα από αρκετό καιρό, ο Α.Ο. Πυλίου πάτησε στην τετράδα του βαθμολογικού πίνακα, μετά το χθεσινό 0-2 επί του Εθνικού, στην Αρχίπολη και αν καταφέρει και ξεπεράσει όσο το δυνατόν πιο ανώδυνα τα εμπόδια των Α.Ε. Κατταβιάς και Αστέρα Μασάρων, στη Ρόδο, θα μπορεί να κάνει πλέον τα οργανωτικά πλάνα του στο επόμενο πρωτάθλημα της Α' Κατηγορίας!

Στο πρώτο ημίχρονο οι φιλοξενούμενοι ήταν καλύτεροι, και κατόρθωσαν να προηγηθούν 0-2. Στην επανάληψη η ανεξήγητη νευρικότητά τους και το δέσιμο της αμυντικής διάταξης των γηπεδούχων, με την είσοδο του Τσαμπίκου Τσαγγάρη είχε σαν αποτέλεσμα να παιχτεί παιχνίδι κέντρου, με ελάχιστες καλές φάσεις.

Το 0-1 έκανε στο 27' με εύστοχο κτύπημα πέναλτι, ο Μάριος Μπρέζνεϊ (χέρι Φλεβάρη Δ.) και το 0-2 ο αδελφός του Ντάννυ Μπρέζνεϊ, στο 39'.

Διαιτήτευσε ο Γρεβένης (Λάμπρου, Βλαχάς).

ΕΘΝΙΚΟΣ: Σφήκας Ε., Φλεβάρης Δ., Μάρκου, Μιχαλάκης Φ., Μιχαλάκης Κ., Τσαγγάρης Μ., Στρατζόπουλος (58' Τσ. Τσαγγάρης),, Μαργαρίτης, Παπανθύμου Δ., Κοσμάς Β., Κουφαλάκης Π.

Α.Ο. ΠΥΛΙΟΥ: Χατζηνικόλογλου, Δρόσος, Πίτσης (82' Μαρίνος), Κοκκαλάκης, Ζήκας, Βρέττης, Μπρέζνεϊ Μ., Μπρέζνεϊ Ντ., Χατζησεβαστός (61' Μωϋσάκης), Οικονόμου, Στούππος.

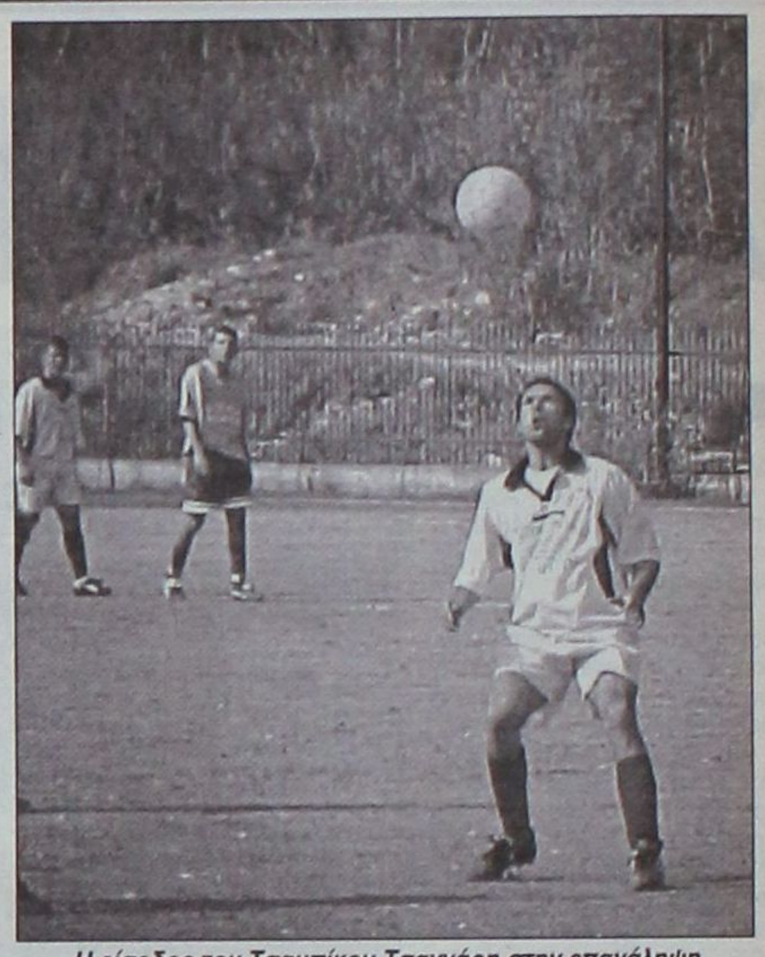

Η είσοδος του Τσαμπίκου Τσαγγάρη στην επανάληψη θωράκισε τα μετόπισθεν του Εθνικού



Δεν πήρε τις μπαλιές που περίμενε ο Στούππος

"Φάντομ" ο Χατζηδημητρίου

• Στέρησε τη νίκη από τον Α.Σ.Ζευς

ΑΓΙΟΙ ΑΠΟΣΤΟΛΟΙ.-

Την ατυχία να βρει στο δρόμο του τον "ιπτάμενο" τερματοφύλακα της Α.Ε. Κατταβιάς Χατζηδημητρίου, είχε χθες ο Ζευς και γνώρισε οδυνηρή ήττα, στην προσπάθειά του να ξεφύγει από την επικίνδυνη ζώνη του υποβιβασμού.

Οι γηπεδούχοι ήταν αρκετά καλοί, δημιούργησαν ευκαιρίες, όμως δεν είχαν τύχη κόντρα στον εκπληκτικό, χθες, τερματοφύλακα των φιλοξενουμένων, οι οποίοι στις δύο ουσιαστικές τους οργανωμένες αντεπιθέσεις σημείωσαν ισάριθμα τέρματα!

Το σκορ άνοιξε στο 30' ο Μ.Κρητικός, με πλασέ, όταν εκμεταλλεύτηκε κάθετη μπαλιά του Ζανεττή.

Ο Τριπολίτης ισοφάρισε στο 47', σε 1-1.

Το τελικό 1-2 σημείωσε με τη σέντρα (48') ο Γιώργος Καβουκλής.

Σαλονικιός, Καραβόλιας και Τριπολίτης οι κορυφαίοι των γηπέδων.

Απ' την Α.Ε. Κατταβιάς κορυφαίος ο Χατζηδημητρίου, ενώ τον ακολούθησαν σε απόδοση οι Καβουκλής και Μ.Κρητικός.

Άριστη η διαιτησία του Τσαγγάρη (Πηδιάκης, Χατζηνικόλας).

Α.Σ. ΖΕΥΣ: Σαράντης (46' Βιδίμης), Νικηταράς (46' Σακκής), Σαλονικιός, Πακάκης, Χρυσοχός, Λαυράκης, Φάκκας (75' Ι.Καβουκλής), Καραβόλιας, Πεστλίκης, Θεοδοσίου, Τριπολίτης.

Α.Ε. ΚΑΤΤΑΒΙΑΣ: Χατζηδημητρίου, Κυπριώτης, Καρασάββας, Κωνσταντόπουλος, Μ.Κρητικός, Κατσαμπάς, Καζώνης Ν. (46' Καρύπης), Καζώνης Ι (9' Αλεβιζόπουλος), Καβουκλής, Ζανεττής (75' Κρητικός Η.) Πέτρου.

"Κλείδωσε" τη σωτηρία και πάει για άλλα!

✓ Ο Ευκλής καθάρισε 2-1 και τον Αντίμαχο στην Κω

ΑΝΤΙΜΑΧΕΙΑ.-

Εντυπωσιακός -και ουσιαστικός- ο Ευκλής έκανε την έκπληξη της 26ης αγωνιστικής, κερδίζοντας τον Αντίμαχο 2-1, μέσα στην Αντιμάχεια και πλέον έχει εξασφαλίσει τη σωτηρία του.

Ωστόσο αρκετοί είναι αυτοί που ισχυρίζονται ότι έχει βάλει πλώρη για άλλες πολιτείες. Άδικα;

Πάντως η αλήθεια είναι ότι το αποτέλεσμα αδικεί τον Αντίμαχο, ο οποίος έπιασε την καλύτερη φετινή του απόδοση αλλά πλήρωσε την επιθετική δυστοκία των παικτών του, οι οποίοι δημιούργησαν αρκετές κλασικές ευκαιρίες.

Στο σκορ προηγήθηκε ο Ευκλής, στο 32' με φάουλ του Αϊντενίζ από πλάγια, κι ενώ η μπάλα έφυγε από τα χέρια του γκολκήπερ Μιαούδη.

Στο 61' ο Παπαχριστοδούλου, με γιγαντιαίο σλάλομ, έσπασε το τεχνικό οφσάϊντ και κεραυνοβόλησε τον γκολκήπερ του Αντίμαχου (0-2).

Οι γηπεδούχοι μείωσαν στο 81' με τον Πέππε Τσιρίλο.

Ανδρογιώργης, Σκαλέρης και Κατσαρός διακρίθηκαν από τους γηπεδούχους, ενώ απ' τον Ευκλή άρεσαν οι Αναγνώστου, Παπαχριστοδούλου και Κασσιώτης.

Άριστη τέλος ήταν η διαιτησία του Ανδρέα Παπαδόπουλου (Βασιλείου, Αργυρίου).

ΑΝΤΙΜΑΧΟΣ: Μιαούδης, Ατσαλάκης, Κατσαρός (85' Αγρέλλης), Ανδρογιώργης, Διακοδημητρίου, Σκαλέρης, Διακαντώνης, Κ.Τσιρίλο (70' Διακαντώνης Η.), Κατσίρης, Μαργαρίτης (60' Ραγές), Τσιρίλο Π.

ΕΥΚΛΗΣ: Νικηταράς, Παπαϊωάννου, Χατζηνικόλας, Γιοβάνι, Παπαχριστοδούλου, Αϊντενίζ, Παπαδάκης (13' Διακοφιλιππής), Εμίρογλου, Μικρόπουλος (78' Λιαμής), Αναγνώστου, Κασσιώτης.

Τρικλοποδιά Ερμή στον Ευαγόρα

ΚΑΛΥΘΙΕΣ.-

Φρένο στην ξέφρενη κούρσα του Ευαγόρα έβαλε το Σάββατο ο Ερμής νικώντας τον 2-1, δίνοντας έτσι ενδιαφέρον στο πρωτάθλημα. Ένα πρωτάθλημα που έτσι κι αλλιώς, απ' το ξεκίνημά του, θεωρείται απ' τα καλύτερα των τελευταίων χρόνων.

Παράλληλα, η ομάδα των Καλυθιών, έβαλε τις στέρεες βάσεις για την παραμονή της στην κατηγορία αφού απέδειξε ότι ξέρει να παίρνει τα αποτελέσματα που θέλει.

Οι γηπεδούχοι προηγήθηκαν στο 10' με πέναλτι του Ευγένιου Καταξενού (ανετράπη απ' τον γκολκήπερ του Ευαγόρα Ματακάκη) κάι μέχρι το 20' ήταν οι κυρίαρχοι του παιχνιδιού. Ο Ευαγόρας ισοφάρισε στη συνέχεια και πήρε την πρωτοβουλία των κινήσεων χωρίς ωστόσο, μέχρι την εκπνοή του ημιχρόνου να απειλήσει σοβαρά την εστία του Χατζηνικόλα.

Στην επανάληψη η υπεροχή ήταν μοιρασμένη και στο 70' ο Ανδρέας Μερκούρης εκμεταλλεύτηκε ολέθριο λάθος του Νικολού και από κοντά ισοφάρισε σε 1-1.

Στο 76' ο Ανδρέας Μερκούρης έγινε «σάντουιτς» από δύο αμυντικούς του Ερμή, χωρίς ωστόσο ο διαιτητής να διαπιστώσει κάποια παράβαση, απόφαση που ξεσήκωσε θύελλα διαμαρτυριών και αντιδράσεων απ' την πλευρά των Ευαγοριτών!

Το τελικό 2-1 σημειώθηκε στο 80', όταν από φάουλ του Νικολού, ο Καταξενός άφησε έξυπνα τη μπάλα να κυλήσει προς το βάθος της εστίας του Ματακάκη, ο οποίος πίστεψε ότι ο επιθετικός του Ερμή θα την κοντρολάρει.

Με πολλά παράπονα απ' την πλευρά του Ευαγόρα, η διαιτησία του Πηδιάκη (Τσαούσης, Βλαχάς).

ΕΡΜΗΣ: Χατζηνικόλας, Υψηλάντης Β., Σεντεμέντες, Μαχαιρίδης, Κασταμούλας (46' Νικολός), Στατιού, Κυριαζής (70' Καβουσανάκης), Ηλίας, Περίδης (85' Γιορδαμνής), Δημητράς, Καταξενός.

ΕΥΑΓΟΡΑΣ: Ματακάκης, Μερκούρης Α, Θεοδοσίου (70' Τσαγγάρης), Κάτρης, Πεταυράκης Χρ., Δημητρούλης (85' Παπαστεργίου), Ζωάννου, Χατζής, Μάκρας, Καλούδης, Πάππα (46' Χατζημιχαήλ).

Β' ΚΑΤΗΓΟΡΙΑ

Ημέρα των φιλοξενουμένων

Σαν ημέρα των φιλοξενουμένων θα μπορούσε να χαρακτηριστεί η 26η του πρωταθλήματος της Β' Κατηγορίας, αφού στα πέντε από τα οκτώ παιχνίδια νίκησαν οι ομάδες που φιλοξενήθηκαν.

Για μια ακόμη φορά δεν έλειψαν οι εκπλήξεις με πιο χαρακτηριστικές τη νίκη του Ευκλή στην Αντιμάχεια, την ευκολία με την οποία ο Αστέρας Μασάρων πήρε το ντέρμπι της Απολακκιάς, την ήττα της Δόξας Ψίνθου στη Νίσυρο και βέβαια την ήττα του Α.Σ. Ζευς από την ΑΕ Κατταβιάς στους Αγίους Αποστόλους.

Τώρα στις καυτές ζώνες του υποβιβασμού και της ανόδου στην Α' Κατηγορία, γίνεται κυριολεκτικά σφαγή αφού στις τέσσερις αγωνιστικές πριν από το τέλος, όλα παραμένουν ρευστά και ουδείς γνωρίζει τι μέλλει γενέσθαι.

Οσον αφορά την παραγωγικότητα, σημειώθηκαν τριάντα γκολ, αριθμός που αποτελεί φετινό ρεκόρ που σπάνια έχουμε παρακολουθήσει.

Πιο αναλυτικά, όλη η αγωνιστική κίνηση του Σαββατοκύριακου:

26η ΑΓΩΝΙΣΤΙΚΗ

Πολυβώτης - Δόξα Ψίνθου	3-2
Αντίμαχος - Ευκλής	1-2
Ερμής - Ευαγόρας	2-1
Αγιος Γεώργιος - Νικαγόρας	5-2
Εθνικός - ΑΟ Πυλίου	0-2
Ασπίδα Απ. - Αστέρας Μασ.	1-5
Ασκληπιός - Ανταγόρας	0-1
ΑΣ Ζευς - ΑΕ Κατταβιάς	1-2

Η ΒΑΘΜΟΛΟΓΙΑ (Σε 26 αγώνες)

1	Ανταγόρας	65-25	58
2	Ασπίδα Απολακκιάς	52-38	47
3	Αστέρας Μασάρων	33-20	47
4	ΑΟ Πυλίου	39-30	42
5	Ευαγόρας	37-29	41
6	Ευκλής Σορωνής	55-43	39
7	Ασκληπιός Κω	39-30	39
8.	Ερμής Καλ.	34-31	38
9.	Α.Ε. Κατταβιάς	35-34	38
10	Δόξα Ψίνθου	39-37	37
11	Αγ. Γεώργιος	41-28	36
12	Αντίμαχος	28-31	34
13	ΑΣ Ζευς	32-38	30
14	Νικαγόρας Κεφ.	40-51	28
15	Πολυβώτης	40-51	15
16	Εθνικός	18-89	8

Η ΕΠΟΜΕΝΗ ΑΓΩΝΙΣΤΙΚΗ (27η)

ΑΕ Κατταβιάς - ΑΟ Πυλίου
Νιαγόρας - ΑΣ Ζευς
Δόξα Ψίνθου - Εθνικός
Ανταγόρας - Αγ. Γεώργιος
Αστέρας Μασ. - Πολυβώτης
Ευκλής - Ασκληπιός
Ευαγόρας - Ασπίδα Απολακκιάς
Ερμής - Αντίμαχος

Κυριακάτικος περίπατος

• Ο Αστέρας Μασάρων πέρασε σαν σίφουνας απ' την Απολακκιά φτάνοντάς τη στη δεύτερη θέση (1-5)

ΑΠΟΛΑΚΚΙΑ.-

Σε ευχάριστο Κυριακάτικο περίπατο μετέτρεψε το ντέρμπι της Απολακκιάς ο Αστέρας Μασάρων όπου ύστερα από εκπληκτική εμφάνιση τη συνέτριψε 5-1 φθάνοντάς την παράλληλα στη δεύτερη θέση της βαθμολογίας.

Στο πρώτο ημίχρονο οι φιλοξενούμενοι έπαιξαν θαυμάσια την τακτική των αντεπιθέσεων όπου κατάφεραν να προηγηθούν 4-0. Στον αντίποδα οι γηπεδούχοι παρά την ελαφρά υπεροχή τους δεν δημιούργησαν ούτε μία ευκαιρία ενώ το εμφανές άγχος από το εις βάρος τους σκορ δεν τους επέτρεψε να ανανήψουν στην επανάληψη, όπου το μόνο που κατάφεραν ήταν να σημειώσουν το γκολ της τιμής, στο 54'.

Φάσεις και γκολ

22'. Ο Πέρος με σουτ έξω απ' την περιοχή έστειλε τη μπάλα στο αριστερό παραθυράκι του Λύμουρα (0-1).

34'. Ο Νικήτας Δ. αφού κέρδισε διαδοχικές κόντρες, με γυριστό σουτ έγραψε το 0-2.

43'. Ο ίδιος παίκτης, ύστερα από γύρισμα του Θρήσκου, με πλασέ τριπλασίασε τα τέρματα της ομάδας του.

45'. Από κάθετη μπαλιά του Θρήσκου στον Δράκωνα, αυτός προχώρησε και προ του Κούτρη έδωσε στο Θρήσκο που ακολουθούσε και με δυνατό σουτ έγραψε το 0-4.

54'. Ο Διακοπαρασκευάς πρόλαβε την έξοδο του Κούτρη και με πλασέ μείωσε σε 1-4.

56'. Ο Κούτρης Ν., με διαγώνιο δυνατό σουτ διαμόρφωσε το τελικό 1-5.

64'. Ο Λύμουρας με αυτοθυσία έπεσε στα πόδια του Ν.Κούτρη και απεσόβησε το 1-6.

75'. Σε πλασέ του Χατζηγιαννάκη η μπάλα βρήκε αρχικά στο δοκάρι του Κούτρη και στην επαναφορά της ο Διακοπαρασκευάς πλάσαρε άουτ.

85'. Νέο πλασέ του Χατζηγιαννάκη έφυγε άουτ.

Απ' την Ασπίδα ουδείς δικαιούται τον τίτλο του διακριθέντα. Απ' τον Αστέρα, απεναντίας, ουδείς υστέρησε αλλά θα πρέπει να γίνει ιδιαίτερη μνεία στην απόδοση των Ράδου, Θρήσκου, Ζανέττου και Αρτεμάκη.

Πολύ καλή η διαιτησία του Μιχαλάκη (Π. Κατσιδώνης, Ορφανός).

ΑΣΠΙΔΑ: Λύμουρας, Μελεούνης, Πρωτόπαππας, Σκουλούδης, Ζάταρας (54' Σαράγιας), Γκιόκας (70' Μενάγιας), Κανάκης, Μπάκαλος, Διακοπαρασκευάς, Ζαχαρίας, Ματθαίος (46' Χατζηγιαννάκης).

ΑΣΤΕΡΑΣ: Κούτρης Γ., Ράδος, Κουρμαδιάς (1' Θρήσκος), Ζανέττος, Κίτσου, Αρτεμάκης, Χατζηκώστας, Δράκωνας, Νικήτας Δ. (46' Κούτρης Ν.), Γεωργάς (1' Πέρος), Σιδεράτος.

Μεγάλη η χάρη του

Ο Άγιος Γεώργιος συνέτριψε 5-1 τον Νικαγόρα και ελπίζει βάσιμα σε παραμονή στην κατηγορία

ΜΑΛΩΝΑ.-

Χωρίς να συναντήσει ιδιαίτερη αντίσταση από τον καταδικασμένο Νικαγόρα, ο Άγιος Γεώργιος τον συνέτριψε 5-2 και έκανε ένα σημαντικό βήμα για να εξασφαλίσει την παραμονή του στην κατηγορία.

Τέσσερα γκολ σημείωσε ο εκπληκτικός Στάθης Φαρμακίδης (10', 26', 53', 58') και ένα ο Αργύρης Σκυλλαράκης (72').

Για λογαριασμό του Νικαγόρα σκόραραν οι Φούσκας (67') και Παπασεβαστός (80').

Διαιτήτευσε ο Π. Κατσιδώνης (Σάββενας, Χάλαντας).

ΑΓΙΟΣ ΓΕΩΡΓΙΟΣ: Καραγιάννης, Στρατής, Παρούσης, Σκυλλαράκης Χ., Χατζημανώλης, Γκίνος, Σκυλλαράκης Α., Φαρμακίδης, Μουστακέλλης (60' Κακούλης), Γκιζλής, Σακελλάρης (70' Παλογιάννης).

ΝΙΚΑΓΟΡΑΣ: Διακογεωργίου, Σκευοφύλαξ Ε., Λαζός, Διακογιάννης, Σακέλλης (57' Κοκκαλάκης), Παπασταματίου, Πολίτης, Πέρος (46' Φούσκας), Παπασεβαστός, Κορδιστός (61' Σκευοφύλαξ Μ.), Μπίλλης.

Ζευγάρωσε τις νίκες ο Πολυβώτης Νισύρου

• 3-2 τη Δόξα Ψίνθου, που μπαίνει σε περιπέτειες

ΝΙΣΥΡΟΣ.-

Σε αγώνα που έγινε την Παρασκευή στη Νίσυρο, ο τοπικός Πολυβώτης νίκησε 3-2 τη Δόξα Ψίνθου, προκαλώντας αναταράξεις στην ομάδα του Γιώργου Πλύγκου, αφού πλέον η παραμονή της είναι επισφαλής.

Είναι η δεύτερη νίκη που σημειώνουν φέτος οι παίκτες του Γιώργου Αχιολά και μετά το τέλος του αγώνα, το τρίποντο πανηγυρίστηκε δεόντως.

Στο σκορ προηγήθηκε η Δόξα, στο 25' με σουτ του Λαζαρίδη, για να ισοφαρίσει ο Πολυβώτης στο 30' με τον Π.Χαρτοφύλλη σε 1-1.

Στο 55', ο Π.Χαρτοφύλλης≈ έδωσε την πρωτοπορία στους γηπεδούχους, για να ισοφαρίσει με πέναλτι, στο 70' ο Π.Πλύγκος. Το τελικό 3-2 πέτυχε ο Κετσές στο 72'.

Διαιτήτευσε ο Β. Κατσιδώνης (Καραχανής, Ρουμάνης).

ΠΟΛΥΒΩΤΗΣ: Ορσάρης, Καστρουνής (61' Πατρίκης), Χασαπλαδάκης (46' Τσιμισίρης), Σφακιανός, Χατζηνικολάου, Χαρτοφύλλης Ν., Κετσές, Φρατζής, Χαρτοφύλλης Π., Κουλάκης, Κυπραίος.

ΔΟΞΑ: Μ.Κακοσαίος, Π.Κακοσαίος, Πετράς, Λύκος, Τσούλος, Μαριάς, Λαζαρίδης, Κουτσουμπάρης, Πλύγκος Π. (84' Ζωΐδης), Μπάρδος, Μπαρμπαντώνης (5' Μπατέστας).

Χαλαρά ο Ανταγόρας 1-0 τον Ασκληπιό

Δύσκολα θα χάσει τον τίτλο στις τέσσερις αγωνιστικές που απομένουν

ΣΤΑΔΙΟ «Ανταγόρας» Κω

Χωρίς να πιάσει την πολύ μεγάλη απόδοση, ο Ανταγόρας ξεπέρασε και το εμπόδιο (;) του Ασκληπιού, με σκορ 1-0 και θα πρέπει από τώρα να ετοιμάζεται για τη στέψη του πρωταθλητή, αφού στις τέσσερις αγωνιστικές που απομένουν χρειάζεται μόνο έναν βαθμό!

Αγωνιστικά, το παιχνίδι δεν διεκδικεί δάφνες ποιότητας, αφού παίχτηκε στο μεγαλύτερο διάστημά του στο χώρο του κέντρου ενώ και οι καλές φάσεις μετριούνται στα δάκτυλα των δύο χεριών.

Το μοναδικό τέρμα της συνάντησης σημείωσε ο Υδραίος, στο 60'.

Διαιτήτευσε ο Κουτσοχέρας (Βασιλείου, Μουστάκας).

ΑΣΚΛΗΠΙΟΣ: Κεφαλιανός, Μπρουζούλης, Μαρίνος (72' Μάστορας), Κιλιμάτος, Θεοδώρου, Πολυχρονόπουλος, Ζαμάγιας (68' Σόφτας), Γυαλομιανδράκης, Κυνηγόπουλος, Γούρλας, Καραγιάννης.

ΑΝΤΑΓΟΡΑΣ: Χονδρομπίλας, Παπαϊγνατίου (709' Βιτσαξής), Μανούσογλου, Βραχνάς, Χατζηφούντας Εμ., 33' Στάκκος),Χατζηφούντας Χρ. (82' Δουμουκτσής), Λαμπριανίδης, Μαρίνης, Πήττας, Κεφαλιανός, Υδραίος.

Στον Προολυμπιακό οδηγό το Κλειστό γυμναστήριο της Ιαλυσού!

Εγκρίθηκε η αίτηση που κατέθεσε ο Δήμος Ιαλυσού στον Οργανισμό «Αθήνα 2004» προκειμένου να ενταχθεί στον Προολυμπιακό Προπονητικό Οδηγό το Κλειστό Δημοτικό Γυμναστήριο της Ιαλυσού για πέντε αθλήματα (μπάσκετ, τζούντο, ταεκβοντό, επιτραπέζια αντισφαίριση και βόλεϊ).

Έτσι ο Δήμος Ιαλυσού μετά την ευτυχή κατάληξη του αιτήματός του θα πρέπει τώρα να προσελκύσει αθλητές και ολυμπιακές ομάδες για να πραγματοποιήσουν εκεί την προετοιμασία τους, πριν τους Ολυμπιακούς της Αθήνας.

Σημαντική ήταν η συνδρομή του διευθυντή του Ροδιακού Οργανισμού Αγώνων Νήσων, στην ένταξη του γυμναστηρίου της Ιαλυσού, κ. Τάκη Μιχαηλίδη ο οποίος θα έχει το συντονισμό του όλου προγράμματος το οποίο περιλαμβάνει τη διαμονή, διατροφή και άφιξη των αποστολών καθώς και μια σειρά από άλλες υπηρεσίες, όπως μετακινήσεις, τηλεφωνικές και ταχυδρομικές εξυπηρετήσεις, ενώ να αναφέρουμε ότι τα έσοδα θα περιέρχονται στο ταμείο του Δήμου Ιαλυσού!

ΕΥΧΑΡΙΣΤΗΡΙΟ

Ευχαριστούμε θερμά όλους εσάς που συμμετείχατε στην αιμοδοσία που έγινε την Κυριακή 6 Απριλίου 2003 στο Δ.Δ. Ψίνθου. Η εθελοντική σας προσφορά - πηγή ζωής- για τους συνανθρώπους μας ας αποτελέσει φωτεινό παράδειγμα και για τους υπόλοιπους συνδημότες μας.

Ο Πρόεδρος και τα Μέλη
του Δ.Σ. Δ.Ο.Π.
Δήμου Καλλιθέας

ΑΘΛΗΤΙΚΟΣ ΣΥΛΛΟΓΟΣ "ΡΟΔΟΣ"

1968 1968

ΑΛΕΚΟΥ ΠΑΝΑΓΟΥΛΗ 41 - ΡΟΔΟΣ -
Τηλ: 22410 20505

ΣΥΓΧΑΡΗΤΗΡΙΟ

Το Δ.Σ. του «Α.Σ. ΡΟΔΟΣ», συγχαίρει τον Πρόεδρο του Συνδέσμου Φιλάθλων του Α.Σ. Ρόδος «Η Κακιά Σκάλα» κ. Σταύρο Νικηταρά και τη σύζυγό του, οι οποίοι έφεραν στον κόσμο το δεύτερο «ελαφάκι» τους και τους εύχεται ολόψυχα να τους ζήσει και να ευτυχήσει.

Για το Διοικητικό Συμβούλιο του «Α.Σ. Ρόδος»
Ο Πρόεδρος — **Ο Γενικός Γραμματέας**
Θωμάς Ντουρουτλής — **Χρυσόστομος Ψέλλας**

ARGO - MARE

ΕΝΟΙΚΙΑΣΕΙΣ ΔΙΑΜΕΡΙΣΜΑΤΩΝ
ΕΠΙΠΛΩΜΕΝΩΝ ΚΑΙ ΠΛΗΡΩΣ ΕΞΟΠΛΙΣΜΕΝΩΝ

Διαμερίσματα 50 τ.μ. με δυνατότητα φιλοξενίας έως και 4 ατόμων πλήρως εξοπλισμένα (έπιπλα, σκεύη), ενοικιάζονται με αυτοκίνητο ή και χωρίς. Ό,τι καλύτερο και οικονομικότερο υπάρχει στην αγορά της Ρόδου. Πέντε λεπτά από το κέντρο της πόλης με αμεσότητα πρόσβασης σε super market, εστιατόρια, φαρμακεία, πάνω στη στάση του λεωφορείου, 8' από το λιμάνι της Ρόδου, 10' από το αεροδρόμιο, 3' λεπτά από το Δήμο Ιαλυσού, 50 μέτρα από τη θάλασσα και 10' λεπτά από το βουνό, Περιοχή Ιξιά, τοποθεσία έναντι Mira Mare.

ΤΙΜΕΣ ΓΙΑ ΚΡΑΤΗΣΕΙΣ ΕΩΣ ΚΑΙ 31 ΜΑΪΟΥ

3 - 7 ημέρες	7 - 15 ημέρες	15 ημέρες και άνω
€ 29 ανά ημέρα	€ 29 ανά ημέρα	€ 20 ανά ημέρα

ΤΙΜΗ ΗΜΕΡΑΣ € 20
1 ΜΗΝΑΣ € 498

1. Στις τιμές δεν συμπεριλαμβάνεται Φ.Π.Α. 6%.
2. Οι ένοικοι δεν επιβαρύνονται για νερό και ηλεκτρικό.

Τηλ.: (22410) 75215, 90168, 90163, 91376
Κιν.: 6978-220057 • 6932-482442

ΚΑΛΩΣ ΝΑ ΜΑΣ ΕΡΘΕΤΕ

ΕΦΕΥΡΕΤΕΣ ΚΑΙ ΔΗΜΙΟΥΡΓΟΙ

RENAULT MEGANE 3 πόρτες

- Νέο πλαίσιο με διπλό πάτωμα για μεγαλύτερη ακαμψία και περισσότερους αποθηκευτικούς χώρους
- ABS με EBV και AFU
- 4 δισκόφρενα
- 8 αερόσακοι

115hp - 1.6lt

Νέο Mégane.
Δεν συγκρίνεται με τίποτα στη Γη.

www.renault.gr

EURO NCAP
www.euroncap.com

Το Ασφαλέστερο στην κατηγορία του



CAR OF THE YEAR 2003

Αυτοκίνητο της χρονιάς 2003

Εκπομπές CO_2 (gr/km) 161 - 163, κατανάλωση (lt/100 km) εντός πόλης 8.8 - 9.1, εκτός πόλης 5.4 - 5.7, μικτός κύκλος 6.7 - 6.8

H Renault συνιστά elf

Ρωτήστε μας για το Κέντρο Ασφαλούς Οδήγησης SAFETRACK. Τηλ.: 210 - 9792625. Website: www.4tsafetrack.gr

SAFETRACK

ΔΩΡΕΝ Α.Ε.

3ο χλμ. Λεωφ. Καλλιθέας, Τηλ: (22410) 68032 - 68033

FIAT



5+ χρόνια εγγύηση

5+ χρόνια άτοκες δόσεις

Μεταχειρισμένα με...

Δυνατότητα Test Drive!
Αυστηρός ποιοτικός έλεγχος!

Χρυσή Εγγύηση
AUTO CENTER

Η πιο επιτυχημένη συλλογή μεταχειρισμένων



Καθημερινά από: 9.00 - 19.00
Σάββατο από: 9.00 - 14.00



OPEL TIGRA 1.4, Mod.'97, A/C, Air bag, ηλεκτρ. Παράθυρα-κλειδαριές, υδραυλικό τιμόνι, immobilizer, Ραδιοκασετόφωνο.



HONDA CIVIC 1.6 VTI, Mod.'92, Full extra.



SEICENTO 900 - 1.1, ηλεκτρ. Παράθυρα-κλειδαριές, ποικιλία αυτοκινήτων



RENAULT TWINGO, Mod.'98, ποικιλία αυτοκινήτων.



LANCIA DELTA 1.4, Mod.'95, Air bag, A/C, ηλεκτρ. Παράθυρα-κλειδαριές, ζάντες αλουμινίου, ραδιοκασετόφωνο



BRAVO 1.2 SX, mod.'00, A/C, ηλεκτρ. Παράθυρα-κλειδαριές, υδραυλικό τιμόνι, Air Bag, Immobilizer, ζάντες αλουμινίου, P/K



CINQUECENTO 900, ηλεκτρ. Παράθυρα-κλειδαριές, ποικιλία μοντέλων.



PUNTO 85 ELX, Mod.'98,A/C, Air Bag, Υδρ.τιμόνι, ηλεκτρ.παράθυρα – κλειδαριές, Ραδιοκασετόφωνο.



PUNTO CABRIO, Mod.'95, ηλεκτρ. παράθυρα-κλειδαριές, ζάντες αλουμινίου, Ραδιοκασετόφωνο



SMART καινούργια και μεταχειρισμένα με 0% προκαταβολή και έως 72 μήνες εξόφληση, μεγάλη ποικιλία χρωμάτων.



MERCEDES C 180,Mod.'98,εισαγωγής μας από Γερμανία, ABS, Clima, υδραυλ. τιμόνι, Air bags, ηλεκτρ. παράθυρα-κλειδαριές, immobilizer, Full extra.

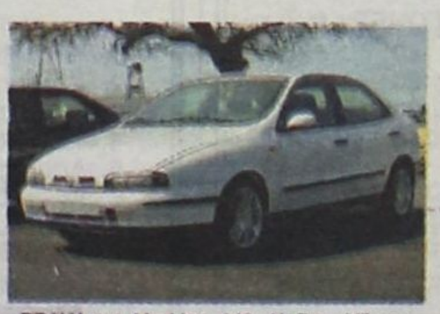

BRAVA 1.4, Mod.'96, A/C, Air Bag, Υδραυλικό τιμόνι, Ηλεκτρ. Παράθυρα-κλειδαριές, Ραδιοκασετόφωνο



FIAT PUNTO Mod.'01, με ελάχιστα χιλιόμετρα, A/C, Air bag, ηλεκτρ. παράθυρα-κλειδαριές.

Νέα χρηματοδοτικά προγράμματα

•**0%** προκαταβολή, έως **60** μήνες εξόφληση •**Προκαταβολή** το παλιό σας αυτοκίνητο και **άτοκη** χρηματοδότηση του καινούργιου •Ανταλλαγές μεταχειρισμένων με μεταχειρισμένα •Εξόφληση **μετρητοίς** του παλιού σας αυτοκινήτου και αγορά καινούργιου ή μεταχειρισμένου **χωρίς** προκαταβολή

Auto Center Μανώλης Κωστάκης Α.Ε.Β.Ε.

ΟΛΟΚΛΗΡΩΜΕΝΟ ΣΥΓΚΡΟΤΗΜΑ: FIAT - ALFA ROMEO - LANCIA

14ο χλμ Ρόδου - Αεροδρομίου 85106, Παραδείσι, Ρόδος, Τηλ: (22410) 82000

«Στραβοπάτησε» ο Ακουσίλαος

✓ Αναδείχθηκε ισόπαλος 1-1 με τον Ο.Φ. Ιστρίου στα Κοσκινού

ΚΟΣΚΙΝΟΥ.-

Χωρίς νικητή (1-1) έληξε η συνάντηση ανάμεσα στον Ο.Φ. Ιστρίου και τον Ακουσίλαο που έγινε χθες το απόγευμα στο γήπεδο Κοσκινού. Ήταν ένα παιχνίδι χωρίς πολλές φάσεις και το οποίο στο μεγαλύτερο μέρος του περιορίστηκε στο χώρο του κέντρου.

Οι πρωτοπόροι του πρωταθλήματος πήραν πολύ γρήγορα το προβάδισμα στο σκορ ενώ είχαν και την ευκαιρία να διπλασιάσουν τα τέρματά τους, χωρίς όμως αποτέλεσμα.

Από την πλευρά τους οι γηπεδούχοι κοίταξαν στα μάτια τον Ακουσίλαο και παίζοντας ανοιχτά έφθασαν στην ισοφάριση ενώ θα μπορούσαν να πετύχουν ακόμη ένα γκολ για να πάρουν τη νίκη

Φάσεις και γκολ

5': Ο Στάππας απέφυγε τους αντιπάλους του και από θέση «τετ-α-τετ» πλάσαρε πετυχαίνοντας το 0-1.

9': Απευθείας χτύπημα φάουλ του Παπουτσάκη έδιωξε σε κόρνερ ο Τσαλίκης Ι.

30': Μόνος του με τον τερματοφύλακα ο Χατζηγιάννης πλάσαρε πάνω από το οριζόντιο δοκάρι.

34': Με ωραία μπαλιά ο Οικονόμου τροφοδότησε τον Αυγουστάκη ο οποίος με πλασέ ισοφάρισε σε 1-1.

58': Διαγώνιο σουτ του Στάππα από καλή θέση, απέκρουσε ο Δημητρίου.

65': Ο Κάβουρας εκτέλεσε φάουλ, απέκρουσε προσωρινά ο Δημητρίου, πλασέ του Στάππα έδιωξε πάνω στη γραμμή ο Δράγωνας.

Από τον Ο.Φ.Ι. άρεσαν οι Μάγγος, Αυγουστάκης, Δράγωνας ενώ από τον Ακουσίλαο ξεχώρισαν οι Κάβουρας, Στάππας, Καλαεντζής.

• Πολύ καλό το διαιτητικό τρίο Παπαδόπουλου-Μίχα-Καραχανή.

Ο.Φ. ΙΣΤΡΙΟΥ: Δημητρίου, Δράγωνας, Πόκκιας, Κοκοσίδης, Παπουτσάκης, Οικονόμου, Αυγουστάκης (88' Δημητρίου Θ.), Χατζηγιάννης, Μάγγος, Κοτσάνης (69' Πόλος), Μυλωνάς.

ΑΚΟΥΣΙΛΑΟΣ: Τσαλίκης Ι., Καρίπης, Αρφαράς (53' Τσαλίκης Ν.), Καλαεντζής, Φλεβάρης (13' Καρασάββας), Γιορδαμνης Ν.Π., Γιορδαμνής Μ.Ν., Σάββας, Στάππας, Κάβουρας, Μιχαλαριάς.

Εφταρόπαλος ο Ηρακλής Λάρδου

7-1 τον Αλθαιμένη, στην Κρεμαστή

ΚΡΕΜΑΣΤΗ.-

Η επανεμφάνιση του Αλθαιμένη Κρητηνίας στο πρωτάθλημα της Γ' Ερασιτεχνικής Κατηγορίας Δωδεκανήσου, μετά την τρίμηνη αποβολή του από την ΕΠΣΔ, συνοδεύθηκε με μια βαριά ήττα.

Στο γήπεδο της Κρεμαστής, όπου αγωνίστηκε χθες το πρωί, ηττήθηκε με 7-1 τέρματα από τον Ηρακλή Λάρδου.

Η διαφορά δυναμικότητας των αντιπάλων ήταν παραπάνω από αισθητή. Η έλλειψη παιχνιδιών για τους ποδοσφαιριστές του Αλθαιμένη φάνηκε στο γήπεδο, με συνέπεια να κυριαρχήσει ο Ηρακλής.

Το σκορ άνοιξε στο 22' ο Νικολής με σουτ. Επτά λεπτά αργότερα από λάθος των αμυντικών, ο Νικολής, με πλασέ, πέτυχε το 0-2. Στο 43' ο Καραγιάννης Θ. ανέτρεψε τον Νικολή μέσα στην περιοχή και ο διαιτητής κατελόγισε πέναλτι, που αξιοποίησε ο Χαρίτος (0-3). Δύο λεπτά αργότερα, ισοφαρίστηκαν τα πέναλτι. Ο Κατραμάδος ανατράπηκε από τον Κοντό και ο διαιτητής έδωσε την «εσχάτη των ποινών». Το πέναλτι κτύπησε ο Κατραμάδος και μείωσε σε 1-3.

Στο 53' δυνατό σουτ του Δ. Αθανασάκη απέκρουσε ο Καραγιάννης και το οριζόντιο δοκάρι.

Στο 55' ο Εγγλέζος εκμεταλλεύθηκε άστοχη έξοδο του Καραγιάννη και με σουτ, ανέβασε το δείκτη του σκορ στο 1-4. Ο ίδιος παίκτης στο 70' με πλασέ έκανε το 1-5. Ο Κοντός στο 82' πέτυχε, με σουτ, το έκτο γκολ του Ηρακλή (1-6). Το σκορ έκλεισε στο 90' ο Ευαγγελίδης με πλασέ.

Καλύτεροι των νικητών οι Διακοβασιλείου, Αθανασάκης Δ., και Χαρίτος. Από τον Αλθαιμένη ξεχώρισαν οι Σαρρής, Κατραμάδος.

Καλή ήταν η διαιτησία του Αθηναίου κ. Μελαμπιανάκη (Τουμπακάρης - Πλατσιώτας).

ΑΛΘΑΙΜΕΝΗΣ: Καραγιάννης Σ., Πεζουβάνης, Καρπαθάκης Ν., Παπασταματάκης (46' Ντελλάκης), Καραγιάννης Θ., Σαρρής, Καρπαθάκης Γ., Κατραμάδος, Μιχαλαριάς, Κόκκινος, Κυπριώτης.

ΗΡΑΚΛΗΣ: Μουστάκας, Διακοβασιλείου, Αθανασάκης Β., Παπασταματίου, Κοντός, Εγγλέζος, Διακολουκάς, Ευαγγελίδης, Νικολής, Αθανασάκης Δ., Χαρίτος.

Στη δεύτερη θέση ο Ποσειδών Καρπάθου

✓ Κέρδισε χθες το μεσημέρι στο ντέρμπι κορυφής την Ασπίδα Σαλάκου με 1-0

ΚΑΡΠΑΘΟΣ.-

Ξανά στο παιχνίδι της ανόδου για τη Β' κατηγορία βρέθηκε ο Ποσειδώνας Καρπάθου, που χθες το μεσημέρι κέρδισε με 1-0 στο ντέρμπι κορυφής την Ασπίδα Σαλάκου και σκαρφάλωσε στη δεύτερη θέση της βαθμολογίας.

Οι δύο ομάδες ουσιαστικά έχουν να δώσουν ακόμη ένα παιχνίδι για να ολοκληρώσουν τις υποχρεώσεις τους στο πρωτάθλημα, καθώς την επόμενη αγωνιστική η ομάδα της Καρπάθου έχει ρεπό ενώ στην τελευταία θ' αντιμετωπίσει στο γήπεδό της την Αναγέννηση Ν. Ρόδου. Αντίθετα, η Ασπίδα το επόμενο παιχνίδι θα το δώσει στην έδρα της με αντίπαλο τον Αστέρα Παστίδας ενώ την τελευταία αγωνιστική θα κάνει το ρεπό της. Φαίνεται λοιπόν ξεκάθαρα ότι ο Ποσειδώνας Καρπάθου μετά τη χθεσινή νίκη του έχει το προβάδισμα για την κατάκτηση της δεύτερης θέσης ενώ στη συνέχεια μέσα από αγώνες μπαράζ θα διεκδικήσει την άνοδό του στη Β' Κατηγορία.

Στον αγώνα της Καρπάθου τώρα, οι γηπεδούχοι είχαν την ελαφρά υπεροχή στο μεγαλύτερο διάστημα και στο πρώτο 45λεπτο κατάφεραν να πετύχουν το πολύτιμο γκολ της νίκης.

Οι φιλοξενούμενοι έδωσαν μεγαλύτερη προσοχή στα μετόπισθεν και με αντεπιθέσεις που είχαν βασικό αποδέκτη της μπάλας τον Μ. Πεταυράκη προσπάθησαν να φθάσουν στο γκολ και στο θετικό αποτέλεσμα.

Οι φάσεις που δημιουργήθηκαν σ' όλο τον αγώνα μετριούνται στα δάχτυλα του ενός χεριού καθώς το παιχνίδι περιορίσθηκε σε μεγάλο βαθμό στο χώρο του κέντρου.

Φάνηκε ότι η ομάδα που θα πετύχαινε πρώτη γκολ θα έπαιρνε και τη νίκη.

Το μοναδικό γκολ της συνάντησης σημειώθηκε στο 23', όταν μετά από εκτέλεση κόρνερ από τον Μενεάκη, ο Χατζημανώλης με δυνατό σουτ μέσα από τη μεγάλη περιοχή έστειλε τη μπάλα στα δίχτυα, 1-0.

Οι γηπεδούχοι έφθασαν κοντά στην επιτυχια και δεύτερου τέρματος, όταν ο Γερατεπτρίτης Ι. μόνος του με τον τερματοφύλακα σούταρε άουτ.

Από τους γηπεδούχους καλύτερη απόδοση είχαν οι Μενεάκης, Μαρής, Μάνος ενώ από τους φιλοξενούμενους άρεσαν οι Πολυχρόνης Α., Πεταυράκης Εμμ., Κυζάλας.

• Πολύ καλός ήταν ο διαιτητής κ. Φεσσάρας και οι βοηθοί του κ. Βασιλαράκης - Φουκαράς.

ΠΟΣΕΙΔΩΝ ΚΑΡΠ.: Σεβδαλλής, Ορφανός, Χατζημανώλης, Μενεάκης, Κριτσιώτης, Χατζηγεωργίου (80' Χατζηκουτσός), Γερατεπτρίτης Ι., Γερατεπτρίτης Κ., Μαρής, Μάνος, Χαλκιάς.

ΑΣΠΙΔΑ ΣΑΛ.: Εγγλέζος, Ντούπη (85' Γκότζα), Τζοσκούν, Αγγουράς, Πολυχρόνης Α., Τσαγκαράκης, Πολυχρόνης Μ., Πολυχρόνης Δ., Κυζάλας, Σαράντης, Πεταυράκης Εμμ.

Α' ΟΜΙΛΟΣ

Τα αποτελέσματα της 20ης αγωνιστικής

Ποσειδών Καρπ. - Ασπίδα Σαλ.	1-0
Δωριέας - Αστέρας Παστ.	2-1
Δαμάγητος - ΠΑΣ Ασκληπειού	5-2
Ηλιος Ιαλ. - Αναγέννηση Ν.Ρ.	0-1
ΟΦ Ιστρίου - Ακουσίλαος	1-1
• Ρεπό είχε η ΑΕ Μεσαναγρού	

Η βαθμολογία

	ΒΑΘΜΟΙ	ΑΓΩΝΕΣ	ΓΚΟΛ
1. Ακουσίλαος	46	20	59-17
2. Ποσειδών Καρπάθου	43	20	37-11
3. Ασπίδα Σαλάκου	42	20	72-19
4. Αστέρας Παστίδας	31	19	26-13
5. Ηλιος Ιαλυσού	24	20	25-26
6. ΟΦ Ιστρίου	24	20	24-28
7. Α.Ε. Μεσαναγρού	21	20	26-37
8. Δωριέας	19	20	20-48
9. Αναγέννηση Ν.Ρ	17	20	24-37
10. Δαμάγητος	7	19	18-57
11. Π.Α.Σ. Ασκληπειού	1	20	11-47

Η ΕΠΟΜΕΝΗ ΑΓΩΝΙΣΤΙΚΗ

Ασπίδα Σαλάκου - Αστέρας Παστ.
ΠΑΣ Ασκληπειού - Δωριέας
Αναγέννηση Ν.Ρ. - ΑΕ Μεσαναγρού
Ακουσίλαος - Δαμάγητος
ΟΦ Ιστρίου - Ηλιος Ιαλ.
• Ρεπό έχει ο Ποσειδώνας Καρπάθου

Β' ΟΜΙΛΟΣ

Τα αποτελέσματα της 20ης αγωνιστικής

ΑΟ Σύμης - Πετρώνας Αρχ.	2-0 α.α.
Ατρόμητος Διμ. - Ροδιακός	4-3
Ταξιάρχης - ΑΣ Τήλου	9/4/2003
Αγ. Ισίδωρος - Δήμητρα	1-2
Αλθαιμένης - Ηρακλής Λάρδου	1-7
Πολύστρατος - ΓΣ Διαγόρας	0-2

Η βαθμολογία

	ΒΑΘΜΟΙ	ΑΓΩΝΕΣ	ΓΚΟΛ
1. ΑΣ Τήλου	50	19	53-10
2. Ατρόμητος Διμ.	50	20	50-12
3. Ηρακλής Λάρδου	46	20	55-26
4. Γ.Σ. Διαγόρας	39	20	51-22
5. Δήμητρα Δαμ.	27	20	26-35
6. Αγ. Ισίδωρος	23	20	25-35
7. ΑΟ Σύμης	22	20	32-33
8. Πετρώνας	20	20	39-36
9. Ροδιακός	16	20	27-37
10. Ταξιάρχης	12	19	26-56
11. Πολύστρατος	7	20	15-72
12. Αλθαιμένης	1	20	15-46

Η ΕΠΟΜΕΝΗ ΑΓΩΝΙΣΤΙΚΗ

Πετρώνας - Ροδιακός
ΑΣ Τήλου - ΑΟ Σύμης
Δήμητρα Δαματριάς - Ατρόμητος Διμ.
Ηρακλής Λάρδου - Ταξιάρχης
ΓΣ Διαγόρας - Αγ. Ισίδωρος
Πολύστρατος - Αλθαιμένης

Γ' ΟΜΙΛΟΣ ΝΗΣΩΝ

Στο εξ αναβολής παιχνίδι που έγινε, ο Ολυμπιακός Καλύμνου κέρδισε με 5-2 τον ΑΟ Λειψών

Η βαθμολογία

	ΒΑΘΜΟΙ	ΑΓΩΝΕΣ	ΓΚΟΛ
1. Ξάνθος Πάτμου	40	16	36-11
2. Δόξα Λέρου	40	16	30-11
3. ΑΣΕ Λέρου	23	15	26-20
4. Ολυμπιακός Καλύμνου	22	16	36-19
5. Αναγέννηση Ασφ.	22	16	23-35
6. ΠΑΟ Κω	13	16	16-28
7. ΑΟ Λειψοί	12	15	27-26
8. ΑΟ Βαθύ	-	-	-
9. Ποσειδών Καλ.	-	-	-

Χορεύοντας... στη βροχή ο Δωριέας 2-1 τον Αστέρα Π.

ΚΑΡΑΚΟΝΕΡΟ.-

Μεγάλος νικητής στο παιχνίδι που έγινε χθες το πρωί στο Καρακόνερο ήταν ο Δωριέας, που έστω και δύσκολα, κατάφερε να επιβληθεί με 2-1 του Αστέρα Παστίδας.

Το παιχνίδι ξεκίνησε με τις καλύτερες προϋποθέσεις, αλλά διακόπηκε για δύο λεπτά στο 11', λόγω της ξαφνικής νεροποντής. Στη συνέχεια, το γήπεδο γέμισε νερά και φάνηκε, ότι ο πιο τυχερός θα έπαιρνε τη νίκη.

Ο Δωριέας ξεκίνησε με ένα γκολ-ποίημα, αλλά, και με ένα δοκάρι στο πρώτο δεκάλεπτο. Μετά τη διακοπή, κλείστηκε στην περιοχή του περιμένοντας τον Αστέρα. Στο δεύτερο ημίχρονο οι γηπεδούχοι είχαν την υπεροχή καταφέρνοντας να φτάσουν στο γκολ, αφού πρώτα είχαν ισοφαριστεί.

Ο Αστέρας δεν ξεκίνησε καλά, είχε μοναδικό προωθημένο τον Πάττα, που αποβλήθηκε όμως στο 30'. Έτσι η ομάδα του έμεινε στην άμυνά του μη μπορώντας να αντιδράσει.

Δεν έλειψαν και τα προβλήματα αφού ο δεύτερος βοηθός, κ. Ζανεττίδης, δεν μπόρεσε να μεταβεί στο ΕΑΚ, με αποτέλεσμα τη θέση του να πάρει ο κ. Κατσιδώνης.

Γκολ και άλλα

Στο 8' ο Κατσάνος έκανε εκπληκτική κεφαλιά, μετά από εκτέλεση κόρνερ, ανοίγοντας το σκορ.

Στο 72' ο Γιακουμάρος με ωραίο δεξί διαγώνιο σουτ ισοφάρισε σε 1-1.

Στο 75' ο Νουρεδίν πραγματοποίησε φοβερή ενέργεια από αριστερά και έκανε τη σέντρα στον Καρασάββα, ο οποίος σούταρε στον ουρανό της εστίας του Παπασάββα πραγματοποιώντας το 2-1.

Στο 11' ο Κατσάνος ... κρέμασε τον Παπασάββα αλλά η μπάλα κατέληξε στο οριζόντιο δοκάρι.

Στο 35' ο Καρασάββας έκανε δυνατό σουτ σε κενή εστία και ο Βασιλώτος αναγκάστηκε να διώξει με εντυπωσιακή κεφαλιά στη γραμμή.

Ο Αστέρας στο 30' έμεινε με δέκα παίκτες γιατί ο Πάττας εξύβρισε τον διαιτητή.

Από τον Δωριέα ξεχώρισαν οι Καρασάββας, Νουρεδίν, Χειμωνέττος και ο Κατσάνος.

Από τον Αστέρα Παστίδας άρεσαν οι Παπασάββας, Τάκκος, Λενιού και Γιακουμάρος.

Καλή η διαιτησία του Ταράλη (Κατσιδώνης - Ασημακόπουλος).

ΔΩΡΙΕΑΣ: Γιωργάς, Κασιώτης, Καρασάββας, Κιαρρί, Χαραλάμπους, Αναστάσης, Νουρεδίν, Παπουτσάκης, Χειμωνέττος, Κατσάνος, Ρεΐσης Α.

ΑΣΤΕΡΑΣ Π.: Παπασάββας, Χαριτάκης, Τάκκος, Τσάππης, Ορφανίδης, Λενιού, Βασιλώτος, Γιακουμάρος, Καρδούλιας, Παγκράτης, Πάττας

Σπ. Δ.

«Πεντάσφαιρος» ο Α.Ο. Σύμης

ΣΥΜΗ.- Μεγάλη νίκη πέτυχε χθες στο γήπεδό του ο ΑΟ Σύμης που φιλοδώρησε με πέντε γκολ τον Ταξιάρχη στο εξ αναβολής παιχνίδι. Οι γηπεδούχοι ήταν καλύτεροι από τους αντιπάλους τους και από το πρώτο ημίχρονο εξασφάλισαν τη νίκη που βέβαια δεν έχει κανένα βαθμολογικό αντίκρισμα.

ΤΑ ΓΚΟΛ

8': Ο Κυπριώτης Π. με σουτ πέτυχε το 1-0.

15': Οι γηπεδούχοι διπλασίασαν τα τέρματά τους με τον Γ. Κυπριώτη, 2-0.

Το 3-0 έγινε στο 32' με κοντινό σουτ του Χατζημαγκλή.

40': Πλασέ από κοντά του Στεφάνου και 4-0.

Το τελικό διαμορφώθηκε από τον Κάλλιαρο στο 63' με σουτ μέσα από τη μεγάλη περιοχή.

Από τους νικητές άρεσαν οι Γ. Κυπριώτης, Καψής, Ζουρούδης, ενώ από τον Ταξιάρχη οι Μακρής, Γερακούδης, Νικηταράς.

Χωρίς προβλήματα η διαιτησία των κ. Κατταβενού - Χατζηπέτρου - Ρουμάνη.

ΑΟ ΣΥΜΗΣ: Μακρόπουλος, Ζαχαρίας, Κυπριώτης Π., Καψής, Τσαβαρής, Χατζημιχάλης, Χάσκας, Ζουρούδης, Κάλλιαρος, Κυπριώτης Γ., Στεφάνου (60' Κάλλιαρος).

ΤΑΞΙΑΡΧΗΣ: Θεοδοσάκης, Νικηταράς, Μπάρδας, Κωνσταντινίδης, Μακρής, Παναγιωτόπουλος, Αγγέλου, Γεωργίου, Γερακούδης, Αθανασάκης, Κανύχης.

«Καρδιοχτύπια» στη Διμυλιά

✓ Πέντε λεπτά πριν το τέλος του αγώνα ο Ατρόμητος κέρδισε τον Ροδιακό με 4-3 ✓ Με δέκα παίκτες αγωνίσθηκαν στο παιχνίδι οι φιλοξενούμενοι

ΔΙΜΥΛΙΑ.-

Καρδιοχτύπησαν για τα καλά οι φιλαθλοι του Ατρόμητου το Σάββατο το απόγευμα, αφού είδαν την ομάδα τους να πετυχαίνει το νικητήριο γκολ, πέντε λεπτά πριν το τέλος του παιχνιδιού και να παίρνει τη νίκη με 4-3 από τον Ροδιακό.

Η ομάδα της Διμυλιάς πραγματοποίησε, ίσως, τη χειρότερη εμφάνισή της στο πρωτάθλημα και κινδύνεψε σοβαρά να έχει βαθμολογικές απώλειες μέσα στην έδρα της. Το παιχνίδι ξεκίνησε με τις καλύτερες προϋποθέσεις για τους γηπεδούχους, οι οποίοι σχεδόν από τα αποδυτήρια πήραν το προβάδισμα στο σκορ ενώ πριν να συμπληρωθούν είκοσι λεπτά αγώνα, έκαναν δύο τα τέρματά τους και έβαλαν τις βάσεις για τη νίκη.

Ο Ροδιακός παρουσιάσθηκε με δέκα ποδοσφαιριστές στον αγωνιστικό χώρο και προσπάθησε να κάνει μια αξιοπρεπή εμφάνιση απέναντι στο δεύτερο του βαθμολογικού πίνακα.

Στην επανάληψη και τρία λεπτά μετά την έναρξη του αγώνα οι γηπεδούχοι πέτυχαν ακόμη ένα γκολ και έδωσαν την εντύπωση στους φιλάθλους τους ότι θα έκαναν περίπατο. Ωστόσο οι παίκτες του Γιώργου Ευγενικού πίστεψαν ότι ο αγώνας τελείωσε σ' εκείνο το λεπτό. Και επειδή ο αντίπαλος αγωνιζόταν με παίκτη λιγότερο.

Οι φιλοξενούμενοι όμως είχαν διαφορετική άποψη και μετά από τέσσερα λεπτά μείωσαν το σκορ, δημιουργώντας εκνευρισμό και άγχος στους γηπεδούχους, οι οποίοι μετά από λίγα λεπτά δέχτηκαν και δεύτερο τέρμα.

Οι παίκτες του Ροδιακού συνέχισαν με τον ίδιο ρυθμό τις φιλότιμες προσπάθειές τους οι οποίες ανταμείφθηκαν με τρίτο γκολ που τους έδωσε το δικαίωμα να διεκδικήσουν τη νίκη. Η λύτρωση για τον Ατρόμητο ήρθε πέντε λεπτά πριν τη λήξη του αγώνα και το τέταρτο γκολ πανηγυρίσθηκε με τον δέοντα τρόπο από παίκτες και φιλάθλους.

Τα γκολ

5': Από μπαλιά του Καρπαθάκη, ο Γιορδαμνής με σουτ μέσα από τη μεγάλη περιοχή πέτυχε το 1-0.

16': Ο Γιορδαμνής με ωραία πάσα τροφοδότησε τον Ηλιάδη κι αυτός με πλασέ από κοντά την έστειλε στα δίχτυα 2-0.

48': Με δυνατό διαγώνιο σουτ, μέσα από τη μεγάλη περιοχή, ο Θυριάκης Ν. ανέβασε το δείκτη του σκορ στο 3-0.

52': Ο Τσέκλης εκμεταλλεύτηκε τη σύγχυση στην άμυνα των γηπεδούχων και με διαγώνιο σουτ από δεξιά μείωσε σε 3-1.

61': Ο Ζίου έβγαλε σε θέση βολής τον Ν. Νούση, ο οποίος με δυνατό σουτ έστειλε τη μπάλα στα δίχτυα, μειώνοντας το σκορ σε 3-2.

72': Ζίου και Κ. Νούσης συνδυάσθηκαν υπέροχα κι ο δεύτερος με συρτό διαγώνιο σουτ ισοφάρισε σε 3-3, παγώνοντας τους γηπεδούχους.

85': Με ωραία ατομική ενέργεια και σουτ ο Καρπαθάκης πέτυχε το 4-3, λυτρώνοντας τους συμπαίκτες του και τους φιλάθλους του Ατρόμητου.

Από τους νικητές καλύτερη απόδοση είχαν Κουμπιού, Θυριάκης Ν., Στεφανάκης ενώ από τον Ροδιακό ξεχώρισαν Νικολίτσης, Ζίου, Γιάκλος.

• Παράπονα έχουν οι φιλοξενούμενοι από το διαιτητή κ. Φουκαρά ενώ καλά τα πήγαν οι βοηθοί κ. Καραχανής - Ασημακόπουλος.

ΑΤΡΟΜΗΤΟΣ ΔΙΜ.: Παπαθεοδώρου, Σαβέλλος Δ., Στεφανάκης, Θυριάκης Ν., Κουμπιού (80' Θυριάκης Κ.), Γιορδαμνής (46' Τσίκκης), Σαβέλλος Π. (58' Θυριάκης Γ.), Μαρουλλάκης, Καρπαθάκης, Τόπτος, Ηλιάδης.

ΡΟΔΙΑΚΟΣ: Αυγουλής, Τσέκλης, Ζαμπετούλας, Νικολίτσης, Ζίου, Κ. Νούσης, Ν. Νούσης, Ορφανός, Χριστοδούλου, Γιάκλος.

Με άλλο πρόσωπο η Δήμητρα...

✓ ...πήρε σπουδαία νίκη εκτός έδρας, κερδίζοντας με 2-1 τον Αγιο Ισίδωρο

ΑΓΙΟΣ ΙΣΙΔΩΡΟΣ.-

Με το «δεξί» ξεκίνησε τις νέες υποχρεώσεις του στην ομάδα, το τεχνικό δίδυμο της Δήμητρας Καρναβάς Παναγιώτης και Φούκας Σάββας, αφού με την καθοδήγησή τους το σωματείο της Δαματριάς πέτυχε το Σάββατο το απόγευμα, σπουδαία εκτός έδρας νίκη κερδίζοντας με 2-1 τον Αγ. Ισίδωρο.

Σίγουρα η νίκη της Δήμητρας δεν έχει βαθμολογικό αντίκρισμα, όμως είναι ένα αποτέλεσμα γοήτρου, το οποίο προήλθε από το διαφορετικό πρόσωπο που έδειξε η ομάδα και οφείλεται στο νέο προπονητικό δίδυμο που συγχρόνως προσέφερε και στον αγωνιστικό χώρο τις υπηρεσίες του.

Ο δυνατός αέρας που φυσούσε δεν επέτρεψε στις δύο ομάδες ν' αποδώσουν αυτό που μπορούσαν μέσα στο γήπεδο.

Στο πρώτο μέρος οι γηπεδούχοι είχαν ευνοϊκό τον άνεμο, πίεσαν τους αντιπάλους τους και πήραν το προβάδισμα στο σκορ, με ένα πολύ όμορφο σε εκτέλεση γκολ.

Στην επανάληψη ήταν η σειρά της Δήμητρας να έχει σύμμαχο τον άνεμο και αφού πήρε τον έλεγχο του αγώνα με δύο πολύ ωραία τέρματα κατέκτησε τη σπουδαία αυτή νίκη.

Φάσεις και γκολ

10': Βολίδα του Σ. Σάββενα, λίγο έξω από τη μεγάλη περιοχή, απέκρουσε μ' εκπληκτικό τρόπο ο Στ. Πηδιάκης, σώζοντας την εστία του από βεβαιη παραβίαση.

30': Προβάδισμα για τους γηπεδούχους, όταν ο Σ. Σάββενας έβγαλε τη σέντρα από δεξιά κι ο Πάππου με γυριστό πλασέ έστειλε τη μπάλα στα δίχτυα, 1-0.

55': Σέντρα του Παναή από δεξιά στον Καρυπίδη που έπιασε το μονοκόμματο σουτ στην κίνηση, αφήνοντας άναυδο τον τερματοφύλακα, 1-1.

70': Ένα μέτρο κάτω από τη γραμμή του κέντρου, ο Καρναβάς εκτέλεσε απευθείας το φάουλ, πετυχαίνοντας το 1-2 για τη Δήμητρα.

89': Ο Σ. Σάββενας αφού πέρασε και τον τερματοφύλακα, δεν πρόλαβε να στείλει τη μπάλα στην κενή εστία, αφού τον έκοψε σαν από μηχανής θεός ο Φούκας.

Από τον «Άγιο» ξεχώρισαν οι Σ. Σάββενας, Πάππου, Αναστασάς Σ. ενώ από τη Δήμητρα άρεσαν οι Γιαννακάκης, Πηδιάκης Γ., Καρυπίδης.

• Πολύ καλός ήταν ο διαιτητής Σιδηρόπουλος Σ. και οι βοηθοί του κ. Κατταβενός, Ρουμάνης.

ΑΓ. ΙΣΙΔΩΡΟΣ: Γεωργαλλής, Μαστροσάββας, Γ. Σάββενας, Γ. Κοντός, Αναστασάς Σ., Μαούνης, Κοντός Ε., Σ. Σάββενας, Διακοπαρασκευάς, Μαστόρου, Πάππου.

ΔΗΜΗΤΡΑ: Πηδιάκης Στ., Πηδιάκης Γ., Καλούδης (60' Πάττας), Αντωνάκης, Φούκας, Παναής, Σαλπιγγίδης, Σαράντου, Γιαννακάκης, Καρναβάς, Καρυπίδης.

Νίκησε ο καλύτερος

✓ Ο Δαμάγητος επέστρεψε στις νίκες κερδίζοντας στην έδρα του με 5-2 τον ΠΑΣ Ασκληπειού

ΘΕΟΛΟΓΟΣ.-

Αρκετά καλό παιχνίδι και πολλά γκολ είχε η μάχη των ουραγών που έγινε στο γήπεδο του Θεολόγου, με τον Δαμάγητο να παίρνει τη νίκη με 5-2 από τον ΠΑΣ Ασκληπειού.

Στο πρώτο ημίχρονο μπήκαν τα περισσότερα τερματα με τους φιλοξενούμενους ν' ανοίγουν πολύ νωρίς το σκορ, με εύστοχο χτύπημα πέναλτι του Γαϊτάνου. Στη συνέχεια οι παίκτες του Σταμάτη Κούρου πήραν τον έλεγχο του παιχνιδιού και κατάφεραν με τη συμπλήρωση του ημίωρου να πετύχουν τρία τέρματα, βάζοντας έτσι τις βάσεις για τη νίκη.

Στην επανάληψη και πάλι οι φιλοξενούμενοι πέτυχαν πρώτοι γκολ μειώνοντας το σκορ σε 3-2. Οι γηπεδούχοι αντέδρασαν γρήγορα και αφού βρήκαν ακόμη δύο φορές το δρόμο προς τα δίχτυα, έφθασαν εύκολα στη νίκη.

ΤΑ ΓΚΟΛ

5': Ο Γαϊτάνος ανατράπηκε από τους αμυντικούς μέσα στη μεγάλη περιοχή και ο διαιτητής κ. Γενής έδειξε το σημείο του πέναλτι. Το εκτέλεσε ο παθών δίνοντας το προβάδισμα στον ΠΑΣ.

15': Ο Μέμα με δυνατό σουτ έστειλε τη μπάλα στο δεξί παραθυράκι του Χατζηκώστα, 1-1.

20': Με σουτ έξω από τη μεγάλη περιοχή, ο Βασιλώττος αιφνιδίασε τον Χατζηκώστα, δίνοντας το προβάδισμα στην ομάδα του 2-1.

32': Ο Κρομμύδας με συρτό διαγώνιο σουτ, από το ύψος της μεγάλης περιοχής, πέτυχε το 3-1.

53': Οι φιλοξενούμενοι εκτέλεσαν πλασαριστά το φάουλ που κέρδισαν έξω από τη μεγάλη περιοχή κι ο Παπαβασιλείου με σουτ λίγο μέσα από την περιοχή μείωσε σε 3-2.

64': Σύγχυση στην άμυνα του ΠΑΣ, κοντινό πλασέ του Στ. Κούρου και 4-2.

72': Με συρτό δυνατό σουτ ο Μέμα, μέσα από τη μεγάλη περιοχή ανέβασε το δείκτη του σκορ στο 5-2.

Από τους νικητές άρεσαν περισσότερο οι Μέμα, Ζαγκανίκας, Σταυριάς, Πότσος ενώ από τους φιλοξενούμενους ξεχώρισαν οι Γαϊτάνος, Πιζήμολας Στ., Κλημαντής, Τσίμπος.

• Πολύ καλός ήταν ο διαιτητής κ. Γενής όπως και οι βοηθοί του κ. Ζανεττής-Στεφανάκης.

ΔΑΜΑΓΗΤΟΣ: Τσαμπίκου, Ζαγκανίκας, Παπαμανώλης, Ιακωβίδης, Σταυριάς (78' Αλ. Κούρος), Στυλιανού (84' Κοντομανώλης), Μέμα, Κρομμύδας, Πότσος (43' λ.τ. Στ. Κούρος), Βασιλώττος, Πασσάλης.

Π.Α.Σ. ΑΣΚΛΗΠΕΙΟΥ: Χατζηκώστας, Τσίμπος, Κωλέτσης, Μπουρνής, Παπαβασιλείου, Ματσάγγος, Γαϊτάνος, Μαντέ (62' Διακολουκάς), Πιζήμολας Αν., Κλημαντής (75' Γκιζέτης), Πιζήμολας Στ.



Η κουτσομπόλα

Καλημέρα παιδιά . Καλημέρα και καλή εβδομάδα να έχετε. Μπορεί σήμερα να μην έχει μπόλικα κουτσομπολιά η στήλη μας , όμως όλο και κάτι θα βρεθεί . Ας δούμε.

Αυτό λοιπόν τον «κοντό» του Τελωνείου της Δίωξης , στο «Κλιν» τον έψαχναν και στο Λόττο τον βρήκαν αυτοί της Στοάς . Ενεργητικός , εργατικός , οργανωτικός ,κύριος με τα όλα του κατάφερε να αγαπηθεί αμέσως από την οικογένεια της Στοάς και όχι μόνο. Όλος ο κόσμος με την πρώτη επαφή μαζί του καταλαβαίνει με τι άνθρωπο έχει να κάνει και γιαυτό τον αγαπούν όλοι αθλητικοί και μη . Και να σκεφθεί κανείς ότι ο άνθρωπος αυτός είναι νέος στον τόπο μας και δεν γνωρίζει πρόσωπα και πράγματα.

Δίκαια λοιπόν εισέπραξε τα συγχαρητήρια όλων .

Όλα καλά και ωραία κύριε Παντελή μας. Όμως τώρα θα πρέπει να καταγράψουμε και τα λάθη μας , γιατί έγιναν πολλά , ξέχωρα την επιτυχία που είχε η εκδήλωση και την επόμενη φορά η επιτυχία να ξεπεράσει τα σύνορα της Ελλάδας . Δηλαδή η δεξίωση , ο κόσμος , οι προσκλήσεις και κάτι άλλες μικρολεπτομέρειες μπορούν να θεωρηθούν σαν λάθη , λάθη που γίνονται βέβαια σε τέτοιου είδους μεγάλες εκδηλώσεις. Καλύτεροι λοιπόν του χρόνου. Πάντως η Στοά στο πρόσωπό σου βρήκε τον πλέον ιδανικό άνθρωπο για το τμήμα στίβου και τώρα πια όλοι περιμένουν κι άλλες επιτυχίες .

Τελικά την «έκανε» , λένε˙, ο Θόδωρος προς Βουλγαρία μεριά και άφησε τους ανθρώπους σύξυλους , ξέχωρα από τα τόσα φέσια που άφησε . Ευτυχώς που βρέθηκε ο «χριστιανός» και μπάλωσε τη κατάσταση , μέχρι να αποθεραπευτεί πλήρως ο θρύλος των φροντιστών Βογιατζάκης .

Αρχίζω να ανησυχώ για το γήπεδο του φυτωρίου . Όχι τίποτα , η περίφραξη είναι προς κατασκευή , αλλά αυτές οι αγελάδες που βόσκουν κάθε μέρα εκεί θα κάνουν καμιά μεγάλη ζημιά . Γιαυτό κυρία Ανδριάνα μας , επισπεύστε τις ενέργειες σας, για να αποφύγουμε τα χειρότερα !

Πάλι καλά που παραβρέθηκαν 34 σωματεία σε σύνολο 66 και έγινε η Γ.Σ. της Ένωσης για το καταστατικό . Για ακόμη μια φορά πολλά σωματεία σνόμπαραν τη σοβαρή και ενδιαφέρουσα αυτή συγκέντρωση , αποδεικνύοντας ότι το ποδόσφαιρο το βλέπουν μόνο για να κάνουν όνομα και τίποτα παραπάνω . Σε λίγο όμως που θα τους κόβονται και οι επιχορηγήσεις λόγω μη προσέλευσης σε Γ.Σ. να δούμε τι θα λένε .

Τα έχω χαμένα με τον Dr. Zivango. Χάθηκε από την πιάτσα και αρχίζω να ανησυχώ. Αυτός ή άρρωστος είναι ή κάτι τον βασανίζει. Ίσως να έχει και πρόβλημα με τη συνείδηση του και κάπου νιώθει ένοχος . Εύχομαι πάντως να μη συμβαίνει τίποτα από όλα αυτά και να τον έχουμε και πάλι κοντά μας για να συνεχίσει το έργο που άρχισε εδώ και καιρό τώρα , έργο λασπώματος και που τόσα καλά καταφέρνει .

Από Κοσκινού πλευρά μαθαίνουμε ότι τώρα που έφυγε ο χρηματοδότης, ζορίσθηκαν οι άνθρωποι και αναγκάσθηκαν να βάλουν το χέρι στην τσέπη για χρηματοδότηση . Ε, τι νομίζατε ρε παιδιά . Τώρα που έφυγε ο «θείος» αρχίζουν τα δύσκολα . Τώρα με τα λεφτά που βάζετε μπορείτε και να μιλάτε και να κρίνετε ! Όχι άλλος «βάζει» κι άλλος κάνει κουμάντο !

Ξέρετε ρε παιδιά, δεν υπάρχει χειρότερο πράγμα από την αχαριστία . Πραγματικά δεν υπάρχει χειρότερο πράγμα . Δηλαδή κάνεις τόσες και τόσες θυσίες για κάποιο η κάποιους και μόλις τους θίξεις έστω και το ελάχιστο από το συμφέρον τους , είναι έτοιμοι να σε κατασπαράξουν . Και να σκεφθεί κανείς ότι ούτε καν υπολογίζουν τις φορές που τους βοήθησες , την αμέριστη αγάπη που τους έδειξες , τις θυσίες που έκανες γιαυτούς και χίλια άλλα δυο πράγματα . Είπαμε . Δεν πρέπει να είναι κάποιος ένας καλός ποδοσφαιριστής . Πρέπει να είναι και καλός χαρακτήρας και αυτό μετράει πιο πολύ απ'όλα . Κρίμα !

Μάθαμε ότι στη Στοά δύο άτομα σήκωσαν μπαϊράκι και δεν ήθελαν να τους κόψουν 100 ευρώ από το μισθό τους για διάφορα παραπτώματα που είχαν παραπέσει και ήταν εις γνώση τους το πρόστιμο. Δηλαδή παίρνουν 5 και 5,5 εκατ.και το πρόβλημά τους ήταν τα 100 ευρώ ! Είδατε λοιπόν που σας λέω είναι θέμα χαρακτήρα ! Τα άλλα παιδιά τα παραδέχθηκαν και δεν είπαν κουβέντα . Οι δύο συγκεκριμένοι θέλησαν να κάνουν τη διαφορά ..

Πάντως για το θέμα αυτό μόλις μάθουμε λεπτομέρειες θα σας τις αναφέρουμε την ερχόμενη εβδομάδα μια και δεν θέλουμε να μεταφέρουμε διαστρεβλωμένα γεγονότα , έτσι που βγήκαν έξω από τους «ειδικούς» !

Μήπως κύριε Βασίλη , θα πρέπει να γίνεις πιο αυστηρός; Μήπως είναι καιρός να πάρεις και κανένα κεφαλάκι για βράσιμο με μια σουπίτσα ! Αυτά τα πράγματα είναι πρωτόγνωρα και αδιανόητα για όλο τον κόσμο που σκέπτεται αθλητικά . Περισσότερο θα εκτιμηθείς έξω από την κοινή αθλητική γνώμη παρά να δέχεσε και να καταπίνεις του καθενός τη παραξενιά . Για σκέψου το λίγο και θα δεις αν έχουμε άδικο η δίκιο .

Επειδή δεν βλέπω παιδιά εκεί έξω στο χωριό σας καμιά καλυτέρευση, τουναντίον χειροτερεύει η κατάσταση, να παρατήσετε την ομάδα, να ξεχάσετε τη λέξη παράγοντας και να τη διαλύσετε . Μόνο με μια ρ ι ζ ι κ ή αλλαγή θα μπορέσει ο ιστορικός σύλλογος να επανέλθει στις καρδιές των φιλάθλων. Τώρα αμέσως, ριζική αλλαγή .



Φιλάκια

Η «κουτσομπόλα» σας



FIAT

5+

5 χρόνια εγγύηση και 5 χρόνια άτοκα.

Auto Center - Μ. Κωστάκης ΑΕΒΕ Ολοκληρωμένο συγκρότημα FIAT - LANCIA - ALFA ROMEO
14ο Χιλιόμετρο Ρόδου Αεροδρομίου, Παραδείσι, 85106 Ρόδος Τηλέφωνο: 2241082000

Αμπελόκηποι... με θέα!

✓ Ο Κολοσσός πήγε εκδρομή στη Θεσσαλονίκη, διέλυσε τους Αμπελόκηπους με 103 - 43 (!!!) και επέστρεψε στη βάση του.
✓ Σκορ-ρεκόρ για την Β' Εθνική τη φετινή χρονιά

Όσοι παρακολουθούν από κοντά τα τελευταία χρόνια τον Κολοσσό θα θυμούνται σαφώς πέρσι έναν υγιεινό περίπατο των "θαλασσί" στη Γλυφάδα! Για όσους πάλι είναι αδιάβαστοι θα πρέπει να αναφέρουμε, ότι οι Ροδίτες είχαν περάσει για ένα ...καφεδάκι τότε από την πρωτεύουσα κερδίζοντας με 80-43 την τοπική ομάδα.

Αν λοιπόν εκείνη η νίκη τους λέει κάτι, τότε η χθεσινή εκδρομή του Κολοσσού στη Θεσσαλονίκη θα μπορούσε να έχει κάλλιστα τον τίτλο "ψεκάστε, σκουπείστε, τελειώσατε". Η ομάδα του Βασίλη Φραγκιά σε ρυθμούς προπόνησης "ασέλγησε" πάνω στους καταδικασμένους Αμπελόκηπους με 103-43 (!!!), δημιουργώντας παράλληλα και νέο ρεκόρ διαφοράς στο πρωτάθλημα της Β' Εθνικής.

Κοινό γνώρισμα και των δύο αγώνων το παθητικό των 43 πόντων, των δύο προαναφερθεισών αναμετρήσεων. Πάντως η Γλυφάδα, με τους Αμπελόκηπους είχαν πολλά κοινά σημεία. Ομάδες χωρίς αρχή και τέλος, με ανύπαρκτη σχεδόν περιφέρεια και ρακέτα. Γι αυτό και υποβιβάστηκαν δηλαδή.

Στην αντίπερα όχθη, οι "θαλασσί" σε καμία περίπτωση δεν θέλησαν να ακολουθήσουν τα χνάρια του Δ.Α.Σ. Άνω Λιοσίων και φρόντισαν να δείξουν από νωρίς τις διαθέσεις τους.

Με άμυνα από μπετόν, πάθος και σοβαρότητα σε όλη τη διάρκεια του αγώνα, δεν δυσκολεύτηκαν ώστε να μετατρέψουν το παιχνίδι σε τυπική διαδικασία, προσφέροντας μάλιστα πλούσιο θέαμα στους φιλάθλους που βρέθηκαν στο κλειστό γυμναστήριο των Αμπελοκήπων.

Ο Κολοσσός κατάφερε να "εκμηδενίσει" το βαρύ πυροβολικό των γηπεδούχων, τον Πέτρο Οξούζη που έμεινε στα χαμηλά, ενώ με βασικό ατού την πολυφωνία στην επίθεση, συνέχισε τις εντυπωσιακές εμφανίσεις μετά τη σπουδαία νίκη επί της Ξάνθης.

Οι παίκτες του Βασίλη Φραγκιά έκαναν και στην πράξη τα λεγόμενα του προπονητή τους.

Με αυτοσυγκέντρωση και ψυχραιμία στα πρώτα λεπτά, ξέφυγαν με 11-24, κι αυτό ήταν! Η μηχανή είχε πάρει ήδη μπροστά και οι "θαλασσί" οδηγοί δεν έδειξαν διατεθειμένοι να σταματήσουν.

Στο δεύτερο δεκάλεπτο έπαιζε ο Κολοσσός με τον ... Κολοσσό! Με σερί 3-28 (ναι καλά ακούσατε) οι Ροδίτες έσπαγαν πλάκα και πήγαν στα αποδυτήρια προηγούμενοι με 14-52!

Όπως είναι κατανοητό, στην επανάληψη ο Βασίλης Φραγκιάς έδωσε χρόνο συμμετοχής σε όλους τους παίκτες που είχε στη διάθεσή του. Τελικά το κοντέρ σταμάτησε στους 103 πόντους και η μεγαλύτερη σε έκταση νίκη στο πρωτάθλημα, μόλις είχε γραφτεί.

Απ' τους νικητές δεν υστέρησε κανείς, όμως κορυφαίοι ήταν οι Βαλαβανίδης, Τσέλιος και Μπανακάκης ενώ απ' το ναυάγιο των ηττημένων δεν διασώθηκε κανείς.

Άριστη ήταν η διαιτησία των Ευθυμιόπουλου - Κηπουρίδη.

Τα δεκάλεπτα ηταν: 11-24, 14-52 (ημ), 26-81, 43-103.

Διαιτητές: Ευθυμιόπουλος - Κηπουρίδης

ΑΜΠΕΛΟΚΗΠΟΙ Θ. (Γκούμας): Οξούζης 7 (1), Τσακωνίτης, Παρίτσης 6, Γαλής 10 (2), Παπακωνσταντίνου 3 (1), Νεστορόπουλος 5 (1), Στεργιανός 6, Ζαμπούρ 4, Ανεστάκης 2.

ΚΟΛΟΣΣΟΣ ΡΟΔΟΥ (Φραγιάς): Αλμπάνης 5 (1), Τσέλιος 21 (2), Μπανακάκης 23 (4), Κουτσός, Γκογκίδης 3 (1), Βλαχοδήμος 2, Βαλαβανίδης 25 (2), Μπελάγιας 8, Κατούφας 3, Χαλκιαδάκης 13.

Ο νόμος του φαβορί...

Ο Ιπποκράτης Κω αν και τα βρήκε σκούρα στο πρώτο ημίχρονο, αφηνίασε στο τέλος και κέρδισε τον Ηρακλή Λάρδου με 85-62! Εκλεισε την καριέρα του ο Βαγγέλης Αθανασιάδης. Παρελθόν και ο Κώστας Κυρτσούδης! Στον τελικό οι γηπεδούχοι...

Όσοι βρίσκονταν το απόγευμα του Σαββάτου στο κλειστό γυμναστήριο της Κω, σίγουρα δεν θα πίστευαν στα μάτια τους, βλέποντας τον Ηρακλή Λάρδου να ανατρέπει όλα τα προγνωστικά και να παίρνει το προβάδισμα στο σκορ! Όμως επειδή ένας αγώνας μπάσκετ διαρκεί 40 λεπτά, στο τέλος ο Ιπποκράτης αφηνίασε και μάλιστα κέρδισε με άνεση (85-62) τους Λαρδιακούς που κατέρρευσαν για ακόμα ένα παιχνίδι στο τέταρτο δεκάλεπτο, δείγμα της ανύπαρκτης φετινής προετοιμασίας.

Ουσιαστικά το μυστικό που χάρισε στην ομάδα του Γιώργου Κετσελίδη το ροζ φύλλο αγώνα, ήταν η ζώνη που χρησιμοποίησε στο δεύτερο εικοσάλεπτο που είχε ως συνέπεια το "μπλακ - άουτ" των φιλοξενούμενων.

Άλλωστε το 55-27, της επανάληψης μιλάει από μόνο του.

Ας πάρουμε όμως τα πράγματα απ' την αρχή.

Ο Ηρακλής Λάρδου ξεκίνησε δυναμικά και με δύο διαδοχικά τρίποντα προηγήθηκε 0-6 (3'). Η απάντηση των Κώων ήταν άμεση και με σερί 8-0, πέρασαν μπροστά (8-6 στο 6'). Από κει και πέρα και μέχρι το τέλος του πρώτου δεκαλέπτου οι δύο ομάδες συμβάδιζαν στο σκορ.

Στη συνέχεια, ο Ηρακλής επέβαλλε πλήρως το ρυθμό του.

Με έξυπνο τρόπο ανάπτυξης, το συγκρότημα του Κυριάκου Μάγου, όχι μόνο προηγήθηκε (22-23 στο 13'), αλλά θα μπορούσε κάλλιστα να φτάσει τη διαφορά σε διψήφιο αριθμό, αν ήταν πιο ευστοχο απ' τη γραμμή των βολών.

Οι Λαρδιακοί πήγαν στα αποδυτήρια, προηγούμενοι με 30-35.

Στην επανάληψη ο Ιπποκράτης μπήκε αποφασισμένος να αλλάξει το σκηνικό.

Με σύνθετη άμυνα, αρχικά ισοφάρισε (35-35 στο 22') και στη συνέχεια πάτησε γκάζι. Με πρώτο βιολί τον Στεργάκη, οι γηπεδούχοι ανέβασαν την απόδοσή τους και έχοντας περισσότερες εναλλακτικές λύσεις, προηγήθηκαν 53-48 με τη λήξη του τρίτου δεκαλέπτου.

Στο τέλος ήρθε η κατάρρευση για τον Ηρακλή, όπως συνέβη σε όλα τα φετινά του ντέρμπι. Ο Ιπποκράτης παρέσυρε τους αντιπάλους του, στο ρυθμό του και όλα τέλειωσαν.

Ο Ηρακλής ό,τι έχτισε στο προηγούμενο διάστημα το γκρέμισε στο τέλος. Το παιχνίδι αυτό ήταν και το τελευταίο στην καριέρα του Βαγγέλη Αθανασιάδη, καθώς αποφάσισε να κρεμάσει τα παπούτσια του.

Επίσης παρελθόν στην ομάδα αποτελεί και ο Κώστας Κυρτσούδης που θα φύγει στην Κύπρο. "Σφύριζε" τα πάντα η διαιτησία των Βιτζηλαίου - Ζαμάγια, καθώς δεν ανέχτηκε το σκληρό παιχνίδι.

Τα δεκάλεπτα ήταν: 20-17, 30-35 (ημ), 53-48, 85-62.

Διαιτητές: Βιτζηλαίος - Ζαμάγιας.

ΙΠΠΟΚΡΑΤΗΣ ΚΩ (Κετσελίδης): Αμανατίδης 7, Σκούφης, Πατσός, Παρβαντώνης 8 (2), Τσιλιγκίρης, Σάββας 6, Στεργάκης 26 (2), Μόσχος 3, Καραθανάσης 2, Μαντούκος 1, Στρατομήτρος 13 (1), Χλαπάνης 19.

ΗΡΑΚΛΗΣ ΛΑΡΔΟΥ (Μάγος): Πολίτης 3, Μόδιαλης 12 (3), Αθανασιάδης 8 (2), Κυρτσούδης 7 (1), Δούβαλης 21 (1), Κουντούρης 6, Ψαθάκης 1, Μορφωπός 4.



Στον τελικό πέρασε ο Ιπποκράτης που επιβλήθηκε του Ηρακλή Λάρδου. Στη φωτό φάση από το παιχνίδι της Κω

Β' ΕΘΝΙΚΗ

Αιγάλεω... παραμονής!

Σπουδαίας βαθμολογικής σημασίας νίκη πέτυχε χθες το Αιγάλεω με αντίπαλο τον Δούκα που έμεινε εκτός δυάδας. Έτσι η Ξάνθη που κέρδισε άνετα τον ουραγό Αίαντα Ευόσμου και ο Δ.Α.Σ. Ανω Λιοσίων που επιβλήθηκε δύσκολα του Μ.Α.Σ. Μαντουλίδη, έμειναν μόνοι στην κορυφή. Νίκη με διπλή σημασία πέτυχε η Σιάτιστα κόντρα στον Ο.Φ.Η. αφου κάλυψε και τη διαφορά, ενώ ο Πανελευσινιακός παρέμεινε στο κόλπο κερδίζοντας τα Ι.C.B.S. Χωρίς να δυσκολευτεί ο Σπόρτιγκ λύγισε την αντίσταση του Μεγάλου Αλεξάνδρου και τέλος ο Κολοσσός διέλυσε τους Αμπελόκηπους

22η αγωνιστική

Α.Σ. Ξάνθης - Αίας Ευόσμου	90-70
Αμπελόκηποι Θ. - Κολοσσός Ρόδου	43-103
Δ.Α.Σ. Άνω Λιοσίων - Μ.Α.Σ. Μαντουλίδης	80-68
Πανελευσινιακός - Ι.C.B.S.	104-93
Α.Ο. Σπόρτιγκ - Μέγας Αλέξανδρος	98-66
Α.Ο. Αιγάλεω - Α.Σ.Ε. Δούκα	79-76
Γ.Σ. Σιάτιστας - Ο.Φ. Ηρακλείου	107-85

Η ΒΑΘΜΟΛΟΓΙΑ

1. Α.Σ. Ξάνθης (+6)	39	17-5	1.795-1.674	(+121)
2. Δ.Α.Σ. Άνω Λιοσίων (-6)	39	17-5	1.787-1.647	(+140)
3. Α.Σ.Ε. Δούκα (3β)	38	16-6	1.687-1.594	(+93)
4. Πανελευσινιακός	37	15-7	1.693-1.562	(+131)
5. Κολοσσός Ρόδου	36	14-8	1.756-1.587	(+169)
6. Α.Ο. Αιγάλεω	34	12-10	1.789-1.701	(+88)
7. Ι.C.B.S. (6β)	33	11-11	1.715-1.671	(+44)
8. Γ.Σ. Σιάτιστας (3β)	33	11-11	1.746-1.755	(-9)
9. Α.Ο. Σπόρτιγκ (3β)	33	11-11	1.761-1.704	(+57)
10. Μ.Α.Σ.Μαντουλίδης (+9)	32	10-12	1.637-1.647	(-10)
11. Ο.Φ. Ηρακλείου (-9)	32	10-12	1.737-1.794	(-57)
12. Μέγας Αλέξανδρος	27	5-17	1.607-1.829	(-222)
13. Αμπελόκηποι Θ.	25	3-19	1.458-1.800	(-342)
14. Αίας Ευόσμου	24	2-20	1.550-1.753	(-203)

Η ΕΠΟΜΕΝΗ ΑΓΩΝΙΣΤΙΚΗ 13/04

Αίας Ευόσμου - Αμπελόκηποι Θ.
Κολοσσός Ρόδου - Δ.Α.Σ. Άνω Λιοσίων
Ι.C.B.S. - Μ.Α.Σ. Μαντουλίδης
Μέγας Αλέξανδρος - Α.Σ. Ξάνθης
Α.Σ.Ε. Δούκα - Α.Ο. Σπόρτιγκ
Ο.Φ. Ηρακλείου - Α.Ο. Αιγάλεω
Πανελευσινιακός - Γ.Σ. Σιάτιστας

Σήμερα οι κορασίδες

Ολοκληρώνεται με δύο παιχνίδια η κανονική διάρκεια του πρωταθλήματος

Με δύο αναμετρήσεις πέφτει σήμερα η αυλαία του πρωταθλήματος των κορασίδων. Ουσιαστικά αμφότερες οι συναντήσεις είναι παντελώς αδιάφορες, καθώς όλα έχουν κριθεί σχετικά με τα ζευγάρια του φάϊναλφορ. Όπως είναι γνωστό ο πρωτοπόρος Γ.Α.Σ. Ιάλυσος θα κοντραριστεί με τον Π.Α.Ο. Διαγόρα και ο Α.Σ.Κ. Ιβίσκος με τον Ιπποκράτη.

Το σημερινό πρόγραμμα:

Δ.Κ.Ρ. Ρόδου (19:30): Νίκη Ρόδου - Α.Σ.Κ. Ιβίσκος (Κασταμούλας - Βαγιανός).

Κ.Γ. Ιαλυσού (20:00): Γ.Α.Σ. Ιάλυσος - Π.Α.Ο. Διαγόρας (Ροϊλίδου - Ευσταθίου).

Η ΒΑΘΜΟΛΟΓΙΑ

1. Γ.Α.Σ. Ιάλυσος	22	11-0	629-284 (+345)
2. Ιπποκράτης Κω	20	8-4	633-525 (+108)
3. Α.Σ.Κ. Ιβίσκος	19	8-3	574-414 (+155)
4. Π.Α.Ο. Διαγόρας	18	7-4	549-527 (+22)
5. Α.Ε. Δικαίου	16	4-8	521-547 (-26)
6. Νίκη Ρόδου	12	2-9	414-546 (-132)
7. Ήλιος Ιαλυσού	10	0-12	299-771 (-472)

Πληγωμένο... θηρίο!

✔ Ο Π.Α.Ο. Διαγόρας... έριξε βόμβα στο πρωτάθλημα! Επικράτησε στην παράταση της... τραγικής Αγίας Παρασκευής με 85-81 (κ.α. 74-74). Οι Αθηναίοι ισοφάρισαν στην εκπνοή με τρίποντο του Ζερβού, όμως οι... νεανικοί «κυανέρυθροι» κατέκτησαν δίκαια τη νίκη

Το σίγουρο είναι ένα... Αυτή η ομάδα έχει βαλθεί να τρελάνει κόσμο! Δεν εξηγείται αλλιώς. Ο Π.Α.Ο. Διαγόρας αν και έχει πάρει το δρόμο της επιστροφής για τα τοπικά πρωταθλήματα εντούτοις χθες κατάφερε να βουλιάξει την Αγία Παρασκευή με 85-81! Μετά από ένα συγκλονιστικό παιχνίδι που κρίθηκε στην παράταση (κ.α. 74-74), η ομάδα του Σάκη Καλαμπόκα αν και αγωνιζόταν χωρίς τους Λιβιεράτο, Φωτεινό και Παρδακά που είχαν αποβληθεί νωρίτερα με πέντε φάουλ, πανηγύρισε μία σπουδαία νίκη αν αναλογιστεί κανείς τα προβλήματα και τις επιλογές που είχε στη διάθεσή του ο 55χρονος τεχνικός.

Άλλωστε για να γίνει κατανοητό το μέγεθος της επιτυχίας των Ροδιτών, αρκεί να σας αναφέρουμε ότι στο έξτρα πεντάλεπτο οι «κυανέρυθροι» έπαιξαν με «4άρι» τον Σκορδάλη και σέντερ τον Γεωργοπάλη... Οι παίκτες του Π.Α.Ο. Διαγόρα έχοντας τεράστια ψυχικά αποθέματα, μετά το τέλος του πρώτου δεκαλέπτου, βρήκαν το ρυθμό τους και δεν θα ήταν υπερβολή αν λέγαμε ότι έκαναν... πάρτι μέσα στα δύο καλάθια! Φωτεινός, Λιβιεράτος ακόμα και ο Γεωργοπάλης μάζευαν όλα τα... «σκουπίδια» και έχοντας την αμέριστη συμπαράσταση του εκπληκτικού Σταύρου Παρδακά και του Κώστα Γκόνου, οδήγησαν εκ του ασφαλούς την ομάδα τους στην επιτυχία!

Παρά το γεγονός ότι ο «γηραιός» ήταν βαθμολογικά αδιάφορος, έπαιξε ελεύθερο μπάσκετ, σε αντίθεση με την Αγία Παρασκευή που αγωνίστηκε με άγχος, πραγματοποιώντας κάκιστη εμφάνιση.

Είναι χαρακτηριστικό ότι οι φιλοξενούμενοι έχασαν πολλά εύκολα καλάθια και αν δεν ήταν η τρίποντη βόμβα του Ζερβού από τα 8 μέτρα ακριβώς με την εκπνοή, τότε δεν θα χρειαζόταν η παράταση προκειμένου οι γηπεδούχοι να κερδίσουν μετά από αρκετό καιρό.

Το ξεκίνημα πάντως δεν ήταν και το καλύτερο δυνατό για τους Ροδίτες... Η «Αγία» με πρώτο βιολί τον Αβανίδη προηγήθηκε 4-10(4') και 6-13(7'). Με τον ίδιο παίκτη να φτάνει τους 11 πόντους, οι Αθηναίοι κρατούσαν τα σκήπτρα (10-17).

Η είσοδος του Γκόνου επέφερε ριζικές αλλαγές και με καλάθι του Παρδακά, οι «κυανέρυθροι» ισοφάρισαν 25-25(15'). Τα πολλά επιθετικά ριμπάουντ και το τρίποντο του Γκόνου, έφεραν σε πλεονεκτική θέση τον Π.Α.Ο. Διαγόρα (28-26 στο 16'). Το ίδιο σκηνικό συνεχίστηκε μέχρι το τέλος του πρώτου ημιχρόνου που βρήκε τους Ροδίτες να έχουν το πάνω χέρι (40-38).



Νίκη γοήτρου πέτυχε χθες στην «τέντα» ο ΠΑΟ Διαγόρας που δεν χαρίστηκε στην Αγία Παρασκευή

Στην επανάληψη το συγκρότημα του Σάκη Καλαμπόκα ξεκίνησε δυνατά (44-38 στο 21'), όμως η Αγία Παρασκευή ισοφάρισε 48-48 (26'), χάρη κυρίως στις προσπάθειες του δαιμόνιου Γιαννιώδη...

Με σερί 7-0, οι «κυανέρυθροι» απέκτησαν τη μέγιστή τους διαφορά (55-48 στο 28'), αλλά η ομάδα του Σιταρά αντέδρασε και πλησίασε (55-54). Από κει και πέρα οι δύο ομάδες πήγαιναν πόντο-πόντο. Οι φιλοξενούμενοι προηγήθηκαν 67-69, 1.32 πριν το τέλος, όμως ο Σταθούλης έφερε το ματς στα ίσα, ένα λεπτό πριν το τέλος, ενώ με δύο βολές του έφηβου Γεωργοπάλη το σκορ έγινε 71-69. Στα 45" ο Γκόνος έκλεψε τη μπάλα και με 2/2 βολές έδωσε αέρα 4 πόντων στην ομάδα του (73-69). Στα 28" ο Ζερβός αστόχησε σε τρίποντο, ο Γιαννιώδης πήρε το επιθετικό ριμπάουντ και αποδείχθηκε ψύχραιμος απ' τη γραμμή της προσωπικής (73-71). Ο Σταθούλης έκανε λάθος στα 15" ενώ στα 6" οι Γιαννιώδης και Καλαντωνέας αστόχησαν εξ επαφής. Ο Γεωργοπάλης πήρε το ριμπάουντ και με 1/2 βολές έκανε το 64-61 στα 3", όμως ο Ζερβός με τη λήξη έστειλε το ματς στην παράταση. Εκεί ο Ματιάτος με τρίποντο έγραψε το 80-76, 3.30 πριν το τέλος. Η «Αγία» πλησίασε 82-80, 1.28 πριν το τέλος. Στα 45" ο Κουνούδης αστόχησε σε τρίποντο, όμως με 1/2 βολές ο Γιαννιώδης έκανε το 82-81. Ο Γκόνος πλήρωσε με το ίδιο νόμισμα, ευστοχώντας στην πρώτη βολή.

Έχασε τη δεύτερη, όμως ο ίδιος πήρε το επιθετικό ριμπάουντ, έδωσε στον Σταθούλη και ο τελευταίος με 2/2 βολές διαμόρφωσε το τελικό αποτέλεσμα! Απ' τους νικητές δεν υστέρησε κανείς ενώ απ' την Αγία Παρασκευή διακρίθηκαν οι Γιαννιώδης, Αβανίδης και Ζερβός. Πολύ καλή ήταν η διαιτησία των Παπαγιαννόπουλου-Τσούνα.

Τα δεκάλεπτα ήταν: 12-19, 40-38(ημ.), 57-54, 74-74(κ.α.) 85-81.

Διαιτητές: Παπαγιαννόπουλος - Τσούνας.

Π.Α.Ο. ΔΙΑΓΟΡΑΣ (Καλαμπόκας): Αποκούραστος, Παρδακάς 18(2), Γκόνος 24(3), Φωτεινός 8, Σταθούλης 15(1), Γεωργοπάλης 4, Λιβιεράτος 9, Σκορδάλης 4, Ματιάτος 3.

ΑΓΙΑ ΠΑΡΑΣΚΕΥΗ (Σιταράς): Κουνούδης, Καρδάρας Α., Αβανίδης 19, Τασιόπουλος, Ζερβός 15(1), Γιαννιώδης 26, Μαρκόπουλος 9, Καρακώστας 4, Καλαντωνέας 8.

«Οξυγόνο»... στη Νέα Αλικαρνασσό!

✓ Ο Γ.Α.Σ. Ιάλυσος βρήκε στην επανάληψη τη μαγική φόρμουλα και «χτύπησε» τον Εργοτέλη (80-62)! Ανάσαναν οι «ερυθροκίτρινοι» που θέλουν δύο νίκες ακόμα για να παραμείνουν στη Γ' Εθνική... Διάστρεμμα ο Τσαουσίδης!

Το χαμένο έδαφος της εντός έδρας ήττας από το Παγκράτι κάλυψε στη Νέα Αλικαρνασσό, ο Γ.Α.Σ. Ιάλυσος. Η ομάδα του Γιώργου Χατζηκαλημέρη επικράτησε του καταδικασμένου Εργοτέλη με 80-62 και έκανε σημαντικό βήμα για την παραμονή της στη Γ' Εθνική. Παρά τα τεράστια οικονομικά προβλήματα που απασχολούν τους «ερυθροκίτρινους», οι αθλητές της ομάδας φάνηκαν συνεπείς στις υποχρεώσεις τους και κατάφεραν να πάρουν μια νίκη-χρυσάφι, που εκτός της βαθμολογικής σημασίας, αναμένεται να αποτελέσει ως... τονωτική ένεση ενόψει της δύσκολης συνέχειας!

Οι Ροδίτες, χωρίς να πιάσουν υψηλά στάνταρ απόδοσης, ήταν καλύτεροι απ' τους αντιπάλους τους και παίζοντας ψυχωμένα στην επανάληψη, λύγισαν την αντίσταση των Κρητικών, που τα περίμεναν όλα απ' τον Κοσμίδη!

Ουσιαστικά στη χθεσινή συνάντηση κέρδισε η ομάδα που ήθελε περισσότερο τους δύο βαθμούς!

Κι αυτός φυσικά ήταν ο Γ.Α.Σ. Ιάλυσος, που πάντως τα βρήκε μπαστούνια απ' τους αντιπάλους του...

Βέβαια πολλές φορές ρόλο στην εξέλιξη ενός αγώνα έχει και ο παράγοντας τύχη. Στην προκειμένη περίπτωση, ο Γιώργος Χατζηκαλημέρης δεν την είχε αφού μόλις στο 11' είδε τον Λευτέρη Τσαουσίδη να πονάει στο πόδι του και στη συνέχεια να αποχωρεί από το παρκέ! Ο 28χρονος φόργουορντ υπέστη ελαφρύ διάστρεμμα, όμως το κενό του καλύφθηκε επάξια από την τριπλέτα, Αβεκλούριος - Χατζηνικολάου - Τσίντζας. Οι παίκτες του Ιάλυσου έβγαλαν το φίδι από την τρύπα την κατάλληλη στιγμή και οδήγησαν στο ροζ φύλλο την ομάδα τους!

Στο πρώτο εικοσάλεπτο οι φιλοξενούμενοι δεν μπόρεσαν να βρουν την απάντηση... στις λύσεις που έδινε ο Κοσμίδης με συνέπεια οι Κρητικοί να πηγαίνουν χέρι-χέρι με τους Ροδίτες. Πάντως ήταν κάτι παραπάνω από εμφανές ότι αν η άμυνα του Γ.Α.Σ. προσαρμοζόταν πάνω στον έμπειρο αθλητή, η πλάστιγγα θα έγερνε οριστικά προς την πλευρά των «ερυθροκίτρινων»...

Κάτι τέτοιο έγινε στην επανάληψη... Η μέτρια απόδοση του Ιάλυσου έδωσε τη θέση της σε ένα γρήγορο ρυθμό και βγάζοντας μπόλικους αιφνιδιασμούς, οι Ροδίτες άρχισαν να χτίζουν σιγά-σιγά μία διαφορά ασφαλείας. Έτσι, και σε συνδυασμό με την πιεστική άμυνα, ο Γ.Α.Σ. κατάφερε να πάρει το προβάδισμα και μάλιστα να προηγηθεί 42-53 στο 30!

Βλέποντας ότι τίποτα δεν θα αλλάξει μέχρι το τέλος καθώς το νερό είχε μπει ήδη στο αυλάκι, ο τεχνικός του Εργοτέλη, Νίκος Κασαπίδης, χρησιμοποίησε όλους τους νεαρούς που είχε στη διάθεσή του. Τελικά ο Ιάλυσος πήρε τη σπουδαία νίκη με την οποία μπορεί να συνεχίσει ακάθεκτος την πορεία για την παραμονή του στη Γ' Εθνική. Απ' τους νικητές ξεχώρισαν οι Αβεκλούριος, Χατζηνικολάου και Τσίντζας ενώ απ' τους ηττημένους οι Κοσμίδης και Χισκάκης. Μέτρια ήταν η διαιτησία των Παπαδόπουλου Σ. - Μπίκα.

Τα δεκάλεπτα ήταν: 16-16, 32-32(ημ.), 42-53, 62-80.

Διαιτητές: Παπαδόπουλος Σ. - Μπίκας.

Γ.Σ. ΕΡΓΟΤΕΛΗΣ (Κασαπίδης): Συντιχάκης 4, Βλαχιάς 5, Τσιμπινός 6, Κοσμίδης 30(1), Χισκάκης 13(1), Κατσαπρακάκης 2, Χατζή 2, Αγγελόπουλος, Παπακώστας, Χωματάς.

Γ.Α.Σ. ΙΑΛΥΣΟΣ (Χατζηκαλημέρης): Τσίντζας 19(1), Μοσχής 3(1), Παπακώστας 2, Αβεκλούριος 26(5), Χατζηνικολάου 23(3), Παπαδόπουλος 7, Παντσέλιας, Τσαουσίδης.

Χατζηκαλημέρης: «Ξέραμε τι θέλαμε»...

Σαφώς ικανοποιημένος απ' τη νίκη της ομάδας του ήταν μετά το τέλος του αγώνα ο τεχνικός του Γ.Α.Σ. Ιάλυσος, Γιώργος Χατζηκαλημέρης που τόνισε χαρακτηριστικά: «Αξίζουν συγχαρητήρια στα παιδιά για την προσπάθειά τους. Ήταν παιχνίδι σταθμός για μας και δείξαμε ότι θέλαμε πάση θυσία τη νίκη. Μας περιμένει ένα δύσκολο πρόγραμμα, αρχής γενομένης απ' την αναμέτρηση με τον Αμύντα. Χρειαζόμαστε ακόμα δύο νίκες για να παραμείνουμε στην κατηγορία».

Τις σελίδες του μπάσκετ επιμελήθηκε ο Μάκης Δούβαλης

e-mail:makiss@otenet.gr

Γ' ΕΘΝΙΚΗ (2ος όμιλος νότου)

Προοδευτική...ανόδου!

Το μισό πρωτάθλημα κατέκτησε η Προοδευτική μετά τη νίκη που πέτυχε στη Χαλκίδα.

Η μεγάλη έκπληξη πάντως έγινε στην "τέντα" όπου ο Π.Α.Ο. Διαγόρας επικράτησε της Αγίας Παρασκευής. Οξυγόνο πήρε ο Άγιος Θωμάς καθώς επικράτησε του Αρίονα, ενώ το Ρέθυμνο δεν δυσκολεύτηκε να κάμψει την αντίσταση του Ερμή Σχηματαρίου. Ανάσανε ο Γ.Α.Σ. Ιάλυσος με το "διπλό" στη Νέα Αλικαρνασό, ενώ το Παγκράτι επιβλήθηκε της μαχητικής Νίκαιας. Τέλος ο Αμύντας έκανε περίπατο κόντρα στον Κένταυρο Δάφνης.

22η αγωνιστική

Γ.Σ. Χαλκίδας - Α.Ο. Προοδευτική	65-78
Α.Ο. Παγκρατίου - Ε.Δ. Νικαίας	75-70
Γ.Σ. Εργοτελης - Γ.Α.Σ. Ιάλυσος	62-80
Κένταυρος Δάφνης - Α.Ο. Αμύντας	52-95
Α.Γ.Ο. Ρεθύμνου - Ερμής Σχηματαρίου	80-66
Π.Ο. Αγίου Θωμά - Γ.Σ. Αρίων	81-75
Π.Α.Ο. Διαγόρας - Αγία Παρασκευή	85-81 (κ.ά.74-74)

Η ΒΑΘΜΟΛΟΓΙΑ

1. Α.Ο. Προοδευτική	41	19-3	1.564-1.387 (+177)
2. Α.Ο. Παγκρατίου	39	17-5	1.722-1.503 (+219)
3. Α.Ο. Αμύντας	37	15-7	1.715-1.540 (+175)
4. Α.Γ.Ο. Ρεθύμνου	36	14-8	1.677-1.555 (+122)
5. Π.Ο. Αγίου Θωμά (8β)	34	12-10	1.483-1.547 (-64)
6. Ε.Α. Νικαίας (8β)	34	12-10	1.684-1.622 (+62)
7. Γ.Α.Σ. Ιάλυσος (7β)	34	12-10	1.544-1.463 (+81)
8. Αγία Παρασκευή (7β)	34	12-10	1.633-1.601 (+32)
9. Ερμής Σχηματαρίου	33	11-11	1.639-1.628 (+11)
10. Γ.Σ. Αρίων (2β)	32	10-12	1.604-1.607 (-3)
11. Γ.Σ. Χαλκίδας (1β)	32	10-12	1.618-1.605 (+13)
12. Π.Α.Ο. Διαγόρας	27	5-17	1.428-1.612 (-184)
13. Γ.Σ. Εργοτέλης	25	3-19	1.330-1.607 (-277)
14. Κένταυρος Δάφνης	24	2-20	1.332-1.696 (-364)

Η ΕΠΟΜΕΝΗ ΑΓΩΝΙΣΤΙΚΗ 13/04

Α.Ο. Προοδευτική - Α.Ο. Παγκρατίου
Ε.Α. Νικαίας - Γ.Σ. Εργοτέλης
Α.Ο. Αμύντας - Γ.Α.Σ. Ιάλυσος
Ερμής Σχηματαρίου - Γ.Σ. Χαλκίδας
Γ.Σ. Αρίων - Α.Γ.Ο. Ρεθύμνου
Αγία Παρασκευή - Π.Ο. Αγίου Θωμά
Κένταυρος Δάφνης - Π.Α.Ο. Διαγόρας

Και ξανά ξανά πρωταθλητές!

✓ Ο Κολοσσός πανάξια ανέβηκε στην κορυφή του εφηβικού κερδίζοντας με 75-71 την Α.Ε. Δικαίου στο κατάμεστο κλειστό γυμναστήριο της Κω... Απαράδεκτη ενέργεια του Μαντάλη που έκανε άσεμνη χειρονομία στους φιλάθλους! Οι διαιτητές έκλεισαν τα μάτια και δεν έδωσαν τεχνική ποινή ως όφειλαν, 4" πριν το τέλος... Απειλήθηκαν σοβαρά επεισόδια και στο τέλος φυγαδεύτηκε ο νεαρός αθλητής! Τα εύκολα... δύσκολα έκαναν στο τέλος οι «θαλασσί»



Νάτοι, νάτοι οι πρωταθλητές...

75-71! Αυτό είναι το σκορ που θα θυμούνται όλοι στις τάξεις του Κολοσσού... Άλλωστε με το ίδιο αποτέλεσμα πέρασαν οι «θαλασσί» στον τελικό και με παρόμοιο σκορ, στέφθηκαν πρωταθλητές Δωδεκανήσου για τρίτη συνεχόμενη χρονιά! Η ροδίτικη ομάδα, το βράδυ του Σαββάτου έχτισε το δικό της κάστρο στο κλειστό γυμναστήριο της Κω και πανηγύρισε έξαλλα την κατάκτηση της κούπας. Μέσα σε ένα κατάμεστο γήπεδο από φιλάθλους κυρίως της Α.Ε. Δικαίου, οι «θαλασσί» ανέτρεψαν όλα τα προγνωστικά και έχοντας παίδες ως επί το πλείστον στη σύνθεσή τους, θα εκπροσωπήσουν το νομό μας στο πανελλήνιο πρωτάθλημα!



Τα πανηγύρια μόλις άρχισαν...

Ωστόσο αν και ο Κολοσσός πήρε πανάξια τον τίτλο, καθώς ήταν καλύτερος σχεδόν σε όλη τη διάρκεια του αγώνα, λίγο έλειψε αυτή η... πρωτιά να μετατραπεί σε κολαστήριο... Αιτία; Απέμεναν 4" πριν το τέλος της αναμέτρησης και ο Μαντάλης των «θαλασσί» κέρδισε φάουλ και παράλληλα το δικαίωμα να εκτελέσει δύο ελεύθερες βολές. Ευστόχησεστην πρώτη κάνοντας το 75-71 και αμέσως γύρισε προς τους φιλάθλους της Α.Ε. Δικαίου, δείχνοντας τα γεννητικά του όργανα... Οι δύο διαιτητές (Βιτζηλαίος - Κρανιάς)... δεν είδαν τίποτα, κάτι που προκάλεσε την έκρηξη της κερκίδας! Σύμφωνα με τους κανονισμούς η ενέργεια του Μαντάλη, την οποία δεν είδε (;) κάποιος ρέφερι, έπρεπε να χρεωθεί με τεχνική ποινή κάτι που θα σήμαινε αυτόματα δύο βολές για την Α.Ε. Δικαίου και επαναφορά της μπάλας από έξω.

Δηλαδή με λίγα λόγια, οι Κώοι μπορούν δίκαια να μιλήσουν για αλλοίωση αποτελέσματος αν και με βάση την εικόνα που έδειξαν, γνώρισαν φυσιολογικά την ήττα απ' τον καλύτερο Κολοσσό!

Όσον αφορά τους δύο διαιτητές, ο μεν Στέλιος Βιτζηλαίος είχε γυρισμένη την πλάτη του, ο δε Λάμπρος Κρανιάς είδε τι ακριβώς έγινε, αλλά προτίμησε να σιωπήσει!

Είναι πραγματικά απορίας άξιο, πως ο ίδιος διαιτητής στον ημιτελικό Π.Α.Ο. Διαγόρας - Α.Ε. Δικαίου, έδωσε τεχνική ποινή στον Τηλέμαχο Καμπούρη για κάτι που δεν έκανε ποτέ, ενώ... κατάπιε τη σφυρίχτρα σε κάτι που είδε και ο ίδιος και φυσικά 500 φίλαθλοιπου βρέθηκαν στην κερκίδα!

Μάλιστα άνθρωποι της Α.Ε. Δικαίου προσπάθησαν να εισβάλουν στο γήπεδο, όμως τους συγκράτησαν οι ψυχραιμότεροι ενώ ο νεαρός Μαντάλης φυγαδεύτηκε απ' την πλάγια πόρτα του κλειστού, αφού τον περίμεναν με άγριες διαθέσεις ορισμένοι φίλοι της Α.Ε.Δ., μετά το τελικό σφύριγμα.

Αποστολή στην Κω Μάκης Δούβαλης

Πλέον ο αθλητής των «θαλασσί» κινδυνεύει, με βαριά καμπάνα τόσο από το σωματείο του όσο και από την Τ.Ε. Ε.Ο.Κ. Δωδεκανήσου, διά στόματος του προέδρου Θεοδόση Κολιάδη που έδωσε το «παρών» στο φάιναλ-φορ της Κω... Πάντως στο φύλλο αγώνα δεν γράφτηκε απολύτως τίποτα... Θα πείτε και με το δίκιο σας, ότι οι ρέφερι δεν είδαν τίποτα...

ΚΑΛΥΤΕΡΟΣ Ο ΚΟΛΟΣΣΟΣ

Στο καθαρά αγωνιστικό κομμάτι, οι Ροδίτες ήταν καλύτεροι σχεδόν σε όλη τη διάρκεια του παιχνιδιού... Με τον Γιακουμάκη να «καθαρίζει» τους αντίπαλους ψηλούς, τον Ματσαμά να κάνει τα πάντα στο γήπεδο και τον Σπανουδάκη (ήρθε από τον πάγκο) εκστασιασμένο, ο Κολοσσός στο δεύτερο ημίχρονο κυρίως επέβαλλε το ρυθμό του και έφτασε στη νίκη, αν και στο τέλος παρουσίασε συμπτώματα... Π.Α.Ο. Διαγόρα.

Οι τυπικά φιλοξενούμενοι προηγήθηκαν 0-4 (1') και 3-6(2')... Η Α.Ε. Δικαίου με πρώτο βιολί τον Κρωτήρη πήρε μπροστά και με μίνι σερί 6-0, πήρε για πρώτη φορά το προβάδισμα (9-8 στο 4')... Την ίδια ώρα ο Κολοσσός τα περίμενε όλα από τον Γιακουμάκη που εξέθεσε τους αντίπαλους ψηλούς...

Με τρίποντο του Ματσαμά η ομάδα του Νίκου Φραγκεσκάκη ξέφυγε 11-15(7') και μάλιστα πήρε τη μεγαλύτερη διαφορά με καλάθι του Σπανουδάκη λίγο πριν το τέλος του πρώτου δεκαλέπτου (15-22).

Ο Κολοσσός ξεκίνησε δυναμικά στη συνέχεια και μάλιστα η ψαλίδα άνοιξε σε μεγάλο βαθμό (15-28 στο 13'), την ίδια ώρα που η Α.Ε. Δικαίου έσπασε τα στεφάνια χάρη κυρίως στην αστοχία του Μαύρου.

Όμως η πλέον απρόβλεπτη ομάδα του φάιναλ-φορ κατάφερε να πλησιάσει στο σκορ (33-34 στο 19'), εκμεταλλευόμενη την έλλειψη ψυχραιμίας του αντιπάλου της.

Στην επανάληψη μία ομάδα κυριάρχησε στο γήπεδο. Οι Ροδίτες με πιεστική άμυνα, σωστές επιθετικές επιλογές και ευστοχία μέσα στη ρακέτα ξέφυγαν 46-62 (32') και 54-68 (37') με δίποντο του Σπανουδάκη. Εκεί όλα θύμισαν το παιχνίδι της Παρασκευής με τον Διαγόρα.

Με τρίποντο του Τρύπα στα 52" η Α.Ε. Δικαίου μείωσε 65-70. Στα 49" ο Σπανουδάκης με δύο βολές έκανε το 65-72 και στα 43" ο Τρύπας αστόχησε σε τρίποντο.

Με 1/2 βολές ο Μαντάλης έκανε το 65-73 και ακολούθησαν τέσσερις άστοχες προσπάθειες απ' τη γραμμή της προσωπικής απ' τους Μαύρο και Μαντάλη. Ο Αλεξίου στα 29" με 1/2 έδωσε αέρα 9 πόντων στην ομάδα του (65-74). Στα 20" ο Τρύπας με τρίποντο μείωσε 68-74 και αμέσως μετά ο Σπανουδάκης



MVP ο Γιακουμάκης

αστόχησε σε δύο βολές.

Στα 12" ο Τρύπας πυροβόλησε ξανά (71-74) και με 1/2 βολές ο Μαντάλης διαμόρφωσε το τελικό αποτέλεσμα, καθώς ακολούθησαν τα προαναφερόμενα.

Απ' τους νικητές ξεχώρισαν οι Γιακουμάκης, Ματσαμάς και Σπανουδάκης ενώ απ' τους ηττημένους οι Τρύπας και Κρωτήρης. Η διαιτησία των Βιτζηλαίου και Κρανιά σημαδεύτηκε απ' τη φάση στα 4", αν και σε όλο το παιχνίδι ήταν σχετικά καλή.

ΣΥΓΓΝΩΜΗ ΜΑΝΤΑΛΗ

Ο αθλητής του Κολοσσού Γιώργος Μαντάλης θέλει να ζητήσει συγγνώμη απ' όλους του παρευρισκόμενους για την ενέργειά του, 4" πριν το τέλος του αγώνα. «Παραδέχομαι το λάθος μου και την αντιαθλητική συμπεριφορά μου. Οποιαδήποτε τιμωρία μου επιβληθεί θα είναι δίκαιη. Ζητάω συγγνώμη από την ομάδα μου, τη διοίκηση, τους αντιπάλους και το φίλαθλο κόσμο», τόνισε ο νεαρός αθλητής του Κολοσσού, που παρουσιάστηκε μετανιωμένος για την ενέργειά του.

• Μετά το τέλος του αγώνα κρατήθηκε το δελτίο του Γιώργου Μαντάλη και θα ακολουθήσει συμπληρωματική έκθεση των διαιτητών.

Τα δεκάλεπτα ήταν: 15-22, 33-38(ημ.), 43-55, 71-75.

Διαιτητές: Βιτζηλαίος - Κρανιάς.

Α.Ε. ΔΙΚΑΙΟΥ (Τζομάκας): Κρωτήρης 21(3), Καραθωμάς, Τρύπας 32(6), Μοσχοβάκης 6, Μαύρος 5(1), Πίτσης 7, Ρούφας, Χατζηγιακουμής.

ΚΟΛΟΣΣΟΣ ΡΟΔΟΥ (Φραγκεσκάκης): Αλεξίου 3, Σπανουδάκης 18, Ματσαμάς 13(3), Δεληγιαννάκης 2, Μαντάλης 6, Γιακουμάκης 20, Στυλιανός 7, Τρίμης 6.

TOP 5

1. Τρύπας	(ΑΕ Δικαίου)	53
2. Γεωργοπάλης	(ΠΑΟ Διαγόρας)	46
3. Βογιατζής	(ΑΣΚ Ιβίσκος)	43
4. Φιλιππόπουλος	(ΑΣΚ Ιβίσκος)	43
5. Κρωτήρης	(ΑΕ Δικαίου)	41

ΚΑΛΥΤΕΡΗ 10άδα

1. Βογιατζής (ΑΣΚ Ιβίσκος)- Μαύρος (ΑΕ Δικαίου)
2. Τρύπας (ΑΕ Δικαίου) - Ματσαμάς (Κολοσσός)
3. Κρωτήρης (ΑΕ Δικαίου) - Σπανουδάκης (Κολοσσός)
4. Γεωργοπάλης (ΠΑΟ Διαγόρας) - Μαντάς (ΠΑΟ Διαγόρας)
5. Γιακουμάκης (Κολοσσός) - Φιλιππόπουλος (ΑΣΚ Ιβίσκος)

M.V.P.

Γιακουμάκης (Κολοσσός)

Ο τίτλος της παρηγοριάς

Ο Π.Α.Ο. Διαγόρας αν και πληγωμένος κέρδισε άνετα τον Α.Σ.Κ. Ιβίσκος (102-80) και κατέκτησε την τρίτη θέση του φάϊναλ - φορ!Ο Π.Α.Ο. Διαγόρας αν και πληγωμένος κέρδισε άνετα τον Α.Σ.Κ. Ιβίσκος (102-80) και κατέκτησε την τρίτη θέση του φάϊναλ - φορ!

Είναι ο τελικός που απεύχεται να συμμετέχει κάθε ομάδα.

Στο παιχνίδι της παρηγοριάς ο Π.Α.Ο. Διαγόρας αν και πολλοί περίμεναν ότι θα ήταν απογοητευμένος, απ' την ήττα με την Α.Ε. Δικαίου, εντούτοις επικράτησε άνετα στο τέλος του Α.Σ.Κ. Ιβίσκος με 102-80.

Η ομάδα του Στέλιου Κωνσταντινίδη είχε σε τρομακτική μέρα τον Νιούτον Γεωργοπάλη που πέτυχε 32 πόντους και οδήγησε την ομάδα του στη νίκη γοήτρου. Οι "κυανέρυθροι" θέλοντας να αποδείξουν ότι δεν άξιζαν την τρίτη θέση, ήταν αποφασισμένοι για την κατάκτηση του ροζ φύλλου, το οποίο τελικά πήραν με χαρακτηριστική ευκολία.

Στην αντίπερα όχθη, ο Α.Σ.Κ. Ιβίσκος απογοήτευσε με την εμφάνισή του και δεν θύμισε σε καμία περίπτωση την ομάδα που εμφανίστηκε στην κανονική διάρκεια του πρωταθλήματος. Απ' τους νικητές εκτός του Γεωργοπάλη ξεχώρισαν οι Καμπούρης Σ. και Αποκούραστος, ενώ απ' τους ηττημένους οι Φιλιππόπουλος και Καπιτάνος.

Πολύ καλή ήταν η διαιτησία των Ζαμάγια και Κουνελλέ Ν.

Τα δεκάλεπτα ήταν: 21-18, 35-40 (ημ), 65-70, 80-102

Διαιτητές: Ζαμάγιας - Κουνελλές Ν.

Α.Σ.Κ. ΙΒΙΣΚΟΣ (Πετσάλης): Βογιατζής 15, Περπέρογλου, Στάτης 2, Χαρκιανάκης, Καπιτάνος 21, Φιλιππόπουλος 25 (1), Πατέρας, Στεφάνου, Σότα 2, Μανωλίτσης 5, Τσαβαρής, Διακαντώνης 10.

Π.Α.Ο. ΔΙΑΓΟΡΑΣ (Κωνσταντινίδης): Πλάκας 2, Μαΐλης 4, Καμπούρης Τ. 6 (2), Μανέτας 5, Μακρής 4, Αποκούραστος 17, Κουζουκάκης, Καμπούρης Σ. 18, Κουμούλης 2, Μανιάς 7, Μάνυ 5, Γεωργοπάλης 32.

Το "ρόπαλο" είχε μία όψη...



Ο Δημήτρης Κουνελλές με άψογο στυλ σφύριξε το παιχνίδι της Καρδάμαινας

✓ Ο Ηρακλής 2000 "σκότωσε" τον Ηρακλή Λάρδου με 90-17 και εξασφάλισε την πρόκρισή του στο φάϊναλ - φορ! ✓ Επιστροφή στη δράση για τον πρόεδρο του Σ.Δ.Κ.Δ. Δημήτρη Κουνελλέ

Η τεράστια διαφορά δυναμικότητας μεταξύ των δύο "ροπαλοφόρων" ήταν τέτοια, που οδήγησε ήδη τον Ηρακλή 2000 στην πρόκριση του φετινού φάϊναλ-φορ. Η ομάδα του Τάσου Μπατμά συνέτριψε τον Ηρακλή Λάρδου με 90-17 σε ένα παιχνίδι που σαφώς δεν χρήζει ιδιαίτερης αναφοράς.

Έτσι όπως εξελίχθηκε η αναμέτρηση, ίσως το σημαντικότερο γεγονός ήταν η επιστροφή στη δράση του προέδρου του Σ.Δ.Κ.Δ., Δημήτρη Κουνελλέ.

Ο πρώην διαιτητής πήρε τη σφυρίχτρα του και θυμήθηκε τα παλιά στο ακατάλληλο ανοιχτό γήπεδο της Καρδάμαινας. Οι παίκτες και των δύο ομάδων επιδόθηκαν σε καλλιτεχνικό πατινάζ και μάλιστα ο Δημήτρης Κουνελλές βαρέθηκε κατά κάποιο τρόπο να "σφυρίζει" βήματα!

Ουσιαστικά η προχθεσινή αναμέτρηση κρίθηκε μετά το τέλος του πρώτου δεκαλέπτου. Σε αυτό το διάστημα φάνηκε η υπεροπλία του Ηρακλή 2000 σε όλους τους τομείς, με δεδομένη και την απουσία του Θεοδόση Κωβιού, που αγωνιζόταν και στους διασυλλογικούς αγώνες του στίβου.

Οι φιλοξενούμενοι προηγήθηκαν για πρώτη και τελευταία φορά με 3-4 (7') και έκτοτε με εξαίρεση το 7-6 (12') έχασαν τη μπάλα. Με σερί 20-0(!!!), οι Καρδαμιώτες έκαναν το σκορ 27-6 (17') ενώ το ημίχρονο έληξε με 35-8.

Όπως είναι λογικό, η επανάληψη κύλησε ως τυπική διαδικασία με τον Ηρκλή 2000 να παίρνει μία άνετη νίκη που του έδωσε από το Σάββατο το δικαίωμα να πανηγυρίζει την είσοδό του στην τελική φάση.

• Ο Ηρακλής Λάρδου ευχαριστεί τον Ηρακλή 2000 για την άψογη φιλοξενία του και τον πρόεδρο της ομάδας Τάσο Τάλαρο. Επίσης υπόσχεται ότι θα την ανταποδώσει στη ρεβάνς. Απ' τους νικητές ξεχώρισαν οι Σταύρος, Μαυροειδάκος και Χατζηπαναγιώτης, ενώ από τον Ηρακλή Λάρδου πρώτος σκόρερ ήταν ο Καφάλας Ν.

Τα δεκάλεπτα ήταν: 12-6, 35-8 (ημ), 62-10, 90-17.

Διαιτητές: Κουνελλές Δ.

ΗΡΑΚΛΗΣ 2000 (Μπατμάς): Τάλαρος Α. 7 (1), Μαυροειδάκος 14, Χατζηγιακουμής 8, Δανάς 9, Τάλαρος Σ. 10, Παπαηλίας 7, Χατζηπαναγιώτης 14, Σαρρής 6, Σταύρος 15.

ΗΡΑΚΛΗΣ ΛΑΡΔΟΥ (-): Κωβιού 6, Καφάλας Ν. 8, Χριστοδούλου, Καφάλας Α., Αχλαδιώτης, Ευαγγελίδης 3, Κασιώτης, Καφάλας Τσ.

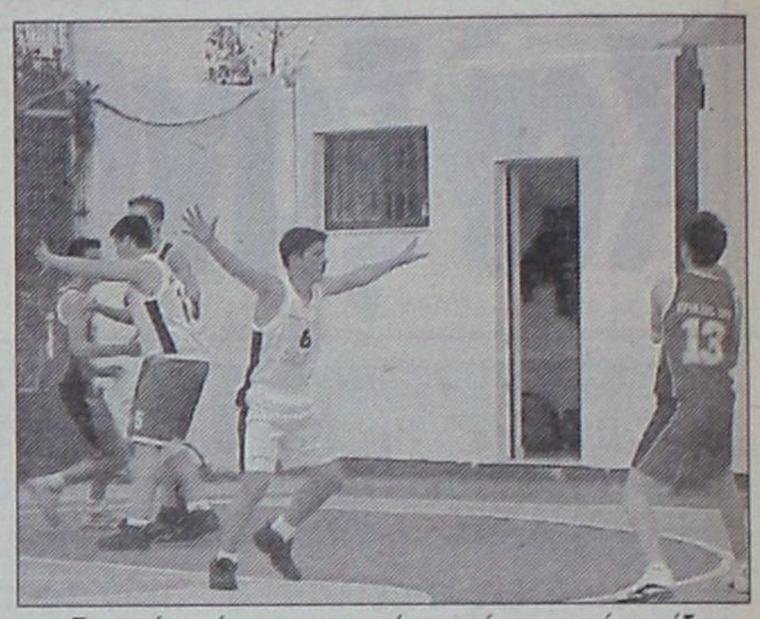

Την πρόκρισή του για την επόμενη φάση πανηγύρισε ήδη ο Ηρακλής 2000. Στη φωτό φάση από το παιχνίδι της Καρδάμαινας

Κωακή ... προέλαση!

Ο Ιπποκράτης παρέσυρε τον Ζέφυρο με 91-43 και "καθάρισε" την υπόθεση - πρόκριση! Έτρωγαν σίδερα οι γηπεδούχοι που δεν άφησαν περιθώρια αντίδρασης

Ντέρμπι είπατε; Όχι... Ο Ιπποκράτης το μεσημέρι του Σαββάτου δεν ήταν διατεθειμένος να δώσει ελπίδες στο Ζέφυρο... Άλλωστε το τελικό 91-43, δίνει από μόνο του την πρόκριση στην ομάδα του Μάκη Κανενόπουλου, που παρέσυρε τους "πράσινους" και πλέον μετέτρεψε τη ρεβάνς σε μία τυπική διαδικασία.

Αποστολή στην Κω Μάκης Δούβαλης

Έτσι οι Κώοι μαζί με τον Ηρακλή 2000 και τον Κολοσσό, είναι οι ομάδες που εξασφάλισαν μία θέση στον ήλιο, ενώ την τριανδρία της Κω θα συμπληρώσει η Α.Ε. Δικαίου που πιθανότατα θα αποκλείσει τον Α.Σ.Κ. Ιβίσκος.

Στο παιχνίδι του Σαββάτου, ο Ιπποκράτης Κω συνάντησε αντίσταση μόνο στο πρώτο δεκάλεπτο (21-12). Όμως το δίδυμο Σκούφη - Παρβαντώνη σε συνδυασμό με την πολύ καλή παρουσία του Παντελή, καθάρισαν για τους γηπεδούχους.

Στο δεύτερο δεκάλεπτο το επιμέρους σκορ ήταν 35-5 (!!!) και τα πάντα τελείωσαν. Ο Γιάννης Τσακίρης έριξε λευκή πετσέτα με αποτέλεσμα και οι δύο προπονητές να δώσουν χρόνο συμμετοχής σε όλους τους παίκτες που είχαν στη διάθεσή τους.

Όπως είναι εύλογο το τελικό 91-43, φανέρωσε πλήρως την αδυναμία των δύο ομίλων της Ρόδου (με εξαίρεση τον Κολοσσό), ενώ για ακόμα μία φορά αποδείχθηκε και στην πράξη η πολύ καλή δουλειά που γίνεται στην Κω, με τα τμήματα υποδομής.

Απ' τους νικητές ξεχώρισαν οι τρεις προαναφερόμενοι ενώ απ' τους ηττημένους πρώτοι σκόρερ ήταν οι Χριστοφάκης και Παμπίδης Αθ.

Άριστη ήταν η διαιτησία των Κρανιά - Κουνελλέ Ν.

Τα δεκάλεπτα ήταν: 21-12, 56-17 (ημ), 78-32, 91-43.



Χωρίς να δυσκολευτεί ο Ιπποκράτης Κω επιβλήθηκε του Ζέφυρου. Στη φωτό φάση από την αναμέτρηση των δύο ομάδων

Διαιτητές: Κρανιάς - Κουνελλές Ν.

ΙΠΠΟΚΡΑΤΗΣ ΚΩ (Κανενόπουλος): Λιοδάκης 6, Δρόσος 5, Σκούφης 22 (1), Χατζηαντωνίου Π. 2, Χατζηαντωνίου Ε., Μπότσαρης 2, Παρβαντώνης 22, Λίτσιος 4, Παντέλης 17, Ζελίδης 8 (1), Μουστάκας 3.

ΖΕΦΥΡΟΣ (Τσακίρης) : Κολεγιάννης 6, Χριστοφάκης 9 (1), Τσιάκας, Μήτσης 3, Παμπίδης Αθ. 8, Μιχαήλου 7, Παμπίδης Δ., Παποριδάκης 6, Υψηλάντης 1, Παπακωστούλης 3 (1), Αργυρουδάκης.

Δίκαια... στο φάϊναλ-φορ

Η Α.Ε.Δ. σάρωσε στο "Βενετόκλειο" τον Α.Σ.Κ. Ιβίσκος με 90-53 και προβάρει το στέμμα

Σε παράσταση για ένα ρόλο εξελίχθηκε το χθεσινό παιχνίδι στο "Βενετόκλειο" με την Α.Ε. Δικαίου να κερδίζει εύκολα τον Α.Σ.Κ. Ιβίσκος με 90-53.

Πλέον η ομάδα του Δημήτρη Τζομάκα καθάρισε την υπόθεση πρόκριση και ετοιμάζεται να πάρει την εκδίκησή της στο φάϊναλ-φορ. Οι γηπεδούχοι πάλεψαν μέχρι και το πρώτο δεκάλεπτο, όμως στη συνέχεια κατάρρευσαν! Η Α.Ε.Δ. όντας καλύτερη, δεν δυσκολεύτηκε να διευρύνει τη διαφορά και να φτάσει με χαρακτηριστική ευκολία στο ροζ φύλλο αγώνα.

Απ' τους νικητές ξεχώρισαν οι Χατζηγιακουμής, Τρύπας, Ρούφας και Γεωργαδάκης ενώ απ' τους ηττημένους πάλεψαν φιλότιμα οι Διακαντώνης και Περπερόγλου.

Τα δεκάλεπτα ήταν: 15-25, 20-57 (ημ), 37-73, 53-90.

Διαιτητές: Στάλας - Φάκαρος.

Α.Σ.Κ. ΙΒΙΣΚΟΣ (Πετσάλης): Κούρος 2, Κέφας 3, Στάπης 2, Ανθυμίδης 7, Περπερόγλου 8 (1),, Πατέρας 7, Στεφάνου 6, Σώτα 4, Χρύσαλλου, Τσαβαρής 6, Διακαντώνης 8.

Α.Ε. ΔΙΚΑΙΟΥ (Τζομάκας): Γιαννούρης, Τριτσάρης, Ζώγας 4, Τρύπας 19 (1), Γεωργαδάκης 15, Νικηταράς 2, Ρούφας 20, Μαύρος, Χατζηδαυίδ 2, Χατζηγιακουμής 22, Κουτσουμπάρης 6.

Μίλησε η εμπειρία...

Ο Α.Σ.Κ.Α. Αμαρουσίου κέρδισε τον Α.Σ. Δωδεκάνησος με 44-28, όμως και οι δύο ομάδες ετοιμάζονται για την Α' Εθνική

Την ήττα με σκορ 44-28 γνώρισε από το Μαρούσι το μεσημέρι του Σαββάτου στην Αθήνα, ο Α.Σ. Δωδεκάνησος! Η ομάδα του Μανώλη Ευσταθίου αν και πραγματοποίησε καλή εμφάνιση, δεν τα κατάφερε και έχασε καθώς οι γηπεδούχοι διαθέτουν πολύ έμπειρη ομάδα, με πρώτο και καλύτερο τον διεθνή Σταυρομήτρο.

Πάντως ο Α.Σ. Δωδεκάνησος πάλεψε κατά διαστήματα τον αγώνα και οι παίκτες του απέδειξαν ότι με την απόκτηση κι άλλων εμπειριών θα μπορέσουν να συγκροτήσουν ένα σύνολο ικανό να πρωταγωνιστήσει ακόμα και στην Α' Εθνική.

Τα δεκάλεπτα ήταν : 9-2, 23-10 (ημ), 37-19, 44-28.

Διαιτητές: Παυλόπουλος - Παπάντος

Α.Σ.Κ.Α. ΑΜΑΡΟΥΣΙΟΥ (Γιώρας) : Μούκας, Ζαχαράκης, Σταυρομήτρος 18, Αχλάτης, Αναστασιάδης, Μιχαλόπουλος 12, Πανούσης, Συρόπουλος 6, Μαυρικάκης, Γιώρας 12, Αηδόνης, Στεφανίδης 6.

Α.Σ. ΔΩΔΕΚΑΝΗΣΟΣ (Ευσταθίου): Καλούδης 2, Χατζηδημητρίου 2, Τσιγκόλης, Καρατζιάς 12, Δαούλας 11, Μούνδρος 1.

Για μια θέση στον ήλιο

Ο Α.Σ.Κ. Ιβίσκος και ο Άγιος Νικόλαος Παστίδας συγκρούονται στο "Βενετόκλειο" (21.30) στη ρεβάνς του ισόπαλου 75-75!

Στο ακουστικό του θα περιμένει σήμερα το βράδυ ο Γιώργος Κετσελίδης, προκειμένου να μάθει τον αντίπαλο του Ιπποκράτη στον μεγάλο τελικό για την ανάδειξη του πρωταθλητή Δωδεκανήσου. Ο Α.Σ.Κ. Ιβίσκος θα φιλοξενήσει στις 21:30 στο "Βενετόκλειο" τον Άγιο Νικόλαο Παστίδας στη ρεβάνς του ισόπαλου 75-75 της Κρεμαστής.

Όπως είναι λογικό, οι γηπεδούχοι έχουν τον πρώτο λόγο για την πρόκριση, ωστόσο η ομάδα του Γιάννη Τσέρκη παρά τα οικονομικά προβλήματα έχει αποδείξει ότι μπορεί να κάνει το "διπλό".

Οι γηπεδούχοι θα παρατάχθούν με τους: Κατσανάκο, Τσιτσούλα, Καρπαθάκη, Δανελάκη, Πατινιώτη, Κατσαρά, Τρίτο, Κουμνάκη, Φιλιππόπουλο, Καπιτάνο, Συντάγγελο και Βογιατζή.

Ο Άγιος Νικόλαος Παστίδας θα παίξει με τους: Γρηγορά, Πλατέλα, Κεσεδάκη, Τσέρκη, Εκίζογλου, Γιορδαμνή, Κουνούκλα, Κουκιά, Ροδίτη και Καμπουράκη.

Δ.Κ.Ρ. Ρόδου (21:30): Α.Σ.Κ. Ιβίσκος - Άγιος Νικόλαος Παστίδας (Ξανθός - Κουνελλές Ηλ.).

Χαλαρή πρόκριση...

Ο Κολοσσός επιβλήθηκε άνετα του Π.Α.Ο. Διαγόρα με 101-63 και θα πλαισιώσει την Α.Ε. Δικαίου, τον Ηρακλή 2000 και τον Ιπποκράτη στο φάιναλ-φορ

Ο μοναδικός εκπρόσωπος της Ρόδου, στο φάιναλ φορ των παίδων θα είναι ο Κολοσσός που χθες το βράδυ επικράτησε άνετα του Π.Α.Ο. Διαγόρα με 101-63. Οι «θαλασσί» σε ρυθμούς προπόνησης πήραν τη νίκη και ταυτόχρονα την πρόκριση από το πρώτο παιχνίδι.

Απ' τους νικητές ξεχώρισαν οι Πασσαλής, Αραπούδης, Αλεξίου και Μαρινάκης Α. ενώ απ' τους ηττημένους οι Πάχος Ν. και Κουζουκάρης.

Τα δεκάλεπτα ήταν: 16-30, 28-46(ημ.), 42-69, 63-101.

Διαιτητές: Κουνελλές Ν. - Δημητρούλης

Π.Α.Ο. ΔΙΑΓΟΡΑΣ (Κωνσταντινίδης): Πάχος Κ. 6, Σελλάς 6 (1), Καθοπούλης, Κουζουκάκης 14, Παπάζογλου 4, Πρωτόπαπας 6, Σαρασουάτι 9, Τσουκαλάς 2, Πάχος Ν. 16.

ΚΟΛΟΣΣΟΣ ΡΟΔΟΥ (Φραγκεσκάκης): Αλεξίου 17, Ψαρομπάς 8, Ματσαμάς 4, Βελέτζας 7, Αραπούδης 10, Δεληγιαννάκης 5, Πασσάλης 11, Γιακουμάκης 8, Στυλιανός 10, Μαρινάκης Α. 13, Μπάμπης 7, Φράγκος 1.

Νέο Opel Combo Tour

Το αυτοκίνητο που κάνει
τις πιο απίθανες επιθυμίες... δυνατές



Από 15.000 €

Εμείς το κάνουμε πραγματικότητα.
Κορυφαίος για την κατηγορία του χώρος επιβατών, μεγάλος χώρος φόρτωσης και εξαιρετικά ευέλικτο εσωτερικό. Όλα σε ένα οικογενειακό van τόσο πολύπλευρο, που δικαιολογημένα θα υπερβάλετε λίγο στις απαιτήσεις σας. **Νέο Opel Combo Tour.**

OPEL. Έμπνευση στην πράξη. Καλύτερα αυτοκίνητα!

Opel Combo Tour 1.6: Εκπομπή ρύπων CO_2 gr/km: 188, Κατανάλωση καυσίμου lt/100 km - Κύκλος πόλης: 10,2, Εκτός πόλης: 6,4, Μικτός κύκλος: 7,8

ΕΠΙΣΗΜΟΣ ΔΙΑΝΟΜΕΑΣ OPEL
ΜΑΜΑΛΙΓΚΑΣ ΑΕΒΕ: 3ο χλμ. Λ. Ρόδου-Λίνδου, Ρόδος 85 100, Τηλ.: 22410-61005, 69001, 5ο χλμ. Επαρχιακής Οδού Χωρίων, Κως 853 00, Τηλ.: 22420-27737.

Μέσα κι έξω από τα...



γήπεδα

Ανακαίνιση

Εργασίες βελτίωσης του γηπέδου της Πάτμου θα γίνουν σύντομα. Ειδικότερα θα καθαριστεί ο αγωνιστικός χώρος, θα στρωθεί με άμμο και θα πατηθεί με οδοστρωτήρα. Ήδη ο Δήμος Πάτμου δημοσίευσε σχετική διακήρυξη. Οι προσφορές εργολάβων θα γίνονται δεκτές ως τις 14 τρέχοντος μηνός.

Μπράβο στον παρατηρητή

Είχε δίκαιο ο Διαγόρας να φωνάζει για τη διαιτησία του κ. Ανδρώνη (Πειραιώς), που διεύθυνε το πρόσφατο παιχνίδι του στη Μυτιλήνη.

Η τιμωρία του διαιτητή με 45 μέρες αποκλεισμό, αποδεικνύει περίτρανα τα κραυγαλέα λάθη του σε βάρος του Διαγόρα.

Η στήλη, πάντως, οφείλει να συγχαρεί τον παρατηρητή διαιτησίας, που έκανε το καθήκον του. Και να αναλογιστεί κανείς, ότι στους αγώνες της Δ' Εθνικής οι παρατηρητές διαιτησίας είναι συνήθως ντόπιοι. Δηλαδή, ο παρατηρητής του ήταν Μυτιληνιός!

Αγωνιούν για την Α.Ε. Κως

Αρκετές είναι οι ομάδες που παρακολουθούν με αγωνία την προσπάθεια της Α.Ε. Κως να κρατηθεί στην κατηγορία. Όχι μόνο του ομίλου της Δ' Εθνικής που αγωνίζεται, αλλά και ομάδες των τοπικών πρωταθλημάτων. Κι αυτό, γιατί η παραμονή της Α.Ε. Κως θα είναι ό,τι καλύτερο και για τις ίδιες.Ο υποβιβασμός της θα επιφέρει ασφαλώς ανακατατάξεις και στα τοπικά πρωταθλήματα.

Πρόσφερε στο ποδόσφαιρο

Με αρκετή καθυστέρηση η στήλη πληροφορήθηκε το θάνατο του Βασίλη Χρυσοχού, που υπήρξε παράγοντας του ποδοσφαίρου ενώ διετέλεσε και σημαίνον στέλεχος της ΕΠΣΔ, όταν τα γραφεία της στεγάζονταν στον α' όροφο της Νέας Αγοράς.

Ν' ασκηθεί πίεση

Ο χρόνος τρέχει και τα πρωταθλήματα ποδοσφαίρου φθάνουν στο τέλος τους. Δυστυχώς, όμως, δεν βλέπουμε να γίνεται προς το παρόν τίποτα όσον αφορά την περίφημη αναδιάρθρωση της Γ' Εθνικής και τη δημιουργία δύο ομίλων από τη νέα ποδοσφαιρική σεζόν. Αν δεν αποφασιστεί η αναδιάρθρωση, οι πρωταθλητές των δέκα ομίλων της Δ' Εθνικής θα υποχρεωθούν να δώσουν αγώνες μπαράζ για να ανέβουν οι πέντε στη Γ' Εθνική. Οι υπόλοιπες ομάδες θα μείνουν, δυστυχώς, στην ίδια κατηγορία.

Τώρα, λοιπόν, που τα πρωταθλήματα βρίσκονται σε εξέλιξη, θα πρέπει να ασκηθεί πίεση προς όλες τις κατευθύνσεις. Μετά θα είναι αργά πια...

Χλοοτάπητας στην Τήλο

Χλοοτάπητα θα αποκτήσει σύντομα το γήπεδο της Τήλου. Ήδη ο Δήμος Τήλου προκήρυξε το σχετικό διαγωνισμό. Θα γίνει στις 23 τρέχοντος μηνός. Το έργο είναι προϋπολογισμού 320.589,10 ευρώ.

Άντε, με το καλό, να αποκτήσουν κι άλλα γήπεδα των νησιών μας χλοοτάπητα.

Ας είναι, λοιπόν, ελαφρύ το χώμα που τον σκέπασε.

Η στήριξη των ομάδων

Περισσότεροι ήταν οι ποδοσφαιριστές και οι διαιτητές από τους φιλάθλους, που βρίσκονταν στην κερκίδα του γηπέδου των Αγίων Αποστόλων, το απόγευμα του περασμένου Σαββάτου. Οι αντίπαλοι ήταν ο Ορφέας και ο Ιάλυσος και οι οπαδοί των δύο ομάδων, δεν ξεπερνούσαν τους 20.

Δυστυχώς, όταν οι ομάδες δεν πηγαίνουν καλά, δεν τις ακολουθούν και οι οπαδοί τους. Κι όμως όταν δεν πάνε καλά, χρειάζονται περισσότερο τη στήριξη των φιλάθλων-οπαδών τους.

Αλαλούμ!

Ένα πρωτάθλημα διοργανώνει όλο κι όλο η ΕΠΟ και αυτό με πολλά προβλήματα. Αναφερόμαστε σ' αυτό το Περιφερειακό πρωτάθλημα ή αν προτιμάτε της Δ' Εθνικής. Ενώ το πρωτάθλημα φθάνει προς το τέλος του, δεν γνωρίζουμε πόσες ομάδες θα προβιβαστούν.

Να αναφέρουμε ακόμα, ότι στο ξεκίνημα του πρωταθλήματος αυτού, ήταν υποχρεωτική η διεξαγωγή όλων των αγώνων σε γήπεδα με χόρτο. Στην πορεία όμως του πρωταθλήματος «αχρηστεύθηκε» η διάταξη περί χόρτου...

Η απεργία των πρακτόρων

«Έσπασε» το βράδυ του περασμένου Σαββάτου η απεργία των πρακτόρων του ΠΡΟ-ΠΟ. Οι πράκτορες, διεκδικώντας μια σειρά αιτημάτων από τον ΟΠΑΠ, είχαν αποφασίσει να μείνουν κλειστά όλες τις Κυριακές του Απριλίου.

Ενώ έκλεισαν την Κυριακή 30 Μαρτίου, προχθές το βράδυ «έσπασαν» την απεργία οι πράκτορες της Αθήνας και ορισμένων άλλων πόλεων, οπότε ακολούθησαν και οι Ροδίτες. Ωστόσο, τα προβλήματά τους παραμένουν ανεπίλυτα....

Ο εσωτερικός τουρισμός

Ο αθλητισμός, είναι αλήθεια, ενισχύει τον εσωτερικό τουρισμό. Δείτε πόσες ομάδες μετακινούνται κάθε Σαββατοκύριακο από τη μία πόλη στην άλλη ή από ένα νησί σ' άλλο.

Το σαββατοκύριακο που πέρασε πολλές ομάδες στίβου, ποδοσφαίρου και μπάσκετ είχαν μετακομίσει στην Κω. Έτσι, το νησί είχε ζωηρή κίνηση, καθώς βρέθηκαν εκεί και όλοι οι δήμαρχοι για το Συμβούλιο Ανάπτυξης της Ένωσης Δήμων και Κοινοτήτων Δωδ/σου.

ΕΥΡΩΠΑΪΚΗ ΕΠΕΝΔΥΤΙΚΗ
ΕΘΝΙΚΗΣ ΑΝΤΙΣΤΑΣΕΩΣ 48 ΤΗΛ. 0241 39300

ΕΥΡΩΠΑΙΚΗ ΕΠΕΝΔΥΤΙΚΗ

ΚΤΗΜΑΤΟΜΕΣΙΤΙΚΟ ΓΡΑΦΕΙΟ

ΑΝΤΩΝΗΣ ΝΙΚΟΛΗΣ - ΘΕΟΦΙΛΟΣ ΚΑΩΝΑΡΗΣ

ΕΘΝΙΚΗΣ ΑΝΤΙΣΤΑΣΕΩΣ 48 (ΠΡΩΗΝ ΑΝΝΗΣ ΜΑΡΙΑΣ) ΤΗΛ. 0241 39300 – FAX 0241 43314

ΕΥΡΩΠΑΙΚΗ ΕΠΕΝΔΥΤΙΚΗ

ΔΙΑΜΕΡΙΣΜΑΤΑ

47 τ.μ.	Στο Ροδίνι με πανοραμική θέα	€ 38.151,14	13.000.000
40 τ.μ.	Συνοικία Δασκάλων καινούργιο	€ 42.553,19	14.500.000
50 τ.μ.	Στο Ροδίνι ισόγειο	€ 45.487,89	15.500.000
90 τ.μ.	Στην Ανάληψη με 3 υπνοδ.μετρητοίς	€ 73.367,57	25.000.000
80 τ.μ.	Στα Αφάντου	€ 76.302,27	26.000.000
104 τ.μ.	Στην Σωτήρος	€ 88.041,09	30.000.000
90 τ.μ.	Στα Αφάντου 5 ετών	€ 88.041,09	30.000.000
160 τ.μ.	Συνοικία Δασκάλων σε κολώνες	€ 93.910,49	32.000.000
160 τ.μ.	Συνοικία Δασκάλων σε κολώνες	€ 93.910,49	32.000.000
80 τ.μ.	Συνοικία Δασκάλων καινούργιο	€ 93.910,49	32.000.000
117 τ.μ.	Συνοικία Δασκάλων σε σοβά	€ 96.845,19	33.000.000
70 τ.μ.	Στα Αφάντου μαζί με κατάστημα 70 τ.μ.	€ 102.714,60	35.000.000
75 τ.μ.	Στην Θησέως ανακαινισμένο στο 2001	€ 102.714,60	35.000.000
85 τ.μ.	Στο Ροδίνι καινούργιο με θέα	€ 102.714,60	35.000.000
142 τ.μ.	Στην Λευκωσίας	€ 105.649,30	36.000.000
100 τ.μ.	Στην Ατταβύρου με 3 υπνοδωμάτια	€ 111.518,71	38.000.000
90 τ.μ.	Στην Δ.Αναστασιάδη lux κατασκευή	€ 111.518,71	38.000.000
130 τ.μ.	Στο Ροδίνι	€ 117.388,11	40.000.000
106 τ.μ.	Καινούργιο με 3 υπνοδωμάτια lux	€ 123.257,52	42.000.000
130 τ.μ.	Στην Χειμάρας	€ 123.257,52	42.000.000
160 τ.μ.	Με 4 υπνοδωμάτια	€ 123.257,52	42.000.000
115 τ.μ.	Στην Γαριβάλδη με χρήση parking	€ 132.061,63	45.000.000
115 τ.μ.	Στο Ροδίνι με 3 υπνοδωμάτια	€ 143.800,44	49.000.000
180 τ.μ.	Επί της Εθνικής Αντιστάσεως	€ 234.776,23	80.000.000







ΟΙΚΟΠΕΔΑ

1000 τ.μ.	**Στο Φαληράκι με οικοδομή κοντά στο κύμα**	€ 234.776,23	80.000.000
10000 τ.μ.	Φυτώριο	€ 293.470,29	100.000.000
1050 τ.μ.	Ιαλυσός επί της εθνικής οδού	€ 146.735,14	50.000.000
1500 τ.μ.	Στην Λαχανιά εντός οικισμού	€ 61.628,76	21.000.000
2000 τ.μ.	Στο Γεννάδι με άδεια οικοδομής,νερό,ρεύμα	€ 58.694,06	20.000.000
23000 τ.μ.	Στην Λαχανιά 20m από την Εθνική οδό	€ 88.041,09	30.000.000
2500 τ.μ.	Στην Αρχίπολη οικοδομήσιμο	€ 22.010,27	7.500.000
2500 τ.μ.	Στην Κάλαθο εντός οικισμού	€ 26.412,33	9.000.000
2500 τ.μ.	Στα Κοσκινού	€ 58.694,06	20.000.000
2500 τ.μ.	Στο κιοτάρι κοντά στο κύμα με άδεια οικ.	€ 88.041,09	30.000.000
2500 τ.μ.	Κοσκινού οικοδομεί 800 m βιοτεχνικό	€ 176.082,17	60.000.000
4000 τ.μ.	Καλυθιές προς Αφάντου	€ 70.432,87	24.000.000
4000 τ.μ.	Επί της Εθνικής Οδού περιοχή Ατσιπά	€ 105.649,30	36.000.000
4000 τ.μ.	Περιοχή Σγουρού με εύκολη πρόσβαση	€ 117.388,11	40.000.000
4000 τ.μ.	Στην Παστίδα έναντι Θράκης	€ 132.061,63	45.000.000
4500 τ.μ.	Στην Παστίδα	€ 44.020,54	15.000.000
4500 τ.μ.	Περιοχή Ρένη Κοσκινού	€ 198.092,44	67.500.000
46000 τ.μ.	Στην Ψίνθο σε τιμή ευκαιρίας	€ 44.020,54	15.000.000
5000 τ.μ.	Στο Γεννάδι με πρόσοψη στην εθν.οδό	€ 102.714,60	35.000.000
5000 τ.μ.	Στους Τρείς με μονοκατοικία 50μ	€ 146.735,14	50.000.000
5250 τ.μ.	Εντός οικισμού στην Παστίδα	€ 132.061,63	45.000.000
6500 τ.μ.	Στην Λαχανιά 300 m από το κύμα	€ 104.181,95	35.500.000
9000 τ.μ.	Στην Λαχανιά 800 m από το κύμα	€ 82.171,68	28.000.000
9000 τ.μ.	Στην Ιαλυσό στο κύμα	€ 396.184,89	135.000.000

ΜΟΝΟΚΑΤΟΙΚΙΕΣ - ΜΕΖΟΝΕΤΕΣ

70 τ.μ.	Διατηρητέα στο Νιοχώρι	€ 44.020,54	15.000.000
120 τ.μ.	Στην Παστίδα σε 1000 m οικόπεδο	€ 105.649,30	36.000.000
120 τ.μ.	Στα Κοσκινού (50+70)	€ 132.061,63	45.000.000
140 τ.μ.	Στην Ιαλυσό σε οικόπεδο 350	€ 155.539,25	53.000.000
125 τ.μ.	Στο Ροδίνι	€ 181.951,58	62.000.000
360 τ.μ.	Περιοχή Σγουρού με 1000 m οικόπεδο	€ 190.755,69	65.000.000
200 τ.μ.	Στα Αφάντου σε οικόπεδο 4000 m	€ 190.755,69	65.000.000
215 τ.μ.	Στα Κοσκινού σε σοβά	€ 190.755,69	65.000.000
225 τ.μ.	Στο Ροδίνι lux κατασκευής καιν.	€ 205.429,20	70.000.000



ΚΑΤΑΣΤΗΜΑΤΑ - ΕΠΙΧΕΙΡΗΣΕΙΣ

Μπάρ στην Ορφανίδου προς ενοικίαση	€ 1.467,35	500.000
Καταστήματα στην οδό Καμείρου		
Διόροφη οικία στην Σύμη κατάληλη για Πανσιόν	€ 58.694,06	20.000.000
Κατάστημα στη Ρόδου-Λίνδου 90 τ.μ.	€ 88.041,09	30.000.000
Κατάστημα στην Απελλού(Παλιά Πόλη)	€ 190.755,69	65.000.000
Κατάστημα στο Μανδράκι 50 τ.μ.	€ 293.470,29	100.000.000
Μπάρ στην Ορφανίδου 130 τ.μ.	€ 322.817,31	110.000.000
Κατάστημα επί της Σωκράτους 24 τ.μ.	€ 410.858,40	140.000.000
ΞΕΝΟΔΟΧΕΙΟ 70 ΚΛΙΝΩΝ ΣΕ ΤΙΜΗ ΕΥΚΑΙΡΙΑΣ	€ 645.634,63	220.000.000

ΑΓΟΡΕΣ - ΠΩΛΗΣΕΙΣ - ΜΙΣΘΩΣΕΙΣ ΑΚΙΝΗΤΩΝ
ΣΥΜΒΟΥΛΕΥΤΙΚΕΣ ΚΑΙ ΕΠΕΝΔΥΤΙΚΕΣ ΠΡΟΤΑΣΕΙΣ
ΑΠΟΚΛΕΙΣΤΙΚΗ ΔΙΑΘΕΣΗ ΔΙΑΜΕΡΙΣΜΑΤΩΝ - ΟΙΚΟΠΕΔΩΝ - ΞΕΝΟΔΟΧΕΙΩΝ
ΖΗΤΟΥΝΤΑΙ ΔΙΑΜΕΡΙΣΜΑΤΑ - ΜΟΝΟΚΑΤΟΙΚΙΕΣ - ΟΙΚΟΠΕΔΑ - ΑΓΡΟΤΕΜΑΧΙΑ

Ωμο-λογίες



«Ούτε που θυμάμαι πόσες προκαταρκτικές έχουν γίνει εις βάρος μου. Σήμερα που δικαιώθηκα από τη Δικαιοσύνη, ο κ. Καραγιάννης δεν ένοιωσε την ανάγκη να ζητήσει μία συγγνώμη» (Γιάννης Παρασκευάς)

(Ο σύντροφος Μαχαιρίδης μπορεί να είναι πιο τυχερός, αν και δεν το νομίζω. Ισως να έχει πρόβλημα με το όνομά μας. Οι Γιάννηδες μπορεί να του προκαλούν αλλεργία...)



«Οι πρόωρες εκλογές είναι καλύτερο να γίνουν μετά το καλοκαίρι, όπου οικονομικά είμαστε σε καλύτερη φάση. Φαντάζεστε να γινόντουσαν τώρα οι εκλογές;» (Γιάννης Παρασκευάς)

(Αφού με ανακαλύψατε μετά από τόσο καιρό, μπορείτε να με χορτάσετε. Ευχαριστώ για τη φιλοξενία...)

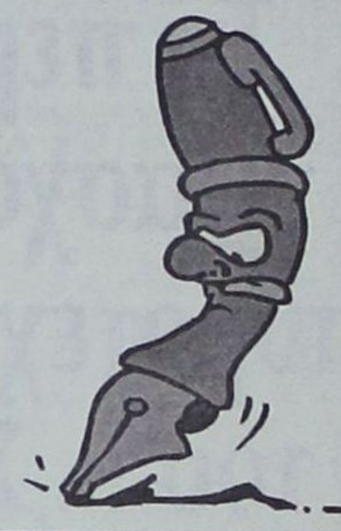

ΠΟΥ να χωρέσει τόση αγάπη και τόση έννοια για το δοκιμαζόμενο λαό του Ιράκ...

Μεγάλη η ανταπόκριση στο κάλεσμα των τοπικών αρχών και των δεκάδων φορέων και συλλόγων της Ρόδου που μπήκαν μπροστάρηδες. Ανεξάντλητα τα αποθέματα αγάπης και ανθρωπιάς του ανώνυμου Ροδίτη και Ροδίτισσας που προσφέρει, με την ελπίδα να φτάσει στον προορισμό της η βοήθεια που στέλλει.

Μετά από πολλά χρόνια κάναμε μόδα τις αντιπολεμικές πορείες. Φωνάξαμε, καταδικάσαμε, σιχτιρίσαμε τους ιέρακες της «ειρήνης». Κατεβήκαμε στους δρόμους και το φχαριστηθήκαμε.



Τώρα κάνουμε μόδα την ανθρωπιά και την αλληλεγγύη. Πέρασε καιρός μέχρι να αντιδράσουμε τόσο μαζικά σε αυτό εδώ το νησί. Πέρασε καιρός μέχρι να επιδείξουμε τόσο αξιοθαύμαστα αντανακλαστικά. Πού να χωρέσει τόση αγάπη και αλληλεγγύη; Μακάρι να ήταν αυτό το πρόβλημά μας. Να μας απασχολούσαν πάντα τέτοια προβλήματα... Να ψάχνουμε να χωρέσουμε τόση ανθρωπιά σε κούτες και τραπεζικούς λογαριασμούς.

ΚΑΙ μια έκκληση από τους συντονιστές της όλης προσπάθειας.



Ολοι μαζί, ελάτε να φρακάρουμε τον τραπεζικό λογαριασμό της Αγροτικής Τράπεζας με χρήματα. Με το υστέρημά μας, ξέρω, αλλά ελάτε να δυναμώσουμε την προσπάθεια της αποστολής οικονομικής βοήθειας προς τους οργανισμούς εκείνους που αναλαμβάνουν το κόστος της αποστολής των αγαθών προς το Ιράκ.

Το νερό δεν μεταφέρεται από την Ελλάδα στη ζώνη του πυρός. Απαιτούνται πολλά εκατομμύρια για να φτάσουν πολύτιμα αγαθά πρώτης ανάγκης στους αμάχους. Μέχρι την προηγούμενη Παρασκευή, ενώ τα τρόφιμα, οι κουβέρτες, το γάλα και τα φάρμακα ήταν πολλά, στον τραπεζικό λογαριασμό ο «οβολός» δεν φτάνει αγαπητοί μου συμπολίτες.

Ας οργανωθούμε, ας ανακαλύψουμε κάποια περισσευούμενα ευρώ από την ακύρωση μιας Σαββατιάτικης εξόδου μας. Δεν χάλασε δα ο κόσμος...

Υπενθύμιση: Οι τηλεοράσεις, οι τηλεμαραθώνιοι και οι απευθείας συνδέσεις μπορεί να έχουν περάσει στο παρελθόν, όμως η κινητοποίηση είναι ακόμα σε εξέλιξη. Μην ξεχνιόμαστε!!!

ΝΑ συμμεριστώ και εγώ τη χαρά σας για τη «διαφορά που παγιώνεται» ανάμεσα στο κόμμα σας και το ΠΑΣΟΚ.

Με μία προϋπόθεση, αγαπητοί νεοδημοκράτες: Όταν, ο μη γένοιτο για εσάς, στραβώσει η δουλειά και αρχίσει η κατιούσα στις δημοσκοπήσεις (ποιος μπορεί να το αποκλείσει αυτό;) δεν θέλω να σας δω να μυξοκλαίτε για «τα διαπλεκόμενα που μαγειρεύουν τα γκάλοπ».

Αν το κάνετε αυτό τότε να το ξέρετε, ότι θα σας κράξω σαν γραφικούς πικραμένους. Deal;...

ΤΟ *σκέφτηκα είναι η αλήθεια, να βάλω και κάποιες φωτογραφίες, όμως για τη φορά αυτή λέω να αυτοσυγκρατηθούμε. Σε τι ή ποιους αναφέρομαι;*

Σε κάποιους κύριους αναφέρομαι, οι οποίοι είναι σκέτη απογοήτευση. Και αυτό διότι, άλλη άποψη και εικόνα είχα διαμορφώσει στο μυαλό μου γι' αυτούς, μέχρι πρότινος. Για πράους και νουνεχείς τους θεωρούσα. Μετρημένους και μετριοπαθείς τους χαρακτήριζα. Μεγάλη η απογοήτευση...

Οσο περνάει ο καιρός αυτή η απογοήτευση μεγαλώνει γιατί οι εν λόγω κύριοι έγιναν πλέον για τα καλά «δημόσια πρόσωπα». Και δημοσιολογούν ανηλεώς. Και ακριβολογώ όταν λέω «ανηλεώς»...



Κακομεταχειρίζονται το ρόλο του «τοπικού παράγοντα» αποκαλύπτοντας κρυφά «ταλέντα». Αναιδείς, εριστικοί, χωρίς τρόπους, προκλητικοί και με συμπλέγματα που είχαν κουκουλώσει για τα καλά όλα αυτά τα χρόνια. Και βγαίνουν στο «γυαλί». Η τηλεόραση είναι αποκαλυπτικότερη του ραδιοφώνου, όπου τους ακούγαμε μέχρι πρόσφατα. Γι' αυτό η έκπληξη είναι μεγαλύτερη και πιο πικρή. Θεόπικρη...

Πόσο βλάπτει τελικά η δημοσιότητα, σκέφτομαι συχνά. Πόσο αδυσώπητη μπορεί να αποδειχθεί αυτή η δημοσιότητα που σε παραδίδει γυμνό στα μάτια της κοινής γνώμης. «Γιατί απογοητεύεσαι» μου λένε συνάδελφοί τους από τον ίδιο επαγγελματικό χώρο, «έτσι ήταν πάντα, ανέκαθεν ήταν πνεύμα αντιλογίας». Πόσο εύκολα τελικά μπορεί κανείς να πέσει από τα σύννεφα...



ΑΝΤΕ *πάλι από την αρχή, να πείσει και η Σημαντώνη ότι δεν είναι «οχτρός» της Δωδεκανήσου. Και άλλοι στο παρελθόν που έκατσαν στην ίδια καρέκλα έπαθαν το ίδιο κάζο.*

Τελικά, έτσι όπως πάνε τα πράγματα, κάθε ένας ή μία που αναλαμβάνει το πόστο του/της Γραμματέως της Περιφέρειας Νοτίου Αιγαίου θα υποχρεούται να υπογράφει υπεύθυνη δήλωση απόλυτης αφοσίωσης στα Δωδεκάνησα, και ότι δεν έχει κάποιο απωθημένο συμπλεγματικό εις βάρος μας.

Μου αρέσει που η καρέκλα αυτή είναι λέει και περιζήτητη...



ΟΠΩΣ *διαβάζω (σαν απλός αναγνώστης πλέον) σήμερα έχει προγραμματιστεί μία ακόμα Γενική Συνέλευση της ΔΑΝΕ. Τι να κάνουν άραγε τα παιδιά εκεί κάτω... Χρόνια και ζαμάνια.*

Διαβάζω επίσης ότι πάει ολοταχώς για αναβολή το όλο πράγμα. Να πω ότι τα πεθύμησα όλα αυτά, ψέματα θα είναι...



ΑΠΟΡΡΗΤΟ *Από:*

Προς κ. Βελέντζα
Αγνώστου ιδιότητας
και διαμονής

Αγαπητή μου,

Πάλι με εσάς θα ασχολιόμαστε στο κόμμα; Αλλους πονοκεφάλους δεν έχουμε στα γραφεία για να σκεφτόμαστε και να αναρωτιόμαστε ποια είναι η κ. Βελέντζα, τι θέλει η κ. Βελέντζα και όλα τα σχετικά;

Κάντε μου προσωπικά τη χάρη να μου τηλεφωνήσετε για να προγραμματίσουμε τουλάχιστον μία επίσκεψή σας στη Ρόδο να σας δούμε και από κοντά. Τουλάχιστον, αν είναι να απασχολείτε τα σενάρια για κάθοδό σας στις Βουλευτικές εκλογές με το κόμμα μας στη Δωδεκάνησο, ας δούμε και εμείς το πρόσωπό σας από κοντά.

Να ξέρουμε τα φυσιογνωμικά χαρακτηριστικά αυτής για την οποία θα πρέπει να απαντάμε στα ραδιόφωνα και στις εφημερίδες.

Αναμένουμε απάντησή σας

ΠΡΟΣΩΠΑ... στο προσκήνιο

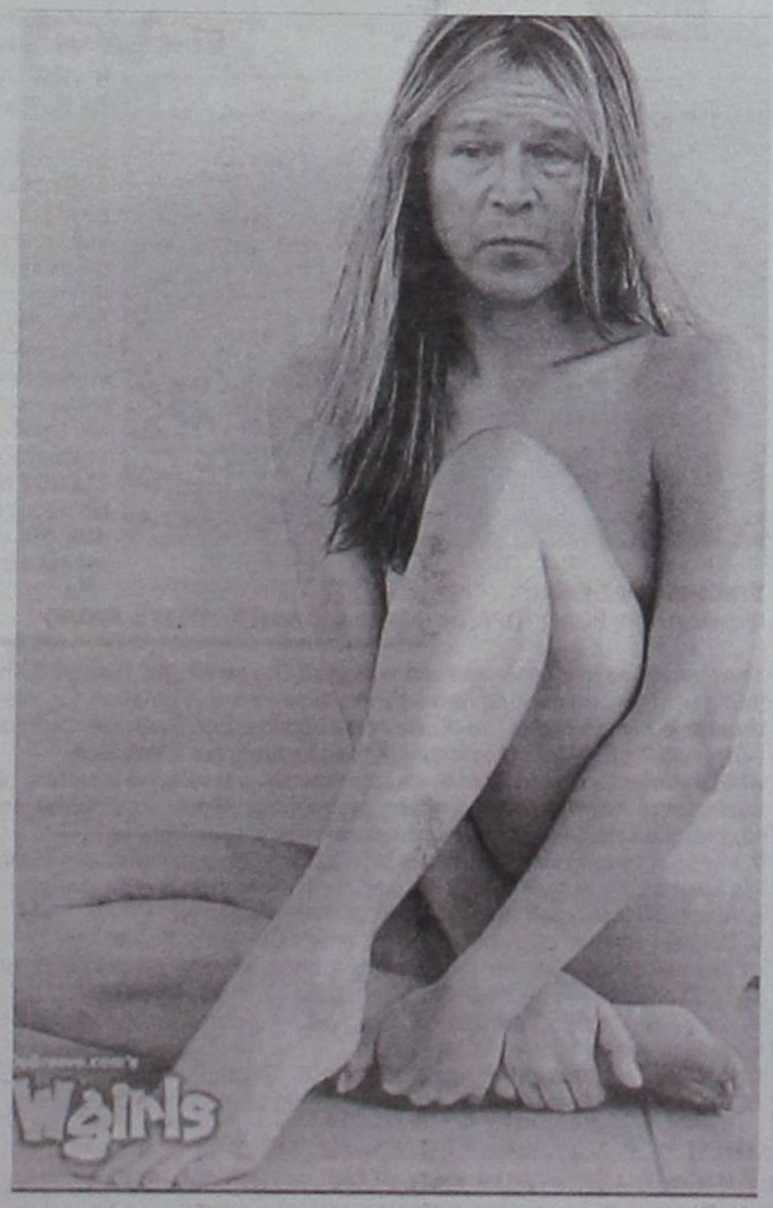

Ana Ba-heb-bak

Σ'αγαπώ (αραβικά)

«My love, you're every breath that I take, you're every step I make... My endless love».

Θραύση κάνει το σχετικό βίντεο κλιπ με τα δύο ερωτευμένα lovebirds. Η αποθέωση της ξεφτίλας των «ειρηνοποιών»...







Τα περσινά Πασχαλινά πυροτεχνήματα του κ. Σημίτη



Άρθρο του

Βασίλη Χρύση
Δικηγόρου - Πολιτευτή
της Νέας Δημοκρατίας

Πλησιάζει το Πάσχα. Ο πόλεμος στο Ιράκ μαίνεται.

Οι πολιτικοί τόνοι στη χώρα μας και τα γκάλοπ, που υποδηλώνουν την ανησυχία πολλών, καλά κρατούν.

Θα θυμάστε πέρυσι το Πάσχα είχαμε την τιμή να έχουμε επισκέπτη στη Ρόδο τον καταλληλότερο για Πρωθυπουργό της Ελλάδος... τον κ. Σημίτη.

Αφού έκανε Ανάσταση, δεν έχασε την ευκαιρία τότε να κάνει τις συνήθεις εξαγγελίες, να δώσει εντολές για αυστηρά χρονοδιαγράμματα στα χρονίζοντα και τελματωμένα προβλήματα του νομού μας.

Τον σιγόνταραν για λίγο καιρό με δηλώσεις τους και οι κυβερνητικοί βουλευτές σε πλήρη συνεργασία με τους καθ' ύλην αρμόδιους Υπουργούς. Για να μην απαριθμούμε και γινόμαστε κουραστικοί τίποτε απ' όλα εκείνα δεν υλοποιήθηκε. Τίποτε δεν περπάτησε σ' αυτόν τον τόπο, γέμισε από κουρασμένους κρατικοδίαιτους παράγοντες. Από το κακό στο χειρότερο όλα.

Φυσικά δεν θα τα φορτώσουμε τώρα όλα στον πόλεμο του Ιράκ. Βρήκε ο κουτσός γλίστρα όπως λέει ο Λαός. Και ο νοών νοείτο!

Θα θέλαμε και εφέτος να μας επισκεφτεί ο κ. Πρωθυπουργός να καμαρώσει μπροστά στις τηλεοπτικές κάμερες με ποιούς ρυθμούς υλοποιούνται οι εξαγγελίες, τα προγράμματα και τα χρονοδιαγράμματα που έθεσε. ***Ο τουρισμός, το λιμάνι, το χρηματιστήριο, η μεταφορά του Ι.Κ.Α. το γκολφ Αφάντου και τόσα άλλα μικρά και μεγάλα προβλήματα της καθημερινότητας που μας ταλανίζουν,*** *ουδεμία βελτίωση είδαν.*

Αυξήσεις στους μισθούς και τις συντάξεις δεν δίδονται πια ουτε με το σταγονόμετρο αν και η ακρίβεια έπνιξε τους μικρομεσαίους και τους αδύνατους, που με τόσες σοσιαλιστικές κορώνες τους υπερασπίζονταν οι σημερινοί καρεκλοκένταυροι.

Η οικονομική κατάρρευση έρχεται μετά βεβαιότητας σε κάθε νοικοκυριό και απτόητος ο Πρωθυπουργός ψάχνει ακόμη για μια νέα τετραετία...

Αλλά αφού τα γκάλοπ δεν κλείνουν τη ψαλίδα με τη Νέα Δημοκρατία, θα πέσουν λένε, οι πολιτικοί πυρήνες του χώρου αυτού, για να μας παραδώσουν την εξουσία και κάτω από τις οικονομικές συνθήκες που διαμόρφωσαν θα φορτωθούμε εμείς το πολιτικό κόστος αυτής της ρεμούλας για να επανέλθουν στην εξουσία μετά βαΐων και κλάδων!

Αυτή η ανώμαλη πολιτική ηδονή κυριαρχεί στη σκέψη των κρατικοδίαιτων με τους παχυλούς μισθούς. Ας είναι. Ας προκηρυχθούν οι εκλογές για να τελειώνουμε με όλους αυτούς που έδωσαν τόσα λίγα στον τόπο και πήραν τόσα πολλά.

Για τη Νέα Δημοκρατία είναι ώρα ευθύνης. Με ανθρώπους που πιστεύουν στις αρχές της δικαιωμένης ιστορικά και πολιτικά παράταξής μας. Συσπειρωμένοι και αποφασισμένοι είναι ανάγκη να πάρουμε την εξουσία και χωρίς αλαζονεία να δουλέψουμε για να αποτελματώσουμε τα τοπικά και γενικά προβλήματα και να ανακουφίσουμε το Λαό, που δεν αντέχει άλλο.

Το νοικοκύρεμα του τόπου θα είναι προς όφελος όλων μας και προπάντων προς όφελος των ασθενεστέρων τάξεων που δεν ελπίζουν πια, σε κανένα μεταμορφωμένο η παραμορφωμένο ΠΑ.ΣΟ.Κ.

Αυτή η πολιτική καπηλεία και η κακή αντιγραφή και εφαρμογή αρχών και ιδεών της παράταξης μας από το κυβερνών κόμμα δεν έχει προηγούμενο. Αυτή η φορά η διγλωσσία και η πολιτική υποκρισία θα περάσει οριστικά στο περιθώριο στις επικείμενες εκλογές.

Η Νέα Δημοκρατία είχε πάντα αρχές, ιδέες, ευρωπαϊκό προσανατολισμό και πρόγραμμα. Δεν υπήρξε ποτέ ανακόλουθη και ούτε θα γίνει ευκαιριακό και καιροσκοπικό κόμμα.

Τίποτε δεν περπάτησε σ' αυτόν τον τόπο, γέμισε από κουρασμένους κρατικοδίαιτους παράγοντες. Από το κακό στο χειρότερο όλα.

Στην Αστυπάλαια ο Α. Παυλίδης

Συνεχίζοντας τις τακτικές επισκέψεις του στα νησιά του Νομού ο Βουλευτής Α. Παυλίδης επισκέπτεται την Αστυπάλαια, όπου είχε συναντήσεις με το Δήμαρχο και εκπροσώπους της Τοπικής Αυτοδιοίκησης. Παράλληλα μετείχε σε συνεδρίαση στελεχών της Τοπικής Επιτροπής της Νέας Δημοκρατίας τους οποίους ενημέρωσε τόσο για τοπικά θέματα, όσο και για τη γενικότερη πολιτική κατάσταση.

Προβληματισμός από τη Δωδεκανησιακή Ομοσπονδία για το μέλλον του κλάδου και της σεζόν

Τα καταλύματα στο «Πανόραμα»

Επιτυχημένη ήταν η παρουσία της Ομοσπονδίας Ιδιοκτητών Τουριστικών Καταλυμάτων Δωδεκανήσου στην έκθεση «Τουριστικό Πανόραμα» που πραγματοποιήθηκε πρόσφατα στις εγκαταστάσεις του Οργανισμού Λιμένος Πειραιώς.

Στη διάρκεια της έκθεσης, η πρόεδρος της Δωδεκανησιακής Ομοσπονδίας κ. Πόπη Μαχραμά ανέλυσε, προς τους αρμόδιους υπηρεσιακούς παράγοντες, τα χρονίζοντα προβλήματα του κλάδου.

Ειδικότερα, από την Ομοσπονδία Ιδιοκτητών Τουριστικών Καταλυμάτων Δωδεκανήσου ανακοινώθηκαν τα εξής:

Είναι φυσικό την περίοδο αυτή να μας διακατέχει όλους συναίσθημα έντονης λύπης και απόγνωσης για όσα συμβαίνουν στο Ιράκ και για το λόγο αυτό στη σκέψη μας κυριαρχούν περισσότερο τα γεγονότα αυτά παρά οτιδήποτε άλλο.

Είμαστε όμως παράλληλα υποχρεωμένοι να αντιμετωπίσουμε και την καθημερινότητά μας γιατί έτσι επιβάλλεται από την ίδια την ζωή.

Έτσι στα πλαίσια του Τουριστικού Πανοράματος 2003 που πραγματοποιήθηκε στο Εκθεσιακό Κέντρο του ΟΛΠ στον Πειραιά, stand 69, από 28 έως και 31 Μαρτίου 2003, έγινε η παρουσίαση του επίσημου ηλεκτρονικού κόμβου της Ομοσπονδίας Ενοικιαζομένων Δωματίων / Διαμερισμάτων Δωδεκανήσου www. dodekanisa. com.gr καθώς και όλων των μελών της Συνομοσπονδίας Επιχειρηματιών Ενοικιαζομένων Δωματίων/Διαμερισμάτων Ελλαδος.

Μέσω του συγκεκριμένου ηλεκτρονικού κόμβου στο Internet, δίνεται η δυνατότητα τόσο στους έλληνες όσο και στους επισκέπτες του εξωτερικού να επιλέξουν το κατάλυμα της αρεσκείας τους, να κάνουν την κράτησή τους για το χρονικό διάστημα που επιθυμούν και να απολαύσουν τη ζεστή φιλοξενία των ιδιοκτητών.

Μεγάλη εντύπωση προκάλεσε το γεγονός της συσπείρωσης και στήριξης του κλάδου γύρω από το πρωτοποριακό αυτό σύστημα κρατήσεων, κατασκευάστρια του οποίου είναι η εταιρεία On Board, αλλά και η ανταπόκριση των επισκεπτών που με πολύ ενδιαφέρον παρακολούθησαν την πρωτοποριακή αυτή κίνηση.

Το σύστημα επικρότησε ο πρόεδρος του ΕΟΤ κ. Πατέλης ο οποίος δεσμεύτηκε για τη στήριξή του με την εισαγωγή του στο site του ΕΟΤ και την χρηματοδότησή του από το πρόγραμμα της κοινωνίας της πληροφορίας όπως του ζητήσαμε.

Επίσης σε συνέντευξη τύπου αναπτύξαμε τις θέσεις μας για τα προβλήματα που αντιμετωπίζει ο δικός μας κλάδος και συνοπτικά αναφέραμε.

Επειδή κατανοούμε ότι δεν είναι δυνατόν το κράτος να ενισχύσει οικονομικά τον κάθε κλάδο για τα προβλήματα που αντιμετωπίζει σήμερα, πιστεύουμε τουλάχιστον για τον δικό μας κλάδο ότι μπορεί να προβεί σε έμμεσες ενέργειες προκειμένου να ανακουφιστούν τα μέλη μας και να δοθεί επιτέλους ένα δείγμα ότι αυτό το δύσκαμπτο κράτος αντιδρά.

1. Απλοποίηση των διαδικασιών ένταξης και χρηματοδότησης των καταλυμάτων μας μέσω των Εποχιακών Προγραμμάτων εκσυγχρονισμού των Υπουργείων Ανάπτυξης (ΕΠΑΝ) και Οικονομίας και Οικονομικών (ΠΕΠ). Στην περίπτωση αυτή το όφελος θα είναι διπλό γιατί και οι επιχειρήσεις μας θα εκσυγχρονιστούν γρηγορότερα για να αντιμετωπίσουν την κρίση της αγοράς και οι τοπικές κοινωνίες θα ωφεληθούν από τις πραγματοποιούμενες επενδύσεις.

2. Ένταξη του συστήματος κρατήσεων του φορέα μας μέσω του Διαδικτύου στα επιδοτούμενα προγράμματα της ΚΟΙΝΩΝΙΑΣ ΤΗΣ ΠΛΗΡΟΦΟΡΙΑΣ προκειμένου να ολοκληρωθεί και να καλύψει όλες τις περιοχές της Ελλάδος.

3. Απαλλαγή των μικρών επιχειρήσεων του κλάδου μας από τη διαδικασία περαίωσης ανέλεγκτων φορολογικών υποθέσεων, των ετών 1993 έως και 1998.

4. Ενόψει της ψήφισης σχεδίου νόμου για το ασφαλιστικό των επαγγελματιών που συζητείται στη βουλή, να αντιμετωπιστούν θετικά οι προτάσεις μας με το σκεπτικό ότι είναι αδιανόητο ασφαλισμένος σε κύριο ασφαλιστικό φορέα να υποχρεούται ταυτόχρονα και σε ασφάλιση στο ΤΕΒΕ και να πληρώνει εισφορές δυσανάλογα υψηλές σε σχέση με το εισόδημα της επιχείρησης.

5. Οργάνωση μετά την αποκέντρωση των υπηρεσιών του ΕΟΤ.

6. Δραστική αντιμετώπιση της λειτουργίας των παράνομων καταλυμάτων, τα οποία έχουν καταστεί πληγή για τον τουρισμό μας και η δυσφήμιση που υφιστάμεθα είναι τεράστια.

7. Ένταξη των καταλυμάτων μας σε κατηγορίες κλειδιών όπου το κράτος να αναλάβει το κόστος αυτής της διαδικασίας προκειμένου να νοικοκυρευτεί ο κλάδος μας και να αποκτήσουν τα καταλύματά μας ουσιαστική αναγνωρισιμότητα από την διεθνή αγορά με στόχο την αντιμετώπιση του έντονου ανταγωνισμού.

Ολα τα ανωτέρω τα οποία σας παραθέσαμε πιστεύουμε ότι μπορούν να επιλυθούν γιατί ουσιαστικό κόστος δεν υπάρχει αλλά απλώς και μόνο απαιτείται να παταχθεί η γραφειοκρατία.

Η πρόεδρος Πόπη Μαχραμά, ο Γ.Γ. Μηνάς Νικολάου.

TOP PROPERTIES
GEORGE & SAVAS PIPINOS
ΓΕΩΡΓΙΟΣ & ΣΑΒΒΑΣ ΠΙΠΙΝΟΣ
ΣΥΜΒΟΥΛΟΙ ΚΑΙ ΕΚΤΙΜΗΤΕΣ ΑΚΙΝΗΤΩΝ
REAL ESTATE AGENTS & MEMBER OF F.I.A.B.C.I-N.A.E.A.-C.E.I.

SINCE 1971

Οδός Κέννεντυ 38,ΡΟΔΟΣ 85100 - Τηλ.: (22410) 23895 - FAX: (22410) 20883
38 Kennedy str. RHODES GR 85100 GREECE - TEL.: (22410) 23895 FAX: 20883
Email: gpipinos@otenet.gr. URL: www.rhodes-top-properties.com and www.pipinos.gr
MOBILE: 6944-676003 • 6944-390803

Από το 1971

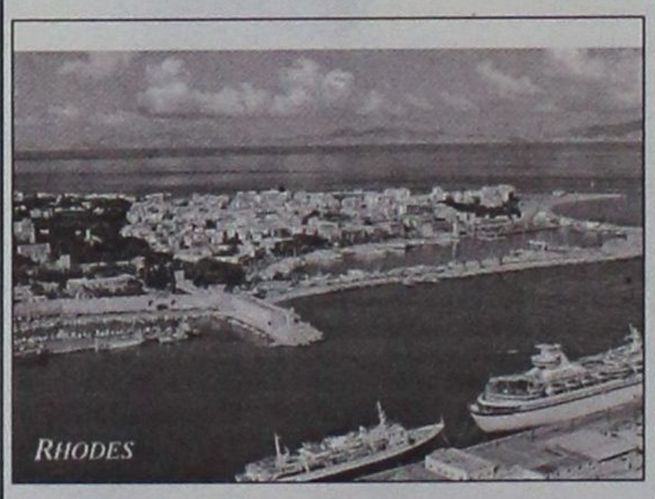

Η «TOP PROPERTIES» είναι ατομική επιχείρηση και ανήκει στους Γεώργιο και Σάββα Πιπίνο. Το γραφείο ασχολείται από το 1971 αποκλειστικά και μόνο με επενδύσεις και REAL ESTATE στο νησί της Ρόδου και στην ευρύτερη περιοχή της Δωδεκανήσου.
ΑΠΕΥΘΥΝΟΜΑΣΤΕ: Στους **σοβαρούς, απαιτητικούς** και **επιλεκτικούς** επενδυτές - επιχειρηματίες - ελεύθερους επαγγελματίες, Έλληνες και ξένους, που ενδιαφέρονται να κάνουν μια σοβαρή επένδυση **προβολής** στο νησί της Ρόδου.
ΠΡΟΣΦΕΡΟΥΜΕ:
Α) Υπηρεσίες και πληροφορίες που γίνονται σε προσωπικό επίπεδο με **εχεμύθεια, διακριτικότητα και σοβαρότητα.**
Β) Μεγάλη **γκάμα** υψηλής ποιότητας ακινήτων, όπως 1) Ξενοδοχεία Α' και Β' κατηγορίας των 600-500-350--300 κλινών 2) Κεντρικά αστικά ακίνητα κατάλληλα για τράπεζες - καταστήματα - γραφεία 3) Παραλιακές εκτάσεις, κατάλληλες για τουριστικές επενδύσεις των 150.000 - 100.000 - 70.000 - 50.000 - 36.000 τ.μ., 4) Διαμερίσματα και μαιζονέτες **προβολής** και 5) Αξιόλογες Παραθεριστικές κατοικίες.
ΣΤΟΧΟΣ ΜΑΣ ΕΙΝΑΙ:
Να προσφέρουμε στο αγοραστικό μας κοινό **υψηλής ποιότητας ακίνητα και ευκαιρίες** στο νησί της Ρόδου. Η τριακονταετής και πλέον πείρα μας στον τομέα αυτό αποτελεί εγγύηση.

ΣΥΝΘΗΜΑ ΜΑΣ ΕΙΝΑΙ:
Επενδύστε στη ΡΟΔΟ **ΤΩΡΑ**, σε ακίνητα που **ΑΝΤΕΧΟΥΝ ΣΤΟ ΧΡΟΝΟ**

Top Properties is a father and son business. The senior, Mr. George S. Pipinos, the founder of the office, has carved over the years a reputation for integnity and excellence in the world of Real Esate in the Dodecanese. The junior, Dr Savas Pipinos, has returned from his studies in the UK to aid in his father's footsteps.
At Top Properties we try hard to attract important and selective investors, high calibre businessmen/women and discerning professional people, both Greek and foreign, who wish to acquire substantial and valuable property on Rhodes.
We offer our expertise and advise privately, discreetly and in strict confidence.
We keep a comprehensive list of real estate of the highest specifications:
a. A' and B' class hotels (600, 500, 350, 300 beds capacity).
b. Centrally situated office buildings and other business premises.
c. Seaside land, ideal for develpment (hotels, holiday resorts, etc), of 150.000, 100.000, 70.000, 50.000, 36.000 square metres.
d. Luxury apartments, maisonettes, detached, semi-detached and terraced houses.
e. Holiday and and Retirement Homes.
Our aim is to give our clients the opportunity to acquire value for money, first class real estate on Rhodes. Our 30 and more year old experience is our warranty.



TOP PROPERTIES
George and Savas Pipinos
Because we know best

Οι απόψεις του προέδρου του Δ.Δ. Σαλάκου Ιωάννη Πεζουβάνη

«Δεν είχα παραχωρήσει την αίθουσα για τους Μάρτυρες του Ιεχωβά»

Διαβεβαιώνει, δημοσίως, ο πρόεδρος του τοπικού συμβουλίου του Δημοτικού Διαμερίσματος Σαλάκου Ιωάννης Πεζουβάνης πως δεν είχε δώσει έγκριση για τη διάθεση της κοινοτικής αίθουσας Σαλάκου για τις ανάγκες πραγματοποίησης της συγκέντρωσης των Μαρτύρων του Ιεχωβά.

Στην επιστολή που απέστειλε προς την εφημερίδα Δράση, ο κ. Πεζουβάνης αναφέρει πως δέχθηκε σχετικό αίτημα, ωστόσο επειδή αυτό διέρρευσε και προκλήθηκε αναστάτωση στο χωριό, ο ίδιος θεώρησε σκόπιμο να μην αναλάβει ουδεμία πρωτοβουλία, παρά μόνο να παραπέμψει το όλο θέμα στο δημοτικό συμβούλιο Καμείρου. «Απορρίψαμε το αίτημα, ως τοπικό συμβούλιο, για να διατηρήσουμε την ομαλότητα της ζωής των κατοίκων μας».

ΑΠΩΛΕΙΑ

Απωλέσθησαν χαρτιά ανεργίας στο όνομα Ροδίτου Ελένη του Αριστοτέλη. Ο ευρών να τηλεφωνήσει στο τηλέφωνο: 22410 35173 - 6942248354.

Αναλυτικά, η επιστολή του κ. Ιωάννη Πεζουβάνη έχει ως εξής:

«Κύριε Διευθυντά

Αναφορικά με δημοσίευμά σας στις 17/3/2003 σχετικά με την ανησυχία των συγχωριανών μου για δήθεν ανάληψη πρωτοβουλίας από μέρους μου για παραχώρηση της κοινοτικής αίθουσας Σαλάκου και πραγματοποίηση εκεί εκδήλωσης των Μαρτύρων του Ιεχωβά, παρακαλώ να δημοσιεύσετε την επιστολή εξιστόρησης των γεγονότων για αποκατάσταση της αλήθειας.

Πράγματι κατετέθη αίτηση προς το Τοπικό Συμβούλιό μας για να τους επιτρέψουμε να πραγματοποιήσουν εκεί κάποια εκδήλωση στις 16 Απριλίου 2003 και η οποία θα ετίθετο ως θέμα συμβουλίου στη συνεδρίαση του μηνός Απριλίου μιας και η συνεδρίαση Μαρτίου είχε πραγματοποιηθεί.

Αδιάφορο και άγνωστο πώς διέρρευσε η είδηση ότι είχε ήδη παραχωρηθεί η αίθουσα και πως η εκδήλωση θα γινόταν 16 Μαρτίου.

Αυτού του είδους η παραπληροφόρηση είχε ως αποτέλεσμα να δεχθώ μια δημόσια, απρόκλητη, ανεπίτρεπτη σε φρασεολογία επίθεση, η οποία με αιφνιδίασε και παραδέχομαι ότι και εγώ στην προσπάθειά μου να αμυνθώ βρέθηκα εκτός εαυτού.

Ύστερα από αυτή την απρόσμενη εξέλιξη συγκάλεσα στις 20/3/2003 σε έκτακτη συνεδρίαση το τοπικό συμβούλιο με μοναδικό θέμα το επίμαχο, στο οποίο με ομόφωνη απόφαση συμπολίτευσης - αντιπολίτευσης και ύστερα από αποδοχή της εισήγησής μου ότι δηλαδή για τη διατήρηση της ομαλότητας της ζωής των κατοίκων μας απορρίπτουμε το αίτημα.

Η απόφασή μας σύμφωνα με τον ΚΔΔ διαβιβάστηκε στο Δημοτικό Συμβούλιο για τα περαιτέρω μιας και οι αποφάσεις των τοπικών συμβουλίων είναι μόνο γνωμοδοτικές.

Τελειώνοντας θα ήταν παράλειψή μου τιμώντας το θεσμό που υπηρετώ αν δε ζητούσα συγνώμη, από εκείνους που χωρίς δόλο και με αγνά και μόνο θρησκευτικά αισθήματα βρέθηκαν στο μένος του εκνευρισμού μου αν και είμαι βέβαιος για την ειλικρίνεια της εκατέρωθεν κατανόησης ύστερα από τις εξηγήσεις που δόθηκαν.

Σ' εκείνους που από καθαρή πολιτική προκατάληψη πίστεψαν πως μ' αυτόν τον τρόπο θα μείωναν το κύρος και την αξιοπιστία μου, τους διαβεβαιώνω πως εξακολουθούν να έχουν το σεβασμό και την εκτίμησή μου και πως η αντιμετώπιση των προβλημάτων τους θα εξακολουθήσει να είναι ίδια με την αντιμετώπιση όλων των χωριανών, όπως ευσυνείδητα και υπεύθυνα τα αντιμετωπίζουμε τους λιγους μήνες που βρισκόμαστε στη δημοτική αρχή.

Τέλος, καλώ όλους τους ευσεβείς συγχωριανούς σε συστράτευση για τη δημιουργία του πνευματικού κέντρου της εκκλησίας μας, ένα χρόνιο αίτημα της εκκλησιαστικής επιτροπής που υιοθέτησε από την πρώτη στιγμή η παράταξή μας, συμπεριλαμβάνοντάς το στο τοπικό μας πρόγραμμα και που ενεγράφη η πίστωσή του στον προϋπολογισμό του δήμου μας.

Με σεβασμό
ΙΩΑΝ. ΠΕΖΟΥΒΑΝΗΣ
ΠΡΟΕΔΡΟΣ Δ.Δ. ΣΑΛΑΚΟΥ»

Πόσους μετανάστες ακόμα;

Πόσους ακόμα οικονομικούς μετανάστες μπορεί να δεχθεί αυτός ο τόπος; Αυτή η χώρα; Μήπως ήρθε το πλήρωμα του χρόνου για να τεθεί περιορισμός σε όλους εκείνους που κατά χιλιάδες ξεκινούν από Αλβανία, Βουλγαρία, Ρωσία (και τα λοιπά κράτη του πρώην ανατολικού μπλοκ) για να έρθουν στην Ελλάδα.

Στη Ρόδο βρίσκονται περίπου 10.000 οικονομικοί μετανάστες. Αυτοί προκειμένου να διατηρήσουν την Πράσινη Κάρτα εργάζονται σε όλη τη διάρκεια του χειμώνα για να συγκεντρώσουν τον απαραίτητο αριθμό ενσήμων. Την ίδια στιγμή, οι εποχικά απασχολούμενοι, αλλά και οι λοιποί άνεργοι Ρόδιοι αναζητούν εργασία χωρίς όμως αποτέλεσμα.

Η μετανάστευση προκάλεσε μεγάλα προβλήματα και στη βόρειο Ελλάδα, γιγάντωσε την ανεργία και οδήγησε χιλιάδες Έλληνες να ξεριζωθούν από τον τόπο τους και να μετοικήσουν επίσης προς τη Ρόδο. Στη διάρκεια του χειμώνα οι άνθρωποι αυτοί διεκδικούν επίσης εργασία, την ελάχιστη εργασία που προσφέρεται από τις επιχειρήσεις, τους εργολάβους και τους κτηματίες.

Ναι, οι αλλοδαποί παίρνουν το μεγαλύτερο μερίδιο από την πίτα της χειμερινής εργασίας στη Ρόδο. Ναι, οι αλλοδαποί παίρνουν μεγάλα κομμάτια της «πίτας» και σε άλλες περιοχές της Ελλάδας προκαλώντας εσωτερικές μετακινήσεις πληθυσμών, με ό,τι αυτό συνεπάγεται.

Ρατσισμός ή αυτοπροτασία; Τον προβληματισμό τον αναπτύξαμε στη διάρκεια συνάθροισης σε γνωστό μπαράκι της Ρόδου. Ημασταν ανομοιογενής παρέα και οι απόψεις ήταν ποικίλες. Οι μικρότερες ηλικίες έφεραν παραδείγματα της Ελληνικής μετανάστευσης προς τις διάφορες περιοχές του κόσμου και έλεγαν πως «με την αποδοχή των οικονομικών μεταναστών θα ξεπληρώσουμε το χρέως μας στην ιστορία».

Ο γηρεότερος της παρέας έφερε ωστόσο το ακόλουθο παράδειγμα και κατάφερε να ανατρέψει όλες τις κατηγορίες περί ρατσισμού: «Υποθέτουμε πως έχετε ένα σπίτι 80 τ.μ. Μέσα σε αυτό ζείτε εσείς με την οικογένειά σας. Ενας καλός σας φίλος σας ζητάει να τον φιλοξενήσετε για μερικές ημέρες, τότε εσείς πως αντιδράτε; Ασφαλώς και θα τον φιλοξενήσετε. Εάν αυτός ο φίλος πει ότι θα φέρει ακόμα 20 άτομα μαζί του και πρέπει όλοι να φιλοξενηθούν στο σπίτι σας για μερικές ημέρες θα δεχθείτε; Πιθανώς και θα δεχθείτε, διότι είστε πάνω απ' όλα άνθρωποι και θα μετατρέψετε το σπίτι σε τσαντίρι για μερικές ημέρες. Εάν αυτός ο φίλος με τους ακόμα 20 φίλους του, σας ζητήσει να μείνει στο σπίτι σας για ένα ολόκληρο χρόνο, τότε εσείς θα το δεχθείτε; .... Η απάντηση είναι πως «όχι» διότι έχεται όλη την καλή διάθεση, όμως στην πράξη αυτό είναι ανέφικτο. Η στάση αυτή δεν συνιστά ρατσισμό, η στάση αυτή συνιστά ωριμότητα για την πρόληψη άλλων προβλημάτων».

O Cappuccinos
Cappuccinos@in.gr



Την ερχόμενη Κυριακή 13 Απριλίου από την Επιτροπή Ειρήνης

Μηχανοκίνητη πορεία στη Φωνή της Αμερικής

✓ Εκατοντάδες πολιτών ανταποκρίθηκαν στο κάλεσμα
✓ Συνεχίζεται η συγκέντρωση ανθρωπιστικής βοήθειας

Την ώρα που τα αμερικανικά και βρετανικά στρατεύματα βρίσκονται λίγο έξω από τη Βαγδάτη και όπως υποστηρίζουν οι επικεφαλής τους η κατάληψή της πόλης είναι θέμα ωρών, κορυφώνονται οι αντιπολεμικές εκδηλώσεις σε όλο τον κόσμο.

Παρα το γεγονός ότι τα συλλαλητήρια και οι αντιδράσεις δεν επηρέασαν στο παραμικρό τις αποφάσεις του προέδρου των Ηνωμένων Πολιτειών της Αμερικής, υπάρχουν ακόμα άνθρωποι που σηκώνουν το ανάστημά τους γνωρίζοντας εκ των προτέρων



πως πιθανότατα δεν θα καταφέρουν να αλλάξουν τη ορή των πραγμάτων ωστόσο θέλουν να δώσουν τη δική τους μάχη.

Στο πλαίσιο αυτό, την ερχόμενη Κυριακή 13 Απριλίου η Επιτροπή Ειρήνης αποφάσισε να πραγματοποιήσει μηχανοκίνητη πορεία από την πόλη της Ρόδου μέχρι τις εγκαταστάσεις της πρώην Φωνής της Αμερικής ως ακόμα μια ένδειξη αντίδρασης στον πόλεμο του Ιράκ.

Στην μηχανοκίνητη πορεία αναμένεται να λάβουν μέρος εκατοντάδες διαδηλωτές και ήδη η Επιτροπή Ειρήνης έχει ξεκινήσει από την προηγούμενη εβδομάδα τις προετοιμασίες προκειμένου να μην παρατηρηθούν προβλήματα και να κυλήσουν όλα ομαλά.

Το Σάββατο 12 Απριλίου ωστόσο θα εορτασθεί και η Παγκόσμια Ημέρα Ειρήνης και αναμένεται να προγραμματιστούν εκδηλώσεις και για την εκείνη την ημέρα.

Παράλληλα συνεχίζεται η συγκέντρωση ανθρωπιστικής βοήθειας από φορείς, συλλόγους και εθελοντικές οργανώσεις και όπως λένε οι εκπρόσωποί τους, η ανταπόκριση των πολιτών της Ρόδου είναι πρωτοφανής σε αυτό το κάλεσμα ενώ συγκεντρώθηκαν και αρκετά χρήματα στους λογαριασμούς της μη κυβερνητικής οργάνωσης «Γιατροί Χωρίς Σύνορα».

Ολοι μας, μια αγκαλιά για τον δήμαρχό μας Δημήτρη Βενετοκλή...



Στο άκουσμα του θανάτου της αγαπημένης συζύγου σου, η θλίψη εκδηλώθηκε. Ηταν η πρώτη αντίδραση όλων μας στο μοιραίο για τη σεμνή γυναίκα που ήταν πάντα διακριτικά στο πλευρό του «δημάρχου» μας...

Μετά οι σκέψεις μας οδηγήθηκαν σε εσένα. Σκεφτόμασταν πώς θα ήταν δυνατόν να απαλύνουμε τον πόνο σου. Την οδύνη του δημάρχου μας...

Εξ ίσου όμως αυθόρμητη ήταν και η σκέψη όλων μας, ότι ο Δημήτρης Βενετοκλής ξέρει καλά πως ο κάθε Ροδίτης τον έχει στην καρδιά του, άρα ήμασταν πολλοί που μοιραζόμασταν στον πόνο του...

Αγαπητέ μας δήμαρχε,

Ξέρουμε ότι θα βρεις την ανακούφιση κοντά στα παιδιά σου, τη Νατάσσα και τον Τάσο. Ξέρεις και συ ότι όλη η πόλη είναι μια ανοικτή αγκαλιά για εσένα. Μας έδωσες εσύ το δικαίωμα αυτό και τώρα δεν μπορείς να μας το στερήσεις.

Μόνο μοναξιά δεν θέλουμε να νοιώθεις, όσο υπερφίαλο ή άδικο κι αν ακούγεται αυτό σε αυτές τις πολύ δύσκολες στιγμές για εσένα...

Θέλουμε να δεχθείς τα ειλικρινή συλλυπητήρια του εκδότη μας Παύλου Μαριά και της οικογένειάς του, όπως και όλων των εργαζομένων στη «Δράση» για το χαμό της αγαπημένης σου Αθηνάς... Και την αγάπη μας... Και τη διαβεβαίωση ότι είσαι πάντα στην καρδιά μας...

Θέλετε να εξοπλίσετε σωστά την επιχείρησή σας;

Η Νεοεξοπλιστική Βασιλειάδης και Υιός σας δίνει τη λύση:

Η σωστή μελέτη του χώρου σας που παρέχεται δωρεάν από εμάς, έχει ως αποτέλεσμα τη σωστή ταξινόμηση των επαγγελματικών συσκευών που χρειάζεστε.

Στην έκθεσή μας θα βρείτε μια μεγάλη γκάμα από επαγγελματικά ψυγεία παντός τύπου, ιταλικές βιτρίνες εισαγωγής μας και μια πλήρη σειρά από επαγγελματικές συσκευές όπως πλυντήρια, μηχανές παγοκύβων, μηχανές καφέ εσπρέσσο ιταλικές, μηχανήματα εψήσεως (φριτέζες, πλατώ, γύρους, κουζίνες, φούρνους επαγγελματικούς ηλεκτρικούς και υγραερίου, φουρνάκια πίτσας, βιτρίνες θερμαινόμενες, μ.μαρί), και άλλα τόσα είδη απαραίτητα για τον πλήρη εξοπλισμό σας.

Επίσης θα βρείτε ***πολυκουζινάκια*** ετοιμοπαράδοτα και ανοξείδωτα δικής μας κατασκευής σε οποιαδήποτε διάσταση θέλετε. Στο εργοστάσιό μας θα βρείτε όλες τις ανοξείδωτες κατασκευές έτοιμες ή με παραγγελία.

Είμαστε πάντα στη διάθεσή σας να σας εξυπηρετήσουμε προκειμένου να ξεκινήσετε σωστά την επιχείρησή σας.

Τα προϊόντα μας είναι άριστης ποιότητας και οι τιμές μας οι φθηνότερες της αγοράς.

Οσο για τα *air condition* FIGI που διαθέτουμε, είναι τα πλέον αξιόπιστα μηχανήματα της αγοράς, σε τιμές που δεν φαντάζεστε.

Νεοεξοπλιστική Βασιλειάδης και Υιός
και Εργοστάσιο ανοξείδωτων κατασκευών Μεταλινόξ
Βασιλειάδης - Σαρικάς

Επισκεφθείτε μας για το δικό σας συμφέρον.

6ο χλμ. Ρόδου - Λίνδου έναντι ακριβώς εκκλησίας Αγίου Χριστοφόρου (περιοχή Σγουρού).

τηλ. επικοινωνίας 22410 66164 , 22410 62712
Φαξ: 22410 60864

Αυξήσεις έως και 129,45% στα οπωροκηπευτικά



Αυξήσεις στα περισσότερα οπωροκηπευτικά από τις αρχές του χρόνου και μέχρι και σήμερα διαπιστώνονται με βάση τις τιμοληψίες του υπουργείου Ανάπτυξης, προκαλώντας έντονες ανησυχίες στο οικονομικό επιτελείο για την πορεία του πληθωρισμού.

Συγκεκριμένα, οι αυξήσεις φτάνουν το 129,45% για τις χοντρές πιπεριές, 85,98% για τα φρέσκα κρεμμυδάκια, για τα λάχανα 75,36%, τα ιταλικά ραδίκια 69,31%, το σπανάκι 71,09%, τα πράσα 25%, τις πιπεριές 43,24%, τα μαρούλια 39,62% και τα πατζάρια 32,63%.

Στον αντίποδα, μειώσεις τιμών παρατηρήθηκαν στα λεμόνια (-8,11%), τα ακτινίδια (-5,23%), τις ντομάτες (-1,63%) και τα αγγουράκια (-31,2%).

ΟΙΚΟΔΟΜΙΚΕΣ ΕΠΙΧΕΙΡΗΣΕΙΣ
ΔΙΑΚΟΓΕΩΡΓΙΟΥ ΚΑΛΛΙΣΤΟΣ

- ΠΩΛΗΣΕΙΣ ΔΙΑΜΕΡΙΣΜΑΤΩΝ
- ΚΑΤΑΣΤΗΜΑΤΑ - ΑΠΟΘΗΚΕΣ
- ΑΝΤΑΛΛΑΓΕΣ ΑΚΙΝΗΤΩΝ
- ΑΓΟΡΕΣ ΟΙΚΟΠΕΔΩΝ
- ΑΝΑΛΑΜΒΑΝΟΥΜΕ ΑΝΤΙΠΑΡΟΧΕΣ

ΔΙΕΥΘ.: ΕΘΝ. ΑΝΤΙΣΤΑΣΕΩΣ 11, (πρώην Αννης Μαρίας)
Τηλ.: 78501-29318, 78502

ΠΩΛΟΥΝΤΑΙ διαμερίσματα λουξ κατασκευής με απεριόριστη θέα. Τα διαμερίσματα διαθέτουν θωρακισμένες πόρτες, εντοιχισμένες κουζίνες, ντουλάπες, εντοιχισμένο νιπτήρα με ντουλάπι, κεντρική θέρμανση αυτόνομη, ανοιγόμενα ανακλινόμενα κουφώματα με διπλά τζάμια, σίτες, ρολά, υδραυλικό ασανσέρ, τριφασικό ρεύμα.

Ολοι οι χώροι σπατουλαριστοί εσωτερικές πόρτες MDF με σχέδια.

ΔΙΑΜΕΡΙΣΜΑΤΑ

Επί της οδού Μεγ/ Κων/νου - Κων/νου Παλαιολόγου
50 τ.μ δυάρια ανά όροφο
85 τ.μ. τριάρια ανά όροφο
110 τ.μ. τεσσάρια ανά όροφο

Επί της Κων/νου Υδραίου - Στ. Κωτιάδη
70 τ.μ. τριάρια ανά όροφο με μεγάλες βεράντες φανταστική θέα
90 τ.μ. τριάρια - τεσσάρια ανά όροφο με μεγάλες βεράντες φανταστική θέα
110 τ.μ. τεσσάρια ανά όροφο με μεγάλες βεράντες φανταστική θέα
130 τ.μ. τεσσάρια - πεντάρια ανά όροφο με μεγάλες βεράντες φανταστική θέα

Επί της Λεωφ. Καλλιθέας - Καρακόνερο
50 τ.μ. δυάρια ανά όροφο με μεγάλες βεράντες, απεριόριστη θέα
85 τ.μ. τριάρια ανά όροφο με μεγάλες βεράντες, απεριόριστη θέα
110 τ.μ. τεσσάρια ανά όροφο με μεγάλες βεράντες, απεριόριστη θέα.

ΚΑΤΑΣΤΗΜΑΤΑ
50 τ.μ. επί της Λεωφ. Καλλιθέας - Καρακόνερο
100 τ.μ. επί της Λεωφ. Καλλιθέας - Καρακόνερο
150 επί της Λεωφ. Καλλιθέας - Καρακόνερο

ΙΑΤΡΕΙΑ - ΓΡΑΦΕΙΑ
50 τ.μ. επί της Μεγ. Κων/νου και Κων Παλαιλόγου (Φώκιαλη)
100 τ.μ. επί της Μεγ. Κων/νου και Κων Παλαιλόγου (Φώκιαλη)
150 τ.μ. επί της Μεγ. Κων/νου και Κων. Παλαιλόγου (Φώκιαλη)

ΔΑΝΕΙΑ ΟΛΩΝ ΤΩΝ ΤΑΜΕΙΩΝ ΚΑΙ ΟΛΩΝ ΤΩΝ ΤΡΑΠΕΖΩΝ

Πληρ. ΔΙΑΚΟΓΕΩΡΓΙΟΥ ΚΑΛΛΙΣΤΟΣ
Τηλ. 22410 - 78501-78502, 29318

Κατεδαφίστηκαν ήδη 25 αυθαίρετες κατασκευές και έπεται συνέχεια

Μετωπική σύγκρουση του Δήμου Ιαλυσού με τους καταστηματάρχες

Αποφασισμένος να επιβάλει την τάξη ο δήμαρχος Στέργος Στάγκας
Με εντατικούς ρυθμούς συνεχίζονται τα έργα για τον αποχετευτικό αγωγό

Με ταχείς ρυθμούς συνεχίζονται οι εργασίες για την β' φάση του αποχετευτικού αγωγού Ιαλυσού που προβλέπει την εκτέλεση εργασιών σε μήκος 24 χιλιομέτρων και είναι προϋπολογισμού 2, 1 δις δρχ.

Σύμφωνα με το χρονοδιάγραμμα το έργο θα πρέπει να ολοκληρωθεί εντός 24 μηνών και για το λόγο αυτό κάθε μήνα θα ολοκληρώνεται ένα χιλιόμετρο του έργου.

Η εργοληπτική εταιρεία που ανέλαβε την ολοκλήρωση της β' φάσης του έργου έχει ήδη εγκατασταθεί και σύμφωνα με το δήμαρχο Ιαλυσού Στέργο Στάγκα αυτή την περίοδο εργάζονται πυρετωδώς τρία συνεργεία στις οδούς Φερενίκης και Ελευθερίου Βενιζέλου μέχρι και την Ιξιά. Το συγκεκριμένο τμήμα του έργου αφορά στις ξενοδοχειακές μονάδες που βρίσκονται εκατέρωθεν του δρόμου.

«Οι εκσκαφές έχουν ολοκληρωθεί ενώ έχουν γίνει και οι αντίστοιχες συνδέσεις σχεδόν στο σύνολό τους. Παράλληλα εκτελέστηκε η αντικατάσταση του δικτύου ύδρευσης αλλά και του δικτύου ομβρίων και είμαστε έτοιμοι να προχωρήσουμε στην πρώτη ασφαλτόστρωση. Οι εργασίες προχωρούν με ικανοποιητικούς ρυθμούς και πιστεύω ότι θα τηρηθεί πιστά το χρονοδιάγραμμα» δηλώνει στη «Δ» ο δήμαρχος Ιαλυσού Στέργος Στάγκας.



Θα πρέπει να σημειωθεί πως παράλληλα με την εκτέλεση των εργασιών στο Δήμο Ιαλυσού γίνονται και ανακατατάξεις για την πιστή εφαρμογή του Σχεδίου Πόλεως μετά τη σχετική απόφαση του Δημοτικού Συμβουλίου.

Στο πλαίσιο αυτό γίνονται προσπάθειες για την απευλεθέρωση χώρων των πεζοδρομίων που έχουν καταληφθεί από καταστηματάρχες. Κατά τη διαδικασία εφαρμογής του Σχεδίου Πόλεως σημειώθηκαν αντιδράσεις από τους καταστηματάρχες ωστόσο σύμφωνα με τον κ. Στέργο Στάγκα δεν θα γίνει καμία υποχώρηση από πλευράς του Δήμου Ιαλυσού.

«Έχουν ήδη κατεδαφιστεί 25 αυθαίρετα κτίσματα και προεκτάσεις κτιρίων και οπωσδήποτε θα ακολουθήσουν κι άλλες μέχρι την ολοκλήρωση των εργασιών του αποχετευτικού αγωγού.

Η διαδικασία των καταδαφίσεων είναι απόφαση του Δημοτικού Συμβουλίου και θα την ακολουθήσουμε πιστά διότι πρέπει να εφαρμοστεί στο ακέραιο το Σχέδιο Πόλεως.

Παράλληλα με τις κατεδαφίσεις θα εκτελούνται εργασίες πεζοδρόμησης και ηλεκτροφωτισμού. Θα πρέπει να παρέχουμε ασφάλεια στους χιλιάδες τουρίστες που μας επισκέπτονται κάθε χρόνο και πιστεύω ότι στο Δήμο Ιαλυσού κάνουμε καλή δουλειά προς την κατεύθυνση αυτή» τονίζει ο κ. Στάγκας.

Στις 23 Απριλίου έχει προγραμματιστεί να γίνει ο διαγωνισμός για τις συνδέσεις των 24 χιλιομέτρων στα οποία εκτελούνται τώρα εργασίες καθώς και για την κατασκευή χώρου στάθμευσης αυτοκινήτων στην πλατεία Ράπτη.

ΕΛΛΗΝΙΚΗ ΔΗΜΟΚΡΑΤΙΑ
ΠΕΡΙΦΕΡΕΙΑ ΝΟΤΙΟΥ ΑΙΓΑΙΟΥ
ΝΟΜΟΣ ΔΩΔΕΚΑΝΗΣΟΥ
ΔΗΜΟΣ ΛΙΝΔΙΩΝ
ΓΡΑΦΕΙΟ ΔΗΜΑΡΧΟΥ

Ταχ. Δ/νση: Λίνδος Ρόδου • Τ.Κ. 85107
Πληροφορ.:Γ. Καραμαρίτης
Τηλέφωνο :22440/31221-31428
ΦΑΞ : 22440/31571

Λίνδος 18/03/2003
Α.Π.: 61

ΑΝΑΚΟΙΝΩΣΗ

Ύστερα από την αριθ. 60/2003 απόφαση του Δημοτικού Συμβουλίου του Δήμου Λινδίων, γνωστοποιούμε ότι από την **15η Απριλίου 2003** θα λειτουργήσει στο Δήμο μας ταμιακή υπηρεσία που θα στεγαστεί στο κτίριο του Δημαρχείου στη Λίνδο.

Από την παραπάνω ημερομηνία οι εισπράξεις από υπόχρεους του Δήμου και οι πληρωμές στους δικαιούχους θα γίνονται από την υπηρεσία αυτή

Ώρες συναλλαγής με το κοινό: 08.30 π.μ. - 12.30 μ.μ.
Τηλέφ. επικοινωνίας: 22440/31221 (εσωτ. 115).

Ο ΔΗΜΑΡΧΟΣ
ΓΕΩΡΓΙΟΣ Ν. ΘΑΡΡΕΝΟΣ

ΕΛΛΗΝΙΚΗ ΔΗΜΟΚΡΑΤΙΑ
ΠΕΡΙΦΕΡΕΙΑ ΝΟΤΙΟΥ ΑΙΓΑΙΟΥ
ΝΟΜΟΣ ΔΩΔΕΚΑΝΗΣΟΥ
ΔΗΜΟΣ ΡΟΔΙΩΝ
ΠΡΟΕΔΡΟΣ ΔΗΜΟΤΙΚΟΥ ΣΥΜΒΟΥΛΙΟΥ

Το Δημοτικό Συμβούλιο Ρόδου μετά το θλιβερό άγγελμα του θανάτου της ΑΘΗΝΑΣ ΒΕΝΕΤΟΚΛΗ, συζύγου του τέως Δημάρχου Ρόδου κ. Δημήτρη Βενετοκλή,
Αποφασίζει ομόφωνα
Να εκδώσει το παρακάτω ψήφισμα:

ΨΗΦΙΣΜΑ

1. Να παραστεί στην κηδεία αντιπροσωπεία του Δήμου.
2. Να εκφράσει τα συλλυπητήρια στην οικογένεια της εκλιπούσης.
3. Να καταθέσει στο Ίδρυμα Υποτροφιών Δωδεκανήσου ποσό 300 ευρώ στη μνήμη της εκλιπούσης.
4. Να δημοσιευθεί το παρόν στον τοπικό τύπο.

Ο πρόεδρος του Δημοτικού Συμβουλίου
ΓΙΑΝΝΗΣ ΤΣΙΓΑΡΟΣ

INTERNI by PROTEAS

16 άτοκες δόσεις

SALOTTI by PROTEAS
Με τη σιγουριά του επώνυμου...

Σετ κρεβατοκάμαρας με 101 ευρώ το μήνα



Τριθέσιος δερμάτινος καναπές με 1027 ευρώ



Διθέσιος δερμάτινος καναπές με 807 ευρώ



Σετ κρεβατοκάμαρας με 78 ευρώ το μήνα

Σετ 2θέσιου και 3θέσιου δερμάτινου καναπέ 1849 ευρώ



2θέσιος δερμάτινος καναπές 836 ευρώ και 3θέσιος δερμάτινος 1012 ευρώ

ΕΠΙΠΛΑ ΚΕΛΗΣ

ΑΦΟΙ ΚΕΛΗ Ο.Ε. Αθηνών 36 Τ.Κ. 85100, Ρόδος, Τηλ: (22410) - 66865 - FAX: 67207 - www.protea.gr , email: kelis_bros@hotmail.com

Κυκλοφόρησε το νέο ηλεκτρονικό τεύχος με σημαντικά εμπορικά θέματα

Νέο «ΕΥΡΩΕΠΙΧΕΙΡΕΙΝ» από το Ευρωπαϊκό Κέντρο Πληροφοριών Νοτίου Αιγαίου

Με ιδιαιτέρως ενδιαφέροντα θέματα που αφορούν στην ανάπτυξη των επιχειρήσεων κυκλοφόρησε το νέο ηλεκτρονικό τεύχος του «Ευρωεπιχειρείν». Με πληθώρα στοιχείων που αφορούν στα ευρωπαϊκά χρηματοδοτικά προγράμματα, στα συνέδρια που θα γίνουν σε ολόκληρο τον κόσμο, στις εμπορικές συνεργασίες κ.λ.π, το «Ευρωεπιχειρείν» αισίως έφτασε στα 20 ηλεκτρονικά τεύχη.



Το «Ευρωεπιχειρείν» είναι η ηλεκτρονική εφημερίδα που εκδίδεται κάθε μήνα από το Ευρωπαϊκό Κέντρο Πληροφοριών Νοτίου Αιγαίου, προϊστάμενος του οποίου είναι ο κ. Ηλίας Ουζουνίδης. Το κύριο θέμα του νέου τεύχους του «Ευρωεπιχειρείν» είναι η πορεία των Εμπορικών Πρακτικών στο νέο πλαίσιο των Ευρωπαϊκών νόμων. Ειδικότερα, οι συντάκτες της ηλεκτρονικής εφημερίδας σημειώνουν τα εξής:

Αφιερώνουμε το θέμα του μήνα στην πρωτοβουλία για τη διαμόρφωση ενός ευρωπαϊκού νομικού πλαισίου για τις εμπορικές πρακτικές που ρυθμίζουν τις σχέσεις επιχείρησης καταναλωτή.

Το σημερινό πρώτο μέρος πραγματεύεται την πρόταση για την οδηγία πλαίσιο ενώ τον επόμενο μήνα θα ασχοληθούμε με την πρόταση κανονισμού για την προώθηση των πωλήσεων(εκπτώσεις ,προσφορές κλπ).Και τα δύο θέματα παρουσιάζουν ιδιαίτερο ενδιαφέρον για τις επιχειρήσεις των τουριστικών περιοχών.

Η ισχύουσα κοινοτική νομοθεσία καλύπτει ορισμένες μόνο εμπορικές πρακτικές και δεν προβλέπεται μάλιστα μια συνολική εναρμόνιση. Οι περιπτώσεις που καλύπτονται από την κοινοτική νομοθεσία είναι οι οδηγίες για την παραπλανητική διαφήμιση , την προστασία του καταναλωτή και για τους καταχρηστικούς όρους.

Αυτό έχει ως αποτέλεσμα οι επιχειρήσεις να είναι αντιμέτωπες με διαφορετικές εθνικές νομοθεσίες που διέπουν τις εμπορικές πρακτικές αφού κάθε χώρα μέλος προσεγγίζει το θέμα διαφορετικά. Υπάρχει λοιπόν η βούληση σε ευρωπαϊκό επίπεδο για την εναρμόνιση των εθνικών κανόνων που διέπουν τις εμπορικές πρακτικές. Η βούληση μεταφράζεται με την υιοθέτηση μιας οδηγίας πλαίσιο που θα καθορίζει τους κανόνες για τις εμπορικές πρακτικές που θα μετέρχονται οι επιχειρήσεις στις συναλλαγές με τους καταναλωτές

Η ΝΕΑ ΟΔΗΓΙΑ ΠΛΑΙΣΙΟ καλύπτει πρακτικές που αφορούν θέματα όπως : η διαφήμιση , η εμπορία , και οι υπηρεσίες μετά την πώληση .Τα βασικά σημεία της οδηγίας αναφέρονται :

-στην απαγόρευση για τις επιχειρήσεις να επιδίδονται σε εμπορικές πρακτικές που είναι παραπλανητικές ή ενδεχομένως να μπορούν να παραπλανήσουν τον καταναλωτή.

-στην υποχρέωση των επιχειρήσεων να γνωστοποιούν στον καταναλωτή όλες τις πληροφορίες που μπορούν να επηρεάσουν την απόφαση του .

-στην απαγόρευση για τις επιχειρήσεις να ασκούν σωματική βία , να παρενοχλούν να εξαναγκάζουν ή να προσπαθούν να επηρεάσουν τον καταναλωτή με αθέμιτα μέσα.

-την υποχρέωση κοινοποίησης πληροφοριών και την επεξεργασία παραπόνων στην περίοδο μετά την πώληση του προϊόντος.

Σκοπός της οδηγίας πλαίσιο είναι να διασφαλίσει τις καλές και θεμιτές εμπορικές πρακτικές από την επιχείρηση στον καταναλωτή χωρίς να υπεισέρχεται σε λεπτομέρειες. Για παράδειγμα δεν θίγει θέματα υγιεινής και ασφάλειας όπως στην διαφήμιση των τσιγάρων και των οινοπνευματωδών ποτών.

Οι πρακτικές που καλύπτονται νομοθετικά από το εθνικό δίκαιο των συμβάσεων δεν θίγονται , αποφεύγοντας έτσι να υπεισέλθει σε τομείς όπου εφαρμόζονται οι εθνικές νομοθεσίες και ορίζουν π.χ. τους κανόνες στα θέματα των αποζημιώσεων.

Περισσότερες πληροφορίες σχετικά με το θέμα οι ενδιαφερόμενοι μπορούν να αναζητήσουν στην ιστοσελίδα :

http://europa.eu.int/comm/consumers.

Αρκετά ενδιαφέρουσες προτάσεις προς τη Δωδεκάνησο

Εμπορικές συνεργασίες με εταιρείες του εξωτερικού

Εμπορικές συνεργασίες επιδιώκουν να πετύχουν διάφορες εξαγωγικές εταιρείες του εξωτερικού και με ανακοινώσεις τους αναζητούν εμπορικούς αντιπροσώπους στη Δωδεκάνησο.

Ορισμένες από τις προτάσεις εμφανίζονται ως ελκυστικές, τουλάχιστον για εκείνους που δραστηριοποιούνται σε συναφείς, με τις προτάσεις, τομείς.

Ειδικότερα:

- Εταιρεία από την Ιορδανία που εξάγει παραδοσιακό αραβικό καφέ, παραδοσιακά σκεύη για καφέ (καφετέριες, φλιτζάνια κτλ), αραβικά-ανατολίτικα γλυκά, μπαχαρικά, πίκλες κτλ. Ενδιαφέρεται για διανομείς των προϊόντων της.

- Εταιρεία από την Πολωνία που παράγει τσάι από φρούτα, βότανα και χυμούς φρούτων ενδιαφέρεται να εξάγει προϊόντα της.

- Εταιρεία από την Ιορδανία που παράγει μη αλκοολούχα ποτά από ζύθο ενδιαφέρεται να εξάγει τα προϊόντα της.

- Εταιρεία από τη Βουλγαρία που παράγει υφασμάτινα προϊόντα (πετσέτες, τραπεζομάντιλα, σεντόνια κτλ.) αναζητεί συνεργάτες, αγοραστές των προϊόντων της (ξενοδοχεία, εστιατόρια, πανσιόν κτλ).

- Εταιρεία από την Ιταλία που παράγει οινοπνευματώδη ποτά ενδιαφέρεται για εμπορική συνεργασία.

- Εταιρεία από την Εσθονία που κατασκευάζει ξύλινα προκατασκευασμένα σπίτια, σάουνες κτλ. αναζητεί εμπορική συνεργασία.

- Εταιρεία από τη Λιθουανία που σχεδιάζει και κατασκευάζει έπιπλα κουζίνας και γραφείου ενδιαφέρεται για επιχειρηματική συνεργασία.

- Εταιρεία από Βελιγράδι που παράγει προϊόντα είδη καλαθοπλεκτικής ζητά συνεργασία (πολυθρόνες-καρέκλες, φωτιστικά κτλ).

Περισσότερες πληροφορίες στο Ευρωπαϊκό Κέντρο Πληροφοριών Νοτίου Αιγαίου, στο τηλέφωνο 22410-34840 ή στο e-mail : spanou@ebed.gr

ΑΡΧΩΝ ΣΑΜΑΡΤΖΗΣ ΑΕΤΕΒΕ
Από το 1980
22 ΧΡΟΝΙΑ ΜΟΝΩΣΕΙΣ

ΜΟΝΩΣΕΙΣ ΤΑΡΑΤΣΩΝ
Ricofon
ΓΙΑ ΤΕΛΕΙΑ ΑΚΟΥΣΤΙΚΗ ΣΤΟΥΣ ΧΩΡΟΥΣ ΕΡΓΑΣΙΑΣ ΚΑΙ ΔΙΑΣΚΕΔΑΣΗΣ

Τοποθετώντας το κατάλληλο προϊόν RICOFON έχετε μια αίθουσα με άριστη ακουστική και συγχρόνως ένα τέλειο διακοσμητικό αποτέλεσμα.
ΔΙΑΘΕΣΗ: ΑΡΧΩΝ ΣΑΜΑΡΤΖΗΣ ΑΕΤΕΒΕ
ΜΟΝΩΣΕΙΣ - ΣΤΕΓΑΝΩΣΕΙΣ
Καταστήματα
1) Ερυθρού Σταυρού 21 - Τηλ. 22410/23030/32054 Ρόδος 85100
2) Ικάρου & Λαοδικείας - Τηλ. 22410 20021 Ρόδος 85100
Κινητό 0944 502033



Με την 20χρονη πείρα μας στα συστήματα ηλιακής ενέργειας σας προσφέρουμε τις πιο αποτελεσματικές λύσεις:
- Τα καλύτερα ηλιακά της αγοράς — Τελευταίας τεχνολογίας ηλιακά, γαλβανιζέ, glass, ανοξείδοτα, ανοικτού, κλειστου κυκλώματος
- Δωρεάν μελέτη - επίβλεψη — για κεντρικές εγκαταστάσεις ξενοδοχείων.
- Άμεση εγκατάσταση — από ειδικευμένο προσωπικό, μέ προσοχή στη λεπτομέρεια.
- Ειδικές Λύσεις — για κεραμοσκεπές και όπου δεν πρέπει να φαίνεται το Boiler.
- Εγγύηση — καλής λειτουργίας και πλήρη τεχνική υποστήριξη.
- Πιστοποίηση ποιότητας — από το κέντρο ανανεώσιμων πηγών ενέργειας.
- Εγγυημένη απόσβεση — Μόνο με τα χρήματα που πληρώνετε στον ηλεκτρικό σας θερμοσίφωνα εξοφλείτε τον ηλιακό.
- Έκπτωση αξίας αγοράς — από το φορολογητέο σας εισόδημα.
Καλέστε αμέσως το 76100 για υπεύθυνη ενημέρωση.
ΒΟΥΤΥΡΑΚΗΣ Ι.Χ. Ε.Π.Ε. • ΔΩΔ. ΝΕΟΛΑΙΑΣ 16 - ΡΟΔΟΣ -ΤΗΛ. ΚΕΝΤΡΟ: 22410 - 76100

Μετά από παρεμβάσεις επαγγελματιών της Αθήνας

Ανεστάλησαν οι κινητοποιήσεις των πρακτόρων ΠΡΟΠΟ

Γ. Βονάκης «Συντάχθηκε νέος Κανονισμός Λειτουργίας χωρίς να ληφθούν υπόψη οι προτάσεις του κλάδου μας»

Ανεστάλησαν οι απεργιακές κινητοποιήσεις των Επαγγελματιών Πρακτόρων του ΟΠΑΠ μετά από απόφαση που ελήφθη από μέλη του Σωματείου Αθηνών. Οι πράκτορες είχαν αποφασίσει να απέχουν από το επάγγελμά τους κάθε Κυριακή (μέχρι το Πάσχα) εκφράζοντας με τον τρόπο αυτό τη διαμαρτυρία τους για το περιεχόμενο των διατάξεων του νέου Κανονισμού Λειτουργίας Πρακτορείων. Ο κανονισμός αυτός συντάχθηκε από τον ΟΠΑΠ χωρίς να ληφθούν υπόψη οι προτάσεις των επαγγελματιών του κλάδου. Οι τελευταίοι θεωρούν ότι ο κανονισμός αυτός, μακροπρόθεσμα, θα οδηγήσει σε οικονομικό μαρασμό τα μεγάλα οργανωμένα πρακτορεία ενώ θα αφήσει ενεπηρέαστα εκείνα που λειτουργούν υποτυπωδώς, χωρίς καν ο ίδιος ο πράκτορας να είναι παρών.

Η απόφαση για την αναστολή των κινητοποιήσεων έχει ήδη ενοχλήσει εκατοντάδες πράκτορες σε ολόκληρη τη χώρα, καθώς εκφράζουν την πεποίθηση πως «ο κλάδος βρίσκεται ενώπιον σοβαρού προβλήματος και εάν δεν υπάρξει δυναμική αντίδραση τότε οι επαγγελματίες θα αντιμετωπίσουν δυσάρεστες εξελίξεις».

Προκειμένου να γίνει γενικότερη συζήτηση όλων όσων αφορούν το θέμα αυτό θα πραγματοποιηθεί γενική συνέλευση της Πανελλήνιας Ομοσπονδίας Επαγγελματιών Πρακτόρων ΠΡΟΠΟ (ΠΟΕΠΠ). Στη συνέλευση θα εκπροσωπήσουν τη Δωδεκάνησο ο πρόεδρος του Σωματείου Τάσος Λυριστής, ο γενικός γραμματέας Γιάννης Βονάκης και το μέλος Αλκης Δοξόπουλος.

Εν όψει της γενικής συνέλευσης, ο κ. Γιάννης Βονάκης με συνέντευξη που παρεχώρησε προς τη Δράση εξιστόρησε όλα όσα αφορούν το όλο ζήτημα.

Δράση: Κύριε Βονάκη, με ποιο τρόπο προωθήθηκε η σύνταξη του κανονισμού λειτουργίας των πρακτορείων;

Βονάκης: Το Μάρτιο του 2002 η Ο.Π.Α.Π. Α.Ε. κάλεσε την Πανελλήνια Ομοσπονδία Επαγγελματιών Πρακτόρων ΠΡΟΠΟ (ΠΟΕΠΠ) για συζήτηση με θέμα τον Κανονισμό Λειτουργίας πρακτορείων. Πρόκειται για ένα πλαίσιο λειτουργίας πάνω στο οποίο στηρίζεται η επαγγελματική σχέση ΟΠΑΠ – πρακτόρων και εξασφαλίζεται το μέλλον του επαγγελματία πράκτορα που θέλει να επενδύσει στο μαγαζί του κάτι που δεν υπήρχε από το 1959 μέχρι σήμερα. Μετά από μαραθώνιες συσκέψεις ο ΟΠΑΠ κατέθεσε το Φεβρουάριο του 2003 έναν κανονισμό μονομερώς, ο οποίος αναιρεί πολλά από τα συμφωνηθέντα μεταξύ των δύο πλευρών.

Δράση: Δηλαδή τί προτείνατε και τι περιελήφθηκε τελικά στον κανονισμό;

Σήμερα ο πράκτορας που θέλει να επενδύσει σε ένα άνετο και λειτουργικό χώρο με ανέσεις για τους παίκτες αλλά και σύγχρονο εξοπλισμό δεν μπορεί να το κάνει γιατί υπάρχει η αβεβαιότητα του αύριο.

Υπάρχουν πολλοί συνάδελφοι που μετά από 20 και 30 χρόνια στο επάγγελμα βγαίνουν στη σύνταξη και δεν έχουν το δικαίωμα να μεταβιβάσουν την άδεια η οποία χάνεται.

Το εξαντλητικό ωράριο σε σχέση με το μικρό ποσοστό κέρδους (μεικτό

8% καθαρό 4-5%) έχει οδηγήσει πολλούς στην απόσυρση από το επάγγελμα κάτι που είχε να γίνει από το 1959.

Βονάκης: Εμείς καταθέσαμε συγκεκριμένες προτάσεις για όλα τα ζητήματα που έχουν να κάνουν με την ίδρυση και λειτουργία πρακτορείων, όμως όπως θα δείτε ο ΟΠΑΠ δική του πολιτική. Συγκεκριμένα, για τη χορήγηση νέας άδειας η ομοσπονδία μας (ΠΟΕΠΠ) πρότεινε την έκδοσή της «Ανάλογα με την εμπορικότητα της περιοχής και όριο τα 200 μ.». Τελικά ο ΟΠΑΠ αποφάσισε η νέες άδειες να εκδίδονται με γνώμονα τις εισπράξεις του τελευταίου χρόνου των πλησιέστερων πρακτορείων χωρίς όριο απόστασης.

Απαγόρευση χορήγησης:

ΟΠΑΠ : Απαγορεύεται χορήγηση σε δημοσίους υπαλλήλους ,αθλητές ,

προπονητές και διαιτητές εν ενεργεία , υπαλλήλους ή μέλη αθλητικών σωματείων και ομοσπονδιών.

ΠΟΕΠΠ : Να συμπληρωθεί : σε ελεύθερους επαγγελματίες που εξασκούν άλλο επάγγελμα και στην Ο.Π.Α.Π. Α.Ε. και στις θυγατρικές της. (Μετά από πολλές πιέσεις δεν προστέθηκε το τελευταίο κάτι που δείχνει ξεκάθαρα ότι η ΟΠΑΠ θέλει σταδιακά να αντικαταστήσει τα πρακτορεία μας με δικά της).

Υποχρεώσεις πρακτόρων.

ΟΠΑΠ: Ωράριο: Όλες τις ημέρες τις εβδομάδας και σε ώρες που καθορίζει ο ΟΠΑΠ.

ΠΟΕΠΠ: Ωράριο τουλάχιστον εμπορικών καταστημάτων και σεβασμό στις θρησκευτικές και εθνικές εορτές.

Δράση: Ποιά είναι τα υπόλοιπα αιτήματα του κλάδου;

Βονάκης: Ο κλάδος μας ζητά, δικαίωμα μεταβίβασης σε τρίτο την άδεια λειτουργίας μετά την παρέλευση 25 ετών, το δικαίωμα εξόφλησης λογαριασμών κοινής ωφελείας (ΟΤΕ-ΔΕΗ), άμεση ενημέρωση για τα αποτελέσματα των αγώνων του στοιχήματος όσο και των υπολοίπων παιχνιδιών από ελληνικό TELETEXT και το κυριότερο, εισαγωγή των νέων παιχνιδιών ταυτόχρονα σε όλα τα πρακτορεία.

Η Ο.Π.Α.Π. Α.Ε. ανεξήγητα θεωρεί τα πρακτορεία μας ιδιοκτησία της και επιδιώκει να επέμβει άμεσα στον καθορισμό των δραστηριοτήτων μας χωρίς η ίδια να δεσμεύεται για την αποκλειστική διακίνηση των παιχνιδιών της μέσα από τα πρακτορεία.

Η απάντηση των κυλικείων στις συνεχείς κατηγορίες

Κύριε Διευθυντά,

Επειδή τώρα τελευταία γίνεται μεγάλος θόρυβος σχετικά με τα κυλικεία των σχολείων μας και επειδή μάλλον παραπληροφόρηση γίνεται αντί πληροφόρηση και επειδή δεν γνωρίζω αν το δημοσίευμά σας είναι από ρεπορτάζ σας είτε από επιστολή κάποιου αναγνώστη σας, θα ήθελα και για την αποκατάσταση της αλήθειας να σας αναφέρω τα κάτωθι:

1. Πράγματι υπάρχει μια εγκύκλιος του υπουργείου σύμφωνα με την οποία και ορίζονται ποια προϊόντα πρέπει να διατίθενται στα κυλικεία των σχολείων μας, μια διάταξη που έχει εκδοθεί εδώ και δεκαετίες και που έχουν γίνει τώρα ενέργειες στη Βουλή για να αλλάξει αφού με τα σημερινά δεδομένα είναι ανεφάρμοστη.
2. Σύμφωνα με όσα αναφέρονται στο δημοσίευμά σας, αλήθεια πιστεύει κανείς ότι με τις γνώσεις που υπάρχουν σήμερα υπάρχουν καταναλωτές που δεν γνωρίζουν τι αγοράζουν. Αλήθεια για τόσο αδαείς νομίζουν τους σημερινούς καταναλωτές; Κρίμα! Αλλά κάνουν λάθος.
3. Πράγματι στα κυλικεία διατίθενται και προϊόντα που δεν περιλαμβάνει η διάταξη και σας γνωρίζουμε ότι τα προϊόντα αυτά είναι **χυμοί συσκευασμένοι, κόκα-κόλα, αναψυκτικά, σοκολάτες, παγωτά, σάντουιτς με αλλαντικά** κ.λπ. Όλα αυτά τα προϊόντα που κάθε γονιός τα διαθέτει στα παιδιά του. Και που κάθε παιδί τα βρίσκει παντού. **Όλα αυτά είναι παλιοπράγματα** που αναφέρει το δημοσίευμά σας.
4. Ο θόρυβος όμως έχει δημιουργηθεί γιατί έχουν θιγεί τα συμφέροντα κάποιων επιτήδειων αεριτζήδων που με μικρό κόστος και με την ανοχή των υπηρεσιών και χωρίς κανένα έλεγχο, όπως τα κυλικεία έχουν ανοίξει έξω από τα σχολεία Σνακ Μπαρ και παραδίδουν στα παιδιά κατόπιν παραγγελίας όλα αυτά που το δημοσίευμά σας αναφέρει παλιοπράγματα.
5. Και βέβαια κανείς δεν τονίζει ότι τα κυλικεία διαθέτουν όλα αυτά τα προϊόντα από πρωτεύλεσ αριστησ ποιοτητοσ, ότι είναι πενταθαρα, ότι **ελέγχονται καθημερινώς από τους Διευθυντές,** ότι **ελέγχονται συστηματικά από την αστυκτηνιατρική υπηρεσία**, ότι υπάρχουν αποφάσεις των δεκαπενταμελων συμβουλιων αλλά και των Συλλόγων Γονέων και Κηδεμόνων να διατίθενται αυτά τα προϊόντα. Δεν μιλάει κανείς γιατί μέχρι σήμερα υπήρχε μονόλογος.

Φτανει ομως. Όλοι οι αρμόδιοι και ο τύπος ας ψάξουν τα πραγματικά αίτια και ας μην **ξεχωρίζουν αγγέλους** και **διαβόλους.**

Γιατί είμαστε οικογενειάρχες και προσπαθούμε για το μεροκάματο.

Οικονομίδης Γεώργιος, έμπορος



ΕΛΛΗΝΙΚΗ ΔΗΜΟΚΡΑΤΙΑ
ΠΕΡΙΦΕΡΕΙΑ ΝΟΤΙΟΥ ΑΙΓΑΙΟΥ
ΝΟΜΟΣ ΔΩΔΕΚΑΝΗΣΟΥ
ΔΗΜΟΣ ΤΗΛΟΥ

ΑΡ. ΠΡΩΤ.: 869

ΠΕΡΙΛΗΨΗ ΔΗΜΟΠΡΑΣΙΑΣ

Ο Δήμαρχος Τήλου προκηρύσσει ανοιχτό διαγωνισμό με σφραγισμένες προσφορές και κριτήριο κατακύρωσης την τεχνοοικονομική συμφερότερη προσφορά, σύμφωνα με τις διατάξεις του ΕΚΠΟΤΑ (ΥΑ 11389 ΦΕΚ Β 185/23-3-1993) για την **προμήθεια** 3 λεωφορείων μεταφοράς προσωπικού 50 θέσεων συνολικού προϋπολογισμού εφτακοσίων πενήντα χιλιάδων Ευρώ (750.000,00 €), μη συμπεριλαμβανομένου του Φ.Π.Α.

Στο διαγωνισμό για την υποβολή προσφορών γίνονται δεκτοί:

1. Έλληνες και αλλοδαποί προμηθευτές.
2. Νομικά πρόσωπα ημεδαπά και αλλοδαπά.
3. Συνεταιρισμοί.
4. Ενώσεις προμηθευτών.

Ο διαγωνισμός θα διεξαχθεί την 10 Μαΐου 2003, ημέρα Σάββατο με ώρα έναρξης παραλαβής των προσφορών την 11η π.μ. και ώρα λήξης την 12η π.μ. Εγγύηση συμμετοχής 5% επί του προϋπολογισμού.

Πληροφορίες για τη διακήρυξη μπορούν να ζητήσουν οι ενδιαφερόμενοι από τα γραφεία του Δήμου Τήλου κατά τις εργάσιμες ημέρες και ώρες.

Τηλ.: 22460 70885, 70890
FAX: 2246-0 44075.

Ονοματεπώνυμο αρμόδιου υπαλλήλου Θεοδωρίδου.

Τήλος 19-03-2003
Ο ΔΗΜΑΡΧΟΣ
α.α.
Ο Αντιδήμαρχος
ΚΩΝ/ΝΟΣ ΣΑΚΕΛΛΑΡΗΣ

ΕΛΛΗΝΙΚΗ ΔΗΜΟΚΡΑΤΙΑ
ΝΟΜΟΣ ΔΩΔΕΚΑΝΗΣΟΥ
ΔΗΜΟΣ ΝΟΤΙΑΣ ΡΟΔΟΥ
ΓΡΑΦΕΙΟ ΔΗΜΑΡΧΟΥ
Γεννάδι 28/3/03

Τηλέφωνα: 22440 43243
Φαξ: 22440 43245
Διεύθυνση: Γεννάδι
E-mail:dnr@rho.forthnet.gr

ΟΡΘΗ ΕΠΑΝΑΛΗΨΗ

ΘΕΜΑ: Εξουσιοδότηση υπογραφών στον αντιπρόεδρο του τοπικού συμβουλίου του δημοτικού διαμερίσματος Μεσαναγρού του Δήμου Νότιας Ρόδου.

ΑΠΟΦΑΣΗ ΔΗΜΑΡΧΟΥ 43/2003

Ο Δήμαρχος Νότιας Ρόδου Εχοντας υπόψη:

1. Τις διατάξεις των άρθρων 116 του ΠΔ 410/95 του ΔΚΚ όπως αντικαταστάθηκαν με τις διατάξεις του άρθρου 15 παρ. 10 του Ν. 2539/97.
2. Την ανάγκη της εύρυθμης λειτουργίας του Δήμου.
3. Την ανάγκη άμεσης εξυπηρέτησης των πολιτών και δημοτών των δημοτικών διαμερισμάτων του Δήμου Νότιας Ρόδου

Αποφασίζουμε

Την εξουσιοδότηση υπογραφών που αφορούν ενέργειες του δημοτικού διαμερίσματος Μεσαναγρού, το γνήσιο της υπογραφής και του περιεχομένου όσον αφορά δηλώσεις αγροτικού περιεχομένου την έκδοση ανακοινώσεων, προσκλήσεων, βεβαιώσεων ταυτοπροσωπίας, βεβαιώσεων μόνιμης κατοικίας, και πάσης φύσης γνησίου υπογραφής στον αντιπρόδερο του τοπικού συμβουλίου του δημοτικού διαμερίσματος Μεσαναγρού

κ. Χατζηκώστα Τσαμπίκο του Κωνσταντίνου.

Ο δήμαρχος Νότιας Ρόδου
ΣΑΒΒΗΣ ΜΑΝΩΛΗΣ

Ο.Π.Α.Π. Α.Ε.

ΟΡΓΑΝΙΣΜΟΣ ΠΡΟΓΝΩΣΤΙΚΩΝ ΑΓΩΝΩΝ ΠΟΔΟΣΦΑΙΡΟΥ

ΙΣΟΛΟΓΙΣΜΟΣ ΤΗΣ 31ης ΔΕΚΕΜΒΡΙΟΥ 2002 - 3η ΕΤΑΙΡΙΚΗ ΧΡΗΣΗ (1 ΙΑΝΟΥΑΡΙΟΥ 2002 - 31 ΔΕΚΕΜΒΡΙΟΥ 2002)

.ΕΔΡΑ: ΑΘΗΝΑ, ΑΡ.Μ.Α.Ε. 46329/06/Β/00/15

ΕΝΕΡΓΗΤΙΚΟ	ΠΟΣΑ ΚΛΕΙΟΜΕΝΗΣ ΧΡΗΣΕΩΣ 2002			ΠΟΣΑ ΠΡΟΗΓΟΥΜΕΝΗΣ ΧΡΗΣΕΩΣ 2001		
	ΑΞΙΑ ΚΤΗΣΕΩΣ	ΑΠΟΣΒΕΣΕΙΣ	ΑΝΑΠ. ΑΞΙΑ	ΑΞΙΑ ΚΤΗΣΕΩΣ	ΑΠΟΣΒΕΣΕΙΣ	ΑΝΑΠ. ΑΞΙΑ
Β. ΕΞΟΔΑ ΕΓΚΑΤΑΣΤΑΣΕΩΣ						
1. Έξοδα ιδρύσεως και πρώτης εγκ/σεως	304.557,99	121.784,39	182.773,60	303.703,67	60.872,80	242.830,88
4. Λοιπά έξοδα εγκαταστάσεως	8.820.271,93	6.482.433,30	2.337.838,63	6.968.749,99	5.397.368,08	1.571.381,91
	9.124.829,92	6.604.217,69	2.520.612,23	7.272.453,66	5.458.240,88	1.814.212,79
Γ. ΠΑΓΙΟ ΕΝΕΡΓΗΤΙΚΟ						
Ι. Ασώματες ακινητοποιήσεις						
2. Παραχωρήσεις και δικαιώματα βιομηχανικής ιδιοκτησίας	322.817.314,75	48.422.597,21	274.394.717,54	322.817.314,75	32.281.731,47	290.535.583,27
ΙΙ. Ενσώματες ακινητοποιήσεις						
1. Γήπεδο - Οικόπεδο	3.429.544,68	0,00	3.429.544,68	3.429.544,68	0,00	3.429.544,68
3. Κτίρια και τεχνικά έργα	1.990.293,78	236.222,83	1.754.070,95	1.529.700,09	150.768,92	1.378.931,17
4. Μηχανήματα - τεχνικές εγκατασιάσεις και λοιπός μηχανολογικός εξοπλισμός	22.619.604,64	12.643.836,43	9.975.768,21	22.286.348,49	8.176.727,46	14.109.621,03
5. Μεταφορικά μέσα	475.503,00	265.575,85	209.927,15	465.303,00	173.650,77	291.652,23
6. Επιπλα και λοιπός εξοπλισμός	9.116.701,73	7.393.037,68	1.723.664,05	8.266.139,10	4.815.127,46	3.451.011,65
7. Ακινητοποιήσεις υπό εκτέλεση & προκ/λές	259.600,00	0,00	259.600,00	0,00	0,00	0,00
Σύνολο ακινητοποιήσεων (ΓΙΙ)	37.891.247,83	20.538.672,79	17.352.575,04	35.977.035,36	13.316.274,61	22.660.760,75
ΙΙΙ. Συμμετοχές και άλλες μακρ/σμες χρηματοοικονομικές απαιτήσεις						
7. Λοιπές μακροπρόθεσμες απαιτήσεις			8.625.018,63			7.112.753,41
			8.625.018,63			7.112.753,41
Σύνολο πάγιου ενεργητικού (ΓΙ+ΓΙΙ+ΓΙΙΙ)			**300.372.311,21**			**320.309.097,44**
Δ ΚΥΚΛΟΦΟΡΟΥΝ ΕΝΕΡΓΗΤΙΚΟ						
Ι. Αποθέματα						
4. Πρώτες και βοηθητικές ύλες - Αναλώσιμα υλικά			427.691,81			688.336,72
5. Προκαταβολές για αγορές αποθεμάτων			363.177,17			557.772,81
			790.868,98			1.246.109,53
ΙΙ. Απαιτήσεις						
1. Πελάτες			30.668,30			0,00
9. Μακρ/σμες απαιτήσεις εισηρ. στην επόμενη χρήση			465.213,79			289.788,42
10. Επισφαλείς - Επίδικοι πελάτες, χρεώστες		8.207.212,75			6.424.503,44	
Μείον: Προβλέψεις		3.597.435,70	4.609.777,05		4.363.704,63	2.060.798,81
11. Χρεώστες διάφοροι			74.846.594,02			81.730.281,84
12. Λογαριασμοί διαχειρίσεως προκαταβολών και πιστώσεων			18.115.972,83			13.598.187,67
			98.068.225,99			97.679.056,73
ΙV. Διαθέσιμα						
1. Ταμείο			243.229,85			337.555,74
3. Καταθέσεις όψεως και προθεσμίας			358.877.385,07			371.499.350,00
			359.120.614,92			371.836.905,74
Σύνολο κυκλοφορούντος ενεργητικού (ΔΙ+ΔΙΙ+ΔΙV)			**457.979.709,89**			**470.762.072,01**
Ε. ΜΕΤΑΒΑΤΙΚΟΙ ΛΟΓΑΡΙΑΣΜΟΙ ΕΝΕΡΓΗΤΙΚΟΥ						
1. Έξοδα επόμενων χρήσεων	12.599.401,99		0,00			
2. Εσοδα χρήσεως εισπρακτέα	90.968,45		17.552.028,43			
Σύνολο μεταβατικών λ/σμών ενεργητικού	12.690.370,44		17.552.028,43			
ΓΕΝΙΚΟ ΣΥΝΟΛΟ ΕΝΕΡΓΗΤΙΚΟΥ (Β+Γ+Δ+Ε)	**773.563.003,77**		**810.437.410,67**			
ΛΟΓΑΡΙΑΣΜΟΙ ΤΑΞΕΩΣ ΧΡΕΩΣΤΙΚΟΙ						
2. Χρεωστικοί λογαριασμοί εγγυήσεων και εμπράγματων ασφαλειών	30.616.229,11		20.649.589,87			
4. Λοιποί λογαριασμοί τάξεως	149.791.192,92		0,00			
	180.407.422,03		20.649.589,87			

ΠΑΘΗΤΙΚΟ	ΠΟΣΑ ΚΛΕΙΟΜ. ΧΡΗΣΕΩΣ 2002	ΠΟΣΑ ΠΡΟΗΓ. ΧΡΗΣΕΩΣ 2001
Α. ΙΔΙΑ ΚΕΦΑΛΑΙΑ		
Ι. Κεφάλαιο Μετοχικό (319.000.000 μετοχές των 0,3 ευρώ)		
1. Καταβλημένο	95.700.000,00	95.700.000,00
IV. Αποθεματικά κεφάλαια		
1. Τακτικό αποθεματικό	23.153.166,83	12.854.266,83
3α. Αποθεματικά από αφορολόγητα έσοδα	8.210.639,18	8.210.639,18
3β. Αποθεματικά από έσοδα φορολογηθέντα κατ' ειδικό τρόπο	134.270,63	134.270,63
4. Έκτακτα αποθεματικά	2.814.778,64	34.509.569,55
	34.312.855,28	55.708.746,19
V. Αποτελέσματα εις νέο		
1. Υπόλοιπο κερδών εις νέο	7.227.573,89	9.862,62
Σύνολο ιδίων κεφαλαίων (ΑΙ+ΑIV+ΑV)	**137.240.429,17**	**151.418.608,81**
Β. ΠΡΟΒΛΕΨΕΙΣ ΓΙΑ ΚΙΝΔΥΝΟΥΣ ΚΑΙ ΕΞΟΔΑ		
1. Προβλέψεις για αποζημίωση προσωπικού λόγω εξόδου από την υπηρεσία	22.007.637,89	7.117.510,03
2. Λοιπές προβλέψεις	65.480.557,59	4.988.994,86
	87.488.195,48	12.106.504,89
Γ. ΥΠΟΧΡΕΩΣΕΙΣ		
Ι. Μακροπρόθεσμες υποχρεώσεις		
2. Δάνεια τραπεζών	83.681.242,26	125.385.179,75
8. Λοιπές μακροπρόθεσμες υποχρεώσεις	4.988.676,85	3.582.352,37
	88.669.919,11	128.967.532,12
ΙΙ. Βραχυπρόθεσμες υποχρεώσεις		
1. Προμηθευτές	32.029.271,83	13.828.074,82
5. Υποχρεώσεις από φόρους-τέλη	112.200.950,12	220.907.942,53
6. Ασφαλιστικοί οργανισμοί	648.578,88	492.781,53
7. Μακροπρόθεσμες υποχρεώσεις πληρωτέες στην επόμενη χρήση	39.036.025,87	75.657.161,43
10. Μερίσματα πληρωτέα	213.828.227,83	137.170.000,00
11. Πιστωτές διάφοροι	61.806.187,62	69.843.314,14
Σύνολο (ΓΙΙ)	459.549.242,15	517.899.274,45
Σύνολο υποχρεώσεων (Γ+ΓΙΙ)	**548.219.161,26**	**646.866.806,57**
Δ. ΜΕΤΑΒΑΤΙΚΟΙ ΛΟΓΑΡΙΑΣΜΟΙ ΠΑΘΗΤΙΚΟΥ		
2 Έξοδα χρήσης δουλευμένα	615.217,86	45.490,39
	615.217,86	45.490,39
ΓΕΝΙΚΟ ΣΥΝΟΛΟ ΠΑΘΗΤΙΚΟΥ (Α+Β+Γ+Δ)	**773.563.003,77**	**810.437.410,67**
ΛΟΓΑΡΙΑΣΜΟΙ ΤΑΞΕΩΣ ΠΙΣΤΩΤΙΚΟΙ		
2. Πιστωτικοί λογαριασμοί εγγυήσεων και εμπράγματων ασφαλειών	30.616.229,11	20.649.589,87
4. Λοιποί λογαριασμοί τάξεως	149.791.192,92	0,00
	180.407.422,03	20.649.589,87

ΣΗΜΕΙΩΣΕΙΣ:

1) Δεν υπάρχουν εμπράγματα βάρη επί των παγίων περιουσιακών στοιχείων της εταιρείας. 2) Το μόνιμα απασχολούμενο προσωπικό στις 31.12. 2002 ανέρχεται σε 230 άτομα. 3) Οι βασικές λογιστικές αρχές, που ακολουθήθηκαν είναι ίδιες με αυτές των οικονομικών καταστάσεων του 2001, εκτός από την περίπτωση της πρόβλεψης αποζημίωσης εξόδου από την υπηρεσία, λόγω συνταξιοδότησης του προσωπικού, όπου στην παρούσα περίοδο η διοίκηση σχημάτισε τη σχετική πρόβλεψη στο 100% της πλήρους αποζημίωσης λόγω αποχώρησης του προσωπικού που υπήρχε στις 31.12.2002, όπως αυτή προκύπτει από τις διατάξεις της εργατικής νομοθεσίας σε αντίθεση με την προηγούμενη χρήση 2001, όπου η σχετική πρόβλεψη είχε σχηματισθεί σε ποσοστό 40% της πλήρους αποζημίωσης λόγω αποχώρησης για συνταξιοδότηση, με συνέπεια τα έκτακτα αποτελέσματα της χρήσης να επιβαρυνθούν με επιπλέον ποσό 10.676.265,04 ευρώ. 4) Έγινε διαχωρισμός των δεδουλευμένων και μη εσόδων και εξόδων. 5) Η ανάλυση των πωλήσεων κατά ΣΤΑΚΟΔ - 91 είναι: "Τυχερά παιχνίδια και στοιχήματα 1.967.695.227,16 ευρώ". 6) Κατά της Εταιρείας υπάρχουν αγωγές από τρίτους ποσού 31,4 εκ. ευρώ περίπου, οι οποίες εκτιμάται, ότι δεν θα επηρεάσουν (αρνητικά) ουσιωδώς την οικονομική κατάσταση και την περιουσιακή διάρθρωση της εταιρείας. 7) Έχει σχηματισθεί πρόβλεψη, ποσού 65.480.557,59 ευρώ, με επιβάρυνση των εκτάκτων αποτελεσμάτων της χρήσης, σύμφωνα με την 2/21-1-2003 απόφαση του Τριμελούς Διαιτητικού Δικαστηρίου. Η πρόβλεψη του πιό πάνω ποσού αφορά την περίοδο μέχρι 31/12/2002. 8) Οι επενδύσεις για αγορά παγίων στοιχείων στο 2002 ανήλθαν στο ποσό των 3.766.588,73 ευρώ. 9) Η Εταιρεία έχει ελεγχθεί φορολογικά μέχρι και τη χρήση 2001. 10) Το Διοικητικό Συμβούλιο της ΟΠΑΠ Α.Ε. με την υπ' αρ. 21/07-11-2002 συνεδρίασή του αποφάσισε την διανομή προμερίσματος για τη χρήση 2002 συνολικού ποσού ευρώ 86.130.000,00.

ΚΑΤΑΣΤΑΣΗ ΛΟΓΑΡΙΑΣΜΟΥ ΑΠΟΤΕΛΕΣΜΑΤΩΝ ΧΡΗΣΕΩΣ 31ης ΔΕΚΕΜΒΡΙΟΥ 2002 (1/1/2002 - 31/12/2002)

Ι. ΑΠΟΤΕΛΕΣΜΑΤΑ ΕΚΜΕΤΑΛΛΕΥΣΕΩΣ	ΠΟΣΑ ΚΛΕΙΟΜΕΝΗΣ ΧΡΗΣΕΩΣ 2002		ΠΟΣΑ ΠΡΟΗΓΟΥΜΕΝΗΣ ΧΡΗΣΕΩΣ 2001	
Κύκλος εργασιών (πωλήσεις)		1.967.695.227,16		1.799.385.548,76
Μείον: Κόστος πωλήσεων		400.667.521,60		373.000.217,62
Μείον: Αποδόσεις σε νικητές παιγνίων		1.123.113.529,21		1.036.731.869,77
Μικτά αποτελέσματα (κέρδη) εκμ/σεως		443.914.176,35		389.653.461,37
Πλέον: Άλλα έσοδα εκμεταλλεύσεως		3.566.928,25		19.400.468,85
Σύνολο		447.481.104,60		409.053.930,22
ΜΕΙΟΝ: 1. Έξοδα διοικητικής λειτουργίας	23.359.002,50		17.412.861,19	
3. Έξοδα λειτουργίας διαθέσεως	41.109.906,00	64.468.908,50	19.692.601,43	37.105.462,62
Μερικά αποτελέσματα (κέρδη) εκμ/σεως		383.012.196,10		371.948.467,60
Πλέον: 4. Πιστωτικοί τόκοι και συναφή έσοδα	12.272.803,12		8.589.082,00	
Μείον: 3. Χρεωστικοί τόκοι και συναφή έξοδα	6.757.608,75	5.515.194,37	10.361.695,30	-1.772.613,30
Ολικά αποτελέσματα (κέρδη) εκμεταλλεύσεως		388.527.390,47		370.175.854,30
ΙΙ. ΠΛΕΟΝ: ΕΚΤΑΚΤΑ ΑΠΟΤΕΛΕΣΜΑΤΑ				
1. Έκτακτα και ανόργανα έσοδα	56.343,39		2.314.457,79	
2. Έκτακτα κέρδη	0,00		1.292.396,53	
3. Εσοδα προηγούμενων χρήσεων	500.529,28		167.270,31	
4. Εσοδα από προβλέψεις προηγ. χρήσεων	7.217.550,19	7.774.422,86	576.993,48	4.351.118,10
		396.301.813,33		374.526.972,39
Μείον:				
1. Έκτακτα και ανόργανα έξοδα	505.163,33		399.502,15	
3. Έξοδα προηγούμενων χρήσεων	11.722.732,59		108.683,51	
4. Προβλέψεις για έκτακτους κινδύνους	65.480.557,59	77.708.453,51 77.708.453,51	0,00	508.185,66 508.185,66
Οργανικά & έκτακτα αποτελέσματα (κέρδη)		318.593.359,82		374.018.786,73
ΜΕΙΟΝ: Σύνολο αποσβέσεων παγίων στοιχείων		24.509.240,75		27.702.972,38
Μείον: Οι από αυτές ενσωματωμένες στο λειτουργικό κόστος		24.509.240,75 0,00		27.702.972,38 0,00
ΚΑΘΑΡΑ ΑΠΟΤΕΛΕΣΜΑΤΑ (κέρδη) ΧΡΗΣΕΩΣ προ φόρων		**318.593.359,82**		**374.018.786,73**

ΠΙΝΑΚΑΣ ΔΙΑΘΕΣΕΩΣ ΑΠΟΤΕΛΕΣΜΑΤΩΝ

		ΧΡΗΣΕΩΣ 2002	ΧΡΗΣΕΩΣ 2001
Καθαρά αποτελέσματα (κέρδη) χρήσεως		318.593.359,82	374.018.786,73
(+):	Υπόλοιπο αποτελεσμάτων (κερδών) προηγούμενων χρήσεων	9.862,62	254.825,79
(-):	Διαφορές φορολογικού ελέγχου	1.704.128,20	1.744.647,49
(+):	Αποθεματικά προς διάθεση	31.694.790,90	0,00
(-):	Φόρος εισοδήματος	117.337.411,25	135.033.458,94
Κέρδη προς διάθεση		**231.256.473,89**	**237.495.506,09**
Η διάθεση των κερδών γίνεται ως εξής:			
1.	Τακτικό αποθεματικό	10.298.900,00	12.098.909,53
2.	Μερίσματα πληρωτέα	213.730.000,00	191.467.872,34
5.	Έκτακτο αποθεματικό	0,00	31.694.790,90
6α.	Αποθεματικά από αφορολόγητα έσοδα	0,00	1.753.262,78
6β.	Αφορολόγητα αποθεματικά Αρ. 110 παρ. 2 Ν. 2238/94	0,00	452.561,34
6γ.	Αποθεματικά από έσοδα φορολογηθέντα κατά ειδικό τρόπο	0,00	18.246,58
8.	Υπόλοιπο κερδών εις νέο	7.227.573,89	9.862,62
		231.256.473,89	**237.495.506,09**

ΑΘΗΝΑ, 20-02- 2003

Ο ΠΡΟΕΔΡΟΣ ΤΟΥ Δ.Σ. ΚΑΙ ΔΙΕΥΘΥΝΩΝ ΣΥΜΒΟΥΛΟΣ	ΕΝΑ ΜΕΛΟΣ ΤΟΥ Δ.Σ.	Ο ΟΙΚΟΝΟΜΙΚΟΣ ΔΙΕΥΘΥΝΤΗΣ	Ο ΠΡΟΪΣΤΑΜΕΝΟΣ ΛΟΓΙΣΤΗΡΙΟΥ
ΚΟΣΚΙΝΑΣ Κ.	**ΡΙΖΟΣ Δ.**	**ΗΛΙΟΠΟΥΛΟΣ Μ.**	**ΤΣΙΛΙΒΗΣ Κ.**
Α.Δ.Τ. Μ - 189774	Α.Δ.Τ. Ε - 069455	Α.Δ.Τ. Ν - 017069	Α.Δ.Τ. Π - 603617

ΕΛΛΗΝΙΚΗ ΔΗΜΟΚΡΑΤΙΑ
ΝΟΜΟΣ ΔΩΔΕΚΑΝΗΣΟΥ
ΔΗΜΟΣ ΙΑΛΥΣΟΥ
Δ/ΝΣΗ ΤΕΧΝ. ΥΠΗΡΕΣΙΩΝ

ΕΡΓΟ: ΔΙΑΜΟΡΦΩΣΗ ΧΩΡΟΥ ΣΤΑΘΜΕΥΣΗΣ (Parking) ΕΝΑΝΤΙ ΠΛΑΤΕΙΑΣ ΡΑΠΤΗ
ΧΡΗΣΗ: Ι.Π. 2003

ΠΕΡΙΛΗΨΗ ΔΙΑΚΗΡΥΞΗΣ ΜΕΙΟΔΟΤΙΚΟΥ ΔΙΑΓΩΝΙΣΜΟΥ

Ο Δήμαρχος Ιαλυσού προκηρύσσει δημόσιο μειοδοτικό διαγωνισμό για την ανάδειξη αναδόχου εκτέλεσης του έργου: «**ΔΙΑΜΟΡΦΩΣΗ ΧΩΡΟΥ ΣΤΑΘΜΕΥΣΗΣ (Parking) ΕΝΑΝΤΙ ΠΛΑΤΕΙΑΣ ΡΑΠΤΗ**», προϋπολογιζόμενης συνολικής δαπάνης κατά τη μελέτη της Υπηρεσίας **52.921€**, ήτοι, **17.960,10€** για εργασίες οδοποιίας, **13.855,73€** για ηλεκτρολομηχανολογικές εργασίες, **8.908,43 € Γ.Ε. & Ε.Ο.** (28%), απρόβλεπτα **6.108,64€** (15%), **& Φ.Π.Α. 6.088,28 €**.

Η Δημοπράτηση γίνεται σύμφωνα με τους όρους της παρούσας Διακήρυξης και σύμφωνα με τις διατάξεις του Ν. 1418/84 «Δημόσια Έργα και ρυθμίσεις συναφών θεμάτων», όπως ισχύει μετά την τροποποίησή του και τη συμπλήρωσή του από τους νόμους 2229/94, 2308/95, 2338/95, 2372/96, 2940/01 (ΦΕΚ 180Α'/6-8-2001) και σύμφωνα με τον Ν. 2576/98 (Φ.Ε.Κ. 25Α'/9-2-1998) περί «Βελτίωσης των διαδικασιών για την ανάθεση της κατασκευής των Δημοσίων έργων και άλλες Διατάξεις», των εκτελεστικών τους Π.Δ. 609/85 και 472/85 όπως ισχύουν μετά την τροποποίησή τους από τα Π.Δ. 368/94, 285/97, 402/96, 210/97, 218/99 καθώς και την απόφαση Δ17α/08/16/Φ.Ν. 402/10-2-98 (Φ.Ε.Κ. 116Β'/12-2-98), «Διαδικασία για την ανάδειξη αναδόχου κατασκευής Δημοσίων έργων»όπως αυτή τροποποιήθηκε με την απόφαση Δ17α/10/65/Φ.Ν. 402/24-7-98, (Φ.Ε.Κ. 835Β'/12-8-98), και με τις εγκυκλίους Υ.ΠΕ. ΧΩ.Δ.Ε. Γ.Γ.Δ.Ε./Δνση Νομοθετικού Συντονισμού & Κωδικοποίησης, Ε27/1998 με αριθμό πρωτ. Δ17α/03/71Φ.Ν. 402/28-8-1998, Ε16/1999 με αριθμό πρωτ. Δ17α/05/35/Φ. Ν. 402/26-4-1999 και Ε23/2000 με αριθμό πρωτ. Δ17α/05/42/Φ.Ν. 402/2-8-2000.

1. Το έργο χρηματοδοτείται από Ιδίους Πόρους 2003.

2. Ο Διαγωνισμός θα διεξαχθεί την **23/04/2003** ημέρα **Τετάρτη** και ώρα **11η** πρωινή (λήξη επίδοσης προσφορών) στα γραφεία της Τ.Υ. του Δήμου στην Ιαλυσό στο Δημαρχείο.

2. Το έργο ανήκει στην κατηγορία «Οδοποιία», σύμφωνα με την απόφαση Δ17α/10/65/Φ.Ν. 402/98 (Φ.Ε.Κ. 835Β'/12-8-98).

Το έργο ανήκει στην κατηγορία **«ΟΔΟΠΟΙΪΑ»** σύμφωνα με την απόφαση Δ17α/10/65/Φ.Ν. 402/98 (Φ.Ε.Κ. 835Β'/12-8-98).

Στο μειοδοτικό διαγωνισμό γίνονται δεκτές εργοληπτικές επιχειρήσεις δημοσίων έργων Εταιρικής μορφής, ατομικές ή σε κοινοπραξία εγγεγραμμένες στο Μ.Ε.Ε.Π. στην **Α1 τάξη** και άνω για έργα **ΟΔΟΠΟΙΪΑΣ** και στην **Α1 τάξη** για έργα **ΗΛΕΚΤΡΟΜΗΧΑΝΟΛΟΓΙΚΑ** σύμφωνα αφενός με την παράγρ. 7 του άρθρου 2 του Π.Δ. 609/85 όπως αντικαταστάθηκε από την παράγρ. 1 του άρθρου 1 του Π.Δ. 285/97 και από την παράγραφο 2 του άρθρου 1 του Π.Δ. 218/99 και συμπληρώθηκε με την παράγραφο 3 του άρθρου 1 του Π.Δ. 218/99 σχετικά με τις διατάξεις για τα κατώτατα όρια και αφετέρου σύμφωνα με τις παραγράφους 40, 41 και 42 του άρθρου 4 του Ν. 2940/01, καθώς επίσης και με τη με αριθμό Δ17α/03/74/Φ. Ν. 312/16-12-1994 (Φ.Ε.Κ. 935Β της 22-12-94), απόφαση Υ.ΠΕ.ΧΩ.Δ.Ε. και τη με αρ. Δ17α/05/77/Φ.Ν. 312/23-12-94 εγκύκλιο 51/94.

4. Η εγγύηση συμμετοχής ορίζεται στο 2% (δύο επί τοις εκατό) του ανωτέρω προϋπολογισμού, ήτοι **1.058,42 €** (Χίλια πενήντα οκτώ Ευρώ και σαράντα δύο λεπτά) και θα απευθύνεται προς το **ΔΗΜΟ ΙΑΛΥΣΟΥ.**

5. Η συνολική προθεσμία για την αποπεράτωση του Έργου ορίζεται σε **εξήντα (60) ημερολογιακές ημέρες** από την ημέρα που θα υπογραφεί η Σύμβαση. Κατά τα λοιπά ισχύουν οι διατάξεις της παραγράφου 4 του άρθρου 5 του Ν. 1418/84, όπως τροποποιήθηκε και συμπληρώθηκε με τον Ν. 2229/94 και του άρθρου 36 του Π.Δ. 609/85.

Εκτός από τη συνολική προθεσμία, ο Ανάδοχος είναι υποχρεωμένος να τηρήσει τις τμηματικές προθεσμίες, στις οποίες χωρίζεται η συνολική προθεσμία περάτωσης του έργου.

Η συνολική προθεσμία του έργου χωρίζεται στις παρακάτω τμηματικές προθεσμίες:

1η Τμηματική Προθεσμία

Μέσα σε προθεσμία δεκαπέντε (15) ημερολογιακών ημερών από την υπογραφή της Σύμβασης, ο Ανάδοχος υποχρεούται να συντάξει και να υποβάλει στην Υπηρεσία για έγκριση το «χρονοδιάγραμμα κατασκευής του έργου» όπως προβλέπεται από την παρούσα Ε.Σ.Υ. άρθρο 6.

Η έναρξη των εργασιών του έργου από μέρους του Αναδόχου, δεν μπορεί να καθυστερήσει πέραν των δέκα (10) ημερολογιακών ημερών από την υπογραφή της Σύμβασης. Επίσης στο ίδιο χρονικό διάστημα ο ανάδοχος οφείλει να συντάξει και να υποβάλει το οργανόγραμμα του εργοταξίου σύμφωνα με το άρθρο 7 του Π.Δ. 368/94.

2η Τμηματική Προθεσμία

Μέσα σε προθεσμία τριάντα (30) ημερολογιακών ημερών από την υπογραφή της Σύμβασης, ο Ανάδοχος υποχρεούται να έχει αποπερατώσει έργο αξίας ίσης με το 60% του αθροίσματος εργασιών του προϋπολογισμού προσφοράς.

3η Τμηματική Προθεσμία

Μέσα σε προθεσμία πενήντα (50) ημερολογιακών ημερών από την υπογραφή της Σύμβασης, ο Ανάδοχος θα έχει εκτελέσει έργο, συνολικής αξίας ίσης με το 95% της δαπάνης εργασιών του προϋπολογισμού προσφοράς.

6. Τα τεύχη μειοδοτικού διαγωνισμού χορηγούνται όλες τις εργάσιμες ημέρες και ώρες στα γραφεία της Τ.Υ. του Δήμου Ιαλυσού, μέχρι την 18/4/2003 μετά την προσκόμιση τριπλότυπης απόδειξης της Ταμειακής Υπηρεσίας του Δήμου Ιαλυσού, ποσού **20€**. Πληρ. κ. Μαγριπλή Εμμανουήλ τηλ.: 22410-98438.

Ιαλυσός 2/4/2003

Ο ΔΗΜΑΡΧΟΣ
ΣΤΕΡΓΟΣ. Σ. ΣΤΑΓΚΑΣ

ΕΛΛΗΝΙΚΗ ΔΗΜΟΚΡΑΤΙΑ
ΝΟΜΟΣ ΔΩΔΕΚΑΝΗΣΟΥ
ΔΗΜΟΣ ΑΦΑΝΤΟΥ
ΤΕΧΝΙΚΕΣ ΥΠΗΡΕΣΙΕΣ

ΠΡΟΣΚΛΗΣΗ ΕΚΔΗΛΩΣΗΣ ΕΝΔΙΑΦΕΡΟΝΤΟΣ

Ο δήμαρχος Αφάντου Σταμάτιος Καβάδας, έχοντας υπόψη:

1. Το άρθρο 15 του Π.Δ. 171/87 όπως τροποποιήθηκε με το ΠΔ 299/99.

2. Το άρθρο 12 του Ν. 3074/02.

3. Τον προϋπολογισμό και το τεχνικό πρόγραμμα του Δήμου Αφάντου στο οποίο έχουν εγγραφεί τα έργα:

α) Καθαρισμός σκουπιδότοπου με Κ.Α. 45.131.9-04 και πίστωση 9.948,64 ευρώ.

β) Καθαρισμός δημ. δρόμων οικισμού Κολυμπίων με Κ.Α. 45.131.9-09 και πίστωση 3.310,00 ευρώ.

γ) Καθαρισμός αγροτικών δρόμων της έδρας του Δήμου με Κ.Α. 45.131.9-11 και πίστωση 6.630,00 ευρώ.

δ) Καθαρισμός παραλίας της έδρας του Δήμου με Κ.Α. 45.131.9-02 και πίστωση 9.948,64 ευρώ.

4. Τις τεχνικές περιγραφές των παραπάνω έργων

Προσκαλεί

τους ενδιαφερόμενους εργολήπτες δημοσίων έργων ή εμπειροτέχνες εργολάβους στα νομαρχιακά μητρώα με άδεια εργασίας σε έργα οδοποιίας να καταθέσουν την προσφορά τους για την εκτέλεση των παραπάνω έργων.

Οι σφραγισμένες προσφορές θα κατατεθούν στο Δήμο Αφάντου με την ένδειξη «οικονομική προσφορά για το έργο...» (ακολουθεί τίτλος του έργου για το οποίο κατατίθεται η προσφορά). Θα κατατίθεται επίσης δεύτερος φάκελος που θα περιλαμβάνει φωτοαντίγραφο του πτυχίου του εργολήπτη και τα κατά το νόμο οριζόμενα μηχανόσημα. Ο δεύτερος φάκελος θα φέρει την ένδειξη: «προσφορά για το έργο...» (ακολουθεί τίτλος του έργου). Οι δύο φάκελοι θα κατατίθενται ενώπιον της Δημαρχιακής Επιτροπής που θα γίνει στις 8/4/003 ημέρα Τρίτη και ώρα 11:00 π.μ. στο Δημοτικό Κατάστημα πλ. Ελευθερίας Αφάντου.

Τον ανάδοχο του έργου βαρύνουν όλες οι νόμιμες κρατήσεις υπέρ του Δημοσίου, τρίτων, ΙΚΑ κ.λπ. Ο ΦΠΑ βαρύνει τον κύριο του έργου.

Για περισσότερες πληροφορίες οι ενδιαφερόμενοι μπορούν να απευθύνονται στις Τεχνικές υπηρεσίες Δήμου Αφάντου τις εργάσιμεςμέρες και ώρες: τηλ.: 22410 60430.

Ο Δήμαρχος
ΣΤΑΜΑΤΙΟΣ Τ. ΚΑΒΑΔΑΣ

ΕΛΛΗΝΙΚΗ ΔΗΜΟΚΡΑΤΙΑ
ΝΟΜΟΣ ΔΩΔΕΚΑΝΗΣΟΥ
ΔΗΜΟΣ ΝΟΤΙΑΣ ΡΟΔΟΥ
ΓΡΑΦΕΙΟ ΔΗΜΑΡΧΟΥ
Γεννάδι 2/1/03

Τηλέφωνα: 22440 43243
Φαξ: 22440 43245
Διεύθυνση: Γεννάδι
E-mail:dnr@rho.forthnet.gr

ΟΡΘΗ ΕΠΑΝΑΛΗΨΗ

ΘΕΜΑ: Εξουσιοδότηση υπογραφών στους προέδρους των τοπικών συμβουλίων Δήμου Νότιας Ρόδου.

ΑΠΟΦΑΣΗ ΔΗΜΑΡΧΟΥ 1/2003

Ο Δήμαρχος Νότιας Ρόδου
Εχοντας υπόψη:

1. Τις διατάξεις των άρθρων 116 του ΠΔ 410/95 του ΔΚΚ όπως αντικαταστάθηκαν με τις διατάξεις του άρθρου 15 παρ. 10 του Ν. 2539/97.

2. Την ανάγκη της εύρυθμης λειτουργίας του Δήμου.

3. Την ανάγκη άμεσης εξυπηρέτησης των πολιτών και δημοτών των δημοτικών διαμερισμάτων του Δήμου Νότιας Ρόδου

Αποφασίζουμε

Την εξουσιοδότηση υπογραφών που αφορούν ενέργειες των δημοτικών διαμερισμάτων, το γνήσιο της υπογραφής και του περιεχομένου όσον αφορά δηλώσεις αγροτικού περιεχομένου την έκδοση ανακοινώσεων, προσκλήσεων, βεβαιώσεων μόνιμης κατοικίας, και πάσης φύσης γνησίου υπογραφής στους Προέδρους των τοπικών συμβουλίων του Δήμου Νότιας Ρόδου όπως κάτωθι:

1. Καραγιάννης Τσαμπίκος Πρόεδρος τοπικού συμβουλίου Δ.Δ. Απολακκιάς
2. Σαββίδης Γεώργιος Πρόεδρος τοπικού συμβουλίου Δ.Δ. Αρνίθας
3. Παπαβασιλείου Τσαμπίκος Πρόεδρος τοπικού συμβουλίου Δ.Δ. Ασκληπιείου
4. Πιζήμολας Μιχαήλ Πρόεδρος τοπικού συμβουλίου Δ.Δ. Γενναδίου
5. Καραγεωργίου Γεώργιος Πρόεδρος τοπικού συμβουλίου Δ.Δ. Ιστρίου
6. Κουφός Ηλίας Πρόεδρος τοπικού συμβουλίου Δ.Δ. Κατταβιάς
7. Γαλαντόμος Ιωάννης Πρόεδρος τοπικού συμβουλίου Δ.Δ. Λαχανιάς
8. Καραγιάννης Σταύρος Πρόεδρος τοπικού συμβουλίου Δ.Δ. Μεσαναγρού
9. Χατζησάββας ή Νικολαΐδης Σταμάτης Πάρεδρος τοπικού συμβουλίου Δ.Δ. Προφύλιας
10. Χαραλάμπους Νικόλαος Πρόεδρος τοπικού συμβουλίου Δ.Δ. Βατίου.

Ο δήμαρχος Νότιας Ρόδου
ΣΑΒΒΗΣ ΜΑΝΩΛΗΣ

ΕΛΛΗΝΙΚΗ ΔΗΜΟΚΡΑΤΙΑ
ΠΕΡΙΦ. ΝΟΤΙΟΥ ΑΙΓΑΙΟΥ
ΝΟΜΟΣ ΔΩΔΕΚΑΝΗΣΟΥ
ΔΗΜΟΣ ΑΤΑΒΥΡΟΥ

Ημερομηνία: 01-04-2003
Αρ. Πρωτ.: 575

ΠΕΡΙΛΗΨΗ ΔΙΑΚΗΡΥΞΗΣ ΔΗΜΟΠΡΑΣΙΑΣ

Ο Δήμαρχος Αταβύρου, προκηρύσσει ανοικτή δημοπρασία με σφραγισμένες προσφορές με επιμέρους ποσοστά έκπτωσης και έλεγχο ομαλότητας (άρθρο 7 του Π.Δ. 609/85) με έντυπα της Υπηρεσίας, για την κατασκευή του έργου: «**Επέκταση Δημοτικού Φωτισμού στην περιοχή Κόκκα Δ.Δ. Κρητηνίας**».

Η δημοπρασία θα γίνει στις **23** του μηνός **Απριλίου** του έτους **2003**, ημέρα **Τετάρτη**, στο Δημοτικό κατάστημα του Δήμου Αταβύρου από την αρμόδια Επιτροπή. Ώρα έναρξης παραλαβής των προσφορών η 10:00 π.μ. και ώρα λήξης των προσφορών η 11:00 π.μ.

Η δημοπρασία και η εκτέλεση του έργου θα γίνουν σύμφωνα με τις διατάξεις του Ν. 1418/1984 «Δημόσια έργα και ρυθμίσεις συναφών θεμάτων», όπως τροποποιήθηκε και συμπληρώθηκε με τους Ν. 2229/1994, 2308/95, 2338/95, 2372/96, 2940/01 (ΦΕΚ 180Α / 06-08-2001) και με τον Ν. 2576/98 (ΦΕΚ 25Α/09-02-98) περί «Βελτίωσης των διαδικασιών για την ανάθεση της κατασκευής των Δημοσίων έργων και άλλες διατάξεις», των εκτελεστικών τους Π.Δ. 609/85 και 472/85 όπως ισχύουν μετά την τροποποίησή τους από το Π.Δ. 368/94, 285/97, 402/96, 210/97, 218/99 καθώς και την απόφαση Δ17α/08/16Φ. Ν. 402/10-02-98 (ΦΕΚ 116Β'/12-02-98) και με τις εγκυκλίους Υ.ΠΕ.ΧΩ.Δ.Ε. - Γ.Γ.Δ.Ε. Δ/νση Νομοθετικού Συντονισμού και Κωδικοποίησης, Ε27/1998 με αρ.πρωτ. Δ17α/03/71/Φ.Ν. 402/28-08-98, Ε16/1999 με αρ. πρωτ. Δ17α/05/35/Φ.Ν. 402/26-04-99 και Ε23/2000 με αρ. πρωτ. Δ17α/05/42/Φ.Ν. 402/02-08-2000 και το Π.Δ. 171/1987 «Όργανα που αποφασίζουν και γνωμοδοτούν κ.λπ» και σύμφωνα με το Ν. 2576/98 (ΦΕΚ 25Α/09-02-98) και την απόφαση Δ17α/08/16/Φ.Ν. 402/10-02-98 (ΦΕΚ 116Β'/12-02-98), όπως αυτά ισχύουν κατά την ημέρα της δημοπράτησης.

Ο προϋπολογισμός της δαπάνης των δημοπρατούμενων εργασιών ανέρχεται στο ποσό των **66.840,00** ευρώ μη συμπεριλαμβανομένου του ΦΠΑ και της Αναθεώρησης.

Το έργο θα χρηματοδοτηθεί από **Ι.Π. 2003.**

Προθεσμία για την περάτωση του έργου ορίζεται σε **τρεις (3)** ημερολογιακούς μήνες.

Η εγγύηση για τη συμμετοχή ορίζεται σε 2% επί του προϋπολογισμού της μελέτης, δηλαδή σε **1.337,00 ευρώ** και βεβαιώνεται με την προσκόμιση ισόποσου γραμματίου του Ταμείου Παρακαταθηκών και Δανείων ή Εγγυητικής Επιστολής ανεγνωρισμένης Τράπεζας ή του ΤΣΜΕΔΕ.

Στη δημοπρασία γίνονται δεκτές εργοληπτικές επιχειρήσεις, Εταιρικής μορφής, ατομικές ή σε κοινοπραξία, Ελληνικές ή Αλλοδαπές από Χώρες μέλη της Ε.Ε. και του Ε.Ο.Χ. εγγεγραμμένες στο ΜΕΕΠ, για έργα κατηγορίας **Ηλεκτρομηχανολογικά.** Διάταξη βάση του Ν. 2940/2001: από **Α2** έως **1η** ανεξαρτήτως έδρας, **Α2** έως **1η** για έδρα νομού ή δηλωθέντα 2ο νομό. Σε περίπτωση οποιασδήποτε τυχόν τροποποίησης των ορίων των πτυχίων, θα δύνανται να συμμετέχουν στο διαγωνισμό οι προβλεπόμενες από τις ισχύουσες διατάξεις την ημέρα του διαγωνισμου επιχειρήσεις.

Τον ανάδοχο του έργου θα βαρύνουν όλες οι νόμιμες κρατήσεις υπέρ του Δημοσίου, τρίτων, εισφορές ΙΚΑ κ.λπ. Ο φόρος προστιθέμενης αξίας (ΦΠΑ) βαρύνει τον κύριο του έργου.

Οι δαπάνες δημοσίευσης της παρούσας περίληψης και λοιπά έξοδα δημοπρασίας, ως επίσης και τα έξοδα συμφωνητικού μετά των αντιγράφων βαρύνουν τον ανάδοχο του έργου.

Τα συμβατικά τεύχη είναι διαθέσιμα για την ενημέρωση των ενδιαφερομένων έως και την **21η Απριλίου 2003,** στα γραφεία του Δημοτικού Καταστήματος Δήμου Αταβύρου.

Για περισσότερες πληροφορίες οι ενδιαφερόμενοι να απευθύνονται στα γραφεία του Δήμου Αταβύρου κατά τις εργάσιμες ημέρες και ώρες.

Τηλ. 22460 70310, 22460 70312.

Ο Δήμαρχος
ΠΑΝΑΓΙΩΤΗΣ ΚΥΡΙΑΚΟΥΛΗΣ

ΠΙΣΤΟΠΟΙΗΤΙΚΟ ΕΛΕΓΧΟΥ ΟΡΚΩΤΩΝ ΕΛΕΓΚΤΩΝ ΛΟΓΙΣΤΩΝ

Προς τους κ.κ. Μετόχους της Ανώνυμης Εταιρείας <<ΟΡΓΑΝΙΣΜΟΣ ΠΡΟΓΝΩΣΤΙΚΩΝ ΑΓΩΝΩΝ ΠΟΔΟΣΦΑΙΡΟΥ Α.Ε.>>

Ελέγξαμε τις ανωτέρω Οικονομικές Καταστάσεις καθώς και το σχετικό Προσάρτημα της Ανώνυμης Εταιρείας Ο.Π.Α.Π. Α.Ε. της εταιρικής χρήσεως που έληξε την 31η Δεκεμβρίου 2002. Ο έλεγχός μας, στα πλαίσια του οποίου λάβαμε και γνώση πλήρους λογιστικού απολογισμού των εργασιών των υποκαταστημάτων της εταιρείας, έγινε σύμφωνα με τις διατάξεις του άρθρου 37 του Κ.Ν.2190/1920 "περί Ανωνύμων Εταιρειών" και τις ελεγκτικές διαδικασίες που κρίναμε κατάλληλες, με βάση τις αρχές και τους κανόνες ελεγκτικής που ακολουθεί το Σώμα Ορκωτών Ελεγκτών Λογιστών και που είναι σύμφωνοι με τις βασικές αρχές των Διεθνών Ελεγκτικών Προτύπων. Τέθηκαν στη διάθεσή μας τα βιβλία και στοιχεία που τήρησε η εταιρεία και μας δόθηκαν οι αναγκαίες για τον έλεγχο πληροφορίες και επεξηγήσεις που ζητήσαμε. Η εταιρεία εφάρμοσε ορθά το Ελληνικό Γενικό Λογιστικό Σχέδιο. Δεν τροποποιήθηκε η μέθοδος απογραφής σε σχέση με την προηγούμενη χρήση, εκτός από τη σημείωση Νο 3 της εταιρείας. Επαληθεύσαμε τη συμφωνία του περιεχομένου της εκθέσεως Διαχειρίσεως του Διοικητικού Συμβουλίου προς την Τακτική Γενική Συνέλευση των Μετόχων, με τις σχετικές οικονομικές καταστάσεις. Το Προσάρτημα περιλαμβάνει τις πληροφορίες που προβλέπονται από την παράγρ.1 του άρθρου 43 α του Κωδ. Ν. 2190/1920. Από τον παραπάνω έλεγχό μας προέκυψαν τα εξής: 1) Το κονδύλι "Προβλέψεις για εκτάκτους κινδύνους" του Λογαριασμού Αποτελεσμάτων Χρήσεως, ποσού € 65.480.557,59, αφορά την πρόβλεψη που διενεργήθηκε για την κάλυψη της υποχρέωσης που γεννήθηκε μετά την από 21/1/2003 απόφαση Τριμελούς Διαιτητικού Δικαστηρίου σχετικά με την προσφυγή-αίτηση καταβολής κεφαλαίου της αποθετικής ζημίας, που υπέστη η ανάδοχος εταιρεία από τη μη έναρξη του Ιπποδρομιακού – Κυνοδρομιακού στοιχήματος που προβλέπεται από τη μεταξύ τους σύμβαση. Η παραπάνω πρόβλεψη αφορά το ποσό της επιδικασθείσας αποζημίωσης μέχρι 31/12/2002.Η ενδεχόμενη υποχρέωση αποζημίωσης μετά την 31/12/2002 και μέχρι το τέλος της σύμβασης εξαρτάται από την έναρξη ή μη του Ιπποδρομιακού – Κυνοδρομιακού στοιχήματος καθώς και από την έκβαση της ακυρωτικής αγωγής της Ο.Π.Α.Π Α.Ε. κατά της αποφάσεως του Διαιτητικού Δικαστηρίου για την οποία η Νομική Υπηρεσία της εταιρείας, σύμφωνα με επιστολή της θεωρεί περισσότερο πιθανή την ευδοκίμησή της. 2) Σύμφωνα με επιστολή της Νομικής υπηρεσίας της Ο.Π.Α.Π Α.Ε. υπόρχουν αγωγές ευκαιριακά απασχολούμενου προσωπικού και ιδιωτών συνολικού ύψους 31,4 εκατ. Ευρώ. Η διοίκηση της Ο.Π.Α.Π Α.Ε. εκτιμά ότι η επίπτωση τυχόν αρνητικής έκβασης των διαφορών στα οικονομικά αποτελέσματα της εταιρείας δεν θα είναι σημαντική και γι'αυτό δεν έχει διενεργηθεί πρόβλεψη σε βάρος των αποτελεσμάτων της χρήσης, της οποίας το ύψος δεν είμαστε σε θέση να προσδιορίσουμε. 3) Στις 7-11-2002 το Διοικητικό Συμβούλιο της εταιρείας αποφάσισε τη διανομή προμερίσματος για την χρήση 2002, συνολικού ποσού 86.130.000,00 €, του οποίου η καταβολή άρχισε στις 15-1-2003. Η παραπάνω διανομή τελεί υπό την έγκριση της Τακτικής Γενικής Συνέλευσης των μετόχων. 4) Η εταιρεία έχει ελεγχθεί φορολογικά ως και τη χρήση 2001 με συνέπεια οι φορολογικές της υποχρεώσεις για τη χρήση 2002 να μην έχουν καταστεί οριστικές. Κατά τη γνώμη μας, οι ανωτέρω οικονομικές καταστάσεις, οι οποίες προκύπτουν από τα βιβλία και στοιχεία της εταιρείας, απεικονίζουν μαζί με το Προσάρτημα και αφού ληφθούν υπόψη οι παραπάνω παρατηρήσεις μας καθώς και οι σημειώσεις της εταιρείας κάτω από τον Ισολογισμό, την περιουσιακή διάρθρωση και την οικονομική θέση της εταιρείας κατά την 31η Δεκεμβρίου 2002 και τα αποτελέσματα της χρήσης που έληξε αυτή την ημερομηνία, βάσει των σχετικών διατάξεων που ισχύουν και των λογιστικών αρχών, οι οποίες έχουν γίνει γενικά παραδεκτές και δεν διαφέρουν από εκείνες που η εταιρεία εφάρμοσε στην προηγούμενη χρήση εκτός από τη σημείωση Νο 3 της εταιρείας.

Αθήνα , 21 Φεβρουαρίου 2003
Οι Ορκωτοί Ελεγκτές - Λογιστές

Grant Thornton
Ορκωτοί Ελεγκτές
Σύμβουλοι Επιχειρήσεων

ΔΕΛΗΓΙΑΝΝΗΣ ΓΕΩΡΓΙΟΣ
ΑΜ ΣΟΕΛ 15791

ΠΑΡΑΣΚΕΥΟΠΟΥΛΟΣ ΓΕΩΡΓΙΟΣ
ΑΜ ΣΟΕΛ 11851

ΕΛΛΗΝΙΚΗ ΔΗΜΟΚΡΑΤΙΑ
ΝΟΜΟΣ ΔΩΔΕΚΑΝΗΣΟΥ
ΔΗΜΟΣ ΙΑΛΥΣΟΥ
Δ/ΝΣΗ ΤΕΧΝ. ΥΠΗΡΕΣΙΩΝ
ΕΡΓΟ: ΙΔΙΩΤΙΚΕΣ ΣΥΝΔΕΣΕΙΣ ΔΙΚΤΥΟΥ ΑΠΟΧΕΤΕΥΣΗΣ
(Με τους συλλεκτήρες της Β' Φάσης)
ΧΡΗΣΗ: Ι.Π. 2003

ΠΕΡΙΛΗΨΗ ΔΙΑΚΗΡΥΞΗΣ ΜΕΙΟΔΟΤΙΚΟΥ ΔΙΑΓΩΝΙΣΜΟΥ

Ο Δήμαρχος Ιαλυσού προκηρύσσει δημόσιο μειοδοτικό διαγωνισμό για την ανάδειξη αναδόχου εκτέλεσης του έργου: **«ΙΔΙΩΤΙΚΕΣ ΣΥΝΔΕΣΕΙΣ ΔΙΚΤΥΟΥ ΑΠΟΧΕΤΕΥΣΗΣ (Με τους συλλεκτήρες της Β' Φάσης)»**, προϋπολογιζόμενης συνολικής δαπάνης κατά τη μελέτη της Υπηρεσίας **396.733 €**, ήτοι, **228.575 €** για εργασίες, **64.001 € Γ.Ε. & Ε.Ο.** (28%), απρόβλεπτα **43.886,40 €** (15%), **14.629 €** πρόβλεψη αναθεώρησης (5%) **& Φ.Π.Α. 45.641,88 €**.

Η Δημοπράτηση γίνεται σύμφωνα με τους όρους της παρούσας Διακήρυξης και σύμφωνα με τις διατάξεις του Ν. 1418/84 «Δημόσια Έργα και ρυθμίσεις συναφών θεμάτων», όπως ισχύει μετά την τροποποίησή του και τη συμπλήρωσή του από τους νόμους 2229/94, 2308/95, 2338/95, 2372/96, 2940/01 (ΦΕΚ 180^/6-8-2001) και σύμφωνα με τον Ν. 2576/98 (Φ.Ε.Κ. 25^/9-2-1998) περί «Βελτίωσης των διαδικασιών για την ανάθεση της κατασκευής των Δημοσίων έργων και άλλες Διατάξεις», των εκτελεστικών τους Π.Δ. 609/85 ΚΑΙ 472/85 όπως ισχύουν μετά την τροποποίησή τους από τα Π.Δ. 368/94, 285/97, 402/96, 210/97, 218/99 καθώς και την απόφαση Δ17α/08/16/Φ.Ν. 402/10-2-98 (Φ.Ε.Κ. 116Β/12-2-98), «Διαδικασία για την ανάδειξη αναδόχου κατασκευής δημοσίων έργων», όπως αυτή τροποποιήθηκε με την απόφαση Δ17α/10/65/Φ.Ν. 402/24-7-98 (Φ.Ε.Κ. 835Β'/12-8-98), και με τις εγκυκλίους Υ.ΠΕ.ΧΩ.Δ.Ε. Γ.Γ.Δ.Ε./Δνση Νομοθετικού Συντονισμού & Κωδικοποίησης, Ε27/1998 με αριθμό πρωτ. Δ17α/03/71/Φ.Ν. 402/28-8-1998, Ε16/1999 με αριθμό πρωτ. Δ17α/05/35/Φ.Ν. 402/26-4-1999 και Ε23/2000 με αριθμό πρωτ. Δ17α/05/42/Φ.Ν. 402/2-8-2000.

Το έργο χρηματοδοτείται από Ιδίους Πόρους 2003.

1. Ο Διαγωνισμός θα διεξαχθεί την 23/04/2003 ημέρα Τετάρτη και ώρα 11η πρωινή (λήξη επίδοσης προσφορών) στα γραφεία της Τ.Υ. του Δήμου στην Ιαλυσό στο Δημαρχείο.

2. Το έργο ανήκει στην κατηγορία «Οδοποιία», σύμφωνα με την απόφαση Δ17α/10/65/Φ.Ν. 402/98 (Φ.Ε.Κ. 835Β'/12-8-98).

Το έργο ανήκει στην κατηγορία **«ΥΔΡΑΥΛΙΚΑ»** σύμφωνα με την απόφαση Δ17α /10/65/Φ.Ν. 402/98 (Φ.Ε.Κ. 835Β'/12-8-98).

Στο μειοδοτικό διαγωνισμό γίνονται δεκτές εργοληπτικές επιχειρήσεις δημοσίων έργων Εταιρικής μορφής, ατομικές ή σε κοινοπραξία εγγεγραμμένες στο Μ.Ε.Ε.Π. στην **Α2 τάξη** και άνω για έργα **ΥΔΡΑΥΛΙΚΑ** σύμφωνα αφενός με την παράγρ. 7 του άρθρου 2 του Π.Δ. 609/85 όπως αντικαταστάθηκε από την παράγρ. 1 του άρθρου 1 του Π.Δ. 285/97 και από την παράγραφο 2 του άρθρου 1 του Π.Δ. 218/99 και συμπληρώθηκε με την παράγραφο 3 του άρθρου 1 του Π.Δ. 218/99 σχετικά με τις διατάξεις για τα κατώτατα όρια και αφετέρου σύμφωνα με τις παραγράφους 40, 41 και 42 του άρθρου 4 του Ν. 2940/01, καθώς επίσης και με τη με αριθμό Δ17α/03/74/Φ.Ν. 312/16-12-1994 (Φ.Ε.Κ. 935Β της 22-12-94), απόφαση Υ.ΠΕ.ΧΩ.Δ.Ε. και τη με αρ. Δ17α/05/77/Φ.Ν. 312/23-12-94 εγκύκλιο 51/94.

3. Η εγγύηση συμμετοχής ορίζεται στο 2% (δύο επί τοις εκατό) του ανωτέρω προϋπολογισμού, ήτοι **7.934,66 €** (Επτά Χιλιάδες Εννιακόσια Τριάντα Τέσσερα Ευρώ και εξήντα έξι λεπτά) και θα απευθύνεται προς το **ΔΗΜΟ ΙΑΛΥΣΟΥ.**

4. Η συνολική προθεσμία για την αποπεράτωση του Έργου ορίζεται σε **τριάντα (30) μήνες** από την ημέρα που θα υπογραφεί η Σύμβαση. Κατά τα λοιπά ισχύουν οι διατάξεις της παραγράφου 4 του άρθρου 5 του Ν. 1418/84, όπως τροποποιήθηκε και συμπληρώθηκε με τον Ν. 2229/94 και του άρθρου 36 του Π.Δ. 609/85.

5. Τα τεύχη μειοδοτικού διαγωνισμού χορηγούνται όλες τις εργάσιμες ημέρες και ώρες στα γραφεία της Τ.Υ. του Δήμου Ιαλυσού, μέχρι τη 18/4/2003 μετά την προσκόμιση τριπλότυπης απόδειξης της Ταμειακής Υπηρεσίας του Δήμου Ιαλυσού, ποσού **20€**, πληρ. κ. Μαγριπλή Εμμανουήλ τηλ.: 22410-98438.

Ιαλυσός 3/4/2003

Ο ΔΗΜΑΡΧΟΣ
ΣΤΕΡΓΟΣ. Σ. ΣΤΑΓΚΑΣ

ΕΛΛΗΝΙΚΗ ΔΗΜΟΚΡΑΤΙΑ
ΠΕΡΙΦΕΡΕΙΑ ΝΟΤΙΟΥ ΑΙΓΑΙΟΥ
ΝΟΜΟΣ ΔΩΔΕΚΑΝΗΣΟΥ
ΝΟΜΑΡΧΙΑΚΗ ΑΥΤΟΔΙΟΙΚΗΣΗ ΔΩΔΕΚΑΝΗΣΟΥ

Ρόδος, 3/4/2003
Αριθμ. Πρωτ.: Ζ2./1582

ΘΕΜΑ: «Περίληψη Διακήρυξης»

Η Δ/νση Παραγωγικών Δραστηριοτήτων - Τμήμα Γεωργίας της Νομαρχιακής Αυτοδιοίκησης Δωδεκανήσου διενεργεί ανοικτό μειοδοτικό διαγωνισμό με κριτήριο κατακύρωσης τη ΣΥΜΦΕΡΟΤΕΡΗ ΠΡΟΣΦΟΡΑ για την ανάδειξη εργολάβων εφαρμογής δολωματικών ψεκασμών από εδάφους για την καταπολέμηση του δάκου της ελιάς κατά τη φετινή περίοδο 2003 σε περιοχές της Επαρχίας Ρόδου με αριθμό προστατευομένων ελαιοδένδρων 1.700.000 και προϋπολογισμού για κάθε ψεκασμό μεχρι 78.200€ ήτοι (1.700.000 x μέχρι 0,046€ /ανά προστατευόμενο ελαιόδενδρο).

Ο Διαγωνισμός θα γίνει στα Γραφεία του Τμήματος Γεωργίας της Δ/νσης Παρ/κών Δραστ/των Ν. Δωδεκανήσου (Γεωργίου Μαύρου 2, Κτίριο ΖΕΦΥΡΟΣ, 6ος όροφος, Ρόδος) στις 27 Μαΐου 2003, ημέρα Τρίτη και ώρα 10η π.μ.

Στο Διαγωνισμό γίνονται δεκτοί οι παρακάτω:

1) Έλληνες πολίτες 2) Αλλοδαποί 3) Νομικά πρόσωπα ημεδαπά ή αλλοδαπά 4) Συνεταιρισμοί και Ενώσεις τους.

Εγγυήσεις

1) Εγγύηση καλής εκτέλεσης ορίζεται στο 15% επί της δαπάνης του όλου έργου ήτοι 78.200€ x 15% = 46.920 € + Φ.Π.Α.

2) Η εγγύηση συμμετοχής ορίζεται στο 5% της συνολικής δαπάνης του όλου έργου (4 ψεκασμοί) ήτοι: 78.200€ x 5% x 4 = 15.640 € + Φ.Π.Α.

– Προσφορές για μέρος της εργολαβίας δεν γίνονται δεκτές.

– Οι ενδιαφερόμενοι μπορούν να λάβουν γνώση των όρων του διαγωνισμού κατά τις εργάσιμες ημέρες και ώρες στα τηλ. 2241055912 και 55919 αρμόδιοι κ.κ. Σοφός και Ζιώγας και να καταθέτουν τις προσφορές τους (ή να φθάνουν) μέχρι και την προηγούμενη ημέρα της διενέργειας του διαγωνισμού.

Ε.Ν.
Ο Αντινομάρχης
ΝΙΚ. ΖΩΙΔΗΣ

ΕΛΛΗΝΙΚΗ ΔΗΜΟΚΡΑΤΙΑ
ΠΕΡΙΦΕΡΕΙΑ ΝΟΤ. ΑΙΓΑΙΟΥ
ΝΟΜΟΣ ΔΩΔΕΚΑΝΗΣΟΥ
ΔΗΜΟΣ ΝΟΤΙΑΣ ΡΟΔΟΥ

Γεννάδι 31-03-2003
Α.Π. 2055

ΠΕΡΙΛΗΨΗ ΔΙΑΚΗΡΥΞΗΣ ΔΗΜΟΠΡΑΣΙΑΣ

Ο Δήμαρχος Νότιας Ρόδου προκηρύσσει δημόσιο μειοδοτικό διαγωνισμό για την ανάδειξη αναδόχου εκτέλεσης του έργου: **«ΕΠΙΣΚΕΥΗ ΠΑΛΑΙΟΥ ΕΛΑΙΟΤΡΙΒΕΙΟΥ (ΜΑΓΓΑΝΟ) ΤΗΣ ΛΑΧΑΝΙΑΣ ΤΗΣ ΝΗΣΟΥ ΡΟΔΟΥ», προϋπολογισμού 53.855,67 ΕΥΡΩ.** Η προθεσμία περάτωσης του έργου ανέρχεται σε **έξι (6) μήνες.** Ο συντελεστής ρ είναι αυτός της κατηγορίας έργων **οδοποιίας.**

Εγγύηση συμμετοχής ορίζεται σε 2% του προϋπολογισμού της μελέτης, δηλαδή σε **1.077,12 ευρώ** και βεβαιώνεται με την προσκόμιση ισόποσου γραμματίου του Ταμείου Παρακαταθηκών και Δανείων ή Εγγυητική Επιστολή αναγνωρισμένης τράπεζας ή του Τ.Σ.Μ.Ε.Δ.Ε. κατά τον ισχύοντα τρόπο για το Δημόσιο. Η εγγύηση θα απευθύνεται στο Δήμο Νότιας Ρόδου.

Η δημοπρασία θα διενεργηθεί στα Γραφεία του Δήμου Νότιας Ρόδου στις 23 Απριλίου του έτους 2003 ημέρα Τετάρτη και ώρα 10:00 π.μ. με ώρα λήξης στις 11:00 π.μ.

Στη δημοπρασία γίνονται δεκτοί οι παρακάτω:

α) Εργοληπτικές Επιχειρήσεις στο Μ.Ε.Ε.Π. του Υ.Π.Ε.Χ.Ω.Δ.Ε. κατάταξης για κατηγορία έργων **Οικοδομικών** με τάξη πτυχίου **Α1'** και για την κατηγορία έργων **ΗΜ** με τάξη πτυχίου **Α1'.**

β) Κοινοπραξίες των ανωτέρω επιχειρήσεων που καλύπτουν συνολικά όλες τις ανωτέρω με την αντίστοιχη τάξη πτυχίου ανά κατηγορία.

Ο Διαγωνισμός θα διεξαχθεί με το σύστημα Δημοπράτησης προσφορά με επιμέρους ποσοστό έκπτωσης, σύμφωνα με το άρθρο 7 του Π.Δ. 609/85 και το Π.Δ. 171/87 και άλλες σχετικές διατάξεις του Ν. 1418/1984 όπως τροποποιήθηκε και συμπληρώθηκε με τις διατάξεις του Ν.2229/94 κ.λπ. και ισχύει σήμερα και σύμφωνα με τους Ν.2576/98 και 2940/01 και τις αποφάσεις: α) Δ17α/08/16/ Φ.Ν. 402/23/10-2-98 (ΦΕΚ Β'/12-2-98), β) Δ17α/10/65/ Φ.Ν. 402/98 (ΦΕΚ 835Β/12-8-98) και γ) Δ17α/05/42/Φ.Ν. 402/ 23/2-8-2000 καθώς επίσης και τα εκτελεστικά Π.Δ. 171/87, 609/85 και 218/99.

Τα έξοδα δημοσίευσης της περίληψης βαρύνουν τον ανάδοχο του έργου.

Πληροφορίες τις εργάσιμες ημέρες και ώρες στα γραφεία των Τεχνικών Υπηρεσιών στο τηλέφωνο: 22440 29134.

Ο ΔΗΜΑΡΧΟΣ
ΣΑΒΒΗΣ ΜΑΝΩΛΗΣ

ΕΛΛΗΝΙΚΗ ΔΗΜΟΚΡΑΤΙΑ
ΠΕΡΙΦΕΡΕΙΑ ΝΟΤΙΟΥ ΑΙΓΑΙΟΥ
ΝΟΜΟΣ ΔΩΔΕΚΑΝΗΣΟΥ
ΔΗΜΟΣ ΤΗΛΟΥ

ΑΡ. ΠΡΩΤ.: 969

ΠΕΡΙΛΗΨΗ ΔΗΜΟΠΡΑΣΙΑΣ

Ο Δήμαρχος Τήλου προκηρύσσει ανοιχτή δημοπρασία σύμφωνα με την παρ. 2° του άρθρου 4 του Ν. 1418/84 με το σύστημα δημοπράτησης **«προσφορά με επιμέρους ποσοστά έκπτωσης»** όπως προβλέπεται από την παρ. 4β του άρθρου 4 του Ν. 1418/84 και το άρθρο 7 του Π.Δ. 609/85 και σύμφωνα με τα σχετικά τεύχη (Τιμολόγιο μελέτης, προϋπολογισμό, έντυπο προσφοράς κ.λπ.) για την ανάδειξη αναδόχου του έργου **«Κατασκευή Χλοοτάπητα Γηπέδου Ποδοσφαίρου Δήμου Τήλου»** συνολικού προϋπολογισμού 320.589,10 ευρώ μη συμπεριλαμβανομένου του Φ.Π.Α.

Στο διαγωνισμό για την υποβολή προσφορών γίνονται δεκτοί:

Εργοληπτικές επιχειρήσεις δημοσίων έργων, Εταιρικής μορφής, ατομικές ή σε κοινοπραξία, Ελληνικές ή αλλοδαπές από Χώρες μέλη της Ε.Ε. και του Ε.Ο.Χ. εγγεγραμμένες στο Μ.Ε.Ε.Π., για έργα κατηγορίας ΟΔΟΠΟΙΪΑ.

Κατάταξη βάσει του Ν. 2940/2001 1η έως 2η εκτός Νομού, 1η έως 3η εντός Νομού και ένα γειτονικό καθώς και εμπειροτέχνες εγγεγραμμένοι στα Νομαρχιακά Μητρώα που η βεβαίωσή τους να καλύπτει το ποσό του προϋπολογισμού που δημοπρατείται.

Ο διαγωνισμός θα διεξαχθεί την 23 Απριλίου 2003, ημέρα Τετάρτη με ώρα έναρξης παραλαβής των προσφορών την 11η π.μ. και ώρα λήξης την 12η π.μ. Εγγύηση συμμετοχής 2% επί του προϋπολογισμού.

Πληροφορίες για τη διακήρυξη μπορούν να ζητήσουν οι ενδιαφερόμενοι από τα γραφεία του Δήμου Τήλου κατά τις εργάσιμες ημέρες και ώρες.

Τηλ.: 22460 70885, 70890
FAX: 2246-0 44075.

Ονοματεπώνυμο αρμόδιου υπαλλήλου Θεοδωρίδου.

Τήλος 31-03-2003
Ο ΔΗΜΑΡΧΟΣ
α.α.
Ο Αντιδήμαρχος
ΚΩΝ/ΝΟΣ ΣΑΚΕΛΛΑΡΗΣ

ΔΗΜΟΣ ΑΡΧΑΓΓΕΛΟΥ

ΣΥΓΧΑΡΗΤΗΡΙΟ

Θερμά συγχαρητήρια στους μαθητές του πιλοτικού ολοημέρου δημοτικού Σχολείου Μασάρων για τη συμμετοχή τους στη διημερίδα των 28 πιλοτικών ολοήμερων σχολείων, που πραγματοποιήθηκε στις 27-28/03/2003 στην Αθήνα. Η άψογη παρουσίαση των εργασιών από μαθητές και η εντυπωσιακή τους εμφάνιση (με παραδοσιακές στολές) προκάλεσε ιδιαίτερα θετικά σχόλια και μας έκανε όλους υπερήφανους.

Συγχαρητήρια αξίζουν επίσης στο Σύλλογο Διδασκόντων, στο Διευθυντή κ. Πιννίκα Εμμανουήλ, το Σύλλογο Γονέων και Κηδεμόνων και τον Πολιτιστικό Σύλλογο Μασάρων για τη συμβολή του.

Ο ΔΗΜΑΡΧΟΣ
ΠΑΠΟΥΡΑΣ ΠΑΝ. ΑΛΕΞΑΝΔΡΟΣ

ΕΛΛΗΝΙΚΗ ΔΗΜΟΚΡΑΤΙΑ
ΠΕΡΙΦΕΡΕΙΑ ΝΟΤΙΟΥ ΑΙΓΑΙΟΥ
ΝΟΜΟΣ ΔΩΔΕΚΑΝΗΣΟΥ
ΝΟΜΑΡΧΙΑΚΗ ΑΥΤΟΔΙΟΙΚΗΣΗ
ΝΟΜΑΡΧΙΑΚΟ ΣΥΜΒΟΥΛΙΟ

Ρόδος, 2/4/2003
Αριθμ. Πρωτ.: Ν.Σ./169

ΑΝΑΚΟΙΝΩΣΗ

Με το υπ' αριθμ. πρωτ. 265/28-3-2003 έγγραφο της Περιφέρειας Νοτίου Αιγαίου - Γενική Διεύθυνση Περιφέρειας – Τμήμα ΠΕ.ΧΩ. Δωδ/σου, μας διαβιβάστηκε για γνωμοδότηση η Μελέτη Περιβαλλοντικών Επιπτώσεων (Μ.Π.Ε.) που αφορά το έργο «Επέκταση δυναμικότητας των εγκαταστάσεων αποθήκευσης και εμφιάλωσης υγραερίου» στη θέση «Καναμάτ» Δήμου Ρόδου Νομού Δωδεκανήσου της εταιρείας «ΡΟΔΟΓΚΑΖ Α.Ε.».

Καλούμε κάθε ενδιαφερόμενο να υποβάλλει τις έγγραφες παρατηρήσεις του ως προς το περιεχόμενο της μελέτης, μέσα σε προθεσμία δεκαπέντε (15) ημερών από την ημερομηνία δημοσίευσης της παρούσας στον ημερήσιο τοπικό τύπο.

Οι ενστάσεις θα υποβάλλονται:

1. Στη Γραμματεία της Νομαρχιακής Επιτροπής της Ν.Α. Δωδ/σου.

2. Στην ανωτέρω αναφερομένη Υπηρεσία.

και θα κοινοποιούνται στο Τοπικό Γραφείο Περιβάλλοντος του Τ.Π. και Π.Ε. της Ν.Α. Δωδ/σου (υπόψη κ. Άρη Σκιαδόπουλου τηλ. 22410-30413), όπου βρίσκεται η πλήρης μελέτη και μπορεί κάθε ενδιαφερόμενος να λάβει γνώση αυτής.

Ε.Ν.
Ο Βοηθός Νομάρχης
Ευστάθιος Κουσουρνάς

ΕΛΛΗΝΙΚΗ ΔΗΜΟΚΡΑΤΙΑ
ΠΕΡΙΦΕΡΕΙΑ ΝΟΤΙΟΥ ΑΙΓΑΙΟΥ
ΝΟΜΟΣ ΔΩΔΕΚΑΝΗΣΟΥ
ΔΗΜΟΣ ΡΟΔΙΩΝ
Διεύθυνση: Τεχνικών Υπηρεσιών
Τμήμα: Οδοποιίας
Ταχ. Διεύθυνση: Διαγοριδών 1
Ταχ. Κώδικας: 851 00
Τηλέφωνα: 22410-46423

ΑΝΑΚΟΙΝΩΣΗ

Η Διεύθυνση Τεχνικών Υπηρεσιών του Δήμου Ροδίων

ΓΝΩΣΤΟΠΟΙΕΙ

ότι θα εκτελεσθούν ασφαλτικές εργασίες ως κατωτέρω:

α) Τη Δευτέρα, Τρίτη και Τετάρτη 7 - 8 - 9 Απριλίου στις οδούς: Βεργίνας, Δήλου, Δωδώνης, Αλικαρνασσού και Εφέσου.

β) Την Πέμπτη, Παρασκευή και Σάββατο 10 - 11 - 12 Απριλίου στις οδούς: Λισσαβώνας, Όσλο, Ελσίνκι, Βιέννης και Βέρνης.

Ζητώντας την κατανόηση όλων παρακαλούμε να επιδειχθεί η πρέπουσα προσοχή κατά τη διάρκεια εκτέλεσης των εργασιών και οι κ.κ. οδηγοί ν' αποφύγουν τη διέλευση από τους ανωτέρω δρόμους και τη στάθμευση σε αυτούς.

Ο Προϊστάμενος Δ.Τ.Υ.
Ελευθέριος Κωνστάντζος

ΕΛΛΗΝΙΚΗ ΔΗΜΟΚΡΑΤΙΑ
ΠΕΡΙΦΕΡΕΙΑ ΝΟΤΙΟΥ ΑΙΓΑΙΟΥ
ΝΟΜΟΣ ΔΩΔΕΚΑΝΗΣΟΥ
ΔΗΜΟΣ ΡΟΔΙΩΝ
Διεύθυνση: Τεχνικών Υπηρεσιών
Τμήμα: Οδοποιίας
Ταχ. Διεύθυνση: Διαγοριδών 1
Ταχ. Κώδικας: 851 00
Τηλέφωνα: 22410-46400

ΑΝΑΚΟΙΝΩΣΗ

Η Διεύθυνση Τεχνικών Υπηρεσιών του Δήμου Ροδίων

ΓΝΩΣΤΟΠΟΙΕΙ

ότι από το πρωί της Δευτέρας 7 Απριλίου θα αρχίσουν εργασίες:

α) Αντικατάστασης του οδοστρώματος και των πεζοδρομίων στο τμήμα της οδού Εθελοντών Δωδεκανησίων από την 25ης Μαρτίου έως την Ιερού Λόχου.

β) Ανάπλασης κοινοχρήστων χώρων συνοικισμού λαϊκών κατοικιών, οδού Θεμ. Σοφούλη.

Ζητώντας την κατανόηση όλων παρακαλούμε να επιδειχθεί η πρέπουσα προσοχή για την αποφυγή ατυχημάτων.

Ο Προϊστάμενος Δ.Τ.Υ.
Ελευθέριος Κωνστάντζος

ΖΗΤΕΙΤΑΙ

υπάλληλος από εταιρεία για εξωτερικές εργασίες, εισπράξεις και παραγγελίες.
Πληροφ. τηλ.: 22410-63871

Η ΟΣΤΕΟΠΟΡΩΣΗ



Του γιατρού - παθολόγου Δρ. Γεωργίου Στ. Παπασάββα

Μέρος Δ

Η Οστεοπόρωση είναι μια πάθηση που προκαλεί πολύ συχνά κατάγματα ,με αποτέλεσμα να βασανίζει όχι μόνο τους πάσχοντες ,αλλά να ταλαιπωρεί ψυχικά και οικονομικά και το άμεσο οικογενειακό περιβάλλον του ασθενή .

Στα προηγούμενα μας άρθρα αναφέραμε ότι υπάρχουν κυρίως δύο μορφές οστεοπόρωσης, η μετεμμηνοπαυσιακή που εμφανίζεται στις γυναίκες μετά την εμμηνόπαυση και γι' αυτό και ονομάζεται και μετεμμηνοπαυσιακή οστεοπόρωση και η οστεοπόρωση που εμφανίζεται στα άτομα και των δύο φύλων της προχωρημένης ηλικίας και ονομάζεται γεροντική οστεοπόρωση.

Εκτός από τις δύο αυτές μορφές οστεοπόρωσης υπάρχει και η οστεοπόρωση που οφείλεται σε παθολογικές αιτίες ή στη μακροχρόνια λήψη ορισμένων φαρμάκων.

Αυτές οι περιπτώσεις αφορούν όπως λέμε στην ιατρική, την δευτεροπαθή μορφή της οστεοπόρωσης που είναι λιγότερες συχνές περιπτώσεις και επομένως δεν ενδιαφέρουν άμεσα το ευρύ κοινό και γι' αυτό δεν θα ασχοληθούμε μαζί τους.

Όπως πια είδαμε τα οστά του ανθρώπου αποκτούν τη μεγαλύτερη οστική τους πυκνότητα , την κορυφαία οστική τους μάζα όπως την ονομάσαμε, ενωρίς κατά τη νεαρά ενήλικο ζωή και συγκεκριμένα κάπου μεταξύ των 20 και 30 ετών.

Όσο μεγαλύτερη είναι η κορυφαία οστική μάζα τόσο καλύτερα είναι τα πράγματα αφού αναμένεται να καθυστερήσει η εμφάνιση της γεροντικής, αλλά και της μετεμμηνοπαυσιακής οστεοπόρωσης όταν θα αρχίσει η ισορροπία μεταξύ δημιουργίας νέου οστού και απορρόφησης οστού να διαταράσσεται και να γέρνει προς το μέρος της απορρόφησης του οστού.

Το ερώτημα λοιπόν που προβάλλει είναι πως θα αποκτήσουν τα οστά μας όσο το δυνατό γίνεται μεγαλύτερη πυκνότητα σε σύμπλοκα άλατα ασβεστίου και φωσφόρου που όπως αναφέραμε θα αυξήσουν την οστική μάζα και κατ' επέκταση τη σκληρότητα και την αντοχή των οστών, να γίνουν πιο γερά όπως λέει ο λαός μας.

Άλλωστε όσο πιο γερά είναι τα οστά τόσο μικρότερος είναι ο κίνδυνος να σπάσουν σε μια τυχαία καθημερινή μικροκάκωση.

Αντίθετα όπως είναι πια γνωστό όταν τα οστά πάσχουν από οστεοπόρωση, αυτά είναι αφαλατωμένα και έχουν ελαττωμένη οστική μάζα ,οπότε χάνουν την αντοχή τους και γίνονται εύθρυπτα με αποτέλεσμα να παθαίνουν συχνά κατάγματα ακόμη και μετά από τυχαίους μικροτραυματισμούς που δεν δικαιολογούνται σε ένα φυσιολογικό άτομο.

Ο στόχος μας λοιπόν είναι να φτιάξουμε γερά οστά.

Από όλα όσα αναφέραμε γίνεται κατανοητό ότι αυτό μπορούμε να το πετύχουμε κατά τη νεαρά ηλικία , τότε που γίνεται και η κορύφωση της οστικής μάζας των οστών.

Πως όμως μπορεί να γίνει αυτό ;

Αυτό μπορεί να γίνει με φάρμακα αλλά και με κατάλληλη διατροφή και άσκηση. Θεωρητικά είναι πολύ εύκολο πράγμα να δίνουμε φάρμακα που περιέχουν ασβέστιο και βιταμίνη D στα παιδιά , αλλά και στους νέους ενήλικες.

Είναι όμως αυτό η πιο ενδεδειγμένη λύση ή θα ήταν καλύτερο να πετύχουμε το ίδιο αποτέλεσμα συνιστώντας τροφές πλούσιες σε ασβέστιο και βιταμίνη D ;

Σίγουρα η κατάλληλη διατροφή έχει περισσότερα πλεονεκτήματα για πολλούς λόγους.

Καταρχάς θα αποφύγουμε τυχόν παρενέργειες από τα έκδοχα των φαρμάκων.

Δεν θα περάσουμε το εσφαλμένο μήνυμα ότι η θεμελίωση υγεία μας είναι αποτέλεσμα λήψης φαρμάκων , αλλά κατάλληλων επιλογών από το ίδιο το άτομο.

Τα φάρμακα πρέπει να τα χρησιμοποιούμε μόνο στην περίπτωση που δεν υπάρχουν άλλες λύσεις για να αντιμετωπιστεί κάποιο πρόβλημα υγείας.

Αυτό βέβαια πάντα θα γίνεται με την συνεργασία του θεράποντα γιατρού και ποτέ μονόπλευρα από τον ίδιο τον ασθενή.

Τώρα θα μου πείτε μα γιατί μιλάμε για πρόληψη στους νέους ανθρώπους τι στιγμή που η οστεοπόρωση είναι προνόμιο των μεγάλων ηλικιών ;

Γιατί αν θέλουμε να πετύχουμε πρόληψη της οστεοπόρωσης τα μέτρα πρέπει να ληφθούν πολύ νωρίς τότε που η οστική πυκνότητα των οστών , η κορυφαία οστική μάζα, μπορεί να πάρει τη μεγαλύτερη (τη μέγιστη) τιμή της.

Πρέπει επομένως να πείσουμε τα νέα άτομα και ιδιαίτερα τις νεαρές να καταναλώνουν τρόφιμα πλούσια σε άλατα ασβεστίου όπως είναι τα γαλακτοκομικά προϊόντα, δηλαδή το γάλα , το γιαούρτι, τα τυριά κλπ.

Καλά όλα αυτά ,αλλά αν κάποιοι οι ενήλικες δεν έτρωγαν για τους δικούς τους λόγους γαλακτοκομικά προϊόντα στην νεαρά τους ηλικία, τώρα τι γίνεται , δεν υπάρχει λύση γι' αυτούς; Θα τους αφήσουμε έτσι στη τύχη τους;

Σίγουρα ποτέ δεν είναι αργά .

Όμως όπως έδειξαν πολλές επιστημονικές μελέτες η απορρόφηση του ασβεστίου από το έντερο μειώνεται με την αύξηση της ηλικίας του ανθρώπου.

Να το πούμε πιο απλά , αν πιει ένα ποτήρι γάλα ένας 35άρης και ένας 25άρης , στο δεύτερο θα έχουμε απορρόφηση από το έντερο μεγαλύτερης ποσότητας ασβεστίου.

Παρόλα αυτά η λήψη γαλακτοκομικών και στις μεγαλύτερες ηλικίες βοηθά , αφού μειώνει το ρυθμό απώλειας οστικής μάζας , αλλά ατυχώς δεν μπορεί να τον σταματήσει και πολύ περισσότερο να τον αναστρέψει και να έχουμε αύξηση της οστικής μάζας του σκελετού, όπως γίνεται στη νεαρά ηλικία.

Δυστυχώς όπως λέει και η λαϊκή παροιμία κάθε πράγμα στο καιρό του.

Το ίδιο συμβαίνει και με τους ασθενείς στους οποίους έχει πια εγκατασταθεί η οστεοπόρωση.

Θα δώσουμε ασβέστιο στους ασθενείς αυτούς , αλλά δυστυχώς αυτό δεν έχει κανένα θεραπευτικό αποτέλεσμα πάνω στην ήδη εγκατεστημένη οστεοπόρωση.

Άλλωστε το ασβέστιο χρησιμοποιείται στη θεραπεία της οστεοπόρωσης περισσότερο από 50 χρόνια, πριν ανακαλυφθούν τα σημερινά πανίσχυρα φάρμακα , χωρίς κανένα αξιόλογο θεραπευτικό αποτέλεσμα.

Μα τότε γιατί το δίνουμε ;

Το δίνουμε για τους ίδιους λόγους, για να επιβραδύνουμε τη μείωση της οστικής μάζας.

Καλά όλα αυτά , πεισθήκαμε, χρειάζεται λοιπόν το ασβέστιο και στις μεγαλύτερης ηλικίες.

Όμως τι γίνεται αν ο μεσήλικας ή ο οστεοπορωτικός ασθενής πάσχει από χοληστερίνη (υπερχοληστεριναιμία);

Θα επιμένουμε να τον φορτώνουμε με τις λιπαρές ουσίες των γαλακτοκομικών προϊόντων και να του προκαλούμε ένα δεύτερο κακό προκειμένου να θεραπεύσουμε ένα άλλο.

Ευτυχώς και πάλιν δεν θα καταφύγουμε στα χάπια ασβεστίου ,γιατί η τεχνολογία μας εξασφάλισε τα προϊόντα Light και στα γαλακτοκομικά προϊόντα, αφού στο εμπόριο κυκλοφορεί γάλα και γιαούρτι σε διάφορες συγκεντρώσεις λιπαρών που κυμαίνονται από 0% μέχρι την πλήρη περιεκτικότητα σε λιπαρά.

Καλά ποτέ δεν θα δώσουμε χάπια ασβεστίου ,τόσο κόσμος που τα παίρνει δεν τα ξέρει όλα αυτά ;

Η προληπτική αλλά και η θεραπευτική χρησιμοποίηση των χαπιών ασβεστίου προτιμάται περισσότερο ,αν το άτομο παρουσιάζει δυσανεξία στο γάλα.

Αν δεν μπορεί να πάρει το γάλα, αφού τον προκαλεί κοιλιακούς πόνους και διάρροιες πως θα επιμένουμε να του το δίνουμε ;

Επίσης άλλος λόγος είναι αν επιθυμούμε να αυξήσουμε τη συνολική απορρόφηση του ασβεστίου από το έντερο, οπότε θα είμαστε αναγκασμένοι να χορηγήσουμε μεγαλύτερες ποσότητες γάλακτος, οπότε πάλιν υπάρχει ο κίνδυνος να προκαλέσουμε προβλήματα από το στομάχι.

Λόγω έλλειψης χώρου δεν καταφέραμε για άλλη μια φορά να ολοκληρώσουμε το πολύ ενδιαφέρον θέμα της οστεοπόρωσης.

Θα συνεχίσουμε και στο επόμενο μας άρθρο με το ρόλο της άσκησης στην πρόληψη, αλλά και με τη θεραπεία του νοσήματος αυτού.

Συνεχίζεται

Δρ Γιώργος Σταμ Παπασάββας
Ειδικός Παθολόγος

Το φάρμακο

ΘΩΜΑ ΜΑΖΑΡΑΚΗ

ΥΓΙΕΙΝΟΛΟΓΟΣ - ΚΤΗΝΙΑΤΡΟΣ ΜΕΛΟΣ Δ.Σ. ΙΝΣΤΙΤΟΥΤΟΥ ΚΑΤΑΝΑΛΩΤΩΝ ΡΟΔΟΥ

Υπάρχουν, χονδρικώς, τρεις κατηγορίες φαρμάκων. Τα ανθρώπινα, τα κτηνιατρικά και τα γεωργικά. Οι δύο πρώτες έχουν μια σχετική συνάφεια γιατί ελάχιστα είναι αυτά που απευθύνονται μόνο σε ανθρώπους ή ζώα. Τα περισσότερα είναι κοινά και για τους δύο και, εν πολλοίς, παράγονται από τις ίδιες βιομηχανίες που αλλάζουν μόνον τη συσκευασία και το εμπορικό όνομα. Μια άλλη ακατανόητη σχέση μεταξύ των δύο είναι η τιμή πωλήσεώς τους που για τα κτηνιατρικά είναι πολλαπλάσια της τιμής των αντιστοίχων ανθρωπίνων.

Για τα ανθρώπινα φάρμακα δεν έχω αρκετή εμπειρία ώστε να τα σχολιάσω. Το μόνο που βλέπω είναι ότι τα φαρμακεία έχουν μεταβληθεί σε ένα είδος σούπερ μάρκετ που πουλάνε από οδοντόκρεμες μέχρι ρούχα. Τώρα, εάν αυτό επιτρέπεται, δεν είμαι αρμόδιος να κρίνω.

Τα κτηνιατρικά φάρμακα μπορούν γενικώς να χωριστούν σ' αυτά για τα παραγωγικά ζώα και σ' αυτά για τα μικρά ζώα συντροφιάς. Όπως όμως και να τα διακρίνουμε δεν παύουν να είναι φάρμακα και όπως όλα έχουν τη θεραπευτική και τοξική τους δόση. Επιπλέον έχουν και συνεργειακή δράση όπου χορηγούμενα συγχρόνως δύο ή και τρία αυξάνουν τη δραστηριότητά τους ή εξουδετερώνονται ή γίνονται τοξικά. Θα πρέπει δηλαδή αυτοί που χειρίζονται φάρμακα να είναι πολύ καλοί γνώστες των ενεργειών και παρενεργειών τους ούτως ώστε να υπάρξει το δυνατόν ωφέλιμο αποτέλεσμα ελαχιστοποιώντας τον τυχόν κίνδυνο. Επίσης θα πρέπει να είναι καλοί γνώστες της φυσιολογίας, του οργανισμού στον οποίο χορηγείται το φάρμακο γιατί το κάθε ζωικό είδος έχει και τις δικές του ιδιαιτερότητες. Κλασικό παράδειγμα είναι η μορφίνη η οποία καταστέλλει όλα τα θηλαστικά εκτός από το άλογο το οποίο διεγείρει και παλαιότερα τη χρησιμοποιούσαν για ντοπάρισμα στον ιππόδρομο.

Αυτονόητο συμπέρασμα είναι ότι η διακίνηση των κτηνιατρικών φαρμάκων πρέπει να γίνεται μόνον από κτηνιάτρους ή μέσω κτηνιατρικής συνταγής. Έρχεται όμως ο πρόσφατος Νόμος και καθορίζει ότι αυτά τα φάρμακα μπορούν να διακινούν και φαρμακοποιοί αλλά και απόφοιτοι των ΑΕΙ και πρώην ΚΑΤΕ. Αυτό σε συνδυασμό με τη γενική αναρχία που επικρατεί εγκυμονεί κινδύνους. Από πού και ως πού ο τελείως άσχετος με τη φυσιολογία των ζώων φαρμακοποιούς και ο μόλις έχοντας ένα επίχρισμα ατελών γνώσεων απόφοιτος των ΤΕΙ διακινούν αυτά τα φάρμακα. Η συνταγογράφησή τους από κτηνίατρο δεν είναι υποχρεωτική από τον Νόμο με αποτέλεσμα οι ανωτέρω, καταχρώμενοι το δικαίωμα που τους δίνεται, να κάνουν διαγνώσεις και να ορίζουν θεραπείες. Τα αποτελέσματα είναι τραγικά. Οι «ατυχήσαντες» ιδιοκτήτες, μη βλέποντας θεραπεία, αναγκάζονται να ζητήσουν τη συνδρομή κτηνιάτρου ο οποίος έρχεται ενώπιον διλήμματος. Εάν αναλάβει το περιστατικό αναλαμβάνει και την ευθύνη των αποτελεσμάτων της λανθασμένης προσπάθειας θεραπείας με κίνδυνο να θεωρηθεί αυτός υπεύθυνος για ό,τι δεν πάει καλά. Εάν αρνηθεί να επέμβει θα κατηγορηθεί για σκληρότητα και μνησικακία. Τελικά εκείνος που υφίσταται τα χειρότερα είναι το ίδιο το ζώο, ενώ ο ιδιοκτήτης μένει με την πικρία της απώλειάς του καθώς και με την άσκοπη κατασπατάληση των χρημάτων του. Εάν θελήσω να φανώ κακός εδώ, θα σχολιάσω ότι καλά να πάθει αφού επέλεξε να απευθυνθεί σε άσχετους, ανίδεους και παράνομους σ' αυτόν το χώρο.

Τα γεωργικά φάρμακα συνιστούν άλλη μία ιδιαιτερότητα στο χώρο. Η νομοθεσία που διέπει την εμπορία τους είναι από ανεφάρμοστη έως ανύπαρκτη. Προβλέπει ποιος έχει τα τυπικά προσόντα ώστε να τα διακινεί, κατ' αναλογία με τα κτηνιατρικά, αλλά ουδεμία μνεία γίνεται για τη συνταγογράφησή τους. Με αυτόν τον τρόπο, οποιοσδήποτε μπορεί να αγοράσει οποιοδήποτε φάρμακο και να το κάνει ό,τι θέλει. Το πιο συνηθισμένο φαινόμενο στην αγροτική ύπαιθρο είναι ο κουτοπόνηρος αγρότης, ο οποίος αφού πάρει τη γνώμη του γεωπόνου για το είδος και τη δοσολογία του φαρμάκου, διπλασιάζει ή τριπλασιάζει τη δόση νομίζοντας ότι έτσι θα έχει καλύτερα αποτελέσματα. Το κάνει δε αυτό γιατί κανείς δεν του περιορίζει την ποσότητα του σκευάσματος που αγοράζει. Εκτός από τη ζημιά που πιθανόν να προκαλέσει στην καλλιέργειά του, διασκορπίζει στο περιβάλλον τοξικές ουσίες που έχουν δυσμενείς επιπτώσεις στο σύνολο του οικοσυστήματος.

Κάθε χρόνο, τέτοια εποχή ακούγονται οι υστερικές κραυγές διαφόρων φιλόζωων, οικολόγων, περιβαλλοντολόγων και άλλων ομοειδών εναντίον των κυνηγών που «αφανίζουν» το θήραμα. Προσάπτουν πλήθος όσες κατηγορίες, ελάχιστα ή καθόλου αληθοφανείς, προσπαθώντας περισσότερο να πείσουν τον εαυτό τους ότι παράγουν θεάρεστο έργο. Είναι άνθρωποι παραπληροφορημένοι, τουλάχιστον, οι οποίοι νομίζουν ότι επιτελούν έναν αγαθοεργή σκοπό. Αγνοούν το ρόλο των κυνηγών στην ισορροπία των διαφόρων οικοσυστημάτων περιορίζοντας πληθυσμούς θηραμάτων που αφενός καταστρέφουν καλλιεργημένες εκτάσεις, αφετέρου με την ανεξέλεγκτη παραγωγή τους θα ήταν δυνατό να αντιστρέψουν τους όρους επιβιώσεως άλλων ειδών στην περιοχή τους. Κανένας όμως δεν διαμαρτύρεται για το αλόγιστο φονικό που προκαλούν τα φυτοφάρμακα. Η ζημιά που προκαλούν είναι υπερπολλαπλάσια από αυτήν που δήθεν προκαλούν οι κυνηγοί. Ελπίζω κάποια ημέρα να αφυπνισθούν οι αρμόδιοι και οι αναρμόδιοι και να σταματήσουν να εφοδιάζουν με πρώτη ύλη και τους επίδοξους δηλητηριαστές των αδεσπότων ζώων.

Θα πρέπει να γίνει συνείδηση όλων μας ότι οι διακινούντες τα φάρμακα γενικώς είναι εντολοδόχοι των ειδικών επιστημόνων και να τους απαγορευθεί κάθε πρωτοβουλία είτε μέσω της πολιτείας είτε μέσω εμάς των ιδίων. Αλλως το φάρμακο, ένα είδος πρώτης ανάγκης, θα γίνει μέσο καταστροφής εναντίων των καλόπιστων αλλά μη λογικά σκεπτόμενων πολιτών, οι οποίοι στρέφονται κατά του εαυτού τους αλλά και των συνανθρώπων τους.

www.RodosVitrina.gr/Metropol.htm

METROPOL MULTI-CINEMA ALPHA ΟΔΕΩΝ

Πληροφορίες, Κρατήσεις από 16:00
Information, Reservations after 16:00

ΤΗΛ. 22410.28400

WEEKLY PROGRAMME • ΕΒΔΟΜΑΔΙΑΙΟ ΠΡΟΓΡΑΜΜΑ 04/04/2003 • 10/04/2003

IN ENGLISH
ΚΑΤΑΛΛΗΛΟ
ΣΕ ΠΡΩΤΗ ΠΑΝΕΛΛΗΝΙΑ ΠΡΟΒΟΛΗ
ΤΖΕΝΙΦΕΡ ΛΟΠΕΖ - ΡΕΪΦ ΦΑΪΝΣ
ΣΤΗΝ ΑΙΣΘΗΜΑΤΙΚΗ ΚΩΜΩΔΙΑ !!
Η ΚΑΜΑΡΙΕΡΑ
MAID IN MANHATTAN
ΜΙΑ ΣΥΝΑΝΤΗΣΗ... ΜΙΑ ΠΑΡΕΞΗΓΗΣΗ
ΕΝΑΣ ΜΕΓΑΛΟΣ ΕΡΩΤΑΣ!
ΩΡΕΣ ΕΝΑΡΞΗΣ - SHOWTIMES
20:00, 22:15
ΑΙΘΟΥΣΑ 1

IN ENGLISH
ΑΚΑΤΑΛΛΗΛΟ
ΑΛ ΠΑΤΣΙΝΟ - ΚΟΛΙΝ ΦΑΡΕΛ
ΣΤΟ ΝΕΟ ΚΑΤΑΣΚΟΠΕΥΤΙΚΟ ΘΡΙΛΕΡ
ΠΟΥ ΘΑ ΣΑΣ ΚΑΘΗΛΩΣΕΙ
Η ΔΟΚΙΜΑΣΙΑ
THE RECRUIT
ΣΤΗΝ ΚΑΤΑΣΚΟΠΕΙΑ,
ΤΙΠΟΤΑ ΔΕΝ ΕΙΝΑΙ ΑΥΤΟ ΠΟΥ ΦΑΙΝΕΤΑΙ.
ΩΡΕΣ ΕΝΑΡΞΗΣ - SHOWTIMES
18:00, 20:15, 22:30
ΑΙΘΟΥΣΑ 3

IN ENGLISH
ΚΑΤΑΛΛΗΛΟ
ΣΕ ΠΡΩΤΗ ΠΑΝΕΛΛΗΝΙΑ ΠΡΟΒΟΛΗ
Η ΥΠΕΡΠΕΡΙΠΕΤΕΙΑ ΔΡΑΣΗΣ
ΜΕ ΤΟΝ ΠΙΟ ΔΗΜΟΦΙΛΗ ΣΟΥΠΕΡ-ΗΡΩΑ ΟΛΩΝ ΤΩΝ ΕΠΟΧΩΝ
ΜΕ ΕΚΑΤΟΜΜΥΡΙΑ ΦΑΝΑΤΙΚΟΥΣ ΘΑΥΜΑΣΤΕΣ
DAREDEVIL
Η ΔΙΚΑΙΟΣΥΝΗ ΕΙΝΑΙ ΤΥΦΛΗ...
ΓΙΑ ΤΟΥΣ ΕΝΟΧΟΥΣ ΘΑ ΕΙΝΑΙ ΑΜΕΙΛΙΚΤΗ!!!
ΠΡΩΤΑΓΩΝΙΣΤΟΥΝ
ΜΠΕΝ ΑΦΛΕΚ - ΚΟΛΙΝ ΦΑΡΕΛ
ΚΑΝΤΕ ΕΓΚΑΙΡΑ ΤΙΣ ΚΡΑΤΗΣΕΙΣ ΣΑΣ
ΩΡΕΣ ΕΝΑΡΞΗΣ - SHOWTIMES
20:15, 22:30
ΑΙΘΟΥΣΑ 2

ΣΤΑ ΕΛΛΗΝΙΚΑ
ΚΑΤΑΛΛΗΛΟ
Η WALT DISNEY PICTURES
ΠΑΡΟΥΣΙΑΖΕΙ ΤΗΝ ΝΕΑ ΥΠΕΡΠΑΡΑΓΩΓΗ
ΤΟ ΒΙΒΛΙΟ ΤΗΣ ΖΟΥΓΚΛΑΣ 2
THE JUNGLE BOOK 2
Ο ΜΟΓΛΗΣ ΚΑΙ Ο ΜΠΑΛΟΥ
ΚΑΙ ΟΛΗ Η ΓΝΩΣΤΗ ΠΑΛΙΟΠΑΡΕΑ
ΣΕ ΝΕΕΣ ΠΕΡΙΠΕΤΕΙΕΣ
ΩΡΕΣ ΕΝΑΡΞΗΣ - SHOWTIMES
17:00, 18:30
ΑΙΘΟΥΣΑ 1

IN ENGLISH
ΚΑΤΑΛΛΗΛΟ
ΞΑΝΑ ΚΟΝΤΑ ΣΑΣ
ΝΙΑ ΒΑΡΝΤΑΛΟΣ (ΝΥΦΗ) ΤΖΟΝ ΚΟΡΜΠΕΤ (ΓΑΜΠΡΟΣ)
ΣΤΟΝ ΚΑΛΥΤΕΡΟ ΓΑΜΟ ΠΟΥ ΕΙΔΑΤΕ ΠΟΤΕ
ΓΑΜΟΣ ΑΛΑ... ΕΛΛΗΝΙΚΑ
MY BIG FAT GREEK WEDDING
ΣΥΝΕΧΙΖΟΥΜΕ...ΝΑ ΠΑΝΤΡΕΥΟΜΑΣΤΕ ΚΑΙ ΘΑ ΧΑΡΟΥΜΕ
ΝΑ ΣΑΣ ΕΧΟΥΜΕ ΚΟΝΤΑ ΜΑΣ!!
ΩΡΑ ΕΝΑΡΞΗΣ - SHOWTIME
18:15
ΑΙΘΟΥΣΑ 2

ΠΑΛΛΑΣ 5 CINEMAS CENTER

ΠΡΟΓΡΑΜΜΑ ΕΒΔΟΜΑΔΑΣ
04/04/2003 - 10/04/2003
Για κρατήσεις / For Reservations:
22410 24475 και 70670

ΑΙΘΟΥΣΑ 5
Ο ΠΥΡΗΝΑΣ / THE CORE
Περιπέτεια / Action movie Σε 1η Προβολή!
ΠΡΩΤΑΓΩΝΙΣΤΟΥΝ: HILLARY SWANK
Ώρες Έναρξης: *15:45, 17:15, 20:00, 22:40
*Ειδική επιπλέον παράσταση, μόνο Σαββατο & Κυριακη.

ΑΙΘΟΥΣΑ 2
ΣΠΙΡΤΟΚΟΥΤΟ
Ελληνική κοινωνική ... "υπερπεριπέτεια"
Ώρες Έναρξης: 18:30, 20:30, 22:30

ΑΙΘΟΥΣΑ 1
Ο ΓΚΟΥΡΟΥ / GURU Κωμωδία / Comedy
ΠΡΩΤΑΓΩΝΙΣΤΟΥΝ: HEATHER GRAHAM, JIMI MISTRY
Ώρες Έναρξης: *15:40, 17:50, 20:00, 22:10
*Ειδική επιπλέον παράσταση, μόνο Σαββατο & Κυριακη.

ΑΙΘΟΥΣΑ 3
PLUTO NASH Κωμωδία Δράσης / Action Comedy
ΠΡΩΤΑΓΩΝΙΣΤΟΥΝ: EDDIE MURPHY
Ώρες Έναρξης: *15:50, 18:00, 20:10
*Ειδική επιπλέον παράσταση, μόνο Σαββατο & Κυριακη.

ΑΙΘΟΥΣΑ 3
ΣΧΕΤΙΚΑ ΜΕ ΤΟΝ ΣΜΙΤ
ABOUT SCHMIDT
Μαύρη κωμωδία / Black comedy
ΠΡΩΤΑΓΩΝΙΣΤΟΥΝ: JACK NICHOLSON, KATHY BATES
Ώρες Έναρξης: 22:20

ΑΙΘΟΥΣΑ 4
ΠΙΑΣΕ ΜΕ ΑΝ ΜΠΟΡΕΙΣ
CATCH ME IF YOU CAN Κωμωδία / Comedy
ΠΡΩΤΑΓΩΝΙΣΤΟΥΝ: TOM HANKS, LEONARDO DICAPRIO
Ώρες Έναρξης: 20:00

ΑΙΘΟΥΣΑ 4
CHICAGO / ΣΙΚΑΓΟ
Ο θρίαμβος των φετινών ΟΣΚΑΡ!
ΠΡΩΤΑΓΩΝΙΣΤΟΥΝ: RENEE ZELLWEGER, CATHERINE ZETA JONES, RICHARD GERE
Ώρες Έναρξης: 17:30, 22:40

ΤΗΛΕΟΡΑΣΗ

ET-1

07.15 Κουκλο-μέγαλοι και πολυσπόρια 07.25 Άντι Πάντι 07.30 Τελετάμπις. Μεταγλωττισμένη παιδική σειρά 08.00 Τα διδυμάκια 08.20 Κουκλο-μέγαλοι και πολυσπόρια 10.00 10 με 2. Με τη Ρίκα Βαγιάννη και την Πόπη Τσαπανίδου

14.00 ΕΙΔΗΣΕΙΣ – ΚΑΙΡΟΣ
14.30 Ουράνιο τόξο
Παιδική εκπομπή.
14.40 Ποπ και πάμε
Παιδική εκπομπή.
15.10 Ουράνιο τόξο
15.20 Τσικτίτας
16.10 Ουράνιο τόξο
Παιδική εκπομπή.
16.30 Ατίθασα νιάτα
17.30 Ειδήσεις – Καιρός – Χρηματιστήριο
18.00 View master
Ψυχαγωγική εκπομπή.
19.00 Ο μπούφος
Ο Ελληνική κωμωδία (1968) σε σκηνοθεσία Ορέστη Λάσκου με τους Γιώργο Πάντζα, Τζένη Ρουσσέα, Νίκο Ρίζο.
20.30 Στα φτερά του έρωτα (Ε)
Ελληνική σαπουνόπερα.

21.00 Τι τριάντα, τι σαράντα, τι πενήντα ★
Ο Κωμωδία ελληνικής παραγωγής (1972) σε σκηνοθεσία Κώστα Καραγιάννη. Τους πρωταγωνιστικούς ρόλους ερμηνεύουν οι ηθοποιοί: Λάμπρος Κωνσταντάρας, Ρίκα Διαλυνά, Γιώργος Μοσχίδης, Νέλλη Γκίνη, Βάσος Ανδριανός, Μίτση Κωνσταντάρα, Γιώργος Νέζος.
23.00 Ειδήσεις – Αθλητικά – Χρηματιστήριο – Καιρός
00.00 Γιάννη μου, το μαντήλι σου
Ψυχαγωγική εκπομπή που προβάλλεται καθημερινά. Παρουσιάζει ο Γιάννης Ζουγανέλης.
01.00 Σοπράνος
Δραματική σειρά αμερικανικής παραγωγής με πρωταγωνιστές τους Τζέιμς Γκαντολφίνι, Λορέιν Μπράκο, Εντι Φάλκο.

MEGA

07.00 Σήμερα με την Αννα. Καθημερινή εκπομπή με την Αννα Παναγιωταρέα 10.00 Σαν στο σπίτι σας. Με τη Μαρία Μπακοδήμου και τον Φώτη Σεργουλόπουλο 13.10 Εμείς και εμείς (Ε). Ελληνική σειρά

14.00 ΔΕΛΤΙΟ ΕΙΔΗΣΕΩΝ
15.00 Ολα για την υγεία
15.45 Στην κουζίνα ολοταχώς
Καθημερινή εκπομπή μαγειρικής με τον Ηλία Μαμαλάκη.
16.30 Ακουσέ με
Καθημερινή εκπομπή με την ψυχολόγο – οικογενειακή σύμβουλο Τένια Μακρή.
17.30 ΔΕΛΤΙΟ ΕΙΔΗΣΕΩΝ
17.45 Κάτι τρέχει με τους δίπλα (Ε)
Ελληνική σειρά.
18.10 Απαγορευμένη αγάπη
18.50 Φιλοδοξίες
Με τους Γιάννη Βούρο, Λίλα Καφαντάρη, Ναταλία Λιονάκη.
19.30 Σ' αγαπώ – μ' αγαπάς (Ε)

20.00 ΚΕΝΤΡΙΚΟ ΔΕΛΤΙΟ ΕΙΔΗΣΕΩΝ
21.00 Exam
Τηλεπαιχνίδι με τον Αντώνη Φραγκάκη.
21.45 Party
Reality τηλεπαιχνίδι.
23.45 Ενώπιος ενωπίω
Ενημερωτική εκπομπή με τον Νίκο Χατζηνικολάου.
00.15 ΤΕΛΕΥΤΑΙΑ ΓΕΓΟΝΟΤΑ
00.30 Συνέχεια της εκπομπής
01.15 Σούπερ μπάλα
Αθλητική εκπομπή.
02.00 Καρδιά από πέτρα
Ο Θρίλερ αμερικανικής παραγωγής (1998) σε σκηνοθεσία Ντομινίκ Σίατς με τους Ρίτσαρντ Γκριέκο, Κρίστοφερ Πλάμερ, Φιόνα Λόουι.
04.00 Τηλεμάρκετινγκ
04.30 Ακουσέ με (Ε)
Καθημερινή εκπομπή.
05.30 Φιλοδοξίες (Ε)
Με τους Γιάννη Βούρο, Λίλα Καφαντάρη.

ANT1

07.00 Καλημέρα Ελλάδα. Με τον Γιώργο Παπαδάκη 10.00 Πρωινός καφές. Καθημερινή εκπομπή με την Ελένη Μενεγάκη 11.00 ΤΑ ΝΕΑ ΤΟΥ ΑΝΤ1 ΣΕ 1΄ 11.05 Συνέχεια της εκπομπής 13.10 Super Game 13.15 Καραμπόλα (Ε)

14.00 ΤΑ ΝΕΑ ΤΟΥ ΑΝΤ1
14.55 Χρήμα και χρηματιστήριο
15.05 Της Ελλάδος τα παιδιά (Ε)
15.25 Super game
Τρίλεπτο τηλεπαιχνίδι.
15.30 Βότκα πορτοκάλι (Ε)
Ελληνική σειρά.
16.30 Ακρως οικογενειακόν (Ε)
Ελληνική σειρά.
17.30 ΤΑ ΝΕΑ ΤΟΥ ΑΝΤ1
17.40 Ο καιρός της εβδομάδας
17.45 Super game
Τρίλεπτο τηλεπαιχνίδι.
17.50 Καλημέρα ζωή
Καθημερινή ελληνική κοινωνική σειρά.
18.40 Θησαυροφυλάκιο
Τηλεπαιχνίδι γνώσεων με τον Ανδρέα Μικρούτσικο.
19.20 Η λάμψη
Ελληνική σειρά.

20.00 ΤΑ ΝΕΑ ΤΟΥ ΑΝΤ1
21.00 Λευκός οίκος
Ελληνική σειρά.
22.00 The Wall live
Reality τηλεπαιχνίδι.
23.10 ΤΑ ΝΕΑ ΤΟΥ ΑΝΤ1 ΣΕ 1΄
23.15 Με τα μάτια της Ελλης
Ενημερωτική εκπομπή με την Ελλη Στάη.
00.45 ΕΙΔΗΣΕΙΣ
01.05 Προσωπικά ταξίδια
01.10 Μις Υφήλιος 2002
Διεθνής διαγωνισμός ομορφιάς.
02.50 Ανατομία ενός εγκλήματος (Ε)
Ελληνική δραματική, κοινωνική σειρά.
03.50 Mobile fun
Εκπομπη για την κινητή τηλεφωνία με την Κλειώ Λιάπη.
04.10 Τηλεμάρκετινγκ – Τηλεαγορά
04.40 Τα παιδιά του δρόμου ★
Ο Κωμωδία αμερικανικής παραγωγής (1940) με τους Λέον Ειμς, Ντέιβ Ο' Μπράιαντ, Χάλι Τσέστερ.

STAR

06.45 Παιδικό πρόγραμμα 08.00 Πλήρες πρωινό. Με την Ελένη Τσαγκά 10.00 Λόγια starata. Πρωινή εκπομπή με τον Γιώργο Βαρεμένο 12.15 Αρωμα γυναίκας (Ε). Ελληνική σειρά

13.00 ΕΙΔΗΣΕΙΣ
14.00 Super Star
Καθημερινή εκπομπή.
16.00 ΕΙΔΗΣΕΙΣ
16.28 Δελτίο ειδήσεων στη νοηματική γλώσσα
16.30 Μελίτα, το φλογερό κορίτσι
Αισθηματική σειρά με τους Ναταλία Ορέιρο, Πάμπλο Ράγκο.
17.30 Παλόμα και Λορέντζο
Μεξικανική σειρά με τους Σίλβια Ναβάρο, Σέρτζιο Μπασάνιες, Ανέτ Μισέλ, Μαργκαρίτα Γκράλια, Ροντρίγκο Αμπέντ.
18.30 Μονομάχος
Καθημερινό τηλεπαιχνίδι γνώσεων. Παρουσιάζει ο Χρήστος Φερεντίνος.

19.30 ΕΙΔΗΣΕΙΣ
21.00 Στο έλεος του τυφώνα ●
Ο Περιπέτεια αμερικανικής παραγωγής (2002) σε σκηνοθεσία Τζιμ Γουινόρσκι με τους Τριτ Γουίλιαμς, Μάικλ Ντάντικοφ.
23.00 Πεδίο μάχης: Γη ●
Ο Περιπέτεια επιστημονικής φαντασίας αμερικανικής παραγωγής (2000) σε σκηνοθεσία Ρότζερ Κρίστιαν με τους Τζον Τραβόλτα, Μπάρι Πέπερ, Φόρεστ Γουιτάκερ, Κιμ Κόουτς, Ρίτσαρντ Τάισον.
01.45 ΕΙΔΗΣΕΙΣ
02.00 Ο αναχαιτιστής ●
Ο Περιπέτεια επιστημονικής φαντασίας αμερικανικής παραγωγής (1999) σε σκηνοθεσία Φίλιπ Ροθ με τους Ολιβιέ Γκρουνέ, Γκλεν Πλάμερ, Μπραντ Ντιούριφ.
04.00 Αστέρια στο πεντάγραμμο

ALPHA

05.45 Καινούργια ημέρα. Με τη Μαρία Νικόλτσιου 06.45 Πρώτη σελίδα. Με τον Γιώργο Οικονομέα 10.00 Καλώς τους! Πρωινό ψυχαγωγικό μαγκαζίνο με τη Ρούλα Κορομηλά 13.00 Λόγω... ζωής. Καθημερινή εκπομπή

14.00 ΕΙΔΗΣΕΙΣ
14.50 Το βλακόμουτρο ★
Ο Κωμωδία ελληνικής παραγωγής (1965) με πρωταγωνιστές τους Γιάννη Γκιωνάκη, Γιάννη Βογιατζή, Δέσποινα Στυλιανοπούλου, Εφη Οικονόμου, Νίκο Φέρμα.
16.30 Γραμμή Alpha
Καθημερινή ενημερωτική εκπομπή με τον Γιάννη Δημαρά.
17.30 ΕΙΔΗΣΕΙΣ
18.00 Μπορώ
Εκπομπή που προβάλλεται καθημερινά με καλεσμένους απ' όλους τους χώρους, ζωντανές συνδέσεις και ανοιχτή γραμμή επικοινωνίας με τους τηλεθεατές. Παρουσιάζει η Αννα Δρούζα.

20.00 ΕΙΔΗΣΕΙΣ
21.00 Κάτω απ' την Ακρόπολη
Καθημερινή κοινωνική σειρά με τους Γιάννη Βόγλη, Νίκο Γαλανό, Ελένη Γερασιμίδου, Παύλο Χαϊκάλη.
21.45 Για πάντα φίλες
Κωμική σειρά, με τις Ελισάβετ Κωνσταντινίδου, Χριστίνα Αλεξανιάν, Μαρία Πρωτόπαππα.
22.45 Χορεύοντας στη σιωπή (Ε)
Ελληνική κοινωνική σειρά με τους Ακη Σακελλαρίου, Αθηνά Μαξίμου, Αλέκο Συσσοβίτη, Ευαγγελία Σεχά, Χάρη Εμμανουήλ.
23.45 ΟΛΑ ΙΙΙ
Με τον Θέμο Αναστασιάδη.
01.00 ΕΙΔΗΣΕΙΣ
01.15 Το καφενείο των φιλάθλων
Παρουσιάζει ο Γιώργος Γεωργίου.
03.00 Μυστικές διαδρομές (Ε)
Ελληνική σειρά.
04.00 Τηλεαγορές
04.15 Μπορώ (Ε)
Καθημερινή εκπομπή.

NET

05.50 Πρώτη ματιά 10.00 Ο Ντάγκλας Τσου σε ασιατικές συνταγές 10.30 Στους πάγους της Ανταρκτικής 11.00 Ειδήσεις 11.01 Ο γύρος του κόσμου με τρένο 12.00 Ειδήσεις – Αθλητικά – Χρηματιστήριο – Καιρός

13.00 Αλλη διάσταση
Ενημερωτική εκπομπή που προβάλλεται καθημερινά. Παρουσιάζει ο Κώστας Αρβανίτης.
15.00 Ειδήσεις – Αθλητικά – Οικονομία – Καιρός
16.00 Συν και πλην
Ενημερωτικό και ψυχαγωγικό μαγκαζίνο που προβάλλεται καθημερινά. Παρουσιάζουν οι Ανδρέας Ροδίτης, Λένα Αρώνη.
18.00 Ειδήσεις – Δελτίο κωφών – Δελτίο αγροτών
19.00 Εκτός γραμμής
Ενημερωτική εκπομπή που προβάλλεται καθημερινά. Παρουσιάζουν ο Βασίλης Λυριτζής και ο Δημήτρης Οικονόμου.

20.15 Ποιος θέλει να γίνει εκατομμυριούχος;
Τηλεπαιχνίδι γνώσεων που προβάλλεται καθημερινά. Παρουσιάζει ο Σπύρος Παπαδόπουλος.
21.00 Ειδήσεις – Αθλητικά – Χρηματιστήριο – Καιρός
22.00 Δεν αντέχεται το 50 - 50
Αθλητική εκπομπή. Παρουσιάζει ο Αντώνης Καρπετόπουλος.
23.00 Το μήλον της Εριδος
Ενημερωτική εκπομπή. Επιμελείται και παρουσιάζει ο Παύλος Τσίμας.
00.55 Στο ανσασέρ
«Βίκυ Χαρισοπούλου».
01.00 ΕΙΔΗΣΕΙΣ
Το πρόγραμμα συνεχίζεται με εκπομπές σε επανάληψη.
Μονόλεπτα δελτία ειδήσεων μεταδίδονται κατά τη διάρκεια της ημέρας στις 02.00, 03.00, 04.00 και 05.00

ALTER

06.30 Παιδικό πρόγραμμα
07.55 Τα μυστικά της υγείας
08.00 Η δίκη της «17 Νοέμβρη»
Εκτακτη ενημερωτική εκπομπή.
11.30 Αμεση επέμβαση
Καθημερινή εκπομπή με τον Μάνο Τσιλιμίδη.
13.00 ΕΙΔΗΣΕΙΣ
14.00 Με το γάντι
Καθημερινή εκπομπή με την Τατιάνα Στεφανίδου.
16.15 Τρώω υγιεινά
Ιατρική εκπομπή με τον Μάνο Καζαμία.
16.30 Τόλμη και γοητεία
Αισθηματική σειρά.
17.00 Δελτίο κωφών
17.15 Ο γλύκας ●
Ο Ελληνική κωμωδία (1986) σε σκηνοθεσία Ανδρέα Κατσιμητσούλια με τους Σωτήρη Τζεβελέκο, Εφη Θεοχάρη, Βάνα Στεργίου.
19.00 ΕΙΔΗΣΕΙΣ
20.55 Auto Alter
Καθημερινή εκπομπή για το αυτοκίνητο. Παρουσιάζει ο Δημήτρης Παπανικολάου.
21.00 Ο μπάτσος του Μπέβερλι Χιλς 2 ★
Ο Κωμωδία αμερικανικής παραγωγής (1984) σε σκηνοθεσία Τόνι Σκοτ με τους Εντι Μέρφι, Τζον Αστον, Τζαντζ Ρέινολντ.
23.15 ΕΙΔΗΣΕΙΣ
23.30 Sing your song
Μουσική ψυχαγωγική εκπομπή.
00.45 Σχέσεις πάθους
Ο Αισθησιακή ταινία.
02.45 Η σύνοδος
Ο Αισθησιακή ταινία.

ET 3

08.01 Ο πλανήτης μας 08.30 Τίποτε δεν είναι για πέταμα 09.00 Η άλλη μέρα. Καθημερινή εκπομπή 10.30 Οι ταξιδιώτες (Ε). Εβδομαδιαία εκπομπή 11.00 Κοντραπούντο (Ε) 12.00 Η μαγεία του μιούζικαλ. Σειρά ντοκιμαντέρ

12.30 Επιφάνεια εργασίας (Ε)
Εβδομαδιαία εκπομπή.
13.00 Μία και καλή
Καθημερινή εκπομπή.
14.30 Μισέλ με μπεσαμέλ
Νέος κύκλος εκπομπών. Παρουσιάζει η Μισέλ Βολωνάκη.
14.45 Μακρινές φιλίες (Ε)
Με τον Λευτέρη Παπαδόπουλο.
15.00 ΕΙΔΗΣΕΙΣ
15.30 Με μια τρίτη ματιά
17.00 Γυναίκες σε κίνηση
Εβδομαδιαία εκπομπή με τη Χρύσα Αράπογλου.
18.00 Exodus (Ε)
Με τον Κωστή Ζαφειράκη.
18.30 Αθλητικό ημίωρο
Καθημερινή αθλητική εκπομπή.

19.00 Περίμετρος
19.30 Υδρόγειος
19.55 Ο κόσμος των Σπορ
Καθημερινή αθλητική εκπομπή.
20.20 Μακρινές φιλίες
Καθημερινή εκπομπή. Παρουσιάζει ο Λευτέρης Παπαδόπουλος.
20.30 ΕΙΔΗΣΕΙΣ
21.30 Αληθινά σενάρια
Εβδομαδιαία εκπομπή. Παρουσιάζει ο Νίκος Ασλανίδης.
22.30 Η δίκη της Δευτέρας
Εβδομαδιαία εκπομπή. Παρουσιάζει ο Γιώργος Τουρώνης.
00.00 ΕΙΔΗΣΕΙΣ
00.30 Κακές λέξεις από «Μ» όπως Media (Ε)
Ωριαία εβδομαδιαία εκπομπή. Παρουσιάζει ο Μιχάλης Λεάνης και ο Στέφανος Τσιτσόπουλος.
02.30 Επαναλήψεις εκπομπών και ντοκιμαντέρ

Αμέσως μετά τη γιορτή Πάσχα

Νέα προκήρυξη για τα προγράμματα απασχόλησης του ΟΑΕΔ

ΝΕΑ πρόσκληση στις ιδιωτικές επιχειρήσεις να συμμετάσχουν στα επιδοτούμενα προγράμματα απασχόλησης του 2003 απευθύνει αμέσως μετά το Πάσχα ο ΟΑΕΔ αφήνοντας «ανοικτή» τόσο την προθεσμία για την εκδήλωση, από την πλευρά των επιχειρηματιών, σχετικού ενδιαφέροντος όσο και την επιλογή των ανέργων.

Την απόφαση να γίνει νέα προκήρυξη με βάση τα παραπάνω και για όσες θέσεις εργασίας (15.000 - 18.000 σύμφωνα με πληροφορίες) έμειναν αδιάθετες έως τις 31 Μαρτίου, έλαβαν ο υπουργός Εργασίας και Κοινωνικών Ασφαλίσεων Δημ. Ρέππας και ο διοικητής του ΟΑΕΔ Ι. Νικολάου εκτιμώντας ότι, παρά το κλίμα αβεβαιότητας που επικρατεί αυτή την περίοδο λόγω των εξελίξεων στο Ιράκ, οι προϋποθέσεις για την πλήρη ανάπτυξη των προγραμμάτων μέσα στους επόμενους μήνες θα είναι ευνοϊκότερες (έναρξη λειτουργίας εποχικών επιχειρήσεων, αξιοποίηση των ευκαιριών μείωσης του κόστους εργασίας με την πρόσληψη επιδοτούμενων ανέργων).

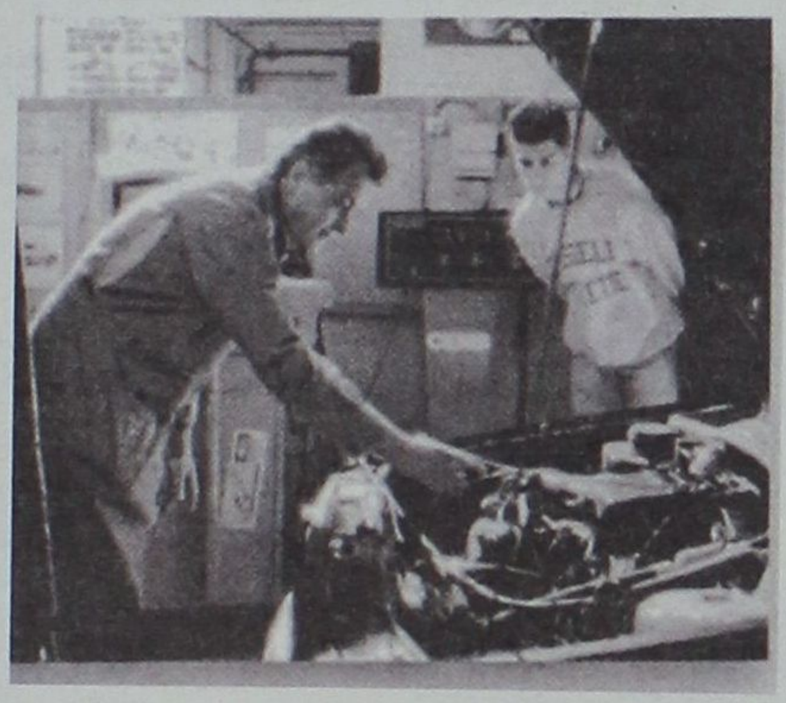

Για να διευκολυνθεί η εφαρμογή των προγραμμάτων, συμφωνήθηκε να γίνουν και ορισμένες «βελτιώσεις» όπως:

1. Να διευρυνθεί ο κύκλος των υπό ένταξη ανέργων (με διάρκεια ανεργίας 1 μηνός).

2. Να δοθεί δικαίωμα επιλογής των υπό πρόσληψη, ανέργων από τις επιχειρήσεις ύστερα από συνεντεύξεις με τους υποψηφίους.

3. Να περιοριστούν γραφειοκρατικές διαδικασίες και απαιτήσεις που καθυστερούν τόσο τις πληρωμές των ανέργων όσο και τις προσλήψεις των επιδοτούμενων.



Χαρακτηριστική είναι χθεσινή έγγραφη διαμαρτυρία που εξέδωσε ο Σύνδεσμος Επιχειρήσεων Σούπερ Μάρκετ Ελλάδος (ΣΕΣΜΕ) καταγγέλλοντας περιπτώσεις καθυστερήσεων 4 - 5 μηνών από την ημερομηνία υποβολής μιας αίτησης μέχρι την προέγκριση του ΟΑΕΔ για την πρόσληψη του ανέργου.

Ο ΣΕΣΜΕ ζήτησε, τέλος να μην αποκλείονται από τα προγράμματα των επιδοτήσεων οι νεοϊδρυόμενες επιχειρήσεις.

Την ώρα που βρίσκονται σε επιφυλακή όλες οι αρχές της Ρόδου

Σε κακούργημα μετατρέπεται η μεταφορά λαθρομεταναστών

ΣΕ κακούργημα, από πλημμέλημα, μετατρέπεται το αδίκημα της μεταφοράς λαθρομεταναστών στην Ελλάδα, όπως προβλέπεται σε σχέδιο νόμου το οποίο κατατέθηκε στη νομοπαρασκευαστική επιτροπή της Βουλής απο τον υπουργό Εμπορικής Ναυτιλίας Γιώργο Ανωμερίτη.

Οι «δουλέμποροι» (α) τιμωρούνται με ποινές φυλάκισης τουλάχιστον ενός ή δύο ετών και υψηλά χρηματικά ποσά, (β) με κάθειρξη αν από την πράξη προκύψει κίνδυνος για άνθρωπο και χρηματική ποινή 100.000 Ευρώ και (γ) με ισόβια κάθειρξη αν επήλθε θάνατος συν 500.000 ευρώ χρηματική ποινή.

Το νομοσχέδιο «Ναυτική επαγγελματική εκπαίδευση, κατάρτιση και επιμόρφωση και ρύθμιση άλλων θεμάτων αρμοδιότητας του ΥΕΝ» είναι αποτέλεσμα ευρύτατου διαλόγου από τις 15 Δεκεμβρίου του 2002, κατά τον



οποίο διατύπωσαν τις απόψεις τους 42 φορείς της ναυτιλιακής κοινότητας, σχολίασε ο κ. Ανωμερίτης.

Ο υπουργός δήλωσε ότι με αυτό το σχέδιο νόμου ξεκινάει η εκπαιδευτική μεταρρύθμιση της ναυτικής εκπαίδευσης με κύριο στόχο την αναβάθμισή της. Θα ακολουθήσει η έκδοση Προεδρικού Διατάγματος, στο οποίο έχουν γίνει αποδεκτά όλα σχεδόν τα αιτήματα τα οποία είχαν θέσει οι Σύλλογοι των Σπουδαστών ΑΕΝ.

Σύμφωνα με τον κ. Ανωμερίτη, το σχέδιο νόμου είναι ένα πολυνομοσχέδιο, το οποίο επιλύει θέματα της ναυτιλιακής κοινότητας, των εργαζομένων, ενώ εισάγει και νέους θεσμούς όπως, η τηλεκπαίδευση, η πιστοποίηση σπουδών, η βύθιση πλοίων για συγκεκριμένους σκοπούς, η ιδιωτική κατάρτιση, το Συμβούλιο Εθνικής Ναυτιλιακής Πολιτικής.

Τέλος, ο υπουργός είπε πως επί των θεμάτων του νομοσχεδίου υπήρξε σχεδόν καθολική αποδοχή απο τους φορείς της ναυτιλιακής κοινότητας και ότι εντός του μήνα θα κατατεθούν στη Βουλή σχέδια νόμου για τις καταδύσεις, τα σκάφη αναψυχής και για τον Οργανισμό Απασχόλησης Εμπορικού Ναυτικού (ΟΑΕΝ).

Κεντρική Θέρμανση



- **Θέρμανση πετρελαίου** Λέβητες χαλύβδινοι, μαντεμένιοι. Σώματα πάνελ-αλουμινίου. Ατομικές θερμάνσεις.
- **Θέρμανση ηλεκτρική** Θερμοπομποί **EL-NOR**. 20 χρόνια πρώτοι στη Ρόδο, θερμαίνουν εκατοντάδες κατοικίες και επαγγελματικούς χώρους
- **Κλιματιστικά:** Θέρμανση - ψύξη. Όλες οι κορυφαίες μάρκες στις χαμηλότερες τιμές.
- **Δωρεαν μελέτη - επίβλεψη** Ακόμη και για τον πιο μικρό χώρο και δωρεάν μεταφορά.
- **Άμεση εγκατάσταση** από ειδικευμένο προσωπικό με προσοχή στη λεπτομέρεια
- **Γραπτή εγγύηση** καλής λειτουργίας και πλήρης τεχνική υποστήριξη.
- **Διπλή πιστοποίηση ποιότητας** από την εταιρεία μας και το δίκτυο τεχνικών καταστημάτων **Διαθερμική.**
- **Ειδικές λύσεις** για ξενοδοχεία και επαγγελματικούς χώρους.



Καλέστε αμέσως το **76100** για υπεύθυνη ενημέρωση

ΒΟΥΤΥΡΑΚΗΣ Ι.Χ. Ε.Π.Ε. • ΔΩΔ. ΝΕΟΛΑΙΑΣ 16 - ΡΟΔΟΣ -ΤΗΛ. ΚΕΝΤΡΟ: 0241/76100

εκεί που η τέχνη... συναντά την ποιότητα!



Κομμωτήριο

Figaro

HAIR DESIGN

Κομμώσεις Ανδρικές - Γυναικείες

Κων/νου Παλαιολόγου 17, Τηλ.: 22410 - 20.914



ΚΑΤΑΣΤΗΜΑΤΑ MOTHERCARE: ΕΡΜΟΥ: Ερμού 44, τηλ.: 010 32 38 695, 010 32 38 986 • ΚΟΛΩΝΑΚΙ: Βουκουρεστίου 23, τηλ.: 010 36 01 295 • ΓΛΥΦΑΔΑ: Εμπ. Κέντρο "Florida Mall", πλησίον Εσπερίδων, τηλ.: 010 89 82 739 • ΚΗΦΙΣΙΑ: Αργυροπούλου 6, τηλ.: 010 80 87 325 • ΠΕΙΡΑΙΑΣ: Ηρώων Πολυτεχνείου 50, τηλ.: 010 41 35 750 • ΧΑΛΑΝΔΡΙ: Λεωφ. Πεντέλης 10, τηλ.: 010 68 96 666 • ΨΥΧΙΚΟ: Ψυχάρη 1, τηλ.: 010 67 49 250 • ΘΕΣ/ΝΙΚΗ: Ελευθερίου Βενιζέλου 3, τηλ.: 0310 268 567, SHOP IN SHOP: ΚΟΥ ΚΟΥ, Αριστοτέλους 16, τηλ.: 0310 234 097 και Γεωργικής Σχολής 50, τηλ.: 0310 475 104 ΗΡΑΚΛΕΙΟ: Καλοκαιρινού 70-72, τηλ.: 0810 282 136 • ΚΑΒΑΛΑ: πάροδος Παύλου Μελά 6, τηλ.: 0510 225 282 • ΛΑΡΙΣΑ: 28ης Οκτωβρίου 25-27, τηλ.: 0410 579 909, SHOP IN SHOP: ΚΟΥ ΚΟΥ, "Carrefour Center", 3ο χλμ. Λάρισας - Τυρνάβου, τηλ.: 0410 591 882 • ΠΑΤΡΑ: Ρήγα Φεραίου 65, τηλ.: 0610 274 152 • ΡΟΔΟΣ: Καρπάθου 12, τηλ.: 02410 70 363.