Η ΔΡΑΣΙΣ

εβδομαδιαία εφημερίδα της Δωδεκανήσου

48 ΣΕΛΙΔΕΣ

Δευτέρα 16 Ιουνίου 2003
ΕΤΟΣ ΤΡΙΑΚΟΣΤΟ ΤΕΤΑΡΤΟ
Αριθμός Φύλλου 1.887
Τιμή: Ευρώ 0,70 - Δρχ. 238,5

ΙΔΙΟΚΤΗΤΗΣ - ΔΙΕΥΘΥΝΤΗΣ
ΠΑΥΛΟΣ Μ. ΜΑΡΙΑΣ
ΓΡΑΦΕΙΑ: ΑΘΗΝΩΝ 42 (ΑΝΑΛΗΨΗ)
ΤΗΛ. (22410) 64393 - 63790 - FAX. 63393

Αν θέλει να έλθει ο Κ. Στεφανής στη Ρόδο



Μόνο με λύσεις και αποφάσεις στις βαλίτσες του

Σελ. 4

Είναι όλα τους παιδιά μας, απροστάτευτα στα χέρια μας...

ΒΑΡΒΑΡΟΙ "για το καλό τους"

Αποκαλυπτικά στοιχεία στο Πανελλήνιο Συνέδριο Παιδιατρικής που έληξε χθες στη Ρόδο για τη σεξουαλική και ψυχική κακοποίηση των παιδιών, με θύτες τούς συγγενείς, κυρίως... Αδυσώπητη η αλήθεια, τη διατυπώνει στη «Δράση» ο Πρόεδρος του Συνεδρίου, καθηγητής Παιδιατρικής, Ανδρέας Κωνσταντόπουλος

Σελ. 7



Τη στιγμή που το Φαληράκι δέχεται μια νέα επίθεση διασυρμού



Ο Στ. Βασιλάκης οραματίζεται και δημιουργεί θαύματα

Σελ. 5 & 14

ΠΟΛΙΤΙΚΗ

Ο Γ. Κυρίτσης κατονομάζει τους υπαίτιους της απαξίωσης του τοπικού ΠΑΣΟΚ

ΕΠΙΒΗΤΟΡΕΣ ΤΗΣ ΕΞΟΥΣΙΑΣ



Ο Αρ. Παυλίδης προβλέπει:

ΕΚΛΟΓΕΣ ΑΝΑ ΠΑΣΑ ΣΤΙΓΜΗ

Σελ. 6 - 8 & 9

Το μεγάλο κόλπο της Κυβέρνησης κατά της Τοπικής Αυτοδιοίκησης

Η αρπαγή των δισεκατομμυρίων

Η κατάσταση στους Δήμους δεν είναι τόσο κακή όσο την παρουσίασε ο Γιώργος Γιαννόπουλος. Είναι χειρότερη. Όμηροι των τραπεζών οι ΟΤΑ, με δάνεια ύψους 1,47 δις ευρώ



Σελ. 37

ΣΥΝΕΤΑΙΡΙΣΤΙΚΗ
ΤΡΑΠΕΖΑ ΔΩΔΕΚΑΝΗΣΟΥ

ΕΝΑΡΞΗ ΛΕΙΤΟΥΡΓΙΑΣ
ΝΕΟΥ ΙΔΙΟΚΤΗΤΟΥ
ΚΕΝΤΡΙΚΟΥ ΚΑΤΑΣΤΗΜΑΤΟΣ



Το νέο ιδιόκτητο κατάστημα της Τράπεζάς μας στη Ρόδο, ξεκίνησε την λειτουργία του στην οδό Εθνικής Αντιστάσεως.

Στο ισόγειο του κτιρίου στεγάζεται το Κεντρικό Κατάστημα της Τράπεζάς μας, ενώ στους δύο ορόφους στεγάζονται οι Διοικητικές Υπηρεσίες της.

Τηλέφωνα επικοινωνίας Διοίκησης & Κεντρικού Καταστήματος

Διοίκηση: Τηλεφωνικό Κέντρο: 22410 80550
Φαξ: 22410 80555

Κεντρικό Κατάστημα: Τηλεφωνικό Κέντρο: 22410 80600
Φαξ: 22410 80655

e-mail: info@bankdodecanese.gr www.bankdodecanese.gr

BIRRA BEER

Nastro Azzurro

EXPORT QUALITY

PERONI

Birra

Αντιπρόσωπος - Εισαγωγέας
ΑΡΓΥΡΟΣ Α.Ε.

Αρχάγγελος: ΑΡΓΥΡΟΣ Α.Ε.
Τηλ. 22440-22515, FAX: 22288

Διανομή για την πόλη της Ρόδου
ΑΦΟΙ ΚΑΛΑΘΕΝΟΥ Ο.Ε.
Ηρωΐδας Αναστασίας 18,
Τηλ. 22410-76420, FAX: 22124

ΟΙΚΟΝΟΜΙΚΟ ΕΠΙΜΕΛΗΤΗΡΙΟ ΕΛΛΑΔΑΣ
ΠΕΡΙΦΕΡΕΙΑΚΟ ΤΜΗΜΑ ΔΩΔΕΚΑΝΗΣΟΥ

ΠΡΟΣΚΛΗΣΗ

Η Διοίκηση του Περιφερειακού Τμήματος Δωδεκανήσου του ΟΙΚΟΝΟΜΙΚΟΥ ΕΠΙΜΕΛΗΤΗΡΙΟΥ ΕΛΛΑΔΑΣ σας καλεί

στην ΗΜΕΡΙΔΑ που διοργανώνει με θέμα:

«ΟΙ ΑΛΛΑΓΕΣ ΣΤΟ ΦΟΡΟΛΟΓΙΚΟ ΣΥΣΤΗΜΑ ΠΟΥ ΑΠΛΟΠΟΙΟΥΝ ΚΑΙ ΒΕΛΤΙΩΝΟΥΝ ΤΙΣ ΣΧΕΣΕΙΣ ΦΟΡΟΛΟΓΟΥΜΕΝΟΥ ΚΑΙ ΦΟΡΟΛΟΓΙΚΗΣ ΑΡΧΗΣ»

ΕΙΣΗΓΗΤΗΣ: ΔΙΟΝΥΣΗΣ ΚΟΥΝΑΔΗΣ
ΓΕΝΙΚΟΣ Δ/ΝΤΗΣ ΥΠΟΥΡΓΕΙΟΥ ΕΘΝΙΚΗΣ ΟΙΚΟΝΟΜΙΑΣ ΚΑΙ ΟΙΚΟΝΟΜΙΚΩΝ

Η ημερίδα θα πραγματοποιηθεί στη ΡΟΔΟ, στην αίθουσα του ΔΙΚΗΓΟΡΙΚΟΥ ΣΥΛΛΟΓΟΥ ΡΟΔΟΥ, (25ης Μαρτίου 9), την Τετάρτη 18 Ιουνίου 2003 και ώρες: 18.00-20.00.

ΓΙΑ ΤΗ ΔΙΟΙΚΗΣΗ ΤΟΥ Π.Τ. ΔΩΔ/ΣΟΥ Ο.Ε.Ε.
Ο Πρόεδρος
ΒΑΣΙΛΗΣ Κ. ΤΣΑΜΠΑΝΑΚΗΣ

Η ΔΡΑΣΙΣ
Εβδομαδιαία Εφημερίδα
Διευθύνσεις σύμφωνα με το Νόμο:
ΙΔΙΟΚΤΗΤΗΣ
ΠΑΥΛΟΣ Μ. ΜΑΡΙΑΣ
Πρόεδρος Ενώσεως Ιδιοκτητών Επαρχιακού Τύπου
ΕΚΔΟΤΕΣ
ΜΙΧΑΗΛ Π. ΜΑΡΙΑΣ
ΤΣΑΜΠΙΚΑ Π. ΜΑΡΙΑ - ΤΡΙΑΝΤΑΦΥΛΛΟΥ
ΔΙΕΥΘΥΝΤΗΣ
ΠΑΥΛΟΣ Μ. ΜΑΡΙΑΣ

Τα σπορ
ΙΔΡΥΤΗΣ
ΝΙΚΟΣ ΤΡΙΑΝΤΑΦΥΛΛΟΥ

ΓΡΑΦΕΙΑ: Αθηνών 42, (Ανάληψη), Τηλ: 63.790 - 64.393-68761 FAX: 63.393
e-mail: drasis2000@yahoo.com
ΤΥΠΟΓΡΑΦΕΙΑ: Κοσκινού, τηλ. 65540

ΛΑΪΚΕΣ ΑΓΟΡΕΣ

ΤΕΤΑΡΤΗ: στο Δημοτικό Νεκροταφείο.
ΠΕΜΠΤΗ: στην οδό Βύρωνος.
ΠΑΡΑΣΚΕΥΗ: Στην οδό Θεσ/κης στην Ανάληψη
ΣΑΒΒΑΤΟ: στο Δημοτικό Νεκροταφείο.

ΤΑΞΙ

ΤΑΞΙ ΡΟΔΟΥ: 32452
ΡΑΔΙΟ ΤΑΞΙ ΡΟΔΟΥ (Εργατικές κατοικίες Πρόνοιας Αγ. Απόστολοι): 64712-64756-64790
ΤΑΞΙ ΑΦΑΝΤΟΥ: 51777
ΤΑΞΙ ΙΑΛΥΣΟΥ: 92515
ΤΑΞΙ ΚΡΕΜΑΣΤΗΣ: 94528
ΤΑΞΙ ΦΑΛΗΡΑΚΙΟΥ: 85444

ΦΑΡΜΑΚΕΙΑ

ΔΕΥΤΕΡΑ 16 Ιουνίου 2003
ΣΗΜΕΡΑ διημερεύει το φαρμακείο της ΑΛΑΒΕΡΑ ΕΙΡΗΝΗ, Καναδά 140, Τηλ: 39.111
ΣΗΜΕΡΑ διανυκτερεύει το φαρμακείο ΦΑΝΟΥΡΑΚΗ Α., ΚΛΗΡΟΝΟΜΙΚΟ ΦΑΡΜΑΚΕΙΟ, Νέα Αγορά 48 (έναντι στ. ταξί), Τηλ: 27.420

Το άρθρο αυτό δημοσιεύθηκε στην «ΑΞΙΑ» του Σαββάτου και ας ληφθεί υπόψη από τους τόσους και τόσους που σχεδιάζουν την ανάπτυξη της περιοχής. Με την παράκληση να κρατήσουν το κείμενο ως παρακαταθήκη.
Ν.Ο

Ανάπτυξη και «ομορφιά»

Του Νίκου Παπανδρέου
Οικονομολόγου - Συγγραφέα

Ολοι *γνωρίζουμε ότι η ανάπτυξη πολλών νησιών στηρίχτηκε στον τουρισμό. Έτσι εξηγείται η αύξηση του πληθυσμού σε νησιά όπως η Ρόδος, η Κρήτη και η Μύκονος, την ίδια στιγμή που νησιά που δεν είχαν πολύ τουρισμό έχασαν ένα σημαντικό μέρος του πληθυσμού τους.*

Το παράλογο είναι πως σήμερα τα ομορφότερα νησιά, τα «διαμάντια» του Αιγαίου, είναι ακριβώς εκείνα που ξεχάστηκαν: Κάρπαθος, Λήμνος, Κάσος, Σύμη, Φολέγανδος, κ.λπ. Ο λόγος είναι πολύ απλός. Την οικονομική ανάπτυξη δεν τη συνόδευσε μια αντίστοιχη πολιτική.

Στη Ρόδο όπου βρέθηκα για ένα συνέδριο έτυχε να γνωριστώ μ' έναν ηλικιωμένο Ιταλό. Μου εκμυστηρεύτηκε ότι είχε να έρθει στη Ρόδο από την εποχή της Ιταλοκρατίας και ότι ήταν αρχιτέκτονας στο νησί. Μόνο που δεν έκλαιγε ο άνθρωπος*. Τα «Rooms to Let», τα πάμπολλα ξενοδοχεία, αλλά και οι στενοί δρόμοι, τα μικρόσπιτα και οι βίλες...*

*«Ξέρετε» μου είπε «**ότι είχαμε πολεοδομικό σχέδιο για τη Ρόδο έως το έτος 2000;**» Τι να του πω του ανθρώπου; Πώς να απολογηθώ. Ήμασταν μια φτωχή χώρα, απάντησα, που τα τελευταία 25 χρόνια γίναμε πλούσιοι πολύ γρήγορα και δώσαμε έμφαση στην καθαρά οικονομική ανάπτυξη όχι στην πολιτική.*

Η αλήθεια *είναι ότι καμία θεωρία οικονομικής ανάπτυξης δεν μιλάει, για την πολιτιστική ανάπτυξη, καμία οικονομική θεωρία δεν γνωρίζει τις αόρατες ανάγκες μιας χώρας, όπως την ευαισθησία για τον πολιτισμό. Είναι πολύ απλό. **Σε καμία οικονομική θεωρία δεν θα βρείτε αναφορά στη λέξη «όμορφο». Όλα αυτά θεωρούνται εκτός της σφαίρας των τεχνοκρατών.** Γι' αυτό, οι χώρες που έδωσαν βάρος στη γρήγορη ανάπτυξη -όπως η Ρωσία, ή πολλές αραβικές χώρες- προκαλούν στον επισκέπτη μια τρομερή κατάθλιψη. Κτήρια μεγαθήρια, εργοστάσια εκτρώματα, δρόμοι που σμπαραλιάζουν το φυσικό τοπίο.*

Εχω *εντρυφήσει κι εγώ στα οικονομικά από μικρός και πριν μερικές δεκαετίες που δεν θα έδινα καμιά έμφαση στην «πολιτιστική» ανάπτυξη, θα έλεγα «όχι στα μουσεία ναι στους δρόμους». **Όχι σε ακριβές αρχιτεκτονικές παρεμβάσεις, ναι στον τουρισμό.** Λίγο μ' ένοιαζε να είναι ένα κτήριο καλαίσθητο, γιατί μου φαινόταν η υπερβολική ευαισθησία ως κάτι ελιτίστικο, που ανήκε στις περιττές ανάγκες της αστικής τάξης. Όμως όταν μας προκαλεί θλίψη η άναρχη δόμηση στην πόλη της Ρόδου, ή το λιμάνι της Νάξου, ή η παραλία της Βαγιάς στη Σέριφο, νησιά με μεγάλη τουριστική κίνηση, δεν μπορώ παρά να αναρωτηθώ αν όλο αυτό το εγχείρημα του ΠΑΣΟΚ, που στους περισσότερους τομείς στέφτηκε με μεγάλη επιτυχια, δεν πήγε κάπου στραβά.*



Από *την αρχική ομάδα του ΠΑΣΟΚ ως και τη σημερινή, μόνο δύο τρία άτομα ασχολήθηκαν με το «όμορφο». Ο Τρίτσης, η Μελίνα και ίσως ένας δύο ακόμη.*

Με δεδομένο ότι υπήρχαν ελλείψεις σε τόσους τομείς, ποιος θα μπορούσε να προσθέσει και μια ακόμη πολιτική; Αλλωστε πώς προωθείται το καλαίσθητο; Γιατί σε μερικά νησιά έχουμε την αίσθηση ότι οι άνθρωποι είναι νοικοκύρηδες που προσέχουν ως και το τενεκεδάκι με το βασιλικό στα σκαλιά τους; Ενώ σε άλλα έχουμε την εντύπωση ότι κανείς δεν νοιάζεται για τίποτα;

Ως συνήθως*, εύκολες λύσεις δεν υπάρχουν. Όσοι μεγαλώνουν μέσα σ' ένα άσχημο περιβάλλον δεν μπορούν παρά να κτίσουν ανάλογα κτήρια όταν πάνε να φτιάξουν δικό τους κ.λπ. Ρίξτε μια ματιά σε μια περιοχή της Αθήνας που αναπτύσσεται γρήγορα. Το λεγόμενο «Νέο Χαλάνδρι» δίπλα στην Αττική Οδό. Η μια μεζονέτα κτίζεται σε στιλ «νησιώτικο», το διπλανό κτήριο με ύφος «τυδώρ» και το παραδίπλα ένα κακέκτυπο αντίγραφο του «νεοκλασικού» μας. Το ίδιο και στα νησιά. Ο Τρίτσης είχε προσπαθήσει να υποχρεώσει τη χώρα ν' ακολουθήσει κάποια λογική στην πολεοδομία και τη ρυμοτόμηση, αλλά κανείς άλλος υπουργός δεν ακολούθησε το δρόμο που χάραξε.*

Μικρές αναλαμπές ελπίδας υπάρχουν: Νέα Προεδρικά Διατάγματα που προφυλάσσουν την αρχιτεκτονική μας παράδοση. Αναγνώριση από πολλούς ότι κάτι πρέπει να γίνει.

Και κάτι ακόμη*. **Στη Ρόδο, εδώ και μερικά χρόνια, λειτουργεί το Μουσείο Σύγχρονης Τέχνης.** Κάθε χρόνο το επισκέπτονται χιλιάδες παιδιά απ' τα σχολεία μας. Μέσα στο μουσείο, μια πανστρατιά ομορφιάς, καλαίσθητα σχήματα, χρώματα, με μια αξιόλογη συλλογή Ελλήνων ζωγράφων που αρχίζει από τον Λύτρα και τον Θεόφιλο και τελειώνει με Μπόκορο και Παυλόπουλο. Ένας κούκος δεν φέρνει, φυσικά, την άνοιξη. Αλλά σήμερα πια ένα μουσείο τέτοιου υψηλού επιπέδου στην περιφέρεια μάλιστα, και στην καρδιά του τουρισμού επιπλέον, δεν είναι μια αναλαπμπή είναι τελικά μια πράξη αντίστασης. **Το νέο σύνθημα λοιπόν είναι «ΑΝΤΙΣΤΑΣΗ» σε οτιδήποτε άσχημο και κακόγουστο. Κάπως να ενταχθεί και το «όμορφο» στις αξίες μας για την ανάπτυξη.***

ΞΕΝΑΚΗΣ Volkswagen Audi

0% προκαταβολή έως 60 μήνες
1 χρόνος εγγύηση

- **FIAT MAREA 1.400 cc,** μοντ.: 1997, AIR BAG οδηγού, κεντρικό κλείδωμα, ηλ. παράθυρα, ηχητικό σύστημα, ζάντες αλουμινίου **ΤΙΜΗ:167,00 Ευρώ το μήνα**
- **CITROEN XANTIA 1.800 cc,** μον.: 1995: A/C, ABS, Air bags, ηλ. παράθυρα, κεντρικό κλείδωμα, ηλεκ. καθρέπτες, συναγερμό, ηχητ. σύστημα **ΤΙΜΗ: 184,00 Ευρώ το μήνα**
- **TRANSPORTER PICK-UP 1.9 TDI,** 96 μοντέλο, **ΤΙΜΗ: 234,00 Ευρώ το μήνα**
- **TRANSPORTER VAN,** 1.9 TDI, 97 Μοντέλο, Ηχοσύστημα **ΤΙΜΗ: 254,00 Ευρώ το μήνα**
- **MERCEDES VITO** 2.3lt DIESEL, 96' , υδραυλικό τιμόνι, κεντρικό κλείδωμα, ηχοσύστημα, full extra **ΤΙΜΗ: 321,00 Ευρώ το μήνα**
- **ALFA ROMEO** 145, 96 Μοντέλο, υδραυλικό τιμόνι, ηλ. παράθυρα, κεντρικό κλείδωμα, Ηχ. / σύστημα, ζάντες, αλουμινίου **ΤΙΜΗ: 167,00 Ευρώ το μήνα**
- **VW Golf** 1.4 μοντ. 1992, Ηλ. παράθυρα, κεντρικό κλείδωμα, ηχοσύστημα **ΤΙΜΗ: 130,00 Ευρώ το μήνα**

CAR EXPERTS

Η εταιρεία μας εισάγει οχήματα όλων των κατασκευαστών και όλων των τύπων σε κλούβες, φορτηγά και οχήματα μεταφοράς προσωπικού

ΞΕΝΑΚΗΣ ΛΙΝΔΟΥ 238 - Τηλ. 2241061600
www.xenakisautos.gr



ΧΕΠΠΑΚΗΣ Α.Ε.

ΓΕΩΡΓΙΚΑ ΜΗΧΑΝΗΜΑΤΑ & ΕΡΓΑΛΕΙΑ





ΑΝΤΙΠΡΟΣΩΠΕΙΑ ΤΡΑΚΤΕΡ: ANTONIO CARRARO

ΣΚΑΠΤΙΚΑ - ΧΟΡΤΟΚΟΠΤΙΚΑ
ΠΕΤΡΕΛΑΙΟΚΙΝΗΤΑ - ΒΕΝΖΙΝΟΚΙΝΗΤΑ

ΑΛΥΣΟΠΡΙΟΝΑ
STIHL Oleo-Mac

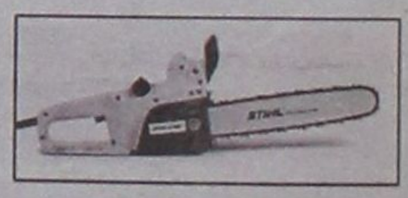

ΦΡΕΖΕΣ

ΧΛΟΟΚΟΠΤΙΚΑ - ΘΑΜΝΟΚΟΠΤΙΚΑ - ΨΕΚΑΣΤΙΚΑ - ΕΛΑΙΟΡΑΒΔΙΣΤΙΚΑ
ΦΥΤΟΦΑΡΜΑΚΑ - ΛΙΠΑΣΜΑΤΑ (ΚΟΙΝΑ & ΥΔΑΤΟΔΙΑΛΥΤΑ)
ΣΠΟΡΟΙ - ΣΠΟΡΟΦΥΤΑ ΕΜΒΟΛΙΑΣΜΕΝΑ - ΦΥΤΟΧΩΜΑΤΑ - ΤΥΡΦΗ
ΣΥΣΤΗΜΑΤΑ ΑΡΔΕΥΣΗΣ: ΑΝΤΛΙΕΣ - ΤΕΧΝΙΚΕΣ ΒΡΟΧΕΣ - ΑΥΤΟΜΑΤΟ ΠΟΤΙΣΜΑ - ΣΩΛΗΝΕΣ (ΠΛΑΣΤΙΚΕΣ - ΜΕΤΑΛΛΙΚΕΣ)
ΚΤΗΝΟΤΡΟΦΙΚΑ - ΜΕΛΙΣΣΟΚΟΜΙΚΑ - ΔΕΞΑΜΕΝΕΣ (ΠΛΑΣΤΙΚΕΣ)
ΣΥΡΜΑΤΑ & ΠΑΣΣΑΛΟΙ ΠΕΡΙΦΡΑΞΕΩΝ - ΟΙΚΟΔΟΜΙΚΑ ΜΗΧΑΝΗΜΑΤΑ
ΑΝΤΑΛΛΑΚΤΙΚΑ - ΕΞΑΡΤΗΜΑΤΑ - SERVICE
ΠΑΡΑΔΟΣΗ ΣΤΟ ΧΩΡΑΦΙ

ΡΟΔΟΣ: ΒΕΝΕΤΟΚΛΕΩΝ 21 - 23 ΤΗΛ: 34311 FAX: 22410 - 29885
ΤΣΑΪΡΙ: 10 ΧΛΜ. ΛΕΩΦ. ΡΟΔΟΥ-ΛΙΝΔΟΥ ΤΗΛ: 22410-68979
ΜΑΝΔΡΙΚΟ: ΜΑΝΔΡΙΚΟ ΡΟΔΟΥ ΤΗΛ: 22460/31040

«Χάθηκαν» ένας 19χρονος και ένας 52χρονος

Οι δύο ρόδες σκότωσαν δύο άτομα σε Ρόδο και Κω

«Νεκρή» και η ενημέρωση από τις πρακτικές της Αστυνομικής Διεύθυνσης Δωδεκανήσου

Οι δύο ρόδες στέρησαν τη ζωή σε δύο άτομα σε ισάριθμα δυστυχήματα που έγιναν σε Ρόδο και Κω.

Ειδικότερα, θανάσιμα τραυματίσθηκε ο 19χρονος Μιχαήλ Παντελίδης του Ασλάνη, κάτοικος Ζηπαρίου Κω, όταν το δίκυκλο που οδηγούσε ξέφυγε από την πορεία του και προσέκρουσε σε κολώνα της ΔΕΗ. Το δυστύχημα έγινε στο 4ο χιλιόμετρο της οδού Κω προς τα χωριά, στις 03:45 το ξημέρωμα της Κυριακής και η τραγική ειρωνεία είναι πως ο 19χρονος φορούσε κράνος, όμως αυτό έφυγε από το κεφάλι του κατά την πρόσκρουση.

Λίγες ώρες νωρίτερα, στις 22:30' το βράδυ του Σαββάτου, ένας 52χρονος Βρετανός τουρίστας είχε χάσει τη ζωή του, σε τροχαίο δυστύχημα επίσης με μοτοποδήλατο. Το δυστύχημα έγινε στο 1ο χιλιόμετρο της επαρχιακής οδού Λάρδου – Πεύκων, όταν το δίκυκλο που οδηγούσε ξέφυγε από την



πορεία του και ανετράπη. Ο 52χρονος δεν άντεξε την πτώση και δυστυχώς στο Νοσοκομείο, όπου είχε μεταφερθεί, διαπιστώθηκε απλώς ο θάνατός του.

Για τα δύο δυστυχήματα προανάκριση διενεργούν το Αστυνομικό Τμήμα Κω και ο Αστυνομικός Σταθμός Λίνδου αντίστοιχα.

Πρέπει να σημειωθεί ότι η Αστυνομική Διεύθυνση Δωδεκανήσου δεν έδωσε στη δημοσιότητα τα στοιχεία ταυτότητας των θανάσιμα τραυματισμένων. Το γεγονός αυτό είναι το αποτέλεσμα μιας απίστευτης απόφασης, η οποία επιχειρεί να φιμώνει τον Τύπο, καθώς στερεί από όλους τους αναγνώστες, τους ακροατές και τους τηλεθεατές το δικαίωμα να μάθουν ποιοι συμπολίτες μας έπεσαν θύματα τροχαίων ατυχημάτων. Η Αστυνομική Διεύθυνση Δωδεκανήσου καλείται να άρει την παράλογη αυτή απόφαση, (τουλάχιστον ως προς το σκέλος της δημοσιοποίησης των ονομάτων ατόμων που εμπλέκονται σε τροχαία δυστυχήματα) και να αποκαταστήσει έτσι το πρόβλημα που δημιουργείται. Σε κάθε περίπτωση πάντως, ο Τύπος πάντοτε ερευνά όλα τα συμβάντα και θα δίνει τα στοιχεία των εμπλεκόμενων με δυστυχήματα ατόμων, υπηρετώντας έτσι την ανάγκη ενημέρωσης όλων των πολιτών.

Βγήκαν χθες στην παραλία στις Κάτω Πέτρες

Μεταφορά - Καρμπόν 17 λαθρομεταναστών



Εμαθαν πια το δρόμο οι βαρκάρηδες και οι λαθρομετανάστες! Στην παραλία στις Κάτω Πέτρες βγήκαν για άλλη μια φορά λαθρομετανάστες προερχόμενοι από τα απέναντι Τουρκικά παράλια.

Οι λαθρομετανάστες ήταν συνολικά 17, ήταν όλοι άνδρες και προερχόντουσαν οι 14 από το Αφγανιστάν, οι δύο από το Κουρδιστάν και ένας από το Ιράν. Ολοι τους επέβαιναν σε βάρκα που τους έφερε μέχρι την παραλία στην περιοχή Μπρούσαλη, αποβιβάσθηκαν σαν κύριοι και στη συνέχεια βγήκαν στο δρόμο, όπου και συνελήφθηκαν από τους άνδρες της Υποδιεύθυνσης Ασφαλείας Ρόδου.

Είναι η δεύτερη φορά που συμβαίνει κάτι τέτοιο σε χρονικό διάστημα λίγων μηνών και απ' ότι διαπιστώθηκε έχει γίνει συνείδηση στους λαθρομεταφορείς πως ο καλύτερος δρόμος για να γίνει μεταφορά των λαθρομεταναστών είναι εκείνος που οδηγεί στις ακτές της Δωδεκανησιακής πρωτεύουσας. Στη διαδρομή αυτή κινούνται καθημερινά εκατοντάδες σκάφη, γι' αυτό και είναι δύσκολο να εντοπιστεί μία βάρκα, με όσους κι αν επιβαίνουν σε αυτήν.

Οι 17 λαθρομετανάστες θα δικαστούν με τη διαδικασία του αυτόφωρου.

Ζητούσατε ένα Σχολείο Διαφορετικό

Σας το Προσφέρουμε !

Σύγχρονα Εκπαιδευτήρια **ΡΟΔΙΩΝ ΠΑΙΔΕΙΑ**.
Το Σχολείο της μάθησης, ένα αληθινό κόσμημα για την πόλη της Ρόδου, ανοίγει τις πύλες του.

Με αυστηρά επιλεγμένο εκπαιδευτικό προσωπικό, άριστη υποδομή και οργάνωση,

αρχίζει τις εγγραφές

μαθητών και μαθητριών
ΔΗΜΟΤΙΚΟΥ, ΓΥΜΝΑΣΙΟΥ, Α' και Β' ΛΥΚΕΙΟΥ,

από την Τετάρτη 30 Απριλίου.

Οι ενδιαφερόμενοι Γονείς και Κηδεμόνες, μπορούν να απευθύνονται καθημερινά, 10 πμ - 3 μμ και 6 μμ - 9 μμ, στα προσωρινά γραφεία των Εκπαιδευτηρίων, Κων/νου Τσαλδάρη 1 και 2, τηλ.: 22410 43210 - 60750 • fax : 22410 43219

www.rhodian-pedia.gr • info@rhodian-pedia.gr

ΡΟΔΙΩΝ ΠΑΙΔΕΙΑ
Αναδεικνύει Αξίες

Για την επιλογή των μαθητών θα συνεκτιμηθεί η σειρά προτεραιότητας.

Paradisso



Φέτος, οι διακοπές σας στη Λέρο, θα είναι... Παραδεισένες!

Paradisso. *Ενας επίγειος Παράδεισος στο Βρομολίθο της Λέρου!*
Πάνω στο κύμα, σε μια από τις πιο όμορφες παραλίες του νησιού και μόλις 10 λεπτά με τα πόδια από το κέντρο της Λέρου! Το πανέμορφο **Paradisso**, σας προσφέρει μια σειρά από υπηρεσίες που θα κάνουν την παραμονή σας αξέχαστη! Κλιματισμός,δορυφορική τηλεόραση με δέκτη σε κάθε δωμάτιο, κουζίνα, ψυγείο, τηλέφωνο, κουτί ασφαλείας, wc bathroom, έξοδος σε κήπο ή βεράντα,ιδιωτικό parking!
Και φυσικά το πιο όμορφο ηλιοβασίλεμα που είδατε ποτέ!



Παραδεισένιες διακοπές σε προσφερωμένες τιμές
*από 13,5€ * το άτομο!*

* Ισχύει για δωμάτιο 2 ατόμων από 1/7 -22/7 & 26/8 - 23/9

Κάντε έγκαιρα την κράτησή σας και εξασφαλίστε θέση στο Paradisso!

Τηλέφωνα κρατήσεων: 22470 24718 & 22470 25050

Σαφές μήνυμα - προϋπόθεση προς τον υπουργό Υγείας κατά τη σύσκεψη της Τετάρτης στην Αθήνα



ΣΤΟ τοπικό ΠΑΣΟΚ έχουν πλέον συνειδητοποιήσει, ότι οι επισκέψεις «για τα μάτια» κυβερνητικών - κομματικών κλιμακίων και δη υπουργών, όσο προβεβλημένοι κι αν είναι, δεν προσφέρουν τίποτα το ουσιαστικό και χειροπιαστό.

Εκτός κι αν τα κομματικά όργανα, οι τοπικές αρχές και η κοινοβουλευτική «πράσινη» εκπροσώπηση του νομού φροντίσουν έγκαιρα για την καλύτερη προετοιμασία της όποιας «επώνυμης» επίσκεψης.

Με λίγα λόγια, δεν συνιστά «είδηση» οι ...ξεκάρφωτες αφίξεις κλιμακίων και περιοδείες, όπως σχετικά πρόσφατα είχε επισημάνει η «Δράση», όταν αυτές μετατρέπονται στην πραγματικότητα σε ανούσιες «κοσμικότητες» με την επίφαση της επίλυσης προβλημάτων και της αναζήτησης λύσεων.

«Η επίσκεψή σου στη Ρόδο, μόνο με λύσεις στις αποσκευές σου. Διαφορετικά...»





Οι βουλευτές του ΠΑΣΟΚ, ο Νομάρχης και η Νομαρχιακή Επιτροπή λένε «όχι» στις περιοδείες ...για φωτογράφηση

Η ***περίπτωση*** του υπουργού Υγείας κ. ***Κώστα Στεφανή*** και η προγραμματισμένη επίσκεψή του στη Ρόδο εντάσσεται στην παραπάνω κατηγορία, και η τοπική οργάνωση του ΠΑΣΟΚ δεν είναι διατεθειμένη να παίξει για μία ακόμα φορά το ρόλο του «ξεναγού» και ωτακουστή των ίδιων «δεσμεύσεων» και προβληματισμών, πάνω σε ένα τομέα τόσο ευαίσθητο όσο είναι αυτός της υγείας και πρόνοιας στα Δωδεκάνησα.

ΓΙΑ να μην επαναληφθούν λοιπόν τα ίδια σκηνικά και έχουμε και πάλι «μία από τα ίδια», η Νομαρχιακή Επιτροπή του ΠΑΣΟΚ, οι βουλευτές, ο Νομάρχης Δωδεκανήσου, το Πε.ΣΥ.Π και όλοι οι υπόλοιποι εμπλεκόμενοι σε θέματα υγείας ...παίρνουν τα μέτρα τους.

Μεθαύριο Τετάρτη, και αφού έγινε η κατάλληλη προεργασία το βράδυ του Σαββάτου στο «Καστρί», θα πραγματοποιηθεί ευρεία σύσκεψη στο υπουργείο Υγείας, παρόντος και του κ. Κώστα Στεφανή. Το σκεπτικό είναι απλό και εύλογο: «Αν είναι να έλθεις τελικά στη Ρόδο, οφείλεις να δώσεις απαντήσεις σε καυτά ζητήματα που εκκρεμούν και είναι πολλά. Η απλή καταγραφή και η επανάληψη των προβλημάτων που ταλανίζουν τον τόπο θα προκαλέσουν την αγανάκτηση και τη θυμηδία της κοινής γνώμης».

Τόσο απλά, πιο απλά δε γίνεται...

Ο φόβος των κομματικών στελεχών, όπως και των άλλων παραγόντων του κόμματος που κατέχουν αυτοδιοικητικά αξιώματα, μηδέ εξαιρουμένων των βουλευτών του Κινήματος, εστιάζεται στο ***απευκταίο σενάριο ο Κώστας Στεφανής να επισκεφθεί τη Ρόδο ως απεσταλμένος της Χαριλάου Τρικούπη, να εξαγγείλει «ευγενείς προθέσεις» και στη ζούλα να εγκαινιάσει το «νέο» Νοσοκομείο της πόλης μας! Ετσι, για να διασωθεί η υπόληψη του κόμματος λίγο πριν από τις εκλογές...***

Μια εκδοχή της επίσκεψης Στεφανή που προκαλεί ...τρόμο στα κομματικά στελέχη, την ώρα που το Περιφερειακό Νοσοκομείο της Ρόδου, τα Κέντρα Υγείας στα χωριά και τα νησιά του νομού, (υπο)λειτουργούν χάριν του φιλότιμου των ιατρών. Η υποστελέχωση, η έλλειψη υποδομών και τεχνικού εξοπλισμού, είναι μερικά μόνο από τα αγκάθια στον τομέα Υγεία – Περίθαλψη – Πρόνοια στην περιοχή μας.

ΟΠΩΣ διεφάνη και από τη σύσκεψη της Παρασκευής, στη μεθαυριανή συνάντηση θα πρέπει να επιδιωχθεί η καλύτερη επεξεργασία των όσων συγκεκριμένων θα ανακοινώσει ο κ. Κώστας Στεφανής. Διαφορετικά η επίσκεψη του υπουργού Υγείας στη Ρόδο θα αποδειχθεί άσκοπη και κενού ουσιαστικού περιεχομένου.

ΤΗΝ ίδια άποψη φαίνεται να συμμερίζονται ο Νομάρχης ***κ. Γιάννης Μαχαιρίδης*** και οι βουλευτές του νομού, με τον ***κ. Δημήτρη Κρεμαστινό***, όντας ο «αρμόδιος» στο θέμα, να διατηρεί πολλές επιφυλάξεις για το περιεχόμενο και τα αποτελέσματα της επίσκεψης Στεφανή. Για το λόγο αυτό, στη σύσκεψη της Τετάρτης στο υπουργείο θα φροντίσει, κυρίως ο ίδιος, να διασφαλίσει το απτό αποτέλεσμα της επίσκεψης του συναδέλφου του Κώστα Στεφανή, που αρχικά έχει προγραμματιστεί για τις 21 Ιουνίου.

Κάθε ένδειξη, ότι ο υπουργός Υγείας δεν θα είναι έτοιμος να ανακοινώσει συγκεκριμένες αποφάσεις για τα χρονίζοντα προβλήματα της περιοχής, ίσως και να οδηγήσει στην αναβολή της επίσκεψής του. Μια εισήγηση που δεν αποκλείεται να κατατεθεί στη σύσκεψη της Τετάρτης.



ΕΛΛΗΝΙΚΗ ΔΗΜΟΚΡΑΤΙΑ
ΠΕΡΙΦΕΡΕΙΑ ΝΟΤΙΟΥ ΑΙΓΑΙΟΥ
ΝΟΜΟΣ ΔΩΔΕΚΑΝΗΣΟΥ
ΔΗΜΟΣ ΛΙΝΔΙΩΝ
Λίνδος 13/06/2003
Α.Π.: 4132

ΠΕΡΙΛΗΨΗ ΔΙΑΚΗΡΥΞΗΣ ΔΗΜΟΠΡΑΣΙΑΣ

Ο Δήμαρχος Λινδίων Γεώργιος Ν. Θαρρενός, προκηρύσσει ανοικτή δημοπρασία, με σφραγισμένες προσφορές με επιμέρους ποσοστά έκπτωσης και έλεγχο ομαλότητας (άρθρο 7 του Π.Δ. 609/85) για την εκτέλεση του έργου **«Πλακόστρωση του δρόμου πρόσβασης στον Ιερό Ναό Αγίων Αποστόλων στη Λίνδο».**

Ο προϋπολογισμός της δαπάνης εκτέλεσης του ανωτέρω έργου ανέρχεται στα **68.076,00 ευρώ** στην οποία δεν περιλαμβάνονται τα ποσά του Φ.Π.Α. και της αναθεώρησης.

Η δημοπρασία και η εκτέλεση του έργου θα γίνουν σύμφωνα με τις διατάξεις του Ν. 1418/84 «Δημόσια Έργα και ρυθμίσεις συναφών θεμάτων» όπως τροποποιήθηκε και συμπληρώθηκε με τους Ν. 2229/94, 2308/95, 2338/95, 2372/96, 2940/01 και με τον Ν. 2576/98 «Βελτίωση των διαδικασιών για την ανάθεση της κατασκευής των Δημοσίων έργων και άλλες διατάξεις», των εκτελεστικών τους Π.Δ. 609/85 και 472/85, όπως ισχύουν μετά την τροποποίησή τους από τα Π.Δ. 368/94, 285/97, 402/96, 210/97, 218/99.

Η δημοπρασία θα γίνει την **9η** του μήνα **Ιουλίου 2003**, ημέρα Τετάρτη και ώρα έναρξης 10:00 π.μ. και ώρα λήξης την 11:00 π.μ. στο Δημοτικό κατάστημα και ενώπιον της Αρμόδιας Επιτροπής Δημοπρασιών του Δήμου.

Το έργο χρηματοδοτείται από ίδιους πόρους. Η προθεσμία περάτωσης του έργου ορίζεται σε ενενήντα (90) ημερολογιακές ημέρες.

Η εγγύηση για τη συμμετοχή στη δημοπρασία ανέρχεται στο 2% του προϋπολογισμού του έργου ήτοι **1.361,52 ευρώ** και βεβαιώνεται με την προσκόμιση ισόποσου γραμματίου του Ταμείου Παρακαταθηκών και Δανείων ή εγγυητική επιστολή αναγνωρισμένης Τράπεζας ή του Ταμείου Συντάξεως Μηχανικών και Εργοληπτών Δημοσίων Έργων συντεταγμένη κατά τον ισχύοντα Τύπο.

Στη δημοπρασία γίνονται δεκτές Εργοληπτικές Επιχειρήσεις, εταιρικής μορφής, ατομικές ή σε κοινοπραξία, ελληνικές ή αλλοδαπές από χώρες μέλη της Ε.Ε. και του Ε.Ο.Χ., εγγεγραμμένες στο ΜΕΕΠ, για έργα Οδοποιίας τάξεως Β' ή Γ' ανεξάρτητα νομού (παλαιά κατάταξη), Β' ή Γ' ή Δ' εντός Νομού (παλαιά κατάταξη) και Οδοποιίας τάξεως Α2 ή 1ης ανεξάρτητα νομού (κατάταξη βάση Ν. 2940/01), καθώς επίσης και εμπειροτέχνες εγγεγραμμένοι στα Νομαρχιακά Μητρώα, που η βεβαίωσή τους να καλύπτει το ποσό του προϋπολογισμού που δημοπρατείται.

Τον ανάδοχο του έργου θα βαρύνουν όλες οι νόμιμες κρατήσεις υπέρ του Δημοσίου, τρίτων, εισφορές ΙΚΑ κ.λπ. Ο Φ.Π.Α. βαρύνει τον κύριο του έργου.

Οι δαπάνες δημοσίευσης της παρούσας περίληψης και λοιπά έξοδα δημοπρασίας ως επίσης και τα έξοδα συμφωνητικού μετά των αντιγράφων βαρύνουν τον ανάδοχο του έργου.

Για περισσότερες πληροφορίες παρακαλούμε οι ενδιαφερόμενοι να απευθύνονται στο ΔΗΜΟ ΛΙΝΔΙΩΝ και στο ΤΜΗΜΑ ΤΥΔΚ ΔΩΔ/ΣΟΥ.

Τηλέφωνα πληροφοριών:
ΔΗΜΟΣ ΛΙΝΔΙΩΝ: 22440 31221
ΤΜΗΜΑ ΤΥΔΚ: 22410 43240.

Ο δήμαρχος
ΓΕΩΡΓΙΟΣ Ν. ΘΑΡΡΕΝΟΣ

Ο κ. Στάθης Βασιλάκης βλέπει πίστες Φόρμουλα 1 και πολλά άλλα με τη συνεργασία του Κράτους



Οι αθλητικές υποδομές «κλειδί» για την ανάπτυξη του τουρισμού

✓ «Δεν υπάρχει πολιτική πίεση για συντονισμό των φορέων»

✓ Επένδυση για τον τόπο... έτοιμο το ψυχαγωγικό πάρκο

Στάσιμη έμεινε η Ρόδος σε ό,τι αφορά στη δημιουργία μεγάλων αθλητικών υποδομών, ικανών να προσελκύσουν αθλητές που αναζητούν προπονητικούς προορισμούς στη διάρκεια του χειμώνα. Η υλοποίηση έργων πνοής στον αθλητισμό αποτελεί ζητούμενο και το παγκόσμιο τουρνουά Beach Volley απέδειξε πόσο μεγάλα μπορεί να είναι τα οφέλη από τέτοιου είδους διοργανώσεις. Ο μεγαλοεπιχειρηματίας Στάθης Βασιλάκης σε συνέντευξή του προς τη Δράση δεν κρύβει την πικρία του για την έλλειψη αθλητικών υποδομών διεθνούς εμβέλειας και αφήνει να εννοηθεί πως εάν υπήρχε κρατική υποστήριξη, τότε οι επιχειρηματίες θα ανταποκρινόντουσαν στο κάλεσμα για επενδύσεις στο συγκεκριμένο τομέα. Ο ίδιος διαπιστώνει πως δεν υπάρχει πολιτική πίεση, αλλά ούτε και συντονισμός των αρμόδιων υπηρεσιακών παραγόντων προς αυτή την κατεύθυνση. Για τον κ. Στάθη Βασιλάκη είναι επιτακτικό να γίνει ορθή χρήση των εσόδων που προκύπτουν για το κράτος από την εκποίηση των τουριστικών ακινήτων της Δωδεκανήσου. Κάθε επένδυση δεν θα πρέπει κατ' ανάγκη να αποσκοπεί μόνο στο κέρδος, αλλά θα πρέπει να συνυπολογίζεται από τον επενδυτή και η προσφορά προς τον τόπο. Με γνώμονα την ανάγκη αυτή, είναι σχεδόν έτοιμο το Ψυχαγωγικό Πάρκο στο Φαληράκι και θα δώσει μια σημαντική διέξοδο διασκέδασης τόσο για τους τουρίστες, όσο και για τους κατοίκους του νησιού.

Του
Νεκτάριου Καλογήρου

Δράση: Κάποιοι συνέδεσαν το όνομά σας με τις σκέψεις που ακούγονται για τη δημιουργία μεγάλων αθλητικών υποδομών στη Ρόδο.

Βασιλάκης: Αυτές οι επενδύσεις είναι πάρα πολύ μεγάλες, είναι πολυέξοδες και επομένως δεν μπορεί ένας άνθρωπος να μπορέσει να αντιμετωπίσει κάτι τέτοιο. Για παράδειγμα, στην Αθήνα το στάδιο του Ολυμπιακού με το Σωκράτη Κόκκαλη, βλέπετε πόσες προϋποθέσεις συντρέχουν, πόσα παρασκήνια και όμως απαιτείται και η συνδρομή του κράτους για να μπορέσουν αυτοί οι γίγαντες της οικονομίας να φτιάξουν αθλητικά κέντρα. Στη Ρόδο, αν είχαμε μια σημαντική πολιτική πίεση τότε θα μπορούσαμε να δημιουργήσουμε ένα τέτοιο αθλητικό κέντρο. Δυστυχώς δεν υπάρχει τέτοια βούληση από κανέναν. Αν μπορούσαν να συνεργαστούν οι γενικοί γραμματείς του τουρισμού και του αθλητισμού, εάν έβλεπαν σοβαρά αυτό το θέμα, τότε θα μπορούσαμε να κάναμε σπουδαίες υποδομές. Οι αθλητικές υποδομές είναι σημαντικότατος παράγοντας ανάπτυ-



ξης. Δείτε την πίστα της Φόρμουλα 1, οι Τούρκοι έκαναν μια πίστα πολλή καλή και κατάφεραν να πάρουν το Grand Prix. Αυτό θα μπορούσε θαυμάσια να γίνει στη Ρόδο, διότι δόξα τω Θεώ, το νησί δεν είναι μικρό, μπορούμε να κάνουμε μια πίστα Φόρμουλα 1.

Δράση: Συνεπώς θα πρέπει να εξεταστεί σοβαρά η περαιτέρω συνεργασία πολιτείας και ιδιωτών επενδυτών.

Βασιλάκης: Ο τουρισμός για να μπορέσει να αβγατίσει θα πρέπει όλοι μαζί να καταβάλουν από κοινού προσπάθεια. Οι ιδιώτες κάνουν πολλά, όμως αυτό δεν είναι αρκετό. Οι ιδιώτες έφτιαξαν τον τουρισμό, όμως χρειάζονται και τη συμπαράσταση του κράτους. Αν θέλουμε να κάνουμε μία πίστα Φόρμουλα 1, δεν θα πρέπει να περιμένουμε μόνο τους ιδιώτες, θα πρέπει οπωσδήποτε να συμμετάσχει και το Δημόσιο. Εμείς εδώ έχουμε πολλές δυνατότητες και πολλά χρήματα για να κάνουμε την πίστα.

Δράση: Προφανώς δεν αναφέρεστε μόνο στα οικονομικά αποθεματικά των επιχειρηματιών.

Βασιλάκης: Δόξα σοι ο Θεός η Ρόδος και η Δωδεκάνησος έχει μια ατελείωτη περιουσία. Θα ήταν δυνατόν ένα τμήμα των εσόδων που προκύπτουν για το κράτος από τις εκποιήσεις των ακινήτων, να αξιοποιείται για τέτοιου είδους υποδομές. Δεν υπάρχει συντονισμός, δεν υπάρχει βούληση από πλευράς φορέων για να κάνουν τέτοια πράγματα. Ο Χωμενίδης (πρόεδρος της εταιρείας Ελληνικά Τουριστικά Ακίνητα) έχει το δικό του τον προγραμματισμό, ο γενικός γραμματέας του ΕΟΤ έχει επίσης το δικό του προγραμματισμό, και έτσι ενώ βρίσκονται όλοι στον ίδιο χώρο και παλεύουν όλοι να δημιουργήσουν καλή τουριστική υποδομή, βλέπω με λύπη ότι δυστυχώς αποτελεσματικές επενδύσεις δεν γίνονται.

Δράση: Σε ό,τι αφορά την τουριστική περίοδο;

Βασιλάκης: Είναι μια κακή τουριστική χρονιά, θα περάσει. Προσωπικά δεν βλέπω να έχουμε απότομη ανάκαμψη. Φοβάμαι πως και του χρόνου και μετά από δύο χρόνια δεν θα έχουμε σαιζόν στα επίπεδα των παλαιοτέρων ετών.

Δράση: Οι μήνες του φετινού καλοκαιριού θα κυλήσουν με ικανοποιητική τουριστική κίνηση;

Βασιλάκης: Θα είναι καλή η κίνηση, όμως δεν αυτό δεν αρκεί για να καλύψει τις ανάγκες που έχει το νησί. Οι ξενοδοχοϋπάλληλοι εάν δεν συγκεντρώσουν τον απαιτούμενο αριθμό ημερομισθίων δεν θα πάρουν ανεργία... πως θα ζήσουν αυτοί οι άνθρωποι; Οι επιχειρηματίες εάν δεν πάρουν χρήματα δεν θα μπορέσουν να καλύψουν τις υποχρεώσεις τους προς τις τράπεζες ή όπου αλλού. Για να μπορεί η τοπική οικονομία να λειτουργεί σωστά απαιτούνται τουλάχιστον πέντε μήνες σαιζόν.

Δράση: Ετοιμάζετε μια καινούργια επένδυση, το πάρκο ψυχαγωγίας το οποίο βρίσκεται στο ξενοδοχείο Φαληράκι Beach.

Βασιλάκης: Εγώ προσπαθώ. Κάνω μια προσπάθεια να δημιουργήσω κάτι καινούργιο το οποίο θα προσφέρει κάτι παραπάνω προς τους επισκέπτες, αλλά και τους Ροδίτες. Όπως λειτουργεί επιτυχημένα το waterpark και αποτελεί μια σημαντική προσφορά στον τουρισμό, αντιστοίχως έτσι θέλουμε να λειτουργήσει και το Ψυχαγωγικό Πάρκο. Είναι κάτι που δεν υπάρχει στη Ρόδο. Δεν πρόκειται για μια ιδιαίτερα επικερδή επιχείρηση, όμως είναι μια προσφορά προς τον κόσμο που θέλει να διασκεδάσει. Σε λίγες μέρες θα ξεκινήσει η λειτουργία του.

Δράση: Τι περιλαμβάνει το Ψυχαγωγικό Πάρκο;

Βασιλάκης: Υπάρχουν τα πιο σύγχρονα παιχνίδια που λειτουργούν σήμερα σε όλα τα πάρκα της Ευρώπης. Το δικό μας είναι μικρότερο σε έκταση, είναι σχεδιασμένο έτσι ώστε να ανταποκρίνεται στα μεγέθη του νησιού μας, όμως η ποιότητα των μηχανημάτων και της ψυχαγωγίας όλων θα είναι υψηλή.

ΕΛΛΗΝΙΚΗ ΔΗΜΟΚΡΑΤΙΑ
ΠΕΡΙΦΕΡΕΙΑ ΝΟΤΙΟΥ ΑΙΓΑΙΟΥ
ΝΟΜΟΣ ΔΩΔΕΚΑΝΗΣΟΥ
ΝΟΜΑΡΧΙΑΚΗ ΑΥΤ/ΣΗ ΔΩΔ/ΣΟΥ
ΝΟΜΑΡΧΙΑΚΟ ΣΥΜΒΟΥΛΙΟ

Ρόδος, 9/6/2003

ΑΝΑΚΟΙΝΩΣΗ

Με το υπ' αριθμ. πρωτ. 565/5-6-2003 έγγραφο της Περιφέρειας Νοτίου Αιγαίου - Γενική Διεύθυνση Περιφέρειας - Τμήμα ΠΕ.ΧΩ. Δωδεκανήσου, μας διαβιβάστηκε για γνωμοδότηση η Μελέτη Περιβαλλοντικών Επιπτώσεων (Μ.Π.Ε.) της υφιστάμενης ξενοδοχειακής μονάδος Β' τάξης και δυναμικότητας 262 κλινών στην περιοχή «ΚΑΝΑΜΑΤ» του Δήμου Ρόδου Νήσου Ρόδου Νομού Δωδ/σου, ιδιοκτησίας της «ΞΤΕ ΦΛΩΡΑ ΙΙ Α.Ε.».

Καλούμε κάθε ενδιαφερόμενο να υποβάλλει τις έγγραφες παρατηρήσεις του ως προς το περιεχόμενο της μελέτης, μέσα σε προθεσμία δεκαπέντε (15) ημερών από την ημερομηνία δημοσίευσης της παρούσας στον ημερήσιο τοπικό τύπο.

Οι ενστάσεις θα υποβάλλονται:

1. Στη Γραμματεία της Νομαρχιακής Επιτροπής της Ν.Α. Δωδ/σου.
2. Στην ανωτέρω αναφερομένη Υπηρεσία

και θα κοινοποιούνται στο Τοπικό Γραφείο Περιβάλλοντος του Τ.Π. και Π.Ε. της Ν.Α. Δωδ/σου (υπόψη κ. Άρη Σκιαδόπουλου τηλ. 22410-30413), όπου βρίσκεται η πλήρης μελέτη και μπορεί κάθε ενδιαφερόμενος να λάβει γνώση αυτής.

Ε.Ν.
Ο Βοηθός Νομάρχη
ΕΥΣΤΑΘΙΟΣ ΚΟΥΣΟΥΡΝΑΣ

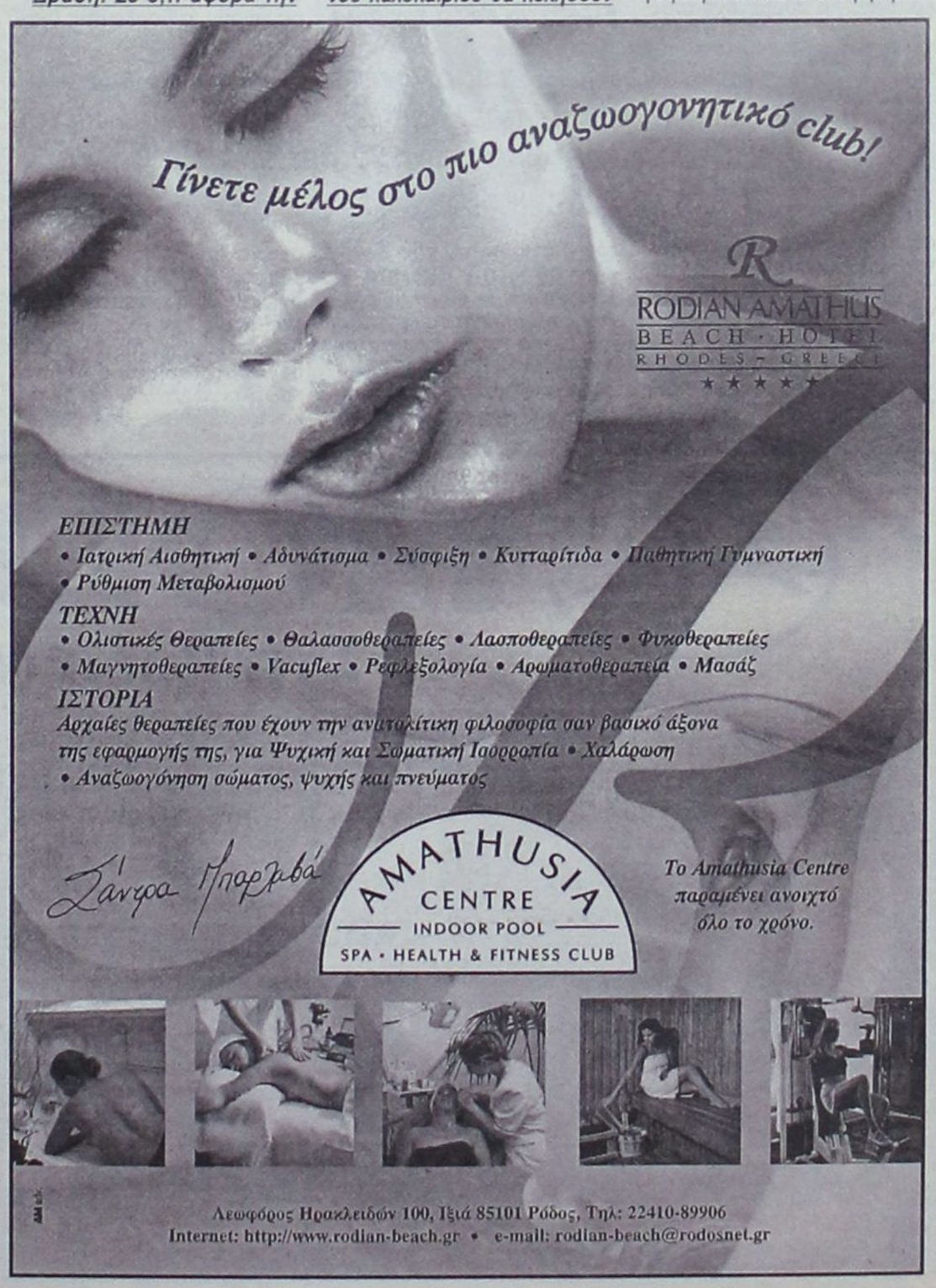

ΑΡΙΣΤΟΤΕΛΗΣ ΠΑΥΛΙΔΗΣ: Ο Σημίτης δεν ελπίζει, επιδιώκει τη μικρότερη ζημιά

Μετά την 1η Ιουλίου, βλέπω ανά πάσα στιγμή εκλογές

· «Η επιλογή των προσώπων που θα συγκροτήσουν το ψηφοδέλτιο της Νέας Δημοκρατίας θα είναι άψογη και θα δικαιώσει τις προσδοκίες των οπαδών μας»

Της **Χριστίνας Μέγα**

Την πεποίθηση ότι οι εθνικές εκλογές θα προκηρυχθούν πρώρα, παρά τις αντίθετες διαβεβαιώσεις της κυβερνήσεως, εκφράζει ο βουλευτής Δωδεκανήσου της Νέας Δημοκρατίας κ. Αριστοτέλης Παυλίδης!

Εκτιμώντας ότι απο 1ης Ιουλίου και πέρα, ανα πάσα στιγμή πρέπει ν' αναμένεται διάλυση της βουλής (χωρίς περιορισμούς, εποχής ή εικόνας λόγω δημοσκοπήσεων), ο κ.Παυλίδης -εμφανώς αισιόδοξος για την εκλογική νίκη της Νέας Δημοκρατίας- υποστηρίζει ότι «ο κ. Κώστας Σημίτης γνωρίζοντας ότι δεν υπάρχει ελπίδα βελτιώσεως της καταστάσεως -οικονομικής και άλλης- θα επιχειρήσει να βγεί απο τις προσεχείς εκλογές με την μικρότερη ζημία.

Όσο γρηγορότερα -λέει - ζητήσει προκήρυξη εκλογών, τόσο λιγότερη θα είναι η συρρίκνωση του κόμματός του».

Αναφερόμενος στο έντονο ενδιαφέρον που εκδηλώνεται απο στελέχη της Νέας Δημοκρατίας, για συμμετοχή τους στο ψηφοδέλτιο του κόμματος, ο βουλευτής εκφράζει την ικανοποίησή του για το γεγονός αυτό, το οποίο -όπως δηλώνει - αποδεικνύει ότι η πολιτική ατμόσφαιρα είναι τέτοια, που ενθαρρύνει την εκδήλωση τέτοιου είδους φιλοδοξιών.

«Χαίρομαι -λέει- που στελέχη της Νέας Δημοκρατίας, με κοινωνική αξιόλογη παρουσία, θα διεκδικήσουν -βάσει των διαδικασιών που το κόμμα μας έχει ορίσει, θέση στο ψηφοδέλτιό μας. Πιστεύω βάσιμα, ότι η επιλογή τόσο σε τοπικό επίπεδο, όσο και σε ηγετικό, θα είναι άψογη και θα δικαιώσει τις προσδοκίες των οπαδών μας σ' αυτή την φάση».

ΕΛΛΗΝΟ-ΤΟΥΡΚΙΚΕΣ ΣΧΕΣΕΙΣ

Δριμεία επίθεση κατά της κυβερνήσεως, για την πολιτική που ακολουθεί στον τομέα των ελληνο-τουρκικών σχέσεων, εξαπέλυσε ο βουλευτής Δωδεκανήσου της Νέας Δημοκρατίας κ. Αριστοτέλης Παυλίδης.

Εκτιμώντας ότι η τακτική που ακολουθείται απο την πλευρά της κυβερνήσεως παρουσιάζει εξαιρετική αντίφαση, ο κ. Παυλίδης δηλώνει ότι ***«φτάσαμε στο σημείο η Ελλάδα να παίζει τον ρόλο του διαφημιστού της Τουρκίας προς την Ευρωπαική Ένωση και ο διαφημιζόμενος καθημερινά να «επιτίθεται» κατά του διαφημιστού του»***!

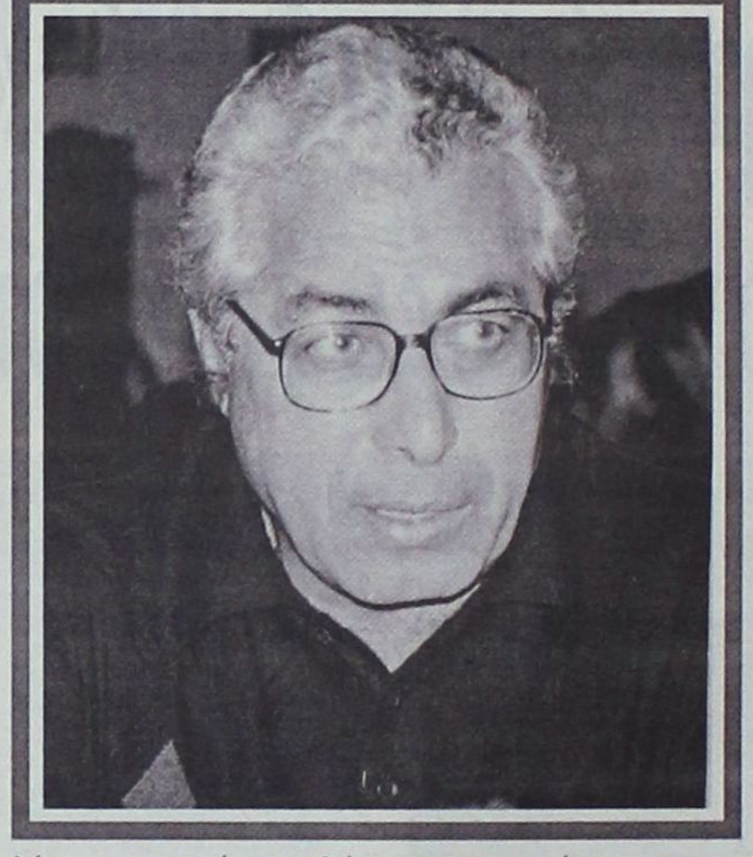

Αναφερόμενος στην προκλητική στάση της Τουρκίας, λόγω των συνεχών παραβιάσεων του ελληνικού εναέριου χώρου, ο βουλευτής διαπιστώνει -όπως λέει- ότι η έξαρση των όχι φιλικών εκδηλώσεων της γείτονος χώρας προς την Ελλάδα, ενώ δείχνει να έχει προβληματίσει τους τούρκους πολιτικούς, οι έλληνες κυβερνητικοί παράγοντες μόλις πρόσφατα αποφάσισαν να κινηθούν όπως η Ν.Δ απο καιρό υποδεικνύει. Να κάνει δηλαδή -τονίζει- κατ' αρχήν τις έντονες παραστάσεις προς τον Οργανισμό, εκεί που η Τουρκία φέρεται να επιδιώκει να γίνει μέλος του.

«Θα ανέμενε κανείς -επισημαίνει- με ελληνική κυβέρνηση, η οποία μονίμως τονίζει ότι δεν αμφισβητεί, αλλά ιδιαιτέρως στηρίζει την επιτάχυνση της πορείας της Τουρκίας προς την Ευρωπαική Ένωση, γεγονότα όπως οι συνεχείς επικίνδυνες παραβιάσεις εναέριου χώρου και παρακωλύσεις πτήσεων πολιτικών αεροσκαφών, όχι μόνο δεν θα είχαν σημειωθεί, αλλά και αν ακόμα είχαν σχεδιασθεί, θα είχαν ακυρωθεί».

Σ' ό,τι αφορά την θέση της Νέας Δημοκρατίας, ο κ. Παυλίδης υποστηρίζει ότι «είχε επισημάνει την αναποτελεσματικότητα των μεθόδων του υπουργού Εξωτερικών κ. Γιώργου Παπανδρέου και είχε ζητήσει διάλογο επι της ουσίας των θεμάτων, ώστε έγκαιρα να διαπιστωθεί η ειλικρίνεια των διαθέσεων της απέναντι πλευράς».

ΕΛΛΗΝΙΚΗ ΠΡΟΕΔΡΙΑ

Την ιστορικότητα των στιγμών που έζησε η πατρίδα μας, ως προεδρεύουσα χώρα της Ευρωπαικής Ένωσης, παραδέχεται -μιλώντας στη «ΔΡΑΣΗ»- ο βουλευτής Δωδεκανήσου κ. Αριστοτέλης Παυλίδης.

«Η ελληνική κυβέρνηση - λέει - και ιδιαιτέρως ο πρωθυπουργός, επι έξι μήνες ήταν απόλυτοι πρωταγωνιστές στην πολιτική σκηνή της Ευρώπης, αλλά και στην γενικότερη διεθνή πολιτική σκηνή.

Αυτό -τονίζει- με υποχρεώνει ν' αναλογισθώ σε ποιόν οφείλεται αυτό το εντυπωσιακό προνόμιο που έχει σήμερα η χώρα μας (να προεδρεύει ομάδος 25 ευρωπαικών κρατών) οπότε αυτόματα αναδύεται η μορφή του Κωνσταντίνου Καραμανλή».

Εν' όψει της Συνόδου Κορυφής, που θα διεξαχθεί στη Θεσσαλονίκη στις 20 Ιουνίου, ο κ. Παυλίδης εκφράζει την ελπίδα, η ελληνική προεδρία -πέραν των θεμάτων ρουτίνας- να έχει την έμπνευση να προωθήσει και ζητήματα ιδιαιτέρου ενδιαφέροντος για την χώρα μας, τα οποία μάλιστα στηρίζουν όλα τα κόμματα.

«Αναφέρομαι τονίζει- στην πρότασή μου για την εγγραφή στην ατζέντα, συγκροτημένης πρότασης, η οποία να συνθέτει ότι αποκαλώ Ολοκληρωμένη Νησιωτική Πολιτική.

Και βέβαια -καταλήγει ο κ. Παυλίδης- όχι μόνο σαν ευχή, αλλά με συγκροτημένο σχήμα και με πρόταση για χρηματοδότηση ομάδας συγκεκριμένων δράσεων και απο σαφείς κοινοτικές πηγές»!

ΜΑΡΙΝΑ

Για ανικανότητα και για περίεργη διαχείρηση των κοινοτικών πιστώσεων, με αφορμή την παραχώρηση της μαρίνας στον Δήμο Ροδίων, κατηγόρησε την κυβέρνηση ο βουλευτής της Νέας Δημοκρατίας κ. Αριστοτέλης Παυλίδης.

«Η ανικανότητα τους να διαχειριστούν τις κοινοτικές πιστώσεις -αναφέρειε- τους αναγκάζει να καταφύγουν σε τεχνάσματα, όπως το «ξεφόρτωμα» απο τους κυβερνητικούς ώμους της μαρίνας της Ρόδου και μάλιστα -όπως ακούγεται- με πονηρές σκέψεις να συνδιασθεί αυτό με το «ξεφόρτωμα» των 20 δις απο τους ώμους της εταιρείας που έλαβε την άδεια εκμεταλλεύσεως του Καζίνο».



Η κυβέρνηση ξεφορτώνεται τη μαρίνα της Ρόδου και με πονηρές σκέψεις, αυτό συνδυάζεται με το ξεφόρτωμα των 20 δις από τους ώμους του Καζίνο

RODOGAZ
Στη Ρόδο από το 1963



• Διανομή φιαλών υγραερίου κατ' οίκον
τηλέφωνα παραγγελιών 22410-64409 - 094 528212
• Διανομή χύμα υγραερίου
• Πώληση καυστήρων και λεβήτων υγραερίου για κεντρικά συστήματα θέρμανσης
• Θερμαντικά σώματα



Διεύθυνση εργοστασίου: Καναμάτ Ρόδου • Τηλ: 22410-62649
Διεύθυνση πρατηρίου: Αυστραλίας 50 • τηλ: 22410-34244-5

Αποκαλυπτικά στοιχεία στο Πανελλήνιο Συνέδριο Παιδιατρικής που ολοκληρώθηκε χθες

Όλα τα παιδιά κακοποιούνται στην καθημερινή τους ζωή

- Και στη Ρόδο καταγράφονται περιστατικά
- Υπερδιπλασιάστηκαν οι αλλεργίες λόγω τεχνολογίας

Καθημερινή κακοποίηση υφίστανται τα βρέφη και τα παιδιά τόσο από τους ανθρώπους, όσο και από το περιβάλλον που δημιούργησαν οι ίδιοι. Για το λόγο αυτό και η ευχή «να είναι γερό» προσλαμβάνει εντελώς νέα διάσταση, καθώς μπορεί η φύση να ορίζει ότι το παιδί που θα γεννηθεί να είναι καθ' όλα υγιές, όμως λόγω του περιβάλλοντος στο οποίο θα ζήσει να του δημιουργήσει αλλεργίες, ή οι συγγενείς του να του προκαλέσουν ψυχολογικά προβλήματα.

Όλα τα παραπάνω αναλύθηκαν στη διάρκεια του πανελληνίου συνεδρίου Παιδιατρικής που ολοκληρώθηκε χθες στη Ρόδο. Σε αυτό συμμετείχαν 2.100 επιστήμονες και όλοι τους έγιναν «πομποί» και «δέκτες» των εξελίξεων στο κλάδο αυτό της ιατρικής. Η κακοποίηση των παιδιών ήταν ένα από τα θέματα που κυριάρχησαν στις συζητήσεις που έγιναν και όπως διαπιστώθηκε, χρόνο με το χρόνο παρατηρείται αύξηση στα κρούσματα που εντοπίζονται στα διάφορα Νοσοκομεία της χώρας. «Έχουμε να κάνουμε με σωματική, σεξουαλική και ψυχική κακοποίηση» δήλωσε χθες προς τη Δράση ο πρόεδρος του συνεδρίου, καθηγητής Παιδιατρικής Ανδρέας Κωνσταντόπουλος. «Από τα στοιχεία που παίρνουμε παρατηρείται σαφής αύξηση των κακοποιημένων παιδιών και μάλιστα σε ποσοστό 7-8%» δήλωσε ο ίδιος και αποκάλυψε ότι «τα μεγαλύτερα ποσοστά κακοποίησης είναι σεξουαλικής φύσεως και ακολουθεί στη δεύτερη θέση η ψυχολογική». Η κακοποίηση προέρχεται συνήθως από το συγγενικό περιβάλλον γι' αυτό και «θα πρέπει να είμαστε πολύ προσεκτικοί όταν έχουμε να κάνουμε με παιδιά».



Η Ρόδος δυστυχώς δεν αποτελεί εξαίρεση σε όλα αυτά. Στην Παιδιατρική κλινική του Νοσοκομείου Ρόδου έχουν καταγραφεί περιστατικά κακοποίησης, ακόμα και σεξουαλικής. Πρέπει να σημειωθεί ότι η τοπική κοινωνία έχει γίνει μάρτυρας κακοποίησης αυτής της μορφής, καθώς οι δράστες έχουν οδηγηθεί και έχουν λογοδοτήσει ενώπιον της Δικαιοσύνης.

Η σύγχρονη καθημερινότητα στα αστικά κέντρα επηρεάζει καθοριστικά την υγεία των παιδιών. Πρώτη άμεση επίπτωση είναι η πρόκληση αλλεργιών με συμπτώματα στο αναπνευστικό σύστημα. «Τα τελευταία χρόνια οι αλλεργίες στα παιδιά έχουν υπερδιπλασιαστεί» υποστήριξε ο καθηγητής Ανδρέας Κωνσταντόπουλος και εξήγησε: «Διαπιστώθηκε ότι κύριος παράγοντας πρόκλησης των αλλεργιών είναι η εκπομπή ρύπων από τα αυτοκίνητα και τις βιομηχανίες».

Το παιδί, από τι στιγμή της γέννησής του και έπειτα, βρίσκεται σε βεβαρημένο περιβάλλον και αυτό είναι επιζήμιο για την υγεία του. Αντίστοιχα προβλήματα προκαλούνται και από τον τρόπο διατροφής του βρέφους. Στο πλαίσιο της ευρύτερης συζήτησης για τα αίτια, τις ερμηνείες και την αντιμετώπιση των αλλεργιών προέκυψε πως η απάντηση σε όλα είναι το μητρικό γάλα. Ο θηλασμός μπορεί να επιλύσει πολλά από τα προβλήματα που παρουσιάζονται στην υγεία του βρέφους. «Ο θηλασμός είναι απαραίτητος, η διατροφή του βρέφους διαδραματίζει σημαίνοντα παράγοντα για την πορεία της υγείας του παιδιού και μετέπειτα του ενήλικα». Για τον κ. Κωνσταντόπουλο είναι επιτακτικό «να μη χορηγείται στερεά τροφή προς το παιδί, τουλάχιστον όχι προτού συμπληρώσει τέσσερις μήνες ζωής».

Στον τομέα των εμβολίων, παρουσιάσθηκαν οι εξελίξεις και τα επιτεύγματα στο χώρο των ερευνών. Ο κύκλος των εμβολίων για τα παιδιά περιλαμβάνει 24 ενέσεις, οι οποίες πρέπει να γίνουν σε χρονικό διάστημα δύο ετών. Οι έρευνες και τα πειράματα οδήγησαν τους επιστήμονες στο να δημιουργήσουν ισχυρότερα εμβόλια και έτσι πλέον τα παιδιά με μόνο έξι εμβόλια θα αποκτούν έναν ισχυρό οργανισμό, εφοδιασμένο κατάλληλα για τις σοβαρές ασθένειες που προσβάλλουν τον άνθρωπο.

Το συνέδριο της Παιδιατρικής επρόκειτο να ολοκληρωθεί χθες το βράδυ και σύμφωνα με τις περιγραφές των επιστημόνων, η όλη οργάνωση στέφθηκε από επιτυχία. Οι 2.100 σύνεδροι, με τους 1.700 συνοδούς τους σήμερα θα έχουν την ευκαιρία να κάνουν εκδρομές για να γνωρίσουν τη Ρόδο.

Ν.Κ.

Σημαντικότατο είναι το έργο που επιτελείται στην Παιδιατρική Κλινική του Νοσοκομείου της Ρόδου και η διαπίστωση αυτή προκύπτει από τα πεπραγμένα του περασμένου έτους.

Ειδικότερα κατά το χρονικό διάστημα από 1/1/2002 - 31/12/2002 εξετάστηκαν:

- Εκτακτα περιστατικά 8488
- Τακτικά περιστατικά 2095

Σύνολο 10583

- Μέσος χρόνος νοσηλείας ~ 2,5 ημέρες
- Εισαγωγές παιδιατρικής 715
- Εισαγωγές μαιευτική 891

Σύνολο 1606

Προβλήματα που εντοπίσθηκαν

- Αναπνευστικό 378
- Κυκλοφορικό 13
- Πεπτικό 28
- Ουροποιογεννητικό 37
- Λοιμώδη 90
- ΚΝΣ 55
- Αλλεργικά νοσήματα 19
- Φαρμακ. Δηλητηριάσεις - ατυχήματα 61
- Ενδοκρινολογία 9
- Αιμοποιητικό 9
- Μυοσκελετικό 10
- Ογκολογικά 0
- Κοινωνικοί λόγοι 1
- Αυτοάνοσα 5
- Διακομιδές με ΕΚΑΒ 0
- Θάνατοι 0
- Τοκετοί 891



Η πιο γευστική επιβεβαίωση στο πάτο σας!

Οι αυθεντικές αξίες αντέχουν μέχρι τις μέρες μας και συνεχίζουμε να τις απολαμβάνουμε καθημερινά στο εστιατόριο **ΒΡΑΧΟΣ**.

Σε 5 μόλις λεπτά απ'την πόλη! Γνήσια Ελληνική και Ευρωπαϊκή κουζίνα, από τις 9:30 το πρωί μέχρι... τη 1 το βράδυ!

Ολόφρεσκα ψάρια, θαλασσινά, αστακομακαρονάδες, ισπανική παέλα και δεκάδες άλλες γεύσεις αντιστέκονται, με σεβασμό στην απόλαυση!

Εστιατόριο ΒΡΑΧΟΣ

Από το 1956... Γεύσεις Αυθεντικές!

Το εστιατόριο ΒΡΑΧΟΣ βρίσκεται παραπλεύρως της γνωστής καφετέριας ΒΡΑΧΟΣ, στην παραλία Ιαλυσού, με ανεξάρτητη είσοδο!

Τηλέφωνο κρατήσεων 22410 92 220

VR Since 1956

ΕΛΛΗΝΙΚΗ ΔΗΜΟΚΡΑΤΙΑ
ΠΕΡΙΦ. ΝΟΤΙΟΥ ΑΙΓΑΙΟΥ ΝΟΜΟΣ ΔΩΔΕΚΑΝΗΣΟΥ
ΔΗΜΟΣ ΝΟΤΙΑΣ ΡΟΔΟΥ
ΓΡΑΦΕΙΟ ΔΗΜΑΡΧΟΥ
Τηλ.: 22440-43243
Φαξ: 22440-43385

ΓΕΝΝΑΔΙ 13 Ιουνίου 2003

ΔΙΑΓΩΝΙΣΜΟΣ ΙΔΕΩΝ

Ο Δήμαρχος Νότιας Ρόδου Σαββής Εμμανουήλ προκηρύσσει διαγωνισμό ιδεών με θέμα:

«ΕΜΒΛΗΜΑ ΔΗΜΟΥ ΝΟΤΙΑΣ ΡΟΔΟΥ»

Το έμβλημα θα αποτελέσει το σύμβολο του Δήμου μας, ενώ το θέμα του είναι ελεύθερο για τους διαγωνιζόμενους.

1. Στο διαγωνισμό μπορούν να πάρουν μέρος όλοι οι ενδιαφερόμενοι.
2. Τα σχέδια που θα υποβληθούν, θα πρέπει να παρουσιασθούν σε τουλάχιστον τέσσερις διαφορετικές κλίμακες για τις βασικές για την περίσταση χρήσεις, που είναι η σημαία (σε κλίμακα 1:2 αυτοτελώς και 1:5 σε συνδυασμό με τη σημαία διαστάσεων 1,80 x 1,00 μ.) και τα έγγραφα του Δήμου (σε κλίμακα 5:1 και 1:1).
3. Θα βραβευθεί η πρόταση που θα θεωρηθεί καταλληλότερη. Γι' αυτό το βραβείο θα διατεθεί χρηματική αποζημίωση 1.000,00 ευρώ.
4. Ο Δήμος έχει το δικαίωμα να ζητήσει τροποποιήσεις επί της αρχικής πρότασης των διαγωνιζομένων προτού καταλήξει στην τελική επιλογή.
5. Η προθεσμία υποβολής των σχεδίων είναι μέχρι 31 Οκτωβρίου 2003.

Ο Δήμαρχος
ΣΑΒΒΗΣ ΕΜΜΑΝΟΥΗΛ

Ο Γιώργος Κυρίτσης στέλνει το δικό του μήνυμα στους υποστηρικτές του Κώστα Καΐσερλη

«Οχι στους αποστεωμένους πολιτικούς και μόνιμους επιβήτορες της εξουσίας»

Υποστηρίζει πως η Ν.Ε. Βορείου Συγκροτήματος του ΠΑΣΟΚ χρειάζεται ανανέωση διότι λειτούργησε ως «δεκανίκι» στη διεκπεραίωση προσωπικών υποθέσεων του τέως βουλευτή



Της **Μαίρης Φώτη**

Με όλους και με όλα τα βάζει στη συνέντευξή τους προς τη «Δράση» ο επικεφαλής της μειοψηφίας του Δημοτικού Συμβουλίου της Κω Γιώργος Κυρίτσης.

Κατηγορεί το Γραμματέα της Νομαρχιακής Επιτροπής του Βορείου Συγκροτήματος του ΠΑΣΟΚ πως οδήγησε την οργάνωση στην πλήρη κατάπτωση των κομματικών ηθών και αξιών, ως υπάλληλος του πολιτικού κυρίου του, εννοώντας σαφώς τον Κώστα Καΐσερλη.

Υποστηρίζει πως αν η κυβέρνηση δεν σηκώσει τα μανίκια και δεν σκύψει πάνω από την καθημερινότητα του πολίτη, δύσκολα θα ανατραπεί το αρνητικό κλίμα, ενώ εκτιμά πως τις πρόωρες εκλογές δεν τις επιθυμεί ούτε το ΠΑΣΟΚ ούτε η Ν.Δ.

Για τον υπουργό Εσωτερικών Κώστα Σκανδαλίδη δηλώνει πως ποτέ δεν μπήκε στη διαδικασία λειτουργίας μηχανισμών που να αποσκοπούν στη δική του μελλοντική πορεία. «Με την μέχρι σήμερα στάση του έχει κερδίσει την εκτίμηση του κόσμου τοπικά και πανελλαδικά».

Σε όσους υποστηρίζουν ότι ο Κώστας Καΐσερλης «αυτοδικαίως» πρέπει να είναι εκ νέου υποψήφιος βουλευτής αναφέρει ότι κανείς δεν έχει το αυτοδίκαιο για κανένα αξίωμα. «Τι θα πει είναι κάποιος δήμαρχος, νομάρχης, βουλευτής και έχει το αυτοδίκαιο ξανά είναι; Σε ποιά ευνομούμενη δημοκρατία ή σοβαρό κόμμα υπάρχει η λογική αυτή; Οι πάντες πρέπει να κρίνονται αν θέλουμε να μην καταλήξουμε σε αποστεωμένους πολιτικούς, επαγγελματίες του είδους και μόνιμους επιβήτορες της εξουσίας».

Σε ό,τι αφορά τη Δημοτική Αρχή της Κω τονίζει ότι όχι μόνο δεν μπορεί να πάρει αποφάσεις, αλλά και δεν μπορεί να διοικήσει αφού ούτε όραμα έχει, ούτε και απλή διαχείριση της κρίσης που η ίδια δημιούργησε μπορεί να κάνει.

• *Κύριε Κυρίτση, ξεκινώντας από τα δημοτικά πεπραγμένα θα ήθελα να μου πείτε πώς βλέπετε εσείς την πορεία του Δήμου της Κω. Κατά καιρούς έχετε εκφράσει την έντονη αντίθεσή σας σε διάφορες αποφάσεις της δημοτικής αρχής. Πιστεύετε ότι υπήρξαν αποφάσεις που προκάλεσαν προβλήματα στην πόλη της Κω;*

- Όταν κ. Φώτη λέγαμε προεκλογικά ότι ο Δήμος της Κω έχει φθάσει σε αδιέξοδο, ότι χρειάζεται αλλαγή και τομές για να επιβιώσει και να ανταποκριθεί στον ρόλο του σύγχρονου- ισχυρού Δήμου της νέας χιλιετίας, είχαμε γνώση τι θα βρίσκαμε την επομένη των εκλογών. Δυστυχώς επαληθευτήκαμε πλήρως στους πρώτους μήνες που η πρόσβασή μας στα δεδομένα της διοίκησης του είναι πιο εύκολη.

Η Δημοτική Αρχή της Κω όχι μόνο δεν μπορεί να πάρει αποφάσεις, αλλά και δεν μπορεί να διοικήσει αφού ούτε όραμα έχει, ούτε και απλή διαχείριση της κρίσης που η ίδια δημιούργησε μπορεί να κάμει.

Φανταστείτε μια πόλη στον αυτόματο πιλότο από την απλή υλοποίηση μικροέργων μέχρι τις αποφάσεις που θα 'πρεπε να πάρουμε και να υλοποιήσουμε για την ανάπτυξη του τόπου.

Με λίγα λόγια η καθημερινή παρουσία και λειτουργία τους, προκαλεί ζημιά στην πόλη.

• *Μέσα στο επόμενο διάστημα θα διεξαχθούν και οι εσωκομματικές εκλογές στο ΠΑΣΟΚ για την ανάδειξη νέων Νομαρχιακών Επιτροπών. Τι γίνεται στο Βόρειο Συγκρότημα κ. Κυρίτση; Τα ονόματα των υποψηφίων γραμματέων έχουν ήδη πέσει στο τραπέζι και κάποιες αντιδράσεις έχουν ήδη εμφανιστεί.*

Το ΠΑΣΟΚ κεντρικά αλλά κυρίως τοπικά χρειάζεται πλήρη ανασύνταξη των δυνάμεών του με ενεργοποίηση όσο το δυνατόν περισσότερων και ικανότερων στελεχών.

Στο Βόρειο Συγκρότημα βιώσαμε όλο το τελευταίο διάστημα την πλήρη κατάπτωση των κομματικών ηθών και αξιών.

Μια Νομαρχιακή που όλα τα προηγούμενα χρόνια κοσμούσε την πολιτική ζωή της περιοχής οδηγήθηκε από τον Γραμματέα , υπάλληλο του πολιτικού κυρίου του, στην πλήρη απαξίωση.

Η πολιτική λειτουργία έδωσε τη θέση της στην διεκπεραίωση των προσωπικών υποθέσεων του τέως βουλευτή και εσωκομματικά διανύουμε τη χειρότερη περίοδο. Αυτό έχει επιπτώσεις και στην παρουσία μας στην κοινωνία η οποία δεν είναι αδιάφορη για όλα όσα συμβαίνουν στο ΠΑΣΟΚ και αγανακτεί με τον κοινωνικό διασυρμό του.

Η αντιστροφή αυτού του δυσμενούς κλίματος απαιτεί την συστράτευση όλων όσοι πιστεύουν στις αρχές της Μεγάλης Δημοκρατικής παράταξης και σε αυτή την προσπάθεια καταθέτουμε τις δυνάμεις μας όλοι όσοι αγαπούμε και πονούμε αυτόν τον χώρο, μακριά από «ομαδάρχες», ή αυτοαναγορευόμενους «τοπάρχες».

• *Πώς σχολιάζετε την μεταγραφή του κ. Μάνου Θεοδωρίδη από τον χώρο του ΠΑΣΟΚ στο ΣΥΝ; Είναι γνωστό ότι ο κ. Θεοδωρίδης έχει μεγάλο ρεύμα στο βόρειο συγκρότημα. Η μετακίνηση αυτή εκτιμάτε ότι θα προκαλέσει προβλήματα;*

Ο καθένας έχει τις φιλοδοξίες και τους στόχους του.

Τελικός κριτής ο λαός και το αποτέλεσμα καταμετρείται στην κάλπη.

• *Ενεργοποιείστε χρόνια στο χώρο του ΠΑΣΟΚ. Πώς βλέπετε τα πράγματα κ. Κυρίτση αυτή την περίοδο στο βόρειο συγκρότημα αλλά και σε γενικότερο επίπεδο; Οι δημοσκοπήσεις που βλέπουν το φως της δημοσιότητας δείχνουν ότι το κυβερνών κόμμα δυσκολεύεται να ανακτήσει το χαμένο έδαφος.*

Είναι αλήθεια πως το ΠΑΣΟΚ περνά μια δύσκολη περίοδο.

Και είναι τραγικό να έχεις υλοποιήσει ένα τεράστιο έργο σε όλη την χώρα, να χαίρεις εκτίμησης παγκόσμια, να έχεις πετύχει για τον Ελληνισμό πράγματα που πριν λίγα χρόνια φάνταζαν αδύνατα και να βρίσκεσαι σε τόσο δύσκολη θέση εκλογικά.

Αυτό σημαίνει πολλά. Σημαίνει πάνω από όλα όμως πως έχεις χάσει την επαφή με τον κόσμο. Έχεις χάσει την επαφή με την καθημερινότητα του πολίτη που αγωνιά για την επιβίωση του αλλά και που βρίσκει καθημερινά μπροστά του ένα αδιάφορο στα προβλήματα του κρατικό μηχανισμό.

Έτσι προκύπτει στις έρευνες το αποτέλεσμα να εμπιστεύεται ο κόσμος περισσότερο την Ν.Δ. στο να λύσει το πρόβλημα της ανεργίας για παράδειγμα.

ΣΥΝΕΧΕΙΑ ΣΤΗ ΣΕΛ. 9

RODOS 2400 Cair

Επιλογή από την Ένωση Γάλλων Οινολόγων σαν ο μοναδικός εκπρόσωπος από τα κρασιά των Ελληνικών νησιών.

Χωρίς σχόλια . . . (δικά μας)



1000 VINS DU MONDE
LA SÉLECTION DES OENOLOGUES

ILES GRECQUES
RHODES CAIR RHODES

Rhodos 2400 1999

. . . La robe délicatement nuancée de tons verts augure l'élégance florale puis fruitée (pêche blanche) du nez. En bouche, l'ensemble est léger, voire aérien, et donne un excellent vin d'apéritif . . .

© 2000 Hachette Livre, Paris.

"Περιλαμβάνεται στον Φετινό Οδηγό ξένων (μη γαλλικών κρασιών) έχοντας κερδίσει άλλο ένα μετάλλιο στον έγκυρο διεθνή διαγωνισμό Vinalies International Οι δοκιμαστές το περιέγραψαν ότι έχει ανθώδη κομψότητα με άρωμα λευκών ροδάκινων και μια συνολικά αιθέρια ποιότητα. Ένα τέλειο απεριτίφ είπαν και ποιος είμαι εγώ να διαφωνήσω !" . . .

ATHENS NEWS 01/10/00 WINE OF THE WEEK

...Πρόκειται για ένα θαυμάσιο κρασί με γοητευτική κιτρινοπράσινη σχεδόν καναρινί ρόμπα και έντονη παρουσία CO_2. Στην μύτη εκφράζεται με δυνατά αρώματα εξωτικών φρούτων σε φόντο αρωματικών λουλουδιών, πεντακάθαρα και σταθερά. Διαθέτει γεύση ισχυρή ισορροπημένη και παχιά. Επίγευση αναπάντεχα μακρά και καθαρή...

Περιοδικό ΓΕΥΣΗ – *Τεύχος Νο 38*



ΑΠΩΛΕΙΑ

Χάθηκε σκυλάκι στην περιοχή *Ανάληψης* που ακούει στο όνομα **ΛΟΥΘΕΡ.**

Ο ευρών να τηλεφωνήσει στο τηλ. ***22410 26626*** και θα ***αμειφθεί.***

ΕΣΤΙΑΤΟΡΙΟ - ΤΑΒΕΡΝΑ

«Η ΒΡΥΣΗ»

στην Ψίνθο

- Νοστιμότατα χωριάτικα φαγητά στον παραδοσιακό φούρνο
- Χωριάτικο ψωμί
- Και όπως πάντα τα ντόπια κρέατα του Κώστα Κατταβενού.

Ανοικτά κάθε μέρα
από τις 12 το μεσημέρι
Σας περιμένουμε
ΤΗΛ. 22410 - 50267

ΣΥΝΕΧΕΙΑ ΑΠΟ ΤΗ ΣΕΛ. 8

Αν λοιπόν δεν σηκώσει η Κυβέρνηση τα μανίκια, αν δεν σκύψει πάνω από την καθημερινότητα του πολίτη, αν δεν δώσει λύσεις και προοπτικές λύσεων σε χρονίζοντα προβλήματα της κοινωνίας μας τότε πραγματικά τα πράγματα δυσκολεύουν.

• Εχει πιθανότητες λέτε να αναστραφεί το αρνητικό κλίμα για το κυβερνών κόμμα ή έκλεισε πλέον ο κύκλος του;

Πιστεύω πως είναι στο χέρι της Κυβέρνησης και κύρια του πρωθυπουργού με απλές αλλά και ουσιαστικές κινήσεις να αλλάξει το σκηνικό.

Η απλούστερη κίνηση είναι να ξαναβρούμε την ψυχή μας σαν Κίνημα.

• Είναι κοντά κ. Κυρίτση οι πρόωρες εκλογές;

> ***"Η πολιτική λειτουργία της Ν.Ε. έδωσε την θέση της στην διεκπεραίωση των προσωπικών υποθέσεων του τέως κ. βουλευτή και εσωκομματικά διανύουμε τη χειρότερη περίοδο. Αυτό έχει επιπτώσεις και στην παρουσία μας στην κοινωνία η οποία δεν είναι αδιάφορη για όλα όσα συμβαίνουν στο ΠΑΣΟΚ και αγανακτεί με τον κοινωνικό διασυρμό του"***

Νομίζω ότι οι συνθήκες που υπάρχουν σήμερα δεν ευνοούν την Κυβέρνηση για την προσφυγή σε πρόωρες εκλογές. Αυτό δεν το θέλει από ότι φαίνεται και η Ν.Δ. και δεν μπορώ να καταλάβω γιατί. Διαβλέπω και μια περίεργη διαφωνία μεταξύ των στελεχών της, αφού κάποιοι από αυτούς ζητούν δειλά- δειλά εκλογές η ίδια όμως ως κόμμα μέχρι τώρα δεν το έχει κάνει με επίμονο και συντεταγμένο τρόπο.

Ίσως κάποιοι στο ΠΑΣΟΚ που «βιάζονται» να επιθυμούν περισσότερο από την ΝΔ εκλογές.

Δεν νομίζω λοιπόν πως χωρίς πίεση ο κ. Σημίτης θα οδηγηθεί σε πρόωρες εκλογές χωρίς να έχει εξασφαλίσει ένα ευνοϊκό κλίμα για το ΠΑΣΟΚ .

• Πώς σχολιάζετε την υπερπροσφορά υποψηφίων βουλευτών κυρίως για το βόρειο συγκρότημα; Κάποιοι υποστηρίζουν πως ο κ. Σκανδαλίδης προσπαθεί να «φυτέψει» υποψηφίους της αρεσκείας του για να εξυπηρετήσει μελλοντικές πολιτικές του σκοπιμότητες. Ασπάζεστε αυτή την άποψη;

Είναι πράγματι μεγάλος ο αριθμός των ενδιαφερομένων για μια θέση στο συνδυασμό του ΠΑΣΟΚ στα Δωδεκάνησα. Αυτό δείχνει πως και πληθώρα ικανών στελεχών έχουμε αλλά και δυνατότητα εκλογικής νίκης.

Όσο για τον κ. Σκανδαλίδη θα το πω άλλη μια φορά.

Έχει μια άλλη αντίληψη, πολύ διαφορετική από αυτήν των περιφερειακών πολιτευτών, για την πολιτική και την εξέλιξη των πολιτικών.

Με αυτή την αντίληψη αλλά και την μέχρι σήμερα στάση του έχει κερδίσει την εκτίμηση του κόσμου τοπικά και πανελλαδικά.

Δεν μπήκε ποτέ σε διαδικασίες λειτουργίας μηχανισμών που έχουν σκοπό τη δική του μελλοντική πορεία. Αντίθετα αποκτά και θέλει φίλους που να είναι αυτόφωτοι και όχι φυτευτοί.

• Πρέπει ο κ. Καϊσερλης «αυτοδικαίως» να είναι εκ νέου υποψήφιος βουλευτής όπως λένε οι υποστηρικτές του;

Πάντα είχα τη θέση ότι όλοι κρίνονται για την συνολική παρουσία τους στην κοινωνία και κανείς δεν έχει το αυτοδίκαιο για κανένα αξίωμα.

Αυτή την θέση εξέφρασα όσες φορές έμπαινε σε κομματικές διαδικασίες αυτή η λογική. Τι θα πει είναι κάποιος Δήμαρχος, Νομάρχης, Βουλευτής και αυτοδίκαια ξανά είναι.

Σε ποιά ευνομούμενη Δημοκρατία ή σοβαρό κόμμα υπάρχει η λογική αυτή;

Οι πάντες πρέπει να κρίνονται, να αξιολογείται η παρουσία τους στην κοινωνία και η προσφορά τους στον θεσμό που υπηρετούν, αν θέλουμε να μην καταλήξουμε σε αποστεωμένους πολιτικούς, επαγγελματίες του είδους και μόνιμους επιβήτορες της εξουσίας.

Μόνο έτσι η Δημοκρατία γίνεται πράξη και η ενασχόληση με την πολιτική προσφορά και χαρά.

Ο πρόεδρος της Ενωσης Ξενοδόχων της Ρόδου μιλά για την οικονομική κρίση

«Δεν είναι το all inclusive η πηγή του κακού»

Χαμηλής οικονομικής στάθμης οι τουρίστες που έρχονται στη Ρόδο

Τεράστια τα προβλήματα που αντιμετωπίζουν και οι ξενοδόχοι

Παρά το γεγονός ότι περνάμε στο δεύτερο δεκαπενθήμερο του Ιουνίου τα μηνύματα για την πορεία της τουριστικής περιόδου πέραν του γεγονότος ότι δεν είναι ξεκάθαρα, φαίνεται πλέον πως πιθανότατα τα περιθώρια ανάκαμψης είναι, αν όχι ανύπαρκτα, τουλάχιστον πολύ περιορισμένα.

Οπου φτώχεια και γκρίνια όπως λένε. Τα προβλήματα ρευστότητας στην αγορά έχουν παρουσιαστεί εδώ και αρκετό καιρό και όλοι υποστηρίζουν πως ο χειμώνας που θα ακολουθήσει θα είναι ο δυσκολότερος των τελευταίων ετών.

Την προηγούμενη εβδομάδα οι ελεύθεροι επαγγελματίες της Ρόδου διαμαρτυρήθηκαν άλλη μια φορά για το σύστημα all inclusive που εφαρμόζουν ορισμένοι ξενοδόχοι το οποίο όπως λένε έχει ως αποτέλεσμα να «εγκλωβίζονται» οι τουρίστες στα ξενοδοχεία και τα γύρω καταστήματα να αντιμετωπίζουν τεράστια οικονομικά προβλήματα .

Ο πρόεδρος της Ενωσης Ξενοδόχων της Ρόδου Βασίλης Μηναϊδης από τη δική του πλευρά υποστηρίζει πως κακώς το all inclusive έχει «δαιμονοποιηθεί» καθώς δεν ευθύνεται αποκλειστικά η εφαρμογή του για τα οικονομικά προβλήματα που αντιμετωπίζουν οι ελεύθεροι επαγγελματίες.

«Εχουμε κατ' επανάληψη εξηγήσει ότι το all inclusive δεν το επιβάλαμε εμείς οι ξενοδόχοι, αλλά η ίδια η αγορά. Η εφαρμογή του ξεκίνησε δειλά πριν από περίπου 5 χρόνια με ομολογουμένως κακής ποιότητας παρεχόμενες υπηρεσίες. Τώρα όμως τα δεδομένα έχουν αλλάξει σημαντικά ως προς αυτόν τον τομέα και η ποιότητα έχει αναβαθμιστεί σημαντικά. Εχουν ξεσηκωθεί όλοι εναντίον του all inclusive και οι ιδιοκτήτες εστιατορίων διαμαρτύρονται έντονα αλλά αυτό δεν έχει βάση, διότι τα περισσότερα ξενοδοχεία προσφέρουν ημιδιατροφή στους πελάτες τους. Αν κάποιοι επηρεάζονται από την εφαρμογή του συστήματος με τα βραχιολάκια αυτοί πρέπει να είναι οι ιδιοκτήτες των μπαρ διότι όντως τα ποτά προσφέρονται σε μεγάλη ποσότητα. Δεν μπορούμε όμως να λέμε ότι για όλα φταίει το all inclusive. Δεν θα πρέπει να ξεχνάμε ότι υπάρχει ένας υπερεπαγγελματισμός, ανοίγουν συνεχώς νέα καταστήματα, υπάρχουν βέβαια και κάποια παράπονα των τουριστών για αυξημένες τιμές σε ορισμένα εστιατόρια χωρίς αυτό να σημαίνει ότι εμείς υιοθετούμε αυτή την άποψη. Τα εστιατόρια της Ρόδου παρέχουν καλής ποιότητας φαγητό. Θα πρέπει να ξεκαθαριστεί ότι ο λόγος έλλειψης πελατών οπωσδήποτε δεν είναι το all inclusive και κακώς έχει «δαιμονοποιηθεί». Αν δεν το προσφέραμε εμείς σίγουρα θα το προσέφεραν κάποιοι άλλοι όπως είναι η Τουρκία, και θα χάναμε και αυτούς τους πελάτες. Θεωρώ ότι βασικό ρόλο για την κατάσταση που επικρατεί παίζει η οικονομική επιφάνεια των τουριστών που έχουμε. Δεν έχουν δυνατότητα να ξοδέψουν χρήματα, προσπαθούν να κάνουν διακοπές με όσο το δυνατόν λιγότερο κόστος».



Ο πρόεδρος της Ενωσης Ξενοδόχων της Ρόδου υποστηρίζει πως η κατάσταση δεν είναι καλύτερη και για τους ξενοδόχους οι οποίοι αντιμετωπίζουν τεράστια οικονομικά προβλήματα φέτος και τους ασκείται μεγάλη πίεση από τους τουροπερέιτορς για περαιτέρω μειώσεις, γεγονός που θα σημαίνει επιπλέον δυσκολίες ακόμα και για την επόμενη τουριστική περίοδο.



ΙΑΤΡΙΚΗ ΑΝΑΚΟΙΝΩΣΗ

Ο ΙΑΤΡΟΣ

ΓΕΩΡΓΑΚΗΣ Ε. ΛΑΖΑΡΟΣ

ΔΕΡΜΑΤΟΛΟΓΟΣ - ΑΦΡΟΔΙΣΙΟΛΟΓΟΣ

ΑΜΕΡΙΚΗΣ 7 (1ος όροφος)

ΔΕΧΕΤΑΙ: Δευτέρα - Παρασκευή

08.30 - 13.00 και 17.00 - 20.30

Απόγευμα Δευτέρας και Παρασκευής με ραντεβού

Τηλ.: 22410 - 73008

Κινητό: 09770 83210

Από το Ξενοδοχείο των Ρόδων της επιχείρησης Καζίνο Ρόδου

ΖΗΤΟΥΝΤΑΙ

για ΠΛΗΡΗ ή ΜΕΡΙΚΗ ΑΠΑΣΧΟΛΗΣΗ

Σερβιτόροι - Σερβιτόρες
Μάγειροι

Καμαριέρες - Καθαρίστριες

Πληροφορίες - Αιτήσεις

ΚΑΖΙΝΟ ΡΟΔΟΥ Α.Ε.

Διεύθυνση Προσωπικού, Παπανικολάου 4 , Ρόδος,
τηλ. 97-530, 97-535, ΔΕΥ. - ΠΑΡ. (08:00 - 16:00)

Σε απόγνωση γνωστοί επιχειρηματίες επιζητούν μερικά ευρώ για να πάρουν το σήμα του ΕΟΤ

Χορός κερδοσκοπίας από τις τράπεζες για τις ανανεώσεις αδειών λειτουργίας

Σφηνώθηκαν στις καρέκλες τους οι δημόσιοι υπάλληλοι και αδιαφορούν για το τι συμβαίνει έξω από τα γραφεία τους

Και όμως μετά από 30 χρόνια πορείας στον τουρισμό, ένας γνωστός ρόδιος επιχειρηματίας επιδόθηκε την περασμένη εβδομάδα σε μια εναγώνια προσπάθεια για να βρει 1000 ευρώ και να εξασφαλίσει με τα χρήματα αυτά τις απαιτούμενες εγγυητικές επιστολές προκειμένου να του γίνει ανανέωση της άδειας λειτουργίας της επιχείρησής του. Η προσπάθεια αυτού του ανθρώπου παρουσιάζει ανάγλυφα την κατάσταση στην οποία έχουν περιέλθει δεκάδες, αν όχι εκατοντάδες επιχειρηματίες στην πάλαι ποτέ οικονομικά ανθούσα Ρόδο. Μέσα σε όλα αυτά οι τράπεζες βρήκαν για άλλη μια φορά πεδίο κερδοσκοπίας, αφού ζητούν υπέρογκα ποσά για τη διάθεση των εγγυητικών επιστολών.

Η όλη ιστορία αγγίζει τους ιδιοκτήτες επιχειρήσεων ενοικιάσεως αυτοκινήτων και μοτοποδηλάτων. Οι επιχειρήσεις αυτής της κατηγορίας διέρχονται μιας πρωτοφανούς κρίσης, μιας και από τη μία πλευρά οι τουρίστες είναι ελάχιστοι και από την άλλη οι μεγάλες πολυεθνικές εταιρείες ενοικιάσεως οχημάτων βρίσκονται σε άμεση «συνέργια» με τους τουριστικούς οργανισμούς.

Το γραφείο του ΕΟΤ Ρόδου έχει δώσει χρονικό περιθώριο μέχρι το τέλος της τρέχουσας εβδομάδας ώστε όλοι επιχειρηματίες του κλάδου να έχουν προχωρήσει στην ανανέωση της άδειας λειτουργίας τους. Το δυστύχημα είναι πως αρκετοί από αυτούς δεν μπορούν να διαθέσουν τα χρήματα που απαιτούνται ως εγγύηση (για χρονικό διάστημα πέντε ετών) έτσι ώστε να εξασφαλίσουν την πολυπόθητη έγκριση. Εξ' αυτού του γεγονότος, οι επιχειρηματίες του κλάδου αναζήτησαν διέξοδο στις τράπεζες. Αυτές προκειμένου να δώσουν την εγγυητική επιστολή ζητούν την ύπαρξη ενός εγγυητή και την καταβολή 80 ευρώ ως προμήθεια κάθε τρεις μήνες. Αυτό σημαίνει πως για τα 1000 ευρώ της εγγύησης των πέντε ετών, ο επιχειρηματίας θα πρέπει να καταβάλει 12.000 ευρώ!

Οι άνθρωποι του ΕΟΤ τοπικά, παρ' ότι γνωρίζουν την κατάσταση στην οποία έχουν περιέλθει οι επιχειρηματίες αυτού του κλάδου, δεν έχουν καταβάλει ούτε μία προσπάθεια ώστε να ενημερώσουν το Επιμελητήριο, τους βουλευτές και όλους εκείνους που θα μπορούσαν να παρέμβουν έτσι ώστε το Υπουργείο Ανάπτυξης να γίνει πιο ελαστικό ως προς τις οικονομικές απαιτήσεις της περιόδου αυτής. Δυστυχώς όλοι έχουν σφηνωθεί γερά στις καρέκλες τους και αρνούνται να αντιληφθούν τη πραγματικά συμβαίνει έξω από τα γραφεία τους.

Προκειμένου να γίνει ευρύτερα γνωστό το μέγεθος της γραφειοκρατίας και των απαιτήσεων που προβάλλει ο ΕΟΤ και κατ' επέκταση το Ελληνικό Δημόσιο από τους επιχειρηματίες, η Δράση σήμερα παρουσιάζει τα έγγραφα που απαιτούνται προκειμένου να γίνει μια απλή ανανέωση αδείας λειτουργίας μιας επιχείρησης ενοικιάσεως αυτοκινήτων ή μοτοποδηλάτων.



ΦΥΣΙΚΑ ΠΡΟΣΩΠΑ

1) Αίτηση του επιχειρηματία για την ανανέωση του Ειδικού Σήματος.

2) Υπεύθυνη Δήλωση του επιχειρηματία του Ν. 1599/86 όπου θα δηλώνεται η συνέχιση της λειτουργίας του γραφείου στο χώρο για τον οποίο έχει χορηγηθεί το ειδικό σήμα λειτουργίας.

3) Πιστοποιητικό Γραμματέα Πρωτοδικών από το οποίο να φαίνεται ότι ο επιχειρηματίας

α) Δεν έχει κηρυχθεί σε πτώχευση.

Β) Δεν βρίσκεται σε απαγόρευση ή δικαστική αντίληψη.

Γ) Αντίγραφο ποινικού μητρώου τύπου Β' (όχι απόσπασμα).

4) Διπλότυπο δημοσίου Ταμείου για τέλη χαρτοσήμου 250 δρχ. (0,73 €) συν ΟΓΑ.

5) Παράβολο υπέρ Δημοσίου δρχ. 100.000 (293,47 €) το οποίο κατατίθεται στη Δ.Ο.Υ στον κωδικό 3741.

6) Παράβολο υπέρ ΤΕΑΠΠΕΡΤ 20.000 δρχ. (58,69 €) το οποίο κατατίτεθαι στον λογαριασμό 040/546025-54 στην Εθνική Τράπεζα της Ελλάδος.

7) Παράταση της ήδη κατατεθειμένης εγγυητικής επιστολής στην οποία θα αναφέρεται ότι η εν λόγω παράταση ισχύει για άλλα πέντε χρόνια και ένα εξάμηνο μετά την ημερομηνία ανάκλησης του ειδικού σήματος λειτουργίας του γραφείου.

8) Αποδεικτικό φορολογικής ενημερότητας.

Στην περίπτωση που ο υπεύθυνος του γραφείου είναι διαφορετικό πρόσωπο, απαιτούνται και τα αναφερόμενα στην παράγραφο 3 δικαιολογητικά.

ΝΟΜΙΚΑ ΠΡΟΣΩΠΑ

Στην περίπτωση αυτή υποβάλλονται τα εξής πρόσθετα δικαιολογητικά πέραν των όσων απαιτούνται για τα φυσικά πρόσωπα.

1) Τα υπ' αριθμ. 3 (α-β-γ) της προηγούμενης παραγράφου από τον διαχειριστή ή τους διαχειριστές της Εταιρείας όταν πρόκειται για Ο.Ε., Ε.Ε. και Ε.Π.Ε., ενώ όταν πρόκειται για ανώνυμες εταιρείες από τον νόμιμο εκπρόσωπό τους που έχει ορισθεί από το Δ.Σ. αυτών.

2) Πιστοποιητικό εταιρικών μεταβολών που εκδίδεται για τις Ο.Ε., Ε.Ε. και Ε.Π.Ε. από το Πρωτοδικείο και για τις Α.Ε. από την Υπηρεσία Εμπορίου της οικείας Νομαρχίας, καθώς και όλες τις τροποποιήσεις του καταστατικού και τα αντίστοιχα φύλλα Εφημερίδας της Κυβερνήσεως.

3) Βεβαίωση Γραμματέα Πρωτοδικών από την οποία να φαίνεται ότι η Εταιρεία δεν έχει κηρυχθεί σε πτώχευση.

ΔΙΚΑΙΟΛΟΓΗΤΙΚΑ ΓΙΑ ΥΠΟΚΑΤΑΣΤΗΜΑ

1. Πιστοποιητικό του Γραμματέα Πρωτοδικών.

Α. Περί μη πτώχευσης β.μη δικαστικής αντίληψης και αντίγραφου ποινικού μητρώου τύπου Β (όχι απόσπασμα) του υπευθύνου του Υποκ/τος.

2. Διπλότυπο Δημοσίου Ταμείου για τέλη χαρτοσήμου συν ΟΓΑ.

3. Παράβολο υπέρ ΤΕΑΠΠΕΡΤ 10.000 (29,35 €) το οποίο κατατίθεται στον λογαριασμό 040/646025-54 στην Εθνική Τράπεζα.

5. Υπεύθυνη Δήλωση του επιχειρηματία ή του νόμιμου εκπροσώπου της εταιρείαςγια συνέχιση της λειτουργίας του Υποκαταστήματος στη διεύθυνση που έχει χορηγηθεί το Ειδικό Σήμα.

ΠΡΟΣΟΧΗ

1.Τα πιστοποιητικά που εκδίδονται από τα αρμόδια Πρωτοδικεία ή τις Νομαρχίες καθώς και το Ποινικό Μητρώο Τύπου Β' έχουν τρίμηνη διάρκεια ισχύος από την ημερομηνία εκδόσεως τους.

2. Οτιδήποτε υποβληθεί σε φωτοπαντίγραφο πρέπει να είναι επικυρωμένο και χαρτοσημασμένο.

GR

Grand Hotel

☆☆☆☆☆



Ο τέλειος συνδυασμός ποιότητας και οικονομίας που τιμά και ανεβάζει τη Ρόδο











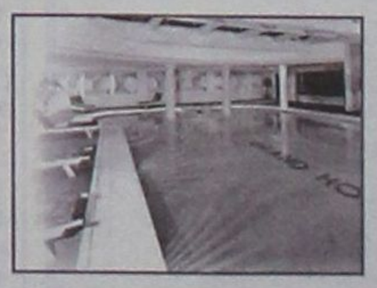



Ποιόν εκπροσωπεί σήμερα η Ελληνική Μαθηματική Εταιρεία;

Του Μιχάλη Μαριά αναπληρωτή καθηγητή του Τμήματος Μαθηματικών του Αριστοτελείου Πανεπιστημίου Θεσσαλονίκης.

Κυριακή σήμερα. Μέρα ξεκούρασης και περισυλλογής. Στον Ναό της Αγίας Αναστασίας της Φαρμακολύτριας, θυμηθήκαμε την θεία Αγγελική. Είναι κιόλας ένας χρόνος που λείπει. '...Κύριε ανάπαυσον αυτούς, παρορών αυτών πάντα τα εγκλήματα...'. Το μεγαλείο της Ορθόδοξης μεγαθυμίας πάντα με ξαφνιάζει. Αποφασίζω να ξεχάσω την ταραχή της εβδομάδας και ν' αφήσω στην άκρη, να παραβλέψω, τις ιστορίες με το θέμα 4γ των Μαθηματικών στις Πανελλήνιες. Εξ άλλου, το καθήκον μας το κάναμε, κι ας μας κατηγόρησαν για πολιτική εκμετάλλευση, προσπάθεια προσωπικής προβολής και άλλα τέτοια ευτράπελα. Ας αναλάβει η ηγεσία του Υπουργείου Παιδείας τις ευθύνες της και ας δώσει την δικαιότερη λύση στο πρόβλημα.

Όσον αφορά την Ελληνική Μαθηματική Εταιρεία (ΕΜΕ), είναι πια κοινός τόπος ότι με την στάση της δεν σέβεται ούτε την αξιοπρέπεια των Ελλήνων μαθηματικών που εκπροσωπεί, αλλά ούτε και τις όποιες επιδόσεις τους. Ποιόν άραγε εκπροσωπεί σήμερα; Όχι πάντως τους περίπου εκατό πανεπιστημιακούς καθηγητές Μαθηματικών, το σύνολο των μελών ΔΕΠ του Τμήματος Μαθηματικών του Παναπιστημίου Κρήτης και τους εβδομήντα (14+56) των Μαθηματικών Τμημάτων των Πανεπιστημίων Αθηνών, Θεσσαλονίκης και Πατρών, που δήλωσαν δημόσια και χωρίς περιστροφές ότι



το θέμα 4γ είναι λάθος.

Γυρνώντας στο σπίτι ρίχνω μια γρήγορη ματιά στον τύπο. Στην 'Κυριακάτικη' ο Πρόεδρος της ΕΜΕ Ν. Αλεξανδρής επιμένει για το περίφημο 4γ": 'Η επιλογή ήταν λανθασμένη...Αν το θέμα ήταν σωστό ή λάθος είναι θέμα ερμηνείας, δηλαδή ποια θεωρήματα δέχεται κάθε πανεπιστημιακός'.

Ξεχνώ το χριστιανικό 'παρορών' και τα παίρνω στο κρανίο, όπως λένε οι φοιτητές μας. Εδώ ο Πρόεδρος της ΕΜΕ κρύβει την αλήθεια. Πάει να καλύψει τα πράγματα χρησιμοποιώντας εντέχνως εκείνη την παλιά ιστορία με τον τετραγωνισμό του κύκλου. Αν μείνουμε στην Αριθμητική των αρχαίων, τότε το πρόβλημα δεν λύνεται, ενώ με την σύγχρονη Αριθμητική ο τετραγωνισμός είναι εφικτός.

Όμως, πολλοί εξ ημών ξέρουμε τουλάχιστον τρία αντιπαραδείγματα που έφτιαξαν εξαίρετοι συνάδελφοι Πανεπιστημιακοί ειδικά για την περίσταση και τα οποία δείχνουν πως όποια ερμηνεία και να πάρουμε, το 4γ είναι πάντα λάθος.

Ο κ. Αλεξανδρής όφειλε να το γνωρίζει. Είχε χρόνο να ρωτήσει και να πληροφορηθεί σωστά αφού η συνέντευξη δώθηκε 9 ολόκληρες μέρες μετά την εξέταση κι ύστερα από τόσο ντόρο.

Μ' αυτά και μ' αυτά, θυμήθηκα παλιές ιστορίες κι ανατρίχιασα. Συνειδητοποίησα ξαφνικά πως το ακόλουθο μαύρο σενάριο έχει μεγάλες πιθανότητες υλοποίησης. Ένας ξένος ανταποκριτής ανταποκριτής στην Αθήνα στέλνει στην έγκριτη εφημερίδα του ανταπόκριση με το ακόλουθο περιεχόμενο: 'Δέκα μέρες τώρα και οι Έλληνες μαθηματικοί δεν μπορούν να συμφωνήσουν αν ένα θέμα των απολυτηρίων εξετάσεων του Λυκείου είναι σωστό ή λάθος'.

Είχα πειστεί εδώ και καιρό, πως χάρη στις συνεχείς και κοπιώδεις προσπάθειες των συναδέλφων, το τοπίο των Ελληνικών Μαθηματικών έχει αλλάξει και πως οι Έλληνες Μαθηματικοί αξιώθηκαν επιτέλους μια αξιοπρεπή θέση στα ευρωπαϊκά Μαθηματικά. Πίστευα πως η εποχή της αναξιοπιστίας είχε περάσει ανεπιστρεπτί. Ακόμα θυμάμαι εκείνη την περίφημη γκάφα της Ακαδημίας Αθηνών στα τέλη της δεκαετίας του 70. Προλόγισε και δημοσίευσε πόνημα Έλληνα μαθηματικού που ισχυριζόταν ο αθεόφοβος, πως έλυνε το 'τελευταίο πρόβλημα του Fermat', ένα από τα διάσημα προβλήματα της Αριθμητικής που ήταν άλυτο καμιά τριακοσαριά χρόνια! Ήμουνα τότε μεταπτυχιακός φοιτητής στο Παρίσι και έκανα μέρες να περάσω από το Πανεπιστήμιο και την Βιβλιοθήκη. Τόση ήταν η καζούρα όταν οι Γάλλοι συνάδελφοι έμαθαν το 'ανδραγάθημα' των Ελληνικών μαθηματικών που κυκλοφόρησε μάλιστα με τις ευλογίες της Ακαδημίας.

Οι δηλώσεις των εκπροσώπων και του Προέδρου της ΕΜΕ μας ξαναφέρνουν πίσω σε εκείνες τις ζοφερές εποχές. Πολλοί εξ ημών έχουμε πλέον πειστεί πως μια τέτοια Μαθηματική Εταιρεία δεν μας εκπροσωπεί και σκεφτόμαστε σοβαρά τις επόμενες κινήσεις μας.

Ποιά όμως θα ήταν μια πιστευτή δικαιολογία για την ως άνω στάση του Προέδρου της ΕΜΕ κ. Αλεξανδρή; Να σώσει το κύρος των εξετάσεων και της ΚΕΕ; Να διαφυλάξει την ηρεμία των υποψηφίων και των γονέων των; Ίσως. Η πιο απίθανη πάντως θα ήταν να ζήλεψε το κλέος του συνονόματού εκείνου που ως υπουργός Εμπορικής Ναυτιλίας στα τέλη της δεκαετίας του 80, πίστεψε διάσημο μέντιουμ εξ Ολλανδίας και επιστράτευσε τους δύτες του Πολεμικού Ναυτικού να ανασύρουν την πέτρα που το μέντιουμ εντόπισε στον βυθό του λιμανιού της Ρόδου και στην συνέχεια προσπάθησε να μας πείσει πως ήταν η γροθιά του χάλκινου αγάλματος του Κολοσσού! Ήμουνα πάλι στο Παρίσι εκείνη την εποχή με εκπαιδευτική άδεια και διάβασα έκπληκτος τα γεγονότα σε ρεπορτάζ της έγκυρης le Monde. Η καζούρα ήταν πάλι μεγάλη αφού οι Γάλλοι συνάδελφοι και φίλοι ήξεραν την Ροδίτικη καταγωγή μου.

Φαίνεται πως είναι καιρός να σοβαρευτούμε.

Λόγω της πληθυσμιακής αύξησης της νήσου Ρόδου

Οι αγρότες χάνουν 5 εκ. ευρώ και όλοι ποιούν τη νήσσα

Απαιτείται άμεση κινητοποίηση για να βρεθεί λύση προτού είναι αργά

Στα «ψιλά» πέρασε η δυσμενής, για τον πρωτογενή τομέα, εξέλιξη της άρσης σειράς επιδοτήσεων λόγω της πληθυσμιακής αύξησης της νήσου Ρόδου. Πρόκειται για τον Κανονισμό 2019, που προβλέπει την ενίσχυση των αγροτών των μικρών νησιωτικών περιοχών. Ως τέτοιες περιγράφονται οι περιοχές που έχουν λιγότερους από 100.000 κατοίκους. Μετά την τελευταία πληθυσμιακή απογραφή, η νήσος Ρόδος εμφάνισε πληθυσμό που υπερβαίνει το όριο του Κανονισμού και αυτό είχε ως αποτέλεσμα από 01 Ιουνίου 2003 να σταματήσουν όλες οι επιδοτήσεις που δινόντουσαν στο πλαίσιο των διατάξεων του «2019».



Πρόκειται για τις στρεμματικές επιδοτήσεις ελαιώνων, αμπελιών και καλλιεργειών πατάτας. Μέσα από τον ίδιο κανονισμό προβλέπονταν η επιδότηση της μεταφοράς ζωοτροφών. Το σύνολο των χρημάτων που εδίδοντο κάθε χρόνο προς τους αγρότες υπερέβαινε τα πέντε εκατομμύρια ευρώ (1,5 δις δραχμές) και αυτά τώρα πια αποτελούν παρελθόν. Οι αγρότες δέχθηκαν ένα μεγάλο πλήγμα και θα πρέπει να βρεθεί άμεσα λύση. Δυστυχώς, παρά το μέγεθος του προβλήματος που δημιουργείται, ουδείς πολιτικός ζήτησε περαιτέρω ενημέρωση για το όλο θέμα.

Ο δήμαρχος Αταβύρου Παναγιώτης Κυριακούλης σε δηλώσεις του τόνισε ότι «τα χρήματα αυτά υποστήριζαν το πενιχρό εισόδημα των αγροτών, γι' αυτό και θα πρέπει να καταβάλουμε προσπάθειες προκειμένου να βρεθεί λύση». Ο ίδιος καλεί όλους τους τοπικούς φορείς να αναλάβουν δράση προτού είναι πολύ αργά.

Ζορπίδης

ΑΝΑΚΟΙΝΩΣΗ

ΤΡΟΠΟΠΟΠΟΙΗΣΗ ΔΡΟΜΟΛΟΓΙΩΝ

ΙΕΡΑΠΕΤΡΑ - Β. ΚΟΡΝΑΡΟΣ

ΙΕΡΑΠΕΤΡΑ

• 13/6 ΑΝΑΧΩΡΗΣΗ ΑΠΟ ΡΟΔΟ ΓΙΑ ΧΑΛΚΗ, ΔΙΑΦΑΝΙ, ΠΗΓΑΔΙΑ, ΚΑΣΟ, ΣΗΤΕΙΑ, ΑΓΙΟ ΝΙΚΟΛΑΟ, ΜΗΛΟ, ΠΕΙΡΑΙΑ.

Β. ΚΟΡΝΑΡΟΣ

• 10/6 ΑΝΑΧΩΡΗΣΗ ΓΙΑ ΧΑΛΚΗ, ΔΙΑΦΑΝΙ-ΠΗΓΑΔΙΑ, ΚΑΣΟ, ΣΗΤΕΙΑ ΚΑΙ ΕΠΙΣΤΡΟΦΗ.

• 12/6 ΑΝΑΧΩΡΗΣΗ ΓΙΑ ΧΑΛΚΗ, ΔΙΑΦΑΝΙ-ΠΗΓΑΔΙΑ, ΚΑΣΟ, ΣΗΤΕΙΑ, ΠΕΙΡΑΙΑ.

• 15/6 ΑΝΑΧΩΡΗΣΗ ΓΙΑ ΧΑΛΚΗ, ΔΙΑΦΑΝΙ-ΠΗΓΑΔΙΑ, ΚΑΣΟ ΣΗΤΕΙΑ, ΠΕΙΡΑΙΑ.

• 18/6 ΑΝΑΧΩΡΗΣΗ ΓΙΑ ΧΑΛΚΗ ΕΩΣ ΣΗΤΕΙΑ, ΣΗΤΕΙΑ ΚΑΙ ΕΠΙΣΤΡΟΦΗ.

• 19/6 ΑΝΑΧΩΡΗΣΗ ΓΙΑ ΧΑΛΚΗ, ΔΙΑΦΑΝΙ-ΠΗΓΑΔΙΑ, ΚΑΣΟ, ΣΗΤΕΙΑ, ΠΕΙΡΑΙΑ.

• 22/6 ΑΝΑΧΩΡΗΣΗ ΓΙΑ ΧΑΛΚΗ, ΔΙΑΦΑΝΙ-ΠΗΓΑΔΙΑ, ΚΑΣΟ, ΣΗΤΕΙΑ, ΠΕΙΡΑΙΑ.

• 25/6 ΑΝΑΧΩΡΗΣΗ ΓΙΑ ΧΑΛΚΗ, ΔΙΑΦΑΝΙ-ΠΗΓΑΔΙΑ, ΚΑΣΟ, ΣΗΤΕΙΑ, ΠΕΙΡΑΙΑΣ.

ΙΕΡΑΠΕΤΡΑ ΑΠΟ 29/6 ΚΑΝΟΝΙΚΑ

Πληροφορίες - τηλέφωνα:
STEFANAKIS - ZORPIDIS
22410-20625 – 30054

ΔΡΟΜΟΛΟΓΙΑ ΤΟΥ ΤΑΧΥΠΛΟΟΥ ΚΑΤΑΜΑΡΑΝ
«ΔΩΔΕΚΑΝΗΣΟΣ ΕΞΠΡΕΣ»
από 15/06/2003 έως 30/6/2003

Αναχώρηση από Ρόδο από τη θέση «Κολώνα»

ΗΜΕΡΑ	ΩΡΑ	ΠΡΟΟΡΙΣΜΟΣ	ΩΡΑ ΑΦΙΞΗΣ ΣΤΗ ΡΟΔΟ
ΚΑΘΕ ΔΕΥΤΕΡΑ	08.30	ΣΥΜΗ-ΚΩ-ΚΑΛΥΜΝΟ- ΛΕΡΟ-ΚΑΛΥΜΝΟ-ΚΩ-ΣΥΜΗ- ΡΟΔΟ	18.30
ΚΑΘΕ ΤΡΙΤΗ	08.30	ΚΩ-ΚΑΛΥΜΝΟ-ΛΕΡΟ-ΠΑΤΜΟ-ΛΕΡΟ-ΚΑΛΥΜΝΟ-ΚΩ-ΡΟΔΟ	18.30
ΚΑΘΕ ΤΕΤΑΡΤΗ	08.30	ΚΑΣΤΕΛΛΟΡΙΖΟ - ΡΟΔΟΣ	18.30
ΚΑΘΕ ΠΕΜΠΤΗ	08.30	ΚΩ-ΚΑΛΥΜΝΟ-ΛΕΡΟ-ΠΑΤΜΟ-ΛΕΡΟ-ΚΑΛΥΜΝΟ-ΚΩ-ΡΟΔΟ	18.30
ΚΑΘΕ ΠΑΡΑΣΚΕΥΗ	08.30	ΣΥΜΗ-ΚΩ-ΚΑΛΥΜΝΟ-ΛΕΡΟ-ΠΑΤΜΟ- ΛΕΡΟ- ΚΑΛΥΜΝΟ- ΚΩ- ΣΥΜΗ- ΡΟΔΟ	18.30
ΚΑΘΕ ΣΑΒΒΑΤΟ	08.30	ΚΩ-ΚΑΛΥΜΝΟ-ΛΕΡΟ-ΛΕΙΨΟΙ-ΠΑΤΜΟ-ΛΕΡΟ-ΚΑΛΥΜΝΟ-ΚΩ-ΡΟΔΟ	18.30
ΚΑΘΕ ΚΥΡΙΑΚΗ	08.30	ΚΩ-ΚΑΛΥΜΝΟ-ΛΕΡΟ-ΠΑΤΜΟ-ΛΕΙΨΟΙ-ΛΕΡΟ-ΚΑΛΥΜΝΟ-ΚΩ-ΡΟΔΟ	18.30



ΠΛΗΡΟΦΟΡΙΕΣ / ΚΡΑΤΗΣΕΙΣ
ΔΩΔΕΚΑΝΗΣΟΣ ΝΑΥΤΙΛΙΑΚΗ Ν.Ε.
ΑΥΣΤΡΑΛΙΑΣ 3, 85100 ΡΟΔΟΣ
ΤΗΛ: 2241070590, ΦΑΞ: 2241070591 • E-MAIL: info@12ne.gr

Παρά τη συμφωνία Διοίκησης, Νομαρχίας και ΠεΣΥΠ για μεταστέγαση των υπηρεσιών του Ιδρύματος

Το «χαβά» τους οι Τεχνικές Υπηρεσίες του Ι.Κ.Α



Την παραχώρηση ενός ακόμη κτιριακού συγκροτήματος, για την μεταστέγαση των υπηρεσιών του στις εγκαταστάσεις του παλαιού Νοσοκομείου, απαιτεί τώρα το Ίδρυμα Κοινωνικών Ασφαλίσεων (Ι.Κ.Α)!

Παρεμβάλλοντας συνεχώς προσκόμματα, με σκοπό -πιθανότατα- την ματαίωση των σχεδίων για την μεταστέγασή του, το Ι.Κ.Α και συγκεκριμένα οι Τεχνικές Υπηρεσίες του, προβάλλουν νέες απαιτήσεις για να κινήσουν τις διαδικασίες μεταφοράς των υπηρεσιών τους στο παλαιό Νοσοκομείο.

Συγκεκριμένα ζητούν την παραχώρηση ενός επιπλέον συγκροτήματος (που να βρίσκεται μάλιστα σε επικοινωνία με το ήδη παραχωρηθέν κτίριο), προκειμένου να καταστεί δυνατή -βάσει του νέου(!) κτιριολογικού προγράμματος που συνέταξε το Ίδρυμα- η στέγαση έξι ακόμη τμημάτων!

Σημειώνεται ότι στο νέο κτιριολογικό πρόγραμμα του Ι.Κ.Α, προβλέπονται χώροι Αξονικού Τομογράφου, Μαστογράφου, Φυσικοθεραπευτηρίου, Οστικής Πυκνότητας, Τέστ Κοπώσεως, καθώς και δημιουργία Σταθμού Προστασίας Μάνας και Παιδιού!

Η ξαφνική αυτή ευαισθησία που επιδεικνύεται απο τις Τεχνικές Υπηρεσίες του Ι.Κ.Α, για αναβάθμιση του υποκαταστήματος στη Ρόδο, αν και ευχάριστη, δημιουργεί υποψίες ως προς τις πραγματικές προθέσεις του Ιδρύματος, αναφορικά με την μεταστέγαση των διοικητικών και υγειονομικών υπηρεσιών του στις εγκαταστάσεις του παλαιού Νοσοκομείου.

Σύμφωνα με πληροφορίες, οι νέες απαιτήσεις των Τεχνικών Υπηρεσιών του Ι.Κ.Α, φαίνεται να έχουν δυσαρεστήσει -εκτός απο τους τοπικούς φορείς- ακόμη και την ίδια την διοίκηση του Ιδρύματος, καθώς αυτή είναι που εμφανίζεται ανακόλουθη έναντι των δεσμεύσεων που έχει αναλάβει.

Στο έγγραφο που εστάλη προς τη Νομαρχιακή Αυτοδιοίκηση Δωδεκανήσου και το ΠΕ.ΣΥΠ και στο οποίο γνωστοποιούνται οι νέες απαιτήσεις, αναφέρονται συγκεκριμένα τα εξής:

«Το Διοικητικό Συμβούλιο του Ι.Κ.Α στη συνεδρίασή του με αριθμό 180/19/22-5-03 αποφάσισε τα παρακάτω:

1. Την αποδοχή της πρότασης του Β' Πε. Σ.Υ Νοτίου Αιγαίου για μίσθωση της πτέρυγας «Ε» του παλιού Νοσοκομείου Ρόδου.

2. Την αποδοχή της πρότασης της Νομαχιακής Αυτοδιοίκησης Δωδεκανήσου για εκπόνηση της μελέτης διαρρυθμίσεων από την Δ.Ε.Π.Ο.Σ με έλεγχο αυτής από το Ι.Κ.Α.

3. Την αποδοχή της ανάληψης της δαπάνης των διαρρυθμίσεων από το Ι.Κ.Α. με αντάλλαγμα τη μίσθωση για 25 χρόνια.

4. Τη στέγαση των Υγειονομικών & Διοικητικών Υπηρεσιών στην πτέρυγα «Ε» σύμφωνα με το νέο κτιριολογικό πρόγραμμα που συνέταξε το Ι.Κ.Α., επειδή δεν είναι δυνατόν να γίνουν προσθήκες στο κτίριο.

Από το αρχικό κτιριολογικό πρόγραμμα του Ι.Κ.Α. αφαιρέθηκαν οι χώροι του αξονικού τομογράφου, του φυσικοθεραπευτηρίου, του μαστογράφου, test κοπώσεως, οστικής πυκνότητας και οι χώροι του Σταθμού Προστασίας Μάνας & Παιδιού.

Επειδή οι παραπάνω χώροι είναι σημαντικοί, παρακαλούμε να ερευνηθεί από τη Νομαρχιακή Αυτοδιοίκηση Δωδεκανήσου και το Πε. Σ.Υ η δυνατότητα και σε δεύτερη φάση για να μη καθυστερήσει η διαδικασία διαρρυθμίσεων της πτέρυγας «Ε».

Ως προς την προγραμματική σύμβαση ύστερα και από γνωμοδότηση του Τεχνικού Συμβουλίου του Ι.Κ.Α. στην υπ' αριθμ. 28/12-5-03 συνεδρίασή του παρακαλούμε να συμπεριληφθούν οι παρατηρήσεις οι οποίες έχουν σημειωθεί με διαγράμμιση στο κείμενο που μας στείλατε, προκειμένου να υπογραφεί από το ΙΚΑ.

Το ισχύον κτιριολογικό πρόγραμμα και τις προδιαγραφές σύνταξης μελετών του ΙΚΑ αποστείλαμε στη ΔΕΠΟΣ, για επίσπευση των διαδικασιών».

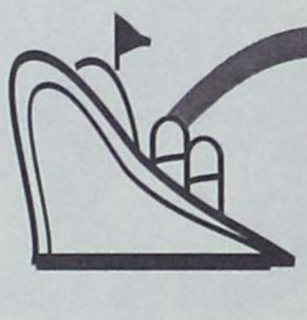

μια ξεχωριστή θέση στη θάλασσα

ΔΡΟΜΟΛΟΓΙΑ ΑΠΟ 9.06.2003 ΕΩΣ 30.06.2003

ΑΝΑΧΩΡΗΣΗ ΑΠΟ ΡΟΔΟ

ΗΜ/ΝΙΑ		ΠΛΟΙΟ	ΩΡΑ	ΠΡΟΟΡΙΣΜΟΣ
16.06	ΔΕΥΤΕΡΑ	ΡΟΔΟΣ	15.00	ΚΩ-ΚΑΛΥΜΝΟ-ΛΕΡΟ-ΠΑΤΜΟ-ΠΕΙΡΑΙΑ
17.06	ΤΡΙΤΗ	ΠΑΤΜΟΣ	15.00	ΚΩ-ΚΑΛΥΜΝΟ-ΛΕΡΟ-ΠΑΤΜΟ-ΠΕΙΡΑΙΑ
18.06	ΤΕΤΑΡΤΗ	ΡΟΔΟΣ	15.00	ΣΥΜΗ - ΤΗΛΟ - ΚΑΛΥΜΝΟ - ΛΕΡΟ - ΠΑΤΜΟ - ΠΕΙΡΑΙΑ
19.06	ΠΕΜΠΤΗ	ΠΑΤΜΟΣ	15.00	ΚΩ-ΚΑΛΥΜΝΟ-ΛΕΡΟ-ΠΑΤΜΟ-ΠΕΙΡΑΙΑ
20.06	ΠΑΡΑΣΚΕΥΗ	ΡΟΔΟΣ	15.00	ΝΙΣΥΡΟ - ΚΩ - ΚΑΛΥΜΝΟ - ΛΕΡΟ - ΠΑΤΜΟ - ΠΕΙΡΑΙΑ
21.06	ΣΑΒΒΑΤΟ	ΠΑΤΜΟΣ	15.00	ΚΩ-ΚΑΛΥΜΝΟ-ΛΕΡΟ-ΠΑΤΜΟ-ΠΕΙΡΑΙΑ
22.06	ΚΥΡΙΑΚΗ	ΡΟΔΟΣ	15.00	ΚΩ-ΚΑΛΥΜΝΟ-ΛΕΡΟ-ΠΑΤΜΟ-ΠΕΙΡΑΙΑ
23.06	ΔΕΥΤΕΡΑ	ΠΑΤΜΟΣ	15.00	ΚΩ-ΚΑΛΥΜΝΟ-ΛΕΡΟ-ΠΑΤΜΟ-ΠΕΙΡΑΙΑ
24.06	ΤΡΙΤΗ	ΡΟΔΟΣ	15.00	ΚΩ-ΚΑΛΥΜΝΟ-ΛΕΡΟ-ΠΑΤΜΟ-ΠΕΙΡΑΙΑ
25.06	ΤΕΤΑΡΤΗ	ΠΑΤΜΟΣ	15.00	ΣΥΜΗ - ΤΗΛΟ - ΚΑΛΥΜΝΟ - ΛΕΡΟ - ΠΑΤΜΟ - ΠΕΙΡΑΙΑ
26.06	ΠΕΜΠΤΗ	ΡΟΔΟΣ	15.00	ΚΩ-ΚΑΛΥΜΝΟ-ΛΕΡΟ-ΠΑΤΜΟ-ΠΕΙΡΑΙΑ
27.06	ΠΑΡΑΣΚΕΥΗ	ΠΑΤΜΟΣ	11.00	ΚΩ-ΣΑΜΟ-ΘΕΣΣΑΛΟΝΙΚΗ
		ΔΙΑΓΟΡΑΣ	15.00	ΝΙΣΥΡΟ-ΚΩ-ΚΑΛΥΜΝΟ-ΛΕΡΟ-ΠΑΤΜΟ-ΠΕΙΡΑΙΑ
28.06	ΣΑΒΒΑΤΟ	ΡΟΔΟΣ	15.00	ΚΩ-ΚΑΛΥΜΝΟ-ΛΕΡΟ-ΠΑΤΜΟ-ΠΕΙΡΑΙΑ
29.06	ΚΥΡΙΑΚΗ	ΠΑΤΜΟΣ	15.00	ΚΩ-ΚΑΛΥΜΝΟ-ΛΕΡΟ-ΠΑΤΜΟ-ΠΕΙΡΑΙΑ
		ΔΙΑΓΟΡΑΣ	15.00	ΚΩ-ΠΕΙΡΑΙΑ
30.06	ΔΕΥΤΕΡΑ	ΡΟΔΟΣ	1800	ΚΩ-ΚΑΛΥΜΝΟ-ΑΣΤΥΠΑΛΑΙΑ-ΠΕΙΡΑΙΑ

ΑΝΑΧΩΡΗΣΗ ΑΠΟ ΠΕΙΡΑΙΑ

ΗΜ/ΝΙΑ		ΠΛΟΙΟ	ΩΡΑ	ΠΡΟΟΡΙΣΜΟΣ
16.06	ΔΕΥΤΕΡΑ	ΔΙΑΓΟΡΑΣ	15.00	ΠΑΤΜΟ-ΛΕΡΟ-ΚΑΛΥΜΝΟ-ΚΩ-ΡΟΔΟ
17.06	ΤΡΙΤΗ	ΡΟΔΟΣ	15.00	ΑΣΤΥΠΑΛΑΙΑ-ΚΑΛΥΜΝΟ-ΤΗΛΟ-ΣΥΜΗ-ΡΟΔΟ
18.06	ΤΕΤΑΡΤΗ	ΠΑΤΜΟΣ	18.00	ΠΑΤΜΟ-ΛΕΡΟ-ΚΑΛΥΜΝΟ-ΚΩ-ΡΟΔΟ
19.06	ΠΕΜΠΤΗ	ΡΟΔΟΣ	15.00	ΠΑΤΜΟ-ΛΕΡΟ-ΚΑΛΥΜΝΟ-ΚΩ-ΡΟΔΟ
		ΔΙΑΓΟΡΑΣ	18.00	ΚΩ-ΝΙΣΥΡΟ-ΡΟΔΟ
20.06	ΠΑΡΑΣΚΕΥΗ	ΠΑΤΜΟΣ	15.00	ΠΑΤΜΟ-ΛΕΡΟ-ΚΑΛΥΜΝΟ-ΚΩ-ΡΟΔΟ
21.06	ΣΑΒΒΑΤΟ	ΔΙΑΓΟΡΑΣ	15.00	ΠΑΤΜΟ-ΛΕΡΟ-ΚΑΛΥΜΝΟ-ΚΩ-ΡΟΔΟ
22.06	ΚΥΡΙΑΚΗ	ΠΑΤΜΟΣ	15.00	ΑΣΤΥΠΑΛΑΙΑ-ΚΑΛΥΜΝΟ-ΚΩ-ΡΟΔΟ
23.06	ΔΕΥΤΕΡΑ	ΡΟΔΟΣ	15.00	ΠΑΤΜΟ-ΛΕΡΟ-ΚΑΛΥΜΝΟ-ΚΩ-ΡΟΔΟ
24.06	ΤΡΙΤΗ	ΠΑΤΜΟΣ	15.00	ΠΑΤΜΟ-ΛΕΡΟ-ΚΑΛΥΜΝΟ-ΤΗΛΟ-ΣΥΜΗ-ΡΟΔΟ
		ΔΙΑΓΟΡΑΣ	18.00	ΚΩ-ΡΟΔΟ
25.06	ΤΕΤΑΡΤΗ	ΡΟΔΟΣ	15.00	ΠΑΤΜΟ-ΛΕΡΟ-ΚΑΛΥΜΝΟ-ΚΩ-ΡΟΔΟ
26.06	ΠΕΜΠΤΗ	ΠΑΤΜΟΣ	15.00	ΠΑΤΜΟ-ΛΕΡΟ-ΚΑΛΥΜΝΟ-ΚΩ-ΡΟΔΟ
		ΔΙΑΓΟΡΑΣ	18.00	ΚΩ-ΝΙΣΥΡΟ-ΡΟΔΟ
27.06	ΠΑΡΑΣΚΕΥΗ	ΡΟΔΟΣ	15.00	ΠΑΤΜΟ-ΛΕΡΟ-ΚΑΛΥΜΝΟ-ΚΩ-ΡΟΔΟ
28.06	ΣΑΒΒΑΤΟ	ΔΙΑΓΟΡΑΣ	11.00	ΠΑΤΜΟ-ΛΕΡΟ-ΚΑΛΥΜΝΟ-ΚΩ-ΡΟΔΟ
29.06	ΚΥΡΙΑΚΗ	ΡΟΔΟΣ	15.00	ΑΣΤΥΠΑΛΑΙΑ-ΚΑΛΥΜΝΟ-ΚΩ-ΡΟΔΟ
30.06	ΔΕΥΤΕΡΑ	ΠΑΤΜΟΣ	15.00	ΠΑΤΜΟ-ΛΕΡΟ-ΚΑΛΥΜΝΟ-ΚΩ-ΡΟΔΟ

ΠΛΗΡΟΦΟΡΙΕΣ
ΚΕΝΤΡΙΚΟ ΠΡΑΚΤΟΡΕΙΟ ΡΟΔΟΥ

Δ·Α·Ν·Ε· SEA LINE
ΔΩΔΕΚΑΝΗΣΙΑΚΗ ΑΝΩΝΥΜΗ ΝΑΥΤΙΛΙΑΚΗ ΕΤΑΙΡΙΑ
ΑΥΣΤΡΑΛΙΑΣ 92, ΤΗΛ. ΠΡΑΚΤΟΡΕΙΟΥ: 43150 (10 ΓΡΑΜΜΕΣ)

Εκτεταμένοι έλεγχοι της Νομαρχίας σε ξενοδοχεία της Ρόδου

«Βιολογικοί» απειλούν το περιβάλλον»!



Αυστηρούς ελέγχους στα συστήματα επεξεργασίας και διάθεσης λυμάτων (βιολογικοί καθαρισμοί) των ξενοδοχειακών μονάδων της Ρόδου, πρόκειται να διενεργήσει η Νομαρχιακή Αυτοδιοίκηση Δωδεκανήσου!

Αποσκοπώντας στην προστασία του περιβάλλοντος, η νομαρχιακή αρχή αποφάσισε να προβεί σε συστηματικούς ελέγχους στις τουριστικές μονάδες του νησιού, προκειμένου να διαπιστώσει την ποιότητα των βιολογικών καθαρισμών, που έχουν ωστόσο ως τελικό αποδέκτη το υπέδαφος (απορροφητικές τάφρους και απορροφητικές στοές).

Σημειώνεται ότι οι έλεγχοι που διενεργούντο μέχρι πρότινος, αφορούσαν μόνο τα ξενοδοχεία που λειτουργούσαν βιολογικούς καθαρισμούς με αποδέκτη την θάλασσα, ενώ -βάσει στοιχείων- δεκάδες είναι στην περιοχή μας και τα συστήματα επεξεργασίας και διάθεσης υγρών αποβλήτων, με αποδέκτη το υπέδαφος.

Για τους ελέγχους -που θ' αρχίσουν να διενεργούνται μάλιστα άμεσα- συγκροτήθηκε απο τη Νομαρχία κλιμάκιο, αποτελούμενο απο εκπροσώπους του Τμήματος Υγιεινής και του ΕΟΤ, ενώ προβλέπεται να συμμετάσχουν σ' αυτό και εκπρόσωποι των Οργανισμών Τοπικής Αυτοδιοίκησης, εντός των διοικητικών ορίων των οποίων θα βρίσκεται η τουριστική μονάδα που θα υπόκειται σε έλεγχο.

Σε περίπτωση που εντοπισθούν βιολογικοί καθαρισμοί που υποβαθμίζουν το περιβάλλον, το κλιμάκιο θα προβαίνει -κατ' αρχήν- σε συστάσεις και υποδείξεις για την λήψη των κατάλληλων μέτρων, ενώ μη συμμόρφωση των παραβατών θα επιφέρει τσουχτερά πρόστιμα, βάσει και της κείμενης νομοθεσίας.

«Σκοπός μας -δήλωσε ο αντινομάρχης κ. Στάθης Κουσουρνάς- δεν είναι να τιμωρήσουμε τους παραβάτες, αλλά να βελτιώσουμε την λειτουργία των βιολογικών καθαρισμών για την προστασία του περιβάλλοντος»!

ΣΤΟ ΣΤΟΧΑΣΤΡΟ ΚΑΙ ΤΑ ΝΥΧΤΕΡΙΝΑ ΚΕΝΤΡΑ

Στο στόχαστρο της νομαρχιακής αρχής Δωδεκανήσου, πρόκειται ωστόσο να βρεθούν και τα νυχτερινά κέντρα διασκεδάσεως!

Πρόθεσή της, είναι να ελεγχθούν κυρίως τα κλειστού χώρου νυχτερινά κέντρα, προκειμένου να διαπιστωθεί εάν αυτά τηρούν τις προυποθέσεις ασφαλείας.

Οι έλεγχοι, που θα διενεργηθούν από εκπροσώπους των Τεχνικών Υπηρεσιών της Νομαρχίας , του Τμήματος Υγιεινής και της Πυροσβεστικής Υπηρεσίας, θα εστιασθούν κυρίως στον τομέα της πυρασφάλειας των νυχτερινών κέντρων και κατά πόσο αυτά διαθέτουν τις προβλεπόμενες απο την κείμενη νομοθεσία εξόδους κινδύνου.

Διαβουλεύσεις Αυτοδιοίκησης και «Αγίας Παρασκευής» για τη μεταφορά της

Αναζητείται λύση για την κεραία της Ε.ΡΑ

Καναμάτ ή Αφάντου το δίλημμα, με γνώμονα την ανάπτυξη, χωρίς να τεθεί σε κίνδυνο η ποιότητα των εκπομπών της Ελληνικής Ραδιοφωνίας

Την αναγκαιότητα να μεταφερθεί η κεραία εκπομπής της Ελληνικής Ραδιοφωνίας στη Ρόδο, από την περιοχή Καναμάτ στις εγκαταστάσεις της Αμερικανικού ραδιοφωνικού σταθμού στ' Αφάντου, επαναφέρουν παράγοντες των τοπικών αρχών, όπως και πολίτες, οι οποίοι βρίσκονται σε μια διαδικασία αναζήτησης των προσφορότερων μέσων προκειμένου να γίνει αυτή η «μετακόμιση» χωρίς να δημιουργηθεί το παραμικρό πρόβλημα στη λειτουργία του κρατικού ραδιοφώνου στην πόλη μας.

Η συζήτηση έχει ανοίξει ή αναζωπυρωθεί εδώ και δύο χρόνια περίπου, με πιο πρόσφατη περίπτωση αυτή της προ ημερών παρέμβασης από την πλευρά του Δήμου Ροδίων, σε μια περίοδο που διαπιστώνεται ενδιαφέρον για δημιουργία επενδύσεων ή άλλων δραστηριοτήτων στην περιοχή Καναμάτ. Προεδρικό Διάταγμα προβλέπει τη «διασφάλιση» των εγκαταστάσεων της ΕΡΤ (κεραία, κλπ) από κάθε είδους «ξένη» δραστηριότητα, γεγονός που μπλοκάρει σχέδια και πλάνα επενδυτών.

Τα τελευταία χρόνια καταβάλλεται προσπάθεια να γίνει αυτή η μετακίνηση στ' Αφάντου, εάν και εφόσον πληρούνται όλες οι προϋποθέσεις (ως γνωστόν έχουν υπάρξει αντιδράσεις από κατοίκους της περιοχής), τη στιγμή μάλιστα που από την πλευρά της Διοίκησης της ΕΡΤ Α.Ε διαφαίνεται μία κατ' αρχήν θετική διάθεση.

ΣΤΗΝ απαντητική του επιστολή προς τον δήμαρχο της Ρόδου κ. ***Γιώργο Γιαννόπουλο,*** ο πρόεδρος και διευθύνων σύμβουλος της ΕΡΤ Α.Ε. ***Αγγελος Στάγκος*** διευκρινίζει ότι οι εκτάσεις που φιλοξενούν τις τεχνικές εγκαταστάσεις της Ελληνικής Ραδιοφωνίας αποτελούν περιουσία της και ταυτόχρονα τονίζει τις προϋποθέσεις βάσει των οποίων θα μπορούσε να πραγματοποιηθεί η μεταφορά της κεραίας. Λέει συγκεκριμένα:

Αναφερόμενοι στο με αριθμό πρωτ. 2608/10.2.2003 έγγραφό σας, με το οποίο ζητάτε τη μετεγκατάσταση του Ραδιοφωνικού ιστού (κεραίας) της ΕΡΤ-ΑΕ στη Ρόδο, από το χώρο που βρίσκεται σήμερα στην περιοχή Αφάντου (παλαιά κεραία Αμερικάνικου Ραδ/κού Σταθμού), σας γνωρίζουμε τα ακόλουθα:

1. Στο προαναφερόμενο έγγραφό σας, μεταξύ άλλων, σημειώνεται «ότι ο χώρος που βρίσκεται τώρα η κεραία είναι του Δημοσίου και εκεί που πρόκειται να πάτε ανήκει επίσης στο Ελληνικό Δημόσιο». Τούτο δεν ανταποκρίνεται στην πραγματικότητα, ***καθόσον ο χώρος που είναι οι εγκαταστάσεις του Ραδιοφωνικού Σταθμού μας στη Ρόδο και ο Ραδιοφωνικός ιστός (κεραία) δεν είναι του Δημοσίου, αλλά ανήκει στην κυριότητα της ΕΡΤ-ΑΕ,*** στην οποία περιήλθε με τα υπ' αριθμ. 18.412/30.4.1953 και 18.433/ 9.5.1953 συμβόλαια του Συμβολαιογράφου Αθηνών Ανδρέου Αριστοτέλους Παιδάκη, με τα οποία το τότε Εθνικό Ίδρυμα Ραδιοφωνίας αγόρασε από διάφορους ιδιώτες τέσσερα ακίνητα (αγρούς), που βρίσκονται στη θέση «Καναμάτι» της νήσου Ρόδου, τα οποία αποτελούν το ενιαίο οικόπεδο που βρίσκονται οι εγκαταστάσεις του Ραδιοφωνικού μας Σταθμού, συνολικού εμβαδού κατά τους τίτλους κτήσεως κυριότητας 42.020 τετραγωνικών μέτρων.



εγκαταστάσεις του Ραδιοφωνικού Σταθμού μας στη Ρόδο και ο Ραδιοφωνικός ιστός (κεραία) δεν είναι του Δημοσίου, αλλά ανήκει στην κυριότητα της ΕΡΤ-ΑΕ,

2. ***Η Εταιρία μας δεν θα είχε αντίρρηση για τη μεταφορά του ιστού (κεραίας)***, του πομπού και των συναφών εγκαταστάσεων εκπομπής του προγράμματος της ΕΡΤ-ΑΕ στην περιοχή του Αφάντου (παλαιά κεραία Αμερικάνικου Ραδιοφωνικού Σταθμού), υπό τον απαραίτητο προηγούμενο όρο ότι ***η ΕΡΤ-ΑΕ δεν θα επιβαρυνθεί με οποιοδήποτε κόστος λόγω της μεταφοράς-εγκατάστασης αυτής και αφού προηγουμένως ρυθμισθούν ικανοποιητικά για την ΕΡΤ-ΑΕ διάφορα θέματα που σχετίζονται με τη μετεγκατάσταση αυτή***, όπως ρύθμιση του θέματος ιδιοκτησίας-χρήσης της νέας έκτασης με την αρμόδια Υπηρεσία, στην οποία ανήκει κατά κυριότητα αυτή, καταλληλότητα της νέας θέσης από πλευράς εκπομπής του ραδιοφωνικού σήματος, αδειοδότηση της λειτουργίας του πομπού στη συγκεκριμένη θέση, τα πιθανά (ανάλογα με τους λόγους απομάκρυνσης της κεραίας από τη σημερινή της θέση) οικιστικά προβλήματα, ολοκλήρωση τυχόν απαιτούμενων νομικών και άλλων ενεργειών και διαδικασιών κ.λπ.

Ευνόητο είναι ότι η λειτουργία της υπάρχουσας κεραίας θα σταματήσει όταν εγκατασταθεί σε πλήρη λειτουργία η νέα κεραία.

Με εκτίμηση

ΑΓΓΕΛΟΣ ΣΤΑΓΚΟΣ
ΠΡΟΕΔΡΟΣ Δ.Σ.-Δ/ΝΩΝ ΣΥΜΒΟΥΛΟΣ

Η ΘΕΤΙΚΗ στάση της ΕΡΤ Α.Ε έχει συμβάλλει, σύμφωνα με πληροφορίες, στην προώθηση διεργασιών με στόχο να ξεπεραστούν και διάφορα νομικά ζητήματα, έτσι ώστε σε εύλογο χρονικό διάστημα να υπάρξουν συγκεκριμένες εξελίξεις.

Το κόστος μεταφοράς της κεραίας δεν αποκλείεται να καλυφθεί και με τη συμβολή της Νομαρχιακής Αυτοδιοίκησης, τη στιγμή που γίνεται καθημερινά αποδέκτης παραπόνων και επενδυτικών προτάσεων για την ευρύτερη περιοχή. Με αυτό το περιεχόμενο έχει ήδη υπάρξει γραπτή παρέμβαση προς τη Διοίκηση της ΕΡΤ από τον Νομάρχη Δωδεκανήσου κ. ***Γιάννη Μαχαιρίδη***.

Η δρομολογούμενη ολοκλήρωση της κατασκευής του καρνάγιου και της μαρίνας, με τα περιθώρια ανάπτυξης που εκτιμάται ότι υπάρχουν, καθιστούν την αναγκαιότητα για αναζήτηση δόκιμης λύσης στη μεταφορά της κεραίας.



ΑΝΑΚΟΙΝΩΣΗ

ΕΦΟΡΕΥΤΙΚΗΣ ΕΠΙΤΡΟΠΗΣ

Προς όλα τα μέλη του Σωματείου

Συνάδελφοι,

Σας κάνουμε γνωστό ότι οι αρχαιρεσίες για την ανάδειξη της νέας Διοίκησης και των άλλων οργάνων θα γίνουν στις 24 και 25/6/2003 ημέρες Τρίτη- Τετάρτη και ώρα 10 π.μ. - 6 μ.μ. στην αίθουσα του Εργατικού Κέντρου Ρόδου, οδός Στ. Καζούλη αριθμ. 30.

Οσοι θέλουν να θέσουν υποψηφιότητα για τη Διοίκηση κ.λπ., να υποβάλουν στην Εφορευτική Επιτροπή αίτηση υποψηφιότητας κάθε μέρα από 17/6/03 - 19/6/03 ώρες 10-11 π.μ. και 17-19 μ.μ. στα Γραφεία του Σωματείου.

Σας καλούμε να πάρετε μέρος ατις αρχαιρεσίες της 24 και 25/6//2003 για να δώσουμε με την καθολική μας συμμετοχή στη νέα Διοίκηση τη δύναμη που χρειάζεται για να μπορεί να διεκδικεί και να επιλύει τα προβλήματα που απασχολούν τον κλάδο μας.

Με συναδελφικούς χαιρετισμούς

Η Εφορευτική Επιτροπή
1) Βούλγαρης Κων/νος
2) Κωνσταντίνου Ανδρέας
3) Μανίκαρος Γεώργιος

Τα όρια της παρανομίας άγγιξε τηλεπαιχνίδι που γυρίστηκε στο Φαληράκι

ΠΡΟΚΛΗΣΗ ΟΛΚΗΣ

Αγγλικό viagra reality show

ΜΕ ΞΑΝΑΜΜΕΝΟΥΣ ΟΜΟΦΥΛΟΦΙΛΟΥΣ

Απίστευτες καταστάσεις, άκρως εξοργιστικές και ενδεχομένως παράνομες, παρουσιάζονται στο κυριακάτικο φύλλο της εφημερίδας ESPRESSO, στο οποίο γίνεται εκτενής αναφορά σε reality show της Βρετανικής τηλεόρασης που γυρίστηκε στη Ρόδο. Σύμφωνα με το ρεπορτάζ, οι βρετανοί παίκτες βρέθηκαν στο Φαληράκι και κλήθηκαν να επιδοθούν στις πιο αισχρές, παράλογες και προσβλητικές πρακτικές. Μεταξύ των άλλων γίνεται λόγος για ομοφυλόφιλους άνδρες που επιχειρούσαν να «μυήσουν» άλλους άνδρες στην ιδιαιτερότητά τους, για την αναγκαστική λήψη χαπιών βιάγκρα και την προσπάθεια να δοκιμαστεί το αποτέλεσμά του σε τουρίστριες που βρισκόντουσαν στην παραλία, όπως και για την ύπαρξη κάμερας σε μπαρ που κατέγραφε τις κινήσεις των παικτών (εν αγνοία των υπολοίπων θαμώνων;). Στο ίδιο ρεπορτάζ φιλοξενούνται δηλώσεις του δημάρχου Καλλιθέας Γιάννη Ιατρίδη, ο οποίος εμφανίζεται να είναι εξαγριωμένος και να έχει εκδιώξει από την περιοχή τους παραγωγούς της εκπομπής.

Μεταξύ των άλλων η εφημερίδα Espresso δημοσίευε χθες, στο ρεπορτάζ της Χαράς Αναστασάκη, τα ακόλουθα:

Σάλος έχει προκληθεί στη Ρόδο, αλλά και σε άλλες τουριστικές περιοχές της χώρας, από βρετανικό προκλητικό ριάλιτι που γυρίζεται σε διάφορα σημεία του νησιού και, ιδιαίτερα, στο πολυσυζητημένο Φαληράκι.

«Η τουριστική δυσφήμιση της Ελλάδας δεν έχει προηγούμενο, η ζημιά είναι τεράστια» , λένε ξενοδοχειακοί και τουριστικοί παράγοντες, ενώ ανάστατοι πολίτες του νησιού φοβούνται και κάτι σημαντικότερο: την κακή εικόνα που δίνεται στους νέους, καθώς μέσα από τα το ριάλιτι προβάλλονται ομοφυλοφιλικά πρότυπα, ενώ έχουν συμβεί κατά το παρελθόν απίστευτες χυδαιότητες, με χρήση ...Viagra από τους νεαρούς παίκτες του ριάλιτι προκειμένου να έχουν καλύτερες επιδόσεις και να κερδίσουν «πόντους» από τους τηλεθεατές.

Τα όσα έχουν συμβεί στο ριάλιτι - πειρασμό υποχρέωσαν τις τοπικές αρχές να μη δώσουν για φέτος άδεια γυρισμάτων στο βρετανικό κανάλι που προβάλλει το ριάλιτι, αλλά οι παραγωγοί δεν το βάζουν κάτω. Πληροφορίες αναφέρουν ότι κινούνται για να εξασφαλίσουν χώρους σε άλλα τουριστικά νησιά. Ιδιαίτερα προβεβλημένα στο εξωτερικό, όπως είναι η Μύκονος, η Κρήτη και, πιθανόν, η Σαντορίνη.

Το «περιεχόμενο» του ριάλιτι περιλαμβάνει οφυλοφιλικές «αναφορές», ενώ υπάρχουν διαγωνιζόμενοι που καυχώνται για την ομοφυλοφιλία τους και δηλώνουν ότι στόχος τους είναι να κάνουν ομοφυλόφιλους στρέιτ συμπαίκτες τους!

Στο βρετανικό Τύπο τα δημοσιεύματα για το ριάλιτι του ITV, ενός από τα μεγάλα βρετανικά κανάλια, συνεχώς πληθαίνουν και δημοσιεύουν



ρεπορτάζ με σκηνές μοναδικής ακρότητας.

Το χειρότερο στην ιστορία είναι ότι οι παίκτες δεν έχουν συναίσθηση των πράξεων τους - ίσως επειδή κάθε μέρα καταναλώνουν μεγάλες ποσότητες ποτών.

«Είμαι περήφανος που είμαι γκέι και ήρθα στη Ρόδο να γνωρίσω στρέιτ αγόρια που θα τα κάνω κι αυτά γκέι», ήταν η προκλητική δήλωση ενός παίκτη, του Matt Leahy από το Aylesbury.

Γυρίσματα εδώ και αλλού

Φυσικά όλα αυτά προκαλούν αναστάτωση στο Φαληράκι και τις γύρω περιοχές. Ο δήμαρχος της Καλλιθέας Ρόδου Γιάννης Ιατρίδης δηλώνει την αγανάκτησή του και διευκρινίζει: «Πριν από την έναρξη της σειράς δεν ξέραμε τι θα συμβεί. Αλλά τώρα γνωρίζουμε. Γι' αυτό φέτος όταν μας ζήτησαν άδεια για να γυρίσουν και άλλα επεισόδια τους αποπέμψαμε».

Την ίδια στιγμή ωστόσο οι Βρετανοί παραγωγοί του ριάλιτι δεν το βάζουν κάτω και ...υπόσχονται ότι θα γυρίσουν και άλλα επεισόδια στην Κρήτη, τη Μύκονο και σε άλλα νησιά. Αλλωστε, όπως έγινε παλιότερα γνωστό, το ριάλιτι είχε και αλλού «έδρα». Μία από αυτές είναι στην Αγία Νάπα της Κύπρου και άλλη μία σε περιοχή της ισπανικής Ιμπιζα.

«Ανοικτές» σκηνές

Θα έλεγε κανείς ότι οι κανονισμοί στο ριάλιτι των Αγγλων ξεκινούν από ένα θεμελιώδη κανόνα: ότι πρώτα και κύρια δεν υπάρχουν κανόνες! Οι παίκτες πρέπει να γίνονται όλοι και πιο ..άγρια ευρηματικοί, ενώ οι παραγωγοί τους δίνουν συνεχώς «ιδέες», όπως εκείνη με την υποχρεωτική χρήση Viagra, για να γίνουν «δυνατοί» σε ...συγκεκριμένο τομέα.

Οι παίκτες δεν κλείνονται σε κάποιο διαμορφωμένο στούντιο, αλλά αναζητούν δουλειά σε μπαρ και σε άλλους χώρους διασκέδασης - κυρίως Βρετανών ιδιοκτητών. Εκεί τους καταγράφει ανελλιπώς η κάμερα και ο «πρωταγωνιστής» προσπαθεί να γίνει κατά το δυνατόν πιο εντυπωσιακά προκλητικός.

Στο Φαληράκι της Ρόδου μία ομάδα Βρετανών πέρασε 20 εβδομάδες δουλεύοντας σε beach bar και σε water sports της παραλίας, ενώ οι κάμερες της εκπομπής «Club Reps - The Workers» τους ακολουθούσαν σε κάθε τους βήμα. Το έπαθλο; Μεγάλα χρηματικά ποσά και φυσικά η αξέχαστη, όπως υπόσχονται εμπειρία. Οι βρετανικές περιπέτειες των εργατών που ξεκίνησαν να προβάλλονται στα μέσα Μαΐου χαρίζουν στο κανάλι τεράστια νούμερα τηλεθέασης, ενώ η εταιρεία παραγωγής SMG δεν προλαβαίνει να εξηγεί στους - ενδιαφερόμενους για τις φετινές διακοπές τους - Αγγλους που τηλεφωνούν πού βρίσκεται η Ρόδος και το Φαληράκι.

Ο,τι δεν ...θα άντεχε η γιαγιά

Η Jill Frankin εξηγεί και τη «φιλοσοφία» του παιχνιδιού, μέσα από ένα ευρηματικό διαφημιστικό μήνυμα. Λέει συγκεκριμένα: «Το σλόγκαν της εκπομπής είναι «διακοπές που η γιαγιά σου δεν θα άντεχε» και αυτό ακριβώς ισχύει. Δεν νομίζω ότι τα παιδιά κάνουν κάτι κακό ή ενοχλητικό για τους Ελληνες. Φεύγουν από το γκρίζο του Λονδίνου και έρχονται στα γαλαζοπράσινα νερά της Ελλάδας, ξεχνώντας το ωράριο 9 με 5 και τις πιστωτικές κάρτες που περιμένουν να πληρώσουν».

Οι κάτοικοι και οι φορείς του νησιού πάντως κάθε άλλο παρά περήφανοι εμφανίστηκαν με τα όσα διαδραματίστηκαν στο νησί τους το περασμένο διάστημα. Ο δήμαρχος Καλλιθέας Γιάννης Ιατρίδης επισημαίνει στην «Espresso της Κυριακής». «Μολονότι υπήρχε πρόταση να έρθει και πάλι το βρετανικό κανάλι, για μία νέα παραγωγή, αρνηθήκαμε. Σε κάποιες άλλες περιοχές της Ρόδου πάντως πάντως υπάρχουν και πάλι κάμερες, αλλά όπως έχω μάθει είναι για καλό σκοπό, για μία παραγωγή τα χρήματα της οποίας θα συγκεντρωθούν για παιδιά με ειδικές ανάγκες»..

ΑΦΟΙ ΚΕΛΗ Ο.Ε.
ΕΠΙΠΛΑ ΚΕΛΗΣ
ΠΡΟΣΦΟΡΑ
ΣΕΤ 2θέσιος και 3θέσιος

Περιορισμένα κομμάτια
Αθηνών 36 Τ.Κ. 85100 Ρόδος, Τηλ: 2241066865 - Fax: 2241067207
www.proteas.gr, e-mail: kelis_bros@hotmail.com

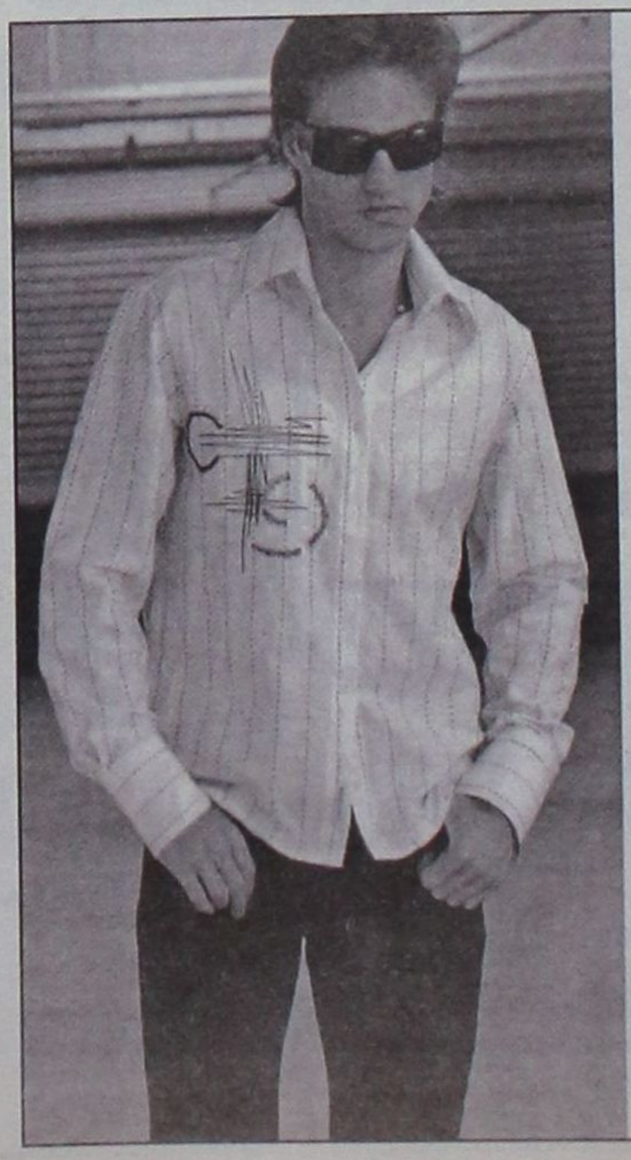
MICHELINO
Καλοκαιρινή Collection 2003
MICHELINO
Φιλερήμου 45
(πλησίον εκκλησίας Φανερωμένης)
Καρακόνερο, Ρόδος
• Τηλ: 22410 24348



Έχετε παρατηρήσει ότι απολαμβάνετε περισσότερο τη ζωή όταν είστε ευέλικτοι; Για αυτό δημιουργήσαμε το **Νέο Opel Meriva.** Το νέο μικρό πολυμορφικό αυτοκίνητο με τον αυθόρμητο χαρακτήρα και τις αμέτρητες δυνατότητες χάρις στο πρωτοποριακό σύστημα **FlexSpace®**. Επιλέξτε ανάμεσα σε πέντε, τέσσερις, τρεις, δύο ή μία θέση και τριπλασιάστε το χώρο φόρτωσης χωρίς την αφαίρεση καθισμάτων. Μετακινήστε τα πίσω καθίσματα προς τα εμπρός, πίσω ή στο πλάι για ανυπέρβλητη άνεση. **Νέο Opel Meriva με FlexSpace®. Αποκτήστε την 100% ευελιξία που πάντα ονειρευόσασταν.**

Meriva 1.6: Εκπομπή ρύπων CO_2 gr/Km: 187, Κατανάλωση καυσίμου lt/ 100 km – Κύκλος πόλης: 9.9, Εκτός πόλης: 6.1, Μικτός κύκλος: 7.5

Opel. Έμπνευση στην πράξη.
Καλύτερα αυτοκίνητα!

ΕΠΙΣΗΜΟΣ ΔΙΑΝΟΜΕΑΣ OPEL
ΜΑΜΑΛΙΓΚΑΣ ΑΕΒΕ: 3ο χλμ. Λ. Ρόδου-Λίνδου, Ρόδος 85 100, Τηλ.: 22410 61005, 69001, 5ο χλμ. Επαρχιακής Οδού Χωρίων, Κως 853 00, Τηλ.: 22420 27737.

Στη «Δράση» κολλάει το σίδερο

Κρίσεις & Επικρίσεις

Ο...Διάλογος

Ανάμεσα στον ιερέα Βασίλειο Μαντικό και τον...Εωσφόρο! Ομολογουμένως παρουσίαζε ιδιαίτερο ενδιαφέρον!

Το...Έγκλημα

Διεπράχθη εναντίον της ελληνικής γλώσσας, «εν τη...ερήμη» του λόγου ενός μέλους του Επιμελητηρίου Δωδεκανήσου!

Έρημη ελληνική γλώσσα τι σου' μέλλε να πάθεις!

Η Τιμή

Είχε την τιμητική της στην έκτακτη συνεδρίαση του Επιμελητηρίου. «Η τιμή τιμή δεν έχει και χαράς τον που την έχει» αναφέρει μία λαική μας ρήση και

-δυστυχώς- αυτή την χαρά δεν την έχουμε όλοι!..

Η Διαμαρτυρία

Των Ελευθέρων Επαγγελματιών για το σύστημα «all inclusive»! Μήπως είναι καιρός ν' αφήσουμε τις κλάψες και ν' αναβαθμίσουμε τις παρεχόμενες προς τους τουρίστες υπηρεσίες μας;

Η Επιτυχία

Ανήκει στην Ελληνική Αστυνομία, που κατάφερε να εξαρθρώσει μέλη κυκλώματος διακίνησης πλαστών χαρτονομισμάτων.

Δεν είναι και λίγα 75.000 ευρώ!..

Η Είδηση

Η υπογραφή σύμβασης για την παραχώρηση της μαρίνας στον Δήμο Ροδίων! Μεγάλη χάρη σου Αη Φανούρη μου...

Οι Εξαπατηθέντες

Όσοι έδωσαν απερίσκεπτα χρήματα στον εμφανιζόμενο ως... «σύμβουλο υπουργών»! Με τόσους...ευκολόπιστους στην περιοχή μας, πως να μην βρίσκουν πρόσφορο έδαφος για δράση οι απατεώνες!..

Η Ξεφτίλα

Να κλέβεις τα ρούχα των αθλητών του «BEACH VOLLEY»! Δυστυχώς έγινε κι' αυτό και μάλιστα απο δημοτικό υπάλληλο!..

Η Πρόβλεψη

Ότι θα γίνει κάποια στιγμή σεισμός στην περιοχή μας! Σωπάτε καλέ; Αλήθεια, πόσο καιρό χρειάστηκε ο επιστήμονας για να καταλήξει σ' αυτό το συμπέρασμα;

Η Άφιξη

Του κλιμακίου της Κτηματικής Εταιρίας του Δημοσίου! Απίστευτο και όμως αληθινό!..

Το Άδειασμα

Το επιχείρησε η Περιφέρεια Νοτίου Αιγαίου, σε βάρος του νομάρχη Δωδεκανήσου κ. Γιάννη Μαχαιρίδη και του δημάρχου Νότιας Ρόδου κ. Μανώλη Σαββή! Προσπάθησε να «καπηλευθεί» την άφιξη του κλιμακίου της Κ.Ε.Δ, διαψεύδοντας ότι είχε υπάρξει νωρίτερα συνεννόηση!

Το πρόσωπο της Εβδομάδας

Δεν θα μπορούσε να είναι άλλο απο την κοσμοπολίτικη Ρόδο μας.

Ένα νησί, το οποίο επιλέγουν επώνυμα και κοσμικά πρόσωπα για να περάσουν λίγες ημέρες ξεκούρασης.

Ένα νησί που έχει φιλοξενήσει και συνεχίζει να φιλοξενεί προσωπικότητες τόσο του εγχώριου, όσο και του διεθνούς τζετ-σετ.

Η παρουσία τους ωστόσο αυτή, παρ' ότι θα μπορούσε ν' αποτελέσει πόλο έλξης για χιλιάδες τουρίστες (τρανό παράδειγμα αποτελεί η Μύκονος), παραμένει ανεκμετάλλευτη απο τους τοπικούς φορείς και κυρίως απ' αυτούς που ασχολούνται με την διαφήμιση και προβολή του νησιού μας!



Το δήμερο που πέρασε, προσωπικότητες απο τον πολιτικό, ακαδημαικό, δημοσιογραφικό και καλλιτεχνικό χώρο, εθεάθησαν να περιδιαβαίνουν τα στενά σοκάκια της Παλιάς Πόλης και να δειπνούν στα γνωστά εστιατόριά της.

Ο υπουργός Εθνικής Άμυνας κ. Γιάννος Παπαντωνίου, η ακαδημαικός κ. Ελένη Γλύκατζη-Αρβελέρ, ο γνωστός δημοσιογράφος και διευθυντής ειδήσεων του MEGA Νίκος Χατζηνικολάου με τη νέα του συνοδό(!), η γνωστή τραγουδίστρια Νατάσα Θεοδωρίδου με τον επίσης γνωστό σύζυγό της, πλαστικό χειρουργό Ανδρέα Φουστάνο, είναι μερικά μόνο απο τα πρόσωπα που επέλεξαν να περάσουν ένα όμορφο διήμερο στο νησί μας.

Εάν τα ίδια πρόσωπα επισκέπτοντο τη Μύκονο, οι φωτογραφίες τους είναι σίγουρο ότι θα φιγουράριζαν σε όλες τις κοσμικές στήλες των περιοδικών και των εφημερίδων.

Στη Ρόδο απλά το συζητάμε μεταξύ μας!..

Stop καρέ...



Κερδίσαμε τις εντυπώσεις, αλλά όχι το ...μετάλλιο

ΠΕΡΙ...ΟΜΟΦΡΟΣΥΝΗΣ!



«Όλοι εδώ στη Ρόδο έχουμε βρεί ένα τρόπο να ομονοούμε και να συλλειτουργούμε», δήλωσε αναφερόμενος στις σχέσεις των εκπροσώπων της Τοπικής Αυτοδιοίκησης, ο δήμαρχος Ροδίων κ. Γιώργος Γιαννόπουλος!

Να υποθέσουμε ότι οι...φιλοφρονήσεις τύπου «σκάσε» και «γαιδούρι» που αντηλλάγησαν προσφάτως απο δημάρχους του νησιού, συμπεριλαμβάνονται στο πλαίσιο της ομοφροσύνης και συλλειτουργίας;

ΤΗΝ ΠΑΤΗΣΑΜΕ!

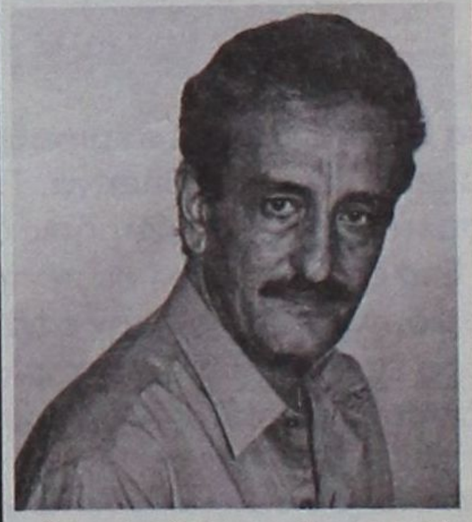

Το επάγγελμα του...δημοσιογράφου φέρεται να δήλωσε ότι θ' ακολουθήσει, προκειμένου να ενημερώνεται εγκαίρως για τα τεκταινόμενα στο Δήμο Ροδίων, ο επικεφαλής της παρατάξεως «Πρώτα η Ρόδος» κ. Χατζής Χατζηευθυμίου!

Ελπίζουμε η απειλή αυτή να εξεστομήθη χάριν αστεϊσμού, γιατί εάν την εννοεί, μάλλον είναι καιρός να την...κάνουμε συνάδελφοι!

Η ΑΛΗΘΕΙΑ...ΠΟΝΑΕΙ



«Καλλιεργήσαμε οι ίδιοι μία αγορά της μίζας και της προμήθειας και ερχόμαστε σήμερα και κλαίμε»! Την αλήθεια αυτή εξεστόμησε, αναφερόμενος στο θέμα του κατευθυνόμενου εμπορίου, ο αντιπρόεδρος του Επιμελητηρίου Δωδεκανήσου κ. Σίμος Παρασκευάς!

Έτσι είναι.Τα λάθη του παρελθόντος πληρώνονται σήμερα. Αυτή είναι η αλήθεια, όσο πικρή και αν είναι!..

ΔΡΑΣΙΣΠΟΡ

Δευτέρα 16 Ιουνίου 2003 • Τηλ: 63790, 64393, 68761 • Fax: 63393

Βραζιλιάνικο χρώμα στον τελικό

✓ Οι Ανα Πάολα και Σάντρα Πάιρς πανηγύρισαν στη Ρόδο την κατάκτηση του πρώτου τους τουρνουά ✓ Συγκλονιστικό φινάλε είχε ο τελικός

Βραζιλιάνικο χρώμα είχε ο τελικός του πρώτου φετινού τουρνουά μπητς βόλεϋ SWATCH FIVB World Tour που πραγματοποιήθηκε χθες το βράδυ στην πόλη μας. Μεγάλες νικήτριες το δίδυμο Άνα Πάουλα και Σάντρα Πάιρς οι οποίες και επικράτησαν των Αντριάνα Μπεχάρ και Σέλντα με 2 – 1 σετ (21 – 23, 21 – 19 και 15 – 12) μετά απο ένα συγκλονιστικό πραγματικά παιχνίδι. Περίπου τέσσερις χιλιάδες θεατές που είχαν κατακλείσει το κετρικό γήπεδο μπροστά απο το Δημαρχιακό Μέγαρο είχαν την ευκαιρία να απολαύσουν υψηλής ποιότητας θέαμα σε ένα παιχνίδι που περιείχε σε πολύ μεγάλο βαθμό και το στοιχείο της αγωνίας.

Ιδιαίτερη σημασία

Η νίκη των Άνα Πάουλα και Πάιρς αποκτά ιδιαίτερη σημασία καθώς είναι η πρώτη φορά που αγωνίζονται μαζί ως ζευγάρι κατακτώντας την κορυφή. Οι δυο Βραζιλιάνες απέδειξαν πως βρίσκονται σε πάρα πολύ καλή κατάσταση αφήνοντας υποσχέσεις και για τα άλλα τουρνουά τα οποία θα ακολουθήσουν.

Οι Μπεχάρ και Σέλντα ξεκίνησαν καλύτερα από τις αντίπαλες τους και έδειξαν να έχουν τον έλεγχο του αγώνα στο μεγαλύτερο διάστημα του πρώτου σετ. Ακόμα και όταν οι συμπατριώτισες τους κατάφεραν να πλησιάσουν αισθητά σε κάποιο σημείο είχαν τον τρόπο να αντιδράσουν και να επικρατήσουν τελικά.

Αντιστράφηκαν οι ρόλοι

Στο δεύτερο σετ τα πράγματα ήταν διαφορετικά καθώς οι Άνα Πάουλα και Σάντρα Πάιρς εμφανίστηκαν καλύτερες και αφού εξασφάλισαν ένα σημαντικό προβάδισμα απο το ξεκίνημα κατάφεραν να πάρουν το σετ με 21 – 19. Στο ταί-μπρέικ έγινε κυριολεκτικά μάχη με την Μπεχάρ και την Σέλντα όμως να εμφανίζονται σε αρκετά σημεία εκνευρισμένες και χωρίς καθαρό μυαλό και τελικά να υποκύπτουν στις πιο ψύχραιμες αντίπαλες τους.

Και άλλες πρωτιές

Εκτός όμως από την πρώτη θέση, το δίδυμο από τη Βραζιλία πήρε και άλλες πρωτιές στο τουρνουά της Ρόδου. Συγκεκριμένα οι Σάντρα Πάιρς ανακυρήχθηκε MVP (πολυτιμότερη παίκτρια) και η Άνα Πάουλα είχε το γρηγορότερο σερβίς. Έπιασε τα 79,5 χιλιόμετρα.

Ο μικρός τελικός

Οι Αμερικανίδες Κέρι Γούλς και Μίστι Μέι περιορίστηκαν τελικά στην Τρίτη θέση επικρατώντας στον μικρό τελικό των Κουβανέζων Φερνάντεζ και Γκρασέτ με 2 – 0 σετ (21 – 16 και 25 – 23). Οι Παγκόσμιες πρωταθλήτριες έπαιξαν πιο καλά απ' ότι στον ημιτελικό και μπόρεσαν να επιβάλλουν τον δικό τους ρυθμό στην μεγαλύτερη διάρκεια του αγώνα. Στο πρώτο σετ ήταν αισθητά καλύτερες και το πήραν χωρίς να συναντήσουν ιδιαίτερες δυσκολίες, αλλά στο δεύτερο τα πράγματα δεν ήταν και τόσο εύκολα γι' αυτές καθώς η ομάδα απο την Κούβα τα έδωσε όλα μήπως μπορέσει να ισοφαρίσει. Τελικά χρειάτηκαν για τις Αμερικανίδες 25 πόντοι για να «καθαρίσουν» το παιχνίδι και να πάρουν τελικά το χάλκινο μετάλιο.

Σε κακή ημέρα

Σε κακή ημέρα βρέθηκαν οι Αμερικανίδες Γούλς και Μέι οι οποίες το βράδυ του Σαββάτου έκαναν έναν απο τα καλύτερα τους παιχνίδια στα προημιτελικά κόντρα στην Βάσω Καραντάσιου και την Έφη Σφυρή. Απέναντι στις Βραζιλιάνες Άνα Πάουλα και Σάντρα Πάιρς όμως γνώρισαν την ήττα με 2 – 0 σετ (21 – 14 και 21 – 19) και έτσι έχασαν το εισιτήριο για το μεγάλο τελικό της διοργάνωσης. Το κορυφαίο ζευγάρι αυτή τη στιγμή στον κόσμο έδειξε να βρίσκει τον καλό του εαυτό μόνο στο δεύτερο σετ, ωστόσο αυτό δεν έφτανε για να ανατρέψουν το σκηνικό. Οι Βραζιλιάνες που κυριάρχησαν απόλυτα στο πρώτο σετ ήταν πιο ουσιαστικές σε καίρια σημεία και στο δεύτερο και έτσι μπόρεσαν να επικρατήσουν.



Παραλίγο θρίλερ

Σε θρίλερ παραλίγο να εξελιχθεί ο δεύτερος ημιτελικός ανάμεσα στις Κουβανέζες Φερνάντεζ και Γκρασέτ και τις Βραζιλιάνες Μπεχάρ και Σέλντα. Τελικά οι δεύτερες επικράτησαν με 2 – 0 σετ επιβεβαιώνοντας έτσι τον τίτλο του φαβορί. Στο δεύτερο σετ πάντως οι Κουβανέζες πάλαιψαν πάρα πολύ και έφθασαν πολύ κοντά στη νίκη αλλά λύγισαν στο τέλος και έχασαν με 23 – 21. Στο πρώτο οι Βραζιλιάνες έκαναν κυριολεκτικά επίδειξη δύναμης νικώντας με το άνετο 21 – 11.

Πολύ καλό κλίμα και θέαμα

Το κύριο χαρακτηριστικό και των δυο ημιτελικών ήταν το ότι τα παιχνίδια πραγματοποιήθηκαν μέσα σε ένα πολύ καλό κλίμα που δημιούργησαν οι φίλαθλοι που βρέθηκαν τις κερκίδες.

Με την παρουσία τους έδωσαν κυριολεκτικά μια ευχάριστη νότα και δημιούργησαν μια πολύ καλή ατμόσφαιρα. Παράλληλα όμως και οι παίκτριες στον αγωνιστικό χώρο έδωσαν τον καλύτερο τους εαυτό προσφέροντας πολλές φορές και θεαματικές φάσεις εισπράττοντας το ζεστό χειροκρότημα.



Εγραψαν ιστορία δύο ελληνικά «ζευγάρια»

Βάσω Καραντάσιου, Έφη Σφυρή και Βίκυ Αρβανίτη/Θάλεια Κουτρουμανίδου μπορεί να μην κατάφεραν τελικά να πάρουν το εισιτήριο για τα ημιτελικά του τουρνουά Open της Ρόδου, όμως έγραψαν ιστορία μπροστά σε 3.500 θεατές. Δύο ελληνικά ζευγάρια φιγουράρουν στην πέμπτη θέση της πρεμιέρας του World Tour Swatch 2003, και κάνουν το καλύτερο δυνατό ξεκίνημα.

Οι «χάλκινες» πέρυσι στη Ρόδο πάλεψαν αλλά ηττήθηκαν από το Νο1 της παγκόσμιας κατάταξης Γουόλς/Μέι (ΗΠΑ) με 2-1 (21-10, 18-21, 15-9), ενώ οι «μικρές» που έκαναν τους πάντες να μιλούν για αυτές ηττήθηκαν από τις έμπειρες Ανα Πάουλα/Σάντρα Πίρες (Βραζιλία) με 2-0 (21-9, 21-18).

«Ρισκάραμε στο πρώτο σετ αλλά αυτό δεν μας βγήκε σε καλό γιατί το χάσαμε εύκολα. Στο δεύτερο βελτιωθήκαμε και καταφέραμε να ισοφαρίσουμε το παιχνίδι. Χάσαμε στο τάι μπρέικ από την καλύτερη ομάδα του κόσμου. Συνεχίζουμε» είπε η Εφη Σφυρή.

«Στόχος μας ήταν να μπούμε στις 16 και το καταφέραμε. Δεν είναι εύκολο κάθε χρόνο να κατακτάς ένα μετάλλιο σε ένα παγκόσμιο τουρνουά. Ευχαριστούμε τον κόσμο για τη συμπαράστασή του και ελπίζουμε σε καλύτερη συνέχεια» συμπλήρωσε η Βάσω Καραντάσιου.

Η Βίκυ Αρβανίτη, μέλος της ομάδας-έκπληξης του τουρνουά ανέφερε: «Μπήκαμε πολύ αγχωμένες στο παίχνίδι χωρίς λόγο και έτσι χάθηκε εύκολα το πρώτο σετ. Στο δεύτερο βελτιωθήκαμε και κοντράραμε μία από τις καλύτερες ομάδες στον κόσμο. Το όνειρο για εμάς τελειώσε στη Ρόδο και ελπίζουμε στα επόμενα σιρκουϊ σε ανάλογες εμφανίσεις, που θα ανεβάσουν τη θέση μας στην παγκόσμια κατάταξη».

Τα αποτελέσματα των προημιτελικών:

Γουόλς/Μέι (ΗΠΑ)-Σφυρή/Καραντάσιου 2-1 (21-10, 18-21, 15-9)

Ανα Πάουλα/Σάντρα Πίρες (Βραζιλία)-Αρβανίτη/Κουτρουμανίδου 2-0 (21-9, 21-18)

Μόνικα/Μπάρος (Βραζιλία)-Αντριάνα Μπεχάρ/Σέλντα (Βραζιλία) 1-2 (21-18, 15-21, 9-15)

Περάθα/Γκρασέτ (Κούβα)-Γουάνγκ/Ζι (Κίνα) 2-1 (23-25, 21-19, 18-16).



Ενωμένη σαν γροθιά

✓ ...η Ρόδος με τη συμπαράσταση των φιλάθλων της θ' αντιμετωπίσει το ερχόμενο Σάββατο τον Πιερικό

ΡΕΠΟΡΤΑΖ του Ηλία Λοΐζου

Ημέρα ξεκούρασης θα είναι για τους ποδοσφαιριστές της Ρόδου, η σημερινή αφού Σάββατο και Κυριακή δούλεψαν αρκετά με τον προπονητή τους πάνω σε θέματα τακτικής που θ' ακολουθήσει η ομάδα στο παιχνίδι του Σαββάτου. Το ίδιο θα γίνει βέβαια και τις επόμενες ημέρες ενώ την Παρασκευή το πρωί η ομάδα θ' αναχωρήσει αεροπορικώς για την Αθήνα.

Το απόγευμα της ίδιας ημέρας ο Δημήτρης Σκούνας και οι ποδοσφαιριστές του θα γνωρίσουν τον αγωνιστικό χώρο του γηπέδου Καισαριανής με προπόνηση-χαλάρωμα. Το κλίμα είναι πολύ καλό και οι ποδοσφαιριστές με τον προπονητή τους και τη διοίκηση ενωμένοι σαν μια γροθιά θα δώσουν ακόμη μια μάχη από την οποία θα βγουν νικητές και θα στείλουν την ομάδα στη Γ' Εθνική κατηγορία.

Η αγωνιστική και ψυχολογική κατάσταση της ομάδας φαίνεται και από τις δηλώσεις διοίκησης, τεχνικής ηγεσίας και ποδοσφαιριστών.

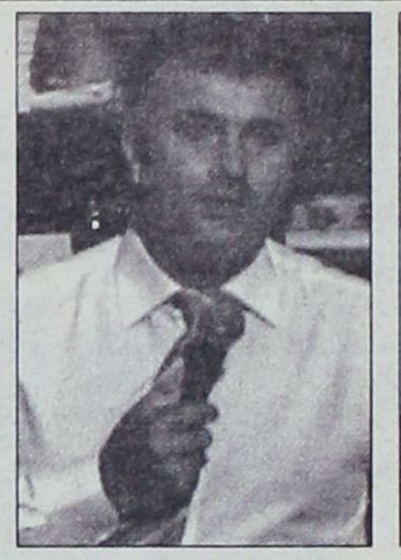

Μάκης Ντουρουτλής



Μανώλης Κώττης



Κώστας Παπαστεργίου



Δημήτρης Σκούνας

ΜΑΚΗΣ ΝΤΟΥΡΟΥΤΛΗΣ
(ΠΡΟΕΔΡΟΣ)

«Αποτελεί παγκόσμια πρωτοτυπία, ομάδες πρωταθλήτριες να τις αναγκάζουν στη μέση του καλοκαιριού να δίνουν αγώνες μπαράζ, προκειμένου να κερδίσουν την



Γιώργος Καντιμοίρης

άνοδό τους στη Γ' Εθνική κάτι που ήδη έχει γίνει με την ολοκλήρωση του πρωταθλήματος. Είναι παράνομο και παρανοϊκό αλλά μόνο στην Ελλάδα μπορούν να συμβαίνουν τέτοια γεγονότα.

Εμείς κάναμε ό,τι μπορούσαμε για τη δίκαιη αντιμετώπισή μας και το γνωρίζουν όλοι πολύ καλά. Παρ' όλα αυτά εμείς είμαστε έτοιμοι ν' ανταπεξέλθουμε σ' αυτόν το δύσκολο αγώνα που εκ των πραγμάτων θεωρείται ντέρμπι.

Οι παίκτες μας είναι παλικάρια που συνεχίζουν με υπομονή και ανοχή, στην παράλογη απόφαση των υπευθύνων του ποδοσφαίρου. Η Ρόδος και απ' αυτό το μπαράζ θα βγει νικήτρια».

ΜΙΧΑΛΗΣ ΧΑΤΖΗΝΙΚΗΤΑΣ
(Μέλος Δ.Σ.)

«Πιστεύω ότι ο αγώνας μπαράζ που μας υποχρεώνουν να δώσουμε είναι μεγάλη αδικία για την ομάδα μας, από τη στιγμή που τερματίσαμε πρώτοι στον όμιλό μας και αναδειχθήκαμε πρωταθλητές, κερδίζοντας παράλληλα την άνοδό μας στην επόμενη κατηγορία. Ωστόσο αφού κάποιοι αποφάσισαν διαφορετικά, η ομάδα μας είναι έτοιμη ν' αγωνισθεί και σ' αυτό το παιχνίδι και θα κερδίσει την άνοδό της στη Γ' Εθνική. Πιστεύω και είμαι σίγουρος ότι όλα θα πάνε καλά».

ΚΩΣΤΑΣ ΠΑΠΑΣΤΕΡΓΙΟΥ
(ΜΑΝΑΤΖΕΡ)

«Είμαι στην ομάδα από την αρχή της χρονιάς, κοντά στα παιδιά, κοντά στο προπονητικό τιμ και δίπλα στη διοίκηση. Σίγουρα είναι μεγάλη αδικία οι πρωταθλητές των δέκα ομίλων να υποχρεώνονται να δώσουν αγώνες μπαράζ μεταξύ τους για να κερδίσουν την άνοδο στην Γ' Εθνική. Είναι άδικο και καθόλου φυσιολογικό. Όμως εκ των πραγμάτων είμαστε υποχρεωμένοι να πάμε στα μπαράζ. Η Ρόδος διαθέτει εκείνα τα στοιχεία, πείρα, καλή ψυχολογική και αγωνιστική κατάσταση και πιστεύω ότι όλα τα παιδιά είναι έτοιμα ν' ανταπεξέλθουν στις απαιτήσεις του συγκεκριμένου αγώνα. Όπως βλέ-



Σάκης Ναλμπάντης

πετε όλοι οι ποδοσφαιριστές είναι εδώ, δουλεύουν και έτσι θα κάνουν μέχρι το Σάββατο.

Πιστεύω ότι το αποτέλεσμα θα είναι θετικό για την ομάδα μας και του χρόνου θα βρίσκεται στη Γ' Εθνική μετά από πάρα πολλά χρόνια. Σήμερα τα παιδιά έχουν ρεπό ενώ την Παρασκευή το πρωί θ' αναχωρήσουν για την Αθήνα. Το απόγευμα της ίδιας ημέρας έχει προγραμματισθεί προπόνηση από τον κ. Σκούνα στο γήπεδο της Καισαριανής, ώστε οι ποδοσφαιριστές να γνωρίσουν τον αγωνιστικό χώρο. Η αποστολή θα καταλύσει στο ξενοδοχείο «ΠΡΕΖΙΝΤΕΝΤ» που βρί-



Νικήτας Μαλλιάκας

σκεται κοντά στο γήπεδο και να μην ταλαιπωρηθούν οι ποδοσφαιριστές. Ο αγώνας με τον Πιερικό, όπως γνωρίζετε, θα ξεκινήσει στις 17.45.

ΔΗΜΗΤΡΗΣ ΣΚΟΥΝΑΣ
(Προπονητής)

«Θα ήθελα να τονίσω ότι δεν είναι δίκαιο οι πρωταθλήτριες των ομίλων να παίζουν μπαράζ. Οι κόποι όλης της χρονιάς και τα έξοδα στα οποία υποβλήθηκαν οι ομάδες θα κριθούν σε 90 λεπτά και μάλιστα σε εποχές δύσκολες οικονομικά. Εμείς είμαστε έτοιμοι αγωνιστικά ν' ανταπεξέλθουμε σ' αυτό το παιχνίδι των 90'.

Δεν φοβόμαστε τον Πιερικό αλλά και όποια άλλη ομάδα να ήτανε αντίπαλός μας.

Έχω εμπιστοσύνη στους παίκτες μου, διότι σε δύσκολα παιχνίδια έδειξαν τον κατάλληλο χαρακτήρα και αγωνιστική πειθαρχία που είναι το Άλφα και το Ωμέγα σε μία ομάδα και το γνωρίζουν πολύ καλά. Ευελπιστώ ότι σ' αυτό το παιχνίδι θα το δείξουν γι' ακόμη μια φορά, χωρίς να υποτιμήσουν τον αντίπαλο και να είμαστε εμείς εκείνοι που το Σάββατο το βράδυ θα πανηγυρίσουμε την άνοδό μας στη Γ' Εθνική, το οποίο είναι καλό για τη Ρόδο, διότι ανοίγουν οι πόρτες για την επαγγελματική κατηγορία στην οποία η Ρόδος πρόκειται να επιστρέψει μετά από αρκετά χρόνια. Νομίζω ότι αυτό θέλει και ο φίλαθλος κόσμος που θα πρέπει να είναι μαζί της γι' ακόμη μια φορά και να αποτελέσει τον δωδέκατο παίκτη».

ΧΑΡΗΣ ΜΟΣΧΗΣ

«Πιστεύω ότι εγώ προσωπικά αλλά και όλοι οι συμπαίκτες μου είμαστε έτοιμοι για το παιχνίδι μπαράζ που θα γίνει το ερχόμενο Σάββατο. Αγωνιστικά και ψυχολογικά βρισκόμαστε σε πάρα πολύ καλή κατάσταση. Θα προσπαθήσουμε για το καλύτερο και εφόσον αγωνιστούμε σοβαρά, τότε θα πάρουμε τη νίκη που θα μας οδηγήσει στη Γ' Εθνική».

ΑΝΔΡΕΑΣ ΚΟΣΑΝΔΙΑΝΟΣ

«Σίγουρα είναι άδικο αυτό που γίνεται, η ομάδα να βγαίνει πρωταθλήτρια και μετά να την υποχρεώνουν να δώσει αγώνα μπαράζ, για να διεκδικήσει μέσα απ' αυτό το παιχνίδι την άνοδο στη Γ' Εθνική. Παρ' όλα αυτά η ομάδα μας είναι έτοιμη απ' όλες τις



Στέλιος Θέμελης

πλευρές και το Σάββατο θα πάμε να κάνουμε αυτό που πρέπει για την πολυπόθητη νίκη».

ΣΑΣΑ ΓΙΟΝΟΒΙΤΣ

«Αυτή η απόφαση να αγωνισθούμε σε αγώνα μπαράζ σίγουρα δεν είναι δίκαιη. Μας υποχρεώνουν να παίξουμε τους κόπους και τις προσπάθειες όλης της χρονιάς, μετά από τριάντα αγωνιστικές, μέσα σ' ένα 90λεπτο, δεν είναι δίκαιο.

Από κει και πέρα δεν μπορούμε ν' αλλάξουμε κάτι, ξέρω όμως ότι η ομάδα μας είναι πανέτοιμη. Κάθε παιδί ξεχωριστά θα δώσει τον καλύτερο εαυτό του και στο



Κώστας Πάττας

παιχνίδι του Σαββάτου πιστεύω και ελπίζω, αλλά είμαι και σίγουρος ότι μετά από 90' ή 120' θα φέρουμε την άνοδο στο νησί και θα την πανηγυρίσουμε όλοι μαζί».

ΣΤΕΛΙΟΣ ΘΕΜΕΛΗΣ

«Προσωπικά πιστεύω ότι είναι πάρα πολύ άδικο, οι δέκα πρωταθλήτριες ομάδες αντί ν' αλλάξουν απ' ευθείας κατηγορία να υποχρεώνονται να παίξουν μεταξύ τους αγώνες μπαράζ, κάτι βέβαια που είναι πάρα πολύ δύσκολο για όλες τις ομάδες, μέσα σε 90' να παίζουν τους κόπους όλης της χρονιάς. Παρ' όλα αυτά η Ρόδος είναι έτοιμη απ' όλες τις πλευρές. Δεν σταματήσαμε καθόλου, κάναμε τη μίνι προετοιμασία στον Προφήτη Ηλία και είμαστε όλα τα παιδιά έτοιμα ν' ανταπεξέλθουμε στα ματς της χρονιάς, αγωνιστικά και ψυχολογικά».

ΣΑΚΗΣ ΝΑΛΜΠΑΝΤΗΣ

«Πιστεύω ότι η απόφαση να παίξουμε τους κόπους μιας χρονιάς σ' ένα παιχνίδι είναι άδικη. Πολλές από τις ομάδες του Περιφερειακού είναι υγιείς και είναι έτοιμες ν' ανεβούν κατηγορία σε σχέση με κάποιες άλλες από τη Β' και Γ' Εθνική που είναι καταχρεωμένες και συντηρούνται σ' αυτές τις κατηγορίες για άγνωστους λόγους.

Από την αρχή της χρονιάς είμαστε έτοιμοι για τους αγώνες μπαράζ, αφού υπήρχε αυτό το ενδεχόμενο. Πιστεύω ότι στο παιχνίδι του Σαββάτου θα τα δώσουμε όλα και θα είμαστε εμείς αυτοί που θα γελάσουμε στο τέλος. Βγήκαμε πρωταθλητές μετά τριάντα αγώνες και είμαστε πάλι πανέτοιμοι μετά τον αγώνα μπαράζ να στεφθούμε και πάλι πρωταθλητές».

ΓΙΩΡΓΟΣ ΚΑΝΤΙΜΟΙΡΗΣ

«Κατ' αρχάς πιστεύω ότι ψυχολογικά και αγωνιστικά είμαστε απόλυτα έτοιμα. Όλοι οι ποδοσφαριστές προσπαθούμε στις προπονήσεις και δουλεύουμε σοβαρά για να είμαστε το ίδιο και στο παιχνίδι του Σαββάτου. Θέλω όμως να τονίσω ότι αυτό που γίνεται είναι αδικία, διότι πουθενά στον κόσμο απ' όσο γνωρίζω, οι πρωταθλητές δεν δίνουν αγώνα μπαράζ για ν' ανεβούν κατηγορία. Βέβαια αυτό πρέπει να προβληματίσει πολλούς. Η Ρόδος είναι πανέτοιμη να αγωνισθεί όπως έκανε και στους τριάντα αγώνες του πρωταθλήματος».

ΚΩΣΤΑΣ ΠΑΤΤΑΣ

«Το μόνο σίγουρο είναι ότι δεν είναι δίκαιο να γίνονται τέτοιοι αγώνες. Όμως από τη στιγμή που πήραν αυτή την απόφαση, εμείς είμαστε υποχρεωμένοι ν' αγωνισθούμε και να κερδίσουμε αυτό το παιχνίδι, για να ανεβάσουμε την ομάδα μας στην επόμενη κατηγορία. Πιστεύω ότι είμαστε απόλυτα έτοιμοι, αφού και μετά τη λήξη του πρωταθλήματος δουλέψαμε αρκετά. Είμαστε έτοιμοι αγωνιστικά και ψυχολογικά για να κερδίσουμε τον αγώνα του Σαββάτου. Η παραμονή στον Προφήτη Ηλία μάς έκανε καλό, βρεθήκαμε ακόμη πιο κοντά όλοι και γι' αυτό πιστεύω ότι είμαστε απολύτως έτοιμοι γι' αυτό το παιχνίδι».

ΝΙΚΗΤΑΣ ΜΑΛΛΙΑΚΑΣ

«Μπορεί να μην είναι δίκαιο το ότι θα παίξουμε σ' ένα αγώνα μπαράζ για ν' ανέβουμε κατηγορία ενώ έχουμε βγει πρωταθλητές στον όμιλό

στην Καισαριανή...

✓ Την Παρασκευή το πρωί θ' αναχωρήσει για την Αθήνα η αποστολή της Ρόδου

μας αλλά εμείς είμαστε έτοιμοι για το παιχνίδι που θα δώσουμε το ερχόμενο Σάββατο στο γήπεδο της Καισαριανής. Καλούμαστε ν' αποδείξουμε ότι δίκαια βγήκαμε πρώτοι στον όμιλό μας και ότι δίκαια θ' αγωνιζόμαστε του χρόνου στη Γ' Εθνική».

ΜΑΝΩΛΗΣ ΚΩΤΤΗΣ
(Βετεράνος Ρόδου)

«Σίγουρα δεν είμαι ο μόνος που λέει ότι είναι άδικο, δέκα πρωταθλήτριες ομάδες να δίνουν αγώνες μπαράζ για ν' ανεβούν στη Γ' Εθνική κατηγορία. Τελευταία παρακολουθώ από κοντά την ομάδα και πιστεύω ότι η Ρόδος είναι πανέτοιμη για ν' ανταπεξέλθει και σ' αυτό το παιχνίδι. Η μίνι προετοιμασία που έγινε στον Προφήτη Ηλία πιστεύω ότι έκανε καλό στους ποδοσφαιριστές ενώ βλέπω ότι η διοίκηση στέκεται συνεχώς δίπλα στους ποδοσφαιριστές και την τεχνική ηγεσία.

Παίκτες, προπονητής και διοίκηση αυτή τη στιγμή χρειάζονται τη συμπαράσταση των φιλάθλων. Εγώ προσωπικά κάνω έκκληση σε όλο τον κόσμο, εφόσον ο αγώνας του Σαββάτου διεξαχθεί, να ενισχύσει με την παρουσία του αυτή την προσπάθεια και να συμπαρασταθεί θερμά στην ομάδα της Ρόδου. Οι φίλαθλοι να γίνουν ο δωδέκατος παίκτης».



Σάσα Γιόνοβιτς


Ανδρέας Κοσανδιανός

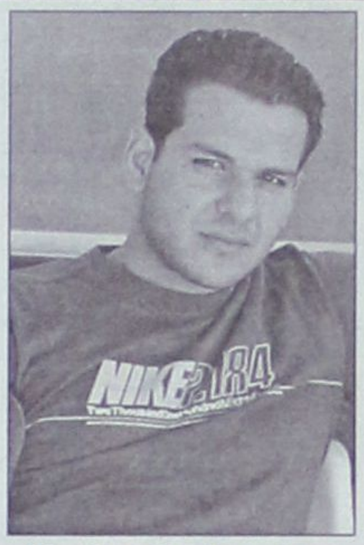

Μιχάλης Χατζηνικήτας



Χάρης Μοσχής

Δύσκολα παραμένει ο Αλεξανδρίδης!

✓ Πρέπει να αλλάξουν πολλά πράγματα στον Απόλλωνα Καλυθιών για να ανανεώσει τη συνεργασία του

Πολύ δύσκολα θα ανανεώσει τη συνεργασία του με τον Απόλλωνα Καλυθιών ο Νίκος Αλεξανδρίδης! Ο έμπειρος τερματοφύλακας, που είναι από τους ποδοσφαιριστές που έχουν μείνει ελεύθεροι θα έχει συνάντηση με τους διοικούντες του συλλόγου, ωστόσο για να παραμείνει θα πρέπει να αλλάξουν πάρα πολλά πράγματα. Ο Αλεξανδρίδης που τα τελευταία χρόνια έχει συνδέσει το όνομά του με τον Απόλλωνα χωρίς καμία δόση υπερβολής, είναι απογοητευμένος και παράλληλα προβληματισμένος από τα όσα συνέβησαν κατά τη διάρκεια της πρόσφατης αγωνιστικής περιόδου και έχουν να κάνουν κυρίως με τη διοικητική οργάνωση.

Ουσιαστικά περιμένει να αλλάξει κάτι θεαματικά για να πάρει απόφαση περί ανανέωσης της συνεργασίας του. Και αυτό είναι κάτι για το οποίο θα πρέπει να προσπαθήσουν πάρα πολύ οι διοικούντες του συλλόγου.

Σε περίπτωση που ο Αλεξανδρίδης δεν δει να γίνεται κάτι όπως το περιμένει, τότε δεν είναι διατεθειμένος να παραμείνει αλλά ούτε και να βιαστεί να κλείσει από τώρα σε κάποια άλλη ομάδα. Άλλωστε αυτή την περίοδο και μέχρι και τον Σεπτέμβριο ασχολείται με τις επαγγελματικές του υποχρεώσεις, στις οποίες φυσικά δίνει άμεση προτεραιότητα.

Αρχίζουν οι επαφές

Στο μεταξύ, από σήμερα θα ξεκινήσουν οι επαφές με τους ποδοσφαιριστές που έχουν μείνει ελεύθεροι από την ομάδα και βρίσκονται στα πλάνα του Αντώνη Οικονόμου. Μέχρι το τέλος της εβδομάδας, οι εκτιμήσεις που υπάρχουν είναι ότι θα έχει ξεκαθαρίσει το τοπίο για αρκετούς ποδοσφαιριστές.

Γεωργαλή και Μόσχου «χτυπάει» ο Διγενής!

Στα μεταγραφικά πλάνα του Διγενή Κοσκινού βρίσκονται οι Πολυδεύκης Γεωργαλής και Μερκούρης Μόσχου, που έμειναν «ελεύθεροι» από τον Διαγόρα!

Παράγοντας μάλιστα του συλλόγου έχει έρθει ήδη σε επαφή με τον πρώτο, ενώ κάτι τέτοιο πρόκειται να γίνει και με τον δεύτερο το αμέσως επόμενο διάστημα. Φυσικά ακόμα δεν έχει κατατεθεί επίσημη πρόταση αλλά θεωρείται πως θα γίνει και μάλιστα άμεσα.

Κοντά στον Κοσμά

Ακόμα ένας ποδοσφαιριστης της Νήσου Ρόδου βρίσκεται αρκετά κοντά στον Διγενή. Πρόκειται για τον Κοσμά που την πρόσφατη αγωνιστική περίοδο αγωνίζονταν με τα χρώματα του Απόλλωνα Απολλώνων. Εξελίξεις αναμένονται προσεχώς.

ΛΟΤΤΟ ΠΡΟΠΟ ΤΖΟΚΕΡ
ΛΟΤΤΟ - ΠΡΟΠΟ - ΛΑΧΕΙΑ -ΞΥΣΤΟ
ΒΟΝΑΚΗΣ ΓΙΑΝΝΗΣ
Θεσσαλονίκης & Αθηνών, Ανάληψη - Ρόδος
Τηλ: (0241) 67.221
ΠΡΟΠΟ ΚΑΙ ΛΟΤΤΟ ΜΕ COMPUTER
...η τύχη συχνάζει στο πρακτορείο μας



ΠΑΟ ΔΙΑΓΟΡΑΣ

Έτοιμες εναλλακτικές λύσεις

✓ Έχει στα χέρια του ο Ανδρέας Σταύρου

Έτοιμες εναλλακτικές λύσεις και για τις τρεις γραμμές σε περίπτωση που δεν παραμείνει ο βασικός κορμός της ομάδας, έχει στα χέρια του ο προπονητής του ΠΑΟ Διαγόρα Ανδρέας Σταύρου!

Οι θέσεις για τις οποίες γίνεται λόγος είναι στο κέντρο της άμυνας, στη μεσαία γραμμή και σε αυτή του σέντερ φορ αφού ακόμα δεν είναι σίγουρο ότι θα φορούν τη φανέλα του «γηραιού» και τη νέα αγωνιστική περίοδο οι Κακλαμάνος, Ρουτζιέρης, Μόσχου και Γεωργαλής. Το τεχνικό επιτελείο του Διαγόρα έχει αναζητήσει καλού κακού τους αντικαταστάτες τους για να μην ψάχνουν την τελευταία στιγμή. Πάντως η εβδομάδα που ξεκίνησε θεωρείται σημαντική από τους παράγοντες της ομάδας της πόλης μας καθώς αναμένεται να ξεκαθαρίσει το τοπίο σε ό,τι έχει να κάνει κυρίως με τους προαναφερθέντες παίκτες.

Δύο οι κενές θέσεις στη Γ' Εθνική

Σε μεγαλύτερη περιπέτεια θα βρεθεί το πρωτάθλημα της Γ' Εθνικής αλλά ενδεχομένως και κάποιες ομάδες της Δ'. Μετά την ανακοίνωση της ΠΑΕ Λεωνίδιο που ανέφερε ότι δεν πρόκειται να συμμετάσχει τη νέα περίοδο στο επαγγελματικό πρωτάθλημα της Γ' Εθνικής κατηγορίας, με αποτέλεσμα να δημιουργείται μια κενή θέση, τώρα πλέον υπάρχουν πιθανότητες οι θέσεις να γίνουν δύο. Συγκεκριμένα, σύμφωνα με έγκυρες πληροφορίες, οι ομάδες Αγροτικού Αστέρα και Λύκοι ΗΛΤΕΞ μελετούν τη συγχώνευση μεταξύ τους και η ομάδα που θα προκύψει θα λάβει μέρος στο πρωτάθλημα με την επωνυμία Αγροτικός Αστέρας Δυτικών Συνοικιών.

Οι ίδιες πληροφορίες αναφέρουν ότι αύριο Τρίτη πρόκειται να συναντηθούν ο πρόεδρος του Αγροτικού Αστέρα κ. **Παπαπέτρου Γιώργος** με τον ομόλογό του των Λύκων κ. **Ηλιάδη Κώστα,** προκειμένου να συζητήσουν περισσότερο αναλυτικά τη συγχώνευση των ομάδων τους. Εάν από την αυριανή συζήτηση προκύψει κάτι το τελεσίδικο τότε την επόμενη ημέρα θα κοινοποιηθεί στην Ελληνική Ποδοσφαιρική Ομοσπονδία η απόφαση της συγχώνευσης. Η νέα ομάδα που θ' αγωνισθεί στο πρωτάθλημα της Γ' Εθνικής προτίθεται να χρησιμοποιήσει ως έδρα το γήπεδο που βρίσκεται στον Εύοσμο Θεσσαλονίκης και είναι χωρητικότητας 15.000 θέσεων.

Αύριο η κλήρωση των διαιτητών

Αύριο Τρίτη 17 Ιουνίου θα πραγματοποιηθεί η κλήρωση των διαιτητών για τους πέντε αγώνες μπαράζ της Δ' Εθνικής από τους οποίους ως γνωστόν θα προκύψουν οι πέντε ομάδες που θ' ανέβουν στη Γ' Εθνική. Η κλήρωση θα γίνει στο ξενοδοχείο «Ατλαντίς», στο περιθώριο της προεπιλογής των διαιτητών για την επόμενη αγωνιστική περίοδο 2003-2004 και θα αρχίσει στις 12.00 το μεσημέρι.

Διαιτητές Α' Εθνικής

Λόγω της μεγάλης κρισιμότητας που υπάρχει, στα παιχνίδια-μπαράζ θα κληρωθούν διαιτητές Α' Εθνικής, ώστε να μη δημιουργηθούν παρατράγουδα από τις ομάδες.

Ως γνωστόν τα 5 παιχνίδια που θα γίνουν το ερχόμενο Σάββατο (με ώρα έναρξης 17.45), όπως και τα ουδέτερα γήπεδα στα οποία θα διεξαχθούν είναι τα εξής: Ηλυσιακός - Χαλκίδα (γήπεδο Προσφυγικών Πάτρας), Δόξα Δράμας - ΠΑΣ Αβέρωφ (γήπεδο Αλκαζάρ Λάρισας), Ποντιακός Νέας Σάντας - Θύελλα Πατρών (γήπεδο Αλμυρού Βόλου), Βέροια - Ατσαλένιος (γήπεδο Φυλής), Πιερικός - Ρόδος (γήπεδο Καισαριανής).

Σε βαλκανικούς αγώνες η Μαρία Παπουρδάνου



Θα γίνουν στην Τουρκία 29 έως 31 Αυγούστου

Στα τέλη Αυγούστου θα βρεθεί στην Κωνσταντινούπολη η Μαρία Παπουρδάνου!

Το τριήμερο 29 έως 31 η αμαζόνα του Ιππικού Ομίλου Ρόδου «Ο Κάδμος», θα εκπροσωπήσει τη χώρα μας στους βαλκανικούς αγώνες ιππασίας υπερπήδησης εμποδίων, στην κατηγορία εφήβων Α!

Η Ροδίτισσα πρωταθλήτρια Ελλάδος, που εντυπωσίασε όλη τη χώρα με τις εκπληκτικές εμφανίσεις της στο 56ο Πανελλήνιο πρωτάθλημα που έγινε πρόσφατα στην Αθήνα, θα είναι επικεφαλής της ελληνικής τετράδας των αθλητών.

Είναι η μόνη που ξέρει από τώρα τη συμμετοχή της στους αγώνες της γειτονικής χώρας, καθώς οι υπόλοιποι τρεις αθλητές θα βγουν από προκριματικούς αγώνες, που θα διοργανώσει η Ομοσπονδία στη Θεσσαλονίκη μια εβδομάδα πριν το Βαλκανικό πρωτάθλημα και στους οποίους θα πάρουν μέρος οκτώ αναβάτες.

Αυτή την περίοδο, η Μαρία Παπουρδάνου γυμνάζεται καθημερινά με τα δύο άλογά της, τη «Ρουφάνα Ζ» και τον «Κίτσο», υπό τις οδηγίες του εκπαιδευτή της Λάκη Χατζηβασιλείου.

Προς τα τέλη Ιουλίου θ' αρχίσουν οι πιο εντατικές προπονήσεις, ώστε η Ροδίτισσα αμαζόνα να προετοιμαστεί κατάλληλα για τη μεγαλύτερη έως τώρα πρόκληση, που είναι η συμμετοχή της σε αγώνες του εξωτερικού με τα χρώματα της Εθνικής Ελλάδος.

Στην Ολλανδία τρεις Ροδίτες αθλητές στίβου



Στο Ασεν της Ολλανδίας ξεκινά σήμερα το Πανευρωπαϊκό πρωτάθλημα στίβου αναπήρων αθλητών.

Ανάμεσα στους 38 αθλητές που εκπροσωπούν την ελληνική ομάδα, είναι και τρεις Ροδίτες! Ένας ...παλιός και δύο καινούριοι σε τόσο μεγάλη διοργάνωση.

Ο Θανάσης Μπαράκας, χρυσός ολυμπιονίκης, θ' αγωνιστεί στο μήκος (Τετάρτη) και στο τριπλούν (Παρασκευή), αναζητώντας την ιδιαίτερη διάκριση, μέσω μεγάλων αλμάτων. Στο προηγούμενο Πανευρωπαϊκό πρωτάθλημα που είχε γίνει στην Πολωνία (2001), είχε κερδίσει το χρυσό μετάλλιο στο μήκος και πέρσι, στο Παγκόσμιο Πρωτάθλημα της Γαλλίας, το «χάλκινο» στο ίδιο αγώνισμα.

Ο Γιάννης Πρώτος, είναι ο ένας από τους δύο Ροδίτες που λαμβάνουν μέρος για πρώτη φορά σε διεθνείς αγώνες. Θα αγωνιστεί στα 100 μ., στα 200 μ. και στο μήκος της κατηγορίας του.

Ο δεύτερος της νέας παρέας είναι ο Παντελής Γιαννικουρής, που θα πάρει μέρος στη σφαίρα.

Και οι τρεις Ροδίτες ανήκουν στον ΑΣ ΑΜΕΑ Δωδεκάνησος και αποτελούν το παρόν και το μέλλον της Ελλάδας, στους Παραολυμπιακούς αγώνες της Αθήνας (2004) και του Πεκίνου (2008).

Κόκκινος πυρετός στην Κάλυμνο

Πρωτοφανής ήταν η εκδήλωση στην Κάλυμνο, όπου μίλησε ο αντιπρόεδρος του Ολυμπιακού Πειραιώς Πέτρος Κόκκαλης για το θέμα της εγγραφής νέων μελών. Τον κ. Κόκκαλη υποδέχτηκαν περίπου χίλιοι οπαδοί του πρωταθλητή Ελλάδας με συνθήματα, καπνογόνα και πολύ μεγάλο ενθουσιασμό, συνθέτοντας στιγμές που δεν έχουν συμβεί σε προηγούμενες εκδηλώσεις και αποδεικνύοντας τη μεγάλη λατρεία που έχουν οι φίλοι των «ερυθρολεύκων» στο νησί της Καλύμνου.

Ο κόσμος συνόδεψε με πομπή τον Π. Κόκκαλη μέχρι το Πνευματικό Κέντρο του Δήμου. Στη διάρκεια της εκδήλωσης ο αντιπρόεδρος του Ολυμπιακού, επανέλαβε το σχέδιο για την εγγραφή των μελών στο νέο Ολυμπιακό, τόνισε τη σημασία που έχει η συμμετοχή του κόσμου σε αυτή την προσπάθεια, αλλά και με αφορμή το γεγονός ότι ο σύνδεσμος της Καλύμνου είναι ένα από τους πιο δραστήριους και ενθουσιώδεις στην Ελλάδα, τόνισε την ανάγκη μεγάλης συμμετοχής των συνδέσμων σε αυτή την προσπάθεια. Παρών στην εκδήλωση ήταν και ο ερασιτέχνης ποδοσφαιριστής της ομάδας Γιώργος Ανθούλης που κατάγεται από το νησί.

Εκλογές στο ΓΑΟ ΤΑΕ KWON DO Κολοσσός Ρόδου



Την Τρίτη 24 Ιουνίου στις 4 μ.μ. στα γραφεία του συλλόγου (Ιωαννίνων 13, Ρόδος) ο ΓΑΟ ΤΑΕ KWON DO Κολοσσός Ρόδου θα πραγματοποιήσει την εκλογική του γενική συνέλευση.

Θα γίνει ο διοικητικός και οικονομικός απολογισμός από την απερχόμενη διοίκηση και θ' ακολουθήσει η εκλογική διαδικασία για την ανάδειξη νέου δ.σ.

Λίγες ημέρες μετά θ' αναχωρήσει για τη Γλασκώβη της Σκωτίας, ο πρωταθλητής του ΓΑΟ Κολοσσός Πέτρος Καραβασίλης, προκειμένου να πάρει μέρος σε διεθνές πρωτάθλημα TAE KWON DO (28-29 Ιουνίου) με τα χρώματα της Εθνικής Ελλάδος.

Αρχίζουν την Τετάρτη τα θερινά προγράμματα του Δ.Ο.Α.Ν. Καλλιθέας

Ξεκινάνε μεθαύριο Τετάρη, τα καλοκαιρινά προγράμματα του Δημοτικού Οργανισμού Αθλησης και Νεολαίας Καλλιθέας. Αφορούν μαθήματα τένις, κολύμβησης και κανόε - καγιάκ για όλες τις ηλικίες και τα φύλα.

Το τένις θα διδάσκεται από τους γυμναστές του Δ.Ο.Α.Ν. στις εγκαταστάσεις του ξενοδοχείου APOLLON στο Φαληράκι ενώ το κανόε - καγιάκ και η κολύμβηση στην παραλία Σωτήρης ,στο Φαληράκι.

Τέλος, να σημειωθεί ότι την 1η Ιουλίου ξεκινάνε και τα μαθήματα μπάσκετ και ποδοσφαίρου, στα Δημοτικά Διαμερίσματα Κοσκινού, Καλυθιών και Ψίνθου.

Και άλλο τερματοφύλακα απέκτησε ο Ηρακλής Μαριτσών

Έναν ακόμα τερματοφύλακα απέκτησε ο Ηρακλής Μαριτσών, μετά τον Παναγιώτη Κοκκάρη. Πρόκειται για τον Γιάννη Παπασάββα που μέχρι πρόσφατα αγωνίζονταν στον Αστέρα Παστίδας. Επίσης στο ρόστερ της ομάδας προστέθηκαν ο μεσοεπιθετικός Σταύρος Ματθαίος που έμεινε ελεύθερος από τον Ορφέα και ο Αλέξανδρος Σκαφίδας (Διγενής Κοσκινού).

• Την ερχόμενη εβδομάδα ίσως ξεκινήσει τη λειτουργία του «Το Στέκι» στη Μονή του Σωτήρα. Για τον λόγο αυτό οι διοικούντες του συλλόγου ετοιμάζονται πυρετωδώς.

• Ο Ηρακλής θέλει να ευχαριστήσει τον υπάλληλο της ΔΕΗ, ηλεκτρολόγο Νίκο Πελεκάνο για τη βοήθειά του στην άμεση επίλυση του ηλεκτρολογικού προβλήματος που αντιμετώπισε η Μονή του «Σωτήρα». Επίσης ευχαριστεί το επίτιμο μέλος του συλλόγου Γιώργο Ματσαμά για την οικονομική του ενίσχυση.

• Ο Ηρακλής ενημερώνει ότι θα συμμετάσχει στο παιδικό τουρνουά της ΕΠΣΔ «Άγιος Σουλάς 2003» ενώ εκπρόσωπός του στη γενική συνέλευση της Ένωσης θα είναι ο πρόεδρος Γιώργος Παπαδημήτρης.

Τενιστική πανδαισία στην Κω

Το επόμενο Σαββατοκύριακο διεξάγεται το Πανελλήνιο πρωτάθλημα παίδων - κορασίδων

Η τρίτη - από τις τέσσερις - φάση του Πανελληνίου Ενωσιακού Πρωταθλήματος Τένις Παίδων - Κορασίδων θα διεξαχθεί το επόμενο Σαββατοκύριακο στην Κω.

Στις θαυμάσιες εγκαταστάσεις και στα επτά γήπεδα του ξενοδοχείου KIPRIOTIS VILLAGE ομάδες από (Θ' Ένωση) την Αθήνα, τη Χαλκίδα, τη Ρόδο και την Κω θα διεκδικήσουν με πείσμα την πρόκρισή τους στα τελικά της Θεσσαλονίκης (10-16 Ιουλίου), προσφέροντας με την ανεπανάληπτη σκηνική παρουσία τους, θέαμα και συγκινήσεις που σπάνια έχουμε την τύχη να βλέπουμε στα μέρη μας.

Οι αγώνες γίνονται υπό την αιγίδα της Ε.Φ.Ο.Α. και είναι βαθμολογούμενοι, ενώ αποτελούν ένα γερό πρόκριμα για τους τελικούς.

Από τη Ρόδο θα συμμετάσχουν ο Ροδιακός Όμιλος Αντισφαίρισης, ο Όμιλος Αντισφαίρισης Σορωνής και ο Όμιλος Αντισφαίρισης Ιαλυσού και από την Κω, ο τοπικός και μοναδικός Όμιλος!

Ελεύθερος ο Γ. Θεοδοσίου

Ελεύθερος είναι ο μέσος ποδοσφαιριστής Γιάννης Θεοδοσίου, ο οποίος τις δύο τελευταίες ποδοσφαιρικές περιόδους αγωνίστηκε με τα χρώματα του Κλεάνθη Παραδεισίου.

Ο Θεοδοσίου ευχαριστεί τη διοίκηση του Κλεάνθη για τη συνεργασία που είχαν τα δύο χρόνια και εύχεται καλή πορεία στο νέο πρωτάθλημα.

Ο έμπειρος χαφ έχει ορισμένες προτάσεις και τις μελετά, για να αποφασίσει σε ποιά ομάδα θα συνεχίσει την καριέρα του.

Λήξη συνεργασίας

Θέλω να ευχαριστήσω το διευθυντή της εφημερίδας «Βήμα των Πεταλούδων» για τη συνεργασία που είχαμε.

Λόγω φόρτου εργασίας δεν μπορώ να συνεχίσω τη συνεργασία μου με την εφημερίδα.

Ευχαριστώ
Ο αθλητικός συντάκτης
Μανώλης Πελεκάνος

ΜΑΡΙΑ ΙΑΚΩΒΙΔΟΥ: ΗΡΕΜΗ ΔΥΝΑΜΗ...

Σε συνέντευξή της στη Μαρία Κολεζάκη ανοίγει την καρδιά της και μιλάει για το μεγάλο πάθος της - τον αθλητισμό

Είναι δυναμική και ταυτόχρονα ήρεμη, μια άψογη επαγγελματίας, που ταυτόχρονα ζει μια οικογενειακή ζωή. Το χρόνο της μοιράζει ανάμεσα στο ποδόσφαιρο και την προπονητική σε άτομα με αναπηρίες, γεγονός που δεν δυσκολεύει κανένα να ψάξει να τη βρει, αφού το μόνο σίγουρο είναι πως θα βρίσκεται σε κάποιο γήπεδο. Ο λόγος για τη Μαρία Ιακωβίδου, αθλήτρια του Σταυρού Καλυθιών και προπονήτρια των ΑΜΕΑ.



Η Μαρία είναι 27 ετών. Γεννήθηκε το 1975 σε ένα χωριό της Κρήτης και από το 1997 μένει μόνιμα στη Ρόδο.

Τις ελεύθερες από τις προπονήσεις ώρες, τις περνάει με το σύζυγό της, το δικηγόρο Στράτο Καρανικόλα, ο οποίος της συμπαραστέκεται υπομονετικά στο δύσκολο έργο της.

Τη Μαρία τη συναντήσαμε εν μέσω προπονήσεων και με την ψυχή στο στόμα λόγω των μεγάλων υποχρεώσεών της καταφέραμε να της πάρουμε μια αρκετά «περίπλοκη» μα και ευχάριστη συνέντευξη.

• ***Μαρία, είσαι από τα άτομα που δεν τους αρέσει η στατικότητα, όσον αφορά τη δουλειά σου, είσαι σε συνεχή κίνηση, τόσο δραστήρια και τόσο ενεργητική και στην προσωπική σου ζωή όσο και στον αθλητισμό;***

- Όπως είμαι στο γήπεδο, είμαι και στην προσωπική μου ζωή. Είμαι το ίδιο ενεργητική. Εκτός φυσικά από τις στιγμές που είμαι εξαντλημένη. Το σπίτι είναι μέρος ψυχικής ηρεμίας και έτσι ξεκουράζομαι εκεί.

Τη ζωή μου τη χαρακτηρίζει η κίνηση και η ηρεμία. Είμαι όμως τυχερή που έχω έναν άντρα που ανέχεται την ήδη διαμορφωμένη ζωή μου.

• ***Συναντάς δυσκολίες στο συνδυασμό αθλητισμού και οικογένειας;***

- Ναι, αρκετές. Είναι δύσκολο γιατί απαιτούνται πολλές ώρες προπόνησης. Το ωράριο είναι παράξενο. Πολλές φορές αφιερώνεις αρκετό από τον προσωπικό σου χρόνο, αλλά όταν έχεις συμπαράσταση από το σπίτι όλα γίνονται πιο εύκολα.

• ***Έχεις αφιερώσει ποτέ χρόνο από την προσωπική σου ζωή στον αθλητισμό; Πόσο σου στοίχισε;***

- Πολλές φορές έχει χρειαστεί να αφιερώσω προσωπικό χρόνο, κάτι που κοστίζει πολύ. Όμως δεν μετάνιωσα ποτέ και ούτε πρόκειται. Πολλές φορές μπορεί να γκρινιάξω λόγω κούρασης, όμως, αν μπορούσα να γυρίσω το χρόνο πίσω, τα ίδια θα έκανα.

• ***Μαρία πόσα χρόνια είσαι στο χώρο του αθλητισμού; Με ποιο άθλημα ξεκίνησες;***

- Με τον αθλητισμό ασχολούμε από πολύ μικρή, ξεκίνησα από τις αλάνες του χωριού μου. Την αθλητική μου καριέρα την ξεκίνησα από το στίβο της ομάδας του ΟΦΗ το 1993. Στο πανεπιστήμιο βρέθηκα στην ομάδα του Χάντμπολ στον ΟΦΝΙ (Ομιλος Φιλάθλων Νέας Ιωνίας). Έπειτα ήρθα στη Ρόδο και μετά από απραξία έξι μηνών μπήκα στο Σταυρό Καλυθιών. Ξεκίνησα την περίοδο που ο Σταυρός ανέβηκε στην Α' Εθνική 1999-2000.

Αυτή είναι η τέταρτη αγωνιστική χρονιά που έκλεισα στις Καλυθιές.

• ***Η ομάδα ανέβηκε φέτος κατηγορία, παίζει στην ελίτ του γυναικείου ποδοσφαίρου. Αυξήθηκαν οι απαιτήσεις. Αυξήθηκε και το άγχος;***

- Αυτή τη στιγμή βρισκόμαστε σε πελάγη ευτυχίας. Απολαμβάνουμε τους καρπούς της χρονιάς. Βέβαια οι υποχρεώσεις είναι μεγάλες γιατί έχεις να κάνεις με ομάδες της Α' Εθνικής.

Το άγχος δεν έχει αυξηθεί, όμως αυξάνεται η αίσθηση ευθύνης. Βέβαια αυτό θα το μάθουμε στην πορεία όταν θα ξεκινήσουμε, ακόμα είναι νωρίς.

• ***Βρίσκεις την ομάδα ικανή να κάνει την υπέρβαση και να κατακτήσει το πρωτάθλημα της Α' Εθνικής; Μέχρι που πιστεύεις ότι μπορεί να φτάσει ο Σταυρός;***

- Για να είμαστε ρεαλιστές πρέπεινα στοχεύσουμε όσο πιο ψηλά γίνεται, αλλιώς δεν θα καταφέρουμε τίποτα. Όμως αυτή τη χρονική στιγμή έχουμε θέσει ως στόχο για τη νέα περίοδο, την παραμονή μας στην κατηγορία και αυτό είναι κάτι που μπορούμε να το πετύχουμε. Για πρωτάθλημα θα συζητάμε πλέον σε ένα χρόνο από τώρα.

• ***Η ομάδα που αγωνίζεσαι είναι η μοναδική στο Αιγαίο που έχει ιδρύσει γυναικείο σύλλογο. Πιστεύεις πως το παράδειγμα του Σταυρού μπορούν να το ακολουθήσουν και άλλες ομάδες;***

- Ναι, μπορεί να γίνει αυτό, είναι εφικτό. Η Ρόδος έχει πολύ καλό αθλητικό δυναμικό στους κόλπους της. Θέλει βέβαια μεράκι να μαζέψεις και να κρατήσεις μια ομάδα, ώστε να φτάσει σ' ένα σημείο τόσο υψηλό ώστε να συμμετάσχει σε εθνικό πρωτάθλημα.

• ***Ο χώρος του ποδοσφαίρου της Ελλάδας μπορεί να δεχτεί στους κόλπους του και γυναικείες ομάδες;***

Υπάρχει αρκετός χώρος στο ποδόσφαιρο και θα υπάρξει ακόμα μεγαλύτερος αν καταφέρουμε να ρίξουμε επιτέλους τις ταμπέλες ανδρικό και γυναικείο ποδόσφαιρο. Και το ανδρικό και το γυναικείο παίζονται με 11 παίκτες. Η Ελλάδα μπορεί να φτάσει τις μεγάλες δυνάμεις του γυναικείου ποδοσφαίρου αν καταφέρουμε να αλλάξουμε τη νοοτροπία μας.

• ***Σε σχέση με άλλες χώρες σε τι επίπεδο βρίσκεται το γυναικείο ποδόσφαιρο στην Ελλάδα;***

- Το γυναικείο ποδόσφαιρο στην Ελλάδα είναι σε μια μέση κατάσταση. Αντικειμενικά, υπάρχει βελτίωση με μικρούς κατά τη γνώμη μου ρυθμούς, και υπάρχει περιθώριο για περαιτέρω βελτίωση.

• ***Όλοι οι αθλητές έχουν στο ενεργητικό τους και καλές και κακές στιγμές. Εσένα η μέχρι τώρα αθλητική σου ζωή έχει σημαδευτεί από καλές και κακές στιγμές; Αν ναι ποιες είναι αυτές;***

- Η χειρότερη στιγμή της καριέρας μου ήταν όταν πρόσφατα, σε παιχνίδι με τον Ηρόδοτο, αντίκρισα την πρώτη κίτρινη κάρτα, στα τέσσερα χρόνια που παίζω, και με ένα λάθος μου στο ίδιο παιχνίδι ισοφαριστήκαμε από την ομάδα της Κρήτης. Η καλύτερη ήταν η κατάκτηση της ανόδου πριν από δύο εβδομάδες. Αλλά έχω ακόμα αρκετές, καλές να ζήσω.

• ***Μαρία εκτός από τον αθλητισμό μεγάλο μέρος της προσοχής σου και της καρδιάς σου καταλαμβάνει και η προπονητική, κυρίως ατόμων με αναπηρίες. Πως ήρθε η προπονητική στη ζωή σου;***

- Το 1997 πήρα το πτυχίο μου στην ειδικότητα «ειδική φυσική αγωγή». Από το Νοέμβριο του 1998 μέχρι το Μάρτιο του 1997 δούλεψα εθελοντικά στον Άγιο Ανδρέα και από 'κει και πέρα εργάστηκα έμμισθα στο ολοήμερο σχολείο και στον Άγιο Ανδρέα. Από το Νοέμβριο του 1998 που ιδρύθηκε η «Δωδεκάνησος» ασχολούμαι με το προπονητικό κομμάτι. Με διάφορους σταθμούς όπως την επιτυχία του Μπαράκα, είχα καλή θέση σε πανελλήνια κατάταξη των σωματείων και πανελλήνιο ρεκόρ με τον Μιχάλη Κούντρα στα 400 μ. Αρκετά μετάλλια με πολλούς αθλητές, άλλο ένα πανελλήνιο ρεκόρ με τον Παντελή Γιαννικουρή στη σφαίρα και πρόκριση με τον ίδιο αθλητή στο Πανευρωπαϊκό. Και φυσικά συνεχίζουμε...

• ***Υπήρχαν καλές και κακές στιγμές στην προπονητική σου καριέρα;***

- Ναι, όμως τα χειρότερα τα προσπεράσαμε και τα καλύτερα δεν ήρθαν ακόμα. Αυτό, τίποτα παραπάνω.

• ***Είναι δύσκολη η προπονητική των ΑΜΕΑ; Γιατί επέλεξες αυτόν τον τομέα;***

- Η προπονητική των ΑΜΕΑ ήταν αυτό που πάντα ήθελα να κάνω. Το επάγγελμα αυτό είναι το ίδιο με την κανονική προπονητική, δεν διαφέρουν και πολύ, το μόνο που χρειάζεται είναι πολλή μελέτη για κάθε αναπηρία, ούτως ώστε να αντιμετωπίζεις το κάθε πρόβλημα

• ***Ποιές ισορροπίες πρέπει να κρατάει κανείς;***

-Το μόνο που πρέπει να κάνει κανείς είναι να τους αντιμετωπίζει σαν ίσους. Αυτοί είναι ο καθρέφτης της ζωής μας και μέσα σ' αυτόν θέλουμε να βλέπουμε πάντα το καλό.

• ***Μαρία πόσοι αθλητές των ΑΜΕΑ υπάρχουν στο χώρο του αθλητισμού εδώ στην Ρόδο;***

- Εκτός του μπάσκετ που έχει 10 με 12 άντρες και 7 γυναίκες, στο στίβο είναι 20 ενεργοί περίπου, καθώς και 10 μικροί αθλητές της ακαδημίας.

• ***Έχουν την απαιτούμενη βοήθεια από την πολιτεία;***

- Ναι, εδώ στη Ρόδο υπάρχει η απαιτούμενη βοήθεια από τους φορείς του αθλητισμού. Ο ΔΟΝΑ και άλλοι φορείς έχουν πάρει την υπόθεση στα χέρια τους και βοηθούν ουσιαστικά. Στη Ρόδο ο προπονητής πληρώνεται από το δήμο και αυτό είναι μια καινοτομία. Η Ρόδος είναι σε καλύτερη κατάσταση από άλλες ομάδες της κεντρικής Ελλάδας. Εδώ προσπαθούν να τους δημιουργήσουν τις κατάλληλες προϋποθέσεις για να έχουν όσο το δυνατόν πληρέστερη ενασχόληση με το άθλημα που θα επιλέξουν. Όμως δυστυχώς η Ρόδος σαν πόλη είναι αφιλόξενη για τα άτομα με αναπηρία.

• ***Ο κόσμος είναι κοντά τους;***

- Ο κόσμος του νησιού έχει αρχίσει αργά και σταδιακά να κάνει κάποια βήματα και να δείχνει ενδιαφέρον για τα παιχνίδια των παιδιών.

• ***Βλέπεις αθλητές σου στην παραολυμπιάδα;***

- Πιστεύω ναι, αλλά θα το δούμε αυτό αργότερα, όταν θα πλησιάζει εκείνη η στιγμή. Βεβαίως δεν πρέπει να βλέπουμε μόνο το δέντρο αλλά και το δάσος.

• ***Είσαι ήδη ξεχωριστή παρουσία στη Ρόδο και όχι μόνο, η προπονητική ήταν ήδη ένα μεγάλο «αιωρούμενο βήμα» που δεν θα σου εξασφάλιζε κάτι το σίγουρο. Υπήρχε φόβος για το άγνωστο στην αρχή τουλάχιστον;***

- Δεν υπήρχε ούτε υπάρχει φόβος, πιστεύω ότι μπορώ να κάνω αρκετά καλά τη δουλειά μου. Προσπαθώ να βελτιώνομαι συνεχώς, να ενημερώνομαι για τις εξελίξεις στον τομέα μου, να έχω πιο πληρέστερη επιστημονική κατάρτιση. Με εμπειρία που αποκτάς με τη συνεχή ενασχόληση με το αντικείμενο, με το συνεχές ψάξιμο νέων μεθόδων προπόνησης, με τον αυτοέλεγχο και αξιολόγηση της δουλειάς, και με την ενημέρωση με σχετική, βιβλιογραφία, έρευνες, περιοδικά όπως επίσης με την ανταλλαγή ιδεών, σκέψεων και εμπειριών με συναδέλφους επιστήμονες.

• ***Υπάρχουν σεμινάρια ειδικής προπονητικής στην Ελλάδα;***

- Όχι, δεν υπάρχουν, αλλά υπάρχει το ίντερνετ που μπορείς να μιλήσεις με τον επιστημονικό κόσμο. Βέβαια καλό θα ήταν να γίνονται σεμινάρια από εξειδικευμένους ανθρώπους. Άλλωστε η γνώση πρέπει να μεταφέρεται.

• ***Απ' όσα έχεις πει μπορεί εύκολα κάποιος να βγάλει το συμπέρασμα ότι είσαι ένα άτομο που δεν τα παρατάει εύκολα.***

- Όχι, δεν τα παρατάω εύκολα, γιατί μου αρέσει να αγωνίζομαι, πολλές φορές έφτασα στα όριά μου. Όμως, επειδή δεν θυμάμαι ποτέ τον εαυτό μου να τα παρατάει, έπαιξα λίγο ποδόσφαιρο και έπειτα ξανασυνέχισα.

• ***Τι θα κάνεις σε περίπτωση που σταματήσεις τον αθλητισμό κάποια στιγμή; Έχεις σκεφθεί καθόλου το ενδεχόμενο;***

- Και να περάσουν τα χρόνια τον ίδιο σταθμό θα έχω. Δεν με φαντάζομαι σ' ένα γραφείο. Η δουλειά μου είναι δημιουργική, δεν είναι στατική, έχεις να κάνεις με νέους αθλητές και νέα ξεκινήματα και αυτό σε αναζωογονεί. Αυτό είναι το νόημα της ζωής. Να μένεις για πάντα νέος, κλέβοντας στιγμές από τον αδυσώπητο χρόνο που περνάει.

Αυτό κάνει και η Μαρία Ιακωβίδου. Μέσω της δουλειάς της, που όπως δηλώνει η ίδια «δεν είναι στατική» και την αναζωογονεί, θα παραμείνει για πάντα νέα και ικανή να χαρίζει μεγαλύτερες επιτυχίες.

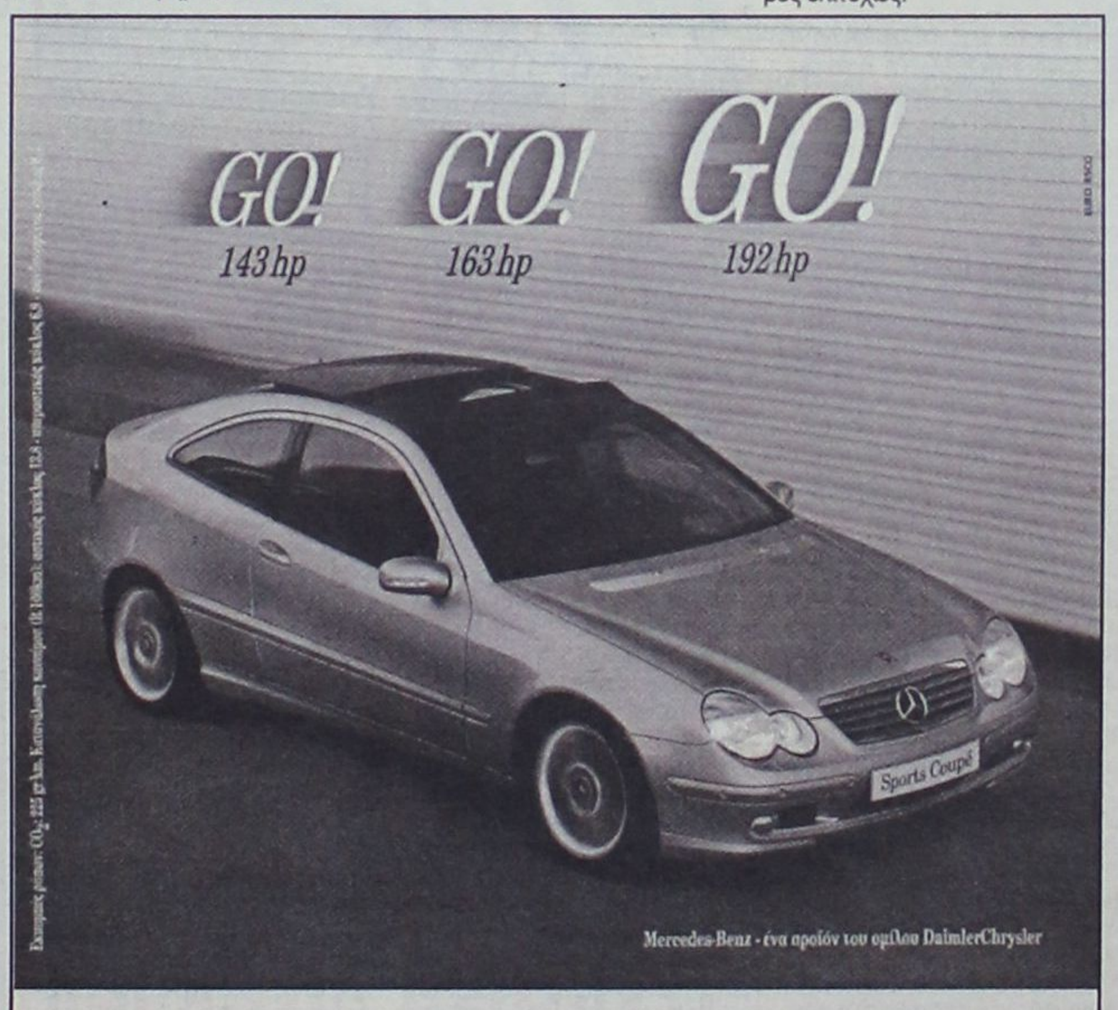

C-Class Sports Coupé 1800 cc.

- Κινητήρας Kompressor 1.800 cc με 143 hp-163 hp-192 hp
- Τελική ταχύτητα 240 km/h και 0-100 km/h σε 8,1"
- Αξεπέραστη ασφάλεια, τεχνολογική υπεροχή

Mercedes-Benz

mobilo-life
30 χρόνια ξένιστης οδήγησης

Mercedes-Benz FINANCE

www.mercedes-benz.gr

ΑΦΟΙ ΧΑΤΖΗΜΙΧΑΛΗ Ο.Ε.
Επίσημος έμπορος της Mercedes-Benz Ελλάς για το νομό Δωδεκανήσων
Έκθεση: ΡΟΔΟΣ, 9ο χλμ. Ρόδου-Λίνδου, τηλ.: (02410) 62941

Ο ΔΟΝΑ Λινδίων και η Ακαδημία Μπάσκετ

Στο τρίτο μέρος του αφιερώματος της εφημερίδας μας στα μαζικά προγράμματα που λειτουργεί ο Δημοτικός Οργανισμός Νεολαίας και Άθλησης Λινδίων θα ασχοληθούμε με το μπάσκετ.

Μετά τα τμήματα της προσχολικής αγωγής και του ποδοσφαίρου, η Ακαδημία του μπάσκετ αποτελεί ένα από τα πέντε κομμάτια του παζλ των προγραμμάτων του δραστήριου οργανισμού.

Το μοντέλο που ακολουθείται είναι το ίδιο με το ποδόσφαιρο.

Σε κάθε Δημοτικό Διαμέρισμα του Δήμου δύο φορές την εβδομάδα υπάρχει καθηγητής Φυσικής Αγωγής που μαθαίνει την τεχνική του μπάσκετ στα παιδιά. Στο πρόγραμμα συμμετέχουν παιδιά απ' όλες τις τάξεις του Δημοτικού σχολείου και πρέπει να τονίσουμε, πως η συμμετοχή είναι αρκετά μεγάλη.

Στις αθλοπαιδιές, όμως, η μαζικότητα στην άθληση δεν είναι ο μόνος στόχος. Οι άνθρωποι του ΔΟΝΑ έχουν μακροπρόθεσμα σχέδια, ενώ υπάρχει και ο αναπτυξιακός στόχος!

Όλα τα σωματεία του Δήμου Λινδίων έχουν ενημερωθεί για τα συγκεκριμένα προγράμματα και αρκετά απ' αυτά, έχουν παρακολουθήσει αρκετά παιδιά, προσδοκώντας ότι αύριο κάποια απ' αυτά θα ενσωματωθούν στους διάφορους συλλόγους.

Ένας από τους φανατικούς αυτής της ... «κατασκοπείας» είναι και ο πρόεδρος του Κλεόβουλου Λίνδου Μιχάλης Διακογεωργίου, που τόνισε πως «σίγουρα θα μπορέσουμε κάποια απ' αυτά τα παιδιά πολύ σύντομα να τα χρησιμοποιήσουμε στις ομάδες».

Χαρακτήρισε πολύ έξυπνη κίνηση να μαζεύονται κάθε δεύτερη εβδομάδα τα παιδιά όλων των Ακαδημιών, όλων των αθλημάτων, δίνοντας αγώνες μεταξύ τους, και είναι μεγάλη χαρά να βλέπουν τόσα παιδιά μαζεμένα στα γήπεδα. Κλείνοντας το σημερινό αφιέρωμα στα τμήματα του μπάσκετ, του ΔΟΝΑ Λινδίων να σημειώσουμε πως ήδη οι νεαροί μαθητές έχουν λάβει μέρος σε διάφορα τουρνουά, κάτι που θα γίνεται συνέχεια.

Τα παιδιά που συμμετέχουν είναι:

Κρητικός Νικήτας, Αθανασάς Ιωάννης, Κούκουρας Νικόλαος, Καραμαρίτης Στέργος, Καβάλλας Σωτήριος, Καφάλλας Τσαμπίκος, Μυλούλης Βελισάριος, Καστανίδης Σόλων, Αθανασάκης Χρήστος, Χαμιτάι Γέργη, Καφάλλας Αναστάσιος, Μπενούρ Κωνσταντίνος, Διακογεωργίου Παναγιώτης, Καρελλάς Μιχαήλ, Κούκουρας Νικόλαος, Δεληδημητρίου Σάββας, Κρητικός Μιχαήλ, Μιχαήλ Πλάτων-Πέτρος, Λιβησιανός Βασίλειος, Τέϊλορ Ράϊς, Σιλβέρτος Παύλος, Κουφός Άγγελος, Μιχαήλ Πλάτων, Χουίρης Απόστολος, Κατσαράς Δημήριος, Κοκκινογένης Δημήτριος, Σαββαΐδης Αλέξανδρος, Σώταυρος Ευάγγελος, Μανωλάκης Παρασκευάς, Τσουρδής Παύλος, Αργυρός Κώστας, Μαράζδας Σάββας, Γιανούρης Ραφαήλ, Μούτσας Παναγιώτης, Μπούλλαρης Σπύρος, Καραμαρίτης Μάριος.



Οι «εκκολαπτόμενοι» αθλητές του Δήμου Καμείρου

Μεγάλη επιτυχία σημείωσαν το προπερασμένο Σαββατοκύριακο οι αγώνες στίβου, που διοργάνωσε στον Άγιο Σουλά ο Δημοτικός Οργανισμός Παιδείας και Άθλησης Καμείρου, με την υποστήριξη της ΕΑΣ ΣΕΓΑΣ Δωδεκανήσου, και με τη συμμετοχή Δημοτικών Σχολείων και Νηπιαγωγείων των Δήμων Καμείρου, Πεταλούδων και Αταβύρου.

Τη χαρά της συμμετοχής και το δικαίωμα στη διάκριση γεύθηκαν οι παρακάτω:

Τζουγανάτος Αντώνης Σορωνή, Λαπάκης Χάρης Σορωνή, Τομάζος Σταύρος Σορωνή, Μαραγκουδάκης Νίκος Σορωνή, Σαββάκης Μιχάλης Σορωνή, Αγγουράς Λευτέρης Σάλακος, Καλαμαράς Στέργος Καλαβάρδα, Χαβιαράς Στέργος, Χατζημάρτη Σέβα Σορωνή, Μαριέττου Σαβίνα Σορωνή, Μικρομανώλη Στέφη Σορωνή, Μπονιάτη Φωτεινή Σορωνή, Τομάζου Χριστίνα Σορωνή, Καλαμαρά Κυριακή Καλαβάρδα, Κυρίνης Νίκος Απόλλωνα, Σταυριάς Δημήτρης Σορωνή, Διακονικόλας Παντελής-Δημήτρης Σορωνή, Άγγελος Κων/νος Σορωνή, Γιαννακάκης Χρήστος Παραδείσι, Σουμτίχ Άρτεμης, Κεφάλας Στέφανος, Στεφανάκης Γιώργος, Παλαιολόγου Στεφανία Σορωνή, Νικολίτση Παρασκευή-Λουκία Σορωνή, Χατζημάρτη Άννα Σορωνή, Γκιούντιτσε Αστέρω Σορωνή, Γεωργιάδη Νίκη Σορωνή,

Μπάτη Μιράντα Σορωνή,

Κρητικού Μάγδα Σορωνή,

Σταυρίδου Αναστασία Καλαβάρδα, Πολεμικός Μάριος Σορωνή, Τομάζος Δημήτρης Σορωνή, Παλαιολόγος Βαγγέλης Σορωνή, Σταθάτος Σαράντης Σορωνή, Καλαμαράς Ιωάννης Καλαβάρδα, Καλαμαράς Γιώργος Καλαβάρδα, Μανιάς Μιχαλάγγελος Παραδείσι, Πεταυράκης Τσαμπίκος Σάλακος, Κασέρης Αλέξης Σορωνή, Χατζησάββα Ειρήνη Έμπωνα, Ντάσκα Μαρία Μαριτσά, Ντάσκα Άννα Μαριτσά, Κακάλη Καθολική Σορωνή,



Χατζηκαντή Αφροδίτη Παραδείσι, Διακοφιλιππή Δέσποινα, Πετρόπουλος Μάριος Φάνες, Καζούλης Μιχάλης Απόλλωνα, Αγγουράς Λευτέρης Σάλακος, Παπαθεοδώρου Αθανάσιος Σάλακος, Χαβιάρας Στέργος Καλαβάρδα, Γιορδαμνής Αλέξης Διμυλιά, Καντίνος Γιώργος Διμυλιά, Πατρός Ιωάννης Φάνες,

Καλαμαράς Μανώλης Καλαβάρδα, Σεντονάς Βασίλης Απόλλωνα, Φλεβάρης Λευτέρης Σορωνή, Γκιούντιτσε Γεωργία Σορωνή, Γιακουμίδη Ευαγγελία Σορωνή, Διακουράκη Μαρία Ελεούσα, Καλογιάννη Χρυσοβαλάντω Φάνες, Κορκίδα Κατερίνα Φάνες, Καλουδάκη Ελπίδα Φάνες, Κασέρης Παναγιώτης Σορωνή, Μπάκης Παναγιώτης Απόλλωνα, Σεντονάς Σταύρος Απόλλωνα, Μαχραμάς Ζαννής Απόλλωνα, Διακοβασιλείου Στέργος Απόλλωνα, Μπαλής Αγαπητός, Καλαβάρδα, Χατζής Πέτρος Σορωνή, Δημητράς Μανώλης Σορωνή, Μπάρτζης Σωκράτης Σορωνή, Κουτσουδάκης Παναγιώτης Σορωνή, Καλούδης Στέφανος Σορωνή, Καρβέλης Αναστάσιος Καλαβάρδα, Μαχλής Ιωάννης Σορωνή, Κωνσταντάκης Σκεύος Έμπωνα, Μυλωνάς Δημήτρης Σάλακος, Σιαναβέλης Κων/νος Καλαβάρδα, Μακαρούνα Ραφαέλα Απόλλωνα, Μπερν Αλάννα Σορωνή, Μπονιάτη Μαρία Φάνες, Κωσάκη Κατερίνα Έμπωνα, Φιλίππου Ευγενία Καλαβάρδα, Σχοινάκη Βασούλα Καλαβάρδα, Πατρού Αναστασία Φάνες, Λοΐζου Σωτηρία Φάνες, Κωτάκη Δέσποινα Καλαβάρδα, Μπονιάτη Δέσποινα Σορωνή, Κωνσταντάκης Γιάννης Έμπωνας, Πετρόπουλος Εμμανουήλ Φάνες, Χατζηκοσμάς Στέργος Απόλλωνα,Πακάκης Γιώργος Σάλακος, Πεταυράκης Σταύρος Σάλακος, Παπακωνσταντίνου Τάσος Σορωνή, Κρητικού Τσαμπίκα Έμπωνα, Σαρηγιαννίδου Κλαίρη Φάνες, Διακοβασιλείου Νεκταρία Απόλλωνα, Σταυρίδου Μαρία Καλαβάρδα, Τσιμπλή Δήμητρα Σορωνή, Τομάζου Αρμονία Σορωνή, Καφαντάρη Ασπασία Σορωνή, Σαββάκη Μαριάνα Διμυλιά, Γαζή Μαρία Διμυλιά,

Κορκίδα Ραφαηλία Φάνες, Καλοή Ελένη Σάλακος, Οικονόμου Τσαμπίκα Θεολόγος, Εμμανουηλίδη Αρχονία, Μπονιάτης Νίκος, Σορωνή, Μανώλης Γεώργιος Σορωνή, Καραμούτας Δημήτρης Σορωνή, Κρητικός Κώστας Σορωνή, Γιακουμίδης Άκης Σορωνή, Παπαστεργής Σταύρος Σορωνή, Μπαϊράμης Θεόφιλος Απόλλωνα, Χατζησάββας Κυριάκος Απόλλωνα, Χατζηκοσμάς Σάββας Απόλλωνα, Μαγκάνης Τάσος Φάνες, Κομιζόγλου Αντώνιος Φάνες, Καντίνος Θεόδωρος Διμυλιά, Καρβέλη Ιουλία Καλαβάρδα, Χατζημανώλη Ραφαέλα Απόλλωνα, Μαχλή Παρασκευή Σορωνή, Κρητικού Χριστίνα Σορωνή, Νικολέττου Χριστίνα Σορωνή, Γιακουμίδου Εύα Σάλακος, Αλιμάμ Φανή Φάνες, Ζώτα Κάτερ, Καρτσακουλάκη Μαρία, Ντέμα Ερμελίντα, Αργυρουδάκης Γιώργος Απόλλωνα, Τριάντος Αντώνης-Σταύρος Σορωνή, Τριάντος Ανδρέας Σορωνής, Φλασκάκης Κων/νος Έμπωνα, Τσαγκαράκης Παναγιώτης Έμπωνα, Καφαντάρης Σπύρος Σάλακος, Μαριετής Σαράντης, Ατσίδης Μιχάλης, Τσακαλιού Παρασκευή Απόλλωνα, Χατζηγιαννάκη Τσαμπίκα Έμπωνα, Καβάλλου Παναγιούλα Έμπωνα, Μπαλή Άννα Φάνες, Μαστροσαββάκη Ειρήνη Έμπωνα, Γρηγοριάδη Άννα-Μαρία, Πεζουβανάκης Σκεύος Έμπωνα, Τσουκαλάς Νίκος Έμπωνα, Περδικάκης Μανώλης Σορωνή, Πρώτος Κων/νος Σορωνή, Μπαλαούρας Κων/νος Σορωνή, Χανάεβ Γιώργος Σορωνή, Νικούδης Κώστας Σάλακος, Γεωργαντάς Κώστας Διμυλιά, Σφυράκη Τσαμπίκα Έμπωνα, Χατζημανώλη Χρυσοβαλάντω Απόλλωνα, Χαραλάμπου Ελένη Απόλλωνα, Χατζηκοσμά Χαρά Σορωνή, Καραμούτα Νατάσα Σορωνή, Καψούλη Γιούλα Σάλακος, Καφαντάρη Ασπασία Σάλακος, Πονήρης Γιώργος Απόλλωνα, Μαυρουδής Νίκος Έμπωνα, Μανωλάκης Ιωάννης Έμπωνα, Ζιάκης Σταύρος Έμπωνα, Παπαϊωάννου Παύλος Παραδείσι, Ζώρζος Σπύρος Σάλακος, Ζώρζος Μιχάλης Σάλακος, Μαριεττής Σαράντης Φάνες, Κεφάλας Στέφανος Φάνες, Διακολαμπριανού Αρμονία Σορωνή, Μανώλη Σπυριδούλα Καλαβάρδα, Τσουκαλά Τσαμπίκα Έμπωνα, Θεουλάκη Τσαμπίκα Έμπωνα, Καράκου Μαρία Σάλακος, Κρητικός Μηνάς Έμπωνα, Μανωλάκης Στέργος Έμπωνα, Πίσσας Κων/νος Απόλλωνα, Παρτσακουλάκης Μιχάλης Διμυλιά, Κρητικός Γιώργος Σορωνή, Θεουλάκη Ειρήνη Έμπωνα, Καραμούτα Νατάσα Σορωνή, Μαριέττου Κατερίνα Σορωνή, Μαραγκουδάκη Ιφιγένεια Σορωνή, Κακάλη Ιωάννα Σορωνή, Σαββάκη Μαριάνα Διμυλιά, Αναστάση Ανδριάνα Καλαβάρδα, Λαός Κώστας Σορωνή, Καραγιάννη Μαρία Σορωνή, Κουτσουδάκη Κοραλία Σορωνή, Σταθάτος Λουκάς Σορωνή, Συργιάννη Κατερίνα Σάλακος, Γιακουμίδης Γιώργος Σάλακος, Γιορδαμνής Φώτης Διμυλιά, Μπαλή Τσαμπίκα Φάνες, Αρφαράς Νίκος Φάνες.



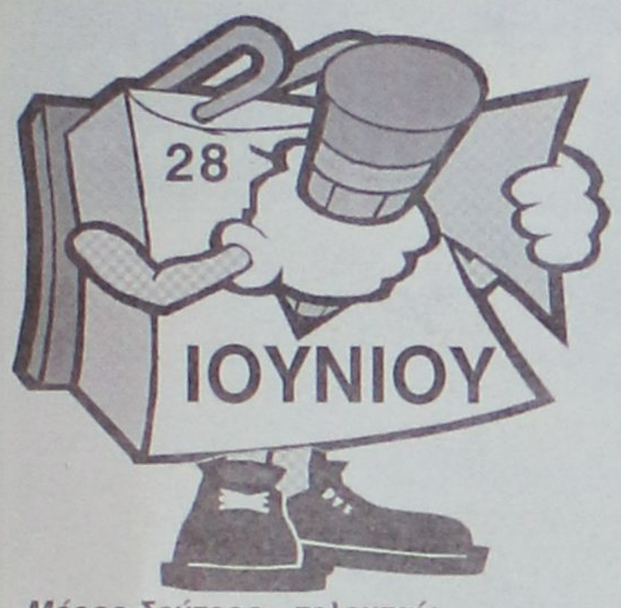

Καλημέρα Guernsey

Μέρος δεύτερο - τελευταίο

ΚΟΛΥΜΒΗΣΗ

Η 25μετρη, έξι διαδρομών πισίνα στο Beau Sejour, θα φιλοξενήσει τους αγώνες κολύμβησης, σε λίγες ημέρες. Μπορεί άνετα να φιλοξενήσει πάρα πολλούς αθλητές, επίσημους και θεατές αφού έχει δοκιμαστεί επιτυχώς, το 1987, όταν οι Αγώνες Νήσων διεξήχθησαν για πρώτη φορά στο Γκέρνσεϊ. Η θέα είναι πάρα πολύ καλή, απ' όλες τις πλευρές της πισίνας.

Τους κολυμβητικούς αγώνες θα διοργανώσει η Κολυμβητική Ενωση του Γκέρνσεϊ (G.A.S.A) η οποία είναι ο βασικός υπεύθυνος για τη διεξαγωγή τόσο τοπικών όσο και διεθνών συναντήσεων, συμπεριλαμβανομένου του



πρωταθλήματος νήσων. Αυτές οι συναντήσεις στηρίζονται από τον Κολυμβητικό Ομιλο Γκέρνσεϊ και τα «Μπαρακούντας» του Beau Sejiour και είναι πάρα πολλές καθ' όλη τη διάρκεια του έτους. Ξεχωρίζουν οι αγώνες «in house» και τα OPEN γκαλά.

ΒΟΛΕΪ

Το τουρνουά βόλεϊ στους Διεθνείς Αγώνες Νήσων του Γκέρνσεϊ θα διεξαχθεί κατά κύριο λόγο στη σάλα του Beau Sejior.

Δύο τερραίν με άνετες εξέδρες βρίσκονται στη διάθεση αθλητών και θεατών.

Η Ενωση Πετοσφαίρισης του Γκέρνσεϊ έχει μια εξαιρετικά μεγάλη οργανωτική εμπειρία μεγάλων τουρνουά, συμπεριλαμβανομένου του επετειακού «Γκέρνσεϊ OPEN», στο οποίο παίρνουν μέρος ανδρικές και γυναικείες ομάδες από το Τζέρσεϊ, την Αγγλία και από την υπόλοιπη Ευρώπη.

ΤΟΞΟΒΟΛΙΑ

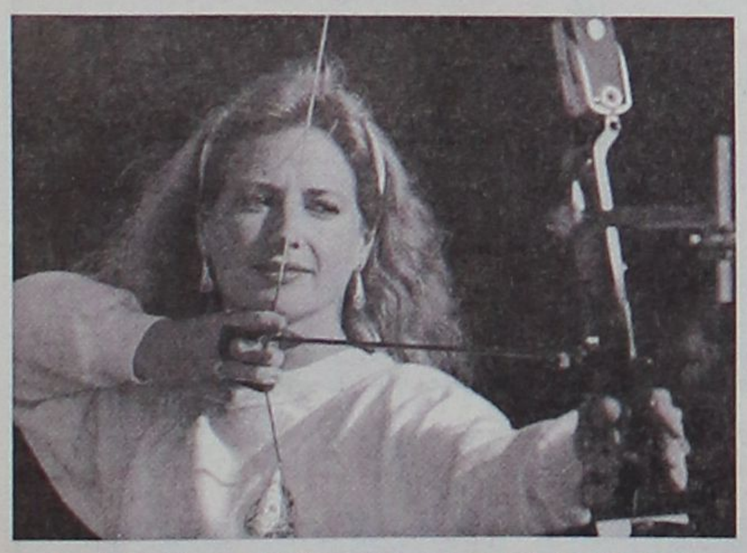

Η τοξοβολία στο Γκέρνσεϊ, δεν μπορεί κανείς να ισχυριστεί ότι είναι αρκετά διαδεδομένη, το ίδιο και στα υπόλοιπα νησιά μέλη της I.G.A αφού για πρώτη φορά έκανε την εμφάνισή της, στη Γκέρνσεϊ, το 1987.

Ωστόσο, η Ενωση Τοξοβολίας του Γκέρνσεϊ πάντοτε προσπαθεί για την έλευση σπουδαίων τουρνουά και έχει κάνει μεγάλες προσπάθειες για να είναι όλα άψογα στους αγώνες του 2003.

Οι εγκαταστάσεις της βρίσκονται στο Port Soif, στη δυτική πλευρά του νησιού του Γκέρνσεϊ.

ΜΠΑΣΚΕΤ

Υστερα από την εμφάνιση του μπάσκετ, για πρώτη φορά, το 1999, η Ενωση Καλαθοσφαίρισης του Γκέρνσεϊ θα μπορούσε να είχε δώσει μεγαλύτερη ώθηση στην ανάπτυξη του αθλήματος το οποίο «πάτωσε» κάπου εκεί στα τέλη του 2001.

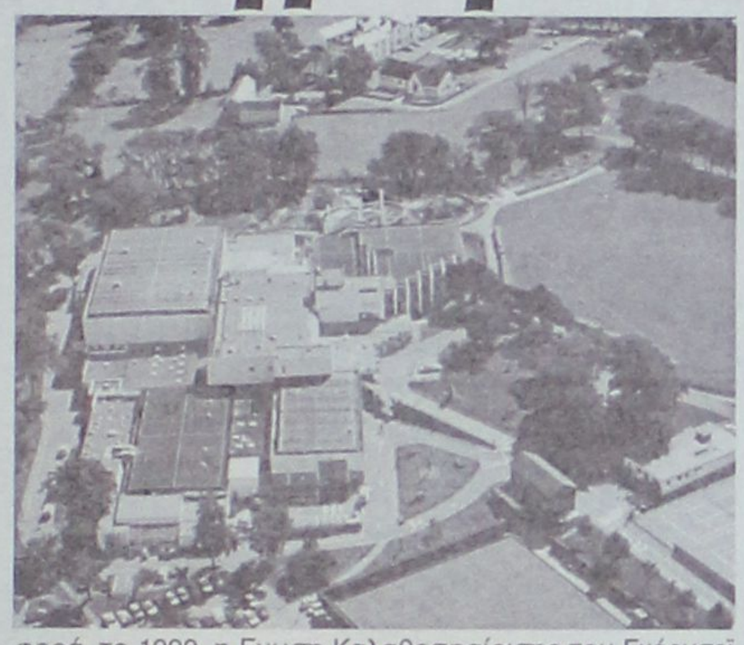

Το τουρνουά του 2003 θα διεξαχθεί κυρίως στα τρία γήπεδα του Bea Sejour και αν αυτό απαιτηθεί, στα γήπεδα που διαθέτουν κάποια σχολεία του νησιού.

ΠΟΔΟΣΦΑΙΡΟ

Το ποδόσφαιρο είναι ίσως το πιο δημοφιλές και διαδεδομένο άθλημα στο Γκέρνσεϊ. Η Ενωση Ποδοσφαίρου του νησιού έχει στη διάθεσή της μερικά θαυμάσια γήπεδα προκειμένου να είναι σε θέση να διοργανώνει ποδοσφαιρικά τουρνουά κύρους.

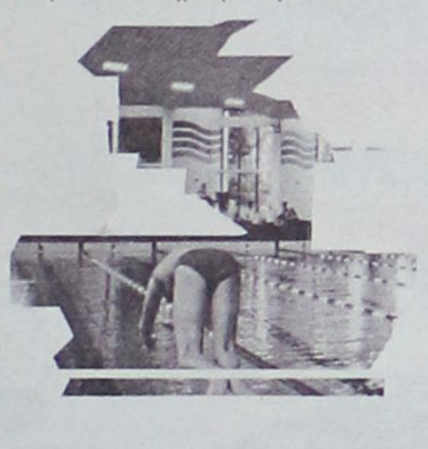

Παράλληλα με την ανάπτυξη του γυναικείου ποδοσφαίρου στο νησί, είναι σε θέση να διοργανώσει και τουρνουά γυναικών αν αυτό ζητηθεί.

Το νησί διαθέτει τέσσερα ποδοσφαιρικά γήπεδα, με χλοοτάπητα εκ των οποίων τα τρία με εξέδρες σκεπαστές για τους θεατές.

Οι ημιτελικοί και ο τελικός των ποδοσφαιρικών τουρνουά ανδρών και γυναικών μπορούν να μοιρασθούν μεταξύ του «Τρακ» και του «Κορμπέτ», δύο από τα μεγαλύτερα γήπεδα του νησιού.

Και τα δύο έχουν σκεπαστή εξέδρα για περισσότερους από χίλιους θεατές και κατά διαστήματα φιλοξενούν αγώνες της Πρέμιερ Λιγκ, λόγω τιμωρίας των γηπέδων κάποιων ομάδων.

Κάθε δε, νησί - μέλος που θα πάρει μέρος στους αγώνες ποδοσφαίρου, θα πρέπει να φέρει μαζί του και από έναν διαιτητή Α' Κατηγορίας ο οποίος θα ενταχθεί στη δύναμη των ντόπιων διαιτητών ποδοσφαίρου κατά τη διάρκεια των αγώνων.

ΠΙΓΚ - ΠΟΓΚ

Η Ενωση Πιγκ - Πογκ (ή Επιτραπέζιας Αντισφαίρισης αν θέλετε) του Γκέρνσεϊ «μετρά» 82 χρόνια συνεχούς παρουσίας στα αθλητικά πράγματα του νησιού. Υπάρχουν πάρα πολλές αίθουσες στο νησί αλλά αυτή που θα φιλοξενήσει τους αγώνες σε λίγες ημέρες βρίσκεται στο αθλητικό κέντρο του Beau Sejour.

ΓΥΜΝΑΣΤΙΚΗ

Η γυμναστική είναι πολύ δημοφιλής στο Γκέρνσεϊ, διαθέτει μάλιστα και ιδιόκτητο κτίριο στο οποίο στεγάζεται η τοπική Γυμναστική Ενωση, με πλήρη εξοπλισμό και αίθουσα ειδείξεων.

ΓΚΟΛΦ

Το γήπεδο γκολφ «L' Ancresse» είναι το κορυφαίο σε όλο το νησί του Γκέρνσεϊ. Η ανάπτυξη του γκολφ βασίζεται κυρίως σε δύο συλλόγους, τον Royal «Guernsey» και τον «L' Ancresse Golf Club». Και οι δύο σύλλογοι εργάζονται σκληρά, από κοινού, προκειμένου όλα να είναι άψογα κατά τη διάρκεια των αγώνων.

Βοηθητικό του γηπέδου «L' Ancresse» θα είναι το γήπεδο στην περιοχή La Grande Mare (η απέραντη θάλασσα) στη δυτική πλευρά του νησιού. Βρίσκεται κυριολεκτικά δίπλα στη θάλασσα, αλλά έχει έναν τελείως διαφορετικό χαρακτήρα απ'το «L' Ancresse».

ΤΕΝΙΣ

Η Ενωση Τένις του Γκέρνσεϊ θα έχει το βάρος της διεξαγωγής των αγώνων, στα επτά (7) γήπεδα του Beau Sejour.

Σε περίπτωση που κατά τη διάρκεια των αγώνων επικρατούν δυσμενείς καιρικές συνθήκες, υπάρχουν σε εφεδρία τέσσερα κλειστά γήπεδα στο Κέντρο Τένις του Γκέρνσεϊ, δύο μόλις μίλια μακρύτερα από το Bea Sejour. Κι εδώ, αν τα νησιά - μέλη μπορούσαν να συμπεριλάβουν στην αποστολή τους κάποιους διαιτητές, θα ήταν ευπρόσδεκτοι και αναγκαίοι αφού οι ντόπιοι μάλλον δεν επαρκούν.

ΙΣΤΙΟΠΛΟΪΑ

Το Γκέρνσεϊ, όπως και τα περισσότερα νησιά, έχει μία μακρόχρονη ναυτική παράδοση. Η τεράστια έκταση της θάλασσας, αμέσως μόλις βγεις από το λιμάνι του Αγίου Πέτρου, προσφέρουν ένα ιδανικό στίβο, για κάθε είδους ιστιοπλοϊκή δραστηριότητα. Τα καθαρά νερά, μια κρυστάλλινη αρένα, δίνουν την ευκαιρία για τη διοργάνωση πολλών θαλάσσιων αθλημάτων, ενώ και οι θεατές έχουν τη δυνατότητα να παρακολουθούν ανεμπόδιστα.

Το Guernsey Yacht Club έχει μια παγκοσμίου επιπέδου οργανωτική εμπειρία αγώνων υψηλού επιπέδου και διοργανώνει πάρα πολλές «Reqqata's» όπως την «Κύκνος», τη «Σίγμα», την «Ούλτρα 30» με πιο φημισμένη την «Melges National» και το πρωτάθλημα Βόρειας Ευρώπης.



Το Guernsey Yacht Club διαθέτει ιδιόκτητες εγκαταστάσεις με αίθουσες συσκέψεων και αποδυτήρια.

ΤΡΙΑΘΛΟ

Το τρίαθλο είναι ένας συνδυασμός από τρία αθλήματα, ένα σπορ με τις δικές του ιδιαιτερότητες και κανόνες. Εκανε το ντεμπούτο του ως ολυμπιακό άθλημα το 2000 στο Σίδνεϊ και στους Διεθνείς Αγώνες Νήσων το 2001, στο Μαν. Η Διεθνής Ομοσπονδία Τριάθλου του Γκέρνσεϊ είναι από τους κορυφαίους διοργανωτές της Μεγάλης Βρετανίας και διαθέτει σπουδαία εμπειρία στη διοργάνωση και φιλοξενία μεγάλων τουρνουά.

Το Pembroke, στα Βόρεια του νησιού έχει επιλεγεί ως ο ιδανικός τόπος διεξαγωγής του τριάθλου. Ο κλειστός κόλπος της περιοχής, προσφέρει έναν τέλειο στίβο για τα 1500 μέτρα κολύμβησης, το ίσιο οδόστρωμα προσφέρεται για τα 50 χιλιόμετρα της ποδηλασίας όπως και για τα 10 χιλιόμετρα του δρόμου.

• Κλείνοντας εδώ τη σύντομη παρουσίαση των εγκαταστάσεων στο Γκέρνσεϊ και την ιστορία των περισσοτέρων αθλημάτων, έχουμε την αίσθηση ότι συμβάλουμε στο να διαμορφώσουν οι αθλητές και οι αθλήτριες της αποστολής της Ρόδου μια εμπεριστατωμένη άποψη για το ότι πρόκειται να συναντήσουν στο θαυμάσιο αυτό νησί τη Μάγχης και μέσα από το πλούσιο φωτογραφικό υλικό να τους προσανατολίσουμε ως προς τους χώρους που θα αγωνιστούν.

Από εμάς δεν μένει τίποτε άλλο από το να ευχηθούμε καλή επιτυχία σε όλες τις ομάδες μας και βέβαια στον Ροδιακό Οργανισμό Αγώνων Νήσων να είναι αυτός ο νικητής της ψηφοφορίας της 1ης Ιουλίου ούτως ώστε οι αγώνες του 2007 να έλθουν στη Ρόδο και να γραφτούν στο χρυσό Ιωβηλαίο της I.G.A. ως οι κορυφαίοι όλων όσων έχουν γίνει μέχρι σήμερα.

Χ.Θ.

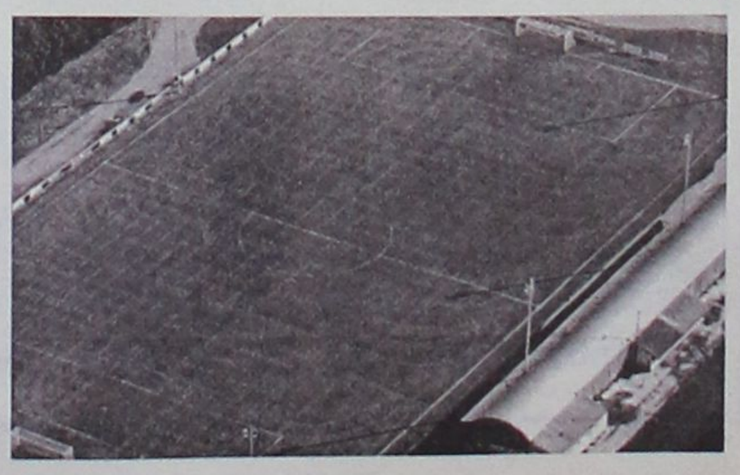



ΔΩΡΕΝ Α.Ε.

3ο χλμ. Λεωφ. Καλλιθέας, Τηλ: (22410) 68032 - 68033

Ρωτήστε μας για το Κέντρο Ασφαλούς Οδήγησης SAFETRACK. Τηλ.: 210 9792625. www.4tsafetrack.gr



Νέο Punto

FIAT

Auto Center Μ.Κωστάκης ΑΕΒΕ
Τηλέφωνο 22410 82000

Περισσότερη άνεση
Περισσότερη δύναμη
Περισσότερη ασφάλεια

Νέα χρηματοδοτικά προγράμματα

•**0%** προκαταβολή, έως **60** μήνες εξόφληση •**Προκαταβολή** το παλιό σας αυτοκίνητο και **άτοκη** χρηματοδότηση του καινούργιου •Ανταλλαγές μεταχειρισμένων με μεταχειρισμένα •Εξόφληση **μετρητοίς** του παλιού σας αυτοκινήτου και αγορά καινούργιου ή μεταχειρισμένου **χωρίς** προκαταβολή

Auto Center Μανώλης Κωστάκης Α.Ε.Β.Ε.

ΟΛΟΚΛΗΡΩΜΕΝΟ ΣΥΓΚΡΟΤΗΜΑ: FIAT - ALFA ROMEO - LANCIA

14ο χλμ Ρόδου - Αεροδρομίου 85106, Παραδείσι, Ρόδος, Τηλ: (22410) 82000

Μεταχειρισμένα με...

Χρυσή Εγγύηση
AUTO CENTER

Δυνατότητα Test Drive!
Αυστηρός ποιοτικός έλεγχος!



FIAT STILO 1250CC, Full Extra, 9ος/2002, 5.500 χλμ.



BMW 318i, Coupe Mpower, 7/97, 86000χλμ., 17άρες ζάντες, σπόιλερ, δερμάτινο σαλόνι, A/C, P/CD KENWOOD



SMART PASSION, 4/2000, 55.000χλμ, 600cc, 55Hp, Full Extra, A/C





CITROEN SAXO VTS 1.6, 142Hp, Mod. 11/97, 85.000χλμ, P/CD PIONEER, A/C, Bucket καθίσματα, ζάντες, καινούργια λάστιχα



MAZDA 323F, 1.500cc, 16V, Mod. 10/97, 93.000χλμ, A/C, ζάντες, ηλεκτρικά παράθυρα/κλειδαριές, P/K



TOYOTA COROLLA 1350cc, Mod. 12/98, 93.000χλμ, ηλεκτρικά παράθυρα/κλειδαριές, A/C, P/K



ALFA 155, 1.800cc, 140HP, Mod. 10/92, 160.000χλμ., Auto-Klima, ζάντες, ηλεκτρικά παράθυρα/κλειδαριές, χαμηλωμένο



JEEP WRANGLER LIMITED, Mod. 7/99, 37.000χλμ, FULL EXTRA



SEICENTO ACTIVE/900, Mod. 99, 14.000χλμ, ηλεκτρικά παράθυρα/κλειδαριές, P/K

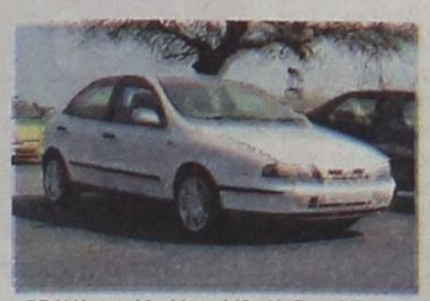

BRAVA 1.4, Mod.'96, A/C, Air Bag, Υδραυλικό τιμόνι, Ηλεκτρ. Παράθυρα-κλειδαριές, Ραδιοκασετόφωνο



LANCIA DELTA 1.4, Mod.'95, Air bag, A/C, ηλεκτρ. Παράθυρα-κλειδαριές, ζάντες αλουμινίου, ραδιοκασετόφωνο



SEICENTO 900 - 1.1, ηλεκτρ. Παράθυρα-κλειδαριές, ποικιλία αυτοκινήτων



FORD TRANSIT, Mod. 1998, Air condition, Airbag

Α.Σ. Δωδεκάνησος:

Η ροδίτικη ομάδα κατάφερε μόλις το δεύτερο χρόνο που συμμετείχε στα πρωταθλήματα της Ο.Σ.Ε.Κ.Κ. να πάρει το πολυπόθητο εισιτήριο της ανόδου στη «μεγάλη παρέα» του μπάσκετ με καρότσι. Ο πρόεδρος και παράλληλα αθλητής Μιχάλης Χατζηδημητρίου μίλησε στη «Δ» για το ξεκίνημα του σωματείου, τη φετινή χρονιά, τα μελλοντικά σχέδια αλλά και το κοινωνικό έργο που προσφέρει ο Α.Σ. Δωδεκάνησος!

ΣΥΝΕΝΤΕΥΞΗ ΣΤΟΝ ΜΑΚΗ ΔΟΥΒΑΛΗ

Έγραψαν ιστορία...Τα παιδιά του Α.Σ. Δωδεκάνησος κατάφεραν μέσα σε μία διετία να φτιάξουν ένα ισχυρό σύνολο και να κατακτήσουν φέτος τη μία από τις δύο προνομιούχες θέσεις που οδηγεί στην Α' Εθνική. Η ομάδα του Μανώλη Ευσταθίου απέδειξε σε όλους, ότι η θέληση των παιδιών που αντιμετωπίζουν κινητικά προβλήματα μπορεί να νικήσει ακόμα και την ίδια τους την αναπηρία...Απόδειξη οι εμφανίσεις στο πρωτάθλημα της Β' Εθνικής! Και όλα αυτά, μόλις στο δεύτερο χρόνο ζωής του Α.Σ. Δωδεκάνησος! Άλλωστε τα παιδιά αυτά γεννήθηκαν πρωταθλητές και το απέδειξαν, γεμίζοντας- με την απόδοση τους- σχεδόν σε κάθε παιχνίδι το «Βενετόκλειο»...



Μιχάλης Χατζηδημητρίου

Ο επίλογος της φετινής πορείας γράφτηκε στο κλειστό γυμναστήριο της Κρεμαστής στην αναμέτρηση με τον Π.Α.Ο.Κ.! Η ροδίτικη ομάδα μετά τη νίκη που είχε πετύχει στην Καρδίτσα κόντρα στον τοπικό Φαέθοντα είχε εξασφαλίσει και μαθηματικά την άνοδο της στη μεγάλη κατηγορία! Η καλύτερα...στη «μεγάλη παρέα», όπως τραγουδούσαν όλοι οι αθλητές που συνέβαλαν τα μέγιστα τη μαγευτική πορεία. Ο Α.Σ. Δωδεκάνησος με έξι νίκες και δύο ήττες από τον πρωτοπόρο Α.Σ.Κ.Α. Αμαρουσίου, τερμάτισε στη δεύτερη θέση ενώ φέτος αποκόμισε τις πολύτιμες εμπειρίες από τη διεξαγωγή του φάιναλφορ αντιμετωπίζοντας παράλληλα και ομάδα Α' Εθνικής, όπως ο Π.Α.Σ.Κ.Α. Ελληνικά Πετρέλαια. Φυσικά κανένας δεν μπορεί να παραβλέψει και το φιλικό παιχνίδι που έδωσαν στην Πτολεμαΐδα οι Ροδίτες, με αντίπαλο απλά την καλύτερη ελληνική ομάδα, τον Πτολεμαίο που και φέτος στέφθηκε με συνοπτικές διαδικασίες νταμπλούχος στη χώρα μας.

Μιχάλης Τσιγκόλης

Η «Δ», αναγνωρίζοντας τους κόπους αλλά και τις προσπάθειες που κατέβαλαν τα παιδιά μίλησε, με τον πρόεδρο αλλά και αθλητή του Α.Σ. Δωδεκάνησος, Μιχάλη Χατζηδημητρίου για την επιβράβευση των προσπαθειών τους, τη φετινή χρονιά αλλά και για τα μελλοντικά σχέδια του συλλόγου!



Μαρία Τσιβγούλη

ΚΑΙ ΕΓΕΝΕΤΟ Α.Σ. ΔΩΔΕΚΑΝΗΣΟΣ...

Η πορεία της ομάδας από τη χρονιά που δημιουργήθηκε σε καμία περίπτωση δεν ήταν φωτοβολίδα...Και αυτό είναι κάτι που θα αποδειχθεί τα επόμενα χρόνια! Η δημιουργία του συλλόγου μπάσκετ με καρότσι Α.Σ. Δωδεκάνησος έγινε πραγματικά κάτω από ιδιαίτερες συνθήκες, κάτι για το οποίο μόχθησε ο πρόεδρος Μιχάλης Χατζηδημητρίου που μαζί με τον Βενιζέλο Χωραφίτη ήταν και οι δύο πρώτοι αθλητές του ροδίτικου σωματείου. «Τον Οκτώβριο του 2000 είχα μεταβεί στην Κρήτη, όπου συναντήθηκα με τον πρόεδρο και αθλητή του Πτολεμαίου Πτολεμαΐδας , τον Βασίλη Μπόμπορα. Μου είπε ότι τα σωματικά προσόντα μου είναι ιδανικά για μπάσκετ με καρότσι και μιλήσαμε με σκοπό να δημιουργήσουμε μία ομάδα στη Ρόδο. Κάπως έτσι ξεκίνησε η ιδέα για τη γέννηση του Α.Σ. Δωδεκάνησος», διηγείται σήμερα ο Μιχάλης Χατζηδημητρίου.

«Ο σύλλογος υπήρχε από το 1998 και ασχολούταν με όλα τα αθλήματα εκτός από το μπάσκετ. Την περίοδο εκείνη ο πρώτος αθλητής που ήρθε ήταν ο Βενιζέλος Χωραφίτης και σταδιακά ήρθαν και τα υπόλοιπα παιδιά και με σκοπό «παρεΐστικο» φτιάχτηκε η ομάδα που θα συμμετείχε στα πρωταθλήματα της Ο.Σ.Ε.Κ.Κ.! Θα μπορούσαμε να πάρουμε μέρος στη Β' Εθνική, τη σεζόν 2000-01, αλλά προτιμήσαμε να μην προβούμε σε μία τέτοια κίνηση, γιατί το άθλημα αυτό ήταν κάτι άγνωστο για μας και δεν θέλαμε να γίνουμε εύκολη λεία για τις υπόλοιπες ομάδες», υποστηρίζει ο Μιχάλης Χατζηδημητρίου!

Έτσι η πρώτη επίσημη αναμέτρηση στο ιστορικό του Α.Σ. Δωδεκάνησος καταγράφηκε την περίοδο 2001-02 κόντρα στους Αετούς Χανίων, στην οποία η ομάδα τότε του Βαγγέλη Κουζουκάκη γνώρισε εύκολα την ήττα, ενώ το πρώτο ροζ φύλλο κατακτήθηκε στον αγώνα με τον Π.Α.Ο.Κ.(41-23)! Με ρεκόρ τέσσερις νίκες και οκτώ ήττες, ο Α.Σ. Δωδεκάνησος πραγματοποίησε μία αξιοπρόσεκτη πορεία, κάτι σαν πρόγευση ενόψει της χρονιάς που τελείωσε πριν από λίγο καιρό.



Σταύρος Μεταξενίου

«Γνωρίσαμε τον πρόεδρο της ομοσπονδίας, τον Γιώργο Κούζα και του αναφέραμε την προσπάθεια που ξεκινήσαμε στη Ρόδο. Η Ο.Σ.Ε.Κ.Κ. μας στήριξε και μας στηρίζει σε μεγάλο βαθμό. Σημαντική όμως ήταν και η βοήθεια του Πτολεμαίου ειδικά στο ξεκίνημα και για το λόγο αυτό οφείλουμε πολλά στον Βασίλη Μπόμπορα που μας έδειξε τον δρόμο για το χτίσιμο μίας ομάδας», τόνιζει ο Μιχάλης Χατζηδημητρίου.

Βέβαια σημαντική προσπάθεια για την ανάπτυξη του σωματείου, έπαιξαν και τα αγωνιστικά καρότσια τα οποία ζυγίζουν από 9-12 κιλά ενώ αυτά που χρησιμοποιήθηκαν πρώτιστα έφταναν περίπου τα 13-14 κιλά, κάτι που όπως είναι εύλογο δυσκόλευε κατά πολύ τις προσπάθειες των παικτών.

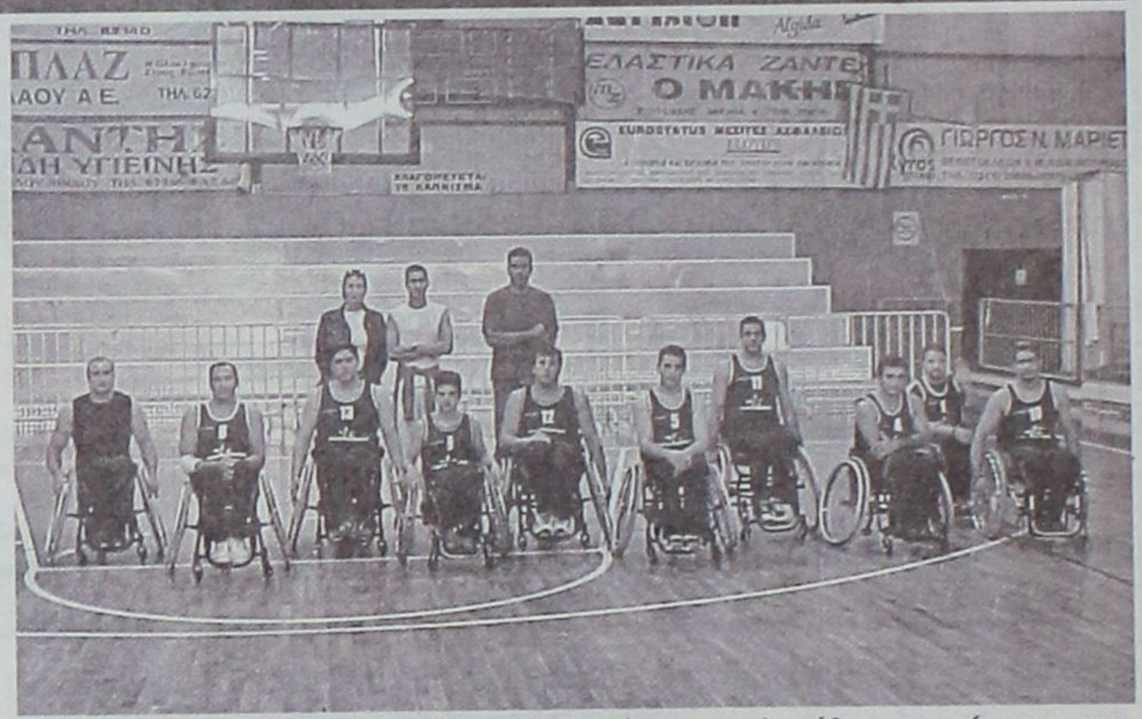

Ο Α.Σ. Δωδεκάνησος κατάφερε φέτος να πάρει το πολυπόθητο εισιτήριο για την Α' Εθνική μετά από παρουσία μόλις 2 ετών στα πρωταθλήματα της Ο.Σ.Ε.Κ.Κ.



Μαρία Γερόλυμου

Φυσικά στο σημείο αυτό θα πρέπει να σημειωθεί ότι ο Α.Σ. Δωδεκάνησος ήδη έχει αναδείξει τρεις διεθνείς αθλητές με την Εθνική νέων. Ο λόγος για τον Σάββα Καρατζιά, τον Νίκο Τσιβγούλη και τον Γιάννη Πατέρα, οι οποίοι συμμετείχαν στις υποχρεώσεις του αντιπροσωπευτικού μας συγκροτήματος.

ΟΙ ΠΡΩΤΕΣ ΕΜΠΕΙΡΙΕΣ...

Όπως αναφέρθηκε και παραπάνω η πρώτη κόντρα για τον Α.Σ. Δωδεκάνησος έγινε στα Χανιά κόντρα στους Αετούς από τους οποίους η ροδίτικη ομάδα γνώρισε την ήττα. Η γνώμη του Μιχάλη Χατζηδημητρίου βαρύνουσα. «Εμείς κατεβήκαμε στο πρωτάθλημα με πρώτιστο σκοπό να αποκτήσουμε όσο το δυνατόν περισσότερες εμπειρίες. Θέλαμε να μάθουμε τους κανονισμούς και στην πράξη, γιατί αν δεν παίξεις είναι δύσκολο να τους αποτυπώσεις μέσα από τα βιβλία. Δώσαμε τον πρώτο μας επίσημο αγώνα στην Κρήτη. Ήταν κάτι φοβερό για όλους μας. Μία πρωτόγνωρη εμπειρία και πρέπει να ομολογήσουμε ότι παρά τον αρχικό φόβο, μείναμε ενθουσιασμένοι και γεμίσαμε...διάθεση για τα επόμενα παιχνίδια.



Νίκος Μούνδρος



Κώστας Καλούδης

Θεωρώ ότι μας βοήθησε σημαντικά η πρώτη μας χρονιά στη Β' Εθνική, γιατί σαν μία καινούργια ομάδα έγιναν λάθη από τα οποία μάθαμε, κάτι που αποδείχθηκε περίτρανα τη φετινή περίοδο. Οργανωθήκαμε καλύτερα και βελτιώσαμε κάποια πράγματα λειτουργικού χαρακτήρα».

Η ΣΥΝΤΑΓΗ ΤΗΣ ΕΠΙΤΥΧΙΑΣ

Σε τι διέφερε όμως ο Α.Σ. Δωδεκάνησος την πρώτη χρονιά σε σχέση με τη φετινή πολύ καλή πορεία και ως εκ τούτου την άνοδο στα μεγάλα σαλόνια του μπάσκετ με καρότσι. «Με την οργάνωση που είχαμε φέτος, δεν θεωρώ ότι ήταν και μεγάλη επιτυχία ο προβιβασμός μας στην Α' Εθνική» υποστηρίζει ο πρόεδρος του Α.Σ. Δωδε-

Γεννημένοι νικητές...



Λουκάς Στεφάνου

είναι, για να μπορούμε να πούμε ότι πάμε καλά, η παρουσία δύο αθλητών μας στους Ολυμπιακούς αγώνες του 2004 στην Αθήνα.

ΚΑΙ ΤΩΡΑ Η Α' ΕΘΝΙΚΗ...

Ένα παραμύθι με πολύ ωραίο τέλος ήταν για τα παιδιά του Α.Σ. Δωδεκάνησος η φετινή πορεία στη Β' Εθνική...Άλλωστε είχε ένα απόλυτα χαρούμενο φινάλε με αποτέλεσμα από τη νέα χρονιά οι Ροδίτες να παίζουν για πρώτη φορά στη σύντομη ιστορία τους στη «μεγάλη παρέα» του μπάσκετ με καρότσι...

Ο πρόεδρος του συλλόγου

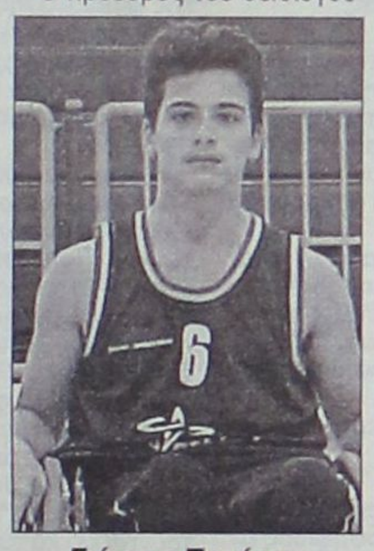

Γιάννης Πατέρας

Μιχάλης Χατζηδημητρίου δίνει το δικό του στίγμα ενόψει της νέας χρονιάς. «Σίγουρα το επίπεδο θα είναι πολύ καλύτερο. Σαν μοναδικό στόχο αρχικά θα έχουμε την παραμονή μας στην κατηγορία και φυσικά θα πρέπει να μαζέψουμε όσο το δυνατόν περισσότερες εμπειρίες. Για την επόμενη χρονιά δεν θα κάνουμε μεταγραφές, αφού ουσιαστικά θα είναι μία αναγνωριστική περίοδος για όλους, με δεδομένο ότι θα μετρήσουμε τις δυνάμεις μας απέναντι σε πιο δυνατές ομάδες. Θεωρώ ότι αν παίξουμε σύμφωνα με τις πραγματικές μας δυνατότητες δεν θα έχουμε πρόβλημα να παραμείνουμε στην Α' Εθνική. Θα πρέπει πάντως σ' αυτό το σημείο να αναφέρω ότι αρκετοί αθλητές μας έχουν πλησιάσει για να έρθουν στη Ρόδο και να παίξουν στον Α.Σ. Δωδεκάνησος. Λένε ότι τρώγοντας έρχεται η όρεξη... Θέλουμε να μείνουμε και γιατί όχι, όταν αποκτήσουμε περισσότερες εμπειρίες να παλέψουμε για κάτι καλύτερο από μία καλή πορεία στην Α' Εθνική».

ΣΥΜΠΑΡΑΣΤΑΤΗΣ Ο ΚΟΣΜΟΣ ΤΗΣ ΡΟΔΟΥ

Το γεγονός ότι στον πρόσφατο ημιτελικό του φάϊναλ-φορ Κυπέλλου κόντρα στον Α.Σ.Κ.Α. Αμαρουσίου, το κλειστό γυμναστήριο της Ρόδου ήταν σχεδόν κατάμεστο από 500 περίπου φιλάθλους που παρακολούθησαν από κοντά την προσπάθεια της ομάδας, είναι ένα γεγονός που αντικατοπτρίζει το ενδιαφέρον του φίλαθλου κόσμου για το μπάσκετ με καρότσι, το οποίο ο Α.Σ. Δωδεκάνησος προσπαθεί να «βάλει» στα σπίτια όλων των Ροδίων που ασχολούνται με τον αθλητισμό. «Έχουμε την τύχη να έχουμε τους καλύτερους φίλαθλους σε όλη την Ελλάδας, αφού ακόμα και η ισχυρότερη ομάδα ο Πτολεμαίος δεν μαζεύει τόσο κόσμο στην έδρα του. Χρειαζόμαστε τον κόσμο στο γήπεδο για να μας συμπαραστέκεται και να είναι σίγουρος ότι δεν θα τον απογοητεύσουμε. Είναι θετικό το γεγονός ότι παιχνίδι με παιχνίδι, το ενδιαφέρον των Ροδίων μεγάλωσε γιατί το μπάσκετ με καρότσι πραγματικά μπορεί να προσφέρει πλούσιο θέαμα σε όποιον το αγαπήσει», υποστηρίζει ο Μιχάλης Χατζηδημητρίου για τη συμπαράσταση του κόσμου στο γήπεδο.

ΦΑΪΝΑΛ-ΦΟΡ ΚΥΠΕΛΛΟΥ

Ήταν ίσως η πιο οργανωμένη γιορτή...Αυτό άλλωστε το είπε και ο πρόεδρος της Ο.Σ.Ε.Κ.Κ. που παραβρέθηκε στο φάϊναλ-φορ του Κυπέλλου με τη συμμετοχή του Α.Σ. Δωδεκάνησος, του

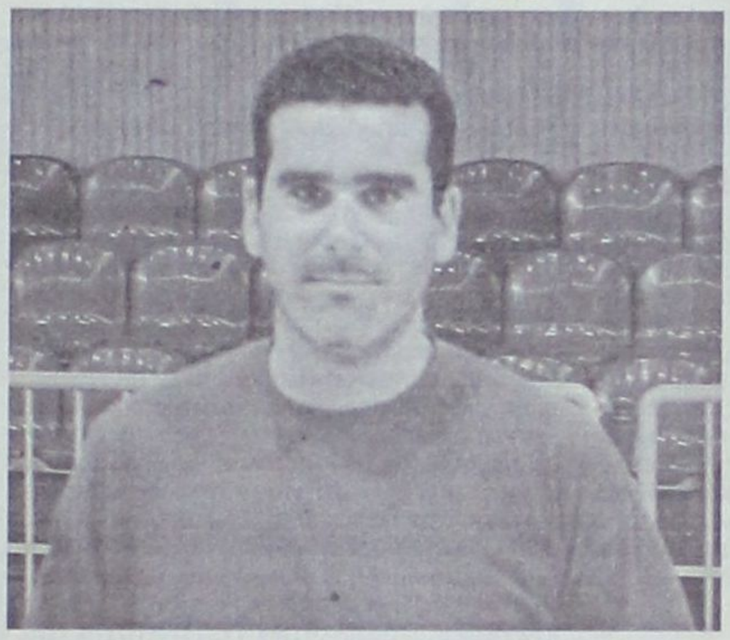

Ο προπονητής του Α.Σ. Δωδεκάνησος Μανώλης Ευσταθίου



Νίκος Δαούλας

Α.Σ.Κ.Α. Αμαρουσίου, του Π.Α.Σ.Κ.Α. Ελληνικά Πετρέλαια και φυσικά της ομάδας



Φάση από το τελευταίο παιχνίδι του ΑΣ Δωδεκάνησος κόντρα στον ΠΑΟΚ

που το κατέκτησε, του Πτολεμαίου Πτολεμαΐδας. Πριν από λίγες μέρες, λοιπόν, διεξήχθη στο «Βενετόκλειο» , η τελική φάση του 6ου Κυπέλλου στο μπάσκετ με καρότσι και όλα κύλησαν άψογα...Μπορεί ο Α.Σ. Δωδεκάνησος να τερμάτισε στην τελευταία θέση χάνοντας διαδοχικά από τον Α.Σ.Κ.Α. Αμαρουσίου(μαζί και την έξοδο στην Ευρώπη) και τον Π.Α.Σ.Κ.Α., όμως η ροδίτικη ομάδα κατέβαλε συγκινητικές προσπάθειες και κέρδισε το χειροκρότημα ακόμα και της ομοσπονδίας για την πραγματικά εξαιρετικά οργανωμένη φιέστα!

«Δεν μας ενδιαφέρει που δεν θα παίξουμε στην Ευρώπη. Δεν θέλουμε να κάνουμε βιαστικές κινήσεις, γιατί θέλουμε να προφυλάξουμε την αξιοπρέπεια μας. Δεν είμαστε ακόμα έτοιμοι για ένα τέτοιο άλμα. Βέβαια αν κερδίζαμε στον ημιτελικό το Μαρούσι, δεν θα λέγαμε όχι, αλλά δεν θα τα βάψουμε μαύρα, επειδή δεν τα καταφέραμε. Ξέρουμε τι μας γίνεται και δεν ήταν αυτοσκοπός μας ο τελικός, αλλά η συλλογή κάποιων εμπειριών για το επόμενο πρωτάθλημα, όπου θα αντιμετωπίσουμε και τις τρεις ομάδες. Ήταν πραγματικά μία εκδήλωση που δεν έχει ξαναγίνει στο μπάσκετ με καρότσι. Είχε απόλυτη επιτυχία σε όλα τα επίπεδα κάτι που παραδέχθηκε και ο Γιώργος Κούζας. Ήταν σημαντικό σημείο για μας να λειτουργήσουν όλα στην εντέλεια. Ακόμα και τώρα μας παίρνουν τηλέφωνο για να μας συγχαρούν για την προσπάθεια», αναφέρει ο πρόεδρος του συλλόγου.

ΤΑ ΜΕΛΛΟΝΤΙΚΑ ΣΧΕΔΙΑ

Όπως είναι εύλογο τα μελλοντικά σχέδια του Α.Σ. Δωδεκάνησος, παίζουν πρωταρχικό ρόλο στο σχεδιασμό του μπασκετικού τμήματος. «Εμείς θέλουμε να φέρουμε μικρούς αθλητές αλλά και γυναίκες στο γήπεδο. Έχει ξεκινήσει εδώ και αρκετό καιρό μία προσπάθεια και βρισκόμαστε σε καλό δρόμο. Είναι αλήθεια ότι στην αρχή υπήρχε για όλους ένας φόβος, μία διστακτικότητα η οποία όμως σταδιακά μετατράπηκε σε χαρά για το ευ αγωνίζεσθαι και πλέον όλα τα παιδιά τα διακατέχει μεγάλη όρεξη και ενδιαφέρον για το μπάσκετ με καρότσι. Μας ενδιαφέρει ο σύλλογος να λειτουργεί πάνω σε υγιείς βάσεις και οι επιτυχίες δεν θα αργήσουν να έρθουν», τονίζει ο Μιχάλης Χατζηδημητρίου!

ΤΟ ΚΟΙΝΩΝΙΚΟ ΕΡΓΟ ΤΟΥ ΣΥΛΛΟΓΟΥ...

«Για μας είναι μεγάλη επιτυχία η δημιουργία αυτού του κομματιού, γιατί στο ξεκίνημα εργάζονταν μόλις δύο άτομα που έχουν κινητικό πρόβλημα ενώ τώρα αισίως φτάνουν τα επτά με δεδομένο φυσικά ότι δύο παιδιά πηγαίνουν ακόμα σχολείο(Πατέρας-Χιματνί). Σαν σύλλογος προσπαθούμε να αποκαταστήσουμε και επαγγελματικά όλα τα παιδιά που αγωνίζονται στον Α.Σ. Δωδεκάνησος», αναφέρει ο πρόεδρος και αθλητής της ομάδας.

Η ΓΝΩΜΗ ΓΙΑ ΤΟΝ ΠΡΟΠΟΝΗΤΗ



Βενιζέλος Χωραφίτης

Φυσικά σημαντικό ρόλο στην επίτευξη του στόχου έπαιξε και η παρουσία του Μανώλη Ευσταθίου στον πάγκο της ομάδας. Ο Μιχάλης Χατζηδημητρίου λέει χαρακτηριστικά. «Κράτησε όλη την ομάδα δεμένη. Υπήρχε πειθαρχία σε όλους τους τομείς. Όσο για την παραμονή του στο τιμόνι της ομάδας, ο πρόεδρος του Α.Σ. Δωδεκάνησος είπε: «Είναι νωρίς ακόμα να πούμε οτιδήποτε, αλλά επιτυχημένη συνταγή, δύσκολα αλλάζει...».



Νίκος Τσιβγούλης

Καρατζιάς: «Στόχος επετεύχθη»...

Ένας από τους καλύτερους αθλητές του Α.Σ. Δωδεκάνησος και ο οποίος έχει φορέσει τη φανέλα με το εθνόσημο της εθνικής νέων στο στήθος είναι και ο Σάββας Καρατζιάς. «Αυτό που θέλαμε το πετύχαμε. Ο σκοπός επιτεύχθηκε και πλέον μας περιμένει μία δύσκολη χρονιά. Επιτυχία για μας θα ήταν η κατάκτηση της πρώτης θέσης, όμως θεωρώ ότι αποκτήσαμε πολλές εμπειρίες με σημαντικότερη ίσως τη συμμετοχή μας στο φάϊναλ-φορ.



Τα πράγματα από την ερχόμενη αγωνιστική περίοδο θα είναι πιο δύσκολα για μας. Το ευχάριστο γεγονός ήταν φέτος, ότι δεν υπήρχαν προβλήματα τραυματισμών και στις αποστολές ταξιδεύαμε πλήρεις...Πιστεύω ότι σαν ομάδα δεθήκαμε περισσότερο, κι αυτό είναι ένα σημείο στο οποίο λειτούργησε ο Α.Σ. Δωδεκάνησος. Όσον αφορά το φάϊναλ-φορ, θα μπορούσαμε να πάμε στον τελικό, όμως δεν τα καταφέραμε. Κάποιος θα έχανε και κάποιος θα κέρδιζε. Μεγάλο ρόλο σε αυτό έπαιξε η απειρία μας αλλά και η διαιτησία. Πάντως δεν θα πρέπει να ρίχνουμε το βάρος της ήττας στους διαιτητές καθώς κάναμε αρκετά λάθη σε κρίσιμα σημεία», τόνισε ο Σάββας Καρατζιάς.

ΤΟ ΦΕΤΙΝΟ ΡΟΣΤΕΡ

ΟΝΟΜΑ	ΗΛΙΚΙΑ
Μιχάλης Χατζηδημητρίου	30
Σάββας Καρατζιάς	22
Μιχάλης Τσιγκόλης	33
Σταύρος Μεταξενίου	30
Κώστας Καλούδης	31
Λουκάς Στεφάνου	41
Γιάννης Πατέρας	17
Νίκος Τσιβγούλης	23
Νίκος Μούνδρος	31
Βενιζέλος Χωραφίτης	35
Νίκος Δαούλας	41
Μαρία Γερόλυμου	32
Μαρία Τσιβγούλη	20

ΠΡΟΠΟΝΗΤΗΣ: Μανώλης Ευσταθίου

ΕΛΛΗΝΙΚΗ ΔΗΜΟΚΡΑΤΙΑ
ΝΟΜΟΣ ΔΩΔ/ΣΟΥ
ΔΗΜΟΣ ΡΟΔΙΩΝ
Αριθμ. Πρωτ. 9431

ΠΕΡΙΛΗΨΗ ΑΝΑΚΟΙΝΩΣΗΣ

Για την πρόσληψη προσωπικού πενήντα τριών (53) θέσεων με σύμβαση εργασίας ιδιωτικού δικαίου ορισμένου χρόνου του Δήμου Ροδίων.

Ο Δήμος Ροδίων ύστερα από την αριθμ. ΔΙΠΠ/Φ/εγκρ.1/103/3970/1-4-03 εγκριτική της πρόσληψης πράξης της Τριμελούς εξ Υπουργών Επιτροπής της παρ. 1 του άρθρου 2 της αριθμ. 55/98 ΠΥΣ και την αριθμ. 14164/3-4-2003 απόφαση του Υπουργού Εσωτερικών Δημόσιας Διοίκησης και Αποκέντρωσης ανακοινώνει ότι θα προσλάβει προσωπικό με σύμβαση εργασίας ιδιωτικού δικαίου ορισμένου χρόνου συνολικού αριθμού 53 ατόμων για την κάλυψη εποχιακών αναγκών των υπηρεσιών του Δήμου μας, σύμφωνα με τις διατάξεις του άρθρου 21 του Ν. 2190/94 όπως ισχύει μετά τις τροποποιήσεις και συμπληρώσεις των Ν. 2225/94, 2247/94, 2266/94 και 2349/95 για τις εξής, κατά αριθμό ατόμων, ειδικότητες, με τα αντίστοιχα ειδικά τυπικά προσόντα και την αντίστοιχη χρονική περίοδο.

Ειδικότητα: ΠΕ Οικονομολόγος.
Αριθμός: 1.
Χρονική διάρκεια: 8 μήνες.
Ειδικότητα: ΔΕ Εργοδηγός δομικών έργων.
Αριθμός: 1.
Ειδικότητα: ΔΕ Διοικητικοί.
Αριθμός: 2.
Ειδικότητα: ΥΕ Κλητήρες.
Αριθμός: 2.
Ειδικότητα: ΔΕ Τεχνίτες Καλουπ. μπετατζήδες.
Αριθμός: 2.
Ειδικότητα: ΔΕ Τεχν. Σοβατζήδες.
Αριθμός: 1.
Ειδικότητα: ΔΕ Τεχν. Κτίστες.
Αριθμός: 1.
Ειδικότητα: ΔΕ Τεχν. Επιστρώσεων.
Αριθμός: 1.
Ειδικότητα: ΔΕ Τεχν. Μονωτής.
Αριθμός: 1.
Ειδικότητα: ΔΕ Τεχν. Ελαιοχρωματ.
Αριθμός: 2.
Ειδικότητα: ΔΕ Τεχν. Ξυλουργός.
Αριθμός: 1.
Ειδικότητα: ΔΕ Τεχν. Αλουμινάς.
Αριθμός: 1.
Ειδικότητα: ΔΕ Τεχν. Σιδεράς.
Αριθμός: 1.
Ειδικότητα: ΔΕ Τεχν. Υδραυλικός.
Αριθμός: 1.
Ειδικότητα: ΔΕ Τεχν. Ασφαλτικών.
Αριθμός: 2.
Ειδικότητα: ΔΕ Τεχν. Ηλεκτρολόγοι.
Αριθμός: 2.
Ειδικότητα: ΔΕ Χειρ. Αερόσφυρας.
Αριθμός: 1.
Ειδικότητα: ΔΕ Χειρ. Μηχανημάτων.
Αριθμός: 1.
Ειδικότητα: ΔΕ Χειρ. Καλαθοφόρου.
Αριθμός: 1.
Ειδικότητα: ΔΕ Οδηγοί αυτοκινήτων.
Αριθμός: 1.
Ειδικότητα: ΔΕ Οδηγός γερ/ρου οχήματος.
Αριθμός: 1.
Ειδικότητα: ΥΕ Εργάτες.
Αριθμός: 8.
Ειδικότητα: ΔΕ Εργοδηγός σχεδιαστής.
Αριθμός: 1.
Ειδικότητα: ΔΕ Εξωτερικοί εισπράκτορες.
Αριθμός: 6.
Ειδικότητα: ΔΕ Ναυαγοσώστες.
Αριθμός: 4.
Ειδικότητα: ΔΕ Νοσοκόμες.
Αριθμός: 3.
Ειδικότητα: ΥΕ Νυχτοφύλακες.
Αριθμός: 4.

ΕΙΔΙΚΑ ΤΥΠΙΚΑ ΠΡΟΣΟΝΤΑ:

Α) Για τους υποψηφίους του κλάδου ΠΕ1 Οικονομολόγων το ομώνυμο ή ταυτόσημο πτυχίο ή δίπλωμα ΑΕΙ της ημεδαπής ή ισότιμο αντίστοιχης ειδικότητας σχολών της αλλοδαπής.

Β) Για τους υποψηφίους του κλάδου ΔΕ1 Διοικητικού δίπλωμα επαγγελματικής κατάρτισης ΙΕΚ οποιασδήποτε ειδικότητας του τομέα χρηματοπιστωτικών και διοικητικών υπηρεσιών ή πτυχίο Α' ή Β' κύκλου σπουδών Τεχν. Επαγγελματικού Εκπαιδευτηρίου οποιασδήποτε ειδικότητας του τομέα Οικονομίας και Διοίκησης ή απολυτήριος τίτλος ενιαίου Λυκείου ή ενιαίου πολυκλαδικού Λυκείου κλάδων: α) Διοικητικών Υπηρεσιών-Γραμματέων, β) Οικονομίας, γ) Βιβλιοθηκονομίας ή Τεχνικού Επαγγελματικού Λυκείου των τμημάτων, α) Ξενοδοχειακών Επιχειρήσεων, β) Υπαλλήλων Επιχειρήσεων μεταφορών, γ) υπαλλήλων Λογιστηρίου, δ) Υπαλλήλων Διοίκησης, ε) Εμπορικών Επιχειρήσεων ή Λυκείου Γενικής κατεύθυνσης ή άλλος ισότιμος και αντίστοιχος τίτλος της ημεδαπής ή αλλοδαπής και επί πλέον γνώση επεξεργασίας κειμένων σε ηλεκτρονικό υπολογιστή.

Γ) Για του υποψηφίους της ειδικότητας ΔΕ5 εργοδηγών δομικών έργων, ΔΕ6 σχεδιαστών: 1. Οποιασδήποτε ομώνυμης ή αντίστοιχης ειδικότητας πτυχίο ή δίπλωμα σχολικής μονάδας δευτεροβάθμιας εκπαίδευσης της ημεδαπής ή αλλοδαπής ή μεταδευτεροβάθμιας εκπαίδευσης (ΙΕΚ) ή άλλος ισότιμος τίτλος σχολικών μονάδων της ημεδαπής ή αλλοδαπής αντίστοιχης ειδικότητας, 2. Σε περίπτωση που δεν καθίσταται δυνατή η πλήρωση των θέσεων από υποψηφίους με το προαναφερόμενο προσόν (1) επιτρέπεται η κάλυψή τους με προσόν απολυτήριο τίτλο αντίστοιχης ειδικότητας αναγνωρισμένης κατώτερης τεχνικής σχολής. 3. Σε περίπτωση που δεν καθίσταται δυνατή η πλήρωση των θέσεων από υποψηφίους με το προαναφερόμενο προσόν (2) επιτρέπεται η κάλυψη τους με τριετή τουλάχιστον αντίστοιχη εμπειρία. Στην τελευταία περίπτωση ο υποψήφιος πρέπει να έχει τουλάχιστον απολυτήριο τίτλο υποχρεωτικής εκπαίδευσης (δηλ. απολυτήριο 3τάξιου γυμν. ή για υποψήφιους που έχουν αποφοιτήσει μέχρι και το 1980 απολ. Δημ. Σχολείου) ή ισοδύναμος απολυτήριος τίτλος κατώτερης τεχνικής σχολής του Ν.Δ. 580/1970.

Δ) Για τους υποψηφίους της ειδικότητας ΔΕ7 Νοσοκόμων: Δίπλωμα επαγγελματικής κατάρτισης ΙΕΚ αντίστοιχης ειδικότητας ή πτυχίο Τμ. Νοσηλευτών ΤΕΛ ή πτυχίο Τμ. Νοσηλευτών μέσης τεχνικής επαγγελματικής νοσηλευτικής σχολής του υπουργείου Υγείας-Πρόνοιας ή άλλης ισότιμης σχολής της ημεδαπής ή αλλοδαπής αντίστοιχης ειδικότητας και άδεια άσκησης επαγγέλματος.

Ε) Για τους υποψηφίους των ειδικοτήτων ΔΕ30 τεχνιτών:

1. Οποιοδήποτε ομώνυμης ή αντίστοιχης ειδικότητας πτυχίο ή δίπλωμα σχολικής μονάδας δευτεροβάθμιας εκπαίδευσης της ημεδαπής ή αλλοδαπής ή μεταδευτεροβάθμιας εκπαίδευσης (ΙΕΚ) ή άλλος ισότιμος τίτλος σχολικών μονάδων της ημεδαπής ή αλλοδαπής αντίστοιχης ειδικότητας.

2. Σε περίπτωση που δεν καθίσταται δυνατή η πλήρωση των θέσεων από υποψηφίους με το προαναφερόμενο προσόν (1) επιτρέπεται η κάλυψή τους με προσόν απολυτήριο τίτλο αντίστοιχης ειδικότητας αναγνωρισμένης κατώτερης τεχνικής σχολής.

3. Σε περίπτωση που δεν καθίσταται δυνατή η πλήρωση των θέσεων από υποψηφίους με το προαναφερόμενο προσόν (2) επιτρέπεται η κάλυψη τους με τριετή τουλάχιστον αντίστοιχη εμπειρία. Στην τελευταία περίπτωση ο υποψήφιος πρέπει να έχει τουλάχιστον απολυτήριο τίτλο υποχρεωτικής εκπαίδευσης.

Ε) Για τους υποψηφίους ΔΕ24 Ηλεκτρολόγων:

Α. Αδεια άσκησης επαγγέλματος ηλεκτρολόγων ειδικότητας και κατηγορίας Α.

Β. Οποιοσδήποτε τίτλος ΙΕΚ ή απολυτήριος τίτλος σχολικών μονάδων δευτεροβάθμιας εκπαίδευσης της ημεδαπής ή αλλοδαπής βάσει του οποίου χορηγείται η παραπάνω άδεια άσκησης επαγγέλματος.

Επικουρικά προσόντα:

α. Σε περίπτωση που δεν καθίσταται δυνατή η πλήρωση των θέσεων από υποψηφίους με τα προαναφερόμενα προσόντα επιτρέπεται ο διορισμκός με άδεια ασκήσεως επαγγέλματος ειδικότητας ηλεκτρολόγου και οποιοδήποτε τίτλο αναγνωρισμένης κατώτερης τεχνικής σχολής της ημεδαπής ή ισότιμο τίτλο της αλλοδαπής βάσει του οποίου χορηγείται η παραπάνω άδεια άσκησης επαγγέλματος.

β. Σε περίπτωση που δεν καθίσταται δυνατή η πλήρωση των θέσεων ούτε από υποψηφίους με τα προαναφερόμενα προσόντα, επιτρέπεται ο διορισμός με απολυτήριο τίτλο τουλάχιστον υποχρεωτικής εκπαίδευσης (δηλαδή απολυτήριο τριταξίου Γυμνασίου ή για υποψηφίους που έχουν αποφοιτήσει μέχρι και το 1980 απολυτήριο Δημοτικού Σχολείου) και άδεια ασκήσεως επαγγέλματος υδραυλικού και αντίστοιχη εμπειρία τουλάχιστον τριών (3) μετά την απόκτηση της άδειας.

Εάν δεν υπάρχουν υποψήφιοι με τα ανωτέρω επιτρέπεται αντίστοιχη επαγγελματική εμπειρία τριών (3) ετών και άδεια άσκησης επαγγέλματος Α τάξης ειδικότητας 1ης. Εάν δεν υπάρχουν υποψήφιοι με εμπειρία τριών (3) ετών επιτρέπεται πρόσληψη με αντίστοιχη εμπειρία τουλάχιστον με δύο (2) έτη ή ενός (1) έτος και άδεια ασκήσεως επαγγέλματος υδραυλικού ειδικότητας 1ης.

Ζ) Για τους υποψηφίους των ειδικοτήτων ΔΕ28 χειριστών καλαθοφόρου-χειριστών μηχανημάτων-χειριστών αερόσφυρας:

1. Κύρια προσόντα:

Α) Αδειες μηχανοδηγού-χειριστή ομάδας Γ' τάξης για το καλαθοφόρο μηχάνημα που έχει εκδοθεί σύμφωνα με τις διατάξεις του Π.Δ. 31/1990 (ΦΕΚ 11/5.2.1990 τ.Α.) και για τον αεροσυμπιεστή ομάδα ΙΑ τάξη Δ που έχει εκδοθεί σύμφωνα με τις διατάξεις του άρθρου του ως άνω Π.Δ.

Β) Οποιοσδήποτε τίτλος ΙΕΚ ή απολυτήριος τίτλος σχολικών μονάδων δευτεροβάθμιας εκπαίδευσης της ημεδαπής ή ισότιμος τίτλος σχολών της αλλοδαπής βάσει του οποίου χορηγήθηκε η παραπάνω άδεια άσκησης επαγγέλματος.

Γ) Ισχύουσα άδεια οδήγησης ερασιτεχνική ή επαγγελματική.

2. Επικουρικά προσόντα:

Α. Σε περίπτωση που δεν καθίσταται δυνατή η πλήρωση των θέσεων από υποψήφιους με τα προαναφερόμενα προσόντα επιτρέπεται ο διορισμός από κατόχους των αδειών της παρ. 1 με άδεια οδήγησης ερασιτεχνική ή επαγγελματική και με οποιοδήποτε τίτλο αναγνωρισμένης κατώτερης τεχνικής σχολής της ημεδασπής ή ισότιμο τίτλο σχολής της αλλοδαπής βάσει του οποίου χορηγήθηκαν οι παραπάνω άδειες. Σε περίπτωση που δεν καθίσταται δυνατή η πλήρωση των θέσεων ούτε από υποψηφίους με τα προαναφερόμενα προσόντα επιτρέπεται ο διορισμός από κατόχους των αδειών της παρ. 1 με άδεια οδήγησης ερασιτεχνική ή επαγγελματική και με απολυτήριο τίτλο τουλάχιστον υποχρεωτικής εκπαίδευσης (δηλαδή απολυτήριο τριταξίου γυμνασίου ή για υποψηφίους που έχουν αποφοιτήσει μέχρι το 1980 απολυτήριο Δημοτικού Σχολείου) της ημεδαπής ή ισότιμο τίτλο της αλλοδαπής και αντίστοιχη εμπειρία τουλάχιστον 3 ετών μετά την απόκτηση των ανωτέρω αδειών. Ελλείψει υποψηφίου με αντίστοιχη εμπειρία 3 ετών δικαίωμα πρόσληψης έχει υποψήφιος με δύο έτη ή 1 έτους αντίστοιχη εμπειρία μετά την απόκτηση των ανωτέρω αδειών.

Η) Για τους υποψηφίους ΔΕ εισπρακτόρων το αντίστοιχο ή ομώνυμο δίπλωμα επαγγελματικής κατάρτισης ΙΕΚ ή πτυχίο Α' ή Β' κύκλου σπουδών τεχνικού ή επαγγελματικού εκπαιδευτηρίου ή απολυτήριος τίτλος ενιαίου πολυκλαδικού Λυκείου ή τεχνικού επαγγελματικού Λυκείου ή τεχνικής επαγγελματικής Σχολής Β/θμιας Εκπαίδευσης ή σχολής μαθητείας του ΟΑΕΔ του Ν. 1346/83 ή άλλου ισότιμου τίτλου σχολικής μονάδας της ημεδαπής ή αλλοδαπής.

Ι) Για τους υποψήφιους της κατηγορίας ΔΕ29 οδηγών αυτοκινήτων:

5. Δίπλωμα επαγγελματικής κατάρτισης ΙΕΚ ειδικοτήτων: α) τεχνικού αυτοκινήτων οχημάτων ή β) εκπαιδευτή υποψηφίων οδηγών αυτοκινήτων ή πτυχίο Α' ή Β' κύκλου σπουδών ΤΕΕ ειδικότητας μηχανών και συστημάτων αυτοκινήτου ή απολυτήριος τίτλος ενιαίου πολυκλαδικού Λυκείου τμήματος μηχανικών αυτοκινήτων ή τεχνικής επαγγελματικής σχολής δευτεροβάθμιας εκπαίδευσης ειδικότητας μηχανών αυτοκινήτου ή σχολής μαθητείας του ΟΑΕΔ ειδικότητας μηχανοτεχνίτη αυτοκινήτου ή άλλος ισότιμος τίτλος σχολικής μονάδας της ημεδαπής ή αλλοδαπής αντίστοιχης ή συναφούς ειδικότητας και ισχύουσα επαγγελματική άδεια οδηγού κατηγορίας Γ.

6. Σε περίπτωση που δεν καθίσταται δυνατή η πλήρωση των θέσεων από υποψήφιους με τα προσόντα της προηγούμενης παραγράφου επιτρέπεται η πρόσληψη με προσόν διορισμού οποιοδήποτε απολυτήριο τίτλο σχολικής μονάδας δευτεροβάθμιας εκπαίδευσης της ημεδαπής ή αλλοδαπής και ισχύουσα επαγγελματική άδεια οδήγησης κατηγορίας Γ.

7. Σε περίπτωση που δεν καθίσταται δυνατή η πλήρωση της θέσης ούτε από υποψήφιο με τα προαναφερόμενα προσόντα των παραγράφων α και β, επιτρέπεται η πλήρωση της θέσης αυτής από υποψήφιο με απολυτήριο τίτλο υποχρεωτικής εκπαίδευσης (δηλ. απολυτήριο τίτλο τριταξίου Γυμνασίου ή για υποψήφιους που έχουν αποφοιτήσει μέχρι και το 1980 απολυτήριο Δημοτικού Σχολείου) της ημεδαπής ή ισότιμο τίτλο της αλλοδαπής, ισχύουσα επαγγελματική άδεια Γ τουλάχιστον κατηγορίας και αντίστοιχη εμπειρία τριών (3) τουλάχιστον ετών.

8. Ελλείψει εμπειρίας τριών ετών μπορεί να γίνει η πρόσληψη με δύο (2) έτη ή και ενός έτους αντίστοιχη εμπειρία.

Θ) Για τους υποψηφίους της ειδικότητας ΔΕ 30 Ναυαγοσωστών ο ομώνυμος ή αντίστοιχος α) δίπλωμα ναυαγοσώστη επικυρωμένο από το Λιμεναρχείο, β) δίπλωμα επαγγελματικής κατάρτισης ΙΕΚ ή απολυτήριος τίτλος οποιουδήποτε τίτλου Λυκείου ή άλλος ισότιμος και αντίστοιχος τίτλος σχολικής μονάδας δευτεροβάθμιας εκπαίδευσης της ημεδαπής ή αλλοδαπής γ) προϋπηρεσία 6 μηνών δ) ηλικία από 18 έως 45 ετών (σύμφωνα με τις σχετικές εγκ. ΥΕΝ) Π.Δ. 2123/2/2000.

Ι) Για τους υποψηφίους της ειδικότητας ΥΕ1 Κλητήρων ο απολυτήριος τίτλος υποχρεωτικής εκπαίδευσης δηλαδή απολυτήριο τριταξίου Γυμνασίου ή για υποψήφιους που έχουν αποφοιτήσει μέχρι το 1980 απολυτήριο δημοτικού σχολείου ή ισοδύναμος απολυτήριος τίτλος κατώτερης τεχνικής σχολής του Ν.Δ. 580/1970.

Κ) Για τους υποψηφίους της ειδικότητας ΥΕ16 Φυλάκων ο απολυτήριος τίτλος υποχρεωτικής εκπαίδευσης δηλαδή απολυτήριο τριταξίου Γυμνασίου ή για υποψηφίους που έχουν αποφοιτήσει μέχρι το 1980 απολυτήριο δημοτικού σχολείου ή ισοδύναμος απολυτήριος τίτλος κατώτερης τεχνικής σχολής του Ν.Δ. 580/1970. Για τους υποψηφίους της ειδικότητας ΥΕ16 φυλάκων (εφίππων) Γενικών Καθηκόντων επιπλέον απαιτείται και γνώση ιππασίας που να αποδεικνύεται.

Λ) Για τους υποψηφίους της ειδικότητας ΥΕ16 Εργατών Γενικών Καθηκόντων δεν απαιτούνται ειδικά τυπικά προσόντα.

Οι υποψήφιοι πρέπει να έχουν ηλικία από 18 έως 60 ετών.

Οι υποψήφιοι δεν πρέπει να έχουν κώλυμα κατά το άρθρο 22 του Υπαλληλικού Κώδικα (καταδίκη, υποδικία, δικαστική αντίληψη, δικαστική απαγόρευση).

Οι ενδιαφερόμενοι μπορούν να υποβάλλουν αίτηση στο Δήμο μας στο γραφείο Προσωπικού (αρμόδια κ. Κουρτίδου) εντός προθεσμίας δέκα (10) ημερών, που αρχίζει από την επόμενη μέρα της τελευταίας δημοσίευσης της παρούσας σε τοπικές εφημερίδες ή της ανάρτησής της στο χώρο ανακοινώσεων του δημοτικού καταστήματος. (Εφόσον η ανάρτησή της είναι τυχόν μεταγενέστερη της δημοσίευσης στις εφημερίδες).

Οι ενδιαφερόμενοι μαζί με την αίτησή τους πρέπει να υποβάλουν τα εξής δικαιολογητικά:

- Κυρωμένο φωτοαντίγραφο του τίτλου των σπουδών τους.
- Πιστοποιητικό του ΟΑΕΔ.
- Υπεύθυνη δήλωση του Ν. 1559/1986 ότι είναι άνεργοι ή ανεπάγγελτοι.
- Βεβαίωση του οικείου αστυνομικού τμήματος ή σταθμού ή δήμου ή κοινότητας για τη μόνιμη κατοικία του υποψηφίου. Σε περίπτωση αδυναμίας κτήσεως τέτοιας βεβαιώσεως, υπεύθυνη, περί της μονίμου κατοικίας, δήλωση του Ν. 1599/1986, στην οποία θα περιλαμβάνεται και πρόσθετη δήλωση του ότι οι ανωτέρω αρχές (δήμος κ.λπ.) αρνούνται τη χορήγηση τέτοιας βεβαιώσεως.
- Πιστοποιητικό οικογενειακής κατάστασης του δήμου ή της κοινότητας στο δημοτολόγιο του οποίου είναι γραμμένοι.
- Υπεύθυνη δήλωση του Ν. 1599/1986 ότι το αμέσως προηγούμενο δωδεκάμηνο, που συμπληρώνεται κατά το χρονικό σημείο λήξεως προθεσμίας υποβολής των αιτήσεων των υποψηφίων, δεν έχει απασχοληθεί σε δημοσια υπηρεσία ή νομικό πρόσωπο του άρθρου 14 παρ. 1 του Ν. 2190/94 με την ιδιότητα του εποχιακού υπαλλήλου (ή για κάλυψη περιοδικών ή πρόσκαιρων αναγκών) περισσότερο από 8 μήνες.

Εκτός από τα παραπάνω δικαιολογητικά, οι ενδιαφερόμενοι, εφόσον έχουν και επικαλούνται επί πλέον κάποια από τις ιδιότητες που ρητά αναφέρονται στην παρ. 11 του άρθρου 21 του Ν. 2190/94, πρέπει να υποβάλουν, μαζί με την αίτησή τους, τα απαιτούμενα αποδεικτικά στοιχεία, για τα οποία μπορούν να λάβουν πληροφορίες από τη Δ/νση Διοικητικών Υπηρεσιών, γραφείο προσωπικού του Δήμου μας.

Ο Αντιδήμαρχος
Αντώνης Αλαβέρας

«Κύριος ήρθα και κύριος φεύγω»!

Ο Θοδωρής Αλμπάνης λίγες μέρες πριν μετακομίσει στη Θεσσαλονίκη άνοιξε την καρδιά του στην «Δ» και μίλησε για τις αναμνήσεις του στον Κολοσσό τα δύο χρόνια της παρουσίας του στην ομάδα. Ο 34χρονος πλέϊ-μέϊκερ έκανε λόγο για τη φετινή χρονιά, τους λόγους για τους οποίους δεν ανέβηκε η ομάδα και για πολλά άλλα θέματα που θα συζητηθούν!

ΣΥΝΕΝΤΕΥΞΗ
ΣΤΟΝ ΜΑΚΗ ΔΟΥΒΑΛΗ

Ο Κολοσσός χάνει τον δάσκαλο του... Έναν αθλητή με τεράστια εμπειρία που από τη νέα αγωνιστική περίοδο θα αλλάξει στρατόπεδο και θα μετακομίσει στη Θεσσαλονίκη! Μετά από δύο χρόνια παρουσίας στη Ρόδο, ο Θοδωρής Αλμπάνης κλείνει το σύντομο του πέρασμα από το «σμαραγδένιο» νησί και θα επιστρέψει στη συμπρωτεύουσα, στο μέρος όπου ουσιαστικά ανδρώθηκε μπασκετικά μετά τα πρώτα του βήματα στο παρκέ! Ο 34χρονος πλέϊ-μέϊκερ που φέτος πραγματοποίησε πολύ καλές εμφανίσεις με τη «θαλασσί» φανέλα, σε λίγες μέρες θα αφήσει πίσω του όλες τις καλές και τις κακές αναμνήσεις που έζησε και θα τραβήξει...ρότα γι' άλλες πολιτείες!

Η «Δ» μίλησε μαζί του για όλα αυτά που έζησε στον Κολοσσό τα τελευταία δύο χρόνια...Ο Θοδωρής Αλμπάνης δεν διστάζει να πει τα πράγματα με το όνομα τους και να εξηγήσει με τη σειρά του, τους λόγους για τους οποίους η ομάδα δεν πήρε το πολυπόθητο εισιτήριο για την Α2!

Ο Ρούλης(για τους φίλους του...) Αλμπάνης γεννήθηκε στις 21 Ιουλίου 1969 στη Θεσσαλονίκη και είναι παντρεμένος με τη Μάλαμα με την οποία έχει αποκτήσει δύο κόρες...Την εξάχρονη Ευαγγελία και την Αναστασία που πλησιάζει τα τέσσερα...Σε μικρή ηλικία οι γονείς του, που ήταν επίσης δάσκαλοι(το μήλο έπεσε κάτω από τα μηλιά...) μετακόμισαν στη Νάουσα! Αναγκαστικά τότε ο Θοδωρής Αλμπάνης έβγαλε δελτίο στον τοπικό Ζαφειράκη με τον οποίο αγωνίστηκε για πρώτη φορά την περίοδο 1983-84 στα παιδικό εφηβικά τμήματα του συλλόγου αλλά και στο ανδρικό.

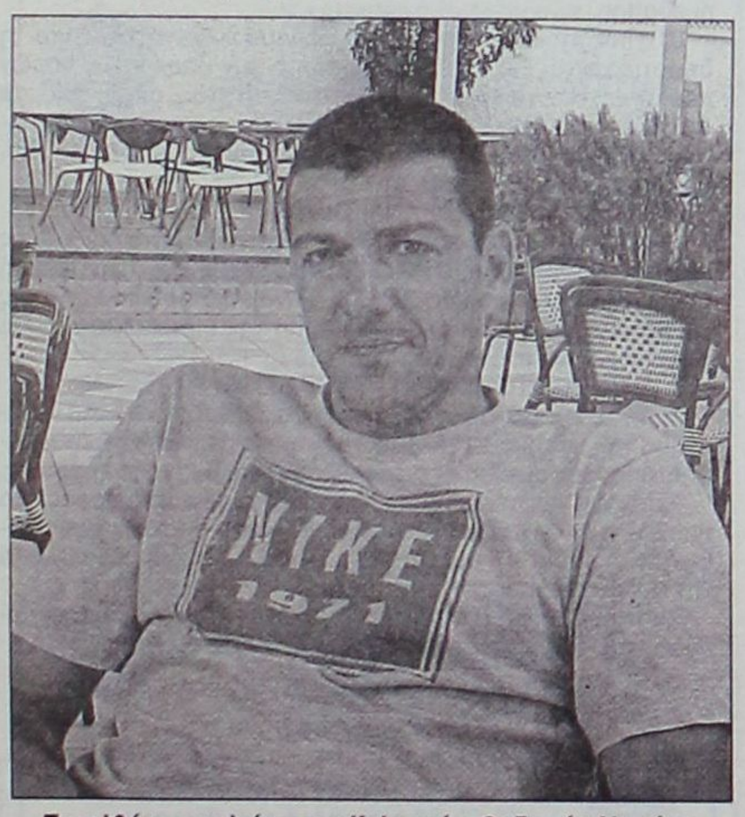

Παρελθόν αποτελεί για τον Κολοσσό ο Θοδωρής Αλμπάνης ο οποίος θα συνεχίσει την καριέρα του στη Θεσσαλονίκη

Το ντεμπούτο του στην πρώτη ομάδα το έκανε στις 6 Οκτωβρίου 1984, στο παιχνίδι κόντρα στον Δημόκριτο Θεσσαλονίκης και με αντίπαλο τον Κώστα Δόσπρα. Τότε ο νεαρός Αλμπάνης είχε προπονητή τον Γιώργο Τσίτσκαρη ο οποίος αγωνιζόταν και σαν παίκτης στον Ζαφειράκη.

Η ΕΘΝΙΚΗ ΠΑΙΔΩΝ

Το καλοκαίρι του 1985 ο Θοδωρής Αλμπάνης, όντας από τους πιο ταλαντούχους αθλητές στην ηλικία του κλήθηκε στους 16 της εθνικής παίδων από τον Κώστα Πολίτη, μαζί με τον Άγγελο Κορωνιό, τον Ντίνο Αγγελίδη και τον Νάσο Γαλακτερό. Η ατυχία όμως του επεφύλαξε άσχημη μοίρα...Σε μία προπόνηση χτύπησε σοβαρά(ρήξη τένοντα στο γόνατο) και έμεινε εκτός αγωνιστικών χώρων για ένα περίπου χρόνο...

Τη σεζόν 1986-87 επέστρεψε και συνέχισε την καριέρα του στον Ζαφειράκη Νάουσας ο οποίος όμως είχε κατρακυλήσει στην πρώτη κατηγορία της Ε.ΚΑ.Σ.ΚΕ.ΔΥ.Μ.! Εκεί έδειξε από νωρίς την κλάση του...Αναδείχθηκε πρώτος σκόρερ και όπως είναι λογικό αρκετές ομάδες εκδήλωσαν το ενδιαφέρον τους για να τον αποκτήσουν...Μία απ' αυτές ήταν και ο Β.Α.Ο. Δυστυχώς όμως η ομάδα της Θεσσαλονίκης δεν τα βρήκε στα οικονομικά με τον Ζαφειράκη και έτσι ο Θοδωρής Αλμπάνης πήρε την απόφαση να μην συμμετέχει στις υποχρεώσεις της ομάδας του. Την περίοδο 1990-91 έπαιξε στο τοπικό με τον Ζαφειράκη, κατακτώντας και πάλι τον άτυπο τίτλο του πρώτου σκόρερ ενώ ένα χρόνο μετά άφησε την πανέμορφη Νάουσα για λογαριασμό της Αναγέννησης Θεσσαλονίκης που τη χρονιά εκείνη έπαιζε στην Γ' Εθνική.

Στο σωματείο της συμπρωτεύουσας ο Αλμπάνης παρέμεινε μέχρι και το 1995! Μάλιστα τη σεζόν 1992-93 αναδείχθηκε πρώτος στα τρίποντα σε ολόκληρη την Γ' Εθνική! Οι πολύ καλές εμφανίσεις του με τη φανέλα της ομάδας, κέντρισαν το ενδιαφέρον του Μ.Α.Σ. Μαντουλίδη και οι δύο πλευρές δεν άργησαν να συνεργαστούν.

Η ΣΥΜΦΩΝΙΑ ΜΕ ΤΟΝ Μ.Α.Σ. ΜΑΝΤΟΥΛΙΔΗ

Τη χρονιά 1995-96 ο Θοδωρής Αλμπάνης αποχαιρέτισε την Αναγέννηση για λογαριασμό του Μ.Α.Σ. Μαντουλίδη, στο πρωτάθλημα και πάλι της Γ' Εθνικής και με προπονητές τους Πάρη Πετρά και Αλέκο Κατσιάνη. Όπως είναι εύλογο ο ίδιος δίδαξε παράλληλα και στους μαθητές των εκπαιδευτηρίων, μετά από συμφωνία με τον πρόεδρο και ιδρυτή του σχολείου Βαγγέλη Μαντουλίδη. Στους «κιτρινόμαυρους» αγωνίστηκε μέχρι και το 1999, γνωρίζοντας αρκετές χαρές. Ποια ήταν όμως η καλύτερη του στιγμή; «Φυσικά η άνοδος στη Β' Εθνική την περίοδο 1997-98 αλλά και το παιχνίδι Κυπέλλου κόντρα στον Άρη. Φτάσαμε μέχρι την προημιτελική φάση και με βάση το πρόγραμμα θα έπρεπε να αντιμετωπίσουμε στην έδρα μας τον Άρη. Θυμάμαι ότι στο πρώτο ημίχρονο κερδίζαμε, αλλά στη συνέχεια όπως ήταν λογικό αποκλειστήκαμε από το θεσμό», αναφέρει σήμερα ο ίδιος.

Η ΑΝΗΦΟΡΑ ΠΡΟΣ ΤΗ ΞΑΝΘΗ

Το 1999 ο Θοδωρής Αλμπάνης παίρνει την απόφαση να αποχωριστεί με τον Μαντουλίδη και να ανηφορίσει προς τη Ξάνθη για λογαριασμό της τοπικής ομάδας. Εκεί με τεχνικό τον Τέλη Ζουρνατσίδη, η ομάδα ανέβηκε στη Β' Εθνική ενώ τη χρονιά 2000-01 ο ίδιος είχε συμπαίκτες στο θρακιώτικο σωματείο ορισμένους από τους μετέπειτα συμπαίκτες του στον Κολοσσό. Τον Γιώργο Βαλαβανίδη και τον Ισίδωρο Κουτσό...



Ο Θοδωρής Αλμπάνης ενώ μιλάει για τα δύο χρόνια της παρουσίας του στον Κολοσσό στον Μάκη Δούβαλη

Στη συνέχεια ο Θοδωρής Αλμπάνης πήρε μετάθεση για τη Ρόδο και έπαιξε στον Κολοσσό τα τελευταία δύο χρόνια, έχοντας σαφώς σαν μεγαλύτερη επιτυχία την άνοδο στη Β' Εθνική. Θα πρέπει πάντως να σημειωθεί ότι ο 34χρονος αθλητής την περίοδο 1998-99 ήταν στο νησί και έκανε προπονήσεις με τους «θαλασσί» αλλά και με τον Γ.Α.Σ. Ιάλυσος και ανέβαινε στη Θεσσαλονίκη κάθε Κυριακή, στα παιχνίδια του Μ.Α.Σ. Μαντουλίδη.

Παράλληλα με την παρουσία του στη Ρόδο, ο Θοδωρής Αλμπάνης είχε πάρει μετάθεση για το 15ο δημοτικό ενώ από τη νέα χρονιά θα συνεχίσει να...διδάσκει σε σχολικό συγκρότημα της συμπρωτεύουσας.

-Τι αποκόμισες κατά τη διάρκεια της παρουσίας σου τα τελευταία δύο χρόνια στον Κολοσσό;

- Πιστεύω ότι φτιάξαμε μία αξιόλογη ομάδα, η οποία κέρδισε τον σεβασμό και την εκτίμηση όλων των αντιπάλων μας. Πετύχαμε εν μέρει τον πρώτο στόχο που είχαμε θέσει όλοι μαζί και που ήταν η άνοδος στη Β' Εθνική. Σίγουρα υπάρχει μία πικρία σε όλους μας καθώς δεν καταφέραμε να προβιβαστούμε στην Α2, αν και υπήρχαν όλες εκείνες οι προϋποθέσεις για να πετύχουμε κάτι τέτοιο.

-Τι πιστεύεις ότι έφταιξε και η ομάδα δεν μπόρεσε να εκπληρώσει το στόχο της με δεδομένο ότι κατά γενική ομολογία είχε το καλύτερο υλικό της κατηγορίας;

- Όπως και σε μία επιτυχία, έτσι και σε μία αποτυχία μερίδιο ευθύνης φέρουν όλοι όσοι συμμετείχαν στην ομάδα, είτε αυτοί λέγονται παίκτες, είτε διοίκηση , είτε προπονητές. Νομίζω ότι το πρόβλημα μας ήταν καθαρά εντός των τεσσάρων γραμμών του γηπέδου. Όλοι οι αθλητές είχαμε καλές σχέσεις μεταξύ μας, η διοίκηση ήταν παρούσα ενώ ο προπονητής δεν δεχόταν «χαρτάκι» από κανέναν για το τι πρέπει να κάνει στην ομάδα.

-Ο Θοδωρής Αλμπάνης είναι ικανοποιημένος από την προσφορά του στον Κολοσσό;

- Εγώ κύριος ήρθα και κύριος θα φύγω...Κάποια πράγματα δεν με ικανοποιούσαν για διάφορους λόγους στον Κολοσσό εδώ και αρκετό καιρό, και θεωρώ ότι ο κύκλος μου έκλεισε στην ομάδα. Την απόφαση μου να αποχωρήσω την είχα πάρει νωρίτερα. Πιστεύω ότι με τη σειρά μου συνέβαλα αγωνιστικά και πρόσφερα αρκετά πράγματα στον Κολοσσό. Νομίζω ότι έβαλα κι εγώ ένα λιθαράκι ώστε να αλλάξει η νοοτροπία στην ομάδα και να δουλέψει πάνω σε επαγγελματικές βάσεις κάτι το οποίο έγινε τα τελευταία δύο χρόνια.

-Θεωρείς ότι ο Κολοσσός άδικα δεν προβιβάστηκε στην Α2...Η Ξάνθη και τα Άνω Λιόσια είχαν τις καλύτερες ομάδες της Β' Εθνικής;

- Πιστεύω ότι θα ήταν αδικία να ανέβαινε ο Κολοσσός για τον απλούστατο λόγο ότι δεν έπαιξε το καλύτερο μπάσκετ στην κατηγορία αν και ίσως είχε το καλύτερο έμψυχο δυναμικό της Β' Εθνικής. Έχω την εντύπωση ότι τα Άνω Λιόσια είχαν την καλύτερη χημεία όσον αφορά την ομάδα και δίκαια πήραν το ένα από τα δύο εισιτήρια για την Α2.

-Η αλλαγή προπονητή κατά τη διάρκεια της χρονιάς σας επηρέασε ως παίκτες στο καθαρά αγωνιστικό κομμάτι; Πιστεύεις ότι έπρεπε να γίνει μία τέτοια κίνηση;

- Η αντικατάσταση του Χάρη Παπάζογλου ήταν σωστή σαν σκέψη γιατί το αγωνιστικό πρόσωπο της ομάδας...είχε βγει από το δρόμο της. Το μόνο αρνητικό γεγονός στη συγκεκριμένη περίπτωση είναι ότι ο Βασίλης Φραγκιάς άργησε να βρει την απαραίτητη χημεία μεταξύ των αθλητών. Αυτό φυσικά είναι πολύ λογικό γιατί γνωρίζω πολύ καλά ότι είναι πολύ δύσκολο να αναλαμβάνει κάποιος προπονητής μία ομάδα κατά τη διάρκεια της χρονιάς. Σίγουρα κανείς δεν έπρεπε να έχει μεγάλες απαιτήσεις με την έλευση του στην ομάδα. Άλλωστε προς το τέλος της χρονιάς ο Κολοσσός έπαιξε πολύ καλό μπάσκετ κάτι το οποίο το μαρτυρούν τα αποτελέσματα.

-Πιστεύεις ότι υπάρχουν σημεία που αδικήθηκες μέσα στο παιχνίδι ή δεν πήρες τον κατάλληλο χρόνο συμμετοχής;

- Ο Χάρης Παπάζογλου πριν αδικήσει εμένα, αδίκησε τον εαυτό του, πράγμα που το είπα και κατ' ιδίαν και αυτό φάνηκε στη διάρκεια της παραμονής του στον πάγκο της ομάδας. Θα πρέπει να τονίσω ότι κατά τη διάρκεια της χρονιάς και απογοητευμένος με τα όσα είχαν συμβεί είχα σκεφτεί σοβαρά να κόψω το μπάσκετ. Πάντως του αναγνωρίζω και κάποια ελαφρυντικά και τον δικαιολογώ εν μέρει διότι δεν έγιναν δεκτές κάποιες εισηγήσεις του στην αρχή της περιόδου. Από την απόδοση μου είμαι ικανοποιημένος γιατί οδηγήσαμε τον Κολοσσό σε συνεχόμενες νίκες. Παρά το γεγονός ότι οι προσωπικοί μου αριθμοί δεν ευημερούσαν, έδωσα στην ομάδα την ώθηση που χρειαζόταν τις τελευταίες αγωνιστικές.

-Ποιο ήταν το μυστικό της καλής σε γενικές γραμμές πορείας του Κολοσσού τα δύο χρόνια παρουσίας σου στην ομάδα;

- Υπήρχε και υπάρχει μεγάλη διάθεση από τη διοίκηση και πιστεύω ακράδαντα ότι ο Κολοσσός θα βρει τον δρόμο του και θα εκπληρώσει σύντομα τους στόχους του. Από την πλευρά μου θέλω να ευχαριστήσω όλο το διοικητικό συμβούλιο της ομάδας για τη συνεργασία που είχαμε και πραγματικά τους εύχομαι να πετύχουν ό,τι ονειρεύονται.

ΕΛΛΗΝΙΚΗ ΔΗΜΟΚΡΑΤΙΑ
ΠΟΛΙΤΙΣΤΙΚΟΣ
ΟΡΓΑΝΙΣΜΟΣ
ΔΗΜΟΥ ΡΟΔΟΥ
Πληροφορίες:
κ. Θ. Προυσάλογλου
τηλ. 22410-27427 και 21622

Αρ. Πρωτ. 521

ΑΝΑΚΟΙΝΩΣΗ

Για την πρόσληψη εποχικού προσωπικού με σύμβαση εργασίας ιδιωτικού δικαίου ορισμένου χρόνου κατ' άρθρο 21 του Ν. 2190/94 όπως ισχύει μετά την τροποποίηση και συμπλήρωση του με το άρθρο 9 του Ν. 3051/2002. (Για όλους τους φορείς της παρ. 1 του άρθρου 14 του Ν. 2190/94 και την παρ. 3 του άρθρου 1 του Ν. 2527/97.

ΑΝΑΚΟΙΝΩΣΗ

Πρόσληψης είκοσι δύο (22) ατόμων διαφόρων ειδικοτήτων, ήτοι δέκα πέντε (15) μουσικών (Φιλαρμονικής) ΔΕ, πέντε (5) ΥΕ Εργατών και δύο (2) ΥΕ 16 καθαριστριών, με σύμβαση εργασίας ιδιωτικού δικαίου ορισμένου χρόνου του Πολιτιστικού Οργανισμού Δήμου Ροδίων που εδρεύει στη Ρόδο.

Εχοντας υπόψη:

1. Τις διατάξεις του άρθρου 21 του Ν. 2190/94, όπως ισχύει μετά τις τροποποιήσεις και συμπληρώσεις των Ν. 2225/94, 2247/94, 2266/94, 2349/95, 2527/97, 2738/99 και 3051/2002.
2. Τον Οργανισμό Εσωτερικής Υπηρεσίας του Οργανισμού μας
3. Τις αποφάσεις του Δ.Σ. του Πολιτιστικού Οργανισμού με αριθμ. 42 και 43/2002, που εγκρίθηκαν με το υπ. αριθμ. Π ρωτ. Οικ. 16907/15-4-2003 έγγραφο του Υπουργείου Εσωτερικών Δημ. Διοίκησης και Αποκέντρωσης και σύμφωνα με την αριθμ. 14164/3-4-2003 απόφαση του Υφυπουργού Εσωτερικών Δημόσιας Διοίκησης και Αποκέντρωσης, η οποία εκδόθηκε κατ' εφαρμογή της ΔΙΠΠ/Φ.ΕΓΚΡ 1/103/3970/1-4-2003 απόφασης της Επιτροπής του άρθρου 2 παρ. 1 της 55/98 ΠΥΣ (άρθρο 1 παρ. 51 του Ν.2412/96), και εγκρίνεται η πρόσληψη προσωπικού με σύμβαση εργασίας ιδιωτικού δικαίου ορισμένου χρόνου συνολικού αριθμού είκοσι δύο (22) ατόμων για την κάλυψη παροδικών αναγκών της υπηρεσίας για τις εξής κατά αριθμό ατόμων, ειδικότητες, με τα αντίστοιχα τυπικά προσόντα και την αντίστοιχη χρονική περίοδο.

Ειδικότητα: ΜΟΥΣΙΚΟΙ
(αναλυτικά με τις κατωτέρω ειδικότητες)
Αριθμός: 15
Χρονική διάρκεια: 8 μήνες
α. Φλάουτο Πίκολο θέση μία (1)
β. Φλάουτο θέση μια (1)
γ. Κλαρίνο σε σι ύφεση θέση μία (1)
δ. Σαξόφωνο Τενόρο θέση δύο (2)
ε. Σαξόφωνο βαρύτονο θέση μία (1)
στ. Σαξόφωνο ALTO θέση μία (1)
ζ. Κόρνο θέση μία (1)
η. Τρομπέτα θέση δύο (2)
θ. Τρομπόνι θέση δύο (2).
ι. Τρομπόνι μπάσο θέση μία (1)
κ. Κρούστα Φιλαρμονικής θέση δύο (2)
συνολικά άτομα μουσικών: δέκα πέντε (15)
2. **Ειδικότητα:** ΕΡΓΑΤΕΣ ΕΚΔΗΛΩΣΕΩΝ
Αριθμός: 5
Χρονική διάρκεια:8 μήνες
3. Ειδικότητα: ΚΑΘΑΡΙΣΤΡΙΕΣ

Αριθμός: 2
Χρονική διάρκεια: 8 μήνες
ΕΙΔΙΚΑ ΤΥΠΙΚΑ ΠΡΟΣΟΝΤΑ:

1. Για τους υποψηφίους τωνκλάδων ΔΕ Μουσικών πνευστών και κρουστών οργάνων Φιλαρμονικής, διπλωμα ή πτυχίο αντίστοιχης ειδικότητας οργάνου, αναγνωρισμένου Ωδείου της ημεδαπής ή αλλοδαπής και σε έλλειψη υποψηφίων με αυτό το προσόν επαρκείς μουσικές γνώσεις, καθώς και να έχουν εμπειρία τουλάχιστον έξι (6) μηνών, με τη συμμετοχή τους σε Φιλαρμονική.

2. Για τους υποψηφίους της ειδικότητας ΥΕ ΕΡΓΑΤΩΝ ΕΚΔΗΛΩΣΕΩΝ, δεν απαιτούνται ειδικά τυπικά προσόντα, αλλά εμπειρία τουλάχιστον έξι (6) μηνών στο αντικείμενο εργασίας τους, αποδεικνυόμενη από βεβαιώσεις εργοδοτών.

3. Για τους υποψηφίους της ειδικότητας ΥΕ 16 ΚΑΘΑΡΙΟΤΗΤΑΣ, δεν απαιτούνται ειδικά προσόντα, σύμφωνα με τις διατάξεις του άρθρου 5 παρ. 2 του Ν. 2527/97.

Β. ΓΕΝΙΚΑ ΠΡΟΣΟΝΤΑ ΠΡΟΣΛΗΨΗΣ

1. Οι υποψήφιοι πρέπει να έχουν ηλικία 18΄ετών και άνω (παρ. 6 άρθρο 21 Ν. 2190/94 σε συνδυασμό με την παρ. 11, άρθρο 10 του Ν. 3051/02)
2. Να έχουν την υγεία και τη φυσική καταλληλότητα που τους επιτρέπει την εκτέλεση των καθηκόντων της θέσεως που επιλέγουν.
3. Να μην έχουν κώλυμα κατά το άρθρο 8 του Υπαλληλικού Κώδικα (καταδίκη, υποδικία, δικαστική συμπαράσταση), με την επιφύλαξη της επόμενης εξαίρεσης.

ΕΞΑΙΡΕΣΗ: Οι υποψήφιοι για θέσεις βοηθητικού ή ανειδίκευτου προσωπικού υπό την προϋπόθεση ότι έχουν εκτίσει την ποινή ή τα μέτρα ασφαλείας που τους έχουν επιβληθεί έχουν αρθεί ή έχουν απολυθεί υπό όρο (Ν.2207/1994 άρθρο 4 παρ. 6).

Γ. ΚΡΙΤΗΡΙΑ ΠΡΟΣΛΗΨΗΣ
ΚΡΙΤΗΡΙΟ ΕΝΤΟΠΙΟΤΗΤΑΣ

Οι υποψήφιοι κατατάσονται σε πίνακες κατά κλάδο ή ειδικότητα με κριτήριο την ΕΝΤΟΠΙΟΤΗΤΑ ως ακολούθως:

Προτάσσονται κατά σειρά:

α) ΟΙ ΔΗΜΟΤΕΣ
1) του Δήμου Ροδίων
2) Των άλλων Δήμων ή Κοινοτήτων της Νήσου Ρόδου
(3) Των υπολοίπων Δήμων ή Κοινοτήτων του Νομού Δωδεκανήσου
β) ΟΙ ΜΟΝΙΜΟΙ ΚΑΤΟΙΚΟΙ όλων των Νομών της Χώρας

ΛΟΙΠΑ ΚΡΙΤΗΡΙΑ

Η σειρά κατάταξης των υποψηφίων καθορίζεται με τη βαθμολόγηση των παρακάτω κριτηρίων ως ακολούθως:

ΚΡΙΤΗΡΙΑ

1. Χρόνος Ανεργίας

α. Τεσσάρων (4) μηνών ανεργίας Μονάδες - 1000

β. Ανω των τεσσάρων (4) μηνών με ανώτατο όριο τους δώδεκα (12) μήνες - Μονάδες 50 προστίθενται ανά μήνα ανεργίας.

ΣΗΜΕΙΩΣΗ: Ανεργος είναι ο υποψήφιος που έχει τέσσερις (4) τουλάχιστον μήνες ανεργίας. Επίσης, χρόνος ανεργίας θεωρείται και ο χρόνος απασχόλησης προγραμμάτων επαγγελματικής κατάρτισης του ΟΑΕΔ, εφ' όσον ο υποψήφιος ήταν άνεργος τουλάχιστον επί τετράμηνο κατά τον χρόνο ένταξης του στο πρόγραμμα (παρ. 1 άρθρο 9 Ν.3051/2002). Η ανεργία αποδεικνύεται με σχετική βεβαίωση του ΟΑΕΔ, ή με κάθε άλλο νόμιμο αποδεικτικό μέσο (όπως δικαστική απόφαση, βεβαίωση δημόσιας Αρχής κλπ). Απόδειξη της ανεργίας με υπεύθυνη δήλωση του υποψηφίου δεν αναγνωρίζεται.

2. Αριθμός τέκνων πολύτεκνης οικογένειας

α. Για υποψήφιο που είναι πολύτεκνος, για κάθε τέκνο - Μονάδες 50

β. Για υποψήφιο που είναι τέκνο πολύτεκνης για κάθε τέκνο- Μονάδες 50

ΣΗΜΕΙΩΣΗ: Τις ανωτέρω μονάδες μπορεί να λάβει μόνο ένα μέλος της ίδιας οικογένειας κατά το ίδιο ημερολογιακό έτος στον ίδιο φορέα (παρ. 1, άρθρο 9 Νόμου 3051/2002).

3. Αριθμός ανηλίκων τέκνων:

α. Για καθένα από τα δύο (2) πρώτα ανήλικα τέκνα μονάδες 30

β. Για το τρίτο ανήλικο τέκνο - μονάδες 50.

4. Βαθμός βασικού τίτλου σπουδών, που απαιτείται από την ανακοίνωση, μόνο για την Κατηγορία ΔΕ

α. Για τους υποψηφίους της κατηγορίας ΔΕ οι μονάδες του βαθμού του τίτλου σπουδών με δυο δεκαδικά ψηφία πολλαπλασιάζονται με τον αριθμό 10.

5. ΗΛΙΚΙΑ

α. Για τους υποψηφίους ηλικίας έως τριάντα (30) ετών με αφετηρία υπολογισμού το απαιτούμενο από την ανακοίνωση κατώτερο όριο ηλικίας και με βάση το έτος γέννησης, ανά έτος - Μονάδες 3

β. Για τους υποψήφιους ηλικίας άνω των τριάντα (30) ετών με αφετηρία υπολογισμού το απαιτούμενο από την ανακοίνωση κατώτερο όριο ηλικίας και με βάση το έτος γέννησης, ανά έτος -Μονάδες 2.

6. Εμπειρία (ΜΟΝΟ στην περίπτωση που απαιτείται ως προσόν από την ανακοίνωση.

α. Για έξι μήνες εμπειρίας - Μονάδες 30

β. Ανω των έξι (6) μηνών εμπειρίας και μέχρι πέντε (5) έτη ανά μήνα εμπειρίας - Μονάδες 5

Επί ισοβαθμίας υποψηφίων στη συνολική βαθμολογία προηγείται αυτός που έχει τις περισσότερες μονάδες στο πρώτο κριτήριο (χρόνο ανεργίας) και αν αυτές συμπίπτουν, αυτός που έχει τις περισσότερες μονάδες στο δεύτερο κριτήριο (αριθμός τέκνων πολύτεκνης οικογένειας) και ούτω καθεξής.

ΕΠΙΣΗΜΑΝΣΕΙΣ

-- Υποψήφιος που είναι ταυτόχρονα πολύτεκνος και τέκνο πολύτεκνης οικογένειας δικαιούται να κάνει χρήση της προσφορότερης βαθμολογικά εκ των δύο ιδιοτήτων, αποκλειόμενης της αθροιστικής βαθμολόγησης.

-- Ως εμπειρία νοείται η απασχόληση με σχέση εργασίας η σύμβαση έργου στο δημόσιο ή τον ιδιωτικό τομέα ή άσκηση επαγγέλματος σε καθήκοντα ή έργα συναφή με το γνωστικό αντικείμενο του τίτλου σπουδών ή με το αντικείμενο της προς πλήρωση θέσης, μετά την απόκτηση του βασικού τίτλου σπουδών με τον οποίο ο υποψήφιος μετέχει στη διαγωνιστική διαδικασία και κατά τις περιπτώσεις για τις οποίες απαιτείται άδεια άσκησης επαγγέλματος, μετά τη λήψη της άδειας.

-- Οταν από την ανακοίνωση ορίζεται για συγκεκριμένους κλάδους ή ειδικότητες ως προσόν η εμπειρία αντί του τίτλου σπουδών για τη σειρά κατάταξης μεταξύ των εχόντων εμπειρία εφαρμόζονται τα προαναφερόμενα κριτήρια, εκτός από το κριτήριο του τίτλου σπουδών (παρ./ 12 άρθρο 21 Ν. 2190/94, όπως ισχύει).

Δ. ΠΡΟΘΕΣΜΙΑ ΥΠΟΒΟΛΗΣ ΑΙΤΗΣΕΩΝ

Οι ενδιαφερόμενοι μπορούν να υποβάλλουν αίτηση στα γραφεία της υπηρεσίας μας, οδός Γ. Ευσταθίου και Αμερικής γωνία, εντός προθεσμίας δέκα 910) ημερών, που αρχίζει από την επόμενη ημέρα της τελευταίας δημοσίευσης της παρούσας σε τοπικές εφημερίδες ή της ανάρτησης της στο κατάστημα της υπηρεσίας και στο χώρο ανακοινώσεων του δημοτικού ή κοινοτικού καταστήματος , εφόσον η ανάρτηση της είναι τυχόν μεταγενέστερη της δημοσίευσης στις εφημερίδες (παρ. 10, άρθρο 2 Ν. 2190/1994).

Ε. ΥΠΟΒΟΛΗ ΔΙΚΑΙΟΛΟΓΗΤΙΚΩΝ

Οι ενδιαφερόμενοι μαζί με την αίτησή τους πρέπει να υποβάλλουν υποχρεωτικά τα εξής δικαιολογητικά επικυρωμένα:

1. Φωτοαντίγραφο των δύο όψεων της αστυνομικής ταυτότητας
2. - Φωτοαντίγραφο του τίτλου των σπουδών τους (όπου απαιτείται), στον οποίο να αναγράφεται ο ακριβής βαθμός αυτού (ΜΟΝΟ για υποψηφίους της κατηγορίας ΔΕ). Σε κάθε περίπτωση που ο βαθμός εκφράζεται με αξιολογικό χαρακτηρισμό ή με ακέραιο αριθμό πρέπει στη φωτοτυπία του τίτλου να περιλαμβάνεται και βεβαίωση της οικείας σχολής για τον ακριβή αριθμητικό βαθμό.
3. - Φωτοαντίγραφο άδειας άσκησης επαγγέλματος (όπου απαιτείται).
4. Πιστοποιητικό εμπειρίας στο αντικείμενο της ειδικότητας (όπου απαιτείται, η οποία αποδεικνύεται ως εξής: α) Είτε με τυχόν υπάρχουσα δικαστική απόφαση, από την οποία να προκύπτει το είδος της παρασχεθείσης εργασίας και η χρονική διάρκεια της παροχής της, β) Είτε με ομοίου περιεχομένου βεβαίωση αρμόδιας, ελληνικής ή αλλοδαπής δημόσιας αρχής, γ) Είτε με όμοια βεβαίωση νομικού προσώπου του άρθρου 14 παρ. 1 του Ν.2190/94 και του άρθρου 1 παρ. 3 του Ν. 2527/97, δ Είτε με όμοια βεβαίωση του οκείου ασφαλιστικού φορέα, ε) Εάν από την προσκομιζόμενη βεβαίωση του οικείου ασφαλιστικού φορέα δεν προκύπτει το είδος της παρασχεθείσης εργασίας, τότε απαιτούνται πρόσθετη βεβαίωση του εργοδότη και υπεύθυνη δήλωση του υποψηφίου κατά το άρθρο 8 του Ν. 1599/86, σε συνδυασμό πάντοτε και με το βιβλιάριο κύριας ασφάλισης (εφόσον ο ασφαλιστικός φορέας δεν βεβαιώνει το είδος της εργασίας). Δεν απαιτείται η υποβολή βιβλιαρίου κύριας ασφάλισης από υποψηφίους που προσκομίζουν βεβαίωση του ασφαλιστικού φορέα.
5. - Υπεύθυνη δήλωση του Ν. 1599/1986 ότι δεν έχουν κώλυμα κατά το άρθρο 8 του Υπαλληλικού Κώδικα α) ότι δεν έχουν καταδικαστεί για κακούργημα και σε οποιαδήποτε κλοπή, υπεξαίρεση (κοινή και στην υπηρεσία) απάτη, εκβίαση, πλαστογραφία, απιστία δικηγόρου, δωροδοκία, καταπίεση, απιστία περί την υπηρεσία, παράβαση καθήκοντος, καθ' υποτροπή συκοφαντική δυσφήμιση, καθώς και για οποιοδήποτε έγκλημα κατά της γενετήσιας ελευθερίας ή οικονομικής εκμετάλλευσης της γενετήσιας ζωής, δεν έχουν, λόγω καταδίκης στερηθεί τα πολιτικά τους δικαιώματα, έστω και αν έχει λήξει ο χρόνος που ορίστηκε για τη στέρηση. β) Οτι δεν είναι υπόδικοι και δεν έχουν παραπεμφθεί με τελεσίδικο βούλευμα για κακούργημα ή για πλημμέλημα της προηγούμενης περίπτωσης, έστω και αν το αδίκημα παραγράφηκε. γ) Οτι δεν έχουν λόγω καταδίκης, στερηθεί τα πολιτικά τους δικαιώματα και για όσο χρόνο διαρκεί η στέρηση αυτή δ)Οτι δεν τελούν υπό δικαστική συμπαράσταση
6. Η Ανεργία, αποδεικνύεται με βεβαίωση του ΟΑΕΔ, που είναι αρμόδιος προς τούτο, ή και με οποιοδήποτε άλλο νόμιμο αποδεικτικό μέσο. Αποκλείεται η απόδειξη με υποβολή υπεύθυνης δηλωσεως
7. Προκειμένου για ανέργους υποψηφίους που είχαν ενταχθεί σε πρόγραμμα επαγγελματικής κατάρτισης του ΟΑΕΔ: α) βεβαίωση του ΟΑΕΔ στην οποία να αναφέρεται η ημερομηνία συμμετοχής του υποψηφίου στο πρόγραμμα καθώς και η ημερομηνία λήξης της συμμετοχής του και β) βεβαίωση του ΟΑΕΔ από την οποία να προκύπτει η ημερομηνία εγγραφής τους ως ανέργων στα σχετικά μητρώα.
8. Πιστοποιητικό οικογενειακής κατάστασης, προκειμένου για υποψηφίους που έχουν ανήλικα τέκνα. Ειδικά για τους πολύτεκνους και τα τέκνα πολύτεκνων οικογενειών γίνεται δεκτό και πιστοποιητικό της ΑΣΠΕ.
9. Εάν ο τίτλος έχει αποκτηθεί στην αλλοδαπή απαιτείται μόνον:

α) Προκειμένου για Δευτεροβάθμια μη τεχνική ή με επαγγελματική εκπαίδευση, βεβαίωση ισοτιμίας από την αρμόδια Διεύθυνση του Υπουργείου Εθνικής Παιδείας και θρησκευμάτων και για τεχνική και επαγγελματική εκπαίδευση αλλοδαπής, πράξη ισοτιμίας και κατάταξη της επιτροπής ισοτιμιών του Οργανισμού Επαγγελματικής Εκπαιδεύσεως και Καταρτίσεως (ΟΕΕΚ) - Εθνικής Αντιστάσεως 41 Ν. Ιωνία, Αθήνα και βεβαίωση, για την αντίστοιχία του βαθμού από την αρμόδια Διεύθυνση Παιδείας Ομογενών και Διαπολιτισμικής Εκπαίδευσης της ημεδαπής.

10. Πιστοποιητικό του οικείου Δήμου ή Κοινότητας για τη δημοτικότητα. Για τους υποψηφίους των υπολοίπων νομών που δεν έχουν το κριτήριο της εντοποιότητας, όπως ορίζεται στο κεφάλαιο Β του παρόντος, απαιτείται η υποβολή βεβαίωσης μόνιμης κατοικίας από τον οικείο Δήμο ή Κοινότητα (άρθρο 4 παρ. 5 Ν. 2547/98).

ΣΤ. ΔΗΜΟΣΙΕΥΣΗ ΤΗΣ ΑΝΑΚΟΙΝΩΣΗΣ

Περίληψη της παρούσας, θα δημοσιευθεί στις ημερήσιες τοπικές εφημερίδες ΠΡΟΟΔΟ, ΡΟΔΙΑΚΗ και στην τοπική εβδομαδιαία εφημερίδα ΔΡΑΣΙΣ. Ανάρτηση ολόκληρης της ανακοίνωσης θα γίνει στο κατάστημα της υπηρεσίας μας και στον χώρο των ανακοινώσεων.

Ζ. ΑΝΑΡΤΗΣΗ ΠΙΝΑΚΩΝ - ΥΠΟΒΟΛΗ ΕΝΣΤΑΣΕΩΝ

Οι πίνακες κατάταξης των υποψηφίων αναρτώνται στο κατάστημα της υπηρεσίας μας συντασσομένου πρακτικού ανάρτησης, υπογραφομένου από δύο (2) υπαλλήλους της υπηρεσίας.

Κατά των ανωτέρω πινάκων οι ενδιαφερόμενοι μπορούν να υποβάλλουν ενστάσεις στο ΑΣΕΠ, μέσα σε αποκλειστική προθεσμία, η οποία λήγει μετά την πάροδο δέκα (10) ημερών από την ανάρτησή τους.

Για την υποβολή της ένστασης απαιτείται η καταβολή παραβόλου στο Δημόσιο Ταμείο είκοσι πέντε (25) ευρώ.

Ο Πρόεδρος
Μανόλης Αντωνόγλου

ΕΛΛΗΝΙΚΗ ΔΗΜΟΚΡΑΤΙΑ
ΠΕΡΙΦΕΡΕΙΑ Ν. ΑΙΓΑΙΟΥ
ΓΕΝΙΚΗ ΔΙΕΥΘΥΝΣΗ ΠΕΡΙΦΕΡΕΙΑΣ
ΔΙΕΥΘΥΝΣΗ ΔΑΣΩΝ ΔΩΔ/ΝΗΣΟΥ

Ρόδος 29-5-2003
Αριθ. Πρωτ. 3138

ΑΝΑΚΟΙΝΩΣΗ

Γνωστοποιείται κατά το άρθρο 14 του Ν. 998/79, και σύμφωνα με την αριθμ. 38/1-2-1999 γνωμοδότηση του Ν.Σ.Κ. η οποία μας κοινοποιήθηκε με την αριθμ. 88416/529/1-12-00 εγκύκλιο Διαταγή του Υπουργείου Γεωργίας η αποστολή για ανάρτηση στο Δήμο Λινδίων των αριθ. αρ. 5101/30-9-87 και 5482/5-10-88 εγγράφων που εκδόθηκαν από τον Δ/ντή Δασών Δ̃ωδ/σου. Η Κ.Μ. 1126^Α γαιών Λάρδου είναι αμπέλι, χαρακτηρίζεται αγρός και δεν δεσμεύεται από τις διατάξεις της Δασικής νομοθεσίας. Η Κ.Μ. 1131 καλύπτεται από χορτολιβαδική βλάστηση, είναι παλαιός αγρός, βρίσκεται σε ευρύτερη γεωργική περιοχή και αποτελεί μη δασική έκταση που δεν δεσμεύεται από τις δασικές διατάξεις.

Ο Δ/ντής Δασών Δωδ/νήσου
Κοντίτσης Φίλιππος
Δασολόγος με βαθμό Δ/ντή



Η κουτσομπόλα

Δεν νομίζω να υπάρχει κανένας που να αμφιβάλει πια για τη μεγάλη επιτυχία του Beach Volley . Για μια ακόμη φορά ο τόπος μας έδειξε ότι είναι σε θέση να αναλάβει πολύ μεγάλες διοργανώσεις και μάλιστα με επιτυχία . Τώρα αν μερικοί άσχετοι προσπάθησαν να υποβαθμίσουν το μεγάλο αυτό γεγονός και να πουν ότι άδικα ξοδεύτηκαν τόσα χρήματα , σίγουρα θα άλλαξαν γνώμη γιατί η προβολή και μόνο που έγινε και γίνεται παγκοσμίως , δεν την έχει κάνει κανένας υπεύθυνος οργανισμός μέχρι σήμερα . Εξ άλλου τα αποτελέσματα θα φανούν στα εγγύς μέλλον , αφού είμαι σίγουρος πως τώρα πια που όλοι γνωρίζουν τις δυνατότητες αυτού του τόπου να μας κοιτάξουν καλύτερα .

Δεν έχουμε παρά να συγχαρούμε και εμείς με τη σειρά μας το Σταυρό Καλυθιών για την άνοδο της γυναικείας ομάδας ποδοσφαίρου στην Α'Εθνική και να ευχηθούμε να κάνει και εκεί μια καλή πορεία και γιατί όχι και πρωταθλητισμό . Νομίζω με λίγη προσοχή και με μια καλή οργάνωση η ομάδα μπορεί να πάει πολύ καλά . Πάντως στο «χονδρό» όλοι μας πρέπει να δώσουμε τα συγχαρητήρια μας . Έκανε πραγματικά καλή δουλειά .

Μαθαίνουμε ότι η Στοά άρχισε να υλοποιεί τα όσα προ καιρού είχαν αποφασίσει σαν Δ.Σ. και ακουγόντουσαν έξω . Πρώτον μειώνουν κατά 40-50,% τον προϋπολογισμό τους , δεύτερον φροντίζουν να επενδύσουν σε μικρούς σε ηλικία ποδοσφαιριστές και τρίτον όλοι με τα μεγάλα κασέ δεν πρόκειται να μείνουν στην ομάδα . Οι της Στοάς ποντάρουν βέβαια και στις προπονητικές ικανότητες του προπονητή τους και ευελπιστούν από την άλλη ποδοσφαιρική χρονιά θα έχουν στη δύναμή τους περίπου 20 δικούς τους ποδοσφαιριστές .

Τώρα το τι θα καταφέρουν την τρέχουσα ποδοσφαιρική περίοδο στο Περιφερειακό θα το δείξει η συνέχεια . Σημασία πάντως έχει ότι το Λόμπι της Στοάς αισιοδοξεί ότι με παιδιά από τον τόπο μας θα φτιάξει ομάδα που θα μπορεί να σηκώσει στις πλάτες της και άλλες επαγγελματικές κατηγορίες .

Βρέθηκα πρόσφατα σε μια συζήτηση και μου είπαν ότι ο νέος πρόεδρος του Άρη Αρχαγγέλου με τα υπόλοιπα νέα μέλη του Δ.Σ. έχουν νέα σχέδια για την ομάδα του χωριού τους και ότι ο Νίκος Φουτούλης , ένας αξιόλογος επιστήμονας είναι έτοιμος να γράψει τη δική του ιστορία στον Άρη .
Μα γιατί όχι βρε παιδιά . Ο πρόεδρος και καλό παιδί είναι , και γέννημα θρέμμα του Άρη είναι και γνώστης του αντικειμένου είναι και πάνω απ'όλα έχει μεγάλη θέληση . Γιατί λοιπόν να μη πετύχει ο άνθρωπος !

Μου σφύριξε έμπιστη πηγή ότι η Στοά μέχρι σήμερα έχει κάνει περί τις 8-9 μεταγραφές και υπολείπονται ακόμη 2-3 για να κλείσει . Βέβαια ακόμη επίσημα δεν ανακοίνωσαν τίποτα , όμως δεν έχω κανένα λόγο να αμφιβάλω για το γεγονός αυτό . Εξ άλλου είναι γνωστό πως δουλεύει η Στοά . Μετά , νομίζω, είχαν από καιρό πει ή μάλλον άφησαν να εννοηθεί ότι εφέτος θα κάνει μεταγραφές με μικρότερο προϋπολογισμό για να φτιάξει σιγά σιγά ομάδα με ντόπιους παίκτες . Απλά θα φροντίσουν να μείνουν στη κατηγορία και από κει και πέρα ό,τι έλθει θα είναι καλοδεχούμενο .

Πέρασαν πάνω από δύο μήνες από τότε που η ΝΑΟΔ παρέδωσε το προπονητήριο σε Διαγόρα και Ρόδο . Υπολείπονταν μόνο η περίφραξη που νομίζω μέχρι σήμερα δεν έχει γίνει ακόμη . Πάντως ήταν καταφατική η απάντηση της κυρίας ΝΑΟΔ ότι από τον Ιούνιο το γήπεδο στο φυτώριο θα είναι έτοιμο προς χρήση ! Λέτε ;

Όλοι μιλούν για τα Island Games αλλά και εγώ έχω τις επιφυλάξεις μου . Αν δε αυτοί οι κύριοι καλοθελητές μιλούσαν για τα Island Games και όχι για το Beach Volley ίσως να τους δικαιολογούσα . Όχι γιατί δεν αξίζει να λαμβάνουμε μέρος σε τέτοιου είδους οργανώσεις , αλλά επειδή υπάρχει εκ μέρους μας μεγάλη ακαταστασία και ανοργανωσιά και μεγάλη προχειρότητα για τέτοιου είδους εκδηλώσεις , δεν είμαι υπέρ της συμμετοχής μας . Τώρα αν είμαι λάθος ή όχι θα το δούμε μετά την επιστροφή της αποστολής . Εδώ θα είμαστε .

Εξακολουθώ να πιστεύω ότι τελικά δεν θα γίνουν τα μπαράζ για την άνοδο . Μάλλον θα δικαιωθώ σε ό,τι έγραφα εδώ και πολύ καιρό πριν . Είπαμε είναι πραγματικά άδικο και απάνθρωπο να βγαίνεις πρωταθλητής και να μπαίνεις μετά σε διαδικασίες μπαράζ , όμως θα πρέπει και εμείς να κοιτάζουμε να μελετούμε σωστά την προκήρυξη όταν τη διαβάζουμε και την υπογράφουμε .

Τα οικονομικά προβλήματα που μαστίζουν γενικότερα το ποδόσφαιρο , μάλλον δεν τα βλέπει ο Φοίβος που ακούγεται ότι θα μπει δυναμικά στο παζάρι των μεταγραφών για να δυναμώσει την ομάδα και βέβαια να κάνει πρωταθλητισμό . Δεν έχουν καταλάβει μάλλον ακόμη ότι έρχονται πολύ δύσκολες μέρες και ότι για να ζήσει πλέον μια ομάδα πρέπει να συντηρείται εκ των ενόντων και όχι μόνο . Θα πρέπει να καλλιεργεί νέα και μικρά παιδιά και να τα εντάσσει στην ομάδα όποτε είναι έτοιμα . Διαφορετικά όλα τα άλλα είναι σαν ένας κύκλος που αύριο μεθαύριο θα κλείσει και πάλι , όπως έκλεισαν τόσες και τόσες άλλες ομάδες . Εδώ είμαστε ! Άντε παιδιά , αρκετά για σήμερα . Ώρα να πάμε και εμείς για καμιά βουτιά γιατί θα φύγει πάλι το καλοκαίρι και δεν θα προλάβουμε να βρέξουμε τις κορμάρες μας . Καλή εβδομάδα φίλοι μας !

Φιλάκια



Η «κουτσομπόλα» σας

ΕΛΛΗΝΙΚΗ ΔΗΜΟΚΡΑΤΙΑ
ΠΕΡΙΦΕΡΕΙΑ Ν. ΑΙΓΑΙΟΥ
ΓΕΝΙΚΗ ΔΙΕΥΘΥΝΣΗ ΠΕΡΙΦΕΡΕΙΑΣ
ΔΙΕΥΘΥΝΣΗ ΔΑΣΩΝ ΔΩΔ/ΝΗΣΟΥ

Ρόδος 29-5-2003
Αριθ. Πρωτ. 3141

ΑΝΑΚΟΙΝΩΣΗ

Γνωστοποιείται κατά το άρθρο 14 του Ν. 998/79, η αποστολή για δημοσίευση στο Δήμο Λινδίων της αριθμ. **3140/22-05-2003** Πράξης χαρακτηρισμού έκτασης που εκδόθηκε από τον Δ/ντή Δασών Δωδ/σου. Οι Κ.Μ. 1130 και 1129 γαιών Λάρδου χαρακτηρίζονται ως γεωργικές εκτάσεις.

Ο Δ/ντής Δασών Δωδ/νήσου
Κοντίτσης Φίλιππος
Δασολόγος με βαθμό Δ/ντή

ΕΛΛΗΝΙΚΗ ΔΗΜΟΚΡΑΤΙΑ
ΠΕΡΙΦΕΡΕΙΑ Ν. ΑΙΓΑΙΟΥ
ΓΕΝΙΚΗ ΔΙΕΥΘΥΝΣΗ ΠΕΡΙΦΕΡΕΙΑΣ
ΔΙΕΥΘΥΝΣΗ ΔΑΣΩΝ ΔΩΔ/ΝΗΣΟΥ

Ρόδος 29-5-2003
Αριθ. Πρωτ. 3289

ΑΝΑΚΟΙΝΩΣΗ

Γνωστοποιείται κατά το άρθρο 14 του Ν. 998/79, η αποστολή για δημοσίευση στο Δήμο Λινδίων της αριθμ. **3139/22-05-2003** Πράξης χαρακτηρισμού έκτασης που εκδόθηκε από τον Δ/ντή Δασών Δωδ/σου. Η Κ.Μ. 1126 γαιών Λάρδου χαρακτηρίζεται ως γεωργική και χορτολιβαδική έκταση.

Ο Δ/ντής Δασών Δωδ/νήσου
Κοντίτσης Φίλιππος
Δασολόγος με βαθμό Δ/ντή

ΕΛΛΗΝΙΚΗ ΔΗΜΟΚΡΑΤΙΑ
ΠΕΡΙΦΕΡΕΙΑ Ν. ΑΙΓΑΙΟΥ
ΓΕΝΙΚΗ ΔΙΕΥΘΥΝΣΗ ΠΕΡΙΦΕΡΕΙΑΣ
ΔΙΕΥΘΥΝΣΗ ΔΑΣΩΝ ΔΩΔ/ΝΗΣΟΥ

Ρόδος 5-6-2003
Αριθ. Πρωτ. 3480

ΑΝΑΚΟΙΝΩΣΗ

Γνωστοποιείται κατά το άρθρο 14 του Ν. 998/79, η αποστολή για δημοσίευση στο Δήμο Ρόδου την αριθμ. 1667/04-06-2003 Πράξη χαρακτηρισμού έκτασης που εκδόθηκε από τον Δ/ντή Δασών Δωδ/σου. Οι Κ.Μ. 40Α και 40 γαιών Ρόδου χαρακτηρίζονται ως γεωργικές εκτάσεις.

Ο Δ/ντής Δασών Δωδ/νήσου
Κοντίτσης Φίλιππος
Δασολόγος με βαθμό Δ/ντή

ΕΛΛΗΝΙΚΗ ΔΗΜΟΚΡΑΤΙΑ
ΠΕΡΙΦΕΡΕΙΑ ΝΟΤΙΟΥ ΑΙΓΑΙΟΥ
ΝΟΜΟΣ ΔΩΔΕΚΑΝΗΣΟΥ
ΝΟΜΑΡΧΙΑΚΗ ΑΥΤ/ΣΗ ΔΩΔ/ΣΟΥ
ΝΟΜΑΡΧΙΑΚΟ ΣΥΜΒΟΥΛΙΟ

Ρόδος, 9/6/2003

ΑΝΑΚΟΙΝΩΣΗ

Με το υπ' αριθμ. πρωτ. 564/5-6-2003 έγγραφο της Περιφέρειας Νοτίου Αιγαίου - Γενική Διεύθυνση Περιφέρειας - Τμήμα ΠΕ.ΧΩ. Δωδεκανήσου, μας διαβιβάστηκε για γνωμοδότηση η Μελέτη Περιβαλλοντικών Επιπτώσεων (Μ.Π.Ε.) της υφιστάμενης ξενοδοχειακής μονάδος Β' τάξης και δυναμικότητας 100 κλινών στην περιοχή «ΠΕΥΚΟΙ» του Δήμου Λινδίων Νήσου Ρόδου Νομού Δωδ/σου, ιδιοκτησίας της «Μ. & Β. ΒΕΝΕΤΟΥΛΗ Α.Ε.».

Καλούμε κάθε ενδιαφερόμενο να υποβάλλει τις έγγραφες παρατηρήσεις του ως προς το περιεχόμενο της μελέτης, μέσα σε προθεσμία δεκαπέντε (15) ημερών από την ημερομηνία δημοσίευσης της παρούσας στον ημερήσιο τοπικό τύπο.

Οι ενστάσεις θα υποβάλλονται:

1. Στη Γραμματεία της Νομαρχιακής Επιτροπής της Ν.Α. Δωδ/σου.
2. Στην ανωτέρω αναφερομένη Υπηρεσία

και θα κοινοποιούνται στο Τοπικό Γραφείο Περιβάλλοντος του Τ.Π. και Π.Ε. της Ν.Α. Δωδ/σου (υπόψη κ. Άρη Σκιαδόπουλου τηλ. 22410-30413), όπου βρίσκεται η πλήρης μελέτη και μπορεί κάθε ενδιαφερόμενος να λάβει γνώση αυτής.

Ε.Ν.
Ο Βοηθός Νομάρχη
ΕΥΣΤΑΘΙΟΣ ΚΟΥΣΟΥΡΝΑΣ

ΕΛΛΗΝΙΚΗ ΔΗΜΟΚΡΑΤΙΑ
ΠΕΡΙΦΕΡΕΙΑ ΝΟΤΙΟΥ ΑΙΓΑΙΟΥ
ΝΟΜΟΣ ΔΩΔΕΚΑΝΗΣΟΥ
ΝΟΜΑΡΧΙΑΚΗ ΑΥΤ/ΣΗ ΔΩΔ/ΣΟΥ
ΝΟΜΑΡΧΙΑΚΟ ΣΥΜΒΟΥΛΙΟ

Ρόδος, 9/6/2003

ΑΝΑΚΟΙΝΩΣΗ

Με το υπ' αριθμ. πρωτ. 559/4-6-2003 έγγραφο της Περιφέρειας Νοτίου Αιγαίου - Γενική Διεύθυνση Περιφέρειας - Τμήμα ΠΕ.ΧΩ. Δωδεκανήσου, μας διαβιβάστηκε για γνωμοδότηση η Μελέτη Περιβαλλοντικών Επιπτώσεων (Μ.Π.Ε.) νέας ξενοδοχειακής μονάδος επιπλωμένων διαμερισμάτων Β' τάξης και δυναμικότητας 43 κλινών στην περιοχή «Μαρμάρι» του Δήμου Δικαίου Νήσου Κω Νομού Δωδ/σου, ιδιοκτησίας κ.κ. Στέλιου & Ζήση Παπασταθόπουλου.

Καλούμε κάθε ενδιαφερόμενο να υποβάλλει τις έγγραφες παρατηρήσεις του ως προς το περιεχόμενο της μελέτης, μέσα σε προθεσμία δεκαπέντε (15) ημερών από την ημερομηνία δημοσίευσης της παρούσας στον ημερήσιο τοπικό τύπο.

Οι ενστάσεις θα υποβάλλονται:

1. Στη Γραμματεία της Νομαρχιακής Επιτροπής της Ν.Α. Δωδ/σου.
2. Στην ανωτέρω αναφερομένη Υπηρεσία

και θα κοινοποιούνται στο Τοπικό Γραφείο Περιβάλλοντος του Τ.Π. και Π.Ε. της Ν.Α. Δωδ/σου (υπόψη κ. Άρη Σκιαδόπουλου τηλ. 22410-30413), όπου βρίσκεται η πλήρης μελέτη και μπορεί κάθε ενδιαφερόμενος να λάβει γνώση αυτής.

Ε.Ν.
Ο Βοηθός Νομάρχη
ΕΥΣΤΑΘΙΟΣ ΚΟΥΣΟΥΡΝΑΣ

ΕΛΛΗΝΙΚΗ ΔΗΜΟΚΡΑΤΙΑ
ΠΕΡΙΦΕΡΕΙΑ ΝΟΤΙΟΥ ΑΙΓΑΙΟΥ
ΝΟΜΟΣ ΔΩΔΕΚΑΝΗΣΟΥ
ΝΟΜΑΡΧΙΑΚΗ ΑΥΤ/ΣΗ ΔΩΔ/ΣΟΥ
ΝΟΜΑΡΧΙΑΚΟ ΣΥΜΒΟΥΛΙΟ

Ρόδος, 10/6/2003

ΑΝΑΚΟΙΝΩΣΗ

Με το υπ' αριθμ. πρωτ. 581/10-6-2003 έγγραφο της Περιφέρειας Νοτίου Αιγαίου - Γενική Διεύθυνση Περιφέρειας - Τμήμα ΠΕ.ΧΩ. Δωδεκανήσου, μας διαβιβάστηκε για γνωμοδότηση η Μελέτη Περιβαλλοντικών Επιπτώσεων (Μ.Π.Ε.) επέκτασης ξενοδοχειακής μονάδος RODOS ATLANTICA BEACH HOTEL 4 αστέρων (Α' τάξης) και δυναμικότητας 580 κλινών κατά 60 κλίνες (για συνολική δυναμικότητα 640 κλινών) στην περιοχή «ΚΟΛΥΜΠΙΑ» του Δήμου Αφάντου Νήσου Ρόδου Νομού Δωδ/σου, ιδιοκτησίας της εταιρείας «ΑΤΛΑΝΤΙΚΑ ΕΛΛΑΣ Α.Ε.».

Καλούμε κάθε ενδιαφερόμενο να υποβάλλει τις έγγραφες παρατηρήσεις του ως προς το περιεχόμενο της μελέτης, μέσα σε προθεσμία δεκαπέντε (15) ημερών από την ημερομηνία δημοσίευσης της παρούσας στον ημερήσιο τοπικό τύπο.

Οι ενστάσεις θα υποβάλλονται:

1. Στη Γραμματεία της Νομαρχιακής Επιτροπής της Ν.Α. Δωδ/σου.
2. Στην ανωτέρω αναφερομένη Υπηρεσία

και θα κοινοποιούνται στο Τοπικό Γραφείο Περιβάλλοντος του Τ.Π. και Π.Ε. της Ν.Α. Δωδ/σου (υπόψη κ. Άρη Σκιαδόπουλου τηλ. 22410-30413), όπου βρίσκεται η πλήρης μελέτη και μπορεί κάθε ενδιαφερόμενος να λάβει γνώση αυτής.

Ε.Ν.
Ο Βοηθός Νομάρχη
ΕΥΣΤΑΘΙΟΣ ΚΟΥΣΟΥΡΝΑΣ

Μέσα κι έξω από τα...



Αυτά συμβαίνουν στην Ελλαδίτσα μας

Με αυτά... και με αυτά πέρασε ένας σχεδόν μήνας από τότε που τελείωσε το Περιφερειακό πρωτάθλημα (Δ' Εθνική) και οι δέκα πρωταθλήτριες ομάδες των ισάριθμων ομίλων εξακολουθούν να βιώνουν το δράμα και την αγωνία τους. Ένας μήνας στην αβεβαιότητα και στην ανυπομονησία. Τη μία μέρα αυξάνονταν οι ελπίδες, ότι δεν θα χρειαστεί να γίνουν τα μπαράζ και την άλλη άλλαζαν άρδην τα πράγματα.

Και αφού έγιναν παραστάσεις και διαβήματα, φθάσαμε στην κλήρωση των πέντε ζευγαριών για τους αγώνες κατάταξης. Αγώνες που θα γίνουν -εάν δεν αλλάξει κάτι- το ερχόμενο Σάββατο, όπου η θερμοκρασία θα είναι αρκετά υψηλή. Άντε, λοιπόν, να παίξουν μπάλα τέλη Ιουνίου οι ποδοσφαιριστές των δέκα ομάδων.

Αυτά συμβαίνουν στην Ελλαδίτσα μας εν έτει 2003. Λέτε, όπως διαδίδεται πάλι, ότι μπορεί να μη γίνουν και τα μπαράζ;

Ίδωμεν, λοιπόν...

Συνέπεσαν!

Την ίδια ώρα που η ΕΤ-3 πρόβαλλε τη «Δίκη της Δευτέρας», με αθλητικό όπως πάντα αντικείμενο, στο «Μήλο της Έριδος» ο Παύλος Τσίμας φιλοξενούσε τρεις διεθνείς παίκτες μας - τον Αντώνη Νικοπολίδη, τον Στέλιο Γιαννακόπουλο και τον Βασίλη Τσιάλτα.

Αυτά συνέβησαν την περασμένη Δευτέρα το βράδυ. Ποια, αλήθεια, από τις δύο εκπομπές να παρακολουθήσεις;

Όταν μάλιστα η «Δίκη» είχε σαν θέμα το μεγάλο πρόβλημα των δέκα πρωταθλητριών ομάδων του Περιφερειακού πρωταθλήματος; Θέμα που αφορούσε και τη Ρόδο, της οποίας μάλιστα ο πρόεδρος Μάκης Ντουρουτλής ήταν σε «παράθυρο». Μόνο που ο άνθρωπος δεν έμεινε μέχρι τέλους, γιατί έκλεισε το «κύκλωμα» με Ρόδο.

Ό,τι είχε να πει πάντως το είπε με λίγα λόγια και κατανοητά.

Το «μικρόβιο»

Διανύουμε το δεύτερο δεκαπενθήμερο του Ιουνίου και η ζέστη άρχισε να γίνεται ιδιαίτερα αισθητή. Αυτό δεν εμποδίζει πάντως τους ποδοσφαιριστές να παίξουν μπάλα. Προτιμούν πάντως τις νυκτερινές ώρες, που υπάρχει περισσότερη δροσιά, αλλά και τα γήπεδα «5x5» που διαθέτουν και φωτισμό.

Βλέπετε, το «μικρόβιο» δεν αποβάλλεται εύκολα από τον οργανισμό...

Πόσο ερασιτεχνικό είναι;

Και οι λέξεις έχουν χάσει πλέον το νόημά τους. Πολύς λόγος γίνεται για το ερασιτεχνικό ποδόσφαιρο. Πόσο όμως ερασιτεχνικό είναι; Και θα πρέπει να χαρακτηρίζεται έτσι;

Ερασιτεχνικό θα ήταν εάν όλοι οι ποδοσφαιριστές έπαιζαν για το χόμπι ή τη φανέλα τους. Δυστυχώς, όμως, δεν είναι έτσι η κατάσταση.

Αρκετοί από τους ποδοσφαιριστές περιμένουν να τελειώσει η ποδοσφαιρική χρονιά για να βρεθούν από τη μία ομάδα στην άλλη, με το ανάλογο χρηματικό τίμημα. Ασφαλώς το καθεστώς αυτό δεν ισχύει για όλους τους ποδοσφαιριστές. Και αλίμονο αν ήταν έτσι. Σε μία τέτοια περίπτωση δεν θα βρίσκονταν παράγοντες να αναλάβουν τις ομάδες, αφού ο προϋπολογισμός των εξόδων μιας μόνο ποδοσφαιρικής περιόδου θα τους τρόμαζε... Βλέπετε δεν βγαίνουν εύκολα 20 και 30 εκατ. δρχ. για ένα μικρό σωματείο...

Σπιθαμή-σπιθαμή...

Στην Αθήνα βρέθηκαν την Παρασκευή οι Μάκης Ντουρουτλής και Γ. Παυλίδης για την κλήρωση των αγώνων μπαράζ. Αφού διαπίστωσαν ότι το παιχνίδι με τον Πιερικό θα οριζόταν στο γήπεδο του Εθνικού Αστέρα, τράβηξαν για την Καισαριανή.

Σκοπός τους ήτα να δουν σε τι κατάσταση βρισκόταν ο αγωνιστικός χώρος. Παρά τις διαβεβαιώσεις που πήραν από τους υπεύθυνους δεν πείστηκαν κι άρχισαν να ψάχνουν σπιθαμή προς σπιθαμή το γήπεδο. Οι άνθρωποι του Αστέρα τους περίμεναν υπομονετικά μέχρι το ροδίτικο δίδυμο να ολοκληρώσει τον εξονυχιστικό έλεγχο του γηπέδου.

Αγνοούν τα σωματεία

Υπάρχουν ομάδες που συζητούν απ' ευθείας με παίκτες τους οποίους θέλουν να αποκτήσουν. Κι αφού συζητήσουν με τους ποδοσφαιριστές και «τα βρουν», ανακοινώνουν τη... μεταγραφή. Ωστόσο, υπάρχει και η παράμετρος της ομάδας που ανήκει ο ποδοσφαιριστής, καθώς δεν είναι ελεύθερος. Έτσι δημιουργούνται πρόσθετα προβλήματα και «σίγουρες» μεταγραφές, ναυαγούν, αφού το σωματείο στο οποίο έχει δελτίο ο ποδοσφαιριστής, εγείρει -και δικαιολογημένα- τις οικονομικές αξιώσεις του.

Να περάσετε καλά

Του Αγίου Πνεύματος σήμερα. Για άλλους η σημερινή μέρα είναι αργία και για άλλους όχι. Πολλοί εργαζόμενοι, επωφελούμενοι του τριημέρου (Σάββατο, Κυριακή και Δευτέρα) πήγαν σε κοντινά νησιά ή σ' άλλες ολιγοήμερες εκδρομές. Εμείς πάντως ευχόμαστε σ' όλους (κι αυτούς που έφυγαν και όσους έμειναν) να περάσουν καλά. Και του χρόνου...

Ο νέος πρόεδρος

Λινδιακής καταγωγής είναι ο νέος πρόεδρος του Ακουσιλάου Φανών Μανόλης Σαββαΐδης. Είναι όμως μόνιμος κάτοικος Φανών από επταετίας και πλέον. Η γυναίκα του είναι γέννημα-θρέμμα των Φανών.

Η νέα διοίκηση του Ακουσιλάου απαρτίζεται από νεαρής ηλικίας άτομα και έχει την υπόσχεση, ότι θα βοηθηθεί από πρώην παράγοντές του.

ΕΥΡΩΠΑΙΚΗ ΕΠΕΝΔΥΤΙΚΗ
ΕΘΝΙΚΗΣ ΑΝΤΙΣΤΑΣΕΩΣ 48 ΤΗΛ. 0241 39300

ΕΥΡΩΠΑΙΚΗ ΕΠΕΝΔΥΤΙΚΗ

ΚΤΗΜΑΤΟΜΕΣΙΤΙΚΟ ΓΡΑΦΕΙΟ
ΑΝΤΩΝΗΣ ΝΙΚΟΛΗΣ - ΘΕΟΦΙΛΟΣ ΚΛΩΝΑΡΗΣ
ΕΘΝΙΚΗΣ ΑΝΤΙΣΤΑΣΕΩΣ 48 (ΠΡΩΗΝ ΑΝΝΗΣ ΜΑΡΙΑΣ) ΤΗΛ. 0241 39300 – FAX 0241 43314

ΕΥΡΩΠΑΙΚΗ ΕΠΕΝΔΥΤΙΚΗ

ΔΙΑΜΕΡΙΣΜΑΤΑ

47 τ.μ.	Στο Ροδίνι με πανοραμική θέα	€ 38.151,14	13.000.000
40 τ.μ.	Συνοικία Δασκάλων καινούργιο	€ 42.553,19	14.500.000
50 τ.μ.	Στο Ροδίνι ισόγειο	€ 45.487,89	15.500.000
90 τ.μ.	Στην Ανάληψη με 3 υπνοδ.μετρητοίς	€ 73.367,57	25.000.000
80 τ.μ.	Στα Αφάντου	€ 76.302,27	26.000.000
104 τ.μ.	Στην Σωτήρος	€ 88.041,09	30.000.000
90 τ.μ.	Στα Αφάντου 5 ετών	€ 88.041,09	30.000.000
160 τ.μ.	Συνοικία Δασκάλων σε κολώνες	€ 93.910,49	32.000.000
160 τ.μ.	Συνοικία Δασκάλων σε κολώνες	€ 93.910,49	32.000.000
80 τ.μ.	Συνοικία Δασκάλων καινούργιο	€ 93.910,49	32.000.000
117 τ.μ.	Συνοικία Δασκάλων σε σοβά	€ 96.845,19	33.000.000
70 τ.μ.	Στα Αφάντου μαζί με κατάστημα 70 τ.μ.	€ 102.714,60	35.000.000
75 τ.μ.	Στην Θησέως ανακαινισμένο στο 2001	€ 102.714,60	35.000.000
85 τ.μ.	Στο Ροδίνι καινούργιο με θέα	€ 102.714,60	35.000.000
142 τ.μ.	Στην Λευκωσίας	€ 105.649,30	36.000.000
100 τ.μ.	Στην Ατταβύρου με 3 υπνοδωμάτια	€ 111.518,71	38.000.000
90 τ.μ.	Στην Δ.Αναστασιάδη lux κατασκευή	€ 111.518,71	38.000.000
130 τ.μ.	Στο Ροδίνι	€ 117.388,11	40.000.000
106 τ.μ.	Καινούργιο με 3 υπνοδωμάτια lux	€ 123.257,52	42.000.000
130 τ.μ.	Στην Χειμάρας	€ 123.257,52	42.000.000
160 τ.μ.	Με 4 υπνοδωμάτια	€ 123.257,52	42.000.000
115 τ.μ.	Στην Γαριβάλδη με χρήση parking	€ 132.061,63	45.000.000
115 τ.μ.	Στο Ροδίνι με 3 υπνοδωμάτια	€ 143.800,44	49.000.000
180 τ.μ.	Επί της Εθνικής Αντιστάσεως	€ 234.776,23	80.000.000





ΟΙΚΟΠΕΔΑ

1000 τ.μ.	Στο Φαληράκι με οικοδομή κοντά στο κύμα	€ 234.776,23	80.000.000
10000 τ.μ.	Φυτώριο	€ 293.470,29	100.000.000
1050 τ.μ.	Ιαλυσός επί της εθνικής οδού	€ 146.735,14	50.000.000
1500 τ.μ.	Στην Λαχανιά εντός οικισμού	€ 61.628,76	21.000.000
2000 τ.μ.	Στο Γεννάδι με άδεια οικοδομής,νερό,ρεύμα	€ 58.694,06	20.000.000
23000 τ.μ.	Στην Λαχανιά 20m από την Εθνική οδό	€ 88.041,09	30.000.000
2500 τ.μ.	Στην Αρχίπολη οικοδομήσιμο	€ 22.010,27	7.500.000
2500 τ.μ.	Στην Κάλαθο εντός οικισμού	€ 26.412,33	9.000.000
2500 τ.μ.	Στα Κοσκινού	€ 58.694,06	20.000.000
2500 τ.μ.	Στο κιοτάρι κοντά στο κύμα με άδεια οικ.	€ 88.041,09	30.000.000
2500 τ.μ.	Κοσκινού οικοδομεί 800 m βιοτεχνικό	€ 176.082,17	60.000.000
4000 τ.μ.	Καλυθιές προς Αφάντου	€ 70.432,87	24.000.000
4000 τ.μ.	Επί της Εθνικής Οδού περιοχή Ατσιπά	€ 105.649,30	36.000.000
4000 τ.μ.	Περιοχή Σγουρού με εύκολη πρόσβαση	€ 117.388,11	40.000.000
4000 τ.μ.	Στην Παστίδα έναντι Θράκης	€ 132.061,63	45.000.000
4500 τ.μ.	Στην Παστίδα	€ 44.020,54	15.000.000
4500 τ.μ.	Περιοχή Ρένη Κοσκινού	€ 198.092,44	67.500.000
46000 τ.μ.	Στην Ψίνθο σε τιμή ευκαιρίας	€ 44.020,54	15.000.000
5000 τ.μ.	Στο Γεννάδι με πρόσοψη στην εθν.οδό	€ 102.714,60	35.000.000
5000 τ.μ.	Στους Τρείς με μονοκατοικία 50μ	€ 146.735,14	50.000.000
5250 τ.μ.	Εντός οικισμού στην Παστίδα	€ 132.061,63	45.000.000
6500 τ.μ.	Στην Λαχανιά 300 m από το κύμα	€ 104.181,95	35.500.000
9000 τ.μ.	Στην Λαχανιά 800 m από το κύμα	€ 82.171,68	28.000.000
9000 τ.μ.	Στην Ιαλυσό στο κύμα	€ 396.184,89	135.000.000

ΜΟΝΟΚΑΤΟΙΚΙΕΣ - ΜΕΖΟΝΕΤΕΣ

70 τ.μ.	Διατηρητέα στο Νιοχώρι	€ 44.020,54	15.000.000
120 τ.μ.	Στην Παστίδα σε 1000 m οικόπεδο	€ 105.649,30	36.000.000
120 τ.μ.	Στα Κοσκινού (50+70)	€ 132.061,63	45.000.000
140 τ.μ.	Στην Ιαλυσό σε οικόπεδο 350	€ 155.539,25	53.000.000
125 τ.μ.	Στο Ροδίνι	€ 181.951,58	62.000.000
360 τ.μ.	Περιοχή Σγουρού με 1000 m οικόπεδο	€ 190.755,69	65.000.000
200 τ.μ.	Στα Αφάντου σε οικόπεδο 4000 m	€ 190.755,69	65.000.000
215 τ.μ.	Στα Κοσκινού σε σοβά	€ 190.755,69	65.000.000
225 τ.μ.	Στο Ροδίνι lux κατασκευής καιν.	€ 205.429,20	70.000.000



ΚΑΤΑΣΤΗΜΑΤΑ - ΕΠΙΧΕΙΡΗΣΕΙΣ

Μπάρ στην Ορφανίδου προς ενοικίαση	€ 1.467,35	500.000
Καταστήματα στην οδό Καμείρου		
Διόροφη οικία στην Σύμη κατάληλη για Πανσιόν	€ 58.694,06	20.000.000
Κατάστημα στη Ρόδου-Λίνδου 90 τ.μ.	€ 88.041,09	30.000.000
Κατάστημα στην Απελλού(Παλιά Πόλη)	€ 190.755,69	65.000.000
Κατάστημα στο Μανδράκι 50 τ.μ.	€ 293.470,29	100.000.000
Μπάρ στην Ορφανίδου 130 τ.μ.	€ 322.817,31	110.000.000
Κατάστημα επί της Σωκράτους 24 τ.μ.	€ 410.858,40	140.000.000
ΞΕΝΟΔΟΧΕΙΟ 70 ΚΛΙΝΩΝ ΣΕ ΤΙΜΗ ΕΥΚΑΙΡΙΑΣ	€ 645.634,63	220.000.000

ΑΓΟΡΕΣ - ΠΩΛΗΣΕΙΣ - ΜΙΣΘΩΣΕΙΣ ΑΚΙΝΗΤΩΝ
ΣΥΜΒΟΥΛΕΥΤΙΚΕΣ ΚΑΙ ΕΠΕΝΔΥΤΙΚΕΣ ΠΡΟΤΑΣΕΙΣ
ΑΠΟΚΛΕΙΣΤΙΚΗ ΔΙΑΘΕΣΗ ΔΙΑΜΕΡΙΣΜΑΤΩΝ - ΟΙΚΟΠΕΔΩΝ - ΞΕΝΟΔΟΧΕΙΩΝ
ΖΗΤΟΥΝΤΑΙ ΔΙΑΜΕΡΙΣΜΑΤΑ - ΜΟΝΟΚΑΤΟΙΚΙΕΣ - ΟΙΚΟΠΕΔΑ - ΑΓΡΟΤΕΜΑΧΙΑ

Ωμο-λογίες



«Αυτά μου θυμίζουν το μάθημα της λογικής, όπου λέγαμε: ο αστυνομικός είναι όργανο, το μπουζούκι είναι όργανο, άρα ο αστυνομικός είναι μπουζούκι» (Γιάννης Τσιγάρος)

(Φανταστείτε ο ...λογικός αυτός συνειρμός να είχε περιθώρια να επεκταθεί και σε άλλα όργανα. Δεν θα μας έσωζε τίποτα από το Εθνικό Ραδιοτηλεοπτικό Συμβούλιο)



«Κανείς δεν μίλησε για την αντιδικτατορική δράση του κ. Τσιγάρου. Ο καθένας κρίνεται από την καθημερινή του στάση και συμπεριφορά» (Χατζής Χατζηευθυμίου)

(Αν είναι να μιλήσουμε με όρους ιστορικούς, τότε κάποιοι θα πρέπει να ξύσουν τις πληγές του «Ολοκαυτώματος» προκειμένου να απολογηθούν διάφορες επιχειρηματικές τσαχπινιές)

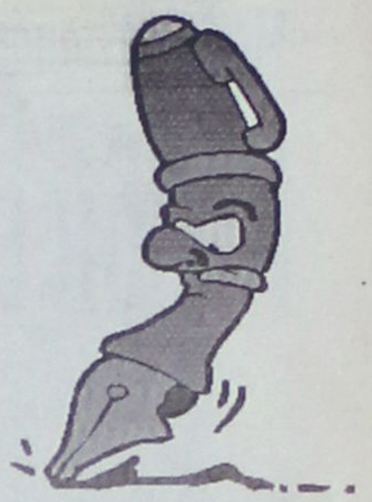



ΑΡΕΣΕ *στους κυρίους* ***Σίμο Παρασκευά και Παναγιώτη Καραγιάννη*** *το άρθρο – κεντρικό θέμα της «Δράσης» στην προηγούμενη έκδοση, με τίτλο «Το τελευταίο οχυρό», στο οποίο επισημαίναμε την ανάγκη να διαφυλαχθεί πάση θυσία το κύρος του επιμελητηριακού θεσμού.*





Ο αντιπρόεδρος του Επιμελητηρίου και ο πρόεδρος του Εμπορικού Συλλόγου έδειξαν με τα σχόλιά τους ότι προσυπογράφουν τις ανησυχίες που καταθέσαμε και δημοσιοποιήσαμε την ημέρα συνεδρίασης του Διοικητικού Συμβουλίου του Επιμελητηρίου. Ο Παναγιώτης ήλθε και μας το είπε καθαρά, ο Σίμος επικαλέστηκε τον τίτλο του θέματός μας στη γεμάτη αγωνία τοποθέτησή του.

Εμείς δεν περιοριζόμαστε σε ναρκισσιστικές αντιδράσεις και σχόλια περί «δικαίωσης» κλπ. Αυτό πραγματικά που θα μας έδινε την απόλυτη ικανοποίηση θα ήταν, αν η κρίση που – καλώς ή κακώς – ξέσπασε λειτουργούσε εκτονωτικά και παιδευτικά για όλα τα μέλη της Διοίκησης του Επιμελητηρίου και δη τους «πρωτοκλασάτους».

Μέχρι τότε όμως μας αρκεί το σοκ της ενδοσκόπησης και θα κάνουμε υπομονή, θα ελπίζουμε και επιφυλασσόμαστε στο να αναφωνήσουμε το «δικαιωθήκαμε»...

ΤΟ *έχουμε ξαναγράψει και θα επιμένουμε να το ξαναγράφουμε αφού ο άνθρωπος μάς προσφέρει τις αφορμές συχνά πυκνά.*



Ηθος, μεγαλοψυχία και ανωτερότητα, είναι μερικά μόνο από τα χαρίσματα που επέδειξε ο κ. ***Μάνος Κόκκινος*** *στην τελετή παραχώρησης της μαρίνας στο Δήμο Ροδίων. Ο πρώην δήμαρχος ανταποκρίθηκε στην πρόσκληση του Γιώργου Γιαννόπουλου, ο οποίος με τη σειρά του αναγνώριζε τη συμβολή του πρώτου στην όλη υπόθεση.*

Οι λεπτομέρειες των όσων ειπώθηκαν εκατέρωθεν στη λαμπρή τελετή, οι ασπασμοί και οι ευχές έχουν αποτυπωθεί στα ρεπορτάζ του Τύπου. Αυτό όμως που είμαστε υποχρεωμένοι να κάνουμε είναι μια παραίνεση προς τους τοπικούς μας άρχοντες.

Επειδή κύριοι ζούμε σε μια μικρή πόλη και φυσικά θα χρειαστεί να διαφωνείτε σε διάφορα ζητήματα και χειρισμούς, οφείλετε να διατηρείτε ψηλά το ύφος και το ήθος της όποιας σας αντιπαράθεσης. Είναι κρίμα να γίνεται κομμάτια το «γυαλί». Να, βλέπαμε τους δύο άνδρες να ανταλλάσσουν δηλώσεις αβρότητας και αναλογιζόμασταν το «πικρό» τους παρελθόν. Κρίμα δεν είναι;...

ΚΑΙ ο κ. Χατζηευθυμίου *καλά κάνει και συντηρεί τις επιφυλάξεις και τους φόβους μας για το παρόν και το μέλλον της «κολεγιάς» με τη «Καζίνο Ρόδου Α.Ε».*

Κάποιες επί μέρους αντιρρήσεις θα διατηρούμε για τους χειρισμούς του ιδίου και της παράταξής του, όμως στο θέμα των 20 δις είμαστε μαζί του all the way...

Υ.Γ: Η αγγλικούρα, κύριε Χατζή, αποσκοπεί στο να φτάσει το μήνυμα και στους ενοίκους του ιστορικού ξενοδοχείου.



ΠΟΣΟ *άδικο αλήθεια θα ήταν για τον αγώνα τους και τα αιτήματά τους (βάσιμα ή μη) αν αποφάσιζαν να προχωρήσουν στο «κλείσιμο» του αεροδρομίου, σαν μια ακόμα μορφή διαμαρτυρίας κατά του πολυσυζητημένου* ***"all inclusive".***

Οι «ελεύθεροι επαγγελματίες» κατάφεραν να ακουστούν, να γίνουν συνομιλητές με τις τοπικές αρχές, να φτάσουν οι θέσεις τους μέχρι τα αρμόδια υπουργεία και, το κυριότερο, να εξασφαλίσουν την ευνοϊκή μεταχείριση της μεγάλης πλειοψηφίας των Μέσων Ενημέρωσης της περιοχής. Όλα αυτά συνιστούν μεγάλο κατόρθωμα και επιτυχία για έναν κλάδο που βρίσκεται σε περίοδο κινητοποίησης.

ΑΣ *συγκρίνουν αυτή την προνομιακή «μεταχείριση» της Ενωσής τους με την αντιμετώπιση που έχουν άλλα σωματεία ή επαγγελματικοί κλάδοι του τόπου μας που έχουν μόνιμα τη θηλιά στο λαιμό τους επί χρόνια. Οικοδόμοι, ξενοδοχοϋπάλληλοι, νέοι επιστήμονες και τόσοι άλλοι, που συμβιώνουν με τον μπαμπούλα της ανεργίας τόσα και τόσα χρόνια.*

Οι συγκρίσεις είναι μοιραίες. Για το λόγο αυτό, θα ήταν από την πλευρά των «ελευθέρων επαγγελματιών» υπερβολή και κατάχρηση των δικαιωμάτων τους μία απόφαση να αποκλείσουν το αεροδρόμιο της Ρόδου. Η «διορθωτική» τους δήλωση και διαβεβαίωση, ότι δεν πρόκειται να κάνουν ζημιά στο τουριστικό ρεύμα που με τα χίλια ζόρια φτάνει στο νησί μας, αποτελεί μια σίγουρα υπεύθυνη στάση από την πλευρά των επικεφαλής τους.



Κάθε αγώνας, όσο δίκαιος κι αν είναι, πρέπει να διέπεται και από κάποιες αρχές*. Δεν μπορεί να λείπει ο ρεαλισμός και η σύνεση σε κάθε έκφραση της όποιας διαμαρτυρίας. Υπό την έννοια αυτή, η αναδίπλωση της «Ενωσης» και η επικράτηση των ψυχραιμοτέρων είναι σαφώς ένα καλό δείγμα γραφής από τους πολέμιους του all inclusive.*

Α, όλα κι όλα κύριε Εισαγγελέα...

Ποιος θόρυβος και ποια ενόχληση; Το θέαμα αποζημιώνει και αυτό δεν πρέπει να διαφεύγει από την προσοχή κανενός.

Παράκληση: Ο φάκελος "beach volley" να μπει πάραυτα στο αρχείο!!!



ΑΠΟΡΡΗΤΟ

Από:

Προς κ. Κοσμά Σφορίου
Βουλευτή Δωδεκανήσου

Βρε Κοσμά, βρε Κοσμά,

Τι λαχτάρα ήταν αυτή που μου έκανες την Παρασκευή;

Τι το θελες αυτή την ευχή να κάνω εγώ και τα εγκαίνια της μαρίνας και τα σχετικά; Τώρα δεν θα με αφήσουν σε χλωρό κλαρί οι καλοί μου «φίλοι» και κυρίως τα Μου Μου Ε που γάχνονται για το μέλλον μου μέσα από γυάλες και ταρώ.

Τώρα που εσύ τους έχεις γυλλιάσει, άντε να βγάλεις και τα κάστανα από τη φωτιά. Ξέρεις άλλωστε ότι στην ουρά περιμένουν κι άλλοι. Θα περιμένουν για πολύ ακόμα, αλλά έπρεπε από τώρα να τους πριζώσουμε;

Αχ βρε Κοσμά, αχ βρε Κοσμά

ΠΡΟΣΩΠΑ... στο προσκήνιο

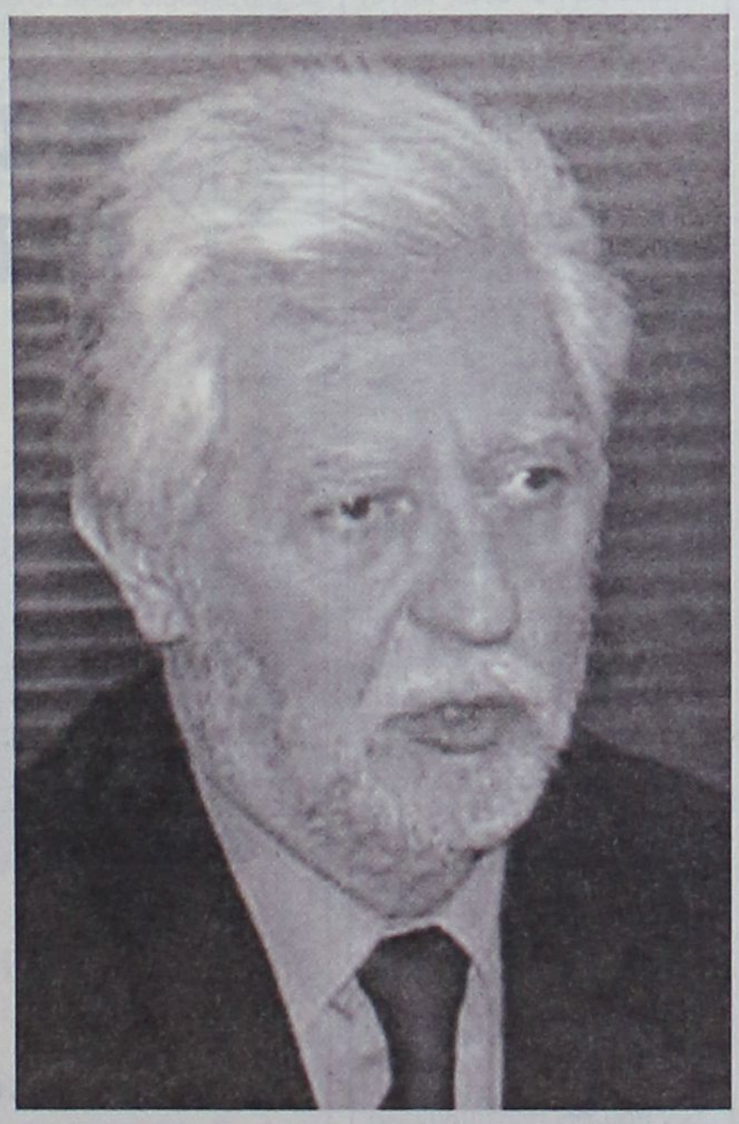

Ηλθε ο άνθρωπος από το αθηναϊκό μέτωπο του πολέμου, όπου η κυβέρνησή του δέχεται άγριο σφυροκόπημα και συμβιώνει με την ιδέα του ...Πουλόπουλου (ορολογία reality), και γέλασαν κομμάτι τα μούσια του.

Οι τεμενάδες που εισέπραξε ο Δημήτρης Γεωργακόπουλος την Παρασκευή το μεσημέρι στην πόλη της Ρόδου τόνωσαν το ηθικό του, τόσο όσο για να αντέξει τα χειρότερα που έρχονται για το κόμμα του. Ποιος θα μπορούσε να πιστέψει, ότι τη σήμερον ημέρα ένα κυβερνητικό στέλεχος θα μπορούσε να προταθεί για να ανακηρυχθεί επίτιμος δημότης(!) μιας πόλης.

Συνέβη στη Ρόδο...

Μεγάλη ανταπόκριση του κόσμου για το νέο υποκατάστημα

Κερδίζει συνεχώς έδαφος η Τράπεζα Δωδεκανήσου

Στα άμεσα σχέδια η ίδρυση δύο ακόμα καταστημάτων

Μεγάλη ανταπόκριση βρήκε από τον κόσμο το νέο κατάστημα της Συνεταιριστικής Τράπεζας Δωδεκανήσου επί της οδού Εθνικής Αντιστάσεως που ξεκίνησε επίσημα τη λειτουργία του πριν από δύο εβδομάδες.

Ο διευθυντής της Συνεταιριστικής Τράπεζας κ. Μανώλης Καρυδάκης δηλώνει ικανοποιημένος από τις πρώτες ημέρες λειτουργίας του υποκαταστήματος.

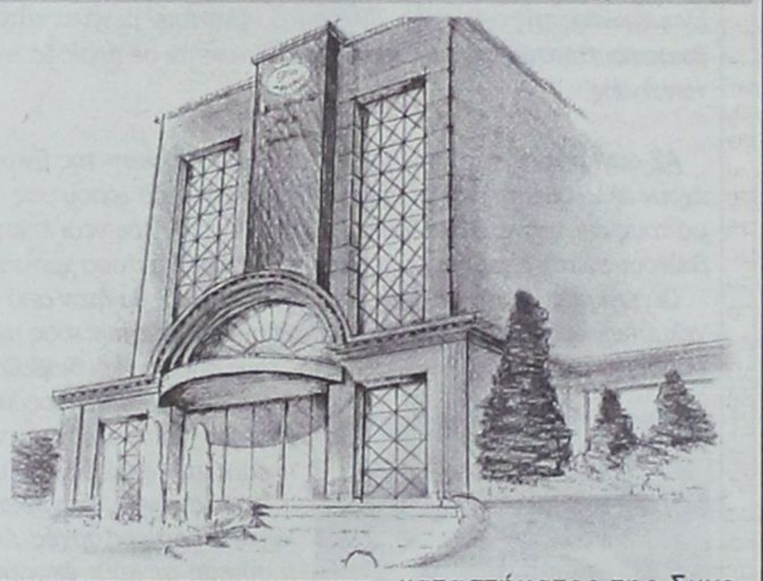

«Είμαστε ιδιαίτερα ευχαριστημένοι από τις πρώτες ημέρες λειτουργίας του καταστήματος της Συνεταιριστικής Τράπεζας Δωδεκανήσου. Μέχρι στιγμής έρχεται αρκετός κόσμος όχι μόνο για να εξυπηρετηθεί αλλά και για να δει το κτίριο. Εκτιμώ ότι συνεχώς οι συναλλασσόμενοι θα αυξάνονται. Εξάλλου ο κόσμος εμπιστεύεται την Τράπεζα Δωδεκανήσου και όλο και περισσότεροι ενδιαφερόμενοι απευθύνονται σε εμάς».

Ο κ. Καρυδάκης αναφέρεται και στα σχέδια της Συνεταιριστικής Τράπεζας για το επόμενο διάστημα στα οποία περιλαμβάνεται η ίδρυση και νέων καταστημάτων στην ευρύτερη περιοχή της Ρόδου καθώς και σε ακόμα ένα νησί της Δωδεκανήσου.

«Είναι αλήθεια ότι μέχρι να ολοκληρωθεί το έργο του νέου καταστήματος, το Διοικητικό Συμβούλιο επέλεξε να μην ασχοληθεί με οποιαδήποτε άλλης μορφής επένδυση και εκτιμώ ότι έτσι θα πορευθούμε μέχρι το τέλος του χρόνου. Οπως γνωρίζετε εμείς προχωρούμε με αργά και σταθερά βήματα. Ετσι, πρώτα θα εξετάσουμε το συνολικό κόστος του νέου καταστήματος και στη συνέχεια θα ασχοληθούμε με την επέκταση της τράπεζας. Μέσα στα σχέδιά μας είναι ωστόσο η λειτουργία της Συνεταιριστικής Τράπεζας σε ακόμα ένα νησί του νομού μας. Επίσης εξετάζεται η δημιουργία ενός νέου καταστήματος στη Ρόδο που πιθανότατα να είναι εκτός πόλης. Υπάρχουν πολλές προτάσεις τις οποίες και εξετάζουμε».

Πάντως γεγονός είναι ότι η Συνεταιριστική Τράπεζα Δωδεκανήσου κερδίζει συνεχώς έδαφος και την εμπιστοσύνη όλο και περισσότερων καταναλωτών που την προτιμούν για τις συναλλαγές τους.

Αναλαμβάνουν καθήκοντα από σήμερα οι φύλακες

Τέλος η παράνομη είσοδος οχημάτων στην Παλιά Πόλη

Εντάθηκε το πρόβλημα το τελευταίο διάστημα
Κόπηκαν δεκάδες κλήσεις και αφαιρέθηκαν πινακίδες

Οριστικό πρόβλημα στη φύλαξη των εισόδων της Μεσαιωνικής Πόλης θα δοθεί το αργότερο μέχρι αύριο καθώς ολοκληρώθηκαν οι διαδικασίες προσληψης του εποχικού προσωπικού.

Ηδη οι μισοί από τους φύλακες βρίσκονται στη θέση τους από την προηγούμενη εβδομάδα και μέχρι αύριο αναμένεται να αναλάβουν και οι υπόλοιποι τα καθήκοντά τους.

Ο αρμόδιος αντιδήμαρχος Αντώνης Αλαβέρας δηλώνει αισιόδοξος ότι το μεγάλο πρόβλημα που υπάρχει στην Μεσαιωνική Πόλη με την ανεξέλεγκτη είσοδο και στάθμευση οχημάτων θα περιοριστεί σημαντικά.

Θα πρέπει πάντως να σημειωθεί πως μετά την απαγόρευση της εισόδου οχημάτων εντός της Μεσαιωνικής Πόλης και μέχρι την πρόσληψη των φυλάκων, το πρόβλημα ήταν εντονότατο. Οι άνδρες της Τροχαίας, της Δημοτικής Αστυνομίας και της Ελεγχόμενης Στάθμευσης χρειάστηκε να επέμβουν αρκετές φορές και μάλιστα σε πολλές περιπτώσεις, πέραν από τις εκατοντάδες κλήσεις και τα πρόστιμα που επεβλήθησαν, αφαιρέθηκαν και πινακίδες κυκλοφορίας καθώς οι οδηγοί δεν έδειχαν σε καμία περίπτωση διάθεση να συνετιστούν.

«Ηδη από την προηγούμενη εβδομάδα οι μισοί από τους φύλακες που ειδοποιήσαμε για την πρόσληψή τους προσήλθαν και ανέλαβαν τα καθήκοντά τους. Το αργότερο μέχρι αύριο και οι 15 φύλακες θα βρίσκονται στη θέση τους» δηλώνει στη «Δράση» ο κ. Αντώνης Αλαβέρας.

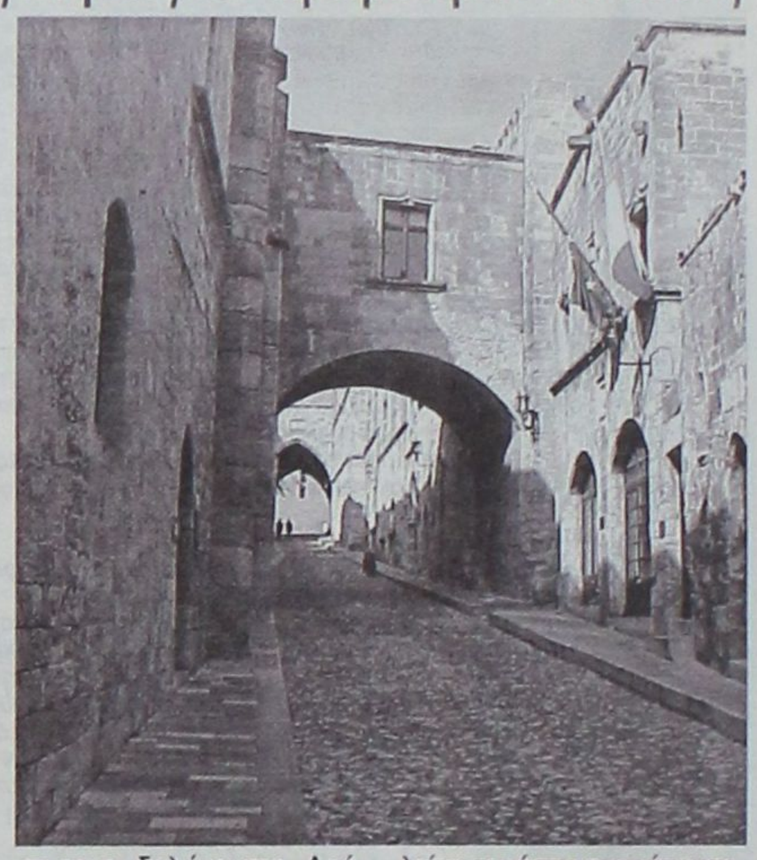

Οι περιπολίες θα εξακολουθήσουν να γίνονται σε καθημερινή βάση και στο εξής οι πύλες εισόδου θα φυλάσσονται με τον καλύτερο δυνατό τρόπο προκειμένου να αντιμετωπιστεί επιτέλους η ανεξέλεγκτη κατάσταση που επικρατεί εντός της Μεσαιωνικής Πόλης.

Εντονα διαμαρτύρονται για το πρόβλημα και οι κάτοικοι της περιοχής που υποστηρίζουν πως αντιμετωπίζουν σοβαρότατα προβλήματα από την διέλευση των οχημάτων κυρίως τις βραδινές ώρες αφού σε συνδυασμό με την λειτουργία των μπαρ προκαλείται τεράστια ηχορύπανση.

Οπως δηλώνουν όμως τόσο οι κάτοικοι όσο και η δημοτική αρχή θα πρέπει να γίνει αντιληπτό πως όλοι θα πρέπει να συμβάλουν στην προστασία του μνημείου και να συμμορφώνονται με τις υποδείξεις που γίνονται κατά καιρούς.

Πάντως οι πρόσληψη του εποχικού προσωπικού για την φύλαξη των εισόδων αναμένεται να βοηθήσει σημαντικά προς την κατεύθυνση αυτή, αφού θα γίνεται συστηματικός έλεγχος και θα περιοριστεί στο ελάχιστο δυνατόν η διέλευση των οχημάτων μέσα στην Μεσαιωνική Πόλη.

ΑΡΧΩΝ ΣΑΜΑΡΤΖΗΣ ΑΕΤΕΒΕ
Από το 1980
22 ΧΡΟΝΙΑ ΜΟΝΩΣΕΙΣ
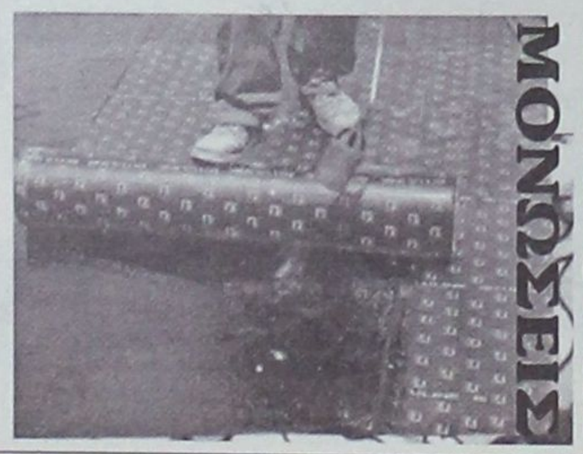
ΜΟΝΩΣΕΙΣ ΤΑΡΑΤΣΩΝ
Ricofon
ΓΙΑ ΤΕΛΕΙΑ ΑΚΟΥΣΤΙΚΗ ΣΤΟΥΣ ΧΩΡΟΥΣ ΕΡΓΑΣΙΑΣ ΚΑΙ ΔΙΑΣΚΕΔΑΣΗΣ

Τοποθετώντας το κατάλληλο προϊόν RICOFON έχετε μια αίθουσα με άριστη ακουστική και συγχρόνως ένα τέλειο διακοσμητικό αποτέλεσμα.
ΔΙΑΘΕΣΗ: ΑΡΧΩΝ ΣΑΜΑΡΤΖΗΣ ΑΕΤΕΒΕ
ΜΟΝΩΣΕΙΣ - ΣΤΕΓΑΝΩΣΕΙΣ
Καταστήματα
1) Ερυθρού Σταυρού 21 - Τηλ. 22410/23030/32054 Ρόδος 85100
2) Ικάρου & Λαοδικείας - Τηλ. 22410 20021 Ρόδος 85100
Κινητό 0944 502033

ΑΦΟΙ ΚΕΛΗ Ο.Ε.
ΕΠΙΠΛΑ ΚΕΛΗΣ
ΠΡΟΣΦΟΡΑ
ΣΕΤ 2θέσιος και 3θέσιος

Περιορισμένα κομμάτια
Αθηνών 36 Τ.Κ. 85100 Ρόδος, Τηλ: 2241066865 - Fax: 2241067207
www.proteas.gr, e-mail: kelis_bros@hotmail.com

Ξεκάθαρη η θέση της ΤΕΔΚΔ για την επιβολή του 20% στη χρήση των παραλιών:

«Δεν δίνουμε φράγκο παραπάνω στο δημόσιο»

Ο κ. Στέλιος Ρηνιού δηλώνει ότι θα επιδωχθεί συνάντηση με τους επιτελείς του υπουργείου Οικονομικών για να καταργηθεί το τέλος που πληρώνουν οι Δήμοι»

Αναστάτωση προκάλεσε στην Τοπική Ενωση Δήμων και Κοινοτήτων η πρόθεση του αρμόδιου υπουργείου να αυξήσει το τέλος χρήσης των παραλιών από 5% σε 20%.

Η πρόθεση αυτή είχε επαναδιατυπωθεί και πριν από περίπου τρία χρόνια όμως δεν εφαρμόσθηκε ποτέ, λόγω της αντίδρασης που είχαν προβάλει και τότε οι δήμαρχοι.

Με δηλώσεις του στη «Δράση» ο Γραμματέας της ΤΕΔΚΔ Στέλιος Ρηνιού επισημαίνει πως και αυτή τη φορά οι αντιδράσεις θα είναι δυναμικές προκειμένου να μην υλοποιηθεί σε καμία περίπτωση η πρόθεση του υπουργείου.

«Η διαφωνία μας στην αύξηση του τέλους για την χρήση των παραλιών από τους



Δήμους είναι δεδομένη και σε καμία περίπτωση δεν πρόκειται να την αποδεχθούμε. Θα πρέπει ωστόσο να σημειωθεί πως για την περίοδο που διανύουμε τελεί σε ισχύ ακόμα η καταβολή του 5%, ποσοστό που επιτύχαμε μετά από μεγάλη προσπάθεια πριν από περίπου τρία χρόνια. Την ίδια αντίδραση θα προβάλουμε και τώρα. Δεν πρόκειται να αφήσουμε να περάσει ούτε αυτή τη φορά η πρόθεση του υπουργείου Οικονομικών» δηλώνει ο κ. Ρηνιού.

Οπως τονίζει, μέσα στο επόμενο διάστημα πρόκειται να προγραμματίσει η ΤΕΔΚΔ και πάλι επαφές με επιτελείς του υπουργείου διότι πρέπει κάποια στιγμή να καταλάβουν ότι οι Δήμοι είναι τελικά εκείνοι που αξιοποιούν τις παραλίες.

«Τα έσοδα από τις παραλίες ανήκουν στις τοπικές κοινωνίες, ανήκουν στους Δήμους. Δεν θα πρέπει να ξεχνάμε ότι φέτος η χρονιά δεν είναι καθόλου καλή, υπάρχει μεγάλη τουριστική ύφεση και τα έσοδα από τις παραλίες είναι πενιχρά. Οπως καταλαβαίνετε, τα έσοδα είναι πιθανόν να μην φτάσουν ούτε καν για την συντήρηση των παραλιών γεγονός που σημαίνει ότι οι Δήμοι όχι μόνο δεν θα μπορέσουν να καταβάλουν το 5% αλλά θα βρεθούν και χρεωμένοι. Το θέμα πρέπει να αντιμετωπιστεί με μεγάλη σοβαρότητα προκειμένου όχι απλώς να παραμείνουν τα τέλη στο 5% αλλά να μην καταβάλουμε καθόλου χρήματα. Εξάλλου γιατί θα πρέπει να λογίζονται ως ιδιοκτησία του δημοσίου οι παραλίες; Οι παραλίες ανήκουν στις τοπικές κοινωνίες και αποτελούν μια από τις πλουτοπαραγωγικές πηγές τους. Η εκμετάλλευση



τους θα μπορούσε να αποτελεί σημαντικό έσοδο για τους Δήμους που αντιμετωπίζουν τεράστια οικονομικά προβλήματα με τις αυξημένες πλέον αρμοδιότητες που έχουν και οι οποίες δεν συνοδεύονται από πόρους. Η νομοθεσία δεν επιβάλει το 20% αλλά αναφέρει πως το τέλος μπορεί να είναι μέχρι 20%. Εμείς θα παλέψουμε να καταργηθεί η καταβολή του τέλους και θα πρέπει η πολιτεία να δει το ζήτημα με ανοιχτά μάτια. Γνωρίζουμε ότι είναι δύσκολο αυτό που ζητάμε, αισιοδοξούμε όμως ότι θα τα καταφέρουμε τελικά διότι αυτό το μέτρο είναι αντιδεοντολογικό και αντιαυτοδιοικητικό. Εμείς από την πλευρά μας θα προσπαθήσουμε με κάθε τρόπο να διασφαλίσουμε τα συμφέροντά μας».

Ο Γραμματέας της Τοπικής Ενωσης Δήμων και Κοινοτήτων υποστηρίζει πως τα χρήματα που καταβάλονται στο δημόσιο θα μπορούσαν να διατεθούν για επιπλέον επενδύσεις όπως είναι η αντικατάσταση του εξοπλισμού των παραλιών αλλά και κάποια επιπλέον έργα που είναι απαραίτητα για την λειτουργικότητα των χώρων.

ΝΑΥΤΙΛΙΑΚΗ ΕΤ ΑΙΡΕΙΑ ΛΕΣΒΟΥ Α.Ε.

ΑΝΑΚΟΙΝΩΣΗ

ΤΟ ΥΠΕΡΤΑΧΥΠΛΟΟ ΚΑΙ ΠΟΛΥΤΕΛΕΣ

ΑΙΟΛΟΣ ΚΕΝΤΕΡΗΣ

ΠΟΥ ΜΗΔΕΝΙΖΕΙ ΤΗΝ ΑΠΟΣΤΑΣΗ

ΑΠΟ 15 ΙΟΥΝΙΟΥ ΠΑΛΙ ΚΟΝΤΑ ΣΑΣ

ΑΝΑΧΩΡΗΣΕΙΣ ΑΠΟ ΠΕΙΡΑΙΑ

ΚΥΡΙΑΚΗ 17.00 ΓΙΑ ΚΑΛΥΜΝΟ-ΚΩ-ΡΟΔΟ

ΔΕΥΤΕΡΑ 17.00 ΓΙΑ ΚΩ-ΡΟΔΟ

ΠΕΜΠΤΗ 17.00 ΓΙΑ ΚΑΛΥΜΝΟ-ΚΩ-ΡΟΔΟ

ΑΦΙΞΗ ΣΤΗ ΡΟΔΟ ΣΤΙΣ 24.00



ΑΝΑΧΩΡΗΣΕΙΣ ΑΠΟ ΡΟΔΟ

ΔΕΥΤΕΡΑ 08.00 ΓΙΑ ΚΩ-ΠΕΙΡΑΙΑ

ΤΡΙΤΗ 08.00 ΓΙΑ ΚΩ-ΚΑΛΥΜΝΟ-ΠΕΙΡΑΙΑ

ΠΑΡΑΣΚΕΥΗ 08.00 ΓΙΑ ΚΩ-ΚΑΛΥΜΝΟ-ΠΕΙΡΑΙΑ

ΑΦΙΞΗ ΣΤΟΝ ΠΕΙΡΑΙΑ ΣΤΙΣ 15.00

ΑΣΥΝΑΓΩΝΙΣΤΟ ΣΤΗΝ ΤΑΧΥΤΗΤΑ ΚΑΙ ΟΙΚΟΝΟΜΙΑ ΧΡΟΝΟΥ

ΚΡΑΤΗΣΕΙΣ ΓΙΑ ΕΠΙΒΑΤΕΣ ΚΑΙ ΟΧΗΜΑΤΑ

ΣΤΟ ΚΕΝΤΡΙΚΟ ΠΡΑΚΤΟΡΕΙΟ ΤΗΣ ΝΕΛ ΣΤΗ ΡΟΔΟ

ALHAMBRA TRAVEL

Δ. ΘΕΟΔΩΡΑΚΗ 13 ΤΗΛ. (22410) 37052-25698-31642

Απεργίες σε Νοσοκομείο και ΙΚΑ

Εβδομάδα κινητοποιήσεων στο χώρο της υγείας

Πολλά και χρόνια τα αιτήματα για τα οποία ζητούν ικανοποίηση

Εβδομάδα κινητοποιήσεων ξεκινά στον χωρο της υγείας αφού σε στάσεις εργασίας και απεργιακές κινητοποιησεις προχωρούν οι εργαζόμενοι στο Νοσοκομείο αλλά και το επιστημονικό προσωπικό του ΙΚΑ από αύριο.

Νοσοκομείο

Τρίωρες στάσεις εργασίας ξεκινούν από αύριο οι εργαζόμενοι στο Νοσοκομείο της Ρόδου διαμαρτυρόμενοι άλλη μια φορά για την τεράστια έλλειψη προσωπικού, που έχει ως αποτέλεσμα τη δημιουργία σειράς προβλημάτων στην ομαλή λειτουργία του νοσηλευτικού ιδρύματος.

Η πρόεδρος των εργαζομένων κ. Σίσσυ Πανίδου δηλώνει πως η κατάσταση που επικρατεί στο Νοσοκομείο της Ρόδου έχει φτάσει στο απροχώρητο και οι εργαζόμενοι έχουν πλέον εξαντλήσει κάθε όριο ανθρώπινης αντοχής.

Θα πρέπει να σημειωθεί ότι στους εργαζόμενους οφείλονται χιλιάδες ρεπό που δεν μπορούν να πάρουν λόγω της έλλειψης προσωπικού που υπάρχει.

Παράλληλα διαμαρτύρονται για το γεγονός ότι ως λύση επελέγη και πάλι η πρόσληψη εποχικού και όχι μόνιμου προσωπικού.

Από την πλευρά του ο διοικητής του Νοσοκομείου κ. Δημήτρης Μάτσιας υποστηρίζει



πως μέσα στο επόμενο διάστημα θα γίνει πρόσληψη και μόνιμου νοσηλευτικού προσωπικού, ωστόσο υπογραμμίζει πως υπάρχει δυσκολία καθώς είναι πολλοί εκείνοι που αρνούνται να εργασθούν ως μόνιμοι στη Ρόδο και προτιμούν μεγαλύτερες πόλεις.

Οι στάσεις εργασίας θα ξεκινήσουν αύριο και θα διαρκέσουν μέχρι και την Πέμπτη από τις 10 το πρωί εως την 1 το μεσημέρι.

Παράλληλα οι εργαζόμενοι του Νοσοκομείου της Ρόδου θα λάβουν μέρος και την 24ωρη απεργιακή κινητοποίηση που προκήρυξε η ΑΔΕΔΥ για την Παρασκευή.

ΙΚΑ

Σε επαναλαμβανόμενες 24ωρες απεργιακές κινητοποιήσεις από αύριο μέχρι και την Πέμπτη θα προχωρήσει και το επιστημονικό προσωπικό του υποκαταστήματος στο ΙΚΑ της Ρόδου, στο πλαίσιο των εξαγγελιών της Πανελλήνιας Ομοσπονδίας τους.

Το επιστημονικό προσωπικό του Ιδρύματος Κοινωνικών Ασφαλίσεων ζητά την αναβάθμιση της παρεχόμενης από το ΙΚΑ πρωτοβάθμιας περίθαλψης και τον εκσυγχρονισμό των ραντεβού, την μονιμοποίηση (προκήρυξη όλων των κενών οργανικών θέσεων με κύριο προσόν την προϋπηρεσία στο ΙΚΑ), την άμεση ασφάλιση όλων των συμβασιούχων γιατρών του ΙΚΑ και την αναγνώριση του χρόνου προϋπηρεσίας τους καθώς και επιστημονικό βαθμολόγιο.

Η νέα έκδοση του Υπουργείου Αιγαίου

«Ο γεωλογικός άτλαντας των νησιών του Αιγαίου»

Πως εξελίχθηκε γεωιστορικά η περιοχή του αρχιπελάγους



Η νέα έκδοση του Υπουργείου Αιγαίου, είναι αποτέλεσμα συστηματικής ερευνητικής εργασίας μεγάλης ομάδας επιστημόνων , οι οποίοι εργάστηκαν ,υπό την εποπτεία και τον συντονισμό των μελών της Επιστημονικής Επιτροπής , Καθηγητών Ευάγγελου Βελιτζέλου , Δημοσθένη Μουντράκη , Νικόλαου Ζούρου και Νικολάου Σουλακέλλη.

Ο Άτλαντας των Γεωλογικών Μνημείων του Αιγαίου , με πρόλογο του Υπουργού Αιγαίου Νίκου Σηφουνάκη , αποτελεί μια πρώτη απόπειρα να έλθουν τα γεωλογικά μνημεία πιο κοντά στον κάτοικο ή τον επισκέπτη του Αιγαίου. Καταδεικνύει τον πλούτο των φυσικών μνημείων και τις πολύπλοκες γεωφυσικές διεργασίες που γέννησαν τα μοναδικά Αιγαιοπελαγίτικα τοπία και προβάλλει την αξία της ανάδειξης και της προστασίας των τοπίων και του μοναδικού φυσικού περιβάλλοντος .

Τα Γεωλογικά μνημεία που παρουσιάζονται στον Άτλαντα βρίσκονται στον ευρύτερο χώρο του Αιγαίου , που περιλαμβάνει τα Ελληνικά νησιά, αλλά και μια ευρεία παράκτια ζώνη της ηπειρωτικής Ελλάδας στην οποία εμφανίζονται θέσεις που μαρτυρούν την γεωιστορική εξέλιξη της περιοχής του Αρχιπελάγους .

Στα γεωλογικά μνημεία περιλαμβάνονται μεταξύ άλλων εμφανίσεις μεταλλευμάτων , ορυκτών και πετρωμάτων , θέσεις φυτικών και ζωικών απολιθωμάτων , σημαντικές γεωλογικές δομές (ηφαίστεια – ρήγματα) , ιδιαίτεροι γεωμορφολογικοί σχηματισμοί (σπήλαια , φαράγγια , γεωμορφές) και τοπία ιδιαίτερου φυσικού κάλους .

Ως μίσθωμα λίγων ωρών για να γίνει στο Καστέλο η απονομή των πτυχίων

Εκτός λογικής και πάλι οι αρχαιολόγοι ζητούν 6.000 ευρώ από το Παν. Αιγαίου

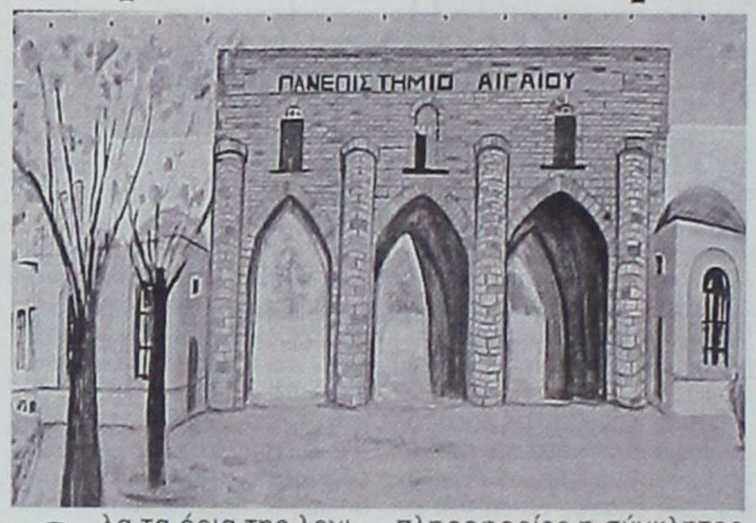



Ολα τα όρια της λογικής ξεπέρασε για άλλη μια φορά η Αρχαιολογική Υπηρεσία Δωδεκανήσου και κατ' επέκταση το Υπουργείο Πολιτισμού, καθώς ζητάει μίσθωμα ύψους 6.000 ευρώ από το Πανεπιστήμιο Αιγαίου προκειμένου να του παραχωρήσει το παλάτι του Μεγάλου Μαγίστρου για ένα απόγευμα, προκειμένου να γίνει η απονομή των πτυχίων στους αποφοίτους.

Η τελετή για την απονομή των πτυχίων εκτιμάται ότι θα γίνει στο τρίτο δεκαήμερο του Ιουλίου και σύμφωνα με πληροφορίες η σύγκλητος του Πανεπιστημίου προκειμένου να δώσει την πρέπουσα διάσταση στη σπουδαιότητα της ημέρας (για τους αποφοίτους), ζήτησε η εκδήλωση να γίνει στο παλάτι του Μεγάλου Μαγίστρου. Το αίτημα κατετέθη προς την Αρχαιολογική Υπηρεσία, όμως προς μεγάλη έκπληξη των πάντων η τελευταία ζήτησε 6.000 ευρώ προκειμένου να κάνει αποδεκτή την πρόταση. Το χρηματικό αυτό ποσόν είναι εξαιρετικά υψηλό για τις οικονομικές δυνατότητες του Πανεπιστημίου Αιγαίου και έτσι η σύγκλητος φέρεται να προσανατολίζεται στο να χρησιμοποιήσει την αίθουσα εκδηλώσεων της πανεπιστημιακής μονάδας προκειμένου να κάνει την απονομή.

Πρέπει να σημειωθεί ότι στο άκουσμα της είδησης αυτής απογοητεύτηκαν οι φοιτητές, οι οποίοι και θα ήθελαν η σημαντική αυτή στιγμή της ζωής τους να γίνει σε έναν χώρο τόσο σπουδαίο όσο το Καστέλλο. Από τα γεγονότα φαίνεται πως οι άνθρωποι της Αρχαιολογικής Υπηρεσίας υπολογίζουν μόνον τις οικονομικές απολαβές από τα μνημεία της Ρόδου και έχουν πάψει να θυμούνται πως σε μια ανάλογη θέση βρέθηκαν και οι ίδιοι ως απόφοιτοι και στα σίγουρα επιζήτησαν κάτι το εξαιρετικό να συνοδεύει την τελετή απονομής των πτυχίων τους.

Το παράλογο του όλου πράγματος είναι πως μεταξύ των αποφοίτων της πανεπιστημιακής μονάδας Ρόδου είναι και εκείνοι του τμήματος Αρχαιομετρίας, οι οποίοι αποτελούν τα μελλοντικά στελέχη του Υπουργείου Πολιτισμού και των κατά τόπους Αρχαιολογικών Υπηρεσιών.

Εκατοντάδες αιτήσεις από αγρότες της Ρόδου

Παράταση στη ρύθμιση των οφειλών προς Δήμους

Παράταση ενός μήνα δόθηκε στην εφαρμογή των διατάξεων που προβλέπουν τη ρύθμιση των οφειλών που υπάρχουν προς τους κατά τόπους δήμους. Η ρύθμιση είναι ιδιαιτέρως ευνοϊκή καθώς προβλέπει την παραγραφή όλων των τόκων που είχαν επιβληθεί για παλαιές οφειλές.

Σύμφωνα με τα όσα έγιναν γνωστά, είναι εκατοντάδες όλοι εκείνοι που ζήτησαν τη ρύθμιση των οφειλών που είχαν προς δήμους της νήσου Ρόδου. Οι περισσότερες αιτήσεις εμφανίζεται να έχουν γίνει από τις αγροτικές περιοχές, εκεί όπου υπάρχουν μεγάλες οφειλές για τέλη ύδρευσης. Οι αγρότες για μεγάλο χρονικό διάστημα χρησιμοποιούσαν το δίκτυο ύδρευσης για να ποτίζουν θερμοκηπιακές και υπαίθριες καλλιέργειες, με ό,τι αυτό συνεπάγεται.



TOP PROPERTIES
GEORGE & SAVAS PIPINOS
ΓΕΩΡΓΙΟΣ & ΣΑΒΒΑΣ ΠΙΠΙΝΟΣ
ΣΥΜΒΟΥΛΟΙ ΚΑΙ ΕΚΤΙΜΗΤΕΣ ΑΚΙΝΗΤΩΝ
REAL ESTATE AGENTS & MEMBER OF F.I.A.B.C.I-N.A.E.A.-C.E.I.

SINCE 1971

Οδός Κέννεντυ 38,ΡΟΔΟΣ 85100 - Τηλ.: (22410) 23895 - FAX: (22410) 20883
38 Kennedy str. RHODES GR 85100 GREECE - TEL.: (22410) 23895 FAX: 20883
Email: gpipinos@otenet.gr. URL: www.rhodes-top-properties.com and www.pipinos.gr
MOBILE: 6944-676003 • 6944-390803

Από το 1971

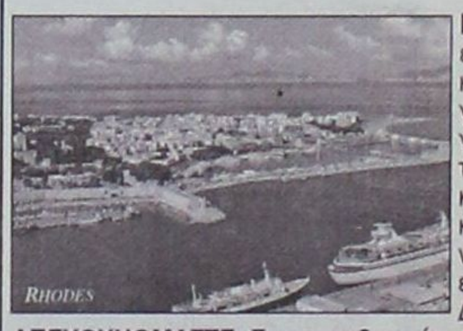

Η «TOP PROPERTIES» είναι ατομική επιχείρηση και ανήκει στους Γεώργιο και Σάββα Πιπίνο. Το γραφείο ασχολείται από το 1971 αποκλειστικά και μόνο με επενδύσεις και REAL ESTATE στο νησί της Ρόδου και στην ευρύτερη περιοχή της Δωδεκανήσου.

ΑΠΕΥΘΥΝΟΜΑΣΤΕ: Στους **σοβαρούς, απαιτητικούς** και **επιλεκτικούς** επενδυτές - επιχειρηματίες - ελεύθερους επαγγελματίες, Έλληνες και ξένους, που ενδιαφέρονται να κάνουν μια σοβαρή επένδυση **προβολής** στο νησί της Ρόδου.

ΠΡΟΣΦΕΡΟΥΜΕ:

Α) Υπηρεσίες και πληροφορίες που γίνονται σε προσωπικό επίπεδο με **εχεμύθεια, διακριτικότητα και σοβαρότητα.**

Β) Μεγάλη **γκάμα** υψηλής ποιότητας ακινήτων, όπως: 1) Ξενοδοχεία Α' και Β' κατηγορίας των 600-500-350-300 κλινών 2) Κεντρικά αστικά ακίνητα κατάλληλα για Τράπεζες - καταστήματα - γραφεία, 3) Παραλιακές εκτάσεις, κατάλληλες για τουριστικές επενδύσεις των 150.000 - 100.000 - 70.000 - 50.000 - 36.000 τ.μ., 4) Διαμερίματα και μεζονέτες **προβολής** και 5) Αξιόλογες Παραθεριστικές κατοικίες.

ΣΤΟΧΟΣ ΜΑΣ ΕΙΝΑΙ:

Να προσφέρουμε στο αγοραστικό μας κοινό **υψηλής ποιότητας ακίνητα και ευκαιρίες** στο νησί της Ρόδου. Η τριακονταετής και πλέον πείρα μας στον τομέα αυτό αποτελεί εγγύηση.

ΣΥΝΘΗΜΑ ΜΑΣ ΕΙΝΑΙ:

Επενδύστε στη ΡΟΔΟ **ΤΩΡΑ**, σε ακίνητα που **ΑΝΤΕΧΟΥΝ ΣΤΟ ΧΡΟΝΟ**

Γεώργιος και Σάββας Πιπίνος
Μεσίτες αστικών συμβάσεων
Γιατί εμείς γνωρίζουμε καλύτερα!

TOP PROPERTIES is a father and son business. The senior, Mr. George S. Pipinos, the founder of the office, has carved over the years a reputation for integrity and excellence in the world of Real Esate in the Dodecanese. The junior, Dr Savas Pipinos, has returned from his studies in the UK to aid in his father's footsteps.

AT TOP PROPERTIES we try hard to attract important and selective investors, high calibre businessmen/women and discerning professional people, both Greek and foreign, who wish to acquire substantial and valuable property on Rhodes.

We offer our expertise and advise privately, discreetly and in strict confidence.

We keep a comprehensive list of real estate of the highest specifications:

a. A' and B' class hotels (600, 500, 350, 300 beds capacity).

b. Centrally situated office buildings and other business premises.

c. Seaside land, ideal for develpment (hotels, holiday resorts, etc), of 150.000, 100.000, 70.000, 50.000, 36.000 square metres.

d. Luxury apartments, maisonettes, detached, semi-detached and terraced houses.

e. Holiday and and Retirement Homes.

Our aim is to give our clients the opportunity to acquire value for money, first class real estate on Rhodes. Our 30 and more year old experience is our warsanty.

Our motto is: Invest in Rhodes, Invest in property, it stands the test o fime.

TOP PROPERTIES
George and Savas Pipinos
Because we know best



Να γιατί φωνάζει ο Γιαννόπουλος

Πώς η κυβέρνηση κλέβει τους Δήμους

Η κατάσταση στα οικονομικά των Δήμων τη χώρας, όπως την περιέγραφε πρόσφατα ο Γιώργος Γιαννόπουλος, δεν είναι απλώς κακή. Είναι πολύ χειρότερη. Και αυτό τεκμηριώνεται με αριθμούς και στοιχεία, όχι ευρύτατα γνωστά.

Οταν ο δήμαρχος της Ρόδου απειλούσε να βάλει λουκέτο στο Δήμο είχε προφανώς υπόψη του τις συνθήκες εξαθλίωσης των οικονομικών της Αυτοδιοίκησης με ευθύνη της κυβέρνησης. Σ' αυτές τις περιπτώσεις η κομματική νομιμότητα πάει περίπατο και προέχει η αξιοπρέπεια της Τοπικής Αυτοδιοίκησης.

Πού πήγαν τα 5 δισ. ευρώ (1,7 τρισ. δρχ.) που έχει εισπράξει το Υπ.Οικονομίας τα τελευταία χρόνια για λογαριασμό των δήμων, αλλά δεν τα έχει παραδώσει ποτέ;



Η απάντηση στο ερώτημα της ΚΕΔΚΕ, που απευθύνεται στην κυβέρνηση, απειλεί να ανοίξει ένα πρωτοφανές οικονομικό αλλά και πολιτικό μέτωπο αντιπαράθεσης μέσα στις επόμενες εβδομάδες μεταξύ του Υπ. Οικονομίας και των δήμων που είναι ήδη στο κόκκινο, με **ληγμένα** δάνεια που αγγίζουν τα 1,47 δισ. ευρώ, κατά τους πλέον μετριοπαθείς υπολογισμούς.

Το επιτελείο της ΚΕΔΚΕ - ακόμα και φίλα προκείμενα προς το ΠΑΣΟΚ στελέχη της έγραφε χθες η «Κ.Ε.» - υποστηρίζουν ότι το ελληνικό Δημόσιο εδώ και 5-6 χρόνια κατακρατεί πόρους που τους ανήκουν, παραβιάζοντας νόμους και ρυθμίσεις «για να κλείνει άλλες τρύπες του προϋπολογισμού εις βάρος των προϋπολογισμών των δήμων...».

Η αλήθεια

Που βρίσκεται όμως η αλήθεια; Η εικόνα των αριθμών μοιάζει να είναι συγκλονιστική και ταυτόχρονα απελπιστική, καθώς οι «αριθμοί» οδηγούν σε κατάρρευση ολόκληρο το σύστημα της περιφερειακής και τοπικής αυτοδιοίκησης, με απρόβλεπτες συνέπειες.

• ***Από τους 1.000 καποδιστριακούς δήμους οι 200 τουλάχιστον έχουν ληγμένα δάνεια, τα οποία δεν μπορούν να εξυπηρετήσουν, συνολικού ύψους 1,47 δισ. ευρώ, ήτοι περίπου 1% του ΑΕΠ.***

Σ' αυτούς πρέπει, όπως ομολογούν στελέχη της ΚΕΔΚΕ, να προστεθούν περισσότεροι από 100 δήμοι που έχουν ουσιαστικά «χρεοκοπήσει» αλλά δεν το ξέρουν ακόμα, λόγω της άθλιας κατάστασης των λογιστικών τους στοιχείων και τουλάχιστον άλλοι 250 που «λογιστικά» τουλάχιστον μπαίνουν στο κόκκινο μέσα στο β' εξάμηνο του 2003. Συνολικά τα χρέη των δήμων που δεν έχουν ακόμα λήξει αγγίζουν τα 1,61 δισ. ευρώ.

• Το Υπ. Οικονομίας εδώ και καιρό δεν εφαρμόζει το νόμο 1828/89 σύμφωνα με τον οποίο το 20% του φόρου φυσικών και νομικών προσώπων πρέπει να πηγαίνει στους δήμους. Ο Υπ. Οικονομίας φέρεται να απάντησε στα στελέχη της ΚΕΔΚΕ ότι ***«ο νόμος έχει χάσει τη λειτουργικότητά του»***, όταν του ζητήθηκε η απόδοση των πόρων. Αποτέλεσμα, σημαντική απώλεια πόρων, που αγγίζουν τα 2 δισ. ευρώ.

Τέλη κυκλοφορίας

• Το Υπ. Οικονομίας δεν αποδίδει επίσης το ποσοστό των εσόδων από τα τέλη κυκλοφορίας το οποίο δικαιούνται οι δήμοι (50% των εσόδων). Το 1997 με πρόταση του τότε υπουργού Αλ. Παπαδόπουλου είχε ζητηθεί - και είχε γίνει αποδεκτό - από τους δήμους να μειωθεί για δύο χρόνια ο πόρος αυτός στο 37,5% ως συμβολή τους στην προσπάθεια ένταξης στο ευρώ. Αυτό στοίχισε στους δήμους περίπου 30 εκατ. ευρώ στη διετία.

Η «ρύθμιση» επεκτάθηκε όμως το 1999 για άλλα δύο χρόνια χωρίς να ερωτηθούν οι δήμοι, και τελικά με νέα ρύθμιση του νόμου το 2001 περιορίσθηκε το 50% στο 28%, με αποτέλεσμα την απώλεια πόρων 352 εκατ. ευρώ.



ΑΡΘΡΟ του Β. Χρύση, πολιτευτή της Ν.Δ.

«Οι βορειοηπειρώτες και οι επικείμενες εκλογές»

Πολύς θόρυβος τώρα τελευταία για την απόδοση ιθαγένειας στους Βορειοηπειρώτες.

Θέμα σοβαρό, εθνικά ευαίσθητο, κοινωνικά αμφιλεγόμενο, εκλογικά ύποπτο. Σχολιάσθηκε ποικιλοτρόπως και αναλόγως με την οπτική γωνιά του καθενός. Εμείς δεν θα αναλύσουμε ούτε θα σχολιάσουμε τα συμπεράσματα και τις απόψεις που ακούστηκαν. Θα σταθούμε στην αλαζονεία αυτής της Κυβέρνησης.

Χωρίς να ενημερώνει την εθνική αντιπροσωπεία και τα κόμματα, σ' ένα τέτοιο θέμα υψίστης εθνικής σημασίας διά της μυστικής της διπλωματίας ήλθε σε επαφή και συνεννόηση με την Αλβανική Κυβέρνηση και προχωρά αδιαφορώντας για όλους και για όλα.

Αν εγκαταλειφθούν οι εστίες του Ελληνισμού στη γείτονα χώρα, αν η υποβόσκουσα ανεργία στη χώρα μας πάρει εκρηκτικές διαστάσεις, την Κυβέρνηση δεν την ενδιαφέρει και τόσο.

Προσεγγίζει το θέμα με ευήθεια αποβλέποντας σε εκλογικά οφέλη. Και είναι ώρα κατάλληλη. Τώρα που βουλιάζει προσπαθεί να πιαστεί απ' όπου βρει.

Παράλληλα μ' όλα αυτά ξυπνά μνήμες. Ξαναθυμόμαστε τα όσα έγιναν στις εκλογές του 2000, που βούιζε το πανελλήνιο, κουρελιάστηκαν οι θεσμοί και τραυματίστηκε η δημοκρατία.

Εμείς θλιβόμαστε για το καντάντημα της δημοκρατίας στην εποχή του ΠΑΣΟΚ. Η διάλυση των υπηρεσιών του κράτους, η αναξιοκρατία, η διαφθορά δεν έχουν προηγούμενο.

Κάποιοι άλλοι χαίρονται για όλα αυτά, γιατί αυτό το κράτος τους βολεύει. Και τώρα που καταρρέει μπροστά στη λαϊκή απόγνωση και κατακραυγή κάποιοι ηδονίζονται στη σκέψη ότι οι Βορειοηπειρώτες ίσως είναι κάποια σανίδα σωτηρίας.

Σ' αυτή τη φάση των τελευταίων προεκλογικών μηνών όλα αυτά έχουν και επικοινωνιακό χαρακτήρα.

Αποβλέπουν να κλονίσουν το ηθικό του λαού που θέλει να αποπέμψει επιτέλους αυτή τη κυβέρνηση που δεν έχει να δώσει πια τίποτε στον τόπο.

Αφήνουν να διαχέεται η εντύπωση ότι κάτι ανάλογο με τις εκλογές του 2000 θα γινει και δηλητηριάζεται μ' αυτό τον τρόπο η αξιοπιστία στους θεσμούς και το δημοκρατικό πολίτευμα.

Σ' όσους διανοούνται όλα αυτά, μέσα απ' αυτές τις λίγες γραμμές στέλνουμε το μήνυμα ότι η Νέα Δημοκρατία παρακολουθεί με σοβαρότητα και υπευθυνότητα όλες τις κινήσεις κάποιων και διαβεβαιώνει τους πολίτες αυτής της χώρας ότι αυτή τη φορά θα διασφαλίσει τη γνήσια λαϊκή έκφραση.

Οι επίορκοι και οι τυχόν παράνομοι σ' αυτό το έγκλημα κατά της Δημοκρατίας θα λογοδοτήσουν.

Για δε το θέμα των Βορειοηπειρωτών η Νέα Δημοκρατία ανοίγει την πόρτα του διαλόγου μετά τις εκλογές.

Όσον για το ΠΑΣΟΚ καιρός είναι να περάσει στην αντιπολίτευση να κάνει την αυτοκάθαρσή του και να αποκτήσει επιτέλους ιδεολογική ταυτότητα γιατί εμάς προσωπικά μας έχει τρελάνει με τις αντιφάσεις του.



ΜΑΡΙΑ ΑΝΕΖΙΑ...

συνεχής ανοδική πορεία

Για όποιον έτυχε να δει, τόσο την πρώτη έκθεση εικαστικών της συμπολίτισσας μας, αρχιτέκτοντος Μαρίας Ανεζιά, που 'γινε στους χώρους του πρώην Συσσιτίου, όσο και την τωρινή που μόλις προχθές έληξε, γεννιέται δικαιολογημένα το ερώτημα: Πρόκειται για ένα καινούργιο και δυναμικό ξεκίνημα ή καταβάλλεται μια φιλότιμη προσπάθεια ν' ανηφορήσει στο δρόμο της καταξίωσης;

Το συμπέρασμα βγαίνει από μόνο του, γιατί, όπως πιστεύω η Μαρία Ανεζιά βαδίζει στο δρόμο των οραματισμών με πάθος για το τέλειο, αντλώντας μέσα από την ψυχή της όση διαθέτει δύναμη για την κατάκτηση νέων στόχων, συνεχίζοντας να ζωγραφίζει στο γυαλί δουλεύοντας χρώματα ζωντανά όπου κυριαρχούν το κόκκινο και το μαύρο.

Ετσι, ικανοποιεί τα όνειρά της, δίνει στο γυαλί ψυχή, αποτυπώνοντας σ' αυτό κάποιες κραυγές ψυχής επηρεασμένες από στιγμές εφιλατικές. Το βέβαιο είναι ότι μας πείθει πέρα για πέρα ότι βαδίζει με κάποιαν άνεση πάνω στο δρόμο που οδηγεί στην καταξίωση, χωρίς αυτό να σημαίνει ότι κάπου εκεί θα σταματήσει!

Είναι ακούραστη και πεισματάρα και για τους λόγους αυτούς θεωρώ ότι έχει δρόμο πολύ να κάμει και το πιο βέβαιο είναι ότι συνεχώς θα προκαλεί εκπλήξεις με κάτι το νέο.

Αλλωστε, το γυαλί είναι το γήπεδο όπου ο χρωστήρας παίζει το δικό του παιχνίδι, χωρίς διατητές. Κινείται άνετα και κατορθώνει το ακατόρθωτο του χθες. Το αύριο δημιουργεί νέες ελπίδες, και κάθε μέρα που περνά έχει τις δικές της ιδιαιτερότητες. Μια απ' αυτές είναι ότι ο σημερινός άνθρωπος με τα χίλια δυο προβλήματα επιβίωσης, κυνηγιέται από Εριννύες και εφιάλτες. Αυτού του ταλαίπωρου ανθρώπου τα συναισθήματα η καλλιτέχνιδα μας, φροντίζει και πετυχαίνει απόλυτα να αποτυπώσει πάνω στο γυαλί που τόσο πολύ την εκφράζει και που τόσο πολύ είναι φιλικά δεμένη μαζί του.

Το σίγουρο είναι ότι μια τρίτη έκθεση της Μαρίας Ανεξιά, θα προσφέρει κάτι το καινούργιο και συναρπαστικό.

Γ. Βούης

ΟΙΚΟΔΟΜΙΚΕΣ ΕΠΙΧΕΙΡΗΣΕΙΣ

ΔΙΑΚΟΓΕΩΡΓΙΟΥ ΚΑΛΛΙΣΤΟΣ

- ΠΩΛΗΣΕΙΣ ΔΙΑΜΕΡΙΣΜΑΤΩΝ
- ΚΑΤΑΣΤΗΜΑΤΑ - ΑΠΟΘΗΚΕΣ
- ΑΝΤΑΛΛΑΓΕΣ ΑΚΙΝΗΤΩΝ
- ΑΓΟΡΕΣ ΟΙΚΟΠΕΔΩΝ
- ΑΝΑΛΑΜΒΑΝΟΥΜΕ ΑΝΤΙΠΑΡΟΧΕΣ

ΔΙΕΥΘ.: ΕΘΝ. ΑΝΤΙΣΤΑΣΕΩΣ 11, (πρώην Αννης Μαρίας)
Τηλ.: 78501-29318, 78502

ΠΩΛΟΥΝΤΑΙ διαμερίσματα λουξ κατασκευής με απεριόριστη θέα. Τα διαμερίσματα διαθέτουν θωρακισμένες πόρτες, εντοιχισμένες κουζίνες, ντουλάπες, εντοιχισμένο νιπτήρα με ντουλάπι, κεντρική θέρμανση αυτόνομη, ανοιγόμενα ανακλινόμενα κουφώματα με διπλά τζάμια, σίτες, ρολά, υδραυλικό ασανσέρ, τριφασικό ρεύμα.

Ολοι οι χώροι σπατουλαριστοί εσωτερικές πόρτες MDF με σχέδια.

ΔΙΑΜΕΡΙΣΜΑΤΑ

Επί της οδού Μεγ/ Κων/νου - Κων/νου Παλαιολόγου
50 τ.μ δυάρια ανά όροφο
85 τ.μ. τριάρια ανά όροφο
110 τ.μ. τεσσάρια ανά όροφο

Επί της Κων/νου Υδραίου - Στ. Κωτιάδη
70 τ.μ. τριάρια ανά όροφο με μεγάλες βεράντες φανταστική θέα
90 τ.μ. τριάρια - τεσσάρια ανά όροφο με μεγάλες βεράντες φανταστική θέα
110 τ.μ. τεσσάρια ανά όροφο με μεγάλες βεράντες φανταστική θέα
130 τ.μ. τεσσάρια - πεντάρια ανά όροφο με μεγάλες βεράντες φανταστική θέα

Επί της Λεωφ. Καλλιθέας - Καρακόνερο
50 τ.μ. δυάρια ανά όροφο με μεγάλες βεράντες, απεριόριστη θέα
85 τ.μ. τριάρια ανά όροφο με μεγάλες βεράντες, απεριόριστη θέα
110 τ.μ. τεσσάρια ανά όροφο με μεγάλες βεράντες, απεριόριστη θέα.

ΚΑΤΑΣΤΗΜΑΤΑ
50 τ.μ. επί της Λεωφ. Καλλιθέας - Καρακόνερο
100 τ.μ. επί της Λεωφ. Καλλιθέας - Καρακόνερο
150 επί της Λεωφ. Καλλιθέας - Καρακόνερο

ΙΑΤΡΕΙΑ - ΓΡΑΦΕΙΑ
50 τ.μ. επί της Μεγ. Κων/νου και Κων Παλαιλόγου (Φώκιαλη)
100 τ.μ. επί της Μεγ. Κων/νου και Κων Παλαιλόγου (Φώκιαλη)
150 τ.μ. επί της Μεγ. Κων/νου και Κων. Παλαιλόγου (Φώκιαλη)

ΔΑΝΕΙΑ ΟΛΩΝ ΤΩΝ ΤΑΜΕΙΩΝ ΚΑΙ ΟΛΩΝ ΤΩΝ ΤΡΑΠΕΖΩΝ

Πληρ. ΔΙΑΚΟΓΕΩΡΓΙΟΥ ΚΑΛΛΙΣΤΟΣ
Τηλ. 22410 - 78501-78502, 29318

Μια υψηλού επιπέδου επιστημονική συζήτηση

Η «Θάλεια» για τα αυτοάνοσα νοσήματα



Στη φωτογραφία διακρίνονται εκ δεξιών ο παθολόγος κ. Μιχάλης Φωτάρας, ο Αμερικανός καθηγητής ανοσιολογίας Dr. Barry S. Handwerger και ο κ. Γιώργος Φαρμακίδης καθηγητής γυναικολογίας

Α «Την Παρασκευή 6 Ιουνίου 2003 πραγματοποιήθηκε με επιτυχία στον φιλικό χώρο του Ξενοδοχείου Best Western Plaza, η προγραμματισμένη ιατροκοινωνική εκδήλωση του Συλλόγου ***«ΘΑΛΕΙΑ»*** στην οποία παρευρέθηκαν ειδικοί ιατροί από την Ελλάδα και το εξωτερικό. Στην εκδήλωση, που είχε χαρακτήρα ομιλίας και συζήτησης γύρω από τα αυτοάνοσα νοσήματα, δόθηκε η ευκαιρία στο κοινό να εκφράσει τις όποιες απορίες και τα προβλήματα που προκύπτουν από τα αυτοάνοσα νοσήματα με τη μορφή άμεσων ερωτήσεων στους παρευρισκόμενους ιατρούς - ομιλητές.

Την εκδήλωση άνοιξε η πρόεδρος του συλλόγου κ. ***Γεωργά Θάλεια*** η οποία με ένα σύντομο αλλά ουσιώδη λόγο καλωσόρισε τους προσκεκλημένους και το κοινό και απέδωσε ευχαριστίες σε όσους συμπαραστάθηκαν στο δύσκολο έργο που έχει αναλάβει ο Σύλλογος ο οποίος σε λίγο συμπληρώνει έναν χρόνο δράσης.

Στη συνέχεια το λόγο πήρε ο Ιατρός κ. ***Μιχάλης Νούσιας*** ο οποίος αντιπροσώπευσε επάξια τον Ιατρικό Σύλλογο Ρόδου ως πρόεδρος του Πειθαρχικού Συμβουλίου και Ιατρικού Συλλόγου και προλόγισε τους ομιλητές ιατρούς οι οποίοι ήταν οι εξής με τη σειρά που πήραν τον λόγο:

Μιχάλης Φωτάρας, ειδικός παθολόγος, υπεύθυνος Εθελοντισμού της Ν.Αυτοδιοίκησης, Νομαρχιακός Σύμβουλος,
Αννάκης Κάλλιστος, νευρολόγος, Τ. Επιμελητής Νευρολογικής Κλινικής Νοσοκομείου Ρόδου,***Γεώργιος Φαρμακίδης***, Καθηγητής Μαιευτικής, Γυναικολογίας,

BR Barry S.Handwerger, M.D. Associate Chairman of Research, Departhment of Medicine, Professor of Medicine, Microbiology & Immunology, Division of Rheumatology University of Maryland, School of Medicine.

Ο ιατρός κ. Φωτάρας και ο ιατρός κ. Αννάκης πραγματοποίησαν βραχείς εισηγήσεις σχετικά με τα αυτοάνοσα νοσήματα ενώ ο ιατρός κ. Φαρμακίδης και ο Dr Handweger με τη βοήθεια της κ. Μαρίας Τιραδέλλη, ξεναγού η οποία βοήθησε εθελοντικά, απάντησαν σε μία σειρά ερωτημάτων του κοινού.

Η βραδιά έκλεισε με κοκτέιλ γνωριμίας στην πισίνα του ξενοδοχείου Best Western Plaza, στην οποία δόθηκε η ευκαιρία στους προσκεκλημένους να γνωρίσουν καλύτερα τους ιατρούς ομιλητές και να συζητήσουν εκτενέστερα μαζί τους ζητήματα που τους απασχολούν σχετικά με τα αυτοάνοσα νοσήματα.

Στην εκδήλωση εκτός από τους προσκεκλημένους Ιατρούς - ομιλητές, τα μέλη και τους φίλους του Συλλόγου παρευρέθηκαν κι άλλα εκλεκτά πρόσωπα του ροδιακού κοινού όπως: ο κ. Δημήτριος Σπυρίδων, Ε.Α. στρατηγός, ο ιατρός κύριος Νικήτας Μόσχος, αντιπρόεδρος Δημοτικού Συμβουλίου, καρδιολόγος, ο ιατρός κ. Σάββας Καραγιάννης, παθολόγος, επικεφαλής της μειοψηφίας της Νομαρχίας Δωδεκανήσου, ο κ. Χατζής Χατζηευθυμίου, επικεφαλής της μειοψηφίας του Δήμου Ροδίων, ο κ. Γεωργαντόπουλος Βαγγέλης, αναπληρωτής διευθυντής Β' ΠΕΣΥΠ Ν.Αιγαίου, ο κ. Γρηγόρης Μοράρης, δικηγόρος, εκπρόσωπος του Δικηγορικού Συλλόγου Ρόδου, οι κ. Γιάννης και Ελένη Σωτηρίου καθώς και Παντελής και Μαρία Υψηλάντη οι οποίοι ανήκουν στους «Γιατρούς της καρδιάς», ο κ. Κων/νος Βενιζέλος Ph.D. γυμναστής, εργοφυσιολόγος, κλινικός διατροφολόγος, αθλητικός ψυχολόγος, η κ. Φιλαρέτη Αντωνιάδου-Βενιζέλου, διπλωματούχος Αθλητικών Επιστημών και η κ. Έλλη Παρασκευά, καθηγήτρια της ομώνυμης Σχολής Χορού.

Οπως αναφέρεται στο σχετικό δελτίο τύπου, «με τη συμπαράσταση και τη στήριξη όλων αυτών των αγαπημένων φίλων, καθώς και όλων των εκλεκτών μας γιατρών, Ελλήνων και ξένων που δίδουν ενεργά το παρών τους όποτε τους το ζητήσουμε, μας δίδεται η δύναμη και το κουράγιο να συνεχίσουμε εκπληρώνοντας τους στόχους μας, έχοντας εμπιστοσύνη στην κρατική μέριμνα, στον Ιατρικό Σύλλογο Ρόδου, στις Ιατρικές Σχολές των Πανεπιστημίων της Κρήτης, των Αθηνών και του Maryland USA».



Με την 20χρονη πείρα μας στα συστήματα ηλιακής ενέργειας σας προσφέρουμε τις πιο αποτελεσματικές λύσεις:

- **Τα καλύτερα ηλιακά της αγοράς** Τελευταίας τεχνολογίας ηλιακά, γαλβανιζέ, glass, ανοξείδοτα, ανοικτού, κλειστου κυκλώματος
- **Δωρεάν μελέτη - επίβλεψη** για κεντρικές εγκαταστάσεις ξενοδοχείων.
- **Άμεση εγκατάσταση** από ειδικευμένο προσωπικό, μέ προσοχή στη λεπτομέρεια.
- **Ειδικές Λύσεις** για κεραμοσκεπές και όπου δεν πρέπει να φαίνεται το Boiler.
- **Εγγύηση** καλής λειτουργίας και πλήρη τεχνική υποστήριξη.
- **Πιστοποίηση ποιότητας** από το κέντρο ανανεώσιμων πηγών ενέργειας.
- **Εγγυημένη απόσβεση** Μόνο με τα χρήματα που πληρώνετε στον ηλεκτρικό σας θερμοσίφωνα εξοφλείτε τον ηλιακό.
- **Έκπτωση αξίας αγοράς** από το φορολογητέο σας εισόδημα.

Καλέστε αμέσως το 76100 για υπεύθυνη ενημέρωση.

ΒΟΥΤΥΡΑΚΗΣ Ι.Χ. Ε.Π.Ε. • ΔΩΔ. ΝΕΟΛΑΙΑΣ 16 - ΡΟΔΟΣ -ΤΗΛ. ΚΕΝΤΡΟ: 22410 - 76100

Για την κατασκευή αλιευτικών καταφυγίων στη Δωδεκάνησο

Λήξη προθεσμίας και έναρξη περιόδου των επενδύσεων

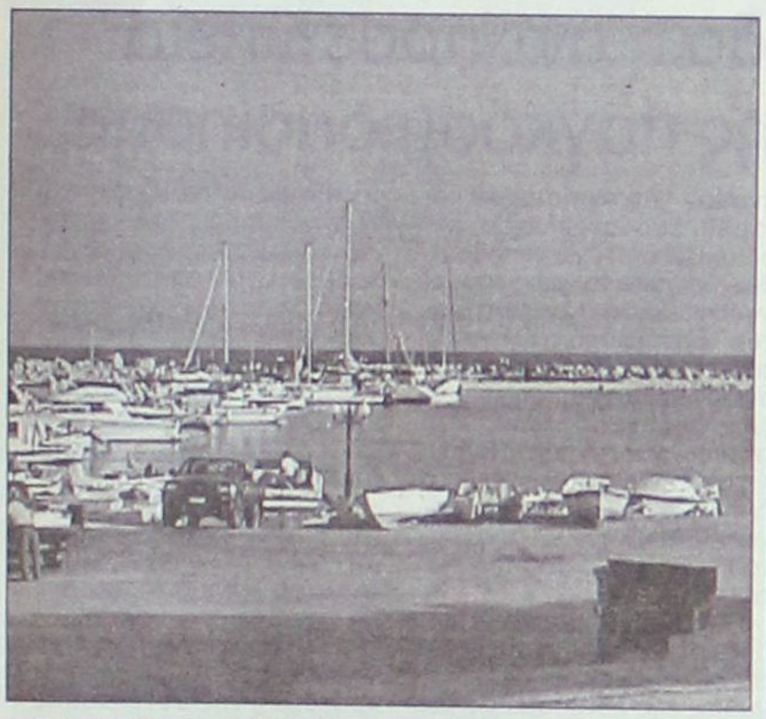

Στις 30 Ιουνίου 2003 λήγει η προθεσμία για την υποβολή προτάσεων κατασκευής νέων αλιευτικών καταφυγίων και λοιπών υποδομών για την αλιεία. Πρόκειται για ένα σημαντικό μέτρο του Περιφερειακού Επιχειρησιακού Προγράμματος Νοτίου Αιγαίου που έχει ως στόχο τον ο έλεγχος και την προστασία της αλιευτικής παραγωγής, τη διατήρηση της απασχόλησης στον τομέα της αλιείας, τη βελτίωση των συνθηκών διαβίωσης στις παράκτιες περιοχές και ειδικά των απασχολούμενων με την αλιεία και τη μείωση των επιπτώσεων στο περιβάλλον.

Οι πράξεις που θα επιλεγούν προς ένταξη θα χρηματοδοτηθούν κατά 25% από εθνικούς πόρους και κατά 75% από το Ευρωπαϊκό Ταμείο Περιφερειακής Ανάπτυξης (Ε.Τ.Π.Α.).

Ο συνολικός προϋπολογισμός που θα διατεθεί για την ένταξη των πράξεων ανέρχεται σε 2,500,000 ευρώ εκ των οποίων τα 1,875,000 ευρώ αποτελούν συμμετοχή του Ε.Τ.Π.Α. και τα 625,000 εθνική συμμετοχή.

Η φιλοσοφία του προγράμματος στηρίχθηκε στην προσπάθεια ενίσχυσης του κλάδου Αλιεία του Πρωτογενούς τομέα. Στον τομέα της αλιείας παρατηρείται έλλειψη ικανοποιητικών λιμενικών υποδομών για τον ελλιμενισμό αλιευτικών σκαφών, αργός ρυθμός εκσυγχρονισμού του αλιευτικού στόλου, υπεραλίευση πολλών περιοχών και πλημμελής έλεγχος των αλιευτικών μεθόδων. Τα παραπάνω, αποτελούν τους βασικούς ανασταλτικούς παράγοντες στην ανάπτυξη του κλάδου.

Δεδομένου δε ότι διαπιστώνεται μια τάση εντατικότερης εκμετάλλευσης των ελληνικών θαλασσών και αποχώρηση από τις μακρινές θάλασσες, γίνεται φανερή η αυξημένη σπουδαιότητα που αποκτά η προσπάθεια διατήρησης της καλής κατάστασης και της αειφορίας των υδάτινων οικοσυστημάτων της Περιφέρειας Νοτίου Αιγαίου. Αυτή η κατάσταση θα εξασφαλίσει την ποσότητα, την ποιότητα και τη διατήρηση μιας υγιούς παραγωγής, χάρη στην οποία απολαμβάνει προτίμησης στην εγχώρια αγορά και έχει καταλάβει καλή θέση στις εξαγωγικές αγορές.

Δεν θα πρέπει να παραγνωρίζεται επίσης η σημασία που έχει για τα μικρότερα νησιά η ανάπτυξη δραστηριοτήτων σχετικών με τον αλιευτικό τομέα προκειμένου να στηριχθεί μία παραγωγική βάση που θα συμπληρώνει την, κατά τεκμήριο, μικρής διάρκειας τουριστική περίοδο.

Το Μέτρο στοχεύει στον έλεγχο και στην προστασία της αλιευτικής παραγωγής, στη διατήρηση της απασχόλησης στον τομέα της αλιείας, στην βελτίωση των συνθηκών διαβίωσης στις παράκτιες περιοχές και ειδικά των απασχολούμενων με την αλιεία και στην μείωση των επιπτώσεων στο περιβάλλον.

Ειδικότερα όσον αφορά τη δράση «Υποδομές και δράσεις για την αλιεία» στα «Ολοκληρωμένα σχέδια ανάπτυξης της υπαίθρου» θα εφαρμοστεί σε νησιά ή περιοχές χαμηλής ανάπτυξης τα οποία θα επιλεγούν βάσει των παρακάτω κριτηρίων:

- Αναπτυξιακά κριτήρια (ως προς την αναπτυξιακή τους υστέρηση, ως προς την προοπτική ανάπτυξης τους)
- Πληθυσμιακά κριτήρια (πληθυσμιακή αποδυνάμωση)
- Κριτήρια αειφορίας (ανάγκες περιβαλλοντικής προστασίας και αναβάθμισης)
- Συμμετοχή του αγροτικού τομέα στη διαμόρφωση του εισοδήματος
- Συνεκτικότητα της ζώνης
- Ύπαρξη κέντρου ανάπτυξης
- Η βούληση των τοπικών δυνάμεων της περιοχής για κοινή δράση

Δόθηκε ψήφος εμπιστοσύνης στην κα. Σταυρούλα Καπούλα

Εκλογές στο Σύλλογο «Ελπίδα»



Ψήφο εμπιστοσύνης στην κα. Σταυρούλα Καπούλα έδωσαν για άλλη μια φορά τα μέλη του συλλόγου Γονέων και Κηδεμόνων Παιδιών με Ειδικές Ανάγκες «Ελπίδα» και στις εκλογές που έγιναν την περασμένη Παρασκευή, την ανέδειξαν πρώτη στις επιλογές τους.

Στις εκλογές συμμετείχαν 102 μέλη του Συλλόγου και η κα. Καπούλα πήρε συνολικά 101 ψήφους. Το αποτέλεσμα αυτό έρχεται να επιβεβαιώσει πως η κα. Σταυρούλα Καπούλα σε όλες τις προσπάθειές της, τις κόντρες και τις αντιπαραθέσεις, είχε την πλήρη στήριξη και κάλυψη από όλα τα μέλη του Συλλόγου «Ελπίδα». Πρέπει να σημειωθεί ότι ο Σύλλογος «Ελπίδα» ιδρύθηκε πριν από εννέα χρόνια και από τότε μέχρι σήμερα η κα. Καπούλα παίρνει την πρώτη θέση στις επιλογές των μελών.

Επίσης εξελέγησαν οι κ.κ. Ηλίας Βενετής, Καλλιόπη Παπακωνσταντίνου, Ελένη Γάτη, Τσαμπίκος Χατζημιχάλης, Αντώνης Τέλης, Αντώνης Παπαμιχαήλ και Βαγγέλης Παπανικόλας. Οι εκλεγέντες, αλλά και όλα τα μέλη του Συλλόγου «Ελπίδα» εργάζονται συνεχώς, εθελοντικά προκειμένου να παράσχουν στα παιδιά όλα όσα χρειάζονται ώστε να εκπαιδευτούν και να κοινωνικοποιηθούν σωστά.

Η συγκρότηση σε σώμα του νέου διοικητικού συμβουλίου θα γίνει εντός της τρέχουσας εβδομάδας.



Το μέλλον της Ευρώπης θα τεθεί επί τάπητος στη Χαλκιδική από τις 19 έως τις 21 Ιουνίου

ΣΥΝΟΔΟΣ ΚΟΡΥΦΗΣ με πολλές αξιώσεις

Ανεχώρησε από τη Ρόδο η αντιπροσωπεία των διαδηλωτών κατά της παγκοσμιοποίησης



Το ευρωσύνταγμα, οι διατλαντικές σχέσεις, η μετανάστευση, το άσυλο και τα εξωτερικά σύνορα, διεθνή θέματα όπως το Μεσανατολικό, αλλά και η ευρωπαϊκή προοπτική των Βαλκανίων είναι τα βασικά ζητήματα που θα απασχολήσουν, μεταξύ άλλων, τη Σύνοδο Κορυφής της ΕΕ.

Η Σύνοδος των «25» θα διεξαχθεί στο «Πόρτο Καρράς» της Χαλκιδικής στις 19, 20 και 21 Ιουνίου.

Στον αγώνα κατά της παγκοσμιοποίησης θα ριχθούν περίπου 100.000 διαδηλωτές. Οι Euro non global προγραμματίζουν εκδηλώσεις, εκθέσεις, συναυλίες και φυσικά, συγκεντρώσεις διαμαρτυρίας και πορείες στη Θεσσαλονίκη. Απώτερος σκοπός τους να φθάσουν έξω από το «Πόρτο Καρράς».

Από τη Ρόδο η αντιπροσωπεία των διαδηλωτών ξεκίνησε για τη Θεσσαλονίκη από την περασμένη εβδομάδα, προκειμένου αφενός να οργανωθεί στις ομάδες της «Δράση Θεσσαλονίκη 2003» και αφετέρου να εξασφαλίσει μια καλή θέση στη λαοθάλασσα που αναμένεται να δημιουργηθεί.

Τουλάχιστον 15.000 αστυνομικοί, λιμενικοί και στρατιώτες θα βρίσκονται επί ποδός υπό τις οδηγίες ενός ενιαίου επιχειρησιακού κέντρου. Συρματόπλεγμα, περίπου 12 χλμ. έχει τοποθετηθεί γύρο από το χώρο του ξενοδοχειακού συγκροτήματος. Η μεταφορά των ηγετών από το αεροδρόμιο «Μακεδονία» θα γίνει με στρατιωτικά ελικόπτερα, ενώ όπως ανακοίνωσε η Υπηρεσία Πολιτικής Αεροπορίας στη διάρκεια άφιξης των αρχηγών κρατών δεν θα πραγματοποιηθεί καμία πτήση τσάρτερ.

Περισσότεροι από 2.000 δημοσιογράφοι αναμένεται ότι θα καλύψουν τόσο τις εργασίες της Συνόδου όσο και αυτές της Αντισυνόδου. Ανοιχτή θα παραμείνει η αγορά της Θεσσαλονίκης κατά τις επίμαχες ημέρες της Συνόδου Κορυφής. Αυτή είναι η πρόθεσή των εμπόρων και επιχειρηματιών που διατηρούν καταστήματα στο ιστορικό κέντρο της πόλης.

Ο πρωθυπουργός Κ. Σημίτης εξέφρασε την αισιοδοξία του για την επιτυχία της Συνόδου και εμφανίστηκε ικανοποιημένος για το σχέδιο του Ευρωσυντάγματος, τα «αγκάθια» του οποίου, όμως, θα συζητηθούν μετά τη Σύνοδο της Θεσσαλονίκης. Τη συμφωνία, πάντως, στις γενικές αρχές του ανακοίνωσε ο πρόεδρος της Συνέλευσης για το μέλλον της Ευρώπης Βαλερί Ζισκάρ ντ' Εστέν.

«Επικίνδυνο το παιχνίδι των παραβιάσεων στο Αιγαίο»

«Το παιχνίδι των παραβιάσεων στο Αιγαίο είναι άσκοπο και επικίνδυνο και δεν συμβάλλει στην αντιμετώπιση των προβλημάτων», διεμήνυσε ο υπουργός Εξωτερικών Γιώργος Παπανδρέου.

Μιλώντας στην ΝΕΤ και στην εκπομπή «7 ημέρα» του δημοσιογράφου Νίκου Χασαπόπουλου, ο κ. Παπανδρέου τόνισε ότι αυτό το παιχνίδι μπορεί να καταλήξει σε τραγωδία και λόγω λανθασμένων χειρισμών, να χαθούν ζωές, δημιουργώντας μεγαλύτερες εντάσεις όχι μόνο στο Αιγαίο αλλά και μεταξύ των δυο χωρών.

"Περισσότερο φοβάμαι ένα ατύχημα, παρά μια σκόπιμη πολεμική σύρραξη. Μπορεί οι στρατηγοί να αυξήσουν την ένταση, αλλά θεωρώ μικρή πιθανότητα το ενδεχόμενο θερμού επεισοδίου, καθώς κάτι τέτοιο αντιβαίνει στις ειλικρινείς διαθέσεις της σημερινής πολιτικής ηγεσίας για άλλη σχέση με την Ελλάδα", είπε ο ΥΠΕΞ, συμπληρώνοντας ότι υπάρχουν σενάρια και για την περίπτωση αυτή, καθώς έχει συσταθεί η λεγόμενη ομάδα διαχείρισης κρίσεων.

Ο υπουργός Εξωτερικών σημείωσε πως η ευρωπαϊκή πορεία της Τουρκίας είναι συνδεδεμένη με τη διασφάλιση ορισμένων κανόνων του διεθνούς Δικαίου, καθώς, όπως είπε, το 2004 η Άγκυρα θα κριθεί και θα αξιολογηθεί και για τις σχέσεις καλής γειτονίας με τις χώρες-μέλη της Ε.Ε, δηλαδή και την Ελλάδα.

«Η διαφορά των σχέσεών μας με την Τουρκία τώρα σε σχέση με πριν από 15 χρόνια είναι ότι σήμερα έχουμε τακτική επικοινωνία, η οποία εντάσσεται στην Ευρωπαϊκή προοπτική της γειτονικής χώρας», υπογράμμισε ο κ. Παπανδρέου, προσθέτοντας ότι «για τη σωστή διευθέτηση των FIR Αθήνας και Κωνσταντινούπολης πρέπει να υπάρχουν σχέδια πτήσεων, προκειμένου να αποφευχθούν ατυχήματα». Εάν υπάρξει καλή πρόθεση από την Τουρκία, σημείωσε, το πρόβλημα θα λυθεί, ενώ σε διαφορετική περίπτωση αυτή θα αξιολογηθεί από την ΕΕ.

ALHAMBRA TRAVEL

ΕΙΔΙΚΕΣ ΤΙΜΕΣ ΓΙΑ ΤΙΣ ΑΚΟΛΟΥΘΕΣ ΗΜΕΡΟΜΗΝΙΕΣ 6-13-20-27 ΙΟΥΝΙΟΥ

Royal Olympic Cruises

ΟΝΕΙΡΕΜΕΝΗ ΚΡΟΥΑΖΙΕΡΑ!!!



7ήμερη κρουαζιέρα «Μεσογειακό Μεγαλείο» με το υπερπολυτελές

OLYMPIA VOYAGER

Ημέρα	Λιμάνι	Άφιξη	Αναχώρηση
Παρασκευή	Πειραιάς		17.00
Σάββατο	Εν πλω		
Κυριακή	Γένοβα (Πορτοφίνο), Ιταλία	07.00	13.00
	Νίκαια (Μόντε Κάρλο) Γαλλία	17.30	01.00
Δευτέρα	Τσιταβέκια (Ρώμη) Ιταλία	10.30	19.00
Τρίτη	Μεσίνα (Ταορμίνα) Ιταλία	08.00	13.00
Τετάρτη	Κουσάντασι (Έφεσος) Τουρκία	15.00	20.00
	Σάμος - Πυθαγόρειον	21.30	24.00
Πέμπτη	Ρόδος	07.00	13.00
	Κως	16.30	20.30
Παρασκευή	Πειραιάς	06.00	

• Απόβαση με βάρκες

Κατηγορία	Τιμή καταλόγου	Τιμή προσφοράς
TA	1.638 ευρώ	819 ευρώ
TB	1.568 ευρώ	784 ευρώ
TC	1.499 ευρώ	749 ευρώ
A	1.142 ευρώ	571 ευρώ
DA	1.088 ευρώ	544 ευρώ
D	1.029 ευρώ	514 ευρώ
F	980 ευρώ	490 ευρώ
G	867 ευρώ	433 ευρώ
Λιμενικά τέλη		145 ευρώ

• Η προσφορά ισχύει μόνο για τις ημερομηνίες: 6, 13, 20, 27 Ιουνίου 2003 με το Olympia Voyager
1. Οι τιμές είναι κατ' άτομο σε δίκλινη καμπίνα
2. Στις τιμές συμπεριλαμβάνεται πλήρης διατροφή (4 γεύματα) επί του πλοίου και το πρόγραμμα διασκέδασης των επιβατών. Δεν συμπεριλαμβάνεται η κατανάλωση ποτών και οι προαιρετικές εκδρομές.
3. Όλοι οι επιβάτες πληρώνουν λιμενικά τέλη. Όλοι οι επιβάτες πρέπει να έχουν ελληνικό διαβατήριο σε ισχύ.
4. Παιδιά έως 16 ετών μοιράζονται την καμπίνα με δύο ενήλικες. Πληρώνουν μόνο τα λιμενικά τέλη ευρώ 145 το άτομο.
5. Μονόκλινες καμπίνες έχουν επιβάρυνση στην τιμή 50%
6. Από την προσφορά εξαιρούνται οι σουίτες SA, SB, SC.
7. Ο αριθμός των καμπινών είναι περιορισμένος και θα τηρηθεί απόλυτη σειρά προτεραιότητας στην κράτησή τους.

OLYMPIA VOYAGER

Καθελκύστηκε τον Ιούνιο του 2002 και βραβεύτηκε από την ILOYDS CRISTEINTERNATIONAL, ως το πιο σημαντικό νεότευτικο κρουαζιερόπλοιο. Είναι το ταχύτερο στον κόσμο και μας δίνει τη δυνατότητα να σχεδιάζουμε μοναδικές κρουαζιέρες, με περισσότερα λιμάνια προσέγγισης, ενώ για τις ώρες εν πλω η ασύγκριτη πολυτέλεια των χώρων του και το έμπειρο προσωπικό θα σας χαρίσουν στιγμές απόλαυσης και χαλάρωσης.
Για επιπλέον πληροφορίες και κρατήσεις απευθυνθείτε στον τουριστικό σας πράκτορα.

Πληροφορίες και Κρατήσεις

ALHAMBRA TRAVEL

ΔΗΜ. ΘΕΟΔΩΡΑΚΗ 13

Τηλ. 22410-37052, 25698, 29415

In Blu

MODA ITALIANA ΕΝΔΥΜΑΤΑ

ΓΙΑ ΑΓΟΡΙΑ και ΚΟΡΙΤΣΙΑ από 1-16 ετών

Σετ Παιδικά από 12 ευρώ
Γυναικεία Μαγιό - Εσώρουχα

ΞΕΚΙΝΗΣΑΜΕ

Με ελκυστικές τιμές και εκλεκτή ποιότητα

ΣΑΣ ΠΕΡΙΜΕΝΟΥΜΕ

οδός Διαγοριδών 24 (πριν από τα φανάρια)
Τηλ. 22410-78655

ΑΦΟΙ ΚΕΛΗ Ο.Ε.

ΕΠΙΠΛΑ ΚΕΛΗΣ

ΠΡΟΣΦΟΡΑ

ΣΕΤ 2θέσιος και 3θέσιος €1952

12 μήνες διακανονισμός



Περιορισμένα κομμάτια

Αθηνών 36 Τ.Κ. 85100 Ρόδος, Τηλ: 2241066865 - Fax: 2241067207
www.proteas.gr, e-mail: kelis_bros@hotmail.com

ΑΤΛΑΝΤΙΚΑ ΕΛΛΑΣ Α.Ε. ΤΟΥΡΙΣΤΙΚΑΙ-ΟΙΚΟΔΟΜΙΚΑΙ-ΝΑΥΤΙΛΙΑΚΑΙ ΕΠΙΧΕΙΡΗΣΕΙΣ

Μ.Α.Ε. 15092/80/Β/87/43 **ΙΣΟΛΟΓΙΣΜΟΣ 31ης ΔΕΚΕΜΒΡΙΟΥ 2002 - ΕΤΑΙΡΙΚΗ ΧΡΗΣΗ (1 ΙΑΝΟΥΑΡΙΟΥ - 31 ΔΕΚΕΜΒΡΙΟΥ 2002)**

ΕΝΕΡΓΗΤΙΚΟ

Β. ΕΞΟΔΑ ΕΓΚΑΤΑΣΤΑΣΕΩΣ	Ποσά κλειομένης χρήσεως 2002 Αξία Κτήσ.	Αποσβέσ.	Αναπ. Αξία	Ποσά προηγουμένης χρήσεως 2001 Αξία Κτήσ.	Αποσβέσ.	Αναπ. Αξία
1. Εξοδα Ιδρύσεως & Α' Εγκατ.	346.259,27	69.252,00	277.007,27	181.487,27	36.297,45	145.189,82
3. Τόκοι δανείων κατασκ. περιόδου	777.874,66	127.307,31	650.567,35	573.187,19	0,00	573.187,19
4. Λοιπά έξοδα εγκαταστάσεως	166.073,44	37.463,00	128.610,44	139.641,36	32.108,85	107.532,51
	1.290.207,37	234.022,31	1.056.185,06	894.315,82	68.406,31	825.909,51
Γ. ΠΑΓΙΟ ΕΝΕΡΓΗΤΙΚΟ						
ΙΙ. Ενσώματες ακινητοποιήσεις:						
1. Γήπεδα - Οικόπεδα	6.002.019,34	0,00	6.002.019,34	5.890.575,86	0,00	5.890.575,86
3. Κτίρια και Τεχνικά Εργα	19.461.180,63	795.337,82	18.665.842,81	6.292.720,32	293.624,82	5.999.095,49
4. Μηχαν/τα - Τεχνικές Εγκαταστ. και λοιπός μηχαν. εξοπλισμός	1.713.804,01	281.663,64	1.432.140,37	525.786,46	41.324,64	484.461,82
5. Μεταφορικά Μέσα	59.617,13	3.284,00	56.333,13	10.859,48	0,00	10.859,48
6. Επιπλα και λοιπός Εξοπλισμός	3.075.258,31	460.249,44	2.615.008,87	871.636,89	95.521,44	776.115,45
7. Ακινητοπ. υπό εκτέλ. & προκατ.	10.886.476,20	0,00	10.886.476,20	7.648.046,95	0,00	7.648.046,95
Σύνολο Ακινητοποιήσεων (ΓΙΙ)	41.198.355,62	1.540.534,90	39.657.820,72	21.239.625,95	430.470,91	20.809.155,04
Δ. ΚΥΚΛΟΦΟΡΟΥΝ ΕΝΕΡΓΗΤΙΚΟ						
Ι. Αποθέματα:						
1. Εμπορεύματα	1.409,51		13.099,87			
4. Πρώτες και βοηθητικές ύλες - Αναλώσιμα υλικά - Ανταλλακτ. και είδη συσκευασ.	40.341,48		14.805,21			
5. Παραγγελίες στο εξωτερικό	64.459,97		0,00			
	106.210,96		27.905,09			
ΙΙ. Απαιτήσεις:						
1. Πελάτες	887.976,83		355.029,49			
3α. Επιταγές εισπρακτέες	0,00		3.388,16			
11. Χρεώστες Διάφοροι	84.770,69		743.925,34			
12. Λογαρ. Διαχειρήσεως - Ελλ. Δημόσιο	1.866.094,72		4.821,72			
	2.838.842,24		1.107.164,71			
IV. Διαθέσιμα						
1. Ταμείο	3.587,76		182.729,36			
3. Καταθέσεις Οψεως και Προθεσμίας	13.091.761,45		12.442.904,29			
	13.095.349,21		12.625.633,66			
Σύνολο Κυκλοφ. Ενεργητ. (ΔΙ+ΔΙΙ+ΔΙV)	16.040.402,41		13.760.703,45			
Ε. ΜΕΤΑΒΑΤΙΚΟΙ ΛΟΓΑΡ. ΕΝΕΡΓΗΤΙΚΟΥ						
3. Λοιποί μεταβ. λογαρ. Ενεργητικου	14.022,63		0,00			
Γενικό Σύνολο Ενεργητικού (Β+Γ+Δ)	56.768.430,82		35.395.768,01			

ΠΑΘΗΤΙΚΟ

	Ποσά κλειομ. χρήσ. 2002	Ποσά προηγ. χρήσ. 2001
Α. ΙΔΙΑ ΚΕΦΑΛΑΙΑ		
Ι. Κεφάλαιο Μετοχικό (375.700 μετοχές των 29,34 ευρώ)		
1. Καταβλημένο	11.025.678,66	11.025.678,65
2. Διαφορές από έκδοση μετοχών υπέρ το άρτιο	10.860.293,47	10.860.293,47
	21.885.972,13	21.885.972,12
V. Αποτελέσματα εις νέο:		
Υπόλοιπο ζημιών χρήσεως εις νέο	-1.091.543,21	-358.595,88
VI. Ποσά προορισμένα για αύξηση κεφαλαίου:		
1. Καταθέσεις μετόχων	0,00	0,00
Σύνολο ιδίων κεφαλαίων (ΑΙ+ΑV)	20.794.428,92	21.527.376,25
Β. ΠΡΟΒΛΕΨΕΙΣ ΓΙΑ ΚΙΝΔΥΝΟΥΣ ΚΑΙ ΕΞΟΔΑ		
1. Προβλέψεις για αποζημ. προσωπικού λόγω εξόδου από την υπηρεσία	44.841,41	19.906,59
Γ. ΥΠΟΧΡΕΩΣΕΙΣ		
Ι. Μακροπρόθεσμες Υποχρεώσεις:		
2. Δάνεια Τραπεζών	27.333.558,32	6.574.723,20
ΙΙ. Βραχυπρόθεσμες Υποχρεώσεις:		
1. Προμηθευτές	3.688.494,42	1.306.836,43
2. Επιταγές πληρωτέες	1.074.026,26	1.618.059,33
3. Τράπεζες λ/βραχυπρ. υποχρεώσεων	426.190,01	1.569.292,06
4. Προκαταβολές Πελατών	1.003.556,61	1.093.944,75
5. Υποχρεώσεις από φόρους - τέλη	8.819,19	129.828,37
6. Ασφαλιστικοί Οργανισμοί	155.834,97	41.149,81
11. Πιστωτές Διάφοροι	2.102.539,20	1.513.215,68
	8.459.460,66	7.272.326,42
Σύνολο Υποχρεώσεων (ΓΙ+ΓΙΙ)	35.793.018,98	13.847.049,62
Δ. ΜΕΤΑΒΑΤΙΚΟΙ ΛΟΓ. ΠΑΘΗΤΙΚΟΥ		
2. Εξοδα χρήσεως δουλευμένα	136.141,51	1.435,56
Γενικό Σύνολο Παθητικού (Α+Β+Γ+Δ)	56.768.430,82	35.395.768,01

ΣΗΜΕΙΩΣΗ: Εγιναν αναμορφώσεις κονδυλίων της προηγούμενης χρήσης για να καταστούν ομοειδή και συγκρίσιμα με τα αντίστοιχα της προηγούμενης χρήσης.

ΚΑΤΑΣΤΑΣΗ ΛΟΓΑΡΙΑΣΜΟΥ ΑΠΟΤΕΛΕΣΜΑΤΩΝ ΧΡΗΣΕΩΣ
31ης ΔΕΚΕΜΒΡΙΟΥ 2002 (1 ΙΑΝΟΥΑΡΙΟΥ - 31 ΔΕΚΕΜΒΡΙΟΥ 2002)

			Ποσά κλειομ. χρήσ. 2002			Ποσά προηγ. χρήσ. 2001
Ι. ΑΠΟΤΕΛΕΣΜΑΤΑ ΕΚΜΕΤΑΛΛΕΥΣΕΩΣ						
Κύκλος εργασιών (πωλήσεις)			5.255.236,44			1.934.576,55
Μείον: Κόστος πωλήσεων			4.478.593,01			1.997.213,24
Μικτά Αποτελέσματα (ζημιές) Εκμεταλλεύσεως			776.643,43			-62.636,70
Πλέον: Αλλα έσοδα εκμεταλλεύσεως			43.389,63			2.828,22
Σύνολο			820.033,06			-59.808,48
Μείον: 1. Εξοδα διοικητικής λειτουργίας		1.107.027,00			175.797,80	
3. Εξοδα λειτουργίας διαθέσεως		99.078,00	1.206.105,00		20.436,80	196.234,60
Μερικά αποτελέσματα (ζημιές) Εκμεταλλεύσεως			-386.071,94			-256.043,07
Πλέον: 4. Πιστωτικοί τόκοι και συναφή έσοδα		211.081,17			47.463,63	
Μείον: 3. Χρεωστικοί τόκοι και συναφή έξοδα		558.660,28	-347.579,11		127.330,46	-79.866,83
Ολικά αποτελέσματα (ζημιές) εκμεταλλεύσεως			-733.651,05			-335.909,90
ΙΙ. Πλέον: Εκτακτα αποτελέσματα						
1. Εκτακτα και ανόργανα έσοδα	8.176,27			31.401,61		
3. Εσοδα προηγ. χρήσεων	0,00	8.176,27		41.551,42	72.953,03	
Μείον: 1. Εκτακτα και ανόργανα έξοδα	7.472,55			61.932,69		
2. Εκτακτες ζημιές	0,00.			11.188,13		
3. Εξοδα προηγ. χρήσεων	0,00			2.611,59		
4. Προβλ. για έκτακ. κινδύνους	0,00	7.472,55	703,72	19.906,59	95.639,01	-22.685,98
Οργανικά και έκτακτα αποτελέσματα (ζημιές)			-732.947,33			-358.595,88
Μείον: Σύνολο αποσβέσεων πάγιων στοιχείων		1.275.680,00			498.877,22	
Μείον: Οι από αυτές ενσώμ. στο λειτουρ. κόστος		1.275.680,00	0,00		498.877,22	0,00
ΚΑΘΑΡΑ ΑΠΟΤΕΛΕΣΜΑΤΑ (ζημιές) ΧΡΗΣΕΩΣ			-732.947,33			-358.595,88

ΠΙΝΑΚΑΣ ΔΙΑΘΕΣΕΩΣ ΑΠΟΤΕΛΕΣΜΑΤΩΝ

	Ποσά κλειομ. χρήσ. 2002	Ποσά προηγ. χρήσ. 2001
Καθαρά αποτελ/τα (ζημιές) χρήσεως	-732.947,33	-358.595,88
Πλέον: Υπόλοιπο αποτελεσμάτων (ζημιών) προηγούμενων χρήσεων	-358.595,88	
Ζημιές εις νέο	-1.091.543,21	-358.595,88

Ο Πρόεδρος του Δ.Σ.
DAVID PARKINS

Ο Διευθύνων Σύμβουλος
ΝΙΚΟΛΑΟΣ ΝΙΚΟΛΑΪΔΗΣ

Ο Λογιστής
ΤΑΚΗΣ ΚΩΝΣΤΑΝΤΙΝΟΥ
ΑΡ. ΑΔΕΙΑΣ Α' ΤΑΞΗΣ 004783

ΠΙΣΤΟΠΟΙΗΤΙΚΟ ΕΛΕΓΧΟΥ ΟΡΚΩΤΟΥ ΕΛΕΓΚΤΗ ΛΟΓΙΣΤΗ

Προς τους κ.κ. Μετόχους της Ανωνύμου Εταιρείας "ΑΤΛΑΝΤΙΚΑ ΕΛΛΑΣ Α.Ε. ΤΟΥΡΙΣΤΙΚΑΙ - ΟΙΚΟΔΟΜΙΚΑΙ - ΝΑΥΤΙΛΙΑΚΑΙ ΕΠΙΧΕΙΡΗΣΕΙΣ"

Ελέγξαμε τις ανωτέρω Οικονομικές καταστάσεις καθώς και το σχετικό Προσάρτημα της Ανώνυμης Εταιρείας "ΑΤΛΑΝΤΙΚΑ ΕΛΛΑΣ Α.Ε. ΤΟΥΡΙΣΤΙΚΑΙ - ΟΙΚΟΔΟΜΙΚΑΙ - ΝΑΥΤΙΛΙΑΚΑΙ ΕΠΙΧΕΙΡΗΣΕΙΣ" της εταιρικής χρήσης που έληξε την 31η Δεκεμβρίου 2002. Ο έλεγχός μας, στα πλαίσια του οποίου λάβαμε και γνώση πλήρους λογιστικού απολογισμού των εργασιών των υποκαταστημάτων της εταιρείας, έγινε σύμφωνα με τις διατάξεις του άρθρου 37 του Κωδ. Ν. 2190/1920 "περί Ανωνύμων Εταιρειών" και τις ελεγκτικές διαδικασίες που κρίναμε κατάλληλες, βάσει των αρχών και κανόνων ελεγκτικής που ακολουθεί το Σώμα Ορκωτών Ελεγκτών Λογιστών. Τέθηκαν στη διάθεσή μας τα βιβλία και στοιχεία που τήρησε η εταιρεία και μας δόθηκαν οι αναγκαίες για τον έλεγχο πληροφορίες και επεξηγήσεις που ζητήσαμε. Η εταιρεία εφάρμοσε ορθά το Γενικό Λογιστικό Σχέδιο. Δεν τροποποιήθηκε η μέθοδος απογραφής σε σχέση με την προηγούμενη χρήση και το κόστος παραγωγής που προκύπτει από τα λογιστικά βιβλία προσδιορίστηκε σύμφωνα με τις παραδεγμένες αρχές λογισμού του κόστους. Επαληθεύσαμε τη συμφωνία του περιεχομένου της έκθεσης Διαχείρισης του Διοικητικού Συμβουλίου προς την Τακτική Γενική Συνέλευση των Μετόχων, με τις σχετικές Οικονομικές Καταστάσεις. Το Προσάρτημα περιλαμβάνει τις πληροφορίες που προβλέπονται από την παράγρ. 1 του άρθρου 43α του Κωδ. Ν. 2190/1920. Από τον παραπάνω έλεγχό μας προέκυψαν τα εξής: 1. Οι φορολογικές δηλώσεις και τα βιβλία της Εταιρείας δεν έχουν ελεγχθεί από τις φορολογικές αρχές για τις χρήσεις 1998 έως 2002. Ως εκ τούτου οι φορολογικές υποχρεώσεις της γι' αυτές τις χρήσεις δεν έχουν καταστεί οριστικές από τις φορολογικές αρχές. 2. Εις βάρος της Εταιρείας εκκρεμούν πρόστιμα ύψους € 8,2 εκατομμύρια, δυνάμει της από 16.4.2003 έκθεσης αυτοψίας και υπολογισμού προστίμων της πολεοδομίας Ρόδου για τα οποία δεν έχει σχηματισθεί πρόβλεψη, με επιβάρυνση των αποτελεσμάτων της κλειόμενης χρήσης. Σύμφωνα με την άποψη της Διοίκησης της Εταιρείας, η οποία βασίζεται και σε σχετική έγγραφη γνωμοδότηση εξειδικευμένου νομικού, η ως άνω έκθεση είναι πλημμελής και άρα ακυρωτέα. Κατά την γνώμη μας, οι ανωτέρω Οικονομικές Καταστάσεις, οι οποίες προκύπτουν από τα βιβλία και στοιχεία της εταιρείας, απεικονίζουν, μαζί με το Προσάρτημα, αφού ληφθούν υπόψη οι ανωτέρω παρατηρήσεις μας, την περιουσιακή διάρθρωση και την οικονομική θέση της εταιρείας κατά την 31η Δεκεμβρίου 2002, καθώς και τα αποτελέσματα της χρήσης που έληξε αυτή την ημερομηνία, βάσει των σχετικών διατάξεων που ισχύουν και των λογιστικών αρχών, οι οποίες έχουν γίνει γενικά παραδεκτές, και δε διαφέρουν από εκείνες που η εταιρεία εφάρμοσε στην προηγούμενη χρήση.

PRICE WATER HOUSECOOPERS
ΑΝΩΝΥΜΗ ΕΛΕΓΚΤΙΚΗ ΕΤΑΙΡΕΙΑ
Ορκωτοί Ελεγκτές Λογιστές

Αθήνα, 30 Μαΐου 2003
Ο Ορκωτός Ελεγκτής Λογιστής
ΚΥΡΙΑΚΟΣ ΡΙΡΗΣ
Α.Μ. Σ.Ο.Ε.Λ. 12111

Ηλεκτρονική Στοιχειοθεσία & Δημοσιεύσεις Ισολογισμών «Η ΔΡΑΣΙΣ», Τηλ. 63.790 - 64.393 - 64.200 κ. Μαριά

ΕΛΛΗΝΙΚΗ ΔΗΜΟΚΡΑΤΙΑ
ΝΟΜΟΣ ΔΩΔΕΚΑΝΗΣΟΥ
ΔΗΜΟΣ ΡΟΔΙΩΝ
ΔΗΜΟΤΙΚΟΣ ΟΡΓΑΝΙΣΜΟΣ ΠΕΡΙΒΑΛΛΟΝΤΟΣ ν.π.δ.δ.
Διευθ.: Δημαρχείον, 85100 ΡΟΔΟΣ
Τηλ.: (22410) 46214, 46217, εσωτ. 214 ή 217

Ρόδος 12-06-2003
Αρ. Πρωτοκ.: 282

ΑΝΑΚΟΙΝΩΣΗ

Για την πρόσληψη προσωπικού με σύμβαση εργασίας ιδιωτικού δικαίου ορισμένου χρόνου, σε έργα με αυτεπιστασία

Έχοντας υπόψη:

1. Τις διατάξεις του άρθρου 21 Ν. 2190/1994, όπως ισχύει μετά τις τροποποιήσεις και συμπληρώσεις του Ν. 2225/1994, 2247/1994, 2266/1994, 2349/1995 και 2527/1997, 2738/1999 και 3051/2002.

2. Τον Οργανισμό Εσωτερικής Υπηρεσίας του Δ.Ο.ΠΕ. Δήμου Ροδίων (ΦΕΚ 1106/Β/2001).

3. Τις μελέτες των εκτελούμενων έργων με αυτεπιστασία

α) «ΕΠΕΚΤΑΣΗ ΥΠΟΔΟΜΩΝ ΠΑΡΚΟΥ ΡΟΔΙΝΙ» που εγκρίθηκε με την απόφαση του Διοικητικού Συμβουλίου του Οργανισμού αριθ. 10/2003 και επικυρώθηκε με την απόφαση ελέγχου της Περιφέρειας Νοτίου Αιγαίου αριθ. 6114/9-6-2003.

4. β) «ΣΥΝΤΗΡΗΣΗ ΥΠΟΔΟΜΩΝ ΠΑΡΚΩΝ-ΕΓΚΑΤΑΣΤΑΣΕΩΝ» που εγκρίθηκε με την απόφαση του Διοικητικού Συμβουλίου του Οργανισμού αριθ. 11/2003 και επικυρώθηκε με την απόφαση ελέγχου της Περιφέρειας Νοτίου Αιγαίου αριθ. 6115/9-6-2003.

5. γ) «ΠΕΡΙΔΡΟΜΟΣ ΧΩΡΟΥ ΕΛΑΦΙΩΝ» που εγκρίθηκε με την απόφαση του Διοικητικού Συμβουλίου του Οργανισμού αριθ. 12/2003 και επικυρώθηκε με την αόφαση ελέγχου της Περιφέρειας Νοτίου Αιγαίου αριθ. 6113/9-6-2003.

Α ν α κ ο ι ν ώ ν ε ι

Την πρόσληψη προσωπικού με σύμβαση εργασίας ιδιωτικού δικαίου ορισμένου χρόνου, για την κάλυψη παροδικών αναγκών του Οργανισμού, συνολικού αριθμού (21) ατόμων, στα έργα με αυτεπιστασία όπως αναφέρονται ανωτέρω, για τις εξής, κατ' αριθμό ειδικότητες, με τα αντίστοιχα τυπικά προσόντα και την αντίστοιχη χρονική περίοδο:

ΕΙΔΙΚΟΤΗΤΑ	ΑΡΙΘΜΟΣ	ΕΙΔΙΚΑ ΤΥΠΙΚΑ ΠΡΟΣΟΝΤΑ	ΧΡΟΝΙΚΗ ΔΙΑΡΚΕΙΑ
ΤΕΧΝΙΤΕΣ ΑΝΘΟΚΗΠΟΥΡΟΙ	5	Βλέπε τα αντίστοιχα ειδικά τυπικά προσόντα όπως αναφέρονται κατωτέρω	8 ΜΗΝΕΣ ή μέχρι εξάντλησης του κεφαλαίου
ΤΕΧΝΙΤΗΣ ΟΙΚΟΔΟΜΟΣ	1	Βλέπε τα αντίστοιχα ειδικά τυπικά προσόντα όπως αναφέρονται κατωτέρω	8 ΜΗΝΕΣ ή μέχρι εξάντλησης του κεφαλαίου
ΤΕΧΝΙΤΕΣ ΠΕΤΡΑΣ	4	Βλέπε τα αντίστοιχα ειδικά τυπικά προσόντα όπως αναφέρονται κατωτέρω	8 ΜΗΝΕΣ ή μέχρι εξάντλησης του κεφαλαίου
ΧΕΙΡΙΣΤΗΣ ΑΕΡΟΣΥΜΠΙΕΣΤΗ	1	Βλέπε τα αντίστοιχα ειδικά τυπικά προσόντα όπως αναφέρονται κατωτέρω	8 ΜΗΝΕΣ ή μέχρι εξάντλησης του κεφαλαίου
ΧΕΙΡΙΣΤΗΣ ΑΝΥΨΩΤΙΚΟΥ ΜΗΧΑΝΗΜΑΤΟΣ	1	Βλέπε τα αντίστοιχα ειδικά τυπικά προσόντα όπως αναφέρονται κατωτέρω	8 ΜΗΝΕΣ ή μέχρι εξάντλησης του κεφαλαίου
ΕΡΓΑΤΕΣ	9	Δεν απαιτούνται ειδικά τυπικά προσόντα	8 ΜΗΝΕΣ ή μέχρι εξάντλησης του κεφαλαίου

ΕΙΔΙΚΑ ΤΥΠΙΚΑ ΠΡΟΣΟΝΤΑ

α) Για τους υποψήφιους τεχνίτες ανθοκηπουρούς προσόν πρόσληψης ορίζεται δίπλωμα επαγγελματικής κατάρτισης ΙΕΚ ειδικότητας τεχνικός ανθοκομίας τμήματος φυτικής παραγωγής ή απολυτήριο τίτλο ή πτυχίο Τμήματος Τεχνικών Δενδροκομίας και Κηπευτικής Ενιαίου πολυκλαδικού Λυκείου ή Ανθοκομίας και Κηποτεχνίας Τεχνικού-επαγγελματικού Λυκείου ή Ανθοκηπουρικής τεχνικής-επαγγελματικής σχολής ή άλλου ισότιμου τίτλου σχολικής μονάδας της ημεδαπής ή αλλοδαπής, αντίστοιχης ειδικότητας. Σε περίπτωση που δεν καθίσταται δυνατή η πλήρωση των θέσεων από υποψηφίους με τα προαναφερόμενα προσόντα, επιτρέπεται η πρόσληψη με προσόν διορισμού οποιοδήποτε απολυτήριο τίτλο σχολικής μονάδας δευτεροβάθμιας εκπαίδευσης συναφούς ειδικότητας και ενός (1) έτους εμπειρία. Εφόσον δεν καταστεί δυνατή η πρόσληψη με τα ανωτέρω προσόντα επιτρέπεται η πρόσληψη με προσόν απολυτήριο υποχρεωτικής εκπαίδευσης (δηλαδή απολυτήριο τριταξίου γυμνασίου ή για υποψηφίους που έχουν αποφοιτήσει μέχρι και το 1980 απολυτήριο δημοτικού σχολείου) τουλάχιστον και αντίστοιχη επαγγελματική εμπειρία τουλάχιστον τριών (3) ετών.

β) Για τους υποψήφιους τεχνίτες οικοδόμους προσόν πρόσληψης ορίζεται

1) Ομώνυμο ή αντίστοιχης ειδικότητας πτυχίο ή δίπλωμα σχολικής μονάδας Δευτεροβάθμιας Εκπαίδευσης της ημεδαπής ή αλλοδαπής ή Μεταδευτεροβάθμιας Εκπαίδευσης (ΙΕΚ) ή άλλος ισότιμος τίτλος σχολικών μονάδων της ημεδαπής ή αλλοδαπής, αντίστοιχης ειδικότητας.

2) Σε περίπτωση που δεν καθίσταται δυνατή η πλήρωση των θέσεων από υποψηφίους με το προαναφερόμενο προσόν (1), επιτρέπεται η κάλυψή τους με προσόν απολυτήριο τίτλο αντίστοιχης ειδικότητας αναγνωρισμένης κατώτερηςΤεχνικής Σχολής.

3) Σε περίπτωση που δεν καθίσταται δυνατή η πλήρωση των θέσεων από υποψηφίους με το προαναφερόμενο προσόν (2) επιτρέπεται η κάλυψή τους με τριετή τουλάχιστον αντίστοιχη εμπειρία. Στην τελευταία περίπτωση ο υποψήφιος πρέπει να έχει τουλάχιστον απολυτήριο τίτλο υποχρεωτικής εκπαίδευσης.

γ) Για τους υποψήφιους τεχνίτες πέτρας προσόν πρόσληψης ορίζεται

1) Ομώνυμο ή αντίστοιχης ειδικότητας πτυχίο ή δίπλωμα σχολικής μονάδας Δευτεροβάθμιας Εκπαίδευσης της ημεδαπής ή αλλοδαπής ή Μεταδευτεροβάθμιας Εκπαίδευσης (ΙΕΚ) ή άλλος ισότιμος τίτλος σχολικών μονάδων της ημεδαπής ή αλλοδαπής, αντίστοιχης ειδικότητας.

2) Σε περίπτωση που δεν καθίσταται δυνατή η πλήρωση των θέσεων από υποψηφίους με το προαναφερόμενο προσόν (1), επιτρέπεται η κάλυψή τους με προσόν απολυτήριο τίτλο αντίστοιχης ειδικότητας αναγνωρισμένης κατώτερηςΤεχνικής Σχολής.

3) Σε περίπτωση που δεν καθίσταται δυνατή η πλήρωση των θέσεων από υποψηφίους με το προαναφερόμενο προσόν (2) επιτρέπεται η κάλυψή τους με προσόν απολυτήριο τίτλο υποχρεωτικής εκπαίδευσης (δηλαδή απολυτήριο τριταξίου γυμνασίου ή για υποψηφίους που έχουν αποφοιτήσει μέχρι και το 1980 απολυτήριο δημοτικού σχολείου) τουλάχιστον.

Σε κάθε περίπτωση από τις τρεις παραπάνω απαιτείται ενός (1) έτους τουλάχιστον εμπειρία σε λιθοδομές, η οποία αποδεικνύεται με βεβαίωση από οποιοδήποτε φορέα.

δ) Για τον υποψήφιο χειριστή αεροσυμπιεστή

Κύρια προσόντα

1) Άδεια μηχανοδηγού χειριστή μηχανημάτων ομάδας ΙΑ' τάξης Δ' (Π.Δ. 31/1990 άρθρα 2 και 5) ή άδειες παλαιότερες του 1990, δηλαδή εκδοθείσες σύμφωνα με το Π.Δ. 22/76 άδεια ομάδος μηχανημάτων Δ' τάξης και Β' και πλέον αυτών ισχύουσα άδεια ικανότητας οδηγού αυτοκινήτων, επαγγελματική ή ερασιτεχνική (ΚΥΑ 34861/1979).

2) Οποιοσδήποτε τίτλος ΙΕΚ ή απολυτήριος τίτλος σχολικών μονάδων δευτεροβάθμιας εκπαίδευσης της ημεδαπής ή ισότιμος τίτλος σχολών της αλλοδαπής βάσει του οποίου χορηγήθηκε η παραπάνω άδεια χειρισμού αεροσυμπιεστή.

Επικουρικά προσόντα

1) Σε περίπτωση που δεν καθίσταται δυνατή η πλήρωση της θέσης από υποψήφιους με τα προαναφερόμενα προσόντα επιτρέπεται ο διορισμός από κάτοχο Αδείας μηχανοδηγού χειριστή μηχανημάτων ομάδας ΙΑ' τάξης Δ' (Π.Δ. 31/1990 άρθρα 2 και 5) ή για άδειες παλαιότερες του 1990 δηλαδή εκδοθείσες σύμφωνα με το Π.Δ. 22/76 άδεια ομάδος μηχανημάτων Δ' τάξης και Β', πλέον αυτών και ισχύουσα άδεια ικανότητας οδηγού αυτοκινήτων επαγγελματική ή ερασιτεχνική (ΚΥΑ 34861/1979) και με οποιοδήποτε τίτλο αναγνωρισμένης κατώτερης τεχνικής σχολής της ημεδαπής ή ισότιμο τίτλο σχολής της αλλοδαπής, βάσει του οποίου χορηγήθηκε η παραπάνω άδεια.

2) Σε περίπτωση που δεν καθίσταται δυνατή η πλήρωση της θέσης ούτε από υποψηφίους με τα προαναφερόμενα προσόντα επιτρέπεται ο διορισμός από κάτοχο Αδείας μηχανοδηγού χειριστή μηχανημάτων ομάδας ΙΑ' τάξης Δ' (Π.Δ. 31/1990 άρθρα 2 και 5) ή για άδειες παλαιότερες του 1990 δηλαδή εκδοθείσες σύμφωνα με το Π.Δ. 22/76 άδεια ομάδος μηχανημάτων Δ' τάξης και Β', πλέον αυτών και ισχύουσα άδεια ικανότητας οδηγού αυτοκινήτων επαγγελματική ή ερασιτεχνική (ΚΥΑ 34861/1979), άδεια οδήγησης ερασιτεχνική ή επαγγελματική και με απολυτήριο τίτλο τουλάχιστον υποχρεωτικής εκπαίδευσης (δηλαδή απολυτήριο τριταξίου γυμνασίου ή για υποψηφίους που έχουν αποφοιτήσει μέχρι και το 1980 απολυτήριο δημοτικού σχολείου) της ημεδαπής ή ισότιμο τίτλο της αλλοδαπής, και αντίστοιχη εμπειρία τουλάχιστον τριών ετών μετά την απόκτηση της ανωτέρω άδειας μηχανοδηγού.

Ελλείψει εμπειρίας τριών (3) ετών μπορεί να γίνει η πρόσληψη με δύο (2) έτη ή και ενός (1) έτους αντίστοιχη εμπειρία.

ε) Για τον υποψήφιο χειριστή ανυψωτικού μηχανήματος:

Κύρια προσόντα

1) Άδεια μηχανοδηγού χειριστή μηχανημάτων ομάδας Γ' τάξης Δ' (Π.Δ. 31/1990) πλέον αυτών ισχύουσα άδεια ικανότητας οδηγού αυτοκινήτων, επαγγελματική ή ερασιτεχνική (ΚΥΑ 34861/1979).

2) Οποιοσδήποτε τίτλος ΙΕΚ ή απολυτήριος τίτλος σχολικών μονάδων δευτεροβάθμιας εκπαίδευσης της ημεδαπής ή ισότιμος τίτλος σχολών της αλλοδαπής βάσει του οποίου χορηγήθηκε η παραπάνω άδεια άσκησης επαγγέλματος.

Επικουρικά προσόντα

1) Σε περίπτωση που δεν καθίσταται δυνατή η πλήρωση της θέσης από υποψήφιους με τα προαναφερόμενα προσόντα επιτρέπεται ο διορισμός από κάτοχο των Αδειών της παρ. 1 και με οποιοδήποτε τίτλο αναγνωρισμένης κατώτερης τεχνικής σχολής της ημεδαπής ή ισότιμο τίτλο σχολής της αλλοδαπής, βάσει του οποίου χορηγήθηκαν οι παραπάνω άδειες.

2) Σε περίπτωση που δεν καθίσταται δυνατή η πλήρωση της θέσης ούτε από υποψήφιους με τα προαναφερόμενα προσόντα επιτρέπεται ο διορισμός από κάτοχο των Αδειών της παρ. 1 και με απολυτήριο τίτλο τουλάχιστον υποχρεωτικής εκπαίδευσης (δηλαδή απολυτήριο τριταξίου γυμνασίου ή για υποψηφίους που έχουν αποφοιτήσει μέχρι και το 1980 απολυτήριο δημοτικού σχολείου) της ημεδαπής ή ισότιμο τίτλο της αλλοδαπής, και αντίστοιχη εμπειρία τουλάχιστον τριών ετών μετά την απόκτηση των ανωτέρω αδειών.

Ελλείψει εμπειρίας τριών (3) ετών μπορεί να γίνει η πρόσληψη με δύο (2) έτη ή και ενός (1) έτους αντίστοιχη εμπειρία.

στ) για τους υποψήφιους εργάτες δεν απαιτούνται ειδικά τυπικά προσόντα.

Α. ΓΕΝΙΚΑ ΠΡΟΣΟΝΤΑ ΠΡΟΣΛΗΨΗΣ

1) Οι υποψήφιοι πρέπει να έχουν ηλικία από 18 ετών και άνω (παρ. 6 άρθρο 21 Ν.2190/1994 σε συνδυασμό με την παρ. 11 άρθρο 10 του Ν. 3051/2002).

2. Να έχουν την υγεία και τη φυσική καταλληλότητα που τους επιτρέπει την εκτέλεση των καθηκόντων της θέσεως που επιλέγουν.

3. Να μην έχουν κώλυμα κατά το άρθρο 8 του Υπαλληλικού Κώδικα (καταδίκη, υποδικία, δικαστική συμπαράσταση), με την επιφύλαξη της επόμενης εξαίρεσης.

Εξαίρεση: Οι υποψήφιοι για θέσεις βοηθητικού ή ανειδίκευτου προσωπικού υπό την προϋπόθεση ότι έχουν εκτίσει την ποινή ή τα μέτρα ασφαλείας που τους έχουν επιβληθεί έχουν αρθεί ή έχουν απολυθεί υπό όρο (Ν. 2207/1994 άρθρο 4 παρ. 6).

Β. ΚΡΙΤΗΡΙΑ ΠΡΟΣΛΗΨΗΣ

ΚΡΙΤΗΡΙΟ ΕΝΤΟΠΙΟΤΗΤΑΣ

Οι υποψήφιοι κατατάσσονται σε πίνακες κατά κλάδο ή ειδικότητα, με κριτήριο την **ΕΝΤΟΠΙΟΤΗΤΑ**, ως ακολούθως:

Προτάσσονται κατά σειρά:

Α) ΟΙ ΔΗΜΟΤΕΣ

1) Του Δήμου Ροδίων

2) Των άλλων Δήμων ή Κοινοτήτων της Νήσου Ρόδου

3) Των υπολοίπων Δήμων ή Κοινοτήτων του Νομού Δωδεκανήσου.

Β) Οι μόνιμοι κάτοικοι όλων των Νομών της Χώρας.

ΛΟΙΠΑ ΚΡΙΤΗΡΙΑ ΜΕ ΜΟΝΑΔΕΣ

Η σειρά κατάταξης των υποψηφίων καθορίζεται με τη **ΒΑΘΜΟΛΟΓΗΣΗ ΤΩΝ ΠΑΡΑΚΑΤΩ ΚΡΙΤΗΡΙΩΝ** ως ακολούθως:

ΚΡΙΤΗΡΙΑ - ΜΟΝΑΔΕΣ

1. Χρόνος Ανεργίας

Α) Τεσσάρων (4) μηνών ανεργίας **1000**.

Β) Άνω των τεσσάρων (4) μηνών με ανώτατο όριο τους δώδεκα (12) μήνες, προστίθενται ανά μήνα ανεργίας μονάδες **50**.

Σημείωση: Άνεργος είναι ο υποψήφιος που έχει τέσσερις (4) τουλάχιστον μήνες ανεργίας. Επίσης, χρόνος ανεργίας θεωρείται και ο χρόνος παρακολούθησης προγραμμάτων επαγγελματικής κατάρτισης του ΟΑΕΔ, εφόσον ο υποψήφιος ήταν άνεργος τουλάχιστον επί τετράμηνο κατά το χρόνο ένταξής του στο πρόγραμμα (παρ. 2 άρθρο 9 Ν. 3051/2002).

2. Αριθμός τέκνων πολύτεκνης οικογένειας

α) Για υποψήφιο που είναι πολύτεκνος, για κάθε τέκνο **50**.

β) Για υποψήφιο που είναι τέκνο πολύτεκνης οικογένειας για κάθε τέκνο **50**.

Σημείωση: Τις ανωτέρω μονάδες μπορεί να λάβει μόνο ένα μέλος της ίδιας οικογένειας κατά το ίδιο ημερολογιακό έτος στον ίδιο φορέα (παρ. 2 άρθρο 9 Ν. 3051/2002).

3. Αριθμός ανηλίκων τέκνων

Α) Για καθένα από τα δύο (2) πρώτα ανήλικα τέκνα **30**.

Β) Για το τρίτο ανήλικο τέκνο **50**.

4. Βαθμός βασικού τίτλου σπουδών, που απαιτείται από την ανακοίνωση, μόνο για την κατηγορία ΔΕ

Για τους υποψήφιους της κατηγορίας ΔΕ οι μονάδες του βαθμού του τίτλου σπουδών με δύο δεκαδικά ψηφία πολλαπλασιάζονται με τον αριθμό **10**.

5. Ηλικία

Α. Για τους υποψηφίους ηλικίας έως τριάντα (30) ετών με αφετηρία υπολογισμού το απαιτούμενο από την ανακοίνωση κατώτερο όριο ηλικίας και με βάση το έτος γέννησης, ανά έτος **3**

Β. Για τους υποψηφίους ηλικίας άνω των τριάντα (30) ετών με αφετηρία υπολογισμού το απαιτούμενο από την ανακοίνωση κατώτερο όριο ηλικίας και με βάση το έτος γέννησης, ανά έτος **2**

6. Εμπειρία (ΜΟΝΟ στην περίπτωση που απαιτείται ως προσόν από την ανακοίνωση)

Α. Για έξι μήνες εμπειρίας **30**.

Β. Άνω των έξι (6) μηνών εμπειρίας και μέχρι πέντε (5) έτη ανά μήνα εμπειρίας **5**.

Επί ισοβαθμίας υποψηφίων στη συνολική βαθμολογία προηγείται αυτός που έχει τις περισσότερες μονάδες στο πρώτο κριτήριο (χρόνος ανεργίας) και αν, αυτές συμπίπτουν, αυτός που έχει τις περισσότερες μονάδες στο δεύτερο κριτήριο (αριθμός τέκνων πολύτεκνης οικογένειας) και ούτω καθεξής.

ΕΠΙΣΗΜΑΝΣΕΙΣ

- Υποψήφιος που είναι ταυτόχρονα πολύτεκνος και μέλος πολύτεκνης οικογένειας δικαιούται να κάνει χρήση της προσφορότερης βαθμολογικά εκ των δύο ιδιοτήτων, αποκλειομένης της αθροιστικής βαθμολόγησης.
- Ως εμπειρία νοείται η απασχόληση με σχέση εργασίας ή σύμβαση έργου στο δημόσιο ή τον ιδιωτικό τομέα η άσκηση επαγγέλματος σε καθήκοντα ή έργα συναφή με το γνωστικό αντικείμενο του τίτλου σπουδών ή με το αντικείμενο της προς πλήρωση θέσης, μετά την απόκτηση του βασικού τίτλου σπουδών με τον οποίο ο υποψήφιος μετέχει στη διαγωνιστική διαδικασία και κατά τις περιπτώσεις για τις οποίες απαιτείται άδεια άσκησης επαγγέλματος, μετά τη λήψη της άδειας.
- Όταν από την ανακοίνωση ορίζεται για συγκεκριμένους κλάδους ή ειδικότητες **ως προσόν η εμπειρία αντί του τίτλου σπουδών,** για τη σειρά κατάταξης μεταξύ των εχόντων εμπειρία εφαρμόζονται τα προαναφερόμενα κριτήρια, **εκτός από το κριτήριο του τίτλου σπουδών** (παρ. 12 άρθρο 21 Ν. 2190/1994, όπως ισχύει).

Γ. ΠΡΟΘΕΣΜΙΑ ΥΠΟΒΟΛΗΣ ΑΙΤΗΣΕΩΝ

Οι ενδιαφερόμενοι μπορούν να υποβάλουν αίτηση στα γραφεία του Οργανισμού μας, οδός Πλ. Ελευθερίας, αριθ. 01(υπόγειο Δημοτικού Μεγάρου Δήμου Ροδίων), αρμόδια υπάλληλος κ. Κατσαρά Ανθή, **εντός προθεσμίας δέκα (10) ημερών,** που αρχίζει από την επόμενη ημέρα της τελευταίας δημοσίευσης της παρούσας σε τοπικές εφημερίδες ή της ανάρτησής της στους πίνακες ανακοινώσεων των γραφείων του Οργανισμού και του Δημοτικού Μεγάρου Ροδίων αντίστοιχα, εφόσον η ανάρτησή της είναι τυχόν μεταγενέστερη της δημοσίευσης στις εφημερίδες (παρ. 10 άρθρο 21 Ν. 2190 /1994).

Δ. ΥΠΟΒΟΛΗ ΔΙΚΑΙΟΛΟΓΗΤΙΚΩΝ

Οι ενδιαφερόμενοι μαζί με την αίτησή τους πρέπει να υποβάλουν υποχρεωτικά τα εξής δικαιολογητικά **επικυρωμένα:**

1. Επικυρωμένο φωτοαντίγραφο των δύο όψεων της αστυνομικής ταυτότητας.

2. Επικυρωμένο φωτοαντίγραφο του τίτλου των σπουδών τους (όπου απαιτείται) στον οποίο να αναγράφεται ο ακριβής βαθμός αυτού. Σε κάθε περίπτωση που ο βαθμός εκφράζεται με αξιολογικό χαρακτηρισμό ή με ακέραιο αριθμό πρέπει στη φωτοτυπία του τίτλου να περιλαμβάνεται και βεβαίωση της οικείας σχολής για τον ακριβή αριθμητικό βαθμό.

3. Φωτοαντίγραφο άδειας άσκησης επαγγέλματος (όπου απαιτείται).

4. Πιστοποιητικό εμπειρίας στο αντικείμενο της ειδικότητας (όπου απαιτείται) η οποία αποδεικνύεται ως εξής:

α) Είτε με τυχόν υπάρχουσα δικαστική απόφαση, από την οποία προκύπτει το είδος της παρασχεθείσης εργασίας και η χρονική διάρκεια της παροχής της.

β) Είτε με ομοίου περιεχομένου βεβαίωση αρμοδίας, ελληνικής ή αλλοδαπής δημόσιας αρχής.

γ) Είτε με όμοια βεβαίωση νομικού προσώπου του άρθρου 14 παρ. 1 του Ν. 2190/1994 και του άρθρου 1 παρ. 3 του Ν. 2527/1997.

δ) Είτε με όμοια βεβαίωση του οικείου ασφαλιστικού φορέα.

ε) Εάν από την προσκομιζόμενη βεβαίωση του οικείου ασφαλιστικού φορέα δεν προκύπτει το είδος της παρασχεθείσης εργασίας, τότε απαιτούνται πρόσθετη βεβαίωση του εργοδότη και

υπεύθυνη δήλωση του υποψηφίου κατά το άρθρο 8 Ν. 1599/1986, σε συνδυασμό πάντοτε και με το βιβλιάριο κυρίας ασφάλισης (εφόσον ο ασφαλιστικός φορέας δεν βεβαιώνει το είδος της εργασίας). Δεν απαιτείται η υποβολή βιβλιαρίου κύριας ασφάλισης από υποψηφίους που προσκομίζουν βεβαίωση ασφαλιστικού φορέα. Όταν η εμπειρία έχει διανυθεί στον ιδιωτικό τομέα, απαιτείται προσθέτως και βεβαίωση της Επιθεώρησης Εργασίας για το είδος της παρασχεθείσης εργασίας.

5. Υπεύθυνη δήλωση του Ν. 1599/1986, ότι δεν έχουν κώλυμα κατά το άρθρο 8 του Υπαλληλικού Κώδικα:

α) ότι δεν έχουν καταδικαστεί για κακούργημα και σε οποιαδήποτε ποινή για κλοπή, υπεξαίρεση (κοινή και στην υπηρεσία), απάτη, εκβίαση, πλαστογραφία, απιστία δικηγόρου, δωροδοκία, καταπίεση, απιστία περί την υπηρεσία, παράβαση καθήκοντος καθ' υποτροπή, συκοφαντική δυσφήμιση, καθώς και για οποιοδήποτε έγκλημα κατά της γενετήσιας ελευθερίας ή οικονομικής εκμετάλλευσης της γενετήσιας ζωής.

β) ότι δεν είναι υπόδικοι και δεν έχουν παραπεμφθεί με τελεσίδικο βούλευμα για κακούργημα ή πλημμέλημα της προηγούμενης περίπτωσης, έστω και αν το αδίκημα παραγράφηκε,

γ) ότι δεν έχουν λόγω καταδίκης, στερηθεί τα πολιτικά τους δικαιώματα και για όσο χρόνο διαρκεί η στέρηση αυτή ότι δεν τελούν υπό δικαστική συμπαράσταση.

6. Η ανεργία αποδεικνύεται με βεβαίωση του ΟΑΕΔ (που είναι αρμόδιος προς τούτο) ή και με οποιοδήποτε άλλο νόμιμο αποδεικτικό μέσο. Αποκλείεται η απόδειξη με υποβολή υπεύθυνης δήλωσης.

7. Προκειμένου για ανέργους υποψηφίους που είχαν ενταχθεί σε πρόγραμμα επαγγελματικής κατάρτισης του ΟΑΕΔ: α) Βεβαίωση του ΟΑΕΔ στην οποία να αναφέρεται η ημερομηνία συμμετοχής του υποψηφίου στο πρόγραμμα καθώς και η ημερομηνία λήξης της συμμετοχής του και β) βεβαίωση του ΟΑΕΔ από την οποία προκύπτει η ημερομηνία εγγραφής του ως ανέργου στα σχετικά μητρώα.

8. Πιστοποιητικό οικογενειακής κατάστασης, προκειμένου για υποψηφίους που έχουν ανήλικα τέκνα. Ειδικά για τους πολύτεκνους και τα τέκνα πολυτέκνων οικογενειών γίνεται δεκτό και πιστοποιητικό της ΑΣΠΕ.

9. Εάν ο τίτλος έχει αποκτηθεί στην αλλοδαπή απαιτείται μόνον:

α) Προκειμένου για Δευτεροβάθμια μη τεχνική ή μη επαγγελματική εκπαίδευση, βεβαίωση ισοτιμίας από την αρμόδια Διεύθυνση του Υπουργείου Εθνική Παιδείας και Θρησκευμάτων και για τεχνική και επαγγελματική εκπαίδευση αλλοδαπής, πράξη ισοτιμίας και κατάταξης της επιτροπής ισοτιμιών του Οργανισμού Επαγγελματικής Εκπαιδεύσεως και Καταρτίσεως (Ο.Ε.Ε.Κ.) - Εθνικής Αντιστάσεως 41 Ν. Ιωνία, Αθήνα και βεβαίωση, για την αντιστοιχία του βαθμού από την αρμόδια Διεύθυνση του Υπουργείου Εθνικής Παιδείας και Θρησκευμάτων σε εικοσάβαθμη κλίμακα.

β) Προκειμένου για Υποχρεωτική εκπαίδευση, βεβαίωση ισοτιμίας από τη Διεύθυνση Παιδείας Ομογενών και Διαπολιτισμικής Εκπαίδευσης (ΔΙ.Π.Ο.Δ.Ε.) της Κ.Υ. του Υπουργείου Εθνικής Παιδείας και Θρησκευμάτων ή από τις κατά τόπους Δ/νσεις Β/θμιας Εκπαίδευσης της ημεδαπής.

10. Πιστοποιητικό του οικείου Δήμου ή Κοινότητας για τη δημοτικότητα.

Για τους υποψηφίους των υπολοίπων νομών που δεν έχουν το κριτήριο της εντοπιότητας, όπως ορίζεται στο κεφάλαιο Β' του παρόντος απαιτείται η υποβολή βεβαίωσης μόνιμης κατοικίας από τον οικείο Δήμο ή Κοινότητα (άρθρο 4 & 5 Ν. 2647/1998).

Σημείωση: Τίτλοι, πιστοποιητικά και βεβαιώσεις της αλλοδαπής, που απαιτούνται για την πρόσληψη πρέπει να είναι επικυρωμένοι και επίσημα μεταφρασμένοι στην ελληνική γλώσσα, όπως ορίζουν οι κείμενες διατάξεις (άρθρο 29 Π.Δ. 50/2001 και Ν. 148/1914).

Ε. ΔΗΜΟΣΙΕΥΣΗ ΤΗΣ ΑΝΑΚΟΙΝΩΣΗΣ

Περίληψη της παρούσας, θα δημοσιευθεί στις ημερήσιες τοπικές εφημερίδες «Η ΡΟΔΙΑΚΗ», «ΠΡΟΟΔΟΣ» και στην τοπική εβδομαδιαία εφημερίδα «Η ΔΡΑΣΗ».

Ανάρτηση ολόκληρης της ανακοίνωσης θα γίνει στους πίνακες ανακοινώσεων του Οργανισμού και του Δημοτικού Μεγάρου Δήμου Ροδίων.

ΣΤ. ΑΝΑΡΤΗΣΗ ΠΙΝΑΚΩΝ - ΥΠΟΒΟΛΗ ΕΝΣΤΑΣΕΩΝ

Οι πίνακες κατάταξης των υποψηφίων αναρτώνται στους πίνακες ανακοινώσεων του Οργανισμού και του Δημοτικού Μεγάρου Δήμου Ροδίων, συντασσομένου πρακτικού ανάρτησης, υπογραφομένου από δύο (2) υπαλλήλους του Οργανισμού.

Κατά των ανωτέρω πινάκων οι ενδιαφερόμενοι μπορούν να υποβάλλουν ενστάσεις στο ΑΣΕΠ, μέσα σε αποκλειστική προθεσμία η οποία λήγει μετά την πάροδο δέκα (10) ημερών από την ανάρτησή τους.

Για την υποβολή ένστασης απαιτείται η καταβολή παραβόλου στο Δημόσιο Ταμείο είκοσι πέντε (25) ευρώ.

Ο πρόεδρος του Οργανισμού
Μαντάλης Περικλής

ΕΛΛΗΝΙΚΗ ΔΗΜΟΚΡΑΤΙΑ
ΠΕΡΙΦΕΡΕΙΑ Ν. ΑΙΓΑΙΟΥ
ΓΕΝΙΚΗ ΔΙΕΥΘΥΝΣΗ ΠΕΡΙΦΕΡΕΙΑΣ
ΔΙΕΥΘΥΝΣΗ ΔΑΣΩΝ ΔΩΔ/ΝΗΣΟΥ
Ρόδος 29-5-2003
Αριθ. Πρωτ. 3137

ΑΝΑΚΟΙΝΩΣΗ

Γνωστοποιείται κατά το άρθρο 14 του Ν. 998/79, και σύμφωνα με την αριθμ. 38/1-2-1999 γνωμοδότηση του Ν.Σ.Κ. η οποία μας κοινοποιήθηκε με την αριθμ. 88416/529/1-12-00 εγκύκλιο Διαταγή του Υπουργείου Γεωργίας η αποστολή για ανάρτηση στο Δήμο Λινδίων του αριθ. 6538/9-10-1997 εγγράφου που εκδόθηκε από τον Δ/ντή Δασών Δωδ/σου. Η Κ.Μ. 1128 γαιών Λάρδου δεν εποπτευόταν ποτέ ούτε εποπτεύεται σήμερα από τη Δασική Υπηρεσία.

Ο Δ/ντής Δασών Δωδ/νήσου
Κοντίτσης Φίλιππος
Δασολόγος με βαθμό Δ/ντή

ΕΛΛΗΝΙΚΗ ΔΗΜΟΚΡΑΤΙΑ
ΔΗΜΟΣ ΡΟΔΙΩΝ
Δ.ΝΣΗ ΤΕΧΝ. ΥΠΗΡΕΣΙΩΝ
Αρ. Πρωτ.: 9915/10-6-2003

ΠΕΡΙΛΗΨΗ ΔΙΑΚΗΡΥΞΗΣ ΔΗΜΟΠΡΑΣΙΑΣ

Ο δήμαρχος Ροδίων Γιώργος Γιαννόπουλος προκηρύσσει δημόσιο μειοδοτικό διαγωνισμό για την ανάδειξη αναδόχου εκτέλεσης του έργου «Διαμόρφωση και συμπλήρωση αύλειου χώρου 8ου Δημοτικού Ρόδου (κτίριο Ακαδημίας) για την οργάνωση αθλητικών και πολιτιστικών δραστηριοτήτων» που έχει προϋπολογισμό εκατόν δέκα χιλιάδες (110.000) ευρώ (οικοδομικά 98.000 ευρώ και ηλεκτρ/κά 12.000 ευρώ) με ΦΠΑ.

Η προθεσμία περάτωσης του έργου ορίζεται σε τριάντα πέντε (35) ημερολογιακές ημέρες και ο συντελεστής ρ είναι αυτός της κατηγορίας έργων ΟΙΚΟΔΟΜΙΚΑ (δ).

- Η εγγύηση για τη συμμετοχή στη δημοπρασία ορίζεται στο ποσό των χιλίων εννιακοσίων σαράντα επτά (1.947) ευρώ και βεβαιώνεται με την προσκόμιση ισόποσου γραμματίου του Ταμείου Παρακαταθηκών και Δανείων ή εγγυητικής επιστολής ανεγνωρισμένης Τράπεζας ή του Ταμείου Συντάξεως Μηχανικών και Εργοληπτών Δημοσίων Εργων συντεταγμένη κατά τον ισχύοντα τρόπο για το Δημόσιο.

Η εγγύηση θα απευθύνεται στο Δήμο Ροδίων.

- Η Δημοπρασία θα διενεργηθεί την 2 Ιουλίου του έτους 2003, ημέρα Τετάρτη στην Δ/νση Τεχνικών Υπηρεσιών Δήμου Ροδίων συμβολή οδών Αγ. Ιωάννη και Διαγοριδών με ώρα λήξης την 11η πρωινή.

Στη δημοπρασία γίνονται δεκτοί οι παρακάτω:

α) Εργοληπτικές Επιχειρήσεις γραμμένες στο ΜΕΕΠ του ΥΠΕΧΩΔΕ για κατηγορία έργων ΟΙΚΟΔΟΜΙΚΑ με τάξη πτυχίου Α1,Α2 και 1η και ΗΛΕΚΤΡΟΜΗΧΑΝΟΛΟΓΙΚΑ με τάξη πτυχίου Α1, Α2 και 1η.

β) Κοινοπραξίες των ανωτέρω επιχειρήσεων που καλύπτουν συνολικά όλες τις ανωτέρω κατηγορίες με την αντίστοιχη τάξη πτυχίου ανά κατηγορία.

γ) Ανάλογες με τον προϋπολογισμό επιχειρήσεις με έδρα τον Νομό ή γειτονικό Νομό

δ) Αντίστοιχες των (α) και (β) Εργοληπτικές Επιχειρήσεις εγγεγραμμένες σε επίσημους καταλόγους των κρατών -μελών του ΕΟΧ ή του ΠΟΕ.

- Ο Διαγωνισμός θα διεξαχθεί με το σύστημα Δημοπράτησης προσφορά με επί μέρους ποσοστό έκπτωσης σύμφωνα με το άρθρο 7 του Π.Δ./τος 609/85 «Περί κατασκευής Δημοσίων Εργων» όπως αυτό τροποποιήθηκε και συμπληρώθηκε με τις διατάξεις των Π.Δ.286/94, ΠΔ 368/94, Π.Δ. 402/96, Π.Δ. 210/97, ΠΔ 285/97, ΠΔ 218/99, το ΠΔ 171/87 «Οργανα που αποφασίζουν ή γνωμοδοτούν και ειδικές ρυθμίσεις σε θέματα έργων που εκτελούνται από τους ΟΤΑ και άλλες σχετικές διατάξεις» εκτελεστικών του Ν. 1418/84 «Δημόσια Εργα και ρυθμίσεις συναφών θεμάτων» όπως αυτός τροποποιήθηκε και συμπληρώθηκε με τις διατάξεις των Ν. 2052/92, Ν.2229/94, Ν.2338/95, Ν. 2308/95, Ν.2372/96, Ν.2576/98 και Ν.2940/01 και ισχύει σήμερα, τις αποφάσεις:

α) Δ17α/08/16Φ.Ν. 402/10-2-98 (ΦΕΚ Β'/12-2-98), β) Δ17α/10/65 Φ.Ν., 402/98 (ΦΕΚ 835 Β'/12-8-98) και γ) Δ17α/05/42/ΦΝ 402/23/2-8-2000 και το ΠΔ 334/2000 περί προσαρμογής της Ελληνικής Νομοθεσίας στις οδηγίες Ε.Ε.

Τα έξοδα δημοσιεύσεως της περιλήψεως βαρύνουν τον ανάδοχο του έργου.

Πληροφορίες τις εργάσιμες ημέρες και ώρες στα Γραφεία της Δ/νσης Τεχν. Υπηρεσιών στα τηλέφωνα: 22410 - 46400 και 22410-46465.

Ο Δήμαρχος
Κ.Κ.Ε.
Ο Προϊστάμενος Δ/νσης
Τεχν. Υπηρεσιών
Ελευθέριος Κωνστάντζος

ΕΛΛΗΝΙΚΗ ΔΗΜΟΚΡΑΤΙΑ
ΔΗΜΟΣ ΡΟΔΙΩΝ
Δ/ΝΣΗ ΤΕΧΝΙΚΩΝ ΥΠΗΡΕΣΙΩΝ
Α.Π. 9914/10-6-2003

ΠΕΡΙΛΗΨΗ ΔΙΑΚΗΡΥΞΗΣ ΔΗΜΟΠΡΑΣΙΑΣ

Ο Δήμαρχος Ροδίων προκηρύσσει δημόσιο μειοδοτικό διαγωνισμό για την ανάδειξη αναδόχου εκτέλεσης του έργου: «Διαμόρφωση και συμπλήρωση αύλειου χώρου 2ου Λυκείου Ρόδου (Καζούλειο) για την οργάνωση αθλητικών και πολιτιστικών δραστηριοτήτων» που έχει προϋπολογισμό εκατό χιλιάδες (100.000) ευρώ με ΦΠΑ.

Η προθεσμία περάτωσης του έργου ορίζεται σε σαράντα (40) ημερολογιακές ημέρες και ο συντελεστής ρ είναι αυτός της κατηγορίας έργων ΟΙΚΟΔΟΜΙΚΑ (δ).

- Η εγγύηση για τη συμμετοχή στη δημοπρασία ορίζεται στο ποσό των χιλίων επτακοσίων εβδομήντα (1.770) ευρώ και βεβαιώνεται με την προσκόμιση ισόποσου γραμματίου του Ταμείου Παρακαταθηκών και Δανείων ή εγγυητικής επιστολής ανεγνωρισμένης Τράπεζας ή του Ταμείου Συντάξεως Μηχανικών και Εργοληπτών Δημοσίων Εργων συντεταγμένη κατά τον ισχύοντα τρόπο για το Δημόσιο.

Η εγγύηση θα απευθύνεται στο Δήμο Ροδίων.

- Η Δημοπρασία θα διενεργηθεί την 2 Ιουλίου του έτους 2003, ημέρα Τετάρτη στη Δ/νση Τεχνικών Υπηρεσιών Δήμου Ροδίων συμβολή οδών Αγ. Ιωάννη και Διαγοριδών με ώρα λήξης την 11η πρωινή.

Στη δημοπρασία γίνονται δεκτοί οι παρακάτω:

α) Εργοληπτικές Επιχειρήσεις γραμμένες στα ΜΕΕΠ του ΥΠΕΧΩΔΕ για κατηγορία έργων ΟΙΚΟΔΟΜΙΚΑ με τάξη πτυχίου Α1, Α2 και 1η.

β) Κοινοπραξίες των ανωτέρω επιχειρήσεων που καλύπτουν συνολικά όλες τις ανωτέρω κατηγορίες με την αντίστοιχη τάξη πτυχίου ανά κατηγορία.

γ) Ανάλογες με τον προϋπολογισμό επιχειρήσεις με έδρα το νομό ή γειτονικό νομό.

δ) Αντίστοιχες των (α) και (β) Εργοληπτικές Επιχειρήσεις εγγεγραμμένες σε επίσημους καταλόγους των κρατών - μελών του Ε.Ο.Χ. ή του Π.Ο.Ε.

- Ο διαγωνισμός θα διεξαθεί με το σύστημα Δημοπράτησης προσφορά με επί μέρους ποσοστό έκπτωσης σύμφωνα με το άρθρο 7 του Π.Δ./τος 609/85 «Περί κατασκευής Δημοσίων Εργων» όπως αυτό τροποποιήθηκε και συμπληρώθηκε με τις διατάξεις των Π.Δ. 286/94, Π.Δ. 368/94, Π.Δ. 402/96, Π.Δ. 210/97, Π.Δ. 285/97, Π.Δ. 218/99, το Π.Δ. 171/87 «Οργανα που αποφασίζουν ή γνωμοδοτούν και ειδικές ρυθμίσεις σε θέματα έργων που εκτελούνται από τους ΟΤΑ και άλλες σχετικές διατάξεις», εκτελεστικών του Ν. 1418/84 «Δημόσια Εργα και ρυθμίσεις συναφών θεμάτων» όπως αυτός τροποποιήθηκε και συμπληρώθηκε με τις διατάξεις των Ν.2052/92, Ν.2229/94, Ν.2338/95, Ν.2308/95, Ν.2372/96, Ν.2576/98 και Ν. 2940/01 και ισχύει σήμερα, τις αποφάσεις: α) Δ17α/08/16/Φ.Ν. 402/10-2-98 (ΦΕΚ Β'/12-2-98), β) Δ17Α/10/65 Φ.Ν., 402/98 (ΦΕΚ 835Β/12-8-98) και γ) Δ17α/05/42/Φ.Ν. 402/23/2-8-2000 και το Π.Δ. 334/2000 περί προσαρμογής της Ελληνικής Νομοθεσίας στις οδηγίες Ε.Ε.

- Τα έξοδα δημοσιεύσεως της περιλήψεως βαρύνουν τον ανάδοχο του έργου.

Πληροφορίες τις εργάσιμες ημέρες και ώρες στα Γραφεία της Δ/νσης Τεχν. Υπηρεσιών στα τηλέφωνα: 22410 46400 και 22410 46465.

Ο Δήμαρχος
Κ.Κ.Ε.
Ο Προϊστάμενος Δ/νσης
Τεχν. Υπηρεσιών
Ελευθέριος Κωνστάντζος

ΕΛΛΗΝΙΚΗ ΔΗΜΟΚΡΑΤΙΑ
ΝΟΜΟΣ ΔΩΔΕΚΑΝΗΣΟΥ
ΔΗΜΟΣ ΚΑΡΠΑΘΟΥ
Κάρπαθος 11-6-2003
Α.Π. 4851

ΠΕΡΙΛΗΨΗ ΔΙΑΚΗΡΥΞΗΣ

Ο Δήμαρχος Καρπάθου

Προκηρύσσει ανοικτή δημοπρασία με σφραγισμένες προσφορές με το σύστημα δημοπράτησης «προσφορά με επιμέρους ποσοστά έκπτωσης», όπως προβλέπεται από την παρ. 4β του άρθρου 4 του Ν. 1418/84 και το άρθρο 7 του Π.Δ. 609/85, για την κατασκευή του έργου «ΑΣΦΑΛΤΟΣΤΡΩΣΗ ΔΗΜΟΤΙΚΩΝ ΔΡΟΜΩΝ» . Ο προϋπολογισμός της δαπάνης των εργασιών που δημοπρατούνται ανέρχεται σε 142290,88 ευρώ συμπεριλαμβανομένου του ΦΠΑ (ΦΠΑ = 16369,75).

Ο διαγωνισμός θα γίνει στο Δημοτικό Κατάστημα την 2-7-2003 ημέρα Τετάρτη και ώρα 11:00 π. μ. (λήξη επίδοσης προσφορών).

Στη δημοπρασία γίνονται δεκτές Εργοληπτικές Επιχειρήσεις δημοσίων έργων, εταιρικής μορφής, ατομικές ή σε κοινοπραξία, Ελληνικές ή Αλλοδαπές από χώρες μέλη της Ε.Ε. και του Ε.Ο.Χ. εγγεγραμμένες στο Μ.Ε.ΕΠ, όπως και κάτοχοι πτυχίου Α2 τάξης και άνω ανεξαρτήτου νομού για έργα οδοποιΐας και με τους νόμιμους περιορισμούς ως προς τα κατώτατα όρια (Κατάταξη βάση του Ν. 2940/2001).

Η εγγύηση για τη συμμετοχή στη δημοπρασία ορίζεται σε 2% επί του προϋπολογισμού της μελέτης δηλ. 2518,42 ευρώ και βεβαιώνεταιμε την προκόμιση ισόποσου γραμματίου του Ταμείου Παρακαταθηκών και Δανείων ή εγγυητικής επιστολής ανεγνωρισμένης Τράπεζας ή του Ταμείου Συντάξεως Μηχανικών και Εργοληπτικών Δημοσίων Εργων (Τ.Σ.Μ.Ε.Δ.Ε.) συνταγμένη κατά τον ισχύοντα τύπο για το Δημόσιο.

Η εγγύηση θα απευθύνεται στο Δήμο Καρπάθου.

Λεπτομέρειες των όρων διακήρυξης κ.λπ. βρίσκονται στην Τεχνική Υπηρεσία του Δήμου Καρπάθου τηλ. 22450 - 22121, 22427 από την οποία οι ενδιαφερόμενοι μπορούν να ενημερώνονται τις εργάσιμες ημέρες και ώρες.

Ο Δήμαρχος
ΜΙΧΑΗΛ Γ. ΙΩΑΝΝΙΔΗΣ

ΕΛΛΗΝΙΚΗ ΔΗΜΟΚΡΑΤΙΑ
ΝΟΜΟΣ ΔΩΔΕΚΑΝΗΣΟΥ
ΔΗΜΟΣ ΝΟΤΙΑΣ ΡΟΔΟΥ
ΤΕΧΝΙΚΗ ΥΠΗΡΕΣΙΑ
ΕΔΡΑ: ΓΕΝΝΑΔΙ
ΤΗΛ.: 22440 / 29134-29133
FAX: 22440 / 43385

ΠΕΡΙΛΗΨΗ ΔΙΑΚΗΡΥΞΗΣ ΔΙΑΓΩΝΙΣΜΟΥ ΠΡΟΜΗΘΕΙΩΝ

Ο Δήμαρχος Νότιας Ρόδου

Διακηρύσσει πρόχειρο διαγωνισμό με σφραγισμένες προσφορές και με κριτήριο τη συμφερότερη προσφορά σύμφωνα με τις διατάξεις της Υπ. Αποφ. 11389/93 (Ε.Κ.Π.Ο.Τ.Α.), τον Ν. 2286/95 για την ανάδειξη ανάδοχου εκτέλεσης της προμήθειας του έργου: **«ΠΡΟΜΗΘΕΙΑ ΜΕΤΑΦΟΡΙΚΩΝ ΜΕΣΩΝ»**.

1. Προμήθεια ενός (1) πετρελαιοκίνητου αυτοκινήτου 4x4 τζιπ πεντάθυρο. Η προϋπολογισθείσα δαπάνη για την προμήθεια είναι **34.237,29 €** μη συμπεριλαμβανομένου του Φ.Π.Α.

Η εγγύηση συμμετοχής στο διαγωνισμό ορίζεται σε 5% του προϋπολογισμού της προμήθειας, δηλ. σε **1.711,88 €**.

2. Προμήθεια ενός (1) κλειστού φορτηγού πετρελαιοκίνητο.

Η προϋπολογισθείσα δαπάνη για την προμήθεια είναι **11.500,00 €** μη συμπεριλαμβανομένου του Φ.Π.Α.

Η εγγύηση συμμετοχής στο διαγωνισμό ορίζεται σε 5% του προϋπολογισμού της προμήθειας, δηλ. σε **575,00 €**.

3. Προμήθεια ενός (1) ημιφορτηγού αυτοκινήτου πετρελαιοκίνητο 4x2.

Η προϋπολογισθείσα δαπάνη για την προμήθεια είναι **13.000,00 €** μη συμπεριλαμβανομένου του Φ.Π.Α.

4. Η εγγύηση συμμετοχής στο διαγωνισμό ορίζεται σε 5% του προϋπολογισμού της προμήθειας, δηλ. σε **650,00 €**.

- Ο διαγωνισμός θα διενεργηθεί στο Δημοτικό Κατάστημα του Δήμου Νότιας Ρόδου, στο Γεννάδι στις 2/07/2003 ημέρα Τετάρτη με ώρα έναρξης παραλαβής των προσφορών την 10:00 π.μ. και ώρα λήξης 11:00 π.μ.

Στο διαγωνισμό γίνονται δεκτοί Έλληνες κατασκευαστές ή προερχόμενοι από χώρες της Ευρωπαϊκής Ενωσης ή προμηθευτές που εκπροσωπούν ελληνικά ή αλλοδαπά εργοστάσια κατασκευής των προσφερόμενων ειδών.

Τα τεύχη του διαγωνισμού χορηγούνται όλες τις εργάσιμες ημέρες και ώρες στα γραφεία των Τεχνικών υπηρεσιών του Δήμου Νότιας Ρόδου, τηλ. 02440-29134 - 29133.

Ο Δήμαρχος Νότιας Ρόδου
Α.Α.
Ο Αντιδήμαρχος

ΛΑΟΥΔΙΚΟΣ ΙΩΑΝΝΗΣ

ΤΟΥΡΙΣΤΙΚΑΙ ΕΠΕΝΔΥΣΕΙΣ ΝΗΣΩΝ ΑΕ

ΙΣΟΛΟΓΙΣΜΟΣ ΤΗΣ 31ης ΔΕΚΕΜΒΡΙΟΥ 2002 - 30η ΕΤΑΙΡΙΚΗ ΧΡΗΣΗ (1 ΙΑΝΟΥΑΡΙΟΥ-31 ΔΕΚΕΜΒΡΙΟΥ 2002) ΑΡ.Μ.Α.Ε 12108/Β/86/71 (ΠΟΣΑ ΣΕ ΕΥΡΩ)

ΕΝΕΡΓΗΤΙΚΟ	ΠΟΣΑ ΚΛΕΙΟΜ.ΧΡΗΣΕΩΣ. 2002			ΠΟΣΑ ΠΡΟΗΓ.ΧΡΗΣ. 2001			ΠΑΘΗΤΙΚΟ	ΠΟΣΑ ΚΛ.2002	ΠΟΣΑ ΠΡ. 2001
Β.ΕΞΟΔΑ ΕΓΚΑΤΑΣΤΑΣΕΩΣ	ΑΞΙΑ ΚΤΗΣΕΩΣ	ΑΠΟΣΒΕΣΕΙΣ	ΑΝΑΠ.ΑΞΙΑ	ΑΞΙΑ ΚΤΗΣΕΩΣ	ΑΠΟΣΒΕΣΕΙΣ	ΑΝΑΠ.ΑΞΙΑ	Α.ΙΔΙΑ ΚΕΦΑΛΑΙΑ		
3.Τοκοι δανείων κατασκ.περιόδου	91.089,81	91.089,81	0,003	91.089,81	91.089,81	0,003	Ι.Κεφάλαιο Μετοχικό		
4.Λοιπά έξοδα εγκαταστάσεως	65.849,53	58.424,21	7.425,32	65.849,53	56.330,30	9.519,230	(μετοχές 611.312)		
	156.939,34	149.514,02	7.425,32	156.939,34	147.420,11	9.519,233	1.Καταβλημένο	1.794.019,08	1.794.019,08
Γ.ΠΑΓΙΟ ΕΝΕΡΓΗΤΙΚΟ							ΙΙΙ.Διαφορές αναπροσαρμογής-		
ΙΙ.Ενσώματες ακινητοποιήσεις							Επιχορηγήσεις επενδύσεων		
1.Γήπεδα-Οικόπεδα	1.332.719,86		1.332.719,86	1.332.719,86		1.332.719,86	2.Διαφορές από αναπροσαρμογή		
3.Κτίρια & τεχνικά έργα	9.644.666,84	7.269.667,41	2.374.999,43	9.405.447,46	7.155.896,78	2.248.550,68	λοιπών περιουσιακών στοιχείων	38,31	38,31
4.Μηχανήματα-τεχνικές εγκ/σεις							ΙV.Αποθεματικά κεφάλαια		
& λοιπός μηχ/κός εξοπλισμός	407.050,10	190.036,82	217.013,28	307.181,77	127.495,69	179.686,08	5.Αφορολ.αποθεμ.ειδ.διατάξεων νόμ.	45.206,61	45.206,61
5.Μεταφορικά μέσα	51.577,28	34.420,12	17.157,16	51.577,28	31.119,22	20.458,06	V.Αποτελέσματα εις Νέο		
6.Επιπλα & λοιπός εξοπλισμός	1.177.478,62	804.630,97	372.847,65	1.091.289,46	688.989,22	402.300,24	Κέρδη χρήσεως εις Νέο	175.713,32	-141.011,47
7.Ακιν/σεις υπό εκτέλ.& προκ/λές	0	0	0	104.250,66		104250.65			
Σύνολο ακινητοποιήσεων (ΓΙΙ)	12.613.492,70	8.298.755,32	4.314.737,38	12.292.466,47	8.003.500,91	4.288.965,56	Υπόλοιπο ζημιών προηγ.χρήσεων	-423.290,67	-282.279,19
ΙΙΙ.Συμμετοχές & άλλες μακροπρο-								-247.577,35	-423.290,66
θεσμες χρημ/κές απαιτήσεις							VIΠοσά προορ.για αύξηση μετ.κεφαλ.		
7.Λοιπές μακροπρ.απαιτήσεις			3.611,80			3.611,80	1Καταθέσεις μετόχων	29.347,03	29.347,03
Συνολο Πάγιου ενεργητικού (Γ+ΓΙΙ)			4.318.349,18			4.292.577,36	Σύνολο ιδίων κεφαλαίων (ΑΙ+ΑΙΙ+ΑV)	1.621.033,68	1.445.320,36
Δ.ΚΥΚΛΟΦΟΡΟΥΝ ΕΝΕΡΓΗΤΙΚΟ							Β.ΠΡΟΒΛΕΨΕΙΣ ΓΙΑ ΚΙΝΔΥΝΟΥΣ		
Ι.Αποθέματα							1.Προβλέψεις για αποζ.προς.λογω εξ.	25.283,15	25.283,15
							2.Λοιπές προβλέψεις	21.418,63	21.418,63
4.Πρώτες και βοηθ.ύλες-Αναλώσιμα υλικ.			8.091,31			6.160,55	Σύνολο προβλέψεων για κυνδύνους	46.701,78	46.701,78
5.Προκ/λές για αγορά αποθεμάτων			11.135,54			17.673,63	Γ.ΥΠΟΧΡΕΩΣΕΙΣ		
			19.226,85			23.834,18	Ι.Μακροπρόθεσμες υποχρεώσεις		
							2.Δάνεια τραπεζών	1.770.790,43	1.510.031,66
							8.Λοιπές μακροπρόθεσμες υποχρ.	0	1.467,35
								1.770.790,43	1.511.499,01
ΙΙ.Απαιτήσεις									
1.Πελάτες			2.287.435,38			791.173,48			
3α.Επιταγές εισπρακτέες			0			40.815,84	ΙΙ.Βραχυπρόθεσμες υποχρεώσεις		
5.Απαιτήσεις κατά συνδεμένων επιχειρ.			1.508.208,02			657.079,97	1.Προμηθευτές	395.295,78	130.471,50
11.Χρεώστες διάφοροι			111.945,25			13.939,46	2α.Επιταγές πληρωτέες	-	
			3.907.588,65			1.628.468,74	3.Τράπεζες Λ/σμοί βραχ.υποχρεώσεων	1.448.008,63	1.664.266,67
							4.Προκαταβολές πελατών	2.162.596,16	621.798,96
ΙΙΙ.Χρεώγραφα							5.Υποχρεώσεις από φόρους-τέλη	11.599,30	14.169,71
1.Μετοχές			3.961,85			3.961,85	6.Ασφαλιστικοί οργανισμοί	54.701,60	41.653,30
ΙV.Διαθέσιμα							7.Μακροπρ.υποχρ.πληρ.την επόμ.χρήσ	289.999,69	79.475,34
1.Ταμείο			1.834,50			2.988,70	8.Υποχρεώσεις προς συνδ.επιχειρ.	573.515,33	340.727,89
3.Καταθέσεις όψεως και προθεσμίας			208.333,25			12.781,12	11.Πιστωτές διάφοροι	92.477,22	77.682,10
			210.167,75			15.769,61			
Σύνολο κυκλοφορούντος Ενεργητικού (ΔΙ+ΔΙΙ+ΔΙV)			4.140.945,10			1.669.952,41	Σύνολο υποχρεώσεων (ΓΙ+ΓΙΙ)	5.028.193,71	2.970.245,46
Ε.ΜΕΤΑΒΑΤΙΚΟΙ ΛΟΓ.ΕΝΕΡΓΗΤΙΚΟΥ							Δ.ΜΕΤΑΒΑΤΙΚΟΙ ΛΟΓ.ΠΑΘΗΤΙΚΟΥ		
1Εξοδα επομένης χρήσεως			0,00			1.131,84	2.Εξοδα χρήσεως δουλευμένα	0	1.496,40
ΓΕΝΙΚΟ ΣΥΝΟΛΟ ΕΝΕΡΓΗΤΙΚΟΥ (Β+Γ+Δ+Ε)			8.466.719,60			5.975.263,01	ΓΕΝΙΚΟ ΣΥΝΟΛΟ ΠΑΘΗΤΙΚΟΥ (Α+Γ)	8.466.719,60	5.975.263,01
ΛΟΓΑΡΙΑΣΜΟΙ ΤΑΞΕΩΣ ΕΝΕΡΓΗΤΙΚΟΥ							ΛΟΓΑΡΙΑΣΜΟΙ ΤΑΞΕΩΣ ΠΑΘΗΤΙΚΟΥ		
2.Χρεωστικοί λογαριασμοί εγγυήσεων							2.Πιστωτικοί λογαριασμοί εγγυήσεων		
και εμπραγμάτων ασφαλειών			294313,29			294.813,29	και εμπραγματων ασφαλειών	294813,29	294.813,29

ΣΗΜΕΙΩΣΕΙΣ : 1) Στα ακίνητα της εταιρείας έχουν εγγραφεί υποθήκες και προσημειώσεις συνολικού ποσού 8.804.108.58 €. για ασφάλεια τραπεζικών δανείων υπολ. 31/12/02 ευρώ 3.508.798,75.
2) Η τελευταία αναπροσαρμογή της αξίας των ακινήτων έγινε σύμφωνα με το Ν.2065/92 στη χρήση 2000.

ΚΑΤΑΣΤΑΣΗ ΛΟΓΑΡΙΑΣΜΟΥ ΑΠΟΤΕΛΕΣΜΑΤΩΝ ΧΡΗΣΕΩΣ 31ηςΔΕΚΕΜΒΡΙΟΥ 2002 (01.01.02-31.12.02)

Ι.ΑΠΟΤΕΛΕΣΜΑΤΑ ΕΚΜΕΤΑΛΕΥΣΕΩΣ	ΠΟΣΑ ΚΛΕΙΟΜ.	ΧΡΗΣ.2002	ΠΟΣΑ ΠΡΟΗΓ.	ΧΡΗΣ.2001
Κύκλος εργασιών (εσοδα παροχής υπηρεσιών)		3.174.773,46		2.056.385,92
Μείον : κόστος παροχής υπηρεσιών		2.258.206,79		1.907.054,72
Μικτά αποτελέσματα (κέρδος) εκμεταλ.		916.566,67		429.579,12
Πλέον άλλα έσοδα εκμεταλέυσεως		10.823,09		15.625,50
Σύνολο		927.389,76		445.204,62
Μείον :Εξοδα διοικητικής λειτουργείας	282.705,16		291.277,92	
Εξοδα λειτουργείας διαθέσεως	29.674,70	312.379,86	26.067,10	317.345,02
Μερικά αποτελέσματα (κέρδη) εκμεταλεύσεως		615.009,90		127.859,61
Πλέον :Πιστωτικοί τόκοι και συναφή έξοδα	-			
Μείον : Χρεωστικοί τόκοι και συναφή έξοδα	396.038,13	396.038,13	158.070,55	158.070,55
Ολικά αποτελέσματα (κέρδη ή ζημίες) Εκμεταλεύσεως		218.971,77		-30.210,95
ΙΙ.Πλέον : Εκτακτα αποτελέσματα				
1.Εκτακτα και ανόργανα εσοδα	5.503,23		0	
2.Εκτακτα κέρδη	0			
3.Εσοδα προηγουμένων χρήσεων	147,84		7.491,03	
	5.651,07		7.491,03	
Μείον: 1.Εκτακτα και ανόργανα έξοδα	-2.254,66		-1.663,25	
3.Εξοδα προηγ.χρήσεων	-15.737,47	-12.341,06	-42.871,96	-37.044,18
Οργανικά και έκτακτα αποτελέσματα (ζημίες η κέρδη)		206.630,71		-67.255,12
ΜΕΙΟΝ : Σύνολο αποσβέσεων παγίων στοιχείων	297.348,31		177.581,43	
ΜΕΙΟΝ : Οι από αυτές ενσωμ. στο λειτ/κό κόστος	297.348,31	0	177.581,43	0
ΚΑΘΑΡΑ ΑΠΟΤΕΛΕΣΜΑΤΑ (ζημίεςη κερδη) ΧΡΗΣΕΩΣ		206.630,71		-67.255,12

ΠΙΝΑΚΑΣ ΔΙΑΘΕΣΕΩΣ ΑΠΟΤΕΛΕΣΜΑΤΩΝ

	ΠΟΣΑ ΚΛΕΙΟΜ. ΧΡΗΣΕΩΣ 2002	ΠΟΣΑ ΠΡΟΗΓ. ΧΡΗΣΕΩΣ 2001
Καθαρό αποτέλεσμα (κέρδη ή ζημίες) χρ.	206.630,71	-67.255,12
(+) Διαφορές φορ.ελέγχου προηγ.χρήσ.	-30.917,39	-73.756,37
(+) Υπόλοιπο αποτελεσμ.προηγ.χρήσ.	-423.290,67	-282.279,19
Μείον : Διαφορές αναπρ. Ν.2065/92	-	
Υπόλοιπο ζημιών χρήσεως σε νέο	-247.577,35	-423.290,67

ΡΟΔΟΣ , 31 ΙΑΝΟΥΑΡΙΟΥ 2003

Ο ΠΡΟΕΔΡΟΣ ΤΟΥ Δ/ΚΟΥ ΣΥΜΒΟΥΛΙΟΥ

-

ΑΝΤΩΝΗΣ ΠΑΣΧ.ΑΝΤΩΝΙΟΥ

Ο ΑΝΤΙΠΡΟΕΔΡΟΣ ΤΟΥ ΔΣ — Ο ΠΡΟΙΣΤ.ΟΙΚΟΝ.ΥΠΗΡ/ΩΝ

ΓΙΑΝΝΗΣ ΕΥΣΤ. ΠΑΝΑΓΗΣ — ΔΗΜΗΤΡΗΣ ΣΤ.ΠΑΠΗΣ

ΠΙΣΤΟΠΟΙΗΤΙΚΟ ΕΛΕΓΧΟΥ ΟΡΚΩΤΟΥ ΕΛΕΓΚΤΗ ΛΟΓΙΣΤΗ

Προς τους κ.κ Μετόχους της Ανώνυμης Εταιρείας " ΤΟΥΡΙΣΤΙΚΕΣ ΕΠΕΝΔΥΣΕΙΣ ΝΗΣΩΝ ΑΕ"

Ελέγξαμε τις ανωτέρω Οικονομικές Καταστάσεις καθώς και το σχετικό Προσάρτημα της Ανώνυμης Εταιρείας ΄ΤΟΥΡΙΣΤΙΚΕΣ ΕΟΕΝΔΥΣΕΙΣ ΝΗΣΩΝ ΑΕ΄ της εταιρικής χρήσεως που έληξε την 31η Δεκεμβρίου 2002. Ο έλεγχός μας, έγινε σύμφωνα με τις διατάξεις του άρθρου 37 του Κ.Ν. 2190/1920 "περί Ανωνύμων Εταιρειών" και τις ελεγκτικές διαδικασίες που κρίναμε κατάλληλες, με βάση τις αρχές και τους κανόνες ελεγκτικής που ακολουθεί το Σώμα Ορκωτών Ελεγκτών Λογιστών και που είναι σύμφωνοι με τις βασικές αρχές των Διεθνών Ελεγκτικών Προτύπων. Τέθηκαν στη διάθεσή μας τα βιβλία και στοιχεία που τήρησε η εταιρεία και μας δόθηκαν οι αναγκαίες για τον έλεγχο πληροφορίες και επεξηγήσεις που ζητήσαμε. Η εταιρεία εφάρμοσε ορθά το Ελληνικό Γενικό Λογιστικό Σχέδιο. Δεν τροποποιήθηκε η μέθοδος απογραφής σε σχέση με την προηγούμενη χρήση. Επαληθεύσαμε τη συμφωνία του περιεχομένου της Εκθέσεως Διαχειρίσεως του Διοικητικού Συμβουλίου προς την Τακτική Γενική Συνέλευση των Μετόχων, με τις σχετικές Οικονομικές Καταστάσεις. Το Προσάρτημα περιλαμβάνει τις πληροφορίες που προβλέπονται από την παράγρ. 1 του άρθρου 43 α του κωδ.Ν.2190/1920. Από τον παραπάνω έλεγχό μας προέκυψαν τα εξής: 1) Στούς λογαριασμούς τού Ενεργητικού" προκαταβολές δια αγορά αποθεμάτων"." "Πελάτες και Χρεώστες διάφοροι" περιλαμβάνονται και απαπήσεις πού βρίσκονται σε καθυστέρηση συνολικού ποσού 757.000 € περίπου για τίς οποίες η εταιρεία έχει σχηματίσει πρόβλεψη συνολικού ποσού € 21.418 μόνο. 2) Η εταιρεία έχει ελεγχθεί φορολογικά μέχρι και την χρήση 1999.Κατά την γνώμη μας, οι ανωτέρω οικονομικές καταστάσεις, οι οποίες προκύπτουν από τα βιβλία και στοιχεία της εταιρείας, απεικονίζουν μαζί με το Προσάρτημα, αφού ληφθούν υπόψη οι παραπάνω παρατηρήσεις μας, την περιουσιακή διάρθρωση και την οικονομική θέση της εταιρείας κατά την 31η Δεκεμβρίου 2002, καθώς και τα Αποτελέσματα της χρήσεως που έληξε αυτή την ημερομηνία, βάσει των σχετικών διατάξεων που ισχύουν και λογιστικών αρχών, οι οποίες έχουν γίνει γενικά παραδεκτές και δεν διαφέρουν από εκείνες που η εταιρεία εφάρμοσε στην προηγούμενη χρήση.

ΑΘΗΝΑ 1, Φεβρουαρίου 2003
Ο Ορκωτός Ελεγκτής Λογιστής
ΙΩΑΝΝΗΣ ΤΡ. ΚΑΡΑΛΗΣ
Α.Μ. 10801
Σ.Ο.Λ. α.ε.ο.ε.

Ηλεκτρονική Στοιχειοθεσία & Δημοσιεύσεις Ισολογισμών «Η ΔΡΑΣΙΣ», Τηλ. 63.790 - 64.393 - 64.200 κ. Μαριά

Διαβήτης τύπου 2 και ορθολογική αντιμετώπιση των θεραπευτικών επιλογών



Του γιατρού - παθολόγου Δρ. Γεωργίου Στ. Παπασάββα

Την προηγούμενη Κυριακή έγινε στο παραδοσιακό κτίριο "ΑΚΤΑΙΟΝ" της πανέμορφης πόλη μας ένα Σεμινάριο που ήταν αφιερωμένο στο Διαβήτης τύπου 2 και στην Ορθολογική αντιμετώπιση των Θεραπευτικών Επιλογών.

Το Σεμινάριο ήταν υπό την αιγίδα του Παθολογικού τομέα της Ιατρικής Σχολής του Πανεπιστημίου Αθηνών.

Ομιλητές ήταν ο διακεκριμένος καθηγητής της Ιατρικής Σχολής Αθηνών κ Βασίλειος Καραμάνος , πασίγνωστος ανά το Πανελλήνιο για την προσφορά του πάνω στον Διαβήτη, που ανέλαβε ένα πολύ σημαντικό ,αλλά εύκολο ρόλο γι' αυτόν να διαφωτίσει τους Ροδίτες παθολόγους πάνω στις πρόσφατες θεραπευτικές εξελίξεις που αφορούν τον ζαχαρώδη διαβήτη τύπου 2.

Η θεραπεία είναι πάντα το επιζητούμενο σε κάθε ιατρικό πρόβλημα , το Α και το Ω της κάθε ιατρικής προσπάθειας γι' αυτό και το Σεμινάριο το παρακολούθησαν με αμείωτο ενδιαφέρον όλοι όσοι παρευρέθηκαν.

Το σεμινάριο ομόρφυνε με την παρουσία της και πλούτισε με τις γνώσεις και τις εμπειρίες της η διαβητολόγος κ Μαρίνα Νούτσου που συνεργάστηκε με τον κ. καθηγητή στην άψογη παρουσίαση και επιτυχία του Σεμιναρίου.

Τον καθηγητή κ. Καραμάνο και την κ. Νούτσου που είχαν την ευγενή καλοσύνη να έλθουν στο σμαραγδένιο νησί μας, καλωσόρισε ο παθολόγος ιατρός κ Φίλιππος Λίσγος εκ μέρους του προέδρου του Ιατρικού Συλλόγου Ρόδου κ. Ν. Φρόνα.

Αν και το θέμα αφορούσε αποκλειστικά τους γιατρούς εν τούτοις όπως συμβαίνει σε ανάλογες περιπτώσεις αρκετά πράγματα που αναφέρθηκαν ήταν γενικού ενδιαφέροντος και κατά την εκτίμηση μας αξίζει τον κόπο να τα μεταφέρουμε στους αναγνώστες μας.

Όπως τόνισε στην αρχή της ομιλίας του ο καθηγητής κ. Καραμάνος ο ζαχαρώδης διαβήτης τύπου 2, δηλαδή αυτός που για να ρυθμιστεί χρειάζεται δισκία (χάπια) και όχι ινσουλίνη είναι ένα παγκόσμιο πρόβλημα υγείας που η συχνότητα της εμφάνισης του μοιάζει με επιδημία αφού χρόνο με το χρόνο όλο και αυξάνεται.

Για να καταλάβουμε καλύτερα τη διάσταση του προβλήματος θα το παρουσιάσουμε με αριθμούς.

Το 1997 υπήρχαν 120 εκατομμύρια άνθρωποι πάνω στο πλανήτη μας που έπασχαν από διαβήτη τύπου 2, ενώ το 2010 ο αριθμός τους αναμένεται να αυξηθεί στα 215 εκατομμύρια.

Δηλαδή μέσα σε 13 χρόνια υπάρχει ο μεγάλος κίνδυνος να διπλασιαστεί περίπου ο αριθμός των πασχόντων.

Τι γίνεται λοιπόν, είμαστε τόσο ανίσχυροι να αντιμετωπίσουμε αυτήν την παγκόσμια απειλή μετά μάλιστα την εντυπωσιακά αύξηση των γνώσεων μας πάνω στα θέματα που αφορούν το διαβήτη και μετά την εκρηκτική πρόοδο που σημειώθηκε τις τελευταίες δεκαετίες στον τεχνολογικό επιστημονικό τομέα ;

Ανίσχυροι ασφαλώς δεν είμαστε και σίγουρα υπάρχουν αποτελεσματικές λύσεις για να αντιμετωπιστεί αυτή η απειλή.

Όμως για να το κατορθώσουμε πρέπει να μην είμαστε αναποφάσιστοι και αδιάφοροι επειδή προς το παρόν το πρόβλημα δεν μας αγγίζει ενώ ο μελλοντικός κίνδυνος της μεγάλης αυτής απειλής φαίνεται λιγάκι μακρινός και κατά τις ευσεβείς μας προσδοκίες μάλλον θα αφορά τους άλλους και όχι εμάς τους ίδιους.

Σίγουρα λοιπόν θέληση υπάρχει από όλους ανεξαιρέτως, όμως για να πειστεί κάποιος και να κάνει το γενικό αυτό πρόβλημα προσωπική του υπόθεση πρέπει πρώτα να μάθει τι ακριβώς συμβαίνει, ώστε να μπορέσει να καταλάβει το δίλημμα και να πάρει τις αποφάσεις τους.

Σας μεταφέρω τι ακριβώς τόνισε ο κ. καθηγητής , όχι βέβαια κατά λέξη γιατί αυτό είναι αδύνατο, αλλά το νόημα που ήθελε να περάσει, προκειμένου να αποφύγουμε την εμφάνιση του Διαβήτη τύπου 2 στο μέτρο πάντα του εφικτού.

Χρειάζεται λοιπόν να προσέξουμε τρία βασικά πράγματα, την διατροφή μας, την καταπολέμηση της παχυσαρκίας και την άσκηση.

Η παχυσαρκία πράγματι είναι άλλη μια επιδημία της εποχής μας που δυστυχώς δεν ευθύνεται μόνο για την πρόκληση διαβήτη τύπου 2, αλλά είναι υπεύθυνη για την εμφάνιση και άλλων σοβαρών παθήσεων όπως :

Α) Είναι υπεύθυνη για την εμφάνιση της αρτηριακής πίεσης σε ποσοστά 4,2 % και 2,9 % στους άντρες και στις γυναίκες αντίστοιχα.

Β) Για την εμφάνιση στεφανιαίας νόσου , δηλαδή στηθάγχης ,εμφραγμάτων κλπ σε ποσοστά 2,4% και 1,7% στους άντρες και στις γυναίκες αντίστοιχα.

Γ) Για την εμφάνιση χολολιθίασης (πέτρες στη χολή) σε ποσοστά 3,3% και 3.7% στους άντρες και στις γυναίκες.

Όμως όπως αναφέραμε η παχυσαρκία ευθύνεται περισσότερο για την εμφάνιση του διαβήτη 2, αφού πράγματι εδώ τα ποσοστά είναι 41,2% και 30,1% στους άντρες και στις γυναίκες αντίστοιχα.

Όπως παρατηρούμε ο ένας στους τρεις παχύσαρκους είτε είναι άντρας είτε γυναίκα κινδυνεύει να πάθει διαβήτη τύπου 2.

Οι άντρες παχύσαρκοι όπως βλέπουμε από τα ποσοστά κινδυνεύουν ακόμη λίγο περισσότερο να πάθουν διαβήτη.

Τώρα θα μου πείτε μα είναι εύκολο πράγμα να χάσει κανείς τα περιττά κιλά του και πολύ περισσότερο να διατηρήσει αυτά που τυχόν θα χάσει;

Όλα τα πράγματα έχουν ασφαλώς τις δυσκολίες τους, αλλά τίποτα δεν αντιστέκεται μπροστά στην θέληση τοϋ ανθρώπου.

Αν όλα τα πράγματα ήταν εύκολα ίσως να μη χρειαζόταν να μιλάμε και να προσπαθούμε να πείσουμε το κοινό για τη λήψη μέτρων πρόληψης .

Η άσκηση είναι εξίσου σημαντική στην όλη προσπάθεια να παρεμποδίσουμε την εμφάνιση του διαβήτη.

Πρώτα από όλα βοηθά να μην αποκτήσει κανείς πρόσθετα περιττά κιλά και με ένα εξίσου θεαματικό τρόπο βοηθά να χάσουμε αυτά τα λίγα κιλά που τυχόν μόλις αποκτήσαμε.

Στον παχύσαρκο που τα πράγματα είναι ακόμη πιο δύσκολα, βοηθά στην κατανάλωση θερμίδων και έτσι δεν χρειάζεται ένα αυστηρό , ένα εξαντλητικό διαιτολόγιο , αφού όπως έχει αποδειχτεί στην πράξη τα διαιτολόγια αυτά γρήγορα εγκαταλείπονται

Στους παχύσαρκους που θέλουν να χάσουν κιλά η άσκηση βοηθά και στην σύσφιξη των μυών και έτσι δεν εμφανίζεται η ανεπιθύμητη χαλάρωση του δέρματος που σαν αισθητικό πρόβλημα είναι πιο έντονο στις γυναίκες.

Η άσκηση δεν είναι μόνο απαραίτητη για την καταπολέμηση της εμφάνισης διαβήτη 2 σαν ανεξάρτητος παράγοντας, αλλά όπως θα δούμε στο επόμενο μας άρθρο βοηθά και στη θεραπεία του διαβήτη.

Όσον αφορά τη διατροφή, η ποιότητα και η ποσότητα της τροφής ασφαλώς παίζει σπουδαίο ρόλο όχι μόνο στη θεραπεία του διαβήτη όπως πιστεύει ο περισσότερος κόσμος ,αλλά και στην πρόληψή του.

Στο θέμα της διατροφής φαίνεται πολύ χαρακτηριστικά, όσο πουθενά αλλού, πως ο ίδιος ο άνθρωπος μπορεί να επηρεάσει την πρόληψη, την εξέλιξη και τη θεραπεία όχι μόνο του διαβήτη, αλλά κάθε νοσήματος.

Φαίνεται ξεκάθαρα λοιπόν πως ο ίδιος ο άνθρωπος, ανεξάρτητα με το τι μπορεί να πετύχει η ιατρική επιστήμη, μπορεί να ρυθμίσει την τύχη της υγείας του με τις δικές του επιλογές.

Συνεχίζεται .

Δρ Γιώργος Σταμ. Παπασάββας.
Ειδικός Παθολόγος

ΜΑΘΗΜΑΤΑ

ΑΓΓΛΙΚΗΣ ΦΙΛΟΛΟΓΙΑΣ

ΠΑΡΑΔΙΔΟΝΤΑΙ σε όλα τα επίπεδα από πεπειραμένη καθηγήτρια.

Τηλ. 22410-69572 Κιν.: 694-6051681

ΕΠΙΣΗΣ ΜΑΘΗΜΑΤΑ **ΓΑΛΛΙΚΗΣ ΓΛΩΣΣΑΣ** σε αρχάρια παιδιά

Τηλ. 22410-69572 Κιν.: 694-6051681

ΕΛΛΗΝΙΚΗ ΔΗΜΟΚΡΑΤΙΑ
ΠΕΡΙΦΕΡΕΙΑΚΟ ΓΡΑΦΕΙΟ ΟΡΓΑΝΙΣΜΟΥ ΕΡΓΑΤΙΚΗΣ ΕΣΤΙΑΣ ΡΟΔΟΥ

ΠΕΡΙΛΗΨΗ ΠΡΟΚΗΡΥΞΗΣ ΜΕΙΟΔΟΤΙΚΟΥ ΔΙΑΓΩΝΙΣΜΟΥ

Η Εργατική Εστία προκηρύσσει μειοδοτικό διαγωνισμό για τη μίσθωση μεταφορικών μέσων για την πραγματοποίηση θαλασσίων εκδρομών για τα νησιά της Δωδ/σου σύμφωνα με τις διατάξεις του Π.Δ. 715/79.

Ο διαγωνισμός θα γίνει την 22 Ιουλίου 2003 ημέρα Τρίτη και ώρα 12:00. Προσφορές θα γίνονται δεκτές μέχρι τις 13:00, ενώπιον αρμόδιας Επιτροπής στα Γραφεία της Εργατικής Εστίας Ρόδου - Στεφάνου Καζούλη 30, κατά το σύστημα των κλειστών προσφορών. Αντιπροσφορές, δε γίνονται δεκτές.

Στο διαγωνισμό μπορούν να συμμετάσχουν μόνο πλοιοκτήτες επιβατηγών πλοίων ή ναυτιλιακές εταιρίες.

Οι ενδιαφερόμενοι μπορούν να λάβουν περισσότερες πληροφορίες στα γραφεία της Εργατικής Εστίας Ρόδου - Στεφάνου Καζούλη 30 και στα τηλέφωνα 22410-22464 και 22410-24730 τις εργάσιμες ημέρες και ώρες.

Τα έξοδα δημοσίευσης θα επιβαρύνουν τον τελικό μειοδότη.

Τουριστική Ξενοδοχειακή ΑΦΦΩΤΗ Α.Ε.

Μ.Α.Ε 12364/80/Β/86/327
ΙΣΟΛΟΓΙΣΜΟΣ 31ης ΔΕΚΕΜΒΡΙΟΥ 2002 - 14η ΕΤΑΙΡΙΚΗ ΧΡΗΣΗ (1 ΙΑΝΟΥΑΡΙΟΥ - 31 ΔΕΚΕΜΒΡΙΟΥ 2002)

ΕΝΕΡΓΗΤΙΚΟ

	Ποσά κλειομένης χρήσεως 2002			Ποσά προηγουμ. χρήσεως 2001		
	Αξία Κτήσ.	Αποσβέσ.	Αναπ. Αξία	Αξία Κτήσ.	Αποσβέσ.	Αναπ. Αξία
Β. ΕΞΟΔΑ ΕΓΚΑΤΑΣΤΑΣΕΩΣ						
1. Εξοδα Ιδρύσ. & πρώτης Εγκαταστ.	445,78	223,61	222,17	445,78	223,61	222,17
Γ. ΠΑΓΙΟ ΕΝΕΡΓΗΤΙΚΟ						
ΙΙ. Ενσώματες ακινητοποιήσεις:						
1. Γήπεδα - Οικόπεδα	67.884,19	0,00	67.884,19	67.884,19	0,00	67.884,19
3. Κτίρια και Τεχνικά Εργα	179.602,39	122.753,60	56.848,79	179.602,39	122.753,60	56.848,79
4. Μηχ/τα - Τεχνικές Εγκαταστ.	13.786,93	10.931,16	2.855,77	13.786,93	10.931,16	2.855,77
6. Επιπλα & λοιπός εξοπλισμός	43.193,13	32.632,52	10.560,61	36.858,94	30.576,22	6.282,72
Σύνολο Ακινητοποιήσεων	304.466,64	166.317,28	138.149,36	298.132,44	164.260,97	133.871,47
ΙΙΙ. Συμμετ. & άλλες μακροπρόθ. απαιτήσεις:						
1. Εγγυήσεις			88,04			88,04
Σύνολο Παγίου Ενεργητικού (ΓΙΙ+ΓΙΙΙ)			138.237,40			133.959,51
Δ. ΚΥΚΛΟΦΟΡΟΥΝ ΕΝΕΡΓΗΤΙΚΟ						
Ι. Αποθέματα						
1. Εμπορεύματα			12.967,31			12.937,12
ΙΙ. Απαιτήσεις:						
11. Χρεώστες Διάφοροι			11,82			0,00
12. Λογαρ. Διαχειρίσεως - Ελλ. Δημόσιο			3.938,25			237,78
IV. Διαθέσιμα						
1. Ταμείο			58.402,68			40.794,24
Σύνολο κυκλοφορούντος Ενεργητικού			75.320,06			53.969,14
Γενικό Σύνολο Ενεργητικού (Β+Γ+Δ)			213.779,63			188.150,82

ΠΑΘΗΤΙΚΟ

	Ποσά κλειομ. χρήσ. 2002	Ποσά προηγ. χρήσ. 2001
Α. ΙΔΙΑ ΚΕΦΑΛΑΙΑ		
Ι. Κεφάλαιο Μετοχικό		
1. Καταβεβλημένο	132.061,63	132.061,63
ΙΙΙ. Διαφορές αναπροσαρμογής:		
3. Επιχορηγήσεις Επενδύσεων	49.534,94	49.534,94
IV. Αποθεματικά κεφάλαια:		
1. Τακτικό αποθεματικό	518,13	0,00
4. Εκτακτα αποθεματικά	1.944,52	0,00
IV. Αποτελέσματα εις νέο		
Υπόλοιπο ζημιών χρήσεως εις νέο	0,00	-5.031,62
Σύνολο ιδίων κεφαλαίων	184.059,22	176.564,95
Γ. ΥΠΟΧΡΕΩΣΕΙΣ		
Ι. Μακροπρόθεσμες Υποχρεώσεις:		
2. Δάνεια Τραπεζών	2.246,93	3.870,53
ΙΙ. Βραχυπρυπρόθ. υποχρεώσεις		
5. Υποχρεώσεις από φόρους-Τέλη	11.182,06	9,47
10. Μερίσματα πληρωτέα	7.900,00	0,00
11. Πιστωτές διάφοροι	8.391,42	7.705,88
Σύνολο υποχρεώσεων (ΓΙ+ΓΙΙ)	29.720,41	11.585,88
Γενικό Σύνολο Παθητικού (Α+Γ)	213.779,63	188.150,82

ΚΑΤΑΣΤΑΣΗ ΛΟΓΑΡΙΑΣΜΟΥ ΑΠΟΤΕΛΕΣΜΑΤΩΝ ΧΡΗΣΕΩΣ
31ης ΔΕΚΕΜΒΡΙΟΥ 2002 (1 ΙΑΝΟΥΑΡΙΟΥ - 31 ΔΕΚΕΜΒΡΙΟΥ 2002)

		Ποσά κλειομ. χρήσ. 2002	Ποσά προηγ. χρήσ. 2001
Ι. ΑΠΟΤΕΛΕΣΜΑΤΑ ΕΚΜΕΤΑΛΛΕΥΣΕΩΣ			
Κύκλος εργασιών (πωλήσεις)		67.682,86	43.819,67
Μείον: Κόστος πωλήσεων		45.128,13	30.784,73
Μικτά αποτελέσματα (κέρδη) Εκμεταλλεύσεως		22.554,73	13.034,94
Μείον: 3. Χρεωστικοί τόκοι και συναφή έξοδα		0,00	170,95
Ολικά αποτελέσματα (κέρδη) εκμεταλλεύσεως		22.554,73	12.863,99
Μείον: Σύνολο αποσβέσεων πάγιων στοιχείων	2.056,81		13.169,55
Μείον: Οι από αυτές ενσωμ. στο λειτουργ. κόστος	2.056,81	0,00	
ΚΑΘΑΡΑ ΑΠΟΤΕΛΕΣΜΑΤΑ (κέρδη) ΧΡΗΣΕΩΣ		22.554,73	-305,55

ΠΙΝΑΚΑΣ ΔΙΑΘΕΣΕΩΣ ΑΠΟΤΕΛΕΣΜΑΤΩΝ

	Ποσά κλειομ. χρήσ. 2002	Ποσά προηγ. χρήσ. 2001
Καθαρά αποτελέσματα (κέρδη) χρήσ.	22.554,73	-305,55
Μείον: Υπόλοιπο αποτελεσμάτων (ζημιών) προηγ. χρήσεων	-5.031,62	-4.726,07
Σύνολο	17.523,11	-5.031,62
Μείον: 1. Φόρος εισοδήματος	7.160,46	0,00
Κέρδη προς διάθεση / Ζημιές εις νέο	10.362,65	-5.031,62
Η διάθεση των κερδών γίνεται ως εξής:		
1. Τακτικό αποθεματικό	518,13	0,00
2. Εκτακτο αποθεματικό	1.944,52	0,00
7. Μερίσματα πληρωτέα	7.900,00	0,00
	10.362,65	0,00

Η Πρόεδρος του Δ.Σ
ΜΑΡΙΑ ΠΑΠΑΓΕΩΡΓΙΟΥ

Ο Αντιπρόεδρος
ΕΜ. ΧΙΩΤΗΣ

Ο Προϊστάμενος Λογιστηρίου
ΖΑΜΑΛΗΣ ΙΩΑΝΝΗΣ

Ηλεκτρονική Στοιχειοθεσία & Δημοσιεύσεις Ισολογισμών «Η ΔΡΑΣΙΣ», Τηλ. 63.790 - 64.393 - 64.200 κ. Μαριά

Η ελληνική ιστορία χωρίς φόβο και πάθος

Του Θεόδωρου Παπουτσή

Η Ελλάδα ελεύθερη και «ανεξάρτητη», έμενε τώρα να τη διανείμουν στους τρεις «σωτήρες»!

Ο ένας, η Γαλλία, βρέθηκε με την επανάσταση του 1830 στην αγκαλιά και εξουδετερώθηκε διπλωματικά. Οι Άγγλοι, ισχυρότεροι και με πρωτοβουλία, έψαχναν να βρουν υποχείριο βασιλέα, ανάμεσα στους Ευρωπαίους πρίγκηπες. Αλλά, περίεργο, κανένας δεν δεχόταν. Και η αναρχία είχε αρχίσει στην Ελλάδα ήδη. Το απρόσμενο γεγονός υπήρξε η έλευσις του Καποδίστρια ως «Προσωρινού Κυβερνήτου». Η αδυναμία εξευρέσεως άλλου και το επείγον της υποθέσεως, έκαμαν την Αγγλία να δεχθεί τη λύση αυτή. Με το πρόσχημα της ρωσικής επιρροής στη Μεσόγειο (παλαιό και νέο επιχείρημα για τους συμμάχους μας) ο Σιωνισμός δεν δυσκολεύεται να πείσει την Αγγλία να υποστηρίξει τους αντιπάλους του Καποδίστρια Κωλέττη και Σία.

Οι «συνταγματικοί» έκαναν ταραχές εν ονόματι των απαραιτήτων εκλογών, με εύκολα θύματα τους αμόρφωτους ή τους πληρωμένους. Είναι πολύ... συμπτωματική η δολοφονία του Καποδίστρια από δύο γνωστούς για το σύνδεσμό τους με την Αγγλία «κοτσαμπάσηδες».

Οι Άγγλοι ήξεραν πως μόνο νεκρός θα εξέλιπε ο κυβερνήτης-πατριώτης. «Δρυός πεσούσης, πάς τις ξυλεύεται», λέει το αρχαίο μας ρητό. Με την εξαφάνισή του κατά την Αγγλία «ρωσοφίλου» Καποδίστρια, οι... ελευθερίες είχαν αποκατασταθεί με τα κόμματα και το θίασο των Κωλέττηδων, των Μαυροκορδάτων και της κλίκας του Σιωνιστικού θεάτρου. Υπήρχε το «αγγλικό» κόμμα, το «ρωσικό» κόμμα (επανάληψις της Ιστορίας) και το «γαλλικό» κόμμα· ελληνικό κανένα!

Η περίοδος του νεαρού μαρτυρικού βασιλέως Όθωνος, χαρακτηρίζεται από δύο περιόδους. Η πρώτη (εκείνη όπου επιμένουν όλοι) είναι η περίοδος της νεότητας, των σφαλμάτων της απειρίας και της προσαρμογής, της μισητής Αντιβασιλείας. Η δεύτερη (η λιγότερο γνωστή) είναι η περίοδος της αφομοιώσεως, του ενστερνισμού της Μεγάλης Ιδέας, και -κυρίως- της αντιλήψεως της πραγματικής καταστάσεως. Αυτή θα γίνει και ο τάφος του.

Λίγοι Έλληνες μαθαίνουν τον Αγώνα για τη μεγάλη ιδέα που έδωσε μόνος του. Αυτός ο τραγικός βασιλέας, εναντίον του αγγλοεβραϊσμού και του μασονισμού. (Η αλήθεια πρέπει να γραφτεί όποια και αν είναι). Το σύνθημα του συναγερμού για τον Σιωνισμό έδωσε η στάση του Όθωνος στον τουρκοαιγυπτιακό πόλεμο του 1837.

Για πρώτη φορά ο Όθων κινείται διπλωματικά και απειλεί την Τουρκία... Ζητεί τη Θεσσαλία. Οι Άγγλοι του έκοψαν τη φόρα αμέσως, αλλά κατάλαβαν τότε, πώς μόνον... «η αποκατάστασις των λαϊκών ελευθεριών με αντιπροσωπευτική κυβέρνηση» θα έλυνε το πρόβλημά τους. Βέβαια, ο αγγλοεβραϊσμός βασικά, αλλά και οι «συνάδελφοι» της Γαλλίας και της Αυστροουγγαρίας (η οποία είχε πάντα βλέψεις προς τη Θεσσαλονίκη, για να βγει στη Μεσόγειο) ούτε κουβέντα ν' ακούσουν για εδαφική επέκταση της Ελλάδας. Και... συμπτωματικά, από το 1838 αρχίζουν οι δήθεν δημοκρατικές ανησυχίες, που θα αποκορυφωθούν με την περίφημη σύσκεψη του Κωλέττη, του Μαυροκορδάτου και του Καλλέργη, στο σπίτι του Λάιονς, Άγγλου πρέσβεως και μασόνου μεγάλου βαθμού.

Από τη σύσκεψη αυτή θα βγει η «επανάσταση» του 1843 (της οποίας το είδος αποκαλύπτει ο Καλλέργης αργότερα, όταν επιτέλους κατάλαβε περί τίνος επρόκειτο) και η θεσμοποίηση του Διχασμού, με την επανεμφάνιση των κομματικών σπαραγμών και την ακυβερνησία.

Ο κοινοβουλευτισμός των κοτζαμπάσηδων και των μασόνων είχε ως αποτέλεσμα την εξασθένηση της ήδη εξαθλιωμένης χώρας. Οι Σιωνισταί, απ' εκείνη τη στιγμή, είχαν αποφασίσει και το τέλος του Όθωνος. Περιμένουν μόνο την ευκαιρία, που θα τους δοθεί την τραγική περίοδο 1853-1854, με τον κριμαϊκό πόλεμο. Ο Όθων θέλει να επέμβει, έχει στρατό και στόλο, ενώ η Τουρκία δεν έχει τίποτα, σε σημείο που οι Αγγλογάλλοι πολεμούν γι' αυτήν. Και αφού ο Όθων δεν έπαιρνε από λόγια, θα έπαιρνε από εισβολή, κατοχή, παράδοση του στόλου και βομβαρδισμό των Αθηνών και έξωση.

Η περίοδος που ακολούθησε μπορεί να χαρακτηρισθεί ως «Μαύρη Περίοδος» του Νέου κράτους. Από το 1860 ως το 1910, η Ελλάς και ο ελληνισμός θα παραδέρνουν σε αλληλοσπαραγμούς, διαιρέσεις, μίση, πάθη, κομματισμούς. Ο ρωσοτουρκικός πόλεμος του 1877 και η Συνθήκη του Αγ. Στεφάνου με τη Μεγάλη Βουλγαρία! Ο ελληνισμός ξυπνάει, σε σημείο που δεν μπορούν να τον σταματήσουν, ιδίως εφόσον και η Αγγλία αντιτίθεται στο ρωσικό θρίαμβο. Ένα «ξεροκόμματο» θα του δοθεί στο συνέδριο του Βερολίνου: η Θεσσαλία θα τον χορτάσει και θα γον κοιμήσει για όσο χρειάζεται! Χρειάσθηκε όμως η επιμονή του Μπίσμαρκ για να καμφθεί η Αγγλία, υποκινουμένη από τον Εβραίο Ντισραέλι.

Είναι επίσης γνωστή η ταπείνωση της Ελλάδος από την Αγγλία του Πάλμερστον. Για τον Ντισραέλι, τον Εβραίο πρωθυπουργό της Αγγλίας, υπάρχουν άφθονα στοιχεία που επιβεβαιώνουν τη Σιωνιστική ιδεολογία του (Σερέπ-Σπιρίντοβιτς: «η αόρατη κυβέρνηση του κόσμου»). Ο Ντισραέλι ήταν προστατευόμενος του Ρότσιλντ, βασικού οικονομικού δικτάτορας του Σιωνισμού. Η δημιουργία του «Βουλγαρικού Κομιτάτου» (παραρτήματος των μασονικών στοών της ελευθερίας των λαών) θα μπορέσουν να ξεσπάσουν στα ελληνικά κέντρα της Ρωμυλίας με τις σφαγές του 1883-85 εκμηδενίζοντας ένα βασικό κλάδο του ελληνισμού.

Όποιος αμφιβάλλει για την προέλευση και τους «εμπνευστάς» του βουλγαρικού κομιτάτου, ας θυμηθεί ότι κατά τον μακεδονικό αγώνα του 1900-1908 η υποστήριξη των βουλγαρικών «δικαίων» έγινε από γνωστούς μασόνους πολιτικούς και Εβραίους συγγραφείς. Ότι οι αρχηγοί του «κομιτάτου» ονομάζονται Τζότζεφ και Γιάγκοφ (εκβουλγαρισμένα εβραϊκά ονόματα). Ας θυμηθεί επίσης ότι βλέποντας την επιρροή των μασόνων υπέρ των Βουλγάρων, ο βασιλεύς Κωνσταντίνος προσπάθησε να δημιουργήσει μασονική στοά ελληνικής επιρροής ως αντιστάθμισμα μέσα στη μασονική διεθνή. Την «πατριωτική στοά» αυτή την ανέθεσε σε δύο εμπίστους του: τον αντισυνταγματάρχη Ι. Μεταξά και τον υποστράτηγο Βικ. Δούσμανη (μετέπειτα επιτελάρχες των Βαλκανικών).

Ας θυμηθεί ακόμη, ότι μετά τις σφαγές των Ελλήνων από Βουλγάρους και Τούρκους το 1904, εγκαθίστανται πάντως διοικητές νομάρχες από τους Δυτικούς «προς προστασίαν των χριστιανών».

Είναι όλοι μασόνοι ή Εβραίοι. Και ο σκοπός τους, όλων, είναι η «ανεξάρτητη Μακεδονία του Αιγαίου, με τη Θεσσαλονίκη και τους Εβραίους της κυριάρχους! Ο Χ. Τρικούπης υπήρξε το μόνο φωτεινό διάλειμμα της «μαύρης περιόδου». Αλλά η πατριωτική του προσπάθεια ήταν, εκ των προτέρων, καταδικασμένη σε αποτυχία. Υπό τη σκέπη του «κοινοβουλευτισμού», οι δημαγωγοί αντίπαλοί του - και ιδίως ο φαυλότατος εκείνος Δηληγιάννης - ήταν εύκολο να τον ανατρέψουν.

Για να μάθουμε να μη σηκώνουμε κεφάλι. Ο «Διεθνής Οικονομικός Έλεγχος» συνέχισε να απομυζά την Ελλάδα ως το 1965. Παίρνοντας όλα τα έσοδα των κρατικών μονοπωλίων επί 70 χρόνια. Οι τράπεζες, οι εκπρόσωποι του Δ.Ο.Ε., οι «ελεγκτές» ήσαν όλοι Εβραίοι. Τα κείμενα αυτά είναι μία σφήνα που θα ανοίξει λίγο το ατσάλινο πέπλο που έχει ριχθεί επάνω στον ελληνισμό. Και να βγάλει τους Έλληνες από το λήθαργο της αδιαφορίας, τη μακαριότητα της αγνοίας. Τα κείμενα αυτά θα σου δείξουν κάτι άλλο που δεν λέγεται συνήθως γιατί είναι επικίνδυνο.

ΧΡΗΣΤΟΥ ΚΟΥΤΣΟΥΡΗ
ΤΟ ΧΡΟΝΟΓΥΡΙ (ΠΑΙΔΙΚΕΣ ΜΝΗΜΕΣ)

Γράφει ο Γιώργος Βούης επί παντός επιστητού
ΓΝΩΜΕΣ - ΣΧΟΛΙΑ - ΑΠΟΨΕΙΣ - ΠΡΟΤΑΣΕΙΣ

Για τα νησιά μας και ειδικότερα για τη Ρόδο η περίοδος του Μεσοπόλεμου, ήταν η χειρότερη εποχή που έζησε ο τόπος μας, κάτω από το πέλμα ενός Δυνάστη που ορκίστηκε στον αφελληνισμό των Ελλήνων κατοίκων και φυσικά προσπάθησε να επιτύχει στο σκοπό του, μεταχειριζόμενος χίλια δυό τερτίπια, βάσει ενός ειδικού προγράμματος.

Τελικά δεν πέτυχε στο σκοπό του και καθώς η λήξη του Β' Παγκόσμιου Πολέμου βρήκε τον κατακτητή των νησιών στο στρατόπεδο των ηττημένων, η Δωδεκάνησος επανεντάχθηκε στον εθνικό κορμό και σήμερα ζούμε ελεύθεροι. Παρά τα βάσανά του ο δωδεκανησιακός λαός βρήκε τη δύναμη αντίστασης μέσα από την Πίστη του στην Ορθοδοξία, και την τοπική παράδοση.

Εμείς οι παλαιότεροι, οι σημερινοί κάποιας ηλικίας, όμως τα παιδιά της μακρινής εποχής που περιγράφεται μέσα στο βιβλίο του συμπατριώτη μας Χρήστου Σ. Κουτσούρη, θυμόμαστε και συγκρίνουμε με όσα σήμερα αντικρίζουμε και αναπολούμε τα παλιά -περασμένα- και ποτέ ξεχασμένα.

Η ζωή ήταν διαφορετική, οι ανθρώπινες σχέσεις αγνές και χωρίς εξάρτηση από συμφέροντα οικονομικά. Ο κόσμος ήταν αγνός και κοίταζε τη δουλειά του. Αγαπούσε το συνάνθρωπό του και για το λόγο αυτό η ζωή του δεν μοιάζει με αυτή του σήμερα.

Ο συγγραφέας του βιβλίου-διηγήματος με τίτλο «Το χρονογύρι» γεννήθηκε στο χωριό της ανατολικής Ρόδου, στο Γεννάδι, είναι ο γνωστός σ' όλους κτηνίατρος που ποτέ δεν βρέθηκε μακριά από τα πολιτικά δρώμενα της Ρόδου. Υπηρέτησε στο Δημόσιο από διάφορες θέσεις και πέτυχε στο έργο του. Έζησε και εκτός Ρόδου, κάτι που ίσως τον έκανε να την αγαπήσει περισσότερο. Αυτός είναι ίσως ο κυριότερος λόγος που συνέγραψε το βιβλίο αυτό με σκοπό να δώσει -όσο γίνεται με πιο ζωντανή περιγραφήτον τρόπο ζωής των γονιών μας σε εποχές δύσκολες και χρόνια δίσεκτα.

Στα χέρια μου έχω το βιβλίο αυτό με ιδιόχειρη αφιέρωση του συγγραφέα, που είναι αφιερωμένο στη μνήμη του πατέρα του Σάββα και της μάνας του Τσαμπίκας. Είναι ένα βιβλίο που μοιάζει με ανθισμένο περιβόλι όπως το βάφτισαν ο κοινός μας φίλος κ. Μάνος Κόκκινος που η φιλία τους χρονολογείται εδώ και μισό αιώνα.

Διαβάζοντας αυτό το βιβλίο, ο αναγνώστης ταξιδεύει στο παρελθόν και αν είναι ένας από το Μεσοπόλεμο, θυμάται αυτά που έζησε και καμαρώνει για τις ρίζες του.

Αν πάλι είναι ένα παιδί του σήμερα, βρίσκει την ευκαιρία να μάθει και να γνωρίσει τις ρίζες του, σαν ρωμιός Έλληνας, χριστιανός και Δωδεκανήσιος.

Οι πρωταγωνιστές του διηγήματος, είναι απλοί άνθρωποι του λαού της μακρινής αξέχαστης εποχής των αγώνων για την επιβίωση και πιο πολύ για την ενδυνάμωση και διατήρηση του πατριωτισμού των αδούλωτων κατοίκων της ροδίτικης υπαίθρου. Έχουμε την άποψη ότι το διήγημα μπορεί ν' αποτελέσει το σενάριο ενός πολιτιστικού θεατρικού έργου που ο καθένας θα ήθελε να δει ευχαρίστως.

Δεν θα ασχοληθώ με το διήγημα, αλλά με τη φιλοσοφία που το συνέγραψε ένα τότε παιδί του Μεσοπολέμου, που έζησε σαν πρωταγωνιστής του έργου, σε όλες του τις εκφάνσεις.

Ο συγγραφέας θέλει να διδάξει στο σημερινό νέο και να τον συγκρατήσει από κάποιους κατήφορους που συναντά στην πορεία του. Η ζωή είναι δώρο Θεού, όχι μόνο όταν αυτή είναι ευτυχισμένη αλλά και όταν είναι βασανισμένη. Γιατί ο βασανισμένος είναι δυνατός και πολεμά για ένα καλό αύριο. Το Χρονογύρι είναι μια κινηματογραφική ταινία που βλέπεται για να παραδειγματίσει τον καθένα από μας και να διδάξει ότι μόνο με αγώνες κατακτώνται οι στόχοι που έχουμε και μάλιστα σε μιαν εποχή όπου η Παγκοσμιοποίηση είναι ένας ασχεδίαστος πίνακας, χωρίς γραμμές και χωρίς χρώματα.

Το Χρονογύρι θα μπορούσε να με παρασύρει να γράφω για ώρες και μέρες. Όμως, για να μην κουράσω τον αναγνώστη, μια σύσταση του κάνω, να τ' αποκτήσει, να το διαβάζει και να το χαρίσει σε ένα από τα σημερινά παιδιά.

Τσαμπίκου Σηφόπουλου - Το χωριό Αφάντου

Λαοί που ξέχασαν τις ρίζες τους, που αγνόησαν τον πολιτισμό και την εθνική τους παράδοση, που δεν μιλούν τη γλώσσα των προγόνων τους, που δεν βρίσκουν καιρό να μελετήσουν την Ιστορία του Έθνους τους, εξαφανίστηκαν από το πρόσωπο της γης, αλέστηκαν στο χωνευτήρι του χρόνου και δεν υπάρχουν πια ανάμεσά μας.

Όμως, οι λαοί εκείνοι που γνωρίζουν την καταγωγή, την ιστορία, που διατηρούν την παράδοση και πιστεύουν βαθιά στην πίστη των προγόνων τους, πορεύονται σίγουροι στη λεωφόρο του εθνικού μέλλοντος. Δεν πρέπει να είναι κανείς πολεμιστής για να κατακτήσει τη ζωή, αλλά αρκετό είναι να γνωρίζει πού πορεύεται και ποια ιδανικά της φυλής του προστατεύει με ειρηνικό τρόπο, με γνώση της ιστορίας και προπάντων να ξέρει σωστά τις ρίζες του. Η Πατριδογνωσία, αυτή και μόνη, μπορεί να καταστεί ο φωτεινός φάρος για τον καθένα από μας.

Είναι ευτύχημα ότι ανάμεσά μας κάποιοι φωτισμένοι συνάνθρωποί μας με θυσίες και κόπους μπόρεσαν να σταχυολογήσουν το απαραίτητο υλικό για τη συγγραφή κάποιου βιβλίου που να πληροί τους πιο πάνω όρους, ώστε το παιδί του σήμερα να τ' αποκτήσει και μέσα από τις σελίδες του να μάθει όσα τυχόν αγνοεί και που αύριο θα του χρησιμεύσουν όταν καταστεί υπεύθυνος κι ενεργός πολίτης. Κι αν κάποιος δεν ξέρει όσα πρέπει να ξέρει για το χωριό του, για τον τόπο του, σε τι θα του χρησιμεύσουν οι γνώσεις πάνω σε άλλες χώρες;

Έτσι σκέφτηκε και ο φίλος συγγραφέας κ. Τσαμπίκος Σηφόπουλος και αποφάσισε να κυκλοφορήσει -σε 2η έκδοση- το βιβλίο του με τίτλο: «Ιστορία και Λαογραφία του χωριού Αφάντου». Με το έργο του ο συγγραφέας επιθυμεί να περισώσει τα λαογραφικά εκείνα στοιχεία που συνθέτουν τη φυσιογνωμία των κατοίκων του γεννησιμιού του τόπου, του όμορφου χωριού Αφάντου, και να κληροδοτήσει στα παιδιά του σήμερα όσα πρέπει να ξέρουν για τις ρίζες τους, για τα ήθη κι έθιμα παρωχημένων εποχών, καθώς και κάποια γλωσσικά ιδιώματα που ξεκινούν από τα βάθη των αιώνων. Ξεφυλλίζοντας αυτό το βιβλίο, πλούσιο σε περιγραφές του κάθε τι που σχετίζεται με την ιστορία και λαογραφία Αφάντου, ο καθένας μπορεί να έχει ζωντανή την εικόνα των παλιών χρόνων, όπως την περιγράφει ένας παθιασμένος ερευνητής του παρελθόντος, αλλά κυρίως εραστής του χωριού του όπου γεννήθηκε και μεγάλωσε, έζησε χαλεπά αλλά και ευχάριστα χρόνια σαν παιδί, σαν νέος και σήμερα ζει σαν παππούς, στο χωριό του Αφάντου, όπου τα κτίρια, οι εκκλησιές, οι δρόμοι και τα δέντρα, τα καμπαναριά (ψηλά και χαμηλά) τον συγκινούν και του δίνουν χαρά.

Το βιβλίο αυτό που πραγματικά το υλικό του πηγάζει μέσα από την ψυχή ενός λάτρη του μικρού και ταπεινού χωριού Αφάντου, πρέπει να βρει τη θέση του στη βιβλιοθήκη όλων όσων αγαπούν τον τόπο αυτό με πάθος και με πίστη στο μέλλον του.

16 Ιουνίου - Παγκόσμια ημέρα του Πατέρα

Η σημερινή μέρα είναι ξεχωριστή. Είναι αφιερωμένη στο γεννήτορά μας σαν ένδειξη τιμής και έκφραση ευγνωμοσύνης, που ήρθαμε σ' αυτό τον κόσμο.

Ο καθένας από μας, κάθε χρώματος, φυλής, θρησκείας και γλώσσας κάτοικος της γης έχει το δικό του πατέρα, του οποίου αποτελεί και την προέκταση στη ροή του χρόνου.

Η αποστολή του πατέρα είναι να γεννά (γεννήτορας) και της μητέρας, να τίκτει.

Θα ήταν περιφρόνηση για τον πατέρα, αν δεν είχε καθιερωθεί και γι' αυτόν μια μέρα για να τιμηθεί ανά την οικουμένη. Οφειλόμενη -επομένως- μπορεί να χαρακτηριστεί η τιμή που του γίνεται κατά τη σημερινή μέρα, που τελειωμό δεν έχει με τη Δύση του ήλιου. Έτσι η αγάπη των παιδιών και ο σεβασμός που οφείλουν στους γονείς τους μοιράζεται στα δύο κι αυτό είναι δίκαιο αφού ο Ο.Η.Ε. πήρε τελικά αυτή την απόφαση που τον τιμά ιδιαίτερα.

Σε παλαιότερες εποχές ξεκινώντας από τα αρχαία χρόνια ο πατέρας ήταν αυτός που κρατούσε την εξουσία της οικογένειας στα χέρια του κι αυτός αποφάσιζε για τα πάντα και δια πάντα. Ώσπου ήρθε η επανάσταση με τα φεμινιστικά συνθήματα που έφερε τις γνωστές αλλαγές μέσα στο κοινωνικό ιστό, καθιερώνοντας την ισότητα των δύο φύλων όπως ακριβώς και ο Δημιουργός εθέσπισε όταν έπλασε το ανθρώπινο γένος.

Τιμή και σέβας λοιπόν στο γεννήτορα - πατέρα και σ' όλους τους πατέρες της Εκκλησίας, οι οποίοι με το έργο τους έθεσαν τα θεμέλια της εν Χριστώ Ζωής θυσιαζόμενοι για την επικράτηση του ευαγγελικού κηρύγματος.

Με εντολή του Υπουργείου Ανάπτυξης

Ελεγχοι από τη Ν.Α όλο το καλοκαίρι για την εκμετάλλευση των καταναλωτών

Ζητείται να δοθεί ιδιαίτερη βαρύτητα στην εφαρμογή των αγορανομικών διατάξεων σε ό,τι αφορά τα κέντρα εστίασης, αναψυχής και διασκέδασης

Την εντατικοποίηση των ελέγχων κατά τη θερινή περίοδο ζητάει από τις νομαρχιακές αυτοδιοικήσεις της χώρας το Υπουργείο Ανάπτυξης.

Οπως αναφέρει σε σχετική εγκύκλιό του «η πολυετής εμπειρία έχει καταδείξει ότι τους θερινούς μήνες σε παραθεριστικές και τουριστικές περιοχές, εκδηλώνονται από επαγγελματίες αθέμιτες ενέργειες, που αποσκοπούν στην εκμετάλλευση των καταναλωτών, παραβιάζοντας έτσι τις ισχύουσες αγορανομικές διατάξεις».



Κατά τους ελέγχους ζητείται μεταξύ άλλων να δοθεί ιδιαίτερη έμφαση στην ύπαρξη τιμοκαταλόγων για τα προσφερόμενα είδη, στην κατοχή και έκδοση τιμολογίων αγοραπωλησίας αγαθών, στην κανονικότητα του βάρους των προϊόντων και στην αναγραφή επί των συσκευασμένων ειδών διατροφής των επιβαλλομένων από τις ισχύουσες διατάξεις ενδείξεων.

Ιδιαίτερη βαρύτητα ζητείται να δοθεί στην εφαρμογή των αγορανομικών διατάξεων σε ό,τι αφορά τα κέντρα εστίασης, αναψυχής και διασκέδασης.

Παντως θα πρέπει να σημειωθεί πως τουρίστες διατύπωσαν ήδη παράπονα για τις υψηλές τιμές σε διάφορα καταστήματα της Ρόδου, γεγονός που θα πρέπει να αντιμετωπιστεί άμεσα από τις αρμόδιες αρχές και τα ελεγκτικά όργανα.

Με νομοσχέδιο που προωθεί το Υπουργείο Εσωτερικών

Αλλαγές στη Δημόσια Διοίκηση

Προβλέπεται μέτρηση της αποδοτικότητας της διοίκησης στις Περιφέρειες και τους ΟΤΑ

Αλλαγές στη δημόσια διοίκηση προβλέπει νομοσχέδιο που προωθεί το υπουργείο Εσωτερικών, Δημόσιας Διοίκησης και Αποκέντρωσης. Οι αλλαγές θα αφορούν, μεταξύ άλλων, το καθεστώς προαγωγών, μετατάξεων και αξιολόγησης των δημοσίων υπαλλήλων.

Το νέο νομοσχέδιο θα κατατεθεί το προσεχές διάστημα στη Βουλή ενώ οι νέες ρυθμίσεις αναμένεται να ισχύσουν από το Φθινόπωρο.

Ο υπουργός Εσωτερικών Κώστας Σκανδαλίδης, προανήγγειλε την καθιέρωση του συστήματος «διοίκηση με στόχους» το οποίο προβλέπει μεταξύ άλλων, τη μέτρηση της αποδοτικότητας και αποτελεσματικότητας της διοίκησης στα υπουργεία, τις περιφέρειες, τους ΟΤΑ και τα νομικά πρόσωπα δημοσίου δικαίου.

Η αξιολόγηση των υπηρεσιών θα γίνεται με κριτήρια το χρόνο ικανοποίησης αιτημάτων των πολιτών, το βαθμό ικανοποίησης των παραπόνων, το κόστος διαχείρισης, την εφαρμογή νέων τεχνολογιών. Μόλις ολοκληρωθεί η διαδικασία το υπουργείο Εσωτερικών θα συντάσσει έκθεση που θα παραδίδεται στον πρωθυπουργό και θα κατατίθεται στη Βουλή.

Πέραν της αξιολόγησης των υπηρεσιών θα αξιολογούνται και οι δημόσιοι υπάλληλοι, και κάθε χρόνο θα συντάσσεται έκθεση αξιολόγησης για την εργασία και τις δυνατότητες κάθε δημοσίου υπαλλήλου.

Η αξιολόγηση θα γίνεται με βάση μια γραπτή δοκιμασία, τις εκθέσεις αξιολόγησης των υπαλλήλων σχετικά με την επίτευξη στόχων και συγκεκριμένα άλλα κριτήρια. Ο νέος τρόπος αξιολόγησης των υπαλλήλων συνδέεται άμεσα και με το σύστημα της εξέλιξής τους καθώς καταργείται η πάγια ιεραρχία σε θέσεις ευθύνης και μειώνεται ο συνολικός χρόνος υπηρεσίας που απαιτείται για την κάλυψη θέσεων ευθύνης.

Εξάλλου, οι ανώτερες θέσεις στην ιεραρχία θα καταλαμβάνονται μετά από διαγωνισμό στον οποίο θα μετέχουν και πολίτες εκτός δημοσίου. Παράλληλα οι Γενικοί Διευθυντές με το που αναλαμβάνουν για τετραετή θητεία θα υπογράφουν συμβόλαιο αποδοτικότητας με το αρμόδιο υπουργείο ή τον αρμόδιο φορέα που είναι σε αυτή τη διαδικασία.



Για τις μετατάξεις, το νέο νομοσχέδιο προβλέπει πως θα γίνονται κάθε χρόνο μετά από πίνακα κενών οργανικών θέσεων που θα υποβάλλουν δημόσιες υπηρεσίες, νομικά πρόσωπα δημοσίου δικαίου και οργανισμοί τοπικής αυτοδιοίκησης.

Οι θέσεις που θα καλυφτούν με μετατάξεις θα ανακοινώνονται σε δύο τουλάχιστον ημερήσιες εφημερίδες και μία τοπική. Με τη συγκεκριμένη πολιτική επιχειρείται η ορθολογική στελέχωση και ανακατανομή του ανθρώπινου δυναμικού ανάλογα με τις πραγματικές ανάγκες των υπηρεσιών.

ΕΥΧΑΡΙΣΤΗΡΙΟ

Η διεύθυνση του ξενοδοχείου VIRGINIA ευχαριστεί ιδιαίτερα το δημοτικό σύμβουλο και αντιπρόεδρο της Δημοτικής Επιχείρησης Καθαριότητας Ρόδου κ. **Δημήτρη Καρατζιά** που ανταποκρίθηκε με ενδιαφέρον και ευαισθησία στο αίτημά μας για τον καθαρισμό του χώρου απέναντι από το ξενοδοχείο.

ΓΑΒΡΙΗΛ ΧΑΣΤΑΣ Α.Ε.
ΞΕΝΟΔΟΧΕΙΟ VIRGINIA

Κεντρική Θέρμανση



- **Θέρμανση πετρελαίου** Λέβητες χαλύβδινοι, μαντεμένιοι. Σώματα πάνελ-αλουμινίου. Ατομικές θερμάνσεις.
- **Θέρμανση ηλεκτρική** Θερμοπομποί **EL-NOR**. 20 χρόνια πρώτοι στη Ρόδο, θερμαίνουν εκατοντάδες κατοικίες και επαγγελματικούς χώρους
- **Κλιματιστικά:** Θέρμανση - ψύξη. Όλες οι κορυφαίες μάρκες στις χαμηλότερες τιμές.
- **Δωρεαν μελέτη - επίβλεψη** Ακόμη και για τον πιο μικρό χώρο και δωρεάν μεταφορά.
- **Άμεση εγκατάσταση** από ειδικευμένο προσωπικό με προσοχή στη λεπτομέρεια
- **Γραπτή εγγύηση** καλής λειτουργίας και πλήρης τεχνική υποστήριξη.
- **Διπλή πιστοποίηση ποιότητας** από την εταιρεία μας και το δίκτυο τεχνικών καταστημάτων **Διαθερμική**.
- **Ειδικές λύσεις** για ξενοδοχεία και επαγγελματικούς χώρους.



Καλέστε αμέσως το **76100** για υπεύθυνη ενημέρωση

ΒΟΥΤΥΡΑΚΗΣ Ι.Χ. Ε.Π.Ε. • ΔΩΔ. ΝΕΟΛΑΙΑΣ 16 - ΡΟΔΟΣ -ΤΗΛ. ΚΕΝΤΡΟ: 0241/76100

εκεί που η τέχνη... συναντά την ποιότητα!



Κομμωτήριο

Figaro

HAIR DESIGN

Κομμώσεις Ανδρικές - Γυναικείες

Κων/νου Παλαιολόγου 17, Τηλ.: 22410 - 20.914



Οι παραλίες της πόλης αλλάζουν όψη, αλλά πρέπει να γίνουν ακόμα πολλά...

Διά ροπάλου, αν χρειαστεί, η ποιότητα στην «καυτή άμμο»

Σε αγώνα ταχύτητας έχει επιδοθεί η δημοτική αρχή σε μια προσπάθεια να προχωρήσει στην αναβάθμιση των παραλιών της πόλης, στο βαθμό που αυτό είναι εφικτό, πάντα σε σχέση με το στόχο που έχει τεθεί για υψηλής ποιότητας υπηρεσιών σε συνδυασμό με την ασφάλεια των λουομένων.

Όπως όλα δείχνουν, αυτό το καλοκαίρι θα καταγραφεί μια «πρόγευση» των προθέσεων της δημοτικής αρχής, και προσωπικά του αρμόδιου αντιδημάρχου κ. Νίκου Χαραλάμπη, για παραλίες αντάξιες της πόλης και της εικόνας της. Ηδη, τα πρώτα δείγματα γραφής κρίνονται ως ενθαρρυντικά, αν και οι απαιτήσεις των πολιτών, των παραγωγικών τάξεων και αυτών των ιδίων των ξένων επισκεπτών μας είναι πολλές και εύλογες.

• Ο περιορισμένος χρόνος από την ανάληψη της θητείας της δημοτικής αρχής υπό τη νέα της σύνθεσης, μπορεί να εκληφθεί ως μια εξήγηση στο ερώτημα «τι μπορούμε και τι προλαβαίνουμε να κάνουμε». Η καλή προαίρεση όμως είναι φανερή, όπως και η αποφασιστικότητα για να αλλάξουν πολλά κακώς κείμενα στις παραλίες της τουριστικής μας πόλης. Οι αριθμοί αποτυπώνουν την πρώτη προσπάθεια και προαναγγέλλουν την εντατικοποίηση των προσπαθειών που θα πρέπει να γίνουν το επόμενο διάστημα.

• Συγκεκριμένα, σε σχετική ερώτηση που απευθύναμε στον αντιδήμαρχο κ. Χαραλάμπη, τη στιγμή αυτή λειτουργούν 18 τουαλέτες έναντι μόλις 8 που είχαμε στις παραλίες του κέντρου.

Το μήκος των διαδρόμων στην «καυτή άμμο» φτάνει σήμερα τα 600 μέτρα έναντι 400 που υπήρχαν μέχρι πρόσφατα. Τα ντουζ που είναι διαθέσιμα στους λουομένους αυξήθηκαν στα 35 από 25 που υπήρχαν. Ακόμα και οι πύργοι των ναυαγοσωστών αριθμούν τους 7 έναντι τριών.

• ΓΙΑ πρώτη φορά(!) έγινε κοσκίνισμα της άμμου σε όλες τις παραλίες του Δήμου, ενώ οι άνθρωποι που εργάζονται σε αυτές απέκτησαν επιτέλους αξιοπρεπείς «στολές», όπως συμβαίνει σε κάθε παραλία κοσμικού – τουριστικού προορισμού στον κόσμο. Εχουν επίσης φυτευτεί 35 φοίνικες από το



«Ρόδων» έως το Ενυδρείο, κάτω από το δρόμο, μια αισθητική παρέμβαση με σημασία.

• Στον τομέα της ασφάλειας των λουομένων έγιναν τα πρώτα βήματα, παρά τις αντικειμενικές δυσκολίες στη διαδικασία των προσλήψεων. Εχει ήδη εγκριθεί από το Δημοτικό Συμβούλιο η πρόσληψη τριών νοσοκόμων, ενώ διπλασιάστηκε και ο αριθμός των ναυαγοσωστών.

ΑΥΤΑ ως πρώτα δείγματα «καλής γραφής», μένουν όμως ακόμα πολλά να γίνουν. Η δημοτική αρχή και αυτοί που έχουν επιφορτιστεί με την ευθύνη των παραλιών της πόλης μας, οφείλουν να επιβάλλουν (αν χρειαστεί και διά ροπάλου) την αλλαγή των κακών νοοτροπιών και του «ωχαδελφισμού» πολλών εξ αυτών που «βγάζουν το ψωμί τους» στην παραλία.

Η ποιότητα στην παροχή υπηρεσιών στις παραλίες της πόλης πρέπει να θεωρείται πρώτη προτεραιότητα για λόγους ευνόητους. Είναι ανεπίτρεπτη κάθε απρεπής και «αντιαισθητική» συμπεριφορά. Το πολιτικό κόστος είναι μία παράμετρος που επιτέλους επιβάλλεται να αγνοείται κάθε φορά που θα απαιτηθεί η λήψη δραστικών μέτρων. Για το καλό της πόλης, της εικόνας και της φήμης της. Με την ελπίδα, την επόμενη τουριστική σεζόν η αλλαγή να είναι θεαματική, πάντα προς το καλύτερο...



