ΙΔΙΟΚΤΗΤΗΣ - ΔΙΕΥΘΥΝΤΗΣ
ΠΑΥΛΟΣ Μ. ΜΑΡΙΑΣ
ΓΡΑΦΕΙΑ: ΑΘΗΝΩΝ 42 (ΑΝΑΛΗΨΗ)
ΤΗΛ. (22410) 64393 - 63790 - FAX. 63393

Η ΔΡΑΣΙΣ

εβδομαδιαία εφημερίδα της Δωδεκανήσου

48 ΣΕΛΙΔΕΣ

Δευτέρα 23 Ιουνίου 2003
ΕΤΟΣ ΤΡΙΑΚΟΣΤΟ ΤΕΤΑΡΤΟ
Αριθμός Φύλλου 1.888
Τιμή: Ευρώ 0,70 - Δρχ. 238,5

«ΠΑΙΡΝΟΥΝ ΤΑ ΟΠΛΑ» ΣΤΟ ΦΑΛΗΡΑΚΙ



Κωφεύει το υπουργείο, λύση η αυτοδικία;

Στα δικαστήρια σήμερα όλοι οι Φαληρακιώτες, για να δηλώσουν υποστήριξη στον επιχειρηματία που πυροβόλησε Αλβανό διαρρήκτη.

Σελ. 7

Μαθήματα πρωτοφανούς βαρβαρότητας

Τον "σκότωσε" στο ξύλο κι όμως, είναι ελεύθερος!

Σελ. 11



Κόντρα του πρώην υπουργού με τον Τιμόθεο Παρασκευά, θεωρώντας ότι ο απολογισμός της Νομαρχιακής Επιτροπής μείωνε το ρόλο των βουλευτών. «Είναι σαν να λες να φύγουμε εμείς και να έλθουν άλλοι καινούργιοι»

Σελ. 4, 5 & 16

Στο "κόκκινο" τα όρια του Δ. Κρεμαστινού

Και νέο μήνυμα Σκανδαλίδη προς τους «φίλους» μνηστήρες



Κανείς δεν δικαιούται να λειτουργεί στο όνομά μου

Να βγουν στην επίθεση αποφάσισαν χθες τα στελέχη του ΠΑΣΟΚ στην Νομαρχιακή Συνέλευση του κόμματος, από την οποία δεν έλειψαν οι αντιδεξιές κορώνες και τα σενάρια για «κύκλους που επιδιώκουν να αποσαρθρωθεί το Κίνημα». Αλλά...

ΠΟΥ ΚΟΥΡΑΓΙΑ ΓΙΑ ΑΝΤΕΠΙΘΕΣΗ



Από τις εκποιήσεις ακινήτων...

Είναι πολλά τα λεφτά στα "αζήτητα"

Σελ. 12

ΣΤΑΘΗΣ ΚΟΥΣΟΥΡΝΑΣ

Εγώ, ο Ζωϊδης και ο Μαχαιρίδης



Ο αντινομάρχης αποκαλύπτει τη μοναδική φιλοδοξία του: Να γίνουν έργα οι δεσμεύσεις

Σελ. 6



ΜΑΝΩΛΗΣ ΚΑΜΠΟΥΡΟΠΟΥΛΟΣ

Ξεμείναμε από νέες αντιλήψεις

Σελ. 8 & 9

ΕΙΣΗΓΗΣΗ ΤΟΥ ΑΡΙΣΤΟΤΕΛΗ ΠΑΥΛΙΔΗ

Ασφαλιστικές δικλίδες για νησιά και τουρισμό στο Ευρωπαϊκό Σύνταγμα



Σελ. 38

ΓΕΡΜΑΝΙΚΑ
Μητρική Γλώσσα 100 εκατομμυρίων Ευρωπαίων
ΚΤΗΜΑ - ΕΠΕΝΔΥΣΗ ΓΙΑ ΤΑ ΠΑΙΔΙΑ ΣΑΣ



3 Χρόνια Zertifikat - 1 χρόνο Mittelstufe

Εμείς ΑΠΟΔΕΔΕΙΓΜΕΝΑ σας προσφέρουμε:

1) Κατοχύρωση των γνώσεων των μαθητών μας **πρίν από το Λύκειο!**
2) Μόνο **αναγνωρισμενα** από το κράτος **πτυχία γλωσσομάθειας**
3) Προσωπική πρωτοποριακή διδασκαλία από τον κ. **ΚΟΝΤΟ ΜΕΡΚΟΥΡΗ**

ΚΕΝΤΡΑ ΞΕΝΩΝ ΓΛΩΣΣΩΝ
ΚΟΝΤΟΥ ΜΕΡΚΟΥΡΗ
1ο Διδ/ριο: Αγ. Αναργύρων 11Α (στο Βενετόκλειο)
2ο Διδ/ριο: Δ. Αναστασιάδη 47 (στους Δασκάλους)
3ο Διδ/ριο: Παρισίων 1 και Λονδίνου (στο Ροδίνι)
Τηλ. 22410 35289 & 22410 23973

BIRRA BEER
Nastro Azzurro
EXPORT QUALITY
PERONI
Birra
Αντιπρόσωπος - Εισαγωγέας ΑΡΓΥΡΟΣ Α.Ε.
Αρχάγγελος: ΑΡΓΥΡΟΣ Α.Ε.
Τηλ. 22440-22515, FAX: 22288
Διανομή για την πόλη της Ρόδου ΑΦΟΙ ΚΑΛΑΘΕΝΟΥ Ο.Ε.
Ηρωΐδας Αναστασίας 18,
Τηλ. 22410-76420, FAX: 22124

Η ΔΡΑΣΙΣ
Εβδομαδιαία Εφημερίδα
Διευθύνσεις σύμφωνα με το Νόμο:
ΙΔΙΟΚΤΗΤΗΣ
ΠΑΥΛΟΣ Μ. ΜΑΡΙΑΣ
Πρόεδρος Ενώσεως Ιδιοκτητών Επαρχιακού Τύπου
ΕΚΔΟΤΕΣ
ΜΙΧΑΗΛ Π. ΜΑΡΙΑΣ
ΤΣΑΜΠΙΚΑ Π. ΜΑΡΙΑ - ΤΡΙΑΝΤΑΦΥΛΛΟΥ
ΔΙΕΥΘΥΝΤΗΣ
ΠΑΥΛΟΣ Μ. ΜΑΡΙΑΣ

Τα σπορ
ΙΔΡΥΤΗΣ
ΝΙΚΟΣ ΤΡΙΑΝΤΑΦΥΛΛΟΥ

ΓΡΑΦΕΙΑ: Αθηνών 42, (Ανάληψη), Τηλ: 63.790 - 64.393-68761 FAX: 63.393
e-mail: drasis2000@yahoo.com
ΤΥΠΟΓΡΑΦΕΙΑ: Κοσκινού, τηλ. 65540

ΛΑΪΚΕΣ ΑΓΟΡΕΣ

ΤΕΤΑΡΤΗ: στο Δημοτικό Νεκροταφείο.
ΠΕΜΠΤΗ: στην οδό Βύρωνος.
ΠΑΡΑΣΚΕΥΗ: Στην οδό Θεσ/κης στην Ανάληψη
ΣΑΒΒΑΤΟ: στο Δημοτικό Νεκροταφείο.

ΤΑΞΙ

ΤΑΞΙ ΡΟΔΟΥ: 32452
ΡΑΔΙΟ ΤΑΞΙ ΡΟΔΟΥ (Εργατικές κατοικίες Πρόνοιας Αγ. Απόστολοι): 64712-64756-64790
ΤΑΞΙ ΑΦΑΝΤΟΥ: 51777
ΤΑΞΙ ΙΑΛΥΣΟΥ: 92515
ΤΑΞΙ ΚΡΕΜΑΣΤΗΣ: 94528
ΤΑΞΙ ΦΑΛΗΡΑΚΙΟΥ: 85444

ΦΑΡΜΑΚΕΙΑ

ΔΕΥΤΕΡΑ 23 Ιουνίου 2003
ΣΗΜΕΡΑ διημερεύει το φαρμακείο ΜΑΥΡΙΚΙΟΥ ΜΑΡΙΑ, Ηρώων Πολυτεχνείου 1γ (πλησίον ξεν. «Ρόδων»), Τηλ: 28858
ΣΗΜΕΡΑ διανυκτερεύει το φαρμακείο ΠΕΡΓΑΝΤΗΣ ΠΑΝΑΓΙΩΤΗΣ, Ατταβύρου- Σμύρνης 24 - Ροδίνι Τηλ.: 78977

ΕΚ πρώτης όψεως, τα δύο σημεία που λέμε να θίξουμε σήμερα μπορεί να φαίνονται άσχετα μεταξύ τους, όμως κάτι οι συγκυρίες της τοπικής επικαιρότητας, κάτι οι εξελίξεις σε εθνικό – ευρωπαϊκό επίπεδο, είναι δυνατόν να συνταιριάξουν και ίσως κάπου να καταλήξουμε.

Η λήξη της ελληνικής προεδρίας στην Ευρωπαϊκή Ενωση σε συνδυασμό με τα άγρια κουτσομπολιά περί των δραστηριοτήτων κάποιου Νεονάκη στο Χρηματιστήριο και τα εγκαίνια του νέου Νοσοκομείου της Ρόδου, που κοντεύει να ...παλιώσει, είναι οι δύο άξονες πάνω στους οποίους σκεφτόμαστε να πειραματιστούμε, καταλήγοντας σε μία θέση μάλλον αιρετική που ίσως να μην αρέσει σε πολλούς.

Το κερασάκι στην τούρτα; Φυσικά ο ρόλος των Μέσων Ενημέρωσης της χώρας μας...

Μόνο κομπλεξικοί...

...και διαστροφικοί τύποι δεν μπορούν να ομολογήσουν ότι το ευρωπαϊκό εξάμηνο της Ελλάδας που εκπνέει αυτήν την εβδομάδα ήταν μία από τις πιο φωτεινές στιγμές για τούτη εδώ τη χώρα.

Πρέπει να είναι κανείς αρρωστημένα εμπαθής για να μην ομολογήσει, ότι αυτή η Ελλάδα «τα πήγε καλά» ασκώντας την προεδρία της Ευρώπης. Ότι ταυτίστηκε με κορυφαίες και ιστορικές στιγμές για το μέλλον της «γηραιάς ηπείρου».

Με – δεδομένων των διεθνών συγκυριών – χειρίστηκε με αξιοπρέπεια τον πόλεμο στο Ιράκ. Αν τον αποφεύγαμε θα ήταν φυσικά καλύτερα, αλλά...

Επί Ελληνικής Προεδρίας, η Ευρώπη μεγάλωσε και έφτασε μέχρι τα σύνορα της «αρκούδας». Σε αυτό το ελληνικό εξάμηνο παρουσιάστηκε η πρώτη μορφή του Ευρωπαϊκού Συντάγματος. Ισως τον προπομπό για μια μελλοντική υπερδύναμη – αντίπαλο δέος των απέναντι «σερίφηδων».

Σε αυτήν την ελληνική θητεία οι Τούρκοι ένοιωσαν στο πετσί τους, από τη μια τη μεγαλοθυμία των «ραγιάδων» και από την άλλη την υπεροπλία της ελληνικής διπλωματίας στα σαλόνια των κουτόφραγκων. Και μόνο τα δημοσιεύματα του τουρκικού τύπου αρκούν ως μάρτυρες της ελληνικής ανωτερότητας.

Συν όλα τα άλλα, γιατί πρέπει να υποβαθμίζονται τα εύσημα και τα μπράβο των ξένων ηγετών και απεσταλμένων των ευρωπαϊκών media για την «Ελλάδα των ονείρων τους»;

Κι όμως...

...Σαν ιδανικοί κακόμοιροι αυτόχειρες εμείς εδώ, εντός των συνόρων μας, επιλέξαμε να

Το ψάρι μπορεί να βρωμάει και από την ...ουρά

Του Νικήτα Οικονόμου
nopress@rho.forthnet.gr

αναγάγουμε σε φυσιογνωμία – καταλύτη έναν κάποιο Κουρή. **Τον γνωστό Κουρή!**

Επιλέξαμε να κάνουμε «πρώτο θέμα» το γεγονός, ότι ένας **κάποιος Νεονάκης** τζίραρε δισεκατομμύρια στο Χρηματιστήριο. Και το πιθανότερο να κέρδισε πολλά εκατομμύρια δραχμούλες. Εκείνη την εποχή που κέρδιζαν πολλοί και ...πολλά.

Ποτέ δεν μας πέρασε από το μυαλό, και σαν Μέσα «Ενημέρωσης», να κάνουμε την απλούστατη ερώτηση: «Και ποιος είναι αυτός ο Νεονάκης;». Ένα καλόπαιδο που ίσως και να βρωμούσαν τα χνώτα του από την πείνα, όπως έγραψαν κάποιοι που προφανώς ξέρουν το παρελθόν του. Ενας λόγος παραπάνω για να καταδικαστεί στην αφάνεια του μονόστηλου.

Οχι, **εμείς κλείσαμε τα αυτιά και τα μάτια μας στις κοσμογονικές αλλαγές που συντελούνταν στην Ευρώπη, επί Ελληνικής Προεδρίας και ανακυκλώσαμε τις μεθοδεύσεις των Κουρήδων, του Πάγκαλου και άλλων «άσπονδων φίλων» που είχαν ως αυτοσκοπό να «καθαρίσουν» την αυλή των «εκσυγχρονιστών». Σκασίλα μας μεγάλη και δέκα παπαγάλοι.**

Οταν μπερδεύουμε τους «τζίρους» με τα κέρδη, το αγνό ενδιαφέρον από τα ξεκατινιάσματα και ζούμε ακόμα με την απατηλή εντύπωση ότι τα όρια της Ελλάδας φτάνουν μέχρι τη ...Ρούμελη, τότε άξιος ο μισθός μας και τα επίχειρα...

Και αλλάζουμε θέμα...

Περιμέναμε...

...πως και πως λέει τον Στεφανή για να μας δώσει λύσεις στα χρόνια προβλήματα του Νοσοκομείου της Ρόδου. Και ενδεχομένως σε όλο το κύκλωμα Υγείας και Πρόνοιας του νομού.

Προφανώς κανείς δεν πίστευε κάτι τέτοιο. Πολλώ μάλλον ο ίδιος ο καθηγητής Ψυχιατρικής, ο οποίος απλώς εκτελούσε διατεταγμένη υπηρεσία από την κομματική καθοδήγηση της Χαριλάου Τρικούπη.

Εμείς γιατί δεν πιστεύαμε στο «θαύμα»; Ας αφήσουμε τον κ. **Νίκο Νικολάου**, οικονομικό συντάκτη του συγκροτήματος Λαμπράκη (ξέρετε τώρα...) να μας αφηγηθεί μια ιστορία, όπως την έγραφε στο «Βήμα της Κυριακής» πριν δύο εβδομάδες:

«...αργά ή γρήγορα οι περισσότερες ελληνικές επιχειρήσεις, ειδικά εκείνες που ανήκουν στην κατηγορία εντάσεως εργασίας, θα φύγουν από την Ελλάδα και θα εγκατασταθούν στη Βουλγαρία, στα Σκόπια, στην Αλβανία και στη Ρουμανία. Αλλωστε ήδη από τα επίσημα στοιχεία προκύπτει ότι οι επενδύσεις Ελλήνων στην Ανατ. Ευρώπη είναι μεγαλύτερες από αυτές που κάνουν στην Ελλάδα.

«Μα γιατί δεν εκσυγχρονίζετε τις μονάδες σας στην Ελλάδα αντί να φεύγετε στο εξωτερικό»; ρώτησα έναν νέο επιχειρηματία που έχει στη Βουλγαρία τρία εργοστάσια χημικών, συνολικής επένδυσης 100 εκατ. δολαρίων και απασχολεί 1.800 άτομα. Η απάντηση ήταν αποστομωτική. Γιατί διάλεξα τη Βουλγαρία; Πρώτον, γιατί πήρα σε μία εβδομάδα άδεια για να ανοίξω το εργοστάσιο. Δεύτερον, γιατί από το 1990 που δουλεύουμε εδώ δεν ξέρουμε τι θα πει επίσκεψη εφοριακού και εκβιασμοί με απόρριψη βιβλίων. Μας ελέγχουν κάθε χρόνο τα βιβλία και μάλιστα έρχονται στο τέλος του πρώτου τριμήνου για προκαταρκτικό έλεγχο και συστάσεις πως θα αποφύγουμε λάθη και παραλείψεις. Δεν ξέρουμε τι θα πει Πολεοδομία και φακελάκι για να μας εγκρίνει εγκατάσταση ή επεκτάσεις. Δεν ξέρουμε τι θα πει Νομαρχία ή Τοπική Αυτοδιοίκηση και άλλα εμπόδια που παρεμβάλλονται στην Ελλάδα. Αν - σπανίως - παρουσιασθεί κάποιο πρόβλημα και ζητήσουμε ραντεβού με τον αρμόδιο υπουργό, μας δέχεται μέσα σε 48 ώρες. Στην Αθήνα τον κ. Χριστοδουλάκη δεν τον βλέπουμε ούτε σε δύο χρόνια»

ΑΣ αφήσουμε τα συμπεράσματα να βγουν από μόνα τους. Και επειδή κάπως πρέπει να συνταιριάξουμε και τις δύο αναφορές μας, επιτρέψτε μας να παραποιήσουμε τη γνωστή ρήση και σε όποιον αρέσει:

«Το ψάρι δεν βρωμάει πάντα από το κεφάλι. Η μπόχα μπορεί να ξεκινάει και από την ...ουρά». Αυτά και καλή εβδομάδα, χωρίς Ευρώπες και άλλα λαμπερά. Εμείς εδώ με την καρμιριά μας...

ΞΕΝΑΚΗΣ

0% προκαταβολή έως 60 μήνες
1 χρόνος εγγύηση

- **FIAT MAREA 1.400 cc,** μοντ.: 1997, AIR BAG οδηγού, κεντρικό κλείδωμα, ηλ. παράθυρα, ηχητικό σύστημα, ζάντες αλουμινίου **ΤΙΜΗ:167,00 Ευρώ το μήνα**
- **CITROEN XANTIA 1.800 cc,** μον.: 1995: A/C, ABS, Air bags, ηλ. παράθυρα, κεντρικό κλείδωμα, ηλεκ. καθρέπτες, συναγερμό, ηχητ. σύστημα **ΤΙΜΗ: 184,00 Ευρώ το μήνα**
- **TRANSPORTER PICK-UP 1.9 TDI,** 96 μοντέλο, **ΤΙΜΗ: 234,00 Ευρώ το μήνα**
- **TRANSPORTER VAN,** 1.9 TDI, 97 Μοντέλο, Ηχοσύστημα **ΤΙΜΗ: 254,00 Ευρώ το μήνα**
- **MERCEDES VITO** 2.3lt DIESEL, 96' , υδραυλικό τιμόνι, κεντρικό κλείδωμα, ηχοσύστημα, full extra **ΤΙΜΗ: 321,00 Ευρώ το μήνα**
- **ALFA ROMEO** 145, 96 Μοντέλο, υδραυλικό τιμόνι, ηλ. παράθυρα, κεντρικό κλείδωμα, Ηχ. / σύστημα, ζάντες, αλουμινίου **ΤΙΜΗ: 167,00 Ευρώ το μήνα**
- **VW Golf** 1.4 μοντ. 1992, Ηλ. παράθυρα, κεντρικό κλείδωμα, ηχοσύστημα **ΤΙΜΗ: 130,00 Ευρώ το μήνα**

CAR EXPERTS

Η εταιρεία μας εισάγει οχήματα όλων των κατασκευαστών και όλων των τύπων σε κλούβες, φορτηγά και οχήματα μεταφοράς προσωπικού

ΞΕΝΑΚΗΣ ΛΙΝΔΟΥ 238 - Τηλ. 2241061600
www.xenakisautos.gr

ΧΕΠΠΑΚΗΣ Α.Ε.
ΓΕΩΡΓΙΚΑ ΜΗΧΑΝΗΜΑΤΑ & ΕΡΓΑΛΕΙΑ



ΑΝΤΙΠΡΟΣΩΠΕΙΑ ΤΡΑΚΤΕΡ: ANTONIO CARRARO



ΣΚΑΠΤΙΚΑ - ΧΟΡΤΟΚΟΠΤΙΚΑ
ΠΕΤΡΕΛΑΙΟΚΙΝΗΤΑ - ΒΕΝΖΙΝΟΚΙΝΗΤΑ

ΑΛΥΣΟΠΡΙΟΝΑ
STIHL Oleo-Mac

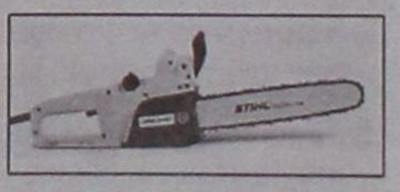

ΦΡΕΖΕΣ



ΧΛΟΟΚΟΠΤΙΚΑ - ΘΑΜΝΟΚΟΠΤΙΚΑ - ΨΕΚΑΣΤΙΚΑ - ΕΛΑΙΟΡΑΒΔΙΣΤΙΚΑ
ΦΥΤΟΦΑΡΜΑΚΑ - ΛΙΠΑΣΜΑΤΑ (ΚΟΙΝΑ & ΥΔΑΤΟΔΙΑΛΥΤΑ)
ΣΠΟΡΟΙ - ΣΠΟΡΟΦΥΤΑ ΕΜΒΟΛΙΑΣΜΕΝΑ - ΦΥΤΟΧΩΜΑΤΑ - ΤΥΡΦΗ
ΣΥΣΤΗΜΑΤΑ ΑΡΔΕΥΣΗΣ: ΑΝΤΛΙΕΣ - ΤΕΧΝΙΚΕΣ ΒΡΟΧΕΣ - ΑΥΤΟΜΑΤΟ ΠΟΤΙΣΜΑ - ΣΩΛΗΝΕΣ (ΠΛΑΣΤΙΚΕΣ - ΜΕΤΑΛΛΙΚΕΣ)
ΚΤΗΝΟΤΡΟΦΙΚΑ - ΜΕΛΙΣΣΟΚΟΜΙΚΑ - ΔΕΞΑΜΕΝΕΣ (ΠΛΑΣΤΙΚΕΣ)
ΣΥΡΜΑΤΑ & ΠΑΣΣΑΛΟΙ ΠΕΡΙΦΡΑΞΕΩΝ - ΟΙΚΟΔΟΜΙΚΑ ΜΗΧΑΝΗΜΑΤΑ
ΑΝΤΑΛΛΑΚΤΙΚΑ - ΕΞΑΡΤΗΜΑΤΑ - SERVICE
ΠΑΡΑΔΟΣΗ ΣΤΟ ΧΩΡΑΦΙ

ΡΟΔΟΣ: ΒΕΝΕΤΟΚΛΕΩΝ 21 - 23 ΤΗΛ: 34311 FAX: 22410 - 29885
ΤΣΑΪΡΙ: 10 ΧΛΜ. ΛΕΩΦ. ΡΟΔΟΥ-ΛΙΝΔΟΥ ΤΗΛ: 22410-68979
ΜΑΝΔΡΙΚΟ: ΜΑΝΔΡΙΚΟ ΡΟΔΟΥ ΤΗΛ: 22460/31040

Στην καταστροφή οδηγείται η τοπική οικονομία από το κράτος - εισπράκτορα

ΒΑΛΛΕΤΑΙ ΑΠΟ ΠΑΝΤΟΥ Ο ΕΠΙΧΕΙΡΗΜΑΤΙΚΟΣ ΚΟΣΜΟΣ

- Μαύρα κι άραχλα όλα όσα αφορούν τη φετινή σεζόν
- Παράλογες απαιτήσεις για τις πισίνες που λειτουργούν νόμιμα

Σε δεινή θέση έχουν περιέλθει δεκάδες ιδιοκτήτες μικρών ξενοδοχειακών μονάδων και προκειμένου να μπορέσουν αν αντεπεξέλθουν στις υποχρεώσεις τους έχουν αρχίσει να πωλούν προσωπικά περιουσιακά στοιχεία. Η πορεία της τουριστικής περιόδου είναι πολύ χειρότερη απ' ότι αναμενόταν και οι νεότερες εκτιμήσεις παρουσιάζουν ακόμα και το μήνα Ιούλιο να κινείται μόνο με μεγάλες οικονομικές προσφορές. Μέσα σε αυτό τον κυκεώνα των προβλημάτων, η πολιτεία αντί να σταθεί αρωγός στις τοπικές κοινωνίες, εφαρμόζει αποφάσεις που οξύνουν την όλη κατάσταση και οδηγεί τους επιχειρηματίες σε αδιέξοδο. Χαρακτηριστικό παράδειγμα αποτελεί η απόφαση που αφορά στη λειτουργία των πισίνων, τα όσα ζητούνται από τους επιχειρηματίες αγγίζουν τα όρια του παραλογισμού.

«Η φετινή τουριστική περίοδος είναι η χειρότερη των τελευταίων 20 χρόνων». Στην εκτίμηση αυτή καταλήγουν όλοι οι επιχειρηματίες που δραστηριοποιούνται στον τομέα του τουρισμού και της παροχής υπηρεσιών προς τους επισκέπτες των νησιών της Δωδεκανήσου. Οι ιδιοκτήτες ξενοδοχειακών μονάδων που δεν βρίσκονται στη Ρόδο, την Ιαλυσό ή το Φαληράκι έχουν να αντιμετωπίσουν τα μεγαλύτερα προβλήματα, καθώς οι επιχειρήσεις τους λειτουργούν με ελάχιστους τουρίστες. Στο ίδιο «καζάνι» βρίσκονται και οι ιδιοκτήτες επιχειρήσεων που στηρίζουν τη λειτουργία τους στους τουρίστες των διαφόρων ξενοδοχειακών μονάδων. Δεκάδες καφετερίες, σνακ μπαρ και εστιατόρια δεν έχουν ξεκινήσει τη λειτουργία τους, παρ' ότι η έναρξη της περιόδου υψηλής κίνησης βρίσκεται προ των πυλών.

Οι πιέσεις που ασκούνται προς τους επιχειρηματίες είναι από παντού. Ελληνικό Δημόσιο, ΔΗΦΟΔΩ, ΙΚΑ, ΤΕΒΕ, ΟΤΑ, ΑΕΠΙ, τουριστικοί οργανισμοί, ακόμα και οι αρχηγίσκοι των γκρουπ τουριστών ζητούν κομμάτι τις «πίτας» των πάλαι ποτέ εσόδων της ξενοδοχειακής μονάδας, του τουριστικού καταλύματος, ή του απλού μπαρ.

Στην όλη δυσμενή κατάσταση προσετέθη η πρόσφατη απόφαση για τον έλεγχο της λειτουργίας όλων των πισίνων. Ο έλεγχος και η έκδοση σχετικής αδείας σημαίνει στην πράξη την καταβολή χρηματικού ποσού που υπερβαίνει τα 45.000 ευρώ.

Το κονδύλι αυτό είναι δυσθεώρητο για τα οικονομικά δεδομένα της περιόδου και θα οδηγήσει αρκετούς στην ανέχεια, ή ακόμα και στον τραπεζικό δανεισμό. Η πολιτεία στην προκειμένη περίπτωση λειτούργησε με αδιαφορία για τους επιχειρηματίες και με προσβλητική προχειρότητα έναντι εκείνων που φρόντισαν έγκαιρα να προβλέψουν και να εκδώσουν όλα τα απαραίτητα έγγραφα για να λειτουργήσουν πισίνες στους κόλπους των επιχειρήσεών τους.

Είναι γεγονός πως υπάρχουν ξενοδόχοι που διαθέτουν έγκριση του ΕΟΤ για τη λειτουργία πισίνας στις μονάδες τους, έχουν περιγράψει τη συγκεκριμένη υποδομή στα τοπογραφικά τους στοιχεία και έχουν πληρώσει ΙΚΑ για την κατασκευή της. Οι επιχειρηματίες αυτής της κατηγορίας είναι καθ' όλα νόμιμοι, και όμως καλούνται να βρεθούν στον ίδια μοίρα με εκείνους που επί χρόνια λειτουργούν στο περιθώριο των Νόμων (εκείνοι που έστησαν επιχειρήσεις ολόκληρες εκμεταλλευόμενοι μία πισίνα). «Δεν πρόκειται να πληρώσουμε ούτε ένα ευρώ» δήλωσε προς τη Δράση γνωστός Ρόδιος επιχειρηματίας, η ξενοδοχειακή μονάδα του οποίου λειτουργεί με έγκριση του ΕΟΤ και είναι επακριβώς αποτυπωμένη στα τοπογραφικά σχέδια. Ο ίδιος, όπως και μια σειρά άλλων ξενοδόχων που βρίσκονται στην ίδια μοίρα έχει ζητήσει τη βοήθεια δικηγόρου προκειμένου να αποδείξει το παράλογο της απαίτησης από την Ελληνική Πολιτεία.

Πρέπει να σημειωθεί ότι ο Νόμος που αναφέρεται στη λειτουργία των πισίνων ψηφίσθηκε το 1973 και τέθηκε σε ισχύ πρόσφατα.

Η Ένωση Ξενοδόχων Ρόδου καλείται να πάρει θέση στο όλο πρόβλημα που έχει προκύψει και να ασκήσει πιέσεις ώστε να προστατέψει τα μέλη του κλάδου που πλήττονται τόσο οικονομικά, όσο και ηθικά. Η Ένωση Ξενοδόχων Ρόδου, αλλά και η Πανελλήνια Ομοσπονδία Ξενοδόχων καλείται να πάρει αποφάσεις και για τα προβλήματα που έχουν προκύψει από τη δύσκολη τουριστική περίοδο. Πολλοί επιχειρηματίες βρίσκονται σε οικονομικό αδιέξοδο και προτιμούν να κρατήσουν τις μονάδες τους κλειστές παρά να ξεκινήσουν μία σαιζόν που θα κλείσει με παθητικό στα ταμεία τους.

Σε δυσμενέστερη θέση είναι εκείνοι που έχουν υπογράψει συμβόλαια με τους τουριστικούς οργανισμούς και θα πρέπει να τα τηρήσουν κατά γράμμα, για να αποφύγουν έτσι την ποινική ρήτρα. Με τα δεδομένα αυτά, ακόμα και η σαιζόν του 2004 (με τους Ολυμπιακούς Αγώνες να επιστρέφουν στην Ελλάδα) θα περάσει με υπογεγραμμένα συμβόλαια εξευτελιστικών τιμών.

Μέσα σε όλα αυτά οι ξενοδοχοϋπάλληλοι φοβούνται το μέλλον τους και περιμένουν με αγωνία να ακούσουν για την υλοποίηση της εξαγγελίας του υπουργού Εργασίας Δημήτρη Ρέππα για τη μείωση του ελάχιστου απαιτούμενου αριθμού ενσήμων για την είσπραξη του επιδόματος ανεργίας.

Πολλά ρεπό, αρκετοί άνεργοι, οι πιέσεις από πολλές πλευρές και στη μέση οι άνθρωποι που υποτίθεται ζουν σε μια σύγχρονη κοινωνία. Η ίδια η πολιτεία, αντί να σταθεί αρωγός στους μισθωτούς και στους επιχειρηματίες, επιδίδεται σε συνεχείς φιέστες και σε συνεχή αφαίμαξη των δυνάμεων της τοπικής κοινωνίας.

Ζητούσατε ένα Σχολείο Διαφορετικό

Σας το Προσφέρουμε !

Σύγχρονα Εκπαιδευτήρια **ΡΟΔΙΩΝ ΠΑΙΔΕΙΑ**.
Το Σχολείο της μάθησης, ένα αληθινό κόσμημα για την πόλη της Ρόδου, ανοίγει τις πύλες του.

Με αυστηρά επιλεγμένο εκπαιδευτικό προσωπικό, άριστη υποδομή και οργάνωση,

αρχίζει τις εγγραφές

μαθητών και μαθητριών
ΔΗΜΟΤΙΚΟΥ, ΓΥΜΝΑΣΙΟΥ, Α' και Β' ΛΥΚΕΙΟΥ,

από την Τετάρτη 30 Απριλίου.

Οι ενδιαφερόμενοι Γονείς και Κηδεμόνες, μπορούν να απευθύνονται καθημερινά, 10 πμ - 3 μμ και 6 μμ - 9 μμ,
στα προσωρινά γραφεία των Εκπαιδευτηρίων, Κων/νου Τσαλδάρη 1 και 2,
τηλ.: 22410 43210 - 60750 • fax : 22410 43219

www.rhodian-pedia.gr • info@rhodian-pedia.gr

ΡΟΔΙΩΝ ΠΑΙΔΕΙΑ
Αναδεικνύει Αξίες

Για την επιλογή των μαθητών θα συνεκτιμηθεί η σειρά προτεραιότητας.

Paradisso



Φέτος, οι διακοπές σας στη Λέρο, θα είναι... Παραδεισένιες!

Paradisso. *Ενας επίγειος Παράδεισος στο Βρομολίθο της Λέρου!*
Πάνω στο κύμα, σε μια από τις πιο όμορφες παραλίες του νησιού και μόλις 10 λεπτά με τα πόδια από το κέντρο της Λέρου! Το πανέμορφο **Paradisso,** σας προσφέρει μια σειρά από υπηρεσίες που θα κάνουν την παραμονή σας αξέχαστη! Κλιματισμός,δορυφορική τηλεόραση με δέκτη σε κάθε δωμάτιο, κουζίνα, ψυγείο, τηλέφωνο, κουτί ασφαλείας, wc bathroom, έξοδος σε κήπο ή βεράντα,ιδιωτικό parking!
Και φυσικά το πιο όμορφο ηλιοβασίλεμα που είδατε ποτέ!

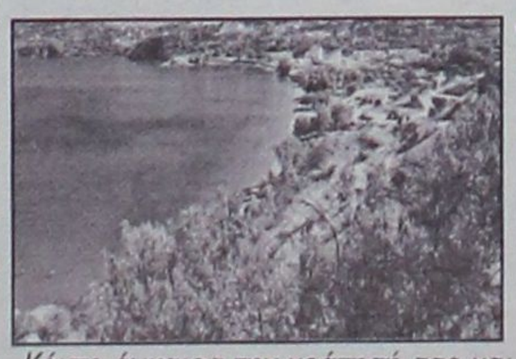

Παραδεισένιες διακοπές σε προσφερόμενες τιμές
από 13,5€ * το άτομο!

* Ισχύει για δωμάτιο 2 ατόμων από 1/7 -22/7 & 26/8 - 23/9

Κάντε έγκαιρα την κράτησή σας και εξασφαλίστε θέση στο Paradisso!

Τηλέφωνα κρατήσεων: 22470 24718 & 22470 25050

Στη χθεσινή Νομαρχιακή Συνέλευση του ΠΑΣΟΚ στο Ακταίον ομολογήθηκε το «βαρύ κλίμα» και επιχειρήθηκε η αναστροφή του ακόμα και με αντιδεξιές κορώνες. Όμως...



Η ΕΚΘΕΣΗ φωτογραφίας στον πρώτο όροφο του Ακταίον, δίπλα ακριβώς από την αίθουσα συνεδριάσεων που ήταν σε εξέλιξη η Νομαρχιακή Συνέλευση του ΠΑΣΟΚ, με θέμα την ιστορία του Κινήματος στη Ρόδο (την επιμελήθηκε ο κ. Βασίλης Καϋμενάκης), προκάλεσε τη συγκίνηση πολλών από τους παρευρισκόμενους. Μια αναφορά και μόνο του Κοσμά Σφυρίου ήταν αρκετή για να απελευθερώσει από «καθωσπρεπισμούς» πολλά στελέχη του κόμματος.

ΕΦΤΑ χρόνια από το θάνατο του Ανδρέα Παπανδρέου, η φυσιογνωμία του ιδρυτή, οι φωτογραφίες από επισκέψεις στη Ρόδο του Γιώργου Γεννηματά, της Μελίνας, του Βαγγέλη Γιαννόπουλου, όπως και του Κώστα Σημίτη πρόσφατα, σε συνδυασμό με τα ρετρό στιγμιότυπα των αδελφών Παρασκευά, του Μαχαιρίδη, του Γιαννόπουλου, του Χιωτάκη και τόσων άλλων, δεν ήταν δυνατόν να μη συγκινήσουν. Ο Τιμόθεος,' ο Καϋμενάκης, ο Μαχαιρίδης, ο Κουσουρνάς, ο Κωστόπουλος και τόσοι άλλοι, δεν ντράπηκαν να βουρκώσουν. Για το ΠΑΣΟΚ, για εκείνο το ΠΑΣΟΚ...

ΑΠΕΝΑΝΤΙ τους το κλιμάκιο της Κεντρικής Επιτροπής, με επικεφαλής τον Παντελή Οικονόμου. Εκεί χθες και ο υπουργός Εσωτερικών Κώστας Σκανδαλίδης. Οι βουλευτές, ο Γιώργος Χιωτάκης, δήμαρχοι, παράγοντες και μέλη του Κινήματος. Η αίθουσα του Ακταίον ήταν γεμάτη. Αυτή του Ροδινιού ίσως να φαινόταν άδεια. Κάτι ήξεραν... Τέτοιες εποχές δεν επιτρέπονται ρίσκα...

Πού τα κουράγια για «αντεπίθεση»

ΤΑ δάκρυα για το ΠΑΣΟΚ ήταν η λεπτομέρεια στη χθεσινή Νομαρχιακή Συνέλευση του κόμματος. Το στοιχείο που επικράτησε στην αίθουσα ήταν η αγωνία για το αύριο που ξημερώνει στο κυβερνών κόμμα, τώρα που το ευρωπαϊκό όνειρο τελείωσε και όλοι προσγειώνονται στην σκληρή πραγματικότητα.

Μια οδυνηρή πραγματικότητα, αφού «η λαμπρή σελίδα της ελληνικής προεδρίας, με τις τόσες επιτυχίες», όπως επεσήμαναν στις τοποθετήσεις τους οι Κώστας Σκανδαλίδης, Κοσμάς Σφυρίου, Βασίλης Παπανικόλας και άλλοι εισηγητές, «βρίσκεται σε πλήρη αναντιστοιχία με την περιρρέουσα ατμόσφαιρα εντός των συνόρων. Το ΠΑΣΟΚ είναι πίσω στις δημοσκοπήσεις και τα χρηματιστηριακά ανδραγαθήματα των Νεονάκηδων είναι αυτά που πληγώνουν και κόβουν τα πόδια.

Η ηττοπάθεια και η παθογένεια της εσωστρέφειας είναι φυσικό να πλήξει καίρια το ΠΑΣΟΚ, σε κεντρικό και τοπικό επίπεδο. Και ενώ ***«έξω πάμε καλά και διαμορφώνουμε την εικόνα μιας ισχυρής Ελλάδας, το κακό κλίμα μας παρασύρει στη δίνη του» είπε ωμά ο Βασίλης Παπανικόλας***. Το ίδιο σημείωσαν και άλλα στελέχη, όπως και απλά μέλη του τοπικού ΠΑΣΟΚ, τα οποία δεν δίστασαν χθες να κάνουν λόγο για «αλαζονικές συμπεριφορές». Η αυτοκριτική δεν έλειψε στη Νομαρχιακή Συνέλευση, κι αυτό καταγράφεται στα θετικά της κομματικής αυτής μάζωξης.

ΤΟ σύνθημα για την «επίθεση» και την «αντεπίθεση» έδωσε πρώτος ο Κοσμάς Σφυρίου. Διότι «το ΠΑΣΟΚ έχει κάνει έργο» πρόσθεσε ο βουλευτής που ανέβασε αισθητά τους τόνους όταν προκάλεσε τους συντρόφους του να αντιπαρατεθούν με τη Νέα Δημοκρατία. ***«Στα έντεκα χρόνια εξουσίας της δεν έβαλε ούτε μία πέτρα στο νομό» πρόσθεσε ο κ. Σφυρίου και ...έβαλε το δικό του στοίχημα: «Θα παραιτηθώ αν μου δείξετε έστω ένα μεγάλο έργο που έγινε επί Νέας Δημοκρατίας»!***



Το ξέρει ο Παντελής Οικονόμου. Το διαισθάνεται...

οι κορώνες κατά της «δεξιάς» που «κρύβει την πραγματική της ταυτότητα» και αυτή «πρέπει να αποκαλύψουμε τι έχει πίσω από το κεφάλι της». Πώς θα γίνει αυτό; ***«Με ανανέωση, με νέα πρόσωπα και αντεπίθεση σε όλα τα μέτωπα»,*** είπε ο Κώστας Σκανδαλίδης που δεν έκρυψε τον ευσεβή του πόθο να επαναληφθεί το ...θαύμα του 2000. «Αυτό μπορεί να γίνει και πάλι, μάλιστα πολύ πιο εύκολα αυτή τη φορά» παρατήρησε.

Από το γενικό αυτό προσκλητήριο όμως ο Κώστας Σκανδαλίδης εξαίρεσε τους μόνιμα ηττοπαθείς και ριψάσπιδες. ***«Αυτοί μπορεί να μείνουν στα μετόπισθεν ως παρόχθιοι στην κοίτη του ποταμού που ρέει»*** τόνισε με νόημα και με τη γνωστή του λυρική διάθεση. Χώρεσε κι αυτή χθες στο Ακταίον...

ΠΡΟΚΑΛΕΣΕ αίσθηση πάντως η «αποκάλυψη» του υπουργού Εσωτερικών, ότι ***«δυνάμεις ονειρεύονται την αποστρατεία του Κώστα Σημίτη ή την ατιμωτική του ήττα στις εκλογές, προσβλέποντας να γίνει το ΠΑΣΟΚ κομμάτια και θρύψαλα, να αποδιαρθρωθεί εντελώς».*** Και έσπευσε να καθησυχάσει τους συντρόφους του: «Ο Σημίτης και το ΠΑΣΟΚ δεν έκλεισαν τον ιστορικό τους κύκλο και θα καταρρίψουμε τη στατιστική που θέλει ένα κόμμα να μην κερδίζει τρεις συνεχόμενες εκλογικές αναμετρήσεις».



ΠΟΛΛΑ τα χειροκροτήματα, πολύ περισσότερη όμως η ανασφάλεια. Ισως και η προσμονή για το αναπόφευκτο. Εκτός κι αν το ΠΑΣΟΚ επιβεβαιώσει το συνήθη χρησμό του Σκανδαλίδη περί «εφτάψυχου» που δεν λυγίζει εύκολα. Τα κουράγια δεν περισσεύουν και η ανασύνταξη των δυνάμεων προϋποθέτει υπερβάσεις. Ακόμα και προσωπικές...

Σκανδαλίδης: Θέλουμε ψήφο χρησιμότητας και όχι ευγνωμοσύνης

ΤΗΝ έναρξη της δυναμικής «αντεπίθεσης» κήρυξε και τυπικά ο υπουργός Εσωτερικών ***Κώστας Σκανδαλίδης***. Με το παροιμιώδες ρητορικό του εκτόπισμα συμπύκνωσε με δραματικό τρόπο και σε μία φράση την οδυνηρή πραγματικότητα για το ΠΑΣΟΚ.

«Την ώρα που η Ελλάδα βρίσκεται στην κορυφή της δόξας της εξ αιτίας του ΠΑΣΟΚ και του Κώστα Σημίτη, το ΠΑΣΟΚ βρίσκεται στο ναδίρ της αξιοπιστίας του» είπε ο κ. Σκανδαλίδης και ζήτησε από όλους να διεκδικήσουν «τη ψήφο χρησιμότητας από τον ελληνικό λαό και όχι τη ψήφο ευγνωμοσύνης του». Και αυτό γιατί «τις δύο πρώτες τετραετίες το ΠΑΣΟΚ ισχυροποίησε τις οικονομικές δομές της χώρας όπως και τη φωνή της στην Ευρώπη. Τώρα πρέπει να παλέψουμε για την κοινωνική ατζέντα, την κοινωνική ανασύνταξη».

ΔΕΝ έλειψαν φυσικά και



Ο βουλευτής ένιωσε αδικημένος από τον απολογισμό του Γραμματέα της Νομαρχιακής Επιτροπής

«Πάγωσε» η αίθουσα από το θερμό επεισόδιο Δ. Κρεμαστινού και Τ. Παρασκευά



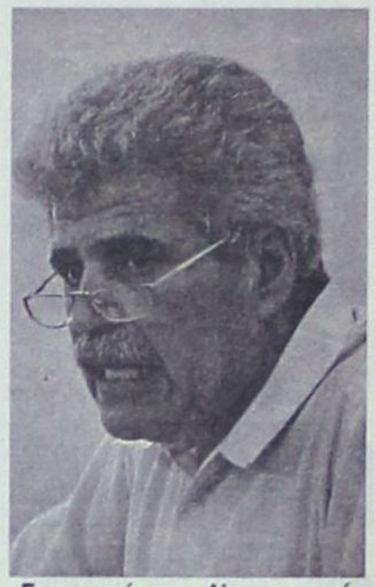

«Είναι σαν να λες, να φύγουμε εμείς και να έλθουν άλλοι»!

Γραμματέα της Νομαρχιακής Επιτροπής να προσθέσει «δύο παραγράφους για το ρόλο των βουλευτών», καθώς ο απολογισμός αφορά τη δραστηριότητα συνολικά του κόμματος και να διαψευσθεί έτσι η αίσθηση ότι «η κοινοβουλευτική εκπροσώπηση του νομού είναι λειψή».

Ο ΑΠΟΛΟΓΙΣΜΟΣ έργου της απερχόμενης Νομαρχιακής Επιτροπής από τον Γραμματέα της κ. Τιμόθεο Παρασκευά, εν όψει των εσωκομματικών εκλογών της ερχόμενης Κυριακής, ήταν πράγματι πλούσιος και «πραγματικός», όπως υπερθεμάτισε και ο Κώστας Σκανδαλίδης.

Με βασικούς «σταθμούς» τις εκλογικές νίκες στις δημοτικές και νομαρχιακές εκλογές, την επίσκεψη κυβερνητικών κλιμακίων και τη δρομολόγηση έργων στο νομό, ο κ. Παρασκευάς είχε κάθε λόγο να νοιώθει δικαιωμένος και με έτσι να διεκδικήσει εκ νέου τη Γραμματεία του οργάνου. Χωρίς αντίπαλο...

Κάποιες όμως αναφορές ή «παραλείψεις» στον απολογισμό προκάλεσαν την δριμύτατη (με δεδομένο το ύφος του) αντίδραση του κ. ***Δημήτρη Κρεμαστινού***, ο οποίος θεώρησε ότι μέσα από τον απολογισμό που ανακοινώθηκε αδικείτο εμφανώς ο ρόλος των βουλευτών στη διεκδίκηση πολλών ζητημάτων του νομού. Ανέλαβε λοιπόν με αυστηρό τόνο να αποκαταστήσει την «αδικία» και να σταθεί αιχμηρά απέναντι στον κ. Παρασκευά.

Εχοντας μάλλον τη συνηγορία και των δύο έτερων βουλευτών που άκουγαν από την πρώτη σειρά των «επισήμων», ο πρώην υπουργός περιέγραψε αναλυτικά τις προσωπικές του παρεμβάσεις, ακόμα και προς τον πρωθυπουργό, προκειμένου να προωθηθούν λύσεις σε χρονίζοντα θέματα. Η απάντησή του επικεντρώθηκε στις πρωτοβουλίες του (σε κάποιες περιπτώσεις συνεργαζόμενος και με άλλους δωδεκανήσιους βουλευτές) για τη Μαρίνα, το λιμάνι της Ρόδου, το ΦΠΑ, τη δημιουργία του Πε.ΣΥ.Π στα Δωδεκάνησα, κλπ.



Στο περιθώριο οι διευκρινίσεις με διαιτητή τον Γιαννόπουλο

«ΗΤΑΝ σαν να έλεγες Τιμόθεε να φύγουμε εμείς και να έλθουν άλλοι» είπε εμφανώς ενοχλημένος ο κ. Κρεμαστινός, υπενθυμίζοντας πόσες φορές οι τρεις οι κυβερνητικοί βουλευτές του νομού «συνδικαλίστηκαν» στη Βουλή για να υπερασπιστούν τα συμφέροντα του νομού.

Σαν επίλογο ο κ. Κρεμαστινός επανέφερε εκ νέου τους όρους για να είναι εκ νέου υποψήφιος βουλευτής, ενώ θύμισε τις «ακραίες» πιέσεις προς υπουργούς που έφταναν μέχρι και την απειλή της παραίτησής του από το βουλευτικό αξίωμα.

•Ο κ. Παρασκευάς έσπευσε να διευκρινίσει ότι σκοπός του ήταν να παρουσιάσει τον απολογισμό της Νομαρχιακής Επιτροπής και όχι των βουλευτών. Αυτό δεν φαίνεται να έπεισε ούτε τον ***Κοσμά Σφυρίου*** ούτε τον ***Βασίλη Παπανικόλα.***

Ο πρώτος τόνισε ότι «η διεκδίκηση δεν είναι έργο ενός ανθρώπου ή ενός οργάνου, αλλά μια συλλογική προσπάθεια», ενώ ο δεύτερος απαξίωσε να γίνει αναλυτικότερος λέγοντας: «Αλίμονο αν υποχρεωθώ εδώ μέσα να απολογηθώ για τα όσα έχω κάνει σαν βουλευτής. Αν φτάσουμε σε αυτό το σημείο τότε καλύτερα να πάμε σπίτια μας όλοι μας».

Ακόμα και ο κ. Κώστας Σκανδαλίδης ζήτησε από τον Η αλήθεια είναι ότι στο περιθώριο της Συνδιάσκεψης επιχειρήθηκε να δοθούν ...με χαμόγελα (και με διαιτητή τον Γιώργο Γιαννόπουλο) κάποιες διευκρινίσεις για την «παρεξήγηση» ανάμεσα στους κυρίους Κρεμαστινό και Παρασκευά. Η έκπληξη όμως και ο αιφνιδιασμός από την έκρηξη του πρώην υπουργού ήταν εμφανείς στην αίθουσα.

Αν υπάρξει συνέχεια στο «ψυχροπολεμικό» κλίμα μεταξύ των δύο ανδρών, αυτό δεν μπορεί να προεξοφληθεί με ασφάλεια. Ενδεχομένως κάτι να σηματοδοτεί και δεν έλειψαν οι ψίθυροι των διαδρόμων, σύμφωνα με τους οποίους «η κάλπη της άλλης Κυριακής θα δίνει απαντήσεις». Γρίφοι...





Ο Στάθης Κουσουρνάς περιγράφει στη «Δράση» το βασικό στόχο και φιλοδοξία του:

Εργο τώρα οι δεσμεύσεις μας

Σαν πρόεδρος του ΤΕΕ είχε ένα όραμα για τα Δωδεκάνησα. Σήμερα ως αντινομάρχης το υλοποιεί, δίπλα στον Γ. Μαχαιρίδη, τον «ικανό καπετάνιο» όπως τον χαρακτηρίζει...

Της **Χριστίνας Μέγα**

Βαριά αισθάνεται την ευθύνη, έναντι των πολιτών της Δωδεκανήσου που τον εμπιστεύθηκαν και τον τίμησαν με την ψήφο τους, ο βοηθός νομάρχη κ. ***Στάθης Κουσουρνάς!***

Έχων την αρμοδιότητα των έργων του νομού, ο κ. Κουσουρνάς θέτει ως κυρίαρχο στόχο του να επιτύχει στον σημαντικό τομέα που ανέλαβε και τονίζει ότι σ' αυτόν ακριβώς το στόχο αναλώνει τις δυνάμεις του.

«Η μεγάλη μου φιλοδοξία αυτή τη στιγμή -ισχυρίζεται- είναι η επιτυχία του έργου, που δεσμευθήκαμε ως παράταξη να επιτελέσουμε. Απο την επιτυχία ή μη του έργου μας θα κριθούμε απο τους πολίτες τα επόμενα χρόνια».

Αναφερόμενος στις δυσκολίες που αντιμετωπίζει η νομαρχιακή αρχή, λόγω του νησιωτικού χαρακτήρα της περιοχής μας, ο κ. Κουσουρνάς δηλώνει ότι παράλληλα με την καθημερινή δουλειά και αποτελεσματικότητα, απαιτείται να δίδεται και καθημερινός αγώνας για την αντιμετώπιση των προβλημάτων. «Ο νομός μας -τονίζει- ως νησιωτικός, με 27 κατοικημένα νησιά, έχει μεγαλύτερες ανάγκες υποδομής απο ένα ηπειρωτικό νομό.

Συγχρόνως -επισημαίνει- υπάρχουν και μεγαλύτερες δυσκολίες, για την αντιμετώπιση των προβλημάτων που σχετίζονται με όλα τα απαιτούμενα έργα υποδομής».

Θεωρώντας καταλυτική στην επίπονη προσπάθεια που καταβάλλεται, την ισχυρή παρουσία του νομάρχη κ. ***Γιάννη Μαχαιρίδη***, τον οποίο παρομοιάζει ως ***ικανό καπετάνιο***, ο κ. Κουσουρνάς δηλώνει ότι η μεταξύ τους συνεργασία είναι καθημερινή και διαρκής.

«Υπάρχει μεταξύ μας -τονίζει- μια βαθειά εκτίμηση και εμπιστοσύνη. Γνωρίζω πολύ καλά τον χαρακτήρα του, την αγωνιστικότητα και την αγάπη του για το νομό, καθώς και την ανιδιοτέλεια και εντιμότητά του. Γι' αυτό άλλωστε και στάθηκα απο την πρώτη στιγμή κοντά στην υποψηφιότητά του».

Σημειώνεται ότι οι δύο πολιτικοί ανδρες συνεργάζοντο απο το1985, όταν ο κ. Μαχαιρίδης διορίσθηκε απο το ΠΑΣΟΚ ως νομάρχης στα Δωδεκάνησα, ενώ η συνεργασία τους συνεχίσθηκε και στα προγράμματα του υπουργείου Αιγαίου, απο την θέση του γενικού γραμματέα ο ένας και ο άλλος απο την θέση του διευθυντή της ΑΝ.ΔΩ.

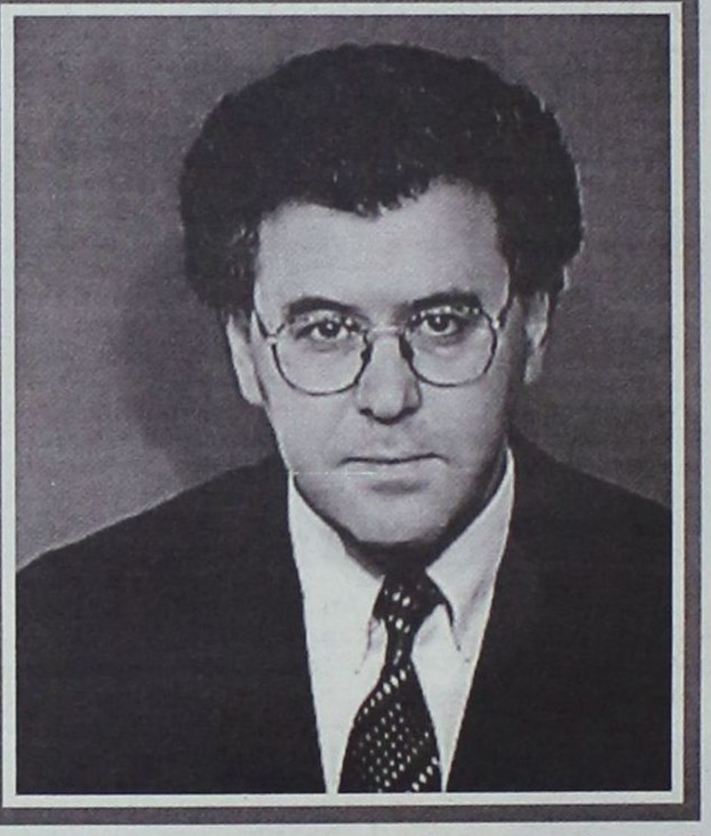

Εκτιμώντας την απόφαση του κ. Μαχαιρίδη, να τον επιλέξει στη θέση του αντινομάρχη, ο κ. Κουσουρνάς δηλώνει ότι η επιλογή του τρν τιμά, γεγονός παράλληλα που τον υποχρεώνει να δουλέψει σκληρά, προκειμένου να μην προδώσει την εμπιστοσύνη που επεδείχθη στο πρόσωπό του.



«Αριστες οι σχέσεις με το Νίκο Ζωΐδη - Μαζί αγωνιζόμαστε καθημερινά για την επιτυχία της νομαρχιακής αρχής»

• Σ' ό,τι αφορά τις σχέσεις του με τον κ. ***Νίκο Ζωΐδη***, ο βοηθός νομάρχη ισχυρίζεται ότι αυτές είναι άριστες, διαψεύδοντας κατηγορηματικά τις φήμες που φέρουν τις σχέσεις των δύο αντρών να είναι τεταμένες.

«Οι σχέσεις μας με τον αντινομάρχη -τονίζει ο κ. Κουσουρνάς- είναι άριστες. Έχουμε σχεδόν καθημερινά συνεργασία και ανταλλαγή απόψεων και αγωνιζόμαστε και οι δύο για την επιτυχία της νομαρχιακής αρχής».

Ερωτηθείς ποια εκ των δύο ιδιοτήτων, του αντινομάρχη ή του προέδρου του Τ.Ε.Ε, θεωρεί πιο δύσκολη, ο κ. Κουσουρνάς υποστηρίζει ότι κάθε θέση έχει τις δικές της δυσκολίες και ευθύνες.

«Ως πρόεδρος του Τεχνικού Επιμελητηρίου στα Δωδεκάνησα επί δεκαετία -λεει- ήμουν -με βάση το θεσμικό πλαίσιο- τεχνικός σύμβουλος της πολιτείας και κατ' επέκταση της Νομαρχιακής Αυτοδιοίκησης.

Τώρα, ως αρμόδιος αντινομάρχης για τα έργα, έρχομαι να υλοποιήσω όλα εκείνα που οραματιζόμουνα ως πρόεδρος του Τ.Ε.Ε

Απο την θέση εκείνη -τονίζει- προσπάθησα με σοβαρότητα και υπευθυνότητα να προβάλω τις θέσεις του μεγαλύτερου επιστημονικού φορέα της χώρας και συγχρόνως να προασπίζομαι τα συμφέροντα του κλάδου των μηχανικών.

Ως αντινομάρχης, αγωνίζομαι για τα συμφέροντα του νομού μας και κατ' επέκταση για την πρόοδο και προκοπή της περιοχής μας».

Άνθρωπος δημιουργικός -όντας τεχνοκράτης- ο βοηθός νομάρχη δηλώνει ότι τον θέλγει ο σχεδιασμός και η υλοποίηση συγκεκριμένων πραγμάτων, γι' αυτό και βρίσκει τον χώρο της Αυτοδιοίκησης πάρα πολύ ενδιαφέρον.

«Μέσα απο την Τοπική Αυτοδιοίκηση -υποστηρίζει- μπορείς να προγραμματίσεις, να σχεδιάσεις και να υλοποιήσεις δράσεις, που έχουν θετικό αντίκτυπο στην ποιότητα της ζωής των κατοίκων»!

ΠΡΟΤΕΡΑΙΟΤΗΤΕΣ ΣΕ ΕΡΓΑ

Σ' ό,τι αφορά τις προτεραιότητες της νομαρχιακής αρχής στον τομέα των έργων, ο κ. Κουσουρνάς αναφέρει ότι το ενδιαφέρον εστιάζεται σε όλα τα απαραίτητα έργα, ανεξαρτήτως εάν αυτά ανήκουν στην δική της αρμοδιότητα ή όχι.

Συγκεκριμένα, αναλαμβάνονται πρωτοβουλίες ώστε ν' αντιμετωπισθούν τυχόν προβλήματα στο έργο του αποχετευτικού αγωγού Αρχάγγελος- Βόδι, στον περιμετρικό δακτύλιο της πόλεως Ρόδου, καθώς και στο σύνολο του οδικού δικτύου του νομού.

«Συγχρόνως -τονίζει ο βοηθός νομάρχη- ασχολούμαστε με τα προβλήματα κάθε νησιού», φέρνοντας ως παράδειγμα το Καστελλόριζο, όπου εκεί η νομαρχιακή αρχή ανέλαβε να μελετήσει και να εκτελέσει αθλητικά έργα, χρηματοδοτούμενα απο το πρόγραμμα ΕΠΤΑ , ενώ συγχρόνως καταβάλλει προσπάθειες ώστε να επιλυθεί και το υδρευτικό πρόβλημα του νησιού.

«Για κάθε νησί -επισημαίνει- υπάρχει και συγκεκριμένος σχεδιασμός, που γίνεται σε συνεργασία με τους Δήμους, ενώ συγχρόνως προσπαθούμε συντονισμένα να αξιοποιήσουμε όλους τους πόρους του 3ου Κοινοτικού Πλαισίου Στήριξης».

RODOGAZ
Στη Ρόδο από το 1963



• Διανομή φιαλών υγραερίου κατ' οίκον
τηλέφωνα παραγγελιών 22410-64409 - 094 528212
• Διανομή χύμα υγραερίου
• Πώληση καυστήρων και λεβήτων υγραερίου για κεντρικά συστήματα θέρμανσης
• Θερμαντικά σώματα



Διεύθυνση εργοστασίου: Καναμάτ Ρόδου • Τηλ: 22410-62649
Διεύθυνση πρατηρίου: Αυστραλίας 50 • τηλ: 22410-34244-5

Στα δικαστήρια σήμερα όλοι οι Φαληρακιώτες για να δηλώσουν υποστήριξη στο συνάδελφό τους

Θα πάρουν τα όπλα για να επιβάλλουν το Νόμο

- Καθημερινό φαινόμενο οι κλοπές σε καταλύματα - Υπόμνημα - προειδοποίηση στον Υπ. Δημόσιας Τάξης

Αποφασισμένοι να πάρουν το Νόμο στα χέρια τους είναι οι επιχειρηματίες και οι κάτοικοι της περιοχής Φαληρακίου σε μια προσπάθεια να προστατέψουν τις περιουσίες τους από όλους εκείνους που καθημερινά (!) επιχειρούν να τις διαρρήξουν. Οι ίδιοι δικαιολογούν απόλυτα τον 37χρονο επιχειρηματία που από την αγανάκτησή του στάθηκε φρουρός στην περιουσία του και πυροβόλησε τον αλλοδαπό διαρρήκτη την ώρα που έμπαινε στο σπίτι του. «Η χρήση του όπλου είναι κατακριτέα, όμως κάποιος επιτέλους θα πρέπει να μας προστατέψει». Σήμερα, κάτοικοι και επιχειρηματίες του Φαληρακίου θα μεταβούν στα δικαστήρια της Ρόδου και θα δηλώσουν συμπαράσταση στο συνάδελφό τους που θα οδηγηθεί ενώπιον του ανακριτή για να απολογηθεί. Επίσης σήμερα θα αποσταλεί προς τον Υπουργό Δημόσιας Τάξης υπόμνημα στο οποίο θα περιγράφεται η κατάσταση στο Φαληράκι. Δεν είναι ρατσισμός να ειπωθεί πως εκείνοι που δημιουργούν τα περισσότερα προβλήματα στο Φαληράκι είναι υπηκοότητας Αλβανίας, αλλά και Μεγάλης Βρετανίας. Ξεχωριστή θέση στα προβλήματα των κλοπών έχουν και οι τσιγγάνοι που κάθε βράδυ στήνουν «χορό» κοροϊδίας γύρω από τους τουρίστες. Την όλη κατάσταση εκμεταλλεύονται οι τουριστικοί οργανισμοί για να συμπιέσουν τις τιμές προς τα κάτω.

Του

Νεκτάριου Καλογήρου

Σήμερα θα οδηγηθεί ενώπιον του Ανακριτή ο 37χρονος ο οποίος το ξημέρωμα της περασμένης Παρασκευής πυροβόλησε έναν Αλβανό την ώρα που αυτός επιχειρούσε να μπει και να του κλέψει διάφορα αντικείμενα αξίας από την επιχείρηση ενοικιάσεως τουριστικών καταλυμάτων που διατηρεί. Σύμφωνα με τις περιγραφές που έγιναν προς τη Δράση, την ώρα που έγινε το περιστατικό στον αύλιο χώρο της επιχείρησης βρισκόταν η σύζυγος του επιχειρηματία και συνομιλούσε με τους πελάτες της. Το θράσος του νεαρού διαρρήκτη ήταν τέτοιο, ώστε τον οδήγησε στην πίσω πλευρά των τουριστικών καταλυμάτων, απ' όπου και επεχείρησε να εισέλθει σε αυτά. Το δυστύχημα για τον διαρρήκτη είναι πως βρέθηκε ενώπιον του ιδιοκτήτη της επιχείρησης ο οποίος και χρησιμοποίησε κυνηγετική καραμπίνα για να προστατέψει την περιουσία του.



Ο διαρρήκτης, τραυματισμένος όπως ήταν, επιβιβάσθηκε σε ένα μοτοποδήλατο και κατευθύνθηκε προς το κέντρο του Φαληρακίου. Εκεί, ένας ιδιοκτήτης περιπτέρου είδε την αιμορραγία στα πόδια του νεαρού και ειδοποίησε την αστυνομία.

«Έχουμε καθημερινά περισσότερες από δύο κλοπές σε δωμάτια» δήλωσε προς τη Δράση ο πρόεδρος του Συλλόγου Ιδιοκτητών Τουριστικών Καταλυμάτων Φαληρακίου Παναγιώτης Τοκούζης και υποστήριξε ότι «οι επιχειρηματίες έχουν πάψει να αναφέρουν τις κλοπές αυτές διότι δεν υπάρχει αποτέλεσμα». Τόσο ο κ. Παναγιώτης Τοκούζης, όσο και άλλοι επιχειρηματίες κατακρίνουν την ενέργεια να χρησιμοποιηθεί όπλο κατά των διαρρηκτών, ωστόσο δηλώνουν πλήρη στήριξη και κατανόηση στην αγανάκτηση του 37χρονου συναδέλφου τους. Μάλιστα υπήρξαν πρόσωπα από την περιοχή του Φαληρακίου που τόνισαν προς τη Δράση πως εάν είχαν καραμπίνα τότε θα έκαναν ακριβώς το ίδιο. «Δεν μπορεί καθημερινά να ζούμε με το φόβο μήπως πέσουμε ξανά θύματα διαρρηκτών».

Οι διαρρήξεις επιχειρήσεων ήταν αρκετές στη διάρκεια του χειμώνα και αυτές συνεχίζονται και στη διάρκεια του καλοκαιριού. Όλοι οι δράστες είναι αλλοδαποί, κυρίως οικονομικοί μετανάστες, αλλά και Άγγλοι τουρίστες. «Μπαίνει ο ένας στο δωμάτιο του άλλου και αφαιρεί οτιδήποτε αξίας». Η κατάσταση αυτή έχει προκαλέσει και την αντίδραση των τουριστικών οργανισμών οι οποίοι και πλέον λαμβάνουν μέτρα κατά των επιχειρηματιών που διαθέτουν καταλύματα που βρέθηκαν στο στόχαστρο διαρρηκτών. «Οι τουριστικοί οργανισμοί, στην περίπτωση διάρρηξης ενός καταλύματος, μπορεί ακόμα και να ζητήσουν την αποχώρηση των τουριστών από αυτό». Οι απειλές των τουριστικών οργανισμών έχουν γίνει πολλές φορές πράξη, οδηγώντας σε οικονομικό αδιέξοδο τον εκάστοτε επιχειρηματία.

Ιδιαίτερα σοβαρό πρόβλημα αποτελούν και οι τσιγγάνοι που κινούνται στο Φαληράκι στη διάρκεια της νύχτας. Όλοι τους, μικροί και μεγάλοι προσεγγίζουν και πολλές φορές πιέζουν τους τουρίστες να αγοράσουν λουλούδια, φωσφορούχα βραχιόλια κ.λ.π. «Με τον τρόπο αυτό προσεγγίζουν τους τουρίστες και εάν τους βρουν σε κατάσταση μέθης τότε μπορεί να τους κλέψουν τα χρήματα που έχουν στα χέρια τους».

Για τους λόγους αυτούς σήμερα θα μεταβούν στη Ρόδο όσο το δυνατόν περισσότεροι επιχειρηματίες (οι περισσότεροι παθόντες παλαιοτέρων διαρρήξεων) προκειμένου να δηλώσουν συμπαράσταση στον 37χρονο συνάδελφό τους. Η μετακίνησή τους θα γίνει το πρωί και όλοι τους θα σταθούν μπροστά στο δικαστήριο, θέλοντας με τον τρόπο αυτό να δώσουν ένα μήνυμα προς τους λειτουργούς της Δικαιοσύνης.

Εμμέσως, πλην όμως σαφώς, στο πλευρό του 37χρονου θα βρεθεί και ο δήμος Καλλιθέας. Ο αντιδήμαρχος Γιάννης Φλεβάρης (γνωστός και καταξιωμένος δικηγόρος) είναι εκείνος που ανέλαβε την υπεράσπιση του επιχειρηματία που στάθηκε φρουρός στην περιουσία του.

«Πρέπει να ληφθούν αστυνομικά μέτρα στο Φαληράκι, διαφορετικά θα πάρουμε το Νόμο στα χέρια μας». Η έκφραση αυτή χρησιμοποιείται σε υπόμνημα των επιχειρηματιών του Φαληρακίου που θα αποσταλεί σήμερα προς τον Υπουργό Δημόσιας Τάξης Μιχάλη Χρυσοχοΐδη και θα κοινοποιηθεί προς τον Αστυνομικό Διευθυντή Δωδεκανήσου Ηλία Χαλυβόπουλο. Στο υπόμνημα περιγράφεται η κατάσταση που έχει διαμορφωθεί και ζητείται η ενίσχυση της περιοχής με αστυνομικά όργανα.

Η ίδρυση ενός αστυνομικού τμήματος στην περιοχή του Δήμου Καλλιθέας αποτελεί αίτημα που εκφράζεται συνεχώς τα τελευταία χρόνια όμως πάντοτε πέφτει στο κενό. Για την ίδρυση ενός τμήματος θα πρέπει να υπάρξει διορισμός τουλάχιστον 15 αξιωματικών και δυστυχώς μέχρι σήμερα το Υπουργείο Δημόσιας Τάξης δεν έχει δώσει την πρέπουσα προσοχή προς την περιοχή εκείνη που ενισχύει, όσο καμμία άλλη, τον κρατικό κορβανά.

Σε ό,τι αφορά τους οικονομικούς μετανάστες, δεν είναι όλοι κλέφτες και απατεώνες. Απλώς η μετακίνησή τους προς τη Ρόδο είναι πλέον ανεξέλεγκτη. Υπάρχουν Αλβανοί και Βούλγαροι που έχουν δημιουργήσει οικογένειες και δουλεύουν σκληρά για να τις συντηρήσουν, όμως αρκετοί νέοι οικονομικοί μετανάστες είναι εκείνοι που θέλουν να κερδίσουν κάνοντας διαρρήξεις και διακινώντας ναρκωτικές ουσίες. Η γενικότερη οικονομική δυσπραγία είναι η γενεσιουργός αιτία όλων δεινών και θεωρείται σίγουρο πως όσο η κρίση συνεχίζεται, τα μέλη της τοπικής κοινωνίας θα γίνουν μάρτυρες ακόμα πιο δυσάρεστων καταστάσεων.

ΑΠΩΛΕΙΑ

Κατά τη διάρκεια της σχολικής εορτής του παιδικού σταθμού «Ουράνιο Τόξο», στον κινηματογράφο Μετροπόλ, το Σάββατο 21-06-2003, στις 19:00', απωλέσθη τσάντα περιέχουσα φωτογραφική μηχανή και video camera εταιρείας canon.

Για λόγους συναισθηματικούς για το περιεχόμενο των δύο μηχανών, παρακαλείται εκείνος ή εκείνη που βρήκε τη τσάντα να την παραδώσει. Το τηλέφωνο του ιδιοκτήτη είναι 22410-68339 και της Ασφάλειας Ρόδου (όπου δηλώθηκε η απώλεια) 22410-23294.

Ο ΕΥΡΩΝ ΘΑ ΑΜΕΙΦΘΗ .

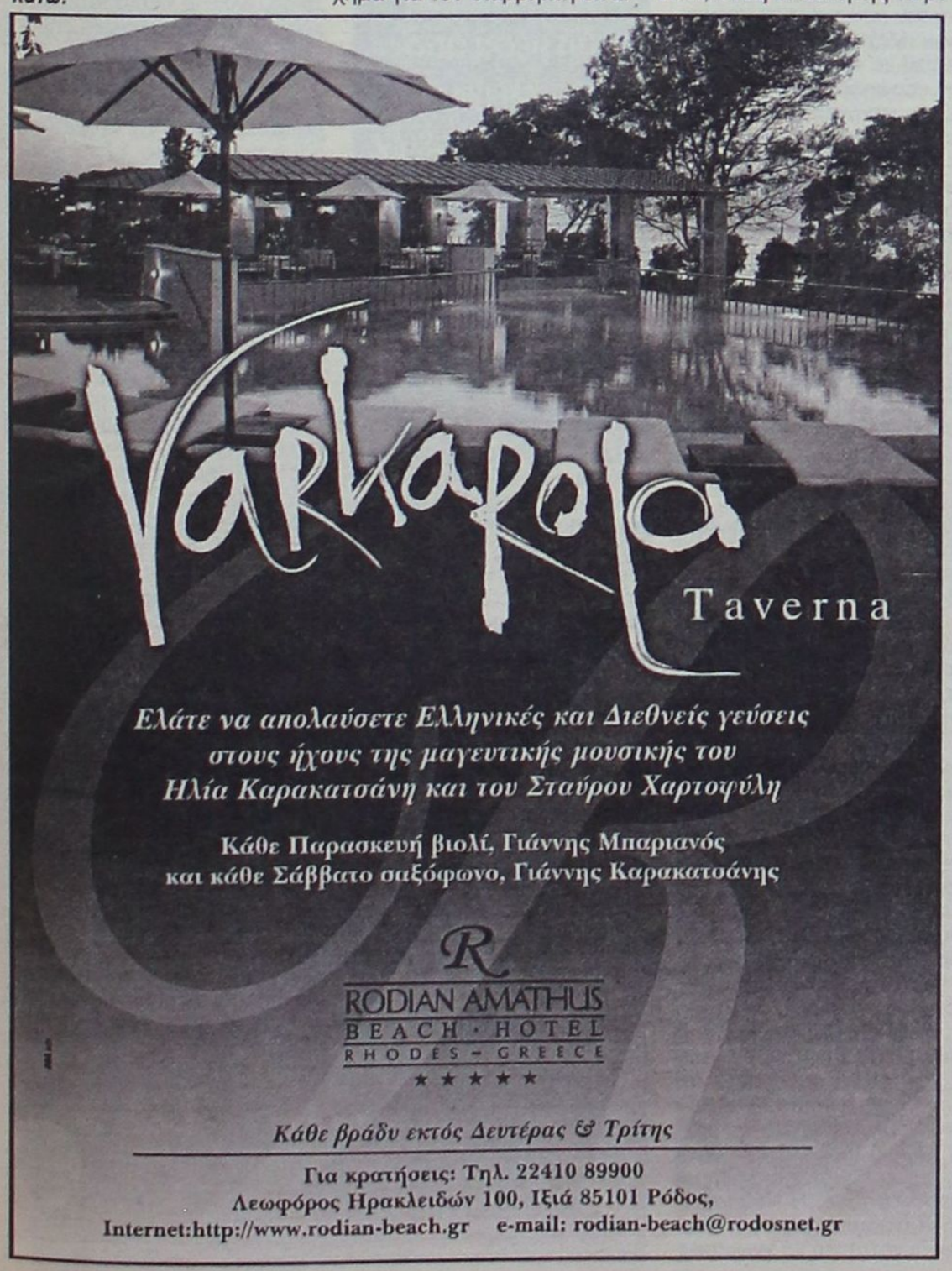

In Blu
MODA ITALIANA
ΕΝΔΥΜΑΤΑ
ΓΙΑ ΑΓΟΡΙΑ και ΚΟΡΙΤΣΙΑ από 1-16 ετών
Σετ Παιδικά από 12 ευρώ
Γυναικεία Μαγιό - Εσώρουχα
ΞΕΚΙΝΗΣΑΜΕ
Με ελκυστικές τιμές και εκλεκτή ποιότητα
ΣΑΣ ΠΕΡΙΜΕΝΟΥΜΕ
οδός Διαγοριδών 24 (πριν από τα φανάρια)
Τηλ. 22410-78655

Ο Μανώλης Καμπουρόπουλος δηλώνει έτοιμος να ασχοληθεί δυναμικά με τα κοινά από τη θέση του Βουλευτή

«Από τα Δωδεκάνησα λείπουν οι νέες αντιλήψεις και το όραμα»

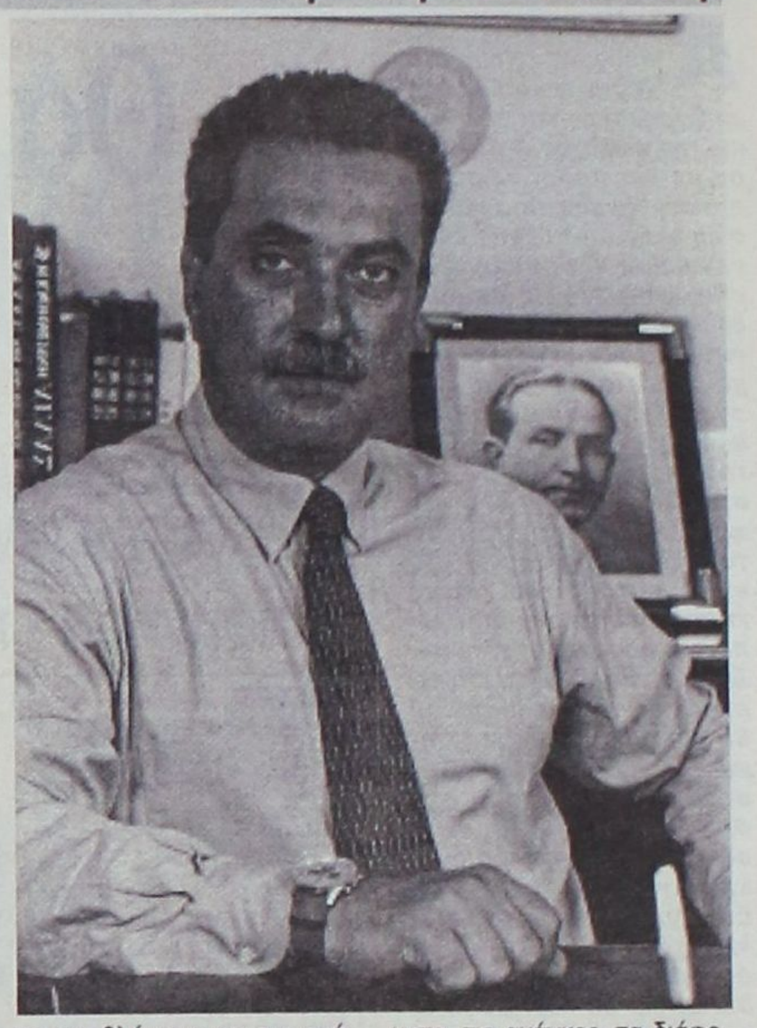

Της **Μαίρης Φώτη**

Με δεδομένη τη διάθεσή του, όπως λέει, για προσφορά στον τόπο του και έχοντας ήδη αντίληψη των προβλημάτων που ταλανίζουν το νομό από τη δραστηριοποίησή του με τα κοινά μέσα από το Δεύτερο Βαθμό Τοπικής Αυτοδιοίκησης, ο Μανώλης Καμπουρόπουλος δηλώνει έτοιμος να αγωνισθεί και από τη θέση του βουλευτή.

Ανήκει όπως τονίζει στη νέα γενιά των πολιτικών, αυτών που έχουν ξεφύγει από την ξύλινη γλώσσα και την αντίληψη ότι κερδίζεις μέσα από το κλέψιμο των εντυπώσεων. «Ο ρόλος του βουλευτή πρέπει να είναι εμφανής μέσα στην κοινωνία. Πρέπει να προσφέρει πολλαπλές υπηρεσίες στον πολίτη. Να δίνει απαντήσεις και λύσεις, να χαράζει νέες πολιτικές και στρατηγικές, να αναλαμβάνει δράσεις και πρωτοβουλίες που ωφελούν και προάγουν το κοινωνικό συμφέρον. Δεν είναι καταξίωση, αλλά λειτούργημα».

Για το ενδεχόμενο της υποψηφιότητας του Σάββα Καραγιάννη με το ψηφοδέλτιο της Ν.Δ. δηλώνει πως είναι ένα ζήτημα που αφορά αποκλειστικά και μόνο τα όργανα της Ν.Δ. αλλά και τον ίδιο και τους σχεδιασμούς του για τη συνέχιση της πολιτικής του καριέρας. «Είναι έξυπνος άνθρωπος και είμαι σίγουρος ότι θα καταλήξει σε σωστή απόφαση».

Ο Μανώλης Καμπουρόπουλος πιστεύει ότι «λείπει η ανανέωση από τον πολιτικό στίβο της Δωδεκανήσου, λείπουν οι νέες ιδέες, τα καινούρια πρόσωπα που μπορούν να φέρουν αλλαγές, οι νέες νοοτροπίες, οι νέες αντιλήψεις. Λείπει το όραμα για δυνατά Δωδεκάνησα».

• Κύριε Καμπουρόπουλε είστε βέβαιος πως τελικά θα περιληφθείτε στο ψηφοδέλτιο της ΝΔ; Αν ναι, από πού πηγάζει αυτή η βεβαιότητα, πως προωθήθηκε η υποψηφιότητα σας και ποιες σχέσεις έχετε με ανώτερα στελέχη του κόμματος στην Αθήνα;

Η αλήθεια είναι ότι έχουμε ήδη μπει σε μια μακρά προεκλογική περίοδο. Τα κόμματα έχουν αρχίσει τις ζυμώσεις. Η φάση που διανύουμε είναι διερευνητική, προκείμενου να εντοπιστούν και να προταθούν τα καταλληλότερα άτομα. Ειδικότερα, το κόμμα της Ν.Δ. στην επόμενη εκλογική αναμέτρηση έχει βάλλει ως στόχο την νίκη, για αυτό και είναι ιδιαίτερα προσεχτικό στις επιλογές του. Αναζητεί άτομα εργατικά και αποτελεσματικά, που θα μπορέσουν άμεσα να ανταποκριθούν στα σοβαρά προβλήματα και στις μεγάλες ανάγκες του τόπου μας, που δυστυχώς επί μια εικοσαετία λιμνάζουν και δεν λύνονται.

Σύντομα τα κόμματα θα μπουν και στη φάση των εσωκομματικών διαδικασιών για την επιλογή των υποψηφίων. Μέχρι τότε κανείς δεν μπορεί να είναι σίγουρος για την υποψηφιότητα του. Μπορεί να παίρνει καταφατικές διαβεβαιώσεις από το κόμμα του, αλλά αν δεν οριστικοποιηθεί το ψηφοδέλτιο, δεν μπορεί να δηλώνει την υποψηφιότητα του.

Εγώ τουλάχιστον δεν μπορώ να το κάνω αυτό, δεν μου το επιτρέπει το ήθος μου και η πολιτική μου αγωγή. Σχετικά με τις προθέσεις μου, θεωρώ ότι αυτές είναι γνωστές. Επιθυμώ να προσφέρω στον τόπο μου, από οποιαδήποτε θέση. Αν το κόμμα μου με κρίνει ικανό να προσφέρω, θα είναι τιμή μου να το εκπροσωπήσω και να παλέψω από όποιο πόστο διαλέξει, προτάσσοντας πάντα το καλό των νησιών μας.

• Είστε ένα στέλεχος του κόμματος, που τα τελευταία χρόνια δραστηριοποιηθήκατε, μέσα από την Νομαρχιακή Αυτοδιοίκηση. Πιστεύετε πως η συγκέντρωση σταυρών προτίμησης στις εκλογές του δευτέρου βαθμού Αυτοδιοίκησης έχει κοινά στοιχεία με αυτή των Βουλευτικών εκλογών; Με λίγα λόγια θεωρείτε εύκολη την διεμβόλιση των δυο συγκροτημένων ομάδων Παυλίδη και Καραμάριου;

Πράγματι, το να υπηρετείς τον κόσμο από το Δεύτερο Βαθμό Αυτοδιοίκησης σου δίνει τη δυνατότητα να γνωρίσεις από πρώτο χέρι τις συνθήκες που επικρατούν στο Νομό. Σε φέρνει σε άμεση επαφή τόσο με τους πολίτες, όσο και με την καθημερινότητά τους. Η Νομαρχιακή Αυτοδιοίκηση σου δίνει την δυνατότητα να γνωρίσεις τα προβλήματα και τις ανάγκες, αλλά και την οπτική για να λειτουργείς σε επίπεδο Νομού, όπως ακριβώς και οι βουλευτές.

"Ανήκω στην νέα γενιά των πολιτικών. Αυτών που έχουν ξεφύγει από την ξύλινη γλώσσα και την αντίληψη ότι μέσα από το κλέψιμο των εντυπώσεων κερδίζεις. Πιστεύω ότι μόνο μέσα από τη δουλειά μπορείς να καταξιωθείς"

Κάνοντας τον απολογισμό μου για τα τέσσερα χρόνια που ήμουν στην Νομαρχία καταλήγω πως ήταν ένα μεγάλο σχολείο. Με έφερε κοντά στους κατοίκους, τους φορείς, γνώρισα τα προβλήματα, τις ανάγκες, τα διάφορα θεσμικά επίπεδα με τις λειτουργίες και τις ισορροπίες τους. Μου έδωσε την ευκαιρία να συμβάλλω με θέσεις και πράξεις. Σήμερα αισθάνομαι ώριμος και κυρίως έτοιμος για άμεση δράση και ανάληψη πρωτοβουλιών που θα δώσουν έμπρακτες λύσεις.

Σχετικά με το δεύτερο σκέλος της ερώτησής σας, όπως έχω ξαναδηλώσει, δεν πιστεύω ότι υπάρχουν συγκροτημένες ομάδες. Ναι, υπάρχουν πυρήνες, άτομα που εμπιστεύεται κάθε πολιτικός, αλλά ο περισσότερος κόσμος στέκεται κριτικά απέναντι στον κάθε υποψήφιο. Ο λαός βλέπει, ακούει και κρίνει. Και πιστεύω, ότι είναι ώριμος, ξέρει να διαλέγει τους εκπροσώπους του και μάλιστα σε δύσκολες εποχές, όπως αυτή που διανύουμε.

Δεν αμφισβητώ την αναγνώριση που έχουν οι παλιοί πολιτικοί, όλοι γνωρίζουν την πορεία τους και την προσφορά τους. Μέσα από δημοκρατικές διαδικασίες, όπως ορίζει το σύνταγμά μας, το έργο τους κρίνεται κάθε τέσσερα χρόνια. Όταν γίνονται εκλογές, όλα θέτονται σε μηδενική βάση. Κάθε υποψήφιος κρίνεται ισότιμα με τον άλλο και βάση τον εκλογικό του αγώνα, την προσωπικότητα του, τη φερεγγυότητα του.

RODOS 2400 Cair

Επιλογή από την Ένωση Γάλλων Οινολόγων σαν ο μοναδικός εκπρόσωπος από τα κρασιά των Ελληνικών νησιών.

Χωρίς σχόλια . . . (δικά μας)



1000 VINS DU MONDE
LA SÉLECTION DES OENOLOGUES

ÎLES GRECQUES
RHODES CAIR RHODES

Rhodos 2400 1999

. . . La robe délicatement nuancée de tons verts augure l'élégance florale puis fruitée (pêche blanche) du nez. En bouche, l'ensemble est léger, voire aérien, et donne un excellent vin d'apéritif . . .
© 2000 Hachette Livre, Paris.

"Περιλαμβάνεται στον Φετινό Οδηγό ξένων (μη γαλλικών κρασιών) έχοντας κερδίσει άλλο ένα μετάλλιο στον έγκυρο διεθνή διαγωνισμό Vinalies International Οι δοκιμαστές το περιέγραψαν ότι έχει ανθώδη κομψότητα με άρωμα λευκών ροδάκινων και μια συνολικά αιθέρια ποιότητα. Ένα τέλειο απεριτίφ είπαν και ποιος είμαι εγώ να διαφωνήσω !" . . .
ATHENS NEWS 01/10/00 WINE OF THE WEEK

... Πρόκειται για ένα θαυμάσιο κρασί με γοητευτική κιτρινοπράσινη σχεδόν καναρινί ρόμπα και έντονη παρουσία CO_2. Στην μύτη εκφράζεται με δυνατά αρώματα εξωτικών φρούτων σε φόντο αρωματικών λουλουδιών, πεντακάθαρα και σταθερά. Διαθέτει γεύση ισχυρή ισορροπημένη και παχιά. Επίγευση αναπάντεχα μακρά και καθαρή...

Περιοδικό ΓΕΥΣΗ – *Τεύχος Νο 38*

ΕΣΤΙΑΤΟΡΙΟ - ΤΑΒΕΡΝΑ

«Η ΒΡΥΣΗ»

στην Ψίνθο

- Νοστιμότατα χωριάτικα φαγητά στον παραδοσιακό φούρνο
- Χωριάτικο ψωμί
- Και όπως πάντα τα ντόπια κρέατα του Κώστα Κατταβενού.

Ανοικτά κάθε μέρα
από τις 12 το μεσημέρι
Σας περιμένουμε
ΤΗΛ. 22410 - 50267

• Αν είστε τελικά στο ψηφοδέλτιο πώς θα πολιτευθείτε; Πιστεύετε πως θα πρέπει να παρουσιάσετε προτάσεις για την Δωδεκάνησο; Πιστεύετε πως η θέση του βουλευτή μπορεί να προσφέρει υπηρεσίες στον πολίτη του νομού; Πιστεύετε πως ο βουλευτής έχει ιδιαίτερο ρόλο στην κοινωνία ή θεωρείτε πως είναι τελικά μια κοινωνική καταξίωση και τίποτα περισσότερο;

Ανήκω στην νέα γενιά των πολιτικών. Αυτών που έχουν ξεφύγει από την ξύλινη γλώσσα και την αντίληψη ότι μέσα από το κλέψιμο των εντυπώσεων κερδίζεις. Πιστεύω ότι μόνο μέσα από τη δουλειά μπορείς να καταξιωθείς. Και για να είναι αποτελεσματική και παραγωγική η δουλειά απαιτείται όχι μόνο τεκμηριωμένη γνώση και προτάσεις, αλλά λύσεις. Ο πολιτικός πρέπει να είναι διορατικός και να δίνει λύσεις στα προβλήματα του τόπου. Να προβλέπει και να καλλιεργεί τις συνθήκες εκείνες που θα κάνουν τον τόπο του ανταγωνιστικό.

Δεν μου αρέσει καθόλου η κατάσταση που επικρατεί στο Νομό μας. Παρ' όλο που είμαστε από τους πιο πλούσιους Νομούς και αποδίδουμε αρκετά χρήματα στο κράτος από άμεσους και έμμεσους φόρους, εντούτοις δεν διαθέτουμε την υποδομή (συγκοινωνιακή, τουριστική, προνοιακή, κτλ) που χρειαζόμαστε. Κάποτε τα νησιά μας ήταν το παράδειγμα, αλλά και το όνειρο. Σήμερα γνωρίζουν, όχι μόνο μια συσσώρευση χρόνιων προβλημάτων, αλλά και την απάθεια από τη τωρινή κυβέρνηση για την αντιμετώπιση τους. Μου δίνεται η εντύπωση ότι οι κυβερνητικοί παράγοντες έρχονται μόνο για διακοπές στα νησιά μας.

Ο ρόλος του βουλευτή πρέπει να είναι εμφανής μέσα στην κοινωνία. Πρέπει να προσφέρει πολλαπλές υπηρεσίες στον πολίτη. Να δίνει απαντήσεις και λύσεις, να χαράζει νέες πολιτικές και στρατηγικές, να αναλαμβάνει δράσεις και πρωτοβουλίες που ωφελούν και προάγουν το κοινό συμφέρον. Δεν είναι κοινωνική καταξίωση, αλλά λειτούργημα. Για αυτό απαιτεί άτομα που έχουν διάθεση ανιδιοτελής προσφοράς, βρίσκονται σε συνεχή εγρήγορση και αγαπούν τον τόπο τους.

• Η ΝΔ είναι μπροστά στην εξουσία. Τουλάχιστον με βάση τις δημοσκοπήσεις αποδεικνύεται πως η ΝΔ μπορεί να είναι η επόμενη κυβέρνηση. Θέλετε θέση στο ψηφοδέλτιο για να είστε κυβερνητικός βουλευτής; Αν ναι, τι θα σημάνει για σας μια θέση στο Εθνικό Κοινοβούλιο, ως προς την προσωπική σας ζωή;

Επανειλημμένα έχω δηλώσει ότι δεν είναι η θέση που με ενδιαφέρει, αλλά η προσφορά προς τον τόπο. Τα άτομα δημιουργούν τις θέσεις, και όχι το αντίστροφο. Άμα έχεις διάθεση να δουλέψεις, εργάζεσαι από όποιο πόστο κι αν βρεθείς και κάτω από οποιεσδήποτε συνθήκες.

Ο βουλευτής είναι δημόσιο άτομο και ως έτσι πρέπει να αποτελεί παράδειγμα. Όλες οι πτυχές της προσωπικής ζωής του πρέπει να είναι διάφανες και ορατές. Τόσο η οικογενειακή, επαγγελματική ζωή του όσο και οι δοσοληψίες, συναναστροφές αντιδράσεις του πρέπει να παρουσιάζονται και να ελέγχονται. Μόνο με καθαρό βιο μπορείς να προσφέρεις. Τα σκάνδαλα που ακούγονται συχνά τελευταία για τη ζωή των πολιτικών, πιστεύω ότι κατεβάζουν το επίπεδο της πολιτικής ζωής και ζημιώνουν το κύρος της χώρας μας.

• Ποια είναι η σχέση σας με τον Αριστοτέλη Παυλίδη; Ποια είναι η θέση σας για όσα αρνητικά καταμαρτυρούν στελέχη της ΝΔ στον Τάσο Καραμάριο; Από ποιον εκ των δυο, πιστεύετε πως εσείς στις εκλογές, αν είστε υποψήφιος, θα αντλήσετε ψήφους και ψηφοφόρους;

Πρέπει να στεκόμαστε με σεβασμό και με κριτικό μάτι απέναντι σε όλους όσους επί σειρά ετών ασχολήθηκαν με τα κοινά της Δωδεκανήσου. Ο κύριος Παυλίδης και ο κύριος Καραμάριος επί σειρά ετών αναλώθηκαν στο να ασχολούνται με τα προβλήματα της Δωδεκανήσου και των Δωδεκανησίων. Νομίζω ότι η προσφορά τους όλα αυτά τα χρόνια είναι τεράστια. Ας προσπαθήσουμε, λοιπόν, εμείς οι νεότεροι να κρατάμε τα θετικά στοιχεία της μακρόχρονης αυτής πολιτικής διαδρομής των παλαιότερων πολιτικών και η εμπειρία τους να αποτελέσει δίδαγμα στη δική μας πορεία.

Από την άλλη η προσέλκυση και η συμμετοχή νέων ατόμων στα κοινά, είναι αποδεδειγμένο και ιστορικά ότι, επιφέρει αλλαγή και πρόοδο, γιατί νέες αντιλήψεις, νέες ιδέες, νέα και χρηστά ήθη αναδύουν στην επιφάνεια. Σήμερα το ζητούμενο στο πολιτικό προσκήνιο είναι η ανανέωση της πολιτικής ζωής του τόπου μας, που χαρακτηρίζεται από αλαζονεία και διαφθορά. Σε καθημερινή βάση ακούμε και διαβάζουμε για την απαξίωση της πολιτικής και των πολιτικών. Αυτό οφείλεται, κατά τη γνώμη μου,

«Ας προσπαθήσουμε, εμείς οι νεότεροι να κρατάμε τα θετικά στοιχεία της μακρόχρονης αυτής πολιτικής διαδρομής των παλαιότερων πολιτικών και η εμπειρία τους να αποτελέσει δίδαγμα στη δική μας πορεία»

στον κορεσμό που έχουν υποστεί τα πρόσωπα που βρίσκονται για αρκετές δεκαετίες στο πολιτικό στίβο.

Η σύγχρονη εποχή απαιτεί νέες πολιτικές, νέες στρατηγικές που θα βασίζονται στις σύγχρονες επιταγές της κοινωνίας. Πρέπει να ξεφύγουμε από τις κομματικές γλώσσες και τις πεπαλαιωμένες τακτικές, που εξυπηρετούν μικροπολιτικές σκοπιμότητες. Πρέπει να διώξουμε τα φαντάσματα του παρελθόντος και να προχωρήσουμε με νέες αξίες, νέες ιδέες, νέα οράματα. Να βγάλουμε επιτέλους τη χώρα μας από τους ρυθμούς υποανάπτυξης, στους οποίους έχει εγκλωβιστεί. Να τις δώσουμε τα κίνητρα και τη στήριξη για να πάει μπροστά, να σταθεί ανταγωνιστικά στην παγκόσμια αγορά. Είναι νομίζω πια, ώριμη απαίτηση των Ελλήνων η διεκδίκηση μιας πιο σοβαρής αντιμετώπισης προς όλα τα κοινωνικά προβλήματα, ενδεικτικά αναφέρω υγεία, απασχόληση, κοινωνική μέριμνα, πρόνοια, εκπαίδευση, ασφάλιση κ.α.

• Θέλετε συνυποψήφιος σας τον Σάββα Καραγιάννη; Πιστεύετε πως θα μπορούσε ένα κόμμα να έχει υποψήφιο βουλευτή έναν άνθρωπο που σε όλα τα προηγούμενα χρόνια ήταν σε άλλους πολιτικούς ή κομματικούς χώρους;

Ο Σάββας Καραγιάννης είναι ένας παλιός, έμπειρος πολιτικός που έχει προσφέρει από πολλές και διαφορετικές θέσεις στον τόπο του. Είναι καταξιωμένος πολιτικός, με σοβαρό και αποτελεσματικό έργο. Έχει αποδείξει έμπρακτα ότι αγαπά τον τόπο του, αφού τον υπηρετεί εδώ και πολλά χρόνια. Θεωρώ ότι η υποψηφιότητα του ή μη είναι ένα ζήτημα που αφορά αποκλειστικά τα όργανα της Ν.Δ. και από τον ίδιο και τους σχεδιασμούς του για τη συνέχιση της πολιτικής του καριέρας. Είναι έξυπνος άνθρωπος και είμαι σίγουρος ότι θα καταλήξει σε σωστή απόφαση.

• Αν κάνουμε σενάριο εργασίας, είστε ήδη βουλευτής. Ποια είναι η πρώτη σας προτεραιότητα για να αντιμετωπισθεί η οικονομική ύφεση της περιοχής μας; Ποιο είναι το πρώτο σχέδιο νόμου το οποίο θα συντάξετε και θα καταθέσετε στη Βουλή; Ποια είναι η πρώτη ερώτηση και η πρώτη επερώτηση που θα καταθέσετε για τη δική μας περιοχή;

Έχω καταλήξει ότι λείπει η ανανέωση από το πολιτικό στίβο της Δωδεκανήσου. Λείπουν οι νέες ιδέες, τα καινούρια πρόσωπα που μπορούν να φέρουν αλλαγές, οι νέες νοοτροπίες, οι νέες αντιλήψεις. Λείπει το όραμα για δυνατά Δωδεκάνησα. Έχουμε αναπαυτεί στο νησιωτικό τους χαρακτήρα και εκεί σταματάνε όλα. Και είναι από όλους παραδεκτό ότι η κατάσταση της στασιμότητας είναι ότι πιο ζημιογόνο για το μέλλον ενός τόπου. Και ειδικά στη δική μας εποχή που οι ρυθμοί αλλαγής (οικονομικοί, κοινωνικοί, τεχνολογικοί κτλ) έχουν επιταχυνθεί περισσότερο από ποτέ άλλοτε. Σήμερα, την εποχή της διεθνοποίησης, είναι αναγκαίο όχι μόνο να παρακολουθείς τις εξελίξεις, αλλά να διακρίνεις ποιες είναι οι βέλτιστες για τον τόπο σου και να έχεις τις δυνατότητες και ικανότητες να τις εφαρμόσεις με απώτερο στόχο την κοινωνική ευημερία και ανάπτυξη. Και εδώ πιστεύω ότι βρίσκεται η μέγιστη συμβολή του πολιτικού στα δρώμενα του τόπου του. Θα πρέπει ο πολιτικός να διακρίνεται για τη διορατικότητα του και το όραμα που έχει για την περιοχή του.

Έχετε δίκιο λέγοντας ότι ο Νομός μας τα τελευταία χρόνια παρουσιάζει την εικόνα της στασιμότητας και της οικονομικής ύφεσης. Τίποτα ουσιαστικό και σε βάθος δεν αλλάζει, τίποτα δεν προχωρά με τους ρυθμούς που θα έπρεπε. Ίσως να φταίει ότι έχουμε ξεχάσει να αγωνιζόμαστε ή έχουμε αφήσει τα πράγματα να κυλάνε μόνα τους. Πιστεύουμε ότι επειδή κάθε χρόνο θα έρθει ο τουρίστας και θα γίνει ο κύκλος της αγοράς, άρα δεν υπάρχει πρόβλημα. Όμως δεν είναι έτσι τα πράγματα. Όλα γύρω μας αλλάζουν, παρουσιάζονται νέοι προορισμοί με καινούριο ενδιαφέρον, με καλύτερη υποδομή και προσφορά υπηρεσιών. Άρα και εμείς χρειαζόμαστε το «νέο». Χρειαζόμαστε δυναμικές τομές και ανανέωση για να αλλάξει η κατάσταση. Και πιστέψτε με είναι στο χέρι μας αυτό.

Όλοι γνωρίζουμε τα προβλήματα και τις αιτίες τους. Αυτό που δεν επιχειρούμε είναι να αναλάβουμε δραστικά μέτρα. Όλοι ξέρουμε για το πρόβλημα της μαρίνας, του αεροδρομίου και τόσα άλλα Όλοι τα συζητάμε, αλλά δεν προχωράμε. Και ξέρετε γιατί; Γιατί μας λείπει ο μακροχρόνιος σχεδιασμός και η γενικότερη πολιτική. Το έχω ξαναπεί και αυτή τη στιγμή επαναλαμβάνομαι. Είναι αναγκαία η ουσιαστική συνεργασία του ιδιωτικού και δημόσιου τομέα με την κοινωνία των πολιτών, όπως επίσης και η κατάρτιση Στρατηγικού Σχεδίου Ανάπτυξης και Προγραμματισμού. Τίποτα στο Νομό, από νησί σε νησί δεν είναι το ίδιο, ούτε υπάρχει ομοιότητα σε σχέση με την υπόλοιπη χώρα, γι' αυτό και σε όλους τους τομείς απαιτούνται εξειδικευμένες πολιτικές. Η περιοχή χρειάζεται ένα ολοκληρωμένο σχέδιο ανάπτυξης και προγραμματισμό που θα λαμβάνει υπόψη τις πολλαπλές πτυχές τις τοπικής ζωής και των προβλημάτων της, των πλεονεκτημάτων αλλά και των μειονεκτημάτων της, των προοπτικών αλλά και των περιορισμών που θέτει το παγκόσμιο οικονομικό σύστημα, αποσκοπώντας στην αξιοποίηση των τοπικών ιδιαιτεροτήτων και των συγκεκριμένων πλεονεκτημάτων του κάθε νησιού χωριστά. Έχουμε μπει σε νέα περίοδο όπου οι τόποι δεν χωρίζονται σε φτωχούς και πλούσιους, σε απομονωμένους και κεντρικούς αλλά η φράση της εποχής είναι «έξυπνοι τόποι». Και έξυπνοι τόποι είναι αυτοί που μπορούν να ενεργοποιήσουν τη δυναμική της ανάπτυξης, είναι αυτοί οι οποίοι μπορούν να ενεργοποιήσουν τη δυναμική, ανάμεσα σε σωστά επιλεγμένους στόχους, που προκύπτουν από την ανάλυση της περιοχής τους και το ανθρώπινο δυναμικό τους.

Από το Ξενοδοχείο των Ρόδων
της επιχείρησης Καζίνο Ρόδου

ΖΗΤΟΥΝΤΑΙ

για ΠΛΗΡΗ ή ΜΕΡΙΚΗ ΑΠΑΣΧΟΛΗΣΗ

Σερβιτόροι - Σερβιτόρες
Μάγειροι

Καμαριέρες - Καθαρίστριες

Πληροφορίες - Αιτήσεις

ΚΑΖΙΝΟ ΡΟΔΟΥ Α.Ε.
Διεύθυνση Προσωπικού, Παπανικολάου 4 , Ρόδος,
τηλ. 97-530, 97-535, ΔΕΥ. - ΠΑΡ. (08:00 - 16:00)

ΙΑΤΡΙΚΗ ΑΝΑΚΟΙΝΩΣΗ
Ο ΙΑΤΡΟΣ

ΓΕΩΡΓΑΚΗΣ Ε. ΛΑΖΑΡΟΣ

ΔΕΡΜΑΤΟΛΟΓΟΣ - ΑΦΡΟΔΙΣΙΟΛΟΓΟΣ

ΑΜΕΡΙΚΗΣ 7 (1ος όροφος)

ΔΕΧΕΤΑΙ: Δευτέρα - Παρασκευή
08.30 - 13.00 και 17.00 - 20.30
Απόγευμα Δευτέρας και Παρασκευής με ραντεβού

Τηλ.: 22410 - 73008
Κινητό: 09770 83210

ΚΗΔΕΙΑ

Τον πολυαγαπημένο μας σύζυγο, πατέρα, παππού, αδελφό και θείο

ΑΝΤΩΝΗ Μ. ΓΙΑΣΙΡΑΝΗ

(ετών 69)

θανόντα χθες κηδεύουμε σήμερα Δευτέρα 23 Ιουνίου 2003 και ώρα 5:00μ.μ. από τον Ιερό Ναό Εισοδίων της Θεοτόκου (Μητρόπολη) Ρόδου.

Η σύζυγος Βασιλική
Τα παιδιά
Μιχάλης - Γεωργία,
Αλεξάνδρα - Παναγιώτης,
Τα εγγόνια,
Τα αδέλφια
και οι λοιποί συγγενείς.



Σταματήστε να ονειρεύεστε...
Αρχίστε να οδηγείτε!

Νέα C-Class, με...

- Κινητήρα Kompressor 1.800cc με 143 ή 163hp
- Λιγότερα κυβικά, χαμηλότερο τεκμήριο
- Πολυτέλεια, αξιοπιστία, αξεπέραστη ασφάλεια και τεχνολογική υπεροχή

Mercedes-Benz

mobilo-life
30 χρόνια ξένοιαστης οδήγησης

Mercedes-Benz FINANCE

www.mercedes-benz.gr

ΑΦΟΙ ΧΑΤΖΗΜΙΧΑΛΗ Ο.Ε.
Επίσημος έμπορος της Mercedes-Benz Ελλάς για το νομό Δωδεκανήσων
Έκθεση: ΡΟΔΟΣ, 9ο χλμ. Ρόδου-Λίνδου, τηλ.: (02410) 62941

Όλοι αφορίζουν τη χρονομίσθωση, όμως στην πραγματικότητα πρόκειται για διεθνώς καταξιωμένη μέθοδο

Καταγγελίες και αλήθειες για το σύστημα timesharing

- Αεριτζήδες υπόσχονται λαγούς με πετραχήλια
- Σοβαρό πρόβλημα στους επαγγελματίες του κλάδου

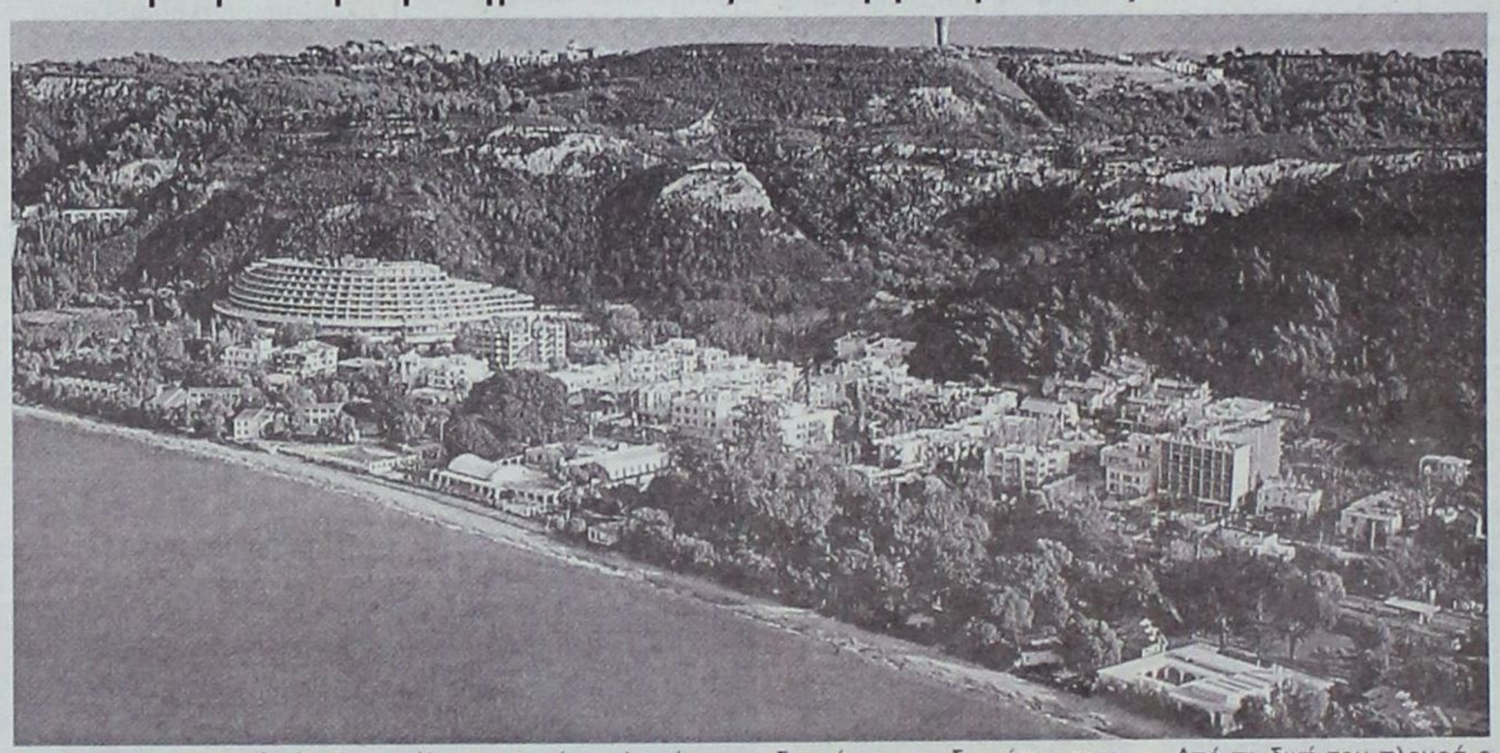

Αγαγούς με πετραχήλια υπόσχονται διάφοροι αεριτζήδες, που εμφανίζονται ως εκπρόσωποι εταιρειών διακοπών με χρονομίσθωση (timesharing). Μεταξύ των άλλων υπόσχονται επιστροφή των χρημάτων που θα καταβάλουν ως προκαταβολή και δωρεάν διακοπές στα ξενοδοχεία HILTON και Rodos Palace.

Με καταγγελία που δημοσιοποιήθηκε προς τη Δράση περιγράφονται απίστευτες καταστάσεις που σαφώς είναι δυνατόν να προκαλέσουν την παρέμβαση του εισαγγελέα. Ειδικότερα, στην καταγγελία αναφέρονται τα ακόλουθα:

Η εταιρεία με την επωνυμία .... έχει ανοίξει γραφείο στη Ρόδο και πουλάει σε τουρίστες πακέτα διακοπών τα οποία είναι ασαφή. Τα γραφεία τους λειτουργούν επί της λεωφόρου .... αριθμός ... και προσκαλούν τουρίστες με σκοπό να παρακολουθήσουν την παρουσίαση πακέτου διακοπών που πουλάνε και τους υπόσχονται ονειρεμένες διακοπές σε όλο τον κόσμο για πάντα. Επίσης τους ζητάνε και προκαταβολές

Παρόλα αυτά, δεν συνεργάζονται με κανένα ξενοδοχείο στη Ρόδο, ούτε γενικότερα στην Ελλάδα, αλλά υπόσχονται στους μελλοντικούς τους πελάτες δωρεάν διακοπές στο Hilton και το Rodos Palace.

Τους υπόσχονται ακόμη επιστροφή όλων των χρημάτων τους σε μερικά χρόνια! Επίσης τους παρέχουν εγγύηση έκπτωσης μέχρι και 50% από τις τιμές των tour operators!

Η προαναφερόμενη εταιρεία έχει ήδη πάρει χρήματα από τους τουρίστες που τους εμπιστεύτηκαν και κανένας δεν έχει αναρωτηθεί εάν υπάρχουν οι απαραίτητες άδειες λειτουργίας. Πού είναι οι αρχές;

Στο κείμενο που βρίσκεται στα χέρια της Δράσης, υπάρχουν τα πλήρη στοιχεία της εταιρείας για την οποία γίνεται η καταγγελία και είναι στη διάθεση κάθε αρμόδιου που θα τα ζητήσει.

Στη διάρκεια των τελευταίων μηνών έχουν καταγγελθεί πολλά για το timesharing, το οποίο όμως αποτελεί μέθοδο πώλησης τουριστικών πακέτων και μάλιστα ξεκίνησε να εφαρμόζεται πριν από πολλά χρόνια.

Ο χρονομερισμός βασίζεται στην φιλοσοφία των οργανωμένων διακοπών και με τον τρόπο που έχει δομηθεί το όλο σύστημα κρατήσεων, παρέχει αφενός προς τον τουρίστα σημαντικές μειώσεις στις τιμές των πολυτελών ξενοδοχειακών μονάδων και αφετέρου προς τους ξενοδόχους τη δυνατότητα να λειτουργούν 10 μήνες το χρόνο και μάλιστα με μέση πληρότητα που κυμαίνεται άνω του 80%.

Ειδικότερα, ο τουρίστας καλείται να αγοράσει συγκεκριμένο χρόνο διαμονής σε ένα συγκεκριμένο δωμάτιο ή διαμέρισμα από τις συνεργαζόμενες ξενοδοχειακές μονάδες. Η αγορά του χώρου γίνεται για τουλάχιστον τρία χρόνια, ενώ ο μέγιστος χρόνος μίσθωσης μπορεί να είναι τα 10 χρόνια. Κάθε φορά που ο τουρίστας επισκέπτεται για παράδειγμα τη Ρόδο, (στο χρονικό διάστημα που έχει συμφωνηθεί) τότε αυτός θα διαμένει στο δωμάτιο που έχει «αγοράσει». Το δωμάτιο ή το διαμέρισμα παραμένει πάντοτε το ίδιο. Επίσης, ο τουρίστας αγοράζοντας για παράδειγμα 10 ημέρες διακοπών το Μάιο, έχει τη δυνατότητα να μην επιλέξει ξανά για διακοπές τη Ρόδο, αλλά ένα συγκεκριμένο δωμάτιο σε κάποιον άλλο τουριστικό προορισμό του κόσμου. Το τελικό όφελος του τουρίστα είναι χαμηλότερες τιμές διαμονής και μάλιστα σε πολυτελείς ή αντίστοιχης κατηγορίας ξενοδοχειακές μονάδες.

Από τη δική του πλευρά ο ξενοδόχος γνωρίζει ανά πάσα στιγμή πόσους τουρίστες θα έχει, από ποιες περιοχές και το κυριότερο, ότι θα μπορεί να διατηρήσει τη ξενοδοχειακή του μονάδα πλήρη για περισσότερους από οκτώ ή ακόμα και δέκα μήνες.

Το όλο σύστημα είναι ευρέως διαδεδομένο στο εξωτερικό, ωστόσο εμφανίζει λιγότερη εξάπλωση στον ελλαδικό χώρο. Οι περισσότεροι Έλληνες, λόγω νοοτροπίας δεν έχουν αγκαλιάσει το timesharing όπως οι λοιποί Ευρωπαίοι και Αμερικανοί τουρίστες. Πρέπει να σημειωθεί ότι στη Ρόδο υπάρχει ήδη μία ξενοδοχειακή μονάδα που φιλοξενεί τουρίστες που επιλέγουν το νησί μέσα από το σύστημα της χρονομίσθωσης.

Οι μεγάλες εταιρείες χρονομίσθωσης έχουν επενδύσει εκατομμύρια δολάρια για τις ανάγκες προβολής του συστήματος που εφαρμόζουν και μέχρι σήμερα εκείνοι που έκαναν διακοπές ακολουθώντας τις επιταγές του timesharing δηλώνουν άκρως ικανοποιημένοι. Χαρακτηριστικό παράδειγμα είναι η επιστολή που υπογράφει η κα. Hendy Anderson και η οποία ήρθε στο φως της δημοσιότητας. Η κα. Anderson, μεταξύ των άλλων, γράφει: «Εγώ και οι φίλοι μου επισκεφθήκαμε τη Ρόδο στην περίοδο της υψηλής κίνησης. Ο καιρός ήταν υπέροχος. Κάναμε ηλιοθεραπεία κάτω από τον καυτό ήλιο και ένα υπέροχο Breezer μας χαλάρωνε, ήταν υπέροχα. Η παλιά πόλη και η νέα πόλη είναι πραγματικά εκπληκτικές για περιπλάνηση, ψώνια φαγητό και διασκέδαση».

Δυστυχώς, όπως γίνεται σε κάθε κλάδο, και στην περίπτωση του timesharing υπάρχουν αεριτζήδες και απατεώνες που προκαλούν τεράστια ζημιά στο όλο οικοδόμημα. Έγινε γνωστό ότι υπήρξε περιστατικό σύμφωνα με το οποίο εμφανίσθηκαν συγκεκριμένα πρόσωπα και προσποιούμενα ότι εκπροσωπούν εταιρεία χρονομερισμού, προχώρησαν σε υπογραφές συμβολαίων, εισέπραξαν προκαταβολές και στη συνέχεια εξαφανίσθηκαν. Όπως είναι ευνόητο, η ενέργεια αυτή προκάλεσε την οργή και τον ξεσηκωμό των θυμάτων.

Η εταιρείες που λειτουργούν και υποστηρίζουν το σύστημα timesharing τονίζουν πως θα πρέπει οι επιχειρηματίες και εκείνοι που προγραμματίζουν διακοπές, να ζητούν τα διαπιστευτήρια εκείνων που εμφανίζονται ως εκπρόσωποι εταιρειών. Εφόσον αυτά επιδειχθούν τότε και μόνο τότε θα πρέπει να προχωρούν στη σύναψη συμφωνίας και καταβολής της προβλεπόμενης προκαταβολής.

LINDOS memories
RESORT BEACH HOTEL

Στη μαγευτική περιοχή της Λίνδου δημιουργήσαμε ένα πανέμορφο ξενοδοχείο πέντε αστέρων με στόχο να ικανοποιήσει τις ανάγκες των πελατών που ενδιαφέρονται για ποιοτικές διακοπές. Χτισμένο κάτω από το ιστορικό βράχο του Ναβαρόνε όπου γυρίστηκε η ομώνυμη θρυλική ταινία, μια ανάσα από την αμμουδιά μπορεί κανείς να χαλαρώσει και ανανεωθεί από τη μαγευτική ομορφιά της αιγαιοπελαγίτικης θάλασσας.



Για κρατήσεις - πληροφορίες, μη διστάσετε να επικοινωνήσετε μαζί μας στα τηλέφωνα 22440 35000 έως 35099 fax 2244 48156

LINDOS memories
RESORT BEACH HOTEL

Εξήντα πολυτελή δωμάτια με αυτόνομο κλιματισμό, δορυφορική τηλεόραση, τηλέφωνο, χρηματοκιβώτιο, mini bar, και 24ωρη υπηρεσία δωματίου και 10 σουίτες με ονειρεμένη θέα υπόσχονται αξέχαστες διακοπές. Στο εστιατοριο οι επισκέπτες έχουν τη δυνατότητα να απολαύσουν εκλεκτές γεύσεις από ελληνική και διεθνή κουζίνα, φρέσκα ψάρια σε συνδυασμό με το κρασί της αρεσκείας τους. Δροσιστικοί χυμοί και εξωτικά ποτά σερβίρονται από το main και το pool bar.

Μαθήματα πρωτοφανούς βαρβαρότητας παρέδωσε ο επιχειρηματίας Χρήστος Αποστολάκης

ΤΟΝ «ΣΚΟΤΩΣΕ» ΣΤΟ ΞΥΛΟ ΚΑΙ ΟΜΩΣ ΕΙΝΑΙ ΕΛΕΥΘΕΡΟΣ

- Το θύμα του νοσηλεύεται με κακώσεις στο κεφάλι
- Η ολιγωρία της αστυνομίας απέτρεψε το αυτόφωρο
- «Αυτό είναι το τέλος σου και αύριο των παιδιών σου»

Μαθήματα βαρβαρότητας παρέδωσε ο ξενοδόχος Χρήστος Αποστολάκης, κάτοικος Κολυμπίων και για τις πράξεις του καλείται να λογοδοτήσει ενώπιον της Δικαιοσύνης. Ο κ. Χρήστος Αποστολάκης επετέθη κατά του γείτονά του αρχικά με ύβρεις, εν συνεχεία με σωματική βία και στο τέλος με μια μεγάλη πέτρα που παρ' ολίγο να σκοτώσει το θύμα του. Ο τελευταίος κ.Γιώργος Μαρκόπουλος, νοσηλεύεται στο Νοσοκομείο Ρόδου με κακώσεις στο κεφάλι και όπως περιέγραψε ο θεράπων ιατρός του «ο Μαρκόπουλος ζει από καθαρή τύχη».

Στη μήνυση που υπέβαλε ο κ. Μαρκόπουλος περιγράφεται ανάγλυφα το όλο περιστατικό, πρωτοφανές για μια τόσο ασήμαντο αφορμή. Πρέπει να σημειωθεί ότι οι συγγενείς του θύματος καταγγέλλουν τις αστυνομικές αρχές, διότι «επέδειξαν ολιγωρία και δεν αναζήτησαν τον δράστη με την πρέπουσα σοβαρότητα». Εξαιτίας της ολιγωρίας των αστυνομικών ο δράστης διέφυγε της σύλληψης στα χρονικά πλαίσια του αυτόφωρου και τώρα γυρνάει ελεύθερος στην περιοχή. Σύμφωνα με τις περιγραφές, χθες ο Χρήστος Αποστολάκης γύρναγε στην περιοχή Κολυμπίων κάνοντας αισθητή την παρουσία του στους συγγενείς και τους φίλους του θύματός του.

Αυτού του είδους τα περιστατικά αποτελούν ντροπή για την πολιτισμένη κοινωνία και είναι ακόμα μεγαλύτερη η ντροπή διότι παρά τα όσα συνέβησαν, ο δράστης είναι ελεύθερος.

Προκειμένου να υπάρξει παραδειγματική τιμωρία του Χρήστου Αποστολάκη, ο κ. Γιώργος Μαρκόπουλος υπέβαλε μήνυση και προσδοκά αυτή να εξεταστεί σε όσο το δυνατόν συντομότερο χρονικό διάστημα. Το πλήρες περιεχόμενο της μήνυσης έχει ως ακολούθως:

Προς τον εισαγγελέα Πλημ/κών Ρόδου

ΜΗΝΥΣΗ

Γεωργίου Μαρκοπούλου του Εμμανουήλ, κατοίκου Κολυμπίων - Δήμου Αφάντου

ΚΑΤΑ

Χρήστου Αποστολάκη του ...., κατοίκου Κολυμπίων, Δήμου Αφάντου ξενοδοχείο ΛΟΥΤΑΝΗΣ

Κύριε Εισαγγελέα,

Μηνύω και ζητώ την παραδειγματική τιμωρία του παραπάνω μηνυμένου για τους παρακάτω λόγους:

Ο μηνυόμενος, ο οποίος τυγχάνει όμορος ιδιοκτήτης σε δικό μου ακίνητο στην περιοχή Κολυμπίων και ιδιοκτήτης του ξενοδοχείου ΛΟΥΤΑΝΗΣ, κατέθεσε σε βάρος μου αίτηση λήψεως ασφαλιστικών μέτρων ανώπιον του Ειρηνοδικείου Ρόδου, αφού ενεργούσε ως νόμιμος εκπρόσωπος της ανωνύμου εταιρείας με την επωνυμία Ξενοδοχειακές Τουριστικές Εμπορικές Επιχ/σεις ΑΠΟΣΤΟΛΑΚΗ», που εδρεύει στα Κολύμπια του Δήμου Αφάντου, ζητώντας και προσωρινή διαταγή για να παύσω να εκτελώ οικοδομικές εργασίες στο δικό μου ακίνητο.

Το αίτημα περί προσωρινής διαταγής απερρίφθη από την Πρωτοδίκη κα Μιτζέλου στις 18-6-2003 και επανήλθε με νέα αίτηση στις 19-6-2003. Την υπόθεση χειρίστηκε η Πρωτοδίκης κα Καλογεροπούλου, η οποία και απέρριψε την προσωρινή διαταγή εκ νέου.

Στις 3 και 15' της 19-6-03 κατά τη μετάβασή μου στον τόπο της οικοδομής μου στην περιοχή Κολύμπια ο μηνυόμενος μόλις κατέβηκα από το αυτοκίνητο και πλησίασα το χώρο με ανέμενε, με πλησίασε και εντελώς απρόκλητα άρχισε να με γρονθοκοπεί κτυπώντας με, με γροθιές στο πρόσωπο και κλωτσιές στα γεννητικά όργανα και λέγοντας μου «εδώ θα σε θάψω παλιοκερατά, αυτό θα είναι το τέλος σου, **εγώ δε φοβάμαι Δικαστές και Εισαγγελείς αλλά ούτε και το νόμο**». Ηταν τέτοια τα αλλεπάλληλα κτυπήματα που δέχθηκα που αιφνιδιάστηκα εντελώς και προσπαθούσα να καλυφθώ και προσπάθησα να τρέξω για να σωθώ φωνάζοντας βοήθεια ενώ σε απόσταση πέντε μέτρων υιός του παρακολουθούσε απαθής αφού είχαν προμελετημένη την εξόντωσή μου.

Και ενώ κατόρθωσα να του ξεφύγω αφού με ποδοπατούσε στο έδαφος ουρλιάζοντας και λέγοντας «αυτό θα είναι το τέλος σου, θα σε κάψω ζωντανό, σήμερα είσαι εσύ και αύριο θα είναι τα παιδιά σου». Εγώ έντρομος προσπαθούσα να αποφύγω τα αλλεπάλληλα δολοφονικά κτυπήματα και κατόρθωσα να σταθώ στα πόδια μου και να τρέξω, τότε σήκωσε μία πέτρα κυνηγώντας με από πίσω, την οποία πέταξε προς εμένα και ενώ έτρεχα φώναζε «κερατά θα σε τελειώσω», εγώ δέχθηκα το φοβερό κτύπημα της πέτρας βάρους τριών κιλών στο αριστερό σημείο του κεφαλιού και ξύπνησα αιμόφυρτος στο νοσοκομείο, όπου έπρεπε να προσέλθει ειδικός ιατρός Μιχάλαρος Χρήστος για να μου συρράψει το αυτί καθώς και το κτύπημα στο κεφάλι τονίζοντας μου μάλιστα ότι ήμουν πολύ τυχερός διότι αν με έβρισκε η πέτρα λίγο πιο δεξιά θα με είχε αφήσει στον τόπο διότι θα μου άνοιγε το κεφάλι στα δυο.

Αυτή τη στιγμή νοσηλεύομαι στο ΩΡΛ/Χειρουργικό του Νοσοκομείου της Ρόδου, όπου και θα υποβληθώ σε αξονική τομογραφία γιατί αισθάνομαι ζαλάδες, δεν μπορώ να ανοίξω το στόμα μου και οι ιατροί μου συνέστησαν πλήρη ακινησία, είμαι με ορούς και σε εντατική για περαιτέρω παρακολούθηση. Περιττό να τονίσω ότι έχω υποβληθεί πρόσφατα και σε τύμπανο - πλαστική στο Νοσοκομείο Ερυθρός Σταυρός, από τον καθηγητή κο Παπάζογλου.

Επειδή η ενέργειά του αυτή ήτο απόλυτα προμελετημένη και μάλιστα αποσκοπούσε καθαρά να με σκοτώσει ή να μου προκαλέσει τέτοια βλάβη ώστε να με αφήσει φυτό αφού το κτύπημα όπως τόνισε ο θεράπων ιατρός θα ήτο τελειωτικό εάν η πέτρα εάν η πέτρα με εύρισκε στο κέντρο του κεφαλιού.

Επειδή η πράξη αυτή δεν αρμόζει σε κάθε λογικό άνθρωπο περισσότερο μάλιστα που δεν πρέπει να λύνονται οι διαφορές με γροθιές και μπουνιές και με δολοφονικά κτυπήματα αφού είχε πραγματικά στόχο να με σκοτώσει γι' αυτό και χρησιμοποίησε την πέτρα και μάλιστα από καθαρό ενδεχόμενο δόλο ότι το κτύπημα που θα μου επέφερε θα ήτο τελειωτικό.

Επειδή ήταν καθαρά η πράξη του αυτή απόπειρα ανθρωποκτονίας και γλίτωσα ως εκ θαύματος και ακόμη δεν γνωρίζω που θα καταλήξει η κατάστασή μου αφού το αυτί μου έχει παραμορφωθεί και δεν μπορώ να αρθρώσω λέξη. Ζήτησα μάλιστα να με εξετάσει και ιατροδικαστής.

Επειδή έχω υποστεί ήδη βαριά σωματική βλάβη που θα με στερήσει ακόμη και την ακοή μου αφού οι ιατροί δεν μπορούν να με διαβεβαιώσουν για τίποτα σχετικά με την κατάστασή μου.

Επειδή έθιξε την τιμή και την υπόληψή μου και το σπουδαιότερο να κινδυνεύω να υποστώ ανεπανόρθωτη βλάβη αφού δεν έχει γίνει ο πλήρης εξονυχιστικός ιατρικός έλεγχος.

Επειδή προσκομίζω ιατρική βεβαίωση του Νοσοκομείου για τις σωματικές βλάβες που μου προξένησε, η οποία τυγχάνει εντελώς προσωρινή αφού δεν έχει περατωθεί ο ιατρικός έλεγχος.

Επειδή επιβάλλεται η παραδειγματική του τιμωρία αφού χρησιμοποίησε τους νόμους της ζούγκλας προσπαθώντας νε με εξοντώσει, να με τρομοκρατήσει αφού με φοβερό μένος με κτυπούσε και όταν δεν πέτυχε το σκοπό του σήκωσετην πέτρα για να με αποτελειώσει.

Για τους λόγους αυτούς ζητώ

Τη δίωξη και την παραδειγματική τιμωρία του για την απόπειρα ανθρωποκτονίας σε βάρος μου με ενδεχόμενο δόλο.

Δηλώνω παράσταση πολιτικής αγωγής για ποσό 6000 ευρώ για τη βαριά σωματική βλάβη που μου προξένησε της οποίας δεν γνωρίζω ακόμη τις επιπτώσεις της και μάρτυρες προτείνω την Αντιφιλιώτου Χρυσούλα του Μιχαήλ, κάτοικο Ρόδου Χειμάρρας 117.

Ρόδος 20 Ιουνίου 2003
Ο μηνυτής

Ζορπίδης

ΑΝΑΚΟΙΝΩΣΗ

ΤΡΟΠΟΠΟΠΟΙΗΣΗ ΔΡΟΜΟΛΟΓΙΩΝ

ΙΕΡΑΠΕΤΡΑ - Β. ΚΟΡΝΑΡΟΣ

ΙΕΡΑΠΕΤΡΑ

- 13/6 ΑΝΑΧΩΡΗΣΗ ΑΠΟ ΡΟΔΟ ΓΙΑ ΧΑΛΚΗ, ΔΙΑΦΑΝΙ, ΠΗΓΑΔΙΑ, ΚΑΣΟ, ΣΗΤΕΙΑ, ΑΓΙΟ ΝΙΚΟΛΑΟ, ΜΗΛΟ, ΠΕΙΡΑΙΑ.

Β. ΚΟΡΝΑΡΟΣ

- 10/6 ΑΝΑΧΩΡΗΣΗ ΓΙΑ ΧΑΛΚΗ, ΔΙΑΦΑΝΙ-ΠΗΓΑΔΙΑ, ΚΑΣΟ, ΣΗΤΕΙΑ ΚΑΙ ΕΠΙΣΤΡΟΦΗ.
- 12/6 ΑΝΑΧΩΡΗΣΗ ΓΙΑ ΧΑΛΚΗ, ΔΙΑΦΑΝΙ-ΠΗΓΑΔΙΑ, ΚΑΣΟ, ΣΗΤΕΙΑ, ΠΕΙΡΑΙΑ.
- 15/6 ΑΝΑΧΩΡΗΣΗ ΓΙΑ ΧΑΛΚΗ, ΔΙΑΦΑΝΙ-ΠΗΓΑΔΙΑ, ΚΑΣΟ ΣΗΤΕΙΑ, ΠΕΙΡΑΙΑ.
- 18/6 ΑΝΑΧΩΡΗΣΗ ΓΙΑ ΧΑΛΚΗ ΕΩΣ ΣΗΤΕΙΑ, ΣΗΤΕΙΑ ΚΑΙ ΕΠΙΣΤΡΟΦΗ.
- 19/6 ΑΝΑΧΩΡΗΣΗ ΓΙΑ ΧΑΛΚΗ, ΔΙΑΦΑΝΙ-ΠΗΓΑΔΙΑ, ΚΑΣΟ, ΣΗΤΕΙΑ, ΠΕΙΡΑΙΑ.
- 22/6 ΑΝΑΧΩΡΗΣΗ ΓΙΑ ΧΑΛΚΗ, ΔΙΑΦΑΝΙ-ΠΗΓΑΔΙΑ, ΚΑΣΟ, ΣΗΤΕΙΑ, ΠΕΙΡΑΙΑ.
- 25/6 ΑΝΑΧΩΡΗΣΗ ΓΙΑ ΧΑΛΚΗ, ΔΙΑΦΑΝΙ-ΠΗΓΑΔΙΑ, ΚΑΣΟ, ΣΗΤΕΙΑ, ΠΕΙΡΑΙΑΣ.

ΙΕΡΑΠΕΤΡΑ ΑΠΟ 29/6 ΚΑΝΟΝΙΚΑ

Πληροφορίες - τηλέφωνα:
STEFANAKIS - ZORPIDIS
22410-20625 – 30054

ΔΡΟΜΟΛΟΓΙΑ ΤΟΥ ΤΑΧΥΠΛΟΟΥ ΚΑΤΑΜΑΡΑΝ
«ΔΩΔΕΚΑΝΗΣΟΣ ΕΞΠΡΕΣ»
από 15/06/2003 έως 30/6/2003

Αναχώρηση από Ρόδο από τη θέση «Κολώνα»

ΗΜΕΡΑ	ΩΡΑ	ΠΡΟΟΡΙΣΜΟΣ	ΩΡΑ ΑΦΙΞΗΣ ΣΤΗ ΡΟΔΟ
ΚΑΘΕ ΔΕΥΤΕΡΑ	08.30	ΣΥΜΗ-ΚΩ-ΚΑΛΥΜΝΟ- ΛΕΡΟ-ΚΑΛΥΜΝΟ-ΚΩ-ΣΥΜΗ- ΡΟΔΟ	18.30
ΚΑΘΕ ΤΡΙΤΗ	08.30	ΚΩ-ΚΑΛΥΜΝΟ-ΛΕΡΟ-ΠΑΤΜΟ-ΛΕΡΟ-ΚΑΛΥΜΝΟ-ΚΩ-ΡΟΔΟ	18.30
ΚΑΘΕ ΤΕΤΑΡΤΗ	08.30	ΚΑΣΤΕΛΟΡΙΖΟ - ΡΟΔΟΣ	18.30
ΚΑΘΕ ΠΕΜΠΤΗ	08.30	ΚΩ-ΚΑΛΥΜΝΟ-ΛΕΡΟ-ΠΑΤΜΟ-ΛΕΡΟ-ΚΑΛΥΜΝΟ-ΚΩ-ΡΟΔΟ	18.30
ΚΑΘΕ ΠΑΡΑΣΚΕΥΗ	08.30	ΣΥΜΗ-ΚΩ-ΚΑΛΥΜΝΟ-ΛΕΡΟ-ΠΑΤΜΟ- ΛΕΡΟ- ΚΑΛΥΜΝΟ- ΚΩ- ΣΥΜΗ- ΡΟΔΟ	18.30
ΚΑΘΕ ΣΑΒΒΑΤΟ	08.30	ΚΩ-ΚΑΛΥΜΝΟ-ΛΕΡΟ-ΛΕΙΨΟΙ-ΠΑΤΜΟ-ΛΕΡΟ-ΚΑΛΥΜΝΟ-ΚΩ-ΡΟΔΟ	18.30
ΚΑΘΕ ΚΥΡΙΑΚΗ	08.30	ΚΩ-ΚΑΛΥΜΝΟ-ΛΕΡΟ-ΠΑΤΜΟ-ΛΕΙΨΟΙ-ΛΕΡΟ-ΚΑΛΥΜΝΟ-ΚΩ-ΡΟΔΟ	18.30



ΠΛΗΡΟΦΟΡΙΕΣ / ΚΡΑΤΗΣΕΙΣ
ΔΩΔΕΚΑΝΗΣΟΣ ΝΑΥΤΙΛΙΑΚΗ Ν.Ε.
ΑΥΣΤΡΑΛΙΑΣ 3, 85100 ΡΟΔΟΣ
ΤΗΛ: 2241070590, ΦΑΞ: 2241070591 • E-MAIL: info@12ne.gr

Δεν τα διεκδικήσαμε, τα οικειοποιήθηκε η Εφορεία Δημοσίων Κτημάτων

Στα «αζήτητα» 1.7 δις δραχμές από τις εκποιήσεις των ακινήτων

Ποσό άνω των πέντε εκατομμυρίων ευρώ (ήτοι 1,7 δισεκατομμύρια δραχμές), διεκδικεί απο την ***Εφορεία Δημοσίων Κτημάτων, για*** εκποιήσεις που διενεργούσε τα τελευταία εννέα χρόνια στην περιοχή μας, η Νομαρχιακή Αυτοδιοίκηση Δωδεκανήσου!

Το υπέρογκο αυτό ποσό, που θα έπρεπε να έχει αποδοθεί -βάσει της κείμενης νομοθεσίας- στη Νομαρχιακή Αυτοδιοίκηση, δεν διεκδικήθηκε απο τις δύο προηγούμενες νομαρχιακές αρχές(!), με αποτέλεσμα να διαγραφεί και να περάσει στα χέρια του δημοσίου.

Σημειώνεται ότι η Εφορεία Δημοσίων Κτημάτων, είναι υποχρεωμένη ν' αποδίδει εξ' ολοκλήρου το ποσό απο τις εκποιήσεις που διενεργεί, εν αντιθέσει με την Κτηματική Εταιρία του Δημοσίου που αποδίδει ποσοστό 75%.

Η αποκάλυψη της απώλειας ενός τόσο σημαντικού ποσού απο τα ταμεία της Νομαρχιακής Αυτοδιοίκησης, υπαιτιότητος μάλιστα των δύο προηγούμενων νομαρχιακών αρχών (παραπονούντο και για έλλειψη κονδυλίων), εξέπληξε την παρούσα διοίκηση, αφού ο νόμος είναι ξεκάθαρος ως προς την απόδοση των χρημάτων απο εκποιηθέντα δημόσια ακίνητα.

Επισημαίνεται ότι τα οφειλόμενα απο την Εφορεία Δημοσίων Κτημάτων χρήματα, διεγράφησαν προσφάτως και συγκεκριμένα λίγο πριν αναλάβει καθήκοντα η νυν νομαρχιακή αρχή, η οποία και καλείται να καταβάλει πλέον προσπάθειες -με αμφίβολη ωστόσο την θετική έκβαση- προκειμένου να εισπράξει αυτά που δικαιούτο ο νομός και δεν διεκδικούντο απο τις προηγούμενες διοικήσεις.

Ο νομάρχης Δωδεκανήσου κ. ***Γιάννης Μαχαιρίδης*** βρίσκεται σε συνεχή επαφή για το θέμα αυτό με τα αρμόδια κυβερνητικά κλιμάκια, ασκώντας πιέσεις για την απόδοση του ποσού των πέντε εκατομμυρίων ευρώ και που αντιστοιχεί στις εκποιήσεις των δημοσίων κτημάτων το χρονικό διάστημα 1994-2002.

Επενδύοντας πολλά στα χρήματα αυτά, με τα οποία σκοπεύει να εκτελέσει έργα στο νομό, ο κ. Μαχαιρίδης εμφανίζεται αποφασισμένος να διεκδικήσει με κάθε τρόπο το ποσό που προέκυψε απο τις εκποιήσεις των δημοσίων κτημάτων στην περιοχή μας και που αποτελούν περιουσία του Δωδεκανησιακού λαού.

Νέο μπαράζ πιέσεων από τον Γιάννη Μαχαιρίδη

Είναι γεγονός ότι η νυν νομαρχιακή αρχή, αναλαμβάνοντας τα καθήκοντά της, βρέθηκε ενώπιον πολλών ανοικτών μετώπων, τα οποία -εξαιτίας και της ελλείψεως πόρων- προσπαθεί να κλείσει μετά δυσκολίας.

Με τα ταμεία της Νομαρχίας άδεια και -το χειρότερο- ευρισκόμενη ενώπιον χρεών που κληρονόμησε απο την προηγούμενη νομαρχιακή αρχή, η παρούσα διοίκηση τρέχει να καλύψει τα λάθη των παρελθόντων ετών και παράλληλα να εκτελέσει έργο.

Παρ' ότι αντιμετωπίζει δυσκολίες, λόγω της γενικότερης οικονομικής δυσπραγίας, εμφανίζεται ωστόσο αισιόδοξη, δηλώνοντας ότι ***το έργο της απο τον πρώτο κιόλας χρόνο της θητείας της, θα είναι τετραπλάσιο της τετραετίας Καραγιάννη.***

Στο πλαίσιο αυτό εντάσσεται άλλωστε η εξεύρεση πόρων για την λειτουργία του ***πλωτού πολυιατρείου*** (ήδη εγκρίθηκε πίστωση 600.000 ευρώ, ενώ επίκειται και νέα πίστωση απο το υπουργείο Υγείας), ενώ σε καλό δρόμο βρίσκεται και η προσπάθεια για την επαναλειτουργία της ***οδοντιατρικής μονάδας,*** που επι νομαρχίας Σάββα Καραγιάννη περιήλθε σε χειμερία νάρκη!

ΣΕΙΡΑ ΠΑΙΡΝΟΥΝ ΑΕΡΟΔΡΟΜΙΑ – ΕΝΕΡΓΕΙΑ

Σε συνεχή επαφή με την πολιτική ηγεσία του υπουργείου Μεταφορών και Συγκοινωνιών, καθώς και με την ηγεσία της Υπηρεσίας Πολιτικής Αεροπορίας (Υ.Π.Α), για την περαίωση των εργασιών στα αεροδρόμια Ρόδου, Κω και Καρπάθου, βρίσκεται ο νομάρχης Δωδεκανήσου κ. Γιάννης Μαχαιρίδης!

Στο πλαίσιο μάλιστα των επαφών αυτών, ο κ. Μαχαιρίδης απέσπασε παράλληλα -μετά απο πιέσεις που άσκησε- και την δέσμευση για την ολοκλήρωση των εργασιών στο ***αεροδρόμιο της Καλύμνου.***

Σύμφωνα δε με πληροφορίες, περί τα τέλη Ιουνίου υπάρχει πιθανότητα να δημοπρατηθεί το έργο των κτιριακών εγκαταστάσεων, οπότε δεν αποκλείεται το αεροδρόμιο (που αποτελεί πάγιο αίτημα των Καλυμνίων) να λειτουργήσει το ερχόμενο καλοκαίρι.

Σε συνεχή συνεργασία ωστόσο, βρίσκεται ο κ. Μαχαιρίδης και με την Ρυθμιστική Αρχή Ενέργειας (Ρ.Α.Ε) για το θέμα ***του νέου εργοστασίου της Δ.Ε.Η.***

Σημειώνεται ότι βρίσκεται ακόμη σε εξέλιξη ο διαγωνισμός για την επιλογή της εταιρίας που θα αναλάβει το έργο, ενώ δεν αποκλείεται στην μεθεπόμενη συνεδρίαση του Νομαρχιακού Συμβουλίου, να παραστεί και ο πρόεδρος της Ρ.Α.Ε κ. ***Παντελής Κάπρος***, προκειμένου να ενημερώσει το σώμα για τις εξελίξεις στο θέμα του νέου εργοστασίου της Δ.Ε.Η.

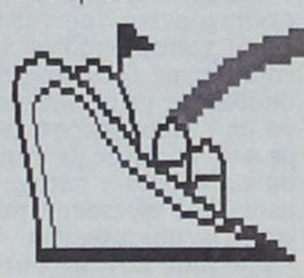

μια ξεχωριστή θέση στη θάλασσα

ΔΡΟΜΟΛΟΓΙΑ ΑΠΟ 9.06.2003 ΕΩΣ 30.06.2003

ΑΝΑΧΩΡΗΣΗ ΑΠΟ ΡΟΔΟ

ΗΜ/ΝΙΑ		ΠΛΟΙΟ	ΩΡΑ	ΠΡΟΟΡΙΣΜΟΣ
16.06	ΔΕΥΤΕΡΑ	ΡΟΔΟΣ	15.00	ΚΩ-ΚΑΛΥΜΝΟ-ΛΕΡΟ-ΠΑΤΜΟ-ΠΕΙΡΑΙΑ
17.06	ΤΡΙΤΗ	ΠΑΤΜΟΣ	15.00	ΚΩ-ΚΑΛΥΜΝΟ-ΛΕΡΟ-ΠΑΤΜΟ-ΠΕΙΡΑΙΑ
18.06	ΤΕΤΑΡΤΗ	ΡΟΔΟΣ	15.00	ΣΥΜΗ - ΤΗΛΟ - ΚΑΛΥΜΝΟ - ΛΕΡΟ - ΠΑΤΜΟ - ΠΕΙΡΑΙΑ
19.06	ΠΕΜΠΤΗ	ΠΑΤΜΟΣ	15.00	ΚΩ-ΚΑΛΥΜΝΟ-ΛΕΡΟ-ΠΑΤΜΟ-ΠΕΙΡΑΙΑ
20.06	ΠΑΡΑΣΚΕΥΗ	ΡΟΔΟΣ	15.00	ΝΙΣΥΡΟ - ΚΩ - ΚΑΛΥΜΝΟ - ΛΕΡΟ - ΠΑΤΜΟ - ΠΕΙΡΑΙΑ
21.06	ΣΑΒΒΑΤΟ	ΠΑΤΜΟΣ	15.00	ΚΩ-ΚΑΛΥΜΝΟ-ΛΕΡΟ-ΠΑΤΜΟ-ΠΕΙΡΑΙΑ
22.06	ΚΥΡΙΑΚΗ	ΡΟΔΟΣ	15.00	ΚΩ-ΚΑΛΥΜΝΟ-ΛΕΡΟ-ΠΑΤΜΟ-ΠΕΙΡΑΙΑ
23.06	ΔΕΥΤΕΡΑ	ΠΑΤΜΟΣ	15.00	ΚΩ-ΚΑΛΥΜΝΟ-ΛΕΡΟ-ΠΑΤΜΟ-ΠΕΙΡΑΙΑ
24.06	ΤΡΙΤΗ	ΡΟΔΟΣ	15.00	ΚΩ-ΚΑΛΥΜΝΟ-ΛΕΡΟ-ΠΑΤΜΟ-ΠΕΙΡΑΙΑ
25.06	ΤΕΤΑΡΤΗ	ΠΑΤΜΟΣ	15.00	ΣΥΜΗ - ΤΗΛΟ - ΚΑΛΥΜΝΟ - ΛΕΡΟ - ΠΑΤΜΟ - ΠΕΙΡΑΙΑ
26.06	ΠΕΜΠΤΗ	ΡΟΔΟΣ	15.00	ΚΩ-ΚΑΛΥΜΝΟ-ΛΕΡΟ-ΠΑΤΜΟ-ΠΕΙΡΑΙΑ
27.06	ΠΑΡΑΣΚΕΥΗ	ΠΑΤΜΟΣ	11.00	ΚΩ-ΣΑΜΟ-ΘΕΣΣΑΛΟΝΙΚΗ
		ΔΙΑΓΟΡΑΣ	15.00	ΝΙΣΥΡΟ-ΚΩ-ΚΑΛΥΜΝΟ-ΛΕΡΟ-ΠΑΤΜΟ-ΠΕΙΡΑΙΑ
28.06	ΣΑΒΒΑΤΟ	ΡΟΔΟΣ	15.00	ΚΩ-ΚΑΛΥΜΝΟ-ΛΕΡΟ-ΠΑΤΜΟ-ΠΕΙΡΑΙΑ
29.06	ΚΥΡΙΑΚΗ	ΠΑΤΜΟΣ	15.00	ΚΩ-ΚΑΛΥΜΝΟ-ΛΕΡΟ-ΠΑΤΜΟ-ΠΕΙΡΑΙΑ
		ΔΙΑΓΟΡΑΣ	15.00	ΚΩ-ΠΕΙΡΑΙΑ
30.06	ΔΕΥΤΕΡΑ	ΡΟΔΟΣ	1800	ΚΩ-ΚΑΛΥΜΝΟ-ΑΣΤΥΠΑΛΑΙΑ-ΠΕΙΡΑΙΑ

ΑΝΑΧΩΡΗΣΗ ΑΠΟ ΠΕΙΡΑΙΑ

ΗΜ/ΝΙΑ		ΠΛΟΙΟ	ΩΡΑ	ΠΡΟΟΡΙΣΜΟΣ
16.06	ΔΕΥΤΕΡΑ	ΔΙΑΓΟΡΑΣ	15.00	ΠΑΤΜΟ-ΛΕΡΟ-ΚΑΛΥΜΝΟ-ΚΩ-ΡΟΔΟ
17.06	ΤΡΙΤΗ	ΡΟΔΟΣ	15.00	ΑΣΤΥΠΑΛΑΙΑ-ΚΑΛΥΜΝΟ-ΤΗΛΟ-ΣΥΜΗ-ΡΟΔΟ
18.06	ΤΕΤΑΡΤΗ	ΠΑΤΜΟΣ	18.00	ΠΑΤΜΟ-ΛΕΡΟ-ΚΑΛΥΜΝΟ-ΚΩ-ΡΟΔΟ
19.06	ΠΕΜΠΤΗ	ΡΟΔΟΣ	15.00	ΠΑΤΜΟ-ΛΕΡΟ-ΚΑΛΥΜΝΟ-ΚΩ-ΡΟΔΟ
		ΔΙΑΓΟΡΑΣ	18.00	ΚΩ-ΝΙΣΥΡΟ-ΡΟΔΟ
20.06	ΠΑΡΑΣΚΕΥΗ	ΠΑΤΜΟΣ	15.00	ΠΑΤΜΟ-ΛΕΡΟ-ΚΑΛΥΜΝΟ-ΚΩ-ΡΟΔΟ
21.06	ΣΑΒΒΑΤΟ	ΔΙΑΓΟΡΑΣ	15.00	ΠΑΤΜΟ-ΛΕΡΟ-ΚΑΛΥΜΝΟ-ΚΩ-ΡΟΔΟ
22.06	ΚΥΡΙΑΚΗ	ΠΑΤΜΟΣ	15.00	ΑΣΤΥΠΑΛΑΙΑ-ΚΑΛΥΜΝΟ-ΚΩ-ΡΟΔΟ
23.06	ΔΕΥΤΕΡΑ	ΡΟΔΟΣ	15.00	ΠΑΤΜΟ-ΛΕΡΟ-ΚΑΛΥΜΝΟ-ΚΩ-ΡΟΔΟ
24.06	ΤΡΙΤΗ	ΠΑΤΜΟΣ	15.00	ΠΑΤΜΟ-ΛΕΡΟ-ΚΑΛΥΜΝΟ-ΤΗΛΟ-ΣΥΜΗ-ΡΟΔΟ
		ΔΙΑΓΟΡΑΣ	18.00	ΚΩ-ΡΟΔΟ
25.06	ΤΕΤΑΡΤΗ	ΡΟΔΟΣ	15.00	ΠΑΤΜΟ-ΛΕΡΟ-ΚΑΛΥΜΝΟ-ΚΩ-ΡΟΔΟ
26.06	ΠΕΜΠΤΗ	ΠΑΤΜΟΣ	15.00	ΠΑΤΜΟ-ΛΕΡΟ-ΚΑΛΥΜΝΟ-ΚΩ-ΡΟΔΟ
		ΔΙΑΓΟΡΑΣ	18.00	ΚΩ-ΝΙΣΥΡΟ-ΡΟΔΟ
27.06	ΠΑΡΑΣΚΕΥΗ	ΡΟΔΟΣ	15.00	ΠΑΤΜΟ-ΛΕΡΟ-ΚΑΛΥΜΝΟ-ΚΩ-ΡΟΔΟ
28.06	ΣΑΒΒΑΤΟ	ΔΙΑΓΟΡΑΣ	11.00	ΠΑΤΜΟ-ΛΕΡΟ-ΚΑΛΥΜΝΟ-ΚΩ-ΡΟΔΟ
29.06	ΚΥΡΙΑΚΗ	ΡΟΔΟΣ	15.00	ΑΣΤΥΠΑΛΑΙΑ-ΚΑΛΥΜΝΟ-ΚΩ-ΡΟΔΟ
30.06	ΔΕΥΤΕΡΑ	ΠΑΤΜΟΣ	15.00	ΠΑΤΜΟ-ΛΕΡΟ-ΚΑΛΥΜΝΟ-ΚΩ-ΡΟΔΟ

ΠΛΗΡΟΦΟΡΙΕΣ
ΚΕΝΤΡΙΚΟ ΠΡΑΚΤΟΡΕΙΟ ΡΟΔΟΥ

Δ·Α·Ν·Ε· SEA LINE
ΔΩΔΕΚΑΝΗΣΙΑΚΗ ΑΝΩΝΥΜΗ ΝΑΥΤΙΛΙΑΚΗ ΕΤΑΙΡΙΑ
ΑΥΣΤΡΑΛΙΑΣ 92, ΤΗΛ. ΠΡΑΚΤΟΡΕΙΟΥ: 43150 (10 ΓΡΑΜΜΕΣ)

Για ολιγοήμερες διακοπές

ΜΠΑΚΟΓΙΑΝΝΗ - ΑΒΡΑΜΟΠΟΥΛΟΣ ΤΟΝ ΙΟΥΛΙΟ ΣΤΟ ΚΑΣΤΕΛΛΟΡΙΖΟ

Το Καστελλόριζο πρόκειται να επισκεφθεί τον ερχόμενο μήνα η δήμαρχος Αθηναίων κ. Ντόρα Μπακογιάννη.

Αποδεχόμενη πρόσκληση του δημάρχου Καστελλορίζου κ. Παύλου Πανηγύρη, η κ. Μπακογιάννη -συνοδευόμενη απο το σύζυγό της- αναμένεται να επισκεφθεί το ακριτικό μας νησί περί τα μέσα Ιουλίου, για ολιγοήμερες διακοπές.

Η επίσκεψη αυτή, κρίνεται ως ιδιαιτέρως σημαντική για τους κατοίκους του Καστελλορίζου, αφού καταδεικνύει την πρόθεση της δημάρχου Αθηναίων, να συνεχίσει την πολιτική συνεργασίας ανάμεσα στους δύο Δήμους, συνεργασία που εγκαινίασε ο τέως δήμαρχος κ. Δημήτρης Αβραμόπουλος, με την υιοθέτηση του νησιού.

«Ελπίζουμε -δήλωσε ο δήμαρχος του Καστελλορίζου κ. Παύλος Πανηγύρης- η κ. Μπακογιάννη ν' αγαπήσει το νησί μας και να ενσκύψει με ευαισθησία στα προβλήματά του».



Για ολιγοήμερες ωστόσο διακοπές στο Καστελλόριζο, αναμένεται στις αρχές του ερχόμενου μήνα και ο κ. Δημήτρης Αβραμόπουλος.



Συνοδευόμενος απο τη σύζυγο και τα παιδιά του, ο κ. Αβραμόπουλος θα βρίσκεται στο νησί στις 5 Ιουλίου, ενώ δεν αποκλείεται τέως και νυν δήμαρχος Αθηναίων να συναντηθούν στο Καστελλόριζο, εφ' όσον η κ. Μπακογιάννη δεν έχει υποχρεώσεις στην Αθήνα.

Χωρίς να παρακάμπτουν ή να επικαλύπτουν πολιτικούς και πολιτικές

Οι πολίτες της Καλύμνου βλέπουν το «κενό», οργανώνονται και κινητοποιούνται



Πρόταση στο Νομάρχη Δωδεκανήσου Γιάννη Μαχαιρίδη για σύγκληση Παγκαλυμνιακής Συνδιάσκεψης, με την ελπίδα «να προκύψει κάτι καλό»

ΚΙΝΗΣΗ πολιτών, αποτελούμενη από γνωστούς και καταξιωμένους επαγγελματίες και άλλους παράγοντες του νησιού, δραστηριοποιείται ατύπως στην Κάλυμνο, με αποκλειστικό σκοπό και στόχο την ενεργοποίηση όλων των δυνάμεων εκείνων που είναι δυνατόν να προωθήσουν την ιδέα ολοκλήρωσης του αεροδρομίου. Ενός έργου που έχει στοιχειώσει στις συνειδήσεις του καλυμνιακού λαού που διαπιστώνει την αδυναμία των πολιτικών ή άλλων φορέων να υλοποιήσουν ένα όνειρο δεκαετιών για το νησί.

Η δυστοκία, ως αποτέλεσμα κακών χειρισμών και άστοχων επιλογών, χωρίς να παραβλέπονται οι πάσης φύσεως «πολιτικαντισμοί», έχουν καταδικάσει το μεγαλεπήβολο σχέδιο για τη λειτουργία του αεροδρομίου στην Κάλυμνο σε έναν κυκεώνα γραφειοκρατικών ή άλλων διαδικαστικών προσκομμάτων. ***Ο εγκλωβισμός του έργου στα γρανάζια του χρόνου και των αλληλοσυγκρουόμενων «προτεραιοτήτων» που τίθενται κατά καιρούς, εξελίχθηκε σε μια χρόνια εκκρεμότητα για τους κατοίκους του νησιού.***

Το «κενό» στην τεκμηριωμένη και αποτελεσματική διεκδίκηση του αυτονόητου και δίκαιου αιτήματος για κατασκευή αεροδρομίου στο νησί της Καλύμνου, την ώρα που άλλα πολύ μικρότερα νησιά της Δωδεκανήσου έχουν εξασφαλίσει προ πολλού την αεροπορική τους σύνδεση με τον «έξω κόσμο», έρχεται να καλύψει αυτή η «κίνηση» πολιτών. Μακριά από κομματικές ή άλλες αγκυλώσεις και «καπελώματα», η ομάδα αυτή των Καλυμνίων (μεταξύ αυτών είναι και πρώην δήμαρχος του νησιού κ. ***Μιχάλης Ζαίρης)*** έχει επιδοθεί σε μία προσπάθεια επικαιροποίησης του όλου θέματος.

ΔΕΝ παρακάμπτουν ούτε επικαλύπτουν τις όποιες πρωτοβουλίες αναλαμβάνονται σε πολιτικό επίπεδο. Είτε από τον Δήμο είτε από τη Νομαρχία, όποτε τέλος πάντων (και όπως) επέδειξαν κάποιο ενδιαφέρον.

Οι πολίτες αυτοί, όλοι τους βαθείς γνώστες των επιπτώσεων από την απουσία αεροπορικής σύνδεσης του νησιού με την Αθήνα και τα άλλα κέντρα διακίνησης επισκεπτών.

Αναλαμβάνουν δράση και ασκούν εκ παραλλήλου ή σε συνεργασία με άλλους φορείς τη δική τους «διπλωματία» προκειμένου να επαναφέρουν το ζήτημα στο προσκήνιο. Οι επαφές τους σε όλα τα επίπεδα άρχισαν ήδη να φέρνουν τα πρώτα αποτελέσματα, αφού ήδη είναι σε θέση να γνωρίζουν πού «πάσχει» η όλη υπόθεση, πού «κολλάει» η δρομολόγηση της κατασκευής – κυρίως – των κτιριακών εγκαταστάσεων και πώς θα ήταν δυνατόν να επισπευσθούν οι διαδικασίες από τα αρμόδια υπουργεία.



ΤΑ αποτελέσματα αυτής της κινητοποίησης μόνο ως άνευ σημασίας δεν μπορούν να χαρακτηριστούν. Η δικής τους κινητοποίηση προκαλεί αυτόματα την ευαισθητοποίηση όσων όφειλαν εξ αρχής να κινήσουν «γη και ουρανό». Κάθε αδράνεια και κωλυσιεργία στο εξής θα είναι καταδικαστέα και θα αποδοθούν τα του Καίσαρος τω Καίσαρι.

Περιθώρια δεν υπάρχουν πλέον και ***«το αεροδρόμιο της Καλύμνου πρέπει να κατασκευαστεί ...χθες»*** λένε χαρακτηριστικά στο νησί, ελπίζοντας αυτή τη φορά ότι η έκφραση «κοινωνικού αυτοματισμού», όπως αυτός εκδηλώθηκε στο πολύπαθο νησί των σφουγγαράδων μπορεί να κλείσει το χάντικαπ που έχουν προκαλέσει διαχρονικά η ατολμία, η ανικανότητα, οι άστοχοι χειρισμοί και τα διάφορα άλλα δεινά που υποθηκεύουν συστηματικά το μέλλον των κατοίκων του.

«Να βρεθούμε όλοι μαζί...»

Η ΙΔΕΑ να βρεθούν οι απανταχού Καλύμνιοι και να μιλήσουν για το νησί και πώς η ιδιαιτέρα τους πατρίδα θα μπορούσε να ανακαλύψει και πάλι την παλιά της αίγλη, δεν είναι καινούργια. Ποτέ όμως δεν «περπάτησε» όπως παλαιότερα σχεδιάστηκε.

Τη φορά αυτή η πρόταση πέφτει και πάλι στο τραπέζι από τον γνωστό συμπολίτη μας κ. Γιώργο Βούη (μόνιμος συνεργάτης της «Δράσης»). Η σύγκληση Παγκαλυμνιακής Συνδιάσκεψης θα μπορούσε ίσως να σηματοδοτήσει πολλά και σημαντικά για το νησί. Και συμβολικά αλλά και επί της ουσίας.

Αυτήν την πρόταση κατατέθει ο κ. Βούης στο νομάρχη Δωδεκανήσου Γιάννη Μαχαιρίδη με ανοικτή του επιστολή, το πλήρες περιεχόμενο της οποίας δημοσιεύεται παρακάτω:

Κύριε Νομάρχη,

Δεν είναι λίγες οι φορές που -με την ιδιότητά μου του Καλύμνιου πάροικου της Ρόδου- συζητήσαμε κατ' ιδίαν, θέματα ζωτικής σημασίας για το νησί των Σφουγγαράδων και ειδικότερα για όσα έχουν σχέση με την ανεργία, και που πάντοτε οι απόψεις μας συνέπιπταν ως προς τα αίτια, αλλά και την αντιμετώπιση του προβλήματος, τι θα πρέπει δηλαδή να γίνει ώστε το νησί να ξαναβρεί τον τρόπο και δρόμο ανάπτυξης, και να πάψει να στέλνει τα νιάτα στις μακρινές ξενιτιές, σε ταξίδια χωρίς γυρισμό, με όσα αυτό συνεπάγεται.

Ξεύρω πόσο αγαπάτε την Κάλυμνο, και δεν αμφιβάλλω ότι είσθε γνώστης της κατάστασης, καθώς και ότι κάτι έχετε κατά νου να κάνετε για να σωθεί το νησί. Παράκλησή μου, και σκοπός της παρούσης είναι να προτείνω να συγκαλέσετε ΑΜΕΣΑ μιαν Παγκαλυμνιακή Συνδιάσκεψη με συμμετοχή φορέων από κάθε γωνιά της γης, και θέλω να ελπίζω ότι κάτι καλό θα προκύψει. Τα προβλήματα είναι πολλά και τέτοιας φύσεως που θεριεύουν μέρα με τη μέρα. Η λαϊκή συμμετοχή είναι αυτή που θα δώσει ΔΥΝΑΜΗ για να μπορέσει η Ν.Α. να ξεκινήσει το έργο σωτηρίας.

Θέλω να σας ευχαριστήσω εκ των προτέρων για όσα θα κάνετε για την Κάλυμνο την οποία σίγουρα αγαπάτε και πονάτε όσο κι εμείς οι εν διασπορά.

Με βαθιά εκτίμηση
Γιώργος Μ. Βούης
ΡΟΔΟΣ



ΑΝΑΚΟΙΝΩΣΗ

ΕΦΟΡΕΥΤΙΚΗΣ ΕΠΙΤΡΟΠΗΣ

Προς όλα τα μέλη του Σωματείου

Συνάδελφοι,

Σας κάνουμε γνωστό ότι οι αρχαιρεσίες για την ανάδειξη της νέας Διοίκησης και των άλλων οργάνων θα γίνουν στις 24 και 25/6/2003 ημέρες Τρίτη- Τετάρτη και ώρα 10 π.μ. - 6 μ.μ. στην αίθουσα του Εργατικού Κέντρου Ρόδου, οδός Στ. Καζούλη αριθμ. 30.

Οσοι θέλουν να θέσουν υποψηφιότητα για τη Διοίκηση κ.λπ., να υποβάλουν στην Εφορευτική Επιτροπή αίτηση υποψηφιότητας κάθε μέρα από 17/6/03 - 19/6/03 ώρες 10-11 π.μ. και 17-19 μ.μ. στα Γραφεία του Σωματείου.

Σας καλούμε να πάρετε μέρος ατις αρχαιρεσίες της 24 και 25/6//2003 για να δώσουμε με την καθολική μας συμμετοχή στη νέα Διοίκηση τη δύναμη που χρειάζεται για να μπορεί να διεκδικεί και να επιλύει τα προβλήματα που απασχολούν τον κλάδο μας.

Με συναδελφικούς χαιρετισμούς

Η Εφορευτική Επιτροπή
1) Βούλγαρης Κων/νος
2) Κωνσταντίνου Ανδρέας
3) Μανίκαρος Γεώργιος

Καθημερινά παραβιάζεται στις τράπεζες η εργατική νομοθεσία

ΕΡΓΑΣΙΑ – ΜΑΡΤΥΡΙΟ για τους τραπεζοϋπαλλήλους

Ζητείται άμεση παρέμβαση της Επιθεώρησης Εργασίας



Μύθο αποτελεί η εκτίμηση πως η εύρεση εργασίας σε μια τράπεζα αποτελεί εξασφάλιση καθώς η πραγματικότητα είναι πολύ διαφορετική από εκείνη που οι περισσότεροι οραματίζονται. Ακατάπαυστη εργασία, υπερωρίες που δεν πληρώνονται και σκληρή πίεση συνθέτουν το παζλ της εργασίας του μέσου, νέου ξενοδοχοϋπαλλήλου. Τα περισσότερα προβλήματα φαίνεται να αντιμετωπίζουν οι ξενοδοχοϋπάλληλοι των ιδιωτικών χρηματοπιστωτικών ιδρυμάτων.

Πιο συγκεκριμένα, τα προβλήματα των νέων ξενοδοχοϋπαλλήλων της Ρόδου είναι αρκετά και είναι ικανά να τους οδηγήσουν στην εγκατάλειψη της εργασίας τους. Σύμφωνα με πληροφορίες, καθημερινά σε αρκετά από τα υποκαταστήματα των ιδιωτικών τραπεζών της Ρόδου γίνεται παράβαση του ωραρίου εργασίας. Από Δευτέρα έως Πέμπτη το ωράριο του ξενοδοχοϋπαλλήλου είναι: 07:45' έως 15:15'. Την Παρασκευή το ωράριο εργασίας είναι από τις 07:30' έως τις 14:45'. «Το ωράριο αυτό δεν τηρείται ποτέ» δήλωσαν προς τη Δράση δύο ξενοδοχοϋπάλληλοι κεντρικών ιδιωτικών τραπεζών. «Σχεδόν καθημερινά εργαζόμαστε μία επιπλέον ώρα για τις ανάγκες της τράπεζας χωρίς όμως να αμειβόμαστε γι' αυτήν». Οι περιγραφές δείχνουν πως οι νέοι ξενοδοχοϋπάλληλοι εργάζονται αρκετές υπερωρίες (μετά την επιπλέον ώρα), όμως ελάχιστες από αυτές τελικώς υπολογίζονται στον τελικό – πενιχρό μισθό των 500 ευρώ.

Τα προβλήματα για τους νέους υπαλλήλους των τραπεζών δεν περιορίζονται μόνο στο ωράριο. Όπως περιγράφηκε προς τη Δράση «δεν αναγνωρίζεται ο γάμος και το επιπλέον ποσό που θα πρέπει να προστεθεί στο μισθό, όπως δεν αναγνωρίζονται οι τίτλοι σπουδών (με εξαίρεση των οικονομικών πανεπιστημίων). Όλοι ξεκινούν από τον ίδιο παρονομαστή». Μέσα σε όλα αυτά προστίθεται και η χαμηλή βαθμολογία που επί χρόνια δέχεται ο ξενοδοχοϋπάλληλος (όσο καλός κι αν είναι) προκειμένου να μένει οικονομικά καθηλωμένος σε μισθούς ντροπής.

Όλα αυτά βρίσκονται σε πλήρη γνώση της ΟΤΟΕ, τα μέλη της οποία όμως αδιαφορούν πλήρως για τα όσα αντιμετωπίζουν οι νέοι συνάδελφοί τους. Από την πλευρά της η Επιθεώρηση Εργασίας δεν έχει ούτε μία καταγγελία που να στρέφεται κατά των τραπεζών και συνεπώς δεν μπορεί να παρέμβει. «Εάν έρθουν οι επιθεωρητές εργασίας στην τράπεζα τότε θα μπορέσουν οι ίδιοι να διαπιστώσουν το τι περνάμε καθημερινά και πόσο κατάφορα παραβιάζεται η εργατική νομοθεσία».

Σε οικόπεδο του Δημοσίου θα τοποθετηθούν οικίσκοι

Στη Δαματριά οι τσιγγάνοι με απόφαση της Νομαρχίας

Άρχισαν ήδη οι αντιδράσεις από το δήμο Πεταλούδων

Την αξιοποίηση ενός ακινήτου που βρίσκεται στην περιοχή Δαματριάς για τις ανάγκες «στέγασης» των τσιγγάνων της Ρόδου, αποφάσισε η Νομαρχιακή Αρχή Δωδεκανήσου και προς αυτή την κατεύθυνση θα καταθέσει σχετικό αίτημα στο Δήμο Πεταλούδων.

Το ακίνητο βρίσκεται στην περιοχή μεταξύ των δημοτικών διαμερισμάτων Κρεμαστής και Δαματριάς (κοντά το παλιό αεροδρόμιο) και ανήκει στο Δημόσιο. Ο αντινομάρχης Νίκος Ζωίδης έχει εξασφαλίσει τη συναίνεση της Κτηματικής Υπηρεσίας του Δημοσίου για την αξιοποίηση του ακινήτου και σύμφωνα με το σχεδιασμό που έχει γίνει προβλέπεται να κατασκευαστούν 30 οικίσκοι μέσα στους οποίους θα φιλοξενηθούν ισάριθμες οικογένειες τσιγγάνων. Οι τσιγγάνοι που θα φιλοξενηθούν στους οικίσκους θα καταγραφούν και με αυτούς θα γίνονται όλες οι συζητήσεις για τα όσα αφορούν την παροχή υπηρεσιών προς τα μέλη της κοινωνίας τους. Στον οικισμό αυτό θα τοποθετηθούν χημικές τουαλέτες και αργότερα η ανέγερση σχολικής αίθουσας. Η χρηματοδότηση όλων των δραστηριοτήτων θα γίνει μέσα από το πρόγραμμα ΡΟΜ.

Η Νομαρχιακή Αρχή, από τη στιγμή που θα θέσει σε εφαρμογή το όλο πρόγραμμα, τότε θα απαγορεύσει την εγκατάσταση άλλων τσιγγάνων στο νησί. «Πρέπει να τεθεί ένας αριθμητικός περιορισμός» δηλώθηκε χαρακτηριστικά.



Οι υπηρεσιακοί παράγοντες που έχουν ασχοληθεί επισταμένως με τα ζητήματα των τσιγγάνων θεωρούν ότι ο προγραμματισμός αυτός είναι πραγματικά αρκετά καλός. Το ερώτημα όμως που υπάρχει είναι με ποιο τρόπο θα υλοποιηθούν όλα αυτά.

Ήδη, στο άκουσμα των σχεδίων αυτών, μέλη του δημοτικού συμβουλίου Πεταλούδων εξέφρασαν την πλήρη αντίθεσή τους. «Δεν θέλουμε τους τσιγγάνους στην περιοχή μας» δηλώθηκε χαρακτηριστικά προς τη Δράση. Σε δηλώσεις του ο δήμαρχος Πεταλούδων Μιχάλης Κορδίνας τάχθηκε κατά της γκετοποίησης των κοινωνικών ομάδων και τόνισε πως «εμείς δεν έχουμε ενημερωθεί επισήμως για όλα αυτά, σε κάθε περίπτωση τίποτα δεν θα επιτρέψουμε να αναπτυχθεί οποιαδήποτε δραστηριότητα που δεν θα έχει τη σύμφωνη γνώμη του δημοτικού μας συμβουλίου».

Εν τω μεταξύ, ο πληθυσμός των τσιγγάνων στη Ρόδο αυξάνεται συνεχώς. Όλο και περισσότερα τσιγγανόπουλα τρέχουν στα φανάρια και εκλιπαρούν για μερικά ευρώ. Στη διάρκεια της νύχτας, τσιγγάνες και τσιγγανόπουλα γυρνάνε στα τουριστικά κέντρα και πωλούν λουλούδια και φωσφορούχα «κοσμήματα». Η όλη εικόνα που εμφανίζει η Ρόδος και το Φαληράκι από τους περιφερόμενους τσιγγάνους θυμίζει τριτοκοσμική χώρα.

ΑΦΟΙ ΚΕΛΗ Ο.Ε.
ΕΠΙΠΛΑ ΚΕΛΗΣ
ΠΡΟΣΦΟΡΑ
ΣΕΤ 2θέσιος και 3θέσιος

Περιορισμένα κομμάτια
Αθηνών 36 Τ.Κ. 85100 Ρόδος, Τηλ: 2241066865 - Fax: 2241067207
www.proteas.gr, e-mail: kelis_bros@hotmail.com

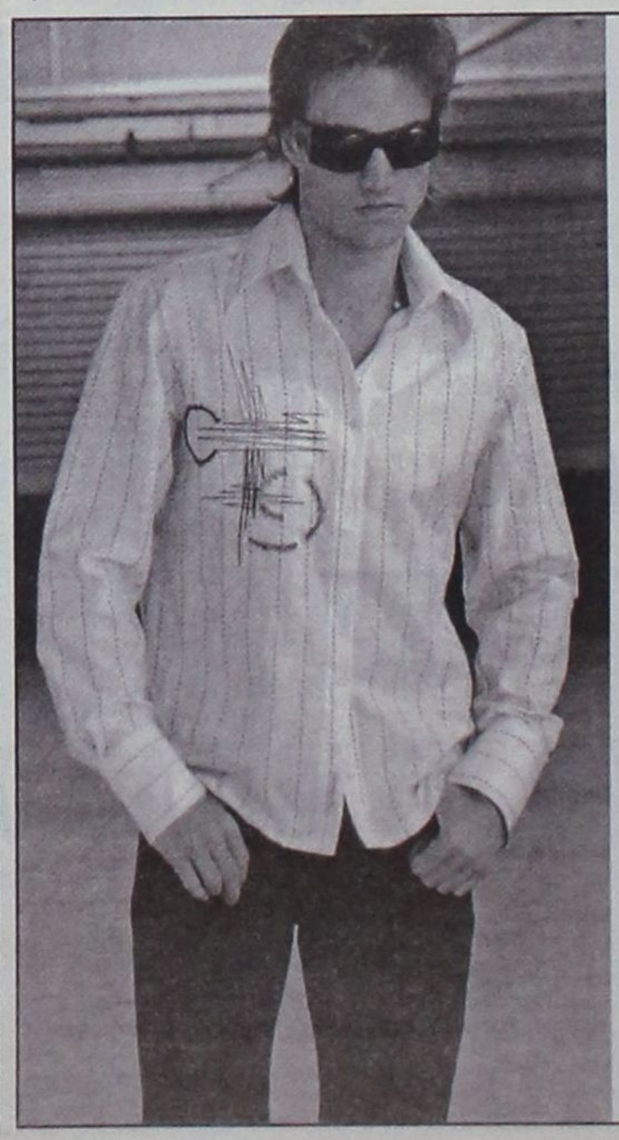
MICHELINO
Καλοκαιρινή Collection 2003
MICHELINO
Φιλερήμου 45
(πλησίον εκκλησίας Φανερωμένης)
Καρακόνερο, Ρόδος
• Τηλ: 22410 24348



McCANN-ERICKSON

Έχετε παρατηρήσει ότι απολαμβάνετε περισσότερο τη ζωή όταν είστε ευέλικτοι; Για αυτό δημιουργήσαμε το **Νέο Opel Meriva.** Το νέο μικρό πολυμορφικό αυτοκίνητο με τον αυθόρμητο χαρακτήρα και τις αμέτρητες δυνατότητες χάρις στο πρωτοποριακό σύστημα **FlexSpace®**. Επιλέξτε ανάμεσα σε πέντε, τέσσερις, τρεις, δύο ή μία θέση και τριπλασιάστε το χώρο φόρτωσης χωρίς την αφαίρεση καθισμάτων. Μετακινήστε τα πίσω καθίσματα προς τα εμπρός, πίσω ή στο πλάι για ανυπέρβλητη άνεση. **Νέο Opel Meriva με FlexSpace®. Αποκτήστε την 100% ευελιξία που πάντα ονειρευόσασταν.**

Meriva 1.6: Εκπομπή ρύπων CO_2 gr/Km: 187, Κατανάλωση καυσίμου lt/ 100 km – Κύκλος πόλης: 9.9, Εκτός πόλης: 6.1, Μικτός κύκλος: 7.5

Opel. Έμπνευση στην πράξη.
Καλύτερα αυτοκίνητα!

ΕΠΙΣΗΜΟΣ ΔΙΑΝΟΜΕΑΣ OPEL
ΜΑΜΑΛΙΓΚΑΣ ΑΕΒΕ: 3ο χλμ. Λ. Ρόδου-Λίνδου, Ρόδος 85 100, Τηλ.: 22410 61005, 69001, 5ο χλμ. Επαρχιακής Οδού Χωρίων, Κως 853 00, Τηλ.: 22420 27737.

Στη «Δράση» κολλάει το σίδερο

Το πρόσωπο της Εβδομάδας



Δεν θα μπορούσε να είναι άλλο απο τον υπουργό Υγείας κ. Κώστα Στεφανή!

Τον εξωκοινοβουλευτικό υπουργό, που κλήθηκε απο την κυβέρνηση ν' αναστρέψει το δυσμενές για το ΠΑΣΟΚ κλίμα στη Δωδεκάνησο!

Είναι αλήθεια ότι απο την επίσκεψη του κ. Στεφανή περιμέναμε πολλά. Περιμέναμε -αν μη τι άλλο- να εξαγγείλει την στελέχωση των Νοσοκομείων του νομού, με μόνιμο προσωπικό. Πως αλλιώς θ' αντιστραφεί το κλίμα; Δεν το έπραξε. Και δεν το έπραξε, όχι γιατί δεν θέλει, αλλά γιατί απλά δεν μπορεί.

Αντιθέτως μας εξήγγειλε την πρόσληψη εποχικών υπαλλήλων. «Τι είχες Γιάννη, τι είχα πάντα»! Λύση μεν, αλλά προσωρινή και ως εκ τούτου πρόχειρη.

Είναι γεγονός ότι στον τομέα της υγείας -και στο πλαίσιο των δυνατοτήτων που υπάρχουν- έχουν γίνει πολλά. Είναι εμφανής η αναβάθμιση, όσο και αν κάποιοι καταβάλλουν προσπάθεια -για μικροπολιτικούς λόγους- να την μηδενίσουν. Δικαιούμαστε ωστόσο να διεκδικούμε περισσότερα.

Πάντα θα διεκδικούμε. Γιατί αυτό που μας ενδιαφέρει, ως εν δυνάμει ασθενείς, είναι τουλάχιστον μία αξιοπρεπής ιατρική περίθαλψη.

Κρίσεις & Επικρίσεις

Τα Μαθήματα

Αν και απίστευτο, παραδίδονται στους αξιωματικούς της Ελληνικής Αστυνομίας απο βρετανούς συναδέλφους τους και αφορούν τον χειρισμό σε υποθέσεις βιασμών!

Να υποθέσουμε ότι θα γίνουν και σεμινάρια για τον χειρισμό σε υποθέσεις επίδειξης οπισθίων;

Τα Εγκαίνια

Αν και με καθυστέρηση τριών ετών, έγιναν στο Νοσοκομείο της Ρόδου! Είναι αυτό που λέμε «κάλλιο αργά παρά ποτέ»!

Η Κρουαζιέρα

Την πραγματοποιεί στα νησιά μας ο πρώην πρόεδρος των Ηνωμένων Πολιτειών Αμερικής Τζόρτζ Μπους! Το... «έξυπνο» παιδί του και νυν πρόεδρος των Η.Π.Α δεν θα μας έρθει κατά δω;

Η Υποψηφιότητα

Κατατέθηκε επισήμως στη Νέα Δημοκρατία απο τον τέως έπαρχο Κω κ. Βασίλη Ξυπολιτά!

Αλήθεια, ο Αριστοτέλης Παυλίδης τι άποψη έχει επ' αυτού;

Η Πίστωση

Εξασφαλίσθηκε για τις λειτουργικές δαπάνες του πλωτού πολυϊατρείου και ανέρχεται στο ποσό των 600.000 ευρώ! Μόνο για φέτος! Του χρόνου βλέπουμε!

Ο...Κίνδυνος

Εγκυμονείται όταν περπατάς στους δρόμους της Ρόδου! Υπάρχει πιθανότητα να σου έρθει δέντρο κατακέφαλα!

Μέχρι στιγμής πάντως -για καλή μας τύχη- πέφτουν σε αυτοκίνητα! Μήπως καταρρίπτεται ο μύθος που θέλει τα δέντρα πεθαίνουν όρθια;

Η...Παρέμβαση

Επιτέλους πρόλαβε (ας το εκλάβουμε έτσι) και την έκανε ο βουλευτής κ. Βασίλης Παπανικόλας, για την έλλειψη δικαστικών στο Ειρηνοδικείο και Πταισματοδικείο της Ρόδου. Κάτι είναι κι' αυτό!

Το...Ψέμα

Μεγάλο και το είπε ο γραμματέας της Ν.Ε του ΠΑΣΟΚ κ. Τιμόθεος Παρασκευάς, όταν ισχυρίσθηκε ότι θα υποστηρίξει όποιον εκδηλώσει ενδιαφέρον για την θέση του γραμματέα!

Το Γέλιο

«Έπεσε», όταν ακούσαμε απο...αρμόδιο ότι «δεν υπάρχει πρόβλημα με τις αίθουσες των χειρουργείων»! Σαφώς βρε και το πρόβλημα μας δεν είναι οι αίθουσες των χειρουργείων (δόξα τω Θεώ απ'αυτές έχουμε αρκετές).

Το ότι δεν έχουμε προσωπικό να τις λειτουργήσουμε, σας λέει κάτι;

Ο Τυχερός

Είναι συμπατριώτης μας -αγνώστων στοιχείων- και κέρδισε στο τζόκερ το ποσό των 65.000 ευρώ! Σε καλή μεριά φίλε μου!..

Stop καρέ...



Λάβετε θέσεις, έτοιμοι...

Το σύνθημα εδόθη και ο αγωνιζόμενος ετοιμάζεται να δώσει την μάχη του! Ωστόσο η κούρσα είναι μοναχική, οπότε και ο νικητής(;) δεδομένος. Όπως και στις εσωκομματικές εκλογές του ΠΑΣΟΚ...

ΦΙΛΟΙ ΜΕΝ, ΑΛΛΑ...





Το μήνυμα ήταν σαφές: «Κανείς δεν θα λειτουργεί στο όνομά μου. Κανείς δεν δικαιούται να λειτουργεί στο όνομά μου»!

Αποστολέας του μηνύματος ήταν ο υπουργός Εσωτερικών κ. Κώστας Σκανδαλίδης και παραλήπτης ο...κ. Γιώργος Νικητιάδης!

Η αφορμή για την αποστολή του μηνύματος;

Ατυχείς(;) δηλώσεις του κ. Νικητιάδη, με τις οποίες ενεφανίζετο -ούτε λίγο, ούτε πολύ- ως άνθρωπος κλειδί του υπουργείου Εσωτερικών και ως πρόσωπο της απολύτου εμπιστοσύνης του κ. Σκανδαλίδη!

Φίλοι-φίλοι, αλλά όχι και έτσι!..

ΕΙΝΑΙ ΕΥΤΥΧΗΣ...



Ιδιαίτερα ευτυχής εμφανίζεται να είναι ο δήμαρχος Νότιας Ρόδου κ. Μανώλης Σαββής, μετά την δέσμευση που έλαβε δια στόματος του υπουργού Υγείας κ. Κώστα Στεφανή, για προσπάθεια αναβάθμισης του περιφερειακού ιατρείου στο Γεννάδι, σε πολυδύναμο.

Βέβαια και μόνο η επίσκεψη του υπουργού στη Νότια Ρόδο, αρκούσε για να ικανοποιηθεί ο κ. Σαββής! Βλέπετε, δεν επισκέπτονται και κάθε μέρα την συγκεκριμένη περιοχή υπουργοί!

ΔΡΑΣΙΣΠΟΡ

Δευτέρα 23 Ιουνίου 2003 • Τηλ: 63790, 64393, 68761 • Fax: 63393

Ο ΔΗΜΟΣ ΡΟΔΟΥ ΘΑ ΤΙΜΗΣΕΙ ΤΗ ΡΟΔΟ ΓΙΑ ΤΟ ΔΙΠΛΟ ΑΘΛΟ ΤΗΣ

Ο ΔΗΜΟΣ Ρόδου θα τιμήσει τη Ρόδο για το διπλό της άθλο! Την κατάκτηση της πρώτης θέσης στον 7ο όμιλο του Περιφερειακού πρωταθλήματος (Δ' Εθνικής), αλλά και της ανόδου της στη Γ' Εθνική μετά την προχθεσινή νίκη της επί του Πιερικού (2-0) στην Καισαριανή. Οπως ανακοίνωσε χθες ο συνεπίκουρος Δημάρχου Κάλλιστος Διακογεωργίου, η τιμητική εκδήλωση για την πρωταθλήτρια ομάδα θα γίνει μεθαύριο (Τετάρτη) και ώρα 9.30 μ.μ. στην πλατεία Δημαρχείου. Θα τιμηθούν οι παίκτες, ο προπονητής και η διοίκηση της ομάδας. Η εκδήλωση είναι ανοικτή για όλους τους φιλάθλους

Η Ρόδος κέρδισε και τη μάχη της κερκίδας!

Συγκλονιστικοί ήταν οι φίλαθλοι-οπαδοί της Ρόδου πριν, κατά τη διάρκεια και μετά το τέλος του κρίσιμου αγώνα με τον Πιερικό. Με τις εκδηλώσεις τους έδωσαν ώθηση στους παίκτες του Δημήτρη Σκούνα κερδίζοντας κατά κράτος τους πολύ λιγότερους και όχι τόσο οργανωμένους φίλους του Πιερικού, που βρέθηκαν στην Καισαριανή.

Οι εκδρομείς από τη Ρόδο ήταν περίπου 400, ενώ και άλλοι πεντακόσιοι μαζεύτηκαν μεμονωμένα είτε από το νησί μας (ταξίδεψαν μόνοι τους) είτε από την πρωτεύουσα.

Επίσης και πολλοί ουδέτεροι παίκτες, παράγοντες και προπονητές κάθισαν στην κερκίδα της Ρόδου χειροκροτώντας τις προσπάθειες των παικτών.

Οι οργανωμένοι φίλοι της Ρόδου που ήταν ομοιόμορφα ντυμένοι μπήκαν μία ώρα και ένα τέταρτο πριν από την έναρξη του αγώνα στο γήπεδο και έκαναν ιδιαίτερα αισθητή την παρουσία τους τραγουδώντας και φωνάζοντας συνθήματα. Παρών ήταν και ο γνωστός «Ρίγκο», ο οποίος με την τρομπέτα του έδωσε ένα διαφορετικό χρώμα στην κερκίδα.

Οι φίλαθλοι μόλις έφθασαν στον Πειραιά μετέβησαν με πούλμαν στην Καισαριανή όπου και έμειναν μέχρι να ξεκινήσει ο αγώνας. Οταν έφθασε φυσικά η αποστολή της ομάδας αποθεώθηκαν όλοι οι παίκτες και ο προπονητής

Ανοργάνωτοι οι Πιερικοί!

Μεγάλη προχειρότητα έδειξαν οι φίλαθλοι του Πιερικού σε ό,τι έχει να κάνει με την οργάνωση της κερκίδας. Μέχρι και πέντε λεπτά πριν ξεκινήσει το παιχνίδι ήταν δεν ήταν καμιά δεκαριά άτομα, αυτοί που ήσαν στην κερκίδα. Οι υπόλοιποι 250 περίπου έφθασαν δευτερόλεπτα μετά την έναρξη του αγώνα. Αξίζει επίσης να σημειωθεί πως οι φίλαθλοι των «πρασίνων» κυριάρχησαν και στα πανό αφού οι αντίπαλοί τους πρόλαβαν να αναρτήσουν μόνο ένα.

Δεν γνώριζαν για τον κόσμο!

Εντύπωση προκάλεσε στα μέλη της διοίκησης της Ρόδου όταν ενημερώθηκαν πως οι υπεύθυνοι του γηπέδου της Καισαριανής δεν ήξεραν για το μεγάλο όγκο των φιλάθλων που θα βρίσκονταν εκεί από το νησί μας. Είναι χαρακτηριστικό ότι περίμεναν καμιά πενηνταριά(!) άτομα και όταν ο γραμματέας της Ρόδου Χρυσόστομος Ψέλλας τους ενημέρωσε σχετικά έπεσαν κυριολεκτικά από τα σύννεφα. Μάλιστα συγκλήθηκε έκτακτη σύσκεψη με την Αστυνομία (στις 3 μ.μ.) για να προβλεφθεί από ποια θύρα θα μπουν στο γήπεδο οι οπαδοί των δύο ομάδων.

Οι οργανωμένοι φίλοι της Ρόδου κάθισαν ακριβώς πάνω από τον πάγκο του Πιερικού και για το λόγο αυτό ο υπεύθυνος της αστυνομικής δύναμης ζήτησε να μετακινηθούν πιο αριστερά. Κάτι τέτοιο όμως δεν ήθελαν να κάνουν οι φίλαθλοι της Ρόδου καθώς ήδη είχαν καθίσει στις θέσεις τους.

Μετά από παρέμβαση του προέδρου Μάκη Ντουρουτλή και αφού οι οργανωμένοι υποσχέθηκαν ότι δεν θα πετάξουν τίποτα στο γήπεδο, ο υπεύθυνος της Αστυνομίας πείστηκε και τους άφησε εκεί. Και πραγματικά οι φίλαθλοι της Ρόδου ήταν υποδειγματικοί και δεν έριξαν ούτε καρφίτσα, σε αντίθεση με αυτούς του Πιερικού που κάποια στιγμή πετούσαν μπουκάλια.





Δάκρυσε ο Δήμαρχος από τη μεγάλη συγκίνηση

Δάκρυσε ο δήμαρχος Ροδίων Γιώργος Γιαννόπουλος μόλις τελείωσε το παιχνίδι και η Ρόδος ήταν στην Γ' Εθνική Κατηγορία. Ο κ. Γιαννόπουλος ήταν τόσο συγκινημένος, που κυριολεκτικά δεν μπορούσε να μιλήσει. Ο δήμαρχος έφθασε στο γήπεδο λίγο μετά την έναρξη του παιχνιδιού και επέστρεψε στη Ρόδο αεροπορικώς λίγο μετά το τέλος του ενενηνταλέπτου. Μπήκε βέβαια στα αποδυτήρια και πανηγύρισε την άνοδο μαζί με τους παίκτες της Ρόδου.

• Σε ξεχωριστό ξενοδοχείο διέμεναν οι παίκτες, η τεχνική ηγεσία και ο πρόεδρος της Ρόδου και τα υπόλοιπα μέλη τη διοίκησης. Οι παίκτες, ο προπονητής και ο πρόεδρος στο ξενοδοχείο «Πρέζιντετ» και οι υπόλοιποι στο «Ζαφόλια» επί της λεωφόρου Αλεξάνδρας (πολύ κοντά στο γήπεδο του Παναθηναϊκού). Αυτό έγινε για να έχουν απόλυτη ηρεμία οι παίκτες. Αντίθετα, όλη η αποστολή του Πιερικού κατέλυσε στο «Κάραβελ» με έξοδα του Δήμου Κατερίνης.

• Εξτρα πριμ που αγγίζει τα δέκα εκατομμύρια δραχμές περιμένει τους ποδοσφαιριστές της Ρόδου μετά τη μεγάλη επιτυχία. Τους το είχε υποσχεθεί η διοίκηση πέντε ημέρες πριν τον αγώνα.

• Με ενέσεις έπαιζε ο τερματοφύλακας Στέλιος Θέμελης, αφού έχει θλάση στα πλευρά. Παρά τους πόνους έσφιξε τα δόντια για ν' αγωνιστεί.

• Εντυπωσιακές ήταν οι αθλητικές εγκαταστάσεις της Καισαριανής. Εκτός από το κεντρικό γήπεδο, είχε ακόμα ένα 5Χ5 δίπλα, ένα προπονητήριο με συνθετικό χλοοτάπητα καθώς και ένα κλειστό γυμναστήριο.

• Εκτός του δημάρχου αρκετοί ήταν οι επώνυμοι που βρέθηκαν στο γήπεδο. Ο συνεπίκουρος δημάρχου Κάλλιστος Διακογεωργίου, η πρόεδρος του ΝΑΟΔ Ανδριάνα Μπαφίτη, ο νομαρχιακός σύμβουλος Μιχάλης Μπαριανάκης, ο πρόεδρος του ΣΔΠΔ Δημήτρης Κάπρος, τα μέλη της ΕΠΣΔ Γιάννης Κάτρης, Γιώργος Νικολουδάκης, οι παλαίμαχοι ποδοσφαιριστές ΓιώργοςΤανίδης, Λευτέρης Μαυρουδής, Γιώργος Σκαρτάδος και πάρα πολλοί άλλοι.

• Τρελό πανηγύρι είχε στηθεί στα αποδυτήρια της Ρόδου μετά το τέλος του παιχνιδιού, όπου οι παίκτες μαζί με τους παράγοντες και τους φιλάθλους, είχαν γίνει ένα κουβάρι. Αντίθετα, τα αποδυτήρια του Πιερικού θύμιζαν ...νεκροταφείο με τους περισσότερους να κλαίνε. Κάποιοι (όχι παίκτες) από τα νεύρα τους έσπασαν τα τζάμια...

ΗΤΑΝ ΟΛΟΙ ΠΑΛΙΚΑΡΙΑ

Το πάθος των παικτών της Ρόδου λύγισε την αντίσταση του Πιερικού

ΚΑΙΣΑΡΙΑΝΗ

Του Δημήτρη Δραγάτη

«Καλημέρα Γ' Εθνική! Και δεν σταματάμε εκεί!»

Το γνωστό λογότυπο που έβγαλαν φέτος οι οπαδοί της Ρόδου ταιριάζει «γάντι» θα έλεγε κανείς στην περίπτωση της «πράσινης» ομάδας της πόλης μας, η οποία από τη νέα αγωνιστική περίοδο θα αγωνίζεται σε ανώτερη κατηγορία.

Το καθαρό και πολύτιμο 2-0 επί του Πιερικού, στο ουδέτερο γήπεδο της Καισαριανής (αυτό που χρησιμοποιεί ο Εθνικός Αστέρας), ήταν απλά το κερασάκι στην τούρτα στις φετινές προσπάθειες των παικτών, της τεχνικής ηγεσίας, της διοίκησης και φυσικά των φιλάθλων της Ρόδου. Ηταν απλά η επιβράβευση για όλους τους προαναφερθέντες, οι οποίοι άξιζαν και με το παραπάνω την επιτυχία αυτή. Το άσχημο είναι ότι επιτεύχθηκε επί μιας ομάδας επίσης πρωταθλήτριας, αλλά με βάση την προκήρυξη της Ελληνικης Ομοσπονδίας και το γεγονός ότι οι ελπίδες της αναδιάρθρωσης αποδείχθηκαν φρούδες, ήταν αναγκαίο κακό να εξελιχθούν τα πράγματα έτσι.

Μετά τη μεγάλη επιτυχία, από χθες ξημέρωσε μια πραγματικά καινούργια ημέρα, όχι μόνο για την ομάδα, αλλά γενικότερα για το ροδιακό ποδόσφαιρο, το οποίο, ύστερα από μια δεκαετία σχεδόν επανέρχεται σε επαγγελματικές κατηγορίες αφήνοντας πίσω του ένα μέρος από τη μιζέρια. Ας ευχηθούμε η συνέχεια να είναι ανάλογη...

ΑΞΙΖΕ ΤΗ ΝΙΚΗ

Αν εξετάσει κανείς τη συνολική εικόνα και των δύο ομάδων καθόλη τη διάρκεια του ενενηνταλέπτου θα διαπιστώσει χωρίς καμιά ιδιαίτερη δυσκολία μάλιστα, πως η Ρόδος άξιζε και με το παραπάνω να πάρει την πιο σημαντική φετινή της νίκη. Και αυτό διότι έδειξε καλύτερη και πιο καλά προετοιμασμένη από έναν Πιερικό που άργησε να συνειδητοποιήσει ότι στο προχθεσινό παιχνίδι έπαιζε τους κόπους μιας χρονιάς.

ΜΠΗΚΑΝ ΜΕ ΠΑΘΟΣ

Οι τυπικά φιλοξενούμενοι (οι παίκτες της Ρόδου) μπήκαν με εντυπωσιακό πάθος στον αγωνιστικό χώρο και από το πρώτο λεπτό έδειξαν ξεκάθαρα το ποιός θα έχει το πάνω χέρι στην αναμέτρηση. Κλείνοντας λοιπόν τον Πιερικό στα καρέ του, δημιούργησαν από πολύ νωρίς τις προϋποθέσεις για να σκοράρουν και το πέτυχαν με τη συμπλήρωση του πρώτου τετάρτου με τον Γιώργο Καντιμοίρη. Σε ολόκληρο το πρώτο 45λεπτο η Ρόδος ήταν κυριολεκτικά η απόλυτη κυρίαρχος του παιχνιδιού και ο Θέμελης δεν απειλήθηκε αισθητά σε καμιά περίπτωση μέχρι να σφυρίξει ο Κασναφέρης.

«ΑΝΕΒΗΚΕ» Ο ΠΙΕΡΙΚΟΣ

Τα πράγματα έδειχναν να αλλάζουν με το ξεκίνημα του δευτέρου ημιχρόνου, όπου ο Πιερικός έδειξε μια σαφέστατα καλύτερη εικόνα από αυτή του πρώτου ημιχρόνου. Οι παίκτες του Γιάννη Κωνσταντινίδη έδειξαν να συνειδητοποιούν την κρισιμότητα του παιχνιδιού αλλά και το ότι ήταν πίσω στο σκορ. Ευτυχώς όμως για τη Ρόδο το σουτ του Βελώνη σταμάτησε στο οριζόντιο δοκάρι του Θέμελη και ακόμα δύο πολύ επικίνδυνες επισκέψεις στα καρέ του Θέμελη δεν απέφεραν απολύτως τίποτα για το συγκρότημα της Κατερίνης.

Το καλύτερο για τη Ρόδο συνέβη λίγο αργότερα. Εκεί δηλαδή που ο Πιερικός έδειχνε να πιέζει και να απειλεί με ισοφάριση, ήρθε το δεύτερο τέρμα για τους πρωταθλητές του 7ου ομίλου που ουσιαστικά ήταν και το τελειωτικό χτύπημα. Πραγματικά έτσι ήταν. Από εκεί και πέρα η Ρόδος πήρε και πάλι τα ηνία του αγώνα και θα μπορούσε στις αντεπιθέσεις και απέναντι στην ανοικτή άμυνα του Περικού να σημειώσει και άλλα γκολ και να διευρύνει έτσι το σκορ ακόμα περισσότερο. Μετά το δεύτερο γκολ οι Κατερινιώτες έδειξαν ότι δεν μπορούσαν να αντιδράσουν κι απλά όσο περνούσαν τα λεπτά το παιχνίδι γινόταν ολοένα και περισσότερο μια τυπική διαδικασία.

ΤΑ ΓΚΟΛ

Στο 15' από δυνατή εκτέλεση πλαγίου του Μπιγκό, η άμυνα του Πιερικού ολιγώρησε και ο Γιώργος Καντιμοίρης, από το ύψος της μικρής περιοχής, δεν δυσκολεύτηκε να ανοίξει το σκορ.

Στο 67' μετά από αντεπίθεση και ωραία πάσα του Μοσχή, ο Ντιογκένους πρόλαβε στην έξοδο τον Μπικούδη και με πλασέ πέτυχε το 2-0.

Στο 46' μετά από ωραίο γυριστό σουτ του Βελώνη, σχεδόν από το ύψος του πέναλτι, η μπάλα σταμάτησε στο οριζόντιο δοκάρι του Θέμελη.

Στο 2' μετά από σύγχυση στα καρέ του Πιερικού, ο Μαΐλης δεν πρόλαβε να σπρώξει τη μπάλα στα δίχτυα.

Στο 54' μετά από παράλληλη σέντρα από τα δεξιά, ο Τζόκιτς δεν πρόλαβε να στείλει τη μπάλα στο τέρμα, ενώ στο 57' ένα απευθείας φάουλ του Βελώνη εξουδετέρωσε ο Θέμελης.

Από τον νευρικό και αγχωμένο Πιερικό οι περισσότεροι παίκτες δεν βρέθηκαν σε καλή ημέρα. Είναι χαρακτηριστικό ότι κανένα από τα «ατού» δεν «τράβηξε». (Ο Τζόκιτς ήταν μπλοκαρισμένος, ο Βελώνης ήταν σε κακή μέρα, ο Πόδας ήταν απελπιστικά μόνος και ο Μιλίσεβιτς άγνωστο γιατί, αλλά μπήκε στο δεύτερο ημίχρονο). Αυτοί που ξεχώρισαν ήταν ο 17χρονος Οικονόμου και ο Μητράκας.

Από τη Ρόδο ουδείς υστέρησε. Ο Θέμελης, αν και τραυματίας, ήταν πανταχού παρών. Ο Μαλλιάκας και ο Μπιγκό απροσπέλαστοι. Οι Βασιλόπουλος, Πάττας και Γιόνοβιτς σταθεροί και χωρίς λάθη, οι Ναλμπάντης και Μοσχής ουσιαστικοί, οι Ντιογκένους και Γ. Καντιμοίρης κινητικοί και ο Μπαΐλης δυνατός και ομαδικός.

Ο έμπειρος Γιώργος Κασναφέρης (Αθήνα) έκανε ρεσιτάλ διαιτησίας. Πολύ καλοί επίσης ήταν οι «βοηθοί» κ. Τάπρατζης (Αιτωλοακαρνανίας) και Γιακουμής (Αθήνα).

Οι συνθέσεις των ομάδων:

ΠΙΕΡΙΚΟΣ: Μπικούδης, Μητράκας, Παπαπέσιος, Ζαματζής (64' Ζησόπουλος), Παπαγιαννόπουλος, Τζίγκας (55' Μπατσαράς), Πόδας , Θεοδοσιάδης (46' Μιλίσεβιτς), Τζόκιτς, Βελώνης, Οικονόμου.

ΡΟΔΟΣ: Θέμελης, Μαλλιάκας (83' Κοσανδιανός), Μπιγκό, Βασιλόπουλος, Πάττας, Γιόνοβιτς, Ναλμπάντης, Γ. Καντιμοίρης, Ντιογκένους (88' Καλημέρης), Μοσχής, Μαΐλης (62' Στ. Καντιμοίρης).

Δηλώσεις παικτών και άλλων παραγόντων

• **Δημήτρης Σκούνας:**

«Είχαμε περισσότερο πάθος και ήμασταν πιο αποφασισμένοι. Η Ρόδος μπήκε δυνατά στο πρώτο ημίχρονο, όπου αιφνιδιάσαμε τον Πιερικό. Ο Πιερικός μετά το γκολ που δέχθηκε, ισορρόπησε το παιχνίδι και προσπάθησε να ανοιχτεί ρισκάροντας. Εμείς πήραμε αυτό που θέλαμε. Τέλος καλό όλα καλά για τη Ρόδο»

• **Μάκης Ντουρουτλής (Πρόεδρος Ρόδου)**

«Ανοίγεται μια καινούργια σελίδα για τη Ρόδο. Είδαμε μία μεγάλη Ρόδο και έναν μεγάλο κόσμο από τα παλιά να ξαναγυρίζει στα γήπεδα. Δεν το περίμενα να δω τόσο κόσμο. Ήταν βροντερό παρών. Κερδίσαμε σε όλα τα σημεία. Πρέπει να κάνουμε σωστές κινήσεις. Μιλάμε πλέον για Γ' εθνική. Αξίζουν συγχαρητήρια σε όλους και στους δημοσιογράφους».

• **Γιώργος Παυλίδης (μέλος διοίκησης)**

«Συγχαρητήρια στον Πιερικό που έφθασε μέχρι εδώ. Ένα μεγάλο ευχαριστώ στον πρόεδρό μας. Αν δεν ήταν αυτός η Ρόδος δεν θα ήταν σε επαγγελματική κατηγορία».

• **Κάλλιστος Διακογεωργίου (συνεπίκουρος Δημάρχου)**:

«Νιώθω πάρα πολύ συγκινημένος. Μετά από τόσα χρόνια η Ρόδος επιστρέφει στις μεγάλες εθνικές κατηγορίες. Θέλω να πιστεύω ότι όλες οι προσπάθειες που έκαναν ο προπονητής, οι παίκτες, η διοίκηση και όλοι οι φίλαθλοι έπιασαν τόπο. Συγχαρητήρια σ' όλους. Το μέλλον ανήκει στη Ρόδο».

• **Γιώργος Σκαρτάδος (παλαίμαχος ποδοσφαιριστής)**

«Η Ρόδος ήταν πολύ καλύτερη. Κέρδισε δικαια και θα μπορούσε να πετύχει και μεγαλύτερο σκορ. Εύχομαι του χρόνου να ανεβεί ακόμα μια κατηγορία και να πάει εκεί που πραγματικά της αξίζει. Απ' ό,τι έχω ακούσει η διάθεση υπάρχει. Έχουν μπει νέοι άνθρωποι στη διοίκηση, οι οποίοι έχουν ζήλο. Η Ρόδος μπορεί να πετύχει αυτό που ονειρεύονται οι φίλαθλοί της».

• **Σταμάτης Καντιμοίρης**:

«Είμαι πολύ ευτυχισμένος. Ευχαριστώ τον πρόεδρο, το συμβούλιο και τον προπονητή. Επισης τους δημοσιογράφους που μας στήριξαν και φυσικά τον Θεό».

• **Κώστας Πάτπας**:

«Κάτι που μας έκλεψαν πέρσι, το πήραμε φέτος αν και με πολλά εμπόδια. Βγαίνουμε πανάξια στην επόμενη κατηγορία. Χίλια συγχαρητήρια στους παίκτες, στην ομάδα γενικά και στο συμβούλιο. Εύχομαι του χρόνου να ξαναζήσουμε τα ίδια».

• **Γιώργος Καντιμοίρης:**

«Είμαι πολύ χαρούμενος που όλα τα παιδιά προσπαθήσαμε και καταφέραμε αυτό το δύσκολο έργο. Για μένα ήταν μεγάλη νίκη. Δεν έπρεπε όμως να γίνει αυτός ο αγώνας διότι είναι αδικία να παίζουν οι πρωταθλητές αγώνα για να ανέβουν κατηγορία. Εύχομαι να δούμε σε μερικά χρόνια τη Ρόδο στην Α' Εθνική. Θέλω να ευχαριστήσω όλους τους φιλάθλου της ομάδας που βρέθηκαν κοντά μας σε αυτό το δύσκολο παιχνίδι».

• **Στέλιος Θέμελης:**

«Όταν ήρθαμε ξέραμε τι θα αντιμετωπίσουμε και ήμασταν κατάλληλα προετοιμασμένοι. Πιστεύω όταν έχεις ένα τέτοιο κόσμο στο πλευρό σου δεν μπορείς να κάνεις τίποτε άλλο από το να παίξεις και να τους ευχαριστήσεις. Η άνοδος έπρεπε να έρθει από πέρσι».

• **Σάσα Γιόνοβιτς:**

«Είμαι ευτυχισμένος. Ήταν η αποκορύφωση της μεγάλης προσπάθειας. Ευχαριστούμε τον φίλαθλο κόσμο που νιώθουμε ότι ήταν ο δωδέκατος παίκτης. Συγχαρητήρια στη διοίκηση, στον πρόεδρο, στον προπονητή και γενικά σε όλους. Είναι ημέρα χαράς».

• **Μιχάλης Μπαριανάκης (νομαρχιακός σύμβουλος):**

«Συγχαρητήρια στη διοίκηση, στον προπονητή, στους ποδοσφαιριστές και στους φιλάθλους. Η Ρόδος κατάφερε να ξεπεράσει την ψυχοφθόρο αυτή διαδικασία και οι παίκτες της παρουσιάσθηκαν στον αγωνιστικό χώρο δυνατοί και κατάφεραν στο γήπεδο της Καισαριανής να μας κάνουν ευτυχισμένους. Σίγουρα με την άνοδο της Ρόδο στην Γ' Εθνική πολλά θα αλλάξουν στο χώρο του ποδοσφαίρου στη Δωδεκάνησο. Και πάλι συγχαρητήρια σε όλους και ιδιαίτερα στους φιλάθλους που ήταν ο δωδέκατος παικτης της ομάδας».

Το γλέντησαν στα μπουζούκια



Στα μπουζούκια γλέντησαν τα μέλη της αποστολής της Ρόδου την κατάκτηση της ανόδου!

Όλοι μαζί γλέντησαν μέχρι τις πρώτες πρωινές ώρες στο κέντρο «ΝΕΡΑΪΔΑ» όπου τραγουδάει ο Λευτέρης Πανταζής και ο Ροδίτης Νίκος Γιάννου. Ο μόνος που απουσίαζε ήταν ο συνεπίκουρος δημάρχου Κάλλιστος Διακογεωργίου, ο οποίος μετά τη μεγάλη υπερένταση ήταν τόσο κουρασμένος, που προτίμησε να ξεκουραστεί πέφτοντας από νωρίς για ύπνο.

Στο κέντρο έδωσε το παρών και η γνωστή Ρούλα του «THE WALL», η οποία μάλιστα έπιασε και φιλία με τα μέλη της αποστολής της Ρόδου. Η αποθέωση ήταν όταν σηκώθηκε στην πίστα να χορέψει μαζί με τον Νικήτα Μαλλιάκα και τον Μιχάλη Χατζηνικήτα.

Σε μεγάλα κέφια ήταν ο πρόεδρος Μάκης Ντουρουτλής που χόρεψε ατέλειωτα, ενώ παραλίγο να ανέβει και στο τραπέζι!

– Αφιερώσεις από το μικρόφωνο για τη Ρόδο έκανε τόσο ο Πανταζής όσο και ο Γιάννου φυσικά που δεν έχασε την ευκαιρία να κάτσει και λίγο στο τραπέζι της Ρόδου.

– Μετά τη διασκέδαση ο προπονητής Δημήτρης Σκούνας έπεισε τον οδηγό του πούλμαν να περάσει από την Ομόνοια για να αγοράσει τον αθηναϊκό τύπο.

Συγχαρητήρια του Βασ. Χρύση

Ο πολιτευτής της Νέας Δημοκρατίας Βασίλης Χρύσης έκανε χθες την παρακάτω γραπτή δήλωση:

« Η επάξια άνοδος στη Γ' Εθνική της ομάδας της Ρόδου χαροποίησε όλους μας.

Πιστεύουμε ότι η λαμπή πορεία της ομάδας του νησιού μας, θα συνεχιστεί και στην προσεχή ποδοσφαιρική περίοδο, ούτως ώστε πολύ σύντομα το Εθνικό Στάδιο της Ρόδου, να ξαναζήσει στιγμές αθλητικού μεγαλείου όπως στο παρελθόν.

Αξίζουν θερμά συγχαρητήρια στη διοίκηση, τους προπονητές και τους ποδοσφαιριστές για την επιτυχία τους αυτή για την οποία νιώθουμε όλοι περήφανοι».

ΣΥΓΧΑΡΗΤΗΡΙΟ

Ο πρόεδρος και τα μέλη του Δ.Σ. του Απόλλωνα Καλυθιών εύχονται καλή πορεία στη Ρόδο στο πρωτάθλημα της Γ' Εθνικής και απ' ευθείας άνοδο στη Β' Εθνική Κατηγορία.

Το Δ.Σ του Απόλλωνα Καλυθιών

ΣΥΓΧΑΡΗΤΗΡΙΑ

Ο «Γ.Σ. Ο ΦΟΙΒΟΣ» Κρεμαστής εκφράζει τα θερμά του συγχαρητήρια στην ομάδα της «ΡΟΔΟΥ» για τη μεγάλη και άξια επιτυχία της και της ευχόμαστε και στην Α' ΕΘΝΙΚΗ.

Για τον «Γ.Σ. Ο ΦΟΙΒΟΣ»
Ο Γεν. Δ/ντής
Σταύρου Σταύρος

Φτωχή αλλά... πολύτιμη νίκη των δικηγόρων της Ρόδου

✓ 1-0 τους συναδέλφους τους της Θεσσαλονίκης ✓ Θέλουν ένα βαθμό στη ρεβάνς για να προκριθούν στα τελικά της Κομοτηνής (15 Ιουλίου)

ΑΓΙΟΙ ΑΠΟΣΤΟΛΟΙ

Του Μπάμπη Θεοδώρου

Χωρίς να ικανοποιήσουν με την απόδοσή τους οι ποδοσφαιριστές του Δικηγορικού Συλλόγου Ρόδου νίκησαν 1-0 τους συναδέλφους τους της Θεσσαλονίκης («Αλέξανδρος») και θέλουν τώρα ένα βαθμό στη ρεβάνς της συμπρωτεύουσας για να πάρουν αυτή την πρόκριση στην τελική φάση του Πανελληνίου πρωταθλήματος, που θα γίνει στις 15 Ιουλίου, στην ακριτική Κομοτηνή.

Καλύτεροι οι Ροδίτες στο πρώτο ημίχρονο

Στο ημίχρονο οι γηπεδούχοι είχαν τον έλεγχο του παιχνιδιού, δημιούργησαν και έχασαν αρκετές ευκαιρίες, σημείωσαν το μοναδικό τέρμα της συνάντησης και βέβαια έβαλαν τις βάσεις για εύκολη επικράτηση στη συνέχεια, χωρίς να έχουν είναι η αλήθεια εκτιμήσει σωστά τις δυνάμεις τους.

Στην επανάληψη οι φιλοξενούμενοι μπήκαν πιο δυνατά στον αγωνιστικό χώρο, έφθασαν δυο-τρεις φορές σε θέση βολής αλλά πέρα απ' αυτό δεν χάρηκαν ένα έστω βαθμό. Πάντως δεν έπεισαν με την απόδοσή τους, γενικά και αν οι Ροδίτες προσέξουν στη ρεβάνς του ερχόμενου Σαββάτου, μπορούν να πανηγυρίσουν αυτοί την πρόκριση στα τελικά της Κομοτηνής.





Ένταση στο τέλος και νευρικότητα

Πάντως το καλό κλίμα χάλασε προς το τέλος όταν κάποιες λεκτικές αντεγκλίσεις εκατέρωθεν ηλέκτρισαν την κατάσταση και με την επέμβαση των ψυχραιμοτέρων δεν πήρε διαστάσεις.

Στο τέλος της βραδιάς όμως όλα αυτά ξεχάστηκαν αφού όλοι μαζί απόλαυσαν τους εξαίρετους μεζέδες χωριάτικης ταβέρνας της Ψίνθου.

Οι σημαντικότερες φάσεις

2': Ο Ν. Παπαϊωάννου με δυνατό σουτ άνοιξε το σκορ κι αφού προηγούμενα η μπάλα βρήκε σε πόδι αμυντικού των φιλοξενουμένων.

8': Νέο σουτ του Ν. Παπαϊωάννου, σε σέντρα του Μπέη έστειλε τη μπάλα ελάχιστα πάνω απ' το οριζόντιο δοκάρι του Γεωργαντά.

29': Οι φιλοξενούμενοι έφτασαν πολύ κοντά στην ισοφάριση όταν ο Τσέλιος αφού κέρδισε διαδοχικές κόντρες πλάσαρε ξυστά άουτ απ' το δεξί δοκάρι του Αβδελή.

37': Ο Κ. Κυπραίος με διαγώνιο δεξί σουτ έστειλε τη μπάλα μόλις άουτ απ' το δεξί δοκάρι του Γεωργαντά.

53': Δυνατό σουτ του Ν. Παπαϊωάννου κατέληξε μισό περίπου μέτρο άουτ απ' το δεξί δοκάρι του Γεωργαντά.

79': Ο Τσέλιος με μακρινό, δυνατό σουτ δεν αιφνιδίασε τον Κώστα Αβδελή που έδιωξε εντυπωσιακά σε κόρνερ.

81': Σε φάουλ του Μπέη, ο Γεωργαντάς με εκπληκτική εκτίναξη έστειλε τη μπάλα κόρνερ.

86': Ο Αβδελής με εντυπωσιακό τρόπο έδιωξε σε κόρνερ δυνατό σουτ του Πετρίδη.

Από τους γηπεδούχους διακρίθηκαν οι Βαϊνάς, Μπέης και Σαλαμαστράκης και από τους φιλοξενούμενους οι Σιμελετίδης, Τσέλιος και Αδαμίδης.

Καλή η διαιτησία του Δημήτρη Σταματάκη, ανέχτηκε κάποια σκληρά φάουλ, εκατέρωθεν (Χρυσανθής, Τσουρούτης).

Δ.Σ.Ρ.: Αβδελής, Βλάχος, Α. Παπαϊωάννου, Δουρδουνάς, Βαϊνάς, Μεϊμάρης, Ν. Παπαϊωάννου, Β. Μπέης (85' Τσούλος), Πανιέρης, Κακακιός (90' Σαλαμαστράκης), Κ. Κυπραίος (67' Σ. Κυπραίος).

Δ.Σ.Θ.: Γεωργαντάς, Τσιώτας, Μπαντής, Σιμελετίδης, Ιορδανίδης, Κουτσοχήνας, Τσέλιος, Αδαμίδης (83' Ράπτης), Γιαννόπουλος, Πετρίδης, Χιζαρής.

Παραμένουν οι εκκρεμότητες με τον Πόλυ Γεωργαλλή

Την ελευθέρας του πρόκειται να ζητήσει από τον Διαγόρα ο Λάκης Κακλαμάνος

Στάσιμο παραμένει το θέμα με την παραμονή του Πολυδεύκη Γεωργαλλή-στον ΠΑΟ Διαγόρα, αφού ο έμπειρος φορ έχει εκκρεμότητες με το σύλλογο από την περυσινή περίοδο.

Σύμφωνα με έγκυρες πληροφορίες ο ποδοσφαιριστής έχει ζητήσει από τη διοίκηση του «γηραιού» να εξοφληθεί και παράλληλα να πάρει την ελευθέρας του για ν' αναζητήσει την τύχη του σε ομάδα μεγαλύτερης κατηγορίας.

Όμως παράλληλα έχει υποσχεθεί στους παράγοντες του Διαγόρα ότι αν δεν προκύψει κάτι θετικό με ομάδα μεγαλύτερης κατηγορίας τότε τον πρώτο λόγο θα τον έχει ο «γηραιός».

Οι ίδιες πηγές αναφέρουν ότι ο Γεωργαλλής πριν μια εβδομάδα συναντήθηκε με το γενικό αρχηγό της ομάδας Σταύρο Ηρακλείδη και συζήτησε μαζί του το θέμα που τον απασχολεί. Ο κ. Ηρακλείδης του απάντησε ότι σύντομα θα τον καλέσουν στα γραφεία του συλλόγου προκειμένου να εξετάσουν μαζί με τη διοίκηση το θέμα και να βρουν την απαιτούμενη λύση.

Στο μεταξύ εδώ και τρεις εβδομάδες η διοίκηση δεν έχει έλθει σ' επαφή με Ρουτζιέρη-Κακλαμάνο με αποτέλεσμα και οι δύο έμπειροι ποδοσφαιριστές να βρίσκονται σε αναμονή. Ωστόσο έγκυρες πληροφορίες αναφέρουν ότι ο Λάκης Κακλαμάνος είναι διατεθειμένος μέσα στο επόμενο διάστημα να μεταβεί στα γραφεία του συλλόγου και να ζητήσει την ελευθέρας του.

Σημαντικές οι αποφάσεις στη συνέλευση της ΕΠΟ

✓ Υποχρεωτικά με δύο ποδοσφαιριστές κάτω των 20, από φέτος και με τέσσερις από του χρόνου, στο Περιφερειακό πρωτάθλημα
✓ «Πέρασε» η πρόταση της ΕΠΣΔ για τους παίκτες κάτω των 20 ετών
✓ Με άνεση ψηφίστηκε ο διοικητικός και οικονομικός απολογισμός

Μήθυμνα

Ιδιαίτερη ανταπόκριση

Σημαντικές αποφάσεις, όσον αφορά τη Δ' Εθνική Κατηγορία, ελήφθησαν το Σάββατο στη Γενική Συνέλευση των ποδοσφαιρικών Ενώσεων της χώρας που έγινε στη Μήθυμνα της Λέσβου.

Αποφάσεις οι οποίες αναμένεται να νοικοκυρέψουν τον άναρχο και άγριο κόσμο του Περιφερειακού πρωταθλήματος και να αναβαθμίσουν τότο το προσφερόμενο θέαμα, όσο και αυτή την ίδια την υπόσταση των ομάδων.

Με άνεση πέρασε ο διοικητικός και οικονομικός απολογισμός

Η συνέλευση ξεκίνησε με την έγκριση του διοικητικού απολογισμού ο οποίος «πέρασε» με 46 ψήφους ναι, 4 όχι, 1 αποχή και 1 παρών.

Ακολούθησε ο οικονομικός απολογισμός ο οποίος εγκρίθηκε με 51 ναι και 1 όχι και στη συνέχεια συζητήθηκαν οι προτάσεις των Ενώσεων και οι τροποποιήσεις του ΚΑΠ, οι οποίες, άλλες θα ισχύσουν από φέτος και άλλες από την ποδοσφαιρική περίοδο 2004 -2005! Συνοπτικά οι αλλαγές:

- Η προκήρυξη του νέου πρωταθλήματος, για πρώτη φορά φέτος θα μοιραστεί στα σωματεία του Περιφερειακού το αργότερο μέχρι το τέλος Ιουνίου.
- Οι δηλώσεις συμμετοχής θα γίνονται δεκτές μέχρι τις 20 Ιουλίου.
- Αν κάποια ομάδα δεν ακολουθήσει ρητά, τους νέους αυστηρούς όρους και δεν είναι οικονομικά τακτοποιημένη δεν πρόκειται να γίνει δεκτή.

Συμπληρώθηκε το άρθρο 19, στο οποίο προβλέπεται ότι στο νέο πρωτάθλημα της Δ' Εθνικής (θα ισχύσει και για τα τοπικά πρωταθλήματα των Ενώσεων) θα πρέπει να αγωνίζονται υποχρεωτικά, καθ' όλη τη διάρκεια του αγώνα, δύο ποδοσφαιριστές κάτω των 20 ετών ενώ από την ποδοσφαιρική περίοδο 2004 - 2005 ο αριθμός αυξάνει στους τέσσερις.

- Οσον αφορά την πρόταση της ΕΠΣΔ, σχετικά με τον υπολογισμό της ημερομηνίας γέννησης των παικτών κάτω των 20 ετών, προβλέπεται από τούδε και στο εξής ότι ο υπολογισμός θα ξεκινά από την 1η Ιανουαρίου του αντίστοιχου έτους γέννησης και ο ποδοσφαιριστής θα μπορεί να αγωνίζεται έτσι και την επόμενη αγωνιστική περίοδο και μέχρι τη λήξη της.

Οσον αφορά τις περίφημες αναδιαρθρώσεις καμία απόφαση δεν πάρθηκε και το θέμα θα επανέλθει εν ευθέτω χρόνω.

ΛΟΤΤΟ ΠΡΟΠΟ ΤΖΟΚΕΡ
ΛΟΤΤΟ - ΠΡΟΠΟ - ΛΑΧΕΙΑ -ΞΥΣΤΟ
ΒΟΝΑΚΗΣ ΓΙΑΝΝΗΣ
Θεσσαλονίκης & Αθηνών, Ανάληψη - Ρόδος
Τηλ: (0241) 67.221
ΠΡΟΠΟ ΚΑΙ ΛΟΤΤΟ ΜΕ COMPUTER
...η τύχη συχνάζει στο πρακτορείο μας



Μάκης Σιδηρόπουλος: Ένας

Ο 32χρονος χαφ εκπροσωπεί επάξια το νησί μας στα μεγάλα σαλόνια του ελληνικού ποδοσφαίρου, φορώντας τη φανέλα της Προοδευτικής. «Φέτος έγινε ένα κακό πρωτάθλημα, από τα χειρότερα των τελευταίων ετών...Η Ρόδος έμεινε στάσιμη γιατί δεν ασχολούνται επιφανείς παράγοντες. Η κάθε Π.Α.Ε. αν λειτουργήσει σωστά είναι κερδοφόρα επιχείρηση...Αυτό δεν το έχουν καταλάβει»

ΣΥΝΕΝΤΕΥΞΗ
ΣΤΟΝ
ΜΑΚΗ ΔΟΥΒΑΛΗ

Πρόκειται για έναν από τους ποδοσφαιριστές που εκπροσωπεί τα Δωδεκάνησα στο πρωτάθλημα της Α' Εθνικής κατηγορίας...Έναν αθλητή που εκτός από την αγωνιστική του αξία, διακρίνεται για το ήθος του τόσο εντός όσο και εκτός των τεσσάρων γραμμών των γηπέδων! Ο Μάκης Σιδηρόπουλος-περί αυτού ο λόγος-τις τελευταίες μέρες απολαμβάνει στη Ρόδο τις ολιγοήμερες διακοπές του, πριν ξεκινήσουν τα βάσανα της προετοιμασίας με την Προοδευτική, ομάδα δηλαδή στην οποία θα αγωνιστεί για δεύτερη συνεχόμενη περίοδο...

0 32χρονος ποδοσφαιριστής του Κορυδαλλιώτικου συλλόγου άνοιξε την καρδιά του στην «Δ» και μίλησε για τη ζωή του τη με τη μπάλα, για το Ροδιακό ποδόσφαιρο και για πολλά ακόμα θέματα τα οποία αναμένεται να προκαλέσουν συζητήσεις...



Ο Μάκης Σιδηρόπουλος με αντίπαλο τον Γιώργο Καραγκούνη στο παιχνίδι του φετινού πρωταθλήματος μεταξύ της Προοδευτικής και του Παναθηναϊκού

ΤΑ ΠΡΩΤΑ ΒΗΜΑΤΑ ΣΤΗΝ ΠΑΣΤΙΔΑ

Ο Μάκης Σιδηρόπουλος γεννήθηκε στις 17 Αυγούστου 1971 στον Πειραιά και είναι παντρεμένος με τη Φλώρα με την οποία έχει αποκτήσει ένα κοριτσάκι, την Χριστίνα η οποία βαφτίστηκε πριν από λίγο καιρό με νονό τον τερματοφύλακα του Ολυμπιακού Δημήτρη Ελευθερόπουλο. Με καταγωγή από την Παστίδα, όπως ήταν λογικό, ο ίδιος έκανε τα πρώτα του ποδοσφαιρικά βήματα στον τοπικό Αστέρα. Το 1985 έβγαλε για πρώτη φορά δελτίο στην ομάδα του χωριού του, παίζοντας με το «καλημέρα» στην πρώτη τοπική κατηγορία και έχοντας πρώτο προπονητή τον Κώστα Λεπτοκαρίδη.

Την επόμενη σεζόν μετακόμισε λίγα χιλιόμετρα πιο μακριά από την Παστίδα και συγκεκριμένα στην Ιαλυσό για λογαριασμό των «ερυθροκίτρινων» και τη χρονιά 1987-88 με την ίδια ομάδα κατάφερε να γευθεί το νέκταρ της επιτυχίας και της ανόδου στην Δ' Εθνική, έχοντας μάλιστα τη θέση του βασικού...Άλλωστε από μικρός έσφυζε από ταλέντο ο νεαρός τότε Μάκης Σιδηρόπουλος!

Στον Γ.Α.Σ. καθιερώθηκε από την πρώτη μέρα που φόρεσε τη φανέλα της ομάδας πραγματοποιώντας πολύ καλές εμφανίσεις...Τη χρονιά 1992-93 με προπονητή τον Μπάμπη Τεννέ, ο Μάκης Σιδηρόπουλος έπαιξε σε 26 παιχνίδια, πετυχαίνοντας 7 γκολ στο πρωτάθλημα της Γ' Εθνικής και όπως ήταν εύλογο η πορεία του Ιάλυσου προς την καθιέρωση είχε ξεκινήσει...Παίζοντας στα χαφ, ο Ροδίτης αθλητής την περίοδο 1993-94 έβγαλε στην κυριολεξία μάτια στη Β' Εθνική. Έχοντας τεχνικούς τον Μπάμπη Τεννέ(το πρώτο εξάμηνο) και στη συνέχεια τον Άγγελο Αναστασιάδη, ο Μάκης Σιδηρόπουλος είχε 26 συμμετοχές και 8 γκολ στη Β' Εθνική, προκαλώντας το ενδιαφέρον αρκετών ομάδων που ήθελαν να τον εντάξουν στο δυναμικό τους...Μάλιστα την περίοδο εκείνη, σύλλογοι, όπως ο Ηρακλής, ο Ο.Φ.Η. και ο Πανηλειακός είχαν χτυπήσει την πόρτα του, όμως ο Ιάλυσος δεν τον παραχώρησε...Το κωμικοτραγικό πάντως γεγονός της όλης ιστορίας, ήταν ότι ο Ροδίτης χαφ δεν κλήθηκε ποτέ σε κάποιο κλιμάκιο της Ε.Π.Σ.Δ...

ΤΟ ΜΕΓΑΛΟ ΑΛΜΑ ΣΤΗΝ Α' ΕΘΝΙΚΗ

Τη χρονιά 1994-95 έγινε το μεγάλο άλμα για τον 23χρονο ποδοσφαιριστή...Ο Μπάμπης Τεννές έχοντας γνώση για την αξία του Μάκη Σιδηρόπουλου τον πήρε στον Αθηναϊκό, όπου αγωνίστηκε μαζί με τους συμπατριώτες του Χρήστο Βελή και Αλέκο Κακλαμάνο. Ο έμπειρος τεχνικός αμέσως χάρισε μία θέση στην ενδεκάδα στον Μάκη Σιδηρόπουλο ο οποίος φρόντισε να τον βγάλει ασπροπρόσωπο...Πότε όμως έγινε το ντεμπούτο του στα μεγάλα σαλόνια του ελληνικού ποδοσφαίρου; «Στο εντός έδρας ματς με τον Ολυμπιακό στη Λεωφόρο Αλεξάνδρας όπου χάσαμε με 0-1. Σε εκείνη την αναμέτρηση είχε περίπου 30 χιλιάδες φιλάθλους Είχα πολύ τρακ και ήμουν φοβισμένος... Ο Τεννές με έβαλε μαν του μαν πάνω στον Βασίλη Καραπιάλη και τα πήγα αρκετά καλά», θυμάται σήμερα ο Μάκης Σιδηρόπουλος για το ξεκίνημα του στην Α' Εθνική. Θα πρέπει να σημειωθεί ότι την πρώτη του περίοδο στην καλύτερη κατηγορία της χώρας μας...πρόλαβε να παίξει σε 24 αγώνες.

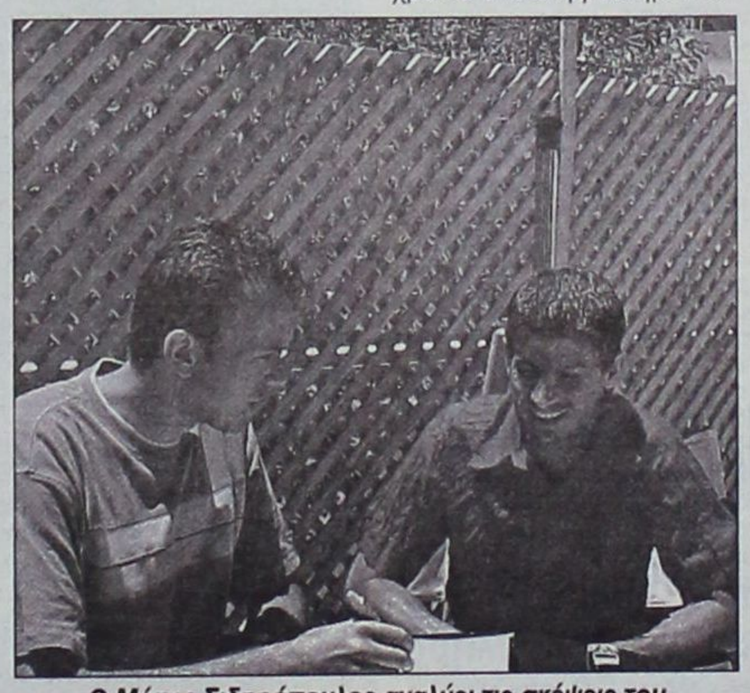

Ο Μάκης Σιδηρόπουλος αναλύει τις σκέψεις του και τα μελλοντικά του σχέδια στο Μάκη Δούβαλη

Στην ομάδα του Βύρωνα, ο Μάκης Σιδηρόπουλος παρέμεινε μέχρι και τον Δεκέμβριο του 1997, όταν και άλλαξε στρατόπεδο για λογαριασμό της Βέροιας. Τι θυμάται όμως περισσότερο από την παρουσία του στις τάξεις του Αθηναϊκού; «Σίγουρα το ντεμπούτο μου με τον Ολυμπιακό αλλά και την αναμέτρηση με τον Ηρακλή στο Καυταντζόγλειο όπου κερδίσαμε 2-1 με δύο δικά μου γκολ, όπως επίσης και το 0-0 με τον Παναθηναϊκό στο Ο.Α.Κ.Α», λέει σήμερα ο Ροδίτης ποδοσφαιριστής. Όλα αυτά τα χρόνια ο Μάκης Σιδηρόπουλος είχε αρκετούς προπονητές στον Αθηναϊκό. Ενδεικτικά αναφέρουμε ορισμένα ονόματα. Ο αείμνηστος Γιάννης Παθιακάκης, ο Γκερντ Πρόκοπ, ο Βασίλης Τζαλακώστας και ο Στάθης Σταθόπουλος .

Η ΩΡΑ ΤΗΣ ΒΕΡΟΙΑΣ...

Τον Δεκέμβριο του 1997, ο Μάκης Σιδηρόπουλος πήρε την απόφαση να απαρνηθεί τον Αθηναϊκό που είχε υποβιβαστεί στη Β' Εθνική, για λογαριασμό της Βέροιας που είχε τότε στον πάγκο της τον Γιώργο Χατζάρα, στην Α' Εθνική. Με συμπαίκτες τον σημερινό τεχνικό του Ολυμπιακού Όλεγκ Προτάσοφ και τον Γιώτη Τσαλουχίδη, ο Μάκης Σιδηρόπουλος έκανε ένα πολύ καλό πρωτάθλημα. Ωστόσο η μακεδονική ομάδα υποβιβάστηκε στη Β' Εθνική. Μόλις είχε αρχίσει η μεγάλη κατηφόρα...Την περίοδο 1998-99 ο ίδιος παρέμεινε στις τάξεις της Βέροιας που γνώρισε και δεύτερο συνεχόμενο υποβιβασμό στην Γ' Εθνική. Μάλιστα τη χρονιά εκείνη οι «κυανέρυθροι» αντιμετώπισαν και τον Ιάλυσο. Στο παιχνίδι της Ρόδου, η Βέροια κέρδισε με 0-2 και ο Μάκης Σιδηρόπουλος πέτυχε το ένα γκολ. Την ίδια σεζόν έπαιξε σε 28 ματς σημειώνοντας 10 γκολ...

Μπορεί η Βέροια να είχε ξεκινήσει τη φθίνουσα της πορεία, ωστόσο ο Ροδίτης χαφ συνέχισε να φοράει τη φανέλα της ομάδας ακόμα και στην Γ' Εθνική. Στην πανέμορφη πόλη της δυτικής Μακεδονίας έπαιξε για ένα εξάμηνο, από το οποίο δεν θέλει πάντως να θυμάται και πολλά πράγματα...

Η ΜΕΤΑΓΡΑΦΗ ΣΤΗΝ ΚΑΛΑΜΑΡΙΑ

Τον Ιανουάριο του 2000 ο Μάκης Σιδηρόπουλος μετακινήθηκε στον Απόλλωνα Καλαμαριάς, που αγωνιζόταν τότε στη Β' Εθνική. Με προπονητή τον Γιώργο Φοιρό ο Μάκης Σιδηρόπουλος έπαιξε καλό ποδόσφαιρο. Τι αναφέρει όμως ο ίδιος; «Τότε ο Απόλλων Καλαμαριάς ήταν πολύ οργανωμένος λόγω της παρουσίας στη διοίκηση του κ. Αγγελόπουλου. Απλά υπήρχε αρκετός ρομαντισμός κάτι που έβαλε τροχοπέδη στα όνειρα της ομάδας». Στους «Πόντιους» παρέμεινε και την περίοδο 2000-01 πριν πάρει το δρόμο για το Κιλκίς και τον τοπικό Κιλκισιακό στην Γ' Εθνική κατηγορία.

Εκεί παρέμεινε μόλις για ένα εξάμηνο, καθώς κάποιες οικογενειακές υποχρεώσεις τον οδήγησαν πίσω στα πάτρια εδάφη. Η μεταγραφή του στον Α.Σ. Ρόδος προκάλεσε έκπληξη στους κύκλους του περιφερειακού πρωταθλήματος και αποτέλεσε μία από τις καλύτερες μεταγραφές της χρονιάς. Με τους «πράσινους» στην κυριολεξία ο Μάκης Σιδηρόπουλος έφταξε στη βρύση αλλά δεν ήπιε νερό, λόγω του αλησμόνητου αγώνα με τον Βύζαντα Μεγάρων που δεν έγινε ποτέ...Τι ακριβώς όμως έγινε και ο Παστιδενός ποδοσφαιριστής γύρισε στη Ρόδο; «Δεν μπορούσα να μείνω παραπάνω στο Κιλκίς εξαιτίας ενός οικογενειακού προβλήματος. Άκουσα καλά λόγια για την ομάδα από τον Κώστα Πάττα. Πάντως τότε οι παράγοντες δεν ήταν συνεπείς στις υποχρεώσεις τους, κάτι που άλλαξε τη φετινή χρονιά», υπογραμμίζει ο Μάκης Σιδηρόπουλος.

ΕΠΙΣΤΡΟΦΗ ΣΤΗΝ Α' ΕΘΝΙΚΗ

Στη Ρόδο παρέμεινε για ένα εξάμηνο, μέχρι που ήρθε στα χέρια του η πρόταση της Προοδευτικής...Η Α' Εθνική μετά από αρκετά χρόνια του χτυπούσε και πάλι την πόρτα, κι ο ίδιος παίζοντας σε 26 παιχνίδια εκ των οποίων τα 7 ως αλλαγή, κατάφερε να δικαιώσει τον τεχνικό των «βυσσινί» Σούλη Παπαδόπουλο για την επιλογή του στο πρόσωπο του Μάκη Σιδηρόπουλου. «Γνώριζα εδώ και αρκετό καιρό τον προπονητή μου. Μεσολάβησε ένας φίλος και έτσι συνεργάζομαι με την Προοδευτική», υποστηρίζει ο ίδιος που στην αρχή υπέγραψε συμβόλαιο 1+1 με τους Κορυδαλλιώτες στους οποίους θα συνεχίσει και την επόμενη χρονιά την καριέρα του. Άλλωστε επιτυχημένη συνταγή...λένε ότι δεν αλλάζει!

Μιλώντας στη «Δ», ο Μάκης Σιδηρόπουλος αναφέρθηκε σε θέματα επί παντός επιστητού τα οποία αναμένεται να συζητηθούν. Άλλωστε ο 32χρονος ποδοσφαιριστής είναι ένας από τους ελάχιστους Ροδίτες που αγωνίζονται στο πρωτάθλημα της Α' Εθνικής κατηγορίας...

-Μετά από αρκετά χρόνια ο Μάκης Σιδηρόπουλος επέστρεψε και πάλι στην Α' Εθνική. Έμεινες ικανοποιημένος κατά τη διάρκεια της φετινής χρονιάς από την Προοδευτική;

«Θεωρώ ότι η Προοδευτική είναι ένα πραγματικό σχολείο. Πρόκειται για ένα σωματείο που μπορεί να σε ευχαριστήσει όταν έχεις όρεξη και διάθεση για ποδόσφαιρο και όχι πάντως για να εξασφαλίσεις οικονομικά το μέλλον σου. Είναι μία από τις ελάχιστες ομάδες που δουλεύει με Έλληνες παίκτες και δίνει τις ανάλογες ευκαιρίες στα νεαρά παιδιά να εργαστούν σκληρά και να διακριθούν στην Α' Εθνική».

-Στο ξεκίνημα της περιόδου, οι περισσότεροι θεωρούσαν την Προοδευτική ως μία από τις ομάδες που δεν θα απέφευγε τον υποβιβασμό. Τελικά εσείς όχι μόνο παραμείνατε στην κατηγορία, αλλά αν δεν χαλαρώνατε στο τέλος θα μπορούσατε να πετύχετε περισσότερα πράγματα...

«Αυτό είναι αλήθεια... Σχεδόν όλος ο φίλαθλος ποδοσφαιρικός κόσμος έλεγε ότι η Προοδευτική θα ήταν η πρώτη υποψήφια για να υποβιβαστεί στη Β' Εθνική. Αυτό συνέβη επειδή κατά τη διάρκεια της περσινής μεταγραφικής περιόδου, στην ομάδα ήρθαν παίκτες άσημοι, που τελικά όμως δικαίωσαν τις επιλογές στα πρόσωπα τους. Πραγματοποιήσαμε μία καταπληκτική πορεία στον πρώτο γύρο με συνέπεια να κερδί-

Ροδίτης στην Α' Εθνική!

σουμε την κατηγορία σχετικά νωρίς για μία ομάδα που για τους περισσότερους είχε πέσει πριν ξεκινήσει το πρωτάθλημα».

-Πιστέψατε στο ξεκίνημα ότι θα πετυχαίνατε τόσο εύκολα τον στόχο σας; Τι σας έδωσε την απαραίτητη ώθηση ώστε η συνέχεια να είναι ανάλογη με το δυναμικό ξεκίνημα που κάνατε στην αρχή της χρονιάς;

«Ο Σούλης Παπαδόπουλος μας είχε πει από την πρώτη στιγμή, ότι δεν θα έχουμε κανένα πρόβλημα παραμονής, αρκεί να πιστέψουμε στις δυνατότητες μας. Όλα τα παιδιά έδωσαν τον καλύτερο τους εαυτό και τα αποτελέσματα δεν άργησαν να φανούν. Όταν κερδίσαμε τη δεύτερη αγωνιστική με 0-1 στη Λεωφόρο τον Παναθηναϊκό, αποδείξαμε ότι η Προοδευτική είχε μεγάλες δυνατότητες. Μετά όλα πήραν τον δρόμο τους...Παίζοντας χωρίς άγχος, πραγματοποιήσαμε καλές εμφανίσεις και όλοι μαζί κρατήσαμε την ομάδα στην Α' Εθνική».

-Πως ήταν οι σχέσεις σου με τον Σούλη Παπαδόπουλο;

«Αν και δουλέψαμε για πρώτη φορά μαζί στην καριέρα μου εντούτοις όλα λειτούργησαν ρολόι στο ευρύτερο βέβαια πλαίσιο της σχέσης ενός προπονητή με κάποιο αθλητή».

-Πως κρίνεις σαν μία γενικότερη εικόνα το φετινό πρωτάθλημα;

«Πιστεύω ότι έγινε ένα κακό πρωτάθλημα...Ένα από τα χειρότερα των τελευταίων ετών. Κι αυτό το λέω διότι οι περισσότερες ομάδες είχαν αρκετά σκαμπανεβάσματα στην απόδοση τους. Ουσιαστικά πραγματοποιήθηκε ένα πρωτάθλημα δύο ταχυτήτων γιατί υπήρχε μεγάλη διαφορά δυναμικότητας μεταξύ των πρώτων και των τελευταίων ομάδων. Βέβαια όταν αναφέρομαι στην έννοια...κακό πρωτάθλημα εντάσσω στον ευρύτερο τομέα και τους κάκιστους γηπεδικούς χώρους των περισσότερων σωματείων, που σε καμία περίπτωση δεν βοήθησαν ώστε να παιχτεί καλό ποδόσφαιρο».

-Τελικά θεωρείς ότι ο Ολυμπιακός κατέκτησε δίκαια το φετινό πρωτάθλημα;

«Έτσι όπως εξελίχθηκε ναι...Κάποια στιγμή ο κόσμος πίστεψε ότι έχει το προβάδισμα ο Παναθηναϊκός καθώς στο ντέρμπι της προτελευταίας αγωνιστικής έπαιζε ουσιαστικά για τρία αποτελέσματα. Δεν μπορούν να έχουν άλλοθι οι ποδοσφαιριστές του Παναθηναϊκού για τον τρόπο με τον οποίο έχασαν τον τίτλο».

-Ποια ήταν η καλύτερη και ποια η χειρότερη φετινή στιγμή του Μάκη Σιδηρόπουλου με τη φανέλα της Προοδευτικής;

«Η νίκη κόντρα στον Άρη...Κερδίσαμε με 3-1 στον Κορυδαλλό και έπαιξα αρκετά καλά. Στο παιχνίδι αυτό θέλαμε πάση θυσία τους τρεις βαθμούς γιατί το πρωτάθλημα για μας βρισκόταν σε μία κρίσιμη καμπή. Κερδίζοντας το ματς αυτό περάσαμε τότε στην τέταρτη θέση της βαθμολογίας και κατά κάποιο τρόπο κάναμε ένα μεγάλο βήμα για να εξασφαλίσουμε την παραμονή μας.

Όσον αφορά τη χειρότερη, δεν μπορώ να πω ότι υπήρξε κάποια μου να μου κάνει τόσο μεγάλη αρνητική εντύπωση. Ίσως τα τελευταία παιχνίδια τα οποία τα είχαμε δει σαν αγγαρεία καθώς δεν υπήρχαν ιδιαίτεροι στόχοι στο πρωτάθλημα».

-Τι σου έκανε μεγαλύτερη εντύπωση και ποιον παίκτη ξεχώρισες ιδιαίτερα κατά τη διάρκεια της φετινής χρονιάς;

«Σίγουρα ένα πράγμα το οποίο μας λυπεί ιδιαίτερα όλους μας είναι η άσχημη εικόνα των άδειων γηπέδων. Είναι πραγματικά κάτι το οποίο πρέπει να μας προβληματίσει όλους μας και να διορθώσουμε αυτή την τραγική κατάσταση. Η έλλειψη καλών γηπέδων, αποτελεί τροχοπέδη στην ανάπτυξη του ποδοσφαίρου και ελπίζω ότι τα επόμενα χρόνια θα απαλλαγούμε απ' όλα τα κακώς κείμενα, ώστε να επιστρέψουν και πάλι οι φίλαθλοι στις κερκίδες. Ο ποδοσφαιριστής που ξεχώρισε κατά την προσωπική μου άποψη ήταν ο Κώστας Κατσουράνης της Α.Ε.Κ., ο οποίος έχει πολλά προσόντα και θα κάνει μεγάλη καριέρα. Από κει και πέρα βέβαια υπήρχαν κι άλλοι παίκτες που προσέφεραν σημαντικό έργο στις ομάδες τους, όπως ο Βασίλης Τσάρτας, ο Πρέντραγκ Τζόρτζεβιτς και ο Νίκος Λυμπερόπουλος που αναγεννήθηκε με τον Σέρτζιο Μαρκαριάν».

-Ποιος ήταν ο δυσκολότερος αντίπαλος που αντιμε-

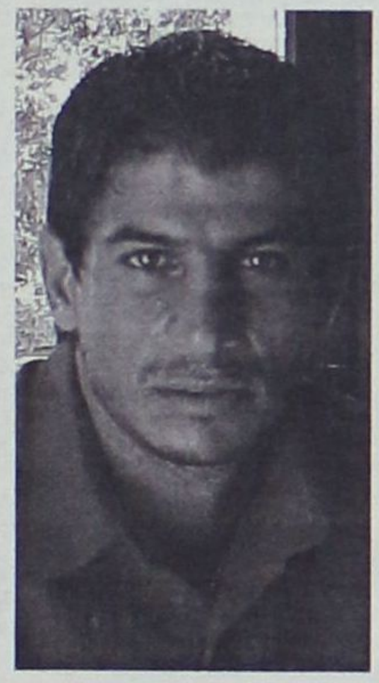

Ο Μάκης Σιδηρόπουλος

τώπισες στο πρωτάθλημα;

«Ο Γιαννάκης Οκκάς του Π.Α.Ο.Κ...Στο παιχνίδι του Κορυδαλλού λόγω αρκετών απουσιών έπαιξα στην άμυνα και ομολογώ ότι με δυσκόλεψε πάρα πολύ καθώς πρόκειται για έναν τεχνικό και δυνατό παίκτη που έχει την αίσθηση του χώρου και ανά πάσα στιγμή μπορεί να πετύχει γκολ».

-Ποια είναι τα μελλοντικά σου σχέδια; Όταν αποφασίσεις να κρεμάσεις τα παπούτσια σου θα σκεφτείς το ενδεχόμενο να ασχοληθείς με την προπονητική;

«Το μέλλον δεν μπορεί κανείς να το προσδιορίσει...Όταν επέστρεψα στη Ρόδο από τον Κιλκισιακό, πίστευα ότι θα μείνω στο νησί και θα κλείσω την καριέρα μου. Όμως ήρθε η πρόταση από την Προοδευτική και επέστρεψα στην Α' Εθνική. Θα παίζω ποδόσφαιρο όσο αντέχω και νιώθω ότι μπορώ να προσφέρω στον χώρο. Αν υπάρχουν οι κατάλληλες συνθήκες και προδιαγραφές θα ήθελα να τερματίσω την καριέρα σε μία ομάδα της Ρόδου. Σχετικά με την προπονητική είναι μέσα στις σκέψεις μου και θα επιδιώξω να ασχοληθώ ενεργά...Έτσι τουλάχιστον σκέφτομαι τώρα»!

-Είσαι ένας από τους αθλητές που εκπροσωπούν τη Ρόδο στην Α' Εθνική...Ποια είναι η γνώμη σου για το επίπεδο του ροδιακού ποδοσφαίρου. Υπάρχουν περιθώρια βελτίωσης;

«Δυστυχώς το ροδιακό ποδόσφαιρο έχει μείνει πολύ στάσιμο κι αυτό οφείλεται στους παράγοντες και όχι στους αθλητές, γιατί ταλέντα υπάρχουν πολλά, τα οποία όμως δεν μπορούν να αξιοποιηθούν γιατί ορισμένες φορές δεν γίνεται καλή δουλειά και η κατάσταση παραμένει ως έχει...Δεν μπορεί να εξηγηθεί το γεγονός ότι μία ομάδα από τη Ρόδο, δεν μπορεί να ανέβει στις μεγαλύτερες κατηγορίες της χώρας μας. Οι επιφανείς οικονομικά παράγοντες δεν ασχολούνται...Πάντως πιστεύω ότι δεν έχουν καταλάβει κάτι. Αν το δει κανείς με διαφορετικό μάτι ,η κάθε Π.Α.Ε. αν λειτουργήσει σωστά και με μακροχρόνιο προγραμματισμό, αποτελεί μία κερδοφόρο επιχείρηση. Στην περίπτωση αυτή δεν υπάρχει καλύτερο παράδειγμα από την Προοδευτική. Είναι μία ομάδα χωρίς κόσμο και με έναν άνθρωπο(σ.σ. Καρρά) να τρέχει για όλες τις δουλειές. Αν δεν είχε κέρδος δεν θα συνέχιζε στην Προοδευτική. Νομίζω ότι κάποιοι κύριοι πρέπει να σκεφτούν το ποδόσφαιρο και να το πλησιάσουν...»

-Στη μέχρι τώρα καριέρα σου, σίγουρα θα έχεις ζήσει καλές και κακές στιγμές; Ποιες θα ανέφερες ,αν σου ζητούσα να τις ξεχωρίσεις;

«Στον Ιάλυσο κατάφερα να αναδειχθώ ως ένας από τους καλύτερους ποδοσφαιριστές της Β' Εθνικής. Μέχρι τότε έβλεπα το παιχνίδι σαν χόμπι όμως τα πάντα άλλαξαν από τη στιγμή που πήρα μεταγραφή στον Αθηναϊκό. Οι χειρότερες μου στιγμές έχουν ταυτιστεί με τους δύο σοβαρούς τραυματισμούς που είχα. Στην αναμέτρηση Ολυμπιακός-Αθηναϊκός έσπασα το πόδι μου σε μία φάση με τον Νίκο Νταμπίζα ενώ στην αναμέτρηση με την Βέροια έπαθα ρήξη χιαστών και έμεινα για έξι μήνες μακριά από τους αγωνιστικούς χώρους».

-Όλα αυτά τα χρόνια υπάρχει κάποια πικρία την οποία έζησες;

«Έπειτα από πολλά χρόνια στα οποία παίζω ποδόσφαιρο ανακάλυψα ότι δεν υπάρχει πλέον εμπιστοσύνη ανάμεσα στους ανθρώπους τόσο σε προσωπικό όσο και σε οικονομικό επίπεδο. Δεν θεωρώ ότι αδικήθηκα, αλλά δεν με βοήθησε η τύχη. Πάντως με την ίδια λογική θα μπορούσα να μην έχω φτάσει και σε αυτό το επίπεδο που βρίσκομαι τώρα».



Ο 32χρονος Ροδίτης καταδιώκεται από τον Παντελή Καφέ στο φετινό παιχνίδι Προοδευτική - ΠΑΟΚ

-Έχεις σχηματίσει κάποιες φιλίες οι οποίες έχουν μείνει και εκτός αγωνιστικών χώρων;

«Σίγουρα υπάρχουν αρκετές...Με τα περισσότερα παιδιά με τα οποία έχουμε παίξει κατά καιρούς συμπαίκτες, διατηρούμε κάποιες επαφές. Τον τελευταίο καιρό έχουμε χαθεί με τον Χρήστο Βελή με τον οποίο αγωνιζόμασταν μαζί στον Αθηναϊκό και με τον Αλέκο Κακλαμάνο που παίζει στο εξωτερικό. Επίσης ένας από τους καλούς μου φίλους είναι ο Δημήτρης Ελευθερόπουλος με τον οποίο κάνουμε παρέα στην Αθήνα. Γνωριστήκαμε όταν έκανε το ντεμπούτο του στον Ολυμπιακό και εγώ έπαιζα στον Αθηναϊκό».

-Φαντάζομαι παρακολουθείς τις υποχρεώσεις της Εθνικής Ελλάδας για την πρόκριση της στο Πανευρωπαϊκό πρωτάθλημα της Πορτογαλίας. Πίστεψες ότι θα ήταν στο χέρι της η κατάκτηση της πρώτης θέσης;

«Πριν γίνουν τα δύο τελευταία ματς η Ελλάδα πάλευε και ήταν αμφίβολο αν θα έπαιρνε τη δεύτερη θέση. Μέσα σε χρονικό διάστημα μίας εβδομάδας και μετά τις δύο νίκες που σημειώσαμε με την Ισπανία και την Ουκρανία δεν θα είμαστε ευχαριστημένοι, αν δεν τερματίσουμε πρώτοι. Αυτό κάτι λέει...

Είναι πλέον στο χέρι μας να κερδίσουμε την Αρμενία και την Βόρεια Ιρλανδία και να περάσουμε στην τελική φάση της Πορτογαλίας. Θα είναι μία μεγάλη επιτυχία που είμαι σίγουρος ότι θα έχει αντίκρισμα...»

-Υπάρχουν τρόποι τελικά για να επιστρέψει ο κόσμος στα γήπεδα;

«Είναι πραγματικά πολύ κακή εμπειρία να παίζει ένας ποδοσφαιριστής σε άδειο γήπεδο. Ίσως με τη δημιουργία νέων, όπως το Καραϊσκάκη και η Νέα Φιλαδέλφεια να δημιουργηθούν τα κίνητρα ώστε να γυρίσει ο κόσμος στις κερκίδες. Η πολιτεία πρέπει να πάρει τα απαραίτητα μέτρα, γιατί πολλά ακούγονται αλλά λίγα γίνονται. Δεν μπορεί στον τελικό κυπέλλου να μπαίνουν στο γήπεδο 500 φωτοβολίδες. Το 70% των φιλάθλων πηγαίνουν στο γήπεδο για να εκτονωθούν και έτσι οι οικογενειάρχες δεν θέλουν να ρισκάρουν τη ζωή τους ώστε να παρακολουθήσουν από κοντά κάποιο παιχνίδι».



Κατά τη διάρκεια της καριέρας του ο Μάκης Σιδηρόπουλος φόρεσε και τη φανέλα της Βέροιας. Στη φωτό με αντίπαλο τον Νικολά Ντικουμέ του Απόλλωνα Αθηνών

*Το ροδιακό ποδόσφαιρο παρέμεινε στάσιμο, όχι γιατί δεν υπάρχουν ταλέντα, αλλά γιατί δεν ασχολούνται οι επιφανείς παράγοντες του νησιού

*Υπό κατάλληλες συνθήκες θα ήθελα να κλείσω την καριέρα μου στη Ρόδο

*Είναι πραγματικά πολύ κακή εμπειρία να παίζει ο κάθε ποδοσφαιριστής σε άδεια γήπεδα. Ίσως η δημιουργία των νέων, να φέρει και πάλι τον κόσμο στα γήπεδα.

*Έπειτα από πολλά χρόνια ανακάλυψα ότι δεν υπάρχει πλέον εμπιστοσύνη μεταξύ των ανθρώπων σε οικονομικό και προσωπικό επίπεδο

*Από την πρώτη στιγμή ο Σούλης Παπαδόπουλος μας είχε πει ότι δεν θα έχουμε πρόβλημα παραμονής στην Α' Εθνική αρκεί να πιστέψουμε στις δυνατότητες μας. Μετά τη νίκη στη Λεωφόρο κόντρα στον Παναθηναϊκό, όλα πήραν το δρόμο τους...

*Δεν μπορούν να έχουν άλλοθι οι ποδοσφαιριστές του Παναθηναϊκού για τον τρόπο με τον οποίο έχασαν το πρωτάθλημα. Έπαιζαν για τρία αποτελέσματα...

*Η Προοδευτική είναι ένα σχολείο...Μπορεί να σε ευχαριστήσει αν έχεις διάθεση για να παίξεις ποδόσφαιρο, αλλά όχι να εξασφαλίσεις οικονομικά το μέλλον σου

*Ανατρέψαμε τα προγνωστικά και κρατήσαμε την Προοδευτική στην πρώτη κατηγορία παρά το γεγονός ότι όλοι έλεγαν ότι θα υποβιβαζόμασταν

Αναστάσιος Πέρος: «Θα είμαι πάλι υποψήφιος αλλά θα σεβαστώ την απόφαση της γενικής συνέλευσης»

✓ Την ίδια νοοτροπία θέλουν στ' Αφάντου να έχει και στο φετινό πρωτάθλημα ο ΑΕΡΑ

Του ΗΛΙΑ ΛΟΪΖΟΥ

Η ποδοσφαιρική χρονιά 2002-2003 για τον ΑΕΡΑ έληξε με τις καλύτερες προϋποθέσεις κατά γενική ομολογία. Η ομάδα του Αφάντου έδειξε ένα τελείως διαφορετικό πρόσωπο εντός και εκτός αγωνιστικού χώρου. Η διοίκηση του Αναστασίου Πέρου με την πρόσληψη του Βαγγέλη Χοσάδα στο τιμόνι της ομάδας πέτυχε διάνα και το πρωτάθλημα τελείωσε αναγκάζοντας την πλειοψηφία των φιλάθλων του νησιού μας να μιλά με τα καλύτερα λόγια γι' αυτή.

Η διοίκηση στάθηκε στο πλευρό του έμπειρου προπονητή και με πλήρη ταύτιση απόψεων σε θέματα νοοτροπίας δημιούργησαν μια ομάδα πρότυπο θα 'λεγε κανείς που σε καμιά περίπτωση δεν θύμιζε κάτι από το παρελθόν.

Ο κ. Πέρος με το δικό του τρόπο ανέφερε πώς λειτούργησε η ομάδα στη διάρκεια της θητείας του και παράλληλα δηλώνει πως το Σάββατο 28 Ιουνίου θα διεκδικήσει πάλι την προεδρία της ομάδας. Ας αφήσουμε όμως καλύτερα τον πρόεδρο του ΑΕΡΑ να κάνει ένα μίνι απολογισμό για τη χρονιά που πέρασε αλλά και γι' αυτήν που έρχεται.

«Η περίοδος που αναλάβαμε την ομάδα ήταν πάρα πολύ δύσκολη, αφού όταν πήγαμε σε γενική συνέλευση κανένας δεν έδειχνε να έχει διάθεση ν' αναλάβει τις τύχες του ΑΕΡΑ. Τότε εγώ και κάποιοι άλλοι προσφερθήκαμε να βοηθήσουμε το σύλλογο παρά την απειρία που είχαμε σε διοικητικά θέματα, ώστε να μην οδηγηθεί η ομάδα στις διαδικασίες του Πρωτοδικείου και γνωρίζετε πολύ καλά τι σημαίνει αυτό.

Δεν θα αισθανόμασταν εντάξει με τη συνείδησή μας ως Αφαντενοί, εάν βλέπαμε ότι το διοικητικό πρόβλημα θα λυνόταν μέσω του Πρωτοδικείου. Πήραμε λοιπόν την πρωτοβουλία να κρατήσουμε ζωντανό τον ΑΕΡΑ που έχει πίσω του μια μεγάλη ιστορία και από το 1946 αποτελεί μέλος της Ένωσης Ποδοσφαιρικών Σωματείων Δωδεκανήσου. Αμέσως μετά τη γενική συνέλευση συγκροτήθηκε σε σώμα το διοικητικό συμβούλιο ενώ παράλληλα γνωρίζαμε ότι η κατάσταση στο σωματείο ήταν πολύ δύσκολη, αφού τα χρονικά περιθώρια που είχαμε μέχρι να ξεκινήσει το πρωτάθλημα (2001-2002) ήταν πολύ μικρά για τα δικά μας δεδομένα.

Οι κινήσεις μας λοιπόν έπρεπε να είναι πολύ γρήγορες αφού προείχε η πρόσληψη προπονητή και η ενίσχυση της ομάδας με κάποιους ποδοσφαιριστές, διότι το έμψυχο υλικό που διέθετε εκείνη την εποχή ο ΑΕΡΑ ήταν περιορισμένων δυνατοτήτων.

Στόχος μας ήταν να φέρουμε στην ομάδα ποδοσφαιριστές με χαμηλές οικονομικές απαιτήσεις. Επιθυμία και φιλοσοφία μας ήταν να ενισχύσουμε το έμψυχο υλικό χωρίς να ξοδεύουμε αλόγιστα χρήματα, αλλά να καλύπτουμε τα έξοδα μετακίνησης των ποδοσφαιριστών και να επιβραβεύουμε τις προσπάθειές τους με κάποια πριμ τα οποία θα δικαιούνταν και πάντα μέσα σε λογικά πλαίσια. Στο τέλος εκείνης της χρονιάς αποδείχθηκε ότι τουλάχιστον σ' αυτό τον τομέα λειτουργήσαμε σωστά. Ξεκινήσαμε λοιπόν με προπονητή τον Γιώργο Μιχαηλίδη και με τις υποδείξεις του αλλά και τις επιλογές του η ομάδα ενισχύθηκε με ένα ικανό αριθμό ποδοσφαιριστών χωρίς εμείς να εμπλακούμε σ' αυτή τη διαδικασία, αφού ο προπονητής είναι αυτός που γνωρίζει πώς και με ποιους παίκτες θα ενισχυθεί η ομάδα.

Βέβαια η δική μας παρέμβαση σ' αυτό τον τομέα ήταν απλά να πείσουμε τους ποδοσφαιριστές με τον τρόπο μας να έλθουν στον ΑΕΡΑ.

Η προετοιμασία ξεκίνησε με τον κ. Μιχαηλίδη να δουλεύει πολύ καλά με τους ποδοσφαιριστές, όμως κάτι στη συνέχεια δεν πήγε καλά και η συνεργασία μας μαζί του λύθηκε μετά από κοινή συμφωνία και ο οποίος τότε μας είπε χαρακτηριστικά: «Οι ποδοσφαιριστές δεν μπορούν να φύγουν από την ομάδα, φεύγει ο προπονητής». Μετά από λίγο διάστημα η λύση βρέθηκε και ο Κώστας Παπαστεργίου ανέλαβε την ομάδα μέχρι την ημέρα που συνέβησαν τα γνωστά επεισόδια στον αγώνα με τον Διαγόρα Βατίου. Ασυνήθιστα βέβαια για την ομάδα μας τα οποία τότε καταδικάσαμε, όπως και τώρα τα καταδικάζουμε και λυπούμαστε πολύ που έγιναν. Η τιμωρία που επιβλήθηκε στην ομάδα μάς στενοχώρησε πάρα πολύ, όμως παράλληλα πιστεύαμε ότι έπρεπε να δικαιωθεί, διότι η ποινή ήταν εξοντωτική (δύο μήνες αποκλεισμός από το πρωτάθλημα).

Αμέσως η διοίκηση κινήθηκε πάρα πολύ γρήγορα και έκανε τις απαραίτητες ενέργειες για τη δικαίωση του συλλόγου. Σ' αυτό το σημείο θα ήθελα ν' αναφερθώ σε όλους αυτούς που βοήθησαν με το δικό τους τρόπο τον ΑΕΡΑ, για να δικαιωθεί τελικά από τη Δευτεροβάθμια Επιτροπή της ΕΠΟ. Τους ευχαριστούμε πάρα πολύ ακόμη μια φορά.

Βέβαια, αξίζει να τονίσω, ότι όλο αυτό το χρονικό διάστημα η ομάδα δεν σταμάτησε να λειτουργεί, διότι πιστεύαμε ότι θα δικαιωθούμε, αφού για ό,τι είχε γίνει στο γήπεδο δεν φέραμε καμία ευθύνη.

Αμέσως μετά τον αγώνα με το Βάτι, ο κ. Παπαστεργίου παραιτήθηκε και την ευθύνη την ανέλαβε ο Μιχάλης Γιαννουκάς που εκτός από τα ποδοσφαιρικά του καθήκοντα εκτελούσε και χρέη προπονητή, μέχρι τη λήξη του πρωταθλήματος. Τον ευχαριστούμε πάρα πολύ και πάλι για ό,τι έκανε αφού η ομάδα διατηρήθηκε στην Α' Κατηγορία.

Για την επόμενη περίοδο η διοίκηση προετοιμάστηκε κατάλληλα ώστε εγώ και οι συνεργάτες μου να μην επαναλάβουμε τα λάθη που έγιναν την προηγούμενη χρονιά. Αυτό



Ο πρόεδρος του ΑΕΡΑ κ. Πέρος (μέσο) και ο γενικός γραμματέας του συλλόγου κ. Μπακίρης με τον συντάκτη της ΔΡΑΣΙΣΠΟΡ Ηλία Λοΐζο

βέβαια σημαίνει ότι όποιος δουλεύει κάνει και λάθη, ουδείς αλάνθαστος.

Βάλαμε λοιπόν σκοπό, παρά την απειρία μας, να αλλάξουμε τη νοοτροπία της ομάδας και να κάνουμε καλύτερη πορεία στο πρωτάθλημα, αποφεύγοντας παράλληλα τις πολλές κακοτοπιές που υπήρχαν.

Ξεκινήσαμε λοιπόν τη νέα χρονιά με τον Στέργο Λαμπριανό στο τιμόνι της ομάδας και με την υπόδειξή του φέραμε ορισμένους νεαρούς ποδοσφαιριστές, οι οποίοι ήταν πάρα πολύ καλοί και βοήθησαν σημαντικότατα τον ΑΕΡΑ στο πρωτάθλημα.

Αυτοί οι παίκτες εξακολουθούν να βρίσκονται στην ομάδα και φέτος πιστεύω ότι θα βοηθήσουν πάλι πάρα πολύ στην προσπάθεια που θα γίνει στο νέο πρωτάθλημα.

Η προετοιμασία λοιπόν άρχισε με προπονητή τον κ. Λαμπριανό και γυμναστή τον Γιώργο Τζαφέρη.

Όμως μια εβδομάδα περίπου πριν ν' αρχίσει το πρωτάθλημα και επειδή ο κ. Λαμπριανός έβλεπε ότι δεν υπήρχε το απαραίτητο ενδιαφέρον από τους ποδοσφαιριστές με αποτέλεσμα να έχει πολλές απουσίες στις προπονήσεις θεώρησε ότι έπρεπε να υποβάλει την παραίτησή του παρά τις έντονες πιέσεις που δέχθηκε από τη διοίκηση να παραμείνει στη θέση του. Γι' ακόμη μια φορά η διοίκηση κινήθηκε γρήγορα για να βρει νέο τεχνικό. Πραγματικά μέσα σε πολύ σύντομο χρονικό διάστημα συμφωνήσαμε με τον κ. Βαγγέλη Χοσάδα ν' αναλάβει τον ΑΕΡΑ.

Ο κ. Χοσάδας συνέβαλε τα μέγιστα ώστε ν' αλλάξει η νοοτροπία στην ομάδα κάτι που της έλειπε πάρα πολλά χρόνια, η οποία όμως απουσίαζε και απουσιάζει από το χώρο του δωδεκανησιακού ποδοσφαίρου. Αρχικά πιστεύαμε ότι θα είχαμε τα ίδια όπως και τις άλλες χρονιές αλλά η προσωπικότητα του κ. Χοσάδα και η παρουσία του ήταν καταλυτική με αποτέλεσμα όλοι οι φίλαθλοι να δείχνουν με το δάχτυλο την ομάδα μας και να μιλούν με τα καλύτερα λόγια γι' αυτήν. Με την πλήρη συμπαράσταση της διοίκησης αντιστράφηκαν οι όροι και η ομάδα απέκτησε το σεβασμό που της έλειπε εντός και εκτός έδρας. Η «προκατάληψη» που υπήρχε για τον ΑΕΡΑ από την πλευρά των διαιτητών και της ΕΠΣΔ απαλείφθηκε και η αντιμετώπιση που είχε η ομάδα σε όλο το πρωτάθλημα και από τους δύο φορείς ήταν αυτή που έπρεπε και πρέπει να έχει το σωματείο μας. Με την ευκαιρία θα ήθελα να ευχαριστήσω τον πρόεδρο του συνδέσμου διαιτητών κ. Κάπρο και όλους τους διαιτητές για την άριστη συνεργασία που είχαμε καθώς τον πρόεδρο της ΕΠΣΔ κ. Χατζηγεωργίου και τα μέλη του διοικητικού συμβουλίου. Το ξεκίνημα δεν ήταν και τόσο καλό, αφού ήμασταν χωρίς βαθμό στα πέντε πρώτα παιχνίδια του πρωταθλήματος. Όμως η επιμονή και η υπομονή του Βαγγέλη Χοσάδα, των ποδοσφαιριστών και του διοικητικού συμβουλίου έφερε τα αποτελέσματά της και η ομάδα έκανε μια πολύ καλή πορεία στο πρωτάθλημα χωρίς προβλήματα που ομολογουμένως ήταν αρκετά δύσκολο. Η ομάδα διέθετε εικοσιπέντε ποδοσφαιρστές οι οποίοι δεν έχαναν προπόνηση ενώ σε κάθε αγώνα στην ενδεκάδα υπήρχαν περίπου εφτά με οχτώ ποδοσφαιριστές κάτω των είκοσι ετών. Όποια λοιπόν διοίκηση και αν προκύψει από τις εκλογές που θα γίνουν το Σάββατο 28 Ιουνίου θα έχει στη διάθεσή της εικοσιπέντε ετοιμοπόλεμους ποδοσφαιριστές. Όλα λοιπόν στο πρωτάθλημα που έληξε (2002-2003) πήγαν πολύ καλά για τον ΑΕΡΑ και αυτό επιθυμούμε να γίνει και στη νέα ποδοσφαιρική περίοδο.

Εδώ θα ήθελα να ευχαριστήσω μέσα από την καρδιά μου όλους όσους βοήθησαν την ομάδα, τους συνεργάτες μου, ιδιαίτερα όλους τους ποδοσφαιριστές μας και βέβαια τον Βαγγέλη Χοσάδα που προσέφερε τον εαυτό του, στην κυριολεξία, για να δείξει ο ΑΕΡΑ την εικόνα που πρέπει να έχει μέσα στους αγωνιστικούς χώρους.

Εκλογές το Σάββατο

Αυτή την περίοδο λήγει η θητεία του διοικητικού συμβουλίου και ετοιμαζόμαστε για τις αρχαιρεσίες ανάδειξης νέου διοικητικού συμβουλίου το προσεχές Σάββατο 28 Ιουνίου.

Δηλώνω ότι και σ' αυτές τις εκλογές θα θέσω υποψηφιότητα για την προεδρία του συλλόγου μέσα από τις νόμιμες διαδικασίες που προβλέπονται. Θα εκλεγούν όσοι εκλεγούν και μέσα από το ενδεκαμελές Δ.Σ θα διεκδικήσω πάλι τη θέση του προέδρου. Πιστεύω ότι τα μέλη του σωματείου θα με εμπιστευθούν και πάλι και θα με εκλέξουν στη θέση του προέδρου. Πιστεύω ότι ως διοίκηση είχαμε μια πολύ καλή χρονιά, μάθαμε πάρα πολλά από τα λάθη μας ενώ μέσα από τη δουλειά μας και την παρουσία της ομάδας οι φιλαθλοι επέστρεψαν στο γήπεδο κάτι που είχε να συμβεί εδώ και πολλά χρόνια. Πιστεύω ότι με τη συνεργασία και των άλλων μελών του Δ.Σ. θα μπορέσουμε να βοηθήσουμε ακόμη περισσότερο το σύλλογο και βέβαια θα βάλουμε υψηλότερους στόχους για το νέο πρωτάθλημα.

Πάνω απ' όλα όμως μας ενδιαφέρουν τα δικά μας παιδιά όπως και η συνέχιση των προσπαθειών για την καλυτέρευση της νοοτροπίας που είχαμε στο περσινό πρωτάθλημα. Πρέπει όμως να τονίσω ότι όποια διοίκηση και να εκλεγεί θα έχει να αντιμετωπίσει ένα σοβαρότατο πρόβλημα που είναι το γηπεδικό. Όπως είναι γνωστό στο γήπεδο Αφάντου υπάρχει μεγάλο πρόβλημα λόγω της κατασκευής του νέου σχολικού κτηρίου του Λυκείου. Μέχρι στιγμής και παρά τις συζητήσεις που είχα με το δήμαρχο, δεν βλέπω να γίνεται τίποτα. Θέλω να επιστήσω την προσοχή στους αρμόδιους διότι τουλάχιστον μέχρι τις αρχές Αυγούστου η ομάδα πρέπει να έχει στη διάθεσή της το γήπεδο. Ο χρόνος που υπάρχει είναι πολύ μικρός, όμως αν οι εργασίες ξεκινήσουν γρήγορα όλα θα πάνε καλά, γιατί εάν καθυστερήσουν ακόμη δέκα ημέρες δεν θα προλάβουν και ο σύλλογος θα έχει μεγάλο πρόβλημα, αφού θ' αναγκαστεί να μετακομίσει σε άλλο γήπεδο κάτι που είναι δύσκολο για τους ποδοσφαιριστές, τους φιλάθλους αλλά και η ομάδα θα έχει οικονομικές απώλειες (εισπήρια-κυλικείο).

Θέλω να επισημάνω ότι βρίσκομαι σ' επαφές με παλιούς ποδοσφαιριστές, παλιούς και νέους παράγοντες καθώς η φιλοσοφία μου είναι να δοθούν ευκαιρίες σε νέους ανθρώπους δυναμικούς και δραστήριους, έτσι ώστε να φανεί η αγάπη και η θέληση που έχουν να βοηθήσουν τον ΑΕΡΑ. Βέβαια όποια και να είναι η απόφαση της γενικής συνέλευσης εγώ και οι συνεργάτες μου θα τη σεβαστούμε και θα βοηθήσουμε την ομάδα με όλες μας τις δυνάμεις και όπως μπορούμε. Θα κλείσω αναφέροντας ότι εάν εκλεγούμε η διοίκησή μας θα δώσει βάρος στην εφηβική και παιδική ομάδα όπως κάναμε και πριν. Βέβαια πέρυσι η εφηβική ομάδα δεν πήρε μέρος στο πρωτάθλημα επειδή απλά ο αριθμός των παιδιών που είχαμε δεν ήταν αρκετός, όμως αυτά που έμειναν απορροφήθηκαν από την πρώτη ομάδα και αγωνίσθηκαν στο πρωτάθλημα της Α' Κατηγορίας.

Επίσης στόχος μας είναι να ενεργοποιήσουμε ακόμη ένα τμήμα στον ΑΕΡΑ δημιουργώντας ομάδα μπάσκετ. Και εάν όλα πάνε καλά μέσα στις σκέψεις μας είναι να ιδρύσουμε και τμήμα στίβου».

ΑΘΛΗΤΙΚΗ ΕΝΩΣΙΣ ΡΟΔΙΩΝ ΑΦΑΝΤΟΥ
Α.Ε.Ρ.Α.
ΕΤΟΣ ΙΔΡΥΣΕΩΣ 1946
ΑΦΑΝΤΟΥ - ΡΟΔΟΣ - ΔΩΔΕΚΑΝΗΣΑ

ΠΡΟΣΚΛΗΣΗ

Το Δ.Σ. Α.Ε.Ρ.Α. ΑΦΑΝΤΟΥ, σας προσκαλεί στη Γ.Σ. του συλλόγου που θα γίνει το Σάββατο 28/06/2003 και ώρα 16:00 στην αίθουσα του Β' ΔΗΜΟΤΙΚΟΥ ΣΧΟΛΕΙΟΥ με θέματα:

1. Απολογισμός πεπραγμένων απερχόμενου Δ.Σ.
2. Αρχαιρεσίες για την ανάδειξη νέου Δ.Σ.
3. Τροποποίηση του καταστατικού (συνδρομές, εκλογές)

Η παρουσία όλων μας κρίνεται απαραίτητη.

Σε περίπτωση μη απαρτίας η Γ.Σ. θα επαναληφθεί την επόμενη ημέρα στον ίδιο χώρο (ΚΥΡΙΑΚΗ 29/06/2003 και ώρα 11:00 π.μ.)

Δικαίωμα συμμετοχής για την ανάδειξη του Δ.Σ. θα έχουν τα μέλη που είναι ταμειακώς τακτοποιημένα.

ΜΕΤΑ ΤΙΜΗΣ

Ο ΠΡΟΕΔΡΟΣ
Αναστάσιος Πέρος

Ο ΓΕΝ. ΓΡΑΜΜΑΤΕΑΣ
Στυλιανός Μπακίρης



Η επιστροφή του Ευαγόρα στο μεγάλο τοπικό πρωτάθλημα

Αν κάποιος φίλαθλος πίστευε στην αρχή της χρονιάς πως ο Ευαγόρας θα ήταν αυτός που θα έπαιρνε εισπήριο για την Α' Κατηγορία, σήγουρα θα τον περνούσαν για τρελό. Όμως οι παίκτες του Ευαγόρα είχαν άλλα σχέδια και κατέπληξαν τους πάντες. Πολλοί άλλωστε έχουν χαρακτηρίσει τον Ευαγόρα μια από τις πιο απρόβλεπτες ομάδες της φετινής περιόδου στο δωδεκανησιακό πρωτάθλημα.

Ο Ευαγόρας ξεκίνησε με τρεις ήττες στα πρώτα τέσσερα παιχνίδια και αυτό συνέτεινε στην απομάκρυνση του Σπύρου Αγγελόπουλου από τον πάγκο της ομάδας. Ο Ευαγόρας πλέον συνέχισε στον πάγκο με το δίδυμο Τσαγκάρη-Νικολέτου και πέτυχε το εντυπωσιακό σερί των επτά νικών! Στη συνέχεια στον πάγκο του Ευαγόρα ανέλαβε ο έμπειρος προπονητής Γιάννης Μαλλιάκας. Ο Μαλλιάκας μαζί με τους παίκτες του έκαναν το απίστευτο και ανέβασαν τον Ευαγόρα στην Α' Κατηγορία!

Το χαρακτηριστικό της σημασίας της ανόδου του Ευαγόρα στην Α' Κατηγορία είναι ότι την προσεχή χρονιά θα είναι η μόνη ομάδα που θα εκπροσωπήσει την πόλη μας, αφού ο Ορφέας υποβιβάστηκε στη Β' Κατηγορία.

Στηρίχθηκε σε νεαρούς!

Πολλοί θα πιστεύουν πως ο πρόεδρος του Ευαγόρα κ. Μάκης Ντουρουτλής δεν ήταν κοντά στην ομάδα, λόγω της προεδρίας του και στον Α.Σ. Ρόδος. Δεν είναι όμως έτσι. Οι παίκτες του Ευαγόρα μας διαβεβαίωσαν ότι ο κ. Ντουρουτλής ήταν κοντά στην ομάδα και με το παραπάνω!

Ο Ευαγόρας φέτος, όπως κάθε χρόνο, στηρίχθηκε σε νεαρούς και ταλαντούχους παίκτες, όπως τον Ματακάκη (21 ετών), Πεταυράκη (26 ετών), Παπά (14 ετών), Φρατζή (17 ετών), Έρβινγκ (16 ετών)!

Αναμφισβήτητα κορυφαίος όλων ο Γιάννης Καλούδης, που βγήκε πρώτος σκόρερ της ομάδας (19 γκολ).

Τα πιο σημαντικά παιχνίδια που έδωσε ο Ευαγόρας για να κερδίσει την άνοδο στην Α' Κατηγορία ήταν η νίκη στη Νίσυρο με τον Πολυβώτη (1-2) και αυτό γιατί πήγε με μόλις εννέα παίκτες στην αποστολή. Η επικράτηση στην Κω επί του Νικαγόρα με 2-1 και η μεγάλη νίκη επί του πρωταθλητή Ανταγόρα (3-0).

Η επόμενη μέρα

Αυτό που όλοι περιμένουν είναι η πραγματοποίηση της γενικής συνέλευσης του συλλόγου, που κύριο στόχο θα έχει τη διενέργεια εκλογών για την ανάδειξη νέου διοικητικού συμβουλίου. Αμέσως μετά θα ξεκαθαρίσουν οι στόχοι της νέας αγωνιστικής περιόδου. Τα πράγματα σίγουρα αναμένεται να είναι πολύ πιο δύσκολα, ωστόσο όλοι στον Ευαγόρα είναι πεπεισμένοι ότι η ομάδα μπορεί να τα καταφέρει και να κάνει μια αξιοπρεπή παρουσία στο πρωτάθλημα των «μεγάλων» του νομού μας.

• Το Δ.Σ. του Ευαγόρα θέλει να ευχαριστήσει τους ακόλουθους:

– Το Δήμο της Ρόδου

– Τον συνεπίκουρο του δημάρχου σε θέματα αθλητικών υποδομών Κάλλιστο Διακογεωργίου.

– Ολόκληρο το ποδοσφαιρικό τμήμα και

– Τον φροντιστή του γηπέδου των Αγίων Αποστόλων Τρύφωνα Τσόπελα.

Επίσης θέλει να ευχηθεί σε όλο το φίλαθλο κόσμο, καλό καλοκαίρι.

ΣΠΥΡΟΣ ΔΕΣΤΟΥΝΗΣ

Μαλλιάκας: «Μπορούσαμε και καλύτερα»

Ένας από τους ανθρώπους που αναμφίβολα συνέβαλαν τα μέγιστα για να επανέλθει η ομάδα στην Α' Κατηγορία είναι ο προπονητής Γιάννης Μαλλιάκας. Σε ερώτηση για το πού θα αφιέρωνε την επιτυχία απάντησε:

«Θα ήθελα να την αφιερώσω σε όσους βρέθηκαν κοντά μας. Αυτοί ήταν λίγοι και για το λόγο αυτό, η άνοδος αποκτά ιδιαίτερη σημασία και θεωρείται μια πολύ μεγάλη επιτυχία. Σημαντική ήταν η συμβολή του κ. Ντουρουτλή καθώς και μερικών άλλων παραγόντων, οι οποίοι όλοι μαζί συνέβαλαν στο να λυθούν τα προβλήματα».

- Θα μπορούσατε να πάτε και καλύτερα;

«Πιστεύω ότι δεν μας άξιζε να περιμένουμε να δούμε αν θα σωθεί η ΑΕ Κως για να εξασφαλίσουμε την άνοδο. Η ομάδα διαθέτει παίκτες που μπορούν να σταδιοδρομήσουν στην Α' Κατηγορία, συνεπώς πιστεύω ότι θα μπορούσαμε να τερματίσουμε σε μια ψηλότερη θέση στη Β'».

- Ποιοι ποδοσφαιριστές του Ευαγόρα κατά τη γνώμη σου ξεχώρισαν;

«Δεν μπορούμε να πούμε ότι υστέρησε κάποιος. Όλοι μόχθησαν για την ομάδα, άλλοι περισσότερο και άλλοι λιγότερο».

Οι πρωταγωνιστές μιλούν!

Ας δούμε τι μας δήλωσαν οι πρωταγωνιστές του φετινού Ευαγόρα:

ΓΙΑΝΝΗΣ ΚΑΛΟΥΔΗΣ (Παίκτης)

- Τι παραπάνω είχε φέτος ο Ευαγόρας από τις άλλες ομάδες που διεκδίκησαν την άνοδό τους στην Α' Κατηγορία;

«Πιστεύω πως η ομάδα είχε θέληση και το απέδειξε με την αγωνιστική της ικανότητα και οι παίκτες ήθελαν πολύ να ανεβάσουν την ομάδα και το κατάφεραν. Ήμασταν όλοι μαζί μια οικογένεια»

- Ποιος ήταν αυτός που στάθηκε πιο κοντά στην ομάδα;

«Ήταν οι παράγοντες του Ευαγόρα, ο πρόεδρος Μάκης Ντουρουτλής παρά τις επαγγελματικές υποχρεώσεις του και ο προπονητής μας κ. Μαλλιάκας».

- Ποια ομάδα σας δυσκόλεψε πιο πολύ στο μαραθώνιο της Β' Κατηγορίας;

«Νομίζω ότι δεν υπήρχαν διαφορές στις ομάδες. Ίσως όμως ο Ανταγόρας να ήταν καλύτερος από τους άλλους και κατέκτησε δίκαια το πρωτάθλημα».

- Άξιζε η επάνοδος του Ευαγόρα στην Α' Κατηγορία;

«Ναι. Η θέση του Ευαγόρα ήταν πάντα στην Α' Κατηγορία, γιατί είναι μια ομάδα που έχει πολύ καλό φυτώριο, έχει πολύ καλές βάσεις και παίκτες που είναι δικοί του και δεν προέρχονται από μεταγραφές».

- Ποιος είναι ο στόχος του Ευαγόρα τη νέα αγωνιστική περίοδο;

«Ο στόχος του Ευαγόρα είναι να γίνει ένα καλό πρωτάθλημα και να παραμείνει στην κατηγορία. Δεν υπάρχουν στόχοι να διεκδικήσουμε πρωτάθλημα γιατί η ομάδα δουλεύει καθαρά ερασιτεχνικά. Τέλος, θα θέλαμε να έχουμε τον κόσμο και το δήμο της Ρόδου κοντά μας».

ΒΑΛΑΝΤΗΣ ΠΕΤΑΥΡΑΚΗΣ (Παίκτης)

- Ποιον θα ευχαριστούσες πιο πολύ για την προσφορά του στον Ευαγόρα;

«Εγώ ήρθα στον Ευαγόρα λόγω του κ. Ντουρουτλή. Μας βοήθησε να ανέβουμε κατηγορία παρά τις υποχρεώσεις του με τον Α.Σ. Ρόδος».

- Θα μπορέσει να σταθεροποιηθεί στην Α' κατηγορία;

«Νομίζω ναι, γιατί έχει έμπειρους παίκτες και τους πιτσιρικάδες και νομίζω ότι έχει τις βάσεις να μείνει στην Α' κατηγορία. Φέτος κάναμε μία τρελή χρονιά γιατί ήμασταν λίγοι αλλά υπήρχε θέληση και πάθος για την άνοδο. Φάνηκε ότι ανεβήκαμε άξια στην Α' κατηγορία».

Τα παιδιά του βόλεϊ στο Δήμο της Λίνδου

Μετά την προσχολική αγωγή, το ποδόσφαιρο, το μπάσκετ, η εφημερίδα μας θ' ασχοληθεί με το πρόγραμμα εκμάθησης του βόλεϊ, που εφαρμόζει ο Δημοτικός Οργανισμός Νεολαίας και Αθλησης Λινδίων.

Οσοι ασχολούνται με τον αθλητισμό, γνωρίζουν τα προβλήματα που αντιμετωπίζει το άθλημα στα Δωδεκάνησα.

Ο ΔΟΝΑ Λινδίων δείχνει μια ιδιαίτερη ευαισθησία σε αυτό, ελπίζοντας να ενισχύσει την προσπάθεια ανέλκυσής του στην επιφάνεια. Εκεί, όπου πραγματικά του αξίζει να βρίσκεται.

Η αντιπρόεδρος του Οργανισμού Θαρρενή Καραμαρία μας τόνισε ότι όνειρό της είναι η δημιουργία μιας ομάδας που να εκπροσωπεί επάξια την περιοχή. «Αυτό το όνειρο βρίσκεται κοντά στην πραγματικότητα», μας είπε χαρακτηριστικά.

Το βόλεϊ, όπως και οι άλλες αθλοπαιδιές, διδάσκονται δύο φορές την εβδομάδα σε κάθε Δημοτικό Διαμέρισμα του Δήμου Λινδίων. Η συμμετοχή, όπως και στα άλλα προγράμματα, των παιδιών είναι αρκετά μεγάλη.

Ο κ. Γεωργίου, μέλος του δ.σ. του οργανισμού, είναι της άποψης ότι θα πρέπει να



δίνεται ιδιαίτερη βαρύτητα στα αθλήματα που αντιμετωπίζουν προβλήματα.

Επίσης σημείωσε, πως εφόσον ο ΔΟΝΑ Λινδίων έχει σε λειτουργία τη συγκεκριμένη ακαδημία, καλό θα ήταν να υπήρχε συνεργασία και με τα επίσημα όργανα, ώστε από κοινού, να προσφέρουν όσο καλύτερες γίνεται υπηρεσίες στο ίδιο το βόλεϊ.

Στα αξιοσημείωτα του προγράμματος είναι ότι πλέον όλα τα γήπεδα θα είναι εφοδιασμένα με «φιλέ». Στα γραφεία του ΔΟΝΑ Λινδίων βρίσκονται ήδη τα «φιλέ» που εντός των ημερών θα τοποθετηθούν σε όλα τα γήπεδα των δημοτικών διαμερισμάτων.

Τα παιδιά που συμμετέχουν στο πρόγραμμα του βόλεϊ, είναι:

Μπολαμπανί Ελόνα
Κρητικού Ξανθή
Θαρρενού Ζηνοβία
Μπολαμπάνς Εριούλντα
Μέτα Ερίντα
Αθανασάκη Αννα
Καβάλλα Ανδρονίκη
Ευαγγελοπούλου Δέσποινα
Κόλα Βαλεντίνα
Καπετάνζη Αννα
Καφάλλα Βεατρίκη, Φωτεινή
Κουφού Χάνα
Καραμαρία Χρυσάνθη
Μούτσα Ιωάννα
Μίγκλη Μαρία
Πίρια Ειρήνη
Λυκίδη Αναστασία
Μελένου Χρυσάνθη
Αναστασιάδη Βαλασία
Γανωτάκη Αναστασία
Παγώνη Αλεξία
Γκιάτη Χριστίνα
Χριστοφή Αλεξάνδρα
Ζερβουδάκη Σοφία Λουίζα
Περδίκη Εμμανουέλα
Γεωργίου Δόμνα
Παλλά Ανθή
Πισσάκα Παναγιώτα
Νάτση Μαρία
Παρακευά Ραφαηλία
Καραγιάννη Δόμνα
Χουίρη Ελεάνα
Σαβιδάκη Αικατερίνη
Κοντάρη Φαίδρα
Διακογεωργίου Χαρίκλεια
Σαββαΐδη Θεμελίνα, Ραφαηλία.
Κοντού Πολυξένη
Κωβιού Νίκη
Βασιλάκη Σεβαστή
Ταχίρα Τζουλιάνα
Πελλέλα Αγγελίτσα
Ντεζάριο Ελένη
Στάνκοβιτς Λέα
Μεχήλις Κατερίνα
Παπασταματίου Εμμανουέλλα
Φάλια Κωνσταντίνα
Κανύχη Κωνσταντίνα
Αντωνιάδου Σοφία
Καλογερή Εύη
Παπασταματίου Αναστασία
Διακολουκά Θεόνη
Κάβο Σαββούλα
Μουστάκα Φλώρα
Καλιντερίδου Μαρία Μπίνα
Κουφού Μαργαρίτα
Αθανασάκη Αντωνία
Καντιμοίρη Αναστασία, Παναγιώτα
Τελίδου Ζωή

Ο ΓΑΟ ΤΑΕ KWON DO Κολοσσός

Αύριο (Τρίτη 24 Ιουνίου) στις 4μ.μ. θα πραγματοποιηθεί η γενική συνέλευση του ΓΑΟ ΤΑΕ KWON DO Κολοσσός Ρόδου. Εχει προγραμματιστεί στη σχολή του συλλόγου (Ιωαννίνων 13, Ρόδος) και εκτός από το διοικητικό και οικονομικό απολογισμό, η ημερήσια διάταξη περιλαμβάνει και εκλογές γι ανάδειξη νέου διοικητικού συμβουλίου.

• Την Τετάρτη αναχωρεί από τη Ρόδο ο πρωταθλητής του ΓΑΟ ΤΑΕ KWON DO Κολοσσός Πέτρος Καραβασίλης, που το Σαββατοκύριακο θα συμμετάσχει σε διεθνές πρωτάθλημα στη Γλασκώβη της Σκωτίας, φορώντας τα χρώματα της Εθνικής Ελλάδος.

Νέες μεταγραφές του Ηρακλή Μαριτσών

Η διοίκηση του Ηρακλή Μαριτσών ανακοίνωσε χθες την απόκτηση των Τσαμπίκου Λορέντζου, Γιάννη Λεντή και Δήμου Σιδηρόπουλου, ενώ βρίσκεται κοντά στην ένταξη στο δυναμικό του και των Π. Λαυράκη και Μ. Τρούλλη.

• Από σήμερα αρχίζει τη λειτουργία του το «Στέκι» του Ηρακλή στη Μονή Σωτήρος. Θα είναι κάθε βράδυ ανοικτό, προσφέροντας ούζο, μπύρα και σουβλάκια!

• Η διοίκηση του Ηρακλή ευχαριστεί τους παρακάτω για τη βοήθειά τους στη λειτουργία του «Στέκι»:

Φ. Κυριακούλη, τους αδελφού Νίκο και Μανόλη Χάρπο, τον πάρεδρο Μαριτσών Β. Μαλώτρα, τον Μιχάλη Παναγιά και το ζωγράφο Νίκο Θεοδωράκη. Επίσης εύχεται στον αρχηγό της ομάδας Νίκο Αναγνώστου να του ζήσει ο δευτερότοκος γιος του. Τέλος, συγχαίρει τη Ρόδο για τη μεγαλειώδη επιστροφή της στο επαγγελματικό ποδόσφαιρο και της εύχεται «ακόμα πιο ψηλά».

ΠΙΓΚ - ΠΟΓΚ: Ενα ολυμπιακό άθλημα

Απλό και πολύ προσιτό

Ενα ολυμπιακό άθλημα πολύ απλό και πολύ προσιτό σε όλους, αλλά και που απαιτεί εξαιρετική τεχνική, το πιγκ πογκ, μάγεψε πρόσφατα τους Ροδίτες.

Κατά τη διάρκεια του 48ου Πανευρωπαϊκού πρωταθλήματος υπουργείων Οικονομικών, στο νησί μας βρέθηκαν κορυφαίοι παίκτες του πιγκ πογκ της Ευρώπης, ανάμεσά τους και τρεις πρωταθλητές Ελλάδος οι Γιάννης Βλοτινός, Φάνης Αβρανιντής και Γιάννης Κορδούτης.



Στο κλειστό γυμναστήριο του Βενετοκλείου, όπου φιλοξενήθηκαν οι αγώνες, το θέαμα ήταν καταπληκτικό καθώς ήταν ιδιαίτερα υψηλό το επίπεδο του πιγκ πογκ που παίχτηκε.

Το πιγκ πογκ (επιτραπέζια αντισφαίριση) είναι ένα άθλημα όχι ιδιαίτερα δημοφιλές στη χώρα μας, όμως, κατά καιρούς, οι περισσότεροι έχουμε κρατήσει μια μικρή ρακέτα και έχουμε βρεθεί να παίζουμε στο πράσινο τραπέζι.

Το πιγκ πογκ είναι ένα ενδιαφέρον παιχνίδι, με πολλές εναλλαγές, διαρκή κίνηση, αλλά παράλληλα και τεχνική. Ενα παιχνίδι που δεν χρειάζεται... εξάρτηση - απλά μια αθλητική φόρμα - ενώ το γήπεδο μπορεί να «στηθεί» και στο δωμάτιο ενός σπιτιού, χωρίς να απαιτούνται πολλά χρήματα.

Οσο κι αν φαίνεται περίεργο, η ονομασία πιγκ πογκ δόθηκε στο συγκεκριμένο άθλημα το οποίο έγινε γνωστό την πρώτη τριακονταετία του περασμένου αιώνα, από τον ήχο που κάνει το μπαλάκι επάνω στο τραπέζι: πιγκ - πογκ.

Το από που ακριβώς προήλθε το συγκεκριμένο άθλημα παραμένει άγνωστο ακόμη μέχρι σήμερα, αν και οι περισσότερες πληροφορίες συγκλίνουν ότι προς τα τέλη του 19ου αιώνα ήταν το παιχνίδι της αριστοκρατίας στην Αγγλία από όπου και άρχισε να εξαπλώνεται. Το 1936 στο Συνέδριο της Πράγας αντικαταστάθηκε από τον όρο «επιτραπέζια αντισφαίριση», όμως η ονομασία πιγκ πογκ είναι αυτή που έχει επικρατήσει παγκοσμίως.

ΠΩΣ ΠΑΙΖΕΤΑΙ

Ο παίκτης που σερβίρει πρέπει να πετάξει τη μπάλα προς τα πάνω σχεδόν κάθετα, ώστε να υψωθεί τουλάχιστον 16 εκατοστά από την παλάμη του ελεύθερου χεριού, χωρίς να ακουμπήσει τίποτα προτού προσπαθήσει να τη χτυπήσει.

Οταν η μπάλα βρίσκεται στην κάθοδό της, ο παίκτης πρέπει να χτυπήσει τη μπάλα η οποία στα απλά, αφού χτυπήσει πρώτα το γήπεδό του πρέπει να περάσει πάνω ή γύρω από το συγκρότημα του φιλέ και να αγγίξει το γήπεδο του αντιπάλου. Στα διπλά η μπάλα πρέπει να χτυπήσει στο δεξιό πεδίο του σερβίροντα

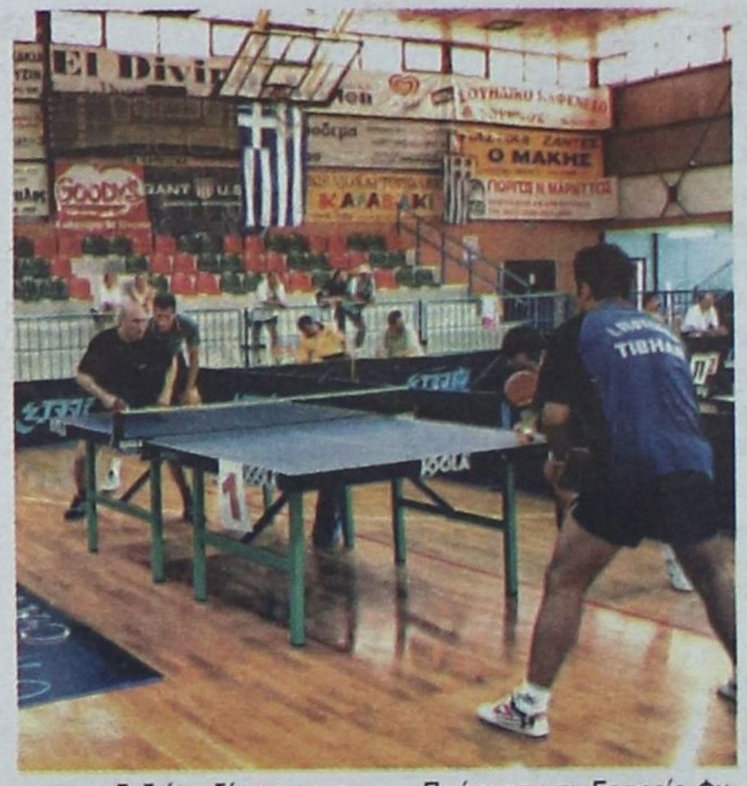

και στο δεξιό πεδίο του αντιπάλου.

Το μπαλάκι, αφού έχει σερβιριστεί ή αποκρουστεί χτυπιέται από τον παίκτη έτσι που να περνά πάνω ή γύρω από το συγκρότημα του φιλέ και ν' αγγίζει στο αντίπαλο γήπεδο είτε κατ' ευθείαν είτε αφού αγγίξει το συγκρότημα του φιλέ.

Πρόσφατα το Γραφείο Φυσικής Αγωγής Δωδεκανήσου διοργάνωσε σεμινάριο για καθηγητές φυσικής αγωγής. Δίδαξε ο κ. Αγγελος Μακρής, καθηγητής ΤΕΦΑΑ Αθηνών και επιστημονικός συνεργάτης της Ελληνικής Ομοσπονδίας Επιτραπέζιας Αντισφαίρισης.



Μέχρι τις 21 Ιουνίου τα καταστήματα Divani & Divani by Natuzzi, κάνουν μια προσφορά που σας χαλαρώνει και σας συμφέρει... 3θέσιο δερμάτινο καναπέ CLASS με μηχανισμό ανάκλισης, σε 12 άτοκες δόσεις, με μόλις **€ 1.699** αντί για € 2.024. Ειδικές προσφορές ισχύουν επίσης, για όλες τις εκδοχές καναπέ Class με μηχανισμούς ανάκλισης, κίνησης και καναπέ-κρεβάτι. Γιατί με τον οίκο Natuzzi, τον κορυφαίο κατασκευαστή στους δερμάτινους καναπέδες παγκοσμίως, η κάθε σας στιγμή είναι ιδανική για χαλάρωση.

Τα καταστήματα Divani & Divani by Natuzzi σας παρέχουν 10 χρόνια εγγύηση για τον δέρινο σκελετό και 2 χρόνια για όλα τα υπόλοιπα υλικά και εξαρτήματα.

Class με μηχανισμό ανάκλισης
3θέσιος δερμάτινος καναπές 214 εκ.
Τιμή προσφοράς από **€ 1.699,**
αρχική τιμή από € 2.024

www.natuzzi.com

Ο ΦΠΑ συμπεριλαμβάνεται στις αναγραφόμενες τιμές. Τηλ. επικοινωνίας 22410273278

DIVANI & DIVANI by NATUZZI

Καταστήματα Divani & Divani by Natuzzi: Αθήνα, Θεσσαλονίκη, Ιωάννινα, Ρόδος, Καβάλα, Λάρισα, Αλεξανδρούπολη, Πάτρα, Χανιά, Αργος, Ηράκλειο, Κόρινθος, Χίος.



Νέο Punto

FIAT

Auto Center M.Κωστάκης ΑΕΒΕ
Τηλέφωνο 22410 82000

Περισσότερη άνεση
Περισσότερη δύναμη
Περισσότερη ασφάλεια

Νέα χρηματοδοτικά προγράμματα

•**0%** προκαταβολή, έως **60** μήνες εξόφληση •**Προκαταβολή** το παλιό σας αυτοκίνητο και **άτοκη** χρηματοδότηση του καινούργιου •Ανταλλαγές μεταχειρισμένων με μεταχειρισμένα •Εξόφληση **μετρητοίς** του παλιού σας αυτοκινήτου και αγορά καινούργιου ή μεταχειρισμένου **χωρίς** προκαταβολή

Auto Center Μανώλης Κωστάκης Α.Ε.Β.Ε.

ΟΛΟΚΛΗΡΩΜΕΝΟ ΣΥΓΚΡΟΤΗΜΑ: FIAT - ALFA ROMEO - LANCIA

14ο χλμ Ρόδου - Αεροδρομίου 85106, Παραδείσι, Ρόδος, Τηλ: (22410) 82000

Μεταχειρισμένα με...

Δυνατότητα Test Drive!
Αυστηρός ποιοτικός έλεγχος!

Χρυσή Εγγύηση
AUTO CENTER

Η πιο επιτυχημένη συλλογή μεταχειρισμένων



Καθημερινά από: 9.00 - 19.00
Σάββατο από: 9.00 - 14.00



ALFA 156, 1.600cc, 120HP, 10 μηνών, 16.000χλμ., Full extra



TOYOTA MR2, 1η άδεια: ΣΕΠ. 2002, 1.800cc, 13.000χλμ., 140HP, Δερμάτινο σαλόνι



LANCIA LYBRA, 1.600cc, 105Hp, Auto Clima, Ξύλινη Επένδυση, 8 Airbag



ALFA 155, 1.800cc, 140HP, Mod. 10/92, 160.000χλμ., Auto-Klima, ζάντες, ηλεκτρικά παράθυρα/κλειδαριές, χαμηλωμένο



TOYOTA COROLLA 1350cc, Mod. 12/98, 93.000χλμ, ηλεκτρικά παράθυρα/κλειδαριές, A/C, P/K



LANCIA DELTA 1.4, Mod.'95, Air bag, A/C, ηλεκτρ. Παράθυρα-κλειδαριές, ζάντες αλουμινίου, ραδιοκασετόφωνο



MAZDA 323F, 1.500cc, 16V, Mod. 10/97, 93.000χλμ, A/C, ζάντες, ηλεκτρικά παράθυρα/κλειδαριές, P/K



KIA SEPHIA, 1.300cc, Mod. 96, 55.000χλμ, A/C



DAEWOO MATIZ, Mod. 5/2000, 800cc, υδραυλικό τιμόνι, A/C



SEICENTO 900 - 1.1, ηλεκτρ. Παράθυρα-κλειδαριές, ποικιλία αυτοκινήτων



SEAT IBIZA,1.000cc, Mod.'98, 70.000χλμ



PUNTO CABRIO,1.242cc, Mod.'95, Κεντρ. κλείδωμα, ηλεκτρ. παράθυρα



LAND ROVER, Mod. 99,1.800cc, 51.000χλμ, Full Extra

ΛΕΥΤΕΡΗΣ ΠΕΡΡΟΣ: Ο ΜΙΚΡΟΣ ΠΡΩΤΑΘΛΗΤΗΣ

Ο Λευτέρης Πέρρος είναι ένα χαρισματικό δεκατριάχρονο παιδί που ζει τη δική του πραγματικότητα μέσα από όνειρα και φιλοδοξίες που θέτει ο ίδιος.

Δεν αφήνει τίποτα στην τύχη του και αυτό, γιατί παλεύει ο ίδιος για αυτό που πιστεύει.

Ο Λευτέρης διαφέρει από τα άλλα παιδιά στον τρόπο ζωής, στον τρόπο συμπεριφοράς, στον τρόπο σκέψης, ακόμα και στη νοοτροπία, τα οποία του τα έχουν διαποτίσει στη συνείδησή του οι γονείς του Τάσος και Μαρία.

Δύσκολα τον καταλαβαίνει κάποιος συνομίλικός του, αφού λόγω του αθλήματος που επέλεξε τον θεωρούν βαρετό, κάτι που δεν ισχύει, αφού δεν μπορεί να είναι βαρετό κάτι που οξύνει το πνεύμα.

Στην προγραμματισμένη συνάντησή μας ήρθε με τη μητέρα του και μια εκ των δύο αδελφών του, την 17χρονη Σέβα (η άλλη είναι η 19χρονη Ειρήνη) και χαμογελώντας άρχισε σιγά, σιγά να μας γνωρίζει τον εαυτό του.

Λευτέρη μίλα μας λίγο για σένα

- Είμαι 13 χρονών, πηγαίνω δευτέρα γυμνασίου και έχω άλλα δύο αδέλφια. Την Σέβα που είναι 17 ετών και την Ειρήνη που είναι 19 χρονών.

Πόσα χρόνια ασχολείσαι με το γκολφ;

- Με το γκολφ ασχολούμαι εδώ και τέσσερα χρόνια, δηλαδή από την προτελευταία τάξη του δημοτικού.

Πώς έγινε και επέλεξες αυτό το άθλημα;

- Ο θείος μου δούλευε στο γήπεδο του γκολφ. 'Ηταν ο άνθρωπος που το φρόντιζε και το περιποιόταν. Μια μέρα με πήρε μαζί του στον προπονητή και εκεί γνώρισα και άλλα παιδιά.

Προπονητής, ήταν ο μέχρι τώρα προπονητής μου κ. Βασίλης Αναστασίου.

Θυμάμαι πως ξεκίνησα τον Απρίλη του 1999

Και μέχρι τώρα φαίνεται πως τα πηγαίνεις καλά.

- Ναι, καλά. Μέσα σε τέσσερα χρόνια κατάφερα να γίνω από τους καλύτερους.

Για ποιό λόγο ασχολήθηκες με το γκολφ;

- Ασχολήθηκα, γιατί εκεί υπάρχει μια ηρεμία. Είναι ατομικό άθλημα και παίζεις για τον εαυτό σου. Γυμνάζεσαι και ταυτόχρονα παίζεις. Περπατάς όμως πολύ, γύρω στα 10 χλμ την ημέρα.

Ποιά προσόντα πρέπει να έχει κανείς για να ασχοληθεί μ' αυτό;'

- Αυτό το άθλημα είναι αρκετά δύσκολο. Δεν συγχωρεί εύκολα τα όποια λάθη. Χρειάζεται μεγάλη συγκέντρωση και ψυχραιμία για να πετύχεις το στόχο, ενώ παράλληλα πρέπει να παίρνεις γρήγορα αποφάσεις.

Πού μπορεί να απευθυνθεί κανείς για να μάθει γκολφ;

- Οι σύλλογοι είναι μόνο δύο. Του ενός η έδρα είναι εδώ στη Ρόδο, ενώ ο άλλος έχει έδρα στ' Αφάντου όπου είναι και το γήπεδο.

Τώρα γίνεται μια προσπάθεια από τον όμιλο Αφάντου για μια καινούρια ακαδημία και ελπίζουμε να προσεγγίσει κι άλλους για 'να υπάρξουν περισσότεροι αθλητές.

Πόσοι κατά τη γνώμη σου είναι οι εν ενεργεία αθλητές;

- Οι αθλητές που ασχολούνται καθημερινώς με το γκολφ είναι γύρω στους 20

Είναι άτομα διαφόρων ηλικών, ξεκινάνε από παιδιά μικρής ηλικίας, μέχρι άτομα μεγαλύτερης ηλικίας.

Θα ήθελες να ασχοληθείς κάποια στιγμή με άλλο άθλημα; Ποιό θα επέλεγες;

- Δεν θα ήθελα να πάω σε ομαδικό άθλημα, εκτός του ποδοσφαίρου ίσως, που θα πήγαινα λόγω του γεγονότος ότι είναι όλοι οι φίλοι μου, όμως μου αρέσει το γκολφ.

Βέβαια το ότι δεν θα πήγαινα δεν σημαίνει ότι δεν θα τα κατάφερνα.

Λευτέρη πιστεύω ότι είσαι αρκετά τυχερό παιδί γιατί κάνεις αυτό που σ' αρέσει έχοντας τη συμπαράσταση κάποιων κοντινών σου ανθρώπων. Φυσικά αναφέρομαι στο θείο σου. Όμως οι γονείς σου πώς αντέδρασαν μ' αυτήν σου την απόφαση;

- Πράγματι ο θείος μου με ώθησε να πάω στο γκολφ.

Από κει και πέρα βέβαια ανέλαβε ο προπονητής μαζί με τα παιδιά του συλλόγου.

Στην ομάδα υπήρχε ένα καλό κλίμα που με κράτησε εκεί.

Φυσικά, είχα και τη στήριξη των γονιών μου από την αρχή της προσπάθειάς μου, μέχρι και σήμερα. Η αλήθεια είναι ότι με βοήθησανε πολύ.

Πόσα μετάλλια και βραβεύσεις έχεις πάρει;

- Έχω πάρει 20 μετάλλια. Τα μισά είναι από κάποιους μηνιαίους αγώνες που γίνονταν στους δικούς μας ομίλους.

Είμαι δύο φορές πρωταθλητής στην κατηγορία παμπαίδων το 2000 και 2001.

Παράλληλα, βγήκα τρίτος στο πανελλήνιο πρωτάθλημα παίδων το 2002.

Έχω παίξει και σε έναν ελληνοτουρκικό αγώνα φιλίας μαζί με άλλους 10 αθλητές.

Τελευταίος και σημαντικός σταθμός, το Πανευρωπαϊκό πρωτάθλημα παίδων με την εθνική.

Πώς ήταν "Τουρκία" και Ισλανδία" ως εμπειρίες;

- Στην Τουρκία πέρασα καλά, οι Τούρκοι εν αντιθέσει μ'αυτά που λέμε είναι αρκετά φιλόξενοι και φιλικοί απέναντί μας.

Στην αντίπερα όχθη, το κάλεσμα και η συμμετοχή με την εθνική ήταν πολύ μεγάλη τιμή και ξεχωριστή εμπειρία. Εκεί βρίσκονταν οι καλύτεροι αθλητές κάτω των 18 ετών.

Οι αντίπαλοί σου σε τι επίπεδο βρισκόντουσαν;

- Είχα δύσκολους αντιπάλους. Ειδικά στο εξωτερικό. Όμως εκεί πήγαινα μονάχα για την εμπειρία, μια και είμαι μικρός ακόμα.

Τι ήταν αυτό που συνετέλεσε να πάρεις τα μετάλλια;

- Δύο πράγματα πιστεύω ότι έπαιξαν ρόλο στην κατάκτηση των μεταλλίων. Πρώτα βοήθησαν οι πολλές ώρες προπόνησης, που συνήθως κυμαίνονται στις 5 με 6 ώρες ημερησίως και δεύτερον η μεγάλη και αμέριστη βοήθεια του προπονητή μου. Ίσως του καλύτερου στην Ελλάδα αυτή τη στιγμή.

Έχεις άγχος πριν από κάθε αγώνα;

- Πάντα υπάρχει άγχος πριν από κάθε αγώνα, καθώς δεν γνωρίζεις πως θα παίξεις από τη μια μέρα στην άλλη. Σήμερα θα παίξεις καλά, αύριο όχι. Άλλωστε όπως είπαμε το γκολφ δεν συγχωρεί τα λαθη.

Είσαι μικρός και είσαι ήδη από τους καλύτερους αθλητές. Οι φίλοι σου και οι συμμαθητές σου πώς σου συμπεριφέρονται;

- Με θεωρούν βαρετό γιατί κάθομαι τόσες ώρες και ασχολούμαι μ' αυτό! Δεν γνωρίζουν φυσικά πολλά γύρω απο το άθλημα αφού δεν έχουν έρθει ποτέ να γνωρίσουν το γκολφ από κοντά για να δουν ότι έχει μεγάλο ενδιαφέρον

Ήρθαν ποτέ φίλοι σου για να μάθουν έστω πώς παίζεται; Σε πλησίασε κανείς;

- Ναι, έχουν έρθει κάποιοι, όμως φύγανε τελικά αφού δεν είχανε, ούτε την κατάλληλη υπομονή, ούτε και ψυχραιμία για να ασχοληθούν με κάτι τέτοιο.

Το γκολφ είναι στα άμεσα σχέδιά σου όταν θα μεγαλώσεις, ή πιστεύεις ότι ίσως είναι κάτι παροδικό που θα περάσει;

- Δεν πιστεύω πως είναι παροδικό. Δεν θα το εγκαταλειψω ακόμα και αν δεν παίζω καλά στο μέλλον. Θα ασχολούμαι μαζί του, ακόμη και σαν χόμπι.

Σε λίγες μέρες έχεις άλλον έναν αγώνα στο εξωτερικό! Είσαι προετοιμασμένος; Τι ελπίζεις;

- Σε λίγες μέρες έχω έναν αγώνα για τα προκριματικά του πανευρωπαϊκού πρωταθλήματος παίδων στην Τσεχία!

Κάθε μέρα έχω πολλή προπόνηση στο γήπεδο του γκολφ και λόγω της έως τώρα προετοιμασίας μου, νομίζω πως αν όλα πάνε καλά θα προκριθώ.

Λευτέρη πώς είναι μια μέρα σου; Περιέγραψέ μας ένα 24ωρό σου.

- Τον χειμώνα, τα πρωινά, πηγαίνω στο σχολείο και μόλις σχολάσω, ξεκουράζομαι λίγο και φεύγω για προπόνηση. Γυρίζοντας απ' το γήπεδο αφιερώνω χρόνο για τα μαθήματα του σχολείου και τα φροντιστήρια των Αγγλικών και Γερμανικών. Όμως επιτέλους, φέτος παίρνω το πτυχίο στα Αγγλικά και τελειώνουν τα βάσανα.

Την περίοδο του καλοκαιριού, ξυπνάω νωρίς το πρωί για προπόνηση και κατά το μεσημέρι επιστρέφω στο σπίτι όπου ξεκουράζομαι. Το απόγευμα πηγαίνω πάλι γκολφ.

Δεν έχω σχεδόν καθόλου ώρες για παιχνίδι.

Καλά δεν έχεις καθόλου ελεύθερες ώρες; Τι κάνεις τότε;

- Έχω πολύ λίγες, τότε ασχολούμαι με τον Η/Υ παρέα με κάποιο φίλο ή καμιά φορά βόλτα για λίγο.

Τι σκέφτεσαι να κάνεις στο μέλλον; Ποιά τα όνειρά σου;

- Τα όνειρά μου έχουν πάλι σχέση με το γκολφ, στόχος μου είναι να διακριθώ σ' αυτό που διάλεξα. Παράλληλα θα σπουδάσω κιόλας. Θα ήθελα να ασχοληθώ με τον αθλητισμό και την προπονητική, γι αυτό σκέφτομαι να πάω στα ΤΕΦΑΑ.

Τι θα έλεγες σε κάποιον που ενδιαφέρεται να μάθει γκολφ;

- Το γκολφ είναι ωραίο άθλημα. Το κλίμα στο γήπεδο είναι αρκετά καλό και το περιβάλλον φιλόξενο, σίγουρα θα βρεθεί κάποιος να τους βοηθήσει.

Αν θέλει κανείς να παίξει καλό γκολφ πρέπει να δοκιμαστεί, πρέπει να ασχοληθεί πολλή ώρα και να μάθει να έχει ψυχραιμία. Εγώ τα κατάφερα χάρη στους γονείς μου και τον προπονητή μου γι αυτό και τους ευχαριστώ για όσα έχουν κάνει για μένα.

Ο Λευτέρης είναι ένα γλυκό και χαρισματικό παιδί, που δεν του λείπει το χαμόγελο, η αισιοδοξία



και τα όνειρα για το μέλλον. Γι αυτό λοιπόν θα αγωνιστεί σε λίγες ημέρες στην Τσεχία και θα συνεχίσει να αγωνίζεται.

Εμείς, του ευχόμαστε να καταφέρει να προσπεράσει όλα τα εμπόδια, και να συνεχίσει ακάθεκτος προς την επιτυχία.

Κάτι βέβαια αναμενόμενο, αφού το παιδί γεννήθηκε μ' ένα αστέρι και αυτό το αστέρι δεν θα τον εγκαταλείψει ποτέ.

ΜΑΡΙΑ ΚΟΛΕΖΑΚΗ

Στην Πάτρα οι τελικοί του τουρνουά «ΣΟΥΠΕΡ ΜΠΑΛΑ»

Η τελική φάση του Πανελλήνιου τουρνουά 5x5 ανεξαρτήτων ομάδων «ΣΟΥΠΕΡ ΜΠΑΛΑ» θα διεξαχθεί το ερχόμενο Παρασκευοσαββατοκύριακο στην Πάτρα, στην οποία θα πάρουν μέρος οι ομάδες που κατέλαβαν τις τέσσερις πρώτες θέσεις, στα περιφερειακά τουρνουά.

Από τη Ρόδο θα πάρουν μέρος τέσσερις ομάδες. Πρόκειται για τα «Ελάφια» (πρώην Γιούβε), το «Καστίλλο» (πρώην «Σκουπίδια»), την ομάδα του Δήμου Ροδίων και τους «Ιππότες της Ρόδου».

Οι αποστολές θ' αναχωρήσουν από τη Ρόδο την Πέμπτη το μεσημέρι με το πλοίο και θα επιστρέψουν απ' την Αθήνα τη Δευτέρα αφού οι αγώνες θα διαρκέσουν τρεις μέρες.

ISLAND GAMES 2007

Παρουσιάζεται αύριο στο ΑΚΤΑΙΟΝ ο φάκελος διεκδίκησης των αγώνων του 2007

Με διευρυμένη σύνθεση, συνεδριάζει αύριο το απόγευμα στις 19.30, στην αίθουσα του ΑΚΤΑΙΟΝ το διοικητικό συμβούλιο του Ροδιακού Οργανισμού Αγώνων Νήσων με αρκετά φλέγοντα θέματα στην ημερήσια διάταξη.

Κατά τη διάρκεια της συνεδρίασης θα γίνει και επίσημα η παρουσίαση του φακέλου διεκδίκησης των αγώνων του 2007 ο οποίος θα υποβληθεί στη Γενική Συνέλευση της Διεθνούς Ενώσεως Αγώνων Νήσων που θα γίνει στο Γκέρνσεϊ την 1η Ιουλίου.

Η παρουσίαση θα γίνει από την επιτροπή τεχνοκρατών και ειδικών που συνέταξαν το φάκελο υποψηφιότητας και αναμένεται να παραστούν όλοι οι εμπλεκόμενοι φορείς, εκπρόσωποι των Ο.Τ.Α. του νησιού μας, παράγοντες και αθλητές και όποιος άλλος το επιθυμεί, αφού η είσοδος θα είναι ελεύθερη.

Παράλληλα θα γίνει ενημέρωση από την εκτελεστική Γραμματεία του Ρ.Ο.Α.Ν. για την πορεία της προετοιμασίας του ταξιδιού στο Γκέρνσεϊ και θα γίνει συντονισμός της αποστολής, ενώ θα υπάρξει συζήτηση για τυχόν προτάσεις και σχόλια που σκοπό θα έχουν την αποτελεσματικότερη προετοιμασία για να πάρουμε εμείς τους αγώνες του 2007, από το νησί Γουάϊτ, το οποίο τους διεκδικεί με τις ίδιες πιθανότητες.

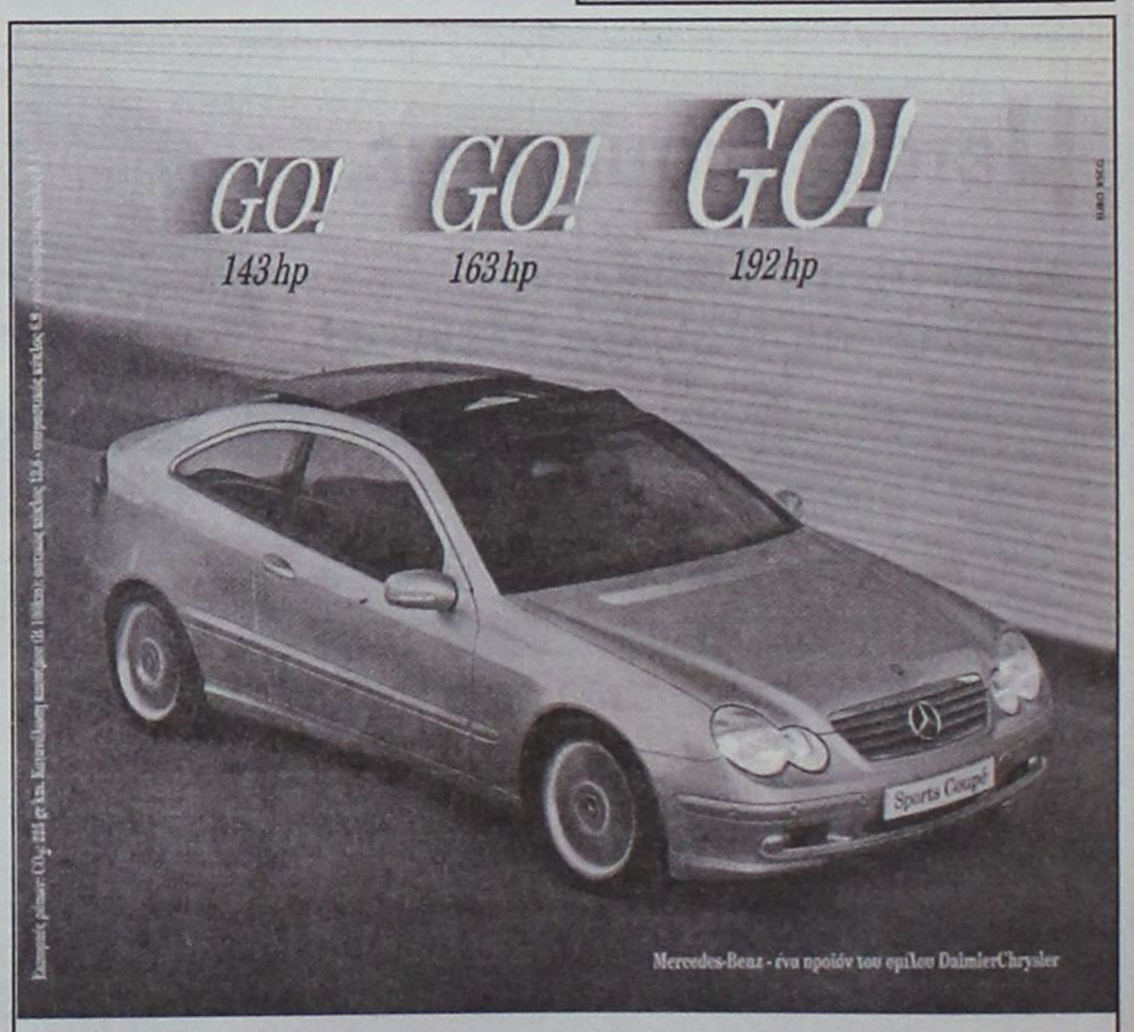

C-Class Sports Coupé 1800 cc.

- Κινητήρας Kompressor 1.800 cc με 143 hp-163 hp-192 hp
- Τελική ταχύτητα 240 km/h και 0-100 km/h σε 8,1"
- Αξεπέραστη ασφάλεια, τεχνολογική υπεροχή

Mercedes-Benz

mobilo-life
30 χρόνια ξένοιαστης οδήγησης

Mercedes-Benz FINANCE

www.mercedes-benz.gr

ΑΦΟΙ ΧΑΤΖΗΜΙΧΑΛΗ Ο.Ε.
Επίσημος έμπορος της Mercedes-Benz Ελλάς για το νομό Δωδεκανήσων
Έκθεση: ΡΟΔΟΣ, 9ο χλμ. Ρόδου-Λίνδου, τηλ.: (02410) 62941



Καλημέρα Guernsey

Στο τελευταίο τους στάδιο οι προετοιμασίες της ροδίτικης αποστολής για τους Διεθνείς Αγώνες Νήσων



Στα Appartments Rocquaine Bay και Vazon Bay θα καταλύσει η ροδίτικη αποστολή, στο Γκέρνσεϊ

Η Ρόδος, μέλος της Διεθνούς Αθλητικής Ένωσης Νήσων από το 1997, συμμετέχει για τρίτη φορά σ'αυτούς τους αγώνες, με αρκετά βελτιωμένη αποστολή από τις προηγούμενες.

Συγκεκριμένα θα συμμετάσχει σε 13 αθλήματα από τα 15 ενώ στο Μαν (Isle of Man) το 2001συμμετείχε σε 11 και το 1999 στο Γκότλαντ (Gotland) με 9.

Έγινε προσπάθεια ενίσχυσης και πρόσθεσης αθλημάτων και αγωνισμάτων όπως η σκοποβολή, το γυναικείο ποδόσφαιρο, η ιστιοσανίδα, η τοξοβολία και το πιγκπόγκ.

Το σύνολο της αποστολής φτάνει τα 200 περίπου άτομα αφού εκτός των αθλητών συνοδεύουν την αποστολή γιατροί, φυσιοθεραπευτές, δημοσιογράφοι και εκπρόσωποι της Τ.

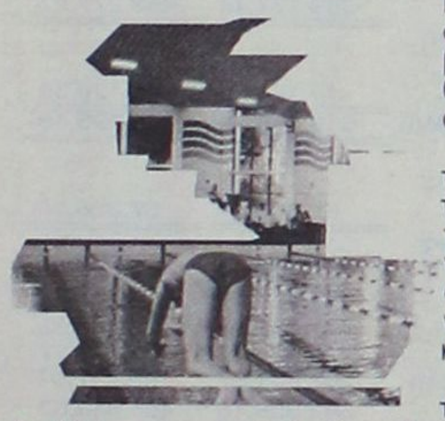

Α. όλου του νησιού. Τα αθλήματα είναι, ο στίβος, το βόλεϊ, το μπάσκετ, το τρίαθλο, η κολύμβηση, η ιστιοπλοΐα, η ποδηλασία, το γκολφ, το τένις, το ποδόσφαιρο, το πιγκ πογκ, η σκοποβολή και η τοξοβολία.

Ο αγωνιστικός στόχος της αποστολής είναι η, όσο το δυνατόν, καλύτερη παρουσία, αλλά και ένας σημαντικός λόγος, μιας, συνολικά, εντυπωσιακής εμφάνισης δεν είναι άλλος από τη διεκδίκηση της διοργάνωσης των αγώνων από τη Ρόδο για το 2007.

Τον περασμένο Δεκέμβριο κατατέθηκε ο συνολικός φάκελος της υποψηφιότητας της Ρόδου για τους αγώνες του 2007.

Στο φάκελο αυτό παρουσιάζονται όλες οι παράμετροι, που απαιτούνται για τη διοργάνωση των αγώνων, τα αθλήματα ,οι εγκαταστάσεις που χρειάζονται, αυτές που υπάρχουν, αυτές που χρειάζονται βελτιώσεις, τι βελτιώσεις, και αυτές που θα κατασκευαστούν προκειμένου να χρησιμοποιηθούν κατά τη διοργάνωση.

Στους αγώνες του 2007, αναμένεται ο αριθμός των αθλητών και συνοδών να φτάσει τα 3.000 άτομα. Αν λάβουμε υπόψη μας ότι ο πληθυσμός του νησιού είναι περίπου 100.000 κάτοικοι μπορούμε να καταλάβουμε το μέγεθος αυτής της διοργάνωσης.

Να προσθέσουμε εδώ ότι, συνολικά , προβλέπεται να απαιτηθούν 50 εγκαταστάσεις.

Σημαντική παράμετρος για την επιτυχία τέτοιου μεγέθους διοργάνωσης είναι η οργάνωση και η τεχνογνωσία την οποία πρέπει να αναπτύξουμε και να καλλιεργήσουμε.

Αυτό αυτόματα απαιτεί την εμπέδωση διαδικασιών και δομών που θα ανταποκρίνονται στις ανάγκες, όπως είναι ο Ροδιακός Οργανισμός Αγώνων Νήσων.

Δημιουργήθηκε πρόσφατα προκειμένου να διαχειρισθεί: το σύνολο των αναγκών που προκύπτουν από τη συμμετοχή του νησιού στη Διεθνή Αθλητική Ένωση Νήσων, τους αγώνες που γίνονται κάθε δυο χρόνια, αλλά και στις υποχρεώσεις που θα προκύψουν εφόσον αναλάβει τους Αγώνες του 2007.

Στο φορέα αυτό, που είναι Νομικό Πρόσωπο Ιδιωτικού Δικαίου, συμμετέχουν όλοι οι δήμοι της Ρόδου (10), κάποιοι φορείς που έχουν σχέση με την ανάπτυξη και την προβολή του νησιού και όλα τα αθλήματα δια των επίσημων αντιπροσώπων των Ενώσεων (Ε.Π.Σ. Δωδεκανήσου ,Ε.Ο. Καλαθοσφαίρισης ,Τ.Ε. Πετοσφαίρισης, Ε.Α.Σ. Σ.Ε.ΓΑ.Σ κλπ.).

Δημιουργείται έτσι ένα ενδεδειγμένο και πρωτοποριακό, για την περίπτωση σύνολο, που μπορεί και πρέπει να παίξει καταλυτικό ρόλο στην εισαγωγή, ανάπτυξη και καλλιέργεια των αθλημάτων, στη χωροθέτιση και δημιουργία των απαραίτητων υποδομών σε ολόκληρο το νησί.

Πρόκειται για ένα πρωτοποριακό εργαλείο που δίνει στη Ρόδο τη δυνατότητα να περάσει σε μια άλλη διάσταση αθλητικής ανάπτυξης και όχι μόνο.

Τα μηνύματα που φτάνουν στη Ρόδο, από τα στελέχη των άλλων νησιών μελών , είναι ενθαρρυντικά, το νησί μας βρίσκεται πολύ κοντά στην ανάληψη των αγώνων του 2007.

Ποιοί αθλητές-τριες θα ταξιδέψουν στο Γκέρνσεϊ

Δόθηκε στη δημοσιότητα, απ' τον Ροδιακό Οργανισμό Αγώνων Νήσων, η λίστα με τα ονόματα των αθλητών και των συνοδών τους που θα ταξιδέψουν την ερχόμενη Παρασκευή για το Guernsey προκειμένου να εκπροσωπήσουν το νησί μας στους αγώνες της Διεθνούς Ενώσεως Νήσων.

Βέβαια, λίγο πολύ, τις προηγούμενες ημέρες ήταν γνωστά τα περισσότερα ονόματα των αθλητών και αθλητριών που θα αποτελέσουν τη ροδίτικη αποστολή, ωστόσο επειδή πάντα προκύπτουν αλλαγές της τελευταίας στιγμής, η οριστική λίστα, ανά άθλημα, έχει ως εξής (συνολικά 155 άτομα):

ΣΚΟΠΟΒΟΛΗ
ΠΗΛΙΝΟΙ ΣΤΟΧΟΙ

Αλέξανδρος Ντάνας, Βασίλειος Σοφιανόπουλος, Ιωάννης Μανδαλιός, Γεώργιος Μαμαλίγκας, Πέτρος Καντούνιας.

ΠΙΣΤΟΛΙ

Μιχαήλ Διακομιχάλης, Φραγκίσκος Βασιλείου, Στυλιανός Καταρτζής, Βασίλειος Παπαγεωργίου και Κωνσταντίνος Χαλκιόπουλος (συνοδός).

ΑΕΡΟΒΟΛΟ
ΓΥΝΑΙΚΩΝ

Αννα- Μαρία Τουβρά, Ρόζα Γεωργιάδη.

ΠΙΓΚ - ΠΟΓΚ

Γεώργιος Τσάκαλος, Εμμανουήλ Φιλίππου, Λάζαρος Τέλογλου, Σαράντης Μπαλής, Αγγελική Καβαθά, Χρήστος Καλούδης (προπονητής - συνοδός).

ΚΟΛΥΜΒΗΣΗ

Φλωρής Μπογδάνης, Κυριάκος Κλαδίτης, Σάββας Πότσος, Βασίλειος Μαντικός, Ελενα Μπογδάνη, Κλαίρη Λυκοπάντη, Νικόλ Κρίτσα, Μπρουκ Ντέτμαν, Εμμανουήλ Τσακογιάννης (προπονητής - συνοδός).

ΓΚΟΛΦ

Γιώργος Ανθούλας, Χρήστος Διάκου, Κωνσταντίνος Σπανός, Δημήτρης Βλάχος, Αγαπητός Καΐλής (προπονητής), Στέφανος Οικονόμου (συνοδός)

ΠΟΔΗΛΑΣΙΑ

Αριστείδης Αποστολόπουλος, Ευάγγελος Κασταμούλας, Χρυσοβαλάντης Λάλος, Τσαμπίκος Μανδάνης, Αριστοτέλης Αποστολόπουλος (θα πάρει μέρος και στο Τρίαθλο), Ευάγγελος Χατζηϊωάννου (τεχνικός), Αχιλλέας Καραγιάννης (συνοδός).

ΤΡΙΑΘΛΟ

Μαργαρίτα Γρηγοριάδη, Αριστοτέλης Αποστολόπουλος, Ιωάννης Μαστροσαββάκης (προπονητής), Ιωάννης Μαστορίδης (συνοδός).

ΠΟΔΟΣΦΑΙΡΟ ΑΝΔΡΩΝ

Γεώργιος Σαλαμαστράκης, Ελευθέριος Μανάκης, Βλάσιος Πάλλας, Μιχαήλ Κυριαζής, Γεώργιος Σάββενας, Μιχαήλ Μαχλής, Ελευθέριος Δράκος, Γεώριος Σαββιδάκης, Μιχαήλ Κεφάλας, Μιχαήλ Πιτσουρδάκης, Ιωάννης Ζωάννου, Σταύρος Γαλανός, Σάββας Καραβόλιας, Κωνσταντίνος Πολυχρονίου, Κωνσταντίνος Ζουρούδης, Μιχαήλ Λυριστής, Μιχαήλ Σπάρταλης, Μιχαήλ Κοσμάς, Ιωάννης Χριστοδούλου, Γεώργιος Χατζηπέτρος, Δημήτριος Καραγιάννης, Γεώργιος Μποσγανάς (συνοδός), Ακης Δελαπόρτας (προπονητής).

ΒΟΛΕΪ

Παναγιώτης Δικαστόπουλος, Εμμανουήλ Χατζημανώλης, Παναγιώτης Αυγέρης, Αντώνιος Αναγνώστου, Νικόλαος Μακρής, Παναγιώτης Λαμπράκος, Εμμανουήλ Κοκκολάκης, Ιωάννης Καραμιχάλης, Χρήστος Ζώης, Εμμανουήλ Νικηταράς, Γεώργιος Καστρουνής, Χρήστος Μοσχούς, Παναγιώτης Βακόνδιος (προπονητής), Μικαέλα Γιάντσου (συνοδός).

ΠΟΔΟΣΦΑΙΡΟ ΓΥΝΑΙΚΩΝ

Δήμητρα Αξιώτη, Βούλα Πασσάλη, Αθηνά Δελαπόρτα, Ιωάννα Θεουλάκη, Μαρία Ιακωβίδου, Μαρία Κτενά, Ειρήνη Χατζηγιαννάκη, Ελένη Βασιλειάδου, Ελευθερία Δράπανου, Δέσποινα Γιαννίκου, Αικατερίνη Καλλιστή, Παρασκευή Παπαδοπούλου, Γλυκερία Σταμάτα, Μάρθα Μπαλάφα, Μαρία Βαγιανού, Γιάννα Δούκα, Μαρία Φράγκου, Μαρία Τζανάκη, Νικόλαος Ταχραμάνης (προπονητής), Νικόλαος Κιότου (συνοδός).

ΜΠΑΣΚΕΤ ΑΝΔΡΩΝ

Παναγιώτης Παπακώστας, Κωνσταντίνος Γκόνος, Ιωάννης Μοσχής, Ευστάθιος Βλαχοδήμος, Αλέξανδρος Σαρικάς, Χρυσόστομος Δούβαλης, Σπύρος Λιβιεράτος, Χρήστος Μπίλιας, Κωνσταντίνος Λιβιεράτος, Σταύρος Παρδακάς, Ελευθέριος Τσαουσίδης, Ιωάννης Σκορδάλης, Γεώργιος Χατζηκαλημέρης (προπονητής), Γεώργιος Κατσικανταής (συνοδός).

ΜΠΑΣΚΕΤ ΓΥΝΑΙΚΩΝ

Μαρία Λαού, Μαρία Τζίνη, Χρύσα Μανδραγού, Ανδριάννα Βλάχου, Καλλιόπη Παπαντωνίου, Σώτια Μπόνη, Αργυρώ Αράκου, Καλλιόπη Γλυνάτση, Γιούλη Ματσαμά, Ελένη Μιχαήλου, Αϊλίν Λεριά - Τζαλιάν, Ευλαμπία Παπαγιάννη, Ιωάννης Τσακίρης (προπονητής), Νικόλαος Κορναρόπουλος (συνοδός).

ΣΤΙΒΟΣ ΑΝΔΡΩΝ

Νεκτάριος Γιαλλουράκης (100 μ., μήκος, επί κοντώ, 4Χ100 μ.), Ηλίας Κέλης (200 μ., 400 ., 4 Χ 100 μ.), Τσαμπίκος Παπαδημητρίου (10.000 μ., ημιμαραθώνιος), Νικήτας Σκούμπρος (110 μ. εμπόδια, 4Χ100 μ.), Αθανάσιος Τσούκος (ύψος, τριπλούν), Αναστάσιος Γιμούκης (δισκοβολία), Γεώργιος Κοντάκης (ακόντιο), Αναστάσιος Λαουδίκος (ακόντιο), Ναολέων Μίαρης (τριπλούν).

ΣΤΙΒΟΣ ΓΥΝΑΙΚΩΝ

Ελένη Οικονόμου, Μαρία Σταυρίδου (τριπλούν), Μαρία Κοζά (100 μ.), Γιώργος Ρακόπουλος (γυμναστής), Σάκης Στυλιανίδης (γυμναστής), Σπύρος Καραγιάννης (συνοδός).

ΔΙΑΙΤΗΤΕΣ

Δημοσθένης Ζησίμου, Λάζαρος Λαζαράκης, Γεώργιος Ξανθός, Κωνσταντίνος Ζανεττίδης, Ηλίας Κουνελές.

• Την αποστολή θα συνοδέψουν οι αθλητικοί συντάκτες Νικήτας Κουσκούσης, Μπάμπης Θεοδώρου και Μάγδα Σούγγαρη, ο φωτογράφος Αντώνης Πάχος καθώς και τηλεοπτικό συνεργείο ενώ τα ονόματα των πολιτικών προσώπων, εκπροσώπων φορέων και αρχών καθώς και των τεχνοκρατών οι οποίοι θα παρουσιάσουν τον φάκελο διεκδίκησης των αγώνων του 2007, θα γίνουν γνωστά τις προσεχείς ημέρες.



Τουριστικές & Εμπορικές Επιχειρήσεις ΣΜΑΡΑΓΔΗ Α.Ε.

ΙΣΟΛΟΓΙΣΜΟΣ 31ης ΔΕΚΕΜΒΡΙΟΥ 2002 - ΕΤΑΙΡΙΚΗ ΧΡΗΣΗ (1 ΙΑΝΟΥΑΡΙΟΥ - 31 ΔΕΚΕΜΒΡΙΟΥ 2002)

ΕΝΕΡΓΗΤΙΚΟ	Ποσά κλειομένης χρήσεως 2002			Ποσά προηγουμένης χρήσεως 2001		
Γ. ΠΑΓΙΟ ΕΝΕΡΓΗΤΙΚΟ	Αξία Κτήσ.	Αποσβέσ.	Αναπ. Αξία	Αξία Κτήσ.	Αποσβέσ.	Αναπ. Αξία
II. Ενσώματες ακινητοποιήσεις:						
3. Κτίρια και Τεχνικά Εργα	160.472,62	63.864,11	96.608,51	159.213,53	57.316,86	101.896,66
4. Μηχαν/τα - Τεχνικές Εγκαταστ.	490,90	490,89	0,01	0,00	0,00	0,00
6. Επιπλα και λοιπός Εξοπλισμός	36.579,54	15.077,44	21.502,10	19.767,05	7.628,83	12.138,22
Σύνολο Ακινητοποιήσεων (ΓΙΙ)	197.543,06	79.432,44	118.110,62	178.980,57	64.945,69	114.034,88
Δ. ΚΥΚΛΟΦΟΡΟΥΝ ΕΝΕΡΓΗΤΙΚΟ						
I. Αποθέματα:						
1. Εμπορεύματα			2.514,44			2.461,61
II. Απαιτήσεις:						
1. Πελάτες			0,00			21.775,50
11. Χρεώστες Διάφοροι			8.568,58			7.639,67
			8.568,58			29.415,17
IV. Διαθέσιμα						
1. Ταμείο			551,72			2.145,81
Σύνολο Κυκλοφ. Ενεργητ. (ΔΙ+ΔΙΙ+ΔΙV)			11.634,74			34.022,59
Γενικό Σύνολο Ενεργητικού (Γ+Δ)			129.745,36			148.057,47

ΠΑΘΗΤΙΚΟ	Ποσά κλειομ. χρήσ. 2002	Ποσά προηγ. χρήσ. 2001
Α. ΙΔΙΑ ΚΕΦΑΛΑΙΑ		
I. Κεφάλαιο Μετοχικό		
1. Καταβεβλημένο	120.322,81	76.302,27
V. Αποτελέσματα εις νέο:		
Υπόλοιπο ζημιών χρήσεως εις νέο	-67.506,12	-50.710,42
Σύνολο ιδίων κεφαλαίων	52.816,69	25.591,85
Γ. ΥΠΟΧΡΕΩΣΕΙΣ		
I. Μακροπρόθεσμες Υποχρεώσεις:		
2. Δάνεια Τραπεζών	21.718,30	48.942,54
II. Βραχυπρόθεσμες Υποχρεώσεις:		
1. Προμηθευτές	24.229,70	42.475,69
5. Υποχρεώσεις από φόρους - τέλη	337,01	104,84
6. Ασφαλιστικοί Οργανισμοί	379,77	678,66
11. Πιστωτές διάφοροι	30.263,89	30.263,89
Σύνολο Υποχρεώσεων (ΓΙ+ΓΙΙ)	76.928,67	122.465,62
Γενικό Σύνολο Παθητικού (Α+Γ)	129.745,36	148.057,47

ΚΑΤΑΣΤΑΣΗ ΛΟΓΑΡΙΑΣΜΟΥ ΑΠΟΤΕΛΕΣΜΑΤΩΝ ΧΡΗΣΕΩΣ
31ης ΔΕΚΕΜΒΡΙΟΥ 2002 (1 ΙΑΝΟΥΑΡΙΟΥ - 31 ΔΕΚΕΜΒΡΙΟΥ 2002)

		Ποσά κλειομ. χρήσ. 2002		Ποσά προηγ. χρήσ. 2001
I. ΑΠΟΤΕΛΕΣΜΑΤΑ ΕΚΜΕΤΑΛΛΕΥΣΕΩΣ				
Κύκλος εργασιών (πωλήσεις)		79.591,45		60.623,67
Μείον: Κόστος πωλήσεων		80.886,54		44.566,23
Μικτά Αποτελέσματα (ζημιές) Εκμεταλλεύσεως		-1.295,09		16.057,44
Μείον: 1. Εξοδα διοικητικής λειτουργίας	1.638,03		1.201,43	
3. Εξοδα λειτουργίας διαθέσεως	13.834,17	15.472,20	7.665,18	8.866,61
Μερικά αποτελέσματα (ζημιές) Εκμεταλλεύσεως		-16.767,29		7.190,82
II. Μείον: Εκτακτα αποτελέσματα				
1. Εκτακτα και ανόργανα έξοδα		28,41		445,72
Οργανικά και έκτακτα αποτελέσματα (ζημιές)		-16.795,70		6.745,10
Μείον: Σύνολο αποσβέσεων πάγιων στοιχείων	14.486,75		9.129,95	
Μείον: Οι από αυτές ενσώματες στο λειτουργικό κόστος	14.486,75	0,00	9.129,95	0,00
ΚΑΘΑΡΑ ΑΠΟΤΕΛΕΣΜΑΤΑ (ζημιές) ΧΡΗΣΕΩΣ		-16.795,70		6.745,10

ΠΙΝΑΚΑΣ ΔΙΑΘΕΣΕΩΣ ΑΠΟΤΕΛΕΣΜΑΤΩΝ

	Ποσά κλειομ. χρήσ. 2002	Ποσά προηγ. χρήσ. 2001
Καθαρά αποτελ. (ζημιές) χρήσεως	-16.795,70	6.745,10
Μείον: Υπόλοιπο αποτελεσμάτων (ζημιών) προηγούμενων χρήσεων	-50.710,42	-57.455,53
Ζημιές εις νέο	-67.506,12	-50.710,42

Η Πρόεδρος του Δ.Σ.
ΣΜΑΡΑΓΔΗ ΧΑΡΚΙΑΝΑΚΗ

Ο Δ/νων Σύμβουλος
ΣΤΥΛ. ΧΑΡΚΙΑΝΑΚΗΣ

Ο Λογιστής
ΥΓΕΙΟΝΟΜΑΚΗΣ ΚΟΚΚΙΝΙΔΗΣ

Ηλεκτρονική Στοιχειοθεσία & Δημοσιεύσεις Ισολογισμών «Η ΔΡΑΣΙΣ», Τηλ. 63.790 - 64.393 - 64.200 κ. Μαριά

Ανώνυμη Διαδημοτική Εταιρεία Κατασκευών και Τουρισμού (ΑΔΕΚΤ Α.Ε.)

Μ.Α.Ε 12308/80/Β/86/271 **ΙΣΟΛΟΓΙΣΜΟΣ 31ης ΔΕΚΕΜΒΡΙΟΥ 2002- 17η ΕΤΑΙΡΙΚΗ ΧΡΗΣΗ (1 ΙΑΝΟΥΑΡΙΟΥ - 31 ΔΕΚΕΜΒΡΙΟΥ 2002)**

ΕΝΕΡΓΗΤΙΚΟ	Ποσά κλειομένης χρήσεως 2002			Ποσά προηγουμ. χρήσεως 2001		
Β. ΕΞΟΔΑ ΕΓΚΑΤΑΣΤΑΣΕΩΣ	Αξία Κτήσ.	Αποσβέσ.	Αναπ. Αξία	Αξία Κτήσ.	Αποσβέσ.	Αναπ. Αξία
4. Λοιπά έξοδα εγκαταστάσεως	3.455,99	199,99	3.256,00	3.255,99	0,00	3.255,99
Γ. ΠΑΓΙΟ ΕΝΕΡΓΗΤΙΚΟ						
II. Ενσώματες ακινητοποιήσεις:						
3. Κτίρια και Τεχνικά Εργα	273.975,24	48.903,49	225.071,75	273.975,25	35.594,53	238.380,72
4. Μηχ/τα - Τεχνικές Εγκαταστ. & λοιπός μηχαν/κός εξοπλισμός	127.985,04	95.730,96	32.254,08	123.410,69	86.440,15	36.970,54
5. Μεταφορικά Μέσα	96.061,89	69.215,91	26.845,98	96.061,89	56.359,56	39.702,33
6. Επιπλα & λοιπός Εξοπλισμός	520.249,35	428.103,67	92.145,68	498.360,66	384.014,84	114.345,82
7. Ακινητοπ. υπό εκτέλ. & προκ.	84.703,99	0,00	84.703,99	74.128,36	0,00	74.128,36
Σύνολο Ακινητοποιήσεων (ΓΙΙ)	1.102.975,51	641.954,03	461.021,48	1.065.936,85	562.409,07	503.527,78
III. Συμμ/χές & άλλες μακροπρόθ. χρηματοοικονομικές απαιτήσεις:						
7. Λοιπές μακροπρόθεσμες απαιτήσεις			1.474,69			1.474,69
Σύνολο Παγίου Ενεργητικού (ΓΙΙ+ΓΙΙΙ)			462.496,17			505.002,47
Δ. ΚΥΚΛΟΦΟΡΟΥΝ ΕΝΕΡΓΗΤΙΚΟ						
I. Αποθέματα						
1. Εμπορεύματα	28.342,25		35.003,95			
4. Πρώτες και βοηθητικές ύλες-Αναλώσιμα υλικά-ανταλλακτικά και είδη συσκευασίας	23.889,77		18.639,77			
5. Προκαταβολές για αγορές αποθεμάτων	96.558,68		67.083,94			
	148.790,70		120.727,66			
II. Απαιτήσεις:						
1. Πελάτες	717.336,15		620.149,23			
3α. Επιταγές εισπρακτέες	11.915,92		7.319,72			
5. Βραχυπρόθεσμες απαιτήσεις κατά συνδεμένων επιχειρήσεων	22.490,17		22.490,17			
7. Απαιτήσεις κατά οργάνων διοικήσεως	8.604,73		7.188,23			
10. Επισφαλείς - Επίδικοι πελάτες και χρεώστες	9.541,59		9.541,59			
11. Χρεώστες Διάφοροι	111.792,41		106.240,26			
12. Λογαρ. Διαχειρήσεως προκ. και πιστώσεων	171.566,51		143.857,99			
	1.053.247,48		916.787,19			
III. Χρεώγραφα						
1. Μετοχές	3.756,42		3.756,42			
IV. Διαθέσιμα						
1. Ταμείο	5.771,41		43.691,62			
3. Καταθέσεις Οψεως και Προθεσμίας	1.493,34		8.422,69			
	7.264,75		52.114,30			
Σύνολο Κυκλοφορούντος Ενεργητικού (ΔΙ+ΔΙΙ+ΔΙΙΙ+ΔΙV)	1.213.059,35		1.093.385,58			
Ε. ΜΕΤΑΒΑΤΙΚΟΙ ΛΟΓ/ΜΟΙ ΕΝΕΡΓΗΤΙΚΟΥ						
3. Λοιποί μεταβατικοί λογ/μοί	80.990,07		80.229,07			
Γενικό Σύνολο Ενεργητικού (Β+Γ+Δ+Ε)	1.759.801,59		1.681.873,11			

ΠΑΘΗΤΙΚΟ	Ποσά κλειομ. χρήσ. 2002	Ποσά προηγ. χρήσ. 2001
Α. ΙΔΙΑ ΚΕΦΑΛΑΙΑ		
I. Κεφάλαιο Μετοχικό		
1. Καταβεβλημένο	518.708,73	518.708,73
III. Διαφορές αναπροσαρμογής:		
3. Επιχ. Παγίου Ενεργητικού	11.433,60	11.433,60
V. Αποτελέσματα εις νέο:		
Υπόλοιπο ζημιών χρήσεως εις νέο	-383.049,27	-74.388,41
Υπόλοιπο ζημιών προηγ. χρήσεων	-486.078,17	-378.888,86
	-869.127,44	-453.277,27
VI. Ποσά προορισμένα για αύξηση κεφαλαίου:		
1. Καταθέσεις μετόχων	19.128,39	19.128,39
Σύν. ιδίων κεφαλ. (ΑΙ+ΑΙΙΙ+ΑV+ΑVI)	-319.856,72	95.993,46
Γ. ΥΠΟΧΡΕΩΣΕΙΣ		
I. Μακροπρόθεσμες Υποχρεώσεις:		
2. Δάνεια τραπεζών	61.666,51	57.326,24
II. Βραχυπρόθεσμες Υποχρεώσεις:		
1. Προμηθευτές	334.882,10	284.551,87
2α. Επιταγές πληρωτέες	493.893,34	295.882,33
3. Τράπεζες λ/βραχυπρ. υποχρεώσ.	37.355,80	33.664,38
4. Προκαταβολές Πελατών	73.176,07	344.277,77
5. Υποχρεώσεις από φόρους - τέλη	263.901,67	99.447,94
6. Ασφαλιστικοί Οργανισμοί	592.326,16	406.613,67
8. Υποχρεώσεις προς συνδεμένες επιχειρήσεις	6.018,10	6.018,10
11. Πιστωτές διάφοροι	208.324,47	53.306,55
	2.009.877,71	1.523.762,60
Σύνολο Υποχρεώσεων (ΓΙ+ΓΙΙ)	2.071.544,22	1.581.088,84
Δ. ΜΕΤΑΒΑΤΙΚΟΙ ΛΟΓ. ΠΑΘΗΤΙΚΟΥ		
2. Εξοδα χρήσεως δουλευμένα	8.114,09	4.790,81
Γενικό Σύνολο Παθητικού (Α+Γ+Δ)	1.759.801,59	1.681.873,11

ΚΑΤΑΣΤΑΣΗ ΛΟΓΑΡΙΑΣΜΟΥ ΑΠΟΤΕΛΕΣΜΑΤΩΝ ΧΡΗΣΕΩΣ
31ης ΔΕΚΕΜΒΡΙΟΥ 2002 (1 ΙΑΝΟΥΑΡΙΟΥ - 31 ΔΕΚΕΜΒΡΙΟΥ 2002)

		Ποσά κλειομ. χρήσ. 2002		Ποσά προηγ. χρήσε. 2001
I. ΑΠΟΤΕΛΕΣΜΑΤΑ ΕΚΜΕΤΑΛΛΕΥΣΕΩΣ				
Κύκλος εργασιών (πωλήσεις)		3.388.193,08		3.084.940,23
Μείον: Κόστος πωλήσεων		3.417.958,22		2.767.383,00
Μικτά Αποτελ/τα (ζημίες) Εκμεταλλεύσεως		-29.765,14		317.557,22
Πλέον: Αλλα έσοδα Εκμεταλλεύσεως		45.595,87		32.120,35
Σύνολο		15.830,73		349.677,57
Μείον: 1. Εξοδα διοικητικής λειτουργίας	259.436,17		242.303,40	
3. Εξοδα λειτουργίας διαθέσεως	808,14	260.244,31	3.052,09	245.355,49
Μερικά αποτελ. κέρδη (ζημίες) Εκμεταλλεύσεως		-244.413,58		104.322,08
Πλέον: 2. Εσοδα χρεωγράφων	147,84		169,04	
4. Πια/κοί τόκοι και συν. έσοδα	52,77	200,61	39,56	208,60
Μείον: 3. Χρεωστικοί & και συναφή έξοδα		10.791,77	-10.591,16	11.447,23
Ολικά αποτελ. κέρδη (ζημίες) εκμεταλλεύσεως			-255.004,74	93.083,45
II. Πλέον: Εκτακτα αποτελέσματα				
1. Εκτακτα και ανόργανα έσοδα		606,92		95,86
3. Εσοδα προηγούμενων χρήσεων		16.604,42		0,00
Μείον: 1. Εκτακτα και ανόργανα έξοδα	8.419,20		7.450,67	
3. Εξοδα προηγουμένων χρήσεων	136.836,67	145.255,87	-128.044,53	160.117,05	167.567,72	-167.471,86
Οργαν. & έκτακτα αποτελ/τα (ζημίες)			-383.049,27			-74.388,41
Μείον: Σύν. αποσβέσ. πάγιων στοιχείων		79.751,98			82.313,78	
Μείον: Ενσωματωμένες στο λειτουργικό κόστος		79.751,98	0,00		82.313,78	0,00
ΚΑΘΑΡΑ ΑΠΟΤΕΛΕΣΜΑΤΑ (ζημίες) ΧΡΗΣΕΩΣ			-383.049,27			-74.388,41

ΠΙΝΑΚΑΣ ΔΙΑΘΕΣΗΣ ΑΠΟΤΕΛΕΣΜΑΤΩΝ

	Ποσά κλειομ. χρήσ. 2002	Ποσά προηγ. χρήσ. 2001
Καθαρά αποτελ/τα (ζημίες) χρήσεως	-383.049,27	-74.388,41
Πλέον: Υπόλοιπο αποτελεσμάτων (ζημιών) προηγουμένων χρήσεων	-486.078,17	-378.888,86
Ζημίες εις νέο	-869.127,44	-453.277,27

Ο Πρόεδρος του Δ.Σ
ΓΕΩΡΓΙΟΣ ΓΙΑΝΝΟΠΟΥΛΟΣ
Α.Τ. Ν. 930757

Ο Διευθύνων Σύμβουλος
ΠΕΤΡΟΣ ΛΑΡΔΟΠΟΥΛΟΣ
Α.Τ. Κ. 115940

Ο Λογιστής
ΓΙΩΡΓΟΣ Χ" ΔΙΑΚΟΣ
Α.Τ. Κ. 385464

Ο Οικονομικός Σύμβουλος
ΠΑΝΤΕΛΗΣ ΓΕΩΡΓΑΚΗΣ
Α.Τ. Ν. 944732
ΑΡ. ΑΔΕΙΑΣ Α' ΤΑΞΗΣ 5091

Ο ταλαντούχος κύριος Πανταζόπουλος!

Ο Έλληνας γκαρντ με αφορμή τον ερχομό του στη Ρόδο για το camp του Κολοσσού, άνοιξε την καρδιά του στη «Δ» και μίλησε για τη φετινή του εμπειρία από το ιταλικό πρωτάθλημα, τη διαφορά νοοτροπίας που συνάντησε, το φετινό μαραθώνιο της Α1, τη Νήαρ Ηστ και άλλα πολλά θέματα για τις καταστάσεις που έχει βιώσει όλα τα χρόνια της καριέρας του στα γήπεδα!

ΣΥΝΕΝΤΕΥΞΗ
ΣΤΟΝ
ΜΑΚΗ ΔΟΥΒΑΛΗ

Στη Ρόδο βρέθηκε πριν από λίγες μέρες ως επίσημος προσκεκλημένος του camp που διοργάνωσε ο Κολοσσός, ο Γιώργος Πανταζόπουλος! Ο Αθηναίος αθλητής που αγωνίστηκε φέτος στην Α1 με τη φανέλα της Νήαρ Ηστ αλλά και στο πρωτάθλημα της Ιταλίας με την Φαμπριάνο, δέχθηκε πρόθυμα να μιλήσει στη «Δ» για πράγματα που σίγουρα ενδιαφέρουν και τα οποία βίωσε κατά τη διάρκεια της παρουσίας του στην κορυφαία διοργάνωση της χώρας μας στο μπάσκετ!

Ο Γιώργος Πανταζόπουλος γεννήθηκε στην Αθήνα στις 16 Δεκεμβρίου 1972 και αγωνίζεται στη θέση «2» με ύψος 1.92! Από τον Ιανουάριο του 2001 είναι παντρεμένος με την εκλεκτή της καρδιάς του Ιωάννα, η οποία όπως είναι λογικό του συμπαραστέκεται σε κάθε πρόβλημα που παρουσιάζεται ενώ ταξίδεψε μαζί του και στην Ιταλία, όπου έπαιξε φέτος για έξι περίπου μήνες... Η πρώτη επαφή με το μπάσκετ για τον νεαρό τότε Πανταζόπουλο έγινε σε ηλικία 14 ετών με σταθμό τον Τριφυλλιακό. Έπαιξε πρώτα στο εφηβικό και ύστερα στο ανδρικό τμήμα του συλλόγου στην Γ' Εθνική αλλά και στην πρώτη τοπική κατηγορία με προπονητή τον Παναγιώτη Κοντογιάννη, ο οποίος του δίδαξε τα μυστικά του μπάσκετ!

Παράλληλα ο Γιώργος Πανταζόπουλος ξεδιπλώνοντας το πλούσιο ταλέντο του συμμετείχε σε όλα τα κλιμάκια της Ε.Σ.Κ.Α., προκαλώντας εύλογα το ενδιαφέρον μεγαλύτερων ομάδων που αγωνίζονταν στις εθνικές κατηγορίες. Στον Τριφυλλιακό έμεινε μέχρι και το 1991...

ΤΟ ΑΛΜΑ ΣΤΟΝ ΗΛΥΣΙΑΚΟ

Τότε έγινε και το πρώτο μεγάλο άλμα στην καριέρα του...Ο τότε τεχνικός του Ηλυσιακού Βαγγέλης Φώτσης έμαθε για το ταλέντο του, και έσπευσε να τον παρακολουθήσει από κοντά...Αυτό ήταν! Ο έμπειρος προπονητής έμεινε ενθουσιασμένος από τις ικανότητες του 19χρονου Πανταζόπουλου και στη συνέχεια έγινε και η σχετική πρόταση...Ο ίδιος έπαιξε στους «κιτρινόμαυρους» μέχρι και το 1997 και όλες τις χρονιές στο πρωτάθλημα της Α2! Από τον πάγκο της ομάδας πέρασαν αρκετοί προπονητές, όπως ο Βαγγέλης Φώτσης, ο Βασίλης Γλαβάκης και ο Σπύρος Σταθούλης. Μάλιστα ο Γιώργος Πανταζόπουλος τις περιόδους 1994-95 και 1996-97 αναδείχθηκε πρώτος σκόρερ στην Α2 και φυσικά αποτέλεσε το βαρύ πυροβολικό του Ηλυσιακού. Τι θυμάται όμως από το πέρασμα του από τα Ιλίσια;

«Το φάϊναλ-φορ της Λαμίας, όπου για πρώτη φορά συμμετείχε ομάδα της Α2 μαζί με τον Π.Α.Ο.Κ., τον Άρη και τον Πανιώνιο(προπονητής ήταν ο Βασίλης Φραγκιάς)». Ήταν μία πολύ καλή εμπειρία για όλους μας, εκείνη η διοργάνωση. Από κει και πέρα ο Ηλυσιακός είχε συνήθως ένα πολύ καλό ρόστερ με ελλείψεις όμως σε καίριες θέσεις και για το λόγο αυτό δεν μπορούσε να πάρει το εισιτήριο για την Α1. Όταν πήρα τη μεταγραφή, δυσκολεύτηκα πάρα πολύ, γιατί υπήρχε μεγάλη διαφορά μεταξύ του Τριφυλλιακού με τον Ηλυσιακό, όμως ο Βαγγέλης Φώτσης με εμπιστεύτηκε από την πρώτη στιγμή και με βοήθησε να περάσω τα προβλήματα», υποστηρίζει ο Γιώργος Πανταζόπουλος. Κατά τη διάρκεια πάντως της παρουσίας του στον Ηλυσιακό, υπήρχαν και δυσάρεστες στιγμές...Τον Νοέμβριο του 1992 και τον Μάρτιο του 1995 ο Γιώργος Πανταζόπουλος χτύπησε σοβαρά στους χιαστούς και έμεινε εκτός γηπέδων οκτώ και έξι μήνες αντίστοιχα.

Η ΜΕΤΑΚΙΝΗΣΗ ΣΤΗ ΝΗΑΡ ΗΣΤ

Μετά την εξάχρονη θητεία του στον Ηλυσιακό, ο ταλαντούχος γκαρντ πήρε την απόφαση να αλλάξει γειτονιά και να μετακομίσει στην Καισαριανή για λογαριασμό της Νήαρ Ηστ του Γιώργου Ζευγώλη. «Τότε βρισκόμουν κοντά στο Ηράκλειο, όμως στην ομάδα γινόταν πολύ καλή προσπάθεια και είχε βάλει στόχο την άνοδο στην Α1. Όπως κι έγινε δηλαδή...», λέει ο Γιώργος Πανταζόπουλος.

Τη χρονιά 1997-98 η Νήαρ Ηστ μαζί με το Μαρούσι πήραν τα εισιτήρια της ανόδου αφήνοντας ελάχιστα πίσω τους τον Φίλιππο Θεσσαλονίκης.

ΤΟ ΝΤΕΜΠΟΥΤΟ ΣΤΗΝ Α1!

Όλα μετά πήραν τον δρόμο τους...Από το 1998 μέχρι και το 2001 ο Γιώργος Πανταζόπουλος έπαιξε στην Α1 με τη φανέλα της Νήαρ Ηστ. Το ντεμπούτο του έγινε την πρώτη χρονιά στο εντός έδρας παιχνίδι με τον Παναθηναϊκό στο οποίο η ομάδα της Καισαριανής γνώρισε φυσιολογικά την ήττα. Ταυτόχρονα ο Αθηναίος γκαρντ αποκόμισε τεράστιες εμπειρίες από τη συμμετοχή της ομάδας στις ευρωπαϊκές διοργανώσεις. Η αρχή έγινε με το... αριστερό στην Τουρκία κόντρα στην Καρσιγιάκα , καθώς η πρωτάρα Νήαρ Ηστ αν και πραγματοποίησε πολύ καλή εμφάνιση, τελικά δεν κατάφερε να πάρει το ροζ φύλλο. Τότε ο Πανταζόπουλος έπαιξε σε οκτώ παιχνίδια στο κύπελλο Κόρατς.

Η ΑΛΩΣΗ ΤΗΣ ΒΑΡΚΕΛΩΝΗΣ...

Τη σεζόν 2001-02 ο έμπειρος πλέον αθλητής άφησε τη Νήαρ Ηστ και κεντρίζοντας το ενδιαφέρον του Αργύρη Πεδουλάκη, μεταπήδησε στο Περιστέρι με το οποίο αγωνίστηκε και στην Ευρωλίγκα. Τι αναμνήσεις του έμειναν από τότε; «Ήταν μία πολύ καλή χρονιά για μένα αλλά και την ομάδα. Δεν θα ξεχάσω ποτέ τη μεγάλη νίκη που πετύχαμε στη Βαρκελώνη κόντρα στη Μπαρτσελόνα την οποία κερδίσαμε με πέντε πόντους. Το γήπεδο ήταν κατάμεστο από 10 χιλιάδες φιλάθλους και θεωρώ ότι ήταν η καλύτερη εμπειρία που έχω ζήσει μέχρι στιγμής στο χώρο», αναφέρει ο Γιώργος Πανταζόπουλος.

Μ' ΕΝΑ ΣΜΠΑΡΟ ΔΥΟ ΤΡΥΓΩΝΙΑ...

Κατά τη διάρκεια της φετινής χρονιάς, ο 31χρονος γκαρντ



Ο Γιώργος Πανταζόπουλος βρέθηκε στη Ρόδο για το camp του Κολοσσού και μίλησε στη «Δ»

άλλαξε δύο στρατόπεδα...Στο ξεκίνημα αγωνίστηκε για τέσσερα παιχνίδια στη Νήαρ Ήστ με προπονητή τον Κώστα Πολίτη και τον περασμένο Ιανουάριο πήρε την απόφαση να φύγει στο εξωτερικό και πιο συγκεκριμένα στην Ιταλία για λογαριασμό της Φαμπριάνο που αγωνίστηκε στην Α1, όμως δεν κατάφερε να γλιτώσει τον υποβιβασμό....

-Ποιοι λόγοι σε οδήγησαν στην απόφαση να φύγεις από την Ελλάδα και να μετακομίσεις στην Ιταλία και σε ένα περιβάλλον άγνωστο για σένα, τόσο σχετικά με τη μπασκετική κουλτούρα όσο και με τον τρόπο αντίληψης;

«Η αλήθεια είναι ότι ακόμα δεν έχω μάθει τους λόγους για τους οποίους έφυγα από τη Νήαρ Ηστ. Έγιναν αρκετά δυσάρεστα πράγματα...Είχα μεγάλο συμβόλαιο με την ομάδα και δεν μπορούσα να κρυφτώ πίσω από μία τριετή συμφωνία. Ο Κώστας Πολίτης με χρησιμοποίησε ελάχιστο χρόνο στα τέσσερα πρώτα παιχνίδια. Είναι απόλυτος σε πολλά ζητήματα και επειδή έχει δημιουργήσει ένα όνομα στο χώρο του μπάσκετ, ποτέ δεν κάθισε να συζητήσουμε μεταξύ μας. Το είχα πάρει πλέον απόφαση ότι δεν μπορώ να συνεχίσω την καριέρα μου στην ομάδα».

-Δυσκολεύτηκες να προσαρμοστείς στην Ιταλία με δεδομένο ότι θα ζούσες μακριά από την πατρίδα και τις συνήθειες της καθημερινότητας;

«Δεν θεωρώ ότι η απόφαση μου να φύγω από την Ελλάδα, ήταν δύσκολη. Έψαχνα να βρω την ομάδα που θα είχε τις ιδανικές συνθήκες για να μπορέσω να ευχαριστηθώ αυτό που κάνω. Ο προπονητής μου στη Φαμπριάνο, Ρομπέρτο Καρμενάτι με εμπιστεύθηκε αμέσως και μου έδωσε χρόνο συμμετοχής. Στην Ιταλία έχουν κάνει πολλά και μεγάλα άλματα στο μπάσκετ. Οι παράγοντες αλλά και οι συμπαίκτες μου με βοήθησαν από την πρώτη στιγμή που βρέθηκα στην ομάδα. Εκεί δεν υπάρχει άγχος και πίεση. Ήταν πολύ φιλικοί μαζί μου και μου συμπαραστάθηκαν με τον καλύτερο τρόπο. Το επίπεδο είναι ιδιαίτερα ανεβασμένο και το πρωτάθλημα άκρως συναγωνιστικό. Δυστυχώς όμως λόγω οικονομικών προβλημάτων δεν καταφέραμε να μείνουμε στην Α1»!

-Σε τι επίπεδο διακρίνεις τη διαφορά νοοτροπίας στο αγωνιστικό κομμάτι μεταξύ της Ελλάδας και της Ιταλίας; Πιστεύεις ότι υπάρχουν αρκετές διαφορές;



Ο Γιώργος Πανταζόπουλος κατά τη διάρκεια της συνέντευξης με το Μάκη Δούβαλη

«Η διαφορά σκέψης και νοοτροπίας ξεκινάει αρχικά από τη δημιουργία της λίγκας. Υπάρχουν νόμοι, που δεν εφαρμόζονται στην Ελλάδα, κάτι που θα πρέπει να γίνει τουλάχιστον τα επόμενα χρόνια. Όποια ομάδα δεν εξοφλήσει τους παίκτες της μέχρι το τέλος της χρονιάς, δεν μπορεί να παίρνει μέρος στο επόμενο πρωτάθλημα, καθώς δεν το επιτρέπει η ομοσπονδία. Έτσι αναγκάζουν τις ομάδες να προσέχουν το μπάτζετ τους και να μην κάνουν βιαστικές επιλογές που μπορούν να αποβούν μοιραίες για κάθε σωματείο».

-Τι ακριβώς συνέβη και η Φαμπριάνο, παρουσίασε τόσα σημαντικά οικονομικά προβλήματα και τελικά υποβιβάστηκε στην Α2;

«Στην ομάδα υπήρχαν 10-12 άνθρωποι οι οποίοι έλυναν όλα τα προβλήματα ανά πάσα στιγμή. Στη Φαμπριάνο υπήρχε ένα χρέος 2 εκ ευρώ το οποίο το πλήρωσαν για να συμμετέχουν στο πρωτάθλημα, όμως δεν άντεξαν οικονομικά για να κρατήσουν τους αθλητές. Έτσι έφυγαν αρκετοί και μοιραία ήρθε ο υποβιβασμός...»

-Ο πρωταρχικός σου στόχος είναι να επιστρέψεις στην Ελλάδα ή θέλεις να συνεχίσεις την καριέρα σου στο εξωτερικό;

«Σίγουρα θα ήθελα να γυρίσω σε μία ομάδα η οποία λειτουργεί σε υγιή πλαίσια...Τον τελευταίο καιρό έχουν ακουστεί πολλά, όμως δεν έχω συμφωνήσει ακόμα και βρίσκομαι σε συζητήσεις. Δεν υπάρχει τίποτα επίσημο...»

-Φαντάζομαι ότι παρακολούθησες το ελληνικό πρωτάθλημα; Τι συμπεράσματα έβγαλες για τη φετινή χρονιά και που πιστεύεις ότι οφείλεται ο υποβιβασμός της Νήαρ Ηστ στην Α2;

«Πιστεύω ότι το φετινό πρωτάθλημα της Α1 ήταν πολύ ανταγωνιστικό, κι αυτό γιατί οι διαφορές των ομάδων από την τέταρτη μέχρι και τη δέκατη θέση, ήταν πολύ μικρές... Σε σχέση πάντως με τα προηγούμενα χρόνια, το πρωτάθλημα ήταν μία σκάλα πιο κάτω, καθώς οι περισσότερες ομάδες χαμήλωσαν το μπάτζετ τους και στηρίχθηκαν περισσότερο στο ταλέντο ορισμένων νεαρών αθλητών.

Όσον αφορά τη Νήαρ Ηστ, πλήρωσε τα λάθη της. Οι άνθρωποι της ομάδας δεν αντιλήφθηκαν τα λάθη της προηγούμενης περιόδου, όταν σώθηκε την τελευταία στιγμή και μοιραία υποβιβάστηκε μαζί με την Ολύμπια. Θεωρώ ότι ο Ηλίας Ζούρος βοήθησε όσο μπορούσε αν και η Νήαρ Ηστ αγωνιζόταν χωρίς ξένους, όμως ήταν πλέον αργά. Όταν έφυγα από την Καισαριανή, τους είχα πει ότι δεν θα υπήρχε χρόνος για να διορθωθούν αυτά τα λάθη».

-Κεφάλαιο Εθνική Ελλάδας...Θεωρείς ότι μπορούμε να εκπληρώσουμε τους στόχους μας στο πανευρωπαϊκό πρωτάθλημα της Σουηδίας;

Είναι πραγματικά μία μεγάλη ευκαιρία για μας, αλλά σε καμία περίπτωση δεν πρέπει να αγχώσουμε τα παιδιά της Εθνικής. Η ομάδα είναι πλήρης σε όλες τις θέσεις και οι συνθήκες ιδανικές για μία πολύ καλή πορεία. Νομίζω ότι τα τελευταία δύο χρόνια έγιναν σημαντικά βήματα προόδου αφού και το επίπεδο έχει ανέβει αλλά και το κλίμα έχει διαφοροποιηθεί».

-Για πόσο καιρό ακόμα θα βλέπουμε στο γήπεδο τον Γιώργο Πανταζόπουλο; Κατά τη διάρκεια της μέχρι τώρα καριέρας σου έχεις αποκτήσει φιλίες στο χώρο του μπάσκετ;

Όσο αντέχουν τα πόδια και πιστεύω ότι μπορώ να παίζω...θα παίζω! Σε καμία περίπτωση πάντως δεν θέλω σε λίγα χρόνια μετά την Α1, να παίξω σε μικρότερες κατηγορίες. Θα επιδιώξω να αποσυρθώ από την ενεργό δράση.

Σίγουρα στο μπάσκετ υπάρχουν φιλίες οι οποίες διατηρούνται ακόμα και έξω από το παρκέ. Πολύ καλός μου φίλος είναι ο Βασίλης Φραγκιάς, ο Νίκος Παπανικολόπουλος, ο Μάνος Παπαμακάριος, ο Μάνθος Σοφογιάννης και αρκετοί ακόμα. Οποτε έχουμε χρόνο συναντιόμαστε και μιλάμε...»

-Είναι η πρώτη φορά που επισκέφτηκες τη Ρόδο;

«Είχα έρθει το 1989 με τον Τριφυλλιακό για το παιχνίδι με τον Κολοσσό. Επίσης σε ένα τουρνουά την περίοδο 1996-97, όταν έπαιζα στον Ηλυσιακό. Πραγματικά έχω εντυπωσιαστεί από τους παράγοντες της ομάδας, γιατί έχουν κάτι ξεχωριστό. Τις νέες ιδέες, αυτές δηλαδή που χρειάζεται το μπάσκετ για να ορθοποδήσει. Έχουν δείξει ότι έμαθαν από τα λάθη τους και σε καμία περίπτωση δεν πρέπει να απογοητευθούν αλλά να συνεχίσουν το έργο τους».

ΕΛΛΗΝΙΚΗ ΔΗΜΟΚΡΑΤΙΑ
ΠΕΡΙΦ. ΝΟΤΙΟΥ ΑΙΓΑΙΟΥ
ΝΟΜΟΣ ΔΩΔΕΚΑΝΗΣΟΥ
ΔΗΜΟΣ ΑΤΑΒΥΡΟΥ

Έμπωνα: 19-6-2003
Αρ. Πρωτ.: 1370

ΠΕΡΙΛΗΨΗ ΔΙΑΚΗΡΥΞΗΣ ΔΗΜΟΠΡΑΣΙΑΣ

Ο Δήμαρχος Αταβύρου, προκηρύσσει ανοικτή δημοπρασία με σφραγισμένες προσφορές με επιμέρους ποσοστά έκπτωσης κατά ομάδες τιμών και έλεγχο ομαλότητας (άρθρο 7 του Π.Δ. 609/85) με έντυπα της Υπηρεσίας, για την κατασκευή του έργου: «**Κατασκευή Αθλητικού Κέντρου Έμπωνας**».

Η δημοπρασία θα γίνει στις **23** του μηνός **Ιουλίου** του έτους **2003**, ημέρα **Τετάρτη**, στο Δημοτικό κατάστημα Αταβύρου από την αρμόδια Επιτροπή. Ώρα έναρξης παραλαβής των προσφορών η 10:00 π.μ. και ώρα λήξης των προσφορών η 11:00 π.μ.

Η δημοπρασία και η εκτέλεση του έργου θα γίνουν σύμφωνα με τις διατάξεις του Ν. 1418/1984 «Δημόσια έργα και ρυθμίσεις συναφών θεμάτων», όπως τροποποιήθηκε και συμπληρώθηκε με τους Ν. 2229/1994, 2308/95, 2338/95, 2372/96, 2940/01 (ΦΕΚ 180Α / 06-08-2001) και με τον Ν. 2576/98 (ΦΕΚ 25Α/09-02-98) περί «Βελτίωσης των διαδικασιών για την ανάθεση της κατασκευής των Δημοσίων έργων και άλλες διατάξεις», των εκτελεστικών τους Π.Δ. 609/85 και 472/85 όπως ισχύουν μετά την τροποποίησή τους από τα Π.Δ. 368/94, 285/97, 402/96, 210/97, 218/99 καθώς και την απόφαση Δ17α/08/16Φ. Ν. 402/10-02-98 (ΦΕΚ 116Β'/12-02-98) και με τις εγκυκλίους Υ.ΠΕ.ΧΩ.Δ.Ε. - Γ.Γ.Δ.Ε. Δ/νση Νομοθετικού Συντονισμού και Κωδικοποίησης, Ε27/1998 με αρ.πρωτ. Δ17α/03/71/Φ.Ν. 402/28-08-98, Ε16/1999 με αρ. πρωτ. Δ17α/05/35/Φ.Ν. 402/26-04-99 και Ε23/2000 με αρ. πρωτ. Δ17α/05/42/Φ.Ν. 402/02-08-2000 και το Π.Δ. 171/1987 «Όργανα που αποφασίζουν και γνωμοδοτούν κ.λπ» και σύμφωνα με το Ν. 2576/98 (ΦΕΚ 25Α/09-02-98) και την απόφαση Δ17α/08/16/Φ.Ν. 402/10-02-98 (ΦΕΚ 116Β'/12-02-98), όπως αυτά ισχύουν κατά την ημέρα της δημοπράτησης.

Ο προϋπολογισμός της δαπάνης των δημοπρατούμενων εργασιών ανέρχεται στο ποσό των **471.560,00 €** μη συμπεριλαμβανομένου του ΦΠΑ και της Αναθεώρησης.

Το έργο θα χρηματοδοτηθεί από **Πρόγραμμα Ε.Π.Τ.Α.**

Προθεσμία για την περάτωση του έργου ορίζεται σε **δεκαπέντε (15)** ημερολογιακούς μήνες.

Η εγγύηση για τη συμμετοχή ορίζεται σε 2% επί του προϋπολογισμού της μελέτης, δηλαδή σε **9.432,00 ευρώ** και βεβαιώνεται με την προσκόμιση ισόποσου γραμματίου του Ταμείου Παρακαταθηκών και Δανείων ή Εγγυητικής Επιστολής ανεγνωρισμένης Τράπεζας ή του ΤΣΜΕΔΕ.

Στη δημοπρασία γίνονται δεκτές εργοληπτικές επιχειρήσεις, δημοσίων έργων, ελληνικές ή αλλοδαπές από χώρες μέλη της Ε.Ε. και του Ε.Ο.Χ. εγγεγραμμένες στο ΜΕΕΠ, για έργα κατηγορίας

Κατάταξη Βάση του Ν. 2940/2001:

Οικοδομικά: από **Α2** έως **Πρώτη** ανεξαρτήτως έδρας, από **Α2** έως **Δεύτερη** για έδρα το νομό Δωδεκανήσου ή 2ου νομού.

Οδοποιίας: από **Α2** έως **Πρώτη** ανεξαρτήτως έδρας, από **Α2** έως **Δεύτερη** με έδρα το νομό Δωδεκανήσου ή 2ου νομού.

Πρασίνου: από **Α2** έως **Πρώτη** ανεξαρτήτως έδρας, από **Α2** έως **Δεύτερη** με έδρα το νομό Δωδεκανήσου ή 2ου νομού.

Ηλεκτρομηχανολογικά: από **Α2** έως **Πρώτη** ανεξαρτήτως έδρας, από **Α2** έως **Δεύτερη** με έδρα το νομό Δωδεκανήσου ή 2ου νομού.

Το έργο ανήκει στην κατηγορία (δ) Οικοδομικών σύμφωνα με την απόφαση Δ17α/10/65/ Φ.Ν. 402/98 (ΦΕΚ 835Β' 12-08-1998).

Σύμφωνα αφενός με την παράγρ. 7 του άρθρου 2 του Π.Δ. 609/85 όπως αντικαταστάθηκε από την παράγρ. 1 του άρθρου 1 του Π.Δ. 285/97 και από την παράγρ. 2 του άρθρου 1 του Π.Δ. 218/99 και συμπληρώθηκε με την παράγρ. 3 του άρθρου 1 του Π.Δ. 218/99 σχετικά με τις διατάξεις για τα κατώτατα όρια και αφετέρου σύμφωνα με τις παραγράφους 40, 41 και 42 του άρθρου 4 του Ν. 2940/01, καθώς επίσης και με τη με αριθμ. Δ17α/03/74/Φ.Ν. 312/16-12-1994 (Φ.Ε.Κ. 935Β της 22-12-94), απόφαση Υ.ΠΕ.ΧΩ.Δ. και με τη με αρ. Δ17α/05/77/Φ.Ν. 312/23-12-94 εγκύκλιο 51/94. Σε περίπτωση οποιασδήποτε τυχόν τροποποίησης των ορίων των πτυχίων, θα δύναται να συμμετέχουν στο διαγωνισμό οι προβλεπόμενες από τις ισχύουσες διατάξεις την ημέρα του διαγωνισμού επιχειρήσεις.

Τον ανάδοχο του έργου θα βαρύνουν όλες οι νόμιμες κρατήσεις υπέρ του Δημοσίου, τρίτων, εισφορές ΙΚΑ κ.λπ. Ο φόρος προστιθέμενης αξίας (ΦΠΑ) βαρύνει τον κύριο του έργου.

Οι δαπάνες δημοσίευσης της παρούσας περίληψης και λοιπά έξοδα δημοπρασίας, ως επίσης και τα έξοδα συμφωνητικού μετά των αντιγράφων βαρύνουν τον ανάδοχο του έργου.

Για περισσότερες πληροφορίες οι ενδιαφερόμενοι να απευθύνονται στο Δήμο Αταβύρου κατά τις εργάσιμες ημέρες και ώρες.

Τηλ. 22460 70310, 22460 70312.

Ο Δήμαρχος
ΠΑΝΑΓΙΩΤΗΣ ΚΥΡΙΑΚΟΥΛΗΣ

ΕΛΛΗΝΙΚΗ ΔΗΜΟΚΡΑΤΙΑ
ΝΟΜΟΣ ΔΩΔΕΚΑΝΗΣΟΥ
ΔΗΜΟΣ ΠΕΤΑΛΟΥΔΩΝ

ΠΡΟΚΗΡΥΞΗ ΠΛΕΙΟΔΟΤΙΚΟΥ ΔΙΑΓΩΝΙΣΜΟΥ

Ο Δήμος Πεταλούδων προκηρύσσει ανοιχτό πλειοδοτικό διαγωνισμό για την εκμίσθωση συγκεκριμένου χώρου για ομπρέλες-καθίσματα σε παραλία του Δ.Δ. Κρεμαστής.

Σύμφωνα με την υπ' αριθμ. ***62/2003*** απόφαση του Δημοτικού Συμβουλίου Πεταλούδων, εγκρίνεται η παραχώρηση χώρου αιγιαλού και παραλίας για την τοποθέτηση ομπρελών και καθισμάτων στην παραλία του δημοτικού διαμερίσματος Κρεμαστής και συγκεκριμένα στο χώρο ο οποίος βρίσκεται αριστερά του ξενοδοχείου «Blue Bay» και δεξιά του ξενοδοχείου «Πυλέας».

Καθορίζει τους ίδιους όρους δημοπράτησης για το χώρο αυτό όπως ίσχυσαν και για τη δημοπράτηση των υπολοίπων χώρων στις παραλίες του Δήμου Πεταλούδων.

Να σημειωθεί πως το ελάχιστο μίσθωμα για την τοποθεσία μεταξύ των ξενοδοχείων «Blue Bay» και «Πυλέας» ανέρχεται στο ποσό των 350 €.

Η δημοπρασία θα γίνει στα γραφεία του Δήμου ενώπιον της Δημαρχιακής Επιτροπής, η οποία αποτελείται από το δήμαρχο κ. Μιχάλη Κορδίνα και τους δημοτικούς συμβούλους κυρίους Δράκο Μιχάλη, Κουδούνη Νικόλαο, Χατζηαθανασίου Αθανάσιο και Σταυριανού Βασίλειο, την προσεχή Δευτέρα 30 Ιουνίου στις 12 π.μ.

1. Οι προτιθέμενοι να συμμετάσχουν στη δημοπρασία οφείλουν για να γίνουν δεκτοί σε αυτή, να προσκομίσουν:

α) Γραμμάτιο του Ταμείου Παρακαταθηκών ή εγγυητική επιστολή αναγνωρισμένης τράπεζας από το κράτος ποσού 88 €.

β) Δημοτική ενημερότητα για χρέη προς το Δήμο και τη Δ.Ε.Υ.Α.Π.

γ) Φορολογική Ενημερότητα για χρέη προς το Δημόσιο.

δ) Υπεύθυνη δήλωση του ενδιαφερόμενου ότι αποδέχεται τους όρους της δημοπρασίας και σε περίπτωση που τους παραβεί να γίνει αυτόματα ανάκληση της άδειας.

2. Μετά τη διενέργεια του πλειοδοτικού διαγωνισμού και της έγκρισης των πρακτικών θα υπογράφεται μεταξύ ΟΤΑ και του τελευταίου πλειοδότη συμφωνητικό μίσθωσης (διάρκειας όσο και η ισχύς στο θέμα αναφερομένης απόφασης Υπουργού Οικονομικών) αντίγραφο του οποίου θα κοινοποιείται στην Κτηματική Υπηρεσία του Δημοσίου. Εάν δεν προσέλθουν εντός 10 ημερών για την υπογραφή της σύμβασης οι εγγυήσεις τους καταπίπτουν υπέρ του Δήμου χωρίς δικαστική παρέμβαση και ενεργείται αναπλειστηριασμός σε βάρος αυτών και των εγγυητών τους, σύμωνα με το άρθρο 3 παρ. 2 του π.δ. 270/1981.

3. Το επιτευχθέν μίσθωμα θα καταβάλλεται σε δύο ισόποσες δόσεις ήτοι η πρώτη δόση θα καταβληθεί με την υπογραφή της σύμβασης και η δεύτερη στις 30 Ιουλίου 2003.

Ταυτόχρονα με την πληρωμή προς τους ΟΤΑ του μισθώματος, θα καταβάλλεται και το ποσοστό του Δημοσίου (5%) στο αρμόδιο τμήμα εσόδων της Δ.Ο.Υ. δια δηλώσεως θεωρημένης από τον προϊστάμενο της Κτηματικής Υπηρεσίας του Δημοσίου.

Εάν το μίσθωμα δεν καταβληθεί κατά την υπογραφή της σύμβασης θα συντάσσεται κάθε χρόνο χρηματικός κατάλογος σε βάρος των ενοικιαστών.

4. Η τιμή του εισιτηρίου καθίσματος δεν θα υπερβαίνει το ποσό των 3 € μαζί με το Φ.Π.Α.

5. Μεταξύ του Δήμου και του ιδιώτη ή της επιχείρησης θα υπάρχει υποχρεωτικά έγγραφη συμφωνία. Στην περίπτωση αυτή θα υπάγονται και οι ξενοδοχειακές επιχειρήσεις.

6. Το ποσό του Δημοσίου για όλες τις αναφερόμενες περιπτώσεις ορίζεται σε 20% και του Δήμου 80% επί του συμφωνηθέντος ποσού και θα αναγράφεται στις ιδιωτικές συμβάσεις.

7. Οι μισθωτές υποχρεούνται να διατηρούν καθαρό το χώρο τους, να είναι ευπρεπώς ενδεδυμένοι και να συμπεριφέρονται ευγενικά στους πελάτες τους.

8. Απαγορεύεται σε μέλη της ίδιας οικογένειας να εκμεταλλεύονται δυο διαφορετικούς χώρους στην ίδια περιοχή χωρικής αρμοδιότητας του Δήμου εφ' όσον υπάρχει ενδιαφέρον από τρίτους.

9. Απαγορεύεται η αμμοληψία.

10. Απαγορεύεται μέσα στην κοινόχρηστη ζώνη αιγιαλού και παραλίας του Δημοσίου ή σε θαλάσσιο χώρο, οποιαδήποτε μόνιμη, προσωρινή ή λυόμενη κατασκευή.

11. Οι ανωτέρω δεν θα έχουν το δικαίωμα να χρησιμοποιούν τον παραχωρούμενο χώρο για άλλο σκοπό ή να υπενοικιάζουν αυτόν αλλά θα εργάζονται οι ίδιοι.

12. Το μίσθωμα ισχύει για ένα (1) έτος.

13. Η κατανάλωση νερού θα βαρύνει τους ενοικιαστές.

14. Για να επιτυγχάνεται η άνετη προσπέλαση του κοινού προς τη θάλασσα, οι ΟΤΑ υποχρεούνται να εξασφαλίσουν ανά 50 μέτρα μετώπου εκμετάλλευσης, διαδρόμους προσπέλασης προς τη θάλασσα καθώς επίσης και τμήμα ελεύθερο για το κοινό άλλα 50 μέτρα.

15. Σε περίπτωση που το πλάτος του αιγιαλού είναι μεγαλύτερο των 30 μέτρων θα πρέπει να μένει ελεύθερη μια λωρίδα πλάτους 10 μέτρων για τη διακίνηση των λουομένων σε όλο το μήκος της ακτής.

16. Σε περίπτωση που ο αιγιαλός είναι μικρότερου πλάτους η λωρίδα θα περιορίζεται στα 6 μέτρα τουλάχιστον.

17. Σύμφωνα με το άρθρο 13 παρ. 4 του Νόμου «περί αιγιαλός, παραλία και άλλες διατάξεις» το αντάλλαγμα για την παραχώρηση της απλής χρήσης αιγιαλού και παραλίες σε όμορες ξενοδοχειακές επιχειρήσεις που καταβάλλεται στο Δημόσιο, υπολογίζεται από τον πολλαπλασιασμό του (1/2) της τιμής δίκλινου δωματίου μετά λουτρού, χωρίς λοιπές επιβαρύνσεις, όπως η τιμή αυτή καθορίζεται από τον ΕΟΤ για κάθε ξεν/κή επιχείρηση επί τον αριθμό των κλινών αυτής. Τονίζεται ιδιαίτερα εδώ ότι στην περίπτωση που οι ξεν/κές έχουν δηλώσει τιμές στον ΕΟΤ υψηλότερες από τις καθορισμένες κατώτατες τιμές του ΕΟΤ θα λαμβάνονται υπόψη οι δηλωθείσες τιμές της εκάστοτε ξεν/κής επιχείρησης. Ο υπολογισμός του προαναφερόμενου μισθώματος γίνεται για κάθε περίοδο ξεχωριστά (χαμηλή, μέση, υψηλή).

18. Το μίσθωμα που προκύπτει είναι ετήσιο και επιμερίζεται ανάλογα με τους μήνες κάθε περιόδου που γίνεται χρήση και στο τέλος αθροίζονται τα ποσά.

Οι νόμιμες κρατήσεις κ.λπ. θα βαρύνουν τους ενοικιαστές των χώρων για τοποθέτηση ομπρελών και καθισμάτων.

Ο δήμαρχος Πεταλούδων
ΜΙΧΑΛΗΣ ΚΟΡΔΙΝΑΣ

ΕΛΛΗΝΙΚΗ ΔΗΜΟΚΡΑΤΙΑ
ΔΗΜΟΣ ΡΟΔΙΩΝ
Δ/ΝΣΗ ΤΕΧΝ. ΥΠΗΡΕΣΙΩΝ
Αρ. Πρωτ. 10509/17.6.2003

ΠΕΡΙΛΗΨΗ ΔΙΑΚΗΡΥΞΗΣ ΔΗΜΟΠΡΑΣΙΑΣ

Ο Δήμαρχος Ροδίων Γιώργος Γιαννόπουλος προκηρύσσει δημόσιο μειοδοτικό διαγωνισμό για την ανάδειξη αναδόχου εκτέλεσης του έργου: «**Διαμόρφωση και συμπλήρωση αύλειου χώρου 2ου Γυμνασίου Ρόδου (Κεραμεικός) για την οργάνωση αθλητικών και πολιτιστικών δραστηριοτήτων**» που έχει προϋπολογισμό **εκατόν δέκα χιλιάδες (110.000) ευρώ** (οικοδομικά 85.000 ευρώ και ηλεκτρ/κά 25.000 ευρώ) με Φ.Π.Α.

Η προθεσμία περάτωσης του έργου ορίζεται σε τριάντα πέντε (35) ημερολογιακές ημέρες και ο συντελεστής **ρ** είναι αυτός της κατηγορίας έργων ΟΙΚΟΔΟΜΙΚΑ (δ).

- Η εγγύηση για τη συμμετοχή στη δημοπρασία ορίζεται στο ποσό των **χιλίων εννιακοσίων σαράντα επτά (1.947) ευρώ** και βεβαιώνεται με την προσκόμιση ισόποσου γραμματίου του Ταμείου Παρακαταθηκών και Δανείων ή εγγυητικής επιστολής ανεγνωρισμένης Τράπεζας ή του Ταμείου Συντάξεως Μηχανικών και Εργοληπτών Δημοσίων Έργων συντεταγμένη κατά τον ισχύοντα τρόπο για το Δημόσιο.

Η εγγύηση θα απευθύνεται στο Δήμο Ροδίων.

- Η δημοπρασία θα διενεργηθεί την 9η Ιουλίου του έτους 2003, ημέρα Τετάρτη στη Δ/νση Τεχνικών Υπηρεσιών Δήμου Ροδίων συμβολή οδών Αγ. Ιωάννη και Διαγοριδών με ώρα λήξης την 11η πρωινή.

Στη δημοπρασία γίνονται δεκτοί οι παρακάτω:

α) Εργοληπτικές Επιχειρήσεις γραμμένες στο ΜΕΕΠ του ΥΠΕΧΩΔΕ για κατηγορία έργων ΟΙΚΟΔΟΜΙΚΑ με τάξη πτυχίου Α1, Α2 και 1η και ΗΛΕΚΤΡΟΜΗΧΑΝΟΛΟΓΙΚΑ με τάξη πτυχίου Α1, Α2 και 1η.

β) Κοινοπραξίες των ανωτέρω επιχειρήσεων που καλύπτουν συνολικά όλες τις ανωτέρω κατηγορίες με την αντίστοιχη τάξη πτυχίου ανά κατηγορία.

γ) Ανάλογες με τον προϋπολογισμό επιχειρήσεις με έδρα το Νομό ή γειτονικό Νομό.

δ) Αντίστοιχες των (α) και (β) Εργοληπτικές επιχειρήσεις εγγεγραμμένες σε επίσημους καταλόγους των κρατών - μελών του Ε.Ο.Χ. ή του Π.Ο.Ε.

- Ο διαγωνισμός θα διεξαχθεί με το σύστημα Δημοπράτησης προσφορά με επί μέρους ποσοστό έκπτωσης σύμφωνα με το άρθρο 7 του Π.Δ/τος 609/85 «Περί κατασκευής Δημοσίων Έργων», όπως αυτό τροποποιήθηκε και συμπληρώθηκε με τις διατάξεις των Π.Δ. 286/94, Π.Δ. 368/94, Π.Δ. 402/96, Π.Δ. 210/97, Π.Δ. 285/97, Π.Δ. 218/99, το Π.Δ. 171/87 «Όργανα που αποφασίζουν ή γνωμοδοτούν και ειδικές ρυθμίσεις σε θέματα έργων που εκτελούνται από τους ΟΤΑ και άλλες σχετικές διατάξεις», εκτελεστικών του Ν. 1418/84 «Δημόσια Έργα και ρυθμίσεις συναφών θεμάτων» όπως αυτός τροποποιήθηκε και συμπληρώθηκε με τις διατάξεις των Ν. 2052/92, Ν. 2229/94, Ν. 2338/95, Ν. 2308/95, Ν. 2372/96, Ν. 2576/98 και Ν. 2940/01 και ισχύει σήμερα, τις αποφάσεις α) Δ17α/08/16/Φ.Ν. 402/10-2-98 (ΦΕΚ Β'/12-2-98) β) Δ17α/10/65/Φ.Ν. 402/98 (ΦΕΚ 835 Β'/12-8-98) και γ) Δ'17α/05/42/Φ.Ν. 402/ 23/2-8-2000 και το Π.Δ. 334/2000 περί προσαρμογής της Ελληνικής Νομοθεσίας στις οδηγίες Ε.Ε.

- Τα έξοδα δημοσιεύσεως της περιλήψεως βαρύνουν τον ανάδοχο του έργου.

Πληροφορίες τις εργάσιμες ημέρες και ώρες στα γραφεία της Δ/νσης Τεχν. Υπηρεσιών στα τηλέφωνα: 22410/46400 και 22410/46465.

Ο Δήμαρχος
κ.κ.ε.
Ο Προϊστάμενος Δ/νσης
Τεχν. Υπηρεσιών
ΕΛΕΥΘΕΡΙΟΣ ΚΩΝΣΤΑΝΤΖΟΣ

ΕΛΛΗΝΙΚΗ ΔΗΜΟΚΡΑΤΙΑ
ΔΗΜΟΣ ΡΟΔΙΩΝ
Δ/ΝΣΗ ΤΕΧΝ. ΥΠΗΡΕΣΙΩΝ
Αρ. Πρωτ. 10512/17.6.2003

ΠΕΡΙΛΗΨΗ ΔΙΑΚΗΡΥΞΗΣ ΔΗΜΟΠΡΑΣΙΑΣ

Ο Δήμαρχος Ροδίων Γιώργος Γιαννόπουλος προκηρύσσει δημόσιο μειοδοτικό διαγωνισμό για την ανάδειξη αναδόχου εκτέλεσης του έργου: «**Διαμόρφωση και συμπλήρωση αύλειου χώρου 3ου Νηπιαγωγείου Ρόδου για την οργάνωση αθλητικών και πολιτιστικών δραστηριοτήτων**» που έχει προϋπολογισμό **εκατόν οκτώ χιλιάδες (108.000) ευρώ** (οικοδομικά 83.000 ευρώ και ηλεκτρ/κά 25.000 ευρώ) με Φ.Π.Α.

Η προθεσμία περάτωσης του έργου ορίζεται σε σαράντα (40) ημερολογιακές ημέρες και ο συντελεστής **ρ** είναι αυτός της κατηγορίας έργων ΟΙΚΟΔΟΜΙΚΑ (δ).

- Η εγγύηση για τη συμμετοχή στη δημοπρασία ορίζεται στο ποσό των **χιλίων εννιακοσίων δώδεκα (1.912) ευρώ** και βεβαιώνεται με την προσκόμιση ισόποσου γραμματίου του Ταμείου Παρακαταθηκών και Δανείων ή εγγυητικής επιστολής ανεγνωρισμένης Τράπεζας ή του Ταμείου Συντάξεως Μηχανικών και Εργοληπτών Δημοσίων Έργων συντεταγμένη κατά τον ισχύοντα τρόπο για το Δημόσιο.

Η εγγύηση θα απευθύνεται στο Δήμο Ροδίων.

- Η δημοπρασία θα διενεργηθεί την 9η Ιουλίου του έτους 2003, ημέρα Τετάρτη στη Δ/νση Τεχνικών Υπηρεσιών Δήμου Ροδίων συμβολή οδών Αγ. Ιωάννη και Διαγοριδών με ώρα λήξης την 11η πρωινή.

Στη δημοπρασία γίνονται δεκτοί οι παρακάτω:

α) Εργοληπτικές Επιχειρήσεις γραμμένες στο ΜΕΕΠ του ΥΠΕΧΩΔΕ για κατηγορία έργων ΟΙΚΟΔΟΜΙΚΑ με τάξη πτυχίου Α1, Α2 και 1η και ΗΛΕΚΤΡΟΜΗΧΑΝΟΛΟΓΙΚΑ με τάξη πτυχίου Α1, Α2 και 1η.

β) Κοινοπραξίες των ανωτέρω επιχειρήσεων που καλύπτουν συνολικά όλες τις ανωτέρω κατηγορίες με την αντίστοιχη τάξη πτυχίου ανά κατηγορία.

γ) Ανάλογες με τον προϋπολογισμό επιχειρήσεις με έδρα το Νομό ή γειτονικό Νομό.

δ) Αντίστοιχες των (α) και (β) Εργοληπτικές επιχειρήσεις εγγεγραμμένες σε επίσημους καταλόγους των κρατών - μελών του Ε.Ο.Χ. ή του Π.Ο.Ε.

- Ο διαγωνισμός θα διεξαχθεί με το σύστημα Δημοπράτησης προσφορά με επί μέρους ποσοστό έκπτωσης σύμφωνα με το άρθρο 7 του Π.Δ/τος 609/85 «Περί κατασκευής Δημοσίων Έργων», όπως αυτό τροποποιήθηκε και συμπληρώθηκε με τις διατάξεις των Π.Δ. 286/94, Π.Δ. 368/94, Π.Δ. 402/96, Π.Δ. 210/97, Π.Δ. 285/97, Π.Δ. 218/99, το Π.Δ. 171/87 «Όργανα που αποφασίζουν ή γνωμοδοτούν και ειδικές ρυθμίσεις σε θέματα έργων που εκτελούνται από τους ΟΤΑ και άλλες σχετικές διατάξεις», εκτελεστικών του Ν. 1418/84 «Δημόσια Έργα και ρυθμίσεις συναφών θεμάτων» όπως αυτός τροποποιήθηκε και συμπληρώθηκε με τις διατάξεις των Ν. 2052/92, Ν. 2229/94, Ν. 2338/95, Ν. 2308/95, Ν. 2372/96, Ν. 2576/98 και Ν. 2940/01 και ισχύει σήμερα, τις αποφάσεις α) Δ17α/08/16/Φ.Ν. 402/10-2-98 (ΦΕΚ Β'/12-2-98) β) Δ17α/10/65/Φ.Ν. 402/98 (ΦΕΚ 835 Β'/12-8-98) και γ) Δ17α/05/42/Φ.Ν. 402/ 23/2-8-2000 και το Π.Δ. 334/2000 περί προσαρμογής της Ελληνικής Νομοθεσίας στις οδηγίες Ε.Ε.

- Τα έξοδα δημοσιεύσεως της περιλήψεως βαρύνουν τον ανάδοχο του έργου.

Πληροφορίες τις εργάσιμες ημέρες και ώρες στα γραφεία της Δ/νσης Τεχν. Υπηρεσιών στα τηλέφωνα: 22410/46400 και 22410/46465.

Ο Δήμαρχος
κ.κ.ε.
Ο Προϊστάμενος Δ/νσης
Τεχν. Υπηρεσιών

ΕΛΕΥΘΕΡΙΟΣ ΚΩΝΣΤΑΝΤΖΟΣ



Η κουτσομπόλα

Αυτή τη στιγμή φίλοι μας που διαβάζετε τη στήλη , σίγουρα θα γνωρίζετε αν η Ρόδος πέρασε η όχι στα μπαράζ , κάτι που εμείς δεν γνωρίζουμε επειδή η στήλη γράφεται από την Παρασκευή το βράδυ η Σάββατο πρωί . 'Οπως και να έχει πάντως το πράγμα για το αν ανέβηκε η όχι , θα έχουμε κουτσομπολιά την ερχόμενη Δευτέρα . Σίγουρα η ευχή μας είναι την ερχόμενη εβδομάδα να γράφουμε κουτσομπολιά για την άνοδο στη Γ' Εθνική κατηγορία .

Πολλά σχόλια προκάλεσε η απουσία σχεδόν όλων των μελών του Δ.Σ. της Ρόδου από το προσκλητήριο της Ρόδου στην αίθουσα του ΔΟΝΑ την περασμένη εβδομάδα . Εκτός από τους Μαρίνο και δύο ακόμη κανένας άλλος δεν ήταν παρών και αν εξαιρέσει κανείς τη δικαιολογημένη απουσία του προέδρου (είχε οικογενειακό πρόβλημα) όλοι οι υπόλοιποι δεν ήταν παρών στη προσπάθεια αυτή της συσπείρωσης του κόσμου.

Δηλαδή δεν μπορώ να το καταλάβω . Καλείς τόσο κόσμο να του πεις δύο λόγια για να μαζευτούν όσο το δυνατόν περισσότεροι στην Αθήνα και εσύ είσαι απών ! Πολύ σοβαρό ατόπημα για μένα και δίκαια σχολιάσθηκε δυσμενώς από πολύ κόσμο και μάλιστα κόσμο που πήγε εκεί. Τα συμπεράσματα δικά σας.

Πρωτομάστορας του ξεσηκωμού των φιλάθλων της Ρόδου ο ειδικός, σε τέτοιου είδους περιστάσεις κύριος Συνε, που έτρεξε και τρέχει για τη Ρόδο και που με ξένα κόλλυβα προσπαθεί να κάνει τον ήρωα . Βέβαια τα αισθήματά του είναι σε όλους γνωστά, όμως κάπου θα πρέπει να κρατά και τα προσχήματα . Η μήπως δεν είναι έτσι !

Λένε ότι το γήπεδο στο Τσαΐρι θα είναι έτοιμο σε πολύ λίγο χρονικό διάστημα και θα δοθεί σε χρήση μέχρι το Σεπτέμβριο . Μα ρε παιδιά , πάλι τα ίδια πράγματα θα επαναλαμβάνουμε; Που είσθε, που βρίσκεσθε ! Ας είναι έτοιμο μέχρι το Γενάρη και πάλι ευχαριστώ να λέτε. 'Αστε που πολύ φοβούμαι ότι θα παραδοθεί κάποια στιγμή λίγο πριν τις εκλογές! Για κερκίδες μιλάνε, για προβολείς κ.λ.π. και στο τέλος ένα σκέτο γηπεδάκι θα γίνει και τίποτε παραπάνω. Η μήπως νομίζετε πως θα βάλουν και εμάς στην ίδια μοίρα ή στο ίδιο επίπεδο με τη Λακωνία που έφτιαξαν εκεί ένα τέλειο αθλητικό κέντρο !

Οσο για την περίφραξη του άλλου στο Φυτώριο, ε , μέχρι να μπουν μέσα οι κατσίκες και οι αγελάδες να το περιποιηθούν θα τοποθετηθεί και η περίφραξη! Τώρα από κει και πέρα εξαρτάται από Διαγόρα και Ρόδο πως θα μπορούν να το συντηρήσουν. Εδώ που τα λέμε και 1000 ευρώπουλα από κάθε ομάδα για συντήρηση δεν είναι και κανένας μικρός προϋπολογισμός! Βέβαια στέκονται και στα λόγια του Νομάρχη που υποσχέθηκε, όποτε μπορεί, να καλύπτει ένα μέρος των εξόδων. Γιαυτό σας λέω, αθλητισμός που τον θέλουν μόνο λίγοι δεν είναι ποτέ δυνατόν να υπάρξει . 'Ολα τα άλλα είναι λόγια για ν'αγαπιόμαστε !

Τελικά έμπλεξε ο Ροδιακός που με το μητρώο του έκαναν τα πάρτι οι Καλυθενοί και βέβαια τώρα καλείται να πληρώσει στην Εφορία πάνω από 2εκ - δραχμές βέβαια - και αν δεν πληρωθούν έγκαιρα ξέρετε που φθάνει το ποσό αυτό. Βλέπετε η καλοσύνη του Οτετζή με το μάναντζερ κύριο Γιώργο και το φιλότιμο τον έβαλε σε μπελάδες και να δούμε πως θα ξεμπλέξει . Τώρα και οι Καλυθενοί είναι επιφυλακτικοί για τα πάρτι και το σκέπτονται πολύ γιατί αν μια ακόμη φορά έχουν την επίσκεψη του ΣΔΟΕ θα την πατήσουν για καλά .

Αυτό πάλι ήταν πρωτοφανές. Και μόνο σε κανένα χωριό όπως στα Μάσαρι θα μπορούσε να είχε συμβεί. Έκλεισε το Δ.Σ. για προπονητή της ομάδας τον Κώστα Φτάκλα. Ολα καλά και ωραία μέχρι εδώ. Ξαφνικά και μετά από την παρέμβαση και το βέτο που έθεσαν δύο ποδοσφαιριστές αίρεται η πρόσληψη του Φτάκλα και προσλαμβάνεται ο μέχρι πρότινος Σωτηρόπουλος ! Ναι παιδιά έτσι έχουν τα πράγματα και ας βγει κανείς να μας διαψεύσει .

Βέβαια τώρα να καταλάβετε τη σοβαρότητα της διοίκησης και κάτω από ποιες συνθήκες δουλεύουν οι ομάδες στα χωριά και να δείτε πως το ποδόσφαιρό μας και γενικότερα ο αθλητισμός θα πάει μπροστά. Αντί να τους πιάσουν από τα αυτιά και να τους διώξουν από την ομάδα, υπέκυψαν στις απειλές τους και έδιωξαν το προπονητή πριν ακόμη αρχίσει δουλειά . Και τι άλλο θα ακούσουμε !!

Αυτά φίλοι μας για σήμερα . Καλή εβδομάδα και την ερχόμενη με το καλό να έχουμε και τα ευχάριστα με την άνοδο της Ρόδου . Καλά να περνάτε !

Φιλάκια



Η «κουτσομπόλα» σας

ΕΛΛΗΝΙΚΗ ΔΗΜΟΚΡΑΤΙΑ
ΠΕΡΙΦΕΡΕΙΑ ΝΟΤΙΟΥ ΑΙΓΑΙΟΥ
ΝΟΜΟΣ ΔΩΔΕΚΑΝΗΣΟΥ
ΔΗΜΟΣ ΑΡΧΑΓΓΕΛΟΥ

ΥΠΗΡΕΣΙΑ ΔΙΟΙΚΗΤΙΚΟΥ
ΓΡΑΦΕΙΟ ΠΡΟΣΩΠΙΚΟΥ
Δ/νση: Αρχάγγελος - Ρόδου
Τ.Κ.: 851 02
Πληροφ.: Γραφ. Δημάρχου
Τηλέφωνο:22440-29141
Fax: 22440-23055
E-mail: Archang@ando..gr

Αρχάγγελος 18/6/2003
Αρ, πρωτ. 4529

ΘΕΜΑ: «Ορισμός Αντιδημάρχου ως Προέδρου της Δημαρχιακής Επιτροπής»

ΑΠΟΦΑΣΗ ΑΡΙΘΜ. 91/2003

Ο Δήμαρχος ΑΡΧΑΓΓΕΛΟΥ

Έχοντας υπόψη:

1. Τις διατάξεις της παρ. 1 του άρθρου 111 του Π.Δ. 410/1995 «Δημαρχιακή Επιτροπή - Αρμοδιότητες».
2. Την αριθ. 1/2003 απόφαση του Δημάρχου με την οποία ορίστηκε Αντιδήμαρχος ο δημοτικός σύμβουλος Αντώνιος Χατζηκωνσταντίνου του Εμμανουήλ, με μονοετή θητεία (ήτοι από 1/1/2003 έως 31/12/2003).

Αποφασίζουμε

Ορίζουμε τον Αντιδήμαρχο κ. Αντώνιο Χατζηκωνσταντίνου του Εμμανουήλ ως πρόεδρο της Δημαρχιακής Επιτροπής Δήμου Αρχαγγέλου έως και την **31η/12/2003.**

Η παρούσα απόφαση να δημοσιευθεί στον τοπικό τύπο.

Ο Δήμαρχος

ΑΛΕΞΑΝΔΡΟΣ Π. ΠΑΠΟΥΡΑΣ

ΕΛΛΗΝΙΚΗ ΔΗΜΟΚΡΑΤΙΑ
ΠΕΡΙΦΕΡΕΙΑ ΝΟΤΙΟΥ ΑΙΓΑΙΟΥ
ΝΟΜΟΣ ΔΩΔΕΚΑΝΗΣΟΥ
ΝΟΜΑΡΧΙΑΚΗ ΑΥΤ/ΣΗ ΔΩΔ/ΣΟΥ
ΝΟΜΑΡΧΙΑΚΟ ΣΥΜΒΟΥΛΙΟ

Ρόδος, 17/6/2003
Ν.Σ./342

ΑΝΑΚΟΙΝΩΣΗ

Με το υπ' αριθμ. πρωτ. 590/12-6-2003 έγγραφο της Περιφέρειας Νοτίου Αιγαίου - Γενική Διεύθυνση Περιφέρειας - Τμήμα ΠΕ.ΧΩ. Δωδεκανήσου, μας διαβιβάστηκε για γνωμοδότηση η Μελέτη Περιβαλλοντικών Επιπτώσεων (Μ.Π.Ε.) της υφιστάμενης ξενοδοχειακής μονάδος επιπλωμένων διαμερισμάτων Γ' τάξης και δυναμικότητας 37 κλινών με επέκταση κατά 12 κλίνες (συνολική δυναμικότητα 49 κλίνες) στον οικισμό «Γροίκος» Νήσου Πάτμου Νομού Δωδ/σου, ιδιοκτησίας Ιωάννη και Αικατερίνης Τηλιακού.

Καλούμε κάθε ενδιαφερόμενο να υποβάλλει τις έγγραφες παρατηρήσεις του ως προς το περιεχόμενο της μελέτης, μέσα σε προθεσμία δεκαπέντε (15) ημερών από την ημερομηνία δημοσίευσης της παρούσας στον ημερήσιο τοπικό τύπο.

Οι ενστάσεις θα υποβάλλονται:

1. Στη Γραμματεία της Νομαρχιακής Επιτροπής της Ν.Α. Δωδ/σου.
2. Στην ανωτέρω αναφερομένη Υπηρεσία

και θα κοινοποιούνται στο Τοπικό Γραφείο Περιβάλλοντος του Τ.Π. και Π.Ε. της Ν.Α. Δωδ/σου (υπόψη κ. Άρη Σκιαδόπουλου τηλ. 22410-30413), όπου βρίσκεται η πλήρης μελέτη και μπορεί κάθε ενδιαφερόμενος να λάβει γνώση αυτής.

Ε.Ν.
Ο Βοηθός Νομάρχη
ΕΥΣΤΑΘΙΟΣ ΚΟΥΣΟΥΡΝΑΣ

Ανοίγουν πανιά πάλι οι ιστιοπλόοι Ρόδου

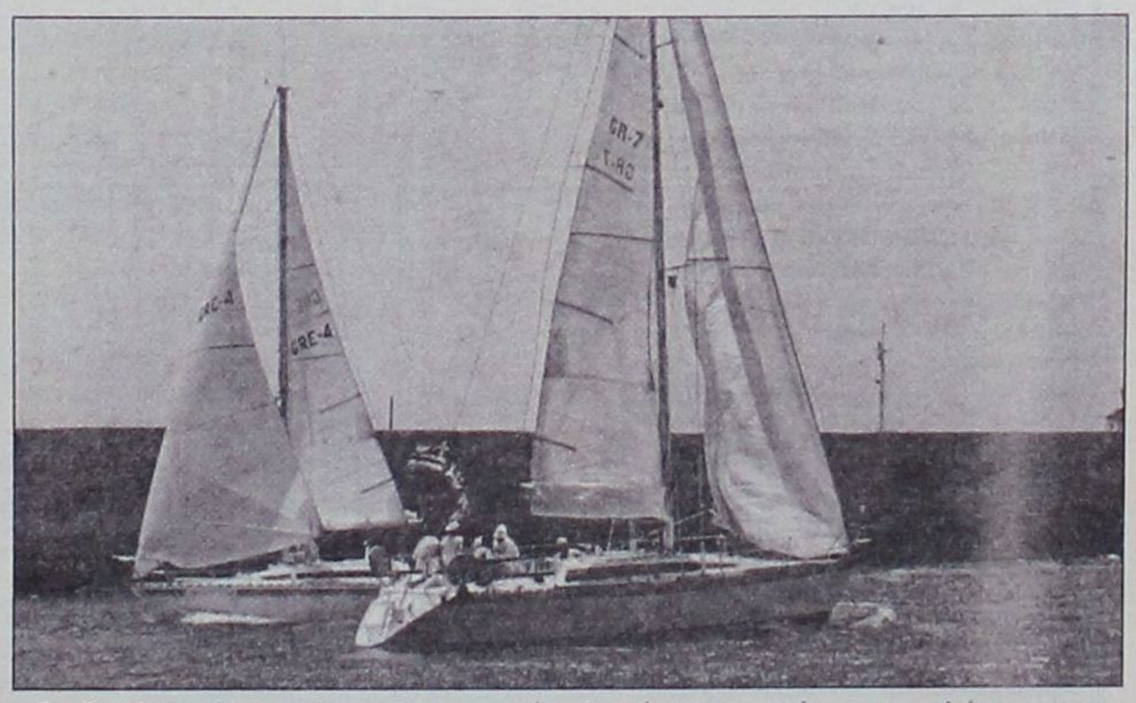

Το Σαββατοκύριακο έχει προγραμματιστεί ο τέταρτος αγώνας του Αθλητικού Συλλόγου Ιστιοπλόων Ανοιχτής Θάλασσας Ρόδου για το 2003.

Φέρει το όνομα «Φανερωμένη 2003» και διαδρομή Ρόδος - Φανερωμένη Σύμης - Ρόδος, συνολικής απόστασης 40 ναυτικών μιλίων.

Η συγκέντρωση των κυβερνητών, που ουσιαστικά κλείνει και την προθεσμία δηλώσεων συμμετοχής των σκαφών, θα γίνει την Πέμπτη το βράδυ.

Ο αγώνας «Φανερωμένη 2003» είναι ο τελευταίος που γίνεται πριν το μεγάλο ιστιοπλοϊκό ραντεβού που διοργανώνει τα τελευταία έξι χρόνια ο ΑΣΙΑΘ.

Πριν τον 7ο διεθνή αγώνα «Ρόδος Καπ», που έχει προγραμματιστεί από 19 έως 26 Ιουλίου στη διαδρομή: Ρόδος - Πανορμίτης - Κως - Τήλος - Χάλκη - Ρόδος.

Θα ακολουθήσει συμμετοχή ιστιοπλόων στον AEGEAN REGATTA 2003 (2-9 Αυγούστου, βόρειο Αιγαίο).

Από 5 έως 7 Σεπτεμβρίου έχουμε τον τριήμερο αγώνα του ΑΣΙΑΘ στη διαδρομή Ρόδος - Πανορμίτης - Σύμη - Ρόδος.

Το αγωνιστικό πρόγραμμα ολοκληρώνεται με τους αγώνες «Τριγώνων» στις 20 και 21 Σεπτεμβρίου, σε θαλάσσιο κόλπο της Ρόδου.

Μέσα κι έξω από τα...

Κατευχαριστημένοι

Αυτό δα έλειπε, να μην έμεναν ευχαριστημένοι οι άνθρωποι της ευρωπαϊκής ομοσπονδίας από τους αγώνες μπιτς βόλεϊ που διοργανώθηκαν στην πόλη μας. Πουθενά άλλού δεν θα γίνονταν καλύτερα. Πουθενά αλλού δεν θα έβρισκαν τέτοια φιλοξενία και καλή διάθεση. Συνεπώς αποδεχόμαστε τις καλές ευχαριστίες τους, που θα ήταν παράλειψη και αδικία να μη γίνονταν...

Καλό ταξίδι!

Μέρες πια μετράνε όσοι πρόκειται να ταξιδέψουν στο μακρινό Γκέρνσεϊ εκπροσωπώντας το νησί μας στους αγώνες της Διεθνούς Ένωσης Νήσων. Πρόκειται για πολυπληθή αποστολή από αθλητές, προπονητές, συνοδούς και δημοσιογράφους.

Καλό κατευόδιο, λοιπόν! Και καλή εκπροσώπηση της Ρόδου μας...

Τους βάζει τα γυαλιά!

Ο Δήμος Αταβύρου βάζει τα γυαλιά σε μεγαλύτερους δήμους του νησιού. Έχει προγραμματίσει τη φύτευση χλοοτάπητα στο γήπεδο του Έμπωνα, σε συνδυασμό με άλλα έργα που θα το αναβαθμίσουν.

Ήδη δημοσιεύθηκε η σχετική δημοπρασία, που θα γίνει στις 23 Ιουλίου 2003.

Καιρός να το μιμηθούν κι άλλοι δήμοι μας.

Να μην εγκαταλειφθεί η προσπάθεια

Είναι επαινετή η προσπάθεια ορισμένων μικρών δήμων όσον αφορά τη διάδοση του αθλητισμού στην περιοχή τους. Με τα ελάχιστα μέσα που διαθέτουν και τους πενιχρούς πόρους που έχουν, προσπαθούν να εντάξουν στον αθλητισμό όσο γίνεται περισσότερα παιδιά. Και το καταφέρνουν. Αρκεί όμως η προσπάθεια να συνεχίζεται αμείωτη, ούτως ώστε τα μικρά παιδιά να εθιστούν στον αθλητισμό και να μην εγκαταλείψουν από έλλειψη αγωνιστικής κίνησης και ενδιαφέροντος.

Αν συμβεί αυτό, τα όποια προγράμματα γίνονται τώρα θα είναι δώρο-άδωρο.

Τα τμήματα υποδομής

Έστω και με καθυστέρηση, αρκετά σωματεία μικρών κατηγοριών δίνουν τώρα ιδιαίτερο βάρος στη δημιουργία τμήματος υποδομής. Έχουν αντιληφθεί, δηλαδή οι παράγοντες, ότι χωρίς μικρά παιδιά πίσω από την πρώτη ομάδα, το μέλλον τους δεν διαγράφεται ευοίωνο.

Έως πότε θα μπορούν να κάνουν πέντε και έξι μεταγραφές το χρόνο για να βγάλουν ένα πρωτάθλημα;

Ενώ αν υπάρχουν στην ίδια ομάδα παιδιά των 14, 15 και 16 χρόνων, θα μπορούν χρόνο με το χρόνο, να προωθούνται και να συμπληρώνουν κενά.

Το οποιοδήποτε κόστος συντήρησης τμήματος υποδομής θα είναι μακροχρόνια πολύ λιγότερο από τη δαπάνη των μεταγραφών.

Έπιασαν τόπο!

Πανάξια η Ρόδος κέρδισε με το σπαθί της την άνοδό της στη Γ' Εθνική Κατηγορία. Αναδείχθηκε πρωταθλήτρια στον όμιλό της. Και σαν να μην έφθανε αυτό, έπρεπε να υποβληθεί και στην ψυχοφθόρο διαδικασία του μπαράζ. Έτσι νικώντας το απόγευμα του Σαββάτου, στο γήπεδο της Καισαριανής, τον Πιερικό με 2-0, πέρασε το πιο δύσκολο και καθοριστικό τεστ.

Οι προσπάθειες των παικτών, του προπονητή και της διοίκησης την ποδοσφαιρική χρονιά που πέρασε δεν πήγαν στράφι. Έπιασαν τόπο που λέμε. Γι' αυτό αξίζουν συγχαρητήρια σ' όλους. Συγχαρητήρια και σ' όλους τους φιλάθλους που βρέθηκαν στο γήπεδο της Καισαριανής και συμπαραστάθηκαν στην «πράσινη» ομάδα μας.

Προετοιμασίες

Κλεάνθης και Ηρακλής Μαριτσών ετοιμάζονται για να λειτουργήσουν άμεσα τα αναψυκτήριά τους, στην κεντρική πλατεία Παραδεισίου και στη Μονή Σωτήρος, αντίστοιχα. Έχει γίνει πια συνήθεια, αφού τα σωματεία αυτά έχουν ένα έσοδο, που ανακουφίζει κάπως το μεγάλο οικονομικό πρόβλημα. Βλέπετε, οι εποχές είναι δύσκολες, ενώ και οι λεφτάδες παράγοντες δεν βρίσκονται...



γήπεδα

★ ★ ★ ★

Συγκινητικές στιγμές έζησαν όσοι Ροδίτες βρέθηκαν το απόγευμα του Σαββάτου στο γήπεδο της Καισαριανής. Στιγμές που δεν είναι δυνατό να αποτυπωθούν στο χαρτί. Στιγμές ανάλογες με εκείνες της νίκης της Ρόδου επί του Αιγάλεω, στο Ηράκλειο. Τότε που σ' ένα άλλο μπαράζ παίχθηκαν οι κόποι μιας χρονιάς.

Τόση ήταν η συγκίνηση του δημάρχου Γιώργου Γιαννόπουλου που δεν μπόρεσε να μιλήσει σε συνάδελφο, ο οποίος κάλυπτε τον αγώνα για ραδιόφωνο της Ρόδου. Ο κ. Γιαννόπουλος αρκέστηκε να ψελίσει και του χρόνου. Προφανώς ευχήθηκε να βγει πρωταθλήτρια και του χρόνου η Ρόδος.

Σημαδιακή νίκη

Αυτό που δεν πέτυχε την ποδοσφαιρική περίοδο 2001-2002, το κατάφερε φέτος η Ρόδος. Δικαιωματικά ο τίτλος της άξιζε από πέρυσι. Χάθηκε με τον τρόπο που χάθηκε. Το πάθημα όμως έγινε μάθημα... και τέλος καλό, όλα καλά. Φαντάζεστε να έχανε στο μπαράζ με τον Πιερικό; Με τι κουράγιο, δύναμη και όρεξη θα συνέχιζαν οι άνθρωποι που όλο το χρόνο στάθηκαν κοντά της...

Γι' αυτούς τους λόγους η προχθεσινή νίκη ήταν και σημαντική και σημαδιακή στη νεότερη ιστορία της.

ΕΥΡΩΠΑΙΚΗ ΕΠΕΝΔΥΤΙΚΗ
ΕΘΝΙΚΗΣ ΑΝΤΙΣΤΑΣΕΩΣ 48 ΤΗΛ. 0241 39300

ΕΥΡΩΠΑΙΚΗ ΕΠΕΝΔΥΤΙΚΗ

ΚΤΗΜΑΤΟΜΕΣΙΤΙΚΟ ΓΡΑΦΕΙΟ
ΑΝΤΩΝΗΣ ΝΙΚΟΛΗΣ - ΘΕΟΦΙΛΟΣ ΚΑΩΝΑΡΗΣ
ΕΘΝΙΚΗΣ ΑΝΤΙΣΤΑΣΕΩΣ 48 (ΠΡΩΗΝ ΑΝΝΗΣ ΜΑΡΙΑΣ) ΤΗΛ. 0241 39300 – FAX 0241 43314

ΕΥΡΩΠΑΙΚΗ ΕΠΕΝΔΥΤΙΚΗ

ΔΙΑΜΕΡΙΣΜΑΤΑ

47 τ.μ.	Στο Ροδίνι με πανοραμική θέα	€ 38.151,14	13.000.000
40 τ.μ.	Συνοικία Δασκάλων καινούργιο	€ 42.553,19	14.500.000
50 τ.μ.	Στο Ροδίνι ισόγειο	€ 45.487,89	15.500.000
90 τ.μ.	Στην Ανάληψη με 3 υπνοδ.μετρητοίς	€ 73.367,57	25.000.000
80 τ.μ.	Στα Αφάντου	€ 76.302,27	26.000.000
104 τ.μ.	Στην Σωτήρος	€ 88.041,09	30.000.000
90 τ.μ.	Στα Αφάντου 5 ετών	€ 88.041,09	30.000.000
160 τ.μ.	Συνοικία Δασκάλων σε κολώνες	€ 93.910,49	32.000.000
160 τ.μ.	Συνοικία Δασκάλων σε κολώνες	€ 93.910,49	32.000.000
80 τ.μ.	Συνοικία Δασκάλων καινούργιο	€ 93.910,49	32.000.000
117 τ.μ.	Συνοικία Δασκάλων σε σοβά	€ 96.845,19	33.000.000
70 τ.μ.	Στα Αφάντου μαζί με κατάστημα 70 τ.μ.	€ 102.714,60	35.000.000
75 τ.μ.	Στην Θησέως ανακαινισμένο στο 2001	€ 102.714,60	35.000.000
85 τ.μ.	Στο Ροδίνι καινούργιο με θέα	€ 102.714,60	35.000.000
142 τ.μ.	Στην Λευκωσίας	€ 105.649,30	36.000.000
100 τ.μ.	Στην Ατταβύρου με 3 υπνοδωμάτια	€ 111.518,71	38.000.000
90 τ.μ.	Στην Δ.Αναστασιάδη lux κατασκευή	€ 111.518,71	38.000.000
130 τ.μ.	Στο Ροδίνι	€ 117.388,11	40.000.000
106 τ.μ.	Καινούργιο με 3 υπνοδωμάτια lux	€ 123.257,52	42.000.000
130 τ.μ.	Στην Χειμάρας	€ 123.257,52	42.000.000
160 τ.μ.	Με 4 υπνοδωμάτια	€ 123.257,52	42.000.000
115 τ.μ.	Στην Γαριβάλδη με χρήση parking	€ 132.061,63	45.000.000
115 τ.μ.	Στο Ροδίνι με 3 υπνοδωμάτια	€ 143.800,44	49.000.000
180 τ.μ.	Επί της Εθνικής Αντιστάσεως	€ 234.776,23	80.000.000





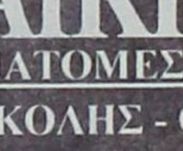

ΟΙΚΟΠΕΔΑ

1000 τ.μ.	**Στο Φαληράκι με οικοδομή κοντά στο κύμα**	€ 234.776,23	80.000.000
10000 τ.μ.	Φυτώριο	€ 293.470,29	100.000.000
1050 τ.μ.	Ιαλυσός επί της εθνικής οδού	€ 146.735,14	50.000.000
1500 τ.μ.	Στην Λαχανιά εντός οικισμού	€ 61.628,76	21.000.000
2000 τ.μ.	Στο Γεννάδι με άδεια οικοδομής,νερό,ρεύμα	€ 58.694,06	20.000.000
23000 τ.μ.	Στην Λαχανιά 20m από την Εθνική οδό	€ 88.041,09	30.000.000
2500 τ.μ.	Στην Αρχίπολη οικοδομήσιμο	€ 22.010,27	7.500.000
2500 τ.μ.	Στην Κάλαθο εντός οικισμού	€ 26.412,33	9.000.000
2500 τ.μ.	Στα Κοσκινού	€ 58.694,06	20.000.000
2500 τ.μ.	Στο κιοτάρι κοντά στο κύμα με άδεια οικ.	€ 88.041,09	30.000.000
2500 τ.μ.	Κοσκινού οικοδομεί 800 m βιοτεχνικό	€ 176.082,17	60.000.000
4000 τ.μ.	Καλυθιές προς Αφάντου	€ 70.432,87	24.000.000
4000 τ.μ.	Επί της Εθνικής Οδού περιοχή Ατσιπά	€ 105.649,30	36.000.000
4000 τ.μ.	Περιοχή Σγουρού με εύκολη πρόσβαση	€ 117.388,11	40.000.000
4000 τ.μ.	Στην Παστίδα έναντι Θράκης	€ 132.061,63	45.000.000
4500 τ.μ.	Στην Παστίδα	€ 44.020,54	15.000.000
4500 τ.μ.	Περιοχή Ρένη Κοσκινού	€ 198.092,44	67.500.000
46000 τ.μ.	Στην Ψίνθο σε τιμή ευκαιρίας	€ 44.020,54	15.000.000
5000 τ.μ.	Στο Γεννάδι με πρόσοψη στην εθν.οδό	€ 102.714,60	35.000.000
5000 τ.μ.	Στους Τρείς με μονοκατοικία 50μ	€ 146.735,14	50.000.000
5250 τ.μ.	Εντός οικισμού στην Παστίδα	€ 132.061,63	45.000.000
6500 τ.μ.	Στην Λαχανιά 300 m από το κύμα	€ 104.181,95	35.500.000
9000 τ.μ.	Στην Λαχανιά 800 m από το κύμα	€ 82.171,68	28.000.000
9000 τ.μ.	Στην Ιαλυσό στο κύμα	€ 396.184,89	135.000.000

ΜΟΝΟΚΑΤΟΙΚΙΕΣ - ΜΕΖΟΝΕΤΕΣ

70 τ.μ.	Διατηρητέα στο Νιοχώρι	€ 44.020,54	15.000.000
120 τ.μ.	Στην Παστίδα σε 1000 m οικόπεδο	€ 105.649,30	36.000.000
120 τ.μ.	Στα Κοσκινού (50+70)	€ 132.061,63	45.000.000
140 τ.μ.	Στην Ιαλυσό σε οικόπεδο 350	€ 155.539,25	53.000.000
125 τ.μ.	Στο Ροδίνι	€ 181.951,58	62.000.000
360 τ.μ.	Περιοχή Σγουρού με 1000 m οικόπεδο	€ 190.755,69	65.000.000
200 τ.μ.	Στα Αφάντου σε οικόπεδο 4000 m	€ 190.755,69	65.000.000
215 τ.μ.	Στα Κοσκινού σε σοβά	€ 190.755,69	65.000.000
225 τ.μ.	Στο Ροδίνι lux κατασκευής καιν.	€ 205.429,20	70.000.000



ΚΑΤΑΣΤΗΜΑΤΑ - ΕΠΙΧΕΙΡΗΣΕΙΣ

Μπάρ στην Ορφανίδου προς ενοικίαση	€ 1.467,35	500.000
Καταστήματα στην οδό Καμείρου		
Διόροφη οικία στην Σύμη κατάληλη για Πανσιόν	€ 58.694,06	20.000.000
Κατάστημα στη Ρόδου-Λίνδου 90 τ.μ.	€ 88.041,09	30.000.000
Κατάστημα στην Απελλού(Παλιά Πόλη)	€ 190.755,69	65.000.000
Κατάστημα στο Μανδράκι 50 τ.μ.	€ 293.470,29	100.000.000
Μπάρ στην Ορφανίδου 130 τ.μ.	€ 322.817,31	110.000.000
Κατάστημα επί της Σωκράτους 24 τ.μ.	€ 410.858,40	140.000.000
ΞΕΝΟΔΟΧΕΙΟ 70 ΚΛΙΝΩΝ ΣΕ ΤΙΜΗ ΕΥΚΑΙΡΙΑΣ	€ 645.634,63	220.000.000

ΑΓΟΡΕΣ - ΠΩΛΗΣΕΙΣ - ΜΙΣΘΩΣΕΙΣ ΑΚΙΝΗΤΩΝ
ΣΥΜΒΟΥΛΕΥΤΙΚΕΣ ΚΑΙ ΕΠΕΝΔΥΤΙΚΕΣ ΠΡΟΤΑΣΕΙΣ
ΑΠΟΚΛΕΙΣΤΙΚΗ ΔΙΑΘΕΣΗ ΔΙΑΜΕΡΙΣΜΑΤΩΝ - ΟΙΚΟΠΕΔΩΝ - ΞΕΝΟΔΟΧΕΙΩΝ
ΖΗΤΟΥΝΤΑΙ ΔΙΑΜΕΡΙΣΜΑΤΑ - ΜΟΝΟΚΑΤΟΙΚΙΕΣ - ΟΙΚΟΠΕΔΑ - ΑΓΡΟΤΕΜΑΧΙΑ

Ωμο-λογίες



«Η γυναίκα του Καίσαρα οφείλει και να δείχνει τίμια...» (Τιμόθεος Παρασκευάς)

(Και από Καίσαρες άλλο τίποτα. Μπορεί το «Λίτσα» να μην παραπέμπει σε έταιρο ήμισυ κάποιου αυτοκράτορα, όμως εμείς εδώ στο ΠΑΣΟΚ έχουμε λύσει αυτά μικροαστικά ζητήματα εδώ και καιρό)



«Η τελετουργία των εγκαινίων (του Νοσοκομείου) ουδόλως ενδιαφέρουν τους Δωδεκανησίους» (Σάββας Καραγιάννης)

(Επειδή έχω τη σχετική εμπειρία, ακόμα και τα εγκαίνια πρέπει να γίνονται την ώρα που πρέπει. Επιασα και εγώ το μυστρί στην πολιτική μου διαδρομή. Όμως κρατούσα κάποια προσχήματα. Αυτοί εδώ πέρα δεν έχουν το Θεό τους...)





«ΦΙΛΕ Γιάννη» είναι η προσφώνηση που επιλέγει ο δήμαρχος Καλύμνου στην επιστολή του προς τον νομάρχη Δωδεκανήσου που είδε και το φως της δημοσιότητας την προηγούμενη εβδομάδα.



Δεν εκπλήσσει η επιλογή του Γιώργου Ρούσσου, αν και με τα όσα έχουν προηγηθεί (τα σχεδόν ευτράπελα των πρόσφατων σχετικά δημοτικών και νομαρχιακών εκλογών δεν είναι δα και τόσο μακρινά), ίσως κάποιοι να ...ψάχθηκαν λιγάκι για την αβρότητα του δημάρχου Καλύμνου.



Και δεν εκπλήσσει, διότι αυτό επιβάλλει το πολιτικό παιγνίδι. Να διατηρείς καλές, φιλικές και γιατί όχι, άριστες σχέσεις με τον συνάδελφό σου δήμαρχο ή νομάρχη, αν θες να προωθήσεις ζητήματα του τόπου σου. Μόνο έτσι, με φιλικές σχέσεις και καλή διπλωματία, μπορείς να εξασφαλίσεις τη συνεργασία και τις «πλάτες» ενός νομάρχη (στην προκειμένη περίπτωση) για μια σειρά θεμάτων που ταλανίζουν τον τόπο σου.

***ΑΥΤΟ** δυστυχώς δεν ήταν δυνατόν να γίνει κατανοητό εκείνη την αλήστου μνήμης των ευτράπελων που έλαβαν χώρα στο νησί της Καλύμνου. Δεν είναι και σκόπιμο να τα επαναλάβει κανείς. Ακόμα και η ιστορία δεν αντέχει τέτοιο βάρος.*

Όμως τέτοια παραδείγματα μπορούν να αποδειχθούν χρήσιμα στο μέλλον. Μαγκιές και «σιγουράτζες» του τύπου «εγώ είμαι ο ισχυρός» ή «όποιος ήταν απέναντί μου έχανε» και κάτι τέτοια ...αντριλίκια είναι περιττά και εξόχως επικίνδυνα.

Και καλά να δείχνει ο άλλος, η «άλλη πλευρά» (για να μην λέμε και ονόματα) ότι διακρίνεται από μια μεγαλοθυμία, τώρα που είναι ο Νικητής. Φανταστείτε ο Μαχαιρίδης (άντε να το πούμε το όνομα) να μουλάρωνε και να σκεφτόταν με μικροπρέπεια να πάρει το αίμα του πίσω. Φανταστείτε το και μόνο...

***ΕΥΤΥΧΩΣ** για την Κάλυμνο και τους Καλύμνιους, το νησί των σφουγγαράδων αποτελεί προσωπικό στοίχημα του **Μαχαιρίδη**. Τι κι αν του έκαναν ζημιά (θα μπορούσε να αποδειχθεί μοιραία) οι «παράγοντες» του νησιού στα πλαίσια των δικών τους ισορροπιών και άλλων σχετικών αγκυλώσεων. Αυτός έχει πράγματι μουλαρώσει, αλλά από την ανάποδη...*

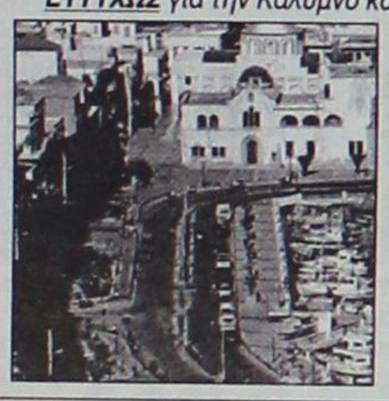

Για την Κάλυμνο θα δώσει τα ρέστα του και θα επιβάλλει, με τον τρόπο του, να έχει στο πλευρό του και τον «φίλο Γιώργο». Αυτήν την (θετική) εμμονή του Μαχαιρίδη η Κάλυμνος πρέπει να την εξαργυρώσει στο έπακρον. Μαζί με τους «φίλους» Γιώργο, Μιχάλη, Δημήτρη και άλλους ...μεγάλους πρωταγωνιστές στο νησί των σφουγγαράδων.

Οι σχέσεις μας με τον κ. Μάτσια είναι καθαρά ...ιεραρχική, είπε ή φέρεται να είπε η πρόεδρος του Πε.Σ.Υ.Π Ιωάννα Αρσενοπούλου, ερωτηθείσα σχετικώς στη συνέντευξη που παραχώρησε την προηγούμενη εβδομάδα.



Αυτό διάβασα σε ρεπορτάζ με τον ανάλογο τίτλο τοπικής εφημερίδας και δεν μου άρεσε καθόλου, ακόμα και σαν «θέαμα» στη σελίδα του εντύπου. Μέχρι που (ο αφελής) ήλπιζα σε...διάψευση από την κ. Αρσενοπούλου.

Ακόμα κι αν κάτι άλλο εννοούσε – πολύ αμφιβάλλω, με τα περί «ιεραρχικής σχέσης» της με τον Διοικητή του Νοσοκομείου έδωσαν τροφή. Και έγιναν σχόλια. Και δικαιώθηκαν Κασσάνδρες και διάφοροι τύποι καταστροφικοί. Ολοι αυτοί τέλος πάντων που στοιχηματίζουν, ότι οι σχέσεις της τοπικής ηγεσίας στον τομέα της Υγείας είναι ...άστα να πάνε.



Και αφού δικαιώθηκαν έχουν πλέον κάθε δικαίωμα να γράφουν, να λένε και να διαδίδουν ό,τι γουστάρουν για την «ποιότητα» της κεφαλής τους ψαριού. Αυτά επί του παρόντος...

***ΔΙΧΑΣΜΕΝΗ** προσωπικότητα απέκτησε η στήλη, αλλά έχει τα ελαφρυντικά της όπως και να το κάνουμε. Για τον απλούστατο λόγο, ότι η αλήθεια δεν μπορεί να είναι άσπρο – μαύρο. Οι αποχρώσεις χωράνε σε πολλά πράγματα...*

*Ναι, είμαστε υπέρ της διοργάνωσης όλων αυτών των πρωταθλημάτων ...**square volley!** Και γιατί το νησί μας προβάλλεται και επειδή το θέαμα περισσεύει. Όμως...*

Κάνει κανείς τον απολογισμό και ψάχνει να βρει κατά πόσον το ισοζύγιο γέρνει προς τη θετική ή την αρνητική μεριά. Όταν επί ενάμιση μήνα το κέντρο της πόλης, η καρδιά της πόλης, μετατρέπεται σε αθλητικό εργοτάξιο, τότε είμαστε υποχρεωμένοι να αναζητήσουμε τρόπους ώστε η ζημιά, ει μη τι άλλο, να ελαχιστοποιηθεί.Τι; Δεν υπάρχει ζημία από όλη αυτήν την ιστορία; Σας παρακαλώ πολύ...

Όταν από την ώρα της τοποθέτησης της πρώτης βίδας στις εξέδρες μέχρι να καθαρίσει η πλατεία Δημαρχείου και από τον τελευταίο κόκκο άμμου πρέπει να περάσουν κοντά δυο μήνες, τότε υπάρχει θέμα. Υπάρχει πρόβλημα. Μήπως πρέπει να αναλύσουμε περισσότερο το εξόφθαλμο; Όχι δα...

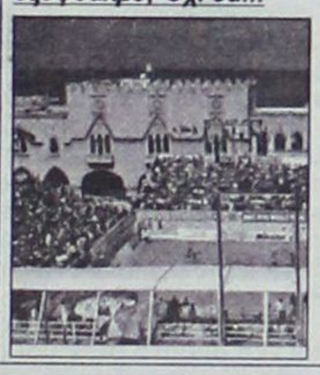

Ναι στα Παγκόσμια Πρωταθλήματα και στις άλλες διοργανώσεις, όμως καλό θα ήταν οι διοργανωτές (με πρώτο τον Δήμο) να αναλογίζονται το κόστος που επιβαρύνει την εικόνα και τη λειτουργία της πόλης.

***Βρείτε λύσεις τώρα!!!** Μέχρι την επόμενη χρονιά είστε υποχρεωμένοι να αναζητήσετε και να προβλέψετε λύσεις για κάθε αστοχία. Η πόλη περνά δύσκολες στιγμές έτσι κι αλλιώς. Εχει ήδη πολλές αμαρτίες. Της φορτώνουμε μεσούσης της σεζόν ακόμα μία. Δεδομένη η στήριξη και η ανοχή της πλειοψηφίας των ΜΜΕ. Μην την καταχράστε...*

ΑΠΟΡΡΗΤΟ *Από:*

Προι κορίσοι βοολεοτέι
Κρεμαοτιρό, Σφορίσο
Και Παπαγικόλα
Δωδεκάγησα

Αγαπητοί φίλοι Δημήτρη, Κοσμά και Βασίλη,

Με το θάρρος που μου δίνει η εξ απορρήτων σχέση μου με τον πρωθυπουργό, επιτρέψτε μου να σας μεταφέρω ένα προσωπικό του μήνυμα.

Αν κάποιος ή κάποιοι από εσάς διαδίδετε σε Μέσα Ενημέρωσης του νομού σας ότι έχετε στο τσεπάκι σας το χαρτοφυλάκιο, κάνετε πολύ μεγάλο λάθος. Οφείλετε να περιμένετε για να μην απογοητευτείτε για μία ακόμα φορά.

Το κόστος ενός επιπλέον αποκλεισμού σας από τον επικείμενο ανασχηματισμό δεν θα το πληρώσετε εσείς, αλλά ο ίδιος ο πρωθυπουργός.

Παράκληση του κ. Κώστα Σημίτη είναι να δώσετε τέλος στη νέα αυτή σεναριολογία μέχρι να δούμε πώς και αν θα βολευτείτε κάπου.

Κοινοποίηση: Νομαρχιακή Επιτροπή Νοτίου Συγκροτήματος Δωδεκανήσου

ΠΡΟΣΩΠΑ... στο προσκήνιο



Η εύκολη και «λογική» επιλογή για τα «πρόσωπα» αυτής της εβδομάδας θα ήταν ο υπουργός Υγείας Κώστας Στεφανής.

Κοτζάμ υπουργός, ψυχίατρος, καλός άνθρωπος και ό,τι άλλο μπορεί να συνοδεύει τον άξιο αυτό επιστήμονα. Το διευκρινίζω: άξιο επιστήμονα.

Όμως με αφορμή την επίσκεψή του στη Ρόδο, αναδεικνύονται για μία ακόμα φορά σαν «Πρόσωπα των ημερών» οι εργαζόμενοι στο Νοσοκομείο μας.

Ηρωες και ηρωίδες που σε καθημερινή βάση δίνουν τα πάντα για τον ασθενή. Χωρίς άδειες, ρεπό και άλλα «έξτρα».

Τα ξέρει αυτά ο κ. Στεφανής, αλλά τι να τους πει κι αυτός. Σε μερικές ώρες μέσα έπρεπε να κάνει (πάλι) εγκαίνια και ίσως να πάει και στη Χάλκη. Πήγε; Αδιαφορούμε παγερά...

Με πρωτοβουλία 15 κοινωνικών συλλόγων της πόλης της Ρόδου

Εκδήλωση - Αγώνας κατά των ναρκωτικών

Θα μιλήσουν διακεκριμένοι επιστήμονες
Ξεκινά στις 9 το πρωί στο ΑΚΤΑΙΟΝ

Μια ιδιαίτερα σημαντική εκδήλωση-ενημέρωση έχει προγραμματιστεί για αύριο με αποκλειστικό θέμα τις ναρκωτικές ουσίες.

Πρόκειται ουσιαστικά για έναν αγώνα ενάντια στα ναρκωτικά που γίνεται με την πρωτοβουλία 15 κοινωνικών συλλόγων της πόλης της Ρόδου οι οποίοι είναι οι εξής:

-Λύκειο Ελληνίδων Ρόδου «Εργάνη Αθηνά»
-Σύνδεσμος Αγάπης
-Ομιλος Εθελοντών Τρίτης Ηλικίας
-Ομάδα Συνεργασίας Παλαιών Οδηγών
-Ελληνικός Ερυθρός Σταυρός
-Το Σπίτι της Ευρώπης στη Ρόδο
-Γυναίκες Χωρίς Σύνορα
-Αντικαρκινική Εταιρεία
-ΧΕΝ Ρόδου
-Δωδεκανησιακός Σύλλογος Γονέων, Συγγενών και Φίλων Εξαρτημένων Ατόμων
-Κύκλος Κυριών Rotary Inner Well
-Παράρτημα Δωδεκανησιακής Μέλισσας
-Λέσχη Λάιονς Ηλιούσα
-Πολιτιστικός Σύλλογος Γυναικών Ρόδου
-Τμήμα Αγωγής Υγείας Δευτεροβάθμιας Εκπαίδευσης Δωδεκανήσου.



Κατά την εκδήλωση θα μιλήσουν καταρτισμένοι επιστήμονες για το θέμα των ναρκωτικών, τα οποία δυστυχώς έχουν εξαπλωθεί επικίνδυνα και στην κοινωνία της Ρόδου.

Συνεχώς καταγράφονται και νέα θύματα στην μαύρη λίστα των νεκρών από ναρκωτικά ενώ οι μνήμες από το χαμό νεαρών ατόμων από τα τσιρότα ντουροτζεσίκ είναι ακόμα νωπές και η υπόθεση βρίσκεται πλέον στη δικαιοσύνη.

Το πρόγραμμα της εκδήλωσης που αξίζει όλοι να παρακολουθήσουν έχει ως εξής:

Πρωινό Πρόγραμμα
ΑΚΤΑΙΟΝ 09:30

• Χαιρετισμοί από εκπροσώπους της Τοπικής Αυτοδιοίκησης

ΟΜΙΛΗΤΕΣ

• Δημήτρης Δημητρακόπουλος: Διοικητής Δίωξης Ναρκωτικών Αστυνομικής Διεύθυνσης Δωδεκανήσου
• Κάκια Νικολάου: Ψυχίατρος Μονάδας Απεξάρτησης Τοξικομανών «18 Ανω»
• Κωστής Μπάλλας: Καθηγητής Ψυχιατρικής, Διευθυντής Κέντρου Διαπολιτισμικής Ψυχιατρικής
• Κωνσταντίνος Κοκκώλης: Υπεύθυνος Ανάπτυξης Θεραπευτικών Προγραμμάτων ΟΚΑΝΑ.

Απογευματινό Πρόγραμμα
ΕΘΝΙΚΟ ΘΕΑΤΡΟ ΡΟΔΟΥ 20:00

• Εκδήλωση από το Μουσικό Σχολείο Ρόδου υπό τη διεύθυνση του καθηγητή Μανόλη Τσακογιάννη
• Θεατρική παράσταση από την ομάδα της κοινωνικής επανένταξης της μονάδας απεξάρτησης «18 Ανω» .

Θα πρέπει να σημειωθεί ότι η είσοδος είναι 5 ευρώ και τα έσοδα της εκδήλωσης θα διατεθούν για τις ανάγκες του Κέντρου Πρόληψης Εξαρτησιογόνων Ουσιών και Προαγωγής Υγείας «Δίοδος» του Δήμου Ροδίων.

ΑΡΧΩΝ ΣΑΜΑΡΤΖΗΣ ΑΕΤΕΒΕ
Από το 1980
22 ΧΡΟΝΙΑ ΜΟΝΩΣΕΙΣ
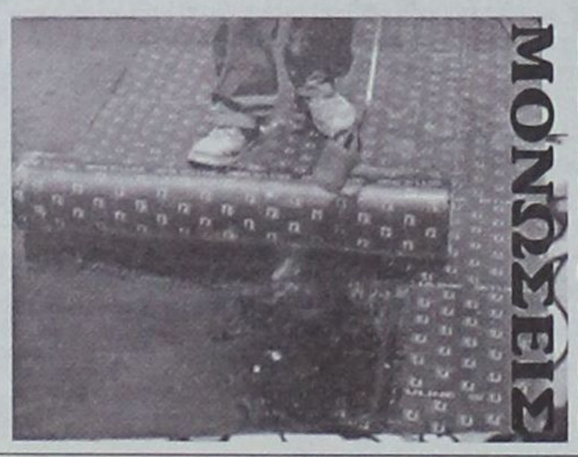
ΜΟΝΩΣΕΙΣ ΤΑΡΑΤΣΩΝ
Ricofon
ΓΙΑ ΤΕΛΕΙΑ ΑΚΟΥΣΤΙΚΗ ΣΤΟΥΣ ΧΩΡΟΥΣ ΕΡΓΑΣΙΑΣ ΚΑΙ ΔΙΑΣΚΕΔΑΣΗΣ

Τοποθετώντας το κατάλληλο προϊόν RICOFON έχετε μια αίθουσα με άριστη ακουστική και συγχρόνως ένα τέλειο διακοσμητικό αποτέλεσμα.
ΔΙΑΘΕΣΗ: ΑΡΧΩΝ ΣΑΜΑΡΤΖΗΣ ΑΕΤΕΒΕ
ΜΟΝΩΣΕΙΣ - ΣΤΕΓΑΝΩΣΕΙΣ
Καταστήματα
1) Ερυθρού Σταυρού 21 - Τηλ. 22410/23030/32054 Ρόδος 85100
2) Ικάρου & Λαοδικείας - Τηλ. 22410 20021 Ρόδος 85100
Κινητό 0944 502033

Το ΣτΕ ανέστειλε την εφαρμογή του νέου κανονισμού

Δικαιώθηκαν οι αγώνες των ιδιοκτητών ΠΡΟ-ΠΟ

Προηγήθηκαν κινητοποιήσεις των πρακτόρων και στη Ρόδο
Σε νέα βάση οι συζητήσεις με το υπουργείο Πολιτισμού

Το Συμβούλιο της Επικρατείας, με απόφασή του, αναστέλλει την εφαρμογή τού νέου κανονισμού λειτουργίας των πρακτορείων ΠΡΟ-ΠΟ του Οργανισμού Προγνωστικών Αγώνων Ποδοσφαίρου (ΟΠΑΠ).

Συγκεκριμένα, η Πανελλήνια Ομοσπονδία Επαγγελματιών Πρακτόρων ΠΡΟ – ΠΟ, που εκπροσωπεί πέντε χιλιάδες περίπου πρακτορεία ανά την Ελλάδα, καθώς και δυο πράκτορες προσέφυγαν στο ΣτΕ και ζητούσαν να ακυρωθεί και να ανασταλεί η υπ' αριθμ. 2518/2003 απόφαση του υφυπουργού Πολιτισμού με την οποία εγκρίθηκε ο επίμαχος κανονισμός.

Το ΣτΕ έκρινε ότι, σύμφωνα με τις επιταγές τού άρθρου 43 τού Συντάγματος, οι ρυθμίσεις που καθορίζουν τους όρους άσκησης ελεύθερου επαγγέλματος δεν μπορεί να προσδιοριστούν με υπουργική απόφαση, όπως έγινε στην προκειμένη περίπτωση, αλλά απαιτείται τουλάχιστον Προεδρικό Διάταγμα.



Κατόπιν τούτων, το ΣτΕ έκανε δεκτή την αίτηση αναστολής των προσφευγόντων (δικάσιμος κυρίας προσφυγής 2.3.2004), επειδή η αίτηση ακύρωσης είναι «προδήλως βάσιμη (δηλαδή πιθανολογείται ότι θα γίνει δεκτή), λόγω της νομολογίας του ΣτΕ, αλλά και επειδή δεν προκύπτει η συνδρομή επιτακτικών λόγων δημοσίου συμφέροντος.

Με τον νέο κανονισμό του ΟΠΑΠ καθορίζονται, μεταξύ των άλλων, οι προϋποθέσεις χορήγησης και ανάκλησης άδειας σε πράκτορες παιγνίων τού ΟΠΑΠ, οι όροι λειτουργίας των πρακτορείων, τα δικαιώματα και οι υποχρεώσεις των πρακτόρων κ.ά.

ΕΠΙΠΛΑ ΚΕΛΗΣ
ΑΦΟΙ ΚΕΛΗ Ο.Ε.
ΠΡΟΣΦΟΡΑ
ΣΕΤ 2θέσιος και 3θέσιος

Περιορισμένα κομμάτια
Αθηνών 36 Τ.Κ. 85100 Ρόδος, Τηλ: 2241066865 - Fax: 2241067207
www.proteas.gr, e-mail: kelis_bros@hotmail.com

Βρετανοί έσχισαν ελληνική σημαία έξω από νυκτερινό κέντρο

Συνεχίζονται τα έκτροπα στο Φαληράκι

Συνελήφθη 20χρονη για προσβολή δημοσίας αιδούς · Επιτακτική πλέον η ανάγκη για ίδρυση Αστυνομικού Τμήματος

Κάθε προηγούμενο ξεπέρασαν πλέον οι Βρετανοί τουρίστες στο Φαληράκι με τα έκτροπα και τα επεισόδια που δημιουργούν σχεδόν σε καθημερινή βάση.

Ειδικότερα χθες τα ξημερώματα στις 4 το πρωί τρεις Βρετανοί ηλικίας 21, 19 και 18 χρόνων αναίτια κατέβασαν την ελληνική σημαία που ήταν αναρτημένη έξω από νυκτερινό κέντρο και την έκαναν στην κυριολεξία κομμάτια σχίζοντάς την.

Το γεγονός αυτό προκάλεσε την αντίδραση των Ελλήνων που βρίσκονταν γύρω από το νυκτερινό κέντρο.

Οι τρεις νεαροί συνελήφθησαν από τους Αστυνομικούς της Ομάδας Πρόληψης και Καταστολής Εγκληματικότητας και προωθήθηκαν για τα περαιτέρω.



Λίγο νωρίτερα στην ίδια περιοχή συνελήφθη μια 20χρονη επίσης από την Μεγάλη Βρετανία διότι επιδείκνυε δημοσίως τον... πισινό της σε διερχόμενους πολίτες.

Αυτού του είδους τα επεισόδια αποτελούν πλέον καθημερινότητα για το Φαληράκι και είναι πιο επιτακτική από ποτέ η ίδρυση Αστυνομικού Τμήματος στην περιοχή.

Με αφορμή και το τελευταίο περιστατικό του 37χρονου επιχειρηματία ο οποίος πυροβόλησε 26χρονο Αλβανό που επιχείρησε να διαρρήξει ένα από τα ενοικιαζόμενα δωμάτια που διατηρεί στην περιοχή Μεσόβουνο Φαληρακίου, ο δήμαρχος Γιάννης Ιατρίδης τόνισε για άλλη μια φορά την ανάγκη για την αστυνόμευση της ευρύτερης περιοχής.

«Έχουμε κατ' επανάληψη επισημάνει ότι πρέπει άμεσα να δημιουργηθεί Αστυνομικό Τμήμα στο Φαληράκι. Υπάρχει έλλειψη αστυνόμευσης στην περιοχή με αποτέλεσμα να δημιουργούνται όλα αυτά τα επεισόδια. Εμείς από την πλευρά μας έχουμε κάνει όλες τις απαραίτητες ενέργειες και έχουμε απευθυνθεί σε όλους τους αρμόδιους φορείς, δυστυχώς όμως χωρίς κανένα αποτέλεσμα. Τι άλλο θα πρέπει να γίνει δηλαδή για να πεισθούν οι υπεύθυνοι πως θα πρέπει να υπάρχει αστυνόμευση στην περιοχή και να δοθεί επιτέλους το πράσινο φως για τη δημιουργία του Αστυνομικού Τμήματος; Πέρα από τα επεισόδια που δημιουργούν κυρίως οι νεαροί τουρίστες σε καθημερινή βάση, θα πρέπει να αντιμετωπισθεί και η δράση ομάδων Αλβανών που κλέβουν τους επισκέπτες μας. Το πρόβλημα αυτό είναι τεράστιο καθώς σημειώνονται κλοπές ακόμα και μέρα μεσημέρι. Δεν υπάρχουν άλλα περιθώρια αναμονής. Πρέπει άμεσα να δημιουργηθεί Αστυνομικό Τμήμα στο Φαληράκι» δηλώνει ο δήμαρχος Γιάννης Ιατρίδης που εδώ και αρκετό καιρό έχει απευθυνθεί σε κάθε κατεύθυνση για τη δημιουργία του Αστυνομικού Τμήματος.

Την ίδια άποψη έχουν και οι καταστηματάρχες της περιοχής που τονίζουν πως η κατάσταση τείνει να ξεφύγει από κάθε έλεγχο.

«Διανύουμε μια δύσκολη τουριστική περίοδο. Γνωρίζουμε ότι χωρίς τους νεαρούς τουρίστες το Φαληράκι δεν υπάρχει και σε καμία περίπτωση δεν υποστηρίζουμε ότι θα πρέπει να φύγουν. Αυτό που ζητάμε είναι να υπάρχει αστυνόμευση ώστε να μην σημειώνονται παρόμοια περιστατικά κάθε βράδυ».

Γεγονός είναι πάντως πως αν ήταν έντονη η παρουσία αστυνομικών στην περιοχή πολλά από τα επεισόδια θα είχαν αποφευχθεί, ενώ αν η κατάσταση παραμείνει ως έχει κανείς δεν μπορεί να εγγυηθεί για το τι μπορεί να συμβεί στη συνέχεια

ΝΑΥΤΙΛΙΑΚΗ ΕΤΑΙΡΕΙΑ ΛΕΣΒΟΥ Α.Ε.
ΑΝΑΚΟΙΝΩΣΗ
ΤΟ ΥΠΕΡΤΑΧΥΠΛΟΟ ΚΑΙ ΠΟΛΥΤΕΛΕΣ
ΑΙΟΛΟΣ ΚΕΝΤΕΡΗΣ
ΠΟΥ ΜΗΔΕΝΙΖΕΙ ΤΗΝ ΑΠΟΣΤΑΣΗ
ΑΠΟ 15 ΙΟΥΝΙΟΥ ΠΑΛΙ ΚΟΝΤΑ ΣΑΣ
ΑΝΑΧΩΡΗΣΕΙΣ ΑΠΟ ΠΕΙΡΑΙΑ
ΚΥΡΙΑΚΗ 17.00 ΓΙΑ ΚΑΛΥΜΝΟ-ΚΩ-ΡΟΔΟ
ΔΕΥΤΕΡΑ 17.00 ΓΙΑ ΚΩ-ΡΟΔΟ
ΠΕΜΠΤΗ 17.00 ΓΙΑ ΚΑΛΥΜΝΟ-ΚΩ-ΡΟΔΟ
ΑΦΙΞΗ ΣΤΗ ΡΟΔΟ ΣΤΙΣ 24.00


ΑΝΑΧΩΡΗΣΕΙΣ ΑΠΟ ΡΟΔΟ
ΔΕΥΤΕΡΑ 08.00 ΓΙΑ ΚΩ-ΠΕΙΡΑΙΑ
ΤΡΙΤΗ 08.00 ΓΙΑ ΚΩ-ΚΑΛΥΜΝΟ-ΠΕΙΡΑΙΑ
ΠΑΡΑΣΚΕΥΗ 08.00 ΓΙΑ ΚΩ-ΚΑΛΥΜΝΟ-ΠΕΙΡΑΙΑ
ΑΦΙΞΗ ΣΤΟΝ ΠΕΙΡΑΙΑ ΣΤΙΣ 15.00
ΑΣΥΝΑΓΩΝΙΣΤΟ ΣΤΗΝ ΤΑΧΥΤΗΤΑ
ΚΑΙ ΟΙΚΟΝΟΜΙΑ ΧΡΟΝΟΥ
ΚΡΑΤΗΣΕΙΣ ΓΙΑ ΕΠΙΒΑΤΕΣ ΚΑΙ ΟΧΗΜΑΤΑ
ΣΤΟ ΚΕΝΤΡΙΚΟ ΠΡΑΚΤΟΡΕΙΟ ΤΗΣ ΝΕΛ ΣΤΗ ΡΟΔΟ
ALHAMBRA TRAVEL
Δ. ΘΕΟΔΩΡΑΚΗ 13 ΤΗΛ. (22410) 37052-25698-31642

Αύριο και μεθαύριο

Ανεβάζουν χειρόφρενο τα ταξί

Οι ιδιοκτήτες διαμαρτύρονται για την απόφαση του υπουργείου να τοποθετήσουν ταμειακές μηχανές



Χειρόφρενο ανεβάζουν οι οδηγοί και ιδιοκτήτες ταξί αύριο και μεθαύριο, στο πλαίσιο των πανελλαδικών κινητοποιήσεων που εξήγγειλε η Ομοσπονδία τους.

Οι ταξιτζήδες προχωρούν σε 48ωρη κινητοποίηση προκειμένου να καταδείξουν την αντίθεσή τους στην απόφαση του υπουργείου Οικονομικών η οποία προβλέπει την τοποθέτηση ταμειακών μηχανών στα ταξί.

Αρχικά υπήρχε η σκέψη οι ιδιοκτήτες και οδηγοί ταξί της Ρόδου να απεργήσουν μόνον αύριο καθώς η Τετάρτη είναι ημέρα με αυξημένη κίνηση στο αεροδρόμιο της Ρόδου, ωστόσο κατά τη γενική συνέλευση που πραγματοποιήθηκε αποφασίστηκε η συμμετοχή τους και τις δύο ημέρες.

Στην ανακοίνωση που εκδόθηκε αναφέρεται μεταξύ άλλων:

«Η απεργία μας κρίθηκε αναγκαία για να διαμαρτυρηθούμε για την απόφαση του υπουργού Οικονομικών να τοποθετήσουμε στα ταξί ταμειακές μηχανές καθώς και στην εφαρμογή νέου φορολογικού συστήματος δίχως να προηγηθεί συνενόηση με τον κλάδο μας, για να ακούσει και τις δικές μας απόψεις επί του σοβαρού αυτού θέματος.

Το μέτρο αυτό κρίνεται από τα μέλη μας άδικο και πιστεύουμε ότι θα δώσει τη χαριστική βολή στο ήδη δοκιμαζόμενο επάγγελμά μας. Τέλος ζητούμε συγνώμη από το επιβατικό κοινό για την ταλαιπωρία που θα υποστεί τις δύο αυτές ημέρες της απεργίας μας».

ΕΛΛΗΝΙΚΗ ΔΗΜΟΚΡΑΤΙΑ
ΠΕΡΙΦΕΡΕΙΑ Ν. ΑΙΓΑΙΟΥ
ΝΟΜΟΣ ΔΩΔΕΚΑΝΗΣΟΥ
ΔΗΜΟΣ ΑΡΧΑΓΓΕΛΟΥ

ΠΕΡΙΛΗΨΗ ΔΙΑΚΗΡΥΞΗΣ ΔΗΜΟΠΡΑΣΙΑΣ

Ο Δήμαρχος Αρχαγγέλου διακηρύσσει ότι εκτίθεται σε πρόχειρο διαγωνισμό με σφραγισμένες προσφορές η ανάδειξη προμηθευτή για το έργο: **«Προμήθεια πλαστικών κάδων απορριμμάτων 360 και 770 λίτρων»**, ενδεικτικού προϋπολογισμού 13.250,00 ευρώ (χωρίς ΦΠΑ), αρ. μελ. 17/03, με κριτήριο την **ΤΕΧΝΟΟΙΚΟΝΟΜΙΚΑ ΣΥΜΦΕΡΟΤΕΡΗ ΠΡΟΣΦΟΡΑ**, σύμφωνα με τις διατάξεις της υπ' αριθμ. 11389/93 απόφασης του Υπουργού Εσωτερικών (ΕΚΠΟΤΑ), του Ν. 2286/95 και το Π.Δ. 394/96 όπως τυχόν τροποποιήθηκαν, συμπληρώθηκαν και ισχύουν σήμερα.

1) Ο Διαγωνισμός θα διεξαχθεί στις **27 Ιουνίου** του έτους **2003**, ημέρα **Παρασκευή**, στο Δημοτικό Κατάστημα Αρχαγγέλου από την αρμόδια επιτροπή. Ώρα λήξης παραλαβής των προσφορών η **13:00 π.μ.**

2) Η χρηματοδότηση θα γίνει από ιδίους πόρους.

3) Στη δημοπρασία γίνοναι δεκτοί:

α) Έλληνες και αλλοδαποί προμηθευτές.

β) Όλα τα νομικά πρόσωπα

γ) Συνεταιρισμοί και ενώσεις προμηθευτών

4) Η προθεσμία για την περαίωση της προμήθειας ορίζεται σε 30 ημερολογιακές ημέρες.

5) Η εγγύηση για τη συμμετοχή στη δημοπρασία ορίζεται σε 5% επί του ενδεικτικού προϋπολογισμού της μελέτης, δηλ. 663,00 ευρώ, σύμφωνα με το άρθρο 26 του ΕΚΠΟΤΑ και βεβαιώνεται με την προσκόμιση ισόποσου γραμματίου του Ταμείου Παρακαταθηκών και Δανείων ή εγγυητική επιστολή αναγνωρισμένης τράπεζας.

Τον ανάδοχο του έργου βαρύνουν όλες οι νόμιμες κρατήσεις υπέρ του Δημοσίου, τρίτων εισφορές ΙΚΑ κ.λπ. Ο ΦΠΑ βαρύνει τον κύριο του Έργου.

Οι δαπάνες δημοσίευσης της παρούσας και τυχόν επαναληπτικής βαρύνουν τον ανάδοχο του έργου.

Τα δικαιολογητικά συμμετοχής και οι όροι που διέπουν την προμήθεια αναφέρονται αναλυτικά στα τεύχη του Διαγωνισμού που διατίθενται στα γραφεία της Τεχνικής Υπηρεσίας του Δήμου Αρχαγγέλου τις εργάσιμες ημέρες και ώρες.

ΑΡΧΑΓΓΕΛΟΣ 19/6/2003
Ο ΔΗΜΑΡΧΟΣ
ΑΛΕΞΑΝΔΡΟΣ ΠΑΝ. ΠΑΠΟΥΡΑΣ

«Ουρά» οι επενδυτές αναμένουν την καινούργια προκήρυξη

Ερχεται το LEADER PLUS για την αγροτουριστική ανάπτυξη

Εν αναμονή της νέας προκήρυξης για την Κοινοτική Πρωτοβουλία Leader plus βρίσκονται αρκετοί επενδυτές στη Δωδεκάνησο, έχοντας αναγνωρίσει πως πρόκειται για ένα ιδιαιτέρως σημαντικό πρόγραμμα που ενισχύει τον πρωτογενή τομέα. Το Leader plus αφορά την περίοδο 2000 – 2006 και σύμφωνα με τα όσα έχουν γίνει γνωστά μέσα από αυτό προβλέπεται η χρηματοδότηση επενδυτικών προγραμμάτων συνολικού ύψους 392,6 εκατομμυρίων ευρώ. Από αυτά, τα 251,18 εκατομμύρια αποτελούν τη Δημόσια Δαπάνη και τα υπόλοιπα την Κοινοτική συμμετοχή.

Ο στόχος του προγράμματος είναι διπλός:

- "Η ολοκληρωμένη, υψηλής ποιότητας, αειφόρος ανάπτυξη της υπαίθρου μέσω πιλοτικών εφαρμογών".
- "Η ενίσχυση της προσπάθειας για άρση της απομόνωσης των περιοχών σε όλα τα επίπεδα της οικονομικής και κοινωνικής".

Το πρόγραμμα θα το διαχειριστεί για τη Δωδεκάνησο η εταιρεία ΑΝΔΩ Α.Ε (Αναπτυξιακή Δωδεκανήσου) ή οποία είχε διαχειριστεί με επιτυχία το αντίστοιχο πρόγραμμα Leader II.

Ειδικότερα, σε ό,τι αφορά το μέτρο αγροτουρισμός προβλέπονται μέσα από το Leader plus ιδιαιτέρως ενδιαφέρουσες δραστηριότητες. Αυτές είναι δυνατόν να αναπτυχθούν σχεδόν σε όλα τα νησιά και τους δήμους της Δωδεκανήσου. Εξαίρεση αποτελούν οι δήμοι Ρόδου, Κω, Πάτμου, Καρπάθου και οι οικισμοί Καρδάμαινας και Λίνδου.

Σε όλες τις υπόλοιπες περιοχές προβλέπεται:

1. Επισκευή, αποκατάσταση παραδοσιακών ή διατηρητέων κτισμάτων, δηλαδή επισκευή, αποκατάσταση παραδοσιακών ή διατηρητέων κτισμάτων και μετατροπή του εσωτερικού χώρου σε τουριστικά καταλύματα, σε εφαρμογή αρχιτεκτονικής μελέτης, που συντάσσεται σύμφωνα με τα οριζόμενα στο Π.Δ. 33/79 (ΦΕΚ 10/Α/24-1-79) και την αριθμ. 532249/27-7-94, ΦΕΚ 616Β/9-8-94 απόφαση του Γεν. Γραμματέα του ΕΟΤ. Τα ανωτέρω κτίσματα πρέπει να είναι χαρακτηρισμένα ως παραδοσιακά ή διατηρητέα, από τις αρμόδιες κατά τόπους Υπηρεσίες του ΥΠΠΟ

2.1. Ίδρυση ή επέκταση ξενοδοχείων κλασικού τύπου 5,4,3 αστέρων, δηλαδή ξενοδοχεία που περιλαμβάνουν κοινόχρηστους χώρους υποδοχής, παραμονής, εστίασης και αναψυχής πελατών, υπνοδωμάτια, λουτρά, βοηθητικούς χώρους με πλήρη εξοπλισμό ή

2.2. Ίδρυση ή επέκταση ξενοδοχείων τύπου Επιπλωμένων Διαμερισμάτων 5,4,3 αστέρων δηλαδή ξενοδοχεία που διαθέτουν κοινόχρηστους χώρους υποδοχής και παραμονής πελατών, βοηθητικούς χώρους και περιλαμβάνουν διαμερίσματα ενός, δύο ή περισσοτέρων δωματίων με πλήρες λουτρό και μικρό μαγειρείο, με πλήρη εξοπλισμό

Η κατασκευή τους γίνεται σύμφωνα με τις σχετικές προδιαγραφές και διαδικασίες που προβλέπονται στο Π.Δ. 43/2002 (ΦΕΚ 43Α/2002).

Ελάχιστος απαιτούμενος αριθμός ΔΩΜΑΤΙΩΝ: 10

β. Μπορούν να γίνουν σε οικόπεδα άρτια και οικοδομήσιμα, που βρίσκονται εντός σχεδίου πόλεως, εντός οικισμών προϋφισταμένων του 1923 (ειδικά για τα Δωδ/σα του 1948), εντός οικισμών με πληθυσμό κάτω των 2.000 κατοίκων, εντός παραδοσιακών οικισμών και εκτός σχεδίου.

Τουριστικές επιπλωμένες επαύλεις και τουριστικές επιπλωμένες κατοικίες (μονόχωρες ή δίχωρες), Οι τουριστικές επιπλωμένες επαύλεις είναι μονόροφες ή διώροφες μονοκατοικίες, ενδιαφέρουσας αρχιτεκτονικής μορφής που έχουν ανεξάρτητη εξωτερική και άμεση προσπέλαση, ιδιωτικότητα και παρουσιάζουν αυτοτέλεια οικοπέδου και κτίσματος, όπου ανήκει και ο αποκλειστικά διαμορφωμένος κήπος.

Οι τουριστικές επιπλωμένες κατοικίες είναι μεμονωμένες ή σε σειρά ή σε συγκρότημα μονόροφες ή διώροφες μονοκατοικίες, που έχουν αυτοτέλεια λειτουργίας, ανεξάρτητη εξωτερική προσπέλαση και ιδιωτικότητα.

Η κατασκευή των κτισμάτων θα γίνει σύμφωνα με τις σχετικές προδιαγραφές και διαδικασίες που προβλέπονται στην υπ' αριθμ. 530992/87 (ΦΕΚ 557Β/87) απόφαση του ΕΟΤ, όπως ισχύει κάθε φορά. Προϋπόθεση: Ελάχιστος απαιτούμενος αριθμός κλινών δέκα. Να μπορούν να γίνουν σε οικόπεδα άρτια και οικοδομήσιμα, που βρίσκονται εντός σχεδίου πόλεως, εντός οικισμών προϋφισταμένων του 1923 (ειδικά για τα Δωδ/σα του 1948), εντός οικισμών με πληθυσμό κάτω των 2.000 κατοίκων, εντός παραδοσιακών οικισμών και εκτός σχεδίου.

4. Ίδρυση ή επέκταση ενοικιαζομένων δωματίων 4 «κλειδιών», και ιδρυση ή επέκταση ενοικιαζομένων επιπλωμένων διαμερισμάτων 4 «κλειδιών». Εξαιρούνται τα νησιά Ρόδο, Κω, Πάτμο και Κάρπαθο

Ποιοτικός εκσυγχρονισμός κύριων και μη κύριων ξενοδοχειακών καταλυμάτων, που ήδη λειτουργούν νόμιμα με ειδικό σήμα λειτουργίας, ανεξαρτήτως λειτουργικής μορφής και τάξης. Προϋπόθεση: Να αποτελούν καταλύματα που ανήκουν στις λειτουργικές μορφές και τάξεις των προηγούμενων παραγράφων 1, 2.1, 2.2, 3, 4, και 5, ή να μπορούν να καταταγούν σε μια από τις ανωτέρω λειτουργικές μορφές και τάξεις μετά την ολοκλήρωση των σχετικών έργων, εργασιών και προμηθειών, που συνιστούν τον ποιοτικό εκσυγχρονισμό.

Ίδρυση ή επέκταση ή ποιοτικός εκσυγχρονισμός οργανωμένων τουριστικών καταλυμάτων (CAMPING), σύμφωνα με τις σχετικές προδιαγραφές και διαδικασίες που προβλέπονται στην υπ' αριθμ. 530992/87 (ΦΕΚ 557Β/87) απόφαση του ΕΟΤ, όπως ισχύει κάθε φορά. Προϋπόθεση: Τουριστικές κατασκηνώσεις Β' τάξεως, θα πρέπει να βρίσκονται σε απόσταση 3 κλμ. Από τις ακτές. Τουριστικές κατασκηνώσεις Α' τάξεως, μπορούν να υλοποιηθούν οπουδήποτε μπορούν να χωροθετηθούν.

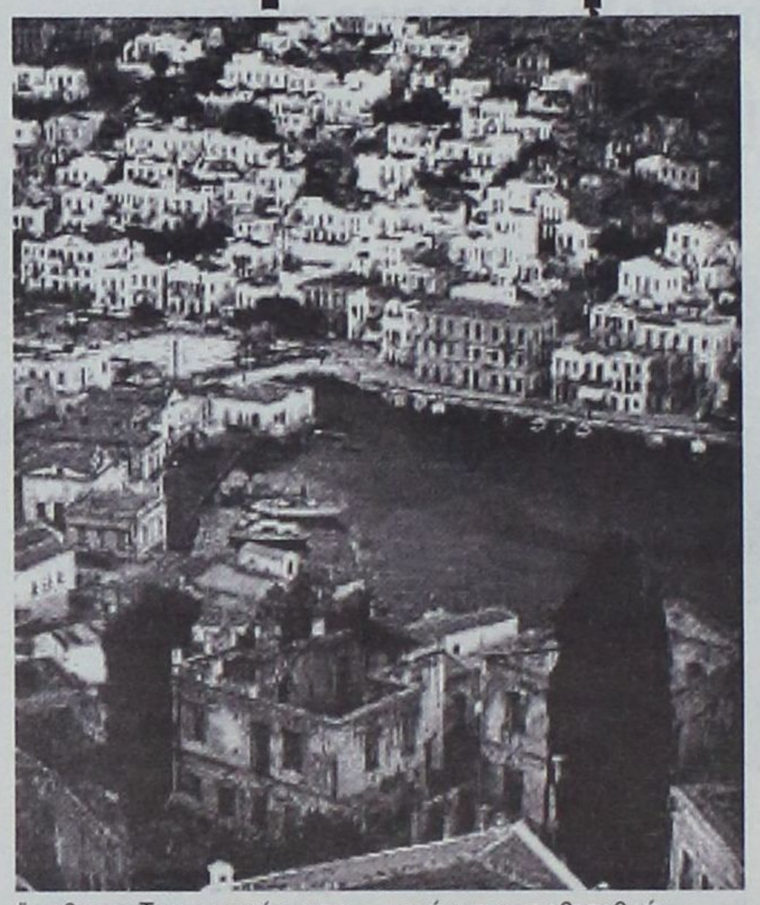

Ο επενδυτής

Η νομική μορφή του υποψήφιου επενδυτή (φυσικό πρόσωπο, εταιρεία κ.λπ) είναι σύμφωνη με τα προβλεπόμενα στην πρόσκληση εκδήλωσης ενδιαφέροντος της δράσης. Ο υποψήφιος φορέας έχει σύμφωνα με το ισχύον θεσμικό πλαίσιο και το καταστατικό του την αρμοδιότητα υλοποίησης της πρότασης (π.χ. σε περιβαλλοντικές δράσεις κ.λπ). Ο υποψήφιος επενδυτής είναι ενήλικας και δεν έχει υπερβεί το 65ο έτος της ηλικίας του. Προκειμένου για άνδρες, ο υποψήφιος επενδυτής είτε έχει εκπληρώσει τις στρατιωτικές του υποχρεώσεις είτε έχει απαλλαγεί νομίμως από αυτές είτε δεν έχει υποχρέωση στρατιωτικής θητείας. Ο υποψήφιος επενδυτής δεν είναι συνταξιούχος από οποιοδήποτε ασφαλιστικό ταμείο του εσωτερικού ή του εξωτερικού. Ο υποψήφιος επενδυτής δεν έχει τελεσίδικα καταδικαστεί για οικονομικό αδίκημα ή αδίκημα που σχετίζεται με την επαγγελματική του δραστηριότητα ή αδίκημα σχετικό με καλλιέργεια, κατοχή, εμπορία, διάθεση ναρκωτικών ουσιών ή και απάτη εις βάρος του Δημοσίου και δεν έχει παραπεμφθεί αμετάκλητα με βούλευμα για τα παραπάνω αδικήματα.

Βεβαίωση ιδιων κεφαλαίων

- Βεβαίωση Τράπεζας που να δηλώνει το καταρχήν ενδιαφέρον για δανειοδότηση του υποψηφίου, στην περίπτωση που μέρος της πρότασης θα καλυφθεί με δάνειο.
- Αποδεικτικά στοιχεία ίδιων πόρων (βεβαιώσεις τραπεζικών λογαριασμών, βεβαιώσεις κατοχής ομολόγων κ.λπ). Για εταιρείες οι ίδιοι πόροι μπορεί να τεκμηριώνονται από το κεφάλαιο της εταιρείας και από τη δυνατότητα κάλυψής του από μελλοντικές αυξήσεις του σύμφωνα με το χρονοδιάγραμμα της επένδυσης.
- Για Ανώνυμες Εταιρείες: αντίγραφο πιστοποίησης καταβολής μετοχικού κεφαλαίου.

Στοιχεία ιδιοκτησίας ή μίσθωσης ακινήτου

Για επενδύσεις που προτείνονται νέες κτιριακές εγκαταστάσεις:

-Τίτλος ιδιοκτησίας του οικοπέδου ή του ακινήτου του φορέα της επένδυσης ή των εταίρων που θα συνοδεύεται από πιστοποιητικό βαρών και μη διεκδικήσεων από το αρμόδιο υποθηκοφυλάκειο ή

-συμβολαιογραφικό έγγραφο μίσθωσης οικοπέδου ή ακινήτου και πιστοποιητικό μεταγραφής για χρονικό διάστημα τουλάχιστον 20 ετών από την υποβολή της αίτησης ή

-προσύμφωνα αγοράς ή μίσθωσης (τουλάχιστον για 20 έτη).

Για επενδύσεις εκσυγχρονισμού επιχειρήσεων:

-Τίτλος ιδιοκτησίας του οικοπέδου ή του ακινήτου του φορέα της επένδυσης ή των εταίρων που θα συνοδεύεται από πιστοποιητικό βαρών και μη διεκδικήσεων από το αρμόδιο υποθηκοφυλάκειο ή

-Συμφωνητικό επαγγελματικής μίσθωσης θεωρημένο από την εφορία διάρκειας τουλάχιστον 5 ετών από την ημερομηνία υποβολής της αίτησης.

TOP PROPERTIES
GEORGE & SAVAS PIPINOS
ΓΕΩΡΓΙΟΣ & ΣΑΒΒΑΣ ΠΙΠΙΝΟΣ
ΣΥΜΒΟΥΛΟΙ ΚΑΙ ΕΚΤΙΜΗΤΕΣ ΑΚΙΝΗΤΩΝ
REAL ESTATE AGENTS & MEMBER OF F.I.A.B.C.I-N.A.E.A.-C.E.I.

SINCE 1971

Οδός Κέννεντυ 38,ΡΟΔΟΣ 85100 - Τηλ.: (22410) 23895 - FAX: (22410) 20883
38 Kennedy str. RHODES GR 85100 GREECE - TEL.: (22410) 23895 FAX: 20883
Email: gpipinos@otenet.gr. URL: www.rhodes-top-properties.com and www.pipinos.gr
MOBILE: 6944-676003 • 6944-390803

Από το 1971



Η «TOP PROPERTIES» είναι ατομική επιχείρηση και ανήκει στους Γεώργιο και Σάββα Πιπίνο. Το γραφείο ασχολείται από το 1971 αποκλειστικά και μόνο με επενδύσεις και REAL ESTATE στο νησί της Ρόδου και στην ευρύτερη περιοχή της Δωδεκανήσου.

ΑΠΕΥΘΥΝΟΜΑΣΤΕ: Στους **σοβαρούς, απαιτητικούς** και **επιλεκτικούς** επενδυτές - επιχειρηματίες - ελεύθερους επαγγελματίες, Έλληνες και ξένους, που ενδιαφέρονται να κάνουν μια σοβαρή επένδυση **προβολής** στο νησί της Ρόδου.

ΠΡΟΣΦΕΡΟΥΜΕ:

Α) Υπηρεσίες και πληροφορίες που γίνονται σε προσωπικό επίπεδο με **εχεμύθεια, διακριτικότητα και σοβαρότητα.**

Β) Μεγάλη **γκάμα** υψηλής ποιότητας ακινήτων, όπως: 1) Ξενοδοχεία Α' και Β' κατηγορίας των 600-500-350-300 κλινών 2) Κεντρικά αστικά ακίνητα κατάλληλα για Τράπεζες - καταστήματα - γραφεία, 3) Παραλιακές εκτάσεις, κατάλληλες για τουριστικές επενδύσεις των 150.000 - 100.000 - 70.000 - 50.000 - 36.000 τ.μ., 4) Διαμερίματα και μεζονέτες **προβολής** και 5) Αξιόλογες Παραθεριστικές κατοικίες.

ΣΤΟΧΟΣ ΜΑΣ ΕΙΝΑΙ:

Να προσφέρουμε στο αγοραστικό μας κοινό **υψηλής ποιότητας ακίνητα και ευκαιρίες** στο νησί της Ρόδου. Η τριακονταετής και πλέον πείρα μας στον τομέα αυτό αποτελεί εγγύηση.

ΣΥΝΘΗΜΑ ΜΑΣ ΕΙΝΑΙ:

Επενδύστε στη ΡΟΔΟ **ΤΩΡΑ**, σε ακίνητα που **ΑΝΤΕΧΟΥΝ ΣΤΟ ΧΡΟΝΟ**

Γεώργιος και Σάββας Πιπίνος
Μεσίτες αστικών συμβάσεων
Γιατί εμείς γνωρίζουμε καλύτερα!

TOP PROPERTIES is a father and son business. The senior, Mr. George S. Pipinos, the founder of the office, has carved over the years a reputation for integrity and excellence in the world of Real Esate in the Dodecanese. The junior, Dr Savas Pipinos, has returned from his studies in the UK to aid in his father's footsteps.

AT TOP PROPERTIES we try hard to attract important and selective investors, high calibre businessmen/women and discerning professional people, both Greek and foreign, who wish to acquire substantial and valuable property on Rhodes.

We offer our expertise and advise privately, discreetly and in strict confidence.

We keep a comprehensive list of real estate of the highest specifications:

a. A' and B' class hotels (600, 500, 350, 300 beds capacity).

b. Centrally situated office buildings and other business premises.

c. Seaside land, ideal for develpment (hotels, holiday resorts, etc), of 150.000, 100.000, 70.000, 50.000, 36.000 square metres.

d. Luxury apartments, maisonettes, detached, semi-detached and terraced houses.

e. Holiday and and Retirement Homes.

Our aim is to give our clients the opportunity to acquire value for money, first class real estate on Rhodes. Our 30 and more year old experience is our warranty.

Our motto is: Invest in Rhodes, Invest in property, it stands the test o fime.



TOP PROPERTIES
George and Savas Pipinos
Because we know best

Την ώρα που η κατασκευή του δρόμου «Ολυμπος – Σπόα» παραμένει επιτακτικό αίτημα των κατοίκων του νησιού

Οι αυτοκινητιστές της Καρπάθου διαμαρτύρονται και προειδοποιούν

Καταγγέλλουν τη δραστηριότητα του τοπικού ΚΤΕΛ και αναρωτιούνται «αν αυτοί είναι μόνο για τις νυχτερινές βάρδιες»



Το αίτημα των κατοίκων αλλά και των τοπικών φορέων της Καρπάθου για να εκτελεστεί το οδικό έργο «Ολυμπος – Σπόα» είναι από τα πλέον επιτακτικά και δίκαια που έχουν κατά καιρούς κατατεθεί. Οι λόγοι είναι πολλοί και εύλογοι...

Πρώτος και κυρίαρχος, που φαίνεται να τον κατανοεί και η παρούσα νομαρχιακή αρχή, είναι η ανάγκη να πάψει επιτέλους το καθεστώς απομόνωσης που «διέπει» το ακριτικό νησί. Η Κάρπαθος είναι ουσιαστικά «διαμελισμένη», αφού ο βορράς και ο νότος συνδέονται πρακτικά μόνο ...ακτοπλοϊκώς!

Αυτή η κατάσταση έχει πλέον παγιωθεί, με αποτέλεσμα οι κάτοικοι της Καρπάθου να αντιμετωπίζουν μεταξύ τους σοβαρά προβλήματα συγκοινωνίας και ...επικοινωνίας. Κάποιοι αισθάνονται «προνομιούχοι» και κάποιοι άλλοι ακόμα διεκδικούν τα αυτονόητα που άλλοι έχουν εξασφαλίσει προ πολλού.

ΜΕΧΡΙ ο δρόμος «Ολυμπος – Σπόα» πάρει την οδό της κατασκευής του, τα συγκοινωνιακά προβλήματα επιδεινώνονται ακόμα περισσότερο. Ενας ακόμα σοβαρός πονοκέφαλος έρχεται να προστεθεί στο νησί, και ειδικά αυτήν την περίοδο που η τουριστική σεζόν – κουτσά στραβά – πάει να ξεκινήσει και για την ακριτική Κάρπαθο.

Συγκεκριμένα, σε σειρά καταγγελιών προχωρούν οι αυτοκινητιστές του νησιού, διαμαρτυρόμενοι για τη δραστηριότητα του τοπικού ΚΤΕΛ. Προειδοποιούν μάλιστα, ότι αν χρειαστεί και εξαναγκαστούν, δεν αποκλείεται να ...σηκώσουν «μαύρες σημαίες» και να ξεκινήσουν κινητοποιήσεις μεσούντος του καλοκαιριού.

Το πρόβλημα και οι διαμαρτυρίες των αυτοκινητιστών της Καρπάθου συνίσταται στο γεγονός, ότι οι λεωφορειούχοι του ΚΤΕΛ στο νησί πραγματοποιούν δρομολόγια που «δεν είναι εγκεκριμένα» και ουσιαστικά χάνουν μεγάλο κομμάτι από το αντικείμενο της δραστηριότητάς τους.

«ΕΜΕΙΣ είμαστε καλοί μόνο για τη μεταφορά των Ατόμων με Ειδικές Ανάγκες και τις νυχτερινές βάρδιες;» αναρωτιούνται οι αυτοκινητιστές, και διεκδικούν αποφασιστικά τα αιτήματά τους. Δηλαδή, «να μπει μία τάξη στη λειτουργία του ΚΤΕΛ», όπως τονίζεται, χωρίς να αποκλείεται να υπάρξουν ακόμα δυναμικότερες κινητοποιήσεις.

Επί του παρόντος οι αυτοκινητιστές της Καρπάθου φροντίζουν να καταστήσουν κοινωνούς των προβλημάτων και αιτημάτων τους στους αρμόδιους τοπικούς φορείς, είτε στο νησί είτε στη Ρόδο.

ΜΕ κάποιες παραλλαγές η όλη κατάσταση στην Κάρπαθο παραπέμπει σε ανάλογα προβλήματα που έχουν απασχολήσει μέχρι πρόσφατα και τη Ρόδο. Η εμπειρία δείχνει ότι μόνο με διάλογο και καλή θέληση από τις εμπλεκόμενες πλευρές είναι δυνατόν να βρεθεί δίκαιη διέξοδος.

«ΕΙΜΑΣΤΕ αποφασισμένοι να υπερασπιστούμε το ψωμί μας» λένε οι αυτοκινητιστές της Καρπάθου και επειδή κι η άλλη πλευρά φαίνεται να έχει τα δικά της επιχειρήματα, μόνο αυτοί οι φορείς που ξέρουν και υποχρεούνται να επιβάλλουν τους νόμους και τη νομιμότητα έχουν την υποχρέωση να αναζητήσουν τη «χρυσή τομή».

ΕΛΛΗΝΙΚΗ ΔΗΜΟΚΡΑΤΙΑ
ΠΕΡΙΦ. ΝΟΤΙΟΥ ΑΙΓΑΙΟΥ ΝΟΜΟΣ ΔΩΔΕΚΑΝΗΣΟΥ
ΔΗΜΟΣ ΝΟΤΙΑΣ ΡΟΔΟΥ
ΓΡΑΦΕΙΟ ΔΗΜΑΡΧΟΥ
Τηλ.: 22440-43243
Φαξ: 22440-43385

ΓΕΝΝΑΔΙ 13 Ιουνίου 2003

ΔΙΑΓΩΝΙΣΜΟΣ ΙΔΕΩΝ

Ο Δήμαρχος Νότιας Ρόδου Σαββής Εμμανουήλ προκηρύσσει διαγωνισμό ιδεών με θέμα:

«ΕΜΒΛΗΜΑ ΔΗΜΟΥ ΝΟΤΙΑΣ ΡΟΔΟΥ»

Το έμβλημα θα αποτελέσει το σύμβολο του Δήμου μας, ενώ το θέμα του είναι ελεύθερο για τους διαγωνιζόμενους.

1. Στο διαγωνισμό μπορούν να πάρουν μέρος όλοι οι ενδιαφερόμενοι.
2. Τα σχέδια που θα υποβληθούν, θα πρέπει να παρουσιασθούν σε τουλάχιστον τέσσερις διαφορετικές κλίμακες για τις βασικές για την περίσταση χρήσεις, που είναι η σημαία (σε κλίμακα 1:2 αυτοτελώς και 1:5 σε συνδυασμό με τη σημαία διαστάσεων 1,80 x 1,00 μ.) και τα έγγραφα του Δήμου (σε κλίμακα 5:1 και 1:1).
3. Θα βραβευθεί η πρόταση που θα θεωρηθεί καταλληλότερη. Γι' αυτό το βραβείο θα διατεθεί χρηματική αποζημίωση 1.000,00 ευρώ.
4. Ο Δήμος έχει το δικαίωμα να ζητήσει τροποποιήσεις επί της αρχικής πρότασης των διαγωνιζομένων προτού καταλήξει στην τελική επιλογή.
5. Η προθεσμία υποβολής των σχεδίων είναι μέχρι 31 Οκτωβρίου 2003.

Ο Δήμαρχος
ΣΑΒΒΗΣ ΕΜΜΑΝΟΥΗΛ

Rodos Car AE
Μέλος του Επισήμου Δικτύου Intercar AE
3ο χλμ. Ρόδου-Καλλιθέας
851 00 Ρόδος
Τηλ.: (22410) 64169
68032-3, 61825
Fax: (22410) 68034
Απόλυτο Μηχάνημα Οδήγησης

1,6lt - 115 hp!
Νέα BMW Compact. Μην ψάχνετε για ψεγάδι - δεν υπάρχει.



Δείτε την στη Rodos Car AE.

Νέα BMW Compact. Σπορ. Ευέλικτη. Με νέα, δυναμική αισθητική που αναδεικνύει την πρακτικότητα και τη λειτουργικότητα της πίσω πόρτας και του μεταβλητού χώρου. Με ποιότητα κατασκευής, άνεση και ασφάλεια BMW. Με κινητήρες νέας γενιάς, διπλό VANOS και Valvetronic . Τέλεια αίσθηση τιμονιού και άμεση απόκριση καθώς και δυνατότητα επιλογής μεταξύ τριών σετ αναρτήσεων ανάλογα με το οδηγικό σας στυλ. Αποκτήστε το νεανικό μοντέλο της BMW με ευέλικτα χρηματοδοτικά προγράμματα. Μόνο στη Rodos Car AE.

BMW Compact - Κατανάλωση (lt./100km): Κύκλος πόλης 9,7-12,3 - Κύκλος εκτός πόλης 5,3-7,0 - Μεικτός κύκλος 6,9-8,9 - Εκπομπές CO_2 (gram/km): 167,0-215,0

BBDO

ΕΙΣΗΓΗΣΗ ΤΟΥ ΑΡΙΣΤΟΤΕΛΗ ΠΑΥΛΙΔΗ

Ασφαλιστικές δικλείδες για τουρισμό και νησιά στο Ευρωπαϊκό Σύνταγμα

Ο Βουλευτής Α. Παυλίδης κατά την πρόσφατη κοινή Συνεδρίαση των Επιτροπών Εξωτερικών και Ευρωπαϊκών Υποθέσεων της Βουλής (18/6) έκαμε την παρακάτω εισήγηση, αναφερόμενη στο Σχέδιο του Συντάγματος της Ευρώπης, το οποίο μετέπειτα (20/6) παρεδόθη στα μέλη του Ευρωπαϊκού Συμβουλίου στην Χαλκιδική.

Ο κ. Παυλίδης ιδιαίτερα αναφέρθηκε στα της ολοκληρωμένης Νησιωτικής Πολιτικής, αλλά κυρίως στα του Τουρισμού λόγω της εξαιρέσεώς του από τις "πολιτικές" που καθορίζονται στο 3ο μέρος του "Συντάγματος" και για τις οποίες οι συζητήσεις θα εξελιχθούν από της 1ης μέχρι της 15ης Ιουλίου, ώστε να πάρουν την τελική τους μορφή στην προσεχή "Διακυβερνητική" (Οκτώβριος 2003).

Για το θέμα του Τουρισμού ο κ. Παυλίδης, ως πρόεδρος της Επιτροπής Τουρισμού του Συμβουλίου της Ευρώπης έστειλε ειδική επιστολή στον Επικεφαλής της "Συνέλευσης" που συνέταξε το "Σύνταγμα" κ. Βαλερί Ζισκάρ ντ' Εστέν.

Η εισήγηση του κ. Παυλίδη έχει ως ακολούθως:

ΑΡΙΣΤΟΤΕΛΗΣ ΠΑΥΛΙΔΗΣ: Κύριε Πρόεδρε, θεωρώ πολύ σημαντικό αυτό που εξελίσσεται κατ' αυτήν την περίοδο, δηλαδή, το να επιχειρούμε οι Ευρωπαίοι να συντάξουμε ένα σύνολο αρχών, βάσει των οποίων θα ζήσουμε από εδώ και πέρα. Υπάρχουν, όμως, και πλευρές, που είναι ευκαιρία τώρα να συζητηθούν και να ζητηθεί από τον παριστάμενο Υπουργό Εξωτερικών, και έχοντα για λίγες ακόμη ημέρες την αρμοδιότητα του Προεδρεύοντος μιας ομάδας Υπουργών, αλλά και από τον Πρωθυπουργό μας, Προεδρεύοντα του Συμβουλίου, μετά την ολοκλήρωση της Προεδρίας, να μεταφερθούν με το κύρος της Προεδρίας -που λήγει- απόψεις Ελλήνων Βουλευτών. Μεθαύριο στη Χαλκιδική θα γίνει η παράδοση και παραλαβή ενός κειμένου, στο οποίο η Ελλάδα συμμετείχε, σε ό,τι αφορά στη σύνταξη του, δια του Υπουργού Εξωτερικών και δια του Κοινοβουλίου μας, με τους εκπροσώπους του. Το κείμενο, ως έχει σήμερα, κατά την άποψή μου, επιδέχεται βελτιώσεων, και πιστεύω ότι το ίδιο θα επιδιώξουν και Βουλευτές άλλων Κοινοβουλίων.

Θα πρέπει, λοιπόν, να γίνει μια παρέμβαση από-μέρους μας, κατά την εξέλιξη των απ' εδώ και πέρα συζητήσεων. Ο κ. Παπουτσής έθιξε δύο σημεία τα οποία στηρίζω κι εγώ. Το πρώτο είναι "οι Επίτροποι". Είναι μεγάλη υπόθεση να εκπροσωπείται η κάθε χώρα στην "Επιτροπή". Η αρχική παρατήρηση του κ. Σημίτη για το θέμα ήταν ότι είναι υπέρ της υπάρξεως Επιτρόπου προερχομένου από κάθε χώρα–μέλος. Αλλά μετέπειτα συμπλήρωσε ότι 25 Επίτροποι είναι δύσκολο να συνεργασθούν. Το τελευταίο δεν το κατανοώ. Έχουμε ζήσει "όργανα" με πάνω από 25 μέλη, τα οποία τελικώς καταφέρνουν και παίρνουν αποφάσεις. Δεν μπορεί, λοιπόν, κατά τη γνώμη μου, να έχουμε α' και β' κατηγορίας Επιτρόπους, έστω και αν ισχύει το σύστημα της κυκλικής αναλήψεως της θέσεως αυτής.

Ένα δεύτερο θέμα είναι: για ποια Ευρώπη μιλάμε; Την Ευρώπη των άθεων; Όχι! Οι Ευρωπαίοι έχουν θρησκεία και οι Ευρωπαίοι είναι ταυτισμένοι με κάποιες ιδέες που έχουν σαφή χαρακτηριστικά. Ένα εκ των βασικών χαρακτηριστικών είναι η θρησκεία τους, ασχέτως δογμάτων. Δεν είμαι θρησκόληπτος! Δηλώνω, όμως, παντού ότι είμαι χριστιανός, ότι είμαι ορθόδοξος. Άλλοι συνάδελφοι σε άλλα Κοινοβούλια δηλώνουν ότι είναι χριστιανοί, καθολικοί ή διαμαρτυρόμενοι. Να μη λησμονούμε δε ότι έχουμε και "Χριστιανοδημοκρατικά" κόμματα. Ας μην πάρει η αναφορά στη θρησκεία μορφή συνταγματικής διατάξεως. Θα πρέπει, όμως, να γίνεται κάποια μνεία. Για το θέμα δεν υπάρχουν ιδιαίτερα αντιτιθέμενες απόψεις. Τεχνοκρατική, ίσως, αντίληψη οδηγεί στο να επιβάλει τη γνώμη της μη μνείας της θρησκείας.

Θα ήθελα τώρα να αναφερθώ και σε κάποια επιμέρους θέματα. Πρακτικά θέματα. Οι χώρες μας, στο πλαίσιο των αναμορφώσεων των Κοινοτικών Συνθηκών, θα πρέπει πάντα να προσπαθούν κάτι να κερδίσουν .Κάθε χώρα έχει κάποια ιδιαιτερότητα. Η ιδιαιτερότητα της Ελλάδας είναι το νησιωτικό του χαρακτήρος μιας μεγάλης περιοχής της Κύριε Πρόεδρε, ψηφίσατε και εσείς, όπως και εγώ, διάταξη στο Σύνταγμά μας (άρθρο 101) ότι: οσάκις νομοθετούμε ή οσάκις η εκτελεστική εξουσία δρα, υποχρεωτικώς πρέπει να λαμβάνεται υπόψη η ιδιαιτερότητα της νησιωτικής Ελλάδας. Εγώ το εθεώρησα αυτό αυτονόητο. Παρόλα αυτά η πράξη απέδειξε ότι έπρεπε να μπει στο Σύνταγμα. Αυτό, λοιπόν, που εκάμαμε εμείς θα πρέπει να γίνει επ' ευκαιρία συντάξεως του αποκαλούμενου Ευρωπαϊκού Συντάγματος , γιατί είμαστε 14 εκατ. οι Ευρωπαίοι νησιώτες. Θα γνωρίζετε, ίσως, ότι μου ανέθεσε το Συμβούλιο της Ευρώπης να συντάξω "Έκθεση" για την Ολοκληρωμένη Νησιωτική Πολιτική, γι' αυτήν, δηλαδή, που πρέπει να εφαρμοσθεί στις νησιωτικές περιοχές της Ευρώπης. Μελετώντας τα στοιχεία που έχω συλλέξει έχω οδηγηθεί στην άποψη ότι είναι ευκαιρία να περάσουμε κάτι τέτοιο και στην Ευρωπαϊκή Ένωση. Δεν είδα, όμως, κύριε Υπουργέ, μια εκδήλωση από αυτές που οργανώσατε, η οποία να έχει ως αποκλειστικό θέμα ό,τι προαναγγείλατε ότι θα σας απασχολήσει. Η ειδική, δηλαδή, "πρωτοβουλία" για τα νησιά.

Ζητώ, λοιπόν, επ' ευκαιρία της Θεσσαλονίκης (Χαλκιδικής), να γίνει περίπου ό,τι έγινε στις προηγούμενες περιπτώσεις στη Νίκαια όπου στο περιθώριο πέρασε μια ευχή και στο Άμστερνταμ όπου κατεγράφη μια δυσνόητη αναφορά . Επειδή είναι η Ελληνική Προεδρία στο τέλος της να μην αφήσουμε την ευκαιρία να προωθηθεί η ιδέα της αναλήψεως υποχρεώσεως υπό της Ε.Ε. περί αντιμετωπίσεως της νησιωτικής Ευρώπης με συγκεκριμένα μέτρα και εξασφάλιση χρηματοδοτήσεως της.

Μεγάλο θέμα, επίσης, είναι ο Τουρισμός. Το Μάαστριχ προέβλεψε ότι ο Τουρισμός είναι μία από τις υποστηρικτικές δράσεις της Ευρωπαϊκής Ένωσης. Τώρα η Συνέλευση υπό τον Ζισκάρ Ντ' Εστέν έχει απαλείψει αυτήν την αναγνώριση. Η χώρα μας πιστεύω ότι δε μπορεί αυτό να το περάσει απαρατήρητο. Ζητήσαμε από την κυρία Γιαννάκου να υποβάλει τροπολογία, ώστε να επανέλθει αυτή η αναγνώριση. Η τροπολογία, όμως, δεν πέρασε. Κάτι παρόμοιο έκαμε και ο Γάλλος συνάδελφος Λαμασούρ. Ούτε αυτή η προσπάθεια απέδωσε. Ζητούμε, τώρα, από την Κυβέρνησή μας να επανέλθει, ώστε ο Τουρισμός να επανατοποθετηθεί στο επίπεδο που τον είχε το Μάαστριχτ.

Κύριε Πρόεδρε, σας παραδίδω επιστολή που απηύθυνα προς τον κ. Ζισκάρ Ντ' Εστέν, υπό την ιδιότητα μου του Προέδρου της Επιτροπής Τουρισμού του Συμβουλίου της Ευρώπης, εκ μέρους βέβαια, της Επιτροπής μου και δι' αυτής του ζητούμε όσα προηγουμένως σας είπα: Ο Τουρισμός, δηλαδή, με την κοινωνική αντίληψη περί τουρισμού, όχι μόνο ως μπίζνες, αλλά και ως συμβάλλων στη εδραίωση της ειρήνης, στην συνεργασία και στην προσέγγιση των λαών καθώς και στην οικονομική ανάπτυξή της, να μην απαλειφθεί από το Σύνταγμα της Ευρώπης.

Καταθέτω την επιστολή στα πρακτικά και την παραδίδω επίσης και στον κ. Υπουργό Εξωτερικών με την παράκληση να ενημερώσει και τον κ. Πρωθυπουργό. Ζητούμε να αντιμετωπισθούν δυο θέματα πρακτικά. Αυτό, δηλαδή, της Νησιωτικής Πολιτικής και μάλιστα της Ολοκληρωμένης και το της επαναφοράς του Τουρισμού στα επίπεδα που ορίζονταν από τη Συνθήκη του Μάαστριχτ.

Η επιστολή που απέστειλε ο κ. Παυλίδης στον Επικεφαλής της "Συνέλευσης" που συνέταξε το "Σύνταγμα" κ. Βαλερί Ζισκάρ ντ' Εστέν έχει ως ακολούθως:

Στρασβούργο, 10 Ιουνίου 2003

Αγαπητέ κ. Πρόεδρε

Σας γράφω υπό την ιδιότητα του Προέδρου της Επιτροπής Τουρισμού (Επιτροπή Οικονομικών Υποθέσεων και Ανάπτυξης) της Κοινοβουλευτικής Συνέλευσης του Συμβουλίου της Ευρώπης.

Έχω επί πολλά χρόνια, και υπό την ιδιότητα του πρώην Υπουργού στην Ελλάδα, αγωνισθεί για την ανάπτυξη του Τουρισμού, όχι μόνον στην χώρα μου αλλά και σε Ευρωπαϊκό Επίπεδο.

Όπως γνωρίζετε, ο Τουρισμός και η σημασία του για την Ευρωπαϊκή Οικονομική Ανάπτυξη και την εδραίωση της ειρήνης μετα-



ξύ των εθνών ανεφέρετο στην Συνθήκη του Maastricht για την Ευρωπαϊκή Ένωση.

Η ανησυχία μου τώρα οφείλεται στο ότι ο Τουρισμός δεν μνημονεύεται σαφώς στην Συνθήκη για το Μέλλον της Ευρώπης, η οποία συνετάγη υπό την εξαιρετική Προεδρία σας.

Καθώς πλησιάζει η ημέρα κατά την οποία θα παρουσιασθεί το σχέδιό σας στο Ευρωπαϊκό Συμβούλιο της Ευρωπαϊκής Ένωσης, στην Θεσσαλονίκη, στο τέλος αυτού του μηνός, επικοινωνώ μαζί σας για να βεβαιωθώ ότι έχει γίνει, στο εν λόγω κείμενο, αναφορά του Τουρισμού και της ζωτικής σημασίας του.

Αφήνοντάς τον εκτός του κειμένου σας θα ήταν ιδιαίτερα επιζήμιο για το μέλλον αυτής της δραστηριότητος, της τόσον ενδιαφέρουσας για την Ευρώπη, οικονομικά και κοινωνικά.

Αντιθέτως, περιλαμβάνοντας τον θα ενθαρρύνετε τις επενδύσεις σ' αυτόν τον τομέα, ο οποίος συχνά υποφέρει λόγω των αποτελεσμάτων των ενόπλων συρράξεων, της τρομοκρατίας και εξ' αιτίας άλλων λόγων.

Κύριε Πρόεδρε, πιστεύω ότι οφείλουμε να υπογραμμίσουμε την σημασία του Τουρισμού στην κοινή γνώμη όπως αυτός το αξίζει.

Θα ήμουν ευγνώμων εάν εθέτατε αυτήν την επιστολή υπ' όψιν της Συνέλευσης.

Ειλικρινώς δικός σας

Αριστοτέλης Α. Παυλίδης

Πρόεδρος της Επιτροπής Αναπτύξεως του Τουρισμού

ΟΙΚΟΔΟΜΙΚΕΣ ΕΠΙΧΕΙΡΗΣΕΙΣ

ΔΙΑΚΟΓΕΩΡΓΙΟΥ ΚΑΛΛΙΣΤΟΣ

• ΠΩΛΗΣΕΙΣ ΔΙΑΜΕΡΙΣΜΑΤΩΝ
• ΚΑΤΑΣΤΗΜΑΤΑ - ΑΠΟΘΗΚΕΣ

• ΑΝΤΑΛΛΑΓΕΣ ΑΚΙΝΗΤΩΝ
• ΑΓΟΡΕΣ ΟΙΚΟΠΕΔΩΝ

• ΑΝΑΛΑΜΒΑΝΟΥΜΕ ΑΝΤΙΠΑΡΟΧΕΣ

ΔΙΕΥΘ.: ΕΘΝ. ΑΝΤΙΣΤΑΣΕΩΣ 11, (πρώην Αννης Μαρίας)
Τηλ.: 78501-29318, 78502

ΠΩΛΟΥΝΤΑΙ διαμερίσματα λουξ κατασκευής με απεριόριστη θέα. Τα διαμερίσματα διαθέτουν θωρακισμένες πόρτες, εντοιχισμένες κουζίνες, ντουλάπες, εντοιχισμένο νιπτήρα με ντουλάπι, κεντρική θέρμανση αυτόνομη, ανοιγόμενα ανακλινόμενα κουφώματα με διπλά τζάμια, σίτες, ρολά, υδραυλικό ασανσέρ, τριφασικό ρεύμα.

Ολοι οι χώροι σπατουλαριστοί εσωτερικές πόρτες MDF με σχέδια.

ΔΙΑΜΕΡΙΣΜΑΤΑ

Επί της οδού Μεγ/ Κων/νου - Κων/νου Παλαιολόγου
50 τ.μ δυάρια ανά όροφο
85 τ.μ. τριάρια ανά όροφο
110 τ.μ. τεσσάρια ανά όροφο

Επί της Κων/νου Υδραίου - Στ. Κωτιάδη
70 τ.μ. τριάρια ανά όροφο με μεγάλες βεράντες φανταστική θέα
90 τ.μ. τριάρια - τεσσάρια ανά όροφο με μεγάλες βεράντες φανταστική θέα
110 τ.μ. τεσσάρια ανά όροφο με μεγάλες βεράντες φανταστική θέα
130 τ.μ. τεσσάρια - πεντάρια ανά όροφο με μεγάλες βεράντες φανταστική θέα

Επί της Λεωφ. Καλλιθέας - Καρακόνερο
50 τ.μ. δυάρια ανά όροφο με μεγάλες βεράντες, απεριόριστη θέα
85 τ.μ. τριάρια ανά όροφο με μεγάλες βεράντες, απεριόριστη θέα
110 τ.μ. τεσσάρια ανά όροφο με μεγάλες βεράντες, απεριόριστη θέα.

ΚΑΤΑΣΤΗΜΑΤΑ
50 τ.μ. επί της Λεωφ. Καλλιθέας - Καρακόνερο
100 τ.μ. επί της Λεωφ. Καλλιθέας - Καρακόνερο
150 επί της Λεωφ. Καλλιθέας - Καρακόνερο

ΙΑΤΡΕΙΑ - ΓΡΑΦΕΙΑ
50 τ.μ. επί της Μεγ. Κων/νου και Κων Παλαιλόγου (Φώκιαλη)
100 τ.μ. επί της Μεγ. Κων/νου και Κων Παλαιλόγου (Φώκιαλη)
150 τ.μ. επί της Μεγ. Κων/νου και Κων. Παλαιλόγου (Φώκιαλη)

ΔΑΝΕΙΑ ΟΛΩΝ ΤΩΝ ΤΑΜΕΙΩΝ ΚΑΙ ΟΛΩΝ ΤΩΝ ΤΡΑΠΕΖΩΝ

Πληρ. ΔΙΑΚΟΓΕΩΡΓΙΟΥ ΚΑΛΛΙΣΤΟΣ
Τηλ. 22410 - 78501-78502, 29318



Με την 20χρονη πείρα μας στα συστήματα ηλιακής ενέργειας σας προσφέρουμε τις πιο αποτελεσματικές λύσεις:

- **Τα καλύτερα ηλιακά της αγοράς** Τελευταίας τεχνολογίας ηλιακά, γαλβανιζέ, glass, ανοξείδοτα, ανοικτού, κλειστου κυκλώματος
- **Δωρεάν μελέτη - επίβλεψη** για κεντρικές εγκαταστάσεις ξενοδοχείων.
- **Άμεση εγκατάσταση** από ειδικευμένο προσωπικό, μέ προσοχή στη λεπτομέρεια.
- **Ειδικές Λύσεις** για κεραμοσκεπές και όπου δεν πρέπει να φαίνεται το Boiler.
- **Εγγύηση** καλής λειτουργίας και πλήρη τεχνική υποστήριξη.
- **Πιστοποίηση ποιότητας** από το κέντρο ανανεώσιμων πηγών ενέργειας.
- **Εγγυημένη απόσβεση** Μόνο με τα χρήματα που πληρώνετε στον ηλεκτρικό σας θερμοσίφωνα εξοφλείτε τον ηλιακό.
- **Έκπτωση αξίας αγοράς** από το φορολογητέο σας εισόδημα.

Καλέστε αμέσως το 76100 για υπεύθυνη ενημέρωση.

ΒΟΥΤΥΡΑΚΗΣ Ι.Χ. Ε.Π.Ε. • ΔΩΔ. ΝΕΟΛΑΙΑΣ 16 - ΡΟΔΟΣ -ΤΗΛ. ΚΕΝΤΡΟ: 22410 - 76100

ΠΑΡΡΟΔΙΑΚΟΣ ΣΥΛΛΟΓΟΣ ΑΥΣΤΡΑΛΙΑΣ «Ο ΚΟΛΟΣΣΟΣ»

Φαίνεται ότι ο πατριωτισμός των Ελλήνων φουντώνει, όταν ο Ρωμιός βρίσκεται έξω από τα ελλαδικά σύνορα, και πολύ περισσότερο καίει στα στήθια του η φωτιά του νόστου, όταν είναι αναγκασμένος να ζει στα ξένα.

Αυτά τα συναισθήματά του, κάθε ομογενής του εξωτερικού, δεν χάνει καιρό να τα εκδηλώνει και μάλιστα με τρόπο πανηγυρικό όταν γιορτάζει η *μητέρα πατρίδα* κάποια εθνική επέτειο.

Της ξενιτιάς ο πόνος δεν μπορούσε να αδιαφορήσει και για τα παιδιά της Ρόδου που πήραν το δρόμο του άγνωστου, όταν η παραμονή τους στα χωριά μας ήταν γι' αυτά χωρίς αύριο. Με την πρωτοβουλία των πιο φλογερών, ιδρύθηκε ο Σύλλογος Ροδίων «Ο ΚΟΛΟΣΣΟΣ» και στη φιλόξενη - μακρινή Αυστραλία.



Αν δείτε ένα επιστολόχαρτο αυτού του CLUB που ιδρύθηκε το 1948, από τον συμπατριώτη μας κ. Γεώργιο Σαρρή και πρόεδρό του, θα νιώσετε χαρά και συγκίνηση. Αριστερά επάνω θα δείτε τον Κολοσσό της Ρόδου και έναντι (δεξιά) ένα οικόσημο που μοιάζει με ένα κομμάτι από το κάστρο της Παλιάς Πόλης, με το Σταυρό των Ιπποτών Ρόδου ✚ και το ελάφι του όμορφου νησιού μας.

Δεν πάει πολύς καιρός που ο ιδρυτής-πρόεδρος κ. Σαρρής Σιανίτης την καταγωγή, έστειλε στη Ρόδο -στον τηλεοπτικό σταθμό Θάρρι και προσωπικά στο νεαρό θεολόγο κ. Νεκτάριο Πόκια, ένα C.D. από τον εορτασμό της 7 του Μάρτη ημέρα της επανένταξης της Δωδεκανήσου στον εθνικό κορμό. Είχε γίνει μια χοροεσπερίδα στις 8 του Μάρτη για να γιορταστεί η 55η επέτειος του ιστορικού αυτού γεγονότος.

Όποιος έτυχε να δει αυτή την προβολή στην Τ.V. Θάρρι ένιωσε ρίγη συγκίνησης βλέποντας και ακούγοντας τους φίλους ξενιτεμένους μας που με όποιο τρόπο μπόρεσαν, έδειξαν την αγάπη τους για τη Ρόδο μας και τη λαχτάρα τους για να την επισκεφθούν.

Ειδικά τη χοροεσπερίδα της 8 του Μάρτη σε κέντρο της πόλης Torrensville, οργάνωσαν οι Σύλλογοι «Κολοσσός» των Ροδίων, «Ιπποκράτης» των Κώων και η Αδελφότητα των Καστελλοριζίων Ν.Α. Αυστραλίας.

Οι ξενιτεμένοι μας, αυτό είναι βέβαιο, ζουν και προοδεύουν στα ξένα και είναι κοινωνικά οργανωμένοι σε βαθμό που να γίνονται παράδειγμα για μίμηση. Μεταξύ των άλλων ίδρυσαν και συντηρούν γηροκομείο όπου η Γ' ηλικία βρίσκει τη χαρά, που τόση ανάγκη έχει ο άνθρωπος.

Εκείνο που για τους ξενιτεμένους μας έχει ύψιστη σημασία, είναι ότι η πολιτιστική δράση των παροικιακών μας συλλόγων, ενέχει το εθνικό, καθώς και το θρησκευτικό στοιχείο.

Ειδικά για το σπίτι των Ροδίων -όπως λέγεται το στέκι του Συλλόγου «ο Κολοσσός», οι συγκεντρώσεις των μελών του γίνονται ανά δεκαπενθήμερο, όπως είπε ο πρόεδρος κ. Γ. Σαρρής. Είναι αλήθεια ότι τους λείπει η πατρίδα, η Ρόδος, η Ελλάδα. Γι' αυτό και οι συχνές συναθροίσεις των μελών, στον τόπο όπου υπάρχει η ψευδαίσθηση της πατρικής γης, του χωριού, της πόλης, του νησιού.

Αυτοί είναι -με λίγα λόγια- οι Έλληνες Δωδεκανήσιοι, οι συγγενείς και φίλοι μας, οι συγχωριανοί μας που βρίσκονται τόσο μακριά, όμως που η καρδιά τους χτυπά εδώ κοντά μας και ...την ακούμε.

Γεώργιος Μ. Βούης

Κανένα σημείο «ζωής» από Λανίτη και Δασκαλαντωνάκη

Σε εκκρεμότητα η σύμβαση για την αξιοποίηση του γκολφ

Σε εκκρεμότητα εξακολουθεί να παραμένει η υπογραφή της σύμβασης για την αξιοποίηση του γκολφ Αφάντου, από την κοινοπραξία των εταιρειών Δασκαλαντωνάκη και Λανίτη. Σύμφωνα με τα όσα έχουν γίνει γνωστά, στο τέλος του τρέχοντος μηνός θα πρέπει να έχει ολοκληρωθεί η όλη διαδικασία και οι δύο επιχειρηματίες να αναλάβουν την υλοποίηση της επένδυσης που προβλέπονταν από τη σχετική προκήρυξη.

Παρά το πέρασμα των ημερών, οι εκπρόσωποι των εταιρειών δεν έχουν δώσει το στίγμα του ενδιαφέροντός τους. Πρέπει ωστόσο να σημειωθεί πως πρόκειται για δύο γίγαντες του επιχειρείν και εφόσον έκριναν ότι η επένδυση στο γκολφ είναι συμφέρουσα, τότε δεν θα αφήσουν την ευκαιρία να πάει χαμένη.

Η κοινοπραξία των δύο εταιρειών καλείται να προχωρήσει στην πλήρη αξιοποίηση του γηπέδου γκολφ, όπως και να προχωρήσει στην ανέγερση ξενοδοχειακής μονάδας. Το όλο έργο θα πρέπει να έχει ολοκληρωθεί σε τρία έως πέντε χρόνια.

Ο δήμαρχος Αφάντου Σταμάτης Καβάδας, μιλώντας προς τη Δράση δεν έκρυψε την αγωνία του για την όλη επένδυση και παραδέχθηκε πως ανένεμε τους επενδυτές πριν από 10 ημέρες ωστόσο εκείνοι τελικώς δεν έδωσαν σημεία ζωής.



Τα συμπεράσματα της Συνόδου Κορυφής της Ε.Ε.

Πώς βίωσαν οι Ρόδιοι διαδηλωτές τις πορείες που έγιναν στη Χαλκιδική

«Δεν άνοιξε ούτε ρουθούνι στις διαδηλώσεις που έγιναν στη Χαλκιδική στη διάρκεια της Συνόδου Κορυφής της Ευρωπαϊκής Ένωσης». Τη δήλωση αυτή έκανε προς τη Δράση το μέλος του παραρτήματος Ρόδου της οργάνωσης «Δράση Θεσσαλονίκη 2003» κ. Στέλιος Φαρμακίδης ο οποίος στάθηκε επικεφαλής της Ροδίτικης συμμετοχής στις διαδηλώσεις που έγιναν τις κατά της παγκοσμιοποίησης. Από τη Ρόδο ανεχώρησαν περίπου 70 άτομα και διέμειναν στο άλσος του Σεϊχ Σου.

«Κινητοποιηθήκαμε οργανωμένα και διαδηλώσαμε ειρηνικά κατά της παγκοσμιοποίησης» περιέγραψε ο κ. Στέλιος Φαρμακίδης. Ο ίδιος εξήγησε πως τα όσα παρουσιάσθηκαν από τις τηλεοράσεις αποτελούν το έργο μιας περιορισμένης ομάδας αναρχικών οι οποίοι στη συνέχεια ταμπουρώθηκαν στη Θεολογική Σχολή. «Οι ροδίτες που συμμετείχαν επέδειξαν αξιοπρέπεια και πλήρη γνώση των λόγων που τους οδήγησαν στο να συμμετάσχουν στις διαδηλώσεις». Οι διαδηλωτές ήταν κυρίως νέοι άνθρωποι και προκειμένου να μεταβούν στη συμπρωτεύουσα απαιτήθηκε να πάρουν άδεια (άνευ αποδοχών) από τις εργασίες τους.

Η επιστροφή των διαδηλωτών ξεκίνησε χθες και σύμφωνα με τον προγραμματισμό που έχει γίνει, σήμερα το μεσημέρι όλοι θα βρίσκονται ξανά στις εργασίες τους.

Σε ό,τι αφορά τις αποφάσεις της Συνόδου Κορυφής, αυτές χαρακτηρίζονται ως ιδιαιτέρως σημαντικές, κυρίως για τα όσα αφορούν τη λαθρομετανάστευση, τις σχέσεις με τις υπόλοιπες βαλκανικές χώρες, αλλά και για μια σειρά άλλων, ζωτικών για την Ευρωπαϊκή Ένωση, ζητήματα.

Άσυλο - Μετανάστευση

Σε ό,τι αφορά την ευρωπαϊκή στρατηγική για τη μετανάστευση, το άσυλο και την αντιμετώπιση της λαθρομετανάστευσης, το Ευρωπαϊκό Συμβούλιο επισημαίνει την ανάγκη ανάπτυξης ενός συστήματος ανταλλαγής πληροφοριών για την έκδοση θεωρήσεων (VISA) με την παράλληλη επιχειρησιακή εφαρμογή και το συντονισμό των μέτρων που προβλέπονται για τη διαχείριση των εξωτερικών συνόρων της ΕΕ, η οποία περιλαμβάνει μεταξύ άλλων τη δημιουργία «κέντρων» για τους αιτούντες άσυλο και την υιοθέτηση επιχειρησιακών μέτρων. Υπογραμμίζεται επίσης η ανάγκη δημιουργίας νέων θεσμικών μηχανισμών για την ενίσχυση της επιχειρησιακής συνεργασίας στη διαχείριση των εξωτερικών συνόρων της ΕΕ.

Σχετικά με την επανεισδοχή των λαθρομεταναστών, διευκρινίζεται ότι η εφαρμογή της πολιτικής αυτής είναι αποκλειστική ευθύνη των κρατών μελών και επισημαίνεται ότι ο στόχος της αυξημένης αποτελεσματικότητας μπορεί να επιτευχθεί με την ενίσχυση της συνεργασίας, τη δημιουργία κατάλληλων μηχανισμών και την πρόβλεψη απαραίτητων πόρων.

Για τη συνεργασία με τις τρίτες χώρες, τις χώρες δηλαδή προέλευσης της μεταναστών, το Ευρωπαϊκό Συμβούλιο υπογραμμίζει τη σημασία ανάπτυξης ενός μηχανισμού αξιολόγησης των σχέσεων με τις χώρες αυτές, δίνοντας ιδιαίτερη έμφαση στην πτυχή της καταπολέμησης της λαθρομετανάστευσης. Ειδικότερα, επισημαίνεται ότι θα πρέπει να ληφθούν μέτρα για τη διαχείριση των εξωτερικών συνόρων, τη σύλληψη των λαθρομεταναστών, την καταπολέμηση της εμπορίας ανθρώπων και τη συνεργασία στην πολιτική των θεωρήσεων.

Σε ό,τι αφορά την πολιτική ασύλου, το Ευρωπαϊκό Συμβούλιο επαναβεβαιώνει την αποφασιστικότητά του για τη δημιουργία κοινού ευρωπαϊκού συστήματος χορήγησης ασύλου, όπως είχε αποφασιστεί στη Σύνοδο κορυφής του Τάμπερε τον Οκτώβριο του 1999.

Βαλκάνια - νέοι γείτονες

Σε ό,τι αφορά το κεφάλαιο για τα Δυτικά Βαλκάνια, το κείμενο των συμπερασμάτων αναφέρει ότι το Ευρωπαϊκό Συμβούλιο, με βάση τα συμπεράσματα της Συνόδου Κορυφής της Κοπεγχάγης (Δεκέμβριος 2002) και των Βρυξελλών (Μάρτιος 2003), επαναλαμβάνει την αποφασιστικότητά του να στηρίξει πλήρως και αποτελεσματικά την ευρωπαϊκή προοπτική των χωρών των Δυτικών Βαλκανίων, οι οποίες θα ενταχθούν στην ΕΕ υπό την προϋπόθεση ότι θα εκπληρώσουν τα προβλεπόμενα κριτήρια.

Τονίζεται επίσης ότι με τη διεύρυνση επεκτείνονται τα σύνορα της ΕΕ και η Ευρώπη έρχεται πιο κοντά σε νέους γείτονες, καθώς και ότι η σταθερότητα και η ευημερία των χωρών αυτών συνδέεται με τη σταθερότητα και την ασφάλεια της ΕΕ. Για την προώθηση των κοινών αξιών και την προώθηση των κοινών συμφερόντων η Ευρώπη αναπτύσσει νέες πολιτικές «προς την ευρύτερη Ευρώπη προς τη νέα γειτονιά».

Το Ευρωπαϊκό Συμβούλιο επιβεβαίωσε στη Σύνοδο της Κοπεγχάγης τη σημασία που προσδίδει σε αυτές τις πολιτικές. Σύμφωνα με το κείμενο των συμπερασμάτων της Συνόδου Κορυφής, οι συναντήσεις με εταίρους που έγιναν στο πλαίσιο της Ευρωπαϊκής Διάσκεψης των Αθηνών στις 17 Απριλίου και της Ευρω-Μεσογειακής Υπουργικής Συνάντησης της Κρήτης στις 26-27 Μαΐου πρόσθεσαν νέα δυναμική στην ανάπτυξη των συγκεκριμένων πολιτικών. Στο πνεύμα αυτό, το Ευρωπαϊκό Συμβούλιο υιοθετεί τα συμπεράσματα του Συμβουλίου Γενικών Υποθέσεων της 16ης Ιουνίου και προσδοκά να αναληφθεί δράση τόσο από το Συμβούλιο όσο και από την Ευρωπαϊκή Επιτροπή, ώστε να υπάρξει σύνθεση των διαφορετικών στοιχείων των πολιτικών αυτών.

ALHAMBRA TRAVEL

ΕΙΔΙΚΕΣ ΤΙΜΕΣ ΓΙΑ ΤΙΣ ΑΚΟΛΟΥΘΕΣ ΗΜΕΡΟΜΗΝΙΕΣ 6-13-20-27 ΙΟΥΝΙΟΥ

Royal Olympic Cruises

ΟΝΕΙΡΕΜΕΝΗ ΚΡΟΥΑΖΙΕΡΑ!!!

ΠΡΟΣΦΟΡΑ 50% ΕΚΠΤΩΣΗ

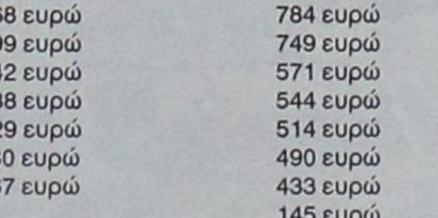

7ήμερη κρουαζιέρα «Μεσογειακό Μεγαλείο» με το υπερπολυτελές

OLYMPIA VOYAGER

Ημέρα	Λιμάνι	Άφιξη	Αναχώρηση
Παρασκευή	Πειραιάς		17.00
Σάββατο	Εν πλω		
Κυριακή	Γένοβα (Πορτοφίνο), Ιταλία	07.00	13.00
	Νίκαια (Μόντε Κάρλο) Γαλλία	17.30	01.00
Δευτέρα	Τσιταβέκια (Ρώμη) Ιταλία	10.30	19.00
Τρίτη	Μεσίνα (Ταορμίνα) Ιταλία	08.00	13.00
Τετάρτη	Κουσάντασι (Έφεσος) Τουρκία	15.00	20.00
	Σάμος - Πυθαγόρειον	21.30	24.00
Πέμπτη	Ρόδος	07.00	13.00
	Κως	16.30	20.30
Παρασκευή	Πειραιάς	06.00	

• Απόβαση με βάρκες

Κατηγορία	Τιμή καταλόγου	Τιμή προσφοράς
TA	1.638 ευρώ	819 ευρώ
TB	1.568 ευρώ	784 ευρώ
TC	1.499 ευρώ	749 ευρώ
A	1.142 ευρώ	571 ευρώ
DA	1.088 ευρώ	544 ευρώ
D	1.029 ευρώ	514 ευρώ
F	980 ευρώ	490 ευρώ
G	867 ευρώ	433 ευρώ
Λιμενικά τέλη		145 ευρώ

• Η προσφορά ισχύει μόνο για τις ημερομηνίες: 6, 13, 20, 27 Ιουνίου 2003 με το Olympia Voyager
1. Οι τιμές είναι κατ' άτομο σε δίκλινη καμπίνα
2. Στις τιμές συμπεριλαμβάνεται πλήρης διατροφή (4 γεύματα) επί του πλοίου και το πρόγραμμα διασκέδασης των επιβατών. Δεν συμπεριλαμβάνεται η κατανάλωση ποτών και οι προαιρετικές εκδρομές.
3. Όλοι οι επιβάτες πληρώνουν λιμενικά τέλη. Όλοι οι επιβάτες πρέπει να έχουν ελληνικό διαβατήριο σε ισχύ.
4. Παιδιά έως 16 ετών μοιράζονται την καμπίνα με δύο ενήλικες. Πληρώνουν μόνο τα λιμενικά τέλη ευρώ 145 το άτομο.
5. Μονόκλινες καμπίνες έχουν επιβάρυνση στην τιμή 50%
6. Από την προσφορά εξαιρούνται οι σουίτες SA, SB, SC.
7. Ο αριθμός των καμπινών είναι περιορισμένος και θα τηρηθεί απόλυτη σειρά προτεραιότητας στην κράτησή τους.

OLYMPIA VOYAGER

Καθελκύστηκε τον Ιούνιο του 2002 και βραβεύτηκε από την ILOYDS CRISTEINTERNATIONAL, ως το πιο σημαντικό νεότευτικο κρουαζιερόπλοιο. Είναι το ταχύτερο στον κόσμο και μας δίνει τη δυνατότητα να σχεδιάζουμε μοναδικές κρουαζιέρες, με περισσότερα λιμάνια προσέγγισης, ενώ για τις ώρες εν πλω η ασύγκριτη πολυτέλεια των χώρων του και το έμπειρο προσωπικό θα σας χαρίσουν στιγμές απόλαυσης και χαλάρωσης.
Για επιπλέον πληροφορίες και κρατήσεις απευθυνθείτε στον τουριστικό σας πράκτορα.

Πληροφορίες και Κρατήσεις

ALHAMBRA TRAVEL

ΔΗΜ. ΘΕΟΔΩΡΑΚΗ 13

Τηλ. 22410-37052, 25698, 29415

Με πρωτοβουλία του δημάρχου Καλλιθέας Γ. Ιατρίδη

Σύσκεψη σήμερα για τα εξοντωτικά πρόστιμα

Σε μείζον κοινωνικό πρόβλημα εξελίσσεται η επιβολή εξοντωτικών προστίμων σε κατοίκους του Δήμου Καλλιθέας, σε εφαρμογή του Νόμου περί Αιγιαλού και Παραλίας.

Για το λόγο αυτό ο κ. Γιάννης Ιατρίδης προγραμμάτισε για σήμερα το βράδυ ευρεία σύσκεψη στην αίθουσα του Δημοτικού Συμβουλίου Καλλιθέας, σε μια προσπάθεια να αναζητηθούν δίκαιες και ρεαλιστικές λύσεις στο ζήτημα.

Με πρωτοβουλία του δημάρχου έχουν προσκληθεί διάφοροι τοπικοί παράγοντες, μεταξύ των οποίων ο νομάρχης Γιάννης Μαχαιρίδης και ο πρόεδρος του Νομαρχιακού Συμβουλίου Φώτης Χατζηδιάκος.

Οι διαστάσεις του κοινωνικού προβλήματος είναι μεγάλες, την ώρα που ο σχετικός νόμος εφαρμόζεται με ιδιαίτερη αυστηρότητα κυρίως στην περιοχή του Φαληρακίου.

ΖΗΤΟΥΝΤΑΙ

ΓΥΜΝΑΣΤΕΣ-ΤΡΙΕΣ ΓΙΑ ΒΑΡΗ ΚΑΙ AEROBIC, ΚΟΜΜΩΤΕΣ-ΤΡΙΕΣ ΜΕ ΑΔΕΙΑ ΑΣΚΗΣΕΩΣ ΕΠΑΓΓΕΛΜΑΤΟΣ ΓΙΑ ΝΑ ΣΤΕΛΕΧΩΣΟΥΝ ΠΟΛΥΔΥΝΑΜΟ ΧΩΡΟ.
ΠΛΗΡΟΦΟΡΙΕΣ: 13:00-23:00 ΤΗΛ.: 6946464225

ΕΝΟΙΚΙΑΖΕΤΑΙ

διαμέρισμα 100 τ.μ. τριών δωματίων στην οδό Καλαμάτας 16 - Ανάληψη, ισόγειο με αυλή στην τιμή των 400 €. Πληρ. στο τηλ. 6947327299.

ΜΝΗΜΟΣΥΝΟ

Την 24η μηνός Ιουνίου 2003 ημέρα Τρίτη και ώρα 07.00 π.μ. εις τον Ιερό Ναό Κοιμήσεως Θεοτόκου Μασάρων τελούμε τρίμηνο μνημόσυνο υπέρ αναπαύσεως της ψυχής της λατρευτής μας μητέρας και γιαγιάς



ΚΑΘΟΛΙΚΗΣ ΠΑΠΑΓΕΩΡΓΙΟΥ

Τα παιδιά: Γεώργιος - Νίκη, Μιχαήλ - Άννα, Φλώρα - Στέργος, Ειρήνη.
Τα εγγόνια και οι λοιποί συγγενείς.

ΑΦΟΙ ΚΕΛΗ Ο.Ε.

ΕΠΙΠΛΑ ΚΕΛΗΣ

ΠΡΟΣΦΟΡΑ

ΣΕΤ 2θέσιος και 3θέσιος €1952

12 μήνες διακανονισμός



Περιορισμένα κομμάτια

Αθηνών 36 Τ.Κ. 85100 Ρόδος, Τηλ: 2241066865 - Fax: 2241067207
www.proteas.gr, e-mail: kelis_bros@hotmail.com

Η ΕΚΘΕΣΗ ΤΟΥ ΔΙΟΙΚΗΤΗ ΤΗΣ ΤΡΑΠΕΖΗΣ ΤΗΣ ΕΛΛΑΔΟΣ

ΞΕΝΗ ΔΗΜΟΣΙΕΥΣΗ

Αναγκαίες οι μεταρρυθμίσεις

Εξελίξεις και προοπτικές της ελληνικής οικονομίας και προκλήσεις για την οικονομική πολιτική

Η υιοθέτηση από την Ελλάδα του ενιαίου νομίσματος και ο υψηλός βαθμός οικονομικής σταθερότητας και αξιοπιστίας που συνεπάγεται η συμμετοχή της στην ΟΝΕ έχουν συμβάλει καθοριστικά τα τελευταία χρόνια στην επιτάχυνση του ρυθμού ανόδου του ακαθάριστου εγχώριου προϊόντος (ΑΕΠ), ο οποίος (σύμφωνα με προσωρινές εκτιμήσεις της ΕΣΥΕ) το 2002 διατηρήθηκε στο 4%, δηλαδή στο ίδιο περίπου επίπεδο όπως και το 2001, παρά τη δυσμενή διεθνή οικονομική συγκυρία.

Οι προοπτικές της οικονομίας το 2003

Όσον αφορά τις προοπτικές τής οικονομικής δραστηριότητας στην Ελλάδα το 2003, αναμένεται ότι η συμβολή τής εγχώριας ζήτησης στην αύξηση του ΑΕΠ θα παραμείνει σταθερή. Η αύξηση της ιδιωτικής κατανάλωσης θα στηριχθεί στην άνοδο του πραγματικού διαθέσιμου εισοδήματος των νοικοκυριών. Η άνοδος αυτή θα οφείλεται κυρίως στην προβλεπόμενη αύξηση των πραγματικών αποδοχών των μισθωτών, στη μείωση της φορολογικής επιβάρυνσης των εισοδημάτων, αλλά και στην αύξηση της απασχόλησης. Επίσης, προβλέπεται αξιόλογη περαιτέρω αύξηση των ιδιωτικών επενδύσεων σε κατοικίες, καθώς και σημαντική αύξηση τόσο των δημοσίων επενδύσεων όσο και των επιχειρηματικών επενδύσεων που έχουν σχέση με τους Ολυμπιακούς Αγώνες.

Αντίθετα, η αρνητική συμβολή της μεταβολής του πραγματικού εξωτερικού ισοζυγίου αγαθών και υπηρεσιών (δηλαδή της διαφοράς μεταξύ εξαγωγών και εισαγωγών) προβλέπεται ότι θα είναι εφέτος μεγαλύτερη από ό,τι το 2002. Η Τράπεζα της Ελλάδος εκτιμά ότι ο ρυθμός ανόδου της οικονομικής δραστηριότητας στην Ελλάδα θα παραμείνει και εφέτος υψηλός και θα διαμορφωθεί στο 3,7%, δηλαδή σε επίπεδο κατά τι χαμηλότερο σε σύγκριση με τον ρυθμό του 2002.

Όσον αφορά την πορεία του πληθωρισμού κατά το τρέχον έτος, πρέπει να ληφθεί υπόψη η αβεβαιότητα σχετικά με την τιμή του αργού πετρελαίου, καθώς και με την περαιτέρω εξέλιξη της ισοτιμίας του ευρώ, αν και τα μέχρι στιγμής δεδομένα συνεπάγονται ανατίμηση του ευρώ για ολόκληρο το 2003.

Εξάλλου, η προβλεπόμενη υποχώρηση του πληθωρισμού στη ζώνη του ευρώ θα έχει ως αποτέλεσμα την επιβράδυνση του ήδη χαμηλού ρυθμού ανόδου των τιμών των αγαθών και υπηρεσιών που εισάγονται από τις ευρωπαϊκές χώρες. Όσον αφορά το κόστος εργασίας ανά μονάδα προϊόντος, ενώ στο σύνολο της οικονομίας θα αυξηθεί εφέτος με ρυθμό ελαφρώς χαμηλότερο από ό,τι το 2002, στον επιχειρηματικό τομέα προβλέπεται σαφής επιτάχυνση.

Εάν ληφθούν υπόψη οι ανωτέρω επιδράσεις, με απλή προβολή των σημερινών δεδομένων και τάσεων, κατ' αρχήν, προκύπτει ότι ο μέσος ετήσιος ρυθμός ανόδου του ΔΤΚ θα είναι εφέτος υψηλότερος από ό,τι το 2002 (όταν αντλήθε σε 3,6). Όμως ο πυρήνας του πληθωρισμού, δηλαδή ο μέσος ετήσιος ρυθμός μεταβολής του ΔΤΚ χωρίς καύσιμα και νωπά οπωροκηπευτικά εκτιμάται ότι το 2003 δεν θα διαφέρει σημαντικά από εκείνον του 2002 (δηλαδή από το 3,6%).

Η ελληνική οικονομία στην ΟΝΕ: Προοπτικές και αναγκαίες προσαρμογές

Η ελληνική οικονομία διανύει ήδη το τρίτο έτος πλήρους συμμετοχής της στην Οικονομική και Νομισματική Ένωση. Η υιοθέτηση του ενιαίου νομίσματος από την 1η Ιανουαρίου 2001 έχει μεταβάλει ριζικά και μη αναστρέψιμα τις νομισματικές συνθήκες, αλλά και το οικονομικό περιβάλλον εντός του οποίου λειτουργεί η ελληνική οικονομία. Η συμμετοχή της Ελλάδος στην ΟΝΕ συνεπάγεται αναμφισβήτητα οικονομικά οφέλη, βραχυπρόθεσμα και μακροπρόθεσμα. Παρέχει νέες οικονομικές ευκαιρίες που, αν αξιοποιηθούν, θα συμβάλουν στη διατήρηση μακροχρόνια υψηλού ρυθμού ανάπτυξης και στη σταθερότητα των τιμών. Δημιουργεί όμως και νέες σημαντικές προκλήσεις για την οικονομική πολική.

Παρά τη σημαντική βελτίωση των οικονομικών επιδόσεων που επιτεύχθηκε τα τελευταία χρόνια, ορισμένα προβλήματα έχουν λάβει χρόνιο χαρακτήρα, υποδηλώνοντας την ύπαρξη διαρθρωτικών αδυναμιών. Πρώτον, το ποσοστό ανεργίας, αν και μειώθηκε για τρίτο κατά σειράν έτος το 2002, παραμένει υψηλό, το δεύτερο σε ύψος στην Ευρωπαϊκή Ένωση. Δεύτερον, το έλλειμμα του ισοζυγίου τρεχουσών συναλλαγών παραμένει ως ποσοστό του ΑΕΠ άνω του 6%, για τρίτο κατά σειράν έτος. Τρίτον, ο πληθωρισμός, αν και πολύ χαμηλότερος από ό,τι στο παρελθόν, παραμένει πάνω από τον μέσο πληθωρισμό στη ζώνη του ευρώ. Επιπλέον, η διαφορά πληθωρισμού μεταξύ Ελλάδος και ζώνης του ευρώ διευρύνθηκε. Εάν η απόκλιση αυτή, κατά το μέρος που οφείλεται στην ταχύτερη αύξηση των τιμών διεθνώς εμπορεύσιμων αγαθών και υπηρεσιών, προσλάβει μονιμότερο χαρακτήρα, η σωρευτική επίπτωσή της στην ανταγωνιστικότητα θα έχει αρνητικές επιδράσεις στον ρυθμό ανόδου της οικονομίας και την απασχόληση. Τέταρτον, παρά το γεγονός ότι η δημοσιονομική κατάσταση έχει βελτιωθεί σημαντικά, εφόσον το έλλειμμα της γενικής κυβέρνησης έχει περιοριστεί σε 1,2% του ΑΕΠ το 2002, το δημόσιο χρέος εξακολουθεί να βρίσκεται σε ιδιαίτερα υψηλό επίπεδο, από τα υψηλότερα στις χώρες της ζώνης του ευρώ και πολύ άνω της τιμής αναφοράς (60%) που ορίζει η Συνθήκη για την Ευρωπαϊκή Ένωση.

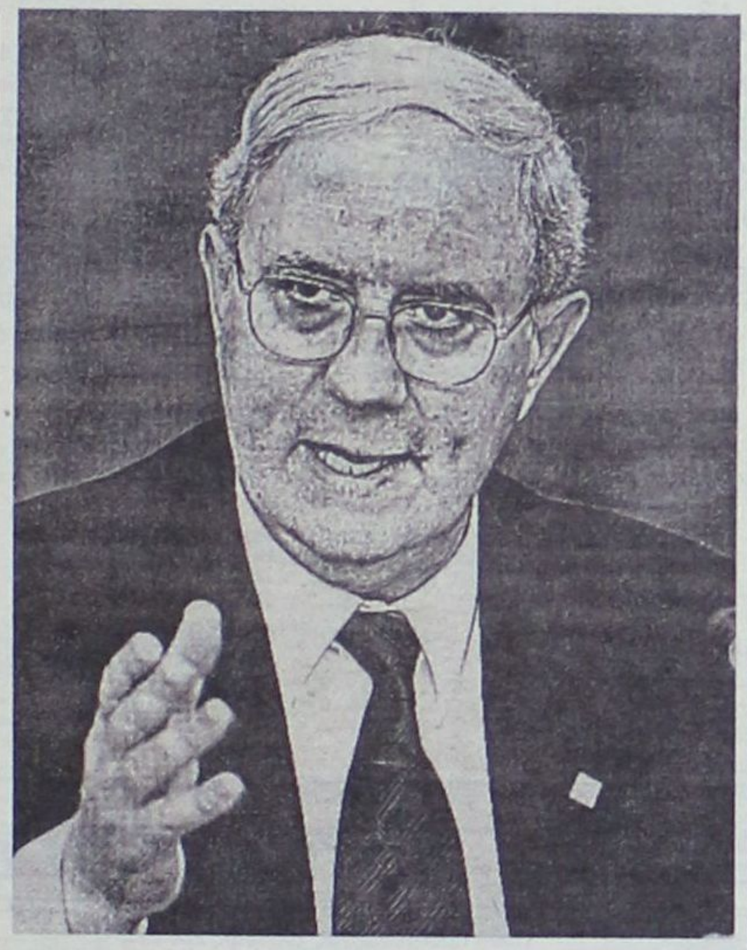

Ο διοικητής της Τραπέζης της Ελλάδος κ. Νίκος Γκαργκάνας κατά τη χθεσινή παρουσίαση της ετήσιας έκθεσης για την ελληνική οικονομία

Η σταδιακή ενσωμάτωση της ελληνικής οικονομίας στην ευρύτερη οικονομία της ζώνης του ευρώ θέτει νέες προκλήσεις για την οικονομική πολιτική. Κύριος στόχος της οικονομικής πολιτικής πρέπει να είναι η διατήρηση σημαντικά υψηλότερων ρυθμών ανόδου του ΑΕΠ από ό,τι στις άλλες χώρες-μέλη της Ευρωπαϊκής Ένωσης και η σύγκλιση του βιοτικού επιπέδου της Ελλάδος προς τον ευρωπαϊκό μέσο όρο σε ένα εύλογο χρονικό διάστημα. Ένας ακόμη σημαντικός στόχος είναι η περαιτέρω μείωση του ποσοστού ανεργίας σε επίπεδο που να είναι κοινωνικά αποδεκτό. Οι δύο αυτοί στόχοι πρέπει να επιτευχθούν παράλληλα με τη σταθερότητα των τιμών, όχι μόνο επειδή αυτή είναι επιθυμητή καθεαυτή, αλλά και διότι αποτελεί προϋπόθεση για τη διατήρηση υψηλών ρυθμών ανάπτυξης μακροχρόνια.

Η επίτευξη πραγματικής σύγκλισης απαιτεί, μεταξύ άλλων, δυναμική μελλοντική ανάπτυξη όχι μόνο στην εγχώρια ζήτηση, αλλά και στις εξαγωγές αγαθών και υπηρεσιών. Βασική προϋπόθεση για την ενίσχυση του εξαγωγικού προσανατολισμού της ελληνικής οικονομίας είναι η δημιουργία ευνοϊκού περιβάλλοντος για την ανάληψη νέων επιχειρηματικών επενδύσεων και την προσέλκυση άμεσων επενδύσεων από το εξωτερικό.

Δημοσιονομική πολιτική

Με δεδομένες τις επικρατούσες χαλαρές νομισματικές συνθήκες και τη φάση επέκτασης της εγχώριας ζήτησης στην οποία βρίσκεται η ελληνική οικονομία, είναι αναγκαία η ενίσχυση της περιοριστικής κατεύθυνσης της δημοσιονομικής πολιτικής.

Η συμβολή των κοινωνικών εταίρων

Κατ' αρχάς, οι κοινωνικοί εταίροι θα πρέπει να επιδιώκουν οι μισθολογικές διαπραγματεύσεις να καταλήγουν σε αποτέλεσμα συμβατό με τη σταθερότητα των τιμών και – σε κάθε περίπτωση – να συμβάλλουν στην εξάλειψη της προς τα άνω απόκλισης του ελληνικού πληθωρισμού από τον μέσο όρο του πληθωρισμού στη ζώνη του ευρώ. Έτσι θα αποκατασταθεί και θα διατηρηθεί η ανταγωνιστικότητα της ελληνικής παραγωγής και θα αποτραπούν δυσμενείς συνέπειες για την απασχόληση και τα εισοδήματα των ίδιων των εργαζομένων. Επίσης, η τιμολογιακή πολιτική των επιχειρήσεων πρέπει να είναι συμβατή τόσο με τη σταθερότητα των τιμών όσο και με τα μακροπρόθεσμα συμφέροντα των ίδιων των επιχειρήσεων.

Διαρθρωτικές μεταρρυθμίσεις

Από τα τέλη του 2000 μέχρι σήμερα, έχει ληφθεί σειρά μέτρων διαρθρωτικής πολιτικής, με στόχο τη δημοσιονομική εξυγίανση και τον εκσυγχρονισμό του δημόσιου τομέα, καθώς και την αποτελεσματικότερη λειτουργία των αγορών προϊόντων, εργασίας και κεφαλαίων. Αλλά για να ενισχυθεί η αποτελεσματικότητα αυτών των μέτρων, είναι αναγκαίες συμπληρωματικές διαρθρωτικές προσαρμογές και μεταρρυθμίσεις.

Όσον αφορά τη δημοσιονομική εξυγίανση και τον εκσυγχρονισμό του δημόσιου τομέα, απαιτείται να προχωρήσει η φορολογική μεταρρύθμιση, ώστε να καλύψει το σύνολο του φορολογικού συστήματος και να ικανοποιήσει ταυτόχρονα τρία κριτήρια: ότι το σύστημα θα είναι απλό και θα ενισχύει τα οικονομικά κίνητρα, πως η φορολογική βάση θα είναι ευρεία και ότι η φορολογική διοίκηση θα είναι αποτελεσματική. Απαιτείται επίσης να συνεχισθούν και να διευρυνθούν οι ιδιωτικοποιήσεις, οι οποίες συμβάλλουν στη δημοσιονομική εξυγίανση.

Ακόμη, πρέπει να προχωρήσει αποφασιστικά ο εκσυγχρονισμός της Δημόσιας Διοίκησης, όχι μόνο για να ενθαρρυνθούν οι επενδύσεις, αλλά και για να βελτιωθεί η εξυπηρέτηση των πολιτών. Το σημαντικότερο όμως είναι να ολοκληρωθεί η ασφαλιστική μεταρρύθμιση, κυρίως με τη δημιουργία δεύτερου και τρίτου «πυλώνα» ασφάλισης με κεφαλαιοποιητικά χαρακτηριστικά, σε συνδυασμό με τις αναγκαίες παραμετρικές μεταβολές. Πρέπει βέβαια να αναγνωρισθεί ότι υπό τις παρούσες συνθήκες περαιτέρω μεταρρυθμίσεις στον τομέα αυτό φαίνεται ότι προσκρούουν σε κοινωνικές αντιδράσεις. Αν όμως το ζήτημα δεν αντιμετωπισθεί έγκαιρα και αποφασιστικά, θα καταστεί σχεδόν αναπόφευκτη, σε έναν μακροχρόνιο ορίζοντα, η σημαντική αύξηση της φορολογικής επιβάρυνσης, προκειμένου να καλυφθούν οι μελλοντικές δαπάνες για συντάξεις.

Όσον αφορά τη λειτουργία των αγορών προϊόντων, αναφέρεται ενδεικτικά ότι πρέπει να λειτουργήσει αποτελεσματικά ο ανταγωνισμός στην αγορά ηλεκτρικής ενέργειας.

Τέλος, όσον αφορά την αγορά εργασίας είναι σκόπιμο: Πρώτον, να αναβαθμιστεί το σύστημα επαγγελματικής εκπαίδευσης και κατάρτισης, να δοθεί ακόμη μεγαλύτερη έμφαση στη διά βίου εκπαίδευση και να αναμορφωθεί το σύστημα γενικής εκπαίδευσης. Είναι αυτονόητη, στο πλαίσιο αυτό, η σημασία της καταπολέμησης του «ψηφιακού αναλφαβητισμού». Έχουν ήδη γίνει σημαντικά βήματα προς αυτήν την κατεύθυνση. Δεύτερον, να βελτιωθεί αποφασιστικά η λειτουργία των μηχανισμών του ΟΑΕΔ για την αντιστοίχηση προσφοράς και ζήτησης εργασίας. Τρίτον, να διευκολυνθεί η ενσωμάτωση των αλλοδαπών στο εργατικό δυναμικό και στην κοινωνία και να ολοκληρωθεί η διαδικασία νομιμοποίησής τους. Γενικότερα πρέπει να διευκολύνεται περισσότερο η προσαρμογή του χρόνου εργασίας, αλλά και της ίδιας της απασχόλησης, στις μεταβολές της παραγωγής. Επίσης, πρέπει να μειωθεί το κόστος δημιουργίας απασχόλησης και να αυξηθούν τα κίνητρα για καταβολή φόρων και ασφαλιστικών εισφορών από τις μικρές επιχειρήσεις, έτσι ώστε η εργατική, η ασφαλιστική και η φορολογική νομοθεσία να καταστούν περισσότερο φιλικές προς την απασχόληση, ιδίως την επίσημη μισθωτή απασχόληση σε μεσαίες και μεγάλες επιχειρήσεις.

Συνοψίζοντας, η ελληνική οικονομία, η οποία πραγματοποίησε εντυπωσιακή πρόοδο τα τελευταία χρόνια, εξακολούθησε να παρουσιάζει ικανοποιητική εικόνα το 2002, παρά τις δυσμενείς συνθήκες που επικράτησαν στην παγκόσμια οικονομία. Οι συνθήκες οικονομικής σταθερότητας και αξιοπιστίας, τις οποίες διασφαλίζει η συμμετοχή της χώρας στη ζώνη του ευρώ, επηρεάζουν ευνοϊκά τις προοπτικές για διατήρηση ικανοποιητικού ρυθμού οικονομικής ανάπτυξης και συγκράτηση του πυρήνα του πληθωρισμού στο περυσινό επίπεδο και κατά το τρέχον έτος, παρά την αυξημένη αβεβαιότητα διεθνώς και τις επιπτώσεις του πολέμου στο Ιράκ.

Ωστόσο, αν και έχει σημειωθεί πρόοδος, ορισμένα προβλήματα παραμένουν. Επομένως, η χώρα έχει ακόμη να αντιμετωπίσει σοβαρές προκλήσεις οικονομικής πολιτικής. Η πρώτη πρόκληση οικονομικής πολιτικής είναι η διατήρηση ταχύτερων ρυθμών ανάπτυξης, ώστε να επιτευχθεί η σύγκλιση του βιοτικού επιπέδου της Ελλάδος προς τον ευρωπαϊκό μέσον όρο σε ένα εύλογο χρονικό διάστημα. Μια ακόμη πρόκληση είναι η μείωση του ποσοστού ανεργίας σε κοινωνικά ανεκτό επίπεδο. Οι δύο αυτοί στόχοι πρέπει να επιτευχθούν παράλληλα με τη μείωση του πληθωρισμού σε επίπεδα που θεωρούνται συμβατά με τη σταθερότητα των τιμών.

Για να μεγιστοποιηθούν τα οικονομικά οφέλη και να επιτευχθούν οι στόχοι για πραγματική σύγκλιση και άνοδο της απασχόλησης, έχει κρίσιμη σημασία να ολοκληρωθούν οι αναγκαίες μεταρρυθμίσεις που θα αποβλέπουν στη βελτίωση της παραγωγικότητας και της ανταγωνιστικότητας της οικονομίας, στην εξασφάλιση της ευελιξίας και αποτελεσματικής λειτουργίας των αγορών και στην ενίσχυση των επιχειρηματικών επενδύσεων.

Παράλληλα, είναι αναγκαία η συνέχιση της προσπάθειας για την εξάλειψη των δημοσιονομικών ελλειμμάτων, με στόχο τη μείωση του δημόσιου χρέους και την επίτευξη σταθερότητας των τιμών. Η πλήρης δημοσιονομική εξυγίανση και η διασφάλιση σταθερότητας είναι κρίσιμης σημασίας για την οικονομική πρόοδο της χώρας.

Οι διαρθρωτικές μεταρρυθμίσεις δεν είναι εύκολα επιτεύξιμες, μεταξύ άλλων και γιατί συνεπάγονται οικονομικό και κοινωνικό κόστος και προϋποθέτουν αλλαγές σε καθιερωμένες αντιλήψεις και οικονομικές συμπεριφορές. Πρέπει όμως να καταβληθεί κάθε προσπάθεια από την Πολιτεία και τους κοινωνικούς εταίρους για να εξασφαλισθεί η μέγιστη δυνατή συναίνεση και συνεργασία για την προώθηση των μεταρρυθμίσεων, επειδή αυτές είναι αναγκαίες, προκειμένου να βελτιωθούν περαιτέρω οι επιδόσεις της οικονομίας και να επιτευχθούν η πραγματική σύγκλιση και υψηλό επίπεδο απασχόλησης.

ΑΛΕΞΑΝΔΡΑ ΤΡΑΒΕΛ Α.Ε. ΞΕΝΟΔ. - ΤΟΥΡΙΣΤΙΚΕΣ & ΝΑΥΤ. ΕΠΙΧΕΙΡΗΣΕΙΣ

Μ.Α.Ε 22394/80/Β/90/62

ΙΣΟΛΟΓΙΣΜΟΣ 31ης ΔΕΚΕΜΒΡΙΟΥ 2002 - 12η ΕΤΑΙΡΙΚΗ ΧΡΗΣΗ (1 ΙΑΝΟΥΑΡΙΟΥ - 31 ΔΕΚΕΜΒΡΙΟΥ 2002)

ΕΝΕΡΓΗΤΙΚΟ	Ποσά κλειομένης χρήσεως 2002			Ποσά προηγουμ. χρήσεως 2001		
Β. ΕΞΟΔΑ ΕΓΚΑΤΑΣΤΑΣΕΩΣ	Αξία Κτήσ.	Αποσβέσ.	Αναπ. Αξία	Αξία Κτήσ.	Αποσβέσ.	Αναπ. Αξία
4. Λοιπά έξοδα εγκαταστάσεως	691,28	373,03	318,25	691,28	293,46	397,82
Γ. ΠΑΓΙΟ ΕΝΕΡΓΗΤΙΚΟ						
ΙΙ. Ενσώματες ακινητοποιήσεις:						
1. Γήπεδα - Οικόπεδα	34.412,37	0,00	34.412,37	34.412,37	0,00	34.412,37
3. Κτίρια και Τεχνικά Εργα	167.913,11	142.091,30	25.821,81	167.913,10	135.221,56	32.691,55
5. Μεταφορικά Μέσα	26.412,32	22.604,54	3.807,78	227.664,86	149.717,93	77.946,93
6. Επιπλα και λοιπός Εξοπλισμός	52.771,83	35.333,71	17.438,12	56.691,73	39.367,04	17.324,69
Σύνολο Ακινητοποιήσ. (ΓΙ+ΓΙΙ)	281.509,63	200.029,55	81.480,08	486.682,07	324.306,53	162.375,54
Δ. ΚΥΚΛΟΦΟΡΟΥΝ ΕΝΕΡΓΗΤΙΚΟ						
ΙΙ. Απαιτήσεις:						
1. Πελάτες			76.195,28			49.175,12
12. Ελληνικό Δημόσιο			1.104,96			202,76
IV. Διαθέσιμα						
1. Ταμείο			69.367,05			70.121,46
3. Καταθέσεις Οψεως και Προθεσμίας			373.283,75			384.022,83
Σύνολο Κυκλοφ. Ενεργητ. (ΔΙΙ+ΔΙV)			519.951,04			503.522,17
Γενικό Σύνολο Ενεργητικού (Β+Γ+Δ)			601.749,37			666.295,53

ΠΑΘΗΤΙΚΟ	Ποσά κλειομ. χρήσ. 2002	Ποσά προηγ. χρήσ. 2001
Α. ΙΔΙΑ ΚΕΦΑΛΑΙΑ		
Ι. Κεφάλαιο Μετοχικό		
1. Καταβεβλημένο	850.500,00	850.500,00
V. Αποτελέσματα εις νέο:		
Υπόλοιπο ζημιών χρήσεως εις νέο	-64.540,82	-6.243,75
Υπόλοιπο ζημιών προηγ. χρήσεων	-184.946,62	-178.702,88
Σύνολο ιδίων κεφαλαίων	601.012,56	665.553,37
Γ. ΥΠΟΧΡΕΩΣΕΙΣ		
ΙΙ. Βραχυπρόθεσμες Υποχρεώσεις:		
1. Προμηθευτές	736,81	736,29
5. Υποχρεώσεις από φόρους - τέλη	0,00	5,85
Σύνολο Υποχρεώσεων (ΓΙΙ)	736,81	742,14
Δ. ΜΕΤΑΒΑΤΙΚΟΙ ΛΟΓ. ΠΑΘΗΤΙΚΟΥ		
2. Εξοδα χρήσεως δουλευμένα	0,00	1.169,77
Γενικό Σύνολο Παθητικού (Α+Γ+Δ)	601.749,37	666.295,53

ΚΑΤΑΣΤΑΣΗ ΛΟΓΑΡΙΑΣΜΟΥ ΑΠΟΤΕΛΕΣΜΑΤΩΝ ΧΡΗΣΕΩΣ
31ης ΔΕΚΕΜΒΡΙΟΥ 2002 (1 ΙΑΝΟΥΑΡΙΟΥ - 31 ΔΕΚΕΜΒΡΙΟΥ 2002)

	Ποσά κλειομ. χρήσ. 2002	Ποσά προηγ. χρήσ. 2001
Ι. ΑΠΟΤΕΛΕΣΜΑΤΑ ΕΚΜΕΤΑΛΛΕΥΣΕΩΣ		
Κύκλος εργασιών (πωλήσεις)	0,00	13.115,00
Μικτά Αποτελέσματα (κέρδη) Εκμεταλλεύσεως	0,00	13.115,00
Πλέον: Αλλα έσοδα εκμεταλλεύσεως	0,00	6.975,79
Σύνολο	0,00	20.090,79
Μείον: 1. Εξοδα διοικητικής λειτουργίας	9.916,09	12.918,43
Μερικά αποτελέσματα (κέρδη) Εκμεταλλεύσεως	-9.916,09	7.172,36
Μείον: 3. Χρεωστικοί τόκοι και συναφή έξοδα	0,00	118,52
Ολικά αποτελέσματα (κέρδη) εκμεταλλεύσεως	-9.916,09	7.053,84
ΙΙ. Μείον: Εκτακτα αποτελέσματα		
1. Εκτακτα και ανόργανα έξοδα	41.744,00	0,00
3. Εξοδα προηγ. χρήσεων	5.931,42	0,00
Οργανικά και έκτακτα αποτελέσματα (κέρδη)	-57.591,51	7.053,84
Μείον: Σύνολο αποσβέσ. πάγιων στοιχείων	6.949,31	13.297,58
ΚΑΘΑΡΑ ΑΠΟΤΕΛΕΣΜΑΤΑ (ζημιές) ΧΡΗΣΕΩΣ	-64.540,82	-6.243,74

ΠΙΝΑΚΑΣ ΔΙΑΘΕΣΕΩΣ ΑΠΟΤΕΛΕΣΜΑΤΩΝ

	Ποσά κλειομ. χρήσ. 2002	Ποσά προηγ. χρήσ. 2001
Καθαρά αποτελ/τα (ζημιές) χρήσεως	-64.540,82	-6.243,75
Πλέον: Υπόλοιπο αποτελεσμάτων (ζημιών) προηγούμενων χρήσεων	-184.946,62	-178.702,88
Ζημιές εις νέο	-249.487,44	-184.946,62

Η Πρόεδρος του Δ.Σ.
ΧΡΥΣΟΥΛΑ ΜΠΑΚΑΛΟΓΛΟΥ
ΑΔΤ Μ 943610

Η Αντιπρόεδρος του Δ.Σ.
ΑΛΕΞΑΝΔΡΑ ΜΠΑΚΑΛΟΓΛΟΥ
ΑΔΤ Θ 543696

Ο Λογιστής
ΣΟΥΛΤΑΝΑ ΠΑΠΑΔΑΚΗ
ΑΔΤ Τ 296098

Ηλεκτρονική Στοιχειοθεσία & Δημοσιεύσεις Ισολογισμών «Η ΔΡΑΣΙΣ», Τηλ. 63.790 - 64.393 - 64.200 κ. Μαριά

Κ. ΜΠΑΚΑΛΟΓΛΟΥ Α.Ε. ΞΕΝΟΔ. - ΤΟΥΡΙΣΤΙΚΕΣ & ΝΑΥΤ. ΕΠΙΧΕΙΡΗΣΕΙΣ

Μ.Α.Ε 24761/80/Β/91/24

ΙΣΟΛΟΓΙΣΜΟΣ 31ης ΔΕΚΕΜΒΡΙΟΥ 2002 - 11η ΕΤΑΙΡΙΚΗ ΧΡΗΣΗ (1 ΙΑΝΟΥΑΡΙΟΥ - 31 ΔΕΚΕΜΒΡΙΟΥ 2002)

ΕΝΕΡΓΗΤΙΚΟ	Ποσά κλειομένης χρήσεως 2002			Ποσά προηγουμένης χρήσεως 2001		
Β. ΕΞΟΔΑ ΕΓΚΑΤΑΣΤΑΣΕΩΣ	Αξία Κτήσ.	Αποσβέσ.	Αναπ. Αξία	Αξία Κτήσ.	Αποσβέσ.	Αναπ. Αξία
1. Εξοδα Ιδρύσεως & Α' Εγκατ.	85.701,26	50.699,67	35.001,59	75.645,87	49.271,32	26.374,55
Γ. ΠΑΓΙΟ ΕΝΕΡΓΗΤΙΚΟ						
ΙΙ. Ενσώματες ακινητοποιήσεις:						
1. Γήπεδα - Οικόπεδα	491.911,91	0,00	491.911,91	491.911,91	0,00	491.911,91
3. Κτίρια και Τεχνικά Εργα	3.307.127,65	390.873,17	2.916.254,48	3.307.127,65	293.426,95	3.013.700,70
4. Μηχ/τα - Τεχνικές Εγκαταστ.	397.989,84	79.576,26	318.413,58	355.823,47	1.902,42	353.921,05
5. Μεταφορικά Μέσα	8.950,84	8.525,12	425,72	8.950,84	7.433,42	1.517,42
6. Επιπλα και λοιπός Εξοπλισμός	383.212,23	76.094,83	307.117,40	555.843,91	66.086,15	489.757,76
Σύνολο Ακινητοποιήσεων (ΓΙΙ)	4.589.192,47	555.069,38	4.034.123,09	4.719.657,79	368.848,95	4.350.808,84
ΙΙΙ. Συμμετ. & άλλες μακροπρόθ. χρηματοοικονομικές απαιτήσεις:						
2. Συμμετ. σε λοιπές επιχειρήσεις			2.385,71			2.385,71
Σύνολο Παγίου Ενεργητικού (ΓΙΙ+ΓΙΙΙ)			4.036.508,80			4.353.194,55
Δ. ΚΥΚΛΟΦΟΡΟΥΝ ΕΝΕΡΓΗΤΙΚΟ						
Ι. Αποθέματα:						
1. Εμπορεύματα			576,93			666,17
ΙΙ. Απαιτήσεις:						
1. Πελάτες			9.535,40			11.998,33
12. Ελληνικό Δημόσιο			62.451,56			165.596,46
IV. Διαθέσιμα						
1. Ταμείο			7.674,85			12.677,91
3. Καταθέσεις Οψεως και Προθεσμίας			232.102,13			234.573,45
Σύνολο Κυκλοφ. Ενεργητ. (ΔΙ+ΔΙΙ+ΔΙV)			312.340,87			427.898,03
Ε. ΜΕΤΑΒΑΤΙΚΟΙ ΛΟΓΑΡ. ΕΝΕΡΓΗΤΙΚΟΥ						
1. Εξοδα Επομένων Χρήσεων			2.346,32			0,00
Γενικό Σύνολο Ενεργητικού (Β+Γ+Δ+Ε)			4.386.197,58			4.805.081,42
ΛΟΓΑΡΙΑΣΜΟΙ ΤΑΞΕΩΣ ΧΡΕΩΣΤΙΚΟΙ						
4. Λοιποί λογαριασμοί τάξεως			870.544,87			870.544,87

ΠΑΘΗΤΙΚΟ	Ποσά κλειομ. χρήσ. 2002	Ποσά προηγ. χρήσ. 2001
Α. ΙΔΙΑ ΚΕΦΑΛΑΙΑ		
Ι. Κεφάλαιο Μετοχικό		
1. Καταβεβλημένο	4.292.500,00	4.292.500,00
ΙΙΙ. Διαφορές αναπροσαρμογής:		
2. Διαφορές από αναπροσαρμογή αξίας λοιπών περιουσιακών στοιχείων	0,00	31.828,83
3. Επιχορηγήσεις παγίου ενεργητικού	380.855,85	143.800,44
IV. Αποθεματικά κεφάλαια:		
5. Αφορολόγητα αποθεματικά ειδικών διατάξεων νόμων	16.985,30	16.985,30
V. Αποτελέσματα εις νέο:		
Υπόλοιπο ζημιών χρήσεως εις νέο	-482.635,09	-132.191,96
Υπόλοιπο ζημιών προηγ. χρήσεων	-485.561,27	-353.369,31
VI. Ποσά προορισμένα για αύξηση κεφαλαίου:		
1. Καταθέσεις μετόχων	132.433,38	604,51
Σύνολο ιδίων κεφαλαίων	3.854.578,17	4.000.157,81
Γ. ΥΠΟΧΡΕΩΣΕΙΣ		
Ι. Μακροπρόθεσμες Υποχρεώσεις:		
2. Δάνεια Τραπεζών	480.498,93	610.154,07
ΙΙ. Βραχυπρόθεσμες Υποχρεώσεις:		
1. Προμηθευτές	31.565,62	161.757,14
2α. Επιταγές πληρωτέες	1.126,12	11.130,92
4. Προκαταβολές πελατών	0,00	11.738,81
5. Υποχρεώσεις από φόρους - τέλη	1.490,68	1.830,44
6. Ασφαλιστικοί Οργανισμοί	13.808,36	7.284,90
Σύνολο Υποχρεώσεων (ΓΙ+ΓΙΙ)	528.489,71	803.896,28
Δ. ΜΕΤΑΒΑΤΙΚΟΙ ΛΟΓ. ΠΑΘΗΤΙΚΟΥ		
2. Εξοδα χρήσεως δουλευμένα	3.129,70	1.027,33
Γενικό Σύνολο Παθητικού (Α+Γ+Δ)	4.386.197,58	4.805.081,42
ΛΟΓΑΡΙΑΣΜΟΙ ΤΑΞΕΩΣ ΠΙΣΤΩΤΙΚΟΙ		
4. Λοιποί λογαριασμοί τάξεως	870.544,87	870.544,87

ΚΑΤΑΣΤΑΣΗ ΛΟΓΑΡΙΑΣΜΟΥ ΑΠΟΤΕΛΕΣΜΑΤΩΝ ΧΡΗΣΕΩΣ
31ης ΔΕΚΕΜΒΡΙΟΥ 2002 (1 ΙΑΝΟΥΑΡΙΟΥ - 31 ΔΕΚΕΜΒΡΙΟΥ 2002)

			Ποσά κλειομ. χρήσ. 2002			Ποσά προηγ. χρήσ. 2001
Ι. ΑΠΟΤΕΛΕΣΜΑΤΑ ΕΚΜΕΤΑΛΛΕΥΣΕΩΣ						
Κύκλος εργασιών (πωλήσεις)			213.117,08			77.532,96
Μείον: Κόστος πωλήσεων			22.042,63			9.176,38
Μικτά Αποτελέσματα (κέρδη) Εκμεταλλεύσεως			191.074,45			68.356,58
Πλέον: Αλλα έσοδα εκμεταλλεύσεως			79,65			1.155,57
Σύνολο			191.154,10			69.512,15
Μείον: 1. Εξοδα διοικητικής λειτουργίας		52.403,42			42.061,46	
3. Εξοδα λειτουργίας διαθέσεως		272.267,90	324.671,32		105.408,66	147.470,12
Μερικά αποτελέσματα (ζημιές) Εκμεταλλεύσεως			-133.517,22			-77.957,97
Πλέον: 4. Πιστωτικοί τόκοι και συναφή έσοδα		1.569,41			4.747,53	
Μείον: 3. Χρεωστικοί τόκοι & συναφή έξοδα		45.249,11	-43.679,70		29.413,15	-24.665,62
Ολικά αποτελ/τα (ζημιές) εκμεταλλεύσεως			-177.196,92			-102.623,60
ΙΙ. Πλέον: Εκτακτα αποτελέσματα						
2. Εκτακτα κέρδη	0,00			3.815,11		
3. Εσοδα προηγ. χρήσεων	0,00	0,00		2.360,22	7.055,74	
Μείον: 1. Εκτακτα και ανόργανα έξοδα	7.639,24			589,55		
3. Εξοδα προηγ. χρήσεων	74.730,72	82.369,96	-82.369,96	341,67	931,22	5.244,11
Οργανικά & έκτακτα αποτελ/τα (ζημιές)			-259.566,88			-97.379,48
Μείον: Σύνολο αποσβέσεων πάγιων στοιχείων			223.068,21			34.812,48
ΚΑΘΑΡΑ ΑΠΟΤΕΛΕΣΜΑΤΑ (ζημιές) ΧΡΗΣΕΩΣ			-482.635,09			-132.191,96

ΠΙΝΑΚΑΣ ΔΙΑΘΕΣΕΩΣ ΑΠΟΤΕΛΕΣΜΑΤΩΝ

	Ποσά κλειομ. χρήσ. 2002	Ποσά προηγ. χρήσ. 2001
Καθαρά αποτελέσματα (ζημιές) χρήσεως	-482.635,09	-132.191,96
Πλέον: Υπόλοιπο αποτελεσμάτων (ζημιών) προηγούμενων χρήσεων	-485.561,27	-353.369,31
Ζημιές εις νέο	-968.196,36	-485.561,27

Ο Πρόεδρος του Δ.Σ.
ΚΥΡ. ΜΠΑΚΑΛΟΓΛΟΥ
ΑΔΤ Η 061347

Η Αντιπρόεδρος του Δ.Σ.
ΑΛΕΞ. ΜΠΑΚΑΛΟΓΛΟΥ
ΑΔΤ Θ 543696

Ο Λογιστής
ΣΟΥΛΤΑΝΑ ΠΑΠΑΔΑΚΗ
ΑΔΤ Τ 296098

Ηλεκτρονική Στοιχειοθεσία & Δημοσιεύσεις Ισολογισμών «Η ΔΡΑΣΙΣ», Τηλ. 63.790 - 64.393 - 64.200 κ. Μαριά

ΞΕΝΟΔΟΧΕΙΑΚΑΙ - ΤΟΥΡΙΣΤΙΚΑΙ ΚΑΙ ΝΑΥΤΙΛΙΑΚΑΙ ΕΠΙΧΕΙΡΗΣΕΙΣ "Η ΡΟΔΟΣ Α.Ε."

ΙΣΟΛΟΓΙΣΜΟΣ ΤΗΣ 31ης ΔΕΚΕΜΒΡΙΟΥ 2002 - 17η ΕΤΑΙΡΙΚΗ ΧΡΗΣΗ (1η ΙΑΝΟΥΑΡΙΟΥ - 31η ΔΕΚΕΜΒΡΙΟΥ 2002) ΑΡ.Μ.Α.Ε. 12316/80/Β/86/279

ΕΝΕΡΓΗΤΙΚΟ	Ποσά κλειομένης χρήσεως 2002			Ποσά προηγουμένης χρήσεως 2001		
	Αξία κτήσεως	Αποσβέσεις	Αναπ. αξία	Αξία κτήσεως	Αποσβέσεις	Αναπ. αξία
Β. ΕΞΟΔΑ ΕΓΚΑΤΑΣΤΑΣΕΩΣ						
1. Εξοδα ιδρυσ. & 1ης εγκατ.	14.280,24	14.280,24	0,00	14.280,24	14.280,24	0,00
2. Συναλ. διαφορές δανείων κτήσης παγίων στοιχείων	243.704,96	83.709,67	159.995,29	243.704,96	83.709,67	159.995,29
3. Τόκοι δανείων κατ/κής περ.	605.085,49	236.229,58	368.855,91	605.085,49	236.229,57	368.855,92
4. Λοιπά έξοδα εγκατ/σεως	379.360,28	379.360,28	0,00	379.360,30	379.360,30	0,00
	1.242.430,97	713.579,77	528.851,20	1.242.430,99	713.579,78	528.851,21
Γ. ΠΑΓΙΟ ΕΝΕΡΓΗΤΙΚΟ						
ΙΙ. Ενσώματες ακινητοποιήσεις						
1. Γήπεδα - Οικόπεδα	4.388.178,21	0,00	4.388.178,21	4.388.178,21	0,00	4.388.178,21
3. Κτίρια & Τεχνικά έργα	11.213.010,05	5.619.004,63	5.594.005,42	11.207.813,05	5.619.004,63	5.588.808,42
4. Μηχ/ματα - τεχνικές εγκατ. & λοιπός μηχ/κός εξοπλ.	1.169.008,32	599.255,01	569.753,31	1.167.455,87	599.254,99	568.200,88
5. Μεταφορικά μέσα	44.271,13	20.580,44	23.690,69	44.271,14	20.580,44	23.690,70
6. Επιπλα & λοιπός εξοπλισμός	1.981.969,00	847.060,57	1.134.908,43	1.874.743,33	847.060,57	1.027.682,76
7. Ακινητοποιήσεις υπο εκτέλεση και προκαταβολές	987.874,06	0,00	987.874,06	639.423,26	0,00	639.423,26
ΣΥΝ. ΑΚΙΝΗΤΟΠΟΙΗΣΕΩΝ (ΓΙΙ)	19.784.310,77	7.085.900,65	12.698.410,12	19.321.884,86	7.085.900,63	12.235.984,23
ΙΙΙ. Συμμετοχές & άλλες μακροπρόθεσμες χρηματοοικονομικές απαιτήσεις						
7. Λοιπές μακροπρόθεσμες απαιτήσεις	9.970,45		9.970,45			
ΣΥΝΟΛΟ ΠΑΓΙΟΥ ΕΝΕΡΓΗΤΙΚΟΥ (ΓΙΙ+ΓΙΙΙ)	12.708.380,57		12.245.954,68			
Δ. ΚΥΚΛΟΦΟΡΟΥΝ ΕΝΕΡΓΗΤΙΚΟ						
Ι. Αποθέματα						
1. Εμπορεύματα	10.865,85		10.486,50			
4. Πρώτες & βοηθ. ύλες-Αναλώσιμα υλικά						
Ανταλλακτικά & είδη συσκευασίας	0,00		12.937,25			
5. Προκαταβολές για αγορές αποθεμάτων	0,00		28.462,01			
	10.865,85		51.885,76			
ΙΙ. Απαιτήσεις						
1. Πελάτες	39.751,14		65.503,04			
3α. Επιταγές εισπρακτέες	0,00		1.173,88			
11. Χρεώστες διάφοροι	2.367.121,50		2.993.999,26			
12. Λογαριασμοί διαχειρίσεως προκαταβολών και πιστώσεων	0,00		807,15			
	2.406.872,64		3.061.483,33			
ΙΙΙ. Χρεόγραφα						
1. Μετοχές	2.937,64		2.937,64			
ΙV. Διαθέσιμα						
1. Ταμείο	50.238,17		18.950,10			
3. Καταθέσεις όψεως & προθεσμίας	238.911,33		31.369,89			
	289.149,50		50.319,99			
ΣΥΝΟΛΟ ΚΥΚΛΟΥΝΤΟΣ ΕΝΕΡΓΗΤΙΚΟΥ (ΔΙ+ΔΙΙ+ΔΙΙΙ+ΔΙV)	2.709.825,63		3.166.626,72			
Ε. ΜΕΤΑΒΑΤΙΚΟΙ ΛΟΓΑΡΙΑΣΜΟΙ ΕΝΕΡΓΗΤΙΚΟΥ						
1. Εξοδα επομένων χρήσεων	617.971,26		810.067,56			
2. Εσοδα χρήσεως εισπρακτέα	28.996,28		136.608,90			
	646.967,54		946.676,46			
ΓΕΝΙΚΟ ΣΥΝΟΛΟ ΕΝΕΡΓΗΤΙΚΟΥ (Β+Γ+Δ+Ε)	16.594.024,94		16.888.109,07			
ΛΟΓΑΡΙΑΣΜΟΙ ΤΑΞΕΩΣ ΧΡΕΩΣΤΙΚΟΙ						
4. Λοιποί λογαριασμοί τάξεως	15.800,94		15.800,94			

ΠΑΘΗΤΙΚΟ	Ποσά κλειομ. χρήσεως 2002	Ποσά προηγ. χρήσεως 2001
Α. ΙΔΙΑ ΚΕΦΑΛΑΙΑ		
Ι. Μετοχικό κεφάλαιο (69.154 μτχ. x 73,37 ευρώ)		
1. Καταβλημένο	5.073.828,98	5.073.661,04
V. Αποτελέσματα εις νέον		
Υπόλ. ζημιών χρήσ. εις νέον	752.296,04	88.977,46
Υπόλοιπο ζημιών προηγουμένων χρήσεων	2.352.146,72	-2.429.656,07
	3.104.442,76	-2.340.678,61
VI. Ποσά προορισμένα για αύξηση κεφαλαίου		
1. Καταθέσεις μετόχων	4.367.146,82	4.167.147,66
ΣΥΝΟΛΟ ΙΔΙΩΝ ΚΕΦΑΛΑΙΩΝ (ΑΙ+ΑV+ΑVΙ)	6.336.533,04	6.900.130,09
Β. ΠΡΟΒΛΕΨΕΙΣ ΓΙΑ ΚΙΝΔΥΝΟΥΣ ΚΑΙ ΕΞΟΔΑ		
1. Προβλέψεις για αποζημίωση προσωπικού λόγω εξόδου από την υπηρεσία	0,00	761,52
2. Λοιπές προβλέψεις	0,00	58.027,70
	0,00	58.789,22
Γ. ΥΠΟΧΡΕΩΣΕΙΣ		
Ι. Μακροπρόθεσμες υποχρεώσεις		
2. Δάνεια τραπεζών	9.063.504,41	7.103.283,17
ΙΙ. Βραχυπρόθεσμες υποχρεώσεις		
1. Προμηθευτές	60.220,55	201.673,85
2. Γραμμάτια πληρωτέα	15.234,34	19.262,79
2α. Επιταγές πληρωτέες	43.103,45	539.419,62
4. Προκαταβολές πελατών	0,00	193.138,96
5. Υποχ/σεις από φόρους-τέλη	172.852,30	172.954,96
6. Ασφαλιστικοί Οργανισμοί	160.571,88	900.071,34
7. Μακροπρόθεσμες υποχρεώσεις πληρωτέες στην επόμ. χρήση	516.015,77	480.729,94
11. Πιστωτές διάφοροι	225.989,20	318.655,13
	1.193.987,49	2.825.906,59
ΣΥΝ. ΥΠΟΧΡΕΩΣΕΩΝ(ΓΙ+ΓΙΙ)	10.257.491,90	9.929.189,76
ΓΕΝΙΚΟ ΣΥΝΟΛΟ ΠΑΘΗΤΙΚΟΥ (Α+Β+Γ)	16.594.024,94	16.888.109,07
ΛΟΓΑΡΙΑΣΜΟΙ ΤΑΞΕΩΣ ΠΙΣΤΩΤΙΚΟΙ		
4. Λοιποί λογαριασμοί τάξεως	15.800,94	15.800,94

ΣΗΜΕΙΩΣΕΙΣ: 1. Η τελευταία αναπροσαρμογή των γηπέδων και κτιρίων έγινε στη χρήση 2000 σύμφωνα με το Ν. 2065/92.
2. Επί των ακινήτων της εταιρείας έχει εγγραφεί υποθήκη ποσού 102.600,00 ευρώ και προσημειώσεις υποθηκών ποσού 14.000.000,00 ευρώ για εξασφάλιση Μακροπρόθεσμου τραπεζικού δανείου το ύψος του οποίου εμφανίζεται στον Ισολογισμό.

ΚΑΤΑΣΤΑΣΗ ΛΟΓΑΡΙΑΣΜΟΥ ΑΠΟΤΕΛΕΣΜΑΤΩΝ ΧΡΗΣΕΩΣ 31ης ΔΕΚΕΜΒΡΙΟΥ 2002 (1.1 - 31.12.2002)

	Ποσά κλειομ. χρήσεως 2002			Ποσά προηγ. χρήσεως 2001		
Ι. Αποτελέσματα εκμεταλλεύσεως						
Κύκλος εργασιών (παροχή υπηρεσιών)		516.878,03			4.435.756,60	
ΜΕΙΟΝ: Κόστος παροχής υπηρεσιών		189.661,40			3.192.496,95	
Μικτά αποτελέσματα (κέρδη) εκμεταλλεύσεως		327.216,63			1.243.259,65	
ΠΛΕΟΝ: Αλλα έσοδα εκμεταλλεύσεως		219.578,01			12.281,60	
ΣΥΝΟΛΟ		546.794,64			1.255.541,25	
ΜΕΙΟΝ: 1. Εξοδα διοικητικής λειτουργίας	476.737,93			347.795,24		
3. Εξοδα λειτουργίας διαθέσεως	0,00	476.737,93		197.048,49	544.843,73	
Μερικά αποτελέσματα (κέρδη) εκμεταλλεύσεως		70.056,71			710.697,52	
ΠΛΕΟΝ: 4. Πιστωτικοί τόκοι & συναφή έσοδα	19.242,16			0,00		
ΜΕΙΟΝ: 3. Χρεωστικοί τόκοι & συναφή έξοδα	597.500,62	-578.258,46		527.774,76	-527.774,76	
Ολικά αποτελέσματα (ζημίες) εκμεταλλεύσεως		-508.201,75			182.922,76	
ΙΙ.Πλέον: Εκτακτα αποτελέσματα						
1. Εκτακτα και ανόργανα έσοδα	0,00			0,00		
3. Εσοδα προηγουμένων χρήσεων	36.000,43			176.270,67		
	36.000,43			176.270,67		
ΜΕΙΟΝ:						
1. Εκτακτα & ανόργανα έξοδα 46.964,18			144.855,15			
3. Εξοδα προηγ/νων χρήσεων 233.130,54	280.094,72	-244.094,29	125.360,82	270.215,97	-93.945,30	
Οργανικά και έκτακτα αποτελέσματα (ζημίες)		-752.296,04			88.977,46	
ΠΛΕΟΝ: Σύνολο αποσβέσεων παγίων στοιχείων	0,00			606.047,08		
ΜΕΙΟΝ: Οι από αυτές ενσωματωμένες στο λειτουργικό κόστος	0,00	0,00		606.047,08	0,00	
ΚΑΘΑΡΑ ΑΠΟΤΕΛΕΣΜΑΤΑ (ΖΗΜΙΕΣ/ΚΕΡΔΗ) ΧΡΗΣΕΩΣ		-752.296,04			88.977,46	

ΠΙΝΑΚΑΣ ΔΙΑΘΕΣΕΩΣ ΑΠΟΤΕΛΕΣΜΑΤΩΝ

	Ποσά κλειομ. χρήσεως 2002	Ποσά προηγ. χρήσεως 2001
Καθαρά απ/τα ζημίες χρήσεως	752.296,04	88.977,46
Υπόλοιπο αποτ/των (ζημιών) προηγ/νων χρήσεων	2.340.678,61	-2.429.656,07
Διαφορές φορολογικού ελέγχου προηγ/νων χρήσεων	11.468,11	0,00
Ζημίες εις νέον	3.104.442,76	-2.340.678,61

Ρόδος 30 Απριλίου 2003
Η Πρόεδρος του Διοικητικού Συμβουλίου

ΕΛΕΥΘΕΡΙΑ Α. ΛΕΛΑΚΗ
ΑΔΤ Ι 082411/72
Ο Αντιπρόεδρος & Διευθύνων Σύμβουλος

ΕΜΜΑΝΟΥΗΛ Α. ΛΕΛΑΚΗΣ
ΑΔΤ Ρ 110244
Ο Προϊστάμενος του Λογιστηρίου

ΙΩΑΝΝΗΣ ΣΕΤΣΙΔΗΣ
ΑΔΤ Ρ 609718

ΠΙΣΤΟΠΟΙΗΤΙΚΟ ΕΛΕΓΧΟΥ ΟΡΚΩΤΟΥ ΕΛΕΓΚΤΗ ΛΟΓΙΣΤΗ

Προς τους κ.κ. Μετόχους της Ανώνυμης Εταιρείας "ΞΕΝΟΔΟΧΕΙΑΚΑΙ - ΤΟΥΡΙΣΤΙΚΑΙ ΚΑΙ ΝΑΥΤΙΛΙΑΚΑΙ ΕΠΙΧΕΙΡΗΣΕΙΣ Η ΡΟΔΟΣ Α.Ε."

Ελέγξαμε τις ανωτέρω Οικονομικές Καταστάσεις καθώς και το σχετικό Προσάρτημα της Ανώνυμης Εταιρείας "ΞΕΝΟΔΟΧΕΙΑΚΑΙ - ΤΟΥΡΙΣΤΙΚΑΙ ΚΑΙ ΝΑΥΤΙΛΙΑΚΑΙ ΕΠΙΧΕΙΡΗΣΕΙΣ Η ΡΟΔΟΣ Α.Ε." της εταιρικής χρήσεως που έληξε την 31η Δεκεμβρίου 2002. Ο ελεγχός μας έγινε σύμφωνα με τις διατάξεις του άρθρου 37 του Κ.Ν.2190/1920 "περί Ανωνύμων Εταιρειών" και τις ελεγκτικές διαδικασίες που κρίναμε κατάλληλες, με βάση τις αρχές και τους κανόνες ελεγκτικής που ακολουθεί το Σώμα Ορκωτών Ελεγκτών Λογιστών και που είναι σύμφωνοι με τις βασικές αρχές των Διεθνών Ελεγκτικών Προτύπων. Τέθηκαν στην διάθεσή μας τα βιβλία και τα στοιχεία που τήρησε η Εταιρεία και μας δόθηκαν οι αναγκαίες για τον έλεγχο πληροφορίες και επεξηγήσεις που ζητήσαμε. Η Εταιρεία εφάρμοσε ορθά το Ελληνικό Γενικό Λογιστικό Σχέδιο. Δεν τροποποιήθηκε η μέθοδος απογραφής σε σχέση με την προηγούμενη χρήση εκτός από την κατωτέρω παρατήρηση μας Νο 1. Επαληθεύσαμε τη συμφωνία του περιεχομένου της Εκθέσεως Διαχειρίσεως του Διοικητικού Συμβουλίου προς την Τακτική Γενική Συνέλευση των Μετόχων με τις σχετικές Οικονομικές Καταστάσεις. Το Προσάρτημα περιλαμβάνει τις πληροφορίες που προβλέπονται από την παράγρ. 1 του άρθρου 43α του Κ.Ν. 2190/1920. Από τον παραπάνω ελεγχό μας προέκυψαν τα εξής: 1) Στην παρούσα χρήση σε αντίθεση με την προηγούμενη δεν διενεργήθησαν αποσβέσεις στα "Εξοδα Εγκαταστάσεως" ποσού € 170.000 περίπου και στις "Ενσώματες ακινητοποιήσεις" ποσού € 800.000 περίπου. Η μη διενέργεια των αποσβέσεων αυτών είχε ως συνέπεια την μη επιβάρυνση των αποτελεσμάτων κατά ποσό € 970.000 περίπου. 2) Στο λογαριασμό "Ακινητοποιήσεις υπό εκτέλεση και προκαταβολές" περιλαμβάνονται ποσά ύψους € 470.000 περίπου προερχόμενα από προηγούμενες χρήσεις. Για τα ποσά αυτά μέχρι την ημερομηνία συντάξεως του παρόντος Πιστοποιητικού δεν έχουν εκδοθεί τα προβλεπόμενα από τον ΚΒΣ δικαιολογητικά. 3) Στο λογαριασμο "Εξοδα επόμενων χρήσεων" περιλαμβάνεται ποσό € 610.000 το οποίο αφορά ρύθμιση δόσεων ΙΚΑ (€ 403.000) και ΤΑΞΥ (€ 207.000). Με το ποσό αυτό έπρεπε να επιβαρυνθούν τα αποτελέσματα των προηγούμενων χρήσεων. 4) Η Εταιρεία έχει ελεγχθεί φορολογικά μέχρι και τη χρήση 2000 και κατά συνέπεια οι φορολογικές της υποχρεώσεις για τις χρήσεις 2001 2002 δεν έχουν καταστεί οριστικές. 5) Από επιστολές που έχουμε στείλει σε πελάτες, διάφορους χρεώστες και προμηθευτές για να μας επιβεβαιώσουν τα υπόλοιπα τους, ουδεμία απάντηση λάβαμε. Κατά τη γνώμη μας, οι ανωτέρω Οικονομικές Καταστάσεις, οι οποίες προκύπτουν απο τα βιβλία και στοιχεία της Εταιρείας, απεικονίζουν, μαζί με το Προσάρτημα, αφού ληφθούν υπόψη οι παραπάνω παρατηρήσεις μάς, την περιουσιακή διάρθρωση και την οικονομική θέση της Εταιρείας κατά την 31η Δεκεμβρίου 2002, καθώς και τα αποτελέσματα της χρήσεως που έληξε αυτή την ημερομηνία, βάσει των σχετικών διατάξεων που ισχύουν και λογιστικών αρχών, οι οποίες έχουν γίνει γενικά παραδεκτές και δεν διαφέρουν απο εκείνες που η Εταιρεία εφάρμοσε στην προηγούμενη χρήση εκτός από την ανωτέρω υπ' αριθμ 1 παρατήρηση μας.

Αθήνα, 27 Μαίου 2003
Ο Ορκωτός Ελεγκτής Λογιστής

ΣΟΛ a.e.
ΟΡΚΩΤΟΙ ΕΛΕΓΚΤΕΣ ΛΟΓΙΣΤΕΣ ΣΥΜΒΟΥΛΟΙ ΕΠΙΧΕΙΡΗΣΕΩΝ

ΠΑΝΑΓΙΩΤΗΣ Ι. ΠΑΥΛΟΠΟΥΛΟΣ
Α.Μ. ΣΟΕΛ 11931
ΣΟΛ Α.Ε.Ο.Ε.

Κ. ΜΠΑΚΑΛΟΓΛΟΥ ΕΝΟΙΚΙΑΖΟΜΕΝΑ ΔΙΑΜΕΡΙΣΜΑΤΑ Α.Ε.

Μ.Α.Ε 15090/80/Β/87/38 **ΙΣΟΛΟΓΙΣΜΟΣ 31ης ΔΕΚΕΜΒΡΙΟΥ 2002 - 12η ΕΤΑΙΡΙΚΗ ΧΡΗΣΗ (1 ΙΑΝΟΥΑΡΙΟΥ - 31 ΔΕΚΕΜΒΡΙΟΥ 2002)**

ΕΝΕΡΓΗΤΙΚΟ	Ποσά κλειομένης χρήσεως 2002			Ποσά προηγουμένης χρήσεως 2001		
Β. ΕΞΟΔΑ ΕΓΚΑΤΑΣΤΑΣΕΩΣ	Αξία Κτήσ.	Αποσβέσ.	Αναπ. Αξία	Αξία Κτήσ.	Αποσβέσ.	Αναπ. Αξία
1. Εξοδα Ιδρύσεως & Α' Εγκατ.	626,45	125,29	501,16	347,49	0,00	347,49
Γ. ΠΑΓΙΟ ΕΝΕΡΓΗΤΙΚΟ						
II. Ενσώματες ακινητοποιήσεις:						
1. Γήπεδα - Οικόπεδα	256.121,17	0,00	256.121,17	234.576,17	0,00	234.576,17
3. Κτίρια και Τεχνικά Εργα	427.675,63	383.279,45	44.396,18	408.571,34	379.523,51	31.102,13
4. Μηχ/τα - Τεχνικές Εγκαταστ. και λοιπός μηχαν. εξοπλισμός	33.551,17	17.479,45	16.071,72	27.291,17	14.176,74	13.114,43
6. Επιπλα και λοιπός Εξοπλισμός	96.663,42	57.288,51	39.374,91	81.666,98	47.025,92	34.641,06
8. Επιχορ. επενδύσεων Ν.1262/82	63.756,42	0,00	63.756,42	63.756,42	0,00	63.756,42
Σύνολο Ακινητοποιήσεων (ΓΙΙ)	877.767,81	458.047,41	419.720,40	817.916,38	440.726,16	377.190,21
Δ. ΚΥΚΛΟΦΟΡΟΥΝ ΕΝΕΡΓΗΤΙΚΟ						
II. Απαιτήσεις:						
12. Λογαρ. Διαχειρήσεως - Ελλ. Δημόσιο			18.078,46			15.236,88
IV. Διαθέσιμα						
1. Ταμείο			88.433,66			92.171,83
3. Καταθέσεις Οψεως και Προθεσμίας			23.090,10			37.433,49
Σύνολο Κυκλοφ. Ενεργητ. (ΔΙ+ΔΙΙ+ΔΙV)			129.602,22			144.842,21
Ε. ΜΕΤΑΒΑΤΙΚΟΙ ΛΟΓΑΡ. ΕΝΕΡΓΗΤΙΚΟΥ						
1. Εξοδα Επομένων Χρήσεων			679,43			0,00
Γενικό Σύνολο Ενεργητικού (Β+Γ+Δ+Ε)			550.503,21			522.379,61

ΠΑΘΗΤΙΚΟ	Ποσά κλειομ. χρήσ. 2002	Ποσά προηγ. χρήσ. 2001
Α. ΙΔΙΑ ΚΕΦΑΛΑΙΑ		
I. Κεφάλαιο Μετοχικό		
1. Καταβεβλημένο	492.200,00	470.000,00
III. Διαφορές αναπροσαρμογής:		
2. Διαφορές από αναπροσαρμογή αξίας λοιπών περιουσιακών στοιχείων	0,00	22.164,19
3. Επιχορηγήσεις επενδύσεων	63.756,42	63.756,42
V. Αποτελέσματα εις νέο:		
Υπόλοιπο κερδών χρήσεως εις νέο	18.184,01	4.856,45
Υπόλοιπο κερδών προηγ. χρήσεων	57.198,82	0,00
Υπόλοιπο ζημιών προηγ. χρήσεων	-101.804,56	-49.462,20
Διαφορές φορ. ελέγχου προηγ. χρήσ.	-11.574,19	-11.574,19
Σύνολο ιδίων κεφαλαίων	517.960,50	499.740,67
Γ. ΥΠΟΧΡΕΩΣΕΙΣ		
II. Βραχυπρόθεσμες Υποχρεώσεις:		
1. Προμηθευτές	9.151,77	580,55
2α. Επιταγές πληρωτέες	0,00	13.161,56
5. Υποχρεώσεις από φόρους - τέλη	21.551,77	6.553,38
6. Ασφαλιστικοί Οργανισμοί	757,07	1.102,29
Σύνολο Υποχρεώσεων (ΓΙΙ)	31.460,61	21.397,78
Δ. ΜΕΤΑΒΑΤΙΚΟΙ ΛΟΓ. ΠΑΘΗΤΙΚΟΥ		
2. Εξοδα χρήσεως δουλευμένα	1.082,10	1.241,31
Γενικό Σύνολο Παθητικού (Α+Γ+Δ)	550.503,21	522.379,61

ΚΑΤΑΣΤΑΣΗ ΛΟΓΑΡΙΑΣΜΟΥ ΑΠΟΤΕΛΕΣΜΑΤΩΝ ΧΡΗΣΕΩΣ
31ης ΔΕΚΕΜΒΡΙΟΥ 2002 (1 ΙΑΝΟΥΑΡΙΟΥ - 31 ΔΕΚΕΜΒΡΙΟΥ 2002)

		Ποσά κλειομ. χρήσ. 2002		Ποσά προηγ. χρήσ. 2001
Ι. ΑΠΟΤΕΛΕΣΜΑΤΑ ΕΚΜΕΤΑΛΛΕΥΣΕΩΣ				
Κύκλος εργασιών (πωλήσεις)		123.522,77		125.650,57
Μείον: Κόστος πωλήσεων		0,00		0,00
Μικτά Αποτελ. (κέρδη) Εκμεταλλεύσεως		123.522,77		125.650,57
Πλέον: Αλλα έσοδα εκμεταλλεύσεως		457,80		457,81
Σύνολο		123.980,57		126.108,39
Μείον: 1. Εξοδα διοικητικής λειτουργίας	3.957,57		3.100,55	
3. Εξοδα λειτουργίας διαθέσεως	64.074,21	68.031,78	103.942,44	107.042,98
Μερικά αποτελ. (κέρδη) Εκμεταλλεύσεως		55.948,79		19.065,40
Πλέον: 4. Πιστωτικοί τόκοι και συναφή έσοδα		201,06		412,51
Ολικά αποτελέσματα (κέρδη) εκμεταλλεύσεως		56.149,85		19.477,92
ΙΙ. Μείον: Εκτακτα αποτελέσματα				
1. Εκτακτα και ανόργανα έξοδα		2.907,83		0,55
Οργανικά και έκτακτα αποτελέσματα (κέρδη)		53.242,02		19.477,36
Μείον: Σύνολο αποσβέσεων πάγιων στοιχείων		14.639,17		8.345,51
ΚΑΘΑΡΑ ΑΠΟΤΕΛ. (κέρδη) ΧΡΗΣΕΩΣ προ φόρων		38.602,85		11.131,86

ΠΙΝΑΚΑΣ ΔΙΑΘΕΣΕΩΣ ΑΠΟΤΕΛΕΣΜΑΤΩΝ

	Ποσά κλειομ. χρήσ. 2002	Ποσά προηγ. χρήσ. 2001
Καθαρά αποτελ/τα (κέρδη) χρήσεως	38.602,85	11.131,86
Πλέον: Υπόλοιπο αποτελεσμάτων (κερδών) προηγούμενων χρήσεων	44.605,74	49.462,20
Διαφορές φορ. ελέγχου προηγ. χρήσ.	-11.574,19	-11.574,19
Σύνολο	71.634,40	49.904,53
Μείον: 1. Φόρος εισοδήματος	20.418,84	6.291,89
Κέρδη εις νέο	51.215,56	43.612,64

Ο Πρόεδρος του Δ.Σ.
ΚΥΡ. ΜΠΑΚΑΛΟΓΛΟΥ
ΑΔΤ Η 061347

Η Αντιπρόεδρος του Δ.Σ.
ΑΛΕΞ. ΜΠΑΚΑΛΟΓΛΟΥ
ΑΔΤ Θ 543696

Η Λογίστρια
ΣΟΥΛΤΑΝΑ ΠΑΠΑΔΑΚΗ
ΑΔΤ Τ 296098

Ηλεκτρονική Στοιχειοθεσία & Δημοσιεύσεις Ισολογισμών «Η ΔΡΑΣΙΣ», Τηλ. 63.790 - 64.393 - 64.200 κ. Μαριά

Κ. ΜΠΑΚΑΛΟΓΛΟΥ ΞΕΝΟΔΟΧΕΙΑ Α.Ε.

Μ.Α.Ε 17584/80/Β/88/84 **ΙΣΟΛΟΓΙΣΜΟΣ 31ης ΔΕΚΕΜΒΡΙΟΥ 2002 - 15η ΕΤΑΙΡΙΚΗ ΧΡΗΣΗ (1 ΙΑΝΟΥΑΡΙΟΥ - 31 ΔΕΚΕΜΒΡΙΟΥ 2002)**

ΕΝΕΡΓΗΤΙΚΟ	Ποσά κλειομένης χρήσεως 2002			Ποσά προηγουμένης χρήσεως 2001		
Β. ΕΞΟΔΑ ΕΓΚΑΤΑΣΤΑΣΕΩΣ	Αξία Κτήσ.	Αποσβέσ.	Αναπ. Αξία	Αξία Κτήσ.	Αποσβέσ.	Αναπ. Αξία
1. Εξοδα Ιδρύσεως & Α' Εγκατ.	104.325,82	103.346,68	979,14	119.837,63	102.744,75	17.092,88
Γ. ΠΑΓΙΟ ΕΝΕΡΓΗΤΙΚΟ						
II. Ενσώματες ακινητοποιήσεις:						
1. Γήπεδα - Οικόπεδα	229.955,06	0,00	229.955,06	224.834,22	0,00	224.834,22
3. Κτίρια και Τεχνικά Εργα	2.889.622,13	1.549.915,80	1.339.706,33	2.846.636,89	1.345.979,80	1.500.657,09
4. Μηχ/τα - Τεχνικές Εγκαταστ.	309.291,59	279.331,04	29.960,55	284.529,62	239.449,96	45.079,66
6. Επιπλα και λοιπός Εξοπλισμός	578.401,64	513.812,37	64.589,27	502.992,83	463.366,58	39.626,25
Σύνολο Ακινητοπ/σεων (ΓΙ+ΓΙΙ)	4.007.270,42	2.343.059,21	1.664.211,21	3.858.993,56	2.048.796,34	1.810.197,22
III. Συμμετοχές & άλλες μακροπρόθ. χρηματοοικονομικές απαιτήσεις:						
1. Λοιπές συμμετοχές			2.315,48			2.315,48
Σύνολο παγίου Ενεργητικού (ΓΙΙ+ΓΙΙΙ)			1.666.526,69			1.812.512,70
Δ. ΚΥΚΛΟΦΟΡΟΥΝ ΕΝΕΡΓΗΤΙΚΟ						
I. Αποθέματα:						
1. Εμπορεύματα			7.108,30			5.036,36
II. Απαιτήσεις:						
1. Πελάτες			5.488,57			27.563,13
11. Χρεώστες Διάφοροι			42.310,59			1.027,15
12. Λογαρ. Διαχειρίσεως - Ελλ. Δημόσιο			13.363,82			39.149,82
IV. Διαθέσιμα						
1. Ταμείο			967.604,17			907.769,11
3. Καταθέσεις Οψεως και Προθεσμίας			80.383,74			59.903,16
Σύνολο Κυκλοφ. Ενεργητ. (ΔΙ+ΔΙΙ+ΔΙV)			1.116.259,19			1.040.448,73
Ε. ΜΕΤΑΒΑΤΙΚΟΙ ΛΟΓ. ΕΝΕΡΓΗΤΙΚΟΥ						
1. Εξοδα επομένων χρήσεων			2.528,10			500,10
Γενικό Σύνολο Ενεργητικού (Β+Γ+Δ+Ε)			2.786.293,12			2.870.554,41

ΠΑΘΗΤΙΚΟ	Ποσά κλειομ. χρήσ. 2002	Ποσά προηγ. χρήσ. 2001
Α. ΙΔΙΑ ΚΕΦΑΛΑΙΑ		
I. Κεφάλαιο Μετοχικό		
1. Καταβεβλημένο	2.651.000,00	2.457.256,00
III. Διαφορές αναπροσαρμογής:		
2. Διαφορές από αναπροσ/γή αξίας λοιπών περιουσιακών στοιχείων	0,00	195.699,55
3. Επιχορ/σεις επενδύσεων Ν. 1262/82	30.597,43	100.269,44
V. Αποτελέσματα εις νέο:		
Υπόλοιπο κερδών χρήσεως εις νέο	76.211,80	69.295,27
Υπόλοιπο ζημιών προηγ. χρήσεων	-36.141,43	-76.935,39
Σύνολο ιδίων κεφαλαίων	2.721.667,80	2.745.584,87
Γ. ΥΠΟΧΡΕΩΣΕΙΣ		
II. Βραχυπρόθεσμες Υποχρεώσεις:		
1. Προμηθευτές	14.926,77	31.384,89
2α. Επιταγές πληρωτέες	2.373,88	0,00
4. Προκαταβολές πελατών	10.298,17	71.353,32
5. Υποχρεώσεις από φόρους - τέλη	30.264,29	14.947,80
6. Ασφαλιστικοί Οργανισμοί	5.409,31	6.316,92
Σύνολο Υποχρεώσεων (ΓΙΙ)	63.272,42	124.002,93
Δ. ΜΕΤΑΒΑΤΙΚΟΙ ΛΟΓ. ΠΑΘΗΤΙΚΟΥ		
2. Εξοδα χρήσεως δουλευμένα	1.352,90	966,69
Γενικό Σύνολο Παθητικού (Α+Γ+Δ)	2.786.293,12	2.870.554,49

ΚΑΤΑΣΤΑΣΗ ΛΟΓΑΡΙΑΣΜΟΥ ΑΠΟΤΕΛΕΣΜΑΤΩΝ ΧΡΗΣΕΩΣ
31ης ΔΕΚΕΜΒΡΙΟΥ 2002 (1 ΙΑΝΟΥΑΡΙΟΥ - 31 ΔΕΚΕΜΒΡΙΟΥ 2002)

		Ποσά κλειομ. χρήσ. 2002		Ποσά προηγ. χρήσ. 2001
Ι. ΑΠΟΤΕΛΕΣΜΑΤΑ ΕΚΜΕΤΑΛΛΕΥΣΕΩΣ				
Κύκλος εργασιών (πωλήσεις)		558.387,70		743.142,93
Μείον: Κόστος πωλήσεων		63.796,98		71.680,29
Μικτά Αποτελέσματα (κέρδη) Εκμεταλλεύσεως		494.590,72		671.462,64
Πλέον: Αλλα έσοδα εκμεταλλεύσεως		5.472,55		915,63
Σύνολο		500.063,27		672.378,27
Μείον: 1. Εξοδα διοικητικής λειτουργίας	24.383,01		66.681,12	
3. Εξοδα λειτουργίας διαθέσεως	293.383,79	317.766,80	236.468,56	303.149,68
Μερικά αποτελέσματα (κέρδη) Εκμεταλλεύσεως		182.296,47		369.228,59
Μείον: 3. Χρεωστικοί τόκοι και συναφή έξοδα		279,69		0,00
Ολικά αποτελέσματα (κέρδη) εκμεταλλεύσεως		182.576,16		369.228,59
Μείον: 1. Εκτακτα και ανόργανα έξοδα		2.060,09		0,00
Οργανικά και έκτακτα αποτελέσματα (κέρδη)		180.516,07		369.228,59
Μείον: Σύνολο αποσβέσεων πάγιων στοιχείων		103.744,89		299.933,31
ΚΑΘΑΡΑ ΑΠΟΤΕΛΕΣΜΑΤΑ (κέρδη) ΧΡΗΣΕΩΣ		76.771,18		69.295,28

ΠΙΝΑΚΑΣ ΔΙΑΘΕΣΕΩΣ ΑΠΟΤΕΛΕΣΜΑΤΩΝ

	Ποσά κλειομ. χρήσ. 2002	Ποσά προηγ. χρήσ. 2001
Καθαρά αποτελ/τα (κέρδη) χρήσεως	76.211,80	69.295,27
Μείον: Υπόλοιπο αποτελεσμάτων (ζημιών) προηγούμενων χρήσεων	-7.640,12	-76.935,39
Σύνολο	68.571,68	-7.640,12
Μείον: 1. Φόρος εισοδήματος	30.223,24	0,00
Κέρδη προς διάθεση / Ζημιές εις νέο	38.348,44	-7.640,12

Ο Πρόεδρος
ΚΥΡ. ΜΠΑΚΑΛΟΓΛΟΥ
ΑΔΤ Η 061347

Η Αντιπρόεδρος
ΑΛΕΞ. ΜΠΑΚΑΛΟΓΛΟΥ
ΑΔΤ Θ 543696

Η Λογίστρια
ΣΟΥΛΤΑΝΑ ΠΑΠΑΔΑΚΗ
ΑΔΤ Τ 296098

Ηλεκτρονική Στοιχειοθεσία & Δημοσιεύσεις Ισολογισμών «Η ΔΡΑΣΙΣ», Τηλ. 63.790 - 64.393 - 64.200 κ. Μαριά

ΡΟΔΗ ΚΡΑΤΣΑ - ΤΣΑΓΚΑΡΟΠΟΥΛΟΥ

Το άρωμα της Ελληνίδας γυναίκας στο Ευρωπαϊκό Κοινοβούλιο

Το θέμα της Schiesser-Palco στο Ευρωπαϊκό Κοινοβούλιο

Χάθηκε δάνειο που είχε εγκρίνει η Ευρωπαϊκή Τράπεζα Επενδύσεων για αποκατάσταση ζημιών σε σεισμόπληκτες περιοχές από τους καταστροφικούς σεισμούς του 1999

Η ευρωβουλευτής της ΝΔ **Ρόδη Κράτσα** κατέθεσε ερώτηση στην Ευρωπαϊκή Επιτροπή σχετικά με το θέμα των ομαδικών απολύσεων και της διακοπής δραστηριοτήτων του εργοστασίου της Schiesser-Palco στην Αθήνα. Ερωτά συγκεκριμένα αν το εν λόγω εργοστάσιο έχει κάνει χρήση ευρωπαϊκών επιδοτήσεων και αν έχει τηρήσει την υποχρέωση να διατηρήσει τις υφιστάμενες θέσεις εργασίας από την επιχείρηση όπως ορίζει ο νέος κανονισμός του 2002 σχετικά με τις ενισχύσεις για την απασχόληση.

Η Ευρωβουλευτής της Ν.Δ. επισκέφθηκε τις μέχρι πρότινος εργαζόμενες στον εργασιακό τους χώρο, συζήτησε μαζί τους τα προβλήματα που δημιούργησε η αιφνίδια απόφαση των εργοδοτών να κλείσουν το εργοστάσιο και ν' απολύσουν το προσωπικό. Ενημερώθηκε επίσης για τις διαδικασίες διαβούλευσης των εργαζομένων με την εργοδοσία και το Υπουργείο Εργασίας. Ενημέρωσε τις εργαζόμενες ότι σε άλλες περιπτώσεις σε άλλες χώρες που η ομαδική απόλυση φαινόταν ν' αποτελεί τη μοναδική λύση για να ξεπεραστεί η δυσχερής κατάσταση της επιχείρησης, οι διαπραγματεύσεις με τους εργαζόμενους συνέβαλαν στη διαμόρφωση εναλλακτικών σχεδίων για τη διατήρηση των θέσεων απασχόλησης.

Η Ευρωβουλευτής ενημέρωσε τις εργαζόμενες ότι το Ευρωπαϊκό Κοινοβούλιο με ψήφισμά του, κατόπιν πρωτοβουλίας του Ευρωπαϊκού Λαϊκού Κόμματος ζητεί από την Ευρωπαϊκή Επιτροπή και τα κράτη-μέλη, να χορηγούνται εγγυήσεις που θα εξασφαλίζουν τη μακροπρόθεσμη απασχόληση καθώς επίσης και τη δυνατότητα να αποσύρουν τις επιδοτήσεις από τα προγράμματα βοήθειας και μάλιστα να ζητήσουν την επιστροφή των επιδοτήσεων αυτών από τις επιχειρήσεις που δεν εκπληρώνουν τις υποχρεώσεις τους.

«Η Ευρωπαϊκή Πολιτική δεν είναι ούτε αόρατη ούτε ανεύθυνη. Στόχος μας είναι να υπηρετηθεί το συμφέρον της ευρωπαϊκής οικονομίας και των Ευρωπαίων πολιτών, να προστατευθούν τα κοινωνικά και ατομικά δικαιώματα. Υπάρχει υψηλό επίπεδο κεκτημένων στην Ευρωπαϊκή Ένωση το οποίο πρέπει να εφαρμόζεται» τόνισε η ευρωβουλευτής προς τους εκπροσώπους των εργαζομένων της Schiesser-Palco.

Σε απάντηση του επιτρόπου **Πέδρο Σόλμπες Μίρα** προς την ευρωβουλευτή **Ρόδη Κράτσα,** γίνεται σαφές ότι από τα 900 εκατ. ευρώ, που είχαν εγκριθεί με μορφή δανείων από την Ευρ. Τράπεζα Επενδύσεων, η ελληνική κυβέρνηση «ζήτησε» μόνο 300 εκατ. ευρώ, εκ των οποίων μόνο 150 εκατ. έχει απορροφήσει, λόγω των υπερβολικών εκτιμήσεων στον αρχικό προϋπολογισμό των έργων και λόγω των σημαντικών καθυστερήσεων στην εφαρμογή των προγραμμάτων. Το υπόλοιπο του ποσού που δεν έχει απορροφηθεί έως το τέλος Δεκεμβρίου του 2002, θ' ακυρωθεί.

Η ευρωβουλευτής της Ν.Δ. τονίζει ότι το δάνειο αυτό είναι μακροπρόθεσμο και χαμηλότοκο και η απώλειά του είναι απαράδεκτη τη στιγμή που τα προβλήματα είναι σοβαρά και άλυτα τόσο της στέγασης, όσο και της αποκατάστασης σχολείων, νοσοκομείων και επαγγελματικών χώρων. Έχει δε η ίδια επισκεφθεί κατ' επανάληψη τις σεισμόπληκτες περιοχές και έχει διαπιστώσει τις τραγικές συνθήκες διαβίωσης.

Από την απάντηση του Επιτρόπου Σόλμπες σε ειδικό ερώτημα της Ευρωβουλευτού, φαίνεται ότι η Τουρκία, σε αντίθεση με την Ελλάδα, αξιοποίησε πλήρως τα δάνεια πρώτης γενεάς που έλαβε για τους σεισμόπληκτούς της το 2000 αλλά και έχει προχωρήσει στη λήψη και απορρόφηση συμπληρωματικών δανείων για την ενίσχυση μικρομεσαίων επιχειρήσεων στις πληγείσες περιοχές. Συγκεκριμένα, η ευρωβουλευτής συμπληρώνει ότι με μικρότερο δάνειο ανακατασκευάστηκαν 3.100 κατοικίες και δημιουργήθηκαν εμπορικά κέντρα για 5.600 επιχειρήσεις. «Η αναλγησία και η αναποτελεσματικότητα της ελληνικής κυβέρνησης είναι έκδηλη αφού περίπου 4.000 άτομα αναζητούν λύση και αξιοπρεπή διαβίωση τέσσερα χρόνια μετά το σεισμό του '99, ενώ μένουν αναξιοποίητοι κοινοτικοί πόροι» δηλώνει η ευρωβουλευτής.



Η ευρωβουλευτής κ. Ρόδη Κράτσα με αντιπροσωπεία ιδιοκτητών εβδομαδιαίων εφημερίδων, επικεφαλής των οποίων ήταν ο πρόεδρος τη Ε.Ι.Ε.Τ. και εκδότης της «ΔΡΑΣΗΣ» κ. Παύλος Μαριάς

Χαιρετισμός και ευχαριστίες της κ. Κράτσα προς τον πρόεδρο της Ε.Ι.Ε.Τ. κ. Παύλο Μαριά

Αγαπητέ πρόεδρε,

Η επίσκεψη σου στις Βρυξέλλες μου έδωσε ιδιαίτερη χαρά καθώς είχαμε την ευκαιρία να γνωριστούμε καλύτερα και να ανταλλάξουμε απόψεις πάνω σε θέματα ευρωπαϊκής πολιτικής που αφορούν άμεσα την ελληνική πραγματικότητα.

Ελπίζω να συνέβαλλε η επίσκεψη αυτή στην ουσιαστική ενημέρωσή σου και να αποτελέσει ένα έναυσμα για επεξεργασία και προβολή επίκαιρων ευρωπαϊκών θεμάτων.

Σου στέλνω συνημμένα την αναμνηστική φωτογραφία από το Ευρωπαϊκό Κοινοβούλιο και θα χαρώ να τα πούμε σύντομα. Είμαι στη διάθεσή σου για κάθε πληροφορία και συνεργασία χρήσιμη για το έργο της ενημέρωσης που επιτελείς.

Πιστεύω ότι ο επαρχιακός τύπος μπορεί να συμβάλλει σημαντικά στην επικοινωνία της Ευρώπης με τους πολίτες της.

Με θερμούς χαιρετισμούς
Ρόδη Κράτσα

Οι αγρότισσες της Ευρωπαϊκής Ένωσης ενόψει των αλλαγών στην Κοινή Αγροτική Πολιτική

Παράλληλα με το Συμβούλιο Γεωργίας στο Λουξεμβούργο, στο οποίο προήδρευε ο Έλληνας Υπουργός Γ. Δρυς, σε μία περίοδο κρίσιμη για το μέλλον της ευρωπαϊκής γεωργίας και ιδιαίτερα για την ελληνική ύπαιθρο, το Ευρωπαϊκό Κοινοβούλιο στην Επιτροπή Δικαιωμάτων των Γυναικών ψήφισε ομόφωνα την έκθεση της ευρωβουλευτού της Νέας Δημοκρατίας **Ρόδης Κράτσα** με θέμα ***«Οι γυναίκες των αγροτικών περιοχών της Ευρωπαϊκής Ένωσης ενόψει της ενδιάμεσης αναθεώρησης της Κοινής Αγροτικής Πολιτικής»*** με στόχο να προβληθεί ο ρόλος που οι γυναίκες της υπαίθρου καλούνται να παίξουν στο νέο πλαίσιο της στρατηγικής για την αγροτική ανάπτυξη.

Η έκθεση παρουσιάζει την κατάσταση των γυναικών στη γεωργία και την ύπαιθρο τονίζοντας το ανεπαρκές καθεστώς κοινωνικής ασφάλισης, τη χαμηλή γεωργική και επαγγελματική κατάρτιση, την ελλιπή συμμετοχή στα γεωργικά συνδικαλιστικά όργανα και στα ευρωπαϊκά προγράμματα των διαρθρωτικών ταμείων (ιδιαίτερα αναφέρεται στο Leader).

Στην έκθεση επισημαίνονται το έλλειμμα κοινωνικών υποδομών (φύλαξη παιδιών, σχολεία, υπηρεσίες υγείας κ.λπ.) που θα διευκολύνουν τη ζωή των εργαζομένων αγροτισσών. Με την έκθεση αυτή η ευρωβουλευτής της Ν.Δ. στοχεύει να τονίσει την ανάγκη αξιοποίησης και αναβάθμισης του γυναικείου δυναμικού της υπαίθρου ενόψει της αναθεώρησης της κοινής αγροτικής πολιτικής και της ενίσχυσης του λεγόμενου 2ου πυλώνα δηλαδή της αναπτυξιακής διάστασης της αγροτικής πολιτικής. Παράλληλα τονίζει την ανάγκη να γίνουν οι συνθήκες στην ύπαιθρο ικανοποιητικές και ελκυστικές για την παραμονή εκεί των γυναικών δεδομένου ότι ο γυναικείος αγροτικός πληθυσμός μειώνεται συνεχώς.

Η εισηγήτρια αναφέρεται επίσης και στις νέες προκλήσεις που δημιουργεί η ένταξη των νέων χωρών και που αυξάνει τον αγροτικό πληθυσμό κατά 165%. Οι προτάσεις που περιλαμβάνονται στην έκθεση αφορούν την ένταξη της ισότητας των δύο φύλων στην αγροτική πολιτική τόσο σε ευρωπαϊκό επίπεδο όσο και στην πολιτική των κρατών-μελών. Η ευρωβουλευτής **Ρόδη Κράτσα** τόνισε την ανάγκη όπως οι προτάσεις αυτές υιοθετηθούν και προωθηθούν από την Ελληνική Προεδρία.

ΚΡΑΤΣΑ - ΤΣΑΓΚΑΡΟΠΟΥΛΟΥ ΡΟΔΗ
ΕΥΡΩΒΟΥΛΕΥΤΗΣ, Ν.Δ.

Γεννήθηκε και μεγάλωσε στη Ζάκυνθο. Έγγαμος με τον πρώην Υπουργό Απόστολο Κράτσα. Έχει ένα γιό και μια κόρη.

ΣΠΟΥΔΕΣ

Σπούδασε Κοινωνιολογία στο Πανεπιστήμιο της Γενεύης και έκανε μεταπτυχιακές σπουδές στο Ινστιτούτο Ευρωπαϊκών Σπουδών του ίδιου Πανεπιστημίου, όπου υπήρξε μαθήτρια του μεγάλου Ευρωπαίου στοχαστή Denis de Rougemont.

ΕΠΑΓΓΕΛΜΑΤΙΚΗ ΔΡΑΣΤΗΡΙΟΤΗΤΑ

- Εργάσθηκε στο Υπουργείο Εθνικής Οικονομίας στις υπηρεσίες προετοιμασίας της ένταξης της Ελλάδας στις Ευρωπαϊκές Κοινότητες.

ΚΟΙΝΟΒΟΥΛΕΥΤΙΚΕΣ ΔΡΑΣΤΗΡΙΟΤΗΤΕΣ

Εξελέγη ευρωβουλευτής με τη Ν.Δ. στις ευρωεκλογές του 1999.

Οι δραστηριότητές της στα πλαίσια του Ευρωπαϊκού Κοινοβουλίου είναι:

- Μόνιμο μέλος της Επιτροπής Απασχόλησης και Κοινωνικών Υποθέσεων.
- Μόνιμο μέλος της Επιτροπής για τα Δικαιώματα της Γυναίκας και την Ισότητα Ευκαιριών.
- Αναπληρωματικό μέλος της Περιφερειακής Πολιτικής, Μεταφορών και Τουρισμού.
- Αναπληρωματικό μέλος της Επιτροπής Δημοσίων Ελευθεριών και δικαιωμάτων των Πολιτών, Δικαιοσύνης και Εσωτερικών Υποθέσεων.
- Αντιπρόεδρος της αντιπροσωπείας του Ευρωπαϊκού Κοινοβουλίου για τις σχέσεις με τις χώρες του Μασρέκ (Λίβανος, Ιορδανία, Συρία) και τα κράτη του Περσικού κόλπου.
- Αναπληρωματικό μέλος της Αντιπροσωπείας στη Μικτή Κοινοβουλευτική Επιτροπή Ευρωπαϊκής Ένωσης - Λιθουανία.
- Αντιπρόεδρος της Διακομματικής Ομάδας του Ευρωπαϊκού Κοινοβουλίου "Άτομα με ειδικές ανάγκες".
- Μέλος τους Προεδρείου της Διακομματικής Ομάδας του Ευρωπαϊκού Κοινοβουλίου "Οικογένεια - Παιδιά - Αλληλεγγύη".
- Μέλος της Διακομματικής Ομάδας του Ευρωπαϊκού Κοινοβουλίου "Ευρωπαϊκό Σύνταγμα".
- Μέλος της Διακκομματικής Ομάδας του Ευρωπαϊκού Κοινοβουλίου "Ευρωπαϊκά Νησιά".

ΠΟΛΙΤΙΚΕΣ - ΚΟΙΝΩΝΙΚΕΣ ΔΡΑΣΤΗΡΙΟΤΗΤΕΣ

- Εξελέγη Δημοτικός Σύμβουλος Αθηναίων τον Οκτώβριο του 1998.
- Είναι μέλος του Διοικητικού Συμβουλίου και της Εκτελεστικής Επιτροπής του Ινστιτούτου Δημοκρατίας "Κωνσταντίνος Καραμανλής".
- Είναι ιδρυτικό μέλος του Βραβείου Γυναίκες της Ευρώπης και σήμερα Διεθνής Πρόεδρος της Διεθνούς Οργάνωσης για την Προώθηση των Γυναικών της Ευρώπης.
- Είναι ιδρύτρια και πρόεδρος του Ευρωπαϊκού Κέντρου Επικοινωνίας και Πληροφόρησης (Ε.Κ.Ε.Π.)
- Είναι ιδρυτικό μέλος και Αντιπρόεδρος της Ευρωπαϊκής Κίνησης στην Ελλάδα (ΕΛΕΕΕ).
- Είναι ιδρυτικό μέλος του Forum gia thn Politistik'h Olympi'ada.
- Έχει επιλεγεί Πρόεδρος της "Επιτροπής Γαλλοφωνίας" (Comité du soutien a la Francophonie) από τους Πρέσβεις των γαλλόφωνων χωρών στην Ελλάδα.
- Είναι μέλος του Διοικητικού Συμβουλίου και μέλος της Επιστημονικής Επιτροπής του Ιδρύματος για το Παιδί και την Οικογένεια.

ΤΟ ΑΠΟΚΟΡΥΦΩΜΑ ΤΗΣ ΤΡΑΓΩΔΙΑΣ

Η ελληνική ιστορία χωρίς φόβο και πάθος

Του Θεόδωρου Παπουτσή

Η Ελλάς ξοφλημένη και ανίκανη να δράσει, έπρεπε να πληγεί ο ελληνισμός στην ασιατική του εστία. Στην Ευρώπη είχε υποστεί τις τρομερές αφαιμάξεις της Αν. Ρωμηλίας και των διπλών σφαγών (Βουλγάρων και Τούρκων) του Μακεδονικού Αγώνος.

Η μασονία, που υποστήριζε το κομιτάτο, είχε εργασθεί καλά, παρουσιάζοντας τις σφαγές αυτές στη Δύση, σαν δίκαιη αυτοάμυνα των Βουλγάρων για το βουλγαρικό πληθυσμό της Μακεδονίας και των Τούρκων εναντίον των Ελλήνων ταραξιών! Αντίθετα όταν οι Τούρκοι έσφαζαν τους Βούλγαρους, ολόκληρη διεθνή κατακραυγή προήλθε από την... Αγγλία. Τότε ακριβώς εμφανίσθησαν οι Νεοτούρκοι, με επικεφαλής τους Ταλαάτ και Ενβέρ.

Πόσοι ξέρουν ότι και οι δύο ήσαν μασόνοι, ιδρυτές της στοάς στην Τουρκία. Τα μέλη της επιτροπής των Νεοτούρκων στη Θεσσαλονίκη ήσαν όλοι Εβραίοι! (Σπ. Μαρκεζίνης, «Ιστορία» σελ. 141-143, τόμος 7ος). Συγκεκριμένα, η μασονία άρχισε το έργο της στην Τουρκία το 1900, μέσω της «Μεγάλης Ανατολής» της Γαλλίας...

Στο μασονικό περιοδικό «Ακακία» (του Οκτωβρίου 1908) αποκαλύπτει ιταμώτατα, ότι η στοά «Μακεδονία» είχε επικεφαλής τον Ιταλοεβραίο Εμμανουελε Καράσο, μαζί με τρεις ακόμη στοές. Οι στοές αυτές έδωσαν την προστασία τους στον Ταλαάτ και Ενβέρ και αποτέλεσαν την «Κίνηση Νεοτούρκων» υπό ειδική προστασία της ιταλικής πρεσβείας!

Την 1η Μαΐου 1909, οι αντιπρόσωποι όλων των νέων στοών της Τουρκίας, έκαμαν συνέδριο στην Κωνσταντινούπολη. Για ευνόητους λόγους, έβαλαν Τούρκο «ηγέτη»: τον Μαχμούντ Ορφί Πασσά, αλλά γύρω του, η επιτροπή αποτελέσθηκε (όπως σήμερα με τον Μπους) από τους εξής: Νταβίν Κοέν, Ραφαέλλο Ρίτσι, Νικόλα Φόρτε, Ισαάκ Μαρκιόνε, Ιάκομπ Σουχάμι, Τζορτζ Σούρσοκ όλοι Εβραίοι.

Αργότερα, το 1915, μέλος έγινε ο Μουσταφά Κεμάλ, για τον οποίο ο Σπυρίντοβιτς γράφει (σελ. 26 του βιβλίου «Αόρατη κυβέρνησις του κόσμου») ότι ήταν εβραϊκής καταγωγής. ΓΙΑ ΝΑ ΓΡΑΦΕΙ Η ΕΛΛΗΝΙΚΗ ΙΣΤΟΡΙΑ ΘΕΛΕΙ ΘΑΡΡΟΣ. Τόλμησε κανείς από τους πληρωμένους καλαμαράδες να γράψει ότι οι Εβραίοι της Θεσσαλονίκης, το 1712, εσχημάτισαν εθελοντικό σώμα για να πολεμήσει εναντίον των Ελλήνων; («Εστία», 9.10.1912). Οι δέκα επίτροποι της εβραϊκής στοάς «Συμμαχία» της Θεσσαλονίκης, προσέφεραν στον Τούρκο διοικητή της πόλης, 65.000 χρυσές λίρες Τουρκίας, για τον εξοπλισμό των στρατιωτών που θα πολεμούσαν κατά των Ελλήνων. Ο διάδοχος Κωνσταντίνος, στρατηλάτης ικανός, είχε ως σύζυγο την αδελφή του Κάιζερ, ήταν ύποπτος για την Αντάντ. Ως διάδοχος δεν εσήμαινε πολλά. Ως βασιλεύς όμως μεγάλωσε την Ελλάδα (μη φοβάστε την αλήθεια, το ψέμα συντρίβει τους λαούς).

Αλλά ο Γεώργιος ήταν υγιέστατος και θαλερός ακόμη. Η δολοφονία του Γεωργίου «τακτοποίησε» τα πράγματα! Ένας «τρελός φανατικός ονόματι Σχοινάς -μας λένε- που αυτοκτόνησε (τι καλός και βολικός!)». Σήμερα όμως μετά από 90 χρόνια, ξέρουμε πια βεβαιωμένα ότι τα πράγματα ήσαν τελείως διαφορετικά από την παρουσίασή τους, για ευνόητους και σοβαρούς λόγους εθνικών συμφερόντων της στιγμής. Καταρχήν, ο Σχινάς δεν ήταν ο δολοφόνος. Ήταν άκακος τρελός, που βρέθηκε εκεί άγνωστο πώς. Ίσως και να του είχαν πει να πάει. Ο πραγματικός δολοφόνος ήταν αξιωματικός των μυστικών υπηρεσιών της Αυστροουγγαρίας και το όνομα του ήταν Εσκινάζι Ουγγροεβραίος. Ο Σχοινάς ήταν το εξιλαστήριο θύμα, στον οποίο τα φόρτωσαν όλα, για να αποφευχθεί αυτό που, λίγο αργότερα,πάλι ο Σιωνισμός θα έκανε, στο Σεράγεβο: Ο παγκόσμιος πόλεμος! Υπάρχουν μαρτυρίες της εποχής στη Χωροφυλακή ότι ο Εσκινάζι είχε θεαθεί κατ' επανάληψη συντροφεύοντας τον Πρόξενο της Αυστροουγγαρίας!

Υπάρχει επίσης και η κατάθεση του Προξένου που παραδέχεται την ύπαρξη του Εσκενάζι. Υπάρχει και η περίφημη συνάντηση επί μιάμιση ώρα της βασιλίσσης Όλγας μόνης με τον Σχινά και η αναχώρησή της χωρίς κανείς να μάθει τι ειπώθηκε μεταξύ τους! Και τρία λεπτά μετά την αναχώρησή της, η αυτοκτονία από το παράθυρο.

Στην «Ακρόπολη» της 20ης Φεβρουαρίου 1977 δημοσιεύθηκε αναλυτικά η σκοτεινή υπόθεση της δολοφονίας του Γεωργίου Α' και αποκάλυψε -άγνωστο γιατί μόλις τώρα!- ότι ο Εσκινάζι ήταν λοχαγός του αυστριακού στρατού επιπλέον της μυστικής ιδιότητάς του και είχε αφιχθεί στη Θεσσαλονίκη λίγες μέρες μόνο πριν από τη θριαμβευτική είσοδο του Γεωργίου. Ο Σχοινάς, τύπος αλήτη χωρίς πόρους ούτε κατοικία, είχε θεαθεί με τον Εσκινάζι λίγη ώρα πριν τη δολοφονία να πληρώνεται με χρήματα από το λοχαγό. Κατά την ταραχή της στιγμής και από το γεγονός ότι δεν υπήρχαν μάρτυρες άλλοι από τον αντισυνταγματάρχη Φραγκούδη (ο οποίος είπε ότι άκουσε τους δύο πυροβολισμούς, χωρίς να ιδή το δολοφόνο) μπροστά στη σκηνή του φόνου υπήρχε μόνο ο Σχοινάς με ηλίθιο ύφος, με ένα περίστροφο, με αποτέλεσμα να συλληφθεί και να δαρεί από όλους.

Η χωροφυλακή αναζήτησε «το άλλο άτομο» που είχε θεαθεί με τον Σχοινά, λίγες στιγμές πριν, αλλά ο λοχαγός Εσκενάζι είχε εξαφανισθεί. Λίγες μέρες αργότερα η χωροφυλακή πληροφορήθηκε ότι ο Εσκενάζι είχε περάσει τα σερβικά σύνορα λίγες ώρες μόνο μετά τη δολοφονία. Είναι βέβαιο, ότι η αλήθεια έγινε γνωστή στην υπηρεσία ασφαλείας, αλλά μπροστά στον κίνδυνο καταστροφικού διεθνούς επεισοδίου και την απειλή πολέμου, προτιμήθηκε η λύση Σχοινά.

Ας σημειωθεί -για τους αγνοώντες- ότι οι «δολοφόνοι» του Σεράγεβο, αφορμής του πολέμου, ήσαν τόσο Σέρβοι, όσο ο Εσκενάζι. Μέλη τρομοκρατικής οργανώσεως αναρχικών «εθνικιστών» ήσαν όλοι μασόνοι. Η δε οργάνωσή τους, όπως και οι παρεμφερείς, ήταν παράρτημα μασονικό. Οι δολοφόνοι ονομάζονταν Γκαμπρίνοβιτς, Πρίντσιπ,, Γκράμπελ, Ίλλιτς, Τσιγκάνοβιτς. Αρχηγός τους για την απόπειρα ήταν ο Πρίντσιπ που ήταν Εβραίος. Όλοι οι άλλοι ήταν μασόνοι. Τη διαταγή δολοφονίας έδωσαν ο μέγας διδάσκαλος της Γερμανίας Ντόνα Σλόντιεν και ο μασόνος Κότνερ. Και οι δύο ήταν σιωνιστές. Η σύσκεψή τους, οπότε αποφασίστηκε η δολοφονία του διαδόχου της Αυστροουγγαρίας - που όλοι ήξεραν ότι θα έφερνε το γενικό πόλεμο- έγινε στις 28 Οκτωβρίου 1911, στις 11.15' π.μ. στο σπίτι του Μεγ. Διδασκάλου, στην οδό Αϊζεναχορ 12, στο Βερολίνο. (Από τα πρακτικά της δίκης των δολοφόνων, απόρρητα, που δόθηκαν στη δημοσιότητα το 1928 από το στρατηγό Λούντεντορφ, αρχηγό του γερμανικού επιτελείου το 1914-1918.

Συμπεριλαμβάνεται έγγραφη και υπογεγραμμένη ομολογία του μασόνου Κότνερ. «Πολεμική θέρμη και λαοκτονίες, όπως σήμερα στο Ιράκ, αύριο στη Συρία και αργότερα Θεσσαλονίκη (επίσης έκθεση πρακτικών «Φάρος» - κωδ. όνομα - σελ. 33).

Έπρεπε να πέσει η Τουρκία για να παρθεί η Παλαιστίνη από το σιωνισμό. Έπρεπε να τιμωρηθεί ο Κάιζερ για την υποστήριξή του προς τους Άραβες. Έπρεπε να πέσει η Ρωσία των τσάρων, προαιώνιος εχθρός του σιωνισμού. Έπρεπε να πέσει ο ελληνισμός της Μ. Ασίας. Το 1922, ο ελληνισμός της Μ. Ασίας 4 φορές χιλιόχρονος, εξολοθρεύθηκε ολόκληρος. Μαζί του έσβησε, για άγνωστο πόσο το όραμα της μεγάλης ιδέας του ελληνισμού.

Ο ρόλος και οι δυνατότητες της Δημοτικής Αστυνομίας

Γράφει ο Γιώργος Βούης επί παντός επιστητού
ΓΝΩΜΕΣ - ΣΧΟΛΙΑ - ΑΠΟΨΕΙΣ - ΠΡΟΤΑΣΕΙΣ

Το θέμα της απόδοσης έργου κοινωνικού από τα στελέχη της Δημοτικής Αστυνομίας έχει πολλές πλευρές και πολλές ιδιαιτερότητες, ως προς την άσκηση των καθηκόντων που ανέλαβε έναντι του συνόλου των δημοτών. Δεν είναι δυνατό -κατά την άποψη αυτών που γνωρίζουν- να υπάρξει αστυνόμευση όταν το φάσμα των αρμοδιοτήτων είναι ευρύτατο και ο αριθμός των υπηρετούντων οργάνων πολύ μικρός. Να πάμε λίγο πίσω, στα χρόνια του Μεσοπόλεμου, όπου η πόλη της Ρόδου διέθετε είκοσι και πλέον άτομα εκπαιδευμένα, επί πληθυσμού 20-25 χιλ. κατοίκων. Τότε η αναλογία ήταν *ένας* στους χίλιους (1000) και οι τομείς επιτήρησης ήταν αυτός της καθαριότητας, της κυκλοφορίας των ποδηλάτων, οι κανόνες εμπορίου και η αποθήκευση-διανομή αλατιού.

Σήμερα η Ρόδος έχει τριπλάσιο μόνιμο πληθυσμό, που σε μήνες τουριστικής αιχμής, εξαπλασιάζεται σε σχέση με την εποχή του Μεσοπόλεμου. Η Δημοτική Αστυνομία έχει ένα ευρύ φάσμα αρμοδιοτήτων που επιβαρύνεται ακόμη πιο πολύ τους θερινούς μήνες.

Οι εν ενεργεία δημοτικοί αστυνομικοί φθάνουν τους *οκτώ* (8). Τηρουμένων των αναλογιών θα έπρεπε κατά τους χειμερινούς μήνες (Νοέμβριο - Μάρτιο) να διαθέσει 50 ή και 60 δημοτικούς αστυνομικούς. Ενώ το καλοκαίρι άλλους τόσους τουλάχιστον.

Πώς λοιπόν έχουμε την απαίτηση σήμερα -θερινή περίοδο- να επαρκούν οι οκτώ; Είναι ανθρωπίνως δυνατό να αποδώσουν έργο; Κι ύστερα ο κόσμος τα βάζει μ' αυτούς τους ηρωικούς ανθρώπους που στη θέση τους λίγοι αντέχουν.

Τυγχάνει να έχουμε μνήμες από τα παλιά και γι' αυτό το λόγο πιστεύουμε ότι έχουμε και το δικαίωμα να κρίνουμε και να συγκρίνουμε. Εμείς οι παλαιότεροι δεν απαιτούμε από τη σημερινή Δημοτική Αστυνομία να κάνει θαύματα. Κι αυτά που κάνει πολλά είναι. Στην Ιταλία όπου γεννήθηκε και διατηρείται ο θεσμός της Δ.Α. τα πράγματα είναι διαφορετικά.

Εδώ, στη Ρόδο όπου ζούμε και κρίνουμε, η Δ.Α. δεν προλαβαίνει να επιτελέσει ούτε το 1/3 του έργου που υποτίθεται ότι πρέπει να έχει στην αρμοδιότητά της. Τι πρέπει λοιπόν να γίνει;

Απαραίτητο είναι -κατά τη γνώμη μας- να στελεχωθεί με ικανό αριθμό οργάνων, που πρέπει να φτάνουν τουλάχιστο τα πενήντα άτομα. Αν αυτό δεν γίνει, ας μην περιμένουμε θαύματα και το σπουδαιότερο να μην παραπονιόμαστε αν γύρω μας απουσιάζει η παρουσία και το έργο της ροδίτικης Δ.Α.

Με την ευκαιρία κι εκφράζοντας τα αισθήματα των συμπολιτών μου σπεύδω να συγχαρώ τόσο τον κ. Αυγερινό όσο και τα λοιπά παιδιά (άνδρες-γυναίκες) για το θάρρος και την αντοχή που επιδεικνύουν στο τόσο δύσκολο έργο τους και μάλιστα τελείως αβοήθητοι, όπως περιγράψαμε πιο πάνω.

Θα πρέπει ο Δήμος Ροδίων να ασχοληθεί με το θέμα. Ποια είναι η γνώμη σας κύριε Κ. Σκανδαλίδη, σαν Γ. Γρ. του Δήμου Ροδίων;

Χωρίς VISA η μόνη λύση

Είναι αλήθεια ότι η τοπική αγορά (της Δωδεκανήσου) έχει τεράστιο πρόβλημα λόγω διαρροής πελατείας που έντεχνα και με νομοφάνεια προωθείται στις απέναντι ακτές. Μιλάμε για το γνωστό παραεμπόριο που κατευθύνουν γνωστές «σκοτεινές» δυνάμεις.

Το κακό έχει πάρει ανεξέλεγκτες διαστάσεις, γι' αυτό και ο εμπορικός κόσμος της Κω «έκλεισε» το λιμάνι (τέλη Μαΐου) για να διαμαρτυρηθεί αλλά και για να ασκήσει πίεση για αντιμετώπιση του προβλήματος.

Μια μέση (προτεινόμενη) λύση είναι να χαλαρώσουν τις διαδικασίες θεώρησης (VISA) για όσους θέλουν και είναι πολλοί αυτοί που επιθυμούν να επισκεφτούν τα Δωδεκάνησα γενικότερα.

Ίσως η χαλάρωση των μέτρων να έρχεται ταιριαστή στην προσπάθεια προσέγγισης και συνεργασίας των δύο γειτόνων λαών, χάριν της ειρήνης και ευημερίας στην περιοχή μας.

Η φετινή χρονιά, τόσο με το θολό τοπίο στο ξεκίνημά της, όσο και με τις μουδιασμένες ελπίδες για ένα καλό τοπίο στον τοπικό τουρισμό, ωθούν τη σκέψη σε αναζήτηση νέων τρόπων συνεργασίας στον τουριστικό χώρο και νέους πόλους έλξης ώστε να καλυφθούν τα κενά που -έτσι κι αλλιώς- εξωτερικοί παράγοντες έχουν προκαλέσει. Ένα άλλο στοιχείο που η στήλη θέτει υπόψη των εμπλεκόμενων αρμοδίων φορέων, είναι η προσέλκυση τουρισμού από το εσωτερικό της χώρας μας με ανάλογες προσφορές, αλλά κυρίως όμως με αλλαγή της μέχρι σήμερα νοοτροπίας στην αντιμετώπιση των Ελλήνων επισκεπτών. Χαμόγελο, καλοί τρόποι, λογικές τιμές είναι το τρίπτυχο που θα μας επιτρέψει να ελπίσουμε πως η χρονιά αυτή δεν είναι χαμένη όπως πιστεύουν οι κατά συνήθεια απαισιόδοξοι. Αυτό που θέλουμε να τονίσουμε είναι ότι: όταν θέλουμε, μπορούμε. Όχι όμως ένας-ένας χωριστά, αλλά *όλοι μαζί* σαν μια γροθιά.

Μήνυμα Ιουνίου 26
Ημέρα περίσκεψης

Ημέρα αυτοκριτικής - ημέρα ευθυνών για όλους. Να μην περιμένουμε το Τμήμα Δίωξης Ναρκωτικών ουσιών να καταστέλλει ανεπιθύμητες καταστάσεις. Να είμαστε *εμείς*, όλοι εμείς που θα ανοίξουμε κοινό μέτωπο κατά της μάστιγας μέσα από το σπίτι, μέσα στο χώρο ψυχαγωγίας, μέσα στο σχολείο, μέσα στην Εκκλησία.

Αν αδιαφορήσουμε το αύριο των παιδιών μας θα είναι αυτό που απευχόμαστε, αυτό που μας κάνει να τρέμουμε κι όταν ακόμη το σκεπτόμαστε. Η κοινωνία ευθύνεται πάντοτε για όσα κακά συμβαίνουν γύρω μας. Η 26η Ιουνίου μας προκαλεί να είμαστε συνετοί.

Η συνετή οδήγηση σώζει



Είμαστε βέβαιοι ότι, όποιος ήθελε επιχειρήσει να κάμει ένα περίπατο, τόσο μέσα στην πόλη, όσο και στα χωριά της Ρόδου, σίγουρα θα έβλεπε τα τόσα πολλά κενοτάφια -δεξιά και αριστερά- στους δρόμους που θυμίζουν και κάποιο θανατηφόρο αυτοκινητιστικό δυστύχημα, με θύματα -στην πλειοψηφία τους- νέα παιδιά που καλά-καλά δεν ξεκίνησαν τη ζωή τους.

Αυτό το φαινόμενο, χρόνο με το χρόνο, ολοένα και παίρνει διαστάσεις που φανερώνουν την αύξηση της συχνότητας παρόμοιων τροχαίων ατυχημάτων. Πού οφείλεται αυτή η συχνότητα;

Σίγουρα στην αύξηση των κάθε λογής τροχοφόρων και κυρίως των αυτοκινήτων που με τους όρους που προσφέρονται, διευκολύνουν ακόμη και τους χαμηλόμισθους ν' αποκτήσουν αυτό που ούτε στ' όνειρό τους περίμεναν να δουν.

Η βασική όμως αιτία των ατυχημάτων δεν οφείλεται στην πληθώρα των μηχανοκίνητων ιδιωτικών μεταφορικών μέσων κάθε τύπου, που σίγουρα είναι η βασική αιτία του κυκλοφοριακού χάους και της έλλειψης χώρων στάθμευσης.

Πιστεύουμε ότι το κακό οδήγημα δημιουργεί μεγάλα κοινωνικά προβλήματα, όπως η ηχορρύπανση, τα καυσαέρια, η υπερκατανάλωση καυσίμων, τα μποτιλιαρίσματα, η σπατάλη πολύτιμου παραγωγικού χρόνου και το χειρότερο απ' όλα, τα θανατηφόρα ατυχήματα. Η αλήθεια είναι ότι οι δρόμοι σ' όλη την επικράτεια και φυσικά κι εδώ στο νησί μας, πάσχουν από κακοτεχνίες και κακή ή ανύπαρκτη συντήρηση, κάτι που αυξάνει το συντελεστή των ατυχημάτων.

Ένα όμως συνετό οδήγημα, μπορεί να μειώσει τους δείκτες των πιο πάνω περιπτώσεων, έστω κι αν οι δρόμοι παραμείνουν στη σημερινή τους κατάσταση. Η ταχύτητα που πρέπει ο οδηγός να χρησιμοποιεί δεν είναι τα 100 ή 120 χιλιόμετρα που από συνήθεια κάνει, αλλά η ασφαλής κατά περίπτωση χρησιμοποίηση των ταχυτήτων, οπότε και φτάνει ασφαλής στον προορισμό του, χωρίς συνέπειες. Τα ατυχήματα που δεν έχουν μόνο υλικές ζημιές, τον τελευταίο χρόνο πλήθυναν σε βαθμό ανησυχητικό και ήρθε η ώρα να παρθούν από την πολιτεία τα κατάλληλα μέτρα περιορισμού των ανεπιθύμητων συνεπειών που σαν αιτία έχουν την κακή οδήγηση. Το πρόστιμο δεν είναι αυτό που συνετίζει τους ανόητους, αλλά η αφαίρεση πινακίδων και άδειας οδήγησης -ελπίζουμε- θα φέρουν καλά αποτελέσματα. Η συνετή οδήγηση σώζει, όμως η νομοθεσία χρειάζεται αναθεώρηση και προσαρμογή στα σημερινά δεδομένα.

Μεγάλη η ανάγκη για κάλυψη κενών θέσεων στην περιοχή μας

Ανοιξε η πόρτα για την μερική απασχόληση στο Δημόσιο

✓ Τεράστιο το ενδιαφέρον εκατοντάδων ανέργων από τη Ρόδο
✓ Εντός της εβδομάδας η ενημέρωση στους αρμόδιους φορείς

Ανοιξε η πόρτα για την μερική απασχόληση στο δημόσιο μετά την παρουσίαση του σχετικού νομοσχεδίου την προηγούμενη εβδομάδα. Ηδη μέσα στις επόμενες ημέρες αναμένεται να γίνει η ενημέρωση των αρμόδιων φορέων. Θα πρέπει να σημειωθεί ότι αρκετοί άνεργοι από τη Ρόδο και γενικότερα τα Δωδεκάνησα έχουν ήδη εκδηλώσει το ενδιαφέρον τους για την μερική απασχόληση στο δημόσιο αφού όπως είναι γνωστό η περιοχή μας αντιμετωπίζει σοβαρότατο πρόβλημα με την ανεργία.



Υπολογίζεται ότι θα προσληφθούν περίπου είκοσι με τριάντα χιλιάδες άτομα, τα οποία θα υπογράψουν διετή σύμβαση και θα ασφαλίζονται στο ΙΚΑ.

Το νομοσχέδιο προβλέπει 20ωρη εβδομαδιαία απασχόληση, το μέγιστο, ενώ νομικό πρόσωπο ιδιωτικού δικαίου μη κερδοσκοπικού χαρακτήρα θα αναλαμβάνει να φτιάξει την προγραμματική σύμβαση με το δημόσιο με την ευρύτερη έννοια. Παράλληλα θα καταρτίζεται το επιχειρησιακό σχέδιο για την πρόσληψη, στο οποίο θα καθορίζονται όλοι οι σχετικοί όροι και οι διαδικασίες.

Προβλέπει ακόμη την πρόσληψη ατόμων από ειδικές κοινωνικές κατηγορίες, όπως οι μακροχρόνια άνεργοι, μεσήλικες που απέχουν πέντε χρόνια από τη σύνταξη, νέοι ως τριάντα ετών, μητέρες με μικρά παιδιά και τα άτομα με αναπηρία.

Τα άτομα αυτά θα προσλαμβάνονται σε θέσεις του δικτύου υπηρεσιών κοινωνικού χαρακτήρα όπως η κατ οίκον κοινωνική μέριμνα και φροντίδα, η φύλαξη σχολικών κτιρίων, η οδική ασφάλεια των μαθητών, η κοινωνική ενσωμάτωση μεταναστών, οι έκτακτες ανάγκες για την πολιτική προστασία, η μαζική άθληση, η περιβαλλοντική προστασία, η παροχή υπηρεσιών πληροφόρησης και εξυπηρέτησης πολιτών και γενικά κάθε υπηρεσία που μπορεί να έχει ένα έντονο κοινωνικό χαρακτήρα και δεν καλύπτεται στο δεδομένο ωράριο των δημοσίων υπαλλήλων και της δημόσιας διοίκησης.

Για τα θέματα που αφορούν τη μερική απασχόληση στο δημόσιο την εποπτεία θα έχει γνωμοδοτικό συμβούλιο στο οποίο θα μετέχουν ένας από τους Γενικούς Γραμματείς των συναρμόδιων υπουργείων και εκπρόσωποι της ΑΔΕΔΥ, της ΕΝΑΕ, της ΚΕΔΚΕ, του υπουργείου Εργασίας και του ΟΑΕΔ.

Θα πρέπει ωστόσο να διευκρινιστεί ότι η διαδικασία είναι σαφής ενώ δεν καταργούνται θέσεις του δημοσίου, ούτε στοιχειοθετείται δικαίωμα σε σχέση με το δημόσιο για μόνιμη απασχόληση.

Το θέμα έχει θέσει πολλές φορές ο Εμπορικός Σύλλογος της Ρόδου

Εφαρμόζεται επιτέλους ο νόμος για πωλήσεις κάτω του κόστους

Προβλέπονται αυστηρές ποινές για τους παραβάτες



Τις πρώτες ποινές για πωλήσεις προϊόντων κάτω του τιμολογιακού κόστους προτίθεται να ανακοινώσει μέσα στην εβδομάδα η Επιτροπή Ανταγωνισμού.

Η πρώτη υπόθεση για την οποία τα μέλη της Επιτροπής ήδη συνεδρίασαν και φαίνεται να έχουν λάβει τις αποφάσεις τους αφορά γνωστή αλυσίδα cash & carry και ειδικότερα καταγγελία που κατατέθηκε εναντίον της για πωλήσεις 25 προϊόντων σε αδικαιολόγητα χαμηλές τιμές.

Σύμφωνα με πληροφορίες, η Επιτροπή Ανταγωνισμού φαίνεται πως έχει καταλήξει στη γνωμοδότηση σχετικά με το πρόστιμο, η επιβολή του οποίου θα αποσκοπεί κυρίως στην ενεργοποίηση του σχετικού νόμου και κατά δεύτερο λόγο στην ουσιαστική τιμωρία του παραβάτη.

Όπως αναφέρουν οι ίδιες πληροφορίες για τον καθορισμό του ύψους του προστίμου θα ληφθεί υπόψη η διαφορά μεταξύ του συνόλου των εσόδων από την πώληση προϊόντων με τιμές κάτω του κόστους και του αντίστοιχου τιμολογιακού κόστους πολλαπλασιαζόμενη επί τρία ή επί πέντε.

Ως πρόστιμο δηλαδή θα ορισθεί το τριπλάσιο ή πενταπλάσιο της ζημιάς που προέκυψε από την πώληση αγαθών σε αδικαιολόγητα χαμηλές τιμές. Εκτιμάται ότι με ανάλογη μεθοδολογία θα υπολογίζει η Επιτροπή Ανταγωνισμού εφεξής κάθε πρόστιμο το οποίο θα αφορά πωλήσεις κάτω του τιμολογιακού κόστους.

Σημειώνεται ότι ο σχετικός νόμος ψηφίσθηκε το φθινόπωρο του 2001, τέθηκε σε εφαρμογή στις 1.1. 2002 και παρά την παρέλευση 18 μηνών μέχρι και σήμερα το υπουργείο Ανάπτυξης δεν κατάφερε να επιβάλλει κυρώσεις στους παραβάτες.

Κεντρική Θέρμανση



- **Θέρμανση πετρελαίου** Λέβητες χαλύβδινοι, μαντεμένιοι. Σώματα πάνελ-αλουμινίου. Ατομικές θερμάνσεις.
- **Θέρμανση ηλεκτρική** Θερμοπομποί **EL-NOR**. 20 χρόνια πρώτοι στη Ρόδο, θερμαίνουν εκατοντάδες κατοικίες και επαγγελματικούς χώρους
- **Κλιματιστικά:** Θέρμανση - ψύξη. Όλες οι κορυφαίες μάρκες στις χαμηλότερες τιμές.
- **Δωρεαν μελέτη - επίβλεψη** Ακόμη και για τον πιο μικρό χώρο και δωρεάν μεταφορά.
- **Άμεση εγκατάσταση** από ειδικευμένο προσωπικό με προσοχή στη λεπτομέρεια
- **Γραπτή εγγύηση** καλής λειτουργίας και πλήρης τεχνική υποστήριξη.
- **Διπλή πιστοποίηση ποιότητας** από την εταιρεία μας και το δίκτυο τεχνικών καταστημάτων **Διαθερμική**.
- **Ειδικές λύσεις** για ξενοδοχεία και επαγγελματικούς χώρους.



Καλέστε αμέσως το 76100 για υπεύθυνη ενημέρωση

ΒΟΥΤΥΡΑΚΗΣ Ι.Χ. Ε.Π.Ε. • ΔΩΔ. ΝΕΟΛΑΙΑΣ 16 - ΡΟΔΟΣ -ΤΗΛ. ΚΕΝΤΡΟ: 0241/76100

εκεί που η τέχνη... συναντά την ποιότητα!

Κομμωτήριο Figaro HAIR DESIGN

Κομμώσεις Ανδρικές - Γυναικείες

Κων/νου Παλαιολόγου 17, Τηλ.: 22410 - 20.914

CAIR

Μία δυναμική εταιρία που προβάλλει την Ελλάδα με Διεθνή Βραβεία και Μετάλλια



S.PEN!

ΑΙΓΑΙΟΠΕΛΑΓΙΤΙΚΟΣ ΛΕΥΚΟΣ ΗΜΙΞΗΡΟΣ MOULIN
- Χρυσό μετάλλιο στον 3rd International Wine Competition Thessaloniki 2003
- Αργυρό μετάλλιο Concours Mondial des Bruxelles 2003

ΚΕΛΛΑΡΙΑ ΤΩΝ ΙΠΠΟΤΩΝ
- Αργυρό Μετάλλιο στο Challenge International du Vin - Bordeaux 2003

ΡΟΥΒΙΝΙΟ
- Ένα από τα 12 βραβευμένα ροζέ τοπικά κρασιά του διαγωνισμού Concorso Enologico / Vinitaly 2003

ΜΟΣΧΑΤΟ ΡΟΔΟΥ
- Χρυσά στους διαγωνισμούς 14th Expo, 8° Concorso Enologico, 16th & 20th EBE, στο Μιλάνο.

Τα τελευταία χρόνια, η CAIR αναπτύσσεται δυναμικά, βαδίζοντας πάνω στο τρίπτυχο εκσυγχρονισμός, πρωτοπορία, ποιότητα. Πραγματοποιεί μεγάλες επενδύσεις και εισάγει οινολογικές καινοτομίες, εφαρμόζοντας εξελιγμένες τεχνικές και πρακτικές. Το αποτέλεσμα φαίνεται στις σημαντικές διακρίσεις που κατακτούν τα κρασιά της σε καταξιωμένους διεθνείς οινικούς διαγωνισμούς.

Το κόκκινο παλαιωμένο κρασί, τα «Κελλάρια των Ιπποτών», εντυπωσίασε με την πληθωρική ιδιοσυγκρασία του, κατακτώντας το Αργυρό Μετάλλιο στην πατρίδα του Cabernet Sauvignon, το Bordeaux της Γαλλίας, στο διεθνή Διαγωνισμό Challenge International du Vin, τον Απρίλιο του 2003.

Αλλά και ο πρωτότυπος συνδυασμός του αρωματικού Μοσχάτου Trani και του δροσερού Αθηριού στον Αιγαιοπελαγίτικο Λευκό Ημίξηρο MOULIN, δημιουργεί έναν ασυνήθιστα ευχάριστο συνδυασμό «ζωηράδας» και «γλυκύτητας».

Τα φετινά μετάλλια, Χρυσό, στον 3rd International Wine Competition of Thessaloniki το Φεβρουάριο του 2003 και το Αργυρό, στον Concours Mondial de Bruxelles τον Απρίλιο του 2003, καταξιώνουν το κρασί αυτό σε πρωταγωνιστή πρώτης γραμμής στην κατηγορία του.

Στο ροζέ χρώμα, το νέας γενιάς «Ρουβίνιο», ο Αιγαιοπελαγίτικος Ροζέ Ξηρός, με συνδυασμό του Μοσχάτου Trani και της κόκκινης Μανδηλαριάς, που προκαλεί με το λαμπερό ρουμπινί χρώμα του, τα πλούσια αρώματα των κόκκινων φρούτων και του τριαντάφυλλου, είναι ένα από τα δώδεκα βραβευμένα ροζέ τοπικά κρασιά του φημισμένου διαγωνισμού Concorso Enologico της Vinitaly τον Απρίλιο του 2003.

Φυσικά τα παραπάνω βραβεία δεν είναι οι μοναδικές διακρίσεις της CAIR για φέτος, καθώς τέσσερα ακόμη λευκά κρασιά της κατέκτησαν Αργυρά μετάλλια στον 3rd International Wine Competition of Thessaloniki 2003, όπως το γεμάτο από φρεσκάδα μοντέρνο «Αθήρι Ρόδου Ορεινών Αμπελώνων», το «Οινόφως Παλαιών Αμπελώνων», με τη γλυκιά τρυφερότητα της παλαίωσης, το φρουτώδες «Αιγαιοπελαγίτικο Λευκό Ξηρό MOULIN» και το κλασικής αξίας «ILIOS de Rhodes».

Επίσης το γεμάτο ερεθιστικές ευωδιές «Μοσχάτο Ρόδου» διακρίθηκε με το χάλκινο μετάλλιο στο Monde Selection 2003 των Βρυξελλών.

Το portfolio της CAIR είναι έτοιμο να εκπροσωπήσει τη σύγχρονη οινική Ελλάδα στις Ολυμπιακές υποχρεώσεις, που βάζουν τη χώρα μας στο επίκεντρο του διεθνούς ενδιαφέροντος.



• Αργυρά Μετάλλια στον 3rd International Wine Competition Thessaloniki 2003.

C·A·I·R
RODOS
δημιουργίες ποιότητας

ΚΑΪΡ Α.Ε.: Τηλ.: 22410 68770-3 Fax: 22410 62575 e-mail: info@cair.gr
Παράρτημα Αθηνών: Ν. Φάληρο Τηλ.: 210 4813876 Fax: 210 4814695