ΙΔΙΟΚΤΗΤΗΣ - ΔΙΕΥΘΥΝΤΗΣ
ΠΑΥΛΟΣ Μ. ΜΑΡΙΑΣ
ΓΡΑΦΕΙΑ: ΑΘΗΝΩΝ 42 (ΑΝΑΛΗΨΗ)
ΤΗΛ. (22410) 64393 - 63790 - FAX. 63393

# Η ΔΡΑΣΙΣ

εβδομαδιαία εφημερίδα της Δωδεκανήσου

48 ΣΕΛΙΔΕΣ

Δευτέρα 30 Ιουνίου 2003
ΕΤΟΣ ΤΡΙΑΚΟΣΤΟ ΤΕΤΑΡΤΟ
Αριθμός Φύλλου 1.889
Τιμή: Ευρώ 0,70 - Δρχ. 238,5

Τραγικό τροχαίο στα Καλαβάρδα

## Ενας νεκρός και τρεις σοβαρά τραυματισμένοι

Σελ. 7

Εκλογές στο ΠΑΣΟΚ

## Ψήφισαν μετά τη δύση του ηλίου

Στο 70% το ποσοστό συμμετοχής· Σελ. 7

**ΣΥΝΕΝΤΕΥΞΗ: Δ. ΔΙΑΚΟΜΙΧΑΛΗΣ**



## Δεν ξόφλησα, θα με βρουν μπροστά τους

Σελ. 8 & 9

Με τους Ελληνες και τους αξιωματούχους του πρώην ανατολικού μπλοκ

# ΑΝΑΓΕΝΝΗΣΗ για το τουριστικό προϊόν

Χιλιάδες επισκέψεις - μηνύματα αισιοδοξίας κάθε εβδομάδα Σελ. 3 & 13

«Ενας προορισμός για όλους και για πάντα»



Ενώ η ΚΑΪΡ επενδύει 13,2 εκ. ευρώ για την ποιότητα...

# Επιχειρηματίες και ευθυνόφοβοι

...η ΕΑΣΔ απορρίπτει επιδότηση ενός εκατομμυρίου € για τα ελαιοτριβεία

Μάλλον κροκοδείλια είναι τα δάκρυα για την περικοπή των αγροτικών επιδοτήσεων από την Ευρωπαϊκή Ενωση

Σελ. 6, 10 & 11



# Καίει η ατμόσφαιρα

Οδηγίες επιβίωσης στο καμίνι Σελ. 34 & 37



ΚΕΝΤΡΑ ΞΕΝΩΝ ΓΛΩΣΣΩΝ
ΚΟΝΤΟΥ ΜΕΡΚΟΥΡΗ
Οι μαθητές μας απέκτησαν...
... ΚΑΙ το 2002
γρήγορα και σίγουρα
ΓΕΡΜΑΝΙΚΑ
15 Mittelstuffe
Goethe
63 Zertifikat
Goethe
132
ΑΓΓΛΙΚΑ
14 Proficiency
Cabridge - Michigan
40 Lower
Cabridge - Michigan
ΑΝΑΓΝΩΡΙΣΜΕΝΟΥΣ ΤΙΤΛΟΥΣ ΓΛΩΣΣΟΜΑΘΕΙΑΣ
αποδεικνύοντας πλέον για μια ακόμη φορά
ποιοί έχουν ...
ΑΠΟΛΥΤΗ ΑΝΩΤΕΡΟΤΗΤΑ
ΣΤΗΝ ΟΛΙΚΗ ΠΟΙΟΤΗΤΑ - ΣΤΗ ΔΙΔΑΣΚΑΛΙΑ
ΓΕΡΜΑΝΙΚΩΝ - ΑΓΓΛΙΚΩΝ
ΣΤΗ ΡΟΔΟ
ΓΙ' ΑΥΤΟ...
- Οι γονείς και τα παιδιά μας εμπιστεύονται
- Εμείς ανταποκρινόμαστε στις προσδοκίες τους
- Οι επιτυχίες των μαθητών μας, μας κάνουν υπερήφανους
1ο Διδ/ριο: Αγ. Αναργύρων 11Α (στο Βενετόκλειο)
2ο Διδ/ριο: Δ. Αναστασιάδη 47 (στους Δασκάλους)
3ο Διδ/ριο: Παρισίων 1 και Λονδίνου (στο Ροδίνι)
Τηλ. 22410 35289
& 22410 23973



BIRRA BEER
Nastro Azzurro
EXPORT QUALITY
PERONI
Birra
Αντιπρόσωπος - Εισαγωγέας
ΑΡΓΥΡΟΣ Α.Ε.
Αρχάγγελος: ΑΡΓΥΡΟΣ Α.Ε.
Τηλ. 22440-22515, FAX: 22288
Διανομή για την πόλη της Ρόδου
ΑΦΟΙ ΚΑΛΑΘΕΝΟΥ Ο.Ε.
Ηρωΐδας Αναστασίας 18,
Τηλ. 22410-76420, FAX: 22124

Τι συμβαίνει στην παράταξη Μαχαιρίδη

## Ο υπερβάλλων ζήλος και οι "παρενέργειες" του

Σελ. 4

Κάτι ήξερε ο Δημήτρης Κρεμαστινός

## Συγχώνευση - κατάργηση του ΠΕΣΥΠ Δωδεκανήσου;

Σελ. 5

ΠΟΛΟΣ ΕΛΞΗΣ

## Πλούσιο το πρόγραμμα του 9ου Φεστιβάλ Σύμης

Σελ. 35

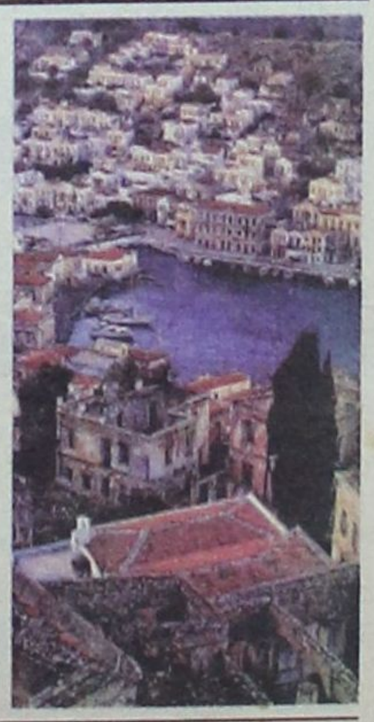

**Η ΔΡΑΣΙΣ**
**Εβδομαδιαία Εφημερίδα**
Διευθύνσεις σύμφωνα με το Νόμο:
**ΙΔΙΟΚΤΗΤΗΣ**
ΠΑΥΛΟΣ Μ. ΜΑΡΙΑΣ
Πρόεδρος Ενώσεως Ιδιοκτητών Επαρχιακού Τύπου
**ΕΚΔΟΤΕΣ**
ΜΙΧΑΗΛ Π. ΜΑΡΙΑΣ
ΤΣΑΜΠΙΚΑ Π. ΜΑΡΙΑ - ΤΡΙΑΝΤΑΦΥΛΛΟΥ
**ΔΙΕΥΘΥΝΤΗΣ**
ΠΑΥΛΟΣ Μ. ΜΑΡΙΑΣ

**Τα σπορ**
**ΙΔΡΥΤΗΣ**
ΝΙΚΟΣ ΤΡΙΑΝΤΑΦΥΛΛΟΥ

**ΓΡΑΦΕΙΑ:** Αθηνών 42, (Ανάληψη), Τηλ: 63.790 - 64.393-68761 FAX: 63.393
**e-mail:** drasis2000@yahoo.com
**ΤΥΠΟΓΡΑΦΕΙΑ:** Κοσκινού, τηλ. 65540

**ΛΑΪΚΕΣ ΑΓΟΡΕΣ**

**ΤΕΤΑΡΤΗ:** στο Δημοτικό Νεκροταφείο.
**ΠΕΜΠΤΗ:** στην οδό Βύρωνος.
**ΠΑΡΑΣΚΕΥΗ:** Στην οδό Θεσ/κης στην Ανάληψη
**ΣΑΒΒΑΤΟ:** στο Δημοτικό Νεκροταφείο.

**ΤΑΞΙ**

**ΤΑΞΙ ΡΟΔΟΥ:** 32452
**ΡΑΔΙΟ ΤΑΞΙ ΡΟΔΟΥ** (Εργατικές κατοικίες Πρόνοιας Αγ. Απόστολοι): 64712-64756-64790
**ΤΑΞΙ ΑΦΑΝΤΟΥ:** 51777
**ΤΑΞΙ ΙΑΛΥΣΟΥ**: 92515
**ΤΑΞΙ ΚΡΕΜΑΣΤΗΣ:** 94528
**ΤΑΞΙ ΦΑΛΗΡΑΚΙΟΥ:** 85444

**ΦΑΡΜΑΚΕΙΑ**

**ΔΕΥΤΕΡΑ 30 Ιουνίου 2003**
**ΣΗΜΕΡΑ** διημερεύει το φαρμακείο ΜΑΓΚΑΚΗ ΕΜΜ., Αμερικής 34 (Μεταξύ ΟΤΕ και ΠΑΝΤΕΛΑΙΟΥ), Τηλ: 32770
**ΣΗΜΕΡΑ** διανυκτερεύει το φαρμακείο ΣΤΑΜΑΤΙΟΥ Α.-Χ"ΣΤΕΦΑΝΟΥ Μ., Ηρώων Πολυτεχνείου 1γ, (πλησίον ξεν. «Ρόδων»), Τηλ: 28.858

*ΠΟΛΛΕΣ οι σκέψεις που κατορθώνουν να «επιβιώσουν» υπό την απειλή των υψηλών θερμοκρασιών, και είναι κρίμα – αν και σκόρπιες – να μην τις αποτυπώσουμε σε ένα κομμάτι χαρτί.*

*Ασχετες μεταξύ τους (μπορεί και να μην είναι μερικές απ' αυτές), αλλά πάντα «μέσα» στην παραζάλη της θερινής επικαιρότητας. Η κάθε μια ή όλες μαζί έχουν περάσει από το μυαλό των περισσοτέρων από εσάς, άρα αποτελούν τροφή (όχι απαραίτητα και την πλέον υγιεινή) για περαιτέρω σχολιασμό.*

*Από πού να ξεκινήσει κανείς και πού να καταλήξει...*

## *Η λαχτάρα...*

*...και η αγωνία των μαθητών – υποψηφίων για την επιτυχία τους στις Ανώτερες και Ανώτατες Σχολές κορυφώνεται σήμερα, και κάποια στιγμή της ημέρας θα έχουν πια διαπιστώσει σε ένα πολύ μεγάλο βαθμό, αν τα κατάφεραν ή όχι.*

***Με την ανάρτηση των βαθμολογιών τους στα Λύκεια της περιοχής,*** *οι μικροί αυτοί ήρωες έχουν μια σαφή εικόνα της απόδοσής τους και εν μέρει υποψιάζονται ποιες είναι οι πιθανότητες να εκπληρώσουν τα αρχικά τους σχέδια. Για τους επιτυχόντες τα πράγματα, από σήμερα κιόλας, είναι δεδομένα.*

*Η αβεβαιότητα, τα διλήμματα και τα «σταυροδρόμια» των επιλογών, θα βρεθούν μπροστά σε αυτούς που μάλλον δεν κατάφεραν να πιάσουν την επιθυμητή βαθμολογία στην Εκθεση ή στη Φυσική κλπ. Και θα χάσουν (προσωρινά) από την «κακιά στιγμή» και από μία «λεπτομέρεια» την ώρα της εξέτασης.*

*Φλυαρήσαμε κάποιες εβδομάδες πριν επ' αυτού, τότε που ήταν σε εξέλιξη αυτός ο Γολγοθάς, προϊόν της ελληνικής ευρηματικότητας* ***«για το καλό των παιδιών και της Ελληνικής Παιδείας»!*** *Δεν χρειάζεται να επανέλθουμε... Ένα μόνο έχουμε να πούμε: Κατ' αρχήν να ευχηθούμε στους επιτυχόντες καλή συνέχεια και σε αυτούς που η τύχη δεν χαμογέλασε σήμερα, ότι οι επιλογές και οι ευκαιρίες είναι και θα είναι πάμπολλες.*

*Αρκεί αυτοί οι «αποτυχόντες» σήμερα να διατηρήσουν την όρεξη και τα κότσια για ένα λαμπρό ακαδημαϊκό μέλλον. Η σημερινή «αποτυχία» θα ξεφτίσει σύντομα. Τόσο σύντομα που θα τους εκπλήξει...*

## *Εγιναν χθες...*

*...οι εσωκομματικές εκλογές στο* ***ΠΑΣΟΚ****, στο βόρειο και νότιο συγκρότημα Δωδεκανήσου. Για ανάδειξη νέων*

# Πώς να βαθμολογήσεις τους «αποτυχόντες», τα μέλη καμίας χρήσης και τις μονοδρομήσεις εναλλάξ...

**Του Νικήτα Οικονόμου**
**nopress@rho.forthnet.gr**

*Νομαρχιακών Επιτροπών, νέων καθοδηγητικών οργάνων του κυβερνώντος κόμματος. Αυτό σαν πληροφορία, χωρίς φυσικά να γνωρίζουμε αυτή τη στιγμή (Σάββατο μεσημέρι) ποιοι τελικά εξελέγησαν και με πόσες ψήφους.*

*Φυσικά έχει σημασία (κυρίως για τους άμεσα ενδιαφερόμενους) τη νέα σύνθεση των οργάνων της καθοδήγησης στο νομό. Για όλους τους υπόλοιπους που κινούμαστε «εκτός» κομματικών γραμμών και δεν έτυχε να αποκτήσουμε ποτέ κομματικές ταυτότητες, αυτό που έχει τη μεγαλύτερη σημασία είναι η πεποίθηση,* ***ότι τα κόμματα αποτελούν μηχανισμούς που ελάχιστα θυμίζουν «πολιτικούς οργανισμούς» με τη στενή (άντε και την ευρύτερη) έννοια του όρου.***

*Και πώς μπορεί να γίνει αυτό, όταν πληροφορείσαι και πάλι πώς και ποιοι ...ανακαλύφθηκαν για να παίξουν το ρόλο του «μέλους». Του μέλους με δικαίωμα ψήφου!*

*Μην τολμήσει κανείς από τους επώνυμους του Κινήματος να επιχειρήσει να απαξιώσει ως «χιλιοειπωμένη» και «ξαναμασημένη» την πικρή διαπίστωση για στρατολόγηση επί τούτου* ***«μελών ΚΑΜΙΑΣ χρήσης»****. Από μία απλή ανάγνωση και μόνο της λίστας των μελών που είχαν δικαίωμα ψήφου στις χθεσινές εσωκομματικές διαδικασίες του ΠΑΣΟΚ – και ειδικά αν έχεις κέφια – μπορείς να γελάσεις αβίαστα και πικρά.*

*Και επ' αυτού δεν είναι σκόπιμο να επεκταθεί κανείς. Καλοκαίριασε Τιμόθεε, πού κουράγια για μακροσκελείς αναλύσεις και ηθικοπλαστικές οδηγίες. Μία όμως συμβουλή (αν επιτρέπεται) θα τη δώσουμε και ας την πάρουν το ποτάμι και οι... «παρόχθιοι».*

*Ως πρώτη σου προτεραιότητα, αφού έχεις προφανώς επανεκλεγεί στη θέση του Γραμματέα της Νομαρχιακής Επιτροπής, είναι να ξεκαθαρίσεις τα αρχεία και τις λίστες των παλαιών και «νέων» μελών της οργάνωσης.* ***Να διαγράψεις κάθε τι που είναι ένα τίποτα. Ολους αυτούς που είναι τυχαίοι και περαστικοί. Που είναι απλώς ψηφοφόροι και «πελατεία» του όποιου μωροφιλόδοξου. Και που από σήμερα δεν θα έχουν καμία σχέση. Δεν θα σας ξέρουν και ίσως να μη σας θέλουν.***

*Ξεκίνα από αυτό το ξεκαθάρισμα. Θα είναι μια καλή αρχή. Και μονόδρομος. Αλλωστε οι εκλεκτοί ήταν πάντα οι λίγοι...*

## *Οι μονόδρομοι...*

*...που γίνονται διπλής κατεύθυνσης και οι διπλής κατεύθυνσης που γίνονται μονόδρομοι. Και αν μας παίρνει αποφασίζουμε και κάποιες πεζοδρομήσεις.*

*Από αυτόν ειδικά τον δήμαρχο έχουμε ένα κάρο περισσότερες απαιτήσεις. Και από τους συνεργάτες του. Είτε πρόκειται για πολιτικά είτε για υπηρεσιακά στελέχη. Πολύ περισσότερες απαιτήσεις από τη λογική «ας το δοκιμάσουμε και αυτό» μπας και δαμαστεί το τέρας της κυκλοφοριακής αναρχίας.*

***Ρήξεις, ρηξικέλευθες ιδέες θέλουμε να πέφτουν στο τραπέζι και να υλοποιούνται. Μια ανατροπή απαιτούμε από τη δημοτική αρχή και προσωπικά από τον Γιαννόπουλο. Για μια πόλη ανθρώπινη και λειτουργική. Με μισές λύσεις και συμβιβασμούς («ίσως είναι ακόμα νωρίς») αυτή η πόλη δεν θα πάρει ποτέ ανάσα. Δεν θα αλλάξει πρόσωπο.***

*Ο κυβόλιθος και το παρτέρι, πέφτουν θύματα του χάους. Είναι «αόρατα». Από μόνα τους δεν έχουν καμία αισθητική σημασία για την πόλη. Όταν καταστρέφονται υπό το βάρος του όγκου των εκατομμυρίων κιλών και κυβικών του στόλου των τροχοφόρων. Όταν μετατρέπονται σε πάρκινγκ πολυτελείας για τον ασύδοτο μάγκα με την κούρσα.*

*«Απελευθερώστε» τώρα την πόλη μας. Κάντε την επιτέλους ανθρώπινη. Με πραγματικά επιστημονικό τρόπο. Και με θάρρος, προσωπικό και πολιτικό...*

*Α, μια και φτάσαμε στον επίλογο.*

***Κύριοι της Αυτοδιοίκησης, Νομαρχιακής και Τοπικής, σήμερα ολοκληρώνετε το πρώτο εξάμηνο της θητείας σας. Το 1/8 της συνολικής σας θητείας.***

*Ο χρόνος, εντάξει, δεν είναι πολύς, δεν είναι όμως και λίγος. Κάντε τον απολογισμό σας και αυτοαξιολογηθείτε. Μέχρι να έλθει η ώρα για τη δική μας συνολική κριτική, προέχει επί του παρόντος η δική σας αυτοκριτική και ο επαναπροσδιορισμός πλάνων και στόχων. Οπου χρειάζεται φυσικά... Καλή συνέχεια σε όλους!*

ΞΕΝΑΚΗΣ VW Audi

**0% προκαταβολή έως 60 μήνες**
**1 χρόνος εγγύηση**

- **FIAT MAREA 1.400 cc,** μοντ.: 1997, AIR BAG οδηγού, κεντρικό κλείδωμα, ηλ. παράθυρα, ηχητικό σύστημα, ζάντες αλουμινίου **ΤΙΜΗ:167,00 Ευρώ το μήνα**
- **CITROEN XANTIA 1.800 cc,** μον.: 1995: A/C, ABS, Air bags, ηλ. παράθυρα, κεντρικό κλείδωμα, ηλεκ. καθρέπτες, συναγερμό, ηχητ. σύστημα **ΤΙΜΗ: 184,00 Ευρώ το μήνα**
- **TRANSPORTER PICK-UP 1.9 TDI,** 96 μοντέλο, **ΤΙΜΗ: 234,00 Ευρώ το μήνα**
- **TRANSPORTER VAN,** 1.9 TDI, 97 Μοντέλο, Ηχοσύστημα **ΤΙΜΗ: 254,00 Ευρώ το μήνα**
- **MERCEDES VITO** 2.3lt DIESEL, 96' , υδραυλικό τιμόνι, κεντρικό κλείδωμα, ηχοσύστημα, full extra **ΤΙΜΗ: 321,00 Ευρώ το μήνα**
- **ALFA ROMEO** 145, 96 Μοντέλο, υδραυλικό τιμόνι, ηλ. παράθυρα, κεντρικό κλείδωμα, Ηχ. / σύστημα, ζάντες, αλουμινίου **ΤΙΜΗ: 167,00 Ευρώ το μήνα**
- **VW Golf** 1.4 μοντ. 1992, Ηλ. παράθυρα, κεντρικό κλείδωμα, ηχοσύστημα **ΤΙΜΗ: 130,00 Ευρώ το μήνα**

CAR EXPERTS

Η εταιρεία μας εισάγει οχήματα όλων των κατασκευαστών και όλων των τύπων σε κλούβες, φορτηγά και οχήματα μεταφοράς προσωπικού

ΞΕΝΑΚΗΣ ΛΙΝΔΟΥ 238 - Τηλ. 2241061600
www.xenakisautos.gr



ΧΕΠΠΑΚΗΣ Α.Ε.

ΓΕΩΡΓΙΚΑ ΜΗΧΑΝΗΜΑΤΑ & ΕΡΓΑΛΕΙΑ



ΑΝΤΙΠΡΟΣΩΠΕΙΑ ΤΡΑΚΤΕΡ: ANTONIO CARRARO

ΣΚΑΠΤΙΚΑ - ΧΟΡΤΟΚΟΠΤΙΚΑ
ΠΕΤΡΕΛΑΙΟΚΙΝΗΤΑ - ΒΕΝΖΙΝΟΚΙΝΗΤΑ

ΑΛΥΣΟΠΡΙΟΝΑ
STIHL Oleo-Mac

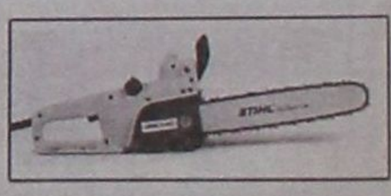

ΦΡΕΖΕΣ



ΧΛΟΟΚΟΠΤΙΚΑ - ΘΑΜΝΟΚΟΠΤΙΚΑ - ΨΕΚΑΣΤΙΚΑ - ΕΛΑΙΟΡΑΒΔΙΣΤΙΚΑ
ΦΥΤΟΦΑΡΜΑΚΑ - ΛΙΠΑΣΜΑΤΑ (ΚΟΙΝΑ & ΥΔΑΤΟΔΙΑΛΥΤΑ)
ΣΠΟΡΟΙ - ΣΠΟΡΟΦΥΤΑ ΕΜΒΟΛΙΑΣΜΕΝΑ - ΦΥΤΟΧΩΜΑΤΑ - ΤΥΡΦΗ
ΣΥΣΤΗΜΑΤΑ ΑΡΔΕΥΣΗΣ: ΑΝΤΛΙΕΣ - ΤΕΧΝΙΚΕΣ ΒΡΟΧΕΣ - ΑΥΤΟΜΑΤΟ ΠΟΤΙΣΜΑ - ΣΩΛΗΝΕΣ (ΠΛΑΣΤΙΚΕΣ - ΜΕΤΑΛΛΙΚΕΣ)
ΚΤΗΝΟΤΡΟΦΙΚΑ - ΜΕΛΙΣΣΟΚΟΜΙΚΑ - ΔΕΞΑΜΕΝΕΣ (ΠΛΑΣΤΙΚΕΣ)
ΣΥΡΜΑΤΑ & ΠΑΣΣΑΛΟΙ ΠΕΡΙΦΡΑΞΕΩΝ - ΟΙΚΟΔΟΜΙΚΑ ΜΗΧΑΝΗΜΑΤΑ
ΑΝΤΑΛΛΑΚΤΙΚΑ - ΕΞΑΡΤΗΜΑΤΑ - SERVICE
ΠΑΡΑΔΟΣΗ ΣΤΟ ΧΩΡΑΦΙ

ΡΟΔΟΣ: ΒΕΝΕΤΟΚΛΕΩΝ 21 - 23 ΤΗΛ: 34311 FAX: 22410 - 29885
ΤΣΑΪΡΙ: 10 ΧΑΜ. ΛΕΩΦ. ΡΟΔΟΥ-ΛΙΝΔΟΥ ΤΗΛ: 22410-68979
ΜΑΝΔΡΙΚΟ: ΜΑΝΔΡΙΚΟ ΡΟΔΟΥ ΤΗΛ: 22460/31040

## Κάθε εβδομάδα περισσότεροι από 5000 επισκέπτες έρχονται με τσάρτερ

# Η Ρόδος πρώτη στις επιλογές των βορειοελλαδιτών τουριστών

- Οι τουριστικοί πράκτορες κάνουν συνεχή προώθηση του Νομού
- Άνοιγμα προς τη νομεγκλατούρα της Βουλγαρίας και της Ρωσίας

***Θετικά μηνύματα έρχονται από τη βόρειο Ελλάδα για να μεταδώσουν αίσθημα ευφορίας και να ανατρέψουν, εν μέρει, το γενικότερο κλίμα δυσαρέσκειας που επικρατεί τοπικά λόγω της δύσκολης φετινής σαιζόν. Οι βορειοελλαδίτες έχουν επιλέξει τη Ρόδο ως τον προορισμό του καλοκαιριού και την επιλογή τους αυτή θα κάνουν πράξη πολύ σύντομα. Το ενδιαφέρον αυτό έχουν καταγράψει με ικανοποίηση οι τουριστικοί πράκτορες της συμπρωτεύουσας και τώρα αναζητούν τρόπους ώστε να κάνουν επιχειρηματικές συνεργασίες τόσο με τη Στερεά Ελλάδα, όσο και με τις χώρες της Βαλκανικής, καθώς και με εκείνες του πρώην ανατολικού μπλοκ προκειμένου να μεταφέρουν ακόμα περισσότερους τουρίστες. Η επίλυση του μεταφορικού και της γρήγορης έκδοσης VISA είναι τα μόνα και μεγάλα προβλήματα που παρουσιάζονται.***

**Του**
**Νεκτάριου Καλογήρου**

Το ρεύμα εσωτερικού τουρισμού αναμένεται να ενισχυθεί από τα μέσα του μηνός Ιουλίου και να διατηρηθεί σε ικανοποιητικά επίπεδα μέχρι τα μέσα του μηνός Σεπτεμβρίου. Η Ελληνική οικογένεια ανέμενε τόσο την έκδοση των αποτελεσμάτων των πανελλαδικών εξετάσεων, όσο και την ολοκλήρωση του κύκλου σπουδών των φοιτητών.

Με τη σκέψη ήσυχη, φέτος ο Έλληνας αναζητά τον τουριστικό προορισμό που θα του δώσει υπηρεσίες που θα ανταποκρίνονται στην αξία των χρημάτων που θα διαθέσει (Value for Money). Η Ρόδος, λόγω των εξαιρετικά χαμηλών τιμών που δίνουν οι ξενοδόχοι, βρίσκεται στην πρώτη θέση των επιλογών των Ελλήνων, κυρίως εκείνων που βρίσκονται στη βόρειο Ελλάδα. Σε αυτό συνέβαλαν τρεις βασικοί παράγοντες: Η διαφημιστική προβολή που έγινε τόσο μέσω του ΠΡΟΤΟΥΡ και μέσω του τουρνουά Beach Volley, η δυσκολία με την οποία ο βορειοελλαδίτης μπορεί να προσεγγίσει τα νησιά των Κυκλάδων και οι καλές τιμές πακέτων για τη Ρόδο. Είναι χαρακτηριστικό πως υπάρχουν πράκτορες στη Θεσσαλονίκη που πωλούν μετάβαση αεροπορικώς και διαμονή επτά ημέρες στη Ρόδο έναντι 199 ευρώ!

Φέτος η Μακεδονία και η Θράκη θα επιλέξει Ρόδο. Χρόνο με το χρόνο οι αφίξεις από τη βόρειο Ελλάδα αυξάνονται συνεχώς. Περισσότεροι από 5000 Έλληνες έρχονται στο νησί κάθε εβδομάδα, αριθμός πολλαπλάσιος από τον αντίστοιχο που είχε καταγραφεί πέρυσι και πριν από δύο χρόνια. Τα δεδομένα αυτά βρίσκονται σε πλήρη γνώση των ανθρώπων της τουριστικής βιομηχανίας οι οποίοι και προσπαθούν να βρουν λύσεις ώστε να κάνουν τη Ρόδο ακόμα πιο ελκυστική. Οι πτήσεις τσάρτερ είναι μία από τις επιλογές. Οι ιδιωτικές αεροπορικές εταιρείες δίνουν προς το παρόν τη λύση εκτελώντας πτήσεις από Θεσσαλονίκη προς Ρόδο. Σύμφωνα με τις εκτιμήσεις που έχουν εκφραστεί, πολύ σύντομα και εφόσον δεν υπάρξει κάποιο απρόοπτο, τότε θα πρέπει να γίνει σοβαρή συζήτηση με τη νέα Ολυμπιακή Αεροπορία για τη συνεργασία σε πιο συγκεκριμένο επίπεδο με τα τουριστικά πρακτορεία. Το αίτημα θα διατυπωθεί από τους Μακεδόνες, έχοντας κατά νου το μεγάλο ενδιαφέρον που καταγράφεται και από τους Βουλγάρους, τους Πολωνούς, τους Τσέχους και τους Ρώσους.

Στις χώρες της Βαλκανικής και του πρώην ανατολικού μπλοκ δεν υπάρχουν μόνο οι φτωχοί και εκείνοι που προσπαθούν εναγωνίως να εξασφαλίσουν ένα κομμάτι ψωμί. Στην ίδια κοινωνία των φτωχών, υπάρχει η νομεγκλατούρα των προνομιούχων αξιωματούχων που ζει πλουσιοπάροχα. Τα μέλη της τάξης αυτής αριθμούν εκατομμύρια ανθρώπων (κυρίως στη Ρωσία), αναζητούν διεξόδους για διακοπές ποιότητας και τα Ελληνικά νησιά αποτελούν την καλύτερη λύση. Εφόσον εξασφαλιστεί η γρήγορη έκδοση της VISAS (λόγω συνθήκης Σέγκεν) τότε το μόνο που απομένει για τους τουρίστες αυτών των περιοχών είναι η εξεύρεση του μέσου.

Σύμφωνα με πληροφορίες, τουριστικοί πράκτορες της Χαλκιδικής βρίσκονται σε ανοικτή γραμμή με τη Ρωσία και προτείνουν διακοπές στη Ρόδο και σε άλλα νησιά. Η μετακίνηση των Ρώσων, των Βουλγάρων και των λοιπών υποψήφιων ταξιδιωτών θα γίνεται αεροπορικώς, με ενδιάμεσο σταθμό τη Θεσσαλονίκη. Το δύσκολο είναι να επιτευχθεί η συμφωνία για την εκτέλεση αεροπορικών δρομολογίων τσάρτερ από τις περιοχές που περιεγράφησαν με προορισμό την Ελληνική συμπρωτεύουσα. Επειδή θεωρείται ότι το πρόβλημα αυτό, εφόσον δεν ακολουθηθεί σοβαρή πολιτική, θα εξακολουθήσει να υπάρχει για αρκετά μεγάλο χρονικό διάστημα, εξετάζεται η εναλλακτική λύση της οδικής μεταφοράς των ανθρώπων αυτών μέχρι τη Θεσσαλονίκη και από κει αεροπορικώς μέχρι τη Ρόδο.

Είτε όλα αυτά επιτευχθούν σε σύντομο χρονικό διάστημα, είτε απαιτηθεί η παρέλευση αρκετών ετών, είναι πολύ σημαντικό να γίνει κατανοητό πως η Δωδεκάνησος (κυρίως η Ρόδος) βρίσκεται στην πρώτη θέση των επιλογών των πρακτόρων της βόρειας Ελλάδας. Οι τελευταίοι έχουν προβλέψει ότι το μέλλον της τουριστικής ανάπτυξης βρίσκεται αφενός στο ρεύμα του εσωτερικού τουρισμού και αφετέρου στις χώρες που σήμερα οι περισσότεροι βλέπουν με απαξία. Η πρόβλεψη αυτή αποτελεί και το κίνητρο για τη χάραξη συγκεκριμένης στρατηγικής τουριστικής ανάπτυξης. Σε όλα αυτά καλούνται οι τοπικοί παράγοντες να υποστηρίξουν τα όσα προωθούνται και να ακολουθήσουν τις πολιτικές που αποσκοπούν στην ενίσχυση του ρεύματος τουρισμού προς τα νησιά μας.


**Ζητούσατε ένα Σχολείο Διαφορετικό**

**Σας το Προσφέρουμε !**

Σύγχρονα Εκπαιδευτήρια **ΡΟΔΙΩΝ ΠΑΙΔΕΙΑ**.
Το Σχολείο της μάθησης, ένα αληθινό κόσμημα για την πόλη της Ρόδου, ανοίγει τις πύλες του.

Με αυστηρά επιλεγμένο εκπαιδευτικό προσωπικό, άριστη υποδομή και οργάνωση,

**αρχίζει τις εγγραφές**

μαθητών και μαθητριών
ΔΗΜΟΤΙΚΟΥ, ΓΥΜΝΑΣΙΟΥ, Α' και Β' ΛΥΚΕΙΟΥ,

**από την Τετάρτη 30 Απριλίου.**

Οι ενδιαφερόμενοι Γονείς και Κηδεμόνες, μπορούν να απευθύνονται καθημερινά, 10 πμ - 3 μμ και 6 μμ - 9 μμ,
στα προσωρινά γραφεία των Εκπαιδευτηρίων, Κων/νου Τσαλδάρη 1 και 2,
τηλ.: 22410 43210 - 60750 • fax : 22410 43219

www.rhodian-pedia.gr • info@rhodian-pedia.gr

ΡΟΔΙΩΝ ΠΑΙΔΕΙΑ
Αναδεικνύει Αξίες

Για την επιλογή των μαθητών θα συνεκτιμηθεί η σειρά προτεραιότητας.






**Paradisso.** *Ενας επίγειος Παράδεισος στο Βρομολίθο της Λέρου!*
Πάνω στο κύμα, σε μια από τις πιο όμορφες παραλίες του νησιού και μόλις 10 λεπτά με τα πόδια από το κέντρο της Λέρου! Το πανέμορφο **Paradisso**, σας προσφέρει μια σειρά από υπηρεσίες που θα κάνουν την παραμονή σας αξέχαστη! Κλιματισμός,δορυφορική τηλεόραση με δέκτη σε κάθε δωμάτιο, κουζίνα, ψυγείο, τηλέφωνο, κουτί ασφαλείας, wc bathroom, έξοδος σε κήπο ή βεράντα,ιδιωτικό parking!
***Και φυσικά το πιο όμορφο ηλιοβασίλεμα που είδατε ποτέ!***



Παραδεισένιες διακοπές σε προσφεισμένες τιμές
από 13,5€ * το άτομο!

* Ισχύει για δωμάτιο 2 ατόμων από 1/7 -22/7 & 26/8 - 23/9

*Κάντε έγκαιρα την κράτησή σας και εξασφαλίστε θέση στο Paradisso!*

**Τηλέφωνα κρατήσεων: 22470 24718 & 22470 25050**

## Για τον Γιάννη Μαχαιρίδη είναι ένας «γλυκός πονοκέφαλος», τον προβληματίζουν όμως οι αποπροσανατολιστικές εντυπώσεις...

*ΑΠΟ την προεκλογική περίοδο και πριν ανοίξουν οι κάλπες με τα θετικά για την παράταξή τους αποτελέσματα, οι στενοί συνεργάτες του Γιάννη Μαχαιρίδη γνώριζαν εν πολλοίς τον τομέα ευθύνης που θα αναλάμβανε ο καθένας από την πρώτη μέρα ανάληψης των καθηκόντων της νέας νομαρχιακής αρχής.*

*Είχαν εκ των πραγμάτων μοιραστεί οι ρόλοι και τα πεδία ευθύνης, χωρίς να σημειώνονται σοβαρές ενστάσεις.*

*Για την ακρίβεια, οι όποιες επιφυλάξεις ήταν άνευ ουσίας και μεμονωμένες. Μέχρι που και αυτές πολύ σύντομα εξασθένησαν προϊόντος του χρόνου. Ειδικά μάλιστα όταν οι εκλογές αποτελούσαν παρελθόν και η «Νέα Πορεία» με τον Γιάννη Μαχαιρίδη μετρούσαν τις ημέρες για να ανέβουν τα σκαλοπάτια του Νομαρχιακού Μεγάρου.*

# Πώς να ....δαμάσεις τον υπερβάλλοντα ζήλο







ΜΕ λίγα λόγια, κανείς δεν σκέφτηκε να αμφισβητήσει το προβάδισμα του ***Στάθη Κουσουρνά*** στην ανάληψη της ευθύνης στον τομέα των έργων. Ούτε και στον ***Νίκο Ζωίδη*** το ρόλο του «αντι – Τατάκη» στον τομέα των παραγωγικών δραστηριοτήτων. Ηταν και οι δύο καλά «διαβασμένοι» και προετοιμασμένοι για να αναλάβουν τα συγκεκριμένα πόστα, μέχρι του σημείου στις προεκλογικές «αντιπαραθέσεις» με την παράταξη Καραγιάννη να χρεώνονται κατά κανόνα τα σχετικά θέματα.

Ακόμα και η προεδρία του Νομαρχιακού Συμβουλίου «έκλεισε» σύντομα, αφού ο πρώτος σε ψήφους νομαρχιακός σύμβουλος ***Δημήτρης Κρεμαστινός*** χειρίστηκε με δεξιοτεχνία τις επιλογές που είχε στη διάθεσή του, αναλαμβάνοντας τον φυσικό του τομέα, αυτόν της Υγείας και Πρόνοιας. Εξ ίσου «φυσιολογική» και αναμενόμενη ως εκ τούτου ήταν η επιλογή του κ. ***Φώτη Χατζηδιάκου*** για το αξίωμα του προέδρου του Σώματος. Ούτε κραδασμοί ούτε περιττά ερωτηματικά...

Υπό την έννοια αυτή, η παράταξη Μαχαιρίδη δεν επιβαρύνεται με «παλιές αμαρτίες», που σε άλλους χώρους, σε άλλες εποχές ίσως και τωρινές, έχουν αποδειχθεί τροχοπέδη και υπονομεύουν τη συνοχή ενός συνόλου ανθρώπων.

***ΟΤΑΝ*** ο Γιάννης Μαχαιρίδης, συχνά – πυκνά, χαρακτηρίζει τους συνεργάτες του ***«εν δυνάμει νομάρχες»,*** δείχνει να το εννοεί. Αν αυτή η εξόχως τιμητική αναφορά είχε μεγάλη σημασία στις προεκλογικές του επισημάνσεις, διαρκούσης της θητείας της νομαρχιακής αρχής, ο «έπαινος» αυτός του νομάρχη Δωδεκανήσου προσλαμβάνει ακόμα μεγαλύτερη αξία. ***Είναι σαφές, ότι ο κ. Μαχαιρίδης αναγνωρίζει την προσωπική αξία των ανθρώπων που τον περιβάλλουν, αποφεύγοντας ταυτόχρονα να τροφοδοτεί σενάρια «μεροληπτικής» αντιμετώπισης ή «ανταγωνιστικές» συμπεριφορές μεταξύ τους.***

Εχει συχνά ξεκαθαρίσει ότι «δεν θα είναι αυτός που θα χρίσει διαδόχους», θεωρώντας, όταν ερωτάται σχετικά από τα ΜΜΕ, «εκτός τόπου και χρόνου κάθε εκδήλωση θεμιτής αλλά άκαιρης προσωπικής φιλοδοξίας». Ως προς αυτό το σημείο έχει και τη συναίνεση αυτών των ιδίων των στενών του συνεργατών, οι περισσότεροι εκ των οποίων έχουν πλήρη επίγνωση μέχρι πού φτάνουν οι φιλοδοξίες τους.

ΓΙΑ το λόγο αυτό, και με δεδομένη την απόλυτη εμπιστοσύνη που έχει προς τα πρόσωπά τους, ***ο Γιάννης Μαχαιρίδης δεν είχε ιδιαίτερη δυσκολία να τους παραχωρήσει «αυτονομία κινήσεων»***, γνωρίζοντας καλά ότι όλοι τους «ξέρουν τις προτεραιότητες της νομαρχιακής αρχής». Χωρίς να απεμπολεί το αυταπόδεικτο δικαίωμά του να συντονίζει, να εποπτεύει και να έχει πάντα την «τελευταία λέξη», ο νομάρχης δεν έχει την παραμικρή διάθεση να χειραγωγήσει πρόσωπα και πρωτοβουλίες.

Ως αποτέλεσμα αυτής της ιδιότυπης όσο και ουσιαστικής «αυτονομίας», αποδίδονται τα φαινόμενα «παρεξηγήσεων» που δημοσιοποιούνται τελευταία, είτε κατά τη διάρκεια πρόσφατης συνεδρίασης της παράταξης είτε στο τελευταίο Νομαρχιακό Συμβούλιο.

***Ο ΝΟΜΑΡΧΗΣ*** φαίνεται να ανησυχεί περισσότερο για την «εικόνα» και τις «εντυπώσεις» που δημιουργεί ο θόρυβος για την υποτιθέμενη «προβληματική συνοχή της παράταξης». Ξέρει καλά ότι οι όποιες μεμονωμένες εντάσεις οφείλονται στον υπερβάλλοντα ζήλο των στενών συνεργατών του, τον οποίο άλλωστε έχει εξάρει ουκ ολίγες φορές στους ιδίους αλλά και δημοσίως.

***«ΛΕΣ και ήταν όλοι τους έτοιμοι από καιρό να αναλάβουν την ευθύνη διαχείρισης των πραγμάτων στο νομό, αφού γνωρίζουν άριστα το αντικείμενό τους»*** δηλώνει ο κ. Γιάννης Μαχαιρίδης, και αποδίδει τις τυχόν «παρενέργειες» αυτού του υπερβάλλοντος ζήλου στην «κεκτημένη ταχύτητα» που χαρακτηρίζει την καθημερινή τους πρακτική.

***Πολύ συχνά, ακόμα και στους δημοσιογράφους, επιβραβεύει την προγραμματική δεινότητα του Στάθη Κουσουρνά, την καλώς εννοούμενη πολυπραγμοσύνη και το πρακτικό μυαλό του Νίκου Ζωίδη, όπως και την παροιμιώδη μεθοδικότητα του Φώτη Χατζηδιάκου.*** Γι' αυτά τα χαρίσματα τους επέλεξε να αποτελούν τους «ανθρώπους της αμέσου εμπιστοσύνης του» και αυτά είναι όμως που σε κάποιες περιπτώσεις προκαλούν τις εντάσεις, όπως αυτή στο Νομαρχιακό Συμβούλιο της Σύμης.

Στο νησί του Νηρέα δύο «κολλητοί», ο Φώτης Χατζηδιάκος και ο Νίκος Ζωίδης, «ήλθαν στα λόγια» επειδή ο πρώτος δεν έδωσε το λόγο στον δεύτερο για ένα θέμα της αρμοδιότητάς του. Από τη μία η μεθοδικότητα και η προσήλωση στον «τύπο», που αποτελούν χαρακτηριστικά γνωρίσματα του προέδρου του Νομαρχιακού Συμβουλίου και από την άλλη, το θυμικό του αντινομάρχη που «καίγεται» να προχωρήσουν κάποια πράγματα, αποδείχθηκαν πρόσφορο υπόβαθρο για να εκδηλωθεί η ένταση.

- Το πιθανότερο είναι, οι δύο «κολλητοί» να έχουν ήδη ξεχάσει το επεισόδιο της Σύμης. Όχι όμως και ο νομάρχης που στοχεύει να λειτουργήσει προληπτικά στη δημιουργία αρνητικών εντυπώσεων για τη νομαρχιακή αρχή στο μέλλον.

Στις προθέσεις του είναι να ζητήσει από όλους τους άμεσους συνεργάτες του ***«αυτοέλεγχο»*** και ανάδειξη της πραγματικής φυσιογνωμίας της νομαρχιακής αρχής και του έργου της. Τη στιγμή μάλιστα που δεν υφίστανται ουσιώδεις διαφορές στη χάραξη της συνολικής πολιτικής. ***«Είναι κρίμα – συμπληρώνει ο κ. Μαχαιρίδης – να αποπροσανατολίζεται η κοινή γνώμη από τις εντυπώσεις, όταν η πραγματικότητα της συνολικής προσπάθειας είναι εντελώς διαφορετική».***




ΔΟΜΙΚΗ ΔΩΔΕΚΑΝΗΣΟΥ
StreetPrint
Η ΕΠΑΝΑΣΤΑΣΗ ΣΤΗΝ ΤΕΧΝΟΛΟΓΙΑ ΤΗΣ ΑΣΦΑΛΤΟΣΤΡΩΣΗΣ



Το STREETPRINT είναι ιδανικό για:
• ΕΙΣΟΔΟΥΣ - ΕΞΟΔΟΥΣ ΟΙΚΙΩΝ • ΠΕΖΟΔΡΟΜΙΑ • ΔΙΑΔΡΟΜΟΥΣ ΠΕΡΙΠΑΤΩΝ • ΔΙΑΚΟΣΜΗΤΙΚΟΥΣ ΧΩΡΟΥΣ • ΚΟΙΝΟΧΡΗΣΤΟΥΣ ΧΩΡΟΥΣ ΣΥΓΚΡΟΤΗΜΑΤΩΝ • ΕΜΠΟΡΙΚΑ ΚΕΝΤΡΑ

Λίνδου 7, Αφάντου, Ρόδος • Τηλ: 22410 51935
• Fax: 22410 52212 • Κιν: 6938173357
• e-mail: georgekr@otenet.gr

## Κάτι ήξερε ο Δημήτρης Κρεμαστινός για τις αρχικές προθέσεις του υπουργείου Υγείας

# Ολοταχώς για «συγχώνευση» και κατάργηση του Πε.ΣΥ.Π Δωδεκανήσου;



***ΝΕΟΣ*** κύκλος σεναριολογίας και εικασιών για τη σκοπιμότητα ύπαρξης των Πε.ΣΥ.Π στην αλυσίδα των υπηρεσιών Υγείας και Πρόνοιας άνοιξε για μία ακόμα φορά, με αφορμή τον πρώτο απολογισμό δράσης τους, πάντα σε σχέση με την «αξιοσύνη» και την «αποτελεσματικότητα» των επικεφαλής που έχουν διοριστεί.

Οι αναφορές ειδικά για τη λειτουργία του Β' Πε.ΣΥ.Π Νοτίου Αιγαίου στα Δωδεκάνησα, με επίκεντρο κυρίως την πρόεδρό του κ. Ιωάννα Αρσενοπούλου, δεν έπαψαν ποτέ να βλέπουν το φως της δημοσιότητας, με τις εμπλεκόμενες πλευρές να ανταλλάσσουν συχνά βολές και επιχειρήματα. Το στοιχείο της «αναποτελεσματικότητας» των Πε.ΣΥ.Π έρχεται για μία ακόμα φορά στην επιφάνεια με χθεσινό άρθρο της «Κ.Ε», δικαιώνοντας όσους από την αρχή της γέννησης του θεσμού εξέφραζαν τις επιφυλάξεις αλλά και την αντίδρασή τους για το ωφέλιμο της δημιουργίας τους.

***«Μεταξεταστέα τα ΠΕΣΥΠ»*** είναι ο εύγλωττος τίτλος του ρεπορτάζ, στο οποίο επισημαίνεται ότι οι αποκαλούμενοι «Πεσυάρχες» επρόκειτο να κριθούν τον επόμενο μήνα, αλλά ο υπουργός Υγείας, προκειμένου να αποφευχθούν νέοι κραδασμοί, «τους δίνει περιθώριο ενός έτους για να ανασυντάξουν τις δυνάμεις τους και να παρουσιάσουν έργο».

Κάλλιστα θα μπορούσε να ερμηνευθεί η στάση αυτή του κ. Στεφανή ως έμμεση παραδοχή του ιδίου ότι «κάτι δεν πάει καλά» με τη λειτουργία του θεσμού, προσυπογράφοντας την εκτίμηση παραγόντων του υπουργείου, ότι τα Πε.ΣΥ.Π δεν έχουν συμβάλλει στην αποτροπή των δυσλειτουργιών του όλου συστήματος. Το αντίθετο μάλιστα.

***ΟΠΩΣ*** όλα δείχνουν, τα Πε.ΣΥ.Π θα έχουν ακόμα μία ευκαιρία, ίσως την τελευταία, για να αποδειχθεί στην πράξη η σημασία της θεσμοθέτησής τους. Και κυρίως, σε ποιο βαθμό είναι δυνατόν η λειτουργία τους να καταπολεμήσει τη γραφειοκρατία, η οποία μάλλον γιγαντώθηκε, όπως σημειώνει η εφημερίδα.

### Και έσονται τα δύο εις σάρκα μία;...

ΑΥΤΟ που παρουσιάζει ενδιαφέρον ειδικά για την περιοχή μας, είναι η πληροφορία ότι γίνονται εισηγήσεις για αλλαγές στο μηχανισμό, με μία εξ αυτών προβλέπει τη «συγχώνευση» των δύο ΠΕΣΥΠ του Νοτίου Αιγαίου, ώστε να είναι αποτελεσματικά.

Μία εξέλιξη που παραμένει άγνωστο ποιους μπορεί να ικανοποιήσει και ποιους όχι. Δεν αποκλείεται μια τέτοια αλλαγή να επιδεινώσει την κατάσταση, στο βαθμό τέλος πάντων που αυτή δεν είναι η ιδανική. Κατ' αρχάς, στην περίπτωση που υλοποιηθεί η «συγχώνευση» (όχι άμεσα προφανώς), τίθεται το ερώτημα πού θα είναι η έδρα του ΠεΣΥΠ; Στη Ρόδο ή στη Σύρο, ως είθισται ...παραδοσιακά;

Μόλις την προηγούμενη Κυριακή, στη Νομαρχιακή Συνέλευση του ΠΑΣΟΚ, ο κ. Δημήτρης Κρεμαστινός αποκάλυψε ότι στους αρχικούς σχεδιασμούς του υπουργείου Υγείας δεν προβλεπόταν δημιουργία Πε.ΣΥΠ στη Δωδεκάνησο, και χρειάστηκαν οι προσωπικές του πιέσεις για να «σπάσει» στα δύο.

Αρα, ενδεχόμενη κατάργηση του Β' Πε.ΣΥ.Π στη Δωδεκάνησο δεν πρέπει να αποκλείεται, αφού έτσι κι αλλιώς εξ αρχής θεωρείτο μη αναγκαίο για το νομό. Πολυτέλεια, εν ολίγοις...

ΠΕΡΙ ...πολυτελειών ο λόγος, και το χθεσινό δημοσίευμα της «Κ.Ε» επαναφέρει ζητήματα που άπτονται των οικονομικών αποδοχών που εισπράττουν οι «Πεσυάρχες», οι οποίες σε μηνιαία βάση ανέρχονται στις 4.500 ευρώ (καθαρά) και «έχουν αυτοκίνητο 2.000 κ.ε. με οδηγό». Να παρατηρηθεί φυσικά, ότι ανάλογη «προνομιακής μεταχείρισης» τυγχάνουν διάφοροι «παράγοντες» και εδώ στην περιοχή, με αδιευκρίνιστο επαγγελματικό αντικείμενο εισπράττοντας ...γενναίες αποδοχές.

Από το νέο μπαράζ σεναριολογίας δεν λείπουν φυσικά οι εκτιμήσεις (ίσως και εισηγήσεις) για «αλλαγή προσώπων», καθώς πολλοί πρόεδροι αποδεικνύονται μη συνεργάσιμοι και στη χειρότερη περίπτωση, αποδεδειγμένα αναποτελεσματικοί. Και στις δύο αυτές κατηγορίες έχουν κατατάξει την κ. Αρσενοπούλου, με κατά καιρούς καταγγελίες φορείς από το χώρο της Υγείας στην περιοχή.







**ΖΗΤΟΥΝΤΑΙ**

άτομα σοβαρά και υπεύθυνα από μεγάλη εταιρεία για εργασία από το σπίτι. Ημιαπασχόληση ή πλήρη απασχόληση 600-3.000 € μηνιαίως. Επέκταση πανελλαδικά δωρεάν. Ενημερωτικά τηλ.: 2310-257502.

Από τα παράδοξα - και ύποπτα - που επιβεβαιώνουν την κακοδαιμονία

# Η ΕΑΣΔ απορρίπτει (!) επιδότηση ενός εκατομμυρίου ευρώ

*Της* **Χριστίνας Μέγα**

***Επιδότηση*** ενός εκατομμυρίου ευρώ (ήτοι 340 εκατομμύρια δραχμές), για την αντιμετώπιση ενός σοβαρού προβλήματος -που άπτεται της προστασίας του περιβάλλοντος- και αφορά την δημιουργία βιολογικού καθαρισμού για τα απόβλητα των ελαιοτριβείων, απορρίπτει -προβάλλοντας αστείους ισχυρισμούς- η Ένωση Αγροτικών Συνεταιρισμών Δωδεκανήσου!

Η μη αποδοχή της επιδότησης, που εξασφαλίσθηκε απο τη Νομαρχιακή Αυτοδιοίκηση, εμπεριέχει πλέον σοβαρά τον κίνδυνο να σφραγισθούν τα υφιστάμενα ελαιοτριβεία, αφού η λειτουργία τους δεν πληροί τις προυποθέσεις που θέτει η Ευρωπαική Ένωση.



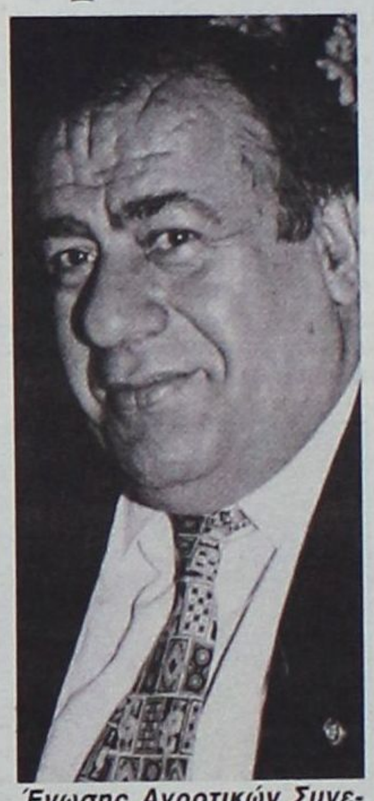

***Ένωσης Αγροτικών Συνεταιρισμών Δωδεκανήσου, το οποίο δεν αποδέχεται την επιδότηση, φοβούμενο ότι το κόστος λειτουργίας, μετά τέσσερα χρόνια (οπότε και θα σταμα-***

Σημειώνεται ότι στο πρόγραμμα της επιδοτήσεως, που προωθείται απο την κυβέρνηση, περιλαμβάνεται -πλην της δημιουργίας του βιολογικού καθαρισμού- η αγορά τεσσάρων βυτιοφόρων (για την μεταφορά των αποβλήτων απο τα ελαιοτριβεία στο σημείο επεξεργασίας), καθώς και το κόστος, σε ποσοστό 75%, της λειτουργίας της μονάδας για τέσσερα χρόνια.

Η Νομαρχιακή Αυτοδιοίκηση, προκειμένου να μην χαθεί για το νομό μας η ευκαιρία επιδοτήσεως ενός τόσο σημαντικού έργου, ενήργησε εγκαίρως, καταθέτοντας την απαιτούμενη μελέτη για την κατασκευή του βιολογικού καθαρισμού, εξασφαλίζοντας παράλληλα και το οικόπεδο, όπου θα λειτουργήσει.

Ωστόσο το έργο αυτό, που θα επιλύσει οριστικά το πρόβλημα της διάθεσης των υγρών αποβλήτων των ελαιοτριβείων και ως εκ τούτου και το πρόβλημα της μολύνσεως του περιβάλλοντος, ***προσκρούει στην αντίθεση του διοικητικού συμβουλίου της Ένωσης Αγροτικών Συνεταιρισμών Δωδεκανήσου, το οποίο δεν αποδέχεται την επιδότηση, φοβούμενο ότι το κόστος λειτουργίας, μετά τέσσερα χρόνια (οπότε και θα σταματήσει η κυβέρνηση να καλύπτει το 75%), θα επιβαρύνει την Ε.Α.Σ.Δ!***

Επισημαίνεται ότι η Ένωση Αγροτικών Συνεταιρισμών Δωδεκανήσου, λόγω του ότι εκπροσωπεί τους ελαιοτριβείς στην περιοχή μας, αυτή είναι και η μόνη αρμόδια να καταθέσει αίτηση στο υπουργείο Γεωργίας, για την ένταξη του έργου στο πρόγραμμα επιδότησης.

Η άρνηση της ν' αποδεχθεί την ευεργετική αυτή επιδότηση, μετά τις προσπάθειες που κατεβλήθησαν από τη Νομαρχία για την εξασφάλισή της, αναμένεται να προκαλέσει έντονες αντιδράσεις.

Ο αρμόδιος αντινομάρχης κ. ***Νίκος Ζωίδης***, μιλώντας στη «ΔΡΑΣΗ», κατέστησε σαφές ότι σε περίπτωση που δεν δοθεί λύση στο πρόβλημα της διαθέσεως των υγρών αποβλήτων των ελαιοτριβείων, είναι πιθανό να διαταχθεί απο την Ευρωπαική Ένωση ο περιορισμός ή ακόμη και το σφράγισμα των υφιστάμενων ελαιοτριβείων, τα απόβλητα των οποίων ρίχνονται σε ποτάμια μολύνοντας το περιβάλλον.

«Αυτό συνεπάγεται -τονίζει- πέραν της απώλειας ενός τόσο σημαντικού έργου και της καταδίκης σε ανεργία των εργαζομένων και απώλεια των σχετικών επιδοτήσεων, καθώς είναι γνωστό ότι το λάδι επιδοτείται στην παραγωγή του απο την Ευρωπαική Ένωση.

***Η διαδικασία διαθέσεως των λυμάτων -υποστηρίζει- πρέπει να γίνεται βάσει της κοινοτικής οδηγίας», υπενθυμίζοντας παράλληλα ότι για την μέχρι τώρα κατάσταση διεξάγεται εισαγγελική έρευνα.***

Εκτιμώντας ότι πρόκειται πιθανότατα για παρανόηση ή για μη ψύχραιμη προσέγγιση του θέματος απο το διοικητικό συμβούλιο της Ε.Α.Σ.Δ, ο κ. Ζωίδης ζήτησε έκτακτη σύγκληση του συμβουλίου για αύριο Τρίτη, στην οποία -όπως δηλώνει- προτίθεται να παραστεί ο ίδιος, προκειμένου να αναλύσει το θέμα και να θέσει τον καθένα ενώπιον των ευθυνών του.

Αφήνοντας σαφείς αιχμές για σκοπιμότητες που υποκρύπτονται πίσω από την αρνητική αυτή στάση της Ε.Α.Σ.Δ. ο κ. Ζωίδης επισημαίνει ότι «επί σειρά ετών διατίθενται απο την Ευρωπαική Ένωση πολλά δισεκατομμύρια για επιδοτήσεις, που βασικός τους σκοπός είναι η κατασκευή υποδομών, για την στήριξη του πρωτογενούς τομέα.

Η τακτική που ακολουθείται -καταλήγει - είναι να χρησιμοποιούνται τα χρήματα αυτά, για την άνετη διαβίωση των δικαιούχων και για την αγορά πολυτελών αυτοκινήτων»!

• ***Η ΑΠΟΘΕΩΣΗ ΤΗΣ ΕΥΘΥΝΟΦΟΒΙΑΣ:*** *Πριν στεγνώσουν τα δάκρυα και το μελάνι στα ψηφίσματα για το «κόψιμο» των ευρωπαϊκών κονδυλίων, το Δ.Σ. της Ενωσης αρνείται τη χρηματοδότηση δημιουργίας βιολογικού καθαρισμού για τα απόβλητα των ελαιοτριβείων*

• ***Ν. ΖΩΪΔΗΣ:*** *«Να αναλάβουν τώρα τις ευθύνες τους». Εξηγήσεις θα ζητήσει αύριο ο αρμόδιος αντινομάρχης κατά την έκτακτη συνεδρίαση του Δ.Σ. της Ενωσης Αγροτικών Συνεταιρισμών Δωδεκανήσου*


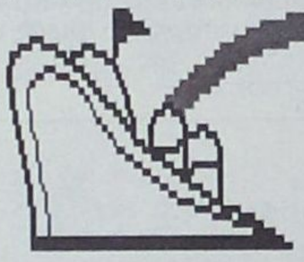

**μια ξεχωριστή θέση στη θάλασσα**

**ΔΡΟΜΟΛΟΓΙΑ ΑΠΟ 9.06.2003 ΕΩΣ 30.06.2003**

**ΑΝΑΧΩΡΗΣΗ ΑΠΟ ΡΟΔΟ**

| ΗΜ/ΝΙΑ | | ΠΛΟΙΟ | ΩΡΑ | ΠΡΟΟΡΙΣΜΟΣ |
|---|---|---|---|---|
| 16.06 | ΔΕΥΤΕΡΑ | ΡΟΔΟΣ | 15.00 | ΚΩ-ΚΑΛΥΜΝΟ-ΛΕΡΟ-ΠΑΤΜΟ-ΠΕΙΡΑΙΑ |
| 17.06 | ΤΡΙΤΗ | ΠΑΤΜΟΣ | 15.00 | ΚΩ-ΚΑΛΥΜΝΟ-ΛΕΡΟ-ΠΑΤΜΟ-ΠΕΙΡΑΙΑ |
| 18.06 | ΤΕΤΑΡΤΗ | ΡΟΔΟΣ | 15.00 | ΣΥΜΗ - ΤΗΛΟ - ΚΑΛΥΜΝΟ - ΛΕΡΟ - ΠΑΤΜΟ - ΠΕΙΡΑΙΑ |
| 19.06 | ΠΕΜΠΤΗ | ΠΑΤΜΟΣ | 15.00 | ΚΩ-ΚΑΛΥΜΝΟ-ΛΕΡΟ-ΠΑΤΜΟ-ΠΕΙΡΑΙΑ |
| 20.06 | ΠΑΡΑΣΚΕΥΗ | ΡΟΔΟΣ | 15.00 | ΝΙΣΥΡΟ - ΚΩ - ΚΑΛΥΜΝΟ - ΛΕΡΟ - ΠΑΤΜΟ - ΠΕΙΡΑΙΑ |
| 21.06 | ΣΑΒΒΑΤΟ | ΠΑΤΜΟΣ | 15.00 | ΚΩ-ΚΑΛΥΜΝΟ-ΛΕΡΟ-ΠΑΤΜΟ-ΠΕΙΡΑΙΑ |
| 22.06 | ΚΥΡΙΑΚΗ | ΡΟΔΟΣ | 15.00 | ΚΩ-ΚΑΛΥΜΝΟ-ΛΕΡΟ-ΠΑΤΜΟ-ΠΕΙΡΑΙΑ |
| 23.06 | ΔΕΥΤΕΡΑ | ΠΑΤΜΟΣ | 15.00 | ΚΩ-ΚΑΛΥΜΝΟ-ΛΕΡΟ-ΠΑΤΜΟ-ΠΕΙΡΑΙΑ |
| 24.06 | ΤΡΙΤΗ | ΡΟΔΟΣ | 15.00 | ΚΩ-ΚΑΛΥΜΝΟ-ΛΕΡΟ-ΠΑΤΜΟ-ΠΕΙΡΑΙΑ |
| 25.06 | ΤΕΤΑΡΤΗ | ΠΑΤΜΟΣ | 15.00 | ΣΥΜΗ - ΤΗΛΟ - ΚΑΛΥΜΝΟ - ΛΕΡΟ - ΠΑΤΜΟ - ΠΕΙΡΑΙΑ |
| 26.06 | ΠΕΜΠΤΗ | ΡΟΔΟΣ | 15.00 | ΚΩ-ΚΑΛΥΜΝΟ-ΛΕΡΟ-ΠΑΤΜΟ-ΠΕΙΡΑΙΑ |
| 27.06 | ΠΑΡΑΣΚΕΥΗ | ΠΑΤΜΟΣ | 11.00 | ΚΩ-ΣΑΜΟ-ΘΕΣΣΑΛΟΝΙΚΗ |
| | | ΔΙΑΓΟΡΑΣ | 15.00 | ΝΙΣΥΡΟ-ΚΩ-ΚΑΛΥΜΝΟ-ΛΕΡΟ-ΠΑΤΜΟ-ΠΕΙΡΑΙΑ |
| 28.06 | ΣΑΒΒΑΤΟ | ΡΟΔΟΣ | 15.00 | ΚΩ-ΚΑΛΥΜΝΟ-ΛΕΡΟ-ΠΑΤΜΟ-ΠΕΙΡΑΙΑ |
| 29.06 | ΚΥΡΙΑΚΗ | ΠΑΤΜΟΣ | 15.00 | ΚΩ-ΚΑΛΥΜΝΟ-ΛΕΡΟ-ΠΑΤΜΟ-ΠΕΙΡΑΙΑ |
| | | ΔΙΑΓΟΡΑΣ | 15.00 | ΚΩ-ΠΕΙΡΑΙΑ |
| 30.06 | ΔΕΥΤΕΡΑ | ΡΟΔΟΣ | 1800 | ΚΩ-ΚΑΛΥΜΝΟ-ΑΣΤΥΠΑΛΑΙΑ-ΠΕΙΡΑΙΑ |

**ΑΝΑΧΩΡΗΣΗ ΑΠΟ ΠΕΙΡΑΙΑ**

| ΗΜ/ΝΙΑ | | ΠΛΟΙΟ | ΩΡΑ | ΠΡΟΟΡΙΣΜΟΣ |
|---|---|---|---|---|
| 16.06 | ΔΕΥΤΕΡΑ | ΔΙΑΓΟΡΑΣ | 15.00 | ΠΑΤΜΟ-ΛΕΡΟ-ΚΑΛΥΜΝΟ-ΚΩ-ΡΟΔΟ |
| 17.06 | ΤΡΙΤΗ | ΡΟΔΟΣ | 15.00 | ΑΣΤΥΠΑΛΑΙΑ-ΚΑΛΥΜΝΟ-ΤΗΛΟ-ΣΥΜΗ-ΡΟΔΟ |
| 18.06 | ΤΕΤΑΡΤΗ | ΠΑΤΜΟΣ | 18.00 | ΠΑΤΜΟ-ΛΕΡΟ-ΚΑΛΥΜΝΟ-ΚΩ-ΡΟΔΟ |
| 19.06 | ΠΕΜΠΤΗ | ΡΟΔΟΣ | 15.00 | ΠΑΤΜΟ-ΛΕΡΟ-ΚΑΛΥΜΝΟ-ΚΩ-ΡΟΔΟ |
| | | ΔΙΑΓΟΡΑΣ | 18.00 | ΚΩ-ΝΙΣΥΡΟ-ΡΟΔΟ |
| 20.06 | ΠΑΡΑΣΚΕΥΗ | ΠΑΤΜΟΣ | 15.00 | ΠΑΤΜΟ-ΛΕΡΟ-ΚΑΛΥΜΝΟ-ΚΩ-ΡΟΔΟ |
| 21.06 | ΣΑΒΒΑΤΟ | ΔΙΑΓΟΡΑΣ | 15.00 | ΠΑΤΜΟ-ΛΕΡΟ-ΚΑΛΥΜΝΟ-ΚΩ-ΡΟΔΟ |
| 22.06 | ΚΥΡΙΑΚΗ | ΠΑΤΜΟΣ | 15.00 | ΑΣΤΥΠΑΛΑΙΑ-ΚΑΛΥΜΝΟ-ΚΩ-ΡΟΔΟ |
| 23.06 | ΔΕΥΤΕΡΑ | ΡΟΔΟΣ | 15.00 | ΠΑΤΜΟ-ΛΕΡΟ-ΚΑΛΥΜΝΟ-ΚΩ-ΡΟΔΟ |
| 24.06 | ΤΡΙΤΗ | ΠΑΤΜΟΣ | 15.00 | ΠΑΤΜΟ-ΛΕΡΟ-ΚΑΛΥΜΝΟ-ΤΗΛΟ-ΣΥΜΗ-ΡΟΔΟ |
| | | ΔΙΑΓΟΡΑΣ | 18.00 | ΚΩ-ΡΟΔΟ |
| 25.06 | ΤΕΤΑΡΤΗ | ΡΟΔΟΣ | 15.00 | ΠΑΤΜΟ-ΛΕΡΟ-ΚΑΛΥΜΝΟ-ΚΩ-ΡΟΔΟ |
| 26.06 | ΠΕΜΠΤΗ | ΠΑΤΜΟΣ | 15.00 | ΠΑΤΜΟ-ΛΕΡΟ-ΚΑΛΥΜΝΟ-ΚΩ-ΡΟΔΟ |
| | | ΔΙΑΓΟΡΑΣ | 18.00 | ΚΩ-ΝΙΣΥΡΟ-ΡΟΔΟ |
| 27.06 | ΠΑΡΑΣΚΕΥΗ | ΡΟΔΟΣ | 15.00 | ΠΑΤΜΟ-ΛΕΡΟ-ΚΑΛΥΜΝΟ-ΚΩ-ΡΟΔΟ |
| 28.06 | ΣΑΒΒΑΤΟ | ΔΙΑΓΟΡΑΣ | 11.00 | ΠΑΤΜΟ-ΛΕΡΟ-ΚΑΛΥΜΝΟ-ΚΩ-ΡΟΔΟ |
| 29.06 | ΚΥΡΙΑΚΗ | ΡΟΔΟΣ | 15.00 | ΑΣΤΥΠΑΛΑΙΑ-ΚΑΛΥΜΝΟ-ΚΩ-ΡΟΔΟ |
| 30.06 | ΔΕΥΤΕΡΑ | ΠΑΤΜΟΣ | 15.00 | ΠΑΤΜΟ-ΛΕΡΟ-ΚΑΛΥΜΝΟ-ΚΩ-ΡΟΔΟ |

**ΠΛΗΡΟΦΟΡΙΕΣ**
**ΚΕΝΤΡΙΚΟ ΠΡΑΚΤΟΡΕΙΟ ΡΟΔΟΥ**

**Δ·Α·Ν·Ε· SEA LINES**
ΔΩΔΕΚΑΝΗΣΙΑΚΗ ΑΝΩΝΥΜΗ ΝΑΥΤΙΛΙΑΚΗ ΕΤΑΙΡΙΑ
ΑΥΣΤΡΑΛΙΑΣ 92, ΤΗΛ. ΠΡΑΚΤΟΡΕΙΟΥ: 43150 (10 ΓΡΑΜΜΕΣ)

Τραγικό τροχαίο στα Καλαβάρδα

# Ενας 73χρονος νεκρός και τρεις σοβαρά τραυματισμένοι

Τραγικό θάνατο βρήκε χθες το μεσημέρι ένας 73χρονος κάτοικος Σαλάκου όταν το αυτοκίνητο που οδηγούσε συγκρούστηκε μετωπικά με άλλο αυτοκίνητο. Από τη σύγκρουση τραυματίστηκε σοβαρά η 18χρονη εγγονή του που συνεπέβαινε στο αυτοκίνητο και οι δύο Γερμανοί τουρίστες επιβάτες του δευτέρου αυτοκινήτου.

Νεκρός είναι ο Κώστας Κουτσομανωλάκης του Ιωάννη, γεννηθείς στον Εμπωνα και κάτοικος Σαλάκου. Η 18χρονη εγγονή του και οι δύο Γερμανοί νοσηλεύονται στο Νοσοκομείο Ρόδου. Το δυστύχημα συνέβη στο 1ο χλμ. της επαρχιακής οδού Καλαβάρδων - Σαλάκου.

# Δύο βάρκες κάηκαν στην Κολώνα

Πυρκαγιά εκδηλώθηκε χθες στις 10 το πρωί σε δύο βάρκες που ήταν ελλιμενισμένες στην Κολώνα της πόλεως Ρόδου.

Από την πυρκαγιά προκλήθηκαν υλικές ζημιές στα δύο σκάφη, ενώ στην προσπάθειά του ο ένας εκ των ιδιοκτητών να κατασβέσει τις φλόγες κάηκε στα χέρια.

Σύμφωνα με τις εκτιμήσεις της Πυροσβεστικής Υπηρεσίας Ρόδου η πυρκαγιά προκλήθηκε από βραχυκύκλωμα.

Εξάλλου πυρκαγιά εκδηλώθηκε χθες σε θαμνώδη έκταση στην Κάλυμνο και απαιτήθηκε η άμεση κινητοποίηση του νέου ελικοπτέρου της Πυροσβεστικής Υπηρεσίας.

Τα στελέχη του ΠΑΣΟΚ ανέτρεψαν το «κατεστημένο»

# Έδυσε ο ήλιος και μετά ψήφισαν

## Στο 70% το ποσοστό συμμετοχής

Τη θάλασσα προτίμησαν τα στελέχη του ΠΑΣΟΚ στη Δωδεκάνησο και σε αυτή παρέμειναν μέχρι αργά χθες το απόγευμα. Έτσι, η εκλογική διαδικασία για την ανάδειξη των νέων μελών των Νομαρχιακών Επιτροπών ζωντάνεψε μετά τη δύση του ηλίου οπότε και κατεγράφη απότομη άνοδος στην κίνηση προς τις... κάλπες. Αυτό είχε ως αποτέλεσμα να ζητηθεί παράταση μισής ώρας για την ομαλή ολοκλήρωση της ψηφοφορίας.

Στο Ροδίνι της πόλεως Ρόδου οι περισσότεροι από τους υποψηφίους για τη Νομαρχιακή Επιτροπή είχαν παραταχθεί από νωρίς στην αίθουσα προκειμένου να κερδίσουν όσο το δυνατόν περισσότερους ψήφους. Η προσέλευση των ψηφοφόρων παρ' ότι ήταν υποτονική μέχρι το απόγευμα, στο τέλος κατεγράφη έκρηξη στην κίνηση και εν τέλει ψήφισε περίπου το 70% των εγγεγραμμένων μελών (περίπου 1300, από τους 1850). Το γεγονός αυτό προκάλεσε την ικανοποίηση των στελεχών του Κινήματος, τα οποία και έκαναν λόγο για επιτυχημένη διαδικασία και για δείγμα συσπείρωσης γύρω από τον κορμό του κόμματος.



Μοναδικός υποψήφιος για τη θέση του γραμματέα ήταν ο κ. Τιμόθεος Παρασκευάς και στο πρόσωπό του συγκεντρώθηκε η έκφραση της εμπιστοσύνης των στελεχών και εν γένει της βάσης του Κινήματος τοπικά.

Στο βόρειο γεωγραφικό συγκρότημα της Δωδεκανήσου, η συμμετοχή των ψηφοφόρων του ΠΑΣΟΚ στην εκλογική αναμέτρηση κυμάνθηκε σε επίπεδα χαμηλότερα του 70%. Οι υψηλές θερμοκρασίες, σε συνδυασμό με την ανάγκη για εργασία απέτρεψαν αρκετούς από την «πράσινη» κάλπη. Οι δύο υποψήφιοι κ.κ Χατζηγιακουμής και Πίτσης συναγωνίζονταν στήθος με στήθος για να κερδίσουν την προτίμηση των ψηφοφόρων και να κατακτήσουν τη θέση του γραμματέα της Νομαρχιακής Επιτροπής βορείου συγκροτήματος.

Οι πρώτες πληροφορίες από την καταμέτρηση έδειχναν, αργά χθες το βράδυ, πως ο κ. Βασίλης Χατζηγιακουμής είχε πάρει το προβάδισμα στα νησιά Λέρο, Πάτμο και Κάλυμνο.

Το 90% των κατοίκων έμεινε χωρίς δουλειά

# Στην ανεργία όλο το Καστελλόριζο

Η ανεργία μαστίζει το Καστελλόριζο και έχει προκαλέσει σοβαρότατα προβλήματα στην τοπική κοινωνία. Το ποσοστό της ανεργίας στο ακριτικό νησί αγγίζει το 90%, μέγεθος υψηλότερο από κάθε άλλη χρονιά. Ενώπιον της κατάστασης αυτής οι κάτοικοι προσπαθούν να βρουν οποιαδήποτε δυνατή λύση προκειμένου να εξασφαλίσουν τα απαραίτητα για την καθημερινή διαβίωση, όμως χωρίς δουλειές αρκετοί είναι εκείνοι (αναλογικά με τα πληθυσμιακά δεδομένα του νησιού) που εξετάζουν τη μετοίκιση στη Ρόδο ως τη μόνη διέξοδο.

Από την ίδια κρίση διέρχονται και οι καταστηματάρχες στο Καστελλόριζο, μιας και χωρίς ρευστό στην κοινωνία το αγοραστικό ενδιαφέρον είναι περιορισμένο.

Κληθείς ο δήμαρχος Μεγίστης Παύλος Πανηγύρης να περιγράψει τους λόγους που δημιούργησαν την όλη νοσηρή κατάσταση, τόνισε ότι «όλα αυτά απορρέουν από τη δύσκολη τουριστική περίοδο και από τα δυσβάστακτα τέλη ελλιμενισμού σκαφών αναψυχής». Το Καστελλόριζο ανέκαθεν αποτελούσε λιμάνι το οποίο προσέγγιζαν τα κότερα και τα σκάφη αναψυχής που έπλεαν στην ανατολική Μεσόγειο. Τα τελευταία χρόνια, ωστόσο, έχουν θεσπιστεί από την Κυβέρνηση νέα – αυξημένα τέλη ελλιμενισμού των σκαφών αναψυχής που προέρχονται από χώρες του εξωτερικού και κυρίως από χώρες εκτός Ευρωπαϊκής Ένωσης. Η αύξηση των τελών έχει οδηγήσει όλους τους ιδιοκτήτες σκαφών αναψυχής στο να στραφούν σε φθηνότερα λιμάνια, όπως αυτά της Τουρκίας.

Η όλη κατάσταση πλήττει το Καστελλόριζο και οι κάτοικοί του βρίσκονται αυτή την περίοδο στην δυσκολότερη στιγμή της ζωής τους.


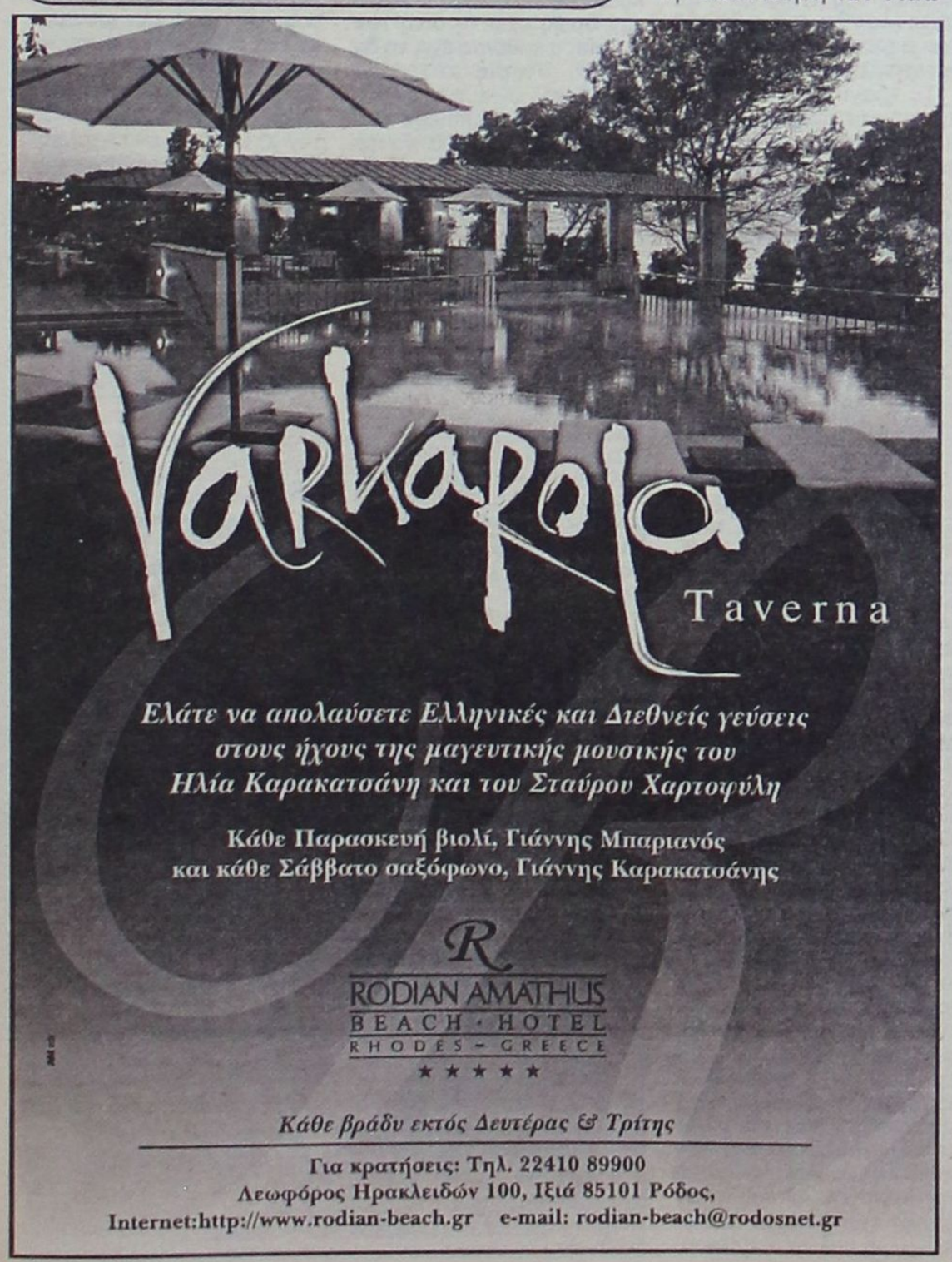


ΤΖΑΚ ΠΟΤ ΣΤΗΝ ΚΛΗΡΩΣΗ
ΤΟΥ ΛΑΪΚΟΥ ΛΑΧΕΙΟΥ ΤΗΣ 24/6/2003



ΤΟ ΛΑΪΚΟ ΛΑΧΕΙΟ
ΚΛΗΡΩΝΕΙ ΚΑΘΕ ΤΡΙΤΗ
ΕΝΑΣ ΣΤΟΥΣ ΕΠΤΑ ΚΕΡΔΙΖΕΙ
71% ΤΟΥ ΚΑΘΑΡΟΥ ΤΖΙΡΟΥ ΣΤΟΥΣ ΤΥΧΕΡΟΥΣ
ΜΕ 1,5€ ΚΕΡΔΗ ΜΕΧΡΙ 2.000.000€
ΚΕΡΔΗ ΤΖΑΚ ΠΟΤ ΜΕΧΡΙ 3.000.000€
ΧΙΛΙΑΔΕΣ ΑΛΛΟΙ ΤΥΧΕΡΟΙ
ΜΕ ΜΙΚΡΑ ΚΑΙ
ΜΕΓΑΛΑ ΚΕΡΔΗ



## Μήνυμα Διακομιχάλη προς εκείνους που προδίκασαν το πολιτικό του τέλος

# ΔΕΝ ΞΟΦΛΗΣΑ

# Θα με βρουν μπροστά τους



Της **Μαίρης Φώτη**

***Λάβρος κατά του Γιώργου Ρούσσου είναι ο τέως δήμαρχος Καλύμνου Δημήτρης Διακομιχάλης, αφού όπως λέει στη συνέντευξή του προς τη «Δ» αποδείχθηκε περίτρανα ότι εξαπάτησε τον Καλυμνιακό λαό.***

***Χαρακτηρίζει τον νυν δήμαρχο και τους συνεργάτες του επικίνδυνους για το μέλλον της Καλύμνου και «υπόσχεται» από τον Οκτώβριο να ακολουθήσει σκληρή αντιπολιτευτική τακτική. «Δεν είμαστε διατεθειμένοι να έχουμε ένα δήμαρχο που να διοικεί αγνοώντας νόμους, θεσμούς και κανόνες».***

***Στους άσπονδους φίλους του που υποστηρίζουν ότι ο Δημήτρης Διακομιχάλης έχει ξοφλήσει πολιτικά απαντά ότι θα είναι μπροστάρης σε πολλούς ακόμα αγώνες και μάλιστα θα είναι σημαιοφόρος, όπως τονίζει χαρακτηριστικά.***

***Το ζητούμενο για τον ίδιο όπως λέει είναι να πάρει τη ρεβάνς στο Δήμο Καλύμνου, για το καλό του τόπου.***

***Αναφέρει ότι Καλύμνιοι αισθάνονται προδομένοι και κατηγορεί τον κ. Ρούσσο για αλαζονική συμπεριφορά απέναντί τους, αφού δεν αφιερώνει χρόνο να ασχοληθεί μαζί τους ούτε καν στις καθιερωμένες ώρες επισκεπτηρίου.***

***Αρνείται τις κατηγορίες που του προσάπτουν για καθεστωτική νοοτροπία επί των ημερών του και τονίζει πως τελικός κριτής είναι ο Καλυμνιακός λαός.***

***• Με αφορμή τις εσωκομματικές εκλογές του ΠΑΣΟΚ, θα ήθελα να μου πείτε την άποψή σας για το τί γίνεται στο βόρειο συγκρότημα. Ακούστηκαν και ειπώθηκαν πολλά τις τελευταίες ημέρες κ. Διακομιχάλη και φαίνεται πως χρειάζεται χρόνος για να ομαλοποιηθεί η κατάσταση.***

-Το ΠΑΣΟΚ στο βόρειο συγκρότημα έχει τα δικά του προβλήματα. Πλήττεται από εσωστρέφεια, είναι ξεκομμένο από την κοινωνία. Εύχομαι μέσα από τις εκλογές της Κυριακής (σ.σ. η συνέντευξη δόθηκε απόγευμα Παρασκευής) να εκλεγεί Γραμματέας που να κινήσει όλες εκείνες τις απαραίτητες διαδικασίες για να ανασυνταχθεί το οργανωμένο ΠΑΣΟΚ και να περάσει στην αντεπίθεση προκειμένου να επικοινωνήσει με την κοινωνία στα νησιά του βορείου συγκροτήματος. Αυτό πιστεύω ότι είναι και το ζητούμενο.

***• Πιστεύετε κ. Διακομιχάλη ότι για την κατάσταση την οποία μας περιγράψατε ευθύνονται συγκεκριμένα πρόσωπα ή είναι φυσικό επακόλουθο της φθοράς που παρουσιάζει το ΠΑΣΟΚ σε πανελλαδικό επίπεδο;***

-Το τραγικό σε όλη αυτή την ιστορία είναι ότι έχουμε μια κυβέρνηση που πέρα από τα όποια λάθη, κατάφερε να δώσει κύρος στη χώρα. Εχουμε έναν πρωθυπουργό που σε παγκόσμιο επίπεδο κατάφερε να αναβαθμίσει την χώρα μας αφού η Ελληνική Προεδρία υπήρξε από τις καλύτερες που έχουν γίνει μέχρι τώρα, παρά τις όποιες δυσκολίες παρουσιάστηκαν. Αυτή η κυβέρνηση έδωσε λύση στο Κυπριακό πρόβλημα που ταλανίζει την Ελλάδα εδώ και χρόνια, έκανε βιώσιμο το ασφαλιστικό σύστημα, με το Γ' ΚΠΣ κατάφερε να συνεχίσει την ανάπτυξη του τόπου από τον Εβρο μέχρι την Κρήτη και από την Κέρκυρα μέχρι το Καστελλόριζο. Αυτή η κυβέρνηση κέρδισε την μάχη των Ολυμπιακών Αγώνων και υπολείπονται μερικοί μήνες μόνο, έτσι ώστε η Ελλάδα να είναι το επίκεντρο του παγκόσμιου ενδιαφέροντος. Δυστυχώς παρά τις μεγάλες αυτές επιτυχίες στο εξωτερικό, στο εσωτερικό το ΠΑΣΟΚ κατάφερε να δώσει τη σκυτάλη στη Ν.Δ. Κατάφερε να είναι ο κόσμος δυσαρεστημένος με την καθημερινότητά του και αυτό είναι που πιθανότατα θα δώσει τη νίκη στη Ν.Δ. στις επόμενες εκλογές. Εγώ εύχομαι το ΠΑΣΟΚ και ιδιαίτερα ο πρωθυπουργός στους μήνες που υπολείπονται να κάνει εκείνο το «σοκ» με την εφαρμογή των κατάλληλων πολιτικών και την λήψη των απαραίτητων μέτρων έτσι ώστε να πορευθούμε με καλύτερες προοπτικές στην κάλπη και να κερδηθούν οι εκλογές. Αυτό μπορεί να γίνει με σωστούς πλέον χειρισμούς.

***• Για τους άσπονδους φίλους σας, ο Δημήτρης Διακομιχάλης έχει ξοφλήσει πολιτικά. «Εχει τελειώσει» όπως λένε χαρακτηριστικά. Υπάρχουν περιθώρια να τους διαψεύσετε;***

**"Ο Γιώργος Ρούσσος και η παρέα του είναι επικίνδυνοι για το μέλλον της Καλύμνου"**

- Θα ήθελαν πράγματι πολλοί να έχω ξοφλήσει.Ο καθένας όμως έχει τη δική του πορεία, ο καθένας έχει τη δική του ιστορία στο χώρο μας. Η κοινωνία, είτε σε καθαρά πολιτικό επίπεδο είτε σε ευρύτερο επίπεδο, γνωρίζει τη συμβολή του καθενός από εμάς. Ξέρει ποιοι έμειναν αταλάντευτα σταθεροί στις θέσεις τους, γνωρίζει ποιοι ξέρουν να δίνουν σκληρές μάχες σε δύσκολες καταστάσεις. Για το λόγο αυτό σε όλους εκείνους τους άσπονδους φίλους μου θα έλεγα καλά να είμαστε από άποψη υγείας και να είναι σίγουροι ο Δημήτρης ο Διακομιχάλης θα είναι μπροστάρης σε πολλούς ακόμα αγώνες που θα ακολουθήσουν το επόμενο διάστημα. Ο Δημήτρης Διακομιχάλης θα είναι σημαιοφόρος, αυτό να το ξέρουν.

***• Στο Δήμο Καλύμνου θα επιδιώξετε να πάρετε τη ρεβάνς, όπως συνηθίζεται να λέγεται;***

- Αυτό για εμένα είναι το ζητούμενο, να παραμείνω στο Δήμο Καλύμνου. Εγώ και τα μέλη της παράταξής μου ασκούμε παραγωγική αντιπολίτευση αυτή την περίοδο, διότι σκοπός είναι να πάει μπροστά η Κάλυμνος. Ξέρετε, συναντούμε καθημερινά πολλούς Καλύμνιους που γνωρίζουμε ότι δεν μας ψήφισαν, κι όμως μας πλησιάζουν και εκφράζουν τα παράπονά τους για τη νέα Δημοτική Αρχή. Μπορεί να κάναμε σφάλματα αλλά είναι παραδεκτό από όλους ότι υλοποιήσαμε μεγάλο έργο, αλλάξαμε την όψη του νησιού, κρατήσαμε τους κατοίκους στο νησί σε πραγματικά δύσκολες συνθήκες και αξιοποιήσαμε με τον καλύτερο δυνατό τρόπο τα χρήματα από το Β' ΚΠΣ. Παράλληλα είμαστε από τους ελάχιστους Δήμους που έχουμε ωριμάσει έργα από το Γ' ΚΠΣ όταν άλλοι Δήμοι περισσότερο οργανωμένοι από εμάς δεν κατάφεραν παρά να έχουν μόνο ένα ή δυο έργα ενταγμένα.

Για εμάς ήταν αναμενόμενη η πορεία του νησιού με τον κ. Ρούσσο επικεφαλής. Είχαμε κατ' επανάληψη δηλώσει ότι ο ίδιος και η παρέα του είναι επικίνδυνοι για τον τόπο και επιβεβαιωνόμαστε μέρα με την ημέρα.

Δεν με ικανοποιεί αυτό που συμβαίνει σήμερα στην Κάλυμνο διότι δυστυχώς επαληθεύονται όλα όσα είχαμε προεκλογικά καταγγείλει για την παράταξη του κ. Ρούσσου.

***• Από όσα λέτε κ. Διακομιχάλη φαίνεται να μην είστε διατεθειμένος να δώσετε πίστωση χρόνου στη νέα δημοτική αρχή. Να περιμένουμε μια σφοδρή αντιπολιτευτική τακτική από την παράταξή σας;***


RODOS 2400 Cair

*Επιλογή από την Ένωση Γάλλων Οινολόγων σαν ο μοναδικός εκπρόσωπος από τα κρασιά των Ελληνικών νησιών.*

*Χωρίς σχόλια . . . (δικά μας)*




1000 VINS DU MONDE
LA SÉLECTION DES ŒNOLOGUES

ÎLES GRECQUES
RHODES CAIR RHODES

Rhodos 2400 1999

. . . La robe délicatement nuancée de tons verts augure l'élégance florale puis fruitée (pêche blanche) du nez. En bouche, l'ensemble est léger, voire aérien, et donne un excellent vin d'apéritif . . .
© 2000 Hachette Livre, Paris.

"Περιλαμβάνεται στον Φετινό Οδηγό ξένων (μη γαλλικών κρασιών) έχοντας κερδίσει άλλο ένα μετάλλιο στον έγκυρο διεθνή διαγωνισμό Vinalies International Οι δοκιμαστές το περιέγραψαν ότι έχει ανθώδη κομψότητα με άρωμα λευκών ροδάκινων και μια συνολικά αιθέρια ποιότητα. Ένα τέλειο απεριτίφ είπαν και ποιος είμαι εγώ να διαφωνήσω!" . . .
*ATHENS NEWS 01/10/00* WINE OF THE WEEK

...Πρόκειται για ένα θαυμάσιο κρασί με γοητευτική κιτρινοπράσινη σχεδόν καναρινί ρόμπα και έντονη παρουσία $CO_2$. Στην μύτη εκφράζεται με δυνατά αρώματα εξωτικών φρούτων σε φόντο αρωματικών λουλουδιών, πεντακάθαρα και σταθερά. Διαθέτει γεύση ισχυρή ισορροπημένη και παχιά. Επίγευση αναπάντεχα μακρά και καθαρή...
Περιοδικό ΓΕΥΣΗ – *Τεύχος Νο 38*



**ΕΣΤΙΑΤΟΡΙΟ - ΤΑΒΕΡΝΑ**

**«Η ΒΡΥΣΗ»**

**στην Ψίνθο**

- Νοστιμότατα χωριάτικα φαγητά στον παραδοσιακό φούρνο
- Χωριάτικο ψωμί
- Και όπως πάντα τα ντόπια κρέατα του Κώστα Κατταβενού.

*Ανοικτά κάθε μέρα από τις 12 το μεσημέρι Σας περιμένουμε*

*ΤΗΛ. 22410 - 50267*

- Θα έλεγα ότι δώσαμε αρκετή πίστωση χρόνου. Κι αυτό προκύπτει από το γεγονός ότι 95% των αποφάσεων του Δημοτικού Συμβουλίου είναι ομόφωνες. Στηρίζουμε όλες τις προτάσεις της Δημοτικής Αρχής που έχουν να κάνουν με το καλό του νησιού. Πάντως πιστεύω ότι δώσαμε αρκετά περιθώρια στην παράταξη του κ. Ρούσσου. Μετά τον Οκτώβριο που θα έχει κλείσει ένας χρόνος από τις εκλογές, θα περάσουμε σε πιο σκληρή αντιπολίτευση, διότι αυτό επιτάσσει το συμφέρον του τόπου και όχι το συμφέρον της παράταξής μας.

Η νέα δημοτική αρχή καθημερινά παραπαίει και έχουν περάσει μόλις έξι μήνες που ανέλαβε τα καθήκοντά της. Φανταστείτε τι θα γίνει όταν θα κλείσει χρόνος· θα αρχίσει να παρουσιάζει έντονα σημεία κόπωσης, ασυντονισμού και όλα αυτά βέβαια θα είναι σε βάρος του Καλυμνιακού λαού.

Ο κόσμος ήδη αισθάνεται προδομένος και εξαπατημένος διότι άλλα του έλεγε η παράταξη του κ. Ρούσσου προεκλογικά και βέβαια τώρα που είναι στην εξουσία και δεν τον έχει ανάγκη δεν υλοποιεί όσα υποσχέθηκε.

Η περίοδος χάριτος που μπορούμε να δώσουμε είναι μέχρι τον Οκτώβριο με όσα βλέπουμε να διαδραματίζονται εδώ εις βάρος όλων μας. Μετά θα ξεκινήσουμε σφοδρή αντιπολίτευση και την πορεία μας προς το λαό της Καλύμνου. Ο κ. Ρούσσος και η παράταξή του πρέπει να συνειδητοποιήσουν ότι τελικά μπορεί να εξαπάτησαν το λαό της Καλύμνου στις εκλογές, τώρα όμως θα καταλάβουν τι τους περιμένει.

***• Υπάρχει όμως και η άποψη, η διάχυτη αίσθηση θα έλεγα, ότι η Κάλυμνος πληρώνει ακριβά τις χρόνιες διαμάχες και τις ρεβανσιστικές συμπεριφορές ομάδων, τάσεων, προσώπων κ.λ.π. Πότε επιτέλους η Κάλυμνος θα απαλλαγεί από τη μάστιγα της εσωστρέφειας; Ανεξάρτητα από τα ποιά πλευρά έχει το δίκιο με το μέρος της.***

- Η αλήθεια είναι ότι αυτή η εικόνα παρουσιάζεται για το νησί. Δεν είναι τυχαίο ότι εμείς οκτώ χρόνια είχαμε καταφέρει να ανατρέψουμε στην κυριολεξία αυτούς τους ισχυρισμούς. Αυτό φάνηκε διότι η Κάλυμνος κατά τη διάρκεια θητείας μας πήρε τα κονδύλια που έπρεπε, ενώ πριν από εμάς η Κάλυμνος ήταν ο φτωχός συγγενής. Οταν κανείς ανατρέπει μια παγιωμένη κατάσταση, δημιουργεί αντιδράσεις. Και βέβαια στη δική μας προσπάθεια η σημερινή πλειοψηφία λειτούργησε ως Δούρειος Ιππος. Υπάρχουν συμφέροντα παντού, είτε είναι προσωπικά είτε είναι πολιτικά. Αυτό φάνηκε από το γεγονός ότι η άλλη πλευρά κατάφερε να περάσει ένα διαφορετικό κλίμα. Προσπάθησαν να σπιλώσουν τόσο εμένα όσο και τους συνεργάτες μου και να κερδίσουν έτσι τις εκλογές. Και σήμερα όλοι τους είναι υποχρεωμένοι καθημερινά να απολογούνται στον Καλυμνιακό λαό και θα έλεγα ότι έχει ενδιαφέρον εμείς να αφουγκραζόμαστε το πώς αντι-



δρούν οι συμπατριώτες μας που αισθάνονται κυριολεκτικά εξαπατημένοι και προδομένοι. Εμείς σαν παράταξη δεν υπονομεύουμε κανέναν. Δίνουμε τη δική μας μάχη έτσι ώστε να υλοποιήσει η Δημοτική Αρχή το προεκλογικό πρόγραμμα που είχε εξαγγείλει, το οποίο όμως λόγω του εξωπραγματικού μεγέθους δεν μπορεί να πάρει σάρκα και οστά και ο κ. Ρούσσος είναι δέσμιος των εξαγγελιών του. Δεν έχουμε καμία πρόθεση να κάνουμε αντιπολίτευση που θα ζημιώσει τον τόπο μας. Αντίθετα στηρίζουμε κάθε κίνηση της δημοτικής αρχής που στοχεύει στη βελτίωση της θέσης της Καλύμνου, αλλά ταυτόχρονα δεν είμαστε διατεθειμένοι να έχουμε ένα δήμαρχο που να διοικεί αγνοώντας νόμους, θεσμούς και κανόνες.

***• Εχετε πει κατά τη διάρκεια της συνέντευξης πολλές φορές ότι ο Καλυμνιακός λαός αισθάνεται εξαπατημένος και προδομένος, επειδή ο νυν δήμαρχος δεν υλοποιεί το πρόγραμμα που είχε εξαγγείλει. Ποιά είναι εκείνα τα σημεία που έχουν δημιουργήσει αυτή την αίσθηση στους συμπατριώτες σας;***

- Οταν κανείς κάνει προεκλογική σημαία του την κατάπολέμηση της ανεργίας και την επομένη των εκλογών απολύει 25 εργαζόμενους, όταν έκανε σημαία την υλοποίηση μεγάλων έργων και έχουν περάσει έξι μήνες χωρίς να έχει κάνει τίποτα, όταν κατηγορούσε εμάς για υπέρμετρες σπατάλες σε επίπεδο προβολής και διαφήμισης και σήμερα αυτός είναι που πραγματικά προκαλεί την κοινή γνώμη με επιλογές ακριβώς αντίθετες, καταλαβαίνετε ότι σε μια κλειστή κοινωνία δεν χρειάζεται αρκετός χρόνος για να καταλάβει ο κόσμος ότι έπεσε στην παγίδα.

Αυτό που έκανε ο κ. Ρούσσος είναι να προχωρήσει σε απολύσεις, να μην δίνει δουλειά σε κανέναν και βέβαια κάθε άλλο παρά ορθή διαχείριση των οικονομικών βιώνουμε σήμερα.

Με κατηγορεί ότι του άφησα καμμένη γη και εγώ τον προκαλώ ακόμα μια φορά να προχωρήσει σε οικονομικό και διαχειριστικό έλεγχο όπως του εχω πει και στο παρελθόν. Εγώ έχω το τσαγανό και το κουράγιο επειδή δούλεψα με διαφάνεια και είμαι καθαρός να θέλω να γίνει διαχειριστικός έλεγχος όλης της θητείας μου.

Ο κ. Ρούσσος σήμερα κάθε άλλο παρά αυτό κάνει. Τις προηγούμενες ημέρες όπως θα ξέρετε, ξέσπασε το μεγάλο σκάνδαλο με έναν διαγωνισμό ύψους 100.000.000 δρχ για την προμήθεια ασφαλτοτάπητα για το Εθνικό Γυμναστήριο. Διέρευσε το αποτέλεσμα τυχαία πριν ανοίξουν οι οικονομικές προσφορές και αυτό τους χάλασε τα σχέδια.

Ο κόσμος της Καλύμνου έχει αντίληψη, ξέρει να κρίνει, ξέρει να επικρίνει και βέβαια τώρα αναγνωρίζει το λάθος του να επιλέξει τον κ. Ρούσσο και τους συνεργάτες του για την διαχείριση της τύχης του νησιού μας.

***• Μια από τις βασικές κατηγορίες κατηγορίες που σας είχαν προσάψει ήταν η «καθεστωτική νοοτροπία» που χαρακτήριζε την άσκηση της πολιτικής από πλευράς σας. Εχει ακουστεί πολλές φορές ο όρος «Διασκομιχαλισμός». Μετά την εκλογική σας ήττα τολμήσατε και από την πλευρά σας μια αυτοκριτική;***

- Οταν κανείς εκλέγεται με υψηλά ποσοστά στις αναμετρήσεις, κάτι πρέπει να βρουν να του προσάψουν για να τον πολεμήσουν. Ασχολούμαι με τα κοινά της Καλύμνου 20 και πλέον χρόνια και μέσα από εκλογικές αναμετρήσεις πάντα ο Καλυμνιακός λαός με τιμούσε με την ψήφο του. Μέσα σε μια τόσο μακρά πολιτική σταδιοδρομία είναι λογικό να προσπαθούν κάποιοι να μου προσάψουν κατηγορίες. Εγώ πηγαινα κάθε πρωί στο Δημαρχείο ανεξάρτητα από το αν ήταν μέρα επισκεπτηρίου ή όχι και δεχόμουν περίπου 50 άτομα την ημέρα. Ο Δήμος ήταν πάντα ανοιχτός για τους συμπατριώτες μας. Τώρα δυστυχώς ο κ. Ρούσσος δεν ασχολείται με τον κόσμο. Είχε ορίσει επίσκεπτήριο τρεις φορές την εβδομάδα και τώρα μετέθεσε τα ραντεβού του με τους Καλύμνιους το απόγευμα. Πού αλλού έχει ξαναγίνει αυτό; Αντί να δέχεται τον κόσμο υπό το φως του ήλιου, τον δέχεται υπό το φως της λάμπας. Μάλλον έχουμε ρομαντικό δήμαρχο και δεν το είχαμε καταλάβει.

Εμείς επειδή δουλεύαμε, επειδή κάναμε σημαντικό έργο, ήταν λογικό να πρέπει να πάρουμε και σκληρές αποφάσεις κάποιες στιγμές. Αν αυτές οι αποφάσεις μας ήταν εκείνες που στάθηκαν αφορμή να μας κατηγορήσουν για καθεστωτική νοοτροπία τότε το δέχομαι. Δεν μπορώ όμως να καταλάβω, όταν κάποιος δέχεται στο γραφείο του τον κόσμο, ασχολείται με την επίλυση των προβλημάτων του πώς μπορεί να κατηγορηθεί για καθεστωτική νοοτροπία. Ισως να οφείλεται στην παραμονή μου για πολλά χρόνια στην κορυφή των πολιτικών πραγμάτων. Δεν θα πρέπει να ξεχνάμε όμως ότι ο κόσμος με την ψήφο του με τίμησε και μου έδωσε αυτό το δικαίωμα.

Οσοι θέλησαν να καλλιεργήσουν αυτό το κλίμα εναντίον μου και να καταφέρουν να το περάσουν ως ένα σημείο στον κόσμο πρέπει να γνωρίζουν ότι τελικός κριτής είναι ο Καλυμνιακός λαός και ότι η πολιτική έχει πολλές στροφές.

## Σε όλα τα Λύκεια της Ρόδου

# Αναρτήθηκαν οι βαθμολογίες

Αναρτήθηκαν το Σάββατο στα Λύκεια της Ρόδου οι βαθμολογίες των μαθητών που διαγωνίστηκαν στις πανελλαδικές εξετάσεις για την εισαγωγή τους στα ανώτερα και ανώτατα ακπαιδευτικά ιδρύματα της χώρας.

Πάντως οι υψηλές βαθμολογίες (18 έως 20) στις Πανελλήνιες εξετάσεις, και ιδίως σε ορισμένα μαθήματα για τα οποία δημιουργήθηκε θόρυβος, ήταν περισσότερες από πέρσι σύμφωνα με τις πρώτες πληροφορίες.

Τα στατιστικά στοιχεία για τις επιδόσεις των μαθητών στις φετινές πανελλήνιες εξετάσεις δόθηκαν στη δημοσιότητα την προηγούμενη εβδομάδα. Οι βαθμολογίες τόσο στη Β' όσο και στη Γ' λυκείου κινήθηκαν σε γενικές γραμμές στα περσινά επίπεδα.

Σύμφωνα με τα στοιχεία οι μαθητές της Γ' λυκείου δυσκολεύτηκαν κυρίως στα θεωρητικά μαθήματα. Συγκεκριμένα προβλήματα παρουσιάστηκαν στην Ιστορία γενικής παιδείας, τα Αρχαία Ελληνικά και τη Λογοτεχνία της θεωρητικής κατεύθυνσης.

Στα μαθήματα των άλλων δύο κατευθύνσεων δυσκολίες συνάντησαν οι υποψήφιοι στη Χημεία θετικής κατεύθυνσης και στα μαθήματα Ηλεκτρολογίας και Αρχές Οργάνωσης και Διοίκησης Επιχειρήσεων της τεχνολογικής κατεύθυνσης.

Αντίθετα, πολύ καλύτερα τα πήγαν στα υπόλοιπα μαθήματα και ιδιαίτερα στη Βιολογία, στα Μαθηματικά και τη Φυσική γενικής παιδείας, παρά το ότι είχε δημιουργηθεί θόρυβος με τα θέματα.

Τα μηχανογραφικά δελτία θα κληθούν να συμπληρώσουν οι υποψήφιοι από 14 έως 25 Ιουλίου. Η ανακοίνωση των βάσεων και τα ονόματα των επιτυχόντων στην τριτοβάθμια εκπαίδευση θα ανακοινωθούν στα τέλη Αυγούστου.

Το νέο σχολικό έτος για δημοτικά, γυμνάσια και λύκεια θα αρχίσει στις 11 Σεπτεμβρίου και θα λήξει χωρίς καμία αλλαγή.


Από το Ξενοδοχείο των Ρόδων
της επιχείρησης Καζίνο Ρόδου

**ΖΗΤΟΥΝΤΑΙ**

για ΠΛΗΡΗ ή ΜΕΡΙΚΗ ΑΠΑΣΧΟΛΗΣΗ

Σερβιτόροι - Σερβιτόρες
Μάγειροι

Καμαριέρες - Καθαρίστριες

**Πληροφορίες - Αιτήσεις**

**ΚΑΖΙΝΟ ΡΟΔΟΥ Α.Ε.**
Διεύθυνση Προσωπικού, Παπανικολάου 4 , Ρόδος,
τηλ. 97-530, 97-535, ΔΕΥ. - ΠΑΡ. (08:00 - 16:00)



ΙΑΤΡΙΚΗ ΑΝΑΚΟΙΝΩΣΗ

Ο ΙΑΤΡΟΣ

**ΓΕΩΡΓΑΚΗΣ Ε. ΛΑΖΑΡΟΣ**

ΔΕΡΜΑΤΟΛΟΓΟΣ - ΑΦΡΟΔΙΣΙΟΛΟΓΟΣ

ΑΜΕΡΙΚΗΣ 7 (1ος όροφος)

**ΔΕΧΕΤΑΙ:** Δευτέρα - Παρασκευή
08.30 - 13.00 και 17.00 - 20.30
Απόγευμα Δευτέρας και Παρασκευής με ραντεβού

**Τηλ.: 22410 - 73008**
**Κινητό: 09770 83210**






Σταματήστε να ονειρεύεστε...
Αρχίστε να οδηγείτε!

Νέα C-Class, με...

- Κινητήρα Kompressor 1.800 cc με 143 ή 163 hp
- Λιγότερα κυβικά, χαμηλότερο τεκμήριο
- Πολυτέλεια, αξιοπιστία, αξεπέραστη ασφάλεια και τεχνολογική υπεροχή

Mercedes-Benz

mobilo-life
30 χρόνια ξένοιαστης οδήγησης

Mercedes-Benz FINANCE

www.mercedes-benz.gr

**ΑΦΟΙ ΧΑΤΖΗΜΙΧΑΛΗ Ο.Ε.**
Επίσημος έμπορος της Mercedes-Benz Ελλάς για το νομό Δωδεκανήσων
Έκθεση: ΡΟΔΟΣ, 9ο χλμ. Ρόδου-Λίνδου, τηλ.: (02410) 62941

## Έργα προϋπολογισμού 13,2 εκ. ευρώ εκτινάσσουν την εταιρεία στους μεγάλους του κόσμου

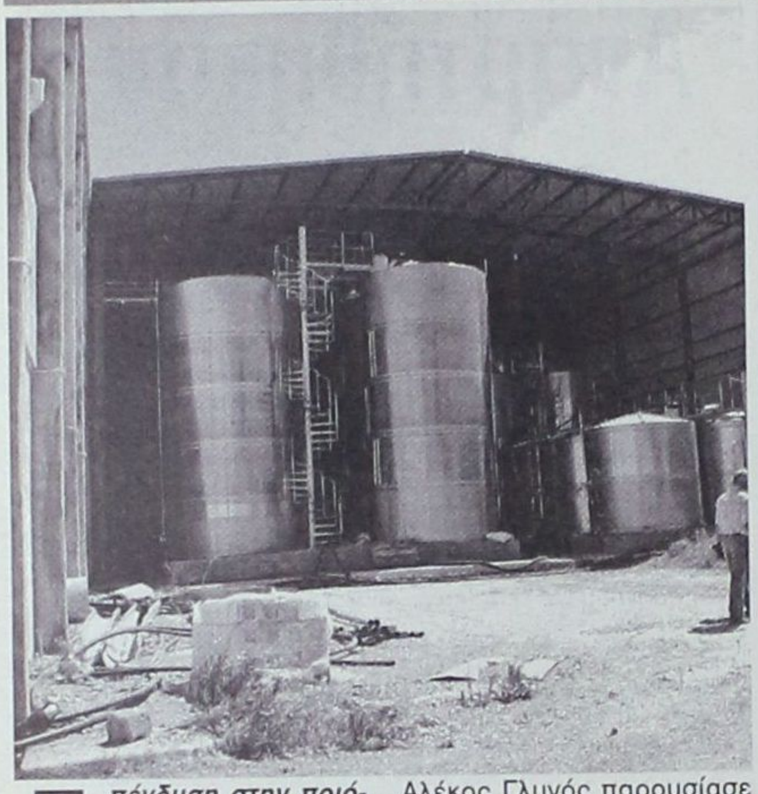

# Επένδυση στην ποιότητα το νέο εργοστάσιο της ΚΑΪΡ

### - Εντυπωσίασε χθες η παρουσίαση των νέων εγκαταστάσεων στη γενική συνέλευση των μετόχων
### - Τιμή εκκίνησης 3 εκ. ευρώ για το ακίνητο του Φαλήρου

***Επένδυση στην ποιότητα υλοποιεί η ΚΑΪΡ και ήδη έχει δημιουργήσει εγκαταστάσεις που θα οδηγήσουν την εταιρεία σε ακόμα υψηλότερα επίπεδα στη διεθνή κλίμακα των οινοπαραγωγών εταιρειών. Η χθεσινή γενική συνέλευση των μελών της ήταν ιδιαιτέρως διαφωτιστική καθώς όλοι είχαν την ευκαιρία να δουν από κοντά το νέο οινοποιείο, το εμφιαλωτήριο και όλες τις άλλες υποδομές που προετοιμάζονται και είναι συνολικού προϋπολογισμού 13,2 εκατομμυρίων ευρώ (με χρηματοδότηση από το β' και το γ' Κοινοτικό Πλαίσιο Στήριξης). Στόχος της διοίκησης είναι να ολοκληρωθεί εντός του τρέχοντος έτους η μεταφορά του παλιού οινοποιείου (της οδού Καποδιστρίου) στις νέες εγκαταστάσεις, η πώληση του ακινήτου της που βρίσκεται στο Νέο Φάληρο Αττικής και η έναρξη του έργου κατασκευής των νέων σταφυλοδόχων και των αποθηκών ετοίμων προϊόντων.***

Η ξενάγηση στους χώρους του νέου εργοστασίου έγινε χθες το πρωί πριν το ξεκίνημα της γενικής συνέλευσης των μελών της ΚΑΪΡ. Ο γενικός διευθυντής της εταιρείας Αλέκος Γλυνός παρουσίασε το νέο οινοποιείο και το νέο εμφιαλωτήριο, που όμοιά τους δύσκολα συναντά κανείς στην Ελληνική επικράτεια. Στις δύο αυτές εγκαταστάσεις χρησιμοποιούνται πλήρως αυτοματοποιημένα μηχανήματα, γεγονός που θα έχει ως άμεσο αποτέλεσμα την ποιοτική αναβάθμιση της παραγωγής και κατ' επέκταση του παραγόμενου προϊόντος. Το νέο εμφιαλωτήριο έχει δυνατότητα εμφιάλωσης 8000 μπουκαλιών την ώρα, ταχύτητα που είναι απαραίτητη για την εύκολη κάλυψη της μεγάλης ζήτησης που υπάρχει από την αγορά.

Παράλληλα, έχει σχεδιαστεί και υλοποιείται η επένδυση που προβλέπει τη συντήρηση του κρασιού (στα πρώτα του στάδια) χωρίς αυτό να καταπονείται από τις συνεχείς αλλαγές δεξαμενών. Αυτό θα δώσει τη δυνατότητα για περαιτέρω βελτίωση της ποιότητας του οίνου που δίνει στην αγορά η Ανώνυμος Γεωργική και Βιομηχανική Εταιρεία Ρόδου (ΚΑΙΡ). Η συνολική παραγωγή από το νέο εργοστάσιο θα είναι 5000 έως 7000 τόνοι ετησίως.

Ο πρόεδρος της ΚΑΪΡ Μιχάλης Στεργενάκης εμφανίσθηκε καθ' όλα ικανοποιημένος από το αποτέλεσμα των προσπαθειών που καταβάλλονται για το μέλλον της εταιρείας και δήλωσε προς τη Δράση ότι «οι επενδύσεις θα συνεχιστούν μέχρις ότου ολοκληρωθεί ο σχεδιασμός που έχουμε κάνει από την αρχή».

Το οινοποιείο και το εμφιαλωτήριο αποτελούν την επένδυση που έχει ολοκληρωθεί. Ο σχεδιασμός προβλέπει την υποστήριξη των υποδομών αυτών με τη δημιουργία νέων σταφυλοδόχων και την ανέγερση 2000 τ.μ. αποθηκών ετοίμων προϊόντων. Οι πέντε νέοι σταφυλοδόχοι θα δώσουν την ευκαιρία για τη γρήγορη εξυπηρέτηση των σταφυλοπαραγωγών. Η εγκατάσταση αυτή θα γίνει με τρόπο τέτοιο ώστε το σταφύλι να φτάνει στο οινοποιείο χωρίς «τραυματισμούς» που αλλοιώνουν τη γεύση του. Πρόκειται για μια πρωτοποριακή μέθοδο που εφαρμόζεται μόνο από τις καλύτερες εταιρείες στον κόσμο.

Για την κατασκευή των σταφυλοδόχων και των νέων αποθηκών θα απαιτηθεί δαπάνη συνολικού ύψους 11,5 εκατομμυρίων ευρώ. Το έργο είναι ενταγμένο στο γ' Κοινοτικό Πλαίσιο Στήριξης και θα επιδοτηθεί (κλιμακωτά) με το 47% της συνολικής δαπάνης. Προκειμένου να διασφαλιστεί



η επιδότηση αυτή (περίπου 5 εκ. ευρώ), η διοίκηση της ΚΑΪΡ αποφάσισε να προχωρήσει στην πώληση του ακινήτου που διαθέτει στο Νέο Φάληρο της Αττικής. Όπως έγινε γνωστό το κτίριο αυτό δεν εξυπηρετεί πια τις ανάγκες της εταιρείας και λόγω των Ολυμπιακών Αγώνων είναι δυνατόν να επιτευχθεί πάρα πολύ καλή τιμή πώλησης. Τα έσοδα που θα προκύψουν από την πώληση του κτιρίου θα χρησιμοποιηθούν ως το απαιτούμενο (από το γ' ΚΠΣ) κεφάλαιο για να ξεκινήσει η νέα επένδυση που θα αποφέρει αφενός πολλά περισσότερα έσοδα και αφετέρου θα αποδώσει αμέσως επιπλέον 5 εκατομμύρια ευρώ (μέσα από την επιδότηση του Κοινοτικού Πλαισίου Στήριξης).

Το όλο σκεπτικό της πώλησης του κτιρίου και εν συνεχεία της επένδυσης για το νέο εργοστάσιο αναλύθηκε προς τη γενική συνέλευση της ΚΑΪΡ από τον πρόεδρο της εταιρείας Μιχάλη Στεργενάκη. Τα όσα ανέλυσε ο κ. Στεργενάκης ικανοποίησε την πλειοψηφία των μετόχων (μειοψήφισαν μόνο δύο άτομα, ένας από αυτούς ήταν τέως πρόεδρος της ΚΑΪΡ Μιχάλης Μαριετής) η οποία και ενέκρινε την πώληση. Η απόφαση προβλέπει την πραγματοποίηση πλειοδοτικού διαγωνισμού για την πώληση του κτιρίου με τιμή εκκίνησης τα τρία εκατομμύρια ευρώ. Ο διαγωνισμός θα γίνει το συντομότερο δυνατόν, έτσι ώστε να διασφαλιστούν τα κεφάλαια για τη νέα επένδυση.

Ομοφώνως εγκρίθηκε από τη γενική συνέλευση ο οικονομικός απολογισμός χρήσεως 2002 της ΚΑΪΡ. Ο κ. Μιχάλης Στεργενάκης ανέλυσε το έργο που επετεύχθη επί προεδρία του και ειδικότερα παρουσίασε τα ακόλουθα:

## ΑΠΟΤΕΛΕΣΜΑΤΑ ΧΡΗΣΕΩΣ

Στα αποτελέσματα χρήσεως 2002 εμφανίζονται κέρδη ύψους 106.500,55 € έναντι κερδών 125.722,54 € της αντίστοιχης προηγούμενης χρήσης 2001, καθόσον από τα εμφανιζόμενα στο περυσινό ισολογισμό κέρδη χρήσεως ύψους 2.492.328,86 €, το ποσό των 2.366.606,41 € αφορούσε έκτακτα κέρδη τα οποία προέκυψαν από τη μεταβίβαση του 1/2 ακινήτων επί της οδού Καποδιστρίου που είναι το παλαιό εργοστάσιο, βάσει της από 28-12-2000 συμφωνίας ρύθμισης των οφειλών μας με την ΑΤΕ.

LINDOS memories
RESORT BEACH HOTEL

Στη μαγευτική περιοχή της Λίνδου δημιουργήσαμε ένα πανέμορφο ξενοδοχείο πέντε αστέρων με στόχο να ικανοποιήσει τις ανάγκες των πελατών που ενδιαφέρονται για ποιοτικές διακοπές. Χτισμένο κάτω από το ιστορικό βράχο του Ναβαρόνε όπου γυρίστηκε η ομώνυμη θρυλική ταινία, μια ανάσα από την αμμουδιά μπορεί κανείς να χαλαρώσει και ανανεωθεί από τη μαγευτική ομορφιά της αιγαιοπελαγίτικης θάλασσας.




Για κρατήσεις - πληροφορίες, μη διστάσετε να επικοινωνήσετε μαζί μας στα τηλέφωνα 22440 35000 έως 35099 fax 2244 48156

LINDOS memories
RESORT BEACH HOTEL

Εξήντα πολυτελή δωμάτια με αυτόνομο κλιματισμό, δορυφορική τηλεόραση, τηλέφωνο, χρηματοκιβώτιο, mini bar, και 24ωρη υπηρεσία δωματίου και 10 σουίτες με ονειρεμένη θέα υπόσχονται αξέχαστες διακοπές. Στο εστιατορίο οι επισκέπτες έχουν τη δυνατότητα να απολαύσουν εκλεκτές γεύσεις από ελληνική και διεθνή κουζίνα, φρέσκα ψάρια σε συνδυασμό με το κρασί της αρεσκείας τους. Δροσιστικοί χυμοί και εξωτικά ποτά σερβίρονται από το main και το pool bar.

# Απόντες ήταν οι Βουλευτές της Κυβέρνησης

Μετά λοιπόν από μία δεκαπενταετία ζημιογόνων αποτελεσμάτων, η εταιρεία μας για δεύτερη συνεχόμενη χρονιά παρουσιάζει κέρδη.

Τα κέρδη χρήσεως προ αποσβέσεων και χρεωστικών τόκων ανέρχονται στο ποσό των 551.990 € έναντι 614.216 € της προηγουμένης χρήσεως (2001), με μικρή μείωση της τάξεως του 10%.

Οι δαπάνες διοικητικής λειτουργίας εμφανίζονται αυξημένες κατά το 2002, έναντι της χρήσεως 2001 κατά ποσό 96.330 € (18,60%), οι δε δαπάνες Διάθεσης κατά το 2002, έναντι της χρήσεως 2001 παρουσιάζουν αύξηση κατά ποσό 197.540 €, ήτοι ποσοστό (15,40%). Το σύνολο των δαπανών Διοικητικής

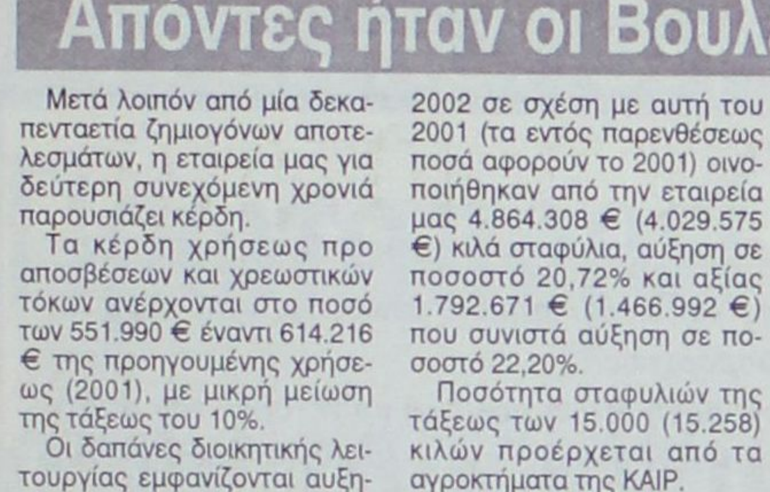

λειτουργίας και Διάθεσης τελικά παρουσίασε κατά το 2002 αύξηση έναντι της χρήσεως του 2001 κατά ποσό 293.870 €, ήτοι ποσοστό (16.30%).

## ΠΡΩΤΕΣ ΥΛΕΣ

Κατά την κρινόμενη χρήση 2002 σε σχέση με αυτή του 2001 (τα εντός παρενθέσεως ποσά αφορούν το 2001) οινοποιήθηκαν από την εταιρεία μας 4.864.308 € (4.029.575 €) κιλά σταφύλια, αύξηση σε ποσοστό 20,72% και αξίας 1.792.671 € (1.466.992 €) που συνιστά αύξηση σε ποσοστό 22,20%.

Ποσότητα σταφυλιών της τάξεως των 15.000 (15.258) κιλών προέρχεται από τα αγροκτήματα της ΚΑΙΡ.

## ΠΩΛΗΣΕΙΣ

Η αξία των πωληθέντων οίνων εμφιαλωμένων και χύμα κατά την κρινομένη περίοδο 2002 (2001) ανήλθε στις 6.618.946 (7.189.047) είναι δηλαδή μειωμένη κατά ποσό 570.102 € ή ποσοστό 7,93%, η οποία προέρχεται από μείωση πωλήσεων στη Δωδεκάνησο κατά 653.135 €, παρά την αύξηση των πωλήσεών μας στη λοιπή Ελλάδα κατά ποσό 83.034 €.

Η μείωση αυτή οφείλεται σχεδόν αποκλειστικά από τη μείωση στις πωλήσεις χύμα οίνου των ειδικών πελατών (Κουρτάκης, Μπουτάρης κ.λπ.) που το 2002 ήταν 205.022 € έναντι 721.937 € για το έτος 2001 (πτώση 516.915 €).

Στην τελική ανάλυση πάντως, υπήρξε μικρή αύξηση (0,5%) σε λίτρα του όγκου πωλήσεων εμφιαλωμένων οίνων, που οφείλεται κυρίως στην πώληση συσκευασιών μεγαλύτερου όγκου 2L, 5L.

## ΠΙΣΤΟΠΟΙΗΤΙΚΟ ΠΟΙΟΤΗΤΑΣ ISO 9001 / 2000

Στις 5 Νοεμβρίου του 2002, η εταιρεία ΚΑΙΡ ύστερα από τη συστηματική προσπάθεια των δύο τελευταίων ετών, απέκτησε το με αριθμό 3711 πιστοποιητικό ποιότητας, σύμφωνα με το νέο πρότυπο ISO 9001/2000 (επισυνάπτεται φωτοαντίγραφο) από το φορέα πιστοποίησης EQAL European Quality Assurance Limited), ο οποίος είναι διαπιστευμένος στον Κρατικό Βρετανικό Φορέα Διαπίστευσης UKAS.

Η απόκτηση του πιστοποιητικού ISO 9001/2000 αποδεικνύει ότι, η στρατηγική της εταιρείας για την επίτευξη, τη διατήρηση και τη βελτίωση της εικόνας και της αξιοπιστίας στην αγορά, προμηθεύοντας προϊόντα σταθερής, υψηλής ποιότητας, αλλά και ασφαλή από άποψη υγιεινής, θεμελιώνεται σε σταθερές βάσεις.

Η πολιτική της εταιρείας στο χώρο της ποιότητας εκφράζεται με την πλήρη δέσμευση της Διοίκησης για τη μέγιστη δυνατή ικανοποίηση των αναγκών των πελατών της, για τα προσφερόμενα προς αυτούς προϊόντα.

Κύριο μέλημα της εταιρείας είναι να προσφέρει προϊόντα στην αγορά, παραγόμενα κάτω από ελεγχόμενες συνθήκες υγιεινής και ασφάλειας.

## ΝΕΑ ΠΡΟΪΟΝΤΑ

Πρόσφατα παρουσιάστηκε στην αγορά ο νέος λευκός Αγαιοπελαγίτικος τοπικός οίνος με την εμπορική επωνυμία ΗΔΟΙΝΟΣ, από τις ποικιλίες Αθήρι, και Μοσχάτο τράνι.

Αποτελεί την ξηρή έκδοση του Αγαιοπελαγίτικου Moulin Λευκού Ημίξηρου, που απέσπασε το χρυσό μετάλλιο στο Διεθνή Διαγωνισμό της ΔΕΤΡΟΠ στη Θεσσαλονίκη το Φεβρουάριο του 2003.

Το ιδία έμπνευσης Αιγαιοπελαγίτικο Ροζέ Ξηρό ΡΟΥΒΙΝΙΟ από τη συνοινοποίηση των ποικιλιών Μανδηλαριά και Μοσχάτο τράνι, ήταν μέσα στα 12 ροζέ τοπικά κρασιά που βραβεύτηκαν στο Διεθνή Διαγωνισμό της VINITALY τον Απρίλιο του 2003 και αποτελεί την ξηρή έκδοση του Moulin Ροζέ Ημίξηρου, που ύστερα από 4 χρυσά μετάλλια, απέσπασε πέρυσι στον ίδιο διαγωνισμό, το Μεγάλο Χρυσό Μετάλλιο (Gran Medalia d' Oro) στην κατηγορία του, γεμίζοντάς μας όλους με ενθουσιασμό και υπερηφάνεια.

Η κυκλοφορία των νέων αυτών προϊόντων πολυτελείας, η νέα επικοινωνιακή πολιτική της εταιρείας, η ολοκλήρωση της εμφανισιακής αναβάθμισης όλων των προϊόντων μας, συμπεριλαμβανομένης ύστερα από πολλά χρόνια και της σαμπάνιας, η κατάκτηση του HACCP και ISO 9001 και η προσθήκη νέων περγαμηνών και βραβείων στη μεγάλη μας συλλογή, εκτινάζουν την ποιοτική εικόνα της ΚΑΙΡ.

Πρέπει να αναφερθεί ότι ο μοναδικός βουλευτής που ήταν παρών στη γενική συνέλευση ήταν ο κ. Αριστοτέλης Παυλίδης. Τη Νομαρχιακή Αυτοδιοίκηση Δωδεκανήσου εκπροσώπησε ο αντινομάρχης Νικόλαος Ζωΐδης.

# Ο Α. Παυλίδης στη Γ.Σ. της ΚΑΪΡ

Ο Βουλευτής Α. Παυλίδης κατά την σύντομη ομιλία του στην Τακτική Γενική Συνέλευση των Μετόχων της "ΚΑΙΡ" ανέφερε τα παρακάτω:

"Εζήτησα από τον Πρόεδρο του κόμματό μας κ. Κ. Καραμανλή να με απαλλάξει της υποχρεώσεως να παραστώ στην Λάρισα στην εκδήλωση παρουσιάσεως του Προγράμματος της ΝΔ για την Γεωργία προκειμένου να μετάσχω στην Γενική Συνέλευση της ΚΑΙΡ, δεδομένης της ιδιαίτερης σημασίας αυτού του γεγονότος. Η πρότασή μου ενεκρίθη και έτσι έχω την ευκαιρία να υπογραμμίσω τα παρακάτω:

Όπως ο πρόεδρος της ΚΑΙΡ ετόνισε, "διεξάγεται η Γενική Συνέλευση σε περίοδο κρισιμη για τον τόπο μας και την ΚΑΙΡ". Το κρίσιμο της περιστάσεως οφείλεται, κατά την γνώμη μου, στα παρακάτω:

Η Κυβερνητική ολιγωρία κατά τις διαπραγματεύσεις για την αναδιάρθρωση της Κοινής Αγροτικής Πολιτικής (ΚΑΠ) της Ευρωπαϊκής Ένωσης οδήγησε στην εξαίρεση των Μεσογειακών Προϊόντων από την επιβεβλημένη αντιμετώπισή τους. Η Ελληνική Προεδρία δεν θεώρησε την ΚΑΠ ως θέμα "προτεραιότητας στο πρόγραμμα εργασιών της". Παράδοξη αντίληψη!

Η πρόσφατη απόφαση διακοπής των στρεμματικών επιδοτήσεων στην Ρόδο στις πατατοκαλλιέργειες, ελαιώνες και αμπέλια –αμέσου ενδιαφέροντος για την ΚΑΙΡ- καθώς και στο μεταφορικό κόστος των ζωοτροφών λόγω αυξήσεως του πληθυσμού άνω των 100,000 κατοίκων πλήττει σκληρά την Ροδιακή αγροτιά. Της στερεί 1,5 δις δρχ από τα οποία τα 400 εκατομμύρια περίπου αφαιρούνται από τους αμπελοκαλλιεργητές. Οι αντιδράσεις των Ενώσεων Αγροτικών Συνεταιρισμών και της Νομαρχίας, παράλληλα προς την παρέμβασή μου, αναμένω να δω πως θα επιρρεάσουν την Κυβέρνηση.

Η περίφημη νέα συναλλαγή ΚΑΙΡ-ΑΤΕ ακόμη δεν έχει ολοκληρωθεί. Καθυστέρηση όχι θετική. Το χειρότερο όμως είναι ότι: Εάν υποθέσουμε ότι η ΑΤΕ ολοκληρώσει τις διαδικασίες μεταβίβασης ακινήτων ΚΑΙΡ προς αυτήν, τότε παρεμβαίνει η Εφορία και ζητεί φόρους 3,5 δις δρχ. Δηλαδή αντί να ανασάνει η ΚΑΙΡ, οδηγείται στην ασφυξία, οπότε και η νέα επένδυση προ εναρξεως λειτουργίας της γίνεται αυτόματα προβληματική.

Το Υπουργείο Οικονομικών από το οποίο ζητείται Νομοθετική Ρύθμιση του θέματος καρκινοβατεί ύποπτα, συνεχίζει, δηλαδή, να διατηρεί διάταξη παρομοία προς την φορολόγηση των ποσών που διαγράφονται κατά την "ρύθμιση" των πανωτοκίων. Διαγραφή, δηλαδή, εικονική.

Τονίζω τα παραπάνω για να ζητήσω από την Γενική Συνέλευση να καταλήξει σε σαφή συμπεράσματα και να χαράξει σταθερές γραμμές για το μέλλον της ΚΑΙΡ, ζητώντας από εμάς τους Κοινοβουλευτικούς συγκεκριμένες παρεμβάσεις που θα συμβάλλουν στο να ξεπερασθούν τα σοβαρά προβλήματα που η Διοίκηση αντιμετωπίζει.

Έτσι θα καταστεί δυνατόν να λειτουργήσει επωφελώς για τους ταλαιπωρημένους σταφυλοπαραγωγούς της Ρόδου η νέα επένδυση της ΚΑΙΡ που πράγματι είναι αξιοθαύμαστη και για την πραγματοποίηση της οποίας οφείλω να συγχαρώ το ΔΣ και την Διοίκηση της Εταιρείας, καθώς επίσης και το ΔΣ της Ένωσης Αγροτικών Συνεταιρισμών Δωδεκανήσου που είναι ο σχεδόν αποκλειστικός μέτοχος της ΚΑΙΡ και το οποίο ετόλμησε επενδύσεις.

Ανάγκη λοιπόν Κυβερνητικής συμπαράστασης άμεσης, και παράλληλης για την εκδήλωση της οποίας δηλώνω ότι η συμβολή μου θα είναι και πάλι ουσιαστική.


# Ζορπίδης

## ΑΝΑΚΟΙΝΩΣΗ

### ΤΡΟΠΟΠΟΠΟΙΗΣΗ ΔΡΟΜΟΛΟΓΙΩΝ

## ΙΕΡΑΠΕΤΡΑ - Β. ΚΟΡΝΑΡΟΣ

**ΙΕΡΑΠΕΤΡΑ**

- 13/6 ΑΝΑΧΩΡΗΣΗ ΑΠΟ ΡΟΔΟ ΓΙΑ ΧΑΛΚΗ, ΔΙΑΦΑΝΙ, ΠΗΓΑΔΙΑ, ΚΑΣΟ, ΣΗΤΕΙΑ, ΑΓΙΟ ΝΙΚΟΛΑΟ, ΜΗΛΟ, ΠΕΙΡΑΙΑ.

**Β. ΚΟΡΝΑΡΟΣ**

- 10/6 ΑΝΑΧΩΡΗΣΗ ΓΙΑ ΧΑΛΚΗ, ΔΙΑΦΑΝΙ-ΠΗΓΑΔΙΑ, ΚΑΣΟ, ΣΗΤΕΙΑ ΚΑΙ ΕΠΙΣΤΡΟΦΗ.
- 12/6 ΑΝΑΧΩΡΗΣΗ ΓΙΑ ΧΑΛΚΗ, ΔΙΑΦΑΝΙ-ΠΗΓΑΔΙΑ, ΚΑΣΟ, ΣΗΤΕΙΑ, ΠΕΙΡΑΙΑ.
- 15/6 ΑΝΑΧΩΡΗΣΗ ΓΙΑ ΧΑΛΚΗ, ΔΙΑΦΑΝΙ-ΠΗΓΑΔΙΑ, ΚΑΣΟ ΣΗΤΕΙΑ, ΠΕΙΡΑΙΑ.
- 18/6 ΑΝΑΧΩΡΗΣΗ ΓΙΑ ΧΑΛΚΗ ΕΩΣ ΣΗΤΕΙΑ, ΣΗΤΕΙΑ ΚΑΙ ΕΠΙΣΤΡΟΦΗ.
- 19/6 ΑΝΑΧΩΡΗΣΗ ΓΙΑ ΧΑΛΚΗ, ΔΙΑΦΑΝΙ-ΠΗΓΑΔΙΑ, ΚΑΣΟ, ΣΗΤΕΙΑ, ΠΕΙΡΑΙΑ.
- 22/6 ΑΝΑΧΩΡΗΣΗ ΓΙΑ ΧΑΛΚΗ, ΔΙΑΦΑΝΙ-ΠΗΓΑΔΙΑ, ΚΑΣΟ, ΣΗΤΕΙΑ, ΠΕΙΡΑΙΑ.
- 25/6 ΑΝΑΧΩΡΗΣΗ ΓΙΑ ΧΑΛΚΗ, ΔΙΑΦΑΝΙ-ΠΗΓΑΔΙΑ, ΚΑΣΟ, ΣΗΤΕΙΑ, ΠΕΙΡΑΙΑΣ.

**ΙΕΡΑΠΕΤΡΑ** ΑΠΟ 29/6 ΚΑΝΟΝΙΚΑ

**Πληροφορίες - τηλέφωνα:**
**STEFANAKIS - ZORPIDIS**
**22410-20625 – 30054**


# ΔΡΟΜΟΛΟΓΙΑ ΤΟΥ ΤΑΧΥΠΛΟΟΥ ΚΑΤΑΜΑΡΑΝ «ΔΩΔΕΚΑΝΗΣΟΣ ΕΞΠΡΕΣ»

## από 15/06/2003 έως 30/6/2003

### Αναχώρηση από Ρόδο από τη θέση «Κολώνα»

| ΗΜΕΡΑ | ΩΡΑ | ΠΡΟΟΡΙΣΜΟΣ | ΩΡΑ ΑΦΙΞΗΣ ΣΤΗ ΡΟΔΟ |
|---|---|---|---|
| ΚΑΘΕ ΔΕΥΤΕΡΑ | 08.30 | ΣΥΜΗ-ΚΩ-ΚΑΛΥΜΝΟ- ΛΕΡΟ-ΚΑΛΥΜΝΟ-ΚΩ-ΣΥΜΗ- ΡΟΔΟ | 18.30 |
| ΚΑΘΕ ΤΡΙΤΗ | 08.30 | ΚΩ-ΚΑΛΥΜΝΟ-ΛΕΡΟ-ΠΑΤΜΟ-ΛΕΡΟ-ΚΑΛΥΜΝΟ-ΚΩ-ΡΟΔΟ | 18.30 |
| ΚΑΘΕ ΤΕΤΑΡΤΗ | 08.30 | ΚΑΣΤΕΛΛΟΡΙΖΟ - ΡΟΔΟΣ | 18.30 |
| ΚΑΘΕ ΠΕΜΠΤΗ | 08.30 | ΚΩ-ΚΑΛΥΜΝΟ-ΛΕΡΟ-ΠΑΤΜΟ-ΛΕΡΟ-ΚΑΛΥΜΝΟ-ΚΩ-ΡΟΔΟ | 18.30 |
| ΚΑΘΕ ΠΑΡΑΣΚΕΥΗ | 08.30 | ΣΥΜΗ-ΚΩ-ΚΑΛΥΜΝΟ-ΛΕΡΟ-ΠΑΤΜΟ- ΛΕΡΟ- ΚΑΛΥΜΝΟ- ΚΩ- ΣΥΜΗ- ΡΟΔΟ | 18.30 |
| ΚΑΘΕ ΣΑΒΒΑΤΟ | 08.30 | ΚΩ-ΚΑΛΥΜΝΟ-ΛΕΡΟ-ΛΕΙΨΟΙ-ΠΑΤΜΟ-ΛΕΡΟ-ΚΑΛΥΜΝΟ-ΚΩ-ΡΟΔΟ | 18.30 |
| ΚΑΘΕ ΚΥΡΙΑΚΗ | 08.30 | ΚΩ-ΚΑΛΥΜΝΟ-ΛΕΡΟ-ΠΑΤΜΟ-ΛΕΙΨΟΙ-ΛΕΡΟ-ΚΑΛΥΜΝΟ-ΚΩ-ΡΟΔΟ | 18.30 |





**ΠΛΗΡΟΦΟΡΙΕΣ / ΚΡΑΤΗΣΕΙΣ**

**ΔΩΔΕΚΑΝΗΣΟΣ ΝΑΥΤΙΛΙΑΚΗ Ν.Ε.**
*ΑΥΣΤΡΑΛΙΑΣ 3, 85100 ΡΟΔΟΣ*
*ΤΗΛ: 2241070590, ΦΑΞ: 2241070591 • E-MAIL: info@12ne.gr*

# Επί προσωπικού...

## Με τον Στέργο Στάγκα



***Οραματιστής και διεκδικητικός, θεωρείται απο τους επιτυχημένους δημάρχους.***

***Πιστός στην αρχή ότι «η πολιτική κρίνεται εκ του αποτελέσματος», παλεύει συνεχώς για την αναβάθμιση της περιοχής του.***

***. Όραμά του, να επιτελέσει έργο. Ως αντίπαλος, δεν είναι καθόλου εύκολος. Διαθέτει το...χάρισμα, να βγάζει «νοκ άουτ» όσους τον αντιπαλεύονται!***

***Ως άνθρωπος, προσιτός και ευγενικός κερδίζει απο την πρώτη στιγμή όσους έρχονται σε επαφή μαζί του. Ο Δήμαρχος Ιαλυσού ανοίγει την καρδιά του, σε μία εκ βαθέων...επι προσωπικού συνέντευξη.***

***- Ποιο θεωρείτε το μεγαλύτερο προτέρημα σας;***

Θεωρώ οτι είναι η υπομονή και η επιμονή για την επίτευξη ενός στόχου, όπως πχ την ένταξη ή την ολοκλήρωση ενός έργου. Χωρίς αυτά δεν μπορείς να καταφέρεις πολλά στις μέρες μας και εγώ πιστεύω οτι τελικά το αποτέλεσμα είναι που μετράει.

***- Το μεγαλύτερο ελάττωμα σας;***

Πολλές φορές λόγω φόρτου εργασίας και στην προσπάθεια μου να ασχοληθώ με διάφορα θέματα που προκύπτουν και να μην αφήσω κανέναν παραπονεμένο, διακρίνομαι από ασυνέπεια στα ραντεβού μου.

***- Λέτε ψέματα;***

Δεν είναι στο χαρακτήρα μου. Πιστεύω οτι η αλήθεια δίνει πάντα λύσεις στα προβλήματα και προτιμώ να λέω τα πράγματα ως έχουν.

***- Ποιο είναι το χόμπυ σας;***

Μου αρέσουν ασχολίες που χρειάζονται προσπάθεια, όπως το να κατακτήσεις ένα στόχο. Μου αρέσει οτιδήποτε έχει να κάνει με βουνό ή θάλασσα.

***- Τι μουσική ακούτε;***

Προτιμώ σαφώς την ελληνική μουσική, αλλά ανάλογα με την ώρα, τη διάθεση και το χώρο στον οποίο βρίσκομαι, μπορώ να ακούσω σχεδόν τα πάντα.

***- Ποιο βιβλίο διαβάσατε τελευταία;***

Ένα που αφορούσε τις συνέπειες που είχε για τη Δωδ/σο η περιοδος της ιταλικής κατοχής και για την ημέρα της απελευθέρωσης.

***- Αγαπημένη ταινία;***

Όλες οι ταινίες, ή μάλλον τα ντοκυμαντέρ που έχουν θέματα για τη φύση και τα ζώα.

***- Υπάρχει κάποιο γεγονός που να σημάδεψε τη ζωή σας;***

Η γέννηση των δύο παιδιών μου.

***- Έχετε κλάψει ποτέ ή είστε της "αρχής" οτι οι άνδρες δεν κλαίνε;***

Ο χαρακτήρας μου είναι μάλλον ευαίσθητος και με συγκινούν πολύ θέματα που αφορούν παιδιά ή άτομα με ειδικές ανάγκες. Δεν συμφωνώ με την "αρχή" που αναφέρατε.

***- Ποιο γεγονός σας συγκίνησε περισσότερο τα χρόνια που είστε δήμαρχος;***

Σε γενικές γραμμές οτι το όραμα που είχα για την πόλη της Ιαλυσού αρχίζει να γίνεται πράξη. Για παραδειγμα η υπογραφή του πιο σημαντικού έργου του Δήμου, του αποχετευτικού, που είναι έργο ζωής για το Σήμερα και το Αύριο της Ιαλυσού.

***- Βρίσκετε χρόνο για να ασχοληθείτε με τα παιδιά σας; Τα διαβάζετε, παίζετε μαζί τους;***

Ο χρόνος που ασχολούμαι μαζί τους είναι αναγκαστικά πάρα πολύ περιορισμένος. Προσπαθώ πάντως να εξοικονομήσω χρόνο τόσο για να τα βοηθήσω στο διάβασμα όσο και για να παίξω μαζί τους.

***- Τι είναι καλύτερο για σας; Με αντίπαλο ή χωρίς αντίπαλο στο δημοτικό συμβούλιο;***

Η λέξη "αντίπαλος" δεν υπάρχει στα...κιτάπια μου. Υπάρχουν οι λέξεις συνδημότης, συνεργάτης, συμπαραστάτης στα μεγάλα προβλήματα της Ιαλυσού. Έτσι νομίζω μπορούμε να πετύχουμε ένα καλύτερο Αύριο για την πόλη μας.

***- Το όραμα σας για το Δήμο Ιαλυσού;***

Είμαι σίγουρος οτι ο Δήμος βρίσκει αυτή τη στιγμή την παλιά του αίγλη με τα έργα που γίνονται και βάζω στόχο να έιναι ένας από τους καθαρότερους και πιο αναβαθμισμένους περιβαλλοντικά Δήμους. Επίσης να αναβαθμιστεί τουριστικά, κυρίως μέσα από τον συνεδριακό και άλλες εναλλακτικές μορφές τουρισμού όπως ο αθλητικός.

***- Η αγωνία σας;***

Αφορά κυρίως την ένταξη σε προγράμματα ή την ολοκλήρωση των έργων που γίνονται ή που θα γίνουν στην Ιαλυσό, όπως η 3η φάση του αποχετευτικού και το ολυμπιακών προδιαγραφών κολυμβητήριο.

***- Πολιτικές φιλοδοξίες;***

Η μόνη μου φιλοδοξία είναι να προσφέρω τις υπηρεσίες μου στο Δήμο Ιαλυσού. Αυτό μόνο.

**Χ.Μ.**

RODOGAZ
Στη Ρόδο από το 1963




• Διανομή φιαλών υγραερίου κατ' οίκον
τηλέφωνα παραγγελιών 22410-64409 - 094 528212
• Διανομή χύμα υγραερίου
• Πώληση καυστήρων και λεβήτων υγραερίου για κεντρικά συστήματα θέρμανσης
• Θερμαντικά σώματα



Διεύθυνση εργοστασίου: Καναμάτ Ρόδου • Τηλ: 22410-62649
Διεύθυνση πρατηρίου: Αυστραλίας 50 • τηλ: 22410-34244-5

## Η εκτίμηση του «TOURISM REPORT»

# Πρωτοπορεί η Περιφέρεια Ν. Αιγαίου στην τουριστική προβολή των νησιών

**ΜΟΝΟ** κολακευτικά σχόλια αποσπά η Περιφέρεια Νοτίου Αιγαίου από την έκδοση του «TOURISM REPORT», αναφερόμενος στις πρωτοβουλίες που αναλαμβάνει για την προβολή του τουριστικού προϊόντος στην περιοχή.

***«Ενας προορισμός για όλους και για πάντα»*** χαρακτηρίζεται το Αιγαίο από την Περιφερειάρχη κ. Μ. Σημαντώνη, με το πρόγραμμα που εκπονήθηκε να αξιολογείται ως πιλοτικό.

Σε μια εποχή, που ο Ελληνικός Τουρισμός δέχεται τις αρνητικές συνεπειες από τον συνδυασμό της διεθνούς οικονομικής ύφεσης και του πρόσφατου πολέμου στο Ιράκ αλλά και της διαφαινομένης ενίσχυσης του πανικού της άτυπης πνευμονίας, σε μια περίοδο που η πολιτική ηγεσία στο χώρο του τουρισμού ζει μια άγρια και αδιέξοδη εμφυλιοπολεμική κατάσταση, βλέπουμε το παράδειγμα μιας Περιφέρειας, που πρωτοπορεί.

Το Πρόγραμμα της Περιφέρειας Νοτ. Αιγαίου είναι ένα Πρόγραμμα - Πιλότος από πολλές απόψεις.

Από την άποψη της αλληλουχίας και του σωστού χρονισμού (timing) των ενεργειών και του ορθολογιστικού στοιχείοιυ στον στρατηγικό σχεδιασμό.

Από την άποψη της περιφερειακής και αποκεντρωμένης διαχειριστικής λειτουργίας της Τουριστικής Επικοινωνίας, που αναδεικνύει τα εξειδικευμένα στοιχεία της Περιφέρειας, χωρίς να αγνοεί την εναρμόνισή της με την Εθνική Επικοινωνιακή Στρατηγική.

Και, τέλος, από την άποψη της πραγματικής συνεργασίας και του σεβασμού των ρόλων του κράτους με την Αυτοδιοίκηση και τους ιδιωτικούς φορείς της Τουριστικής Επιχειρηματικότητας.



Αυτό το πρόγραμμα βάσιμα μπορεί να δικαιώσει την επιθυμία αλλά και υπόσχεση της κ. ***Μ. Σημαντώνη*** η οποία θέλει το Νότιο Αιγαίο:

***«...έναν ασφαλή τουριστικό προορισμό, έναν προορισμό - βεντάλια, με μια μεγάλη ποικιλία επί μέρους γεωγραφικών και θεματικών τουριστικών επιλογών. Αυτό είναι το Αιγαίο Αρχιπέλαγος, ένας προορισμός για όλες τις εποχές του χρόνου, για όλες τις επιθυμίες και τις επιλογές, για όλες τις δράσεις, για τις μικρές και τις μεγάλες αποδράσεις. Ενας Προορισμός για όλους και για πάντα...».***

## ACTION PLAN 2003-2006

### ΣΧΕΔΙΑΣΜΟΣ & ΠΑΡΑΓΩΓΗ ΥΛΙΚΟΥ

Εργασίες Γενικής Υποδομής
- Φωτογράφιση χώρων & λειτουργιών των νησιών της Περιφέρειας
- Μαγνητοσκόπηση χώρων & λειτουργιών των νησιών της Περιφέρειας
- Ψηφιοποίηση Οπτικού (φωτογραφικού - video ) Υλικού
- Δημιουργία Λογοτύπων
- Κειμενογραφικές εργασίες (Κείμενα - Slogans)
- Μεταφραστικές εργασίες στις επιλέξιμες ξένες γλώσσες

Δημιουργικός Σχεδιασμός και Παραγωγή Εντύπων
- Έντυπα Τουριστικής Ταυτότητας Περιφέρειας
- Folders – Press kit
- Γενικό Έντυπο Κύρους στις επιλέξιμες ξένες γλώσσες
- Ειδικά Έντυπα Θεματικών Μορφών Τουρισμού στις επιλέξιμες ξένες γλώσσες
- Ειδικά Έντυπα Γεωγραφικών Τουριστικών Ενοτήτων στις επιλέξιμες ξένες γλώσσες
- Αφίσες
- Χάρτες
- Οδηγοί
- Κάρτ ποστάλ
- Λευκώματα Δημοσίων Σχέσεων

### Δημιουργικός Σχεδιασμός και Παραγωγή Οπτικοακουστικού Υλικού

- Γενικό Promo video στις επιλέξιμες ξένες γλώσσες
- Ειδικά Info video΄s Θεματικών Μορφών Τουρισμού στις επιλέξιμες ξένες γλώσσες
- Ειδικά Info video΄s Γεωγραφικών Τουριστικών Ενοτήτων στις επιλέξιμες ξένες γλώσσες
- DVD
- Γενικό Τηλεοπτικό Spot στις επιλέξιμες ξένες γλώσσες
- Ειδικά Τηλεοπτικά Spots Θεματικών Μορφών Τουρισμού στις επιλέξιμες ξένες γλώσσες
- Ειδικά Τηλεοπτικά Spots Γεωγραφικών Τουριστικών Ενοτήτων στις επιλέξιμες ξένες γλώσσες
- Γενικό Ραδιοφωνικό Spot
- Θεματικά – Ειδικά Ραδιοφωνικά Spots
- Οπτικοακουστικό Τουριστικό Πολυθέαμα

Εφαρμογές Internet & Multimedia
- Web site της Περιφέρειας
- CD ROM
- Infokiosks

Σχεδιασμός & Παραγωγή Εκθεσιακού Υλικού
- Stands
- Posters
- Banners

Σχεδιασμός & Παραγωγή Υλικού Τουριστικής Σήμανσης Περιφέρειας
- Δημιουργικό – Εικαστικές Προσαρμογές
- Κατασκευές Πινακίδων

### ΔΙΑΦΗΜΙΣΤΙΚΕΣ ΚΑΜΠΑΝΙΕΣ – ΠΡΟΩΘΗΤΙΚΕΣ ΕΝΕΡΓΕΙΕΣ

Διαφημιστικές Καμπάνιες
- Διαφημιστικές Καμπάνιες Εξωτερικού σε επιλέξιμες Χώρες
- Διαφημιστικές Καμπάνιες Εσωτερικού Τουρισμού
- Καμπάνιες Ευαισθητοποίησης Τοπικών Κοινωνιών

Προγράμματα Δημοσίων Σχέσεων & Έμμεσης Προβολής
- Ειδικές Δράσεις Δημοσίων Σχέσεων σε ΜΜΕ Εξωτερικού
- Ειδικές Δράσεις Δημοσίων Σχέσεων σε ΜΜΕ Εσωτερικού

Συμμετοχή σε Τουριστικές Εκθέσεις & Γεγονότα
- Διεθνείς Τουριστικές Εκθέσεις
- Διεθνή Τουριστικά Γεγονότα
- Εγχώριες Τουριστικές Εκθέσεις
- Εγχώρια Τουριστικά Γεγονότα

Ειδικά Προγράμματα Προωθητικών Ενεργειών
- Επικοινωνιακές Δράσεις στις Πύλες Εισόδου της Περιφέρειας
- Κινητές Μονάδες Ενημέρωσης Τουριστών
- Αθλητικές Διοργανώσεις - Τουρνουά
- Διαγωνισμοί – happenings - Events
- Έκδοση Εκπτωτικής Τουριστικής Κάρτας

### ΕΙΔΙΚΕΣ ΕΠΙΚΟΙΝΩΝΙΑΚΕΣ & ΘΕΣΜΙΚΕΣ ΔΡΑΣΕΙΣ

Συνεδριακές Εκδηλώσεις
- Συνέδρια
- Ημερίδες
- Συμπόσια
- Workshops

Εκδηλώσεις Φιλοξενίας
- Decision Makers
- Opinion Leaders
- Οργάνωση Infogroups

Δράσεις Εσωτερικής Ενημέρωσης
- Περιοδικές Συναντήσεις
- Τουριστικό News Letter
- Τουριστικό Extra Fax
- Ειδικές Ενημερωτικές Εκδόσεις

Εκπαιδευτικές Δράσεις
- Ανοικτό Τουριστικό Πανεπιστήμιο
- Σεμινάρια Τουριστικών Στελεχών
- Εκπαιδευτικές Ημερίδες

Πολιτιστικές Πρωτοβουλίες
- Δημιουργία-Υποστήριξη νέων πολιτιστικών θεσμών
- Ειδική Προβολή Πολιτικών Εκδηλώσεων
- Οργάνωση Πολιτιστικών Προγραμμάτων

Χορηγικές Δράσεις
- Μελέτη Χορηγικής Στρατηγικής
- Χορηγική Σύμβαση
- Χορηγικά Προγράμματα και Δράσεις

## ΕΠΙΜΕΛΗΤΗΡΙΟ ΔΩΔΕΚΑΝΗΣΟΥ

## ΑΝΑΚΟΙΝΩΣΗ

Το Επιμελητήριο Δωδεκανήσου γνωστοποιεί στα μέλη του την απόφαση της αναμόρφωσης των συνδρομών που έχει ως εξής:

Ατομικές Επιχειρήσεις: 75 ευρώ
Ομόρρυθμες Ετερόρρυθμες και Κοινωνικές: 150 ευρώ
ΕΠΕ, Συνεταιρισμοί: 250 ευρώ
Α.Ε.: 250 ευρώ
Τράπεζες: 2000 ευρώ
Για τους προαιρετικά εγγεγραμμένους 100 ευρώ.

Η ισχύς της παραπάνω απόφασης είναι από 1 Ιουλίου 2003 για τις συνδρομές του έτους 2003 οι οποίες δεν θα έχουν εξοφληθεί έως 30 Ιουνίου 2003. Για τις επιχειρήσεις σε νησιά κάτω των 3100 κατοίκων ορίζεται έκπτωση 40%, ενώ για κάτω από 200 κατοίκους η έκπτωση είναι 80%.

Στις επιχειρήσεις που θα επιλέξουν τη συνδρομή τους μέσω πάγιας εντολής χρέωσης πιστωτικής κάρτας, θα χορηγείται έκπτωση 10%. Επίσης γνωστοποιείται στα μέλη μας ότι είναι δυνατή η εξόφληση των οφειλομένων συνδρομών παρελθόντων χρήσεων μέχρι 12 άτοκες δόσεις μόνο με τη χρήση πιστωτικής κάρτας.

**Παρακαλούνται τα μέλη που δεν έχουν εξοφλήσει τις εισφορές τους μέχρι 30-6-2003, να το κάνουν, ώστε να αποφύγουν την προσαρμογή που θα επέλθει μετά τις 30-6-2003.**

Εκ της Διευθύνσεως

Ορθή επανάληψη του ρεπορτάζ

# ΕΡΓΑΣΙΑ - ΜΑΡΤΥΡΙΟ για τους τραπεζοϋπαλλήλους

Μύθο αποτελεί η εκτίμηση πως η εύρεση εργασίας σε μια τράπεζα αποτελεί εξασφάλιση καθώς η πραγματικότητα είναι πολύ διαφορετική από εκείνη που οι περισσότεροι οραματίζονται. Ακατάπαυστη εργασία, υπερωρίες που δεν πληρώνονται και σκληρή πίεση συνθέτουν το παζλ της εργασίας του μέσου, νέου τραπεζοϋπαλλήλου. Τα περισσότερα προβλήματα φαίνεται να αντιμετωπίζουν οι τραπεζοϋπάλληλοι των ιδιωτικών χρηματοπιστωτικών ιδρυμάτων.

Πιο συγκεκριμένα, τα προβλήματα των νέων τραπεζοϋπαλλήλων της Ρόδου είναι αρκετά και είναι ικανά να τους οδηγήσουν στην εγκατάλειψη της εργασίας τους. Σύμφωνα με πληροφορίες, καθημερινά σε αρκετά από τα υποκαταστήματα των ιδιωτικών τραπεζών της Ρόδου γίνεται παράβαση του ωραρίου εργασίας. Από Δευτέρα έως Πέμπτη το ωράριο του τραπεζοϋπαλλήλου είναι: 07:45' έως 15:15'. Την Παρασκευή το ωράριο εργασίας είναι από τις 07:30' έως τις 14:45'. «Το ωράριο αυτό δεν τηρείται ποτέ» δήλωσαν προς τη Δράση δύο τραπεζοϋπαλλήλου κεντρικών ιδιωτικών τραπεζών. «Σχεδόν καθημερινά εργαζόμαστε μία επιπλέον ώρα για τις ανάγκες της τράπεζας χωρίς όμως να αμειβόμαστε γι' αυτήν». Οι περιγραφές δείχνουν πως οι νέοι τραπεζοϋπαλληλοι εργάζονται αρκετές υπερωρίες (μετά την επιπλέον ώρα), όμως ελάχιστες από αυτές τελικώς υπολογίζονται στον τελικό – πενιχρό μισθό των 500 ευρώ.

Τα προβλήματα για τους νέους υπαλλήλους των τραπεζών δεν περιορίζονται μόνο στο ωράριο. Όπως περιγράφηκε προς τη Δράση «δεν αναγνωρίζεται ο γάμος και το επιπλέον ποσό που θα πρέπει να προστεθεί στο μισθό, όπως δεν αναγνωρίζονται οι τίτλοι σπουδών (με εξαίρεση των οικονομικών πανεπιστημίων). Όλοι ξεκινούν από τον ίδιο παρονομαστή». Μέσα σε όλα αυτά προστίθεται και η χαμηλή βαθμολογία που επί χρόνια δέχεται ο τραπεζοϋπάλληλος (όσο καλός κι αν είναι) προκειμένου να μένει οικονομικά καθηλωμένος σε μισθούς ντροπής.

Όλα αυτά βρίσκονται σε πλήρη γνώση της ΟΤΟΕ, τα μέλη της οποία όμως αδιαφορούν πλήρως για τα όσα αντιμετωπίζουν οι νέοι συνάδελφοί τους. Από την πλευρά της η Επιθεώρηση Εργασίας δεν έχει ούτε μία καταγγελία που να στρέφεται κατά των τραπεζών και συνεπώς δεν μπορεί να παρέμβει. «Εάν έρθουν οι επιθεωρητές εργασίας στην τράπεζα τότε θα μπορέσουν οι ίδιοι να διαπιστώσουν το τι περνάμε καθημερινά και πόσο κατάφορα παραβιάζεται η εργατική νομοθεσία».

***(Ο δαίμων του τυπογραφείου έκανε το θαύμα... μετέτρεψε στο προηγούμενο φύλλο τους τραπεζοϋπάλληλους σε ξενοδοχοϋπάλληλους δημιουργώντας με τον τρόπο αυτό μια μικρή σύγχιση).***

## Ο Δήμος Πεταλούδων δίνει λύση σε ένα χρόνιο πρόβλημα

# Τέρμα στην ανεξέλεγκτη λειτουργία των τροχήλατων επιχειρήσεων



Λύση υπάρχει με την ανεξέλεγκτη δράση των τροχήλατων επιχειρήσεων και μάλιστα έχει ήδη αρχίσει να εφαρμόζεται με επιτυχία στο Δήμο Πεταλούδων. Τα στελέχη της δημοτικής αρχής του τελευταίου έχουν προχωρήσει στη θέσπιση συγκεκριμένων κανόνων λειτουργίας των τροχήλατων επιχειρήσεων, η δε παράβασή τους τότε αυτομάτως σημαίνει αφαίρεση της αδείας λειτουργίας από τους ιδιοκτήτες τους. Με το ιδιωτικό συμφωνητικό που υπογράφεται μεταξύ των δύο μερών, στη πράξη διασφαλίζεται η υγιής λειτουργία τόσο των καντίνων, όσο και των εστιατορίων της περιοχής.

Ειδικότερα, η δημοτική αρχή Πεταλούδων, με εμπνευστή τον αντιδήμαρχο Γιάννη Αφεντούλη (πρόεδρο του Συλλόγου Εστιατόρων Παραδείσιου) προχώρησε σε σαφή προσδιορισμό θέσεων στις οποίες οι καντίνες μπορούν να σταθμεύουν και να προσφέρουν τα είδη που εμπορεύονται. Οι θέσεις αυτές είναι αριθμητικά έξι και ήδη έχουν καταληφθεί από εκείνους που εξεδήλωσαν ενδιαφέρον. «Πλέον δεν υπάρχει άλλη θέση για καντίνα στο Δήμο Πεταλούδων» δήλωσε ο αντιδήμαρχος Γιάννης Αφεντούλης και εξήγησε πως «σε περίπτωση κατά την οποία εντοπισθεί κάποια ξένη καντίνα να έχει σταθμεύσει και να λειτουργεί εντός των διοικητικών μας ορίων, τότε θα ειδοποιούνται άμεσα οι αρμόδιες υπηρεσίες για να κλείσουν και να επιβάλουν πρόστιμο στον παραβάτη».

Σε ό,τι αφορά το ιδιωτικό συμφωνητικό μεταξύ δήμου Πεταλούδων και ιδιοκτητών τροχήλατων επιχειρήσεων, αυτό περιλαμβάνει όρους που διασφαλίζουν την υγιή λειτουργία όλων των επιχειρήσεων. Πρέπει να σημειωθεί πως από τους ελέγχους που μέχρι σήμερα έχουν διενεργηθεί έχει διαπιστωθεί πως πολλές τροχήλατες επιχειρήσεις λειτουργούν καθ' υπέρβαση της αδείας τους δημιουργώντας με τον τρόπο αυτό οικονομική ζημία κυρίως στα εστιατόρια. Το πρόβλημα αυτό υπάρχει λόγω της αδυναμίας πραγματοποίησης συνεχών ελέγχων στις επιχειρήσεις αυτού του είδους.

Με το ιδιωτικό συμφωνητικό που θεσπίστηκε από το Δήμο Πεταλούδων τίθεται τέρμα στη λειτουργία καντίνων καθ' υπέρβαση της αδείας λειτουργίας τους. Μέσω αυτών θα μπορούν (μεταξύ των άλλων) να πωλούνται μόνο σάντουιτς, τυλιγμένα γλυκά, ενώ απαγορεύεται η ανάπτυξη τραπεζοκαθισμάτων και η δημιουργία σταθερής βάσης στην οποία θα στηρίζονται (τσιμεντόπλακα). Το συμφωνητικό υπογράφεται από όλους τους ενδιαφερόμενους και η παράβασή του συνιστά αιτία αφαίρεσης άδειας. Στην πράξη, στο Δήμο Πεταλούδων φαίνεται πως έχουν τεθεί να θεμέλια για την αντιμετώπιση ενός προβλήματος που ταλανίζει επί χρόνια τις επιχειρήσεις μαζικής εστίασης.

Για το νέο καθεστώς λειτουργίας των καντίνων στο Δήμο Πεταλούδων έχουν ενημερωθεί και οι εστιάτορες της περιοχής Φαληρακίου, οι οποίοι και προτίθενται να ζητήσουν από τον δήμαρχο Καλλιθέας να υιοθετήσει την όλη πολιτική.

ΕΠΙΠΛΑ ΚΕΛΗΣ

ΑΦΟΙ ΚΕΛΗ Ο.Ε.

ΠΡΟΣΦΟΡΑ

ΣΕΤ 2θέσιος και 3θέσιος



*Περιορισμένα κομμάτια*

Αθηνών 36 Τ.Κ. 85100 Ρόδος, Τηλ: 2241066865 - Fax: 2241067207
www.proteas.gr, e-mail: kelis_bros@hotmail.com

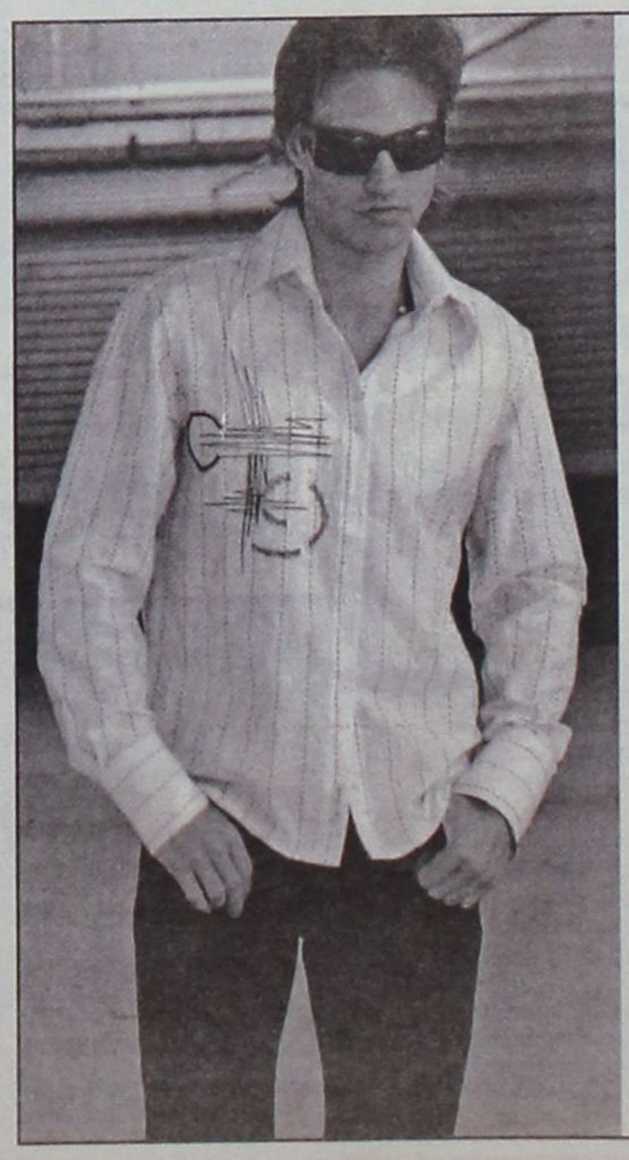

MICHELINO

Καλοκαιρινή Collection 2003

MICHELINO

Φιλερήμου 45
(πλησίον εκκλησίας Φανερωμένης)
Καρακόνερο, Ρόδος
• Τηλ: 22410 24348




**Έχετε παρατηρήσει ότι απολαμβάνετε περισσότερο τη ζωή όταν είστε ευέλικτοι;** Για αυτό δημιουργήσαμε το **Νέο Opel Meriva.** Το νέο μικρό πολυμορφικό αυτοκίνητο με τον αυθόρμητο χαρακτήρα και τις αμέτρητες δυνατότητες χάρις στο πρωτοποριακό σύστημα **FlexSpace®**. Επιλέξτε ανάμεσα σε πέντε, τέσσερις, τρεις, δύο ή μία θέση και τριπλασιάστε το χώρο φόρτωσης χωρίς την αφαίρεση καθισμάτων. Μετακινήστε τα πίσω καθίσματα προς τα εμπρός, πίσω ή στο πλάι για ανυπέρβλητη άνεση. **Νέο Opel Meriva με FlexSpace®. Αποκτήστε την 100% ευελιξία που πάντα ονειρευόσασταν.**

Meriva 1.6: Εκπομπή ρύπων $CO_2$ gr/Km: 187, Κατανάλωση καυσίμου lt/ 100 km – Κύκλος πόλης: 9.9, Εκτός πόλης: 6.1, Μικτός κύκλος: 7.5

**Opel.** Έμπνευση στην πράξη.
Καλύτερα αυτοκίνητα!

**ΕΠΙΣΗΜΟΣ ΔΙΑΝΟΜΕΑΣ OPEL**
**ΜΑΜΑΛΙΓΚΑΣ ΑΕΒΕ:** 3ο χλμ. Λ. Ρόδου-Λίνδου, Ρόδος 85 100, Τηλ.: 22410 61005, 69001, 5ο χλμ. Επαρχιακής Οδού Χωρίων, Κως 853 00, Τηλ.: 22420 27737.

# Στη «Δράση» κολλάει το σίδερο

## Κρίσεις & Επικρίσεις

### Το Λουκέτο

Θα μπεί οσονούπω στους Δήμους, εξαιτίας της δυσχερούς οικονομικής κατάστασης στην οποία έχουν περιέλθει!

### Η Υποκρισία

Διεφάνη στη συνεδρίαση της Τ.Ε.Δ.Κ, όταν δήμαρχος έριξε το...ανάθεμα για την τραγική οικονομική του κατάσταση στην κυβέρνηση, ενώ είναι γνωστό ότι στη θέση αυτή βρέθηκε εξαιτίας της κακοδιαχείρισης του!

### Η Έφοδος

Έγινε απο τον Εισαγγελέα Πρωτοδικών Ρόδου κ. Γιώργο Οικονόμου στο Φαληράκι, προκειμένου να διαπιστώσει ιδίοις όμμασι τα έκτροπα στα οποία επιδίδονται οι...«ευγενείς» βρετανοί τουρίστες μας!

### Η Διαπίστωση

«Σόδομα και Γόμορρα» στο Φαληράκι!

### Η Απεργία

Σ' αυτήν προχώρησε ο «ευγενής» κλάδος των ταξιτζήδων, απαιτώντας...καλύτερη φορολογική μεταχείριση απο τους υπόλοιπους έλληνες! Ωραίοι οι τύποι!..

### Η...Ημιμάθεια

Είναι χειρότερη της αμάθειας! Άλλο Κ.Α.Π (Κεντρικοί Αυτοτελείς Πόροι) και άλλο Φόρος Εισοδήματος! Ρε φίλε (είσαι και παράγοντας τρομάρα σου), άμα δεν ξέρεις μην μιλάς!

### Η Περικοπή

Έγινε στους μισθούς των εργαζομένων του Δήμου Πεταλούδων, για τις στάσεις εργασίας που πραγματοποίησαν, διεκδικώντας οι άμοιροι την...καταβολή των δεδουλευμένων τους! «Τυπικότατη» η δημοτική αρχή!..

### Η Απογοήτευση

Το συναίσθημα αυτό ένιωσαν οι αστυνομικοί της περιοχής μας, όταν πληροφορήθηκαν -και μάλιστα απο επίσημα χείλη- ότι η στελέχωση των υπηρεσιών στα Δωδεκάνησα θα γίνει μετά τους Ολυμπιακούς Αγώνες του 2004!

### Το...Καλάμι

Λένε ότι είναι το πιο ατίθασο άλογο! Ωστόσο κατορθώθηκε απο κάποιους -κατά Νομαρχία μεριά- να καβαληθεί και άρχισαν να καλπάζουν! Χαλαραάά λεβέντες μου!..

### Η...Ανάγκη

Ας αποδεχθούμε (ως καλοπροαίρετοι) ότι ήταν βιολογική! Αλλά 15 λεπτά; Πρέπει να έχετε πρόβλημα αγαπητέ μου!

### Το Αίσχος

Θα το αντικρίσει κανείς στην προβλήτα του Μανδρακίου, όπου οι μικροπωλητές την κατάντησαν...γύφτικο παζάρι! Αλήθεια, δεν προσβάλλεται η αισθητική των αρμοδίων αρχών απο την κατάσταση αυτή;

## Το πρόσωπο της Εφημερίδας

*Η αδυναμία του υπουργείου Δημοσίας Τάξεως, να στελεχώσει τις υπηρεσίες της Ελληνικής Αστυνομίας, εν' όψει των Ολυμπιακών Αγώνων του 2004, αναδεικνύει αυτόματα ως πρωταγωνιστή -όχι μόνο της εβδομάδας που πέρασε, αλλά και αυτών που επίκεινται- τον ανώνυμο αστυνομικό!*

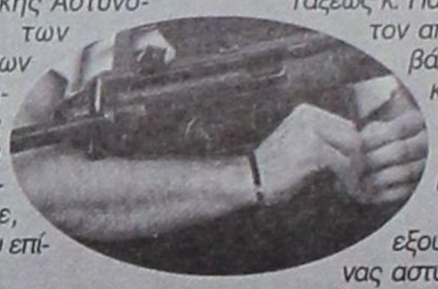

*Το όργανο (όπως αποκαλούμε) της τάξης, που κλήθηκε να υπηρετήσει και να διαφυλάξει τους θεσμούς, προστατεύοντας με αυταπάρνηση τους πολίτες απο τα κακοποιά στοιχεία.*

*Αν και «όργανο»,δεν παύει ωστόσο να είναι ανθρώπινη ύπαρξη. Και ως τέτοια έχει και τις αδυναμίες της και τις αντοχές της.*

*Ο αστυνομικός δεν είναι «σούπερ μαν»!*

*Η προτροπή -δια στόματος του υφυπουργού Δημοσίας Τάξεως κ. Παντελή Τσερτικίδη- «ξεχάστε την στελέχωση», τον απογοήτευσε, αφού υποχρεώνεται να υπερβάλλει εαυτόν (να συνεχίσει ουσιαστικά να το κάνει) για τους επόμενους 14 μήνες, τιμώντας τον όρκο που έδωσε για διαφύλαξη των δικαιωμάτων του πολίτη και των δημοκρατικών θεσμών.*

*Και θα το κάνει. Έστω κουρασμένος και εξουθενωμένος, θα τιμήσει τον όρκο του. Ο έλληνας αστυνομικός δεν θα σταθεί ποτέ αδιάφορα, όσο κουρασμένος και να είναι, στην έκκληση του πολίτη για βοήθεια. Ο κανόνας βεβαίως και έχει τις εξαιρέσεις του. Δεν θα σταθούμε ωστόσο σ' αυτές τις εξαιρέσεις. Δεν θα ήταν άλλωστε τίμιο για την πλειοψηφία του αστυνομικού σώματος. Ο αγώνας που ξεκινούν για στελέχωση, πρέπει να είναι και δικός μας.*

## Stop καρέ...

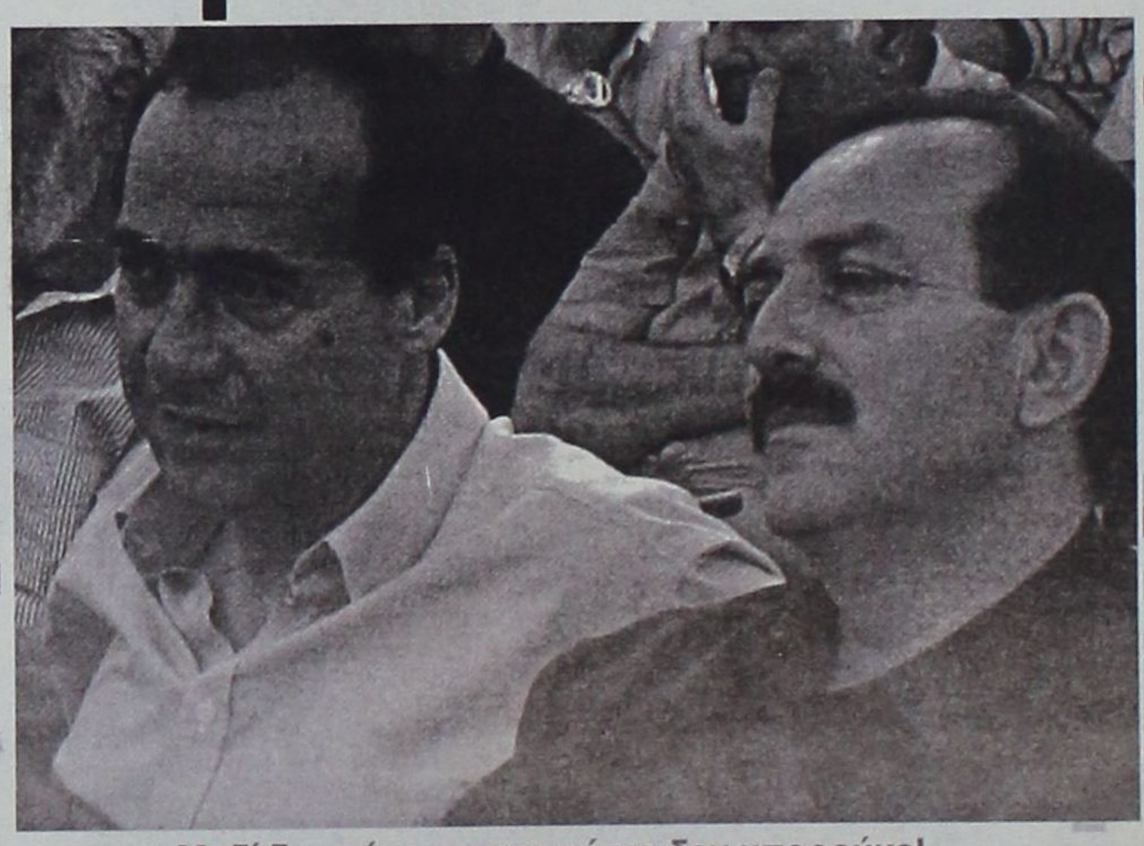

Μαζί δεν κάνουμε και χώρια δεν μπορούμε!..

## ΜΕ ΤΟ ΚΑΛΟ Η ΜΕ ΤΟ ΚΑΚΟ!

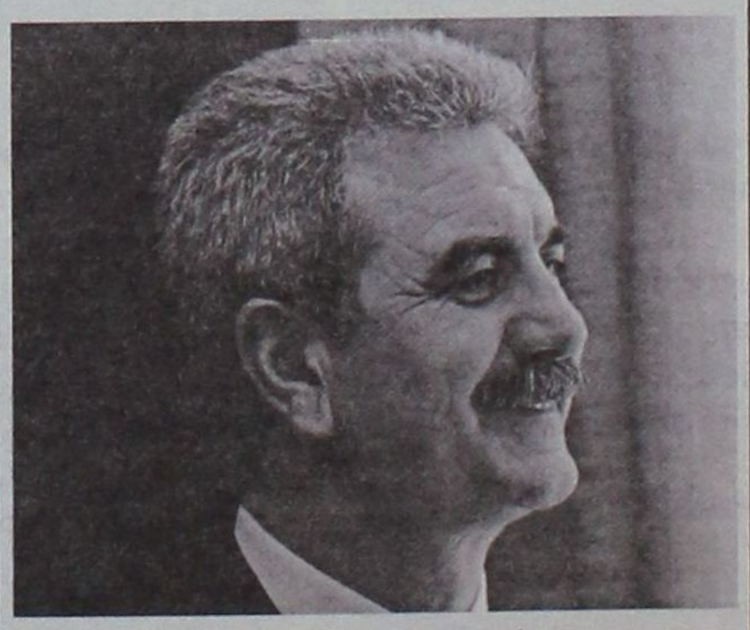

Την πρόθεσή του στο θέμα της μεταστέγασης των υπηρεσιών του Ι.Κ.Α, κατέδειξε με μία λακωνική -ωστόσο ξεκάθαρη- δήλωση, ο νομάρχης Δωδεκανήσου κ. Γιάννης Μαχαιρίδης.

«Είτε οικειοθελώς -είπε- είτε βιαίως, θα μεταφερθούν»!

Πιο ξεκάθαρος δεν θα μπορούσε να ήταν.

Διαλέγουν και παίρνουν! Είναι ευχάριστο πάντως ότι οι αρμόδιοι του ιδρύματος έχουν ακόμη το περιθώριο να επιλέξουν. Θα πρέπει να μας ευγνωμονούν για την μεγαλοψυχία μας αυτή.

## ΕΛΕΟΣ!..

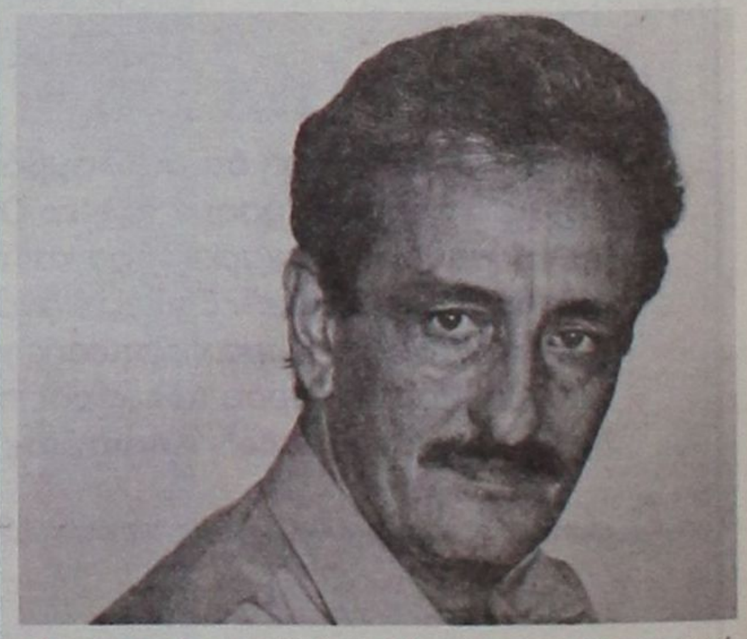

Τη νοημοσύνη του Ροδιακού λαού, φαίνεται να υποτιμά ο επικεφαλής της παρατάξεως «Πρώτα η Ρόδος» κ. Χατζής Χατζηευθυμίου. Οι καταγγελίες που εκτοξεύει συνεχώς εναντίον της δημοτικής αρχής, περί «καθεστωτικής νοοτροπίας», «αντιδημοκρατικής λειτουργίας» και «ανυπαρξίας έργου», ότι απήχηση είχαν προεκλογικά, την ίδια ακριβώς απήχηση έχουν και σήμερα. Ο κόσμος δεν τις πίστεψε τότε, δεν τις πιστεύει και τώρα. Οπότε μην κάνετε τον κόπο κ. Χατζηευθυμίου να τις επαναλαμβάνετε. Γίνεστε κουραστικός...

# ΔΡΑΣΙΣΠΟΡ

Δευτέρα 30 Ιουνίου 2003

• Τηλ: 63790, 64393, 68761 • Fax: 63393


# Οι πρώτες «μάχες» στο Γκέρνσεϊ

*ΓΚΕΡΝΣΕΪ (Των Νικήτα Κουσκούση.Μπάμπη Θεοδώρου, Μάγδας Σούγκαρη).-*

## Guernsey όπως λέμε πολιτισμός

Όταν την περασμένη Παρασκευή, αργά το βράδυ, η αποστολή της Ρόδου προσέγγιζε με το πλοίο της Comodore Lines στο Γκέρνσεϊ δεν μπορούσε να φανταστεί τι θησαυρός κρυβόταν πίσω από τις σκοτεινές αυλές των σπιτικών και τους κοντοκουρεμένους φράκτες.

Μετά το κοσμοπολίτικο Τζέρσεϊ, όπου η δωδεκάωρη παραμονή εκεί βοήθησε να βγουν κάποια πρώτα συμπεράσματα για τον πολιτισμό αυτών των νησιών, την εντυπωσιακή αξιοποίηση των φυσικών πόρων και την πυκνή αλλά ανθρώπινη δόμηση, δημιουργήθηκε η αίσθηση ότι κάτι ανάλογο θα συναντούσε η αποστολή και στο Γκέρνσεϊ: δεκάδες «χλιδάτα» καταστήματα, ουδέτερα πρόσωπα με τον κλασσικό εγγλέζικο φλεγματικό χαρακτήρα, γρήγορα οι Ροδίτες έπεσαν έξω ευχάριστα.

Μικρά, κουκλίστικα σπιτάκια, λιγότερα αλλά εξίσου γνωστά καταστήματα, αρκετά καλά αυτοκίνητα τα οποία κινούνταν με σχετική άνεση στους στενούς δρόμους χωρίς να «ξυρίζουν» τους καλοκουρεμένους φράκτες και μία ηρεμία που ξαφνιάζει και σε βγάζει έξω από τα νερά σου, αφού οι καθημερινοί εξοντωτικοί ρυθμοί απέχουν παρασάγγας από τον τρόπο ζωής των ντόπιων κατοίκων του Γκέρνσεϊ, οι οποίοι μέσα στην μικρή κοινωνία τους έχουν καταφέρει να προσαρμόσουν όλα εκείνα τα στοιχεία μιας μεγαλούπολης σε μικρότερη κλίμακα αλλά το ίδιο και η περισσότερο ενδιαφέρουσα.

Με τους αγώνες ταχύτητας πρωί Σαββάτου με τις οικογένειες να περπατάνε ανέμελες στους τέλειους δρόμους (χωρίς το παραμικρό «μπάλωμα») με τις λαϊκές αγορές και τα σαββατιάτικα ψώνια στο απέραντο Safeway, με την διασκέδαση το βράδυ στις κλασσικές εγγλέζικες παμπ και τις υπόλοιπες καθημερινές συνθήκες που σε όλα τα μήκη και πλάτη του πλανήτη.

Ωστόσο αυτό που αποτελεί το μεγάλο κεφάλαιο για το νησί είναι οι ίδιοι οι κάτοικοί του. Απλοί, απόλυτα πολιτισμένοι, ευγενικοί, με μια λέξη άνθρωποι. Στους χώρους δουλειάς, στον δρόμο, στο σούπερ μάρκετ, στο λεωφορείο ο επισκέπτης γίνεται αμέσως δέκτης του σπάνιου πολιτισμού τους. Η ευγένεια, το ζεστό και ειλικρινές χαμόγελο, η υψηλού επιπέδου επαγγελματικότητά τους και η προθυμία τους να «σκοτωθούν» για τους φιλοξενούμενους «σκλαβώνει» οποιονδήποτε είναι απέναντι τους.

### ΕΠΙΣΚΕΨΗ ΣΕ ΕΛΛΗΝΙΚΟ ΕΣΤΙΑΤΟΡΙΟ

Δεν άργησε η επίσκεψη στον μοναδικό Έλληνα του νησιού, τον εστιάτορα Μπάμπη Καλάμη ο οποίος είχε υπηρετήσει την στρατιωτική του θητεία στη Ρόδο και η αγάπη του για το «σμαραγδένιο» νησί ήταν ολοφάνερη: πάνω από το τζάκι στο ελληνικό του εστιάτοριο στην περιοχή Forest Le Gouffre υπήρχε μια τεράστια ξυλόγλυπτη επιγραφή που έλεγε «καλώς ορίσατε Ροδίτες, καλή σας επιτυχία». Ο άνθρωπος αυτός είχε αφομοιώσει και συνδυάσει άριστα τόσο τα στοιχεία της φυλής μας και τα θετικά των ντόπιων δημιουργώντας ένα σπάνιο κράμα ανθρώπου.

Μοναδική ήταν η αίσθηση όταν στο μεγαλύτερο σούπερ μάρκετ Safeway συναντήσαμε στα ράφια του ελληνικά προϊόντα όπως ρετσίνα Κουρτάκη, φέτα και γιαούρτι ΦΑΓΕ. Το μοναδικό ίσως αντίστοιχο στοιχείο με την Ελλάδα η σχετική ακρίβεια τόσο στις υπηρεσίες όσο και στα προϊόντα.

### «Κλειδώνουν» οι αγώνες για τη Ρόδο

Στη βεβαιότητα έχει παραχωρήσει τη θέση της η αρχική αισιοδοξία ότι η Ρόδος θα διοργανώσει τους Αγώνες Νήσων του 2007 αφού τα μηνύματα που βιώνουν όλοι καθημερινά εδώ στο μαγευτικό Γκέρνσεϊ συγκλίνουν προς την προοπτική αυτή.

Τόσο από τις συζητήσεις με ξένους δημοσιογράφους, με συνοδούς των αποστολών όσο και με απλούς πολίτες, οι οποίοι βλέποντας στις φόρμες των Ροδίων την αναγραφή του ονόματος του νησιού μας, δεν διστάζουν να ανοίξουν την καρδιά τους και να εκφράσουν τον ενθουσιασμό τους αφού πάρα πολλοί από αυτούς έχουν επισκεφτεί τη Ρόδο στο παρελθόν.

Όλα αυτά διευκολύνουν αφάνταστα τις παράλληλες εκδηλώσεις των πολιτικών και τεχνοκρατών οι οποίοι έχουν «επιστρατευτεί» για να στηρίξουν τον φάκελο υποψηφιότητας της Ρόδου για την ανάληψη των αγώνων του 2007.

Αυτό πρακτικά σημαίνει ότι η σημερινή εκδήλωση στο ξενοδοχείο Ρίτσμοντ για ενημέρωση των συνέδρων της αυριανής επίσημης γενικής συνέλευσης της IGA, θα έχει ένα σταθερό υπόβαθρο και το μέτρο σύγκρισης με το νησί Γουάιτ, γρήγορα θα γείρει υπέρ του νησιού του Ήλιου.

Εξάλλου, ποιος είναι αυτός που δεν θα ήθελε να συνδυάσει τη συμμετοχή του στους αγώνες του 2007 με μερικές ώρες απόλαυσης και χαλάρωσης κάτω από τον καυτό ροδίτικο ήλιο παρά να βρεθεί στις υγρές και μουντές ακτές της Νότιας Αγγλίας. Αισιοδοξία λοιπόν για την τελική έκβαση της υπόθεσης, μιας υπόθεσης που ενδιαφέρει όλους αφού τα οφέλη σε μια χρονική συγκυρία που η μοναδική μας βιομηχανία, ο τουρισμός, συνεχώς φθίνει και η αναζήτηση νέων μορφών τουρισμών προβάλει πλέον ως μονόδρομος.

### «Απλή η τελετή»

Παρούσα στην εξέδρα των επισήμων όλη η επιτροπή υποψηφιότητας που παρακολούθησε λεπτομερώς όλη την τελετή. Ο αντιπρόεδρος του ΡΟΑΝ, Στέλιος Ρηνιού τόνισε χαρακτηριστικά και προξένησε έκπληξη: «Η τελετή ήταν όμορφη. Απλή, λιτή, έξυπνη. Το σκηνικό με την τελετή του νερού στην μαρίνα ήταν πολύ ωραίο. Εντυπωσιακότερη όμως ήταν η συμμετοχή του κόσμου». Με τον κ. Ρηνιού συμφώνησαν και οι κ.κ. Καλαθενός, Δημητραδιού και Ζιάκη.

Εκείνοι που πήραν μέρος και στις τρεις αποστολές της Ρόδου στα Island Games μιλούσαν για παρουσία 20.000 ανθρώπων ενώ σύγκριναν την τελετή του Γκέρνσεϊ με την αντίστοιχη στο αρχαίο θέατρο του Γκότλαντ το 1999.

### Χαλαρά...

Η ανδρική ομάδα μπάσκετ της Ρόδου του «σμαραγδένιου» νησιού δεν μπήκε απλά με το δεξί στις υποχρεώσεις της στα φετινά Island Games. Έκανε... άλμα επικρατώντας των διοργανωτών πάρα πολύ άνετα με 85-44. Το παιχνίδι έμοιαζε μάλλον με τυπική διαδικασία καθώς το Γκέρνσεϊ παρουσιάστηκε εξαιρετικά αδύναμο στο παρκέ.

Από σχεδόν το πρώτο λεπτό της αναμέτρησης, οι Ροδίτες έδειξαν ποιος είναι το αφεντικό στο γήπεδο και εξασφάλισαν μία διαφορά που συνεχώς αυξανόταν και έφτασε ακόμα και τους πενήντα πόντους !!!

Καμία παραπάνω κριτική δεν μπορεί να γίνει καθώς ήταν κάτι περισσότερο από σαφές ότι η Ρόδος αποτελεί και αυτή τη φορά το μεγάλο φαβορί για το χρυσό μετάλλιο.

Το σημείο που αξίζει αναφοράς είναι αναμφίβολα η παρουσία του Σταύρου Παρδακά. Σε 20' συμμετοχής σημείωσε 22 πόντους με εξαιρετικά ποσοστά και δικαίως χαρακτηρίζεται το πρόσωπο του αγώνα.

➪ Γκέρνσεϊ – Ρόδος 44-85

Δεκάλεπτα: 13-25, 19-52 (ημιχρ.), 27-71, 44-85

### Τα άλλα αθλήματα

Ο Βαγγέλης Κασταμούλας έκανε την καλύτερη δυνατή παρουσία στην ατομική χρονομέτρηση χθες το πρωί. Κατετάγη 33ος με χρόνο 1:12.36. Από ελληνικής πλευράς, τον ακολούθησαν ο Τσαμπίκος Μανδάνης (38ος – 1:16.43) και ο Χρυσοβαλάντης Λάλος (42ος – 1:27.24). Οι Κυριάκος Κελεπέρας και Αριστοτέλης Αποστολόπουλος δεν συμμετείχαν τελικά σε αυτόν τον αγώνα.

Η πρώτη τριάδα:

1. Andrew Roche – Isle of Man 1:00.45
2. Paul Brehant – Guernsey 1:03.12
3. Eliot Baxter – Isle of Wight 1:03.35

Το ροδίτικο τένις δεν ξεκίνησε καλά στο ομαδικό. Η ομάδα του νησιού μας ηττήθηκε από το Τζέρσεϊ με 2-1 σετ. Στο διπλό οι Κόριγκαν – Φρανσέσκου νίκησαν τις Χατζημιχάλη – Κοντονικόλα με 2-0. Στο μονό η Εύη Χατζημιχάλη έκανε εκπληκτικό παιχνίδι κερδίζοντας 2-1 την Φρανσέσκου. Πήρε το πρώτο σετ με 6-3, έχασε το δεύτερο με 7-5 και στο τρίτο και κρίσιμο σετ με υπερπροσπάθεια επικράτησε με 10-8!! Στο άλλο παιχνίδι η Κόριγκαν νίκησε την Κοντονικόλα με 2-0 σετ (6-0, 6-0).

Εξάλλου, στο ομαδικό η Ρόδος έχασε από το Άλαντ με 2-0. Η Χατζημιχάλη ηττήθηκε από την Κορέντο με 2-0 (1-6, 1-6) και η Κοντονικόλα από την Γιόχανσον με επίσης 2-0 (0-6, 0-6).

Στους άνδρες η Ρόδος ξεκίνησε καλά νικώντας 1-0 το Γκέρνσεϊ, σ' ένα ματς στο οποίο ο Αντώνης Κουντούρης κέρδισε τον «οικοδεσπότη» Πράιβετ με 2-0 σετ (7-5, 6-1).

### Οι πρώτες «μάχες»

Πλούσιο το σημερινό πρόγραμμα των αγώνων με δέκα «μέτωπα μαχών»

• Στις 9 ξεκινάει η σκοποβολή με τους Βασίλη Παπαγεωργίου και Φραγκίσκο Βασιλείου να παίρνουν θέση στους στόχους.

• Στις 10 μπαίνουν στο νερό οι κολυμβητικές ομάδες (Μπογδάνης Φλώρης, Κλαδίτης Κυριάκος, Πότσος Σάββας, Μαντικός Βασίλης, Μπογδάνη Έλενα, Λυκοπάντη Κλαίρη, Κρίτσα Νικόλ, Ντέτμαν Μπρουκ, Καρυοφυλλάκης Βαγγέλης) για την προκριματική φάση ενώ θα διεξαχθούν και οι ημιτελικοί των ανδρών (ομαδικό) στο τένις με τους Μαρινάκη Ιάσονα, Πολίτη Σεβαστιανό, Κουντούρη Αντώνη, Φώκιαλη Γιώργο.

• Στις 11 στο Γκαρίν Στάντιουμ ξεκινούν τα προκριματικά του στίβου με τις σειρές των 100 μέτρων με εμπόδια γυναικών (Κόζα Μαρία).

• Στις 12 το πρόγραμμα περιλαμβάνει τα προκριματικά του ατομικού γυναικών στο τένις (Εύη Χατζημιχάλη, Άννα Χατζηνικόλα).

• Στις 13.30' στο Κόρμπετ Φιλντ η ποδοσφαιρική ομάδα των ανδρών θα αντιμετωπίσει το αντίστοιχο συγκρότημα του Αλντερνι.

• Στις 14.00' υπάρχει το ντέρμπι στο γυναικείο μπάσκετ ανάμεσα στη Ρόδο και τα Cayman Islands. Την ίδια ώρα διεξάγονται οι τελικοί του ομαδικού ανδρών στο τένις.

• Στο Μπελε Γκριβ Μπέι ξεκινούν οι ιστιοδρομίες της ιστιοπλοΐας στα ράντιαλ.

• Στις 16.00' η χρυσή ομάδα ανδρών του μπάσκετ δίνει ένα σχετικά εύκολο παιχνίδι κόντρα στο αντίστοιχο συγκρότημα του Ίνις Μον. Την ίδια ώρα, για το γυναικείο ποδόσφαιρο η Ρόδος παίζει με τις οικοδέσποινες (Γκέρνσεϊ).

• Μετά τις 18.00' θα είναι σε εξέλιξη όλα τα αγωνίσματα του στίβου ενώ στις 20.15' η Ρόδος αγωνίζεται κόντρα στο Γκέρνσεϊ για το βόλεϊ ανδρών.

Υπενθυμίζεται ότι οι ώρες έναρξης αφορούν την τοπική ώρα που είναι δύο ώρες μπροστά από την ελληνική.

## Παραιτείται ο Τ. Ψυλλάκης;

Την παραίτησή του από το διοικητικό συμβούλιο του Διγενή Κοσκινού μελετάει το τελευταίο διάστημα ο Τάσος Ψυλλάκης!

Σύμφωνα με τα όσα έγιναν γνωστά, ο ίδιος έχει έρθει σε ρήξη με τα υπόλοιπα μέλη της διοίκησης εξαιτίας μιας μεταγραφής. Ενώ δεν ήθελε να πραγματοποιηθεί καθώς πιστεύει πως ο παίκτης θα δημιουργήσει πρόβλημα στην ομάδα, τελικά πέρασε η γνώμη της πλειοψηφίας των μελών, η οποία και είχε ανάψει το «πράσινο φως» για την απόκτηση του παίκτη. Η κίνηση αυτή έκανε έξω φρενών τον παράγοντα του Διγενή, ο οποίος το τελευταίο διάστημα δεν συμμετέχει στις μεταγραφικές επαφές που εξακολουθούν να γίνονται, ενώ σκέφτεται ακόμα και να αποχωρήσει.

Τα παραπάνω δεν επιβεβαιώθηκαν από τον ίδιο και σε χθεσινή επικοινωνία της εφημερίδας μας αρκέστηκε να πει ότι «ίσως αποχωρήσω από την ομάδα για επαγγελματικούς λόγους. Δυστυχώς, η δουλειά μου δεν μου επιτρέπει να ασχοληθώ με την ομάδα».

## Θέλει ν' αλλάξει κατηγορία ο Γεωργαλλής

Την πόρτα της εξόδου από τον ΠΑΟ Διαγόρα άνοιξε ο Πολυδεύκης Γεωργαλλής!

Ο δυναμικός σέντερ φορ συναντήθηκε με εκπροσώπους της διοίκησης του«γηραιού» και ζήτησε την ελευθέρας του για να μπορέσει να συνεχίσει την καριέρα του σε άλλη ομάδα. Σύμφωνα μεπληροφορίες, ο Γεωργαλλής θα επιδιώξει να πάρει μεταγραφή σε ομάδα ανώτερης κατηγορίας. Αν κάτι τέτοιο πάντως δεν γίνει, ο παίκτης είναι διατεθειμένος να ξαναμιλήσει με τον Διαγόρα εν όψει της νέας αγωνιστικής περιόδου.

### Εμπλοκή με Καραβόλια

Πρόβλημα οικονομικής φύσεως παρουσιάστηκε στην μεταγραφή του Σάββα Καραβόλια. Αυτό έχει σαν αποτέλεσμα, οι παράγοντες του συλλόγου να εξετάζουν πλέον με μεγαλύτερο ενδιαφέρον την περίπτωση ανανέωσης συνεργασίας με τον Μανώλη Κακλαμάνο.

## Μεταγραφικός πυρετός στη Ρόδο!

«Γερά» φιλικά τεστ με γνωστές ομάδες επαγγελματικών κατηγοριών αναμένεται να δώσει η Ρόδος κατά τη διάρκεια της προετοιμασίας της εν όψει της νέας αγωνιστικής περιόδου, που θα τη βρει στο πρωτάθλημα της Γ' Εθνικής Κατηγορίας.

Για πρώτη φορά τα τελευταία χρόνια, οι Ρόδιοι φίλαθλοι θα έχουν την ευκαιρία να παρακολουθήσουν από κοντά γνωστούς παίκτες της χώρας μας σε παιχνίδια από τα οποία αναμένεται να βγουν πάρα πολύ χρήσιμα συμπεράσματα για τους «πράσινους».

Οι παράγοντες της Ρόδου πάντως κρατάνε κλειστά τα χαρτιά τους για το θέμα αυτό, ωστόσο θα πρέπει να θεωρείται δεδομένο πως οι ομάδες που θα περάσουν από την πόλη μας θα είναι ισχυρές. Εννοείται βέβαιο ότι ανάλογα φιλικά θα δώσει η ομάδα της πόλης μας και στην πρωτεύουσα. Η προετοιμασία θα ξεκινήσει στις 10 Ιουλίου, ημέρα που αναμένεται βέβαια να έχει συμπληρωθεί το ρόστερ της ομάδας, στο οποίο θα περιλαμβάνονται αρκετοί έμπειροι παίκτες, οι οποίοι υπάρχει η πεποίθηση ότι θα κάνουν τη διαφορά στην κατηγορία και θα μπορέσουν να βοηθήσουν σημαντικά την ομάδα στο δύσκολο αναμφίβολα έργο που θα έχει στο πρωτάθλημα.

### Ερχεται ο Τσουκαλίδης

Στη Ρόδο αναμένεται να βρίσκεται σήμερα ο Γιώργος Τσουκαλίδης με σκοπό να συναντηθεί με τον πρόεδρο Μάκη Ντουρουτλή και να οριστικοποιήσει τη μεταγραφή του στην ομάδα της πόλης μας. Ο παίκτης που αγωνίζεται στη θέση του κεντρικού χαφ είναι ένας από αυτούς που ενδιαφέρουν άμεσα τη Ρόδο. Χθες πάντως αναμενόταν στο νησί μας και ένας επιθετικός με τον οποίο οι συζητήσεις έχουν προχωρήσει αρκετά και υπάρχει η εκτίμηση πως θα συνεχίσει την καριέρα του στη Ρόδο. Ενδιαφέρον υπάρχει και για τον Μιχάλη Κλοκίδη, αλλά και για τον Ροδίτη Γιώργο Σαλαμαστράκη. Εξελίξεις και σε αυτά τα θέματα αναμένεται να υπάρξουν το αμέσως επόμενο διάστημα.

Τα μεταγραφικά θέματα χειρίζεται αποκλειστικά ο πρόεδρος Μάκης Ντουρουτλής, ο οποίος προσπαθεί να υλοποιήσει στο μεγαλύτερο ποσοστό αυτά που περιλαμβάνει η λίστα του προπονητή Δημήτρη Σκούνα. Ο κ. Ντουρουτλής πάντως κρατάει κλειστά τα χαρτιά του με το φόβο να μην «στραβώσει» κάτι και οι περισσότερες πληροφορίες προέρχονται από δημοσιογραφικούς κύκλους.

### Θα παραμείνει ο κορμός

Το σίγουρο είναι ότι ο κορμός της ομάδας θα παραμείνει και απλά θα ενισχυθεί με την προσθήκη όχι μόνο των προαναφερθέντων ποδοσφαιριστών αλλά και με άλλων έμπειρων. Ετσι η Ρόδος αναμένεται να παρουσιαστεί πολύ δυνατή τη νέα αγωνιστική περίοδο και αυτό είναι απόλυτα λογικό αν αναλογιστεί κανείς πως ο μεγάλος στόχος θα είναι η κατάκτηση της ανόδου στη Β' Εθνική Κατηγορία.

### Προτάσεις για πέντε!

Επίσημη πρόταση στον Άρη Αρχαγγέλου, τον Πετρώνα και τον Άγιο Γεώργιο Μαλώνας για την απόκτηση συνολικά πέντε ποδοσφαιριστών που θα στελεχώσουν την Υπερακαδημία, έκανε η διοίκηση της Ρόδου. Η πρόταση αφορά δύο παίκτες του Άρη, ισάριθμους του Πετρώνα και τον τερματοφύλακα Καραγιάννη του Αγίου Γεωργίου.

• Αποσύρθηκε το ενδιαφέρον για την απόκτηση των Παφιάκη και Ορφανίδη από τον Διαγόρα.

# Δεν έφθασαν δύο συνελεύσεις στ' Αφάντου για να εκλεγεί νέο διοικητικό συμβούλιο

## Την προσεχή Πέμπτη η νέα συγκέντρωση

Δύο ημέρες και συγκεκριμένα δύο κολλητές γενικές συνελεύσεις δεν ήταν αρκετές για τα μέλη του ΑΕΡΑ Αφάντου, ώστε να εκλέξουν νέο διοικητικό συμβούλιο. Όλα αυτά βέβαια έγιναν, επειδή ούτε καν τριάντα άτομα δεν μαζεύτηκαν για να μπορέσουν να σχηματίσουν εντεκαμελές διοικητικό συμβούλιο. Βέβαια η ένταση δεν έλειψε και δύο πράγματα είναι αυτά που σημάδεψαν τη χθεσινή συνεδρίαση. Σύμφωνα με πληροφορίες ο Δήμαρχος Αφάντου παραβρέθηκε στη συνέλευση και στη συνέχεια έφυγε εκνευρισμένος επειδή τα μέλη του συλλόγου του έθεσαν θέμα του γηπέδου ενώ του έγινε και αναφορά για τις προθέσεις που έχει να βοηθήσει οικονομικά ο Δήμος τον ΑΕΡΑ.

Ακόμα η κατάσταση που δημιουργήθηκε ανάγκασε τον απερχόμενο πρόεδρο του συλλόγου κ. Πέρο, να ζητήσει από τον πρόεδρο της Γ.Σ κ. Μαχραμά να καταγράψει στα πρακτικά της συνεδρίασης ότι επιθυμία του είναι να τον διαγράψουν από μέλος του Α.Ε.Ρ.Α.

Οι ίδιες πληροφορίες αναφέρουν ότι μόνο οχτώ μέλη είχαν θέσει υποψηφιότητα για το Δ.Σ. ενώ χρειάζονταν τουλάχιστον ακόμη τρία, ώστε να συμπληρωθεί η εντεκάδα που θα αποτελούσε το νέο διοικητικό συμβούλιο.

Ο πρώην πρόεδρος κ. Κουμνάκης υπέβαλε πρόταση και η οποία ψηφίστηκε να επαναληφθεί η γενική συνέλευση την προσεχή Πέμπτη το βράδυ, κάτι που προκάλεσε την έντονη αντίδραση των μελών που είχάν βάλει υποψηφιότητα για το Δ.Σ.

**ΠΡΟΣΚΛΗΣΗ**

Προσκαλούνται όλα τα μέλη του συλλόγου μας στη Γενική Συνέλευση που θα γίνει την Πέμπτη 3/7/03 και ώρα 22.00 στην αίθουσα του 2ου Δημοτικού Σχολείου με θέμα:

**«ΑΡΧΑΙΡΕΣΙΕΣ ΓΙΑ ΑΝΑΔΕΙΞΗ ΝΕΟΥ ΔΙΟΙΚΗΤΙΚΟΥ ΣΥΜΒΟΥΛΙΟΥ»**

Δικαίωμα συμμετοχής για την ανάδειξη του Δ.Σ. θα έχουν τα μέλη που θα είναι ταμειακώς τακτοποιημένα.

**Ο Πρόεδρος της Γ.Σ.**
**ΜΙΧΑΗΛ Γ. ΜΑΧΡΑΜΑΣ**

### Επιστολή του Μιχ. Μαχραμά

Σχετικά με τα όσα διαδραματίσθηκαν στη γενική συνέλευση του Α.Ε.Ρ.Α. Αφάντου ο κ. Μιχάλης Μαχραμάς μέσα από την παρακάτω επιστολή εκφράζει την αγωνία του για την τύχη του ιστορικού συλλόγου και καλεί τους Αφαντενούς να σκύψουν με ενδιαφέρον πάνω από τα προβλήματα που αντιμετωπίζει η ομάδα.

Το περιεχόμενο της επιστολής αναφέρει τα εξής:

«Κύριε Διευθυντή,

Με την ευκαιρία της ετήσιας τακτικής Γενικής Συνέλευσης του Αθλητικού Συλλόγου Α.Ε.Ρ.Α. θα επιθυμούσα να εκφράσω και να κοινοποιήσω μέσα από την εφημερίδα σας ορισμένες σκέψεις, υπό την ιδιότητά συλλόγου, αλλά και ως δημότη.

Ο λόγος που υπαγορεύει αυτή τη δημόσια τοποθέτηση, αποτελεί η απροθυμία της μεγάλης πλειοψηφίας των μελών και των συνδημοτών μας να θέσουν υποψηφιότητα στις αρχαιρεσίες για την ανάδειξη νέου διοικητικού συμβουλίου - και όχι μόνο.

Προσωπικά, έζησα από κοντά τις δύο τελευταίες Γενικές Συνελεύσεις, δηλαδή των ετών 2001 και 2003, όπου πράγματι υπήρξε θλιβερή η διαπίστωση: τόσο λίγα άτομα να ενδιαφέρονται για τον αθλητισμό στον τόπο μας, όταν για την κοινωνία μας - θεωρητικά - έχει τόση μεγάλη σημασία η σωματική και πνευματική άσκηση των νέων μας. Ειδικά δε στις μέρες μας, που μία σειρά από αρνητικά φαινόμενα εισβάλλουν στην καθημερινή μας ζωή και αποτελούν κίνδυνο για τα παιδιά μας.

Επιπλέον όλοι οι Αθλητικοί Σύλλογοι εκπροσωπούν και προβάλλουν τον τόπο μας σε όλες τις αθλητικές διοργανώσεις και αποτελούν άξιο πρεσβευτή μας.

Βέβαια το φαινόμενο της αποχής από τις συμμετοχικές διαδικασίες δεν αφορά μόνο στον τομέα του αθλητισμού, αλλά και στον ευρύτερο κοινωνικό χώρο.

Για τους παραπάνω λόγους θα ήταν ευχής έργο όλοι οι συνδημότες μας να συμμετάσχουν ολοένα και περισσότερο στα τοπικά μας δρώμενα, αρχής γενομένης από τη Γενική Συνέλευση της Πέμπτης 3/7/03, δεδομένου ότι η προσπάθεια για την πρόοδο της κοινωνίας μας σε όλα τα επίπεδα είναι υπόθεση όλων μας.

**Με τιμή**
**Μιχαήλ Γ. Μαχραμάς**

# Ροδίτικη πρωτιά στο 5X5 SUPERBALA

Οι εκπρόσωποί μας δεν διέψευσαν τις προβλέψεις που τους ήθελαν να είναι πρωταγωνιστές στην τελική φάση του Πανελλήνιου Πρωταθλήματος 5x5 SUPERBALA της Πάτρας, βάφοντας τη διοργάνωση με χρυσό ροδίτικο χρώμα! Η ομάδα του Δήμου Ροδίων έμεινε πιστή στην παράδοση που τη θέλει να σηκώνει κύπελλα και κατέκτησε την πρώτη θέση, αφήνοντας στη δεύτερη τους οικοδεσπότες Πατρινούς, ενώ η τρίτη και η τέταρτη θέση ανήκουν κι αυτές στις ομάδες του νησιού μας, στο Καστέλο και στους Ιππότες.

Τα αντιπροσωπευτικά μας συγκροτήματα είχαν τη δυνατότητα να μην επιτρέψουν σε κανέναν να μπει σφήνα στην πρώτη τετράδα, ωστόσο δυσκολεύτηκαν αρκετά από την κούραση, το μπερδεμένο σύστημα των προκριματικών αλλά κι έναν «εμφύλιο» που προέκυψε λίγο πριν από τους προημιτελικούς.

Την αποστολή συνόδεψε ο συνεπίκουρος του δημάρχου Ροδίων Κάλλιστος Διακογεωργίου, ο οποίος εξέφρασε την ικανοποίησή του για την παρουσία και των τεσσάρων ομάδων μας στους αγώνες της Πάτρας δίνοντας τα θερμά του συγχαρητήρια στους πρωταθλητές του Δήμου Ροδίων. Το φιλμ της προκριματικής, της ημιτελικής και της τελικής φάσης είναι το ακόλουθο:

**ΠΡΟΚΡΙΜΑΤΙΚΟΙ**

**ΙΠΠΟΤΕΣ-ΠΑΤΡΑ 1: 10-6**
Οι σκόρερς:
**ΙΠΠΟΤΕΣ:** *Καστρουνής 4, Σεβδαλής 3, Ορφανίδης 5, Ροδανάκης 2.*
**ΠΑΤΡΑ 1:** *Χασάπης, Μπαλαλάς 2, Χρησταράς 3.*

**ΕΛΑΦΙΑ-ΠΑΤΡΑ 2: 9-11**
Οι σκόρερς:
**ΕΛΑΦΙΑ:** *Γιαλλούσης 6, Δήμας, Χωρίτης 2.*
**ΠΑΤΡΑ 2:** *Χατζηγιαννόπουλος, Τριάδης Ν. 4, Καναβογιάννης, Τριάδης Κ. 5.*

Παρά την ήττα τους, τα Ελάφια προκρίθηκαν ως η καλύτερη δεύτερη ομάδα.

**ΔΗΜΟΣ ΡΟΔΟΥ-ΠΑΤΡΑ 3: 13-2**
Οι σκόρερς:
**ΔΗΜΟΣ ΡΟΔΟΥ:** *Μαλλιάκας 3, Μαΐλης 3, Μοσχής 3, Γαλουζής 2, Τρούλης, Μαθιός.*
**ΠΑΤΡΑ 3:** *Ασημακόπουλος, Σπυρόπουλος.*

**ΚΑΣΤΕΛΟ-ΠΑΤΡΑ 4: 15-5**
Οι σκόρερς:
**ΚΑΣΤΕΛΟ:** *Κούτρας 4, Μοσκιού 3, Ξύπας 4, Σάρλης, Κάβουρας, Αξιώτης, Καννάκης.*
**ΠΑΤΡΑ:** *Κουσκούνης, Χρυσανθόπουλος, Μοσχοβός, Κεφάλας 2.*

**Δ. ΡΟΔΟΥ-ΕΛΑΦΙΑ: 17-10**
Οι σκόρερς:
**ΔΗΜΟΣ ΡΟΔΟΥ:** *Μοσχής 4, Τρούλης 5, Μαΐλης 4, Μαλλιάκας 4.*
**ΕΛΑΦΙΑ:** *Γιαλλούσης 4, Χωρίτης, Γκορτζίλας 2, Χατζηκαλημέρης 2, Τσάτος.*

**Ο ΜΙΚΡΟΣ ΤΕΛΙΚΟΣ**

Την τρίτη θέση του τουρνουά κατέκτησε το Καστέλο με 3-0 άνευ αγώνος, καθώς οι Ιππότες δεν κατέβηκαν λόγω κόπωσης στο μικρό τελικό.

**Ο ΜΕΓΑΛΟΣ ΤΕΛΙΚΟΣ**

**Δ. ΡΟΔΟΥ-ΠΑΤΡΑ 1: 10-6**
Οι σκόρερς:
**ΔΗΜΟΣ ΡΟΔΟΥ:** *Τρούλης 7, Μοσχής 3, Μαλλιάκας 3, Μαθιός 3.*
**ΠΑΤΡΑ 1:** *Δελλής, Τριάδας Κ., Καραπίτσος 6, Κουτσούκος, Κανναβογιάννης.*

# Μετακομίζει σε μικρότερη κατηγορία

## Ο Νίκος Σβύνος θα συνεχίσει στην Α.Ε. Κατταβιάς με προϋποθέσεις

Σε μικρότερη κατηγορία ενδέχεται ν' αγωνισθεί στο νέο πρωτάθλημα ο πρώην ποδοσφαιριστής του Διγενή Νίκος Σβύνος. Όπως είναι γνωστό ο έμπειρος ποδοσφαιριστής συνέβαλε αρκετά στην κατάκτηση του πρωταθλήματος Δωδεκανήσου από τον Διγενή την περυσινή περίοδο. Η διοίκηση αλλά και ο νέος προπονητής Σαλβατόρε Γκιούντιτσε, επιθυμούσαν την παραμονή του Σβύνου στην ομάδα και ν 'αγωνισθεί στο περιφερειακό πρωτάθλημα. Όμως οι επαγγελματικές υποχρεώσεις έχουν προτεραιότητα για τον έμπειρο παίκτη. Έτσι μετά από συνεννόηση με τους υπεύθυνους του Διγενή έμεινε ελεύθερος. Αμέσως η Ασπίδα Απολακκιάς έκανε κρούση στον Σβύνο για να ενταχθεί στο ρόστερ του Λάκη Ζαχαρία.

Μετά από συζητήσεις που έγιναν ανάμεσα στις δυο πλευρές βρέθηκε η χρυσή τομή ώστε ο έμπειρος επιθετικός να συνεχίσει την καριέρα του στην Ασπίδα.

Φαίνεται όμως πως δεν ήταν γραφτό να συνεργασθούν Σβύνος και Απολακκιά, αφού νέες αυξημένες επαγγελματικές υποχρεώσεις ανάγκασαν τον 26χρονο ποδοσφαιριστή ν' ανακαλέσει τον λόγο που έδωσε στη διοίκηση χωρίς όμως να το επιθυμεί. Στη συνέχεια ο Νίκος Σβύνος δέχτηκε πρόταση από την Α.Ε. Κατταβιάς την οποία ναι μεν αποδέχτηκε αλλά έθεσε και τις προϋποθέσεις που πρέπει να έχει αυτή η συνεργασία.

Σύμφωνα με πληροφορίες ο έμπειρος ποδοσφαιριστής εξήγησε στον πρόεδρο της Α.Ε. Κατταβιάς κ. Συμεωνίδη ότι ο προπονητής της ομάδας κ. Φραντζής θα τον έχει στη διάθεσή του όποτε δεν είναι απασχολημένος με τις επαγγελματικές του δραστηριότητες.

Η διοίκηση του συλλόγου είδε με καλό μάτι τις εξηγήσεις που έδωσε ο Νίκος Σβύνος και αφού έγινε κατανοητό το πρόβλημα που αντιμετωπίζει με την εργασία του, προχώρησαν σε περισσότερες λεπτομέρειες για τη συνεργασία τους. Μέσα στο επόμενο διάστημα ενδεχομένως να ανακοινωθεί και επίσημα η απόκτηση του Σβύνου από την Α.Ε. Κατταβιάς.

# Τους αδελφούς Κ. και Γ. Χατζηδημητρίου παζαρεύει η ομάδα του Ιάλυσου

## Σήμερα το απόγευμα τελειώνει και το θέμα με τον Χρήστο Κούτρα

Ακόμη δύο ποδοσφαιριστές επιθυμεί να αποκτήσει η ομάδα του Ιάλυσου που σύμφωνα με πληροφορίες πρόκειται για τους αδελφούς Γιώργο και Κώστα Χατζηδημητρίου.

Στο περυσινό πρωτάθλημα οι δύο ποδοσφαιριστές αγωνίζονταν στον Ορφέα και τώρα αν η διοίκηση του συλλόγου απαντήσει θετικά στον Ιάλυσο τα αδέλφια Χατζηδημητρίου θα μετακομίσουν στο «Οικονομίδειο».

Όμως οι ίδιες πληροφορίες αναφέρουν ότι οι διοικήσεις Ορφέα και Ιάλυσου σχεδόν έχουν συμφωνήσει σε όλα και πιθανόν μέσα στην εβδομάδα οι δύο ποδοσφαιριστές να υπογράψουν στη νέα τους ομάδα.

**Τελειώνει με Κούτρα**

Στο μεταξύ σήμερα το απόγευμα αναμένεται να τελειώσει οριστικά και η μεταγραφή του Χρήστου Κούτρα που πέρυσι αγωνιζόταν στη Θύελλα Πυλώνας.

Οι δύο πλευρές τα έχουν βρει και απλά η διοίκηση του Ιάλυσου περιμένει την επιστροφή του έμπειρου παίκτη από την Πάτρα, ο οποίος αγωνίσθηκε το Σαββατοκύριακο στο Πανελλήνιο Πρωτάθλημα SUPERBALLA 5X5, συμμετέχοντας σε μία από τις τέσσερις ομάδες που εκπροσώπησαν το νησί μας στη διοργάνωση

Απόλλων Απολλώνων

# Κοντά στον Κ. Μαλλιάκα, μιλά με Λ. Θρουμουλόπουλο

Το μεταγραφικό παζάρι έχει ξεκινήσει για αρκετές ομάδες εδώ και ημέρες.

Στο «χορό» μπήκε τώρα και ο Απόλλων Απολλώνων, μετά τη συγκρότηση σε σώμα του νέου διοικητικού συμβουλίου και την πρόσληψη προπονητή.

Ο νέος πρόεδρος κ. Γουμαράς Βαγγέλης και οι συνεργάτες του γνωρίζουν ότι από την ομάδα φεύγουν αρκετοί ποδοσφαιριστές που στο περυσινό πρωτάθλημα ήταν από τους βασικούς.

Ηδη η διοίκηση του συλλόγου έχει δώσει τα χέρια με τον Νίκο Κωστίδη και μέσα στην εβδομάδα θα μπουν και οι υπογραφές, αφού πρώτα ο ποδοσφαιριστής πάρει στα χέρια του την ελευθέρας του.

**Κοντά στον Κ. Μαλλιάκα**

Η επιστροπή μεταγραφών έχει ξεκινήσει τις συζητήσεις με τον έμπειρο αμυντικό Κώστα Μαλλιάκα τον οποίο σύμφωνα με έγκυρες πληροφορίες έχει στο στόχαστρο του και ο Ακουσίλαος Φανών στον οποίο αγωνίσθηκε περίπου πέντε χρόνια. Ο ποδοσφαιριστής είχε αγωνισθεί στο παρελθόν και στην Αναγέννηση Εμπωνα ενώ το τελευταίο διάστημα ήταν εκτός γηπέδων, λόγω ανηλειμμένων επαγγελματικών υποχρεώσεων που είχε.

Οι απολλωνιστές βρίσκονται πολύ κοντά στην απόκτηση του, όμως το θέμα θα ξεκαθαρίσει μέσα στις επόμενες ημέρες.

**Επαφές με Θρουμουλόπουλο**

Στο μεταξύ παράγοντες του συλλόγου έχουν έλθει σ' επαφή με τον Λάζαρο Θρουμουλόπουλο προκειμένου να βολιδοσκοπήσουν τις προθέσεις του ποδοσφαιριστή να ενταχθεί στο ρόστερ του Απόλλωνα.

Ωστόσο τον έμπειρο μέσο του Γ.Σ. Διαγόρας διεκδικεί με αξιώσεις και ο Ιάλυσος ενώ οι πληροφορίες που υπάρχουν αναφέρουν ότι ο Θρουμουλόπουλος δεν έχει αποφασίσει ακόμη οριστικά που θα καταλήξει, κάτι το οποίο ενδεχομένως να συμβεί μέσα στην εβδομάδα.

**Τα πρώτα έσοδα**

Το Σάββατο το βράδυ η νέα διοίκηση του Απόλλωνα είχε την ευκαιρία να φέρει τα πρώτα έσοδα στην ομάδα.

Σύμφωνα με πληροφορίες σύσσωμο το διοικητικό συμβούλιο παραβρέθηκε στο πανηγύρι που έγινε στ' Απόλλωνα και έστησε το στέκι της ομάδας όπου πουλήθηκαν σουβλάκια , αναψυκτικά, μπύρες, ενώ παράλληλα διοργάνωσε και λαχειαγορά. Οι κάτοικοι των Απολλώνων αλλά και οι επισκέπτες που βρέθηκαν στην πανήγυρη ανταποκρίθηκαν στο κάλεσμα της διοίκησης και ενίσχυσαν σημαντικά το σύλλογο.



# Το ποδόσφαιρο και τα προβλήματά του...

## Τι λένε οι Σάββας Ορφανίδης και Βασίλης Τσιλιγκρός

*Πρωτάθλημα Α' Κατηγορίας. Για πολλούς από καθαρά αγωνιστική άποψη έχει πάρει την κάτω βόλτα τα τελευταία χρόνια και αυτό ίσως είναι και η βασικότερη αιτία που και ο κόσμος σταδιακά αποχωρεί από τις κερκίδες (με εξαίρεση μεμονωμένα παιχνίδια όπου ο φίλαθλος κόσμος δίνει πραγματικά το βροντερό παρών στις κερκίδες).*

*Οι άσχημες εγκαταστάσεις, η έλλειψη ποιότητας, τα κρούσματα βίας και η κακή οργάνωση των υποδομών είναι τα κύρια χαρακτηριστικά ενός πρωταθλήματος, που δεν είναι υπερβολικό να σημειώσουμε ότι βρίσκεται μεταξύ φθοράς και αφθαρσίας και το σίγουρο είναι ότι πολλά πράγματα θα πρέπει να αλλάξουν (και μάλιστα θεαματικά) για να γίνει και καλύτερο το πρωτάθλημα αλλά και πιο εντυπωσιακό και συναρπαστικό, όπως το ονειρεύεται το μεγαλύτερο ποσοστό των Ροδίων φιλάθλων, που ασχολούνται με το ποδόσφαιρο.*

*Ρωτήσαμε δύο προπονητές που τα τελευταία χρόνια (και όχι μόνο) ασχολούνται αρκετά με το τοπικό για μερικές από τις βασικές παραμέτρους που διέπουν τον χώρο της Α' Κατηγορίας και όλες οι απαντήσεις που πήραμε καταδεικνύουν το μέγεθος του προβλήματος. Ο ένας είναι ο Βασίλης Τσιλιγκρός που πέρσι πρόσφερε τις υπηρεσίες του στη Θύελλα Πυλώνας και ο άλλος ο Σάββας Ορφανίδης, που από τη νέα αγωνιστική περίοδο θα βρίσκεται στον πάγκο του Ηρακλή Μαριτσών.*

*Τα δέκα ερωτήματα που θέσαμε είναι τα ακόλουθα:*

1. *Ποιότητα πρωταθλήματος*
2. *Διαιτησία*
3. *Φίλαθλος κόσμος*
4. *Γηπεδικές εγκαταστάσεις*
5. *Μεταγραφικό παζάρι*
6. *ΕΠΣ Δωδεκανήσου*
7. *Παράγοντες*
8. *Ακαδημίες - Υποδομές*
9. *Ιατρική ασφάλεια παικτών*
10. *Προσωπικές φιλοδοξίες*

*Ιδού τι μας απάντησαν:*

## ΣΑΒΒΑΣ ΟΡΦΑΝΙΔΗΣ



**1.** «Δεν αλλάζω την άποψή μου. Το ποδόσφαιρό μας οδεύει καθοδικά. Αυτό το αποδίδω στην έλλειψη της αλάνας. Εύχομαι κάποια στιγμή τα γήπεδα της αλάνας να αντικατασταθούν από τα 5Χ5 και να δούμε έτσι και νέα ταλέντα»

**2.** «Η δωδεκανησιακή διαιτησία την τελευταία αγωνιστική περίοδο νομίζω ότι ήταν η καλύτερη της τελευταίας δεκαετίας. Εύχομαι αυτό να αποτελέσει το έναυσμα για ένα καινούργιο ξεκίνημα. Όσο για το νέο αίμα, δεν μπορώ να απαντήσω τώρα διότι νομίζω, ότι πρώτα θα πρέπει να περιμένουμε να μας δείξουν τα διαπιστευτήριά τους για να εκφέρουμε άποψη».

**3.** «Ο φίλαθλος κόσμος είναι αλληλένδετος με το θέαμα και την παρουσία των ταλέντων στα γήπεδά μας. Όσο εκλείπουν αυτά τόσο θα λείπει και ο κόσμος από τα γήπεδα. Εννοείται ότι δεν είμαι ικανοποιημένος από την παρουσία του στις κερκίδες τα τελευταία χρόνια, αν εξαιρέσεις μεμονωμένα παιχνίδια»

**4.** «Δυστυχώς παραμένουν στα ίδια επίπεδα και δεν έχει υπάρξει απολύτως καμία βελτίωση. Το μόνο που έχει γίνει είναι ότι σε ορισμένα γήπεδα έχει τοποθετηθεί χλοοτάπητας και αυτό σίγουρα είναι θετικό. Νομίζω όμως ότι η λύση για να έχουμε καλύτερες αθλητικές εγκαταστάσεις είναι η τοποθέτηση του συνθετικού χλοοτάπητα τέταρτης γενιάς. Έτσι μπορούμε να πάμε προς το καλύτερο»

**5.** «Αυτά τα ποσά που ξοδεύονταν τα τελευταία χρόνια για τις μεταγραφές ήταν σίγουρα υπερβολικά. Βλέπω όμως ότι από πέρσι αν εξαιρέσει κανείς μια ομάδα κάθε χρονιά, οι υπόλοιπες κινούνται σε λογικά πλαίσια. Αυτό είναι βέβαια θετικό και πιστεύω και αναγκαίο καθώς ο τόπος μας από οικονομικής άποψης δεν πηγαίνει και τόσο καλά».



**6.** «Δεν είμαι ο αρμόδιος να απαντήσω για την Ένωση Ποδοσφαιρικών Σωματείων. Ποτέ πάντως δεν είχα πρόβλημα με την ΕΠΣΔ αλλά δεν θα ήθελα να απαντήσω στην ερώτηση αυτή».

**7.** «Με εξαίρεση τους έμπειρους παράγοντες που ασχολούνται πάρα πολλά χρόνια, βλέπω πως κάθε χρόνο εμφανίζονται κάποιοι που είναι κομήτες και που έχουν σκοπό την προσωπική τους προβολή. Κάνουν μια εντυπωσιακή πορεία ξοδεύοντας αρκετά εκατομμύρια, αλλά μετά αποχωρώντας αφήνουν πίσω τους καμένη γη. Αυτοί οι παράγοντες την τελευταία 12ετία είναι η κυριότερη αιτία που οδήγησε σε μαρασμό το ποδόσφαιρό μας».

**8.** «Υπάρχουν Ακαδημίες και γίνονται και προσπάθειες προς αυτή την κατεύθυνση. Το λάθος όμως είναι ότι κάποιες ομάδες βάζουν για προπονητή στα τμήματα υποδομής τον πρώτο τυχόντα με αποτέλεσμα οι παίκτες να μην έχουν την ανάλογη εξέλιξη. Όπως έχουμε όμως μάθει στα διάφορα σεμινάρια, στις ομάδες υποδομής θα πρέπει να υπάρχουν οι καλύτεροι προπονητές για να λειτουργήσουν σωστά».

**9.** «Είναι ένα τεράστιο κεφάλαιο. Κάτι είχε υποσχεθεί ο κ. Οικονομίδης την τελευταία φορά που επισκέφθηκε το νησί μας. Αναφέρομαι βέβαια στην κάρτα υγείας. Εύχομαι να υλοποιηθεί για να υπάρχει έτσι μεγαλύτερη ασφάλεια μέσα στο γήπεδο».

**10.** «Ο σκοπός μου είναι ότι σε κάθε ομάδα που βρίσκομαι θέλω να επιτυγχάνω τους στόχους που θέτει η εκάστοτε διοίκηση. Επίσης με ενδιαφέρει να μην αντιμετωπίζω κρούσματα βίας και απρεπείς συμπεριφορές διότι δεν με εκφράζουν. Εύχομαι να δούμε καλύτερο ποιοτικά ποδόσφαιρο φέτος και να πιάσει τόπο το μέτρο με τους δύο παίκτες κάτω των 20 ετών».

## ΒΑΣΙΛΗΣ ΤΣΙΛΙΓΚΡΟΣ



**1.** «Το έχω πει αρκετές φορές. Η ποιότητα κάθε χρόνο χειροτερεύει. Σε αυτό φέρουμε ευθύνη όλοι μας. Από τους παίκτες, τους προπονητές, τους παράγοντες, μέχρι και τους φιλάθλους. Από τη στιγμή που ο κόσμος δεν έρχεται στο γήπεδο δίνουν την ευκαιρία στους παράγοντες να κάνουν το ... κομμάτι τους. Αν πηγαίνανε όμως στο γήπεδο τα πράγματα θα ήταν διαφορετικά καθώς όλοι θα νιώθαμε μεγαλύτερη ευθύνη».

**2.** «Πιστεύω ότι υπάρχουν πολλοί αξιόλογοι διαιτητές στους οποίους έχω απόλυτη εμπιστοσύνη. Δυστυχώς όμως κάποιοι επηρεάζονται και δεν εννοώ χρηματικά, προς Θεού, για να μην παρεξηγηθούμε. Απλά ζούμε σε μια κλειστή κοινωνία και ό ένας ξέρει τον άλλον. Υπάρχουν φίλιες. Βγαίνουν όμως αξιόλογοι νέοι διαιτητές και θα πρέπει όλοι μας να τους στηρίξουμε και να τους βοηθήσουμε».

**3.** «Ο φίλαθλος διψάει για ποδόσφαιρο και μάλιστα για καλό. Δυστυχώς όμως υπάρχει δυσπιστία γι αυτό και δεν πηγαίνει στο γήπεδο. Όσο όμως μένει μακριά τόσο δεν μπορεί να πάει μπροστά το ποδόσφαιρο. Νομίζω ότι ο κόσμος πρέπει να δείξει στις ομάδες ότι έχει απαιτήσεις και περιμένει πολλά από αυτές».

**4.** «Είναι απαράδεκτες. Δεν το συζητάμε. Αστεία πράγματα. Δεν μπορείς να συμμετέχεις στην Α' Κατηγορία με τέτοια γήπεδα. Όλες οι ομάδες έχουν λίγο πολύ μεγάλους προϋπολογισμούς. Θα μπορούσαν όμως να μην ξοδεύουν χρήματα από εδώ και από εκεί και να φτιάξουν τα γήπεδά τους. Φέρουν βέβαια μεγάλη ευθύνη και οι Δήμοι. Πρέπει να δείξουν μεγαλύτερο ενδιαφέρον στον τομέα αυτό».

**5.** «Τα ποσά που ακούγονται είναι υπερβολικά. Κάποτε όμως τα λεφτά θα πρέπει να δηλώνονται για να υπάρχει έτσι μεγαλύτερη διαφάνεια. Το ίδιο βέβαια θα πρέπει να ισχύσει και για τους προπονητές».

**6.** «Η γνώμη μου είναι ότι η ΕΠΣΔ θα πρέπει να αλλάξει τακτική σε πολλά πράγματα και να γίνει περισσότερο απόλυτη και αυστηρή. Πολλές φορές ακούγονται διάφορες συκοφαντίες για παράδειγμα, οι οποίες όμως περνάνε εύκολα στο αρχείο. Έτσι όμως χαλάει η εικόνα του ποδοσφαίρου μας. Κάτι ακόμα που θα μπορούσε να κάνει είναι να επιβάλλει ειδικά στις ομάδες της Α' Κατηγορίας να έχουν Ακαδημίες. Αλλιώς να μην τις αφήνει να «κατεβαίνουν στο πρωτάθλημα».

**7.** «Λίγοι είναι αυτοί που ασχολούνται έτσι όπως πρέπει. Υπάρχει και η αδιαφορία από τον φίλαθλο κόσμο και έτσι ο καθένας βρίσκει ευκαιρία της αυτοπροβολής του.

Σε κάθε ομάδα τρέχουν μόνο δύο άτομα. Οι ίδιοι και οι ίδιοι συνεχώς. Η μόνη λύση για μένα είναι οι συγχωνεύσεις. Έτσι θα βγουν ισχυρές και πιο σοβαρές διοικήσεις».

**8.** «Οι Ακαδημίες είναι η μόνη μας ελπίδα. Δεν έχουμε εδώ σωστές Ακαδημίες. Θεωρούμε υποτιμητικό να ασχοληθεί κάποιος με τις Ακαδημίες. Ο καλός όμως και ο σωστός προπονητής εκεί φαίνεται».

**9.** «Είναι σίγουρα μια πολύ βασική παράμετρος. Η ΕΠΣΔ πρέπει να το κοιτάξει ακόμα περισσότερο. Θα μπορούσε για παράδειγμα να υποχρεώσει τα σωματεία να ασφαλίσουν τους παίκτες».



**10.** «Ανήκω σε μια γενιά που έχει φιλοδοξίες. Δυστυχώς όμως εδώ στο νησί δεν υπάρχουν διέξοδοι. Είτε λέγεσαι προπονητής, είτε παίκτης, είτε ακόμα και δημοσιογράφος».

**ΔΩΔΕΚΑΝΗΣΙΑΚΟΣ ΣΥΛΛΟΓΟΣ ΑΥΤΟΑΝΟΣΩΝ ΝΟΣΗΜΑΤΩΝ ΑΡΘΡΙΤΙΔΑΣ ΚΑΙ ΛΥΚΟΥ «ΘΑΛΕΙΑ»**

## ΠΡΟΣΚΛΗΣΗ

Ο Δωδεκανησιακός Σύλλογος Αυτοάνοσων Νοσημάτων «Θάλεια» προσκαλεί τα μέλη, τους φίλους του Συλλόγου και το Ροδιακό κοινό στη Διάλεξη - Συζήτηση επί των αυτοάνοσων νοσημάτων, που διοργανώνει την Τετάρτη 2 Ιουλίου 2003 στο ξενοδοχείο Πλάζα στις 8 μ.μ. με θέμα «Ήλιος, φωτοπροστασία και αυτοάνοσα νοσήματα» με ομιλητή τον κ. Γιάννη Ν. Χιώτη Δερματολόγο - Αφροδισιολόγο .

**Από το Δ.Σ. του Συλλόγου**

**Δ.Α.Τ.Ε.Α.**
**ΔΗΜΟΤΙΚΗ ΑΝΑΠΤΥΞΙΑΚΗ ΤΕΧΝΙΚΗ ΕΠΙΧΕΙΡΗΣΗ ΑΦΑΝΤΟΥ**

## ΑΝΑΚΟΙΝΩΣΗ

Η Δημοτική Αναπτυξιακή Τεχνική Επιχείρηση Αφάντου (Δ.Α.Τ.Ε.Α.) ανακοινώνει ότι δέχεται για τη θερινή περίοδο έτους 2003, παιδιά, όλων των Δήμων της Δωδεκανήσου από Α' Τάξη μέχρι και ΣΤ' τάξη Δημοτικού στις κατασκηνωτικές περιόδους από 1η Ιουλίου μέχρι 31η Αυγούστου.

Κάθε κατασκηνωτική περίοδος περιλαμβάνει προγράμματα αθλητισμού, πολιτισμού, ψυχαγωγίας - δημιουργικής απασχόλησης από εξειδικευμένο προσωπικό.

Θα τηρηθεί σειρά προτεραιότητας.

Για περισσότερες πληροφορίες μπορείτε να απευθύνεστε στα γραφεία της Δ.Α.Τ.Ε.Α. 22410 52290 κ. Ανθούλα Κυριάκο.

**Ο πρόεδρος του Δ.Σ.**
**ΣΤΑΜΑΤΙΟΣ ΚΑΒΑΔΑΣ**
**Δήμαρχος Αφάντου**

ΤΟΠΙΚΟ ΠΟΔΟΣΦΑΙΡΟ

# «Οι εικοσάρηδες και πως να τους χρησιμοποιείτε»

## ✓ Θα αναβαθμιστεί το ποδόσφαιρό μας ή θα παραμείνει στα ίδια επίπεδα με τα νέα δεδομένα που θα ισχύσουν στη φετινή περίοδο

Τις τελευταίες αγωνιστικές περιόδους στα πρωταθλήματα της Α', Β' και Γ' κατηγορίας το διοικητικό συμβούλιο της ΕΠΣΔ θέσπισε την υποχρεωτική χρησιμοποίηση ποδοσφαιριστών κάτω των είκοσι ετών. Η απόφαση ελήφθη ερήμην των σωματείων τα οποία όμως την δέχτηκαν αδιαμαρτύρητα. Η πλειοψηφία όμως των προπονητών εξέφρασε τις αντιρρήσεις της χωρίς ωστόσο αυτό να διαφοροποιήσει τις θέσεις της διοργανώτριας στο ελάχιστο.

Η πρώτη απόφαση της ΕΠΣΔ δεν δέσμευε τα σωματεία ως προς το χρόνο συμμετοχής που θα είχαν στους αγώνες οι νεαροί ποδοσφαιριστές. Η πλειοψηφία της κοινής γνώμης από τον ποδοσφαιρικό χώρο αντιμετώπισε το όλο θεμα χρεώνοντας στην Ενωση «ρατσιστικές» διαθέσεις αλλά ακόμη και την γελοιοποίηση των ποδοσφαιριστών, οι οποίοι μόλις πατούσαν τον αγωνιστικό χώρο την επόμενη στιγμή βρίσκονταν στον πάγκο της ομάδας τους, προκαλώντας βέβαια τη θυμηδία των φιλάθλων στις εξέδρες του κάθε γηπέδου. Η αδυναμία ή αν θέλετε η γύμνια των ομάδων να έχουν στις τάξεις τους νεαρούς ποδοσφαιριστές, οι οποίοι να ήταν ικανοί για ν' ανταποκριθούν στις υποχρεώσεις του αγώνα, ανάγκαζε εκ των πραγμάτων τους προπονητές να κάνουν αλλαγή όλους αυτούς τους ποδοσφαιριστές της «μιας χρήσεως» χωρίς τα παιδιά να έχουν ακουμπήσει έστω και μια φορά τη μπάλλα.

Οι απόψεις γι' αυτή την απόφαση διΐστανται και συνεχίζουν να υπάρχουν, αφού είναι υπαρκτό το πρόβλημα της έλλειψης, ποσοτικά ικανών ποδοσφαιριστών που να ικανοποιούν τις ανάγκες των συλλόγων.

Η αντίθετη άποψη όμως εκφράζεται με την αδικία που υφίστανται νεαροί ποδοσφαιριστές από παράγοντες και προπονητές, οι οποίοι προτιμούν τον μεγαλύτερο και με περισσότερη πείρα ποδοσφαιριστή που θα ανταποκριθεί στις απαιτήσεις του αγώνα, για να κερδίσει η ομάδα τους βαθμούς της νίκης. Το ρίσκο της χρησιμοποίησης νεαρών, ικανών αλλά άπειρων ποδοσφαιριστών δεν θέλει να το χρεωθεί κανείς, με αποτέλεσμα κάποια παιδιά να φθάνουν στην ηλικία των εικοσιδύο ετών και να μην έχουν αγωνισθεί στο πρωτάθλημα της Α' Κατηγορίας.

Στα φετινά πρωταθλήματα τα μέτρα που αφορούν τους ποδοσφαιριστές κάτω των είκοσι θα συνεχισθούν και πάλι, ερήμην των σωματείων, όμως με διαφορετική φιλοσοφία.

Την περίοδο 2003 - 2004 οι ομάδες θα είναι υποχρεωμένες να ξεκινούν, όπως και πέρυσι, τους αγώνες με δύο ποδοσφαιριστές κάτω των





είκοσι. Μόνο που αυτή τη φορά όταν θα γίνονται αλλαγές θα τους αντικαθιστούν συνομήλικοι τους. Το πρόβλημα για τις ομάδες διογκώνεται διότι πλέον θα χρειάζονται έξι έως οκτώ ποδοσφαιριστές που να μην είναι μεγαλύτεροι των είκοσι ετών, κι αυτό διότι στη διάρκεια του πρωταθλήματος υπάρχουν τραυματισμοί και τιμωρίες ενώ σίγουρα κάθε εβδομάδα οι ομάδες πρέπει στην 18άδα τους να έχουν τουλάχιστον τέσσερις νεαρούς ποδοσφαιριστές, δύο που θα ξεκινούν τον αγώνα και δύο για πιθανές αλλαγές.

Πιστεύεται ότι ο τρόπος που επιλέχθηκε για την προώθηση και καθιέρωση των νεαρών ποδοσφαιριστών στις ομάδες τους, δεν είναι σίγουρα και ο καλύτερος, με γνώμονα πάντα την αναβάθμιση του αθλήματος. Στο παρελθόν αλλά και πρόσφατα πάρα πολλοί ποδοσφαιριστές χρησιμοποιούνταν ως βασικοί στις ομάδες τους όχι επειδή το επέβαλλε κάποιος «κανονισμός» αλλά επειδή οι προπονητές τους έβλεπαν τις ικανότητες και την αξία κάθε νεαρού ποδοσφαιριστή.

Η άποψη πως η υποχρεωτική χρησιμοποίηση νεαρών ποδοσφαιριστών θα περιορίσει ή και ενδεχομένως να μειώσει το «μπάτζετ» των ομάδων στο μεταγραφικό παζάρι, δεν είναι και απόλυτα τεκμηριωμένη, για τον απλούστατο λόγο ότι πλέον το μεταγραφικό «αλισβερίσι» θα μεταφερθεί σ' αυτές τις ηλικίες. Υπάρχουν ομάδες που προέρχονται από περιοχές οι οποίες πληθυσμιακά αδυνατούν να καλύψουν αυτές τις ανάγκες για τις υποχρεώσεις στα πρωταθλήματα καθώς είναι γνωστό ότι υπάρχουν και άλλα αθλήματα.

Ακόμη και αν διατηρούν τμήματα υποδομής δεν είναι και τόσο εύκολο να αναδειχθούν ποδοσφαιριστές που θα καλύπτουν τις ανάγκες των συλλόγων στο πρωτάθλημα.

Ο κάθε προπονητής είχε και έχει τη διακριτική ευχέρεια να διαπιστώσει την αξία και τις ικανότητες ενός ποδοσφαιριστή, για να τον καθιερώσει στην ομάδα του ακόμη και μόλις συμπληρώσει τη νόμιμη ηλικία (14) που ορίζουν οι κανονισμοί και οι νόμοι του ποδοσφαίρου, κάτι βέβαια που έχει συμβεί αναρίθμητες φορές στο παρελθόν.

Η ύπαρξη δύο νεαρών ποδοσφαιριστών στην αρχική εντεκάδα κάθε ομάδας δεν σημαίνει ότι οπωσδήποτε αυτά τα παιδιά θα είναι και ικανά. Ίσως πάλι με τη νέα «διαταγή» στα φετινά πρωταθλήματα να υπάρξει υποβάθμιση του αθλήματος και ουσιαστικά οι ομάδες να αγωνίζονται με εννέα ποδοσφαιριστές ενώ στον αγωνιστικό χώρο θα έχουν παρατάξει έντεκα. Με βάση τα παραπάνω και παράλληλα με την οικονομική στενότητα που υπάρχει στις ομάδες, αυτό που ενδεχομένως να προκύψει στο μέλλον είναι η μείωση των σωματείων ενώ πολλά απ' αυτά σκέφτονται πλέον τη συγχώνευση. Τα τοπικά πρωταθλήματα πρέπει να είναι και να έχουν τη φιλοσοφία του αθλητισμού και όχι μόνο του πρωταθλητισμού, διότι μέσα απ' αυτό τον τρόπο διεξαγωγής τους θα αναδειχθούν και θα καλλιεργηθούν τα ποδοσφαιρικά ταλέντα.

Ο εφήμερος κυριακάτικος εγωισμός όλων όσων εμπλέκονται στο ποδόσφαιρο, που έχει για κύριο σύνθημα «όλα για τη νίκη», χωρίς όμως παράλληλα να υπάρχουν τα ελάχιστα στοιχεία που να δίνουν την αίσθηση στο θεατή ότι παρακολουθεί ποδόσφαιρο, τότε όσοι κανονισμοί και νόμοι εάν θεσπιστούν το άθλημα δεν πρόκειται να ξεφύγει από τα επίπεδα στα οποία βρίσκεται.

Στην τελευταία γενική συνέλευση της ΕΠΣΔ κατέστη σαφές ότι ομάδα που δεν θα έχει στη σύνθεσή της δύο ποδοσφαιριστές κάτω των είκοσι ετών, δεν θα μπορεί να ξεκινά τον αγώνα κι αυτό βέβαια θα γίνεται με ευθύνη του διαιτητή.

Η αντικατάσταση του «εικοσάρη» θα γίνεται με ευθύνη της ομάδας που ανήκει ο παίκτης αλλά και της αντιπάλου, η οποία πρέπει να ελέγχει αυτή τη διαδικασία για να μην εξαπατηθεί. Εάν συμβεί κάτι τέτοιο ο διαιτητής δεν φέρει καμία ευθύνη για την παράνομη αλλαγή ενώ η ομάδα που έχει έννομο συμφέρουν πρέπει να υποβάλλει ένσταση στη διοργανώτρια.

Ακόμη οι ομάδες πρέπει να γνωρίζουν ότι σε περίπτωση που έχουν αντικαταστήσει τους δύο νεαρούς και ένας από τους νεοεισελθέντες τραυματισθεί, τότε ο προπονητής που έχει ακόμη μια αλλαγή στη διάθεση του δεν μπορεί να κάνει αλλαγή στην αλλαγή, με αποτέλεσμα να αλλάζει άλλο ποδοσφαιριστή, όχι τον τραυματία, και η ομάδα θ' αναγκασθεί να ολοκληρώσει τον αγώνα με δέκα ποδοσφαιριστές.

Αυτό που πρέπει να έχουν υπόψη τους τα σωματεία είναι ότι στα φετινά πρωταθλήματα μπορούν ν' αγωνισθούν ποδοσφαιριστές οι οποίοι έχουν γεννηθεί από την 1-1-1984 κι αυτό το δικαίωμα θα το έχουν μέχρι τον Μάϊο του 2004, το διάστημα δηλαδή που θα διαρκέσουν τα πρωταθλήματα (Σεπτέμβριος του 2003 έως τον Μάϊο του 2004).

Ωστόσο οι ίδιοι ποδοσφαιριστές δεν θα έχουν το δικαίωμα ν' αγωνισθούν μέχρι το τέλος του 2004 αφού και τότε θα είναι είκοσι ετών (περίοδος 2004 -2005).

In Blu
MODA ITALIANA
ΕΝΔΥΜΑΤΑ
ΓΙΑ ΑΓΟΡΙΑ και ΚΟΡΙΤΣΙΑ από 1-16 ετών
Σετ Παιδικά από 12 ευρώ
Γυναικεία Μαγιό - Εσώρουχα
ΞΕΚΙΝΗΣΑΜΕ
Με ελκυστικές τιμές
και εκλεκτή ποιότητα
ΣΑΣ ΠΕΡΙΜΕΝΟΥΜΕ
οδός Διαγοριδών 24 (πριν από τα φανάρια)
Τηλ. 22410-78655

ΟΙΚΟΥΜΕΝΙΚΟΝ ΠΑΤΡΙΑΡΧΕΙΟΝ
ΙΕΡΑ ΜΗΤΡΟΠΟΛΙΣ ΡΟΔΟΥ

## ΠΕΡΙΛΗΨΙΣ ΠΡΟΚΗΡΥΞΕΩΣ

Η Ιερά Μητρόπολις Ρόδου προκηρύσσει την πλήρωσιν θέσεως Τακτικού Προσωπικού, Γραφέως Δ.Ε., άνευ διαγωνισμού με σειρά προτεραιότητος, συμφώνως με τη υπ' αριθ. ΔΙΠΠ/Φ ΕΓΚΡ.10/16/5857 Π.Ε. Σχετ. 15046 Π.Σ. 16424 Π.Σ./28/01/2003 Κοινήν Απόφασιν του Υπουργείου Εσωτερικών, Δημόσιας Διοίκησης και Αποκέντρωσης, Οικονομίας και Οικονομικών, Εθνικής Παιδείας και Θρησκευμάτων «Εγκριση Πλήρωσης Κενών οργανικών θέσεων».

Οι ενδιαφερόμενοι δέον όπως: α) Εχωσιν συμπεπληρωμένον το 21ον έτος της ηλικίας των και να μην έχουν υπερβή το 40ον. β) Να υποβάλουν τας Αιτήσεις μετά των σχετικών δικαιολογητικών εντός 20 ημερών από την ημερομηνίαν δημοσιεύσεως της παρούσης εις τον τοπικόν ημερήσιον τύπον. Δια τας αιτήσεις και τα απαιτούμενα δικαιολογητικά να απευθύνωνται εις την Γραμματείαν της καθ' ημάς Ιεράς Μητροπόλεως (πλατεία Ελευθερίας - Ρόδος) καθ' όλας τας εργασίμους ημέρας και ώρας.

Ο ΜΗΤΡΟΠΟΛΙΤΗΣ
Ο ΡΟΔΟΥ ΑΠΟΣΤΟΛΟΣ

# Εμπειρίες για τον Μπαράκα και τα άλλα παιδιά στο Ασεν

Μπορεί να έφυγε στεναχωρημένος από το Ασεν της Ολλανδίας, έχοντας χάσει την τελευταία στιγμή το χάλκινο μετάλλιο στο τριπλούν του Πανευρωπαϊκού πρωταθλήματος στίβου αναπήρων αθλητών, ωστόσο, ο Θανάσης Μπαράκας γύρισε στη Ρόδο με αισθήματα ικανοποίησης στις αποσκευές του.

Ο χρυσός μας παραολυμπιονίκης μας μίλησε για τα όσα κέρδισε, αλλά και αυτά που έχασε στις Κάτω Χώρες το διάστημα 15 με 21 Ιουνίου.

«Το Ασεν ήταν για εμένα μια καλή εμπειρία, ενόψει των παραολυμπιακών αγώνων της Αθήνας. Δεν με ευνόησαν οι καιρικές συνθήκες, όπως άλλους.



Ο Θανάσης Μπαράκας



Ο Γιάννης Πρώτος

Υπήρχε πολύς αέρας και πατούσα συνέχεια πίσω στη βαλβίδα.

Δεν έμεινα ευχαριστημένος από την τελική έκβαση των προσπαθειών μου. Από τα άλματα που έκανα πολύ πίσω από τη βαλβίδα, ναι.

Χάρηκα για τον αγώνα τριπλούν, παρότι έχασα την τελευταία στιγμή το χάλκινο μετάλλιο.

Πιστεύω ότι αν ασχοληθώ πιο σοβαρά θα είμαι μέσα στα μετάλλια. Ηδη, το έχω εντάξει στο εντατικό μου πρόγραμμα, όπως το μήκος».

Αναφερόμενος στη συνολική εικόνα της Εθνικής στο Ασεν, ο Θανάσης Μπαράκας, μας είπε:

«Ηταν από τις πιο πετυχημένες παρουσίες. Διακρίθηκαν 16 χρονα παιδιά που έπιασαν και όρια για τους Παραολυμπιακούς. Καιρός είναι να έρθει το νέο αίμα και να φύγουν οι 50άρηδες. Τόπο στα νιάτα».

Ο ολυμπιονίκης του ΑΣ ΑΜΕΑ Δωδεκάνησος θα αγωνιστεί στους Βαλκανικούς αγώνες των αρτιμελών στη Θήβα (13 Ιουλίου), όπου προσκλήθηκε σε αγώνισμα των 100μ.

Στοχεύει, μάλιστα, να πιάσει και το όριο για τους παραολυμπιακούς, όπως έχει κάνει ήδη στο μήκος και στο τριπλούν.

Από 18 έως 20 Ιουλίου, ο Μπαράκας μαζί πάντα με το συνοδό - συναθλητή του Νεκτάριο Γιαλλουράκη, θα πάρει μέρος στο διεθνές μίτινγκ του Βατενσάιντ της Γερμανίας. Εκεί, τον περιμένουν δυνατοί αγώνες στα 100μ., μήκος και τριπλούν.

Από 2 έως 12 Αυγούστου, ο Θανάσης Μπαράκας θα ταξιδέψει στο Κεμπέκ του Καναδά, όπου έχει προγραμματιστεί το Παγκόσμιο πρωτάθλημα τυφλών αθλητών.

Στο Ασεν, η Ρόδος εκπροσωπήθηκε και από άλλους δύο αθλητές. Τους Παντελή Γιαννικουρή και Γιάννη Πρώτο, που ανήκουν επίσης στο δυναμικό του ΑΣ Δωδεκάνησος.

Ο Παντελής Γιαννκουρής, ο μικρότερος της ομάδας (20 χρόνων), κατέκτησε την 4η θέση στην Ευρώπη, στο αγώνισμα της σφαιροβολίας στην κατηγορία F37 (άτομα με προβλήματα κίνησης), καταρρίπτοντας το πανελλήνιο ρεκόρ που ο ίδιος κατείχε από τον Απρίλιο στο 15ο πανελλήνιο πρωτάθλημα. Η βολή του στα 10,71μ. του χάρισε τη θέση αυτή και απέδειξε έμπρακτα πως το μέλλον του ανήκει.

Ο Γιάννης Πρώτος πρωτάρης και αυτός στον ευρωπαϊκό χώρο, στα 21 του χρόνια κατάφερε να σπάσει όλα τα προσωπικά του ρεκόρ, στην κατηγορία 12 (ημιβλέποντες αθλητές). Κατέκτησε την 7η θέση στα 100μ. με επίδοση 11,91, την 8η στα 200μ. με 24,59 που για λίγο αποτέλεσε και πανελλήνιο ρεκόρ, το οποίο έσπασε άλλος αθλητής της Εθνικής μας και τέλος, την 10η θέση στο άλμα εις μήκος με 5,72μ. Είναι και αυτός ένας από τους πολλά υποσχόμενους αθλητές που έχει αυτή τη στιγμή η Ελλάδα.



Ο Παντελής Γιαννικουρής

ΜΠΙΤΣ ΒΟΛΕΪ

## Οι Βραζιλιάνες πρώτες και στο Βερολίνο



Οι Βραζιλιάνες Άννα Πάουλα και Σάντρα Πιρές, τα όμορφα μελαχρινά κορίτσια που κέρδισαν το παγκόσμιο τουρνουά μπιτς βόλεϊ που έγινε φέτος στη Ρόδο, κατέκτησαν την πρώτη θέση του αντίστοιχου τουρνουά στο Βερολίνο!

Ήταν το τρίτο συνεχόμενο της σειράς SWATCH WORLD TOUR 2003 και ακολούθησε του Γκσντάαντ της Ελβετίας.

Οι Βραζιλιάνες νίκησαν τις Αμερικανίδες Μακ Πικ και Γιανγκς με 2-1 σετ (20-22, 29-27, 15-3).

Τρίτες αναδείχθηκαν οι επίσης Βραζιλιάνες Αντριάνα Μπεχάρ και Σέλντα (δεύτερες στη Ρόδο) που κέρδισαν τις Γουόλς και Μέι (τρίτες στη Ρόδο) από τις ΗΠΑ με 2-0 σετ (21-18, 21-19) στο μικρό τελικό.

Λίγο πριν το 4ο τουρνουά μπιτς βόλεϊ γυναικών **«World Tour 2003»** στο Στάβανγκερ της Νορβηγίας 1-3/7, η Παγκόσμια Ομοσπονδία Βόλεϊ ανακοίνωσε την αλλαγή τοποθεσίας του προγραμματισμένου τουρνουά της Κίνας, λόγω του SARS, σε μια επαρχία βόρεια της Σαγκάη, τη Λιανγιούνγκ. Στη νέα έδρα, που σύμφωνα με τον Παγκόσμιο Οργανισμό Υγείας έχει υποστεί επτά κρούσματα του αυστηρού οξέος αναπνευστικού συνδρόμου, συνεχίζονται οι προσπάθειες για την οριστική εξάλειψη του προβλήματος. «Αυτό είναι μια καλή λύση για μας. Είναι πολύ σημαντικό να σωθούν τα πρωταθλήματα», δήλωσε ο συντονιστής μπιτς βόλεϊ της FIVB, Αντζελο Σκουέο.

# Ροδίτισσα πήρε χάλκινο μετάλλιο στην ποδηλασία

**ΔΕΡΒΕΝΟΧΩΡΙΑ**
**Ανταπόκριση Αλέκος Κελόγλου.-**

Η Ντόγκα Δρίβα του Π.Ο. Ρόδου ο Ιάλυσος ήταν η μεγάλη πρωταγωνίστρια του αγώνα δρόμου αντοχής γυναικών, του Πανελληνίου πρωταθλήματος ποδηλασίας δρόμου στα Δερβινοχώρια Βοιωτίας, που έγινε το Σάββατο.

Δείχνοντας πιο δυνατή από την αρχή, αλλά μόνη, η Δρίβα έχασε λίγο πριν το νήμα, όταν την πέρασαν η Ελληνικάκη και Παραγυιού που «δούλεψαν μαζί» τα περισσότερα από τα 87 χιλιόμετρα του αγώνα.

Η σειρά κατάταξης ήταν:

1. Ελληνικάκη Ρίτα (Τάλως Χανίων) 2.33.01
2. Παραγυιού Μαρίνα (ΠΟ Πατρών) 2.33.01
3. Δρίβα Ντόγκα (ΠΟ «Ο Ιάλυσος») 2.33.05

• Η Χαλιμέ Γκιουρμπούζ του ΠΑΟ Διαγόρα τερμάτισε έκτη με 2.38.19.

• Η Μαρίνα Παραγυιού είναι από την Κάρπαθο, αδελφή της Μαρίας Παραγυιού του ΠΑΟ Διαγόρα.

Στον αγώνα ατομικής χρονομέτρησης των νέων (36 χλμ.) νικητής ήταν ο Γιώργος Νίνος (Κρόνος) 50.32

Δεύτερος ήταν ο Γιάννης Τσακουρίδης (Βέλος) με 53.00 και τρίτος ο Γιώργος Πεταλάς (Θησέας) 53.15.

Ενδέκατος ήταν ο Παναγιώτης Κελόγλου του Θησέα που επέστρεψε στην αγωνιστική δράση μετά από δύο χρόνια.



# Πολλά τα οφέλη από το Basketball camp 2003

## Τι λέει ο Βαγγέλης Αθανασιάδης

***Μεγάλη επιτυχία σημείωσε το 1ο Basketball camp «Δωδεκάνησος 2003», που συνδιοργάνωσαν την περασμένη εβδομάδα, στο Βενετόκλειο, ο Νομαρχιακός Αθλητικός Οργανισμός Δωδεκανήσου, ο Σύνδεσμος Ελλήνων Προπονητών Καλαθόσφαιρας - παράρτημα Δωδεκανήσου και ο Δήμος Ροδίων, υπό την αιγίδα της Τ.Ε. ΕΟΚ Δωδεκανήσου.***

***Ένας από τους ανθρώπους που μόχθησαν για την πετυχημένη επιμόρφωση των 160 και πλέον παιδιών ηλικίας από 8 έως 15 ετών, ήταν και ο καθηγητής φυσικής αγωγής Βαγγέλης Αθανασιάδης, ένας εκ των εκπροσώπων του ΣΕΠΚ στο νομό και περιφερειακός κόουτς στα Δωδεκάνησα.***

***Ο ίδιος μας εξέφρασε την άποψή του:***

«Η λήξη του 1ου basketball camp Δωδεκανήσου άφησε στους διοργανωτές και στους προπονητές ένα γλυκό αίσθημα ικανοποίησης. Στα παιδιά δε που συμμετείχαν, πέρα από την κόπωση των διπλών προπονήσεων, πλούσιες εμπειρίες και γνώσεις, που αποκόμισαν από τη διδασκαλία και την ουσιαστική πρακτική καθοδήγηση πολύ γνωστών κι επιτυχημένων προπονητών και παικτών, όπως οι Παναγιώτης Γιαννακάκης, Κώστας Μίσσας, Νίκος Λινάρδος, Θάνος Σόφτσης, Βασίλης Φραγκιάς, Γιώργος Διαμαντόπουλος και Πρόδρομος Νικολαΐδης οι οποίοι διαπρέπουν σε Ελλάδα κι Ευρώπη. Θεωρώ ότι οι προαναφερόμενοι προσκεκλημένοι προπονητές και παίκτες αποτέλεσαν πόλο έλξης για τα παιδιά και όχι μόνο, με αποτέλεσμα οι αιτήσεις συμμετοχής να ξεπεράσουν κάθε προσδοκία φτάνοντας τις160, αριθμός παιδιών που αποθέωσαν κι επιδοκίμασαν την πρώτη μέρα τον Παναγιώτη Γιαννάκη και τον Κώστα Μίσσα. Η παρουσία και μόνο αυτών των ανθρώπων του μπάσκετ έδωσε μια σημαντική ώθηση στο camp και δημιούργησε ένα ανεπανάληπτο κλίμα μάθησης και ταυτόχρονα, γιορτής του μπάσκετ. Παράλληλα, με τους προσκεκλημένους προπονητές οι νεαροί παίκτες προπονήθηκαν από τους περισσότερους προπονητές της Ρόδου οι οποίοι πρόσφεραν αφιλοκερδώς τις υπηρεσίες τους και αποτέλεσαν την ψυχή του camp με τη σημαντική παρουσία και βοήθειά τους. Αυτό το camp, όπως και όλα τα θερινά camp παγκοσμίως, πρόσφερε μια όαση γνώσεων και χαράς στους νεαρούς παίκτες δίνοντάς τους την ευκαιρία να εκμεταλλευθούν τις διακοπές, συνεχίζοντας να προπονούνται και να αγωνίζονται με σκοπό την ατομική βελτίωσή τους μακριά από το άγχος της νίκης και της διάκρισης σε σωματειακό επίπεδο. Ταυτόχρονα, να διασκεδάσουν και να χαρούν το παιχνίδι του μπάσκετ ακόμη και παιδιά που δεν ασχολούνται συστηματικά σε οργανωμένο σύλλογο, με σκοπό να αγαπήσουν το άθλημα και να παραμείνουν σε αυτό. Είμαι σίγουρος ότι όλοι ικανοποιήθηκαν στο τέλος με την άρτια οργάνωση, τις πλούσιες γνώσεις και παραστάσεις που προσφέρθηκαν και τη μαγική και γιορτινή ατμόσφαιρα που κυριάρχησε όλες τις μέρες που διήρκεσε το camp. Στο

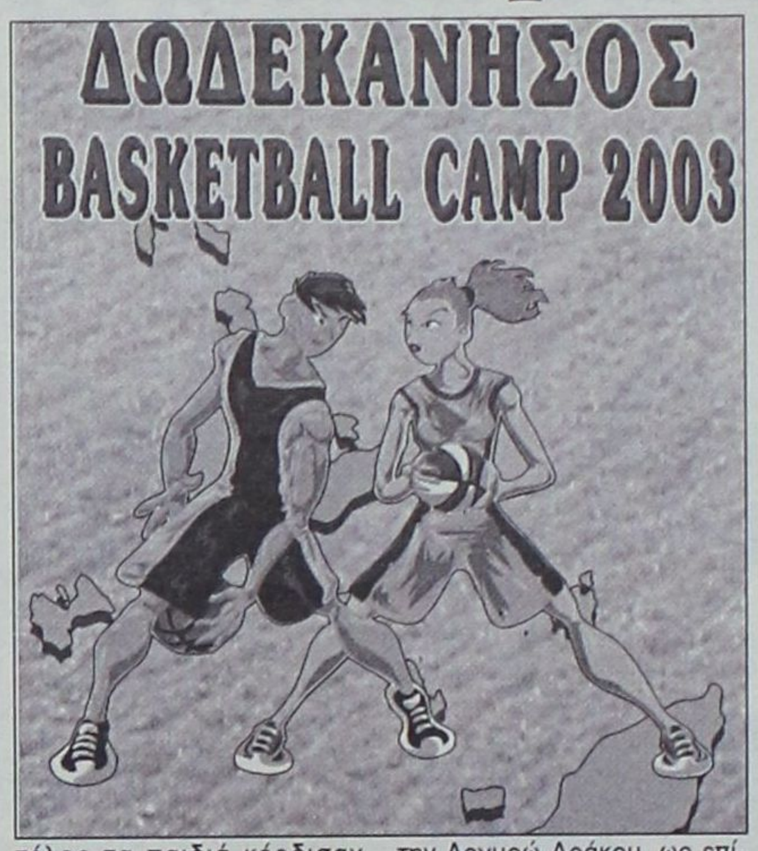


τέλος τα παιδιά κέρδισαν πλούσια δώρα, βραβεύθηκαν οι νικητές των διαγωνισμών και τέλος τους δόθηκαν διπλώματα συμμετοχής και βιβλιοδετημένα ασκησιολόγια. Προσωπικά θεωρώ υποχρέωσή μου να ευχαριστήσω ως μέλος της οργανωτικής επιτροπής του παραρτήματος ΣΕΠΚ, αλλά και ως μέλος της οργανωτικής επιτροπής του camp, τον ΝΑΟΔ συνδιοργανωτή του camp και ειδικά την πρόεδρο Ανδριάνα Μπαφίτη για τη συνεργασία και αμέριστη αρωγή της στην υλοποίηση του οργανωτικού σχεδίου, τον Στέλιο Κωνσταντινίδη και την Αργυρώ Δράκου, ως επίσης μέλη της οργανωτικής επιτροπής. Εργάστηκαν αστομάτητα και υπερέβαλαν εαυτούς με στόχο την αρτιότητα της διοργάνωσης, όλους σχεδόν τους προπονητές της Ρόδου που άλλοι λιγότερο κι άλλοι υπερβολικά βοήθησαν, στήριξαν και ανέδειξαν το camp, και τέλος, τον Δήμο Ροδίων, την Τ.Ε. Δωδεκανήσου και τους χορηγούς και σπόνσορες, που χωρίς αυτούς θα ήταν αδύνατη η διεξαγωγή του. Σίγουρα όπως και για το 1ο Επιμορφωτικό Σεμινάριο προπονητών, έτσι και για το 1ο Δωδεκανησιακό camp συμμετείχαν και παιδιά από Κω και Σύμη, τέθηκαν οι βάσεις κι έγινε η καλύτερη δυνατή αρχή με στόχο την καθιέρωσή του και τη διεξαγωγή του κάθε χρόνο, αφού όπως κοινώς ομολογήθηκε δεν έχει γίνει φέτος ακόμη πανελληνίως camp με την παρουσία και λάμψη τέτοιων προπονητών και παικτών.

Αυτό το γεγονός μας δίνει δύναμη κι ελπίδα για καλύτερα και σημαντικότερα πράγματα στο μέλλον, που τόσο τα χρειάζεται και διψάει γι' αυτά η Ρόδος και γενικότερα τα Δωδ/νησα. Τέλος, από αυτό το camp εκτός από τα παιδιά ωφελήθηκαν σημαντικά και οι τοπικοί προπονητές, οι οποίοι είχαν την τύχη να συνεργαστούν με κορυφαία ονόματα του χώρου και να συμμετάσχουν στην προπονητική ημερίδα που έγινε το βράδυ της Τετάρτης. Εκεί, συζητήθηκαν και αναλύθηκαν σηματνικά θέματα προπονητικής, καθώς και γενικότερα προβλήματα του κλάδου μας.

Τελειώνοντας, εκφράζω την πεποίθησή μου ότι τα μικρά παιδιά είναι το μέλλον του μπάσκετ και θα πρέπει να τα προσέχουμε ως κόρη οφθαλμού και να τα βοηθούμε με οποιοδήποτε τρόπο ή μέσο, να παραμένουν στον αθλητισμό και ειδικότερα στο μπάσκετ, προσφέροντάς τους έναν υγιή δρόμο άθλησης και ανταγωνισμού με στόχο την αθλητική διαπαιδαγώγηση και ομαδοποίησή τους δημιουργώντας άξιους αθλητές κι ανθρώπους».

# Το τμήμα στίβου του Δήμου Λινδίων



Ακαδημία στίβου Δ.Ο.Ν.Α. Λινδίων:
Πάνω αριστερά: Χρύσα Μελένου, Τασία Γανωτάκη, Χρύσα Καραμαρία, Τσαμπίκα Σταυριανού, Ελένη Ζερβού, Αφροδίτη Πελέλα, Αναστασία Παπασταματίου, Θεώνη Διακολουκά, η προπονήτρια Θαρρενή Καραμαρία.
Κάτω: Σοφία Αντωνιάδου, Κουφού Μαργαρίτα, Αντωνία Αθανασάκη, Αννα Μεχίλη, Σαββούλα Κάβο και Τζένη Θαρρενού.

Ολοκληρώνουμε σήμερα το αφιέρωμα μας στα προγράμματα μαζικού αθλητισμού, που λειτουργεί με επιτυχία ο Δημοτικός Οργανισμός Νεολαίας και Αθλησης Λινδίων.

Το πρόγραμμα του στίβου, που είναι και το τελευταίο της σειράς, αποτελεί μέρος της αξιόλογης προσπάθειας που άρχισε εδώ και μερικούς μήνες και αποδίδει ήδη καρπούς στο Δήμο Λινδίων.

Εκτός από τη μαζική άθληση, που είναι ο πρωταρχικός στόχος, οι άνθρωποι του οργανισμού αναζητούν και τους αναπτυξιακούς σκοπούς και όχι μόνο στον στίβο, αλλά και στην προσχολική αγωγή, το ποδόσφαιρο, το μπάσκετ και το βόλεϊ.

Προπονήτρια στο τμήμα στίβου του ΔΟΝΑ Λινδίων, είναι η αντιπρόεδρος του οργανισμού, καθηγήτρια φυσικής αγωγής, με πλούσιο ιστορικό στα διάφορα τμήματα του στίβου όπου έχει εργαστεί! Πρόκειται για την Θαρρενή Καραμαρία, που συνεχίζει μια ακούραστη προσπάθεια που άρχισε εδώ και 22 χρόνια!

Εκτός από την κυρία Καραμαρία, άλλοι δύο καθηγητές φυσικής αγωγής, οι κ. Γιώργος Τζαφέρης και Παύλος Χριστοδούλου, φροντίζουν επίσης για την ανάπτυξη του αθλητισμού της περιοχής. Με σοβαρότητα και με σωστή οργάνωση για το καλύτερο αποτέλεσμα.



# Μαρία Παπουρδάνου: Η μικρή αμαζόνα που δόξασε το νησί μας

***Στα χρόνια που μεσουρανούσε η φαντασία και ταυτόχρονα ο φόβος για το άγνωστο, την εποχή του Δία και του Δωδεκάθεου, του Ηρακλή, του Προμηθέα και άλλων ημίθεων, υπήρχε στην αρχαία Ελλάδα, μια κλειστή κοινωνία από γυναίκες, που έμαθαν να παλεύουν σαν άντρες και να διεκδικούν αυτό που τους ανήκει με ζήλο.***

***Τότε δεν δίσταζαν να τα βάλουν με θεούς και ανθρώπους αγνοώντας τον κίνδυνο αφού ήταν κάτι ανύπαρκτο γι' αυτές.***

***Η φυλή ονομαζόταν Αμαζόνες, ήταν οι θρυλικές γυναίκες - πολεμίστριες με τα άλογα.***

***Στη σημερινή εποχή μπορεί ο μύθος των Αμαζόνων να καταρρίφθηκε, όμως η ρομαντική εποχή έχει μείνει στις καρδιές των ανθρώπων αφού υπάρχουν κάποιες αθλήτριες που μας το θυμίζουν.***

***Μια τέτοια είναι και η Δωδεκανήσια αμαζόνα του 2003 Μαρία Παπουρδάνου.***

***Η Μαρία σαν γνήσια αμαζόνα έχει κοινά χαρακτηριστικά με τις αρχαίες πολεμίστριες. Εχει μεγάλο πείσμα και ό,τι στόχο βάζει θελει να το πραγματοποιεί, είναι τελειομανής, θεωρεί τη δεύτερη θέση αποτυχία και γι' αυτήν η αποτυχία δεν έχει θέση στη ζωή της.***

***Λόγω της μεγάλης υπομονής και επιμονής της καθώς και της σκληρής δουλειάς της έχει καταφέρει εδώ και λίγο καιρό να ανέβει στην ελίτ της ιππασίας και να κάνει όλο τον κόσμο να μιλάει για την αμαζόνα της Ρόδου.***

***Η πανελλήνια πρωταθλήτρια της ιππασίας μας αποκαλύπτεται.***

***• Μαρία μίλησε μας για σένα...***

-Γεννήθηκα στις 24/12/85 και είμαι 17,5 χρονών, μόλις τελείωσα το λύκειο και περιμένω τα αποτελέσματα των εξετάσεων.

Ο πατέρας μου Αγαπητός είναι λογιστής και η μητέρα μου Ελένη ασχολείται με τα οικιακά.

Εχω τρία αδέλφια, τον Μάνο 27 χρονών, τον Γιώργο 25 χρονών και τον Θάνο 22 χρονών.

***• Οσον αφορά τον χαρακτήρα σου;***

- Είμαι πολύ εκρηκτικό άτομο. Είμαι τρομερά πεισματάρα και βάζω συνεχώς στόχους που πραγματοποιώ, έχω μεγάλη υπομονή και επιμονή και λόγω της ασχολίας μου με τα άλογα έχω αποκτήσει και υπευθυνότητα.

***• Πως όμως ξεκίνησες με το άθλημα;***

- Την ιππασία την ξεκίνησα το '97, οταν είχα πάει τυχαία με τον Θάνο σ' έναν ιππικό όμιλο.

Από τότε ενθουσιάστηκα και άρχισα να πηγαίνω βόλτα συνεχώς εκεί. Κάποια στιγμή αργότερα, εγώ και ο Θάνος συναντηθήκαμε τυχαία με τον κ. Νίκο Καρακατσάνη, ο οποίος μου πρότεινε να πάω στον ιππικό όμιλο «Κάδμος» που είχε το άλογό του.

***• Και οι γονείς σου πώς δέχτηκαν την απόφασή σου;***

- Η μητέρα μου, δεν μου χαλούσε χατήρι σε ό,τι αφορά τον αθλητισμό. Το ίδιο ισχύει και για τον πατέρα μου. Εκεί που υπήρξαν οι αντιρρήσεις ήταν στην αγορά του αλόγου, κυρίως από τον πατέρα μου, όμως κατάφερα να του αλλάξω γνώμη.

Από τότε έγινε ο πιο πιστός μου θεατής, βρίσκεται συνέχεια στους αγώνες μου. Ο πατέρας μου έχει ξοδέψει πολλά χρήματα για μένα, όμως πιστεύω πως τον αποζημίωσα με τη μέχρι τώρα πορεία μου.

***• Ομολογουμένως η ιππασία δεν είναι ένα ιδιαίτερα διαδεδομένο άθλημα. Εσύ για ποιο λόγο το επέλεξες; Γιατί αυτό και όχι κάποιο άλλο άθλημα;***

- Στην Ελλάδα το άθλημα της ιππασίας είναι διαδεδομένο μόνο σε πρωτεύουσα και συμπρωτεύουσα, στην επαρχία δεν είναι γνωστό. Γι' αυτό το λόγο, η συμμετοχή μας και τα πολλά μετάλλια που πήραμε στο πανελλήνιο πρωτάθλημα παραξένεψε πολλούς της ομοσπονδίας, προπονητές και αθλητές.



Βλέπεις εδώ εμείς κάνουμε σοβαρή δουλειά και ειδικά ο προπονητής μου Λάκης Χατζηβασίλης ενώ στην Αθήνα το μόνο που τους ενδιαφέρει είναι να πάρουν όσο περισσότερα χρήματα γίνεται από τον αθλητή.

Όσο για το λόγο που το επέλεξα ανάμεσα σε τόσα άλλα αθλήματα είναι η μαγεία του. Είναι το μοναδικό άθλημα που έχεις να κάνεις με ένα ζώο. Δεν είναι μόνο ο αγώνας, αλλά και η σχέση σου με το άλογο, το φροντίζεις, το καθαρίζεις, το ταΐζεις, το πηγαίνεις βόλτα, του μιλάς και ταυτόχρονα γίνεσαι φίλος του.

Άνθρωπος και ζώο πρέπει να γίνονται ένα, μια ομάδα που είναι δεμένη.

Ξέρεις, το άλογο έχει την ικανότητα να καταλαβαίνει τον άνθρωπο που κάθεται πάνω του και παράλληλα δένεται απίστευτα με το αφεντικό του.

***• Ποια ήταν η μέχρι τώρα πορεία σου στο άθλημα;***

- Οι πρώτοι μου αγώνες στη Ρόδο το '99, μου έδωσαν και την πρώτη θέση. Μετά από 2 περίπου χρόνια οι επόμενοι αγώνες επίσημου πλέον χαρακτήρα. Βγήκα τρίτη και σ' αυτούς μάλιστα τους αγώνες ο Ανδρέας Χαλκιόπουλος είπε στον πατέρα μου να πάμε να φέρουμε καλύτερο άλογο, αφού μπορούσα να πάω ψηλά.

Αργότερα τον Νοέμβριο ανέβηκα στην Αθήνα μαζί με άλλες τρεις αθλήτριες, με τέσσερα σε σύνολο άλογα. Τα πήγαμε καλά, εγώ κατέκτησα την πέμπτη θέση.

Τον Φεβρουάριο στους επόμενους αγώνες δεν τα πήγαμε καλά, αφού οι καιρικές συνθήκες επηρέασαν τα ζώα στο ταξίδι και αυτά δεν μπόρεσαν να ανταπεξέλθουν στους αγώνες.

Την επόμενη χρονιά πήγαμε πέντε φορές στους αγώνες. Εκεί κατάφερα να κατακτήσω 3 χρυσά, 7 με 8 ασημένια, 1 χάλκινο και πολλές ροζέτες (ειδική βράβευση για το άλογο).

Φέτος αποφασίσαμε, αφού είχαμε καλό άλογο, να πάμε σε διασυλλογικούς και συγκεκριμένα στην Α' Εθνική.

Έπειτα πήγαμε σε διασυλλογικούς κυπέλλου απλώς για εμπειρία, παρόλα αυτά τα πήγα καλά και βγήκα τέταρτη και στην επόμενη αγωνιστική βγήκα 3η.

Το Μάρτιο πήγα στους προκριματικούς για τους πανελλήνιους, βγήκα 2η στους Α' εφήβους και 4η στις Αμαζόνες και τότε πήρα το εισιτήριο και για τις δύο κατηγορίες.

Αργότερα, πήρα μέρος στους 56ους Πανελλήνιους, σε οκτώ αγώνες και για τις δύο κατηγορίες. Μέσα σε 4 ημέρες αναδείχτηκα πρωταθλήτρια Ελλάδος στους Εφήβους, 2η πανελληνιονίκης στους Εφήβους και πρώτη πανελληνιονίκης (3 χρυσά και 1 ασημένιο) στην κατηγορία Α' Εφήβων και Αμαζόνων.

***• Πόσοι ιππικοί όμιλοι υπάρχουν στη Ρόδο;***

- Ο μόνος ιππικός όμιλος που γίνεται σοβαρή δουλειά και είναι επισήμως γραμμένος στην ομοσπονδία, είναι ο ιππικός όμιλος Ρόδου «ΚΑΔΜΟΣ». Υπάρχουν και άλλοι σταύλοι οι οποίοι είναι μόνο για ψυχαγωγία των επισκεπτών τους.

Στον όμιλο που ανήκω εδώ και δύο χρόνια, έχουνε φτιαχτεί κάποιες εγκαταστάσεις και έχει και προολυμπιακό προπονητήριο.



***• Αθλητές που λαμβάνουν μέρος σε αγώνες έχει η Ρόδος; Σε πόσους αριθμούνται;***

- Εδώ στη Ρόδο οι αθλητές που λαμβάνουν μέρος σε αγώνες είναι γύρω στους δέκα. Υπάρχουν κι άλλοι που θέλουν να ασχοληθούν και είναι καλοί, όμως δεν υπάρχουν τα χρήματα.

Η ιππασία ως άθλημα για πρωταθλητισμό, είναι άθλημα για λίγους. Γι' αυτούς που έχουν χρήματα. Βλέπεις, η τωρινή ομοσπονδία δεν βοηθάει, διότι, όπως λένε, δεν υπάρχουν χρήματα λόγω ολυμπιακών αγώνων.

Η προηγούμενα ομοσπονδία έκανε κάποια πράγματα παραπάνω για μας. Τουλάχιστον μας έβαζε τα μισά έξοδα του ταξιδιού.

***• Εκτός της ιππασίας, η σχέση σου με τα άλλα αθλήματα ποια είναι;***

- Πάντα μου άρεσε να ασχολούμαι με πολλά αθλήματα, γι' αυτό και οι σχέσεις μου μ' αυτά είναι καλές. Έχω ασχοληθεί με ρυθμική, μπαλέτο, TAE KWON DO, μπάσκετ, τένις, τζούντο και φυσικά το ποδόσφαιρο που το αγαπώ πολύ. Αν δεν είχα τα άλογα και τον πρωταθλητισμό, θα ήθελα να πάω να παίξω σε ομάδα ποδοσφαίρου.

***• Πότε είναι οι επόμενοι αγώνες που θα λάβεις μέρος;***

- Οι επόμενοι αγώνες είναι τον Αύγουστο στην Κων/πολη.

Οι αγώνες είναι βαλκανικοί, εγώ έχω πάρει ήδη την πρόκριση. Όμως για να τα καταφέρω, πρέπει να έχω και την υποστήριξη των τοπικών φορέων.

***• Μαρία είσαι ένα κορίτσι 17,5 χρονών. Τώρα μόλις ζεις την εφηβεία σου. Η ιππασία σου κλέβει κάποιες ώρες από την κανονική σου ζωή;***

- Δεν με πειράζει, ό,τι είναι να κάνω το κάνω, δεν με αποσπά η ιππασία από τη ζωή μου. Κάνω αυτά που κάνουν οι έφηβοι, απλώς στο πρόγραμμά μου έχω εντάξει και τα άλογα. Δεν υπάρχει μέρα που να μην πάω να τα δω στον όμιλο. Ακόμα και προπόνηση να μην έχω θα τα επισκεφθώ.

***• Έχεις μετανιώσει ποτέ για το χρόνο που έχεις διαθέσει στο άθλημα;***

- Η ιππασία για μένα είναι εκτόνωση και εγώ εκτονώνομαι μαζί με τα άλογά μου. Όχι ποτέ δεν έχω μετανιώσει γι' αυτή μου την επιλογή, αντιθέτως θα έλεγα πως χαίρομαι, αφού κάθε φορά φεύγω πολύ γεμάτη από χαρά, αγάπη και αφοσίωση που μου τα προσφέρουν τα άλογά μου.

***• Τώρα εντάξει, όμως το χειμώνα προλαβαίνεις σχολείο και φροντιστήρια με την ιππασία μαζί;***

- Να σου πω· πριν πάρω το άλογο ήμουν ανεύθυνη. Ένα ατίθασο παιδί που ενδιαφερόταν μόνο για τον αθλητισμό και δεν άνοιγε βιβλίο να διαβάσει.

Όμως από τότε που πήρα το άλογο τα πράγματα άλλαξαν, έγινα υπεύθυνο άτομο, διάβαζα περισσότερο και έγινα καλύτερη μαθήτρια.

***• Και η παρέα σου; Οι φίλοι σου, οι συμμαθητές σου πώς αντιμετωπίζουν το γεγονός ότι είσαι μια πρωταθλήτρια αμαζόνα;***

- Με ξέρουν σαν τη φίλη τους τη Μαρία, φαντάζομαι πως νιώθουν καλά και πιστεύω πως είναι υπερήφανοι για μένα.

***• Εκτός από τα άλογα τι άλλο κάνεις; Πώς περνάς μια ημέρα σου;***

- Τα πρωινά του καλοκαιριού είναι αφοσιωμένα στα μπάνια και στις βόλτες με τις φίλες μου. Τα μεσημέρια είμαι σπίτι όπου τρώω και ξεκουράζομαι, από τις 5 μέχρι τις 8.30 είμαι με τα άλογά μου και είτε προπονούμαστε, είτε τα φροντίζω.

Μετά τις 9 το βράδυ βγαίνω πάλι για καμία βόλτα με τις φίλες μου και καμιά φορά ίσως για κανένα ποτάκι. Φυσικά, μέσα σ' όλα αυτά είναι το ποδόσφαιρο 5x5, που παίζω με τα αδέλφια μου.

***• Μόλις τελείωσες τις εξετάσεις και ήδη έχεις αποφοιτήσει από το λύκειο. Τι θα κάνεις; Έχεις αποφασίσει;***

- Πιστεύω ότι κάπου θα έχω περάσει, όμως τη δεδομένη στιγμή, δεν σκέφτομαι την Αθήνα. Το μόνο που θέλω είναι στο μέλλον να κάνω αυτό που μου αρέσει, δηλαδή πρωταθλητισμό. Σε μια τέτοια περίπτωση θα κάνω κάτι τέτοιο από δω από τη Ρόδο, δεν θα ανέβω Αθήνα γιατί απλά ξέρω ότι αυτό θα ήταν το μεγαλύτερό μου λάθος.

Δεν θέλω να την πάθω από τους εκεί προπονητές που το μόνο που θέλουν είναι να καταστρέφουν καριέρες με στόχο μόνο το κέρδος.

***• Θες να πεις κάτι σ' αυτούς που θέλουν ν' ασχοληθούν με την ιππασία;***

- Η ιππασία είναι εύκολο άθλημα, υπάρχουν προπονητές που ξέρουν πώς να βοηθήσουν το άτομο που πάει για πρώτη φορά.

Η δυσκολία είναι μετά, στον πρωταθλητισμό. Πρέπει να αφιερώσεις πολλές ώρες στο άλογο και γι' αυτό πρέπει να το αγαπάς. Αν τελικά το καταφέρεις, τότε σίγουρα θα υπάρξει αγάπη και απ' αυτό. Η σχέση αυτή που θα δημιουργηθεί θα είναι μια σχέση αγάπης και αφοσίωσης και από τους δύο που θα κρατήσει για πάντα. Το δέσιμο θα είναι μοναδικό, μαγικό καθώς ζώο και άνθρωπος γίνονται ένα. Γίνονται μια ομάδα που κανένας δεν μπορεί να διασπάσει, αρκεί να μάθουν να αγαπάνε τα ζώα, έτσι όπως αυτά αγαπάνε και αφοσιώνονται στον άνθρωπο, μέχρι την τελευταία τους στιγμή.

**ΜΑΡΙΑ ΚΟΛΕΖΑΚΗ**

**ΕΛΛΗΝΙΚΗ ΔΗΜΟΚΡΑΤΙΑ**
**ΠΕΡΙΦΕΡΕΙΑ Ν. ΑΙΓΑΙΟΥ**
**ΓΕΝΙΚΗ ΔΙΕΥΘΥΝΣΗ ΠΕΡΙΦΕΡΕΙΑΣ**
**ΔΙΕΥΘΥΝΣΗ ΔΑΣΩΝ ΔΩΔ/ΝΗΣΟΥ**

## ΑΝΑΚΟΙΝΩΣΗ

Γνωστοποιείται κατά το άρθρο 14 του Ν. 998/79, και σύμφωνα με την αριθμ. 38/1-2-1999 γνωμοδότηση του Ν.Σ.Κ. η οποία μας κοινοποιήθηκε με την αριθμ. 88416/529/1-12-00 εγκύκλιο διαταγή του Υπουργείου Γεωργίας η αποστολή για ανάρτηση στον Δήμο Καλλιθέας του αριθ. 2386/20-5-86 εγγράφου που εκδόθηκε από τον Δ/ντή Δασών Δωδ/σου. Η Κ.Μ. 775[ΑΒ] γαιών Κοσκινού αποτελεί χορτολιβαδική έκταση και δεν υπόκειται στις δεσμευτικές διατάξεις του Ν. 998/79.

**Ο Δ/ντής Δασών Δωδ/νήσου**
**Κοντίτσης Φίλιππος**
**Δασολόγος με βαθμό Δ/ντή**

# Ογδόντα ιστιοπλόοι στον αγώνα του ΑΣΙΑΘ

Ογδόντα ιστιοπλόοι πήραν μέρος το Σαββατοκύριακο στον τέταρτο αγώνα του Αθλητικού Συλλόγου Ιστιοπλόων Ανοιχτής Θάλασσας Ρόδου για το 2003.

Έφερε το όνομα «Φανερωμένη 2003» και διαδρομή : Ρόδος - Φανερωμένη Σύμης - Ρόδος, συνολικής απόστασης 38 ναυτικών μιλίων.

Οι ιστιοπλόοι που ταξίδεψαν με έντεκα σκάφη, καθώς και τα μέλη των δύο επιτροπών, είναι οι εξής:

- Σκάφος: «**ΑΛΟΥΣΤΙΝΑ**»

Κυβερνήτης: Βογιατζής Αντώνης

Πλήρωμα: Τσιρίγκας Γιώργος, Κουτσομανώλης Ηλίας, Κοκκίνη Μαρία, Παπαδόπουλος Δήμος, Ζάχαρη Αντιγόνη, Βογιατζής Μιχαήλ.

- Σκάφος: «**ΜΟΥΣΜΟΥΛΟ**»

Κυβερνήτης: Κουμνάκης Νίκος

Πλήρωμα: Κασιώτης Μιχάλης, Παπαβασιλείου Χρήστος

- Σκάφος: «**ΠΑΝΟΡΜΙΤΗΣ**»

Κυβερνήτης: Σταύρας Σταμάτης

Πλήρωμα: Τσίτσικας Ματθαίος, Καλλικάτζαρος Ιγνάτιος, Μανιώτης Θανάσης, Μαρουλάκης Σταμάτης, Βογιατζής Προκόπης, Πίτση Τσαμπίκα, Παρινός Κων/νος, Παισανίδου Ελένη, Παπαποστόλου Σταμάτης

- Σκάφος: «**ΕΣΤΕΛΛΑ**»

Κυβερνήτης: Κατσαράς Σωτήρης

Πλήρωμα: Ιμσιρίδης Κώστας, Μπράτσης Μιχάλης, Τηλιακός Μιχαήλ, Τηλιακός Εμμανουήλ, Χατζησταυρίδης Νίκος, Καλαφατάς Νικήτας, Κεσίσογλου Π., Νικολένδρης Σταύρος

- Σκάφος: «**ΚΑΙΚΙΑΣ**»

Κυβερνήτης: Παπαγαπητός Μιχάλης

Πλήρωμα: Μητρετώδη Σοφία, Καστάνια Μαργαρίτα, Καστάνιας Αντώνης, Παπαδάκης Ρούσσος-Μανώλης, Σουβαλτζής Δημήτρης

- Σκάφος: «**ΝΕΦΕΛΗ**»

Κυβερνήτης: Φώτης Αναστάσιος

Πλήρωμα: Κλαδογένης Κυριάκος, Σταματάς Δημήτρης, Γουμαράς Γιώργος, Σπυροπούλου Λίντα, Σεΐτη Σεβαστή, Πρελορέτζο Μαρία

- Σκάφος: «**ΚΑΛΗΜΕΡΑ**»

Κυβερνήτης: Ζωάννου Γιώργος

Πλήρωμα: Πεταλά Αργυρώ, Παναγιωτόπουλος Διονύσιος, Κολιάδη Ανθούλα, Πονήρης Αποστόλης, Σηφάκης Βαγγέλης

- Σκάφος: «**X-COOL**»

Κυβερνήτης: Ξανθός Παύλος

Πλήρωμα: Ξανθός Νικόλαος, Ξανθός Μιχάλης, Ξανθός Νικόλαος - Γεώργιος, Ψαράς Γεώργιος

- Σκάφος: «**ΠΟΠΗ**»

Κυβερνήτης: Χριστοφάκης Μανώλης

Πλήρωμα: Γλάρου Χριστίνα, Καρέντζου Αγάθη, Καρακάκης Ευάγγελος

- Σκάφος: «**ΚΑΠΕΤΑΝ ΜΑΝΩΛΗΣ**»

Κυβερνήτης: Τσιμέτας Σωτήρης

Πλήρωμα: Μιχαλάκης Γιώργος, Ρακόπουλος Κώστας, Καραγιάννης Δημήτρης, Βογιατζής Βασίλης, Λεγάκης Μάρκος, Ψαρράς Νίκος, Σκευοφύλακα Μαίρη, Πεστλίκης Ηλίας, Νικόλη Παρασκευή

- Σκάφος: «**ΑΠΟΛΛΩΝ**»

Κυβερνήτης: Κουμπιάδης Ελευθέριος

Πλήρωμα: Κλείδωνας Γιάννης, Χατζηεμμανουήλ Δημήτρης, Χεππάκη Μαρία, Σακελλαρίδου Άννα, Παγκά Άννα, Σπηλιόπουλος Κώστας, Μωραΐτης Βασίλης, Χατζηβασίλης Νίκος



**ΕΠΙΤΡΟΠΗ ΑΓΩΝΑ**
ΠΡΟΕΔΡΟΣ
Πολυχρόνης Βασίλης
ΜΕΛΗ
Βεστάκης Κώστας
Παπαγιαννοπούλου Μαρία

**ΕΠΙΤΡΟΠΗ ΕΝΣΤΑΣΕΩΝ**
ΠΡΟΕΔΡΟΣ
Χριστοδούλου Δημήτρης
ΜΕΛΗ
Καρράς Αρτέμης
Πολυχρόνης Βασίλης


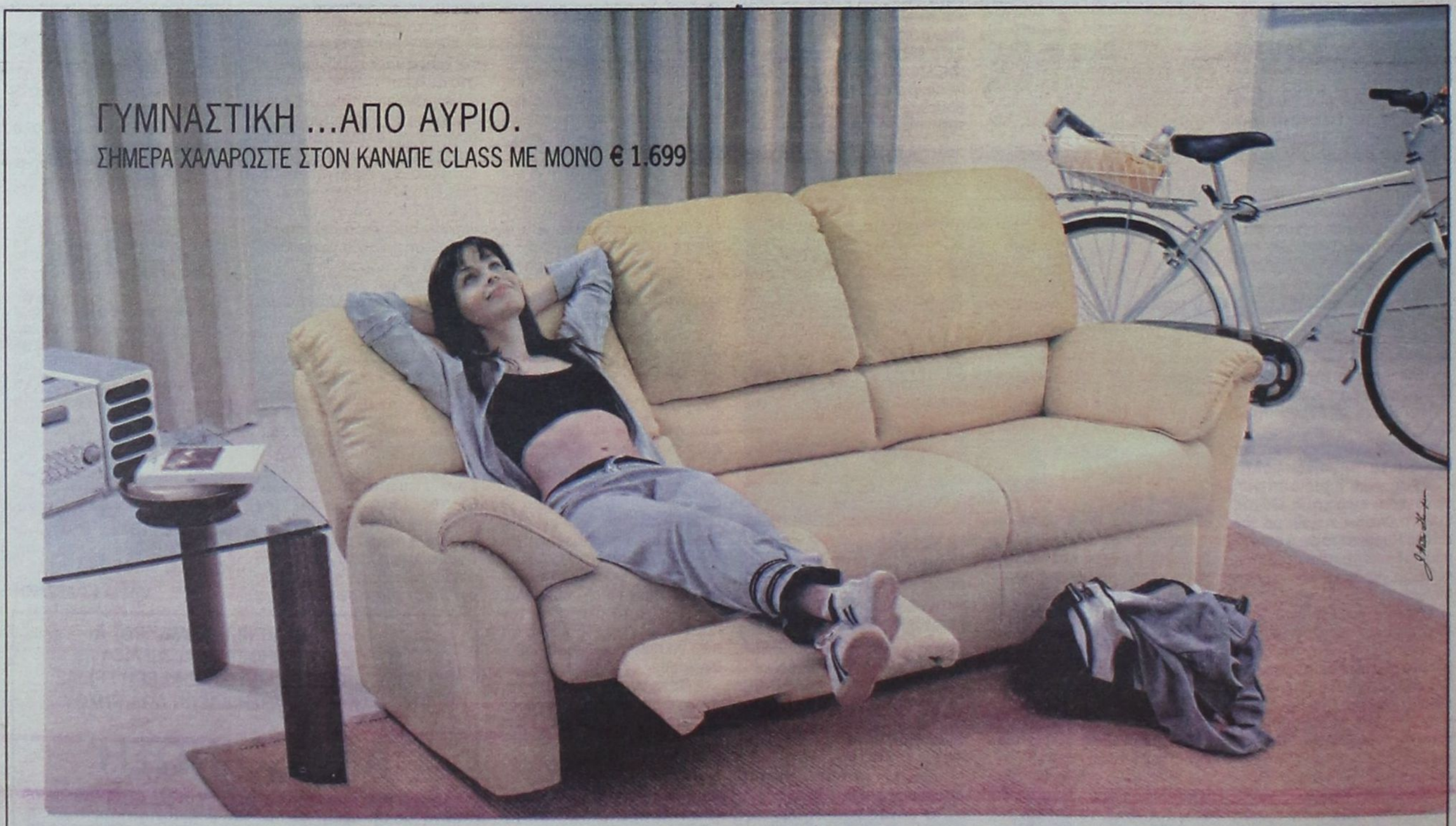


Μέχρι τις 21 Ιουνίου τα καταστήματα Divani & Divani by Natuzzi, κάνουν μια προσφορά που σας χαλαρώνει και σας συμφέρει... 3θέσιο δερμάτινο καναπέ CLASS με μηχανισμό ανάκλισης, σε 12 άτοκες δόσεις, με μόλις € 1.699 αντί για € 2.024. Ειδικές προσφορές ισχύουν επίσης, για όλες τις εκδοχές καναπέ Class με μηχανισμούς ανάκλισης, κίνησης και καναπέ-κρεβάτι. Γιατί με τον οίκο Natuzzi, τον κορυφαίο κατασκευαστή στους δερμάτινους καναπέδες παγκοσμίως, η κάθε σας στιγμή είναι ιδανική για χαλάρωση.

Τα καταστήματα Divani & Divani by Natuzzi σας παρέχουν 10 χρόνια εγγύηση για τον ξύλινο σκελετό και 2 χρόνια για όλα τα υπόλοιπα υλικά και εξαρτήματα.

Class με μηχανισμό ανάκλισης
3θέσιος δερμάτινος καναπές 214 εκ.
Τιμή προσφοράς από € 1.699,
αρχική τιμή από € 2.024
Ο ΦΠΑ συμπεριλαμβάνεται στις αναγραφόμενες τιμές.

www.natuzzi.com
Τηλ. επικοινωνίας 22410273278

DIVANI & DIVANI by NATUZZI

Καταστήματα Divani & Divani by Natuzzi: Αθήνα, Θεσσαλονίκη, Ιωάννινα, Ρόδος, Καβάλα, Λάρισα, Αλεξανδρούπολη, Πάτρα, Χανιά, Άργος, Ηράκλειο, Κόρινθος, Χίος.




# Νέο Punto

FIAT

Auto Center Μ.Κωστάκης ΑΕΒΕ
Τηλέφωνο 22410 82000

## Περισσότερη άνεση
## Περισσότερη δύναμη
## Περισσότερη ασφάλεια

**Νέα χρηματοδοτικά προγράμματα**

•**0%** προκαταβολή, έως **60** μήνες εξόφληση •**Προκαταβολή** το παλιό σας αυτοκίνητο και **άτοκη** χρηματοδότηση του καινούργιου •Ανταλλαγές μεταχειρισμένων με μεταχειρισμένα •Εξόφληση **μετρητοίς** του παλιού σας αυτοκινήτου και αγορά καινούργιου ή μεταχειρισμένου **χωρίς** προκαταβολή

## Auto Center Μανώλης Κωστάκης Α.Ε.Β.Ε.

**ΟΛΟΚΛΗΡΩΜΕΝΟ ΣΥΓΚΡΟΤΗΜΑ: FIAT - ALFA ROMEO - LANCIA**

*14ο χλμ Ρόδου - Αεροδρομίου 85106, Παραδείσι, Ρόδος, Τηλ: (22410) 82000*

# Μεταχειρισμένα με...

Χρυσή Εγγύηση
AUTO CENTER

**Δυνατότητα Test Drive!**
**Αυστηρός ποιοτικός έλεγχος!**

## Η πιο επιτυχημένη συλλογή μεταχειρισμένων



Καθημερινά από: 9.00 - 19.00
Σάββατο από: 9.00 - 14.00



ALFA 156, 1.600cc, 120HP, 10 μηνών, 16.000χλμ., Full extra

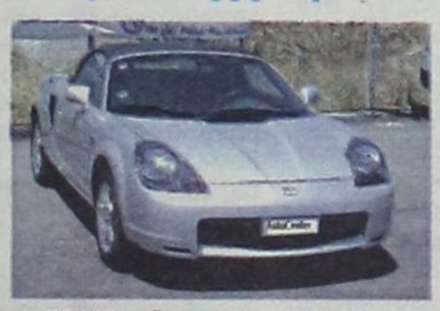

TOYOTA MR2, 1η άδεια: ΣΕΠ. 2002, 1.800cc, 13.000χλμ., 140HP, Δερμάτινο σαλόνι



LANCIA LYBRA, 1.600cc, 105Hp, Auto Clima, Ξύλινη Επένδυση, 8 Airbag



ALFA 155, 1.800cc, 140HP, Mod. 10/92, 160.000χλμ., Auto-Klima, ζάντες, ηλεκτρικά παράθυρα/κλειδαριές, χαμηλωμένο



TOYOTA COROLLA 1350cc, Mod. 12/98, 93.000χλμ, ηλεκτρικά παράθυρα/κλειδαριές, A/C, P/K



LANCIA DELTA 1.4, Mod.'95, Air bag, A/C, ηλεκτρ. Παράθυρα-κλειδαριές, ζάντες αλουμινίου, ραδιοκασετόφωνο



MAZDA 323F, 1.500cc, 16V, Mod. 10/97, 93.000χλμ, A/C, ζάντες, ηλεκτρικά παράθυρα/κλειδαριές, P/K



KIA SEPHIA, 1.300cc, Mod. 96, 55.000χλμ, A/C



DAEWOO MATIZ, Mod. 5/2000, 800cc, υδραυλικό τιμόνι, A/C



SEICENTO 900 - 1.1, ηλεκτρ. Παράθυρα-κλειδαριές, ποικιλία αυτοκινήτων



SEAT IBIZA,1.000cc, Mod.'98, 70.000χλμ



PUNTO CABRIO,1.242cc, Mod.'95, Κεντρ. κλείδωμα, ηλεκτρ. παράθυρα



LAND ROVER, Mod. 99,1.800cc, 51.000χλμ, Full Extra

# Νίκος Μιχόπουλος:

***Ο 33χρονος Καρδιτσιώτης γκολκίπερ που πριν από λίγες μέρες συμφώνησε με την Ομόνοια Λευκωσίας, βρέθηκε για διακοπές στη Ρόδο και άνοιξε την καρδιά του στη «Δ», μιλώντας για όλους και για όλα! Για την εμπειρία του από τα αγγλικά γήπεδα αγωνιζόμενος στη Μπέρνλι και την Κρίσταλ Πάλας, για τη διαφορά νοοτροπίας σε σχέση με την Ελλάδα, για τη μεγάλη του αγάπη τον Π.Α.Ο.Κ., για το επίπεδο του ελληνικού ποδοσφαίρου και για πολλά άλλα!***

**ΣΥΝΕΝΤΕΥΞΗ ΣΤΟΝ ΜΑΚΗ ΔΟΥΒΑΛΗ**

*Αλήθεια πόσες φορές έχετε αναρωτηθεί τι μπορεί να σε κερδίσει σε έναν άνθρωπο... Ο τρόπος που συμπεριφέρεται, ο σεμνός του χαρακτήρας και πολλά άλλα στοιχεία που μπορούν σαφώς να αντικατοπτρίσουν την πραγματική έννοια ενός ατόμου ικανού να σε γοητεύσει με την πρώτη ματιά! Ο Νίκος Μιχόπουλος ανήκει στην κατηγορία των ανθρώπων-αθλητών, που πραγματικά αποτελούν στολίδι για το χώρο του ποδοσφαίρου. Χωρίς ίχνος βεντετισμού και έχοντας συναίσθηση όλων των καταστάσεων που έχει βιώσει από μικρό παιδί στον Παλαμά της Καρδίτσας, ο 33χρονος σήμερα γκολκίπερ-πλέον- της Ομόνοιας Λευκωσίας, πριν από λίγες μέρες βρέθηκε στη Ρόδο προκειμένου να πραγματοποιήσει ολιγοήμερες διακοπές με τη σύζυγο του, την παρέα του αλλά και για να δει κάποιους φίλους που έχει αποκτήσει στο νησί!*

*Η «Δ» εκμεταλλευόμενη την παρουσία του Νίκου Μιχόπουλου στη Ρόδο, μίλησε μαζί του για την πορεία του στα γήπεδα, για την μεγάλη του αγάπη τον Π.Α.Ο.Κ., για την παραμονή του στην Αγγλία και για άλλα πολλά που θα αποτελέσουν αντικείμενο συζήτησης! Άλλωστε είναι ένας από τους πλέον κατάλληλους ανθρώπους για να μιλήσει για την κατάσταση που επικρατεί στο ελληνικό ποδόσφαιρο...*



**ΤΟ ΞΕΚΙΝΗΜΑ ΤΟΥ ΣΤΗΝ ΚΑΡΔΙΤΣΑ**

Ο Νίκος Μιχόπουλος γεννήθηκε στις 20 Φεβρουαρίου 1970 στον Παλαμά της Καρδίτσας και είναι παντρεμένος εδώ και περίπου ένα χρόνο με την Αγάθη που είναι η αδελφή του παλιού ποδοσφαιριστή του Π.Α.Ο.Κ. Γιάννη Βολτέζου...Το ξεκίνημα του στους αθλητικούς χώρους ήταν αρκετά διαφορετικό σε σχέση με τους συνομήλικους του. Ασχολήθηκε πρώτιστα με το δέκαθλο και μάλιστα με ιδιαίτερη επιτυχία καθώς κατετάγη στην τέταρτη θέση του πανελλήνιου πρωταθλήματος! Το 1986 ο 16χρονος τότε Νίκος Μιχόπουλος πήρε την απόφαση να ασχοληθεί με το ποδόσφαιρο, για λογαριασμό του Πέτρινου Καρδίτσας. Με πρώτο προπονητή τον Αλέκο Γκαζούνη, ο ιδιαίτερα ψηλός Καρδιτσιώτης κάθισε κάτω από τα δοκάρια της ομάδας ενώ παράλληλα συμμετείχε στα κλιμάκια του νομού του...Η επιτυχία-βλέπετε- δεν άργησε να φανεί, καθώς ο Νίκος Μιχόπουλος από τον πρώτο χρόνο της παραμονής του στην ομάδα κέρδισε τη θέση του βασικού. Στον Πέτρινο έμεινε μέχρι και το 1989, όταν οι σειρήνες των ομάδων που αγωνίζονταν σε μεγαλύτερες κατηγορίες άρχισαν να ηχούν ασταμάτητα στα αυτιά του ταλαντούχου τερματοφύλακα...

**ΣΤΑΘΜΟΣ...ΑΠΟΛΛΩΝ ΛΑΡΙΣΑΣ!**

Το 1989, λοιπόν έγινε το πρώτο άλμα στην καριέρα του...Ο Τάκης Παραφέστας που προπονούσε τότε τον Απόλλωνα Λάρισας είδε σε παιχνίδια τον Νίκο Μιχόπουλο και δεν άργησε να διακρίνει το ταλέντο του...Με συμπαίκτες τους Ντελόπουλο, Ζιάκκα, Χασιώτη(παίζει στον Πανιώνιο) και Αδάμο, ο Καρδιτσιώτης γκολκίπερ καθιερώθηκε αμέσως στο πρωτάθλημα της Γ' Εθνικής κατηγορίας...Εκεί αγωνίστηκε μέχρι και το 1992 ώσπου ήρθε η μεγάλη ώρα! Το μεγαλύτερο άλμα της ζωής του...Η μεταγραφή στην ομάδα που αγαπούσε από μικρός! Ο ένδοξος Π.Α.Ο.Κ. πλησίασε τον Απόλλωνα Λάρισας και...

**ΤΟ ΟΝΕΙΡΟ ΠΡΑΓΜΑΤΙΚΟΤΗΤΑ**

Την περίοδο 1991-92 ο Απόλλων Λάρισας έπαιζε στον βόρειο όμιλο της Γ' Εθνικής...Ο τότε προπονητής του Π.Α.Ο.Κ. Λιούμπισα Πέτροβιτς αλλά και ο προπονητής των τερματοφυλάκων του «δικέφαλου» Μπλάντεν Φορτούλα τον παρακολούθησαν από κοντά και ο γάμος δεν άργησε να γίνει...Ο Νίκος Μιχόπουλος υπέγραψε στον Π.Α.Ο.Κ. πενταετές συμβόλαιο έναντι 14 εκ.! Ήδη το μεγάλο όνειρο είχε γίνει πραγματικότητα για τον 22χρονο «πορτιέρο».



***Ο Νίκος Μιχόπουλος πριν από λίγες μέρες βρέθηκε στη Ρόδο και μίλησε στο Μάκη Δούβαλη***

Στην ιστορική ομάδα της Θεσσαλονίκης παρέμεινε μέχρι και το 2000...Τι να πρωτοθυμηθεί κανείς...Σχεδόν μία ολόκληρη ζωή! Οι προπονητές που πέρασαν αμέτρητοι! Όλεγκ Μπλαχίν, Άρι Χααν, Γκιούντερ Μπένγκτσον, Χρήστος Αρχοντίδης, Μιχάλης Μπέλλης, Ντράγκαν Κοκότοβιτς και φυσικά Άγγελος Αναστασιάδης! «Όλοι βοήθησαν σημαντικά...Θεωρώ ότι από τον καθένα έμαθα κάτι που με βοήθησε τα επόμενα χρόνια», λέει σήμερα ο Νίκος Μιχόπουλος. Θα πρέπει φυσικά να σημειωθεί ότι την περίοδο που μεταγράφηκε στον Π.Α.Ο.Κ., ήταν τρίτος τερματοφύλακας πίσω από τον Τόνι Γκάμπριτς και τον Βαγγέλη Πουρλιστόπουλο...

**ΤΟ ΕΠΟΣ ΤΟΥ ΧΑΪΜΠΟΥΡΙ...**

Αν ρωτήσει κανείς οποιοδήποτε οπαδό του Π.Α.Ο.Κ., τι θυμάται περισσότερο τα τελευταία χρόνια από την πορεία της ομάδας, τότε η απάντηση δύσκολα θα είναι διαφορετική...Εκτός από τα δύο πρόσφατα Κύπελλα στην Ελλάδα, ο «δικέφαλος» την περίοδο 1997-98 είχε γράψει τον δικό του άθλο, κάνοντας πραγματικά υπερήφανη ολόκληρη την χώρα. Ο Νίκος Μιχαόπουλος ήταν εκεί και θυμάται. «Καλύτερη στιγμή στην παρουσία μου στον Π.Α.Ο.Κ. δεν θα μπορούσε να ήταν άλλη από τον αποκλεισμό της Άρσεναλ! Ήταν κάτι φοβερό για όλους μας. Όταν έβαλε το γκολ ο Ζήσης Βρύζας στο Χαΐμπουρι, νιώσαμε διαφορετικά.

Είχαμε πετύχει έναν άθλο...Δεν πιστεύω ότι περιγράφεται με λίγες λέξεις εκείνο το κατόρθωμα»! Για όσους δεν θυμούνται οι Θεσσαλονικείς είχαν κερδίσει στην Τούμπα την Άρσεναλ με 1-0 και αναδείχθηκαν ισόπαλοι στην Αγγλία με 1-1 με γκολ του Ζήση Βρύζα στο 80ο λεπτό! Ενδεικτικά αναφέρουμε ορισμένα ονόματα που έπαιζαν τότε στην Άρσεναλ...Μπέργκαμπ, Όφερμαρς, Ντίξον, Σίμαν, Ράιτ, Κίον και πολλοί άλλοι...

**ΟΙ ΣΥΜΜΕΤΟΧΕΣ ΚΑΙ Η ΕΘΝΙΚΗ ΟΜΑΔΑ**

Στα χρόνια της παραμονής του στον Π.Α.Ο.Κ., ο Νίκος Μιχόπουλος συμπλήρωσε περίπου 200 συμμετοχές ενώ φόρεσε το εθνόσημο στο στήθος για έξι χρόνια έχοντας 17 παρουσίες. Ο Καρδιτσιώτης τερματοφύλακας έκανε το ντεμπούτο του στην Α' Εθνική τις αρχές του 1993 στο ματς με τον Εδεσσαϊκό, στο οποίο η ομάδα του κέρδισε με 1-0 ενώ το τελευταίο του παιχνίδι με τον «δικέφαλο» στο στήθος έγινε την περίοδο 1999-00 όταν ο Π.Α.Ο.Κ. κέρδισε στα Τρίκαλα την τοπική ομάδα με 5-3! Στην ερώτηση για τις καλές στιγμές που έζησε τα χρόνια της παραμονής του στη Θεσσαλονίκη , ο Νίκος Μιχόπουλος ήταν σαφής. «Ο Π.Α.Ο.Κ. είναι...παλμός! Δεν υπάρχει καλύτερο πράγμα από ένα γεμάτο γήπεδο...Από μία κατάμεστη Τούμπα! Ο κόσμος μπορεί και απογειώνει την ομάδα! Ο Π.Α.Ο.Κ....είναι οικογένεια με όλη τη σημασία της λέξεως. Όποιος παίξει εκεί, δένεται και μπαίνει σ' αυτή την οικογένεια. Έτσι αισθανόμουν κι εγώ...»

**Η ΓΛΥΚΟΠΙΚΡΗ ΓΕΥΣΗ...**

«Πιστεύω ότι η χειρότερη μου στιγμή στον Π.Α.Ο.Κ. ήταν το παιχνίδι με τον Άρη στην Τούμπα στο οποίο χάσαμε με 1-4 και απολύθηκε ο Μπλαχίν. Στη θέση του είχε έρθει ο Άγγελος...»,λέει ο Νίκος Μιχόπουλος ενώ όσον αφορά την καλύτερη απόκρουση και το πιο αστείο γκολ που δέχθηκε αναφέρει χαρακτηριστικά. «Το 1996 ο Μπορέλι του Παναθηναϊκού έπιασε μία κεφαλιά εξ' επαφής και κατάφερα να απομακρύνω τη μπάλα ενώ στην αναμέτρηση με τον Άρη την περίοδο 1998-99 ο Πέρσι Ολιβάρες γύρισε τη μπάλα σε μένα, αυτή έκανε μία γκέλα και κατέληξε στα δίχτυα».

**Η ΞΕΝΙΤΙΑ ΤΗΣ ΑΓΓΛΙΑΣ...**

Όλα τα ωραία παραμύθια έχουν ένα τέλος...έτσι και η παρουσία του Νίκου Μιχόπουλου στον Π.Α.Ο.Κ., κάποτε τελείωσε! Ήταν καλοκαίρι του 2000, όταν ο Ντούσαν Μπάγιεβιτς ανέλαβε την τεχνική ηγεσία των «ασπρόμαυρων»! «Είχαμε μία διαφωνία πάνω σε ορισμένα θέματα και αναγκάστηκα να αλλάξω ομάδα! Την περίοδο 2000-01 ο Νίκος Μιχόπουλος μετακόμισε στην Αγγλία για λογαριασμό της Μπέρνλι η οποία αγωνιζόταν στην πρώτη κατηγορία! Εκεί παρέμεινε για δύο χρόνια! Από την πρώτη στιγμή, ο ίδιος πήρε τη θέση του βασικού κάτω από τα δοκάρια της Μπέρνλι έχοντας 28 συμμετοχές ενώ τη σεζόν 2001-02 συμπλήρωσε 32!

Στις αρχές της περασμένης περιόδου και πιο συγκεκριμένα στα τέλη Σεπτεμβρίου ο Νίκος Μιχόπουλος δόθηκε με τη μέθοδο της υποσχετικής στην Κρίσταλ Πάλας, καθώς η ομάδα του Λονδίνου είχε ξεμείνει από τερματοφύλακες. Αγωνίστηκε σε πέντε παιχνίδια και τον Δεκέμβριο επέστρεψε στην Μπέρνλι, όπου έπαιξε σε 13 ματς. Τον προηγούμενο Μάϊο η αγγλική ομάδα διέκοψε πρόωρα το συμβόλαιο του, για οικονομικούς λόγους. «Τον τελευταίο χρόνο τα οικονομικά προβλήματα γιγαντώθηκαν στο αγγλικό ποδόσφαιρο. Η Μπέρνλι δεν θα μπορούσε να αποτελέσει εξαίρεση. Αποτέλεσμα ήταν να αποδεσμευτούν 13 ποδοσφαιριστές και φυσικά οι πιο ακριβοπληρωμένοι. Τη νέα σεζόν τα πράγματα δεν αναμένεται να αλλάξουν πολλά στη Μπέρνλι. Δύσκολα θα γίνουν μεταγραφές», υποστηρίζει ο Νίκος Μιχόπουλος.

**ΕΠΟΜΕΝΟΣ ΣΤΑΘΜΟΣ.. Η ΚΥΠΡΟΣ**

Πριν από λίγες μέρες ο 33χρονος τερματοφύλακας συμφώνησε με αστραπιαίες κινήσεις με την Κυπριακή Ομόνοια Λευκωσίας. Ο Νίκος Μιχόπουλος υπέγραψε μονοετές συμβόλαιο με προοπτική ανανέωσης ενώ θα έχει προπονητή έναν πρώην αντίπαλο του. Τον Τόνι Σαβέφσκι που έγραψε τη δική του ιστορία με την Α.Ε.Κ...Ο ίδιος, έχει ήδη μεταβεί στην Κύπρο προκειμένου να υπογράψει το νέο του συμβόλαιο, αφού η πρόταση που δέχθηκε ήταν αρκετά καλή. Θα πρέπει πάντως να σημειωθεί ότι ο Νίκος Μιχόπουλος είχε στα χέρια του πρόταση της Φούλαμ που παίζει στην Πρέμιερ Λίγκ αλλά και της Πόρτσμουθ που πήρε φέτος το εισιτήριο για την μεγαλύτερη κατηγορία της Αγγλίας.

Ο Νίκος Μιχόπουλος πριν από λίγο καιρό επισκέφτηκε τη Ρόδο μαζί με τον παλιό του συμπαίκτη Γιώργο Χατζηζήση(φέτος αγωνίστηκε στον Απόλλωνα Καλαμαριάς) και τον εκπρόσωπο της reusch(εταιρεία για γάντια γκολκίπερ) Αποστόλη Καραβασίλη! Στη Ρόδο ο Καρδιτσιώτης «πορτιέρο» ήρθε επίσης για να δει τον τερματοφύλακα των «πρασίνων» Στέλιο Θέμελη με τον οποίο επίσης υπήρξε συμπαίκτης στον Π.Α.Ο.Κ. αλλά και για να περάσει ολιγοήμερες διακοπές!

***-Πόσο δύσκολο ήταν για σένα Νίκο, να αφήσεις πριν από λίγα χρόνια την Ελλάδα και να πάρεις την απόφαση να ξενιτευτείς; Έμεινες ικανοποιημένος από τα όσα πέρασες τόσο στη Μπέρνλι όσο και στην Κρίσταλ Πάλας;***

«Αν και ήταν κάτι διαφορετικό στην αρχή για μένα, τελικά έμεινα πολύ ευχαριστημένος από την παρουσία μου στο αγγλικό πρωτάθλημα. Στο ξεκίνημα δυσκολεύτηκα να προσαρμοστώ στη ζωή της Αγγλίας, όμως σταδιακά μπήκα στο κλίμα της ομάδας αλλά και του τρόπου σκέψης αυτών που ασχολούνται με το ποδόσφαιρο. Έπαιξα βασικός και τα πήγα αρκετά καλά. Και οι δύο ομάδες στις οποίες αγωνίστηκα έχουν φοβερή υποδομή και πανέμορφα γήπεδα. Το

# Φύλακας άγγελος...

γήπεδο της Μπέρνλι χωράει 18 χιλιάδες ενώ της Κρίσταλ Πάλας 23 χιλιάδες και φυσικά σε κάθε παιχνίδι γεμίζουν ασφυκτικά. Μάλιστα τα μισά εισιτήρια της Κρίσταλ Πάλας ήταν διαρκείας. Νομίζω ότι όλα αυτά τα στοιχεία συνηγορούν για το επίπεδο του αγγλικού ποδοσφαίρου...»

***-Πάντως και με τις δύο ομάδες δεν καταφέρατε να πάρετε μία θέση στα πλέι-οφ για την άνοδο στην πρέμιερ λιγκ...Ο Νίκος Μιχόπουλος έμεινε ευχαριστημένος από την απόδοση του;***

«Η αλήθεια είναι ότι ξεκινήσαμε με στόχο μία τέτοια θέση όμως δεν τον πετύχαμε τόσο με τη Μπέρνλι όσο και με την Κρίσταλ Πάλας. Στη Μπέρνλι παρουσιάστηκαν πάρα πολλά οικονομικά προβλήματα με αποτέλεσμα να φύγουν αρκετοί παίκτες. Σε γενικές γραμμές θεωρώ ότι έδωσα ό,τι καλύτερο μπορούσα και στις δύο ομάδες».

***-Όσοι Έλληνες αθλητές έχουν αγωνιστεί σε ομάδες του εξωτερικού, έχουν κάνει αρκετές φορές αναφορά στη διαφορά νοοτροπίας που επικρατεί στα ξένα κράτη σε σχέση με την Ελλάδα. Κατά τη διάρκεια της παρουσίας σου στην Αγγλία, ποιες διαφορές έχεις διαπιστώσει σχετικά με το σύστημα που λειτουργεί το ποδόσφαιρο;***

«Προσωπικά πιστεύω ότι η μεγαλύτερη διαφορά μεταξύ των δύο χωρών έχει να κάνει με τη μέθοδο της πίεσης που ασκείται στην Ελλάδα. Στην Αγγλία σε πιέζουν στο αγωνιστικό καθαρά κομμάτι ενώ στη χώρα μας στην ψυχολογία του κάθε αθλητή, κάτι που μπορεί να επηρεάσει ανά πάσα στιγμή την απόδοση ενός παίκτη. Στο εξωτερικό δεν σε πιέζουν οι φίλαθλοι, οι δημοσιογράφοι και οι εξωγενείς παράγοντες με συνέπεια να είσαι ήρεμος και συγκεντρωμένος στο παιχνίδι σου. Μία άλλη σημαντική παράμετρος είναι η διαπησία. Οι Άγγλοι ποδοσφαιριστές δεν παρεξηγούν κανένα διαιτητή, ακόμα κι αν κάνει λάθη ενώ στην Ελλάδα με την πρώτη καθίσουν για φαγητό είτε για να συνομιλήσουν με τους φίλους της ομάδας. Το ποδόσφαιρο το βλέπουν σαν μία πραγματική γιορτή. Σαν μία διέξοδο από την πραγματικότητα...».

***-Μπορεί να απουσιάζεις από την πατρίδα τα τρία τελευταία χρόνια, όμως φαντάζομαι ότι παρακολουθείς το ελληνικό ποδόσφαιρο...Ο Ολυμπιακός κατέκτησε δίκαια το φετινό πρωτάθλημα;***

«Η αλήθεια είναι ότι έχω παρακολουθήσει αρκετά παιχνίδια και μαθαίνω σχεδόν σε καθημερινή βάση τα νέα των ομάδων. Θεωρώ ότι πλέον το ελληνικό πρωτάθλημα είναι σαφώς πιο αξιόπιστο σε σχέση με τα προηγούμενα χρόνια. Το γεγονός αυτό με ικανοποιεί σαν φίλαθλο και είναι ένα βήμα για να βελτιωθεί το ποδόσφαιρο. Άλλωστε μόνο όταν ο κόσμος πειστεί ότι όλα βαίνουν καλώς θα επιστρέψει ξανά στο γήπεδο. Δεν πρέπει να ξεχνάμε ότι η απουσία των φιλάθλων οφείλεται σε διάφορους λόγους και είναι πραγματικά ό,τι χειρότερο για κάποιον ποδοσφαιριστή να αγωνίζεται σε άδειο γήπεδο. Σχετικά με την κατάκτηση του πρωταθλήματος, νομίζω ότι ο Ολυμπιακός δίκαια έκοψε πρώτος το νήμα, έστω και την προτελευταία αγωνιστική όταν κέρδισε τον Παναθηναϊκό».

***-Τελικά, Νίκο γιατί πιστεύεις ότι ο κόσμος δεν πάει στο γήπεδο και αρκείται να παρακολουθεί τα παιχνίδια από τις τηλεοράσεις;***

«Στο υποσυνείδητο του Έλληνα φίλαθλου το ποδόσφαιρο της χώρας μας θεωρείται πλέον αναξιόπιστο...Βέβαια υπάρχουν πολλοί ακόμα λόγοι, όπως είναι οι κακές γηπεδικές εγκαταστάσεις και τα επεισόδια που δημιουργούνται, που φοβίζουν τον κόσμο να παρακολουθήσει από κοντά τα ματς. Πάντως θεωρώ ότι ο φανατισμός και η κατευθυνόμενη δημοσιογραφία από ορισμένα μέσα μαζικής ενημέρωσης μόνο κακό μπορούν να προκαλέσουν στους φιλάθλους. Άλλωστε τον τελευταίο καιρό όλοι έχουμε γίνει μάρτυρες απίστευτων επεισοδίων μεταξύ των φιλάθλων των ομάδων».



*Ο Νίκος Μιχόπουλος μαζί με τον αντιπρόσωπο της «reusch» στην Ελλάδα Απόστολο Καραβασίλη*

ευκαιρία όλοι μιλάνε για δόλο. Εκεί οι αθλητές της κάθε ομάδας είναι υποχρεωμένοι να πηγαίνουν σε εκδηλώσεις με τους φιλάθλους, σε πάρτι για τα μικρά παιδιά, στους διάφορους χώρους του γηπέδου, είτε για να

***-Μπορεί κάποια ομάδα της Θεσσαλονίκης να μπει σφήνα στη διεκδίκηση του πρωταθλήματος με βάση τα σημερινά οικονομικά δεδομένα;***

«Εδώ μιλάμε για καθαρά διοικητικά θέματα. Οι ομάδες της Αθήνας έχουν μεγαλύτερες οικονομικές δυνατότητες και εύλογα πρωταγωνιστούν στο πρωτάθλημα. Ο Ηρακλής είχε έναν από τους πιο επιφανείς οικονομικά παράγοντες τον Βαγγέλη Μυτιληναίο και τελικά δεν βγήκε ούτε καν στο ΟΥΕΦΑ ενώ ο ίδιος θέλει να τα παρατήσει. Αυτό πιστεύω ότι κάτι λέει...Από την άλλη πλευρά ο Π.Α.Ο.Κ. έχει τη μεγαλύτερη δυναμική λόγω των φιλάθλων του και είναι η πιο εμπορική ομάδα στη Βόρεια Ελλάδα. Δυστυχώς όμως δεν βλέπω φως στο τούνελ και δεν ξέρω που θα οδηγήσει αυτή η κατάσταση. Τα ίδια συμβαίνουν περίπου και στον Άρη. Δεν νομίζω ότι με τέτοια προβλήματα μπορεί να διεκδικηθεί κάποιο πρωτάθλημα».

***-Στάθηκες πραγματικά άτυχος γιατί κατά τη διάρκεια της καριέρας σου στον Π.Α.Ο.Κ. δεν κατάφερες να κατακτήσεις κάποιο Κύπελλο...Θα ήθελες να βρισκόσουν στην Τούμπα βρισκόταν πολύ κοντά στην κορυφή, τελικά για μία ακόμα χρονιά θα αρκεστεί στη συμμετοχή του στο Κύπελλο ΟΥΕΦΑ...Τι πιστεύεις ότι έφταιξε;***

«Είναι πολύ δύσκολο ο Π.Α.Ο.Κ. να συναγωνιστεί τις τρεις ομάδες του κέντρου για πολλούς και διάφορους λόγους. Πάντως στάθηκε ιδιαίτερα άτυχος σε δύο παιχνίδια-κλειδιά όπως ήταν αυτό με την Καλλιθέα και τον Ηρακλή στην Τούμπα, όπου γνώρισε τις ήττες με συνέπεια να χάσει πολύτιμο έδαφος στη βαθμολογία και τελικά να μείνει εκτός νυμφώνος».

***-Τον τελευταίο καιρό η κατάσταση στον Π.Α.Ο.Κ. είναι έκρυθμη...Τα τεράστια οικονομικά προβλήματα έχουν οδηγήσει αρκετούς παίκτες στις προ-***



**Ο Νίκος Μιχόπουλος**

***σφυγές για να διεκδικήσουν την ελευθερία τους. Τι ξημερώνει η επόμενη μέρα για την παλιά σου ομάδα;***

«Θα ήθελα να βρεθεί μία λύση και μάλιστα όσο το δυνατόν γρηγορότερα γιατί ο Π.Α.Ο.Κ. είναι μεγάλη ομάδα και σε καμία περίπτωση δεν του αρμόζουν τέτοιου είδους προβλήματα. Ο Π.Α.Ο.Κ. πρέπει να πρωταγωνιστεί συνεχώς στο ελληνικό ποδόσφαιρο γιατί μόνο έτσι θα ανέβει το επίπεδο και θα έχουμε μεγαλύτερο ανταγωνισμό. Ελπίζω ότι τα εμπόδια αυτά θα ξεπεραστούν και η ομάδα θα λειτουργήσει πάνω σε υγιή πλαίσια τα επόμενα χρόνια».

***-Τον τελευταίο καιρό η κατάσταση στον Π.Α.Ο.Κ. είναι έκρυθμη...Τα τεράστια οικονομικά προβλήματα έχουν οδηγήσει αρκετούς παίκτες στις προ-στον τελικό με τον Άρη;***

«Πραγματικά ζήλεψα(χαμογελάει...) τους παλιούς μου συμπαίκτες! Τον Παντελή Καφέ, τον Διονύση Χασιώτη, τον Κυριάκο Τοχούρογλου, τον Γιώργο Γεωργιάδη και τον Βαγγέλη Νάστο και χάρηκα που ο Π.Α.Ο.Κ. μέσα σε διάστημα τριών ετών έχει κατακτήσει δύο φορές το Κύπελλο Ελλάδας. Παρά τα οικονομικά προβλήματα τα παιδιά απέδειξαν ότι είχαν ψυχή και το κομμάτι αυτό αποτελεί σπουδαία επιτυχία. Στον τελικό με τον Άρη βρέθηκα στις κερκίδες της Τούμπας και ομολογώ ότι δεν μπορούσα συχνά να παρακολουθήσω από κοντά την ομάδα».

***-Φεύγοντας από τον Π.Α.Ο.Κ., πολλοί φίλαθλοι εναντιώθηκαν στη διοίκηση για την απόφασή της να λύσει τη συνεργασία μαζί σου. Ένιωσες κάπως περίεργα όταν βρέθηκες ξανά στην Τούμπα και μάλιστα σε ένα παιχνίδι ιδιαίτερης σημασίας όπως αυτό με τον Άρη;***

«Ο κόσμος του Π.Α.Ο.Κ. με αγαπάει πολύ και αυτό το απέδειξε στον τελικό. Ήταν πράγματι συγκινητική η συμπεριφορά του και ο τρόπος της φιλοξενίας κάτι που θα μου μείνει για πάρα πολύ καιρό χαραγμένο στη μνήμη. Η λατρεία που έχουν οι φίλαθλοι για τον Π.Α.Ο.Κ., δεν πιστεύω ότι συναντάται εύκολα ακόμα και σε ομάδες του εξωτερικού».

***-Υπάρχει κάποια πικρία για ανθρώπους που δεν σε βοήθησαν και σε εμπόδισαν στο έργο σου;***

«Ναι...Κάποιοι άνθρωποι που τους θεωρούσα φίλους δεν μου φέρθηκαν σωστά και με μαχαίρωσαν πισώπλατα. Ξέρω ποιοι είναι, αλλά δεν θα μπω στη διαδικασία να τους αναφέρω».

***-Νίκο, ποιος ήταν ο προπονητής που σε ανέδειξε και ποιον θεωρείς τον καλύτερο τεχνικό που πέρασε από τον Π.Α.Ο.Κ.;***

«Χρωστάω ένα μεγαλοπρεπέστατο ευχαριστώ στον Αλέκο Γκαζούνη που ουσιαστικά μου

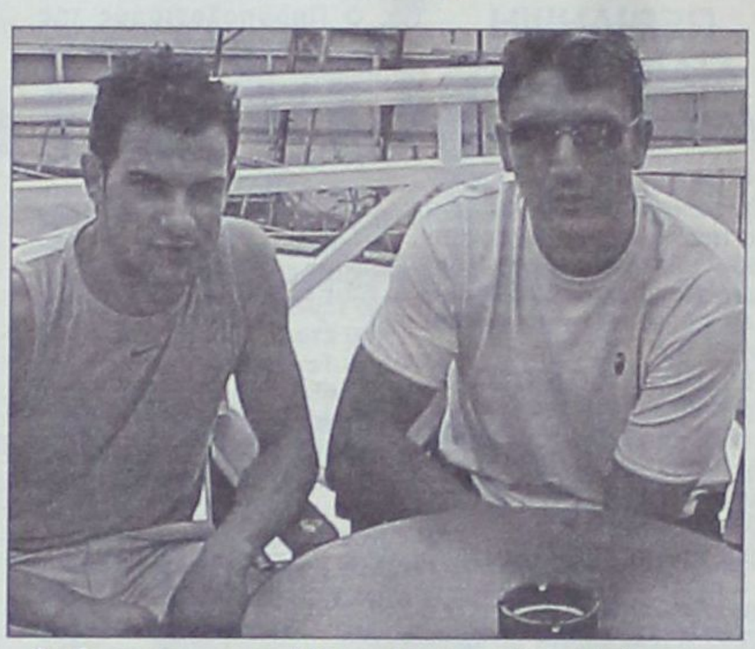

*Τις διακοπές του στη Ρόδο απόλαυσε ο Νίκος Μιχόπουλος μαζί με τον παλιό του συμπαίκτη στον ΠΑΟΚ και νυν του Απόλλωνα Καλαμαριάς Γιώργο Χατζηζήση*

έμαθε τι σημαίνει αθλητισμός. Από τον καθένα πήρα κάτι ξεχωριστό. Από τον Άγγελο Αναστασιάδη, τον Άρι Χααν, τον Γκιούντερ Μπένγκτσον! Ο καθένας επιτέλεσε σημαντικό έργο...»!

***-Κεφάλαιο εθνική ομάδα... Πότε έγινε το ντεμπούτο σου με το εθνόσημο στο στήθος;***

Στην Εθνική κλήθηκα για πρώτη φορά το 1994, μετά το Μουντιάλ της Αμερικής. Τότε στο αντιπροσωπευτικό μας συγκρότημα έγινε ολική ανανέωση και μαζί με τον Ηλία Ατματσίδη αποστελούσαμε το δίδυμο των γκολκίπερ. Το ντεμπούτο μου έγινε σε ένα φιλικό παιχνίδι στην Κύπρο όταν χάσαμε με 3-2 ενώ σε επίσημο ματς στη Φινλανδία όπου επίσης ηττηθήκαμε με 2-1. Είναι πραγματικά πολύ μεγάλη η ευθύνη να αντιπροσωπεύεις την πατρίδα σου. Είναι ένα διαφορετικό συναίσθημα και θα πρέπει να ομολογήσω ότι στο ντεμπούτο μου στην Εθνική είχα πολύ άγχος...»!

***-Το μεγάλο όνειρο του Νίκου Μιχόπουλου;***

«Όταν ήμουν μικρός και ξεκίνησα στην Καρδίτσα το όνειρο μου ήταν κάποτε να φορέσω τη φανέλα του Π.Α.Ο.Κ...Το όνειρο αυτό πραγματοποιήθηκε αλλά στον αθλητισμό δεν πρέπει να σταματάει κανείς! Πρέπει να οριοθετηθεί συνεχώς καινούργιους στόχους γιατί αν επαναπαυτεί κανείς, το έχασε το παιχνίδι... Σίγουρα θα ήθελα κάποια στιγμή να αγωνιστώ στην Πρέμιερ Λιγκ, όμως η ζωή συνεχίζεται και οφείλουμε να συμβιβαστούμε με αυτά που έχουμε...»

***-Ο χώρος του ποδοσφαίρου ενδείκνυται για τη σύναψη φιλικών σχέσεων;***

«Βέβαια...Μπορεί με ορισμένα παιδιά να είμαστε... «εχθροί» εντός των γηπέδων, όμως αυτό δεν σημαίνει απολύτως τίποτα. Πολύ καλές σχέσεις διατηρώ με τον Βασίλη Τσάρτα, τον Θοδωρή Ζαγοράκη, τον Νίκο Νταμπίζα, τον Κώστα Κωνσταντινίδη και το φιλαράκι μου τον Στέλιο Θέμελη που παίζει στη Ρόδο και πριν από αρκετά χρόνια ήμασταν συμπαίκτες στον Π.Α.Ο.Κ».

***-Είναι η πρώτη φορά που επισκέφτηκες τη Ρόδο;***

«Για διακοπές ναι...Είχαμε έρθει με την Εθνική Ελλάδας στο παιχνίδι με την Κύπρο όπου κερδίσαμε με 2-0! Για τη Ρόδο είχα ακούσει πολλά, που ήθελα όμως να τα διαπιστώσω από κοντά. Είναι ένα πανέμορφο νησί με φιλόξενους ανθρώπους και σκοπεύω να έρθω ξανά...»!

*Όταν ήμουν μικρός το όνειρο μου ήταν να παίξω κάποτε στον Π.Α.Ο.Κ. Το όνειρο αυτό πραγματοποιήθηκε αλλά στον αθλητισμό δεν πρέπει να σταματάει κανείς

*Κάποιοι άνθρωποι τους οποίος θεωρούσα φίλους, με μαχαίρωσαν πισώπλατα. Ξέρω ποιοι είναι αλλά δεν πειράζει, η ζωή συνεχίζεται...

*Αν και στην αρχή δυσκολεύτηκα να προσαρμοστώ στους αγγλικούς ρυθμούς ζωής, τελικά κατάφερα να μπω στον τρόπο σκέψης της ομάδας

*Στην Αγγλία η πίεση αποσκοπεί καθαρά στο αγωνιστικό κομμάτι ενώ στην Ελλάδα αφορά τη ψυχολογία του ποδοσφαιριστή κάτι που μπορεί να επηρεάσει άμεσα την απόδοση του

*Το ελληνικό πρωτάθλημα είναι σαφώς πιο αξιόπιστο σε σχέση με τα προηγούμενα χρόνια. Ο Ολυμπιακός κατέκτησε δίκαια τον τίτλο

*Οι κακές γηπεδικές εγκαταστάσεις, ο άκρατος φανατισμός και τα επεισόδια φοβίζουν τους φιλάθλους να πάνε στο γήπεδο

*Στον τελικό του Κυπέλλου με τον Άρη, ζήλεψα τους παλιούς μου συμπαίκτες. Ο κόσμος του Π.Α.Ο.Κ. μου επιφύλαξε θερμή υποδοχή! Είναι πραγματικό υπέροχο να παίζει κανείς σε μία γεμάτη Τούμπα

*Θα ήθελα να βρεθεί μία λύση όσο το δυνατόν γρηγορότερα στον Π.Α.Ο.Κ., γιατί είναι μεγάλη ομάδα και δεν του αρμόζουν τέτοια προβλήματα

*Οι ομάδες της Αθήνας έχουν μεγαλύτερες οικονομικές δυνατότητες και γι' αυτό το λόγο πρωταγωνιστούν στο πρωτάθλημα. Το γεγονός ότι ο Ηρακλής είχε τον Βαγγέλη Μυτιληναίο στις τάξεις του και θέλει να αποχωρήσει είναι ένα στοιχείο που λέει πολλά.

**ΕΛΛΗΝΙΚΗ ΔΗΜΟΚΡΑΤΙΑ**
**ΝΟΜΟΣ ΔΩΔΕΚΑΝΗΣΟΥ**
**ΔΗΜΟΣ ΙΑΛΥΣΟΥ**
**Δ/ΝΣΗ ΤΕΧΝΙΚΩΝ ΥΠΗΡΕΣΙΩΝ**

**ΕΡΓΟ:** *«Προμήθεια ενός (1) καινούργιου τροχοφόρου φορτωτή χωρητικότητας κάδου 0,40 κ.μ. με εξάρτηση εκσκαφής»*

## ΠΕΡΙΛΗΨΗ ΔΙΑΚΗΡΥΞΗΣ ΔΗΜΟΠΡΑΣΙΑΣ

Ο Δήμαρχος Ιαλυσού προκηρύσσει ανοικτή δημοπρασία για την Προμήθεια **Ενός καινούργιου τροχοφόρου φορτωτή χωρητικότητας κάδου 0,40 κ.μ. με εξάρτηση εκσκαφής** με κριτήριο την **ΤΕΧΝΟΟΙΚΟΝΟΜΙΚΑ ΣΥΜΦΕΡΟΤΕΡΗ ΠΡΟΣΦΟΡΑ.**

Η διενέργεια και η εκτέλεση της προμήθειας θα γίνουν σύμφωνα με την **11389/23-3-93 Απόφαση (Ενιαίος Κανονισμός Προμηθειών Ο.Τ.Α.).**

Σύμφωνα με το υπ'αριθ. 48710/2002 έγγραφο του **ΥΠ.ΕΣ.Δ.Δ.Α.** και την υπ' αριθ. **Π1/542/03, Π1/1026/03, Π1/1303/03, Π1/1908/03** αποφάσεις του Υπουργού Ανάπτυξης με την οποία τίθεται σε εφαρμογή το Ενιαίο Πρόγραμμα Προμηθειών **(Ε.Π.Π.)** του έτους 2003 μας εγκρίθηκε η προμήθεια:

**- Ενός (1) καινούργιου τροχοφόρου φορτωτή χωρητικότητας κάδου 0,40 κ.μ. με εξάρτηση εκσκαφής**

**Ο Προϋπολογισμός** της προμήθειας ανέρχεται στο ποσό των:

**31,356 € + 5.644 €** (Φ.Π.Α. + Στρογγυλ.) = **37.000 €**

Η Πίστωση του έργου προέρχεται από Ι.Π. 2003 με διατιθέμενη πίστωση για το 2003 **180.000 €** με **Φ.Π.Α**.

Η δημοπρασία θα διενεργηθεί την **23η του μηνός Ιουλίου του έτους 2003** στα γραφεία των Τεχνικών Υπηρεσιών του Δήμου. **Ώρα έναρξης 11:00 π.μ. και ώρα λήξης 11:30 π.μ.**

Η έναρξη επίδοσης των προσφορών γίνεται μισή ώρα νωρίτερα.

Η παραλαβή των προσφορών μπορεί να συνεχιστεί και μετά την ώρα αυτή, αν η παράδοση των προσφορών που έχει έγκαιρα άρχισει συνεχίζεται χωρίς διακοπή, λόγω του πλήθους των ενδιαφερομένων.

Στη δημοπρασία γίνονται δεκτοί:

- Έλληνες και αλλοδαποί προμηθευτές
- Νομικά πρόσωπα ημεδαπά και αλλοδαπά
- Συνεταιρισμοί
- Ενώσεις προμηθευτών

**Εγγύηση** για συμμετοχή στη δημοπρασία ορίζεται σε 5% του προϋπολογισμού δηλαδή σε **1.568 €**

Περισσότερες πληροφορίες θα δίδονται καθημερινά τις εργάσιμες ημέρες και ώρες στα γραφεία των Τεχνικών Υπηρεσιών του Δήμου Ιαλυσού.

**Ο Δήμαρχος**
**ΣΤΕΡΓΟΣ ΣΤΑΓΚΑΣ**

---

**ΕΛΛΗΝΙΚΗ ΔΗΜΟΚΡΑΤΙΑ**
**ΝΟΜΟΣ ΔΩΔΕΚΑΝΗΣΟΥ**
**ΔΗΜΟΣ ΙΑΛΥΣΟΥ**
**Δ/ΝΣΗ ΤΕΧΝΙΚΩΝ ΥΠΗΡΕΣΙΩΝ**

**ΕΡΓΟ:** «Προμήθεια δύο (2) καινούργιων οχημάτων τύπου VAN»

## ΠΕΡΙΛΗΨΗ ΔΙΑΚΗΡΥΞΗΣ ΔΗΜΟΠΡΑΣΙΑΣ

Ο Δήμαρχος Ιαλυσού προκηρύσσει ανοικτή δημοπρασία για την Προμήθεια **Δύο καινούργιων οχημάτων τύπου VAN** με κριτήριο την **ΤΕΧΝΟΟΙΚΟΝΟΜΙΚΑ ΣΥΜΦΕΡΟΤΕΡΗ ΠΡΟΣΦΟΡΑ.**

Η διενέργεια και η εκτέλεση της προμήθειας των **Δύο (2) καινούργιων οχημάτων τύπου VAN** θα γίνουν σύμφωνα με την **11389/23-3-93 Απόφαση (Ενιαίος Κανονισμός Προμηθειών Ο.Τ.Α.).**

**Ο Προϋπολογισμός** της προμήθειας ανέρχεται στο ποσό των:

**38.136 € + 6,864 €** (Φ.Π.Α. + Στρογγυλ.) = **45.000 €**

Η Πίστωση του έργου προέρχεται από Ι.Π. 2003 με διατιθέμενη πίστωση για το 2003 **45.000 €** με **Φ.Π.Α**.

Η δημοπρασία θα διενεργηθεί την **30η του μηνός Ιουλίου του έτους 2003** στα γραφεία των Τεχνικών Υπηρεσιών του Δήμου. **Ώρα έναρξης 11:00 π.μ. και ώρα λήξης 11:30 π.μ.**

Η έναρξη επίδοσης των προσφορών γίνεται μισή ώρα νωρίτερα.

Η παραλαβή των προσφορών μπορεί να συνεχιστεί και μετά την ώρα αυτή, αν η παράδοση των προσφορών που έχει έγκαιρα άρχισει συνεχίζεται χωρίς διακοπή, λόγω του πλήθους των ενδιαφερομένων.

Στη δημοπρασία γίνονται δεκτοί:

- Έλληνες και αλλοδαποί προμηθευτές
- Νομικά πρόσωπα ημεδαπά και αλλοδαπά
- Συνεταιρισμοί
- Ενώσεις προμηθευτών

**Εγγύηση** για συμμετοχή στη δημοπρασία ορίζεται σε 5% του προϋπολογισμού δηλαδή σε **1.907 €**

Περισσότερες πληροφορίες θα δίδονται καθημερινά τις εργάσιμες ημέρες και ώρες στα γραφεία των Τεχνικών Υπηρεσιών του Δήμου Ιαλυσού.

**Ο Δήμαρχος**
**ΣΤΕΡΓΟΣ ΣΤΑΓΚΑΣ**

---

**ΕΛΛΗΝΙΚΗ ΔΗΜΟΚΡΑΤΙΑ**
**ΝΟΜΟΣ ΔΩΔΕΚΑΝΗΣΟΥ**
**ΔΗΜΟΣ ΙΑΛΥΣΟΥ**
**Δ/ΝΣΗ ΤΕΧΝΙΚΩΝ ΥΠΗΡΕΣΙΩΝ**

**ΕΡΓΟ:** «Προμήθεια δύο (2) καινούργιων ημιφορτηγών αυτοκινήτων ωφέλιμου φορτίου 1 ton.

## ΠΕΡΙΛΗΨΗ ΔΙΑΚΗΡΥΞΗΣ ΔΗΜΟΠΡΑΣΙΑΣ

Ο Δήμαρχος Ιαλυσού προκηρύσσει ανοικτή δημοπρασία για την Προμήθεια **Δύο (2) καινούργιων ημιφορτηγών αυτοκινήτων ωφέλιμου φορτίου 1 ton** με κριτήριο την **ΤΕΧΝΟΟΙΚΟΝΟΜΙΚΑ ΣΥΜΦΕΡΟΤΕΡΗ ΠΡΟΣΦΟΡΑ.**

Η διενέργεια και η εκτέλεση της προμήθειας των **Δύο (2) καινούργιων ημιφορτηγών αυτοκινήτων ωφέλιμου φορτίου 1 ton** θα γίνουν σύμφωνα με την **11389/23-3-93 Απόφαση (Ενιαίος Κανονισμός Προμηθειών Ο.Τ.Α.).**

**Ο Προϋπολογισμός** της προμήθειας ανέρχεται στο ποσό των:

**33.693,80 € + 8.306,20 €** (Φ.Π.Α. + Στρογγυλ.) = **42.000 €**

Η Πίστωση του έργου προέρχεται από Ι.Π. 2003 με διατιθέμενη πίστωση για το 2003 **42.000 €** με **Φ.Π.Α**.

Η δημοπρασία θα διενεργηθεί την **30η του μηνός Ιουλίου του έτους 2003** στα γραφεία των Τεχνικών Υπηρεσιών του Δήμου. **Ώρα έναρξης 11:00 π.μ. και ώρα λήξης 11:30 π.μ.**

Η έναρξη επίδοσης των προσφορών γίνεται μισή ώρα νωρίτερα.

Η παραλαβή των προσφορών μπορεί να συνεχιστεί και μετά την ώρα αυτή, αν η παράδοση των προσφορών που έχει έγκαιρα αρχίσει συνεχίζεται χωρίς διακοπή, λόγω του πλήθους των ενδιαφερομένων.

Στη δημοπρασία γίνονται δεκτοί:

- Έλληνες και αλλοδαποί προμηθευτές
- Νομικά πρόσωπα ημεδαπά και αλλοδαπά
- Συνεταιρισμοί
- Ενώσεις προμηθευτών

**Εγγύηση** για συμμετοχή στη δημοπρασία ορίζεται σε 5% του προϋπολογισμού δηλαδή σε **1.685 2**

Περισσότερες πληροφορίες θα δίδονται καθημερινά τις εργάσιμες ημέρες και ώρες στα γραφεία των Τεχνικών Υπηρεσιών του Δήμου Ιαλυσού.

**Ο Δήμαρχος**
**ΣΤΕΡΓΟΣ ΣΤΑΓΚΑΣ**

---

**ΕΛΛΗΝΙΚΗ ΔΗΜΟΚΡΑΤΙΑ**
**ΝΟΜΟΣ ΔΩΔΕΚΑΝΗΣΟΥ**
**ΔΗΜΟΣ ΙΑΛΥΣΟΥ**
**Δ/ΝΣΗ ΤΕΧΝΙΚΩΝ ΥΠΗΡΕΣΙΩΝ**

**ΕΡΓΟ:** «Προμήθεια απορριμματοφόρου οχήματος χωρητικότητας 16 κ.μ.

## ΠΕΡΙΛΗΨΗ ΔΙΑΚΗΡΥΞΗΣ ΔΗΜΟΠΡΑΣΙΑΣ

Ο Δήμαρχος Ιαλυσού προκηρύσσει ανοικτή δημοπρασία για την Προμήθεια **Απορριμματοφόρου οχήματος χωρητικότητας 16 κ.μ.** με κριτήριο την **ΤΕΧΝΟΟΙΚΟΝΟΜΙΚΑ ΣΥΜΦΕΡΟΤΕΡΗ ΠΡΟΣΦΟΡΑ.**

Η διενέργεια και η εκτέλεση της προμήθειας θα γίνουν σύμφωνα με την **11389/23-3-93 Απόφαση (Ενιαίος Κανονισμός Προμηθειών Ο.Τ.Α.).**

Σύμφωνα με το υπ'αριθ. 48710/2002 έγγραφο του **ΥΠ.ΕΣ.Δ.Δ.Α.** και την υπ' αριθ. **Π1/542/03, Π1/1026/03, Π1/1303/03, Π1/1908/03** αποφάσεις του Υπουργού Ανάπτυξης με την οποία τίθεται σε εφαρμογή το Ενιαίο Πρόγραμμα Προμηθειών **(Ε.Π.Π.)** του έτους 2003 μας εγκρίθηκε η προμήθεια:

**- Απορριμματοφόρου οχήματος χωρητικότητας 16 κ.μ.**

**Ο Προϋπολογισμός** της προμήθειας ανέρχεται στο ποσό των:

**100.000 € + 18.000 €** (Φ.Π.Α. + Στρογγυλ.) = **118.000 €**

Η Πίστωση του έργου προέρχεται από Ι.Π. 2003 με διατιθέμενη πίστωση για το 2003 **240.000 €** με **Φ.Π.Α**.

Η δημοπρασία θα διενεργηθεί την **30η του μηνός Ιουλίου του έτους 2003** στα γραφεία των Τεχνικών Υπηρεσιών του Δήμου. **Ώρα έναρξης 11:00 π.μ. και ώρα λήξης 11:30 π.μ.**

Η έναρξη επίδοσης των προσφορών γίνεται μισή ώρα νωρίτερα.

Η παραλαβή των προσφορών μπορεί να συνεχιστεί και μετά την ώρα αυτή, αν η παράδοση των προσφορών που έχει έγκαιρα αρχίσει συνεχίζεται χωρίς διακοπή, λόγω του πλήθους των ενδιαφερομένων.

Στη δημοπρασία γίνονται δεκτοί:

- Έλληνες και αλλοδαποί προμηθευτές
- Νομικά πρόσωπα ημεδαπά και αλλοδαπά
- Συνεταιρισμοί
- Ενώσεις προμηθευτών

**Εγγύηση** για συμμετοχή στη δημοπρασία ορίζεται σε 5% του προϋπολογισμού δηλαδή σε **920 €**

Περισσότερες πληροφορίες θα δίδονται καθημερινά τις εργάσιμες ημέρες και ώρες στα γραφεία των Τεχνικών Υπηρεσιών του Δήμου Ιαλυσού.

**Ο Δήμαρχος**
**ΣΤΕΡΓΟΣ ΣΤΑΓΚΑΣ**

---

**ΕΛΛΗΝΙΚΗ ΔΗΜΟΚΡΑΤΙΑ**
**ΝΟΜΟΣ ΔΩΔΕΚΑΝΗΣΟΥ**
**ΔΗΜΟΣ ΙΑΛΥΣΟΥ**
**Δ/ΝΣΗ ΤΕΧΝΙΚΩΝ ΥΠΗΡΕΣΙΩΝ**

*ΕΡΓΟ: Ιδιωτικές συνδέσεις Δικτύου Αποχέτευσης (με τους συλλεκτήρες της Β' φάσης) ΧΡΗΣΗ: Ι.Π. 2003.*

## ΠΕΡΙΛΗΨΗ ΔΙΑΚΗΡΥΞΗΣ ΜΕΙΟΔΟΤΙΚΟΥ ΔΙΑΓΩΝΙΣΜΟΥ

Ο Δήμαρχος Ιαλυσού επαναπροκηρύσσει Δημόσιο μειοδοτικό Διαγωνισμό, για την ανάδειξη αναδόχου εκτέλεσης του έργου: **«ΙΔΙΩΤΙΚΕΣ ΣΥΝΔΕΣΕΙΣ ΔΙΚΤΥΟΥ ΑΠΟΧΕΤΕΥΣΗΣ (με τους συλλεκτήρες της Β' φάσης»)»**, προϋπολογιζόμενης συνολικής δαπάνης κατά τη μελέτη της Υπηρεσίας **396.733 €**, ήτοι **228.575 €** για εργασίες, **64.001 € Γ.Ε. & Ε.Ο** (28%), απρόβλεπτα **43.886,40 €** (15%), **14.629 €** πρόβλεψη αναθεώρησης (5%) **& ΦΠΑ 45.641,88 €.**

Η δημοπράτηση γίνεται σύμφωνα με τους όρους της παρούσας Διακήρυξης και σύμφωνα με τις διατάξεις του Ν. 1418/84 «Δημόσια Εργα και ρυθμίσεις συναφών θεμάτων», όπως ισχύει μετά την τροποποίησή του και τη συμπλήρωσή του από τους νόμους 2229/94, 2308/95, 2338/95, 2372/96, 2940/01 (ΦΕΚ 180Α/6-8-2001) και σύμφωνα με τον Ν. 2576/98 (ΦΕΚ 25 Α/9-2-1998) περί «Βελτίωσης των διαδικασιών για την ανάθεση της κατασκευής των δημοσίων έργων και άλλες Διατάξεις», των εκτελεστικών τους Π.Δ. 609/85 και 472/85 όπως ισχύουν μετά την τροποποίησή τους από τα Π.Δ. 368/94, 285/97, 402/96, 210/97, 218/99 καθώς και την απόφαση Δ17α/08/16/ Φ.Ν.402/10-2-98 (ΦΕΚ116Β'/12-2-98), «Διαδικασία για την ανάδειξη αναδόχου κατασκευής Δημοσίων έργων», όπως αυτή τροποποιήθηκε με την απόφαση Δ17α /10/65/Φ.Ν.402/24-7-98 (ΦΕΚ 835Β'/12-8-98), και με τις εγκυκλίους Υ.ΠΕ.ΧΩ.ΔΕ., Γ.Γ.Δ.Ε./Δ/νση Νομοθετικού Συντονισμού και Κωδικοποίησης, Ε 27/1998 με αριθμό πρωτ. Δ17α/03/71/Φ.Ν. 402/28-8-1998, Ε16 1999 με αριθμό πρωτ. Δ17α/05/35/ Φ.Ν. 402/26-4-1999 και Ε23/2000 με αρ. πρωτ. Δ17α/05/42/ ΦΝ 402/2-8-2000 και Δ17Α/04/59/ΦΝ 402/6-9-2002 Ε21 2002 Υ.ΠΕ.ΧΩ.ΔΕ..

Το έργο χρηματοδοτείται από ιδίους πόρους 2003

1. Ο διαγωνισμός θα διεξαχθεί την 23/7/2003 ημέρα Τετάρτη και ώρα 11η πρωινή (λήξη επίδοσης προσφορών) στα γραφεία της ΤΥ του Δήμου στην Ιαλυσό στο Δημαρχείο.

2. Το έργο ανήκει στην κατηγορία **«ΥΔΡΑΥΛΙΚΑ»**, με την απόφαση Δ17α/10/65/Φ.Ν. 402/98 (ΦΕΚ 835 Β'/12-8-98).

Στο μειοδοτικό Διαγωνισμό γίνονται δεκτές εργοληπτικές επιχειρήσεις δημοσίων έργων, εταιρικής μορφής, ατομικές ή σε κοινοπραξία εγγεγραμμένες στο Μ.Ε.Ε.Π στην 1η τάξη και άνω για έργα υδραυλικά σύμφωνα αφενός με την παράγρ. 7 του άρθρου 2 του Π.Δ. 609/85 όπως αντικαταστάθηκε από την παράγρ. 1 του άρθρου 1 του Π.Δ. 285/97 και από την παράγραφο 2 του άρθρου 1 του Π.Δ. 218/99 και συμπληρώθηκε με την παράγραφο 3 του άρθρου 1 του Π.Δ. 218/99 σχετικά με τις διατάξεις για τα κατώτατα όρια και αφετέρου σύμφωνα με τις παραγράφους 40,41 και 42 του άρθρου 4 του Ν. 2940/01, καθώς επίσης και με τη με αριθμό Δ17α/03/74/Φ.Ν.312/16-12-1994 (ΦΕΚ 935 Β της 22-12-94), απόφαση Υ.ΠΕ.ΧΩ.ΔΕ και τη με αριθ. Δ17α/05/77/Φ.Ν. 312/23-12-94 εγκύκλιο 51/94.

3. Η εγγύηση συμμετοχής ορίζεται στο 2% (δύο επί τοις εκατό) του ανωτέρω προϋπολογισμού, ήτοι **7.934,66 €** (επτά χιλιάδες εννιακόσια τριάντα τέσσερα και εξήντα έξι λεπτά ) και θα απευθύνεται προς το **ΔΗΜΟ ΙΑΛΥΣΟΥ**.

4. Η συνολική προθεσμία για την αποπεράτωση του έργου ορίζεται σε **τριάντα (30) μήνες** από την ημέρα που θα υπογραφεί η σύμβαση. Κατά τα λοιπά ισχύουν οι διατάξεις της παραγράφου 4 του άρθρου 5 του Ν. 1418/84, όπως τροποποιήθηκε και συμπληρώθηκε με τον Ν. 2229/94 και του άρθρου 36 του Π.Δ. 609/85.

6. Τα τεύχη μειοδοτικού διαγωνισμού χορηγούνται όλες τις εργάσιμες ημέρες και ώρες στα γραφεία της Τ.Υ του Δήμου Ιαλυσού, μέχρι την 21/7/2003 μετά την προσκόμιση τριπλότυπης απόδειξης της Ταμειακής Υπηρεσίας του Δήμου Ιαλυσού, ποσού **20 €**, πληρ. κ. Μαγριπλή Εμμανουήλ, τηλ.: 22410/98438

Ιαλυσός 27-6-2003
**Ο Δήμαρχος**
**ΣΤΕΡΓΟΣ ΣΤΑΓΚΑΣ**

---

**ΔΗΜΟΣ ΚΑΛΛΙΘΕΑΣ ΡΟΔΟΥ**

**ΕΛΛΗΝΙΚΗ ΔΗΜΟΚΡΑΤΙΑ**
**ΠΕΡΙΦΕΡΕΙΑ ΝΟΤΙΟΥ ΑΙΓΑΙΟΥ**
**ΝΟΜΟΣ ΔΩΔΕΚΑΝΗΣΟΥ**
**ΔΗΜΟΣ ΚΑΛΛΙΘΕΑΣ**

Καλυθιές, 24 Ιουνίου 2003
Αριθμ. Πρωτ.:ΤΥ 1391

## ΠΕΡΙΛΗΨΗ ΔΙΑΚΗΡΥΞΗΣ ΑΝΟΙΚΤΟΥ ΔΙΑΓΩΝΙΣΜΟΥ

Ο δήμαρχος Καλλιθέας προκηρύσσει Δημόσιο Ανοιχτό Διαγωνισμό με κριτήριο κατακύρωσης τη χαμηλότερη τιμή (μεγαλύτερο ποσοστό έκπτωσης σε ακέραιες μονάδες επί τοις εκατό), με σφραγισμένες προσφορές και τη συμπλήρωση τιμολογίου για την: **«Προμήθεια Γάλακτος για το προσωπικό του Δήμου»** και συγκεκριμένα για την προμήθεια 32.700 λίτρων αγελαδινού φρέσκου γάλακτος ή μακράς διαρκείας (πλήρες).

Η διενέργεια του διαγωνισμού και η εκτέλεση της προμήθειας θα γίνουν σύμφωνα με τις διατάξεις:

1. Του Π.Δ/τος αριθμ. 28/1980 «Περί εκτέλεσης έργων και προμηθειών Οργανισμών Τοπικής Αυτοδιοίκησης», σε συνδυασμό προς το Ν. 1065/80 «Περί κυρώσεως Δημοτικού Κοινοτικού Κώδικα» όπως τροποποιήθηκαν με το Ν. 1416/84 και το Π.Δ. 410/95 και τις διατάξεις του αρ. 3 του Ν. 2503/97 που αφορούν τον τρόπο προμήθειας των καυσίμων ελαιολιπαντικών, γραφικής ύλης, ανταλλακτικών, ειδών παντοπωλείου και φαρμάκων.

2. Εγκυκλίων και Προδιαγραφών των Υπουργείου Εσωτερικών και Εμπορίου αντίστοιχα με το είδος της προμήθειας.

Συμβατικά στοιχεία κατά σειρά ισχύος είναι:

α) το συμφωνητικό της προμήθειας, β) η Διακήρυξη του Διαγωνισμού, γ) η γενική συγγραφή υποχρεώσεων δ) οι τεχνικές προδιαγραφές ε) Η Τεχνική Εκθεση της μελέτης.

Η προϋπολογισθείσα ενδεικτικά δαπάνη της προμήθειας ανέρχεται στο ποσό των **51.993,00 ευρώ** συμπεριλαμβανομένου του ΦΠΑ 6% και θα χρηματοδοτηθεί από Ι.Π. 2003.

Ο διαγωνισμός θα γίνει στο Δημοτικό Κατάστημα Καλλιθέας και από την αρμόδια Επιτροπή την 17η του μηνός Ιουλίου ημέρα Πέμπτη του έτους 2003 και ώρα 10:00 π.μ. έως 11:00 π.μ.

Στο διαγωνισμό γίνονται δεκτοί αναγνωρισμένοι παρασκευαστές ή προμηθευτές ή αντιπρόσωποι και έμποροι του δημοπρατούμενου αντικειμένου εγγεγραμμένοι στο Επιμελητηρίο του ή στην επαγγελματική τους οργάνωση.

Για περισσότερες πληροφορίες οι ενδιαφερόμενοι μπορούν να απευθύνονται στα γραφεία της Τεχνικής Υπηρεσίας του Δήμου Καλλιθέας, τηλ. 22410 60640 - 36-38 κατά τις εργάσιμες ημέρες και ώρες.

**Ο Δήμαρχος**
**ΙΩΑΝΝΗΣ ΙΑΤΡΙΔΗΣ**

# Η «ακτινογράφηση» της Ρόδου και του Διαγόρα

***Ρόδος και Διαγόρας. Διαγόρας και Ρόδος αν προτιμάτε. Οπως και να έχει πάντως και οι δύο είναι οι μοναδικές ομάδες από τη Δωδεκάνησο γενικότερα που μπόρεσαν να παίξουν στην Α' Εθνική Κατηγορία. Εχετε αναρωτηθεί ποτέ ποιός από τους δύο ήταν ο καλύτερος; Σίγουρα πρέπει να έχει τεθεί αμέτρητες φορές αυτό το ερώτημα, ωστόσο, το θέμα είναι εάν είναι εφικτό να απαντηθεί.***

***Ενα τέτοιο εγχείρημα πάντως για να λέμε και την αλήθεια είναι ιδιαίτερα δύσκολο (αν όχι ακατόρθωτο) καθώς τα δεδομένα είναι πάρα πολύ διαφορετικά. Δεν είναι μόνο ότι, οι δύο ομάδες συμμετείχαν στην Α' Εθνική σε διαφορετικές εποχές αλλά και ότι ουσιαστικά δεν υπάρχει συγκεκριμένο μέτρο σύγκρισης. Καταρχήν η Ρόδος συμμετείχε τέσσερις αγωνιστικές περιόδους στην κατηγορία αυτή σε αντίθεση με τον «γηραιό» που έπαιξε τρεις. Βέβαια η μία χρονιά της Ρόδου δεν ήταν στο επαγγελματικό ποδόσφαιρο (περίοδος 1978-79) το οποίο γεννήθηκε την αμέσως επόμενη χρονιά.***

ΤΟΥ
ΔΗΜΗΤΡΗ ΔΡΑΓΑΤΗ

## Οι νίκες

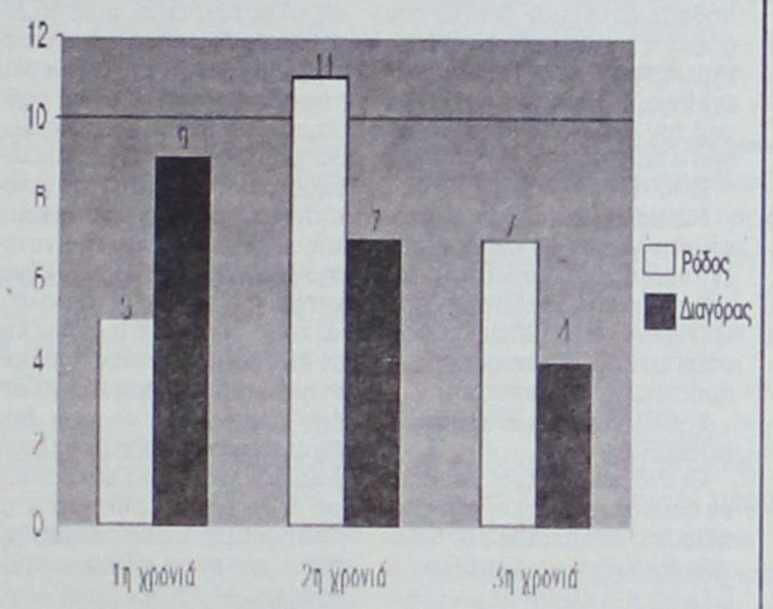


Στον πιο πάνω πίνακα φαίνονται χαρακτηριστικά οι νίκες της Ρόδου και του Διαγόρα κατά τη διάρκεια των 3 συμμετοχών τους στο πρωτάθλημα της Α' Εθνικής Κατηγορίας. Βλέπετε και εσείς πως η Ρόδος τη δεύτερη και την τρίτη χρονιά υπερτερεί ενώ ο Διαγόρας μόνο την πρώτη χρονιά έχει τα πρωτεία στον τομέα αυτό. Βέβαια, θα πρέπει να υπενθυμίσουμε για μια ακόμη φορά ότι η Ρόδος έδωσε παραπάνω παιχνίδια ενώ δεν συνυπολογίζεται και η πρώτη της χρονιά στην Α' Εθνική που ήταν πριν το ποδόσφαιρο γίνει επαγγελματικό στην Ελλάδα.

## Τα εισιτήρια

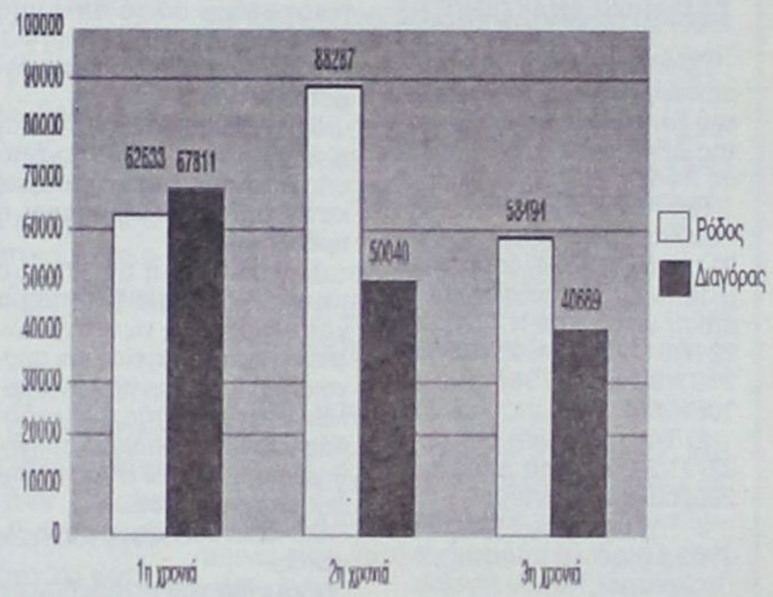


Ο συγκεκριμένος πίνακας παρουσιάζει πολύ μεγάλο ενδιαφέρον καθώς προβάλλει τα συνολικά εισιτήρια των ομάδων της πόλης μας κατά τη διάρκεια των πρωταθλημάτων.

(Οι αριθμοί αντιστοιχούν στα εισιτήρια όλων των εντός έδρας αγώνων των αντίστοιχων αγωνιστικών περιόδων). Βλέπουμε ότι και πάλι η Ρόδος έχει το προβάδισμα στις δύο από τις τρεις χρονιές ενώ ο Διαγόρας μόνο την πρώτη χρονιά έχει μια μικρή υπεροχή.

## Τα συνολικά τέρματα των ομάδων




Αριστερά φαίνονται τα συνολικά γκολ της Ρόδου και του Διαγόρα τις τρεις αντίστοιχες χρονιές στην Α' Εθνική.

Αυτή τη φορά τα πράγματα είναι μοιρασμένα καθώς οι δύο ομάδες της πόλης μας έχουν από μία πρωτιά (η Ρόδος τη δεύτερη χρονιά και ο Διαγόρας την πρώτη) ενώ μία αγωνιστική περίοδο σημείωσαν ακριβώς τον ίδιο αριθμό τερμάτων (25).

Συνολικά πάντως αν αθροίσουμε τους αριθμούς θα δούμε ότι η Ρόδος έχει πετύχει 13 γκολ περισσότερα από τον Διαγόρα στα χρόνια του επαγγελματικού ποδοσφαίρου και σε ό,τι έχει να κάνει με την Α' Εθνική Κατηγορία. (Εννοείται βέβαια, πως έχει το πλεονέκτημα των περισσότερων αγώνων). Οσον αφορά τα παθητικά τέρματα ο Διαγόρας είναι αυτός που είναι σε καλύτερη μοίρα καθώς έχει δεχθεί 114 έναντι 164 της Ρόδου. Πενήντα γκολ δηλαδή λιγότερα.

## Επεξήγηση

Στο αφιέρωμα που διαβάζετε, δεν συμπεριλαμβάνεται η αγωνιστική περίοδος 1978-79 όπου ναι μεν η Ρόδος έπαιζε στην Α' Εθνική αλλά τότε το ποδόσφαιρο δεν ήταν επαγγελματικό στην Ελλάδα.

Εγινε την αμέσως επόμενη περίοδο όπου μάλιστα σύμφωνα με τα αρχεία της εποχής ο μισθός που δαπανούσε η Ρόδος για τον προπονητή της Μιχάλη Μπέλλη ήταν 90.000 δρχ. (τόσο δηλώνονταν επίσημα) τη στιγμή που ο Παναθηναϊκός και ο Ολυμπιακός χρειάζονταν περίπου 150.000 δρχ. για να ικανοποιήσουν τους προπονητές τους.

### ΣΥΓΚΡΙΣΗ

Αν επιμένει πάντως κάποιος να μπει στη διαδικασία της σύγκρισης θα πρέπει να υπολογίσει τις τρεις χρονιές που και οι δύο έπαιξαν στα επαγγελματικά πρωταθλήματα, αλλά και πάλι σε καμιά περίπτωση δεν θα μπορέσει να βγάλει ασφαλή συμπεράσματα. Η βασικότερη διαφορά είναι ότι η Ρόδος τις τρεις αυτές χρονιές έδωσε 102 αγώνες, ενώ ο Διαγόρας 90 (λόγω του ότι παλαιότερα υπήρχαν περισσότερες ομάδες). Με τα δεδομένα αυτά πάντως, η Ρόδος υπερτερεί στα περισσότερα σημεία αλλά οριακά. Εχει συγκεντρώσει 71 βαθμούς (59 ο Διαγόρας), έχει πετύχει 23 νίκες (20 ο Διαγόρας), ενώ έχει σημειώσει και 88 τέρματα (75 ο Διαγόρας). Οι Διαγοριδείς πάντως δέχθηκαν λιγότερα γκολ (114) από τη Ρόδο που είδε 164 φορές τη μπάλα στα δίχτυα της. Το εντυπωσιακό είναι ότι στις ισοπαλίες υπάρχει η απόλυτη ισορροπία καθώς και οι δύο έχουν 25.

Ολα τα στοιχεία μπορείτε να τα δείτε στους πίνακες που ακολουθούν για να βγάλετε και εσείς τα δικά σας συμπεράσματα.

## Η ΡΟΔΟΣ

***Η Ρόδος είναι η πρώτη δωδεκανησιακή ομάδα που μπόρεσε να παίξει στην Α' Εθνική. Την περίοδο 1978- '79 όταν το ποδόσφαιρο δεν ήταν επαγγελματικό και την περίοδο 1979-'80 όταν πλέον έγινε επαγγελματικό.***

***Σε ό,τι έχει να κάνει με τα επαγγελματικά χρόνια, την καλύτερή της παρουσία την έκανε αναμφίβολα το 1981-82 όπου πέτυχε και τις περισσότερες νίκες της από κάθε άλλη φορά (11 συνολικά). Την ίδια χρονιά πέτυχε τις περισσότερες εντός (9) αλλά και εκτός (2).***

***Η χειρότερή της ήταν την περίοδο 1979-80 που τερμάτισε στην τελευταία θέση (18η) και φυσικά υποβιβάστηκε.***

***Στον πιο κάτω πίνακα μπορείτε να δείτε αναλυτικά όλη την πορεία της Ρόδου στην κατηγορία των «μεγάλων» της χώρας μας.***

| ΡΟΔΟΣ | | | | ΣΥΝΟΛΟ | | | ΕΝΤΟΣ | | | ΕΚΤΟΣ | | | |
|---|---|---|---|---|---|---|---|---|---|---|---|---|---|
| | ΘΕΣΗ | Β. | ΑΓ. | Ν. | Ι. | ΗΤ. | Ν. | Ι. | ΗΤ. | Ν. | Ι. | ΗΤ. | ΤΕΡΜΑΤΑ |
| 1979-80 | 18η | 19 | 34 | 5 | 9 | 20 | 5 | 7 | 5 | 0 | 2 | 15 | 26-60 |
| 1981-82 | 12η | 31 | 34 | 11 | 9 | 14 | 9 | 6 | 2 | 2 | 3 | 12 | 37-46 |
| 1982-83 | 17η | 21 | 34 | 7 | 7 | 20 | 6 | 6 | 5 | 1 | 1 | 15 | 25-58 |
| ΣΥΝΟΛΑ: | | 71 | 102 | 23 | 25 | 54 | 20 | 19 | 12 | 3 | 6 | 42 | 88-164 |

## Ο ΔΙΑΓΟΡΑΣ

Ο Διαγόρας τις περισσότερες νίκες του τις πέτυχε την περίοδο 1986-87 (συνολικά 9) αλλά την περίοδο αυτή έκανε τις περισσότερες ήττες (συνολικά 17). Εκ των πραγμάτων πάντως, η χειρότερή του παρουσία έγινε το 1988-89 την περίοδο που υποβιβάστηκε δηλαδή και από εκεί και πέρα δεν μπόρεσε να επιστρέψει ποτέ ξανά στην Α' Εθνική (τουλάχιστον μέχρι και σήμερα).

Δείτε όμως στον πιο κάτω πίνακα την παρουσία του «γηραιού» τις τρεις χρονιές του στην Α' Εθνική Κατηγορία.

| ΔΙΑΓΟΡΑΣ | | | | ΣΥΝΟΛΟ | | | ΕΝΤΟΣ | | | ΕΚΤΟΣ | | | |
|---|---|---|---|---|---|---|---|---|---|---|---|---|---|
| | ΘΕΣΗ | Β. | ΑΓ. | Ν. | Ι. | ΗΤ. | Ν. | Ι. | ΗΤ. | Ν. | Ι. | ΗΤ. | ΤΕΡΜΑΤΑ |
| 1986-87 | 13η | 16 | 30 | 9 | 4 | 17 | 9 | 1 | 5 | 0 | 3 | 12 | 29-33 |
| 1987-88 | 12η | 23 | 30 | 7 | 9 | 14 | 5 | 6 | 4 | 2 | 3 | 10 | 25-38 |
| 1988-89 | 15η | 20 | 30 | 4 | 12 | 14 | 2 | 7 | 6 | 2 | 5 | 8 | 21-43 |
| ΣΥΝΟΛΑ: | | 59 | 90 | 20 | 25 | 45 | 16 | 14 | 15 | 4 | 11 | 30 | 75-114 |

Δ.Ε.Α.Ψ.Α. ΑΕ

**ΑΝΩΝΥΜΗ ΔΙΑΔΗΜΟΤΙΚΗ ΕΠΙΧΕΙΡΗΣΗ ΑΦΑΝΤΟΥ - ΨΙΝΘΟΥ - ΑΡΧΙΠΟΛΗΣ**
**ΕΠΙΧΕΙΡΗΣΙΑΚΟ ΠΡΟΓΡΑΜΜΑ Π.Ε.Π. ΝΟΤΙΟΥ ΑΙΓΑΟΥ 2000-2006 ΣΤΑ ΠΛΑΙΣΙΑ ΤΟΥ ΜΕΤΡΟΥ 4.2 «ΥΠΗΡΕΣΙΕΣ ΦΡΟΝΤΙΔΑΣ ΓΙΑ ΤΗΝ ΠΡΟΩΘΗΣΗ ΤΩΝ ΙΣΩΝ ΕΥΚΑΙΡΙΩΝ»**
**ΤΟ ΕΡΓΟ ΣΥΓΧΡΗΜΑΤΟΔΟΤΕΙΤΑΙ 75% ΑΠΟ ΤΟ ΕΚΤ. ΚΑΙ 25% ΑΠΟ ΕΘΝΙΚΟΥΣ ΠΟΡΟΥΣ**
**Αφάντου, 06/06/2003**
**Αρ. Πρωτ.: 54**

## ΠΕΡΙΛΗΨΗ ΑΝΑΚΟΙΝΩΣΗΣ

Πρόσληψη τριών (3) ατόμων με σύμβαση εργασίας ιδιωτικού δικαίου ορισμένου χρόνου της ΔΕΑΨΑ Α.Ε., που εδρεύει στ' Αφάντου (Πλ. Ελευθερίας).

Εχοντας υπόψη:

1. Τις διατάξεις του άρθρου 21 του Ν. 2190/94, όπως ισχύει μετά τις τροποποιήσεις και συμπληρώσεις του Ν. 2225/94, 2247/94, 2266/94, 2349/95 και 2527/97 και 2738/1999 και 3051/2002.

2. Την απόφαση υπ' αριθ. 37/31-3-2003 του Δημοτικού Συμβουλίου Αφάντου.

3. Την υπ' αριθ. 5158/15-05-2003 εγκριτική απόφαση της Περιφέρειας Νοτίου Αιγαίου.

4. Τον Οργανισμό Εσωτερικής υπηρεσίας της ΔΕΑΨΑ Α.Ε.

Ανακοινώνει την πρόσληψη προσωπικού με σύμβαση εργασίας ιδιωτικού δικαίου ορισμένου χρόνου, συνολικού αριθμού τριών (3) ατόμων για την υλοποίηση του προγράμματος «Βοήθεια στο σπίτι» του Δήμου Αφάντου που υπάγεται στο Μέτρο 4.2 Υπηρεσίες Φροντίδας για την Προώθηση των Ισων Ευκαιριών του ΠΕΠ Νοτίου Αιγαίου 2000-2006, με διάρκεια σύμβασης ενός (1) έτους με δυνατότητα παράτασης μέχρι τη λήξη του προγράμματος, σύμφωνα με την υπ' αριθμ. πρωτ. ΠΝΑ 12007/ΕΥΔ3084-17-03-2003 απόφασης της Γενικού Γραμματέα Περιφέρειας Μ. Σημαντώνη.

Ειδικότητα: Κοινωνικών Λειτουργών (ΠΕ/ΤΕ)

Αριθμός: 1

Ειδικά τυπικά προσόντα: Α. Πτυχίο τμήματος κοινωνικής διοίκησης κατεύθυνσης κοινωνικής εργασίας ΑΕΙ της ημεδαπής ή ισότιμος τίτλος αντίστοιχης ειδικότητας σχολών της αλλοδαπής.

2. Αδεια ασκήσεως επαγγέλματος

Β. Αν δεν καθίσταται δυνατή η πλήρωση της θέσης από υποψηφίους της παραπάνω κατηγορίας, επιτρέπεται η πρόσληψη με: πτυχίο ή δίπλωμα ΤΕΙ τμήματος κοινωνικής εργασίας της ημεδαπής ή ισοτίμων σχολών της ημεδαπής ή αλλοδαπής ή ΚΑΤΕΕ ή ισοτίμων σχολών της ημεδαπής ή αλλοδαπής, αντίστοιχης ειδικότητας.

2. Αδεια ασκήσεως επαγγέλματος.

Γ. Αν δεν καθίσταται δυνατή η πλήρωση της θέσης από υποψηφίους, παρέχεται η ευχέρεια απασχόλησης ψυχολόγου με:

1. άδεια ασκήσεως επαγγέλματος ψυχολόγου.

2. οποιοδήποτε πτυχίο ή δίπλωμα ΑΕΙ της ημεδαπής ή άλλος ισότιμος τίτλος σχολών της αλλοδαπής, βάσει του οποίου χορηγήθηκε η ανωτέρω άδεια άσκησης επαγγέλματος.

Τέλος σε περίπτωση που δεν γίνει πλήρωση της θέσεων από υποψηφίους με τα ανωτέρω προσόντα, παρέχεται η ευχέρεια απασχόλησης κοινωνιολόγου με πτυχίο κοινωνιολογίας ή κοινωνικής πολιτικής ή κοινωνικής διοίκησης των ΑΕΙ της ημεδαπής ή ισότιμος τίτλος αντίστοιχης ειδικότητας σχολών της αλλοδαπής.

Χρονική Διάρκεια Απασχόλησης: Ενα έτος με δυνατότητα παράτασης έως τη λήξη του προγράμματος.

Ειδικότητα: Νοσηλευτών-τριών (ΠΕ/ΤΕ/ΔΕ)

Αριθμός: 1

Ειδικά τυπικά προσόντα: 1. Ομώνυμο πτυχίο ή δίπλωμα ΑΕΙ της ημεδαπής ή ισότιμος τίτλος της αλλοδαπής ή ισότιμος τίτλος αντίστοιχης ειδικότητας σχολών της αλλοδαπής βάσει του οποίου χορηγήθηκε η κατωτέρω άδεια άσκησης επαγγέλματος.

2. Αδεια ασκήσεως επαγγέλματος.

Β. Αν δεν καθίσταται δυνατή η πλήρωση της θέσης από υποψηφίους της παραπάνω κατηγορίας, επιτρέπεται η πρόσληψη με:

1. Ομώνυμο ή αντίστοιχο πτυχίο ή δίπλωμα ΤΕΙ (τμήμα νοσηλευτικής των σχολών επαγγελμάτων υγείας και πρόνοιας) ή ισότιμων τίτλων σχολών της ημεδαπής ή αλλοδαπής βάσει του οποίου χορηγήθηκε η κατωτέρω άδεια άσκησης επαγγέλματος.

2. Αδεια ασκήσεως επαγγέλματος.

Γ. Αν δεν καθίσταται δυνατή η πλήρωση της θέσης από υποψηφίους της παραπάνω κατηγορίας, επιτρέπεται η πρόσληψη με:

1. Απολυτήριο τίτλο δευτεροβάθμιας εκπαίδευσης δηλαδή πτυχίο ή δίπλωμα επαγγελματικής κατάρτισης ΙΕΚ (πιστοποιημένο από τον ΟΕΕΚ) κατεύθυνσης νοσηλευτικής ή πτυχίο τμήματος νοσηλευτών τεχνικού επαγγελματικού λυκείου ή πτυχίο τμήματος νοσηλευτών-νοσηλευτριών μέσης τεχνικής επαγγελματικής νοσηλευτικής σχολής του υπουργείου Υγείας και Πρόνοιας ή άλλης ισότιμης σχολής της ημεδαπής ή αλλοδαπής αντίστοιχης ειδικότητας.

2. Αδεια ασκήσεως επαγγέλματος.

Δ. Τέλος σε περίπτωση που δεν γίνει πλήρωση της θέσεως από υποψηφίους με τα ανωτέρω προσόντα παρέχεται η ευχέρεια απασχόλησης επισκέπτου/τριας υγείας με τα παρακάτω προσόντα:

1. Πτυχίο ΤΕΙ τμήματος επισκεπτών και επισκεπτριών υγείας των σχολών επαγγελμάτων υγείας και πρόνοιας.

2. Αδεια ασκήσεως επαγγέλματος.

Χρονική Διάρκεια Απασχόλησης: Ενα έτος με δυνατότητα παράτασης έως τη λήξη του προγράμματος.

Ειδικότητα: Οικογενειακός βοηθεός-βοηθητικό προσωπικό (ΥΕ)

Αριθμός: 1

Ειδικά τυπικά προσόντα: 1. Απολυτήριος τίτλος υποχρεωτικής εκπαίδευσης δηλαδή απολυτήριος τίτλος τριτάξιου Γυμνασίου ή για όσους έχουν αποφοιτήσει μέχρι και το 1980 απολυτήριος τίτλος Δημοτικού σχολείου ή ισοδύναμος απολυτήριος τίτλος κατώτερης τεχνικής σχολής του ΝΔ 580/70.

2. Εμπειρία έξι μηνών σε αντίστοιχη ή συναφή ειδικότητα.

Σημειώνεται ότι σε περίπτωση που δεν καθίσταται δυνατή η πλήρωση της θέσεως από υποψηφίους με εμπειρία, επιτρέπεται η πρόσληψη χωρίς εμπειρία, τηρουμένων των λοιπών προσόντων.

Χρονική Διάρκεια Απασχόλησης: Ενα έτος με δυνατότητα παράτασης έως τη λήξη του προγράμματος.

Α. ΓΕΝΙΚΑ ΠΡΟΣΟΝΤΑ ΠΡΟΣΛΗΨΗΣ

1. Οι υποψήφιοι πρέπει να έχουν ηλικία από 18 και άνω (παρ. 6 άρθρο 21 Ν. 2190/1994 σε συνδυασμό με την παρ. 11 άρθρο 10 του Ν. 3051/2002).

2. Να έχουν την υγεία και τη φυσική καταλληλότητα που τους επιτρέπει την εκτέλεση των καθηκόντων της θέσεως που επιλέγουν.

3. Να μην έχουν κώλυμα κατά το άρθρο 8 του Υπαλληλικού Κώδικα (καταδίκη, υποδικία, δικαστική συμπαράσταση), με την επιφύλαξη της επόμενης εξαίρεσης.

Εξαίρεση: Οι υποψήφιοι για θέσεις βοηθητικού ή ανειδίκευτου προσωπικού υπό την προϋπόθεση ότι έχουν εκτίσει την ποινή ή τα μέτρα ασφαλείας που τους έχουν επιβληθεί έχουν αρθεί ή έχουν απολυθεί υπό τον όρο (Ν. 2207/1994 άρθρο 4 παρ. 6).

Β. ΚΡΙΤΗΡΙΑ ΠΡΟΣΛΗΨΗΣ

Η σειρά κατάταξης των υποψηφίων γίνεται με κριτήριο την εντοπιότητα (δημοτικότητα-κατοικία) και με βαθμολόγηση κριτηρίων, όπως αναφέρονται στην αναλυτική ανακοίνωση πρόσληψης προσωπικού.

Γ. ΠΡΟΘΕΣΜΙΑ ΥΠΟΒΟΛΗΣ ΑΙΤΗΣΕΩΝ

Οι ενδιαφερόμενοι μπορούν να υποβάλουν αίτηση στα γραφεία της υπηρεσίας μας Πλατεία Ελευθερίας αρμόδιος κ. Πέρος Γεώργιος (Τηλ. 2241060430) εντός προθεσμίας δέκα (10) ημερών, που αρχίζει από την επόμενη ημέρα της τελευταίας δημοσίευσης της παρούσας σε τοπικές εφημερίδες ή της ανάρτησής της στο κατάστημα της υπηρεσίας και στο χώρο ανακοινώσεων του δημοτικού ή κοινοτικού καταστήματος, εφόσον η ανάρτησή της είναι τυχόν μεταγενέστερη της δημοσίευσης στις εφημερίδες (παρ. 10 άρθρο 21 Ν. 2190/1994).

Δ. ΥΠΟΒΟΛΗ ΔΙΚΑΙΟΛΟΓΗΤΙΚΩΝ

Οι ενδιαφερόμενοι μαζί με την αίτησή τους πρέπει να υποβάλουν υποχρεωτικώς τα εξής δικαιολογητικά επικυρωμένα:

1. Φωτοαντίγραφο των δύο όψεων της αστυνομικής ταυτότητας.

2. Φωτοαντίγραφο του τίτλου των σπουδών τους, στον οποίο να αναγράφεται ο ακριβής βαθμός αυτού (μόνο για υποψηφίους των κατηγοριών ΠΕ, ΤΕ και ΔΕ). Σε κάθε περίπτωση που ο βαθμός εκφράζεται με αξιολογικό χαρακτηρισμό ή με ακέραιο αριθμό πρέπει στην φωτοτυπία του τίτλου να περιλαμβάνεται και βεβαίωση της οικείας σχολής για τον ακριβή αριθμητικό βαθμό.

3. Φωτοαντίγραφο άδειας ασκήσεως επαγγέλματος (όπου απαιτείται).

4. Πιστοποιητικό εμπειρίας στο αντικείμενο της ειδικότητας (όπου απαιτείται) η οποία αποδεικνύεται ως εξής: α) Είτε με τυχόν υπάρχουσα δικαστική απόφαση, από την οποία να προκύπτει το είδος της παρασχεθείσης εργασίας και η χρονική διάρκεια της παροχης της. β) Είτε με ομοίου περιεχομένου βεβαίωση αρμοδίας, ελληνικής ή αλλοδαπής δημόσιας αρχής. γ) Είτε με όμοια βεβαίωση νομικού προσώπου του άρθρου 14 παρ. 1 Ν. 2190/1994 και του άρθρου 1 παρ. 3 του Ν. 2527/1997. δ) Είτε με όμοια βεβαίωση του οικείου ασφαλιστικού φορέα ε) Εάν από την προσκομιζόμενη βεβαίωση του οικείου ασφαλιστικού φορεά δεν προκύπτει το είδος της παρασχεθείσης εργασίας, τότε απαιτούνται πρόσθετη βεβαίωση του εργοδότη και υπεύθυνη δήλωση του υποψηφίου κατά το άρθρο 8 Ν. 1599/1986, σε συνδυασμό πάντοτε και με βιβλιάριο κύριας ασφάλισης (εφόσον ο ασφαλιστικός φορέας δεν βεβαιώνει το είδος της εργασίας). Δεν απαιτείται η υποβολή βιβλιαρίου κύριας ασφάλισης από υποψηφίους που προσκομίζουν βεβαίωση του ασφαλιστικού φορέα. Οταν η εμπειρία έχει διανυθεί στον ιδιωτικό τομέα, απαιτείται προσθέτως και βεβαίωση της επιθεώρησης εργασίας για το είδος της παρασχεθείσης εργασίας.

5. Υπεύθυνη δήλωση του Ν. 1599/1986 ότι δεν έχουν κώλυμα κατά το άρθρο 8 του Υπαλληλικού Κώδικα: (α) ότι δεν έχουν καταδικαστεί για κακούργημα και σε οποιαδήποτε κλοπή, υπεξαίρεση (κοινή και στην υπηρεσία), απάτη, εκβίαση, πλαστογραφία, απιστία δικηγόρου, δωροδοκία, καταπίεση, απιστία περί την υπηρεσία, παράβαση καθήκοντος καθ' υποτροπή, συκοφαντική δυσφήμιση, καθώς και για οποιαδήποτε έγκλημα κατά της γενετήσιας ελευθερίας ή οικονομικής εκμετάλλευσης της γενετήσιας ζωής, δεν έχουν, λόγω καταδίκης στερηθεί τα πολιτικά τους δικαιώματα, έστω και αν έχει λήξει ο χρόνος που ορίστηκε για τη στέρηση, (β) ότι δεν είναι υπόδικοι και δεν έχουν παραπεμφθεί με τελεσίδικο βούλευμα για κακούργημα ή για πλημμέλημα της προηγούμενης περίπτωσης, έστω και αν το αδίκημα πραγράφηκε, γ) ότι δεν έχουν λόγο καταδίκης, στερηθεί τα πολιτικά τους δικαιώματα και για όσο χρόνο διαρκεί η στέρηση αυτή, δ) ότι δεν τελούν υπό δικαστική συμπαράσταση.

6. Η ανεργία αποδεικνύεται με βεβαίωση του ΟΑΕΔ (που είναι αρμόδιος προς τούτο) η και με οποιοδήποτε άλλο νόμιμο αποδεικτικό μέσο. Αποκλείεται η απόδειξη με υποβολή υπεύθυνης δηλώσεως.

7. Για τους εργαζόμενους επικυρωμένο εκκαθαριστικό σημείωμα φόρου εισοδήματος του προηγούμενου οικονομικού έτους.

8. Προκειμένου για ανέργους υποψηφίους που είχαν ενταχθεί σε πρόγραμμα επαγγελματικής κατάρτισης του ΟΑΕΔ α) βεβαίωση του ΟΑΕΔ στην οποία να αναφέρεται η ημερομηνία συμμετοχής του υποψηφίου στο πρόγραμμα καθώς και η ημερομηνία λήξης της συμμετοχής του και β) βεβαίωση του ΟΑΕΔ από την οποία να προκύπτει η ημερομηνία εγγραφής τους ως ανέργων στα σχετικά μητρώα.

9. Πιστοποιητικό οικογενειακής κατάστασης προκειμένου για υποψηφίους που έχουν ανήλικα τέκνα. Ειδικά για τους πολύτεκνους και τα τέκνα πολύτεκνων οικογενειών γίνεται δεκτό και πιστοποιητικό της ΑΣΠΕ.

10. Εάν ο τίτλος έχει αποκτηθεί στην αλλοδαπή απαιτείται μόνον: α) Προκειμένου για Πανεπιστημιακή Εκπαίδευση, πράξη αναγνώρισης από το Δ.Ι.Κ.Α.Τ.Σ.Α., για την ισοτιμία, αντιστοιχία του τίτλου και τη βαθμολογική αντιστοιχία αυτού η πράξη αναγνώρισης επαγγελματικής ισοτιμίας από το Συμβούλιο Αναγνωρίσεως Επαγγελματικής Ισοτιμίας Τίτλων Τριτοβάθμιας Εκπαίδευσης. Τα ως άνω δικαιολογητικά να έχουν εκδοθεί μέχρι την ημερομηνία λήξεως της προθεσμίας υποβολής των αιτήσεων. β) Προκειμένου για Τεχνολογική Εκπαίδευση πράξη αναγνώρισης από το ΙΤΕ για την ισοτιμία, αντιστοιχία του τίτλου και βαθμολογική αντιστοιχία αυτού ή πράξη αναγνώρισης επαγγελματικής ισοτιμίας από το Συμβούλιο Αναγνωρίσεως Επαγγελματικής Ισοτιμίας Τίτλων Τριτοβάθμιας Εκπαίδευσης, που να έχουν εκδοθεί μέχρι την ημερομηνία λήξεως της προθεσμίας υποβολής των αιτήσεων. γ) Προκειμένου για Δευτεροβάθμια μη Τεχνική ή μη Επαγγελματική Εκπαίδευση, βεβαίωση ισοτιμίας από την αρμόδια Διεύθυνση του Υπουργείου Εθνικής Παιδείας και Θρησκευμάτων και για τεχνική και επαγγελματική εκπαίδευση αλλοδαπής, πράξη ισοτιμίας και κατάταξης της επιτροπής Ισοτιμιών του Οργανισμού Επαγγελματικής Εκπαιδεύσεως και Καταρτίσεως (ΟΕΕΚ) - Εθνικής Αντιστάσεως 41, Ν. Ιωνία 41, Αθήνα και βεβαίωση, για την αντιστοιχία του βαθμού από την αρμόδια Διεύθυνση του Υπουργείου Εθνικής Παιδείας και Θρησκευμάτων σε εικοσάβαθμη κλίμακα. δ) προκειμένου για Υποχρεωτική Εκπαίδευση, βεβαίωση ισοτιμίας από τη Διεύθυνση Παιδείας Ομογενών και Διαπολιτισμικής Εκπαίδευσης (ΔΙΠΟΔΕ) της ΚΥ του Υπουργείου Εθνικής Παιδείας και Θρησκευμάτων ή από τις κατά τόπους Δ/νσεις Β/θμιας Εκπαίδευσης της ημεδαπής.

11. Πιστοποιητικό του οικείου Δήμου ή Κοινότητας για τη δημοτικότητα.

Για τους υποψηφίους των υπολοίπων νομών που δεν έχουν το κριτήριο της εντοπιότητας, όπως ορίζεται στο κεφάλαιο Β' του παρόντος, απαιτείται η υποβολή βεβαίωση μόνιμης κατοικίας από τον οικείο Δήμο ή κοινότητα (άρθρο 4 &5 Ν.2647/1998)

Ε. ΑΝΑΡΤΗΣΗ ΠΙΝΑΚΩΝ - ΥΠΟΒΟΛΗ ΕΝΣΤΑΣΕΩΝ

Οι πίνακες κατάταξης των υποψηφίων αναρτώνται στο κατάστημα της οικείας υπηρεσίας, συντασσομένου πρακτικού ανάρτησης, υπογραφόμενου από δύο (2) υπαλλήλους της υπηρεσίας.

Κατά ανωτέρω πίνακα οι ενδιαφερόμενοι μπορούν να υποβάλλουν ενστάσεις στο ΑΣΕΠ, μέσα σε αποκλειστική προθεσμία, η οποία λήγει μετά την πάροδο δέκα (10) ημερών από την ανάρτησή τους.

Για την υποβολή ένστασης απαιτείται η καταβολή παραβόλου στο δημόσιο ταμείο είκοσι πέντε ευρώ (25) ευρώ.

**Ο ΠΡΟΕΔΡΟΣ Δ.Σ.**
**Σταμάτιος Γ. Καβάδας**

---

**ΕΛΛΗΝΙΚΗ ΔΗΜΟΚΡΑΤΙΑ**
**ΠΕΡΙΦΕΡΕΙΑ ΝΟΤΙΟΥ ΑΙΓΑΙΟΥ**
**ΝΟΜΟΣ ΔΩΔΕΚΑΝΗΣΟΥ**
**ΝΟΜΑΡΧΙΑΚΗ ΑΥΤ/ΣΗ ΔΩΔ/ΣΟΥ**
**ΝΟΜΑΡΧΙΑΚΟ ΣΥΜΒΟΥΛΙΟ**

**Ρόδος, 25/6/2003**

## ΑΝΑΚΟΙΝΩΣΗ

Με το υπ' αριθμ. πρωτ. 108944/21-5-2003 έγγραφο του ΥΠΕΧΩΔΕ - Δ/νση Περιβαλλοντικού Σχεδιασμού - Τμήμα Γεν. Περιβ. Θεμάτων και τα υπ' αριθμ. πρωτ. 593/12-6-2003 και 212/12-6-2003 έγγραφα της Περιφέρειας Νοτίου Αιγαίου - Γεν. Δ/νση Περιφέρειας - Τμήμα ΠΕ.ΧΩ. Δωδ/σου, μας διαβιβάστηκαν, αντίστοιχα, οι παρακάτω αποφάσεις:

**Α)** Η Κοινή Απόφαση ΥΠΕΧΩΔΕ - ΕΟΤ έγκρισης περιβαλλοντικών όρων για την κατασκευή και λειτουργία ξενοδοχειακής μονάδας με την επωνυμία «DIMITRIOS VILLAGE», Α' τάξης (4 αστέρων), μέγιστης δυναμικότητας 60 κλινών στη θέση «Καντούνα», περιοχής «Πλατύς Γιαλός», Νήσου Λειψών, Νομού Δωδεκανήσου, ιδιοκτησίας Κωνσταντίνου & Νικήτα Μακρή.

**Β)** Η Απόφαση έγκρισης περιβαλλοντικών όρων νέας ξενοδοχειακής μονάδας, ΑΑ' τάξης και δυναμικότητας 304 κλινών στην περιοχή «Φαγιού», του Δήμου Αρχαγγέλου Νήσου Ρόδου Νομού Δωδεκανήσου, ιδιοκτησίας της εταιρείας «ΑΜΑΘΟΥΣ ΡΟΔΟΣ Α.Ε.».

**Γ)** Η Απόφαση έγκρισης περιβαλλοντικών όρων νέας ξενοδοχειακής μονάδας, Α' τάξης και δυναμικότητας 275 κλινών στην περιοχή «Μαστιχάρι», του Δήμου Ηρακλειδών της Νήσου Κω Νομού Δωδεκανήσου, ιδιοκτησίας της εταιρείας «ΓΚΑΓΙΑ ΡΟΥΑΓΙΑΛ Α.Ε.».

Καλούμε κάθε ενδιαφερόμενο, προκειμένου να λάβει γνώση των ανωτέρω ποφάσεων, να αποταθεί στο Τοπικό Γραφείο Περιβάλλοντος του Τ.Π. και Π.Ε.Ν. Α. Δωδ/σου (κ. Αρη Σκιαδόπουλο, τηλ. 22410 30413).

Οι προαναφερόμενες αποφάσεις θα αναρτηθούν, για τις προσεχείς μέρες, στον πίνακα ανακοινώσεων της Νομαρχίας.

Ε.Ν.
Ο Βοηθός Νομάρχη Δωδεκανήσου
ΕΥΣΤΑΘΙΟΣ ΚΟΥΣΟΥΡΝΑΣ

---

**ΕΛΛΗΝΙΚΗ ΔΗΜΟΚΡΑΤΙΑ**
**ΠΕΡΙΦΕΡΕΙΑ ΝΟΤΙΟΥ ΑΙΓΑΙΟΥ**
**ΝΟΜΟΣ ΔΩΔΕΚΑΝΗΣΟΥ**
**ΝΟΜΑΡΧΙΑΚΗ ΑΥΤ/ΣΗ ΔΩΔ/ΣΟΥ**
**ΝΟΜΑΡΧΙΑΚΟ ΣΥΜΒΟΥΛΙΟ**

**Ρόδος, 25/6/2003**

## ΑΝΑΚΟΙΝΩΣΗ

Με την υπ' αριθμ. πρωτ. 423/12-6-2003 γνωνοδότηση της Περιφέρειας Νοτίου Αιγαίου - Γεν. Διεύθυνση Περιφέρειας - Τμήμα ΠΕ.ΧΩ Δωδ/σου, μας διαβιβάστηκε φάκελος της από Απρίλιο του 2001 Μελέτης προκαταρκτικής περιβαλλοντικής εκτίμησης και αξιολόγησης του έργου «Αξιοποίηση λιμνοδεξαμενής Νήσου Νισύρου» Νομού Δωδ/σου.

Καλούμε κάθε ενδιαφερόμενο, να υποβάλλει τις έγγραφες παρατηρήσεις του ως προς το περιεχόμενο της παραπάνω μελέτης, μέσα σε προθεσμία δεκαπέντε (15) ημερών από την ημερομηνία δημοσίευσης της παρούσας στον ημερήσιο τοπικό τύπο.

Οι ενστάσεις θα υποβάλλονται:

1. Στην Γραμματεία της Νομαρχιακής Επιτροπής της Ν.Α. Δωδ/σου

2. Στην ανωτέρω αναφερομένη Υπηρεσία

και θα κοινοποιούνται στο Τοπικό Γραφείο Περιβάλλοντος του Τ.Π. και Π.Ε. της Ν. Α. Δωδ/σου (υπόψη κ. Αρη Σκιαδόπουλου τηλ. 22410 30413), όπου βρίσκεται η πλήρης παραπάνω μελέτη και μπορεί κάθε ενδιαφερόμενος να λάβει γνώση αυτής.

**Ε.Ν.**
**Ο Βοηθός Νομάρχη Δωδεκανήσου**

**Ευστάθιος Κουσουρνάς**



# Η κουτσομπόλα

***Εκεί, εκεί στη Γ' Εθνική !!***

***Καμιά αμφισβήτηση για τη μεγάλη επιτυχία της Ρόδου . Πραγματικά παρά τα τόσα που τον τελευταίο καιρό συνέβησαν , παρά τα όσα για τη δυναμικότητα του αντιπάλου ελέγοντο , η Ρόδος κατάφερε , σε ένα υπέρ πάντων αγώνα να πάρει την πιο πολύτιμη νίκη, αυτή που ήθελε , αυτή που της έδινε την άνοδο . Οι θυσίες , οι κόποι και τα τόσα άλλα πήγαν χαλάλι και η ομάδα πλέον γίνεται επαγγελματική . Χωρίς καμιά αμφιβολία όλοι , διοίκηση και παίκτες , έδωσαν τον καλύτερό τους εαυτό και τα κατάφεραν και αξίζουν συγχαρητήρια .***

Πολλές φορές και εμείς ακόμη , βρισκόμαστε σε πολύ δύσκολη θέση , στο να σας περιγράψουμε το τι έγινε , το τι είδαμε και το τι ακούσαμε πριν και μετά το μπαράζ στο γήπεδο της Καισαριανής και όχι μόνο . Πολύ δύσκολο να σας περιγράψουμε πραγματικά την ευφορία που επικράτησε και που πιστεύω συνεχίζεται ακόμη . Λίγο πολύ ακούσατε για τα επινίκια και όλα τα υπόλοιπα . Αφού και ο θρησκευόμενος ήταν εκτός εαυτού , καταλαβαίνετε τι έγινε .

Τελικά αποδείχθηκε ότι ο ***« έμμισθος »*** του ***Ντούρο*** ήταν παραπάνω από ένα καλό εργαλείο και σίγουρα έβγαλε τα λεφτά του . Παιδί , ΜΑΛΑΜΑ !, όπου χρειάσθηκε βοήθησε και όπου μπορούσε έκανε κάθε τι δυνατό . Μάλιστα η συνεργασία του ***«έμμισθου»*** θα συνεχισθεί και μέχρι να αλλάξει κάτι θα είναι στο ίδιο πόστο , πάντα βέβαια με το αζημίωτο !

Τώρα όσο για το μετοχικό κεφάλαιο γίνονται πολλές ζυμώσεις. Ο ***Ντούρο*** με το ***Συνε***, κατά πάσα πιθανότητα θα είναι οι μεγαλομέτοχοι και από κει και πέρα όλα τα άλλα παίζονται . Και όπως πάντα αυτός που έχει το 51 έχει και το λόγο . Οι διαφορές από τους έξω που υπάρχουν και θα υπάρχουν δεν θα ιδρώσουν καθόλου το αυτί του Ντούρο . Θα κάνει ό,τι θέλει και θα αποφασίζει όπως αυτός γουστάρει .

Χάρηκα που δικαιώνομαι φωνάζοντας τακτικά για την επιτακτική ανάγκη συνύπαρξης και συνεργασίας των δύο μεγάλων ομάδων της πόλης μας , κάτι που τώρα επισημαίνουν και άλλοι . Όμως , όλοι αυτοί οι διπρόσωποι μανδαρίνοι , όταν φώναζαν ***«ακατονόμαστους»*** το Διαγόρα , με στημένες εκπομπές υπό την ανοχή αεριτζήδων , έβριζαν και τι δεν έλεγαν για τη ***Συναγωγή*** , δεν βγήκε κανένας επίσημος να τους πει : «Ρε παιδιά για ηρεμήστε λίγο . Τι είναι αυτά τα πράγματα που κάνετε !». Ούτε ποτέ είχαν μερικοί την ευθιξία να ζητήσουν μια συγνώμη ! Κατά τα άλλα θέλουμε συνεργασίες !

Για μια ακόμη φορά η ***Στοά*** έδειξε πως ποιοτικά απέχει παρασάγκες από τους άλλους. Εκτός της επίσημης συμπαράστασης που δήλωσε και δια του τύπου , άνθρωποί της πήγαν για συμπαράσταση ακόμη και στο μπαράζ , κάτι που παρατήρησαν πολλοί . Αυτά θα πρέπει να βλέπουν όλοι αυτοί και να σχολιάζουν , από το να αναφέρονται για ***«ακατονόμαστους»*** , ***«Ρουτζιέρη ζούμε στον τάφο να σε δούμε»*** και τόσες άλλες βλακείες , που κανένας μανδαρίνος δεν βγήκε ποτέ να σχολιάσει .

Εμείς πάντως πάντα θα μιλάμε και θα διαλαλούμε για τις πραγματικές αξίες του ποδοσφαίρου , για πραγματικές συνεργασίες , για πραγματικές φιλίες και όλα αυτά που όχι κάνουν πιο όμορφο το ποδόσφαιρό μας , αλλά βοηθούν και τον ίδιο τον τόπο μας . Ποιος όμως θα βοηθήσει προς αυτήν την κατεύθυνση ; Ποιος θα βγει και θα προτάξει τα στήθια του για τέτοιους σκοπούς ; Κανείς ! Όλοι πρώτα το συμφέρον και μετά όλα τα άλλα !

Την πάτησε ο πρωτεργάτης της εκδρομής του μπαράζ στην Αθήνα κύριος ***Συνε*** . Τρέχει τώρα να μαζέψει χρήματα γιατί κάπου δεν έκανε σωστούς λογαριασμούς και λοξοδρόμησε . Και βέβαια δεν ήταν μόνο το καπέλωμα που έριξε σε όλους τους Δ.Σ , τώρα τρέχει να τους βρει να τον βοηθήσουν για να συμπληρώσει το ποσό για να μην εκτεθεί ! Βλέπετε όλα αυτά είναι από τα γνωστά του χούγια , αυτά τα χούγια της προσωπικής προβολής και το γνώριμο του εαυτού του. ***«Εγώ»*** ! Αυτό το ***«εγώ»*** θα μας φάει !

Τελικά ο ερχομός του ***Σκαρτάδου*** δεν πραγματοποιήθηκε. Η άλλη ομάδα που προσπάθησε να τον φέρει δεν τα κατάφερε . Ίσως η άνοδος τους χάλασε πολλά σχέδια . Έτσι έμεινε ο ***Σκούνας*** , παρά το ότι το Φεβρουάριο η παραμονή του εξαρτήθηκε από τη διαφορά ενός και μόνο ψήφου. Τώρα δε και με την πλειοψηφία των μετοχών , κανένας δεν θα μπορεί να βγάλει άχνη !

Εχουμε και άλλα πολλά για μερικούς συγκεκριμένους και από τη παραμονή τους στην Αθήνα και άλλες τους δραστηριότητες . Όμως δεν είναι επί του παρόντος . Και όπως ξέρετε εμείς δεν ξεχνούμε ποτέ . Θα σας τα σερβίρουμε την κατάλληλη στιγμή .

Αραγε με όλα αυτά τα χρήματα που δαπανήθηκαν δύο φορές τώρα για τα islands games και για άλλες τέτοιες περιπτώσεις ( Βλέπε ΔΟΝΑ επί εποχής νυν **Συνε** ) θα είχαμε σήμερα τουλάχιστον άλλα τρία γηπεδάκια με χορταράκι; Όχι κάντε ένα υπολογισμό και μετά μου λέτε . Αν πάλι δεν τα καταφέρνετε να κάνετε , εμείς μπορούμε στο μέλλον να σας δώσουμε αναλυτικά πόσα ποσά ***π ε τ α ξ α ν*** ! και πως τρέχουμε τώρα για μια χορτάρινη αλάνα !

Φίλοι μας αυτά για σήμερα . Οι καύσωνες δεν μας επιτρέπουν για περισσότερα . Μεταγραφικά αστεία σε συνδυασμό με την εβδομάδα του καύσωνα που μας έρχεται την ερχόμενη εβδομάδα .

***Φιλάκια***



***Η «κουτσομπόλα» σας***

# ΚΑΤΟΙΚΙΕΣ ΑΙΓΑΙΟΥ Α.Ε.

**Μ.Α.Ε 49123/80/Β/01/24 ΙΣΟΛΟΓΙΣΜΟΣ 31ης ΔΕΚΕΜΒΡΙΟΥ 2002 - 1η ΕΤΑΙΡΙΚΗ ΧΡΗΣΗ (5 ΙΟΥΝΙΟΥ 2001 - 31 ΔΕΚΕΜΒΡΙΟΥ 2002)**

| ΕΝΕΡΓΗΤΙΚΟ | Ποσά κλειομένης χρήσεως 2002 | | |
|---|---|---|---|
| Β. ΕΞΟΔΑ ΕΓΚΑΤΑΣΤΑΣΕΩΣ | Αξία Κτήσ. | Αποσβέσ. | Αναπ. Αξία |
| 1. Εξοδα Ιδρύσεως & Α' Εγκατ. | 4.121,36 | 4.121,29 | 0,07 |
| Γ. ΠΑΓΙΟ ΕΝΕΡΓΗΤΙΚΟ | | | |
| ΙΙ. Ενσώματες ακινητοποιήσεις: | | | |
| 6. Επιπλα και λοιπός Εξοπλισμός | 5.467,56 | 4.051,45 | 1.416,11 |
| Σύνολο Ακινητοποιήσεων (ΓΙΙ) | 5.467,56 | 4.051,45 | 1.416,11 |
| ΙΙΙ. Συμμετ. & άλλες μακροπρόθ. χρηματοοικονομικές απαιτήσεις: | | | |
| 7. Λοιπές μακροπρόθεσμες απαιτήσεις | | | 322,82 |
| Σύνολο Παγίου Ενεργητικού (ΓΙΙ+ΓΙΙΙ) | | | 1.738,93 |
| Δ. ΚΥΚΛΟΦΟΡΟΥΝ ΕΝΕΡΓΗΤΙΚΟ | | | |
| Ι. Αποθέματα: | | | |
| 4. Πρώτες και βοηθητικές ύλες | | | 119.247,51 |
| 5. Προκαταβολές για αγορές αποθεμάτων | | | 12.952,65 |
| ΙΙ. Απαιτήσεις: | | | |
| 11. Χρεώστες Διάφοροι | | | 268,52 |
| IV. Διαθέσιμα | | | |
| 1. Ταμείο | | | 288.478,21 |
| 3. Καταθέσεις όψεως και προθεσμίας | | | 9.625,74 |
| Σύνολο Κυκλοφ. Ενεργητ. (ΔΙ+ΔΙΙ+ΔΙV) | | | 430.572,63 |
| Γενικό Σύνολο Ενεργητικού (Β+Γ+Δ) | | | 432.311,63 |

| ΠΑΘΗΤΙΚΟ | Ποσά κλειομ. χρήσ. 2002 |
|---|---|
| Α. ΙΔΙΑ ΚΕΦΑΛΑΙΑ | |
| Ι. Κεφάλαιο Μετοχικό | |
| 1. Καταβεβλημένο | 146.000,00 |
| V. Αποτελέσματα εις νέο: | |
| Υπόλοιπο ζημιών χρήσεως εις νέο | -8.160,49 |
| VI. Ποσά προορισμένα για αύξηση κεφαλαίου: | |
| 1. Καταθέσεις μετόχων | 285.871,33 |
| Σύνολο ιδίων κεφαλαίων | 423.710,84 |
| Γ. ΥΠΟΧΡΕΩΣΕΙΣ | |
| ΙΙ. Βραχυπρόθεσμες Υποχρεώσεις: | |
| 1. Προμηθευτές | 1.619,15 |
| 2α. Επιταγές πληρωτέες μετ/νες | 3.272,00 |
| 5. Υποχρεώσεις από φόρους-τέλη | 3.709,64 |
| Σύνολο Υποχρεώσεων (ΓΙΙ) | 8.600,79 |
| Γενικό Σύνολο Παθητικού (Α+Γ) | 432.311,63 |

**ΚΑΤΑΣΤΑΣΗ ΛΟΓΑΡΙΑΣΜΟΥ ΑΠΟΤΕΛΕΣΜΑΤΩΝ ΧΡΗΣΕΩΣ**
**31ης ΔΕΚΕΜΒΡΙΟΥ 2002 (5 ΙΟΥΝΙΟΥ 2001 - 31 ΔΕΚΕΜΒΡΙΟΥ 2002)**

| | | Ποσά κλειομ. χρήσ. 2002 |
|---|---|---|
| Ι. ΑΠΟΤΕΛΕΣΜΑΤΑ ΕΚΜΕΤΑΛΛΕΥΣΕΩΣ | | |
| Κύκλος εργασιών (πωλήσεις) | | 172.714,60 |
| Μείον: Κόστος πωλήσεων | | 136.655,05 |
| Μικτά Αποτελέσματα (κέρδη) Εκμεταλλεύσεως | | 36.059,55 |
| Μείον: 1. Εξοδα διοικητικής λειτουργίας | 14.594,82 | |
| 3. Εξοδα λειτουργίας διαθέσεως | 29.038,00 | 43.632,82 |
| Μερικά αποτελέσματα (ζημιές) Εκμεταλλεύσεως | | -7.573,27 |
| Μείον: 3. Χρεωστικοί τόκοι και συναφή έξοδα | | 84,16 |
| Ολικά αποτελέσματα (ζημιές) εκμεταλλεύσεως | | -7.657,43 |
| Μείον: 1. Εκτακτα και ανόργανα έξοδα | | 503,06 |
| Οργανικά και έκτακτα αποτελέσματα (ζημιές) | | -8.160,49 |
| Μείον: Σύνολο αποσβέσεων πάγιων στοιχείων | 8.172,74 | |
| Μείον: Οι από αυτές ενσωμ. στο λειτ. κόστος | 8.172,74 | 0,00 |
| ΚΑΘΑΡΑ ΑΠΟΤΕΛΕΣΜΑΤΑ (ζημιές) ΧΡΗΣΕΩΣ | | -8.160,49 |

**ΠΙΝΑΚΑΣ ΔΙΑΘΕΣΕΩΣ ΑΠΟΤΕΛΕΣΜΑΤΩΝ**

| | Ποσά κλειομ. χρήσ. 2002 |
|---|---|
| Καθαρά αποτελ. (ζημιές) χρήσεως | -8.160,49 |
| Ζημιές εις νέο | -8.160,49 |

Ο Διευθύνων Σύμβουλος
ΚΡΗΤΙΚΟΣ ΝΙΚΟΛΑΟΣ

Για το Λογιστήριο
ΤΣΑΠΟΥΚΗΣ ΝΙΚΟΛΑΟΣ

Ηλεκτρονική Στοιχειοθεσία & Δημοσιεύσεις Ισολογισμών «Η ΔΡΑΣΙΣ», Τηλ. 63.790 - 64.393 - 64.200 κ. Μαριά

# Τουριστικαί Επιχειρήσεις Εστιατορίων & Ξενοδοχείων ΙΑΣΩΝ Ε.Π.Ε.

**ΙΣΟΛΟΓΙΣΜΟΣ 31ης ΔΕΚΕΜΒΡΙΟΥ 2002 - ΕΤΑΙΡΙΚΗ ΧΡΗΣΗ (1 ΙΑΝΟΥΑΡΙΟΥ - 31 ΔΕΚΕΜΒΡΙΟΥ 2002)**

| ΕΝΕΡΓΗΤΙΚΟ | Ποσά κλειομένης χρήσεως 2002 | | |
|---|---|---|---|
| Β. ΕΞΟΔΑ ΕΓΚΑΤΑΣΤΑΣΕΩΣ | Αξία Κτήσ. | Αποσβέσ. | Αναπ. Αξία |
| 1. Εξοδα Ιδρύσ. & Α' Εγκαταστ. | 1.623,64 | 1.623,64 | 0,00 |
| Γ. ΠΑΓΙΟ ΕΝΕΡΓΗΤΙΚΟ | | | |
| ΙΙ. Ενσώματες ακινητοποιήσεις: | | | |
| 3. Κτίρια και τεχνικά έργα | 3.732,99 | 1.965,48 | 1.767,51 |
| 4. Μηχ/τα - Τεχνικές Εγκαταστ. & λοιπός μηχαν/κός εξοπλισμός | 31.525,01 | 24.220,84 | 7.304,17 |
| 5. Μεταφορικά μέσα | 880,41 | 877,47 | 2,94 |
| 6. Επιπλα & λοιπός Εξοπλισμός | 61.246,99 | 59.821,74 | 1.425,25 |
| Σύνολο Ακινητοποιήσεων | 97.385,40 | 86.885,53 | 10.499,87 |
| Δ. ΚΥΚΛΟΦΟΡΟΥΝ ΕΝΕΡΓΗΤΙΚΟ | | | |
| Ι. Αποθέματα: | | | |
| 4. Πρώτες και βοηθητικές ύλες - Αναλώσιμα υλικά - Ανταλλακτ. και είδη συσκευασ. | | | 12.609,06 |
| ΙΙ. Απαιτήσεις: | | | |
| 11. Χρεώστες διάφοροι | | | 5.895,71 |
| IV. Διαθέσιμα | | | |
| 1. Ταμείο | | | 51.666,14 |
| 2. Καταθέσεις όψεως | | | 14.998,23 |
| Σύνολο Κυκλοφορούντος ενεργητικού | | | 85.169,14 |
| Γενικό Σύνολο Ενεργητικού (Β+Γ+Δ) | | | 95.669,01 |

| ΠΑΘΗΤΙΚΟ | Ποσά κλειομ. χρήσ. 2002 |
|---|---|
| Α. ΙΔΙΑ ΚΕΦΑΛΑΙΑ | |
| Ι. Εταιρικό Κεφάλαιο | |
| 1. Καταβεβλημένο | 19.075,56 |
| IV. Αποθεματικά κεφάλαια: | |
| 1. Τακτικό αποθεματικό | 12.508,01 |
| Σύνολο ιδίων κεφαλαίων | 31.583,57 |
| Γ. ΥΠΟΧΡΕΩΣΕΙΣ | |
| ΙΙ. Βραχ/θεσμες Υποχρεώσεις | |
| 1. Προμηθευτές | 3.734,68 |
| 5. Υποχρεώσεις από φόρους-τέλη | 17.330,34 |
| 6. Ασφαλιστικοί οργανισμοί | 5.581,88 |
| 11. Πιστωτές διάφοροι | 36.720,21 |
| Σύνολο Υποχρεώσεων (ΓΙΙ) | 63.367,11 |
| Δ. ΜΕΤ/ΚΟΙ ΛΟΓ. ΠΑΘ/ΚΟΥ | |
| 2. Εξοδα χρήσεως δουλευμένα | 718,33 |
| Γενικό Σύν. Παθητικού (Α+Γ+Δ) | 95.669,01 |

**ΚΑΤΑΣΤΑΣΗ ΛΟΓΑΡΙΑΣΜΟΥ ΑΠΟΤΕΛΕΣΜΑΤΩΝ ΧΡΗΣΕΩΣ**
**31ης ΔΕΚΕΜΒΡΙΟΥ 2002 (1 ΙΑΝΟΥΑΡΙΟΥ - 31 ΔΕΚΕΜΒΡΙΟΥ 2002)**

| | | Ποσά κλειομ. χρήσ. 2002 |
|---|---|---|
| Ι. ΑΠΟΤΕΛΕΣΜΑΤΑ ΕΚΜΕΤΑΛΛΕΥΣΕΩΣ | | |
| Κύκλος εργασιών (πωλήσεις) | | 376.786,10 |
| Μείον: Κόστος πωλήσεων | | 143.541,49 |
| Μικτά Αποτελέσματα (κέρδη) Εκμεταλλεύσεως | | 233.244,61 |
| Μείον: 1. Εξοδα διοικητικής λειτουργίας | 8.163,26 | |
| 3. Εξοδα λειτουργίας διαθέσεως | 169.597,96 | 177.761,22 |
| Μερικά αποτελέσματα (κέρδη) Εκμεταλλεύσεως | | 55.483,39 |
| Μείον: 3. Χρεωστικοί τόκοι και συναφή έξοδα | | 1.113,19 |
| Ολικά αποτελέσματα (κέρδη) Εκμεταλλεύσεως | | 54.370,20 |
| Μείον: 1. Εκτακτα και ανόργανα έξοδα | | 121,96 |
| Οργανικά και έκτακτα αποτελέσματα (κέρδη) | | 54.248,24 |
| Μείον: Σύνολο αποσβέσεων παγίων | 4.607,87 | |
| Μείον: Οι από αυτές ενσωμ. στο λειτ. κόστος | 4.607,87 | 0,00 |
| ΚΑΘΑΡΑ ΑΠΟΤΕΛΕΣΜΑΤΑ (κέρδη) ΧΡΗΣΕΩΣ προ φόρων | | 54.248,24 |

**ΠΙΝΑΚΑΣ ΔΙΑΘΕΣΕΩΣ ΚΕΡΔΩΝ**

| | Ποσά κλειομ. χρήσ. 2002 |
|---|---|
| Καθαρά αποτελ/τα (κέρδη) χρησ. | 54.248,24 |
| Μείον: Επιχ/κή αμοιβή | 27.124,12 |
| Σύνολο | 27.124,12 |
| Μείον: 1. Φόρος εισοδήματος | 9.514,79 |
| Κέρδη προς διάθεση | 17.609,33 |
| Η διάθεση των κερδών γίνεται ως εξής: | |
| 1. Τακτικό αποθεματικό | 2.250,00 |
| 2. Πρώτο μέρισμα | 15.359,33 |
| | 17.609,33 |

Οι Διαχειριστές
ΚΩΛΕΤΣΗ ΤΣΑΜΠΙΚΑ - ΚΑΚΟΥΡΑ ΕΥΦΡΟΣΥΝΗ

Για το Λογιστήριο
Μ. ΣΑΜΑΤΑΚΗΣ - Ν. ΤΣΑΠΟΥΚΗΣ Ο.Ε.
ΑΡ. ΑΔΕΙΑΣ 004535 Α' ΤΑΞΗΣ

Ηλεκτρονική Στοιχειοθεσία & Δημοσιεύσεις Ισολογισμών «Η ΔΡΑΣΙΣ», Τηλ. 63.790 - 64.393 - 64.200 κ. Μαριά

# Μέσα κι έξω από τα...

## Ξενύχτια

Άρχισαν τη λειτουργία τους τα αναψυκτήρια του Κλεάνθη και του Ηρακλή Μαριτσών. Τα μέλη της διοίκησής τους -και όχι μόνο- έπιασαν δουλειά. Προβλέπεται πολύ ξενύκτι όσο διαρκέσει η λειτουργία τους. Καλή δύναμη και καλές εισπράξεις.

## Μειωμένες συμμετοχές

Μειωμένες είναι οι συμμετοχές ομάδων στο τουρνουά ποδοσφαίρου «Άγιος Σουλάς 2003». Το γεγονός αυτό αποδίδεται στην αδιαφορία αρκετών σωματείων για τα τμήματα υποδομής, αλλά και στις οικονομικές δυσκολίες που αντιμετωπίζουν.

## Δεν θα προλάβουν να ξεκουραστούν

Πριν καλά-καλά ξεκουραστούν από το (σούπερ) μαραθώνιο της αγωνιστικής περιόδου 2002-2003, οι ποδοσφαιριστές της Ρόδου θα πρέπει να ξαναπιάσουν δουλειά. Μέσα στο πρώτο 10ήμερο του Ιουλίου προβλέπεται να αρχίσει η νέα προετοιμασία. Άλλωστε η νέα -μεγαλύτερη- κατηγορία προϋποθέτει περισσότερη προετοιμασία.

## Καλή δύναμη...

*Πάει, φάγαμε και τον Ιούνιο. Αύριο καλωσορίζουμε τον Ιούλιο -ένα μήνα που θεωρείται «μήνας προετοιμασίας» για πολλές ομάδες. Είναι ίσως ο μήνας με τις πιο πολλές δουλειές, που πρέπει να γίνουν από τις ομάδες. Να επιλέξουν προπονητή, να οριστικοποιήσουν το ρόστερ τους, με μεταγραφές και αποδεσμεύσεις, αλλά και να βρουν το κατάλληλο μέρος για την προετοιμασία τους.*

*Ειδικά για τη Ρόδο, που ένα μήνα και πλέον έζησε την αγωνία του «τι μέλλει γενέσθαι», τα χρονικά περιθώρια στένεψαν. Αφού άλλαξε κατηγορία πανάξια, τώρα θα πρέπει να γίνει ένας νέος προγραμματισμός. Η Γ' Εθνική, όπου θα αγωνίζεται, προϋποθέτει διαφορετικές κινήσεις και ένα άλλο προϋπολογισμό.*

*Στο λίγο χρονικό διάστημα θα πρέπει να γίνουν πολλά στην ομάδα. Τα γνωρίζουν πολύ καλά οι διοικούντες τη Ρόδο.*

*Καλή δύναμη, λοιπόν...*

## Όπως πέρυσι

Τελικά πέρασε της ΕΠΟ όσον αφορά την τιμωρία των ομάδων, που δημιουργούν επεισόδια. Οσάκις τιμωρείται η έδρα τους θα υποχρεώνονται να παίζουν σ' ουδέτερα γήπεδα -όπως συνέβαινε μέχρι σήμερα- και όχι «κεκλεισμένων των θυρών».

Έτσι τα κρούσματα βίας δεν πρόκειται να εξαλειφθούν και συνεπώς αρκετές ομάδες θα υποχρεώνονται να παίζουν μακριά από τις έδρες τους.

## Ουσιαστικές και όχι τυπικές

Ο θάνατος του Καμερουνέζου διεθνή ποδοσφαιριστή Μαρκ Βιβιέν Φοέ ήταν η είδηση που συνετάραξε το παγκόσμιο ποδόσφαιρο τη βδομάδα που πέρασε. Κι αυτό, γιατί ο θάνατος συνέβη μέσα στο γήπεδο, την ώρα που ο (μακαρίτης πια) Φοέ αγωνιζόταν.

Το περιστατικό αυτό ασφαλώς δείχνει πως οι ιατρικές εξετάσεις που κάνουν οι αθλητές γενικά, δεν πρέπει να είναι τυπικές, αλλά ουσιαστικές. Μόνο έτσι μπορεί η ιατρική επιστήμη να διαγνώσει εάν υπάρχει πρόβλημα και ο αθλητής να πάρει τα μέτρα του.

## Και επίσημα

Αρχίζει αύριο, επίσημα πλέον, η μεταγραφική περίοδος του Ιουλίου. Αν και εδώ που τα λέμε, η μεταγραφική περίοδος άρχισε από τότε που τελείωσαν τα ποδοσφαιρικά πρωταθλήματα. Πολλά ακούγονται, λέγονται και γράφονται για μεταγραφές. Αν δεν πέσουν, ωστόσο, οι υπογραφές για τίποτα μην είστε σίγουροι. Όλα μπορούν να συμβούν. Οι προφορικές συμφωνίες μερικές φορές αθετούνται...

Σε τοπικό ερασιτεχνικό επίπεδο, πάντως, τα πράγματα είναι πολύ στριμωγμένα. Αιτία, η οικονομική στενότητα.

## Διασκέδασαν

Το διασκέδασαν όσοι πήγαν το βράδυ της περασμένης Τετάρτης στην πλατεία Δημαρχείου, όπου έγινε η τιμητική εκδήλωση του Δήμου Ρόδου, για τη σούπερ πρωταθλήτρια ομάδα της Ρόδου.

Εκτός από τις απονομές στους πρωταθλητές υπήρχε και ψυχαγωγικό πρόγραμμα, με μουσική και τραγουδιστές. Έτσι μέχρι αργά το βράδυ υπήρχε κόσμος στην πλατεία Δημαρχείου.



# γήπεδα

## Τέσσερις και φέτος

Τέσσερις ομάδες της Δωδεκανήσου θα συμμετέχουν και τη νέα ποδοσφαιρική περίοδο στο πρωτάθλημα της Δ' Εθνικής. Οι τρεις είναι από τη Ρόδο (Διαγόρας, Απόλλων Καλυθιών και Διγενής). Η τέταρτη είναι η Α.Ε. Κως. Δηλαδή, το 1/4 των ομάδων του ομίλου θα είναι δωδεκανησιακό.

Το γεγονός αυτό ασφαλώς είναι στα υπέρ των ομάδων μας και θα πρέπει να το εκμεταλλευθούν.

## Από τα ξημερώματα

**Από τα βαθιά χαράματα, νυσταγμένοι και με τις... τσίμπλες στα μάτια έφθαναν στο αεροδρόμιο «Διαγόρας» του Παραδεισίου, την περασμένη Παρασκευή, τα μέλη της πολυμελούς αποστολής της Ρόδου για τους διεθνείς αγώνες νήσων, στο Γκέρνσεϊ.**

**Βλέπετε, η αναχώρηση είχε προγραμματιστεί για τις 5.30 το πρωί και οι ταξιδιώτες έπρεπε να βρίσκονται πολύ νωρίτερα στο αεροδρόμιο.**


ΕΥΡΩΠΑΙΚΗ ΕΠΕΝΔΥΤΙΚΗ
ΕΘΝΙΚΗΣ ΑΝΤΙΣΤΑΣΕΩΣ 48 ΤΗΛ. 0241 39300

# ΕΥΡΩΠΑΙΚΗ ΕΠΕΝΔΥΤΙΚΗ

ΚΤΗΜΑΤΟΜΕΣΙΤΙΚΟ ΓΡΑΦΕΙΟ
ΑΝΤΩΝΗΣ ΝΙΚΟΛΗΣ - ΘΕΟΦΙΛΟΣ ΚΛΩΝΑΡΗΣ
ΕΘΝΙΚΗΣ ΑΝΤΙΣΤΑΣΕΩΣ 48 (ΠΡΩΗΝ ΑΝΝΗΣ ΜΑΡΙΑΣ) ΤΗΛ. 0241 39300 – FAX 0241 43314

ΕΥΡΩΠΑΙΚΗ ΕΠΕΝΔΥΤΙΚΗ

**ΔΙΑΜΕΡΙΣΜΑΤΑ**

| | | | |
|---|---|---|---|
| 47 τ.μ. | Στο Ροδίνι με πανοραμική θέα | € 38.151,14 | 13.000.000 |
| 40 τ.μ. | Συνοικία Δασκάλων καινούργιο | € 42.553,19 | 14.500.000 |
| 50 τ.μ. | Στο Ροδίνι ισόγειο | € 45.487,89 | 15.500.000 |
| 90 τ.μ. | Στην Ανάληψη με 3 υπνοδ.μετρητοίς | € 73.367,57 | 25.000.000 |
| 80 τ.μ. | Στα Αφάντου | € 76.302,27 | 26.000.000 |
| 104 τ.μ. | Στην Σωτήρος | € 88.041,09 | 30.000.000 |
| 90 τ.μ. | Στα Αφάντου 5 ετών | € 88.041,09 | 30.000.000 |
| 160 τ.μ. | Συνοικία Δασκάλων σε κολώνες | € 93.910,49 | 32.000.000 |
| 160 τ.μ. | Συνοικία Δασκάλων σε κολώνες | € 93.910,49 | 32.000.000 |
| 80 τ.μ. | Συνοικία Δασκάλων καινούργιο | € 93.910,49 | 32.000.000 |
| 117 τ.μ. | Συνοικία Δασκάλων σε σοβά | € 96.845,19 | 33.000.000 |
| 70 τ.μ. | Στα Αφάντου μαζί με κατάστημα 70 τ.μ. | € 102.714,60 | 35.000.000 |
| 75 τ.μ. | Στην Θησέως ανακαινισμένο στο 2001 | € 102.714,60 | 35.000.000 |
| 85 τ.μ. | Στο Ροδίνι καινούργιο με θέα | € 102.714,60 | 35.000.000 |
| 142 τ.μ. | Στην Λευκωσίας | € 105.649,30 | 36.000.000 |
| 100 τ.μ. | Στην Ατταβύρου με 3 υπνοδωμάτια | € 111.518,71 | 38.000.000 |
| 90 τ.μ. | Στην Δ.Αναστασιάδη lux κατασκευή | € 111.518,71 | 38.000.000 |
| 130 τ.μ. | Στο Ροδίνι | € 117.388,11 | 40.000.000 |
| 106 τ.μ. | Καινούργιο με 3 υπνοδωμάτια lux | € 123.257,52 | 42.000.000 |
| 130 τ.μ. | Στην Χειμάρας | € 123.257,52 | 42.000.000 |
| 160 τ.μ. | Με 4 υπνοδωμάτια | € 123.257,52 | 42.000.000 |
| 115 τ.μ. | Στην Γαριβάλδη με χρήση parking | € 132.061,63 | 45.000.000 |
| 115 τ.μ. | Στο Ροδίνι με 3 υπνοδωμάτια | € 143.800,44 | 49.000.000 |
| 180 τ.μ. | Επί της Εθνικής Αντιστάσεως | € 234.776,23 | 80.000.000 |







**ΟΙΚΟΠΕΔΑ**

| | | | |
|---|---|---|---|
| **1000 τ.μ.** | **Στο Φαληράκι με οικοδομή κοντά στο κύμα** | € 234.776,23 | 80.000.000 |
| 10000 τ.μ. | Φυτώριο | € 293.470,29 | 100.000.000 |
| 1050 τ.μ. | Ιαλυσός επί της εθνικής οδού | € 146.735,14 | 50.000.000 |
| 1500 τ.μ. | Στην Λαχανιά εντός οικισμού | € 61.628,76 | 21.000.000 |
| 2000 τ.μ. | Στο Γεννάδι με άδεια οικοδομής,νερό,ρεύμα | € 58.694,06 | 20.000.000 |
| 23000 τ.μ. | Στην Λαχανιά 20m από την Εθνική οδό | € 88.041,09 | 30.000.000 |
| 2500 τ.μ. | Στην Αρχίπολη οικοδομήσιμο | € 22.010,27 | 7.500.000 |
| 2500 τ.μ. | Στην Κάλαθο εντός οικισμού | € 26.412,33 | 9.000.000 |
| 2500 τ.μ. | Στα Κοσκινού | € 58.694,06 | 20.000.000 |
| 2500 τ.μ. | Στο κιοτάρι κοντά στο κύμα με άδεια οικ. | € 88.041,09 | 30.000.000 |
| 2500 τ.μ. | Κοσκινού οικοδομεί 800 m βιοτεχνικό | € 176.082,17 | 60.000.000 |
| 4000 τ.μ. | Καλυθιές προς Αφάντου | € 70.432,87 | 24.000.000 |
| 4000 τ.μ. | Επί της Εθνικής Οδού περιοχή Ατσιπά | € 105.649,30 | 36.000.000 |
| 4000 τ.μ. | Περιοχή Σγουρού με εύκολη πρόσβαση | € 117.388,11 | 40.000.000 |
| 4000 τ.μ. | Στην Παστίδα έναντι Θράκης | € 132.061,63 | 45.000.000 |
| 4500 τ.μ. | Στην Παστίδα | € 44.020,54 | 15.000.000 |
| 4500 τ.μ. | Περιοχή Ρένη Κοσκινού | € 198.092,44 | 67.500.000 |
| 46000 τ.μ. | Στην Ψίνθο σε τιμή ευκαιρίας | € 44.020,54 | 15.000.000 |
| 5000 τ.μ. | Στο Γεννάδι με πρόσοψη στην εθν.οδό | € 102.714,60 | 35.000.000 |
| 5000 τ.μ. | Στους Τρείς με μονοκατοικία 50μ | € 146.735,14 | 50.000.000 |
| 5250 τ.μ. | Εντός οικισμού στην Παστίδα | € 132.061,63 | 45.000.000 |
| 6500 τ.μ. | Στην Λαχανιά 300 m από το κύμα | € 104.181,95 | 35.500.000 |
| 9000 τ.μ. | Στην Λαχανιά 800 m από το κύμα | € 82.171,68 | 28.000.000 |
| 9000 τ.μ. | Στην Ιαλυσό στο κύμα | € 396.184,89 | 135.000.000 |

**ΜΟΝΟΚΑΤΟΙΚΙΕΣ - ΜΕΖΟΝΕΤΕΣ**

| | | | |
|---|---|---|---|
| 70 τ.μ. | Διατηρητέα στο Νιοχώρι | € 44.020,54 | 15.000.000 |
| 120 τ.μ. | Στην Παστίδα σε 1000 m οικόπεδο | € 105.649,30 | 36.000.000 |
| 120 τ.μ. | Στα Κοσκινού (50+70) | € 132.061,63 | 45.000.000 |
| 140 τ.μ. | Στην Ιαλυσό σε οικόπεδο 350 | € 155.539,25 | 53.000.000 |
| 125 τ.μ. | Στο Ροδίνι | € 181.951,58 | 62.000.000 |
| 360 τ.μ. | Περιοχή Σγουρού με 1000 m οικόπεδο | € 190.755,69 | 65.000.000 |
| 200 τ.μ. | Στα Αφάντου σε οικόπεδο 4000 m | € 190.755,69 | 65.000.000 |
| 215 τ.μ. | Στα Κοσκινού σε σοβά | € 190.755,69 | 65.000.000 |
| 225 τ.μ. | Στο Ροδίνι lux κατασκευής καιν. | € 205.429,20 | 70.000.000 |



**ΚΑΤΑΣΤΗΜΑΤΑ - ΕΠΙΧΕΙΡΗΣΕΙΣ**

| | | | |
|---|---|---|---|
| **Μπάρ στην Ορφανίδου προς ενοικίαση** | | € 1.467,35 | 500.000 |
| Καταστήματα στην οδό Καμείρου | | | |
| Διόροφη οικία στην Σύμη κατάληλη για Πανσιόν | | € 58.694,06 | 20.000.000 |
| Κατάστημα στη Ρόδου-Λίνδου 90 τ.μ. | | € 88.041,09 | 30.000.000 |
| **Κατάστημα στην Απελλού(Παλιά Πόλη)** | | € 190.755,69 | 65.000.000 |
| Κατάστημα στο Μανδράκι 50 τ.μ. | | € 293.470,29 | 100.000.000 |
| Μπάρ στην Ορφανίδου 130 τ.μ. | | € 322.817,31 | 110.000.000 |
| Κατάστημα επί της Σωκράτους 24 τ.μ. | | € 410.858,40 | 140.000.000 |
| ΞΕΝΟΔΟΧΕΙΟ 70 ΚΛΙΝΩΝ ΣΕ ΤΙΜΗ ΕΥΚΑΙΡΙΑΣ | | € 645.634,63 | 220.000.000 |

ΑΓΟΡΕΣ - ΠΩΛΗΣΕΙΣ - ΜΙΣΘΩΣΕΙΣ ΑΚΙΝΗΤΩΝ
ΣΥΜΒΟΥΛΕΥΤΙΚΕΣ ΚΑΙ ΕΠΕΝΔΥΤΙΚΕΣ ΠΡΟΤΑΣΕΙΣ
ΑΠΟΚΛΕΙΣΤΙΚΗ ΔΙΑΘΕΣΗ ΔΙΑΜΕΡΙΣΜΑΤΩΝ - ΟΙΚΟΠΕΔΩΝ - ΞΕΝΟΔΟΧΕΙΩΝ
ΖΗΤΟΥΝΤΑΙ ΔΙΑΜΕΡΙΣΜΑΤΑ - ΜΟΝΟΚΑΤΟΙΚΙΕΣ - ΟΙΚΟΠΕΔΑ - ΑΓΡΟΤΕΜΑΧΙΑ

# Ωμο-λογίες

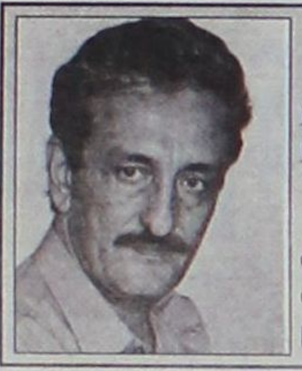

***«Η δημοτική αρχή χαρακτηρίζεται από καθεστωτική νοοτροπία και αδιαφάνεια» (Χατζής Χατζηευθυμίου)***

(Είπα στον Κυριάκο να μου βρει καινούργια κλισέ, αλλά δεν προλαβαίνει λόγω ανειλημμένων υποχρεώσεων. Μέχρι να ξεκλέψει λίγο χρόνο, κάντε λίγο υπομονή και αρκεστείτε στην προεκλογική μας συνταγή)



***«Ακόμα και για το δικαίωμα ψήφου των Βορειοηπειρωτών μας κατηγορεί η Νέα Δημοκρατία» (Κώστας Σκανδαλίδης)***

(Λες και το κάναμε για πρώτη φορά. Ξεχνάνε τόσο εύκολα εκεί στη Ρηγίλλης το θαύμα του 2000. Οι καημένοι... )

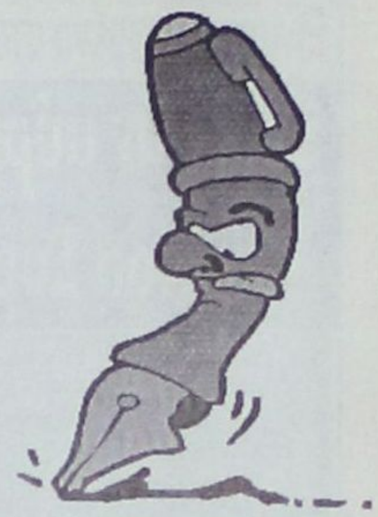



***ΑΝ** επαληθευτούν τα σχετικά σενάρια, ίσως αυτήν την εβδομάδα να έχουμε τη «νέα» κυβέρνηση του Κώστα Σημίτη. Δεν αποκλείεται δηλαδή να ανακοινωθεί ο σχεδόν θρυλικός πλέον ανασχηματισμός και να έχουμε κάτι να λέμε. Και να ελπίζουμε...*

*Μας ενδιαφέρει καθόλου αυτή η ιστορία; «Ποσός», θα ήταν η απάντηση υπό άλλες συνθήκες. Τη φορά αυτή όμως, κάτι η σεναριολογία, κάτι οι ευσεβείς πόθοι που διέρρευσαν σαν «πιθανά ενδεχόμενα», μετέτρεψαν – πάντα θεωρητικά – τον ανασχηματισμό και σε «δική μας υπόθεση».*



*Οι τρεις βουλευτές του ΠΑΣΟΚ στα Δωδεκάνησα, **Κρεμαστινός, Σφυρίου και Παπανικόλας**, είδαν τα ονόματά τους να πρωταγωνιστούν στη δημοσιογραφική πιάτσα ως εν δυνάμει υπουργοί. Μεγάλη τους η χάρη και φυσικά η χαρά...*



*Καλό θα ήταν όμως να κρατούν μικρά καλάθια διότι το παρελθόν επιφύλαξε ουκ ολίγες πικρές εμπειρίες. Όμως, στην πολιτική ακόμα και η προσδοκία μπορεί να σε αναζωογονήσει. Το δικαίωμα στην ελπίδα το έχουν όλοι. Γιατί να εξαιρεθούν ο Τζήμης, ο Κοσμάς και ο Βασίλης; Δεν υπάρχει κανένας λόγος.*

*Στην καλύτερη περίπτωση - κι αυτή χλωμή μέχρι εκεί που δεν πάει - μόνο για τον έναν από τους τρεις θα «κληρώσει». **Κι επειδή οι υπουργικές πολυθρόνες είναι «καπαρωμένες», η ελπίδα εστιάζεται σε μία θέση υφυπουργού. Αρα; Για να δούμε...***



***ΦΑΝΤΑΖΟΜΑΙ** κιόλας τους τίτλους της επομένης: «Εμειναν εκτός οι βουλευτές Δωδεκανήσου» (το κακό σενάριο). Η, (αν όλα πάνε καλά) **«Ο Σημίτης ...θυμήθηκε τη Δωδεκάνησο – Κάλιο αργά παρά ποτέ». Και θα συνοδεύεται το ρεπορτάζ της δεύτερης περίπτωσης με τη φωτογραφία του «τυχερού».***

***ΑΠΟ** χθες, αν όλα πήγαν κατ' ευχή, ο Τιμόθεος Παρασκευάς έχει ανανεώσει τη θητεία του ως Γραμματέα της Νομαρχιακής Επιτροπής του ΠΑΣΟΚ, νοτίου συγκροτήματος Δωδεκανήσου.*

*Στο τιμόνι της καθοδήγησης σε μια περίοδο που μπορεί να οδηγήσει το κυβερνών κόμμα εκτός εξουσίας. Μία κατάληξη που ο Τιμόθεος δεν θέλει ούτε να σκέφτεται, όμως έτσι όπως πάνε τα πράγματα, μάλλον θα το πιει το πικρό ποτήρι. Γι' αυτό και του αξίζουν πολλά μπράβο.*

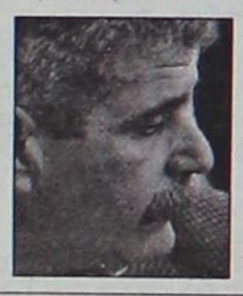

*Υπάρχει ακόμα ένα σενάριο που προβάλει εφιαλτικό για τον επανεκλεγέντα Γραμματέα. **Να χρειαστεί – λέω τώρα – να προετοιμάσει το έδαφος για τη μετά Σημίτη εποχή.** Εάν και εφόσον προκύψει τέτοιο ζήτημα...*

*Όχι ότι ένας «Παρασκευάς» θα γκρινιάξει πολύ αν χρειαστεί να δουλέψει για έναν «Παπανδρέου», αλλά όπως και να το κάνεις θα είναι ένα βάσανο η δουλειά. Ισορροπίες, συσχετισμοί, νέα πρόσωπα, «νέα εποχή» και τα γνωστά του 1996...*

***ΤΟ** είπαμε μία φορά, το γράψαμε δύο φορές...*

***Κύριε Καίσερλη**, το μεγαλύτερό σου πρόβλημα δεν είναι ο Χατζηγιακουμής ή όποιοι άλλοι κρύβονται πίσω από το δήμαρχο Δικαίου. (Δεν έχουμε ιδέα άλλωστε τι έγινε χθες με τις εσωκομματικές εκλογές στην Κω).*



*Ο μεγαλύτερός σου πονοκέφαλος είναι το γεγονός, ότι έχεις απολέσει τα επικοινωνιακά στηρίγματα που είχες στις εκλογές του 2000. Προφανώς δεν περιμένεις από εμάς να γράψουμε «τίτλους» και ονοματεπώνυμα.*

*Τα ξέρεις, τους ξέρεις και τους θυμάσαι πολύ καλά. Οι θύμησες θα σου μείνουν. Τα «αβανταρίσματα» των προηγούμενων εκλογών εξέλειπαν και αυτό είναι πολύ κακός οιωνός. Κάκιστος...*

***ΕΚΕΙ** στην Κω, επίσης ανακάλυψαν κάπως αργοπορημένα την Αμερική.*

*Ο δήμαρχος **Μιλτιάδης Φάκκος** διαπίστωσε ότι στην τοποθέτηση που έκανε στη Νομαρχιακή Συνέλευση του ΠΑΣΟΚ ο **κ. Μιχάλης Κυρίτσης, δεν ανέφερε ούτε μία φορά τη λέξη «σύντροφος»!!!***



*Α, ρε δήμαρχε... Τέτοια ώρα, τέτοια λόγια...*

*Στη Ρόδο να δεις. Μπορώ και εγώ να σου αναφέρω ένα κάρο παραδείγματα πρωτοκλασάτων οι οποίοι έχουν αφαιρέσει προ πολλού από το λεξιλόγιό τους την έννοια του «συντρόφου». Το «Φίλοι» και το «Κύριοι» πάνε σύννεφο.*

*Τώρα που το σκέφτομαι, χωρίς να έχω περάσει από τα κομματικά σας σαλόνια, αυτό το «κύριε» σαν βρισιά ακούγεται. Εχεις δίκιο...*



***ΚΑΙ** φυσικά υπάρχει ζήτημα και μάλιστα σοβαρό. Ούτε αμιγώς πολιτικό είναι ούτε προσωπικό. Είναι πρωτίστως ηθικό παράπτωμα, ένας εν ενεργεία δήμαρχος («όλων των πολιτών» και τα ρέστα) να διεκδικεί το θώκο του κομματικού ...αρχικαθοδηγητή.*

*Δεν είναι ωραίο **κύριε Χατζηγιακουμή**, δεν φαίνεται ωραίο, είναι αντιαισθητικό. Και σας εκθέτει. Εκθέτει την Αυτοδιοίκηση. **Είναι πισωγύρισμα. Είναι φάουλ, πέναλτι και αυτογκόλ. Απ' όλα είναι. Τι κρίμα, είτε κερδίσατε είτε χάσατε χθες...***

# ΑΠΟΡΡΗΤΟ

Από:

Προς κ. Κώστα Καραμανλή
Πρόεδρο της Νέας Δημοκρατίας
Ρηγίλλης

Κύριε Πρόεδρε,

Επειδή οι γνωστές κακές γλώσσες άρχισαν να διαδίδουν διάφορα πονηρά εις βάρος μου, θα επιθυμούσα με κάποιον τρόπο να με διαβεβαιώσετε ότι δεν θα μείνω εκτός νυμφώνος όταν έλθει η ώρα μηδέν.

Για να καταλάβετε τι εννοώ, αυτοί οι κύριοι ισχυρίζονται ότι θα με αφήσεις «απ' όξω», χρυσώνοντάς μου το χάπι με μία θέση «καλή» σε κάποια επιτροπή του κόμματος.

Κώστα, να τις βράσω εγώ τις Επιτροπές. Να είσαι καθαρός μαζί μου και τίμιος. Διαφορετικά μαύρο φίδι που σας έφαγε εκεί πάνω.

Μετά τιμής

# ΠΡΟΣΩΠΑ... στο προσκήνιο

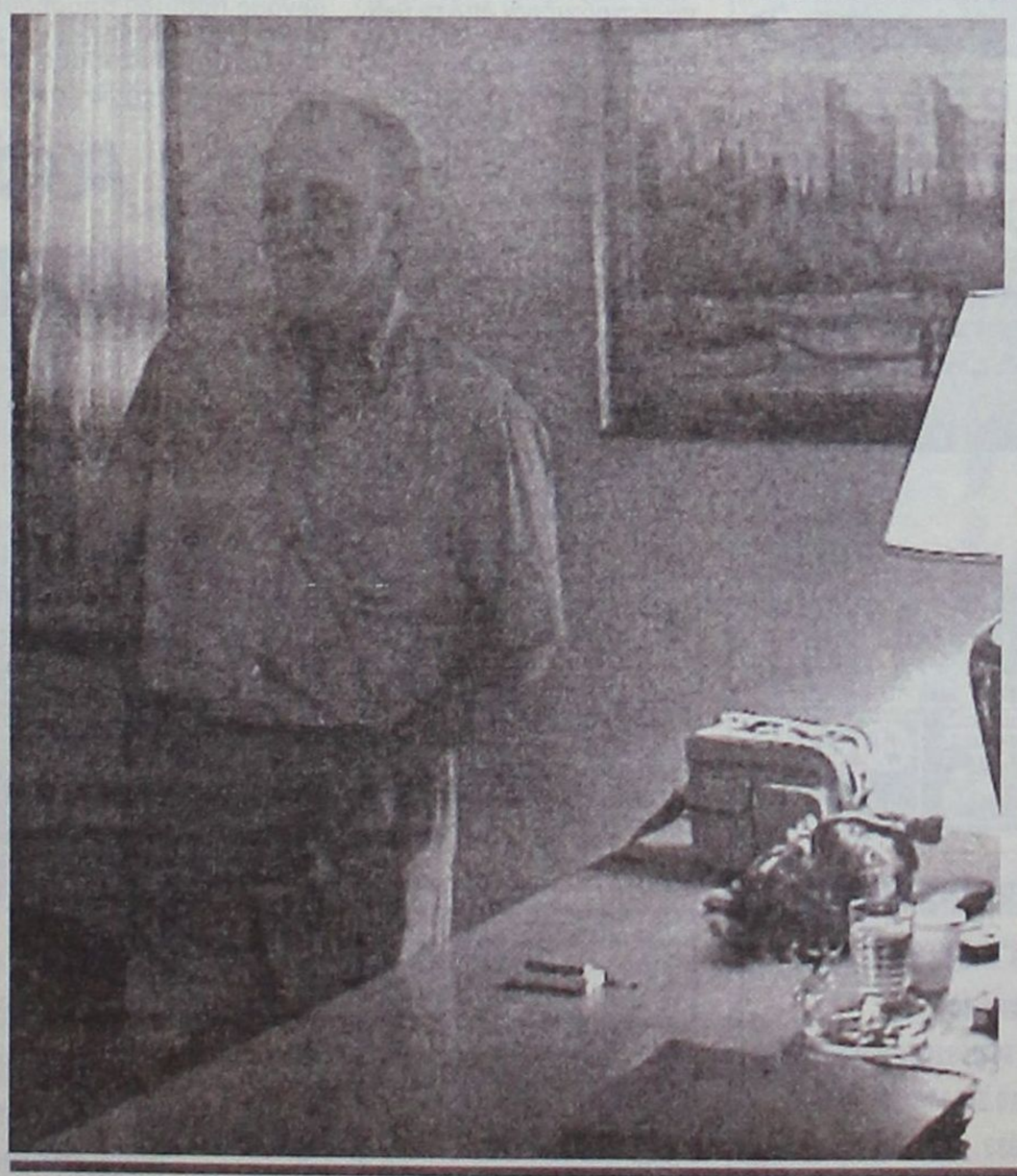

*Λόγω κακής ρύθμισης της φωτογραφικής μηχανής, αποθανατίσαμε τον άνθρωπο «σκοτεινό»...*

*Στην πραγματικότητα, μάλλον το αντίθετο συμβαίνει.*

*Ο Βασίλης Σεβαστής, αν κρίνουμε από τα σενάρια και τις ίντριγκες που κυκλοφορούν, μόνο από σκοτεινές διαδρομές δεν κάνει περάσματα.*

*Θα του βγει σε καλό;*

### Είναι αφιερωμένο στον Πόλεμο και την Ειρήνη

## Ξεκινούν αύριο οι εκδηλώσεις του 4ου Συμποσίου Λέρου



Ξεκινούν αύριο στη Λέρο για τέταρτη χρονιά οι εκδηλώσεις «Μέρες μνήμης και Δημοκρατίας» και θα διαρκέσουν μέχρι τις 6 Ιουλίου.

Φέτος οι εκδηλώσεις έχουν θέμα «Πόλεμος και Ειρήνη-Το πρόβλημα της διακυβέρνησης του πλανήτη τον 21ο αιώνα».

Οι εργασίες του Συμποσίου θα ξεκινήσουν την Παρασκευή 4 Ιουλίου με συντονιστή το δημοσιογράφο Γιώργο Παπαχρήστο.

Κατά τη διάρκεια του Συμποσίου θα μιλήσουν ο ο υφυπουργός Εξωτερικών Ανδρέας Λομβέρδος με θέμα «Η διακυβέρνηση του πλανήτη τον 21ο αιώνα», ο καθηγητής έδρας Gamonet για την Ευρωπαϊκή Διπλωματία στο Πανεπιστήμιο Αθηνών και υπεύθυνος του γραφείου Διεθνών Σχέσεων και Ευρωπαϊκής Ενωσης της Ν.Δ. με θέμα «Η συμβολή της Ευρωπαϊκής Ενωσης στη Διεθνή Ειρήνη», ο Γενικός Διευθυντής του Ινστιτούτου Δημοκρατίας «Κωνσταντίνος Καραμανλής», αναπληρωτής καθηγητής Διεθνούς Πολιτικής στο Πάντειο Πανεπιστήμιο με θέμα «Η Αμερικανική στρατηγική και το μέλλον της Ευρωαμερικανικής συνεργασίας» και ο δημοσιογράφος Γιώργος Καπόπουλος με θέμα «Το Αμερικανικό Παράδοξο».

### Σε ετοιμότητα το Νοσοκομείο και τα Κέντρα Υγείας

# Καμίνι από σήμερα και τα Δωδεκάνησα

## ✓Αναμένονται ασυνήθιστα υψηλές θερμοκρασίες

## ✓Προσοχή συνιστάται στις ευπαθείς ομάδες

Σε ετοιμότητα βρίσκεται και το Νοσοκομείο της Ρόδου με εντολή του υπουργείου Υγείας, προκειμένου να αντιμετωπίσουν τυχόν έκτακτα περιστατικά από τις υψηλές θερμοκρασίες.

Σύμφωνα με τους μετεωρολόγους ο υδράργυρος από σήμερα αναμένεται κύμα καύσωνα και το θερμόμετρο θα ξεπεράσει τους 40 βαθμούς.

Οι ειδικοί συμβουλεύουν τα άτομα που ανήκουν στις λεγόμενες ευπαθείς ομάδες του πληθυσμού (ηλικιωμένοι, παιδιά, με προβλήματα υγείας) να καταναλώνουν πολύ νερό, να κάνουν πολλά ντους και να αποφεύγουν την έντονη σωματική δραστηριότητα.

Πιθανά συμπτώματα που μπορεί να παρουσιαστούν στις ευπαθείς ομάδες, λόγω των υψηλών θερμοκρασιών, είναι κράμπες και φυσική εξάντληση, γι αυτό θα πρέπει να αποφεύγεται η έκθεση στον ήλιο, ιδιαίτερα τις μεσημεριανές ώρες.

Εντωμεταξύ, εντολή στο Σώμα Επιθεωρητών Εργασίας (ΣΕΠΕ) προκειμένου να εκδώσει οδηγίες για την προστασία των εργαζομένων από τη θερμική καταπόνηση λόγω της αύξησης της θερμοκρασίας μέρες έδωσε ο υπουργός Εργασίας και Κοινωνικών Ασφαλίσεων Δημήτρης Ρέππας.

Με έγγραφο που απέστειλε το ΣΕΠΕ προς όλες τις υπηρεσίες, επισημαίνει μία σειρά από χρήσιμες και χρηστικές οδηγίες που αφορούν τις επιχειρήσεις.

Συγκεκριμένα για την αντιμετώπιση της θερμικής καταπόνησης των εργαζομένων, σε κλειστούς ή υπαίθριους χώρους, βάσει του Νόμου 1568/85 και τις Εγκυκλίους 140120/24.7.89 & 130427/26.6.90 του Υπουργείου Εργασίας, απαιτείται:

Σύνταξη σχεδίου αντιμετώπισης της θερμικής καταπόνησης των εργαζομένων σε επίπεδο επιχείρησης.

Το σχέδιο συντάσσεται με τη συνεργασία του εργοδότη, του Τεχνικού Ασφάλειας, του Γιατρού Εργασίας και της Επιτροπής Υγιεινής και Ασφάλειας των Εργαζομένων εφόσον υπάρχει.

Επισημαίνεται ότι κατά τη σύνταξή του πρέπει να λαμβάνεται ιδιαίτερη μέριμνα για τις ομάδες εργαζομένων με ιδιαίτερα προβλήματα υγείας (ομάδες υψηλού κινδύνου).

Στο σχέδιο αυτό εξειδικεύονται τα οργανωτικά και τεχνικά μέτρα που παίρνει η επιχείρηση με στόχο τη μείωση της θερμικής καταπόνησης των εργαζομένων.

**Οργανωτικά μέτρα**

1. Δημιουργία διαλειμμάτων κατάλληλης διάρκειας, για τη μείωση της θερμικής καταπόνησης των εργαζομένων.
2. Διαμόρφωση κατάλληλων κλιματιζόμενων χώρων, κυλικείων ή άλλων, για την ανάπαυση των εργαζομένων.
3. Διάθεση στους εργαζόμενους πόσιμου δροσερού νερού (10ο - 15ο C).
4. Προγραμματισμός των εργασιών που καταπονούν θερμικά, εκτός θερμοκρασιακών αιχμών (μεσημέρι).

**Τεχνικά Μέτρα**

1. Επαρκής γενικός εξαερισμός με εγκατάσταση ανεμιστήρων στα ψηλά σημεία των αιθουσών και αερισμός ζωνών εργασίας με φυγοκεντρικούς ανεμιστήρες.
2. Επαρκής ανανέωση του αέρα των εργασιακών χώρων με προσαγωγή νωπού αέρα (μη κλιματιζόμενου) και σύγχρονη απαγωγή του αέρα του χώρου εργασίας.
3. Απαγωγή των ρύπων και του θερμού αέρα στο πλησιέστερο δυνατό σημείο προς τη πηγή τους.
4. Επιθυμητή είναι η ύπαρξη και λειτουργία κλιματιστικών στους χώρους εργασίας, όταν αυτό είναι δυνατό.
5. Θερμομόνωση, βάψιμο με λευκό, βρέξιμο της πλάκας ή στέγης.
6. Κατασκευή σκιάστρων.
7. Μόνωση των πηγών θερμότητας.

**Ομάδες υψηλού κινδύνου**

Κατά τους θερινούς μήνες οι εργαζόμενοι, που με τη γνωμάτευση Γιατρού Εργασίας ανήκουν σε μία από τις παρακάτω ομάδες υψηλού κινδύνου, χρειάζονται ιδιαίτερη φροντίδα και συνίσταται η αποχή τους από την εργασία για το χρονικό διάστημα της επικράτησης συνθηκών καύσωνα:

Καρδιοπαθείς: Με στεφανιαία νόσο, βαλβιδοπάθειες, μυοκαρδιοπάθειες.

Πνευμονοπαθείς: Με αναπνευστική ανεπάρκεια, πνευμονικό εμφύσημα, άσθμα.

Εργαζόμενοι με σακχαρώδη διαβήτη, χρόνια νεφρική ανεπάρκεια, διαταραχές της ηπατικής λειτουργίας, του θυρεοειδούς και της αρτηριακής πίεσης, αναιμία, ψυχικά νοσήματα, δερματοπάθειες, παχυσαρκία.

Εργαζόμενοι που παίρνουν φάρμακα: Διουρητικά, αναστολής ιόντων ασβεστίου, αντιχοληνεργικά, ψυχοφάρμακα, αντιεπιληπτικά, αντιδιαβητικά, ορμόνες.

Εγκυμονούσες.

Τέλος υπενθυμίζεται ότι με βάση την Σ.Σ.Ε. Εργατοτεχνιτών Οικοδόμων και των Συναφών Κλάδων όλης της Χώρας, οι σχετικές εργασίες διακόπτονται σε περιπτώσεις καύσωνα, όταν η θερμοκρασία υπερβαίνει τους 38ο C υπό σκιά στον τόπο εργασίας. Το ημερομίσθιο καταβάλλεται χωρίς καμία περικοπή.


ΑΡΧΩΝ ΣΑΜΑΡΤΖΗΣ ΑΕΤΕΒΕ

Από το 1980

22 ΧΡΟΝΙΑ ΜΟΝΩΣΕΙΣ

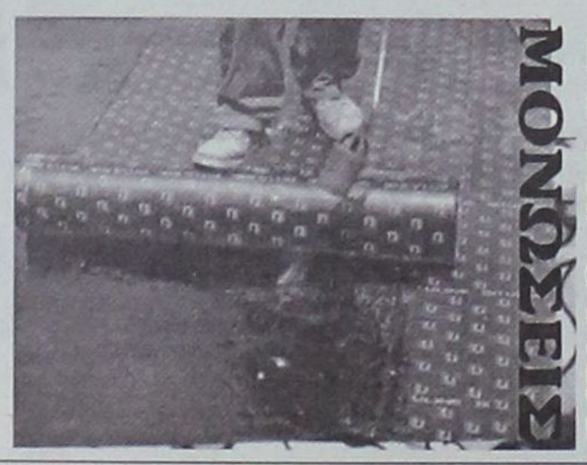

ΜΟΝΩΣΕΙΣ ΤΑΡΑΤΣΩΝ




ΔΙΑΘΕΣΗ: **ΑΡΧΩΝ ΣΑΜΑΡΤΖΗΣ ΑΕΤΕΒΕ**

**ΜΟΝΩΣΕΙΣ - ΣΤΕΓΑΝΩΣΕΙΣ**

**Καταστήματα**

1) Ερυθρού Σταυρού 21 - Τηλ. 22410/23030/32054 Ρόδος 85100

2 ) Ικάρου & Λαοδικείας - Τηλ. 22410 20021 Ρόδος 85100

Κινητό 0944 502033


Επιχείρηση από το σπίτι. Όχι ντίλερ-πλασιέ. Πλήρες σύστημα εκπαίδευσης. Μερική απασχόληση: **500€ - 1.500€ / μήνα.** Ολική απασχόληση: **1.500€ - 3.000€ /μήνα.** Τηλ. 2310 - 703 213, 6977-517 300

Επενδυτές φιλόδοξοι ζητούνται για την αγορά δικαιωμάτων πολυεθνικής εταιρείας των 2 δισ.$ ετησίως. Επένδυση: 3.500 € - 16.000 €. Προσοχή μόνο πολύ σοβαρές προτάσεις. Για ραντεβού: 6946-093 553


ΕΠΙΠΛΑ ΚΕΛΗΣ

**ΑΦΟΙ ΚΕΛΗ Ο.Ε.**

**ΠΡΟΣΦΟΡΑ**

**ΣΕΤ 2θέσιος και 3θέσιος**



*Περιορισμένα κομμάτια*

**Αθηνών 36 Τ.Κ. 85100 Ρόδος, Τηλ: 2241066865 - Fax: 2241067207**

**www.proteas.gr, e-mail: kelis_bros@hotmail.com**

## Οριστικοποιήθηκε την προηγούμενη εβδομάδα

# Πλούσιο το πρόγραμμα του 9ου Φεστιβάλ Σύμης

## Πόλος έλξης οι εκδηλώσεις για ημεδαπούς ή αλλοδαπούς τουρίστες

Με Ελληνες και ξένους καλλιτέχνες του θεάτρου, του κινηματογράφου, της κλασικής, της σύγχρονης και της παραδοσιακής μουσικής που προσφέρονται αφιλοκερδώς, συνεχίζει την πορεία του το 9ο Φεστιβάλ της Σύμης (Ιούλιος - αρχές Οκτωβρίου) με 70 εκδηλώσεις στη Σύμη, την Αθήνα, την Ελευσίνα και τη Ρόδο.

Η επίσημη πρεμιέρα του Φεστιβάλ, θα γίνει στις 26 Ιουλίου με μεγάλη συναυλία της Γλυκερίας (με την υποστήριξη του Υπουργείου Εσωτερικών) και αφιερώνεται στη γυναίκα της Σύμης και της Ελλάδας. Θα τιμηθούν γυναικείες προσωπικότητες που διαπρέπουν στα γράμματα, τις τέχνες, την πολιτική και κοινωνική ζωή της Σύμης και της Ελλάδας.

***Στο 9ο Φεστιβάλ παίρνουν μέρος :***

Γλυκερία, Δημήτρης Παπαδημητρίου, Νίκος Παπάζογλου, Βασίλης Λέκκας, Γιάννης Σπάθας, Μαριώ, Γιάννης Βαρδής, Στέφανος Κορκολής, Μανώλης Φάμελλος, Φωτεινή Δάρρα, Γεωργία Βελησβασάκη, Ευδοκία Χατζηιωάννου, Μιχάλης Βιολάρης, Τάκης Κωνσταντακόπουλος, Τατιάνα Ζωγράφου, Κων/να Γύφτουλα, Debra Ogden, Αγγελική Καθαρίου, Δημήτρης Μαραμής, Θανάσης Αποστολόπουλος, Κατερίνα Κτώνα, Σοφία Καμβύση, Νόρα Καρακουσόγλου, Ζανέτα Καλοσκάμη, Γιώργος Ιατρόπουλος, Θάλεια Καβαλιέρου, Βρυσής Πετροπούλου, Πηνελόπη Αργυροπούλου, Κατερίνα Παπαδοπούλου, Ζωή Κοκκαλά, Βούλα Κονδύλη, Ανδριάνα Κόλλια, Μάριος Παπαδέας, Νίτσα Κουρτίδου, Στέργιος Χατζηπαπάκης, Τάκης Βούης, Γιάννης Γιακουμάκης, Αγαπητός Πάχος, Μιχάλης Μισός, Λευτέρης Στεφάνου, Δήμητρα Τσίγκας, Παναγιώτης Κανελλόπουλος.

Στο 9ο Φεστιβάλ λαμβάνουν ακόμα μέρος το «Νέο Κουαρτέτο Κυδωνιάτης», το μουσικό σχήμα «Αναίρεση», μέλη της Ομάδας Λένας Γιγάντε, ο Βυζαντινός Χορός της Πολυφωνικής Χορωδίας Πάτρας, η Παιδική Πειραματική Χορωδία Ρόδου, η Χορωδία Βυζαντινής και Εκκλησιαστικής Μουσικής του Φάρου Τυφλών Ελλάδος, η Κοινοτική Χορωδία Πέρα Χωρίου και Νήσου από την Κύπρο, τα συγκροτήματα Micro, Active Member, ONE και «Μακρινά Ξαδέρφια».

Σημαντικές φέτος είναι και οι συμμετοχές ξένων καλλιτεχνών, όπως ο διάσημος Κούρδος από το Ιράν u Ali Akbar Moradi που παίζει με ταμπουρ και σετάρ τα ιερά μακάμια των Ah-e Haqq, το σύνολο μουσικής δωματίου Laskarina Chamber Players, το κουαρτέτο SEASAND από τη Δανία, οι βραβευμένοι σε διεθνείς διαγωνισμούς πιανίστες Sebastian Voltz και Fedele Antonicelli, καθώς και το Duo Variete από τη Γερμανία και το χορευτικό συγκρότημα ROMATITLAN από την Ιταλία.

Στις θεατρικές και μουσικοθεατρικές παραστάσεις του 9ου Φεστιβάλ της Σύμης παίρνουν μέρος η Μάνια Παπαδημητρίου, η Θεατρική Εταιρεία ΠΟΛΙΣ, η Θεατρική Ομάδα «Τσιριντσάντσουλες», η Αγάθη Κάλτσα και η Λουκία Μιχαλοπούλου, ο Γιώργος Μεντζελόπουλος, αλλά και το Συμιακό Θέατρο που συμπληρώνει φέτος 20 χρόνια πολιτιστικής παρουσίας με έργα στη Συμαϊκή διάλεκτο.

Στο κινηματογραφικό εικοσαήμερο του Φεστιβάλ της Σύμης θα προβληθούν ελληνικές και ξένες ταινίες, ενώ η σκηνοθέτης Κατερίνα Ευαγγελάκου θα παρουσιάσει την ταινία της «Θα το μετανιώσεις». Στη Σύμη θα ταξιδέψει επίσης το Φεστιβάλ Ολυμπίας, το Φεστιβάλ ταινιών μικρού μήκους της Δράμας, καθώς και το Φεστιβάλ Μαθητικών Ταινιών με βραβευμένες ταινίες τους.

Σε πανελλήνια πρώτη θα προβληθεί η σπονδυλωτή ταινία έντεκα σκηνοθετών για την 11η Σεπτεμβρίου 2001 βασισμένη σε μια ιδέα του Alain Brigand με πρωτοβουλία του οποίου η ταινία έρχεται στη Σύμη.

Το Πρόγραμμα περιλαμβάνει επίσης:

- Λογοτεχνική Βραδιά με την ηθοποιό και βουλευτή Ελένη Ανουσάκη,
- Παρουσίαση του βιβλίου «Ερως, θέρος, πόλεμος» της Ευγενίας Φακίνου από την ίδια τη συγγραφέα
- Συνέδριο με θέμα « Η λογοτεχνία και το θέατρο του Απόδημου Ελληνισμού»,

Ημερίδα για τη Γυναίκα της Σύμης

Τέλος:

- Εκθεση Φωτογραφίας της Wookie Mayer με θέμα «Σύμη - Θάλασσα και Πέτρα». Η Εκθεση θα μεταφερθεί τον Σεπτέμβριο στο Μόναχο και το Νοέμβριο στη Στουγκάρδη
- Εκθέσεις ζωγραφικής, αγιογραφίας, κατασκευών, λαϊκής τέχνης, πολιτιστικών συμβόλων με Ελληνες και ξένους καλλιτέχνες (Απόφοιτοι Σχολής Καλών Τεχνών Θεσσαλονίκης Ουρανία Βολονάκη, URUNI, Χάμπος Βολονάκης, Δημήτρης, Γιάννης Βολονάκης, Γιώργος Τριανταφύλλου, Τάσος Μαδαμόπουλος, Κώστας Βαρνάς, Πάρης Βαρνάς, Lui Wei Xing (Κίνα), Mari Satte (Γαλλία), Θωμαή Κοντού, Ανδρομάχη Πέρσου, Εφη Γεωργοπούλου, Donatella Riccio (Ιταλία), Ταμάρα Κεσίδου, Δημήτρης Τζανής).
- Παιδικά ψυχαγωγικά προγράμματα με ξυλοπόδαρους, κλόουν και εργαστήρια θεατρικής έκφρασης και αφήγησης ιστοριών.
- Πάρτι ποπ και ροκμουσικής
- Εβδομάδα Αναρρίχησης
- Εκδήλωση για την Ανακύκλωση.

**ΗΜΕΡΟΛΟΓΙΟ - ΑΝΤΖΕΝΤΑ ΤΟΥ 9ου ΦΕΣΤΙΒΑΛ ΣΥΜΗΣ**

**ΕΛΕΥΣΙΝΑ**

Παρασκευή 20 Ιουνίου: Μουσική βραδιά με τη Μαριώ.

**ΑΘΗΝΑ**

Κυριακή 29 Ιουνίου: Μουσείο Λαϊκών Οργάνων

Fados, Ισπανικά, Γαλλικά, Κουβανέζικα, αλλά κυρίως ελληνικά τραγούδια με τη Γεωργία Βελησβασάκη.

**ΡΟΔΟΣ**

Παρασκευή 11 Ιουλίου: Μουσική βραδιά με τη σοπράνο Ευδοκία Χατζηιωάννου.

**ΣΥΜΗ - ΙΟΥΝΙΟΣ**

Δευτέρα 30 Ιουνίου: Κινηματογράφος - Φεστιβάλ Μαθητικών Ταινιών.

**ΣΥΜΗ - ΙΟΥΛΙΟΣ**

Τρίτη 1: Κινηματογράφος.

Τετάρτη 2: Κινηματογράφος.

Πέμπτη 3: Κινηματογράφος.

Παρασκευή 4: Κινηματογράφος

Σάββατο 5: Πειραματική Χορωδία Ρόδου - Εκδήλωση για Ανακύκλωση.

Κυριακή 6: Κινηματογράφος.

Δευτέρα 7: Κινηματογράφος.

Τρίτη 8: Κινηματογράφος.

Τετάρτη 9: Κινηματογράφος - Φεστιβάλ Ολυμπίας.

Πέμπτη 10: Κινηματογράφος - Φεστιβάλ Ολυμπίας.

Παρασκευή 11: Κινηματογράφος - Φεστιβάλ Ολυμπίας.

Σάββατο 12: «Laskarina Champer Players».

Κυριακή 13: Στιγμές από το νέο κύμα - Μιχάλης Βιολάρης - Παιδικό σινεμά.

Δευτέρα 14: Κινηματογράφος

Τρίτη 15: «Πετώντας πας στην πόλη» με την Τατιάνα Ζωγράφου.

Τετάρτη 16: Κινηματογράφος.

Πέμπτη 17: Βραδιά κλασικής μουσικής - Κων/να Γύφτουλα - Debra Ogden.

Παρασκευή 18: Θεατρικό καμπαρέ με τον Γιώργο Μεντζελόπουλο.

Σάββατο 19: Μουσικοθεατρική Παράσταση με τη Μάνια Παπαδημητρίου.

Κυριακή 20: Κινηματογράφος - Η σκηνοθέτης Κατερίνα Ευαγγελάκου στη Σύμη.

Δευτέρα 21: Πρώτη προβολή στην Ελλάδα της ταινίας για την 11.9.2001 - Ξυλοπόδαροι.

Τρίτη 22: «Δύο όργανα για δύο φωνές» - Νίτσα Κουρτίδου - Στέργιος Χατζηπαπάκης.

Τετάρτη 23: Κινηματογράφος - Το Φεστιβάλ Δράμας ταξιδεύει στη Σύμη.

Πέμπτη 24: Κινηματογράφος - Το Φεστιβάλ Δράμας ταξιδεύει στη Σύμη.

Παρασκευή 25: «Μελωδίες του κόσμου...» - Ζωή Κοκκαλά - Βούλα Κονδύλη

Σάββατο 26: ΕΠΙΣΗΜΗ ΠΡΕΜΙΕΡΑ - Συναυλία με τη Γλυκερία.

Τιμητική εκδήλωση για τις γυναίκες της Σύμης και της Ελλάδας.

Κυριακή 27: «Νύχτες της Μεσογείου» - Αγγελική Καθαρίου - Θανάσης Αποστολόπουλος.

Δευτέρα 28: Ημερίδα για τη Γυναίκα - Μεξικάνικοι χοροί - Συγκρότημα ROMATITLAN.

Τρίτη 29: Συναυλία με το συγκρότημα Active Member.

Τετάρτη 30: Κοινοτική Χορωδία Πέρα Χωρίου και Νήσου από την Κύπρο.

Ημερίδα Υπουργείου Αιγαίου με θέμα: «Αρχιτεκτονική και περιβάλλον - Προστασία και προοπτική».

**ΣΥΜΗ - ΑΥΓΟΥΣΤΟΣ**

Παρασκευή 1: Συναυλία με το Γιάννη Βαρδή.

Σάββατο 2: Γιορτή Κρασιού - Ένωση Γυναικών Σύμης.

Κυριακή 3: Συναυλία μουσικής μπαρόκ - Κ. Κτώνα, Σ. Καμβύση, Ν. Καρακουσόγλου.

Δευτέρα 4: Μικρασιάτικα τραγούδια με τον Μάριο Παπαδέα.

Τρίτη 5: Συναυλία με τον Στέφανο Κορκολή.

Τετάρτη 6: Συναυλία με το Βασίλη Λέκα και τον Γιάννη Σπάθα.

Πέμπτη 7: Λογοτεχνική Βραδιά - Διαβάζει η ηθοποιός και βουλευτής Ελένη Ανουσάκη.

Παρασκευή 8: Η Σύμη συναντά την ποπ και ροκ μουσική - Radio Gold - Active Radio.

Σάββατο 9: Θεατρική Παράσταση «Τα πανιά που σας ετυλίαν» - 20 χρόνια συμιακό θέατρο.

Κυριακή 10: Συναυλία με την Ερασιτεχνική Ομάδα Σύμης.

Δευτέρα 11: Μουσική δωματίου με το μουσικό σχήμα «ΑΝΑΙΡΕΣΗ».

Τρίτη 12: Παράσταση με κλόουν.

Τετάρτη 13: Σκανδιναβική μουσική με το κουαρτέτο SEASAND από τη Δανία.

Σάββατο 16: Κλασικό και έντεχνο τραγούδι - Ζ. Καλοσκάμη, Γ. Ιατρόπουλος, Θ. Καβαλιέρου.

Κυριακή 17: «Δίψα» - Μουσική παράσταση του συνθέτη Δημήτρη Μαραμή.

Δευτέρα 18: «Νέο Κουαρτέτο Κυδωνιάτης» - Έργα Ελλήνων συνθετών.

Τετάρτη 20: Βραδιά κλασικής μουσικής - Πετροπούλου Βρυσηίς - Χ. Τσαντούλης.

Παρασκευή 22: Συναυλία με το συγκρότημα ONE.

Σάββατο 23: Θεατρική παράσταση «Παρακαλώ σιωπή...» Α. Κάλτσα - Λ. Μιχαλοπούλου.

Κυριακή 24: «Ο έρωτας στην πόλη» - Τάκης Βούης - Γιάννης Γιακουμάκης.

Δευτέρα 25: Θέατρο Δρόμου - «Ο Κύκλωψ» του Ευριπίδη με την Ομάδα «Τσιριτσάντουλες».

Τρίτη 26: Βραδιά μουσικής «Από το 1700 έως σήμερα...» - Μέλη της Ομάδας Λένας Γιγάντε.

Τετάρτη 27: Συναυλία Στρατιωτικής Ορχήστρας.

Πέμπτη 28: Βυζαντινή και παραδοσιακή μουσική - Πολυφωνική Χορωδία Πάτρας.

Παρασκευή 29: Συναυλία με το συγκρότημα «Μακρινά ξαδέρφια».

Σάββατο 30:

Κυριακή 31: Πιάνο για τέσσερα χέρια - Sebastian Voltz-Fedele Antonicelli (Γερμανία).

**ΣΥΜΗ - ΣΕΠΤΕΜΒΡΙΟΣ**

Δευτέρα 1: Μουσική βραδιά με το Duo Variete από τη Γερμανία.

Τρίτη 2: Ρεσιτάλ πιάνου με τον Sebastian Voltz.

Τετάρτη 3: Συναυλία με το Νίκο Παπάζογλου.

Παρασκευή 14: Θεατρική παράσταση «Ούτος είναι ο Αστήρ μου» με τη Θεατρική Εταιρεία ΠΟΛΙΣ.

Σάββατο 13: «Πρώτη εκτέλεση» με το συνθέτη Δημήτρη Παπαδημητρίου. Τραγούδι: Φωτεινή Δάρρα.

Τετάρτη 24: Χορωδία Βυζαντινής και εκκλησιαστικής μουσικής - Φάρος Τυφλών Ελλάδος.

Ρεσιτάλ τραγουδιού με πιάνο - Π. Αργυροπούλου, Κ. Παπαδοπούλου.

Παρουσίαση του βιβλίου της Ευγενίας Φακίνου «Έρως, θέρος, πόλεμος».

Συναυλία με το Στέφανο Κορκολή.

Συναυλία με το Μανώλη Φάμελο.

Συναυλία ελληνικής μουσικής με τον Αγαπητό Πάχο.

Μουσική βραδιά με το διάσημο Κούρδο από το Ιράν u Ali Akbar Moradi.

Ρεσιτάλ κλασικής κιθάρας με τον Αλέξη Φρουδαράκη.

**ΣΥΜΗ - ΟΚΤΩΒΡΙΟΣ**

Σάββατο 4 και Κυριακή 5 Οκτωβρίου: Συνέδριο «Η λογοτεχνία και το θέατροτου Απόδημου Ελληνισμού».

Οργάνωση: Ελληνικό «PEN», Ελληνική Εταιρία Μεταφραστών Λογοτεχνίας, το Κέντρο Μελέτης και Έρευνας του Ελληνικού Θεάτρου - Θεατρικό Μουσείο, Δήμος Σύμης.

**ΣΥΜΗ - ΑΛΛΕΣ ΕΚΔΗΛΩΣΕΙΣ**

Εκθέσεις φωτογραφίας, βιβλίου, ζωγραφικής, αγιογραφίας, κατασκευών και λαϊκής τέχνης 1-7 Αυγούστου: Εβδομάδα Αναρρίχησης στη Σύμη - MILIAS CAMPS.


ΝΑΥΤΙΛΙΑΚΗ ΕΤΑΙΡΕΙΑ ΛΕΣΒΟΥ Α.Ε.

ΑΝΑΚΟΙΝΩΣΗ

ΤΟ ΥΠΕΡΤΑΧΥΠΛΟΟ ΚΑΙ ΠΟΛΥΤΕΛΕΣ

ΑΙΟΛΟΣ ΚΕΝΤΕΡΗΣ

ΠΟΥ ΜΗΔΕΝΙΖΕΙ ΤΗΝ ΑΠΟΣΤΑΣΗ

ΑΠΟ 15 ΙΟΥΝΙΟΥ ΠΑΛΙ ΚΟΝΤΑ ΣΑΣ

ΑΝΑΧΩΡΗΣΕΙΣ ΑΠΟ ΠΕΙΡΑΙΑ

ΚΥΡΙΑΚΗ 17.00 ΓΙΑ ΚΑΛΥΜΝΟ-ΚΩ-ΡΟΔΟ

ΔΕΥΤΕΡΑ 17.00 ΓΙΑ ΚΩ-ΡΟΔΟ

ΠΕΜΠΤΗ 17.00 ΓΙΑ ΚΑΛΥΜΝΟ-ΚΩ-ΡΟΔΟ

ΑΦΙΞΗ ΣΤΗ ΡΟΔΟ ΣΤΙΣ 24.00




ΑΝΑΧΩΡΗΣΕΙΣ ΑΠΟ ΡΟΔΟ

ΔΕΥΤΕΡΑ 08.00 ΓΙΑ ΚΩ-ΠΕΙΡΑΙΑ

ΤΡΙΤΗ 08.00 ΓΙΑ ΚΩ-ΚΑΛΥΜΝΟ-ΠΕΙΡΑΙΑ

ΠΑΡΑΣΚΕΥΗ 08.00 ΓΙΑ ΚΩ-ΚΑΛΥΜΝΟ-ΠΕΙΡΑΙΑ

ΑΦΙΞΗ ΣΤΟΝ ΠΕΙΡΑΙΑ ΣΤΙΣ 15.00

ΑΣΥΝΑΓΩΝΙΣΤΟ ΣΤΗΝ ΤΑΧΥΤΗΤΑ ΚΑΙ ΟΙΚΟΝΟΜΙΑ ΧΡΟΝΟΥ

ΚΡΑΤΗΣΕΙΣ ΓΙΑ ΕΠΙΒΑΤΕΣ ΚΑΙ ΟΧΗΜΑΤΑ

ΣΤΟ ΚΕΝΤΡΙΚΟ ΠΡΑΚΤΟΡΕΙΟ ΤΗΣ ΝΕΛ ΣΤΗ ΡΟΔΟ

ALHAMBRA TRAVEL

Δ. ΘΕΟΔΩΡΑΚΗ 13 ΤΗΛ. (22410) 37052-25698-31642

## Προτάσεις για το πως θα πρέπει να δομηθεί το όλο σύστημα

# Τηλεϊατρική στη Δωδεκάνησο

Εστσι όπως εφαρμόζεται συνήθως, η Τηλεϊατρική αφορά στην απλή ανταλλαγή e-mails ή και στην υλοποίηση Τηλεδιάσκεψης μεταξύ δύο ιατρών. Ωστόσο, η υλοποίηση αυτή έχει σημαντικά μειονεκτήματα όσον αφορά τόσο τη ποιότητα των υπηρεσιών όσο και την ασφάλεια, διαχείριση ευθύνης αλλά και το θεσμικό πλαίσιο των υπηρεσιών αυτών. Συγκεκριμένα, με τα συστήματα αυτά, ο ιατρός που πραγματοποιεί τηλεδιάγνωση βασίζεται σε ένα μεμονωμένο ιατρικό δεδομένο (π.χ. ένα καρδιογράφημα) χωρίς να έχει συνολική εικόνα για σημαντικά δεδομένα που μπορεί να επηρεάζουν την υγεία του ασθενή και επομένως η τηλεδιάγνωση έχει μεγάλη πιθανότητα λάθους. Επιπλέον, η διαχείριση / αναζήτηση ιατρικής ευθύνης είναι εξαιρετικά δύσκολη (αν όχι ανέφικτη) ενώ είναι επίσης πολύ δύσκολο να ενταχθούν οι τηλεϊατρικές υπηρεσίες σε ένα θεσμικό πλαίσιο.

Για τους παραπάνω λόγους, και παρόλη τη πρόοδο της τεχνολογίας, η Τηλεϊατρική δεν χρησιμοποιείται ευρέως ούτε έχει ενταχθεί στη καθημερινή ιατρική πρακτική των επαγγελματιών υγείας.

Η πρόταση που ακολουθεί σκοπεύει να επιλύσει τα παραπάνω προβλήματα. Αφορά στην ανάπτυξη Ολοκληρωμένου Συστήματος Παροχής και Διοίκησης Υπηρεσιών Τηλεϊατρικής, με στόχο την υποστήριξη των νησιών της Δωδεκανήσου, το οποίο θα επιτρέψει τη παροχή δομημένων, τεκμηριωμένων και ιχνηλάσιμων τηλεϊατρικών υπηρεσιών από ιατρούς Νοσοκομειακών Μονάδων προς τους ιατρούς των Κέντρων Υγείας και Περιφερειακών Ιατρείων και θα καταστήσει εφικτή την αποτελεσματική παρακολούθηση, έλεγχο και διοίκηση των υπηρεσιών αυτών από τη Κεντρική Υπηρεσία του ΠεΣΥΠ.

Συγκεκριμένα το σύστημα:

- Θα πρέπει να επιτρέπει την πραγματοποίηση τηλεγνωμάτευσης βάσει του πλήρους ιατρικού ιστορικού ασθενή (και όχι βάσει αποσπασματικών ιατρικών δεδομένων) όπως αυτό θα περιλαμβάνεται σε Ηλεκτρονικό Φάκελο Υγείας ο οποίος θα ενσωματώνει όλα τα διοικητικά και ιατρικά δεδομένα σχετικά με τον κάθε ασθενή όπως πρωτογενή αποτελέσματα ιατρικών εξετάσεων, διαγνώσεις, φαρμακευτικές αγωγές, κληρονομικό ιστορικό, επιδημιολογικά δεδομένα, κλπ.
- Θα πρέπει να ενσωματώνει στον Ηλεκτρονικό Φάκελο Υγείας πρωτογενή ιατρικά δεδομένα τα οποία θα συλλέγονται είτε από εξετάσεις σε Νοσοκομειακές Μονάδες είτε από φορητά ιατρικά μηχανήματα των Κέντρων Υγείας και Περιφερειακών Ιατρείων.
- Θα πρέπει να καταγράφει αυτόματα και με δομημένο τρόπο όλα τα δεδομένα που σχετίζονται με τις τηλεϊατρικές υπηρεσίες στον Ηλεκτρονικό Φάκελο Υγείας του ασθενή. Και θα τηρεί αυτόματα αρχείο τροποποιήσεων στα δεδομένα τα σχετικά με τις τηλεϊατρικές υπηρεσίες, συνοδευόμενα από όλα τα στοιχεία που τις συνοδεύουν όπως όνομα υπευθύνου για την αλλαγή, ημερομηνία και ώρα τροποποίησης και περιεχόμενο εγγραφών πριν την αλλαγή.
- Θα πρέπει να έχει τη δυνατότητα άμεσης υποστήριξης οποιουδήποτε θεσμικού πλαισίου και κινήτρων για τη παροχή τηλεϊατρικών υπηρεσιών υιοθετηθεί είτε στα πλαίσια του ΠεΣΥΠ είτε σε επίπεδο ΕΣΥ.
- Θα πρέπει να έχει πολλαπλά επίπεδα ασφαλείας όπως ηλεκτρονική υπογραφή χρήστη, ευέλικτο μηχανισμό ορισμού δικαιωμάτων πρόσβασης και τροποποιήσεων σε μεμονωμένα στοιχεία αρχείων ασθενών είτε από ομάδες χρηστών είτε από μεμονωμένους χρήστες, καθώς και τη δυνατότητα μελλοντικής κρυπτογράφησης δεδομένων κατά την αποθήκευσή τους και κατά τη μεταφορά τους στο δίκτυο.
- Θα πρέπει να τροφοδοτεί με δεδομένα το Σύστημα Ελέγχου και Προγραμματισμού Λειτουργιών Πρωτοβάθμιας Φροντίδας Υγείας (ΠΦΥ) της Κεντρικής Υπηρεσίας του ΠεΣΥΠ έτσι ώστε να επιτρέπει τη συνεχή διοικητική παρακολούθηση των τηλεϊατρικών υπηρεσιών.

Το σύστημα θα πρέπει να έχει λογική σύνδεση με τα λοιπά συστήματα της Πρωτοβάθμιας Φροντίδας Σύστημα Διαχείρισης Υπηρεσιών Πρωτοβάθμιας Φροντίδας και Σύστημα Διαχείρισης Κατ' οίκον Φροντίδας) και να λειτουργεί σε συνέργια με αυτά προκειμένου, όχι μόνο να εντάξει τη Τηλεϊατρική στη καθημερινή παροχή υπηρεσιών ΠΦΥ αλλά και να συνεισφέρει στην δημιουργία ενός ολοκληρωμένου συστήματος διαχείρισης υπηρεσιών πρωτοβάθμιας φροντίδας υγείας με στόχο τη συνεχή φροντίδα του πολίτη της Περιφέρειας. Καθώς η Τηλεϊατρική αποτελεί μία ειδική μορφή ΠΦΥ, η λειτουργική συνεκτικότητά της με τις υπόλοιπες δράσεις της ΠΦΥ (Παραπομπές, Κατ'οίκον Φροντίδα, κλπ) θα οδηγήσει στην ουσιαστικά ολοκληρωμένη και συνεχή αντιμετώπιση του πολίτη σε πρωτοβάθμιο επίπεδο.

### ΦΥΣΙΚΗ ΠΕΡΙΓΡΑΦΗ ΕΡΓΟΥ & ΑΡΧΙΤΕΚΤΟΝΙΚΗ ΤΟΥ ΣΥΣΤΗΜΑΤΟΣ

Το έργο μπορεί και πρέπει να υλοποιηθεί σταδιακά έτσι ώστε να επιτυγχάνεται η βέλτιστη ενσωμάτωση των Τηλεϊατρικών

Υπηρεσιών στο σύστημα Πρωτοβάθμιας Φροντίδας, να αποκτάται εμπειρία και ωριμότητα και να εκλογικεύεται ο προϋπολογισμός του έργου.

Σε πρώτη φάση, θα δημιουργηθεί ο «Κεντρικός Τηλεϊατρικός Κόμβος» στο Π.Γ.Ν. Ρόδου «Ανδρέας Παπανδρέου» ο οποίος θα συνδεθεί σταδιακά με «Περιφερειακούς Κόμβους Τηλεϊατρικής» σε Κέντρα Υγείας / Περιφερειακά Ιατρεία νησιών με ιδιαίτερη ανάγκη τηλεϊατρικών υπηρεσιών (π.χ. Καστελόριζο).

Κάθε Κόμβος θα συνδέεται σταδιακά με αντίστοιχους Τερματικούς Σταθμούς που θα ανακτούν πρωτογενή ιατρικά δεδομένα μέσα από σύνδεση με ιατρικά μηχανήματα (Αναλυτές Εργαστηρίων, Καρδιογράφοι, κλπ). Η σύνδεση του συστήματος με ιατρικά μηχανήματα θα πραγματοποιείται επίσης σταδιακά και με βάση τον εξοπλισμό και τις προτεραιότητες κάθε Κόμβου.

Με την δημιουργία κάθε Περιφερειακού Κόμβου Τηλεϊατρικής και την, αρχικά ανά περίπτωση, σύνδεσή του με τον Κεντρικό Τηλεϊατρικό Κόμβο του Π.Γ.Ν. Ρόδου, το σύστημα θα είναι άμεσα λειτουργικό, σε τοπικό επίπεδο ενώ αρχικά η σύνδεση μεταξύ του Κεντρικού Κόμβου και των Περιφερειακών Κόμβων θα πραγματοποιείται ανά περίπτωση.

### ΦΑΣΕΙΣ ΑΝΑΠΤΥΞΗΣ

Το προτεινόμενο Σύστημα θα πρέπει να υλοποιηθεί σε φάσεις οι οποίες θα εξασφαλίσουν τη σταδιακή εκμετάλλευση των δαπανών και των αποτελεσμάτων του έργου καθώς και την εξοικείωση / απόκτηση εμπειρίας με τις τηλεϊατρικές υπηρεσίες. Ενδεικτικά οι φάσεις αυτές θα περιλαμβάνουν τα εξής:

- Υλοποίηση «Κεντρικού Τηλεϊατρικού Κόμβου» στο Π.Γ.Ν. Ρόδου και σύνδεσή του (όταν απαιτείται) με συγκεκριμένους «Περιφερειακούς Τηλεϊατρικούς Κόμβους» σε νησιά όπου υπάρχει κατάλληλη υποδομή και υφίσταται άμεση ανάγκη.
- Σταδιακή σύνδεση Τερματικών Σταθμών με ιατρικά μηχανήματα για την ενσωμάτωση στο σύστημα πρωτογενών ιατρικών δεδομένων.
- Σταδιακή ανάπτυξη ολοκληρωμένου Ηλεκτρονικού Φακέλου Υγείας πολιτών με δεδομένα Τηλεϊατρικών Υπηρεσιών και πρωτογενή ιατρικά δεδομένα όπως αυτά ανακτώνται από ιατρικά μηχανήματα.
- On Line σύνδεση των «Τηλεϊατρικών Κόμβων» .
- Ομογενοποίηση Διοικητικών Δεικτών σχετικών με τις Υπηρεσίες Τηλεϊατρικής που παρέχονται από όλους τους Κόμβους Τηλεϊατρικής του ΠεΣΥ μέσα από το Σύστημα Ελέγχου και Προγραμματισμού Λειτουργιών Πρωτοβάθμιας Φροντίδας Υγείας της Κεντρικής Υπηρεσίας του ΠεΣΥ.
- Συσχετισμός των Τηλεϊατρικών Υπηρεσιών με λοιπές Υπηρεσίες Πρωτοβάθμιας Φροντίδας.

### ΣΚΟΠΙΜΟΤΗΤΑ

Τα αποτελέσματα της υλοποίησης της πρότασης θα επιφέρουν:

- Αναβάθμιση των παρεχομένων υπηρεσιών Υγείας στα νησιά της Περιφέρειας και συνεπώς, βελτίωση της ποιότητας ζωής, γιατί θα καταστήσουν διαθέσιμη την γνώση ειδικών ιατρών στα σημεία παροχής υπηρεσιών των νησιών αυτών (π.χ. Κέντρα Υγείας, Περιφερειακά Ιατρεία). Παράλληλα, όντας βασισμένες στο πλήρες ιατρικό ιστορικό του κάθε πολίτη, οι τηλεδιαγνώσεις θα έχουν μεγαλύτερη πιθανότητα να είναι ορθές και αξιόπιστες.
- Εφαρμογή νέων τεχνολογιών και συγκεκριμένα την υλοποίηση πρωτοποριακής τεχνολογίας τηλεϊατρικής η οποία θα τεκμηριώνει δομημένα όλες τις σχετικές υπηρεσίες (σε αντίθεση με άλλες «απλές» τεχνολογίες όπως π.χ. teleconference και ανταλλαγή e-mails) και επομένως θα συνεισφέρει στη καθημερινή χρήση τηλεϊατρικών υπηρεσιών στη Περιφέρεια.
- Συγκράτηση του πληθυσμού όχι μόνο στη Περιφέρεια αλλά και στα νησιά διαμονής τους και αποφυγή μη απαραίτητων διακομιδών σε μονάδες υγείας εκτός νησιού ή και εκτός περιφέρειας καθώς οι πολίτες θα λαμβάνουν εξ' αποστάσεως ιατρικές υπηρεσίες υψηλής ποιότητας από ειδικούς ιατρούς νοσοκομείων, στο τόπο διαμονής τους .
- Αντιμετώπιση της γεωγραφικής απομόνωσης τόσο για τους πολίτες όσο και για τους επαγγελματίες υγείας (αντιμετώπιση επαγγελματικής απομόνωσης). Οι πολίτες θα αισθάνονται ότι απολαμβάνουν ποιοτική ιατρική περίθαλψη και παρακολούθηση στο τόπο διαμονής τους ενώ οι ιατροί και οι επαγγελματίες υγείας των νησιών θα υποστηρίζονται στο καθημερινό ιατρικό τους έργο από ειδικούς των νοσοκομειακών μονάδων και θα αντλούν ιατρική γνώση και εμπειρία από τις παρεχόμενες υπηρεσίες τηλεϊατρικής.

### ΠΡΟΒΛΗΜΑΤΑ ΤΑ ΟΠΟΙΑ ΘΑ ΕΠΙΛΥΣΕΙ

Η Περιφέρεια Δωδεκανήσου χαρακτηρίζεται από:

- Ανεπαρκή παροχή υπηρεσιών ειδικά σε νησιά που χαρακτηρίζονται από χαμηλότερη οικονομική ανάπτυξη και ανάγκη συχνών διακομιδών των πολιτών των νησιών αυτών σε νοσοκομειακές μονάδες είτε εντός είτε εκτός περιφέρειας, ακόμη και σε περιπτώσεις που αυτό δεν είναι απαραίτητο, με τις αντίστοιχες οικονομικές / κοινωνικές επιπτώσεις για τη περιφέρεια Δωδεκανήσου.
- «Απομόνωση» και έλλειψη υποστήριξης των ιατρών και επαγγελματιών υγείας σε μικρά και απομακρυσμένα νησιά της περιφέρειας και δυσκολία στη συνεργασία με ειδικούς ιατρούς των νοσοκομειακών μονάδων επάνω σε συγκεκριμένα περιστατικά ασθενών.
- Δυσκολία της Κεντρικής Υπηρεσίας του Β' ΠεΣΥ Νοτίου Αιγαίου να ελέγχει συνεχώς και αποτελεσματικά τη παροχή υπηρεσιών λόγω της γεωγραφικής ιδιομορφίας της περιφέρειας.

### ΑΝΑΜΕΝΟΜΕΝΑ ΑΠΟΤΕΛΕΣΜΑΤΑ

Επισημαίνεται ότι λόγω του νησιωτικού χαρακτήρα της περιοχής, τα αποτελέσματα κρίνονται ιδιαίτερης κρισιμότητας γιαυτήν. Συγκεκριμένα αναμένεται να:

- Θέσει στη διάθεση των νησιών της περιφέρειας Δωδεκανήσου ιατρική εμπειρία και γνώση που βρίσκεται σε νοσοκομειακές μονάδες και επομένως να εξαλείψει γεωγραφικά όρια και δυσμενείς συνθήκες μετακίνησης ή επικοινωνίας.
- Θέσει στη διάθεση των νησιών της περιφέρειας τη γνώση ειδικοτήτων οι οποίες δεν υπάρχουν στα νησιά.
- Μειώσει τον αριθμό μη απαραίτητων διακομιδών πολιτών σε νοσοκομειακές μονάδες εντός και εκτός περιφέρειας καθώς θα επιτρέψει τη τηλεδιάγνωση, τη λήψη δεύτερης γνώμης και την εξ' αποστάσεως παρακολούθηση πολιτών από ειδικούς ιατρούς νοσοκομειακών μονάδων.
- Αυξήσει τις πιθανότητες για ορθή τηλεδιάγνωση καθώς θα θέτει στη διάθεση του ειδικού ιατρού που πραγματοποιεί τηλεδιάγνωση το πλήρες ιατρικό ιστορικό του ασθενή και όχι αποσπασματικά ιατρικά δεδομένα τα οποία μπορεί να οδηγήσουν σε εσφαλμένη εικόνα.
- Εισάγει τη τηλεϊατρική στη καθημερινή πρακτική των ιατρών της περιφέρειας και να υποστηρίξει αποτελεσματικά οποιοδήποτε σχετικό θεσμικό πλαίσιο εφαρμόσει το ΠεΣΥ ή το Υπουργείο.
- Επιτρέψει τη συνεχή και αποτελεσματική διοικητική παρακολούθηση και έλεγχο των υπηρεσιών τηλεϊατρικής από τη Κεντρική Υπηρεσία του ΠεΣΥ μέσω της αυτόματης έκδοσης Στατιστικών Αναφορών Ελέγχου και Διοίκησης οι οποίες θα τροφοδοτούνται με πρωτογενή δεδομένα από τη παροχή τηλεϊατρικών υπηρεσιών από οποιοδήποτε σημείο της Περιφέρειας. Επισημαίνεται ότι λόγω του ότι η τηλεϊατρική αποτελεί νέα υπηρεσία, η παρακολούθηση των σχετικών υπηρεσιών είναι εξαιρετικής σημασίας.


TOP PROPERTIES
GEORGE & SAVAS PIPINOS
ΓΕΩΡΓΙΟΣ & ΣΑΒΒΑΣ ΠΙΠΙΝΟΣ
ΣΥΜΒΟΥΛΟΙ ΚΑΙ ΕΚΤΙΜΗΤΕΣ ΑΚΙΝΗΤΩΝ
REAL ESTATE AGENTS & MEMBER OF F.I.A.B.C.I-N.A.E.A.-C.E.I.

SINCE 1971

Οδός Κέννεντυ 38,ΡΟΔΟΣ 85100 - Τηλ.: (22410) 23895 - FAX: (22410) 20883
38 Kennedy str. RHODES GR 85100 GREECE - TEL.: (22410) 23895 FAX: 20883
Email: gpipinos@otenet.gr. URL: www.rhodes-top-properties.com and www.pipinos.gr
MOBILE: 6944-676003 • 6944-390803

Από το 1971




Η «TOP PROPERTIES» είναι ατομική επιχείρηση και ανήκει στους Γεώργιο και Σάββα Πιπίνο. Το γραφείο ασχολείται από το 1971 αποκλειστικά και μόνο με επενδύσεις και REAL ESTATE στο νησί της Ρόδου και στην ευρύτερη περιοχή της Δωδεκανήσου.

ΑΠΕΥΘΥΝΟΜΑΣΤΕ: Στους **σοβαρούς, απαιτητικούς** και **επιλεκτικούς** επενδυτές - επιχειρηματίες - ελεύθερους επαγγελματίες, Έλληνες και ξένους, που ενδιαφέρονται να κάνουν μια σοβαρή επένδυση **προβολής** στο νησί της Ρόδου.

**ΠΡΟΣΦΕΡΟΥΜΕ:**

Α) Υπηρεσίες και πληροφορίες που γίνονται σε προσωπικό επίπεδο με **εχεμύθεια, διακριτικότητα και σοβαρότητα.**

Β) Μεγάλη **γκάμα** υψηλής ποιότητας ακινήτων, όπως: 1) Ξενοδοχεία Α' και Β' κατηγορίας των 600-500-350-300 κλινών 2) Κεντρικά αστικά ακίνητα κατάλληλα για Τράπεζες - καταστήματα - γραφεία, 3) Παραλιακές εκτάσεις, κατάλληλες για τουριστικές επενδύσεις των 150.000 - 100.000 - 70.000 - 50.000 - 36.000 τ.μ., 4) Διαμερίματα και μεζονέτες **προβολής** και 5) Αξιόλογες Παραθεριστικές κατοικίες.

**ΣΤΟΧΟΣ ΜΑΣ ΕΙΝΑΙ:**

Να προσφέρουμε στο αγοραστικό μας κοινό **υψηλής ποιότητας ακίνητα και ευκαιρίες** στο νησί της Ρόδου. Η τριακονταετής και πλέον πείρα μας στον τομέα αυτό αποτελεί εγγύηση.

**ΣΥΝΘΗΜΑ ΜΑΣ ΕΙΝΑΙ:**

Επενδύστε στη ΡΟΔΟ **ΤΩΡΑ**, σε ακίνητα που **ΑΝΤΕΧΟΥΝ ΣΤΟ ΧΡΟΝΟ**

Γεώργιος και Σάββας Πιπίνος
Μεσίτες αστικών συμβάσεων
*Γιατί εμείς γνωρίζουμε καλύτερα!*

**TOP PROPERTIES** is a father and son business. The senior, Mr. George S. Pipinos, the founder of the office, has carved over the years a reputation for integrity and excellence in the world of Real Esate in the Dodecanese. The junior, Dr Savas Pipinos, has returned from his studies in the UK to aid in his father's footsteps.

**AT TOP PROPERTIES** we try hard to attract important and selective investors, high calibre businessmen/women and discerning professional people, both Greek and foreign, who wish to acquire substantial and valuable property on Rhodes.

**We offer** our expertise and advise privately, discreetly and in strict confidence.

**We keep** a comprehensive list of real estate of the highest specifications:

**a.** A' and B' class hotels (600, 500, 350, 300 beds capacity).

**b.** Centrally situated office buildings and other business premises.

**c.** Seaside land, ideal for develpment (hotels, holiday resorts, etc), of 150.000, 100.000, 70.000, 50.000, 36.000 square metres.

**d.** Luxury apartments, maisonettes, detached, semi-detached and terraced houses.

**e.** Holiday and and Retirement Homes.

**Our aim** is to give our clients the opportunity to acquire value for money, first class real estate on Rhodes. Our 30 and more year old experience is our wartanty.

**Our motto is:** Invest in Rhodes, Invest in property, it stands the test o fime.



TOP PROPERTIES
George and Savas Pipinos
*Because we know best*

## Διχάζει η ίδρυση του Τουριστικού Επιμελητηρίου

# Το Επιμελητήριο Δωδεκανήσου λέει όχι, το θέλει όμως ο πρωθυπουργός



Το Επιμελητήριο Δωδεκανήσου είναι από τους φορείς που αντιδρούν στην ιδέα δημιουργίας Τουριστικού Επιμελητηρίου Ελλάδας, προβάλλοντας σειρά επιχειρηματιών που ήδη έχει κοινοποιήσει προς τους αρμόδιους υπουργούς.

Η άρνηση του ΕΒΕΔ δεν είναι η μόνη, την ίδια ώρα όμως, μια μεγάλη μερίδα φορέων, εξυπηρετώντας και αυτοί τα δικά τους συμφέροντα, υποστηρίζουν την πρόταση για ίδρυση Τουριστικού Επιμελητηρίου.

***«Θέλω να μιλάω με έναν που να εκπροσωπεί όλους».*** Αυτή είναι η δήλωση του πρωθυπουργού κ. Κ. Σημίτης προς



τους επιχειρηματίες τουριστικών επιχειρήσεων «απαιτώντας» την ίδρυση Τουριστικού Επιμελητηρίου. Βέβαια, προς την ίδια κατεύθυνση κινείται και ο υπουργός Ανάπτυξης κ. Ακης Τσοχατζόπουλος, ο οποίος στα τέλη του περασμένου έτους, αναφερόμενος στο θέμα, δεσμεύτηκε για την ίδρυση του Επιμελητηρίου.

Τα σημαντικότερα προβλήματα που προκαλεί η έλλειψη του συγκεκριμένου τουριστικού φορέα αφορουν στην έλλειψη συμβούλου πολιτείας για τον τουριστικό τομέα και αξιόπιστου συνομιλητή, στην έλλειψη εκπροσώπησης του κλάδου και στη μη κάλυψη βασικών διακριτών αναγκών που δεν ικανοποιούνται από το δημόσιο τομέα.

Η δημιουργία του Τουριστικού Επιμελητηρίου θα επιτρέψει την ενοποίηση όλων των δυνάμεων του τουρισμού και την ορθολογική εκπροσώπηση του τομέα. Τα επιμέρους κλαδικά θέματα και προβλήματα θα αντιμετωπίζονται με ενιαία αντίληψη. Η πολιτεία θα μπορέσει να ασκήσει τον καθαρά επιτελικό ρόλο της και θα αναγκάζεται να αντιμετωπίζει θέματα που εμπίπτουν στο ρόλο του επιμελητηρίου.Επίσης, θα καλύψει βασικές ανάγκες του τουριστικού τομέα, που σήμερα δεν καλύπτονται ή καλύπτονται πλημμελώς.

***Το Τουριστικό Επιμελητήριο:***

- ***Θα αποτελέσει το σύμβουλο της πολιτείας για θέματα τουριστικής πολιτικής.***
- ***Θα συμβάλει στην εξειδίκευση και υλοποίηση των μέτρων πολιτικής.***

**ΠΟΙΟΙ ΘΑ ΕΝΤΑΧΘΟΥΝ**

Στο επιμελητήριο θα πρέπει να ενταχθούν άμεσα όσες κατηγορίες επιχειρήσεων αδειοδοτούνται από τις υπηρεσίες τουρισμού και λαμβάνουν ειδικό σήμα. Σύμφωνα με τους φορείς που ζητούν την ίδρυση του επιμελητηρίου, θα πρέπει να γίνουν δεκτοί όλοι οι τουριστικοί κλάδοι, οι οποίοι σήμερα είναι «άστεγοι».

Συγκεκριμένα μπορούν να ενταχθούν: επιχειρήσεις ενοικιαζόμενων επιπλωμένων δωματίων και διαμερισμάτων, τουριστικά γραφεία, τουριστικές επιχειρήσεις οδικών μεταφορών, ναυλομεσιτικών γραφείων, γραφείων εκμίσθωσης ΙΧ αυτοκινήτων, μοτοσικλετών και μοτοποδηλάτων, οι επιχειρήσεις εγκαταστάσεων ειδικής τουριστικής υποδομής και βεβαίως, οι εστιατορικές και γενικότερα επισιτιστικές επιχειρήσεις, τις οποιες θα πρέπει να «αγκαλιάσει» η τουριστική οικογένεια.

**Η ΙΔΑΝΙΚΗ ΛΥΣΗ**

Η ιδανική λύση θα ήταν η άμεση διεύρυνση του ΞΕΕ και η μετατροπή του σε τουριστικό και ξενοδοχειακό Επιμελητήριο.

Βέβαια, απαραίτητη προϋπόθεση γι αυτή την εξέλιξη είναι η σύμφωνη γνώμη του ΞΕΕ, το οποίο φαίνεται να είναι διστακτικό ακόμα να αποδεχθεί τη διεύρυνσή τους.

---

**ΕΛΛΗΝΙΚΗ ΔΗΜΟΚΡΑΤΙΑ**
**ΠΕΡΙΦ. ΝΟΤΙΟΥ ΑΙΓΑΙΟΥ ΝΟΜΟΣ ΔΩΔΕΚΑΝΗΣΟΥ**
**ΔΗΜΟΣ ΝΟΤΙΑΣ ΡΟΔΟΥ**
**ΓΡΑΦΕΙΟ ΔΗΜΑΡΧΟΥ**
Τηλ.: 22440-43243
Φαξ: 22440-43385

ΓΕΝΝΑΔΙ 13 Ιουνίου 2003

**ΔΙΑΓΩΝΙΣΜΟΣ ΙΔΕΩΝ**

Ο Δήμαρχος Νότιας Ρόδου Σαββής Εμμανουήλ προκηρύσσει διαγωνισμό ιδεών με θέμα:

«ΕΜΒΛΗΜΑ ΔΗΜΟΥ ΝΟΤΙΑΣ ΡΟΔΟΥ»

Το έμβλημα θα αποτελέσει το σύμβολο του Δήμου μας, ενώ το θέμα του είναι ελεύθερο για τους διαγωνιζόμενους.

1. Στο διαγωνισμό μπορούν να πάρουν μέρος όλοι οι ενδιαφερόμενοι.
2. Τα σχέδια που θα υποβληθούν, θα πρέπει να παρουσιασθούν σε τουλάχιστον τέσσερις διαφορετικές κλίμακες για τις βασικές για την περίσταση χρήσεις, που είναι η σημαία (σε κλίμακα 1:2 αυτοτελώς και 1:5 σε συνδυασμό με τη σημαία διαστάσεων 1,80 x 1,00 μ.) και τα έγγραφα του Δήμου (σε κλίμακα 5:1 και 1:1).
3. Θα βραβευθεί η πρόταση που θα θεωρηθεί καταλληλότερη. Γι' αυτό το βραβείο θα διατεθεί χρηματική αποζημίωση 1.000,00 ευρώ.
4. Ο Δήμος έχει το δικαίωμα να ζητήσει τροποποιήσεις επί της αρχικής πρότασης των διαγωνιζομένων προτού καταλήξει στην τελική επιλογή.
5. Η προθεσμία υποβολής των σχεδίων είναι μέχρι 31 Οκτωβρίου 2003.

**Ο Δήμαρχος**
**ΣΑΒΒΗΣ ΕΜΜΑΝΟΥΗΛ**




**ΑΚΡΙΤΑΣ ΑΒΕΤΕ**
**ΑΡ. ΜΑΕ: 31101/80/Β/94/8**
**ΠΡΟΣΚΛΗΣΗ**
**Των Μετόχων σε Εκτακτη Γενική Συνέλευση**

Σύμφωνα με το Νόμο και το Καταστατικό της εταιρείας, το Διοικητικό Συμβούλιο καλεί τους μετόχους της ανωνύμου εταιρείας «ΑΚΡΙΤΑΣ ΑΒΕΤΕ» σε Εκτακτη Γενική Συνέλευση την 25 Ιουλίου 2003 ημέρα Παρασκευή και ώρα 21:00 στα γραφεία της εταιρείας στη Ρόδο, οδός Γ. Σεφέρη 113 & Παπαδιαμάντη 1, για συζήτηση και λήψη αποφάσεων για τα παρακάτω θέματα:"

ΘΕΜΑΤΑ ΗΜΕΡΗΣΙΑΣ ΔΙΑΤΑΞΗΣ

ΘΕΜΑ 1ο: Εκλογή εκ νέου τακτικών και αναπληρωματικών ελεγκτών για τις χρήσεις 1999, 2000, 2001 και 2002, και καθορισμός αμοιβής αυτών.

ΘΕΜΑ 2ο: Εκλογή δύο τακτικών και δύο αναπληρωματικών ελεγκτών για την χρήση 2003, και καθορισμός αμοιβής αυτών.

Οι μέτοχοι που επιθυμούν να πάρουν μέρος στην παραπάνω Εκτακτη Γενική Συνέλευση, οφείλουν πέντε (5) τουλάχιστον ημέρες πριν την ημερομηνία που θα γίνει η Γενική Συνέλευση, είτε να καταθέσουν στο Ταμείο της εταιρείας τις μετοχές τους, είτε να φέρουν στην εταιρεία απόδειξη ότι κατέθεσαν τις μετοχές τους στο Ταμείο Παρακαταθηκών και Δανείων ή σε οποιαδήποτε στην Ελλάδα Ανώνυμη Τραπεζική Εταιρεία καθώς και τα τυχόν έγγραφα αντιπροσώπευσης.

Ρόδος, 20 Ιουνίου 2003
Το Διοικητικό Συμβούλιο

## ΕΥΧΑΡΙΣΤΗΡΙΟ - ΣΥΓΧΑΡΗΤΗΡΙΟ

Ο Αρχάγγελος Α.Ο συγχαίρει και ευχαριστεί τον αθλητή του στίβου Σκούμπρο Νικήτα του Ελευθερίου από το Δ.Δ. Μασάρων, που στο Πανελλήνιο Πρωτάθλημα παίδων κατέλαβε την τρίτη Πανελλήνια θέση στο αγώνισμα 110 m εμπόδια στην κατηγορία παίδων με εξαιρετικό χρόνο 14,14.

Εχει καταφέρει μ' αυτή την επίδοση του να μπει στην Εθνική ομάδα παίδων και να δοξάσει για άλλη μια φορά το σωματείο, το Δήμο Αρχαγγέλου και τους ανθρώπους που βρίσκονται κοντά του.

Συγχαρητήρια πολλά ανήκουν και στον προπονητή του κ. Ρακόπουλο Γεώργιο, που έχει δώσει τη ψυχή του, στους αθλητές του στίβου του σωματείου.

**Με τιμή για το Δ.Σ.**
**Ο πρόεδρος**
**Ίκουτας Αντώνιος**


## ΟΙΚΟΔΟΜΙΚΕΣ ΕΠΙΧΕΙΡΗΣΕΙΣ
## ΔΙΑΚΟΓΕΩΡΓΙΟΥ ΚΑΛΛΙΣΤΟΣ

- ΠΩΛΗΣΕΙΣ ΔΙΑΜΕΡΙΣΜΑΤΩΝ
- ΚΑΤΑΣΤΗΜΑΤΑ - ΑΠΟΘΗΚΕΣ
- ΑΝΤΑΛΛΑΓΕΣ ΑΚΙΝΗΤΩΝ
- ΑΓΟΡΕΣ ΟΙΚΟΠΕΔΩΝ
- ΑΝΑΛΑΜΒΑΝΟΥΜΕ ΑΝΤΙΠΑΡΟΧΕΣ

ΔΙΕΥΘ.: ΕΘΝ. ΑΝΤΙΣΤΑΣΕΩΣ 11, (πρώην Αννης Μαρίας)
Τηλ.: 78501-29318, 78502

ΠΩΛΟΥΝΤΑΙ διαμερίσματα λουξ κατασκευής με απεριόριστη θέα. Τα διαμερίσματα διαθέτουν θωρακισμένες πόρτες, εντοιχισμένες κουζίνες, ντουλάπες, εντοιχισμένο νιπτήρα με ντουλάπι, κεντρική θέρμανση αυτόνομη, ανοιγόμενα ανακλινόμενα κουφώματα με διπλά τζάμια, σίτες, ρολά, υδραυλικό ασανσέρ, τριφασικό ρεύμα.

Ολοι οι χώροι σπατουλαριστοί εσωτερικές πόρτες MDF με σχέδια.

**ΔΙΑΜΕΡΙΣΜΑΤΑ**

**Επί της οδού Μεγ/ Κων/νου - Κων/νου Παλαιολόγου**
50 τ.μ δυάρια ανά όροφο
85 τ.μ. τριάρια ανά όροφο
110 τ.μ. τεσσάρια ανά όροφο

**Επί της Κων/νου Υδραίου - Στ. Κωτιάδη**
70 τ.μ. τριάρια ανά όροφο με μεγάλες βεράντες φανταστική θέα
90 τ.μ. τριάρια - τεσσάρια ανά όροφο με μεγάλες βεράντες φανταστική θέα
110 τ.μ. τεσσάρια ανά όροφο με μεγάλες βεράντες φανταστική θέα
130 τ.μ. τεσσάρια - πεντάρια ανά όροφο με μεγάλες βεράντες φανταστική θέα

**Επί της Λεωφ. Καλλιθέας - Καρακόνερο**
50 τ.μ. δυάρια ανά όροφο με μεγάλες βεράντες, απεριόριστη θέα
85 τ.μ. τριάρια ανά όροφο με μεγάλες βεράντες, απεριόριστη θέα
110 τ.μ. τεσσάρια ανά όροφο με μεγάλες βεράντες, απεριόριστη θέα.

**ΚΑΤΑΣΤΗΜΑΤΑ**
50 τ.μ. επί της Λεωφ. Καλλιθέας - Καρακόνερο
100 τ.μ. επί της Λεωφ. Καλλιθέας - Καρακόνερο
150 επί της Λεωφ. Καλλιθέας - Καρακόνερο

**ΙΑΤΡΕΙΑ - ΓΡΑΦΕΙΑ**
50 τ.μ. επί της Μεγ. Κων/νου και Κων Παλαιλόγου (Φώκιαλη)
100 τ.μ. επί της Μεγ. Κων/νου και Κων Παλαιλόγου (Φώκιαλη)
150 τ.μ. επί της Μεγ. Κων/νου και Κων. Παλαιλόγου (Φώκιαλη)

ΔΑΝΕΙΑ ΟΛΩΝ ΤΩΝ ΤΑΜΕΙΩΝ ΚΑΙ ΟΛΩΝ ΤΩΝ ΤΡΑΠΕΖΩΝ

**Πληρ. ΔΙΑΚΟΓΕΩΡΓΙΟΥ ΚΑΛΛΙΣΤΟΣ**
Τηλ. 22410 - 78501-78502, 29318


## ΜΙΑ ΑΞΙΕΠΑΙΝΗ ΠΡΩΤΟΒΟΥΛΙΑ ΤΗΣ ΠΕΡΙΦΕΡΕΙΑΣ

# Συνέδριο για το έργο των κοινωφελών ιδρυμάτων



**Η ΑΠΟΣΤΟΛΗ και το συνολικό έργο, υψίστης κοινωνικής σημασίας, των κοινοφελών ιδρυμάτων θα είναι το αντικείμενο του Πρώτου Συνεδρίου Εθνικών Κληροδοτημάτων και Ιδρυμάτων που διοργανώνεται από την Περιφέρεια Νοτίου Αιγαίου.**

Η κ. Μάρθα Σημαντώνη, όπως αναφέρεται στην πρόσκληση που απευθύνει προς τους συνέδρους, επισημαίνει το σκοπό της συγκεκριμένης πρωτοβουλίας, εκφράζοντας την Ελπίδα αυτή η πρώτη συνάντηση «να αποτελέσει την απαρχή μιας δημιουργικής συνεργασίας».

Τονίζεται συγκεκριμένα:

«Μετά από τις νέες ρυθμίσεις μεταβίβασης αρμοδιοτήτων εποπτείας, εκκαθάρισης και διαχείρισης των αναφερομένων σε αυτές υποθέσεων κληροδοτημάτων και ιδρυμάτων, η Περιφέρεια Νοτίου Αιγαίου, διοργανώνει το πρώτο συνέδριο Εθνικών Κληροδοτημάτων και Ιδρυμάτων την ερχόμενη Παρασκευή 4 Ιουλίου στη Σαντορίνη.

Σκοπός του Συνεδρίοιυ είναι η ενημέρωση για την αποστολή, το έργο, τις τυχόν δσχέρειες λειτουργίας, τις ανάγκες και τις προοπτικές των ιδρυμάτων η διερεύνηση, δυνατότητα συνεργασιών σε ορισμένους τομείς, η συζήτηση με τις Υπηρεσίες της Περιφέρειας Νοτίου Αιγαίου επί πρακτικών ζητημάτων εποπτείας, καθώς και την από κοινού διατύπωση αιτημάτων προτάσεων προς εφαρμογή.

Για την εξειδίκευση των επιμέρους θεμάτων και την καλύτερη οργάνωση του Συνεδρίου επικαλούμεθα τη δική σας βοήθεια (σύντομη παρουσίαση του κληροδοτήματος από εκπρόσωπό σας).

Με την ελπίδα, ότι η πρώτη αυτή συνάντηση γνωριμίας και ενημέρωσης θα αποτελέσει την απαρχή δημιουργικής συνεργασίας στο μέλλον, σας προσκαλούμε θεωρώντας την παρουσία σας απαραίτητη.

Παρακαλούμε να επιβεβαιώσετε το ενδιαφέρον της συμμετοχής σας και να προτείνεται τυχόν επιμέρους θέματα - ερωτήματα τα οποία θα επιθυμούσατε να συζητηθούν».

**Από το νομό Δωδεκανήσου τα ιδρύματα που θα συμμετάσχουν στο Συνέδριο είναι τα παρακάτω:**

Βουβάλειο Νοσοκομείο Καλύμνου

Βουβάλειο Κληροδότημα (Ναυτικό Μουσείο) Κάλυμνος

Βουβάλειος Επαγγελματική Σχολή Κάλυμνος

Κληροδότημα Γρύλλη Στεφάνου Θεολόγου υπέρ Δήμου Πάτμου

Ίδρυμα Υποτροφιών Δωδεκανήσου «Ανδρέας Διακομιχάλης» Ρόδος

Δωδεκανησιακό Ίδρυμα Υποτροφιών Δήμος Ροδίων

Ευαγές Ίδρυμα Ι. Μητρόπολης Ρόδου

Εφορεία Σχολών Λέρου

Λαογραφικό Ίδρυμα Απολλώνων Ρόδου

Κληροδότημα Μανιά Νικολάου Δήμος Πάτμου

Φιλανθρωπικό Ίδρυμα Ιωάννου και Παρασκευής Οικονομίδη υπέρ Νοσοκομείου Ρόδου

Πολιτιστικό Ίδρυμα Γεωργίου και Ασημίνας Περδικάκη Ρόδος

Κληροδότημα Ιωάννου και Μαρίας Στεφανίδου Κέντρο Παιδικής μέριμνας Θηλέων Ρόδου

Σολώνειον Ευγηρίας Μέλαθρον Καλύμνου





Με την 20χρονη πείρα μας στα συστήματα ηλιακής ενέργειας σας προσφέρουμε τις πιο αποτελεσματικές λύσεις:

- **Τα καλύτερα ηλιακά της αγοράς** Τελευταίας τεχνολογίας ηλιακά, γαλβανιζέ, glass, ανοξείδοτα, ανοικτού, κλειστου κυκλώματος
- **Δωρεάν μελέτη - επίβλεψη** για κεντρικές εγκαταστάσεις ξενοδοχείων.
- **Άμεση εγκατάσταση** από ειδικευμένο προσωπικό, μέ προσοχή στη λεπτομέρεια.
- **Ειδικές Λύσεις** για κεραμοσκεπές και όπου δεν πρέπει να φαίνεται το Boiler.
- **Εγγύηση** καλής λειτουργίας και πλήρη τεχνική υποστήριξη.
- **Πιστοποίηση ποιότητας** από το κέντρο ανανεώσιμων πηγών ενέργειας.
- **Εγγυημένη απόσβεση** Μόνο με τα χρήματα που πληρώνετε στον ηλεκτρικό σας θερμοσίφωνα εξοφλείτε τον ηλιακό.
- **Έκπτωση αξίας αγοράς** από το φορολογητέο σας εισόδημα.

**Καλέστε αμέσως το 76100 για υπεύθυνη ενημέρωση.**

**ΒΟΥΤΥΡΑΚΗΣ Ι.Χ. Ε.Π.Ε. • ΔΩΔ. ΝΕΟΛΑΙΑΣ 16 - ΡΟΔΟΣ -ΤΗΛ. ΚΕΝΤΡΟ: 22410 - 76100**

Αρχίζουν σήμερα οι εργασίες τους

# Διεθνή συνέδρια για τα μαθηματικά και την οικονομία

Το Πανεπιστήμιο Αιγαίου, Εργαστήριο Μαθηματικών και Πολυμέσων, η Society for the Advancement of Economic Theory (SAET), USA, το Πανεπιστήμιο Αθηνών, η Σχολή Εφαρμοσμένων Μαθηματικών και Φυσικών Επιστημών του ΕΜΠ , το Purdue University (USA), το University of Illinois (USA), το Πάντειο Πανεπιστήμιο και το Πανεπιστήμιο Πειραιώς διοργανώνουν το 6ο ΔΙΕΘΝΕΣ ΣΥΝΕΔΡΙΟ "Current

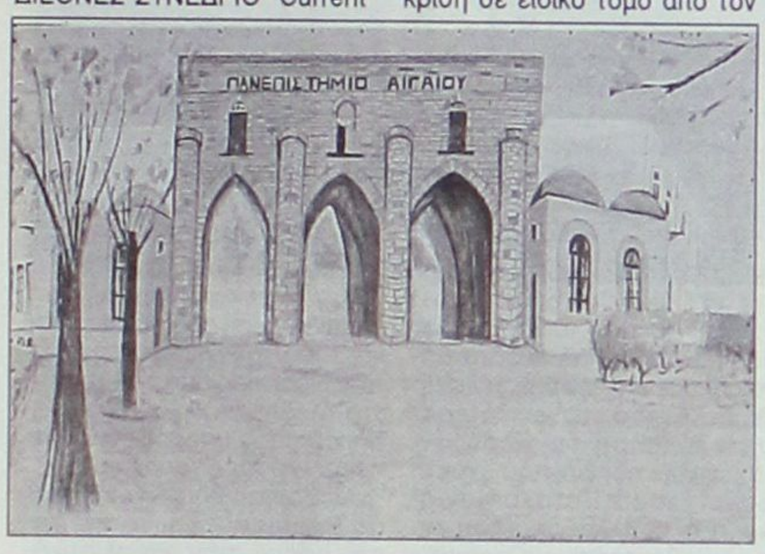


Trends in Economics and Policy" σύγχρονες Τάσεις στα Οικονομικά και οι Επιπτώσεις τους στην Πολιτική.

Οι εργασίες του συνεδρίου θα ξεκινήσουν σήμερα και θα συνεχιστούν έως την Κυριακή 6 Ιουλίου 2003.

Μέσα από την ίδια συνεργασία οργανώνεται, παράλληλα, το συνέδριο «2003 Positivity Conference». Οι εργασίες θα ξεκινήσουν επίσης σήμερα και θα συνεχιστούν μέχρι την Παρασκευή 4 Ιουλίου 2003, στο Rodos Palace Resort & Convention Center.

Η διεξαγωγή ενός τέτοιου επιπέδου Συνεδρίου θα δώσει τη δυνατότητα στα μέλη της ακαδημαϊκής κοινότητας από το χώρο των Μαθηματικών Οικονομικών και των Οικονομικών ευρύτερα, να έρθουν κοντά ταυτόχρονα με κορυφαίους επιστήμονες, καθηγητές και νομπελίστες αλλά και νέους μελετητές από την Ευρώπη και από όλο τον κόσμο για να παρουσιάσουν και να συζητήσουν τις πρόσφατες προόδους στη θεωρία της Οικονομίας και της Πολιτικής.

Το Συνέδριο αυτό θα έχει ερευνητικό χαρακτήρα αφού πρόκειται να γίνουν παρουσιάσεις πρωτότυπων εργασιών πάνω σε θέματα Μαθηματικών Οικονομικών οι οποίες πρόκειται να δημοσιευτούν μετά από κρίση σε ειδικό τόμο από τον Διεθνή Εκδοτικό Οίκο Springer, New York-Berlin.

Το διεθνές συνέδριο "Σύγχρονες Τάσεις στα Οικονομικά και οι Επιπτώσεις τους στην Πολιτική" θα καλύπτει θέματα με παγκόσμιο ενδιαφέρον, όπως: ECONOMIC ANALYSIS, SOCIAL CHOICE, POLITICAL ECONOMY, MONEY AND BANKING, IMPERFECT COMPETITION, ECONOMIC DYNAMICS, Ελεύθερες Οικονομίες (Market Economies), Βιομηχανική Οργάνωση (Industrial Organization), Εργατικά Οικονομικά (Labor Economics), Πειραματικά Οικονομικά (Experimental Economics), Παίγνια και Θεωρία Αποφάσεων (Games and Decision Making), Ιδιωτικοποίηση και Οικονομικά Κίνητρα (Privatization and Economic Incentives), Θεωρία Επενδύσεων (Finance Theory), και Θεωρία Εμπορίου (Trade and Bargaining) και άλλα.

Οδηγίες για τον καύσωνα από τον Ιατρικό Σύλλογο Ρόδου

# Επικίνδυνη η έκθεση στον ήλιο

Όταν η θερμοκρασία του περιβάλλοντος ξεπεράσει ορισμένα όρια ανεκτά από τον ανθρώπινο οργανισμό και με τη συνεργεία ορισμένων άλλων παραγόντων (υγρασία, άπνοια κ.λπ.) δημιουργούνται ορισμένες παθολογικές καταστάσεις ποικίλου βαθμού βαρύτητας, που μπορούν να οδηγήσουν σε κωματώδη κατάσταση αλλά και στο θάνατο. Τα συμπτώματα μπορεί να είναι:

Δυνατός πονοκέφαλος, ατονία, αίσθημα καταβολής, τάση για λιποθυμία, πτώση της αρτηριακής πίεσης, ναυτία, εμετοί και ταχυπαλμία.

Στις σοβαρότερες μορφές που συνθέτουν το σύνδρομο της θερμοπληξίας τα συμπτώματα είναι:

Αυξημένη θερμοκρασία του σώματος, σπασμοί, διάρροια, διαταραχή της πηκτικότητας του αίματος, απουσία εφίδρωσης .

Μπορεί να επέλθει έμφραγμα του Μυοκαρδίου.

Επακολουθεί κωματώδης κατάσταση και θάνατος.

Ως πρώτες βοήθειες μέχρι την ιατρική παρέμβαση θα πρέπει να εφαρμοστούν μέτρα ελάττωσης της θερμοκρασίας του σώματος, όπως πλήρης έκδυση από τα ρούχα, τοποθέτηση παγοκύστεων ή κρύων επιθεμάτων στον τράχηλο, τις μασχάλες και τους βουβώνες, εμβάπτιση σε μπανιέρα με κρύο νερό κ.λ.π .

Μέτρα για την πρόληψη της εμφάνισης συμπτωμάτων κατά τον καύσωνα είναι τα εξής:

1. Αποφυγή έκθεσης στο ηλιακό φως. Αναζήτηση σκιερών και δροσερών μερών. Προτίμηση στα ανοιχτόχρωμα ρούχα με ανοικτό λαιμό.

2. Αποφυγή βαριάς σωματικής εργασίας, ιδιαίτερα σε μέρη που υπάρχει μαζί με την υψηλή θερμοκρασία και πολλή υγρασία, καθώς και κάτω από ηλιακή ακτινοβολία.

3. Να πίνουν άφθονα υγρά, όπως νερό και πάσης φύσεως αναψυκτικά (κατά προτίμηση φυσικούς χυμούς).

4. Να αποφεύγονται τα οινοπνευματώδη ποτά.

5. Να διατρέφονται με ολιγοθερμική δίαιτα, που θα περιλαμβάνει κυρίως λαχανικά και φρούτα πάσης φύσεως, με περιορισμό των λιπαρών.

6. Να γίνονται συχνά λουτρά με καταιωνιστήρες (ντούς).

7. Τα νεογνά να ντύνονται όσο γίνεται πιο ελαφρά, με τα χέρια και τα πόδια ελεύθερα και να πίνουν συχνά υγρά μαζί με το γάλα.

8. Περισσότερη προσοχή να δοθεί στις καλούμενες ομάδες υψηλού κινδύνου του καύσωνα που είναι:

• Όλα τα άτομα ηλικίας άνω των 65 ετών.

• Όλα τα άτομα που πάσχουν από χρόνια νοσήματα, όπως καρδιοπάθειες, νεφροπάθειες, πνευμονοπάθειες, ηπατοπάθειες, σακχαρώδη διαβήτη κ.λπ.

• Όλα τα άτομα που για καθαρά ιατρικούς λόγους παίρνουν φάρμακα για τα χρόνια νοσήματά τους, όπως είναι τα διουρητικά, τα αντιχολινεργικά, τα ψυχοφάρμακα, τα αντισυλληπτικά, τα ορμονούχα (συμπεριλαμβανομένης της ινσουλίνης και των αντιδιαβητικών δισκίων).

Ιδιαίτερα κατά την περίοδο των υψηλών θερμοκρασιών περιβάλλοντος θα πρέπει να συμβουλεύονται το γιατρό για την ενδεχόμενη ελάττωση της δοσολογίας.

ΙΑΤΡΙΚΟΣ ΣΥΛΛΟΓΟΣ ΡΟΔΟΥ

# ΣΥΝΕΛΗΦΘΗ κι άλλος επιδειξίας

«Μόδα» έχουν γίνει το τελευταίο χρονικό διάστημα οι επιδείξεις γεννητικών οργάνων και οπισθίων στο Φαληράκι.

Δράστες σε κάθε περιστατικό είναι Βρετανοί υπήκοοι οι οποίοι φαίνεται πως το συνηθίζουν να ξεγυμνώνονται κάθε φορά που βρίσκονται σε κατάσταση μέθης.

Το νέο περιστατικό κατεγράφη χθες τα ξημερώματα όταν ένας 21 ετών Βρετανός κατέβασε τα παντελόνια του και άρχισε να επιδεικνύει δημοσίως τα γεννητικά του όργανα και τα οπίσθιά του σε διερχόμενους πολίτες. Την ώρα της «προβολής» περιπολούσε στην περιοχή Ομάδα Πρόληψης Καταστολής της Εγκληματικότητας της Αστυνομικής Διεύθυνσης Δωδεκανήσου τα μέλη της οποίας συνέλαβαν αμέσως το νεαρό επιδειξία. Ο τελευταίος κρατείται και θα δικαστεί με τη διαδικασία του αυτόφωρου.

Οι περιπολίες της ΟΠΚΕ συνεχίζονται μέρα και νύχτα προκειμένου να καταστείλουν οποιασδήποτε μορφής παράβαση των κανόνων λειτουργίας των πολιτισμένων κοινωνιών.

• Εξάλλου στη διάρκεια του Σαββατοκύριακου συνελήφθησαν ένας 25χρονος και ένας 15χρονος (!) με μικροποσότητα χασίς στην κατοχή τους. Ο 15χρονος συνελήφθη στον αερολιμένα της Ρόδου μόλις είχε αφιχθεί από το Δουβλίνο της Ιρλανδίας.

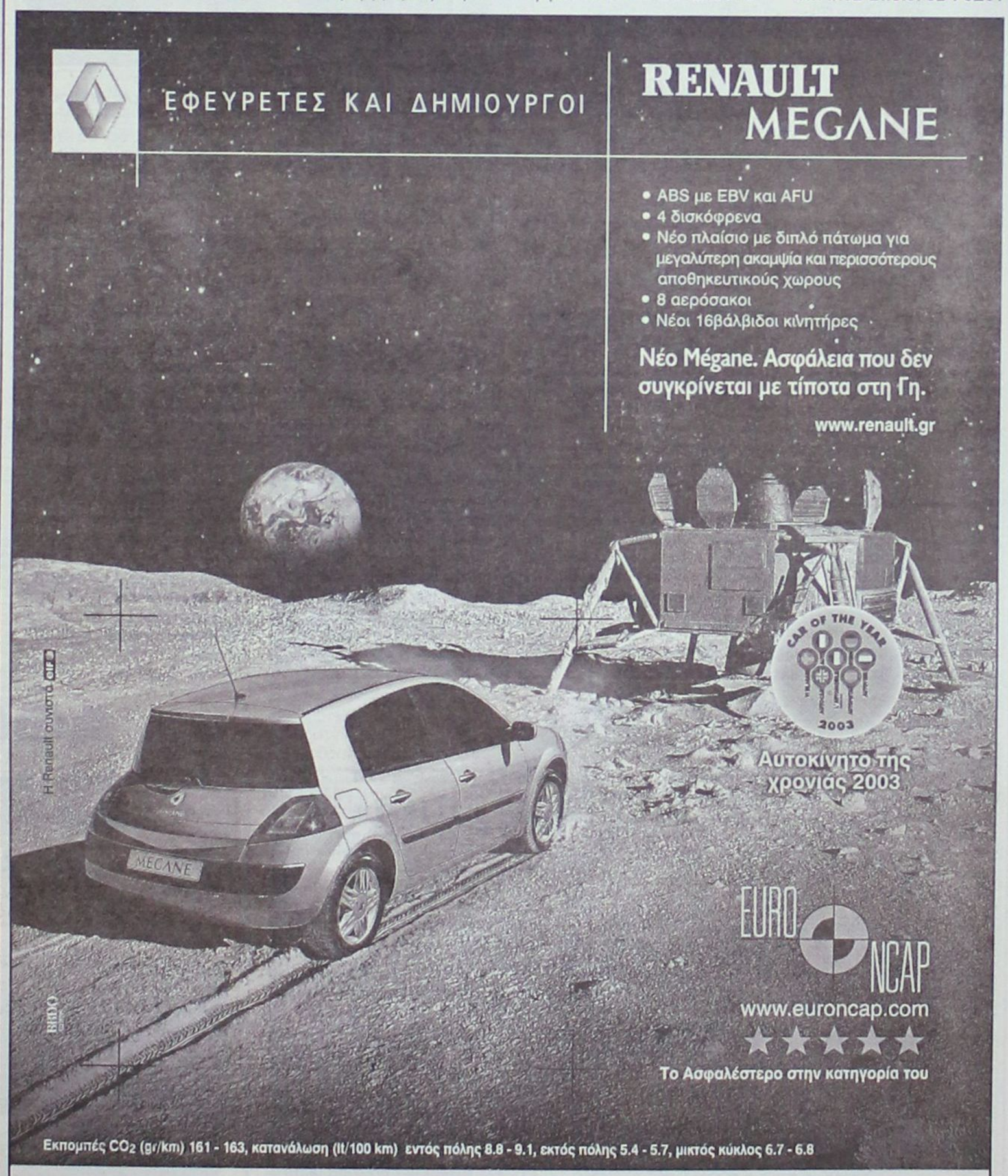

**ALHAMBRA TRAVEL**

*Royal Olympic Cruises*



ΠΡΟΣΦΟΡΕΣ ΙΟΥΛΙΟΥ 2003!

**7ήμερες κρουαζιέρες...**

**«Μεσογειακό Μεγαλείο» με το**

**OLYMPIA VOYAGER**

| Ημέρα | Λιμάνι | Άφιξη | Αναχώρηση |
|---|---|---|---|
| Παρασκευή | Πειραιάς | | 17.00 |
| Σάββατο | Εν πλω | | |
| Κυριακή | Γένοβα (Πορτοφίνο), Ιταλία | 07.00 | 13.00 |
| | Νίκαια (Μόντε Κάρλο) Γαλλία | 17.30 | 01.00 |
| Δευτέρα | Τσιτοβέκια (Ρώμη) Ιταλία | 10.30 | 19.00 |
| Τρίτη | Μεσίνα (Ταορμίνα) Ιταλία | 08.00 | 13.00 |
| Τετάρτη | Κουσάντασι (Έφεσος) Τουρκία | 15.00 | 20.00 |
| | Σάμος - Πυθαγόρειον* | 21.30 | 24.00 |
| Πέμπτη | Ρόδος | 07.00 | 13.00 |
| | Κως* | 16.30 | 20.30 |
| Παρασκευή | Πειραιάς | 09.00 | |

* Αποβίβαση με βάρκες

Εκπτωση για το δεύτερο άτομο:
**4 Ιουλίου - 50% έκπτωση**
**11 Ιουλίου - 100% έκπτωση**
**18 Ιουλίου - 50% έκπτωση**
**25 Ιουλίου - 50% έκπτωση**

**«Τεσσάρων θαλασσών» με το**

**OLYMPIA EXPLORER**

| Ημέρα | Λιμάνι | Άφιξη | Αναχώρηση |
|---|---|---|---|
| Παρασκευή | Πειραιάς | | 17.00 |
| Σάββατο | Κέρκυρα | 09.00 | 13.30 |
| Κυριακή | Βενετία, Ιταλία | 09.30 | 18.30 |
| Δευτέρα | Ντουμπρόβνικ, Κροατία | 08.30 | 14.00 |
| Τρίτη | Κατάκολο | 07.00 | 12.30 |
| Τετάρτη | Κων/πολη, Τουρκία | 12.30 | 20.00 |
| Πέμπτη | Μύκονος | 09.30 | 14.00 |
| | Σαντορίνη* | 17.30 | 21.30 |
| Παρασκευή | Πειραιάς | 06.00 | |

* Αποβίβαση με βάρκες

Εκπτωση για το δεύτερο άτομο:
**4 Ιουλίου - 100% έκπτωση**
**11 Ιουλίου - 50% έκπτωση**
**18 Ιουλίου - 50% έκπτωση**
**25 Ιουλίου - 50% έκπτωση**

Οι τιμές είναι κατ' άτομο σε δίκλινη καμπίνα. Οι παραπάνω προσφορές προϋποθέτουν διαμονή δύο τουλάχιστον ατόμων στην ίδια καμπίνα, εκ των οποίων ο πρώτος χρεώνεται με την τρέχουσα τιμή του τιμοκαταλόγου.
1. Στις τιμές συμπεριλαμβάνεται πλήρης διατροφή (4 γεύματα) επί του πλοίου και το πρόγραμμα διασκέδασης των επιβατών. Δεν συμπεριλαμβάνεται η κατανάλωση ποτών και οι προαιρετικές εκδρομές.
2. Όλοι οι επιβάτες πληρώνουν λιμενικά τέλη. Όλοι οι επιβάτες πρέπει να έχουν ελληνικό διαβατήριο σε ισχύ.
3. Παιδιά έως 16 ετών μοιράζονται την καμπίνα με δύο ενήλικες. Πληρώνουν μόνο τα λιμενικά τέλη ευρώ 145 το άτομο.
4. Μονόκλινες καμπίνες έχουν επιβάρυνση στην τιμή 50%
5. Από την προσφορά εξαιρούνται οι σουίτες SA, SB, SC.
7. Ο αριθμός των καμπινών είναι περιορισμένος και θα τηρηθεί απόλυτη σειρά προτεραιότητας στην κράτησή τους.

**OLYMPIA VOYAGER**

Πληροφορίες και Κρατήσεις

**ALHAMBRA TRAVEL**

**ΔΗΜ. ΘΕΟΔΩΡΑΚΗ 13**

**Τηλ. 22410-37052, 25698**



**ΖΗΤΟΥΝΤΑΙ**

ΓΥΜΝΑΣΤΕΣ-ΤΡΙΕΣ ΓΙΑ ΒΑΡΗ ΚΑΙ AEROBIC, ΚΟΜΜΩΤΕΣ-ΤΡΙΕΣ ΜΕ ΑΔΕΙΑ ΑΣΚΗΣΕΩΣ ΕΠΑΓΓΕΛΜΑΤΟΣ ΓΙΑ ΝΑ ΣΤΕΛΕΧΩΣΟΥΝ ΠΟΛΥΔΥΝΑΜΟ ΧΩΡΟ.

ΠΛΗΡΟΦΟΡΙΕΣ: 13:00-23:00 ΤΗΛ.: 6946464225


## Τίθενται σε ισχύ από αύριο, σε όλη τη Δωδεκάνησο

# Νέες τιμές στις εισφορές προς το Επιμελητήριο



Αναπροσαρμόζονται από αύριο οι εισφορές όλων των επιχειρήσεων προς το Εμπορικό και Βιομηχανικό Επιμελητήριο Δωδεκανήσου και διαμορφώνονται σε επίπεδα υψηλότερα από τα ισχύοντα.

Από αύριο οι εισφορές προς το ΕΒΕΔ θα ισχύουν ως εξής:

- Ατομικές επιχειρήσεις 75 ευρώ
- Ομόρρυθμες, ετερόρρυθμες και Κοινωνίες 150 ευρώ
- Ανώνυμες Εταιρείες 250 ευρώ
- Τράπεζες 2000 ευρώ
- Για τους προαιρετικά εγγεγραμμένους στο Επιμελητήριο 100 ευρώ

Οι τιμές αυτές αφορούν τις εισφορές για το έτος 2003, που όμως δεν θα έχουν εξοφληθεί μέχρι και σήμερα 30 Ιουνίου 2003.

Για τις επιχειρήσεις σε νησιά κάτω των 3100 κατοίκων, ορίζεται έκπτωση 40%, ενώ για κάτω από 200 κατοίκους η έκπτωση θα είναι σε ποσοστό 80%.

Οι επιχειρηματίες που θα επιλέξουν τη συνδρομή τους μέσω πάγιας εντολής χρέωσης πιστωτικής κάρτας, θα τυγχάνουν έκπτωσης σε ποσοστό 10%. Επίσης γνωστοποιείται από το Επιμελητήριο ότι είναι δυνατή η με δόσεις εξόφληση οφειλομένων συνδρομών παρελθόντων χρήσεων. Ειδικότερα προβλέπεται η διευκόλυνση με 12 άτοκες δόσεις για ολόκληρο το ποσό της οφειλής.

Όσοι καταβάλουν σήμερα τις εισφορές τους, τότε θα πληρώσουν σύμφωνα με την παλιά τιμολογιακή πολιτική του ΕΒΕΔ.


**ΖΗΤΟΥΝΤΑΙ**

συνεργάτες από εταιρεία του εξωτερικού για Θεσ/νίκη και Επαρχία. Όχι ντίλερ-πλασιέ.

Μερική απασχόληση: **500 € έως 1.500 €/μήνα.**

Ολική απασχόληση: **1.500 € έως 3.000 € / μήνα**.

Τηλ.: 2310 - 703 213, 6977 - 517 300.



**ΖΗΤΟΥΝΤΑΙ**

συνεργάτες από Πολυεθνική εταιρεία 2 δισ.$ για όλη την Ελλάδα. Προσόντα: Διδάξιμα, εργατικά-δραστήρια, να έχουν όνειρα. Πλήρες σύστημα εκπαίδευσης.

Ολική απασχόληση: **2000 € έως 10.000 € /μήνα**.

Μερική απασχόληση: **600 € έως 2.000 €/μήνα.**

Για ραντεβού: 6946-093 553



**ΖΗΤΟΥΝΤΑΙ**

άτομα για δουλειά μέσα από το χώρο τους. Προσόντα: Διδάξιμα, εργατικά-δραστήρια, να έχουν όνειρα.

Μερική απασχόληση: **600 € έως 2.000 € το μήνα**. Πλήρης απασχόληση: **2.000 € έως 10.000 € το μήνα.**

Πληροφορίες στο τηλ.: 2310-703213, 6977-517 300.


## Λήγει σήμερα η προθεσμία για την ανανέωση των αδειών τους

# Καλοκαίρι απελάσεων για τους μετανάστες

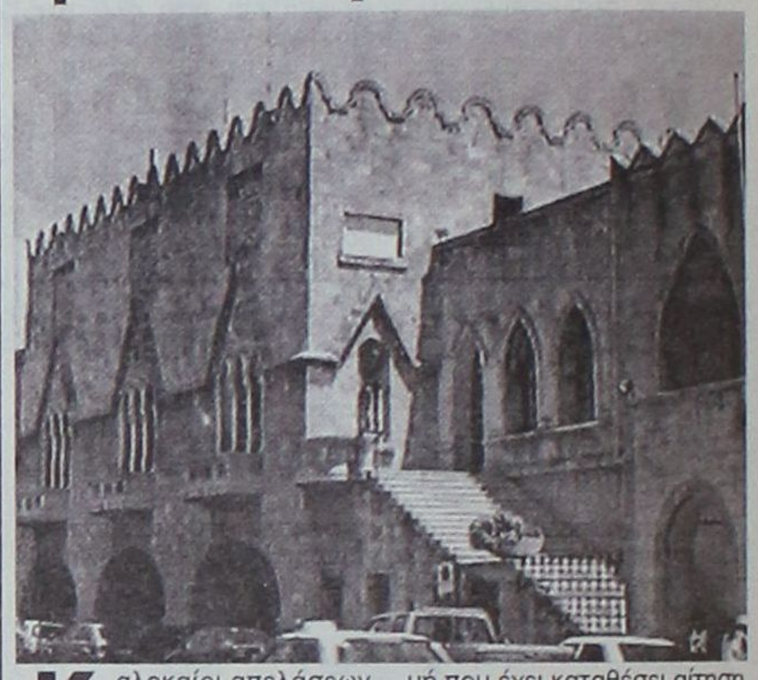

Καλοκαίρι απελάσεων θα είναι το τρέχον για τους αλλοδαπούς που διαμένουν παράνομα στη Δωδεκάνησο και γενικότερα σε ολόκληρη τη χώρα. Η ισχύς των αδειών που έχουν δοθεί τερματίζεται σήμερα και όλοι οι αλλοδαποί τρίτων χωρών θα πρέπει να προχωρήσουν σε ανανέωση της σχετικής τους άδειας. Η υποβολή των σχετικών δικαιολογητικών θα έπρεπε να είχε ήδη γίνει, πάντως για την περίπτωση κατά την οποία διαπιστωθεί σήμερα στα αρμόδια γραφεία αυξημένη κίνηση, τότε θα τεθεί σε εφαρμογή η εντολή του υπουργείου Εσωτερικών για την έκδοση καρτών προτεραιότητας. Με τον τρόπο αυτό παρέχεται η δυνατότητα προς τους κατόχους τους να καταθέσουν τα δικαιολογητικά τους μέχρι την Παρασκευή.

Κανείς αλλοδαπός από αυτούς που βρίσκονται υπό καθεστώς αναμονής έκδοσης των αδειών τους δεν κινδυνεύει με απέλαση από τη στιγμή που έχει καταθέσει αίτηση για ανανέωση της άδειας του και έχει στα χέρια του τη σχετική βεβαίωση από τη Νομαρχία Δωδεκανήσου και τους δήμους που υποχρεωτικά θα πρέπει να τους χορηγούν.

Από αύριο θα τεθεί επίσης σε εφαρμογή και το μέτρο που αφορά στην ασφαλιστική ενημερότητα, έγγραφο απαραίτητο για την έκδοση της άδειας παραμονής. Από αύριο ο ελάχιστος αριθμός ενσήμων του κάθε αλλοδαπού προσδιορίζεται στα 150 ετησίως. Οι αλλοδαποί που θα συγκεντρώνουν 150 ένσημα τότε αυτομάτως θα δικαιούνται ανανέωση της ασφαλιστικής τους ενημερότητας και θα τους ανοίγεται ο δρόμος για να ανανεώσουν την άδεια παραμονής τους στη Δωδεκάνησο ή όπου αλλού.

Πρέπει να σημειωθεί ότι σε εθνικό επίπεδο έχουν υποβληθεί 217.168 αιτήσεις για άδεια παραμονής και σύμφωνα με τις εκτιμήσεις που έχουν εκφραστεί ο αριθμός αυτός θα υπερβεί τις 400.000.


**ΑΦΟΙ ΚΕΛΗ Ο.Ε.**

ΕΠΙΠΛΑ ΚΕΛΗΣ

**ΠΡΟΣΦΟΡΑ**

**ΣΕΤ 2θέσιος και 3θέσιος €1952**

**12 μήνες διακανονισμός**



*Περιορισμένα κομμάτια*

**Αθηνών 36 Τ.Κ. 85100 Ρόδος, Τηλ: 2241066865 - Fax: 2241067207**
**www.proteas.gr, e-mail: kelis_bros@hotmail.com**

ΤΟ ΦΟΡΟΥΜ ΤΟΥ ΔΙΚΤΥΟΥ FAM ΣΤΟ ΖΑΠΠΕΙΟ

# Η αναγνώριση του ρόλου της γυναίκας στην οικοδόμηση της ειρήνης

Με θέμα «Γυναίκες Ειρήνη και Εξωτερική Πολιτική η Ευρωπαϊκή Προοπτική» ολοκληρώθηκαν προ ημερών οι εργασίες του Φόρουμ που οργανώθηκε στο Ζάππειο στα πλαίσια της Ελληνικής Προεδρίας από το Υπουργείο Εξωτερικών σε συνεργασία με την Ευρωπαϊκή Επιτροπή Απασχόλησης και Κοινωνικών Υποθέσεων.

Σκοπός του Φόρουμ ήταν να συμβάλλει στη συζήτηση που αναπτύσσεται στην Ευρώπη για θέματα ασφάλειας, άμυνας, πρόληψης και επίλυσης συγκρούσεων καθώς και της οπτικής του φύλου στην υπό διαμόρφωση εξωτερική πολιτική της ΕΕ.

Στο Φόρουμ έλαβαν μέρος σημαντικές γυναικείες προσωπικότητες της πολιτικής, της ακαδημαϊκής κοινότητας και μη κυβερνητικών οργανώσεων.

Μεταξύ των συμμετεχουσών, η αναπληρώτρια Γενική Γραμματέας των Ηνωμένων Εθνών Angela King, η Ελληνίδα επίτροπος Άννα Διαμαντοπούλου, η πρόεδρος της ΜΚΟ Winpeace Μαργαρίτα Παπανδρέου, η τ. υπουργός θεμάτων Ισότητας και Άμυνας της Φινλανδίας Elisabeth Rehm, η Άννα Καραμάνου μέλος του Ευρωπαϊκού Κοινοβουλίου, η Μαρία Δαμανάκη, η Έφη Μπέκου Γενική Γραμματέας Ισότητας, η Αντιγόνη Καράλλη-Δημητριάδη, εθνική εκπρόσωπος στον ΟΗΕ για τα Δικαιώματα των Γυναικών, η Nawal el Sadaawi πρόεδρος της Ένωσης Αράβων Γυναικών, η Betty Reardon ιδρύτρια και πρόεδρος του προγράμματος Σπουδών Ειρήνης του πανεπιστημίου Columbia της Ν. Υόρκης, η διεθνής πρόεδρος του δικτύου FAM Αλίκη Μοσχή και άλλες γυναικείες προσωπικότητες από την Ελλάδα και το εξωτερικό. Την έναρξη των εργασιών του φόρουμ κήρυξε ο υπουργός Εξωτερικών Γεώργιος Παπανδρέου.

Η κυρία Μοσχή στην παρέμβασή της εξέφρασε την πλήρη ικανοποίησή της για την αναγνώριση στο ανώτατο επίπεδο της σπουδαιότητας του ρόλου της γυναίκας στην ειρηνική διευθέτηση διενέξεων, στη διαδικασία πρόληψης συγκρούσεων και οικοδόμησης της ειρήνης και υπογράμμισε την αναγκαιότητα της εκπαίδευσης του ανθρώπινου πνεύματος σ' έναν πολιτισμό Ειρήνη.

Θέσεις που ως γνωστό αποτελούν και την κεντρική ιδέα όλων των δραστηριοτήτων του Δικτύου, το οποίο υπό την αιγίδα της UNESCO από το 1998 εργάζεται με έδρα τη Ρόδο για την προώθηση της συνεργασίας και της ειρηνικής συνύπαρξης των λαών της Μεσογείου. Ένας ευγενής αγώνας ο οποίος τυγχάνει γενικής αναγνώρισης και σεβασμού και τον οποίο δεν παρέλειψαν να υπογραμμίσουν και οι σύνεδροι αναφερόμενες στις πρωτοποριακές δράσεις του δικτύου FAM οι οποίες, όπως τονίσθηκε, αποτελούν πηγή έμπνευσης και ενθάρρυνσης για πολλές γυναικείες οργανώσεις ανά τη Μεσόγειο.

Να υπενθυμίσουμε ότι η θεματική του Συνεδρίου της Ρόδου το Σεπτέμβριο του 2002 ήταν «*Εκπαίδευση του πνεύματος σ' ένα πολιτισμό Ειρήνης - Ο καθοριστικός ρόλος της Γυναίκας και της Τέχνης σ' αυτήν την Εκπαίδευση*». Η ιδέα της εκπαίδευσης του ανθρώπινου πνεύματος στην Ειρήνη ως μόνη βιώσιμη λύση για να περάσει η ανθρωπότητα από ένα πολιτισμό βίας σε ένα πολιτισμό ειρήνης βρήκε την απόλυτη αποδοχή των συνέδρων, οι οποίες και υιοθέτησαν ομόφωνα την πρόταση ίδρυσης Κέντρου Δράσης και Εκπαίδευσης για την Ειρήνη της ΕΕ (EUTAC) στην Ελλάδα. Την ίδρυση του EUTAC στηρίζει το υπουργείο Εξωτερικών της Ελλάδας.

Στο περιθώριο των εργασιών του Φόρουμ η κ. Μοσχή είχε την ευκαιρία να προωθήσει θέματα κοινού ενδιαφέροντος με την κ. Μαργαρίτα Παπανδρέου και την κ. Betty Reardon, ιδρύτρια-πρόεδρο του Προγράμματος Σπουδών Ειρήνης του πανεπιστημίου Columbia της Ν. Υόρκης με την οποία συνεργάζεται στενά. Ως γνωστόν, η Betty Reardon ήταν κεντρική εισηγήτρια του Διεθνούς Φόρουμ Γυναικών Δημιουργούν για την Ειρήνη που έγινε το Σεπτέμβριο στην πόλη μας αλλά έχει αποδεχθεί και συνεργασθεί και για την υλοποίηση του Ευρομεσογειακού Κέντρου Σύγχρονης Τέχνης και Πολιτισμού και ειδικότερα του παραρτήματος Εκπαίδευσης στην Ειρήνη. Το συγκεκριμένο παράρτημα προβλέπει την οργάνωση σεμιναρίων, διαλέξεων, συνεδρίων με κεντρικό άξονα την εκπαίδευση στην Ειρήνη μέσω της Τέχνης σε συνεργασία με την UNESCO και το Columbia πανεπιστήμιο της Ν. Υόρκης.

Εξάλλου καταβάλλονται προσπάθειες από το Δίκτυο FAM για τη διεξαγωγή στη Ρόδο το καλοκαίρι του 2005 των εργασιών του 23ου International Institut for Peace Education γνωστού ως IIPE, μία διεθνή διοργάνωση που διεκδικούν πολλές χώρες.

Με εκτίμηση
ΑΓΓΕΛΟΣ ΣΤΑΓΚΟΣ
ΠΡΟΕΔΡΟΣ Δ.Σ.-Δ/ΝΩΝ ΣΥΜΒΟΥΛΟΣ



*Η κ. Αλίκη Μοσχή πρόεδρος του Δικτύου FAM, η κ. Betty Reardon από το Πανεπιστήμιο Columbia της Ν. Υόρκης και η κ. Μαγαρίτα Παπανδρέου στο Ζάππειο.*

## ΔΙΑΣ ΡΟΔΟΥ Α.Ε.

**Μ.Α.Ε 51790/80/B/02/20 ΙΣΟΛΟΓΙΣΜΟΣ 31ης ΔΕΚΕΜΒΡΙΟΥ 2002 - 1η ΕΤΑΙΡΙΚΗ ΧΡΗΣΗ (25 ΜΑΪΟΥ - 31 ΔΕΚΕΜΒΡΙΟΥ 2002)**

| ΕΝΕΡΓΗΤΙΚΟ | Ποσά κλειομένης χρήσεως 2002 | | |
|---|---|---|---|
| Β. ΕΞΟΔΑ ΕΓΚΑΤΑΣΤΑΣΕΩΣ | Αξία Κτήσ. | Αποσβέσ. | Αναπ. Αξία |
| 1. Εξοδα Ιδρύσεως & Α' Εγκατ. | 6.140,01 | 6.139,90 | 0,11 |
| 4. Λοιπά έξοδα εγκαταστάσεως | 7.875,00 | 787,50 | 7.087,50 |
| | 14.015,01 | 6.927,40 | 7.087,61 |
| Γ. ΠΑΓΙΟ ΕΝΕΡΓΗΤΙΚΟ | | | |
| II. Ενσώματες ακινητοποιήσεις: | | | |
| 3. Κτίρια και Τεχνικά Εργα | 1.910,09 | 1.910,04 | 0,05 |
| 4. Μηχαν/τα - Τεχνικές Εγκαταστ. | 46.796,00 | 2.783,19 | 44.012,81 |
| 6. Επιπλα και λοιπός Εξοπλισμός | 61.464,07 | 28.299,42 | 33.164,65 |
| Σύνολο Ακινητοποιήσεων (ΓΙΙ) | 110.170,16 | 32.992,65 | 77.177,51 |
| III. Συμμετ. & άλλες μακροπρόθ. χρηματοοικονομικές απαιτήσεις: | | | |
| 7. Λοιπές μακροπρόθεσμες απαιτήσεις | | | 2.961,11 |
| Σύνολο Παγίου Ενεργητικού (ΓΙΙ+ΓΙΙΙ) | | | 80.138,62 |
| Δ. ΚΥΚΛΟΦΟΡΟΥΝ ΕΝΕΡΓΗΤΙΚΟ | | | |
| I. Αποθέματα: | | | |
| 1. Εμπορεύματα | | | 166.774,59 |
| II. Απαιτήσεις: | | | |
| 11. Χρεώστες Διάφοροι | | | 27.341,21 |
| IV. Διαθέσιμα | | | |
| 1. Ταμείο | | | 11.106,45 |
| 3. Καταθέσεις όψεως και προθεσμίας | | | 86.621,46 |
| Σύνολο Κυκλοφ. Ενεργητ. (ΔΙ+ΔΙΙ+ΔΙV) | | | 291.843,71 |
| Γενικό Σύνολο Ενεργητικού (Β+Γ+Δ) | | | 379.069,94 |

| ΠΑΘΗΤΙΚΟ | Ποσά κλειομ. χρήσ. 2002 |
|---|---|
| Α. ΙΔΙΑ ΚΕΦΑΛΑΙΑ | |
| I. Κεφάλαιο Μετοχικό | |
| 1. Καταβεβλημένο | 60.000,00 |
| V. Αποτελέσματα εις νέο: | |
| Υπόλοιπο ζημιών χρήσεως εις νέο | -19.982,71 |
| Σύνολο ιδίων κεφαλαίων | 40.017,29 |
| Γ. ΥΠΟΧΡΕΩΣΕΙΣ | |
| II. Βραχυπρόθεσμες Υποχρεώσεις: | |
| 1. Προμηθευτές | 114.892,18 |
| 2α. Επιταγές πληρωτέες μετ/νες | 174.799,92 |
| 5. Υποχρεώσεις από φόρους-τέλη | 474,97 |
| 6. Ασφαλιστικοί Οργανισμοί | 2.847,19 |
| 11. Πιστωτές Διάφοροι | 46.038,39 |
| Σύνολο Υποχρεώσεων (ΓΙΙ) | 339.052,65 |
| Γενικό Σύνολο Παθητικού (Α+Γ) | 379.069,94 |

**ΚΑΤΑΣΤΑΣΗ ΛΟΓΑΡΙΑΣΜΟΥ ΑΠΟΤΕΛΕΣΜΑΤΩΝ ΧΡΗΣΕΩΣ**
**31ης ΔΕΚΕΜΒΡΙΟΥ 2002 (25 ΜΑΪΟΥ - 31 ΔΕΚΕΜΒΡΙΟΥ 2002)**

| | | Ποσά κλειομ. χρήσ. 2002 |
|---|---|---|
| I. ΑΠΟΤΕΛΕΣΜΑΤΑ ΕΚΜΕΤΑΛΛΕΥΣΕΩΣ | | |
| Κύκλος εργασιών (πωλήσεις) | | 287.494,95 |
| Μείον: Κόστος πωλήσεων | | 221.772,23 |
| Μικτά Αποτελέσματα (κέρδη) Εκμεταλλεύσεως | | 65.722,72 |
| Μείον: 1. Εξοδα διοικητικής λειτουργίας | 16.260,72 | |
| 3. Εξοδα λειτουργίας διαθέσεως | 69.493,97 | 85.754,69 |
| Μερικά αποτελ. (κέρδη) Εκμεταλλεύσεως | | -20.031,97 |
| Πλέον: 4. Πιστωτικοί τόκοι και συναφή έσοδα | 62,22 | |
| Μείον: 3. Χρεωστικοί τόκοι και συναφή έξοδα | 12,00 | 50,22 |
| Ολικά αποτελέσματα (κέρδη) εκμεταλλεύσεως | | -19.981,75 |
| Μείον: 1. Εκτακτα και ανόργανα έξοδα | | 0,96 |
| Οργανικά και έκτακτα αποτελέσματα (κέρδη) | | -19.982,71 |
| Μείον: Σύνολο αποσβέσεων πάγιων στοιχείων | 39.920,05 | |
| Μείον: Οι από αυτές ενσωμ. στο λειτ. κόστος | 39.920,05 | 0,00 |
| ΚΑΘΑΡΑ ΑΠΟΤΕΛ. (κέρδη) ΧΡΗΣΕΩΣ προ φόρων | | -19.982,71 |

**ΠΙΝΑΚΑΣ ΔΙΑΘΕΣΕΩΣ ΑΠΟΤΕΛΕΣΜΑΤΩΝ**

| | Ποσά κλειομ. χρήσ. 2002 |
|---|---|
| Καθαρά αποτελ/τα (ζημιές) χρήσεως | -19.982,71 |
| Ζημιές εις νέο | -19.982,71 |

Ο Διευθύνων Σύμβουλος
ΠΑΠΑΧΑΤΖΗΣ ΙΩΑΝΝΗΣ

Για το Λογιστήριο
Μ. ΣΑΜΑΤΑΚΗΣ - Ν. ΤΣΑΠΟΥΚΗΣ Ο.Ε.
ΑΡ. ΑΔΕΙΑΣ 004535 Α' ΤΑΞΗΣ

Ηλεκτρονική Στοιχειοθεσία & Δημοσιεύσεις Ισολογισμών «Η ΔΡΑΣΙΣ», Τηλ. 63.790 - 64.393 - 64.200 κ. Μαριά



ΕΛΛΗΝΙΚΗ ΔΗΜΟΚΡΑΤΙΑ
ΔΗΜΟΣ ΡΟΔΙΩΝ
Δ/ΝΣΗ ΤΕΧΝ. ΥΠΗΡΕΣΙΩΝ
Αρ. Πρωτ. 11264/24-6-2003

## ΠΕΡΙΛΗΨΗ ΔΙΑΚΗΡΥΞΗΣ ΔΗΜΟΠΡΑΣΙΑΣ

Ο Δήμαρχος Ροδίων Γιώργος Γιαννόπουλος προκηρύσσει δημόσιο μειοδοτικό διαγωνισμό για την ανάδειξη αναδόχου εκτέλεσης του έργου: «**Βρεφονηπιακός σταθμός νέου γενικού νοσοκομείου Ρόδου**» που έχει προϋπολογισμό **τριακόσιες εξήντα χιλιάδες (360.000) ευρώ** (οικοδομικά 252.000 ευρώ και ηλεκτρ/κά 108.000 ευρώ) με πρόβλεψη αναθεώρησης και Φ.Π.Α.

Η προθεσμία περάτωσης του έργου ορίζεται σε διακόσιες δέκα (210) ημερολογιακές ημέρες και ο συντελεστής **ρ** είναι αυτός της κατηγορίας έργων ΟΙΚΟΔΟΜΙΚΑ (δ).

- Η εγγύηση για τη συμμετοχή στη δημοπρασία ορίζεται στο ποσό των **έξι χιλιάδων διακοσίων δέκα έξι (6.216) ευρώ** και βεβαιώνεται με την προσκόμιση ισόποσου γραμματίου του Ταμείου Παρακαταθηκών και Δανείων και Εργοληπτών Δημοσίων Έργων συντεταγμένη κατά τον ισχύοντα τρόπο για το Δημόσιο.

Η εγγύηση θα απευθύνεται στο Δήμο Ροδίων.

- Η δημοπρασία θα διενεργηθεί την 16η Ιουλίου του έτους 2003, ημέρα Τετάρτη στη Δ/νση Τεχνικών Υπηρεσιών Δήμου Ροδίων συμβολή οδών Αγ. Ιωάννη και Διαγοριδών με ώρα λήξης την 11η πρωινή.

Στη δημοπρασία γίνονται δεκτοί οι παρακάτω:

α) Εργοληπτικές Επιχειρήσεις γραμμένες στο ΜΕΕΠ του ΥΠΕΧΩΔΕ για κατηγορία έργων ΟΙΚΟΔΟΜΙΚΑ με τάξη πτυχίου Α2 1η και 2η και ΗΛΕΚΤΡΟΜΗΧΑΝΟΛΟΓΙΚΑ με τάξη πτυχίου Α2 και 1η.

β) Κοινοπραξίες των ανωτέρω επιχειρήσεων που καλύπτουν συνολικά όλες τις ανωτέρω κατηγορίες με την αντίστοιχη τάξη πτυχίου ανά κατηγορία.

γ) Ανάλογες με τον προϋπολογισμό επιχειρήσεις με έδρα το Νομό ή γειτονικό Νομό.

δ) Αντίστοιχες των (α) και (β) Εργοληπτικές επιχειρήσεις εγγεγραμμένες σε επίσημους καταλόγους των κρατών - μελών του Ε.Ο.Χ. ή του Π.Ο.Ε.

- Ο διαγωνισμός θα διεξαχθεί με το σύστημα Δημοπράτησης προσφορά με επί μέρους ποσοστό έκπτωσης σύμφωνα με το άρθρο 7 του Π.Δ/τος 609/85 «Περί κατασκευής Δημοσίων Έργων», όπως αυτό τροποποιήθηκε και συμπληρώθηκε με τις διατάξεις των Π.Δ. 286/94, Π.Δ. 368/94, Π.Δ. 402/96, Π.Δ. 210/97, Π.Δ. 285/97, Π.Δ. 218/99, το Π.Δ. 171/87 «Όργανα που αποφασίζουν ή γνωμοδοτούν και ειδικές ρυθμίσεις σε θέματα έργων που εκτελούνται από τους ΟΤΑ και άλλες σχετικές διατάξεις», εκτελεστικών του Ν. 1418/84 «Δημόσια Έργα και ρυθμίσεις συναφών θεμάτων» όπως αυτός τροποποιήθηκε και συμπληρώθηκε με τις διατάξεις των Ν. 2052/92, Ν. 2229/94, Ν. 2338/95, Ν. 2308/95, Ν. 2372/96, Ν. 2576/98 και Ν. 2940/01 και ισχύει σήμερα, τις αποφάσεις α) Δ17α/08/16/Φ.Ν. 402/10-2-98 (ΦΕΚ Β'/12-2-98) β) Δ17α/10/65/Φ.Ν. 402/98 (ΦΕΚ 835 Β'/12-8-98) και γ) Δ17α/05/42/Φ.Ν. 402/ 23/2-8-2000 και το Π.Δ. 334/2000 περί προσαρμογής της Ελληνικής Νομοθεσίας στις οδηγίες Ε.Ε.

- Τα έξοδα δημοσιεύσεως της περιλήψεως βαρύνουν τον ανάδοχο του έργου.

Πληροφορίες τις εργάσιμες ημέρες και ώρες στα γραφεία της Δ/νσης Τεχν. Υπηρεσιών στα τηλέφωνα: 22410 / 46400 και 22410 / 46465.

**Ο Δήμαρχος**
**κ.κ.ε.**
**Ο Προϊστάμενος Δ/νσης**
**Τεχν. Υπηρεσιών**
**ΕΛΕΥΘΕΡΙΟΣ ΚΩΝΣΤΑΝΤΖΟΣ**

---

ΕΛΛΗΝΙΚΗ ΔΗΜΟΚΡΑΤΙΑ
ΔΗΜΟΣ ΡΟΔΙΩΝ
Δ/ΝΣΗ ΤΕΧΝ. ΥΠΗΡΕΣΙΑΣ
ΤΜΗΜΑ Η-Μ-Μ
Αριθ. Πρωτ. 11263/24/6/2003

ΠΡΟΜΗΘΕΙΑ ΔΙΑΦΟΡΩΝ ΥΛΙΚΩΝ ΓΙΑ ΤΑ ΕΡΓΑ:
α) Επισκευή και συντήρηση Δημοτικού Φωτισμού
β) Διαμόρφωση κοινοχρήστων χώρων εργατικών κατοικιών οδού Μ. Πετρίδη.
γ) Βελτιωτικές παρεμβάσεις και ηλεκτροφωτισμός στις οδούς Κ. Καβάφη, Γ. Ρίτσου και Κ. Βάρναλη περιοχής Αγ. Αποστόλων.
δ) Ανάδειξη με φωτισμό διαφόρων χαρακτηριστικών σημείων της πόλης.
ε) Τεχνική στήριξη εκδηλώσεων.
στ) Κατασκευή τσιμεντοϊστών φωτισμού.

## ΠΕΡΙΛΗΨΗ ΔΙΑΚΗΡΥΞΗΣ ΕΠΑΝΑΛΗΠΤΙΚΗΣ ΔΗΜΟΠΡΑΣΙΑΣ

Ο Δήμαρχος Ροδίων διακηρύσσει ότι εκτίθεται σε τακτικό επαναληπτικό διαγωνισμό με υποβολή σφραγισμένων προσφορών και με συμπλήρωση τιμολογίου, ή ανάδειξη προμηθευτή ανά είδος από τα πιο κάτω είδη.

**Α. ΕΙΔΗ - ΕΝΔΕΙΚΤΙΚΗ ΠΡΟΫΠΟΛΟΓΙΣΘΕΙΣΑ ΔΑΠΑΝΗ**

| Α/Α | ΠΕΡΙΓΡΑΦΗ | Μον. Μετρ. | Ποσότ. | Ενδεικτική Τιμή Μονάδος € | Ενδεικτική Προϋπ/σθείσα ΔΑΠΑΝΗ € |
|---|---|---|---|---|---|
| | ΗΛΕΚΤΡΙΚΑ ΕΙΔΗ | | | | |
| 1 | Καλώδιο τύπου ΝΥΥ διατομής 5x16 τ.χ. | Μ.Μ. | 200 | 7,50 | 1.500,00 |
| | | | | | |
| | ΟΙΚΟΔΟΜΙΚΑ ΥΛΙΚΑ | | | | |
| 2 | Σίδηρος Φ10 σε βέργες των 3,6 m St III | Κιλό | 3.300 | 0,32 | 1.056,00 |
| 3 | Λευκό τσιμέντο (σακκιά των 50 Kg) | Κιλό | 6.000 | 0,11 | 660,00 |
| 4 | Τσιμέντο μαύρο (σακκιά των 50 Kg) | ΤΕΜ | 200 | 3,5 | 700,00 |
| 5 | Δομικό πλέγμα | Κιλό | 400 | 0,42 | 168,00 |
| 6 | Ακατέργαστος πωρόλιθος | Μ3 | 8 | 880,00 | 7.040,00 |
| 7 | Ξύλινη λωρίδα ραμποτέ | Μ3 | 50 | 22,60 | 1.130,00 |
| 8 | Ξυλεία λευκή | Μ3 | 8,26 | 293,47 | 2.424,06 |
| 9 | Ξυλεία Oregon | Μ3 | 0,3 | 1.208,45 | 362,54 |
| 10 | Ξυλεία Σουηδίας | Μ3 | 8,5 | 383,60 | 3.260,60 |
| 11 | Άμμος θαλάσσης | Τόννος | 1.800 | 6,67 | 12.006,00 |
| 12 | Τσιμεντόπλακες 40x40 εκ. και 30x30 εκ. | Μ2 | 650 | 12,00 | 7.800,00 |
| 13 | Κυβόλιθος 22x11x6 εκ. χρώματος γκρι | Μ2 | 300 | 12,00 | 3.600,00 |
| 14 | Κυβόλιθος 22x11x6 εκ. χρώματος ερυθρού ή κίτρινου | Μ2 | 300 | 13,00 | 3.900,00 |
| 15 | Κόντρα πλακέ θαλάσσης πάχους 6 mm | Μ2 | 30 | 8,80 | 264,00 |
| 16 | Ανεμοθραύστης ύψους 2,20 μ. | Μ.Μ. | 250 | 6,32 | 1.580,00 |
| 17 | Σκυρόδεμα Β 160 | Μ3 | 100 | 52,00 | 5.200,00 |
| 18 | Σκυρόδεμα Β225 | Μ3 | 200 | 65,00 | 13.000,00 |
| 19 | Κράσπεδο πεζοδρομίου | Μ.Μ. | 1000 | 10,00 | 10.000,00 |
| 20 | Σχιστόπλακα Λάρδου | Μ2 | 180 | 19,66 | 3.538,80 |
| 21 | Θραυστό υλικό λατομείου 3Α | Τόννος | 640 | 6,275 | 4.016,00 |
| 22 | Αμμοχάλικο ρέμματος | Τόννος | 480 | 2,50 | 1.200,00 |
| 23 | Θραυστό υλικό λατομείου γαρμπίλι | Τόννος | 450 | 6,90 | 3.105,00 |
| | ΥΛΙΚΑ ΟΔΙΚΗΣ ΚΑΙ ΛΟΙΠΗΣ ΣΗΜΑΝΣΗΣ | | | | |
| 24 | Άσφαλτος Θερμή χύδην | Κιλό | 25000 | 0,30 | 7.500,00 |
| | | | | | |
| 25 | Υδράσβεστος σε σκόνη σε συσκ. 25 KG | ΤΕΜ | 200 | 6 | 1.200,00 |
| | | | | ΣΥΝΟΛΟ | 96.211 |
| | | | | ΣΤΡΟΓΓΥΛΕΥΣΗ | |
| | | | | **ΓΕΝΙΚΟ ΣΥΝΟΛΟ** | **96.211** |

Ο συνολικός ενδεικτικός προϋπολογισμός της πιο πάνω προμήθειας μαζί με τη στρογγύλευση ανέρχεται στο ποσό των ενενήντα έξι χιλ. διακοσίων έντεκα ευρώ (96.211 ευρώ) χωρίς τον Φ.Π.Α.

Οι τεχνικές και κατασκευαστικές προδιαγραφές των ανωτέρω αναφέρονται στη μελέτη της υπηρεσίας.

Ο διαγωνισμός θα γίνει την 7η Ιουλίου του έτους 2003 με ώρα έναρξης 10η πρωινή και ώρα λήξης 11η πρωινή στο Δημαρχείο (αίθουσα συνεδριάσεως Δημοτικού Συμβουλίου) μπροστά στη Δημαρχιακή Επιτροπή.

Δεκτοί στο διαγωνισμό γίνονται αναγνωρισμένοι κατασκευαστές των ζητουμένων ειδών προμηθευτές ή αντιπρόσωποι και έμποροι εγγεγραμμένοι στο επιμελητήριό τους ή στην επαγγελματική τους οργάνωση οι οποίοι θα παραδώσουν προσωπικά στην Επιτροπή τους ζητούμενους φακέλους (βλέπε πλήρη διακήρυξη).

Η εγγύηση για τη συμμετοχή στη δημοπρασία ορίζεται σε ποσό 5% επί του ενδεικτικού προϋπολογισμού των προφερομένων ειδών και βεβαιώνεται με την προσκόμιση ισόποσου γραμματίου του Ταμείου Παρακαταθηκών και Δανείων ή εγγυητική επιστολής ανεγνωρισμένης τράπεζας συντεταγμένη κατά τον ισχύοντα τρόπο για το Δημόσιο. Η εγγύηση θα απευθύνεται στο Δήμο Ροδίων.

Η διαδικασία ανάδειξης προμηθευτή, ο χρόνος ισχύος της προσφοράς, ο χρόνος εγγύησης, ο χρόνος και ο τόπος παράδοσης αναφέρονται στην πλήρη διακήρυξη.

Τον προμηθευτή βαρύνουν τα έξοδα δημοσίευσης της παρούσης περίληψης και οι νόμιμες κρατήσεις που είναι ΤΑΔΚΥ 2%, ΤΥΔΚ 1%, ΤΕΕ 2‰, χαρτόσημο 2% του 2 ‰ (ΤΕΕ), ΟΓΑ-ΤΕΒΕ 20% του χαρτοσήμου και 4% φόρος. Στην προκειμένη δημοπρασία ισχύουν και εφαρμόζονται οι διατάξεις των Π.Δ/των 410/95 Δημοτικός και Κοινοτικός Κώδικας και 28/80 περί Δημοτικών και Κοινοτικών Προμηθειών.

Περισσότερες πληροφορίες κατά τις εργάσιμες ημέρες και ώρες στα Γραφεία της Δ/νσης Τεχνικών Υπηρεσιών του Δήμου Ροδίων, τηλ.: 46.414-46.420.

**Ο δήμαρχος**
**κ.κ.ε.**
**Ο προϊστάμενος Δ/νσης Τεχνικών Υπηρεσιών**
**ΕΛΕΥΘΕΡΙΟΣ ΚΩΝΣΤΑΝΤΖΟΣ**

---

ΕΛΛΗΝΙΚΗ ΔΗΜΟΚΡΑΤΙΑ
ΔΗΜΟΣ ΡΟΔΙΩΝ
Δ/ΝΣΗ ΤΕΧΝ. ΥΠΗΡΕΣΙΩΝ
Αρ. Πρωτ. 1122/3

## ΠΕΡΙΛΗΨΗ ΔΙΑΚΗΡΥΞΗΣ ΔΗΜΟΠΡΑΣΙΑΣ

Ο Δήμαρχος Ροδίων Γιώργος Γιαννόπουλος προκηρύσσει δημόσιο μειοδοτικό διαγωνισμό για την ανάδειξη αναδόχου εκτέλεσης του έργου: «**Βελτίωση υπαίθριων χώρων στάθμευσης και δημιουργία νέων**» που έχει προϋπολογισμό **διακόσιες χιλιάδες (200.000) ευρώ** με πρόβλεψη αναθεώρησης και Φ.Π.Α.

Η προθεσμία περάτωσης του έργου ορίζεται σε εξήντα (60) ημερολογιακές ημέρες και ο συντελεστής **ρ** είναι αυτός της κατηγορίας έργων οδοποιίας (α).

- Η εγγύηση για τη συμμετοχή στη δημοπρασία ορίζεται στο ποσό των **τριών χιλιάδων τετρακοσίων ενενήντα επτά (3.497) ευρώ** και βεβαιώνεται με την προσκόμιση ισόποσου γραμματίου του Ταμείου Παρακαταθηκών και Δανείων ή εγγυητικής επιστολής ανεγνωρισμένης Τράπεζας ή του Ταμείου Συντάξεως Μηχανικών και Εργοληπτών Δημοσίων Έργων συντεταγμένη κατά τον ισχύοντα τρόπο για το Δημόσιο. Η εγγύηση θα απευθύνεται στο Δήμο Ροδίων.

- Η δημοπρασία θα διενεργηθεί την 16η Ιουλίου του έτους 2003, ημέρα Τετάρτη στη Δ/νση Τεχνικών Υπηρεσιών Δήμου Ροδίων συμβολή οδών Αγ. Ιωάννη και Διαγοριδών με ώρα λήξης την 11η πρωινή.

Στη δημοπρασία γίνονται δεκτοί οι παρακάτω:

α) Εργοληπτικές Επιχειρήσεις γραμμένες στο ΜΕΕΠ του ΥΠΕΧΩΔΕ για κατηγορία έργων ΟΔΟΠΟΙΙΑ με τάξη πτυχίου Α2,1η και 2η.

β) Κοινοπραξίες των ανωτέρω επιχειρήσεων που καλύπτουν συνολικά όλες τις ανωτέρω κατηγορίες με την αντίστοιχη τάξη πτυχίου ανά κατηγορία.

γ) Ανάλογες με τον προϋπολογισμό επιχειρήσεις με έδρα το Νομό ή γειτονικό Νομό.

δ) Αντίστοιχες των (α) και (β) Εργοληπτικές επιχειρήσεις εγγεγραμμένες σε επίσημους καταλόγους των κρατών - μελών του Ε.Ο.Χ. ή του Π.Ο.Ε.

- Ο διαγωνισμός θα διεξαχθεί με το σύστημα Δημοπράτησης προσφορά με επί μέρους ποσοστό έκπτωσης σύμφωνα με το άρθρο 7 του Π.Δ/τος 609/85 «Περί κατασκευής Δημοσίων Έργων», όπως αυτό τροποποιήθηκε και συμπληρώθηκε με τις διατάξεις των Π.Δ. 286/94, Π.Δ. 368/94, Π.Δ. 402/96, Π.Δ. 210/97, Π.Δ. 285/97, Π.Δ. 218/99, το Π.Δ. 171/87 «Όργανα που αποφασίζουν ή γνωμοδοτούν και ειδικές ρυθμίσεις σε θέματα έργων που εκτελούνται από τους ΟΤΑ και άλλες σχετικές διατάξεις», εκτελεστικών του Ν. 1418/84 «Δημόσια Έργα και ρυθμίσεις συναφών θεμάτων» όπως αυτός τροποποιήθηκε και συμπληρώθηκε με τις διατάξεις των Ν. 2052/92, Ν. 2229/94, Ν. 2338/95, Ν. 2308/95, Ν. 2372/96, Ν. 2576/98 και Ν. 2940/01 και ισχύει σήμερα, τις αποφάσεις α) Δ17α/08/16/Φ.Ν. 402/10-2-98 (ΦΕΚ Β'/12-2-98) β) Δ17α/10/65/Φ.Ν. 402/98 (ΦΕΚ 835 Β'/12-8-98) και γ) Δ17α/05/42/Φ.Ν. 402/ 23/2-8-2000 και το Π.Δ. 334/2000 περί προσαρμογής της Ελληνικής Νομοθεσίας στις οδηγίες Ε.Ε.

- Τα έξοδα δημοσιεύσεως της περιλήψεως βαρύνουν τον ανάδοχο του έργου.

Πληροφορίες τις εργάσιμες ημέρες και ώρες στα γραφεία της Δ/νσης Τεχν. Υπηρεσιών στα τηλέφωνα: 22410/46400 και 22410/46465.

**Ο Δήμαρχος**
**κ.κ.ε.**
**Ο Προϊστάμενος Δ/νσης**
**Τεχν. Υπηρεσιών**
**ΕΛΕΥΘΕΡΙΟΣ ΚΩΝΣΤΑΝΤΖΟΣ**

---

ΕΛΛΗΝΙΚΗ ΔΗΜΟΚΡΑΤΙΑ
ΠΕΡΙΦΕΡΕΙΑ Ν. ΑΙΓΑΙΟΥ
ΓΕΝΙΚΗ ΔΙΕΥΘΥΝΣΗ ΠΕΡΙΦΕΡΕΙΑΣ
ΔΙΕΥΘΥΝΣΗ ΔΑΣΩΝ ΔΩΔ/ΝΗΣΟΥ

## ΑΝΑΚΟΙΝΩΣΗ

Γνωστοποιείται κατά το άρθρο 14 του Ν. 998/79, η αποστολή για δημοσίευση στο Δήμο Καλύμνου της αριθμ. 2404/28-05-2003 Πράξης χαρακτηρισμού έκτασης που εκδόθηκε από τον Δ/ντή Δασών Δωδ/σου. Η έκταση εμβαδού 6093,97 τ.μ. που βρίσκεται στη θέση Άργος Περιφέρειας Δήμου Καλύμνου Νήσου Καλύμνου, χαρακτηρίζεται ως γεωργική έκταση και βρίσκεται εντός καταφυγίου άγριας ζωής.

**Ο Δ/ντής Δασών Δωδ/νήσου**
**Κοντίτσης Φίλιππος**
**Δασολόγος με βαθμό Δ/ντή**

---

ΕΛΛΗΝΙΚΗ ΔΗΜΟΚΡΑΤΙΑ
ΝΟΜΟΣ ΔΩΔΕΚΑΝΗΣΟΥ
ΔΗΜΟΣ ΙΑΛΥΣΟΥ
Δ.Ο.Α.Ν.

## ΑΝΑΚΟΙΝΩΣΗ

**Ο Πρόεδρος του Δ.Ο.Α.Ν. Ιαλυσού Ρόδου**
**Ανακοινώνει ότι**

Θα προσλάβει προσωπικό με σύμβαση μίσθωσης έργου, ύστερα από:

1. Το υπ' αρ. 5264/16-5-2003 έγγραφο της Περιφέρειας Νοτίου Αιγαίου.
2. Τις διατάξεις του άρθρου 6 του Ν. 2527/97 (ΦΕΚ 206/α/8-10-97).
3. Τις ανάγκες του Δ.Ο.Α.Ν. Δήμου Ιαλυσού για την εκτέλεση των έργων του.
4. Την υπ' αρ. ΔΙΠΠ/Φ.ΕΓΚΡ.1/104/3971/01-04-2003 απόφαση της Επιτροπής του άρθρου 2 παρ. 1 της αρ. 55/98 ΠΥΣ.
5. Το αρ. Οικ. 18387/23-4-2003 έγγραφο του ΥΠΕΣΔΔΑ

Στην παρακάτω ειδικότητα:

1. ΠΕ Γυμναστές

Άτομα: 2

- Η σύμβαση έργου θα ισχύει για ένα (1) έτος.
- Οι ανωτέρω θα εκτελέσουν εργασίες, οι οποίες δεν ανάγονται στον κύκλο καθηκόντων των υπηρετούντων υπαλλήλων του Δήμου Ιαλυσού.
- Οι ενδιαφερόμενοι παρακαλούνται εκτός από την αίτηση να υποβάλλουν τα κάτωθι δικαιολογητικά μέχρι την Τετάρτη 2 Ιουλίου 2003στο γραφείο Προσωπικού του Δήμου Ιαλυσού (αρμόδια υπάλληλος κ. Πίκου Μιχαλία):

1. Επικυρωμένο αντίγραφο τίτλου σπουδών.
2. Πιστοποιητικό οικογενειακής κατάστασης
3. Πιστοποιητικό ποινικού μητρώου τύπου Α'.
4. Πιστοποιητικό στρατολογίας.
5. Πιστοποιητικό Υγείας.
6. Επικυρωμένο αντίγραφο αστυνομικής ταυτότητας.
7. Βιογραφικό σημείωμα.

Όλοι οι ενδιαφερόμενοι θα περάσουν προσωπική συνέντευξη την Πέμπτη 3 Ιουλίου 2003 και ώρα 12 μ.μ.

Η επιλογή θα γίνει από το Δήμαρχο Ιαλυσού σύμφωνα με το άρθρο 6 του Ν. 2527/97.

Ο ΠΡΟΕΔΡΟΣ ΤΟΥ ΔΟΑΝ ΙΑΛΥΣΟΥ
**ΣΤΑΓΚΑΣ ΣΤΕΡΓΟΣ**

# POMEZA Α.Ε. Ροδιακή Βιοτεχνία Κρεάτων & Αλλαντικών

**ΜΑΕ: 41946/80/Β/99/3** **ΙΣΟΛΟΓΙΣΜΟΣ 31ης ΔΕΚΕΜΒΡΙΟΥ 2002 - 4η ΕΤΑΙΡΙΚΗ ΧΡΗΣΗ (1 ΙΑΝΟΥΑΡΙΟΥ - 31 ΔΕΚΕΜΒΡΙΟΥ 2002)**

| ΕΝΕΡΓΗΤΙΚΟ | Ποσά κλειομένης χρήσεως 2002 | | | Ποσά προηγουμ. χρήσεως 2001 | | |
|---|---|---|---|---|---|---|
| Β. ΕΞΟΔΑ ΕΓΚΑΤΑΣΤΑΣΕΩΣ | Αξία Κτήσ. | Αποσβέσ. | Αναπ. Αξία | Αξία Κτήσ. | Αποσβέσ. | Αναπ. Αξία |
| 1. Εξοδα Ιδρύσεως & Α' Εγκατ. | 3.147,00 | 2.242,64 | 904,36 | 3.147,00 | 1.774,48 | 1.372,52 |
| Γ. ΠΑΓΙΟ ΕΝΕΡΓΗΤΙΚΟ | | | | | | |
| II. Ενσώματες ακινητοποιήσεις: | | | | | | |
| 1. Γήπεδα - Οικόπεδα | 6.808,51 | 0,00 | 6.808,51 | 6.808,51 | 0,00 | 6.808,51 |
| 3. Κτίρια και Τεχνικά Εργα | 194.979,86 | 91.134,15 | 103.845,71 | 194.979,87 | 75.535,77 | 119.444,10 |
| 4. Μηχανήματα - Τεχν. Εγκατ. | 44.850,80 | 36.987,82 | 7.862,98 | 44.850,79 | 34.634,91 | 10.215,89 |
| 5. Μεταφορικά Μέσα | 49.614,91 | 31.863,38 | 17.751,53 | 49.614,91 | 31.950,69 | 17.664,23 |
| 6. Επιπλα και λοιπός Εξοπλισμός | 48.946,88 | 42.427,85 | 6.519,03 | 47.734,74 | 37.514,47 | 10.220,27 |
| Σύνολο Ακινητοποιήσεων | 345.200,96 | 202.413,20 | 142.787,76 | 343.988,82 | 179.635,82 | 164.353,00 |
| Δ. ΚΥΚΛΟΦ. ΕΝΕΡΓΗΤΙΚΟ | | | | | | |
| I. Αποθέματα: | | | | | | |
| 1. Προϊόντα - Πρώτες ύλες | | | 151.450,11 | | | 103.758,22 |
| II. Απαιτήσεις: | | | | | | |
| 1. Πελάτες | | | 111.752,85 | | | 120.743,79 |
| 11. Χρεώστες διάφοροι | | | 148,10 | | | 148,10 |
| II. Διαθέσιμα | | | | | | |
| 1. Ταμείο | | | 11.643,21 | | | 22.927,60 |
| 3. Καταθέσεις όψεως και προθεσμίας | | | 209.519,46 | | | 13.270,13 |
| Σύνολο Κυκλοφ. Ενεργητικού | | | 484.513,73 | | | 260.847,83 |
| Γενικό Σύνολο Ενεργητικού (Β+Γ+Δ) | | | 628.205,85 | | | 426.573,35 |

| ΠΑΘΗΤΙΚΟ | Ποσά κλειομ. χρήσ. 2002 | Ποσά προηγ. χρήσ. 2001 |
|---|---|---|
| Α. ΙΔΙΑ ΚΕΦΑΛΑΙΑ | | |
| I. ΕΤΑΙΡΙΚΟ ΚΕΦΑΛΑΙΟ | | |
| 1. Καταβεβλημένο Εταιρ. Κεφ. | 293.470,28 | 293.470,29 |
| IV. Αποθεματικά κεφάλαια: | | |
| Τακτικό αποθεματικό | 15.403,19 | 15.403,19 |
| V. Αποτελέσματα εις νέο: | | |
| Υπόλοιπο ζημιών χρήσεως εις νέο | -16.427,58 | -47.123,48 |
| Σύνολο ιδίων κεφαλαίων | 292.445,89 | 261.749,99 |
| Γ. ΥΠΟΧΡΕΩΣΕΙΣ | | |
| II. Βραχ/σμες Υποχρεώσεις: | | |
| 1. Προμηθευτές | 318.721,95 | 149.594,70 |
| 3. Τράπ. λ/βραχ. υποχρεώσεων | 0,02 | 0,02 |
| 5. Υποχρεώσεις από φόρους-τέλη | 9.354,20 | 9.012,06 |
| 6. Ασφαλιστικοί Οργανισμοί | 7.683,79 | 6.216,58 |
| Σύνολο Υποχρεώσεων | 335.759,96 | 164.823,36 |
| Γεν. Σύνολο Παθητικού (Α+Γ) | 628.205,85 | 426.573,35 |

**ΚΑΤΑΣΤΑΣΗ ΛΟΓΑΡΙΑΣΜΟΥ ΑΠΟΤΕΛΕΣΜΑΤΩΝ ΧΡΗΣΕΩΣ**
**31ης ΔΕΚΕΜΒΡΙΟΥ 2002 (1 ΙΑΝΟΥΑΡΙΟΥ - 31 ΔΕΚΕΜΒΡΙΟΥ 2002)**

| | | Ποσά κλειομ. χρήσ. 2002 | | Ποσά προηγ. χρήσ. 2001 |
|---|---|---|---|---|
| I. ΑΠΟΤΕΛΕΣΜΑΤΑ ΕΚΜΕΤΑΛΛΕΥΣΕΩΣ | | | | |
| Κύκλος εργασιών (πωλήσεις) | | 670.899,61 | | 706.655,77 |
| Μείον: Κόστος πωλήσεων | | 432.961,65 | | 517.285,58 |
| Μικτά Αποτελέσματα (κέρδη) Εκμεταλλεύσεως | | 237.937,96 | | 189.370,18 |
| Μείον: 1. Εξοδα διοικητικής λειτουργίας | | 206.743,28 | | 195.603,96 |
| Ολικά αποτελ/τα (ζημιές) Εκμεταλλεύσεως | | 31.194,68 | | -6.233,78 |
| Πλέον: 1. Εκτακτα και ανόργανα έσοδα | 0,00 | | 41.029,91 | |
| Μείον: 1. Εκτακτα και ανόργανα έξοδα | 498,78 | -498,78 | 34.263,29 | 6.766,61 |
| Οργανικά και έκτακτα αποτελέσματα (κέρδη) | | 30.695,90 | | 532,84 |
| Σύν έξοδα μη εκπιπτόμενα της Φ. Εισ. | | 498,78 | | |
| Σύν αποσβέσεις μη αναγν. φορολ. | | 12.326,82 | | 6.766,61 |
| ΚΑΘΑΡΑ ΑΠΟΤΕΛΕΣΜΑΤΑ (κέρδη) ΧΡΗΣΕΩΣ | | 43.521,50 | | -6.233,78 |

Η Πρόεδρος του Δ.Σ. ΣΜΑΛΧΟΡΣΤ ΡΙΤΑ — Ο Δ/νων Σύμβουλος ΣΜΑΛΧΟΡΣΤ ΑΧΙΜ — Ο Λογιστής ΕΛΕΥΘΕΡΙΟΣ ΚΟΥΜΠΙΑΔΗΣ

*Ηλεκτρονική Στοιχειοθεσία & Δημοσιεύσεις Ισολογισμών «Η ΔΡΑΣΙΣ», Τηλ. 63.790 - 64.393 - 64.200 κ. Μαριά*

# ΓΕΩΡΓΙΑΔΗΣ ΤΟΥΡΙΣΤΙΚΗ Α.Ε.

**Μ.Α.Ε 40813/80/Β/98/19** **ΙΣΟΛΟΓΙΣΜΟΣ 31ης ΔΕΚΕΜΒΡΙΟΥ 2002 - 4η ΕΤΑΙΡΙΚΗ ΧΡΗΣΗ (1 ΙΑΝΟΥΑΡΙΟΥ - 31 ΔΕΚΕΜΒΡΙΟΥ 2002)**

| ΕΝΕΡΓΗΤΙΚΟ | Ποσά κλειομένης χρήσεως 2002 | | | Ποσά προηγουμένης χρήσεως 2001 | | |
|---|---|---|---|---|---|---|
| Β. ΕΞΟΔΑ ΕΓΚΑΤΑΣΤΑΣΕΩΣ | Αξία Κτήσ. | Αποσβέσ. | Αναπ. Αξία | Αξία Κτήσ. | Αποσβέσ. | Αναπ. Αξία |
| 1. Εξοδα ιδρύσεως & Α' εγκατ. | 1.087,40 | 0,00 | 1.087,40 | 1.087,40 | 0,00 | 1.087,40 |
| Γ. ΠΑΓΙΟ ΕΝΕΡΓΗΤΙΚΟ | | | | | | |
| II. Ενσώματες ακινητοποιήσεις: | | | | | | |
| 5. Μεταφορικά μέσα | 33.498,68 | 14.751,10 | 18.747,58 | 33.498,69 | 9.401,09 | 24.097,59 |
| 6. Επιπλα και λοιπός εξοπλισμός | 33.605,49 | 21.515,53 | 12.089,96 | 31.079,72 | 19.744,55 | 11.335,17 |
| Σύνολο Ακινητοποιήσεων (ΓΙΙ) | 67.104,17 | 36.266,63 | 30.837,54 | 64.578,41 | 29.145,64 | 35.432,77 |
| III. Συμμ/χές & άλλες μακροπρόθ. χρηματοοικονομικές απαιτήσεις: | | | | | | |
| 7. Λοιπές μακροπρόθεσμες απαιτήσεις | | | 440,21 | | | 0,00 |
| Σύνολο παγίου Ενεργητικού (ΓΙΙ+ΓΙΙΙ) | | | 31.277,75 | | | 35.432,77 |
| Δ. ΚΥΚΛΟΦΟΡΟΥΝ ΕΝΕΡΓΗΤΙΚΟ | | | | | | |
| II. Απαιτήσεις: | | | | | | |
| 1. Πελάτες | | | 124.922,70 | | | 361.880,90 |
| 11. Χρεώστες διάφοροι | | | 87.847,24 | | | 11.451,26 |
| 12. Λογαρ. διαχειρίσεως - Ελλ. Δημόσιο | | | 29.746,95 | | | 1.678,66 |
| | | | 242.516,89 | | | 375.010,82 |
| IV. Διαθέσιμα | | | | | | |
| 1. Ταμείο | | | 89.970,19 | | | 1.471,10 |
| 3. Καταθέσεις όψεως και προθεσμίας | | | 0,00 | | | 73.474,68 |
| | | | 89.970,19 | | | 74.945,78 |
| Σύνολο Κυκλοφ. Ενεργητ. (ΔΙΙ+ΔΙV) | | | 332.487,08 | | | 449.956,60 |
| Γενικό Σύνολο Ενεργητικού (Β+Γ+Δ) | | | 364.852,23 | | | 486.476,77 |

| ΠΑΘΗΤΙΚΟ | Ποσά κλειομ. χρήσ. 2002 | Ποσά προηγ. χρήσ. 2001 |
|---|---|---|
| Α. ΙΔΙΑ ΚΕΦΑΛΑΙΑ | | |
| I. Κεφάλαιο Μετοχικό | | |
| 1. Καταβλημένο | 58.694,06 | 58.694,06 |
| IV. Αποθεματικά κεφάλαια: | | |
| 1. Τακτικό αποθεματικό | 9.193,84 | 9.028,53 |
| V. Αποτελέσματα εις νέο: | | |
| Υπόλοιπο κερδών χρήσεως εις νέο | 51.899,19 | 51.047,43 |
| Σύνολο ιδίων κεφαλαίων | 119.787,09 | 118.770,02 |
| Γ. ΥΠΟΧΡΕΩΣΕΙΣ | | |
| II. Βραχυπρόθεσμες Υποχρεώσεις: | | |
| 1. Προμηθευτές | 6.344,63 | 196,04 |
| 3. Τράπεζες λ/βραχυπρ. υποχρεώσεων | 0,00 | 4,40 |
| 5. Υποχρεώσεις από φόρους - τέλη | 0,00 | -22.912,86 |
| 6. Ασφαλιστικοί Οργανισμοί | 30.451,15 | 22.014,58 |
| 11. Πιστωτές Διάφοροι | 206.344,01 | 368.404,59 |
| Σύνολο Υποχρεώσεων (ΓΙΙ) | 243.139,79 | 367.706,75 |
| Δ. ΜΕΤΑΒΑΤΙΚΟΙ ΛΟΓ. ΠΑΘΗΤΙΚΟΥ | | |
| 2. Εξοδα χρήσεως δουλευμένα | 1.925,35 | 0,00 |
| Γενικό Σύνολο Παθητικού (Α+Γ+Δ) | 364.852,23 | 486.476,77 |

**ΚΑΤΑΣΤΑΣΗ ΛΟΓΑΡΙΑΣΜΟΥ ΑΠΟΤΕΛΕΣΜΑΤΩΝ ΧΡΗΣΕΩΣ**
**31ης ΔΕΚΕΜΒΡΙΟΥ 2002 (1 ΙΑΝΟΥΑΡΙΟΥ - 31 ΔΕΚΕΜΒΡΙΟΥ 2002)**

| | | Ποσά κλειομ. χρήσ. 2002 | | Ποσά προηγ. χρήσ. 2001 |
|---|---|---|---|---|
| I. ΑΠΟΤΕΛΕΣΜΑΤΑ ΕΚΜΕΤΑΛΛΕΥΣΕΩΣ | | | | |
| Κύκλος εργασιών (πωλήσεις) | | 1.019.821,21 | | 1.184.987,87 |
| Μείον: Κόστος πωλήσεων | | 1.006.061,52 | | 1.133.894,79 |
| Μικτά Αποτελ. (κέρδη) Εκμεταλλεύσεως | | 13.759,69 | | 51.093,07 |
| Μείον: 3. Χρεωστ. τόκοι & συναφή έξοδα | | 1.552,51 | | 1.346,46 |
| Ολικά αποτελ/τα (κέρδη) εκμεταλ. | | 12.207,18 | | 49.746,61 |
| II. Πλέον: Εκτακτα αποτελέσματα | | | | |
| 1. Εκτακτα & ανόργ. έσοδα | 2,51 | | 6.800,66 | |
| Μείον: 1. Εκτακτα & ανόργ. έξοδα | 2,32 | 0,19 | 0,00 | 6.800,66 |
| Οργανικά & έκτακτα αποτελ. (κέρδη) | | 12.207,37 | | 56.547,27 |
| Μείον: Σύνολο αποσβέσ. πάγιων στοιχείων | | 7.121,00 | | 11.117,61 |
| ΚΑΘΑΡΑ ΑΠΟΤΕΛ. (κέρδη) ΧΡΗΣ. προ φόρων | | 5.086,37 | | 45.429,66 |

**ΠΙΝΑΚΑΣ ΔΙΑΘΕΣΕΩΣ ΑΠΟΤΕΛΕΣΜΑΤΩΝ**

| | Ποσά κλειομ. χρήσ. 2002 | Ποσά προηγ. χρήσ. 2001 |
|---|---|---|
| Καθαρά αποτελ/τα (κέρδη) χρήσεως | 5.086,37 | 45.429,66 |
| Σύνολο | 5.086,37 | 45.429,66 |
| Μείον: 1. Φόρος εισοδήματος | 1.780,23 | 0,00 |
| Κέρδη προς διάθεση | 3.306,14 | 0,00 |
| Η διάθεση των κερδών γίνεται ως εξής: | | |
| 1. Τακτικό αποθεματικό | 1.780,23 | 0,00 |
| | 1.780,23 | 0,00 |

Η Πρόεδρος του Δ.Σ. ΤΕΛΩΝΗ ΕΛΕΝΗ — Η Αντιπρόεδρος ΓΕΩΡΓΙΑΔΗ ΣΕΒΑΣΤΗ — Ο Λογιστής ΜΑΜΑΛΙΓΚΑΣ ΓΕΩΡΓΙΟΣ

*Ηλεκτρονική Στοιχειοθεσία & Δημοσιεύσεις Ισολογισμών «Η ΔΡΑΣΙΣ», Τηλ. 63.790 - 64.393 - 64.200 κ. Μαριά*

Η ΔΡΑΣΙΣ
ΑΝΑΚΟΙΝΩΣΕΙΣ - ΙΣΟΛΟΓΙΣΜΟΙ

www.RodosVitrina.gr/Metropol.htm
METROPOL MULTI-CINEMA
ALPHA ODEON
Πληροφορίες, Κρατήσεις από 19:00
Information, Reservations after 19:00
ΤΗΛ. 22410.28400
WEEKLY PROGRAMME • ΕΒΔΟΜΑΔΙΑΙΟ ΠΡΟΓΡΑΜΜΑ
27/06/2003 • 03/07/2003


ΑΙΘΟΥΣΑ 1
ΜΙΑ ΘΕΟΤΡΕΛΗ ΚΩΜΩΔΙΑ ΓΙΑ ΤΙΣ ΑΡΝΗΤΙΚΕΣ ΣΥΝΕΠΕΙΕΣ ΤΟΥ ΓΑΜΟΥ!!
ΠΑΝΤΡΕΥΤΕΙΤΕ ΧΩΡΙΣΤΕ...ΤΕΛΕΙΩΣΑΤΕ!!
JUST MARRIED
ΑΝΤΕ...ΚΑΙ ΣΤΑ ΔΙΚΑ ΣΑΣ!!
ΠΡΩΤΑΓΩΝΙΣΤΟΥΝ: Άστον Κάτσερ, Μπρίτανι Μέρφι
ΩΡΕΣ ΕΝΑΡΞΗΣ - SHOWTIMES 20:15, 22:30


ΑΙΘΟΥΣΑ 2
ΜΙΑ ΞΕΚΑΡΔΙΣΤΙΚΗ ΚΩΜΩΔΙΑ ΑΚΡΑΙΩΝ ΣΥΜΠΤΩΣΕΩΝ ΚΑΙ ΜΟΝΑΔΙΚΩΝ ΚΑΤΑΣΤΑΣΕΩΝ
ΥΠΟΨΗΦΙΟΙ ΛΗΣΤΕΣ
SCORCHED
ΠΡΩΤΑΓΩΝΙΣΤΕΙ ΕΝΑ ΕΚΛΕΚΤΟ ΕΠΙΤΕΛΕΙΟ ΗΘΟΠΟΙΩΝ
ΑΛΙΣΙΑ ΣΙΛΒΕΡΣΤΟΟΥΝ - ΡΕΪΤΣΕΛ ΛΙ ΚΟΥΚ - ΓΟΥΝΤΙ ΧΑΡΕΛΣΟΝ
ΩΡΕΣ ΕΝΑΡΞΗΣ - SHOWTIMES 20:00, 22:15


ΑΙΘΟΥΣΑ 3
ΣΕ ΠΡΩΤΗ ΠΑΝΕΛΛΗΝΙΑ ΠΡΟΒΟΛΗ!!!
Η ΚΩΜΩΔΙΑ ΤΗΣ ΧΡΟΝΙΑΣ ΕΙΝΑΙ ΕΔΩ!!!
ΑΣΚΗΣΕΙΣ ΗΡΕΜΙΑΣ
ANGER MANAGEMENT
ΨΥΧΡΑΙΜΙΑ....Η ΘΕΡΑΠΕΙΑ ΑΡΧΙΖΕΙ....!!!!!
ΨΥΧΙΑΤΡΟΣ.....Ο ΤΖΑΚ ΝΙΚΟΛΣΟΝ
ΑΣΘΕΝΗΣ.....Ο ΑΝΤΑΜ ΣΑΝΤΛΕΡ
ΩΡΑ ΕΝΑΡΞΗΣ - SHOWTIME 20:30


ΑΙΘΟΥΣΑ 3
ΔΕΚΑ ΑΓΝΩΣΤΟΙ ΣΕ ΕΝΑ ΕΓΚΑΤΑΛΕΛΕΙΜΜΕΝΟ ΜΟΤΕΛ ΕΝΑΣ - ΕΝΑΣ ΑΡΧΙΖΟΥΝ ΝΑ ΠΕΘΑΙΝΟΥΝ.... ΠΟΙΟΙ ΕΙΝΑΙ; ΠΟΙΟΣ ΤΟΥΣ ΣΚΟΤΩΝΕΙ; ΓΙΑΤΙ;
ΤΑΥΤΟΤΗΤΑ
IDENTITY
ΕΝΑ ΘΡΙΛΕΡ ΠΟΥ ΘΑ ΣΑΣ ΚΑΘΗΛΩΣΕΙ!!!!
ΠΡΩΤΑΓΩΝΙΣΤΟΥΝ: Τζόν Κιούζακ, Ρεΐ Λιότα, Άλφρεντ Μολίνα
ΩΡΑ ΕΝΑΡΞΗΣ - SHOWTIME 22:40
ΠΑΡΑΣΚΕΥΗ 4 ΙΟΥΛΙΟΥ
FRIDAY 4 JULY
Η ΠΙΟ ΑΝΑΜΕΝΟΜΕΝΗ ΤΑΙΝΙΑ ΤΟΥ ΚΑΛΟΚΑΙΡΙΟΥ
ΔΡΑΣΗ...ΠΕΡΑ ΑΠΟ ΤΑ ΟΡΙΑ

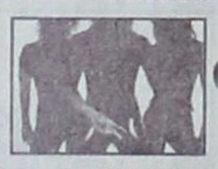
ΟΙ ΑΓΓΕΛΟΙ ΤΟΥ ΤΣΑΡΛΥ 2
CHARLIE'S ANGELS 2
ΠΡΩΤΑΓΩΝΙΣΤΟΥΝ:
ΝΤΡΟΥ ΜΠΑΡΙΜΟΡ, ΚΑΜΕΡΟΝ ΝΤΙΑΖ, ΛΟΥΣΙ ΛΟΥ

ΠΑΛΛΑΣ 5 CINEMAS CENTER
ΠΡΟΓΡΑΜΜΑ ΕΒΔΟΜΑΔΑΣ
27/06/2003 - 03/07/2003
Για κρατήσεις / For Reservations:
22410 24475 και 70670


ΑΙΘΟΥΣΑ 5
ΚΥΚΛΟΣ ΘΑΝΑΤΟΥ Περιπέτεια / action movie
CRADDLE TO THE GRAVE
ΠΡΩΤΑΓΩΝΙΣΤΟΥΝ: JET LI, DMX, KELLY HU
Ώρες Έναρξης: *17:50, 20:00, 22:10
* Ειδική επιπλέον παράσταση, μόνο Παρασκευή, Σάββατο & Κυριακή


ΑΙΘΟΥΣΑ 2
ΠΑΡΑΒΑΣΗ ΚΑΘΗΚΟΝΤΟΣ
DARK BLUE Αστυνομική περιπέτεια / Action thriller
ΠΡΩΤΑΓΩΝΙΣΤΟΥΝ: KURT RUSSELL, BRENDAN GLEESON
Ώρες Έναρξης: *18:00, 20:10, 22:20
* Ειδική επιπλέον παράσταση, μόνο Παρασκευή, Σάββατο & Κυριακή


ΑΙΘΟΥΣΑ 1
ΚΑΤΑΣΤΑΣΗ ΤΡΟΜΟΥ / MY LITTLE EYE
Θρίλερ / Thriller
ΠΡΩΤΑΓΩΝΙΣΤΟΥΝ: BRADLEY COOPER, JENNIFER SKY
Ώρες Έναρξης: *18:10, 22:30
* Ειδική επιπλέον παράσταση, μόνο Παρασκευή, Σάββατο & Κυριακή


ΑΙΘΟΥΣΑ 1
Ο ΑΛΙ ΤΖΙ ΣΤΗΝ ΒΟΥΛΗ
ALI G INDAHOUSE Κωμωδία / Comedy
ΠΡΩΤΑΓΩΝΙΣΤΟΥΝ: ALI G
Ώρες Έναρξης: *18:20, 20:20
* Ειδική επιπλέον παράσταση, μόνο Παρασκευή, Σάββατο & Κυριακή


ΑΙΘΟΥΣΑ 3
MATRIX RELOADED Επιστημονικής φαντασίας
ΤΕΛΕΥΤΑΙΑ ΕΒΔΟΜΑΔΑ ΠΡΟΒΟΛΗΣ!
ΠΡΩΤΑΓΩΝΙΣΤΟΥΝ: KEANU REEVES, CARRIE-ANNE MOSS
Ώρες Έναρξης: 20:00, 22:30


ΑΙΘΟΥΣΑ 4
ΠΟΥΘΕΝΑ ΣΤΗΝ ΑΦΡΙΚΗ
NOWHERE IN AFRICA Κοινωνικό / Drama
ΠΡΩΤΑΓΩΝΙΣΤΟΥΝ: JULIANE KOHLER, ZIMMERMANN
Ώρες Έναρξης: *17:30, 20:00, 22:40
* Ειδική επιπλέον παράσταση, μόνο Παρασκευή, Σάββατο & Κυριακή

# ΤΗΛΕΟΡΑΣΗ

## ET-1

**08.00 Παιδικό πρόγραμμα.** «Κουκλο-μέγαλοι και πολυσπόρια», «Chapi Chapeau», «Κουκλο-μέγαλοι και πολυσπόρια», «Αντι Πάντι», «Τελετάμπις», «Τα διδυμάκια», «Κουκλο-μέγαλοι και πολυσπόρια».
**11.00 Μεγάλοι σχεδιαστές.** Σειρά ντοκιμαντέρ αμερικανικής παραγωγής.
**11.30 Η πρόκληση της μόδας.** Σειρά ντοκιμαντέρ καναδικής παραγωγής.
**12.00 Μαριάννα, ένας αγνός έρωτας (Ε).** Ξένη σειρά μεξικανικής παραγωγής.
**14.00 ΕΙΔΗΣΕΙΣ**
**14.30 Ουράνιο τόξο.** Καθημερινό παιδικό πρόγραμμα που παρουσιάζει ο Χρήστος Δημόπουλος.
**14.35 Τα νυχτοπούλια.** Νεανική σειρά.
**15.20 Ουράνιο τόξο**
**15.25 Τσικιτίτας.** Μεταγλωττισμένη παιδική σειρά.
**16.10 Ουράνιο τόξο**
**16.30 Ατίθασα νιάτα.** Αμερικανική κοινωνική σειρά που προβάλλεται καθημερινά.
**17.30 ΕΙΔΗΣΕΙΣ**
**18.00 Οι ατρόμητοι**
**19.00 View master.** Νεανικό μαγκαζίνο με τους Γιώτα Τσιμπρικίδου, Λεωνίδα Αντωνόπουλο.
**19.40 Στα φτερά του έρωτα.**
**20.10 Ποιος θέλει να γίνει εκατομμυριούχος;**
**21.00 Κοίτα τι έκανες.** Η Μάρθα Βούρτση είναι κεντρική προσκεκλημένη της Σεμίνας Διγενή.
**23.00 ΕΙΔΗΣΕΙΣ**
**00.00 Πανελλήνιο Πρωτάθλημα Μπάσκετ Παίδων**
**00.30 Μάνιξ (Ε)**
**01.30 View Master**
**02.00 Δίκτυο με τη NET**

## MEGA

**06.30 Πρώτη έκδοση.** Ενημερωτική εκπομπή με τους Γιώργο Βλάχο, Τίνα Μπόμπου.
**07.00 Σήμερα με την Αννα.** Καθημερινή ενημερωτική εκπομπή με την Αννα Παναγιωταρέα.
**10.00 Σαν στο σπίτι σας.** Καθημερινό ψυχαγωγικό μαγκαζίνο με τους Μαρία Μπακοδήμου, Φώτη Σεργουλόπουλο.
**13.10 Εμείς κι εμείς (Ε).** Κωμική σειρά με τους Βασίλη Κούκουρα, Μαρία Φιλίππου, Ελένη Γερασιμίδου, Νατάσα Μανίσαλη.
**14.00 ΓΕΓΟΝΟΤΑ**
**15.00 Φάρμα (Ε).** Reality τηλεπαιχνίδι.
**16.00 Περί ανέμων και υδάτων (Ε).** Ελληνική σειρά με τους Θανάση Βέγγο, Σπύρο Παπαδόπουλο, Γωγώ Μπρέμπου.
**16.50 Οι άνδρες δεν υπάρχουν πια (Ε).** Κωμική σειρά με τους Χρήστο Βαλαβανίδη, Λίλα Καφαντάρη, Κατερίνα Λέχου, Φίλιππο Σοφιανό.
**18.00 ΓΕΓΟΝΟΤΑ ΚΑΙ ΕΝΗΜΕΡΩΣΗ ΣΤΗ ΝΟΗΜΑΤΙΚΗ**
**18.10 Απαγορευμένη αγάπη.** Καθημερινή κοινωνική σειρά.
**18.50 Φιλοδοξίες.** Καθημερινή κοινωνική σειρά με τους Γιάννη Βούρο, Λίλα Καφαντάρη, Θεόφιλο Βανδώρο, Νατάλια Λιονάκη.
**19.20 Τα τετράγωνα των αστέρων.** Τηλεπαιχνίδι με τον Γιώργο Μαρίνο.
**20.00 ΚΕΝΤΡΙΚΟ ΔΕΛΤΙΟ ΕΙΔΗΣΕΩΝ**
**21.00 Δέκα λεπτά κήρυγμα (Ε).** Ελληνική σειρά.
**21.50 Ξένη ταινία.** «Μαφία». Αμερικανική κωμωδία (1998) σε σκηνοθεσία Τζιμ Αϊμπραχαμς με πρωταγωνιστές τους Λόιντ Μπρίτζες, Κριστίνα Απλγκέτ. Ο
**23.40 Ενώπιος ενωπίω.** Ενημερωτική εκπομπή με τον Νίκο Χατζηνικολάου.
**00.15 ΤΕΛΕΥΤΑΙΑ ΓΕΓΟΝΟΤΑ**
**00.30 Ενώπιος ενωπίω.** (Συνέχεια).
**01.30 Ξένη ταινία.** «Σκληρή αναμέτρηση στο μικρό Τόκιο». Αμερικανική περιπέτεια (1991) σε σκηνοθεσία Μαρκ Λέστερ με πρωταγωνιστές τους Ντολφ Λούντγκρεν, Μπράντον Λι. ▲
**03.00 Τηλεμάρκετινγκ**
**03.30 Ξένη ταινία.** «Δωδέκατη νύχτα». Αμερικανική κομεντί (1997) σε σκηνοθεσία Τρέβορ Νον με πρωταγωνιστές τους Ελενα Μπόναμ Κάρτερ, Ρίτσαρντ Γκραντ, Μπεν Κίνγκσλεϊ. Ο

## ANT1

**06.00 Οι ΕΙΔΗΣΕΙΣ του CBS**
**06.20 Οι φιλενάδες (Ε).** Κωμική σειρά.
**07.00 Καλημέρα με τον ANT1.** Καθημερινή ενημερωτική εκπομπή με τον Γιάννη Παπαδόπουλο.
**10.00 Πρωινός καφές.** Ψυχαγωγικό μαγκαζίνο με την Ελένη Μενεγάκη.
**11.00 ΤΑ ΝΕΑ ΤΟΥ ΑΝΤ1 ΣΕ 1΄**
**11.05 Πρωινός καφές.** (Συνέχεια).
**13.10 Super game.** Τριλεπτο τηλεπαιχνίδι με την Ελίνα Κέφη.
**13.15 Πάτερ ημών (Ε).** Κωμική σειρά με τους Κώστα Καρρά, Εφη Οικονόμου, Ελένη Μενεγάκη, Κορίνα Δαμουλιάνου, Μαριάννα Ρουσάκη, Αλέξανδρο Ρήγα.
**14.00 ΤΑ ΝΕΑ ΤΟΥ ΑΝΤ1**
**14.55 Χρήμα και Χρηματιστήριο.** Οικονομικό δεκάλεπτο.
**15.05 Οι μεν και οι δεν (Ε).** Κωμική σειρά με τους Τζούς Ευείδη, Αννα Κουρή, Στέλιο Μάινα, Χάρη Ρώμα.
**15.25 Super game**
**15.30 Ιδιαιτέρα για κλάματα (Ε).** Κωμική αισθηματική σειρά με τους Στράτο Τζώρτζογλου, Σοφία Αλιμπέρτη.
**16.30 Κωνσταντίνου και Ελένης (Ε).** Κωμική σειρά με τους Ελένη Ράντου, Χάρη Ρώμα, Βασίλη Κούκουρα, Μαρία Λεκάκη.
**17.30 ΤΑ ΝΕΑ ΤΟΥ ΑΝΤ1 και ΕΙΔΗΣΕΙΣ στη νοηματική**
**17.40 Ο καιρός της εβδομάδας**
**17.45 Super game**
**17.50 Καλημέρα ζωή.** Καθημερινή κοινωνική σειρά.
**18.40 Θησαυροφυλάκιο.** Με τον Ανδρέα Μικρούτσικο.
**19.20 Η Λάμψη.** Καθημερινή κοινωνική σειρά.
**20.00 ΤΑ ΝΕΑ ΤΟΥ ΑΝΤ1**
**21.00 Λευκός Οίκος.** Ελληνική σειρά. Σήμερα προβάλλεται το τελευταίο επεισόδιο.
**22.00 Φιλί ζωής.** Ελληνική σειρά. Σήμερα προβάλλεται το τελευταίο επεισόδιο.
**23.00 ΤΑ ΝΕΑ ΤΟΥ ΑΝΤ1 σε 1΄**
**23.05 Ξένη ταινία.** «Στόχος θανάτου». Αμερικανική περιπέτεια (1990) με τους Στίβεν Σίγκαλ, Μπέιζιλ Γουάλας. ▲
**00.00 ΝΥΧΤΕΡΙΝΕΣ ΕΙΔΗΣΕΙΣ**
**00.15 Ξένη ταινία.** (Συνέχεια).
**01.15 Προσωπικά ταξίδια**
**01.20 Ξένη ταινία.** «Το μούτρο του Τένεσι». Κοινωνική περιπέτεια (1982) με τους Κλιντ Ιστγουντ, Κάιλ Ιστγουντ, Τζον Μακιντάιρ. ▲
**03.40 Mobile fun**
**04.00 Τηλεμάρκετινγκ**

## STAR

**06.30 Παιδικό πρόγραμμα.** «Ο κόσμος του Ελμο», «Ρόλι - Πόλι - Ολι», «Πάπιρους», «Αρθουρ», «Μικρή Λουλού», «Φράνκλιν», «Τα στρουμφάκια».
**10.00 Λόγια Star-άτα.** Παρουσιάζει ο Γιώργος Βαρεμένος.
**12.00 Μικρές αμαρτίες (Ε).** Ελληνική σειρά με τις Αννα Παναγιωτοπούλου, Κατιάνα Μπαλανίκα.
**13.00 ΕΙΔΗΣΕΙΣ**
**14.00 Super Star.** Με τη Χριστίνα Λαμπίρη.
**16.00 ΕΙΔΗΣΕΙΣ**
**16.28 ΕΙΔΗΣΕΙΣ στη νοηματική**
**16.30 Ολα για την Ελενα**
**17.30 Παλόμα και Λορέντζο**
**18.30 Μονομάχος.** Τηλεπαιχνίδι γνώσεων. Παρουσιάζει ο Χρήστος Φερεντίνος.
**19.30 ΕΙΔΗΣΕΙΣ**
**21.00 Ξένη ταινία.** «Ο βετεράνος του μέλλοντος». Αμερικανική περιπέτεια επιστημονικής φαντασίας (1998) με τους Κερτ Ράσελ, Γκάρι Μπιούζι, Τζέισον Αϊζακς. ▲
**23.00 Ξένη ταινία.** «Ο πιλότος του σκότους». Αμερικανικό θρίλερ (1997) με τους Μιγκέλ Φερέρ, Τζούλι Εντβάισλ, Νταν Μόναχαν. ▲
**01.00 ΕΙΔΗΣΕΙΣ**
**01.15 Ξένη ταινία.** «Διεστραμμένο παιχνίδι». Αμερικανικό θρίλερ (1998) του Πολ Τσίλσεν με τους Τζέιμι Κένεντι, Τζούντι Γκριρ, Σον Γκαν. ■
**03.15 Οταν ήμασταν βασιλιάδες.** Ντοκιμαντέρ αμερικανικής παραγωγής.
**05.15 Αστέρια στο πεντάγραμμο.** Βίντεο κλιπ.

## ALPHA

**05.45 Καινούργια ημέρα.** Ενημερωτική εκπομπή με τη Νικολέτα Κρητικού.
**06.45 Πρώτη σελίδα.** Ενημερωτική εκπομπή με τους Γιώργο Οικονομέα, Γιώργο Αυτιά.
**10.00 Καλώς τους!** Ψυχαγωγικό μαγκαζίνο που παρουσιάζει η Ρούλα Κορομηλά.
**13.15 Θα σε δω στο πλοίο (Ε).** Ελληνική σειρά με τους Τάσο Χαλκιά, Γιώργο Παρτσαλάκη.
**14.00 ΕΙΔΗΣΕΙΣ**
**14.50 Μαρία.** Καθημερινή κοινωνική σειρά μεξικανικής παραγωγής.
**15.45 Εσμεράλντα.** Καθημερινή κοινωνική σειρά μεξικανικής παραγωγής.
**17.45 ΕΙΔΗΣΕΙΣ**
**18.00 Μπορώ.** Καθημερινή εκπομπή με την Αννα Δρούζα.
**20.00 ΕΙΔΗΣΕΙΣ**
**21.00 Κάτω απ' την Ακρόπολη.** Καθημερινή κοινωνική σειρά.
**21.45 Για πάντα φίλες (Ε).** Κοινωνική σειρά με τις Ελισάβετ Κωνσταντινίδου, Χριστίνα Αλεξανιάν, Μαρία Πρωτόπαππα, Αγγελική Δημητρακοπούλου.
**22.45 Χορεύοντας στη σιωπή.** Δραματική σειρά με τους Ακη Σακελλαρίου, Αθηνά Μαξίμου, Αλέκο Συσσοβίτη (σε μορφή τηλεταινίας, τα επεισόδια 9-12).
**23.45 Ολα ΙΙΙ.** Με τον Θέμο Αναστασιάδη.
**00.45 ΕΙΔΗΣΕΙΣ**
**01.00 Ολα ΙΙΙ.** (Συνέχεια).
**01.30 Το καφενείο των φιλάθλων.** Εβδομαδιαία αθλητική εκπομπή με τον Γιώργο Γεωργίου.
**03.30 Τηλεαγορές**
**03.45 Μπορώ (Ε)**

## NET

**07.00 Πρώτη ματιά.** Ενημερωτική εκπομπή με ειδήσεις, ρεπορτάζ. Με τον Γιάννη Λοβέρδο.
**10.00 Τα μυστικά του απόλυτου γαλάζιου.** Σειρά ντοκιμαντέρ.
**10.30 Οι δρόμοι του θρύλου.** Σειρά ντοκιμαντέρ.
**11.00 Ο γύρος του κόσμου με τρένο.** Σειρά ντοκιμαντέρ.
**12.00 ΕΙΔΗΣΕΙΣ - ΑΘΛΗΤΙΚΑ - ΧΡΗΜΑΤΙΣΤΗΡΙΟ - ΚΑΙΡΟΣ**
**13.00 Βαλκάνιος πραματευτής (Ε).** Σειρά ντοκιμαντέρ ελληνικής παραγωγής.
**14.00 Ταξιδεύοντας**
**15.00 ΕΙΔΗΣΕΙΣ - ΑΘΛΗΤΙΚΑ - ΧΡΗΜΑΤΙΣΤΗΡΙΟ - ΚΑΙΡΟΣ**
**16.00 Με άποψη.** Σειρά ντοκιμαντέρ.
**16.30 Γευσιγνωσία.** Σειρά ντοκιμαντέρ.
**17.00 Συν και πλην.** Ενημερωτικό και ψυχαγωγικό μαγκαζίνο με τη Λένα Αρώνη και τον Ανδρέα Ροδίτη.
**18.00 ΕΙΔΗΣΕΙΣ-ΟΙΚΟΝΟΜΙΑ - ΔΕΛΤΙΟ ΣΤΗ ΝΟΗΜΑΤΙΚΗ**
**19.00 Ηφαίστεια.** Σειρά ντοκιμαντέρ.
**20.00 Στην Εντατική.** Αμερικανική κοινωνική σειρά με τον Τζορτζ Κλούνεϊ.
**21.00 ΕΙΔΗΣΕΙΣ - ΑΘΛΗΤΙΚΑ - ΧΡΗΜΑΤΙΣΤΗΡΙΟ - ΚΑΙΡΟΣ**
**22.00 Πώς φτάσαμε στην παγκοσμιοποίηση.** Ξένη σειρά ντοκιμαντέρ.
**23.00 Δημιουργώντας τον άνθρωπο.** Σειρά ντοκιμαντέρ του BBC. «Προβλέψεις».
**00.00 Ο κόσμος του αύριο.**
**00.25 Στο ασανσέρ.** Πεντάλεπτα ντοκιμαντέρ με «εκμυστηρεύσεις» επωνύμων μέσα σ' ένα ασανσέρ.
**00.30 ΕΙΔΗΣΕΙΣ**
**00.45 Οι μουσικοί του κόσμου.** «Cubanismo: Son».

## ET 3

**08.01 Η αδρεναλίνη στα ύψη**
**08.30 Αϊμάν.** Ταινία ντοκιμαντέρ του Γιάννη Λάμπρου.
**09.00 Εγνατία οδός στην Περιφέρεια Δυτικής Μακεδονίας.** Ντοκιμαντέρ.
**10.00 Ολα καλά και... μουσικά.** Μουσικό πρόγραμμα.
**10.30 Ταξιδιώτες (Ε).** Εβδομαδιαία εκπομπή.
**11.00 Κοντραπούντο (Ε).** Εβδομαδιαία μουσική εκπομπή με τον Γιάννη Τσολακίδη.
**12.00 Η μαγεία του Σινάτρα**
**12.30 Επιφάνεια εργασίας (Ε).** Με την Ολγα Τσαντήλα.
**13.00 Η μεγάλη απόφαση.** Παρουσιάζει ο Θανάσης Χούπης.
**14.30 Μισέλ με μπεσαμέλ**
**14.45 Μακρινές φιλίες (Ε)**
**15.00 ΕΙΔΗΣΕΙΣ**
**15.30 Με μια τρίτη ματιά**
**17.00 Πανελλήνιο πρωτάθλημα Beach Volley Juniors 2003.** Μαγνητοσκοπημένη μετάδοση.
**18.30 Αθλητικό ημίωρο**
**19.00 Περίμετρος**
**19.30 Υδρόγειος**
**20.00 Τίποτα δεν είναι για πέταμα.** Σειρά ντοκιμαντέρ.
**20.30 ΕΙΔΗΣΕΙΣ**
**21.30 Αληθινά σενάρια.** Ενημερωτική εκπομπή με τον Νίκο Ασλανίδη.
**22.30 Ξένη ταινία.** «Ντετέκτιβ για νοίκιασμα». Αμερικανική δραματική κωμωδία (1988) με τους Μπαρτ Ρέινολντς, Λάιζα Μινέλι. ■
**00.00 ΕΙΔΗΣΕΙΣ**
**00.40 Ξένη ταινία.** «1999 Μαντλέν». Γαλλική δραματική κωμωδία (1999) με πρωταγωνιστές τους Βέρα Μπριόλ, Ανούκ Αϊμέ. ▲

## ALTER

**06.00 Παιδικό πρόγραμμα**
**10.55 Τα μυστικά της υγείας**
**11.00 Γιάγκο**
**12.00 Αμεση επέμβαση**
**13.00 ΕΙΔΗΣΕΙΣ**
**14.00 Αποκλειστικά**
**16.15 Τρώω υγιεινά**
**16.30 Τόλμη και γοητεία**
**17.00 ΕΙΔΗΣΕΙΣ**
**17.15 Ελληνική ταινία**
**19.00 ΕΙΔΗΣΕΙΣ**
**20.55 Auto Alter**
**21.00 Ελληνική ταινία.** «Εξω οι κλέφτες». Κωμωδία με τους Ορέστη Μακρή, Διονύση Παπαγιαννόπουλο. Ο
**23.00 ΕΙΔΗΣΕΙΣ**
**23.15 Αϋπνίες (Ε)**
**01.15 Ξένη ταινία** ✖

## FILMNET

**05.40 Ξένη ταινία.** «Η αδελφότητα των λύκων». Θρίλερ (2001). ■
**08.00 Ξένη ταινία.** «Απόπειρα δολοφονίας». Δράμα (2001). Ο
**10.00 Ξένη ταινία.** «Ο λύκος και το γεράκι». Περιπέτεια (1985). Ο
**12.05 Ξένη ταινία.** «Σε εχθρικό έδαφος». Πολεμικό δράμα (2001). Ο
**13.55 Ξένη ταινία.** «Οι μαχητές των δρόμων». Περιπέτεια (2001). Ο
**15.45 Οι καλύτερες ταινίες της εβδομάδας** ◆
**16.20 Ξένη ταινία.** «Οι κομπιναδόροι». Αστυνομική κομεντί (2001). Ο
**18.00 Ξένη ταινία.** «Lara Croft: Tomb Raider». Περιπέτεια (2001). Ο
**20.00 Ξένη ταινία.** «Τρομερά παιδιά». Δραματική κομεντί (2000). ▲
**22.00 Ξένη ταινία.** «27 κλεμμένα φιλιά». Δραματική κομεντί (2000). Ο ✖
**00.00 Ξένη ταινία** ✖
**01.15 Ξένη ταινία.** «Blade II». Περιπέτεια (2002). ■

# Ο τοκετός του σκύλου

ΘΩΜΑ ΜΑΖΑΡΑΚΗ
ΥΓΙΕΙΝΟΛΟΓΟΣ - ΚΤΗΝΙΑΤΡΟΣ ΜΕΛΟΣ Δ.Σ. ΙΝΣΤΙΤΟΥΤΟΥ ΚΑΤΑΝΑΛΩΤΩΝ ΡΟΔΟΥ

Αναφέρομαι ειδικά στο σκύλο επειδή παρουσιάζει τις περισσότερες περιπτώσεις δυστοκίας, σε αντίθεση με τη γάτα.

Περίπου 24 ώρες πριν από τον τοκετό παρατηρείται μείωση της θερμοκρασίας του σώματος τουλάχιστον κατά 1-2°C. Στα πρωτότοκα ζώα η έναρξη της γαλακτοπαραγωγής είναι ταυτόχρονη με τον τοκετό, ενώ στα πολύτοκα το πρωτόγαλα είναι δυνατόν να το βγάλουμε πιέζοντας τις θηλές, μερικές ημέρες πριν τον τοκετό.

Κατά το πρώτο στάδιο του τοκετού δεν παρατηρείται τίποτα το ιδιαίτερο εκτός του ότι η σκύλα παρουσιάζει ανησυχία, ταχύπνοια, επιπόλαιη αναπνοή, πλήρη ανορεξία και μερικές φορές κάνει και εμετό. Τα συμπτώματα αυτά, που είναι πιο έντονα στα πρωτότοκα, διαρκούν 2-12 ώρες.

Η αρχή του δευτέρου σταδίου χαρακτηρίζεται από τις συσπάσεις των κοιλιακών τοιχωμάτων. Ορισμένα ζώα στο στάδιο αυτό παραμένουν όρθια ή κινούνται στο χώρο τους, συνηθέστερα όμως προτιμούν να κάθονται με το στήθος στο δάπεδο. Το σχίσιμο των εμβρυικών σάκων του πρώτου εμβρύου γίνεται από τη μητέρα η οποία με την εμφάνισή τους αρχίζει και γλείφεται έντονα. Η έξοδος του κεφαλιού του πρώτου εμβρύου γίνεται με μεγαλύτερες προσπάθειες απ' ό,τι για το υπόλοιπο σώμα.

Στο φυσιολογικό τοκετό, ο τοκετός του πρώτου εμβρύου διαρκεί από 15 λεπτά έως 1 ώρα, σπανίως περισσότερο. Ύστερα από διάστημα 30 λεπτών έως 2 ωρών (σε εξαιρετικές περιπτώσεις κυοφορίας μόνο δύο εμβρύων, μέχρι και 7 ώρες) οι συσπάσεις των κοιλιακών τοιχωμάτων επαναλαμβάνονται. Ο χρόνος και οι προσπάθειες για την έξοδο του δεύτερου εμβρύου είναι συνήθως λιγότερες απ' ό,τι του πρώτου.

Η έξοδος των εμβρύων γίνεται σε ακανόνιστα χρονικά διαστήματα, δηλαδή μια μητέρα είναι δυνατόν να γεννήσει το πρώτο έμβρυο και μετά κάποιες ώρες άλλα 2-3 μαζί ή να τα γεννήσει σε ομαλά μάλλον διαστήματα. Οι εμβρυικοί υμένες συνήθως αποβάλλονται 10-15 λεπτά μετά τον τοκετό του εμβρύου, αλλά είναι δυνατόν να ακολουθηθεί από την αποβολή των εμβρυακών υμένων του μαζί με τους υμένες του εμβρύου που προηγήθηκε, άλλοτε όμως και με καθυστέρηση 12-24 ωρών.

Ο συνολικός χρόνος τοκετού στο σκύλο κυμαίνεται μεταξύ 3-6 ωρών, εφόσον οι αριθμοί των εμβρύων είναι συνηθισμένοι ή παρατείνεται μέχρι και 12 ώρες σε περίπτωση που η τοκετοομάδα είναι μεγάλη. Πέρα από τις 12 ώρες από την αρχή του τοκετού είναι σχετικά απίθανο τα υπόλοιπα έμβρυα, εφόσον υπάρχουν, να εξακολουθούν να είναι ζωντανά.

Στο διάστημα μεταξύ των τοκετών η μητέρα γλείφει το νεογέννητο, κόβει τον ομφάλιο λώρο που συνήθως είναι άθικτος και τρώει τους εμβρυικούς υμένες. Εάν η μητέρα φάει περισσότερους από 2-3 πλακούντες είναι δυνατόν να προκληθεί εμετός και διάρροια. Σύντομα ύστερα από τον τοκετό, το νεογέννητο αναζητά τη θηλή του μαστού της μητέρας για να θηλάσει. Είναι χαρακτηριστικό στο σκύλο ότι το μεγαλύτερο μέρος του βλεννώδους εκκρίματος της μήτρας και των λοχίων είναι σκοτεινού πράσινου χρώματος. Αυτό οφείλεται στη διάσπαση της αιμοσφαιρίνης του αίματος που βγαίνει γύρω από τους πλακούντες.

Ο τοκετός πρέπει να γίνεται σε απομονωμένο καθαρό χώρο και να χρησιμοποιούνται καθαρές, κατά προτίμηση, πετσέτες σαν στρώμα, το δε ζώο και ειδικά το πίσω μέρος του σώματος, να είναι καθαρό.

Εφόσον ο τοκετός εξελίσσεται φυσιολογικά δεν υπάρχει ανάγκη επεμβάσεως. Αντιθέτως η επέμβασή μας είναι αναγκαία στις εξής περιπτώσεις:

Όταν το πρώτο στάδιο του τοκετού παρατείνεται πάνω από 12 ώρες ή το δεύτερο πάνω από 6 ώρες.

Μειώνεται η συχνότητα και η ένταση των συσπάσεων των κοιλιακών τοιχωμάτων πριν από την έξοδο του εμβρύου.

Τα άκρα του εμβρύου εμφανίζονται και εξαφανίζονται χωρίς να προωθείται παρά τις προσπάθειες της μητέρας.

Η ρήξη των εμβρυικών υμένων δεν επιτρέπεται παρά μόνον όταν αρχίσει να εμφανίζεται το κεφάλι.

Η έλξη του εμβρύου αμέσως μετά την εμφάνιση των άκρων ή του κεφαλιού δεν συνίσταται γιατί έτσι δεν δίνεται χρόνος στους ιστούς της γεννετικής οδού να χαλαρώσουν φυσιολογικά. Επιπλέον η έλξη στη φάση αυτή προκαλεί επιμήκυνση της οδού και κατά συνέπεια μείωση της διαμέτρου της. Η έλξη επιτρέπεται μετά την πλήρη έξοδο του κεφαλιού.

Φυσιολογικά η αναπνοή του νεογέννητου αρχίζει 10-60 δευτερόλεπτα μετά τον τοκετό. Σε περιπτώσεις που καθυστερεί διαγείρουμε την έναρξή της όπως ακολούθως:

Το έμβρυο τοποθετείται πλαγίως στο δάπεδο με το κεφάλι σε χαμηλότερο επίπεδο από το σώμα και γίνεται ισχυρή εντριβή με πετσέτα.

Σηκώνουμε το έμβρυο από τα πίσω πόδια και τινάζουμε δυνατά ώστε να απομακρυνθούν τα εμβρυικά υγρά που ενδεχομένως έχουν εισροφηθεί και βρέχουμε το κεφάλι και το σώμα με κρύο νερό.

Εφαρμόζουμε τεχνητή αναπνοή πιέζοντας τα πλευρά του θώρακα και φυσάμε αέρα στα ρουθούνια του εμβρύου.

Είναι γνωστό στην πράξη ότι τα μέτρα αυτά σε περιπτώσεις εξασθενημένων εμβρύων, των οποίων η αναπνοή δεν αρχίζει κατά τα πρώτα 1-2 λεπτά μετά τον τοκετό πολλές φορές αποτυγχάνουν. Παρόλα αυτά, οι προσπάθειές μας για την αποκατάσταση της αναπνοής του νεογέννητου πρέπει να είναι δραστήριες και επίμονες.

Σε περίπτωση που ο ομφάλιος λώρος εξακολουθεί να είναι άθικτος η αποκοπή του πρέπει να γίνεται μετά από λίγο χρόνο, αφού ο λώρος πιεσθεί προς την κατεύθυνση του εμβρύου, ώστε να μεταφερθεί σε αυτό όσο το δυνατόν μεγαλύτερη ποσότητα αίματος. Η αποκοπή γίνεται τραβώντας το περιφερειακό τμήμα του λώρου, ενώ το κεντρικό τμήμα του συγκρατείται δυνατά σε απόσταση 2 εκατοστών από το τοίχωμα της κοιλιάς έτσι ώστε η αποκοπή να γίνει στο δακτύλιο αποκοπής όπως και κατά το φυσιολογικό τρόπο. Να αποφεύγεται το κόψιμό του με ψαλίδι γιατί έτσι τα αγγεία μένουν ανοιχτά και το έμβρυο κινδυνεύει από την προκαλούμενη αιμορραγία.

## ΠΑΠΑΧΑΤΖΗΣ ΑΝΩΝΥΜΗ ΕΜΠΟΡΙΚΗ ΕΤΑΙΡΕΙΑ

Α.Ε 50491/80/Β/01/44 ΙΣΟΛΟΓΙΣΜΟΣ 31ης ΔΕΚΕΜΒΡΙΟΥ 2002 - 1η ΕΤΑΙΡΙΚΗ ΧΡΗΣΗ (07 ΔΕΚΕΜΒΡΙΟΥ 2001 - 31 ΔΕΚΕΜΒΡΙΟΥ 2002

| ΕΝΕΡΓΗΤΙΚΟ | Ποσά κλειομένης χρήσεως 2002 Αξία Κτήσ. | Αποσβέσ. | Αναπ. Αξία |
|---|---|---|---|
| Β. ΕΞΟΔΑ ΕΓΚΑΤΑΣΤΑΣΕΩΣ | | | |
| 1. Εξοδα Ιδρύσεως & Α' Εγκατ. | 2.790,59 | 2.790,59 | 0,00 |
| 4. Λοιπά έξοδα εγκαταστάσεως | 990,00 | 990,00 | 0,00 |
| | 3.780,59 | 3.780,59 | 0,00 |
| Γ. ΠΑΓΙΟ ΕΝΕΡΓΗΤΙΚΟ | | | |
| ΙΙ. Ενσώματες ακινητοποιήσεις: | | | |
| 4. Μηχαν/τα - Τεχνικές Εγκαταστ. και λοιπός μηχαν. εξοπλισμός | 376,60 | 376,59 | 0,01 |
| 6. Επιπλα και λοιπός Εξοπλισμός | 6.790,94 | 1.770,18 | 5.020,76 |
| Σύνολο Ακινητοποιήσεων (ΓΙΙ) | 7.167,54 | 2.146,77 | 5.020,77 |
| Δ. ΚΥΚΛΟΦΟΡΟΥΝ ΕΝΕΡΓΗΤΙΚΟ | | | |
| Ι. Αποθέματα: | | | |
| 1. Εμπορεύματα | | | 26.157,10 |
| ΙΙ. Απαιτήσεις: | | | |
| 1. Πελάτες | | | 154.323,30 |
| 3α. Επιταγές εισπρακτέες | | | 233.270,46 |
| 11. Χρεώστες Διάφοροι | | | 33.133,41 |
| | | | 420.727,17 |
| IV. Διαθέσιμα | | | |
| 1. Ταμείο | | | 65.675,89 |
| 3. Καταθέσεις Οψεως και Προθεσμίας | | | 46.232,32 |
| | | | 111.908,21 |
| Σύνολο Κυκλοφ. Ενεργητ. (ΔΙ+ΔΙΙ+ΔΙV) | | | 558.792,48 |
| Γενικό Σύνολο Ενεργητικού (Β+Γ+Δ) | | | 563.813,25 |

| ΠΑΘΗΤΙΚΟ | Ποσά κλειομ. χρήσ. 2002 |
|---|---|
| Α. ΙΔΙΑ ΚΕΦΑΛΑΙΑ | |
| Ι. Κεφάλαιο Μετοχικό | |
| 1. Καταβεβλημένο | 60.000,00 |
| IV. Αποθεματικά κεφάλαια: | |
| 1. Τακτικό αποθεματικό | 5.288,77 |
| V. Αποτελέσματα εις νέο: | |
| Υπόλοιπο κερδών χρήσεως εις νέο | 65.316,31 |
| Σύνολο ιδίων κεφαλαίων | 130.605,08 |
| Γ. ΥΠΟΧΡΕΩΣΕΙΣ | |
| ΙΙ. Βραχυπρόθεσμες Υποχρεώσεις: | |
| 1. Προμηθευτές | 305.735,44 |
| 5. Υποχρεώσεις από φόρους - τέλη | 88.437,60 |
| 6. Ασφαλιστικοί Οργανισμοί | 3.864,81 |
| 11. Πιστωτές Διάφοροι | 35.170,32 |
| Σύνολο Υποχρεώσεων (ΓΙΙ) | 433.208,17 |
| Γενικό Σύνολο Παθητικού (Α+Γ) | 563.813,25 |

**ΚΑΤΑΣΤΑΣΗ ΛΟΓΑΡΙΑΣΜΟΥ ΑΠΟΤΕΛΕΣΜΑΤΩΝ ΧΡΗΣΕΩΣ 31ης ΔΕΚΕΜΒΡΙΟΥ 2002 (07 ΔΕΚΕΜΒΡ. 2001 - 31 ΔΕΚΕΜΒΡΙΟΥ 2002)**

| | | Ποσά κλειομ. χρήσ. 2002 |
|---|---|---|
| Ι. ΑΠΟΤΕΛΕΣΜΑΤΑ ΕΚΜΕΤΑΛΛΕΥΣΕΩΣ | | |
| Κύκλος εργασιών (πωλήσεις) | | 2.105.312,47 |
| Μείον: Κόστος πωλήσεων | | 1.752.540,41 |
| Μικτά Αποτελέσματα (κέρδη) Εκμεταλλεύσεως | | 352.772,06 |
| Μείον: 1. Εξοδα διοικητικής λειτουργίας | 25.557,55 | |
| 3. Εξοδα λειτουργίας διαθέσεως | 164.483,12 | 190.040,67 |
| Μερικά αποτελ. (κέρδη) Εκμεταλλεύσεως | | 162.731,39 |
| Μείον: Σύνολο αποσβέσεων πάγιων στοιχείων | 5.927,36 | |
| Μείον: Οι από αυτές ενωσμ. στο λειτ. κόστος | 5.927,36 | 0,00 |
| ΚΑΘΑΡΑ ΑΠΟΤΕΛ. (κέρδη) ΧΡΗΣΕΩΣ προ φόρων | | 162.731,39 |

**ΠΙΝΑΚΑΣ ΔΙΑΘΕΣΕΩΣ ΑΠΟΤΕΛΕΣΜΑΤΩΝ**

| | Ποσά κλειομ. χρήσ. 2002 |
|---|---|
| Καθαρά αποτελ. (κέρδη) χρήσεως | 162.731,39 |
| Σύνολο | 162.731,39 |
| Μείον: 1. Φόρος εισοδήματος | 56.955,99 |
| Κέρδη προς διάθεση | 105.775,40 |
| Η διάθ. των κερδών γίνεται ως εξής: | |
| 1. Τακτικό αποθεματικό | 5.288,77 |
| 2. Πρώτο μέρισμα | 35.170,32 |
| 8. Υπόλοιπο κερδών εις νέο | 65.316,31 |
| | 105.775,40 |

Ο Πρόεδρος και Διευθύνων Σύμβουλος
ΙΩΑΝΝΗΣ ΠΑΠΑΧΑΤΖΗΣ
Α.Δ.Τ. Ν. 931534

Ο Λογιστής
ΑΠΟΣΤΟΛΟΣ ΛΕΣΙΩΒΑΣ
Α.Δ.Τ. Χ. 822545

Ηλεκτρονική Στοιχειοθεσία & Δημοσιεύσεις Ισολογισμών «Η ΔΡΑΣΙΣ», Τηλ. 63.790 - 64.393 - 64.200 κ. Μαριά

**ΕΛΛΗΝΙΚΗ ΔΗΜΟΚΡΑΤΙΑ**
**ΠΕΡΙΦΕΡΕΙΑ Ν. ΑΙΓΑΙΟΥ**
**ΓΕΝΙΚΗ ΔΙΕΥΘΥΝΣΗ ΠΕΡΙΦΕΡΕΙΑΣ**
**ΔΙΕΥΘΥΝΣΗ ΔΑΣΩΝ ΔΩΔ/ΝΗΣΟΥ**

## ΑΝΑΚΟΙΝΩΣΗ

Γνωστοποιείται κατά το άρθρο 14 του Ν. 998/79, η αποστολή για ανάρτηση στην Κοινότητα Ολύμπου επαρχίας Καρπάθου της υπ' αριθμ. 3156/26-05-2003 Πράξης χαρακτηρισμού έκτασης που εκδόθηκε από τον Δ/ντή Δασών Δωδ/σου. Η έκταση εμβαδού 7612,3 τ.μ. που βρίσκεται στη θέση Τρίστομο της περιφέρειας Κοινότητας Ολύμπου επαρχίας Καρπάθου της Νήσου Καρπάθου χαρακτηρίζεται ως γεωργική έκταση.

**Ο Δ/ντής Δασών Δωδ/νήσου**
**Κοντίτσης Φίλιππος**
**Δασολόγος με βαθμό Δ/ντή**

## Ξενοδοχειακές - Τουριστικές Επιχειρήσεις ΤΗΛΟΣ Α.Ε.

Μ.Α.Ε 16071/80/Β/87/94 ΙΣΟΛΟΓΙΣΜΟΣ 31ης ΔΕΚΕΜΒΡΙΟΥ 2002 - ΕΤΑΙΡΙΚΗ ΧΡΗΣΗ (1 ΙΑΝΟΥΑΡΙΟΥ - 31 ΔΕΚΕΜΒΡΙΟΥ 2002)

| ΕΝΕΡΓΗΤΙΚΟ | Ποσά κλειομένης χρήσεως 2002 Αξία Κτήσ. | Αποσβέσ. | Αναπ. Αξία | Ποσά προηγουμ. χρήσεως 2001 Αξία Κτήσ. | Αποσβέσ. | Αναπ. Αξία |
|---|---|---|---|---|---|---|
| Γ. ΠΑΓΙΟ ΕΝΕΡΓΗΤΙΚΟ | | | | | | |
| ΙΙ. Ενσώματες ακινητοποιήσεις: | | | | | | |
| 1. Γήπεδα - Οικόπεδα | 152.780,80 | 0,00 | 152.780,80 | 152.780,79 | 0,00 | 152.780,79 |
| 3. Κτίρια και Τεχνικά Εργα | 297.911,20 | 250.111,78 | 47.799,42 | 297.911,20 | 234.325,20 | 63.586,00 |
| 4. Μηχ/τα - Τεχνικές Εγκαταστ. | 10.295,77 | 8.030,61 | 2.265,16 | 10.010,09 | 7.348,09 | 2.662,00 |
| 5. Μεταφορικά Μέσα | 22.066,39 | 17.361,66 | 4.704,73 | 22.066,39 | 16.618,81 | 5.447,58 |
| 6. Επιπλα και λοιπός Εξοπλισμός | 49.947,51 | 24.994,61 | 24.952,90 | 49.947,51 | 20.907,50 | 29.040,00 |
| Σύνολο Ακινητοποιήσεων (ΓΙΙ) | 533.001,67 | 300.498,66 | 232.503,01 | 532.715,98 | 273.330,20 | 253.516,38 |
| Δ. ΚΥΚΛΟΦΟΡΟΥΝ ΕΝΕΡΓΗΤΙΚΟ | | | | | | |
| Ι. Αποθέματα | | | | | | |
| 1. Εμπορεύματα | 39.017,61 | | 39.868,14 | | | |
| ΙΙ. Απαιτήσεις | 0,00 | | 31,37 | | | |
| IV. Διαθέσιμα | | | | | | |
| 1. Ταμείον | 31.847,34 | | 33.181,06 | | | |
| Σύνολο Κυκλοφορούντος Ενεργητικού (ΔΙ+ΔΙΙ+ΔΙV) | 70.864,95 | | 73.080,57 | | | |
| Γενικό Σύνολο Ενεργητικού (Γ+Δ) | 303.367,96 | | 326.596,94 | | | |

| ΠΑΘΗΤΙΚΟ | Ποσά κλειομ. χρήσ. 2002 | Ποσά προηγ. χρήσ. 2001 |
|---|---|---|
| Α. ΙΔΙΑ ΚΕΦΑΛΑΙΑ | | |
| Ι. Κεφάλαιο Μετοχικό | | |
| 1. Καταβεβλημένο | 221.570,07 | 221.570,07 |
| ΙΙΙ. Διαφορές αναπροσαρμογής: | | |
| 2. Διαφορές αναπροσαρμογής Ν.2065 | 143.116,58 | 143.116,58 |
| V. Αποτελέσματα εις νέο: | | |
| Υπόλοιπο ζημιών χρήσεως εις νέο | -33.180,95 | -26.895,58 |
| Υπόλοιπο ζημιών προηγ. χρήσεων | -28.443,14 | -11.421,16 |
| Σύνολο ιδίων κεφαλαίων | 303.062,56 | 326.369,91 |
| Γ. ΥΠΟΧΡΕΩΣΕΙΣ | | |
| ΙΙ. Βραχυπρόθεσμες Υποχρεώσεις | | |
| 5. Υποχρεώσεις από φόρους - τέλη | 305,40 | 0,00 |
| 6. Ασφαλιστικοί οργανισμοί | 0,00 | 216,60 |
| 11. Πιστωτές διάφοροι | 0,00 | 10,44 |
| Σύνολο Υποχρεώσεων (ΓΙΙ) | 305,40 | 227,03 |
| Γενικό Σύνολο Παθητικού (Α+Γ) | 303.367,96 | 326.596,94 |

**ΚΑΤΑΣΤΑΣΗ ΛΟΓΑΡΙΑΣΜΟΥ ΑΠΟΤΕΛΕΣΜΑΤΩΝ ΧΡΗΣΕΩΣ 31ης ΔΕΚΕΜΒΡΙΟΥ 2002 (1 ΙΑΝΟΥΑΡΙΟΥ - 31 ΔΕΚΕΜΒΡΙΟΥ 2002)**

| | Ποσά κλειομ. χρήσ. 2002 | Ποσά προηγ. χρήσ. 2001 |
|---|---|---|
| Ι. ΑΠΟΤΕΛΕΣΜΑΤΑ ΕΚΜΕΤΑΛΛΕΥΣΕΩΣ | | |
| Κύκλος εργασιών (πωλήσεις) | 1.568,28 | 10.049,01 |
| Μείον: Κόστος πωλήσεων | 850,53 | 8.374,17 |
| Μικτά αποτελέσματα (κέρδη) Εκμεταλλεύσεως | 717,75 | 1.674,83 |
| Πλέον: Αλλα έσοδα εκμεταλλεύσεως | 2.465,16 | 2.465,16 |
| Σύνολο | 3.182,91 | 4.139,99 |
| Μείον: 1. Εξοδα διοικητικής λειτουργίας | 5.191,21 | 6.768,61 |
| Μερικά αποτελέσματα (ζημίες) χρήσεως | -2.008,30 | -2.628,61 |
| Μείον: Σύνολο αποσβέσεων πάγιων στοιχείων | 21.299,05 | 24.266,96 |
| ΚΑΘΑΡΑ ΑΠΟΤΕΛΕΣΜΑΤΑ (ζημίες) ΧΡΗΣΕΩΣ | -23.307,35 | -26.895,58 |

**ΠΙΝΑΚΑΣ ΔΙΑΘΕΣΕΩΣ ΑΠΟΤΕΛΕΣΜΑΤΩΝ**

| | Ποσά κλειομ. χρήσ. 2002 | Ποσά προηγ. χρήσ. 2001 |
|---|---|---|
| Καθαρά αποτελ/τα (ζημιές) χρήσεως | -23.307,35 | -26.895,58 |
| Πλέον: Υπόλοιπο αποτελεσμάτων (ζημιών) προηγούμενων χρήσεων | -9.873,60 | -11.421,16 |
| Ζημιές εις νέο | -33.180,95 | -38.316,74 |

Ο Πρόεδρος του Δ.Σ.
ΑΓΓΕΛΟΣ ΛΑΜΠΑΚΑΚΗΣ

Μία Σύμβουλος
ΚΑΛΛΙΟΠΗ ΛΑΜΠΑΚΑΚΗ

Ο Λογιστής
ΗΛ. ΣΑΝΤΟΡΙΝΙΟΣ

*Ηλεκτρονική Στοιχειοθεσία & Δημοσιεύσεις Ισολογισμών «Η ΔΡΑΣΙΣ», Τηλ. 63.790 - 64.393 - 64.200 κ. Μαριά*

## ΗΘΟΣ ΕΛΛΗΝΩΝ

# Η ελληνική ιστορία χωρίς φόβο και πάθος

### Του Θεόδωρου Παπουτσή

Η ελληνική γλώσσα είναι πλέον αποδεδειγμένως η μητέρα-γλώσσα όλων των βασικών γλωσσών σε όλα τα πλάτη και μήκη της υφηλίου. Η ελληνική γλώσσα είναι η μόνη νοηματική (=μη συμβατική). Η επίσημη γλωσσολογία όμως αποδέχεται τη συμβατικότητα όλων των γλωσσών· δηλαδή ένας λαός αυθαιρέτως μπορεί να δεχθεί να εκφράσει π.χ. την έννοια μητέρα ως gronbe! - πράγμα ανύπαρκτο. Παράδειγμα: έννοια [Σέβας] ➡ ελληνικά σέβας < σέ.βω, ρήμα με αρχική έννοια [=υποχωρώ σε ανώτερό μου, του λέω σε... σε... σε... απλώνοντας την παλάμη, για να τον ηρεμήσω!]. Ενώ λ.χ. στις ευρωπαϊκές γλώσσες [Σέβας]=re.spect < reco.specio < ρέμβω / ρέ.πω/ρέFω + σκοπεύω = βλέπω, δηλαδή respect = βλέπε πίσω, πού είναι το σέβας; Και η ίδια λέξη *ήθος* αμετάφραστη < moralos < μείρομαι = παίρνω μερίδιο, ως και παλικαριά, νοοτροπία κ.ά. *Αρετές*. Είναι τόσο γνωστός ο όρος, ώστε ταυτίζονται συνήθως με το ήθος. Δεν υπάρχει φιλόσοφος ή σοφός, που να μην ασχολήθηκε με αυτές. Ειδικότερα ο Αριστοτέλης και ο Πλάτων , ο πρώτος με τα πολύτομα «Ηθικά» του, ο αλλος με το όλον έργο του.

Συγκεντρωμένες εμφανίζονται στον κορυφαίο διάλογο, το «Συμπόσιο», ως τετρακτύς: φρόνησις-σωφροσύνη-ανδρεία-δικαιοσύνη. 1) Φρόνησις<φρονέω=το διανοείσθαι περί του πρακτέου· η γνώση του σωστού· τέλος η σύνεση. Είναι η βάση, το ξεκίνημα για την επίτευξη των λοιπών αρετών μέσω της γνώσης της φύσης και της αυτογνωσίας (=γνώθι σαυτόν).

2) Σωφροσύνη < σως + φρην = υγιής νους. Είναι η εγκράτεια, η κοσμιότης και η νηφαλιότης, ήτοι η εφαρμογή της φρονήσεως γνώσεως. Έτσι θεωρία και πράξη ταυτίζονται, το άτομο ολοκληρώνεται με τη σοφία και το ευ ζην.

3) Ανδρεία<ανήρ<γραμμική Β: wa-na-ta-ja=αναδραία. Η πολεμική ανδρεία είναι μια έκφραση της καθολικής ανδρείας, δηλαδή της λεβεντιάς, παλικαριάς, ανθρωπιάς. Επομένως δεν είναι προνόμιο των ανδρών· ο Αριστοτέλης απαιτεί: «δει (=πρέπει) τη γυναίκα είναι σώφρονα και ανδρείαν».

4) Δικαιοσύνη < δίκη = το ορθόν, η τάξις, ο νόμος. Όπως σωφροσύνη χωρίς φρόνηση δεν υπάρχει στην προσωπική ζωή, έτσι δικαιοσύνη χωρίς ανδρεία στην κοινωνική. *Αξίες*. Τις θεωρούσαν απαραίτητες για την ολοκλήρωση της προσωπικότητάς τους· και καθόρισαν τέσσερις: το καλόν, το αγαθόν, το αληθές και το ελεύθερον.

1) Καλόν = η πραότης, όχι μόνο η σωματική αλλά και η ηθική (η πρωταρχική έννοια του καλού εσχετίζετο με την υγεία). Το κάλλος είναι το αναμφισβήτητο και ανεπανάληπτο γνώρισμα του ελληνικού πολιτισμού. Σε εποχές ευτελείας όπως η σημερινή είναι η πρώτη αξία, που εξαφανίζεται.

2) Αγαθόν. Το καλό-σωστό, το ενάρετο. Και τα δύο ήσαν τόσο αλληλένδετα ώστε χρησιμοποιούσαν τη λέξη «καλοκαγαθία» = ευγένεια.

3) Αληθές < α + λήθω = αντιληπτόν, φανερόν, κατά συνέπειαν το πραγματικό, το όντως ον. Από το «λήθω» στο «Α-ληθές» είναι η αιματηρή πορεία του ανθρώπου. Δηλαδή από το «είμαι κρυμμένος στα σκοτάδια» μέχρι το «φωτίζεται ο νους» μου (=το είναι μου) με το λόγο, και με την επιστήμη ανακαλύπτω τον εαυτό μου (=γνώθι σαυτόν).

Η αλήθεια εχάθη με τη δύση των Ελλήνων, εδώ και δύο χιλιάδες χρόνια, με το ψεύδος που έχει πατρίδα την Ανατολή, οι παμπόνηροι πέρασαν το ψεύδος για αλήθεια. Ψεύδος = απάτη, δόλος εμπαιγμός. Είναι η συνειδητή κατασκευή ιδέας από θρησκευτικές και πολιτικές εξουσίες, ώστε να θεωρηθεί αλήθεια από τα ποίμνια. Μόνο η φιλοσοφία, η τέχνη και η επιστήμη το ξεσκεπάζουν.

Ο Σωκράτης με τη «μαιευτικήν τέχνην» του έβγαζε από τους συνομιλητές του ό,τι υπήρχε μέσα τους, χωρίς να το γνωρίζουν. Αποτέλεσμα η απελευθέρωση από την άγνοιά τους και το εγώ τους με την άμεση κατανόηση του «όντως όντος».

4) Ελεύθερον < ελεύθω, του έρχομαι. Αρχική σημασία: αυξάνω, αν-έρχομαι, τέλος πληρούμαι/ολοκληρώνομαι και ανέρχομαι/ανελίσσομαι. Ο ελεύθερος ταυτιζόταν με τον πολίτη, αλλά και με τον απαλλαγμένο από πράγματα/πίεση/καθοδήγηση: «Ελεύθερος ειπείν και χαίρειν». Ο Σωκράτης το ταυτίζει στον επιθανάτιο διάλογό του («Φαίδων») με την αλήθεια: «αληθεία και ελευθερία».

*Αρχές*. Η έννοια/λέξη είναι αρχέγονη και βασική. Από το αδιευκρίνιστο ra-ja ή a-re-ja της Γραμμικής Γραφής Β, σχετικό με το ορέγω=παρέχω, αρήγω=βοηθώ και το αρχή =πρώτη αιτία/δύναμη. Οι αρχές ήταν οι βάσεις λειτουργίας της ελληνικής κοινωνίας. Η έκφρασή τους ήταν η τρίτη τετρακτύς: Τιμή - Σέβας - Αμιλλα - (συμ) Μετοχή.

1) Τιμή. Η αρχέγονη δισύλλαβη λέξη ένα από τα πρώτα ονόματα του Πλάτωνος, αρχικά εσήμαινε την «αξία» ενός πράγματος, μετά την εκτίμηση που απολαύνει κάποιος, την καλή φήμην, την υπόληψη· τέλος τη διάκριση/έπαινο. Είναι η αντάμοιβή για ηρωικές πράξεις, πράξεις πέραν του εγώ.

2) Σέβας = υποχώρηση ενώπιον ανωτέρου, αργότερα ευλάβεια, μεγάλη τιμή, θαυμασμός, αιδώς. Παρεμπιπτόντως αναφέρεται και στη θρησκεία μόνον ως σεβάσματα=θεσμοί της πόλεως. Για ασέβεια των «σεβασμάτων» κατηγορήθηκε ο Σωκράτης.

3) Άμιλλα = συναγωνισμός προς υπεροχή, αγών. Στην ελληνική πολιτεία: η προσπάθεια ανάληψης λειτουργήματος προς το συμφέρον της πόλεως. Στον αθλητισμό: η μέγιστη προσπάθεια για μία καλή κατάταξη. Ο Ησίοδος την ξεχωρίζει από τη «σχετλίην έριν», την κακούργα και την ονομαζει «αγαθήν έριν», που ωθεί στη βελτίωση.

4) Μετοχή ή Λειτουργία = συμμετοχή στα κοινά κατ' ισομοιρίαν: «τας πολιτικάς αρχάς κατ' ισότητα και καθ' ομοιότητα αξιούσι» (Αριστοτέλης «Πολιτικά»). Η λειτουργία, δηλαδή η ανάληψη καθηκόντων αμισθί, άπαξ και για ορισμένο χρόνο, είναι δικαίωμα / υποχρέωση του πολίτη.

*Ιδανικά*. Ιδέες-πρότυπα. Η λέξη δεν υπήρχε στην αρχαιότητα, αντ' αυτής το τέλος=το πέρας, η εκπλήρωση, ο επιδιωκόμενος σκοπός εκφραζόταν με την τετρακτύν: Υγεία - Ηδονή - Πλούτος - Τιμαί. (Η πρώτη δυάδα αφορά στον ατομικό βίο, η δεύτερη στον κοινωνικό).

1) Υγεία. Η πανάρχαια λέξη δεν δηλώνει σήμερα ηθικόν όρον. Στους Έλληνες όμως το «νους υγιής εν σώματι υγιεί» ήταν και είναι ακόμα σύνηθες απόφθεγμα και δεν αναφέρεται μόνο στην ευρωστία αλλά και στα λοιπά ανθρώπινα στοιχεία «φρένες και ήθος...», «υγιεστάτη ψυχή».

2) Πλούτος < πίμπλημι = γεμίζω, ικανοποιούμαι. Ο πλούτος όπως όλα τα ιδανικά των Ελλήνων έχει σήμερα διαστρεβλωθεί σε συσσώρευση χρημάτων / πραγμάτων / δύναμης. Ο πνευματικός και ψυχικός πλούτος είχε σχέση με το μέτρο, την αυτάρκεια, την απλότητα, την αιδώ.

3) Τιμές. Όπως προείπαμε, σημαίνουν τη διάκριση, τον έπαινο. Και ο μέγας Καβάφης (αυτοί είναι μεγάλοι, όχι ο Ναπολέων, ο Θεοδόσιος, ο Βασίλειος κ.λπ.) αναπολεί «...τους στεφάνους, τον έπαινο του δήμου και των σοφιστών, τα δύσκολα και τ' ανεκτίμητα εύγε».

Τι σχέση έχουν με τα «αξιώματα» του σήμερα, τα ποδιοκατουρημένα, που κάνουν τον κατέχοντα ευνούχο και φερέφωνο του εξουσιασμού;

Ο κ. Χριστόδουλος δήλωσε πως η Ελλάδα είναι γνωστή για τις ακτές της, το σουβλάκι και το τζατζίκι. Αφού οι ομοϊδεάτες του Χριστόδουλου φρόντισαν πριν 17 αιώνες να καταστρέψουν τα πάντα.

«Του ρασοφόρου σύντριψε ο πέλεκυς κι η αξίνα» άλλα πράγματα, όχι το σουβλάκι και το τζατζίκι. (Κων. Καρμιράντζος Αρχιτ. ΕΜΠ «ΔΑΥΛΟΣ» 242).

# Ποδήλατο= Υγεία, Ψυχαγωγία, κυκλοφοριακό όφελος

*Γράφει ο Γιώργος Βούης επί παντός επιστητού*
*ΓΝΩΜΕΣ - ΣΧΟΛΙΑ - ΑΠΟΨΕΙΣ - ΠΡΟΤΑΣΕΙΣ*

Θυμάμαι τη Ρόδο όπως ήταν προπολεμικά και καταριέμαι την κατάσταση που έχει δημιουργηθεί τον τελευταίο καιρό σε ό,τι αφορά το κυκλοφοριακό άγχος στους δρόμους.

Κακά τα ψέματα. Η Ρόδος (πόλη) έχει τα όρια ανοχής και αντοχής σε ό,τι σχετίζεται με την κυκλοφορία πεζών και οχημάτων. Πέραν απ' αυτά υπάρχει το χάος. Έτσι σήμερα φτάσαμε να ζούμε μέσα σ' αυτό το χάος, που είναι -σίγουρα- έργο των χειρών μας, αλλά κυρίως της διανοίας μας. Γιατί, αν είχαμε μυαλό, δεν θα φτάναμε στο σημερινό χάλι. Από Άγιο Ιωάννη, μέχρι τη Νέα Αγορά με αυτοκίνητο -σε ώρα αιχμής- χρειάζονται 20' της ώρας, ενώ πεζή μόνο 10' (όχι τρέχοντας). Η εμπειρία είναι δική μου, και δεν την αμφισβητώ.

Πώς να μη θυμηθεί κανείς τα παλιά; Όταν η Ρόδος είχε 10 ταξί, 20 ιδιωτικά και 3.000 ποδήλατα; Ούτε μποτιλιαρίσματα, ούτε καυσαέρια, ούτε ηχορύπανση. Άνεση στο κυκλοφοριακό, καθαρός αέρας, ηρεμία παντού. Τα τρία αυτά ευεργετήματα λείπουν εντελώς από τη ζωή του σύγχρονου ανθρώπου. Η πόλη της Ρόδου δεν αντέχει τον αριθμό των αυτοκινήτων και μοτοποδηλάτων που κυκλοφορούν, έτσι κι αλλιώς μέσα στην πόλη.

Υπάρχει λύση; Κι αν όχι μια λύση οριστική, υπάρχει κάποια άλλη που να μας ανακουφίσει; Προσωπικά πιστεύουμε πως η χρησιμοποίηση των δύο κάτω άκρων που ο Θεός χάρισε στον άνθρωπο, όταν πρόκειται για μικρές αποστάσεις 10' - 20' της ώρας διαδρομή πεζή, και για τις πιο μακρινές η χρησιμοποίηση ποδηλάτου, θα αλλάξει το ρυθμό ζωής του σήμερα, θα μετατρέψει την πόλη σε ανθρώπινη και θα κάμει ευχάριστη την παραμονή των ξένων που σήμερα ταλαιπωρούνται. Εμείς ξέρουμε που έχει λακκούβες, που τα πεζοδρόμια μετατρέπονται σε πάρκινγκ, που οι μονόδρομοι παραβιάζονται, που οι πεζοδρομοι χρησιμοποιούνται από κακοήθεις οδηγούς, ενώ οι ξένοι αγνοούν όλα αυτά, γιατί ποτέ δεν φαντάζονται τα χάλια τα δικά μας.

Αναρωτιόμαστε αν μια ομάδα συμπολιτών ιδρύσει ένα Σύλλογο Υγείας με τη χρήση ποδηλάτου, αν λέμε, η Ρόδος θα γίνει τόπος ήρεμης διαβίωσης για ντόπιους και ξένους.

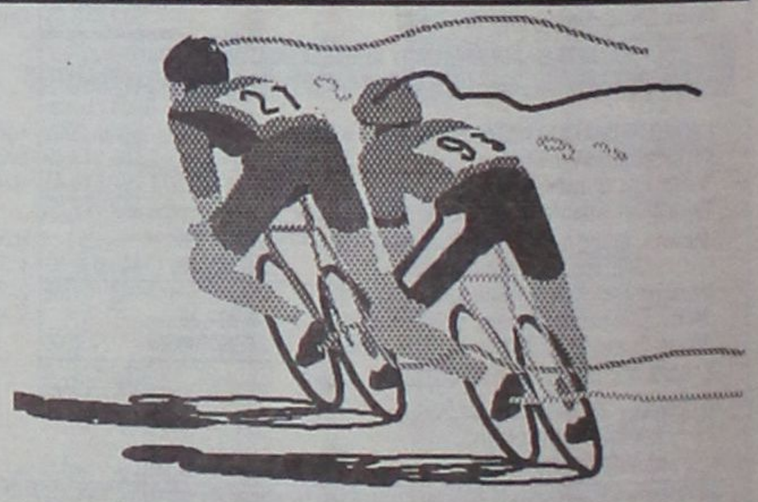

Προσωπικά πιστεύουμε ότι το *ποδήλατο* θα σώσει τη Ρόδο, θα τη μετατρέψει σε *ανθρώπινη πόλη* όπως ήταν κάποτε. Ο Θεός είναι μεγάλος, μπορεί να κάμει το θαύμα του, φτάνει κι εμείς να κουνήσουμε το χέρι μας.

## Οι δείκτες της αγοράς

Άλλο τι λένε οι δείκτες οικονομίας, κι άλλη η πραγματικότητα. Αυτό είναι ένα συνηθισμένο φαινόμενο εδώ και πολλά χρόνια, κι ας μην παραξενευόμαστε αν άλλοι είναι αισιόδοξοι για την πορεία του τουρισμού, κι άλλοι φέρνουν τη φουρνοχαλασιά και την απελπισία.

Οι δείκτες π.χ. του Απρίλη, λένε πως είχαμε σε σχέση με πέρσι μια σημαντική άνοδο. Οι προβλέψεις μιλούσαν για πτώση. Οι έμποροι όμως κλαίνε και οδύρονται, γιατί έπεσε ο τζίρος. Αν αυτά συμβαίνουν, κι αν σ' αυτά πιστέψουμε, τότε ένα είναι το συμπέρασμα. Ότι δηλ. οι αριθμοί ευημερούν, αλλά η κατάσταση είναι για κλάματα.

Πώς εξηγείται αυτό το φαινόμενο; Σίγουρα, κάτι δεν πάει καλά, και όπως φαίνεται καθαρά, οι ξένοι που μας έρχονται είναι -αν όχι όλοι- αλλά οι πιο πολλοί χαμηλής εισοδηματικής στάθμης, ο εστί μεθερμηνευόμενο, φτωχοί και άφραγκοι. Τι να περιμένοι -λοιπόν- η Αγορά από αδειανά πορτοφόλια; Το παγωτό; εις δύο. Η σαλάτα; κύριο πιάτο. Σουβενίρ; από κομπολόι και κάτω. Ποτά; Ευλόγησεν ο Θεός το νεράκι.

Τώρα θα μου πείτε: Μα πώς καταντήσαμε έτσι; Κι εμείς απαντούμε: Όσοι διαμαρτύρονται, ας ανατρέξουν σε παλιά δημοσιεύματα (όχι μόνο της στήλης μας) όπου υπήρχαν προειδοποιήσεις για τα χειρότερα, και ότι έπρεπε ν' αλλάξουμε νοοτροπία τουριστική. Κορόιδο ο ξένος; Αμ δεν. Το λάθος ήταν και είναι δικό μας. Μπορούμε ν' αναθεωρήσουμε τον παλιό κακό εαυτό μας; Τότε άλλες καλές μέρες θα ξημερώσουν. Μένουμε αμετακίνητοι στις μαγκιές μας; Κάποτε θα μετανοήσουμε, όμως θα είναι αργά. Οι δείκτες της αγοράς την αλήθεια λένε. Πληθαίνουν οι ξένοι, ελαττώνονται τα έσοδα. Η λογική του παραλόγου και τίποτα περισσότερο.

## ΕΥΧΕΤΗΡΙΟ

Σήμερα που η Μητέρα Εκκλησία εορτάζει τη μνήμη των Δώδεκα φωτισμένων από το Άγιο Πνεύμα Αποστόλων-μαθητών του Κυρίου άγει την ονομαστική του εορτή ο λαοφίλητος και θεόπεμπτος Μητροπολίτης μας Απόστολος Διμέλης, γέννημα-θρέμμα της Αρχαγγέλου και καύχημα Ροδίων. ***Έτη πολλά και ευτυχισμένα*** αγαπημένε μας ποιμενάρχη.

## Μη εξαγοράσιμη ποινή

Το φαινόμενο της προσβολής της δημόσιας αιδούς που συμβαίνει ειδικά στο Φαληράκι και σχεδόν αποκλειστικά από διεφθαρμένους νέους από την Αγγλία, θα 'πρεπε να αντιμετωπίζεται με αυστηρή ποινή φυλάκισης χωρίς μετατροπή, και όχι με 4,40 € την ημέρα, όπως τώρα ισχύει.

Αν το πρόστιμο ήταν προς 50 € την ημέρα και ο χρόνος καταδίκης όχι μικρότερος του ενός έτους, τότε, σίγουρα οι επιδειξίες των γυμνών οπισθίων θα το σκέφτονταν καλά και αναγκαστικά θα ήσαν κόσμιοι.

Εμείς σαν λαός οφείλουμε να προτείνουμε αλλαγή της Νομοθεσίας, γιατί η ζημιά δεν είναι αυτή που φαίνεται, αλλά πολλαπλάσια και σε βάρος της καλής φήμης του νησιού μας που ειδικά -αυτή την περίοδο- χρειαζόμαστε. Η Ρόδος έχει ανάγκη από διαφημιστές για να πάει μπροστά. Με τους Άγγλους γυμνοκώληδες σίγουρα θα έχουμε ζημιάν ανεπανόρθωτη. Ας γίνει λοιπόν μια προσπάθεια για όσα αναφέρουμε πιο πάνω, και το σπουδαιότερο, να δημοσιευθεί στον αγγλικό τύπο προειδοποίηση περί εφαρμογής νέου τρόπου αντιμετώπισης των κάθε λογής δυσφημιστών, ώστε να μάθουν μια για πάντα οι ανεγκέφαλοι του Βορρά ότι το ξεγυμνωμα πληρώνεται πανάκριβα. Ελπίζουμε πως μόνον έτσι θα σωθεί το Φαληράκι (και η Ρόδος) από τον αφανισμό που το απειλεί.

### Στόχος η ταχύτερη εξυπηρέτηση των ασφαλισμένων

# Πληρωμή - εξπρές των συντάξεων ΟΓΑ

## Ξεκινά η εφαρμογή του συστήματος από τον Ιούλιο

Σε άμεση πληρωμή των συντάξεων σε περίπου 17.000 συνταξιοδοτούμενους προχωρεί ο ΟΓΑ από τον Ιούλιο με βάση το νέο σύστημα της προηγούμενης ατομικής ειδοποίησης του δικαιούχου που αρχίζει να εφαρμόζει και το ΙΚΑ, με στόχο την ταχύτερη εξυπηρέτηση των ασφαλισμένων.

Την «εξπρές» πληρωμή των συντάξεων του ΟΓΑ ανακοίνωσαν ο υπουργός Εργασίας και Κοινωνικών Ασφαλίσεων Δ. Ρέππας, ο υφυπουργός Κοινωνικών Ασφαλίσεων Ρ. Σπυρόπουλος και ο διοικητής του Ταμείου Γ. Βουδούρης, ο οποίος προ διμήνου εγκαινίασε το σύστημα της προηγούμενης ειδοποίησης των δικαιούχων που συμπλήρωναν το 65ο έτος της ηλικίας τους και οι οποίοι θα εισπράξουν άμεσα τη σύνταξή τους και όχι στα τέλη του έτους (όπως συνέβαινε έως σήμερα).



Με βάση τα στοιχεία που δόθηκαν στη δημοσιότητα, στο δίμηνο Ιουλίου - Αυγούστου θα διεκπεραιωθεί η έκδοση των συντάξεων συνολικά 24.500 ασφαλισμένων (φάκελοι παλαιότερων συνταξιοδοτικών υποθέσεων και υποθέσεις που παραμένουν ανοικτές με ευθύνη των ίδιων των ασφαλισμένων, οι οποίοι δεν προσκόμισαν τα απαραίτητα δικαιολογητικά).

Παράλληλα, ο ΟΓΑ θα αρχίσει να στέλνει επιστολές σε όσους δικαιούχους του έχουν γεννηθεί το 1939 και συνταξιοδοτούνται το 2004 ώστε, χωρίς καθυστερήσεις, να εισπράξουν το μήνα Ιούλιο (μήνας υποχρέωσης πληρωμής συντάξεων από τον ΟΓΑ) του επομένου έτους τις συντάξεις.

**Επιστολές ΙΚΑ**

Σε ανάλογη κίνηση προχωρεί και το ΙΚΑ αποστέλλοντας μέσα στις επόμενες ημέρες ατομικές επιστολές - προσκλήσεις στους άνδρες που γεννήθηκαν το 1940 και στις γυναίκες που έχουν γεννηθεί το 1945 να υποβάλουν στα υποκαταστήματα του τόπου διαμονής τους τα βιβλιάρια ενσήμων και τα άλλα δικαιολογητικά για τη λήψη σύνταξης.

Τα στοιχεία τους θα εισαχθούν στα ηλεκτρονικά αρχεία του ΙΚΑ και, με τον τρόπο αυτό, η έκδοση των συντάξεών τους θα είναι πολύ ταχύτερη σε σχέση με σήμερα.

Η διαδικασία αυτή θα ακολουθηθεί τουλάχιστον μέχρι το 2010 οπότε θα έχουν ψηφιοποιηθεί και τα τελευταία ένσημα του 2001. Καθυστερήσεις, ωστόσο, θα εξακολουθήσουν να παρατηρούνται στην έκδοση συντάξεων των διαδοχικώς ασφαλισμένων στο ΙΚΑ και σε άλλα ταμεία.

Το ΙΚΑ υπενθύμισε, ακόμη, πως οι υποψήφιοι συνταξιούχοι, εάν το επιθυμούν, θα μπορούν να υποβάλουν αίτηση για την άμεση έκδοση (εντός μηνός) προσωρινής σύνταξης η οποία θα οριστικοποιείται μετά τον έλεγχο των συνταξιοδοτικών φακέλων.

### Σύμφωνα με εγκύκλιο του ΥΠ.ΕΣ

# Από 15 Ιουλίου οι αιτήσεις για τους ετεροδημότες

## Μπορούν να υποβληθούν στους Δήμους ή στα ΚΕΠ



Σύμφωνα με εγκύκλιο που απέστειλε προς όλους τους δήμους της χώρας το υπουργείο Εσωτερικών, η διαδικασία υποβολής αιτήσεων για την άσκηση του εκλογικού δικαιώματος των ετεροδημοτών στον τόπο διαμονής τους θα αρχίσει από τις 15 Ιουλίου.

Η εγκύκλιος καθορίζει τη διαδικασία που πρέπει να ακολουθήσουν οι ετεροδημότες και σύμφωνα με αυτήν, όσοι επιθυμούν να ψηφίσουν στον τόπο διαμονής τους, μπορούν να υποβάλουν τη σχετική αίτηση στο δήμο της περιοχής τους ή στα Κέντρα Εξυπηρέτησης Πολιτών.

Επίσης, όπως διευκρινίζει η εγκύκλιος, οι αιτήσεις για την εγγραφή ή τη διαγραφή στους εκλογικούς καταλόγους ετεροδημοτών μπορούν να υποβάλλονται καθ' όλη τη διάρκεια του έτους.


**ΕΝΟΙΚΙΑΖΕΤΑΙ**

δυάρι διαμέρισμα ισόγειο δύο υπνοδωματίων χωρίς κοινόχρηστα με νυχτερινό ρεύμα. Στο Καρακόνερο. Τηλ.: 22410 65741 από 10 π.μ. και μετά.


Η γνωστή σε όλους από τα περιοδικά ΩΡΟΣΚΟΠΙΟ και ΑΣΤΡΟΛΟΓΟ Παραψυχολόγος - Αστρολόγος Μαριάνα Γιανάτσκοβα από τη Βουλγαρία, θα βρίσκεται στην πόλη της Ρόδου από 14/7 έως 20/7-03.

Μπορεί να σας βοηθήσει σε θέματα: *Υγείας, Εργασίας, Έρωτα, Κάρμα, Τύχης και απόκτηση προστασίας.*

Για ραντεβού επικοινωνήστε μαζί της στα τηλ.: 6973614425 - 2108328430.

Ζωντανά κάθε μέρα εκτός Κυριακής στο τηλ. 9011211240


**Κεντρική Θέρμανση**




- **Θέρμανση πετρελαίου** Λέβητες χαλύβδινοι, μαντεμένιοι. Σώματα πάνελ-αλουμινίου. Ατομικές θερμάνσεις.
- **Θέρμανση ηλεκτρική** Θερμοπομποί **EL-NOR**. 20 χρόνια πρώτοι στη Ρόδο, θερμαίνουν εκατοντάδες κατοικίες και επαγγελματικούς χώρους
- **Κλιματιστικά:** Θέρμανση - ψύξη. Όλες οι κορυφαίες μάρκες στις χαμηλότερες τιμές.
- **Δωρεαν μελέτη - επίβλεψη** Ακόμη και για τον πιο μικρό χώρο και δωρεάν μεταφορά.
- **Άμεση εγκατάσταση** από ειδικευμένο προσωπικό με προσοχή στη λεπτομέρεια
- **Γραπτή εγγύηση** καλής λειτουργίας και πλήρης τεχνική υποστήριξη.
- **Διπλή πιστοποίηση ποιότητας** από την εταιρεία μας και το δίκτυο τεχνικών καταστημάτων **Διαθερμική.**
- **Ειδικές λύσεις** για ξενοδοχεία και επαγγελματικούς χώρους.



Καλέστε αμέσως το **76100** για υπεύθυνη ενημέρωση

ΒΟΥΤΥΡΑΚΗΣ Ι.Χ. Ε.Π.Ε. • ΔΩΔ. ΝΕΟΛΑΙΑΣ 16 - ΡΟΔΟΣ -ΤΗΛ. ΚΕΝΤΡΟ: 0241/76100



**εκεί που η τέχνη... συναντά την ποιότητα!**



Κομμωτήριο

Figaro

HAIR DESIGN

**Κομμώσεις Ανδρικές - Γυναικείες**

*Κων/νου Παλαιολόγου 17, Τηλ.: 22410 - 20.914*

# ηδοίνου απόλαυση...

## η νέα δημιουργία της **CAIR**

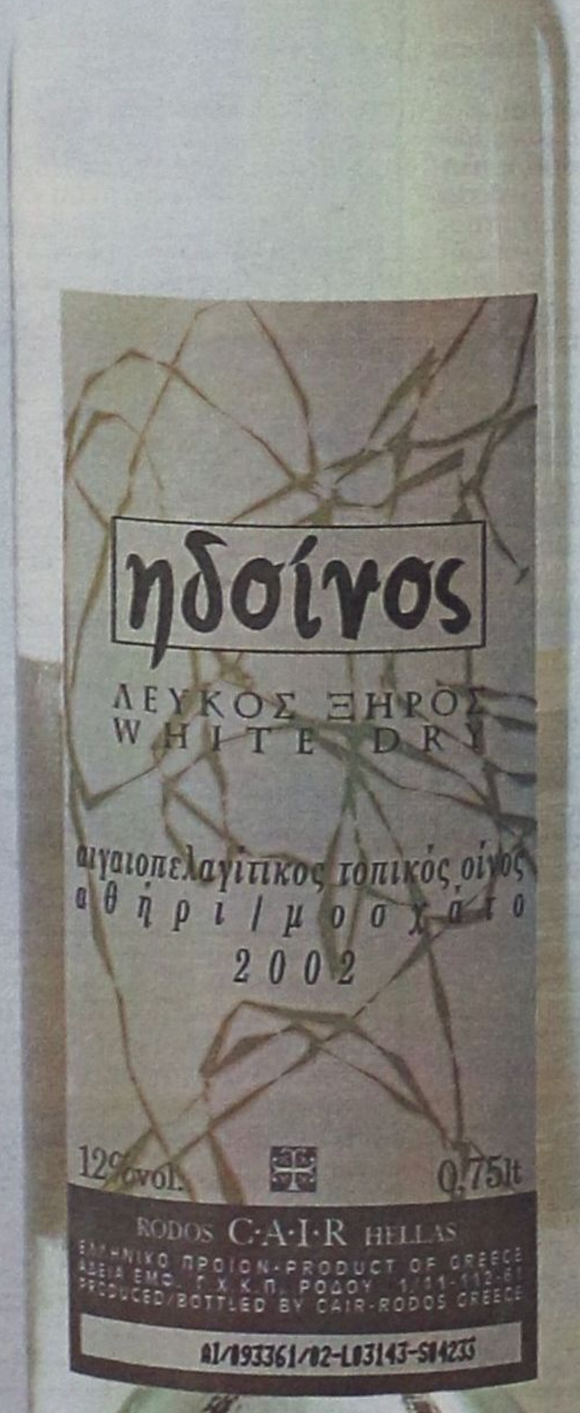




***Παντρέψαμε το ορεινό Αθήρι με το μοναδικό Ροδίτικο Μοσχάτο Τράνι και δημιουργήσαμε ένα νέο μοναδικό κρασί με χρυσόξανθες ανταύγειες, αρώματα γιασεμιού και λευκού ροδάκινου, σε φόντο μεθυστικού τριαντάφυλλου.***

---

Φρέσκο, ανθώδες στο στόμα,
ταιριάζει αρμονικά με
λευκά κρέατα, θαλασσινά,
ψάρια στη σχάρα,
ορεκτικά και σαλάτες.

C·A·I·R
RODOS
*δημιουργίες ποιότητας*

**ΚΑΙΡ Α.Ε.** 2ο χλμ. Λεωφ. Ρόδου-Λίνδου, Ρόδος, Τηλ: 22410 68770-3, Fax: 22410 62575, e-mail: info@cair.gr

**Παράρτημα Αθηνών** Νέο Φάληρο, Τηλ: 210 4813876, Fax: 210 4814695, e-mail: cair-2@hol.gr

**AM** adv