ΙΔΙΟΚΤΗΤΗΣ - ΔΙΕΥΘΥΝΤΗΣ
ΠΑΥΛΟΣ Μ. ΜΑΡΙΑΣ
ΓΡΑΦΕΙΑ: ΑΘΗΝΩΝ 42 (ΑΝΑΛΗΨΗ)
ΤΗΛ. (22410) 64393 - 63790 - FAX. 63393

Η ΔΡΑΣΙΣ

εβδομαδιαία εφημερίδα της Δωδεκανήσου

48 ΣΕΛΙΔΕΣ

Δευτέρα 21 Ιουλίου 2003
ΕΤΟΣ ΤΡΙΑΚΟΣΤΟ ΤΕΤΑΡΤΟ
Αριθμός Φύλλου 1.892
Τιμή: Ευρώ 0,70 - Δρχ. 238,5



Λειψές οι εξηγήσεις της Γενικής Προξένου της Τουρκίας στη Ρόδο

Η Ιστορία αμφισβητεί τις δικαιοδοσίες της κ. Φειζόγλου

ΚΑΙΡΙΟ ΤΟ ΕΡΩΤΗΜΑ: Ποια η σκοπιμότητα άσκησης αρμοδιοτήτων της σε Χάλκη, Κάλυμνο, Λέρο κ.λ.π., όταν στα νησιά αυτά δεν έζησαν ποτέ μουσουλμάνοι; Σελ. 4

Για την ίδρυση τμήματος Τουρισμού στη Χίο

Τώρα τα... μασάνε σαν μαστίχα

Ο απερχόμενος Πρύτανης του Πανεπιστημίου Αιγαίου εξέφραζε προσωπικές του σκέψεις. Δεν ελήφθη καμία οριστική απόφαση, αλλά η Ρόδος είναι «κομμένη» - Εκπληκτος ο Παυλίδης παρεμβαίνει στη Βουλή

Σελ. 3

«Φαρμάκι» οι εφ' όλης της ύλης απαντήσεις του Σίμου Παρασκευά προς τους επικριτές του

Να κλείσουν το στόμα τους οι καιροσκόποι και οι αριβίστες



«Είμαι αυτόφωτος, δεν είμαι εργαλείο κανενός»

Ο Α' Αντιπρόεδρος του Επιμελητηρίου ξέρει ότι «η κοινωνία μας είναι μικρή», άρα είναι γνωστοί και οι αποδέκτες των όσων δηλώνει:

- «Να μετρούν τις κουβέντες τους» όσοι θεωρούν ιδιοτελή τη σύσταση της επιτροπής του ΕΒΕΔ.
- «Ημιμαθείς» όσοι εκπροσωπούν την τοπική οργάνωση της Νέας Δημοκρατίας
- Γιατί η Νέα Δημοκρατία χάνει τις εκλογές στο Δήμο Ροδίων

Συνέντευξη Σελ. 8 & 9

ΣΥΝΕΝΤΕΥΞΗ: Ο Κώστας Καΐσερλης για τους μνηστήρες



Σωτήρες και ουρανόπεμπτοι στη σημερινή εποχή δεν υπάρχουν

Σελ. 13



Τώρα αγρίεψαν και οι τοπικοί φορείς

Ως εδώ και μη παρέκει με την εισαγόμενη αλητεία στο Φαληράκι

Δεύτερη συνεχόμενη σύσκεψη σήμερα στη Νομαρχία για τα κυκλώματα των εγκληματιών

Σελ. 5

ΞΕΝΟΙΑΣΤΟ ΚΑΛΟΚΑΙΡΙ
με το δάνειο Διακοπών της Τράπεζας Δωδεκανήσου

- Ποσό έως 6.000 €
- Με τελικό επιτόκιο 9,9% χωρίς έξοδα φακέλου
- Με χρόνο αποπληρωμής έως και 48 μήνες
- Με περίοδο χάριτος 3 μηνών
- Διαθέσιμο από 10/7/03 έως 12/9/03

Με προνομιακή ασφαλιστική κάλυψη Credit Life, με ελάχιστο κόστος, για την αποπληρωμή των δόσεων σε περίπτωση αδυναμίας καταβολής τους από ατύχημα ή ασθένεια.



ΣΥΝΕΤΑΙΡΙΣΤΙΚΗ
ΤΡΑΠΕΖΑ ΔΩΔΕΚΑΝΗΣΟΥ
η δική μας τράπεζα

Κεντρικό Κατάστημα: Εθνικής Αντιστάσεως 51, Τηλ. Κέντρο: 22410 80600, Φαξ: 22410 80655 • e-mail: info@bankdodecanese.gr www.bankdodecanese.gr

ΡΟΔΟΣ - ΚΩΣ - ΚΑΛΥΜΝΟΣ - ΙΑΛΥΣΟΣ - ΑΡΧΑΓΓΕΛΟΣ - ΛΑΡΔΟΣ - ΣΟΡΩΝΗ - ΝΙΣΥΡΟΣ - ΚΑΡΠΑΘΟΣ - ΚΑΣΟΣ

Η ΔΡΑΣΙΣ
Εβδομαδιαία Εφημερίδα
Διευθύνσεις σύμφωνα με το Νόμο:
ΙΔΙΟΚΤΗΤΗΣ
ΠΑΥΛΟΣ Μ. ΜΑΡΙΑΣ
Πρόεδρος Ενώσεως Ιδιοκτητών Επαρχιακού Τύπου
ΕΚΔΟΤΕΣ
ΜΙΧΑΗΛ Π. ΜΑΡΙΑΣ
ΤΣΑΜΠΙΚΑ Π. ΜΑΡΙΑ - ΤΡΙΑΝΤΑΦΥΛΛΟΥ
ΔΙΕΥΘΥΝΤΗΣ
ΠΑΥΛΟΣ Μ. ΜΑΡΙΑΣ

Τα σπορ
ΙΔΡΥΤΗΣ
ΝΙΚΟΣ ΤΡΙΑΝΤΑΦΥΛΛΟΥ

ΓΡΑΦΕΙΑ: Αθηνών 42, (Ανάληψη), Τηλ: 63.790 - 64.393-68761 FAX: 63.393
e-mail: drasis2000@yahoo.com
ΤΥΠΟΓΡΑΦΕΙΑ: Κοσκινού, τηλ. 65540

ΛΑΪΚΕΣ ΑΓΟΡΕΣ

ΤΕΤΑΡΤΗ: στο Δημοτικό Νεκροταφείο.
ΠΕΜΠΤΗ: στην οδό Βύρωνος.
ΠΑΡΑΣΚΕΥΗ: Στην οδό Θεσ/κης στην Ανάληψη
ΣΑΒΒΑΤΟ: στο Δημοτικό Νεκροταφείο.

ΤΑΞΙ

ΤΑΞΙ ΡΟΔΟΥ: 32452
ΡΑΔΙΟ ΤΑΞΙ ΡΟΔΟΥ (Εργατικές κατοικίες Πρόνοιας Αγ. Απόστολοι): 64712-64756-64790
ΤΑΞΙ ΑΦΑΝΤΟΥ: 51777
ΤΑΞΙ ΙΑΛΥΣΟΥ: 92515
ΤΑΞΙ ΚΡΕΜΑΣΤΗΣ: 94528
ΤΑΞΙ ΦΑΛΗΡΑΚΙΟΥ: 85444

ΦΑΡΜΑΚΕΙΑ

ΔΕΥΤΕΡΑ 21 Ιουλίου 2003
ΣΗΜΕΡΑ διημερεύει το φαρμακείο ΚΑΖΟΥΛΛΑΚΗ Ι., Ερ. Σταυρού & Αλ. Διάκου 61, (Νοσοκομείο), Τηλ: 33038
ΣΗΜΕΡΑ διανυκτερεύει το φαρμακείο ΛΑΡΔΟΠΟΥΛΟΥ Π., Αποστόλου Παύλου 86 (πλησίον εκκλησίας ΑΝΑΛΗΨΗΣ), Τηλ: 63036

Κάνει ζέστη... Μπορεί να βοηθήσει η βρεγμένη σανίδα;

Του Νικήτα Οικονόμου
nopress@rho.forthnet.gr

ΚΑΙ για το ένα, και για το άλλο και για το παράλλο. Για όλα θέλω να γράψω. Ολα με ενοχλούν και όλα ερεθίζουν το νευρικό μου σύστημα. Δεν υπάρχει λόγος, μεσοκαλοκαιριάτικα, να περιοριστούμε σε ένα θέμα, όταν συμβαίνουν τόσα γύρω μας και μας αφορούν.

Μέχρι και το κόλλημα με τον όρο «καύσωνας» με ενοχλεί. *Γιατί δηλαδή να γίνονται θέμα οι 35 βαθμοί Κελσίου. Αν η ζέστη αποτελεί μια καλή ευκαιρία για τους τίμιους οπερατέρ των καναλιών να «γράψουν» μερικά οπίσθια και μπούστους, άξιος μισθός τους. Τα οφθαλμόλουτρα δεν έβλαψαν ποτέ και κανέναν. Όμως είναι απορίας άξιον, πώς μια λαϊκή εφεύρεση (ο καύσωνας περί αυτού πρόκειται) έχει κωδικοποιηθεί ως τρέχουσα ορολογία ακόμα και από κοτζάμ επιστήμονες.*

Και δώσ' του πανικός και ετοιμότητα στις Εντατικές, μπας και προλάβουμε το μοιραίο. Από τους 35 βαθμούς Κελσίου, στην καρδιά του καλοκαιριού.

Φανταστείτε, αν παίρνω στροφές για το πώς χειριζόμαστε τη λέξη «καύσωνας», ποια μπορεί να είναι τα αισθήματα που με διακατέχουν για τα άλλα, τα πραγματικά σοβαρά (νομίζω) που έχω υπόψη μου να αραδιάσω παρακάτω.

Και επικαλούμαι – τι άλλο; - από τον κοινό νου. Απλά και απλοϊκά, όπως μέχρι πριν λίγα χρόνια έκανε θυμάμαι ο μεγάλος Γιάννης Μαρίνος από τη στήλη του «Κοινός Νους» από τις σελίδες της εφημερίδας «Το Βήμα». (Πήγε κι αυτός στις Βρυξέλλες σαν ευρωβουλευτής και χήρεψαν οι αξιοπρεπείς στήλες). Εχουμε και λέμε λοιπόν...

Ούτε δάνεια...

...έχω συνάψει, ούτε αλκοολικός είμαι με το πλαστικό χρήμα. Κινούμαι κάτω του μετρίου σε ό,τι αφορά στη ...χρηματοδότηση των πιστωτικών ιδρυμάτων. Με το πάσο μας οι συναλλαγές και το φόρτωμα των πιστωτικών καρτών, οι περισσότερες των οποίων ήλθαν στο σπίτι «πακέτο». Σαν δωράκι, λέει, για τη συνέπειά μου. Μηδενισμένες είναι όλες. Εμένα «κώτσο» δεν πρόκειται να με πιάσουν, είναι η υπόσχεση που έδωσα πριν κάποια χρόνια και την τηρώ με εκνευριστική (για τους τραπεζίτες) ευλάβεια.

Τρώγομαι όμως με τα ρούχα μου και για λογαριασμό των άλλων συνελλήνων που πραγματικά ξεζουμίστηκαν, πληρώνοντας ένα κάρο «κερατιάτικα», όπως απεφάνθη προσφάτως κάποιο μεγάλο δικαστήριο. *Διαπίστωσαν λοιπόν οι αξιότιμοι δικαστές μας, ότι δεκαπέντε (ούτε ένας ούτε δύο) όροι στις συμβάσεις χορήγησης δανείων είναι, λέει, καταχρηστικές και παράνομες. Αρα, παύουν να ισχύουν και να επιβαρύνουν τον καταναλωτή.*

«Τι λέτε μωρέ;», έσκουξα μέσα στο αυτοκίνητο ακούγοντας την είδηση. Και διερωτώμαι: ***Ποιου τα πισινά πρέπει τώρα κανείς να μελανιάσει με μια βρεγμένη σανίδα; Του δανειολήπτη που δεν ήξερε πού, πώς και γιατί έβαζε την υπογραφή του; Του τραπεζίτη που σκαρφίζεται όρους και δεσμεύσεις, κομμένες και ραμμένες για να αυγατίζουν τα δισεκατομμυριάκια του;*** *Των αρμοδίων υπουργών ή άλλων φορέων που έχουν επιφορτιστεί με την προστασία του καταναλωτή και δεν ξέρουν (μπορεί και να μη θέλουν να μάθουν) πού παν' τα τέσσερα; Ποιον να καταχειριάσεις πρώτο;*

Στο νευρικό μου...

...παροξυσμό σκέφτηκα ότι δεν θα ήταν άσχημη ιδέα να πληρώσει τη νύφη και ο δικαστής. Γιατί όχι;

Γιατί δηλαδή η Δικαιοσύνη να κινητοποιηθεί αφού προσέτρεξαν σε αυτήν μερικοί θεόμουρλοι από την απόγνωση δανειολήπτες; Δεν θα ήταν πιο δίκαιο να υπάρξει εδώ και χρόνια μια αυτεπάγγελτη παρέμβαση των αξιοσέβαστων δικαστών; Κυρίως, μετά την περίοδο που ξεσηκώθηκαν οι εξαθλιωμένοι δανειολήπτες..

«Για ελάτε εδώ κύριοι τραπεζίτες, στυλοβάτες της εθνικής οικονομίας και τα ρέστα. Τι μαθαίνουμε... Εκδίδετε νέες πιστωτικές καρτούλες; Βγάζετε στην πιάτσα σε προσφορές δανειάκια με δελεαστικούς όρους; Για ελάτε στο θείο να δούμε και εμείς πόσο ...δελεαστικοί είναι οι όροι και ρήτρες που θέτετε, ΠΡΙΝ κάνετε την προσφορά σας στο κοινό». *Όλα αυτά δεν θα μπορούσαν να τα ρωτήσουν τότε; Πριν σπεύσει το ελληναριό και ξεβρακωθεί για να πάρει το κελεπούρι;*

Τώρα, μετά από τόσο «στράγγισμα» διαπίστωσαν οι δικαστές μας ότι δεκαπέντε όροι ήταν παράνομοι και καταχρηστικοί; Ότι είναι παράλογο να πληρώνει ο ασθμαίνων δανειολήπτης τα «έξοδα φακέλου»; Ότι είναι (θέλω να γράψω άλλη λέξη αλλά κωλύομαι) τουλάχιστον «αγιογδυτισμός» να επιβάλλεις ποινή στον ελληναρά που καταφέρνει να σε ξεχρεώσει νωρίτερα από τις προθεσμίες που συμφωνήσατε; Και τόσα άλλα καταχρηστικά...

Τώρα, που εν τω μεταξύ, η αφαίμαξη έχει προκαλέσει δράματα σε πλήθος ελληνικών οικογενειών; Τώρα; Και να σας πούμε και μπράβο; Και στις υπουργάρες επίσης που δεν βλέπουν τη τύφλα τους;... Οχι δα.

Μπροστά...

...σε αυτές τις καταστάσεις, η βλακώδης επινόηση να μας πρήζουν τα ουμπαλα για «άμεση προσφυγή στις κάλπες» συνιστά ένα απλό πλημμέλημα.

*Οι φαεινοί εγκέφαλοι της Ρηγίλλης και αυτοί που πληρώσανε για παροχή συμβουλών, μας επεφύλαξαν ένα καλοκαιρινό χουνέρι που δοκιμάζει τη λογική μας. Ανακάλυψαν σαν αγχολυτική συνεδρία, επί καθημερινής βάσεως, να βγαίνει ο Καραμανλής πρωί, μεσημέρι, βράδυ και να φωνάζει «**θέλω εκλογές, θέλω εκλογές**». Βαρεμάρα αφόρητη και ήδη κουράζει η επανάληψη.*

Από τα χειρότερα στιγμιότυπα του καλοκαιριού...

Το ωραιότερο...

...όμως στιγμιότυπο μάς το επεφύλαξε η δεσποινίς Αστροπεκάκη στους Βαλκανικούς Αγώνες, όταν με μια υπερπροσπάθεια συνεχείας κατάφερε να τερματίσει «σερνόμενη» στον αγώνα των 5.000 μέτρων.

«Υπερεκτίμησα τις δυνάμεις μου και έτρεξα από νωρίς πολύ σύντομα» *έλεγε η νεαρή αθλήτρια, στέλλοντας προς πάσα κατεύθυνση το μήνυμα: να ακολουθούμε στρατηγική σε αγώνα μεγάλων αποστάσεων.*

Αυτό πρέπει να βρει αποδέκτες και σε τοπικό επίπεδο. Στο μυαλό μου ήλθε η περίπτωση του κ. Χατζηευθυμίου, ο οποίος μάλλον τρέχει περισσότερο απ' όσο πρέπει. Υπάρχει κίνδυνος, λόγω του ότι φορτσάρει από την αρχή της κούρσας, κάποια στιγμή να λυγίσει. Και να τερματίσει ...με τα γόνατα. Εξουθενωμένος, εξαντλημένος.

*Μαζί του για τα 20 δισεκατομμύρια που μας οφείλουν, έχουμε κι εμείς την ίδια απορία πώς θα το «χρυσώσουν» το χουνέρι, όμως... Μια ταπεινή συμβουλή: «**Χατζή, σπεύδε βραδέως**».*

Ο κόσμος, όπως και τα ΜΜΕ μπορεί να γουστάρουν το θόρυβο και τις αντεγκλήσεις, απεχθάνεται όμως και αποστρέφεται τη μονοτονία.

ΠΟΛΛΑ *και διάφορα συμβαίνουν γύρω μας, όπως και η απαίτηση του συναδέλφου από το αθλητικό ρεπορτάζ που φωνάζει να επιλέξω σαν πρώτο θέμα για τη σημερινή έκδοση την ανάγκη να παραιτηθούν ΟΛΟΙ οι εκπρόσωποι της τοπικής μας ηγεσίας. Μια άλλη φορά, τώρα η σελίδα γέμισε...*

ΞΕΝΑΚΗΣ VW Audi

0% προκαταβολή έως 60 μήνες
1 χρόνος εγγύηση

- **FIAT MAREA 1.400 cc,** μοντ.: 1997, AIR BAG οδηγού, κεντρικό κλείδωμα, ηλ. παράθυρα, ηχητικό σύστημα, ζάντες αλουμινίου **ΤΙΜΗ:167,00 Ευρώ το μήνα**
- **CITROEN XANTIA 1.800 cc,** μον.: 1995: A/C, ABS, Air bags, ηλ. παράθυρα, κεντρικό κλείδωμα, ηλεκ. καθρέπτες, συναγερμό, ηχητ. σύστημα **ΤΙΜΗ: 184,00 Ευρώ το μήνα**
- **TRANSPORTER PICK-UP 1.9 TDI,** 96 μοντέλο, **ΤΙΜΗ: 234,00 Ευρώ το μήνα**
- **TRANSPORTER VAN,** 1.9 TDI, 97 Μοντέλο, Ηχοσύστημα **ΤΙΜΗ: 254,00 Ευρώ το μήνα**
- **MERCEDES VITO** 2.3lt DIESEL, 96' , υδραυλικό τιμόνι, κεντρικό κλείδωμα, ηχοσύστημα, full extra **ΤΙΜΗ: 321,00 Ευρώ το μήνα**
- **ALFA ROMEO** 145, 96 Μοντέλο, υδραυλικό τιμόνι, ηλ. παράθυρα, κεντρικό κλείδωμα, Ηχ. / σύστημα, ζάντες, αλουμινίου **ΤΙΜΗ: 167,00 Ευρώ το μήνα**
- **VW Golf** 1.4 μοντ. 1992, Ηλ. παράθυρα, κεντρικό κλείδωμα, ηχοσύστημα **ΤΙΜΗ: 130,00 Ευρώ το μήνα**

CAR EXPERTS

Η εταιρεία μας εισάγει οχήματα όλων των κατασκευαστών και όλων των τύπων σε κλούβες, φορτηγά και οχήματα μεταφοράς προσωπικού

ΞΕΝΑΚΗΣ ΛΙΝΔΟΥ 238 - Τηλ. 2241061600
www.xenakisautos.gr



ΧΕΠΠΑΚΗΣ Α.Ε.
ΓΕΩΡΓΙΚΑ ΜΗΧΑΝΗΜΑΤΑ & ΕΡΓΑΛΕΙΑ





ΑΝΤΙΠΡΟΣΩΠΕΙΑ ΤΡΑΚΤΕΡ: ANTONIO CARRARO

ΣΚΑΠΤΙΚΑ - ΧΟΡΤΟΚΟΠΤΙΚΑ
ΠΕΤΡΕΛΑΙΟΚΙΝΗΤΑ - ΒΕΝΖΙΝΟΚΙΝΗΤΑ

ΑΛΥΣΟΠΡΙΟΝΑ
STIHL

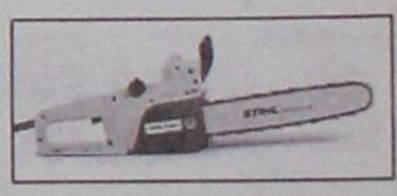

ΦΡΕΖΕΣ

ΧΛΟΟΚΟΠΤΙΚΑ - ΘΑΜΝΟΚΟΠΤΙΚΑ - ΨΕΚΑΣΤΙΚΑ - ΕΛΑΙΟΡΑΒΔΙΣΤΙΚΑ
ΦΥΤΟΦΑΡΜΑΚΑ - ΛΙΠΑΣΜΑΤΑ (ΚΟΙΝΑ & ΥΔΑΤΟΔΙΑΛΥΤΑ)
ΣΠΟΡΟΙ - ΣΠΟΡΟΦΥΤΑ ΕΜΒΟΛΙΑΣΜΕΝΑ - ΦΥΤΟΧΩΜΑΤΑ - ΤΥΡΦΗ
ΣΥΣΤΗΜΑΤΑ ΑΡΔΕΥΣΗΣ: ΑΝΤΛΙΕΣ - ΤΕΧΝΙΚΕΣ ΒΡΟΧΕΣ - ΑΥΤΟΜΑΤΟ
ΠΟΤΙΣΜΑ - ΣΩΛΗΝΕΣ (ΠΛΑΣΤΙΚΕΣ - ΜΕΤΑΛΛΙΚΕΣ)
ΚΤΗΝΟΤΡΟΦΙΚΑ - ΜΕΛΙΣΣΟΚΟΜΙΚΑ - ΔΕΞΑΜΕΝΕΣ (ΠΛΑΣΤΙΚΕΣ)
ΣΥΡΜΑΤΑ & ΠΑΣΣΑΛΟΙ ΠΕΡΙΦΡΑΞΕΩΝ - ΟΙΚΟΔΟΜΙΚΑ ΜΗΧΑΝΗΜΑΤΑ
ΑΝΤΑΛΛΑΚΤΙΚΑ - ΕΞΑΡΤΗΜΑΤΑ - SERVICE
ΠΑΡΑΔΟΣΗ ΣΤΟ ΧΩΡΑΦΙ

ΡΟΔΟΣ: ΒΕΝΕΤΟΚΛΕΩΝ 21 - 23 ΤΗΛ: 34311 FAX: 22410 - 29885
ΤΣΑΪΡΙ: 10 ΧΛΜ. ΛΕΩΦ. ΡΟΔΟΥ-ΛΙΝΔΟΥ ΤΗΛ: 22410-68979
ΜΑΝΔΡΙΚΟ: ΜΑΝΔΡΙΚΟ ΡΟΔΟΥ ΤΗΛ: 22460/31040

Ανακοίνωσε μόνο σκέψεις ο απερχόμενος πρύτανης στον απολογισμό του

Δεν υπάρχει απόφαση για ίδρυση τμήματος Τουρισμού στη Χίο

- Θεμ. Λέκκας «Αν όμως γίνει... τότε θα γίνει στη Χίο»
- Ανακόλουθο το πανεπιστήμιο με τις ανάγκες κάθε τόπου
- Στη Ρόδο το Τμήμα Μηχανικών Συντήρησης Μνημείων

Δεν υπάρχει ειλημμένη απόφαση για τη δημιουργία τουριστικής σχολής στους κόλπους του Πανεπιστημίου Αιγαίου, είτε στη Χίο, είτε στη Ρόδο, είτε οπουδήποτε αλλού. Υπάρχει ωστόσο ως σκέψη, για την οποία όμως εκφράζονται διαφορετικές απόψεις (ορισμένες μάλιστα και αντικρουόμενες) από τα μέλη της συγκλήτου του πανεπιστημιακού ιδρύματος. Στην παρούσα φάση το ζητούμενο δεν είναι το που θα δημιουργηθεί το τμήμα αυτό, αλλά να ληφθεί η απόφαση ίδρυσής του και συνεργασίας του με την Ανωτέρα Σχολή Τουριστικών Επαγγελμάτων Ρόδου. Σε ό,τι αφορά τη Σχολή Ιατρικής Πληροφορικής της Κω, αυτή είναι άγνωστο το πότε θα λειτουργήσει (και γι' αυτήν υπάρχουν αντικρουόμενες απόψεις). Προς το παρόν η σύγκλητος του Πανεπιστημίου Αιγαίου αυτό που ζητά είναι η ίδρυση στη Ρόδο τμήματος Μηχανικών Συντήρησης Μνημείων και Έργων Τέχνης.

Του
Νεκτάριου Καλογήρου

«Η δημιουργία της τουριστικής σχολής στους κόλπους του Πανεπιστημίου Αιγαίου υπάρχει μόνο ως σκέψη».

Τη δήλωση αυτή έκαναν προς τη Δράση τόσο ο απερχόμενος πρύτανης του πανεπιστημιακού ιδρύματος Θεμιστοκλής Λέκκας, όσο και η αντιπρύτανης κα. Μαρία Καΐλλα, χαρακτηρίζοντας ταυτόχρονα αδικαιολόγητο τον ξεσηκωμό που έχει προκληθεί. Ωστόσο, ο ίδιος ο απερχόμενος πρύτανης τόνισε μιλώντας προς τη Δράση ότι «εάν ιδρυθεί τμήμα Τουρισμού, τότε αυτό θα πρέπει να δημιουργηθεί στην πανεπιστημιακή μονάδα της Χίου». Σύμφωνα με το σκεπτικό του κ. Λέκκα, «θα πρέπει σε κάθε πανεπιστημιακή μονάδα να δημιουργούνται ομοειδή τμήματα και από τη στιγμή που στη Χίο υπάρχει μεταπτυχιακό τμήμα Μάρκετινγκ Τουρισμού, τότε ο σχεδιασμός προβλέπει πως εκεί θα πρέπει να δημιουργηθεί και το προπτυχιακό τμήμα».

Ο κ. Θεμιστοκλής Λέκκας ξεκαθάρισε ότι δεν τίθεται θέμα συνεργασίας του Πανεπιστημίου Αιγαίου με την



ΑΣΤΕΡ και απ' ότι φάνηκε η κατάσταση αυτή δεν πρόκειται να αλλάξει ούτε στο μέλλον. Η θέση αυτή του απερχόμενου πρύτανη δεν φαίνεται να απηχεί και τις απόψεις άλλων μελών της Συγκλήτου, που εμφανίζονται πρόθυμα να εξετάσουν όχι μόνο κάθε δυνατότητα συνεργασίας μεταξύ Πανεπιστημίου Αιγαίου με την ΑΣΤΕΡ, αλλά επιπρόσθετα τη δημιουργία στη Ρόδο του πανεπιστημιακού τμήματος Τουρισμού. Πρέπει να σημειωθεί ότι η Τουριστική Σχολή Ρόδου (ΑΣΤΕΡ) υπάγεται στο Υπουργείο Ανάπτυξης και όχι στο Παιδείας όπως όλα τα υπόλοιπα εκπαιδευτικά ιδρύματα

Οι διαφορετικές αυτές απόψεις μεταξύ των μελών της Συγκλήτου δεν υπάρχουν μόνο για το ζήτημα της δημιουργίας τμήματος Τουρισμού, αλλά και σε επίπεδο άλλων, εξίσου σοβαρών θεμάτων. Μέλη της Συγκλήτου, κληθέντα από τη Δράση να αναφερθούν στην ίδρυση της Σχολής Ιατρικής Πληροφορικής της Κω, εξέφρασαν την άποψη πως «θα πρέπει προηγουμένως να δούμε τη σταθεροποίηση της λειτουργίας των υφιστάμενων τμημάτων του Πανεπιστημίου Αιγαίου και εν συνεχεία την ίδρυση της νέας σχολής. Αυτό πρακτικά θα απαιτήσει την παρέλευση τουλάχιστον μίας εξαετίας». Ο κ. Λέκκας από τη δική του πλευρά απέδωσε αυτές τις δηλώσεις σε παραπληροφόρηση αφού «σύμφωνα με τις πολιτικές αποφάσεις, η ίδρυση του τμήματος θα ξεκινήσει αμέσως». Εντός της επόμενης εβδομάδας πάντως αναμένεται στην Κω ο υπουργός Παιδείας Πέτρος Ευθυμίου προκειμένου επισήμως να εξαγγείλει την ίδρυση του νέου αυτού τμήματος.

Γενικά αυτό που διαφαίνεται για τη Σύγκλητο του Πανεπιστημίου Αιγαίου είναι η έλλειψη συνεργασίας, αλλά και η αδυναμία σχεδιασμού ανάπτυξης του ιδρύματος με γνώμονα τις ιδιαίτερες υποδομές του κάθε τόπου. Είναι χαρακτηριστικό πως το τμήμα Δημοτικής Εκπαίδευσης (Δασκάλων) διεκδικούσαν να ιδρυθεί περιοχή τους οι Χιώτες, έχοντας μάλιστα ως επιχείρημα την καταγωγή και την αγάπη που έτρεφαν για το νησί της μαστίχας μεγάλοι Έλληνες λόγιοι (Ψυχάρης, Κοραής, κ.λ.π). Αντί του τμήματος Δασκάλων, τελικώς στην (υπανάπτυκτη τουριστικά) Χίο δημιουργήθηκε το μεταπτυχιακό τμήμα για το Μάρκετινγκ στον Τουρισμό και υπάρχει η σκέψη για την εκεί δημιουργία του τμήματος Τουρισμού.

«Στη Ρόδο, λόγω της ιστορίας της και του κοσμοπολίτικου χαρακτήρα της δημιουργήσαμε το τμήμα Μεσογειακών Σπουδών» τόνισε ο κ. Θεμιστοκλής Λέκκας, ως αντιστάθμισμα στη διαπίστωση της αδυναμίας σχεδιασμού. Ο ίδιος ανακοίνωσε (στην τελετή απονομής πτυχίων το βράδυ της περασμένης Παρασκευής) την προσπάθεια ίδρυσης τμήματος Μηχανικών Συντήρησης Μνημείων και Έργων Τέχνης στη Ρόδο. Το θέμα έχει τεθεί προς το Υπουργείο Παιδείας, όμως είναι θέμα Κυβέρνησης η υλοποίησή του.

Νέος πρύτανης στο Πανεπιστήμιο Αιγαίου έχει εκλεγεί ο κ. Σωκράτης Κάτσικας ο οποίος και θα παραμείνει στη θέση αυτή για τρία χρόνια, μέχρι τις επόμενες εκλογές. Ο κ. Κάτσικας θα είναι εκείνος που θα κληθεί να επωμιστεί το βάρος της δημιουργίας της σχολής της Κω, αλλά και όλων των υπολοίπων σχολών που έχουν σχεδιαστεί.

Με το δεδομένο αυτό, αλλά και με την αναγκαιότητα, τόσο της ανάπτυξης του τουριστικού προϊόντος, όσο τις προοπτικής ίδρυσης τμήματος Τουρισμού, καθώς και του ζητούμενου αναβάθμισης της ΑΣΤΕΡ, είναι επιτακτικό να υπάρξει κινητοποίηση όλων ώστε στη Ρόδο να φιλοξενηθούν τα πανεπιστημιακά τμήματα που έχουν άμεση σχέση με τον τόπο.

Σήμερα το πανεπιστήμιο Αιγαίου (σε όλα του τα τμήματα) αριθμεί περισσότερους από 10.000 φοιτητές, διαθέτει δεκάδες καθηγητές και αποτελεί κοιτίδα πνεύματος και πολιτισμού.

Η αναβάθμιση του πανεπιστημίου έγινε μέσα σε μερικά χρόνια και προς αυτή την κατεύθυνση εργάσθηκαν σκληρά τόσο ο κ. Θεμιστοκλής Λέκκας, όσο και τα υπόλοιπα μέλη της Συγκλήτου.

Παρέμβαση Παυλίδη



Ο βουλευτής Α. Παυλίδης πληροφορηθείς το θέμα που προέκυψε σχετικά με την ίδρυση Ανωτέρας Τουριστικής Σχολής, εδήλωσε τα παρακάτω:

Με έκπληξη πληροφορήθηκα από τον ημερήσιο τοπικό τύπο την ανακοίνωση του μεγαλοπρεπούς αποχωρούντος πρύτανη του Πανεπιστημίου Αιγαίου περί αποφάσεως των πρυτανικών αρχών, να ιδρυθεί τμήμα Ανωτέρας Τουριστικής Σχολής όχι στη Ρόδο.

Εάν αυτή η πληροφορία είναι απολύτως ακριβής, τότε πρόκειται περι αποφάσεως ανωτάτων εκπαιδευτικών Ανωτάτου Ιδρύματος οι οποίοι αγνοούν όχι μόνο το τι επιβάλει η ιστορία του τουρισμού, ότι δηλαδή η Ρόδος είναι η «μήτρα» του ελληνικού τουρισμού αλλά και αυτό που επιβάλει η παιδαγωγική δεοντολογία και εκπαιδευτική σκοπιμότητα. Αποφεύγω κάθε άλλο σχόλιο αναμένοντας από τις πρυτανικές αρχές του Πανεπιστημίου Αιγαίου, του Πανεπιστημίου μας δηλαδή, ενημέρωση.

Ανακοινώνω ότι Κοινοβουλευτικά θα παρέμβω αμέσως προς την Κυβέρνηση της οποίας οι περιοδεύοντες υπουργοί που ευχαρίστως θα τους δούμε, έστω και καθυστερημένα στα νησιά μας, πριν αποφασίσουν που θα «φυτέψουν» πανεπιστημιακές σχολές να σκεφθούν ωριμότερα από κάποιους «συγκλητικούς» που ζουν κοντά μας.

ΚΟΙΝΟΤΙΚΟ ΠΛΑΙΣΙΟ ΣΤΗΡΙΞΗΣ

44,3 δισ. ευρώ
για το μεγαλύτερο πρόγραμμα
ανάπτυξης της χώρας

Κοινοτικό Πλαίσιο Στήριξης.
Το μεγαλύτερο πρόγραμμα ανάπτυξης,
σχεδιάστηκε για να καλύψει όλους τους
τομείς της ζωής μας, σε όποια γωνιά της Ελλάδας
κι αν ζούμε.

Ανάπτυξη παντού. Ανάπτυξη για όλους.

ΜΕ ΤΗ ΣΥΓΧΡΗΜΑΤΟΔΟΤΗΣΗ ΤΗΣ ΕΥΡΩΠΑΪΚΗΣ ΕΝΩΣΗΣ
Η δημοσιότητα του Κ.Π.Σ. χρηματοδοτείται από το Ε.Π. "Τεχνική Βοήθεια"
www.hellaskps.gr

ΕΛΛΑΔΑ ΚΟΙΝΟΤΙΚΟ ΠΛΑΙΣΙΟ ΣΤΗΡΙΞΗΣ 2008

ΥΠΟΥΡΓΕΙΟ ΟΙΚΟΝΟΜΙΑΣ ΚΑΙ ΟΙΚΟΝΟΜΙΚΩΝ

Μετά το δημοσίευμα της «Δράσης» για τις δραστηριότητες της κ. Φεϊζόγλου

Η Πρόξενος της Τουρκίας στη Ρόδο απαντά, όμως η Ιστορία έχει διαφορετική άποψη



- ***Ενα από τα πολλά ερωτήματα:***
- ***Ποιά η σκοπιμότητα άσκησης αρμοδιοτήτων της σε Κάλυμνο, Λέρο, Χάλκη, κ.λ.π., όταν στα νησιά αυτά δεν έζησαν ποτέ Μουσουλμάνοι;***

Ενοχλήθηκε η Γενική Πρόξενος της Τουρκίας στη Ρόδο κ. Νιλουφέρ Φεϊζόγλου για το δημοσίευμα της «ΔΡΑΣΗΣ», αναφορικά με την αυθαίρετη επέκταση των «διπλωματικών της δραστηριοτήτων».

Με επιστολή της προς την εφημερίδα μας, η κ. Φεϊζόγλου ***έσπευσε*** να ισχυρισθεί ότι στις αρμοδιότητές της συμπεριλαμβάνονται όλα τα νησιά της Δωδεκανήσου, καθώς και οι νομοί Σάμου, Χίου και Λέσβου!

Μάλιστα επικαλείται για τον διορισμό της ως Γενικού Προξένου -μετα των διαπιστευτηρίων της- το Φύλλο της Εφημερίδας της Κυβερνήσεως με ημερομηνία 25 Ιουνίου 2001.

Το εν λόγω ΦΕΚ ωστόσο, δείχνει να επιβεβαιώνει πλήρως το δημοσίευμα της «ΔΡΑΣΗΣ», καθώς σ' αυτό, ***η κ. Φεϊζόγλου αναγνωρίζεται μόνο ως Γενικός Πρόξενος της Τουρκίας στη Ρόδο!..***

Ειδικότερα στο ΦΕΚ, στο οποίο μας παρέπεμψε η κ. Πρόξενος, αναφέρεται ότι «Με Προεδρικό Διάταγμα απο 13 Ιουλίου 2001, αναγνωρίσθηκε η Ayse Nilufer Feyizoglu ως Γενικός Πρόξενος της Τουρκίας στη Ρόδο». Τίποτα παραπάνω.

Αντιθέτως, στο ίδιο ΦΕΚ, όπου τυγχάνει να αναγνωρίζεται και ο Πρόξενος της Αυστρίας στην Ερμούπολη, υπάρχει διευκρίνηση και ως προς τις δικαιοδοσίες του.

Γίνεται λοιπόν φανερό, ότι η κ. Φεϊζόγλου -βάσει του ΦΕΚ- δικαιοδοσία έχει μόνο στο νησί της Ρόδου!

Αυτά ως προς τις αρμοδιότητες της κ. Προξένου!

Ως προς την αναφορά της τώρα, περί ανταλλαγής πληθυσμών στα ελληνικά νησιά το 1922, είμαστε υποχρεωμένοι να ρωτήσουμε την ***κ. Πρόξενο πότε υπήρχαν μουσουλμάνοι - εκτός της Ρόδου και της Κω- στην Κάλυμνο, τη Λέρο, τη Χάλκη, τη Νίσυρο και τα άλλα νησιά της Δωδεκανήσου;***

Σίγουρα θα γνωρίζει ότι απο τις στατιστικές του 19ου και 20ου αιώνα, κανένας μουσουλμάνος δεν κατοίκησε σ' αυτά τα νησιά, εκτός του Καστελλορίζου, όπου υπήρχαν 10 μόνο μουσουλμάνοι, που με τους Τούρκους διοικητικούς υπαλλήλους ανέρχοντο σε 50.

Ναι, υπήρχαν σε ορισμένα νησιά Τούρκοι κρατικοί υπάλληλοι μέχρι το 1912 (σε μερικά μόνο νησιά), που τα εγκατέλειψαν ωστόσο την ίδια ημέρα που η Ιταλία τα κατέλαβε. Έτσι ανταλλαγή πληθυσμών μετά το 1922 δεν έγινε ποτέ, μα ποτέ!..

Νομίζουμε όμως -και αυτό είναι το πιο ορθό στην υπόθεση- ότι η Γενική Πρόξενος, με τις επισκέψεις της στα νησιά μας, πήγε να πιστοποιήσει -ως φιλοξενούμενη- ότι μόνο γαλάζιο χρώμα υπάρχει σε όλο το Αιγαίο. Το γκρίζο υπάρχει μόνο σε νοσηρές φαντασίες και σε όσους δεν γνωρίζουν τι διέπει το Διεθνές Δίκαιο.

Δεν είναι κακό να ρίχνουμε τις ματιές μας στις υφιστάμενες συνθήκες ή ακόμα και στα πρακτικά των Διασκέψεων που προηγήθηκαν αυτών. Έτσι πληροφοριακά αναφέρουμε τις συνθήκες της Λωζάννης και των Παρισίων.

Η Γενική Πρόξενος ζεί και κινείται σε επίγειο παράδεισο (έτσι αποκάλεσε τη Ρόδο ο πολιτικός ηγέτης και υπουργός Εξωτερικών της Τουρκίας κατά τον Μεσοπόλεμο Ρουσντή Αρράς) και γνωρίζει ότι ο Ροδιακός λαός επιθυμεί πάντα τη φιλία με τους γείτονες. Με κανένα τρόπο δεν θέλει και δεν επιδιώκει το αντίθετο. Εκτός αποδείξεως...

Τέλος, η κ. Πρόξενος θα μπορούσε να φανεί χρήσιμη, αν με λίγη καλή θέληση άνοιγε τα αρχεία του Τουρκικού Προξενείου που ηγείται και ενέσκυπτε στους φακέλους των Δωδεκανησιακών περιουσιών που εγκαταλείφθησαν στις απέναντι μικρασιατικές ακτές, προκειμένου να δεί τι απέγιναν και μέχρι ποίου σημείου έφτασαν οι Ιταλοτουρκικές συνομιλίες για το ζήτημα μέχρι το 1928 ή και μετά. Και υπήρχαν τρανταχτές περιουσίες Ροδίων, Συμαίων και Καλυμνίων, καθώς και μία ολόκληρη νησίδα, η νησίδα του Μαγκλή, που δόθηκε στην Τουρκία με την Ιταλοτουρκική συνθήκη περί οριοθετήσεως των συνόρων της Τουρκίας με τα Ιταλικά νησιά του Αιγαίου το 1932!

Πραγματικά αν η κ. Πρόξενος ενέσκυπτε στο θέμα αυτό πολλοί θα την ευγνωμονούν!..

Η επιστολή της Γενικής Προξένου της Τουρκίας στη Ρόδο προς την «ΔΡΑΣΗ» έχει ως εξής:

«Κύριε διευθυντά

Επιθυμώ να σας γνωρίσω ότι, με έκπληξη διάβασα το άρθρο που δημοσιεύσατε σήμερα (14 Ιουλίου 2003) στο φύλλο 1891 της εφημερίδας σας με τίτλο «Εκτός διπλωματικών ορίων η πρόξενος της Τουρκίας στη Ρόδο».

Οι αρμοδιότητες του Γενικού Προξένου της Ρόδου, όπως ήταν και κατά την περίοδο των προκατόχων μου, καλύπτουν όχι μόνο το Νομό Δωδεκανήσου αλλά συμπεριλαμβάνουν και τους Νομούς Σάμου, Χίου και Λέσβου καθώς και τις επαρχίες των προαναφερόμενων νομών δηλαδή (Μυτιλήνη (Λέσβος), Λήμνο, Χίο, Σάμο, Ρόδο, Χάλκη, Τήλο, Σύμη, Νίσυρο, Κως,Κάλυμνο, Λέρο, Πάτμο, Λειψούς, Αστυπάλαια, Κάρπαθο, Κάσο και Καστελλόριζο). Ο όρος αυτός του Exequatur, επικυρώθηκε από το υπουργείο Εξωτερικών Τουρκίας και το υπουργείο Εξωτερικών Ελλάδος και κατά το διορισμό ως Γενικής Προξένου της Τουρκίας στη Ρόδο.

(Δημοσιεύθηκε για την ακρίβεια της πληροφορίας στο Φύλλο Εφημερίδας της Κυβερνησης (ΦΕΚ) με ημερομηνία 25 Ιουνίου 2001, αριθμός 196 Τόμος ΙΙΙ και συμπεριλήφθηκε και στα διαπιστευτήριά μου (Exequatur).

Ευχαρίστως μπορώ να σας επιδείξω τη βεβαίωση διαπιστευτηρίων - Exequatur. Εάν εκφράσετε αίτημα γι αυτό. Δεν υφίσταται επομένως θέμα «αυθαίρετης επέκτασης των αρμοδιοτήτων μου». Δεν κατανοώ το νόημα σχολιασμού εκ μέρους της εφημερίδας σας, που αφορούν τις προσπάθειές μου οι οποίες περιλαμβάνονται στις αρμοδιότητές μου, που στόχο έχουν την προώθηση των οικονομικών σχέσεων μεταξύ των δύο ακτών.

Σίγουρα γνωρίζετε ότι εκτός από τη Ρόδο και την Κω οι πληθυσμοί των ελληνικών νησιών περιλαμβάνονταν στην ανταλλαγή πληθυσμών του 1922. Την δε Κω η οποία συμπεριλαμβάνεται στις αρμοδιότητές μου από το 2001 που ήρθα την επισκέπτομαι κατά διαστήματα.

Είναι φανερό ότι τα δημοσιεύματα που στηρίζονται σε εσφαλμένες και αβάσιμες πληροφορίες , δεν θα βοηθησουν στην πρόοδο των σχέσεων ανάμεσα στις δύο χώρες.Εάν εκφρασθεί επιθυμία για έγκυρη ενημέρωση αναφορικά με τις επισκέψεις μου από εκπροσώπους της Εφημερίδας σας, όπως και από κάθε άλλο ΜΜΕ, θα τους παρασχεθεί οποιαδήποτε ακριβής πληροφόρηση.

Φιλικά
NILUFER FEIZOGLU
Γενική Πρόξενος Τουρκίας στη Ρόδο



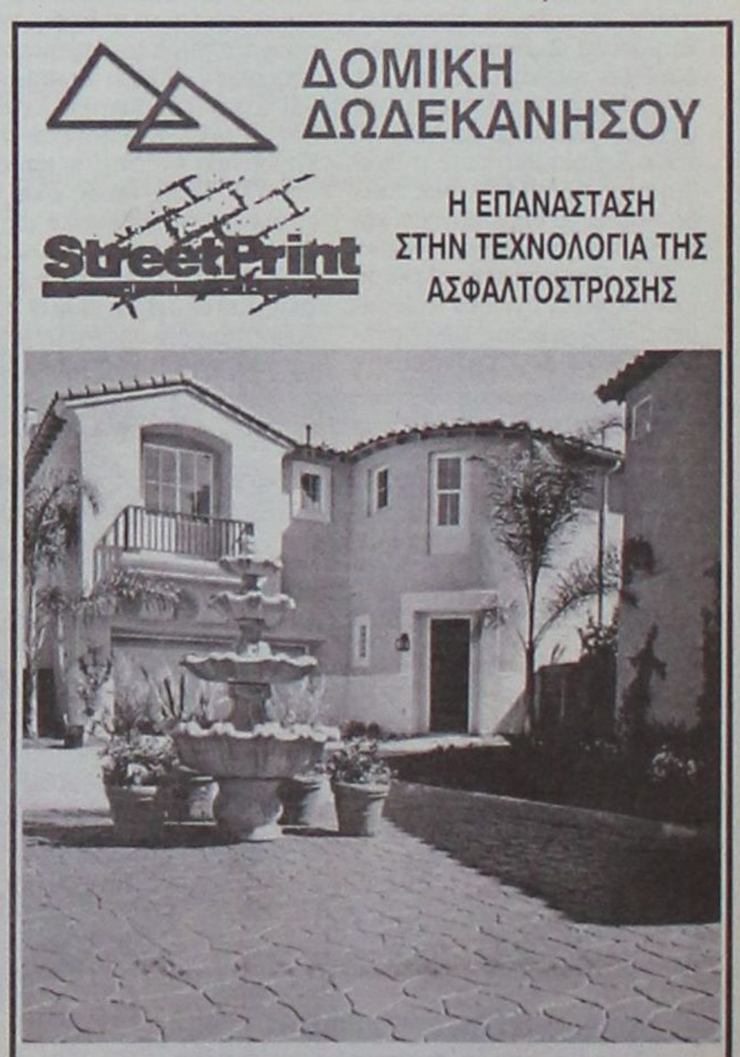

Σήμερα στη Νομαρχία οι απαντήσεις στα ερωτήματα και τις καταγγελίες για κυκλώματα που ενθαρρύνουν την εισαγόμενη αλητεία. Μέχρι να έλθει και ο Αγγλος πρέσβης για να τη δει με τα μάτια του...

Ως εδώ και μη παρέκει με τις ασχήμιες στο Φαληράκι

Αν και οι «συσκέψεις φορέων» γενικώς δεν ενδείκνυνται από μόνες τους για να καλλιεργήσουν κλίμα αισιοδοξίας ως προς την επίλυση σοβαρών προβλημάτων, η περίπτωση της σημερινής νέας συνάντησης που θα γίνει στη Νομαρχία, με πρωτοβουλία του Γιάννη Μαχαιρίδη, με αποκλειστικό θέμα την απαλλαγή του Φαληρακίου από τα «κακοποιά στοιχεία», ίσως να τελεσφορήσει.

Και αυτό διότι, σε συνέχεια της σύσκεψης που πραγματοποιήθηκε την προηγούμενη Παρασκευή, θα επιχειρηθεί να δοθούν συγκεκριμένες απαντήσεις σε μια σειρά ερωτημάτων προς την κατεύθυνση του εντοπισμού των γενεσιουργών αιτίων που οδήγησαν στην απαράδεκτη κατάσταση που κυριαρχεί στο Φαληράκι.

Κατ' αρχάς, έχει ήδη συμφωνηθεί από όλες τις πλευρές ότι στην περιοχή δραστηριοποιούνται «κακοποιά στοιχεία» και δεν έχουμε πλέον να κάνουμε με απλούς και ...παραδοσιακούς χούλιγκαν. Εξ ου και η επιμονή του κ. Βασίλη Μηναΐδη, προέδρου της Ενωσης Ξενοδόχων Ρόδου, να ληφθούν δραστικά μέτρα, όπως η απέλαση αυτών των «εγκληματιών» από τη χώρα.

Μια πρόταση που συνάντησε τις επιφυλάξεις των υπολοίπων φορέων, μεταξύ των οποίων και ο νομάρχης, καθώς δεν είναι καθόλου βέβαιο ότι κάτι τέτοιο είναι επιτρεπτό και νόμιμο. Επ' αυτού του σημείου θα γίνει σήμερα η σχετική διερεύνηση και θα εξαντληθούν όλα τα περιθώρια. Η παρουσία και η συμμετοχή στη σύσκεψη του προξένου της Αγγλίας στη Ρόδο κ. Δημήτρη Δημητριάδη θα βοηθήσει ώστε να εξεταστεί η νομική βάση μιας τέτοιας προοπτικής. Της απέλασης δηλαδή των στοιχείων εκείνων που υποπίπτει σε σοβαρά αδικήματα.

Ως εναλλακτική πρόταση θα συζητηθεί το ενδεχόμενο να απαγορεύεται η είσοδος στα ξενοδοχεία της περιοχής όσων «ανήσυχων» νεαρών συλλαμβάνονται για ενέργειες κακουργηματικές (με την ευρεία έννοια του όρου). Με τον τρόπο αυτό θα αποθαρρύνεται η περαιτέρω παραμονή τους στη Ρόδο...

Ποια τα «κυκλώματα», και πώς λειτουργούν;

Η ΚΑΤΑΓΓΕΛΙΑ είναι σοβαρή και ακούστηκε από υπεύθυνα χείλη: στο Φαληράκι λειτουργούν κυκλώματα, στα οποία συμμετέχουν πράκτορες, συνοδοί, ακόμα και επιχειρηματίες – μπάρμαν, οι οποίοι φαίνεται να ωφελούνται ποικιλοτρόπως από την εκτός ορίων διαμορφωμένη κατάσταση στην περιοχή.

Οι πολεοδομικές παραβάσεις για την «επέκταση» των δραστηριοτήτων τους, δεν πρέπει να είναι το πλέον σοβαρό ζήτημα που επείγει η αντιμετώπισή του. Το πώς ενθαρρύνονται οι νεαροί Αγγλοι σε εξαλλοσύνες και «ακολασίες» καταμεσής του δρόμου, και γενικώς πώς εκτρέπεται σε ανεξέλεγκτες καταστάσεις η νυχτερινή ζωή στο Φαληράκι, είναι το βασικότερο ερώτημα που θα τεθεί σήμερα στη σύσκεψη της Νομαρχίας.



Μαρτυρίες για «καθοδήγηση» των νεαρών σε κυριολεκτικά οργιώδεις ενέργειες, «πάρτυ» σε παραλιακές τοποθεσίες όπου συμβαίνουν (πάλι κυριολεκτικά) απερίγραπτα πράγματα, αλλά και η ανοχή των συνοδών – πρακτόρων στο όνομα του κέρδους, θα τεθούν επί τάπητος και όλοι τους θα κληθούν να αναλάβουν τις ευθύνες τους. Για την ακρίβεια, θα κληθούν να καταστούν υπόλογοι για τα «κατορθώματα» των πελατών τους.

Η συμμετοχή των εκπροσώπων της Δικαιοσύνης, της Αστυνομικής Διεύθυνσης, του Λιμεναρχείου ακόμα και του ΣΔΟΕ, είναι ενδεικτική των «άγριων» προθέσεων από τις τοπικές αρχές να στείλουν το μήνυμα, ότι «το Φαληράκι θα πάψει να προσφέρεται ως άντρο εγκληματικών στοιχείων» και πως «η ανοχή έχει ξεπεραστεί προ πολλού».

Το βάρος των πιέσεων και της προφύλαξης της εικόνας του Φαληρακίου, που διασύρει την εικόνα του νησιού συνολικά, θα πέσει άμεσα για το εναπομείναν διάστημα των δύο δύσκολων μηνών αυτής της περιόδου. Με τον τρόπο αυτό, θα καταστεί σαφές ότι η προσέλκυση στο Φαληράκι έξαλλων νεαρών που βγάζουν τα απωθημένα τους, θα πρέπει να επανεξεταστεί από μηδενικής βάσεως.

Στην προσπάθεια αυτή καλούνται να συμβάλλουν οι «μικροί» τουριστικοί επιχειρηματίες της περιοχής, για τους οποίους οι νεαροί Αγγλοι, παρά τις παρενέργειες από την παρουσία τους, είναι σχεδόν η μοναδική επιλογή στο «πελατολόγιό» τους.

ΟΛΑ αυτά θα συζητηθούν σήμερα στη Νομαρχία και αναμένεται συνέχεια, καθώς σε μια επόμενη φάση, πάντως λίαν συντόμως, θα προσκληθεί στη Ρόδο ο ίδιος ο πρέσβης της Αγγλίας στην Ελλάδα προκειμένου ιδίοις όμμασι να διαπιστώσει την «εισαγόμενη από τη χώρα του ασχήμια.

ΕΠΙΜΕΛΗΤΗΡΙΟ ΔΩΔ/ΣΟΥ

ΠΡΟΣΚΛΗΣΗ ΕΝΔΙΑΦΕΡΟΝΤΟΣ

ΣΕΜΙΝΑΡΙΑ ΓΙΑ ΕΠΙΜΟΡΦΩΣΗ ΕΡΓΟΔΟΤΗ - ΤΕΧΝΙΚΟΥ ΑΣΦΑΛΕΙΑΣ

Το Επιμελητήριο Δωδεκανήσου αποφάσισε λόγω του έντονου ενδιαφέροντος που εκδηλώθηκε από τα μέλη του, τη διοργάνωση σεμιναρίων για την επιμόρφωση εργοδοτών σε θέματα τεχνικού ασφαλείας.

Τα σεμινάρια αφορούν επιχειρήσεις στις οποίες απασχολούνται μέχρι 50 εργαζόμενοι και ανήκουν στην Γ' Κατηγορία επικινδυνότητας. Επισημαίνεται ότι όλες οι επιχειρήσεις υποχρεούνται να παρέχουν υπηρεσίες τεχνικού ασφαλείας βάσει του ΠΔ 17/96.

Τα αντικείμενα των επιχειρήσεων των οποίων εργοδότες μπορούν να παρακολουθήσουν τα σεμινάρια είναι: α) γεωργία, β) κτηνοτροφία, γ) εμπόριο, εστιατόρια, επικοινωνίες, μεταφορές, αποθηκεύσεις εκτός από τις μεταφορές και αποθηκεύσεις υγρών και αέριων καυσίμων και αποθήκες με ψύξη που υπάγονται στη Β' κατηγορία, δ) τράπεζες και άλλα οικονομικά ιδρύματα, ασφάλειες, διεκπεραιώσεις υποθέσεων, ενοικιάσεις κινητών και ακινήτων και άλλες υπηρεσίες εκτός από τις υπηρεσίες περισυλλογής, μεταφοράς, επεξεργασίας και τελικής διάθεσης ακαθάρτων και ε) διοικητικές και οικονομικές υπηρεσίες όλων των κλάδων οικονομικής δραστηριότητας.

Τα επιμορφωτικά σεμινάρια θα είναι συνολικής διάρκειας 10 ωρών και απευθύνονται σε εργοδότες οι οποίοι θέλουν να αναλάβουν οι ίδιοι τις υποχρεώσεις του τεχνικού ασφάλειας της επιχείρησής τους και μόνο αυτής, δικαίωμα που τους παρέχει το άρθρο 13 του ν. 1568/85 και το άρθρο 6 του ΠΔ 17/96 χωρίς καμιά άλλη υποχρέωση πέραν της ειδικής επιμόρφωσης.

Το κόστος συμμετοχής ανέρχεται στα € 50 για τα μέλη του Επιμελητηρίου και σε € 100 για τα μη μέλη. Το Επιμελητήριο θα χορηγήσει σε όλους τους συμμετέχοντες πιστοποιητικό επιμόρφωσης.

Παρακαλούνται όσοι ενδιαφέρονται να τα παρακολουθήσουν να συμπληρώσουν και να καταθέσουν τη σχετική αίτηση συμμετοχής, συνοδευόμενη από φωτοτυπία της ταυτοτητάς τους, το αργότερο μέχρι 12-9-2003, στα γραφεία του Επιμελητηρίου Δωδεκανήσου:

1) Στη Ρόδο, Γρ. Λαμπράκη 8, αρμόδια κ. Α. Σπανού, τηλ. 22410/44220-1

2) Στην Κω, Μαρμαρωτό, αρμόδια κ. Κ. Λήμνου, τηλ. 22420/26179

3) Στην Κάλυμνο, Νομικού Καλαβρού, αρμόδια κ. Γ. Γαλυφιανάκη, τηλ. 22430/28317

Σημειώνεται ότι θα τηρηθεί αυστηρά η σειρά προτεραιότητας βάσει του αριθμού πρωτοκόλλου της αίτησης του ενδιαφερόμενου.

Ο Διευθυντής
Γιάννης Παπαδημήτρης

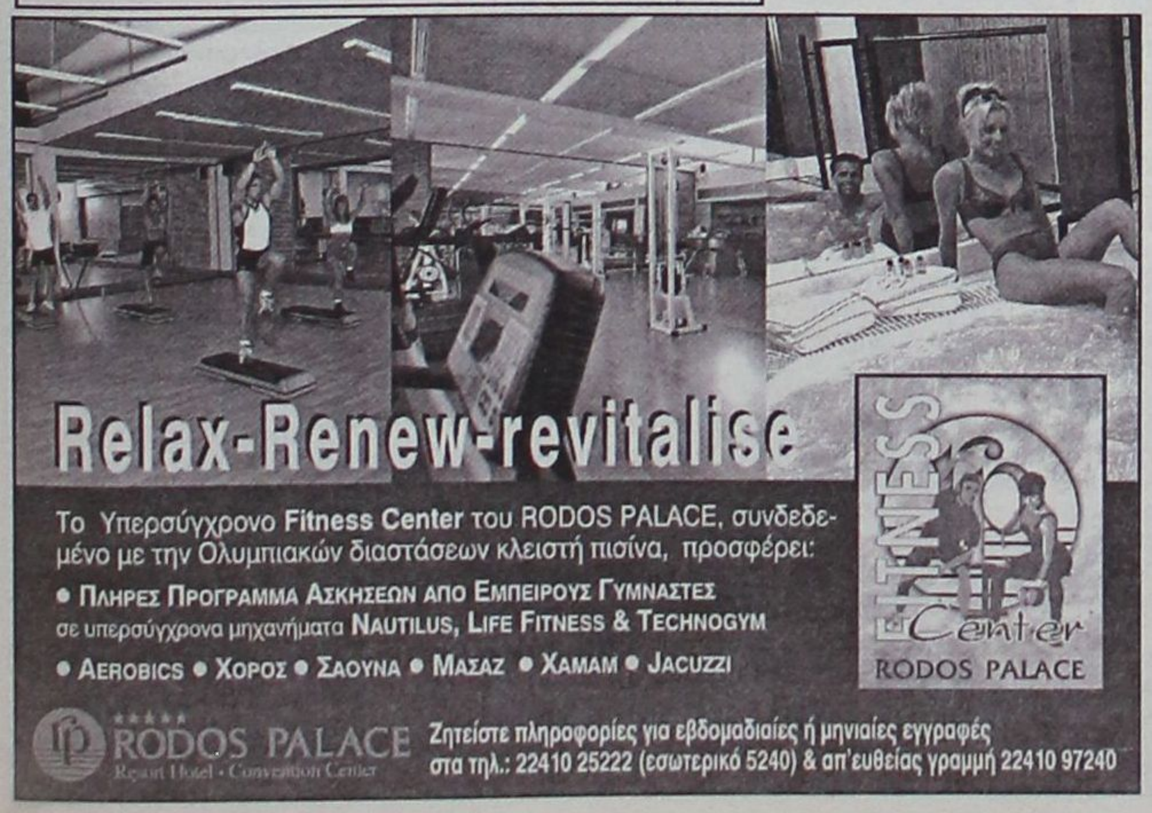

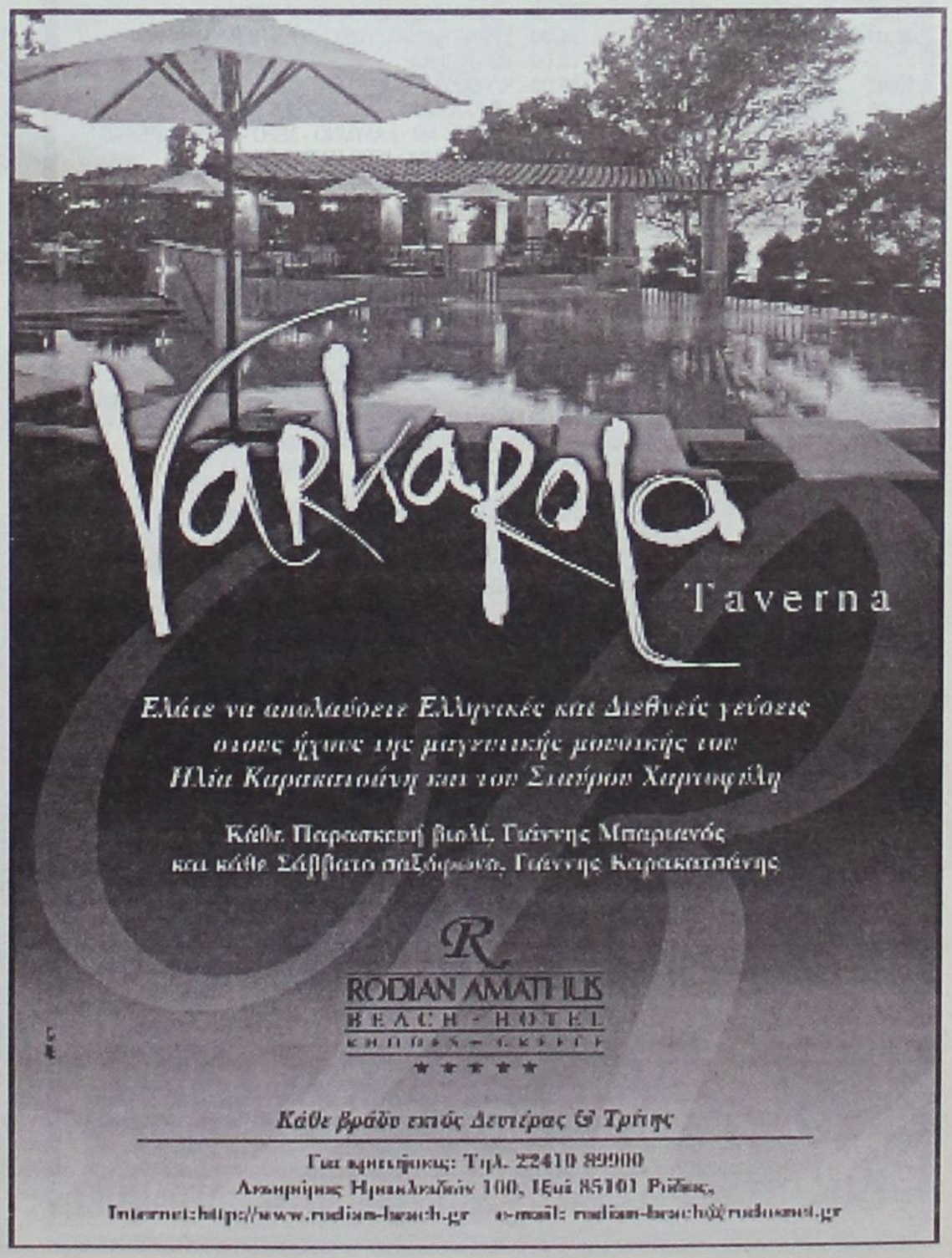



Στη Νομαρχία δικαιούνται να χαμογελούν: Το «τρέξιμο» αποδίδει, η ώρα της «συγκομιδής»

«Εξτρα» ένα δις στα ταμεία, οι εργολάβοι πιάνουν δουλειά

Πρώτη προτεραιότητα η επέκταση της νησίδας «Τζέρσεϋ» στην εθνική οδό Ρόδου - Λίνδου

Της **Χριστίνας Μέγα**

Τον πήχυ ιδιαιτέρως ψηλά, φαίνεται να έχει θέσει για την περίοδο που κλήθηκε να υπηρετήσει το νομό Δωδεκανήσου, η παρούσα νομαρχιακή αρχή!

Αποφασισμένη να παράγει σημαντικό έργο κατα την τετραετή θητεία της, ενέσκυψε με ιδιαίτερη σοβαρότητα και επιμονή στα θέματα που απασχολούν το νομό, δίνοντας πραγματική μάχη για την επίλυση τους.

Αντιμέτωπη με τραγικά οικονομικά αδιέξοδα, που της άφησε ως...παρακαταθήκη η προηγούμενη νομαρχιακή αρχή, η παρούσα διοίκηση υποχρεώθηκε να θέσει ως πρώτη της προτεραιότητα την εξασφάλιση πόρων, προκειμένου να κατορθώσει να προωθήσει θέματα του νομού.

Με το πείσμα που την χαρακτηρίζει,κατάφερε σε διάστημα μόλις έξι μηνών να γεμίσει τα άδεια ταμεία της Νομαρχίας, με το ποσό του 1,5 δισεκατομμυρίου δραχμών!

Έχοντας πλέον χρήματα να διαχειριστεί, η νομαρχιακή αρχή μπορεί και δίνει πλέον το «πράσινο φως» για εκτελέσεις έργων στο νομό, ενώ παράλληλα προχωρεί και στον σχεδιασμό των μελλοντικών της στόχων.

Σ' αυτούς περιλαμβάνεται η επέκταση της διαχωριστικής νησίδας ασφαλείας (τζέρσεϋ) επι της εθνικής οδού Ρόδου-Λίνδου, έργο άκρως σημαντικό, που αποτελεί και προεκλογική της δέσμευση!

Σε πρώτη φάση, όπως τουλάχιστον σχεδιάζεται, η επέκταση της νησίδας θα γίνει εως την περιοχή των Κολυμπίων, ενώ σε δεύτερη φάση, στόχος είναι αυτή να επεκταθεί εως την Λίνδο.

Αξίζει να σημειωθεί ότι ήδη έχει εξασφαλιστεί ποσό 400.000 ευρώ (ήτοι 136 εκατομμύρια δραχμές) για την μελέτη του έργου, η οποία -όπως έγινε γνωστόθα προκηρυχθεί άμεσα, ενώ σε καλό δρόμο βρίσκεται και η προσπάθεια για την χρηματοδότηση του έργου.

«Η επέκταση της νησίδας -δηλώνει ο αντινομάρχης κ. Στάθης Κουσουρνάς- είναι απο τις πρώτες προτεραιότητες μας σε επίπεδο έργων υποδομής, καθώς θεωρούμε ότι με αυτήν θα βελτιωθεί περαιτέρω η κυκλοφορία των οχημάτων και θα ελαχιστοποιηθούν ακόμη περισσότερο τα ατυχήματα».

Διαγράφοντας απο το πρόγραμμα την λέξη διακοπές, η νομαρχιακή αρχή έχει προγραμματίσει για το καλοκαίρι την προώθηση πολλών θεμάτων που χρήζουν άμεσης επιλύσεως.

Μεταξύ αυτών είναι και η ασφαλτόστρωση των οδικών δικτύων τόσο της ανατολικής, όσο και της δυτικής πλευράς του νησιού, η οποία αναμένεται να ξεκινήσει τον ερχόμενο μήνα, οπότε και θα εγκατασταθούν οι εργολάβοι, ενώ ήδη έχουν αρχίσει οι διαγραμμίσεις σε αρκετούς δρόμους.

Η προσπάθεια που καταβάλλει η νομαρχιακή αρχή για την επίλυση των προβλημάτων που απασχολούν το νομό, έχει αρχίσει να αποδίδει, γεγονός που αναγνωρίζεται πλέον απο τους φορείς και τους θεσμικούς παράγοντες της περιοχής μας.

Η δήλωση άλλωστε του α' αντιπροέδρου του Επιμελητηρίου Δωδεκανήσου κ. Σίμου Παρασκευά ότι «για πρώτη φορά νομαρχιακή αρχή στέκεται δίπλα στις παραγωγικές τάξεις», είναι χαρακτηριστική και καταδεικνύει την αναγνώριση των προσπαθειών αυτών!

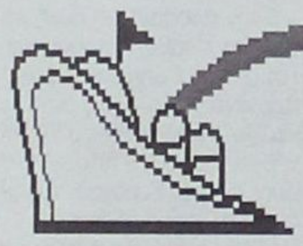

μια ξεχωριστή θέση στη θάλασσα

ΔΡΟΜΟΛΟΓΙΑ ΑΠΟ 7.07.2003 ΕΩΣ 31.07.2003

ΑΝΑΧΩΡΗΣΗ ΑΠΟ ΡΟΔΟ

ΗΜ/ΝΙΑ		ΠΛΟΙΟ	ΩΡΑ	ΠΡΟΟΡΙΣΜΟΣ
07.07	ΔΕΥΤΕΡΑ	ΠΑΤΜΟΣ	15.00	ΚΩ-ΚΑΛΥΜΝΟ - ΑΣΤΥΠΑΛΑΙΑ - ΠΕΙΡΑΙΑ
08.07	ΤΡΙΤΗ	ΡΟΔΟΣ	15.00	ΚΩ-ΚΑΛΥΜΝΟ-ΛΕΡΟ-ΠΑΤΜΟ-ΠΕΙΡΑΙΑ
09.07	ΤΕΤΑΡΤΗ	ΠΑΤΜΟΣ	15.00	ΣΥΜΗ-ΤΗΛΟ-ΚΑΛΥΜΝΟ-ΛΕΡΟ-ΠΑΤΜΟ-ΠΕΙΡΑΙΑ
		ΔΙΑΓΟΡΑΣ	18.00	ΚΩ - ΠΕΙΡΑΙΑ
10.07	ΠΕΜΠΤΗ	ΡΟΔΟΣ	15.00	ΚΩ-ΚΑΛΥΜΝΟ-ΛΕΡΟ-ΠΑΤΜΟ-ΠΕΙΡΑΙΑ
11.07	ΠΑΡΑΣΚΕΥΗ	ΠΑΤΜΟΣ	11.00	ΚΩ-ΚΑΛΥΜΝΟ-ΣΑΜΟ-ΘΕΣΣΑΛΟΝΙΚΗ
		ΔΙΑΓΟΡΑΣ	15.00	ΝΙΣΥΡΟ - ΚΩ - ΚΑΛΥΜΝΟ - ΛΕΡΟ - ΠΑΤΜΟ - ΠΕΙΡΑΙΑ
12.07	ΣΑΒΒΑΤΟ	ΡΟΔΟΣ	15.00	ΚΩ-ΚΑΛΥΜΝΟ-ΛΕΡΟ-ΠΑΤΜΟ-ΠΕΙΡΑΙΑ
13.07	ΚΥΡΙΑΚΗ	ΠΑΤΜΟΣ	15.00	ΚΩ-ΚΑΛΥΜΝΟ-ΛΕΡΟ-ΠΑΤΜΟ-ΠΕΙΡΑΙΑ
		ΔΙΑΓΟΡΑΣ	18.00	ΚΩ - ΠΕΙΡΑΙΑ
14.07	ΔΕΥΤΕΡΑ	ΡΟΔΟΣ	15.00	ΚΩ-ΚΑΛΥΜΝΟ - ΑΣΤΥΠΑΛΑΙΑ - ΠΕΙΡΑΙΑ
15.07	ΤΡΙΤΗ	ΠΑΤΜΟΣ	15.00	ΚΩ-ΚΑΛΥΜΝΟ-ΛΕΡΟ-ΠΑΤΜΟ-ΠΕΙΡΑΙΑ
16.07	ΤΕΤΑΡΤΗ	ΡΟΔΟΣ	15.00	ΣΥΜΗ-ΤΗΛΟ-ΚΑΛΥΜΝΟ-ΛΕΡΟ-ΠΑΤΜΟ-ΠΕΙΡΑΙΑ
		ΔΙΑΓΟΡΑΣ	18.00	ΚΩ - ΠΕΙΡΑΙΑ
17.07	ΠΕΜΠΤΗ	ΠΑΤΜΟΣ	15.00	ΚΩ-ΚΑΛΥΜΝΟ-ΛΕΡΟ-ΠΑΤΜΟ-ΠΕΙΡΑΙΑ
18.07	ΠΑΡΑΣΚΕΥΗ	ΡΟΔΟΣ	11.00	ΚΩ-ΣΑΜΟ-ΘΕΣΣΑΛΟΝΙΚΗ
		ΔΙΑΓΟΡΑΣ	15.00	ΝΙΣΥΡΟ - ΚΩ - ΚΑΛΥΜΝΟ - ΛΕΡΟ - ΠΑΤΜΟ - ΠΕΙΡΑΙΑ
19.07	ΣΑΒΒΑΤΟ	ΠΑΤΜΟΣ	15.00	ΚΩ-ΚΑΛΥΜΝΟ-ΛΕΡΟ-ΠΑΤΜΟ-ΠΕΙΡΑΙΑ
20.07	ΚΥΡΙΑΚΗ	ΡΟΔΟΣ	15.00	ΚΩ-ΚΑΛΥΜΝΟ-ΛΕΡΟ-ΠΑΤΜΟ-ΠΕΙΡΑΙΑ
		ΔΙΑΓΟΡΑΣ	15.00	ΚΩ - ΠΕΙΡΑΙΑ
21.07	ΔΕΥΤΕΡΑ	ΠΑΤΜΟΣ	15.00	ΚΩ-ΚΑΛΥΜΝΟ - ΑΣΤΥΠΑΛΑΙΑ - ΠΕΙΡΑΙΑ
22.07	ΤΡΙΤΗ	ΡΟΔΟΣ	15.00	ΚΩ-ΚΑΛΥΜΝΟ-ΛΕΡΟ-ΠΑΤΜΟ-ΠΕΙΡΑΙΑ
23.07	ΤΕΤΑΡΤΗ	ΠΑΤΜΟΣ	15.00	ΣΥΜΗ-ΤΗΛΟ-ΚΑΛΥΜΝΟ-ΛΕΡΟ-ΠΑΤΜΟ-ΠΕΙΡΑΙΑ
		ΔΙΑΓΟΡΑΣ	18.00	ΚΩ - ΠΕΙΡΑΙΑ
24.07	ΠΕΜΠΤΗ	ΡΟΔΟΣ	15.00	ΚΩ-ΚΑΛΥΜΝΟ-ΛΕΡΟ-ΠΑΤΜΟ-ΠΕΙΡΑΙΑ
25.07	ΠΑΡΑΣΚΕΥΗ	ΠΑΤΜΟΣ	11.00	ΚΩ-ΣΑΜΟ-ΘΕΣΣΑΛΟΝΙΚΗ
		ΔΙΑΓΟΡΑΣ	15.00	ΝΙΣΥΡΟ - ΚΩ - ΚΑΛΥΜΝΟ - ΛΕΡΟ - ΠΑΤΜΟ - ΠΕΙΡΑΙΑ
26.07	ΣΑΒΒΑΤΟ	ΡΟΔΟΣ		ΚΩ-ΚΑΛΥΜΝΟ-ΛΕΡΟ-ΠΑΤΜΟ-ΠΕΙΡΑΙΑ
27.07	ΚΥΡΙΑΚΗ	ΠΑΤΜΟΣ	15.00	ΚΩ-ΚΑΛΥΜΝΟ-ΛΕΡΟ-ΠΑΤΜΟ-ΠΕΙΡΑΙΑ
		ΔΙΑΓΟΡΑΣ	18.00	ΚΩ - ΠΕΙΡΑΙΑ
28.08	ΔΕΥΤΕΡΑ	ΡΟΔΟΣ	15.00	ΚΩ-ΚΑΛΥΜΝΟ - ΑΣΤΥΠΑΛΑΙΑ - ΠΕΙΡΑΙΑ
29.07	ΤΡΙΤΗ	ΠΑΤΜΟΣ	15.00	ΚΩ-ΚΑΛΥΜΝΟ-ΛΕΡΟ-ΠΑΤΜΟ-ΠΕΙΡΑΙΑ
30.07	ΤΕΤΑΡΤΗ	ΡΟΔΟΣ	15.00	ΣΥΜΗ-ΤΗΛΟ-ΚΑΛΥΜΝΟ-ΛΕΡΟ-ΠΑΤΜΟ-ΠΕΙΡΑΙΑ
		ΔΙΑΓΟΡΑΣ	18.00	ΚΩ - ΠΕΙΡΑΙΑ
31.07	ΠΕΜΠΤΗ	ΠΑΤΜΟΣ	15.00	ΚΩ-ΚΑΛΥΜΝΟ-ΛΕΡΟ-ΠΑΤΜΟ-ΠΕΙΡΑΙΑ

ΠΛΗΡΟΦΟΡΙΕΣ
ΚΕΝΤΡΙΚΟ ΠΡΑΚΤΟΡΕΙΟ ΡΟΔΟΥ

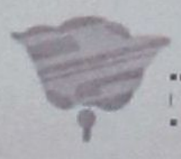

Δ·Α·Ν·Ε· SEA LINE
ΔΩΔΕΚΑΝΗΣΙΑΚΗ ΑΝΩΝΥΜΗ ΝΑΥΤΙΛΙΑΚΗ ΕΤΑΙΡΙΑ

ΑΥΣΤΡΑΛΙΑΣ 92, ΤΗΛ. ΠΡΑΚΤΟΡΕΙΟΥ:22410 43150 (10 ΓΡΑΜΜΕΣ)

Αν και έχουμε εθιστεί στις καθυστερήσεις...

Στο «παρά πέντε» η λειτουργία του Κέντρου Απεξάρτησης στη Ρόδο

Την ευχή να μην υπάρξει άλλη χρονοτριβή εκφράζει στη «Δράση» η πρόεδρος του ΟΚΑΝΑ Αννα Κοκκέβη

Στο τελικό στάδιο βρίσκονται οι διαδικασίες αποκατάστασης του κτιρίου, όπου θα στεγασθούν οι υπηρεσίες του Οργανισμού Καταπολέμησης Ναρκωτικών (Ο.ΚΑ.ΝΑ) στη Ρόδο!

Σημειώνεται ότι την υποχρέωση τόσο της αποκατάστασης του κτιρίου, όσο και της πλήρους καλύψεως του απο πλευράς εξοπλισμού - βάσει της προγραμματικής σύμβασης που υπεγράφη-την είχε αναλάβει ο Δήμος Ροδίων.

Το κτίριο, το οποίο πληροί όλες τις προδιαγραφές για την λειτουργία του Ο.ΚΑ.ΝΑ (έχει εξοπλισθεί ακόμη και με αλεξίσφαιρα τζάμια και κάμερες), υπολογίζεται να παραδοθεί προς χρήση την πρώτη εβδομάδα του Αυγούστου.

Ωστόσο, η καθυστέρηση έναρξης των εργασιών -που οφείλετο κυρίως σε γραφειοκρατικές διαδικασίες- φαίνεται να έχει προκαλέσει την δυσαρέσκεια των υπευθύνων του Οργανισμού Καταπολέμησης Ναρκωτικών, καθώς απο τότε που ανελήφθη η υποχρέωση αποκατάστασης και παράδοσης του κτιρίου, παρήλθε χρονικό διάστημα δύο περίπου χρόνων.

Το γεγονός είχε ως αποτέλεσμα να καθυστερήσει και το πρόγραμμα του Ο.ΚΑ.ΝΑ για την υποκατάσταση και απεξάρτηση των εθισμένων στις ναρκωτικές ουσίες ατόμων, ένα ζήτημα που απασχολεί έντονα την περιοχή μας.

Επισημαίνεται ότι απο πλευράς του Οργανισμού Καταπολέμησης Ναρκωτικών, έχουν περαιωθεί όλες οι διαδικασίες για την στελέχωση του παραρτήματος του στη Ρόδο και το μόνο που απομένει πλέον για την λειτουργία του, είναι η παράδοση του οικήματος όπου θα στεγασθούν οι υπηρεσίες του.

Είναι γεγονός πάντως, ότι με την απεμπλοκή των γραφειοκρατικών διαδικασιών, ο Δήμος Ροδίων κατάφερε να ολοκληρώσει τις εργασίες επισκευής του κτιρίου σε διάστημα τριών μηνών.

Μιλώντας στη «ΔΡΑΣΗ» η πρόεδρος του Ο.ΚΑ.ΝΑ κ. Άννα Κοκκέβη επισήμανε την μεγάλη καθυστέρηση που παρατηρήθηκε στο θέμα της παραδόσεως του κτιρίου, τονίζοντας ότι η υπόθεση αυτή εκκρεμεί 1,5 χρόνο.

Γνωρίζοντας ότι το πρόβλημα των ναρκωτικών στην περιοχή μας είναι μεγάλο, η κ. Κοκκέβη ευχήθηκε να μην υπάρξει και άλλη χρονοτριβή, προκειμένου -όπως υποστηρίζει- να λειτουργήσει άμεσα το πρόγραμμα υποκατάστασης και απεξάρτησης.

Σ' ό,τι αφορά την στελέχωση του Ο.ΚΑ.ΝΑ, η πρόεδρος του Οργανισμού δηλώνει ότι οι διαδικασίες έχουν ολοκληρωθεί, επισημαίνοντας ωστόσο ότι υπάρχει πρόβλημα εξευρέσεως ψυχιάτρου.

Τραγελαφική εκλογή επίκουρου καθηγητή στο Πανεπιστήμιο

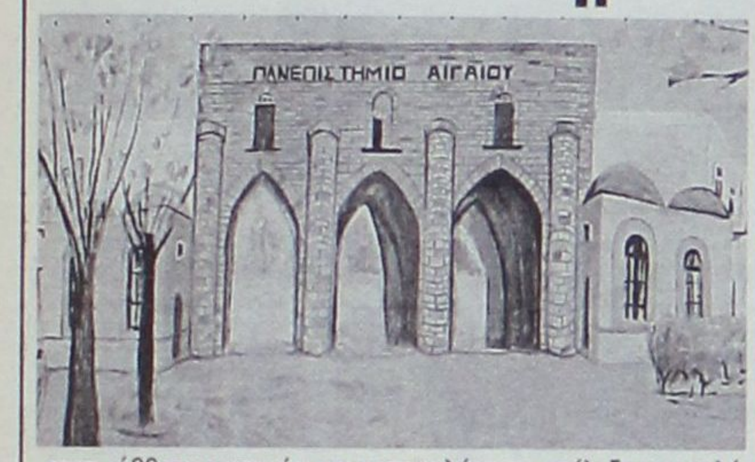

Σάββατο μεσημέρι και κατακαλόκαιρο επέλεξαν να εκλέξουν υποψήφιο για τη θέση της Εφαρμοσμένης Γλωσσολογίας στο παιδαγωγικό Τμήμα του Αιγαίου. Η εκλογή η οποία περιέργως ανεβλήθη τρεις φορές, απαιτούσε στην τελευταία συνεδρίαση, κατ' εξαίρεση πέντε ψήφους αντί τουλάχιστον έξι όπως προβλέπει ο νόμος.

Πώς πείσθηκε ο ένας εκ των τριών εισηγητών να εμφανισθεί την τελευταία στιγμή, ενώ προηγουμένως είχαν παραιτηθεί με έγγραφό τους και οι τρεις, ένας εκλέκτορας να καταφθάσει εσπευσμένως από Γερμανία, ενώ τρεις μέρες πριν έκανε ιατρικές εξετάσεις, κατά δήλωσή του κι ένας τρίτος, που επειδή θέλει να αλλάξει τμήμα ψήφισε υπέρ, ενώ με το ίδιο ατράνταχτο επιχείρημα σε προηγούμενη εκλογή ψήφισε ενάντια, είναι μια άλλη ιστορία.

Ενδιαφέρον όμως έχει και η επιχειρηματολογία επιλογής του ενός από τους τρεις υποψήφιους, μετά τον παράνομο αποκλεισμό δύο εκλεκτόρων.

Η μετάφραση του βιβλίου που παρουσίασε ο εκλεγείς, βρίθει λαθών – πολλών περισσότερων είναι αλήθεια από τις δεκάδες μηνύσεις που έχει καταθέσει, εξαιρώντας έτσι και πάλι διάφορους εκλέκτορές του. Η δε προηγούμενη εκλογή του βασίστηκε σε ιδιαίτερη ερμηνευτική αναφορά του Γραμματέα του ΥπΕΠΘ. Για την «εφαρμοσμένη γλωσσολογία» στο Παιδαγωγικό Τμήμα όμως, θα επανέλθουμε.

Αποκαρδιωτική η εικόνα στην αγορά

ΚΑΤΑΣΤΗΜΑΤΑ χωρίς πελάτες

Σήμερα η συνεδρίαση της Δημαρχιακής Επιτροπής

Μειωμένη είναι η κίνηση και το αγοραστικό ενδιαφέρον των επισκεπτών στα τουριστικότερα σημεία της νήσου Ρόδου. Η εικόνα που εμφανίζουν οι οργανωμένες εμπορικές αγορές είναι αποκαρδιωτική, γεγονός που έχει άμεσο αντίκτυπο στη γενικότερη τοπική οικονομία.



Παρά τις αναφορές των τοπικών αρχών, στην περιοχή της Ιαλυσού, ελάχιστοι είναι όλοι εκείνοι που εισέρχονται στα καταστήματα ή ακόμα και στα σνακ μπαρ για να ψωνίσουν ή να γευματίσουν. Κάτι αντίστοιχο συμβαίνει και με τις περιοχές Φαληρακίου, Μεσαιωνικής Πόλης και Κολυμπίων.

Στο όλο διαμορφωθέν κλίμα έρχονται για να προστεθούν προβλήματα που προκύπτουν από τη συμπεριφορά (αλλά και την αγωνία) που επιδεικνύουν οι καταστηματάρχες ενώπιον των τουριστών. Η συμπεριφορά αυτή, η παράνομη κατάληψη πεζοδρομίου και εν γένει κοινόχρηστων χώρων θα αποτελέσει το αντικείμενο συζήτησης στη συνεδρίαση της νομαρχιακής επιτροπής που θα συνεδριάσει, κατά πάσα πιθανότητα, αύριο.

Δημιουργώντας σοβαρότατα προβλήματα

Τουρκικός σταθμός παρεμβάλλεται στο σήμα του αεροδρομίου και ραδιοφώνων της Ρόδου

Σοβαρότατες παρεμβολές στις επικοινωνίες του αεροδρομίου Ρόδου, αλλά και στο σήμα επαγγελματικών ραδιοφωνικών σταθμών του νησιού, γίνονται από άγνωστο πομπό. Οι παρεμβολές ξεκίνησαν την περασμένη εβδομάδα και συνεχίζονται παρά τις αναφορές που έχουν γίνει για τα προβλήματα που προκαλεί ο παρεμβολέας.

Τόσο στο αεροδρόμιο, όσο και στο σήμα ραδιοφωνικών σταθμών ακούγεται ένα συνεχές σφύριγμα.

Για την πηγή του προβλήματος υπάρχουν μόνο εικασίες, καθώς δεν έχει γίνει έρευνα με ραδιογωνιόμετρο προκειμένου να προσδιοριστεί επακριβώς το σημείο εκπομπής. Οι **εκτιμήσεις αναφέρουν** πως πρόκειται για κάποιο καινούργιο ραδιοφωνικό σταθμό στην Τουρκία και το «σφύριγμα» είναι το δοκιμαστικό του σήμα.

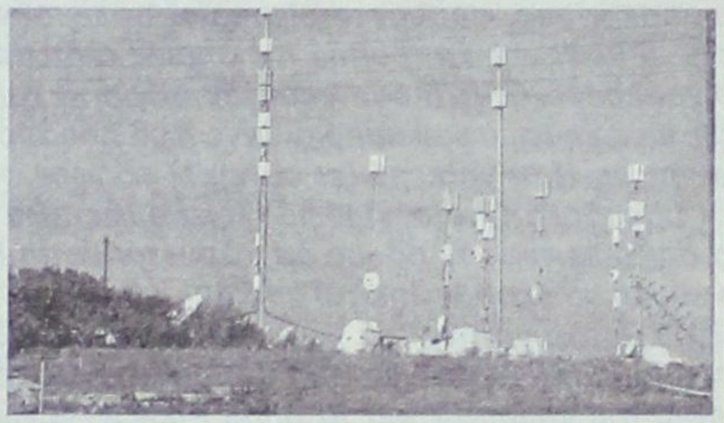

Το πρόβλημα είναι αρκετά σοβαρό και θα πρέπει να επέμβουν άμεσα τόσο το Υπουργείο Επικοινωνιών, όσο και το Υπουργείο Εξωτερικών προκειμένου να αποκατασταθεί η ομαλότητα.

cybarco

ΜΕΛΟΣ ΤΟΥ ΟΜΙΛΟΥ ΕΤΑΙΡΕΙΩΝ ΛΑΝΙΤΗ

ΑΘΗΝΑ • ΛΟΝΔΙΝΟ • ΛΕΥΚΩΣΙΑ • ΜΟΣΧΑ • ΜΠΑΧΡΕΪΝ • ΡΟΔΟΣ • ΚΡΗΤΗ

Η ΕΤΑΙΡΕΙΑ

Η CYBARCO Ανάπτυξη Ακινήτων Α.Ε. ανήκει στον όμιλο εταιρειών Λανίτη, που άρχισε τη δημιουργική δραστηριότητα της το 1986 και από τότε πρωτοπορεί στην επιχειρηματική ζωή της Κύπρου. Ο όμιλος εταιρειών Λανίτη καλύπτει ένα ευρύ φάσμα δραστηριοτήτων στον τραπεζικό (Λαϊκή Τράπεζα Κύπρου), τον τουριστικό - ταξιδιωτικό (Amathus Travel), τον ξενοδοχειακό (Amathus Beach, Paphos Amathus, Rodian Amathus Beach Resort), τον αγροτικό (Lanitis farm), τον Ναυτιλιακό (Amathus Navigation) και τον εμπορικό τομέα (εισαγωγές, εξαγωγές μέσω της N.P. Lanitis). Η CYBARCO Ανάπτυξη Ακινήτων Α.Ε. ιδρύθηκε στην Ελλάδα το 1994 και μέχρι σήμερα έχει ήδη ανεγείρει συγκροτήματα κατοικιών, καταστήματα, γραφεία, κτίρια και υποκαταστήματα τραπεζών αλλά και έργα οδοποιΐας στο νέο αεροδρόμιο των Σπάτων.

HELIOS RESORT

Την εκπληκτική τοποθεσία της Καλάθου, στον ήσυχο και γραφικό όρμο Βληχά στην ευρύτερηπεριοχή της Λίνδου, επέλεξε να αξιοποιήσει στη Ρόδο η CYBARCO Ανάπτυξη Ακινήτων Α.Ε. Το Helios Resort προσφέρει 2 διαφορετικούς τύπους 72μ² και 108 μ² κατοικιών οι οποίες περιλαμβάνουν κουζίνα, μπάνιο, W.C, 2 ή 3 υπνοδωμάτια τοποθετημένα διαμέσου οικοπέδων 1200 - 1500 μ² με υπέροχη θέα. Η φήμη της εταιρείας εγγυάται άριστη ποιότητα και υψηλή αισθητική με υλικά τα οποία σέβονται το περιβάλλον και το παραδοσιακό στυλ του νησιού.

Ειδικά χαρακτηριστικά

- Εκπληκτική θέα
- Περίφραξη
- Διαχείριση συγκροτήματος
- Ιδιωτικές πισίνες με εγκατάσταση bubble jet
- Ειδικά διαμορφωμένοι κήποι με φώτα, εξωτερικά φώτα και συστήματα ύδρευσης
- Κεντρικό σύστημα Air condition ζεστού και κρύου
- Ξύλινες πέργκολες
- Εξωτερικές επενδύσεις από φίντα πέτρα
- Τζάκια
- Ηλεκτρικά ανοιγόμενες πόρτες εισόδου πεζών και οχημάτων
- Ηλιακοί θερμοσίφωνες
- Παροχή για εγκατάσταση συστήματος συναγερμού
- Παροχή για δορυφορική κεραία σε κάθε δωμάτιο
- ISDN τηλεφωνικές γραμμές



"CAIRO PALACE" Εθνάρχου Μακαρίου 28 • Ρόδος
Τηλ: 22410 43484 • Fax: 22410 43485 • E-mail: rhodes@gr.cybarco.com
www.cybarco.gr

Χειμαρρώδης ο Σίμος Παρασκευάς, κλείνει τα στόματα των άσπονδων φίλων και επικριτών του, εντός και εκτός της τοπικής Νέας Δημοκρατίας ή όπου αλλού...

Σαν αυτόφωτος άνθρωπος δεν είμαι εργαλείο κανενός



«Στη Νέα Δημοκρατία δεν αξίζει να εκπροσωπείται από ανθρώπους ημιμαθείς»

Της **Μαίρης Φώτη**

Απαντήσεις σε όσους αμφισβητούν τις προθέσεις του για την επίλυση των προβλημάτων της Ρόδου μέσω της επιτροπής που συστάθηκε από το ΕΒΕΔ, δίνει με συνέντευξή του στη «Δράση» ο Σίμος Παρασκευάς.

Δηλώνει πως οποιαδήποτε αρνητική κριτική ασκείται προέρχεται από καιροσκόπους, αριβίστες οι οποίοι πολεμούν να υποβαθμίσουν τις προσπάθειες της επιτροπής της οποίας είναι πρόεδρος.

Αναφερόμενος στα όσα ακούγονται για τη χρονική περίοδο που επέλεξε να κινηθεί, αφού κάποιοι λένε πως προσπαθεί να επωφεληθεί βλέποντας τη Ν.Δ. να κερδίζει συνεχώς έδαφος, ξεκαθαρίζει ότι ο ίδιος δεν προσδοκά τίποτα. Προειδοποιεί όμως πως «όσο υπάρχει Ν.Δ. εγώ θα ασκώ κριτική σε όσους ασχολούνται με τη Ν.Δ. Δεν αξίζει σε αυτό το κόμμα να εκπροσωπείται από ημιμαθείς».

Ζητά να σταματήσει να χρησιμοποιείται από ορισμένους η καραμέλα ότι ο Σίμος Παρασκευάς στις δημοτικές εκλογές δεν στήριξε τον υποψήφιο του κόμματος για το Δήμο Ροδίων. «Εγώ δεν είμαι εργαλείο κανενός. Είμαι αυτόφωτος άνθρωπος» τονίζει χαρακτηριστικά.

Υποστηρίζει πως σε καμία περίπτωση ο κομματικός μηχανισμός της Ν.Δ. στα Δωδεκάνησα δεν μπορεί να σηκώσει το βάρος των επικείμενων βουλευτικών εκλογών, διότι δεν υπάρχει οργάνωση. «Η Ν.Ε. του κόμματος δέχεται από τώρα αιτήσεις των υποψηφίων σαν να πρόκειται για πανηγύρι. Ούτε για αστείο δεν έπρεπε να γίνει κάτι τέτοιο».

• Κύριε Παρασκευά το ΕΒΕΔ τον τελευταίο καιρό έκανε μια δυναμική επανεμφάνιση. Προχώρησε στη συγκρότηση επιτροπής, της οποίας είστε πρόεδρος, για να επιλυθούν τα σοβαρότατα προβλήματα της πόλης. Με ποιά αφορμή ξεκίνησε αυτή η προσπάθεια;

- Το Εμπορικό Επιμελητήριο είναι ένας φορέας ο οποίος καταγράφει τα προβλήματα των παραγωγικών τάξεων και ανάλογα ενεργεί ώστε να προλάβει τις τυχόν παρενέργειες που μπορεί να δημιουργηθούν.

Το ΕΒΕΔ δεν ασκεί εκτελεστική εξουσία, δεν έχει τη δυνατότητα να διορθώσει κάτι που πάει στραβά με νομοθετική ρύθμιση. Απλώς καταγράφει προβλήματα, τα επισημαίνει και αν επιθυμεί η κεντρική ή τοπική διοίκηση τα επιλύει.

Πάντως καθήκον του είναι να καταγράφει οποιαδήποτε προβλήματα προκύπτουν από την αλλαγή των νόμων, από τη λήψη διαφόρων αποφάσεων ή εκείνα που δυσκολεύουν τη βιωσιμότητα των επιχειρήσεων. Αυτή είναι η δουλειά του ΕΒΕΔ.

Βέβαια θα πρέπει να σημειωθεί ότι ενώ το Επιμελητήριο είναι θεσμοθετημένος σύμβουλος του κράτους, αντιμετωπίζεται από την ίδια την πολιτεία σαν να μην υπάρχει, με χαλαρότητα αλλά και απαξίωση. Δυστυχώς, φοβάμαι ότι αυτό δεν συμβαίνει μόνο από την κεντρική διοίκηση αλλά και από τους κοινοβουλευτικούς μας εκπροσώπους εδώ και αρκετά χρόνια.

Ας μην ξεχνάμε ότι το Επιμελητήριο Δωδεκανήσου και το 1995 είχε προχωρήσει και πάλι στη σύσταση παρόμοιας επιτροπής αφού κρίθηκε αναγκαίο να υπάρχει ένα συντονιστικό όργανο. Και βέβαια είναι γνωστό ότι δεν δημιουργούμε επιτροπή για τους τύπους και μόνο. Υπήρξα πρόεδρος και της επιτροπής του 1995 η οποία δεν λειτούργησε ποτέ, με υπαιτιότητα άλλων. Κάποιοι ενοχλήθηκαν από τη συλλογικότητα που υπήρχε διότι ήθελαν ο καθένας χωριστά να προβάλει το δικό του έργο και τις δικές του προσπάθειες.

Προχωρήσαμε στην επανίδρυση της επιτροπής διότι βλέπουμε ότι υπάρχει μεγάλη κρίση και ύφεση στην αγορά. Οποιαδήποτε αρνητική κριτική γίνεται για τη σύστασή της είναι ιδιοτελής από καιροσκόπους, αριβίστες οι οποίοι πολεμούν να υποβαθμίσουν τις προσπάθειές μας. Δεν δεχόμαστε κομπλεξικές συμπεριφορές. Σήμερα πρέπει όλοι να συσπειρωθούμε για να αντιμετωπίσουμε την κρίση που υπάρχει. Καλό θα είναι οι «ασχολούμενοι» με τα κοινά που ασκούν κριτική στην προσπάθειά μας να κλείσουν το στοματάκι τους, να μετρούν τις κουβέντες τους, να βοηθήσουν και να περιμένουν αποτελέσματα. Η κοινωνία γνωρίζει πολύ καλά ποιοί είναι και όσα αναφέρουν δεν καταγράφονται υπέρ τους.

Αυτή η τοπική κομματική οργάνωση δεν μπορεί να σηκώσει το βάρος των εθνικών εκλογών

• Δεν υπήρξε κάτι όμως που να στάθηκε αφορμή για αυτή την ενεργοποίηση;

- Η ανάγκη για επίλυση των προβλημάτων είναι αυτή που μας ώθησε να προχωρήσουμε όπως είχε γίνει και το 1995. Με τη δεδομένη ύφεση λογικό δεν είναι να ανασυσταθεί η επιτροπή; Τι θα έπρεπε να κάνουμε; Να μη λειτουργήσει η επιτροπή για να είναι κάποιοι ευτυχισμένοι; Το ΕΒΕΔ επισημαίνει τα προβλήματα και όποιος έχει τη διάθεση τα ακούει. Κι αυτός είναι εξάλλου και ο λόγος ύπαρξης του Επιμελητηρίου.

• Υπάρχει όμως και η ΔΕΤΑΠ που έχει συσταθεί. Τι έχει κάνει μέχρι σήμερα; Κάποιοι λένε ότι δεν ενεργοποιήθηκε ποτέ.

- Είναι βαθιά νυχτωμένοι όσοι υποστηρίζουν οτι η ΔΕΤΑΠ δεν ενεργοποιήθηκε ποτέ. Προσπαθούν να δημιουργήσουν εντυπώσεις. Η ΔΕΤΑΠ συστάθηκε για να ενημερώνει τους εμπόρους και τους επιχειρηματίες για τα νέα προγράμματα που υπάρχουν. Εχει προσφέρει μεγάλο έργο, έχει βοηθήσει σημαντικά στην υλοποίηση προγραμμάτων από επιχειρήσεις, έχει προσφέρει τα μέγιστα στην εξυγίανση των επιχειρήσεων και είναι γνωστή πανελλαδικά για το έργο της. Είμαστε απολύτα ικανοποιημένοι γιατί η προσπάθειά μας στέφθηκε με επιτυχία. Οι αμφισβητούντες τη ΔΕΤΑΠ έχουν ιδιοτελείς σκοπούς και δεν είναι αντικειμενικοί. Πιθανότατα κάποιους να μη βολεύει αυτή η επιτυχία ή έχουν κάτι άλλο στο πίσω μέρος του μυαλού τους.

RODOS 2400 CAIR

Επιλογή από την Ένωση Γάλλων Οινολόγων σαν ο μοναδικός εκπρόσωπος από τα κρασιά των Ελληνικών νησιών.

Χωρίς σχόλια . . . (δικά μας)



1000 VINS DU MONDE
LA SÉLECTION DES OENOLOGUES

ÎLES GRECQUES
RHODES CAIR RHODES

Rhodos 2400 1999

. . . La robe délicatement nuancée de tons verts augure l'élégance florale puis fruitée (pêche blanche) du nez. En bouche, l'ensemble est léger, voire aérien, et donne un excellent vin d'apéritif . . .
© 2000 Hachette Livre, Paris.

"Περιλαμβάνεται στον Φετινό Οδηγό ξένων (μη γαλλικών κρασιών) έχοντας κερδίσει άλλο ένα μετάλλιο στον έγκυρο διεθνή διαγωνισμό Vinalies International Οι δοκιμαστές το περιέγραψαν ότι έχει ανθώδη κομψότητα με άρωμα λευκών ροδάκινων και μια συνολικά αιθέρια ποιότητα. Ένα τέλειο απεριτίφ είπαν και ποιος είμαι εγώ να διαφωνήσω !" . . .
ATHENS NEWS 01/10/00 WINE OF THE WEEK

...Πρόκειται για ένα θαυμάσιο κρασί με γοητευτική κιτρινοπράσινη σχεδόν καναρινί ρόμπα και έντονη παρουσία CO_2. Στην μύτη εκφράζεται με δυνατά αρώματα εξωτικών φρούτων σε φόντο αρωματικών λουλουδιών, πεντακάθαρα και σταθερά. Διαθέτει γεύση ισχυρή ισορροπημένη και παχιά. Επίγευση αναπάντεχα μακρά και καθαρή...

Περιοδικό ΓΕΥΣΗ – *Τεύχος Νο 38*

ΕΣΤΙΑΤΟΡΙΟ - ΤΑΒΕΡΝΑ

«Η ΒΡΥΣΗ»

στην Ψίνθο

- Νοστιμότατα χωριάτικα φαγητά στον παραδοσιακό φούρνο
- Χωριάτικο ψωμί
- Και όπως πάντα τα ντόπια κρέατα του Κώστα Κατταβενού.

Ανοικτά κάθε μέρα από τις 12 το μεσημέρι Σας περιμένουμε

ΤΗΛ. 22410 - 50267

•Πάντως κάποιοι υποστηρίζουν ότι οι ενέργειές σας υποκρύπτουν πολιτικές σκοπιμότητες.

- Αν ήθελα να ασχοληθώ με την πολιτική θα το έκανα άλλες εποχές. Είναι δεδομένο ότι η ανανέωση που έγινε στο Επιμελητήριο έχει τη δική μου σφραγίδα και αν είχα πολιτικές σκοπιμότητες θα το είχα εκμεταλλευθεί. Μακριά από εμένα αυτοί οι χαρακτηρισμοί. Πιστεύω όμως ότι σε σχέση με εκείνους που έχουν πολιτικές φιλοδοξίες και είναι γνωστοί, υπάρχουν κι άλλοι με περισσότερες και καλύτερες δυνατότητες.

Υπάρχει διάθεση από το Διοικητικό Συμβούλιο του ΕΒΕΔ για επίλυση των προβλημάτων. Ο Σίμος προέκυψε πρόεδρος της επιτροπής επειδή διετέλεσε πρόεδρος και της προηγούμενης. Δεν προέκυψε επειδή το ήθελε ο Σίμος για να καταξιωθεί. Ο καθένας μας έχει την ιστορία του μέσα στην πόλη της Ρόδου. Είναι μικρή κοινωνία και ο καθένας καταγράφεται. Ο Παρασκευάς δεν ξεκίνησε να μπει μποστάρης και να πάρει το λάβαρο. Απλώς είχα την εμπειρία, ήμουν εκείνος ο οποίος προήδρευα και στην παλιά επιτροπή του Επιμελητηρίου και το Διοικητικό Συμβούλιο μου έκανε την τιμή να με προτείνει και πάλι για πρόεδρο. Δεν ξέρω κατά πόσο θα ανταποκριθώ ή όχι, ξέρω όμως ότι θα καταβάλω κάθε δυνατή προσπάθεια. Συναντηθήκαμε με το δήμαρχο Ροδίων και το νομάρχη Δωδεκανήσου ενώ αυτή την εβδομάδα θα συναντηθούμε με τον αστυνομικό διευθυντή, το λιμενάρχη και με το Διοικητικό Συμβούλιο του Λιμενικού Ταμείου. Με τις συναντήσεις αυτές ολοκληρώνεται ο κύκλος των επαφών μας. Μέσα στον Αύγουστο θα πραγματοποιηθεί έκτακτη σύγκλιση της ολομέλειας του Διοικητικού Συμβουλίου του Επιμελητηρίου προκειμένου να ενημερώσουμε για τις ενέργειές μας, αλλά και να ληφθούν αποφάσεις. Ελπίζουμε οι διοικούντες να συνεργαστούν γιατί αν πέσουν στην κριτική μας θα περάσουν δύσκολα. Αν δεν βρούμε ανταπόκριση θα κατονομάσουμε όλους όσοι δεν θελήσουν να συνεργαστούν μαζί μας για την επίλυση των προβλημάτων. Εχω την εντύπωση ότι όταν ασχολείσαι με τα κοινά, πέρα από την ικανοποίηση της φιλοδοξίας για τη συμμετοχή σου με αυτά, πρέπει να έχεις και την ικανοποίηση ότι επί των ημερών σου άφησες έργο. Αυτή είναι η πεμπτουσία της ανάμειξης των ενδιαφερομένων στα κοινά. Δεν μπορεί κάποιων το μοναδικό μέλημα να είναι πώς θα εμφανιστούν στην εξέδρα κάθε φορά που γιορτάζουμε μια εθνική επέτειο.

• Κύριε Παρασκευά το Επιμελητήριο μέχρι πού είναι αποφασισμένο να φτάσει για την επίλυση των προβλημάτων;

- Είναι γεγονός ότι η ύφεση δημιουργεί δυσάρεστες παρενέργειες στους επιχειρηματίες, στους εμπόρους και γενικότερα στην αγορά. Το μόνο καλό που προκύπτει σε περίοδο ύφεσης είναι ότι έχεις το περιθώριο να αναδιοργανωθείς, να ανασυνταχθείς, να βελτιώσεις τα έργα υποδομής και γενικά να γίνεις ανταγωνιστικός προορισμός. Σκοπός είναι να παρουσιάσουμε ένα νέο τουριστικό, ανταγωνιστικό προϊόν το οποίο θα έχει αποβάλει όλα τα προβλήματα του παρελθόντος.

Εμείς σαν Επιμελητήριο μπαίνουμε μπροστάρηδες σε αυτή την προσπάθεια και καλούμε όλους όσοι ενδιαφέρονται να συνδράμουν. Πρέπει άμεσα να επιλυθούν τα προβλήματα, να ολοκληρωθούν τα έργα υποδομής το ταχύτερο δυνατόν ώστε να είμαστε έτοιμοι να πουλήσουμε το τουριστικό μας προϊόν το οποίο όμως θα είναι αντάξιο των ανταγωνιστών προορισμών.

• Υπάρχει και ένα ανοιχτό ζήτημα όμως και αυτό είναι τα 20 δις δρχ του καζίνο.

- Δεν πιστεύω ότι τα 20 δις θα μας λύσουν το πρόβλημα.

• Θα βοηθήσουν όμως να γίνουν έργα υποδομής τα οποία χρειάζεται η πόλη της Ρόδου.

- Βεβαίως. Και θα τα διεκδικήσουμε. Τα 20 δις είναι συμβατική υποχρέωση του καζίνο και πρέπει να πιέσουμε να γίνουν έργα. Δεν υπάρχει κανείς που να έχει πει ότι δεν τα χρειαζόμαστε αυτά τα 20 δις. Παλαιότερα είχαν γίνει κάποιες προτάσεις από το δήμαρχο Ροδίων Γιώργο Γιαννόπουλο για το πώς θα μπορούσαν να αξιοποιηθούν αυτά τα χρήματα. Αυτή τη στιγμή δεν γνωρίζω σε ποιό σημείο βρίσκεται η διαδικασία.

Το Επιμελητήριο όμως δεν είναι ο φορέας εκείνος που πρέπει να ασχοληθεί με τη διεκδίκηση των χρημάτων. Υπάρχει η αντιπολίτευση του Δημοτικού Συμβουλίου που μπορεί να ασχοληθεί. Δεν θα μηδενίσουμε εμείς το έργο της αντιπολίτευσης για να πάρουμε τη θέση της. Υπάρχουν άνθρωποι εκλεγμένοι που θα πρέπει να ασχοληθούν με τη συγκεκριμένη υπόθεση. Αυτοί θα λογοδοτήσουν για τις πράξεις τους, αυτοί θα είναι αύριο πατριώτες ή εθνικοί μειοδότες. Εμείς τι μπορούμε να κάνουμε; Το Επιμελητήριο είναι ένας φορέας που ασχολείται με την επίλυση προβλημάτων. Δεν ανήκει σε κόμματα. Ο επιχειρηματίας μπορεί να ανήκει σε μια ιδεολογική παράταξη αλλά δεν την εκφράζει μέσα στους κόλπους του ΕΒΕΔ. Η προσέγγιση των προβλημάτων των παραγωγικών τάξεων δεν έχει χρώματα. Οταν δεν κυκλοφορεί χρήμα, δεν κυκλοφορεί σε καμία παράταξη, ούτε στην πράσινη, ούτε στη μπλε, ούτε στην κόκκινη ούτε σε οποιαδήποτε αλλη.

Από το 1974 έχω περάσει από πολλά στάδια ενασχόλησής μου με τα κοινά. Εκεί που πραγματικά καταγράφονται ουσιαστικά ζητήματα και εξάγονται σημαντικά συμπεράσματα είναι το ΕΒΕΔ. Δεν μετάνιωσα ούτε στιγμή που ασχολήθηκα με το Επιμελητήριο.

• Οι «άσπονδοι» φίλοι σας δηλώνουν πως ο Σίμος Παρασκευάς επέλεξε αυτή τη χρονική περίοδο να κινηθεί επειδή φαίνεται πως η Ν.Δ. πιθανότατα θα είναι η επόμενη κυβέρνηση. Ετσι λοιπόν λένε, ότι σπεύσατε να επωφεληθείτε.

- Δεν προσδοκώ από τη Ν.Δ. ούτε διορισμό, ούτε να με κάνει βουλευτή, ούτε νομάρχη ούτε δήμαρχο. Οσοι διαδίδουν αυτές τις φημολογίες, μάλλον κάτι άλλο έχουν στο μυαλό τους για τον εαυτό τους και πιστεύουν ότι θα τους σταθώ εμπόδιο. Να ξέρουν ότι όσο υπάρχει η Ν.Δ. εγώ θα ασκώ κριτική σε όσους ασχολούνται με τη Ν.Δ. Δεν αξίζει σε αυτό το κόμμα το οποίο, αποτελεί μία από τις σοβαρότερες μερίδες του εκλογικού σώματος να εκπροσωπείται από ημιμαθείς. Απαίτηση των οπαδών της Ν.Δ. είναι αυτοί που ασχολούνται με το κόμμα, να τους εκφράζουν, να έχουν πολιτικό λόγο, να έχουν άποψη. Είναι αδιανόητο για το νεοδημοκράτη οπαδό, να μην τον εκφράζει κανείς σήμερα. Επιτέλους πρέπει να σοβαρευτούμε. Εγώ συνειδητά ανήκω στο χώρο της Ν.Δ. Δεν θα μπορούσα ποτέ να είμαι σοσιαλιστής. Ορισμένοι φοβούνται ότι με την άνοδο της Ν.Δ. στην εξουσία κάποιες προσωπικότητες του παρελθόντος θα έρθουν και πάλι στο προσκήνιο και θα εκφράζουν τη γνώμη τους. Μα, αν εγώ υποτίθεται ότι ανήκω σε αυτές τις προσωπικότητες, δεν περιμένω να έρθει η Ν.Δ. στην εξουσία για να πω τη γνώμη μου. Εγώ τη λέω δυνατά έτσι κι αλλιώς. Δεν μπορούν κάποιοι να δεσμεύουν τη Ν.Δ. με ενέργειες που τις πληρώνει στη συνέχεια το κόμμα.

• Κατηγορηθήκατε όμως ότι αν και ανήκετε στο χώρο της Ν.Δ. και τον υπηρετείτε για πολλά χρόνια, εντούτοις προεκλογικά δεν στηρίξατε τον υποψήφιο του κόμματος για το Δήμο Ροδίων.

- Να σταματήσει πια να χρησιμοποιείται αυτή η καραμέλα. Δεν είμαι εργαλείο κανενός. Είμαι αυτόφωτος άνθρωπος. Εχω συσσωρευμένες πικρίες για το γεγονός ότι πάντοτε η Ν.Δ. στις δημοτικές και στις νομαρχιακές εκλογές έχανε από κινήσεις και ενέργειες δικών μας ανθρώπων οι οποίοι νόμιζαν ότι μπορούν περισσότεροι από ένας να διεκδικούν το δήμο ή τη νομαρχία. Αυτό είναι μέγα λάθος. Η Ν.Δ. συσπειρώνει ένα ποσοστό στην πόλη της Ρόδου το οποίο είναι μεγάλο, όμως δεν της δίνει την αυτοδυναμία για να κερδίσει. Δεν είναι δυνατόν να μην μπορούμε να κερδίσουμε τις δημοτικές εκλογές. Κάτι συμβαίνει και αυτό το κάτι ας το ονομάσουν όσοι γνωρίζουν τι γίνεται.

Ικανά στελέχη υπάρχουν στη Ν.Δ. Ο κομματικός μηχανισμός όμως ο οποίος θα τους αναζητήσει δεν υπάρχει διότι κινείται σε συγκεκριμένο περιβάλλον και σε συγκεκριμένο χώρο. Πρέπει να ενθαρρύνουμε τους νέους ανθρώπους να ασχοληθούν με την πολιτική. Κι αυτό είναι που φοβούνται σε μένα. Οτι ενθαρρύνω νέους ανθρώπους να ασχοληθούν με την πολιτική. Αυτή είναι η αγωνία τους και γι' αυτό συμπεριφέρονται και ενεργούν έτσι.

Η πολυδιάσπαση δεν μας ωφελεί και με τον τρόπο αυτό δεν υπάρχει περίπτωση να κερδίσουμε εκλογές. Δεν μπορεί να άγεται και να φέρεται η Ν.Δ. με πειθαναγκασμούς του στυλ εγώ κατεβαίνω υποψήφιος και εσείς κάντε ότι θέλετε. Αυτό είναι ό,τι χειρότερο μπορεί να συμβεί.

• Εγινε αυτό που λέτε κ. Παρασκευά;

-Δεν θα μπω εγώ σε αυτή τη λογική, να κρίνω αν έγινε ή όχι. Πρέπει οι επιλογές που γίνονται να απορρέουν από τη συσπείρωση όλων των δυνάμεων. Η συσπείρωση είναι αναγκαία. Δεν πιστεύω ότι οποιαδήποτε επιτυχία έχει πατρότητα και για την αποτυχία φταίνε πάντα οι άλλοι. Μεγάλο μερίδιο ευθύνης έχει και εκείνος που χάνει τις εκλογές.

• Πιστεύετε ότι ο μηχανισμός της Ν.Δ. στα Δωδεκάνησα μπορεί να σηκώσει το βάρος των επικείμενων βουλευτικών εκλογών;

- Οχι. Σε καμία περίπτωση δεν μπορεί. Καταρχήν δεν υπάρχει κομματικός μηχανισμός της Ν.Δ. στα Δωδεκάνησα και αυτό είναι αποδεδειγμένο. Οταν λέμε ότι υπάρχει κομματικός μηχανισμός εννούμε ότι υπάρχει οργάνωση. Βλέπετε εσείς να ισχύει κάτι τετοιο στην περιοχή μας; Για την κατάρτιση του ψηφοδελτίου θα πρέπει να βασανιστούν αρκετά πριν αποφασίσουν ποιοί τελικά θα το απαρτήσουν. Δεν μπορεί να συμπεριλαμβάνεται στο ψηφοδέλτιο όποιος εκδηλώνει ενδιαφέρον. Ποιοί είναι αυτοί που θα κρίνουν τελικά ποιός είναι κατάλληλος και ποιός όχι; Θα φτάσουμε πάλι στο παρά πέντε και θα πρέπει να επιλέξουμε από εκείνους που έχουν εκδηλώσει ενδιαφέρον. Κανείς δεν ασχολείται σοβαρά με την αναζήτηση υποψηφίων. Η Ν.Ε. του κόμματος δέχεται από τώρα αιτήσεις σαν να πρόκειται για πανηγύρι. Ούτε για αστείο δεν έπρεπε να γίνει κάτι τέτοιο. Με τον τρόπο αυτό ενθαρρύνουμε ανθρώπους ότι ίσως να είναι υποψήφιοι, οι οποίοι πιθανόν να μην είναι κατάλληλοι. Δεν φταίνε όμως εκείνοι, φταίνε αυτοί που τους δίνουν ελπίδες. Ετσι εγκλωβίζεται πάντα η Ν.Δ.





Αύξηση 11,13% στις αφίξεις Αυστριακών στη Ρόδο



Την πρώτη θέση στις επιλογές των Αυστριακών τουριστών έχει κατακτήσει η Ελλάδα και παρά τη γενικότερη κρίση έχει καταφέρει να εμφανίσει αύξηση σε ποσοστό 12%. Το στοιχείο αυτό δόθηκε από από τη μεγαλύτερη αλυσίδα ταξιδιωτικών γραφείων της Αυστρίας και σύμφωνα με τα όσα ανακοινώθηκαν η Ρόδος εμφάνισε αύξηση σε ποσοστό 11,13%.

Η επιτυχία αυτή της Ελλάδας, σύμφωνα με τις εκτιμήσεις του ΕΟΤ, οφείλεται στην πολιτική που ακολούθησε ο οργανισμός σχετικά με τη διαφήμισή του και στις πρωτοβουλίες του Γραφείου Αυστρίας που έχει ρίξει το βάρος στην παρουσίαση στις εκθέσεις, στη φιλοξενία δημοσιογράφων και στις δημόσιες σχέσεις. Σύμφωνα με στοιχεία του Γραφείου Αυστρίας του ΕΟΤ η πορεία των κρατήσεων για Ελλάδα και ανταγωνιστικούς προορισμούς μέχρι 9 Ιουνίου έχει ως εξής:

- Κέρκυρα +20,18%
- Χανιά +237,23%
- Κεφαλονιά +37,10%
- Μύκονος +16,46%
- Νάξος +6,48%
- Σκιάθος +6,44%
- Πάρος +6,52%
- Ρόδος +11,13%
- Ζάκυνθος +6,82%
- Θάσος +26,38%
- Αραξος +168,81%
- Κάρπαθος 13,72%
- Αθήνα -10,78%
- Θεσ/νίκη -6,77%
- Χίος -11,65%
- Σαντορίνη -16,92%
- Κως -3,38%
- Μυτιλήνη -20,86%
- Σάμος -4,00%
- Ηράκλειο -11,12%
- Η Κρήτη μέχρι στιγμής βρίσκεται στα περσινά επίπεδα





Ποιος θα πληρώσει για τη μεγάλη καταστροφή της περιουσίας;

Ατιμώρητοι οι υπαίτιοι

Ατιμώρητοι θα μείνουν οι υπαίτιοι του μεγαλύτερου σκανδάλου που έχει γνωρίσει η Ρόδος τα τελευταία χρόνια. Το κτίριο όπου μέχρι πριν δύο χρόνια στεγάζονταν το νοσοκομείο Ρόδου σήμερα είναι ερείπιο και προκειμένου να στεγαστούν σε αυτό υπηρεσίες και ασφαλιστικά ταμεία, απαιτείται η δαπάνη εκατομμυρίων ευρώ.

Οι διαπραγματεύσεις που έγιναν τις τελευταίες ημέρες για την αξιοποίηση του παλιού κτιρίου για τις ανάγκες του ΙΚΑ αποκάλυψε σε όλο του το μεγαλείο το μεγάλο σκάνδαλο της εγκατάλειψης και της καταστροφής που επήλθε. Μόλις δύο χρόνια έχουν περάσει από τότε που στο χώρο αυτό φιλοξενούνταν οι σημαντικότερες υποδομές υγείας ολόκληρου του Νότιου Αιγαίου. Σήμερα ο χώρος αυτός είναι άντρο εξαρτημένων ατόμων, εστία μόλυνσης και επικίνδυνη παγίδα για τους περαστικούς. Ολα τα παράθυρα είναι σπασμένα, οι πόρτες είναι κατεστραμμένες, τα γραφεία εγκαταλελειμμένα και όλα εκείνα που άλλοτε αποτελούσαν πηγή ζωής, σήμερα είναι απομεινάρια της απίστευτης καταστροφής.

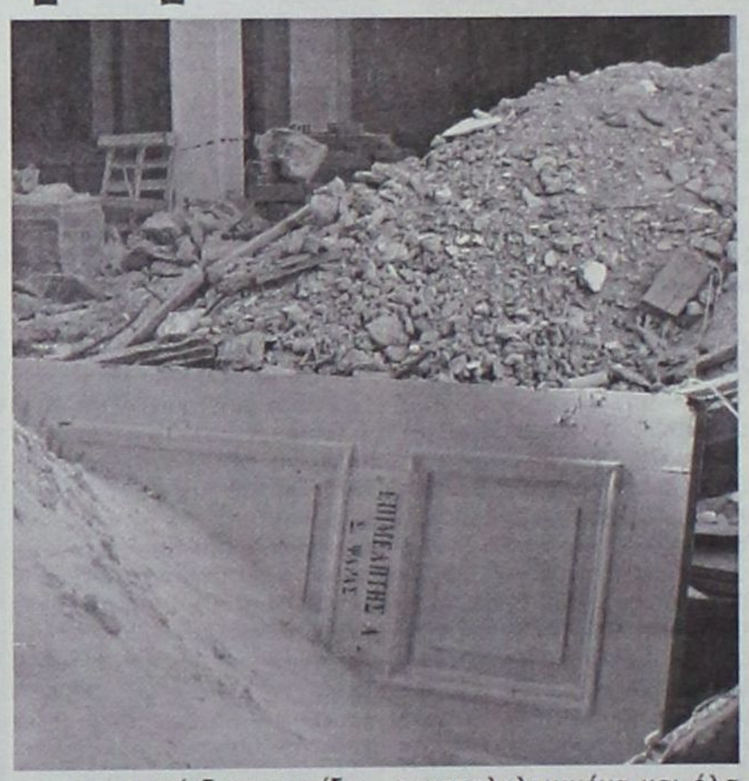

Η παρέμβαση του Εισαγγελέα είναι επιτακτική προκειμένου να αποδοθούν τα δέοντα σε όλους εκείνους που διαχειρίσθηκαν το Νοσοκομείο και τη διαδικασία μεταστέγασης στο κτίριο της συνοικίας των Αγίων Αποστόλων.

Μέσα στην πλήρη εγκατάλειψη του συγκεκριμένου χώρου, ο πατήρ Αθηναγόρας συνεχίζει να λειτουργεί στο παρεκκλήσι της Αγίας Αικατερίνης. Οι πιστοί της Ρόδου επισκέπτονται τακτικά το εκκλησάκι, παρακολουθούν τις λειτουργίες, τις ακολουθίες και βρίσκουν στο πρόσωπο του πατήρ Αθηναγόρα τον πνευματικό που θα τους οδηγήσει στη ψυχική και πνευματική κάθαρση. Ο ίδιος ο ιερέας διατηρεί ζωντανή την εκκλησιά και αποτελεί αχτίδα αισιοδοξίας ακόμα και για τα εξαρτημένα άτομα που αναζητούν έναν άνθρωπο για να τους βοηθήσει.

LINDOS memories
RESORT BEACH HOTEL

Στη μαγευτική περιοχή της Λίνδου δημιουργήσαμε ένα πανέμορφο ξενοδοχείο πέντε αστέρων με στόχο να ικανοποιήσει τις ανάγκες των πελατών που ενδιαφέρονται για ποιοτικές διακοπές. Χτισμένο κάτω από το ιστορικό βράχο του Ναβαρόνε όπου γυρίστηκε η ομώνυμη θρυλική ταινία, μια ανάσα από την αμμουδιά μπορεί κανείς να χαλαρώσει και ανανεωθεί από τη μαγευτική ομορφιά της αιγαιοπελαγίτικης θάλασσας.



Για κρατήσεις - πληροφορίες, μη διστάσετε να επικοινωνήσετε μαζί μας στα τηλέφωνα 22440 35000 έως 35099 fax 2244 48156

LINDOS memories
RESORT BEACH HOTEL

Εξήντα πολυτελή δωμάτια με αυτόνομο κλιματισμό, δορυφορική τηλεόραση, τηλέφωνο, χρηματοκιβώτιο, mini bar, και 24ωρη υπηρεσία δωματίου και 10 σουίτες με ονειρεμένη θέα υπόσχονται αξέχαστες διακοπές. Στο εστιατοριο οι επισκέπτες έχουν τη δυνατότητα να απολαύσουν εκλεκτές γεύσεις από ελληνική και διεθνή κουζίνα, φρέσκα ψάρια σε συνδυασμό με το κρασί της αρεσκείας τους. Δροσιστικοί χυμοί και εξωτικά ποτά σερβίρονται από το main και το pool bar.

Οι γραφειοκρατικές σπαζοκεφαλιές

Κάνουν δύσκολη τη ζωή των αγροτών

Ταλαιπωρίες χωρίς λόγο...

«ΜΑΣ ΚΑΝΟΥΝ δύσκολη τη ζωή», λένε οι αγρότες μας. «Αντί να μας διευκολύνουν για να κρατηθούμε στα χωράφια μας και στον τόπο μας, ολοένα εφευρίσκουν νέους τρόπους για να μας ταλαιπωρούν».

* Στις 31 αυτές λέξεις περικλείεται η αγωνία και η αντίδραση των γεωργών για τα όσα συμβαίνουν τελευταία...

ΜΕΤΑ την αναγγελία με... πλάγιο τρόπο ότι σταματούν οι στρεμματικές επιδοτήσεις για καλλιέργεια αμπελώνων, ελαιοδέντρων, πατάτας και σιτηρών, τώρα δημιουργούνται κι άλλα προσκόμματα.

* Όπως μας είπαν αγρότες του νησιού, για να εκριζώσει κάποιος ένα παλαιό αμπέλι του πρέπει να έχει μεγάλη αντοχή και υπομονή μέχρι να το φυτεύσει εκ νέου.

- Θα πρέπει, λένε, πριν την εκρίζωση να υποβάλει αίτηση στο Τμήμα Γεωργίας. Αφού καταθέσει την αίτηση, θα πρέπει να περιμένει να πάει επιτόπου γεωπόνος, για να διαπιστώσει ότι πράγματι υπάρχει παλαιό αμπέλι. Στη συνέχεια θα πρέπει να το εκριζώσει, να το οργώσει και να περιμένει ενάμισι τουλάχιστον χρόνο μέχρι να το φυτεύσει. Στο μεταξύ, μέχρι να πάρει το «πράσινο φως», οφείλει να προσκομίσει τις αποδείξεις πληρωμής για το όργωμα και το φρεζάρισμα. Και όχι μόνο!



ΕΠΙΠΛΕΟΝ οφείλει να πάρει χώμα από το υπό φύτευση χωράφι και να το προσκομίσει στο Εδαφολογικό Εργαστήριο για να γίνει χημική ανάλυση, ούτως ώστε να γνωρίζει τι λιπάσματα είναι απαραίτητα. Φυσικά, η ανάλυση γίνεται με την καταβολή 52,50 ευρώ ανά δείγμα!

* Κι όλη αυτή η διαδικασία για να επιδοτηθεί η αγορά των φυτευμάτων!

ΑΛΛΟ παράδειγμα ταλαιπωρίας –σε ετήσια βάση– είναι και οι δηλώσεις παραγωγής ελαιολάδου. Οι αγρότες καλούνται να προσκομίσουν στους συνεταιρισμούς της αποδείξεις παραγωγής ελαιολάδου, προκειμένου να υποβληθούν για την επιδότηση. Όμως τα ελαιοτριβεία γνωρίζουν τι παρήγαγε ο κάθε αγρότης και έχουν τις σχετικές λίστες. Προς τι, λοιπόν, η πρόσθετη ταλαιπωρία των αγροτών;

* Κι όλα αυτά συμβαίνουν σ' εποχές που το κόστος παραγωγής αυξάνεται, οι ασθένειες καταστρέφουν την παραγωγή τους, ενώ πολλά προϊόντα παραμένουν αδιάθετα ή πουλιούνται σε τιμές εξευτελιστικές...

Τ.Κ.

Από σήμερα θα ειδοποιούνται ταχυδρομικά οι επιτυχόντες

Βγήκαν τα αποτελέσματα του ΟΑΕΔ για την κάλυψη 148 θέσεων μέσω του Stage

Ολοκληρώθηκε η διαδικασία αξιολόγησης όλων εκείνων που διεκδικούν μία θέση στις υγειονομικές υπηρεσίες της Δωδεκανήσου με 18μηνη σύμβαση μέσω του προγράμματος Stage 2003 του ΟΑΕΔ. Η λίστα με τους επιτυχόντες βρίσκεται ήδη στα γραφεία της Τοπικής Υπηρεσίας του Οργανισμού στη Ρόδο.



Σύμφωνα με πληροφορίες της Δράσης, παρά το ενδιαφέρον που εκδηλώθηκε, τελικώς έμειναν προκηρυχθείσες θέσεις ακάλυπτες. Πρόκειται για εκείνες που αφορούν τον κλάδο της Νοσηλευτικής, των οδηγών ασθενοφόρων και των Π.Ε. Οικονομολόγων. Αρκετές από τις θέσεις αυτές έμειναν κενές λόγω των ιδιαίτερων ικανοτήτων που έπρεπε να διαθέτουν οι υποψήφιοι για να προσληφθούν. Ειδικότερα για να μπορέσει κάποιος να προσληφθεί ως οδηγός ασθενοφόρου έπρεπε να προσκομίσει βεβαίωση φοίτησης σε σχολή που αφορά στη διάσωση και την παροχή πρώτων βοηθειών.

Για το πότε θα καλυφθούν οι θέσεις αυτές θα αποφασίσει η διοίκηση του Οργανισμού.

Σε ό,τι αφορά τους επιτυχόντες, αυτοί θα ειδοποιηθούν με προσωπικές επιστολές τις οποίες και θα λάβουν τις επόμενες ημέρες. Η αξιολόγηση των αιτήσεων, όλων εκείνων που διεκδικούσαν μία από τις 148 θέσεις στη Δωδεκάνησο, έγινε με το σύστημα της μοριοδότησης.

Οι τοποθετήσεις των νεοπροσληφθέντων θα γίνουν άμεσα και με τον τρόπο αυτό θα δοθεί «ανάσα» σε όλες τις υπηρεσίες υγείας του Νομού.





Επί προσωπικού...

ΜΕ ΤΟΝ ΚΩΣΤΑ ΣΚΑΝΔΑΛΙΔΗ

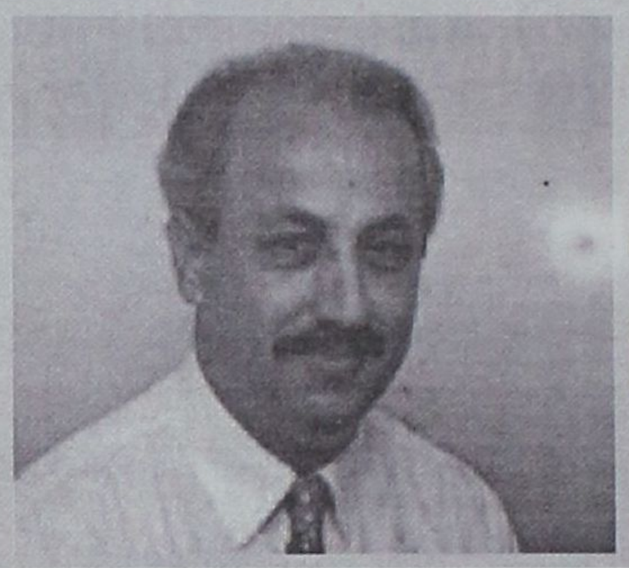

Πολιτικός, λογοτέχνης, μουσικός. Τρείς ιδιότητες, που πιστεύει ότι ισορροπούν τις αναζητήσεις του.

Ως δημόσιο πρόσωπο βρέθηκε πολλές φορές στο στόχαστρο των Μ.Μ.Ε. Τις σκληρές και άδικες επιθέσεις εναντίον του, τις αντιπαρέρχετο πάντα με αξιοπρέπεια, ωστόσο δεν κρύβει ότι αυτές επηρέασαν τη ζωή του. «Το επίθετό μου -δηλώνει- άλλες φορές το εισέπραξα και άλλες το πλήρωσα»!

Άνθρωπος της Αυτοδιοίκησης, υπηρέτησε τον Δήμο Ροδίων επι 12 χρόνια, τιμώντας το αξίωμα του δημοτικού συμβούλου.

Σήμερα, απο την θέση του γενικού γραμματέα, υπηρετεί και πάλι τον Δήμο Ροδίων, στοχεύοντας στο νοικοκύρεμα του!

1) Επι 12 χρόνια υπηρετήσατε τον Δήμο Ροδίων, τιμώντας το αξίωμα του δημοτικού συμβούλου. Σήμερα απέχοντας απ' αυτό, ποια είναι τα συναισθήματα σας;

- Ανάμικτα και σε πλήρη ισορροπία. Κριτής πάντοτε, η ίδια η κοινωνία.

2) Η μη εκλογή σας στις δημοτικές εκλογές του Οκτωβρίου, αποτέλεσε για πολλούς δυσάρεστη έκπληξη. Για σας;

- Φυσιολογικό αποτέλεσμα. Το δύσκολο είναι να αποδέχεσαι την ήττα σου.

3) Δεχθήκατε ιδιαίτερα σκληρή κριτική, αλλά και επιθέσεις που πολλές φορές άγγιζε τα επίπεδα της ύβρης. Τι συναισθήματα σας άφησε η επίθεση αυτή;

- Το επίθετό μου, άλλες φορές το "εισέπραξα" και άλλες το "πλήρωσα". Κανένα παράπονο. Με την ύβρη όμως ποτέ δεν συμφώνησα.

4) Νοιώσατε να επηρεάζεται η ζωή σας;

- Και να θέλεις να αποκρύψεις τον επηρεασμό, θα ήταν ψεύδος.

5) Τα δημόσια πρόσωπα βρίσκονται τελικά στο έλεος των Μ.Μ.Ε;

- Εξαρτάται και από το δημόσιο πρόσωπο και από το μέσο ενημέρωσης. Η ισοπέδωση δεν οφέλησε ποτέ ούτε τα πρόσωπα ούτε και τους θεσμούς.

6) Αναλάβατε τη θέση του γενικού γραμματέα στο Δήμο Ροδίων. Μεγάλη η ευθύνη;

- Απέναντι σε μια πόλη με ιστορία και με ανθρώπους όμορφους, η ευθύνη έχει μέγεθος.

7) Σκοπεύετε να προχωρήσετε σε τομές, ώστε και η λειτουργία των υπηρεσιών του Δήμου να γίνει πιο εύρυθμη, αλλά και οι πολίτες να εξυπηρετούνται καλύτερα;

- Συνεχής στόχος, το νοικοκύρεμα του Δήμου μας. Για τον πολίτη της Ρόδου, αξίζει να το εισπράττει ως αντα-μοιβή.

8) Γιώργος Γιαννόπουλος. Τι είναι για σας;

- Ανθρωπος, Φίλος, Πολιτικός, Δάσκαλος.

9) Πως σχολιάζετε την στάση της αντιπολίτευσης σήμερα;

- Η επιλογή είναι αποκλειστικό δικαίωμα του καθενός. Ολοι κρινόμαστε.

10) Πιστεύετε όπ εισήχθησαν νέα «ήθη» στην πολιτκή;

- Στην πορεία του ανθρώπου, ισχύει πάντα η ρήση "νέοι καιροί νέα ήθη". Και υπάρχουν πάντοτε οι νέοι καιροί.

11) Πολιτικός, συγγραφέας, μουσικός. Ποιο απο τα τρία σας εκφράζει περισσότερο;

- Και τα τρία, μου είναι απαραίτητα. Με ισορροπούν στις αναζητήσεις μου.

12) Αν πρόσθετα και τη λέξη παππούς, τι θα διαλέγατε;

- Όλα αυτά ξανά με πρόθεμα τη λέξη παππούς. Αμετανόητος γαρ!

13) «Το παιδί του παιδιού μου, δυο φορές παιδί μου»;

- Νομίζω πως αυτό ακριβώς είναι το απόγειο της ευτυχίας, το ολόκληρο της ζωής.

14) Λόγω της ενασχόλησης σας με τα κοινά, είναι λογικό να λείπετε αρκετές ώρες απο το σπίτι. Τι λέει η σύζυγος σας γι' αυτό;

- Δεν λέει. Με τη σιωπή της το αποδέχεται ως γεγονός και εγώ με τη δική μου σιωπή την ευχαριστώ. Είναι μια σιωπή κατανόησης και αλληλεγγύης.

15) Συνεχίζετε να έχετε φιλοδοξίες ή πιστεύετε ότι η ζωή σας έδωσε όπ περιμένατε;

- Δηλώνω ευνοημένος της ζωής και με το παραπάνω. Φιλόδοξος, όχι. Αισιόδοξος ναι. Πλεονέκτης, ποτέ. Ορα-ματιστής και ρομαντικός οπωσδήποτε ναι. Το θέμα είναι τα δύσκολα, να τα κάνεις εύκολα.

RODOGAZ
Στη Ρόδο από το 1963



• Διανομή φιαλών υγραερίου κατ' οίκον
τηλέφωνα παραγγελιών 22410-64409 - 094 528212
• Διανομή χύμα υγραερίου
• Πώληση καυστήρων και λεβήτων υγραερίου
για κεντρικά συστήματα θέρμανσης
• Θερμαντικά σώματα



Διεύθυνση εργοστασίου: Καναμάτ Ρόδου • Τηλ: 22410-62649
Διεύθυνση πρατηρίου: Αυστραλίας 50 • τηλ: 22410-34244-5

Κώστας Καίσερλης: Κυρίαρχος ο ρόλος των πολιτών και της οργανωμένης βάσης των κομμάτων στη συγκρότηση των ψηφοδελτίων του ΠΑΣΟΚ

Ο ΚΩΣΤΑΣ Καίσερλης είναι από τα στελέχη εκείνα του ΠΑΣΟΚ που δεν λιποψυχεί. Το είδος, ως γνωστόν, σπανίζει εσχάτως στους κόλπους της κυβερνητικής παράταξης. Μπορεί να αφήνει να εννοηθεί ότι τα σημάδια κόπωσης μπορεί να υπάρχουν και να καταγράφονται σε πρόσωπα, όμως το «προοδευτικό κίνημα», λέει, μπορεί να βρει τη ...γιατρειά του μέσα από την ανανέωση. Όπως κι αν ορίζεται αυτή.

Υπερασπίζεται την κυβέρνηση του Κώστα Σημίτη και τις επιτυχίες της, σημειώνοντας με έμφαση τους «νικηφόρους αγώνες» που δίνει και συνεχίζει «αταλάντευτη». Στον αντίποδα η Νέα Δημοκρατία, και ο Κώος πολιτικός ακόμα ψάχνει τι πρεσβεύει και τι προτείνει η αξιωματική αντιπολίτευση. «Στις μεγάλες προσπάθειες και στους αγώνες η Νέα Δημοκρατία ήταν πολέμια» δηλώνει ο κ. Καίσερλης, κατηγορώντας την ουσιαστικά για εύκολες κρίσεις και ανέξοδες υποσχέσεις.

ΜΕΣΑ από τη συστράτευση των «δημοκρατικών δυνάμεων» η νίκη μπορεί να έλθει, ελπίζει ο Κώστας Καίσερλης και στη μάχη αυτή θα είναι παρών. Αρκεί, οι επιλογές των προσώπων που θα συγκροτήσουν το ψηφοδέλτιο του ΠΑΣΟΚ στα Δωδεκάνησα να αναδειχθούν μέσα από εσωκομματικές διαδικασίες και τη συμμετοχή των τοπικών «κοινωνιών».

Αυτές οι τοπικές κοινωνίες, οι ίδιοι οι πολίτες, που μάλλον δεν θα ανεχθούν «σωτήρες» και «ουρανόπεμπτους». Που δεν υπάρχουν κιόλας...

Εξαιρετικό ενδιαφέρον παρουσιάζουν οι θέσεις του Κώστα Καίσερλη για τα τοπικά μας πράγματα, και δη για το πώς επιδιώκουμε την ανάπτυξη στο νησί της Ρόδου



Μπήκαμε στη τελική ευθεία προ των εθνικών εκλογών. Είναι υπαρκτή η κόπωση στο Κυβερνών Κόμμα? Υπάρχει διάθεση και αισιοδοξία για αγώνες και για μια νέα νίκη?

- Σε κάθε άνθρωπο η μάχη για μια καλύτερη ζωή είναι έμφυτη, είναι καθημερινή και δεν σταματά ποτέ.

Στις οργανωμένες κοινωνίες, οι εκπρόσωποι των πολιτών εκφράζουν πάντοτε την αγωνιστική αυτή διάθεση και πιέζονται από τους ίδιους του πολίτες για παραγωγή έργου ώστε οι άνθρωποι να καλυτερέψουν τη ζωή τους και οι κοινωνίες να προοδέψουν.

Η κόπωση σημαίνει θάνατος, σημαίνει συντήρηση, σημαίνει κατάθεση των όπλων. Αυτά τα χαρακτηριστικά δεν ήταν ποτέ γνωρίσματα του προοδευτικού χώρου και των δημοκρατικών κινημάτων που για αιώνες έχουν δώσει αγώνες και έχουν προσφέρει θυσίες για μια καλύτερη ζωή, για την αξιοπρέπεια του ανθρώπου για δικαιοσύνη και δημοκρατία.

Σωτήρες και ουρανόπεμπτοι στη σημερινή εποχή δεν υπάρχουν

«Ηταν οι αγώνες του ΠΑΣΟΚ και των κυβερνήσεών του που οδήγησαν τη χώρα σε ασφαλή λιμάνια. Σε αυτούς τους αγώνες η Νέα Δημοκρατία απείχε, ήταν πολέμιος»

Σ' αυτούς τους αγώνες είναι φυσικό να υπάρχουν απώλειες, να δημιουργούνται κρίσεις, ή από κάποιους φαινόμενα κόπωσης. Όμως το προοδευτικό κίνημα ήταν και θα συνεχίσει να είναι ενιαίο και συνεχώς ανανεούμενο γιατί διαφορετικά η ζωή και η εξέλιξη της θα σταματούσε.

Απλά οι σημερινοί αγώνες είναι περισσότερο πολύπλοκοι, απαιτούν λεπτούς χειρισμούς, μεθοδικότητα, εξειδικευμένες γνώσεις και μεγαλύτερη υπευθυνότητα, γιατί οι αντίπαλοι των αδυνάτων και των μεσαίων στρωμάτων, των απλών ανθρώπων, είναι εντελώς διαφορετικοί από αυτούς που γνωρίζαμε μόλις πριν από 20 χρόνια.

Σ' αυτούς τους σύγχρονους αγώνες το προοδευτικό κίνημα, υπό την ηγεσία του Κώστα Σημίτη δίνει νικηφόρους αγώνες και είναι βέβαιο ότι θα συνεχίσει αταλάντευτα αυτή την πορεία.

Αναφέρεσθε στα προοδευτικά κινήματα και στους αγώνες που έχουν δώσει, διαχωρίζοντας έτσι το ΠΑΣΟΚ από την Νέα Δημοκρατία. Στα καθημερινά προβλήματα όμως των πολιτών και στην αναμονή επίλυσης τους ο διαχωρισμός δεν είναι εμφανής για να μην αναφέρω τις δημοσκοπήσεις που προσφέρουν μεγαλύτερη εγγύηση επίλυσης στο κόμμα της αντιπολίτευσης.

- Στην εξέλιξη των κοινωνιών οι προσπάθειες και οι αγώνες ήταν πάντοτε διαχρονικοί και ποτέ αποσπασματικοί. Γιατί το αποσπασματικό είναι και ευκαιριακό.

Για να φθάσουμε σήμερα να μιλάμε για την επίλυση των καθημερινών προβλημάτων, για τα οποία ο πολίτης απαιτεί πλέον ποιότητα, αποτελεσματικότητα και οικονομία, έπρεπε να περάσουμε απαραίτητα από κάποια άλλα στάδια. Έπρεπε να ανατραπεί το κατεστημένο της ολιγαρχίας και του πλούτου και να βγούν από το περιθώριο της κοινωνικής, της πολιτικής και της οικονομικής ζωής εκατομμύρια πολιτών, που το 1970 βρισκόντουσαν στην καταπίεση και στην εξαθλίωση. Ήταν οι αγώνες του ΠΑΣΟΚ για την δημοκρατία, την δικαιοσύνη και την ισότητα της περιόδου του 70 και του 80.

Για να εδραιωθεί η δημοκρατία που κατακτήσαμε, έπρεπε στις σύγχρονες ραγδαίες εξελίξεις τις παγκοσμιοποίησης και της μιάς υπερδύναμης να ισχυροποιήσουμε την θέση της χώρας μας στον χώρο των ισχυρών της Ευρώπης. Να μην μείνουμε στο περιθώριο και στην αστάθεια των τριτοκοσμικών χωρών. Ήταν οι αγώνες του ΠΑΣΟΚ και των Κυβερνήσεων του την δεκαετία του 90 και μέχρι σήμερα που οδήγησαν τη χώρα σε ασφαλής λιμάνια.

Σ' αυτές τις προσπάθειες και σ' αυτούς τους αγώνες η Νέα Δημοκρατία απείχε, ήταν πολέμιος.

Σήμερα στο τρίτο στάδιο της εξέλιξης της χώρας. Στο στάδιο της μετεξέλιξης της σε σύγχρονη δημοκρατία στην οποία οι πολίτες της θα απολαμβάνουν τα αγαθά της οικονομικής και πολιτικής σταθερότητας σε ισότιμη βάση με τους πολίτες των αναπτυγμένων ευρωπαϊκών κρατών, δηλαδή τις δημόσιες υπηρεσίες και τις κοινωνικές παροχές, έρχεται η Νέα Δημοκρατία να κρίνει και να υποσχεθεί. Είναι παρούσα και πλειοδοτεί. Χωρίς να μας λέει πως. Γιατί αν αναφέρει τους τρόπους της επίλυσης των καθημερινών προβλημάτων τότε θα κατανοήσουμε υπέρ ποίων συμφερόντων θα στραφεί.

Μας λέτε ότι υπάρχει σχέδιο και ότι οι δυνάμεις του ΠΑΣΟΚ είναι συντεταγμένες και έτοιμες για μια τέταρτη κατά σειρά εκλογική νίκη.

-Ο Πρόεδρος του Κινήματος και τα στελέχη του έχουν αποδείξει ότι ξέρουν να κατακτούν τους μεγάλους στόχους που θέτουν. Και ότι ορθά ιεραρχούν τους στόχους ανάλογα με τις απαιτήσεις των καιρών και τις δυνατότητες της χώρας.

Η ένταξη μας στον σκληρό πυρήνα των Κρατών της Ευρωπαϊκής Ένωσης και στην ΟΝΕ. Η ένταξη της Κύπρου στην Ευρωπαϊκή Ένωση και οι πρωτοβουλίες για την επίλυση των εθνικών κυριαρχικών δικαιωμάτων μας με την Τουρκία είναι πρωτοφανής επιτυχίες που καταχτήθηκαν εξ αιτίας της σοβαρότητας, της μεθοδικότητας και της σκληρής δουλειάς.

Αυτές η επιτυχίες είναι εγγύηση για το νέο μεγάλο επόμενο στάδιο που αφορά την σύγκλιση της χώρας με τα Κράτη της Ευρώπης σε όλα τα επίπεδα των θεσμών, της διοίκησης και των δημοσίων και κοινωνικών παροχών και υπηρεσιών. Είμαι βέβαιος ότι η συστράτευση των προοδευτικών δυνάμεων, του ΠΑΣΟΚ και της Κυβέρνησης θα φέρουν τη νίκη για την συνέχιση του εκσυγχρονιστικού έργου στη χώρα.

Στην Δωδεκάνησο η μάχη θα δοθεί αφενός στην κατάρτιση των ψηφοδελτίων και αφετέρου στους πολιτικούς και αναπτυξιακούς στόχους που θα παρουσιάσουν τα κόμματα. Αλήθεια τι γίνεται με τους εν δυνάμει υποψήφιους για την κατάρτιση του ψηφοδελτίου του ΠΑΣΟΚ.

Όπως είναι γνωστό στους σημερινούς Βουλευτές μας, προστίθενται ως ενδιαφερόμενοι για την συμμετοχή τους στο Ψηφοδέλτιο και μια σειρά αξιόλογων στελεχών του ΠΑΣΟΚ.

Είναι γνωστό ότι ο καθορισμός των διαδικασιών επιλογής και η επιλογή τους θα ξεκινήσει το προσεχές Φθινόπωρο. Πίστευα και συνεχίζω να πιστεύω ότι η κατάρτιση ενός ψηφοδελτίου είναι ιδιαίτερα σημαντική υπόθεση αφού πέραν των άλλων με την σύνθεση του ψηφοδελτίου προσδιορίζεται η πολιτική ποιότητα του κόμματος και η δυναμική που κρύβει μέσα του.

Επίσης πίστευα και συνεχίζω να πιστεύω και γι' αυτό θα αγωνισθώ ότι κυρίαρχο ρόλο στην κατάρτιση κάθε ψηφοδελτίου θα πρέπει να έχουν οι τοπικές κοινωνίες και η οργανωμένη βάση των κομμάτων.

Θεωρώ ότι έχουμε εισέλθει σε μια νέα εποχή όπου οι πολίτες πρέπει να έχουν τον αποκλειστικό λόγο για εκείνους που θα ήθελαν να εκπροσωπήσουν τα συμφέροντα τους στο κοινοβούλιο.

Σωτήρες και ουρανόπεμπτοι στην σημερινή εποχή δεν υπάρχουν.

Αν καταλάβαμε καλά είσθε υπέρ της αλλαγής του εκλογικού νόμου που θα οδηγήσει στο σπάσιμο των εκλογικών περιφερειών και στην δημιουργία μονοεδρικών.

Σαφώς είμαι υπέρ αυτού του μέτρου. Και φυσικά η σταδιακή εφαρμογή του θα πρέπει να είναι άμεση.

Αντιλαμβάνεσθε ότι οι σημερινές συγκυρίες και κυρίως η οικονομική κρίση του τουρισμού θα επηρεάσει το εκλογικό αποτέλεσμα?

Είναι αλήθεια ότι είναι εμφανής η κρίση που πλήττει κυρίως τις μικρομεσαίες τουριστικές επιχειρήσεις. Οι αιτίες είναι πολλές και οφείλονται σε εξωγενείς αλλά και ενδογενείς αδυναμίες. Για παράδειγμα η εκτεταμένη οικονομική ύφεση που υπάρχει στα Ευρωπαϊκά Κράτη μας επηρεάζει απόλυτα και άμεσα. Η παγκοσμιοποίηση επίσης και το άνοιγμα των αγορών θα μας επηρεάζει πλέον συνεχώς και θα μας οδηγεί ολοένα και περισσότερο στον σκληρό ανταγωνισμό με δεκάδες άλλες τουριστικές περιοχές και στην ανάγκη αύξησης της ποιότητας και της παραγωγικότητας σε συνάρτηση με την μείωση των τιμών.

Εκείνο που προέχει είναι να αντιληφθούμε τις δικές μας τοπικές ευθύνες και υποχρεώσεις και στον βαθμό που μας αναλογεί, και ο βαθμός αυτός είναι ιδιαίτερα μεγάλος, να προσανατολίσουμε άμεσα τις τοπικές δυνάμεις μας προς τις νέες κατευθύνσεις και ανάγκες.

Τα ανέφερα αυτά γιατί πίστευα και πιστεύω ότι η κάθε Κυβέρνηση έχει τις δικές της ευθύνες στην πορεία ανάπτυξης του τόπου, αλλά στο μεγαλύτερο ποσοστό, ιδιαίτερα σήμερα, με την μεγάλη αποκέντρωση των εξουσιών, τις ευθύνες τις έχουν και οι τοπικές κοινωνίες.

Η κρίση λοιπόν και η καταδίκη μιας Κυβέρνησης για θέματα που την ευθύνη για την καλή λειτουργία τους την έχουν τρίτοι, είναι αποπροσανατολισμός που πολλές φορές έντεχνα καλλιεργείται, με τραγικά αποτελέσματα για ένα τόπο που ψάχνει να βρει τον ορθό δρόμο.

Αυτό που ενδιαφέρει εμένα είναι μέσα από μια εκλογική διαδικασία να αποδώσεις τα του Καίσαρος, με σκοπό τον εντοπισμό των πραγματικών λαθών και παραλήψεων και την επιλογή των καλύτερων προτάσεων.

Μήπως με αυτό τον τρόπο προσπαθείτε να μειώσετε τις ευθύνες της Κυβέρνησης?

- Ίσως δεν είναι της παρούσης, αλλά οφείλω να σας πω μερικά παραδείγματα για να κατανοήσετε τι εννοώ.

Γνωρίζουμε πάρα πολύ καλά ότι το μέλλον του τουρισμού θα στηριχθεί στην εκμετάλλευση του φυσικού περιβάλλοντος και των πολιτιστικών αγαθών. Εμείς σε τοπικό επίπεδο συνεχίζουμε να παραμένουμε στα παραδοσιακά πρότυπα ανάπτυξης και προβολής της Ρόδου που κατά την άποψη μου έχουν αραχνιάσει. Ενισχύουμε υπέρμετρα το Βόρειο τρίγωνο σε βάρος της προστασίας, της ανάδειξης και της εκμετάλλευσης των περιοχών ιδιαίτερου φυσικού κάλους που βρίσκονται δυτικά , μεσαία και νότια της Ρόδου.

Αντιδικούμε μεταξύ μας σε καθοριστικά θέματα διαχείρισης του περιβάλλοντος, όπως τα νερά, τα απορρίμματα και οι βιολογικοί, όταν η τύχη της Ρόδου είναι ενιαία και η πορεία κοινή.

Περιμένουμε από την Κυβέρνηση να μας λύσει το πρόβλημα της ηχορύπανσης, της λειτουργίας των καταστημάτων υγειονομικού ενδιαφέροντος, της κυκλοφορίας και των συγκοινωνιών, όταν αυτά είναι υποθέσεις της ίδιας της κοινωνίας μας.

Πίστεψα και συνεχίζω να πιστεύω ότι άμεσα θα πρέπει να δημιουργηθεί ένας και μόνον φορέας που θα διαχειρίζεται όλες αυτές τις υποθέσεις γιατί ο πολυκερματισμός οδηγεί στην αναποτελεσματικότητα και στη συντήρηση των σημερινών φαινομένων.

«ΙΕΡΑΠΕΤΡΑ-Β. ΚΟΡΝΑΡΟΣ»

ΔΡΟΜΟΛΟΓΙΑ

Λ.Α.Ν.Ε.

Κάθε Κυριακή στις 04.30 το πρωί

Αναχώρηση από Ρόδο με το ΙΕΡΑΠΕΤΡΑ για Χάλκη, Διαφάνι, Πηγάδια, Κάσο, Σητεία, Άγιο Νικόλαο, Μήλο, Πειραιά

Κάθε Δευτέρα στις 23.00 το βράδυ

Αναχώρηση από Ρόδο με το ΚΟΡΝΑΡΟΣ για Χάλκη, Διαφάνι, Πηγάδια, Κάσο, Σητεία και επιστροφή από Σητεία για Ρόδο

Κάθε Τετάρτη στις 04.30 το πρωί

Αναχώρηση από Ρόδο με το ΚΟΡΝΑΡΟΣ για Χάλκη, Διαφάνι, Πηγάδια, Κάσο, Σητεία. Άγιο Νικόλαο, Μήλο, Πειραιά

Κάθε Σάββατο στις 04.30 το πρωί

Αναχώρηση από Ρόδο με το ΚΟΡΝΑΡΟΣ για Χάλκη, Διαφάνι, Πηγάδια, Κάσο, Σητεία, Άγιο Νικόλαο, Μήλο, Πειραιά

Πληροφορίες

STEFANAKIS-ZORPIDIS

Τηλ.: 22410-20625, 30054

Στη «Δράση» κολλάει το σίδερο

Κρίσεις & Επικρίσεις

Η Άρνηση

Διατυπώθηκε απο τον Δήμο Καλλιθέας, για την κατασκευή του ενιαίου φορέα αποχέτευσης!

Η Αντίδραση

Ήταν άμεση και εκδηλώθηκε απο την Περιφέρεια Νοτίου Αιγαίου και τη Νομαρχιακή Αυτοδιοίκηση Δωδεκανήσου. Διεμήνυσαν ότι το έργο θα γίνει, ακόμη και χωρίς τη συναίνεση του...Δήμου Καλλιθέας!

Η...Καθαίρεση

Έγινε εν μία νυκτί στη Διεύθυνση Πολεοδομίας! Έπεται και συνέχεια!..

Η Ανησυχία

Εκφράζεται απο τους τοπικούς μας παράγοντες, για τα έκτροπα που σημειώνονται στο Φαληράκι!

Η Λύση

Έπρεπε να θρηνήσουμε θύματα για να δοθεί τελικά στο θέμα του Ι.Κ.Α!

Το...«Κουφό»

Να παρεμποδίζεται ελεγκτικό έργο απο...αστυνομικά όργανα! Έγινε και αυτό...

Η Απόφαση

Ελήφθη απο τον Δήμο Ροδίων για τους καταληψίες κοινοχρήστων χώρων. Με την απειλή της αφαίρεσης της αδείας λειτουργίας των καταστημάτων τους, ίσως να συμμορφωθούν!

Η...«Βουτιά»

Δυστυχώς έγινε στο τουριστικό συνάλλαγμα κατά 10,3%!

Το Ρεκόρ

Έγινε στην κατανάλωση του ηλεκτρικού ρεύματος! Χτύπησε «κόκκινο» το θερμόμετρο, οπότε και τα κοντέρ της Δ.Ε.Η.

Η Απάντηση

Δόθηκε απο τους εργαζομένους της ΑΔΕΚΤ, στους αναπολούντες την εποχή Ραπτάκη!

Η Απρέπεια

Διεπράχθη εναντίον της Ρόδου, απο την στιγμή που αποφασίσθηκε να ιδρυθεί στη Χίο η Ανώτατη Τουριστική Σχολή!..Ακούει κανένας απο τους βουλευτές μας;

Το πρόσωπο της εβδομάδας



Αναδεικνύεται ο Κύπριος επιχειρηματίας κ. Νικολής Νικολαΐδης!

Πρωταγωνίστησε την εβδομάδα που πέρασε και όπως όλα δείχνουν, θα πρωταγωνιστεί για αρκετό καιρό ακόμα.

Η υπόθεση του ξενοδοχείου «Ατλάντικα» στα Κολύμπια, μία υπόθεση που προσέλαβε πλέον πανελλήνια διάσταση, εως ότου διαλευκανθεί πλήρως, θα βρίσκεται στην επικαιρότητα.

Οπότε και ο κ. Νικολαΐδης, τα επενδυτικά όνειρα του οποίου δείχνουν να αναστέλλονται, μετά το σκάνδαλο που ξέσπασε.

Ο Κύπριος επιχειρηματίας δεν ακολούθησε το γράμμα του νόμου. Θα συμφωνήσουμε. Είναι όμως ο μοναδικός; Όχι βέβαια. Μία βόλτα στο νησί της Ρόδου αρκεί, για να διαπιστώσει κανείς το μέγεθος της αυθαιρεσίας.

Οπότε ας μην κάνουμε σαν ν' ανακαλύψαμε την Αμερική!

Ο κ. Νικολαΐδης ως επιχειρηματίας έκανε τη δουλειά του. Και απο τη στιγμή που κανείς δεν ήλεγχε τις ενέργειές του, δεν ακολούθησε επ' ακριβώς -και ως όφειλε- το γράμμα του νόμου.

Οι ελεγκτικές αρχές όμως, που ήταν όταν κατασκευάζετο το ξενοδοχείο; Γιατί δεν τον σταμάτησαν όταν προχωρούσε στην αυθαίρετη κατασκευή; Αυτή δεν είναι η δουλειά τους;

Για την κατάσταση που δημιουργήθηκε, οι μόνες υπεύθυνες είναι οι ελεγκτικές αρχές!..

Stop καρέ...



Το κτίριο όπου θα στεγαστεί ο ΟΚΑΝΑ. Λένε, ότι οσονούπω θα παραδοθεί προς χρήση. Το ευχόμαστε...

ΚΡΟΥΕΙ ΤΟΝ ΚΩΔΩΝΑ ΚΙΝΔΥΝΟΥ



Τον κώδωνα του κινδύνου έκρουσε για την κατάσταση που επικρατεί στο Φαληράκι, ο πρόεδρος της Ένωσης Ξενοδόχων Ρόδου κ. Βασίλης Μηναΐδης.

«Η περιοχή -δήλωσε- βρίσκεται στο έλεος εγκληματικών στοιχείων», εκφράζοντας παράλληλα φόβους για ακόμη χειρότερες καταστάσεις.

Αυτή είναι η αλήθεια, οπότε όσο νωρίτερα λάβουμε τα μέτρα μας, τόσο καλύτερα θα είναι για όλους.

ΚΑΙΡΟΣ ΔΕΝ ΕΙΝΑΙ;



Καλό το ΠΑΣΟΚ, καλή και η Νότια Ρόδος σύντροφε Γιώργο Πόκκια, ωστόσο κάποια στιγμή θα πρέπει να σκεφτείς και το μέλλον σου. Και μέλλον χωρίς σύντροφο δίπλα σου (με παπά και με κουμπάρο εννοούμε) δεν λέει. Μήπως είναι καιρός να το πάρεις το κορίτσι; Τα χρόνια -όπως ξέρεις- περνούν!..

ΔΡΑΣΙΣΠΟΡ

Δευτέρα 21 Ιουλίου 2003

• Τηλ: 63790, 64393, 68761 • Fax: 63393

Η Ρόδος ενδιαφέρεται για έναν αριστεροπόδαρο

«Παίζουν» πολλά ονόματα

Η απόκτηση του ποδοσφαιριστή που θα μπορεί να παίξει στην αριστερή πτέρυγα της Ρόδου, είναι ένα από τα σημαντικότερα θέματα με τα οποία θα ασχοληθεί η διοίκηση της «Ρόδου» την εβδομάδα αυτή. Η επιθυμία του προπονητή Δημήτρη Σκούνα να μην καταφύγει σε λύση εκ των έσω για να καλύψει τη θέση αυτή, είναι κάτι που ουσιαστικά έχει σημάνει συναγερμό στους διοικούντες για να βρουν τον παίκτη που θα μπορέσει να βοηθήσει σημαντικά και ουσιαστικά την ομάδα της πόλης μας στο δύσκολο έργο που θα έχει στο πρωτάθλημα της Γ' Εθνικής Κατηγορίας.

Ο Αγγελος Χατζηρίζος που είναι στις άμεσες προτεραιότητες θεωρείται μια από τις καλύτερες λύσεις, καθώς είναι ένας έμπειρος παίκτης που γνωρίζει πολύ καλά τη θέση αυτή και αποτελεί ένα χρήσιμο «εργαλείο», το οποίο χαρακτηρίζεται από τη δυνατότητα του σωστού μαρκαρίσματος, αλλά και την αποτελεσματικότητα στην επίθεση από την άποψη κυρίως ότι μπορεί να δημιουργήσει τους κενούς χώρους προς την αντίπαλη εστία ή να αξιοποιήσει - με τις πάσες και τις σέντρες του - κατά τον καλύτερο δυνατό τρόπο τους κλασικούς προωθημένους.

Το γεγονός όμως ότι μέχρι στιγμής δεν συμφωνεί στα χρήματα που του προσφέρει η διοίκηση (ζητάει αρκετά παραπάνω) ίσως και να είναι αυτό τελικά, το οποίο δεν θα επιτρέψει την ολοκλήρωση μιας πολύ καλής μεταγραφής (αν δεν ρίξει τις οικονομικές του απαιτήσεις).

Εναλλακτικές λύσεις

Η πρώτη από τις εναλλακτικές λύσεις που εξετάζει σοβαρά η διοίκηση της Ρόδου είναι η περίπτωση του Νίκου Λιβαθηνού. Ο παίκτης που είναι 23 ετών ανήκει τους ερασιτέχνες του Παναθηναϊκού και όλα δείχνουν πως περιμένει το «οκέι»της Ρόδου για



να έρθει στο νησί μας άμεσα και να συζητήσει τις λεπτομέρειες της μεταγραφής.

Πάντως σύμφωνα με πληροφορίες της εφημερίδας μας, δεν αποκλείεται οι διοικούντες της Ρόδου να έχουν στη διάθεσή τους και άλλα ονόματα ποδοσφαιριστών που μπορούν να παίξουν στην αριστερή πτέρυγα. Δεν ανακοινώνουν όμως τίποτα ακόμα καθώς περιμένουν να δουν τι θα γίνει πρώτα με το Χατζηρίζο.

Το κύπελλο Ελλάδας

Αύριο το βράδυ θα γνωρίζει η Ρόδος ποιός θα είναι ο αντίπαλος της στην πρώτη φάση του κυπέλλου Ελλάδας, τα πρώτα παιχνίδια της οποίας θα διεξαχθούν στις 9, 10 και 13 Αυγούστου. Η κλήρωση που θα πραγματοποιηθεί σε κεντρικό ξενοδοχείο της Γλυφάδας θα ξεκινήσει στις 9:30 μ.μ. και θα μεταδοθεί απευθείας από το συνδρομητικό κανάλι SUPERSPORT. Τη Ρόδο θα εκπροσωπήσει ο πρόεδρος της Μάκης Ντουρουντλής.

Σύμφωνα με το σχεδιασμό της ΕΠΑΕ, οι ομάδες θα μπουν σε δυο κληρωτίδες ως εξής: Στην πρώτη θα μπουν οι ομάδες της Α' Εθνικής και οι πρώτες δέκα της Β' Εθνικής και στη δεύτερη οι υπόλοιπες της Β' και όλες της Γ'. Θα βγαίνει ένας αντίπαλος από κάθε κληρωτίδα για να προκύψουν όλα τα ζευγάρια της πρώτης φάσης (τα παιχνίδια θα είναι διπλά). Θα υπάρξει και τρίτη κληρωτίδα για να βγουν οι γηπεδούχοι των πρώτων αγώνων.

• Σήμερα αναμένεται να πάρει η Ρόδος από την Επιτροπή Επαγγελματικού Αθλητισμού το πιστοποιητικό συμμετοχής της στη Γ' Εθνική Κατηγορία.

• Μετά τη μονή προπόνηση που έκαναν χθες οι παίκτες της Ρόδου επανέρχονται σήμερα στις διπλές προπονήσεις.

•Η εταιρεία PUMA εκτός συγκλονιστικού απροόπτου θα είναι αυτή που θα ντύσει και φέτος τη Ρόδο.

Ενδιαφέρον του Διαγόρα για τον Καραμαλίκη

Σήμερα η πρώτη προπόνηση

Τον Στάθη Καραμαλίκη, που την πρόσφατη αγωνιστική περίοδο αγωνίζονταν με τα χρώματα της Αθλητικής Ένωσης της Λέρου, θέλει να εντάξει στο δυναμικό του ο ΠΑΟ Διαγόρας!

Μάλιστα η διοίκηση του «γηραιού» έχει καταθέσει και επίσημη πρόταση για την απόκτησή του και περιμένει άμεσα την απάντησή του. Ο υψηλόσωμος σέντερ φορ το τελευταίο διάστημα βρισκόταν στην πρωτεύουσα και δοκιμαζόταν από την ομάδα του Απόλλωνα Αθηνών, ωστόσο έχει αφήσει ανοικτό το ενδεχόμενο να μην «κλείσει» εκεί και να αναζητήσει την ποδοσφαιρική του τύχη αλλού. Αν τελικά συμφωνήσει με την ομάδα της πόλης μας θα πρόκειται για μια πολύ καλή μεταγραφή, καθώς ο Καραμαλίκης έχει δείξει ότι είναι ένας ικανότατος επιθετικός και βέβαια η εκτίμηση που υπάρχει είναι ότι μπορεί να βοηθήσει την ομάδα του Διαγόρα.

Σήμερα η «πρώτη»

Κατά τα άλλα σήμερα το απόγευμα θα πραγματοποιηθεί και η πρώτη προπόνηση των «κυανέρυθρων» στο βοηθητικό γήπεδο της πόλης μας. Το ραντεβού έχει καθοριστεί στις 4.45 μ.μ. και αυτοί που δεν θα δώσουν το παρών θα είναι οι στρατευμένοι Παπαδημήτρης, Ορφανίδης και Σπάρταλης. Αναμένεται να παρευρεθούν οι ακόλουθοι:

Σαββιδάκης, Φωτεινής, Κεφάλας, Ρουτζιέρης, Καραβόλιας, Κωστάκης, Χατζηθεοδωράκης, Παφιάκης, Αμπελάς, Δημητρόπουλος, Βασιλάκης, Ξύπας, Κολιάδης, Έλληνας, Κοσμάς, Κοντόγιαννος, Γαλανός, Σάββενας, Ορφανός, Καστρουνής, Αγγελόπουλος και Παντελής Αθανασίου.

Παραθέτει η διοίκηση

Δείπνο στους παίκτες του Απόλλωνα Καλυθιών

Τη φανέλα του Απόλλωνα Καλυθιών θα φορούν και τη νέα αγωνιστική περίοδο οι Κώστας Πολυχρονίου, Στέφανος Λινάρδος, Νίκος Νικολής και Στέφανος Κυριαζής. Οι τέσσερις έμπειροι ποδοσφαιριστές δέχθηκαν την πρόταση που τους έκανε η διοίκηση και έτσι θα προσφέρουν τις υπηρεσίες τους στον Απόλλωνα για τουλάχιστον ακόμα ένα χρόνο.

Σήμερα στις 8 μ.μ. στο μαγαζί του Στέφανου Λινάρδου, στ' Ασγούρου, η διοίκηση θα παραθέσει δείπνο στους ποδοσφαιριστές που ανήκουν στο ρόστερ του συλλόγου ενώ από μεθαύριο θα ξεκινήσει και η προετοιμασία. Για μια εβδομάδα οι προπονήσεις θα είναι μονές και θα γίνονται στο βοηθητικό γήπεδο των Καλυθιών (στις 6 μ.μ.). Από τη δεύτερη εβδομάδα θα είναι διπλές και θα φιλοξενούνται σε χώρο που θα ανακοινωθεί.

Με διπλές προπονήσεις

Αρχίζουν τα... βάσανα για τους παίκτες του Διγενή Κοσκινού

Με διπλές προπονήσεις, οι οποίες αρχίζουν από σήμερα, ξεκινάει την προετοιμασία του ο Διγενής Κοσκινού ενόψει της νέας αγωνιστικής περιόδου. Η πρώτη θα πραγματοποιηθεί στις 6.15 π.μ. στην Τάφρο και η δεύτερη στο ίδιο ακριβώς μέρος στις 6.30 μ.μ.

Οι παίκτες που μέχρι στιγμής ανήκουν στο ρόστερ της ομάδας και φυσικά καλούνται να παρακολουθήσουν την προετοιμασία είναι οι ακόλουθοι:

Αντώνης Κοκκώνης, Γκίκας Λιάνης, Μιχάλης Μάμμης, Γιάννης Ζωάννου, Γιώργος Πατρού, Μιχάλης Ψύλλου, Μικές Γαλουζής, Παντελής Ταμπουράς, Αντώνης Αττιτής, Γιώργος Μοσκιού, Γιώργος Κώτσος, Χουσεΐν Αϊντενίζ, Αντώνης Διακάκης, Χουσεΐν Εμίρογλου, Δημήτρης Γιοβάνι, Γιώργος Διακίδης, Αντώνης Αχιολάς, Χαλίλ Σιεχ, Λεονάρδο Παπανικολάου, Γιώργος Αργυρός, Γιάννης Θεοδωρακόπουλος, Μανώλης Παπαχριστοδούλου, Φίλιππος Κουτσουμπάρης και Δημήτρης Ηλιάδης.

Η ενίσχυση καλά κρατεί

Υπογράφει σήμερα σέντερ φορ που πέρσι αγωνιζόταν στον Λεβαδειακό!

Η μεταγραφική ενίσχυση της Αθλητικής Ένωσης Κως συνεχίζεται με «αμείωτη ένταση» και μετά τους Μαυρίδη, Ναστόπουλο, Γκουβερίνο και Παναγιωτόπουλο η διοίκηση Βρεττού συνεχίζει τις προσπάθειες ισχυροποίησης της ομάδας προκειμένου να κατέβει με αξιώσεις στο προσεχές πρωτάθλημα της Δ' Εθνικής.

Σήμερα, εκτός απροόπτου, αναμένεται να υπογράψει σέντερ φορ, που πέρσι αγωνιζόταν στον Λεβαδειακό και παλαιότερα είχε αγωνιστεί στον Ατρόμητο Αθηνών. Την περίοδο αυτή υπηρετεί τη στρατιωτική του θητεία σε μονάδα της Κω και οι πληροφορίες αναφέρουν ότι διακρίνεται για την ευχέρειά του στο ψηλό παιχνίδι και το πολύ δυνατό του εκτόπισμα, στοιχεία που γνωρίζει αρκετά καλά ο νέος τεχνικός της ομάδας Βαγγέλης Γούτης.

Παράλληλα συνεχίζονται οι επαφές με τους Μαγκαφά - Τσικρικά οι οποίοι δεν έχουν αντίρρηση να συνεχίσουν την καριέρα τους στο νησί του Ιπποκράτη, αρκεί να ικανοποιηθούν οικονομικά, όπως και με δύο ποδοσφαιριστές κάτω των 18 ετών, από ομάδες Α' Εθνικής, οι οποίοι ωστόσο δεν βλέπουν με καλό μάτι τη μετακίνησή τους εκτός κέντρου. Η περίπτωσή τους είναι σαφώς πιο δύσκολη απ' ό,τι αρχικά πιστευόταν, ωστόσο οι πιέσεις θα συνεχιστούν με σκοπό να καμφθεί η αντίστασή τους.

Από κει και πέρα η ομάδα θα αποκτήσει και κάποιους ταλαντούχους ποδοσφαιριστές από ομάδες της Κω, ενώ αν προκύψει κάτι το εξαιρετικό, μέχρι το πέρας των μεταγραφών, η διοίκηση θα κινηθεί δυναμικά για την απόκτησή του.

Σήμερα το ξεκίνημα της προετοιμασίας

Ξεκινά σήμερα, στο στάδιο Ανταγόρας, η προετοιμασία της ομάδας, το πρώτο στάδιο της οποίας θα διαρκέσει μέχρι τις 31 Ιουλίου και στη συνέχεια η ομάδα θα μεταβεί στο Καρπενήσι όπου θα παραμένει μέχρι τις 13 Αυγούστου για το δεύτερο και βασικό της στάδιο. Την ίδια στιγμή θα ενταθούν οι προσπάθειες για την ολοκλήρωση των μεταγραφών ούτως ώστε κανένας παίκτης να μη χάσει το βασικό στάδιο της προετοιμασίας, στην Ευρυτανία.

Σε περιοχή της Λάρδου η προετοιμασία του Κλεόβουλου

Στα νέα γραφεία του Κλεόβουλου, πραγματοποιήθηκε χθες το πρωί η πρώτη συγκέντρωση των ποδοσφαιριστών, με την παρουσία του νέου προπονητή κ. Άκη Δελαπόρτα και της διοίκησης. Παλιοί και νέοι παίκτες ήταν παρόντες ενώ όπως συνηθίζεται σε κάθε ομάδα, λόγω εποχής, υπήρξαν και δύο τρεις απουσίες ποδοσφαιριστών εξ αιτίας των επαγγελματικών τους υποχρεώσεων.

Το κλίμα ήταν ευχάριστο και παρά το πρωινό ξύπνημα οι παίκτες ήταν ευδιάθετοι ενώ δεν έλειψαν και τα απαραίτητα πειράγματα μεταξύ τους.

Στο ρόστερ του Άκη Δελαπόρτα περιλαμβάνονται οι παρακάτω ποδοσφαιριστές, οι οποίοι το προσεχές Σάββατο στις 15.45 θα βρεθούν μαζί με τον προπονητή τους σε περιοχή της Λάρδου όπου θα γίνουν οι πρώτες προπονήσεις:

Διάκουλας Ι., Διάκουλας Κ., Αθανασάς Π., Εγγλέζος Λ., Ιωαννίδης Β., Ιακωβίδης Κ., Κορνάρος Σ., Κοντέλας Α., Λάμπης Κ., Μαννάκης Μ., Μιμηγιάννης Π, Ναούμ Θ., Πόλος Ι., Παραφέντης Μ., Πιζήμολας Στ.Ι., Σπίνουλας Σ., Τριανταφύλλου Στ., Φραντζάκης Μ., Χωρίτης Χ., Οικονομάκης Α., Σταδιάνης Σ., Πιζήμολας Στ., Ψαρός Ν., Κουΐρης Π., Παρασκευάς Π.

Ο πρόεδρος του Κλεόβουλου κ. Διακογεωργίου αφού παρουσίασε τα μέλη του διοικητικού συμβουλίου που ήταν εκεί (Στέφανο Γιαχιά - γενικό γραμματέα, Δημήτρη Διάκουλα - γενικό αρχηγό, Ιδομενέα Πέτρο - μέλος Δ.Σ.) και φυσικά το νέο προπονητή της ομάδας κ. Άκη Δελαπόρτα, τόνισε τα εξής:

«Σας καλωσορίζω και πάλι στον Κλεόβουλο. Πρέπει να σας αναφέρω ότι βρίσκεται πάντα στο πλευρό σας.

Αισθάνομαι ιδιαίτερα ικανοποιημένος που σας παραδίδουμε σ' ένα πολύ αξιόλογο νέο προπονητή και παιδαγωγό τον κ. Άκη Δελαπόρτα. Από σας ζητάμε πειθαρχία, σεβασμό στο πρόσωπο του προπονητή, στο Δ.Σ. και στους συμπαίκτες σας.

Θέλουμε ο Κεόβουλος να είναι μια ομάδα που θα την «ζηλεύουν» όλες οι υπόλοιπες ομάδες στο νησί της Ρόδου, σε όλους τους τομείς. Σας εύχομαι υγεία, δύναμη και καλό κουράγιο στις προπονήσεις. Και πάλι σας υπόσχομαι ότι εγώ και το Δ.Σ. θα βρισκόμαστε στο πλευρό σας ανά πάσα στιγμή σε οποιοδήποτε πρόβλημα σας παρουσιασθεί».

Στη συνέχεια τον λόγο πήρε ο προπονητής της ομάδας κ. Άκης Δελαπόρτας και απευθυνόμενος στους ποδοσφαιριστές τόνισε:

«Πάνω απ' όλα θέλω να σας ευχηθώ να είσθε υγιείς, να υπάρχει αγάπη μεταξύ μας και διάθεση για δουλειά. Σκοπός μας είναι να παρουσιάσουμε ένα σύνολο πρώτα πειθαρχημένο και μετά να είμαστε μια ομάδα που θα βλέπει πάντα μπροστά.

Θα πρέπει με την προσωπικότητα τη δική σας, τη βοήθεια της διοίκησης και με όποια βοήθεια μπορώ να προσφέρω από την πλευρά μου, να είσθε σίγουροι ότι θα μπορέσουμε να φθάσουμε την ομάδα εκεί που της αξίζει.

Θα σηκώσουμε το κεφάλι και θα προσπαθήσουμε να φθάσουμε όσο πιο ψηλά γίνεται. Αυτό θα βγει από το σύνολο της δουλειάς την οποία πρέπει να προσφέρουμε. Θέλω να είσθε σοβαροί στις προπονήσεις σας για να λειτουργήσουμε όπως πρέπει στη νέα χρονιά».



Παλιοί και νέοι ποδοσφαιριστές στην χθεσινή πρώτη συγκέντρωση στα νέα γραφεία του συλλόγου



Ο νέος προπονητής του Κλεόβουλου κ. Δελαπόρτας με τον πρόεδρο κ. Διακογεωργίοιυ, τον κ. Διάκουλα και τον κ. Γιαχά

Με νέους στόχους ξεκινά αύριο ο Κλεάνθης Παραδεισίου

Παλιοί και νέοι ποδοσφαιριστές έτοιμοι για το πρώτο ραντεβού με τον Γιώργο Γκάιδα

Η νέα ποδοσφαιρική περίοδος αρχίζει αύριο το απόγευμα για τον Κλεάνθη, όπου στο γήπεδο Παραδεισίου θα πραγματοποιηθεί ο καθιερωμένος αγιασμός και στη συνέχεια αφού οι ποδοσφαιριστές πάρουν τον απαραίτητο ρουχισμό θα τεθούν στη διάθεση του έμπειρου τεχνικού Γιώργου Γκάιδα.

Η φετινή χρονιά θεωρείται διαφορετική για την ομάδα του Παραδεισίου καθώς νέα πρόσωπα έχουν αναλάβει τα ηνία του συλλόγου ενώ και στην τεχνική ηγεσία έχουμε αλλαγή.

Το διοικητικό συμβούλιο του συλλόγου φρόντισε σε συνεργασία με το νέο τεχνικό κ. Γκάιδα, να ενισχύσει το έμψυχο υλικό με ικανούς ποδοσφαιριστές, για να μπορέσει η ομάδα να πραγματοποιήσει μια διαφορετική πορεία από την περσινή.

Οι περιπέτειες που έζησε ο Κλεάνθης στο προηγούμενο πρωτάθλημα, ο νέος πρόεδρος κ. Θεοφιλίδης και οι συνεργάτες του δεν θέλουν να τις σκέπτονται.

Φανερή είναι η επιθυμία τους η ομάδα να έχει πρωταγωνιστικό ρόλο στο πρωτάθλημα χωρίς όμως αυτό να σημαίνει ότι ο Κλεάνθης έχει βάλει ως στόχο του την κατάκτηση του τίτλου. Πάντα η ομάδα του Παραδεισίου σε κακές και καλές στιγμές είχε τη στήριξη των φιλάθλων της. Και αυτό θα γίνει πάλι στο φετινό πρωτάθλημα.

Το τρίπτυχο διοίκηση–προπονητής–φίλαθλοι είναι η δυναμική που θα έχει και πάλι ο Κλεάνθης για ν' ανταπεξέλθει στις δυσκολίες της νέας ποδοσφαιρικής περιόδου.

Ο Γιώργος Γκάιδας βρίσκεται στην ευχάριστη θέση, να έχει στη διάθεσή του ένα πλούσιο και ικανό έμψυχο υλικό και πλέον ο έμπειρος τεχνικός καλείται να βρει την κατάλληλη «χημεία» που θα κάνει τον Κλεάνθη δυνατό και πρωταγωνιστή στο νέο πρωτάθλημα. Οι ποδοσφαιριστές που αποτελούν το ρόστερ της ομάδας είναι:

Τερματοφύλακες: Σαββιδάκης Παύλος, Καστανάκης Παναγιώτης, Σαρικάς Νίκος.

Αμυντικοί: Τριανταφύλλου Νίκος, Καρακώστας Σταύρος, Καρίκης Παναγιώτης, Λαθούρης Κώστας, Πακάκης Δημήτρης, Μανιάς Αντώνιος, Νικολίτσης Χάρης, Τσιράκος Σπύρος.

Μέσοι: Κρομμύδας Νίκος, Κρομμύδας Γιώργος, Διακαντώνης Σταύρος, Κουρδουνάκης Σταμάτης, Ζουρούδης Δημήτρης, Σπάρταλης Αλέξανδρος, Σεβδαλλής Νίκος, Λαζαρίδης Βασίλειος, Τσίγκριλας Δημήτρης, Φιλίππου Κώστας, Αθανασίου Παντελής, Κάργας Θωμάς.

Επιθετικοί: Ορφανός Νεκτάριος, Πάττας Τηλέμαχος, Σπάρταλης Μιχάλης, Θεοφιλίδης Αντώνης, Φρούμης Θεόδωρος.

Στην Ασπίδα Απολακκιάς ο 19χρονος Ν.Φράγκος

Ακόμη ένας ποδοσφαιριστής προστέθηκε στο ρόστερ του Λάκη Ζαχαρία, προπονητή της Ασπίδας Απολακκιάς, από το Σάββατο το απόγευμα.

Πρόκειται για τον 19χρονο Νίκο Φράγκο που πέρυσι αγωνιζόταν με τα χρώματα του Διαγόρα Βατίου.

Οι νεοφώτιστοι στην Α' Κατηγορία αναμένεται να πραγματοποιήσουν την πρώτη τους συγκέντρωση μέσα στην εβδομάδα ενώ τη Δευτέρα 28 Ιουλίου το απόγευμα θα ξεκινήσει η προετοιμασία για τη νέα αγωνιστική περίοδο.

Σύμφωνα με πληροφορίες το πρώτο στάδιο των προπονήσεων θα γίνει στο πάρκο της Δημοκρατίας ενώ τα γήπεδα Αγ. Αποστόλων ή Καρακόνερο είναι «υποψήφια» για τη συνέχεια της προετοιμασίας.

Το «χτίσιμο» της Ρόδου

ΤΟΥ ΔΗΜΗΤΡΗ ΔΡΑΓΑΤΗ

Το 4-2 -3-1 θα είναι όπως όλα δείχνουν το βασικό σύστημα στο οποίο θα κινηθεί και φέτος η ομάδα της Ρόδου

Η καλή κυκλοφορία της μπάλας και η αρμονική συνεργασία μεταξύ των τριών γραμμών είναι τα κύρια συστατικά του συστήματος της Ρόδου που θα προσπαθήσει να εμφυσήσει στους παίκτες του και στο πρωτάθλημα της Γ' Εθνικής Κατηγορίας ο Σκούνα στο νησί μας προκύπτει ότι ενδιαφέρεται άμεσα να ακολουθήσει το μοτίβο του σύγχρονου ποδοσφαίρου χωρίς να είναι ανάγκη να «μπλέξει» σε περίπλοκα



Δημήτρης Σκούνας. Τα πολλά χαφ σε συνδυασμό με το γρήγορο πρέσινγκ πάνω από το χώρο της μεσαίας γραμμής θα είναι όπως όλα δείχνουν για μια ακόμα χρονιά τα βασικά «όπλα» των «πρασίνων», έχοντας σαν στόχο την αποδιοργάνωση της αντίπαλης άμυνας και φυσικά τι άλλο, το σκοράρισμα (την πεμπτουσία δηλαδή του ποδοσφαίρου).

Είναι ξεκάθαρο πως από τα δύο χρόνια παραμονής του κ. συστήματα αλλά και τακτικές που θα ήταν δύσκολο να εμπεδωθούν από το σύνολο των ποδοσφαιριστών.

Η μέχρι τώρα δουλειά του Δημήτρη Σκούνα δείχνει ξεκάθαρα ότι ενδιαφέρεται για τη θωράκιση της αμυντικής του διάταξης (χωρίς μάλιστα να είναι αναγκαία η ύπαρξη πολλών καθαρόαιμων μπακ ή κεντρικών αμυντικών) πρώτιστα και από εκεί και πέρα η οργανωμένη ανάπτυξη του παιχνιδιού (ρίχνοντας το βάρος για κάτι τέτοιο στο χώρο της μεσαίας γραμμής) που θα δώσει την ευκαιρία στην ομάδα του να επιτεθεί αποκτώντας παράλληλα και αριθμητική υπεροχή.

Θα ακολουθήσει το 4-2-3-1

Όπως όλα δείχνουν το 4-2-3-1 που είδαμε στα περισσότερα περσινά εντός έδρας παιχνίδια πρόκειται να είναι το σύστημα που θα ακολουθήσει και φέτος ο κ. Σκούνας.

Απλά σε αρκετές των περιπτώσεων πρόκειται να αλλάξουν τα πρόσωπα και αυτό είναι απολύτως λογικό εξαιτίας των μεταγραφών που έχουν γίνει. Αν και ακόμα πολύ νωρίς, ωστόσο εκτός συγκλονιστικού απροόπτου οι τέσσερις παίκτες που ήρθαν (Κλοκίδης, Τσουκαλίδης, Νικηφόρος και Νεντέλκοβιτς) σίγουρα διεκδικούν θέση στην ενδεκάδα της Ρόδου από τη μεσαία γραμμή και πάνω. Ο Κλοκίδης για παράδειγμα σίγουρα θα μπορούσε να αποτελέσει την κορυφή της πυραμίδας και να καλύψει τη θέση του φουνταριστού που πέρσι είχε κυρίως ο Ντιογκένους.

Ο Νεντέλκοβιτς μπορεί να βρίσκεται λίγο πιο πίσω του και ο Νικηφόρος με του Τσουκαλίδη μπορούν να καλύψουν πάρα πολλές θέσεις στη μεσαία γραμμή ανάλογα με την περίσταση.

Στον πίνακα 1 μπορείτε να δείτε ένα παράδειγμα του 4-2-3-1 σε μια προσπάθεια προσέγγισης όσο αυτό είναι δυνατό της τακτικής που θα ακολουθήσει η Ρόδος. Ερωτηματικό αποτελεί η θέση του αριστερού πλάγιου μπακ καθώς αν δεν αποκτηθεί άλλος παίκτης θα πρέπει να καλυφθεί εκ των έσω (ίσως ο Μαΐλης να φάνταζε ο ιδανικότερος για να κάνει αυτή τη δουλειά).



Παίζουν σε πολλές θέσεις

Το καλό (και πολύ χρήσιμο) με τους παίκτες της Ρόδου και κυρίως με τους μέσους είναι ότι μπορούν να παίξουν σε πάρα πολλές θέσεις γι' αυτό και κανείς δεν μπορεί να πει με βεβαιότητα αυτή τη στιγμή αν θα τους ανατεθούν οι ρόλοι που φαίνονται στον πίνακα 1. Για παράδειγμα, ο Τσουκαλίδης μπορεί να παίξει και λίγο πιο πάνω όπως και ο Μοσχής ή και ο Ναλμπάντης. Όπως και ο Νεντέλκοβιτς μπορεί να γίνει ο κλασικός προωθημένος ή να πάει και λίγο πιο αριστερά εκεί που στον πίνακα φαίνεται ο Μαΐλης με τον Γιώργο Καντιμοίρη.

Το σίγουρο είναι ότι ο Δημήτρης Σκούνας έχει πάρα πολύ καλά «εργαλεία» στα χέρια του τα οποία μπορούν να γίνουν πάρα πολύ χρήσιμα ανάλογα φυσικά και με τις ανάγκες του αγώνα γιατί αυτό είναι που παίζει το σημαντικότερο ρόλο.

Δουλειά και μόνο δουλειά

Δουλειά και μόνο δουλειά. Αυτό είναι το σύνθημα που κυριαρχεί κατά τη διάρκεια της προετοιμασίας, της περιόδου δηλαδή που η ομάδα «χτίζεται» για να είναι έτοιμη ενόψει των αγωνιστικών της υποχρεώσεων που φέτος θα είναι αρκετές. Η προετοιμασία είναι ουσιαστικά το Α και το Ω ολόκληρης τη σεζόν καθώς τώρα πρόκειται να μπουν οι βάσεις. Θεωρείται μάλιστα ιδιαίτερα σημαντικό να μπορέσουν να συνειδητοποιήσουν οι ίδιοι οι παίκτες τη σπουδαιότητα της περιόδου αυτής και να μην αναλωθούν σε άλλες... απολαύσεις που θα τους αποσπάσουν την προσοχή. Δηλαδή τα κλασικά. Όχι ξενύχτι και ποτό, σωστή διατροφή και ηρεμία είναι απαραίτητα συστατικά ενός σωστού επαγγελματία ποδοσφαιριστή που συμμετέχει σε μια ομάδα που θα κάνει πρωταθλητισμό.

Ο συναγωνισμός στη φετινή Ρόδο πρόκειται να είναι πάρα πολύ μεγάλος καθώς υπάρχει μια πληθώρα καλών παικτών που θα διεκδικήσουν τις θέσεις όχι μόνο της εντεκάδας αλλά και της δεκαοκτάδας. Μπορεί κάποιοι, εντελώς δημοσιογραφικά να θεωρούνται από τώρα φαβορί, ωστόσο ο Δημήτρης Σκούνας είναι αποφασισμένος να ανταμείψει αυτούς που θα δουλέψουν σκληρά και θα αποδείξουν με έργα ότι αξίζουν μια θέση. Είναι άλλωστε κάτι που έχει κάνει και τις προηγούμενες δυο χρονιές αποδεικνύοντας ότι θέλει παίκτες που θα τα δίνουν όλα και θα ιδρώνουν τη φανέλα τους...

Η περσινή Ρόδος

Το 4-2-3-1 ήταν το βασικό σύστημα της Ρόδου (τουλάχιστον στα εντός έδρας παιχνίδια) κατά τη διάρκεια της περσινής αγωνιστικής περιόδου. Ήταν κάτι το οποίο «δούλεψε» πάρα πολύ καλά στηριζόμενο στις ακόλουθες παραμέτρους:

- Στο μαρκάρισμα πάνω από το χώρο του κέντρου όχι μόνο από τον «φουνταριστό» (τον Ντιογκένους) αλλά και των τριών παικτών που βρίσκονταν από πίσω του.
- Σαν αψεγάδιαστη χωρίς υπερβολή κυκλοφορία της μπάλας που έδινε στη Ρόδο το στοιχείο της ανώτερης ομάδας.
- Στην κατάλληλη τελική πάσα το κρίσιμο χρονικό σημείο.
- Στην αριθμητική υπεροχή η οποία εδημιουργείτο από την ύπαρξη πολλών χαφ στη μεσαία γραμμή που ήξεραν άψογα πώς να κινηθούν με ή χωρίς μπάλα και φυσικά
- Στην πολύ καλή φυσική κατάσταση, αποτέλεσμα της οποίας ήταν να μη δημιουργούνται κενά μεταξύ των τριών γραμμών.

Στον πιο κάτω πίνακα όμως μπορείτε να δείτε σχηματικά τη διάταξη των παικτών της Ρόδου με γνώμονα το άκρως αποτελεσματικό 4-2-3-1.

Το 4-2-3-1 ανάλογα με την περίσταση μπορούσε να μετατραπεί εύκολα σε 3-6-1 ή και 3-4-3 κυρίως στα παιχνίδια που έδωσε η Ρόδος μακριά από το Δημοτικό Στάδιο της πόλης μας.

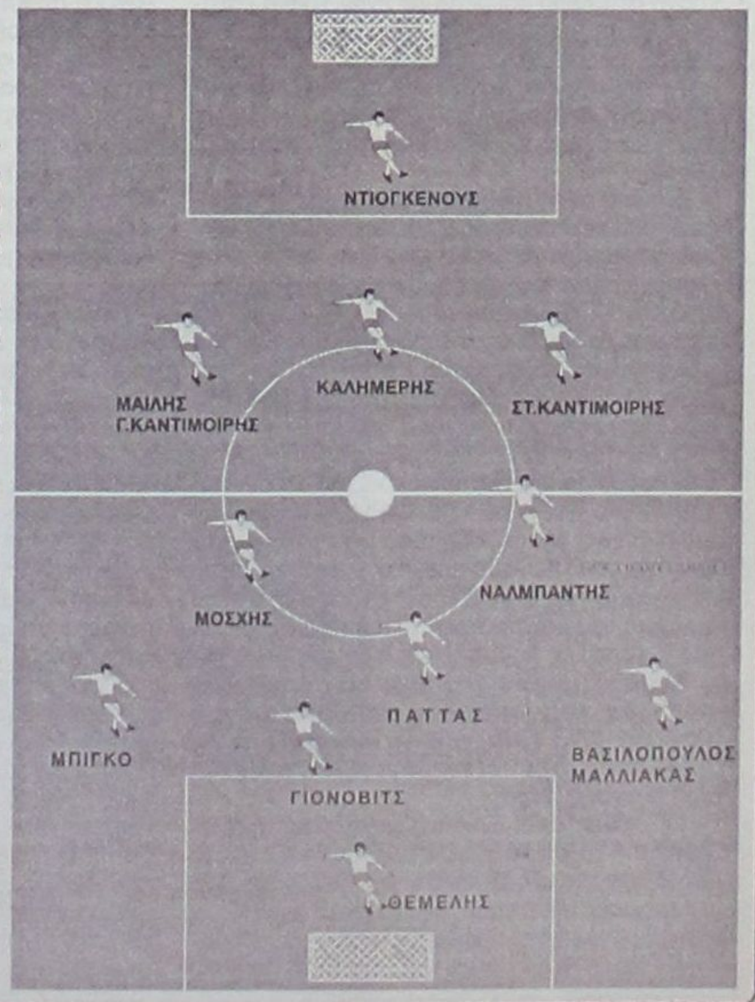

Έγινε χθες το πρώτο ραντεβού στα Μαριτσά

«Τα είπαν» διοίκηση - προπονητής και ποδοσφαιριστές του Ηρακλή

Στη μαγευτική τοποθεσία της Μονής του Σωτήρα έγινε χθες η συγκέντρωση των ποδοσφαιριστών του Ηρακλή Μαριτσών για τη νέα ποδοσφαιρική περίοδο.

Το «παρών» τους έδωσαν σχεδόν όλοι οι ποδοσφαιριστές εκτός από ορισμένους που απουσίασαν δικαιολογημένα.

Στη συγκέντρωση, εκτός από τον πρόεδρο Γ.Παπαδημήτρη, παρέστησαν τα μέλη της Διοίκησης Κ. Βασιλώτος, Σπ. Μπακαρής, Μ.Κώτης και Αν. Παπαδημήτρης και ο φροντιστής της ομάδας Στ. Βασιλώτος.

Στην ομιλία του ο πρόεδρος καλωσόρισε τα νέα παιδιά τονίζοντας χαρακτηριστικά ότι πήραμε στην ομάδα ποδοσφαιριστές με ήθος και όχι κορεσμένους ποδοσφαιρικά, ούτως ώστε να έχουν θέληση και πάθος για το ποδόσφαιρο, για να κτίσουμε μια καινούργια ομάδα μαζί με τους παλιούς που έμειναν στην ομάδα. Βασικός σκοπός της διοίκησης θα είναι η πειθαρχία και η



καλή συμπεριφορά των ποδοσφαιριστών εντός και εκτός αγωνιστικών χώρων. Ο Ηρακλής από την περίοδο 1997/1998 που κατέκτησε το πρωτάθλημα είναι ίδιον της ιστορίας και του ονόματός του να πρωταγωνιστεί έτσι και στο νέο πρωτάθλημα και επιβάλλεται να έχει πρωταγωνιστικό ρόλο.

Ο προπονητής Σάββας Ορφανίδης (φωτό) αφού καλωσόρισε τους ποδοσφαιριστές, τόνισε ότι «υπήρχε πλήρης ταύτηση απόψεων με τη διοίκηση στο θέμα των μεταγραφών και επιβάλλεται μέσα στον αγωνιστικό χώρο να είσθε αθλητικότατοι, γιατί δεν θέλω να βρεθώ στη δυσάρεστη θέση να τιμωρήσω ποδοσφαιριστή για αποβολή ή αντιαθλητική πράξη κατά τη διάρκεια των αγώνων».

Ανέφερε ακόμα ότι το έργο του θα είναι δύσκολο γιατί θα έχει να κάνει τις επιλογές του από 25 άξιους ποδοσφαιριστές.

Αύριο στις 5.30 το απόγευμα στο αγροτικό ιατρείο των Μαριτσών θα αρχίσουν οι εξετάσεις των ποδοσφαιριστών του Ηρακλή, οι οποίες θα γίνουν από τον γιατρό και φίλο της ομάδας Μανώλη Μάρκου.

Την Πέμπτη στις 4.30 το απόγευμα θα αρχίσουν κανονικά οι προπονήσεις της ομάδας στη διαδρομή Παστίδα - Μαριτσά και στο γήπεδο Παστίδας.

Η διοίκηση ευχαριστεί για μια ακόμη φορά τον επιχειρηματία Β.Κουγιό (ΒΑΠ-PEPSI) για την οικονομική ενίσχυση στην ομάδα...

Η διοίκηση ευχαριστεί τον επιχειρηματία κ. Φ.Φ. Κυριακούλη για την προσφορά στην ομάδα προϊόντων της επιχείρησής του για τις ανάγκες λειτουργίας του «ΣΤΕΚΙ»

Πήγασος Αγίου Νικολάου: Μια νέα δύναμη γεννιέται

✓ Νίκησε σε φιλικό την Ακαδημία της Ρόδου 4-2

Ήταν για χρόνια ο φτωχός συγγενής του ροδίτικου ποδοσφαίρου και παρόλο που έφερε το όνομα του μεγάλου του συνονόματου εν τούτοις οι πορείες τους ελάχιστα συνέκλιναν. Ο λόγος για τον τέως Γ.Σ. Διαγόρα, ο οποίος φέτος άλλαξε όνομα, διοίκηση και ρότα και με το νέο του όνομα ως «Πήγασος Αγίου Νικολάου», πλέον, αποφάσισε να βάλει πλώρη για άλλες πολιτείες.

Τελευταίο δείγμα γραφής αποτέλεσε το φιλικό της Παρασκευής με την Ακαδημία της Ρόδου, την οποία νίκησε 4-2 και απέδειξε ότι δύσκολα θα χάσει φέτος την άνοδο στη Β' Κατηγορία. Ήδη από σήμερα ξεκινά μίνι προετοιμασία προκειμένου να πάρει μέρος στο τουρνουά της 3ης Αυγούστου, στο οποίο ως γνωστόν θα πάρουν μέρος και οι ΟΦΗ, Ρόδος και Προοδευτική. Από την άλλη, η Ακαδημία της Ρόδου ξεκινάει σήμερα την προετοιμασία της, με τον Νίκο Μαντικό, τον οποίο σίγουρα περιμένει πολλή δουλειά.

Στο 30' ο Λαγογένης, με δυνατό σουτ άνοιξε το σκορ για τον «Πήγασο» και πέντε λεπτά αργότερα (35') ο Τσιλίκης με πλασέ έγραψε το 0-2. Ο ίδιος παίκτης, λίγο πριν την εκπνοή του ημιχρόνου (42') έκανε τρία τα τέρματα του Πήγασου. Στο 50' ο Θρουμουλόπουλος έκανε το 0-4, για να μειώσει για την Ακαδημία της Ρόδου, αρχικά ο Γαϊτάνος, στο 60' και στη συνέχεια ο Φρατζής, στο 65', με δυνατό σουτ διαμόρφωσε το τελικό 2-4.

Διαιτήτευσε ο Γιάννης Μαλλιάκας.

ΑΚΑΔΗΜΙΑ ΡΟΔΟΥ: Καραγιάννης, Αγγελόπουλος, Τσίπας, Θεοδώρου, Πάπα, Τσακίρης, Φρατζής, Θεοδοσίου, Αναστασάκης, Γαϊτάνος, Τριπολίτης. Έπαιξαν και οι Ιωαννίδης, Κουρής, Δελαπόρτας, Τσαγγάρης, Μιχαλαριάς, Μοσχίδης.

ΠΗΓΑΣΟΣ: Κυπραίος, Αντ. Χατζηγεωργίου, Κωτιάδης, Λόλι, Αλ. Χατζηγεωργίου, Βασιλάκης, Κοσμάς, Λαγογένης, Τσιλίκης, Αλευρόπουλος, Μαγκαφάς. Έπαιξαν και οι Θρουμουλόπουλος, Βαγιανάκης, Παξινός, Κωνσταντίνου, Βιζικλής, Παπαγεωργίου.

Γιώργος Τζιβόγλου: «Πέρασα υπέροχες στιγμές στη Λέρο»

• Στη Ρόδο βρέθηκε το Σάββατο για μίνι διακοπές

Ένας από τους πλέον επιτυχημένους προπονητές που εργάστηκαν ποτέ στα Δωδεκάνησα είναι σίγουρα ο μέχρι πρότινος τεχνικός της Αθλητικής Ένωσης Λέρου, Γιώργος Τζιβόγλου.

Με μία μεγάλη σταδιοδρομία ως επαγγελματίας ποδοσφαιριστής ήρθε σε ανύποπτο χρόνο στη Λέρο και μέσα σε έναν χρόνο κατάφερε να τη μεταμορφώσει από μία ομάδα της σειράς, που πάλευε να εξασφαλίσει την παραμονή της στην Α' Κατηγορία σε μεγάλο πρωταγωνιστή στο περσινό πρωτάθλημα και μόλις στο τσακ έχασε τον τίτλο και την άνοδο στη Δ' Εθνική!

Ωστόσο αυτή η τριετής, επιτυχημένη παραμονή του στο πανέμορφο νησί της Δωδεκανήσου, τερματίστηκε μόλις πριν λίγο καιρό, όταν η αποχώρηση του προέδρου της ομάδας Γιάννη Σπανού, ήρθε σαν κεραυνός εν αιθρία να ταράξει τα νερά του ποδοσφαίρου μας και μάλιστα σε μία περίοδο που η ομάδα έχει καταφέρει να καταξιωθεί στη συνείδηση του φίλαθλου κόσμου ως ομάδα - μοντέλο.

Ο Αθηναίος τεχνικός βρέθηκε το Σάββατο στη Ρόδο, για μίνι διακοπές, μαζί με τη σύζυγό του Μαρία και η ΔΡΑΣΙΣΠΟΡ δεν έχασε την ευκαιρία να ανταλλάξει δύο κουβέντες μαζί του, για τους λόγους που τον οδήγησαν στην αποχώρηση απ' την Α.Ε.Λ., για τις περαιτέρω κινήσεις του και για αρκετά ακόμη ενδιαφέροντα θέματα. Ας δούμε τι μας είπε:

Κύριε Τζιβόγλου, τι ήταν αυτό που σας οδήγησε στην απόφαση να παραιτηθείτε ύστερα από τρία χρόνια επιτυχημένης παρουσίας στην τεχνική ηγεσία της Αθλητικής Ένωσης Λέρου;

- Ο λόγος είναι ένας και μοναδικός: η αποχώρηση του προέδρου κ. Γιάννη Σπανού. Συνέδεσα, καλώς ή κακώς την παρουσία μου στην ομάδα με αυτήν του προέδρου και όταν έφυγε, τίποτα δεν μπορούσε πλέον να με κρατήσει εκεί. Ήταν μια σχέση, άρρηκτα δεμένη. Μαζί εντός, μαζί και εκτός ομάδας. Ο τρόπος με τον οποίο επικοινωνούσαμε ήταν κάτι το μοναδικό που νομίζω ότι σπάνια μπορεί να ξανασυμβεί στην καριέρα μου.

Μιλάτε με κάποια ομάδα αυτή την περίοδο;

Όχι και τουλάχιστον μέχρι τον Νοέμβρη που λήγει η απόσπασή μου (υπηρετεί στον Ο.Τ.Ε.) και θα επιστρέψω στην Αθήνα δεν σκοπεύω να εργαστώ σε κάποια ομάδα. Για την ώρα προέχει η ξεκούραση και η ποδοσφαιρική αποτοξίνωση. Ευκαιρία και για διακοπές, αφού έχω δέκα χρόνια να τις απολαύσω. Μετά τη Ρόδο θα φύγω με τη σύζυγό μου για τη Σάμο, όπου θα καθήσουμε για δύο περίπου εβδομάδες, απολαμβάνοντας τα καταγάλανα νερά του Αιγαίου και τις δαντελένιες παραλίες του νησιού.

Ποιά βλέπετε ότι θα είναι η πορεία της Ρόδου, του ΠΑΟ Διαγόρα και των υπόλοιπων δωδεκανησιακών ομάδων στα εθνικά μας πρωταθλήματα;

- Ξεκινώντας με τη Ροδο πιστεύω ότι θα τα καταφέρει και θα ανέβει στη Β' Εθνική, αφού διαθέτει εξαιρετικό έμψυχο υλικό και μία διοίκηση που πραγματικά ζει και αναπνέει για να την δει στην κορυφή του ελληνικού ποδοσφαίρου. Όσον αφορά τον ΠΑΟ Διαγόρα, τον **οποίο θα έχω για πάντα στην καρδιά μου**, πιστεύω ότι φέτος θα τα καταφέρει ν' ανέβει κατηγορία.

Έχει ενισχυθεί σημαντικά και έχει έναν προπονητή, τον Ανδρέα Σταύρου, τον οποίο εκτιμώ και αγαπώ πάρα πολύ. Εύχομαι ολόψυχα η ιστορική αυτή ομάδα να δικαιωθεί φέτος. Όσον αφορά την Α.Ε. Κω, με νέα διοίκηση και αρκετό χρήμα στα ταμεία, πιστεύω ότι ηρθε η ώρα να βγει από την εσωστρέφειά της και να πρωταγωνιστήσει. Τέλος όσον αφορά τον Διγενή έχει τα φόντα να παραμείνει στην κατηγορία και πιστεύω ότι τελικά θα τα καταφέρει.

Στον Ανταγόρα η μισή ΑΕ Κως

Αποκτήθηκαν τέσσερις ποδοσφαιριστές, σε αναμονή άλλοι τόσοι. Ελεύθερος ο πρώτος σκόρερ Μιχάλης Πίττας

Πρωταθλητής και στις μεταγραφές ο Ανταγόρας. Εχει μέχρι στιγμής πραγματοποιήσει τέσσερις ηχηρές μεταγραφές, αποκτώντας έμπειρους ποδοσφαιριστές που πέρυσι αγωνίζονταν στην ΑΕ Κως ενώ μέσα στην εβδομάδα θα υπογράψουν έξι ακόμη παίκτες, (τέσσερις από την ΑΕ Κως και δύο από ομάδες του Κέντρου)!

«Πράσινοι» λοιπόν είναι από την περασμένη εβδομάδα οι Χρήστος Σπαθάρας, Μανώλης Θαλασσινός, Χρήστος Αρβανιτογιάννης και Λάμπρος Κυριόπουλος, ενώ το αργότερο μέχρι το τέλος της εβδομάδας υπογράφει και ο Γιώργος Τυφάκης και επιτελικός μέσος από τον Μέγα Αλέξανδρο καθώς και τέσσερις ακόμη έμπειροι παίκτες, που πέρυσι αγωνίζονταν στην ΑΕ Κως. Παράλληλα βρίσκονται σε προχωρημένο στάδιο οι επαφές με δύο ποδοσφαιριστές που υπηρετούν σε στρατιωτικές μονάδες του νησιού και έχουν στο παρελθόν αγωνιστεί σε ομάδες του Περιφερειακού πρωταθλήματος.

Με τις μεταγραφές αυτές η ομάδα αναμένεται να κατέβει πάνοπλη στο παρθενικό της ντεμπούτο στην Α' Κατηγορία αφού πέρα από την παραμονή, πρόθεση των διοικούντων και της τεχνικής ηγεσίας είναι μια καλή πορεία, αντάξια των δυνατοτήτων της ομάδας.

ΠΑΡΕΛΘΟΝ ΟΙ ΠΙΤΤΑΣ - ΧΡ. ΧΑΤΖΗΦΟΥΝΤΑΣ

Εν τω μεταξύ παρελθόν αποτελούν για τον Ανταγόρα δύο από τους κορυφαίους του ποδοσφαιριστές, στο περυσινό πρωτάθλημα. Πρόκειται για το πρώτο «κανόνι» της ομάδας Μιχάλη Πίττα ο οποίος έμεινε ελεύθερος, ύστερα από δικό του αίτημα και ήδη διαπραγματεύεται τη μεταγραφή του σε ομάδα του νησιού και τον νεαρό άσσο Χρήστο Χατζηφούντα ο οποίος μετακόμισε στην πρωτεύουσα για σπουδές και αποκτήθηκε από τον Παράδεισο Αμαρουσίου. Παράλληλα έμεινε ελεύθερος ο Μαρίνης ο οποίος μιλάει με τη σειρά του με ομάδες της Κω.

ΣΤΙΣ 11 ΑΥΓΟΥΣΤΟΥ Η ΠΡΟΕΤΟΙΜΑΣΙΑ

Τέλος, όσον αφορά την προετοιμασία αυτή έχει οριστεί για τις 11 Αυγούστου και θα διεξαχθεί στο σύνολό της στην Εξοχή Κω και στο ομώνυμο στάδιο.

ΖΑΜΠΕΛΛΑΚΗΣ
ΠΩΛΟΥΝΤΑΙ
ΔΙΑΜΕΡΙΣΜΑΤΑ
ΚΑΤΑΣΤΗΜΑΤΑ
ΜΟΝΟΚΑΤΟΙΚΙΕΣ



Διαμερίσματα
Αποστόλου Παύλου-
Γιαμαλή Φίλιππα

ΕΛΕΥΘΕΡΙΟΣ ΖΑΜΠΕΛΛΑΚΗΣ
Τηλ: 22410 94236 - 2241028476
Κιν: 6945 666692

Το ποδόσφαιρο και τα προβλήματά του...

Τι λένε ο πρόεδρος του ΣΔΠΔ Δημήτρης Κάπρος και ο έμπειρος διαιτητής Βασίλης Τσαγγάρης

Πρωτάθλημα Α' Κατηγορίας. Για πολλούς από καθαρά αγωνιστική άποψη έχει πάρει την κάτω βόλτα τα τελευταία χρόνια και αυτό ίσως είναι και η βασικότερη αιτία που και ο κόσμος σταδιακά αποχωρεί από τις κερκίδες (με εξαίρεση μεμονωμένα παιχνίδια όπου ο φίλαθλος κόσμος δίνει πραγματικά το βροντερό παρών στις κερκίδες).

Οι άσχημες εγκαταστάσεις, η έλλειψη ποιότητας, τα κρούσματα βίας και η κακή οργάνωση των υποδομών είναι τα κύρια χαρακτηριστικά ενός πρωταθλήματος, που δεν είναι υπερβολικό να σημειώσουμε ότι βρίσκεται μεταξύ φθοράς και αφθαρσίας και το σίγουρο είναι ότι πολλά πράγματα θα πρέπει να αλλάξουν (και μάλιστα θεαματικά) για να γίνει και καλύτερο το πρωτάθλημα αλλά και πιο εντυπωσιακό και συναρπαστικό, όπως το ονειρεύεται το μεγαλύτερο ποσοστό των Ροδίων φιλάθλων, που ασχολούνται με το ποδόσφαιρο.

Σήμερα, συνεχίζουμε την έρευνα παρουσιάζοντάς σας τις απόψεις του προέδρου του ΣΔΠΔ Δημήτρη Κάπρου και του έμπειρου διαιτητή Βασίλη Τσαγγάρη.

Και οι δύο μας μίλησαν για πολλά θέματα που απασχολούν το δωδεκανησιακό ποδόσφαιρο αλλά και ειδικότερα το χώρο της διαιτησίας.

Τα δέκα ερωτήματα που θέσαμε είναι τα ακόλουθα:

1. *Ποιότητα πρωταθλήματος*
2. *Διαιτησία*
3. *Φίλαθλος κόσμος*
4. *Γηπεδικές εγκαταστάσεις*
5. *Μεταγραφικό παζάρι*
6. *ΕΠΣ Δωδεκανήσου*
7. *Παράγοντες*
8. *Ακαδημίες - Υποδομές*
9. *Ιατρική ασφάλεια παικτών*
10. *Προσωπικές φιλοδοξίες*

ΔΗΜΗΤΡΗΣ ΚΑΠΡΟΣ



1. «Θα ήθελα να βλέπω ένα πρωτάθλημα με μεγαλύτερη ποιότητα και περισσότερο συναγωνισμό. Νομίζω ότι αν βάλουμε τα πράγματα κάτω θα δούμε πως δεν υπάρχει η αναμενόμενη πρόοδος στο ποδόσφαιρό μας».

2. «Χωρίς να θέλω σε καμία περίπτωση να περιαυτολογήσω, νομίζω ότι αποτελεί κοινή διαπίστωση παραγόντων, προπονητών και φιλάθλων, ότι γίνονται προσπάθειες αναβάθμισης με τις συνεχείς σχολές που κάνουμε. Βγαίνουν συνεχώς καινούργιοι διαιτητές στα πλαίσια της νέας φιλοσοφίας που διέπει τον Σύνδεσμό μας. Με τη βοήθεια μάλιστα των πιο έμπειρων στο χώρο μας νομίζω ότι γίνονται βήματα προόδου και αυτό είναι κάτι που έχει αντίκτυπο στους αγωνιστικούς χώρους».

3. «Ως διαιτητές είμαστε ευχαριστημένοι. Μετά τη μη αστυνόμευση των γηπέδων υπάρχουν βέβαια περιστατικά βίας, ωστόσο δεν αποτελούν τον κανόνα αλλά την εξαίρεση αφού τα χαρακτηρίζω μεμονωμένα. Γενικότερα υπάρχει μια ικανοποιητική εικόνα στα γήπεδά μας. Είναι χαρακτηριστικό άλλωστε το ότι πέρσι στην Α' Κατηγορία δεν είχαμε κανένα σοβαρό επεισόδιο και αυτό δείχνει ξεκάθαρα ότι ο κόσμος συνειδητοποιεί ότι η βία δεν οδηγεί πουθενά».

4. «Υπάρχει πρόβλημα και δεν είμαστε ικανοποιημένοι. Υπάρχουν γήπεδα τα οποία δεν πληρούν τους όρους ασφαλείας. Πιστεύω ότι θα ήταν καλή ιδέα να συμμετέχει στην επιτροπή αξιολόγησης των γηπέδων και ένας μη εν ενεργεία διαιτητής. Είναι κάτι που θα ήταν καλό να έβλεπε η ΕΠΣ Δωδεκανήσου και το Γραφείο Φυσικής Αγωγής. Τα περισσότερα γήπεδα κυρίως στα απομακρυσμένα χωριά είναι κυριολεκτικά ξέφραγα αμπέλια».

5. «Δεν μας αφορά σαν διαιτητές. Δεν συμμετέχουμε σε αυτές τις διαδικασίες και είναι κάτι που εξαρτάται από τους στόχους που θέτει κάθε ομάδα. Δεν θα ήθελα λοιπόν να απαντήσω».

6. «Έχουμε πολύ καλές σχέσεις με την ΕΠΣΔ. Δεν κάνει ποτέ κάτι το οποίο έχει να κάνει με τις δικές μας δραστηριότητες. Υπάρχει άριστη συνεργασία αλλά ο καθένας δουλεύει αποκλειστικά από το δικό του χώρο. Επίσης θα ήθελα να πω και το εξής: Ότι η ΕΠΣΔ δεν κάνει κουμάντο στον Σύνδεσμο όπως γίνεται σε άλλες περιοχές της χώρας μας. Επίσης σέβεται τις αποφάσεις μας σχετικά με τα θέματα βίας».

7. «Νομίζω ότι έχουν συνειδητοποιήσει πως κάτι γίνεται στο χώρο της διαιτησίας. Μας βλέπουν με καλό μάτι. Συνεχίζουν να έχουν εμπιστοσύνη στη δωδεκανησιακή διαιτησία και εμείς προσπαθούμε να είμαστε δίκαιοι. Οι περισσότεροι παράγοντες το έχουν καταλάβει και προσπαθούν να μας συμπαρασταθούν. Το ίδιο πρέπει να κάνουν και προς τους νέους διαιτητές για να μην απογοητευτούν».

8. «Χαίρομαι για τα παιδικά τουρνουά που γίνονται και μας αρέσει πολύ να διαιτητεύουμε τέτοιους αγώνες. Πρέπει όμως όλοι να καταλάβουν πως σε αυτές τις ηλικίες δεν πρέπει να είναι αυτοσκοπός ο πρωταθλητισμός αλλά πάνω απ' όλα η διαπαιδαγώγηση».

9. «Θέλουμε σε κάθε αγώνα να υπάρχει γιατρός. Κάτι τέτοιο βέβαια νομίζω ότι έχει επιτευχθεί σε αρκετά μεγάλο βαθμό σε σχέση με το τι επικρατούσε παλιότερα. Η παρουσία των γιατρών είναι επιβεβλημένη και καλό θα ήταν να γίνει νόμος να μην ξεκινάει κανένα παιχνίδι αν δεν υπάρχει γιατρός στο γήπεδο».

10. «Από τη στιγμή που ανέλαβα την προεδρία του Συνδέσμου, ο μεγάλος μου στόχος είναι μαζί με το συμβούλιο να συνεχίσουμε το έργο όλων των προκατόχων μας. Θέλουμε να προσθέσουμε ένα λιθαράκι στο χώρο της διαιτησίας κάνοντας σχολές και αναβαθμίζοντας την ποιότητα. Ένα άλλο όνειρο είναι να ξαναέχουμε διαιτητές στην Α' Εθνική όπως παλιά γιατί ο Σύνδεσμός μας το αξίζει».



ΒΑΣΙΛΗΣ ΤΣΑΓΓΑΡΗΣ



1. «Κάθε χρόνο η ποιότητα μεταβάλλεται και δεν είναι η ίδια. Νομίζω πάντως ότι σε σχέση με το τι επικρατούσε παλιότερα, πλέον τα πράγματα είναι διαφορετικά και μπορώ να πω πιο ποιοτικά. Οι παίκτες είναι πιο προπονημένοι και πολλές φορές εμείς οι διαιτητές δεν μπορούμε και να τους ακολουθήσουμε αν δεν είμαστε ανάλογα γυμνασμένοι. Οι παίκτες πλέον προσπαθούν περισσότερο και αυτό είναι κάτι που φαίνεται και στον αγωνιστικό χώρο».

2. «Πιστεύω ότι ο Σύνδεσμος Διαιτητών Ποδοσφαίρου Δωδεκανήσου είχε κάνει κοιλιά τα τελευταία δύο - τρία χρόνια. Τώρα κάτι πάει να γίνει όπου η Κεντρική Επιτροπή Διαιτησίας αλλά και η Τοπική έχουν δώσει κίνητρα στους διαιτητές. Παράλληλα ο Σύνδεσμος κάνει πάρα πολύ καλή δουλειά σε ό,τι έχει να κάνει με τις σχολές που κατά καιρούς γίνονται με αποτέλεσμα να βγαίνουν νέοι διαιτητές».

3. «Ο κόσμος θέλει πάντοτε να ευνοείται η ομάδα του. Υπάρχουν όμως και πάρα πολλοί φίλαθλοι οι οποίοι είναι ποιοτικοί και γνωρίζουν και τους κανονισμούς πολύ καλά. Ειδικά τα τελευταία πέντε χόνια βλέπω φιλάθλους ο οποίοι ενδιαφέρονται να μάθουν σωστά και δεν τα βάζουν με τους διαιτητές. Σε σχέση με την υπόλοιπη Ελλάδα εδώ στη Ρόδο και στα υπόλοιπα νησιά του νομού μας σε γενικές γραμμές οι φίλαθλοί μας είναι ποιοτικοί».

4. «Στον τομέα αυτό υστερούμε αρκετά. Βέβαια, γίνονται κάποια βήματα από κάποιες ομάδες αλλά συνολικά είμαστε ακόμα πίσω. Είναι ένα μεγάλο πρόβλημα για όλες τις τοπικές κατηγορίες και όχι μόνο για τη μεγαλύτερη του νομού μας, την Α'.».

5. «Οι μικροί δεν πρέπει να έχουν μεγάλες οικονομικές απαιτήσεις. Αυτό που πρέπει να κάνουν οι νεαροί είναι να αναζητήσουν μια καλή ομάδα η οποία θα αποτελέσει σκαλοπάτι για να ανέβουν πιο πάνω. Οταν βέβαια γίνουν επαγγελματίες εκεί θα πρέπει να έχουν απαιτήσεις για να κατοχυρώσουν αυτό που δουλεύουν».

6. «Νομίζω ότι σε ό,τι έχει να κάνει με τις ομάδες που ανήκουν στο δυναμικό της, η ΕΠΣΔ προσπαθεί να κάνει ό,τι περνάει από το χέρι της για να τις βοηθήσει. Σε ό,τι έχει να κάνει όμως με τους διαιτητές θα μπορούσε να πετύχει πολλά περισσότερα όπως έχουν κάνει πολλές άλλες ΕΠΣ στη χώρα μας. Δυστυχώς έχουμε μείνει πολύ πίσω στον τομέα αυτό».

7. «Δεν υπάρχουν συνολικά αυτοί που μπορούν να ανταπεξέλθουν οικονομικά. Υπάρχουν βέβαια σωστοί αλλά είναι λίγοι. Οι υπόλοιποι υποπίπτουν σε πολλά λάθη. Νομίζω πάντως ότι δεν λείπουν οι φίλαθλοι που έχουν πολύ καλές ιδέες, ωστόσο δεν θέλουν να ασχοληθούν».

8. «Ολες οι ομάδες προσπαθούν καθώς έχουν καταλάβει πως δεν υπάρχει μέλλον με τους παίκτες για ένα χρόνο. Εχουν ρίξει πλέον το βάρος τους στο να βγάλουν δικούς τους ποδοσφαιριστές. Το θέμα είναι ότι θα πρέπει να διαπαιδαγωγούν σωστά τα παιδιά μικρής ηλικίας και να μην είναι αυτοσκοπός τους ο πρωταθλητισμός».

9. «Δεν υπάρχει ασφάλεια. Μου έτυχαν πολλά περιστατικά στα γήπεδα ακόμα και θάνατος. Δεν υπάρχουν γιατροί σε όλα τα γήπεδα της Α' Κατηγορίας, φανταστείτε τι γίνεται στη Β' και τη Γ'».

10. «Ο κύκλος του Τσαγγάρη έχει κλείσει όσον αφορά τις επαγγελματικές κατηγορίες. Από εδώ και πέρα θα υπηρετήσω ίσως για μερικά χρόνια ακόμα το τοπικό ποδόσφαιρο. Θέλω να βοηθήσω όσο μπορώ τους αθλητές αλλά και τους συνάδελφους νέους διαιτητές».



Γιάννης Σπανός: «Η Α.Ε. Λέρου δεν ανήκει σε κανένα, αλλά σ' όλους τους Λεριούς»

ΣΥΝΕΝΤΕΥΞΗ ΣΤΟΝ ΗΛΙΑ ΛΟΪΖΟ

Η τελευταία τριετία που πέρασε ήταν για την ΑΕΛ ό,τι καλύτερο είχε να παρουσιάσει ως σύλλογος από την εποχή της ίδρυσής του. Σ' αυτό βέβαια συνετέλεσε η ουσιαστική ενασχόληση του γνωστού επιχειρηματία Γιάννη Σπανού με την ομάδα, ο οποίος προσπάθησε πρώτα να δώσει στην Α.Ε.Λ. τα στοιχεία που της έλειψαν όλα τα προηγούμενα χρόνια, που η ομάδα του ακριτικού νησιού συμμετείχε στα πρωταθλήματα της Δωδεκανήσου.

Η διατήρηση της ομάδας στην πρώτη κατηγορία του νομού μας ήταν ο πρώτος στόχος του προέδρου της ΑΕ Λέρου, ο οποίος πίστευε και συνεχίζει να πιστεύει ότι αυτό και μόνο το γεγονός, δίνει στο νησί της Λέρου αυτό που απουσιάζει στη διάρκεια της χειμερινής περιόδου, την κίνηση, η οποία δημιουργείται στην τοπική αγορά με την παρουσία των ποδοσφαιρικών αποστολών. Ακόμη στους στόχους του κ. Σπανού ήταν η δημιουργία ομάδας της οποίας η συμπεριφορά μέσα κι έξω από τα γήπεδα, να είναι δαχτυλοδειχτούμενη και θα αποτελούσε πρότυπο για τα μικρότερα παιδιά ν' αγωνισθούν κάποια στιγμή στη μεγάλη ομάδα του νησιού τους.

Σ' αυτή τη φιλοσοφία βρήκε συμπαραστάτες τους συνεργάτες του στο Δ.Σ. αλλά και από τον προπονητή κ. Γιώργο Τζιβόγλου. Ομως, κάποιοι γνωστοί - άγνωστοι παράγοντες του νησιού μετά τη λήξη του πρωταθλήματος αλλά και στη διάρκειά του, προσπάθησαν άγνωστο για ποιό λόγο να μηδενίσουν την προσφορά του ανθρώπου που επί των ημερών του η ομάδα γνώρισε μεγάλες στιγμές.

Ο Γιάννης Σπανός έχει παραιτηθεί από τη διοίκηση του συλλόγου, αλλά πάντα θα βρίσκεται κοντά για να τον βοηθά. Το ίδιο όμως ζητά να κάνουν και οι επικριτές του αλλά και όλοι οι Λεριοί, διότι απλά η Α.Ε.Λ ανήκει σε όλο το νησί. Ας αφήσουμε όμως τον ίδιο να αναφερθεί στην τρίχρονη παρουσία του στην ομάδα αλλά και γι αυτά που του προσάπτουν οι γνωστοί - άγνωστοι παράγοντες.

«Πριν τρία χρόνια εγώ και οι συνεργάτες μου αναλάβαμε την ομάδα, η οποία είχε κερδίσει την άνοδό της από την Β' στην Α' κατηγορία Δωδεκανήσου και την αποτελούσαν ποδοσφαιριστές που προέρχονταν από τη Λέρο. Διαπίστωσα όμως ότι η νοοτροπία που κουβαλούσαν μαζί τους δεν ήταν ούτε καν ερασιτεχνική.

Στη νέα χρονιά που ακολουθούσε κλείσαμε για προπονητή τον Παναγιώτη Κελεσίδη αλλά δεν ήταν τυχερό να συνεχισθεί η συνεργασία μας, αφού μετά από ένα μήνα περίπου, ο κ. Κελεσίδης με πήρε τηλέφωνο και μου ανέφερε ότι δεν θα μπορούσε να συνεχίσει επειδή του δινόταν η ευκαιρία να εργασθεί στον Εθνικό Αστέρα ως προπονητής. Του ευχήθηκα το καλύτερο και αμέσως αρχίσαμε να ψάχνουμε για τον αντικαταστάτη του. Πολύ σύντομα ήρθαμε σ' επαφή με τον Γιώργο Τζιβόγλου, τον πρώην ποδοσφαιριστή του Απόλλωνα Αθηνών, της ΑΕΚ και του ΠΑΟ Διαγόρα, ο οποίος ήδη είχε ξεκινήσει την προπονητική του καριέρα.

Τον κάλεσα στη Ρόδο και αφού συμφωνήσαμε για τον τρόπο που θα συνεργαζόμαστε του ανέφερα και το εξής:

«Ο Σπανός, θέλει το όνομά του ν' ακούγεται θετικά και όχι αρνητικά. Αναφερθήκαμε και σε αρκετά άλλα θέματα κι αφού τα αποδέχτηκε αναχώρησε για τη Λέρο.

Στόχος μας, για την πρώτη χρονιά ήταν η ομάδα να κρατηθεί στην πρώτη κατηγορία και το πετύχαμε με την προσθήκη δύο ποδοσφαιριστών που φέραμε από την Αθήνα.

Βέβαια στη διάρκεια του πρωταθλήματος η Α.Ε.Λ. μετά από αρκετά χρόνια έδειξε διαφορετικό πρόσωπο εντός και εκτός αγωνιστικού χώρου. Στο επόμενο πρωταθλημα (2001-2002) και πάλι στόχος της ομάδας ήταν να διατηρηθεί στην πρώτη κατηγορία και την οποία ενισχύσαμε με ακόμη δύο ποδοσφαιριστές από την Αθήνα, όμως όπως και εσείς γνωρίζετε η συντριπτική πλειοψηφία των ποδοσφαιριστών αποτελείτο από Λεριούς.

Ωστόσο ο δεύτερος χρόνος σημαδεύτηκε με κάποια γεγονότα που προέρχονταν από τους ντόπιους ποδοσφαιριστές, οι οποίοι ήθελαν να περάσουν μια δική τους φιλοσοφία στην ομάδα. Φυσικά σε καμιά περίπτωση δεν δέχτηκα αυτές τις ενέργειες και αμέσως ανέφερα στον κ. Τζιβόγλου ότι ποδοσφαιριστές που δεν ευθυγραμμίζονται με τη δική μας φιλοσοφία και νοοτροπία, δεν είναι δεκτοί στην Α.Ε.Λ. Η ομάδα είχε εσωτερικό κανονισμό τον οποίο είχαν αποδεχτεί όλοι οι ποδοσφαιριστές από την αρχή της χρονιάς και μου είναι άγνωστο γιατί ορισμένοι στην πορεία του πρωταθλήματος ήθελαν να σηκώσουν δική τους σημαία. Εγώ ως πρόεδρος αλλά και οι συνεργάτες μου δεν το δεχτήκαμε. Πέρασαν λοιπόν δύο χρονιές με την Α.Ε.Λ. να διατηρείται στην πρώτη κατηγορία χωρίς προβλήματα.

Παρ' όλα αυτά, διαπίστωσα, ότι στην πορεία των δύο χρόνων, είναι αδιανόητο ένας άνθρωπος να βάζει πάντα το χέρι στην τσέπη, να αποδέχεται σχεδόν όλη η κοινωνία της Λέρου αυτό που κάναμε αλλά ορισμένοι άνθρωποι και ο Δήμος του νησιού να μην βοηθούν αυτή την προσπάθεια. Ο Δήμος είναι αυτός που πρέπει να βοηθά τα ερασιτεχνικά σωματεία και ιδιαίτερα την Α.Ε.Λ. που είναι μια ομάδα όλου του νησιού και όχι του Σπανού.

Είναι γεγονός ότι όλοι αυτοί υποσχέθηκαν να βοηθήσουν την ομάδα, όμως κανείς δεν το έκανε, ο δε δήμαρχος δεν έβαλε ούτε μισή δραχμή. Κατά διαστήματα πολλοί έρχονταν στο γραφείο μου και τελευταία ήλθε και ο νέος δήμαρχος του νησιού ο κ. Τιμόθεος Κωτάκης στον οποίο ανέφερα ότι δεν είναι δυνατό ένας άνθρωπος να σηκώνει όλα τα βάρη της ομάδας αλλά πρέπει να βοηθούν κι άλλοι.

Ο κ. Κωτάκης μου απάντησε: «Να είσαι σίγουρος Γιάννη μου ότι εγώ θα σε βοηθήσω και μάλιστα θα κάνουμε μια συγκέντρωση για να βρεθούν κι άλλοι ώστε να βοηθήσουμε το σύλλογο. Γιατί, όντως, έτσι όπως τα λες είναι, η Α.Ε.Λ. δεν ανήκει στον Γιάννη Σπανό αλλά σε όλο το νησί».

Τον τρίτο χρόνο θεώρησα καλό να βάλουμε κι άλλους ανθρώπους στη διοίκηση και λόγω των συνθηκών της εργασίας μου, δεν μπορούσα να ακολουθώ την ομάδα σε όλους τους αγώνες, πρότεινα ν' αναλάβει την προεδρία ο Γιώργος Κουτούζος.

Ο κ. Κουτούζος λειτούργησε ως συνδετικός κρίκος και κατάφερε να δέσει ανθρώπους της Λέρου με την ομάδα, καλύτερα απ' ό,τι έκανα εγώ τις προηγούμενες χρονιές.

Ηταν το πρόσωπο που έφερε κοντά στην ΑΕΛ ανθρώπους, οι οποίοι μέχρι τότε απείχαν ουσιαστικά από την κοινή προσπάθεια. Ξεκινήσαμε λοιπόν το νέο πρωτάθλημα 2002-2003 με την προσθήκη του Στάθη Καραμαλίκη που ήταν μια πάρα πολύ καλή μεταγραφή, ενώ η ομάδα με την παρουσία της στα γήπεδα, ανάγκασε όλη τη Δωδεκάνησο να μιλά με τα καλύτερα λόγια, ενώ δεν μπορώ να ξεχάσω τους τίτλους του τοπικού τύπου με τους οποίους αναφέρονταν κάθε Δευτέρα στις επιτυχίες της Α.Ε.Λ.

Ηταν μια νέα πραγματικότητα αφού τα προηγούμενα χρόνια η ομάδα και το νησί ήταν γνωστά μόνο από τον χάρτη. Καταφέραμε να ανταγωνιζόμαστε ομάδες με μεγάλη ιστορία στο ποδόσφαιρο, όπως Φοίβος, Ιάλυσος, Διγενής, Ηρακλής Μαριτσών.

Η ομάδα είχε αποκτήσει την προσωπικότητα που της έλειπε και όλοι τη σεβόντουσαν εντός και εκτός αγωνιστικού χώρου και σ' αυτό το σημείο πρέπει να ευχαριστήσω τον Γιώργο Τζιβόγλου για τη μεγάλη συμβολή που είχε στη μεταμόρφωση της ομάδας, καθώς την ΕΠΣΔ και τους διαιτητές για την άψογη συνεργασία του είχαμε και οι οποίοι σεβάστηκαν την προσπάθεια που κάναμε.



Η ομάδα λοιπόν έφθασε ένα βήμα πριν την κατάκτηση του πρωταθλήματος τερματίζοντας στη δεύτερη θέση της βαθμολογίας. Καταφέραμε να πρωταγωνιστήσουμε στο πρωτάθλημα με τη συμπαράσταση των φιλάθλων μας που σε κάθε αγώνα μέσα στη Λέρο έφθαναν τους τρακόσιους και άλλοτε 400 ή 500, χωρίς βέβαια να γίνει κανένα παρατράγουδο οπως συνέβαινε άλλες χρονιές. Ενώ είχαμε λοιπόν αυτή την καταπληκτική πορεία, είδα, από ορισμένους ανθρώπους που ασχολούνται με τον αθλητισμό στη Λέρο, μια συμπεριφορά που μεταφραζόταν ότι ο Σπανός ήρθε στο νησί σαν κατακτητής να περάσει μια δική του αρνητική γραμμή στα αθλητικά δρώμενα του νησιού.

Πριν λίγο διάστημα πραγματοποιήσαμε την πρώτη γενική συνέλευση με την παρουσία 18 ατόμων και λόγω μη απαρτίας θα πηγαίναμε σε δεύτερη. Ομως, όλοι αυτοί οι «κύριοι» που μιλούσαν αρνητικά για το πρόσωπο του Γιάννη Σπανού και του Γιώργου Τζιβόγλου δεν εμφανίστηκαν αλλά δεν έδειξαν και διάθεση ν' αναλάβουν την ομάδα μετά την παραίτητη του Δ.Σ.

Δεν γνωρίζω σε τι αποσκοπούν και γιατί δεν εμφανίζονται. Πιστεύω ότι η ομάδα θα αποκτήσει διοικητικό συμβούλιο σύντομα και εγώ θα βρίσκομαι κοντά της αλλά εκτός Δ.Σ. Ελπίζω ότι αυτό που τα τελευταία χρόνια αγάπησα θέλω να συνεχίσει και να συνεχίσει θετικά. Η ομάδα της Λέρου, το τονίζω ξανά, δεν ανήκει σε κανένα, ανήκει σε όλους τους Λεριούς και θα πρέπει έμπρακτα να τη βοηθήσουν. Με τέτοιο τρόπο ώστε η ομάδα να κρατηθεί στην Α' Κατηγορία και τη νέα χρονιά, γιατί αυτό είναι συμφέρον του νησιού.

Εχουμε ακόμη μια ομάδα τη Δόξα Λέρου που φέτος ανέβηκε στη Β' Κατηγορία, κάτι που σημαίνει ότι στους δύσκολους χειμώνες που περνάει το νησί θα υπάρχουν ομάδες οι οποίες θα έρχονται στη Λέρο που δημιουργούν την ανάλογη κίνηση και θα δίνουν ζωή σε διάφορους τομείς.

Εύχομαι το καλύτερο για την Α.Ε. Λέρου και το δωδεκανησιακό ποδόσφαιρο. Τέλος, θέλω να δώσω και τα συγχαρητήριά μου στη Ρόδο για την άνοδό της στην Γ' Εθνική κατηγορία».





Έχετε παρατηρήσει ότι απολαμβάνετε περισσότερο τη ζωή όταν είστε ευέλικτοι;
Για αυτό δημιουργήσαμε το **Νέο Opel Meriva.** Το νέο μικρό πολυμορφικό αυτοκίνητο με τον αυθόρμητο χαρακτήρα και τις αμέτρητες δυνατότητες χάρις στο πρωτοποριακό σύστημα **FlexSpace®**. Επιλέξτε ανάμεσα σε πέντε, τέσσερις, τρεις, δύο ή μία θέση και τριπλασιάστε το χώρο φόρτωσης χωρίς την αφαίρεση καθισμάτων. Μετακινήστε τα πίσω καθίσματα προς τα εμπρός, πίσω ή στο πλάι για ανυπέρβλητη άνεση. **Νέο Opel Meriva με FlexSpace®. Αποκτήστε την 100% ευελιξία που πάντα ονειρευόσασταν.**

Meriva 1.6: Εκπομπή ρύπων CO_2 gr/Km: 187, Κατανάλωση καυσίμου lt/ 100 km – Κύκλος πόλης: 9.9, Εκτός πόλης: 6.1, Μικτός κύκλος: 7.5

Opel. Έμπνευση στην πράξη.
Καλύτερα αυτοκίνητα!

ΕΠΙΣΗΜΟΣ ΔΙΑΝΟΜΕΑΣ OPEL
ΜΑΜΑΛΙΓΚΑΣ ΑΕΒΕ: 3ο χλμ. Λ. Ρόδου-Λίνδου, Ρόδος 85 100, Τηλ.: 22410 61005, 69001, 5ο χλμ. Επαρχιακής Οδού Χωρίων, Κως 853 00, Τηλ.: 22420 27737.

Αστέριος Θέμελης: «Δεν

Ο 28χρονος γκολκίπερ της Ρόδου άνοιξε την καρδιά του στη «Δ» και μίλησε για τη φετινή χρονιά, την άνοδο στη Γ' Εθνική και τα σχέδια του με τους «πράσινους»! «Σε καμία περίπτωση δεν πιστέψαμε ότι μπορούσαμε να χάσουμε από τον Πιερικό. Ήμασταν αποφασισμένοι ότι θα κερδίζαμε! Ο κόσμος μας έδωσε φτερά και εμείς φροντίσαμε να μην τον απογοητεύσουμε»!

Συνέντευξη στο Μάκη Δουβαλη
e-mail:makiss@otenet.gr

Ο τερματο(φύλακας) άγγελος της Ρόδου... Ένας αθλητής που κοσμεί με την παρουσία του το ποδόσφαιρο της Δωδεκανήσου! Έκτός από τις μεγάλες δυνατότητες του κάτω από τα δοκάρια διακρίνεται για το ήθος αλλά και την καλοσύνη που τον χαρακτηρίζει! Οι γνωστοί αλλά και οι συμπαίκτες του, μιλούν για έναν άνθρωπο με σπάνια χαρίσματα που έχει κερδίσει τις εντυπώσεις από την πρώτη στιγμή που ήρθε στο νησί για να φορέσει τη φανέλα των «ελαφιών». Ο λόγος φυσικά για τον γκολκίπερ της Ρόδου, τον Αστέριο Θέμελη που έβαλε κι αυτός με τη σειρά του ένα μικρό λιθαράκι προκειμένου, η ομάδα να πάρει το πολυπόθητο εισιτήριο για τη Γ' Εθνική...

Ο «πορτιέρο» της Ρόδου άνοιξε την καρδιά του στη «Δ» και μίλησε για την καριέρα του, το πέρασμα του από τον Π.Α.Ο.Κ. ,φυσικά για την τρελή κούρσα των «πρασίνων» και τα σχέδια του για την ομάδα στην οποία θα αγωνιστεί και την επόμενη χρονιά!

ΤΟ ΞΕΚΙΝΗΜΑ ΣΤΗΝ Α.Ε. ΚΡΗΝΗΣ

Ο Αστέριος(ή Στέλιος) Θέμελης γεννήθηκε στις 22 Οκτωβρίου 1975 στη Θεσσαλονίκη και πριν από λίγο καιρό(31 Μαΐου) παντρεύτηκε την εκλεκτή της καρδιάς του Πόπη(βρίσκονται μαζί από το 1994) στον Άγιο Νικόλαο της Θεσσαλονίκης και με κουμπάρο τον σημερινό τερματοφύλακα της Ομόνοιας Λευκωσίας και φίλο του Νίκο Μιχόπουλο...

Τα πρώτα βήματα στα γήπεδα για τον Αστέριο Θέμελη έγιναν το 1989 στην Α.Ε. Κρήνης η οποία τότε αγωνιζόταν στην πρώτη τοπική κατηγορία της Ε.Π.Σ.Μ. Μάλιστα στα τμήματα υποδομής του συλλόγου, ο 14χρονος τότε αθλητής έπαιζε στη θέση του σέντερ-φορ. Πως προέκυψε όμως τερματοφύλακας; Ο ίδιος λέει. «Ήμουν αρκετά πιο ψηλός από τα υπόλοιπα παιδιά. Όταν χτυπούσαμε πέναλτι, καθόμουν στην εστία και σταδιακά αυτό άρχισε να μου αρέσει...Με είχε δει τότε ένας έφορος της ομάδας και αυτό ήταν»! Στην Α.Ε. Κρήνης έμεινε για ενάμισι περίπου χρόνο, όμως το ταλέντο του σιγά-σιγά κέντρισε το ενδιαφέρον αρκετών ομάδων που ήθελαν να τον εντάξουν στο δυναμικό του.

Έτσι την περίοδο 1991-92 ο Αστέριος Θέμελης μετακόμισε στους ερασιτέχνες του Άρη, αν και από μικρός υποστήριζε τον αιώνιο του αντίπαλο Π.Α.Ο.Κ.! «Τότε έμενα στην Κρήνη, ο Ντίνος Κούης του Άρη και ήρθε να με δει στο γήπεδο. Εισηγήθηκε στη διοίκηση του σωματείου να πάρω μεταγραφή και έτσι συμφώνησα με την ομάδα», υποστηρίζει ο ίδιος που μάλιστα εκείνη την περίοδο κατέκτησε και τον τίτλο στη βόρεια Ελλάδα.

Τη σεζόν 1992-93 ο νεαρός τερματοφύλακας επέστρεψε και πάλι στα παλιά του λημέρια. Η Α.Ε. Κρήνης είχε κερδίσει την άνοδο της στη Δ' Εθνική και με προπονητή τον Γιάννη Μαυροδουλάκη, ο Αστέριος Θέμελης καθιερώθηκε για τα καλά αφού έπαιξε σε 34 παιχνίδια. Παρά τις καλές εμφανίσεις του, τελικά η ομάδα της Καλαμαριάς δεν κατάφερε να παραμείνει στις εθνικές κατηγορίες και υποβιβάστηκε εκ νέου στα τοπικά πρωταθλήματα.

Η ΣΥΜΜΕΤΟΧΗ ΣΤΑ ΚΛΙΜΑΚΙΑ ΚΑΙ ΤΗΝ ΕΘΝΙΚΗ ΠΑΙΔΩΝ

Ο Αστέριος Θέμελης ξεδίπλωσε από νωρίς το ταλέντο του με αποτέλεσμα να συμμετάσχει σε όλα τα κλιμάκια της Ε.Π.Σ.Μ. Οι εμφανίσεις του, του έδωσαν και μία θέση στην Εθνική Παίδων αλλά και στο αντιπροσωπευτικό συγκρότημα με το οποίο αγωνίστηκε σε διεθνή φιλικά με προπονητές τους Καλογιάννη και Πετρίτση.

ΤΟ ΜΕΓΑΛΟ ΟΝΕΙΡΟ

Αν ρωτούσε κανείς τον Αστέριο Θέμελη, ποιο ήταν το μεγάλο του όνειρο, τότε η απάντηση που θα έπαιρνε θα ήταν η συνηθισμένη! Να παίξει στην ομάδα που υποστήριζε από μικρός. Το όνειρο αυτό πήρε σάρκα και οστά την επόμενη χρονιά(1993-94). Ο τότε τεχνικός του «δικέφαλου» Άρι Χάαν μαζί με τον Σταύρο Σαράφη και τον Γρηγόρη Καραβέλη τον παρακολούθησαν και ενέκριναν τη μεταγραφή του στον Π.Α.Ο.Κ. Πριν πάντως αλλάξει στρατόπεδο, ο ταλαντούχος γκολκίπερ δοκιμάστηκε στην Α.Ε.Κ., στην οποία το ρόστερ περιελάμβανε ήδη τρεις τερματοφύλακες(Ατματσίδης, Καραγιάννης, Οικονομόπουλος). Έτσι με μεσολαβητή τον Λάκη Στεργιούδα, ο Αστέριος Θέμελης πήγε στην αγαπημένη του ομάδα ως τρίτος τερματοφύλακας πίσω από τον Νίκο Μιχόπουλο και τον Βαγγέλη Πουρλιστόπουλο.

«Για μένα ήταν το μεγαλύτερο σχολείο ο Π.Α.Ο.Κ. Έμαθα πολλά πράγματα. Ήταν ένα όνειρο ζωής το οποίο πραγματοποιήθηκε. Ήμουν ο πιο μικρός απ' όλους και με πρόσεχαν σαν παιδί τους», αναφέρει σήμερα ο 28χρονος αθλητής. Θα πρέπει να σημειωθεί ότι τότε ο Αστέριος Θέμελής είχε συμπαίκτες τον Γιώργο Τουρσουνίδη, τον Θοδωρή Ζαγοράκη, τον Αλέξη Αλεξίου και πολλούς άλλους...Την περίοδο 1993-94, ο ίδιος δεν αγωνίστηκε σε επίσημα παιχνίδια και απλά συμμετείχε σε κάποιες αποστολές της ομάδας.

Η ΠΡΩΤΗ ΤΟΥ ΠΑΡΟΥΣΙΑ

Την επόμενη χρονιά(1994-95), με προπονητή εκ νέου τον Άρι Χααν, ο Αστέριος Θέμελης φόρεσε για πρώτη φορά τη φανέλα του Π.Α.Ο.Κ. σε επίσημο ματς. «Ο προπονητής μου με χρησιμοποίησε στο ματς του Κυπέλλου με την Κοζάνη στην Πτολεμαΐδα όπου κερδίσαμε με 1-0. Ήταν πραγματικά μία φοβερή εμπειρία για μένα γιατί το γήπεδο ήταν κατάμεστο από φιλάθλους μας. Είχα πολύ άγχος και το θετικό της υπόθεσης ήταν το γεγονός ότι το ματς δεν είχε βαθμολογικό ενδιαφέρον. Φυσικά στο συγκεκριμένο ματς έπρεπε να δώσω τις δικές μου εξετάσεις και να αποδείξω ότι άξιζα να βρίσκομαι στον Π.Α.Ο.Κ. Τα πήγα αρκετά καλά και άρχισε να με υπολογίζει ο Άρι Χααν», υπογραμμίζει ο Αστέριος Θέμελης.



Τα πανηγύρια για την κατάκτηση της πρώτης θέσης με τη Ρόδο. Βέβαια, τα επινίκεια ήρθαν αργότερα.



Ο Αστέριος Θέμελης μιλάει στο Μάκη Δούβαλη για την καριέρα του αλλά και τη φωτεινή πορεία της Ρόδου

Δυστυχώς όμως γι' αυτόν ο Άρι Χάαν έφυγε τη σεζόν 1995-96 και στον πάγκο των «ασπρόμαυρων» κάθισαν ούτε λίγο ούτε πολύ ,πέντε προπονητές. Ο Γκιούντερ Μπένγκτσον, ο Μιχάλης Μπέλλης, ο Ντράγκαν Κοκότοβιτς, ο Σταύρος Σαράφης και ο Άγγελος Αναστασιάδης προσπάθησαν να βοηθήσουν τον Π.Α.Ο.Κ. σε μία γενικότερη προβληματική χρονιά. Ο Αστέριος Θέμελης έπαιξε σε αγώνες Κυπέλλου, όχι όμως και πρωταθλήματος!

Τη χρονιά 1996-97 η διοίκηση του Π.Α.Ο.Κ., αποφάσισε να δώσει τον 21χρονο τερματοφύλακα δανεικό στην Αναγέννηση Κολινδρού που αγωνιζόταν τότε στον βόρειο όμιλο της Γ' Εθνικής. Εκεί καθιερώθηκε αμέσως στη θέση του βασικού, όμως οι εκκρεμότητες των συμβολαίων του Νίκου Μιχόπουλου και του Βαγγέλη Πουρλιστόπουλου στον Π.Α.Ο.Κ., ανάγκασαν τους ιθύνοντες της ομάδας να φέρουν γρήγορα και πάλι στην Τούμπα τον Αστέριο Θέμελη. Έτσι τον Δεκέμβριο του 1996 επέστρεψε στη Θεσσαλονίκη με αναπροσαρμογή του συμβολαίου του. Μάλιστα το καλοκαίρι του 1997, ο Βαγγέλης Πουρλιστόπουλος έφυγε από τον Π.Α.Ο.Κ., ενώ ο μετέπειτα κουμπάρος του Νίκος Μιχόπουλος κλήθηκε να υπηρετήσει τη στρατιωτική του θητεία. Έτσι στην προετοιμασία ο Αστέριος Θέμελης ξεκίνησε στη θέση του βασικού και μάλιστα έπαιξε σε φιλικά παιχνίδια προετοιμασίας κόντρα στη Στουτγκάρδη και το Μόναχο 1860.

Η ΜΕΓΑΛΗ ΜΑΓΕΙΑ ΤΟΥ ΧΑΙΜΠΟΥΡΙ

Την περίοδο 1997-98, με προπονητή τον Άγγελο Αναστασιάδη, ο Θεσσαλονικιός γκολκίπερ έζησε ίσως την καλύτερη στιγμή της καριέρας του. Ο αποκλεισμός της Άρσεναλ ήταν κάτι μοναδικό για τον ίδιο, παρά το γεγονός ότι δεν έπαιξε αλλά βρισκόταν στην αποστολή της Αγγλίας. «Οι στιγμές ήταν πραγματικά αξέχαστες. Άλλωστε δεν είναι και λίγο πράγμα, να αποκλείεις μέσα στο σπίτι της την Άρσεναλ», τονίζει σήμερα ο Αστέριος Θέμελης που παρακολούθησε από κοντά και τον αποκλεισμό της Σπάρτακ Τρνάβα.

Η ΜΕΤΑΚΟΜΙΣΗ ΣΤΟΝ ΚΟΡΥΔΑΛΛΟ

Τον Δεκέμβριο του 1998, η πορεία του Αστέριου Θέμελη έκλεισε στον Π.Α.Ο.Κ. Τι θυμάται όμως περισσότερο; «Γενικά η σχέση μου με τους συμπαίκτες μου αλλά και τον κόσμο ήταν μοναδική. Δεν ξεχνάω τη συμπεριφορά τους. Μου φέρθηκαν σαν να μου ήμουν παιδί τους». Στο σημείο αυτό πρέπει να προστεθεί ότι ο Αστέριος Θέμελης αγωνίστηκε και στα φιλικά παιχνίδια με την Εθνική Βουλγαρίας και τη Γιουγκοσλαβική Ραντ.

Επόμενος σταθμός για τον 23χρονο τότε «πορτιέρο» ήταν η Προοδευτική. Ο Π.Α.Ο.Κ. τον παραχώρησε ως δανεικό προκειμένου να πάρει περισσότερα παιχνίδια στις πλάτες του. Με προπονητή τον Νίκο Αλέφαντο, ο Αστέριος Θέμελης έκανε το ντεμπούτο του στο πρωτάθλημα, στην αναμέτρηση της Νίκαιας με τον Ιωνικό όπου οι Κορυδαλλιώτες έχασαν με 2-0 και παράλληλα οι αντίπαλοι τους βγήκαν στο ΟΥΕΦΑ. Ο ίδιος είχε ακόμα τρεις συμμετοχές στην Α' Εθνική. Έπαιξε στα ματς με τον Εθνικό Αστέρα(2-2), τον Πανιώνιο(0-0) και στη νίκη επί του Άρη με 2-1!

ΣΤΗΝ ΑΛΛΟΤΕ ΚΡΑΤΑΙΑ ΛΑΡΙΣΑ

Τη σεζόν 1999-00 ο Αστέριος Θέμελης ανηφόρισε στη Λάρισα για λογαριασμό της άλλοτε κραταιά Λάρισας που αγωνιζόταν στο πρωτάθλημα της Β' Εθνικής. «Πήγαμε στην Α.Ε.Λ., μαζί με τους Νάστο, Κυριακίδη και Σαμαρά, όμως τα πράγματα δεν τα βρήκαμε όπως τουλάχιστον τα περιμέναμε», λέει ο ίδιος. Προπονητής της ομάδας ήταν τότε ο Σταύρος Διαμαντόπουλος. Στη Λάρισα ο Αστέριος Θέμελης φόρεσε τη «βυσσινή» φανέλα για οκτώ ματς και τον Δεκέμβριο του 1999, μεταγράφηκε στον Θεσπρωτό που είχε κερδίσει την άνοδο του στη Γ' Εθνική.

«Η ομάδα βρισκόταν στις τελευταίες θέσεις και παρά την πορεία πρωταθλητισμού που κάναμε στον δεύτερο γύρο δεν κατορθώσαμε να παραμείνουμε στην κατηγορία», λέει ο Αστέριος Θέμελης που είχε συμπαίκτες τον Γιώργο Καπουράνη, τον Αντώνη Καμίτση και τον Γιάννη Βιτεβή. Η παραμονή κρίθηκε σε παιχνίδια μπαράζ με τους Λύκους, στα οποία η ομάδα της Θεσσαλονίκης αποδείχθηκε πιο ισχυρή. Με τον Θεσπρωτό ο Θέμελης αγωνίστηκε σε 23 παιχνίδια...

ΛΕΩΝΙΔΙΟ-ΧΑΛΚΗΔΟΝΑ-

υπήρχε περίπτωση ν' αποτύχουμε»

ΡΟΔΟΣ

Η επόμενη χρονιά βρήκε τον Θεσσαλονικιό γκολκίπερ στη Νότια Ελλάδα και πιο συγκεκριμένα στο Λεωνίδιο με συμπαίκτες τους γνώριμους του πλέον Σάσα Γιόνοβιτς, Γιώργο Καντιμοίρη και Ηλία Κλοκίδη. «Ήταν από τις πιο οργανωμένες ομάδες που έπαιξα. Το Λεωνίδιο λειτουργούσε πάνω σε επαγγελματικά πλαίσια σε όλους τους τομείς. Η ομάδα είχε μπάτζετ 700 εκ., όμως δεν κατάφερε να ανέβει και πληρώνει πλέον τα λάθη των προηγούμενων ετών», υποστηρίζει ο Αστέριος Θέμελης που συμπλήρωσε 21 συμμετοχές στην πόλη της Πελοποννήσου.

Τη χρονιά 2001-02 εγκαταστάθηκε στην Αθήνα για λογαριασμό της Χαλκηδόνας που αγωνιζόταν στο πρωτάθλημα της Β' Εθνικής. «Ήταν ένα νοικοκυρεμένο σωματείο με άψογες γηπεδικές εγκαταστάσεις αλλά δεν είχε κόσμο», αναφέρει ο Αστέριος Θέμελης ο οποίος είχε συμπαίκτη εκεί τον Πέτρο Ρουτζιέρη.

Στη διοργάνωση που τελείωσε πριν από λίγο καιρό, ο 28χρονος τερματοφύλακας συμφώνησε με τη Ρόδο, με τη φανέλα της οποίας θα αγωνιστεί την επόμενη σεζόν για δεύτερη συνεχόμενη αγωνιστική περίοδο, καθώς πριν από λίγο καιρό ανανέωσε τη συνεργασία του. «Είχα μιλήσει με τον Δημήτρη Σκούνα με τον οποίο δεν είχαμε συνεργαστεί στο παρελθόν. Κατάλαβα ότι η ομάδα έχει υψηλές βλέψεις και στόχους και αποφάσισα να συνεχίσω την καριέρα μου στη Ρόδο», υποστηρίζει ο Αστέριος Θέμελης για τον ερχομό του στο «σμαραγδένιο» νησί.

-Τελικά Αστέρι, τέλος καλό όλα καλά... Έστω και με περιπετειώδη τρόπο, η Ρόδος πανηγύρισε την πολυπόθητη άνοδο στην Γ' Εθνική. Τι γεύση σου άφησε το φετινό πρωτάθλημα;

- «Θεωρώ ότι είχαμε την καλύτερη ομάδα του ομίλου και μία από τις πιο δυνατές σε ολόκληρο το περιφερειακό πρωτάθλημα. Αυτό είναι κάτι το οποίο το αναγνώρισαν όλοι όσοι ασχολούνται με την κατηγορία. Πιστεύω ότι η φετινή χρονιά ήταν δύσκολη, γιατί δεν πρέπει να ξεχνάμε ότι υπήρχαν πολλά ταξίδια στα οποία χρειαζόταν να αλλάξουμε ακόμα και δύο αεροπλάνα μέχρι να φτάσουμε στον προορισμό μας. Στις τάξεις της Ρόδου υπήρχε ένα πάρα πολύ καλό κλίμα, κάτι το οποίο έδινε την εντύπωση μίας οικογένειας που λειτουργεί πάνω σε σωστές βάσεις. Βέβαια δεν θα πρέπει να ξεχάσουμε τη βοήθεια και τη συμπαράσταση της διοίκησης η οποία στάθηκε δίπλα μας από την αρχή μέχρι και το τέλος του πρωταθλήματος και έλυνε οποιοδήποτε πρόβλημα παρουσιαζόταν. Ένα από τα στοιχεία που μας έκανε ιδιαίτερη εντύπωση, ήταν το γεγονός ότι όλα τα μέλη παρακολουθούσαν ακόμα και τα εκτός έδρας παιχνίδια της ομάδας, κάτι που δείχνει το μεράκι και την αγάπη τους για τη Ρόδο».

-Ποιο ήταν το μυστικό της επιτυχίας που οδήγησε την ομάδα στην Γ' Εθνική. Θεωρείς ότι ξεχωρίζατε σε κάποια σημεία σε σχέση με τις υπόλοιπες ομάδες;

- «Σε όλες τις επιτυχίες ακόμα και στις αποτυχίες, όλοι βάζουν ένα μικρό λιθαράκι προκειμένου, να έρθουν και τα ανάλογα αποτελέσματα. Το δικό μας μυστικό ήταν η σκληρή δουλειά κατά τη διάρκεια της χρόνιας. Η χημεία μεταξύ των παλιών και των νέων παικτών έδεσε αρμονικά με συνέπεια αυτό να φαίνεται και στο γήπεδο. Ο προπονητής έκανε μεγάλη υπομονή που μας ανέχτηκε για ένα χρόνο, ενώ όπως ανέφερα και πριν η διοίκηση στάθηκε δίπλα μας τόσο στις εύκολες όσο και στις δύσκολες στιγμές. Επίσης ιδιαίτερη μνεία πρέπει να γίνει και στους φιλάθλους της Ρόδου οι οποίοι προς το τέλος και ειδικά στο μπαράζ της Καισαριανής με τον Πιερικό έκλεψαν την παράσταση και συνέβαλαν τα μέγιστα προκειμένου να μην πάει χαμένη η χρονιά».

-Μετά το τέλος του πρωταθλήματος θα θυμάσαι πολύ καλά ότι έγινε σειρά διαβουλεύσεων μέχρι να ανακοινωθεί η οριστική απόφαση για παιχνίδι μπαράζ. Πως νιώσατε όταν μάθατε ότι θα χρειαζόταν να δώσετε τον αγώνα της χρονιάς;

- «Εντάξει, για μένα ήταν η μεγαλύτερη αδικία, να είμαστε πρωταθλητές πριν ακόμα τελειώσει η κανονική περίοδος και στο τέλος να πρέπει να δώσουμε ακόμα ένα παιχνίδι για να πανηγυρίσουμε την άνοδο στη Γ' Εθνική. Σίγουρα η περίοδος μετά τη λήξη του περιφερειακού πρωταθλήματος μέχρι την ημερομηνία του αγώνα μπαράζ ήταν δύσκολη για όλους μας και φυσικά και για τις υπόλοιπες ομάδες. Καταρχήν δεν ξέραμε αν τελικά θα παίζαμε με αποτέλεσμα να βρισκόμαστε συνεχώς σε εγρήγορση. Υπήρχε πίεση και αυτό ήταν κάτι εύλογο και αναμενόμενο. Το πρωτάθλημα ολοκληρώθηκε στις 11 Μαΐου και με τον Πιερικό αγωνιστήκαμε στις 21 Ιουνίου. Το διάστημα αυτό έπρεπε να προετοιμαστούμε κατάλληλα και να παίξουμε τους κόπους μίας χρονιάς...»



Ο Αστέριος Θέμελης με τη φανέλα του ΠΑΟΚ

-Πέρασε από το μυαλό σου ότι στο παιχνίδι με τον Πιερικό θα μπορούσατε να χάσετε και ως εκ τούτου να πετάξετε στα σκουπίδια μία ολόκληρη χρονιά;

- «Η αναμέτρηση με τον Πιερικό ήταν για μένα ένας τελικός Κυπέλλου. Ένα παιχνίδι χωρίς αύριο στο οποίο έπρεπε πάση θυσία να κερδίσουμε και να αποδείξουμε ότι η Ρόδος έπρεπε να προβιβαστεί απευθείας στη Γ' Εθνική. Δεν πρέπει να ξεχνάμε ότι στο ματς αυτό, κρινόταν και η τύχη σχεδόν όλων των ποδοσφαιριστών γιατί είναι λογικό ότι σε περίπτωση αποτυχίας πολλοί από μας ίσως δεν συνέχιζαν την καριέρα τους στη Ρόδο. Από το μυαλό μου δεν πέρασε ποτέ η ιδέα ότι θα μπορούσαμε να χάναμε από τον Πιερικό. Το ίδιο σκέφτονταν και τα υπόλοιπα παιδιά...»

-Τι κλίμα επικρατούσε στα αποδυτήρια το διάστημα της αναμονής μετά το τέλος του πρωταθλήματος και πριν από τον αγώνα της χρονιάς;

- «Το κλίμα ήταν άριστο...Πραγματοποιήσαμε πολύ καλή προετοιμασία σε σχέση με κάποιες άλλες ομάδες και σίγουρα μας βοήθησε η μετακόμιση μας στον Προφήτη Ηλία. Εκεί είχαμε την ευκαιρία να συγκεντρωθούμε σωματικά και ψυχικά και να πάρουμε δυνάμεις για το ματς με τον Πιερικό. Θεωρώ ότι ήμασταν πανέτοιμοι να αντεπεξέλθουμε στις απαιτήσεις ενός τέτοιου παιχνιδιού. Οι συνθήκες ήταν άψογες...»

-Το γεγονός ότι αρκετοί φίλαθλοι πήγαν από τη Ρόδο στην Καισαριανή προκειμένου να σας ενισχύσουν σας άγχωσε καθόλου; Πιστεύεις ότι βρισκόσασταν στη φάση να πείτε ότι παίζατε με την πλάτη στον τοίχο;

- «Όχι...Ο κόσμος της Ρόδου δεν μας άγχωσε σε καμία περίπτωση. Ουσιαστικά παίζαμε στην έδρα μας καθώς οι φίλαθλοι της ομάδας κέρδισαν από την πρώτη στιγμή τη μάχη της κερκίδας. Ήταν πολύ όμορφες οι στιγμές πριν, μετά και κατά τα διάρκεια του παιχνιδιού. Όταν φτάσαμε στο γήπεδο μας υποδέχτηκαν με μοναδικό τρόπο και προσπάθησαν να μας εμψυχώσουν ώστε να μην τους απογοητεύσουμε. Προς το τέλος του ματς, περιμέναμε το σφύριγμα του διαιτητή για να πανηγυρίσουμε μαζί τους, αυτό που άξιζε να πετύχει η ομάδα από την προηγούμενη χρονιά».

-Με την ευκαιρία της αναφοράς σου στην προηγούμενη αγωνιστική περίοδο, θα έμαθες ότι η Ρόδος ουσιαστικά έχασε την άνοδο στην αναμέτρηση με τον Βύζαντα Μεγάρων η οποία δεν πραγματοποιήθηκε ποτέ...

- «Θα έλεγα ότι αυτά είναι περασμένα ξεχασμένα, όμως επειδή η ζωή κάνει κύκλους τη νέα χρονιά θα αντιμετωπίσουμε ξανά τη συγκεκριμένη ομάδα. Πιστεύω ότι ο καλύτερος τρόπος για να τους τιμωρήσουμε θα είναι μόνο μέσα στο γήπεδο κερδίζοντας τους με ευρύ σκορ».



Πριν έρθει στη Ρόδο ο Θεσσαλονικιός «γκολκίπερ» αγωνίστηκε στο πρωτάθλημα της Β' Εθνικής με τη Χαλκιδόνα

-Στο μπαράζ ανόδου με τον Πιερικό έσφιξες τα δόντια και έπαιξες αν και είχες ένα σοβαρό τραυματισμό στα πλευρά. Τελικά η νίκη ήταν το επιστέγασμα των προσπαθειών όλων των αθλητών κατά τη διάρκεια της χρονιάς;

- «Στο ματς δεν σκεφτόμουν τον τραυματισμό μου. Πριν από το ξεκίνημα έκανα έξι ενέσεις και σε καμία περίπτωση δεν ήθελα να χάσω αυτό το παιχνίδι. Ο κ. Κυβερνητάκης μου είπε ότι ήταν στο δικό μου χέρι και στη ψυχική μου δύναμη, αν ήθελα να αγωνιστώ. Η επιτυχία αυτή ανήκει σε όλους και σαφώς αποτελεί το επιστέγασμα όλων των προσπαθειών και τους κόπους μίας χρονιάς».

-Τι έχεις ξεχωρίσει εκτός του μπαράζ από τη φετινή χρονιά ως καλύτερη και ως χειρότερη στιγμή;

- «Νομίζω ότι η πρώτη θέση πέρασε από τη Μυτιλήνη. Μετά τη νίκη μας με 2-1 κόντρα στον Αιολικό θα έπρεπε να καταβάλουμε μεγάλη προσπάθεια για να μην τερματίσουμε πρώτοι. Στην αντίπερα όχθη για μας ήταν μεγάλη ντροπή η ήττα στην Καλλονή. Μετά το συγκεκριμένο ματς είχα πει ότι δεν θα χάναμε ξανά, όπως κι έγινε...Πάντως η αλήθεια είναι ότι μετά την ήττα ντρεπόμασταν ακόμα να κυκλοφορήσουμε στους δρόμους της πόλης».

-Η Ρόδος μετά από αρκετά χρόνια θα επιστρέψει και πάλι στις επαγγελματικές κατηγορίες. Τι πιστεύεις ενόψει του νέου πρωταθλήματος; Η ομάδα μπορεί να παίξει πρωταγωνιστικό ρόλο;

- «Πιστεύω ότι το επόμενο πρωτάθλημα θα είναι το πιο δύσκολο της τελευταίας δεκαετίας και δεν αποκλείεται να είναι καλύτερο ακόμα και από τη Β' Εθνική. Αυτό το λέω γιατί πολλοί καλοί αθλητές έχουν ήδη πάρει μεταγραφές σε ομάδες Γ' Εθνικής, κάτι που ανεβάζει το βαθμό δυσκολίας του πρωταθλήματος. Μέχρι στιγμής, οι μεταγραφές που έχει κάνει η Ρόδος, την ενισχύουν σε αφάνταστο βαθμό. Ήρθαν παίκτες έμπειροι της κατηγορίας που μπορούν να παίξουν πολύ καλό ποδόσφαιρο και να συμβάλλουν τα μέγιστα σε μία πορεία πρωταθλητισμού. Νομίζω ότι η Ρόδος, μαζί με τη Λάρισα, τον Θρασύβουλο και την Καστοριά θα παίξουν πρωταγωνιστικό ρόλο και θα διεκδικήσουν την άνοδο, αν και είναι σχετικά νωρίς για οποιεσδήποτε προβλέψεις.

Ο δικός μας στόχος είναι να διατηρήσουμε το οικογενειακό κλίμα εντός και εκτός γηπέδου. Αν δέσει και η χημεία όλων των παικτών, τότε θα είμαστε έτοιμοι να κάνουμε πορεία σαν τη φετινή».

-Τι στοιχεία διακρίνουν πλέον τον καλό τερματοφύλακα; Εσύ θεωρείς τον εαυτό σου άτυχο για τη μέχρι τώρα καριέρα σου;

- «Επειδή ο γκολκίπερ αποτελεί ένα ξεχωριστό κομμάτι στη φιλοσοφία του ποδοσφαίρου πρέπει να διακρίνεται για την υπομονή του.

Να έχει ξεκάθαρο μυαλό και από κει και πέρα να διαθέτει πλούσια σωματικά προσόντα, καλά αντανακλαστικά, άλμα και ρεφλέξ. Μέχρι πριν από λίγα χρόνια με θεωρούσα άτυχο γιατί πέρασα από μία μεγάλη ομάδα-όπως είναι ο Π.Α.Ο.Κ.- και δεν μπόρεσα να παίξω. Η ζωή όμως συνεχίζεται...»

-Ποιους προπονητές είχες μέχρι στιγμής στην καριέρα σου και ποιους ξεχώρισες;

- «Ήταν πολλοί. Ο Αναστασιάδης, ο Χάαν, ο Αλέφαντος, ο Μπένγκτσον, ο Κοκότοβιτς, ο Μπέλλης, ο Σαράφης, ο Παπαχρήστου, ο Φιλίππου, ο Βαζάκας, ο Χατζηαγγελής και πλέον ο Δημήτρης Σκούνας. Διατηρώ πολύ καλές σχέσεις με τον Μιχάλη Φιλίππου που έτυχε να είναι τερματοφύλακας στο παρελθόν. Με βοήθησε πολύ ο Βασίλης Παπαχρήστου, ενώ ο Νίκος Αλέφαντος μου συμπαραστάθηκε ώστε να παίξω στην Α' Εθνική».

-Κλείνοντας, σε ποιους θα έλεγες ένα μεγάλο... «ευχαριστώ» για την πορεία σου στα γήπεδα;

- «Στον Λάκη Στεργιούδα που με πήγε από τον Κρήνη στον Π.Α.Ο.Κ, στον Μιχάλη Φιλίππου γιατί με βοήθησε σε δύσκολες στιγμές στον Θεσπρωτό και στον Δημήτρη Σκούνα για την άψογη συνεργασία που έχουμε.

Από κει και πέρα βέβαια είναι κάποιοι άλλοι άνθρωποι οι οποίοι βρίσκονται συνεχώς στο πλευρό μου. Οι γονείς μου(σ.σ. Νίκος και Ρούλα) έχουν ανεχθεί πολλές καταστάσεις μαζί μου και η γυναίκα μου(Πόπη) με την οποία είμαστε μαζί από το 1994. Πιστεύω ότι είναι πολύ δύσκολος ο ρόλος να είναι κάποια γυναίκα ποδοσφαιριστή.

Κι αυτό γιατί πρέπει να διατηρεί μία ηρεμία στο σπίτι κάτι στο οποίο μου έχει συμπαρασταθεί με τον καλύτερο τρόπο. Δεν θα ήθελα να ξεχάσω και τον Νίκο Μιχόπουλο(σ.σ. είναι και κουμπάρος του) που από την πρώτη στιγμή που πήγα στον Π.Α.Ο.Κ. , με βοήθησε να ξεπεράσω όλες τις δυσκολίες και με στήριξε ψυχολογικά».

Η ΚΑΡΙΕΡΑ ΤΟΥ ΣΤΑ ΓΗΠΕΔΑ

1989-1991	Α.Ε. Κρήνης
1991-92	Ερασιτέχνες Άρη
1992-93	Α.Ε. Κρήνης(Δ')
1993-96	Π.Α.Ο.Κ.
1996-97(α')	Αναγέννηση Κολινδρού(Γ')
1996-97(β')	Π.Α.Ο.Κ.
1997-98	Π.Α.Ο.Κ.
1998-99(α')	Π.Α.Ο.Κ.
1998-99(β')	Προοδευτική
1999-00(α')	Λάρισα(Β')
1999-00(β')	Θεσπρωτός(Γ')
2000-01	Λεωνίδιο(Γ')
2001-02	Χαλκηδόνα(Β')
2002-04	Ρόδος(Δ' και Γ')

*Σε παρένθεση οι κατηγορίες

Νέο Sprinter "Cool"

Η άνεση και η ασφάλειά σας είναι θέμα τιμής...



Mercedes-Benz - ένα προϊόν του ομίλου DaimlerChrysler

...αποκτήστε τώρα το νέο Sprinter "Cool" με air-condition, ηλεκτρικά παράθυρα και αερόσακο οδηγού αξίας €2.600... μόνο με €600!

► Επισκεφθείτε σήμερα τον επίσημο έμπορο της Mercedes-Benz Ελλάς στην περιοχή σας και γνωρίστε **την καλύτερη επαγγελματική πρόταση που σας έγινε ποτέ!**

Mercedes-Benz

MobilityGo

Mercedes-Benz FINANCE

www.mercedes-benz.gr

ΑΦΟΙ ΧΑΤΖΗΜΙΧΑΛΗ Ο.Ε.

Επίσημος έμπορος της Mercedes-Benz Ελλάς για το νομό Δωδεκανήσων

Έκθεση: ΡΟΔΟΣ, 9ο χλμ. Ρόδου-Λίνδου, τηλ.: (22410) 62941-2-4



Νέο Punto

FIAT

Auto Center M.Κωστάκης ΑΕΒΕ
Τηλέφωνο 22410 82000

Περισσότερη άνεση
Περισσότερη δύναμη
Περισσότερη ασφάλεια

Νέα χρηματοδοτικά προγράμματα

•**0%** προκαταβολή, έως **60** μήνες εξόφληση •**Προκαταβολή** το παλιό σας αυτοκίνητο και **άτοκη** χρηματοδότηση του καινούργιου •Ανταλλαγές μεταχειρισμένων με μεταχειρισμένα •Εξόφληση **μετρητοίς** του παλιού σας αυτοκινήτου και αγορά καινούργιου ή μεταχειρισμένου **χωρίς** προκαταβολή

Auto Center Μανώλης Κωστάκης Α.Ε.Β.Ε.

ΟΛΟΚΛΗΡΩΜΕΝΟ ΣΥΓΚΡΟΤΗΜΑ: FIAT - ALFA ROMEO - LANCIA

14ο χλμ Ρόδου - Αεροδρομίου 85106, Παραδείσι, Ρόδος, Τηλ: (22410) 82000

Μεταχειρισμένα με...

Χρυσή Εγγύηση
AUTO CENTER

Δυνατότητα Test Drive!
Αυστηρός ποιοτικός έλεγχος!



ALFA 156, 1.600cc, 120HP, 10 μηνών, 16.000χλμ., Full extra



TOYOTA MR2, 1η άδεια: ΣΕΠ. 2002, 1.800cc, 13.000χλμ., 140HP, Δερμάτινο σαλόνι



FIAT STILO 1250CC, Full Extra, 2ος/2002, 35.000 χλμ.

Η πιο επιτυχημένη συλλογή μεταχειρισμένων



Καθημερινά από: 9.00 - 19.00
Σάββατο από: 9.00 - 14.00

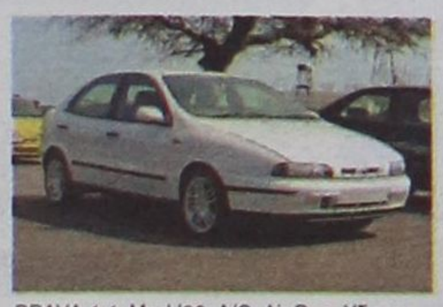

BRAVA 1.4, Mod.'96, A/C, Air Bag, Υδραυλικό τιμόνι, Ηλεκτρ. Παράθυρα-κλειδαριές, Ραδιοκασετόφωνο



TOYOTA COROLLA 1350cc, Mod. 12/98, 93.000χλμ, ηλεκτρικά παράθυρα/κλειδαριές, A/C, P/K



SEAT IBIZA,1.000cc, Mod.'98, 70.000χλμ



MAZDA 323F, 1.500cc, 16V, Mod. 10/97, 93.000χλμ, A/C, ζάντες, ηλεκτρικά παράθυρα/κλειδαριές, P/K



KIA SEPHIA, 1.300cc, Mod. 96, 55.000χλμ, A/C



SEICENTO 900 - 1.1, ηλεκτρ. Παράθυρα-κλειδαριές, ποικιλία αυτοκινήτων



LAND ROVER, Mod. 99,1.800cc, 51.000χλμ, Full Extra



MERCENDES, 208D, airbag, A/C



MERCENDES, 410D, Mod. 1996



FORD TRANSIT, Mod. 1998, Air condition, Airbag

Σταύρος Δανιήλ: Θα ερχόμουν στον Κολοσσό αλλά...

✓ Ο 27χρονος φόργουορντ ανανέωσε τη συνεργασία του πριν από λίγες μέρες με το Μαρούσι, όμως δεν διστάζει να αποκαλύψει ότι θα ήθελε να φορούσε τη «θαλασσί» φανέλα. «Ο Κολοσσός βρίσκεται μεταξύ των δέκα καλύτερων και πιο σοβαρών σωματείων στην Ελλάδα. Αν ερχόμουν στην ομάδα θα το έκανα κυρίως για τον Παντελή Κουγιό»!

Συνέντευξη στο Μάκη Δουβαλη
e-mail:makiss@otenet.gr

Μαρούσι ή Κολοσσός... Ήταν το μεγάλο δίλημμα του Σταύρου Δανιήλ, λίγες μέρες πριν υπογράψει το νέο του συμβόλαιο με την αθηναϊκή ομάδα. Ο 27χρονος φόργουορντ αν και έφτασε πολύ κοντά στους «θαλασσί» τελικά προτίμησε να συνεχίσει την καριέρα του για ακόμα μία χρονιά στην ομάδα του Παναγιώτη Γιαννάκη. Βλέποντας κανείς τον Σταύρο Δανιήλ να έρχεται συχνά πυκνά στη Ρόδο για διακοπές, ήταν εύλογο να πιστέψει ότι βρίσκεται σε συνεχείς επαφές με τον Κολοσσό, ο οποίος πάντως κατέθεσε επίσημη πρόταση για να εντάξει στο δυναμικό του, τον Κορίνθιο αθλητή.

Ο ίδιος μιλάει με τα καλύτερα λόγια(θα διαβάσετε πιο κάτω) για την ομάδα του Βασίλη Φραγκιά, τον φίλο του Παντελή Κουγιό αλλά και για πολλά άλλα ενδιαφέροντα πράγματα από τον χώρο της Α1!

ΕΓΩ...Ο ΣΤΑΥΡΟΣ ΔΑΝΙΗΛ!

Ο Σταύρος Δανιήλ γεννήθηκε στις 9 Ιανουαρίου 1976 στην Αθήνα, όμως πέρασε τα παιδικά του χρόνια στην Κόρινθο απ' όπου και κατάγεται...Από μικρός ο 27χρονος σήμερα αθλητής άρχισε να ψηλώνει απότομα (είναι 2.01) με αποτέλεσμα να είναι θέμα χρόνου η ένταξη του σε ομάδα μπάσκετ. Το χρυσό μετάλλιο στο Ευρωμπάσκετ του 1987 του έδωσε την ώθηση να βρεθεί στο παρκέ και να γραφτεί στην πρώτη του ομάδα τον Περίανδρο Κορίνθου με προπονητή τον Τάκη Βλάσση. Εκεί αγωνίστηκε στα παιδικοεφηβικά τμήματα και στη συνέχεια έγινε συγχώνευση και δημιουργήθηκε ο Παλαίμωνας με τον οποίο ο Σταύρος Δανιήλ αγωνίστηκε και στο ανδρικό. Μάλιστα την περίοδο 1993-94 ο ίδιος συμμετείχε και στο πρωτάθλημα της Γ' Εθνικής!

Το ταλέντο του δεν άργησε να φανεί με συνέπεια να κληθεί στα κλιμάκια της Ε.Σ.ΚΑ.Κ. και μετέπειτα στην Εθνική Εφήβων και το αντιπροσωπευτικό συγκρότημα των Ελπίδων. Κατά τη διάρκεια της παρουσίας του στον Παλαίμωνα, η ομάδα πήρε μέρος σε πανελλήνια φάση του εφηβικού πρωταθλήματος στην οποία ο Σταύρος Δανιήλ αναδείχθηκε πρώτος σκόρερ. Κάπου εκεί ξεκίνησαν τα πάντα...

ΣΤΑΘΜΟΣ Η ΠΑΤΡΑ

Οι εμφανίσεις του κέντρισαν το ενδιαφέρον πολλών ομάδων και έτσι το 1994, ο 18χρονος Σταύρος Δανιήλ υπέγραψε ιδιωτικό συμφωνητικό με τον Απόλλωνα Πατρών που έπαιζε τότε στην Α1! «Με είχε δει από τα κλιμάκια ο Κώστας Πετρόπουλος και με φώναξε να πάω στην Πάτρα», αναφέρει ο Κορίνθιος παίκτης για την μετακίνηση του στην αχαϊκή πρωτεύουσα και στο μαγικό κόσμο της Α1. Όσον αφορά το ντεμπούτο του. «Δεν έπαιξα αρκετά την πρώτη χρονιά. Ήταν ένα μεγάλο βήμα για μένα ο Απόλλωνας γιατί βρέθηκα από τα αλώνια στα σαλόνια. Για πρώτη φορά έπαιξα στο Σ.Ε.Φ. κόντρα στον Ολυμπιακό. Ο Κώστας Πετρόπουλος με χρησιμοποίησε στα τελευταία τέσσερα λεπτά. Είχα πολύ άγχος και ένιωσα περίεργα. Δεν το σκέφτηκα πάντως πολύ. Με ενδιέφερε μόνο να παίξω», υπογραμμίζει ο Σταύρος Δανιήλ που εκείνη τη χρονιά είχε οκτώ συμμετοχές στην Α1! Η πατρινή ομάδα κατάφερε πάντως να παραμείνει στην Α1...

Τη σεζόν 1995-96 δεν άλλαξε κάτι όσον αφορά το χρόνο συμμετοχής, παρά το γεγονός ότι στη θέση του Κώστα Πετρόπουλου πήγε ο Βαγγέλης Αλεξανδρής. «Δεν μου δόθηκαν οι κατάλληλες ευκαιρίες γιατί βρισκόμουν πίσω από παίκτες όπως ο Γκέιζ,ο Χατζόπουλος, ο Μολφέτας και ο Βούκσεβιτς», τονίζει ο Σταύρος Δανιήλ που το καλοκαίρι του 1996 ζήτησε να φύγει από την Πάτρα. Αν και υπήρχαν προτάσεις από τον Ηλυσιακό και τον Ιωνικό Νικαίας, ο 20χρονος τότε παίκτης υπέγραψε στη Δάφνη ως αντάλλαγμα με τον Φίλιππο Ταμπάκη.

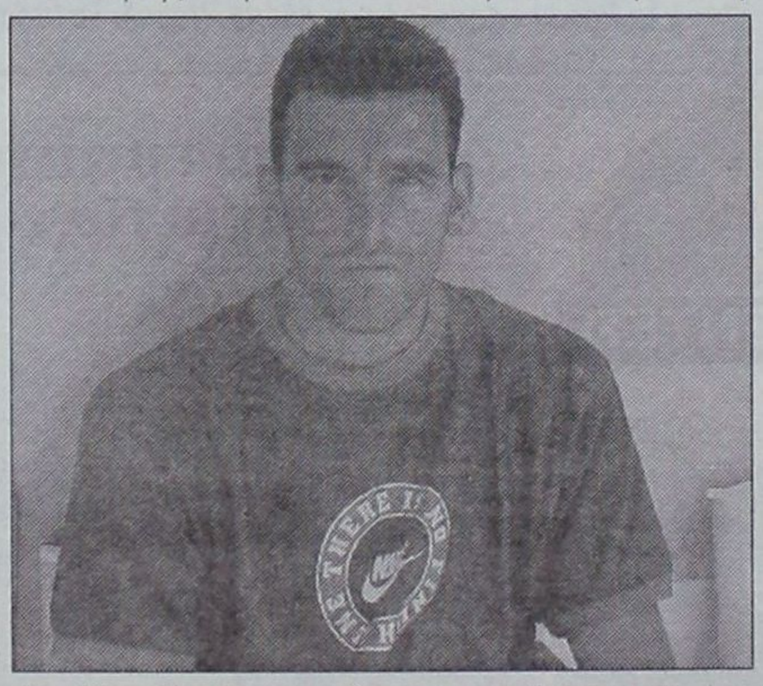

Στο Μαρούσι θα συνεχίσει την καριέρα του και τον επόμενο χρόνο ο 27χρονος φόργουορντ

Η ΜΕΤΑΓΡΑΦΗ ΣΤΗ ΔΑΦΝΗ

Την περίοδο 1996-97, ο Σταύρος Δανιήλ έπαιξε με τη Δάφνη στο πρωτάθλημα της Α2, έχοντας για συμπαίκτες τον Παντελή Κουγιό, τον Ηλία Τσόπη, τον Θανάση Καμαριώτη, τον Τζον Φιτσιώρη , τον Βασίλη Λανέ και άλλους. Με προπονητή τον Νίκο Παύλου, η Δάφνη μαζί με το Ηράκλειο κατάφεραν να πάρουν το εισιτήριο για την Α1 και παράλληλα μία δυνατή φιλία μόλις ξεκινούσε. Ο Σταύρος Δανιήλ έγινε «κολλητός» με τον Παντελή Κουγιό που τις τελευταίες μέρες τον φιλοξενεί στη Ρόδο.

Την επόμενη χρονιά παρέμεινε ο Νίκος Πάυλου στον πάγκο της ομάδας και μετά το τέλος του πρώτου γύρου, ο Σταύρος Δανιήλ πήρε αρκετό χρόνο συμμετοχής και μάλιστα στα περισσότερα ματς ξεκινούσε στο βασικό σχήμα. Κάποια στιγμή ο Παύλου έφυγε και στη θέση του ήρθε ο Στιβ Γιατζόγλου, όμως η Δάφνη πήρε και πάλι την άγουσα για την Α2!

Την αγωνιστική περίοδο 1998-99 με τεχνικό τον Νίκο Τσοσκούνογλου η αθηναϊκή ομάδα παρουσίασε ένα ισχυρότατο σύνολο και δεν άργησε να επιστρέψει στην Α1! Μάλιστα ο Κορίνθιος φόργουορντ αναδείχθηκε πρώτος στα τρίποντα στην Α2, πραγματοποιώντας πάρα πολύ καλές εμφανίσεις με τους «κιτρινόμαυρους».

Η ΕΠΙΣΤΡΟΦΗ ΣΤΗΝ Α1

Η άνοδος της ομάδας δεν έλυσε τα προβλήματα στη Δάφνη και έτσι ο Βλάντο Τζούροβιτς που είχε προσληφθεί από την αρχή της χρονιάς έδωσε γρήγορα τη θέση του στον Τάκη Κορωναίο, με τον οποίο ο Σταύρος Δανιήλ, έπαιξε καλό μπάσκετ και συνέβαλε ώστε να παραμείνει η ομάδα στα μεγάλα σαλόνια του ελληνικού μπάσκετ.

Η σεζόν 2000-01 ήταν και η τελευταία του στη Δάφνη. Ο Σταύρος Δανιήλ ως ο πλέον παλαιότερος αθλητής του συλλόγου(είχε κλείσει πενταετία) πήρε το χρίσμα του αρχηγού από το φιλαράκι του, τον Παντελή Κουγιό που απομακρύνθηκε από την ομάδα. Η χρονιά ήταν ονειρεμένη...Η Δάφνη πραγματοποίησε την καλύτερη πορεία της ιστορίας της στην Α1 και τερμάτισε στην ένατη θέση του βαθμολογικού πίνακα.

Η συνέχεια όμως ήταν διαφορετική. «Έληξε το συμβόλαιο μου με τη Δάφνη και έπρεπε να φύγω καθώς είχαν παρουσιαστεί αρκετά οικονομικά προβλήματα. Πριν συμφωνήσω με το Μαρούσι, τα είχα βρει με τον Πανιώνιο, όμως την τελευταία στιγμή χάλασε η συμφωνία καθώς έφυγαν οι αδερφοί Χατζηιωάννου», υποστηρίζει σήμερα ο ίδιος.

Η ΜΕΤΑΚΟΜΙΣΗ ΣΤΟ ΜΑΡΟΥΣΙ

Ο Σταύρος Δανιήλ πήρε την απόφαση να αλλάξει συνοικία μία δύσκολη ομολογουμένως χρονιά. Το Μαρούσι μόλις είχε κατακτήσει το κύπελλο Σαπόρτα και ως εκ τούτου υπήρχε πίεση για κάτι καλό. Με συμπαίκτες τον Άγγελο Κορωνιό, τον Μίκαελ Κοχ, τους Αμερικανούς Όλιβερ και Αμάγια, ο Σταύρος Δανιήλ δεν έπαιξε πολύ. Στο προηγούμενο πρωτάθλημα και ειδικά στο δεύτερο γύρο ο Παναγιώτης Γιαννάκης τον εμπιστεύθηκε και ο Κορίνθιος αθλητής φρόντισε να τον βγάλει ασπροπρόσωπο.

Οι εμφανίσεις του ανάγκασαν τον «δράκο» να ζητήσει την παραμονή του στην ομάδα και για την επόμενη χρονιά. Το Μαρούσι άλλωστε ήταν και το μεγάλο εμπόδιο για να φορέσει τη φανέλα του Κολοσσού.

-Σταύρο, αν και ο Κολοσσός ενδιαφέρθηκε για σένα τελικά προτίμησες το Μαρούσι. Ποιοι λόγοι σε οδήγησαν σε μία τέτοια απόφαση;

Από τη στιγμή που πήρα εγγυήσεις από το Μαρούσι αποφάσισα να ανανεώσω το συμβόλαιο μου με το Μαρούσι. Εντάξει και ο οικονομικός παράγοντας έπαιξε σημαντικό ρόλο. Δεν θα συζητούσα με καμία ομάδα Β' Εθνικής, εκτός από τον Κολοσσό. Ο σημαντικότερος λόγος ήταν η στενή μου φιλία με τον Παντελή Κουγιό, τον οποίο εκτιμώ απεριόριστα. Πριν συμφωνήσω με το Μαρούσι υπήρχε φιλολογικό ενδιαφέρον από τον Π.Α.Ο.Κ. και τον Πανιώνιο, όμως δεν έγινε κάτι επίσημο. Ένας από τους λόγους που έμεινα στο Μαρούσι ήταν και ο Παναγιώτης Γιαννάκης ο οποίος πίστεψε σε μένα και μου έδωσε αρκετό χρόνο συμμετοχής.

-Αν ο Κολοσσός μπορούσε να σε καλύψει οικονομικά θα έκανες το βήμα να αφήσεις την Α1 για ένα κατώτερο πρωτάθλημα;

Δεν θα είχα τέτοιο σκοπό... Προσωπική μου άποψη είναι ότι ο Κολοσσός έχει μεγάλες προοπτικές και στο σωματείο υπάρχουν άνθρωποι που αγαπούν την ομάδα και στοχεύουν να τη φτάσουν ψηλά. Οι μεταγραφές που έχουν γίνει στο παρελθόν έδειξαν τη σοβαρότητα και το πρεστίζ του Κολοσσού. Αν δεν είχα καλύτερη πρόταση από το Μαρούσι θα ερχόμουν στη Ρόδο, γιατί μου αρέσει και πάρα πολύ το νησί. Πάντως το γεγονός ότι η ομάδα δεν ανέβηκε στην Α2, δεν πρέπει να τους απογοητεύσει. Είναι απαραίτητη η υπομονή και η επιμονή και είμαι σίγουρος ότι ο Κολοσσός βρίσκεται μεταξύ των δέκα καλύτερων σωματείων στην Ελλάδα, όσον αφορά τη συνέπεια του προς τους αθλητές.

-Στο φετινό πρωτάθλημα το Μαρούσι αν και έφτασε πολύ κοντά στη βρύση τελικά δεν μπόρεσε να τερματίσει στην προνομιούχο τετράδα...

Τερματίσαμε στην έκτη θέση και αν δεν χάναμε την τελευταία αγωνιστική στο Ιβανώφειο, θα χτυπούσαμε την τετράδα. Στα πλέι-οφ μετά την πρώτη νίκη στον Κορυδαλλό κόντρα στον Ολυμπιακό πιστέψαμε ότι θα μπορούσαμε να τον αποκλείσουμε , όμως αγχωθήκαμε με συνέπεια να αποκλειστούμε. Πάντως ακόμα και στο τρίτο ματς βρισκόμασταν μπροστά στο σκορ για 37 περίπου λεπτά και ότι χτίσαμε εκείνο το διάστημα το γκρεμίσαμε στο τελευταίο τρίλεπτο.



Ο Σταύρος Δανιήλ τις τελευταίες μέρες απολαμβάνει τις διακοπές του στη Ρόδο και μίλησε στο Μάκη Δούβαλη για τα φετινά του σχέδια

Η μοναδική απογοήτευση της χρονιάς έχει να κάνει με την ευρωπαϊκή μας πορεία όπου θα μπορούσαμε να πετύχουμε περισσότερα πράγματα.

-Τι εντύπωση σου έμεινε από το περσινό πρωτάθλημα; Ο Σταύρος Δανιήλ έμεινε ευχαριστημένος από τον εαυτό του;

Θεωρώ ότι ξεχώρισε ο Παναθηναϊκός και αυτό αποδείχθηκε με την κατάκτηση του πρωταθλήματος. Από κει και πέρα όλες οι υπόλοιπες ομάδες είχαν μικρές διαφορές μεταξύ τους. Νομίζω ότι η ψαλίδα μεταξύ των μεγάλων και των μικρών ομάδων έχει μικρύνει αρκετά και αυτό ίσως να είναι ένα στοιχείο της γενικότερης κρίσης που περνάει το μπάσκετ.

Ικανοποιημένος θα μπορούσα να πω ότι έμεινα προς το τέλος του πρωταθλήματος όταν και είχα περισσότερο χρόνο συμμετοχής.

-Πιστεύεις ότι υπάρχει τρόπος να ξεπεραστεί αυτή η κρίση και το μπάσκετ να μπει και πάλι στο σωστό δρόμο με δεδομένο, ότι τα γήπεδα έχουν αδειάσει και δεν υπάρχει το ανάλογο ενδιαφέρον σε σχέση με το πρόσφατο παρελθόν;

Όλα τα πράγματα κάνουν τον κύκλο τους και πλέον το μπάσκετ βρίσκεται σε περίοδο ύφεσης. Πρέπει να δοθεί μεγαλύτερο βάρος στους Ελληνες αθλητές και όχι να παρατηρείται το φαινόμενο, μία ομάδα να βασίζεται ως επί το πλείστον σε ξένους παίκτες. Ο Έλληνας φίλαθλος θέλει να βλέπει συμπατριώτες του να παίζουν στα γήπεδα. Αυτό είναι σίγουρα ένα πρόβλημα που χρειάζεται άμεση λύση.

-Μία επιτυχία σε εθνικό επίπεδο μπορεί να λειτουργήσει ευεργετικά για την «αναγέννηση» του μπάσκετ. Είναι η μεγάλη μας ευκαιρία στο Πανευρωπαϊκό της Σουηδίας;

Σίγουρα η έκρηξη του μπάσκετ στην Ελλάδα ξεκίνησε μετά την κατάκτηση του χρυσού μεταλλίου στο Ευρωμπάσκετ του 1987. Είναι δεδομένο ότι αν η Εθνική μας πάει καλά στη Σουηδία, ο κόσμος θα επιστρέψει σταδιακά στα γήπεδα. Πιστεύω ότι έχουμε τις δυνατότητες για να έρθουν τα καλά αποτελέσματα στη Σουηδία.

-Ποιο είναι το μεγάλο όνειρο του Σταύρου Δανιήλ από δω και πέρα;

Έχω μπροστά μου 4-5 χρόνια καλού μπάσκετ σε υψηλό επίπεδο και θα επιδιώξω να φτάσω όσο το δυνατόν περισσότερο ψηλά. Θέλω οι ομάδες στις οποίες αγωνίζομαι να πετυχαίνουν το στόχο τους και μέσα απ' αυτές να ξεχωρίζω κι εγώ.

-Πολύ συχνά κάνεις αναφορά στο όνομα του Παντελή Κουγιού. Η πρώτη γνωριμία έγινε στη Δάφνη...;

Τον Παντελή τον αισθάνομαι σαν αδερφό μου. Κάνουμε παρέα και μου έχει συμπαρασταθεί εκτός γηπέδων. Και μόνο το γεγονός ότι όταν έρχομαι στη Ρόδο με φιλοξενεί είναι ένα στοιχείο που λέει πολλά. Πιστεύω ότι ο πραγματικός ηγέτης για τον Κολοσσό είναι ο Παντελής...

Η ΠΟΡΕΙΑ ΤΟΥ

1990-94	Περίανδρος(Παλαίμωνας) Κορίνθου
1994-96	Απόλλων Πατρών(Α1)
1996-01	Δάφνη(Α1 και Α2)
2001-04	Μαρούσι(Α1)

Στις 26 και 27 Ιουλίου

Αγώνες υδατοσφαίρισης γυναικών στη Ρόδο

Συμμετέχουν και ομάδες της Χαλκίδας και του Ηρακλείου

Επίσημοι αγώνες υδατοσφαίρισης και μάλιστα, γυναικών, θα πραγματοποιηθούν το Σαββατοκύριακο στη Ρόδο.

Στο κολυμβητήριο του Ναυτικού Ομίλου Ρόδου, θα φιλοξενηθούν οι αγώνες ενός ομίλου της προκριματικής φάσης του πρωταθλήματος της Β' Εθνικής Κατηγορίας.

Θα πάρουν μέρος οι ομάδες ΑΚΟ Χαλκίδας, ΚΟ Ηρακλείου, Υγρός Στίβος Ρόδου και ο οικοδεσπότης ΝΟΡ.

Οι δύο πρώτες της ειδικής βαθμολογίας θα προκριθούν στην επόμενη φάση.

Τα κορίτσια του ΝΟΡ συνεχίζουν την προετοιμασία τους στην πισίνα που θα γίνουν οι αγώνες υπό τις οδηγίες του προπονητή Μάκη Ρομποτή.

• Για τις ανάγκες των αγώνων θα υπάρχουν ηλεκτρονικά ταμπλώ, τα οποία έχει νοικιάσει ο ΝΟΡ από το «αδελφό» σωματείο Άγιος Νικόλαος Κρήτης.

• Οι αποστολές της Χαλκίδας και του Ηρακλείου θα φθάσουν στη Ρόδο την Παρασκευή και θα καταλύσουν στο ξενοδοχείο «PLAZA».

• Μέσα στην εβδομάδα οι υπεύθυνοι του ΝΟΡ θα δώσουν συνέντευξη Τύπου, για την εκδήλωση που θα φιλοξενηθεί για πρώτη φορά στο νησί μας.

Το πρόγραμμα των αγώνων

Το πρόγραμμα των αγώνων, έχει ως εξής:

Σάββατο 26/7/03

• 11.30 π.μ.: ΑΚΟ Χαλκίδας - ΝΟ Ρόδου

• 12.30 μ.μ.: ΚΟ Ηρακλείου - ΥΣ Ρόδου

• 7 μ.μ.: ΑΚΟ Χαλκίδας - ΥΣ Ρόδου

• 8 μ.μ.: ΚΟ Ηρακλείου - ΝΟ Ρόδου

Κυριακή 27/7/03

• 10 π.μ.: ΚΟ Ηρακλείου - ΑΚΟ Χαλκίδας

• 11 π.μ.: ΝΟ Ρόδου - ΥΣ Ρόδου

Πρωτιά του Μπαράκα σε μίτινγκ της Γερμανίας

Εντυπωσιακή εμφάνιση πραγματοποίησε ο Θανάσης Μπαράκας στο διεθνές μίτινγκ στίβου αναπήρων αθλητών που πραγματοποιήθηκε τις τελευταίες τρεις ημέρες στην πόλη Βατενσάϊντ της Γερμανίας.

Ο χρυσός μας παραολυμπιονίκης ήταν πρώτος στο μήκος της κατηγορίας του με 6,18 μ. Με την ίδια επίδοση, ήταν τρίτος της ενιαίας κατηγορίας, αφού οι Γερμανοί έβαλαν ν' αγωνιστούν μαζί τυφλούς, ημιβλέποντες και ακρωτηριασμένους, εφαρμόζοντας «Point system», που έχει στα σκαριά η Διεθνής Παραολυμπιακή Επιτροπή.

Ο Μπαράκας έμεινε ιδιαίτερα ικανοποιημένος από την εμφάνισή του, που πραγματοποιήθηκε κάτω από δύσκολες καιρικές συνθήκες. Ο αγώνας - λόγω της ιδιαιτερότητάς του - κράτησε τρεις ώρες, έγινε με κόντρα αέρα κοντά στα δύο μέτρα και κάτω από αφόρητη ζέστη (38 βαθμούς!).

Στο μήκος, ο Μπαράκας είχε άκυρη την πρώτη προσπάθεια, κάνοντας άλμα κοντά στα 6.60 μ.

Στα 100 μ. της κατηγορίας τυφλών και ημιβλέποντων, ο Ροδίτης παραολυμπιονίκης ήταν έκτος, έχοντας όμως πιάσει το όριο για τους ολυμπιακούς αγώνες. Ο χρόνος του ήταν 12.24

Στο μίτιγκ πήραν μέρος κορυφαίοι αθλητές απ' όλες τις γωνιές της γης, που από σήμερα ξεκινούν καμπ προετοιμασίας για το Παγκόσμιο πρωτάθλημα τυφλών αθλητών, που θα πραγματοποιηθεί στο Κεμπέκ του Καναδά από 2 έως 12 Αυγούστου. Εκεί, θα είναι παρών και ο Θανάσης Μπαράκας μαζί με τον συνοδό-προπονητή τον Νεκτάριο Γιαλλουράκη.

• Στο Βατενσάϊντ οι διοργανωτές είχαν προγραμματίσει αγώνες για τζούνιορ και βετεράνους αθλητές.

Στα προκριματικά του μπιτς σόκερ η ομάδα του Δήμου

Παρούσα στα προκριματικά του Πανελληνίου πρωταθλήματος μπιτς σόκερ που θα γίνουν στην Κω (Πέτρινος Μώλος) από 14 έως 17 Αυγούστου, θα είναι η πρωταθλήτρια Ελλάδος για το 2002 ομάδα του Δήμου Ροδίων.

Προσκεκλημένος του Δήμου Κω, η ομάδα της πόλης μας θα παραταχθεί ενισχυμένη, προκειμένου να διεκδικήσει εκ νέου τον τίτλο.

Στο «νησί του Ιπποκράτη» η ομάδα του Μανόλη Κώτη θα έχει στόχο την πρόκριση στα τελικά, όπου θ' αγωνιστούν οι κορυφαίες ομάδες της χώρας.

Αυτές τις ημέρες, ο επικεφαλής της ομάδας του Δήμου Ροδίων, συνεπίκουρος δημάρχου Κάλλιστος Διακογεωργίου, έχει έρθει σε επαφή με τις διοικήσεις των ομάδων όπου ανήκουν οι παίκτες και σχεδόν όλες έχουν δείξει πρόθυμες να δώσουν τις απαιτούμενες ολιγοήμερες άδειες.

Η ομάδα θ' αποτελείται από παίκτες της Ρόδου, του Διαγόρα, του Διγενή, του Κλεόβουλου, του Κλεάνθη, του Ιάλυσου και του Φοίβου. Επίσης, θα ενισχυθεί από τους Ροδίτες παίκτες Κώστα Καρασάββα και Στέλιο Κρητικό, που αγωνίζονται σε ομάδες εκτός Ρόδου.

Κατά τον τελικό των προκριματικών, αλλά και κατά τη διάρκεια του αγώνα της νικήτριας και της Εθνικής Ελλάδος, στην Κω θα πραγματοποιηθούν αγώνες επίδειξης μπιτς σόκερ γυναικών, από τα κορίτσια του Σταυρού Καλυθιών.

• Τους τελικούς αγώνες θα δείξει η ΕΤ-3.

Νέα της ποδηλασίας

Τη δέκατη θέση στον αγώνα ατομικής χρονομέτρησης (13 χιλιόμετρα) του Πανελληνίου πρωταθλήματος ποδηλασίας δρόμου παίδων-κορασίδων στο Βόλο, κατέκτησε το Σάββατο ο Κώστας Δεμέλης του Π.Ο. Ελαφούσα.

Στον ίδιο αγώνα, ο Αναστάσιος Μανουκιάν τον ΠΑΟ Διαγόρα ήταν 39ος, ανάμεσα σε 70 αθλητές.

Χθες στον αγώνα αντοχής 60 χλμ. ο Δεμέλης έπεσε δύο φορές και εγκατέλειψε, ενώ ο Μανουκιάν τερμάτισε με τα τελευταία γκρουπ.



Ημερίδα πίστας

Ημερίδα πίστας διοργανώνει την Τετάρτη στις 9 μ.μ. στο Δημοτικό Στάδιο Ρόδου, η Τοπική Επιτροπή Ποδηλασίας Δωδεκανήσου.

Θα γίνει για τις κατηγορίες ανδρών-γυναικών, νέων, εφήβων, παίδων, κορασίδων, παμπαίδων, βετεράνων και παλαιμάχων.

Τα αγωνίσματα που θα γίνουν είναι: 200 μ., 1.000 μ., 4.000 μ. και 40 στροφές αμερικέν.

Οι δηλώσεις συμμετοχής θα γίνουν δεκτές, μέχρι μια ώρα πριν την έναρξη της ημερίδας στα γραφεία της Τ.Ε. στο Στάδιο.

Πληροφορίες δίνονται από τον κ. Βαγγέλη Χατζηϊωάννου στο τηλ. 6936-497328.

Συγχαρητήρια για αθλητές στίβου

Ο συνεπίκουρος δημάρχου Ροδίων Κάλλιστος Διακογεωργίου συγχαίρει όλους εκείνους που μόχθησαν για την επιτυχία, το νησί της Ρόδου να διοργανώσει τους 12ους αγώνες της Διεθνούς Αθλητικής Ένωσης Νήσων το έτος 2007.

Η τοπική κοινωνία και ειδικότερα, η νεολαία της Ρόδου θα ωφεληθεί αρκετά, από τις νέες αθλητικές εγκαταστάσεις, όπως και από αυτές που θα βελτιωθούν.

Ακόμη, συγχαίρει τους αθλητές Ναπολέοντα Μίαρη, Ηλία Κέλλη, Μαρία Κοζά, Μαρία Σταυρίδου, Αναστάσιο Γιμούκη, Αθανάσιο Τσούκο, Εύη Χατζημιχάλη και την ανδρική ομάδα μπάσκετ για την κατάκτηση των μεταλλίων στους φετινούς αγώνες του Γκέρνσεϊ.

Ο κ. Διακογεωργίου συγχαίρει ακόμη, τους αθλητές στίβου Μαρία Κοζά, Θεοδόση Κωβιού και Δάφνη Μίγκλη, που κέρδισαν χρυσά μετάλλια στο πρόσφατο πανελλήνιο πρωτάθλημα στίβου παμπαίδων-παγκορασίδων Α' στα Γιαννενα.

Τέλος, συγχαίρει και την αθλήτρια του τένις Ναταλία Γιώρτσου για τις πρόσφατες μεγάλες της επιτυχίες.

ΚΗΔΕΙΑ

Τη λατρευτή μας σύζυγο, μητέρα, κόρη, γιαγιά, αδελφή και θεία

ΜΑΡΙΑ ΑΝΤΙΜΙΣΙΑΡΗ

(ετών 57)

κηδεύουμε σήμερα Δευτέρα 21 Ιουλίου 2003 και ώρα 6 μ.μ. από τον Ιερό Ναού Αγίου Δημητρίου Παλαιού Νεκροταφείου Ρόδου.

Ο σύζυγος: Κωνσταντίνος
Τα παιδιά:
Σοφία-Εμμανουήλ,
Βασίλειος
Η μητέρα: Σοφία
Τα εγγόνια, τα αδέλφια,
τα ανίψια και
οι λοιποί συγγενείς.

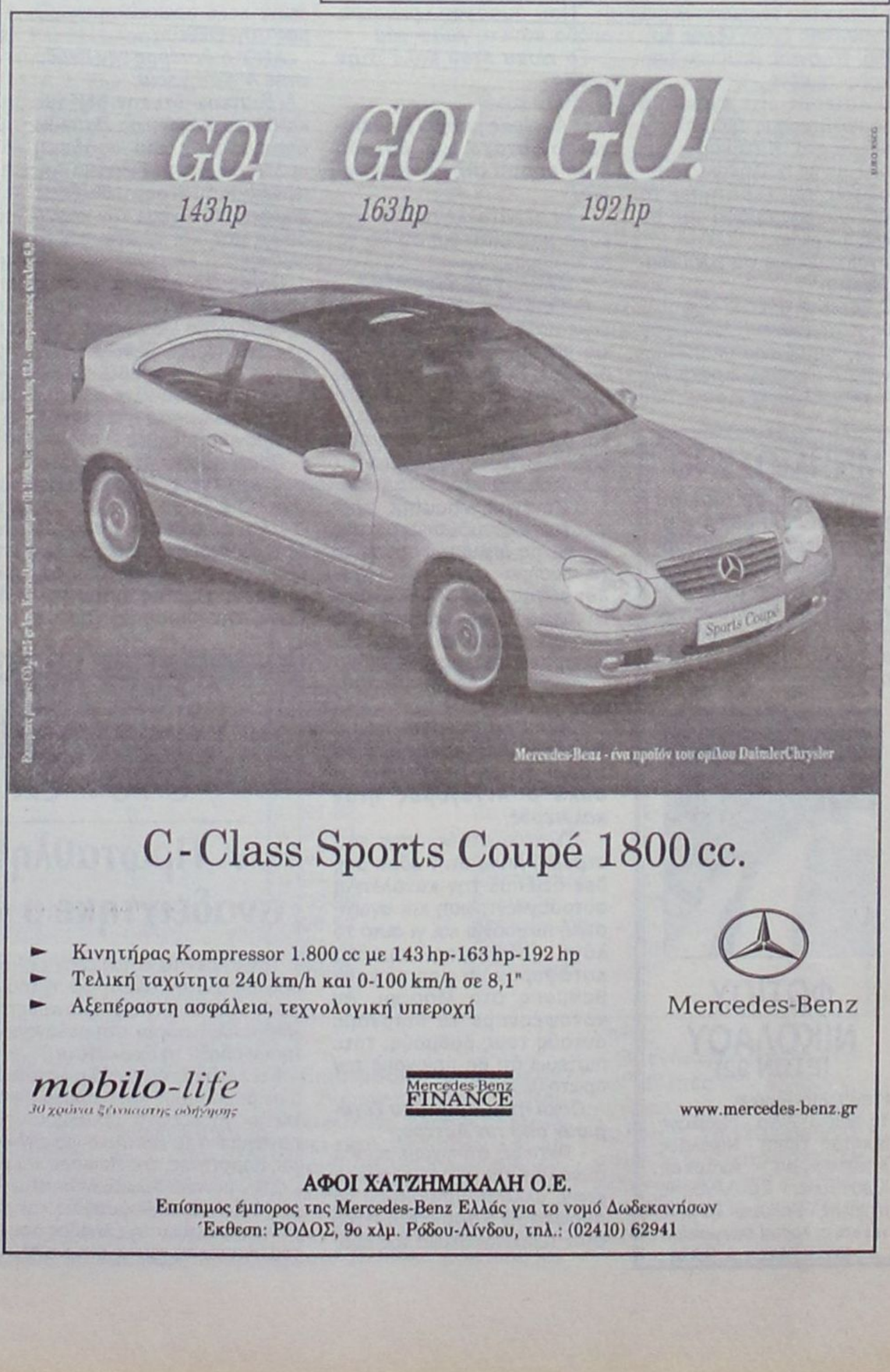

C-Class Sports Coupé 1800 cc.

► Κινητήρας Kompressor 1.800 cc με 143 hp-163 hp-192 hp
► Τελική ταχύτητα 240 km/h και 0-100 km/h σε 8,1"
► Αξεπέραστη ασφάλεια, τεχνολογική υπεροχή

Mercedes-Benz

mobilo-life
30 χρόνια ξένιαστης οδήγησης

Mercedes-Benz FINANCE

www.mercedes-benz.gr

ΑΦΟΙ ΧΑΤΖΗΜΙΧΑΛΗ Ο.Ε.
Επίσημος έμπορος της Mercedes-Benz Ελλάς για το νομό Δωδεκανήσων
Έκθεση: ΡΟΔΟΣ, 9ο χλμ. Ρόδου-Λίνδου, τηλ.: (02410) 62941

Ο Αστέρας Μασάρων και οι στόχοι του...

✓ Επέστρεψε στην Α' Κατηγορία μετά από επτά χρόνια

Πολύ καλή πορεία πραγματοποίησε ο Αστέρας Μασάρων, καθώς κατάφερε να πάρει την 2η θέση στην Β' Κατηγορία και έτσι από την περίοδο 2003-2004 θα αγωνίζεται στην Α' Κατηγορία του δωδεκανησιακού ποδοσφαίρου.

Ο Αστέρας, από την αρχή μέχρι το τέλος του πρωταθλήματος, βρισκόταν κοντά στις πρώτες θέσεις. Τον Μάϊο πανηγύρισε την άνοδο με προπονητή τον Παναγιώτη Σωτηρόπουλο και πρόεδρο τον Στέφανο Τριαντενό.

Η χρονιά ξεκίνησε πολύ καλά καθώς ο Αστέρας «έδειξε τα δόντια» του από πολύ νωρίς.

Τέλειωσε ο πρώτος γύρος και ο Αστέρας ήταν κοντά στο όνειρο! Ποιό ήταν; Φυσικά η επιστροφή στην Α' Κατηγορία που γίνεται μετά από 7 χρόνια!

Η ομάδα των Μασάρων κυνηγούσε τον Ανταγόρα. Από τα μέσα του πρωταθλήματος φάνηκε ότι αυτές οι δύο ομάδες θα μονομαχήσουν για τον τίτλο του πρωταθλητή.

Μόλις τελείωσε το πρωτάθλημα ο Αστέρας έμεινε με τη ... χαρά της δεύτερης θέσης!

Οπως μας δήλωσε ο Ζανέττος Μπαφίτης το πρωτάθλημα το έχασε στα εντός έδρας παιχνίδια, χάνοντας βαθμούς από «μικρές» ομάδες.

Ο Αστέρας είχε έναν από τους καλύτερους τερματοφύλακες της Β' Κατηγορίας, ο οποίος με τις εκπληκτικές αποκρούσεις του «κράτησε» το μηδέν για την ομάδα του σε πολλά παιχνίδια.

Φυσικά μιλάμε για τον Γιώργο Νικήτα.

Ο Αστέρας πάντως είχε πολλούς ταλαντούχους ποδοσφαιριστές. Χαρακτηριστικό παράδειγμα ο Γιάννης Δράκωνας στο χώρο του κέντρου, που παρ' όλ' αυτά ξελάσπωνε την επίθεση ή με σουτ από μακριά, ή με προσωπικές ενέργειες, ο Γιώργος Θρήσκος, πολύ καλός και ταλαντούχος επιθετικός και ο Δημήτρης Μουδάτσος.

ΜΙΧΑΛΗΣ ΣΙΔΕΡΑΤΟΣ
(Ποδοσφαιριστής)

Ο Μιχάλης Σιδεράτος σίγουρα μπορεί να είναι στην κορυφαία πεντάδα του Αστέρα Μασάρων.

Ο δεξιός μεσοεπιθετικός μπορεί να χαρακτηριστεί «μηχανάκι», γιατί «όργωνε» στην κυριολεξία τη δεξιά πλευρά. Σε κάθε παιχνίδι, έκανε πολλά χιλιόμετρα και από την άμυνα ξαφνικά βρισκόταν στην επίθεση δημιουργώντας πολλά προβλήματα.

Ας δούμε τι μας δήλωσε ο μεσοεπιθετικός του Αστέρα Μασάρων:

Θεωρείς τον εαυτό σου στους καλύτερους παίκτες του Αστέρα;

- Αυτό δεν μπορώ να το πω εγώ. Μπορεί να το πει ο κόσμος και ο προπονητής μου.

Υπήρχε κάποιο πρόβλημα μεταξύ των ποδοσφαιριστών;

- Όχι, όλα ήταν μια χαρά

Ο Αστέρας μπορούσε να πάρει το πρωτάθλημα;

- Ναι, ήμασταν καλύτερη ομάδα, κατά τη γνώμη μου

Το κλίμα ήταν καλό στην ομάδα;

- Πολύ καλό

Ο Αστέρας μπορεί να πετύχει τον στόχο του, δηλαδή καλή πορεία στην Α' Κατηγορία;

- Αν εκμεταλλευτούμε την έδρα μας πιστεύω ότι θα το πετύχουμε

ΖΑΝΕΤΤΟΣ ΜΠΑΦΙΤΗΣ

Ο Ζανέττος Μπαφίτης στάθηκε πολύ κοντά στην ομάδα και μαζί με τον πρόεδρο της ομάδας Στέφανο Τριαντενό, βοήθησε και στάθηκε όσο κανένας άλλος στις δύσκολες και στις εύκολες στιγμές που είχε ο Αστέρας Μασάρων τα τελευταία χρόνια.

Ο Ζανέττος Μπαφίτης αγωνιζόταν ως ποδοσφαιριστής και με τις δηλώσεις του δίνει τα «εύσημα» στον τερματοφύλακα της ομάδας Γιώργο Νικήτα. Τώρα ο Ζανέττος Μπαφίτης είναι έτοιμος ώστε να προσφέρει για μία ακόμη χρονιά στον Αστέρα Μασάρων.

Πήγε κάτι στραβά, που ο Αστέρας δεν κατάφερε να πάρει το πρωτάθλημα, ή απλά ο Ανταγόρας ήταν καλύτερος;

- Πιστεύω ότι δεν πήγε κάτι στραβά. Απλά στην έδρα μας δεν δείξαμε την κατάλληλη αυτοσυγκέντρωση και αγωνιστική πειθαρχία και γι αυτό το λόγο «αδύναμες» ομάδες κατάφεραν να μας κόψουν βαθμούς στα Μάσαρι. Αν καταφέρναμε να παίρναμε αυτούς τους βαθμούς, τότε πιστεύω ότι θα παίρναμε την πρώτη θέση.

Ποιοί ήταν αυτοί που ξεχώρισαν από τον Αστέρα;

- Πιστεύω ότι είχαμε ομάδα συνόλου και όχι ομάδα παικτών, αλλά θα μπορούσα να αναφερθώ χαρακτηριστικά στον τερματοφύλακα της ομάδας Γιώργο Νικήτα. Ήταν μια σταθερή αξία. Ο Γιάννης Δράκωνας, ο Δημήτρης Μουδάτσος, ο Γιώργος Θρήσκος που έκανε καλό πρωτάθλημα μαζί μας στην επίθεση



Άξιζε ο Αστέρας την άνοδο στην Α' Κατηγορία;

- Πιστεύω ότι την αξίζαμε και δίκαια ανεβήκαμε. Πιστεύω ότι ήμασταν μια σταθερή ομάδα σε όλη τη διάρκεια του πρωταθλήματος, δείξαμε χαρακτήρα, είχαμε τον κόσμο δίπλα μας και νομίζω ότι το αξίζαμε

Ποιός θα είναι ο στόχος του Αστέρα τη νέα περίοδο;

- Σαν μικρό χωριό που είμαστε δεν έχουμε μεγάλες βλέψεις, αλλά πιστεύω χωρίς άγχος μπορεί να γίνει μια καλή πορεία και φυσικά η παραμονή να πραγματοποιηθεί.

Πόσο κόσμο έχει ο Αστέρας στα εντός έδρας παιχνίδια;

- Αυτό είναι το όπλο του Αστέρα γιατί στα χωριά αν δεν έχεις τον κόσμο μαζί σου δεν μπορείς να πας μπροστά. Εμείς την περυσινή χρονιά, αλλά και άλλες χρονιές ο κόσμος ήταν ο δωδέκατος παίκτης μας. Την ομάδα την αγαπάνε στα Μάσαρι.

Ποιό ήταν το καλύτερο γεγονός της περυσινής χρονιάς;

- Πιστεύω ότι ήταν η άνοδος αλλά μπορώ να πω ότι χάρηκα με τη νίκη στην Απολακκιά (1-6). Εκεί η ομάδα απέδειξε ότι πραγματικά άξιζε την άνοδο.

Ποιό ήταν το χειρότερο γεγονός;

- Δεν μπορώ να πω ότι είχαμε φέτος, αν εξαιρέσουμε 2-3 παρατράγουδα που είχαμε στην έδρα μας και τιμωρήθηκε η ομάδα και γι αυτό έπαιξε μακριά από τα Μάσαρι, φυσικά όχι ξυλοδαρμούς κ.λ.π., απλά κάποια καπνογόνα.

ΣΤΕΦΑΝΟΣ ΤΡΙΑΝΤΕΝΟΣ
(Πρόεδρος)

Ο Στέφανος Τριαντενός διανύει το 52ο έτος της ηλικίας του αλλά ποτέ δεν έπαψε να αγαπάει το ποδόσφαιρο και τον Αστέρα Μασάρων ακόμα και όταν βρέθηκε στην Γ' Κατηγορία.

Πολλοί θα μπορούσαν να πουν ότι ο Στέφανος Τριαντενός ξαναγέννησε την ομάδα, αφού από την Α' Κατηγορία, μέσα σε λίγα χρόνια βρέθηκε στην Γ'. Τώρα έκανε εντυπωσιακό άλμα γιατί μέσα σε 3 χρόνια από την Γ' βρέθηκε στην Α' Κατηγορία! Ο Στέφανος Τριαντενός έπαιξε 16 χρόνια ποδόσφαιρο στον Αστέρα αλλά τέλειωσε την ποδοσφαιρική του καριέρα στον Άγιο Γεώργιο Μαλώνας.

Θεωρείτε ότι ο Αστέρας μπορούσε να πάρει το πρωτάθλημα ή απλά το άξιζε ο Ανταγόρας;

- Εγώ πιστεύω ότι και οι δύο ομάδες ήταν ισάξιες. Και οι δύο ομάδες είχαν ξεχωρίσει την Β' Κατηγορία και ήταν ισοδύναμες σε όλα.

Στην ομάδα υπήρχε καλό κλίμα;

- Πιστεύω ότι δεν θα υπήρχε καλύτερο κλίμα σε άλλη ομάδα. Όλα τα παιδιά ήταν μία οικογένεια. Μην ξεχνάτε ότι η ομάδα αυτή μέσα σε τρία χρόνια έκανε δύο άλματα. Από την Γ' Κατηγορία πήγε στην Β', έμεινε ένα χρόνο και τη δεύτερη χρονιά πήγε στην Α' Κατηγορία.

Είστε ευχαριστημένος από την παρουσία του κόσμου στα Μάσαρι;

- Είμαι πάρα πολύ ευχαριστημένος γιατί ο κόσμος συνδράμει και οικονομικά και το φίλαθλο κοινό ήταν παρών στο γήπεδο.

Ποιός είναι ο στόχος του Αστέρα στην Α' Κατηγορία;

- Ο στόχος του Αστέρα είναι μία θέση στην οκτάδα. Είμαστε τόσο αισιόδοξοι γιατί πιστεύουμε στις δυνατότητες των ποδοσφαιριστών, έχουμε «μεγάλους» ποδοσφαιριστές και πιστεύω ότι θα το πετύχουμε. Έχουμε πολύ καλό υλικό και παίκτες που είναι καταξιωμένοι στην Α' Κατηγορία.

Πιστεύω πως θα εκπλαγούν πολλοί φέτος στην Α' Κατηγορία

Έχετε σκεφτεί να αποχωρήσετε από τον Αστέρα;

Στα σχέδιά μου δεν είναι η αποχώρηση. Τα σχέδιά μου είναι να κρατήσουμε την «τριετία», δεύτερη φορά πρόεδρος στο σωματείο και μετά βλέπουμε. Αν υπάρχει κάποιος καλύτερος αντικαταστάτης με προοπτικές, γιατί να μην μπει. Το αθλητικό σωματείο είναι ανοικτό για όλους και για όλα.

Σπύρος Δεστούνης

Συγκέντρωση της παιδικής ομάδας του Διαγόρα

Σήμερα Δευτέρα και ώρα 6 το απόγευμα οι ποδοσφαιριστές της παιδικής ομάδας του Διαγόρα καλούνται να βρίσκονται στη Λέσχη, του συλλόγου. Στους νεαρούς ποδοσφαιριστές θα μιλήσουν ο πρόεδρος Βασίλης Μητσοστέργιος και μέλη του Δ.Σ., ενώ θα τους δοθούν οδηγίες από τον προπονητή Γιώργο Μόσχου.

ΜΝΗΜΟΣΥΝΟ

Την Τρίτη 22 Ιουλίου 2003 και ώρα 08.00 π.μ. εις τον Ιερό Ναό Ταξιαρχών Νεκροταφείου Ρόδου τελούμε 6μηνο μνημόσυνο υπέρ αναπαύσεως της ψυχής του λατρευτού μας συζύγου, πατέρα και παππού

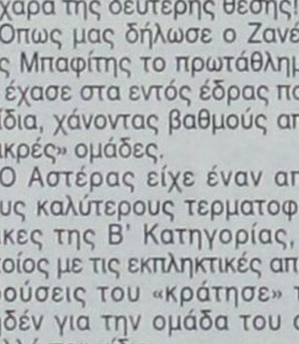

ΦΩΤΙΟΥ ΝΙΚΟΛΑΟΥ
(ΕΤΩΝ 92)

Η σύζυγος: Ειρήνη.
Τα παιδιά: Άννα - Νικόλαος, Νικήτας, Πόπη - Νικόλαος, Χριστοφόρα - Ανδρέας, Κωστούλα - Σμολένσκης, Μιχάλης - Καλυψώ. Τα εγγόνια και οι λοιποί συγγενείς.

ΔΙΚΗΓΟΡΟΙ

«Επνιξαν» την πρόκριση στον Θερμαϊκό

✓ Πρωταθλητής Ελλάδος αναδείχτηκε ο «Αριστοτέλης»

Τελικά δεν τα κατάφεραν οι Ρόδιοι δικηγόροι, να πάρουν την πρόκριση στην τελική φάση του Πανελληνίου πρωταθλήματος αφού έχασαν 4-0 στον επαναληπτικό της Θεσσαλονίκης από τον «Μέγα Αλέξανδρο» στη ρεβάνς του 1-0 της Ρόδου και αποχαιρέτησαν άδοξα τη διοργάνωση!

Και λέμε άδοξα αφού η κανονική διάρκεια του αγώνα έληξε 1-0 σε βάρος τους και η πρόκριση παίχτηκε στην παράταση, όπου εκεί οι γηπεδούχοι σημείωσαν τρία ακόμη τέρματα και πήραν πανηγυρικά το εισιτήριο για την Κομοτηνή, παρέα με τις ομάδες της Κομοτηνής, της Λάρισας και του Αριστοτέλη.

Στον μεγάλο τελικό, αντίπαλοι βρέθηκαν η ομάδα του Δικηγορικού Συλλόγου Κομοτηνής και του «Αριστοτέλη» με θριαμβευτή και πρωταθλητή Ελλάδος τον δεύτερο, ο οποίος επιβλήθηκε του αντιπάλου του με σκορ 3-1!

ΛΟΤΤΟ ΠΡΟΠΟ ΤΖΟΚΕΡ
ΛΟΤΤΟ - ΠΡΟΠΟ - ΛΑΧΕΙΑ - ΞΥΣΤΟ
ΒΟΝΑΚΗΣ ΓΙΑΝΝΗΣ
Θεσσαλονίκης & Αθηνών, Ανάληψη - Ρόδος
Τηλ: (0241) 67 221
ΠΡΟΠΟ ΚΑΙ ΛΟΤΤΟ ΜΕ COMPUTER
...Η τύχη συχνάζει στο πρακτορείο μας



Την παλιά καλή του αίγλη θέλει να αποκτήσει ο Ακουσίλαος Φανών



Ο κύβος ερρίφθη! Ο Ακουσίλαος έχει ήδη κάνει το πρώτο βήμα για τη μεγάλη επιστροφή!

Μετά από ένα χρόνο αποχής από το τοπικό ποδόσφαιρο, ξαναγύρισε πέρυσι στα γήπεδα με μεγάλη όρεξη και σχέδια για το μέλλον.

Διοίκηση και παίκτες, άφησαν τα κακώς κείμενα του παρελθόντος και έκαναν ένα νέο εντυπωσιακό ξεκίνημα. Μία εμφάνιση ξανά στο χώρο του τοπικού ποδοφαίρου, αρκούσε για να κατακτήσουν πρωτάθλημα και άνοδο στην Β' Κατηγορία.

Ένας κύκλος επιτυχίας έκλεισε και ένας νέος αισιοδοξίας ξεκινά.

Το συμβούλιο της ομάδας, που αποτελείται από τον πρόεδρο Μανώλη Σαββαΐδη, τον αντιπρόεδρο Βασίλη Νικολίτση, τον γενικό γραμματέα Χρήστο Θεοδοσίου, τον ταμία Μιχαήλ Αγαπητού, το γενικό αρχηγό Μανώλη Κατταβενό, και τα μέλη Π.Χατζηγιαννακάκη, Θ. Αρφαρά, Β.Σάββα και Μιχ. Ντελάκη, έχει θέσει στόχους για τη νέα χρονιά.

Γι αυτό τον λόγο έχουν ήδη αρχίσει να κάνουν κινήσεις για την ερχόμενη σεζόν.

Στην τεχνική ηγεσία του Ακουσιλάου, βρίσκεται ο πρώην προπονητής της Δόξας Ψίνθου, Ηλίας Βασιλαράκης.

Η ομάδα των Φανών δεν θα αλλάξει το έμψυχο υλικό της, καθώς εκτός του Χρήστου Διακοδημήτρη που από φέτος θα αγωνίζεται στον Ευκλή Σορωνής, δεν έχει φύγει κανείς άλλος ποδοσφαιριστής.

Λόγω του μεγαλύτερου βαθμού δυσκολίας του πρωταθλήματος, η ομάδα ενισχύθηκε ήδη με δύο νέα πρόσωπα.

Τον 33χρονο, αμυντικό χαφ του Κλεάνθη, Γιάννη Θεοδοσίου και τον 24χρονο χαφ του Διαγόρα, Λουκά Λαμπριανό, ενώ περιμένει και την επιστροφή του Γιώργου Σάββενα που απουσίαζε λόγω σπουδών.

Παράλληλα, η ομάδα βρίσκεται σε συζητήσεις και με άλλους τρεις ποδοσφαιριστές, οι οποίοι αναμένεται να την ενισχύσουν και αυτοί με τη σειρά τους.

Το γήπεδο

Τη χρυσή τομή στο θέμα του γηπέδου ψάχνουν να βρουν οι ιθύνοντες του Ακουσιλάου.

Η ομάδα των Φανών, όπως είναι γνωστό, εδώ και αρκετό καιρό, μοιράζεται το γήπεδο με τον Ευκλή Σορωνής. Αυτό έχει ήδη δημιουργήσει αρκετά προβλήματα και στους δύο συλλόγους αφού πρέπει να μοιράζονται και τα ίδια αποδυτήρια.

Το πρόβλημα στέγασης των ομάδων είναι ήδη αρκετά σημαντικό και όσο αυξάνονται οι υποχρεώσεις τους, τόσο αυξάνεται και ο βαθμός δυσκολίας.

Ο γενικός αρχηγός της ομάδας Μανώλης Κατταβενός, δήλωσε: «Πέρσι ανακαινήσαμε τα αποδυτήρια με έξοδα του Δήμου.

Έχουμε συζητήσει ανεπίσημα, με δημοτικούς φορείς και για το θέμα του φωτισμού. Όμως το απέκλεισαν.

Χρειαζόμαστε αποδυτήρια αφού το γήπεδο καλύπτει το πρόγραμμα δύο ομάδων.

Πρέπει να γίνει κάτι το συντομότερο δυνατόν».

Οι παράγοντες της ομάδας «καίγονται» για την κατασκευή ενός γηπέδου 5Χ5.

Αυτό όπως πιστεύουν, θα άλλαζε τα πράγματα και ταυτόχρονα θα τους «έλυνε τα χέρια».

Οι παράγοντες έκαναν κάποιες κινήσεις προς τις αρχές, αλλά δεν έχουν πάρει απάντηση, γι αυτό το λόγο είναι διατεθειμένοι να βάλουν οι ίδιοι τα χρήματα.

Σαν το παλιό κρασί

Η ομάδα του Ακουσιλάου έχει μεγάλη ιστορία και για τα τοπικά δεδομένα, η φανέλα του συλλόγου είναι ένα βαρύ και ιερό κειμήλιο της ένδοξης ιστορίας.

Ο Ακουσίλαος, όλα τα χρόνια της ιστορίας του, έφτιαξε με κόπο και δυσκολία ένα όνομα - μύθο. Ο κόσμος ήταν πάντα στο πλευρό του και τον ακολουθούσε φανατικά.

Και ήταν αυτή η αγάπη των φιλάθλων, που έστειλε τον Ακουσίλαο στην ελίτ του τοπικού ποδοσφαίρου.

Για 21 συνεχόμενα χρόνια, ήτανε στην Α' Κατηγορία, κάτι που λίγες ομάδες της Ρόδου το έχουνε καταφέρει.

Η δεκαετία του 90 ήταν μια περίοδος αρκετά επιτυχημένη για τους Φανεούς, σε επίπεδο διακρίσεων.

Αθόρυβα, αλλά με σοβαρότητα και πειθαρχία, η ομάδα των Φανών, κατόρθωσε να είναι πάντα παρούσα στην Α' Δωδ/σου.

Την περίοδο 90-91 κατέλαβε την έκτη θέση και τις χρονιές 91-92 και 94-95 τερμάτισε ενδέκατη

Τη δεκαετία του 90 έδωσε 254 παιχνίδια και ο απολογισμός της ήταν: 106 νίκες, 50 ισοπαλίες και 98 ήττες.

Σημείωσε 413 τέρματα, ενώ δέχθηκε 362.

Εντός έδρας είχε 70 νίκες, 26 ισοπαλίες και 31 ήττες, ενώ εκτός σημείωσε 36 νίκες, 23 ισοπαλίες και 67 ήττες.

Αναλυτικά ο αριθμός των παρουσιών των ομάδων που συμμετείχαν στα παιχνίδια του πρωταθλήματος της Α' Κατηγορίας του κυπέλλου και των play off τη δεκαετία του 90 ήταν:

Ομάδες	Συμμ.	Περ.
1. Ακουσίλαος	272	10
2. Ηρακλής	256	9
3. Διγενής	248	9
4. Ορφέας	241	9
5. ΑΕΡΑ	213	8
6. Διαγόρας Β.	211	8
7. Καλυμνιακός	163	6
8. Κλεόβουλος	156	6
9. Φοίβος	131	5
10. Αγ. Γεώργιος	101	4
11. Αντίμαχος	71	3
12. Α.Ε. Κως	68	3
13. Αναγέννηση	66	3
14. Ρόδος	19	1
15. Διαγόρας Ρ.	19	1
16. ΟΦΙ	19	1
17. Δόξα Καρδ.	19	1
18. Δόξα Λέρου	19	1

Στη δεύτερη θέση του πίνακα των τερμάτων της Α' τοπικής κατηγορίας, ήταν για μια ολόκληρη δεκαετία ο Ακουσίλαος.

Ο σύλλογος των Φανών, ήταν από τις πλέον παραγωγικές ομάδες και στον τομέα της επίθεσης.

Αναλυτικά, ο αριθμός των τερμάτων των 18 ομάδων που αγωνίσθηκαν τη δεκαετία του 90 ήταν:

Ομάδες	Γκολ	Μ.Ο.
1. Διγενής	465	1,9
2. Ακουσίλαος	431	1,6
3. Ηρακλής	409	1,6
4. Διαγόρας Β.	396	1,9
5. Ορφέας	368	1,5
6. Καλυμνιακός	357	2,2
7. Φοίβος	327	2,5
8. ΑΕΡΑ	325	1,5
9. Κλεόβουλος	217	1,4
10. Αγ. Γεώργιος	160	1,6
11. Α.Ε. Κως	143	2,1
12. Αναγέννηση	133	2
13. Αντίμαχος	78	1,1
14. Διαγόρας Ρ.	55	2,9
15. Α.Σ. Ρόδος	34	1,8
16. Δόξα Καρδ.	23	1,2
17. ΟΦΙ	20	1
18. Δόξα Λέρου	17	0,9

Η «σημαία» των Φανών

Εάν κάποιος έπρεπε ακριβοδίκαια να πάρει τον τίτλο της σημαίας της ομάδας, είναι ο πρώην αρχηγός του συλλόγου Μανώλης Κατταβενός.

Ο «θρυλικός» στράικερ των Φανενών, στα 10 χρόνια που βρισκόταν στην ομάδα σαν ποδοσφαιριστής, κατάφερε με συνολικά 231 παρουσίες να στείλει τη μπάλα στα δίκτυα 140 φορές.

Τα στατιστικά εκείνης της περιόδου, είναι αποκαλυπτικά για την προσφορά του ποδοσφαιριστή, στο σύλλογο των Φανενών, εκείνη την περίοδο.

Η διάλυση...

Η ομάδα το 2000 βρέθηκε με ένα σωρό προβλήματα.

Άτομα του Δ.Σ. που δεν ανανεώνονταν, γεγονός που έφερε τον κορεσμό.

Παρέλαση παικτών, που το μόνο που έκαναν ήταν να ζητάνε πολλά χρήματα για μεταγραφές, χωρίς ωστόσο να προσφέρουν και παραμελισμός των παλαιότερων παικτών της ομάδας.

Όλα αυτά συνετέλεσαν, ώστε να διαλυθεί «εν μια νυκτί».

Ο κόσμος που αγαπούσε το σύλλογο, στενοχωρήθηκε και η πίκρα αυτή, τον τράβηξε μακριά από την ομάδα που μέχρι τότε λάτρευε.

Περίοδος	Σκόρερ	Τέρματα
90-91	Κατταβενός	15
91-92	Κατταβενός	24
92-93	Κατταβενός	21
93-94	Κατταβενός	13
94-95	Κατταβενός	11
95-96	Γαλανός	18
96-97	Κατταβενός	19
97-98	Λεντής	18
98-99	Κατταβενός	10

Επιστροφή στο παρελθόν

Σκοπός της καινούργιας διοίκησης, είναι να ξεκινήσει από το μηδέν και να κάνει ξανά τον Ακουσίλαος, ομάδα Α' Κατηγορίας.

Στόχος είναι να επιστρέψει στη φυσική του θέση, γι αυτό το λόγο πρόεδρος και Δ.Σ. προσπαθούν να συνεργάζονται όσο πιο αρμονικά γίνεται.

Τα πράγματα αυτή τη δεδομένη στιγμή είναι πολύ δύσκολα και αυτό γιατί ο Ακουσίαλος δεν έχει τη συμπαράσταση της τοπικής αρχής.

Το Δ.Σ. της ομάδας προσπαθεί να βρίσκει συνεχώς πόρους, αφού τα πρόσωπα που ασχολούνται με την ομάδα δεν έχουν την οικονομική επιφάνεια, βέβαια δεν λείπουν και αυτοί που αγαπούν τον Ακουσίλαο και τον ενισχύουν.

Ένας απ' αυτούς, ίσως ο μεγαλύτερος υποστηρικτής, είναι ο Νίκος Φρόνας, ο οποίος θα βοηθήσει και τη φετινή χρονιά.

Η ομάδα των Φανών χρειάζεται μεγάλη ηθική, και υλική βοήθεια, για να κάνει τη μεγάλη επιστροφή.

Δημιουργία ακαδημίας

Ήδη έχει δημιουργηθεί παιδική και εφηβική ακαδημία.

Η διοίκηση πήρε αυτήν την απόφαση με σκοπό την ενίσχυση (σε δύο-τρία χρόνια) της πρώτης ομάδας από το φυτώριο.

Μ' αυτόν τον τρόπο, θεωρούν πως θα μειωθεί και το κόστος των μεταγραφών, αφού τότε θα παίρνουν 1, 2 παίκτες επιπλέον.

Υπεύθυνος του προγράμματος, είναι ο γενικός αρχηγός Μανώλης Κατταβενός.

Οι ενδιαφερόμενοι νεαροί αθλητές που θέλουν να εγγραφούν στο σύλλογο, μπορούν να επικοινωνήσουν για περισσότερες πληροφορίες, στα τηλέφωνα 6936585030 και 22410-42247.

ΜΑΡΙΑ ΚΟΛΕΖΑΚΗ

Το νέο ξεκίνημα

Την Κυριακή 27 Ιουλίου θα γίνει το νέο ξεκίνημα του Ακουσιλάου, στο γήπεδο Φανών.

Οι παίκτες θα συγκεντρωθούν το απόγευμα και αφού γίνει ο αγιασμός, στη συνέχεια θα παίξουν οικογενειακό «διπλό» για να έχει την ευκαιρία ο προπονητής Ηλίας Βασιλαράκης να τους γνωρίσει από κοντά.

Νέα πρόσωπα στο ρόστερ θα είναι οι νεοαποκτηθέντες Γιάννης Θεοδοσίου, Μανόλης Γιορδαμνής και Λουκάς Λαμπριανός.

Στο μεταξύ, το κεφάλαιο μεταγραφών δεν έκλεισε για τον Ακουσίλαο, καθώς γίνονται προσπάθειες για την απόκτηση πέντε ποδοσφαιριστών, οι τρεις από τους οποίους είναι καταγωγής Φανών.

ΕΛΛΗΝΙΚΗ ΔΗΜΟΚΡΑΤΙΑ
ΠΕΡΙΦΕΡΕΙΑ ΝΟΤΙΟΥ ΑΙΓΑΙΟΥ
ΝΟΜΟΣ ΔΩΔΕΚΑΝΗΣΟΥ
ΝΟΜΑΡΧΙΑΚΗ ΑΥΤ/ΣΗ ΔΩΔ/ΣΟΥ
ΝΟΜΑΡΧΙΑΚΟ ΣΥΜΒΟΥΛΙΟ

Ρόδος 14/7/2003
Αριθμ. Πρωτ. Ν.Σ/365

ΑΝΑΚΟΙΝΩΣΗ

Με το υπ' αριθμ. πρωτ. 329/10-7-2003 έγγραφο της Περιφέρειας Νοτίου Αιγαίου - Γενική Διεύθυνση Περιφέρειας - Τμήμα ΠΕ.ΧΩ. Δωδ/σου, μας διαβιβάστηκε η απόφαση της Γενικής Γραμματέως Περιφέρειας Νοτίου Αιγαίου έγκρισης περιβαλλοντικών όρων του έργου «Αιολικό πάρκο ισχύος 1,32 MW και διάνοιξης οδού πρόσβασης στη θέση «Κόκκινος κάβος» του Δήμου Πάτμου Νομού Δωδεκανήσου.

Καλούμε κάθε ενδιαφερόμενο, προκειμένου να λάβει γνώση της ανωτέρω απόφασης, να αποταθεί στο Τοπικό Γραφείο Περιβάλλοντος του Τ.Π και Π.Ε. της Ν.Α Δωδεκανήσου (υπόψη κ. Αρη Σκιαδόπουλου τηλ. 22410/30413).

Η προαναφερόμενη απόφαση θα αναρτηθεί, για τις προσεχείς μέρες, στον πίνακα ανακοινώσεων της Νομαρχίας.

Ε.Ν.
Ο Βοηθός Νομάρχη
Ευστάθιος Κουσουρνάς

ΕΛΛΗΝΙΚΗ ΔΗΜΟΚΡΑΤΙΑ
ΠΕΡΙΦΕΡΕΙΑ ΝΟΤΙΟΥ ΑΙΓΑΙΟΥ
ΝΟΜΟΣ ΔΩΔΕΚΑΝΗΣΟΥ
ΝΟΜΑΡΧΙΑΚΗ ΑΥΤ/ΣΗ ΔΩΔ/ΣΟΥ
ΝΟΜΑΡΧΙΑΚΟ ΣΥΜΒΟΥΛΙΟ

Ρόδος 14/7/2003

Αριθμ. Πρωτ.: Ν.Σ./366

ΑΝΑΚΟΙΝΩΣΗ

Με την υπ' αριθμ. πρωτ. 337/8-7-2003 γνωμοδότηση της Περιφέρειας Νοτίου Αιγαίου - Γενική Διεύθυνση Περιφέρειας - Τμήμα ΠΕ.ΧΩ. Δωδεκανήσου, μας διαβιβάστηκε φάκελος της από Μάρτιο του 2003 Μελέτης προκαταρκτικής περιβαλλοντικής εκτίμησης και αξιολόγησης του έργου «Βελτίωση οδού σύνδεσης νέας αποβάθρας Αγίου Ανδρέα με το οδικό δίκτυο Αστυπάλαιας».

Καλούμε κάθε ενδιαφερόμενο να υποβάλλει τις έγγραφες παρατηρήσεις του ως προς το περιεχόμενο της μελέτης, μέσα σε προθεσμία δεκαπέντε (15) ημερών από την ημερομηνία δημοσίευσης της παρούσας στον ημερήσιο τοπικό τύπο.

Οι ενστάσεις θα υποβάλλονται:

1. Στη Γραμματεία της Νομαρχιακής Επιτροπής της Ν.Α. Δωδ/σου
2. Στην ανωτέρω αναφερόμενη Υπηρεσία

και θα κοινοποιούνται στο Τοπικό Γραφείο Περιβάλλοντος του Τ.Π και Π.Ε. της Ν.Α Δωδεκανήσου (υπόψη κ. Αρη Σκιαδόπουλου τηλ. 22410/30413), όπου βρίσκεται η πλήρης μελέτη και μπορεί κάθε ενδιαφερόμενος να λάβει γνώση αυτής.

Ε.Ν.
Ο Βοηθός Νομάρχη
Ευστάθιος Κουσουρνάς

ΕΛΛΗΝΙΚΗ ΔΗΜΟΚΡΑΤΙΑ
ΠΕΡΙΦΕΡΕΙΑ ΝΟΤΙΟΥ ΑΙΓΑΙΟΥ
ΝΟΜΟΣ ΔΩΔΕΚΑΝΗΣΟΥ
ΝΟΜΑΡΧΙΑΚΗ ΑΥΤ/ΣΗ ΔΩΔ/ΣΟΥ
ΝΟΜΑΡΧΙΑΚΟ ΣΥΜΒΟΥΛΙΟ

Ρόδος 14/7/2003
Αριθμ. Πρωτ. Ν.Σ/364

ΑΝΑΚΟΙΝΩΣΗ

Με το υπ' αριθμ. πρωτ. 110187/26-6-2003 έγγραφο του ΥΠΕΧΩΔΕ - Γενική Δ/νση Περ/κού Σχεδιασμού - Δ/νση Περ/κού Σχεδιασμού - Τμήμα Γεν. Περιβαλλοντικών Θεμάτων, μας διαβιβάστηκε η Κοινή Απόφαση ΥΠΕΧΩΔΕ - ΥΠ. ΠΟΛΙΤΙΣΜΟΥ - ΥΠ. ΑΝΑΠΤΥΞΗΣ με θέμα «Τροποποίηση της ΚΥΑ 123118/10-7-2002 ΥΠΕΧΩΔΕ - ΥΠ. ΠΟΛΙΤΙΣΜΟΥ - ΥΠ. ΑΝΑΠΤΥΞΗΣ, που αναφέρεται στην έγκριση περιβαλλοντικών όρων για την ίδρυση και λειτουργία του τουριστικού συγκροτήματος ξενοδοχείου Α' τάξης, κλασσικού τύπου, δυναμικότητας 250 κλινών, στη θέση «Πλημμύρι» του Δήμου Νότιας Ρόδου του Νομού Δωδεκανήσου, ιδιοκτησίας εταιρείας ALDIANA ΡΟΔΟΣ ΤΟΥΡΙΣΤΙΚΕΣ ΚΑΙ ΞΕΝΟΔΟΧΕΙΑΚΕΣ ΕΠΙΧΕΙΡΗΣΕΙΣ Α.Ε. (διακριτικός τίτλος ALDIANA ΡΟΔΟΣ τουριστικές και ξενοδοχειακές επιχειρήσεις Α.Ε. (διακριτικός τίτλος ALDIANA RODOS), εντός γηπέδου εμβαδού 68.573,0 τ.μ. κατά εμβαδομέτρηση (κατά τίτλο 66.617,0 τ.μ.) όπου ο υπολογισμός της δόμησης γίνεται στα 60.332,0 τ.μ. αυτού (αφαιρούνται τα 6.285,0 τ.μ. δασικών εκτάσεων).

Καλούμε κάθε ενδιαφερόμενο, προκειμένου να λάβει γνώση της ανωτέρω απόφασης, να αποταθεί στο Τοπικό Γραφείο Περιβάλλοντος του Τ.Π και Π.Ε. της Ν.Α Δωδεκανήσου (υπόψη κ. Αρη Σκιαδόπουλου τηλ. 22410/30413).

Η προαναφερόμενη απόφαση θα αναρτηθεί, για τις προσεχείς μέρες, στον πίνακα ανακοινώσεων της Νομαρχίας.

Ε.Ν.
Ο Βοηθός Νομάρχη
Ευστάθιος Κουσουρνάς

ΕΛΛΗΝΙΚΗ ΔΗΜΟΚΡΑΤΙΑ
ΠΕΡΙΦΕΡΕΙΑ ΝΟΤΙΟΥ ΑΙΓΑΙΟΥ
ΝΟΜΟΣ ΔΩΔΕΚΑΝΗΣΟΥ
ΝΟΜΑΡΧΙΑΚΗ ΑΥΤ/ΣΗ ΔΩΔ/ΣΟΥ
ΝΟΜΑΡΧΙΑΚΟ ΣΥΜΒΟΥΛΙΟ

Ρόδος 15/7/2003
Αριθμ. Πρωτ. Ν.Σ/372

ΑΝΑΚΟΙΝΩΣΗ

Με το υπ' αριθμ. πρωτ. 702/11-7-2003 έγγραφο της Περιφέρειας Νοτίου Αιγαίου - Γενική Διεύθυνση Περιφέρειας - Τμήμα ΠΕ.ΧΩ. Δωδ/σου, μας διαβιβάστηκε για γνωμοδότηση η Μελέτη Περιβαλλοντικών Επιπτώσεων (Μ.Π.Ε) της υφιστάμενης ξενοδοχειακής μονάδος κλασσικού τύπου Α' κατηγορίας (4 αστέρων) και δυναμικότητας 160 κλινών στην περιοχή «ΜΑΣΤΙΧΑΡΙ» Δήμου Δικαίου Νήσου Κω, ιδιοκτησίας της εταιρείας «ΑΚΤΗ ΚΑΝΑΡΗ ΑΕ.».

Καλούμε κάθε ενδιαφερόμενο να υποβάλλει τις έγγραφες παρατηρήσεις του ως προς το περιεχόμενο της μελέτης, μέσα σε προθεσμία δεκαπέντε (15) ημερών από την ημερομηνία δημοσίευσης της παρούσας στον ημερήσιο τοπικό τύπο.

Οι ενστάσεις θα υποβάλλονται:

1. Στη Γραμματεία της Νομαρχιακής Επιτροπής της Ν.Α. Δωδ/σου
2. Στην ανωτέρω αναφερόμενη Υπηρεσία

και θα κοινοποιούνται στο Τοπικό Γραφείο Περιβάλλοντος του Τ.Π και Π.Ε. της Ν.Α Δωδεκανήσου (υπόψη κ. Αρη Σκιαδόπουλου τηλ. 22410/30413), όπου βρίσκεται η πλήρης μελέτη και μπορεί κάθε ενδιαφερόμενος να λάβει γνώση αυτής.

Ε.Ν.
Ο Βοηθός Νομάρχη
Ευστάθιος Κουσουρνάς

ΕΛΛΗΝΙΚΗ ΔΗΜΟΚΡΑΤΙΑ
ΠΕΡΙΦΕΡΕΙΑ ΝΟΤΙΟΥ ΑΙΓΑΙΟΥ
ΝΟΜΟΣ ΔΩΔΕΚΑΝΗΣΟΥ
ΝΟΜΑΡΧΙΑΚΗ ΑΥΤ/ΣΗ ΔΩΔ/ΣΟΥ
ΝΟΜΑΡΧΙΑΚΟ ΣΥΜΒΟΥΛΙΟ

Ρόδος 14/7/2003
Αριθμ. Πρωτ. Ν.Σ/369

ΑΝΑΚΟΙΝΩΣΗ

Με το υπ' αριθμ. πρωτ. 695/10-7-2003 έγγραφο της Περιφέρειας Νοτίου Αιγαίου - Γενική Διεύθυνση Περιφέρειας - Τμήμα ΠΕ.ΧΩ. Δωδ/σου, μας διαβιβάστηκε για γνωμοδότηση η Μελέτη Περιβαλλοντικών Επιπτώσεων (Μ.Π.Ε.) της υφιστάμενης ξενοδοχειακής μονάδας κλασσικού τύπου Β' τάξης και δυναμικότητας 148 κλινών στην περιοχή «ΚΟΛΥΜΠΙΑ» Δήμου Αφάντου Νήσου Ρόδου, ιδιοκτησίας της εταιρείας «ΚΟΙΛΙΑΣ ΝΙΚ. ΑΕΞΤΕΕ».

Καλούμε κάθε ενδιαφερόμενο να υποβάλλει τις έγγραφες παρατηρήσεις του ως προς το περιεχόμενο της μελέτης, μέσα σε προθεσμία δεκαπέντε (15) ημερών από την ημερομηνία δημοσίευσης της παρούσας στον ημερήσιο τοπικό τύπο.

Οι ενστάσεις θα υποβάλλονται:

1. Στη Γραμματεία της Νομαρχιακής Επιτροπής της Ν.Α. Δωδ/σου
2. Στην ανωτέρω αναφερόμενη Υπηρεσία

και θα κοινοποιούνται στο Τοπικό Γραφείο Περιβάλλοντος του Τ.Π και Π.Ε. της Ν.Α Δωδεκανήσου (υπόψη κ. Αρη Σκιαδόπουλου τηλ. 22410/30413), όπου βρίσκεται η πλήρης μελέτη και μπορεί κάθε ενδιαφερόμενος να λάβει γνώση αυτής.

Ε.Ν.
Ο Βοηθός Νομάρχη
Ευστάθιος Κουσουρνάς

ΕΛΛΗΝΙΚΗ ΔΗΜΟΚΡΑΤΙΑ
ΠΕΡΙΦΕΡΕΙΑ ΝΟΤΙΟΥ ΑΙΓΑΙΟΥ
ΝΟΜΟΣ ΔΩΔΕΚΑΝΗΣΟΥ
ΝΟΜΑΡΧΙΑΚΗ ΑΥΤ/ΣΗ ΔΩΔ/ΣΟΥ
ΝΟΜΑΡΧΙΑΚΟ ΣΥΜΒΟΥΛΙΟ

Ρόδος 14/7/2003
Αριθμ. Πρωτ. Ν.Σ/368

ΑΝΑΚΟΙΝΩΣΗ

Με το υπ' αριθμ. πρωτ. 694/10-7-2003 έγγραφο της Περιφέρειας Νοτίου Αιγαίου - Γενική Διεύθυνση Περιφέρειας - Τμήμα ΠΕ.ΧΩ. Δωδ/σου, μας διαβιβάστηκε για γνωμοδότηση η Μελέτη Περιβαλλοντικών Επιπτώσεων (Μ.Π.Ε) της υφιστάμενης ξενοδοχειακής μονάδας κλασσικού τύπου Α' τάξης και δυναμικότητας 325 κλινών (μετά την επέκταση κατά 25 κλίνες) στην περιοχή «Φαληράκι» Δήμου Καλλιθέας Νήσου Ρόδου, ιδιοκτησίας της εταιρείας «ΤΟΥΡΙΣΤΙΚΕΣ ΕΠΕΝΔΥΣΕΙΣ ΝΗΣΩΝ Α.Ε.».

Καλούμε κάθε ενδιαφερόμενο να υποβάλλει τις έγγραφες παρατηρήσεις του ως προς το περιεχόμενο της μελέτης, μέσα σε προθεσμία δεκαπέντε (15) ημερών από την ημερομηνία δημοσίευσης της παρούσας στον ημερήσιο τοπικό τύπο.

Οι ενστάσεις θα υποβάλλονται:

1. Στη Γραμματεία της Νομαρχιακής Επιτροπής της Ν.Α. Δωδ/σου
2. Στην ανωτέρω αναφερόμενη Υπηρεσία

και θα κοινοποιούνται στο Τοπικό Γραφείο Περιβάλλοντος του Τ.Π και Π.Ε. της Ν.Α Δωδεκανήσου (υπόψη κ. Αρη Σκιαδόπουλου τηλ. 22410/30413), όπου βρίσκεται η πλήρης μελέτη και μπορεί κάθε ενδιαφερόμενος να λάβει γνώση αυτής.

Ε.Ν.
Ο Βοηθός Νομάρχη
Ευστάθιος Κουσουρνάς

ΕΛΛΗΝΙΚΗ ΔΗΜΟΚΡΑΤΙΑ
ΝΟΜΟΣ ΔΩΔΕΚΑΝΗΣΟΥ
ΔΗΜΟΣ ΙΑΛΥΣΟΥ

ΙΑΛΥΣΟΣ 16 Ιουλίου 2003
Αρ. Πρωτ.3383

ΠΕΡΙΛΗΨΗ ΔΙΑΚΗΡΥΞΗΣ

Ο Δήμαρχος Ιαλυσού διακηρύσσει ότι:

Την 6η Αυγούστου 2003, ημέρα Τετάρτη και ώρα 10.00π.μ., στα γραφεία του Δήμου, οδός Πολυτεχνείου 9, θα γίνει ανοικτός διαγωνισμός με σφραγισμένες προσφορές και με κριτήριο κατακύρωσης το μεγαλύτερο ποσοστό έκπτωσης.

Εργο: Υποστήριξη Διπλογραφικού Λογιστικού Συστήματος

Ενδεικτικός προϋπολογισμός: 34.100 €, πλέον ΦΠΑ 13%.

Δικαίωμα συμμετοχής έχουν όλα τα φυσικά ή νομικά πρόσωπα, συνεταιρισμοί, και ενώσεις προσώπων (που υποβάλλουν κοινή προσφορά), που είναι Λογιστές - οικονομολόγοι, εγγεγραμμένοι στο Ο.Ε.Ε. κάτοχοι άδειας λογιστή - φοροτεχνικού Α' τάξης, με εμπειρία τουλάχιστον δύο ετών στο χώρο των ΟΤΑ στο αντικείμενο, στο οποίο αναφέρεται το έργο, με ιδία παρουσία ή με εκπρόσωπό τους ή με την με όποιο τρόπο έγκαιρη αποστολή της προσφοράς. Στην τελευταία περίπτωση η προσφορά θα πρέπει να παραληφθεί από την υπηρεσία την προηγούμενη της ημερομηνίας του διαγωνισμού. Κάθε προσφορά θα συνοδεύεται υποχρεωτικά από εγγύηση συμμετοχής υπέρ του συμμετέχοντος για ποσό που θα καλύπτει το 5% της συνολικής προϋπολογισθείσας δαπάνης (1.926,65 €).

Η εγγύηση αυτή θα έχει τετράμηνη ισχύ, αρχομένης από την επόμενη ημέρα της διενέργειας του διαγωνισμού, θα συνταχθεί στην ελληνική γλώσσα και θα εκδοθεί από πιστωτικό ίδρυμα ή άλλο νομικό πρόσωπο που έχει κατά νόμο το δικαίωμα αυτό και λειτουργεί νόμιμα στην Ελλάδα.

Πληροφορίες και τεύχος τεχνικών προδιαγραφών και διακήρυξης δίνονται στα γραφεία του Δήμου, τηλ. 22410/98426, αρμόδιος κ. Μιχαήλ Στάγκας.

Ο Δήμαρχος Ιαλυσού
Στέργος Στάγκας

ΕΛΛΗΝΙΚΗ ΔΗΜΟΚΡΑΤΙΑ
ΝΟΜΟΣ ΔΩΔΕΚΑΝΗΣΟΥ
ΠΕΡΙΦΕΡΕΙΑ ΝΟΤΙΟΥ ΑΙΓΑΙΟΥ
ΔΗΜΟΤΙΚΟΣ ΟΡΓΑΝΙΣΜΟΣ ΠΡΟΝΟΙΑΣ
ΔΗΜΟΥ ΡΟΔΙΩΝ

Τμήμα: Διοικητικό
Πληρ.: Μ. Κελεπέρα

Ρόδος 14/7/03
Α.Π. 527

ΠΕΡΙΛΗΨΗ ΔΙΑΚΗΡΥΞΗΣ ΔΗΜΟΠΡΑΣΙΑΣ

Ο Πρόεδρος του Δ.Ο.Π. διακηρύσσει ότι εκτίθεται σε τακτικό διαγωνισμό υποβολής σφραγισμένων προσφορών η ανάδειξη προμηθευτή έτοιμου φαγητού με άρτο για το Δημοτικό Συσσίτιο.

Δεκτός στο διαγωνισμό είναι κάθε παρασκευαστής φαγητού (φυσικά ή νομικά πρόσωπα, συνεταιρισμοί, ενώσεις προμηθευτών οι οποίοι έχουν νόμιμη άδεια ίδρυσης και λειτουργίας βιοτεχνίας-εργαστηρίου παραγωγής φαγητού). Ο διαγωνισμός θα γίνει στα γραφεία του Δ.Ο.Π. στις 25/7/03 ημέρα Παρασκευή και ώρα 12.00 έως 13.00 μπροστά στην Εκτελεστική Επιτροπή του ΔΟΠ.

Σε περίπτωση που ο διαγωνισμός κηρυχθεί άγονος θα επαναληφθεί στις 28/7/03 ημέρα Δευτέρα και ώρα 12.00 - 13.00.

Η χρονική διάρκεια της σύμβασης είναι δύο (2) χρόνια και ο ενδεικτικός προϋπολογισμός της δαπάνης για το πρώτο έτος ανέρχεται σε ποσό **41.850 €.**

Εγγύηση συμμετοχής στο διαγωνισμό ορίζεται ποσοστό 5% επί του ενδεικτικού προϋπολογισμού.

Τον προμηθευτή βαρύνουν τα έξοδα δημοσίευσης της διακήρυξης και οι νόμιμες κρατήσεις 2% και 4% αντίστοιχα υπέρ ΤΑΔΚΥ και φόρου.

Περισσότερες πληροφορίες κατά τις εργάσιμες ημέρες και ώρες στα γραφεία του Δ.Ο.Π. στην οδό Ερυθρού Σταυρού 6 ή στο τηλ. 25790.

Ο πρόεδρος
ΕΜΜΑΝΟΥΗΛ ΓΛΥΝΟΣ
Αντιδήμαρχος Δ.Ρ.

ΕΛΛΗΝΙΚΗ ΔΗΜΟΚΡΑΤΙΑ
ΠΕΡΙΦΕΡΕΙΑ ΝΟΤΙΟΥ ΑΙΓΑΙΟΥ
ΝΟΜΟΣ ΔΩΔΕΚΑΝΗΣΟΥ
ΝΟΜΑΡΧΙΑΚΗ ΑΥΤ/ΣΗ ΔΩΔ/ΣΟΥ
ΝΟΜΑΡΧΙΑΚΟ ΣΥΜΒΟΥΛΙΟ

Ρόδος 15/7/2003
Αριθμ. Πρωτ. Ν.Σ/373

ΑΝΑΚΟΙΝΩΣΗ

Με την υπ' αριθμ. πρωτ. 722/14-7-2003 έγγραφο της Περιφέρειας Νοτίου Αιγαίου - Γενική Διεύθυνση Περιφέρειας - Τμήμα ΠΕ.ΧΩ. Δωδ/σου, μας διαβιβάστηκε για γνωμοδότηση η Μελέτη Περιβαλλοντικών Επιπτώσεων (Μ.Π.Ε.) του Α.Σ.Π ηλεκτρικής ενέργειας στη Νήσο Κάρπαθο Νομού Δωδ/σου.

Καλούμε κάθε ενδιαφερόμενο να υποβάλλει τις έγγραφες παρατηρήσεις του ως προς το περιεχόμενο της μελέτης, μέσα σε προθεσμία δεκαπέντε (15) ημερών από την ημερομηνία δημοσίευσης της παρούσας στον ημερήσιο τοπικό τύπο.

Οι ενστάσεις θα υποβάλλονται:

1. Στη Γραμματεία της Νομαρχιακής Επιτροπής της Ν.Α. Δωδ/σου
2. Στην ανωτέρω αναφερόμενη Υπηρεσία

και θα κοινοποιούνται στο Τοπικό Γραφείο Περιβάλλοντος του Τ.Π και Π.Ε. της Ν.Α Δωδεκανήσου (υπόψη κ. Αρη Σκιαδόπουλου τηλ. 22410/30413), όπου βρίσκεται η πλήρης μελέτη και μπορεί κάθε ενδιαφερόμενος να λάβει γνώση αυτής.

Ε.Ν.
Ο Βοηθός Νομάρχη
Ευστάθιος Κουσουρνάς

Οσα φέρνει...



Ποιό παιδάκι δεν τρώει το φαΐ του, ε, ποιό;

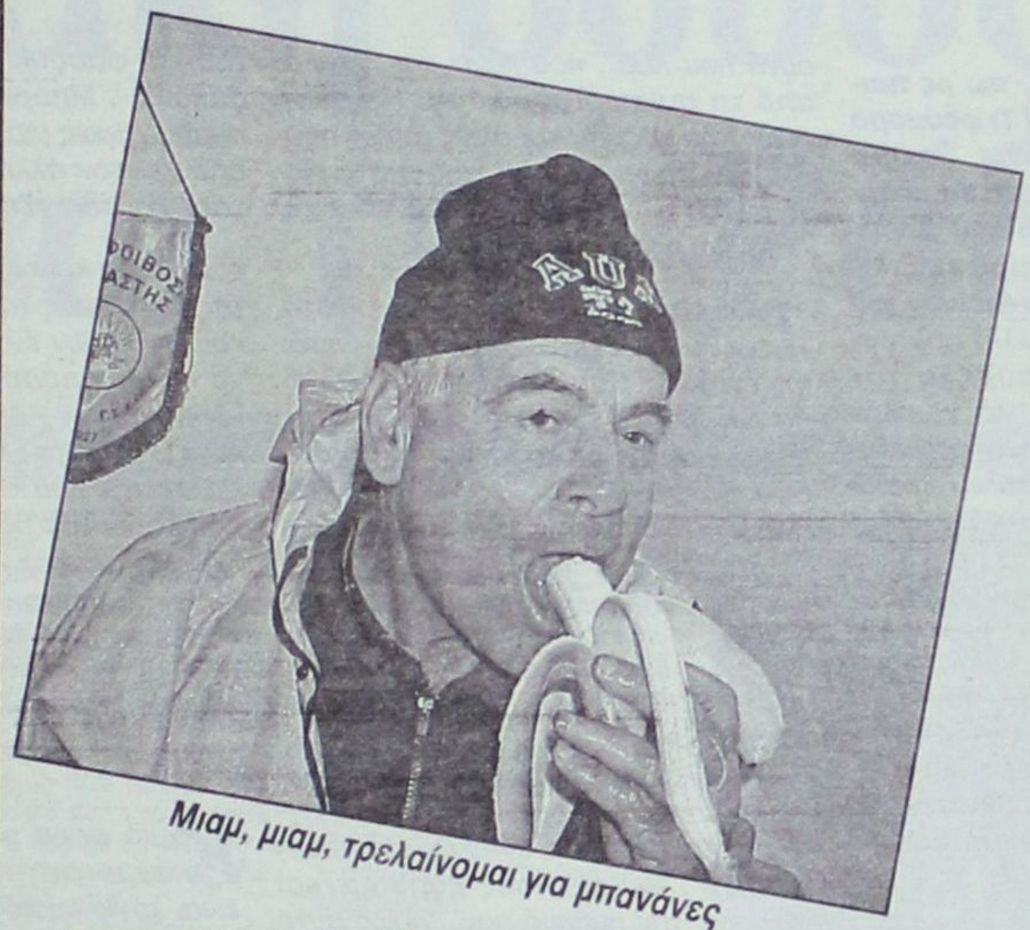

Μιαμ, μιαμ, τρελαίνομαι για μπανάνες

...η μπάλα



Ο βήχας και ο έρωτας, δεν κρύβονται



Kohiba είναι κύριε συνεπίκουρε η Davidoff;

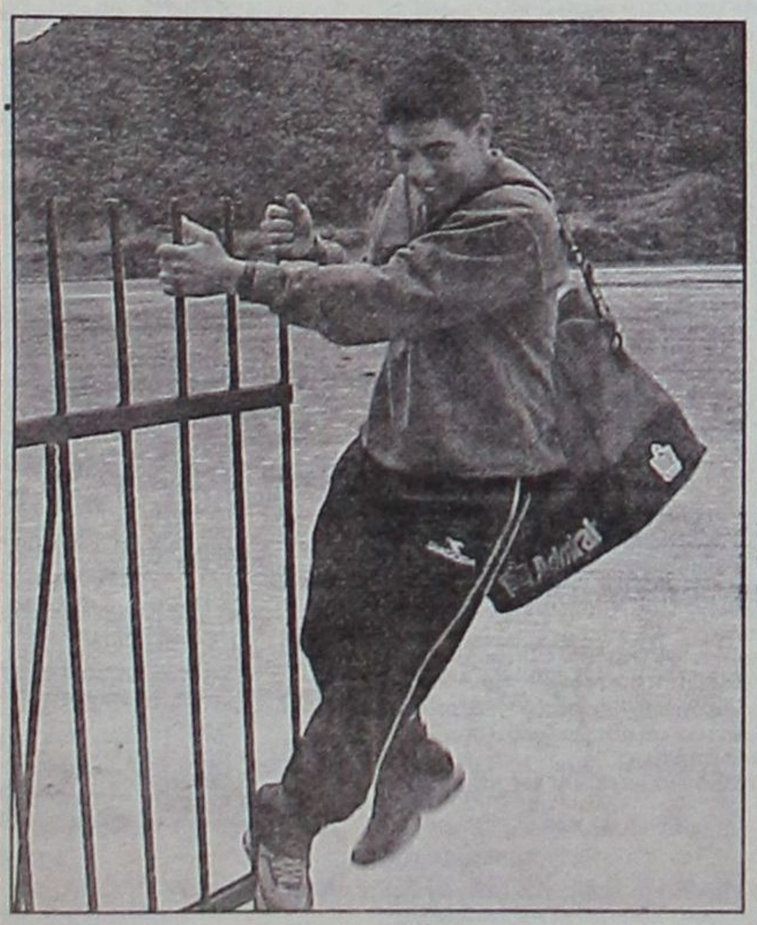

«Η μεγάλη απόδραση»



Φοβάται ο βρεγμένος τη βροχή;

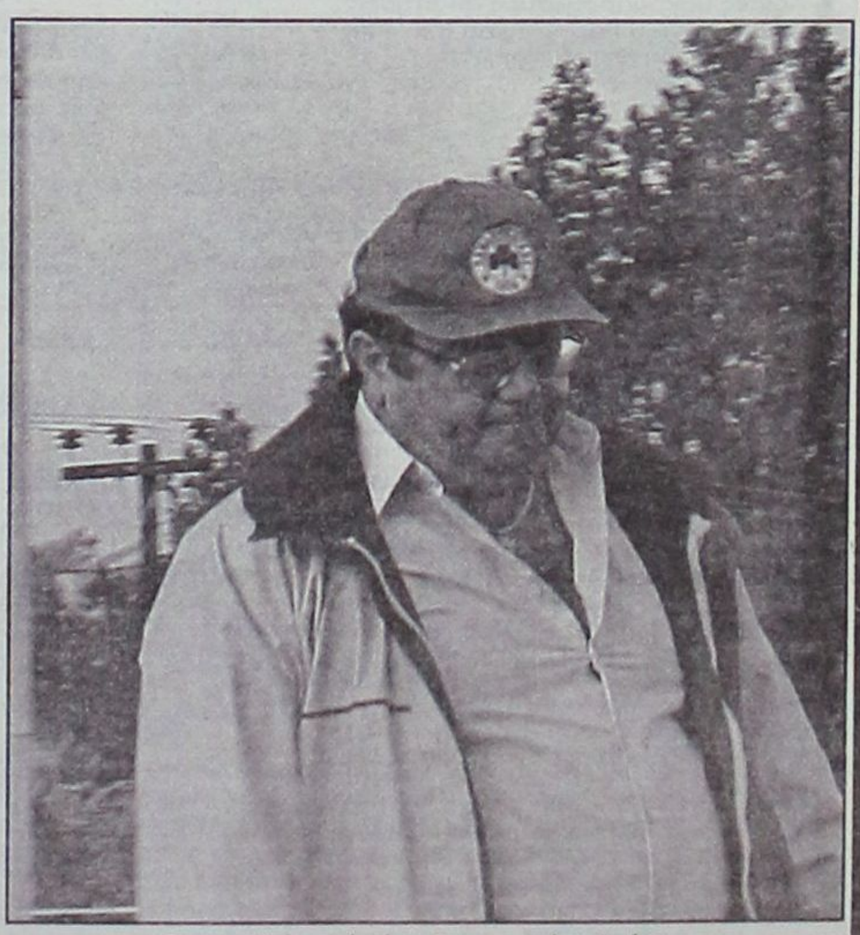

Πανατηναϊκός εγκώ φύγει, Ουρουγκουάη γκλιτώσει...



Η κουτσομπόλα

Πω , πω ρε παιδιά ! Τι φούμαρο πέφτει τώρα τελευταία στην αγορά του ποδοσφαίρου! Ειλικρινά είναι για να τραβά κανείς τα μαλλιά του και εγώ είμαι έτοιμη να τραβήξω την κοτσίδα μου ! Βλέπετε , για να κλείσουμε και τα μάτια μερικών ρομαντικών που προτιμούν τα ντόπια προϊόντα , κάνουμε και μερικά ντόπια ψώνια ! Ναι , έτσι έχουν τα πράγματα και θα το διαπιστώσετε και εσείς στη συνέχεια

Άστε που και αυτά τα αρνάκια που παίρνουν στο μαντρί αρχίζουν να υποψιάζονται το μέλλον και καταλαβαίνετε τι έχει να γίνει αν πιάνουν ένα ένα από αυτά και τα παίρνουν για σφαγή !

Πάντως είναι γεγονός αναμφισβήτητο ότι : « Πολλοί την δόξαν εμίσησαν , τον πλούτον ουδείς » ! Διαφορετικά δεν μπορεί να εξηγηθεί η στάση μερικών πραγματικά αχάριστων που μέσα σε μια νύκτα ξεχνούν τα πάντα . Είναι βέβαια λυπηρό , αλλά τι να πεις . Έτσι έμαθαν , έτσι συμπεριφέρονται . Βλέπετε πολλά έχουν να κάνουν και με την κοινωνική υπόσταση . Έμαθαν έτσι από τα σπίτια τους να συμπεριφέρονται και έτσι πράττουν .

Πάντως το χαρακτήρα ενός ανθρώπου τον καταλαβαίνεις και από όλα αυτά που λέει , που κάνει και γενικά από τη συμπεριφορά του. Η κρίση όμως του κόσμου και όλων αυτών που ξέρουν πρόσωπα και πράγματα θα είναι και η τελική ανταμοιβή τους . Αυτοί και η ιστορία θα κρίνουν .

Τελειώνουν και οι μεταγραφές και το τρέξιμο των ομάδων όλο και γίνεται πιο έντονο. "Όσο για τα παρατράγουδα των μεταγραφών , μη το συζητάτε . Μέχρι και ανθρώπους της δημόσιας διοίκησης έβαλαν για να κάνουν μεταγραφή σε συγκεκριμένη ομάδα . Όχι μη σας φαίνετε παράξενο . Είναι πέρα για πέρα αληθινό ! Εκεί καταντήσαμε κύριοι .

• Δεν φτάνει που οι χαρακτήρες μας είναι αλλόκοτοι , με χίλιες δύο παραξενιές , θέλουμε όμως να κυκλοφορούμε με την ταμπέλα του παικταρά . Πραγματικά μερικοί είναι εντελώς εξωπραγματικοί . Βέβαια τους βοηθάμε και εμείς με την ανέχειά μας , όμως αυτό δεν δικαιολογεί όλα αυτά τα παράξενα που συμβαίνουν στο χώρο του ποδοσφαίρου .

Όσο για τα λόγια και τα κουτσομπολιά , ε αυτά πια μη τα συζητάτε . Για να δικαιολογήσουν μερικοί νεόφερτοι στο χώρο τις στραβάδες τους , προσπαθούν να διοχετεύσουν στον κόσμο οτιδήποτε αντίθετο με την πραγματικότητα , απλά και μόνο για να κλείσουν τα μάτια του κόσμου .

Τελικά μου φαίνεται πως αυτός ο Απολλωνιάτης είναι ο πιο μάγκας από όλους . Κάνει μια χαρά τη δουλειά του και φασούλι φασούλι γεμίζει το σακούλι . Μπορεί να μην έχει καμιά ομάδα , όμως μια από δω τον ένα , μια από κει τον άλλο τα καταφέρνει μια χαρά και συνεχίζει !

• Άρχισαν και οι δύο μεγάλες ομάδες της πόλης μας την προετοιμασία τους και δεν έχουν ένα γήπεδο βρε παιδιά να κάνουν προπόνηση (ευτυχώς το «βοηθητικό») . Δηλαδή είναι γελοίο , είναι απίστευτο , είναι εξωπραγματικό . Όλοι αυτοί που κόπτονται για τη δήθεν βοήθεια στον αθλητισμό , που είναι τώρα ; Που είναι να μας πουν τι γίνεται με το Φυτώριο , με το Τσαΐρι με το Καρακόνερο ! Αλήθεια πότε θα ηταν έτοιμο το γήπεδο στο Φυτώριο; Μήπως θυμάται κανένας !

Καμιά φορά ρε παιδιά , συγχωρέστεμε για τη σκληρότητά μου , είναι λόγω ευαισθησίας , που έρχεται να πάρω δυο τρεις ακόμα φίλες μαζί μου , και να πάω μπροστά στη Νομαρχία να κάνω απεργία πείνας! Πραγματικά δεν ανέχομαι τη κοροϊδία με τίποτα . Θα προτιμούσα να μου έλεγαν ότι , ναι ρε φίλε το γήπεδο στο Φυτώριο θα είναι έτοιμο το 2005 , παρά να μου έλεγαν το Νοέμβριο , μετά τον Ιούνιο σίγουρα και τώρα φεύγει και ο Ιούλιος και ο Θεός ξέρει πότε θα μπορέσουν να μπουν μέσα οι ομάδες !

Ντροπής πράγματα , και θα πρέπει όλοι αυτοί να ντρέπονται που για πολιτικούς και μόνο λόγο γεμίζουν με υποσχέσεις τον κόσμο και όλους αυτούς τους ανθρώπους που τρέχουν και ξοδεύονται και πασχίζουν για το ροδίτικο ποδόσφαιρο . Λόγια και μόνο λόγια .

Και να δείτε . Πάλι στην περίοδο των εκλογών θα μας παρουσιασθούν με τα γνωστά «ΘΑ» και τις χίλιες δυο υποσχέσεις και μάλλον εκείνη την περίοδο θα περιμένουμε να γίνει κάτι ! Εγώ πάντως επειδή τα προέβλεπα όλα αυτά , σας είχα ενημερώσει και τόνιζα τότε , ότι μόνο κατά την περίοδο των εκλογών θα δούμε να τελειώνει κάτι .

Θυμάστε και για το Παλέ που μας τσαμπούνιζαν εδώ και πολλά χρόνια ! Είδατε κανένα Παλέ ! Όχι βέβαια . Έμεινε στάσιμο στις μακέτες . Και όμως κύριοι ανεχόμεθα τέτοιες καταστάσεις και όχι μόνο . Όταν θα έλθει η ώρα της κρίσης χειροκροτούμε και από πάνω επιβραβεύοντας τα έργα που μας υποσχέθηκαν...

Ούτε και αυτή την εβδομάδα φίλοι μου δεν πήρα κανένα E.Mail ! Τι έγινε , το ξεχάσατε ή μήπως δεν το ξέρετε ! Αν όχι σας το επαναλαμβάνω : pavlos-8@hotmail.com Αντε να δούμε ρε παιδιά !

Αυτά λοιπόν φίλοι μου για σήμερα . Να έχετε μια καλή εβδομάδα και τα ξαναλέμε.



Φιλάκια

Η «κουτσομπόλα» σας

ΑΦΟΙ ΧΑΤΖΗΒΑΣΙΛΕΙΟΥ ΕΜΠΟΡΙΚΗ ΚΑΙ ΤΟΥΡΙΣΤΙΚΗ Α.Ε.

Μ.Α.Ε 12337/80/Β/86/300

ΙΣΟΛΟΓΙΣΜΟΣ 31ης ΔΕΚΕΜΒΡΙΟΥ 2002 - 16η ΕΤΑΙΡΙΚΗ ΧΡΗΣΗ (1 ΙΑΝΟΥΑΡΙΟΥ - 31 ΔΕΚΕΜΒΡΙΟΥ 2002)

ΕΝΕΡΓΗΤΙΚΟ	Ποσά κλειομένης χρήσεως 2002 Αξία Κτήσ.	Αποσβέσ.	Αναπ. Αξία	Ποσά προηγουμ. χρήσεως 2001 Αξία Κτήσ.	Αποσβέσ.	Αναπ. Αξία
Β. ΕΞΟΔΑ ΕΓΚΑΤΑΣΤΑΣΕΩΣ						
1. Εξοδα Ιδρύσεως & Α' Εγκατ.	5.881,45	3.029,53	2.851,92	5.881,45	3.029,53	2.851,92
Γ. ΠΑΓΙΟ ΕΝΕΡΓΗΤΙΚΟ						
ΙΙ. Ενσώματες ακινητοποιήσεις:						
1. Γήπεδα - Οικόπεδα	67.995,62	0,00	67.995,62	67.995,62	0,00	67.995,62
3. Κτίρια και Τεχνικά Εργα	408.834,77	276.893,36	131.941,41	408.834,81	260.540,00	148.294,81
4. Μηχ/τα - Τεχνικές Εγκαταστ. και λοιπός μηχαν. εξοπλισμός	7.276,04	7.276,01	0,03	7.276,04	7.276,01	0,03
6. Επιπλα και λοιπός Εξοπλισμός	37.794,09	37.791,73	2,36	36.734,10	36.731,77	2,33
Σύνολο Ακινητοποιήσεων (ΓΙΙ)	521.900,52	321.961,10	199.939,42	520.840,57	304.547,78	216.292,79
ΙΙΙ. Συμμ/χές & άλλες μακροπρόθ. χρηματοοικονομικές απαιτήσεις:						
7. Λοιπές μακροπρόθεσμες απαιτήσεις			0,00			81,88
Σύνολο Παγίου Ενεργητικού (ΓΙΙ+ΓΙΙΙ)			199.939,42			216.374,67
Δ. ΚΥΚΛΟΦΟΡΟΥΝ ΕΝΕΡΓΗΤΙΚΟ						
ΙΙ. Απαιτήσεις:						
1. Πελάτες			0,00			17.503,31
11. Χρεώστες διάφοροι			5.068,93			2.783,33
			5.068,93			20.286,64
IV. Διαθέσιμα						
1. Ταμείο			58.287,65			29.098,71
Σύνολο Κυκλοφ. Ενεργητ. (ΔΙΙ+ΔΙV)			63.356,58			49.385,35
Γενικό Σύνολο Ενεργητικού (Β+Γ+Δ)			266.147,92			268.611,94
ΛΟΓΑΡΙΑΣΜΟΙ ΤΑΞΕΩΣ ΧΡΕΩΣΤΙΚΟΙ						
4. Λοιποί λογαριασμοί τάξεως			7.084,09			7.084,09

ΠΑΘΗΤΙΚΟ	Ποσά κλειομ. χρήσ. 2002	Ποσά προηγ. χρήσ. 2001
Α. ΙΔΙΑ ΚΕΦΑΛΑΙΑ		
Ι. Κεφάλαιο Μετοχικό		
1. Καταβλημένο	119.753,48	119.753,48
ΙΙΙ. Διαφορές αναπροσαρμογής - Επιχορηγήσεις επενδύσεων:		
2. Διαφορές από αναπροσ/γή αξίας λοιπών περιουσιακών στοιχείων	88.311,90	88.311,90
3. Επιχορηγήσεις επενδύσεων παγίου ενεργητικού	21.225,42	36.743,42
	109.537,32	125.055,32
IV. Αποθεματικά κεφάλαια:		
1. Τακτικό αποθεματικό	225,49	0,00
V. Αποτελέσματα εις νέο:		
Υπόλοιπο κερδών χρήσεως εις νέο	284,39	0,00
Υπόλοιπο ζημιών χρήσεως εις νέο	0,00	-3.516,26
	284,39	-3.516,26
Σύνολο ιδίων κεφαλαίων	229.800,68	241.292,54
Γ. ΥΠΟΧΡΕΩΣΕΙΣ		
ΙΙ. Βραχυπρόθεσμες Υποχρεώσεις:		
1. Προμηθευτές	21.320,88	21.320,88
5. Υποχρεώσεις από φόρους - τέλη	10.918,85	5.891,01
10. Μερίσματα πληρωτέα	4.000,00	0,00
Σύνολο Υποχρεώσεων (ΓΙΙ)	36.239,73	27.211,89
Δ. ΜΕΤΑΒΑΤΙΚΟΙ ΛΟΓ. ΠΑΘΗΤΙΚΟΥ		
2. Εξοδα χρήσεως δουλευμένα	107,51	107,51
Γενικό Σύνολο Παθητικού (Α+Γ+Δ)	266.147,92	268.611,94
ΛΟΓΑΡΙΑΣΜΟΙ ΤΑΞΕΩΣ ΠΙΣΤΩΤΙΚΟΙ		
4. Λοιποί λογαριασμοί τάξεως	7.084,09	7.084,09

ΚΑΤΑΣΤΑΣΗ ΛΟΓΑΡΙΑΣΜΟΥ ΑΠΟΤΕΛΕΣΜΑΤΩΝ ΧΡΗΣΕΩΣ 31ης ΔΕΚΕΜΒΡΙΟΥ 2002 (1 ΙΑΝΟΥΑΡΙΟΥ - 31 ΔΕΚΕΜΒΡΙΟΥ 2002)

		Ποσά κλειομ. χρήσ. 2002		Ποσά προηγ. χρήσ. 2001	
Ι. ΑΠΟΤΕΛΕΣΜΑΤΑ ΕΚΜΕΤΑΛΛΕΥΣΕΩΣ					
Κύκλος εργασιών (πωλήσεις)			25.537,00		27.118,12
Μείον: Κόστος πωλήσεων			16.353,39		18.366,45
Μικτά Αποτελέσματα (κέρδη) εκμεταλλεύσεως			9.183,61		8.751,67
Μείον: 1. Εξοδα διοικητικής λειτουργίας			9.957,13		4.589,72
Μερικά αποτελέσματα (ζημιές) εκμεταλλεύσεως			-773,52		4.161,95
ΙΙ. Εκτακτα αποτελέσματα					
Πλέον: 1. Εκτακτα και ανόργανα έσοδα	15.518,00		15.551,16		
Μείον: 1. Εκτακτα και ανόργανα έξοδα	96,29	15.421,71	212,58	15.338,58	
Οργανικά και έκτακτα αποτελέσματα (κέρδη)		14.648,19		19.500,53	
Μείον: Σύνολο αποσβέσ. πάγιων στοιχείων	17.413,35		17.440,82		
Μείον: Οι από αυτές ενσώμ. στο λειτ/κό κόστος	17.413,35	0,00	17.440,82	0,00	
ΚΑΘΑΡΑ ΑΠΟΤΕΛ/ΤΑ (κέρδη) ΧΡΗΣΕΩΣ		14.648,19		19.500,53	

ΠΙΝΑΚΑΣ ΔΙΑΘΕΣΕΩΣ ΑΠΟΤΕΛΕΣΜΑΤΩΝ

	Ποσά κλειομ. χρήσ. 2002	Ποσά προηγ. χρήσ. 2001
Καθαρά αποτελ/τα (κέρδη) χρήσεως	14.648,19	19.500,45
Μείον: Υπόλοιπο αποτελεσμάτων (ζημιών) προηγούμενων χρήσεων	-3.516,26	-20.550,34
Σύνολο	11.131,93	-1.049,89
Μείον: 1. Φόρος εισοδήματος	6.622,05	2.466,38
Κέρδη προς διάθεση	4.509,88	-3.516,27
Η διάθεση των κερδών γίνετα ως εξής:		
1. Τακτικό αποθεματικό	225,49	0,00
2. Μερίσματα	4.000,00	0,00
8. Υπόλοιπο κερδών εις νέο	284,39	0,00
	4.509,88	0,00

Ο Πρόεδρος και Διευθ. Σύμβουλος
ΣΤΕΦΑΝΟΣ ΧΑΤΖΗΒΑΣΙΛΕΙΟΥ
ΑΔΤ Ι 391790

Ο Αντιπρόεδρος
ΚΩΝΣΤΑΝΤΙΝΟΣ ΧΑΤΖΗΒΑΣΙΛΕΙΟΥ
ΑΔΤ Λ 386234

Ο Προϊστάμενος του Λογιστηρίου
ΧΑΤΖΗΝΙΚΗΤΑΣ ΜΙΧΑΗΛ
Αρ. Αδείας Α' Τάξης 6312

Ηλεκτρονική Στοιχειοθεσία & Δημοσιεύσεις Ισολογισμών «Η ΔΡΑΣΙΣ», Τηλ. 63.790 - 64.393 - 64.200 κ. Μαριά

Στα πλαίσια της Ολυμπιάδας του 2004

Ολυμπιακή οδύσσεια και μέσω της Ρόδου

✓ Ιστιοπλοϊκά σκάφη από χώρες της Μεσογείου θα έχουν αφετηρία το λιμάνι του νησιού μας

Η Ρόδος θα είναι ένας από τους κύριους κόμβους των διεθνών ιστιοπλοϊκών αγώνων ODYSSAIL (Ολυμπιακή Οδύσσεια), που θα πραγματοποιηθούν τον Ιούλιο του 2004 και αποτελούν μία από τις κορυφαίες προολυμπιακές εκδηλώσεις που θα φιλοξενήσει η χώρα μας.

Πρόεδρος της Odyssail είναι ο καθηγητής οφθαλμολογίας Γιάννης Παλλήκαρης, που έστειλε στο δήμαρχο Ροδίων Γιώργο Γιαννόπουλο και στο συνεπίκουρο δημάρχου Κάλλιστο Διακογεωργίου την παρακάτω ενημερωτική επιστολή:

«Αγαπητέ κύριε δήμαρχε
οι διεθνείς ιστιοπλοϊκοί αγώνες Odyssail (Ολυμπιακή Οδύσσεια) φιλοδοξούν να σκιαγραφήσουν και να προβάλουν τους σύγχρονους Ολυμπιακούς Αγώνες που επιστρέφουν το 2004 στη χώρα που γεννήθηκαν όπως ο Οδυσσέας στην Ιθάκη του. Μέσω αυτής της συμβολικής διάστασης του «Αθήνα 2004», η Odyssail αποπειράται το ταξίδι του Οδυσσέα όπως το περιέγραψε ο Όμηρος με σκοπό να καταδείξει τη μακρά πορεία του Μεσογειακού Πολιτισμού, τις βαθιές του ρίζες και τα κέντρα που τον ανέδειξαν. Οι στόλοι των σκαφών θα ακολουθήσουν το δρόμο του Οδυσσέα και σε κάθε λιμάνι από όπου θα περνά ο στόλος θα εξελίσσονται πολιτιστικά γεγονότα.

Τα αθλητικά γεγονότα της Ολυμπιακής Οδύσσειας συμπεριλαμβάνουν τρεις ιστιοπλοϊκούς αγώνες Ανοιχτής Θάλασσας, αγώνα match racing για σκάφη one-design και ιστιοδρομία ανοιχτής θάλασσας από το Ηράκλειο στο Σούνιο. Μετά τον τερματισμό, τα σκάφη θα πλεύσουν προς το Ναύπλιο για τις απονομές του αγώνα.

Οι αγώνες στηρίζονται από το Υπουργείο Πολιτισμού και θα αποτελέσουν ένα από τα κύρια προ-ολυμπιακά γεγονότα της Μεσογείου. Η έναρξη των αγώνων θα γίνει την 29η Ιουλίου 2004 και οι αγώνες θα ολοκληρωθούν λίγες ημέρες πριν τους Ολυμπιακούς Αγώνες. Μέχρι στιγμής, περισσότερες από 40 εθνικές ιστιοπλοϊκές ομοσπονδίες και τοπικοί όμιλοι στηρίζουν ενεργά την Odyssail, ενώ οι δήμοι από όπου θα περάσουν οι στόλοι ετοιμάζουν πολιτιστικές και καλλιτεχνικές εκδηλώσεις για τους συμμετέχοντες. Το γεγονός θα προβληθεί διεθνώς και η συμμετοχή αναμένεται να είναι μεγάλη.

Η οργανωτική επιτροπή επέλεξε τη Ρόδο σαν ένα από τους κύριους κόμβους έναρξης των αγώνων της Odyssail. Τα οικονομικά και πολιτιστικά οφέλη για το Δήμο σας θα είναι πολλά όπως μεγάλη θα είναι και η προβολή της πόλης σας. Η συμμετοχή σας αφορά την ετοιμασία της πόλης κατά τη διάρκεια των αγώνων, όπως επίσης και την οργάνωση πολιτιστικών και άλλων εκδηλώσεων για τις ημέρες που τα σκάφη και οι επισκέπτες της Odyssail θα φιλοξενούνται στην πόλη σας. Θα παρακαλούσα για την απάντησή σας το συντομότερο δυνατόν».



Σύντομη περιγραφή

Οι Ολυμπιακοί Αγώνες του 2004 μετά από 100 και πλέον χρόνια «οδυσσειακής» περιπλάνησης σε διάφορες χώρες ανά τον κόσμο, ξαναβρίσκουν τη δική τους Ιθάκη, επιστρέφοντας στη χώρα που τους γέννησε, την Ελλάδα. Αυτή τη συμβολική διάσταση της Ολυμπιάδας του 2004 φιλοδοξούν να προβάλουν οι αθλητικές - πολιτιστικές δραστηριότητες της «Odyssail».

Η Odyssail είναι ένα διεθνές αθλητικό πολιτιστικό γεγονός

Η Odyssail είναι ένα διεθνές ιστιοπλοϊκό και πολιτιστικό γεγονός που θα πραγματοποιηθεί πριν την έναρξη των Ολυμπιακών Αγώνων 2004. Τα λιμάνια όπου θα περάσουν τα σκάφη, είναι πιθανά σημεία από τα οποία πέρασε ο Οδυσσέας κατά την επιστροφή του από την Τροία στην Ιθάκη. Σε αυτή τη διαμεσογειακή ιστιοπλοϊκή «περιπέτεια» θα ανταλλαγούν πολιτιστικά μηνύματα από όλη τη λεκάνη της Μεσογείου, την κοιτίδα του σύγχρονου πολιτισμού.

Οι πλόες των σκαφών θα ξεκινήσουν από τα σημαντικότερα λιμάνια της Μεσογείου με προορισμό την Ελλάδα με «δρόμο» τους το Αιγαίο και το Ιόνιο πέλαγος. Οι πρώτοι σταθμοί συγκέντρωσης στην Ελλάδα θα είναι η **Ρόδος, η Καλαμάτα** και η **Σάμος.** Από τα τρία αυτά σημεία ιστιοδρομίες θα συγκεντρώσουν όλα τα σκάφη στο Ηράκλειο και στη συνέχεια, ένας θαλάσσιος αγώνας θα φέρει όλα τα σκάφη στο Ναύπλιο την εβδομάδα έναρξης των Ολυμπιακών Αγώνων.

Η Odyssail φιλοδοξεί να γίνει ένα σημαντικό, επαναλαμβανόμενο, αθλητικο-πολιτιστικό γεγονός της Μεσογείου που θα προβάλλει την Ελλάδα. Η Odyssail θα συντελέσει στην αναβάθμιση μαρίνων και λιμένων και την καθιέρωση της Ελλάδας ως ένα κομβικό σημείο για ιστιοπλόους από όλο τον κόσμο.

Διεξαγωγή

Ιούλιος 2004. Σκάφη από όλα τα λιμάνια της Μεσογείου ξεκινούν με προορισμό την Ελλάδα. Σε κάθε κομβικό σημείο προσέγγισης της χώρας μας, συναντούν άλλα σκάφη από γειτονικές χώρες και πλησιάζοντας την Ελλάδα οι στόλοι όλο και μεγαλώνουν μέχρι την άφιξή τους στα κομβικά σημεία έναρξης των αγώνων της Odyssail.

Μέσω τεσσάρων διαδρομών ελεύθερων πλόων τα σκάφη θα συγκεντρωθούν στα τρία σημεία έναρξης των αγώνων και από εκεί, τρεις ιστιοδρομίες θα ξεκινήσουν με προορισμό το Ηράκλειο. Υπολογίζουμε στη συγκέντρωση του μεγαλύτερου στόλου ιστιοφόρων που μαζεύτηκε ποτέ στην Ελλάδα για να χαιρετήσει την επιστροφή των Ολυμπιακών Αγώνων στη χώρα που τους γέννησε, την «επιστροφή τους στην Ιθάκη τους».

Ο τελικός αγώνας θα ξεκινήσει μερικές μέρες μετά τον τερματισμό των σκαφών στο Ηράκλειο με ιστιοδρομία ανοιχτής θάλασσας προς το Σούνιο. Κατά την παραμονή των σκαφών στο Ηράκλειο, προγραμματίζονται αγώνες match racing για σκάφη ιδίου σχεδιασμού.

Η τελετή λήξης και οι απονομές του αγώνα θα γίνουν στο Ναύπλιο, όπου οι συμμετέχοντες μπορούν να παραμείνουν κατά τη διάρκεια των ολυμπιακών αγώνων.

Προσέγγιση σκαφών στην Ελλάδα και διεξαγωγή αγώνων

Σκάφη από	Λιμάνι Έναρξης	Ημερομηνία Αναχώρησης Αγώνων	Προορισμός	Ημερομηνία Τερματισμού Αγώνων
Ισραήλ, Αίγυπτος Λίβανος, Τουρκία Κύπρος	Ρόδος	30/7/04	Ηράκλειο	31/07/04 & 1/08/04
Ισπανία, Τυνησία, Γαλλία, Ιταλία Μάλτα	Καλαμάτα	29/7/04	Ηράκλειο	30/07/04 & 31/07/04
Αδριατική, Β. Ελλάδα, Τουρκία Ουκρανία, Ρωσία	Σάμος	30/7/04	Ηράκλειο	31/07/04 & 1/08/04
Inshore & Match racing		Λιμένας Ηρακλείου		2/08/04 – 8/08/04
Όλα τα σκάφη	Ηράκλειο	9/08/04	Σούνιο	10 & 11/8/04
Όλα τα σκάφη	Σούνιο	Τερματισμός Απονομές	Ναύπλιο	11/08/04

Στην Odyssail συμπεριλαμβάνονται και άλλα κομβικά σημεία και σταθμοί. Τα σκάφη από τη Μεσόγειο θα προσεγγίσουν τα σημεία έναρξης των αγώνων μέσω συγκεκριμένων διαδρομών.

Οι μέχρι στιγμής επιλεγμένοι σταθμοί εισόδου είναι οι: Κέρκυρα, Λευκάδα και Μυτιλήνη.

Η «Odyssail» θα συντελέσει σημαντικά στην ανάπτυξη του υψηλού επιπέδου τουρισμού όπως είναι οι ιδιοκτήτες σκαφών αναψυχής στη χώρα μας. Η προσέλκυση ενός πλήθους επισκεπτών που εκπροσωπούν την «αφρόκρεμα» του διεθνούς ιστιοπλοϊκού χώρου, εμπλέκει άμεσα τις μεγάλες ξενοδοχειακές μονάδες και την υψηλής ποιότητας παροχή τουριστικών υπηρεσιών, προβάλλοντας το τουριστικό προϊόν του τόπου μας, σε υψηλού επιπέδου τουρίστες.

Ιστιοπλοϊκός αγώνας «Ρόδος Καπ 2003»

Ο Νίκος Κουμνάκης νικητής στη διαδρομή Ρόδος - Πανορμίτης

Το σκάφος «ΜΟΥΣΜΟΥΛΟ» με κυβερνήτη τον Νίκο Κουμνάκη κέρδισε το πρώτο μπράτσο του 7ου διεθνούς ιστιοπλοϊκού αγώνα «Ρόδος Καπ 2003», που διοργανώνει ο Αθλητικός Σύλλογος Ιστιοπλόων Ανοιχτής Θάλασσας Ρόδου, με χορηγό τον Οργανισμό Προώθησης Ροδιακού Τουρισμού.

Το «ΜΟΥΣΜΟΥΛΟ» τερμάτισε πρώτο στη διαδρομή από Ρόδο έως τον Πανορμίτη της Σύμης, απόσταση 23 ναυτικών μιλίων.

Δεύτερο ήταν το σκάφος «ΚΑΛΗΜΕΡΑ» με κυβερνήτη τον Γιώργο Ζωάννου και τρίτο το «ΕΣΤΕΛΛΑ» με κυβερνήτη τον Σωτήρη Κατσαρά.

Ο καιρός στην πρώτη διαδρομή του «Ρόδος Καπ 2003» ήταν ευχάριστος, αφού οι ιστιοπλόοι ταξίδεψαν με αέρηδες 3 και 4 μποφόρ, χωρίς ιδιαίτερους κυματισμούς και αυξομειώσεις.

Οι ιστιοπλόοι επισκέφθηκαν τη Μονή του Πανορμίτη και χθες πραγματοποίησαν το β' μπράτσο του αγώνα από τον Πανορμίτη έως την Κω (36 ν.μ.).

Τα αποτελέσματα της διαδρομής Ρόδος - Πανορμίτης, είναι τα εξής:

1ο. ΜΟΥΣΜΟΥΛΟ (κυβ. Νίκος Κουμνάκης)
2ο. ΚΑΛΗΜΕΡΑ (κυβ. Γιώργος Ζωάννου)
3ο. ΕΣΤΕΛΛΑ (κυβ. Σωτήρης Κατσαράς)
4ο. ΝΕΦΕΛΗ (κυβ. Τάσος Φώτης)
5ο. ΑΠΟΛΛΩΝ (κυβ. Λευτέρης Κουμπιάδης)
6ο. ΚΑΪΚΙΑΣ (κυβ. Μιχάλης Παπαγαπητός)
7ο. ΠΑΝΟΡΜΙΤΗΣ (κυβ. Στεμάτης Σταύρας)
8ο. ΑΛΟΥΣΤΙΝΑ (κυβ. Αντώνης Βογιατζής)
9ο. ΠΟΠΗ (κυβ. Μανώλης Χριστοφάκης)
10ο. ΧΡΙΣΤΙΝΑ (κυβ. Μικές Ταχλιαμπούρης)
11ο. XCOOL (κυβ. Παύλος Ξανθός)
12ο. ΧΑΛΚΗ (κυβ. Νικήτας Νεοφύτου)
13ο. ΚΑΠΕΤΑΝ ΜΑΝΩΛΗΣ (κυβ. Σωτήρης Τσιμέτας)
14ο. TAMARISK (κυβ. Αλέξης Χαραλαμπίδης)



Τον αγώνα στηρίζουν, ο ΝΑΟΔ, ο ΔΟΝΑ Ροδίων, οι Ένοπλες Δυνάμεις, η Κως Επενδυτική ΕΠΕ, οι Δήμοι Ροδίων, Σύμης, Τήλου, Κω και Χάλκης, καθώς και η COCA-3E-AVRA.

Μέσα κι έξω από τα...



Μόνο θλίψη προκαλεί...

Όταν διαλύεται ένα αθλητικό τμήμα μόνο θλίψη προκαλείται. Ανάλογο είναι το συναίσθημα που δημιουργεί η απόφαση περί αναστολής λειτουργίας του τμήματος μπάσκετ του Γ.Α.Σ. Ιάλυσος.

Και να σκεφθεί κανείς, ότι η ομάδα μπάσκετ του Ιάλυσου θ' αγωνιζότανε, όπως και πέρυσι, στο πρωτάθλημα της Γ' Εθνικής Κατηγορίας.

Το βάρος των οικονομικών υποχρεώσεων της ομάδας ήταν το μεγάλο εμπόδιο για τη συνέχιση της λειτουργίας της. Κρίμα...

Δικαιολογημένες απουσίες

Το ένα σωματείο, μετά το άλλο, κάνει την πρώτη συγκέντρωση γνωριμίας παλαιών και νέων ποδοσφαιριστών του και φυσικά και την παρουσίαση του προπονητή του. Σ' αυτές τις συγκεντρώσεις κουβεντιάζονται κυρίως τα της προετοιμασίας και ορίζεται η ημερομηνία για το πρώτο ξεκίνημα.

Δυστυχώς όμως σ' αυτές τις συγκεντρώσεις, σημειώνονται πολλές απουσίες καθώς, λόγω τουριστικής περιόδου, πολλοί ποδοσφαιριστές είναι εργαζόμενοι.

Κι αυτό ασφαλώς είναι ένα πρόβλημα για το σωματείο και περισσότερο για τον προπονητή του, που οφείλει να βρει τη χρυσή τομή για να καταστεί δυνατή η προπόνηση όλων των ποδοσφαιριστών την περίοδο της προετοιμασίας.

Οι ερασιτέχνες ποδοσφαιριστές έχουν κι αυτοί υποχρεώσεις γι' αυτό και εργάζονται.

Πολλές κλοπές

Θύμα κλοπής έπεσε ο πρόεδρος της ΕΠΣΔ οδοντίατρος Κλεόβουλος Χατζηγεωργίου. Άγνωστος ή άγνωστοι δράστες μπούκαραν στο σπίτι του, στη Σορωνή, και έκλεψαν χρυσά κοσμήματα και χρήματα.

Οι κλοπές είναι συνηθισμένο φαινόμενο τώρα το καλοκαίρι. Πολλές, μάλιστα, που καταγγέλλονται, δεν βλέπουν ούτε το φως της δημοσιότητας.

Πέρασαν ανεπιστρεπτί τα χρόνια που τα καλοκαίρια κοιμόμασταν με ανοικτά τα παράθυρα, λόγω της μεγάλης ζέστης...

Το προπονητήριο

Το γήπεδο-προπονητήριο, που δημιουργήθηκε στην περιοχή «Φυτώριο», για να εξυπηρετήσει τις ανάγκες της Ρόδου και του Διαγόρα, είναι ομολογουμένως σε πολύ καλή τοποθεσία. Περιτριγυρίζεται από ψηλά δέντρα και γενικά η περιοχή θυμίζει... άλλους τόπους!

Όσον αφορά τώρα το γήπεδο, την τελευταία φορά που το είδαμε, δεν είχε γκολπόστ, ούτε φυσικά και τις υποτυπώδεις γραμμές για να δίνει την πραγματική αίσθηση στους ποδοσφαιριστές.

Και μία και αναφερθήκαμε στην ευρύτερη περιοχή του «Φυτωρίου», οφείλουμε να επισημάνουμε, ότι αν επιδειχθεί λίγη φροντίδα (να ποτίζονται τακτικά οι ανθόκηποι και να απομακρυνθούν όλα τα σκουπίδια), τότε θ' αλλάξει όψη το τοπίο.

Πολλά καλάμια!

Κάποιοι στο χώρο του αθλητισμού (και όχι μόνο) έχουν καβαλήσει καλάμι! Το ίδιο συμβαίνει και στο δημοσιογραφικό χώρο, όπου ορισμένοι δεν έχουν καταλάβει ότι κάνουν λειτούργημα.

Ούτε προπονητές, ούτε μάνατζερ είμαστε. Απλώς καταγράφουμε τα γεγονότα, μέσα από τα δημοσιογραφικά μάτια μας.

Όχι άλλο λουκέτο!

Άγνωστο παραμένει αν ο Ατρόμητος Διμυλιάς μπορέσει να κατέβει στο πρωτάθλημα τη νέα ποδοσφαιρική περίοδο. Η ομάδα της Διμυλιάς, που κέρδισε την άνοδό της, στη Β' Κατηγορία, κινδυνεύει να μείνει ανενεργή εξαιτίας της αδιαφορίας. Οι λιγοστοί άνθρωποι που έτρεχαν κάθε χρόνο κουράστηκαν και δυστυχώς δεν βρίσκονται αντικαταστάτες τους.

Αν τελικά δεν ξεπεραστεί το διοικητικό πρόβλημα, τότε ο Ατρόμητος Διμυλιάς θα είναι το τρίτο σωματείο του Δήμου Καμείρου, που βάζει λουκέτο!..

Χοροεσπερίδες

Μία σχεδόν βδομάδα έμεινε μέχρι το πανηγύρι του Αγίου Σουλά και η κίνηση προς το ομώνυμο άλσος πυκνώνει, βράδυ με βράδυ.

Οι παράγοντες του Ευκλή ετοιμάζονται για να λειτουργήσουν όσο γίνεται πιο σύντομα το αναψυκτήριο - σουβλατζίδικό τους, ενώ στα σχέδιά τους είναι και η πραγματοποίηση χοροεσπερίδας ανήμερα του Αγίου Σουλά (30 Ιουλίου).

Όπως πληροφορείται η στήλη και η διοίκηση του Ακουσιλάου κάνει τις ανάλογες προετοιμασίες για το πανηγύρι του Σωτήρος (6 Αυγούστου) στις Φάνες.

Εκτός από το αναψυκτήριο, θα διοργανώσει και χοροεσπερίδα για δύο βράδια.

Καλή δύναμη...

Νέα παιδιά, γεμάτα όρεξη και ενθουσιασμό, που αγαπάνε τον αθλητισμό συγκροτούν τη διοίκηση του «Πήγασου» Αγίου Νικολάου Ρόδου.

Με το σφρίγος της νεανικότητάς τους έχουν βλέψεις και οράματα, μεσοπρόθεσμα και μακροπρόθεσμα, για το σύλλογό τους. Ήδη έκαναν ένα καλό ξεκίνημα. Χρειάζονται όμως βοήθεια για να μην απογοητευθούν και να συνεχίσουν το δύσκολο έργο τους.

Η στήλη πάντως τους εύχεται καλή δύναμη...

ΕΥΡΩΠΑΙΚΗ ΕΠΕΝΔΥΤΙΚΗ
ΕΘΝΙΚΗΣ ΑΝΤΙΣΤΑΣΕΩΣ 48 ΤΗΛ. 0241 39300

ΕΥΡΩΠΑΙΚΗ ΕΠΕΝΔΥΤΙΚΗ

ΚΤΗΜΑΤΟΜΕΣΙΤΙΚΟ ΓΡΑΦΕΙΟ

ΑΝΤΩΝΗΣ ΝΙΚΟΛΗΣ - ΘΕΟΦΙΛΟΣ ΚΛΩΝΑΡΗΣ

ΕΘΝΙΚΗΣ ΑΝΤΙΣΤΑΣΕΩΣ 48 (ΠΡΩΗΝ ΑΝΝΗΣ ΜΑΡΙΑΣ) ΤΗΛ. 0241 39300 – FAX 0241 43314

ΕΥΡΩΠΑΙΚΗ ΕΠΕΝΔΥΤΙΚΗ

ΔΙΑΜΕΡΙΣΜΑΤΑ

47 τ.μ.	Στο Ροδίνι με πανοραμική θέα	€ 38.151,14	13.000.000
40 τ.μ.	Συνοικία Δασκάλων καινούργιο	€ 42.553,19	14.500.000
50 τ.μ.	Στο Ροδίνι ισόγειο	€ 45.487,89	15.500.000
90 τ.μ.	Στην Ανάληψη με 3 υπνοδ.μετρητοίς	€ 73.367,57	25.000.000
80 τ.μ.	Στα Αφάντου	€ 76.302,27	26.000.000
104 τ.μ.	Στην Σωτήρος	€ 88.041,09	30.000.000
90 τ.μ.	Στα Αφάντου 5 ετών	€ 88.041,09	30.000.000
160 τ.μ.	Συνοικία Δασκάλων σε κολώνες	€ 93.910,49	32.000.000
160 τ.μ.	Συνοικία Δασκάλων σε κολώνες	€ 93.910,49	32.000.000
80 τ.μ.	Συνοικία Δασκάλων καινούργιο	€ 93.910,49	32.000.000
117 τ.μ.	Συνοικία Δασκάλων σε σοβά	€ 96.845,19	33.000.000
70 τ.μ.	Στα Αφάντου μαζί με κατάστημα 70 τ.μ.	€ 102.714,60	35.000.000
75 τ.μ.	Στην Θησέως ανακαινισμένο στο 2001	€ 102.714,60	35.000.000
85 τ.μ.	Στο Ροδίνι καινούργιο με θέα	€ 102.714,60	35.000.000
142 τ.μ.	Στην Λευκωσίας	€ 105.649,30	36.000.000
100 τ.μ.	Στην Ατταβύρου με 3 υπνοδωμάτια	€ 111.518,71	38.000.000
90 τ.μ.	Στην Δ.Αναστασιάδη lux κατασκευή	€ 111.518,71	38.000.000
130 τ.μ.	Στο Ροδίνι	€ 117.388,11	40.000.000
106 τ.μ.	Καινούργιο με 3 υπνοδωμάτια lux	€ 123.257,52	42.000.000
130 τ.μ.	Στην Χειμάρας	€ 123.257,52	42.000.000
160 τ.μ.	Με 4 υπνοδωμάτια	€ 123.257,52	42.000.000
115 τ.μ.	Στην Γαριβάλδη με χρήση parking	€ 132.061,63	45.000.000
115 τ.μ.	Στο Ροδίνι με 3 υπνοδωμάτια	€ 143.800,44	49.000.000
180 τ.μ.	Επί της Εθνικής Αντιστάσεως	€ 234.776,23	80.000.000

ΜΟΝΟΚΑΤΟΙΚΙΕΣ - ΜΕΖΟΝΕΤΕΣ

70 τ.μ.	Διατηρητέα στο Νιοχώρι	€ 44.020,54	15.000.000
120 τ.μ.	Στην Παστίδα σε 1000 m οικόπεδο	€ 105.649,30	36.000.000
120 τ.μ.	Στα Κοσκινού (50+70)	€ 132.061,63	45.000.000
140 τ.μ.	Στην Ιαλυσό σε οικόπεδο 350	€ 155.539,25	53.000.000
125 τ.μ.	Στο Ροδίνι	€ 181.951,58	62.000.000
360 τ.μ.	Περιοχή Σγουρού με 1000 m οικόπεδο	€ 190.755,69	65.000.000
200 τ.μ.	Στα Αφάντου σε οικόπεδο 4000 m	€ 190.755,69	65.000.000
215 τ.μ.	Στα Κοσκινού σε σοβά	€ 190.755,69	65.000.000
225 τ.μ.	Στο Ροδίνι lux κατασκευής καιν.	€ 205.429,20	70.000.000


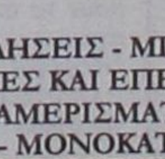

ΟΙΚΟΠΕΔΑ

1000 τ.μ.	**Στο Φαληράκι με οικοδομή κοντά στο κύμα**	€ 234.776,23	80.000.000
10000 τ.μ.	Φυτώριο	€ 293.470,29	100.000.000
1050 τ.μ.	Ιαλυσός επί της εθνικής οδού	€ 146.735,14	50.000.000
1500 τ.μ.	Στην Λαχανιά εντός οικισμού	€ 61.628,76	21.000.000
2000 τ.μ.	Στο Γεννάδι με άδεια οικοδομής,νερό,ρεύμα	€ 58.694,06	20.000.000
23000 τ.μ.	Στην Λαχανιά 20m από την Εθνική οδό	€ 88.041,09	30.000.000
2500 τ.μ.	Στην Αρχίπολη οικοδομήσιμο	€ 22.010,27	7.500.000
2500 τ.μ.	Στην Κάλαθο εντός οικισμού	€ 26.412,33	9.000.000
2500 τ.μ.	Στα Κοσκινού	€ 58.694,06	20.000.000
2500 τ.μ.	Στο κιοτάρι κοντά στο κύμα με άδεια οικ.	€ 88.041,09	30.000.000
2500 τ.μ.	Κοσκινού οικοδομεί 800 m βιοτεχνικό	€ 176.082,17	60.000.000
4000 τ.μ.	Καλυθιές προς Αφάντου	€ 70.432,87	24.000.000
4000 τ.μ.	Επί της Εθνικής Οδού περιοχή Ατσιπά	€ 105.649,30	36.000.000
4000 τ.μ.	Περιοχή Σγουρού με εύκολη πρόσβαση	€ 117.388,11	40.000.000
4000 τ.μ.	Στην Παστίδα έναντι Θράκης	€ 132.061,63	45.000.000
4500 τ.μ.	Στην Παστίδα	€ 44.020,54	15.000.000
4500 τ.μ.	Περιοχή Ρένη Κοσκινού	€ 198.092,44	67.500.000
46000 τ.μ.	Στην Ψίνθο σε τιμή ευκαιρίας	€ 44.020,54	15.000.000
5000 τ.μ.	Στο Γεννάδι με πρόσοψη στην εθν.οδό	€ 102.714,60	35.000.000
5000 τ.μ.	Στους Τρείς με μονοκατοικία 50μ	€ 146.735,14	50.000.000
5250 τ.μ.	Εντός οικισμού στην Παστίδα	€ 132.061,63	45.000.000
6500 τ.μ.	Στην Λαχανιά 300 m από το κύμα	€ 104.181,95	35.500.000
9000 τ.μ.	Στην Λαχανιά 800 m από το κύμα	€ 82.171,68	28.000.000
9000 τ.μ.	Στην Ιαλυσό στο κύμα	€ 396.184,89	135.000.000

ΚΑΤΑΣΤΗΜΑΤΑ - ΕΠΙΧΕΙΡΗΣΕΙΣ

Μπάρ στην Ορφανίδου προς ενοικίαση	€ 1.467,35	500.000
Καταστήματα στην οδό Καμείρου		
Διόροφη οικία στην Σύμη κατάληλη για Πανσιόν	€ 58.694,06	20.000.000
Κατάστημα στη Ρόδου-Λίνδου 90 τ.μ.	€ 88.041,09	30.000.000
Κατάστημα στην Απελλού(Παλιά Πόλη)	€ 190.755,69	65.000.000
Κατάστημα στο Μανδράκι 50 τ.μ.	€ 293.470,29	100.000.000
Μπάρ στην Ορφανίδου 130 τ.μ.	€ 322.817,31	110.000.000
Κατάστημα επί της Σωκράτους 24 τ.μ.	€ 410.858,40	140.000.000
ΞΕΝΟΔΟΧΕΙΟ 70 ΚΛΙΝΩΝ ΣΕ ΤΙΜΗ ΕΥΚΑΙΡΙΑΣ	€ 645.634,63	220.000.000

ΑΓΟΡΕΣ - ΠΩΛΗΣΕΙΣ - ΜΙΣΘΩΣΕΙΣ ΑΚΙΝΗΤΩΝ
ΣΥΜΒΟΥΛΕΥΤΙΚΕΣ ΚΑΙ ΕΠΕΝΔΥΤΙΚΕΣ ΠΡΟΤΑΣΕΙΣ
ΑΠΟΚΛΕΙΣΤΙΚΗ ΔΙΑΘΕΣΗ ΔΙΑΜΕΡΙΣΜΑΤΩΝ - ΟΙΚΟΠΕΔΩΝ - ΞΕΝΟΔΟΧΕΙΩΝ
ΖΗΤΟΥΝΤΑΙ ΔΙΑΜΕΡΙΣΜΑΤΑ - ΜΟΝΟΚΑΤΟΙΚΙΕΣ - ΟΙΚΟΠΕΔΑ - ΑΓΡΟΤΕΜΑΧΙΑ

Ωμο-λογίες



«Αυτοί είναι εγκληματίες, πρέπει να φύγουν. Καταλαβαίνετε τι σας λέω; Αυτοί δεν είναι απλοί χούλιγκανς. Είναι κακοποιά στοιχεία. Να τους διώξουμε. Να τους απελάσουμε» (Βασίλης Μηναΐδης)

(Θα μαλλιάσει η γλώσσα μου, αλλά εγώ θα σας πείσω ότι με τις συσκέψεις δεν θα καταφέρουμε πολλά πράγματα. Να τους αρχίσουμε στις κλωτσιές, κι έξω από δω)



«Επειδή ακούω συνεχώς για κατευθυνόμενο εμπόριο, μπορείτε να μου εξηγήσετε ακριβώς πώς ακριβώς προσδιορίζετε αυτόν τον όρο;» (Νίκος Ζωίδης)

(Ετσι, για να σπάσουμε τα νευράκια των δημοσιογράφων που νομίζουν ότι θα τελειώσουμε νωρίς τη σύσκεψη και ετοιμάζονται για την παραλία)

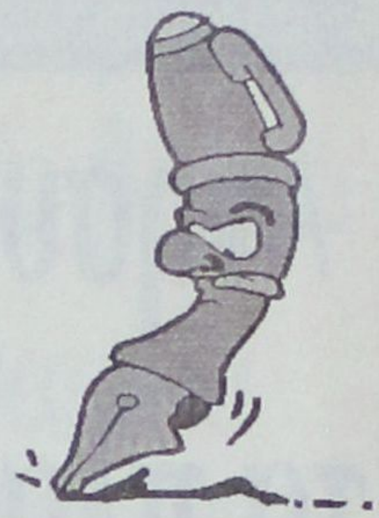



Η ΠΑΝΣΕΛΗΝΟΣ *του Ιουλίου ήταν μάλλον ευνοϊκή για τον Γιάννη Μαχαιρίδη και συνολικά για τη νομαρχιακή αρχή. Ανεξάρτητα από «ζώδια», «συνόδους πλανητών», «ανάδρομους» και ξεανάδρομους, το μεσοκαλόκαιρο πηγαίνει πρίμα για τους ενοίκους της Νομαρχίας και προσωπικά για τον Γιάννη Μαχαιρίδη.*



Οι χειρισμοί στο θέμα του ΙΚΑ*, ο απολογισμός του εξαμήνου, το Φαληράκι, η συνεννόηση με τις παραγωγικές τάξεις και η «δύσκολη» περίπτωση των αντικαταστάσεων στην Πολεοδομία, έτυχαν και τυγχάνουν κοινής αποδοχής. Είχαν και έχουν θετικό αντίκτυπο...*

Ο Νομάρχης, για όλα τα παραπάνω θέματα, εξασφάλισε το consensus των φορέων και των λοιπών τοπικών αρχών, με μόνο ίσως αγκάθι την περίπτωση του αποχετευτικού αγωγού Αρχάγγελος – Βόδι. Αν και για το ζήτημα αυτό, ο Μαχαιρίδης δεν έχει πει ακόμα την τελευταία του λέξη. Αλλωστε, με τον έτερο Ιωάννη, τον δήμαρχο Καλλιθέας, έχουν βρει φόρμουλα «να τα λένε» στο στυλ... «Γιάννη μου» ο ένας, «Γιάννη μου» ο άλλος...

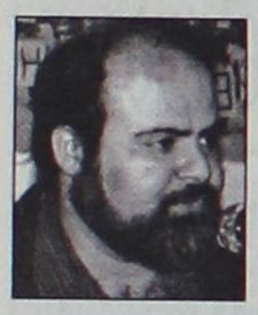

ΣΕ έναν πρόχειρο απολογισμό που έκανε ο Νομάρχης απευθυνόμενος προς την επιτροπή δράσης του Επιμελητηρίου, αποκάλυψε ότι έχουν εισρεύσει στα άδεια μέχρι πρότινος ταμεία της Νομαρχίας, κοντά στο ένα (1) δισεκατομμύριο δραχμές, ενώ προανήγγειλε την εγκατάσταση εργολάβων σε όλο το οδικό δίκτυο της Ρόδο μέσα στον Αύγουστο.

Ο Σίμος, ο Παναγιώτης ο Καραγιάννης και οι λοιποί, δεν είχαν κανένα ενδοιασμό να δηλώσουν, ότι ***«αυτή η νομαρχιακή αρχή ξέρει τι κάνει και είναι κοντά στις παραγωγικές τάξεις».***

Μεγαλύτερη ίσως αξία για τον Γιάννη Μαχαιρίδη είχε η αναγνώριση των ενεργειών του από πρόσωπα που προέρχονται από την «αντίπερα όχθη». Δεν είχε ακόμα στεγνώσει το μελάνι από τη συνέντευξη του ***Δημήτρη Κούκουλα*** *που εξήρε τη στάση του νομάρχη, «ο οποίος στέκεται στην ουσία των πραγμάτων», αναβαθμίζοντας έτσι το Νομαρχιακό Συμβούλιο, ήλθε και ο* ***Μπάμπης Σαρρής*** *να εξάρει τους εύστοχους χειρισμούς του Μαχαιρίδη στο θέμα του ΙΚΑ.*

Παρατήρηση: Και οι δύο ανήκουν στην παράταξη του κ. Σάββα Καραγιάννη. Μετά ακολούθησε και ο Σαρικάς με τα «μπράβο» του.

ΤΟ αποκορύφωμα; Το εγκώμιο που έπλεξε το μέλος της Κεντρικής Διοίκησης του ΙΚΑ ***Κωνσταντίνος Καζάκος*** *στον νομάρχη και τους συνεργάτες του, συγκρίνοντάς τους με την προηγούμενη νομαρχιακή αρχή.*

«Παρακαλούσαμε για ένα έγγραφο κι έκαναν μήνες να το στείλουν. Αν το έστελλαν. Εσείς μας στείλατε το έγγραφο που σας ζητήσαμε την επομένη ημέρα. Και σήμερα είμαστε σε θέση να μιλάμε για μια ιστορική μέρα για τη μεταστέγαση του ΙΚΑ» είπε ο κ. Καζάκος και ήταν πολλά τα μουστάκια που ...γελούσαν στην αίθουσα.

ΕΝΑΣ Ιούλιος που «πάει» τον Μαχαιρίδη. Να είναι πάντα έτσι; Οι δωδεκανήσιοι λένε «μακάρι»...



ΝΑ μη ξανακούσουμε για «λόμπι». Όχι άλλα «λόμπι». *Διαγράψτε τον όρο αυτό από τα λεξιλόγιά σας. Ολοι. Είναι σκανδαλώδης η μεταχείριση της λέξης κάθε φορά που τα βρίσκουμε σκούρα. Να βρείτε κάτι άλλο να αντικαταστήσει το «χαπάκι» των λόμπι.*

Τι λόμπι, τι λούμπα. Το ένα και το αυτό... Η ιστορία το λέει αυτό, όχι εμείς...

ΑΝ κάποιοι από εσάς εκεί έξω αναγνωρίσατε τον εαυτούλη σας στην αναφορά του Κωνσταντίνου Καζάκου (από το ΙΚΑ ντε) περί ***«εξωθεσμικών κύκλων»*** *που μάχονται λυσσαλέα για να μη γίνει η μεταστέγαση των υπηρεσιών του Ιδρύματος, φαντάζομαι ότι σας έλουσε κρύο ιδρώτας.*

Όχι γιατί πάψατε ξαφνικά να σκέφτεστε αδίστακτα και πονηρά, αλλά διότι τη φορά αυτή σας υποψιάζεται όλος ο κόσμος. Ηδη άρχισαν να κυκλοφορούν τα ονοματεπώνυμα μερικών από εσάς. Σε λίγο θα γίνουν τα αποκαλυπτήρια όλων σας...

Οι χειρότεροι από εσάς είστε και θρασείς. Κάπου, κάπως, ακούστηκε ότι διαρρέετε την αποδοχή και από την πλευρά σας των όσων συμφωνήθηκαν στη Νομαρχία. Κάτι σαν στάχτη στα μάτια ένα πράγμα... Σας πήρανε χαμπάρι και οι προβολείς έχουν πέσει πάνω σας.

ΚΑΙ μια αποστολή - πρόκληση για όσους «καθ' ύλη αρμόδιους» διαχειρίζονται σήμερα τα πράγματα της πόλης μας:



Βρείτε τώρα (αν όχι ...χθες) ***λύση στο αίσχος της πλατείας Φώκιαλη.*** *Στο κτίριο – δημόσιο κίνδυνο που φέρει την πινακίδα του ΙΚΑ. Κάντε σχέδια, βρείτε τρόπους, καταθέστε και υλοποιείστε προτάσεις για το πώς να αξιοποιηθεί αυτός ο χώρος.*

Είναι πολύς ο κόσμος που ντρέπεται για λογαριασμό των ανευθυνοϋπεύθυνων που όλο μουτσοκλαίνε κι όλο αναβάλλουν. Μέχρι πότε ρε;



ΑΝΤΕ να τις κάνουμε κι αυτές τις συσκέψεις για το Φαληράκι. *Μπορεί κάτι να προκύψει αυτή τη φορά γιατί είδα τα μάτια του Μαχαιρίδη και του Μηναΐδη να «γυαλίζουν» με την κατάσταση της ντροπής.*

Όμως, η βρεγμένη σανίδα είναι μάλλον η ενδεικνυόμενη λύση για τους πισινούς των κολόπαιδων με μια χούφτα λίρες στην κολότσεπή τους. Sorry για το λεξιλόγιο, αλλά μας παρασύρουν τα ...εύγλωττα αστυνομικά δελτία.

ΑΠΟΡΡΗΤΟ

Από:

Προς κ. Αριστοτέλη Παολίδη
Βουλευτή Δωδεκανήσου

Αγαπητέ Τέλη, αν μου επιτρέπεις την οικειότητα.

Ομολογώ ότι με κολακεύει η στάση σου απέναντί μου. Δεν είχα πάρει χαμπάρι πως είχα τόση «πέραση», αλλά πίστεψέ με, νοιώθω μάλλον άβολα με τα κομπλιμέντα σου.

Είμαι εδώ για να προσφέρω στα Δωδεκάνησα κι όχι για να ικανοποιήσω τη γυναικεία μου αυταρέσκεια.

Σε ευχαριστώ για τα ωραία σου λόγια, αλλά μου αρκούν αυτά του συζύγου μου που από την πρώτη στιγμή διαπίστωσε, ότι πράγματι δεν είμαι ένα τέρας. Για να λέμε και του στραβού το δίκιο δηλαδή...

Κολακευμένη, σε χαιρετώ

ΠΡΟΣΩΠΑ... στο προσκήνιο



Η κυρία αποδεικνύεται σκληρό καρύδι. Με όλο το σεβασμό προς το φύλο και το θεσμό που εκπροσωπεί, η κ. Μάρθα Σημαντώνη δείχνει να έχει το τσαγανό και τα κότσια να παίρνει αποφάσεις. Όταν άλλοι του «ισχυρού φύλου» το πάνε από αναβολή σε αναβολή.

«Αυτός δεν έκανε καλά τη δουλειά του, άρα θα φύγει. Αν είχα μάλιστα τη δυνατότητα να αντικαταστήσω κι άλλους, θα το έκανα». Λόγια σταράτα και ...αντρίκεια.

Η Περιφερειάρχης Νοτίου Αιγαίου, ανεξάρτητα σε ποιους «κάνει» και σε ποιους όχι, είναι καθαρή στις κουβέντες της και δεν χαμπαριάζει. Κι αυτό είναι καλό...

Ιδιαίτερα προσεκτικοί κυρίως με τους τουρίστες είναι έμποροι και καταστηματάρχες της περιοχής μας

Ανησυχία και στη Ρόδο για τα πλαστά χαρτονομίσματα



Εχει αυξηθεί σημαντικά ο αριθμός τους σε σχέση με το 2002

Ανησυχία προκαλεί και στους εμπόρους και καταστηματάρχες της Ρόδου η εμφάνιση ολοένα και περισσότερων πλαστών χαρτονομισμάτων, κυρίως μετά τα στοιχεία που που δημοσιεύθηκαν από την Ευρωπαϊκή Κεντρική Τράπεζα.

Οπως προκύπτει υπάρχει σημαντική άνοδος στην ποσότητα των πλαστών χαρτονομισμάτων σε σχέση με το 2002.

Οπως υποστηρίζουν οι καταστηματάρχες είναι ιδιαίτερα προσεκτικοί στις συναλλαγές τους, κυρίως με τους τουρίστες καθώς υπάρχει πάντα ο φόβος της διακίνησης των πλαστών χαρτονομισμάτων.



Ιδιαίτερα προσεχτικοί πρέπει να είναι έμποροι αλλά και καταναλωτές όταν παίρνουν στα χέρια τους χαρτονομίσματα των 50 ευρώ, καθώς φαίνεται ότι τα προτιμούν οι «παραχαράκτες».

Σύμφωνα με τα στοιχεία της Ευρωπαϊκής Κεντρικής Τράπεζας το πρώτο εξάμηνο του 2003, αποσύρθηκαν από την κυκλοφορία 230.534 πλαστά τραπεζογραμμάτια ευρώ έναντι των 145.153 πλαστών τραπεζογραμματίων που είχαν αποσυρθεί το δεύτερο εξάμηνο του 2002.

Από αυτά, τα 152.072 είναι χαρτονομίσματα των 50 ευρώ και ακολουθούν τα «εικοσάρικα» με 54.285 πλαστά χαρτονομίσματα.

Η Ευρωπαϊκή Κεντρική Τράπεζα υπογραμμίζει στην ανακοίνωσή της ότι τους τελευταίους μήνες ο ρυθμός αύξησης των πλαστών τραπεζογραμματίων άρχισε να σταθεροποιείται, ιδίως χάρη στις επιτυχημένες προσπάθειες της αστυνομίας. Σημειώνεται ότι στον αριθμό των πλαστών χαρτονομισμάτων συμπεριλαμβάνονται τραπεζογραμμάτια που εντοπίστηκαν σε χώρες τόσο εντός όσο και εκτός της ζώνης του ευρώ.

Λιγότερο δημοφιλή στους κόλπους των παραχαρακτών είναι -κυρίως εξαιτίας της μεγάλης αξίας τους- τα χαρτονομίσματα των 500 ευρώ, καθώς βρέθηκαν 435 πλαστά.

Για την άσκηση του εκλογικού δικαιώματος στη Ρόδο

Περιορισμένο το ενδιαφέρον των ετεροδημοτών

Μόνο εκείνοι που έχουν εγγραφεί δύο μήνες πριν από την προκήρυξη των εκλογών θα τύχουν του ευεργετήματος του νόμου

Ξεκίνησε η διαδικασία υποβολής αιτήσεων για την άσκηση του εκλογικού δικαιώματος των ετεροδημοτών στον τόπο διαμονής τους, σύμφωνα με εγκύκλιο που απέστειλε προς όλους τους δήμους της χώρας το υπουργείο Εσωτερικών.

Το μόνο έγγραφο που χρειάζεται να έχουν μαζί τους οι πολίτες είναι η αστυνομική τους ταυτότητα, ενώ δεν υπάρχει καταληκτική ημερομηνία στην όλη προσπάθεια του υπουργείου.

Οι ετεροδημότες που θα τύχουν του ευεργετήματος του νόμου θα είναι αυτοί που έχουν εγγραφεί δύο μήνες πριν από την ημερομηνία προκήρυξης εκλογών.



Οι αιτήσεις των ετεροδημοτών μπορούν να υποβάλλονται στους δήμους και τα Κέντρα Εξυπηρέτησης Πολιτών.

Πάντως θα πρέπει να σημειωθεί πως το ενδιαφέρον των ετεροδημοτών είναι περιορισμένο μέχρι στιγμής και στο Δήμο Ροδίων δεν παρατηρείται ιδιαίτερη κίνηση.

Επειδή όμως είναι αρκετοί οι ετεροδημότες εκείνοι που διαμένουν στη Ρόδο και επιθυμούν να ψηφίσουν εδώ, εκτιμάται ότι μέσα στις επόμενες ημέρες πιθανότατα να σημειωθεί εντονότερο ενδιαφέρον.

ΑΡΧΩΝ ΣΑΜΑΡΤΖΗΣ ΑΕΤΕΒΕ
Από το 1980
22 ΧΡΟΝΙΑ ΜΟΝΩΣΕΙΣ

ΜΟΝΩΣΕΙΣ ΤΑΡΑΤΣΩΝ
RicofOn
ΓΙΑ ΤΕΛΕΙΑ ΑΚΟΥΣΤΙΚΗ ΣΤΟΥΣ ΧΩΡΟΥΣ ΕΡΓΑΣΙΑΣ ΚΑΙ ΔΙΑΣΚΕΔΑΣΗΣ

Τοποθετώντας το κατάλληλο προϊόν RICOFON έχετε μια αίθουσα με άριστη ακουστική και συγχρόνως ένα τέλειο διακοσμητικό αποτέλεσμα.
ΔΙΑΘΕΣΗ: ΑΡΧΩΝ ΣΑΜΑΡΤΖΗΣ ΑΕΤΕΒΕ
ΜΟΝΩΣΕΙΣ - ΣΤΕΓΑΝΩΣΕΙΣ
Καταστήματα
1) Ερυθρού Σταυρού 21 - Τηλ. 22410/23030/32054 Ρόδος 85100
2) Ικάρου & Λαοδικείας - Τηλ. 22410 20021 Ρόδος 85100
Κινητό 0944 502033

ΝΕΟ
ΥΠΕΡ ΜΑΡΚΕΤ ΣΠΑΝΟΣ ΣΤΗ ΡΟΔΟ!

ΚΟΙΤΑΞΤΕ ΔΙΠΛΑ ΣΑΣ
ΜΙΧΑΗΛ ΠΕΤΡΙΔΗ - ΚΑΜΕΙΡΟΥ 79, ΤΗΛ.: 22410-60730
• 3 όροφοι
• 14.400 τετραγωνικά μέτρα
• 3 όροφοι parking
ΠΑΤΙ Η ΔΩΔΕΚΑΝΗΣΟΣ ΕΙΝΑΙ Ο ΤΟΠΟΣ ΜΑΣ!
ΕΛΦΑΣ

Πρόκειται για νέα μέθοδο που εφαρμόζεται κυρίως στο εξωτερικό

Το πράσινο φως περιμένει ο Αλιφέρης για τη δημιουργία μονάδας απεξάρτησης

Το πράσινο φως από τους αρμόδιους φορείς περιμένει ο δήμαρχος της Τήλου Τάσος Αλιφέρης προκειμένου να δημιουργήσει στο νησί Μονάδα Απεξάρτησης από τα ναρκωτικά.

Ο δήμαρχος έχει ήδη υποβάλει το αίτημά του στους τοπικούς φορείς της Δωδεκανήσου αλλά και στο αρμόδιο υπουργείου ώστε μόλις δοθεί η έγκριση να ξεκινήσουν οι διαδικασίες για τη δημιουργία της μονάδας.

Η καινοτομία της συγκεκριμένης μονάδας απεξάρτησης έγκειται σύμφωνα με τον κ. Αλιφέρη στο γεγονός πως η απεξάτηση επιτυγχάνεται σε διάστημα μόλις λίγων ωρών με τη χορήγηση ενός υποκατάστατου.

Ο χρήστης δεν χρειάζεται να νοσηλευτεί στη συνέχεια



παρά μόνο να παρακολουθείται για ορισμένο χρονικό διάστημα από ψυχολόγο.

Η συγκεκριμένη μέθοδος απεξάρτησης εφαρμόζεται όπως λέει ο κ. Αλιφέρης με επιτυχία στο εξωτερικό και σε περιορισμένη έκταση στην Ελλάδα, διότι όσοι έχουν συμφέρον από τη χρήση και διακίνηση των ναρκωτικών δεν επιτρέπουν την εφαρμογή της στη χώρα μας.

Ο κ. Αλιφέρης πάντως υποστηρίζει πως μόλις δοθεί η έγκριση, η δημοτική αρχή είναι έτοιμη να προχωρήσει στη δημιουργία της μονάδας απεξάρτησης.

Εντωμεταξύ την πρώτη εβδομάδα του Αυγούστου θα είναι έτοιμο το κτίριο που θα στεγάσει τον ΟΚΑΝΑ στο κτίριο του Παλιού Νοσοκομείου της Ρόδου, σύμφωνα με δηλώσεις του αρμόδιου αντιδημάρχου Μανώλη Γλυνού.

Τα παιδιά της «Ελπίδας» βαφτίζουν δύο παιδιά από την Αλβανία

Την Κυριακή 27 Ιουλίου τα παιδιά του Κέντρου Δημιουργικής Απασχόλησης «Ελπίδα» θα βαφτίσουν άλλα δύο παιδιά.

Θα βαφτιστεί η Βικτώρια Τζίτζο 19 ετών από την Αλβανία και η Κατερίνα Νίσκα 1 χρόνου.

Η τελετή θα πραγματοποιηθεί στις 6 το απόγευμα στην εκκλησία του Αγίου Νεκταρίου στο πρώην Ορφανοτροφείο Αρρένων.

Μετά τη βάφτιση θα ακολουθήσει χορός και γλέντι.

Νονοί των παιδιών θα είναι η Τσαμπίκα, ο Λευτέρης, ο Αντώνης, η Ρηνούλα, ο Χάρης, η Σταυρούλα, η Πόπη και ο Βασίλης.

Δ.Α.Τ.Ε.Α.

ΔΗΜΟΤΙΚΗ ΑΝΑΠΤΥΞΙΑΚΗ

ΤΕΧΝΙΚΗ ΕΠΙΧΕΙΡΗΣΗ ΑΦΑΝΤΟΥ

ΑΝΑΚΟΙΝΩΣΗ

Η Δημοτική Αναπτυξιακή Τεχνική Επιχείρηση Αφάντου (Δ.Α.Τ.Ε.Α.) ανακοινώνει ότι επιθυμεί να συνεργαστεί με ναυαγοσώστες με δίμηνη σύμβαση.

Παρακαλούνται οι ενδιαφερόμενοι να επικοινωνήσουν με τα γραφεία της Επιχείρησης τις εργάσιμες ημέρες και ώρες στο τηλέφωνο 22410/52290 ή στο email: datea@otenet.gr

Ο Πρόεδρος της Δ.Α.Τ.Ε.Α
Σταμάτιος Καβάδας
Δήμαρχος Αφάντου

Με επιστημονικό συνεργάτη τη Ροδίτισσα Ειρήνη Στύλιου

Κυκλοφόρησε νέο βιβλίο για την παχυσαρκία

Κυκλοφόρησε το νέο βιβλίο του Σταύρου Κων. Αρχοντάκη με τίτλο «Παχυσαρκία και Κυτταρίτιδα- Οι συμπληγάδες της Ομορφιάς» με επιστημονικό συνεργάτη την τελειόφοιτη Ροδίτισσα σπουδάστρια Αισθητικής Τ.Ε.Ι. Αθήνας Ειρήνη Δημ. Στύλιου.

Το βιβλίο προσεγγίζει επιστημονικά τα δύο βασικότερα προβλήματα της γυναικείας ομορφιάς: την παχυσαρκία και την κυτταρίτιδα. Προσφέρει για πρώτη φορά στην Ελλάδα μια πλήρη επιδημιολογική ανάλυση, μια λεπτομερή επεξήγηση των παθογενετικών μηχανισμών, μια αναλυτική αναφορά των κλινικών εκδηλώσεων και τέλος, προσεγγίζει με επιστημονικό ενδιαφέρον όλες τις ανά τον κόσμο διαθέσιμες μορφές θεραπευτικής αντιμετώπισης των δύο αυτών σημαντικών προβλημάτων αισθητικής και υγείας.

Στο πρώτο μέρος του βιβλίου καταγράφεται η επιδημιολογία (σημασία, παράγοντες, αποτελέσματα) στο δεύτερο μέρος παρουσιάζεται η διάγνωση (με μετρήσεις και πρακτικές οδηγίες), στο τρίτο μέρος η ρύθμιση της όρεξης και πρόληψη της παχυσαρκίας.

Στο τέταρτο μέρος παρουσιάζεται η παθογένεση και οι τύποι της παχυσαρκίας, στο πέμπτο μέρος οι επιπλοκές παχυσαρκίας και στο έκτο μέρος η αντιμετώπισή της.

Στο δεύτερο κεφάλαιο υπάρχουν γενικά περί της κυτταρίτιδας, μοιρασμένο το υλικό σε τρία μέρη και συγκεκριμένα για την ορολογία, το νευρικό δίκτυο, τους παράγοντες, τα συμπτώματα και τέλος τη θεραπεία της κυτταρίτιδας.

Στο σημείο αυτό βρίσκεται και το ενδιαφέρον



μέρος του βιβλίου, διότι αναφέρεται στις μεθόδους αποκατάστασης, στη λεμφική μάλαξη και αντιμετώπιση, τις υποστηρικτικές μεθόδους και ακόμα τις εναλλακτικές και ιατρικές μεθόδους.

Το βιβλίο έχει περισσότερες από 400 σελίδες και κυκλοφορεί από τις εκδόσεις «Αδελφοί Βλάσση».

ΑΦΟΙ ΚΕΛΗ Ο.Ε.

ΠΡΟΣΦΟΡΑ

ΣΕΤ 2θέσιος και 3θέσιος

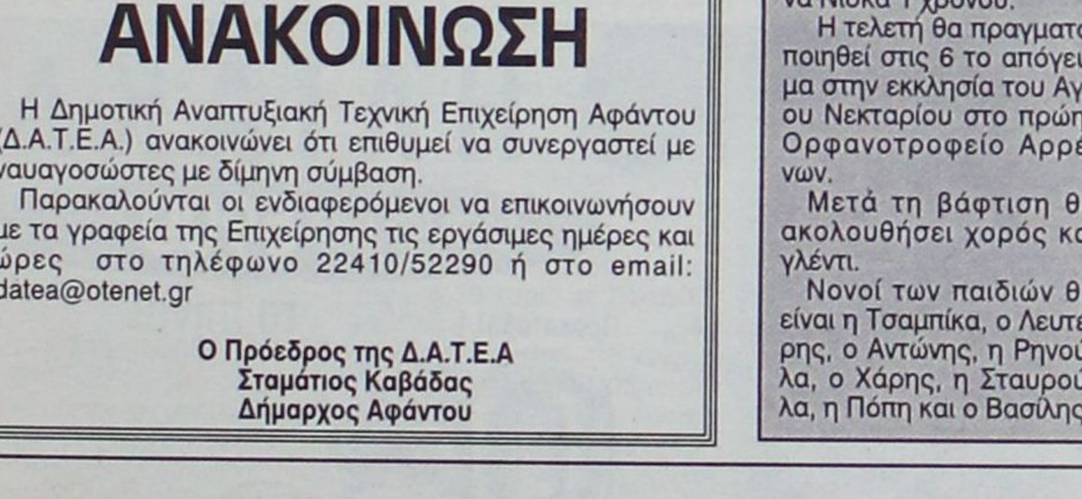

Περιορισμένα κομμάτια

Αθηνών 36 Τ.Κ. 85100 Ρόδος, Τηλ: 2241066865 - Fax: 2241067207
www.proteas.gr, e-mail: kelis_bros@hotmail.com

μήπως

βρίσκεστε στα όρια νευρικής κρίσης πριν από την οργάνωση της δεξίωσης σας;

Mike's Catering. Δουλεύουμε σε γρήγορους ρυθμούς, για να σας παρέχουμε ένα άψογο αποτέλεσμα στο χώρο σας, και γευστικές απολαύσεις που θα εύχεστε να μην τελειώσουν ποτέ!

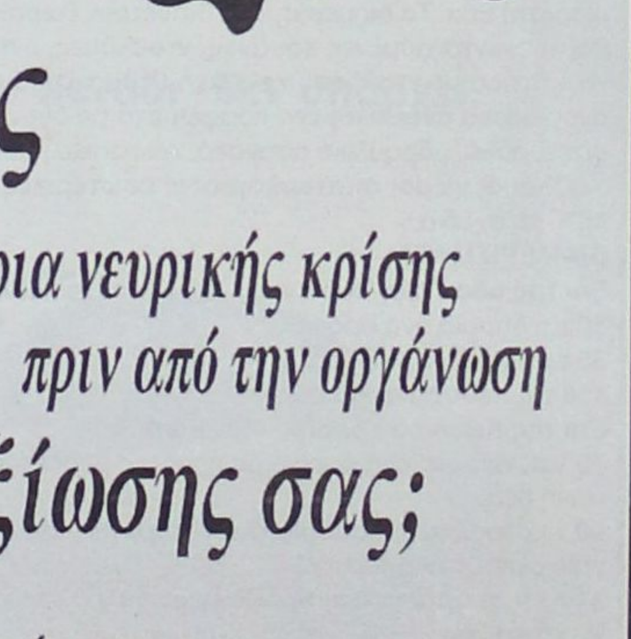

Mike's Executive Catering

Γεωργίου Σεφέρη 108
τηλ. 2241066510

Η ευρωβουλευτής Ρόδη Κράτσα ερωτά τα ευρωπαϊκά όργανα για την πληρότητα των στατιστικών δεδομένων

Ουραγοί στην Ευρωπαϊκή Ένωση τα ελληνικά νησιά

Εξαιρετικά ανησυχητική παρουσιάζεται η κατάσταση των ελληνικών νησιωτικών περιοχών σύμφωνα με την τελευταία μελέτη της Ευρωπαϊκής Επιτροπής. Με μία σειρά ποιοτικών και ποσοτικών δεικτών επιβεβαιώνεται η αρνητική πορεία, καθυστέρηση και υπο-ανάπτυξή τους ιδιαίτερα μάλιστα σε σύγκριση με τις υπόλοιπες ευρωπαϊκές νησιωτικές μονάδες.

Με ένα μέσο κοινοτικό όρο στην Ε.Ε. του κατά κεφαλήν εισοδήματος, ανερχόμενο περίπου σε 21.000 ευρώ, οι ελληνικές νησιωτικές περιφέρειες καταλαμβάνουν την τελευταία θέση, με χαμηλότερα τα Ιόνια (περίπου 12.500 ευρώ) και **υψηλότερα τα νησιά του Νότιου Αιγαίου (16.500 ευρώ),** ενώ υπάρχουν νησιωτικές περιοχές σε άλλες χώρες της Ευρωπαϊκής Ένωσης που αγγίζουν τα 29.000 ευρώ! Και στον τομέα μάλιστα της ανάπτυξης του ΑΕΠ τα νησιά μας βρίσκονται στη χειρότερη θέση με επιβράδυνση που ξεκινά από 2.9% για την Κρήτη και κορυφώνεται για τα Ιόνια με 7% περίπου. Αξιοσημείωτο είναι ότι σε ευρωπαϊκό επίπεδο το σύνολο σχεδόν των νησιών παρουσιάζει ανάπτυξη στο ΑΕΠ τους.

«Δυστυχώς η κυβέρνηση αγνοεί τα τοπικά προβλήματα, στερείται προγραμματισμού και υλοποίησης κατάλληλων πολιτικών, με αποτέλεσμα τα νησιά μας να στερούνται των αναπτυξιακών δυνατοτήτων και προοπτικών που απαιτεί ο σύγχρονος ανταγωνισμός στον τουρισμό και σε άλλους τομείς»

Ως προς τα δομικά χαρακτηριστικά επίσης τα ελληνικά νησιά βρίσκονται σε καθυστέρηση αφού οι οικονομικές τους δομές κρίνονται από μειονεκτούσες (Κρήτη, Ιόνια, Νότιο Αιγαίο) έως **πολύ μειονεκτούσες (Δωδεκάνησα, Κυκλάδες)** ενώ η παρουσία δημόσιων οργάνων παρουσιάζεται από **μειονεκτούσα (Κρήτη, Δωδεκάνησα,** Νότιο Αιγαίο) έως πολύ μειονεκτούσα (Ιόνια, Βόρειο Αιγαίο). Και στην απασχόληση τα νησιά παρουσιάζουν ένα εξαιρετικά διογκωμένο τριτογενή τομέα που ξεκινά από 54% για την Κρήτη και καταλήγει σε ένα 62% για το Βόρειο Αιγαίο και ένα σημαντικά ισχνό δευτερογενή με χαμηλότερο στην Κρήτη (13%) και υψηλότερο για το Βόρειο Αιγαίο (20%), με αποτέλεσμα να παρατηρείται περιορισμένη παραγωγικότητα που οφείλεται στην έλλειψη κατάλληλων υποδομών αλλά και στη χαμηλή εκπαίδευση, αφού η μελέτη αναφέρει ότι στο σύνολο πρωτοβάθμιας, δευτεροβάθμιας και τριτοβάθμιας εκπαίδευσης μόνο το 25.5% (χαμηλότερο για τα Ιόνια με 21% υψηλότερο για το Βόρειο Αιγαίο με 33%) των εκπαιδευτικών ιδρυμάτων διαθέτουν πρόσβαση στο Ίντερνετ, το χαμηλότερο ποσοστό σε ευρωπαϊκό επίπεδο.

Τέλος, αν και το Ταμείο Συνοχής παρέχει για την περίοδο 2000-2006, 18 τρισ. ευρώ εκ των οποίων η χώρα μας δικαιούται το 16 - 18%, η απορρόφηση των πόρων παρουσιάζεται προβληματική για τις νησιωτικές περιοχές.

Η ευρωβουλευτής της Ν.Δ. **Ρόδη Κράτσα** απηύθυνε ερωτήσεις προς την Ευρωπαϊκή Επιτροπή και το Συμβούλιο Υπουργών, θέτοντας κύρια ερωτήματα ως προς τα στατιστικά δεδομένα και δείκτες στα οποία η έρευνα, τις αιτίες της καθυστέρησης ανάπτυξης των Ιονίων νήσων, τις δυνατότητες στήριξής τους, ιδιαίτερα ενόψει της ενδιάμεσης αξιολόγησης του Γ' ΚΠΣ στο τέλος του 2003 και τις πρωτοβουλίες και μέτρα που πρέπει να παρθούν για αναστροφή αυτού του κλίματος.

«Είναι εξαιρετικά απογοητευτικό, περιοχές όπως τα ελληνικά νησιά προικισμένες με φυσικές ομορφιές, παράδοση και πολιτισμό να παρουσιάζονται ως ουραγοί στον ευρωπαϊκό χώρο και με δεδομένο μάλιστα ότι η Ευρωπαϊκή Ένωση μας προσφέρει τα κατάλληλα οικονομικά και πολιτικά εργαλεία για να προωθήσουμε την ανάπτυξη, οικονομική και κοινωνική. Δυστυχώς η κυβέρνηση αγνοεί τα τοπικά προβλήματα, στερείται προγραμματισμού και υλοποίησης κατάλληλων πολιτικών, με αποτέλεσμα τα νησιά μας να στερούνται των αναπτυξιακών δυνατοτήτων και προοπτικών που απαιτεί ο σύγχρονος ανταγωνισμός στον τουρισμό και σε άλλους τομείς», σημειώνει η Κυρία Κράτσα και συμπληρώνει ότι η χώρα μας πρέπει να αγωνισθεί σε ευρωπαϊκό επίπεδο για την υλοποίηση του «Θαλάσσιου δρόμου» που θα ενώνει την Αδριατική με την Ανατολική Μεσόγειο, μεγαλόπνοο σχέδιο που θα ωφελήσει ιδιαίτερα τα νησιά μας καθώς και την Κύπρο.



η κυβέρνηση αγνοεί τα τοπικά προβλήματα, στερείται προγραμματισμού και υλοποίησης κατάλληλων πολιτικών, με αποτέλεσμα τα νησιά μας να στερούνται των αναπτυξιακών δυνατοτήτων και προοπτικών που απαιτεί ο σύγχρονος ανταγωνισμός στον τουρισμό και σε άλλους τομείς»

Για να χτυπηθεί η ακρίβεια

Τσάμπα νερό στις παραλίες της Ρόδου, προσφορά του ΕΟΤ

Αν μέσα στις επόμενες ημέρες σας προσφερθεί στην παραλία που βρίσκεστε νερό εμφιαλωμένο και μάλιστα τσάμπα, μην παραξενευτείτε.

Και η Ρόδος συμπεριλαμβάνεται στην καμπάνια του ΕΟΤ κατά της ακρίβειας, με τον πρόεδρο του Οργανισμού κ. **Γιάννη Πατέλλη** να «σκαρφίζεται» μια πρωτότυπη ιδέα.

Κάτι ανάλογο, δηλαδή νεράκι με τη σφραγίδα του ΕΟΤ θα γίνεται και στα πλοία με προορισμό τα νησιά του Αιγαίου. Ο συμβολισμός αλλά και η σημασία της πρωτοβουλίας είναι προφανής.

Ο πρόεδρος του Οργανισμού κ. Ι. Πατέλλης αποφάσισε να αγοράσει, σε πρώτη φάση, 200.000 μπουκάλια εμφιαλωμένο νερό, του ενός τετάρτου του λίτρου, προς 0,25 ευρώ έκαστον, και να τα διαθέσει εντελώς δωρεάν (και μάλιστα παγωμένα) στις πλαζ, στα λιμάνια, στις παραλίες των κοσμοπολίτικων νησιών (εκεί όπου το μικρό μπουκάλι νερού πωλείται προς... πέντε ευρώ) και στα αεροδρόμια της χώρας.



Εξυπακούεται ότι η ετικέτα στα μπουκαλάκια με το νερό θα γράφει *«ΕΟΤ»*.

Σε δεύτερη φάση θα αγοράσει άλλα 200.000 μπουκάλια νερό και θα τα διαθέσει στους επιβάτες των πλοίων που κάνουν δρομολόγια στα νησιά του Αιγαίου.

Κερδισμένοι θα βγουν οι καταναλωτές αλλά και ο Οργανισμός. Κάνει μια ουσιαστική διαφήμιση, στην καρδιά του καλοκαιριού, μόνο με 50.000 ευρώ...

ΟΙΚΟΔΟΜΙΚΕΣ ΕΠΙΧΕΙΡΗΣΕΙΣ

ΔΙΑΚΟΓΕΩΡΓΙΟΥ ΚΑΛΛΙΣΤΟΣ

- ΠΩΛΗΣΕΙΣ ΔΙΑΜΕΡΙΣΜΑΤΩΝ
- ΚΑΤΑΣΤΗΜΑΤΑ - ΑΠΟΘΗΚΕΣ
- ΑΝΤΑΛΛΑΓΕΣ ΑΚΙΝΗΤΩΝ
- ΑΓΟΡΕΣ ΟΙΚΟΠΕΔΩΝ
- ΑΝΑΛΑΜΒΑΝΟΥΜΕ ΑΝΤΙΠΑΡΟΧΕΣ

ΔΙΕΥΘ.: ΕΘΝ. ΑΝΤΙΣΤΑΣΕΩΣ 11, (πρώην Αννης Μαρίας)
Τηλ.: 78501-29318, 78502

ΠΩΛΟΥΝΤΑΙ διαμερίσματα λουξ κατασκευής με απεριόριστη θέα. Τα διαμερίσματα διαθέτουν θωρακισμένες πόρτες, εντοιχισμένες κουζίνες, ντουλάπες, εντοιχισμένο νιπτήρα με ντουλάπι, κεντρική θέρμανση αυτόνομη, ανοιγόμενα ανακλινόμενα κουφώματα με διπλά τζάμια, σίτες, ρολά, υδραυλικό ασανσέρ, τριφασικό ρεύμα.

Ολοι οι χώροι σπατουλαριστοί εσωτερικές πόρτες MDF με σχέδια.

ΔΙΑΜΕΡΙΣΜΑΤΑ

Επί της οδού Μεγ/ Κων/νου - Κων/νου Παλαιολόγου
50 τ.μ δυάρια ανά όροφο
85 τ.μ. τριάρια ανά όροφο
110 τ.μ. τεσσάρια ανά όροφο

Επί της Κων/νου Υδραίου - Στ. Κωτιάδη
70 τ.μ. τριάρια ανά όροφο με μεγάλες βεράντες φανταστική θέα
90 τ.μ. τριάρια - τεσσάρια ανά όροφο με μεγάλες βεράντες φανταστική θέα
110 τ.μ. τεσσάρια ανά όροφο με μεγάλες βεράντες φανταστική θέα
130 τ.μ. τεσσάρια - πεντάρια ανά όροφο με μεγάλες βεράντες φανταστική θέα

Επί της Λεωφ. Καλλιθέας - Καρακόνερο
50 τ.μ. δυάρια ανά όροφο με μεγάλες βεράντες, απεριόριστη θέα
85 τ.μ. τριάρια ανά όροφο με μεγάλες βεράντες, απεριόριστη θέα
110 τ.μ. τεσσάρια ανά όροφο με μεγάλες βεράντες, απεριόριστη θέα.

ΚΑΤΑΣΤΗΜΑΤΑ
50 τ.μ. επί της Λεωφ. Καλλιθέας - Καρακόνερο
100 τ.μ. επί της Λεωφ. Καλλιθέας - Καρακόνερο
150 επί της Λεωφ. Καλλιθέας - Καρακόνερο

ΙΑΤΡΕΙΑ - ΓΡΑΦΕΙΑ
50 τ.μ. επί της Μεγ. Κων/νου και Κων Παλαιλόγου (Φώκιαλη)
100 τ.μ. επί της Μεγ. Κων/νου και Κων Παλαιλόγου (Φώκιαλη)
150 τ.μ. επί της Μεγ. Κων/νου και Κων. Παλαιλόγου (Φώκιαλη)

ΔΑΝΕΙΑ ΟΛΩΝ ΤΩΝ ΤΑΜΕΙΩΝ ΚΑΙ ΟΛΩΝ ΤΩΝ ΤΡΑΠΕΖΩΝ

Πληρ. ΔΙΑΚΟΓΕΩΡΓΙΟΥ ΚΑΛΛΙΣΤΟΣ
Τηλ. 22410 - 78501-78502, 29318



Με την 20χρονη πείρα μας στα συστήματα ηλιακής ενέργειας σας προσφέρουμε τις πιο αποτελεσματικές λύσεις:

- **Τα καλύτερα ηλιακά της αγοράς** Τελευταίας τεχνολογίας ηλιακά, γαλβανιζέ, glass, ανοξείδοτα, ανοικτού, κλειστου κυκλώματος
- **Δωρεάν μελέτη - επίβλεψη** για κεντρικές εγκαταστάσεις ξενοδοχείων.
- **Άμεση εγκατάσταση** από ειδικευμένο προσωπικό, μέ προσοχή στη λεπτομέρεια.
- **Ειδικές Λύσεις** για κεραμοσκεπές και όπου δεν πρέπει να φαίνεται το Boiler.
- **Εγγύηση** καλής λειτουργίας και πλήρη τεχνική υποστήριξη.
- **Πιστοποίηση ποιότητας** από το κέντρο ανανεώσιμων πηγών ενέργειας.
- **Εγγυημένη απόσβεση** Μόνο με τα χρήματα που πληρώνετε στον ηλεκτρικό σας θερμοσίφωνα εξοφλείτε τον ηλιακό.
- **Έκπτωση αξίας αγοράς** από το φορολογητέο σας εισόδημα.

Καλέστε αμέσως το **76100** για υπεύθυνη ενημέρωση.

ΒΟΥΤΥΡΑΚΗΣ Ι.Χ. Ε.Π.Ε. • ΔΩΔ. ΝΕΟΛΑΙΑΣ 16 - ΡΟΔΟΣ -ΤΗΛ. ΚΕΝΤΡΟ: 22410 - 76100

Κυκλοφορεί στην Ελλάδα σαν πικρό σκωπτικό σχόλιο και απειλή

Μύθος ή πραγματικότητα η «ακριβή Ρόδος»;

Στο μέτωπο των εντυπώσεων χάνουμε πανηγυρικά. Ο «τσουχτερός καφές» εξελίσσεται σε επικίνδυνο εσωτερικό εχθρό



ΣΑΝ ανέκδοτο πλέον κυκλοφορεί πανελληνίως η ακρίβεια σε είδη πρώτης ανάγκης και καθημερινής χρήσεως για τους επισκέπτες σε τουριστικά νησιά της χώρας. Η Ρόδος δεν αποτελεί τη χρυσή εξαίρεση, και θα ήταν αδύνατο να συμβαίνει κάτι τέτοιο.

Οι καταγγελίες και τα σκωπτικά σχόλια για το «πόσο στοιχίζει ένας καφές» στο νησί μας, όπως και σε άλλους προορισμούς πρώτης γραμμής, βλέπουν συχνότερα το φως της δημοσιότητας, και ήδη γίνονται αντικείμενο σχολιασμού αλλά και αποθάρρυνσης των επισκεπτών που διαπιστώνουν με δέος ότι μάλλον συμφέρει να απολαύσουν ένα καπουτσίνο στη Via Venetto της Ρώμης παρά στη Λίνδο ή την Παλιά Πόλη της Ρόδου.

Πάντα φυσικά υπάρχει και το στοιχείο της υπερβολής σε αυτές τις διαπιστώσεις, όπως και μια κάποια βάση στις διαμαρτυρίες. Τα συγκριτικά στοιχεία που δημοσιοποιούνται σχεδόν καθημερινά σε δημοσιογραφικά αφιερώματα, αποκαλύπτουν μια πραγματικότητα που προφανώς δεν είναι εικονική.

Η ΑΚΡΙΒΕΙΑ εξελίσσεται σε έναν επικίνδυνο εσωτερικό εχθρό και για τη ροδίτικη τουριστική βιομηχανία. Ακόμα κι αν υποθέσει κανείς ότι τα στοιχεία έχουν κάποια δόση υπερβολής, εν τούτοις το παιγνίδι μπορεί να χαθεί και από τις εντυπώσεις που δημιουργούνται μεταξύ των εν δυνάμει επισκεπτών μας. Το θετικό στην όλη υπόθεση (αν υποθέσει κανείς ότι είναι θετικό) είναι ότι στην ίδια μοίρα των κακών και «ακριβών» εντυπώσεων βρίσκονται σχεδόν όλοι οι ανταγωνιστικοί προορισμοί της Ρόδου.

Πληροφορίες αναφέρουν ότι από την προηγούμενη Παρασκευή «ο Ελληνας θα κάνει διακοπές με τον έφορο», καθώς το ΣΔΟΕ έχει καταρτίσει λίστες με επιχειρήσεις στα κατ' εξοχήν τουριστικά νησιά, οι τιμές των οποίων είναι «σκέτη φωτιά». Η Ρόδος συμπεριλαμβάνεται στην κατηγορία αυτή, μαζί με τη Μύκονο, την Κέρκυρα, την Κρήτη κλπ.

Οι έλεγχοι είναι εξοντωτικοί σε όλα τα μήκη και τα πλάτη της τουριστικής Ελλάδας. Θα γίνουν περισσότερο αισθητοί τις αμέσως επόμενες ημέρες. Είναι χαρακτηριστικό χθεσινό δημοσίευμα της «Κ.Ε», στο οποίο γίνονται κρίσεις και συγκρίσεις, όπως και αναφορά στις ...διευκρινίσεις Ροδιτών επιχειρηματιών που ισχυρίζονται ότι ο καφές στο νησί μας δεν ξεπερνά τα 2 –3,5 ευρώ! Δηλαδή;

ΠΟΥ ΚΙΝΟΥΝΤΑΙ ΟΙ ΤΙΜΕΣ

Οι Έλληνες θα αναμένονται φέτος «ως μάννα εξ ουρανού» στις τουριστικές περιοχές, καθώς σ' αυτούς στηρίζουν οι τουριστικοί επιχειρηματίες κάθε είδους τις ελπίδες να «ρεφάρουν» από τις απώλειες του πρώτου εξαμήνου.

Η μάχη των τιμών έχει ανάψει, οι τιμές είναι διαπραγματεύσιμες (εκτός από το διάστημα 1-15 Αυγούστου, οπότε τα περιθώρια είναι μικρά) και οι επιμέρους προορισμοί κινούνται πλέον στη λογική της «επιθετικής» πώλησης αντί να περιμένουν απλώς τους έλληνες πελάτες να εμφανιστούν στις ρεσεψιόν.

Στελέχη της τουριστικής αγοράς υποστηρίζουν ότι ένα δίκλινο δωμάτιο με πρωινό σε ξενοδοείο Α' κατ. (4 αστέρων) κοστίζει περί τα 135 ευρώ στη Χαλκιδική, περί τα 105 στη Ρόδο, και 60-90 στη Ζάκυνθο. Αντίστοιχα, η τιμή ενός δίκλινου με πρωινό σε ξενοδοχείο Β' κατ. (3 αστέρων) φτάνει τα 110 ευρώ στη Χαλκιδική, ενώ περί τα 70 ευρώ σε Ζάκυνθο και Ρόδο.

Στην ίδια τιμή (70 ευρώ) προσφέρονται τα δωμάτια σε ξενοδοχεία της Χαλκιδικής, ενώ στη Ρόδο υπάρχουν αρκετά ξενοδοχεία με τιμές δωματίων 40-60 ευρώ, σύμφωνα με τελέχη της ένωσης ξενοδόχων του νησιού.

Μεγάλο ερώτημα όμως είναι το καθημερινό κόστος που θα κληθούν να πληρώσουν οι Έλληνες στους τουριστικούς προορισμούς της χώρας τον Αύγουστο.

Κι επειδή ο καφές έχει αναχθεί σε συγκρίσιμο «μέγεθος» για έλληνες και ξένους τουρίστες που θέλουν να υπολογίσουν το πιθανό κόστος των φετινών τους διακοπών, οι επιχειρηματίες στη Ρόδο ισχυρίζονται ότι ένας καπουτσίνο κοστίζει 2 - 3,5 ευρώ στα περισσότερα καταστήματα του ειδους, ενώ στη Ζάκυνθο δηλώνουν ότι καφέ μπορεί να πιει κανείς με 2 ευρώ σε πολλές καφετέριες.

Την ίδια στιγμή όμως το αεροδρόμιο της Ρόδου σερβίρει τον καφέ με κόστος 4 ευρώ, ενώ παράπονα για το επίπεδο των υπηρεσιών και τις τιμές διατυπώνονται και στις ενώσεις καταναλωτών, που επισημαίνουν τον κίνδυνο να αυξηθούν τα φαινόμενα αισχροκέρδειας τους καλοκαιρινούς μήνες.

ΑΝ είναι μύθος η «ακριβή Ρόδος» οφείλουμε να αποκαταστήσουμε την «ακριβή τιμή» του νησιού μας. Αν όχι, οι έλεγχοι επιβάλλεται να είναι συστηματικοί και συνεχείς.

Για να μη χαθεί η μάχη των εντυπώσεων, αν προλαβαίνουμε κιόλας. Ραδιοφωνικές και τηλεοπτικές εκπομπές κάνουν ...πάρτη με την «ακρίβεια» στη Ρόδο, τη στιγμή που η κάθοδος των Ελλήνων τουριστών αποτελεί την τελευταία μας ελπίδα.

Rodos Car AE
Μέλος του Επισήμου Δικτύου Intercar AE
3ο χλμ. Ρόδου-Καλλιθέας
851 00 Ρόδος
Τηλ.: (22410) 64169
68032-3, 61825
Fax: (22410) 68034
Απόλυτο Μηχάνημα Οδήγησης

1,6lt - 115 hp!
Νέα BMW Compact. Μην ψάχνετε για ψεγάδι - δεν υπάρχει.

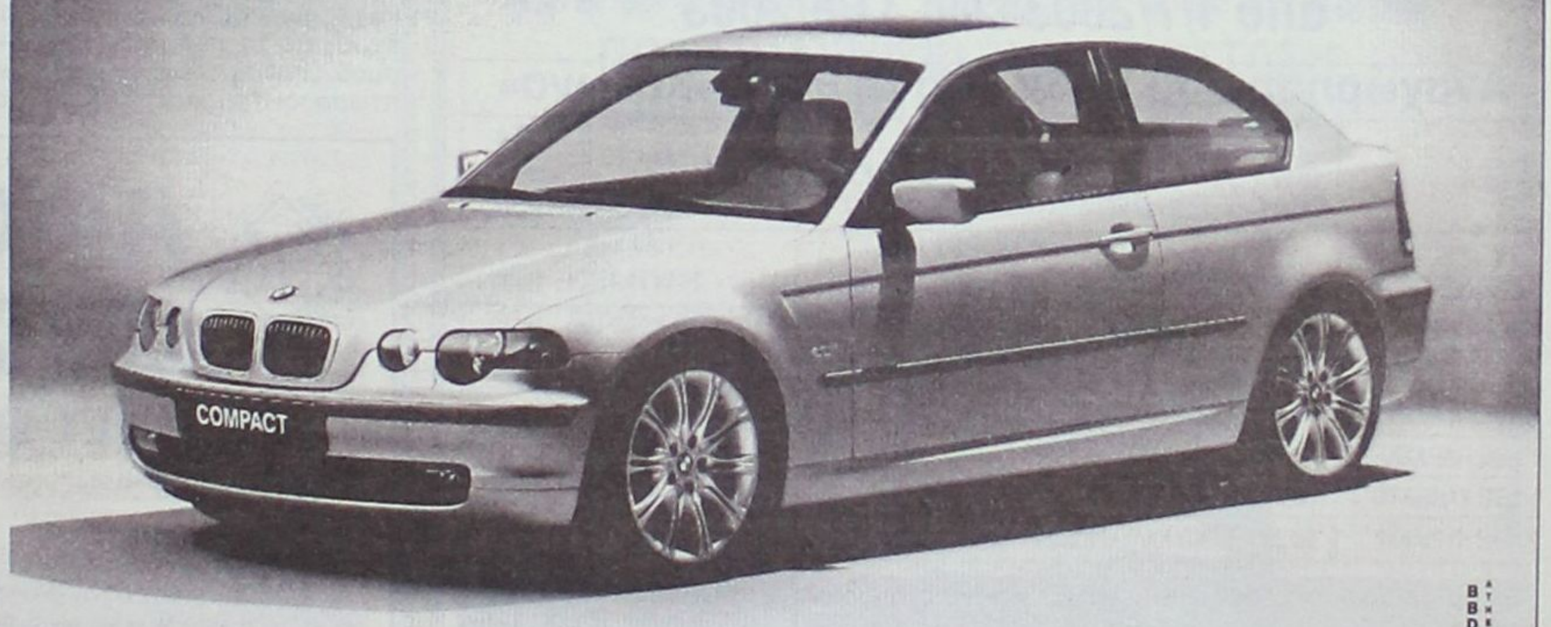

Δείτε την στη Rodos Car AE.

Νέα BMW Compact. Σπορ. Ευέλικτη. Με νέα, δυναμική αισθητική που αναδεικνύει την πρακτικότητα και τη λειτουργικότητα της πίσω πόρτας και του μεταβλητού χώρου. Με ποιότητα κατασκευής, άνεση και ασφάλεια BMW. Με κινητήρες νέας γενιάς, διπλό VANOS και Valvetronic . Τέλεια αίσθηση τιμονιού και άμεση απόκριση καθώς και δυνατότητα επιλογής μεταξύ τριών σετ αναρτήσεων ανάλογα με το οδηγικό σας στυλ. Αποκτήστε το νεανικό μοντέλο της BMW με ευέλικτα χρηματοδοτικά προγράμματα. **Μόνο στη Rodos Car AE.**

BMW Compact - Κατανάλωση (lt./100km): Κύκλος πόλης 9,7-12,3 - Κύκλος εκτός πόλης 5,3-7,0 - Μεικτός κύκλος 6,9-8,9 - Εκπομπές CO_2 (gram/km): 167,0-215,0

Πληροφορίες δίδονται μέσω του ΕΒΕΔ

Εμπορικές συνεργασίες με όλη την Ευρώπη



Εμπορικές συνεργασίες στη Δωδεκάνησο αναζητούν επιχειρηματίες από διάφορες χώρες της Ευρώπης. Οι ενδιαφερόμενοι μπορούν να ζητήσουν πληροφορίες από το Ευρωπαϊκό Κέντρο Πληροφοριών Ρόδου, από το τηλέφωνο 22410-44213

- Εταιρεία από Πολωνία που εμπορεύεται στολές εργασίας, ποδιές, μπότες και αδιάβροχα ρούχα αναζητεί διανομείς των προϊόντων της.
- Εταιρεία από Πολωνία που εμπορεύεται προϊόντα φο μπιζού ενδιαφέρεται για εμπορική συνεργασία.
- Εταιρεία από Κίνα που κατασκευάζει κάθε είδους ηλεκτρονικές ζυγαριές αναζητεί διανομείς των προϊόντων της.
- Εταιρεία από Ισπανία που παρασκευάζει και εμπορεύεται ξηρούς καρπούς ενδιαφέρεται για εμπορική συνεργασία.
- Εταιρεία από Ισπανία που παράγει και εμπορεύεται φρέσκο και τεμαχισμένο χοιρινό κρέας αναζητεί διανομείς των προϊόντων της.
- Εταιρεία από Ισπανία που παράγει και εμφιαλώνει κρασί προστατευόμενης ονομασίας προελεύσεως ενδιαφέρεται για εμπορική συνεργασία.
- Εταιρεία από Πολωνία που ασχολείται με την επεξεργασία δέρματος ενδιαφέρεται για εμπορική συνεργασία.
- Εταιρεία από Εσθονία που ειδικεύεται στην κατασκευή επίπλων (ντουλάπες, καρέκλες, κρεβάτια κ.α.) αναζητεί διανομείς των προϊόντων της.

«Ελάτε στο Μαρμαρίς και γνωρίστε φθηνότερα τα Ελληνικά νησιά»

Πωλούν Τουρκία προβάλλοντας Ρόδο

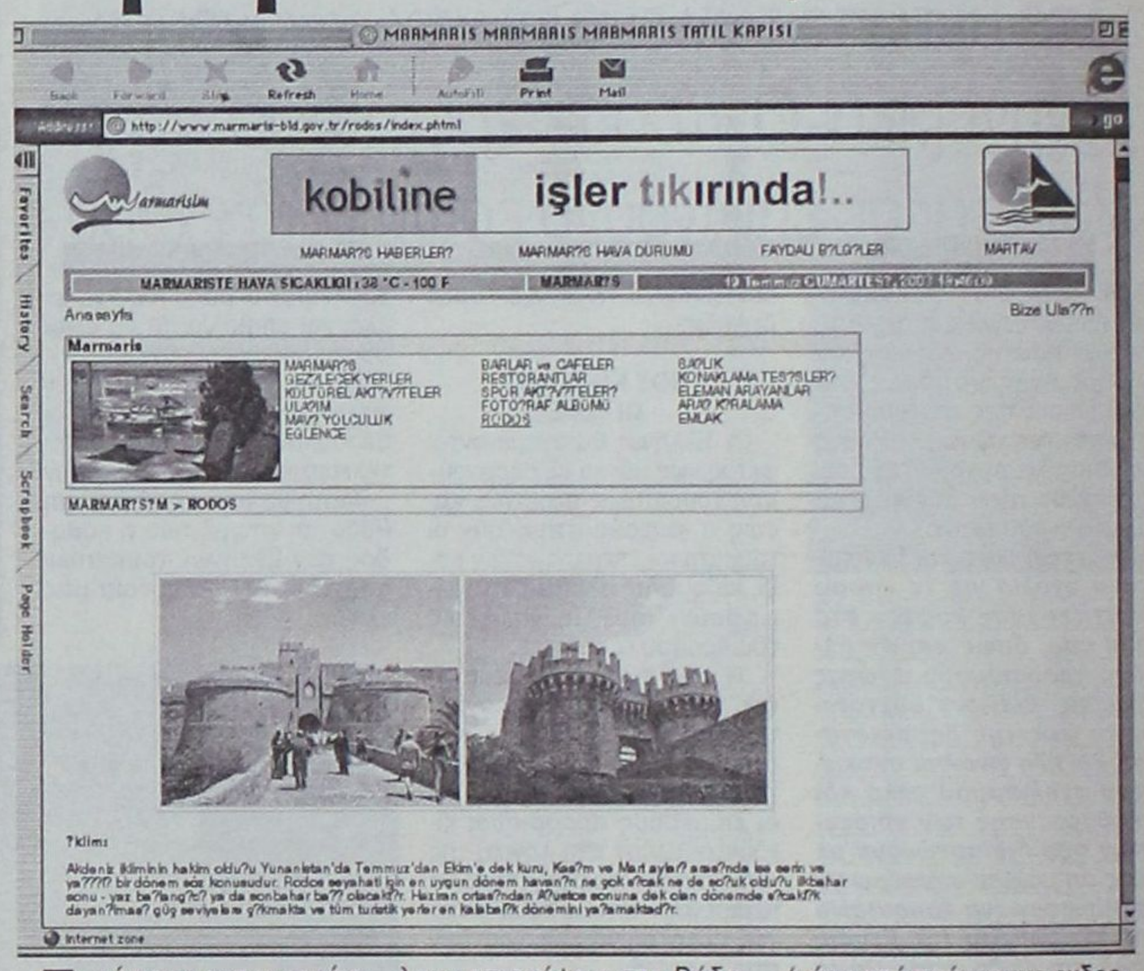

Δείχνουν φωτογραφίες της Ρόδου για να πουλήσουν διακοπές στην Τουρκία, οι επιχειρηματίες της άλλης πλευράς του Αιγαίου. Η μέθοδος θα πρέπει να προβληματίσει, μήπως όπως θα πρέπει και να παραδειγματίσει;

Στο INTERNET γίνεται σκληρή μάχη μεταξύ των τουριστικών προορισμών και προκειμένου να κερδιθούν οι εντυπώσεις προβάλλονται εικόνες που ουδεμία σχέση έχουν με τη χώρα προορισμού. Στην προκειμένη περίπτωση, οι Τούρκοι προβάλλουν επισκέψεις στη Ρόδο, στη Μεσαιωνική Πόλη, στη Νέα Αγορά, στο δρόμο με τα ιταλικά κτίρια (όπως σημειώνουν) για να προσελκύσουν περισσότερους τουρίστες. Στις ίδιες ηλεκτρονικές σελίδες παρουσιάζουν τις τιμές στα ξενοδοχεία τους (της Τουρκίας), τις τιμές στην εμπορική αγορά της Τουρκίας και κάνουν σύγκριση με τις αντίστοιχες τιμές που ισχύουν στη Ρόδο. Έτσι, οδηγούν τον τουρίστα στο συμπέρασμα ότι «είναι πιο συμφέρον για τον κάθε έναν να κάνει διακοπές στην Τουρκία και να γνωρίσει (μέσα από πρόγραμμα εκδρομών) τις ομορφιές της Ρόδου».

Οι Τούρκοι επιχειρηματίες καταβάλλουν συνεχείς προσπάθειες για την προώθηση του τουριστικού τους προϊόντος. Η γειτονική χώρα ζει ακόμα πιο έντονα τα προβλήματα από τις διεθνείς εξελίξεις, όμως έχοντας ως δεδομένο το ανίσχυρο νόμισμά της (έναντι του ευρώ), τη φθηνή παραγωγή και τις ανεπτυγμένες τουριστικές υποδομές (μαρίνες κ.λ.π) έχει καταφέρει να περάσει μπροστά στην κούρσα του ανταγωνισμού.

ΔΡΟΜΟΛΟΓΙΑ ΤΟΥ ΤΑΧΥΠΛΟΟΥ ΚΑΤΑΜΑΡΑΝ
«ΔΩΔΕΚΑΝΗΣΟΣ ΕΞΠΡΕΣ»
από 1/7/2003 έως 31/8/2003

Αναχώρηση από Ρόδο από τη θέση «Κολώνα»

ΗΜΕΡΑ	ΩΡΑ	ΠΡΟΟΡΙΣΜΟΣ	ΩΡΑ ΑΦΙΞΗΣ ΣΤΗ ΡΟΔΟ
ΚΑΘΕ ΔΕΥΤΕΡΑ	08.30	ΚΩ-ΚΑΛΥΜΝΟ- ΛΕΡΟ-ΚΑΛΥΜΝΟ-ΚΩ- ΡΟΔΟ	18.30
ΚΑΘΕ ΤΡΙΤΗ	08.30	ΚΩ-ΚΑΛΥΜΝΟ-ΛΕΡΟ-ΠΑΤΜΟ-ΛΕΙΨΟΙ-ΛΕΡΟ - ΚΑΛΥΜΝΟ-ΚΩ-ΡΟΔΟ	18.30
ΚΑΘΕ ΤΕΤΑΡΤΗ	08.30	ΚΑΣΤΕΛΛΟΡΙΖΟ - ΡΟΔΟΣ	18.30
ΚΑΘΕ ΠΕΜΠΤΗ	08.30	ΚΩ-ΚΑΛΥΜΝΟ-ΛΕΡΟ-ΚΑΛΥΜΝΟ-ΚΩ-ΡΟΔΟ	18.30
ΚΑΘΕ ΠΑΡΑΣΚΕΥΗ	08.30	ΚΩ-ΚΑΛΥΜΝΟ-ΛΕΡΟ-ΠΑΤΜΟ- ΛΕΙΨΟΙ-ΛΕΡΟ- ΚΑΛΥΜΝΟ- ΚΩ-ΡΟΔΟ	18.30
ΚΑΘΕ ΣΑΒΒΑΤΟ	08.30	ΚΩ-ΚΑΛΥΜΝΟ-ΛΕΡΟ-ΛΕΙΨΟΙ-ΠΑΤΜΟ-ΛΕΡΟ-ΚΑΛΥΜΝΟ-ΚΩ-ΡΟΔΟ	18.30
ΚΑΘΕ ΚΥΡΙΑΚΗ	08.30	ΚΩ-ΚΑΛΥΜΝΟ-ΛΕΡΟ-ΠΑΤΜΟ-ΛΕΙΨΟΙ-ΛΕΡΟ-ΚΑΛΥΜΝΟ-ΚΩ-ΡΟΔΟ	18.30



ΠΛΗΡΟΦΟΡΙΕΣ / ΚΡΑΤΗΣΕΙΣ
ΔΩΔΕΚΑΝΗΣΟΣ ΝΑΥΤΙΛΙΑΚΗ Ν.Ε.
ΑΥΣΤΡΑΛΙΑΣ 3, 85100 ΡΟΔΟΣ
ΤΗΛ: 2241070590, ΦΑΞ: 22410 70591 • E-MAIL: info@12ne.gr

ΕΠΙΠΛΑ ΚΕΛΗΣ

ΑΦΟΙ ΚΕΛΗ Ο.Ε.

ΠΡΟΣΦΟΡΑ

ΣΕΤ 2θέσιος και 3θέσιος €1952

12 μήνες διακανονισμός



Περιορισμένα κομμάτια

Αθηνών 36 Τ.Κ. 85100 Ρόδος, Τηλ: 2241066865 - Fax: 2241067207
www.proteas.gr, e-mail: kelis_bros@hotmail.com

Από το Ευρωπαϊκό Κέντρο Πληροφοριών Ρόδου

Σύγχρονο επιχειρείν με πρωτοποριακές μεθόδους επικοινωνίας

Η πρωτοβουλία IPM (INTERACTIVE POLICY MAKING) είναι μια δράση της Ευρωπαϊκής Ένωσης που στόχο έχει την ενεργό συμμετοχή των Επιχειρήσεων στη χάραξη πολιτικών της Ευρωπαϊκής Ένωσης για τις Επιχειρήσεις με τη μέθοδο του μηχανισμού ανατροφοδότησης (Business Feedback Mechanism).
Η πρωτοβουλία IPM είναι ένα πρόγραμμα της Γενικής Διεύθυνσης Εσωτερικής Αγοράς που ξεκίνησε πιλοτικά το 2000

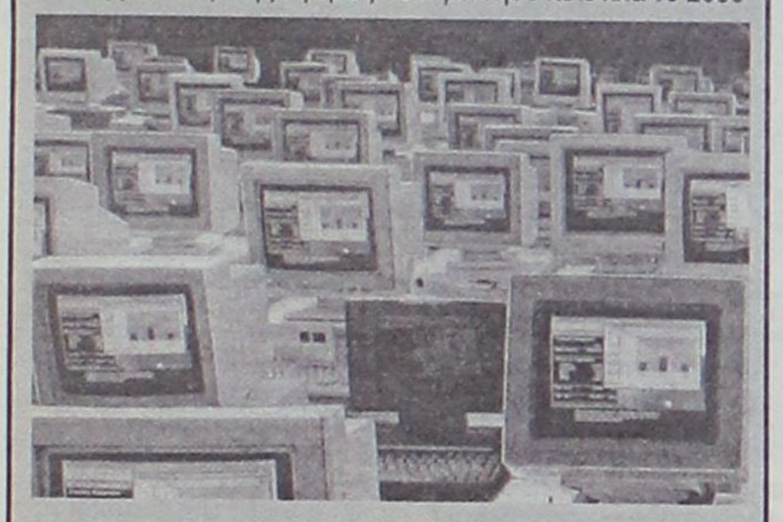

και υλοποιείται μέσω του Δικτύου των Ευρωπαϊκών Κέντρων Πληροφοριών. Και αυτό είναι φυσικό αφού το δίκτυο των ΕΚΠΕ έχει ως στόχο την πληροφόρηση των επιχειρήσεων για θέματα που αφορούν τη λειτουργία της Ενιαίας Ευρωπαϊκής Αγοράς.
Το Ευρωπαϊκό Κέντρο Πληροφοριών της Ρόδου είναι ένα από τα 41 Ευρωπαϊκά Κέντρα σε σύνολο 300 που συμμετείχε στην πιλοτική φάση του προγράμματος μαζί με τα Ευρωπαϊκά Κέντρα του Βόλου και του Πειραιά.
Το πρόγραμμα IPM απευθύνεται σε κάθε επιχειρηματία ή εν δυνάμει επιχειρηματία, ανεξαρτήτως αντικειμένου δραστηριότητας, που ασκεί επιχειρηματική δραστηριότητα στην Ελλάδα αλλά και γενικότερα στη μεγάλη Ευρωπαϊκή Αγορά των 25.
Εάν ο επιχειρηματίας αντιμετωπίζει ή συναντά εμπόδια-προβλήματα στα στάδια της δημιουργίας και της ανάπτυξης της επιχείρησης του που σχετίζονται με τη λειτουργία της Εσωτερικής Αγοράς. Ενδεικτικά αναφέρουμε ορισμένα



προβλήματα, εμπόδια που ο επιχειρηματίας μπορεί να αντιμετωπίσει όπως:
- Εμπόδια τεχνικά, νομικά, φορολογικά που εμποδίζουν την ανάπτυξη της Επιχείρησής σας.
- Δυσκολίες για την απόκτηση πληροφοριών.
- Προβλήματα που αντιμετωπίζει η Επιχείρησή σας και κατ' επέκταση ο κλάδος σας από την ισχύουσα νομοθεσία.
- Προβλήματα στις συναλλαγές σας με τις άλλες Ευρωπαϊκές Επιχειρήσεις.

Τα στελέχη του Ευρωπαϊκού Κέντρου στη Ρόδο καλούν τους επιχειρηματίες που ενδιαφέρονται να αξιοποιήσουν το όλο πρόγραμμα, να τους επισκεφθούν στο χώρο του Επιμελητηρίου Δωδεκανήσου.
Το Ευρωπαϊκό Κέντρο Πληροφοριών, Επίσημος Ανταποκριτής της Πρωτοβουλίας IPM στην Περιφέρεια Νοτίου Αιγαίου, θα εισαγάγει το πρόβλημά σας, αφού κωδικοποιηθεί, στην Εμπιστευτική Βάση Δεδομένων της Ευρωπαϊκής Επιτροπής. Έτσι γίνεται μια πρώτη προσέγγιση του προβλήματος, ενώ σας παρέχει συμβουλές για τα βήματα που πρέπει να ακολουθήσετε. Με τον τρόπο αυτό συμβάλλει στη χάραξη πολιτικών που αφορούν τον κλάδο στον οποίο δραστηριοποιείστε.

Με 23,5 εκ. ευρώ από το Περιφερειακό Επιχειρησιακό Πρόγραμμα

Προσπάθεια αναβάθμισης του δικτύου αεροπορικών συγκοινωνιών στο Νότιο Αιγαίο

Σε πλήρη εξέλιξη βρίσκεται το πρόγραμμα που αφορά στην αναβάθμιση των αεροπορικών υποδομών στη Δωδεκάνησο και γενικότερα στο Νότιο Αιγαίο. Πρόκειται για το πρόγραμμα που προβλέπει έργα υποδομής συνολικής αξίας 23,5 εκατομμυρίων ευρώ.

Η σημασία του συστήματος των αεροπορικών μεταφορών στην Περιφέρεια του Νοτίου Αιγαίου είναι πρωταρχική, λόγω του νησιωτικού χαρακτήρα της Περιφέρειας, της απόστασης από τα κέντρα της χώρας, της ειδικής εξάρτησης της ανάπτυξης του χώρου από τον τουρισμό και της ανάγκης αντιμετώπισης της οικονομικής και κοινωνικής απομόνωσής της.

Η Περιφέρεια Νοτίου Αιγαίου διαθέτει 13 αεροδρόμια σε λειτουργία και 1 υπό κατασκευή (Καλύμνου).

Τα υφιστάμενα αεροδρόμια κατατάσσονται ανάλογα με τις προδιαγραφές τους και τα τεχνικά τους χαρακτηριστικά ως εξής :

- Διεθνή αεροδρόμια: Ρόδος, Κως.
- Νομοθετημένα σημεία εισόδου και εξόδου: Μύκονος, Σαντορίνη.
- Μη νομοθετημένα σημεία εισόδου και εξόδου: Κάρπαθος, Μήλος, Νάξος, Πάρος.
- Αμιγώς εσωτερικού: Αστυπάλαια, Κάσος, Καστελόριζο, Λέρος, Σύρος.

Η κίνηση των αεροδρομίων της Περιφέρειας αντιπροσωπεύει το 20% περίπου της συνολικής αεροπορικής κίνησης της χώρας.

Εκτός από τα αεροδρόμια, το σύστημα των αεροπορικών μεταφορών στα νησιά συμπληρώνεται με ένα δίκτυο ελικοδρομίων σε 23 νησιά της Περιφέρειας, που εξυπηρετούν έκτακτες ανάγκες μεταφοράς επιβατών, ασθενών κλπ., συμβάλλοντας σημαντικά στην άρση της απομόνωσης των μικρότερων κυρίως νησιών.

Αναλυτικότερα το δίκτυο ελικοδρομίων αποτελείται από:

- 9 ελικοδρόμια στο Νομό Δωδεκανήσου στα νησιά Αγαθονήσι, Κάρπαθο (Όλυμπος), Λειψούς, Νίσυρο, Πάτμο, Ρόδο (Νοσοκομείο Ρόδου), Σύμη, Τήλο και Χάλκη
- 14 ελικοδρόμια στο Νομό Κυκλάδων στα νησιά Αμοργό, Ανάφη, Άνδρο, Θηρασιά, Ίο, Κέα, Κίμωλο, Κουφονήσι, Κύθνο, Σέριφο, Σίκινο, Σίφνο, Τήνο και Φολέγανδρο

Βασικοί στόχοι του Μέτρου είναι:

η αναβάθμιση του συστήματος και της ποιότητας προσφερομένων υπηρεσιών των εναέριων μεταφορών

η άρση της κοινωνικής και οικονομικής απομόνωσης

η αντιμετώπιση εκτάκτων περιστατικών κυρίως στα μικρά νησιά

η κάλυψη των αναγκών αεροπορικής σύνδεσης των νησιών (τόσο με την υπόλοιπη Ελλάδα και το εξωτερικό όσο και ενδοπεριφερειακά).



Ειδικότερες επιδιώξεις είναι η βελτίωση της λειτουργίας και των παρεχόμενων υπηρεσιών των υφιστάμενων περιφερειακών αεροδρομίων, με κατάλληλη υποδομή και εξοπλισμό. Επιδίωξη είναι επίσης η συμπλήρωση και βελτίωση του δικτύου των ελικοδρομίων, σημαντικότατου παράγοντα για την άρση της απομόνωσης των μικρότερων και απομακρυσμένων νησιών και περιοχών.

Οι βασικές διαπιστωμένες ανάγκες είναι:

Η λειτουργία ενός αεροδρομίου ή ελικοδρομίου σε κάθε νησί της Περιφέρειας

Η βελτίωση των υπαρχουσών υποδομών στα υφιστάμενα αεροδρόμια και ελικοδρόμια

ΚΑΤΗΓΟΡΙΕΣ / ΟΜΑΔΕΣ ΠΡΑΞΕΩΝ	ΠΡΟΫΠΟΛΟΓΙΣΜΟΣ σε ευρώ
Κατασκευή αεροδρομίων-ελικοδρομίων	22,000,000
Συμπλήρωση και βελτίωση του εξοπλισμού αεροδρομίων - ελικοδρομίων	1,500,000
ΣΥΝΟΛΟ	23,500,000

ΝΑΥΤΙΛΙΑΚΗ ΕΤ ΑΙΡΕΙΑ ΛΕΣΒΟΥ Α.Ε.

ΑΝΑΚΟΙΝΩΣΗ

ΤΟ ΥΠΕΡΤΑΧΥΠΛΟΟ ΚΑΙ ΠΟΛΥΤΕΛΕΣ

ΑΙΟΛΟΣ ΚΕΝΤΕΡΗΣ

ΠΟΥ ΜΗΔΕΝΙΖΕΙ ΤΗΝ ΑΠΟΣΤΑΣΗ

ΑΠΟ 15 ΙΟΥΝΙΟΥ ΠΑΛΙ ΚΟΝΤΑ ΣΑΣ

ΑΝΑΧΩΡΗΣΕΙΣ ΑΠΟ ΠΕΙΡΑΙΑ

ΚΥΡΙΑΚΗ 17.00 ΓΙΑ ΚΑΛΥΜΝΟ-ΚΩ-ΡΟΔΟ
ΔΕΥΤΕΡΑ 17.00 ΓΙΑ ΚΩ-ΡΟΔΟ
ΠΕΜΠΤΗ 17.00 ΓΙΑ ΚΑΛΥΜΝΟ-ΚΩ-ΡΟΔΟ
ΑΦΙΞΗ ΣΤΗ ΡΟΔΟ ΣΤΙΣ 24.00



ΑΝΑΧΩΡΗΣΕΙΣ ΑΠΟ ΡΟΔΟ

ΔΕΥΤΕΡΑ 08.00 ΓΙΑ ΚΩ-ΠΕΙΡΑΙΑ
ΤΡΙΤΗ 08.00 ΓΙΑ ΚΩ-ΚΑΛΥΜΝΟ-ΠΕΙΡΑΙΑ
ΠΑΡΑΣΚΕΥΗ 08.00 ΓΙΑ ΚΩ-ΚΑΛΥΜΝΟ-ΠΕΙΡΑΙΑ
ΑΦΙΞΗ ΣΤΟΝ ΠΕΙΡΑΙΑ ΣΤΙΣ 15.00

ΑΣΥΝΑΓΩΝΙΣΤΟ ΣΤΗΝ ΤΑΧΥΤΗΤΑ ΚΑΙ ΟΙΚΟΝΟΜΙΑ ΧΡΟΝΟΥ

ΚΡΑΤΗΣΕΙΣ ΓΙΑ ΕΠΙΒΑΤΕΣ ΚΑΙ ΟΧΗΜΑΤΑ
ΣΤΟ ΚΕΝΤΡΙΚΟ ΠΡΑΚΤΟΡΕΙΟ ΤΗΣ ΝΕΛ ΣΤΗ ΡΟΔΟ

ALHAMBRA TRAVEL

Δ. ΘΕΟΔΩΡΑΚΗ 13 ΤΗΛ. (22410) 37052-25698-31642

Επίσημη πρώτη για το Φεστιβάλ Σύμης

Πρεμιέρα το Σάββατο με συναυλία της Γλυκερίας

Με Ελληνες και ξένους καλλιτέχνες του θεάτρου, του κινηματογράφου, της κλασικής, της σύγχρονης και της παραδοσιακής μουσικής που προσφέρονται αφιλοκερδώς, συνεχίζει την πορεία του το 9ο Φεστιβάλ της Σύμης (Ιούλιος – αρχές Οκτωβρίου) με 70 εκδηλώσεις στη Σύμη, την Αθήνα, την Ελευσίνα και τη Ρόδο.

Η επίσημη πρεμιέρα του Φεστιβάλ, θα γίνει στις 26 Ιουλίου με μεγάλη συναυλία της Γλυκερίας (με την υποστήριξη του Υπουργείου Εσωτερικών) και αφιερώνεται στη γυναίκα της Σύμης και της Ελλάδας. Θα τιμηθούν γυναικείες προσωπικότητες που διαπρέπουν στα γράμματα, τις τέχνες, την πολιτική και κοινωνική ζωή της Σύμης και της Ελλάδας.

Στο 9ο Φεστιβάλ παίρνουν μέρος (η σειρά είναι τυχαία):

Γλυκερία, Δημήτρης Παπαδημητρίου, Νίκος Παπάζογλου, Βασίλης Λέκκας, Γιάννης Σπάθας, Μαριώ, Γιάννης Βαρδής, Στέφανος Κορκολής, Μανώλης Φάμελλος, Φωτεινή Δάρρα, Γεωργία Βελημπασάκη, Ευδοκία Χατζηϊωάννου, Μιχάλης Βιολάρης, Τάκης Κωνσταντακόπουλος, Τατιάνα Ζωγράφου, Κων/να Γύφτουλα, Debra Ogden, Αγγελική Καθαρίου, Δημήτρης Μαραμής, Θανάσης Αποστολόπουλος, Κατερίνα Κτώνα, Σοφία Καμβύση, Νόρα Καρακουσόγλου, Ζανέτα Καλοσκάμη, Γιώργος Ιατρόπουλος, Θάλεια Καβαλιέρου, Βρυσηίς Πετροπούλου, Πηνελόπη Αργυροπούλου, Κατερίνα Παπαδοπούλου, Ζωή Κοκκαλά, Βούλα Κονδύλη, Ανδριάννα Κόλλια, Μάριος Παπαδέας, Νίτσα Κουρτίδου, Στέργιος Χατζηπαπάκης, Τάκης Βούης, Γιάννης Γιακουμάκης, Αγαπητός Πάχος, Μιχάλης Μισός, Λευτέρης Στεφάνου, Δήμητρα Τσίγκα, Παναγιώτης Κανελλόπουλος.

Στο 9ο Φεστιβάλ λαμβάνουν ακόμα μέρος το «Νέο Κουαρτέτο Κυδωνιάτης», το μουσικό σχήμα «Αναίρεση», μέλη της Ομάδας Λένας Γιγάντε, ο Βυζαντινός Χορός της Πολυφωνικής Χορωδίας Πάτρας, η Παιδική Πειραματική Χορωδία Ρόδου, η Χορωδία Βυζαντινής και Εκκλησιαστικής Μουσικής του Φάρου Τυφλών Ελλάδος, η Κοινοτική Χορωδία Πέρα Χωρίου και Νήσου από την Κύπρο, τα συγκροτήματα Micro, Active Member, ONE και «Μακρινά Ξαδέρφια».

Σημαντικές φέτος είναι και οι συμμετοχές ξένων καλλιτεχνών, όπως ο διάσημος Κούρδος από το Ιράν u Ali Akbar Moradi που παίζει με τανμπουρ και σετάρ τα ιερά μακάμια των Ahl-e Haqq, το σύνολο μουσικής δωματίου Laskarina Chamber Players, το κουαρτέτο SEASAND από τη Δανία, οι βραβευμένοι σε διεθνείς διαγωνισμούς πιανίστες Sebastian Voltz και Fedele Antonicelli, καθώς και το Duo Variete από τη Γερμανία και το χορευτικό συγκρότημα ROMATITLAN από την Ιταλία.

Στις θεατρικές και μουσικοθεατρικές παραστάσεις του 9ου Φεστιβάλ της Σύμης παίρνουν μέρος η Μάνια Παπαδημητρίου, η Θεατρική Εταιρεία ΠΟΛΙΣ, η Θεατρική Ομάδα «Τσιριτσάντσουλες», η Αγάθη Κάλτσα και η Λουκία Μιχαλοπούλου, ο Γιώργος Μεντζελόπουλος, αλλά και το Συμιακό Θέατρο που συμπληρώνει φέτος 20 χρόνια πολιτιστικής παρουσίας με έργα στη Συμαϊκή διάλεκτο.

Στο κινηματογραφικό εικοσαήμερο του Φεστιβάλ της Σύμης θα προβληθούν ελληνικές και ξένες ταινίες, ενώ η σκηνοθέτης Κατερίνα Ευαγγελάκου θα παρουσιάσει την ταινία της «Θα το μετανιώσεις». Στη Σύμη θα ταξιδέψει επίσης το Φεστιβάλ Ολυμπίας, το Φεστιβάλ ταινιών μικρού μήκους της Δράμας, καθώς και το Φεστιβάλ Μαθητικών Ταινιών με βραβευμένες ταινίες τους.

Σε πανελλήνια πρώτη θα προβληθεί η σπονδυλωτή ταινία έντεκα σκηνοθετών για την 11η Σεπτεμβρίου 2001 βασισμένη σε μια ιδέα του Alain Brigand με πρωτοβουλία του οποίου η ταινία έρχεται στη Σύμη.

Το Πρόγραμμα περιλαμβάνει επίσης:

- Λογοτεχνική βραδιά με την ηθοποιό και βουλευτή Ελένη Ανουσάκη,
- Παρουσίαση του βιβλίου «Έρως, θέρος, πόλεμος» της Ευγενίας Φακίνου από την ίδια τη συγγραφέα,
- Συνέδριο με θέμα «Η λογοτεχνία και το θέατρο του Απόδημου Ελληνισμού»,
- Ημερίδα για τη Γυναίκα της Σύμης.
- Έκθεση Φωτογραφίας της Wookie Mayer με θέμα «Σύμη – Θάλασσα και Πέτρα». Η Έκθεση θα μεταφερθεί τον Σεπτέμβριο στο Μόναχο και το Νοέμβριο στη Στουτγκάρδη,
- Εκθέσεις ζωγραφικής, αγιογραφίας, κατασκευών, λαϊκής τέχνης, πολιτιστικών συμβόλων με Έλληνες και ξένους καλλιτέχνες (Απόφοιτοι Σχολής Καλών Τεχνών Θεσσαλονίκης, Ουρανία Βολονάκη, URUNI, Χάμπος Βολονάκης, Δημήτρης Τσαβαρής, Γιάννης Βολονάκης, Γιώργος Τριανταφύλλου, Τάσος Μαδαμόπουλος, Κώστας Βαρνάς, Πάρης Βαρνάς, Lui Wei Xing (Κίνα), Mari Satte (Γαλλία), Θωμαή Κοντού, Ανδρομάχη Πέρσου, Έφη Γεωργοπούλου, Donatella Riccio (Ιταλία), Ταμάρα Κεσίδου, Δημήτρης Τζανής).
- Παιδικά ψυχαγωγικά προγράμματα με ξυλοπόδαρους, κλόουν και εργαστήρια θεατρικής έκφρασης και αφήγησης ιστοριών,
- Πάρτι ποπ και ροκ μουσικής,
- Εβδομάδα Αναρρίχησης,
- Εκδήλωση για την Ανακύκλωση.

ΙΝΚΑ: 2.300 ευρώ χρειάζεται μια μέση οικογένεια

Λιγότερες διακοπές εφέτος για τους περισσότερους Έλληνες λόγω οικονομικής στενότητας

Λιγότερες μέρες, από πέρυσι, θα κάνουν μαζί διακοπές όλα τα μέλη μιας οικογένειας αλλά το 40,3% των Ελλήνων δε θα κάνει, καθόλου, καλοκαιρινές διακοπές!

Για μια σειρά λόγων, κυρίως οικονομικών (το 72%), οι ελληνικές οικογένειες συντομεύουν το χρόνο των διακοπών ή δεν πάνε καθόλου, αφού σύμφωνα με φετινά στοιχεία του Ινστιτούτου Καταναλωτών (ΙΝΚΑ), για 15 ημέρες διακοπών, μια τετραμελής οικογένεια χρειάζεται τουλάχιστον 2.300 ευρώ ως έξοδα.



Το 2002 τα Κέντρα Πληροφοριών - Καταγγελιών ΙΝΚΑ, κατέγραψαν 9.773 καταγγελίες τουριστών σε όλη την Ελλάδα, φέροντας τον τομέα τουρισμός - ψυχαγωγία στην 4η θέση των παραπόνων. Στη γενική κατάταξη παραπόνων (1970- 2002), ο τομέας Τουρισμός - Ψυχαγωγία καταλαμβάνει επίσης την 4η θέση με 82.432 παράπονα (6,91%επί του συνόλου). Κέντρα - εστιατόρια - ταβέρνες, τιμές προϊόντων - υπηρεσιών, είναι οι τομείς που συγκεντρώνουν τα περισσότερα παράπονα των τουριστών. Παρ' όλα αυτά ο τομέας: κέντρα - εστιατόρια - ταβέρνες, αν και πρωτεύει παρουσιάζει οριακές βελτιώσεις.

Είναι φανερό ότι καταβάλλονται προσπάθειες από τους ίδιους τους επιχειρηματίες και τους φορείς του χώρου και ότι η συνεργασία μεταξύ ΙΝΚΑ και ΠΟΕΣΕ αρχίζει να αποδίδει.

Η διάρκεια των διακοπών όλης, από κοινού, της οικογένειας, φαίνεται ότι περιορίζεται όλο και περισσότερο. Εφτά ημέρες το 23%, 10 ημέρες το 35%, 15 ημέρες 29%, 20 ημέρες το 8% και αυτό οφείλεται σε οικονομικούς παράγοντες (οικονομική δυσπραγία, σε συνδυασμό με πρόσθετη εργασία) αλλά και σε κοινωνικούς παράγοντες, όπως χαλάρωση των οικογενειακών δεσμών τόσο μεταξύ γονέων όσο και κυρίως μεταξύ παιδιών και γονιών.

Παράλληλα, μπορεί να οφείλεται, σε ένα ποσοστό και στη διασπορά των διακοπών σε περισσότερες εποχές (π.χ. 3ήμερα, Χριστούγεννα, Πάσχα, με συνήθη επιμήκυνση της διάρκειας των διακοπών κ.λπ.).

Η θάλασσα συγκεντρώνει τις προτιμήσεις του 79% , το βουνό το 17% και οι εκτός Ελλάδας τουριστικοί προορισμοί το 4%.

TOP PROPERTIES
GEORGE & SAVAS PIPINOS
ΓΕΩΡΓΙΟΣ & ΣΑΒΒΑΣ ΠΙΠΙΝΟΣ
ΣΥΜΒΟΥΛΟΙ ΚΑΙ ΕΚΤΙΜΗΤΕΣ ΑΚΙΝΗΤΩΝ
REAL ESTATE AGENTS & MEMBER OF F.I.A.B.C.I-N.A.E.A.-C.E.I.

SINCE 1971

Οδός Κέννεντυ 38,ΡΟΔΟΣ 85100 - Τηλ.: (22410) 23895 - FAX: (22410) 20883
38 Kennedy str. RHODES GR 85100 GREECE - TEL.: (22410) 23895 FAX: 20883
Email: gpipinos@otenet.gr. URL: www.rhodes-top-properties.com and www.pipinos.gr
MOBILE: 6944-676003 • 6944-390803

Από το 1971

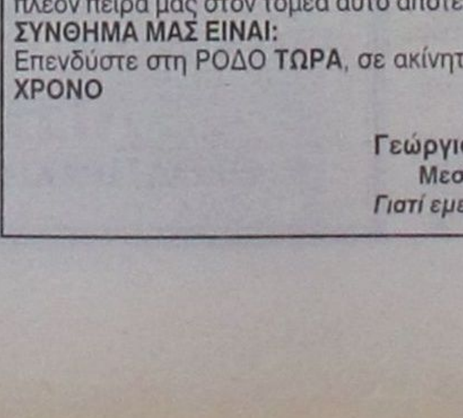

Η «TOP PROPERTIES» είναι ατομική επιχείρηση και ανήκει στους Γεώργιο και Σάββα Πιπίνο. Το γραφείο ασχολείται από το 1971 αποκλειστικά και μόνο με επενδύσεις και REAL ESTATE στο νησί της Ρόδου και στην ευρύτερη περιοχή της Δωδεκανήσου.

ΑΠΕΥΘΥΝΟΜΑΣΤΕ: Στους **σοβαρούς, απαιτητικούς** και **επιλεκτικούς** επενδυτές - επιχειρηματίες - ελεύθερους επαγγελματίες, Έλληνες και ξένους, που ενδιαφέρονται να κάνουν μια σοβαρή επένδυση **προβολής** στο νησί της Ρόδου.

ΠΡΟΣΦΕΡΟΥΜΕ:

Α) Υπηρεσίες και πληροφορίες που γίνονται σε προσωπικό επίπεδο με **εχεμύθεια, διακριτικότητα και σοβαρότητα.**

Β) Μεγάλη **γκάμα** υψηλής ποιότητας ακινήτων, όπως: 1) Ξενοδοχεία Α' και Β' κατηγορίας των 600-500-350-300 κλινών 2) Κεντρικά αστικά ακίνητα κατάλληλα για Τράπεζες - καταστήματα - γραφεία, 3) Παραλιακές εκτάσεις, κατάλληλες για τουριστικές επενδύσεις των 150.000 - 100.000 - 70.000 - 50.000 - 36.000 τ.μ., 4) Διαμερίσματα και μεζονέτες **προβολής** και 5) Αξιόλογες Παραθεριστικές κατοικίες.

ΣΤΟΧΟΣ ΜΑΣ ΕΙΝΑΙ:

Να προσφέρουμε στο αγοραστικό μας κοινό **υψηλής ποιότητας ακίνητα και ευκαιρίες** στο νησί της Ρόδου. Η τριακονταετής και πλέον πείρα μας στον τομέα αυτό αποτελεί εγγύηση.

ΣΥΝΘΗΜΑ ΜΑΣ ΕΙΝΑΙ:

Επενδύστε στη ΡΟΔΟ **ΤΩΡΑ**, σε ακίνητα που **ΑΝΤΕΧΟΥΝ ΣΤΟ ΧΡΟΝΟ**

Γεώργιος και Σάββας Πιπίνος
Μεσίτες αστικών συμβάσεων
Γιατί εμείς γνωρίζουμε καλύτερα!

TOP PROPERTIES is a father and son business. The senior, Mr. George S. Pipinos, the founder of the office, has carved over the years a reputation for integrity and excellence in the world of Real Esate in the Dodecanese. The junior, Dr Savas Pipinos, has returned from his studies in the UK to aid in his father's footsteps.

AT TOP PROPERTIES we try hard to attract important and selective investors, high calibre businessmen/women and discerning professional people, both Greek and foreign, who wish to acquire substantial and valuable property on Rhodes.

We offer our expertise and advise privately, discreetly and in strict confidence.

We keep a comprehensive list of real estate of the highest specifications:

a. A' and B' class hotels (600, 500, 350, 300 beds capacity).

b. Centrally situated office buildings and other business premises.

c. Seaside land, ideal for develpment (hotels, holiday resorts, etc), of 150.000, 100.000, 70.000, 50.000, 36.000 square metres.

d. Luxury apartments, maisonettes, detached, semi-detached and terraced houses.

e. Holiday and and Retirement Homes.

Our aim is to give our clients the opportunity to acquire value for money, first class real estate on Rhodes. Our 30 and more year old experience is our warranty.

Our motto is: Invest in Rhodes, Invest in property, it stands the test o fime.

TOP PROPERTIES
George and Savas Pipinos
Because we know best



Ως ανεπιθύμητος είναι καταχωρημένος στη Σέγκεν

Συνελήφθη ο βαρκάρης που μετέφερε τους λαθρομετανάστες στη Ρόδο



Συνελήφθη τελικώς ο Τούρκος βαρκάρης που το πρωί της περασμένης Παρασκευής μετέφερε στα παράλια της Ρόδου (στις Κάτω Πέτρες) 11 λαθρομετανάστες. Πρόκειται για τον Demir Ahmet του Ali 42 ετών, κάτοικο Μαρμαρίς και όπως προέκυψε από τις έρευνες, το όνομά του συμπεριλαμβάνεται στη λίστα των ανεπιθύμητων προσώπων στις χώρες μέλη της συνθήκης Σέγκεν.

Ο 42χρονος ομολόγησε την πράξη του και θα δικαστεί με τη διαδικασία του αυτόφωρου.

Καθημερινές οι συλλήψεις τουριστών

ΣΥΝΗΘΕΙΑ ΕΓΙΝΕ ΤΟ «ΧΑΣΙΣΑΚΙ»

Μικροί και μεγάλοι εντοπίζονται καθημερινά με ναρκωτικές ουσίες στην κατοχή τους.

Τις τελευταίες 48 ώρες συνελήφθησαν στη Ρόδο τρία άτομα με μικροποσότητες χασίς στην κατοχή τους. Ειδικότερα, το Σάββατο συνελήφθη ένας 43χρονος Ελληνας τουρίστας με 1,5 γρ. χασίς σε νάιλον συσκευασία. Μερικές ώρες αργότερα, (χθες τα ξημερώματα) συνελήφθη ένα ζευγάρι Δανών με 4,6 γρ. χασίς στις χειραποσκευές τους. Το ζευγάρι (23 ετών και οι δύο) μόλις είχε αφιχθεί στη Ρόδο, ο δε εντοπισμός της ναρκωτικής ουσίας έγινε στη διάρκεια του τυπικού ελέγχου που γίνεται στο αεροδρόμιο.

Καλούνται οι επιχειρηματίες να προσφέρουν επιδοτούμενη εργασία

Επιτυχημένη η σχολική χρονιά στις σχολές μαθητείας ΟΑΕΔ Ρόδου



Με επιτυχία ολοκληρώθηκε ο κύκλος της σχολικής χρονιάς για τους μαθητές του Τ.Ε.Ε μαθητείας του Οργανισμού Απασχόλησης Εργατικού Δυναμικού. Πρόκειται για την αρχική επαγγελματική κατάρτηση και παροχής σε νέους και νέες Τεχνικοεπαγγελματικής Εκπαίδευσης.

Το σύστημα Μαθητείας, που αποτελεί μια διεθνώς καθιερωμένη πρακτική, συνδυάζει την εκπαίδευση του μαθητή στα Τ.Ε.Ε. Μαθητείας του Ο.Α.Ε.Δ. και την πρακτική του άσκηση σε Ιδιωτική Επιχείρηση. Η εκπαίδευση διαρκεί 3 χρόνια (6 εξάμηνα).

Κατά τη διάρκεια του Α' έτους σπουδών οι μαθητές παρακολουθούν θεωρητικά και εργαστηριακά μαθήματα εντός των Εκπαιδευτικών Μονάδων και κατά τη διάρκεια του Β' και Γ' έτους σπουδών ακολουθούν δυϊκή εκπαίδευση, η οποία συνίσταται σε θεωρητική εκπαίδευση εντός του Τ.Ε.Ε. και σε Πρακτική Άσκηση σε επιχειρήσεις του Ιδιωτικού Τομέα.

Κατά τη διάρκεια της πρακτικής τους άσκησης οι μαθητές αμείβονται από τους εργοδότες με καθορισμένα ποσοστά αμοιβής επί του ημερομισθίου του ανειδίκευτου εργάτη, τα οποία μεταβάλλονται ανάλογα με το εξάμηνο πρακτικής άσκησης στο οποίο βρίσκονται οι μαθητές, αρχής γενομένης, από την 1η Ιουλίου εκάστου σχολικού έτους.

Συγκεκριμένα τα εξάμηνα πρακτικής άσκησης έχουν ως εξής:

1ο εξάμηνο πρακτικής άσκησης (1η Ιουλίου – 31 Ιανουαρίου) -50% επί του εκάστοτε ισχύοντος ημερομισθίου του ανειδίκευτου εργάτη

2ο εξάμηνο πρακτικής άσκησης (1η Φεβρουαρίου – 30 Ιουνίου) -60% επί του εκάστοτε ισχύοντος ημερομισθίου του ανειδίκευτου εργάτη

3ο εξάμηνο πρακτικής άσκησης (1η Ιουλίου – 30 Ιανουαρίου) -80% επί του εκάστοτε ισχύοντος ημερομισθίου του ανειδίκευτου εργάτη

4ο εξάμηνο πρακτικής άσκησης (1η Φεβρουαρίου – 30 Ιουνίου) -100% επί του εκάστοτε ισχύοντος ημερομισθίου του ανειδίκευτου εργάτη

Ο Ο.Α.Ε.Δ. έχει θεσπίσει κίνητρα, επιδότηση 6 _ ανά ημέρα πρακτικής άσκησης και ανά μαθητή, προκειμένου να διευρυνθεί ο αριθμός των απασχολουμένων μαθητών.

Οι ασφαλιστικές εισφορές, τόσο του εργοδότη, όσο και του μαθητή υπολογίζονται στο ήμισυ των πράγματι καταβαλλομένων αποδοχών.

Οι επιχειρήσεις του Ιδιωτικού Τομέα μπορούν να δηλώνουν το ενδιαφέρον τους για τις εκάστοτε ειδικότητες με το έντυπο εκδήλωσης ενδιαφέροντος, το οποίο θα προμηθεύονται από τα γραφεία του ΟΑΕΔ.

ΕΠΙΠΛΑ ΚΕΛΗΣ

ΑΦΟΙ ΚΕΛΗ Ο.Ε.

ΠΡΟΣΦΟΡΑ

ΣΕΤ 2θέσιος και 3θέσιος



Περιορισμένα κομμάτια

Αθηνών 36 Τ.Κ. 85100 Ρόδος, Τηλ: 2241066865 - Fax: 2241067207
www.proteas.gr, e-mail: kelis_bros@hotmail.com

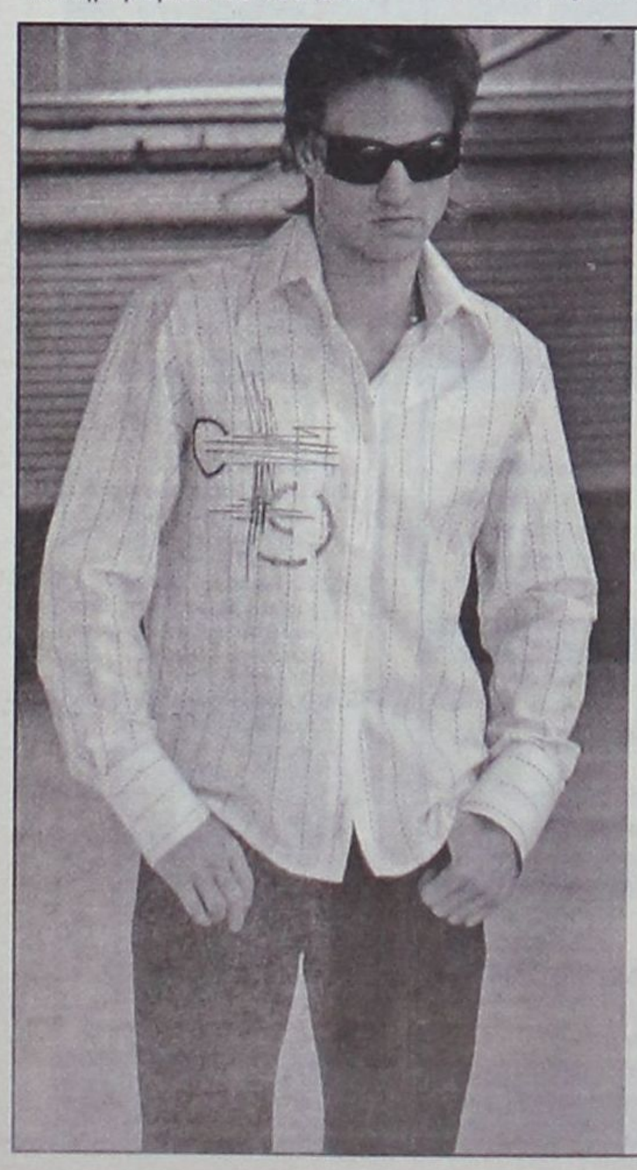

MICHELINO

Καλοκαιρινή Collection 2003

ΕΚΠΤΩΣΕΙΣ ΕΩΣ ΚΑΙ 50%

MICHELINO

Φιλερήμου 45
(πλησίον εκκλησίας Φανερωμένης)
Καρακόνερο, Ρόδος
• Τηλ: 22410 24348

www.RodosVitrina.gr/Metropol.htm
FULLY AIR CONDITIONED
METROPOL
★MULTI-CINEMA★
ALPHA ODEON
ΤΗΛ. 22410.28400
WEEKLY PROGRAMME - ΕΒΔΟΜΑΔΙΑΙΟ ΠΡΟΓΡΑΜΜΑ 18/07/2003 - 24/07/2003

ΟΤΑΝ Η ΝΥΧΤΑ ΠΕΦΤΕΙ, Ο ΜΕΓΑΛΥΤΕΡΟΣ ΤΡΟΜΟΣ ΓΙΝΕΤΑΙ ΑΛΗΘΙΝΟΣ.....
IN ENGLISH THRILLER - HORROR
Η ΠΥΛΗ ΤΗΣ ΚΟΛΑΣΗΣ
'ΤΗΕΥ'
ΔΕΝ ΘΑ ΚΛΕΙΣΕΤΕ ΜΑΤΙ... ΤΟ ΣΚΟΤΑΔΙ ΚΡΥΒΕΙ ΠΑΝΤΑ ΤΟΥΣ ΧΕΙΡΟΤΕΡΟΥΣ ΕΦΙΑΛΤΕΣΙ
ΚΑΤΑΛΛΗΛΟ ΑΚΑΤΑΛΛΗΛΟ ΚΑΝΤΕ ΒΓΚΟΥΡ ΤΙΣ ΚΡΑΤΗΣΕΙΣ ΣΑΣ
ΑΙΘΟΥΣΑ 3
ΠΡΩΤΑΓΩΝΙΣΤΟΥΝ: ΛΟΡΑ ΡΙΓΚΑΝ, ΤΖΟΝ ΕΙΜΠΡΑΑΜΣ
ΩΡΕΣ ΕΝΑΡΞΗΣ - SHOWTIMES 18:20, 20:30, 22:30

ΣΕ ΠΡΩΤΗ ΠΑΝΕΛΛΗΝΙΑ ΠΡΟΒΟΛΗ
Η ΠΙΟ ΑΝΑΜΕΝΟΜΕΝΗ ΤΑΙΝΙΑ ΤΟΥ ΚΑΛΟΚΑΙΡΙΟΥ
IN ENGLISH ACTION - ADVENTURE - COMEDY
ΟΙ ΑΓΓΕΛΟΙ ΤΟΥ ΤΣΑΡΛΥ
ΔΡΑΣΗ ΠΕΡΑ ΑΠΟ ΤΑ ΟΡΙΑ....!!!
CHARLIE'S ANGELS FULL THROTTLE
ΚΑΤ. ΑΠΟ 13 ΕΤΩΝ
ΑΙΘΟΥΣΑ 1
Πρωταγωνιστούν οι ΑΓΓΕΛΟΙ: ΝΑΤΑΛΙ (Κάμερον Ντίαζ) ΝΤΙΛΑΝ (Ντρού Μπάριμορ), ΑΛΕΞ (Λούσι Λού)
ΩΡΕΣ ΕΝΑΡΞΗΣ - SHOWTIMES 18:10, 20:30, 22:45

ΤΟΝ ΕΚΠΑΙΔΕΥΣΕ ΝΑ ΣΚΟΤΩΝΕΙ... ΤΩΡΑ ΓΙΑ ΤΟ ΚΑΛΟ ΟΛΩΝ ΠΡΕΠΕΙ ΝΑ ΤΟΝ ΣΥΛΛΑΒΕΙ!
IN ENGLISH - THRILLER ACTION - ADVENTURE
Ο ΚΥΝΗΓΗΜΕΝΟΣ
THE HUNTED
ΜΙΑ ΕΚΡΗΚΤΙΚΗ ΠΕΡΙΠΕΤΕΙΑ
ΜΕ ΔΥΟ ΔΥΝΑΤΟΥΣ ΒΡΑΒΕΥΜΕΝΟΥΣ ΜΕ ΟΣΚΑΡ
ΑΚΑΤΑΛΛΗΛΟ
ΑΙΘΟΥΣΑ 2
ΠΡΩΤΑΓΩΝΙΣΤΕΣ: ΤΟΜΙ ΛΙ ΤΖΟΟΥΝΣ ΚΑΙ ΜΠΕΝΙΣΙΟ ΝΤΕΛ ΤΟΡΟ
ΩΡΑ ΕΝΑΡΞΗΣ - SHOWTIME 22:40

ΤΙ ΓΙΝΕΤΑΙ ΟΤΑΝ ΕΝΑΣ ΕΠΙΤΥΧΗΜΕΝΟΣ ΔΙΚΗΓΟΡΟΣ ΚΑΙ ΜΙΑ ΠΡΩΗΝ ΚΑΤΑΔΙΚΟΣ ΓΝΩΡΙΖΟΝΤΑΙ ΚΑΙ ΕΡΩΤΕΥΟΝΤΑΙ ΜΕΣΩ INTERNET;;
ΜΑ ΦΥΣΙΚΑ...ΤΗΣ ΤΡΕΛΗΣ!!!
IN ENGLISH-COMEDY
ΤΟ ΣΠΙΤΙ ΤΗΣ...ΤΡΕΛΗΣ!!!
BRINGING DOWN THE HOUSE
ΚΑΤΑΛΛΗΛΟ
ΑΙΘΟΥΣΑ 2
ΜΙΑ ΞΕΚΑΡΔΙΣΤΙΚΗ ΚΩΜΩΔΙΑ ΜΕ ΤΟΝ ΣΤΙΒ ΜΑΡΤΙΝ ΚΑΙ ΤΗΝ ΚΟΥΙΝ ΛΑΤΙΦΑ
ΩΡΕΣ ΕΝΑΡΞΗΣ - SHOWTIMES 18:15, 20:20

ΠΑΡΑΣΚΕΥΗ 25 ΙΟΥΛΙΟΥ
FRIDAY 25 JULY
ΤΟ ΕΚΡΗΚΤΙΚΟ ΔΙΔΥΜΟ
ΤΣΑΚΙ ΤΣΑΝ - ΟΟΥΕΝ ΓΟΥΪΛΣΟΝ
ΣΤΗΝ ΔΙΑΣΚΕΔΑΣΤΙΚΗ ΠΕΡΙΠΕΤΕΙΑ
ΟΙ ΙΠΠΟΤΕΣ ΤΗΣ ΣΑΝΓΚΑΗΣ
SHANGHAI KNIGHTS
ΣΑΡΩΝΟΥΝ ΑΝΑΤΟΛΗ ΚΑΙ ΔΥΣΗ
ΜΕ ΕΚΠΛΗΚΤΙΚΕΣ ΣΚΗΝΕΣ ΔΡΑΣΗΣ ΚΑΙ ΓΕΛΙΟΥ
Πληροφορίες, Κρατήσεις από 17:00
Information, Reservations after 17:00

ΠΑΛΛΑΣ 5 CINEMAS CENTER
ΠΡΟΓΡΑΜΜΑ ΕΒΔΟΜΑΔΑΣ
18/07/2003 - 24/07/2003
Για κρατήσεις / For Reservations:
22410 24475 και 70670

ΑΙΘΟΥΣΑ 5
VIEW FROM THE TOP
ΘΕΑ ΑΠΟ ΨΗΛΑ
Κωμωδία / comedy
ΣΕ 1η ΠΑΝΕΛΛΗΝΙΑ ΠΡΟΒΟΛΗ!!!
Η Γκούινεθ Πάλτροου σε μια ταινία.. "πρώτης θέσης"!
ΠΡΩΤΑΓΩΝΙΣΤΟΥΝ: GWYNETH PALTROW, CHRISTINA APPLEGATE, MIKE MYERS
Ώρες Έναρξης: 18:15, 20:15, 22:15

ΑΙΘΟΥΣΑ 2
Ο ΤΙΜΩΡΟΣ / A MAN APART
Περιπέτεια / action movie
ΣΕ ΠΡΩΤΗ ΠΑΝΕΛΛΗΝΙΑ ΠΡΟΒΟΛΗ!!!
Η δυναμική επιστροφή του Βιν Ντίζελ!!!
ΠΡΩΤΑΓΩΝΙΣΤΟΥΝ: VIN DIESEL, LAVETZ TATE
Ώρες Έναρξης: 18:00, 20:10, 22:30

ΑΙΘΟΥΣΑ 3
NARC
Αστυνομικό θρίλερ / action thriller
"Μία από τις καλύτερες ταινίες της χρονιάς κι ένα από τα καλύτερα αστυνομικά θρίλερ των τελευταίων χρόνων!". Μία παραγωγή του TOM CRUISE με τους RAY LIOTTA και JASON PATRIC.
Ώρες Έναρξης: 18:20, 22:40

ΑΙΘΟΥΣΑ 3
ΒΑΣΙΚΟΣ ΣΤΟΧΟΣ / BASIC
Αστυνομική περιπέτεια / Action thriller
Μία συνταρακτική αστυνομική περιπέτεια με τους Τζον Τραβόλτα και Σάμιουελ Λ. Τζάκσον!
Ώρες Έναρξης: 20:30

ΑΙΘΟΥΣΑ 4
ΠΙΟ ΚΟΝΤΑ ΣΤΟΝ ΠΑΡΑΔΕΙΣΟ
Ρομαντική κομεντί / romantic comedy
Μια ρομαντική κομεντί με την Κατρίν Ντενέβ και τον Γούιλιαμ Χαρτ. (Φεστιβάλ Βενετίας 2002)
Ώρες Έναρξης: 18:10, 20:20, 22:30

ΤΗΛΕΟΡΑΣΗ

ET-1

08.00 Κουκλο-μέγαλοι και πολυσπόρια 08.25 Αντι Πάντι 08.30 Τελετάμπις. Μεταγλωττισμένη παιδική σειρά 09.00 Τα διδυμάκια 10.00 Παγκόσμιο Πρωτάθλημα Υγρού Στίβου. Κολύμβηση - προκριματικά

11.30 Πρόκληση της μόδας
Ξένο ντοκιμαντέρ.
12.00 Γεύσεις από τη Ν. Ιταλία
12.30 Μαριάνα, ένας αγνός έρωτας
Μεξικανική τελενοβέλα.
14.00 ΕΙΔΗΣΕΙΣ – ΚΑΙΡΟΣ
14.30 Οι στρόμπτοι
Παιδική εκπομπή.
15.25 Τσικτίτας
Νεανική σειρά.
16.10 Ουράνιο τόξο
16.30 Ατίθασα νιάτα
Αμερικανική καθημερινή κοινωνική σειρά.
17.30 ΕΙΔΗΣΕΙΣ
18.00 Στα φτερά του έρωτα
Νεανική σειρά.
19.00 Παγκόσμιο Πρωτάθλημα Υγρού Στίβου
Κολύμβηση-τελικός.

21.00 Κοίτα τι έκανες
Η Σεμίνα Διγενή υποδέχεται στο στούντιο της ΕΤ-1 λαμπερά και πολυσυζητημένα πρόσωπα, στα οποία επιφυλάσσει αξέχαστες εκπλήξεις.
23.00 ΕΙΔΗΣΕΙΣ
00.00 Η δυτική πτέρυγα
Δραματική σειρά αμερικανικής παραγωγής 1999 με τους Ρόμπ Λόου, Μάρτιν Σιν, Στόκαρντ Τσάνινγκ.
01.00 Μάτλοκ
Αμερικανική αστυνομική σειρά (1986 - 1995) με τους Αντι Γκρίφιθ, Τζούλι Σόμαρς, Λίντα Περλ, Νάνσι Στάφορντ.
02.00 Mannix (Ε)
Αμερικανική σειρά δράσης (1967 - 75) σε σκηνοθεσία Κ. Αλεν, Ρ. Μπαντίλι με τους Μάικ Κόνορς, Τζόζεφ Καμπανέλα, Γκ. Φίσερ.
03.00 Δίκτυο με τη NET
07.00 Στην άγρια Φύση
Ξένο ντοκιμαντέρ.

MEGA

07.00 Πρώτη έκδοση. Με τον Αντώνη Λιάρο 10.00 Σαν στο σπίτι σας (Ε). Με τη Μαρία Μπακοδήμου και τον Φώτη Σεργουλόπουλο 13.00 Εμείς και εμείς (Ε). Ελληνική σειρά

14.00 ΔΕΛΤΙΟ ΕΙΔΗΣΕΩΝ
15.00 Το ρεπορτάζ (Ε)
Με τις Κατερίνα Γιουλάκη, Τζούς Ευείδη.
16.00 Περι ανέμων και υδάτων (Ε)
Με τους Θανάση Βέγγο, Σπύρο Παπαδόπουλο, Γωγώ Μπρέμπου.
16.50 Λόγω τιμής (Ε)
Με τους Αλκη Κούρκουλο, Βίκυ Βολιώτη, Κωνσταντίνο Μαρκουλάκη.
17.45 ΔΕΛΤΙΟ ΕΙΔΗΣΕΩΝ
17.50 Απαγορευμένη αγάπη (Ε)
Ελληνική σειρά.
18.30 Φιλοδοξίες
Ελληνική σειρά με τους Γιάννη Βούρο, Λίλα Καφαντάρη.
19.10 Δέκα λεπτά κήρυγμα (Ε)

20.00 ΚΕΝΤΡΙΚΟ ΔΕΛΤΙΟ ΕΙΔΗΣΕΩΝ
21.00 Τα τετράγωνα των αστέρων
Τηλεπαιχνίδι.
21.40 Σ'αγαπώ, μ'αγαπάς (Ε)
Με τη Δήμητρα Παπαδοπούλου και τον Θοδωρή Αθερίδη.
22.20 Κλείσε τα μάτια (Ε)
Με τους Χριστόφορο Παπακαλιάτη, Πέμυ Ζούνη, Αρη Σερβετάλη.
23.20 Στρατιώτες του σύμπαντος ●
○ Περιπέτεια επιστημονικής φαντασίας (1997) του Πολ Βερχόφεν. Παίζουν: Κάσπερ Βαν Ντίεμ, Ντίνα Μάιερ.
00.15 ΕΙΔΗΣΕΙΣ
00.30 Συνέχεια της ταινίας
02.30 Πορεία προς την ελευθερία ★
Δραματική, αμερικανικής παραγωγής 1996 του Σπάικ Λι. Παίζουν: Οσι Ντέισον Μπερτ, Τσαρλς Ντάτον.

ANT1

07.00 Καλημέρα με τον ΑΝΤ1. Με τον Γιάννη Παπαδόπουλο 10.05 Πρωινός καφές. Με την Ελένη Μενεγάκη 11.00 ΤΑ ΝΕΑ ΤΟΥ ΑΝΤ1 ΣΕ 1΄ 11.05 Συνέχεια της εκπομπής 13.05 Super Game 13.10 ΑΝΤ1 Game 13.15 Πάτερ ημών (Ε)

14.00 ΤΑ ΝΕΑ ΤΟΥ ΑΝΤ1
14.55 Χρήμα και χρηματιστήριο
15.05 Οι μεν και οι δεν (Ε)
15.25 Super game
Τρίλεπτο τηλεπαιχνίδι.
15.30 Ιδιαιτέρα για κλάματα (Ε)
Ελληνική σειρά.
16.30 Κωνσταντίνου και Ελένης (Ε)
Ελληνική σειρά.
17.30 ΤΑ ΝΕΑ ΤΟΥ ΑΝΤ1
17.40 Ο καιρός της εβδομάδας
17.45 Super game
Τρίλεπτο τηλεπαιχνίδι.
17.50 Καλημέρα ζωή
Καθημερινή ελληνική κοινωνική σειρά.
18.40 Θησαυροφυλάκιο (Ε)
Τηλεπαιχνίδι γνώσεων με τον Ανδρέα Μικρούτσικο.
19.20 Η λάμψη

20.00 ΤΑ ΝΕΑ ΤΟΥ ΑΝΤ1
21.00 Ακρως οικογενειακόν (Ε)
Κωμική σειρά, με τους Γιάννη Μπέζο, Σοφία Ολυμπίου, Ηλία Ζερβό, Αθανασία Γκάνα.
22.00 Οι στάβλοι της Εριέτας Ζαΐμη (Ε)
Κοινωνική σειρά με τους Νίκο Σεργιαννόπουλο, Μίρκα Παπακωνσταντίνου.
23.10 ΤΑ ΝΕΑ ΤΟΥ ΑΝΤ1 ΣΕ 1΄
23.15 Survivor
Reality τηλεπαιχνίδι.
00.15 ΕΙΔΗΣΕΙΣ
00.40 Με θέα τη Σαντορίνη
Οδοιπορικό στο όμορφο νησί του Αιγαίου, με την Ελίνα Κέφη και τον Νίνο του Fame Story
01.20 The X-files (Ε)
Αμερικανική ειρά επιστημονικής φαντασίας.
02.20 Εξωγήινη απειλή
Σειρά επιστημονικής φαντασίας.
03.20 Mobile Fun
03.40 Μια ζωή για την Ελσα (Ε)
Κοινωνική σειρά.
04.40 Τηλεμάρκετινγκ

STAR

06.00 Παιδικό πρόγραμμα 10.30 Οι πεταλούδες ελεύθερες πετούν (Ε). Νεανική σειρά, αργεντίνικης παραγωγής 12.00 Μικρές αμαρτίες (Ε). Κωμική σειρά με την Αννα Παναγιωτοπούλου

13.00 ΕΙΔΗΣΕΙΣ
14.00 Οι θειο... σεβούμενοι (Ε)
Κωμική σειρά.
15.00 Βαθύ κόκκινο
Ερωτική σειρά με τους Πάνο Μιχαλόπουλο, Φίλιππο Σοφιανό, Γιώτα Φέστα.
16.00 ΕΙΔΗΣΕΙΣ
16.30 Ολα για την Ελενα
Βραζιλιάνικη σειρά με τους Βέρα Φίσερ, Τόνι Ράμος, Χοσέ Μάγιερ, Ανα Καρμπάτι.
17.30 Παλόμα και Λορέντζο
Μεξικανική σειρά με τους Σίλβια Ναβάρο, Σέρτζιο Μπασάνιες, Ανέτ Μισέλ, Μαργκαρίτα Γκράλια, Ροντρίγκο Αμπέντ.
18.30 Μονομάχος (Ε)
Καθημερινό τηλεπαιχνίδι.

19.30 ΕΙΔΗΣΕΙΣ
21.00 Πύθωνας ●
○ Θρίλερ, αμερικανικής παραγωγής (2000) σε σκηνοθεσία Ρίτσαρντ Κλάμπο. Παίζουν: Φρέιν Ρόζανοφ, Ρόμπερτ Ινγκλαντ, Κάσπερ Βαν Ντίεμ.
23.00 Βουντού: καταραμένη πόλη ●
○ Θρίλερ, αμερικανικής παραγωγής (1998) σε σκηνοθεσία Αντρέι Σέκουλα. Παίζουν: Μάικλ Μάντσεν, Ροζάνα Αρκέτ, Τζέιμς Ρούσο.
01.00 Οι άλλοι
Περιπετειώδης σειρά φαντασίας.
02.00 ΕΙΔΗΣΕΙΣ
02.15 Mumbo jumbo ★
Κωμωδία, αυστραλιανής παραγωγής (1999) σε σκηνοθεσία Κάθριν Μίλαρ. Παίζουν: Ρις Μαλντούν, Ελεν Ντάλιμορ.

ALPHA

05.45 Καινούργια ημέρα. Με τη Νικολέτα Κρητικού 06.45 Πρώτη σελίδα. Με τον Κώστα Μαρδά 10.00 Φλίπερ, το δελφίνι. Αμερικανική σειρά (1988). 12.00 Πρωτοσέλιδος μπελάς (Ε). Εύθυμη αισθηματική σειρά

14.00 ΕΙΔΗΣΕΙΣ
14.50 Μαρία
Καθημερινή κοινωνική σειρά μεξικανικής παραγωγής με τους Ταλία, Φερνάντο Κολούνγκα.
15.45 Εσμεράλντα
Καθημερινή μεξικανική κοινωνική σειρά.
Με τη Λετίσια Καλδερόν.
17.10 ΕΙΔΗΣΕΙΣ
17.15 Εσμεράλντα
(Συνέχεια).
17.50 Κάτω απ' την Ακρόπολη (Ε)
Καθημερινή κοινωνική σειρά με τους Γιάννη Βόγλη, Νίκο Γαλανό, Ελένη Γερασιμίδου, Παύλο Χαϊκάλη.
19.00 Μαριμάρ
Καθημερινή μεξικανική κοινωνική σειρά με τους Ταλία, Εντουάρντο Καπετίλο.

20.00 ΕΙΔΗΣΕΙΣ
21.00 Στο δρόμο της καρδιάς (Ε)
Κοινωνική σειρά με τους Δήμητρα Ματσούκα, Στράτο Τζώρτζογλου.
22.00 Για πάντα φίλες (Ε)
Κωμική σειρά, με τις Ελισάβετ Κωνσταντινίδου, Χριστίνα Αλεξανιάν, Μαρία Πρωτόπαππα.
23.00 Χορεύοντας στη σιωπή (Ε)
Κοινωνική σειρά με τους Ακη Σακελλαρίου, Αθηνά Μαξίμου, Αλέκο Συσσοβίτη, Ευαγγελία Σεχά, Χάρη Εμμανουήλ.
00.00 Ολα ΙΙΙ (Best Of)
Με τον Θέμο Αναστασιάδη.
00.45 ΕΙΔΗΣΕΙΣ
01.00 Ολα ΙΙΙ (Best Of)
(Συνέχεια).
01.30 Το πνεύμα του κακού
Αμερικανική σειρά επιστημονικής φαντασίας και τρόμου.
03.30 Τελεμάρκετινγκ
03.45 Ο λαβύρινθος του πάθους (Ε)

NET

07.00 Πρώτη ματιά. Ενημερωτική εκπομπή με τον δημοσιογράφο Γιάννη Λοβέρδο 10.00 Αγονη γραμμή. Σειρά ντοκιμαντέρ 10.30 Υγρό στοιχείο 11.00 Ο γύρος του κόσμου με τρένο 12.00 Ειδήσεις

13.00 Η κατσαρόλα, το γεύμα και ο ουρανίσκος
Οδοιπορικό υπό τη μορφή ντοκιμαντέρ στον κόσμο της ελληνικής γεύσης.
14.00 Ταξίδια
15.00 Ειδήσεις – Αθλητικά – Οικονομία – Καιρός
16.00 Διακόσμηση με στυλ
Σειρά ντοκιμαντέρ, αγγλικής παραγωγής.
16.30 Η ιστορία του τυριού
Σειρά ντοκιμαντέρ, γαλλικής παραγωγής 2002.
17.00 Συν και πλην (Ε)
Με τους Λένα Αρώνη, Ανδρέα Ροδίτη.
18.00 Ειδήσεις – Δελτίο κωφών – Δελτίο αγροτών
19.00 Τα λευκά σύνορα
20.00 Στην Εντατική

21.00 Ειδήσεις – Αθλητικά – Χρηματιστήριο – Καιρός
22.00 Μηλε πλανήτης – Η ιστορία των ωκεανών
Σειρά οκτώ ωριαίων ντοκιμαντέρ.
23.00 Αρχαία Ηπειρος
Σειρά ντοκιμαντέρ με θέμα την ιστορία της Ηπείρου, από την Παλαιολιθική Εποχή μέχρι και την υποταγή της χώρας στους Ρωμαίους.
00.00 Βαλκάνια, πηφαίστειο πολιτισμών
Σειρά δέκα ημίωρων ντοκιμαντέρ.
00.30 ΕΙΔΗΣΕΙΣ
00.45 Στο ασανσέρ
00.50 Οι μουσικοί του κόσμου
Πορτρέτα των σημαντικότερων καλλιτεχνών της παγκόσμιας μουσικής σκηνής.
01.00 ΕΙΔΗΣΕΙΣ
Το πρόγραμμα συνεχίζεται με εκπομπές σε επανάληψη

ALTER

06.00 Παιδικό πρόγραμμα
10.55 Τα μυστικά της υγείας
Με τον Στέφανο Καραγιαννόπουλο.
11.00 Το νησί του μυστηρίου
Σειρά επιστημονικής φαντασίας συμπαραγωγής Καναδά - Νέας Ζηλανδίας.
11.30 Γιάγκο
Λατινοαμερικανική κοινωνική αισθηματική σειρά.
13.00 ΕΙΔΗΣΕΙΣ
14.00 Αποκλειστικά
Με την Τατιάνα Στεφανίδου.
16.15 Τρώω υγιεινά
Ιατρική εκπομπή με τον Μάνο Καζαμία.
16.30 Τόλμη και γοητεία
Αμερικανική κοινωνική αισθηματική σειρά.
17.00 ΕΙΔΗΣΕΙΣ
17.15 Ταμτάκο, προχώρα, ξεβρώμισε τη χώρα ●
○ Κωμωδία (1989) σε σκηνοθεσία Τάκη Βουγιουκλάκη με τους Μιχάλη Μόσιο, Πωλίνα Γκιωνάκη, Γκέλυ Γαβριήλ, Κώστα Παλιό.
19.00 ΕΙΔΗΣΕΙΣ
21.00 Μπτσι-χώστα (Ε)
Με τον Γιώργο Μπτσικώστα.
22.45 ΕΙΔΗΣΕΙΣ
22.55 Auto Alter
Εκπομπή για το αυτοκίνητο.
23.00 Τζέρι Σπρίνγκερ: - Η ταινία ●
○ Αμερικανική ταινία (2000) του Νιλ Αμπραμσον, με τους Τζέρι Σπρίνγκερ, Μάικλ Ντάντικοφ, Μάικλ Τζέι Γουάιτ, Τζέιμ Πρίσλεϊ.
01.00 Aphrodisia
01.15 Ερωτας στο Βερολίνο
Αισθησιακή ταινία.

ET 3

08.01 Η αδρεναλίνη στα ύψη 08.30 Πάω για δουλειά 09.00 Ο Φλόιντ στη Μεσόγειο. Σειρά ντοκιμαντέρ 09.30 Ο Μέγας Αλέξανδρος στη δυτική τέχνη. Ντοκιμαντέρ 10.30 Ταξιδιώτες 11.00 Κοντραπούντο

12.00 Το βαφτιστήρι του Αλέξανδρου
Ντοκιμαντέρ.
12.30 Του κύκλου τα γυρίσματα
Αφιέρωμα στον «Ερωτόκριτο» του Βιτσέντζου Κορνάρου.
13.00 Αγάθωνας
Αφιέρωμα στον Βασίλη Τσιτσάνη.
14.30 Ασιατικές παραδόσεις: για μια κούπα γεμάτη ρύζι
Ντοκιμαντέρ.
15.00 ΕΙΔΗΣΕΙΣ
15.30 Mixer
«Ο γιος μας ο Κάρλο»
16.30 Πνευματικό ταξίδι
Σειρά ντοκιμαντέρ.
17.00 Πανελλήνιο Πρωτάθλημα Beach Volley Juniors 2003
18.00 Beach soccer

19.00 Το απδόνι της Σμύρνης
19.30 Στα ίχνη του μεγάλου βασιλιά
Ντοκιμαντέρ.
20.10 Μακρινές φιλίες
Καθημερινή εκπομπή. Παρουσιάζει ο Λευτέρης Παπαδόπουλος.
20.30 ΕΙΔΗΣΕΙΣ
21.30 Αληθινά σενάρια
Εβδομαδιαία εκπομπή. Παρουσιάζει ο Νίκος Ασλανίδης.
22.30 Χρυσάφι και πάθος
Γουέστερν, αμερικανικής παραγωγής (1985) σε σκηνοθεσία Πολ Μπάρτελ. Παίζουν: Ταμπ Χάντερ, Χένρι Σίλβα, Λένι Καζάν.
00.00 ΕΙΔΗΣΕΙΣ
00.30 Οι συγγενείς
Δραματική, κοινωνική ταινία, συμπαραγωγής Βρετανίας και Νότιας Αφρικής (2000) σε σκηνοθεσία Ελέιν Πρόκτορ. Παίζουν: Μιράντα Οτο, Ισάια Ουάσιγκτον.

Ελληνικοί νόμοι

ΘΩΜΑ ΜΑΖΑΡΑΚΗ
ΥΓΙΕΙΝΟΛΟΓΟΣ - ΚΤΗΝΙΑΤΡΟΣ ΜΕΛΟΣ Δ.Σ.
ΙΝΣΤΙΤΟΥΤΟΥ ΚΑΤΑΝΑΛΩΤΩΝ ΡΟΔΟΥ

Ανασκάπτοντας την ισχύουσα νομοθεσία βρέθηκα προ εκπλήξεως. Βασιλικό Διάταγμα του 1919, υπογεγραμμένο από τον Βασιλέα Αλέξανδρο, που επεξηγεί το Νόμο 1.038/1917, ισχύει ακόμα. Βεβαίως είναι αναχρονιστικό αλλά μας δίνει μαθήματα πώς αντιμετώπιζαν τα ζώα στις αρχές του αιώνα μας και είναι ευκαιρία για σύγκριση με τα σημερινά δρώμενα. Θεωρώ, ότι είναι καλό να παραθέσω αυτούσια όσα άρθρα του έχουν κάποιο ενδιαφέρον.

Άρθρο 1

Βασανισμός ζώων θεωρούνται αι εν τοις επομένοις εδαφίοις διαλαμβανόμεναι περιπτώσεις:

α. Η χρησιμοποίησις εις εργασίαν ζώων ασθενών, κατεσκληκότων, άτινα δυσκόλως και καταναγκαστικώς φέρουσι ή σύρουσι το φορτίον.

β. Η χρησιμοποίησις ζώων πασχόντων εκ χολώτητος των άκρων, προερχόμενης εξ οξείας παθήσεως ιασίμου ή και χρονίας ταύτης ανιάτου μετά παραμορφώσεως λίαν προφανούς του όλου ή μέρους των άκρων.

Επιτρέπεται η χρησιμοποίησις ζώων πασχόντων χρονίαν χωλότητα ανίατον άνευ λίαν προφανούς παραμορφώσεως, μόνον εις εργασίας εις ας τα ζώα εργάζονται βάδην.

γ. Η χρησιμοποίησις ζώων φερόντων πληγάς εις μέρη του σώματος εις α εφάπτονται τα εφίππια ζεύγματα ή σάγματα ή και εις άλλα μέρη του σώματος, εφόσον αι πληγαί δεν έχουσι υποβληθεί εις τη δέουσαν θεραπείαν και προξενούσιν την κοινήν αηδίαν.

δ. Η χρησιμοποίησις ζώων εντελώς τυφλών εις εργασίας εις ας εργάζονται μόνα. Επιτρέπεται η χρησιμοποίηση εντελώς τυφλών ζώων μόνον οσάκις εργάζονται εις ζεύγος μετ' άλλου υγιούς ζώου.

ε. Η χρησιμοποίησις και εξαναγκασμός των κυνών να σύρωσιν οποιονδήποτε φορτίο ως και η εκβίασις των ζώων εις πεφοβισμένην φυγήν διά προσθέσεως εις την ουράν αυτών οιουδήποτε αντικειμένου ή επιθέσεως επί του σώματος αυτών οιουδήποτε ερεθιστικού φαρμάκου προξενούντος πόνους ή άλλην βλάβην *(από το τελευταίο έμεινε και η έκφραση «έβαλε νέφτι στην ουρά του»)*.

στ. Η μαστίγωσις των ζώων επί της κεφαλής ή της κοιλίας, οι γρονθισμοί, τα λακτίσματα και η χρησιμοποίησις, πλην της κοινής εκ σχοινίου μάστιγος, των βουνεύρων ή ξύλων ή άλλων μέσων προξενούντων πληγάς ή πόνους εις τα ζώα.

ζ. Το δέσιμο των ζώων ή πτηνών εκ των ποδών ή της ουράς ή των κεράτων ή του λαιμού προς αιώρησιν αυτών, είτε προς μεταφοράν είτε προς φόρτωσιν.

Τα μεν πτηνά δέον να μεταφέρονται εντός κιβωτίου ή καλάθου, τα δε λοιπά ζώα δέον να φορτώνονται επί των ατμοπλοίων ή λέμβων αιωρούμενα διά ζώνης περιβαλλούσης το σώμα αυτών.

η. Η χρησιμοποίησις υπό των ειδικών κτηνιάτρων θεραπευτικών μεθόδων, οίον καυστικά φάρμακα, καυτηριάσεις διά θερμοκαυτήρος κ.λπ. αίτινες εφαρμοζόμενοι άνευ αποχρώντος λόγου επιφέρουσι βασανισμό εις τα ζώα.

θ. Η μη χορήγησις τροφής και ποτού εις μεν τα εργαζόμενα επί δωδεκάωρον, εις δε τα εργαζόμενα επί εικοσιτετραώρου.

Άρθρο 2. Φόρτος και ζεύξις ζώων.

Ανώτατος όρος φορτίου ορίζεται ως εξής:

α. Δι' όνους μέχρι 60 οκάδων.

β. Δι' ίππους από 90 μέχρι 100 οκάδων.

γ. Δι' ημιόνους μέχρι 120 οκάδων.

δ. Διά κάρα και δίτροχα αμάξια συρόμενα υφ' ενός ίππου ή ημιόνου μεγάλου αναστήματος μέχρι 1.000 οκάδων, δι' ίππου μεσαίου αναστήματος μέχρι 700 οκάδων και υπό ίππων μικρού αναστήματος μέχρι 800 οκάδων.

Το βασιλικό αυτό διάταγμα μας δίνει μια εικόνα για το πώς αντιμετώπιζε τότε η πολιτεία τα ζώα αν και ήταν χρηστικά εργαλεία καθημερινής πράξεως και η έννοια της φιλοζωίας δεν ήταν ακόμη ξεκαθαρισμένη. Σήμερα που η κοινή αντίληψη έχει ενστερνισθεί την αναγκαιότητα της συμβιώσεως με τα ζώα, έχει ρυθμισθεί νομοθετικά αυτή η σχέση με υψηλότερα επίπεδα. Για παράδειγμα το επόμενο Προεδρικό Διάταγμα υπ' αριθμόν 307/1990, που λίγο-πολύ είναι άγνωστο. Άρθρα του παραθέτω επίσης αυτούσια.

Καθορισμός όρων και προϋποθέσεων για την οργάνωση και λειτουργία νεκροταφείων μικρών ζώων.

Άρθρο 1. Ορισμοί

Για την εφαρμογή του παρόντος διατάγματος οι ακόλουθοι όροι έχουν την εξής έννοια:

α. Νεκροταφείο μικρών ζώων: Η εδαφική περιοχή που χρησιμοποιείται για να ενταφιάζονται τα μικρά ζώα ή να αποτεφρώνονται τα πτώματά τους.

β. Μικρά ζώα: Ως μικρά ζώα νοούνται οι σκύλοι, οι γάτες, τα κουνέλια, τα διακοσμητικά και ωδικά πτηνά και γενικά τα μικρά οικιακά ζώα συντροφιάς.

Άρθρο 3. Θέση νεκροταφείου

Τα νεκροταφεία μικρών ζώων πρέπει να απέχουν:

α. Χίλια (1.000) μέτρα από το άκρο εγκεκριμένου σχεδίου πόλεως ή Γενικού Πολεοδομικού Σχεδιασμού ή από όριο οικισμών μέχρι 2.000 κατοίκων.

β. Πεντακόσια (500) μέτρα τουλάχιστον από τουριστικές εγκαταστάσεις, Νοσοκομεία ευαγή ιδρύματα και βιοτόπους με τη δυνατότητα η πιο πάνω απόσταση για συγκεκριμένες περιπτώσεις να μειώνεται ή να αυξάνεται κατ' ελάχιστον ανάλογα με τη μορφολογία του εδάφους της περιοχής.

γ. Εκατό (100) μέτρα από μεμονωμένες κατοικίες, φρέατα, κτηνοτροφικές εκμεταλλεύσεις, σφαγεία και φυραματοποιεία γενικά.

δ. Πενήντα (50) μέτρα από πηγές ποσίμου ύδατος.

Άρθρο 4. Έδαφος

Το έδαφος των νεκροταφείων μικρών ζώων πρέπει να είναι λεπτόκοκκο και πορώδες. Αποκλείονται τα χαλικώδη, ρωγμώδη, συμπαγή και καθαρά αργιλώδη εδάφη...

Άρθρο 6. Διαμόρφωση

... Μέσα από την περίφραξη πρέπει να φυτεύονται δένδρα και θάμνοι για τη δημιουργία πράσινης ζώνης και να κατασκευάζονται δρόμοι για τη λειτουργικότητα του νεκροταφείου.

Άρθρο 7. Τάφοι

Οι διαστάσεις των τάφων πρέπει να είναι ανάλογοι με το μέγεθος του ζώου και όχι μικρότερες των 0,50 μέτρ. μήκος x 0,30 πλάτος x 0,80 βάθος...

Νομίζω ότι άλλα σχόλια περιττεύουν.

ΝΗΣΙΩΤΙΚΗ ΣΥΜΠΟΛΙΤΕΙΑ
ΙΣΟΤΙΜΗ ΠΡΟΣΒΑΣΗ

equal

ΔΕΤΑΠ
ΔΩΔΕΚΑΝΗΣΙΑΚΗ ΕΤΑΙΡΕΙΑ ΑΝΑΠΤΥΞΗΣ & ΠΡΟΟΔΟΥ

ΠΡΟΣΚΛΗΣΗ ΕΚΔΗΛΩΣΗΣ ΕΝΔΙΑΦΕΡΟΝΤΟΣ

Η ΔΩΔΕΚΑΝΗΣΙΑΚΗ ΕΤΑΙΡΕΙΑ ΑΝΑΠΤΥΞΗΣ ΚΑΙ ΠΡΟΟΔΟΥ (ΔΕΤΑΠ), στα πλαίσια υλοποίησης της Κοινοτικής Πρωτοβουλίας EQUAL – δράση 1.3.1. «Ενίσχυση μόνιμου μηχανισμού καταγραφής και συνεχούς παρακολούθησης της επιχειρηματικότητας και των συναφών προς αυτήν δράσεων», υποέργο 6, προσκαλεί κάθε ενδιαφερόμενο φυσικό πρόσωπο να υποβάλει προσφορά μέχρι την 21Αυγούστου 2003 στις 15:00 μ.μ. για την εκτέλεση του έργου :

ΔΗΜΙΟΥΡΓΙΑ ΒΑΣΗΣ ΔΕΔΟΜΕΝΩΝ ΣΕ ΨΗΦΙΟΠΟΙΗΜΕΝΟ ΧΑΡΤΗ ΓΙΑ ΤΗ ΔΙΑΧΕΙΡΙΣΗ ΤΩΝ ΣΤΟΙΧΕΙΩΝ ΤΟΥ ΜΗΤΡΩΟΥ ΕΠΙΧΕΙΡΗΣΕΩΝ ΣΤΑ ΔΩΔΕΚΑΝΗΣΑ ΜΕ ΤΗΝ ΧΡΗΣΗ ΓΕΩΓΡΑΦΙΚΟΥ ΣΥΣΤΗΜΑΤΟΣ ΠΛΗΡΟΦΟΡΙΩΝ

Προϋπολογισμός: Ο συνολικός προϋπολογισμός του έργου ανέρχεται μέχρι του ποσού των 102.000 ΕΥΡΩ του Φ.Π.Α. μη συμπεριλαμβανομένου.

Οι υποψήφιοι μπορούν να παραλάβουν το αναλυτικό τεύχος της πρόσκλησης, όπου αναγράφονται οι όροι, οι προδιαγραφές και οι απαιτήσεις που αφορούν το συγκεκριμένο έργο, από τα γραφεία της ΔΕΤΑΠ [Ταχ. Δ/νση:ΓΡΗΓΟΡΙΟΥ ΛΑΜΠΡΑΚΗ 8, ΡΟΔΟΣ
Τηλέφωνο: 22410/44280-1-2 FAX: 22410/44283, e-mail: detap@detap.gr]

ΓΙΑ ΤΗΝ ΔΩΔΕΚΑΝΗΣΙΑΚΗ ΕΤΑΙΡΕΙΑ ΑΝΑΠΤΥΞΗΣ ΚΑΙ ΠΡΟΟΔΟΥ

ΗΛΙΑΣ ΚΩΤΙΑΔΗΣ
ΠΡΟΕΔΡΟΣ Δ.Σ.

Paradisso

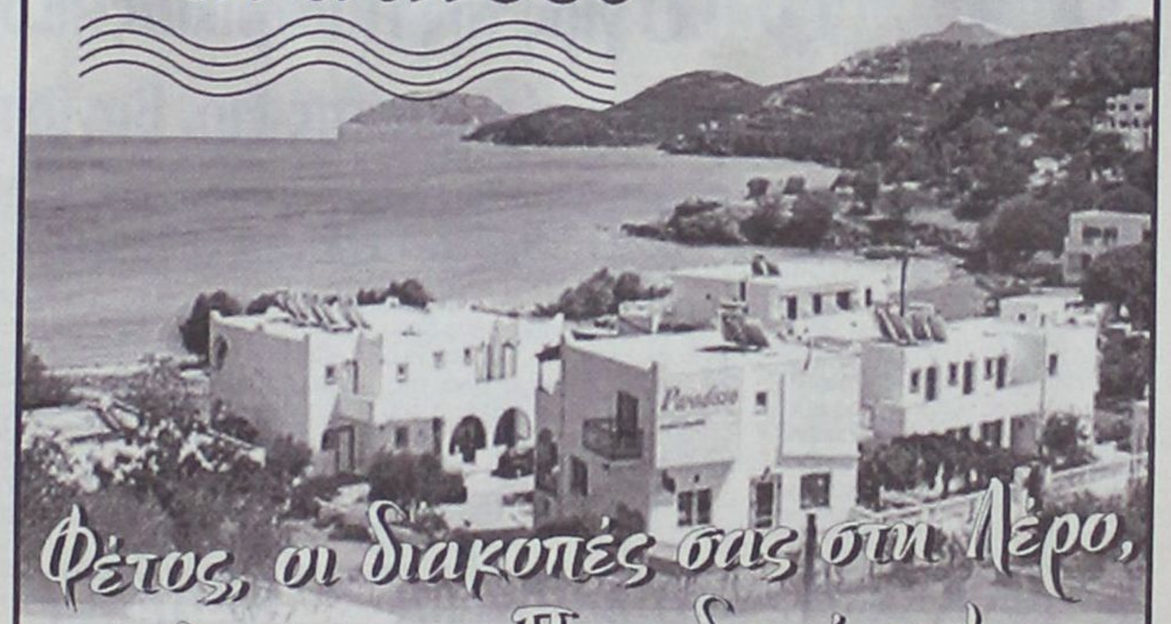

Paradisso. *Ενας επίγειος Παράδεισος στο Βρομολίθο της Λέρου!*

Πάνω στο κύμα, σε μια από τις πιο όμορφες παραλίες του νησιού και μόλις 10 λεπτά με τα πόδια από το κέντρο της Λέρου! Το πανέμορφο **Paradisso,** σας προσφέρει μια σειρά από υπηρεσίες που θα κάνουν την παραμονή σας αξέχαστη! Κλιματισμός,δορυφορική τηλεόραση με δέκτη σε κάθε δωμάτιο, κουζίνα, ψυγείο, τηλέφωνο, κουτί ασφαλείας, wc bathroom, έξοδος σε κήπο ή βεράντα,ιδιωτικό parking!

Και φυσικά το πιο όμορφο ηλιοβασίλεμα που είδατε ποτέ!

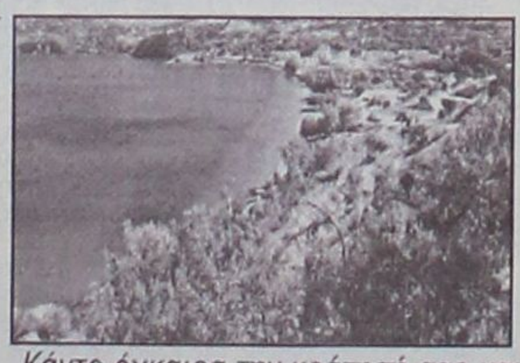

Παραδεισένιες διακοπές σε προσγειωμένες τιμές

*από 13,5€ * το άτομο!*

* Ισχύει για δωμάτιο 2 ατόμων από 1/7 -22/7 & 26/8 - 23/9

Κάντε έγκαιρα την κράτησή σας και εξασφαλίστε θέση στο Paradisso!

Τηλέφωνα κρατήσεων: 22470 24718 & 22470 25050

Η ελληνική ιστορία χωρίς φόβο και πάθος

Του Θεόδωρου Παπουτσή

«ΠΟΡΝΗ ΒΑΒΥΛΩΝ!»

Στις 20 Μαρτίου ο πρόεδρος των Η.Π.Α. Τζορτζ Μπους, υποστηριζόμενος από φονταμενταλιστικές θρησκευτικές οργανώσεις της χώρας του, εκήρυττε τον πόλεμο κατά του Ιράκ. Ειδικοί αναλυτές (της «μπουρδολογίας») μίλησαν για πόλεμο οικονομικών συμφερόντων, που σχετίζεται με πετρέλαια, τις συμφωνίες του Σαντάμ με την Ευρωπαϊκή Ένωση, τις γεωπολιτικές θέσεις των Η.Π.Α., στη Μ. Ανατολή κ.ά. Όμως ας αφήσουμε την Ιστορία να μας μεταφέρει 3.000 έτη πριν, όταν σ' αυτή την περιοχή κυριαρχούσαν οι Ασσύριοι. Απ' την εποχή του Ασσύριου Βασιλιά Ασσούρ-Νασιμπάλ (883-859 π.Χ) οι Εβραίοι, που είχαν γενοκτονήσει την περιοχή της Φιλισταίας (Κρήτες στην καταγωγή) και είχαν εγκατασταθεί εκει, ευρέθησαν υποτελείς στους Ασσυρίους.

Το 597 - 586 π.Χ. ο Βαβυλώνιος Βασιλεύς Νοβουχοδονόσωρ ο Β' κατέλαβε ύστερα από δεκάχρονη πολιορκία την Ιερουσαλήμ, εξόρισε χιλιάδες κατοίκους, κατέστρεψε την πόλη και προσάρτισε τη χώρα στην επικράτειά του. Οι Εβραίοι έγιναν δούλοι των Βαβυλωνίων («Βαβυλώνειος Αιχμαλωσία» 586 π.Χ.).

Έκτοτε το μίσος των Εβραίων κατά των Ασσυριο-Βαβυλωνίων παρεμεινε άσβηστο «Βαβυλών η μεγάλη μήτηρ των πορνών και των βδελυγμάτων της γης» (Αποκ. ΙΖ' - 5).

Η παγκόσμιος εβραιοχριστιανική κυριαρχία που επετεύχθη κατά τον 20ον αιώνα αναζωπύρωσε το προαιώνιο μίσος. Οι προστάτες και συνοδοιπόροι του σιωνισμού της Αμερικής ανέλαβαν την υπόθεση «εκδίκηση». Το σπουδαιότερο όμως να επαληθεύσουν κατά γράμμα το ρηθέν από του προφήτου Ησαΐα ΙΔ' 22-24 «Κι εγώ εγερθώ εναντίον τους, λέει ο Θεός των στρατευμάτων. Και θα εκκόψω από την Βαβυλώνα όνομα και υπόλοιπον, και παιδιά, και εγγόνια, λέει ο Θεός *(τι καλός Θεός αγάπης!)* και θα την καταστήσω ιδιοκτησία σκατζοχοίρων, υγροτόπους καλαμιών, και θα τη σαρώσω με τη σκούπα του αφανισμού *(εδώ δεν μας λέει τη φίρμα της σκούπας, αν λέγεται ΗΠΑ)* για να συντρίψω τους Ασσυρίους στην γην μου».

Οι σημερινοί Ιρακινοί είναι οι φυσικοί απόγονοι των Ασσυρο-Βαβυλωνίων, ο δε Σαντάμ θεωρεί τον εαυτόν του νόμιμο απόγονο του Ναβουχοδονόσορος. *(Ο Σαντάμ, δικτάτωρ του Ιρακινού λαού, προσπάθησε να περιορίσει τον Ισλαμισμό της χώρας του, αναβιώνοντας πρότυπα της αρχαίας Ασσυρίας - Βαβυλωνίας).* Κύριος στόχος των γερακιών του πενταγώνου αποτελούσε πρωταρχικώς η εκδίκηση και αφ' ετέρου η προστασία του κράτους του Ισραήλ απ' τον «κακό» Σαντάμ, ο οποίος περιφρονητικά αποκαλούσε τους Εβραίους σιωνιστική εθνότητα *(zionis enthnish)*.

Ας προσέξουμε εδώ, ότι ο Γιαχβε-Ιεχωβάς των Εβραίων είναι ο ίδιος ο Θεός των χριστιανο-σιωνιστών της Αμερικής *(«υπάρχει η ανάγκη, να επιμορφώσουμε τους χριστιανούς, όσον αφορά στην ευθύνη μας για τον εβραϊκό λαό και το Ισραήλ. Ζούμε για σένα, Ισραήλ» "The rebirth and restoration of Israel" Murray Dixon - 1988)* αλλά και των χριστιανών όλου του πλανήτη. Το παράλογο είναι, ότι και ο Αλλάχ των μωαμεθανών - ισλαμιστών είναι μία παραλλαγή του ίδιου Θεού.

Μετά το Β' Παγκόσμιο πόλεμο ο παγκόσμιος και κυρίως ο αμερικανικός χριστιανισμός βοηθούσε στη δημιουργία του κράτους του Ισραήλ μέσα στα παλαιστινιακά εδάφη. Το 1980 ο πρόεδρος των ΗΠΑ Ρόναλντ Ρίγκαν, κατά τη διάρκεια της προεκλογικής του εκστρατείας για την ανάδειξή του ως αρχηγού των Ρεμπουπιλικανών σε τηλεοπτική του συνέντευξη εδήλωνε: «Ίσως είμαστε η γενιά που θα δει τον Αρμαγεδώνα. Το Ισραήλ είναι η μόνη σταθερή δημοκρατία, στην οποία μπορούμε να βασισθούμε, σε μια περιοχή που θα μπορούσε να έλθει ο Αρμαγεδών *(τέτοια πιστεύουν οι «βλάκες» και τρέλαναν την ανθρωπότητα)*. Άλλωστε το κάθε τι παίρνει τη θέση του, γι' αυτό δεν πρόκειται ν' αργήσει τώρα».

Το πρώτο χτύπημα κατά των Ασσυρο-Βαβυλωνίων του Ιράκ εδόθη στις 17 Ιανουαρίου του 1991, με τη γνωστή «Καταιγίδα της ερήμου». Τότε ο διάσημος ιεροκήρυκας Μπίλι Γκράχαμ *(είναι αυτός που μας έχει πρήξει με την αγάπη, και από μέσα του είναι κάθαρμα)* προέτρεπε με τις ευλογίες του την επίθεση εναντίον του Ιράκ, για να υπάρχουν σήμερα ενάμισι εκατομμύριο μικρά παιδιά παραμορφωμένα. Στο πλευρό του ευρίσκοντο και και θαυμαστές τους, οι εγκληματίες αρχηγοί, ευαγγελιστές, προτεστάντες, ιησουίτες, βαπτιστές, ιεχωβάδες, ιερείς όπως ο Πατ Ρόμπερσον, ο Όραλ Ρόμπερτς, ο Τζίμι Σάγκαρτ, ο Μάικ Έβανς, ο Κένεθ Κόπελαντ κ.ά. ληστοσυμμορίτες. Αρκετοί από αυτούς είχαν δικούς τους τηλεοπτικούς σταθμούς, αλλά και δικά τους πανεπιστήμια, μέσα πλύσεως εγκεφάλου του αμερικανικού λαού.

Με τη μεταβίβαση της προεδρίας των ΗΠΑ απ' τον Μπιλ Κλίντον στον Τζορτζ Μπους τζούνιορ, ένα θρησκευόμενο βιβλικό κυβερνήτη, η παγκόσμια ισορροπία και ειρήνη άλλαξε άρδην. Ο Ντόναλντ Ράμσφελντ, ο Πωλ Γούλφοβιτς, ο Ντικ Τσέινι, ο Τζέιμς Γούλσεϊ και ο Ρίτσαρντ Περλ, που παραιτήθη για οικονομικό σκάνδαλο, αποτελούν τα γεράκια του Πενταγώνου. Πριν από κάθε συμβούλιο προσεύχονταν διαβάζοντας αποσπάσματα εγκληματικά, τεμαχισμούς σαρκών, θραύσεως παιδιών της βίβλου *(οι σατανιστές δεν διαφέρουν από τους βιβλικούς, οι μεν πρώτοι είναι άνομοι, οι μεν δεύτεροι νόμιμοι)*. Μαζί με τον πρόεδρο αποτελούν ομάδα θεοκρατών, που ονειρεύονται μία παγκόσμια κυριαρχία σ' ολόκληρο τον πλανήτη. «Νέο Αμερικανικό Αιώνα» ονόμασαν το σχέδιό τους. «Ο Θεός να ευλογεί την Αμερική», «έχουμε θεία αποστολή» κ.ά.

Φοβερότερον όλων ήταν η δήλωσή του, ότι η 11η Σεπτεμβρίου απετέλεσε «ευχάριστο γεγονός». *(Πυκνή ομίχλη καλύπτει το τρομοκρατικό χτύπημα της 11ης Σεπτεμβρίου. Την τραγική εκείνη ημέρα 4.000 Εβραίοι εργαζόμενοι στους δίδυμους πύργους απουσίαζαν λόγω αργίας. Ήταν η ημέρα της πρωτοχρονιάς των εβραίων)*. Η νέα αυτοκρατορία εγκαθιδρύει στρατιωτική κυβέρνηση στο Ιράκ, αλλάζοντας το χάρτη της Μέσης Ανατολής. «Παραταχθείτε εναντίον της Βαβυλώνος κύκλω πάντες οι τοξεύσαντες τόξον, τοξεύσατε κατ' αυτής και μη λυπάστε τα βέλη σας, διότι αμάρτησαν εις Κύριον, καταστήσετε αυτήν σωρούς και εξολοθρεύσατέ την: (Ιερεμίας 14-15, 26).

Ας θυμηθούμε τη δήλωση στον τύπο του πρώτου προέδρου των ΗΠΑ Τζορτζ Ουάσιγκτον για το πρόβλημα της χώρας του: «Θεωρώ τη δράση των Εβραίων μέσα στο κράτος μας ως πλέον επικίνδυνη. Οι Εβραίοι αποτελούν το φανερό εσωτερικό αντίπαλο της χώρας μας. Η σύγχρονη Ατλαντίς προσπαθεί να σύρει την ανθρωπότητα στον Αρμαγεδώνα, το μεσσιανικό όραμα που κάποιοι εύχονται να συμβεί» (Βασίλειος Μαυρομμάτης περ. «Δαυλός» Μάιος 2003).

Ο φόβος της αλήθειας διαιωνίζει τη δουλεία του πνεύματος. Το να μη θίγεις τα «κακώς κείμενα» σημαίνει συνενοχή. Δεν μας αρκεί άραγε ως έθνος και ως ζώσα κοινωνία ο ελληνικός πολιτισμός, οι αξίες του και τα μεγαλουργήματά του, για να έχουμε μια εθνική συνείδηση, ικανή να μας ενώσει και να μας εμπνεύσει; Η Ελλάδα ως μητέρα παντός αγαθού και πολιτισμού και επιπλέον, σήμερα, ως μοναδική οδός διαφυγής της ανθρωπότητος, από τα μεγάλα αδιέξοδά της. Ένας άξιος εκπρόσωπός της, ο Βιλαμόβιτς, το διακηρύσσει: «Κάθε λαός είναι υπερήφανος για την πνευματική του κτίση. Αλλά η ελληνική φυλή στέκεται ψηλότερα από κάθε άλλη, διότι έχει τούτον το προσόν, να είναι μητέρα παντός πολιτισμού».

Η ρωμιοσύνη, προϊόν δουλείας αιώνων, έφτασε ως «παράδοση» στα χέρια μας. Ακούσαμε άλλους να μιλούν για το ένδοξο παρελθόν μας και ως άπληστοι ρωμιοί το αρπάξαμε, για να μην προλάβουν να το αποκτήσουν άλλοι.

Ο γιος της Παστρικιάς - Το 4ο στη σειρά μυθιστόρημα της Ειρ. Βογιατζή-Χαραλάμπη

Γράφει ο Γιώργος Βούης επί παντός επιστητού
ΓΝΩΜΕΣ - ΣΧΟΛΙΑ - ΑΠΟΨΕΙΣ - ΠΡΟΤΑΣΕΙΣ

Η Ειρήνη Βογιατζή-Χαραλάμπη, αν πάμε 20 χρόνια πίσω, ποτέ δεν θα πίστευε ότι ο πνευματικός κόσμος εδώ στα Δωδεκάνησα και πέρα από τα ελλαδικά σύνορα, θα αναγνώριζε τις αξίες που 'κρυβε μέσα της, και που η ίδια, απλά υποψιαζόταν. Το άνοιγμά της στους πνευματικούς και λογοτεχνικούς αιθέρες, το ξεκίνησε φορώντας ένα ζευγάρι γυάλινα φτερά. Με αυτά πέταξε δειλά-δειλά κι έκτοτε συνεχίζει να πετάει ολοένα και πιο ψηλά. Φαίνεται πως τα φτερά –ψέματα μας είπε– πως ήταν από γυαλί, γιατί σήμερα μπορούμε να πούμε πως αυτά ήταν του αετού που 'κρυβε μέσα της ντροπαλά.

Το 1988 τόλμησε, πήγε στου Βρατσάλη, είπε: «το... και το». Κι ο Βρατσάλης στάθηκε πλάι της. Είχε ανακαλύψει το ταλέντο που 'κρυβε αυτή η σεμνή και συνεσταλμένη δασκάλα. Το ξεκίνημα έγινε, από πίσω κι άλλος τόμος με άλλα ποιήματα, αυτή τη φορά με αποχρώσεις πολλές· πήγε στην Artigraf κι έδειξε τη δουλειά της που άρεσε. Έτσι προχώρησε και πιο πέρα, οπότε η «Δωδώνη» δέχεται τη συνεργασία με ξεχωριστή χαρά εκδίδοντας (1990-1995) τρεις ποιητικές συλλογές. Τη «γύρη του κάκτου» (1991), τον «Άνεμο Έρωτα» (1992) και του «Νερού το μάτι» (1995).

Περνάνε δύο χρόνια, κάποιας άλλης προετοιμασίας, σε καινούργιο χωράφι, εκεί σκέφτηκε να κάνει κάποιους περιπάτους για μια αλλαγή –όπως λένε– και για να δοκιμάσει τις δυνάμεις της σε διηγηματική πεζή μορφή, χωρίς φτερά. Ο «Άγγελος από ζάχαρη» εβεβαίωσε του λόγου το αληθές κι η στροφή έγινε με επιτυχία. Μια νέα μορφή έκφρασης, παράλληλη με την ποιητική. Κάθε δυο χρόνια και μια γέννα (1999) «Η ποθητή των ανέμων» (έρωτας κι εδώ), (2001) Πικρό νερό.

Κι έρχεται το 2003 με τα δίδυμα (είναι και της μόδας) με την ποιητική συλλογή «Φωτιάς φτερούγα στα ματόκλαδα» (εκδ. Βρατσάλη) και ένα μυθιστόρημα «Ο γιος της παστρικιάς». Εδώ θα κάνουμε μια στάση, να δούμε και να πούμε γι' αυτή την ιστορία που εξελίσσεται σ' ένα όμορφο νησί της Δωδ/σου, στην Κάλυμνο την παινεμένη. Κεντρικός ήρωας ένας σημερινός γιατρός και *γιατρός του κόσμου* που αρνούμενος τη μάνα του *(ήταν παστρικιά...)* που του δημιούργησε πληγή στην ψυχή, ακολούθησε το δρόμο της μοίρας του ξεκινώντας απ' την Κάλυμνο για ν' ακολουθήσουν η Τρούμπα, το Ιράν, το Αφγανιστάν κι η Κύπρος.

Η συγγραφέας βρίσκει για άλλη μια φορά να καυτηριάσει τα κακώς κείμενα που συνταράσσουν και βασανίζουν τη σημερινή κοινωνία, που σε πολλές περιπτώσεις στηρίζεται στην κακία των ανθρώπων, που άθελά τους βαδίζουν στενωπούς και μονοπάτια με πολλά βάσανα κι άλλες τόσες πίκρες. Η ιστορία είναι ερωτική και τελικά ο μόνος κερδισμένος είναι ο γιος της Αφροδίτης που ξέρει να αλλάζει τον ρου σ' όλες τις ιστορίες, υποδουλώνει πρόσωπα και συνειδήσεις και τελικά δίνει λύσεις σωστές.

Σε γενικές γραμμές, η συγγραφέας μας που τιμά ιδιαίτερα τη Ρόδο, θεωρείται μια από τις πιο ανήσυχες πνευματικές φυσιογνωμίες του τόπου μας. Μέρα-νύχτα η σκέψη της είναι να δώσει κάτι καινούργιο, κάτι πρωτότυπο, φρέσκο και λαχταριστό δημιούργημα της φαντασίας της –που εδώ που τα λέμε– το αλιεύει και μας το προσφέρει με ένα δικό της ξεχωριστό τρόπο και ύφος που αποκαλύπτει τα συναισθήματα που διακατέχουν ένα δημιουργικό άνθρωπο της σύγχρονης κοινωνίας όπου ζούμε με άγχος, προβλήματα και αγωνίες καθημερινές.

Το μυθιστόρημα, όπως και όλα τα έργα της Ειρήνης πολύ μου αρέσουν, με συγκινούν και με προβληματίζουν. Παρακολουθώ την πορεία της στον πνευματικό χώρο και θέλω να πιστεύω πως κι άλλα πονήματά της θα δουν το φως της δημοσιότητας, γιατί και ανήσυχη είναι και πολύ παραγωγική. Άλλωστε, αυτό την κάμνει ευτυχισμένη. Προσωπικά χαίρομαι, γιατί γράφω –όσα γράφω– για μια συμπολίτισσά μας που πολλά αξίζει και που πολλά προσφέρει. Να 'ναι καλά κι άλλα πολλά.

Χωρίς μύθο - Διηγήματα Ερρίκου Βλάχμπεη

Είχα γνωρίσει τον Ερρίκο Βλάχμπεη πριν από έξη ακριβώς χρόνια, όταν τον Ιούνιο του 1997 συνταξιδέψαμε μαζί με πολλούς άλλους για τη βασιλεύουσα, όπου και πήραμε τα βραβεία ειρήνης και φιλίας (Baris ve dostluk) Α. Ιπεκτσή, ο καθένας στον τομέα του. Θυμάμαι στην πολιτική ετιμήθη ο Κ. Μητσοτάκης, ο Κ. Κύρκου, ο δήμαρχος Υδρας, κ.α. στη Λογοτεχνία αρκετοί, ανάμεσά τους κι ο δικός μας Κυριάκος Χονδρός (για δεύτερη φορά), ο φίλος Ερρίκος Βλάχμπεης από Σέρρες και πολλοί άλλοι.

Έκτοτε, συνδεθήκαμε με φιλία, που διατηρείται στο τυπικό μέρος (ευχές Πάσχα, Χριστούγεννα) κυρίως όμως στην ουσία έχει εδραιωθεί αμφίδρομα με τον εν λόγω λογοτέχνη (έμπορο στο επάγγελμα). Γράφει συνεχώς, γράφει χωρίς να κουράζεται ή καλύτερα, γράφει για να ξεκουράζεται αλλά και για να... διδάσκει τις κατοπινές γενιές με τα ηθογραφικά του πονήματα που η ίδια η ζωή πρώτη δίδαξε τον ίδιο. Εδώ θ' ανοίξω μιαν παρένθεση, χρήσιμη σε πολλούς. Ο Δήμος Σερρών (τόπος καταγωγής και διαμονής του φίλου μου Ερρίκου), έχει δημιουργήσει τις «Λογοτεχνικες Εκδοσεις Δημου Σερρων», με σκοπό να παρέχει τη δυνατότητα σε ντόπιους δημιουργούς να προβάλλουν το ποιητικό και λογοτεχνικό εν γένει έργο τους, ανάμεσα στους οποίους στηρίζει και τον περί ου ο λόγος φίλο μου Ερρίκο Βλάχμπεη.

Όπως δηλώνει στον πρόλογο του βιβλίου του «Χωρις Μυθο» ο τέως δήμαρχος Σερρών κ. Ζήσης Μητλιάγκας (1998-2002) έχουν ενταχθεί στη σειρά εκδόσεων εφτά διηγήματα, του καταξιωμένου και εκτός των συνόρων της πατρίδας Σερραίου λογοτέχνη και θεατρικού συγγραφέα Ερρίκου Βλάχμπεη, του φορτωμένου –όπως γράφει– οικουμενικά βιώματα και άξιου οδηγού μας στα στενοσόκακα των περασμένων χρόνων. Αλλά κι ο τωρινός –νέος– δήμαρχος Σερρών καταθέτει την άποψή του για το λογοτέχνη-συγγραφέα, βλέποντας και κατατάσσοντάς τον ανάμεσα σ' εκείνους «που νιώθουν τη θάλασσα της ψυχής τους να πλαντάζει τρικυμισμένη στα εσώστηθά τους, σε μια αναζήτηση εξόδου».

Γράφουν από εσωτερική ανάγκη, όπως το ίδιο κάνει κι ο Ερρίκος Βλάχμπεης για να καταλαγιάσει τον εσώκοσμό του, ζωγραφίζοντας τον πόνο απ' τα χτυπήματα των πέτρινων χρόνων της ζωής του. Ο νέος δήμαρχος Σερρών κ. Ιω. Μωυσιάδης συγκαταλέγει το συγγραφέα ανάμεσα σ' εκείνους που διακρίνονται για το περίτεχνο ύφος και τη χαριτωμένη έκφραση. Επτά διηγήματα περιλαμβάνει το πιο πάνω βιβλίο που έχω τη χαρά να διαβάζω και τον ευγνωμονώ που μου το έστειλε, γιατί και τα επτά διηγήματα διδάσκουν ήθος και ευπρέπεια, κυρίως στους νέους της εποχής μας που βάλλονται από σατανικά συνθήματα, που περιστοιχίζονται από χίλιους-μύριους κινδύνους που η σύγχρονη ζωή και τα αθεϊστικά συνθήματα δημιουργούν (ή εμείς με την αδιαφορία μας ανεχόμαστε).

Ο Βλάχμπεης χρησιμοποιεί το βιβλίο σαν άμβωνα κοινωνικό, για να προειδοποιήσει για το τι περιμένει τον άνθρωπο, ώστε να πάρει τα μέτρα άμυνας ενάντια στο κακό. Με λίγα λόγια ο συγγραφέας φίλος μου πιστεύει πως με την έκδοση των βιβλίων που κυκλοφορεί, προσφέρει κι αυτός ένα αντίδωρο από τη λειτουργία που ο καθένας βλέπει γύρω του, που αρχήν έχει, τελειωμό όμως δεν θα 'χει ποτέ. Η ζωή συνεχίζεται.

Πληρώνουμε παλιές αμαρτίες

Η συσσώρευση των δικών μας λαθών που ξεκίνησαν από παλιά και συνεχίστηκαν χωρίς διακοπή, μοιάζει με μια συναλλαγματική με ημερομηνία λήξης. Ήρθε λοιπόν -όπως προβλέψαμε- αυτή η λήξη με έτος 2003 σημειωμένο επάνω σ' αυτήν. Φυσικό λοιπόν είναι να πληρώσουμε τα λάθη μας που σε τελική ανάλυση έχουν επιβαρύνει το τουριστικό προϊόν του νησιού μας. Ο καθένας από τους τουρίστες, ξεκινά να πάει κάπου για ξεκούραση και ψυχαγωγία, αφού αυτά τα δύο στοιχεία τα στερείται σε μόνιμη βάση. Έρχεται λοιπόν στη Ρόδο, με την προϋπόθεση, αυτά τα δύο αγαθά να τ' απολαύσει χωρίς να τον περνούν για κορόιδο. Δηλαδή, μακριά από κάθε λογής εκμετάλλευση, όποια κι αν είναι αυτή.

Κυρίως όμως όχι σε βάρος του πορτοφολιού. Έρχεται λοιπόν στη Ρόδο και το πρώτο που συναντά και δυσανασχετεί, είναι οι δρόμοι και η διακίνησή του σ' αυτούς.

Πάει για καφέ σε καλντερίμι της πόλης και τον πληρώνει πιο ακριβά από το Μαντράκι, ουσιαστικά πιο ακριβά απ' όσο κοστίζει στη Ρώμη - Παρίσι - Βιέννη κλπ.

Παίρνει ταξί, κι εκεί ο οδηγός (όχι όλοι) ξεχνά να δώσει ρέστα ή του ζητά ποσό υπερβολικο, αφού χθες - προχθές, στην ίδια διαδρομή πλήρωσε πολύ λιγότερο κόμιστρο, πάντως όχι φθηνότερο από εκείνο της χώρας του.

Αν τύχει και περάσει από την Π. Πόλη, πρέπει να έχει ακροβατικές ικανότητες να περπατήσει χωρίς να σκοντάψει σε καθίσματα, τραπέζια και τουριστικά εμπορεύματα που κλείνουν το πέρασμα. Αυτό όμως δεν είναι τίποτα, μπροστα σε τραβήγματα ή ξενόγλωσσα καλωσορίσματα των κρακτών που σώνει και καλά πιστεύουν ότι όποιος περνά είναι και υποχρεωμένος να μπαίνει και να ψωνίζει από το μαγαζί όπου εργάζεται. Και αν δεν μπει, ακούει τα εξ αμάξης.

Καθίζει να φάει, και του σερβίρουν ...(θου Κύριε φυλακήν τω στόματί μου - αυτά δεν γράφονται) και στο τελος, φάει δεν φάει, πληρώνει ποσά που τον κάμνουν να μην ξαναπεράσει από εκείνα τα σοκάκια.

Αυτά και τόσα άλλα, κατά καιρούς γράφουμε σ' αυτή τη στήλη, εδώ και χρόνια (να πούμε 15-20;) και πολύ λυπούμαστε που γίναμε προφήτες κακών που τότε μας τρόμαζαν τη σκέψη και τώρα τρομοκρατούν τα ταμεία και τα βαλάντια των επιχειρήσεων. Αναρωτιόμαστε αν υπάρχει πισωγύρισμα σε καλές εποχές. Ναι, θα λέγαμε, αν μετανοήσουμε και γυρίσουμε σελίδα. Ομως χρειάζεται γι αυτό, κόπος και χρόνος.

Υπομονή λοιπόν.

«Πρεμιέρα» χθες με τη συναυλία του Γιάννη Κότσιρα

Ξεκίνησε το πρόγραμμα του Πολιτιστικού Οργανισμού

Το Σάββατο η έναρξη του τέταρτου Διεθνούς Φεστιβάλ Οπερας

Ταυτόχρονα θα γίνουν και τα εγκαίνια του Θεάτρου «Μελίνα Μερκούρη»

Με τη μεγάλη συναυλία του Γιάννη Κότσιρα που συγκέντρωσε δεκάδες εκατοντάδες Ροδίτες ξεκίνησε χθες ο Πολιτιστικός Οργανισμός του Δήμου Ροδίων το καλοκαιρινό του πρόγραμμα.

Σήμερα θα πραγματοποιηθεί η επίσημη πρεμιέρα του Θεάτρου Παραδοσιακών Χορών Νέλλης Δημόγλου, στις 9:30 το βράδυ στο Θέατρο Παραδοσιακών Χορών της Παλιάς Πόλης.

Στο ανακαινισμένο θέατρο Παλιάς Πόλης θα γίνει μια ειδική βραδιά-πρεμιέρας για τη φετινή λειτουργία του, με την χορευτική ομάδα ελληνικών χορών της Νέλλης Δημόγλου. Το πρόγραμμα χωρισμένο σε τέσσερις ενότητες (Αρχαία Ελλάδα, Βυζάντιο, Νεότερη Ελλάδα και Σύγχρονη Ελλάδα-Ελληνικό Γλέντι) θα περιλαμβάνει χορούς και



Ολοκαίνουργιο Μεσαιωνικό Θέατρο «Μελίνα Μερκούρη»
Medieval Mout Theatre «Melina Merkouri»

τραγούδια από κάθε γωνιά της επικράτειας αλλά και του Πόντου, της Καππαδοκίας και της Μικράς Ασίας.

Την καλλιτεχνική διεύθυνση έχει η Νέλλη Δημόγλου και την ορχήστρα απαρτίζουν οι μουσικοί Ηλίας Αναστασιάδης (λύρα), Παναγιώτης Μουζουράκης (κλαρίνο), Ανδρέας Ρηγάκης (ούτι), Περικλής Λαζαρίδης (κρουστά) και Απόστολος Ροδίτης (μπουζούκι). Τραγουδούν οι Ελένη Καρανάση, Ηλίας Αναστασιάδης και Περικλής Λαζαρίδης.

Συναυλία της Πειραματικής Χορωδίας

Συναυλία με την Πειραματική Χορωδία του Δήμου Ροδίων οργανώνει ο Πολιτιστικός Οργανισμός του Δήμου Ροδίων, μεθαύριο Τετάρτη στις 9:30 το βράδυ στον Ιερό Ναό του Ευαγγελισμού.

Στο πρόγραμμα που θα παρουσιαστεί θα ακουστούν έργα των Μπαχ, Βιβάλντι, Μότσαρτ, Χάυδν, Βέρντι, Θεοδωράκη, Βασιλειάδη και άλλων υπό τη διεύθυνση του Γιώργου Σακελλαρίδη.

Η συναυλία, στην προσπάθεια της χορωδίας για επέκταση του αντικειμένου δράσης της αλλά και των συνεργασιών της με αξιόλογους σολίστ, θα περιλαμβάνει ακόμη αρχαίο ελληνικό μέλος, βυζαντινό μέλος και κοσμική βυζαντινή μουσική.



Συμπράττουν: ο βαρύτονος Νίκος Πετρίδης, η μέτζο σοπράνο Βίρπη Κοσκινιάτη, ο ψάλτης και καθηγητής βυζαντινής μουσικής Παντελής Αναστασόπουλος, η πιανίστα Αντζελα Σπανού-Καστρουνή και νεαροί σπουδαστές λυρικού τραγουδιού ως σολίστ.

Συναυλία έντεχνου και παραδοσιακού τραγουδιού

Συναυλία έντεχνου και παραδοσιακού τραγουδιού με τίτλο «Δύο όργανα για δύο φωνές» θα πραγματοποιηθεί την Πέμπτη 24 Ιουλίου στις 9 το βράδυ στη Ροδιακή Επαυλη.

Θα ακουστούν επιλεγμένα τραγούδια του Μάνου Χατζιδάκι από τους κύκλους «Μεγάλος Ερωτικός», «Για την Ελένη», «Σκοτεινή Μητέρα», «Η εποχή της Μελισσάνθης» καθώς και τραγούδια του από το θέατρο και τον κινηματογράφο.

Επίσης θα ακουστούν τραγούδια του Μίκη Θεοδωράκη από τους κύκλους «Αξιον Εστί», «Λυρικά», «Η Βεατρίκη στη Οδό Μηδέν» και «Μικρές Κυκλάδες», αλλά και τραγούδια από το θέατρο του Τάσου Καρακατσάνη και της Τατιάνας Ζωγράφου και επιλεγμένα παραδοσιακά.

Θα τραγουδήσουν η Νίτσα Κουρτήδου και η Τατιάνα Ζωγράφου με τη συνοδεία του Στέργιου Χατζηπαπάκη στην κλασική κιθάρα και τυ Παναγιώτη Κανελλόπουλου στο μαντολίνο.

Θα πρέπει να σημειωθεί ότι το Σάββατο 26 Ιουλίου θα πραγματοποιηθεί η έναρξη του 4ου Διεθνούς Φεστιβάλ Οπερας Ρόδου, με το έργο του Βέρντι «Αΐντα» και ταυτόχρονα θα γίνουν τα εγκαίνια του ανακαινισμένου Θεάτρου Μεσαιωνικής Τάφρου «Μελίνα Μερκούρη».

Την οργάνωση των εκδηλώσεων έχει ο Πολιτιστικός Οργανισμός του Δήμου Ροδίων και η είσοδος είναι ελεύθερη για το κοινό.

Στη συνεδρίαση του Νομαρχιακού Συμβουλίου την Παρασκευή

Επί τάπητος το ενεργειακό πρόβλημα

Συνεδριάζει την Παρασκευή το Νομαρχιακό Συμβούλιο Δωδεκανήσου με διάφορα θέματα στην ημερήσια διάταξη.

Ενα από τα σημαντικότερα θέματα με τα οποία θα ασχοληθεί είναι το ενεργειακό πρόβλημα του νομού και η κατασκευή του νέου εργοστασίου ηλεκτροπαραγωγής.

Αναλυτικά τα θέματα τη ημερήσια διάταξης έχουν ως εξής:

Θέμα 1ο: Ενεργειακό πρόβλημα Νομού Δωδεκανήσου (Ενημέρωση από εκπροσώπους ΔΕΗ).

Θέμα 2ο: Τροποποίηση - αναμόρφωση του Κανονισμού Εργασιών του Νομαρχιακού Συμβουλίου Δωδεκανήσου (αριθμ. απόφασης ψήφισης υφισταμένου:15/1995) - Θέμα από αναβολή.

Θέμα 3ο: Γνωμοδότηση του Ν.Σ. για την σκοπιμότητα υλοποίησης ένταξης των παρακάτω δύο (2) έργων του Νομού στον ΚΑΝ. 1257/99 της Ε.Ε.:

α) Ιδρυση μονάδας συσκευασίας οπωροκηπευτικών από αδελφούς Επιφάνη Ο.Ε. - ΡΟΔΟΣ.

β)Μετεγκατάσταση, εκσυγχρονισμός και επέκταση μονάδας συσκευασίας αρωματικών φυτών - οσπρίων - μπαχαρικών από Αγριού Εμμανουήλ - ΡΟΔΟΣ.

Θέμα 4ο: Συγκρότηση Επιτροπής Διοίκησης του Διεθνούς Κέντρου Εκπαίδευσης για δίγλωσσα παιδιά.

Θέμα 5ο: Εκφραση σύμφωνης γνώμης επί του απολογισμού του Δ.Ο.Τ. οικονομικού έτους 2002.

Θέμα 6ο: Εκφραση σύμφωνης γνώμης επί του προϋπολογισμού του Δ.Ο.Τ. οικονομικού έτους 2003.

Θέμα 7ο: Ενημέρωση - συζήτηση περί καθορισμού αρμοδιότητας και ενεργειών για τον έλεγχο της ανεξέλεγκτης βοσκής ζώων εντός των αγροτικών ζωνών των δημοτικών διαμερισμάτων της Ρόδου.

Θέμα 8ο: Μετεγκατάσταση ιχθυοκαλλιεργειών.

Θέμα 9ο: Ορισμός εκπροσώπου της Ν.Α. Δωδ/σου στην Επιτροπή Διαχείρισης Προγρεάμματος Leader της ΑΝ.ΔΩ.Α.Ε.

Κεντρική Θέρμανση



- **Θέρμανση πετρελαίου** Λέβητες χαλύβδινοι, μαντεμένιοι. Σώματα πάνελ-αλουμινίου. Ατομικές θερμάνσεις.
- **Θέρμανση ηλεκτρική** Θερμοπομποί **EL-NOR**. 20 χρόνια πρώτοι στη Ρόδο, θερμαίνουν εκατοντάδες κατοικίες και επαγγελματικούς χώρους
- **Κλιματιστικά:** Θέρμανση - ψύξη. Όλες οι κορυφαίες μάρκες στις χαμηλότερες τιμές.
- **Δωρεαν μελέτη - επίβλεψη** Ακόμη και για τον πιο μικρό χώρο και δωρεάν μεταφορά.
- **Άμεση εγκατάσταση** από ειδικευμένο προσωπικό με προσοχή στη λεπτομέρεια
- **Γραπτή εγγύηση** καλής λειτουργίας και πλήρης τεχνική υποστήριξη.
- **Διπλή πιστοποίηση ποιότητας** από την εταιρεία μας και το δίκτυο τεχνικών καταστημάτων **Διαθερμική**.
- **Ειδικές λύσεις** για ξενοδοχεία και επαγγελματικούς χώρους.



Καλέστε αμέσως το **76100** για υπεύθυνη ενημέρωση

ΒΟΥΤΥΡΑΚΗΣ Ι.Χ. Ε.Π.Ε. • ΔΩΔ. ΝΕΟΛΑΙΑΣ 16 - ΡΟΔΟΣ -ΤΗΛ. ΚΕΝΤΡΟ: 0241/76100

εκεί που η τέχνη... συναντά την ποιότητα!

Κομμωτήριο



Figaro
HAIR
DESIGN

Κομμώσεις Ανδρικές - Γυναικείες

Κων/νου Παλαιολόγου 17, Τηλ.: 22410 - 20.914

Τιμώμενη περιοχή η Δωδεκάνησος...

«Χορεύοντας» βαλς στη Βιέννη για το κεκτημένο της αυστριακής αγοράς

Ευτυχής συγκυρία η διοργάνωση των Ολυμπιακών Αγώνων στην Αθήνα



ΤΗΝ προοπτική να αποδεχθεί την πρόταση να συμμετάσχει η Δωδεκάνησος, σαν τιμώμενη περιοχή, στη μεγάλη τουριστική έκθεση της Βιέννης, εξετάζει σοβαρά η Ενωση Ξενοδόχων Ρόδου και η Νομαρχιακή Αυτοδιοίκηση Δωδεκανήσου.

Η αυστριακή αγορά, σταθερή δύναμη και αξία για τα νησιά μας, απαιτεί μεθοδικούς χειρισμούς για να παραμείνει μία από τις πλέον ασφαλείς «δεξαμενές» άντλησης τουριστικού ρεύματος.

Επειδή τίποτα δεν πρέπει να θεωρείται δεδομένο και εξασφαλισμένο στην παγκόσμια τουριστικά αγορά, μερικά κεκτημένα οφείλει η Ρόδος και εν γένει η Δωδεκάνησος, να τα διασφαλίσει έτι περαιτέρω.

Σε ό,τι αφορά το νησί μας, οι Αυστριακοί κατατάσσονται πάντα στην πρώτη πεντάδα των επισκεπτών της, ενώ αποτελούν μία σοβαρή δύναμη για την τουριστική κίνηση των μικρότερων νησιών μας, όπως για παράδειγμα την Κάρπαθο, κλπ.

ΥΠΟ τις συνθήκες αυτές, η αποδοχή της πρότασης να είναι ο νομός η τιμώμενη περιοχή στη διεθνή έκθεση της Βιέννης, κρίνεται κατ' αρχήν, σαν επιβεβλημένη. Η Ενωση Ξενοδόχων Ρόδου έθεσε υπόψη του Νομάρχη τη σχετική πρόταση και κατά πάσα πιθανότητα θα υιοθετηθεί η πρόταση και θα εξασφαλιστούν τα ανάλογα κονδύλια. Προς την κατεύθυνση αυτή, θα κινητοποιηθούν ο Δωδεκανησιακός Οργανισμός Τουρισμού και ο ΠΡΟΤΟΥΡ.

Σημειώνεται, ότι η «τιμή» για τα Δωδεκάνησα θα συνοδεύεται χρονικά και από τη διεξαγωγή στη χώρα μας των Ολυμπιακών Αγώνων του 2004 (η έκθεση γίνεται τον ερχόμενο Ιανουάριο), γεγονός που υπογραμμίζεται ως κρίσιμη παράμετρος από τους τοπικούς φορείς.

ΠΟΛΙΤΙΣΤΙΚΟΣ ΟΡΓΑΝΙΣΜΟΣ ΔΗΜΟΥ ΡΟΔΙΩΝ
ΣΥΝΑΥΛΙΑ ΕΝΤΕΧΝΗΣ ΜΟΥΣΙΚΗΣ
"Δύο όργανα για δύο φωνές"
σε έργα Χατζιδάκι, Θεοδωράκη, Καρακατσάνη και Ζωγράφου

Μαντολίνο: **Παναγιώτης Κανελλόπουλος**
Κλασική κιθάρα: **Στέργιος Χατζηπαπάκης**

Τραγουδούν:
Νίτσα Κουρτίδου
Τατιάνα Ζωγράφου

ΠΕΜΠΤΗ 24 ΙΟΥΛΙΟΥ 2003, στις 21:00
ΡΟΔΙΑΚΗ ΕΠΑΥΛΗ

ΕΛΕΥΘΕΡΗ ΕΙΣΟΔΟΣ

ΠΟΛΙΤΙΣΤΙΚΟΣ ΟΡΓΑΝΙΣΜΟΣ ΔΗΜΟΥ ΡΟΔΙΩΝ
ΣΥΝΑΥΛΙΑ
ΤΗΣ ΠΕΙΡΑΜΑΤΙΚΗΣ ΧΟΡΩΔΙΑΣ
ΔΗΜΟΥ ΡΟΔΙΩΝ
υπό τη διεύθυνση του Γιώργου Σακελλαρίδη
σε έργα Μπαχ, Βιβάλντι, Χάυδν, Μότσαρτ, Θεοδωράκη κ.λπ.
Συμμετέχουν: **Νίκος Πετρίδης (Βαρύτονος)**
Βίρπη Κοσκινάτη (μέτζο Σοπράνο)
Παντελής Αναστασόπουλος (Ψάλτης)
Στο πιάνο η Άντζελα Σπανού-Καστρουνή
ΤΕΤΑΡΤΗ 23 ΙΟΥΛΙΟΥ 2003, στις 21:00
ΙΕΡΟΣ ΝΑΟΣ ΕΥΑΓΓΕΛΙΣΜΟΥ ΡΟΔΟΥ
ΕΛΕΥΘΕΡΗ ΕΙΣΟΔΟΣ



Μέχρι τις 9 Αυγούστου, επωφεληθείτε από τις μοναδικές προσφορές Divani & Divani by Natuzzi σε καναπέδες, πολυθρόνες και αξεσουάρ. Είναι ο ιδανικός τρόπος για να ανακαλύψετε νέο lifestyle για το καθιστικό σας. Απολαύστε το αξεπέραστο ιταλικό στυλ, την κορυφαία ποιότητα, την ασύγκριτη αισθητική, αποκλειστικά από τον οίκο Divani & Divani by Natuzzi, κορυφαίο κατασκευαστή δερμάτινων καναπέδων παγκοσμίως.

Ειδική προσφορά στα αξεσουάρ, μέχρι και 50%.

Για πληροφορίες: 2241027328 www.natuzzi.com

DIVANI & DIVANI by NATUZZI

Καταστήματα Divani & Divani by Natuzzi: Αθήνα, Θεσσαλονίκη, Ιωάννινα, Ρόδος, Καβάλα, Λάρισα, Αλεξανδρούπολη, Πάτρα, Χανιά, Αργος, Ηράκλειο, Κόρινθος, Χίος.