ΠΛΗΡΩΜΕΝΟ ΤΥΠΟΣ
ΕΛΤΑ

Η ΔΡΑΣΙΣ

εβδομαδιαία εφημερίδα της Δωδεκανήσου

48 ΣΕΛΙΔΕΣ

ΙΔΙΟΚΤΗΤΗΣ - ΔΙΕΥΘΥΝΤΗΣ
ΠΑΥΛΟΣ Μ. ΜΑΡΙΑΣ
ΓΡΑΦΕΙΑ: ΑΘΗΝΩΝ 42 (ΑΝΑΛΗΨΗ)
ΤΗΛ. (22410) 64393 - 63790 - FAX. 63393

Δευτέρα 28 Ιουλίου 2003
ΕΤΟΣ ΤΡΙΑΚΟΣΤΟ ΤΕΤΑΡΤΟ
Αριθμός Φύλλου 1.893
Τιμή: Ευρώ 0,70 - Δρχ. 238,5

Δεν είναι η πρώτη φορά που αποτρέπεται η τραγωδία

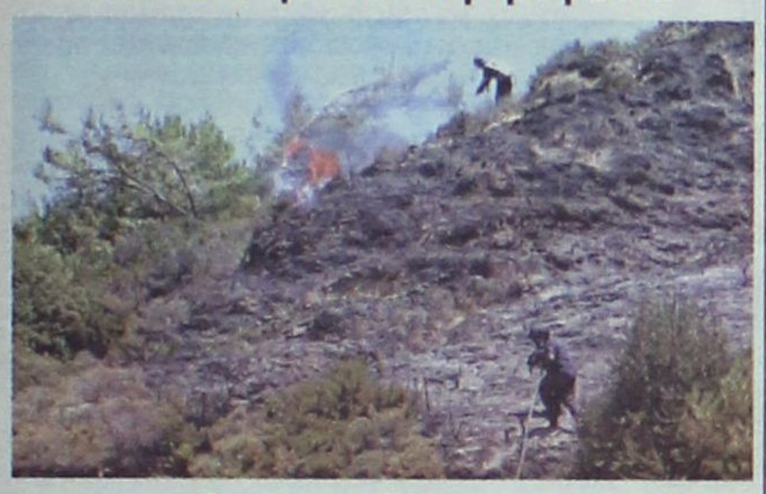

Φτηνά τη γλίτωσε πάλι ο λόφος της Φιλερήμου

Πυρκαγιά αποτέφρωσε 14 στρέμματα. Απαιτούνται ειδικά μέτρα πυροπροστασίας. Σελ. 7

ΣΑΠΙΕΣ ΟΙ ΥΠΟΔΟΜΕΣ - ΣΕ ΒΑΘΙΑ ΜΕΣΑΝΥΧΤΑ ΟΙ ΑΡΜΟΔΙΟΙ ΤΗΣ ΔΕΗ

Στην Κάσο επιβεβαιώθηκαν οι χειρότεροι φόβοι μας - Ταπεινωμένοι και σε απόγνωση οι κάτοικοι του ακριτικού νησιού βίωσαν την καταδίκη της απομόνωσης - Επί τόπου χθες Σφυρίου, Μαχαιρίδης και Σημαντώνη



Σκότος και έρεβος

ΕΠΕΙΓΟΥΣΑ ΠΡΟΕΙΔΟΠΟΙΗΣΗ ΤΟΥ ΤΕΕ: Καλός ο διάλογος, αλλά απαιτούνται αποφάσεις και άμεσες ενέργειες τώρα για την αντιμετώπιση του ενεργειακού προβλήματος στη Ρόδο Σελ. 4 - 5

Θύματα της ανευθυνότητας του Ταμείου οι χιλιάδες ξενοδοχοϋπάλληλοι

Παραιτήθηκαν οι οφθαλμίατροι από το ΤΑΞΥ



Εντονη η αντίδραση του ΙΣΡ Σελ. 11

Ζητούν να μη «σφραγιστεί» το "Atlantica" στα Κολύμπια μέσα στον Αύγουστο

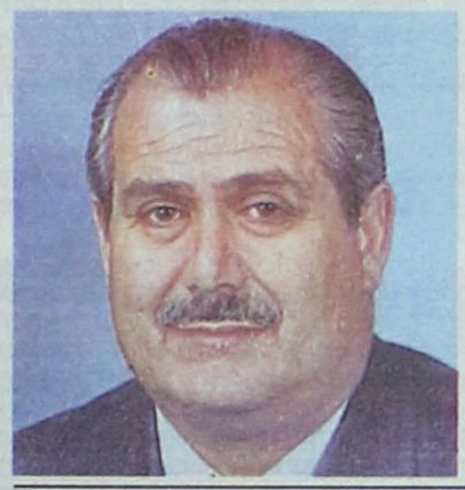

Τα μεγαθήρια TUI - Thomson στο πλευρό του Νικολαΐδη

Η προθεσμία εκπνέει σε λίγες μέρες. Εκδηλώσεις συμπαράστασης προς τον Κύπριο ξενοδόχο από εκατοντάδες επιχειρηματίες, εργολάβους και προμηθευτές

Σελ. 13

Εγκαθίσταται στο Δήμο πρωτοποριακό σύστημα



Η Ρόδος, πόλη - πρότυπο αντισεισμικής θωράκισης

Σελ. 6

Από επιχειρηματίες της Ρόδου

Μαζικές αγωγές κατά της ΑΕΠΙ

Σελ. 3

Συνέντευξη: Τσαμπ. Μοσχάτος

Η ώρα του Εισαγγελέα για το Φαληράκι

Ο πρόεδρος της Ενωσης Τουριστικών Πρακτόρων Ρόδου ζητεί και από το δήμαρχο Καλλιθέας Γιάννη Ιατρίδη «να πιάσει τον ταύρο από τα κέρατα»

Σελ. 8 και 9

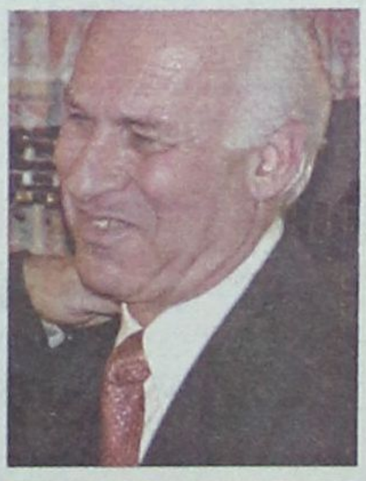

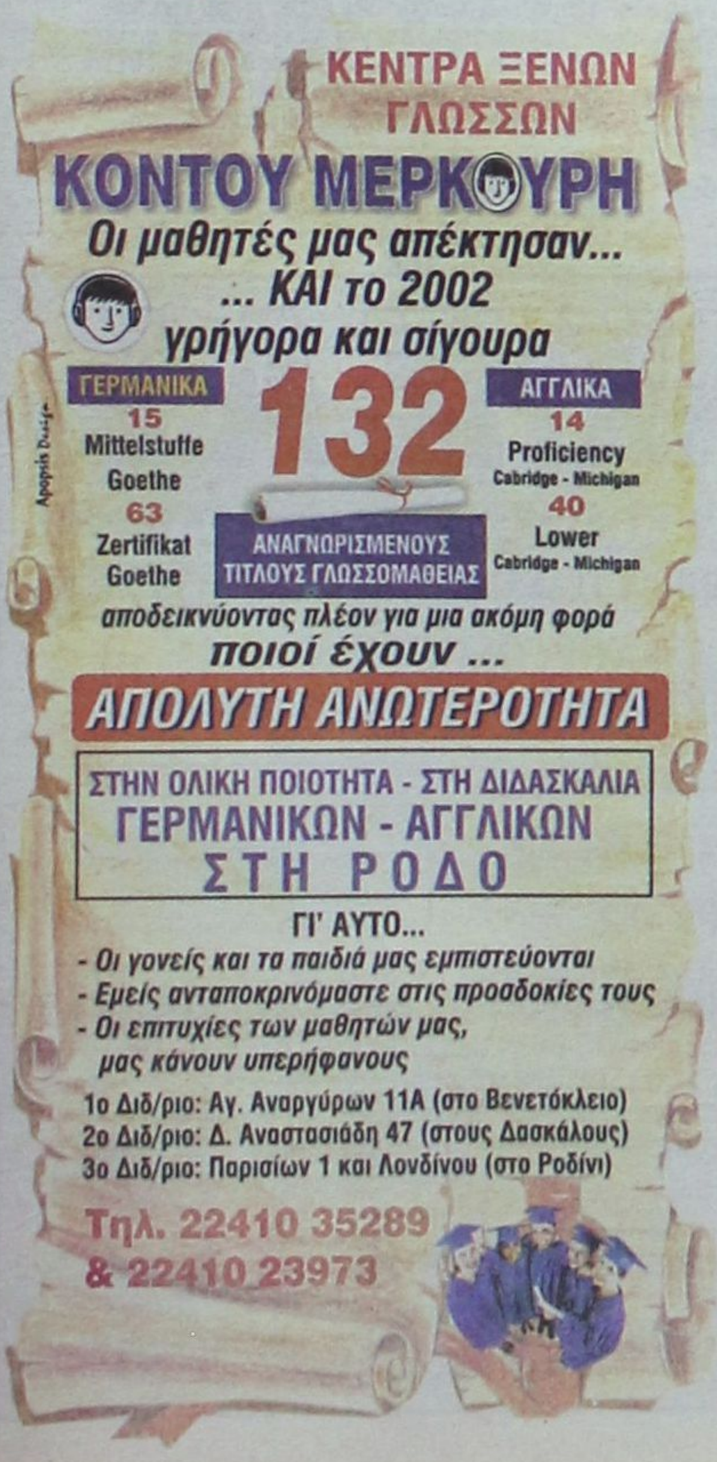



Η ΔΡΑΣΙΣ
Εβδομαδιαία Εφημερίδα
Διευθύνσεις σύμφωνα με το Νόμο:
ΙΔΙΟΚΤΗΤΗΣ
ΠΑΥΛΟΣ Μ. ΜΑΡΙΑΣ
Πρόεδρος Ενώσεως Ιδιοκτητών Επαρχιακού Τύπου
ΕΚΔΟΤΕΣ
ΜΙΧΑΗΛ Π. ΜΑΡΙΑΣ
ΤΣΑΜΠΙΚΑ Π. ΜΑΡΙΑ - ΤΡΙΑΝΤΑΦΥΛΛΟΥ
ΔΙΕΥΘΥΝΤΗΣ
ΠΑΥΛΟΣ Μ. ΜΑΡΙΑΣ

Τα σπορ
ΙΔΡΥΤΗΣ
ΝΙΚΟΣ ΤΡΙΑΝΤΑΦΥΛΛΟΥ

ΓΡΑΦΕΙΑ: Αθηνών 42, (Ανάληψη), Τηλ: 63.790 - 64.393-68761 FAX: 63.393
e-mail: drasis2000@yahoo.com
ΤΥΠΟΓΡΑΦΕΙΑ: Κοσκινού, τηλ. 65540

ΛΑΪΚΕΣ ΑΓΟΡΕΣ

ΤΕΤΑΡΤΗ: στο Δημοτικό Νεκροταφείο.
ΠΕΜΠΤΗ: στην οδό Βύρωνος.
ΠΑΡΑΣΚΕΥΗ: Στην οδό Θεσ/κης στην Ανάληψη
ΣΑΒΒΑΤΟ: στο Δημοτικό Νεκροταφείο.

ΤΑΞΙ

ΤΑΞΙ ΡΟΔΟΥ: 32452
ΡΑΔΙΟ ΤΑΞΙ ΡΟΔΟΥ (Εργατικές κατοικίες Πρόνοιας Αγ. Απόστολοι): 64712-64756-64790
ΤΑΞΙ ΑΦΑΝΤΟΥ: 51777
ΤΑΞΙ ΙΑΛΥΣΟΥ: 92515
ΤΑΞΙ ΚΡΕΜΑΣΤΗΣ: 94528
ΤΑΞΙ ΦΑΛΗΡΑΚΙΟΥ: 85444

ΦΑΡΜΑΚΕΙΑ

ΔΕΥΤΕΡΑ 28 Ιουλίου 2003
ΣΗΜΕΡΑ διημερεύει το φαρμακείο ΦΑΝΟΥΡΑΚΗ Α., ΚΛΗΡΟΝΟΜΙΚΟ ΦΑΡΜΑΚΕΙΟ, Νέα Αγορά 48 (έναντι στ. ταξί), Τηλ: 27.420
ΣΗΜΕΡΑ διανυκτερεύει το φαρμακείο ΧΑΤΖΗΚΩΣΤΑ ΙΩΑΝΝΗ, Νεοχώρι - Απέναντι από το «Σεβαλιέ» Τηλ. 22410/33245

ΝΑ πάθεις, αλλά να μάθεις κιόλας... *Αυτό είναι ένα από τα πολυτιμότερα μυστικά στη ζωή. Αν δεν διδαχθείς κάτι από τα λάθη σου κι αν δεν παραδεχθείς πως είναι ανθρώπινο να πέσεις θύμα κακών επιλογών μιας κάποιας συγκυρίας, τότε είσαι άξιος της μοίρας σου. Είναι μαθηματικά βέβαιο ότι θα επαναληφθείς. Θα ξαναπέσεις σε λούμπες και θα προσποιείσαι τον ανήξερο...*

Οι αμπελοφιλοσοφίες στις περιπτώσεις αυτές είναι περιττές και κουραστικές. Υπάρχουν συγκεκριμένα πράγματα για τα οποία πρέπει να μιλήσουμε. Όλα προέρχονται από την τρέχουσα επικαιρότητα αλλά κουβαλούν, το καθένα απ' αυτά, μια ιστορία και ένα παρελθόν βουτηγμένο στην «αμαρτία» και τον παραλογισμό.

ΔΕΗ και σπάνια αυγά, Σίμος και Νομαρχιακή Νέας Δημοκρατίας, Γιαννόπουλος – Χατζής, σχέσεις επώδυνες.

Τρόμαξαν...

...οι τοπικές αρχές - ίσως για πρώτη φορά τόσο πολύ - όταν το διοικητικό δίδυμο της ΔΕΗ Αντωνόπουλος και Σταυρίδης ανέλυσαν στο Νομαρχιακό Συμβούλιο τους λόγους σύμφωνα με τους οποίους, το νέο εργοστάσιο παραγωγής ηλεκτρικής ενέργειας δεν πρόκειται να ολοκληρωθεί (στην καλύτερη των περιπτώσεων) μέσα στην επόμενη επταετία. ***Να είμαστε τυχεροί να το εγκαινιάσουμε κάποια σημμή μέσα στη δεύτερη δεκαετία του 21ου αιώνα.***

Αυτή είναι η αλήθεια και ας συμφιλιωθούμε με αυτήν. Ε, και αν μας περισσεύουν ακόμα κάποια δάκρυα θλίψης και οργής, ας παίξουμε όλοι μαζί τους κροκόδειλους. Παλιά μας τέχνη κόσκινο...

Αυτό όμως που εξοργίζει είναι το θράσος (αυτό κι αν περισσεύει) μερικών να σηκώνουν τη φωνή προς τη ΔΕΗ και την ...Πολιτεία (γενικώς) που έχουν εγκαταλείψει τη Ρόδο και τα γνωστά άλλα «εμβατήρια» που ψάλλουμε σε ανάλογες περιπτώσεις. Εχουμε σοβαρό πρόβλημα να κοιτάξουμε την καμπούρα μας και αυτό δεν οφείλεται σε έξαρση του αυχενικού μας συνδρόμου.

Είναι ο παχυδερμισμός που εξακολουθεί να μας βγάζει «λάδι». Και τα πάμε σχετικά καλά σε αυτόν τομέα...

Κλαίμε και οδυρόμαστε, αν και θα έκανε πολύ καλύτερη δουλειά μια σύντομη αναδρομή στο παρελθόν. *«Θα ζείτε σαν τυφλοπόντικες» μας είπαν εν ολίγοις οι δύο τεχνοκράτες, αν «κι εμείς προβλέψαμε να γίνει το νέο εργοστάσιο της ΔΕΗ από το 1992»(!). Κάποιοι ξερόβηξαν, κάποιοι άλλοι θυμήθηκαν ότι έπρεπε να πάνε στον μπουφέ να καταβροχθίσουν το μιλφέιγ τους, άλλοι παραπονιόντουσαν για την κακή ηχητική των μικροφώνων.*

Με αυτές τις παραδοσιακές τσαχπινιές αποφεύγουμε πάντα τις δικές μας ευθύνες. Τώρα, έρχεται και το Τεχνικό Επιμελητήριο να ζητήσει, λέει, και νέα σύσκεψη υπό τον Νομάρχη, προκειμένου να συναποφασιστεί η λήψη άμεσων μέτρων. Διαφορετικά, καήκαμε...

Το μόνο βέβαιο είναι ότι τη φορά αυτή δεν θα τολμήσει κανείς μας κανείς να φωνάξει για την προστασία κάποιου περίεργου αυγού, κάποιας σπάνιας ράτσας πέρδικας, κάπου σε μια «προστατευόμενη» περιοχή της Ρόδου.

Είδες η ΔΕΗ, ο Σίμος, ο Χατζής και ο Γιαννόπουλος;

Τι καλά που θα 'τανε, αφού παθαίναμε να μαθαίναμε κιόλας...

Του Νικήτα Οικονόμου
nopress@rho.forthnet.gr

Και αλλάζουμε θέμα...

Τα είχαν...

...καταχωνιασμένα στο μυαλό τους χρόνια τώρα, σαν απωθημένα, και έπρεπε να δοθεί μια ευκαιρία για να έλθει η ώρα της λύτρωσης. Να τα πουν, να τα βγάλουν από τα σωθικά τους.

Η συνέντευξη – ποταμός του ***Σίμου Παρασκευά*** *στη «Δράση» συμπύκνωνε τις πτυχές ενός κοινού μυστικού. Που έβγαινε στη φόρα μόνο με υπονοούμενα και μπηχτές – γρίφους. Όμως ο Σίμος είναι ο γνωστός τους «Σίμος». Δεν ξέρει από κουβέντες του σαλονιού.* ***Δεν μεγάλωσε σε κάποιο «τζάκι» του Παλαιού Ψυχικού, όπου ο κλασσικός συντηρητικός δεξιός επέβαλε στα βλαστάρια του την εκμάθηση της «γαλλικής» και του «πιάνου».***

Ο Σίμος Παρασκευάς είναι αυτός που είναι, κι έτσι τον γνωρίζουμε χρόνια τώρα. Πολύ περισσότερο αυτοί που σήμερα βγαίνουν από τα ρούχα τους. Εφαγαν μαζί ψωμί και αλάτι. Όλα τα υπόλοιπα γίνονται πιστευτά μόνο από τους επισκέπτες δύο ημερών που ήλθαν για διακοπές πρώτη φορά στη Ρόδο.

Αλλού είναι το πρόβλημά τους και από αυτό το πρόβλημα δεν έμαθαν τίποτα απολύτως οι «ηγετικοί παράγοντες» της τοπικής Νέας Δημοκρατίας. Ότι έχουν πλέον, όλοι τους, βάλει το χεράκι τους ***για να παγιωθεί ένα κλίμα μόνιμης καχυποψίας, διαχωρισμού και διαμελισμού των στελεχών του κόμματος σε πάσης φύσεως «-ικούς», με τη μία «παρέα» να είναι συνεχώς σε κατάσταση «επί σκοπόν» προκειμένου να σημαδέψει στο κούτελο όποιο «τσογλάνι» της άλλης «παρέας» πάει να ξεμυτίσει.***

Ξένοι στον ίδιο πολιτικό – ιδεολογικό χώρο δεν μπορούν να βρουν ακόμα μια γλώσσα συνεννόησης. Οι ευθύνες βαραίνουν περισσότερο τους «μεγάλους» του κόμματος, αλλά όταν και αυτή η σελίδα τις επεσήμαινε, η μόνη αντίδραση ήταν τα ...μούτρα. Τους απαντήσαμε και τότε, το επαναλαμβάνουμε και σήμερα: το ξύδι είναι φτηνό και αφθονεί...

Τι σημασία έχει αν το δίκιο είναι με το μέρος του Σίμου ή του Τριμμάτη; Η κατάρα *της τοπικής Νέας Δημοκρατίας έχει ρίζες τόσο βαθιές που ξεπερνούν τους Σίμους και τους Καραχάλιους. Δεν έμαθαν αν και έπαθαν πολλά, όλοι τους... Μόνο από θαύμα θα βρεθεί κάποιος να λύσει τα μάγια. Να ανακαλύψει και πάλι το ένζυμο της καταλυτικής σχέσης. Της συντροφικότητας. Μιας έννοιας που ακούγεται σήμερα σαν καλαμπουράκι.*

Πάμε για αλλού...

Στο Δήμο της Ρόδου...

...επιβεβαιώνονται όσοι προέβλεπαν τα χειρότερα. Εν μέρει, ανήκουμε σε αυτήν την κατηγορία, με τη διαφορά ότι δεν ήταν δυνατό να διανοηθούμε πως οι ακρότητες και οι εκκρεμότητες της προεκλογικής περιόδου θα επέβαλαν από τόσο νωρίς και με τόση ένταση «εξηγήσεις» και «απαντήσεις».

Οι ανοικτοί λογαριασμοί εκείνης της πρωτοφανούς αντιπαράθεσης (σε κάποιες της εκφάνσεις είχε ξεφύγει εντελώς) φαίνεται πως για να κλείσουν θα πρέπει να ανοίξουν μύτες. Και μάλιστα από τόσο νωρίς. Το παιγνίδι «μία σου – μία μου» θα υποκαταστήσει την ουσία και θα επιδοθούν άπαντες (μηδέ των ΜΜΕ εξαιρουμένων) στη διαπάλη (καθόλου ευγενή) των πρόσκαιρων εντυπώσεων.

Η κάθε πλευρά ζει με τη ψευδαίσθηση ότι «έχει στο χέρι» την άλλη, και είναι ζήτημα χρόνου να την ξαπλώσει στο καναβάτσο. Η χειρότερη από όλες όμως τις ψευδαισθήσεις που διακατέχει τις δύο πλευρές (η ποσόστωση των ευθυνών διαφοροποιείται από περιοδικά), είναι ότι θα οπαδοποιηθεί ο πολίτης. Ότι ο ένας ή ο άλλος θα καταφέρει να τον πάρει με το μέρος του.

Πλανώνται πλάνην οικτράν. Η σκασίλα του κόσμου, τώρα που δεν κατακλύζεται ο οργανισμός του από τις ορμόνες της πλατείας και της εξέδρας των εκλογών, είναι εντελώς διαφορετική. Παντελώς ξένη με τις σκοπιμότητες και τις στοχεύσεις του Χατζή ή του δημάρχου.

Με τη μόνη διαφορά, ότι ο Γιαννόπουλος έχει την ιερά υποχρέωση να κάνει δουλειά. Για την πόλη και τους πολίτες της. Αρα, οι ευθύνες του είναι πολλαπλάσιες από αυτές του επικεφαλής της μειοψηφίας.

Και οι δύο όμως οφείλουν να καταλάβουν, ότι οι επικοινωνιακές «εκτροπές» και υπερβολές αποπροσανατολίζουν. ***Στην καλύτερη περίπτωση και για τους δύο, ο κόσμος θα μοιραστεί και πάλι (όπως τότε) στα δύο, πιστεύοντας είτε ότι «ο Γιαννόπουλος τα έχει κάνει θάλασσα στο Δήμο» είτε ότι «ο Χατζής δεν ξέρει τι του γίνεται».***

Το χειρότερο και για τους δύο – και μάλλον αυτό συμβαίνει, είναι ότι οι Ροδίτες στη μεγάλη τους πλειοψηφία, τους απαξιώνουν με το ευτελές «α, ο δήμαρχος με το Χατζή πάλι τσακώνονται».

Και μόνο να μαθαίναμε κάτι, έστω ελάχιστο, από τα στραβά και τα ανάποδά μας. Τι καλά που θα 'τανε...

ΞΕΝΑΚΗΣ
Audi
0% προκαταβολή έως 60 μήνες
1 χρόνος εγγύηση

- **FIAT MAREA 1.400 cc,** μοντ.: 1997, AIR BAG οδηγού, κεντρικό κλείδωμα, ηλ. παράθυρα, ηχητικό σύστημα, ζάντες αλουμινίου **ΤΙΜΗ:167,00 Ευρώ το μήνα**
- **CITROEN XANTIA 1.800 cc,** μον.: 1995: A/C, ABS, Air bags, ηλ. παράθυρα, κεντρικό κλείδωμα, ηλεκ. καθρέπτες, συναγερμό, ηχητ. σύστημα **ΤΙΜΗ: 184,00 Ευρώ το μήνα**
- **TRANSPORTER PICK-UP 1.9 TDI,** 96 μοντέλο, **ΤΙΜΗ: 234,00 Ευρώ το μήνα**
- **TRANSPORTER VAN,** 1.9 TDI, 97 Μοντέλο, Ηχοσύστημα **ΤΙΜΗ: 254,00 Ευρώ το μήνα**
- **MERCEDES VITO** 2.3lt DIESEL, 96', υδραυλικό τιμόνι, κεντρικό κλείδωμα, ηχοσύστημα, full extra **ΤΙΜΗ: 321,00 Ευρώ το μήνα**
- **ALFA ROMEO** 145, 96 Μοντέλο, υδραυλικό τιμόνι, ηλ. παράθυρα, κεντρικό κλείδωμα, Ηχ. / σύστημα, ζάντες, αλουμινίου **ΤΙΜΗ: 167,00 Ευρώ το μήνα**
- **VW Golf** 1.4 μοντ. 1992, Ηλ. παράθυρα, κεντρικό κλείδωμα, ηχοσύστημα **ΤΙΜΗ: 130,00 Ευρώ το μήνα**

CAR EXPERTS

Η εταιρεία μας εισάγει οχήματα όλων των κατασκευαστών και όλων των τύπων σε κλούβες, φορτηγά και οχήματα μεταφοράς προσωπικού

ΞΕΝΑΚΗΣ ΛΙΝΔΟΥ 238 - Τηλ. 2241061600
www.xenakisautos.gr



ΧΕΠΠΑΚΗΣ Α.Ε.

ΓΕΩΡΓΙΚΑ ΜΗΧΑΝΗΜΑΤΑ & ΕΡΓΑΛΕΙΑ

ΑΝΤΙΠΡΟΣΩΠΕΙΑ ΤΡΑΚΤΕΡ: ANTONIO CARRARO



ΣΚΑΠΤΙΚΑ - ΧΟΡΤΟΚΟΠΤΙΚΑ
ΠΕΤΡΕΛΑΙΟΚΙΝΗΤΑ - ΒΕΝΖΙΝΟΚΙΝΗΤΑ

ΑΛΥΣΟΠΡΙΟΝΑ
STIHL

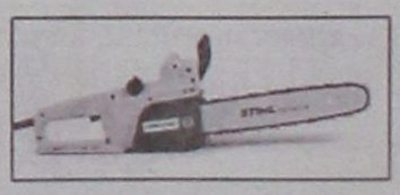



ΦΡΕΖΕΣ

ΧΛΟΟΚΟΠΤΙΚΑ - ΘΑΜΝΟΚΟΠΤΙΚΑ - ΨΕΚΑΣΤΙΚΑ - ΕΛΑΙΟΡΑΒΔΙΣΤΙΚΑ
ΦΥΤΟΦΑΡΜΑΚΑ - ΛΙΠΑΣΜΑΤΑ (ΚΟΙΝΑ & ΥΔΑΤΟΔΙΑΛΥΤΑ)
ΣΠΟΡΟΙ - ΣΠΟΡΟΦΥΤΑ ΕΜΒΟΛΙΑΣΜΕΝΑ - ΦΥΤΟΧΩΜΑΤΑ - ΤΥΡΦΗ
ΣΥΣΤΗΜΑΤΑ ΑΡΔΕΥΣΗΣ: ΑΝΤΛΙΕΣ - ΤΕΧΝΙΚΕΣ ΒΡΟΧΕΣ - ΑΥΤΟΜΑΤΟ ΠΟΤΙΣΜΑ - ΣΩΛΗΝΕΣ (ΠΛΑΣΤΙΚΕΣ - ΜΕΤΑΛΛΙΚΕΣ)
ΚΤΗΝΟΤΡΟΦΙΚΑ - ΜΕΛΙΣΣΟΚΟΜΙΚΑ - ΔΕΞΑΜΕΝΕΣ (ΠΛΑΣΤΙΚΕΣ)
ΣΥΡΜΑΤΑ & ΠΑΣΣΑΛΟΙ ΠΕΡΙΦΡΑΞΕΩΝ - ΟΙΚΟΔΟΜΙΚΑ ΜΗΧΑΝΗΜΑΤΑ
ΑΝΤΑΛΛΑΚΤΙΚΑ - ΕΞΑΡΤΗΜΑΤΑ - SERVICE
ΠΑΡΑΔΟΣΗ ΣΤΟ ΧΩΡΑΦΙ

ΡΟΔΟΣ: ΒΕΝΕΤΟΚΛΕΩΝ 21 - 23 ΤΗΛ: 34311 FAX: 22410 - 29885
ΤΣΑΪΡΙ: 10 ΧΑΜ. ΛΕΩΦ. ΡΟΔΟΥ-ΛΙΝΔΟΥ ΤΗΛ: 22410-68979
ΜΑΝΔΡΙΚΟ: ΜΑΝΔΡΙΚΟ ΡΟΔΟΥ ΤΗΛ: 22460/31040

Λόγω των εξωφρενικών απαιτήσεων για τα Πνευματικά Δικαιώματα

Χειροδικίες και μηνύσεις κατά της εταιρείας ΑΕΠΙ

Ξεσηκώθηκαν καταστηματάρχες σε όλη τη Δωδεκάνησο και ζητούν να τεθεί ένα τέρμα στη συνεχή τους εκμετάλλευση - Καλείται το Επιμελητήριο να υποστηρίξει μαζικές αγωγές

Χορό εκμετάλλευσης έχουν στήσει στις πλάτες των Δωδεκανήσιων επιχειρηματιών η εταιρεία που εκμεταλλεύονται τα πνευματικά δικαιώματα καλλιτεχνών (μουσικών και συνθετών) και εκβιαστικά ζητά υψηλά χρηματικά ποσά προκειμένου να δώσει τη δυνατότητα για άδεια μουσικής σε μπαρ, καφετερίες και εστιατόρια. Δεκάδες καταστηματάρχες έχουν προσφύγει στη Δικαιοσύνη κατά της εταιρείας «ΑΕΠΙ» και είναι ακόμα περισσότεροι όλοι εκείνοι που ετοιμάζονται να ακολουθήσουν την ίδια οδό. Ταυτόχρονα μια νέα εταιρεία έχει κάνει την εμφάνισή της στη Ρόδο και η οποία επίσης εμπορεύεται τα πνευματικά δικαιώματα καλλιτεχνών. Νέοι εισπράκτορες, εκπρόσωποι της νέας εταιρείας, έχουν κάνει την εμφάνισή τους σε καταστήματα του νησιού και οι επιχειρηματίες έχουν αρχίσει να χειροδικούν! Το Επιμελητήριο Δωδεκανήσου καλείται να συζητήσει άμεσα το θέμα καθώς έχουν προκύψει επιβαρυντικά στοιχεία για όλους εκείνους που επί χρόνια εκμεταλλεύονται τόσο τους επιχειρηματίες, όσο και τους καλλιτέχνες.

Του Νεκτάριου Καλογήρου

Με πολύ θράσος και τσαμπουκά ο εκπρόσωπος στη Ρόδο της εταιρείας ΑΕΠΙ εισβάλει στα καταστήματα του νησιού, μετράει επιφάνειες και ζητάει από τους επιχειρηματίες υψηλά χρηματικά ποσά για να τους δώσει έτσι τη δυνατότητα να πάρουν άδεια μουσικής από τον οικείο Δήμο. Η συμπεριφορά του ανθρώπου αυτού έχει στηλιτευτεί από τους περισσότερους καταστηματάρχες της Ρόδου και παρ' όλα αυτά ο ίδιος εργάζεται χωρίς όχληση και χωρίς ποτέ να έχει ελεγχθεί για το έργο που επιτελεί και για τη διαχείριση των χρημάτων που εισπράττει. Είναι χαρακτηριστικό πως δήμαρχος του νησιού ζήτησε να έχει συνάντηση μαζί του (προκειμένου να ενημερωθεί για τον τρόπο διαμόρφωσης των τελών) και αυτός ουδέποτε εμφανίσθηκε ενώπιόν του.

Η «ΑΕΠΙ» εισπράττει υψηλότατα χρηματικά ποσά από κάθε κατάστημα, οπουδήποτε κι αν αυτό βρίσκεται. Είναι χαρακτηριστικό πως από μία καφετερία εμβαδού 150 τ.μ. διεκδικεί ετήσια τέλη που αγγίζουν τα 2000 ευρώ! Το ετήσιο τέλος καθορίζεται με γνώμονα τη συνολική επιφάνεια του καταστήματος και το πιο εξωφρενικό είναι πως ο άνθρωπος της ΑΕΠΙ στη Ρόδο μετράει ακόμα και το χώρο των τουαλετών, των μαγειρείων ή ακόμα και της αποθήκης. «Με τον τρόπο αυτό πληρώνουμε τέλος μουσικής και για τα ποντίκια που ακούνε στο υπόγειο» δηλώθηκε σχετικά προς τη Δράση.

Αρκετοί καταστηματάρχες έχουν προσφύγει στη Δικαιοσύνη, αρνούμενοι να πληρώσουν τα απίστευτα υψηλά ποσά που διεκδικεί η συγκεκριμένη εταιρεία. Εκείνοι που βρίσκονται σε δικαστική αντιπαράθεση με την ΑΕΠΙ εφαρμόζουν την εξής μέθοδο για να εξασφαλίσουν άδεια μουσικής:

Καταθέτουν στο Ταμείο Παρακαταθηκών και Δανείων χρηματικό ποσόν 300 ή 400 ευρώ και στη συνέχεια δηλώνουν προς τον οικείο δήμο πως βρίσκονται σε δικαστική αντιπαράθεση με την εταιρεία προστασίας της πνευματικής ιδιοκτησίας. Οι υπηρεσίες του κάθε δήμου υποχρεούνται να



εκδώσουν άδεια μουσικής προς τους καταστηματάρχες αυτούς και έτσι διεκπεραιώνεται προσωρινά η όλη γραφειοκρατική εκκρεμότητα για την ομαλή λειτουργία ενός μπαρ, μιας καφετέριας, ή ενός εστιατορίου.

Καταδίκη της ΑΕΠΙ

Πρόσφατα το Εφετείο Πειραιά καταδίκασε την εταιρεία προστασίας της πνευματικής ιδιοκτησίας (ΑΕΠΙ) για τον τρόπο με τον οποίο εκμεταλλεύεται μονοπωλιακά το όλο «οικοδόμημα». Η καταδίκη της ΑΕΠΙ συνοδεύονταν με πρόστιμο 500.000 ευρώ. Η εταιρεία αυτή προσέβαλε την απόφαση, ωστόσο η καταδίκη από το Εφετείο άνοιξε το δρόμο για να κατατεθούν αρκετές άλλες αγωγές κατά της ΑΕΠΙ.

Καταστηματάρχες της Ρόδου, όπως και εκπρόσωποι παραγωγικών τάξεων αναφέρουν πως «η εξέλιξη αυτή είναι μια καλή ευκαιρία για να ασχοληθεί σοβαρά το Επιμελητήριο Δωδεκανήσου με την όλη υπόθεση και να βοηθήσει στην υποβολή αγωγής κατά των εκμεταλλευτών της τοπικής οικονομίας». Έχει υπολογιστεί ότι οι ετήσιες διεκδικήσεις της ΑΕΠΙ από τη Ρόδο υπερβαίνουν τα δύο εκατομμύρια ευρώ!

Από τη δική της πλευρά η εταιρεία προστασίας πνευματικής ιδιοκτησίας ενεργεί καλυπτόμενη πίσω από τη Νομοθεσία. Οι άνθρωποι της ΑΕΠΙ αναφέρουν πως *«προκειμένου να λειτουργήσει μια επιχείρηση όπου πρόκειται να γίνει χρήση μουσικής θα πρέπει μαζί με τα υπόλοιπα δικαιολογητικά, που προβλέπει ο νόμος για την έναρξη λειτουργίας να προσκομίσει στην κατά τόπους Δημοτική ή Κοινοτική Αρχή την βεβαίωση της ΑΕΠΙ ότι έχει προμηθευτεί την άδεια των δημιουργών για χρήση του μουσικού ρεπερτορίου τους και ότι έχει καταβάλει τα αναλογούντα πνευματικά δικαιώματα. Η τοπική Δημοτική ή Κοινοτική αρχή είναι υποχρεωμένη βάσει του νόμου 2121/93 να εκδώσει την άδεια δημόσιας εκτελέσεως προκειμένου να εκδοθεί και η άλλη απαραίτητη άδεια μουσικών οργάνων από την Αστυνομική αρχή. Ο νομοθέτης αντιμετωπίζει τη συγκεκριμένη παράβαση ιδιαίτερα αυστηρά, με κυρώσεις ποινικές, που κυμαίνονται από 1 έως 5 χρόνια φυλάκιση και από 1.000.000 δρχ. έως 5.000.000 δρχ. χρηματική ποινή. Η ποινική δίωξη ασκείται αυτεπάγγελτα, η δε μετατροπή της ποινής ανέρχεται στο δεκαπλάσιο των ορίων του ποσού της μετατροπής που προβλέπονται κάθε φορά στον ποινικό Κώδικα. Επίσης μπορεί να επιβληθούν και αστικές κυρώσεις όπως αποζημίωση και ικανοποίηση ηθικής βλάβης»*.

Καλεί και τους Δήμους να πληρώσουν

Δεν κάνει εξαιρέσεις η ΑΕΠΙ και ήδη έχει αποστείλει προς τους περισσότερους δήμους της Ρόδου επιστολές προκειμένου να πληρώνουν τα Πνευματικά Δικαιώματα για τη μουσική που παίζουν οι δημοτικές μπάντες. Τα χρήματα αυτά πρέπει να καταβάλλονται και το γεγονός αυτό έχει προκαλέσει ήδη την οργή των αιρετών αρχόντων, οι οποίοι και δεν είναι διατεθειμένοι να πληρώσουν ούτε δραχμή.

Σύμφωνα με την ΑΕΠΙ πάντως, *«οι συναυλίες και γενικά οι δημόσιες υπαίθριες εκτελέσεις μουσικής, πρέπει να πραγματοποιούνται κατόπιν αδείας, και παράγουν πνευματικά δικαιώματα ακόμη και αν έχουν ελεύθερη είσοδο του κοινού. Οι Δήμοι , οι Κοινότητες, τα Πνευματικά Κέντρα, οι Πολιτιστικοί οργανισμοί, οι Δημόσιοι οργανισμοί, που διοργανώνουν μουσικές εκδηλώσεις δεν εξαιρούνται και συνεπώς δεν απαλλάσσονται από τη νόμιμη αυτή υποχρέωση»*.

Ποιά είναι η ΑΠΟΛΛΩΝ;

Ενώ συμβαίνουν όλα αυτά, οι εκπρόσωποι μιας νέας εταιρείας προστασίας Πνευματικών Δικατωμάτων έκαναν εμφάνισή στη Ρόδο. Σύμφωνα με τις περιγραφές των καταστηματαρχών, «πρόκειται για την εταιρεία ΑΠΟΛΛΩΝ και οι άνθρωποι αυτοί ζητούν επίσης την καταβολή χρημάτων για την Πνευματική Ιδιοκτησία». Η εταιρεία αυτή είναι καινούργια και δεν έχει γίνει γνωστό υπό πιο καθεστώς λειτουργεί, ωστόσο τα χρήματα που διεκδικούν οι εισπράκτορές της είναι κατά πολύ χαμηλότερα από τα αντίστοιχα της ΑΕΠΙ. Η τελευταία, για παράδειγμα, από ένα κατάστημα 150 τ.μ διεκδικεί ετησίως 2000 ευρώ, ενώ η ΑΠΟΛΛΩΝ διεκδικεί από το ίδιο κατάστημα 150 ευρώ!

Παρά τις προσπάθειες για να εντοπιστεί εκπρόσωπος της ΑΠΟΛΛΩΝ ώστε να περιγράψει προς τη Δράση τα όσα αφορούν τη συγκεκριμένη εταιρεία, κάτι τέτοιο δεν κατέστη δυνατόν. Πάντως οι εκπρόσωποι της ΑΕΠΙ αναφέρουν πως «η εταιρεία αυτή δεν έχει σχέση μ' εμάς».

Το ερώτημα που θέτουν οι καταστηματάρχες είναι απλό: Εάν πληρωθεί η ΑΠΟΛΛΩΝ, τότε απαλλασσόμαστε από την ΑΕΠΙ και μπορούμε να πάρουμε άδεια μουσικής, ή στη συνέχεια θα έρθουν νέοι εισπράκτορες και θα πληρώνουμε τα Πνευματικά Δικαιώματα δύο και τρεις φορές;

Ας γίνει κάτι

Οι καταστηματάρχες της Ρόδου και γενικότερα της Δωδεκανήσου τυγχάνουν μεγάλης εκμετάλλευσης από την υπόθεση που αφορά την Πνευματική Ιδιοκτησία. Ουδείς από όλους αυτούς έχει αντίρρηση να καταβάλλει χρηματικά ποσά υπέρ των καλλιτεχνών, όμως αυτά να κυμαίνονται σε λογικά επίπεδα.

Το Επιμελητήριο Δωδεκανήσου φέρει ευθύνη για τη μη εξέταση της δημιουργηθείσας κατάστασης και αποτελεί αίτημα όλων να τεθεί επί τάπητος το όλο θέμα και να αποσαφηνιστεί πλήρως το ποιος εισπράττει, τι εισπράττει, ποιος τυγχάνει εκμετάλλευσης και ποιος κερδοσκοπεί σε βάρος των καταστηματαρχών και των καλλιτεχνών!

ΚΟΙΝΟΤΙΚΟ ΠΛΑΙΣΙΟ ΣΤΗΡΙΞΗΣ

51% ΚΟΙΝΟΤΙΚΟΙ ΠΟΡΟΙ

49% ΔΗΜΟΣΙΟΙ & ΙΔΙΩΤΙΚΟΙ ΠΟΡΟΙ

Μαζί σχεδιάσαμε και χρηματοδοτούμε το Κοινοτικό Πλαίσιο Στήριξης

Κοινοτικό Πλαίσιο Στήριξης.
Σχεδιάστηκε με βάση τις ανάγκες της χώρας μας και συγχρηματοδοτείται από τα Διαρθρωτικά Ταμεία της Ευρωπαϊκής Ένωσης, με στόχο την οικονομική και κοινωνική συνοχή και την ισόρροπη Περιφερειακή Ανάπτυξη.

Ανάπτυξη παντού. Ανάπτυξη για όλους.

ΜΕ ΤΗ ΣΥΓΧΡΗΜΑΤΟΔΟΤΗΣΗ ΤΗΣ ΕΥΡΩΠΑΪΚΗΣ ΕΝΩΣΗΣ
Η δημοσιότητα του Κ.Π.Σ. χρηματοδοτείται από το Ε.Π. "Τεχνική Βοήθεια"
www.hellaskps.gr

ΕΛΛΑΔΑ ΚΟΙΝΟΤΙΚΟ ΠΛΑΙΣΙΟ ΣΤΗΡΙΞΗΣ 2008

ΥΠΟΥΡΓΕΙΟ ΟΙΚΟΝΟΜΙΑΣ ΚΑΙ ΟΙΚΟΝΟΜΙΚΩΝ

Τίποτα δεν είναι οριστικό και τελεσίδικο για τις πολιτικές του επιλογές

Τη στιγμή που πρέπει, όπως πάντα, οι αποφάσεις του Δημήτρη Κρεμαστινού



ΠΟΛΛΕΣ εναλλαγές σενα- οριστικές του προθέσεις. ρίων για τις τελικές του αποφάσεις επιφυλάσσει ακόμα ο κ. Δημήτρης Κρεμαστινός στο τοπικό ΠΑΣΟΚ αλλά και στα ΜΜΕ που θα επιχειρούν στο εξής να διαγνώσουν τις Ο γρίφος «εντός ή εκτός ψηφοδελτίου» θα παραμείνει αναπάντητος για ικανό χρονικό διάστημα, καθώς δεν είναι διατεθειμένος να ανοίξει από τώρα τα χαρτιά του.

Τις ημέρες αυτές, λένε οι πληροφορίες, απολαμβάνει τη γαλήνη του καλοκαιριού ...είκοσι μόλις μέτρα από τη θάλασσα, και δείχνει να παρακολουθεί με νηφαλιότητα τις εκδοχές που αφορούν στο πολιτικό του μέλλον. Ακόμα και η ερμηνεία της παρατήρησης που έκανε πρόσφατα από του βήματος του Κοινοβουλίου, ότι «ίσως είναι από τις τελευταίες φορές που παίρνει το λόγο στη Βουλή», ως προάγγελος της ...εξόδου του από την πολιτική, δεν έδειξε να τον ανησυχεί.

Αφού πληροφορήθηκε τα νέα σενάρια που πυροδότησε η σιβυλλική, όπως αποδείχθηκε, τοποθέτησή του, κάλεσε τους πάντες (συντρόφους και ΜΜΕ) να «ξαναδιαβάσουν με προσοχή» την επίμαχη αποστροφή της δήλωσής του αυτής. Με δεδομένο πάντα, ότι η φράση του αυτή ειπώθηκε από τον βουλευτή Δωδεκανήσου εν όψει του «κλεισίματος» της Βουλής για την καλοκαιρινή περίοδο...

ΕΙΝΑΙ πάντως απολύτως δικαιολογημένο, από την πλευρά όσων διερευνούν τις μύχιες προθέσεις του κ. Κρεμαστινού, το φαινόμενο των πολλαπλών αναγνώσεων κάθε δήλωσης ή αιχμής που διατυπώνει ο Δημήτρης Κρεμαστινός. Ακόμα και το «αστείο»(;) του προς τον υπουργό Υγείας κ. Κώστα Στεφανή, όταν στην πρόσφατη επίσκεψή του στη Ρόδο, έσπευσε να του ...συστήσει τον επίκουρο Νομάρχη σε θέματα υγείας και πρόνοιας, λέγοντας «είναι και αυτός εδώ για να υπάρχει ένας Κρεμαστινός στο ψηφοδέλτιο του ΠΑΣΟΚ»!...

Ένα είναι βέβαιο, ότι ο κ. Δημήτρης Κρεμαστινός έχει το χάρισμα να ...ανάβει φωτιές και να εκτινάσσει στα ύψη τον υδράργυρο σε ό,τι αφορά το ενδιαφέρον για τα μελλούμενα που τον αφορούν. Ξέρει όμως επίσης καλά την τέχνη να βάζει τα πράγματα στη σωστή τους θέση. Αλλωστε μας έχει συνηθίσει να ανακοινώνει τις αποφάσεις του τη στιγμή που πρέπει, με μόνο γνώμονα αυτό που είναι σωστό για τον τόπο.

Εν ολίγοις, είναι ακόμα νωρίς να προεξοφλήσει κανείς τις τελικές του αποφάσεις, καθώς στην παρούσα φάση τίποτα δεν είναι οριστικό και τελεσίδικο. Θεωρητικά, με δεδομένες τις αντιλήψεις του περί πολιτικής και ουσιαστικής προσφοράς ως κοινοβουλευτικός, όλα τα ενδεχόμενα παραμένουν ανοικτά.

Η συμμετοχή, εκ νέου, του κ. Δημήτρη Κρεμαστινού στο ψηφοδέλτιο του ΠΑΣΟΚ στις επικείμενες βουλευτικές εκλογές φαίνεται να μην έχει αποκλείσει ούτε στο ελάχιστο ως προοπτική. Τουλάχιστον επισήμως... Ολες οι διεργασίες σε τοπικό και κεντρικό επίπεδο, που συνοδεύονται από τα εναλλακτικά σενάρια για το οριστικό σχήμα του ψηφοδελτίου, αρχίζουν από τον Δημήτρη Κρεμαστινό. Η Διοίκηση του κόμματος δεν έχει πάρει κάποιο «μήνυμα» περί του αντιθέτου από τον καθηγητή καρδιολογίας, αν και όλοι τους έχουν γίνει αποδέκτες της δυσφορίας, ίσως και απογοήτευσης, που κατά καιρούς εκφράζει.

Από την άλλη, δεν είναι διατεθειμένος να παραχωρήσει το δικαίωμα της «τελευταίας λέξης» σε κανέναν. Την κατάλληλη στιγμή, και πάντως έγκαιρα, θα ανακοινώσει τις αποφάσεις του, «ζυγίζοντας» και τις άλλες παραμέτρους που άπτονται των επιστημονικών του δραστηριοτήτων.

ΙΣΩΣ η επίσκεψή του σε Ρόδο και Χάλκη τον Δεκαπενταύγουστο να συμβάλλει στην αποκρυστάλλωση των θέσεων και των προβληματισμών του. Πάντως ανακοινώσεις δεν πρόκειται να κάνει. Ο κ. Δημήτρης Κρεμαστινός θα επιμείνει στην τακτική να μην επιβεβαιώνει και να μη διαψεύδει τίποτα απ' αυτά που λέγονται ή γράφονται, προκειμένου να μη συντηρεί τη φιλολογία περί των επιλογών του. Οποτε χρειάζεται, απλώς θα δίνει κάποιες απαραίτητες «διευκρινίσεις»...

Θα εξακολουθήσει να λειτουργεί ως βουλευτής Δωδεκανήσου και ως εν δυνάμει υποψήφιος. Αυτό είναι το μόνο βέβαιο, γνωρίζοντας φυσικά ότι τα περιθώρια από τον Σεπτέμβριο θα περιοριστούν αισθητά. Ο κ. Κρεμαστινός έχει επίγνωση της ειδοποιού διαφοράς που προσδίδει η παρουσία του στο ψηφοδέλτιο του ΠΑΣΟΚ, κάτι που αναγνώρισε και ο κ. Γιάννης Βαρβιτσιώτης στην πρόσφατη επίσκεψή του στη Ρόδο, επισημαίνοντας την αποδυνάμωση του «πράσινου» σχήματος αν αποσυρθεί τελικά ο καθηγητής καρδιολογίας. Ηταν εμφανής η ...ανακούφιση του κ. Βαρβιτσιώτη και μόνο σε ένα τέτοιο ενδεχόμενο, το οποίο στην παρούσα φάση έχει τη μορφή σεναρίου και εικασίας.

Για την αποκατάσταση των ζημιών

Στην Κάσο, Σημαντώνη Σφυρίου και Μαχαιρίδης







Επίσκεψη στην Κάσο πραγματοποίησε η γενική γραμματέας της Περιφέρειας Ν. Αιγαίου κ. Μάρθα Σημαντώνη, συνοδευόμενη από τον βουλευτή Δωδεκανήσου κ. Γιάννη Μαχαιρίδη την Κυριακή 27/7/2003, για να επιβλέψουν τέτοιου επιτόπου τις προσπάθειες αποκατάστασης της ζημιάς, που έχει προκαλέσει διακοπή του ηλεκτρικού ρεύματος στο νησί, από το απόγευμα της Παρασκευής.

Η παρουσία τους σηματοδοτεί το άμεσο ενδιαφέρον της Πολιτείας και τη συμπαράστασή της στους κατοίκους του ακριτικού νησιού και διαβεβαιώνει ότι εντός της ημέρας θα αποκατασταθεί πλήρως η ηλεκτροδότησή του. Σημειώνεται ότι, προσπάθειες αποκατάστασης της ζημιάς έγιναν και το Σάββατο, όμως αυτό κατέστη αδύνατο, λόγω των δυσμενών καιρικών συνθηκών που επικρατούσαν στο Καρπάθιο Πέλαγος.



ΚΗΔΕΙΑ

Τη λατρευτή μας μητέρα, γιαγιά, αδελφή και θεία

ΕΙΡΗΝΗ ΖΕΡΒΑΝΤΩΝΑΚΗ

(ετών 81)

θανούσα κηδεύουμε σήμερα Δευτέρα 28 Ιουλίου 2003 και ώρα 5:00 μ.μ. από τον Ιερό Ναό Ταξιαρχών Νεκροταφείου Ρόδου.

Τα παιδιά:
Μαρία Ζερβαντωνάκη,
Κωνταντίνος Ζερβαντωνάκης,
Μιχαήλ Χαραλάμπους
Τα εγγόνια
Ειρήνη, Χαράλαμπος, Ιωάννης, Ελένη,
τα αδέλφια, τα ανίψια και οι λοιποί συγγενείς.

ΔΟΜΙΚΗ ΔΩΔΕΚΑΝΗΣΟΥ

StreetPrint

Η ΕΠΑΝΑΣΤΑΣΗ ΣΤΗΝ ΤΕΧΝΟΛΟΓΙΑ ΤΗΣ ΑΣΦΑΛΤΟΣΤΡΩΣΗΣ



Το STREETPRINT είναι ιδανικό για:
• ΕΙΣΟΔΟΥΣ - ΕΞΟΔΟΥΣ ΟΙΚΙΩΝ • ΠΕΖΟΔΡΟΜΙΑ • ΔΙΑΔΡΟΜΟΥΣ ΠΕΡΙΠΑΤΩΝ • ΔΙΑΚΟΣΜΗΤΙΚΟΥΣ ΧΩΡΟΥΣ • ΚΟΙΝΟΧΡΗΣΤΟΥΣ ΧΩΡΟΥΣ ΣΥΓΚΡΟΤΗΜΑΤΩΝ • ΕΜΠΟΡΙΚΑ ΚΕΝΤΡΑ

Λίνδου 7, Αφάντου, Ρόδος • Τηλ: 22410 51935
• Fax: 22410 52212 Κιν: 6938173357
• e-mail: georgekr@otenet.gr

Το ΤΕΕ Δωδεκανήσου ζητεί να μην περιοριστούμε στις «μακρόπνοες διαβουλεύσεις» για το ενεργειακό πρόβλημα της Δωδεκανήσου

ΕΠΕΙΓΟΝ: Αποφάσεις και άμεσες ενέργειες, τώρα..!

Τη λήψη άμεσων μέτρων για την αντιμετώπιση των ενεργειακών αναγκών της Ρόδου μέχρι την κατασκευή του νέου εργοστασίου ζητεί με ανακοίνωσή του το Τεχνικό Επιμελητήριο Δωδεκανήσου.

Καλεί τους άμεσα ενδιαφερόμενους να μην περιοριστούν στις μακρόπνοες διαβουλεύσεις αλλά να προχωρήσουν σε ενέργειες, προϊόν ενός ευρύτατου διαλόγου. Μετά την τελευταία συνεδρίαση της διοικούσας επιτροπής του ΤΕΕ αποφασίστηκε η αποστολή επιστολής προς το Νομάρχη Δωδεκανήσου από τον οποίο ζητούν την ανάληψη πρωτοβουλίας για τη σύγκληση σύσκεψης με τη συμμετοχή όλων των φορέων. Αναφέρεται χαρακτηριστικά στο σχετικό δελτίο τύπου.

Με αφορμή τη συζήτηση που έγινε στο Νομαρχιακό Συμβούλιο την Παρασκευή 25/7/2003 για το ενεργειακό πρόβλημα κυρίως της Ρόδου αλλά και των νησιών, κρίνουμε σκόπιμο να υπενθυμίσουμε τις απόψεις μας όπως είχαν διατυπωθεί στο υπ' αριθ. 720/6.8.2002 έγγραφό μας (ακριβώς ένα χρόνο πριν) το οποίο δημοσιεύθηκε στον τοπικό τύπο την 7.8.2002.

Πρέπει να σημειώσουμε ότι (έστω και καθυστερημένα) είναι θετικό το γεγονός ότι ανοίγει ένας διάλογος για την αντιμετώπιση του θεμελιώδους κεφαλαίου της εξυπηρέτησης των ενεργειακών αναγκών του νησιού μέχρι την κατασκευή του νέου εργοστασίου. Επειδή ο ακριβής προσδιορισμός του χρόνου λειτουργίας του νέου εργοστασίου είναι εκ των πραγμάτων δύσκολος και οποιαδήποτε πρόβλεψη ενέχει την πιθανότητα μεγάλων αποκλίσεων, ο διάλογος αυτός δεν πρέπει να παραμείνει σε επίπεδο μακρόπνοων διαβουλεύσεων αλλά άμεσων ενεργειών, σύμφωνα με το πνεύμα του παραπάνω εγγράφου μας.

Είμαστε στη διάθεση των αρχών για οποιαδήποτε συνεργασία.

• Το πλήρες περιεχόμενο της επιστολής του ΤΕΕ προς τον κ. Γιάννη Μαχαιρίδη έχει ως εξής:

Αξιότιμε κ. Νομάρχη,

Η Δ.Ε. του φορέα μας σε πρόσφατη συνεδρίασή της ασχολήθηκε με την υφιστάμενη κατάσταση στον τομέα της ενέργειας για το νησί της Ρόδου.

Ο φορέας μας αφού εξέτασε όλες τις παραμέτρους κατέληξε στα εξής συμπεράσματα:

1. Η παραγωγή ηλεκτρικής ενέργειας από τις υφιστάμενες εγκαταστάσεις, βρίσκεται σε οριακά επίπεδα σε σχέση με την κατανάλωση. Οποιαδήποτε μελλοντική αύξηση της κατανάλωσης, είναι δύσκολο να εξυπηρετηθεί αν δεν προγραμματισθούν επιπρόσθετα μέτρα αύξησης της εγκατεστημένης ισχύος.

2. Άμεση προτεραιότητα πρέπει επίσης να δοθεί στην κατασκευή υποσταθμού διανομής ηλεκτρικής ενέργειας στη νότια Ροδο (στην περιοχή του Γενναδίου όπως έχει ήδη προγραμματισθεί πλην όμως καθυστερεί η υλοποίησή του). Ο υποσταθμός είναι απαραίτητος για την καλύτερη εξυπηρέτηση της περιοχής που παρουσιάζει αυξητικές τάσεις στην κατανάλωση ηλεκτρικής ενέργειας.

3. Απαιτείται στελέχωση των υπαρχόντων μονάδων (ΑΗΣ Σορωνής και υποσταθμών διανομής) με επί πλέον προσωπικό. Το υφιστάμενο προσωπικό είναι ανεπαρκές (αριθμητικά) για να καλύψει την εύρυθμη λειτουργία των εγκαταστάσεων.

Το γεγονός ότι στην τρέχουσα χρονική περίοδο παρατηρούνται ελάχιστα προβλήματα, οφείλεται στη μεγάλη προσπάθεια που καταβάλλεται από τα στελέχη και το προσωπικό της ΔΕΗ. Ευλόγως τίθεται θέμα υγιεινής - ασφάλειας και συνθηκών εργασίας. Ιδιαίτερη έμφαση πρέπει να δοθεί στην πρόσληψη επιστημονικού και εξειδικευμένου προσωπικού.

4. Πρέπει να επιταχυνθούν οι διαδικασίες για τη λειτουργία του αιολικού πάρκου Αταβύρου. Υπάρχουν διαδικαστικά προβλήματα αδειοδοτήσεων στα δίκτυα μεταφοράς ηλεκτρικής ενέργειας που πρέπει άμεσα να επιλυθούν, έτσι ώστε το πάρκο να μπορέσει σύντομα να τεθεί σε λειτουργία.

5. Οποιαδήποτε περαιτέρω καθυστέρηση στις διαδικασίες για την κατασκευή του νέου εργοστασίου παραγωγής ηλεκτρικής ενέργειας θα έχει πολλαπλές δυσμενείς επιπτώσεις και συνέπειες.

Κατόπιν αυτών και δεδομένου ότι η αύξηση της κατανάλωσης ηλεκτρικής ενέργειας για το νησί υπολογίζεται σε ποσοστό 7% ετησίως, πρέπει να ληφθούν άμεσα μέτρα για την κάλυψη της ζήτησης ήδη από την επόμενη τουριστική περίοδο.

Τα μέτρα αυτά μεταφράζονται σε αύξηση της εγκατεστημένης ισχύος, έτσι ώστε να καλυφθούν προσωρινά οι ανάγκες, μέχρι να λειτουργήσει το νέο εργοστάσιο.

Για το σκοπό αυτό απαιτείται συναπόφαση με γνώμονα το κοινό όφελος και τη μέγιστη δυνατή κοινωνική αποδοχή, διασφαλίζοντας όλες τις περιβαλλοντικές παραμέτρους. Τα εναλλακτικά σενάρια για την εξυπηρέτηση της αναγκαιότητας αυτής πρέπει να αποτελέσουν αντικείμενο διαλόγου μεταξύ όλων των ενδιαφερομένων μερών, έτσι ώστε να εξευρεθεί η βέλτιση λύση.

Παράλληλα πρέπει να εξυπηρετηθούν όλες οι λοιπές συνθήκες - προϋποθέσεις που περιγράφηκαν παραπάνω.

Γνώμη μας είναι ότι πρέπει να συγκληθεί σύσκεψη υπό την αιγίδα της Ν.Α. με όλα τα ενδιαφερόμενα μέρη έτσι ώστε να προγραμματισθούν οι ενδεδειγμένες ενέργειες.

Ο Παυλίδης για τη συσκότιση της Κάσου

Σκότος και έρεβος το τίμημα της εγκατάλειψης

Ο Βουλευτής Α. Παυλίδης, εξ' αιτίας της συσκότισης στην οποία βυθίσθηκε η Κάσος, εδήλωσε τα παρακάτω:

"Επί ημέρες, κατά την διάρκεια των επτά συνεδριάσεων της Βουλής για την συζήτηση του Νομοσχεδίου για την "απελευθέρωση της αγοράς ενέργειας", βομβάρδιζα τον Υπουργό Ανάπτυξης κ. Α. Τσοχατζόπουλο με περιγραφές για την τραγική κατάσταση του Συστήματος Ηλεκτροδοτήσεως των Νησιών μας και ιδιαίτερα της Ρόδου, της Καλύμνου και προ πάντων της Κάσου – Καρπάθου και εκείνος ...αγρόν ηγόραζε. Διαβεβαιώσεις ότι όλα "πάνε καλά"

Στον ίδιο τόνο και η θέση του Γενικού Διευθυντή της ΔΕΗ κ. Νέζη.

Στο επίμονο ερώτημά μου: "τι θα κάμετε με την Κάσο – Κάρπαθο; Ούτε οι Μηχανές Παραγωγής στην Κάρπαθο επαρκούν, ούτε το υποθαλάσσιο καλώδιο Καρπάθου – Κάσου είναι σε καλή κατάσταση".

Απάντηση: "Το φαινόμενο διακοπών ρεύματος είναι ...παροδικό. Το δε καλώδιο έχει επισκευασθεί".

Η εναγώνιος επιστολή του Δημάρχου Κάσου που τους πληροφορούσε ότι "Στην Κάσο την εποχή των Ολυμπιακών Αγώνων είμαστε χωρίς ηλεκτρικό ρεύμα 24 στις 72 ώρες" ούτε τον Υπουργό Ανάπτυξης, ούτε τον Διοικητή της ΔΕΗ συγκίνησε!

Αυτά τα περιέγραψα επίσης και στο Νομαρχιακό Συμβούλιο προχθές στις 25 Ιουλίου. Και το ίδιο απόγευμα στις 6μμ μέχρι σήμερα 27 Ιουλίου η Κάσος βυθισμένη στο σκότος και στο έρεβος. Η Κυβέρνηση του κ. Σημίτη για μια ακόμη φορά εφάνη αδιάφορος έναντι των Παραμεθόριων Νησιωτών και ανίκανη να αντιμετωπίσει το αναμενόμενο, την συσκότιση, δηλαδή, που όλοι φωνάζαμε πως έρχεται.

Κρατικός Μηχανισμός από βραδύς μέχρις ανύπαρκτος. Κατάσταση χειρότερη απ' ότι στις πρόσφατες πλημμύρες της Κάσου. Επί χρόνια φωνάζαμε, βάλτε μια μηχανή αυτοδύναμη για έκτακτη ανάγκη. Βαρηκοΐα οι πάντες. Που να αφήσει, άλλωστε, ο θόρυβος των Αθηνών με τις τόσες σοσιαλιστικές φιέστες και ο ήχος των χρηματιστηριακών νομισμάτων να ακουσθεί η φωνή των ακριτών από τα νησιά!

Πρόβλεψη καμμία! Αδιαφορία και ανικανότης. Τα ίδια και με τα αντιπλημμυρικά έργα του δύσμοιρου νησιού.

Ας ευχόμεθα να μην έχομε και εφέτος νεροποντή παρόμοια ή και ασθενέστερη της περσινής. Δεν θα μείνει τίποτα στον βράχο που λέγεται Κάσος και προ πάντων, δυστυχώς για όλους μας, μάλλον δεν θα μείνουν ...Κασιώτες.

Καταγγέλλω, και εκτός Κοινοβουλίου, την Κυβέρνηση του κ. Σημίτη για την εγκατάλειψη των νησιών μας και πάντως ζητώ, έστω και την τελευταία στιγμή, προ της αναχωρήσεώς της, να μας εξασφαλίσει, τουλάχιστον γι' αυτό το καλοκαίρι, ηλεκτρικό φως, πόσιμο νερό και το "Καράβι της γραμμής".



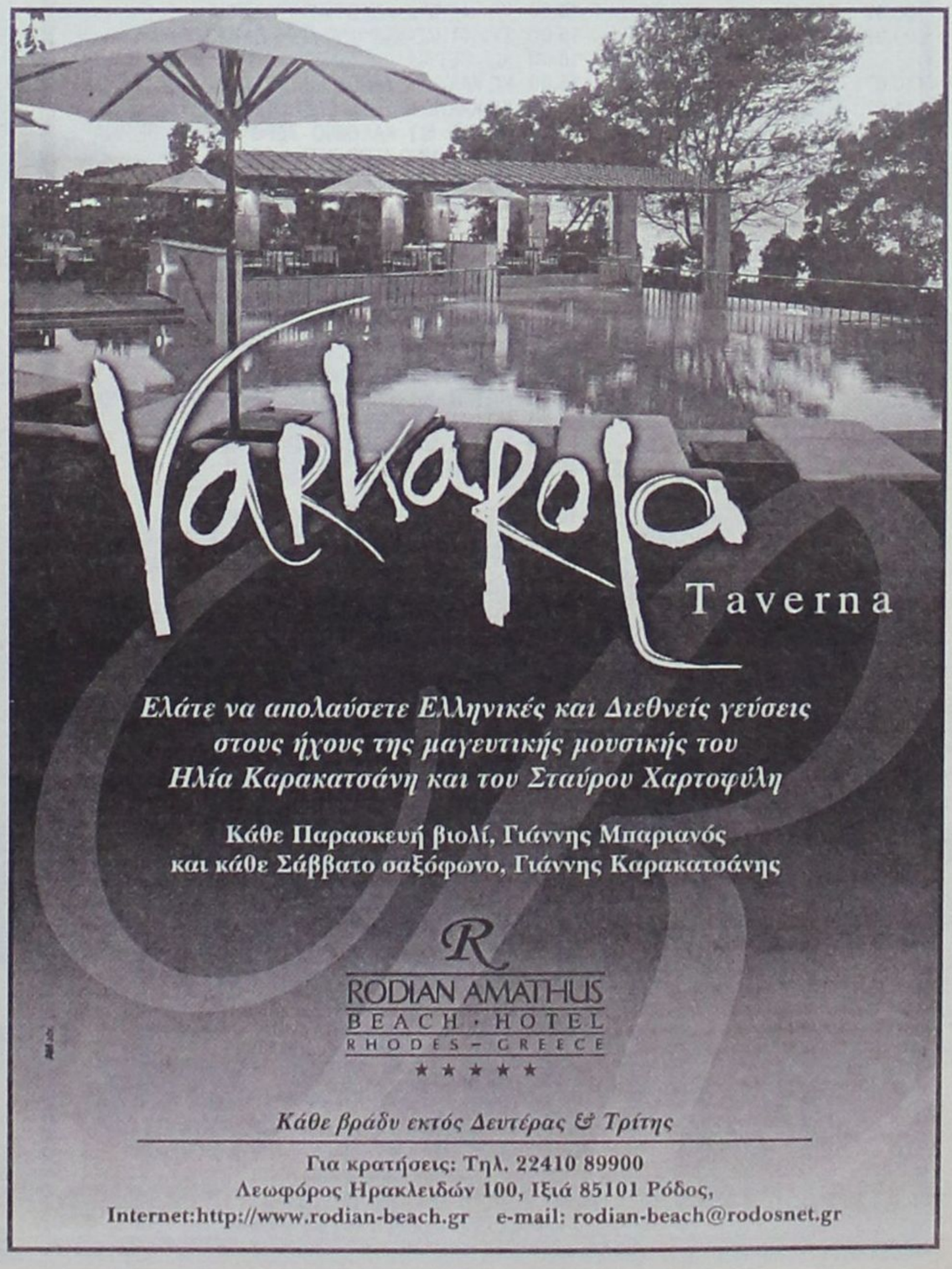



Εγκαθίσταται στον Δήμο πρωτοποριακό σύστημα διαχείρισης σεισμικού κινδύνου

Η Ρόδος, πόλη-πρότυπο αντισεισμικής θωράκισης

Εμπνευστής της φιλόδοξης αυτής προσπάθειας ο καθηγητής Γεωλογίας Ευθύμιος Λέκκας

Της **Χριστίνας Μέγα**

Πόλη πρότυπο στην Ευρώπη, σε θέματα αντισεισμικής προστασίας, εξελίσσεται η Ρόδος!

Ένα απο τα πιο φιλόδοξα προγράμματα, για την αντιμέτωπιση των σεισμών, παίρνει σάρκα και οστά απο σήμερα στη Ρόδο, με την παρουσίαση -κατ' αρχήν- των ερευνών που θα πραγματοποιηθούν στο νησί απο πολυμελή ερευνητική ομάδα.

Το σημαντικό αυτό πρόγραμμα, η παρουσίαση για το αντικείμενο του οποίου έχει ως στόχο την ενημέρωση των φορέων της Ρόδου, χρηματοδοτείται εξ' ολοκλήρου απο την Ευρωπαική Ένωση με το ποσό των 2,5 εκατομμυρίων ευρώ (ήτοι 852 εκατομμύρια δραχμές) και είναι διάρκειας δύο χρόνων.

Πρόκειται ουσιαστικά για ένα ολοκληρωμένο σύστημα διαχείρισης σεισμικού κινδύνου, το οποίο περιλαμβάνει την αξιοποίηση, την επικαιροποίηση και την επέκταση των ερευνών που διεξήχθησαν απο τον καθηγητή Γεωλογίας του Πανεπιστημίου Αθηνών κ. Ευθύμιο Λέκκα και εν συνεχεία την εκτίμηση της σεισμικότητας και της σεισμικής επικινδυνότητας, με βάση τις μετρήσεις επίγειου και υποθαλάσσιου δικτύου σεισμογράφων, οι οποίοι θα τοποθετηθούν γύρω απο την πόλη της Ρόδου.

Σημειώνεται ότι οι υποθαλάσσιοι σεισμογράφοι, θα έχουν ως πρόσθετο ρόλο και τον εντοπισμό νέων ρηξιγενών δομών στον υποθαλάσσιο χώρο, γεγονός το οποίο γίνεται για πρώτη φορά στην Ελλάδα.

Στο πρόγραμμα περιλαμβάνεται ακόμη η σύνταξη σεισμοπολεοδομικής και σεισμοχωροταξικής μελέτης, η οποία θα αποτυπώσει περιοχές χαρακτηριστικών ιδιομορφιών μέσα στην πόλη της Ρόδου, ενώ προβλέπεται και αποτύπωση φαινομένων με ιδιαίτερη σημασία στον σχεδιασμό.

Επίσης, βάσει του νέου νόμου περί πολιτικής προστασίας, αλλά και του νέου σχεδίου «Ξενοκράτης», θα γίνει προσπάθεια προσαρμογής του προγράμματος στις απαιτήσεις του νομοθετικού πλαισίου.

Πολυμελής επιστημονική ομάδα «ακτινογραφεί» τον Εγκέλαδο

Ο τεράστιος αριθμός πληροφοριών που θα προκύπτουν, θα καταχωρείται σε προηγμένο λογισμικό και βάσεις δεδομένων, που θα είναι σε θέση να διαχειρίζεται μία έκτακτη ανάγκη απο σεισμό και θα δίδει οδηγίες σε περισσότερους απο 500 αποδέκτες σε «real time» στάδιο, για τις ενέργειες που πρέπει ν' ακολουθήσουν και τον εξοπλισμό που θα πρέπει να χρησιμοποιήσουν.

Πρόσθετα, θα δίδονται συμπληρωματικά οδηγίες στους κατοίκους απο τα Μέσα Μαζικής Ενημέρωσης.

Το όλο σύστημα θα εγκατασταθεί στον Δήμο Ροδίων, που θα έχει και την ευθύνη χρήσης του, μετά απο εκπαίδευση των στελεχών του.

Στο πρόγραμμα, το οποίο εγκρίθηκε πριν τρείς μήνες απο την Ευρωπαική Ένωση και το υπουργείο Ανάπτυξης (λαμβάνοντας την πρώτη θέση βαθμολόγησης ανάμεσα σε 34 προτάσεις) συμμετέχουν το Πανεπιστήμιο Αθηνών, το Γεωδυναμικό Ινστιτούτο,

το Εθνικό Κέντρο Θαλασσίων Ερευνών, το Υ.ΠΕ.ΧΩ.ΔΕ/ΟΑΣΠ και η εταιρία υψηλής τεχνολογίας «ΑΝΚΟ».

Αξίζει να σημειωθεί ότι αποδέκτης του έργου είναι ο Δήμος Ροδίων, ενώ η έγκριση του επετεύχθη μετά απο πολύμηνες προσπάθειες και παρεμβάσεις που έκανε ο εμπνευστής της προσπάθειας, καθηγητής Γεωλογίας του Πανεπιστημίου Αθηνών κ. Ευθύμιος Λέκκας.

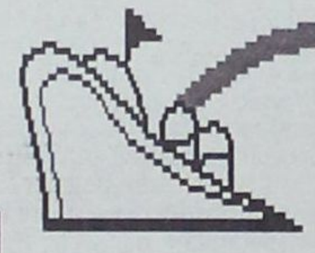

μια ξεχωριστή θέση στη θάλασσα

ΔΡΟΜΟΛΟΓΙΑ ΑΠΟ 7.07.2003 ΕΩΣ 31.07.2003

ΑΝΑΧΩΡΗΣΗ ΑΠΟ ΡΟΔΟ

ΗΜ/ΝΙΑ		ΠΛΟΙΟ	ΩΡΑ	ΠΡΟΟΡΙΣΜΟΣ
07.07	ΔΕΥΤΕΡΑ	ΠΑΤΜΟΣ	15.00	ΚΩ-ΚΑΛΥΜΝΟ - ΑΣΤΥΠΑΛΑΙΑ - ΠΕΙΡΑΙΑ
08.07	ΤΡΙΤΗ	ΡΟΔΟΣ	15.00	ΚΩ-ΚΑΛΥΜΝΟ-ΛΕΡΟ-ΠΑΤΜΟ-ΠΕΙΡΑΙΑ
09.07	ΤΕΤΑΡΤΗ	ΠΑΤΜΟΣ	15.00	ΣΥΜΗ-ΤΗΛΟ-ΚΑΛΥΜΝΟ-ΛΕΡΟ-ΠΑΤΜΟ-ΠΕΙΡΑΙΑ
		ΔΙΑΓΟΡΑΣ	18.00	ΚΩ - ΠΕΙΡΑΙΑ
10.07	ΠΕΜΠΤΗ	ΡΟΔΟΣ	15.00	ΚΩ-ΚΑΛΥΜΝΟ-ΛΕΡΟ-ΠΑΤΜΟ-ΠΕΙΡΑΙΑ
11.07	ΠΑΡΑΣΚΕΥΗ	ΠΑΤΜΟΣ	11.00	ΚΩ-ΚΑΛΥΜΝΟ-ΣΑΜΟ-ΘΕΣΣΑΛΟΝΙΚΗ
		ΔΙΑΓΟΡΑΣ	15.00	ΝΙΣΥΡΟ - ΚΩ - ΚΑΛΥΜΝΟ - ΛΕΡΟ - ΠΑΤΜΟ - ΠΕΙΡΑΙΑ
12.07	ΣΑΒΒΑΤΟ	ΡΟΔΟΣ	15.00	ΚΩ-ΚΑΛΥΜΝΟ-ΛΕΡΟ-ΠΑΤΜΟ-ΠΕΙΡΑΙΑ
13.07	ΚΥΡΙΑΚΗ	ΠΑΤΜΟΣ	15.00	ΚΩ-ΚΑΛΥΜΝΟ-ΛΕΡΟ-ΠΑΤΜΟ-ΠΕΙΡΑΙΑ
		ΔΙΑΓΟΡΑΣ	18.00	ΚΩ - ΠΕΙΡΑΙΑ
14.07	ΔΕΥΤΕΡΑ	ΡΟΔΟΣ	15.00	ΚΩ-ΚΑΛΥΜΝΟ - ΑΣΤΥΠΑΛΑΙΑ - ΠΕΙΡΑΙΑ
15.07	ΤΡΙΤΗ	ΠΑΤΜΟΣ	15.00	ΚΩ-ΚΑΛΥΜΝΟ-ΛΕΡΟ-ΠΑΤΜΟ-ΠΕΙΡΑΙΑ
16.07	ΤΕΤΑΡΤΗ	ΡΟΔΟΣ	15.00	ΣΥΜΗ-ΤΗΛΟ-ΚΑΛΥΜΝΟ-ΛΕΡΟ-ΠΑΤΜΟ-ΠΕΙΡΑΙΑ
		ΔΙΑΓΟΡΑΣ	18.00	ΚΩ - ΠΕΙΡΑΙΑ
17.07	ΠΕΜΠΤΗ	ΠΑΤΜΟΣ	15.00	ΚΩ-ΚΑΛΥΜΝΟ-ΛΕΡΟ-ΠΑΤΜΟ-ΠΕΙΡΑΙΑ
18.07	ΠΑΡΑΣΚΕΥΗ	ΡΟΔΟΣ	11.00	ΚΩ-ΣΑΜΟ-ΘΕΣΣΑΛΟΝΙΚΗ
		ΔΙΑΓΟΡΑΣ	15.00	ΝΙΣΥΡΟ - ΚΩ - ΚΑΛΥΜΝΟ - ΛΕΡΟ - ΠΑΤΜΟ - ΠΕΙΡΑΙΑ
19.07	ΣΑΒΒΑΤΟ	ΠΑΤΜΟΣ	15.00	ΚΩ-ΚΑΛΥΜΝΟ-ΛΕΡΟ-ΠΑΤΜΟ-ΠΕΙΡΑΙΑ
20.07	ΚΥΡΙΑΚΗ	ΡΟΔΟΣ	15.00	ΚΩ-ΚΑΛΥΜΝΟ-ΛΕΡΟ-ΠΑΤΜΟ-ΠΕΙΡΑΙΑ
		ΔΙΑΓΟΡΑΣ	15.00	ΚΩ - ΠΕΙΡΑΙΑ
21.07	ΔΕΥΤΕΡΑ	ΠΑΤΜΟΣ	15.00	ΚΩ-ΚΑΛΥΜΝΟ - ΑΣΤΥΠΑΛΑΙΑ - ΠΕΙΡΑΙΑ
22.07	ΤΡΙΤΗ	ΡΟΔΟΣ	15.00	ΚΩ-ΚΑΛΥΜΝΟ-ΛΕΡΟ-ΠΑΤΜΟ-ΠΕΙΡΑΙΑ
23.07	ΤΕΤΑΡΤΗ	ΠΑΤΜΟΣ	15.00	ΣΥΜΗ-ΤΗΛΟ-ΚΑΛΥΜΝΟ-ΛΕΡΟ-ΠΑΤΜΟ-ΠΕΙΡΑΙΑ
		ΔΙΑΓΟΡΑΣ	18.00	ΚΩ - ΠΕΙΡΑΙΑ
24.07	ΠΕΜΠΤΗ	ΡΟΔΟΣ	15.00	ΚΩ-ΚΑΛΥΜΝΟ-ΛΕΡΟ-ΠΑΤΜΟ-ΠΕΙΡΑΙΑ
25.07	ΠΑΡΑΣΚΕΥΗ	ΠΑΤΜΟΣ	11.00	ΚΩ-ΣΑΜΟ-ΘΕΣΣΑΛΟΝΙΚΗ
		ΔΙΑΓΟΡΑΣ	15.00	ΝΙΣΥΡΟ - ΚΩ - ΚΑΛΥΜΝΟ - ΛΕΡΟ - ΠΑΤΜΟ - ΠΕΙΡΑΙΑ
26.07	ΣΑΒΒΑΤΟ	ΡΟΔΟΣ		ΚΩ-ΚΑΛΥΜΝΟ-ΛΕΡΟ-ΠΑΤΜΟ-ΠΕΙΡΑΙΑ
27.07	ΚΥΡΙΑΚΗ	ΠΑΤΜΟΣ	15.00	ΚΩ-ΚΑΛΥΜΝΟ-ΛΕΡΟ-ΠΑΤΜΟ-ΠΕΙΡΑΙΑ
		ΔΙΑΓΟΡΑΣ	18.00	ΚΩ - ΠΕΙΡΑΙΑ
28.08	ΔΕΥΤΕΡΑ	ΡΟΔΟΣ	15.00	ΚΩ-ΚΑΛΥΜΝΟ - ΑΣΤΥΠΑΛΑΙΑ - ΠΕΙΡΑΙΑ
29.07	ΤΡΙΤΗ	ΠΑΤΜΟΣ	15.00	ΚΩ-ΚΑΛΥΜΝΟ-ΛΕΡΟ-ΠΑΤΜΟ-ΠΕΙΡΑΙΑ
30.07	ΤΕΤΑΡΤΗ	ΡΟΔΟΣ	15.00	ΣΥΜΗ-ΤΗΛΟ-ΚΑΛΥΜΝΟ-ΛΕΡΟ-ΠΑΤΜΟ-ΠΕΙΡΑΙΑ
		ΔΙΑΓΟΡΑΣ	18.00	ΚΩ - ΠΕΙΡΑΙΑ
31.07	ΠΕΜΠΤΗ	ΠΑΤΜΟΣ	15.00	ΚΩ-ΚΑΛΥΜΝΟ-ΛΕΡΟ-ΠΑΤΜΟ-ΠΕΙΡΑΙΑ

ΠΛΗΡΟΦΟΡΙΕΣ
ΚΕΝΤΡΙΚΟ ΠΡΑΚΤΟΡΕΙΟ ΡΟΔΟΥ

Δ·Α·Ν·Ε· SEA LINE
ΔΩΔΕΚΑΝΗΣΙΑΚΗ ΑΝΩΝΥΜΗ ΝΑΥΤΙΛΙΑΚΗ ΕΤΑΙΡΙΑ

ΑΥΣΤΡΑΛΙΑΣ 92, ΤΗΛ. ΠΡΑΚΤΟΡΕΙΟΥ:22410 43150 (10 ΓΡΑΜΜΕΣ)

Χωρίς ακτοπλοϊκά δρομολόγια η Αστυπάλαια

Καταδίκη σε απομόνωση κάθε Σαββατοκύριακο!

Σε έντονο διάβημα διαμαρτυρίας προς τα υπουργεία Εμπορικής Ναυτιλίας και Μεταφορών, για την ανεπαρκή συγκοινωνιακή κάλυψη της Αστυπάλαιας, πρόκειται να προβεί ο δήμαρχος του νησιού κ. Πανορμίτης Κονταράτος.

Η μείωση των αεροπορικών δρομολογίων και η μη επαρκής ακτοπλοϊκή κάλυψη, έχει αρνητικό αντίκτυπο στην τουριστική κίνηση της Αστυπάλαιας, αφού λειτουργεί αποτρεπτικά για τους επισκέπτες, η προσέγγιση των οποίων στο νησί καθίσταται αρκετά δύσκολη.

Η προβληματική κατάσταση που επικρατεί στο συγκοινωνιακό τομέα, έχει εξοργίσει τους φορείς του νησιού, καθώς λόγω της αισθητής μείωσης που εμφανίζει η τουριστική κίνηση, βρίσκονται ενώπιον οικονομικών αδιεξόδων.



Σημειώνεται ότι η Ολυμπιακή Αεροπορία έχει μειώσει τα δρομολόγιά της προς την Αστυπάλαια απο έξι σε τέσσερα εβδομαδιαίως, γεγονός που δημιουργεί προβλήματα στην εξυπηρέτηση των επισκεπτών κατά την περίοδο της τουριστικής αιχμής, όπου η ζήτηση είναι αυξημένη, ενώ ο μη σωστός προγραμματισμός του υπουργείου Εμπορικής Ναυτιλίας στα ακτοπλοϊκά δρομολόγια, έχει οδηγήσει σε πλήρη απομόνωση τα νησί τα Σαββατοκύριακα.

Ο δήμαρχος της Αστυπάλαιας κ. Πανορμίτης Κονταράτος, έντονα δυσαρεστημένος απο την διαμορφωθείσα κατάσταση, πρόκειται να προβεί σε διάβημα διαμαρτυρίας προς τα αρμόδια υπουργεία, καθώς -όπως δηλώνει- σε μία περίοδο που το νησί βρίσκεται σε τροχιά ανάπτυξης, δεν μπορεί αυτό να είναι απομονωμένο συγκοινωνιακά.

Σε Κάλυμνο, Λέρο, Πάτμο, Λειψούς και Αστυπάλαια

Ο Εκτορας Νασιώκας στη βόρειο Δωδ/σο

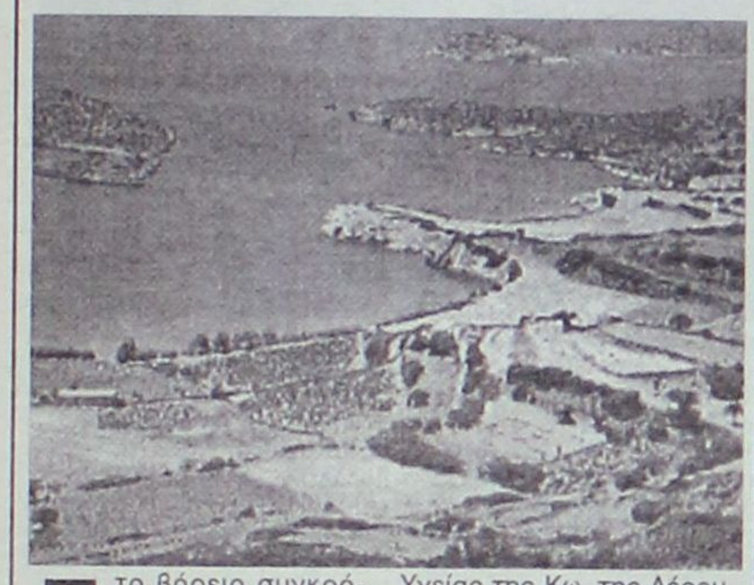

Στο βόρειο συγκρότημα του Νομού Δωδεκανήσου περιοδεύει από την Παρασκευή ο υφυπουργός Υγείας Εκτοράς Νασιώκας, συνοδευόμενος από την πρόεδρο του β' ΠεΣΥΠ Νοτίου Αιγαίου Ιωάννα Αρσενοπούλου.

Ο κ. Νασιώκας στη διάρκεια του τριημέρου που προηγήθηκε, είχε διαδοχικές συναντήσεις με τους αιρετούς άρχοντες και τους εργαζόμενους στα νοσοκομεία και τα Κέντρα Υγείας της Κω, της Λέρου, της Πάτμου και των Λειψών.

Σήμερα το πρόγραμμα του κ. Νασιώκα περιλαμβάνει επίσκεψη στη Λέρο, στην Κάλυμνο και στην Αστυπάλαια. Κατόπιν, με το φάκελό του ανά χείρας, θα αναχωρήσει για την Αθήνα. Το πέρασμα του Υφυπουργό από τη Δωδεκάνησο εντάσσεται στο πλαίσιο της εξόρμησης των μελών της Κυβέρνησης σε ολόκληρη την Ελλάδα.

Ωρες αγωνίας για μια 23χρονη Ροδίτισσα

Ωρες αγωνίας περνούν δύο ροδίτικες οικογένειες. Σύμφωνα με πληροφορίες, δύο νεαρά άτομα τραυματίσθηκαν σοβαρά το βράδυ της περασμένης Παρασκευής όταν το δίκυκλο



στο οποίο επέβαιναν ανετράπη μετά από σύγκρουση με αυτοκίνητο. Από τη πτώση τραυματίσθηκε βαριά μια 23χρονη κοπέλα. Σοβαρά τραυματίσθηκε και ο νεαρός φίλος της, που οδηγούσε το μοτοποδήλατο, όμως εκείνος φέρεται να ξέφυγε από τον κίνδυνο.

Η 23χρονη εισήχθη αμέσως στη Μονάδα Εντατικής Θεραπείας και στη συνέχεια εξετάσθηκε το ενδεχόμενο να μεταφερθεί στην Αθήνα. Οι πληροφορίες ανέφεραν ότι καταβάλλεται μεγάλη προσπάθεια από τους ιατρούς για να κρατηθεί η νεαρή κοπέλα στη ζωή.

Πυρκαγιά εκδηλώθηκε χθες στην περιοχή Δάφνη Κρεμαστής

ΣΥΝΑΓΕΡΜΟΣ για να σωθεί η Φιλέρημος

Συναγερμός σήμανε χθες για τις πυροσβεστικές δυνάμεις του τόπου, καθώς μια εστία πυρκαγιάς απείλησε το δάσος της Φιλερήμου Ιαλυσού. Η εστία εκδηλώθηκε νωρίς το πρωί στη θέση Δάφνη, που βρίσκεται στα όρια μεταξύ Ιαλυσού και Κρεμαστής. Πολύ κοντά στους πρόποδες της Φιλερήμου, η πυρκαγιά πήρε γρήγορα διαστάσεις και αμέσως έσπευσαν στην περιοχή έξι οχήματα της Πυροσβεστικής Υπηρεσίας, τρία της Τοπικής Ενωσης Δήμων και Κοινοτήτων (ΤΕΔΚ) και ταυτόχρονα από αέρος έκανε ρίψεις νερού το ελικόπτερο που σταθμεύει μόνιμα στη Ρόδο.

Το δύσβατο της περιοχής, αλλά και ο κίνδυνος εξάπλωσης της Πυρκαγιάς, οδήγησε στο να κληθούν και να συνδράμουν στην πυρόσβεση όλες οι πυροσβεστικές δυνάμεις του νησιού (16 πυροσβεστικά οχήματα), καθώς και δύο αεροπλάνα τύπου καναντέρ. Η ισχυρή δύναμη οδήγησε στο να υπάρξει



πλήρης έλεγχος της πυρκαγιάς στις 12:30' το μεσημέρι. Στο μεταξύ η πυρκαγιά είχε αποτεφρώσει 14 στρέμματα θαμνώδους και δασικής έκτασης (η πλαγιά του λόφου πίσω από το Καστέλλο Ρόσσο).

Λόγω των υψηλών θερμοκρασιών και ανέμου που έπνεε συνεχώς στη διάρκεια της χθεσινής ημέρας, στην περιοχή παρέμεινε ισχυρή δύναμη της πυροσβεστικής προκειμένου να αντιμετωπίσει φαινόμενα αναζωπύρωσης.

Οι αξιωματικοί της Πυροσβεστικής Υπηρεσίας Ρόδου διενεργούν προανάκριση προκειμένου να διαπιστωθούν τα αίτια που προκάλεσαν την πυρκαγιά. Σύμφωνα με πληροφορίες, οι πρώτες ενδείξεις οδηγούν στο συμπέρασμα πως κάποιος κάτοικος της περιοχής προσπάθησε να κάψε ξερά κλαδιά, όμως η φωτιά ξέφυγε από τον έλεγχό του και από ένα ξερό ρυάκι πέρασε στη διπλανή πλαγιά.

cybarco

ΜΕΛΟΣ ΤΟΥ ΟΜΙΛΟΥ ΕΤΑΙΡΕΙΩΝ ΛΑΝΙΤΗ

ΑΘΗΝΑ • ΛΟΝΔΙΝΟ • ΛΕΥΚΩΣΙΑ • ΜΟΣΧΑ • ΜΠΑΧΡΕΪΝ • ΡΟΔΟΣ • ΚΡΗΤΗ

Η ΕΤΑΙΡΕΙΑ

Η CYBARCO Ανάπτυξη Ακινήτων Α.Ε. ανήκει στον όμιλο εταιρειών Λανίτη, που άρχισε τη δημιουργική δραστηριότητα της το 1986 και από τότε πρωτοπορεί στην επιχειρηματική ζωή της Κύπρου. Ο όμιλος εταιρειών Λανίτη καλύπτει ένα ευρύ φάσμα δραστηριοτήτων στον τραπεζικό (Λαϊκή Τράπεζα Κύπρου), τον τουριστικό - ταξιδιωτικό (Amathus Travel), τον ξενοδοχειακό (Amathus Beach, Paphos Amathus, Rodian Amathus Beach Resort), τον αγροτικό (Lanitis farm), τον Ναυτιλιακό (Amathus Navigation) και τον εμπορικό τομέα (εισαγωγές, εξαγωγές μέσω της N.P. Lanitis). Η CYBARCO Ανάπτυξη Ακινήτων Α.Ε. ιδρύθηκε στην Ελλάδα το 1994 και μέχρι σήμερα έχει ήδη ανεγείρει συγκροτήματα κατοικιών, καταστήματα, γραφεία, κτίρια και υποκαταστήματα τραπεζών αλλά και έργα οδοποιΐας στο νέο αεροδρόμιο των Σπάτων.

HELIOS RESORT

Την εκπληκτική τοποθεσία της Καλάθου, στον ήσυχο και γραφικό όρμο Βληχά στην ευρύτερηπεριοχή της Λίνδου, επέλεξε να αξιοποιήσει στη Ρόδο η CYBARCO Ανάπτυξη Ακινήτων Α.Ε. Το Helios Resort προσφέρει 2 διαφορετικούς τύπους 72μ² και 108 μ² κατοικιών οι οποίες περιλαμβάνουν κουζίνα, μπάνιο, W.C, 2 ή 3 υπνοδωμάτια τοποθετημένα διαμέσου οικοπέδων 1200 - 1500 μ² με υπέροχη θέα. Η φήμη της εταιρείας εγγυάται άριστη ποιότητα και υψηλή αισθητική με υλικά τα οποία σέβονται το περιβάλλον και το παραδοσιακό στυλ του νησιού.

Ειδικά χαρακτηριστικά

- Εκπληκτική θέα
- Περίφραξη
- Διαχείριση συγκροτήματος
- Ιδιωτικές πισίνες με εγκατάσταση bubble jet
- Ειδικά διαμορφωμένοι κήποι με φώτα, εξωτερικά φώτα και συστήματα ύδρευσης
- Κεντρικό σύστημα Air condition ζεστού και κρύου
- Ξύλινες πέργκολες
- Εξωτερικές επενδύσεις από φίντα πέτρα
- Τζάκια
- Ηλεκτρικά ανοιγόμενες πόρτες εισόδου πεζών και οχημάτων
- Ηλιακοί θερμοσίφωνες
- Παροχή για εγκατάσταση συστήματος συναγερμού
- Παροχή για δορυφορική κεραία σε κάθε δωμάτιο
- ISDN τηλεφωνικές γραμμές



1η επιλογή για 2η κατοικία

"CAIRO PALACE" Εθνάρχου Μακαρίου 28 • Ρόδος

Τηλ: 22410 43484 • Fax: 22410 43485 • E-mail: rhodes@gr.cybarco.com

www.cybarco.gr

ΤΣΑΜΠΙΚΟΣ ΜΟΣΧΑΤΟΣ - Πρόεδρος Τουριστικών Πρακτόρων Ρόδου: Στο Φαληράκι πληρώνουμε ακριβά τις «φτηνές» μας επιλογές. Αρα...

Επιβάλλεται η άμεση επέμβαση του Εισαγγελέα

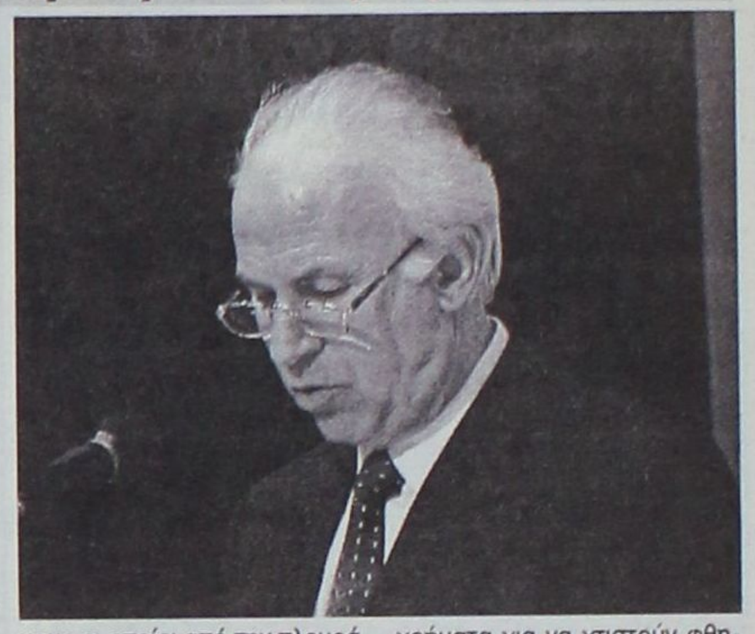

Την άμεση επέμβαση του εισαγγελέα για την κατάσταση που επικρατεί στο Φαληράκι ζητά με συνέντευξή του προς τη «Δράση» ο πρόεδρος των τουριστικών πρακτόρων της περιοχής μας Τσαμπίκος Μοσχάτος.

Οπως επισημαίνει τα πράγματα έχουν ξεφύγει από κάθε έλεγχο και θα πρέπει να αντιμετωπιστεί το πρόβλημα πριν να είναι αργά.

Ευθύνες για την κατάσταση που έχει διαμορφωθεί δεν επιρρίπτει στους τουρίστες, αλλά όπως λέει το Φαληράκι ξεκίνησε με αυτές τις προδιαγραφές ευθύς εξαρχής με ευθύνη των ίδιων των επιχειρηματιών.

Ξεκάθαρα και χωρίς περιττά λόγια δηλώνει ότι η Ρόδος δεν τραβάει πια ως προορισμός και τονίζει πως γι' αυτό φταίει η κακή κατάσταση των υποδομών μας. «Συσκέψεις γίνονται συνεχώς για τα συγκεκριμένα προβλήματα, λύσεις όμως δεν δίδονται».

Εκτιμά πως η επόμενη τουριστική περίοδος θα είναι εξίσου δύσκολη με τη φετινή διότι οι Ολυμπιακοί Αγώνες διεξάγονται στην Αθήνα και εκεί θα επικεντρωθεί το ενδιαφέρον.

Της Μαίρης Φώτη

• Ξεκινώντας θα ήθελα να μας δώσετε μια εικόνα για την κατάσταση που επικρατεί αυτή τη στιγμή στην τουριστική κίνηση. Αν και η σεζόν ξεκίνησε άσχημα, ωστόσο φαίνεται πως μέσα στον Ιούλιο τουλάχιστον σημειώθηκε μια, μικρή έστω, ανάκαμψη.

- Οπωσδήποτε η κατάσταση βελτιώθηκε σημαντικά τον Ιούλιο και εκτιμώ ότι στα ίδια επίπεδα θα κυμανθεί και ο Αύγουστος. Ακόμα και στις χειρότερες περιόδους, ο Αύγουστος ήταν πάντα καλός μήνας. Αυτό βέβαια δεν σημαίνει ότι το πρόβλημα εξαλείφθηκε, αντίθετα εξακολουθεί να υπάρχει όπως και οι επιπτώσεις που δημιουργούνται από αυτό.

Γενικότερα σε όλο τον κόσμο υπάρχει κρίση στον τουρισμό. Στη Ρόδο όμως υπάρχει μια εντονότερη ύφεση την οποία αποδίδω στην υποδομή μας. Εχω πει πολλές φορές πως όταν χτίζεις παλάτια κατοικούν βασιλιάδες, όταν χτίσεις καλύβια κατοικούν τσιγγάνοι.

Η υποδομή μας υστερεί και στην ποιότητα των κατασκευών και στην ποιότητα των υπηρεσιών. Οταν αναφέρομαι σε υποδομές, εννοώ καθαρά το δημόσιο τομέα που εξακολουθεί παρά τις βελτιώσεις που έγιναν, να έχει τεράστια κενά. Συνεχώς γίνονται ενέργειες για τη βελτίωση των υποδομών, που όμως είναι μίζερες και δεν προσφέρουν κάτι ουσιαστικό.

Ολοι κάνουν οικονομία, οι καιροί ειναι δύσκολοι και προσπαθούν να μειώσουν τα έξοδά τους, πλην όμως στον τουρισμό δεν πρέπει να γίνονται εκπτώσεις. Ο τουρισμός χρειάζεται απλοχεριά και ποιότητα στην παροχή υπηρεσιών. Μπορεί να δεχόμαστε πιέσεις για μειώσεις στις τιμές, όμως οι υπηρεσίες μας θα πρέπει να είναι πάντα άψογες σε όλα τα επίπεδα.

Αν οι υπηρεσίες που παρέχουμε δεν είναι σωστές τότε οι επισκέπτες αντί να μας κάνουν διαφήμιση, θα μας κάνουν δυσφήμιση όταν επιστρέψουν στην πατρίδα τους.

• Η μιζέρια στην οποία αναφερθήκατε, δεν υπάρχει και στον ιδιωτικό τομέα;

- Δεν το πιστεύω αυτό. Ο ιδιωτικός τομέας είναι σε καλύτερα επίπεδα απ' ότι ο δημόσιος. Βλέπετε κι εσείς ότι το οδικό μας δίκτυο είναι χάλια, στην ίδια κατάσταση βρίσκονται το λιμάνι και το αεροδρόμιο. Οσες φιλότιμες προσπάθειες και αν κάνουν οι προϊστάμενοι των αρμόδιων υπηρεσιών, αν δεν γίνουν τα απαραίτητα έργα δυστυχώς δεν πρόκειται να αλλάξει τίποτα.

• Οταν η υποδομή του νησιού είναι χάλια, η Ρόδος τι προσφέρει τελικά στους τουρίστες;

- Η Ρόδος έχει μεγάλες προοπτικές και τεράστια πλεονεκτήματα. Εχει πολλά να δείξει που κανένα άλλο νησί στη Μεσόγειο δεν έχει.

• Αλλά;

- Αλλά οι εποχές έχουν αλλάξει, οι άνθρωποι φαίνεται να ειναι περισσότερο υλιστές. Λείπει το πολιτιστικό πνεύμα. Η κρίση που ξεκίνησε να εμφανίζεται στον τουρισμό, αρχικά μας άγγιξε λίγο, τώρα όμως βλέπουμε πως μας επηρεάζει διότι δεν είναι μόνο αριθμητική η μείωση, είναι και οικονομική. Τα χρήματα που πληρώνουν οι τουρίστες φέτος για να έρθουν στη Ρόδο, είναι λιγότερα από πέρυσι. Αρα έχουν και λιγότερα χρήματα να ξοδέψουν. Υπάρχει μεγάλη γκρίνια και είναι δικαιολογημένη. Η οικονομία περνά μεγάλη κρίση και θα πρέπει να αναπτυχθεί. Πρέπει να βρεθεί τρόπος να σημειωθεί ανάκαμψη. Εδώ και πολλά χρόνια συζητάμε για την καθαριότητα, τις υποδομές, την παροχή υπηρεσιών και το πώς θα επιτευχθεί τελικά η βελτίωσή τους.

• Αυτά τα ζητήματα, έχουν επισημανθεί πολλές φορές. Εχουν γίνει συσκέψεις επί συσκέψεων, επί της ουσίας όμως δεν φαίνεται να αλλάζει τίποτα.

- Συσκέψεις γίνονται, λύσεις όμως δεν δίδονται. Εχουμε φτάσει σε ένα σημείο τα τελευταία χρόνια να μην ξέρουμε ποιός τελικά είναι υπεύθυνος για ποιο έργο. Δεν ξέρουμε πού να απευθυνθούμε στη Νομαρχία, στο Δήμο ή στην Περιφέρεια; Υπάρχουν έργα για τα οποία το κράτος καταδεικνύει αρμόδιους τους Δήμους οι οποίοι από την πλευρά τους δεν έχουν χρήματα διότι δεν τους δίνει το κράτος. Είναι ένας φαύλος κύκλος.

Η Ρόδος αν και είναι το καλύτερο νησί της Μεσογείου, δεν τραβάει τον κόσμο πια. Δεν υπάρχουν τουρίστες που να λένε θα πάμε στη Ρόδο και θα πληρώσουμε όσα όσα.

Υπάρχει ένας κορεσμός πλέον στο νησί. Υπάρχουν πολλά ξενοδοχεία, πολλά καταστήματα, πολλά τουριστικά λεωφορεία και τελικά όλοι δουλεύουμε για να ανακυκλώνουμε τα χρέη μας και όχι για να κερδίζουμε χρήματα. Φταίει και ο υπερεπαγγελματισμός για την κατάσταση που έχει δημιουργηθεί. Ανάμεσα στους Ροδίτες επιχειρηματίες, δεν υπάρχει το συναίσθημα του συνεταιρίζεσθε και συνεργάζεσθε. Κάποτε είχε κατατεθεί η πρόταση να γίνει μια κοινοπραξία ώστε να μπορούμε ενιαία να σταθούμε απέναντι στους ανταγωνιστές μας. Τελικά δεν ευδοκίμησε αυτή η προσπάθεια, διότι υπάρχουν οι πονηρές σκέψεις. Οι Ροδίτες επιχειρηματιες σκέφτονται υστερόβουλα.

Ο ορισμός της κρίσης: Δουλεύουμε για να ανακυκλώνουμε τα χρέη μας

• Με το Φαληράκι τι πάει στραβά;

- Το Φαληράκι άρχισε στραβά. Οι Αγγλοι τουρ οπερέιτορς πριν από πολλά χρόνια έδιναν χρήματα για να χτιστούν φθηνά καταλύματα. Τότε κανείς δεν αντιλήφθηκε τον κίνδυνο που ελόχευε. Και μάλιστα τότε με το σχετικό νόμο χτίστηκαν πολλά και φθηνά καταλύματα τα οποία διαθέτουν τα ελάχιστα δυνατά έπιπλα. Τα καταλύματα αυτά, με τις υπηρεσίες που προσφέρουν και για τα χρήματα που εισπράττουν είναι πάρα πολύ ακριβά, ακόμα και από τα ξενοδοχεία πρώτης κατηγορίας. Δεν θα πρέπει να ξεχνάμε ότι δεν παρέχουν καμία απολύτως υπηρεσία στους πελάτες, δεν διαθέτουν καν προσωπικό για την καθαριότητα των δωματιών. Οι πελάτες παραμένουν με τα ίδια σεντόνια και τις ίδιες πετσέτες μέχρι την ημέρα που θα φύγουν.

Αυτές οι υπηρεσίες έφεραν αυτή την ποιότητα των τουριστών στο Φαληράκι. Μετά άρχιζαν να χτίζονται τα μπαράκια. Ακόμα και ξενοδοχείο έκλεισε για να γίνει κέντρο διασκέδασης. Είπα και πριν, όταν χτίζεις παλάτια κατοικούν βασιλιάδες, όταν χτίζεις καλύβες κατοικούν τσιγγάνοι. Το ίδιο ισχύει και με το Φαληράκι.

Τα τελευταία χρόνια η κατάσταση έχει ξεφύγει από τον έλεγχο και εδώ απαιτείται η επέμβαση του κράτους. Οτιδήποτε θέτει σε κίνδυνο τη ζωή του ανθρώπου είτε είναι τουρίστας, είτε είναι Ροδίτης αυτονόητα τίθεται εκτός νόμου. Αρα λοιπόν θα πρέπει να επέμβει εισαγγελέας στο Φαληράκι και να μπει ένα τέλος στα όσα διαδραματίζονται εκεί. Με την επέμβαση του εισαγγελέα και με αυστηρή αστυνόμευση λύνεται το πρόβλημα του Φαληρακίου. Κάποιοι πλουτίζουν από τη λειτουργία των διάφορων μπαρ στην περιοχή και από τις διάφορες εκδηλώσεις που οργανώνονται. Ας τους βρει το κράτος και οι υπηρεσίες του. Εγω ένα ξέρω: δεν μπορείς να οργανώνεις μια εκδήλωση όταν η ζωη, το ήθος και η αξιοπρέπει του τουρίστα τίθεται σε δοκιμασία.

RODOS 2400 CAIR

Επιλογή από την Ένωση Γάλλων Οινολόγων σαν ο μοναδικός εκπρόσωπος από τα κρασιά των Ελληνικών νησιών.

Χωρίς σχόλια . . . (δικά μας)



1000 VINS DU MONDE & LA SÉLECTION DES ŒNOLOGUES

ÎLES GRECQUES
RHODES CAIR RHODES

Rhodos 2400 1999

. . . La robe délicatement nuancée de tons verts augure l'élégance florale puis fruitée (pêche blanche) du nez. En bouche, l'ensemble est léger, voire aérien, et donne un excellent vin d'apéritif . . .

© 2000 Hachette Livre, Paris.

"Περιλαμβάνεται στον Φετινό Οδηγό ξένων (μη γαλλικών κρασιών) έχοντας κερδίσει άλλο ένα μετάλλιο στον έγκυρο διεθνή διαγωνισμό Vinalies International Οι δοκιμαστές το περιέγραψαν ότι έχει ανθώδη κομψότητα με άρωμα λευκών ροδάκινων και μια συνολικά αιθέρια ποιότητα. Ένα τέλειο απεριτίφ είπαν και ποιος είμαι εγώ να διαφωνήσω !" . . .

ATHENS NEWS 01/10/00 WINE OF THE WEEK

...Πρόκειται για ένα θαυμάσιο κρασί με γοητευτική κιτρινοπράσινη σχεδόν καναρινί ρόμπα και έντονη παρουσία CO_2. Στην μύτη εκφράζεται με δυνατά αρώματα εξωτικών φρούτων σε φόντο αρωματικών λουλουδιών, πεντακάθαρα και σταθερά. Διαθέτει γεύση ισχυρή ισορροπημένη και παχιά. Επίγευση αναπάντεχα μακρά και καθαρή...

Περιοδικό ΓΕΥΣΗ – *Τεύχος Νο 38*

ΕΣΤΙΑΤΟΡΙΟ - ΤΑΒΕΡΝΑ

«Η ΒΡΥΣΗ»

στην Ψίνθο

- Νοστιμότατα χωριάτικα φαγητά στον παραδοσιακό φούρνο
- Χωριάτικο ψωμί
- Και όπως πάντα τα ντόπια κρέατα του Κώστα Κατταβενού.

Ανοικτά κάθε μέρα από τις 12 το μεσημέρι Σας περιμένουμε

ΤΗΛ. 22410 - 50267

Ο εισαγγελέας έπρεπε να απαγορεύσει από την αρχή αυτές τις υποτιθέμενες εκδηλώσεις, κατά τις οποίες οι τουρίστες πληρώνουν ένα ποσό και έχουν το δικαίωμα να επισκεφθούν συγκεκριμένα μπαρ και να πιουν όσο θέλουν. Γι' αυτό δημιουργούνται αυτά τα έκτροπα. Οταν ξεκινάς να πίνεις από τις 7 το απόγευμα ανεξέλεγκτα στα διάφορα μπαρ είναι αυτονόητο πως όταν φτάσεις στον τελευταίο σταθμό που είναι το κλαμπ, όπου και εκεί θα πιεις είναι λογικό να φεύγεις μεθυσμένος.

Δεν ξέρω τελικά αν αρέσει αυτός ο τρόπος διασκέδασης στους τουρίστες ή όχι. Ξέρω όμως ότι η Ρόδος δυσφημείται με αυτές τις ενέργειες που έπρεπε να είχαν απαγορευθεί. Ο εισαγγελέας κατά την άποψή μου έχει αργήσει να επέμβει.

• Μπορεί να αλλάξει η κατάσταση όμως τώρα στο Φαληράκι; Αναφερθήκατε πριν στις χαμηλής ποιότητας υποδομές. Υπάρχει περίπτωση να προσελκύσει η περιοχή ποιοτικούς τουρίστες;

- Θα πρέπει εκείνοι που έχτισαν καταλύματα με τέτοιες προδιαγραφές να ξοδέψουν χρήματα να τα αναβαθμίσουν, να παρέχουν σωστές υπηρεσίες ώστε να προσελκύσουν και τους ποιοτικούς τουρίστες. Με τις υπάρχουσες συνθήκες δεν είναι δυνατόν το Φαληράκι να προσελκύσει ποιοτικούς τουρίστες, παρά το γεγονός ότι είναι μια από τις ωραιότερες περιοχές του νησιού. Θα πρέπει να σημειώσουμε ότι η περιοχή διαθέτει και πολύ καλά ξενοδοχεία με άριστες υποδομές. Δεν είναι δυνατόν να υποβαθμίζονται και τα καλά ξενοδοχεία επειδή μια συγκεκριμένη ομάδα επιχειρηματιών λειτουργεί αλλιώς.

Αυτό όμως δεν είναι θέμα που μπορώ ή πρέπει να επιλύσω εγώ. Το ζήτημα του Φαληρακίου θα πρέπει να το εξετάσει ο Δήμος Καλλιθέας και να βρει λύση. Ο δήμαρχος Καλλιθέας είναι ίσως από τους πιο δραστήριους και παλεύει για το Φαληράκι. Ισως όμως τελικά να μην έχει πιάσει τον ταύρο από τα κέρατα όπως πρέπει να κάνουν και όλοι οι αρμόδιοι. Ισως τελικά εκεί να βρίσκεται η λύση του προβλήματος. Το γεγονός είναι ένα· οι εκδηλώσεις αυτές είναι παράνομες και πρέπει να σταματήσουν με κάθε τρόπο.

• Για την επόμενη σεζόν υπάρχει μια συγκρατημένη αισιοδοξία, λόγω των Ολυμπιακών Αγώνων. Εσείς συμμερίζεστε αυτή την άποψη;

- Και η επόμενη χρονιά θα είναι εξίσου δύσκολη με τη φετινή. Οι Ολυμπιακοί Αγώνες γίνονται στην Αθήνα και εκεί θα επικεντρωθεί το ενδιαφέρον . Οι τιμές για ένα τρίμηνο θα είναι πολύ υψηλές και απαγορευτικές για τους πολλούς. Δεν πιστεύω ότι θα είναι πολλοί οι τουρίστες εκείνοι που θα έρθουν στη Ρόδο και θα προγραμματίσουν ταξίδι στην Αθήνα για να παρακολουθησουν κάποιον αγώνα. Αν υπήρχε έντονο ενδιαφέρον θα είχε γίνει ήδη γνωστό. Δεν θα πρέπει να είμαστε υπεραισιόδοξοι για την επόμενη τουριστική περίοδο, διότι όπως όλα δείχνουν δεν θα υπάρξει θεαματική αύξηση του αριθμού των τουριστών.

Αν και είπε τις «πικρές αλήθειες», σύμφωνα με το περιβάλλον του

Κόκκινο πανί ο Σίμος

Αλυσιδωτές αντιδράσεις μετά τη συνέντευξη του κ. Παρασκευά στη «Δράση»

Για την ίδρυση τμήματος Τουρισμού στη Χίο

Τώρα τα... μασάνε σαν μαστίχα

Ο απερχόμενος Πρύτανης του Πανεπιστημίου Αιγαίου εξέφραζε προσωπικές του σκέψεις. Δεν ελήφθη καμία οριστική απόφαση, αλλά η Ρόδος είναι «κομμένη» - Εκπληκτος ο Παυλίδης παρεμβαίνει στη Βουλή

Σελ. 3

«Φαρμάκι» οι εφ' όλης της ύλης απαντήσεις του Σίμου Παρασκευά προς τους επικριτές του

Να κλείσουν το στόμα τους οι καιροσκόποι και οι αριβίστες



«Είμαι αυτόφωτος, δεν είμαι εργαλείο κανενός»

Ο Α' Αντιπρόεδρος του Επιμελητηρίου ξέρει ότι «η κοινωνία μας είναι μικρή», άρα είναι γνωστοί και οι αποδέκτες των όσων δηλώνει:

- **«Να μετρούν τις κουβέντες τους» όσοι θεωρούν ιδιοτελή τη σύσταση της επιτροπής του ΕΒΕΔ.**
- **«Ημιμαθείς» όσοι εκπροσωπούν την τοπική οργάνωση της Νέας Δημοκρατίας**
- **Γιατί η Νέα Δημοκρατία χάνει τις εκλογές στο Δήμο Ροδίων**

Συνέντευξη Σελ. 8 & 9

ΣΥΝΕΝΤΕΥΞΗ: Ο Κώστας Καΐσερλης για τους μνηστήρες



Σωτήρες και ουρανόπεμπτοι στη



Τώρα αγρίεψαν και οι τοπικοί φορείς

Ως εδώ και μη παρέκει με την εισαγόμενη

Αναταραχή στους κόλπους της Ν.Δ. προκάλεσε η συνέντευξη του κ. Σίμου Παρασκευά που δημοσιεύθηκε την προηγούμενη εβδομάδα στη «Δράση».

«Να ξέρουν ότι όσο υπάρχει η Ν.Δ. εγώ θα ασκώ κριτική σε όσους ασχολούνται με τη Ν.Δ. Δεν αξίζει σε αυτό το κόμμα το οποίο, αποτελεί μία από τις σοβαρότερες μερίδες του εκλογικού σώματος να εκπροσωπείται από ημιμαθείς. Απαίτηση των οπαδών της Ν.Δ. είναι αυτοί οι που ασχολούνται με το κόμμα, να τους εκφράζουν, να έχουν πολιτικό λόγο, να έχουν άποψη. Είναι αδιανόητο για το νεοδημοκράτη οπαδό, να μην τον εκφράζει κανείς σήμερα. Επιτέλους πρέπει να σοβαρευτούμε».

Αυτές οι δηλώσεις που έκανε ο κ. Παρασκευάς, ήταν που προκάλεσαν την έντονη αντίδραση των μελών της Νομαρχιακής Επιτροπής της Ν.Δ.

Στην έκτακτη συνεδρίαση της ΝΟΔΕ που πραγματοποιήθηκε το βράδυ της Τρίτης παρουσία του τομεάρχη του κόμματος κ. Νίκου Σταματόπουλου, ο κ. Παρασκευάς χαρακτηρίσθηκε ως «προκρούστης» της Ν.Δ.

Χαρακτηριστικά ο κ. Αντώνης Κωστάκης ανέφερε ότι ο Σίμος Παρασκευάς είναι από τους ανθρώπους εκείνους που μόλις δει κάποιον να ανεβαίνει προσπαθεί να του κόψει τα πόδια όπως έγινε με τον κ. Χατζή Χατζηευθυμίου, τονίζοντας μάλιστα πως αντί να τον στηρίξει έγινε αντίπαλός του και υποστήριξε τον κ. Γιώργο Γιαννόπουλο.

Ο γραμματέας της Νομαρχιακής Επιτροπής της Ν.Δ. Παναγιώτης Σακελλαρίου επισήμανε πως ο χρόνος και το ύφος της συνέντευξης θα πρέπει να προβληματίσουν τα μέλη της Ν.Δ. ως προς τις πραγματικές επιδιώξεις του. «Η Ν.Δ. δεν τιμωρεί αλλά δεν ξεχνά» τόνισε χαρακτηριστικά.

Ο κ. Σταματόπουλος κατά τη συνεδρίαση της ΝΟΔΕ έκανε γνωστό πως ο κ. Παρασκευάς θα καταγγελθεί στη Ρηγίλλης, ενώ από τα μέλη του οργάνου τονίσθηκε ότι ο πρώην πρόεδρός του αποσκοπεί στην εκμετάλλευση της ανόδου της Ν.Δ. στην εξουσία.

Οι χαρακτηρισμοί που χρησιμοποίησε ο κ. Σίμος Παρασκευάς στη συνέντευξή του προκάλεσαν την έντονη αντίδραση και του μέλους της Νομαρχιακής Επιτροπής της Ν.Δ. κ. Νίκου Καραμαρίτη ο οποίος με επιστολή του στη «Δράση» απαντά στον πρώην πρόεδρο της ΝΟΔΕ.

Η επιστολή έχει ως εξής:

«Δεν με εκπλήσσουν αυτά που είπε. Έχω ακούσει και χειρότερα από τον ίδιο άνθρωπο στα 10 χρόνια που είμαι μέλος της Νομαρχιακής Επιτροπής.

Αυτού του τύπου ο πολιτικός τσαμπουκάς έχει περάσει ανεπιστρεπτεί. Είναι απομεινάρι κάποιας άλλης εποχής, είναι εμετικός και καταδικαστέος από την κοινωνία.

Όσο για το «ημιμαθής» του το επιστρέφω. Αφορά τον ίδιο και τους συν αυτώ, αν εκφράζει ακόμη κάποιους.

Το 80% της Νομαρχιακής Επιτροπής αποτελείται από επιστήμονες. Επίσης στρατευμένοι στον κοινό αγώνα είναι επιτυχημένοι επιχειρηματίες. Όλοι μαζί έχουμε ριχτεί στη μάχη για να πείσουμε το λαό ότι η Ν.Δ. μπορεί και θέλει να δώσει λύσεις στα προβλήματά του.

Ο κ.Παρασκευάς, απουσιάζει από το προσκλητήριο της Ν.Δ. από το 1993 που η παράταξη έχασε τις εκλογές.

Απών και στη μεγάλη μάχη των τελευταίων Δημοτικών και Νομαρχιακών εκλογών και απ' ότι κατάλαβα στη συνέντευξή του λέει ότι δεν ψήφισε τους υποψηφίους της Ν.Δ. γιατί είχε πικραθεί που ήσαν πολλοί.

Αυτή η Νομαρχιακή Επιτροπή παράγει έργο με τα όποια λάθη της που είναι ανθρώπινα.

Στις τελευταίες εθνικές εκλογές η Ν.Δ. στη Δωδεκάνησο, πήρε 40% από τα υψηλότερα ποσοστά στην ιστορία του Νομού, ξέρετε γιατί; Γιατί φροντίζουμε σαν Νομαρχική Επιτροπή να μην προκαλούμε τους συμπολίτες μας, να μην βρίζουμε, να μην απειλούμε, να μη σηκώνουμε το δάκτυλο.

Μιλάμε με όλους πολιτισμένα και προσπαθούμε να πείσουμε να γίνουμε ένα με τον κόσμο.

Είμαστε ιδεολόγοι, δεν είμαστε θεσιθήρες και θωπευτές της εξουσίας.

Να μας πει ο κ. Σίμος Παρασκευάς σε τι ποσοστά μας παρέδωσε το κόμμα όταν κατήλθε του σκάφους το 1995, ή μήπως προσπαθεί να το ξεχάσει».

Ευχαριστώ
Καραμαρίτης Νίκος

Χειρούργος Οδοντίατρος
Μέλος της Νομ.Επιτρ. Ν.Δ.



Σταματήστε να ονειρεύεστε...
Αρχίστε να οδηγείτε!

Νέα C-Class, με...
- Κινητήρα Kompressor 1.800cc με 143 ή 163hp
- Λιγότερα κυβικά, χαμηλότερο τεκμήριο
- Πολυτέλεια, αξιοπιστία, αξεπέραστη ασφάλεια και τεχνολογική υπεροχή

Mercedes-Benz

mobilo-life
30 χρόνια ξένοιαστης οδήγησης

Mercedes-Benz FINANCE

www.mercedes-benz.gr

ΑΦΟΙ ΧΑΤΖΗΜΙΧΑΛΗ Ο.Ε.
Επίσημος έμπορος της Mercedes-Benz Ελλάς για το νομό Δωδεκανήσων
Έκθεση: ΡΟΔΟΣ, 9ο χλμ. Ρόδου-Λίνδου, τηλ.: (02410) 62941

ΜΝΗΜΟΣΥΝΟ

Τελούμε στις 29 Ιουλίου 2003 ημέρα Τρίτη και ώρα 8.00 π.μ. στον Ιερό Ναό Αγ. Ειρήνης Ορφανοτροφείου Θηλέων 9ήμερο μνημόσυνο υπέρ αναπαύσεως της ψυχής της λατρευτής μας συζύγου, μητέρας, γιαγιάς και αδελφής



ΞΕΝΗΣ ΣΑΚΑΤΗ

Ο σύζυγος: Μιχάλης
Τα παιδιά: Τσαμπίκος - Ειρήνη, Σεβαστή - Μάρτης. Τα εγγόνια, τα αδέλφια, τα ανίψια και οι λοιποί συγγενείς.

Ο Ιατρικός Σύλλογος Ρόδου καταγγέλλει το ΤΑΞΥ για ανευθυνότητα

«Θυσία» οι ασφαλισμένοι στο βωμό της κερδοφορίας του ταμείου

Υπέβαλαν την παραίτησή τους όλοι οι οφθαλμίατροι και ακολουθούν οι πνευμονολόγοι και οι ΩΡΛ

«Θυσία» στο βωμό της εξοικονόμησης πόρων έχουν γίνει οι ασφαλισμένοι του ΤΑΞΥ, καθώς η διοίκηση του ταμείου επικουρικής ασφάλισης ξενοδοχοϋπαλλήλων ακολουθεί πολιτική κερδοφορίας και πολλαπλασιασμού των εσόδων του. Η καινούργια απόφαση της διοίκησης του ΤΑΞΥ προβλέπει τον περιορισμό των εξετάσεων που μπορούν να κάνουν οι ασφαλισμένοι στους διάφορους γιατρούς. Η εξέλιξη αυτή θα οδηγήσει όλους τους ασφαλισμένους στο να καταβάλουν από την τσέπη τους την αποζημίωση του ιατρού, ενώ το ασφαλιστικό ταμείο θα εξακολουθεί να εισπράττει εισφορές και να αυξάνει τα κέρδη του.

Το γεγονός αυτό έχει προκαλέσει την άμεση αντίδραση του ιατρικού κόσμου, τα μέλη του οποίου δεν επιθυμούν να συνεργήσουν στον εμπαιγμό αυτό. Ήδη οι οφθαλμίατροι της Ρόδου υπέβαλαν τις παραιτήσεις τους (κατήγγειλαν τη σύμβαση με το Ταμείο) και την ίδια οδό προετοιμάζονται για να ακολουθήσουν οι πνευμονολόγοι και οι ωτορινολαρυγγολόγοι. Πρέπει να σημειωθεί ότι με την καταγγελία τη σύμβασης, κάθε ιατρός σταματά να εξετάζει ασφαλισμένους του ΤΑΞΥ από την πρώτη ημέρα του μεθεπομένου μήνα. Στην πράξη, οι οφθαλμίατροι δεν θα εξετάζουν τους ασφαλισμένους του ΤΑΞΥ από την 1η Σεπτεμβρίου.

Το πιο τραγικό της όλης υπόθεσης είναι πως τα μέλη της διοίκησης του ταμείου επικουρικής ασφάλισης ξενοδοχοϋπαλλήλων, έλαβαν την απαράδεκτη αυτή απόφαση και στη συνέχεια έφυγαν για διακοπές!

Ο Ιατρικός Σύλλογος Ρόδου αντέδρασε άμεσα σε όλα αυτά και έχει συγκαλέσει για σήμερα το βράδυ έκτακτη συνάντηση με όλους τους άμεσα ενδιαφερόμενους προκειμένου να καθορίσουν την πολιτική που θα ακολουθήσουν.

Ειδικότερα, από τον Ιατρικό Σύλλογο Ρόδου ανακοινώθηκαν τα ακόλουθα:

Ο Ι.Σ.Ρ για μια ακόμη φορά καταγγέλλει δημόσια στη κοινή γνώμη και ειδικότερα στους ασφαλισμένους του ΤΑΞΥ την ανευθυνότητα και την αναξιοπιστία που χαρακτηρίζει τους διοικούντες του ΤΑΞΥ.

Πριν ένα μήνα ειδοποιήθηκαν τηλεφωνικά οι συμβασιούχοι ιατροί ορισμένων ειδικοτήτων όπως Οφθαλμίατροι, Πνευμονολόγοι, και Ωτορινολαρυγγολόγοι, να μην εκτελούν τις περισσότερες από τις ιατρικές πράξεις που είχαν δικαίωμα, χωρίς να τους αιτιολογηθεί αυτή η απόφαση.

Η αυθαίρετη αυτή πρωτοβουλία έχει ως αποτέλεσμα την αδυναμία διαγνωστικής προσπέλασης των διαφόρων νοσημάτων των ασφαλισμένων που αφορούν τις συγκεκριμένες ειδικότητες. Προφορικά επίσης διευκρινίστηκε ότι εάν ο ιατρός πληρωθεί για τις ιατρικές πράξεις που δεν του επιτρέπουν να εκτελεί θα του λύεται η σύμβαση.

Επιπλέον, απαγορεύθηκε στους Μικροβιολόγους η εκτέλεση συγκεκριμένων εξετάσεων τις οποίες επί χρόνια εκτελούσαν και για τις οποίες πληρώνονταν, ενώ θα μπορούσαν με μία διευκρινιστική απόφαση να δώσουν τη δυνατότητα οι εξετάσεις αυτές να εκτελούνται σε εργαστήριο Μικροβιολογικό η Πυρηνικής ιατρικής της ελεύθερης επιλογής του ασφαλισμένου.

Επίσης τελείως αυθαίρετα και αναιτιολόγητα απέρριψαν δεδουλευμένα μηνών σε ιατρούς χωρίς αυτοί να έχουν παραβεί τους όρους της σύμβασής τους.

Ολ'αυτά τα αιτιολογούν «ως προσπάθεια περιστολής δαπανών του κλάδου υγείας χωρίς να μειώνεται το επίπεδο των παρεχομένων υπηρεσιών » !!

Επί ένα μήνα, παρά τις έγγραφες και τηλεφωνικές διαμαρτυρίες του ΙΣΡ μας κοροϊδεύουν και μας παραπέμπουν από τον « Άννα στον Καϊάφα».

Η ανευθυνότητα σ'όλο το μεγαλείο της.

Ο Πρόεδρος του ΔΣ του ΤΑΞΥ αρχικά δεν πήρε θέση,στη συνέχεια αναχώρησε για διακοπές.

Η Διευθύντρια αποποιείται των ευθυνών της και παραπέμπει ως αναρμόδια στον αρχίατρο.

Ο Αρχίατρος μας ζητά εδώ και τόσο καιρό πίστωση χρόνου για να εισηγηθεί το θέμα θετικά στο ΔΣ, αφού όπως είπε μια δουλειά τους έδωσε και τάκαναν « θάλασσα », τελικά και αυτός έφυγε με άδεια.

Αποτέλεσμα όλης αυτής της κατάστασης διαφαίνεται να είναι η μεγάλη ταλαιπωρία των ασφαλισμένων αφού, ήδη όλοι οι Οφθαλμίατροι υπέβαλαν τις παραιτήσεις τους και αυτό φαίνεται να πράξουν και οι Πνευμονολόγοι και Ωτορινολαρυγγολόγοι μετά τη συνάντηση που θα έχουν απόψε με τη διοίκηση του ΙΣΡ.

Εδώ θα πρέπει να τονισθεί και έχει βαρύνουσα σημασία ότι τα γεγονότα αυτά συμβαίνουν για μία ακόμη φορά μόνο στη Ρόδο.

Καλούμε έστω και την τελευταία στιγμή τη διοίκηση του ΤΑΞΥ ν'αναλάβει επιτέλους τις ευθύνες της και να σκύψει πάνω από τα προβλήματα - των ασφαλισμένων και των ιατρών στο κλάδο υγείας - που η ίδια δημιουργεί.

Ρόδος : 28-7-2003

Για το Δ Σ του ΙΣΡ

Ο ΠΡΟΕΔΡΟΣ
Δρ. ΝΙΚΟΣ Τ. ΦΡΟΝΑΣ

Ο ΓΕΝ. ΓΡΑΜΜΑΤΕΑΣ
ΧΡΗΣΤΟΣ ΑΠ. ΜΑΝΤΑΣ

Ανεχώρησαν 120.000 άτομα απο Πειραιά

Κύματα Αθηναίων για διακοπές στα νησιά του Αιγαίου

Με κάθε μέσο εγκαταλείπουν οι Αθηναίοι τις κλίνες τους και αναζητούν τρόπους φυγής για λίγες οι περισσότερες ημέρες. Όλα τα πλοία από το λιμάνι του Πειραιά αποπλέουν με πληρότητα 100% και με κατεύθυνση τα λιμάνια της Δωδεκανήσου και των Κυκλάδων. Έχει υπολογιστεί ότι στη διάρκεια του Σαββατοκύριακου ανεχώρησαν για τα νησιά του Αιγαίου 120.000 άτομα.

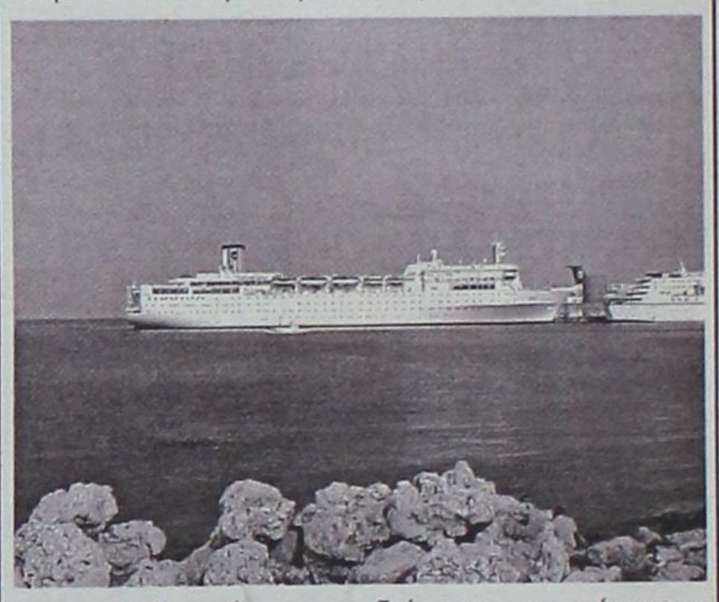

Σύμφωνα με τα στοιχεία των αρμοδίων υπηρεσιών, οι αθηναίοι φέτος θα κάνουν περισσότερες διακοπές, περιορισμένης, όμως, χρονικής διάρκειας. Κάθε φυγή της πλειοψηφίας των οικογενειών της πρωτεύουσας θα διαρκεί έως και τέσσερις ημέρες.

Σε ό,τι αφορά τις καιρικές συνθήκες, για σήμερα και τις επόμενες ημέρες αναμένεται αίθριος καιρός, με κατά τόπους συννεφιά και με τη θερμοκρασία να αγγίζει μέχρι και τους 33 βαθμούς κελσίου.

Αυξημένη κίνηση υπάρχει και στις αφίξεις αλλοδαπών τουριστών. Μάλιστα στη διάρκεια της τέχουσας εβδομάδας η κίνηση θα πλησιάσει στα υψηλότερα επίπεδα της, μέχρι σήμερα, περιόδου.

Εξ' άλλου, παρά την αύξηση της τουριστικής κίνησης, μέχρι και χθες εξακολουθούσαν να υπάρχουν άνεργοι ξενοδοχοϋπάλληλοι, που ζητούν εναγωνίως μία θέση σε κάποια μονάδα. Οι άνθρωποι αυτοί θα αναγκαστούν στο τέλος της σαιζόν να αγοράσουν ένσημα προκειμένου να μπορέσουν να εισπράξουν για λίγους μήνες το επίδομα ανεργίας.

LINDOS memories
RESORT BEACH HOTEL

Στη μαγευτική περιοχή της Λίνδου δημιουργήσαμε ένα πανέμορφο ξενοδοχείο πέντε αστέρων με στόχο να ικανοποιήσει τις ανάγκες των πελατών που ενδιαφέρονται για ποιοτικές διακοπές. Χτισμένο κάτω από το ιστορικό βράχο του Ναβαρόνε όπου γυρίστηκε η ομώνυμη θρυλική ταινία, μια ανάσα από την αμμουδιά μπορεί κανείς να χαλαρώσει και ανανεωθεί από τη μαγευτική ομορφιά της αιγαιοπελαγίτικης θάλασσας.



Για κρατήσεις - πληροφορίες, μη διστάσετε να επικοινωνήσετε μαζί μας στα τηλέφωνα 22440 35000 έως 35099 fax 2244 48156

LINDOS memories
RESORT BEACH HOTEL

Εξήντα πολυτελή δωμάτια με αυτόνομο κλιματισμό, δορυφορική τηλεόραση, τηλέφωνο, χρηματοκιβώτιο, mini bar, και 24ωρη υπηρεσία δωματίου και 10 σουίτες με ονειρεμένη θέα υπόσχονται αξέχαστες διακοπές.
Στο εστιατοριο οι επισκέπτες έχουν τη δυνατότητα να απολαύσουν εκλεκτές γεύσεις από ελληνική και διεθνή κουζίνα, φρέσκα ψάρια σε συνδυασμό με το κρασί της αρεσκείας τους.
Δροσιστικοί χυμοί και εξωτικά ποτά σερβίρονται από το main και το pool bar.

Μαγεία τα Φεστιβάλ



Φωτό: Αντ. Πάχος



Στιγμές μοναδικές έζησαν όλοι όσοι βρέθηκαν το βράδυ του Σαββάτου στις δύο μοναδικές εκδηλώσεις που έγιναν κάτω από τον έναστρο ουρανό. Στη Σύμη έγινε η επίσημη έναρξη του Φεστιβάλ με τη Γλυκερία να ερμηνεύει τα καλύτερα κομμάτια του Ελληνικού λαϊκού και έντεχνου πενταγράμμου. Στον ίδιο χώρο ο δήμος Σύμης τίμησε τις γυναίκες που έχουν διαπρέψει με την προσφορά τους στα γράμματα, τις τέχνες, την πολιτική και στην κοινωνία.

Μοναδικές στιγμές έντονης συγκίνησης και θαυμασμού έζησαν και όλοι εκείνοι που βρέθηκαν στη βραδιά όπερας στο θέατρο της Μεσαιωνικής Τάφρου. Μαγικό θέατρο, μαγικές ερμηνείες και η μουσική σκάφος για ένα ταξίδι σε άλλες εποχές.



Δερμάτινα έπιπλα!
Ζήστε τα με όλες σας τις αισθήσεις!



- Οι τιμές αφορούν 2θέσιους και 3θέσιους καναπέδες
- Έως και 24 άτοκες δόσεις (1η δόση μετά από 4 μήνες)
- Ποικιλία χρωμάτων
- Ετοιμοπαράδοτοι
- Στην τιμή συμπεριλαμβάνεται ΦΠΑ

ΟΜΙΛΟΣ ΚΑΤΑΣΤΗΜΑΤΩΝ
ΛΥΣΗ Α.Ε.Β.Ε.

Από τον γνωστό στο σχεδιασμό ιταλικό οίκο **Nuova Immagine**

Όπου η άνεση, γίνεται τέχνη!

Νέο πρότυπο κατάστημα
Spazio pelle
Καναδά 38, Τηλ. 2241076876

Επί προσωπικού...

ΜΕ ΤΟ ΝΙΚΟ ΤΑΤΑΚΗ



Άνθρωπος ευγενής και έντιμος, κατάφερε να κερδίσει πολύ γρήγορα την αγάπη και την εκτίμηση του Δωδεκανησιακού λαού. Το πάθος του για προσφορά και η επιμονή του στην επίτευξη των στόχων που θέτει, τον κατατάσσει επαξίως στο πάνελ των επιτυχημένων πολιτικών. Μετά την επιτυχή θητεία του στη Νομαρχιακή Αυτοδιοίκηση, ο κ. Νίκος Τατάκης στρέφει με προσδοκίες το βλέμμα του στο αξίωμα του βουλευτή. «Εάν η Νέα Δημοκρατία -δηλώνει- κρίνει ότι πληρώ τα κριτήρια που θέτει, τότε θα είμαι υποψήφιος βουλευτής».

1) Απο τα έδρανα της πλειοψηφίας, στα έδρανα της μειοψηφίας. Ανώμαλη η προσγείωση;

- Δεν μπορώ να την χαρακτηρίσω ανώμαλη προσγείωση. Έτσι είναι η πολιτική. Ο λαός είναι αυτός που αποφασίζει και πρέπει πάντα να είσαι έτοιμος να δεχθείς το όποιο αποτέλεσμα, θετικό ή αρνητικό. Ήτανε όμως κάτι που ομολογώ δεν το περίμενα.

2) Τελικός κριτής –όπως αναφέρατε- είναι ο λαός. Πιστεύετε ότι έκρινε λάθος;

- Δεν θέλω να κρίνω την απόφασή του. Αυτό πρέπει να το κάνει ο ίδιος, γιατί έτσι θα διαπιστώσει αν έπραξε σωστά ή λάθος, αν παραπλανήθηκε ή αν δικαιώθηκε στην απόφασή του. Δεν νομίζω όμως ότι αισθάνεται δικαιωμένος για την επιλογή του, απο το μέχρι τώρα αποτέλεσμα. Αυτό λένε τουλάχιστον τα σχόλια.

3) Αισθάνεστε πικρία;

- Ναι, αισθάνομαι πικρία, γιατί κατέβαλα προσπάθειες ώστε να συμβάλω στην επίλυση των καθημερινών προβλημάτων των πολιτών και πιστεύω ότι το πέτυχα σε μεγάλο βαθμό. Ποτέ δεν εργάστηκα τόσες πολλές ώρες για τις δικές μου δουλειές και ποτέ δεν στερήθηκα την προσωπική μου ελευθερία σαν επιχειρηματίας, όσο την στερήθηκα σαν αντινομάρχης.

4) Μετριάζει την όποια πικρία το γεγονός ότι εκλεγήκατε πρώτος σε ψήφους στην παράταξή σας;

- Το ότι στις εκλογές του 2002 πήρα σχεδόν τριπλάσιους ψήφους απο τις εκλογές του 1998, σαφώς και είναι μία ικανοποίηση και αναγνώριση των όσων προσέφερα και γι' αυτό αισθάνομαι την ανάγκη να ευχαριστήσω για άλλη μία φορά τους συμπατριώτες μου. Θα ήμουνα όμως πολύ πιο ικανοποιημένος αν η παράταξή μας κέρδιζε τις εκλογές, γιατί και άλλοι προσέφεραν όπως εγώ.

5) Αν μπορούσατε να γυρίσετε τον χρόνο πίσω, πριν απο τις εκλογές, τι θ' αλλάζατε ώστε να είναι νικηφόρο το αποτέλεσμα;

- Εγώ θα γύριζα τον χρόνο πίσω, όχι πριν τις εκλογές, αλλά στις αρχές της τετραετίας μας και το μόνο που θα έκανα θα ήταν να ενημερώνω καλύτερα τους συμπατριώτες μου για το έργο που επιτελείτο και που αυτοί δεν γνώριζαν. Θα είχα δηλαδή καλύτερη επικοινωνιακή πολιτική.

6) Νοιώθετε προδομένος απο τη Νέα Δημοκρατία;

- Όχι βέβαια. Η Νέα Δημοκρατία επίσημα σαν κόμμα στήριξε την παράταξή μας και τον Σάββα Καραγιάννη σαν υποψήφιο νομάρχη.

7) Υπήρξαν στελέχη της όμως που υπονόμευσαν την παράταξή σας;

- Ήτανε μία κακή επιλογή τους, γιατί δεν τους ωφέλησε σε τίποτα. Απλά έδειξαν εμπάθεια και μικροψυχία και σε τελευταία ανάλυση έβλαψαν τη Νέα Δημοκρατία. Ελπίζω να μετάνοιωσαν γι' αυτό που έκαναν.

8) Θα τους στέλνατε κάποιο μήνυμα;

- Η συζήτηση είναι η καλύτερη μέθοδος, για την επίλυση των όποιων διαφορών μεταξύ ομοϊδεατών. Η εσωστρέφεια μόνο αρνητικές επιπτώσεις μπορεί να έχει και δεν οδηγεί πουθενά. Ας είναι λοιπόν αυτή η τελευταία φορά αντιπαράθεσης.

9) Σας εκφράζει η Νέα Δημοκρατία, όπως αυτή λειτουργεί σε τοπικό επίπεδο;

- Μπορώ να πω ότι ότι είναι ικανοποιητική, αλλά θα μπορούσε να είναι καλύτερη. Το κόμμα είναι στην τελική ευθεία για την εξουσία -όπως δείχνουν τα πράγματα- και πρέπει όλοι μαζί ενωμένοι, να δώσουμε τον αγώνα για τη νίκη. Κανείς μας δεν έχει το δικαίωμα να απουσιάζει ή να δείξει ολιγωρία.

10) Σάββας Καραγιάννης. Τι σημαίνει για σας;

- Ένας εξαίρετος πολιτικός, που προσέφερε στον τόπο του απο διάφορες θέσεις και αξιώματα. Για μένα προσωπικά είναι ο άνθρωπος που μ' εμπιστεύθηκε, μου έδωσε την δυνατότητα ν' αποδείξω τις όποιες ικανότητες έχω και να μπορώ σήμερα να συμμετέχω στα πολιτικά δρώμενα του τόπου μας.

11) Αριστοτέλης Παυλίδης και Αναστάσιος Καραμάριος. Ποια η άποψή σας για τους δύο πολιτικούς άνδρες;

- Και οι δύο είναι παλιοί και πεπειραμένοι πολιτικοί. Προσέφεραν και μπορούν να προσφέρουν περισσότερα.

12)Πως κρίνετε τη νέα νομαρχιακή αρχή;

- Από το έργο του κρίνεται ο καθένας απο εμάς. Εαν δηλαδή αυτό που έκανε είναι καλό ή κακό, σωστό ή λάθος. Όταν όμως δεν κάνει τίποτα, τότε δεν τον κρίνεις, τον επικρίνεις.

13)Μελλοντικά πολιτικά σχέδια υπάρχουν;

- Εδώ και πάρα πολλά χρόνια ασχολούμαι με την πολιτική και αφού οι δυνάμεις και η υγεία μου το επιτρέπουν θα συνεχίσω να το κάνω. Άλλωστε η τιμή που μου έκανε το εκλογικό σώμα στις τελευταίες νομαρχιακές εκλογές, δίνοντας μου έναν τόσο μεγάλο αριθμό ψήφων, μου δίνει κουράγιο να συνεχίσω.

14) Να υποθέσουμε ότι σ' αυτά περιλαμβάνεται και το αξίωμα του βουλευτή;

Όταν πολιτεύεσαι όλα τα ενδεχόμενα είναι πιθανά. Για το αξίωμα του βουλευτή ήδη έχω εκφράσει την επιθυμία μου να συμπεριληφθώ στην διαδικασία επιλογής των υποψηφίων που θα γίνει απο το κόμμα. Εάν το κόμμα κρίνει ότι πληρώ τα κριτήρια που θέτει, τότε θα είμαι υποψήφιος βουλευτής.

15) Πολιτικός και επιχειρηματίας. Συμβαδίζουν;

- Πιστεύω ότι ένας καλός επιχειρηματίας είναι και καλός πολιτικός. Δεν υπάρχουν μεγάλες διαφορές. Και στις δύο περιπτώσεις πρέπει να επιχειρείς, αλλά παράλληλα να είσαι νοικοκύρης και προσεκτικός στις κινήσεις σου. Το κράτος, οι νομαρχίες και οι δήμοι λειτουργούν και πρέπει να λειτουργούν σαν επιχειρήσεις παροχής υπηρεσιών. Όταν έχεις την απαίτηση απο τους πολίτες να είναι συνεπείς στις φορολογικές τους υποχρεώσεις, πρέπει και η πολιτεία να έχει την ευαισθησία να τους διευκολύνει με τον καλύτερο δυνατό τρόπο. Σαν αντινομάρχης αυτό το είχα σαν αρχή, διότι πίστευα και συνεχίζω να πιστεύω ότι το καλό παράδειγμα πρέπει να το δίνουμε πρώτα εμείς που ασκούμε την όποια εξουσία.

16) Ποιο είναι πιο δύσκολο;

- Εγώ προσωπικά δεν αντιμετώπισα δυσκολία ούτε στο ένα, ούτε στο άλλο. Με τον ίδιο τρόπο βλέπω και τα δύο. Μια διαφορά υπάρχει μόνο. Στη μία περίπτωση διαχειρίζεσαι δικά σου θέματα, ενώ στην άλλη θέματα του κοινού ή δημόσια αν το προτιμάτε και γι' αυτό χρειάζεται μεγαλύτερη προσοχή.

RODOGAZ
Στη Ρόδο από το 1963



• Διανομή φιαλών υγραερίου κατ' οίκον
τηλέφωνα παραγγελιών 22410-64409 - 094 528212
• Διανομή χύμα υγραερίου
• Πώληση καυστήρων και λεβήτων υγραερίου για κεντρικά συστήματα θέρμανσης
• Θερμαντικά σώματα



Διεύθυνση εργοστασίου: Καναμάτ Ρόδου • Τηλ: 22410-62649
Διεύθυνση πρατηρίου: Στεφάνου Καζούλη 15 • τηλ: 22410-35797 38509 και 35868



Τα μεγαθήρια πιέζουν υπέρ του Νικολή Νικολαΐδη

ΜΠΑΡΑΖ πιέσεων προς πάσα κατεύθυνση, με σκοπό να αναβληθεί, ει μη τι άλλο, το «σφράγισμα» του ξενοδοχείου «Ατλάντικα» στα Κολύμπια είναι σε πλήρη εξέλιξη τα τελευταία εικοσιτετράωρα.

TUI - THOMSON ζητούν να μη «σφραγιστεί» το «Ατλάντικα» μέσα στον Αύγουστο

Την ίδια ώρα, στο πλευρό του Κύπριου ξενοδόχου τάσσονται εκατοντάδες επιχειρηματίες, εργολάβοι κλπ – Κινητικότητα στις αρμόδιες υπηρεσίες λίγο πριν την εκπνοή της προθεσμίας

Ο ιδιοκτήτης του, μετά την επιβαρυντική απόφαση της Περιφέρειας Νοτίου Αιγαίου, έχει επιδοθεί σε τιτάνιο αγώνα προκειμένου να υπάρξουν παρεμβάσεις που να αποσκοπούν στην αναστολή εφαρμογής της.

Χωρίς φυσικά να αποκλείεται το ενδεχόμενο, όλες οι πρωτοβουλίες να είναι αυθόρμητες, καθώς η κάθε πλευρά προβάλλει σειρά επιχειρημάτων με βασιμότητα. Όπως για παράδειγμα, οι εργαζόμενοι στο ξενοδοχείο που κινδυνεύουν να μείνουν στο δρόμο μεσούσης της τουριστικής περιόδου, οι επιχειρηματίες της περιοχής που ανακάλυψαν χρυσή φλέβα με τη λειτουργία του «Ατλάντικα», αλλά και οι εργολάβοι που «έφαγαν κι αυτοί ένα κομμάτι ψωμί από τον Νικολαίδη», όπως λένε χαρακτηριστικά, πλέκοντας το εγκώμιό του.

Οι υπογραφές που συγκεντρώθηκαν (μεταξύ αυτών είναι και οι προμηθευτές της ξενοδοχειακής μονάδας) είναι πολλές. Και συνιστούν ένα μέτωπο ισχυρό και αποφασισμένο να υπερασπιστεί τη συνέχιση της λειτουργίας του ξενοδοχείου στα Κολύμπια.

Λιγότερο ...συναισθηματική είναι η παρέμβαση των ισχυρών τουρ οπερέητορ που συνεργάζονται με την εταιρεία του κ. Νικολή Νικολαΐδη, οι οποίοι επικαλούνται πρωτίστως οικονομικούς όρους, προασπίζοντας τα συμφέροντά τους. Οι TUI – THOMSON με επιστολή τους προς τον υφυπουργό Οικονομίας κ. Δημήτρη Γεωργακόπουλο, που κοινοποιείται στην Περιφέρεια Νοτίου Αιγαίου και σε κάθε άλλη αρμόδια υπηρεσία, ζητούν να μην εφαρμοστεί η απόφαση για «σφράγισμα» του ξενοδοχείου, ανεξάρτητα αν έχουν διαπιστωθεί ή όχι πολεοδομικές παραβάσεις.

Επισημαίνουν τις σοβαρές επιπτώσεις στην τουριστική αγορά και τον δυσμενή αντίκτυπο που θα προκαλέσει η αναστάτωση από το κλείσιμο του «Ατλάντικα» στις 12 Αυγούστου.

Υπενθυμίζουν τις συμφωνίες και τα συμβόλαια που έχουν υπογραφεί προ ετών και για μεγάλη διάρκεια με την εν λόγω επιχείρηση, η ακύρωση των οποίων θα δημιουργήσει ανεπανόρθωτη βλάβη στην Αγγλική κυρίως αγορά.

ΤΟ αίτημα των δύο «μεγαθηρίων» φαίνεται να λαμβάνεται σοβαρά υπόψη, αν και δεν λείπουν οι φωνές αυτών που θεωρούν ότι η παρέμβαση των TUI – THOMSON υποκρύπτει προφανείς σκοπιμότητες, «ξένες από την υποχρέωση των συντεταγμένων οργάνων να επιβάλλουν την τάξη».

Η εκπνοή της προθεσμίας, μέχρι τις 12 Αυγούστου, επιταχύνει τις όποιες διεργασίες, χωρίς να είναι βέβαιη ποια θα είναι η τελική έκβαση της κινητικότητας, ένθεν κακείθεν...

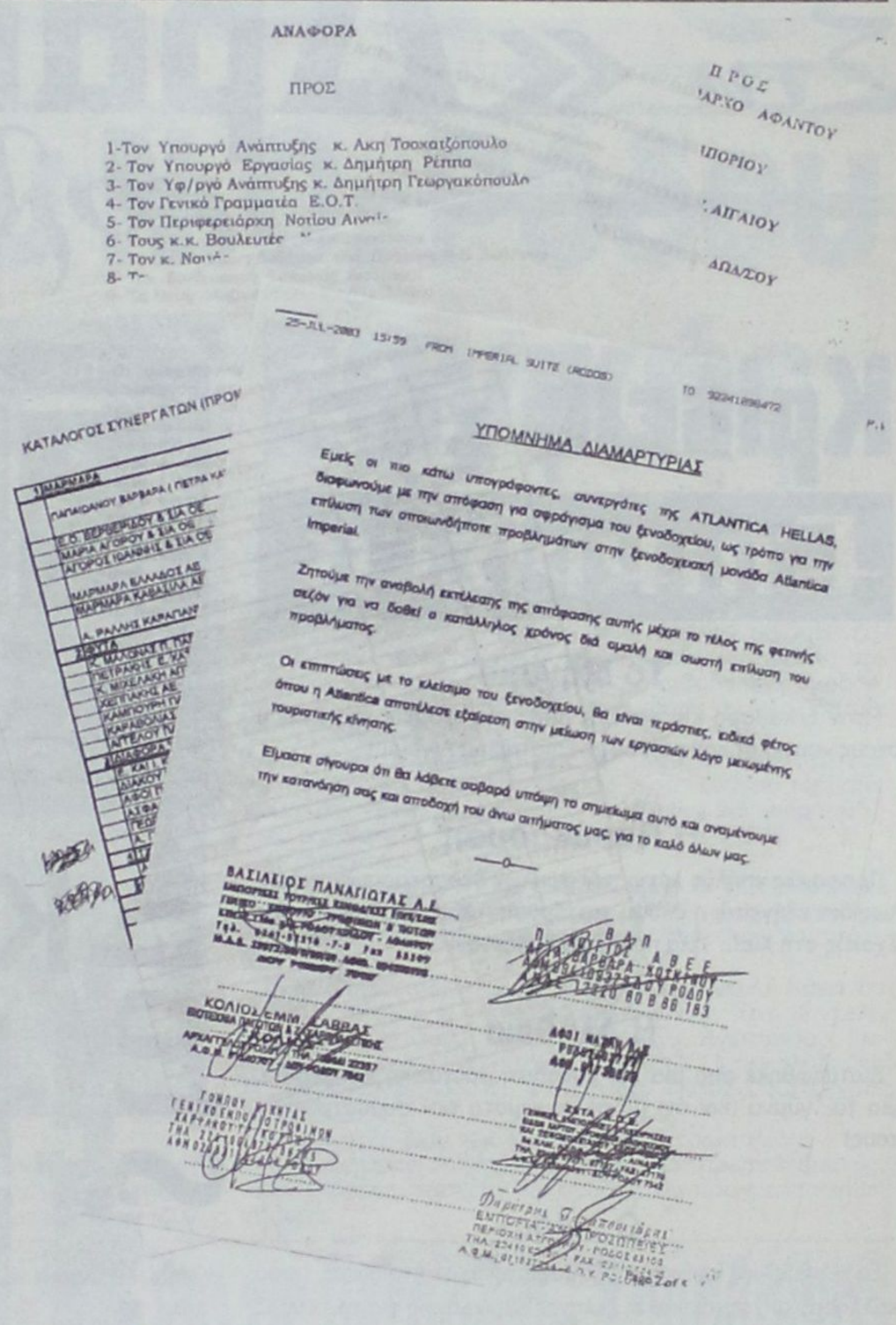

ΑΝΑΦΟΡΑ

ΠΡΟΣ

1-Τον Υπουργό Ανάπτυξης κ. Άκη Τσοχατζόπουλο
2- Τον Υπουργό Εργασίας κ. Δημήτρη Ρέππα
3- Τον Υφ/ργό Ανάπτυξης κ. Δημήτρη Γεωργακόπουλο
4- Τον Γενικό Γραμματέα Ε.Ο.Τ.
5- Τον Περιφερειάρχη Νοτίου Αιγαίου
6- Τους κ.κ. Βουλευτές
7- Τον κ. Νομάρχη
8- Τ...

ΠΡΟΣ
ΝΑΡΧΟ ΑΦΑΝΤΟΥ
ΙΠΟΡΙΟΥ
Ν ΑΙΓΑΙΟΥ
ΔΩΔΑΣΟΥ

25-JUL-2003 13:59 FROM IMPERIAL SUITE (ACCOR) TO 302241286472 P.1

ΚΑΤΑΛΟΓΟΣ ΣΥΝΕΡΓΑΤΩΝ (ΠΡΟΜ...

ΥΠΟΜΝΗΜΑ ΔΙΑΜΑΡΤΥΡΙΑΣ

Εμείς οι πιο κάτω υπογράφοντες, συνεργάτες της ATLANTICA HELLAS, διαφωνούμε με την απόφαση για σφράγισμα του ξενοδοχείου, ως τρόπο για την επίλυση των οποιωνδήποτε προβλημάτων στην ξενοδοχειακή μονάδα Atlantica Imperial.

Ζητούμε την αναβολή εκτέλεσης της απόφασης αυτής μέχρι το τέλος της φετινής σεζόν για να δοθεί ο κατάλληλος χρόνος διά ομαλή και σωστή επίλυση του προβλήματος.

Οι επιπτώσεις με το κλείσιμο του ξενοδοχείου, θα είναι τεράστιες, ειδικά φέτος όπου η Atlantica αποτέλεσε εξαίρεση στην μείωση των εργασιών λόγω μειωμένης τουριστικής κίνησης.

Είμαστε σίγουροι ότι θα λάβετε σοβαρά υπόψη το σημείωμα αυτό και αναμένουμε την κατανόηση σας και αποδοχή του άνω αιτήματος μας, για το καλό όλων μας.

ΒΑΣΙΛΕΙΟΣ ΠΑΝΑΓΙΩΤΑΣ Α.Ε.

ΚΟΛΙΟΛΣΜΙΝ ΛΑΒΒΑΣ

Εκατοντάδες οι υπογραφές στήριξης και συμπαράστασης από εργολάβους, επιχειρηματίες και προμηθευτές, προς τον ιδιοκτήτη του «Ατλάντικα» Νικολή Νικολαΐδη

«ΙΕΡΑΠΕΤΡΑ-Β. ΚΟΡΝΑΡΟΣ»

ΔΡΟΜΟΛΟΓΙΑ

Λ.Α.Ν.Ε.

Κάθε Κυριακή στις 04.30 το πρωί
Αναχώρηση από Ρόδο με το ΙΕΡΑΠΕΤΡΑ για Χάλκη, Διαφάνι, Πηγάδια, Κάσο, Σητεία, Άγιο Νικόλαο, Μήλο, Πειραιά

Κάθε Δευτέρα στις 23.00 το βράδυ
Αναχώρηση από Ρόδο με το ΚΟΡΝΑΡΟΣ για Χάλκη, Διαφάνι, Πηγάδια, Κάσο, Σητεία και επιστροφή από Σητεία για Ρόδο

Κάθε Τετάρτη στις 04.30 το πρωί
Αναχώρηση από Ρόδο με το ΚΟΡΝΑΡΟΣ για Χάλκη, Διαφάνι, Πηγάδια, Κάσο, Σητεία. Άγιο Νικόλαο, Μήλο, Πειραιά

Κάθε Σάββατο στις 04.30 το πρωί
Αναχώρηση από Ρόδο με το ΚΟΡΝΑΡΟΣ για Χάλκη, Διαφάνι, Πηγάδια, Κάσο, Σητεία, Άγιο Νικόλαο, Μήλο, Πειραιά

Πληροφορίες
STEFANAKIS-ZORPIDIS
Τηλ.: 22410-20625, 30054

ΔΡΟΜΟΛΟΓΙΑ ΤΟΥ ΤΑΧΥΠΛΟΟΥ ΚΑΤΑΜΑΡΑΝ «ΔΩΔΕΚΑΝΗΣΟΣ ΕΞΠΡΕΣ» από 1/7/2003 έως 31/8/2003

Αναχώρηση από Ρόδο από τη θέση «Κολώνα»

ΗΜΕΡΑ	ΩΡΑ	ΠΡΟΟΡΙΣΜΟΣ	ΩΡΑ ΑΦΙΞΗΣ ΣΤΗ ΡΟΔΟ
ΚΑΘΕ ΔΕΥΤΕΡΑ	08.30	ΚΩ-ΚΑΛΥΜΝΟ- ΛΕΡΟ-ΚΑΛΥΜΝΟ-ΚΩ- ΡΟΔΟ	18.30
ΚΑΘΕ ΤΡΙΤΗ	08.30	ΚΩ-ΚΑΛΥΜΝΟ-ΛΕΡΟ-ΠΑΤΜΟ-ΛΕΙΨΟΙ-ΛΕΡΟ - ΚΑΛΥΜΝΟ-ΚΩ-ΡΟΔΟ	18.30
ΚΑΘΕ ΤΕΤΑΡΤΗ	08.30	ΚΑΣΤΕΛΛΟΡΙΖΟ - ΡΟΔΟΣ	18.30
ΚΑΘΕ ΠΕΜΠΤΗ	08.30	ΚΩ-ΚΑΛΥΜΝΟ-ΛΕΡΟ-ΚΑΛΥΜΝΟ-ΚΩ-ΡΟΔΟ	18.30
ΚΑΘΕ ΠΑΡΑΣΚΕΥΗ	08.30	ΚΩ-ΚΑΛΥΜΝΟ-ΛΕΡΟ-ΠΑΤΜΟ- ΛΕΙΨΟΙ-ΛΕΡΟ- ΚΑΛΥΜΝΟ- ΚΩ-ΡΟΔΟ	18.30
ΚΑΘΕ ΣΑΒΒΑΤΟ	08.30	ΚΩ-ΚΑΛΥΜΝΟ-ΛΕΡΟ-ΛΕΙΨΟΙ-ΠΑΤΜΟ-ΛΕΡΟ-ΚΑΛΥΜΝΟ-ΚΩ-ΡΟΔΟ	18.30
ΚΑΘΕ ΚΥΡΙΑΚΗ	08.30	ΚΩ-ΚΑΛΥΜΝΟ-ΛΕΡΟ-ΠΑΤΜΟ-ΛΕΙΨΟΙ-ΛΕΡΟ-ΚΑΛΥΜΝΟ-ΚΩ-ΡΟΔΟ	18.30



ΠΛΗΡΟΦΟΡΙΕΣ / ΚΡΑΤΗΣΕΙΣ
ΔΩΔΕΚΑΝΗΣΟΣ ΝΑΥΤΙΛΙΑΚΗ Ν.Ε.
ΑΥΣΤΡΑΛΙΑΣ 3, 85100 ΡΟΔΟΣ
ΤΗΛ: 2241070590, ΦΑΞ: 22410 70591 • E-MAIL: info@12ne.gr

Στη «Δράση» κολλάει το σίδερο

Κρίσεις & Επικρίσεις

Το Μήνυμα

Ήταν ξεκάθαρο και εστάλη απο τους φορείς της Ρόδου στους «συγκλητικούς» του Πανεπιστημίου Αιγαίου!..

Η Παράκρουση

Προφανώς επήλθε λόγω των υψηλών θερμοκρασιών, ειδάλλως δεν εξηγείται η σκέψη για ίδρυση Ανώτατης Τουριστικής Σχολής στη Χίο!.. Τρία πουλάκια κάθονταν!

Η Αλήθεια

Διατυπώθηκε απο μία και μοναδική βρετανική εφημερίδα, για τα...γυμνά (και όχι μόνο) καμώματα των συμπατριωτών τους!

Ο...«Ιός»

Σε τέτοιον -ως φαίνεται- εξελίσσεται το...τσιτσίδωμα, αφού κόλλησαν απ' αυτόν και οι έλληνες! Προφανώς για το...ονόρε μας, ώστε να αποδείξουμε στους αμφιλεγόμενους μικροτσούτσουνους ότι δεν φτουράνε μπροστά μας!..

Η Αισιοδοξία

Είναι διάχυτη στους κόλπους της Νέας Δημοκρατίας, στελέχη της οποίας διαβλέπουν μεγαλειώδη νίκη στις εθνικές εκλογές! Ό,τι πείτε παιδιά!..

Ο Κίνδυνος

Να μείνουμε στο σκοτάδι, εως ότου κατασκευασθεί το νέο εργοστάσιο της ΔΕΗ!

Υπομονή, επτά χρονάκια στο σκότος τι είναι;

Το Χαράτσι

Αναμένεται να μπεί στα έσοδα των Δήμων απο τις παραλίες. Μόνο σε ποσοστό 20%!..

Η Κινητοποίηση

Ξεκίνησε απο καταστηματάρχες των Κολυμπίων, προκειμένου να μην σφραγιστεί το ξενοδοχείο «Ατλάντικα»!

Η Παραχώρηση

Ανακοινώθηκε επίσημα και αφορά την κοιλάδα των Πεταλούδων. Και με την βούλα περιέρχεται πλέον στον ομώνυμο Δήμο! Ελπίζουμε να την διαχειριστεί καλά!..

Οι Κλήσεις

Πέφτουν «βροχή» απο τους λιμενικούς, σε όσα αυτοκίνητα σταθμεύουν στην περιοχή της Κολώνας! Λιμενάρχα μου δεν μαζεύεις λίγο τους άνδρες σου, που το είδαν αίφνης τροχονόμοι;

Η Ιεροσυλία

Ν' ανοίγεις το παγκάρι εκκλησίας! Ντροπή ρε!..

Το πρόσωπο της εβδομάδας



Δεν θα μπορούσε να είναι άλλο απο το ιστορικό στέλεχος της Νέας Δημοκρατίας κ. Σίμο Παρασκευά!

Η αναφορά του στη Νομαρχιακή Επιτροπή της Νέας Δημοκρατίας και στους...ημιμαθείς που την απαρτίζουν, προκάλεσε έντονες αντιδράσεις στους κόλπους του κόμματος.

Η αλήθεια ενόχλησε τα στελέχη της Νέας Δημοκρατίας, τα οποία -ως γνωστόν-αρέσκονται στον στρουθοκαμηλισμό.

Ο κ. Σίμος Παρασκευάς είπε απλά την αλήθεια. Τόλμησε να δημοσιοποιήσει, αυτό που ο κόσμος έχει τούμπανο και τα στελέχη της Νέας Δημοκρατίας καμάρι.

Την ημιμάθεια (που ως γνωστόν είναι χειρότερη της αμάθειας) στην πολιτική εμπειρία.

Ως δημόσια πρόσωπα, θα έπρεπε να γνωρίζουν ότι υπόκεινται σε κριτική. Ωστόσο αρνούνται να την αποδεχθούν, γεγονός που επαληθεύει τον αποδιδόμενο σ' αυτούς χαρακτηρισμό. Των ημιμαθών.

Η αυτοκριτική δεν έβλαψε ποτέ κανέναν, οπότε δεν θα ήταν κακό να προχωρήσουν ορισμένα στελέχη της Νέας Δημοκρατίας σ' αυτήν.

Stop καρέ...

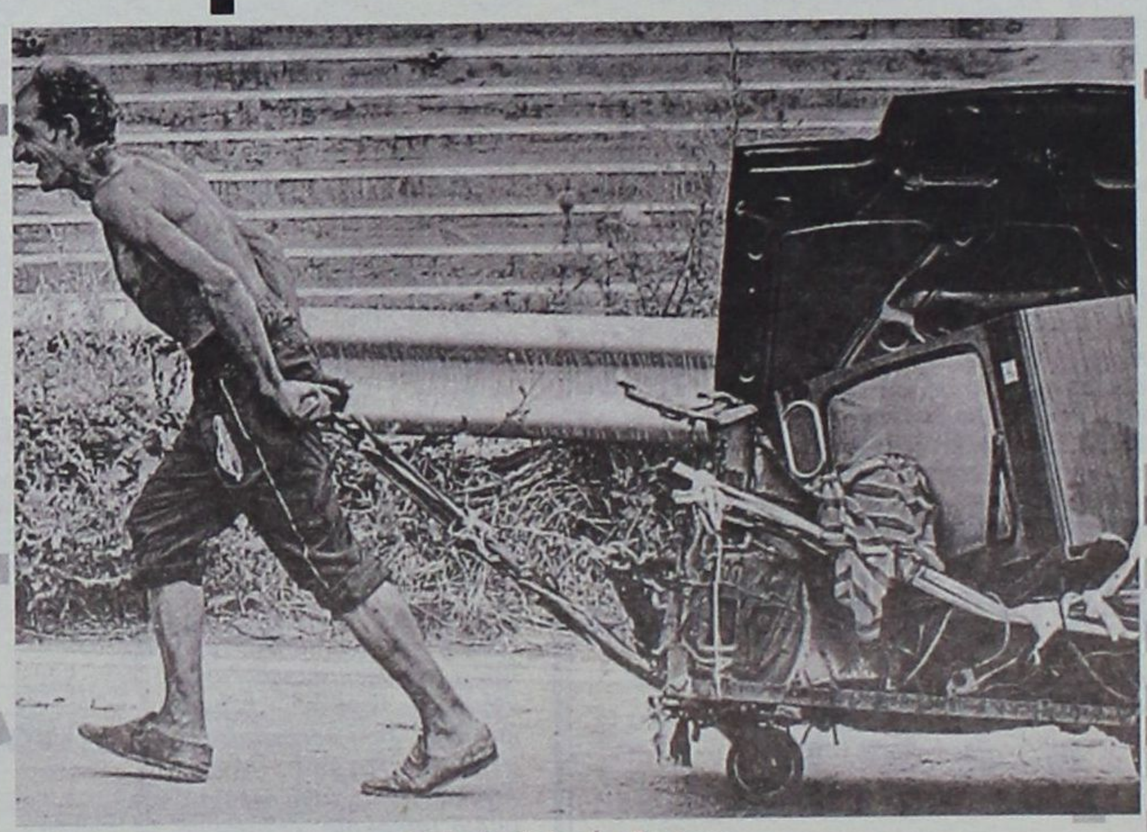

Εγώ πάω Φαληράκι. Ερχεστε;

ΟΙ ΦΕΣΑΔΟΡΟΙ

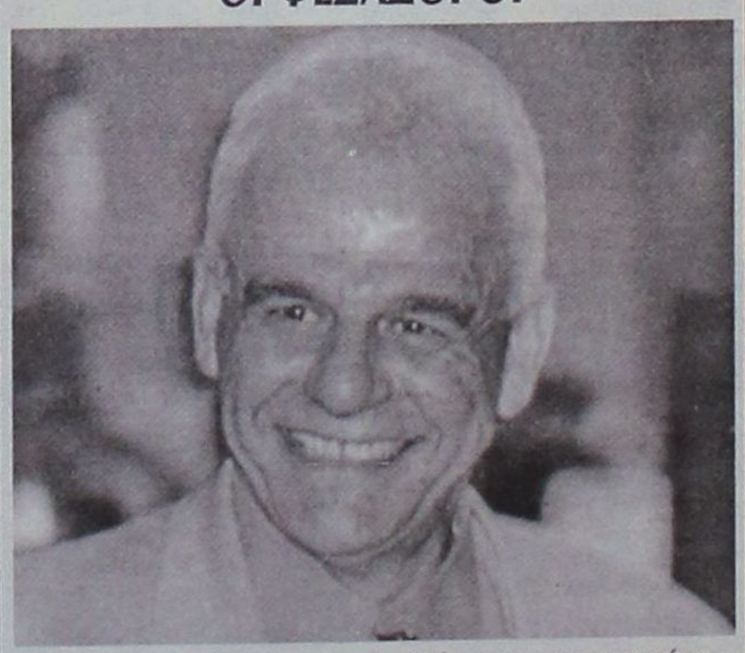

«Δεν έχουν το δικαίωμα να ομιλούν και να κατηγορούν τον Δήμο Ροδίων, για αδυναμία είσπραξης χρεών, πατακτσήδες και μεγαλοοφειλέτες»!

Η δήλωση αυτή του προέδρου του Δημοτικού Συμβουλίου Ρόδου κ. Γιάννη Τσιγάρου, ως ήταν αναμενόμενο προκάλεσε ιδιαίτερη εντύπωση, αλλά και... περιέργεια για το ποιούς εννοεί! Μήπως είναι καιρός, να δοθούν επιτέλους στη δημοσιότητα τα ονοματάκια των φεσαδόρων, που το παίζουν και τιμητές;

ΘΑ ΕΚΠΛΑΓΕΙ



Εσύ τώρα γιατί παρεξηγήθηκες απο την δήλωση του Γιάννη, περί πατακτσήδων και μεγαλοοφειλετών; Το καρφί αλλού πήγαινε Χατζή μου και όχι σ' εσένα. Απ' ότι φαίνεται όμως, μάλλον σου διαφεύγει αυτό που γνωρίζουμε όλοι οι υπόλοιποι. Τώρα, μετά την επιστολή σου, θα δοθούν στη δημοσιότητα τα ονοματάκια και πίστεψέ με θα εκπλαγείς. Θα πέσεις απο τα σύννεφα!..

ΔΡΑΣΙΣΠΟΡ

Δευτέρα 28 Ιουλίου 2003

• Τηλ: 63790, 64393, 68761 • Fax: 63393

ΠΟΛΟ

Τα κορίτσια του Ν.Ο. Ρόδου στα τελικά της Β' Εθνικής

Ο Κολυμβητικός Όμιλος Ηρακλείου σαν πρώτος και ο Ναυτικός Όμιλος Ρόδου σαν δεύτερος της ειδικής βαθμολογίας, προκρίθηκαν στα τελικά του πρωταθλήματος πόλο της Β' Εθνικής γυναικών που θα γίνουν στην Αθήνα (1-3 Αυγούστου), μετά τους προκριματικούς αγώνες που έγιναν το Σαββατοκύριακο στην πόλη μας (κολυμβητήριο ΝΟΡ).

Ο ΚΟΗ σημείωσε τρεις νίκες σε ισάριθμους αγώνες και ο ΝΟΡ δύο νίκες, σε τρία παιχνίδια.

1η αγωνιστική

ΝΟΡ-ΑΚΟ Χαλκίδας 18-1
ΚΟΗ-ΥΣ Ρόδου 12-4

2η αγωνιστική

ΥΣ Ρόδου-ΑΚΟ Χαλκίδας 23-2
ΚΟΗ - ΝΟΡ -6

3η αγωνιστική

ΥΣ Ρόδου - ΝΟΡ 5-9
ΚΟΗ - ΑΚΟ Χαλκίδας 14-2

Η ΒΑΘΜΟΛΟΓΙΑ
(Σε 3 αγώνες)

1. ΚΟ Ηρακλείου 35-12 6
2. ΝΟ Ρόδου 33-15 4
3. ΥΣ Ρόδου 32-23 2
4. ΑΚΟ Χαλκίδας 5-55 0

Στο τέλος κρίθηκε η δεύτερη θέση

Στον τελευταίο αγώνα του τουρνουά κρίθηκε ποιά ομάδα θα έπαιρνε τη δεύτερη προνομιούχο θέση, που οδηγούσε στα τελικά της Β' Εθνικής. Αντίπαλοι, στο ροδίτικο ντέρμπι, ήταν ο οικοδεσπότης ΝΟΡ και ο Υγρός Στίβος Ρόδου.

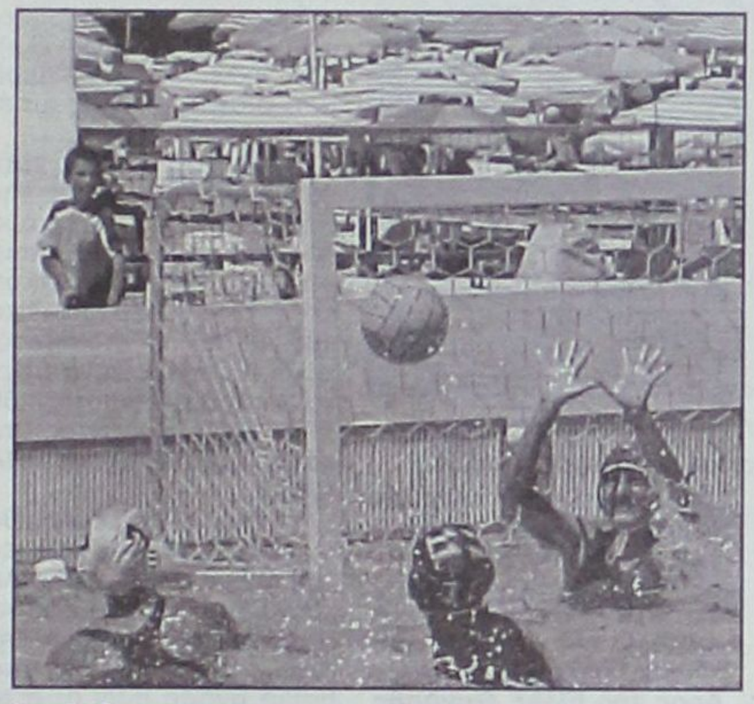

Το ματς ξεκίνησε εντυπωσιακά για τις «φιλοξενούμενες», που εκμεταλλεύτηκαν με τον καλύτερο τρόπο τα σοβαρά και αδικαιολόγητα λάθη των κοριτσιών του ΝΟΡ. Έτσι, ο ΥΣΡ πέρασε δίκαια μπροστά στο σκορ με 4-1, βάζοντας τις βάσεις για τη νίκη-πρόκριση.

Η έναρξη όμως του τρίτου επτάλεπτου (ουσιαστικά του δεύτερου ήμισυ, του αγώνα) «ξύπνησε» για τα καλά τις αθλήτριες του Μάκη Ρομποτή, που «άναψαν τις μηχανές» και πέτυχαν τέσσερα γκολ, για να βρεθούν μπροστά στο σκορ με 5-4, ξεσηκώνοντας τους οπαδούς της ομάδας, που μαζί με αυτούς του ΥΣΡ, κατέκλυσαν την κερκίδα του κολυμβητηρίου!

Το τελευταίο επτάλεπτο ήταν μία... επανάληψη του προηγούμενου. Ο ΝΟΡ πέτυχε εκ νέου τέσσερα τέρματα, για να δεχτεί ένα και ο αγώνας να λήξει με 9-5 υπέρ του!

Τα επτάλεπτα: 2-0, 2-1 (4-1), 0-4 (4-5), 1-4 (5-9)

Οι συνθέσεις:

ΥΣΡ (Καμπέρης): Παπαχριστοδούλου (5 γκολ), Ιουλίου, Παρασκευά, Πετράκη, Αφαντενού, Σαχίνη, Μηναΐδη, Καμπέρη Ν., Ρωμαίου, Καμπέρη Μ., Ντόβελου, Μαρκιού, Καστρουνή.

ΝΟΡ (Ρομποτής): Παπακωνσταντίνου (1 γκολ), Κόκκινου (2 γκολ), Χούλλη (1 γκολ), Βάσση (1 γκολ), Τζίνη (2 γκολ), Κουτσελίνη (1 γκολ), Μιαούλη (1 γκολ), Αγαπητίδου, Γκικοπούλου, Λαγού, Μουστάκα, Ξυπολητά, Παπακαλοδούκα Μ., Παπακαλοδούκα Φ., Φιλτζανίδη, Φωτάρα, Χατζηχροστοδούλου.

• Διαιτητές ήταν οι κ. Μίραλης και Παϊρακταρίδης

* Η κλήρωση της τελικής φάσης του πρωταθλήματος, όπου θα συμμετάσχουν έξι ομάδες, θα πραγματοποιηθεί σήμερα.

Επιτυχημένη η χρονιά για τις Πετραλιά- Καραβόλια

Βρίσκονται στην πρώτη πεντάδα της πανελλήνιας κατάταξης

Στο τέλος τους πλησιάζουν τα Ενωσιακά και τα Πανελλήνια πρωταθλήματα τένις για ηλικίες κάτω των 10 ετών, τα οποία βρίσκουν τις δύο ταλαντούχες και εξελίξιμες αθλήτριες του Ομίλου Αντισφαίρισης Ιαλυσού Γιάννα Πετραλιά και Βασιλική Καραβόλια στις κορυφαίες θέσεις της πανελλήνιας κατάταξης!

4η η Πετραλιά, 5η η Καραβόλια

Έχοντας σημειώσει δύο δεύτερες θέσεις στα Ενωσιακά πρωταθλήματα της Αθήνας και μία πρώτη σε αυτό της Κω, η Γιάννα Πετραλιά ήρθε 4η στο Πανελλήνιο πρωτάθλημα της Θεσσαλονίκης, πριν μία εβδομάδα και αυτή τη στιγμή βρίσκεται στην 4η θέση της πανελλήνιας κατάταξης, δείχνοντας με τις μέχρι τώρα εμφανίσεις της ότι έχει σπουδαίο τενιστικό μέλλον. Αύριο το πρωί φεύγει για Γερμανία (η μητέρα της είναι Γερμανίδα) όπου θα πάρει μέρος σε 4 τουρνουά μιά και είναι εγγεγραμμένη στα μητρώα και της εκεί Ομοσπονδίας, λόγω υπηκοότητας.

Όσον αφορά την Βασιλική Καραβόλια, σημείωσε μία 3η θέση στο πρώτο Ενωσιακό του Γαλατσίου (στο δεύτερο δεν πήρε μέρος αφού τα έξοδα τα καλύπτουν οι γονείς των παιδιών, ο Όμιλος δεν μπορούσε τη δεδομένη στιγμή να συνεισφέρει και ο Δήμος Ιαλυσού αδυνατούσε να στηρίξει την προσπάθειά της) και μία 2η στην Κω, ενώ στο Πανελλήνιο της Θεσσαλονίκης τερμάτισε 3η.



Η Καραβόλια, σε αντίθεση με τη συναθλήτριά της, θα ξεκουραστεί για δύο περίπου εβδομάδες και στις 15 Αυγούστου θα ξεκινήσει την προετοιμασία της για το 4ο Ενωσιακό πρωτάθλημα, που θα γίνει στη Ρόδο το διήμερο 2-3 Νοεμβρίου 2003.

Οι αυριανοί αγώνες στίβου στον Αγιο Σουλά

Αγώνες στίβου διοργανώνονται αύριο 29 Ιουλίου στον Άγιο Σουλά, από την Επιτροπή των εκδηλώσεων, σε συνεργασία με το Δήμο Καμείρου και με την υποστήριξη της ΕΑΣ ΣΕΓΑΣ Δωδεκανήσου.

Φέρουν το όνομα «Άγιος Σουλάς 2003» και θα γίνουν για τις πιο κάτω κατηγορίες:

Κατηγορία μίνι παμπαίδων - παγκορασίδων (1992-93-94):
Μίνι ΠΠ: 50 μ. και Μίνι ΠΚ: 50 μ.

Κατηγορία παμπαίδων - παγκορασίδων Β' (1990 - 91):
ΠΠΒ: 60 μ., 600 μ., Μήκος και ΠΚΒ: 60 μ., 600 μ. μήκος

Κατηγορία παμπαίδων - παγκορασίδων Α' (1988 - 89):
ΠΠΑ: 80 μ., ρίψη ελαστικής σφαίρας (μπαλάκι) 400 γραμ. και ΠΚΑ: 80 μ., ρίψη ελαστικής σφαίρας (μπαλάκι) 400 γραμ.

Δικαίωμα συμμετοχής έχουν οι:
α) Επίσημοι αθλητές-τριες των δωδ/κων σωματείων στίβου.
β) Μαθητές-τριες Δημοτικών - Γυμνασίων - Λυκείων και ΤΕΕ της νήσου Ρόδου.

Το πρόγραμμα των αγώνων, έχει ως εξής:

• **16.00:** 50μ. Μίνι ΠΠ προκριματικές σειρές
• **16.00:** Μήκος ΠΚ Β τελικός (3 προσπάθειες)
• **16.00:** Μπαλάκι ΠΠ Α τελικός (3 προσπάθειες)
• **16.15:** 50μ. Μίνι ΠΠ Β προκριματικές σειρές
• **16.30:** 60 μ. Μίνι ΠΠ Β προκριματικές σειρές
• **16.45:** 60μ. ΠΚ Β προκριματικές σειρές
• **17.00:** 80μ. ΠΠ Α προκριματικές σειρές
• **17.00:** Μήκος ΠΠ Β τελικός (3 προσπάθειες)
• **17.00:** Μπαλάκι ΠΚ Α τελικός (3 προσπάθειες)
• **17.15:** 80 μ. ΠΚ Α τελικές σειρές
• **17.25:** 600 μ. ΠΠ Β τελικές σειρές
• **17.35:** 600 μ. ΠΚ Β τελικές σειρές
• **17.35:** Μήκος μίνι ΠΠ τελικός (3 προσπάθειες)
• **17.45:** 1.000 μ. ΠΠ Α τελικός
• **17.55:** Μήκος Μίνι ΠΚ τελικός (3 προσπάθειες)
• **18.00:** 50μ. Μίνι ΠΠ τελικός ή τελικές σειρές
• **18.10:** 50μ. Μίνι ΠΚ τελικός ή τελικές σειρές
• **18.20:** 60μ. ΠΠ Β τελικός ή τελικές σειρές.
• **18.30:** 60μ. ΠΠ Β τελικός ή τελικές σειρές
• **18.40:** 80μ. ΠΠ Α τελικός ή τελικές σειρές
• **18.50:** 80μ. ΠΚ Α τελικός ή τελικές σειρές

Έκτος στο Πανευρωπαϊκό ο Μαρκόπουλος

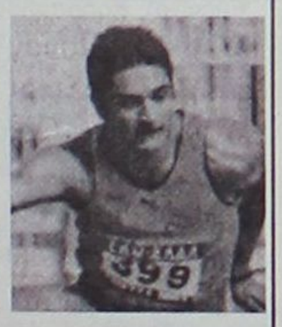

Ο Μιχάλης Μαρκόπουλος σημείωσε το Σάββατο την κορυφαία επιτυχία Ροδίτη έφηβου αθλητή στίβου σε επίσημη διοργάνωση του εξωτερικού μετά από πολλά χρόνια!

Ο πρωταθλητής του ΓΑΣ Ρόδου «Η Υγεία» κατετάγη έκτος στο αγώνισμα των 400 μ. με εμπόδια, του Πανευρωπαϊκού πρωταθλήματος εφήβων-νεανίδων που φιλοξενήθηκε τις τελευταίες ημέρες στο Τάμπερε της Φινλανδίας.

Έκανε χρόνο 52.83, επίδοση που δεν τον ικανοποίησε καθόλου, άσχετα αν έτρεξε στον όγδοο διάδρομο.

Ο Μιχάλης Μαρκόπουλος, που γυμνάζεται με την Ειρήνη Φαρμακίδου, δήλωσε στο τέλος της κούρσας.

«Είμαι απόλυτα ευχαριστημένος από τη θέση, αλλά όχι από την επίδοση. Ευχαριστώ την προπονήτριά μου για τη βοήθεια που μου έχει προσφέρει».

Η κατάταξη του τελικού:

Γιουίλιαμς (Μ.Βρετανία) 51.15, Ατίγκ (Γαλλία) 51.46, Γκάρντνερ (Μ.Βρετανία) 51.83, Μπους (Γερμανία) 52.27,, Μπριαντέ (Γαλλία) 52.77, Μαρκόπουλος (Ελλάδα) 52.83, Εϊκουέμ (Γαλλία) 53.04, Λίμα (Πορτογαλία) 53.87.

Βραδινό τουρνουά τένις από τον Ο.Α. Ιαλυσού

Βραδινό παιδικό τουρνουά τένις, διοργανώνει την προσεχή Παρασκευή 1 Αυγούστου ο Όμιλος Αντισφαίρισης Ιαλυσού, σε τέσσερις κατηγορίες.

Το πρόγραμμα

- Ώρα 6 μ.μ.: από 6 - 10 ετών
- Ώρα 7 μ.μ.: από 10 - 14 ετών
- Ώρα 9.30 μ.μ.: από 15 και άνω

Θα υπάρχει λαχειοφόρος αγορά, με πλούσια δώρα, αναψυκτικά και σουβλάκια. Γι αυτό όσοι πιστοί προσέλθετε.

Θύματα των ... λακκούβων Νεντέλκοβιτς και Μοσχής

Τραυματίστηκαν στην προπόνηση της Ρόδου στο βοηθητικό γήπεδο

Ο Ιβάν Νεντέλκοβιτς και ο Χάρης Μοσχής είναι τα πρώτα "θύματα" της κακής ποιότητας του αγωνιστικού χώρου του βοηθητικού γηπέδου της πόλης μας, που κάνει την προετοιμασία της η Ρόδος!

Οι δύο ποδοσφαιριστές κατά τη διάρκεια της προχθεσινής απογευματινής προπόνησης είχαν την ατυχία να πέσουν σε κάποιες από τις πολλές λακκούβες που υπάρχουν, με αποτέλεσμα να "γυρίσει" το πόδι τους, όπως λέμε στην ποδοσφαιρική γλώσσα, και να πάθουν διάστρεμμα.

Το διάστρεμμα του Νεντέλκοβιτς (στον αστράγαλο) είναι πολύ πιο σοβαρό απ' ό,τι του Μοσχή καθώς σύμφωνα με τις πρώτες εκτιμήσεις θεωρείται βαριάς μορφής και ο παίκτης ακολουθεί παγοθεραπεία.

Σήμερα πάντως θα επισκεφθεί τον ορθοπεδικό Μανώλη Κυβερνητάκη, ο οποίος και θα κάνει πλήρη διάγνωση της σοβαρότητας του τραύματος. Όλα δείχνουν ότι ο Σέρβος άσος θα μείνει εκτός προετοιμασίας για καμιά δεκαριά ημέρες. Αυτό σημαίνει ότι όταν θα επανέλθει θα πρέπει να μπει σε ειδικό πρόγραμμα. (Μπορεί να μην είναι σίγουρο ακόμα, ωστόσο από τώρα εκφράζονται φόβοι ότι ίσως και να μην προλάβει να ετοιμαστεί ενόψει του αγώνα της πρώτης φάσης του Κυπέλλου Ελλάδας με τον ΟΦΗ στο Ηράκλειο).

Ο τραυματισμός του Νεντέλκοβιτς έχει προβληματίσει έντονα τον προπονητή και τη διοίκηση της Ροδου καθώς έγινε εξαιτίας του κακού αγωνιστικού χώρου και στην ουσία φανερώνει την τεράστια έλλειψη χώρων για την προετοιμασία των ομάδων μας. Αύριο το πρωί αναμένεται να μπει στο βοηθητικό γήπεδο και πάλι οδοστρωτήρας σε μια προσπάθεια καλυτέρευσης της κατάστασης στην οποία βρίσκεται ο αγωνιστικός χώρος, όσο αυτό είναι δυνατό βέβαια. (Πριν λίγο καιρό πάντως ήταν σε ακόμα χειρότερη κατάσταση).



Διαφόρων ειδών ασκήσεις περιλαμβάνει η προετοιμασία της Ρόδου. Εδώ οι «πράσινοι» παίζουν με τα χέρια

Στον Προφήτη Ηλία

Στον Προφήτη Ηλία είναι πολύ πιθανό να μεταβεί το αμέσως επόμενο διάστημα η Ρόδος. Για τον λόγο αυτό, ο τεχνικός Δημήτρης Σκούνας πρόκειται να μεταβεί στις εγκαταστάσεις για να τις επιθεωρήσει και να "ανάψει" ή όχι το "πράσινο φως" για τη χρησιμοποίησή τους από τους παίκτες του. Αν πάντως παρθεί η απόφαση να καταλύσει η Ρόδος εκεί, όλα δείχνουν ότι κάτι τέτοιο θα γίνει το διάστημα από τις 7 έως και τις 17 Αυγούστου (περίπου) καθώς αυτές τις ημερομηνίες οι εγκαταστάσεις θα είναι ελεύθερες.

Οι διαφημίσεις

Μπορεί ακόμα να μην έχει ξεκαθαριστεί το αν οι διαφημίσεις όλων των ΠΑΕ των τριών επαγγελματικών κατηγοριών της χώρας μας θα "ελέγχονται" από μια εταιρεία (ένα σχέδιο που είχε αποκαλύψει ο πρόεδρος της ΕΠΑΕ Θανάσης Κανελλόπουλος στην πρόσφατη γενική συνέλευση), ωστόσο η Ρόδος προσπαθεί να προετοιμαστεί όσο το δυνατόν πιο κατάλληλα και στον τομέα αυτό για να μην βρεθεί την τελευταία στιγμή προ εκπλήξεων. Εκτός λοιπόν από το ότι συμφώνησε να ανανεώσει τη χορηγία των "Υπερμάρκετ Σπανός" (στη φανέλα), ήδη "έκλεισε" και 20 περίπου διαφημίσεις (ταμπέλες) για το γήπεδο.

• Ανοίγει σήμερα ο τραπεζικός λογαριασμός της ΠΑΕ Ρόδος για την αγορά των μετοχών στα πλαίσια κάλυψης του μετοχικού κεφαλαίου (ανέρχεται στα 180.000 €). Οι ενδιαφερόμενοι θα μπορούν να παίρνουν μετοχές (κοστίζει 30 € η μία) πηγαίνοντας στα καταστήματα της ALPHA BANK.

• Ρεπό όλη την ημέρα θα έχουν σήμερα οι παίκτες της Ρόδου. Μετά τα πολλά χιλιόμετρα που έχουν κάνει μέχρι στιγμής θα έχουν την ευκαιρία να πάρουν μια βαθιά ανάσα πριν συνεχίσουν (αύριο).

Ξαναπιάνουν δουλειά σήμερα στον Διαγόρα



Συνεχίζονται τα χιλιόμετρα για τους παίκτες του Διαγόρα

Επιστρέφουν σήμερα στις προπονήσεις οι παίκτες του Διαγόρα μετά το χθεσινό ρεπό που πήραν από τον προπονητή τους Ανδρέα Σταύρου. Τόσο το πρωί όσο και το απόγευμα οι «κυανέρυθροι» θα γυμναστούν στο βοηθητικό στάδιο της πόλης μας.

Σήμερα δεν θα δώσει το «παρών» ο Παναγιώτης Σπάρταλης, ο οποίος πρέπει να επιστρέψει στη στρατιωτική μονάδα όπου υπηρετεί τη θητεία του μετά την ολιγοήμερη άδεια που πήρε. Όλα δείχνουν πάντως ότι ο παίκτης θα έρθει με μετάθεση στο νησί μας μετά από δεκαπέντε περίπου ημέρες και θα ακολουθήσει άμεσα ειδικό πρόγραμμα για να καλύψει το χαμένο έδαφος. Το ίδιο ισχύει και για τους επίσης στρατευμένους Παπαδημήτρη και Ορφανίδη.

• Οριστικοποιήθηκε το πρώτο φιλικό του Διαγόρα. Θα είναι στις 6 Αυγούστου κόντρα στη Ρόδο.

Χορηγός του μπιτς σόκερ ο ξενοδόχος κ. Κυπριώτης

Θα φιλοξενήσει στην Κω ομάδα της Ρόδου

Η αγάπη του προς τη Ρόδο, την ιδιαίτερη πατρίδα του, δεν κρύβεται!

Σεμνός, σοβαρός και δουλευταράς (για όσους τον ξέρουν καλά), ο γνωστός μεγαλοξενοδόχος Γιώργος Κυπριώτης θα είναι ένας από τους κορυφαίους χορηγούς της πρωταθλήτριας Ελλάδας, το 2002, ομάδας του Δήμου Ροδίων, στα προκριματικά του Πανελληνίου πρωταθλήματος μπιτς σόκερ, που θα πραγματοποιηθούν στην Κω από 14 έως 17 Αυγούστου.

Έχοντας δημιουργήσει τη δική του ξενοδοχειακή «αυτοκρατορία» στην Κω, ο κ. Κυπριώτης- γνώστης εκτός των τουριστικών θεμάτων και των αθλητικών (σε όλα τα επίπεδα) - δέχθηκε με μεγάλη ευχαρίστηση να φιλοξενήσει στις ξενοδοχειακές μονάδες των επιχειρήσεών του, τόσο την ομάδα του Δήμου Ροδίων, που θα διεκδικήσει εκ νέου το στέμμα, αλλά και την ομάδα του Σταυρού Καλυθιών που κλήθηκε να δώσει αγώνες επίδειξης γυναικείου μπιτς σόκερ.

Σημαντικό ρόλο στην επίτευξη της συνεργασίας - χορηγίας, έπαιξαν σίγουρα και οι ιδιαίτερες σχέσεις του συνεπίκουρου δημάρχου Ροδίων Κάλλιστου Διακογεωργίου με τον κ. Κυπριώτη.

Ο μεγαλοξενοδόχος, ερωτηθείς, δεν δίστασε να δώσει μια σύντομη απάντηση στο πρόβλημα της μείωσης του τουρισμού αυτή τη σαιζόν: «Είναι δεδομένη η τουριστική κρίση. Η μείωση είναι της τάξεως του 10 με 15%. Ο Αύγουστος, βέβαια, θεωρείται καλύτερος μήνας. Είμαι αισιόδοξος για του χρόνου. Είναι ολυμπιακή χρονιά, στην οποία πρέπει να επενδύσουμε σωστά για τα επόμενα δύο - τρία χρόνια».

• Η ομάδα του Δήμου Ροδίων που θα πάει στην Κω αποτελείται από τους: Μπιλιά (Ρόδου), Σαββιδάκη (Ιάλυσου), Γεωργαλή (Ρόδου), Ρίκο (Διγενή), Γιαννικάκη (Φοίβου), Ξύπα (Αναγέννησης Έμπωνα), Καρασάββα (Δούκα), Σάββενα (Διαγόρα), Σεβδαλή (Κλεάνθη), Ζωάννου (Διγενή), Μαθιό (Ρόδου), Ζάχο (Δούκα), Κρητικό Στ., Χατζηκαλημέρη (Ιάλυσου), Χατζηπέτρο (Φοίβου) και... Βαταμίδη!

Προπονητής είναι ο Μανώλης Κώτης και φροντιστής ο Τρύφωνας Τσόπελας.

Ο κ. Διακογεωργίου έχει ήδη έρθει σε επαφή με τις διοικήσεις των ομάδων και τους προπονητές των παικτών, που έδειξαν τη διάθεσή τους να βοηθήσουν την πρωταθλήτρια Ελλάδος ομάδα του Δήμου Ροδίων, αναγνωρίζοντας την αξιόλογη προσπάθειά της.

Τα «φιλικά» του Διγενή

Οριστικοποιήθηκαν τα πρώτα φιλικά του Διγενή Κοσκινού στα πλαίσια της όσο το δυνατόν καλύτερης προετοιμασίας του εν' όψει της συμμετοχής της στο Περιφερειακό πρωτάθλημα.

Σύμφωνα λοιπόν με τα όσα έγιναν γνωστά, ο Διγενής στις 10 Αυγούστου θα παίξει με τη Ρόδο στο Δημοτικό Στάδιο της πόλης μας, στις 20 Αυγούστου με τον Φοίβο Κρεμαστής σε γήπεδο που ακόμα δεν έχει γνωστοποιηθεί και στις 30 Αυγούστου με τον Ιάλυσο στο «Οικονομίδειο». Στις 24 του ίδιου μήνα υπάρχει και ο αγώνας σούπερ ΚΑΠ (ο πρωταθλητής Δωδεκανήσου κόντρα στον κυπελλούχο) με τον Απόλλωνα Καλυθιών, ο οποίος θεωρείται ακόμα ένα καλό «τεστ», ενώ ενδιάμεσα ο σύλλογος θα δώσει και άλλα «φιλικά».

• Πιο χαλαρή αναμένεται να είναι η σημερινή ημέρα προετοιμασίας (η όγδοη) για τους παίκτες του Διγενή. Το πρωί θα κάνουν βάρη στο γυμναστήριο και το απόγευμα σάουνα. Αύριο το πρωί θα γυμναστούν στην Τάφρο και το απόγευμα θα κάνουν την πρώτη τους προπόνηση στο χώρο που έχει εξευρεθεί δίπλα από το ξενοδοχείο BLUE SEA.

• Συζήτηση με τον τερματοφύλακα Χαλκίδη (έπαιζε στην ΑΕ Λέρου) για το ενδεχόμενο να προστεθεί στο ρόστερ του Διγενή έκανε παράγοντας του συλλόγου. Είναι όμως πιο πολύ δύσκολη περίπτωση καθώς ο τερματοφύλακας όλα δείχνουν ότι θα συνεχίσει την καριέρα του στην Βόρεια Ελλάδα.

• Μοιράστηκε χθες ο εσωτερικός κανονισμός στους ποδοσφαιριστές του Διγενή.

ΑΕ ΚΩΣ

Ολοκληρώνεται σύντομα το παζλ

✔ Ένας αριστερός και ένας κεντρικός αμυντικός απομένουν, για να συμπληρωθεί το ρόστερ του Βαγγέλη Γούτη
✔ Στο Καρπενήσι μεταβαίνει την Παρασκευή η ομάδα για το δεύτερο και βασικό στάδιο της προετοιμασίας της

Ολοκληρώνεται σιγά σιγά το μεταγραφικό παζλ, στο στρατόπεδο της Αθλητικής Ένωσης Κω και ένα ένα τα «κομμάτια» μπαίνουν για να συνθέσουν τη νέα ομάδα, η οποία για πρώτη φορά στην ιστορία της θα ξεφύγει απ' τα στενά πλαίσια της παραμονής και θα κυνηγήσει με αξιώσεις τον τίτλο!

Ήδη την εβδομάδα που μας πέρασε αποκτήθηκε ένας ακόμη πολυσύνθετος ποδοσφαιριστής, ο οποίος αγωνίζεται το ίδιο καλά στην άμυνα και στο χώρο του κέντρου. Πρόκειται για τον έμπειρο Νίκο Ανδριώτη, ο οποίος πέρσι αγωνιζόταν στους Φαίακες και παλαιότερα στον Α.Ο. Κερκύρας, ενώ σε προχωρημένο στάδιο βρίσκονται οι συζητήσεις με δύο ακόμη αμυντικούς, απ' την υπόλοιπη Ελλάδα και μέσα στην εβδομάδα, αν δεν προκύψει κάποιο πρόβλημα θα υπογράψουν τα νέα τους δελτία.

Παράλληλα στα συν καταγράφεται η επιστροφή των Κοντού - Μαγκαφά, οι οποίοι είχαν αποστασιοποιηθεί απ' την ομάδα και διαπραγματεύονταν τη μεταγραφή τους σε ομάδα του νησιού, ενώ σε περίπτωση που υπάρξει κάτι το εξαιρετικό απ' τους ελεύθερους, δεν θα πρέπει να αποκλειστεί η απόκτησή τους.

Πρωί-βράδυ οι προπονήσεις

Εν τω μεταξύ σε εντατικούς ρυθμούς, πρωί-βράδυ, συνεχίζονται οι προπονήσεις που ξεκίνησαν την περασμένη Δευτέρα στο γήπεδο «Ανταγόρας» με τους παίκτες να δίνουν τον καλύτερο εαυτό τους και να δείχνουν εντυπωσιακή συνέπεια και διάθεση, παρά τη δυσκολία των ασκήσεων, την αφόρητη ζέστη και βέβαια την κούρασή τους, αφού αρκετοί απ' αυτούς είναι υπάλληλοι σε τουριστικές επιχειρήσεις, με διπλές βάρδιες.

Την ερχόμενη Παρασκευή η ομάδα θα ταξιδέψει για το Καρπενήσι, προκειμένου να πραγματοποιήσει το δεύτερο και βασικό στάδιο της προετοιμασίας της, για πρώτη φορά στην ιστορία της, γεγονός που σηματοδοτεί μια νέα εποχή στην όλη δομή της και τα φιλόδοξα σχέδια της νέας διοίκησης, η οποία ονειρεύεται να τη δει μια μέρα στις μεγάλες εθνικές κατηγορίες!

ΕΠΑΓΓΕΛΜΑΤΙΚΟ ΠΟΔΟΣΦΑΙΡΟ

✓ Επιχειρηματική δραστηριότητα ή συναισθηματισμός με προσωπική προβολή

Του ΗΛΙΑ ΛΟΪΖΟΥ

Τα μεγάλα προβλήματα που απασχολούν το επαγγελματικό ποδόσφαιρο, τελευταία παίρνουν εκρηκτικές διαστάσεις και σίγουρα οι παρεμβάσεις πρέπει να είναι άμεσες. Στη νέα ποδοσφαιρική περίοδο το νησί μας θα εκπροσωπείται και πάλι στις επαγγελματικές κατηγορίες με την ΠΑΕ Ρόδος που πρόσφατα εξασφάλισε την άνοδό της στη Γ' Εθνική Κατηγορία.

Τα προβλήματα που αφορούν το επαγγελματικό ποδόσφαιρο είναι κατά βάση οικονομικά τα οποία απορρέουν από δύο κυρίως παραμέτρους:

1) Η έλλειψη εσόδων.

2) Η μειωμένη προσέλευση φιλάθλων στα γήπεδα.

Από την πολιτεία έχουν ψηφιστεί κατά καιρούς διάφοροι νόμοι που αφορούν το θεσμικό πλαίσιο λειτουργίας των ΠΑΕ, όμως τα προβλήματα συνεχίζουν να υφίστανται. Η εξυγίανση των ανωνύμων αθλητικών εταιρειών και η ενίσχυση της επιχειρηματικής τους δράσης, αποτελεί μονόδρομο αφού επιβάλλεται η διαμόρφωση μιας νέας αθλητικής και επιχειρηματικής τακτικής καθώς και η αναβάθμιση του ανθρώπινου δυναμικού που εμπλέκεται στο χώρο.

Για να μπορέσει να ανταπεξέλθει και ν' αναπτυχθεί μια υγιής επενδυτική προσπάθεια χρειάζεται η ανανέωση της ανεξάρτητης αθλητικής δικαιοσύνης, τα νέα πρόσωπα στη διαιτησία, η πάταξη της βίας με αυστηρότατους-ξεκάθαρους και απαραβίαστους νόμους (βλέπε Θάτσερ) καθώς και η σωστή επιχειρηματική δραστηριότητα.

Μ' αυτά τα δεδομένα, ίσως το σύγχρονο ελληνικό επαγγελματικό ποδόσφαιρο να μπορέσει να σταθεί στα πόδια του. Αποτελεί κοινό μυστικό το γεγονός ότι πρέπει να υπάρξει τυποποίηση στις διαδικασίες, ώστε να διασφαλ[illegible], διαφάνεια και η αξιοπιστί[illegible] του ποδοσφαίρου μας.

Πρέπει να δημιουργ[illegible]ούν εκείνοι οι μηχανισμοί [illegible] θα φέρουν το ποδόσφαι[illegible] στη χώρα μας, στη θέσ[illegible] του αρμόζει. Από την επ[illegible] το ποδόσφαιρό μ[illegible] επαγγελματικό, τα [illegible] που διακρίνουν την προβληματική λειτουργία των ΠΑΕ είναι η κακή ποιότητα διαχείρισης, οι ζημιές και τα μεγάλα χρέη προς Δημόσιο και ΙΚΑ, η έλλειψη διαφάνειας-αξιοπιστίας και υπευθυνότητας, η πιθανή μη νόμιμη λειτουργία πολλών ανωνύμων αθλητικών εταιρειών και τέλος, η έλλειψη ελκυστικού προϊόντος (ποδοσφαιρικό θέαμα στα γήπεδα).

Βέβαια όλα αυτά προκλήθηκαν διότι υπάρχει αδυναμία πλήρους εφαρμογής διατάξεων και κανονισμών από την πολιτεία και κακή διαχείριση εκ μέρους των διοικήσεων ποδοσφαιρικών ανωνύμων εταιρειών.



Πρέπει να γίνουν κερδοφόρες οι ΠΑΕ

Όταν το ποδόσφαιρο στη χώρα μας έγινε επαγγελματικό, υποτίθεται ότι αυτοί που επένδυσαν στο νέο προϊόν θα είχαν κέρδη, διότι σίγουρα κανείς δεν διαθέτει τα χρήματά του για εφήμερες θριαμβικές ποδοσφαιρικές νίκες. Το επαγγελματικό ποδόσφαιρο στην Ελλάδα, αλλά και στις υπόλοιπες χώρες έγινε με σκοπό το κέρδος, σε διαφορετική περίπτωση μπορούσε να μείνει ερασιτεχνικό.

Σίγουρα υπήρξαν οι παράγοντες που μέχρι το 1979 ασχολήθηκαν επιμελώς με το ποδόσφαιρο και διέθεσαν κάποια από τα κεφάλαιά τους. Όμως ο σκοπός τους ήταν κυρίως διαφημιστικός για να προβληθεί το όνομά τους και έμμεσα να προωθήσουν τις επιχειρηματικές τους δραστηριότητες. Λίγο πριν το 1990 και μετά, η προβολή πλέον δεν ήταν αρκετή και οι παράγοντες που έμπαιναν στο χώρο άρχισαν να σκέφτονται πραγματικά το κέρδος, αφού αρκετοί απ' αυτούς είχαν την ανάλογη λατρεία στο χρηματιστήριο και βλέποντας ότι εισερχόμαστε στην τηλεπικοινωνιακή ψυχαγωγία ονειρεύτηκαν το ποδόσφαιρο-μπίζνες που αλλού απέδιδε και αποδίδει καρπούς.

Σε κάθε χώρα οι ποδοσφαιρικές ανάγκες είναι διαφορετικές και γι' αυτό το λόγο άνετα μπορούμε να πούμε ότι δεν υπάρχει συγκεκριμένο μοντέλο ποδοσφαιρικής ανάπτυξης, ωστόσο κοινός στόχος κάθε ποδοσφαιρικής εταιρίας είναι τα έσοδα, που άλλες το επιτυγχάνουν και άλλες όχι. Είναι ορατό πλέον ότι στην Ελλάδα το επαγγελματικό ποδόσφαιρο ταλανίζεται και βρίσκεται σε μεγάλο αδιέξοδο. Τα βήματα που πρέπει να γίνουν στη συνέχεια επιβάλλεται να είναι σταθερά και μεθοδικά με λύσεις ουσίας και όχι ευκαιριακές, ώστε να υπάρξει ανάκαμψη σε όλα τα επίπεδά του.

Η ανανέωση και πιστή τήρηση των νόμων που το διέπουν ίσως να είναι το πρώτο βήμα που θα πρέπει να κάνει η πολιτεία σε συνεργασία με τους αθλητικούς φορείς.

Η αιωρούμενη έλλειψη εμπιστοσύνης στα ελληνικά πρωταθλήματα πρέπει να εξαλειφθεί για να υπάρξει και πάλι μαζική προσέλευση των φιλάθλων στα γήπεδα. Ο καιρός που οι αυτοκρατορίες επέβαλλαν και επιβάλλουν τους δικούς τους νόμους πρέπει να παρέλθει ανεπιστρεπτί, για να μπορέσει ο «βασιλιάς των σπορ» να γίνει πραγματικός βασιλιάς στη χώρα μας.

Π.Α.Ε. ΡΟΔΟΣ

Μετά από αρκετά χρόνια το νησί μας έχει και πάλι ομάδα εκπρόσωπο στο επαγγελματικό ποδόσφαιρο.

Η Ρόδος, ο ΠΑΟ Διαγόρας και ο Ιάλυσος είναι οι ομάδες που κατά καιρούς στόλισαν με την παρουσία τους τα πρωταθλήματα των μεγάλων επαγγελματικών κατηγοριών. Η ακμή και η παρακμή τους ήταν σύντομη αφού δεν κατάφεραν να διατηρηθούν εκεί που έπρεπε με αποτέλεσμα όλα αυτά τα χρόνια το νησί μας ν' απουσιάζει από τον ποδοσφαιρικό χάρτη της Ελλάδας.

Όπως και πριν έτσι και τώρα η ομάδα της Ρόδου είναι πάλι αυτή που κάνει το μεγάλο αλμα επιστρέφοντας στο επαγγελματικό ποδόσφαιρο. Όμως εάν η φιλοσοφία που επικρατούσε τα προηγούμενα χρόνια γίνει βίωμα των νέων σημερινών παραγόντων, τότε η πορεία της νέας ΠΑΕ θα έχει τα ίδια αποτελέσματα. Τα στοιχεία του συναισθηματισμού αλλά και του ρομαντισμού πρέπει να φθάνουν μέχρι σε ένα σημείο, γιατί σε διαφορετική περίπτωση η αντοχή τους θα εξαντληθεί σύντομα, όπως συνέβη στο παρελθόν και με άλλους μεγάλους οικονομικούς παράγοντες με γνωστά αποτελέσματα.

Εάν η σημερινή ή αυριανή διοίκηση της ΠΑΕ Ρόδος στηριχθεί απλά και μόνο στο συναισθηματικό της κόσμο, τότε πάρα πολύ σύντομα θα βρεθεί σε δύσκολη και αξεπέραστη οικονομικά κατάσταση. Η επιλογή αυτής της πλευράς επιβάλλει τη συνεισφορά όλων σ' αυτή την προσπάθεια.

Η αντιμετώπιση και λειτουργία της ΠΑΕ, ως καθαρά κερδοφόρας αθλητικής επιχείρησης είναι θέμα που πρέπει ν' απασχολήσει άμεσα τους εμπλεκόμενους παράγοντες στο Δ.Σ. του συλλόγου, οι οποίοι μπορεί μεν να μην έχουν στα πλάνα τους το κέρδος, όμως δεν νομίζω ότι είναι και διατεθειμένοι να ζημιωθούν, φέρνοντας στο χείλος της καταστροφής τις επιχειρήσεις τους και τις οικογένειές τους, για να κερδίσουν εφήμερη δόξα και προσωπική διαφήμιση.

Η λειτουργία της ΠΑΕ Ρόδος πρέπει να γίνει ακριβώς στα πρότυπα μιας επιχειρηματικής δραστηριότητας που θα στοχεύει στο κέρδος ενώ σε κάθε άλλη περίπτωση, το λόγο τον έχουν οι διοικούντες που πρέπει ν' αναζητήσουν πόρους απ' όλους όσους κατοικούν πάνω σ' αυτό το νησί, αλλά και τους τοπικούς φορείς.

«Ιδού η Ρόδος ιδού και το *πήδημα*».

ΥΠΕΡΑΚΑΔΗΜΙΑ ΡΟΔΟΥ

- Αποκτήθηκαν το Σάββατο ακόμη τρεις νεαροί ποδοσφαριστές
- Σήμερα το απόγευμα ξεκινά στον χώρο της Τάφρου η προετοιμασία

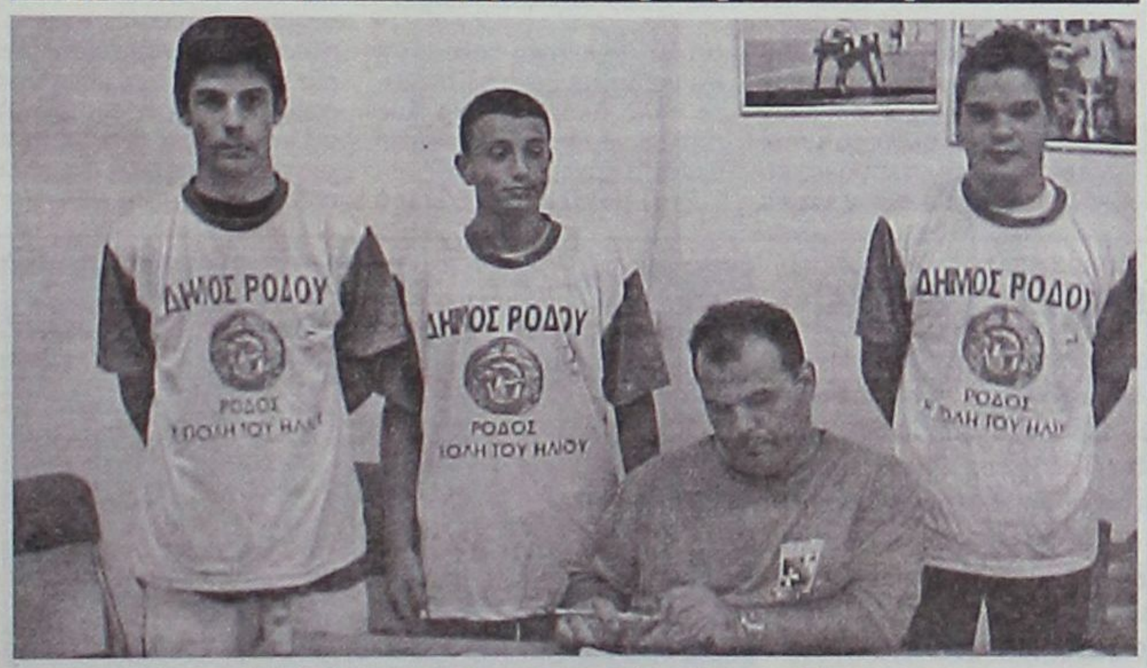

Θεοδώρου, Πάπα και Τσαγκάρης υπέγραψαν προχθές τα νέα τους δελτία στη Ρόδο, παρουσία του κ. Ψέλλα

Ακόμη τρεις νεαρούς ποδοσφαιριστές πρόσθεσε στο έμψυχο υλικό της η Υπερακαδημία της ΠΑΕ πλέον Ρόδου. Συγκεκριμένα το Σάββατο το απόγευμα στα γραφεία του συλλόγου βρέθηκαν οι ποδοσφαιριστές Γιώργος Θεοδώρου, Βίκτωρ Πάππα και Βαλάντης Τσαμπίκος.

Οι νεαροί ανήκαν στον Ευαγόρα και μετά τη συνάντηση που είχαν οι διοικήσεις των δύο συλλόγων, βρέθηκε η κατάλληλη φόρμουλα για τη μεταγραφή τους.

Τα νέα αποκτήματα της Υπερακαδημίας υπέγραψαν τα νέα τους δελτία παρουσία του διευθύνοντος συμβούλου της ΠΑΕ Ρόδος κ. Χρυσόστομου Ψέλλα. Όπως έγινε γνωστό μέσα στις προσεχείς ημέρες αναμένεται να ενταχθούν στο ρόστερ της Υπερακαδημίας κι άλλοι ποδοσφαιριστές που θα τεθούν κι αυτοί στη διάθεση του υπεύθυνου κ. Νίκου Μαντικού και του συνεργάτη του κ. Γιάννη Μαλλιάκα.

Ξεκινά η προετοιμασία

Στο μεταξύ σήμερα το απόγευμα στις 6.00 στον χώρο της Τάφρου θα ξεκινήσει η προετοιμασία των ποδοσφαιριστών ενόψει της νέας ποδοσφαιρικής περιόδου. Οι ποδοσφαιριστές που θα βρεθούν στην πρώτη προπόνηση είναι οι Καραγιάννης, Ιωαννίδης (τερματοφύλακες), Τσακίρης Αναστασάκης, Κουρής, Τριπολίτης, Θεοδοσίου, Μοσχίδης, Φραντζής, Αγγελόπουλος, Χαρίτος, Μιχαλαριάς, Θεοδώρου, Πάπα και Β.Τσαγκάρης.

Η πρώτη φάση της προετοιμασίας θα περιλαμβάνει διπλές προπονήσεις ενώ στη συνέχεια η προετοιμασία θα γίνεται στο βοηθητικό γήπεδο του στίβου.



ΤΟ «ΧΤΙΣΙΜΟ» ΤΟΥ ΔΙΓΕΝΗ

Στο 3-5-2 θα στηριχθεί, και φέτος ή οι έχοντας σαν εναλλακτικές λύσεις το 4-5-1 και το 3-6-1

ΤΟΥ ΔΗΜΗΤΡΗ ΔΡΑΓΑΤΗ

Το 3-5-2 θα είναι το σύστημα που εκτός συγκλονιστικού απροόπτου θα στηριθεί ο Διγενής Κοσκινού και τη νέα αγωνιστική περίοδο στο Περιφερειακό πρωτάθλημα της χώρας μας. Άλλωστε η μέχρι τώρα πορεία του νέου του προπονητή Σαλβατόρε Γκιούντιτσε στο ποδόσφαιρο και κυρίως τα τελευταία χρόνια αποδεικνύει του λόγου το αληθές.

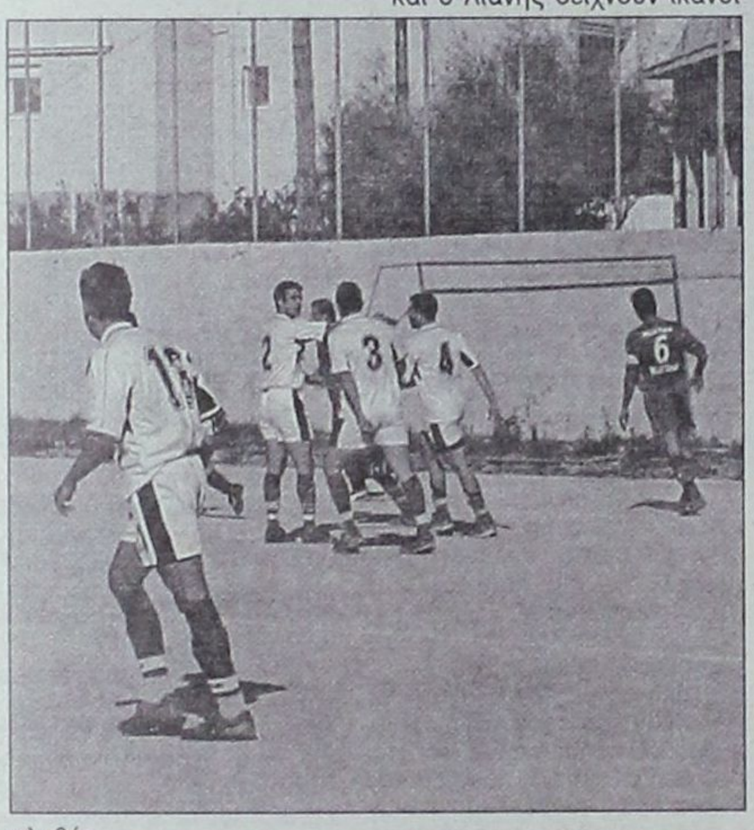

Θα πρέπει να θεωρηθεί δεδομένο πως ο κ. Γκιούντιτσε αρέσκεται σε αυτό το μοτίβο και είναι εξαιρετικά δύσκολο να μην το ακολουθήσει και φέτος. Αυτό είναι κάτι που φαίνεται και από τους παίκτες που απαρτίζουν το ρόστερ της ομάδας, οι περισσότεροι από τους οποίους δείχνουν ότι είναι ικανοί να ανταποκριθούν στις απαιτήσεις του 3-5-2.

Μια πρώτη γεύση

Αν και ακόμα είναι πάρα πολύ νωρίς και καλά καλά ούτε οι ίδιοι οι προπονητές του συλλόγου δεν θα μπορούσαν να μιλήσουν με βεβαιότητα, ωστόσο θα είχε πολύ μεγάλο ενδιαφέρον να κάνουμε μια προσπάθεια προσέγγισης του «κορμού» που θα στηριχθεί ο Διγενής με βάση το έμψυχο δυναμικό. Αν λοιπόν υποθέσουμε πως σήμερα τελείωνε η προετοιμασία, όλα δείχνουν πως η ενδεκάδα θα στηρίζονταν στα ακόλουθα:

Δεν υπάρχει κάτι ξεκάθαρο για τη θέση του τερματοφύλακα. Τόσο ο Κοκκώνης όσο και ο Λιάνης δείχνουν ικανοί να πάρουν τη θέση. Σαν δεξί μπακ χαφ μάλλον ο Διακίδης και ο Κώτσος θα έδιναν «μάχη» για τη θέση και στα αριστερά ο Αϊντενίζ με τον Διακάκη. Τη θέση του λίμπερο θα μπορούσε να καλύψει ο Πατρού και των δύο σέντερ μπακ ο Ζωάννου και ο Γαλουζής ή ο Μάμμης και ο Ψύλλου οι οποίοι όμως ακόμα δεν έχουν κατορθώσει να παρευρεθούν στην προετοιμασία. Για τα αμυντικά χαφ θα γίνονταν λογικά επιλογή ανάμεσα στον Παπανικολάου, τον Αχιολά και ίσως τον Κουλούρα ενώ η θέση του κεντρικού χαφ θα «παιζόταν» από τους Δανά, Αττιτή ή Εμίρογλου (ένας από τους τρεις).

Για τους προωθημένους θα υπήρχαν τέσσερις συνολικά επιλογές. Ο Αργυρός, ο Σιεχ, ο Θεοδωρακόπουλος και ο Παπαχριστοδούλου είναι οι παίκτες που μπορούν να παίξουν σε αυτές τις θέσεις οπότε αναμένεται να υπάρξει αρκετά μεγάλος συναγωνισμός.

Όλα τα προηγούμενα έχουν να κάνουν εντελώς πρακτικά με τη θέση που μπορούν να παίξουν αυτοί οι παίκτες. Επειδή όμως όπως αναφέραμε και πριν είναι ακόμα νωρίς, δεν αποκλείεται να υπάρξουν και κάποιες αλλαγές για τους παρακάτω λόγους:

- Επειδή κανείς δεν μπορεί να γνωρίζει πώς θα εμφανιστούν οι παίκτες στις από εδώ και πέρα υποχρεώσεις τους και στα φιλικά και
- Επειδή οι ανάγκες των αγώνων μπορούν να επιφέρουν αναγκαστικά αλλαγές στη διάταξη των παικτών στο γήπεδο.

4-5-1 και 3-6-1

Άλλωστε το 3-5-2 μπορεί εύκολα να μετατραπεί κατά τη διάρκεια ενός αγώνα ανάλογα με τις απαιτήσεις. Είναι λογικό δηλαδή να ακολουθήσει ο Διγενής το 3-5-2 απέναντι σε μια ομάδα κατώτερη ή το πολύ ισοδύναμη, διότι έται θα μπορεί να επιφέρει τα επιθυμητά αποτελέσματα.

Απέναντι όμως σε έναν καλύτερο και πιο έμπειρο αντίπαλο, το σύστημα αυτό μπορεί να γυρίσει σε 4-5-1 ή ακόμη και σε 3-6-1. Τα συστήματα αυτά δεν αναφέρονται τυχαία καθώς είναι αυτά που ο Σαλβατόρε Γκιούντιτσε έχει χρησιμοποιήσει αρκετές φορές στη μέχρι τώρα σταδιοδρομία του.

Κάτι ακόμα που θα πρέπει να επισημανθεί είναι ότι ο κ. Γκιούντιτσε είναι από τους προπονητές που πιστεύουν ακράδαντα ότι το σύστημα δεν μπορεί να προδιαγράψει την τακτική. Δεν θα ήταν λοιπόν παράξενο να δούμε τον Διγενή να παίζει σε έναν αγώνα 3-5-2 αλλά τα μπακ χαφ να μην περνάνε το κέντρο διότι θα έχουν τέτοια εντολή (αμυντική τακτική) ή όχι να δούμε μόνο το αντίθετο αλλά ακόμα και τα δύο στόπερ να προωθούνται (επιθετική τακτική).

Στο μοντέρνο εξάλλου ποδόσφαιρο υπάρχει ελευθερία κινήσεων των παικτών η οποία δεν μπορεί να σταματήσει να υπάρχει από τις τυπικές απαιτήσεις ενός συστήματος...

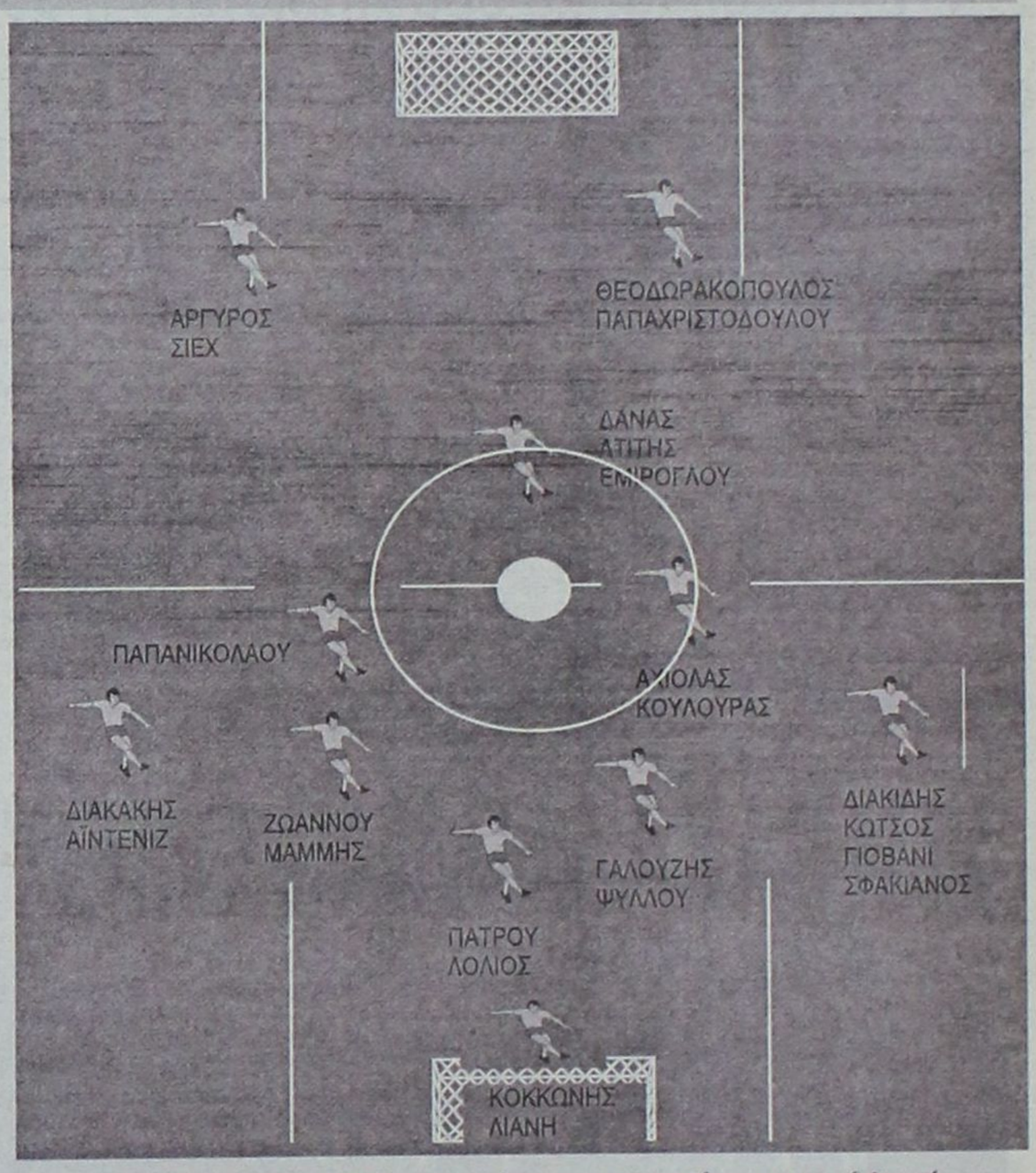

Αυτή είναι μια προσπάθεια προσέγγισης της τακτικής του φετινού Διγενή με βάση το έμψυχο δυναμικό που υπάρχει στο ρόστερ του

Δύσκολο έργο

Πολύ δύσκολο έργο αναμένεται να έχει ο προπονητής Σαλβατόρε Γκιούντιτσε και ο συνεργάτης του Νίκος Μιχαήλου. Αυτό είναι ευκολονόητο και από τον πιο απλό φίλαθλο αφού στην ουσία ο Διγενής αλλάζει ριζικά καθώς από την περσινή ομάδα έφυγαν οι περισσότεροι. Η τεχνική ηγεσία πρέπει να χτίσει χωρίς υπερβολή μια καινούργια ομάδα αναλαμβάνοντας στην ουσία ένα ρίσκο που περικλείεται στο πιο κάτω ερώτημα. Θα μπορέσουν οι νεαροί (αλλά ταλαντούχοι) παίκτες που προέρχονται από το τοπικό, να ανταπεξέλθουν στις δυσκολίες και τις απαιτήσεις του περιφερειακού πρωταθλήματος; Είναι ένα κρίσιμο ερώτημα που δεν μπορεί παρά να απασχολεί έντονα όλους όσους ασχολούνται με τον Διγενή αλλά και τους απλούς φιλάθλους. Η όρεξη από τους παίκτες είναι δεδομένο ότι υπάρχει και αυτό που απομένει είναι να παίξουν όπως γνωρίζουν και εντός αγωνιστικού χώρου. Όποιο και αν είναι το αποτέλεσμα πάντως στο τέλος της αγωνιστικής περιόδου, όλα δείχνουν ότι το σίγουρο θα είναι το εξής. Τουλάχιστον δεν θα μείνει καμένη γη πίσω αφού οι επιλογές που έγιναν στο έμψυχο δυναμικό φανερώνουν πως ο Διγενής προσπαθεί να δημιουργήσει το υπόβαθρο που απαιτείται για να μην καταστραφεί ακόμα και μετά από μια αποτυχία.

Ο περσινός Διγενής

Το κύριο χαρακτηριστικό του περσινού Διγενή είναι ότι όλη τη σεζόν στηρίχθηκε στο 3-5-2 άσχετα με το ότι πέρασαν συνολικά τέσσερις προπονητές από τον πάγκο του συλλόγου. Τόσο ο Ανδρέας Σταύρου όσο και οι Τζέκος, Παπαοικονόμου και Γκαρανάτσιος (παίκτης και προπονητής) είχαν ακριβώς την ίδια φιλοσοφία.

Ο Κοκκώνης και ο Ρίκος είχαν επωμιστεί το βάρος του τερματοφύλακα (ο δεύτερος έπαιξε στο δεύτερο γύρο). Ο Γκαρανάτσιος (και λίγο και ο Ζωάννου) χρησιμοποιήθηκε ως λίμπερο ενώ στα σέντερ μπακ δέσποζαν ο Μάμμης και ο Ζωάννου. Στα δεξιά ήταν ο Γιώργος Μοσκιού και στα αριστερά ο Σκαφίδας (για λίγο χρησιμοποιήθηκε και ο νεαρός Τσίνης). Αμυντικό χαφ είδαμε τον Κυπριώτη ενώ επιθετικά χαφ ήταν ο Γαλανός και ο Αθανασίου. Οι δύο προωθημένοι ήταν ο Σβύνος (και λιγότερο ο Σιεχ) με τον Καστρουνή.

Ήταν ένα σύστημα που απέδωσε καρπούς καθόλη τη διάρκεια της αγωνιστικής περιόδου. Η καλή κυκλοφορία της μπάλας που επέτρεπε στον Διγενή να αναπτύσσεται εύκολα και γρήγορα σε συνδυασμό και με την ικανότητα στο σκοράρισμα ήταν τα κύρια «όπλα» του που κατάφερε να κόψει πρώτος το νήμα του πρωταθλήματος της Α' Κατηγορίας.

Μπόρεσε να κάνει τη διαφορά και να επικρατήσει στο τέλος εύκολα παρά τα όποια διοικητικά προβλήματα έκαναν αναπάντεχα την εμφάνισή τους.

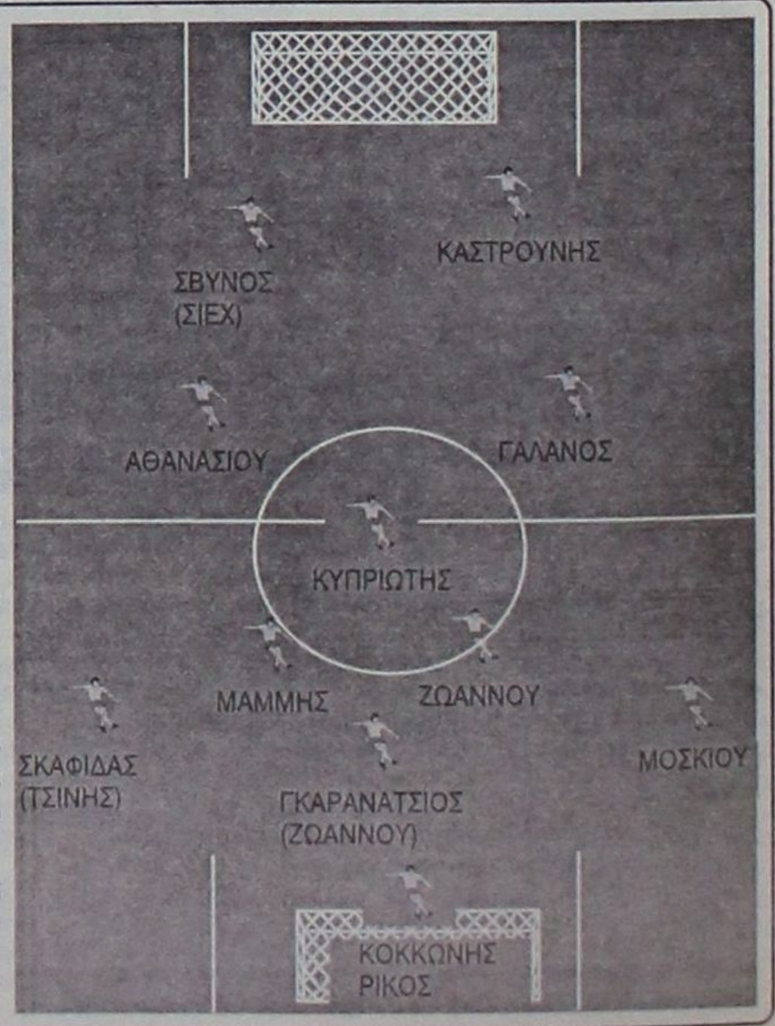

Το ποδόσφαιρο και τα προβλήματά του...

Τι λένε ο πρόεδρος της ΕΠΣΔ Κλεόβουλος Χατζηγεωργίου και ο Γιώργος Νικολουδάκης

Πρωτάθλημα Α' Κατηγορίας. Για πολλούς από καθαρά αγωνιστική άποψη έχει πάρει την κάτω βόλτα τα τελευταία χρόνια και αυτό ίσως είναι και η βασικότερη αιτία που και ο κόσμος σταδιακά αποχωρεί από τις κερκίδες (με εξαίρεση μεμονωμένα παιχνίδια όπου ο φίλαθλος κόσμος δίνει πραγματικά το βροντερό παρών στις κερκίδες).

Οι άσχημες εγκαταστάσεις, η έλλειψη ποιότητας, τα κρούσματα βίας και η κακή οργάνωση των υποδομών είναι τα κύρια χαρακτηριστικά ενός πρωταθλήματος, που δεν είναι υπερβολικό να σημειώσουμε ότι βρίσκεται μεταξύ φθοράς και αφθαρσίας και το σίγουρο είναι ότι πολλά πράγματα θα πρέπει να αλλάξουν (και μάλιστα θεαματικά) για να γίνει και καλύτερο το πρωτάθλημα αλλά και πιο εντυπωσιακό και συναρπαστικό, όπως το ονειρεύεται το μεγαλύτερο ποσοστό των Ροδίων φιλάθλων, που ασχολούνται με το ποδόσφαιρο.

Σήμερα, συνεχίζουμε την έρευνα παρουσιάζοντάς σας τις απόψεις του προέδρου της ΕΠΣΔ Κλεόβουλου Χατζηγεωργίου και του μέλους του Δ.Σ. Γιώργου Νικολουδάκη

Και οι δύο μας μίλησαν για πολλά θέματα που απασχολούν το δωδεκανησιακό ποδόσφαιρο αλλά και ειδικότερα το χώρο της διαιτησίας.

Τα δέκα ερωτήματα που θέσαμε είναι τα ακόλουθα:

1. *Ποιότητα πρωταθλήματος*
2. *Διαιτησία*
3. *Φίλαθλος κόσμος*
4. *Γηπεδικές εγκαταστάσεις*
5. *Μεταγραφικό παζάρι*
6. *ΕΠΣ Δωδεκανήσου*
7. *Παράγοντες*
8. *Ακαδημίες - Υποδομές*
9. *Ιατρική ασφάλεια παικτών*
10. *Προσωπικές φιλοδοξίες*

ΚΛΕΟΒΟΥΛΟΣ ΧΑΤΖΗΓΕΩΡΓΙΟΥ



1. «Πιστεύω ότι τα τελευταία χρόνια υπάρχει μια σταδιακή βελτίωση σε ό,τι έχει να κάνει με τα ερασιτεχνικά πρωταθλήματα. Αυτό είναι κάτι το οποίο αποδεικνύεται από τη συμμετοχή τεσσάρων ομάδων στο Περιφερειακό πρωτάθλημα της χώρας μας και μιας στην Γ' Εθνική Κατηγορία. Νομίζω ότι έχουμε φύγει από την περίοδο της ύφεσης και προχωράμε μπροστά».

2. «Οι σχέσεις μας με τους διαιτητές είναι άριστες, καθώς έχουμε μια πολύ καλή συνεργασία. Στα πολύ θετικά του Συνδέσμου είναι ότι έχουν βγει πολλοί καινούργιοι διαιτητές από τις σχολές που πραγματοποιούνται κατά καιρούς. Αυτό είναι πολύ βασικό καθώς στο παρελθόν μας προβλημάτιζε έντονα το ότι είχαμε μικρό αριθμό διαιτητών. Πλέον, μπορώ να πω ότι με τους καινούργιους διαιτητές που έχουν βγει και φυσικά θα βγουν υπερκαλύπτουμε τους αγώνες μας. Είναι κάτι το οποίο θα φανεί ακόμα περισσότερο τη φετινή αγωνιστική περίοδο. Φυσικά το ίδιο ισχύει και για τα νησιά».

3. «Ο κόσμος σιγά - σιγά επανέρχεται στα γήπεδα και σε αυτό έχει παίξει ρόλο η αύξηση της ποιότητας όπως ανέφερα και πιο πάνω. Σε ό,τι έχει να κάνει με τα θέματα της συμπεριφοράς επίσης πάμε καλά αν εξαιρέσουμε κάποια μεμονωμένα περιστατικά τα οποία πάντοτε θα συμβαίνουν. Δεν μπορούν όμως να αμαυρώσουν τη γενικότερη εικόνα».

4. «Δεν είναι και άριστες, ωστόσο γίνονται βήματα προόδου και υπάρχει σταδιακή βελτίωση. Το αποκορύφωμα θα είναι η ολοκλήρωση του γηπέδου των Μικτών ομάδων παρά τα όποια προβλήματα έχουν εμφανιστεί. Και στους Δήμους γίνονται προσπάθειες και δεν είναι τυχαίο το ότι σε λίγο καιρό θα έχουμε περισσότερα γήπεδα με χορτάρι».

5. «Οπως έχω πληροφορηθεί από τη γραμματεία μας, έχουν γίνουν από δεσμεύσεις και μεταγραφές φέτος. Δεν νομίζω όμως ότι πλέον ξοδεύονται τα χρήματα που ξοδεύονταν στο παρελθόν. Εχει αλλάξει η φιλοσοφία των παραγόντων και σε αυτό έχει παίξει ρόλο το μέτρο για τους παίκτες κάτω των 20 ετών. Ειδικά φέτος έτσι όπως έχει γίνει τα αποτελέσματα θα είναι ακόμα πιο θεαματικά».

6. «Προσπαθούμε να κάνουμε αυτά που πρέπει. Με την εφαρμογή του νέου καταστατικού η διοίκηση θα είναι πιο ευέλικτη φέτος. Θα υπάρξουν διάφορες επιτροπές οι οποίες θα αναλάβουν αρμοδιότητες και έτσι το διοικητικό συμβούλιο θα αναλώνεται σε ουσιώδη θέματα».

7. «Είμαστε ευχαριστημένοι με τους παράγοντες. Δείχνουν κατανόηση. Εχουν δύσκολο έργο όμως και αν δεν υπάρξει βοήθεια από την τοπική αυτοδιοίκηση τα πράγματα θα γίνουν ακόμα πιο δύσκολα. Είμαι από αυτούς που επιμένουν ότι οι συγχωνεύσεις θα έδιναν πολλές και καλές λύσεις».

8. «Στα σχέδια της ΕΠΣΔ είναι η δημιουργία μιας Ακαδημίας με τη στήριξη όμως της Νομαρχίας. Γενικότερα όμως βλέπω πως και σε κάθε Δήμο καλλιεργούνται περισσότερο οι υποδομές. Υπάρχει και σε αυτό τον τομέα βελτίωση».

9. «Το 80% των σωματείων έχει πλέον γιατρό στο γήπεδο. Επί ευκαιρία θέλω να ευχαριστήσω τον γιατρό Μιχάλη Σαββάκη διότι έχει συμβάλει στα μέγιστα στον τομέα αυτό. Από εδώ και πέρα μάλιστα και όταν εφαρμοστεί η κάρτα υγείας της ΕΠΟ θα υπάρξει ακόμα μεγαλύτερη αναβάθμιση».

10. «Αυτό που με ενδιαφέρει είναι να υλοποιήσω το έργο που μου έχουν αναθέσει τα σωματεία».



ΓΙΩΡΓΟΣ ΝΙΚΟΛΟΥΔΑΚΗΣ



1. «Κάθε χρόνο η ποιότητα μεταβάλλεται και δεν είναι η ίδια. Νομίζω πάντως ότι σε σχέση με το τι επικρατούσε παλιότερα, πλέον τα πράγματα είναι διαφορετικά και μπορώ να πω πιο ποιοτικά. Οι παίκτες είναι πιο προπονημένοι και πολλές φορές εμείς οι διαιτητές δεν μπορούμε και να τους ακολουθήσουμε αν δεν είμαστε ανάλογα γυμνασμένοι. Οι παίκτες πλέον προσπαθούν περισσότερο και αυτό είναι κάτι που φαίνεται και στον αγωνιστικό χώρο».

2. «Πιστεύω ότι ο Σύνδεσμος Διαιτητών Ποδοσφαίρου Δωδεκανήσου είχε κάνει κοιλιά τα τελευταία δύο - τρία χρόνια. Τώρα κάτι πάει να γίνει όπου η Κεντρική Επιτροπή Διαιτησίας αλλά και η Τοπική έχουν δώσει κίνητρα στους διαιτητές. Παράλληλα ο Σύνδεσμος κάνει πάρα πολύ καλή δουλειά σε ό,τι έχει να κάνει με τις σχολές που κατά καιρούς γίνονται με αποτέλεσμα να βγαίνουν νέοι διαιτητές».

3. «Ο κόσμος θέλει πάντοτε να ευνοείται η ομάδα του. Υπάρχουν όμως και πάρα πολλοί φίλαθλοι οι οποίοι είναι ποιοτικοί και γνωρίζουν και τους κανονισμούς πολύ καλά. Ειδικά τα τελευταία πέντε χόνια βλέπω φιλάθλους ο οποίοι ενδιαφέρονται να μάθουν σωστά και δεν τα βάζουν με τους διαιτητές. Σε σχέση με την υπόλοιπη Ελλάδα εδώ στη Ρόδο και στα υπόλοιπα νησιά του νομού μας σε γενικές γραμμές οι φίλαθλοί μας είναι ποιοτικοί».

4. «Στον τομέα αυτό υστερούμε αρκετά. Βέβαια, γίνονται κάποια βήματα από κάποιες ομάδες αλλά συνολικά είμαστε ακόμα πίσω. Είναι ένα μεγάλο πρόβλημα για όλες τις τοπικές κατηγορίες και όχι μόνο για τη μεγαλύτερη του νομού μας, την Α'.».

5. «Οι μικροί δεν πρέπει να έχουν μεγάλες οικονομικές απαιτήσεις. Αυτό που πρέπει να κάνουν οι νεαροί είναι να αναζητήσουν μια καλή ομάδα η οποία θα αποτελέσει σκαλοπάτι για να ανέβουν πιο πάνω. Οταν βέβαια γίνουν επαγγελματίες εκεί θα πρέπει να έχουν απαιτήσεις για να κατοχυρώσουν αυτό που δουλεύουν».

6. «Νομίζω ότι σε ό,τι έχει να κάνει με τις ομάδες που ανήκουν στο δυναμικό της, η ΕΠΣΔ προσπαθεί να κάνει ό,τι περνάει από το χέρι της για να τις βοηθήσει. Σε ό,τι έχει να κάνει όμως με τους διαιτητές θα μπορούσε να πετύχει πολλά περισσότερα όπως έχουν κάνει πολλές άλλες ΕΠΣ στη χώρα μας. Δυστυχώς έχουμε μείνει πολύ πίσω στον τομέα αυτό».

7. «Δεν υπάρχουν συνολικά αυτοί που μπορούν να ανταπεξέλθουν οικονομικά. Υπάρχουν βέβαια σωστοί αλλά είναι λίγοι. Οι υπόλοιποι υποπίπτουν σε πολλά λάθη. Νομίζω πάντως ότι δεν λείπουν οι φίλαθλοι που έχουν πολύ καλές ιδέες, ωστόσο δεν θέλουν να ασχοληθούν».

8. «Ολες οι ομάδες προσπαθούν καθώς έχουν καταλάβει πως δεν υπάρχει μέλλον με τους παίκτες για ένα χρόνο. Εχουν ρίξει πλέον το βάρος τους στο να βγάλουν δικούς τους ποδοσφαιριστές. Το θέμα είναι ότι θα πρέπει να διαπαιδαγωγούν σωστά τα παιδιά μικρής ηλικίας και να μην είναι αυτοσκοπός τους ο πρωταθλητισμός».

9. «Δεν υπάρχει ασφάλεια. Μου έτυχαν πολλά περιστατικά στα γήπεδα ακόμα και θάνατος. Δεν υπάρχουν γιατροί σε όλα τα γήπεδα της Α' Κατηγορίας, φανταστείτε τι γίνεται στη Β' και τη Γ'».

10. «Ο κύκλος του Τσαγγάρη έχει κλείσει όσον αφορά τις επαγγελματικές κατηγορίες. Από εδώ και πέρα θα υπηρετήσω ίσως για μερικά χρόνια ακόμα το τοπικό ποδόσφαιρο. Θέλω να βοηθήσω όσο μπορώ τους αθλητές αλλά και τους συνάδελφους νέους διαιτητές».



Τα πρώτα χιλιόμετρα για τους παίκτες του Φοίβου

Στις 5.30 σήμερα το απόγευμα αρχίζει η προετοιμασία των ποδοσφαιριστών του Φοίβου ενόψει του νέου πρωταθλήματος. Η φετινή χρονιά ξεκινά για την ομάδα της Κρεμαστής με τον Κώστα Παπαοικονόμου στον πάγκο και διαφορετικούς στόχους απ' αυτούς της περσινής περιόδου.

Σύμφωνα με όσα έχουν γίνει γνωστά, από την πλευρά της διοίκησης, η ομάδα έχει οριοθετήσει το φετινό στόχο που είναι η κατάκτηση του πρωταθλήματος ενώ η λειτουργία του συλλόγου θα είναι σε διαφορετικά επίπεδα κι αυτό βέβαια φαίνεται από την τοποθέτηση του κ. Σταύρου Σταύρου στη θέση του γενικού συντονιστή.

Το διοικητικό συμβούλιο με τον καταμερισμό ευθυνών των μελών του δείχνει ότι θα δουλέψει με διαφορετικό τρόπο, με σκοπό ο Φοίβος να ξεφύγει από τα τοπικά ποδοσφαιρικά δεδομένα.

Με γνώμονα τη δουλειά και τα προσεγμένα βήματα η διοίκηση επιθυμεί να φθάσει την ομάδα εκεί που στο παρελθόν η πορεία της ήταν πραγματικά αξιοζήλευτη.

Χθες το πρωί στο ξενοδοχείο «Blue Bay» έγινε η συγκέντρωση των ποδοσφαιριστών όπου η διοίκηση καλωσόρισε παλιούς και νέους και παράλληλα συζήτησε μαζί τους τους φετινούς στόχους, οι οποίοι απορρέουν από τις υποχρεώσεις των ποδοσφαιριστών, του Δ.Σ. και του προπονητή.

Σήμερα στην περιοχή Αγίου Γεωργίου της Κρεμαστής οι ποδοσφαιριστές με την καθοδήγηση του Κώστα Παπαοικονόμου θα τρέξουν τα πρώτα τους χιλιόμετρα, ενώ ήδη από χθες ο έμπειρος τεχνικός τους ενημέρωσε τι θα ακολουθήσει στη συνέχεια.

Οι ποδοσφαιριστές που περιλαμβάνονται στο ρόστερ του κ. Παπαοικονόμου είναι αρκετοί ενώ περίπου δώδεκα απ' αυτούς είναι κάτω των είκοσι ετών.

Στην περιοχή, λοιπόν, του Αγ. Γεωργίου, θα βρίσκονται σήμερα το απόγευμα οι παρακάτω: Αμπελάς Αγαπητός, *Αρφαράς Νίκος, Γιαννικάκης Ιωάννης, *Γκίνης Εμμανουήλ, *Γρηγοριάδης Μιχάλης, Ζουρούδης Κώστας, Καλημέρης Λάζαρος, Καραγιάννης Κοσμάς, *Καΐκας ιωάννης, Καραΐσκος Αλέξης, Κουμνάκης Χρήστος, Κυπριώτης Μιχάλης, Κυπριώτης Ιωάννης, Κώστας Αναστάσιος, *Κιούσης Δημήτρης, Κουδούνης Μιχαήλ, *Καρύδης Λάμπρος, *Κυριόπουλος Γιώργος, Μάτσης Δημήτρης, *Μαγκάνης Γιώργος, *Μάτσης Παρασκευάς, Μάνος Μιχάλης, *Μπούρας Λεωνίδας, *Μπρίνη Ρίκο, Πολιάς Μιχάλης, Σταματίου Τάκης, *Στρατής Παναγιώτης, *Στούρης Δημήτρης, Σινάνι Κλαούντιο, Τζήμας Γιώργος, Χαρικιόπουλος Ιωσήφ, Χατζηπέτρος Γιώργος, Χριστοδούλου Π. Ιωάννης, *Χριστοδούλου Κ. Ιωάννης, *Κοντός Ηλίας.

Οι ποδοσφαιριστές με αστερίσκο είναι κάτω των είκοσι ετών.

Μεγαλεπίβολα σχέδια έχει η Α.Ε. Κατταβιάς

Με μεγαλεπίβολα σχέδια αναμένεται να «κατέβει» στο πρωτάθλημα της Β' Κατηγορίας η Α.Ε. Κατταβιάς. Ο προπονητής Μανώλης Φρατζής και η διοίκηση της ομάδας έχουν όρεξη και διάθεση για δουλειά, ώστε να κάνουν ένα σύνολο που θα πρωταγωνιστήσει. Αλλωστε ο στόχος της μεταγραφικής περιόδου για την Α.Ε. Κατταβιάς, είναι να γίνουν οι κινήσεις εκείνες που θα ενισχύσουν το ρόστερ στα πλαίσια της προσπάθειας επιτευξης του μεγάλου στόχου. Μέσα στην εβδομάδα που διανύουμε μάλιστα αναμένεται να «κλείσουν» όλες οι μεταγραφές και να ξεκαθαρίσει η κατάσταση του έμψυχου υλικού.

Η προετοιμασία της Α.Ε. Κατταβιάς θα ξεκινήσει στις 4 Αυγούστου και θα γίνει στο πάρκο (απέναντι από το Πανεπιστήμιο Αιγαίου). Οι δύο πρώτες εβδομάδες θα περιλαμβάνουν φυσική κατάσταση και από εκεί μέχρι την έναρξη του πρωταθλήματος, οι ποδοσφαιριστές θα προπονούνται με μπάλα.

Μεσοεπιθετικό απέκτησε η Δόξα Ψίνθου

ΑΛΛΗ μια μεταγραφή πραγματοποίησε η Δόξα Ψίνθου. Πρόκειται για τον Γιώργο Δημητρίου (μεσοεπιθετικός, 26 ετών) που βρίσκεται στη Ρόδο για να υπηρετήσει τη στρατιωτική του θητεία. Ο Δημητρίου στο παρελθόν αγωνίστηκε στη Νίκη Βόλου.

Η Δόξα Ψίνθου προχώρησε σε επτά ακόμα μεταγραφές. Πρόκειται για τους Ροδίτη (από τον Δωριέα), Τσαλίκη και Καμπούρη (από τον Ερμή Καλυθιών), Κόκκινο και Φρατζή (από τον Διγενή), Διακοδημητρίου (από τον Φοίβο Κρεμαστής) και Μπαρμπαντώνη που γύρισε καθώς ήταν «δανεικός» στον Απόλλωνα Καλυθιών. Η Δόξα έχει σαν στόχο να φτιάξει ένα καλό σύνολο, έτσι ώστε να εξασφαλίσει την παραμονή της όσο το δυνατό γρηγορότερα και να παίξει καλό ποδόσφαιρο όπως λέει ο νέος τεχνικός της ομάδας Θόδωρας Σαχινίδης.

• Η προετοιμασία της Δόξας θα ξεκινήσει στις 10 Αυγούστου και θα πραγματοποιηθεί στο γήπεδο της Ψίνθου καθώς και σε ένα χώρο δίπλα από αυτό. Η διάρκειά της θα είναι έξι εβδομάδες και οι προπονήσεις καθημερινές.

«Εμπρός μαρς» στην Αναγέννηση

Σήμερα Δευτέρα 28 Ιουλίου και ώρα 6 το απόγευμα αρχίζει η προετοιμασία της Αναγέννησης Έμπωνα.

Η προετοιμασία θα γίνει σε περιοχή κοντά στο γήπεδο.

Προπονητής και τη νέα ποδοσφαιρική περίοδο θα είναι ο Γιάννης Κρητικός.

Από τη διοίκηση της Αναγέννησης καλούνται οι εξής ποδοσφαιριστές να δώσουν το «παρών»:

1) Αγκάς Παύλος, 2) Βενέτης Παναγιώτης, 3) Βενέτης Μιχαήλ, 4) Βασιλώττος Βασίλης, 5) Ζιάκης Στέργος, 6) Θεολόγου Γιώργος, 7) Θαρενός Κώστας, 8) Θαρενός Χρήστος, 9) Κρητικός Βασίλης, 10) Καραγιαννάκης Ιωάννης, 11) Κάβουρας Δημήτρης, 12) Μπρόκος Βαλάντης, 13) Μαρουλάκης Παναγιώτης, 14) Ξύπας Γιώργος, 15) Παπανικολάου Δημήτρης, 16) Πεζουβανάκης Κώστας του Μιχαήλ, 17) Πεζουβανάκης Κώστας του Ιωάννη, 18) Σταμούλης Ιωάννης, 19) Σεβδαλάκης Ευάγγελος, 20) Σεβδαλάκης Σταύρος, 21) Τσουκαλάς Νίκος, 22) Σπανουδάκης Γιώργος, 23) Σφυράκης Παναγιώτης, 24) Χατζηγιαννάκης Ηλίας, 25) Φλοσκάκης Παναγιώτης, 26) Χαλκιόπουλος Κώστας.

Το λεωφορείο του Δήμου Αταβύρου θα φεύγει από το Εμπορικό Κέντρο Μήδεια στις 5 η ώρα, και θα παίρνει τους ποδοσφαιριστές που μένουν στην πόλη της Ρόδου.

Νέα πρόσωπα στην ομάδα θα είναι οι Σταύρος Σεβδαλάκης, Γιώργος Ξύπας, Δημήτρης Κάβουρας και Χρήστος Θαρενός.

Έφυγαν από την Αναγέννηση οι Μιχάλης Κωνσταντάκης, Μαρίνος Παπαλεξάνδρου, Σταύρος Αυγέρης και Χρήστος Καλτσούλας.

• Στη σημερινή πρεμιέρα της προετοιματίας καλούνται να παραβρεθούν και οι παίκτες της εφηβικής ομάδας.

Στο πάρκο της Δημοκρατίας η Ασπίδα Απολακκιάς

Σήμερα στις 5.00 το απόγευμα η νεοφώτιστη στην πρώτη κατηγορία Δωδεκανήσου Ασπίδα Απολακκιάς ξεκινά την προετοιμασία της για το πρωτάθλημα στο οποίο θα αγωνισθεί για πρώτη φορά στην ιστορία της. Ο Λάκης Ζαχαρίας θα περιμένει τους ποδοσφαιριστές τους (παλιούς και νέους) στο πάρκο της Δημοκρατίας όπου θα γίνει η πρώτη φάση των προπονήσεων ενώ η συνέχεια της προετοιμασίας θα γίνει στα γήπεδα Καρακόνερο ή των Αγίων Αποστόλων.

Στο μεταξύ σήμερα στο πάρκο της Δημοκρατίας θα βρίσκεται και το τελευταίο απόκτημα του συλλόγου ο Μιχάλης Μάκρας που πέρυσι αγωνιζόταν με τα χρώματα του Ευαγόρα.

Ελεύθερος ο Κ. Ανδριγιαννάκης

✓ Έλυσε τη συνεργασία του με τον Ευαγόρα

Την ελευθέρας έχει πλέον στα χέρια του ο έμπειρος τερματοφύλακας Κώστας Ανδριγιαννάκης που στο περσινό πρωτάθλημα βρισκόταν κάτω από τα γκολπόστ του Ευαγόρα. Ο Ανδριγιαννάκης πρόσφατα έμεινε ουσιαστικά ελεύθερος, αφού περίμενε τη νέα διοίκηση του Ευαγόρα, που προέκυψε πριν λίγες μέρες για να διαπραγματευτεί τη λύση της συνεργασίας του με το νέο πρόεδρο και τα μέλη του διοικητικού συμβουλίου του συλλόγου.

Ο έμπειρος τερματοφύλακας θα συνεχίσει αλλού την καριέρα του και μέχρι την Τετάρτη ενδεχομένως να συμφωνήσει με ομάδα που έδειξε ενδιαφέρον για την απόκτησή του.

Στον Άρη Αρχαγγέλου ο Εμίλ Μπιγκό

■ Παραχωρήθηκε δανεικός για ένα χρόνο από την ΠΑΕ Ρόδος
■ Σήμερα το απόγευμα ξεκινά η προετοιμασία της ομάδας

Μεγάλη μεταγραφική επιτυχία θεωρείται για τον Άρη Αρχαγγέλου η απόκτηση από τη Ρόδο του Καμερουνέζου ποδοσφαιριστή Εμίλ Μπιγκό.

Σύμφωνα με έγκυρες πηγές οι διοικήσεις του Άρη και της Ρόδου μετά από πολλές συζητήσεις κατέληξαν σε συμφωνία και ο ποδοσφαιριστής δόθηκε δανεικός για ένα χρόνο στην ομάδα του Αρχαγγέλου. Τον έμπειρο ποδοσφαιριστή διεκδικούσε και ο Ηρακλής Μαριτσών αλλά στην προκειμένη περίπτωση έπαιξαν ρόλο ορισμένες παράμετροι και προϋποθέσεις τις οποίες πληρούσε ο Άρης και έτσι ο Μπιγκό θ' αγωνίζεται με τα χρώματά του στο νέο πρωτάθλημα της Α' Κατηγορίας.

Με απουσίες η προετοιμασία

Στο μεταξύ σήμερα το απόγευμα στις 6.30 θα ξεκινήσει η προετοιμασία της ομάδας για τη νέα περίοδο. Όμως οι πρώτες προπονήσεις θα γίνουν με απουσίες, αφού στο ρόστερ του Στέργου Παρδαλού υπάρχουν τουλάχιστον έξι στρατευμένοι ποδοσφαιριστές.

Συγκεκριμένα εκτός Ρόδου βρίσκονται οι Κοτσίκας, Πευκιανάκης, Παρδαλός Αντ. και Κοντόγιαννος Γ., οι οποίοι πιθανολογείται ότι θα πάρουν μετάθεση για το νησί μας περίπου στις 20 Αυγούστου.

Ακόμη τη στρατιωτική τους θητεία υπηρετούν και οι Κωστάκης Τσαμπίκος, Υψηλάντης Μπαρμπαντώνης, οι οποίοι όμως βρίσκονται στη Ρόδο και σε λίγο καιρό θα πάρουν το απολυτήριό τους. Απών από την πρεμιέρα του Άρη θα είναι ο Μαγιόγλου Σταύρος που πήρε μεταγραφή για τον Διαγόρα Βατίου ενώ αντίθετα παρών θα είναι ο Τσαμπίκος Μπαρμπαντώνης που ολοκλήρωσε τις σπουδές του και επέστρεψε στο νησί μας, ενώ το ίδιο ισχύει και για τον Παρδαλό Τσαμπίκο, που μετά από ένα χρόνο απουσίας στη Θύελλα Πυλώνας επέστρεψε στον Άρη.

Η πρώτη προπόνηση θα γίνει σε περιοχή που βρίσκεται κοντά στο γήπεδο Αρχαγγέλου με τον Στέργο Παρδαλό να ξεκινά με όσους ποδοσφαιριστές δεν αντιμετωπίζουν προβλήματα. Βέβαια υπάρχει το ενδεχόμενο στην προπόνηση να βρίσκεται και ο Εμίλ Μπιγκό για του οποίου τη μεταγραφή απομένουν μόνο οι λεπτομέρειες.

Οι βετεράνοι συλλυπούνται

Ο Σύνδεσμος Βετεράνων ποδοσφαιριστών Ρόδου - Διαγόρα συλλυπάται τον πρώην παράγοντα του Διαγόρα Παντελή Χαπίτη, για το θάνατο της προσφιλούς μητέρας του.

Στο «Οικονομίδειο» ο Ιάλυσος

Ο Θεόδωρος Θεοδώρου έχει ραντεβού με τους παίκτες του στις 6.00 το απόγευμα

Ακόμη μία ομάδα της Α' Κατηγορίας Δωδεκανήσου αναμένεται να ξεκινήσει σήμερα το απόγευμα την προετοιμασία της για τη νέα ποδοσφαιρική περίοδο.

Συγκεκριμένα οι ποδοσφαιριστές του Ιάλυσου θα κάνουν την πρώτη τους προπόνηση στο «Οικονομίδειο» με την καθοδήγηση του έμπειρου τεχνικού Θόδωρα Θεοδώρου. Το ραντεβού προπονητή-παικτών είναι για τις 6.00 το απόγευμα και σ' αυτό καλούνται οι παρακάτω: Αθανασίου Χρήστος, Γιακουμάκης Αντώνης, Γιαλλούσης Εμμανουήλ, Γκορτζίλας Αναστάσιος, Δράκος Παρασκευάς, Κατσαράς Σταύρος, Κοσμάς Μιχάλης, Κούτρας Χρήστος, Κωνσταντάκης Μιχάλης, Κοντογιάννης Ιωάννης, Κυπραίος Παναγιώτης, Λεπτοκαρίδης Στυλιανός, Μυλωνάς Κωνσταντίνος, Ματθαίου Αλέξανδρος, Μαυρής Μηνάς, Οίκουτας Κωνσταντίνος, Πατρός Νικόλαος, Πιτσουρδάκης Εμμανουήλ, Προδρόμου Πρόδρομος, Πεστλίκης Ιωάννης, Ράιος Ευάγγελος, Ράιος Γιώργος, Σαββάκης Στέργος, Τζαφέρης Αλέξανδρος, Τονίδης Δημήτριος, Χατζηκαλημέρης Αναστάσιος.

Στο μεταξύ χθες το βράδυ στο ξενοδοχείο «ΑΤΛΑΝΤΙΚΑ» έγινε και η συνάντηση γνωριμίας ανάμεσα σε παλιούς και νέους ποδοσφαιριστές με την παρουσία της διοίκησης του συλλόγου και του προπονητή.





Έχετε παρατηρήσει ότι απολαμβάνετε περισσότερο τη ζωή όταν είστε ευέλικτοι; Για αυτό δημιουργήσαμε το **Νέο Opel Meriva.** Το νέο μικρό πολυμορφικό αυτοκίνητο με τον αυθόρμητο χαρακτήρα και τις αμέτρητες δυνατότητες χάρις στο πρωτοποριακό σύστημα **FlexSpace®**. Επιλέξτε ανάμεσα σε πέντε, τέσσερις, τρεις, δύο ή μία θέση και τριπλασιάστε το χώρο φόρτωσης χωρίς την αφαίρεση καθισμάτων. Μετακινήστε τα πίσω καθίσματα προς τα εμπρός, πίσω ή στο πλάι για ανυπέρβλητη άνεση. **Νέο Opel Meriva με FlexSpace®. Αποκτήστε την 100% ευελιξία που πάντα ονειρευόσασταν.**

Meriva 1.6: Εκπομπή ρύπων CO_2 gr/Km: 187, Κατανάλωση καυσίμου lt/ 100 km – Κύκλος πόλης: 9.9, Εκτός πόλης: 6.1, Μικτός κύκλος: 7.5

Opel. Έμπνευση στην πράξη.
Καλύτερα αυτοκίνητα!

ΕΠΙΣΗΜΟΣ ΔΙΑΝΟΜΕΑΣ OPEL
ΜΑΜΑΛΙΓΚΑΣ ΑΕΒΕ: 3ο χλμ. Λ. Ρόδου-Λίνδου, Ρόδος 85 100, Τηλ.: 22410 61005, 69001, 5ο χλμ. Επαρχιακής Οδού Χωρίων, Κως 853 00, Τηλ.: 22420 27737.

Αγκάλιασε ο κόσμος τα προγράμματα του ΔΟΑΝ Καλλιθέας

✔ Περισσότεροι από 350 νέοι και νέες παρακολουθούν καθημερινά τα μυστικά πέντε δημοφιλών αθλημάτων και όχι μόνο

Σε πλήρη ανάπτυξη βρίσκονται τα προγράμματα μαζικού αθλητισμού που εφαρμόζει ο Δημοτικός Οργανισμός Άθλησης και Νεολαίας Καλλιθέας. Τη στιγμή αυτή πάνω από 350 νέοι και νέοι της ευρύτερης περιοχής προσέρχονται καθημερινά στους χώρους εκμάθησης και εμβαθύνουν στα μυστικά του αγαπημένου τους αθλήματος, ενώ παράλληλα χαίρονται και απολαμβάνουν το παιχνίδι και τα διάφορα χάπενινγκ.

Τα προγράμματα εφαρμόζονται σε αγαστή συνεργασία με το Κέντρο Δημιουργικής Απασχόλησης Καλλιθέας, ενώ για τη μεταφορά των παιδιών ο Δήμος διαθέτει το λεωφορείο του.

Ας δούμε στη συνέχεια, πιο αναλυτικά, ποια προγράμματα μονοπωλούν το ενδιαφέρον αυτή την περίοδο:



Ρυθμική γυμναστική

Ξεκίνησε δειλά-δειλά τον Οκτώβρη του 2002 και σε λιγότερο από ένα χρόνο κατάφερε να εγγράψει στις τάξεις της 150 παιδιά!

Εφαρμόζεται χειμώνα καλοκαίρι, στο γήπεδο 5x5 του Ευγένιου Καταξενού και στο Εκκλησιαστικό Κέντρο Κοσκινού με κυρίαρχο σύνθημα: «Χορέψτε - γυμναστείτε - χαμογελάστε».

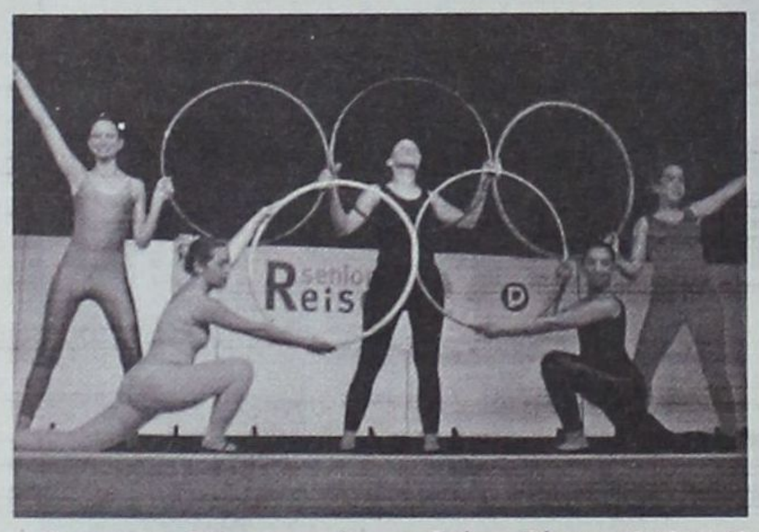

Με τη συνοδεία μουσικής και των απαραίτητων συνοδευτικών οργάνων (κορδέλες, στεφάνια, μπάλες κ.λπ.) τα κορίτσια δίνουν τη δική τους παράσταση, δημιουργώντας και παρουσιάζοντας τα δικά τους προσωπικά σόου, ενώ δεν είναι λίγες οι φορές που δίνουν παραστάσεις και σε άλλους δήμους του νησιού. Υπεύθυνη του προγράμματος είναι η κ. Μαρία Λεβέντη και το πρόγραμμα ανά Δημοτικό Διαμέρισμα έχει ως εξής:

ΚΟΣΚΙΝΟΥ

- ***Δευτέρα - Τετάρτη:*** 13.15-14.15 (Εκκλησιαστικό Κέντρο) για όλες τις ηλικίες.

ΦΑΛΗΡΑΚΙ

- ***Τρίτη - Πέμπτη:*** 13.15-14.15 για ηλικίες από 10-12 ετών και 14.15 - 15.15 για ηλικίες από 13-18 ετών (γήπεδο 5x5 Ευγένιου Καταξενού).

Ποδόσφαιρο - μπάσκετ

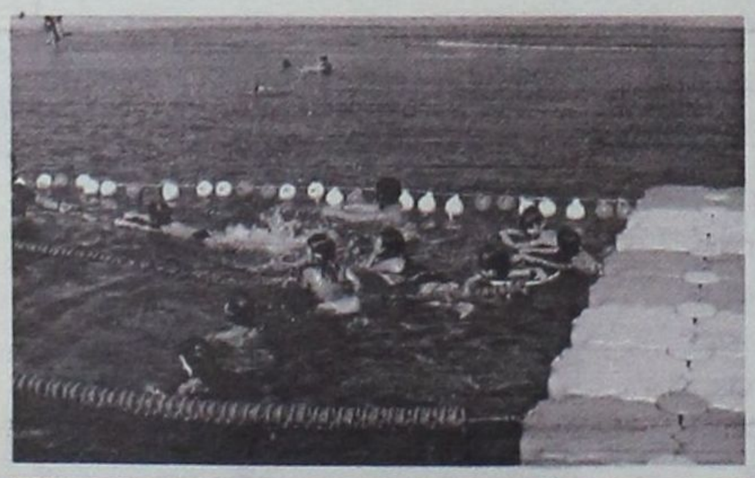

Τουρνουά 5Χ5 δημοτικών υπαλλήλων

Ο Δημοτικός Οργανισμός Νεολαίας και Άθλησης Καλλιθέας, διοργανώνει τουρνουά 5Χ5 δημοτικών υπαλλήλων στις 2-3 Αυγούστου, στα γήπεδα Καταξενού στο Φαληράκι.

Ανάλογα με τη συμμετοχή των ομάδων θα καθοριστεί ο τρόπος διεξαγωγής των αγώνων (όμιλοι ή νοκ-άουτ).

Δικαίωμα συμμετοχής έχουν όλοι οι δημοτικοί υπάλληλοι (μόνιμοι ή μη) καθώς και οι εργαζόμενοι στις Δημοτικές Επιχειρήσεις και Οργανισμούς.

Δηλώσεις συμμετοχής στα τηλ. του Δήμου Καλλιθέας 22410-85860, 22410-60629 και fax: 22410-87766, έως και **30 Ιουλίου.**

Ένα πρόγραμμα που θα λειτουργήσει για πρώτη φορά φέτος, την καλοκαιρινή περίοδο και έχει σκοπό να μυήσει τα μικρά παιδιά στα συγκεκριμένα δημοφιλή αθλήματα. Περιλαμβάνει εξοικείωση και εκμάθηση βασικών τεχνικών και δεξιοτήτων και διεξάγεται και στα τρία Δημοτικά Διαμερίσματα. Το παρακολουθούν 50 αγόρια και κορίτσια και υπεύθυνος προγράμματος είναι ο κ. Θεόδωρος Σαχινίδης!

Το πρόγραμμα

ΜΠΑΣΚΕΤ

- ***Ψίνθος:*** Δευτέρα - Παρασκευή: 9.00 - 11.00
- ***Καλυθιές:*** Δευτέρα - Παρασκευή 18.00 - 20.00
- ***Κοσκινού:*** Τετάρτη 18.00 - 19.00

Σάββατο 9.00 - 10.00

ΠΟΔΟΣΦΑΙΡΟ

- ***Ψίνθος:*** Τετάρτη 9.00-11.00
- ***Καλυθιές:*** Τρίτη 9.00-11.00
- ***Κοσκινού:*** Τετάρτη 19.00-20.00

Σάββατο 10.00-11.00

Κολύμβηση

Λειτουργεί φέτος, για τέταρτη συνεχόμενη σεζόν, στην πλωτή πισίνα που υπάρχει στην περιοχή «Σωτήρης» του Φαληρακίου. Συνολικά υπάρχουν 10 τμήματα στα οποία είναι εγγεγραμμένα 130 παιδιά.

Σκοπός του προγράμματος είναι η εκμάθηση της πλεύσης και προώθησης των μικρών παιδιών μέσα στο νερό, με δύο συγκεκριμένα κολυμβητικά στυλ (ύπτιο και ελεύθερο). Υπεύθυνοι του προγράμματος είναι οι κ. Θεόδωρος Σκαρτάδος, Φώτης Κουμεντής και Στέργος Φακουλάς.

Το πρόγραμμα

Δευτέρα-Τετάρτη-Παρασκευή

Πρωί: 9.30-10.15, 10.15-11.00, 11.00-11.45

Απόγευμα: 16.30 - 17.15, 17.15 - 18.00

Τρίτη - Πέμπτη - Σάββατο

Πρωί: 9.30-10.30, 10.30-11.30, 11.30-12.30

Απόγευμα: 16.30-17.15, 17.15-18.00

Κανόε - Καγιάκ

Εφαρμόζεται για τρίτη, συνεχόμενη χρονιά και το παρακολουθούν 30 παιδιά, χωρισμένα σε τρία τμήματα. Σκοπός του η εκμάθηση και εξοικείωση με το συγκεκριμένο άθλημα. Υπεύθυνος του προγράμματος είναι ο κ. Νώντας Παλληκαράς.

τη χειμερινή περίοδο. Το παρακολουθούν 40 παιδιά και υπεύθυνη γυμνάστρια είναι η κ. Γεωργία Τρυφιάτη.

Το πρόγραμμα

Τρίτη - Πέμπτη
9.30 - 10.30
10.30 - 11.30
11.30 - 12.30

- Όσοι επιθυμούν περισσότερες πληροφορίες μπορούν να απευθύνονται στα τηλέφωνα: 22410-60646 και 60629 του Κ.Δ.ΑΠ. Καλλιθέας και 22410-85860 του ΔΟΑΝ Καλλιθέας.

Στη δημιουργία θαλάσσιου πάρκου προσανατολίζεται ο Δήμος Καλλιθέας

✔ Η τεράστια ακτογραμμή της περιοχής προσφέρεται για την ανάπτυξη όλων των μορφών αθλητισμού

Ιδιαίτερη βαρύτητα δίνει ο Δήμος Καλλιθέας στην ανάπτυξη του ναυταθλητισμού στην περιοχή, σε όλες του τις μορφές, αφού η ατελείωτη ακτογραμμή που περιβάλλει το Δήμο προσφέρεται άριστα για αυτό.

Εκτός των διαφόρων προγραμμάτων που ήδη εφαρμόζονται στην περιοχή, οι παράγοντες του Δήμου και ιδιαίτερα ο δραστήριος πρόεδρος της Αστικής, μη κερδοσκοπικής εταιρίας Καλλιθέας κ. Στέλιος Ρηνιού προσανατολίζονται στη δημιουργία ενός θαλάσσιου πάρκου, με σύγχρονες και πάγιες εγκαταστάσεις, γήπεδα μπιτς σόκερ και μπιτς βόλεϊ, γραφεία, εντευκτήριο και άλλες υπηρεσίες το οποίο αναμένεται να αναβαθμίσει αθλητικά την περιοχή, δίνοντας τη δυνατότητα στους νέους της ευρύτερης περιοχής να έλθουν κοντά στη θάλασσα, ενώ θα υπάρχει η δυνατότητα να ενοικιάζονται οι εγκαταστάσεις σε όποιον άλλο ενδιαφέρεται, έναντι κάποιου τιμήματος.

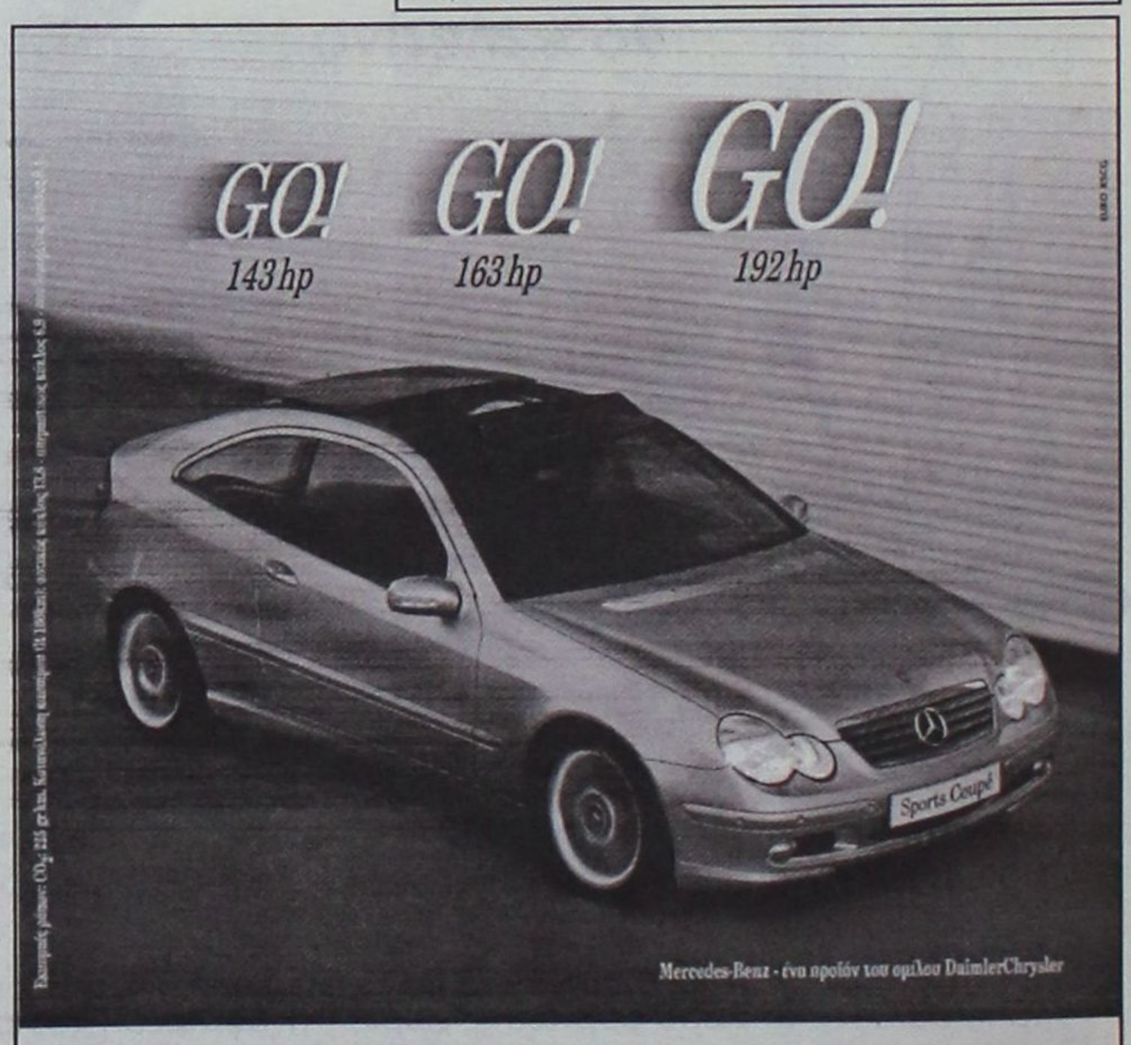

C-Class Sports Coupé 1800 cc.

- Κινητήρας Kompressor 1.800 cc με 143 hp-163 hp-192 hp
- Τελική ταχύτητα 240 km/h και 0-100 km/h σε 8,1"
- Αξεπέραστη ασφάλεια, τεχνολογική υπεροχή

Mercedes-Benz

mobilo-life
30 χρόνια ξένοιαστης οδήγησης

Mercedes-Benz FINANCE

www.mercedes-benz.gr

ΑΦΟΙ ΧΑΤΖΗΜΙΧΑΛΗ Ο.Ε.
Επίσημος έμπορος της Mercedes-Benz Ελλάς για το νομό Δωδεκανήσων
Έκθεση: ΡΟΔΟΣ, 9ο χλμ. Ρόδου-Λίνδου, τηλ.: (02410) 62941

Ο ΑΣΙΑΘ βράβευσε τους πρωταγωνιστές του ιστιοπλοϊκού αγώνα «Ρόδος Καπ 2003»

Παρουσία εκπροσώπων της Ελληνικής Ιστιοπλοϊκής Ομοσπονδίας, του «Αθήνα 2004», των τοπικών αρχών, κυβερνητών και ιστιοπλόων, καθώς και φίλων της ιστιοπλοΐας, πραγματοποιήθηκε το βράδυ του Σαββάτου στο Rhodian Beach, η δεξίωση απονομής των επάθλων στους νικητές του διεθνούς ιστιοπλοϊκού αγώνα «Ρόδος Καπ 2003», του Αθλητικού Συλλόγου Ιστιοπλόων Ανοιχτής Θάλασσας Ρόδου.

Κύπελλο και αναμνηστικά διπλώματα δόθηκαν στον κυβερνήτη Σωτήρη Κατσαρά και το πλήρωμά του, αντίστοιχα, του σκάφους «ΕΣΤΕΛΛΑ» που κέρδισε τον αγώνα (Ρόδος-Πανορμίτης-Κως-Τήλος-Χάλκη-Ρόδος, 127 ν.μ.).

Επαθλα δόθηκαν και στον κυβερνήτη Νίκο Κουμνάκη και στο πλήρωμα του σκάφους «ΜΟΥΣΜΟΥΛΟ» για τη δεύτερη θέση, όπως και στους συντελεστές του σκάφους «ΑΛΟΥΣΤΙΝΑ» (κυβ. Αντώνης Βογιατζής), που ήταν τρίτο.

Στην ομιλία του ο πρόεδρος του ΑΣΙΑΘ Ρόδου, Σταμάτης Σταύρας, είπε μεταξύ άλλων:

«Το ιστιοπλοϊκό αυτό γεγονός είναι μία επιτυχημένη προσπάθεια συνεργασίας του δ.σ. του συλλόγου μας, όλων των τοπικών φορέων, των Ενόπλων Δυνάμεων και του χορηγού μας του ΠΡΟΤΟΥΡ.

Ένα γεγονός που επιβάλλεται να στηρίζεται και να πραγματοποιείται στις θάλασσές μας, διότι αναβαθμίζει αθλητικά, οικονομικά και πολιτιστικά τα Δωδεκάνησα και πολύ περισσότερο τη Ρόδο μας, στην πανελλήνια και διεθνή επικαιρότητα. Τα σκάφη του ΑΣΙΑΘ, με τους κυβερνήτες και τα πληρώματά τους ταξιδεύουν από το 1986 με τη συνεχή παρακολούθηση και προστασία των Ενόπλων Δυνάμεων, με υψωμένη την γαλανόλευκη εδώ και στα ανατολικότερα σύνορα της Ελλάδας, με σκοπό να εκπαιδεύουν, να ψυχαγωγούν, να διδάσκουν το ευ αγωνίζεσθαι και να μεγαλώνουν την ιστιοπλοϊκή αυτή παρέα που πλέον έχει επεκταθεί σε όλα τα Δωδεκάνησα, την υπόλοιπη Ελλάδα και το εξωτερικό. Τα σκάφη κάλυψαν συνολικά 127 ν.μ. με λιμάνια προορισμού τον Πανορμίτη Σύμης, την Κω, την Τήλο και την Χάλκη, εκκινώντας και τερματίζοντας στην Ρόδο, μετά τη σημαντική επιτυχία του σκάφους SUGAR TOO, που αγωνίσθηκε με τα χρώματα του ΑΣΙΑΘ Ρόδου και κατατάχθηκε πρώτο στην κατηγορία του και τέταρτο στο over all στο 40ο Ράλλυ Αιγαίου (με διαδρομή Πειραιά, Ηράκλειο, Χανιά, Μήλο, Πειραιά).



Ο αντιδήμαρχος Ρόδου , Ν. Χαραλάμπης, έδωσε το κύπελλο στον κυβερνήτη του «ΜΟΥΣΜΟΥΛΟ» Νίκο Κουμνάκη



Ο κ. Παλογιαννίδης απονέμει το κύπελλο στον νικητή - καπετάνιο του «Ρόδος Καπ 2003» Σωτήρη Κατσαρά



Απονομή στον κυβερνήτη του «ΑΛΟΥΣΤΙΝΑ» Αντώνη Βογιατζή από την πρόεδρο του ΝΑΟΔ Ανδριάνα Μπαφίτη

Με το σκάφος «ΠΑΝΟΡΜΙΤΗΣ» θα συμμετάσχουμε στο "AEGEAN REGATTA 2003", το οποίο για φέτος έχει διαδρομή Λήμνο, Σαμοθράκη, Μυτιλήνη, συνολικής απόστασης 156 ν.μ. Τιμή μας και φέτος που παρευρίσκονται κοντά μας, ο πρόεδρος της Επιτροπής Ανοιχτής Θάλασσας της Ε.Ι.Ο. κ. Λάζαρος Τσαλίκης, ο διευθυντής Εγκαταστάσεων Ιστιοπλοΐας των Ολυμπιακών Αγώνων του 2004 κ. Τάκης Νικηφορίδης και η διεθνής κριτής, δεσποινίδα, Ντίνα Σφακιανάκη, οι οποίοι κάθε χρόνο στηρίζουν από κοντά τις προσπάθειές μας.

Ο αγώνας μας είχε τεθεί υπό την αιγίδα του υπουργείου Εθνικής Αμυνας, της Νομαρχιακής Αυτοδιοίκησης Δωδεκανήσου, του Δήμου Ρόδου-ΔΟΝΑ.

Ο κεντρικός χορηγός μας είναι ο ΠΡΟΤΟΥΡ. Η Αθηναϊκή Ζυθοποιία με την μπίρα ΑΛΦΑ και η COCA COLA 3E-AVRA στήριξαν την εκδήλωση μας μετά τον τερματισμό.

Ο Δήμος Πεταλούδων για πρώτη φορά αθλοθέτησε όλα τα έπαθλα των επιμέρους διαδρομών. Ευχαριστούμε την υπεύθυνη δημοσίων σχέσεων του Δήμου Πεταλούδων για προσπάθειά της να συμμετάσχει ο Δήμος Πεταλούδων στη διοργάνωση. Ιδιαίτερη μνεία θα πρέπει να γίνει και για τον συνεπίκουρο δημάρχου Ροδίων κ. Διακογεωργίου Κάλλιστο, για τη συνεννόηση που έκανε με τον κ. Νίκο Οικονομόπουλο στο θέμα της προβολής του «Ρόδος Καπ» από την ΕΡΤ. Θέλω να συγχαρώ ακόμη τα μέλη του δ.σ. του ΑΣΙΑΘ, ως επίσης και τους συμμετέχοντες στον αγώνα, ειδικότερα δε αυτούς που πρωτοστάτησαν για να πραγματοποιηθεί το 7ο Ράλλυ Δωδεκανήσου.

Επίσης θέλω να συγχαρώ αυτούς που πρόσφεραν οικονομικά στο να πραγματοποιηθεί αυτός ο αγώνας, ειδικότερα δε τη Μαρίνα της Κω, τους Δήμους Κω, Τήλου και Χάλκης. Τέλος, θέλω να συγχαρώ όλους τους αγωνιζόμενους του «Ρόδος Καπ», ειδικότερα δε αυτούς που διακρίθηκαν. Πιστεύω και είμαι σίγουρος, ότι του χρόνου θα είναι καλύτερα.

Μέσα δε από τη σύζευξη αυτή, αθλητισμού και πολιτισμού προωθείται και προβάλλεται διεθνώς το αρχιπέλαγος μας, αλλά ταυτόχρονα δημιουργούνται προϋποθέσεις για οικονομική, κοινωνική και πολιτιστική ανάπτυξη των νησιών μας, ενώ παράλληλα οι κυβερνήτες και τα πληρώματα αποκτούν μεγαλύτερη εμπειρία και διατηρούν την ναυτική μας παράδοση».

Κατά τη διάρκεια της εκδήλωσης ο ΑΣΙΑΘ τίμησε με αναμνηστικές πλακέτες, την Νομαρχία Δωδεκανήσου (την παρέλαβε η πρόεδρος του ΝΑΟΔ, κ. Ανδριάνα Μπαφίτη), τον Δήμο Ροδίων (την παρέλαβε ο αντιδήμαρχος Νίκος Χαραλάμπης), τον Δήμο Πεταλούδων (την παρέλαβε ο δήμαρχος Μιχάλης Κορδίνας), τον ΝΑΟΔ, το ΔΟΝΑ Ροδίων, το Πολεμικό Ναυτικό (την παρέλαβε ο πλωτάρχης Αλέξανδρος Μπογιάννος), την Επιτροπή Αγώνα (αποτελούμενη από τους Πολυχρόνη, Καρρά, Βεστάκη, Παπαγιανοπούλου), την Επιτροπή Ενστάσεων (αποτελούμενη από τους Νικηφορίδη, Σφακιανάκη), καθώς και τους υπεύθυνους του Γραφείου Τύπου.

Κύπελλα απονεμήθηκαν και στους κυβερνήτες και τα πληρώματα των τριών πρώτων σκαφών του τελευταίου μπράτσου (Χάλκη-Ρόδος, 20 ν.μ.), που ήταν: 1ο «ΕΣΤΕΛΛΑ» (κυβ. Σωτήρης Κατσαράς), 2ο «ΠΑΝΟΡΜΙΤΗΣ» (κυβ. Σταμάτης Σταύρας) και 3ο «ΜΟΥΣΜΟΥΛΟ» (κυβ. Νίκος Κουμνάκης).

Την τελετή της απονομής των επάθλων τίμησε με την παρουσία του και ο γενικός διευθυντής του χορηγού Οργανισμού Προώθησης Ροδιακού Τουρισμού Χαράλαμπος Παλογιαννίδης, που επανέλαβε ότι ο Οργανισμός θα εξακολουθεί να στηρίζει την κορυφαία αγωνιστική εκδήλωση του ΑΣΙΑΘ και τα επόμενα χρόνια.

Ακόμη ότι ο ΠΡΟΤΟΥΡ θα είναι χορηγός του σκάφους «ΠΑΝΟΡΜΙΤΗΣ», που θα τρέξει με τα χρώματα του συλλόγου στο φετινό «AEGEAN REGATTA" και ότι ο ίδιος θα παρακολουθήσει τη σχολή κυβερνητών που θα λειτουργήσει το ΑΣΙΑΘ τον Οκτώβριο.



Ο πρόεδρος του ΑΣΙΑΘ Σταμάτης Σταύρας απονέμει τιμητική πλακέτα στον Λάζαρο Τσαλίκη, πρόεδρο της Επιτροπής Ανοιχτής Θάλασσας της Ελληνικής Ιστιοπλοΐας Ομοσπονδίας

ΖΑΜΠΕΛΛΑΚΗΣ
ΠΩΛΟΥΝΤΑΙ
ΔΙΑΜΕΡΙΣΜΑΤΑ
ΚΑΤΑΣΤΗΜΑΤΑ
ΜΟΝΟΚΑΤΟΙΚΙΕΣ
Διαμερίσματα
Αποστόλου Παύλου-
Γιαμαλή Φίλιππα
ΕΛΕΥΘΕΡΙΟΣ ΖΑΜΠΕΛΛΑΚΗΣ
Τηλ: 22410 94236 - 2241028476
Κιν: 6945 666692

Νέο Sprinter "Cool"

Η άνεση και η ασφάλειά σας είναι θέμα τιμής...



Mercedes-Benz - ένα προϊόν του ομίλου DaimlerChrysler

...αποκτήστε τώρα το νέο Sprinter "Cool" με air-condition, ηλεκτρικά παράθυρα και αερόσακο οδηγού αξίας €2.600... μόνο με €600!

► Επισκεφθείτε σήμερα τον επίσημο έμπορο της Mercedes-Benz Ελλάς στην περιοχή σας και γνωρίστε **την καλύτερη επαγγελματική πρόταση που σας έγινε ποτέ!**

Mercedes-Benz

MobilityGo

Mercedes-Benz FINANCE

www.mercedes-benz.gr

ΑΦΟΙ ΧΑΤΖΗΜΙΧΑΛΗ Ο.Ε.

Επίσημος έμπορος της Mercedes-Benz Ελλάς για το νομό Δωδεκανήσων

Έκθεση: ΡΟΔΟΣ, 9ο χλμ. Ρόδου-Λίνδου, τηλ.: (22410) 62941-2-4



Νέο Punto

FIAT

Auto Center M.Κωστάκης ΑΕΒΕ
Τηλέφωνο 22410 82000

Περισσότερη άνεση
Περισσότερη δύναμη
Περισσότερη ασφάλεια

36 ΑΤΟΚΕΣ ΔΟΣΕΙΣ
Ή ΑΠΟ 169 € ΤΟ ΜΗΝΑ

Νέα χρηματοδοτικά προγράμματα

•**0%** προκαταβολή, έως **60** μήνες εξόφληση •**Προκαταβολή** το παλιό σας αυτοκίνητο και **άτοκη** χρηματοδότηση του καινούργιου •Ανταλλαγές μεταχειρισμένων με μεταχειρισμένα •Εξόφληση **μετρητοίς** του παλιού σας αυτοκινήτου και αγορά καινούργιου ή μεταχειρισμένου **χωρίς** προκαταβολή

Auto Center Μανώλης Κωστάκης Α.Ε.Β.Ε.

ΟΛΟΚΛΗΡΩΜΕΝΟ ΣΥΓΚΡΟΤΗΜΑ: FIAT - ALFA ROMEO - LANCIA

14ο χλμ Ρόδου - Αεροδρομίου 85106, Παραδείσι, Ρόδος, Τηλ: (22410) 82000

Μεταχειρισμένα με...

Χρυσή Εγγύηση
AUTO CENTER

Δυνατότητα Test Drive!
Αυστηρός ποιοτικός έλεγχος!



ALFA 156, 1.600cc, 120HP, 10 μηνών, 16.000χλμ., Full extra



FIAT COUPÈ, 2000 CC, 20V TURBO, 220 HP, MOD: 97



FIAT STILO 1250CC, Full Extra, 2ος/2002, 35.000 χλμ.

Η πιο επιτυχημένη συλλογή μεταχειρισμένων



Καθημερινά από: 9.00 - 19.00
Σάββατο από: 9.00 - 14.00

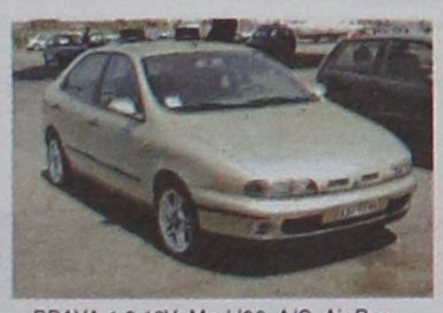

BRAVA 1.6,16V, Mod.'96, A/C, Air Bag, Υδραυλικό τιμόνι, Ηλεκτρ. Παράθυρα-κλειδαριές, Ραδιοκασετόφωνο, Ζάντες



TOYOTA COROLLA 1350cc, Mod. 12/98, 93.000χλμ, ηλεκτρικά παράθυρα/κλειδαριές, A/C, P/K



FIAT, PUNTO GT,1.400cc, 136HP, Mod.'95



MAZDA 323F, 1.500cc, 16V, Mod. 10/97, 93.000χλμ, A/C, ζάντες, ηλεκτρικά παράθυρα/κλειδαριές, P/K



KIA SEPHIA, 1.300cc, Mod. 96, 55.000χλμ, A/C



SEICENTO 900 - 1.1, ηλεκτρ. Παράθυρα-κλειδαριές, ποικιλία αυτοκινήτων



NISSAN. 2,5D, 4X4, , Mod. 95



MERCENDES, 208D, airbag, A/C



MERCENDES, 410D, Mod. 1996



MERCENDES, 814D, Mod. 1992

Μέμος Ιωάννου: Ο

Σαν παίκτης κατέκτησε επτά πρωταθλήματα και τέσσερα Κύπελλα Ελλάδας με τον Παναθηναϊκό, δύο Κύπελλα Κυπελλούχων με τον Π.Α.Ο.Κ. και τον Άρη με τον οποίο πήρε και ένα εγχώριο Κύπελλο ενώ η καριέρα του κορυφώθηκε με την κατάκτηση του χρυσού μεταλλίου στο Ευρωμπάσκετ του 1987! Ο 45χρονος πλέον τεχνικός βρίσκεται στη Ρόδο και μίλησε στη «Δ» για τη ζωή του στα γήπεδα και τις στιγμές που τον έχουν σημαδέψει...

Συνέντευξη στο Μάκη Δουβαλη
e-mail:makiss@otenet.gr

Στην Ελλάδα ορισμένοι άνθρωποι είναι γνωστοί μόνο με το όνομα τους...Αλήθεια, έχετε αναρωτηθεί πόσες φορές πιάσατε τον εαυτό σας όταν αναφέρεστε είτε στον αθλητικό χώρο, είτε σε οποιοδήποτε άλλο κομμάτι της καθημερινότητας να περιγράφεται ένα άτομο δίνοντας τα στοιχεία μόνο του ονόματος του...Όταν στη χώρα μας, γίνεται συζήτηση και ακουστεί το όνομα Μέμος, τότε αναγκαστικά ο πρώτος που φυσιολογικά έρχεται στο μυαλό μας δεν είναι άλλος από τον Μέμο Ιωάννου! Έναν από τους ανθρώπους στον οποίο οφείλουμε πολλά...Ο χρυσός πρωταθλητής του 1987, αποτέλεσε στέλεχος της ελληνικής DREAM TEAM και συνέδεσε το όνομα του με τη σύγχρονη ελληνική μπασκετική ιστορία. Κάνοντας μεγάλη καριέρα σαν αθλητής, ο Μέμος Ιωάννου εδώ και αρκετά χρονιά ασκεί με απόλυτη επιτυχία τα καθήκοντα του προπονητή! Μέχρι και την περασμένη αγωνιστική περίοδο ο ίδιος βρισκόταν στην Κύπρο, όμως έφτασε η στιγμή για τον ίδιο να επιστρέψει και πάλι στα πάτρια εδάφη!

Ο 45χρονος τεχνικός τα τελευταία χρόνια επισκέπτεται συχνά πυκνά τη Ρόδο, προκειμένου να απολαύσει τις ολιγοήμερες διακοπές του....Φέτος ένας λόγος παραπάνω ήταν ο προπονητής του Κολοσσού Βασίλης Φραγκιάς με τον οποίο διατηρεί φιλικές σχέσεις παρά το γεγονός ότι οι δύο τους κάθονταν συνεχώς σε πάγκους διαφορετικών ομάδων στην Κύπρο. Η «Δ» εντόπισε τον Μέμο Ιωάννου, ο οποίος δέχθηκε πρόθυμα να μιλήσει για το ιστορικό της μεγάλης του καριέρας. Μίας καριέρας που σημαδεύτηκε φυσικά από την κατάκτηση της πρώτης θέσης στο Ευρωμπάσκετ του 1987 στην Αθήνα! Μίας καριέρας που είχε μπόλικους τίτλους, πάρα πολλές συγκινήσεις, χαρές και λύπες! Ό,τι ακριβώς δηλώνει, δηλαδή ο αθλητισμός!

ΜΕΜΟΣ ΙΩΑΝΝΟΥ

Ο Μέμος(ή Αγαμέμνων όπως είναι το κανονικό του όνομα) Ιωάννου, γεννήθηκε στις 15 Απριλίου 1958 στην Αθήνα και είναι παντρεμένος τα τελευταία 20 χρόνια με τη Φαίη με την οποία έχει αποκτήσει δύο παιδιά. Την 18χρονη Μαρίτα και τον 16χρονο Στέλιο. Ο ίδιος είναι απόφοιτος του Μετσόβειου ως πολιτικός μηχανικός, όμως το μπάσκετ τον είχε κερδίσει προ πολλού...Η αρχή της ιστορίας ξεκίνησε το 1973...Σε ηλικία 15 ετών ο Μέμος Ιωάννου έβγαλε το πρώτο του δελτίο στα τμήματα υποδομής του Παναθηναϊκού με προπονητή τον σημερινό πρόεδρο της F.I.B.A. Γιώργο Βασιλακόπουλο! Στους «πράσινους» ουσιαστικά ανδρώθηκε μπασκετικά καθώς έμεινε μέχρι και το 1990! 17 ολόκληρα χρόνια...

Αγωνίστηκε για ένα χρόνο στο παιδικό τμήμα και στη συνέχεια στο εφηβικό και το ανδρικό...Μετράει στη συλλογή του επτά πρωταθλήματα(1974, 1975, 1977, 1980, 1981, 1982, 1984)...Καθόλου άσχημη συγκομιδή! Στον Παναθηναϊκό φυσικά συνάντησε ουκ ολίγους προπονητές. Από ποιον να αρχίσει κανείς και σε ποιον να τελειώσει. Κώστας Μουρούζης, Μιχάλης Κυρίτσης, Κώστας Πολίτης, Ντούρκσαϊρ, Κέφαλος, Ιορδανίδης.

Μάλιστα ο Μέμος Ιωάννου καθιερώθηκε σχετικά γρήγορα αν και για δύο χρόνια(1979-80) χρειάστηκε να παραμείνει μακριά από τους αγωνιστικούς χώρους λόγω ενός σοβαρού τραυματισμού στο γόνατο. Τι θυμάται όμως περισσότερο από τα χρόνια της παραμονής του στον Παναθηναϊκό; «Ξεκίνησα να παίζω μπάσκετ σε μία ομάδα η οποία είχε πάντα για στόχο τον πρωταθλητισμό. Ήταν τέτοια η ατμόσφαιρα στο σωματείο που σήμαινε ότι αν ερχόσουν δεύτερος ήσουν αποτυχημένος. Έμαθα από μικρός μία διαφορετική κατάσταση γιατί συνεχώς ήμασταν αναγκασμένοι να πρωταγωνιστούμε», υποστηρίζει σήμερα ο Μέμος Ιωάννου, αναπολώντας με νοσταλγία εκείνες τις εποχές.

ΤΟ ΝΤΕΜΠΟΥΤΟ ΤΟΥ ΣΤΟΝ ΠΑΝΑΘΗΝΑΪΚΟ ΚΑΙ Η ΚΛΗΣΗ ΣΤΗΝ ΕΘΝΙΚΗ

Το 1974, δηλαδή μόλις τον δεύτερο χρόνο της παρουσίας του στην ομάδα, ο Μέμος Ιωάννου κατάφερε να αγωνιστεί στην ανδρική ομάδα. «Έπαιξα για πρώτη φορά στο ματς του Κυπέλλου κόντρα στον Ολυμπιακό, στον «τάφο του Ινδού». Ήταν μία τρομακτική εμπειρία για μένα καθώς ήμουν μόλις 16 ετών», λέει σχετικά με το ντεμπούτο του στους άνδρες ο Μέμος Ιωάννου...Παράλληλα από το 1974 το ταλέντο αλλά και η αξία του νεαρού τότε αθλητή, δεν άφησαν αδιάφορους τους ομοσπονδιακούς τεχνικούς εκείνης της εποχής. Το 1974 κλήθηκε στην Εθνική Παίδων και στη συνέχεια αγωνίστηκε με μεγάλη επιτυχία στα αντιπροσωπευτικά συγκροτήματα των εφήβων και των νέων. Μάλιστα έχοντας για συμπαίκτες τον Παναγιώτη Γιαννάκη, τον Λιβέρη Ανδρίτσο και τον συνάδελφο πλέον Κώστα Μπατή, ο Μέμος Ιωάννου κατέκτησε τη δεύτερη θέση στην Ευρώπη... Ήταν ίσως μία πρόγευση για το τι θα ακολουθούσε.



Ο Μέμος Ιωάννου τα τέσσερα τελευταία χρόνια εργάστηκε στον Κεραυνό Στροβόλου

Ο ΜΕΜΟΣ ΣΤΗ ΘΕΣΣΑΛΟΝΙΚΗ

Το 1990, ο Μέμος Ιωάννου σε ηλικία 32 ετών πήρε την απόφαση να αποχωριστεί τον Παναθηναϊκό και να ανηφορίσει στη Θεσσαλονίκη για λογαριασμό του Π.Α.Ο.Κ....Επιλογή άκρως επιτυχημένη και συγκεκριμένα για εκείνη την περίοδο. Ο «δικέφαλος» του βορρά κατάφερε να πανηγυρίσει την κατάκτηση του Ευρωπαϊκού Κυπέλλου στη Γενεύη κερδίζοντας στο μεγάλο τελικό τη Σαραγόσα με 76-72! Ένα ευρωπαϊκό κύπελλο στη συλλογή του Μέμου, ήταν γεγονός... Την περίοδο 1991-92, ο ίδιος μετακόμισε στον αιώνιο αντίπαλο του Π.Α.Ο.Κ., τον Άρη...Στους «κιτρινόμαυρους» παρέμεινε για τρία χρόνια,

Μεγάλη αγάπη η προπονητική!

Με την Κύπρο έχει συνδεθεί μέχρι στιγμής η καριέρα του Μέμου Ιωάννου στους πάγκους...Ο Έλληνας τεχνικός βρέθηκε για έξι συναπτά έτη στη μαρτυρική μεγαλόνησο για λογαριασμό του Α.Π.Ο.Ε.Λ., του Κεραυνού Στροβόλου και της Εθνικής Κύπρου! Ο απολογισμός του μεγάλος...Τέσσερα πρωταθλήματα σε έξι περιόδους!

Λένε ότι οι αθλητές που έπαιζαν στη θέση του πλέϊ-μέϊκερ έχουν περισσότερες πιθανότητες να γίνουν καλοί προπονητές. Εντάξει μπορεί ο Μέμος Ιωάννου να αγωνιζόταν εκτός από «άσος» και στις υπόλοιπες θέσεις της περιφέρειας, όμως το γεγονός αυτό διόλου δεν μπορεί να επηρεάσει τις προπονητικές του επιτυχίες...Από την καριέρα του ακόμα σαν αθλητής, ο Μέμος Ιωάννου σκεφτόταν έντονα την προπονητική και τον τρόπο με τον οποίο θα ακολουθούσε το δρόμο της...Κατά τη διάρκεια της παρουσίας του στην Αθήνα, ο Μέμος καθόταν στον πάγκο ορισμένων μικρών ομάδων των πρωταθλημάτων της Ε.Σ.Κ.Α.! Μάλιστα υπήρξε παιχνίδι στον Άρη, όπου μετά τη λύση της συνεργασίας της ομάδας με τον Λάζαρο Λέσπτς και με δεδομένο ότι δεν μπορούσε να παίξει σε ένα παιχνίδι λόγω τραυματισμού, άσκησε καθήκοντα υπηρεσιακού προπονητή. Βλέπετε το μεράκι υπήρχε από τότε...!

Μόλις αποφάσισε να κρεμάσει τα παπούτσια του, ο Μέμος Ιωάννου δεν το σκέφτηκε και πολύ! Ήταν αποφασισμένος να μην αποχωριστεί το άθλημα που αγαπούσε από μικρός. Έτσι η νέα μεγάλη διαδρομή είχε αρχίσει...Την περίοδο 1994-95 ο Μέμος Ιωάννου ανέλαβε τα ηνία του Παπάγου που μόλις είχε ανέβει στην Α1! «Ήταν δύσκολη χρονιά. Η ομάδα είχε προβιβαστεί από την Α2 και έπρεπε να κάνει καλή πορεία για να παραμείνει.

Έγιναν αρκετά λάθη τόσο από μένα όσο και από το σωματείο», αναφέρει σήμερα ο ίδιος που τον Δεκέμβριο του 1994 αποφάσισε να απομακρυνθεί από την αθηναϊκή ομάδα με προορισμό τον Άρη! «Στη Θεσσαλονίκη είχαν συσσωρευτεί αρκετά προβλήματα και κατά κάποιο τρόπο ζητήθηκε από τον Παπάγου να πάω στη συμπρωτεύουσα για να βοηθούσα όσο μπορούσα την ομάδα. Δηλαδή έφυγα κοινή συναινέσει», υποστηρίζει ο Μέμος Ιωάννου που συνέχισε για ακόμα μία χρονιά στον πάγκο του Άρη!

Τη σεζόν 1995-96 τα πράγματα έγιναν ακόμα πιο δύσκολα στην ομάδα της Θεσσαλονίκης. «Η πίεση του παρελθόντος προκάλεσε αρκετά προβλήματα. Υπήρξαν δύσκολες καταστάσεις και φαινόταν ότι ο Άρης είχε χάσει κάπως την αίγλη των παλαιστέρων ετών», υπογραμμίζει ο Μέμος που τη χρονιά 1996-97 αποφάσισε να παρακολουθήσει το μπάσκετ από μία άλλη άκρη! Ανέλαβε καθήκοντα γενικού διευθυντή στον Παπάγου με προπονητή τον Κώστα Μίσσα. «Ήταν μία αξιόλογη περίοδος. Η συνεργασία μας ήταν άψογη και καταφέραμε να βγούμε στην Ευρώπη για πρώτη φορά στην ιστορία του συλλόγου. Η συγκεκριμένη χρονιά με βοήθησε και μου έκανε καλό γιατί κοίταξα και από την άλλη πλευρά του λόφου», αναφέρει χαρακτηριστικά.

Η ΜΕΤΑΚΟΜΙΣΗ ΣΤΗΝ ΚΥΠΡΟ

Το καλοκαίρι του 1997, ο Μέμος Ιωάννου πήρε την απόφαση να μετακομίσει στην Κύπρο. «Με τον Παπάγου υπήρξε μία διαφορά στρατηγικής η οποία έγινε γνωστή τον Αύγουστο. Όπως ήταν εύλογο όλες οι ομάδες είχαν συμπληρώσει το ρόστερ τους και είχαν ξεκινήσει την προετοιμασία τους. Έτσι για να δουλέψω σε κάποια ομάδα έπρεπε να φύγω εκτός Ελλάδας. Όταν με πλησίασαν οι άνθρωποι του Α.Π.Ο.Ε.Λ. δεν αρνήθηκα την πρόταση τους και έτσι πήγα στην Κύπρο», αναφέρει για το χρονικό της συνεργασίας του με το σωματείο της μαρτυρικής μεγαλονήσου. Μπορεί στην καριέρα του σαν αθλητής να έπαιρνε τον ένα τίτλο πίσω από τον άλλο, όμως και σαν προπονητής δεν άλλαξε τις καλές του συνήθειες...Δηλαδή τα πρωταθλήματα!

Την περίοδο 1997-98 ο Μέμος Ιωάννου ανέλαβε τα ηνία του Α.Π.Ο.Ε.Λ. με τον οποίο κατάφερε να συνδέσει την παρουσία του με δύο πρωταθλήματα Κύπρου. Ό,τι καλύτερο δηλαδή...

Τη σεζόν 1999-00 ο ίδιος έφυγε για ένα μικρό χρονικό διάστημα από το νησί λόγω κάποιων προσωπικών του προβλημάτων, όμως τον Δεκέμβριο επέστρεψε, αυτή τη φορά στον Κεραυνό Στροβόλου. «Η ατμόσφαιρα ήταν σαφώς καλύτερη σε σχέση με εκείνη που υπήρχε στον Α.Π.Ο.Ε.Λ. κάτι που βοήθησε στην εικόνα της ομάδας», λέει ο Μέμος Ιωάννου για την επιστροφή του στην Κύπρο.

Για ακόμα μία φορά η ομάδα του κατέκτησε το πρωτάθλημα κάτι που συνέβη και την αγωνιστική περίοδο 2000-01! «Τη συγκεκριμένη σεζόν ο Κεραυνός έφτασε στην κορύφωση του.

Πήραμε το πρωτάθλημα και φτάσαμε στους 8 του Κυπέλλου Κόρατς. Στην ομάδα είχαμε δύο πολύ καλούς ξένους εκ των οποίων ο Καναδός Ρόουαν Μπάρετ αναδείχθηκε και πρώτος σκόρερ στο Κόρατς. Ήταν σίγουρα η πιο επιτυχημένη περίοδος για το σωματείο», υποστηρίζει ο Μέμος Ιωάννου ο οποίος παρέμεινε στην τεχνική ηγεσία της ομάδας και τα δύο επόμενα χρόνια κατακτώντας τη δεύτερη θέση στο πρωτάθλημα της Κύπρου. Από φέτος ο Μέμος Ιωάννου αποτελεί παρελθόν από τον Κεραυνό και κατά συνέπεια από την Κύπρο, καθώς λόγω οικογενειακών υποχρεώσεων έπρεπε να επιστρέψει στην πατρίδα του και τουλάχιστον για φέτος σκοπεύει να ξεκουραστεί.

άνθρωπος των τίτλων!

μέχρι δηλαδή και το 1994 όπου αποφάσισε να κρεμάσει τα παπούτσια του και να αφοσιωθεί στην προπονητική. Με τον Άρη ο Μέμος Ιωάννου κατέκτησε ένα Κύπελλο Ελλάδας(1992) και φυσικά πανηγύρισε έντονα στο Τορίνο τη νίκη κόντρα στην Έφες Πίλσεν...Με συμπαίκτες τον Παναγιώτη Γιαννάκη, τον Ρόι Τάρπλεϊ και τα υπόλοιπα παιδιά, το Κύπελλο Κόρατς πήγε στη Θεσσαλονίκη το 1993 και οι τίτλοι του ως αθλητής συμπληρώθηκαν! Τι πέτυχε ο ίδιος κατά τη διάρκεια της καριέρας του; Αξιοζήλευτα πράγματα...Επτά τίτλοι και τέσσερα Κύπελλα Ελλάδας με τον Παναθηναϊκό, ένα Κύπελλο Κυπελλούχων με τον Π.Α.Ο.Κ. και ένα με τον Άρη με τον οποίο πρόσθεσε στη συλλογή του και ένα Κύπελλο σε εγχώριο επίπεδο...Και φυσικά η κορυφαία του στιγμή δεν ήταν άλλη από την πρώτη θέση στο Ευρωμπάσκετ του 1987 στην Αθήνα! Καθόλου άσχημα...Η καριέρα του Μέμου Ιωάννου τερματίστηκε στον Άρη το 1994! Ήταν ένας αθλητής που κρατούσε πάντα υψηλά το ήθος του, και δεν δημιουργούσε ποτέ προβλήματα σε όποια γήπεδα της Ελλάδας και αν αγωνιζόταν!

Μετά το τέλος της καριέρας του ο Μέμος Ιωάννου ασχολήθηκε με την προπονητική. Μέχρι στιγμής η πορεία του στους πάγκους έχει συνδυαστεί με την Κύπρο και κυρίως με τον Κεραυνό Στροβόλου αλλά και την εθνική ομάδα

-Ποιο πιστεύεις ότι ήταν το κέρδος από την παρουσία σου στην Κύπρο την τελευταία εξαετία; Είσαι ικανοποιημένος από την πορεία σου με τον Κεραυνό;

«Θεωρώ ότι η παραμονή μου στην Κύπρο με βοήθησε σε αρκετά πράγματα αλλά και να αποκτήσω όσο το δυνατόν περισσότερες εμπειρίες. Ήταν ένα νέο ξεκίνημα για μένα. Σίγουρα εκεί δεν υπάρχουν τα μεγάλα οικονομικά δεδομένα, όμως στον Κεραυνό κάναμε μεγάλη προσπάθεια προκειμένου να ανεβάσουμε το επίπεδο του μπάσκετ. Τα τελευταία χρόνια η εθνική ανδρών της Κύπρου προσπαθεί να μπει στους ομίλους και να πλησιάσει το μέσο επίπεδο της Ευρώπης. Απ' αυτήν την άποψη, νομίζω ότι έχουν γίνει σημαντικά βήματα προόδου και εξέλιξης».

-Υπάρχουν αθλητές στην Κύπρο που να μπορούν να στελεχώσουν μεγάλες ελληνικές ομάδες; Πως κρίνεις το επίπεδο του μπάσκετ στο νησί;

«Σίγουρα ταλέντα υπάρχουν και ειδικά τα τελευταία 2-3 χρόνια έχει βγει μία καλή φουρνιά με αθλητές. Πάντως δεν πιστεύω ότι μπορούν να διαδραματίσουν βασικούς ρόλους σε μία μεγάλη ελληνική ομάδα. Το επίπεδο γενικώς στο Κυπριακό μπάσκετ είναι μέτριο...Οι πρώτες ομάδες μπορούν να συγκριθούν με αυτές τις Α2 στην Ελλάδα, ωστόσο εκεί αγωνίζονται με την προσθήκη δύο ξένων, οπότε τα πράγματα είναι λίγο καλύτερα. Είμαι πεπεισμένος πάντως ότι ο Κεραυνός της περιόδου 2000-01 θα μπορούσε να βρίσκεται ακόμα και στην Α1 του ελληνικού πρωταθλήματος».

-Γιατί πιστεύεις, ότι η Κύπρος δεν μπορεί να ορθοποδήσει όσον αφορά το μπάσκετ και να παρουσιάσει μία εικόνα ανάλογη με αυτή της Ελλάδας;



Ο «χρυσός» πρωταθλητής του 1987 άνοιξε την καρδιά του στη «Δ» και μίλησε για την καριέρα του στα γήπεδα σαν παίκτης και σαν προπονητής

«Το μπάσκετ στην Κύπρο παραμένει σε ύφεση...Βρίσκεται στη σκιά του ποδοσφαίρου που τα σωματεία. Για παράδειγμα οι ομάδες στην Κύπρο είναι λίγο καλύτερες από τον Κολοσσό. Πάντως οι συνθήκες στην Κύπρο είναι εντελώς διαφορετικές σε σχέση με την Ελλάδα.

Εκεί για να αποκτήσεις έναν Αμερικανό αθλητή μιλάς απευθείας με μάνατζερ από την πατρίδα του, κάτι που δεν συμβαίνει στην Ελλάδα. Στην χώρα μας όλα κινούνται σε επαγγελματικά επίπεδα... Όπως είπα και πριν στην Κύπρο οι περισσότεροι αθλητές είναι ερασιτέχνες».

-Υπάρχει περίπτωση κάποιος επιφανής επιχειρηματίας να αγοράσει οποιαδήποτε ομάδα στην Κύπρο και να βάλει βαθιά το χέρι στην τσέπη, ώστε να μπορέσει να ξεφύγει από τα τοπικά δεδομένα;

«Για να βάλει κάποιος χρήματα σε μία ομάδα θα πρέπει να υπάρχουν οι κατάλληλες συνθήκες. Επιβάλλεται να ορίζεται ένα κομμάτι εσόδων ώστε να υπάρξει και το ανάλογο ενδιαφέρον. Δυστυχώς όμως στην Κύπρο ακολουθούν τα ελαττώματα της Ελλάδας. Νομίζω ότι υπάρχει μία κακή στρατηγική και αποξένωση του μπάσκετ με αποτέλεσμα ο κόσμος να μην πηγαίνει στα γήπεδα. Πλέον στις κερκίδες βασιλεύουν οι χούλιγκαν. Χίλιοι από τη μία πλευρά και άλλοι τόσοι από την άλλη.

Τα γεγονότα αυτά που διαδραματίζονται απαγορεύουν στους υγιείς σκεπτόμενους φιλάθλους να παρακολουθήσουν τα παιχνίδια». Δυστυχώς αυτό συμβαίνει τόσο στην Κύπρο όσο και στην Ελλάδα».

-Τον Σεπτέμβριο θα πραγματοποιηθεί στα γήπεδα της Σουηδίας το Ευρωμπάσκετ...Μήπως τελικά χρειαζόμαστε μία επιτυχία σε εθνικό επίπεδο προκειμένου να ξεπεράσουμε σαν χώρα την πτωτική πορεία που έχουμε στο μπάσκετ;

«Είναι σαν να ψάχνουμε μία φωτοβολίδα και να προσπαθούμε να κρυφτούμε πίσω της. Πλέον έχουμε σημαντικό πρόβλημα ηγεσίας και το μπάσκετ περνάει μία κρίση σε όλα τα επίπεδα. Σίγουρα μία καλή πορεία θα βοηθήσει, αλλά πιστεύω ότι σε καμία περίπτωση δεν θα καλύψει όλα μας τα προβλήματα. Χρειάζεται να διανύσουμε αρκετό δρόμο ώστε να φτάσουμε στο επιθυμητό επίπεδο. Η νέα γενιά των παραγόντων πρέπει να βοηθήσει ώστε να ξεφύγουμε από την εικόνα που δείχνουμε και που δεν μας τιμάει. Εξάλλου αντιμετωπίζουμε και πρόβλημα ιδεών και κανονισμών.... Στο ποδόσφαιρο το champions leaugue αποτελεί μία τεράστια προσπάθεια με την οποία έχει προστατευθεί το άθλημα.

Κάτι τέτοιο πρέπει να επιχειρήσουν να γίνει και στο μπάσκετ. Θέλουμε τον κόσμο στο γήπεδο και πρέπει να καταβάλλουμε τεράστιες προσπάθειες για να επιστρέψει».



Στη Ρόδο απολαμβάνει τις διακοπές του τις τελευταίες ημέρες ο Μέμος Ιωάννου

-Θα παρακολουθείς φυσικά το ελληνικό πρωτάθλημα. Η γνώμη σου για την περσινή χρονιά;

«Ήταν μονοδιάστατο... Ουσιαστικά δεν είχε ενδιαφέρον. Μία ομάδα ξεχώριζε και ήταν πιο σοβαρή από τις υπόλοιπες, ο Παναθηναϊκός. Η άνοδος του επιπέδου χρειάζεται πολλές και δυνατές ομάδες, ώστε να υπάρχει μεγαλύτερος ανταγωνισμός».

Η ΠΟΡΕΙΑ ΤΟΥ ΣΤΑ ΓΗΠΕΔΑ

ΣΑΝ ΑΘΛΗΤΗΣ
1973-1990 Παναθηναϊκός
1990-1991 Π.Α.Ο.Κ.
1991-94 Άρης
ΣΑΝ ΠΡΟΠΟΝΗΤΗΣ
1994-95(α') Παπάγου
1994-95(β') Άρης
1995-96 Άρης
1996-97 Γενικός διευθυντής Παπάγου
1997-99 Α.Π.Ο.Ε.Λ.
1999-03 Κεραυνός Στροβόλου
2001-03 Εθνική ανδρών Κύπρου

Το μεγάλο έπος του 1987!

«Πριν από τα παιχνίδια δεν μπορούσαμε να πιστέψουμε ότι θα φτάναμε στην πρώτη θέση. Όταν ο Αργύρης Καμπούρης στήθηκε στη γραμμή των βολών δεν μπορούσαμε να σκεφτούμε και πολλά πράγματα. Ο χρόνος κυλούσε γρήγορα...»

Είχαν γραφτεί πολλά και γράφονται ακόμα περισσότερα για το μεγάλο κατόρθωμα του 1987...16 χρόνια μετά και σχεδόν η εικόνα του μπάσκετ στην Ελλάδα έχει αλλάξει ριζικά...Η παρέα του Νίκου Γκάλη, του Παναγιώτη Γιαννάκη, του Φάνη Χριστοδούλου, του Μέμου Ιωάννου, του Παναγιώτη Φασούλα και των άλλων παιδιών κατάφερε να οδηγήσει την Ελλάδα στην ουράνια κορυφή! Στην πρώτη θέση του ευρωμπάσκετ της Αθήνας, κάτι που προκάλεσε την απαρχή για την αναγέννηση του ελληνικού μπάσκετ! Ο Μέμος Ιωάννου ήταν ένας από τους ανθρώπους που έζησαν από κοντά τη μεγαλειώδη εκείνη επιτυχία! Ένας από τους αθλητές που έβαλε με τη σειρά του ένα λιθαράκι προκειμένου να γραφτεί το έπος με χρυσά γράμματα στη βίβλο του μπάσκετ.

Ο 45χρονος σήμερα τεχνικός θυμάται και αναφέρει. «Πριν από τους αγώνες κανένας δεν πίστευε ότι θα μπορούσαμε να φτάναμε στην πρώτη θέση. Επειδή η διοργάνωση γινόταν στην έδρα μας θέλαμε καθαρά για λόγους γοήτρου να πραγματοποιούσαμε μία καλή πορεία. Αυτή ήταν και η αρχική μας εκτίμηση... Μέχρι τότε η Εθνική Ανδρών δεν είχε σημειώσει κάποια ιδιαίτερη επιτυχία και υπήρχε μεγάλη δίψα για διάκριση αλλά σε καμία περίπτωση για την κορυφή. Βέβαια με την προσθήκη του Παναγιώτη Φασούλα και του Φάνη Χριστοδούλου που ήταν αθλητές παγκοσμίου κλάσεως μας ήρθε το καλύτερο αποτέλεσμα. Τα επόμενα χρόνια μετά την κατάκτηση της κορυφής, όλοι κατάλαβαν ότι το αποτέλεσμα αυτό ήρθε φυσιολογικά. Η κατακόρυφη άνοδος του μπάσκετ στην Ελλάδα εξαργυρώθηκε από το ενδιαφέρον του κόσμου που ανήγαγε το μπάσκετ σε κάτι πραγματικά εντυπωσιακό».

Όσον αφορά την ολύμπια ψυχραιμία του Αργύρη Καμπούρη στις ελεύθερες βολές προς το τέλος του αγώνα, ο Μέμος Ιωάννου υποστηρίζει. Ήταν τόσο γρήγοροι οι χρόνοι που έγιναν όλα αυτά, που δεν μπορέσαμε να συνειδητοποιήσουμε τι ακριβώς πετύχαμε. Το καταλάβαμε αρκετό καιρό αργότερα...Σίγουρα η νίκη και κατά συνέπεια η πρωτιά, ήταν η μεγαλύτερη χαρά για μας και για όλους τους Έλληνες. Είναι λογικό ότι εκείνη η χρονιά μας έχει σημαδέψει όλους...Από εκείνο το ματς επιτρέψαμε στον Αργύρη Καμπούρη να χάνει οποιαδήποτε βολή. Άλλωστε είχε βάλει τις κρισιμότερες, τονίζει ο Μέμος Ιωάννου, που αγωνίστηκε για ακόμα μία χρονιά στο αντιπροσωπευτικό μας συγκρότημα.

Γιάννης Γεωργαλλής: «Ονειρό μου να παίξω στην Εθνική ανδρών»

✓ Ο 20χρονος Ροδίτης που από τη νέα χρονιά θα παίξει στο πρωτάθλημα της Α1 με τη φανέλα του Απόλλωνα Πατρών, μίλησε στη «Δ» για τη ζωή του στην αχαϊκή πρωτεύουσα, την περσινή περίοδο στην Α2 καθώς και για την επόμενη σεζόν όπου θα πάρει το βάπτισμα του πυρός στα μεγάλα σαλόνια του ελληνικού μπάσκετ!

Συνέντευξη στο Μάκη Δουβαλη
e-mail:makiss@otenet.gr

Πρόκειται μακράν για τον πιο ταλαντούχο αθλητή που ανέδειξε η Ρόδος τα τελευταία χρόνια. Ένα παιδίμάλαμα ο οποίος από τη νέα αγωνιστική περίοδο θα εκπροσωπήσει επάξια τα Δωδεκάνησα στο πρωτάθλημα της Α1, με τη φανέλα του Απόλλωνα Πατρών. Ο Γιάννης Γεωργαλλής κατάφερε μέσα σε ένα πολύ μικρό χρονικό διάστημα να απολαύσει τους καρπούς της σκληρής του δουλειάς και να συμμετέχει παράλληλα σε όλα τα κλιμάκια των εθνικών ομάδων...

Ο 20χρονος παίκτης του αχαϊκού σωματείου με σοβαρότητα που θα ζήλευαν και παιδιά μεγαλύτερης ηλικίας, γνωρίζει πολύ καλά που πατάει, κι αυτό είναι κάτι το οποίο φαίνεται με την πρώτη ματιά από τις δηλώσεις του. Τα μυαλά του δεν έχουν πάρει αέρα και ξέρει ότι για να έρθουν οι επιτυχίες στην Α1 θα χρειαστεί επιμονή και υπομονή. Άλλωστε αυτά είναι δύο στοιχεία που ξέρει καλά...Λίγες μέρες πριν ξεκινήσει η προετοιμασία του «νεοφώτιστου» στην Α1 Απόλλωνα ο Γιάννης Γεωργαλλής συνεχίζει να βρίσκεται στη Ρόδο και παράλληλα να απολαμβάνει τις ολιγοήμερες διακοπές του. Άλλωστε τις επόμενες μέρες ο Ντάρκο Ρούσο θα τον περιμένει με άγριες διαθέσεις...

Ο Ροδίτης γκαρντ των Πατρινών μίλησε στη «Δ», για τα σχέδια του με τη φανέλα του Απόλλωνα, για τον φετινό περίπατο στην Α2 καθώς και για την πρώτη του συμμετοχή στα μεγάλα σαλόνια του ελληνικού μπάσκετ.

Ο Γιάννης Γεωργαλλής γεννήθηκε στις 17 Μαΐου 1983 στο μακρινό Σίδνεϊ της Αυστραλίας και έχει δύο αδερφές. Τη Σεβαστή(29) και την Αλεξάνδρα(17). Σε παιδική ηλικία μετακόμισε στη Ρόδο και δειλά-δειλά πραγματοποίησε τα πρώτα του βήματα στο μπάσκετ. Το 1993, ο ίδιος ξεκίνησε το μπάσκετ στον Κολοσσό, με πρώτο προπονητή τον Αντώνη Μπρόκο.

Με τους «θαλασσί» έπαιξε σε όλα τα τμήματα υποδομής, κατακτώντας μάλιστα δύο τίτλους με το παιδικό και ισάριθμους με το εφηβικό. Ο Γεωργαλλής άλλωστε ξεχείλιζε από ταλέντο, κάτι που προκάλεσε γρήγορα το ενδιαφέρον αρκετών ομάδων αλλά και των «λαγωνικών» των αντιπροσωπευτικών μας συγκροτημάτων.

Την περίοδο 1998-99 ο 15χρονος τότε Γεωργαλλής δόθηκε με υποσχετική για ένα χρόνο στον Γ.Α.Σ. Ιάλυσος και κάπου εκεί ξεκίνησε το μεγάλο ταξίδι...Οι εμφανίσεις του προκάλεσαν έντονες συζητήσεις σε ολόκληρη τη μπασκετική Ελλάδα. Έτσι την ίδια σεζόν ο ομοσπονδιακός τεχνικός της Εθνικής Παίδων Νίκος Κεραμέας κάλεσε τον Γιάννη Γεωργαλλή. «Με είχαν παρακολουθήσει από τα κλιμάκια της Δωδεκανήσου και κλήθηκα στην Εθνική», τονίζει σήμερα ο 20χρονος αθλητής. Μάλιστα οι παίδες είχαν καταφέρει να τερματίσουν στη δεύτερη θέση στη Σλοβενία, χάνοντας στο μεγάλο τελικό από την πανίσχυρη Γιουγκοσλαβία. Το νερό πάντως είχε μπει ήδη στο αυλάκι, για τον Ροδίτη παίκτη!

Η ΕΠΙΣΤΡΟΦΗ ΣΤΟΝ ΚΟΛΟΣΣΟ

Μετά από ένα χρόνο δανεισμού στον Γ.Α.Σ. Ιάλυσος(δεν κατάφερε να προβιβαστεί στη Γ' Εθνική), ο Γιάννης Γεωργαλλής επέστρεψε στον Κολοσσό. Την περίοδο 1999-2000 αγωνίστηκε για πρώτη φορά σε εθνικές κατηγορίες. «Με τον Βασίλη Καλαποδάκη δεν έπαιζα. Όταν ήρθε ο Κερασοβίτης μου έδειξε εμπιστοσύνη και με χρησιμοποίησε. Ήταν κάτι πρωτόγνωρο για μένα. Ξαφνικά βρέθηκα να αγωνίζομαι με μεγαλύτερους κι αυτό στην αρχή ήταν πάρα πολύ δύσκολο για μένα», υπογραμμίζει ο Γιάννης Γεωργαλλής για τις πρώτες του συμμετοχές στη Γ' Εθνική. Ο νεαρός Ροδίτης πραγματοποίησε εξαιρετικές εμφανίσεις με δεδομένο πάντα, ότι δεν είχε αποκτήσει ακόμα τις ανάλογες εμπειρίες!

ΤΟ ΜΕΓΑΛΟ ΒΗΜΑ ΤΟΥ ΓΕΩΡΓΑΛΛΗ

Τη χρονιά 2000-01, ο Γιάννης Γεωργαλλής έκανε το μεγάλο βήμα στην μέχρι τώρα καριέρα του...Σταθμός του ο Απόλλων Πατρών στο πρωτάθλημα της Α2! Ο Γιώργος Καλαφατάκης που τότε καθόταν στον πάγκο του συλλόγου είχε ακούσει για τον Γεωργαλλή και φρόντισε να τον παρακολουθήσει από κοντά. Όταν διαπίστωσε ιδίοις όμμασι αυτά που είχε ακούσει από...τρίτους εισηγήθηκε αμέσως την απόκτηση του. Ο Γεωργαλλής ο οποίος δεν είχε εκπληρώσει ακόμα τις σχολικές του υποχρεώσεις βρέθηκε ξαφνικά να κολυμπάει στα βαθιά.

Στην πρωτεύουσα της Αχαΐας είχε συμπαίκτη την πρώτη χρονιά και τον Χρήστο Γκογκίδη όπως επίσης και τους Μολφέτα, Αργυρόπουλο και Αθανασόπουλο. «Σίγουρα ήταν κάτι διαφορετικό για μένα. Στον Απόλλωνα πήγα σαν ταλέντο και έπρεπε να αποδείξω ότι αξίζω να παίζω σε μια ομάδα Α2. Ταυτόχρονα έπρεπε να πιάσω από τα μαλλιά κάθε ευκαιρία που μου παρουσιαζόταν», λέει ο Γιάννης Γεωργαλλής που φόρεσε για πρώτη φορά τη φανέλα του συλλόγου στο παιχνίδι κυπέλλου κόντρα στο Παλαιό Φάληρο, στο οποίο η ομάδα του γνώρισε την ήττα. «Είχα πολύ άγχος και τρακ. Έπαιξα για 2-3 λεπτά που μου φάνηκαν αιώνας...», υποστηρίζει ο ίδιος για το ντεμπούτο του σε επίσημο ματς.

Τη συγκεκριμένη χρονιά ο Γιάννης Γεωργαλλής υπό την παρουσία του Γιώργου Καλαφατάκη δεν έπαιξε πολύ. Από τη στιγμή όμως που ανέλαβε τα ηνία του Απόλλωνα ο Μηνάς Γκέκος, όλα άλλαξαν...Σε ηλικία 17 ετών ο νεαρός Ροδίτης είχε μέσο όρο συμμετοχής περίπου 20-25 λεπτά δείχνοντας γρήγορα δείγματα της αξίας του.

Την περίοδο 2001-02, ο Απόλλωνας ξεκίνησε και πάλι με βασικό στόχο να επιστρέψει στην Α1, όμως η προσπάθεια αποδείχθηκε μάταιη. Η ήττα στο Ρέστειο από το Παλαιό Φάληρο, ήταν καθοριστική για τους Αχαιούς με συνέπεια να μην μπορέσουν να επανέλθουν στην Α1! Τη σεζόν εκείνη, από τον πάγκο της ομάδας πέρασε εκτός του Μηνά Γκέκου, τόσο ο Κώστας Διαμαντόπουλος όσο και ο Στέργιος Κουφός. Ο Γιάννης Γεωργαλλής πάντως συνέχισε το βιολί του...Τα στατιστικά του παρουσίασαν σημαντική βελτίωση, αποδεικνύοντας ότι με τη σκληρή και επίπονη δουλειά όλα μπορούν να επιτευχθούν.

Και φτάνουμε αισίως στο προηγούμενο πρωτάθλημα...Ο ερχομός του Ντάρκο Ρούσο στην τεχνική ηγεσία του Απόλλωνα συνέβαλε τα μέγιστα στην μεγάλη επιστροφή! Μία από τις καλύτερες επαρχιακές ομάδες, κάνοντας ένα εκπληκτικό πρωτάθλημα επέστρεψε εκεί όπου τις αρμόζει. Στην Α1 και μάλιστα δια περιπάτου! Ο Ροδίτης παίκτης που έπαιξε στις θέσεις «2» και «3», έβαλε με τη σειρά του ένα ακόμα λιθαράκι και από τη νέα χρονιά θα έχει την ευκαιρία να αγωνιστεί στα μεγάλα σαλόνια του ελληνικού μπάσκετ σε ηλικία μόλις 20 ετών! Δεν είναι και λίγο πράγμα...

ΤΟ ΧΡΥΣΟ ΜΕΤΑΛΛΙΟ ΣΤΗ ΛΙΘΟΥΑΝΙΑ

Το 2002 ο Γιάννης Γεωργαλλής κλήθηκε και στην Εθνική Νέων με την οποία έζησε μία φανταστική εμπειρία. Μαζί με τον Νίκο Ζήση, τον Χρήστο Ταπούτο , τον Βασίλη Σπανούλη και κάποια άλλα παιδιά κατέκτησαν την πρώτη θέση στο πανευρωπαϊκό πρωτάθλημα της Λιθουανίας. «Μαζί με τη φετινή άνοδο του Απόλλωνα ήταν οι καλύτερες μου εμπειρίες από το μπάσκετ», αναφέρει χαρακτηριστικά ο ίδιος.

-Μετά από τρία χρόνια παραμονής στην Α2, ο Απόλλων και με τη δική σου συμβολή επέστρεψε στην Α1...

«Πιστεύω ότι φέτος είχαμε μακράν την καλύτερη ομάδα, κάτι που φάνηκε από τη διαφορά με τους υπόλοιπους στο βαθμολογικό πίνακα. Ήταν η καλύτερη χρονιά όλων των παιδιών και μπορώ να πω ότι ουσιαστικά είχαμε πάρει το τρένο της ανόδου από τον πρώτο κιόλας γύρο».

-Τι παραπάνω είχε φέτος ο Απόλλωνας σε σχέση με τις προηγούμενες περιόδους; Ποιο ήταν αυτό το μυστικό της επιτυχίας που έφερε και το ανάλογο αποτέλεσμα;

«Σίγουρα χρειάστηκε απ' όλα τα παιδιά σκληρή και επίπονη δουλειά. Σημαντικό ρόλο πάντως έπαιξε και ο προπονητής μας(σ.σ. Ντάρκο Ρούσο) όπως φυσικά και το πολύ καλό κλίμα που επικρατούσε εντός και εκτός γηπέδου μεταξύ των αθλητών. Θεωρώ ότι οι καλές σχέσεις μεταξύ των συμπαικτών είναι κάτι βασικό για την υλοποίηση των στόχων μίας ομάδας. Βέβαια στο σημείο αυτό δεν μπορούμε να παραγνωρίσουμε και την αμέριστη συμπαράσταση της διοίκησης που στάθηκε δίπλα μας και έλυσε κάθε πρόβλημα που παρουσιάστηκε».

-Παρά το γεγονός ότι είσαι μόλις 20 ετών και φέτος τα πήγες αρκετά καλά. Είσαι ικανοποιημένος από τον εαυτό σου σχετικά με το προηγούμενο πρωτάθλημα;

«Τις περισσότερες φορές ο προπονητής μου με εμπιστεύτηκε στο βασικό σχήμα. Σε γενικές γραμμές νομίζω ότι πήγα καλά. Βέβαια στον αθλητισμό ποτέ δεν μπορείς να συμβιβαστείς με κάτι και κοιτάζεις να πετύχεις όσο το δυνατόν περισσότερο πράγματα».

-Σε έχει αγχώσει καθόλου το γεγονός ότι από το ερχόμενο πρωτάθλημα θα αγωνιστείς στην Α1, κάτι που ελάχιστα παιδιά στην ηλικία σου το έχουν πετύχει;

«Μετά από τρία χρόνια προσμονής ο Απόλλων από τη νέα χρονιά θα παίζει και πάλι και στην Α1. Είναι κάτι σημαντικό για την Πάτρα... Θεωρώ ότι η άνοδος αυτή ήρθε την κατάλληλη χρονικά στιγμή για μένα. Σίγουρα τα πράγματα θα είναι πολύ δύσκολα σε αυτή την κατηγορία και σαφώς δεν περιμένω να παίξω απ' ευθείας, καθώς είναι λογικό ότι η ομάδα θα ενισχυθεί σημαντικά. Προσωπικά θα περιμένω να αρπάξω την ευκαιρία και το χρόνο συμμετοχής που θα μου δώσει ο προπονητής μου».

-Πολλά έχουν ακουστεί τον τελευταίο καιρό για τον Ντάρκο Ρούσο. Εσύ τον έχεις ζήσει από κοντά και θα ήθελα να αναφερθείς σε αυτόν;

«Τα αποτελέσματα μιλάνε από μόνα τους...Πριν έρθει στον Απόλλωνα εργάστηκε στην Παρτιζάν και στη Μπούντουσνοστ, ομάδες δηλαδή με μεγάλη μπασκετική ιστορία και παιδεία. Αν και δεν είμαι εγώ σε θέση να κρίνω, πιστεύω ότι έχει βοηθήσει την ομάδα και είναι πολύ καλός προπονητής που λατρεύει την πειθαρχία».

-Είναι γνωστό ότι η Πάτρα διατηρεί άριστες σχέσεις με το μπάσκετ. Πως είναι οι σχέσεις σου με τους φιλάθλους του Απόλλωνα;

«Πιστεύω ότι με έχουν συμπαθήσει...Είμαι και ο μικρότερος στον Απόλλωνα. Βέβαια τον κόσμο τον κερδίζεις αν αποδείξεις ότι δουλεύεις σκληρά! Είναι μία σχέση δούναι και λαβείν...Παρά το γεγονός ότι παίζαμε στην Α2, οι φίλαθλοί του Απόλλωνα και κατά συνέπεια της Πάτρας έρχονταν στο γήπεδο και στα ντέρμπι είχαμε πάνω από δύο χιλιάδες άτομα που μας συμπαραστάθηκαν».

-Ποιο είναι το μεγάλο όνειρο του Γιάννη Γεωργαλλή τη συγκεκριμένη χρονική περίοδο;

«Σίγουρα είναι τιμή για κάθε αθλητή να φορέσει τη φανέλα της Εθνικής ανδρών. Αυτό βέβαια απαιτεί πολλές θυσίες και ατέλειωτες ώρες δουλειάς. Από κει και πέρα θα ήθελα κάποια στιγμή να παίξω σε μία μεγάλη ομάδα της Ελλάδας».

-Υπάρχει περίπτωση να επιστρέψεις στη Ρόδο;

«Δεν είναι στις άμεσες προτεραιότητες μου...Στο μέλλον δεν μπορώ να ξέρω τι μπορεί να συμβεί. Σίγουρα αν γυρίσω στο νησί θα παίξω στον Κολοσσό που ελπίζω ότι τα επόμενα χρόνια θα ανέβει ακόμα περισσότερα σκαλιά στις εθνικές κατηγορίες».

-Αν σου ζητούσα να πεις ευχαριστώ σε κάποιους ανθρώπους που σε βοήθησαν σημαντικά, ποιοι θα ήταν αυτοί;

«Υπάρχουν κάποιοι άνθρωποι που μου συμπαραστάθηκαν σημαντικά και στους οποίους οφείλω πολλά. Ο Γιώργος Χατζηκαλημέρης, ο Νίκος Κεραμέας, ο Κώστας Δόσπρας, ο Νίκος Κερασοβίτης, ο Βασίλης Κουγιός και ο Παντελής Κουγιός με βοήθησαν πάρα πολύ και πραγματικά τους ευχαριστώ μέσα από την καρδιά μου για όσα έκαναν για μένα».

ΑΠΩΛΕΙΑ

ΑΠΩΛΕΣΘΗ ΜΠΛΟΚ Ανεργίας του ΟΑΕΔ της κ. ΝΟΜΙΚΗΣ ΚΟΥΜΙΑΝΟΥ. Ο ευρών να τηλεφωνήσει στο τηλ.: 6947104447.

ΖΗΤΟΥΝΤΑΙ

ΑΤΟΜΑ 13 ΑΜΕΣΗ ΚΑΛΥΨΗ ΘΕΣΕΩΝ. ΜΕΡΙΚΗ-ΟΛΙΚΗ ΑΠΑΣΧΟΛΗΣΗ 830 - 14.000 €/ΜΗΝΑ! ΔΩΡΕΑΝ ΤΑΞΙΔΙΑ, ΕΞΤΡΑ ΜΠΟΝΟΥΣ. ΔΩΡΕΑΝ ΦΥΛΛΑΔΙΟ 2310 377070, WWW.HOMEBIZIN.COM.

ΖΗΤΑ ΒΟΗΘΕΙΑ

Ο νεαρός συμπολίτης μας Κυριάκος Πανάρης χρειάζεται τη βοήθειά μας γιατί πάσχει από καρκίνο, και κάνει χημειοθεραπείες. Οδός Παπαδιαμάντη 31 - τηλ. 22410 63271.

ΠΟΛΙΤΙΣΤΙΚΟΣ ΟΡΓΑΝΙΣΜΟΣ ΔΗΜΟΥ ΡΟΔΙΩΝ

4ο Διεθνές Φεστιβάλ Οπερας Ρόδου

Ιούλιος 2003

με την Οπερα Rouse της Βουλγαρίας

Τρίτη 29/7, Χορός Μεταμφιεσμένων του Βέρντι
Τετάρτη 30/7, Gala Οπερας

Θέατρο Μεσαιωνικής Τάφρου «Μελίνα Μερκούρη», στις 21:00

Εισιτήρια προπωλούνται στο κινηματοθέατρο ΡΟΔΟΝ, τηλ. 22410 28823
Πληροφορίες στα τηλ. 22410 33343, 27427

Ο άρχοντας της ασφάλτου

✓ Είναι σκληρό άθλημα το moto cross
✓ Η μοτοσικλέτα θα σε σεβαστεί μόνο όταν τη σεβαστείς



Όλα τα παιδιά, ηλικίας 14 μέχρι 18 ετών, τον θεωρούν πρότυπο και παράδειγμα προς μίμηση. Ζει με μοναδικό όνειρο να ασχολείται για πάρα πολλά χρόνια, με τις μηχανές.

Ο Σταμάτης Λυρίου, είναι ένα από τα μεγαλύτερα ονόματα του moto cross στα Δωδεκάνησα και σε όλη την Ελλάδα. Είναι δύο φορές πρωταθλητής Ελλάδος και δύο φορές κυπελλούχος.

Η αγάπη του για τις μηχανές, που για κάποιους ίσως να θεωρούνται άψυχα πράγματα, τον οδήγησε στην καταξίωση και τον έκανε ένα από τα πιο διάσημα πρόσωπα στο χώρο του μηχανοκίνητου αθλητισμού.

Η συνέντευξη έγινε στην επιχείρηση που διαθέτει, με φόντο τα μετάλλια και τα κύπελλα που έχει αποκτήσει στην εικοσάχρονη πορεία του στο άθλημα.

Κύριε Λυρίου μίλησέ μου λίγο για σένα

- Είμαι 36 χρονών, παντρεμένος με δύο παιδιά, την Κατερίνα που είναι 11 χρονών και τον Νίκο που είναι 6 χρονών.

Πριν πόσο καιρό ξεκίνησες να ασχολείσαι με το άθλημα;

- Ξεκίνησα moto cross στα μέσα του '83 με δική μου μοτοσικλέτα. Το '85 άρχισα τους αγώνες από τη Ρόδο και πήγα και στο πανελλήνιο πρωτάθλημα, όπου πήρα και την τέταρτη θέση. Αργότερα συνέχισα με μεγαλύτερο ζήλο και έφερα καλύτερα αποτελέσματα και έτσι πλασαρίστηκα στην τριάδα.

Όσο για τους τοπικούς, ήμουν μόνος κάτοχος της πρώτης θέσης.

Το 1987 ξεκίνησα τις στρατιωτικές μου υποχρεώσεις και έτσι διέκοψα. Βέβαια, παρ' όλες τις υποχρεώσεις, στο τοπικό, συνέχισα να είμαι ο μόνος κάτοχος της κορυφής. Τέλη του '88 που απολύθηκα, έβαλα πλώρη για το πανελλήνιο πρωτάθλημα των 250cc όπου και το κατέκτησα.

Το '90, δύο χρόνια μετά, αναδείχθηκα κυπελλούχος Ελλάδας.

Το '91 ήμουνα στην πρώτη θέση του πρωταθλήματος, όμως λόγω ενός μικροατυχήματος βγήκα τελικά τρίτος.

Τον επόμενο χρόνο, την περίοδο '92-'93 σταμάτησα το πανελλήνιο και ασχολήθηκα με το τοπικό, ενώ το '94 επανήλθα κατακτώντας την τρίτη θέση.

Το '95 ξεκίνησα με πολύ καλές προοπτικές, αλλά λόγω διαφωνιών με τις εταιρίες που συνεργαζόμουν και με τις λέσχες που διοργάνωναν τους αγώνες, αποχώρησα από το υπόλοιπο πρωτάθλημα και λόγω βαθμολογίας πήρα την 5η θέση.

Την ίδια χρονιά μάλιστα κατέκτησα και το κύπελλο Ελλάδος.

Το '96 βγήκα 2ος στην κατηγορία των 250cc, με ένα βαθμό διαφορά από τον πρώτο.

Τα έτη 1997 και 1998 είχα ασταθείς εμφανίσεις λόγω φόρτου εργασίας.

Το '97 τερμάτισα 4ος και το '98 χάλασα τη βαθμολογία μου λόγω αλλαγής κατηγοριών και έτσι έχασα πολύ έδαφος.

Το '99 ξεκίνησα δυναμικά στην κατηγορία των 125cc, αλλά είχα πολλές ατυχίες και έτσι στην τελική βαθμολογία κατέλαβα την 4η θέση.

Το 2000 έκανα εκπληκτικό ξεκίνημα, όμως κάποιες πτώσεις μου έδωσαν τη δεύτερη θέση.



Το 2001 ήταν η χρονιά μου, βγήκα πρωταθλητής στα 125cc και 2ος στο Βαλκανικό στα 250cc.

Το 2002 αγωνίστηκα πάλι στην κατηγορία των 250cc και τερμάτισα στην 2η θέση, 2 μόνο βαθμούς πίσω από τον τίτλο.

Αυτή τη χρονιά, μέχρι τώρα, έχω κερδίσει όλα τα σκέλη και έτσι προηγούμαι στη γενική βαθμολογία, με διαφορά τουλάχιστον 20 βαθμούς.

Πώς μπήκες στο χώρο των μηχανών;

- Σ' αυτό το χώρο μπήκα από πολύ μικρός.

Από παιδί είχα όνειρό μου τη μονοσικλέτα. Από 7 χρονών οδηγώ διάφορα μηχανάκια.

Ανέκαθεν ήμουν παιδί της αδρεναλίνης.

Τα χόμπι μου σαν παιδί ήταν το υποβρύχιο ψάρεμα, η ιππασία και οι μηχανές.

Η αγάπη μου για τις μοτοσικλέτες είναι τόσο μεγάλη, ώστε διατηρώ και επιχείρηση με μηχανές.

Οι γονείς σου πώς αντέδρασαν όταν τους είπες για τα σχέδιά σου;

Οι γονείς μου δεν με άφηναν, συνεχώς αντιδρούσαν γιατί ζούσαν με το φόβο, αλλά τελικά πέρασε το δικό μου.

Το γεγονός όμως αυτό με επηρέασε και δεν ήθελα να είμαι αυτός που θα αρνηθεί κάτι στα παιδιά μου λόγω προκαταλήψεων.

Γι αυτό το λόγο, έμαθαν και τα δύο μου παιδιά να οδηγούν. Στον γιό μου μάλιστα, που οδηγεί από τριών χρονών, πήρα μια μικρή μηχανή cross.

Πράγμα αρκετά επικίνδυνο γι' αυτήν την ηλικία,δεν νομίζεις;

- Μπα, όχι. Μ' αυτόν τον τρόπο θα γίνει και πιο υπεύθυνος μελλοντικός οδηγός.

Τι σημαίνει για σένα αυτό το άθλημα;

- Αυτό για μένα, σημαίνει αγάπη. Γι αυτό το λόγο άλλωστε ήρθε η επιτυχία τόσο στον αθλητισμό όσο και στη δουλειά μου.

Τι πρέπει να γνωρίζει κανείς για να ασχοληθεί μ' αυτό;

- Εάν δεν γνωρίζεις που πρέπει να αποτανθείς για ενημέρωση ή πληροφορίες, είναι αρκετά δύσκολο. Η καλή αρχή προϋποθέτει και καλό ξεκίνημα. Δυστυχώς όμως, εδώ στη Ρόδο δεν υπάρχει κάποιο κέντρο. Όποιος θέλει όμως, μπορεί να αποτανθεί σε μένα. Στο παρελθόν είχα σκοπό να δημιουργήσω ένα κέντρο, όμως κάτι τέτοιο δεν μπορεί να υπάρξει στη Ρόδο.

Εσύ, σαν αθλητής με είκοσι χρόνια καριέρας, συνιστάς σε ένα παιδί 14, 15, 16, 17, 18 χρονών που σε θεωρεί πρότυπο, να ασχοληθεί, μ' αυτό το σπορ;

- Ναι, το συνιστώ. Σου προσφέρει πολλά. Γίνεσαι καλός οδηγός στο δρόμο.

Βέβαια το να έχεις πρότυπο, προϋποθέτει και το γεγονός να έχεις και κάποιον που θα σε συμβουλεύσει και θα σε βοηθήσει για να ακολουθήσεις τα βήματα του προτύπου.

Μήπως όμως ο μύθος του «όποιος κάνει moto cross δεν μπορεί να χτυπήσει» είναι μια παγίδα για τον ίδιο τον οδηγό; Αυτό το λέω γιατί ο οδηγός του moto cross έχει πολλή εμπιστοσύνη στον εαυτό του με αποτέλεσμα να τον ακολουθεί η αντίληψη «εγώ δεν υπάρχει περίπτωση να χτυπήσω».

- Όχι, η πείρα μου με έχει διδάξει για το αντίθετο. Είμαι κατηγορηματικός γι αυτό.

Όταν κάτι το γνωρίζεις, εκμηδενίζονται οι όποιοι κίνδυνοι.

Βέβαια καλό είναι τα τονίσουμε πως όλα τα μηχανοκίνητα είναι επικίνδυνα, όμως ο κίνδυνος παραμονεύει παντού.

Τι ηλικίες αθλητών συναντάει κανείς στο moto cross;

Όλες τις ηλικίες. Από 17 έως 40 ετών. Αυτές οι ηλικίες είναι οι συνηθέστερες στην Ελλάδα.

Με ποιά μηχανή αγωνίζεσαι;

- Η μηχανή μου είναι YAMAHA με 250 κυβικά.

Το πρωτάθλημα διεξάγεται το χειμώνα. Αυτό δεν δυσκολεύει την προσπάθεια των αθλητών;

- Το χειμώνα αγωνίζεται κανείς καλύτερα. Οι πίστες είναι αρκετά βελτιωμένες με διάφορα έξτρα κιτ.

Εντάξει, οι δυσκολίες που αντιμετωπίζει ο αθλητής είναι πολλές, το δύσκολο είναι πως πρέπει χειμώνα - καλοκαίρι να προπονείται, για να έχει άριστη φυσική κατάσταση. Γενικά είναι σκληρό άθλημα.

Με ποιά κριτήρια γίνεται η επιλογή των πιστών που αγωνίζεστε;

- Πριν κάθε πρωτάθλημα ελέγχονται κάποιες πίστες από άτομα με εμπειρία στο χώρο.

Αργότερα γίνεται η επιλογή. Κάποιες απορρίπτονται και κάποιες γίνονται δεκτές.

Οι πίστες της Ρόδου είναι υπό τη δική μου επίβλεψη.

Υπάρχουν δυσκολίες σ' αυτό το άθλημα;

- Υπάρχουν, κάθε αγώνας έχει τις δυσκολίες του, όμως στο τέλος οι περισσότεροι στέφονται με επιτυχία.

Πότε είναι οι επόμενοι αγώνες;

- Ξεκινάμε πάλι από το Σεπτέμβριο και θα ολοκληρώσουμε το Νοέμβριο.

Σταθμοί μας θα είναι διάφορα μέρη της Ελλάδας, Πάτρα, Θεσ/νίκη, Σπερχιάδα, Μεγαλούπολη.

Επόμενος σταθμός θα είναι η Σπερχιάδα.

Ποιά τα σχέδιά σου για το μέλλον;

- Στόχος μου φέτος είναι να κρατήσω τον τίτλο στα 250 cc και από κει θα εξαρτηθούν πολλά. Βέβαια στο μέλλον θα βοηθήσω και το γιό μου. Θέλω να γίνει καλύτερος από μένα.

Έχεις να πεις κάτι σ' αυτούς που αγαπούν τη μοτοσικλέτα;

- Θα συνιστούσα στους οδηγούς να είναι προσεκτικοί στους δρόμους, διότι η μοτοσικλέτα θα σε σεβαστεί μόνο όταν τη σεβαστείς.

ΜΑΡΙΑ ΚΟΛΕΖΑΚΗ





Η κουτσομπόλα

Πραγματικά μερικές φορές μου έρχεται να βγάλω τρίχα τρίχα τα μαλλιά μου με όλα αυτά που ακούω και βλέπω καθημερινά . Δεν ξέρω αλλά μερικοί νιώθουν τόσο κομπλεξικά που μου είναι πραγματικά πολύ δύσκολο να τους καταλάβω . Έχουν μέσα τους τέτοια εμπάθεια που προσπαθούν με κάθε τρόπο να κάνουν κακό σε ανθρώπους που τουλάχιστον μέχρι σήμερα δεν τους έχουν πειράξει. Βέβαια στην κρίση όλων των υγιώς σκεπτόμενων ανθρώπων είναι κατάπτυστοι , όμως το κακό το κάνουν . Τέλειοι στα διάφορα σενάρια , ψεύτες , υποκριτές και χίλια δύο άλλα προσπαθούν να επιπλεύσουν .

Να δούμε τελικά αν αυτά που λέει ο θρυλικός Βογιατζάκης βγουν αληθινά μέχρι το Γενάρη . Ποντάρω στα λεγόμενά του γιατί κάτι παρά πάνω γνωρίζει από μας . Για να δίνει προθεσμίες αυτός κάτι ξέρει . Να δούμε !

Όλα τα περίμενα αλλά να λες σε παίκτες να μην έχουν πάρε δώσε με συγκεκριμένο άνθρωπο, ε, υτό δεν το περίμενα ποτέ. Δηλαδή να σου υποδείξω εγώ , σε ποιο θα λες καλημέρα , σε ποιο θα μιλάς , με ποιο θα πίνεις καφέ και με ποιο θα κάνεις παρέα, επειδή εσύ είσαι κομπλεξικός και γεμάτος εμπάθεια ! Ε, όχι ρε παιδιά και να φθάνουμε σ'αυτό το σημείο ! Ντροπή .

Και δεν είναι μόνο ντροπή και εμπάθεια , είναι ότι όλα αυτά τα παράξενα που συμβαίνουν μόνο σε μας , βγαίνουν και εκτός Ρόδου και με το δίκιο τους μας κουτσομπολεύουν όλοι.

Μαθαίνω πως στη Συναγωγή μπαίνουν αυστηροί νόμοι εχεμύθειας . Οι μέχρι πρότινος διαρροές μάλλον σταματούν και τα παλιά στεγανά της Στοάς θα έχουν συνέχεια. Υπάρχει τέτοια μυστικοπάθεια τον τελευταίο καιρό που αρχίζει να με προβληματίζει και να με κάνει να αναρωτιέμαι γιατί !

Τα βρόντηξε λένε ο «στρατηγός» από τη μίνι σύσκεψη της επιτροπής την περασμένη εβδομάδα , επειδή συνάδελφοί του παράγοντες μιλούσαν ειρωνικά . Μα «στρατηγέ» μου δεν ξέρεις ότι η καλύτερη άμυνα είναι η επίθεση ;

Ε αυτό είναι πολύ κουφό ρε παιδιά και προσωπικά δεν θέλω να το πιστέψω. Γιατί αν είναι αλήθεια πραγματικά , αυτός που σοφίσθηκε αυτή την πράξη είναι , να μη πω τι είναι ... Τις κινητές εστίες που έφτιαξε η Ρόδος για τις προπονήσεις της στο βοηθητικό, μετά από την προπόνηση , τις σέρνουν στα κάγκελα και με αλυσίδες και λουκέτο τις κλείνουν για να μη τις χρησιμοποιεί άλλο σωματείο ! Όχι , όχι ρε παιδιά δεν μπορώ να πιστέψω τέτοιο πράγμα . Δεν μπορεί να υπάρχει Ροδίτης που να μπορέσει να κάνει τέτοια πράξη ! Όχι και έτσι !

Μπάχαλο προβλέπω να γίνεται στο Περιφερειακό φέτος . Όχι μόνο δεν θα αρχίσει στις 7 του Σεπτέμβρη , αλλά δεν θα ξέρουμε σε λίγο σε ποιες κατηγορίες θα παίζουν οι ομάδες μας ... Άστε που λόγω οφειλών...ομάδες μας μπορεί να μη συμμετάσχουν στο πρωτάθλημα , κατά τα γραφόμενα αυτών των ειδικών που ξέρουν κάτι παρα πάνω από μας...

Παιδιά αρκετά για σήμερα . Δροσιστείτε όσο μπορείτε στη θάλασσα και μη ξεχνάτε ότι πάντα περιμένω τα μηνύματά σας , καλά ή κακά στη διεύθυνση:

pavlos-8@hotmail.com

Φιλάκια



Η «κουτσομπόλα» σας

ΕΛΛΗΝΙΚΗ ΔΗΜΟΚΡΑΤΙΑ
ΠΕΡΙΦΕΡΕΙΑ ΝΟΤΙΟΥ ΑΙΓΑΙΟΥ
Δ Ι Ε Υ Θ Υ Ν Σ Η
ΓΕΩΡΓΙΚΗΣ ΑΝΑΠΤΥΞΗΣ

Ε Υ Ρ Ω Π Α Ϊ Κ Η Ε Ν Ω Σ Η

Γ΄ ΚΟΙΝΟΤΙΚΟ ΠΛΑΙΣΙΟ ΣΤΗΡΙΞΗΣ 2000-2006
ΕΠΙΧΕΙΡΗΣΙΑΚΟ ΠΡΟΓΡΑΜΜΑ Α.Α. Α.Υ.
ΠΕΠ ΝΟΤΙΟΥ ΑΙΓΑΙΟΥ 2002-2006
ΜΕΤΡΑ ΓΙΑ ΤΑ ΚΑΘΕΣΤΩΤΑ ΕΝΙΣΧΥΣΕΩΝ ΓΙΑ ΕΠΕΝΔΥΣΕΙΣ ΣΤΙΣ ΓΕΩΡΓΙΚΕΣ ΕΚΜΕΤΑΛΛΕΥΣΕΙΣ (ΣΧΕΔΙΑ ΒΕΛΤΙΩΣΗΣ)

ΠΡΟΣΚΛΗΣΗ ΕΚΔΗΛΩΣΗΣ ΕΝΔΙΑΦΕΡΟΝΤΟΣ

ΓΙΑ ΤΗΝ ΥΠΟΒΟΛΗ ΦΑΚΕΛΩΝ ΥΠΟΨΗΦΙΟΤΗΤΑΣ ΤΩΝ ΕΝΔΙΑΦΕΡΟΜΕΝΩΝ ΠΟΥ ΠΛΗΡΟΥΝ ΤΙΣ ΠΡΟΫΠΟΘΕΣΕΙΣ ΚΑΙ ΕΠΙΘΥΜΟΥΝ ΝΑ ΕΝΤΑΧΘΟΥΝ ΣΤΑ ΚΑΘΕΣΤΩΤΑ ΕΝΙΣΧΥΣΕΩΝ ΣΤΙΣ ΓΕΩΡΓΙΚΕΣ ΕΚΜΕΤΑΛΛΕΥΣΕΙΣ

Η Διεύθυνση Γεωργικής Ανάπτυξης της Περιφέρειας Νοτίου Αιγαίου καλεί όλους τους ενδιαφερόμενους για ένταξη στα παρακάτω καθεστώτα ενίσχυσης να υποβάλλουν αίτηση εκδήλωσης ενδιαφέροντος και σχετικό φάκελο υποψηφιότητας στο Δήμο ή Κοινότητα του τόπου μόνιμης κατοικίας τους. Η προθεσμία υποβολής ξεκινά από τις 25 Ιουλίου 2003 και λήγει στις 25 Σεπτεμβρίου 2003.

ΣΤΟΧΟΙ ΤΩΝ ΚΑΘΕΣΤΩΤΩΝ ΕΝΙΣΧΥΣΗΣ

Στόχος των ενισχύσεων είναι η αειφόρος ανάπτυξη του γεωργικού τομέα με σκοπό τη βελτίωση της οικονομικής κατάστασης και των συνθηκών διαβίωσης, εργασίας και παραγωγής των κατοίκων της υπαίθρου και ιδίως των γεωργών και των οικογενειών τους.

Μέτρο 1.1 «Ενίσχυση των επενδύσεων στις γεωργικές εκμεταλλεύσεις κύριας παραγωγικής κατεύθυνσης κτηνοτροφικής παραγωγής» του Ε.Π. «Αγροτική Ανάπτυξη – Ανασυγκρότηση της Υπαίθρου».

ΚΑΘΕΣΤΩΤΑ ΕΝΙΣΧΥΣΗΣ

1. Καθεστώς ενίσχυσης των επενδύσεων, κυρίως στην κτηνοτροφία, σε γεωργικές εκμεταλλεύσεις που εμφανίζουν ενδείξεις οικονομικής βιωσιμότητας (μία εκμετάλλευση νοείται ότι πραγματοποιεί επενδύσεις στην κτηνοτροφία εφόσον το ύψος των προβλεπόμενων επενδύσεων στον τομέα αυτόν υπερβαίνει το 50% του συνολικού ύψους των επενδύσεων του Σχεδίου Βελτίωσης).
2. Καθεστώς Ενισχύσεων για την Ενθάρρυνση Δημιουργίας Πρότυπων Αγροκτημάτων .
3. Καθεστώς Ενισχύσεων για την Προώθηση Καινοτόμων Δράσεων

ΔΙΑΘΕΣΙΜΕΣ ΠΙΣΤΩΣΕΙΣ

Η δημόσια δαπάνη ανέρχεται σε 2.600.000 _ η οποία θα διατεθεί σε ενισχύσεις για επενδύσεις στις γεωργικές εκμεταλλεύσεις κύριας παραγωγικής κατεύθυνσης ζωικής παραγωγής με ενδείξεις οικονομικής βιωσιμότητας, στα πρότυπα αγροκτήματα και τις καινοτόμες δράσεις.

Μέτρο 5.3 «Ενίσχυση αγροτικών δραστηριοτήτων -Επενδύσεις στις γεωργικές εκμεταλλεύσεις» (κύριας παραγωγικής κατεύθυνσης στη φυτική παραγωγή) του Π.Ε.Π. Νοτίου Αιγαίου 2000 - 2006.

ΚΑΘΕΣΤΩΤΑ ΕΝΙΣΧΥΣΗΣ

Ενίσχυση επενδύσεων σε γεωργικές εκμεταλλεύσεις για επενδύσεις κυρίως στη φυτική παραγωγή που εμφανίζουν ενδείξεις βιωσιμότητας (μία εκμετάλλευση νοείται ότι πραγματοποιεί επενδύσεις στην φυτική παραγωγή εφόσον το ύψος των προβλεπόμενων επενδύσεων στον τομέα αυτόν υπερβαίνει το 50% του συνολικού ύψους των επενδύσεων του Σχεδίου Βελτίωσης)

ΔΙΑΘΕΣΙΜΕΣ ΠΙΣΤΩΣΕΙΣ

Η δημόσια δαπάνη ανέρχεται σε 10.381.000 _ η οποία θα διατεθεί για ενισχύσεις επενδύσεων σε γεωργικές εκμεταλλεύσεις κύριας παραγωγικής κατεύθυνσης στη φυτική παραγωγή με ενδείξεις οικονομικής βιωσιμότητας.

Μέτρο 5.4.1 «Επενδύσεις διαφοροποίησης αγροτικού εισοδήματος, Εμπορία γεωργικών προϊόντων ποιότητας» του ΠΕΠ Νοτίου Αιγαίου 2000-2006.

ΚΑΘΕΣΤΩΤΑ ΕΝΙΣΧΥΣΗΣ

Ενίσχυση επενδύσεων για την προώθηση της πολυαπασχόλησης στη Γεωργική Εκμετάλλευση με την Ανάπτυξη Αγροτουριστικών, Χειροτεχνικών κ.α. δραστηριοτήτων .

ΔΙΑΘΕΣΙΜΕΣ ΠΙΣΤΩΣΕΙΣ

Η δημόσια δαπάνη ανέρχεται σε 555.000 _ η οποία θα διατεθεί για ενισχύσεις επενδύσεων σε γεωργικές εκμεταλλεύσεις που αποσκοπούν στη διαφοροποίηση των δραστηριοτήτων, με στόχο τη δημιουργία της πολύ-απασχόλησης και εναλλακτικών εισοδημάτων στις περιοχές εκτός των Ολοκληρωμένων Προγραμμάτων Αγροτικής Ανάπτυξης του Υπ. Γεωργίας και του Π.Ε.Π. Νοτίου Αιγαίου.

Τα Μέτρα συγχρηματοδοτούνται από το Ευρωπαϊκό Γεωργικό Ταμείο Προσανατολισμού και Εγγυήσεων – Τμήμα Προσανατολισμού, αποστολή του οποίου είναι τα εξής :

«Καθιέρωση της σχέσης μεταξύ πολυλειτουργικής γεωργίας και ιδιαίτερης περιοχής. Ενδυνάμωση και στήριξη της ανταγωνιστικότητας της γεωργίας ως δραστηριότητας - κλειδί των αγροτικών περιοχών. Διευκόλυνση της συγκράτησης του πληθυσμού στις αγροτικές ζώνες. Διαφύλαξη και βελτίωση του περιβάλλοντος, του τοπίου και της κληρονομιάς».

Το ποσοστό της συγχρηματοδότησης από το Ευρωπαϊκό Γεωργικό Ταμείο Προσανατολισμού και Εγγυήσεων-Τμήμα Προσανατολισμού είναι έως 35% του συνολικού κόστους.

Οι όροι και οι προϋποθέσεις ένταξης στα καθεστώτα ενίσχυσης (δικαιούχοι των ενισχύσεων, επιλέξιμες εκμεταλλεύσεις, επιλέξιμες επενδύσεις), τα ποσά και τα ποσοστά ενίσχυσης, καθώς και οι διαδικασίες και το χρονοδιάγραμμα αξιολόγησης των φακέλων υποψηφιότητας περιλαμβάνονται στην αναλυτική προκήρυξη την οποία οι ενδιαφερόμενοι μπορούν να προμηθευτούν μαζί με το υπόλοιπο έντυπο υλικό (οδηγός εφαρμογής, φάκελος υποψηφιότητας)

1. Από τη Διεύθυνση Γεωργικής Ανάπτυξης της Περιφέρειας Νοτίου Αιγαίου - Επταν ήσου 35, Ερμούπολη Σύρος ΤΚ 84100, Τηλ.22810-96204, Φαξ.:22810-85090,79273
2. Από τις Διευθύνσεις Αγροτικής Ανάπτυξης των Νομαρχιακών Αυτοδιοικήσεων της Περιφέρειας.
3. Από τους Καποδιστριακούς Δήμους και Κοινότητες της Περιφέρειας.
4. Από την ηλεκτρονική διεύθυνση του ΥΠ. Γεωργίας (www.minagric.gr)
5. Από την ηλεκτρονική διεύθυνση της Υπηρεσίας Διαχείρισης του Π.Ε.Π. Νοτίου Αιγαίου 2000-2006 (www.notioaigaio.gr)

Η Γενικός Γραμματέας
ΜΑΡΘΑ ΣΗΜΑΝΤΩΝΗ

Δ.Α.Τ.Ε.Α.
ΔΗΜΟΤΙΚΗ ΑΝΑΠΤΥΞΙΑΚΗ ΤΕΧΝΙΚΗ ΕΠΙΧΕΙΡΗΣΗ ΑΦΑΝΤΟΥ
Αφάντου
24/7/2003
Αριθμ. Πρωτ.: 182

ΠΕΡΙΛΗΨΗ ΑΝΑΚΟΙΝΩΣΗΣ

Πρόσληψης **τριών (3) ατόμων** με σύμβαση εργασίας ιδιωτικού δικαίου ορισμένου χρόνου της Δημοτικής Αναπτυξιακής Τεχνικής Επιχείρησης Αφάντου που εδρεύει στο Δήμο Αφάντου.

Έχοντας υπόψη:

1. Τις διατάξεις του άρθρου 21 του Ν. 2190/1994, όπως ισχύει μετά τις τροποποιήσεις και συμπληρώσεις των Ν. 2225/1994, 2247/1994, 2266 / 1994, 2349/1995, 2527/1997, 2738/1999 και 3051/2002.
2. Την με αριθμ. 18/2003 απόφαση του Διοικητικού της Συμβουλίου.
3. Την με αριθμ. 5055/15-5-2003 Εγκριτική απόφαση της Περιφέρειας Νοτίου Αιγαίου.
4. Την παρ. 3 του άρθρου 1 του Ν. 2527/1997.
5. Τον εσωτερικό κανονισμό της Επιχείρησης.

Ανακοινώνει

Την πρόσληψη προσωπικού με σύμβαση εργασίας ιδιωτικού δικαίου ορισμένου χρόνου, συνολικού αριθμού τριών (3) ατόμων για την κάλυψη παροδικών αναγκών της Επιχείρησης για τις εξής, κατ' αριθμό ατόμων, ειδικότητες, με τα αντίστοιχα τυπικά προσόντα και την αντίστοιχη χρονική περίοδο.

- **Ειδικότητα: Τεχνίτης Δομικών Κατασκευών**

Αριθμός: 1

Ειδικά τυπικά προσόντα:

1. Ομώνυμος ή αντίστοιχος τίτλος ΙΕΚ ή απολυτήριος τίτλος σχολικών μονάδων δευτεροβάθμιας εκπαίδευσης της ημεδαπής ή ισότιμος τίτλος σχολών της αλλοδαπής αντίστοιχης ειδικότητας.
2. Σε περίπτωση που δεν καθίσταται δυνατή η πλήρωση των θέσεων από υποψηφίους με τα προαναφερόμενα προσόντα επιτρέπεται η πρόσληψη με οποιοδήποτε τίτλο αναγνωρισμένης κατώτερης τεχνικής σχολής της ημεδαπής ή ισότιμο τίτλο της αλλοδαπής αντίστοιχης ειδικότητας.
3. Σε περίπτωση που δεν καθίσταται δυνατή η πλήρωση των θέσεων ούτε από υποψηφίους με τα προαναφερόμενα προσόντα επιτρέπεται ο διορισμός με απολυτήριο τίτλο τουλάχιστον υποχρεωτικής εκπαίδευσης και αντίστοιχη εμπειρία τουλάχιστον έξι μηνών.

Χρονική διάρκεια: Τέσσερις (4) μήνες

- **Ειδικότητα: Εργάτης**

Αριθμός: **2**

Ειδικά τυπικά προσόντα:

Δεν απαιτούνται τυπικά προσόντα.

Χρονική διάρκεια: Τέσσερις (4) μήνες.

1. Οι υποψήφιοι πρέπει να έχουν ηλικία από 18 ετών και άνω (παρ. 6 άρθρο 21 Ν. 2190/1994 σε συνδυασμό με την παρ. 11 άρθρο 10 του Ν. 3051/2002).
2. Να έχουν την υγεία και τη φυσική καταλληλότητα που τους επιτρέπει την εκτέλεση των καθηκόντων της θέσεως που επιλέγουν.
3. Να μην έχουν κώλυμα κατά το άρθρο 8 του Υπαλληλικού Κώδικα (καταδίκη, υποδικία, δικαστική συμπαράσταση).

Οι ενδιαφερόμενοι μπορούν να υποβάλουν αίτηση στα γραφεία της Επιχείρησης οδός Εθνάρχου Μακαρίου αριθμ. 124 αρμόδιος κ. Κυριάκος Ανθούλας **εντός προθεσμίας δέκα (10) ημερών,** που αρχίζει από την επόμενη ημέρα της τελευταίας δημοσίευσης της παρούσας σε τοπικές εφημερίδες ή της ανάρτησής της στο κατάστημα της υπηρεσίας και στο χώρο ανακοινώσεων του δημοτικού ή κοινοτικού καταστήματος, εφόσον η ανάρτησή της είναι τυχόν μεταγενέστερη της δημοσίευσης στις εφημερίδες (παρ. 10 άρθρ. 21 Ν. 2190/94).

Οι ενδιαφερόμενοι μαζί με την αίτησή τους πρέπει να υποβάλλουν τα εξής δικαιολογητικά:

1. Κυρωμένο φωτοαντίγραφο των δύο όψεων της αστυνομικής ταυτότητας.
2. Κυρωμένο φωτοαντίγραφο του τίτλου σπουδών τους (όπου απαιτείται).
3. Φωτοαντίγραφο άδειας άσκησης επαγγέλματος (όπου απαιτείται).
4. Πιστοποιητικό εμπειρίας στο αντικείμενο της ειδικότητας (όπου απαιτείται).
5. Πιστοποιητικό του ΟΑΕΔ εάν επικαλούνται την ιδιότητα του μακροχρονίως άνεργου.
6. Υπεύθυνη δήλωση του Ν. 1599/1986 ότι δεν έχουν κώλυμα κατά το άρθρο 8 του Υπαλληλικού Κώδικα.
7. Πιστοποιητικό οικογενειακής κατάστασης.
8. Πιστοποιητικό δημοτικότητας.

Εκτός από τα παραπάνω δικαιολογητικά οι ενδιαφερόμενοι εφόσον έχουν και επικαλούνται επιπλέον κάποια από τις ιδιότητες που ρητά αναφέρονται στην παρ. 11 του άρθρου 21 του Ν. 2190/94 πρέπει να υποβάλλουν μαζί με την αίτησή τους τα απαιτούμενα αποδεικτικά στοιχεία για τα οποία μπορούν να λάβουν γνώση στα γραφεία της Επιχείρησης (αρμόδιος Ανθούλας Κυριάκος τηλ. 2241052290).

Ο Πρόεδρος της Δ.Α.Τ.Ε.Α.
ΣΤΑΜΑΤΙΟΣ ΚΑΒΒΑΔΑΣ
Δήμαρχος Αφάντου

Οσα φέρνει...

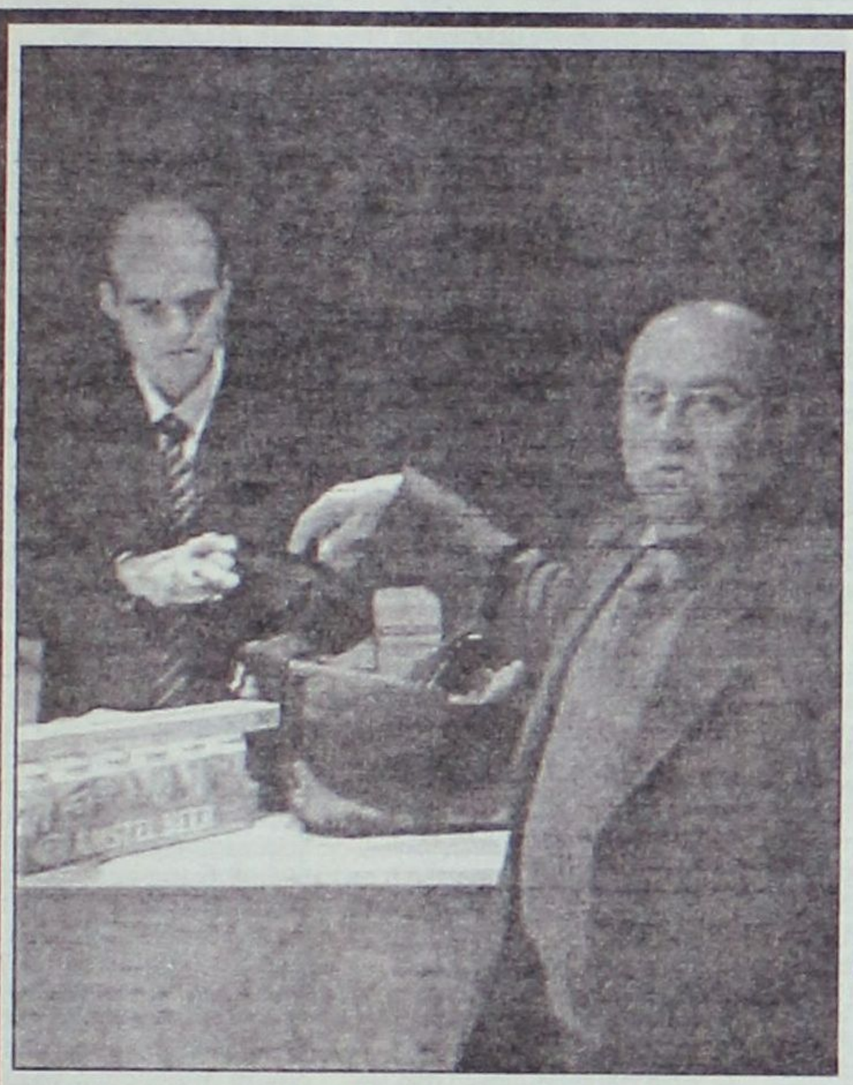

Ο,τι προαιρείσαι Μιχάλη μου, ό,τι προαιρείσαι



Μέχρι μεζέδες από τη Λέρο, διαθέτω για τους κολλητούς μου στο ΣΤΕΚΙ

...ημάρι



Σε αποκλειστικότητα, η νέα κολεξιόν αθλητικών υποδημάτων



Πρωταθλητής στη φιλοξενία το γήπεδο του Παραδεισίου



Αντε και με μια καλή νύφη Βασίλη μου - Ευχαριστώ, επίσης Νικήτα μου



Πω πω, φίλε μου, τι κατραπακιά ήταν αυτή;

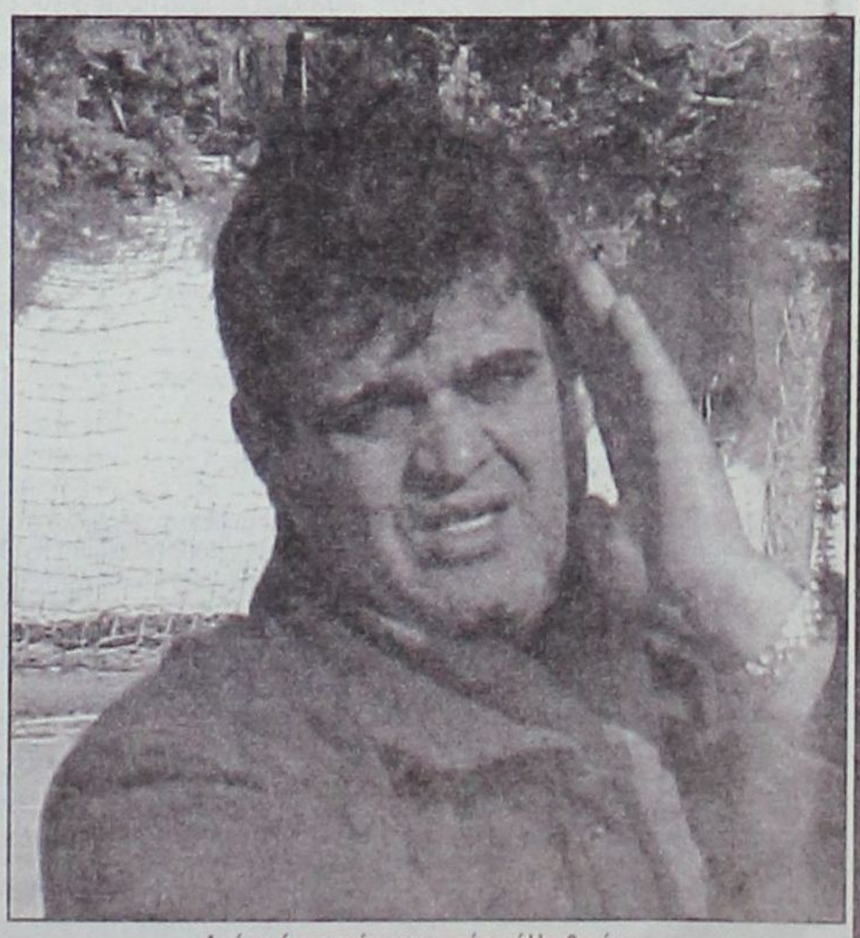

Από το ένα μπαίνουν κι από το άλλο βγαίνουν

ΕΛΛΗΝΙΚΗ ΔΗΜΟΚΡΑΤΙΑ
ΝΟΜΑΡΧΙΑΚΗ ΑΥΤΟΔΙΟΙΚΗΣΗ
ΔΩΔΕΚΑΝΗΣΟΥ
Δ/ΝΣΗ ΥΠΟΔΟΜΩΝ
ΚΑΙ ΤΕΧΝΙΚΩΝ ΕΡΓΩΝ
ΤΜΗΜΑ ΜΕΛΕΤΩΝ

Ρόδος 22-7-2003
Αρ. Πρωτ. Τ.Υ. 3126

ΠΕΡΙΛΗΨΗ ΔΙΑΚΗΡΥΞΗΣ ΜΕΙΟΔΟΤΙΚΟΥ ΔΙΑΓΩΝΙΣΜΟΥ

Ο Νομάρχης Δωδεκανήσου προκηρύσσει Δημόσιο Ανοικτό μειοδοτικό Διαγωνισμό, με το σύστημα δημοπρασίας «**προσφορά με ενιαίο ποσοστό έκπτωσης**», για την ανάδειξη αναδόχου εκτέλεσης του έργου: «**Μόνωση δώματος στο Γυμνάσιο Έμπωνας**», προϋπολογιζόμενης συνολικής δαπάνης κατά τη μελέτη: **12.000,00 €**, (συμπεριλαμβανομένου του Φ.Π.Α.), σύμφωνα με το άρθρο **6** του **Π.Δ. 609/85** περί «Κατασκευής Δημοσίων Έργων», εκτελεστικού του **Ν. 1418/84** «Δημόσια Έργα και ρυθμίσεις συναφών θεμάτων», όπως ισχύει μετά την τροποποίησή του και τη συμπλήρωσή του από τους Νόμους **2229/94, 2308/95, 2338/95, 2372/96, 2940/01** (ΦΕΚ 180Α/6-8-2001) **3021/02** (ΦΕΚ 143Α/19-6-2002) και σύμφωνα με τον Ν. 2576/98 (ΦΕΚ 25Α/9-2-1998) περί «Βελτίωσης των διαδικασιών για την ανάθεση της κατασκευής των Δημοσίων έργων και άλλες διατάξεις», των εκτελεστικών τους **Π.Δ. 609/85** και **472/85** όπως ισχύουν μετά την τροποποίησή τους από τα **Π.Δ. 368/94, 285/97, 402/96, 210/97, 218/99** καθώς και την απόφαση **Δ17α/08/16/Φ.Ν. 402/10-2-98 (Φ.Ε.Κ. 116Β'/12-2-98)**, «Διαδικασία για την ανάδειξη αναδόχου κατασκευής Δημοσίων έργων», όπως αυτή τροποποιήθηκε με την απόφαση **Δ17α/10/65/Φ.Ν. 402/24-7-98** (Φ.Ε.Κ. 835Β/12-8-98), και με τις εγκυκλίους Υ.ΠΕ.ΧΩ.Δ.Ε. - Γ.Γ.Δ.Ε./Δνση Νομοθετικού Συντονισμού & Κωδικοποίησης, **Ε27/1998** με αριθμό πρωτ. **Δ17α/03/71/Φ.Ν. 402/28-8-1998, Ε16/1999** με αριθμό πρωτ. **Δ17α/05/35/ Φ.Ν. 402/26-4-1999** και **Ε23/2000** με αριθμό πρωτ. **Δ17α/05/42/Φ.Ν. 402/2-8-2000**, καθώς και τις **Ε22/Δ17α/03/45/Φ.Ν.430/30-8-2001, Ε24/Δ17α/01/46/Φ.Ν. 430/4-9-2001, Ε25/2001, Ε32/Δ17α/09/61/ΦΝ 430/14-11-2001, Ε34/18046/27-11-2001, Ε37/Δ17α/03/67/ΦΝ/18-12-2001** περί οδηγιών για την εφαρμογή του **Ν. 2940/01, Ε36/Δ11δ/518/3/13-12-2001, Ε21/Δ17α/04/59/Φ.Ν. 402/8-8-2002** περί οδηγιών για τη λειτουργία των δημοσίων συμβάσεων έργων και μελετών σε περιβάλλον Ευρώ, καθώς και την **Ε21/Δ17α/04/59/ΦΝ402/8-8-2002** περί κοινοποίησης της απόφασης **Δ17α/07/53/ΦΝ402/16-7-2002** (ΦΕΚ919Β/19-7-2002 και παροχή οδηγιών για θέματα υποβολής και ελέγχου προσφορών σε δημοπρασίες Δημ. Έργων.

1. Η χρηματοδότηση του έργου θα γίνει από πιστώσεις Προγράμματος Δημοσίων Επενδύσεων Νομαρχιακής Αυτοδιοίκησης Δωδεκανήσου.

2. Ο Διαγωνισμός θα διεξαχθεί την **13/8/2003** ημέρα **Τετάρτη** και ώρα **11η** πρωινή (λήξη επίδοσης προσφορών) στα γραφεία της Δ.Υ.Τ.Ε. στη Ρόδο-Νομαρχιακό Μέγαρο.

3. Το έργο ανήκει στην κατηγορία **(δ)** σύμφωνα με την απόφαση Δ17α/10/65/Φ.Ν. 402/98 (Φ.Ε.Κ. 835Β'/12-8-98).

Στο μειοδοτικό Διαγωνισμό γίνονται δεκτές:

Α) Εργοληπτικές επιχειρήσεις δημοσίων έργων, Ατομικής ή Εταιρικής μορφής ή σε κοινοπραξία εγγεγραμμένες στο Μ.Ε.Ε.Π. στην **Α1 τάξη με βάση τον προσδιορισμό του Ν. 2940/01** και άνω για έργα κατηγορίας **ΟΙΚΟΔΟΜΙΚΑ**, καθώς και εργοληπτικές επιχειρήσεις εγγεγραμμένες στα Νομαρχιακά Μητρώα, σύμφωνα αφενός με την παράγραφο 7 του άρθρου 2 του **Π.Δ. 609/85** όπως αντικαταστάθηκε από την παράγραφο 1 του άρθρου 1 του **Π.Δ. 285/97** και από την παράγραφο 2 του άρθρου 1 του **Π.Δ. 218/99** και συμπληρώθηκε με την παράγραφο 3 του άρθρου 1 του Π.Δ. 218/99 σχετικά με τις διατάξεις για τα κατώτατα όρια και αφετέρου σύμφωνα με τις παραγράφους 40, 41 και 42 του άρθρου 4 του **Ν. 2940/01,** καθώς επίσης και με τη με αριθμό Δ17α/03/74/Φ.Ν. 312/16-12-1994 (Φ.Ε.Κ. 935Β της 22-12-94) απόφαση Υ.ΠΕ.ΧΩ.Δ.Ε. και τις Ε51/Δ17α/05/77/Φ.Ν. 312/ 23-12-94, Ε22/Δ17α/03/45/ ΦΝ 430/30-8-2001 και Ε22/Δ17α /05/64/Φ.Ν. 430/11-9-2002.

Β) Εταιρίες ή φυσικά πρόσωπα προερχόμενα από τα κράτη-μέλη της Ε.Ε. ή του ΕΟΧ στα οποία τηρούνται επίσημοι κατάλογοι αναγνωρισμένων εργοληπτών, που έχουν κατασκευάσει παρόμοια-ποιοτικά και ποσοτικά έργα με το υπό δημοπράτηση, προσκομίζοντας τα δικαιολογητικά των άρθρων 24 και 27 του Π.Δ. 334/2000, που αποδεικνύουν ότι πληρούν τις ίδιες τυπικές και ουσιαστικές προϋποθέσεις υπό τις οποίες γίνονται δεκτοί στους διαγωνισμούς αυτούς οι εγγεγραμμένοι στο Μητρώο Εργοληπτικών Επιχειρήσεων (Μ.Ε.Ε.Π.) του άρθρου 16 του Ν. 1418/1984.

4. Η εγγύηση συμμετοχής ορίζεται στο **2%** (δύο επί τοις εκατό) του ανωτέρω προϋπολογισμού (χωρίς το Φ.Π.Α.), **213,00 € (διακόσια δεκατρία ευρώ)** και θα απευθύνεται προς τη «**ΝΟΜΑΡΧΙΑΚΗ ΑΥΤΟΔΙΟΙΚΗΣΗ ΔΩΔΕΚΑΝΗΣΟΥ - ΔΙΕΥΘΥΝΣΗ ΥΠΟΔΟΜΩΝ ΚΑΙ ΤΕΧΝΙΚΩΝ ΕΡΓΩΝ**».

5. Οι διαγωνιζόμενοι υποχρεούνται να συμμορφωθούν με το άρθρο 5 της απόφασης ΕΔ/2Α/01/Φ.Ν.294/18-3-85 (Φ.Ε.Κ. 170Β') και την παρ. 45 του άρθρου 4 του Ν. 2940/01.

6. Τα τεύχη μειοδοτικού διαγωνισμού χορηγούνται όλες τις εργάσιμες ημέρες και ώρες στα γραφεία της Δ.Υ. & Τ.Ε. Δωδεκανήσου, μέχρι την **11/8/2003** μετά την προσκόμιση τριπλότυπης απόδειξης της Ταμειακής Υπηρεσίας της Ν.Α. Δωδεκανήσου, ποσό **10€,** πληροφορίες κ. Μιχάλη Περνάρη τηλ.: 22410-46580 / Fax: 22410-46581.

Ο ΒΟΗΘΟΣ ΝΟΜΑΡΧΗ

ΕΥΣΤΑΘΙΟΣ ΚΟΥΣΟΥΡΝΑΣ

ΕΛΛΗΝΙΚΗ ΔΗΜΟΚΡΑΤΙΑ
ΝΟΜΑΡΧΙΑΚΗ ΑΥΤΟΔΙΟΙΚΗΣΗ
ΔΩΔΕΚΑΝΗΣΟΥ
Δ/ΝΣΗ ΥΠΟΔΟΜΩΝ
ΚΑΙ ΤΕΧΝΙΚΩΝ ΕΡΓΩΝ
ΤΜΗΜΑ ΜΕΛΕΤΩΝ

Ρόδος 22-7-2003
Αρ. Πρωτ. Τ.Υ. 3160

ΠΕΡΙΛΗΨΗ ΔΙΑΚΗΡΥΞΗΣ ΜΕΙΟΔΟΤΙΚΟΥ ΔΙΑΓΩΝΙΣΜΟΥ

Ο Νομάρχης Δωδεκανήσου προκηρύσσει Δημόσιο Ανοικτό μειοδοτικό Διαγωνισμό, με το σύστημα δημοπρασίας «**προσφορά με επιμέρους ποσοστά έκπτωσης και έλεγχο ομαλότητας**», για την ανάδειξη αναδόχου εκτέλεσης του έργου: «**Περίφραξη γηπέδου Φυτωρίου**», προϋπολογιζόμενης συνολικής δαπάνης κατά τη μελέτη: **28.500,00 €**, (συμπεριλαμβανομένου του ΦΠΑ), σύμφωνα με το άρθρο **7** του **Π.Δ. 609/85** περί «Κατασκευής Δημοσίων Έργων», εκτελεστικού του **Ν. 1418/84** «Δημόσια Έργα και ρυθμίσεις συναφών θεμάτων», όπως ισχύει μετά την τροποποίησή του και τη συμπλήρωσή του από τους Νόμους **2229/94, 2308/95, 2338/95, 2372/96, 2940/01** (ΦΕΚ 180Α/6-8-2001) **3021/02** (ΦΕΚ 143Α/19-6-2002) και σύμφωνα με τον Ν. 2576/98 (ΦΕΚ 25Α/9-2-1998) περί «Βελτίωσης των διαδικασιών για την ανάθεση της κατασκευής των Δημοσίων έργων και άλλες διατάξεις», των εκτελεστικών τους **Π.Δ. 609/85** και **472/85** όπως ισχύουν μετά την τροποποίησή τους από τα **Π.Δ. 368/94, 285/97, 402/96, 210/97, 218/99** καθώς και την απόφαση **Δ17α/08/16/Φ.Ν. 402/10-2-98 (Φ.Ε.Κ. 116Β'/12-2-98)**, «Διαδικασία για την ανάδειξη αναδόχου κατασκευής Δημοσίων έργων», όπως αυτή τροποποιήθηκε με την απόφαση **Δ17α/10/65/Φ.Ν. 402/24-7-98** (Φ.Ε.Κ. 835Β/12-8-98), και με τις εγκυκλίους Υ.ΠΕ.ΧΩ.Δ.Ε. - Γ.Γ.Δ.Ε./Δνση Νομοθετικού Συντονισμού & Κωδικοποίησης, **Ε27/1998** με αριθμό πρωτ. **Δ17α/03/71/Φ.Ν. 402/28-8-1998, Ε16/1999** με αριθμό πρωτ. **Δ17α/05/35/ Φ.Ν. 402/26-4-1999** και **Ε23/2000** με αριθμό πρωτ. **Δ17α/05/42/Φ.Ν. 402/2-8-2000**, καθώς και τις **Ε22/Δ17α/03/45/Φ.Ν.430/30-8-2001, Ε24/Δ17α/01/46/Φ.Ν. 430/4-9-2001, Ε25/2001, Ε32/Δ17α/09/61/ΦΝ 430/14-11-2001, Ε34/18046/27-11-2001, Ε37/Δ17α/03/67/ΦΝ/18-12-2001** περί οδηγιών για την εφαρμογή του **Ν. 2940/01, Ε36/Δ11δ/518/3/13-12-2001, Ε21/Δ17α/04/59/Φ.Ν. 402/8-8-2002** περί οδηγιών για τη λειτουργία των δημοσίων συμβάσεων έργων και μελετών σε περιβάλλον Ευρώ, καθώς και την **Ε21/Δ17α/04/59/ΦΝ402/8-8-2002** περί κοινοποίησης της απόφασης **Δ17α/07/53/ΦΝ402/16-7-2002** (ΦΕΚ919Β/19-7-2002) και παροχή οδηγιών για θέματα υποβολής και ελέγχου προσφορών σε δημοπρασίες Δημ. Έργων.

1. Η χρηματοδότηση του έργου θα γίνει από πιστώσεις Προγράμματος Δημοσίων Επενδύσεων Νομαρχιακής Αυτοδιοίκησης Δωδεκανήσου.

2. Ο Διαγωνισμός θα διεξαχθεί την **13/8/2003** ημέρα **Τετάρτη** και ώρα **11η** πρωινή (λήξη επίδοσης προσφορών) στα γραφεία της Δ.Υ.Τ.Ε. στη Ρόδο-Νομαρχιακό Μέγαρο.

3. Το έργο ανήκει στην κατηγορία **(δ)** σύμφωνα με την απόφαση Δ17α/10/65/Φ.Ν. 402/98 (Φ.Ε.Κ. 835Β'/12-8-98).

Στο μειοδοτικό Διαγωνισμό γίνονται δεκτές:

Α) Εργοληπτικές επιχειρήσεις δημοσίων έργων, Ατομικής ή Εταιρικής μορφής ή σε κοινοπραξία εγγεγραμμένες στο Μ.Ε.Ε.Π. στην **Α1 τάξη με βάση τον προσδιορισμό του Ν. 2940/01** και άνω για έργα κατηγορίας **ΟΙΚΟΔΟΜΙΚΑ**, καθώς και εργοληπτικές επιχειρήσεις εγγεγραμμένες στα Νομαρχιακά Μητρώα, σύμφωνα αφενός με την παράγραφο 7 του άρθρου 2 του **Π.Δ. 609/85** όπως αντικαταστάθηκε από την παράγραφο 1 του άρθρου 1 του **Π.Δ. 285/97** και από την παράγραφο 2 του άρθρου 1 του **Π.Δ. 218/99** και συμπληρώθηκε από την παράγραφο 3 του άρθρου 1 του **Π.Δ. 218/99** σχετικά με τις διατάξεις για τα κατώτατα όρια και αφετέρου σύμφωνα με τις παραγράφους 40, 41 και 42 του άρθρου 4 του **Ν. 2940/01,** καθώς επίσης και με τη με αριθμό Δ17α/03/74/Φ.Ν. 312/16-12-1994 (Φ.Ε.Κ. 935Β της 22-12-94) απόφαση Υ.ΠΕ.ΧΩ.Δ.Ε. και τις Ε51/Δ17α/05/77/Φ.Ν. 312/ 23-12-94, Ε22/Δ17α/03/45/ ΦΝ 430/30-8-2001 και Ε22/Δ17α /05/64/Φ.Ν. 430/11-9-2002.

Β) Εταιρίες ή φυσικά πρόσωπα προερχόμενα από τα κράτη-μέλη της Ε.Ε. ή του ΕΟΧ στα οποία τηρούνται επίσημοι κατάλογοι αναγνωρισμένων εργοληπτών, που έχουν κατασκευάσει παρόμοια-ποιοτικά και ποσοτικά έργα με το υπό δημοπράτηση, προσκομίζοντας τα δικαιολογητικά των άρθρων 24 και 27 του Π.Δ. 334/2000, που αποδεικνύουν ότι πληρούν τις ίδιες τυπικές και ουσιαστικές προϋποθέσεις υπό τις οποίες γίνονται δεκτοί στους διαγωνισμούς αυτούς οι εγγεγραμμένοι στο Μητρώο Εργοληπτικών Επιχειρήσεων (Μ.Ε.Ε.Π.) του άρθρου 16 του Ν. 1418/1984.

4. Η εγγύηση συμμετοχής ορίζεται στο **2%** (δύο επί τοις εκατό) του ανωτέρω προϋπολογισμού (χωρίς το Φ.Π.Α.), **505,00 € (πεντακόσια πέντε ευρώ)** και θα απευθύνεται προς τη «**ΝΟΜΑΡΧΙΑΚΗ ΑΥΤΟΔΙΟΙΚΗΣΗ ΔΩΔΕΚΑΝΗΣΟΥ - ΔΙΕΥΘΥΝΣΗ ΥΠΟΔΟΜΩΝ ΚΑΙ ΤΕΧΝΙΚΩΝ ΕΡΓΩΝ**».

5. Οι διαγωνιζόμενοι υποχρεούνται να συμμορφωθούν με το άρθρο 5 της απόφασης ΕΔ/2Α/01/Φ.Ν.294/18-3-85 (Φ.Ε.Κ. 170Β') και την παρ. 45 του άρθρου 4 του Ν. 2940/01.

6. Τα τεύχη μειοδοτικού διαγωνισμού χορηγούνται όλες τις εργάσιμες ημέρες και ώρες στα γραφεία της Δ.Υ. & Τ.Ε. Δωδεκανήσου, μέχρι την **11/8/2003** μετά την προσκόμιση τριπλότυπης απόδειξης της Ταμειακής Υπηρεσίας της Ν.Α. Δωδεκανήσου, ποσό **10€,** πληροφορίες κ. Μιχάλη Περνάρη τηλ.: 22410-46580 / Fax: 22410-46581.

Ο ΒΟΗΘΟΣ ΝΟΜΑΡΧΗ

ΕΥΣΤΑΘΙΟΣ ΚΟΥΣΟΥΡΝΑΣ

ΕΛΛΗΝΙΚΗ ΔΗΜΟΚΡΑΤΙΑ
ΠΕΡΙΦΕΡΕΙΑ ΝΟΤΙΟΥ ΑΙΓΑΙΟΥ
ΝΟΜΟΣ ΔΩΔΕΚΑΝΗΣΟΥ
ΔΗΜΟΣ ΣΥΜΗΣ

Σύμη 22/07/2003

Αριθ. Πρωτ. 2968

ΠΕΡΙΛΗΨΗ ΔΙΑΚΗΡΥΞΗΣ ΜΕΙΟΔΟΤΙΚΟΥ ΔΙΑΓΩΝΙΣΜΟΥ

Ο Δήμαρχος Σύμης προκηρύσσει μειοδοτικό διαγωνισμό με σφραγισμένες προσφορές με συμπλήρωση τιμολογίου, για την προμήθεια υλικών εκτέλεσης του έργου με αυτεπιστασία «Κατασκευή επενδεδυμένης τάφρου δρόμου Πιτίνι - Μύλοι» και συγκεκριμένα:

ΥΛΙΚΑ	ΠΟΣΟΤΗΤΑ	ΜΟΝΑΔΑ	ΤΙΜΗ ΜΟΝΑΔΑΣ	ΔΑΠΑΝΗ	ΣΥΝΟΛΟ
Άοπλο σκυρόδεμα κατηγορίας Β160	360	μ3	62,07	22345,20	
					22345,20
Ενιαίος Φ.Π.Α.	13%				**2904,48**
			Συνολική δαπάνη προμήθειας		**25250,08**

Η διενέργεια του διαγωνισμού και η εκτέλεση της προμήθειας θα γίνουν σύμφωνα με τις διατάξεις:

1. του Π.Δ. 28/1980 «Περί εκτέλεσης έργων και προμηθειών Οργανισμών»
2. του Νόμου 1065/1980 (Φ.Ε.Κ. 168/24-07-1980) «Περί Κύρωσης Δημοτικού και Κοινοτικού κώδικα».
3. του Νόμου 1416/1984 «Περί τροποποίησης και συμπλήρωση διατάξεων της Δημοτικής και Κοινοτικής Νομοθεσίας για την ενίσχυση της Αποκέντρωσης και την ενδυνάμωση της Τοπικής Αυτοδιοίκησης 2»

Συμβατικά στοιχεία κατά σειρά ισχύος είναι:

α. Το συμφωνητικό της προμήθειας
β. Η Διακήρυξη του Διαγωνισμού
γ. Ο προϋπολογισμός προσφοράς του Αναδόχου
δ. Η Ειδική ή Τεχνική Συγγραφή υποχρεώσεων
ε. Η Γενική Συγγραφή Υποχρεώσεων
στ. Τα τεχνικά στοιχεία (Τεχνική Έκθεση της μελέτης)

Η προϋπολογισθείσα ενδεικτική δαπάνη της προμήθειας ανέρχεται στο ποσό των 22.345,20 ευρώ μη συμπεριλαμβανόμενου του Φ.Π.Α. και θα χρηματοδοτηθεί από το Ι.Π.

Ο διαγωνισμός θα γίνει στο Δημοτικό Κατάστημα Σύμης και από την αρμόδια Επιτροπή στις 11 Αυγούστου ημέρα Δευτέρα του έτους 2003 και ώρα 10:00 π.μ. έως 11:00 π.μ.

Στο διαγωνισμό γίνονται δεκτοί οίκοι κατασκευαστές της ημεδαπής ή αλλοδαπής ή προμηθευτές της ημεδαπής τηρούμενου του ποσοστού συμμετοχής της εγχώριας βιομηχανίας σύμφωνα με τις ισχύουσες διατάξεις «Περί Προστασίας της εγχώριας βιομηχανίας».

Τον προμηθευτή βαρύνουν όλες οι νόμιμες κρατήσεις που είναι:

ΤΑΔΚΥ 2%, ΤΥΔΚ 1%, ΤΕΕ 2‰, χαρτόσημο 2% (ΤΕΕ), ΟΓΑ - ΤΕΒΕ 20% του χαρτοσήμου και 4% φόρος.

Για περισσότερες πληροφορίες οι ενδιαφερόμενοι μπορούν να απευθύνονται στο γραφείο της Τεχνικής Υπηρεσίας του Δήμου Σύμης, τηλ.: (2246 0) 70113 - 70121 κατά τις εργάσιμες ημέρες και ώρες.

Ο δήμαρχος

ΕΛΕΥΘΕΡΙΟΣ ΠΑΠΑΚΑΛΟΔΟΥΚΑΣ

ΕΛΛΗΝΙΚΗ ΔΗΜΟΚΡΑΤΙΑ
ΠΕΡΙΦΕΡΕΙΑ ΝΟΤΙΟΥ ΑΙΓΑΙΟΥ
ΝΟΜΟΣ ΔΩΔΕΚΑΝΗΣΟΥ
ΝΟΜΑΡΧΙΑΚΗ ΑΥΤ/ΣΗ ΔΩΔ/ΣΟΥ
ΝΟΜΑΡΧΙΑΚΟ ΣΥΜΒΟΥΛΙΟ

Ρόδος, 22/7/2003
Αριθμ. Πρωτ.: Ν.Σ. / 390

ΑΝΑΚΟΙΝΩΣΗ

Με το υπ' αριθμ. πρωτ. 475/17-7-2003 έγγραφο της Περιφέρειας Νοτίου Αιγαίου - Γενική Δ/νση Περιφέρειας - Τμήμα ΠΕ.ΧΩ. Δωδ/σου, μας διαβιβάστηκε η Απόφαση της Γενικής Γραμματέως Περιφέρειας Νοτίου Αιγαίου έγκρισης περιβαλλοντικών όρων του έργου «Αιολικό πάρκο» ισχύος 3.8 MW και διάνοιξης οδού πρόσβασης στη θέση «ΚΡΟΤΗΡΙ» του Δήμου Ηρακλειδών Νήσου Κω Νομού Δωδ/σου.

Καλούμε κάθε ενδιαφερόμενο να λάβει γνώση της ανωτέρω απόφασης, να αποταθεί στο Τοπικό Γραφείο Περιβάλλοντος του Τ.Π. και Π.Ε. της Ν.Α. Δωδ/σου (κ. Άρη Σκιαδόπουλο τηλ. 22410-30413).

Η προαναφερόμενη απόφαση θα αναρτηθεί, για τις προσεχείς μέρες στον πίνακα ανακοινώσεων της Νομαρχίας.

Ε.Ν.
Ο Βοηθός Νομάρχη Δωδ/σου
ΕΥΣΤΑΘΙΟΣ ΚΟΥΣΟΥΡΝΑΣ

ΕΛΛΗΝΙΚΗ ΔΗΜΟΚΡΑΤΙΑ
ΠΕΡΙΦΕΡΕΙΑ ΝΟΤΙΟΥ ΑΙΓΑΙΟΥ
ΝΟΜΟΣ ΔΩΔΕΚΑΝΗΣΟΥ
ΝΟΜΑΡΧΙΑΚΗ ΑΥΤ/ΣΗ ΔΩΔ/ΣΟΥ
ΝΟΜΑΡΧΙΑΚΟ ΣΥΜΒΟΥΛΙΟ

Αριθμ. Πρωτ.: Ν.Σ./398
Ρόδος, 24/7/2003

ΑΝΑΚΟΙΝΩΣΗ

Με το υπ' αριθμ. πρωτ. 131448/17-7-2003 έγγραφο του ΥΠΕΧΩΔΕ - Γενική Δ/νση Περιβάλλοντος - Ειδική Υπηρεσία Περιβάλλοντος, Τμήμα Β', μας διαβιβάστηκε η Κοινή Απόφαση ΥΠΕΧΩΔΕ - ΥΠ. ΓΕΩΡΓΙΑΣ με θέμα «Έγκριση περιβαλλοντικών όρων για το έργο: «Δίκτο άρδευσης Λινοπότι - Τιγκάκι από Λίμνη Πυλίου του Δήμου Δικαίου, Νήσου Κω, του Ν. Δωδ/σου».

Καλούμε κάθε ενδιαφερόμενο προκειμένου να λάβει γνώση της ανωτέρω απόφασης, να αποταθεί στο Τοπικό Γραφείο Περιβάλλοντος του Τ.Π. και Π.Ε. της Ν.Α. Δωδ/σου (κ. Άρη Σκιαδόπουλο τηλ. 22410-30413).

Η προαναφερόμενη απόφαση θα αναρτηθεί, για τις προσεχείς μέρες στον πίνακα ανακοινώσεων της Νομαρχίας.

Ε.Ν.
Ο Βοηθός Νομάρχη Δωδεκανήσου
ΕΥΣΤΑΘΙΟΣ ΚΟΥΣΟΥΡΝΑΣ

ΕΛΛΗΝΙΚΗ ΔΗΜΟΚΡΑΤΙΑ
ΠΕΡΙΦΕΡΕΙΑ ΝΟΤΙΟΥ ΑΙΓΑΙΟΥ
ΝΟΜΟΣ ΔΩΔΕΚΑΝΗΣΟΥ
ΝΟΜΑΡΧΙΑΚΗ ΑΥΤ/ΣΗ ΔΩΔΕΚΑΝΗΣΟΥ
ΔΙΕΥΘΥΝΣΗ ΔΙΟΙΚΗΤΙΚΩΝ & ΟΙΚΟΝΟΜΙΚΩΝ ΥΠΗΡΕΣΙΩΝ
ΤΜΗΜΑ ΔΙΟΙΚΗΣΗΣ
Ρόδος 23/7/2003
Αριθμ. Πρωτ. ΔΔΟΥ 6210

ΑΝΑΚΟΙΝΩΣΗ

Πρόσληψης σαράντα πέντε (45) θέσεων με σύμβαση εργασίας ιδιωτικού δικαίου ορισμένου χρόνου στη Νομαρχιακή Αυτοδιοίκηση Δωδεκανήσου.

Έχοντας υπόψη:

1. Τις διατάξεις του άρθρου 21 του Ν. 2190/1994, όπως ισχύει μετά τις τροποποιήσεις και συμπληρώσεις των Ν. 2225/1994, 2247/1994, 2266 / 1994, 2349/1995, 2527/1997, 2738/1999 και 3051/2002.

2. Την αριθμ. ΔΙΠΠ/ Φ. ΕΓΚΡ. 1/192/8908/17-6-2003 εγκριτική της Τριμελούς εξ Υπουργών Επιτροπής της παρ. 1 του άρθρου 2 της υπ' αριθμ. 55/1998 Π.Υ.Σ. «Αναστολή διορισμών και προσλήψεων στο Δημόσιο Τομέα» ΦΕΚ 252Α/12-11-1998 τ.Α'), όπως ισχύει.

3. την παρ. 6 της υπ' αριθμ. 55/1998 ΠΥΣ όπως ισχύει (προκειμένου για επιχειρήσεις των ΟΤΑ της παρ. 3 του άρθρου 1 του Ν. 2527/1997).

4. Την αριθμ. 27038/30-6-2003 απόφαση του Υπουργού Εσωτερικών Δημ. Διοίκ. & Αποκ/σης.

5. Τον Οργανισμό Εσωτερικής Υπηρεσίας της Νομ/κής Αυτ/σης Δωδεκανήσου.

Ανακοινώνει

Την πρόσληψη προσωπικού με σύμβαση εργασίας ιδιωτικού δικαίου ορισμένου χρόνου, συνολικού αριθμού (45) σαράντα πέντε ατόμων για την κάλυψη παροδικών αναγκών των Υπηρεσιών της Ν. Α. Δωδ/σου στην έδρα του Νομού καθώς και στα Επαρχεία Κω, Καρπάθου και Καλύμνου, για τις εξής κατ' αριθμό ατόμων ειδικότητες με τα αντίστοιχα τυπικά προσόντα και την αντίστοιχη χρονική περίοδο.

ΕΔΡΑ ΝΟΜΟΥ

• Ειδικότητα: **ΠΕ Αρχιτεκτόνων**
Αριθμός: **1**
Ειδικά τυπικά προσόντα:
1. Άδεια άσκησης επαγγέλματος Αρχιτέκτονα - Μηχανικού.
2. Πτυχίο ή Δίπλωμα ΑΕΙ τμήματος Αρχιτεκτόνων-Μηχανικών της ημεδαπής ή άλλος ισότιμος τίτλος αντίστοιχης ειδικότητας σχολών της ημεδαπής ή αλλοδαπής βάσει του οποίου χορηγήθηκε η ανωτέρω άσκηση επαγγέλματος.
Χρονική διάρκεια: 8 μήνες

• Ειδικότητα: **ΠΕ Κτηνιάτρων**
Αριθμός: **3**
Ειδικά τυπικά προσόντα:
1. Άδεια άσκησης επαγγέλματος Κτηνιάτρου.
2. Πτυχίο ή Δίπλωμα ΑΕΙ τμήματος Κτηνιατρικής της ημεδαπής ή άλλος ισότιμος τίτλος αντίστοιχης ειδικότητας σχολών της ημεδαπής ή αλλοδαπής βάσει του οποίου χορηγήθηκε η ανωτέρω άδεια άσκησης επαγγέλματος.
Χρονική διάρκεια: 8 μήνες

• Ειδικότητα: **ΠΕ Ιατρών**
Αριθμός: **1**
Ειδικά τυπικά προσόντα:
1. Άδεια άσκησης Ιατρικού επαγγέλματος.
2. Πτυχίο ή Δίπλωμα ΑΕΙ Ιατρικής της ημεδαπής ή άλλος ισότιμος τίτλος αντίστοιχης ειδικότητας σχολών της ημεδαπής ή αλλοδαπής βάσει του οποίου χορηγήθηκε η ανωτέρω άδεια άσκησης επαγγέλματος.
Χρονική διάρκεια: 8 μήνες

• Ειδικότητα: **ΤΕ Δομικών Έργων**
Αριθμός: **2**
Ειδικά τυπικά προσόντα:
Πτυχίο ή Δίπλωμα ΤΕΙ Τμήματος Πολιτικών Δομικών Έργων ή Πολιτικών Τεχνολόγων Μηχανικών (Δομικών Έργων) ή Πτυχίο ή δίπλωμα ΤΕΙ πολιτικών έργων υποδομής της ημεδαπής ή άλλος ισότιμος τίτλος σχολών της ημεδαπής ή αλλοδαπής ή ΚΑΤΕΕ ή ισότιμος σχολών της ημεδαπής ή αλλοδαπής αντίστοιχης ειδικότητας.
Χρονική διάρκεια: 8 μήνες

• Ειδικότητα: **ΔΕ Διοικ.-Λογ/κού**
Αριθμός: **5**
Ειδικά τυπικά προσόντα:
Δίπλωμα επαγγελματικής κατάρτισης ΙΕΚ οποιασδήποτε ειδικότητας του τομέα χρηματοπιστωτικών και διοικητικών υπηρεσιών (πρώην οικονομίας και διοίκησης) ή πτυχίο Α' ή Β' κύκλου σπουδών Τεχν. Επαγγελματικού Εκπαιδευτηρίου οποιασδήποτε ειδικότητας του τομέα Οικονομίας και Διοίκησης ή απολυτήριος τίτλος ενιαίου Λυκείου ή ενιαίου πολυκλαδικού Λυκείου κλάδων α) Διοικητικών Υπηρεσιών – Γραμματέων, β) Οικονομίας, γ) Βιβλιοθηκονομίας ή Τεχνικού Επαγγελματικού Λυκείου των τμημάτων α) Ξενοδοχειακών Επιχειρήσεων, β) υπαλλήλων Επιχειρήσεων μεταφορών, γ) υπαλλήλων Λογιστηρίου, δ) Υπαλλήλων Διοίκησης, ε) Εμπορικών Επιχειρήσεων ή Λυκείου Γενικής κατεύθυνσης ή άλλος ισότιμος και αντίστοιχος τίτλος της ημεδαπής ή αλλοδαπής και επί πλέον γνώση επεξεργασίας κειμένων σε ηλεκτρονικό υπολογιστή. Η γνώση επεξεργασίας κειμένων σε ηλεκτρονικό υπολογιστή αποδεικνύεται με εξάμηνη τουλάχιστον εμπειρία. Εφόσον δεν είναι δυνατόν να αποδειχθεί με εμπειρία μπορεί να αποδειχθεί με υπεύθυνη δήλωση του άρθρου 8 του Ν. 1599/86. Σε περίπτωση ψευδούς δήλωσης, ο διορισμός ανακαλείται υποχρεωτικά με απόφαση του αρμοδίου οργάνου.
Χρονική διάρκεια: 8 μήνες

• Ειδικότητα: **ΔΕ Χειριστών Η/Υ**
Αριθμός: **4**
Ειδικά τυπικά προσόντα:
Ομώνυμο ή αντίστοιχο πτυχίο ή δίπλωμα σχολικής μονάδας Β/θμιας Εκπ/σης της ημεδαπής ή αλλοδαπής ή Μεταδευτεροβάθμιας Εκπ/σης (ΙΕΚ), ή άλλος ισότιμος τίτλος σχολικών μονάδων της ημεδαπής ή αλλοδαπής.
Σε περίπτωση που δεν καθίσταται δυνατή η πλήρωση των θέσεων από υποψηφίους με τα προαναφερόμενα προσόντα , επιτρέπεται ο διορισμός με προσόν απολυτήριο τίτλο οποιουδήποτε τύπου Λυκείου ή ισότιμου σχολείου και διετή εμπειρία στην ειδικότητα της θέσης.
Σε περίπτωση που δεν βρεθούν υποψήφιοι με εμπειρία δύο (2) ετών, θα γίνουν δεκτοί υποψήφιοι με εμπειρία στην ειδικότητα έξι (6) τουλάχιστον μηνών.
Χρονική διάρκεια: 8 μήνες

• Ειδικότητα: **ΔΕ Τεχνικού Μηχανοτεχνίτη Αυτοκινήτων**
Αριθμός: **3**
Ειδικά τυπικά προσόντα:
1.α. Άδεια άσκησης επαγγέλματος μηχανοτεχνίτη αυτοκινήτων.
β. Οποιοδήποτε πτυχίο ή δίπλωμα σχολικής Μονάδας Δευτεροβάθμιας Εκπαίδευσης ή Μεταδευτεροβάθμιας Εκπαίδευσης (ΙΕΚ) ή άλλος ισότιμος τίτλος Σχολικών Μονάδων της ημεδαπής ή αλλοδαπής, βάσει του οποίου χορηγείται η ανωτέρω άδεια άσκησης επαγγέλματος.
2. Σε περίπτωση που δεν καθίσταται δυνατή η πλήρωση των θέσεων από υποψηφίους με το προαναφερόμενο προσόν (1β) επιτρέπεται η κάλυψή τους με προσόν απολυτήριο τίτλο αντίστοιχης ειδικότητας αναγνωρισμένης κατώτερης Τεχνικής Σχολής και την προαναφερομένη άδεια ασκήσεως επαγγέλματος.
3. Σε περίπτωση που δεν καθίσταται δυνατή η πλήρωση των θέσεων από υποψηφίους με τα προσόντα της προηγούμενης παραγράφου (2) επιτρέπεται η κάλυψή τους με την προαναφερόμενη άδεια ασκήσεως επαγγέλματος και εξάμηνη (6) τουλάχιστον αντίστοιχη εμπειρία μετά την άδεια ασκήσεως επαγγέλματος. Στην τελευταία περίπτωση ο υποψήφιος πρέπει να έχει τουλάχιστον απολυτήριο τίτλο υποχρεωτικής εκπαίδευσης.
Χρονική διάρκεια: 8 μήνες

• Ειδικότητα: **ΔΕ Εργοδηγού Δομικών Έργων**
Αριθμός: **1**
Ειδικά τυπικά προσόντα:
1. Οποιασδήποτε ομώνυμης ή αντίστοιχης ειδικότητας πτυχίο ή δίπλωμα σχολικής Μονάδας Δευτεροβάθμιας Εκπαίδευσης της ημεδαπής ή αλλοδαπής ή Μεταδευτεροβάθμιας Εκπαίδευσης (ΙΕΚ) ή άλλος ισότιμος τίτλος Σχολικών Μονάδων της ημεδαπής ή αλλοδαπής αντίστοιχης ειδικότητας.
2. Σε περίπτωση που δεν καθίσταται δυνατή η πλήρωση των θέσεων από υποψηφίους με το προαναφερόμενο προσόν (1) επιτρέπεται η κάλυψή τους με προσόν απολυτήριο τίτλο αντίστοιχης ειδικότητας αναγνωρισμένης κατώτερης Τεχνικής Σχολής.
3. Σε περίπτωση που δεν καθίσταται δυνατή η πλήρωση των θέσεων από υποψηφίους με το προαναφερόμενο προσόν (2) επιτρέπεται η κάλυψή τους με τριετή τουλάχιστον αντίστοιχη εμπειρία. Στην τελευταία περίπτωση ο υποψήφιος πρέπει να έχει τουλάχιστον απολυτήριο τίτλο υποχρεωτικής εκπαίδευσης (δηλαδή απολυτήριο τριτάξιου γυμνασίου ή για υποψηφίους που έχουν αποφοιτήσει μέχρι και το 1980 απολυτήριο δημοτικού σχολείου), ή ισοδύναμος απολυτήριος τίτλος κατώτερης τεχνικής σχολής του Ν.Δ 580/1970.
Χρονική διάρκεια: 8 μήνες

• Ειδικότητα: **ΥΕ Προσωπικού Καθαριότητας**
Αριθμός: **1**
Ειδικά τυπικά προσόντα:
Δεν απαιτούνται τυπικά προσόντα βάσει του άρθρου 5 παρ. 2 του Ν. 2527/97.
Χρονική διάρκεια: 8 μήνες

ΕΠΑΡΧΕΙΟ ΚΩ

• Ειδικότητα: **ΠΕ Γεωπόνων**
Αριθμός: **1**
Ειδικά τυπικά προσόντα:
1. Άδεια άσκησης επαγγέλματος Γεωπόνου.
2. Πτυχίο ή δίπλωμα ΑΕΙ του τμήματος Γεωπονίας της ημεδαπής ή άλλος ισότιμος τίτλος αντίστοιχης ειδικότητας σχολών της ημεδαπής ή αλλοδαπής βάσει του οποίου χορηγήθηκε η ανωτέρω άδεια άσκησης επαγγέλματος.
Χρονική διάρκεια: 8 μήνες

• Ειδικότητα: **ΤΕ Εποπτών Δημόσιας Υγείας**
Αριθμός: **1**
Ειδικά τυπικά προσόντα:
1. Άδεια άσκησης επαγγέλματος Δημόσιας Υγιεινής.
2. Οποιοδήποτε πτυχίο ή δίπλωμα ΤΕΙ της ημεδαπής ή άλλος ισότιμος τίτλος σχολών της ημεδαπής ή αλλοδαπής, βάσει του οποίου χορηγήθηκε η ανωτέρω άδεια.
Χρονική διάρκεια: 8 μήνες

• Ειδικότητα: **ΤΕ Κοινωνικής Εργασίας**
Αριθμός: **1**
Ειδικά τυπικά προσόντα:
1. Άδεια άσκησης επαγγέλματος.
2. Πτυχίο ή δίπλωμα ΤΕΙ του τμήματος κοινωνικής εργασίας της ημεδαπής ή άλλος τίτλος ισότιμων σχολών της ημεδαπής ή αλλοδαπής ή ΚΑΤΕΕ βάσει του οποίου χορηγήθηκε η ανωτέρω άδεια.
Χρονική διάρκεια: 8 μήνες

• Ειδικότητα: **ΔΕ Χειριστών Η/Υ**
Αριθμός: **3**
Ειδικά τυπικά προσόντα:
Ομώνυμο ή αντίστοιχο πτυχίο ή δίπλωμα σχολικής μονάδας Β/θμιας Εκπ/σης της ημεδαπής ή αλλοδαπής ή Μεταδευτεροβάθμιας Εκπ/σης (ΙΕΚ) ή άλλος ισότιμος τίτλος σχολικών μονάδων της ημεδαπής ή αλλοδαπής.
Σε περίπτωση που δεν καθίσταται δυνατή η πλήρωση των θέσεων από υποψηφίους με τα προαναφερόμενα προσόντα , επιτρέπεται ο διορισμός με προσόν απολυτήριο τίτλο οποιουδήποτε τύπου Λυκείου ή ισότιμου σχολείου και διετή (2) τουλάχιστον εμπειρία στην ειδικότητα της θέσης.
Σε περίπτωση που δεν βρεθούν υποψήφιοι με εμπειρία δύο (2) ετών, θα γίνουν δεκτοί υποψήφιοι με εμπειρία στην ειδικότητα έξι (6) τουλάχιστον μηνών.
Χρονική διάρκεια: 8 μήνες

• Ειδικότητα: **ΠΕ Αρχιτεκτόνων**
Αριθμός: **1**
1. Άδεια άσκησης επαγγέλματος Αρχιτέκτονα - Μηχανικού.
2. Πτυχίο ή Δίπλωμα ΑΕΙ τμήματος Αρχιτεκτόνων-Μηχανικών της ημεδαπής ή άλλος ισότιμος τίτλος αντίστοιχης ειδικότητας σχολών της ημεδαπής ή αλλοδαπής βάσει του οποίου χορηγήθηκε η ανωτέρω άσκηση επαγγέλματος.
Χρονική διάρκεια: 8 μήνες

• Ειδικότητα: **ΠΕ Κτηνιάτρων**
Αριθμός: **1**
Ειδικά τυπικά προσόντα:
1. Άδεια άσκησης επαγγέλματος Κτηνιάτρου.
2. Πτυχίο ή Δίπλωμα ΑΕΙ τμήματος Κτηνιατρικής της ημεδαπής ή άλλος ισότιμος τίτλος αντίστοιχης ειδικότητας σχολών της ημεδαπής ή αλλοδαπής βάσει του οποίου χορηγήθηκε η ανωτέρω άδεια.
Χρονική διάρκεια: 8 μήνες

• Ειδικότητα: **ΤΕ Κοινωνικής Εργασίας**
Αριθμός: **1**
Ειδικά τυπικά προσόντα:
1. Άδεια άσκησης επαγγέλματος Κοινωνικής Εργασίας ή Κοινωνικού Λειτουργού.
2. Πτυχίο ή δίπλωμα ΤΕΙ του τμήματος κοινωνικής εργασίας της ημεδαπής ή άλλος τίτλος ισότιμων σχολών της ημεδαπής ή αλλοδαπής ή ΚΑΤΕΕ βάσει του οποίου χορηγήθηκε η ανωτέρω άδεια.
Χρονική διάρκεια: 8 μήνες

• Ειδικότητα: **ΤΕ Εποπτών Δημόσιας Υγείας**
Αριθμός: **1**
Ειδικά τυπικά προσόντα:
1. Άδεια άσκησης επαγγέλματος Δημόσιας Υγιεινής.
2. Οποιοδήποτε πτυχίο ή δίπλωμα ΤΕΙ της ημεδαπής ή άλλος ισότιμος τίτλος σχολών της ημεδαπής ή αλλοδαπής, βάσει του οποίου χορηγήθηκε η ανωτέρω άδεια.
Χρονική διάρκεια: 8 μήνες

• Ειδικότητα: **ΤΕ Διοικ.-Λογ/κού**
Αριθμός: **1**
Ειδικά τυπικά προσόντα:
Πτυχίο ή δίπλωμα όλων των τμημάτων της «Σχολής Διοίκησης και Οικονομίας» των ΤΕΙ ή το ομώνυμο ή αντίστοιχης ειδικότητας πτυχίο ή δίπλωμα ισότιμων τίτλων σχολών της ημεδαπής ή αλλοδαπής και επί πλέον γνώση επεξεργασίας κειμένων σε ηλεκτρονικό υπολογιστή. Η γνώση επεξεργασίας κειμένων σε ηλεκτρονικό υπολογιστή αποδεικνύεται με εξάμηνη τουλάχιστον εμπειρία .Εφόσον δεν είναι δυνατόν να αποδειχθεί με εμπειρία μπορεί να αποδειχθεί με υπεύθυνη δήλωση του άρθρου 8 του Ν.1599/86.Σε περίπτωση ψευδούς δήλωσης, ο διορισμός ανακαλείται υποχρεωτικά με απόφαση του αρμοδίου οργάνου.
Χρονική διάρκεια: 8 μήνες

• Ειδικότητα: **ΔΕ Διοικ.-Λογ/κού**
Αριθμός: **2**
Ειδικά τυπικά προσόντα:
Δίπλωμα επαγγελματικής κατάρτισης ΙΕΚ οποιασδήποτε ειδικότητας του τομέα χρηματοπιστωτικών και διοικητικών υπηρεσιών (πρώην οικονομίας και διοίκησης) ή πτυχίο Α' ή Β' κύκλου σπουδών Τεχν. Επαγγελματικού Εκπαιδευτηρίου οποιασδήποτε ειδικότητας του τομέα Οικονομίας και Διοίκησης ή απολυτήριος τίτλος ενιαίου Λυκείου ή ενιαίου πολυκλαδικού Λυκείου κλάδων α) Διοικητικών Υπηρεσιών – Γραμματέων, β) Οικονομίας, γ) Βιβλιοθηκονομίας ή Τεχνικού Επαγγελματικού Λυκείου των τμημάτων α) Ξενοδοχειακών Επιχειρήσεων, β) υπαλλήλων Επιχειρήσεων μεταφορών, γ) υπαλλήλων Λογιστηρίου, δ) Υπαλλήλων Διοίκησης, ε) Εμπορικών Επιχειρήσεων ή Λυκείου Γενικής κατεύθυνσης ή άλλος ισότιμος και αντίστοιχος τίτλος της ημεδαπής ή αλλοδαπής και επί πλέον γνώση επεξεργασίας κειμένων σε ηλεκτρονικό υπολογιστή. Η γνώση επεξεργασίας κειμένων σε ηλεκτρονικό υπολογιστή αποδεικνύεται με εξάμηνη τουλάχιστον εμπειρία. Εφόσον δεν είναι δυνατόν να αποδειχθεί με εμπειρία μπορεί να αποδειχθεί με υπεύθυνη δήλωση του άρθρου 8 του Ν.1599/86. Σε περίπτωση ψευδούς δήλωσης, ο διορισμός ανακαλείται υποχρεωτικά με απόφαση του αρμοδίου οργάνου.
Χρονική διάρκεια: 8 μήνες

• Ειδικότητα: **ΔΕ Χειριστών Η/Υ**
Αριθμός: **1**
Ειδικά τυπικά προσόντα:
Ομώνυμο ή αντίστοιχο πτυχίο ή δίπλωμα σχολικής μονάδας Β/θμιας Εκπ/σης της ημεδαπής ή αλλοδαπής ή Μεταδευτεροβάθμιας Εκπ/σης (ΙΕΚ), ή άλλος ισότιμος τίτλος σχολικών μονάδων της ημεδαπής ή αλλοδαπής.
Σε περίπτωση που δεν καθίσταται δυνατή η πλήρωση των θέσεων από υποψηφίους με τα προαναφερόμενα προσόντα , επιτρέπεται ο διορισμός με προσόν απολυτήριο τίτλο οποιουδήποτε τύπου Λυκείου ή ισότιμου σχολείου και διετή (2) τουλάχιστον εμπειρία στην ειδικότητα της θέσης.
Σε περίπτωση που δεν βρεθούν υποψήφιοι με εμπειρία δύο (2) ετών, θα γίνουν δεκτοί υποψήφιοι με εμπειρία στην ειδικότητα έξι (6) τουλάχιστον μηνών.
Χρονική διάρκεια: 8 μήνες

• Ειδικότητα: **ΥΕ Προσωπικού Καθαριότητας**
Αριθμός: **2**
Ειδικά τυπικά προσόντα:
Δεν απαιτούνται τυπικά προσόντα βάσει του άρθρου 5 παρ. 2 του Ν. 2527/97.
Χρονική διάρκεια: 8 μήνες

ΕΠΑΡΧΕΙΟ ΚΑΡΠΑΘΟΥ

• Ειδικότητα: **ΠΕ Αγρονόμων – Τοπογράφων**
Αριθμός: **1**
Ειδικά τυπικά προσόντα:
1. Άδεια άσκησης επαγγέλματος Αγρονόμων Τοπογράφων Μηχανικών 2.Οποιοδήποτε πτυχίο ή δίπλωμα ΑΕΙ της ημεδαπής ή άλλος ισότιμος τίτλος σχολών της ημεδαπής ή αλλοδαπής βάσει του οποίου χορηγήθηκε η ανωτέρω άδεια.
Χρονική διάρκεια: 8 μήνες

• Ειδικότητα: **ΠΕ Αρχιτεκτόνων**
Αριθμός: **1**
Ειδικά τυπικά προσόντα:
1. Άδεια άσκησης επαγγέλματος Αρχιτέκτονα - Μηχανικού.
2. Πτυχίο ή Δίπλωμα ΑΕΙ τμήματος Αρχιτεκτόνων-Μηχανικών της ημεδαπής ή άλλος ισότιμος τίτλος αντίστοιχης ειδικότητας σχολών της ημεδαπής ή αλλοδαπής βάσει του οποίου χορηγήθηκε η ανωτέρω άσκηση επαγγέλματος.
Χρονική διάρκεια: 8 μήνες

• Ειδικότητα: **ΤΕ Εποπτών Δημόσιας Υγείας**
Αριθμός: **1**
Ειδικά τυπικά προσόντα:
1. Άδεια άσκησης επαγγέλματος Δημόσιας Υγιεινής.
2. Οποιοδήποτε πτυχίο ή δίπλωμα ΤΕΙ της ημεδαπής ή άλλος ισότιμος τίτλος σχολών της ημεδαπής ή αλλοδαπής, βάσει του οποίου χορηγήθηκε η ανωτέρω άδεια.
Χρονική διάρκεια: 8 μήνες
Οι υποψήφιοι πρέπει να έχουν ηλικία από 18 ετών και άνω.

ΠΡΟΘΕΣΜΙΑ ΥΠΟΒΟΛΗΣ ΑΙΤΗΣΕΩΝ

Οι ενδιαφερόμενοι μπορούν να υποβάλουν αίτηση στα γραφεία της υπηρεσίας μας, (Διοικητήριο) και ειδικότερα στην αρμόδια διοικητική υπάλληλο κ. Μουστάκη Ελένη κλάδου ΔΕ προσ. Η/Υ με βαθμό Δ' από τις 9.00 π.μ. έως 14.00 μ.μ. καθώς και στα Επαρχεία Κω, Καλύμνου και Καρπάθου εντός προθεσμίας 10 ημερών που αρχίζει από την επόμενη ημέρα της τελευταίας δημοσίευσης της παρούσας σε τοπικές εφημερίδες ή της ανάρτησής της στο κατάστημα της υπηρεσίας μας (Διοικητήριο) καθώς και στο χώρο ανακοινώσεων των Δημοτικών Καταστημάτων των Δήμων Ροδίων, Κω, Καλύμνου και Καρπάθου καθώς και στο χώρο ανακοινώσεων των Επαρχείων Κω, Καλύμνου, Καρπάθου εφόσον η ανάρτησή της είναι τυχόν μεταγενέστερη της δημοσίευσης στις εφημερίδες (παρ. 10 άρθρ. 21 Ν. 2190/94).

Εντολή Νομάρχη
Γιάννης Χριστοφάκης
Νομαρχιακός Σύμβουλος
Επίκουρος Νομάρχη

Μέσα κι έξω από τα...



Οι χώροι άθλησης

Το πόσο ανάγκη έχει η πόλη μας από αθλητικούς χώρους καταδεικνύεται και από το γεγονός, ότι τα δύο γηπεδάκια «5x5» που βρίσκονται κοντά στο Πανεπιστήμιο Αιγαίου, είναι καθημερινά γεμάτα από μικρά παιδιά, αλλά και ενήλικες. Τα γήπεδα είναι κατειλημμένα μέχρι αργά το βράδυ, ενώ ακόμα και τα μεσημέρια, με την πολλή ζέστη, βλέπει κανείς νέα παιδιά να παίζουν μπάλα εκεί!

Η περίφραξη

Μειοδοτικό διαγωνισμό προκήρυξε η Νομαρχία Δωδ/σου για την ανάδειξη μειοδότη εργολάβου, που θα αναλάβει την περίφραξη του γηπέδου στο Φυτώριο.

Ο διαγωνισμός θα διεξαχθεί στις 13 Αυγούστου 2003. Η προϋπολογιζόμενη δαπάνη ανέρχεται σε 28.500 ευρώ.

Το γήπεδο στο Φυτώριο θα εξυπηρετήσει τις ανάγκες της Ρόδου και του Διαγόρα, όσον αφορά τις προπονήσεις τους. Έτσι με την εναλλακτική αυτή λύση θα αποσυμφορείται και το δημοτικό γήπεδο Ρόδου και θα διατηρείται σε καλύτερη κατάσταση ο χλοοτάπητάς του.

Ανεκπλήρωτο

Μία άλλη νότα και ένα νέο χρώμα έδωσε στις εγκαταστάσεις του Ναυτικού Ομίλου Ρόδου η διεξαγωγή το Σαββατοκύριακο των αγώνων υδατοσφαίρισης γυναικών Β' Εθνικής, στους οποίους συμμετείχαν και οι δύο ροδίτικοι σύλλογοι. Το νησί μας έχει ανάγκη από τέτοιες εκδηλώσεις.

Μακάρι να μπορούσαμε να βλέπαμε πιο συχνά τέτοιες εκδηλώσεις. Γιατί, δυστυχώς, η Ρόδος, με μεγάλη ναυτική παράδοση, δεν μπόρεσε να αποκτήσει ακόμα ένα κολυμβητήριο.

Ένα όνειρο πενήντα· και πλέον χρόνων παραμένει ανεκπλήρωτο.

Ετοιμάζονται...

Τη μεθεπόμενη Τρίτη 5 Αυγούστου έχουμε τα πανηγύρια του Σωτήρος στις Φάνες και τα Μαριτσά. Όσον αφορά τον Ηρακλή Μαριτσών ήδη λειτουργεί στο χώρο της Μονής το «Στέκι» του.

Κάτι ανάλογο θα αρχίσει να λειτουργεί προς τα μέσα της εβδομάδας και μέχρι τη λήξη του πανηγυριού και ο Ακουσίλαος Φανών.

Απ' ό,τι μαθαίνουμε εκτός από το αναψυκτήριο-σουβλατζίδικο, η διοίκηση του Ακουσιλάου θα αναλάβει και τη διοργάνωση χοροεσπερίδας στις 5 και 6 Αυγούστου.

Πολύ ξενύχτι!..

Στον Άγιο Σουλά, εκτός του «οικοδεσπότη» Ευκλή Σορωνής, λειτουργεί υπαίθριο αναψυκτήριο-σουβλατζίδικο και ο Απόλλων Απολλώνων. Έτσι πολλοί παράγοντες (και όχι μόνο...) το ξενυχτάνε κάθε βράδυ. Στόχος, φυσικά, η συγκομιδή όσο γίνεται περισσότερων ευρώ!

Στο μεταξύ, ήδη άνοιξε και λειτουργεί και το αναψυκτήριο του Φοίβου κοντά στη βιβλιοθήκη Κρεμαστής.

Η λειτουργία του θα κρατήσει ως και τα εννιάμερα της Παναγίας. Δηλαδή μέχρι τις 23 Αυγούστου.

Άλλαξε όψη!

Βελτιώθηκε αισθητά η εικόνα της ευρύτερης περιοχής του Αγίου Σουλά με τις παρεμβάσεις που έγιναν εκεί. Ασφαλτοστρώθηκαν οι δρόμοι, δημιουργήθηκαν μεγάλες νησίδες με πράσινο ενώ ανακαινίσθηκε το μικρό εκκλησάκι και ο περιβάλλων χώρος του.

Γενικά, πάντως, άλλαξε όψη το άλσος, στο οποίο ενόψει της πανήγυρης (αύριο είναι η παραμονή) συρρέει πολύς κόσμος κάθε βράδυ.

Αντίστροφη μέτρηση

Πάει, φεύγει και ο Ιούλιος. Την Παρασκευή υποδεχόμαστε τον Αύγουστο, που σημαίνει ότι αρχίζει η αντίστροφη μέτρηση για την έναρξη της νέας ποδοσφαιρικής περιόδου, με τους πρώτους αγώνες της α' φάσης του Κυπέλλου Ελλάδας.

Οι μέρες που απομένουν μέχρι την επίσημη έναρξη της νέας περιόδου, προσφέρονται για την καλύτερη προετοιμασία των ομάδων με τη διεξαγωγή, κυρίως, φιλικών παιχνιδιών.

Στον τομέα των φιλικών αγώνων οι μεγάλες ομάδες της Ρόδου μειονεκτούν καθώς δεν ευρίσκουν ισχυρούς αντιπάλους για φιλικά παιχνίδια, ενώ η «έξοδος» εκτός νησιού συνεπάγεται μεγάλα έξοδα.

Τα χρέη

Παλαιότερα η ΕΠΟ ήταν αυτή που χρωστούσε στα (ερασιτεχνικά) σωματεία της Δ' Εθνικής. Ήταν οφειλές από τα έξοδα μετακινήσεων εκτός έδρας, δηλαδή τα εισιτήρια. Τώρα αυτό το πρόβλημα ξεπεράστηκε με τη σύμβαση που κάνει η ΕΠΟ με πρακτορεία, τα οποία χορηγούν τα εισιτήρια με χρέωση της Ομοσπονδίας. Τα όποια χρέη τώρα προέρχονται από τη μη καταβολή των εξόδων διαιτησίας και προστίμων.

Να σημειωθεί, ότι πριν ορισμένα χρόνια τα σωματεία έπαιρναν τα έξοδα μετακινήσεών τους με μεγάλη καθυστέρηση ετών.

Τουρνουά με ενδιαφέρον

Ένα μήνα θα διαρκέσει το τουρνουά ποδοσφαίρου 2003, που κάθε χρόνο, τέτοια εποχή, γίνεται στην Κάρπαθο και προκαλεί το ενδιαφέρον όλων των φιλάθλων του νησιού.

Στο τουρνουά συμμετέχουν ομάδες από όλα τα δημοτικά διαμερίσματα της Καρπάθου και το ενδιαφέρον του φθάνει σε μεγάλα επίπεδα. Ο τελικός του τουρνουά θα γίνει στις 23 Αυγούστου στο Δημοτικό στάδιο Καρπάθου.

ΕΥΡΩΠΑΙΚΗ ΕΠΕΝΔΥΤΙΚΗ
ΕΘΝΙΚΗΣ ΑΝΤΙΣΤΑΣΕΩΣ 48 ΤΗΛ. 0241 39300

ΕΥΡΩΠΑΙΚΗ ΕΠΕΝΔΥΤΙΚΗ

ΚΤΗΜΑΤΟΜΕΣΙΤΙΚΟ ΓΡΑΦΕΙΟ

ΑΝΤΩΝΗΣ ΝΙΚΟΛΗΣ - ΘΕΟΦΙΛΟΣ ΚΛΩΝΑΡΗΣ

ΕΘΝΙΚΗΣ ΑΝΤΙΣΤΑΣΕΩΣ 48 (ΠΡΩΗΝ ΑΝΝΗΣ ΜΑΡΙΑΣ) ΤΗΛ. 0241 39300 – FAX 0241 43314

ΕΥΡΩΠΑΙΚΗ ΕΠΕΝΔΥΤΙΚΗ

ΔΙΑΜΕΡΙΣΜΑΤΑ

47 τ.μ.	Στο Ροδίνι με πανοραμική θέα	€ 38.151,14	13.000.000
40 τ.μ.	Συνοικία Δασκάλων καινούργιο	€ 42.553,19	14.500.000
50 τ.μ.	Στο Ροδίνι ισόγειο	€ 45.487,89	15.500.000
90 τ.μ.	Στην Ανάληψη με 3 υπνοδ.μετρητοίς	€ 73.367,57	25.000.000
80 τ.μ.	Στα Αφάντου	€ 76.302,27	26.000.000
104 τ.μ.	Στην Σωτήρος	€ 88.041,09	30.000.000
90 τ.μ.	Στα Αφάντου 5 ετών	€ 88.041,09	30.000.000
160 τ.μ.	Συνοικία Δασκάλων σε κολώνες	€ 93.910,49	32.000.000
160 τ.μ.	Συνοικία Δασκάλων σε κολώνες	€ 93.910,49	32.000.000
80 τ.μ.	Συνοικία Δασκάλων καινούργιο	€ 93.910,49	32.000.000
117 τ.μ.	Συνοικία Δασκάλων σε σοβά	€ 96.845,19	33.000.000
70 τ.μ.	Στα Αφάντου μαζί με κατάστημα 70 τ.μ.	€ 102.714,60	35.000.000
75 τ.μ.	Στην Θησέως ανακαινισμένο στο 2001	€ 102.714,60	35.000.000
85 τ.μ.	Στο Ροδίνι καινούργιο με θέα	€ 102.714,60	35.000.000
142 τ.μ.	Στην Λευκωσίας	€ 105.649,30	36.000.000
100 τ.μ.	Στην Ατταβύρου με 3 υπνοδωμάτια	€ 111.518,71	38.000.000
90 τ.μ.	Στην Δ.Αναστασιάδη lux κατασκευή	€ 111.518,71	38.000.000
130 τ.μ.	Στο Ροδίνι	€ 117.388,11	40.000.000
106 τ.μ.	Καινούργιο με 3 υπνοδωμάτια lux	€ 123.257,52	42.000.000
130 τ.μ.	Στην Χειμάρας	€ 123.257,52	42.000.000
160 τ.μ.	Με 4 υπνοδωμάτια	€ 123.257,52	42.000.000
115 τ.μ.	Στην Γαριβάλδη με χρήση parking	€ 132.061,63	45.000.000
115 τ.μ.	Στο Ροδίνι με 3 υπνοδωμάτια	€ 143.800,44	49.000.000
180 τ.μ.	Επί της Εθνικής Αντιστάσεως	€ 234.776,23	80.000.000





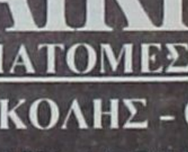

ΟΙΚΟΠΕΔΑ

1000 τ.μ.	Στο Φαληράκι με οικοδομή κοντά στο κύμα	€ 234.776,23	80.000.000
10000 τ.μ.	Φυτώριο	€ 293.470,29	100.000.000
1050 τ.μ.	Ιαλυσός επί της εθνικής οδού	€ 146.735,14	50.000.000
1500 τ.μ.	Στην Λαχανιά εντός οικισμού	€ 61.628,76	21.000.000
2000 τ.μ.	Στο Γεννάδι με άδεια οικοδομής,νερό,ρεύμα	€ 58.694,06	20.000.000
23000 τ.μ.	Στην Λαχανιά 20m από την Εθνική οδό	€ 88.041,09	30.000.000
2500 τ.μ.	Στην Αρχίπολη οικοδομήσιμο	€ 22.010,27	7.500.000
2500 τ.μ.	Στην Κάλαθο εντός οικισμού	€ 26.412,33	9.000.000
2500 τ.μ.	Στα Κοσκινού	€ 58.694,06	20.000.000
2500 τ.μ.	Στο κιοτάρι κοντά στο κύμα με άδεια οικ.	€ 88.041,09	30.000.000
2500 τ.μ.	Κοσκινού οικοδομεί 800 m βιοτεχνικό	€ 176.082,17	60.000.000
4000 τ.μ.	Καλυθιές προς Αφάντου	€ 70.432,87	24.000.000
4000 τ.μ.	Επί της Εθνικής Οδού περιοχή Ατσιπά	€ 105.649,30	36.000.000
4000 τ.μ.	Περιοχή Σγουρού με εύκολη πρόσβαση	€ 117.388,11	40.000.000
4000 τ.μ.	Στην Παστίδα έναντι Θράκης	€ 132.061,63	45.000.000
4500 τ.μ.	Στην Παστίδα	€ 44.020,54	15.000.000
4500 τ.μ.	Περιοχή Ρένη Κοσκινού	€ 198.092,44	67.500.000
46000 τ.μ.	Στην Ψίνθο σε τιμή ευκαιρίας	€ 44.020,54	15.000.000
5000 τ.μ.	Στο Γεννάδι με πρόσοψη στην εθν.οδό	€ 102.714,60	35.000.000
5000 τ.μ.	Στους Τρείς με μονοκατοικία 50μ	€ 146.735,14	50.000.000
5250 τ.μ.	Εντός οικισμού στην Παστίδα	€ 132.061,63	45.000.000
6500 τ.μ.	Στην Λαχανιά 300 m από το κύμα	€ 104.181,95	35.500.000
9000 τ.μ.	Στην Λαχανιά 800 m από το κύμα	€ 82.171,68	28.000.000
9000 τ.μ.	Στην Ιαλυσό στο κύμα	€ 396.184,89	135.000.000

ΜΟΝΟΚΑΤΟΙΚΙΕΣ - ΜΕΖΟΝΕΤΕΣ

70 τ.μ.	Διατηρητέα στο Νιοχώρι	€ 44.020,54	15.000.000
120 τ.μ.	Στην Παστίδα σε 1000 m οικόπεδο	€ 105.649,30	36.000.000
120 τ.μ.	Στα Κοσκινού (50+70)	€ 132.061,63	45.000.000
140 τ.μ.	Στην Ιαλυσό σε οικόπεδο 350	€ 155.539,25	53.000.000
125 τ.μ.	Στο Ροδίνι	€ 181.951,58	62.000.000
360 τ.μ.	Περιοχή Σγουρού με 1000 m οικόπεδο	€ 190.755,69	65.000.000
200 τ.μ.	Στα Αφάντου σε οικόπεδο 4000 m	€ 190.755,69	65.000.000
215 τ.μ.	Στα Κοσκινού σε σοβά	€ 190.755,69	65.000.000
225 τ.μ.	Στο Ροδίνι lux κατασκευής καιν.	€ 205.429,20	70.000.000



ΚΑΤΑΣΤΗΜΑΤΑ - ΕΠΙΧΕΙΡΗΣΕΙΣ

Μπάρ στην Ορφανίδου προς ενοικίαση	€ 1.467,35	500.000
Καταστήματα στην οδό Καμείρου		
Διόροφη οικία στην Σύμη κατάληλη για Πανσιόν	€ 58.694,06	20.000.000
Κατάστημα στη Ρόδου-Λίνδου 90 τ.μ.	€ 88.041,09	30.000.000
Κατάστημα στην Απελλού(Παλιά Πόλη)	€ 190.755,69	65.000.000
Κατάστημα στο Μανδράκι 50 τ.μ.	€ 293.470,29	100.000.000
Μπάρ στην Ορφανίδου 130 τ.μ.	€ 322.817,31	110.000.000
Κατάστημα επί της Σωκράτους 24 τ.μ.	€ 410.858,40	140.000.000
ΞΕΝΟΔΟΧΕΙΟ 70 ΚΛΙΝΩΝ ΣΕ ΤΙΜΗ ΕΥΚΑΙΡΙΑΣ	€ 645.634,63	220.000.000

ΑΓΟΡΕΣ - ΠΩΛΗΣΕΙΣ - ΜΙΣΘΩΣΕΙΣ ΑΚΙΝΗΤΩΝ
ΣΥΜΒΟΥΛΕΥΤΙΚΕΣ ΚΑΙ ΕΠΕΝΔΥΤΙΚΕΣ ΠΡΟΤΑΣΕΙΣ
ΑΠΟΚΛΕΙΣΤΙΚΗ ΔΙΑΘΕΣΗ ΔΙΑΜΕΡΙΣΜΑΤΩΝ - ΟΙΚΟΠΕΔΩΝ - ΞΕΝΟΔΟΧΕΙΩΝ
ΖΗΤΟΥΝΤΑΙ ΔΙΑΜΕΡΙΣΜΑΤΑ - ΜΟΝΟΚΑΤΟΙΚΙΕΣ - ΟΙΚΟΠΕΔΑ - ΑΓΡΟΤΕΜΑΧΙΑ

Ωμο-λογίες



«Η ΔΕΗ δεν είναι πια ο μοναχογιός της Πολιτείας» (Αριστοτέλης Παυλίδης)

(Εχει και το άλλο, το στερνοπούλι της. Ηλθε στη ζωή και ο Ρούλης. Από το Ακτωρούλης... Μικρός και ζωήρός, που θέλει όλα τα παιγνίδια για την πάρτη του)



«Νομίζω πως έχετε παρανοήσει κάτι πολύ βασικό. Λέγομαι Γιάννης Βαρβιτσιώτης και όχι Σίμος Παρασκευάς» (Γιάννης Βαρβιτσιώτης)

(Να και η ταυτότητά μου. Το όνομα Συμεών ίσως να μη βοηθούσε στην μεταπήδησή μου στο Επικρατείας)





ΕΙΔΕΣ η Δημόσια Επιχείρηση Ηλεκτρισμού;

Τέτοια και τόσα συχαρίκια η ΔΕΗ δεν είχε ακούσει στον αιώνα τον άπαντα. Μόνο μπινελίκια και κατάρες εισέπραττε η κατακαημένη από το ελληναριό. Και όχι αδίκως...

Στο Νομαρχιακό Συμβούλιο της Παρασκευής, μπροστά στο ενδεχόμενο να αναλάβει ιδιώτης (γνωστός και μη εξαιρετέος) την κατασκευή του νέου εργοστασίου ηλεκτροπαραγωγής στη Ρόδο, απαξάπαντες εμφανίστηκαν διαπρύσιοι υποστηρικτές της ΔΕΗ.

Ναι, αυτής που μας έχει αλλάξει τα φώτα, αλλά «έχει βοηθήσει τόσο πολύ τις νησιωτικές περιοχές», ήταν ο κοινός σχεδόν τόπος όλων των ομιλητών. «Ποιος ξέρει τι φρούτο θα μας προκύψει αυτός ο ιδιώτης» σκέφτονται οι ντόπιοι αρμόδιοι, και αναπολούν ήδη τις καλές εποχές συμβίωσης με το «ανάλγητο» πρατικά μονοπώλιο.



Ρε πώς αλλάζουν οι καιροί, θα μπορούσε να αναρωτηθεί κανείς... Αλλά βλέπετε, τρόμαξε το μάτι μας με τους κάθε λογής «ιδιώτες» που όλο αρχίζουν και τελειωμό δεν έχουν. Κάντε μια γύρα στο νησί, και όχι μόνο, για να αρχίσετε κι εσείς το λιβανιστήρι της ΔΕΗ. Που δεν θα είναι πια η «μόνη μας επιλογή».

Ετσι δεν συμβαίνει πάντα στις κηδείες και τα μνημόσυνα; Ο νεκρός σχεδόν πάντα δεδικαίωται. Για φαντάσου, να μας λείπει κιόλας η ΔΕΗ. Αυτή που μέχρι και σήμερα μας έχει καταδικάσει να ζούμε με το στρες της συσκότισης και τη ξεφτίλα των κεριών.

ΓΙΑ το λόγο αυτό, το στερητικό σύνδρομο που μας βασανίζει, έχουμε πέσει όλοι με τα μούτρα για να την νεκραναστήσουμε. «Οχι, εμείς δεν θέλουμε τους αδίστακτους ιδιώτες. Τη Δεούλα μας εμείς αγαπάμε και αυτή θέλουμε να φτιάξει το νέο εργοστάσιο στη Νότια Ρόδο», κτυπιόμαστε να πάνε στράφι οι ενστάσεις και οι προσσφυγές.

***Ο ΤΕΛΗΣ δεν παίζεται**... Εχει βάλει στόχο ζωής, όχι απλά την επανεκλογή του, αλλά και την πρωτιά. Εχει φάει με το κουταλάκι τα Δωδεκάνησα, και δεν αφήνει ούτε καρφίτσα να πέσει χωρίς να προσφύγει στη Βουλή.*



Στα πλαίσια της ίδιας εξουθενωτικής τακτικής για να μη τρέφουν φρούδες ελπίδες οι λοιποί μνηστήρες, επιδίδεται στην ικανοποίηση της αυταρέσκειας ολόκληρων κλάδων.

Οι εργαζόμενοι στη ΔΕΗ δέχθηκαν τα μπράβο του κ. Παυλίδη για τη φιλοτιμία, την αυταπάρνηση και όλα τα συναφή χαρίσματα που διαθέτουν για να λειτουργεί «στα όριά» του ο ΑΗΣ Σορωνής.

Επιασαν το μήνυμα και μερικοί άλλοι υπόλοιποι στο Νομαρχιακό Συμβούλιο, και δεν έμεινε τοποθέτηση χωρίς ειδική μνεία στον ...ηρωισμό των εργαζομένων στη ΔΕΗ. Να άρεσε άραγε αυτό στον Γιάννη τον Χατζηαντωνίου, τον Σαλβάρη και τον Χρυσοχόο; Δεν προσέξαμε αν γελούσαν τα μουστάκια τους ή αν είχαν μπει στο νόημα των κολακειών και ξερόβηχαν μπας και σταματήσει το ευτράπελον...

Οι βουλευτές και ο νομάρχης ΜΑΣ πρέπει να πιέσουν για να επιλυθούν τα προβλήματα ηλεκτροδότησης, είπε ο κ. Σάββας Καραγιάννης στη δική του τοποθέτηση, δεσμευόμενος να συνδράμει ο ίδιος και η παράταξή του

Οι εκλογές τελείωσαν επιτέλους; Μακάρι, και πάντα τέτοια...

***ΟΛΑ** εκ του πονηρού γίνονται και αποφασίζονται από το ΠΑΣΟΚ, είπε ο κ. Γιάννης Βαρβιτσιώτης στη συνέντευξη τύπου που παραχώρησε την προηγούμενη Παρασκευή στο «Ακταίον».*

Οπως ο εκλογικός νόμος, που κόβεται και ράβεται στα μέτρα του ΠΑΣΟΚ για να αποφύγει την οδυνηρή ήττα, ήταν η μομφή που απέδωσε στον Κώστα Σημίτη. Και περιέγραψε το «τερτίπι» σε σχέση με την εκλογή του προέδρου της Δημοκρατίας, όταν έλθει εκείνη η ώρα το 2005.

Μόνο που ο πατήρ Βαρβιτσιώτης ξεχνά να θυμίσει το μουλάρωμα του κόμματός του στην πρόταση για αποσύνδεση της προεδρικής εκλογής από την προσφυγή στις κάλπες, κατά τη διάρκεια της συζήτησης για την αναθεώρηση του Συντάγματος.

Ο Πατήρ Βαρβιτσιώτης, όπως και οι λοιποί της Ρηγίλλης, δεν μπορούν να ομολογήσουν το πάθημα με τις προεκλογικές συνεργασίες κομμάτων, τη στιγμή που ...κατάφεραν να καταντήσουν τη φιλελεύθερη παράταξη κόμμα ανάδελφο. Μόνο, παντέρημο στον πολιτικό χάρτη της χώρας.

Την ώρα που το «κακό» ΠΑΣΟΚ, όλο και κάπου από το κέντρο, την κεντροαριστερά και την (σκέτη) αριστερά θα τσιμπολογήσει. Και θα τους κοντράρει, στα ίσα...

***ΕΙΠΑΜΕ** δεν ασχολούμαστε με τη ΔΑΝΕ. Μπορεί να χρησιμοποιούμε ακόμα τα πλοία της, για καθαρά συναισθηματικούς λόγους, δεν λέμε όχι όμως και στις άλλες εταιρείες που κάνουν μια χαρά τη δουλειά τους, κυρίως οι νιόφερτες στο νομό.*



Αλλού είναι το θέμα... Επεσα πάνω σε τηλεοπτικά στιγμιότυπα μιας κάποιας Γενικής Συνέλευσης της ΔΑΝΕ (πότε, πού και γιατί, θα σας γελάσω), και έμεινα άφωνος. Από σαδομαζοχισμό και μόνο δεν άλλαξα το κανάλι. Εμεινα εκεί μέχρι να με εγκαταλείψουν οι αντοχές και οι υπομονές μου. (Υπάρχει λέει και ...Αγία Υπομονή. Το ξέρατε;)

Στο στούντιο ήταν ένας κύριος (μου διαφεύγει το όνομά του), με ένα κομπολόι στο χέρι, να εξηγεί κάπως χαλλαρά και αποκαρδιωτικά για το πώς η ΔΑΝΕ έφτασε στο «τέλος» της, και από τα βίντεο παρακολουθούσα κάποιους άλλους κυρίους (και αυτόν του στούντιο) να πνέουν μένεα κατά της Διοίκησης και όλοι να στοιχηματίζουν για το θάνατο της εταιρείας.

Και αναρωτιόμουνα: ποιοι είναι αυτοί, πότε μπήκαν στο παιγνίδι, ποιος ο ρόλος τους, είναι δικοί μας, είναι από αλλού και ένα κάρο άλλες απορίες, απλώς για να συνειδητοποιήσω πόσα κεφάλαια έχουμε χάσει. Οχι όπ άξιζε τον κόπο, αλλά λέω τώρα...

Χαρά στα κουράγια των όποιων συναδέλφων, ακόμα, ασχολούνται με το «δράμα». Τουλάχιστον να τους κολλάνε και «βαρέα», για τη ψυχική δοκιμασία...

ΣΕ άλλες εποχές, όχι τόσο μακρινές, οι τυχάρπαστοι τυχοδιώκτες, λάκιζαν κάποια στιγμή πριν από το τέλος. Τώρα κάνουν τσαλιμάκια από το πρώτο κιόλας εξάμηνο.

Μόνο που οι καιροσκόποι θα συναντήσουν τη χλεύη του κόσμου. Είναι γνωστά «φρούτα» στην πιάτσα και γελάνε ήδη με τα καμώματά τους. Αν νομίζουν ότι θα ...πέσουν σαν αδικοχαμένοι ήρωες, είναι βαθιά νυχτωμένοι. Αν θέλουν, πάμε και στοίχημα...



ΑΠΟΡΡΗΤΟ *Από:*

Προς κ. Φώτιο Χατζηδιάκο
Πρόεδρο Νομαρχιακού Συμβουλίου
Δωδεκανήσου

Αξιότιμε κύριε Πρόεδρε,

Με δέος πράγματι ανέγνωσα την επιστολή σου, στην οποία μου περιέγραφες την εμπειρία σου με τους δύο συναδέλφους μου στη Βουλή, κυρίους Σφυρίου και Παυλίδη.

Αν και οι συγκεκριμένοι κύριοι δεν με έχουν ποτέ προβληματίσει γενικώς με τη συμπεριφορά τους, είμαι όμως βέβαιος πως πρέπει να σε έφεραν σε άχαρη θέση. Η αλήθεια είναι ότι διαθέτω την εμπειρία για να σου δώσω τη συμβουλή που μου ζητάς.

Τόσα χρόνια στη συγκεκριμένη θέση ξέρω τις αδυναμίες όλων των βουλευτών.

Σε μια ακραία περίπτωση, θα διατάξεις τους εικονολήπτες να κλείσουν τις κάμερες. Πίστεψέ με, θα νοιώσουν ακρωτηριασμένοι. Και θα σιωπήσουν, ως εκ θαύματος

Λυπάμαι για το συμβάν και θα φροντίσω να τους γελλίσω δύο φωνήεντα όταν τους δω στη Βουλή.

Με συναδελφικούς χαιρετισμούς

ΠΡΟΣΩΠΑ... στο προσκήνιο



Ανακουφίστηκες τώρα Τιμόθεε που σε διαβεβαίωσα ότι στο ψηφοδέλτιο του ΠΑΣΟΚ ένας Κρεμαστινός πάντως θα υπάρχει...
Γελά ο Γιώργος, γελάς κι εσύ ρε Τίμο;»

Πραγματοποιήθηκε τις προηγούμενες ημέρες το συνέδριο της αλυσίδας εκμάθησης.

Ανοδική η πορεία του Interactive Learning

Επιτυχής η παρουσία του στη Ρόδο

Πραγματοποιήθηκε με μεγάλη επιτυχία τις προηγούμενες ημέρες στο ξενοδοχείο Hilton της Αθήνας, το ετήσιο συνέδριο της αλυσίδας εκμάθησης Πληροφορικής και Τεχνολογίας Interactive Learning.

Το πρώτο κέντρο της Interactive Learning λειτούργησε το 1994 αλλά η δυναμική ανάπτυξή της, με τη μέθοδο του franchising, ξεκίνησε από το 1999 έχοντας μέχρι στιγμής 40 κέντρα σε όλη την Ελλάδα, μεταξύ των οποίων και στη Ρόδο όπου σημειώνει μεγάλη επιτυχία, καθώς και στην Κύπρο.

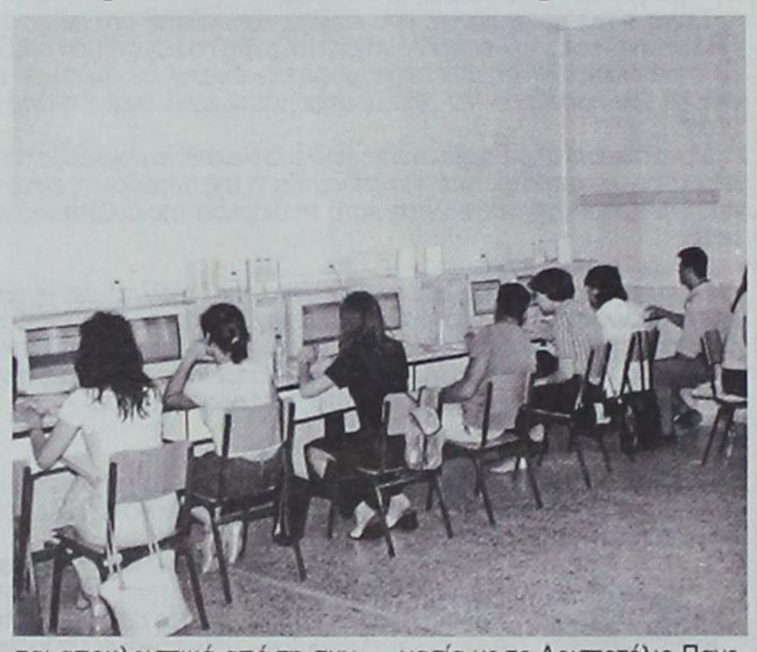

Σημαντικά πλεονεκτήματα της αλυσίδας, όπως παρουσιάστηκαν στο συνέδριο, είναι το ολοκληρωμένο Πρόγραμμα Σπουδών και η διδασκαλία της ρομποτικής που καλύπτουν όλες τις ηλικίες, το εκπαιδευτικό υλικό το οποίο αναπτύσσεται αποκλειστικά από τη συγγραφική ομάδα και την ομάδα σπουδών της Interactive Learning και βέβαια η συνεργασία με το Αριστοτέλιο Πανεπιστήμιο Θεσσαλονίκης με πρόγραμμα της επιτροπής ερευνών.

Σύμφωνα με αυτή τη συνεργασ'θα όλη η εκπαιδευτική διαδικασία τέθηκε υπό την εποπτεία του Α.Π.Θ. Η ολοκλήρωση της διαδικασίας αυτής καταλήγει έπειτα από εξετάσεις, στην πιστοποίηση των γνώσεων από το Αριστοτέλειο Πανεπιστήμιο Θεσσαλονίκης.

Τα κέντρα Interactive Learning ατενίζουν με αισιοδοξία το μέλλοβ σε έναν κλάδο, ο οποίος όπως χαρακτηριστικά ειπώθηκε, έχει μεγάλες προοπτικές ανάπτυξης. Η συνέπεια, η σοβαρότητα και οι σωστές επιλογές συνέβαλαν ώστε η αλυσίδα να βρίσκεται στην πρώτη θέση του κλάδου στην Ελλάδα. Οπως επισημάνθηκε στο συνέδριο, οι προοπτικές που διανοίγονται είναι μεγάλες και πολύ κερδοφόρες.

Με το άνοιγμα της σχολικής περιόδου

Απεργίες ετοιμάζουν οι καθηγητές

Εντός της εβδομάδας οι τελικές αποφάσεις

Αποφασισμένοι να προχωρήσουν σε απεργιακές κινητοποιήσεις μέσα στον Σεπτέμβριο, εμφανίζονται οι εκπαιδευτικοί. Η ΟΛΜΕ έστειλε σαφές μήνυμα στην κυβέρνηση για «κλείσιμο» των σχολείων με την έναρξη της νέας σχολικής χρονιάς, σε περίπτωση που δεν ικανοποιηθούν τα οικονομικά αιτήματα των εκπαιδευτικών.

Μία μέρα μετά τη συνάντηση του διοικητικού συμβουλίου της Ομοσπονδίας με τον υπουργό Παιδείας κ. Πέτρο Ευθυμίου, οι εκπαιδευτικοί υποστήριξαν ότι η αύξηση των αποδοχών τους είναι αδιαπραγμάτευτο αίτημά τους και δεν είναι διατεθειμένοι να υποχωρήσουν.

Σημειώνεται ότι ο υπουργός κ. Πέτρος Ευθυμίου έχει διαβεβαιώσει την Ομοσπονδία πως αρχές Σεπτεμβρίου θα οριστικοποιηθούν οι ρυθμίσεις που αφορούν το νέο μισθολογικό καθεστώς των καθηγητών.

Ωστόσο, ο κ. Ευθυμίου παραδέχτηκε ότι το επίδομα των 176 ευρώ δεν θα καταβληθεί στους εκπαιδευτικούς. Αναφορικά με τους διορισμούς, ο υπουργός έχει ανακοινώσει ότι την επόμενη χρονιά θα απορροφηθούν και οι εναπομείναντες 1.500 16μηνίτες εκπαιδευτικοί.

Από την πλευρά τους οι καθηγητές διεκδικούν, κυρίως, αύξηση των αποδοχών τους κατά 25%, ενσωμάτωση των επιδομάτων στους βασικούς μισθούς, χορήγηση του επιδόματος των 176 ευρώ και πλήρη σύνταξη στα 20 χρόνια υπηρεσίας.



Η ΟΛΜΕ επιπρόσθετα, ζητεί την κατάργηση των πανελλαδικών εξετάσεων, ουσιαστική αναβάθμιση των Τεχνολογικών Επαγγελματικών Εκπαιδευτηρίων (ΤΕΕ) και ένταξη των εκπαιδευτικών σε επιμορφωτικά προγράμματα.

ΕΛΛΗΝΙΚΗ ΔΗΜΟΚΡΑΤΙΑ
ΠΕΡΙΦΕΡΕΙΑ ΝΟΤΙΟΥ ΑΙΓΑΙΟΥ
ΝΟΜΟΣ ΔΩΔΕΚΑΝΗΣΟΥ
ΝΟΜΑΡΧΙΑΚΗ ΑΥΤ/ΣΗ ΔΩΔ/ΣΟΥ
ΝΟΜΑΡΧΙΑΚΟ ΣΥΜΒΟΥΛΙΟ
Ρόδος, 22/7/2003
Αριθμ. Πρωτ.: Ν.Σ. / 389

ΑΝΑΚΟΙΝΩΣΗ

Με το υπ' αριθμ. πρωτ. 476/17-7-2003 έγγραφο της Περιφέρειας Νοτίου Αιγαίου - Γενική Δ/νση Περιφέρειας - Τμήμα ΠΕ.ΧΩ. Δωδ/σου, μας διαβιβάστηκε η Απόφαση της Γενικής Γραμματέως Περιφέρειας Νοτίου Αιγαίου έγκρισης περιβαλλοντικών όρων του έργου «Αιολικό πάρκο» ισχύος 3.3 MW και διάνοιξης οδού πρόσβασης στη θέση «Χαλατάς» του Δήμου Νότιας Ρόδου Νήσου Ρόδου Νομού Δωδ/σου.

Καλούμε κάθε ενδιαφερόμενο να λάβει γνώση της ανωτέρω απόφασης, να αποταθεί στο Τοπικό Γραφείο Περιβάλλοντος του Τ.Π. και Π.Ε. της Ν.Α. Δωδ/σου (κ. Άρη Σκιαδόπουλο τηλ. 22410-30413).

Η προαναφερόμενη απόφαση θα αναρτηθεί, για τις προσεχείς μέρες στον πίνακα ανακοινώσεων της Νομαρχίας.

Ε.Ν.
Ο Βοηθός Νομάρχη Δωδ/σου
ΕΥΣΤΑΘΙΟΣ ΚΟΥΣΟΥΡΝΑΣ

ΑΡΧΩΝ ΣΑΜΑΡΤΖΗΣ ΑΕΤΕΒΕ
Από το 1980
22 ΧΡΟΝΙΑ ΜΟΝΩΣΕΙΣ
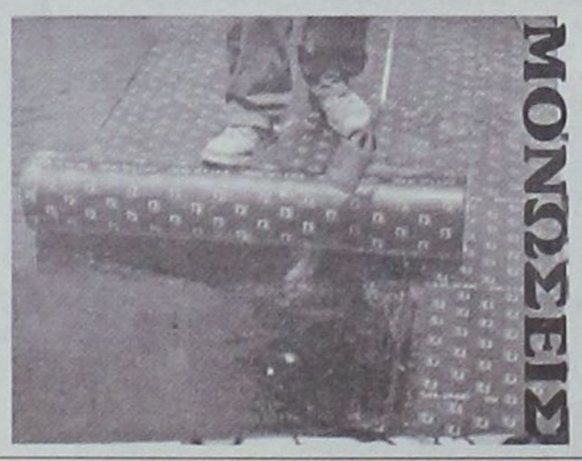
ΜΟΝΩΣΕΙΣ ΤΑΡΑΤΣΩΝ

Ricofon
ΓΙΑ ΤΕΛΕΙΑ ΑΚΟΥΣΤΙΚΗ ΣΤΟΥΣ ΧΩΡΟΥΣ ΕΡΓΑΣΙΑΣ ΚΑΙ ΔΙΑΣΚΕΔΑΣΗΣ

Τοποθετώντας το κατάλληλο προϊόν RICOFON έχετε μια αίθουσα με άριστη ακουστική και συγχρόνως ένα τέλειο διακοσμητικό αποτέλεσμα.
ΔΙΑΘΕΣΗ: ΑΡΧΩΝ ΣΑΜΑΡΤΖΗΣ ΑΕΤΕΒΕ
ΜΟΝΩΣΕΙΣ - ΣΤΕΓΑΝΩΣΕΙΣ
Καταστήματα
1) Ερυθρού Σταυρού 21 - Τηλ. 22410/23030/32054 Ρόδος 85100
2) Ικάρου & Λαοδικείας - Τηλ. 22410 20021 Ρόδος 85100
Κινητό 0944 502033



ΚΟΙΤΑΞΤΕ ΔΙΠΛΑ ΣΑΣ
ΜΙΧΑΗΛ ΠΕΤΡΙΔΗ - ΚΑΜΕΙΡΟΥ 79, ΤΗΛ.: 22410-60730
• 3 όροφοι
• 14.400 τετραγωνικά μέτρα
• 3 όροφοι parking
ΓΙΑΤΙ Η ΔΩΔΕΚΑΝΗΣΟΣ ΕΙΝΑΙ Ο ΤΟΠΟΣ ΜΑΣ!

Δερμάτινα έπιπλα
με...υψηλό δείκτη ομορφιάς!



2.350€



2.500€



2.550€



1.900€



2.200€



2.700€



2.700€



2.500€



2.450€



2.500€



2.400€



1.950€



2.400€

- Οι τιμές αφορούν 2θέσιους και 3θέσιους καναπέδες
- Έως και 24 άτοκες δόσεις (1η δόση μετά από 4 μήνες)
- Ποικιλία χρωμάτων
- Ετοιμοπαράδοτοι
- Στην τιμή συμπεριλαμβάνεται ΦΠΑ

ΟΜΙΛΟΣ ΚΑΤΑΣΤΗΜΑΤΩΝ
ΛΥΣΗ
A.E.B.E.

Από τον κορυφαίο στο σχεδιασμό ιταλικό οίκο T & T

Όπου η άνεση, γίνεται τέχνη!

Νέο πρότυπο κατάστημα
Spazio pelle

Καναδά 38, Τηλ. 2241076876

Εκτενής ανταπόκριση της γαλλικής εφημερίδας 'le Monde' για τη συνάντηση Ελλήνων λογοτεχνών και Ευρωπαίων κριτικών λογοτεχνίας στη Ρόδο

Χθές, 27 Ιουλίου, λάβαμε μ' επιστολή από τη φίλη και φιλέλληνα Marie Noelle Proteaux, το απόκομμα της Monde της 18ης Ιουλίου με την εκτενή ανταπόκριση για τη συνάντηση Ελλήνων λογοτεχνών και Ευρωπαίων κριτικών λογοτεχνίας στη Ρόδο. Η ανταπόκριση της εγκυρότερης ίσως ευρωπαϊκής εφημερίδας είναι ενθουσιώδης για τη θαυμάσια αυτή πρωτοβουλία, που σκοπό έχει να προβάλει την «άνοιξη» του Ελληνικού μυθιστορήματος στην Ευρώπη. Όπως σημειώνει η Monde, η «άνοιξη» αυτή έχει ιδιαίτερη σημασία αφού στη μικρή Ελλάδα με τα δύο Νόμπελ στην ποίηση, το μυθιστόρημα ήταν παραμερισμένο σαν φτωχός συγγενής. Αυτό είναι και το μόνο σημείο που διαφωνούμε με την ανταπόκριση. Στη Γαλλία είναι παντελώς άγνωστοι ο μεγάλος Παπαδιαμάντης και ο Στρατής Τσίρκας ενώ φαίνεται πως ο ανταποκριτής αγνοεί ότι οι ελληνικές κυβερνήσεις είχαν βάλει βέτο στη Σουηδική Ακαδημία για να μην πάρει το Νόμπελ ο Καζαντζάκης, που ήταν ευρέως γνωστός στην Ευρώπη και πριν την καταπληκτική επιτυχία του κινηματογραφικού Ζορμπά. Και οι τρείς τους, με τα σκιαθίτικα διηγήματα ο Παπαδιαμάντης, τις «Ακυβέρνητες Πολιτείες» ο Τσίρκας, τον «Ζορμπά» και τον «Χριστό Ξανασταυρώνεται» ο Καζαντζάκης, παραμένουν οι γίγαντες του ελληνικού μυθιστορήματος, που για κάποιους μυστήριους λόγους δεν είχε την απήχηση που του άξιζε στη μορφωμένη Ευρώπη.

Αποφάσισαμε να μεταφράσουμε την ανταπόκριση της Monde για να γίνει κατανοητό, για μια ακόμη φορά, πως ο ευρωπαϊκός τύπος δεν είναι μόνο τα χυδαία λονδρέζικα ταμπλόιντ και πως οι Ευρωπαίοι δεν ενδιαφέρονται μόνο για τις ασχήμιες που γίνονται στο Φαληράκι από νεαρούς αγελέους και χουλιγκανίζοντες Βρετανούς τουρίστες και ντόπιους τρωγλοδύτες και επίδοξους βιαστές. Υπάρχει λοιπόν και ο σοβαρός και έγκυρος Τύπος που ενδιαφέρεται και ενημερώνει το κοινό του για τις έξυπνες πρωτοβουλίες μας, εκτιμά και παρουσιάζει την πρόοδο των Ελληνικών Γραμμάτων.

Η μετάφραση έγινε από την Πόλυ Ζέικου και μένα τον ίδιο. Είμασταν και οι δύο καθημερινοί και συστηματικοί αναγνώστες της Monde τα χρόνια των σπουδών μας στο Παρίσι. Αυτή ίσως είναι και η πραγματική αιτία της παρουσίασης αυτής. Η μετάφραση είναι ακριβής αλλά όχι «κατά λέξη» κι' αυτό για να διατηρηθεί η όποια φρεσκάδα του γαλλικού πρωτοτύπου.

Ακολουθεί ολόκληρη η ανταπόκριση της Monde που έχει τίτλο:

«Η άνθιση του Ελληνικού Μυθιστορήματος»

Του

Μιχάλη Γ. Μαριά



Για τους ασχολούμενους με τα Αγγλικά Γράμματα, το «Cambridge Seminar» είναι κάτι το μυθικό. Το οργανώνει κάθε χρόνο σ' ένα από τα κολέγια του Καίμπριτζ το Βρετανικό Συμβούλιο (British Council) και συγκεντρώνει την αφρόκρεμα της Βρετανικής λογοτεχνίας. Οι συμμετέχοντες, πανεπιστημιακοί, συγγραφείς, δημοσιογράφοι, ..., μαζί με τους ξένους προσκλημένους, - το Βρετανικό Συμβούλιο διαλέγει έναν αντιπρόσωπο από κάθε χώρα- έχουν την ευκαιρία να σφυρηλατήσουν ένα διεθνές δίκτυο που σκοπό έχει τα Βρετανικά γράμματα και τη διάδοσή τους.

Αυτό το παράδειγμα θα έπρεπε να έχει βρει μιμητές και εκτός Βρετανίας. Η Ελλάδα, μια άλλη χώρα της Ενωμένης Ευρώπης, πήρε τη σκυτάλη και διοργάνωσε στο νησί της Ρόδου από τις 5 μέχρι τις 7 Ιουλίου, την πρώτη συνάντηση Ελλήνων συγγραφέων και Ευρωπαίων κριτικών λογοτεχνίας στο «Διεθνές Κέντρο Συγγραφέων και Μεταφραστών Ρόδου» που στεγάζεται στην παλιά θερινή κατοικία των πασάδων της Ρόδου (για μας το παλιό Αγγλικό Ναυαρχείο). Οι οργανωτές, το νεοσύστατο «ευρωπαϊκό κέντρο μετάφρασης λογοτεχνίας» (ΕΚΕΜΕΛ) με τη συνεπικουρία του «εθνικού κέντρου ελληνικού βιβλίου» και του Δήμου Ροδίων, κάλεσαν εννέα Έλληνες συγγραφείς και άλλους τόσους κριτικούς λογοτεχνίας που γράφουν σε διάφορες ευρωπαϊκές εφημερίδες: The Independent, The Guardian, The Times Literary Supplement, Le Monde, La Pensee de Midi, Le Soir, Die Frankfurter Allgemeine, El Mundo και την El Pais.

Η επιλογή της Ρόδου ήταν προφανώς συμβολική. Το νησί βρίσκεται λίγα μόνο μίλια από την τουρκική μικρασιατική ακτή και πέρασε κατά καιρούς από τα χέρια των Φράγκων Ιπποτών και των Οθωμανών...πριν ξαναγίνει ελληνικό. Η κατάσταση αυτή αντικατοπτρίζει τις επιδιώξεις των οργανωτών της συνάντησης: τη συνάντηση δηλαδή των πολιτισμών και το διάλογο μεταξύ των διαφόρων λογοτεχνιών. «Σήμερα, 300 γαλλικά μυθιστορήματα μεταφράζονται κάθε χρόνο στά ελληνικά και περίπου 30 ελληνικά στα γαλλικά ενώ στα αγγλικά περίπου κανένα» υπογραμμίζει η Κατερίνα Βελησάρη, διευθύντρια του ΕΚΕΜΕΛ και σθεναρή οπαδός της ελεύθερης ανταλλαγής της μυθιστορίας. Μια πρώτη διαπίστωση είναι η ακόλουθη: Για μια χώρα όπως η Ελλάδα, όπου η ποίηση είχε την πρωτοκαθεδρία για πολλά χρόνια – όπως το πιστοποιούν και τα δύο Νόμπελ με τον Γιώργο Σεφέρη και τον Οδυσσέα Ελύτη– το μυθιστόρημα βγαίνει από τη γωνία που φυτοζωούσε επί χρόνια και βρίσκεται σε πορεία ανόδου.

Η συνάντηση της Ρόδου έδειξε κατ' αρχάς, την άνθηση όλων των ειδών της ελληνικής πρόζας. Το μαγικό ρεαλισμό (Ζυράνα Ζατέλη και Παύλος Μάτεσης), το πανεπιστημιακό μυθιστόρημα (Ανδρέας Στάικος, Ελένη Γιαννακάκη), το πολιτικό και κοινωνικό μυθιστόρημα (Τάκης Θεοδορόπουλος, Ιωάννα Καρυστιάνη), τη λογοτεχνία για νέους (Ευγένιος Τριβιζάς) χωρίς βέβαια να ξεχάσουμε τους μεγάλους και αταξινόμητους συγγραφείς όπως ο Θανάσης Βαλτινός, συγγραφέας της υπέροχης «Καθόδου των Εννέα» (μεταφράστηκε στα γαλλικά με τίτλο Marche des Neuf, Ed. Actes Sud), που αλλάζει είδος από βιβλίο σε βιβλίο δίνοντας στον αναγνώστη μια αίσθηση ελευθερίας.

Τρεις Ανακαλύψεις

Τρεις αποκαλύψεις χαρακτήρισαν τη συνάντηση της Ρόδου. Η πρώτη είναι ο μυθιστοριγράφος Νίκος Θέμελης, σύμβουλος του πρωθυπουργού Κ. Σημίτη, του οποίου η τριλογία είναι ενδεικτική της επιτυχίας του ιστορικού μυθιστορήματος στην Ελλάδα. Ο Θέμελης παρουσιάζει την περίοδο 1836-1922 και τον «εξευρωπαϊσμό» της χώρας και κυρίως «την μικρασιατική καταστροφή του 22, αυτή τη βαριά ήττα που σφράγισε τις ελληνοτουρκικές σχέσεις καθόλη τη διάρκεια του εικοστού αιώνα». Στα μυθιστορήματά του, που τυπώνονται σε περισσότερο από 200 χιλιάδες αντίτυπα, φαινόμενο εντυπωσιακό για μια μικρή χώρα όπως η Ελλάδα, επανέρχεται συχνά στο ιδεολόγημα της «Μεγάλης Ελλάδος» δείχνει τον κεντρικό ρόλο που έπαιξαν οι αστικές κοινότητες της διασποράς όπως αυτές της Σμύρνης, της Οδησσού και της Αλεξάνδρειας.

Η δεύτερη αποκάλυψη είναι ο συγγραφέας αστυνομικών μυθιστορημάτων Πέτρος Μάρκαρης, που είναι ήδη γνωστός στην Ισπανία και τη Γερμανία αλλά πολύ λίγο στη Γαλλία. Είναι γεννημένος στην Κωνσταντινούπουλη αλλά ζει εδώ και τριάντα πέντε χρόνια στην Αθήνα και διατείνεται πως «έχει το προνόμιο να βλέπει την Αθήνα εκ του μακρόθεν» πράγμα που του επιτρέπει να κατασκευάζει τον κεντρικό ήρωα των μυθιστορημάτων. Έτσι αισθάνεται κοντά στον Montalban, τον Camilleri ή τον Izzo, «όλη αυτή τη μαύρη λογοτεχνία που έχει σχέση με τις πόλεις, το κλίμα, το σύστημα της πολιτικής πελατολογίας, αλλά επίσης μ' ένα τρόπο ζωής και των απολαύσεών της». Τελικά γράφει αστυνομικά μεσογειακού τύπου

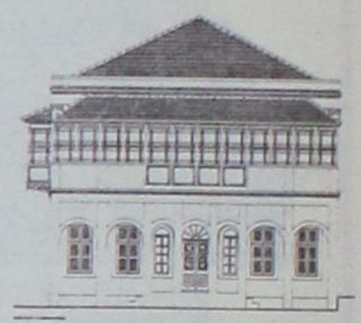

Το παλιό Αγγλικό Ναυαρχείο που σήμερα στεγάζει το Ευρωπαϊκό Κέντρο Λογοτεχνών και Μεταφραστών (σχέδιο από το βιβλίο της Μάγδας Μαριά: «Νεοκλασικά κτίρια της Ρόδου»)

που η σχέση τους με μια μικρή περιοχή σαν την Ελλάδα φαίνεται πως πλαταίνει τους ορίζοντές τους.

Η τρίτη και τελευταία αποκάλυψη είναι ο Νίκος Παναγιωτόπουλος. Πρόκειται για ένα νέο και πολλά υποσχόμενο ταλέντο που, στο μυθιστόρημά του «το γονίδιο της αμφιβολίας», (στα γαλλικά Le Gene de Doute, θα κυκλοφορήσει του χρόνου από τις εκδόσεις Gallimard) ξεκινά με μια ιστορία δήθεν επιστημονικής φαντασίας –την ανακάλυψη ενός επαναστατικού τεστ γενετικής που μας επιτρέπει να γνωρίζουμε εκ των προτέρων αν κάποιος έχει το χάρισμα της καλλιτεχνικής δημιουργίας– και εντέλει προτείνει μια σάτυρα της εμμονής στη γενετική, τις «publishing business» και τη θέση του καλλιτέχνη στην κοινωνία.

ΟΙΚΟΔΟΜΙΚΕΣ ΕΠΙΧΕΙΡΗΣΕΙΣ
ΔΙΑΚΟΓΕΩΡΓΙΟΥ ΚΑΛΛΙΣΤΟΣ

- ΠΩΛΗΣΕΙΣ ΔΙΑΜΕΡΙΣΜΑΤΩΝ
- ΚΑΤΑΣΤΗΜΑΤΑ - ΑΠΟΘΗΚΕΣ
- ΑΝΤΑΛΛΑΓΕΣ ΑΚΙΝΗΤΩΝ
- ΑΓΟΡΕΣ ΟΙΚΟΠΕΔΩΝ
- ΑΝΑΛΑΜΒΑΝΟΥΜΕ ΑΝΤΙΠΑΡΟΧΕΣ

ΔΙΕΥΘ.: ΕΘΝ. ΑΝΤΙΣΤΑΣΕΩΣ 11, (πρώην Αννης Μαρίας)
Τηλ.: 78501-29318, 78502

ΠΩΛΟΥΝΤΑΙ διαμερίσματα λουξ κατασκευής με απεριόριστη θέα. Τα διαμερίσματα διαθέτουν θωρακισμένες πόρτες, εντοιχισμένες κουζίνες, ντουλάπες, εντοιχισμένο νιπτήρα με ντουλάπι, κεντρική θέρμανση αυτόνομη, ανοιγόμενα ανακλινόμενα κουφώματα με διπλά τζάμια, σίτες, ρολά, υδραυλικό ασανσέρ, τριφασικό ρεύμα.

Ολοι οι χώροι σπατουλαριστοί εσωτερικές πόρτες MDF με σχέδια.

ΔΙΑΜΕΡΙΣΜΑΤΑ

Επί της οδού Μεγ/ Κων/νου - Κων/νου Παλαιολόγου
50 τ.μ δυάρια ανά όροφο
85 τ.μ. τριάρια ανά όροφο
110 τ.μ. τεσσάρια ανά όροφο

Επί της Κων/νου Υδραίου - Στ. Κωτιάδη
70 τ.μ. τριάρια ανά όροφο με μεγάλες βεράντες φανταστική θέα
90 τ.μ. τριάρια - τεσσάρια ανά όροφο με μεγάλες βεράντες φανταστική θέα
110 τ.μ. τεσσάρια ανά όροφο με μεγάλες βεράντες φανταστική θέα
130 τ.μ. τεσσάρια - πεντάρια ανά όροφο με μεγάλες βεράντες φανταστική θέα

Επί της Λεωφ. Καλλιθέας - Καρακόνερο
50 τ.μ. δυάρια ανά όροφο με μεγάλες βεράντες, απεριόριστη θέα
85 τ.μ. τριάρια ανά όροφο με μεγάλες βεράντες, απεριόριστη θέα
110 τ.μ. τεσσάρια ανά όροφο με μεγάλες βεράντες, απεριόριστη θέα.

ΚΑΤΑΣΤΗΜΑΤΑ
50 τ.μ. επί της Λεωφ. Καλλιθέας - Καρακόνερο
100 τ.μ. επί της Λεωφ. Καλλιθέας - Καρακόνερο
150 επί της Λεωφ. Καλλιθέας - Καρακόνερο

ΙΑΤΡΕΙΑ - ΓΡΑΦΕΙΑ
50 τ.μ. επί της Μεγ. Κων/νου και Κων Παλαιλόγου (Φώκιαλη)
100 τ.μ. επί της Μεγ. Κων/νου και Κων Παλαιλόγου (Φώκιαλη)
150 τ.μ. επί της Μεγ. Κων/νου και Κων. Παλαιλόγου (Φώκιαλη)

ΔΑΝΕΙΑ ΟΛΩΝ ΤΩΝ ΤΑΜΕΙΩΝ ΚΑΙ ΟΛΩΝ ΤΩΝ ΤΡΑΠΕΖΩΝ

Πληρ. ΔΙΑΚΟΓΕΩΡΓΙΟΥ ΚΑΛΛΙΣΤΟΣ
Τηλ. 22410 - 78501-78502, 29318



Με την 20χρονη πείρα μας στα συστήματα ηλιακής ενέργειας σας προσφέρουμε τις πιο αποτελεσματικές λύσεις:

- **Τα καλύτερα ηλιακά της αγοράς** Τελευταίας τεχνολογίας ηλιακά, γαλβανιζέ, glass, ανοξείδοτα, ανοικτού, κλειστου κυκλώματος
- **Εγγύηση** καλής λειτουργίας και πλήρη τεχνική υποστήριξη.
- **Δωρεάν μελέτη - επίβλεψη** για κεντρικές εγκαταστάσεις ξενοδοχείων.
- **Πιστοποίηση ποιότητας** από το κέντρο ανανεώσιμων πηγών ενέργειας.
- **Άμεση εγκατάσταση** από ειδικευμένο προσωπικό, μέ προσοχή στη λεπτομέρεια.
- **Εγγυημένη απόσβεση** Μόνο με τα χρήματα που πληρώνετε στον ηλεκτρικό σας θερμοσίφωνα εξοφλείτε τον ηλιακό.
- **Ειδικές Λύσεις** για κεραμοσκεπές και όπου δεν πρέπει να φαίνεται το Boiler.
- **Έκπτωση αξίας αγοράς** από το φορολογητέο σας εισόδημα.

Καλέστε αμέσως το **76100** για υπεύθυνη ενημέρωση.

ΒΟΥΤΥΡΑΚΗΣ Ι.Χ. Ε.Π.Ε. • ΔΩΔ. ΝΕΟΛΑΙΑΣ 16 - ΡΟΔΟΣ -ΤΗΛ. ΚΕΝΤΡΟ: 22410 - 76100

Πλούσιο το έργο, αλλά και επίγνωση των εγγενών αδυναμιών της

Η απάντηση της ΑΔΕΚΤ στον κ. Χατζή Χατζηευθυμίου

Η ΥΠΟΧΡΕΩΣΗ της ΑΔΕΚΤ, ως κομμάτι της δημοτικής μηχανής, να παράγει έργο χωρίς να αποσκοπεί απαραιτήτως στο «κέρδος», υπογραμμίζεται στην απάντηση που δίνει ο πρόεδρός της κ. Δημήτρης Ασβέστης στις καταγγελίες περί «κακοδιαχείρισης» του επικεφαλής της μειοψηφίας κ. Χατζή Χατζηευθυμίου.

Από το περιεχόμενο της απάντησης που δίδεται στη δημοσιότητα, γίνεται σαφές ότι ο ρόλος της ΑΔΕΚΤ δεν μπορεί να ταυτίζεται με τη φιλοσοφία της «μπίζνας», τη στιγμή που η κοινωνική αποστολή μιας δημοτικής επιχείρησης δεν προϋποθέτει υποχρεωτικά την επιδίωξη του οικονομικού οφέλους. Από την άλλη, ο κ. Ασβέστης παραδέχεται τις εγγενείς αδυναμίες της επιχείρησης, για την αντιμετώπιση των οποίων ζητεί και τη συνδρομή του κ. Χατζηευθυμίου, χωρίς «λαϊκισμούς» και «ψηφοθηρικές διακηρύξεις».

Το πλήρες κείμενο της ανακοίνωσης της ΑΔΕΚΤ που υπογράφεται από τον πρόεδρο του Δ.Σ. κ. Δημήτρη Ασβέστη έχει ως εξής:

«Την Παρασκευή (18-7-2003) η Δημοτική Παράταξη «Πρώτα η Ρόδος» δημοσίευσε ένα δελτίο τύπου, με το οποίο αναφερόταν στην οικονομική κατάσταση της εταιρείας. Τα στοιχεία που παρέθεσε προέρχονταν από την απεικόνιση των οικονομικών και της τρέχουσας κατάστασης ρευστότητας της Α.Δ.Ε.Κ.Τ., που παρουσιάσθηκαν στο τελευταίο Διοικητικό Συμβούλιο της εταιρείας, όπου παρίστατο αντιπρόσωπος της συγκεκριμένης παράταξης.

Εκείνο που εκπλήσσει είναι ότι η παράταξη «Πρώτα η Ρόδος» επέλεξε κατά βούληση στοιχεία των Εκθέσεων της Οικονομικής Υπηρεσίας της εταιρείας, παρουσιάζοντας εικόνα ελλιπή, η οποία τουλάχιστον αδικεί την εταιρεία και τους ανθρώπους της.

Κατ' αρχήν παρουσιάζει τις οφειλές της εταιρείας (2.316.633 ευρώ) και δεν παρουσιάζει εσκεμμένα τις απαιτήσεις της (693.431 ευρώ), ούτε αναφέρεται στις αιτιάσεις της εξέλιξης του χρέους της, ενώ παρουσιάζει εσφαλμένα τα εμπορικά τμήματα της Α.Δ.Ε.Κ.Τ. (Καντίνες, Ακταίον, Πάρκο Δημοκρατίας κ.ο.κ.) παθητικά.

Η Διοίκηση της εταιρείας και κατ' επέκταση η Δημοτική Αρχή δεν έχει διάθεση ν' αποκρύψει ή να ωραιοποιήσει κανένα οικονομικό στοιχείο, ούτε όμως μπορεί ν' ανεχθεί το σύρσιμο της εταιρείας και των εργαζομένων της στο λαϊκισμό και στα πολιτικά παιχνίδια του οποιουδήποτε. Γι' αυτούς τους λόγους και για να μη συντηρούνται λανθασμένες εντυπώσεις επισημαίνονται τα παρακάτω στοιχεία:

α) Το καθαρό πραγματικό χρέος της εταιρείας στις 30-6-2003 ανέρχονταν σε 1.613.202 ευρώ (550.000.000 δρχ.) και όχι σε 2.316.633 ευρώ που δημοσιεύθηκε. Το κύριο βάρος αυτών των οφειλών αντιστοιχεί σε Ασφαλιστικά Ταμεία, στο Ελληνικό Δημόσιο και σε Προμηθευτές.

β) Το χρέος της Α.Δ.Ε.Κ.Τ. δεν είναι προϊόν της διαχείρισης των τελευταίων 2-3 ετών, αλλά προέρχεται από την 20ετή λειτουργία της. Χαρακτηριστικά αναφέρουμε ότι οι αποτυπωμένες στον Ισολογισμό οφειλές της, χωρίς πρόστιμα και επιβαρύνσεις είχαν την παρακάτω ενδεικτική εξέλιξη.

1990: 106.000.000 δρχ. (Από το Πανεπιστήμιο Αιγαίου και τη σίτιση των πρώτων φοιτητών στα Τμήματά του στη Ρόδο)

1995: 149.000.000 δρχ. (Από μη καταβολή από τη Νομαρχία αποζημιώσεων ετεροαπασχοληθέντων υπαλλήλων για λογαριασμό της)

1997: 220.000.000 δρχ.

1999: 300.000.000 δρχ.

Η εικόνα της 30-6-2003 έχει αποτυπωμένη πλήρως την σημερινή εικόνα της εταιρείας με όλες τις επιβαρύνσεις των καθυστερημένων οφειλών και των χρεών παλαιοτέρων ετών.

γ) Πρέπει να γίνει σαφής διαχωρισμός Αποτελεσμάτων και Ρευστότητας. Η Α.Δ.Ε.Κ.Τ. σήμερα οφείλει 1,6 εκ. ΕΥΡΩ λόγω της στενότητας ρευστότητάς της, την οποία μπορεί να αντιμετωπίσει μεσοχρόνια. Δεν σημαίνει ότι είναι ζημιογόνα για το ίδιο ποσό. Όπως ξεκάθαρα φαίνεται στον Ισολογισμό της, από την περίπου 20ετή λειτουργία της έχει σωρευμένες ζημιές 869.127,44 ευρώ ή 296.000.000 δρχ. Αυτή είναι η πραγματική ζημία της εταιρείας.

δ) Οι ζημίες της Α.Δ.Ε.Κ.Τ. δεν προέρχονται από κακοδιαχείριση, μολονότι πρέπει ν' αναγνωρισθεί το αυτονόητο, ότι ως δημοτικό παρακλάδι δεν έχει την ευελιξία και την αποτελεσματικότητα που θα μπορούσε να έχει μια οποιαδήποτε ιδιωτική επιχείρηση. Η ΑΔΕΚΤ με τη λειτουργία της επιδοτεί μακροχρόνια λειτουργίες του Δήμου χωρίς εργολαβικό όφελος. Π.χ. τη λειτουργία του Κέντρου Πληροφοριών, το Ξυλουργείο που εκτελεί όλες τις μικροδουλειές του Δήμου σε τιμή κόστους, τα κράσπεδα κ.ο.κ. Επίσης έχει εκτελέσει μεγάλα έργα, όπως οι Κατασκηνώσεις του Προφήτη Ηλία που, παρότι υπερέβησαν τον εγκεκριμένο προϋπολογισμό κατά 40.000.000 δρχ., δεν πιστεύουμε ότι θα βρεθεί κανείς καλόπιστος να πει ότι κακώς έγιναν, το κτίριο της Περιφερειακής Διεύθυνσης (υπέρβαση κατά 30 εκ. δρχ.), διάφορα έργα της Νομαρχίας κ.λπ. Σημειώνεται ότι από αυτά τα έργα η Α.Δ.Ε.Κ.Τ. δεν προέβαλε ουδέποτε καμία απαίτηση, θεωρώντας ότι τα ανωτέρω ποσά ήταν η συμβολή και η συμμετοχή της σε έργα απαραίτητα για τον τόπο.

ε) Η Α.Δ.Ε.Κ.Τ. έκανε επενδύσεις με ίδια διαθέσιμα. Η μετασκευή του Ακταίον παραδείγματος χάριν κόστισε περίπου 120.000.000 δρχ, τα οποία αντλήθηκαν από πόρους της εταιρείας. Ιδιοπαραγωγή στις Καντίνες, στο Ροδίνι , στην ΟΑΣΗ και αλλού αυτοχρηματοδοτήθηκε.

στ) Είναι εσφαλμένο και άδικο να διατυμπανίζεται ότι το Εμπορικό Τμήμα της Α.Δ.Ε.Κ.Τ. είναι ζημιογόνο. Επί πολλά χρόνια είναι διαρκώς κερδοφόρο. Μπορεί να μην παρουσιάζονται υπερκέρδη, όμως διαχειρίσεις όπως το ΑΚΤΑΙΟΝ, οι Καντίνες, το Πάρκο Δημοκρατίας, ή η ΟΑΣΗ είναι κερδοφόρες. Ασφαλώς και τα κέρδη τους θα μπορούσαν να είναι περισσότερα, αλλά η φιλοσοφία μιας Δημοτικής Επιχείρησης είναι η προσφορά υπηρεσιών καλής ποιότητας σε προσιτές τιμές.

ζ) Όταν κάποια στιγμή σταμάτησε από το προηγούμενο Π.Ε.Π. η χρηματοδότηση του έργου των Υπογείων Δικτύων της Μεσαιωνικής Πόλης, η Α.Δ.Ε.Κ.Τ., προκειμένου να μη χαθούν οι άκρως απαραίτητοι για τη συνέχιση των έργων εξειδικευμένοι τεχνίτες, ανέλαβε τη μισθοδοσία τους εκτελώντας έργα ανάπλασης και διαμόρφωσης των δρόμων και των πλατειών. Σήμερα οι πόροι για τη συνέχιση των έργων υπάρχουν από το νέο Π.Ε.Π. Ποιος όμως θα πείσει τους κατοίκους της Μεσαιωνικής Πόλης ότι έπρεπε να είχαν απολυθεί οι τεχνίτες για όσο διάστημα δεν υπήρχαν οι πόροι, με πιθανότερο αποτέλεσμα σήμερα να μην ήσαν διαθέσιμοι για τη συνέχιση των έργων;

Η επισήμανση των παραπάνω πραγματικών δεδομένων δεν σημαίνει ότι η Διοίκηση της Α.Δ.Ε.Κ.Τ. δεν αναγνωρίζει τη δύσκολη οικονομική θέση της εταιρείας. Ήδη η νέα Διοίκηση έχει προβεί σε ενέργειες συμπίεσης του κόστους λειτουργίας, στον έλεγχο και το κλείσιμο ακόμα δραστηριοτήτων που είναι ζημιογόνες και στην καθιέρωση του καλύτερου δυνατού συστήματος προμηθειών. Για την ακόμα διαφανέστερη διαχείρισή της θα προτείνει στην Γενική Συνέλευση τον ετήσιο έλεγχό της από Ορκωτό Ελεγκτή ξεκινώντας από την 1-1-2003. Αυτές είναι οι ενέργειες που πρέπει να κάνει η Διοίκηση μιας εταιρείας και όχι να εγκαλεί τις Δημόσιες Αρχές (Νομαρχία) να εφαρμόσουν το τυπικό γράμμα του Νόμου στην ακραία του μορφή για να δημιουργήσουν πρόβλημα στην εταιρεία και να επιδίδονται σε προκατειλημμένο και επιλεκτικό έλεγχο των οικονομικών της στοιχείων, όπως έκανε η Δημοτική Παράταξη "Πρώτα η Ρόδος".

Τελειώνοντας και αναφερόμενος στην προτροπή του κ. Χατζή Χατζηευθυμίου στο πρόσωπό μου να παραιτηθώ από την προεδρία της Α.Δ.Ε.Κ.Τ., πρέπει να του υπενθυμίσω **ότι οι Ροδίτες με ψήφισαν για να δίνω μάχες και να αγωνίζομαι για την προστασία των συμφερόντων τους και της περιουσίας τους και όχι για να φυγομαχώ ή να επιδίδομαι σε φθηνούς λαϊκισμούς.** Από διαφορετική σκοπιά, αλλά για τους ίδιους ακριβώς λόγους, πολλοί συμπολίτες μας ψήφισαν τον κ. Χατζηευθυμίου όπως και όλους τους συναδέλφους στο Δημοτικό Συμβούλιο.

Αντί λοιπόν για κορώνες εντυπωσιασμού και ψηφοθηρικές διακηρύξεις, ας σκύψουν και αυτοί στα προβλήματα της εταιρείας με προτάσεις ουσίας και παρατηρήσεις εφικτές και δημιουργικές. Η Διοίκηση της ΑΔΕΚΤ, σας διαβεβαιώ, είναι ανοιχτή σε όλους.

Ο ΠΡΟΕΔΡΟΣ ΤΟΥ Δ.Σ.
ΑΣΒΕΣΤΗΣ ΔΗΜΗΤΡΙΟΣ»

Rodos Car AE
Μέλος του Επισήμου Δικτύου Intercar AE
3ο χλμ. Ρόδου-Καλλιθέας
851 00 Ρόδος
Τηλ.: (22410) 64169
68032-3, 61825
Fax: (22410) 68034

BMW
Απόλυτο Μηχάνημα Οδήγησης

1,6lt - 115 hp!
Νέα BMW Compact. Μην ψάχνετε για ψεγάδι - δεν υπάρχει.



BBDO

Δείτε την στη Rodos Car AE.

Νέα BMW Compact. Σπορ. Ευέλικτη. Με νέα, δυναμική αισθητική που αναδεικνύει την πρακτικότητα και τη λειτουργικότητα της πίσω πόρτας και του μεταβλητού χώρου. Με ποιότητα κατασκευής, άνεση και ασφάλεια BMW. Με κινητήρες νέας γενιάς, διπλό VANOS και Valvetronic . Τέλεια αίσθηση τιμονιού και άμεση απόκριση καθώς και δυνατότητα επιλογής μεταξύ τριών σετ αναρτήσεων ανάλογα με το οδηγικό σας στυλ. Αποκτήστε το νεανικό μοντέλο της BMW με ευέλικτα χρηματοδοτικά προγράμματα. **Μόνο στη Rodos Car AE.**

BMW Compact - Κατανάλωση (lt./100km): Κύκλος πόλης 9,7-12,3 - Κύκλος εκτός πόλης 5,3-7,0 - Μεικτός κύκλος 6,9-8,9 - Εκπομπές CO_2 (gram/km): 167,0-215,0







Για να διατηρηθεί ζωντανή η παράδοση της αγροτιάς στη Ρόδο

Φεστιβάλ σούμας και μελιού



Πριν το ξημέρωμα ξεκινούν οι μελισσοκόμοι για να φτάσουν ψηλά στα βουνά, εκεί όπου υπάρχουν διασκορπισμένες οι κυψέλες με τις ακούραστες μέλισσες. Σταγόνα – σταγόνα το μέλι δημιουργείται στις κερήθρες και οι μελισσοκόμοι καρτερικά περιμένουν την κατάλληλη περίοδο για να το μαζέψουν με κόπο. Στην αγορά το μέλι πωλείται σε τιμή υψηλή, όμως στην πραγματικότητα πρόκειται για τιμή που είναι δυσανάλογα χαμηλή με το πραγματικό κόστος παραγωγής του. Το γεγονός αυτό, σε συνδυασμό με την απομάκρυνση των νέων από τον πρωτογενή τομέα, οδηγεί στην εγκατάλειψη του επαγγέλματος, καθώς και την αντίστοιχη μιας ολόκληρης παράδοσης που έθρεψε χιλιάδες οικογένειες στα νησιά της Δωδεκανήσου.

Το φεστιβάλ Σούμας και Μελιού που διοργάνωσε φέτος ο πολιτιστικός σύλλογος Σιαννών, σε συνεργασία με το Δήμο Αταβύρου υπήρξε αποκαλυπτικό για όλα όσα αφορούν τα δύο αυτά προϊόντα και στον τρόπο με τον οποίο επηρέασαν τη διαβίωση σε κάθε τόπο. Το μέλι και η σούμα είναι από τα προϊόντα που αποτελούν βασική πηγή εσόδων για τους κατοίκους της συγκεκριμένης περιοχής. Τα ίδια αυτά προϊόντα, λόγω της μακροχρόνιας παραγωγής τους, στα Σιάννα (όπως και σε αρκετές περιοχές της Ρόδου) εμφανίζουν την καλύτερη ποιότητα από όλα τα αντίστοιχα σε Ευρωπαϊκό επίπεδο.

Δυστυχώς, οι δυσκολίες των μελισσοκόμων και των αμπελουργών, οι ασθένειες, τα ζιζάνια, το υψηλό κόστος, η απουσία του κράτους, έχουν καταστήσει τη ζωή των μελισσοκόμων και εν γένει των αγροτών ως ιδιαίτερα σκληρή. Συνεχής εργασία, σκληρή εργασία για ένα αβέβαιο κέρδος. Ολα αυτά έχουν απομακρύνει τους νέους από τον πρωτογενή τομέα με αποτέλεσμα μια μακραίωνη παράδοση να αργοπεθαίνει.

Ο πολιτιστικός σύλλογος Σιαννών και ο Δήμος Αταβύρου με το φεστιβάλ τους επικέντρωσαν την προσπάθειά τους στο να γίνουν γνωστά τα τοπικά προϊόντα, αλλά και όλοι να καταστούν κοινωνοί του τρόπου παραγωγής τους.

Το φεστιβάλ πραγματοποιήθηκε στο πλαίσιο εορτασμού του Αγίου Παντελεήμονα και στη διάρκειά του (από Παρασκευή έως χθες Κυριακή) εκατοντάδες ήταν όλοι εκείνοι που συμμετείχαν σε αυτό. Η όλη διοργάνωση στέφθηκε με επιτυχία και αυτή θα αποτελέσει την απαρχή για την επανάληψή του κάθε χρόνο.

Οι μελισσοκόμοι, οι αμπελουργοί έχουν ανάγκη υποστήριξης από την πολιτεία για να μπορέσουν να συνεχίσουν το έργο τους. Φθηνότερα φάρμακα, λιγότεροι φόροι, λιγότερη γραφειοκρατία και περισσότερα μέσα αποτελούν ζητούμενα για την συνέχιση του πρωτογενούς τομέα. Η παραγωγή των τοπικών προϊόντων γίνεται με τον πιο φυσικό τρόπο, γι' αυτό και η ποιότητά όλων είναι η καλύτερη που θα μπορούσε να επιτευχθεί.

Από τα πανάρχαια χρόνια το μέλι αποτελούσε τροφή των Ολύμπιων θεών (νέκταρ και αμβροσία). Μεγάλοι γιατροί της αρχαιότητας όπως Ιπποκράτης και ο Ασκληπιός δίνανε το μέλι σαν φάρμακο για θεραπεία ασθενειών και για μακροζωία.

Το μέλι ήταν γνωστό και είχε ιδιαίτερη σημασία και σε άλλους λαούς όπως η Αίγυπτος και η Ινδία.

Το ελληνικό μέλι είναι από τα πιο αξιόλογα προϊόντα στον κόσμο. Ιδιαίτερη θέση κατέχει το δωδεκανησιακό με μοναδική γεύση άρωμα και θρεπτική αξία. Σε αυτό συμβάλλει η πλούσια χλωρίδα της περιοχής (θυμάρι, πεύκο, ρίγανη, αλεσφακιά, έρρικα, πορτοκαλιά, πικραμυγδαλιά).

Είναι φυσική πηγή ενέργειας. Αφομοιώνεται γρήγορα από τον οργανισμό, έχει μεγάλη διατροφική αξία διότι περιέχει πάνω από 150 διαφορετικές ουσίες (βιταμίνες, ένζυμα, μεταλλικά στοιχεία).

Έχει διπλάσια γλυκαντική ικανότητα από τη ζάχαρη και πολύ λιγότερες θερμίδες. Βοηθάει στη δυσκοιλιότητα, στην καλή λειτουργία της καρδιάς, στην υπέρταση κ.τ.λ.

Συνδυασμένο με αφεψήματα βοτάνων ανακουφίζει, δρα αντιμικροβιακά και αντισηπτικά.

ΒΑΣΙΛΙΚΟΣ ΠΟΛΤΟΣ: Προϊόν με θεραπευτικές ιδιότητες και ιδιαίτερη τροφική αξία. Είναι έκκριμα αδένων των μελισσών που εργάζονται σαν παραμάνες. Με αυτό ταΐζουν τα βασιλικά κελιά και βγάζουν τις καινούργιες βασίλισσες. Ο βασιλικός πολτός χαρίζει στη βασίλισσα ένα ιδιαίτερα αναπτυγμένο γενετικό σύστημα γρήγορη ανάπτυξη και μακροζωία. Στον ανθρώπινο οργανισμό δίνει ευεξία, μειώνει το επίπεδο της χοληστερόλης στο αίμα, έχει διεγερτική, αντιμικροβιακή δράση, ανοίγει την όρεξη, αυξάνει τον αριθμό των ερυθρών αιμοσφαιρίων και επιδρά ευνοϊκά στο επίπεδο του σακχάρου στο αίμα. ΠΡΟΣΟΧΗ. Υπάρχουν άτομα με αλλεργική προδιάθεση στο προϊόν. Για περισσότερες πληροφορίες για το πώς συλλέγεται, πώς διατηρείται και από πού μπορείτε να τον προμηθευτείτε, απευθυνθείτε σε παραγωγούς και σε ειδικούς (γιατρούς, φαρμακεία).

ΠΡΟΠΟΛΗ: Ουσία που παράγουν οι μέλισσες και την τοποθετούν στην είσοδο της κυψέλης για προστασία, καθαρισμό, απολύμανση. Χρησιμοποιείται από τα πανάρχαια χρόνια σαν συντηρητικό για τις περίφημες μούμιες των Φαραώ και σαν μέσο θεραπείας προσβολών δέρματος και πληγών. Οι Ίνκας τη χρησιμοποιούσαν στον πυρετό, για την επίδεση του ομφάλιου λώρου των νεογέννητων, για τα χαλασμένα δόντια... Εξειδικευμένες εργάτριες μαζεύουν την πρόπολη από τα φυτά και τη χρησιμοποιεί η κυψέλη ως υλικό αντισηπτικό αποστειρωτικό των εσωτερικών τοιχωμάτων των κελιών πριν γεννήσει η βασίλισσα τα αυγά της. Χρησιμοποιείται επίσης για να απομονωθούν και να μουμιοποιηθούν έντομα ή μικρά ζώα που μπαίνουν στην κυψέλη, για να αποφεύγεται η αποσύνθεσή τους που είναι επικίνδυνη για τις μέλισσες. Έχει λοιπόν ιδιότητες επουλωτικές, βακτηριοκτόνες, μυκητιοκτόνες. Για το σκοπό αυτό χρησιμοποιείται στη δερματολογία, οδοντοστοματολογία, στην καλλυντική, στη γεωργία... Στο εμπόριο διατίθεται σε διάφορες μορφές (ακατέργαστη, σαν εκχύλισμα, σαν λάδι, σαν θυμίαμα, σαν βερνίκι...)

ΓΥΡΗ: Ουσία που μαζεύουν οι εργάτριες από τα άνθη, πλούσια σε βιταμίνες, πρωτεΐνες και αμινοξέα. Χρησιμοποιείται σαν συμπλήρωμα διατροφής στη φαρμακευτική και στην κοσμετική.

ΑΦΟΙ ΚΕΛΗ Ο.Ε.
ΠΡΟΣΦΟΡΑ
ΣΕΤ 2θέσιος και 3θέσιος €1952
12 μήνες διακανονισμός



Περιορισμένα κομμάτια

Αθηνών 36 Τ.Κ. 85100 Ρόδος, Τηλ: 2241066865 - Fax: 2241067207
www.proteas.gr, e-mail: kelis_bros@hotmail.com

Ενημέρωση από το Επιμελητήριο Δωδ/σου

Αντληση κονδυλίων απευθείας από την Ε.Ε

Για τις δυνατότητες άντλησης πόρων απευθείας από την Ευρωπαϊκή Επιτροπή ενημερώνει τους επιχειρηματίες της Δωδεκανήσου το Ευρωπαϊκό Κέντρο Πληροφοριών Ρόδου. Οι επιχειρηματίες καλούνται να ενημερωθούν για τις διάφορες προσκλήσεις υποβολής προτάσεων, προσφορών που δημοσιεύονται στην Επίσημη Εφημερίδα της Ευρωπαϊκής Ένωσης.

Ειδικότερα, σε εξέλιξη βρίσκονται τα ακόλουθα προγράμματα:



Προκήρυξη διαγωνισμού για την αξιολόγηση του πολυετούς προγράμματος (2001-2005) για τις Επιχειρήσεις και την Επιχειρηματικότητα. Ο αξιολογητής θα πρέπει να διατυπώσει ρεαλιστικές προτάσεις σχετικά με τον τρόπο βελτίωσης του σχεδιασμού και υλοποίησης τους πολυετούς προγράμματος. Συνολικός προϋπολογισμός 250.000 Ευρώ. Προθεσμία υποβολής των προσφορών: σε 52 ημέρες από την ημερομηνία αποστολής της προκήρυξης του διαγωνισμού για δημοσίευση (ήτοι από 4-6-2003).

Πρόσκληση υποβολής προτάσεων στα πλαίσια του Ευρωπαϊκού Έτους Εκπαίδευσης μέσω του αθλητισμού 2004. Χρηματοδοτούνται σχέδια κοινοτικής, τοπικής, περιφερειακής, εθνικής και διακρατικής εμβέλειας. Θα χρηματοδοτηθούν 185 προτάσεις με ποσοστό 80% για σχέδια κοινοτικής εμβέλειας (150.000 Ευρώ) και με 50% σχέδια τοπικής, περιφερειακής, εθνικής εμβέλειας (από 20.000 έως 100.000 Ευρώ). Ημερομηνία υποβολής των προτάσεων 4-7-2003, 1-10-2003, 1-3-2004.

Πρόσκληση υποβολής προτάσεων στα πλαίσια της γραμμής Β3-4111 του Κοινοτικού Προϋπολογισμού για την προώθηση της κινητικότητας των ατόμων 3ης ηλικίας. Χρηματοδοτούνται δράσεις για διαμονή μικρής διάρκειας σε μια άλλη χώρα μέλος της Ευρωπαϊκής Ένωσης με σκοπό την ανταλλαγή εμπειριών. Ποσοστό χρηματοδότησης 80%, προϋπολογισμός μέχρι 500.000 Ευρώ. Συνολικός προϋπολογισμός 3.000.000 Ευρώ. Ημερομηνία υποβολής των προτάσεων μέχρι 23-8-2003.

Πρόσκληση υποβολής προτάσεων για τη χρηματοδότηση παραγωγής ραδιοτηλεοπτικών προϊόντων για τρεις θεματικές ενότητες (Διεύρυνση, Μέλλον της Ευρώπης, Γενική Πληροφόρηση για την Ευρωπαϊκή Ένωση) στα πλαίσια του προγράμματος PRINCE. Χρηματοδότηση από 100.000-300.000 Ευρώ για τηλεοπτικές παραγωγές και 25.000-75.000 Ευρώ για τις ραδιοφωνικές παραγωγές. Ημερομηνίες υποβολής των προτάσεων 30-6-2003, 15-9-2003.

Αναστηλώνεται το κάστρο του Φερακλού

Την αναστήλωση και ανάδειξη του κάστρου Φερακλού προβλέπει μελέτη που έχει εκπονηθεί,

Το κάστρο Φερακλού βρίσκεται στο δήμο Αρχαγγέλου, στην κορυφή του λόφου που σκιάζει την περιοχή Χαράκι από τη μία πλευρά και την παραλία Αγίας Αγάθης από την άλλη. Το κάστρο κατασκευάσθηκε από τους Ιππότες και σύμφωνα με τις αναφορές των γηραιότερων κατοίκων της περιοχής, ο πωρόλιθός του χρησιμοποιήθηκε από τους Ιταλούς για την αναστήλωση του κάστρου της Λίνδου.

Από το σημείο του κάστρου υπάρχει πανοραμική θέα της ευρύτερης περιοχής, ωστόσο δεν υπάρχει δρόμος που να οδηγεί σε αυτό. Οι επισκέπτες χρησιμοποιούν ένα μονοπάτι που δημιουργήθηκε με το πέρασμα του χρόνου. Το μόνο που διασώζεται σήμερα από το κάστρο είναι το περιμετρικό τείχος.

Το Eco Cinema από 09 έως 14 Σεπτεμβρίου στη Ρόδο

Ανακαινίζεται το «Ρόδον» σε σύγχρονο κινηματοθέατρο



Την πλήρη ανανέωση του τεχνολογικού εξοπλισμού του κινηματοθέατρου «Ρόδον» έχει ξεκινήσει ο πολιτιστικός οργανισμός του Δήμου Ροδίων. Με νέα μηχανή προβολής, ηχοσυστήματα και παρέμβαση στο χώρο της πλατείας, το κινηματοθέατρο «Ρόδον» σύντομα θα ξεκινήσει εκ νέου τη λειτουργία του προσφέροντας στους σινεφίλ (και όχι μόνο) την αίγλη και την απόλαυση του θερινού σινεμά.

Η όλη προσπάθεια βρίσκεται σε εξέλιξη και το ζητούμενο είναι το όλο έργο να έχει ολοκληρωθεί πριν από τον προσεχή Σεπτέμβριο. Τότε, στο κινηματοθέατρο «Ρόδον» θα πραγματοποιηθεί το Πανελλήνιο ECO CINEMA στη διάρκεια του οποίου θα γίνει η προβολή 64 νέων ταινιών. Το «φεστιβάλ» κινηματογράφου θα πραγματοποιηθεί από τις 09 έως τις 14 Σεπτεμβρίου και στη διάρκειά του οι προβολές θα ξεκινούν από νωρίς και θα συνεχίζονται μέχρι αργά το βράδυ

Την Τετάρτη στη Ροδιακή Επαυλη

Τοπία και πρόσωπα του Αιγαίου



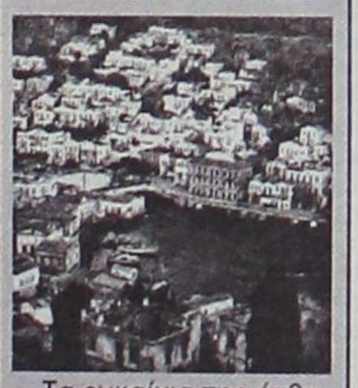

Τα εγκαίνια της έκθεσης ζωγραφικής της Σαμφούς Βογιατζή- Γιακουμή θα πραγματοποιηθούν την προσεχή Τετάρτη 30 Ιουλίου στις 8 το βράδυ στην Ροδιακή Έπαυλη.

Η έκθεση έχει ως θέμα της «Τοπία και πρόσωπα Αιγαίου» και τελεί υπό την αιγίδα της Νομαρχιακής Αυτοδιοίκησης Δωδεκανήσου.

Η έκθεση θα διαρκέσει έως τις τις 12 Αυγούστου. Ωρες λειτουργίας 09.00-13.00 και 18.00-21.00.

ΝΑΥΤΙΛΙΑΚΗ ΕΤ ΑΙΡΕΙΑ ΛΕΣΒΟΥ Α.Ε.

ΑΝΑΚΟΙΝΩΣΗ

ΤΟ ΥΠΕΡΤΑΧΥΠΛΟΟ ΚΑΙ ΠΟΛΥΤΕΛΕΣ

ΑΙΟΛΟΣ ΚΕΝΤΕΡΗΣ

ΠΟΥ ΜΗΔΕΝΙΖΕΙ ΤΗΝ ΑΠΟΣΤΑΣΗ

ΑΠΟ 15 ΙΟΥΝΙΟΥ ΠΑΛΙ ΚΟΝΤΑ ΣΑΣ

ΑΝΑΧΩΡΗΣΕΙΣ ΑΠΟ ΠΕΙΡΑΙΑ

ΚΥΡΙΑΚΗ 17.00 ΓΙΑ ΚΑΛΥΜΝΟ-ΚΩ-ΡΟΔΟ
ΔΕΥΤΕΡΑ 17.00 ΓΙΑ ΚΩ-ΡΟΔΟ
ΠΕΜΠΤΗ 17.00 ΓΙΑ ΚΑΛΥΜΝΟ-ΚΩ-ΡΟΔΟ
ΑΦΙΞΗ ΣΤΗ ΡΟΔΟ ΣΤΙΣ 24.00



ΑΝΑΧΩΡΗΣΕΙΣ ΑΠΟ ΡΟΔΟ

ΔΕΥΤΕΡΑ 08.00 ΓΙΑ ΚΩ-ΠΕΙΡΑΙΑ
ΤΡΙΤΗ 08.00 ΓΙΑ ΚΩ-ΚΑΛΥΜΝΟ-ΠΕΙΡΑΙΑ
ΠΑΡΑΣΚΕΥΗ 08.00 ΓΙΑ ΚΩ-ΚΑΛΥΜΝΟ-ΠΕΙΡΑΙΑ
ΑΦΙΞΗ ΣΤΟΝ ΠΕΙΡΑΙΑ ΣΤΙΣ 15.00

ΑΣΥΝΑΓΩΝΙΣΤΟ ΣΤΗΝ ΤΑΧΥΤΗΤΑ ΚΑΙ ΟΙΚΟΝΟΜΙΑ ΧΡΟΝΟΥ

ΚΡΑΤΗΣΕΙΣ ΓΙΑ ΕΠΙΒΑΤΕΣ ΚΑΙ ΟΧΗΜΑΤΑ
ΣΤΟ ΚΕΝΤΡΙΚΟ ΠΡΑΚΤΟΡΕΙΟ ΤΗΣ ΝΕΛ ΣΤΗ ΡΟΔΟ

ALHAMBRA TRAVEL

Δ. ΘΕΟΔΩΡΑΚΗ 13 ΤΗΛ. (22410) 37052-25698-31642

Κονδύλια για την ανάπτυξη

Ενας ΑΚΡΙΤΑΣ υπέρ των ΟΤΑ

Σε εξέλιξη βρίσκεται το πρόγραμμα «ΑΚΡΙΤΑΣ», για την ενίσχυση των παραμεθόριων περιοχών της χώρας, μεταξύ των οποίων και της περιφέρειας Νοτίου Αιγαίου. Στόχος του προγράμματος είναι η ενίσχυση της αναπτυξιακής διαδικασίας και η συγκράτηση του πληθυσμού στα μικρά νησιά, τους οικισμούς ή τα δημοτικά διαμερίσματα των παραμεθόριων περιοχών, που χαρακτηρίζονται από χαμηλή οικονομική ανάπτυξη και παρουσιάζουν τάσεις εγκατάλειψης.



Για την υλοποίηση του προγράμματος διατέθηκαν το έτος 2002 , πόροι ύψους 7.3376.757 _ (δυόμισι δις. δρχ.) για το σύνολο της χώρας. Το Πρόγραμμα συνεχίζεται με περισσότερους πόρους κατά το έτος 2003.

Από τη Δωδεκάνησο οι Δήμοι που δικαιούνται να διεκδικήσουν κονδύλια είναι οι Αταβύρου, Κάσου, Καρπάθου, Καλύμνου, Λέρου, Αστυπάλαιας, Αγαθονησίου, Λειψών, Μεγίστης, Νισύρου, Νότιας Ρόδου, Ολύμπου Καρπάθου, Σύμης, Τήλου, Χάλκης και Πάτμου

Μέσα από το Πρόγραμμα προβλέπεται η υλοποίηση έργων βασικών υποδομών και δράσεων για την ποιότητα ζωής, που κατανέμονται σε έξι άξονες παρέμβασης: 1. υποδομές, 2. παιδεία-πολιτισμός, 3. πρόνοια-υγεία, 4. αθλητισμός, 5. περιβάλλον, 6. οικονομία.

Θα χρηματοδοτηθούν έργα μικρά – συμπληρωματικά έργων που ήδη υλοποιούνται ή έχουν ολοκληρωθεί, έτσι ώστε αυτά να καταστούν λειτουργικά και έργα μικρά μη επιλέξιμα από Ευρωπαϊκές πηγές, που είναι όμως απαραίτητα για τη βελτίωση της ποιότητας της ζωής των κατοίκων.

Οι προϋποθέσεις για την ένταξη των έργων στο Πρόγραμμα «ΑΚΡΙΤΑΣ» είναι:

- Η αντιμετώπιση κυρίαρχων– καθημερινών προβλημάτων των κατοίκων,
- Η συνεκτικότητα και προσαρμογή τους σε ευρύτερα – υπερτοπικά προγράμματα οικονομικής και πολιτιστικής ανάπτυξης,
- Η άμεση και ευρύτερη δυνατή συναίνεση των τοπικών κοινωνιών για την υλοποίηση των έργων,
- Η δυνατότητα βραχείας – μεσοπρόθεσμης ολοκλήρωσης τους, για την επίτευξη του αμεσότερου δυνατού θετικού αποτελέσματος στην τοπική κοινωνία,
- Η πολυεπίπεδη επενέργεια των έργων, τα οποία θα πρέπει να έχουν πολλαπλασιαστικά αποτελέσματα τόσο στο σημείο εφαρμογής τους όσο και σε ευρύτερο υπερτοπικό ορίζοντα.

Ενδεικτικά έργα που μπορούν να ενταχθούν στο Πρόγραμμα «ΑΚΡΙΤΑΣ» είναι τα εξής:

- Παρεμβάσεις – συνδέσεις με οδικούς άξονες, βελτίωση της διακοινοτικής οδοποιίας, βελτίωση της σήμανσης.
- Ικανοποίηση άμεσης υδρευτικών και αποχετευτικών αναγκών – βραχυπρόθεσμα – αλλά και προεργασία για μόνιμη αντιμετώπιση τους.
- Αναπλάσεις, βελτιώσεις και διαμορφώσεις ελεύθερων – κοινόχρηστων χώρων, ρεμάτων.
- Συνοδευτικά έργα υποστήριξης αγροτουρισμού και υπαίθριας αναψυχής.
- Αναβάθμιση του εξοπλισμού των αγροτικών ιατρείων.
- Έργα συντήρησης των σχολείων αλλά και προμήθειας σύγχρονου εξοπλισμού εκπαίδευσης και πληροφορικής.
- Αξιοποίηση διαθέσιμων κτιρίων ή παλιών σχολείων για πολιτιστική και αθλητική χρήση, ή εναλλακτικά και ως υποδομών αντιμετώπισης έκτακτων καταστάσεων.
- Δημιουργία και λειτουργία σύγχρονων χώρων για νέους.
- Μικρές αλλά καταλυτικές επεμβάσεις στη δομή της αγροτικής παραγωγής για την επίτευξη πολλαπλασιαστικού αποτελέσματος στις τοπικές μικροοικονομίες.

Νέες συνήθειες διαμορφώνονται στις αδιάφορες οικογένειες

Αερο-περίστροφα στα χέρια ανηλίκων

Αεροβόλα περίστροφα βρίσκονται στα χέρια ανήλικων της Ρόδου και χρησιμοποιούνται κατά τρόπο ιδιαίτερα επικίνδυνο. Τα όπλα αυτά λειτουργούν με τη δύναμη του συμπιεσμένου αέρα. Τα βλήματά τους είναι συνήθως πλαστικά, αλλά στο εμπόριο μπορεί να βρεθούν και μεταλλικά.

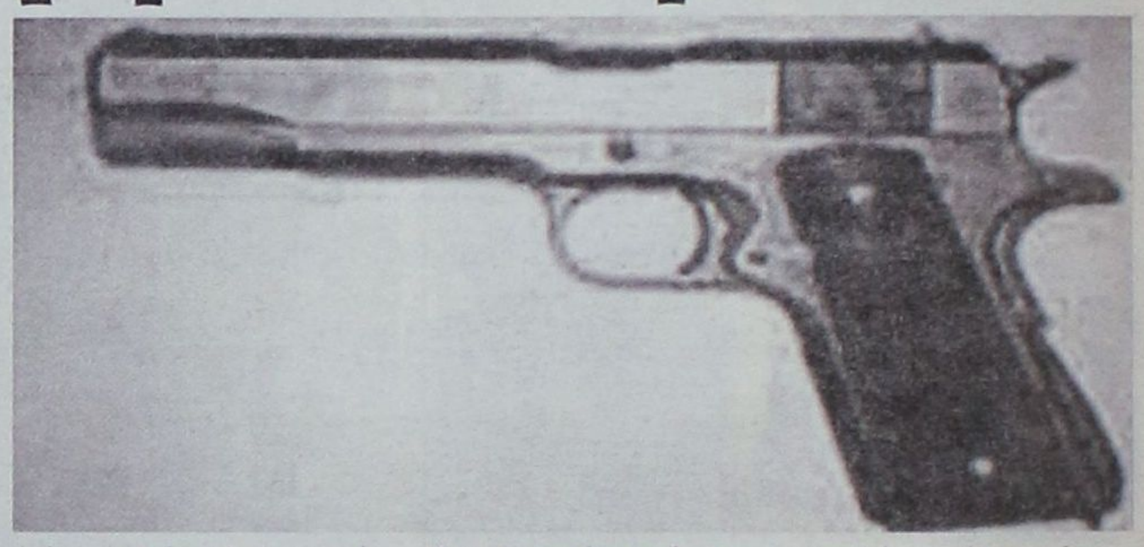

Κάθε όπλο αυτού του τύπου είναι πανομοιότυπο με τα κανονικά περίστροφα και η απόκτησή τους είναι ιδιαίτερα εύκολη, καθώς δεν απαιτούνται γραφειοκρατικές διαδικασίες. Οι καταστηματάρχες πωλούν αυτά τα όπλα μόνον σε ενήλικες και δεν φέρουν καμμία ευθύνη για την περαιτέρω χρήση τους. Η ευθύνη αυτή βαρύνει τις οικογένειες, οι οποίες μάλλον βλέπουν με αδιαφορία αυτού του είδους το «παιχνίδι». Πρέπει ωστόσο να σημειωθεί ότι τα όπλα αυτά είναι εξαιρετικά επικίνδυνα, καθώς έχει διαπιστωθεί πως το βλήμα τους μπορεί να διεισδύσει εύκολα στο ανθρώπινο σώμα και εάν κτυπήσει σε ευαίσθητο σημείο (μάτια, λαιμός, κ.λ.π) μπορεί να προκαλέσει σοβαρότατο τραυματισμό. Δυστυχώς, περιστατικά ανθρώπινου τραυματισμού έχουν καταγραφεί και μάλιστα σε ανηλίκους. Όπως ανέφερε ένας από αυτούς «το όπλο μου το έδωσε ο αδελφός ενός φίλου μου. Το στα χέρια μου και από λάθος πάτησα τη σκανδάλη». Το βλήμα κατέληξε στο σώμα του παιδιού που κράταγε το όπλο, όμως ευτυχώς σφηνώθηκε σε σημείο όπου δεν υπήρχε κίνδυνος.

Η κυκλοφορία αυτών των όπλων γίνεται χωρίς κανέναν περιορισμό, όχι μόνο στη Ρόδο, αλλά σε ολόκληρη την Ελλάδα. Επιτέλους πρέπει κάποιοι να ενδιαφερθούν έτσι ώστε να τεθούν φραγμοί και αυστηρές ποινές σ' εκείνους που ανεύθυνα χρησιμοποιούν ή αφήνουν παραπεταμένο ένα τέτοιου είδους όπλο. Επιπλέον, η ύπαρξη και μόνον ενός όπλου, ακόμα και ως διακοσμητικού, διαμορφώνει συνειδήσεις και ενδεχομένως ν' αποτελεί την αφορμή για «άλλου τύπου» συμπεριφορές στα πλαίσια της παρέας. Η οικογένεια έχει σοβαρότατες ευθύνες και εάν δεν δει με προσοχή το όλο ζήτημα, τότε τ' αποτελέσματα θα είναι τραγικά, όχι μόνο άμεσα (μέσα από ενδεχόμενο τραυματισμό), αλλά και μελλοντικά (λόγω της αντίληψης που θα διαμορφωθεί στον αυριανό πολίτη, για το πόσο σημαντική ή όχι, πόσο συνηθισμένη ή ασυνήθιστη είναι η κατοχή ενός όπλου).

TOP PROPERTIES
GEORGE & SAVAS PIPINOS
ΓΕΩΡΓΙΟΣ & ΣΑΒΒΑΣ ΠΙΠΙΝΟΣ
ΣΥΜΒΟΥΛΟΙ ΚΑΙ ΕΚΤΙΜΗΤΕΣ ΑΚΙΝΗΤΩΝ
REAL ESTATE AGENTS & MEMBER OF F.I.A.B.C.I-N.A.E.A.-C.E.I.

SINCE 1971

Οδός Κέννεντυ 38,ΡΟΔΟΣ 85100 - Τηλ.: (22410) 23895 - FAX: (22410) 20883
38 Kennedy str. RHODES GR 85100 GREECE - TEL.: (22410) 23895 FAX: 20883
Email: gpipinos@otenet.gr. URL: www.rhodes-top-properties.com and www.pipinos.gr
MOBILE: 6944-676003 • 6944-390803

Από το 1971



Η «TOP PROPERTIES» είναι ατομική επιχείρηση και ανήκει στους Γεώργιο και Σάββα Πιπίνο. Το γραφείο ασχολείται από το 1971 αποκλειστικά και μόνο με επενδύσεις και REAL ESTATE στο νησί της Ρόδου και στην ευρύτερη περιοχή της Δωδεκανήσου.

ΑΠΕΥΘΥΝΟΜΑΣΤΕ: Στους **σοβαρούς, απαιτητικούς** και **επιλεκτικούς** επενδυτές - επιχειρηματίες - ελεύθερους επαγγελματίες, Έλληνες και ξένους, που ενδιαφέρονται να κάνουν μια σοβαρή επένδυση **προβολής** στο νησί της Ρόδου.

ΠΡΟΣΦΕΡΟΥΜΕ:
Α) Υπηρεσίες και πληροφορίες που γίνονται σε προσωπικό επίπεδο με **εχεμύθεια, διακριτικότητα και σοβαρότητα.**
Β) Μεγάλη **γκάμα** υψηλής ποιότητας ακινήτων, όπως: 1) Ξενοδοχεία Α' και Β' κατηγορίας των 600-500-350-300 κλινών 2) Κεντρικά αστικά ακίνητα κατάλληλα για Τράπεζες - καταστήματα - γραφεία, 3) Παραλιακές εκτάσεις, κατάλληλες για τουριστικές επενδύσεις των 150.000 - 100.000 - 70.000 - 50.000 - 36.000 τ.μ., 4) Διαμερίσματα και μεζονέτες **προβολής** και 5) Αξιόλογες Παραθεριστικές κατοικίες.

ΣΤΟΧΟΣ ΜΑΣ ΕΙΝΑΙ:
Να προσφέρουμε στο αγοραστικό μας κοινό **υψηλής ποιότητας ακίνητα και ευκαιρίες** στο νησί της Ρόδου. Η τριακονταετής και πλέον πείρα μας στον τομέα αυτό αποτελεί εγγύηση.

ΣΥΝΘΗΜΑ ΜΑΣ ΕΙΝΑΙ:
Επενδύστε στη ΡΟΔΟ **ΤΩΡΑ**, σε ακίνητα που **ΑΝΤΕΧΟΥΝ ΣΤΟ ΧΡΟΝΟ**

Γεώργιος και Σάββας Πιπίνος
Μεσίτες αστικών συμβάσεων
Γιατί εμείς γνωρίζουμε καλύτερα!

TOP PROPERTIES is a father and son business. The senior, Mr. George S. Pipinos, the founder of the office, has carved over the years a reputation for integrity and excellence in the world of Real Esate in the Dodecanese. The junior, Dr Savas Pipinos, has returned from his studies in the UK to aid in his father's footsteps.

AT TOP PROPERTIES we try hard to attract important and selective investors, high calibre businessmen/women and discerning professional people, both Greek and foreign, who wish to acquire substantial and valuable property on Rhodes.

We offer our expertise and advise privately, discreetly and in strict confidence.

We keep a comprehensive list of real estate of the highest specifications:

a. A' and B' class hotels (600, 500, 350, 300 beds capacity).

b. Centrally situated office buildings and other business premises.

c. Seaside land, ideal for develpment (hotels, holiday resorts, etc), of 150.000, 100.000, 70.000, 50.000, 36.000 square metres.

d. Luxury apartments, maisonettes, detached, semi-detached and terraced houses.

e. Holiday and and Retirement Homes.

Our aim is to give our clients the opportunity to acquire value for money, first class real estate on Rhodes. Our 30 and more year old experience is our warranty.

Our motto is: Invest in Rhodes, Invest in property, it stands the test o fime.

TOP PROPERTIES
George and Savas Pipinos
Because we know best



Η ιστορική αλήθεια για την «Κολώνα»

Συμβαίνει κι αυτό, αραιά και πού, να διαβάζουμε στον Τύπο μερικά πράγματα, επιεικώς ιστορικά απαράδεκτα και να περνούν έτσι, σχεδόν απαρατήρητα, αφού καθήκον αυτών που γνωρίζουν, είναι το ελάχιστο να βγαίνουν και να αντιπαρατάσσουν τη δική τους άποψη, θέτοντάς τη στη λαϊκή κρίση, έτσι ώστε –με αυτό τον τρόπο– να αναδύεται η αλήθεια, για την οποία –υποθετικά– όλοι κοπτόμαστε. Η στήλη μας, με τις μνήμες που έχει ο συντάκτης της από την εποχή του μεσοπόλεμου, εδημοσίευσε στις 18 Νοεμβρίου 2002, ένα μικρό σημείωμα αναφερόμενο στην ονομασία της Κολώνας στην περιοχή του λιμανιού της Ρόδου, μιας και το όνομα αυτό έχει σχέση με επί κατοχής ιστορικό συμβάν, στο οποίο γίνεται περιληπτική αναφορά. Κάθε άλλη εκδοχή πάνω στο θέμα αυτό είναι ιστορικά μη τεκμηριωμένη και κατά συνέπεια διαψεύδεται από μόνη της.

Σημείωση: Στην απόφαση αναδημοσίευσης του ιστορικού αυτού γεγονότος συνετέλεσε το γεγονός ότι, όπως ακούστηκε, στη διάρκεια ξενάγησης, πριν από ένα μήνα, ελέχθησαν πράγματα τέτοια που αν μη τι άλλο έρχονται σε μετωπική σύγκρουση με την ιστορική αλήθεια, κι αυτό είναι ***απαράδεκτο*** πέρα για πέρα.

Γ. Βούης

Οχι άλλα πρόστιμα στην Κολώνα

Πρόστιμα εκατοντάδων ευρώ μοίρασαν, το βράδυ της περασμένης Παρασκευής, οι λιμενικές αρχές τις Ρόδου σε όλους εκείνους που είχαν σταθμεύσει τα οχήματά τους στο χώρο του λιμένα της Κολώνας. Τα πρόστιμα επεβλήθηκαν προς εκείνους που είχαν σταθμεύσει τα οχήματά τους στο χώρο της Κολώνας σε σημεία όπου δεν υπήρχαν διαγραμμίσεις. Ποιος άραγε βλέπει τις διαγραμμίσεις στις 02:00' τα ξημερώματα και με ποιο σκεπτικό υπάρχει ζήτημα ασφάλειας των σκαφών αναψυχής, τη στιγμή που στον εκεί χώρο βρίσκονται μερικές εκατοντάδες οχήματα; Σε κάθε περίπτωση πάντως, όσο οι πόρτες της Κολώνας είναι ανοικτές και για όσο διάστημα δεν έχει επιλυθεί το πρόβλημα της στάθμευσης, θα υπάρχουν οχήματα πάνω στην προβλήτα και τα περισσότερα από αυτά θα είναι εκεί παράνομα.

Επικίνδυνη καθίζηση



Καθίζηση υπέστη ο κεντρικός δρόμος στην περιοχή Σιαννών και αποτελεί μεγάλο κίνδυνο για όλους τους οδηγούς. Το μήκος του δρόμου που χάθηκε στο γκρεμνό υπερβαίνει τα 15 μέτρα και παρά το πέρασμα των ημερών, δεν έχει γίνει παρέμβαση για να αποκατασταθεί η ομαλότητα. Ο δρόμος ανήκει στη δικαιοδοσία της Νομαρχιακής Αυτοδιοίκησης Δωδεκανήσου και προκειμένου να αποφευχθεί η πρόκληση κάποιου ατυχήματος τοποθετήθηκε ειδική σήμανση.

Η δημοτική αρχή Αταβύρου έχει κάνει παρέμβαση στην πλαγιά του βουνού και προχώρησε σε προσωρινή νέα χάραξη του δρόμου έτσι ώστε να εξυπηρετηθούν τα επιβατικά αυτοκίνητα, αλλά και τα τουριστικά λεωφορεία που περνάνε κατά δεκάδες από την περιοχή.

φλεξης

χήλου

τός επιστητού
Προτάσεις

τόσο της Ομοσπονδίας Δωδεκανησιακών Παροικιακών Συλ-

Αμερικής

νέο μεταναστευτικό νόμο και μέχρι το 1981 πήγαν εκεί άλλες 10 - 12 χιλιάδες άτομα. Αυτοί οι ίδιοι και τα παιδιά τους που στη συνέχεια μεγάλωσαν και παντρεύτηκαν συνετέλεσαν στην αύξηση του αριθμού των Δωδεκανησίων, οι οποίοι στην εικοσαετία που μεσολάβησε υπολογίζονται τουλάχιστον 70.000. Εξ αυτών οι μισοί βρίσκονται συγκεντρωμένοι στην περιφέρεια της Νέας Υόρκης και σε γειτονικές πολιτείες. Οι μεγαλύτερες δωδεκανησιακές παροικίες βρίσκονται στη Φλώριδα,

Η ΤΟΠΟΘΕΣΙΑ ΚΟΛΩΝΑ

Όταν η Ιταλία - με το ψευδώνυμο της αυτοκρατορίας - εισέβαλε στην Αιθιοπία, το 1935, η τότε Κ.τ.Ε. με έδρα τη Γενεύη, εκήρυξε σε βάρος της μποϊκοτάζ σε εμπορικές συναλλαγές. Σκοπός; Να την τιμωρήσει για την αλαζονεία της, στο βάθος όμως γιατί κάποια μέλη της, ζήλεψαν και θέλησαν να την τιμωρήσουν. Ήταν οι λεγόμενες τότε SANZIONI (=ποινές) που - εδώ που τα λέμε - δεν έβλαψαν το ιταλικό κράτος, αντίθετα το προσανατόλισαν σε λύσεις. Μία από την οποία ήταν η βιομηχανική ανάπτυξη. Έτσι, από τη μια μέρα στην άλλη, η Ιταλία βρέθηκε ανάμεσα στις βιομηχανικά προηγμένες χώρες, κάτι που τη βοήθησε στην προετοιμασία για τον Β' Παγκόσμιο πόλεμο.

Αυτή την οικονομική νίκη της, η Ιταλία θέλησε να πανηγυρίσει και ν' αφήσει κάποιο μνημείο-σημάδι για τις μελλοντικές γενιές και για την ιστορία. Στα μεγάλα αστικά κέντρα έστησε οβελίσκους που θύμιζαν το γεγονός για την οικονομική νίκη.

Ένας τέτοιος οβελίσκος - που στη συνέχεια πήρε από το λαό της Ρόδου το όνομα **Κολώνα**, στήθηκε στο λιμάνι ακριβώς απέναντι από την PORTA MARINA (πύλη Αγίας Αικατερίνης) του Κάστρου, κι ευρίσκετο εκεί μέχρι το 1941 οπότε και κατεδαφίστηκε για λόγους στρατιωτικούς, αφού αποτελούσε εμφανή στόχο για να βομβαρδίζουν οι Σύμμαχοι το λιμάνι της Ρόδου όπου διεκινούντο τα πολεμικά εφόδια και άλλα, με προορισμό το στρατό.

Η ονομασία έκτοτε παραμένει η ίδια και λέγοντας **Κολώνα** εννοούμε ακριβώς το ίδιο μέρος όπου στήθηκε ο οβελίσκος εις ανάμνηση της οικονομικής νίκης κατά των ποινών των Συμμάχων (Sanzioni). Ήταν τότε η 18η Νοεμβρίου του έτους 1938 (έτσι θυμάμαι) που συνέχισε να εορτάζεται σαν εθνική επέτειος σ' όλη την Ιταλική Αυτοκρατορία (άσχετο αν ήταν

λόγων, όσο και της Ένωσης Καλυμνίων Ρόδου.

Η εκδήλωση έγινε στην ειδι-

Τους συντελεστές της εκδήλωσης και ιδιαίτερα τον πρόεδρο του Δ.Κ.Λ.Μ. Ρόδου κ. Κ.

ΕΠΙΠΛΑ ΚΕΛΗΣ

ΑΦΟΙ ΚΕΛΗ Ο.Ε.

ΠΡΟΣΦΟΡΑ

ΣΕΤ 2θέσιος και 3θέσιος



Περιορισμένα κομμάτια

Αθηνών 36 Τ.Κ. 85100 Ρόδος, Τηλ: 2241066865 - Fax: 2241067207
www.proteas.gr, e-mail: kelis_bros@hotmail.com



MICHELINO

Καλοκαιρινή Collection 2003

ΕΚΠΤΩΣΕΙΣ ΕΩΣ ΚΑΙ 50%

MICHELINO

Φιλερήμου 45
(πλησίον εκκλησίας Φανερωμένης)
Καρακόνερο, Ρόδος
• Τηλ: 22410 24348

Κατά τη γενική συνέλευση

Εξελέγη νέο Δ.Σ. στην Ενωση Πολυτέκνων

Μετά από γενική συνέλευση που πραγματοποιήθηκε στις 26 Ιουλίου, ημέρα Σάββατο και στα γραφεία του Σωματείου της Ένωσης Πολυτέκνων Νομού Δωδ/σου των μελών του προσωρινού Διοικητικού Συμβουλίου που ορίστηκε βάσει της υπ' αριθ. 490/2003 απόφασης του Μονομελούς Πρωτοδικείου Ρόδου και πλήρους απαρτιών οριζομένων μελών, υπό την επιμέλεια του πρεσβυτέρου Κυριάκου Μανέττα του Αναστασίου, συζητήθηκαν, συμφωνήθηκαν και αποφασίστηκαν ομόφωνα τα ακόλουθα:

Α) Εκλέχθηκαν παμψηφεί οι:

1) Πρόεδρος, ο Π.Κυριάκος Μανέττας του Αναστασίου, κληρικός - εκπαιδευτικός.

2) Αντιπρόεδρος, η κ. Αμαλία χήρα Αντωνίου Αντωνιάδου

3) Γενικός Γραμματέας, ο Γεώργιος Ελευθερίου του Νικολάου

4) Μέλη οι: Άννα χήρα Γεωργίου Καλπακτζίδη, Παναγιώτης Μαγκαφάς του Μιχαήλ, και Καλλιόπη Παπαντωνίου του Αντωνίου

Β) Ορίζεται ως εκτελούσα καθήκοντα Γραμματέως στα γραφεία της Ένωσης Πολυτέκνων (Νέα Αγορά 1ος όροφος) η Άννα χήρα Γεωργίου Καλπακτζίδη

Γ) Καταγραφή πάσης φύσεως υλικών και οικονομικών υπό την επίβλεψη αποσπασθέντα υπαλλήλου της ΤΕΔΚ Δωδ/σου, του κ. Πέττα Ανδρέα υπηρετούντος επί 25ετία στα γραφεία της ένωσης, της γραμματέως και της δικηγόρου Ευαγγελίας Ταρασλιά.

Δ) Η αντικατάσταση του φθαρέντος φωτοτυπικού μηχανήματος των γραφείων της Ένωσης Πολυτέκνων με νέο απαρτούμενο από 7 συσκευές της εταιρείας Omni Sy

Ε) Επισκευή, συντήρηση και πλήρης εξοπλισμός για την λειτουργία των γραφείων με προσφορά από το Δήμο Ροδίων και φίλων της Ένωσης Πολυτέκνων

ΣΤ) Τα μέλη του προσωρινού Δ.Σ. δεν αναλαμβάνουν καμία απολύτως ευθύνη για οικονομικές ή άλλου είδους εκκρεμμότητες της προηγούμενης διοίκησης του Σωματείου έναντι ιδιωτών ή κρατικών φορέων.

Ζ) Σύσταση τριμελούς Εξελεγκτικής Επιτροπής

Η) Διήμερη εκδρομή στην Ιερά Μονή Πανορμίτου Σύμης (30-31/8/03) με πλήρη φιλοξενία εκ του Ηγουμένου της Μονής και προσφοράς εισητηρίων από την Α.Ν.Ε.Σ. τιμής 10 € και δωρεάν για τα παιδιά ως 10 ετών τα οποία θα προμηθεύονται από τα γραφεία της Ενώσεως κατά τις εργάσιμες ημέρες και ώρες (Σαββατοκύριακο) (30 και 31 Αυγούστου 2003).

Θ) Σύγκληση Έκτακτης Γενικής Συνέλευσης των Μελών της Ένωσης Πολυτέκνων Νομού Δωδ/σου στις 6 Σεπτεμβρίου 2003, ημέρα Σάββατο και ώρα 7 μ.μ. στο Δημοτικό Θέατρο Ρόδου για επιβράβευση των παλαιοτέρων μελών, ενημέρωση, κατανομή αρχαιρεσιών, παραλαβής υλικού και συζήτηση πάσης φύσης θεμάτων.

Για το συμβούλιο Πολυτέκνων

Ο Πρόεδρος
Πρωτοπρεσβύτερος
Κυριάκος Μανέττας
Κληρικός - Εκπαιδευτικός

Ο Γενικός Γραμματέας
Γεώργιος Ελευθερίου
Επιχειρηματίας

Συνεχίζει τα δρομολόγια του το πλωτό πολυϊατρείο

Συνεχίζει τα δρομολόγιά του και αυτή την εβδομάδα το πλωτό πολυϊατρείο «Δελφίνι της Ζωής και της Ελπίδας».

Αυτή την εβδομάδα το πρόγραμμα των δρομολογίων έχει ως εξής:

- Σήμερα: Διαφάνι
- Τρίτη: Σύμη
- Τετάρτη: Λειψοί
- Πέμπτη: Νίσυρος
- Παρασκευή: Τήλος

Το Ιατρικό προσωπικό αποτελείται από: οφθαλμίατρο, οδοντίατρο, γυναικολόγο, παθολόγο, παιδίατρο, καρδιολόγο, ορθοπεδικό.

Εντός του δελφινιού λειτουργεί Βιοχημικού-Αιματολογικού, βάση τακτικού προγράμματος.

Με είκοσι θέματα στην ημερήσια διάταξη

Συνεδριάζει σήμερα το Δ.Σ. Ροδίων

Θα συζητηθούν ζητήματα διαδικαστικού χαρακτήρα

Με είκοσι θέματα στην ημερήσια διάταξη θα συνεδριάσει σήμερα στις 7.30 το απόγευμα το Δημοτικό Συμβούλιο Ροδίων.

Μεταξύ άλλων θα συζητηθούν τα εξής θέματα:

- Χωροθέτηση-αποδοχή δωρέας αγάλματος «Διαγόρα»
- Χωροθέτηση προτομής «Λοχ. Φανουράκη» στην πόλη της Ρόδου
- Ορισμός τεσσάρων μελών Διοικητικού Συμβουλίου ΔΕΥΑΡ
- Εξέταση ένστασης αναδόχου του έργου «Συντήρηση και οργάνωση υπαίθριων χώρων σχολικών κτιρίων»
- Λήψη απόφασης για δικαίωμα χρεωστικού υπολοίπου στο λογαριασμό καταθέσων του Δήμου στην Εμπορική Τράπεζα
- Λήψη απόφασης για συμπληρωματική επιχορήγηση στο Δ.Ο.Π.
- Τροποποίηση της υπ' αριθμ. 591/2002 απόφασης του Δ.Σ. που αφορά στην υλοποίηση του προγράμματος «Δράσεις για την Καταπολέμηση του Διαχωρισμού στο Χώρο Εργασίας» στο πλαίσιο της Κοινοτικής Πρωτοβουλίας «EQUAL», Υποπρόγραμμα 4 Μέτρο 4.2.



ΕΠΙΠΛΑ ΚΕΛΗΣ

ΑΦΟΙ ΚΕΛΗ Ο.Ε.

ΠΡΟΣΦΟΡΑ

ΣΕΤ 2θέσιος και 3θέσιος



Περιορισμένα κομμάτια

Αθηνών 36 Τ.Κ. 85100 Ρόδος, Τηλ: 2241066865 - Fax: 2241067207
www.proteas.gr, e-mail: kelis_bros@hotmail.com

μήπως

το μωράκι σας κοντεύει να περπατήσει
κι εσείς ακόμη δεν το βαφτίσατε...

γιατί σκέφτεστε τη δεξίωση;

Mike's Catering. Δουλεύουμε σε γρήγορους ρυθμούς, για να σας παρέχουμε ένα άψογο αποτέλεσμα στο χώρο σας, και γευστικές απολαύσεις που θα εύχεστε να μην τελειώσουν ποτέ!

Mike's Executive Catering

Γεωργίου Σεφέρη 108
τηλ. 2241066510



ΕΠΙΜΕΛΗΤΗΡΙΟ ΔΩΔΕΚΑΝΗΣΟΥ

GR-Ρόδος: Προκήρυξη Ανοικτού Διαγωνισμού με κριτήριο ανάθεσης την πλέον συμφερότερη προσφορά για τη μελέτη και υλοποίηση του έργου: «Κέντρο Υπηρεσιών Ηλεκτρονικής Επιχειρηματικότητας»

1.Αναθέτουσα αρχή: Επιμελητήριο Δωδεκανήσου
Γρηγορίαου Λαμπράκη 8 Ρόδος, 85100, τηλέφωνο 22410 44207 - 44217, fax 22410 44240, e-mail: info@ebed.gr.

2. Κατηγορία και περιγραφή υπηρεσιών. Ταξινόμηση CPC

Η ανάπτυξη και παροχή υπηρεσιών ηλεκτρονικού εμπορίου και ηλεκτρονικής διακυβέρνησης (e-commerce & e-government) από το Επιμελητήριο Δωδ/σου. Το παραπάνω έργο περιλαμβάνει: α - Μελέτη σκοπιμότητας β - Ανάπτυξη και εγκατάσταση του λογισμικού συστήματος και προμήθεια λογισμικού γ- επιχειρησιακή λειτουργία του συστήματος και παράλληλες ενέργειες δημοσιότητας του έργου.

Προϋπολογισμός: 400.000, ευρώ με ΦΠΑ.

CPC 30.24.52.00-0, 30.25.80.00-2,30.20.00.00-1 74.23.2000-4

3. Τόπος παροχής

Ελλάδα/ GR., Περιφέρεια Νοτίου Αιγαίου, Νομός Δωδεκανήσιου, νησί Ρόδος, Επιμελητήριο Δωδεκανήσου

4. Δικαίωμα Συμμετοχής

Δικαίωμα συμμετοχής στο διαγωνισμό έχει κάθε ενδιαφερόμενος, φυσικό ή νομικό πρόσωπο ή ένωση / κοινοπραξία αυτών με αντικείμενο απασχόλησης κατά την τελευταία τριετία και αποδεδειγμένες ικανότητες, εξειδικευμένες γνώσεις και σημαντική εμπειρία στη μελέτη, σχεδιασμό, ανάπτυξη, εγκατάσταση και λειτουργία εφαρμογών ηλεκτρονικού εμπορίου τύπου B2B, B2C, B2G και γενικά ηλεκτρονικών διαδικτυακών υπηρεσιών στα πλαίσια του e-europe, του e-government και του Ε. Π. Κοινωνία της Πληροφορίας.

5. Υποδιαίρεση σε μέρη

Δεκτές προτάσεις μόνο για το σύνολο του έργου

6. Εναλλακτικές προσφορές

Απαράδεκτες

7. Προθεσμία ολοκλήρωσης ή διάρκεια σύμβασης

Η διάρκεια υλοποίησης του έργου ορίζεται σε χρονικό διάστημα 18 μηνών από την ημερομηνία υπογραφής της σύμβασης προμήθειας, με τους όρους της απόφασης ένταξης υπ. αρ. 151029/ΚτΠ250/20-01-2003 του έργου στο ΕΠΚτΠ.

8. Διεύθυνση για τη λήψη των εγγράφων του διαγωνισμού και την υποβολή των προσφορών

Ο κ. Παπαδημήτρης Ιωάννης, διευθυντής της Υπηρεσίας Διενέργειας, που παρέχει σχετικές με το διαγωνισμό πληροφορίες (τηλέφωνο επικοινωνίας 22410 44207 φαξ 22410 44240 - e-mail <info@ebed.gr) με αναπληρωτή τον κ. Κωνσταντίνου Ιωάννη υπάλληλο της ίδιας υπηρεσίας (τηλέφωνο επικοινωνίας 22410 44217, φαξ 22410 44240 - e-mail <info@ebed.gr)

9. Παραλαβή προσφορών

α) Ημερομηνία λήξης της ροθεσμίας για παραλαβή των προσφορών

Ημερομηνία 15/9/2003, ώρα 2.30

β) Διεύθυνση υποβολής προσφορών

Ο κ. Παπαδημήτρης Ιωάννης, διευθυντής της Υπηρεσίας Διενέργειας, που παρέχει σχετικές με το διαγωνισμό πληροφορίες (τηλέφωνο επικοινωνίας 22410 44207 φαξ 22410 44240 - e-mail <info@ebed.gr) με αναπληρωτή τον κ. Κωνσταντίνου Ιωάννη υπάλληλο της ίδιας υπηρεσίας (τηλέφωνο επικοινωνίας 22410 44217, φαξ 22410 44240 - e-mail <info@ebed.gr)

γ) Γλώσσα (ε)

Ολα τα στοιχεία της εκδήλωσης ενδιαφέροντος και των προσφορών πρέπει να συνταχθούν στα ελληνικά.

10. Αποσφράγιση προσφορών

α) Πρόσωπα που επιτρέπεται να παραστούν στην αποσφράγιση των προσρορών:

Οι διαγωνιζόμενοι ή οι νόμιμοι εκπρόσωποι των μελετητικών γραφείων

β) Ημερομηνία, ώρα και τόπος αποσφράγισης:

Ημερομηνία 16/9/2003, ώρα 9.30 στα γραφεία της Υπηρεσίας Διενέργειας

11. Απαιτούμενες εγγυήσεις

Κάθε προσφορά των συμμετεχόντων πρέπει υποχρεωτικά να συνοδεύεται από εγγυητική επιστολή συμμετοχής που να εκδίδεται από πιστωτικά ιδρύματα ή άλλα νομικά πρόσωπα που λειτουργούν νόμιμα στα κράτη - μέλη της Ευρωπαϊκής Ενωσης και έχουν σύμφωνα με τη νομοθεσία των κρατών - μελών το δικαίωμα αυτό.

Το ποσό της εγγυητικής επιστολής είναι 5% της συνολικής προϋπολογισθείσας αξίας (συμπεριλαμβανομένου του ΦΠΑ).

12. Τρόποι χρηματοδότησης και πληρωμής

Το έργο θα πληρωθεί από το ΠΔΕ. Μέσω του έργου 2003 ΣΕΟ 5830009 της ΣΑΕ 058/3.

13. Νομική Μορφή σε περίπτωση σύμπραξης:

Οι ενώσεις προσώπων υποβάλλουν κοινή προσφορά, με τις παρακάτω προϋποθέσεις:

- Οτι στην προσφορά αναγράφεται απαραιτήτως το ποσοστό συμμετοχής κάθε προσώπου και το ειδικό μέρος του έργου με το οποίο θα ασχοληθεί στα πλαίσια της υλοποίησης του έργου.
- Οτι όλα τα πρόσωπα της ένωσης καλύπτουν την απαίτηση της νόμιμης λειτουργίας τους στην Ελλάδα ή σε άλλο κράτος μέλος της ΕΕ ή του ΕΟΧ ή σε τρίτες χώρες που έχουν υπογράψει τη συμφωνία Δημοσίων Συμβάσεων του Παγκόσμιου Οργανισμού Εμπορίου.
- Οτι η απαίτηση για τριετή απασχόληση στο αντικείμενο που αναφέρεται στην προηγούμενη παράγραφο, καλύπτεται από ένα τουλάχιστον μέλος της ένωσης.

14. Ελάχιστες Προϋποθέσεις

Οι προσφέροντες οφείλουν, μαζί με την προσφορά, να καταθέσουν επί ποινή αποκλεισμού τα παρακάτω δικαιολογητικά:

Τα πιστοποιητικά και οι δηλώσεις που πρέπει να συνοδεύουν την υποβολή προσφοράς αναφέρονται στο τεύχος «διακήρυξη» που διατίθεται από την Αναθέτουσα αρχή.

15. Περίοδος κατά την οποία ο κάθε υποψήφιος δεσμεύεται από την προσφορά του

Η περίοδος αυτή ορίζεται σε ενενήντα (90) ημερολογιακές ημέρες από την επόμενη εργάσιμη ημέρα της διενέργειας του διαγωνισμού.

16. Κριτήρια Ανάθεσης

Μετά την ολοκλήρωση της τεχνολογικής και οικονομικής αξιολόγησης, η Επιτροπή Διαγωνισμού θα κατατάξει τις προσφορές σε Συγκριτικό Πίνακα, κατά φθίνουσα σειρά του τελικού βαθμού χρησιμοποιώντας τη μέθοδο που περιγράφεται αναλυτικά στο παράρτημα ΙΙ: Μέθοδος Αξιολόγησης.

17. Λοιπά Πληροφοριακά Στοιχεία

Ολες οι επικοινωνίες, προφορικές ή γραπτές, σχετικά με το διαγωνισμό θα γίνονται στην Ελληνική γλώσσα.

Η σύμβαση και οι σχέσεις αναδόχου - συμπράττοντος και αναθέτουσας αρχής θα διέπονται από το ελληνικό δίκαιο.

Οσα στοιχεία δεν έχουν συνταχθεί στην Ελληνική, θα συνοδεύονται από επίσημη μετάφραση.

18. Ημερομηνία δημοσίευσης της προκαταρκτικής ενημερωτικής ανακοίνωσης στην Επίσημη Εφημερίδα των Ευρωπαϊκών Κοινοτήτων

Δεν έχει δημοσιευτεί.

19. Ημερομηνία Αποστολής της Προκήρυξης στην Επίσημη Εφημερίδα των Ευρωπαϊκών Κοινοτήτων.

23/7/2003
Ο πρόεδρος του
Επιμελητηρίου
Ηλίας Στ. Κωτιάδης

ΚΕΝΤΡΟ ΕΠΙΧΕΙΡΗΜΑΤΙΚΗΣ ΚΑΙ ΤΕΧΝΟΛΟΓΙΚΗΣ ΑΝΑΠΤΥΞΗΣ ΝΟΤΙΟΥ ΑΙΓΑΙΟΥ

ΠΡΟΣΚΛΗΣΗ ΕΚΔΗΛΩΣΗΣ ΕΝΔΙΑΦΕΡΟΝΤΟΣ

Το **Κέντρο Επιχειρηματικής και Τεχνολογικής Ανάπτυξης (Κ.Ε.Τ.Α.) Νοτίου Αιγαίου**, στα πλαίσια του Επιχειρησιακού Προγράμματος «Ανταγωνιστικότητα» του Υπουργείου Ανάπτυξης, αποτελεί την περιφερειακή δομή επιχειρηματικής υποστήριξης για το Νότιο Αιγαίο. Η δραστηριότητες που θα αναπτύξει το Κ.Ε.Τ.Α. Ν. Αιγαίου αφορούν:

1. Ενημέρωση - Πληροφόρηση – Καλλιέργεια επιχειρηματικού πνεύματος
2. Παρακολούθηση Ανταγωνιστικότητας ΜΜΕ – Παρακολούθηση των μεγεθών της τοπικής οικονομίας (benchmarking)
3. Εξατομικευμένη υποστήριξη/ πυρήνας επιχειρηματικών συμβούλων
4. Οργάνωση της παροχής επιχειρηματικών υπηρεσιών
5. Οργάνωση – διαμεσολάβηση και αξιοποίηση χρηματοδοτικών εργαλείων
6. Υποστήριξη στην διεθνοποίηση και τον εξαγωγικό προσανατολισμό

Το Κ.Ε.Τ.Α Ν. Αιγαίου έχει έδρα την Σύρο και παράρτημα στην Ρόδο και προκηρύσσει διαδικασία για την πρόσληψη στελεχών για τις εξής θέσεις:

Α. Συντονιστής - Υπεύθυνος Έργου (1 θέση Σύρο – Κωδ: ΣΥΕ#Σ)

Ο συντονιστής είναι πλήρους και αποκλειστικής απασχόλησης στο Κ.Ε.Τ.Α. και αποτελεί τον δίαυλο επικοινωνίας της Αναθέτουσας Αρχής με τον Ανάδοχο, όπως επίσης και του Αναδόχου με τον Κεντρικό Φορέα. Εκπροσωπεί τον Ανάδοχο στις σχέσεις του με τις δημόσιες αρχές και με την Ευρωπαϊκή Ένωση και έχει άμεση ευθύνη για την υλοποίηση του έργου.

Β. Επιχειρηματικούς Συμβούλους (2 θέσεις Σύρο – Κωδ: ΕΣ#Σ & 2 θέσεις Ρόδο – Κωδ: ΕΣ#Ρ)

Οι επιχειρηματικοί σύμβουλοι είναι πλήρους και αποκλειστικής απασχόλησης στο Κ.Ε.Τ.Α. και αποτελούν τα στελέχη εκείνα τα οποία κάτω από τον συντονισμό του Υπευθύνου Έργου θα υλοποιούν όλες τι δραστηριότητες του ΚΕΤΑ.

Απαραίτητα προσόντα για τους Επιχειρηματικούς Συμβούλους και τον Συντονιστή – Υπεύθυνο Έργου είναι:

1. Πτυχίο ΑΕΙ (ειδικότητας συναφούς με τα αντικείμενα που αναφέρονται παρακάτω). Μεταπτυχιακοί τίτλοι σπουδών θα εκτιμηθούν ιδιαίτερα.
2. Οργανωτικές ικανότητες και ικανότητες επικοινωνίας
3. Άριστη γνώση της Αγγλικής γλώσσας και αποδεδειγμένη εμπειρία χρήσης της.
4. Άριστη γνώση Η/Υ σε περιβάλλον Windows (Word, Excel, Access, MS Project κ.λπ.), άριστη γνώση χρήσης Internet.

Θα εκτιμηθεί ιδιαίτερα **εμπειρία** στους παρακάτω τομείς:

- Γνώση των αναπτυξιακών παρεμβάσεων των ΚΠΣ (κοινοτικά προγράμματα, χρηματοδότηση επιχειρήσεων, κοινοτικές πρωτοβουλίες κλπ)
- Γνώση και εμπειρία των ιδιαίτερων αναπτυξιακών χαρακτηριστικών και των ιδιαιτεροτήτων των επιχειρήσεων της Περιφέρειας
- Γνώση και εμπειρία σε θέματα ανάπτυξης και ενίσχυσης ΜΜΕ, στους τομείς της Μεταποίησης, Εμπορίου, Ενέργειας, Τουρισμού και Υπηρεσιών και ειδικότερα σε διοίκηση, marketing και προβολή - προώθηση, χρηματοοικονομικά και φοροτεχνικά, συστήματα παραγωγής, ανθρώπινους πόρους, συστήματα ποιότητας κλπ.
- Γνώση και εμπειρία σε στρατηγικές ανάλυσης και positioning προϊόντων – επιχειρήσεων, χρηματοοικονομική διάγνωση και διάγνωση βιομηχανικού και τεχνολογικού performance, benchmarking κλπ.
- Γνώση σε θέματα μεταφοράς τεχνολογίας, δικτύωσης των επιχειρήσεων, νέας οικονομίας σε συνδυασμό με γνώση της πληροφορικής και των προϊόντων της.
- Γνώση και εμπειρία σε θέματα διαχείρισης στατιστικών εργαλείων, εργαλείων πληροφορικής κλπ
- Γνώση των μηχανισμών και εργαλείων χρηματοδότησης επενδυτικών σχεδίων της χρηματοπιστωτικής αγοράς (Εγγυητικό Κεφάλαιο ΜΜΕ, Κεφάλαιο Επιχειρηματικών Συμμετοχών Υψηλής Τεχνολογίας, venture capital κλπ)
- Γνώση και εμπειρία σε θέματα που αφορούν στους μηχανισμούς και τα εργαλεία για την ενίσχυση του εξαγωγικού προσανατολισμού και της διεθνοποίησης των επιχειρήσεων (συμμετοχή σε διεθνείς διαγωνισμούς, εκθέσεις, επέκταση παραγωγικών δραστηριοτήτων, joint ventures κλπ).

Οι ενδιαφερόμενοι παρακαλούνται να υποβάλλουν Αίτηση και Αναλυτικό βιογραφικό σημείωμα με πρόσφατη φωτογραφία με τον αντίστοιχο κωδικό θέσης μέχρι και τις **8 Αυγούστου 2003** (με ταχυδρομείο, courier, e-mail) σε μία από τις παρακάτω διευθύνσεις :

ΕΠΙΜΕΛΗΤΗΡΙΟ ΔΩΔΕΚΑΝΗΣΟΥ
ΕΠΙΜΕΛΗΤΗΡΙΟ ΚΥΚΛΑΔΩΝ
Γ. Λαμπράκη 8, Τ.Θ. 4123 Αγίου Νικολάου 6,
85100, ΡΟΔΟΣ 84100, ΣΥΡΟΣ
loukaras@detap.gr gzervos@cycladescc.gr
Υπόψη κ. Λουκαρά Χαράλαμπου
Υπόψη: κ. Γιώργου Ζερβού

Για πληροφορίες οι ενδιαφερόμενοι μπορούν να απευθύνονται στον κ. Λουκαρά Χαράλαμπο στο τηλ. 22410-44280-2 ή στον κ. Γιώργο Ζερβό, τηλ. 22810-80246/83246.

Η πρόσληψη όλων των στελεχών θα πραγματοποιηθεί με την υπογραφή της σύμβασης με το Υπουργείο Ανάπτυξης.

ΕΛΛΗΝΙΚΗ ΔΗΜΟΚΡΑΤΙΑ
ΠΕΡΙΦΕΡΕΙΑ ΝΟΤΙΟΥ ΑΙΓΑΙΟΥ
ΝΟΜΟΣ ΔΩΔΕΚΑΝΗΣΟΥ
ΝΟΜΑΡΧΙΑΚΗ ΑΥΤ/ΣΗ ΔΩΔ/ΣΟΥ
ΝΟΜΑΡΧΙΑΚΟ ΣΥΜΒΟΥΛΙΟ
ΡΟΔΟΣ 21/7/2003

ΑΝΑΚΟΙΝΩΣΗ

Με το υπ' αριθμ. πρωτ. 426/17-7-2003 έγγραφο της Περιφέρειας Νοτίου Αιγαίου - Γενική Διεύθυνση Περιφέρειας - Τμήμα ΠΕ.ΧΩ. Δωδεκανήσου, μας διαβιβάστηκε η Απόφαση της Γενικής Γραμματέως Περιφέρειας Νοτίου Αιγαίου έγκρισης περιβαλλοντικών όρων υφιστάμενης ξενοδοχειακής μονάδος 4 αστέρων (Α' τάξης), δυναμικότητας 188 κλινών και επέκτασης κατά 106 κλίνες (για συνολική δυναμικότητα 394 κλίνες) στην περιοχή «Τιγκάκι» Δήμου Δικαίου Νήσου Κω Νομού Δωδ/σου, ιδιοκτησίας της εταιρείας «Μ.Α.Ι.Ν.Σ. Α.Ε.".

Καλούμε κάθε ενδιαφερόμενο προκειμένου να λάβει γνώση της ανωτέρω απόφασης, να αποταθεί στο Τοπικό Γραφείο Περιβάλλοντος του Τ.Π. και Π.Ε. της Ν.Α. Δωδ/σου (υπόψη κ. Αρη Σκαιδόπουλου τηλ. 22410 30413).

Η προαναφερόμενη απόφαση θα αναρτηθεί, για τις προσεχείς μέρες, στον πίνακα ανακοινώσεων της Νομαρχίας.

Ε.Ν.
Ο Βοηθός Νομάρχη Δωδ/σου
Ευστάθιος Κουσουρνάς

ΕΛΛΗΝΙΚΗ ΔΗΜΟΚΡΑΤΙΑ
Β' Πε.Σ.Υ.Π. ΝΟΤΙΟΥ ΑΙΓΑΙΟΥ
ΓΕΝΙΚΟ ΝΟΣΟΚΟΜΕΙΟ ΡΟΔΟΥ
«ΑΝΔΡΕΑΣ ΠΑΠΑΝΔΡΕΟΥ»

Ταχ. Δ/νση: 85100 ΡΟΔΟΣ Αρ. Πρωτ. 9569
Τ.Θ. 138 – ΡΟΔΟΣ
Πληροφ.: Μπούρχας Λεωνίδας
Τηλέφωνο: 2241 0 80163
FAX : 2241 0 80141
E-mail: oikyp@rhodes - hospital.gr

ΠΡΟΚΗΡΥΞΗ ΔΗΜΟΣΙΟΥ ΑΝΟΙΧΤΟΥ ΔΙΑΓΩΝΙΣΜΟΥ

Ανακοινώνουμε ότι το Γενικό Νοσοκομείο Ρόδου διενεργεί δημόσιο ανοικτό διαγωνισμό για την ανάδειξη χορηγητών ΣΥΣΚΕΥΩΝ ΕΓΧΥΣΕΩΝ για ένα (1) έτος με κριτήριο κατακύρωσης τη συμφερότερη προσφορά.

Αριθμός Δ/ξης: 27/2003

Προϋπολογισμού: 130.000,00 ευρώ συμπεριλαμβανομένου του Φ.Π.Α.

Τόπος παροχής υπηρεσιών: ΓΕΝΙΚΟ ΝΟΣΟΚΟΜΕΙΟ ΡΟΔΟΥ

Γλώσσα: Ελληνική

Ημερομηνία λήξης υποβολής προσφορών: την 25/8/2003 ημέρα Δευτέρα μέχρι τις 14:00 η ώρα, στο γραφείο της Γραμματείας του Νοσοκομείου.

Ημερομηνία αποσφράγισης προσφορών: την 26/8/2003 ημέρα Τρίτη ώρα 12:00 στην αίθουσα συνεδριάσεων του Νοσοκομείου.

Η αίτηση θα συνοδεύεται υποχρεωτικά με τα δικαιολογητικά που αναφέρονται στο άρθρο 6 του Π.Δ. 394/96 (ΦΕΚ 266/Α/4-12-96), καθώς και τα αναφερόμενα στο άρθρο 8 παρ. 2 υποπαράγραφοι α.β.γ. καιδ του ιδίου Π.Δ.).

Ημερομηνία δημοσίευσης της Δ/ξης στον Ελληνικό Τύπο την 23/7/2003.

Πληροφορίες όλες τις εργάσιμες ημέρες από 07:00 έως 14:30 από την Οικονομική Υπηρεσία του Νοσοκομείου τηλ. 22410 80163 (Μπούρχας Λεωνίδας).

ΡΟΔΟΣ 21/7/2003

Ο ΔΙΟΙΚΗΤΗΣ
ΓΕΝΙΚΟΥ ΝΟΣΟΚΟΜΕΙΟΥ ΡΟΔΟΥ
ΜΑΤΣΙΑΣ ΔΗΜΗΤΡΙΟΣ

ΕΛΛΗΝΙΚΗ ΔΗΜΟΚΡΑΤΙΑ
ΠΕΡΙΦΕΡΕΙΑ ΝΟΤΙΟΥ ΑΙΓΑΙΟΥ - ΝΟΜΟΣ ΔΩΔΕΚΑΝΗΣΟΥ
ΔΗΜΟΣ ΚΑΛΛΙΘΕΑΣ

ΙΣΟΛΟΓΙΣΜΟΣ 31ης ΔΕΚΕΜΒΡΙΟΥ 2001 - 2η ΔΙΑΧΕΙΡΙΣΤΙΚΗ ΧΡΗΣΗ (1 ΙΑΝΟΥΑΡΙΟΥ 2001 - 31 ΔΕΚΕΜΒΡΙΟΥ 2001) - ΣΕ ΔΡΑΧΜΕΣ

ΕΝΕΡΓΗΤΙΚΟ	Ποσά κλειομένης χρήσεως 2001			Ποσά προηγούμενης χρήσεως 2000		
	Αξία Κτήσεως	Αποσβέσεις	Αναπ. Αξία	Αξία Κτήσεως	Αποσβέσεις	Αναπ. Αξία
Β. ΕΞΟΔΑ ΕΓΚΑΤΑΣΤΑΣΕΩΣ						
4. Λοιπά έξοδα εγκαταστάσεως	5.873.100	3.286.327	2.586.773	5.460.650	1.755.764	3.704.886
Γ. ΠΑΓΙΟ ΕΝΕΡΓΗΤΙΚΟ						
I. Ασώματες ακινητοποιήσεις						
1. Εξοδα ερευνών και αναπτύξεως	29.900.464	8.547.452	21.353.012	12.091.000	2.418.200	9.672.800
II. Ενσώματες ακινητοποιήσεις						
1. Γήπεδα - Οικόπεδα	617.041.327	0	617.041.327	331.936.185	0	331.936.185
1α. Πλατείες-Πάρκα-Παιδότοποι κοινής χρήσης	162.565.379	3.195.879	159.369.500	162.565.379	1.393.099	161.172.280
1β. Οδοί οδοστρώματα κοινής χρήσης	7.461.901.634	146.693.443	7.315.208.191	7.333.454.192	72.723.912	7.260.730.280
1γ. Πεζοδρόμια κοινής χρήσης	518.729.313	10.347.658	508.381.655	518.729.313	5.160.365	513.568.948
3. Κτίρια - Τεχνικά έργα	380.281.036	173.852.352	206.428.684	344.294.796	152.072.722	192.222.074
3α. Κτιρια Εγκατ. κοιν. χρήσης	74.168.052	4.444.767	69.723.285	46.459.658	969.786	45.489.872
3β. Εγκ/σεις ηλεκτροφωτ. κοινής χρήσης	906.661.365	24.060.514	882.600.851	887.609.615	8.489.794	879.119.821
3γ. Λοιπές μόνιμες εγκ/σεις κοινής χρήσης	4.520.000	452.000	4.068.000	0	0	0
4. Μηχαν/τα - Τεχνικές εγκαταστ. και λοιπός μηχαν. εξοπλισμός	3.551.563.386	1.533.972.849	2.017.590.537	3.359.684.026	1.308.869.098	2.050.814.928
5. Μεταφορικά μέσα	345.591.639	234.437.674	111.153.965	283.127.840	196.631.426	86.496.414
6. Επιπλα και λοιπός εξοπλισμός	188.037.208	138.188.947	49.848.261	154.091.378	101.621.026	52.470.352
7. Ακινητοπ. υπό εκτέλ. & προκατ.	682.461.153	0	682.461.153	457.605.849	0	457.605.849
	14.893.521.492	2.269.646.083	12.623.875.409	13.879.558.231	1.847.931.228	12.031.627.003
Σύνολο ακινητοποιήσεων (ΓΙ+ΓΙΙ)	14.923.421.956	2.278.193.535	12.645.228.421	13.891.649.231	1.850.349.428	12.041.299.803
III. Τίτλοι πάγιας επένδυσης και άλλες μακροπρ. χρηματοοικονομικές απαιτήσεις						
1. Τίτλοι πάγιας επένδυσης			76.309.000			76.309.000
Σύνολο πάγιου ενεργητικού (ΓΙ+ΓΙΙ+ΓΙΙΙ)			12.721.537.421			12.117.608.803
Δ. ΚΥΚΛΟΦΟΡΟΥΝ ΕΝΕΡΓΗΤΙΚΟ						
I. Αποθέματα						
4. Υλικά κατασκευής και επισκευής τεχνικών έργων, αναλώσιμα υλικά, ανταλλακτικά και είδη συσκευασίας			20.391.110			19.460.940
II. Απαιτήσεις						
1. Απαιτήσεις από πώληση αγαθών και υπηρεσιών			273.619.855			417.366.705
III. Χρεόγραφα						
1. Μετοχές		1.470.000			1.470.000	
Μείον: Προβλέψεις		1.470.000	0		0	1.470.000
IV. Διαθέσιμα						
1. Ταμείο			554.207			219.251.633
3. Καταθέσεις Οψεως και Προθεσμίας			36.816.525			23.509.630
			37.370.732			242.761.263
Σύνολο Κυκλοφ. Ενεργητ. (ΔΙ+ΔΙΙ+ΔΙΙΙ+ΔΙV)			331.381.697			681.058.908
Γενικό Σύνολο Ενεργητικού (Β+Γ+Δ)			13.055.505.891			12.802.372.597
ΛΟΓΑΡΙΑΣΜΟΙ ΤΑΞΕΩΣ ΧΡΕΩΣΤΙΚΟΙ						
1. Αλλότρια Περουσιακά Στοιχεία			1.044			1.041

ΠΑΘΗΤΙΚΟ	Ποσά κλειομ. χρήσ. 2001	Ποσά προηγ. χρήσ. 2000
Α. ΙΔΙΑ ΚΕΦΑΛΑΙΑ		
I. Κεφάλαιο	12.106.750.457	11.832.228.240
II. Διαφορές αναπροσαρμογής και επιχορηγήσεις επενδύσεων - Δωρεές παγίων		
4. Επιχορήγήσεις επενδύσεων	496.525.174	211.457.715
IV. Αποτελέσματα εις νέο		
Υπόλοιπο ελλείματος χρήσεως εις νέο	(262.910.019)	(109.341.714)
Υπόλοιπο ελλειμάτων προηγ. χρήσεων	(109.341.714)	0
	(372.251.733)	(109.341.714)
Σύνολο ιδίων κεφαλαίων (ΑΙ+ΑΙΙ+ΑΙV)	12.231.023.898	11.934.344.241
Γ. ΥΠΟΧΡΕΩΣΕΙΣ		
I. Μακροπρόθεσμες υποχρεώσεις		
2. Δάνεια Τραπεζών	482.139.214	523.749.000
II. Βραχυπρόθεσμες υποχρεώσεις		
1. Προμηθευτές	270.787.558	272.957.285
5. Υποχρεώσεις από φόρους - τέλη	0	865.460
6. Ασφαλιστικοί Οργανισμοί	0	6.227.900
7. Μακροπρόθεσμες υποχρεώσεις πληρωτέες στην επόμενη χρήση	41.609.786	0
8. Πιστωτές διάφοροι	29.945.435	64.228.711
	342.342.779	344.279.356
Σύνολο υποχρεώσεων (ΓΙ+ΓΙΙ)	824.481.993	868.028.356
Γενικό Σύνολο Παθητικού (Α+Γ)	13.055.505.891	12.802.372.597
ΛΟΓΑΡΙΑΣΜΟΙ ΤΑΞΕΩΣ ΠΙΣΤΩΤΙΚΟΙ		
1. Δικαιούχοι αλλότριων περιουσιακών στοιχείων	1.044	1.041

ΚΑΤΑΣΤΑΣΗ ΛΟΓΑΡΙΑΣΜΟΥ ΑΠΟΤΕΛΕΣΜΑΤΩΝ ΧΡΗΣΕΩΣ
31ης ΔΕΚΕΜΒΡΙΟΥ 2001 (1 ΙΑΝΟΥΑΡΙΟΥ 2001 - 31 ΔΕΚΕΜΒΡΙΟΥ 2001)

			Ποσά κλειομ. χρήσ. 2001			Ποσά προηγ. χρήσ. 2000
Ι. ΑΠΟΤΕΛΕΣΜΑΤΑ ΕΚΜΕΤΑΛΛΕΥΣΕΩΣ						
1. Εσοδα από πώληση αγαθών και υπηρεσιών		1.253.892.829			1.272.677.359	
2. Εσοδα από φόρους - εισφορές-πρόστιμα-προσαυξήσεις		446.035.592			407.577.774	
3. Τακτικές επιχορηγήσεις από κρατικό προϋπολογισμό		176.555.023	1.876.483.444		150.342.542	1.830.597.675
Μείον: Κόστος αγαθών και υπηρεσιών			2.101.567.906			1.857.158.159
Μικτά αποτελέσματα (έλλειμμα) εκμεταλλεύσεως			(225.084.462)			(26.560.484)
Πλέον: Αλλα έσοδα			54.309.716			27.109.275
Σύνολο			(170.774.746)			548.791
Μείον: 1. Εξοδα διοικητικής λειτουργίας		25.107.600			23.627.962	
3. Εξοδα λειτουργίας δημοσίων σχέσεων		86.927.464	112.035.064		59.849.854	83.477.816
Μερικά αποτελέσματα (ζημίες) εκμεταλλεύσεως			(282.809.810)			(82.929.025)
Πλέον: 4. Πιστωτικοί τόκοι και συναφή έσοδα		17.024.028			0	
Μείον: 3. Χρεωστικοί τόκοι και συναφή έξοδα		59.576.586	(42.552.558)		29.764.127	(29.764.127)
Ολικά αποτελέσματα (ζημίες) εκμεταλλεύσεως			(325.362.368)			(112.693.152)
ΙΙ. ΠΛΕΟΝ: Εκτακτα αποτελέσματα						
1. Εκτακτα και ανόργανα έσοδα	80.173.831			4.202.182		
3. Εσοδα προηγούμενων χρήσεων	1.952.341	82.126.172		607.861	4.810.043	
Μείον:3. Εξοδα προηγούμενων χρήσεων		19.673.823	62.452.349		1.458.605	3.351.438
Οργανικά και έκτακτα αποτελέσματα (ζημίες)			(262.910.019)			(109.341.714)
Μείον: Σύνολο αποσβέσεων πάγιων στοιχείων		429.374.670			409.809.708	
Μείον: Οι από αυτές ενσωμ/νες στο λειτουργικό κόστος		429.374.670	0		409.809.708	-------
ΚΑΘΑΡΑ ΑΠΟΤΕΛΕΣΜΑΤΑ (έλλειμμα) χρήσεως			(262.910.019)			(109.341.714)

ΠΙΝΑΚΑΣ ΔΙΑΘΕΣΕΩΣ ΑΠΟΤΕΛΕΣΜΑΤΩΝ

	Ποσά κλειομ. χρήσ. 2001	Ποσά προηγ. χρήσ. 2000
Καθαρά αποτελέσματα (έλλειμμα) χρήσεως	(262.910.019)	(109.341.714)
Μείον: Υπόλοιπο αποτελεσμάτων (ελλειμμάτων) προηγούμενων χρήσεων	(109.341.714)	-------
Ελλειμμα εις νέο	(372.251.733)	(109.341.714)

Καλλιθιές, 28 Μαρτίου 2003

Ο Δήμαρχος Καλλιθέας
ΙΩΑΝΝΗΣ ΙΑΤΡΙΔΗΣ

Η Προϊσταμένη Οικονομικών Υπηρεσιών
ΙΩΑΝΝΑ ΚΛΑΔΙΤΟΥ

Για την Σύνταξη
των Οικονομικών Καταστάσεων
ΑΣΗΜΕΝΗ ΒΟΛΑ
Αρ. Αδείας Α' Τάξης 3257

ΠΙΣΤΟΠΟΙΗΤΙΚΟ ΕΛΕΓΧΟΥ ΟΡΚΩΤΟΥ ΕΛΕΓΚΤΗ - ΛΟΓΙΣΤΗ
Προς το Δημοτικό Συμβούλιο του ΔΗΜΟΥ ΚΑΛΛΙΘΕΑΣ

Ελέγξαμε τις ανωτέρω Οικονομικές Καταστάσεις καθώς και το σχετικό Προσάρτημα του **ΔΗΜΟΥ ΚΑΛΛΙΘΕΑΣ** της χρήσεως που έληξε την 31η Δεκεμβρίου 200 φωνα με τις διατάξεις της παράγρ. 2 του άρθρου 223 του Π.Δ. 410/1995 «Περί Δημοτικού και Κοινοτικού Κώδικα», όπως αντικαταστάθηκε με την παράγρ. 1α του άρθρου 9 του Ν. 2880/2001 και τις ελεγκτικές διαδικασίες που κρίναμε κατάλληλες, βάσει των αρχών και κανόνων ελεγκτικής που ακολουθεί το Σώμα Ορκωτών Ελεγκτών - Λογιστών και περιορίστηκε στο να διαπιστώσουμε ότι οι ανωτέρω Οικονομικές Καταστάσεις συντάχθηκαν σύμφωνα με το Κλαδικό Λογιστικό Σχέδιο Δήμων και Κοινοτήτων (ο διαχειριστικός έλεγχος των ΟΤΑ διενεργείται από το Ελεγκτικό Συνέδριο). Τέθηκαν στη διάθεσή μας τα βιβλία και στοιχεία που τήρησε ο Δήμος και μας δόθηκαν οι αναγκαίες για τον έλεγχο πληροφορίες και επεξηγήσεις που ζητήσαμε. Ο Δήμος εφάμοσε το Κλαδικό Λογιστικό Σχέδιο Δήμων και Κοινοτήτων (Π.Δ. 315/1999). Το Προσάρτημα περιλαμβάνει τις πληροφορίες που προβλέπονται από την παράγρ. 4.1.5 του άρθρου 1 του Π.Δ. 315/1999 . Κατά τη γνώμη μας, οι ανωτέρω Οικονομικές Καταστάσεις, οι οποίες προκύπτουν από τα βιβλία και στοιχεία του Δήμου, απεικονίζουν μαζί με το Προσάρτημα, αφού ληφθεί υπόψη η παραπάνω διευκρίνισή μας, την περιουσιακή διάρθρωση και τη οικονομική θέση του Δήμου κατά την 31η Δεκεμβρίου 2001, καθώς και τα αποτελέσματα της χρήσεως που έληξε αυτή την ημερομηνία, βάσει των σχετικών διατάξεων που ισχύουν και λογιστικών αρχών, οι οποίες έχουν γίνει γενικά παραδεκτές.

Ρόδος, 10 Απριλίου 2003
Ο ΟρκωτόςΕλεγκτής - Λογιστής
ΙΩΑΝΝΗΣ Γ. ΑΝΑΣΤΑΣΙΑΔΗΣ
Α.Μ. Σ.Ο.Ε.Λ.: 10141
ΑΞΩΝ ΟΡΚΩΤΟΙ ΕΛΕΓΚΤΕΣ Ε.Π.Ε.

Με τον πρωθυπουργό συναντάται η ΚΕΔΚΕ την Τετάρτη

Επί τάπητος τα οικονομικά προβλήματα των Δήμων

Αποφασισμένοι να διεκδικήσουν πόρους και λύσεις οι αιρετοί

Το θέμα των χρεών αναμένεται να συζητηθεί στη συνάντηση της ΚΕΔΚΕ με τον πρωθυπουργό, Κώστα Σημίτη που έχει προγραμματιστεί για μεθαύριο Τετάρτη 30 Ιουλίου.



Στη συνάντηση με τον πρωθυπουργό θα τεθούν τα προβλήματα και τα οικονομικά αιτήματα των δήμων, ενώ το βασικό ζήτημα που θα απασχολήσει τη συζήτηση είναι η κατοχύρωση του θεσμού και η μεταφορά των απαραίτητων πόρων για τη λειτουργία των αρμοδιοτήτων που έχουν παραχωρηθεί στους ΟΤΑ.

Οι δήμαρχοι ζητούν την άμεση λειτουργία της τριμερούς επιτροπής, η οποία παρακολουθεί την πορεία απόδοσης των πόρων στους δήμους, την αύξηση των Κεντρικών Αυτοτελών Πόρων για το 2003 κατά 350 εκατ. ευρώ και τη μείωση των επιτοκίων από το Ταμείο Παρακαταθηκών και Δανείων.

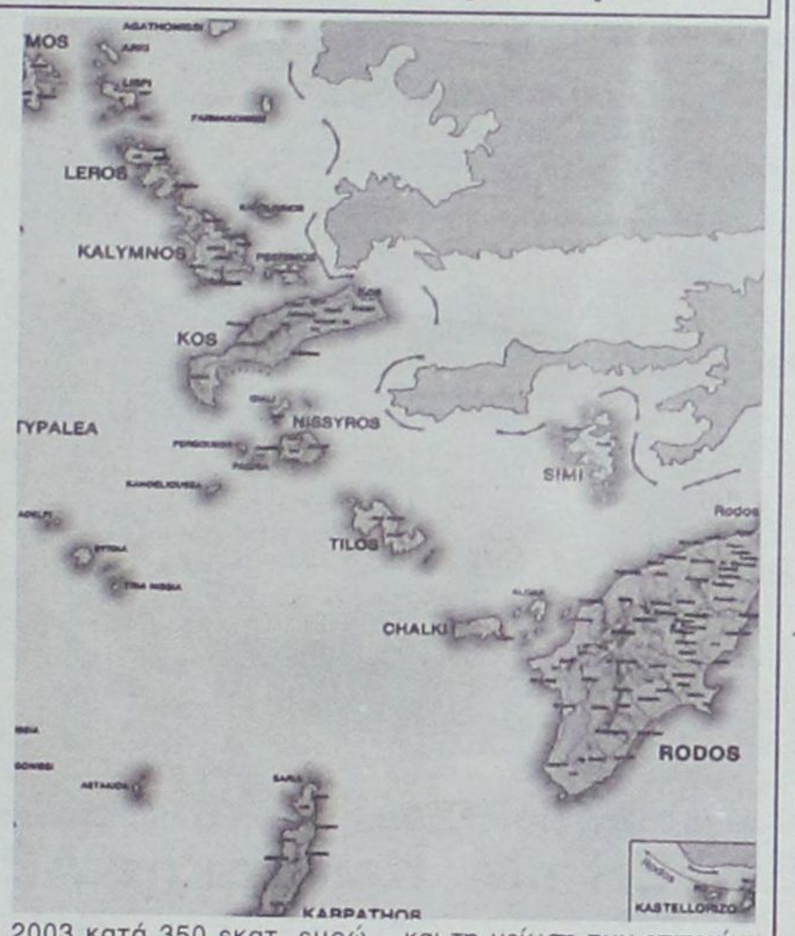

Ο δήμαρχος Ροδίων Γιώργος Γιαννόπουλος έχει επιτακτικά τονίσει πως θα πρέπει η κυβέρνηση να βοηθήσει τους Δήμους να βγουν από το αδιέξοδο στο οποίο έχουν περιέλθει και για το οποίο ευθύνονται κατά ένα μεγάλο μέρος τα στελέχη της που συνεχώς δίνουν στους ΟΤΑ αρμοδιότητες που δεν συνοδεύονται από τους ανάλογους πόρους.

Στα πρόθυρα χρεοκοπίας βρίσκονται οι περισσότεροι δήμοι της χώρας βρίσκονται σύμφωνα με στοιχεία της ΚΕΔΚΕ ενώ σε τεντωμένο σκοινί ακροβατούν 100 δήμοι που ουσιαστικά έχουν πτωχεύσει, ενώ άλλοι 250 δεν είναι σε θέσει να καλύψουν τα λειτουργικά τους έξοδα. Είναι χαρακτηριστικό ότι συνολικά οι δήμοι χρωστούν 1,5 δισεκατομμύρια ευρώ σε ληξιπρόθεσμα δάνεια, ενώ αυτά που τρέχουν ανέρχονται σε 1,6 δισεκατομμύρια ευρώ.

Συγκροτείται άμεσα από το υπουργείο Εσωτερικών

«Ομάδα κρούσης» για τις δυσλειτουργίες του δημοσίου

Θα αξιοποιεί τις προτάσεις των ελεγκτικών σωμάτων και θα εντοπίζει τα προβλήματα στις υπηρεσίες αιχμής

Ομάδα κρούσης για την άμεση επίλυση προβλημάτων που αφορούν στην εξυπηρέτηση του πολίτη, συγκροτεί ο υπουργός Εσωτερικών Κώστας Σκανδαλίδης.

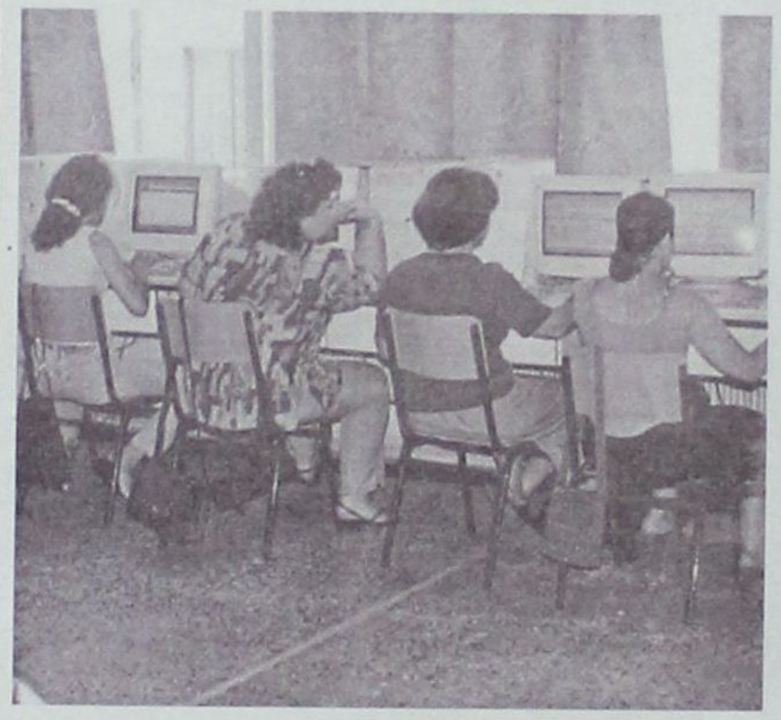

Η ομάδα, επικεφαλής της οποίας θα είναι ο γενικός γραμματέας δημόσιας διοίκησης Παναγιώτης Γεωργιάδης, θα εντοπίζει τα προβλήματα που παρουσιάζονται κυρίως σε υπηρεσίες αιχμής και θα προτείνει τρόπο για την άμεση επίλυσή τους.

Η ομάδα, θα έχει στο επίκεντρό της τα προβλήματα της καθημερινότητας και τις δυσλειτουργίες των δημοσίων υπηρεσιών. Η ομάδα θα είναι εξαμελής, και όπως δήλωσε ο υπουργός, ξεκινά αμέσως τη δουλειά της και θα έχει άμεσα αποτελέσματα.

Επίσης, η ομάδα θα αξιοποιεί και τις προτάσεις που περιλαμβάνονται στις εκθέσεις των ελεγκτικών σωμάτων, ενώ όπως διευκρίνισε ο κ. Σκανδαλίδης, δεν θα υποκαθιστά στο έργο τους τις δημόσιες υπηρεσίες, δεν θα διαλύει την ιεραρχία, ούτε θα παρεμβαίνει στις αρμοδιότητες των ανώτερων στελεχών της διοίκησης.

Εξάλλου, ο υπουργός Εσωτερικών ανακοίνωσε ότι το πρώτο εξάμηνο λειτουργίας του γενικού επιθεωρητή δημόσιας διοίκησης Κωνσταντίνου Δαφέρμου, ο επιθεωρητής μαζί με τους τρεις βοηθούς του, ασχολήθηκε με 200 υποθέσεις κακοδιοίκησης, πολλές από τις οποίες παραπέμφθηκαν στη Δικαιοσύνη ή ζητήθηκε η άσκηση πειθαρχικής δίωξης.

Παράλληλα με νομοθετική ρύθμιση που προωθείται ο γενικός επιθεωρητής θα μπορεί να ασκεί απευθείας πειθαρχικές διώξεις.

Κεντρική Θέρμανση



- **Θέρμανση πετρελαίου** Λέβητες χαλύβδινοι, μαντεμένιοι. Σώματα πάνελ-αλουμινίου. Ατομικές θερμάνσεις.
- **Θέρμανση ηλεκτρική** Θερμοπομποί **EL-NOR**. 20 χρόνια πρώτοι στη Ρόδο, θερμαίνουν εκατοντάδες κατοικίες και επαγγελματικούς χώρους
- **Κλιματιστικά:** Θέρμανση - ψύξη. Όλες οι κορυφαίες μάρκες στις χαμηλότερες τιμές.
- **Δωρεαν μελέτη - επίβλεψη** Ακόμη και για τον πιο μικρό χώρο και δωρεάν μεταφορά.
- **Άμεση εγκατάσταση** από ειδικευμένο προσωπικό με προσοχή στη λεπτομέρεια
- **Γραπτή εγγύηση** καλής λειτουργίας και πλήρης τεχνική υποστήριξη.
- **Διπλή πιστοποίηση ποιότητας** από την εταιρεία μας και το δίκτυο τεχνικών καταστημάτων **Διαθερμική.**
- **Ειδικές λύσεις** για ξενοδοχεία και επαγγελματικούς χώρους.



Καλέστε αμέσως το 76100 για υπεύθυνη ενημέρωση

ΒΟΥΤΥΡΑΚΗΣ Ι.Χ. Ε.Π.Ε. • ΔΩΔ. ΝΕΟΛΑΙΑΣ 16 - ΡΟΔΟΣ -ΤΗΛ. ΚΕΝΤΡΟ: 0241/76100

εκεί που η τέχνη... συναντά την ποιότητα!

Κομμωτήριο

Figaro

HAIR DESIGN

Κομμώσεις Ανδρικές - Γυναικείες

Κων/νου Παλαιολόγου 17, Τηλ.: 22410 - 20.914



AUTO CENTER - Μ. Κωστάκης ΑΕΒΕ

14ο χλμ. Ρόδου Αεροδρομίου - Παραδείσι - Ρόδος, Τηλ: 2240 82000 Fax: 22410 82004

Alfa 156



Μέχρι τις 9 Αυγούστου, επωφεληθείτε από τις μοναδικές προσφορές Divani & Divani by Natuzzi σε καναπέδες, πολυθρόνες και αξεσουάρ. Είναι ο ιδανικός τρόπος για να ανακαλύψετε νέο lifestyle για το καθιστικό σας. Απολαύστε το αξεπέραστο ιταλικό στυλ, την κορυφαία ποιότητα, την ασύγκριτη αισθητική, αποκλειστικά από τον οίκο Divani & Divani by Natuzzi, κορυφαίο κατασκευαστή δερμάτινων καναπέδων παγκοσμίως.

Ειδική προσφορά στα αξεσουάρ, μέχρι και 50%.

Για πληροφορίες: 2241027328 www.natuzzi.com

DIVANI & DIVANI by NATUZZI

Καταστήματα Divani & Divani by Natuzzi: Αθήνα, Θεσσαλονίκη, Ιωάννινα, Ρόδος, Καβάλα, Λάρισα, Αλεξανδρούπολη, Πάτρα, Χανιά, Άργος, Ηράκλειο, Κόρινθος, Χίος.