ΠΑΝΩΜΕΝΟ ΤΠΟΣΕ
ΕΛΤΑ

Η ΔΡΑΣΙΣ

εβδομαδιαία εφημερίδα της Δωδεκανήσου

48 ΣΕΛΙΔΕΣ

ΙΔΙΟΚΤΗΤΗΣ - ΔΙΕΥΘΥΝΤΗΣ
ΠΑΥΛΟΣ Μ. ΜΑΡΙΑΣ
ΓΡΑΦΕΙΑ: ΑΘΗΝΩΝ 42 (ΑΝΑΛΗΨΗ)
ΤΗΛ. (22410) 64393 - 63790 - FAX. 63393

Δευτέρα 4 Αυγούστου 2003
ΕΤΟΣ ΤΡΙΑΚΟΣΤΟ ΤΕΤΑΡΤΟ
Αριθμός Φύλλου 1.894
Τιμή: Ευρώ 0,70 - Δρχ. 238,5

Ανάσταση για την Ακαντιά και το Αεροδρόμιο

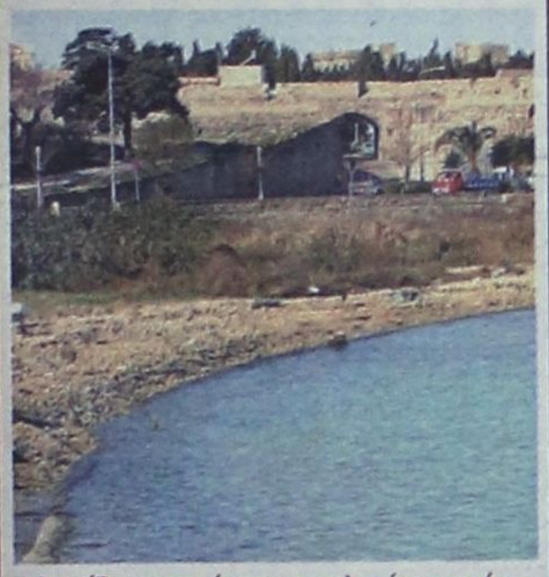

Αρχίζουν τα έργα στο λιμάνι εντός της εβδομάδας. Η ολοκλήρωσή τους στοιχειώνει επί δεκαετίες

Σελ. 3

Υπαρκτοί και κατά φαντασία μνηστήρες στην τοπική Νέα Δημοκρατία



Οι πληροφοριοδότες και οι σεναριογράφοι οργιάζουν και ξεπερνούν τον εαυτό τους. Εχρισαν «υποψήφιο βουλευτή» και τον ξενοδόχο Αντώνη Καμπουράκη! - «Ούτε μία στο εκατομμύριο» έχει απαντήσει προ πολλού ο ίδιος

Ο χορός των δαιμόνων καλά κρατεί





Οι Κώστας Σαρρής και Βασίλης Χρύσης, δύο πραγματικά εν δυνάμει υποψήφιοι βουλευτές, «ανταλλάσσουν» τα επιχειρήματά τους για τη σκοπιμότητα συμμετοχής τους στο ψηφοδέλτιο της Νέας Δημοκρατίας. Χωρίς να λείπουν και οι αιχμές...

«Δεν τελώ υπό την επιτροπεία κανενός» λέει ο ένας, «Δεν επιδιώκω το κλάδεμα άλλου συνυποψηφίου» δηλώνει ο άλλος

Σελ. 5 - 8 και 9

«Πουλάει» το Φαληράκι

Ρίχνουν νερό στο μύλο των συκοφαντών της Ρόδου

Σελ. 7

Αναγνώρισε το «χρέος» και εξήγγειλε πακέτο έργων

Καταιγισμός δεσμεύσεων από Σκανδαλίδη στον Αρχάγγελο



Σελ. 4

Στη Γ.Σ. του Κυνηγετικού Συλλόγου Ρόδου

Ζητήθηκαν εξηγήσεις για το "έλλειμμα"

Σελ. 10

Ετσι θα ξεδιψάσουν τα νησιά

Η Νομαρχία καταθέτει μέσα στην εβδομάδα την πρόταση της στο Ταμείο Συνοχής

Σελ. 6

ΓΕΡΜΑΝΙΚΑ
Μητρική Γλώσσα 100 εκατομμυρίων Ευρωπαίων
ΚΤΗΜΑ - ΕΠΕΝΔΥΣΗ ΓΙΑ ΤΑ ΠΑΙΔΙΑ ΣΑΣ

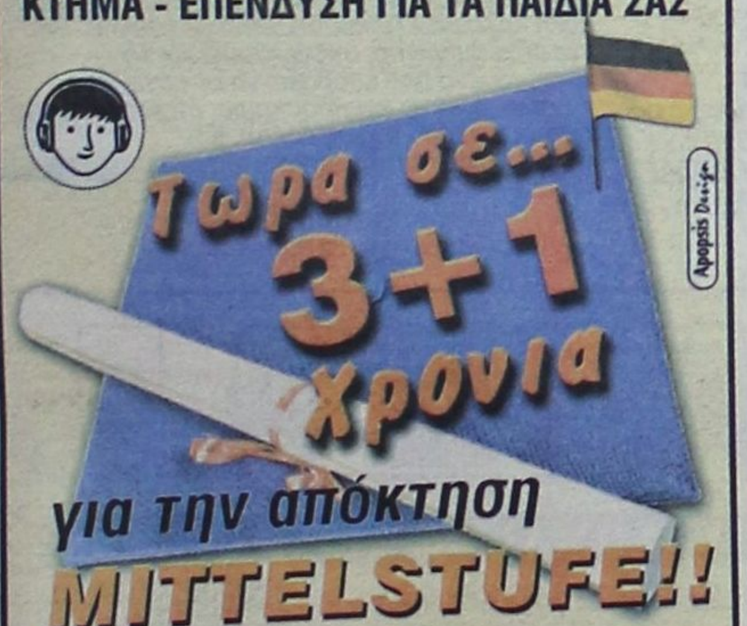

3 Χρόνια Zertifikat - 1 χρόνο Mittelstufe

Εμείς ΑΠΟΔΕΔΕΙΓΜΕΝΑ σας προσφέρουμε:

1) Κατοχύρωση των γνώσεων των μαθητών μας **πρίν από το Λύκειο!**
2) Μόνο **αναγνωρισμενα** από το κράτος **πτυχία γλωσσομάθειας**
3) Προσωπική πρωτοποριακή διδασκαλία από τον κ. **ΚΟΝΤΟ ΜΕΡΚΟΥΡΗ**



ΚΕΝΤΡΑ ΞΕΝΩΝ ΓΛΩΣΣΩΝ
ΚΟΝΤΟΥ ΜΕΡΚΟΥΡΗ
1ο Διδ/ριο: Αγ. Αναργύρων 11Α (στο Βενετόκλειο)
2ο Διδ/ριο: Δ. Αναστασιάδη 47 (στους Δασκάλους)
3ο Διδ/ριο: Παρισίων 1 και Λονδίνου (στο Ροδίνι)
Τηλ. 22410 35289 & 22410 23973

PAPOUTSIS GOLD
Since 1968



Αντιπρόσωποι Ολυμπιακών κοσμημάτων και νομισμάτων

MICHEL HERBELIN Paris
O'NEILL Watch
FENDI

Θεόδωρος και Μπέτυ Παπουτση
Νέα Αγορά 134 - Μανδράκι
Ρόδος, Τηλ: 22410 21696

SUMMER
ROTISSERIE
by the pools
Menu Degustation

Καταΐφι με Γαρίδα & Σπαράγγια, ραντισμένο με Χυμό Πορτοκάλι και Νεκταρίνι

Εκλεκτά Σαλατικά σε καλάθι από φύλλο Κρούστας, σερβιρισμένο με Νιφάδες Παρμεζάνο σε Σάλτσα Βινεγκρέτ με Εσπεριδοειδή

Ριλέτο από Αρνάκι Γάλακτος ψημένο σε Αμπελόφυλλο, γεμιστό με Κατσικίσιο Τυρί και Μάραθο, σε σάλτσα Σίτου με Λιαστή Τομάτα

Μαρέγκα με Κρέμα Λεμόνι και Εξωτικά Φρούτα

Τιμή κατ' άτομο 28,00€
(ΚΑΤΟΠΙΝ ΚΡΑΤΗΣΗΣ)



ΚΑΘΗΜΕΡΙΝΑ 19:00-23:45, ΚΡΑΤΗΣΕΙΣ ΤΗΛ.: 22410 25222

Η ΔΡΑΣΙΣ
Εβδομαδιαία Εφημερίδα
Διευθύνσεις σύμφωνα με το Νόμο:
ΙΔΙΟΚΤΗΤΗΣ
ΠΑΥΛΟΣ Μ. ΜΑΡΙΑΣ
Πρόεδρος Ενώσεως Ιδιοκτητών Επαρχιακού Τύπου
ΕΚΔΟΤΕΣ
ΜΙΧΑΗΛ Π. ΜΑΡΙΑΣ
ΤΣΑΜΠΙΚΑ Π. ΜΑΡΙΑ - ΤΡΙΑΝΤΑΦΥΛΛΟΥ
ΔΙΕΥΘΥΝΤΗΣ
ΠΑΥΛΟΣ Μ. ΜΑΡΙΑΣ

Τα σπορ
ΙΔΡΥΤΗΣ
ΝΙΚΟΣ ΤΡΙΑΝΤΑΦΥΛΛΟΥ

ΓΡΑΦΕΙΑ: Αθηνών 42, (Ανάληψη), Τηλ: 63.790 - 64.393-68761 FAX: 63.393
e-mail: drasis2000@yahoo.com
ΤΥΠΟΓΡΑΦΕΙΑ: Κοσκινού, τηλ. 65540

ΛΑΪΚΕΣ ΑΓΟΡΕΣ

ΤΕΤΑΡΤΗ: στο Δημοτικό Νεκροταφείο.
ΠΕΜΠΤΗ: στην οδό Βύρωνος.
ΠΑΡΑΣΚΕΥΗ: Στην οδό Θεσ/κης στην Ανάληψη
ΣΑΒΒΑΤΟ: στο Δημοτικό Νεκροταφείο.

ΤΑΞΙ

ΤΑΞΙ ΡΟΔΟΥ: 32452
ΡΑΔΙΟ ΤΑΞΙ ΡΟΔΟΥ (Εργατικές κατοικίες Πρόνοιας Αγ. Απόστολοι): 64712-64756-64790
ΤΑΞΙ ΑΦΑΝΤΟΥ: 51777
ΤΑΞΙ ΙΑΛΥΣΟΥ: 92515
ΤΑΞΙ ΚΡΕΜΑΣΤΗΣ: 94528
ΤΑΞΙ ΦΑΛΗΡΑΚΙΟΥ: 85444

ΦΑΡΜΑΚΕΙΑ

ΔΕΥΤΕΡΑ 4 Αυγούστου 2003
ΣΗΜΕΡΑ διημερεύει το φαρμακείο ΠΑΠΠΟΥ Ε.-ΣΤΑΥΡΟΠΟΥΛΟΥ Χ., Πλατεία Ακαδημίας (δίπλα από την Τράπεζα Δωδ/σου), Τηλ: 75747
ΣΗΜΕΡΑ διανυκτερεύει το φαρμακείο ΣΤΑΜΑΤΙΟΥ Α.-Χ'ΣΤΕΦΑΝΟΥ Μ., Ηρώων Πολυτεχνείου 1γ, (πλησίον ξεν. «Ρόδων»), Τηλ: 28.858

Αυτή η Ροδούλα να μας ...Ζήση!

Του Νικήτα Οικονόμου
nopress@rho.forthnet.gr

ΚΑΤ' αρχάς να λογαριαστούμε. Ανήκει και η αφεντιά μου στην κατηγορία των πολιτών, η συντριπτική πλειοψηφία των οποίων κατατάσσουν τις επισκέψεις κυβερνητικών στελεχών στη Δωδεκάνησο στις θερινές εξορμήσεις εξόφθαλμης προεκλογικής σκοπιμότητας. Με ελάχιστα έως μηδενικά αποτελέσματα...

Είμαι και εγώ απ' αυτούς που πολύ θα ήθελαν να απλώσουν το χέρι τους για χειραψία προς το κυβερνητικό στέλεχος που άφησε καλοκαιριάτικα την οικογένειά του στη νεφόπληκτη πρωτεύουσα, στα πλαίσια του σχεδίου «να έλθει η κυβέρνηση πιο κοντά στους πολίτες, πιο κοντά στην περιφέρεια». Και να του πω: «Άσε υπουργέ μου κατά μέρος τις υποσχέσεις και έλα να σε κεράσουμε μύδια και κυδώνια με ουζάκι να ανεβάσεις τα επίπεδα τεστοστερόνης σου. Και άμε στο καλό. Να επιστρέψεις ευτυχής στη σύζυγο και τα παιδιά σου. Ξέρουμε ότι σου χρέωσαν το νομό, αλλά μην έχεις τύψεις, σε καταλαβαίνουμε...»

Πολύ θα ήθελα να τα πω αυτά σε έναν υπουργό που φτάνει ο δύσμοιρος μέχρι την άλλη άκρη της χώρας για να λουστράρει την εικόνα της κυβέρνησης. Ετσι, για να είμαστε και έντιμοι, καθαροί μεταξύ μας...

Με λίγα λόγια, να του δίναμε να καταλάβει του ανθρώπου ότι τον συμπονάμε και ότι οι παραμυθάδες δεν φτουράνε πια. Και εν πάση περιπτώσει, να μην αλληλοκοροϊδευόμαστε...

Την Παρασκευή...

...στην αίθουσα του Νομαρχιακού Συμβουλίου κλονίστηκα. Κλονίστηκε η πεποίθησή μου, ότι «όλοι τους ίδιοι είναι». Πως έρχονται δηλαδή για βακάνς, χωρίς να έχουν ιδέα τι γίνεται στο νομό, και συνδυάζουν με ελληνικότατο μεράκι το τερπνόν μετά του ωφελίμου. Και την εντολή του πρωθυπουργού να «αλώσουν τη χώρα» φέρνουν σε πέρας και το ψαράκι τους απολαμβάνουν σε ταβερνούλες "first class".

Η Ροδούλα Ζήση δεν ήταν από τα πλέον ...φανταχτερά ονόματα των κυβερνητικών κλιμακίων που επισκέφθηκαν τη Δωδεκάνησο. Σε σχέση με κάποιους άλλους, όπως ο Στεφανής, ο Σκανδαλίδης και ο Ευθυμίου (ήλθε αυτός τελικά;), η υφυπουργός Περιβάλλοντος, Χωροταξίας και Δημοσίων Εργων μάλλον δεν ανήκει στην πολύφερνη κλάση του κυβερνητικού σχήματος.

Μπορεί να είναι γνωστή στον κύκλο των δημάρχων και των μηχανικών, λόγω του αντικειμένου της, σίγουρα όμως δεν είναι της κατηγορίας των πολιτικών που σπάνε τα κοντέρ της αναγνωρισιμότητας και της δημοφιλίας.

Με το που την είδα από κοντά να μπαίνει στην αίθουσα συνεδριάσεων του Νομαρχιακού Συμβουλίου, μου θύμισε τη «θεία» που ερχόταν στο νησί από την Αμερική εκείνα τα χρόνια, ή την καλοβαλμένη πενηντάρα γειτόνισσα στην «πάνω γειτονιά». Περιποιημένη, καλοντυμένη, με λίγα κιλάκια παραπανήσια, μέτρια έως κοντούλα στο ύψος, πρόσχαρη, έδινε εύκολα το χέρι για χειραψία, άνετη, φιλική...

Αυθαίρετα,...

...πολεοδομικός σχεδιασμός, έκδοση οικοδομικών αδειών, ζώνες οικιστικού ελέγχου, κλπ. Θέματα ενδιαφέρονται και αδιάφορα. Όπως τα βλέπει κανείς.

«Ηλθα για να σας ακούσω και να μεταφέρω στην Αθήνα όλα τα ζητήματα που θα μου θέσετε» είπε και απλά χαμογελάσαμε πικρά. Τι 'χες Γιάννη, τι 'χα πάντα. Αυτή και άλλες τόσες παροιμίες πέρασαν από τα μυαλό μας και τις ψιθυρίσαμε. Λες και μας άκουσε. Και συμπλήρωσε: «Δεν θα φύγω απ' αυτήν την αίθουσα αν δεν ακούσω όλους σας και δεν απαντήσω σε όλα σας τα ερωτήματα». Το 'πε και το 'κανε...

Κοντά πέντε ώρες άκουγε, απαντούσε, αποκάλυπτε πληροφορίες, έβαζε τις φωνές στους δημάρχους για τις ευθύνες τους, έδινε «μυστικές» συμβουλές για το πώς θα ξεμπλοκαριστούν εκκρεμότητες που αφορούν τη Ρόδο, ανέφερε λεπτομέρειες που μόνο ένας γνώστης, ένας καλά διαβασμένος υπουργός θα ήξερε. Και συζητούσε... Δεν αερολογούσε.

Αυτό το επεσήμαιναν σε κάθε ευκαιρία ακόμα και οι μονίμως αιρετικοί και αντιδραστικοί δήμαρχοι ή άλλοι εκπρόσωποι φορέων. «Αυτή είναι διαφορετική... Ξέρει τι λέει... Δεν είναι σαν τους άλλους...» ήταν μερικά μόνο από τα σχόλια από την πλευρά «δύσκολων» συνομιλητών, όπως είναι μερικοί μας δήμαρχοι ή άλλοι παράγοντες του τόπου.

Η Ροδούλα η Ζήση ήξερε, πράγματι. Και συμφωνούσε και διαφωνούσε με τις προτάσεις ή τις απόψεις που άκουγε. «Δουλεύω μέχρι τις 3 το πρωί στο υπουργείο» έλεγε, κάτι που εκεί στο ΥΠΕΧΩΔΕ έχουν, λέει, να το δούνε οι κλητήρες του εδώ και 15 χρόνια!

«Θέλει μουρλούς...

... και παλαβούς για να κάνουν την επανάσταση και να βάλουν μια τάξη, και να σχεδιάσουν» έλεγε μετά το τέλος της πεντάωρης σύσκεψης η κ. Ζήση, έχοντας απέναντί της αντινομάρχες, δημάρχους, εκπροσώπους του Επιμελητηρίου και της Ενωσης Ξενοδόχων Ρόδου. Αυτοί, ξέρετε, που σε άλλες περιπτώσεις ανάλογων συσκέψεων με επισκέπτες υπουργούς εξαφανίζονται στο πιτς φυτίλι. Δεν περιμένουν καν να φτάσει η σύσκεψη στα μισά, ακόμα κι αν ο υψηλός προσκεκλημένος είναι το πρώτο όνομα της κυβέρνησης.

Τη Ροδούλα Ζήση όμως την περικύκλωσαν. Και ρωτούσαν, και συζητούσαν προτάσεις τους. Και αυτή τους άκουγε, και απαντούσε ξανά και ξανά... «Σας είπα ήδη πολλά» έλεγε με ενοχές η υφυπουργός, αφού νωρίτερα τους αποκάλυπτε με ποιους τρόπους θα μπορούσαν οι τοπικές αρχές και οι φορείς να ξεμπλοκάρουν τις διαδικασίες προώθησης του χωροταξικού μας σχεδιασμού.

«Διότι η Πολιτεία χωλαίνει, γιατί το κράτος είναι ο μεγαλύτερος αυθαίρετος οικιστής, γιατί αυτό το ΣτΕ κάνει τη ζωή μας δύσκολη, γιατί οι νόμοι που ψηφίζουμε στη Βουλή ακυρώνονται από κάποιον δικαστή...» και τόσα άλλα που συνήθως δε λέγονται.

***ΤΕΣΣΕΡΙΣ** η ώρα το απόγευμα, με τη ζέστη και την υγρασία να σε σμπαραλιάζει. Η σύσκεψη είχε τελειώσει και η γυναίκα έπρεπε να βάλει κάτι στο στόμα της. Ο Κουσουρνάς επέμενε να φύγουν για να «τσιμπήσουν» κάτι. «Και τι θα πει ο κόσμος; Τι θα γράψουν αύριο οι εφημερίδες; Οτι ήλθα στη Ρόδο για να φάω ψάρια;» ήταν η νέα ενοχική αντίδραση της κ. Ροδούλας Ζήση. Αν και οι κάμερες είχαν φύγει, όπως και σχεδόν όλοι οι δημοσιογράφοι...*

«Οι προτάσεις σας είναι ωραίες, σοβαρές, ελάτε να τις συζητήσουμε» απευθυνόταν η υφυπουργός στον Γεωργιάδη της ΕΞΡ και τον Καμπουρόπουλο του Επιμελητηρίου. Από κοντά και ο Ζωίδης, ο Σαββής, ο Κορδίνας. Και ο Γιαννόπουλος να τρέχει κυριολεκτικά επιστρέφοντας από τον Δήμο (έδωσε εμβόλιμα συνέντευξη τύπου) για να προλάβει την κ. Ζήση...

***ΑΥΤΗ** η κυρία που στην αρχή μου θύμισε τη «θεία» από την Αμερική και τη καλοβαλμένη γειτόνισσα, κατάφερε για λίγες ώρες να μας κάνει να ξεχάσουμε ότι «εκτελούσε αποστολή». Γιατί πάμε σε εκλογές...*

Αυτή η εκπρόσωπος της κυβέρνησης «ήξερε τι έλεγε» και «ήλθε να μας πει συγκεκριμένα πράγματα», άσχετα αν μας άρεσαν ή όχι. Αυτή η υφυπουργός δεν ήταν σαν τους άλλους τους «αναγνωρίσιμους» που αποδεικνύονται ...περαβρεχόπουλοι. Και με υποσχέσεις καντάρια...

Η Ροδούλα η Ζήση, η υφυπουργός ΠΕ.ΧΩ.ΔΕ, άφησε πίσω της μια αμεσότητα και μια ειλικρίνεια που σπανίζουν. Μπορεί να ήλθε για να μας γλυκάνει διότι έτσι επιτάσσει το Μέγαρο Μαξίμου και η Χαριλάου Τρικούπη. Αλλά ρε γαμώτο είναι και στον άνθρωπο, στη φιλοτιμία και το περιεχόμενο που κουβαλά, να σε κάνει να πιστέψεις, έστω και πρόσκαιρα, ότι κάποιος από δαύτους ακόμα ενδιαφέρεται. Και αυτοσαρκάζεται, και κάνει την αυτοκριτική του.

Για τη συγκεκριμένη κυρία θα εμπιστευθούμε αυτή τη φορά το ένστικτό μας. Με την ελπίδα να μην πάνε χαράμι όλα τα παραπάνω...

ΞΕΝΑΚΗΣ
Audi
0% προκαταβολή έως 60 μήνες
1 χρόνος εγγύηση

- **FIAT MAREA 1.400 cc,** μοντ.: 1997, AIR BAG οδηγού, κεντρικό κλείδωμα, ηλ. παράθυρα, ηχητικό σύστημα, ζάντες αλουμινίου **ΤΙΜΗ:167,00 Ευρώ το μήνα**
- **CITROEN XANTIA 1.800 cc,** μον.: 1995: A/C, ABS, Air bags, ηλ. παράθυρα, κεντρικό κλείδωμα, ηλεκ. καθρέπτες, συναγερμό, ηχητ. σύστημα **ΤΙΜΗ: 184,00 Ευρώ το μήνα**
- **TRANSPORTER PICK-UP 1.9 TDI,** 96 μοντέλο, **ΤΙΜΗ: 234,00 Ευρώ το μήνα**
- **TRANSPORTER VAN,** 1.9 TDI, 97 Μοντέλο, Ηχοσύστημα **ΤΙΜΗ: 254,00 Ευρώ το μήνα**
- **MERCEDES VITO** 2.3lt DIESEL, 96' , υδραυλικό τιμόνι, κεντρικό κλείδωμα, ηχοσύστημα, full extra **ΤΙΜΗ: 321,00 Ευρώ το μήνα**
- **ALFA ROMEO** 145, 96 Μοντέλο, υδραυλικό τιμόνι, ηλ. παράθυρα, κεντρικό κλείδωμα, Ηχ. / σύστημα, ζάντες, αλουμινίου **ΤΙΜΗ: 167,00 Ευρώ το μήνα**
- **VW Golf** 1.4 μοντ. 1992, Ηλ. παράθυρα, κεντρικό κλείδωμα, ηχοσύστημα **ΤΙΜΗ: 130,00 Ευρώ το μήνα**

CAR EXPERTS
Η εταιρεία μας εισάγει οχήματα όλων των κατασκευαστών και όλων των τύπων σε κλούβες, φορτηγά και οχήματα μεταφοράς προσωπικού
ΞΕΝΑΚΗΣ ΛΙΝΔΟΥ
238


ΧΕΠΠΑΚΗΣ Α.Ε.
ΓΕΩΡΓΙΚΑ ΜΗΧΑΝΗΜΑΤΑ & ΕΡΓΑΛΕΙΑ

ΑΝΤΙΠΡΟΣΩΠΕΙΑ ΤΡΑΚΤΕΡ: ANTONIO CARRARO
ΣΚΑΠΤΙΚΑ - ΧΟΡΤΟΚΟΠΤΙΚΑ
ΠΕΤΡΕΛΑΙΟΚΙΝΗΤΑ - ΒΕΝΖΙΝΟΚΙΝΗΤΑ
ΑΛΥΣΟΠΡΙΟΝΑ
STIHL
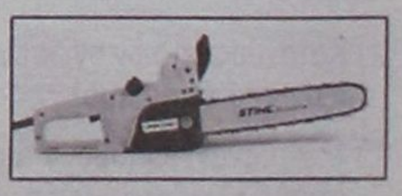
ΦΡΕΖΕΣ

ΧΛΟΟΚΟΠΤΙΚΑ - ΘΑΜΝΟΚΟΠΤΙΚΑ - ΨΕΚΑΣΤΙΚΑ - ΕΛΑΙΟΡΑΒΔΙΣΤΙΚΑ
ΦΥΤΟΦΑΡΜΑΚΑ - ΛΙΠΑΣΜΑΤΑ (ΚΟΙΝΑ & ΥΔΑΤΟΔΙΑΛΥΤΑ)
ΣΠΟΡΟΙ - ΣΠΟΡΟΦΥΤΑ ΕΜΒΟΛΙΑΣΜΕΝΑ - ΦΥΤΟΧΩΜΑΤΑ - ΤΥΡΦΗ
ΣΥΣΤΗΜΑΤΑ ΑΡΔΕΥΣΗΣ: ΑΝΤΛΙΕΣ - ΤΕΧΝΙΚΕΣ ΒΡΟΧΕΣ - ΑΥΤΟΜΑΤΟ ΠΟΤΙΣΜΑ - ΣΩΛΗΝΕΣ (ΠΛΑΣΤΙΚΕΣ - ΜΕΤΑΛΛΙΚΕΣ)
ΚΤΗΝΟΤΡΟΦΙΚΑ - ΜΕΛΙΣΣΟΚΟΜΙΚΑ - ΔΕΞΑΜΕΝΕΣ (ΠΛΑΣΤΙΚΕΣ)
ΣΥΡΜΑΤΑ & ΠΑΣΣΑΛΟΙ ΠΕΡΙΦΡΑΞΕΩΝ - ΟΙΚΟΔΟΜΙΚΑ ΜΗΧΑΝΗΜΑΤΑ
ΑΝΤΑΛΛΑΚΤΙΚΑ - ΕΞΑΡΤΗΜΑΤΑ - SERVICE
ΠΑΡΑΔΟΣΗ ΣΤΟ ΧΩΡΑΦΙ
ΡΟΔΟΣ: ΒΕΝΕΤΟΚΛΕΩΝ 21 - 23 ΤΗΛ: 34311 FAX: 22410 - 29885
ΤΣΑΪΡΙ: 10 ΧΛΜ. ΛΕΩΦ. ΡΟΔΟΥ-ΛΙΝΔΟΥ ΤΗΛ: 22410-68979
ΜΑΝΔΡΙΚΟ: ΜΑΝΔΡΙΚΟ ΡΟΔΟΥ ΤΗΛ: 22460/31040

Εντός της εβδομάδας αρχίζουν τα έργα στην Ακαντιά και ταυτόχρονα με ταχύς ρυθμούς προχωρούν τα αντίστοιχα στον «Διαγόρας»

ΑΝΑΣΤΑΣΗ για λιμάνι και αεροδρόμιο

Νέα εικόνα στις πύλες εισόδου της Ρόδου για το 2004

Ήρθε η ώρα για το ξεκίνημα των έργων στο λιμάνι της Ακαντιάς Ρόδου και επιτέλους θ' αλλάξει η θλιβερή εικόνα που εμφανίζει η όλη περιοχή. Τα έργα θα ξεκινήσουν εντός της τρέχουσας εβδομάδας και θα καταβληθεί προσπάθεια ώστε αυτά να προχωρήσουν με ταχύς ρυθμούς και από του χρόνου να μην υπάρχει σημαντική όχληση στους διακινούμενους ταξιδιώτες. Ταυτόχρονα, εντυπωσιακά γρήγορα προχωρά η ανέγερση του νέου κτιρίου του αερολιμένα και εφόσον όλα κυλήσουν ομαλά, τότε η χρησιμοποίησή του θα γίνει από την επόμενη τουριστική περίοδο. Από τα όσα έγιναν γνωστά προκύπτει το συμπέρασμα πως το πρόβλημα είναι οι διαδικασίες, διότι επί της ουσίας (με τη βοήθεια της τεχνολογίας) όλα τα έργα μπορούν να κατασκευαστούν με απίστευτα γρήγορους ρυθμούς.

Του
Νεκτάριου Καλογήρου

Την τυπική έγκριση ανάθεσης του έργου στην εταιρεία ΜΕΤΡΟ Α.Τ.Ε αναμένουν οι άνθρωποι της κοινοπραξίας για να ρίξουν όλα τα μηχανήματα στο λιμάνι της Ρόδου και ν' αρχίσουν τα έργα που προβλέπεται να γίνουν. Το «πράσινο φως» θα πρέπει να δοθεί από το ΥΠΕΧΩΔΕ, του οποίου όμως η αρμόδια υπάλληλος, μέχρι χθες, βρίσκονταν σε διακοπές! Σύμφωνα με τις πληροφορίες που υπάρχουν, η αρμόδια υπάλληλος του ΥΠΕΧΩΔΕ θα επιστρέψει σήμερα στη θέση της και θα αποστείλει υπηρεσιακώς το σχετικό έγγραφο για να δοθεί και τυπικά η δυνατότητα στην εταιρεία να ξεκινήσει τα έργα.

Από τη δική τους πλευρά οι άνθρωποι της κοινοπραξίας ΜΕΤΡΟ και Γενική Τεχνική έχουν προχωρήσει στην προετοιμασία όλων όσων πρέπει να γίνουν προκειμένου να ξεκινήσει ένα έργο. Εφόσον όλα κυλήσουν σύμφωνα με τον προγραμματισμό που έχει γίνει, τότε από την προσεχή Παρασκευή, ή το αργότερο από την επόμενη Τετάρτη, θα ξεκινήσουν τα έργα στο λιμάνι. Σε πρώτη φάση θα ξεκινήσει το έργο της διαπλάτυνσης του προσήνεμου μόλου, έτσι ώστε αυτός στη συνέχεια να χρησιμοποιηθεί ως χώρος λιμένα με διακίνηση επιβατών και οχημάτων ταυτόχρονα. Για τις ανάγκες της διαπλάτυνσης θα απαιτηθεί η χρησιμοποίηση των τεχνητών ογκόλιθων (μπλόκια) που σήμερα «κοσμούν» το κέντρο του λιμένα. Ο διευθύνων σύμβουλος της εταιρείας Γενική Τεχνική Νίκος Μαλτέζος εξέφρασε την εκτίμηση πως «τα μπλόκια αυτά δεν θα υπάρχουν στη διάρκεια της επόμενης τουριστικής περιόδου». Ο ίδιος μάλιστα τόνισε ότι θα καταβληθεί κάθε δυνατή προσπάθεια ώστε τα έργα να προχωρήσουν με ρυθμούς τέτοιους ώστε να καταστεί εφικτό από το καλοκαίρι του 2004 να χρησιμοποιηθεί σε τακτική βάση ένα τμήμα του προσήνεμου μόλου.

Το όλο έργο που θα ξεκινήσει τις προσεχείς ημέρες περιλαμβάνει τη διαπλάτυνση του προσήνεμου μόλου και τη δημιουργία του οικοπέδου (στο σημείο όπου σήμερα βρίσκονται οι αποθήκες του τσιμέντου) όπου θα ανεγερθούν οι χερσαίες εγκαταστάσεις του λιμένα. Η κοινοπραξία έχει υποχρέωση να ολοκληρώσει το έργο σε 500 ημέρες από την έναρξη των εργασιών. «Θα καταβάλουμε προσπάθεια ώστε να παραδοθεί προς χρήση ένα σημαντικό κομμάτι του λιμένα το καλοκαίρι του 2004 και το όλο έργο να έχει παραδοθεί έτοιμο στο τέλος του ιδίου έτους» υποσχέθηκε ο κ. Νίκος Μαλτέζος.

Είναι ευνόητο πως για όσο διάστημα θα εκτελούνται εργασίες στο λιμάνι, θα υπάρχει όχληση (άλλοτε μικρότερη και άλλοτε μεγαλύτερη) όλων των ταξιδιωτών και των επισκεπτών με τα κρουαζιερόπλοια.

Τουριστικοί παράγοντες, με δηλώσεις που έκαναν με αφορμή τα γεγονότα αυτά, δεν έκρυψαν την ανακούφισή τους για τις εξελίξεις και τόνισαν την ανάγκη «να προχωρήσει άμεσα η διαδικασία που θα οδηγήσει στην ανέγερση των κτιριακών εγκαταστάσεων μόλις ολοκληρωθούν τα λιμενικά έργα».

Το αεροδρόμιο

Θετικά είναι τα νέα και για την πορεία των έργων κατασκευής του νέου κτιρίου του αερολιμένα Ρόδου. Η εταιρεία που ανέλαβε το έργο έχει αποδείξει πως εργάζεται συντονισμένα και εφόσον δεν προκύψει κάποιο σοβαρό πρόβλημα, τότε το νέο κτίριο του αερολιμένα θα είναι έτοιμο να λειτουργήσει πολύ πιο γρήγορα απ' ότι αρχικώς είχε προγραμματιστεί.

Ο αερολιμενάρχης Ρόδου Δημήτρης Σταυριανός είναι αρκετά αισιόδοξος και σε δηλώσεις του εξέφρασε την άποψη πως «με τους ρυθμούς αυτούς, τότε θα δούμε το νέο κτίριο να χρησιμοποιείται από τον Ιούλιο του 2004»! Ο ίδιος πάντως έχει ήδη προχωρήσει στην κατάθεση αιτήματος για την αναζήτηση του προσωπικού εκείνου που θα υποστηρίξει τη λειτουργία του νέου κτιρίου. Το τελευταίο θα χρησιμοποιηθεί αποκλειστικά για τις ανάγκες των αναχωρήσεων εξωτερικού.

Ο σχεδιασμός που έχει γίνει προβλέπει τη λειτουργία του νέου κτιρίου μόνο στη διάρκεια της τουριστικής περιόδου, τους δε χειμερινούς μήνες θα παραμένει κλειστό. «Οι αναχωρήσεις ταξιδιωτών των πτήσεων τσάρτερ στη διάρκεια του χειμώνα θα γίνονται από το υφιστάμενο κτίριο». Αυτό θα γίνει για λόγους οικονομίας, καθώς η κίνηση των ταξιδιωτών στη διάρκεια του χειμώνα εξυπηρετείται άνετα από τις υπηρεσίες και τις υποδομές του υπάρχοντος κτιρίου.

Μεγάλη ταλαιπωρία έχει υποστεί μέχρι σήμερα το τουριστικό προϊόν της Ρόδου λόγω της έλλειψης υποδομών. Χωρίς λιμάνι και με το αεροδρόμιο λειψό, παρουσιάσθηκε το τουριστικό θέρετρο της Μεσογείου να υστερεί σημαντικά συγκρινόμενο με άλλες ανταγωνίστριες περιοχές. Μετά τα νέα δεδομένα, διαμορφώνεται ένα εντελώς νέο σκηνικό και αυτό θα πρέπει να αξιοποιηθεί. Μάλιστα η προοπτική των Ολυμπιακών Αγώνων δημιουργεί ακόμα περισσότερες ευθύνες για τους τοπικούς υπηρεσιακούς παράγοντες, μιας και τη μερίδα του λέοντος στην τουριστική σαιζόν του 2004 θα αποσπάσει η Αθήνα, με ό,τι αυτό μπορεί να συνεπάγεται και να σημαίνει.

ΕΚΘΕΣΗ ΖΩΓΡΑΦΙΚΗΣ



ΣΑΠΦΩΣ
ΒΟΓΙΑΤΖΗ - ΓΙΑΚΟΥΜΗ

ΠΡΟΣΚΛΗΣΗ

Ο Νομάρχης Δωδεκανήσου
κ. Γιάννης Μαχαιρίδης
σας προσκαλεί
στην Έκθεση Ζωγραφικής
της Σαπφώς Βογιατζή - Γιακουμή
με θέμα «Τοπία και Πρόσωπα του Αιγαίου»
που θα γίνει στη Ροδιακή Έπαυλη
τη Δευτέρα 4 Αυγούστου
στις 8 το βράδυ

Η Έκθεση τελεί υπό την αιγίδα της
Νομαρχιακής Αυτοδιοίκησης Δωδεκανήσου
Διάρκεια Έκθεσης: 30 Ιουλίου έως 12 Αυγούστου 2003
Ώρες λειτουργίας: 09.00 - 13.00 και 18.00 - 21.00





Ο Κώστας Σκανδαλίδης δεσμεύτηκε με ...χρονοδιάγραμμα ενώπιον των Αρχαγγελιτών

Αναγνώρισε το «χρέος» του ΠΑΣΟΚ και εξήγγειλε «άμεσα υλοποιήσιμο» πακέτο έργων





«Ο αποχετευτικός αγωγός μέχρι το Βόδι θα γίνει» ο κόσμος να χαλάσει, διαμήνυσε ο υπουργός Εσωτερικών – Οι Γιάννης Μαχαιρίδης και Μάρθα Σημαντώνη αναλαμβάνουν πρωτοβουλίες για τον Δήμο – Μετά, σειρά παίρνει ο Γιώργος Λιάνης!

Ο ΜΑΡΑΘΩΝΙΟΣ επαφών και επισκέψεων στην Αθήνα του δημάρχου Αρχαγγέλλου κ. Αλέκου Παπουρά, με μπόλικες δόσεις από (καλώς εννοούμενο) τσαμπουκά, απέφερε καρπούς. Σε επίπεδο δεσμεύσεων επί του παρόντος, αλλά πολλά πράγματα φαίνεται να δρομολογούνται σε ένα Δήμο, στον οποίο το κυβερνών κόμμα, από καταβολής του, χρωστά πολλά...

Αυτό ομολογήθηκε ακόμα και από τον υπουργό Εσωτερικών Κώστα Σκανδαλίδη, κατά την περιοδεία που πραγματοποίησε το απόγευμα του Σαββάτου σε Μάσσαρι, Μαλώνα και Αρχάγγελο, συνοδευόμενος από τον Νομάρχη Δωδεκανήσου Γιάννη Μαχαιρίδη, την Περιφερειάρχη Νοτίου Αιγαίου Μάρθα Σημαντώνη και τον «Αρχαγγελίτη» ομόλογό της στην Πελοπόννησο Αντώνη Ματσίγκο.

«Θεώρησα χρέος μου να επισκεφθώ τον Αρχάγγελο, έναν Δήμο που παραμελήθηκε, αν και έχει προσφέρει τόσα πολλά στη δημοκρατική παράταξη» παρατήρησε ...αυτοκριτικά ο κ. Σκανδαλίδης, ευαισθητοποιώντας το θυμικό της δημοτικής αρχής και των κατοίκων της περιοχής.

Η περιοδεία του υπουργού Εσωτερικών στον Δήμο Αρχαγγέλου είχε «διαφημιστεί» κατά κόρον τις τελευταίες ημέρες, γεγονός απολύτως δικαιολογημένο, αν κρίνει κανείς από τα αποτελέσματά της. Οι δεσμεύσεις που ανακοινώθηκαν από την πλευρά του κ. Κώστα Σκανδαλίδη, αφορούσαν και κάλυπταν ένα μεγάλο εύρος προβλημάτων της περιοχής, ικανοποιώντας διαχρονικά αιτήματα της τοπικής ηγεσίας.

Καλά προετοιμασμένος ο υπουργός Εσωτερικών (τα ...εντατικά φροντιστήρια του Αλέκου Παπουρά έπιασαν τόπο), εξήγγειλε σειρά έργων και δράσεων για κάθε δημοτικό διαμέρισμα, δίδοντας ιδιαίτερη έμφαση σε υποδομές που έχουν βαλτώσει επί χρόνια. Εργα ύδρευσης – αποχέτευσης και αντιπλημμυρικής προστασίας σε Αρχάγγελο, Μάσσαρι και Μαλώνα, η κατασκευή αιθουσών διδασκαλίας και η δρομολόγηση λειτουργίας ΤΕΕ στην έδρα του Δήμου, η κατασκευή νηπιαγωγείου και αίθουσας πολλαπλών χρήσεων στα Μάσσαρι, όπως και η απομάκρυνση της στρατιωτικής μονάδας από την παραλία του δημοτικού διαμερίσματος προκειμένου να σχεδιαστεί η αξιοποίησή της, ήταν μερικές μόνο από τις προσωπικές δεσμεύσεις που ανέλαβε ο κ. Κώστας Σκανδαλίδης.

ΓΙΑ το πακέτο αυτό των έργων, το οποίο χαρακτηρίστηκε «άμεσα υλοποιήσιμο», οι απαραίτητοι πόροι πρέπει να θεωρούνται δεδομένοι, καθώς ο ίδιος ο υπουργός Εσωτερικών θα χρηματοδοτήσει το μέρος εκείνων που άπτονται της ευθύνης του υπουργείου του, ενώ κάλεσε την Περιφερειάρχη να εξασφαλίσει εντός διμήνου τα κονδύλια που είναι δυνατόν να αναζητηθούν από τα συναρμόδια υπουργεία ή από τα ευρωπαϊκά «πακέτα» χρηματοδότησης.

Ανάλογη ήταν και η δέσμευση του Νομάρχη Δωδεκανήσου κ. Γιάννη Μαχαιρίδη, στο βαθμό και το μέτρο που αναλογεί στη Νομαρχία, να παρέμβει έτσι ώστε να υλοποιηθούν τα έργα που ανακοινώθηκαν το απόγευμα της Παρασκευής.

• ΣΕ ό,τι αφορά την κατασκευή του αποχετευτικού αγωγού ***«Αρχάγγελος – Βόδι»***, ο κ. Κώστας Σκανδαλίδης δεν άφησε πολλά περιθώρια ...παρερμηνειών. ***«Το έργο με πόρους εξασφαλισμένους θα γίνει σε κάθε περίπτωση, και δεν πρόκειται να ακυρωθεί η όλη προσπάθεια»*** τόνισε με έμφαση ο υπουργός Εσωτερικών, ταυτιζόμενος και αυτός με το μέτωπο των υπέρμαχων της κατασκευής του αγωγού.





Γ. Μαχαιρίδης - Μ. Σημαντώνη: Χρεώθηκαν και αυτοί το δήμο Αρχαγγέλου

Σε πελάγη ευτυχίας ο Αλέκος Παπουράς

Ο συνήθως παρορμητικός και σχτίας δήμαρχος Αλέκος Παπουράς είχε κάθε λόγο να είναι και να δηλώνει αεδόν μονίμως αμφισβητόλυτα ικανοποιημένος από τις εξαγγελίες του Κώστα Σκανδαλίδη.

Δικαιωμένος γιατί είδε να αποδίδουν καρπούς οι πρωτοβουλίες του και το «σαφάρι» στους ...αφιλόξενους προθαλάμους των υπουργείων, ο δήμαρχος Αρχαγγέλου δεν παρέλειψε να ευχαριστήσει τους πάντες (προφανώς και τον Κώστα Σκανδαλίδη), κάνοντας όμως ιδιαίτερη μνεία στους κυρίους Δημήτρη Κρεμαστινό και Αντώνη Ματσίγκο. Τους δύο συντοπίτες του πολιτικούς παράγοντες, οι οποίοι, ο καθένας από το πόστο και με το ρόλο του, φαίνεται ότι έβαλαν το χεράκι τους για να καταλήξει επιτυχώς η περιοδεία Σκανδαλίδη στον Δήμο Αρχαγγέλου.

Παράλληλα, ο κ. Παπουράς αποκάλυψε ότι εντός των ημερών θα επισκεφθεί τον Δήμο Αργαγγέλου ο υφυπουργός Πολιτισμού Γιώργος Λιάνης, ο οποίος θα εξαγγείλει τη δημιουργία αθλητικών υποδομών στην περιοχή.

ΑΠΟ το βράδυ της προηγούμενης Παρασκευής οι δημότες Αρχαγγέλου – Μασσάρων και Μαλώνας, όπως και η δημοτική αρχή, θα περιμένουν να δουν ποιο είναι πραγματικά το νόημα της έννοιας «άμεσα υλοποιήσιμο πακέτο έργων» και την ειλικρίνεια της ...αυτοκριτικής στάσης του Κώστα Σκανδαλίδη για το «κάστρο της Δημοκρατίας» που ξέχασε η Πολιτεία.

Ο χρόνος φυσικά θα δείξει, με τη διαβεβαίωση του κ. Σκανδαλίδη ότι «δεν είμαι εδώ για προεκλογικούς λόγους» να έχει την έννοια της Εγγύησης για τους κατοίκους της περιοχής...



ΔΟΜΙΚΗ ΔΩΔΕΚΑΝΗΣΟΥ

StreetPrint

Η ΕΠΑΝΑΣΤΑΣΗ ΣΤΗΝ ΤΕΧΝΟΛΟΓΙΑ ΤΗΣ ΑΣΦΑΛΤΟΣΤΡΩΣΗΣ



Το STREETPRINT είναι ιδανικό για:
• ΕΙΣΟΔΟΥΣ - ΕΞΟΔΟΥΣ ΟΙΚΙΩΝ • ΠΕΖΟΔΡΟΜΙΑ • ΔΙΑΔΡΟΜΟΥΣ ΠΕΡΙΠΑΤΩΝ • ΔΙΑΚΟΣΜΗΤΙΚΟΥΣ ΧΩΡΟΥΣ • ΚΟΙΝΟΧΡΗΣΤΟΥΣ ΧΩΡΟΥΣ ΣΥΓΚΡΟΤΗΜΑΤΩΝ • ΕΜΠΟΡΙΚΑ ΚΕΝΤΡΑ

Λίνδου 7, Αφάντου, Ρόδος • Τηλ: 22410 51935
• Fax: 22410 52212 • Κιν: 6938173357
• e-mail: georgekr@otenet.gr

Οι πληροφοριοδότες και οι σεναριογράφοι οργιάζουν...

Κατά φαντασίαν «υποψήφιος της ΝΔ» και ο Αντώνης Καμπουράκης!





Α. Αλεξανδρή

ΠΑΣΟΚ

Βγήκαν τα μεγ

Τα ονόματα που προκαλούν

Μία μόλις εβδομάδα μετά την ανακοίνωση του υπουργού Οικονομίας και Οικονομικών κ. Ν. Χριστοδουλάκη ότι θα πολιτευθεί στα Χανιά, άρχισαν να εκδηλώνονται και οι πρώτες αντιδράσεις.

«Από πότε οι πολιτευτές ανα-

Η ΕΜΜΟΝΗ του αθηναϊκού Τύπου στο όνομα του Γιάννη Τζαννετάκου ως φερομένου υποψηφίου βουλευτή της Ν. Δημοκρατίας, έχει πλέον προσλάβει... παθολογικές διαστάσεις.

Χθες, το «Βήμα της Κυριακής» ξεπέρασε τον εαυτό του, χρίζοντας ως μνηστήρα για το ψηφοδέλτιο του κόμματος και τον γνωστό Ροδίτη ξενοδόχο Αντώνη Καμπουράκη, του οποίου η επιχειρηματική δραστηριότητα εξακολουθεί να παραμένει πρώτη του προτεραιότητα. «Ούτε μία στο εκατομμύριο» λέει συχνά ο κ. Καμπουράκης όταν ερωτάται για το ενδεχόμενο εμπλοκής του στην πολιτική.

Πως και από ποιούς υποκινούνται αυτά τα σενάρια είναι δύσκολο κανείς να απαντήσει. Ισως η λύση του γρίφου να εντοπίζεται στην πρόσφατη επίσκεψη Καραμανλή στη Ρόδο, τη διαμονή του στο Ρόδος Παλάς, και στο γεύμα σε ταβέρνα της Λίνδου...

Εχουμε ακόμα πολλά να ακούσουμε και να διαβάσουμε

Παρουσία της υφυπουργού ΠΕΧΩΔΕ Ροδούλας Ζήση

Περίσσεψε η αυτοκριτική στη Νομαρχιακή του ΠΑΣΟΚ



Η ΑΥΤΟΚΡΙΤΙΚΗ φαίνεται ότι περισσεύει εσχάτως στο ΠΑΣΟΚ, και η τοπική οργάνωση του κόμματος δεν αποτελεί την εξαίρεση.

Η αφορμή δόθηκε το βράδυ της προηγούμενης Παρασκευής, όταν παρευρέθη στην έκτακτη συνεδρίαση της Ολομέλειας της Νομαρχιακής Επιτροπής του ΠΑΣΟΚ η υφυπουργός ΠΕΧΩΔΕ κ. Ροδούλα Ζήση.

Στον απόηχο της πρωινής ευρείας σύσκεψης στην αίθουσα του Νομαρχιακού Συμβουλίου, όπου η κ. Ζήση περιορίστηκε σε θέματα αποκλειστικά της αρμοδιότητάς της, η υφυπουργός ΠΕΧΩΔΕ, με την ιδιότητα πλέον της «συντρόφου», ανέλυσε την επικρατούσα πολιτική κατάσταση, η οποία δεν είναι και τόσο ενθαρρυντική για το κυβερνών κόμμα.

«Αυτό δεν σημαίνει ότι δεν μπορούμε να αντιστρέψουμε το κλίμα» επεσήμανε η κ. Ζήση, καλώντας τα μέλη του ΠΑΣΟΚ να επιδοθούν σε ουσιαστικό αγώνα, εγκαταλείποντας πρακτικές βλαπτικές για το χώρο. Όλα αυτά υπό μία βασική προϋπόθεση: «να λειτουργήσουν τα κομματικά όργανα και να τους δοθεί ο λόγος, όπως και η ευχέρεια της ανάληψης πρωτοβουλιών», συμπλήρωσε.

Καυστική η υφυπουργός Περιβάλλοντος, Χωροταξίας και Δημοσίων Εργων, δεν δίστασε να θίξει φαινόμενα ***«αλαζονικής συμπεριφοράς»*** από την πλευρά «μεσαίων» αλλά και «ηγετικών» στελεχών του ΠΑΣΟΚ, ομολογώντας ότι τέτοιες καταστάσεις υπονομεύουν εκ των έσω την ύστατη και μεγάλη προσπάθεια του Κινήματος να βγει στην αντεπίθεση.

«ΤΩΡΑ είναι η ώρα για έργα και όχι για λόγια» τόνισε η κ. Ροδούλα Ζήση προς τα μέλη της Νομαρχιακής Επιτροπής του ΠΑΣΟΚ, τα οποία ...αντέστρεψαν τη σχετική παρατήρηση προς την κυβέρνηση και συνολικά την ηγεσία του κόμματος στην Αθήνα.

Παρεμπιπτόντως, η κ. Ζήση έδειξε να συμφωνεί και να επικροτεί τις πρωτοβουλίες που ανέλαβε ο πρωθυπουργός και πρόεδρος του ΠΑΣΟΚ Κώστας Σημίτης, προχωρώντας σε αλλαγές στο κόμμα και εν μέρει στο κυβερνητικό σχήμα.

Αλλη μία κομματική μάζωξη είχε λάβει τέλος, μέχρι την επόμενη άφιξη κάποιου πρωτοκλασάτου κυβερνητικού στελέχους με στόχο την ...αναπτέρωση του ηθικού και της ανασύνταξης των δυνάμεων.

Εξέλιξις

Σύμβουλοι Ανάπτυξης Επιχειρήσεων

Η ΕΞΕΛΙΞΙΣ-Σύμβουλοι Ανάπτυξης Επιχειρήσεων ευχαριστεί όλες τις επιχειρήσεις και φορείς, για την εμπιστοσύνη που επέδειξαν , αναθέτοντας σε αυτήν την εκπόνηση μελετών για ένταξή τους σε επιδοτούμενα προγράμματα.

Διάστημα: 2002-2003 • Εγκεκριμένες Επενδύσεις: 54
Συνολικός Εγκεκριμένος Προϋπολογισμός: 6.783.927€

ΕΠΩΝΥΜΙΑ	ΚΑΤΗΓΟΡΙΑ	ΠΕΡΙΟΧΗ
Π.Ε.Π. ΝΟΤΙΟΥ ΑΙΓΑΙΟΥ (ΜΕΤΡΟ 3.3 ΜΕΣΩ ΤΡΑΠΕΖΩΝ) Επιδότηση 45%-ΚΤΙΡΙΑΚΑ, ΠΕΡΙΒΑΛΛΟΝ ΧΩΡΟΣ, ΕΞΟΠΛΙΣΜΟΣ κτλ		
Ι.&Ν.ΔΟΥΛΓΑΡΟΓΛΟΥ Ο.Ε.	ΞΕΝΟΔΟΧΕΙΟ ΕΠΙΠΛ. ΔΙΑΜ. Γ' ΤΑΞΗΣ	ΚΑΣΤΕΛΛΟΡΙΖΟ
ΣΤΕΦΑΝΟΣ ΘΑΡΡΕΝΟΣ Α.Ε.	ΞΕΝΟΔΟΧΕΙΟ ΕΠΙΠΛ. ΔΙΑΜ. Δ' ΤΑΞΗΣ	ΡΟΔΟΣ
ΚΥΠΡΙΩΤΗΣ ΕΥΑΓΓΕΛΟΣ	ΞΕΝΟΔΟΧΕΙΟ Γ' ΤΑΞΗΣ	ΡΟΔΟΣ
ΤΖΩΡΤΖΗ ΑΙΚΑΤΕΡΙΝΗ	ΞΕΝΟΔΟΧΕΙΟ Δ' ΤΑΞΗΣ	ΡΟΔΟΣ
Ξ.Τ.Ε.Ε. ΤΣΙΚΚΗ Ε.Π.Ε.	ΞΕΝΟΔΟΧΕΙΟ Γ' ΤΑΞΗΣ	ΡΟΔΟΣ
ΚΑΤΡΑΜΑΔΟΣ ΔΗΜΗΤΡΙΟΣ	ΕΝΟΙΚΙΑΖΟΜΕΝΑ ΕΠΙΠΛ. ΔΙΑΜΕΡΙΣΜΑΤΑ	ΡΟΔΟΣ
ΚΟΥΡΤΗΣ ΘΑΡΡΕΝΟΣ	ΞΕΝΟΔΟΧΕΙΟ ΕΠΙΠΛ. ΔΙΑΜΕΡΙΣΜΑΤΩΝ	ΡΟΔΟΣ
ΣΑΒΒΙΟΥ ΜΙΧΑΗΛ	ΞΕΝΟΔΟΧΕΙΟ Δ' ΤΑΞΗΣ	ΡΟΔΟΣ
ΠΟΙΟΤΙΚΟΣ ΕΚΣΥΓΧΡΟΝΙΣΜΟΣ ΚΑΤΑΛΥΜΑΤΩΝ (ΕΠΑΝ ΜΕΤΡΟ 2.2.2) Επιδότηση 40%-ΚΤΙΡΙΑΚΑ, ΠΕΡΙΒΑΛΛΟΝ ΧΩΡΟΣ, ΕΞΟΠΛΙΣΜΟΣ κτλ		
ΝΙΚΟΛΑΚΗ ΜΑΡΓΑΡΙΤΑ	ΕΝΟΙΚΙΑΖΟΜΕΝΑ ΔΙΑΜΕΡΙΣΜΑΤΑ	ΑΣΤΥΠΑΛΑΙΑ
ΔΑΛΑΡΗ ΜΑΡΙΑ	ΞΕΝΟΔΟΧΕΙΟ Γ'	ΠΑΤΜΟΣ
ΜΑΘΙΟΥΔΑΚΗ ΜΑΡΙΑ	ΞΕΝΟΔΟΧΕΙΟ Γ'	ΛΕΡΟΣ
ΠΕΡΙΔΗ ΤΣΑΜΠΙΚΑ	ΕΝΟΙΚΙΑΖΟΜΕΝΑ ΔΙΑΜΕΡΙΣΜΑΤΑ	ΡΟΔΟΣ
ΓΚΙΝΝΗΣ ΑΝΑΣΤΑΣΙΟΣ	ΕΝΟΙΚΙΑΖΟΜΕΝΑ ΔΙΑΜΕΡΙΣΜΑΤΑ	ΛΕΡΟΣ
ΓΚΙΝΝΗΣ ΑΝΑΣΤΑΣΙΟΣ	ΕΝΟΙΚΙΑΖΟΜΕΝΑ ΔΩΜΑΤΙΑ	ΛΕΡΟΣ
ΓΡΥΛΛΗΣ ΔΗΜΗΤΡΙΟΣ	ΞΕΝΟΔΟΧΕΙΟ Δ'	ΠΑΤΜΟΣ
ΚΑΛΗΣ ΑΝΝΑ	ΕΝΟΙΚΙΑΖΟΜΕΝΑ ΔΙΑΜΕΡΙΣΜΑΤΑ	ΑΣΤΥΠΑΛΑΙΑ
ΠΑΠΑΜΙΧΑΗΛ ΙΩΑΝΝΗΣ	ΞΕΝΟΔΟΧΕΙΟ Δ'	ΡΟΔΟΣ
ΣΩΤΗΡΟΓΛΟΥ ΧΡΥΣΑΝΘΗ	ΕΝΟΙΚΙΑΖΟΜΕΝΑ ΔΙΑΜΕΡΙΣΜΑΤΑ	ΡΟΔΟΣ
ΣΑΒΒΙΟΥ Ε. & Σ. Ο.Ε.	ΕΝΟΙΚΙΑΖΟΜΕΝΑ ΔΙΑΜΕΡΙΣΜΑΤΑ	ΡΟΔΟΣ
ΓΑΛΙΤΗΣ ΙΩΑΝΝΗΣ	ΕΝΟΙΚΙΑΖΟΜΕΝΑ ΔΙΑΜΕΡΙΣΜΑΤΑ	ΠΑΤΜΟΣ
ΛΕΒΕΝΤΗ ΦΩΤΕΙΝΗ	ΕΝΟΙΚΙΑΖΟΜΕΝΑ ΔΩΜΑΤΙΑ	ΡΟΔΟΣ
ΑΓΓΕΛΙΔΟΥ ΑΙΚΑΤΕΡΙΝΗ	ΞΕΝΟΔΟΧΕΙΟ Δ'	ΑΣΤΥΠΑΛΑΙΑ
ΔΙΑΜΑΝΤΟΓΛΟΥ ΣΑΒΒΑΣ	ΕΝΟΙΚΙΑΖΟΜΕΝΑ ΔΙΑΜΕΡΙΣΜΑΤΑ	ΡΟΔΟΣ
ΚΑΜΑΡΑΤΟΣ ΒΑΣΙΛΕΙΟΣ	ΕΝΟΙΚΙΑΖΟΜΕΝΑ ΔΙΑΜΕΡΙΣΜΑΤΑ	ΚΑΡΠΑΘΟΣ
ΓΙΑΛΙΖΗΣ ΜΗΝΑΣ	ΕΝΟΙΚΙΑΖΟΜΕΝΑ ΔΩΜΑΤΙΑ	ΚΑΡΠΑΘΟΣ
ΠΕΤΡΙΔΕΝΑ ΑΣΗΜΙΝΑ	ΕΝΟΙΚΙΑΖΟΜΕΝΑ ΔΩΜΑΤΙΑ	ΑΣΤΥΠΑΛΑΙΑ
ΝΙΚΟΛΑΚΗΣ ΔΗΜΗΤΡΙΟΣ	ΕΝΟΙΚΙΑΖΟΜΕΝΑ ΔΩΜΑΤΙΑ	ΑΣΤΥΠΑΛΑΙΑ
ΑΓΓΕΛΙΔΗ ΑΓΓΕΛΙΚΗ	ΕΝΟΙΚΙΑΖΟΜΕΝΑ ΔΩΜΑΤΙΑ	ΑΣΤΥΠΑΛΑΙΑ
ΠΑΠΑΔΗΜΗΤΡΙΟΥ ΕΜΜ.	ΕΝΟΙΚΙΑΖΟΜΕΝΑ ΔΩΜΑΤΙΑ	ΡΟΔΟΣ
ΑΦΟΙ ΓΡΗΓΟΡΑ Ο.Ε.	ΞΕΝΟΔΟΧΕΙΟ Ε'	ΡΟΔΟΣ
Μ&Φ ΜΑΓΡΙΠΛΗ Α.Ε.	ΞΕΝΟΔΟΧΕΙΟ ΕΠΙΠΛ. ΔΙΑΜΕΡΙΣΜΑΤΩΝ	ΚΑΡΠΑΘΟΣ
ΣΑΒΒΙΔΗΣ Α.Ε. Ξ.Τ.Ε.Ε	ΞΕΝΟΔΟΧΕΙΟ ΕΠΙΠΛ. ΔΙΑΜΕΡΙΣΜΑΤΩΝ	ΚΑΡΠΑΘΟΣ
ΞΤΕΕ Μ.ΝΙΚΟΛΑΟΥ Α.Ε.	ΕΝΟΙΚΙΑΖΟΜΕΝΑ ΔΙΑΜΕΡΙΣΜΑΤΑ	ΡΟΔΟΣ
ΞΤΕΕ Μ.ΝΙΚΟΛΑΟΥ Α.Ε.	ΕΝΟΙΚΙΑΖΟΜΕΝΑ ΔΩΜΑΤΙΑ	ΡΟΔΟΣ
ΜΠΕΡΤΟΥ ΣΟΦΙΑ &ΣΙΑ Ο.Ε.Τ.Ξ.Ε	ΞΕΝΟΔΟΧΕΙΟ ΕΠΙΠΛ. ΔΙΑΜΕΡΙΣΜΑΤΩΝ	ΚΑΡΠΑΘΟΣ
ΑΝΔΡΕΟΥ ΓΙΑΝΝΑ ΑΝΝΑ	ΕΝΟΙΚΙΑΖΟΜΕΝΑ ΔΩΜΑΤΙΑ Α'	ΡΟΔΟΣ
ΕΝΙΣΧΥΣΗ ΑΝΤΑΓΩΝΙΣΤΙΚΟΤΗΤΑΣ ΤΟΥΡΙΣΤΙΚΩΝ ΜΜΕ (ΕΠΑΝ ΜΕΤΡΟ 2.2.3) Επιδότηση 40% ΕΞΟΠΛΙΣΜΟΣ ΜΗΧΑΝ/ΣΗΣ, ΠΡΟΒΟΛΗ-ΠΡΟΩΘΗΣΗ κτλ		
ΣΕΒΑΣΤΑΚΗΣ Α.Ε. (IALYSOS TRAVEL)	ΠΡΑΚΤΟΡΕΙΟ ΓΕΝΙΚΟΥ ΤΟΥΡΙΣΜΟΥ	ΡΟΔΟΣ
ΜΟΥΓΚΡΟΣ ΣΚΕΥΟΣ (SKEVOS TRAVEL)	ΠΡΑΚΤΟΡΕΙΟ ΓΕΝΙΚΟΥ ΤΟΥΡΙΣΜΟΥ	ΡΟΔΟΣ
ΦΙΛΙΠΠΙΔΗΣ Α.Ε. (POSSI TRAVEL HOLIDAYS)	ΓΡΑΦΕΙΟ ΓΕΝΙΚΟΥ ΤΟΥΡΙΣΜΟΥ	ΚΑΡΠΑΘΟΣ
Π.Ε.Π. ΝΟΤΙΟΥ ΑΙΓΑΙΟΥ (ΜΕΤΡΟ 4.3 & 4.5 ΜΕΣΩ ΤΡΑΠΕΖΩΝ) Επιδότηση 45% ΚΤΙΡΙΑΚΑ, ΕΞΟΠΛΙΣΜΟΣ κτλ		
ΠΑΠΑΔΗΜΗΤΡΙΟΥ ΕΜΜΑΝΟΥΗΛ	ΕΡΓΑΣΤΗΡΙΟ ΣΥΣΚΕΥΑΣΙΑΣ ΧΥΜΩΝ	ΡΟΔΟΣ
Π.& Κ.ΝΙΚΟΛΑΟΥ Ε.Π.Ε.	ΒΙΟΤΕΧΝΙΑ ΚΑΤΑΣΚΕΥΗΣ ΕΠΙΠΛΩΝ	ΡΟΔΟΣ
ΑΘΑΝΑΣΙΟΥ ΒΑΣΙΛΕΙΟΣ	ΕΦΗΜ. «Η ΔΗΜΟΚΡΑΤΙΚΗ ΤΗΣ ΡΟΔΟΥ»	ΡΟΔΟΣ
Π. ΚΑΡΑΣΑΒΒΑΣ&ΣΙΑ Ο.Ε.	ΕΙΔΩΝ ΛΑΪΚ.ΤΕΧΝΗΣ ΚΑΙ ΔΙΑΚΟΣΜΗΣΗΣ	ΡΟΔΟΣ
ΑΝΑΠΤΥΞΙΑΚΟΣ Ν.2601/98 Επιδότηση 40% ΑΝΕΓΕΡΣΗ ΚΤΙΡΙΑΚΩΝ ΕΓΚΑΤΑΣΤΑΣΕΩΝ, ΕΞΟΠΛΙΣΜΟΣ κτλ		
ΧΟΝΔΡΟΣ ΑΝΤΩΝΙΟΣ	ΒΙΟΤ. ΚΑΤ. & ΕΜΠ. ΑΛΟΥΜ.-ΣΙΔ.&ΥΑΛ	ΚΩΣ
ΤΡΙΑΣ Ο.Ε.	ΕΤ. ΠΑΡΑΓ. & ΔΙΑΘ. ΕΤ. ΣΚΥΡΟΔΕΜΑΤΟΣ	ΛΕΡΟΣ
ΣΑΒΒΙΓΚΟΣ ΚΩΝ/ΝΟΣ & ΥΙΟΙ	ΒΙΟΤ. ΚΑΤ. & ΜΕΤΑΠ. PLEX.-ΞΥΛ-ΜΕΤ.	ΡΟΔΟΣ
ΠΙΣΤΟΠΟΙΗΘΕΙΤΕ (ΣΥΣΤΗΜΑΤΑ ΔΙΑΧΕΙΡΙΣΗΣ ΠΟΙΟΤΗΤΑΣ ISO 9001:2000) Επιδότηση 40% ΠΙΣΤΟΠΟΙΗΣΗ ΚΑΤΑ ISO 9001 ΚΑΙ HACCP		
RODOS AIR	ΤΕΧΝ.- ΕΜΠ. ΕΤ. ΚΛΙΜΑΤΙΣΤ. & Η/Μ ΕΞΟΠΛ.	ΡΟΔΟΣ
Γ.ΦΡΟΝΑΣ & ΣΙΑ Ο.Ε.	ΦΑΡΜ/ΘΗΚΗ- ΕΜΠ.ΚΑΛ/ΚΩΝ,ΙΑΤΡΟΤΕΧΝ.ΠΡ.	ΡΟΔΟΣ
ΑΦΟΙ ΦΡΟΝΑ Α.Ε.	ΧΟΝΔΡΙΚΟ ΕΜΠΟΡΙΟ ΤΡΟΦΙΜΩΝ	ΡΟΔΟΣ
ΠΑΝΑΓΙΩΤΑΣ Α.Ε.	ΓΕΝΙΚΟ ΕΜΠΟΡΙΟ ΤΡΟΦΙΜΩΝ	ΡΟΔΟΣ
ΕΥΡΩΔΟΜΙΚΗ Α.Ε.	ΕΜΠ. ΔΟΜ. ΥΛΙΚΩΝ ΚΑΙ ΜΗΧΑΝΗΜΑΤΩΝ	ΡΟΔΟΣ
ΕΠΙΧΕΙΡΕΙΤΕ ΗΛΕΚΤΡΟΝΙΚΑ (ΜΕΤΡΟ 3.2) Επιδότηση 40% ΕΞΟΠΛΙΣΜΟΣ ΜΗΧΑΝΟΡΓΑΝΩΣΗΣ, ΛΟΓΙΣΜΙΚΟ κτλ		
RODOS AIR	ΤΕΧΝ.- ΕΜΠ. ΕΤ. ΚΛΙΜ. & Η/Μ ΕΞΟΠΛ.	ΡΟΔΟΣ
ΡΟΔΟΓΚΑΖ Α.Ε.	ΑΠΟΘΗΚ., ΕΜΦΙΑΛ. & ΕΜΠ. ΥΓΡΑΕΡΙΟΥ	ΡΟΔΟΣ

Οι επιδοτήσεις συνεχίζονται!

ΕΚΜΕΤΑΛΛΕΥΤΕΙΤΕ ΚΑΙ ΕΣΕΙΣ ΤΙΣ ΝΕΕΣ ΕΠΕΝΔΥΤΙΚΕΣ ΕΥΚΑΙΡΙΕΣ ΓΙΑ ΤΗΝ ΑΝΑΠΤΥΞΗ ΤΗΣ ΕΠΙΧΕΙΡΗΣΗΣ ΣΑΣ! Η πολυετής εμπειρία της ΕΞΕΛΙΞΙΣ και ο μακρύς κατάλογος των επιτυχημένων συνεργασιών της αποτελεί την καλύτερη Εγγύηση για την επιτυχία και της δικής σας επένδυσης!

Υπευθυνοι: Αριστέα Αλεξίου (Δπλ. Χημ. Μηχανικός ΕΜΠ) • **Ιάκωβος Γρύλλης** (Δπλ.Πολ. Μηχανικός ΕΜΠ)
Διαγοριδών 2-4, Ρόδος - Τηλ:2241031532, 2241070171-3 - Fax:2241070175 - info@exelixis.net.gr



Κατατίθεται η πρόταση της Νομαρχιακής Αυτοδιοίκησης Δωδεκανήσου

Ετσι θα αντιμετωπιστεί η λειψυδρία στα μικρά νησιά

Ζητείται αυτή την εβδομάδα η χρηματοδότηση από το Ταμείο Συνοχής

Της
Χριστίνας Μέγα

Ολοκληρωμένη πρόταση, για την οριστική επίλυση του προβλήματος ύδρευσης σε επτά άνυδρα νησιά του νομού, πρόκειται να καταθέσει εντός της εβδομάδας στο Ταμείο Συνοχής, η Νομαρχιακή Αυτοδιοίκηση Δωδεκανήσου!

Η πρόταση αυτή, που αναμένεται να χρηματοδοτηθεί με το ποσό των 10,5 εκατομμυρίων ευρώ (ήτοι 3,5 δισεκατομμύρια δραχμές), προβλέπει μονάδες αφαλατώσεως, η δυναμικότητα των οποίων θα καλύπτει πλήρως (κατά 100%) τις σημερινές υδρευτικές ανάγκες των νησιών.

Παράλληλα, ο σχεδιασμός των έργων έγινε κατα τέτοιο τρόπο, ώστε να καλύπτει και την πρόβλεψη επεκτασιμότητας των μονάδων αφαλάτωσης, σε περίπτωση που οι υδρευτικές ανάγκες μελλοντικά αυξηθούν.

Σημειώνεται ότι η σημαντική αυτή πρόταση, αφορά τα νησιά Χάλκη, Σύμη, Πάτμο, Αγαθονήσι, Λειψούς, Νίσυρο και Καστελλόριζο.

Επισημαίνεται ότι η νομαρχιακή αρχή προκρίνει την κατασκευή μονάδων αφαλατώσεως με σαφώς αυστηρά και ορθολογικά κριτήρια, όπου δηλαδή απαιτούνται, διαφοροποιούμενη απο την προηγούμενη αρχή, η οποία εν πολλοίς θεωρούσε την επιλογή αυτή ως πανάκεια για την αντιμέτωπιση της λειψυδρίας, αφού στον σχεδιασμό της προέβλεπε μονάδες σε όλα τα νησιά.

«Ανάσα» για Χάλκη, Σύμη, Πάτμο, Αγαθονήσι, Λειψούς, Νίσυρο και Καστελλόριζο

Στην πρόταση που θα κατατεθεί προς χρηματοδότηση στο Ταμείο Συνοχής και προβλέπει την παραγωγή πόσιμου νερού με την μέθοδο της αφαλάτωσης, περιλαμβάνονται -βάσει του σχεδιασμού της νομαρχιακής αρχής- τα εξής:

- Αντληση θαλασσινού νερού και μεταφορά προς

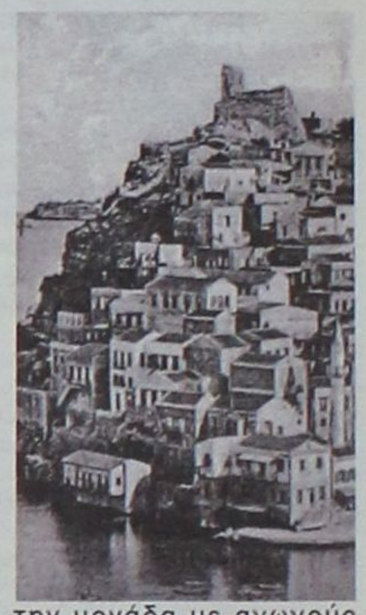

την μονάδα με αγωγούς προσαγωγής
- Δεξαμενή προσωρινής αποθήκευσης και χλωρίωση του τροφοδοτούμενου στην μονάδα νερού
- Άντληση και προεπεξεργασία του νερού
- Αντλίες υψηλής πίεσης
- Επεξεργασία του προεπεξεργασμένου νερού με μεμβράνες αντίστροφης όσμωσης
- Κατεργασία προϊόντος
- Άντληση σε μικρή δεξαμενή αποθήκευση προϊόντος
- Άντληση και αγωγοί μεταφοράς του προϊόντος σε δεξαμενή ύδρευσης του Δήμου
- Διάθεση της άλμης στον θαλάσσιο αποδέκτη.

Δρομολογούνται παρεμβάσεις επί της Ρόδου - Αεροδρομίου

Κρούση στο ΥΠΕΧΩΔΕ για την είσοδο - βιτρίνα του νησιού

Ποσό 300.000 ευρώ (ήτοι 102 εκατομμύρια δραχμές), για τη συντήρηση και ασφαλτόστρωση της επαρχιακής οδού Ρόδου-Αεροδρομίου, ζητεί απο το Υ.ΠΕ.ΧΩ.ΔΕ η Νομαρχιακή Αυτοδιοίκηση Δωδεκανήσου!

Το συγκεκριμένο οδικό δίκτυο, μήκους 15 χιλιομέτρων, που κατασκευάσθηκε προ 24ετίας, παρουσιάζει -λόγω της παλαιότητάς του- σημαντικές φθορές, γεγονός που καθιστά επικίνδυνη, σε ορισμένα σημεία του, την οδήγηση.

Παράλληλα, τίθεται και θέμα αισθητικής, αφού η επαρχιακή οδός Ρόδου-Αεροδρομίου αποτελεί την είσοδο και την «βιτρίνα» του νησιού.

Σημειώνεται ότι η Νομαρχιακή Αυτοδιοίκηση έχει ήδη ξεκινήσει τις συντηρήσεις και ασφαλτοστρώσεις του οδικού δικτύου τόσο στην Ανατολική, όσο και στη Δυτική πλευρά της Ρόδου, ενώ στο στάδιο της ολοκλήρωσης βρίσκονται οι διαγραμμίσεις των οδοστρωμάτων, εργολαβία που ξεκίνησε τον περασμένο μήνα.



Στην επιστολή προς το Υ.ΠΕ.ΧΩ.ΔΕ, για την συντήρηση της οδού Ρόδου-Αεροδρομίου, αναφέρονται τα εξής:

«Σας γνωρίζουμε ότι στην επαρχιακή οδό Ρόδος-Ιαλυσός-Κρεμαστή-Αεροδρόμιο, μήκους 15 χιλιομέτρων, το οδόστρωμα παρουσιάζει φθορές.

Οι φθορές αυτές, οφείλονται αφ' ενός μεν στο γεγονός ότι η κατασκευή του έγινε το 1979 και αφ'ετέρου στο ότι αυτός ο οδικός άξονας παρουσιάζει μεγάλη και βαριά κυκλοφορία, καθ' όσον εξυπηρετεί τους Δήμους της Δυτικής πλευράς της νήσου και το αεροδρόμιο και διέρχεται μέσα απο κατοικημένες περιοχές.

Μετά απο αυτά και επειδή η οδός αποτελεί την είσοδο και βιτρίνα του νησιού μας, σας παρακαλούμε να μας διαθέσετε ποσό 300.000 ευρώ, για τη συντήρηση και ασφαλτόστρωσή της».

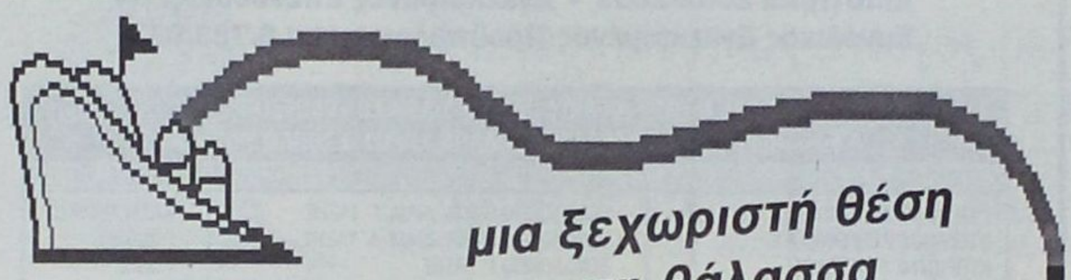

μια ξεχωριστή θέση στη θάλασσα

ΔΡΟΜΟΛΟΓΙΑ ΑΠΟ 1.08.2003 ΕΩΣ 31.08.2003

ΑΝΑΧΩΡΗΣΗ ΑΠΟ ΡΟΔΟ

ΗΜ/ΝΙΑ		ΠΛΟΙΟ	ΩΡΑ	ΠΡΟΟΡΙΣΜΟΣ
01.08	ΠΑΡΑΣΚΕΥΗ	ΡΟΔΟΣ	11.00	ΚΩ - ΣΑΜΟ - ΘΕΣΣΑΛΟΝΙΚΗ
		ΔΙΑΓΟΡΑΣ	15.00	ΝΙΣΥΡΟ - ΚΩ-ΚΑΛΥΜΝΟ - ΛΕΡΟ - ΠΑΤΜΟ-ΠΕΙΡΑΙΑ
02.08	ΣΑΒΒΑΤΟ	ΠΑΤΜΟΣ	15.00	ΚΩ - ΚΑΛΥΜΝΟ - ΛΕΡΟ - ΠΑΤΜΟ - ΠΕΙΡΑΙΑ
03.08	ΚΥΡΙΑΚΗ	ΡΟΔΟΣ	15.00	ΚΩ - ΚΑΛΥΜΝΟ - ΛΕΡΟ - ΠΑΤΜΟ - ΠΕΙΡΑΙΑ
		ΔΙΑΓΟΡΑΣ	18.00	ΚΩ - ΠΕΙΡΑΙΑ
04.08	ΔΕΥΤΕΡΑ	ΠΑΤΜΟΣ	15.00	ΚΩ - ΚΑΛΥΜΝΟ - ΑΣΤΥΠΑΛΑΙΑ - ΠΕΙΡΑΙΑ
05.08	ΤΡΙΤΗ	ΡΟΔΟΣ	15.00	ΚΩ - ΚΑΛΥΜΝΟ - ΛΕΡΟ - ΠΑΤΜΟ - ΠΕΙΡΑΙΑ
06.08	ΤΕΤΑΡΤΗ	ΠΑΤΜΟΣ	15.00	ΣΥΜΗ - ΤΗΛΟ - ΚΑΛΥΜΝΟ - ΛΕΡΟ - ΠΑΤΜΟ - ΠΕΙΡΑΙΑ
		ΔΙΑΓΟΡΑΣ	18.00	ΚΩ - ΠΕΙΡΑΙΑ
07.08	ΠΕΜΠΤΗ	ΡΟΔΟΣ	15.00	ΚΩ - ΚΑΛΥΜΝΟ - ΛΕΡΟ - ΠΑΤΜΟ - ΠΕΙΡΑΙΑ
08.08	ΠΑΡΑΣΚΕΥΗ	ΠΑΤΜΟΣ	11.00	ΚΩ - ΣΑΜΟ - ΘΕΣΣΑΛΟΝΙΚΗ
		ΔΙΑΓΟΡΑΣ	15.00	ΝΙΣΥΡΟ - ΚΩ - ΚΑΛΥΜΝΟ - ΛΕΡΟ - ΠΑΤΜΟ - ΠΕΙΡΑΙΑ
09.08	ΣΑΒΒΑΤΟ	ΡΟΔΟΣ	15.00	ΚΩ - ΚΑΛΥΜΝΟ - ΛΕΡΟ - ΠΑΤΜΟ - ΠΕΙΡΑΙΑ
10.08	ΚΥΡΙΑΚΗ	ΠΑΤΜΟΣ	15.00	ΚΩ - ΚΑΛΥΜΝΟ - ΛΕΡΟ - ΠΑΤΜΟ - ΠΕΙΡΑΙΑ
		ΔΙΑΓΟΡΑΣ	18.00	ΚΩ - ΠΕΙΡΑΙΑ
11.08	ΔΕΥΤΕΡΑ	ΡΟΔΟΣ	15.00	ΚΩ - ΚΑΛΥΜΝΟ - ΑΣΤΥΠΑΛΑΙΑ - ΠΕΙΡΑΙΑ
12.08	ΤΡΙΤΗ	ΠΑΤΜΟΣ	15.00	ΚΩ - ΚΑΛΥΜΝΟ - ΛΕΡΟ - ΠΑΤΜΟ - ΠΕΙΡΑΙΑ
13.08	ΤΕΤΑΡΤΗ	ΡΟΔΟΣ	15.00	ΣΥΜΗ - ΤΗΛΟ - ΚΑΛΥΜΝΟ - ΛΕΡΟ - ΠΑΤΜΟ - ΠΕΙΡΑΙΑ
		ΔΙΑΓΟΡΑΣ	18.00	ΚΩ - ΠΕΙΡΑΙΑ
14.08	ΠΕΜΠΤΗ	ΠΑΤΜΟΣ	15.00	ΚΩ - ΚΑΛΥΜΝΟ - ΛΕΡΟ - ΠΑΤΜΟ - ΠΕΙΡΑΙΑ
15.08	ΠΑΡΑΣΚΕΥΗ	ΡΟΔΟΣ	11.00	ΚΩ - ΣΑΜΟ - ΘΕΣΣΑΛΟΝΙΚΗ
		ΔΙΑΓΟΡΑΣ	15.00	ΝΙΣΥΡΟ - ΚΩ - ΚΑΛΥΜΝΟ - ΛΕΡΟ - ΠΑΤΜΟ - ΠΕΙΡΑΙΑ
16.08	ΣΑΒΒΑΤΟ	ΠΑΤΜΟΣ	15.00	ΚΩ - ΚΑΛΥΜΝΟ - ΛΕΡΟ - ΠΑΤΜΟ - ΠΕΙΡΑΙΑ
17.08	ΚΥΡΙΑΚΗ	ΡΟΔΟΣ	15.00	ΚΩ - ΚΑΛΥΜΝΟ - ΛΕΡΟ - ΠΑΤΜΟ - ΠΕΙΡΑΙΑ
		ΔΙΑΓΟΡΑΣ	18.00	ΚΩ - ΠΕΙΡΑΙΑ
18.08	ΔΕΥΤΕΡΑ	ΠΑΤΜΟΣ	15.00	ΚΩ - ΚΑΛΥΜΝΟ - ΑΣΤΥΠΑΛΑΙΑ - ΠΕΙΡΑΙΑ
19.08	ΤΡΙΤΗ	ΡΟΔΟΣ	15.00	ΚΩ - ΚΑΛΥΜΝΟ - ΛΕΡΟ - ΠΑΤΜΟ - ΠΕΙΡΑΙΑ
20.08	ΤΕΤΑΡΤΗ	ΠΑΤΜΟΣ	15.00	ΣΥΜΗ - ΤΗΛΟ - ΚΑΛΥΜΝΟ - ΛΕΡΟ - ΠΑΤΜΟ - ΠΕΙΡΑΙΑ
		ΔΙΑΓΟΡΑΣ	18.00	ΚΩ - ΠΕΙΡΑΙΑ
21.08	ΠΕΜΠΤΗ	ΡΟΔΟΣ	15.00	ΚΩ - ΚΑΛΥΜΝΟ - ΛΕΡΟ - ΠΑΤΜΟ - ΠΕΙΡΑΙΑ
22.08	ΠΑΡΑΣΚΕΥΗ	ΠΑΤΜΟΣ	11.00	ΚΩ - ΣΑΜΟ - ΘΕΣΣΑΛΟΝΙΚΗ
		ΔΙΑΓΟΡΑΣ	15.00	ΝΙΣΥΡΟ - ΚΩ - ΚΑΛΥΜΝΟ - ΛΕΡΟ - ΠΑΤΜΟ - ΠΕΙΡΑΙΑ
23.08	ΣΑΒΒΑΤΟ	ΡΟΔΟΣ	15.00	ΚΩ - ΚΑΛΥΜΝΟ - ΛΕΡΟ - ΠΑΤΜΟ - ΠΕΙΡΑΙΑ
24.08	ΚΥΡΙΑΚΗ	ΠΑΤΜΟΣ	15.00	ΚΩ - ΚΑΛΥΜΝΟ - ΛΕΡΟ - ΠΑΤΜΟ - ΠΕΙΡΑΙΑ
		ΔΙΑΓΟΡΑΣ	18.00	ΚΩ - ΠΕΙΡΑΙΑ
25.08	ΔΕΥΤΕΡΑ	ΡΟΔΟΣ	15.00	ΚΩ - ΚΑΛΥΜΝΟ - ΑΣΤΥΠΑΛΑΙΑ - ΠΕΙΡΑΙΑ
26.08	ΤΡΙΤΗ	ΠΑΤΜΟΣ	15.00	ΚΩ - ΚΑΛΥΜΝΟ - ΛΕΡΟ - ΠΑΤΜΟ - ΠΕΙΡΑΙΑ
27.08	ΤΕΤΑΡΤΗ	ΡΟΔΟΣ	15.00	ΣΥΜΗ - ΤΗΛΟ - ΚΑΛΥΜΝΟ - ΛΕΡΟ - ΠΑΤΜΟ - ΠΕΙΡΑΙΑ
		ΔΙΑΓΟΡΑΣ	18.00	ΚΩ - ΠΕΙΡΑΙΑ
28.08	ΠΕΜΠΤΗ	ΠΑΤΜΟΣ	15.00	ΚΩ - ΚΑΛΥΜΝΟ - ΛΕΡΟ - ΠΑΤΜΟ - ΠΕΙΡΑΙΑ
29.08	ΠΑΡΑΣΚΕΥΗ	ΡΟΔΟΣ	11.00	ΚΩ - ΣΑΜΟ - ΘΕΣΣΑΛΟΝΙΚΗ
		ΔΙΑΓΟΡΑΣ	15.00	ΝΙΣΥΡΟ - ΚΩ - ΚΑΛΥΜΝΟ - ΛΕΡΟ - ΠΑΤΜΟ - ΠΕΙΡΑΙΑ
30.08	ΣΑΒΒΑΤΟ	ΠΑΤΜΟΣ	15.00	ΚΩ - ΚΑΛΥΜΝΟ - ΛΕΡΟ - ΠΑΤΜΟ - ΠΕΙΡΑΙΑ
31.08	ΚΥΡΙΑΚΗ	ΡΟΔΟΣ	15.00	ΚΩ - ΚΑΛΥΜΝΟ - ΛΕΡΟ - ΠΑΤΜΟ - ΠΕΙΡΑΙΑ
		ΔΙΑΓΟΡΑΣ	18.00	ΚΩ - ΠΕΙΡΑΙΑ

ΑΝΑΧΩΡΗΣΗ ΑΠΟ ΠΕΙΡΑΙΑ

ΗΜ/ΝΙΑ		ΠΛΟΙΟ	ΩΡΑ	ΠΡΟΟΡΙΣΜΟΣ
01.08	ΠΑΡΑΣΚΕΥΗ	ΠΑΤΜΟΣ	15.00	ΠΑΤΜΟ - ΛΕΡΟ - ΚΑΛΥΜΝΟ - ΚΩ - ΡΟΔΟ
02.08	ΣΑΒΒΑΤΟ	ΔΙΑΓΟΡΑΣ	15.00	ΠΑΤΜΟ - ΛΕΡΟ - ΚΑΛΥΜΝΟ - ΚΩ - ΡΟΔΟ
03.08	ΚΥΡΙΑΚΗ	ΠΑΤΜΟΣ	15.00	ΑΣΤΥΠΑΛΑΙΑ - ΚΑΛΥΜΝΟ - ΚΩ - ΡΟΔΟ
04.08	ΔΕΥΤΕΡΑ	ΡΟΔΟΣ	15.00	ΠΑΤΜΟ - ΛΕΡΟ - ΚΑΛΥΜΝΟ - ΚΩ - ΡΟΔΟ
05.08	ΤΡΙΤΗ	ΠΑΤΜΟΣ	15.00	ΠΑΤΜΟ - ΛΕΡΟ - ΚΑΛΥΜΝΟ - ΤΗΛΟ - ΣΥΜΗ - ΡΟΔΟ
		ΔΙΑΓΟΡΑΣ	18.00	ΚΩ - ΡΟΔΟ
06.08	ΤΕΤΑΡΤΗ	ΡΟΔΟΣ	15.00	ΠΑΤΜΟ - ΛΕΡΟ - ΚΑΛΥΜΝΟ - ΚΩ - ΡΟΔΟ
07.08	ΠΕΜΠΤΗ	ΠΑΤΜΟΣ	15.00	ΠΑΤΜΟ - ΛΕΡΟ - ΚΑΛΥΜΝΟ - ΚΩ - ΡΟΔΟ
		ΔΙΑΓΟΡΑΣ	18.00	ΚΩ - ΝΙΣΥΡΟ - ΡΟΔΟ
08.08	ΠΑΡΑΣΚΕΥΗ	ΡΟΔΟΣ	15.00	ΠΑΤΜΟ - ΛΕΡΟ - ΚΑΛΥΜΝΟ - ΚΩ - ΡΟΔΟ
09.08	ΣΑΒΒΑΤΟ	ΔΙΑΓΟΡΑΣ	15.00	ΠΑΤΜΟ - ΛΕΡΟ - ΚΑΛΥΜΝΟ - ΚΩ - ΡΟΔΟ
10.08	ΚΥΡΙΑΚΗ	ΡΟΔΟΣ	15.00	ΑΣΤΥΠΑΛΑΙΑ - ΚΑΛΥΜΝΟ - ΚΩ - ΡΟΔΟ
11.08	ΔΕΥΤΕΡΑ	ΠΑΤΜΟΣ	15.00	ΠΑΤΜΟ - ΛΕΡΟ - ΚΑΛΥΜΝΟ - ΚΩ - ΡΟΔΟ
12.08	ΤΡΙΤΗ	ΡΟΔΟΣ	15.00	ΠΑΤΜΟ - ΛΕΡΟ - ΚΑΛΥΜΝΟ - ΤΗΛΟ - ΣΥΜΗ - ΡΟΔΟ
		ΔΙΑΓΟΡΑΣ	18.00	ΚΩ - ΡΟΔΟ
13.08	ΤΕΤΑΡΤΗ	ΠΑΤΜΟΣ	15.00	ΠΑΤΜΟ - ΛΕΡΟ - ΚΑΛΥΜΝΟ - ΚΩ - ΡΟΔΟ
14.08	ΠΕΜΠΤΗ	ΡΟΔΟΣ	15.00	ΠΑΤΜΟ - ΛΕΡΟ - ΚΑΛΥΜΝΟ - ΚΩ - ΡΟΔΟ
		ΔΙΑΓΟΡΑΣ	18.00	ΚΩ - ΝΙΣΥΡΟ - ΡΟΔΟ
15.08	ΠΑΡΑΣΚΕΥΗ	ΠΑΤΜΟΣ	15.00	ΠΑΤΜΟ - ΛΕΡΟ - ΚΑΛΥΜΝΟ - ΚΩ - ΡΟΔΟ
16.08	ΣΑΒΒΑΤΟ	ΔΙΑΓΟΡΑΣ	15.00	ΠΑΤΜΟ - ΛΕΡΟ - ΚΑΛΥΜΝΟ - ΚΩ - ΡΟΔΟ
17.08	ΚΥΡΙΑΚΗ	ΠΑΤΜΟΣ	15.00	ΑΣΤΥΠΑΛΑΙΑ - ΚΑΛΥΜΝΟ - ΚΩ - ΡΟΔΟ
18.08	ΔΕΥΤΕΡΑ	ΡΟΔΟΣ	15.00	ΠΑΤΜΟ - ΛΕΡΟ - ΚΑΛΥΜΝΟ - ΚΩ - ΡΟΔΟ
19.08	ΤΡΙΤΗ	ΠΑΤΜΟΣ	15.00	ΠΑΤΜΟ - ΛΕΡΟ - ΚΑΛΥΜΝΟ - ΤΗΛΟ - ΣΥΜΗ - ΡΟΔΟ
		ΔΙΑΓΟΡΑΣ	18.00	ΚΩ - ΡΟΔΟ
20.08	ΤΕΤΑΡΤΗ	ΡΟΔΟΣ	15.00	ΠΑΤΜΟ - ΛΕΡΟ - ΚΑΛΥΜΝΟ - ΚΩ - ΡΟΔΟ
21.08	ΠΕΜΠΤΗ	ΠΑΤΜΟΣ	15.00	ΠΑΤΜΟ - ΛΕΡΟ - ΚΑΛΥΜΝΟ - ΚΩ - ΡΟΔΟ
		ΔΙΑΓΟΡΑΣ	18.00	ΚΩ - ΝΙΣΥΡΟ - ΡΟΔΟ
22.08	ΠΑΡΑΣΚΕΥΗ	ΡΟΔΟΣ	15.00	ΠΑΤΜΟ - ΛΕΡΟ - ΚΑΛΥΜΝΟ - ΚΩ - ΡΟΔΟ
23.08	ΣΑΒΒΑΤΟ	ΔΙΑΓΟΡΑΣ	15.00	ΠΑΤΜΟ - ΛΕΡΟ - ΚΑΛΥΜΝΟ - ΚΩ - ΡΟΔΟ
24.08	ΚΥΡΙΑΚΗ	ΡΟΔΟΣ	15.00	ΑΣΤΥΠΑΛΑΙΑ - ΚΑΛΥΜΝΟ - ΚΩ - ΡΟΔΟ
25.08	ΔΕΥΤΕΡΑ	ΠΑΤΜΟΣ	15.00	ΠΑΤΜΟ - ΛΕΡΟ - ΚΑΛΥΜΝΟ - ΚΩ - ΡΟΔΟ
26.08	ΤΡΙΤΗ	ΡΟΔΟΣ	15.00	ΠΑΤΜΟ - ΛΕΡΟ - ΚΑΛΥΜΝΟ - ΤΗΛΟ - ΣΥΜΗ - ΡΟΔΟ
		ΔΙΑΓΟΡΑΣ	18.00	ΚΩ - ΡΟΔΟ
27.08	ΤΕΤΑΡΤΗ	ΠΑΤΜΟΣ	15.00	ΠΑΤΜΟ - ΛΕΡΟ - ΚΑΛΥΜΝΟ - ΚΩ - ΡΟΔΟ
28.08	ΠΕΜΠΤΗ	ΡΟΔΟΣ	15.00	ΠΑΤΜΟ - ΛΕΡΟ - ΚΑΛΥΜΝΟ - ΚΩ - ΡΟΔΟ
		ΔΙΑΓΟΡΑΣ	18.00	ΚΩ - ΝΙΣΥΡΟ - ΡΟΔΟ
29.08	ΠΑΡΑΣΚΕΥΗ	ΠΑΤΜΟΣ	15.00	ΠΑΤΜΟ - ΛΕΡΟ - ΚΑΛΥΜΝΟ - ΚΩ - ΡΟΔΟ
30.08	ΣΑΒΒΑΤΟ	ΔΙΑΓΟΡΑΣ	15.00	ΠΑΤΜΟ - ΛΕΡΟ - ΚΑΛΥΜΝΟ - ΚΩ - ΡΟΔΟ
31.08	ΚΥΡΙΑΚΗ	ΠΑΤΜΟΣ	15.00	ΑΣΤΥΠΑΛΑΙΑ - ΚΑΛΥΜΝΟ - ΚΩ - ΡΟΔΟ

ΠΛΗΡΟΦΟΡΙΕΣ

ΚΕΝΤΡΙΚΟ ΠΡΑΚΤΟΡΕΙΟ ΡΟΔΟΥ

Δ·Α·Ν·Ε· SEA LINE

ΔΩΔΕΚΑΝΗΣΙΑΚΗ ΑΝΩΝΥΜΗ ΝΑΥΤΙΛΙΑΚΗ ΕΤΑΙΡΙΑ

ΑΥΣΤΡΑΛΙΑΣ 92, ΤΗΛ. ΠΡΑΚΤΟΡΕΙΟΥ:22410 43150 (10 ΓΡΑΜΜΕΣ)

Αθηναίοι «μεγαλοδημοσιογράφοι» και μεγαλοκαναλάρχες

Ρίχνουν νερό στο μύλο των εντεταλμένων συκοφαντών της Ρόδου

Σε αναζήτηση ειδήσεων έχουν επιδοθεί τα μεγάλα μέσα ενημέρωσης της Αθήνας και προκειμένου να καλύψουν το χρόνο που έχουν στη διάθεσή τους δεν διστάζουν να διαστρεβλώσουν τα γεγονότα. Χαρακτηριστικό παράδειγμα αποτέλεσαν τα χθεσινά νέα κατορθώματα νεαρών βρετανών τουριστών. Οι νέοι, όπως συνηθίζουν οι βρετανοί, περπατώντας στο δρόμο κατέβασαν τα παντελόνια τους και άρχισαν να επιδεικνύουν τα οπίσθιά τους και τα γεννητικά τους όργανα. Το γεγονός αυτό προκάλεσε την άμεση αντίδραση άλλων περιπατητών οι οποίοι και επέπληξαν τους νεαρούς επιδειξίες. Συγκεκριμένα το ξημέρωμα της Κυριακής συνελήφθησαν ένας Βούλγαρος 49 ετών και ένας 23χρονος Βρετανός που επεδείκνυαν δημοσίως τα γεννητικά τους όργανα.

Το συνηθισμένο αυτό περιστατικό, έφτασε μέχρι τους μεγάλους δημοσιογράφους της Αθήνας και άρχισε να παρουσιάζεται ως ακολούθως: «Σοβαρά επεισόδια στο Φαληράκι της Ρόδου, έγιναν ξυλοδαρμοί και προκλήθηκαν τραυματισμοί». Η μία ανακοίνωση έφερε την άλλη και στη διάρκεια της χθεσινής ημέρας όλοι οι «μεγάλοι» των Αθηνών αναζητούσαν κάποιον υπηρεσιακό παράγοντα, δημοσιογράφο, ή οποιονδήποτε άλλο για να τους δώσει μια εικόνα του τι ακριβώς συνέβη. Οι πιο σοβαροί σταθμοί κατάφεραν να βρουν εκείνους που γνώριζαν τη συνέβη και έδωσαν την ακριβή διάσταση των γεγονότων, όμως αρκετοί άλλοι των Αθηνών, μη έχοντας ανταποκριτές, έφτασαν σε σημείο να κατασκευάζουν ιστορίες από το μυαλό τους και να παρουσιάζουν παλαιότερα ρεπορτάζ για να στηρίξουν τα δημιουργήματα της φαντασίας τους.

Στη διάρκεια του φετινού καλοκαιριού η Ρόδος και το Φαληράκι απέσπασαν αρκετό χρόνο από τους ραδιοφωνικούς και τους τηλεοπτικούς σταθμούς της πρωτεύουσας. Οι αναφορές που γινόντουσαν για το μεγαλύτερο νησί της Δωδεκανήσου δεν ήταν οι κολακευτικότερες που θα μπορούσαν να γίνουν, μιας και το νησί «ανακαλύπτονταν» κάθε φορά που τα βρετανικά ταμπλόιντ ανακάλυπταν ένα σκάνδαλο, περιέγραφαν μία κατάσταση ή «αποκάλυπταν» την εκμετάλλευση των τουριστών. Οι βρετανικές εφημερίδες, σκόπιμα πια (ενδεχομένως παρακινούμενα από τους τουριστικούς οργανισμούς) διασπείρουν ψευδείς ειδήσεις και συκοφαντούν τον τόπο τον Δωδεκανησιακό. Το πρόβλημα, όμως, γίνεται ακόμα μεγαλύτερο από τη στιγμή που τα Ελληνικά μέσα ενημέρωσης αναπαραγάγουν τα συκοφαντικά δημοσιεύματα και ρίχνουν με τον τρόπο αυτό νερό στο μύλο των εντεταλμένων συκοφαντών της Δωδεκανήσου.

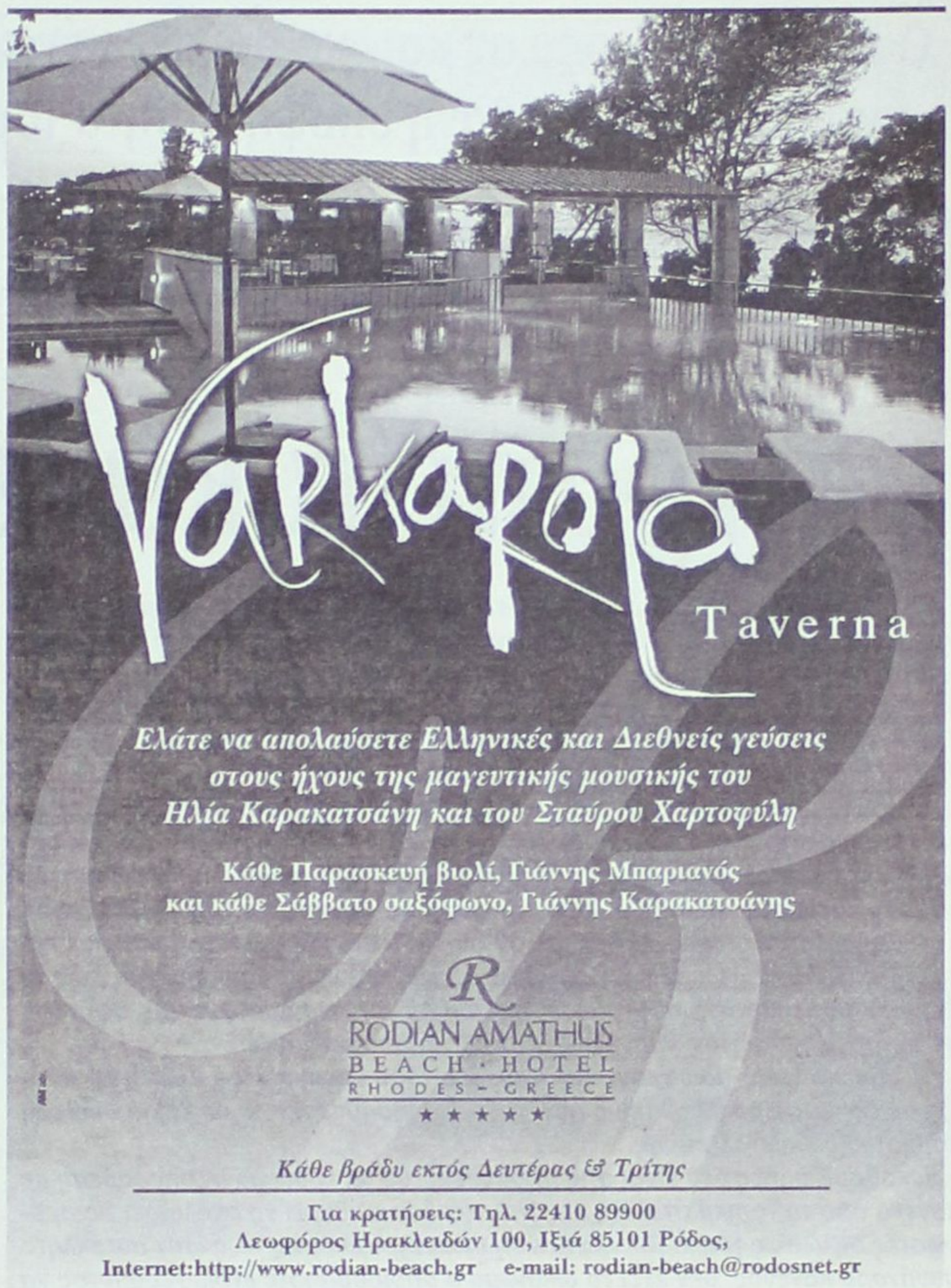



Ο Κώστας Σαρρής αν και «μη οργανωμένο μέλος της Ν.Δ.», απαντά και ερωτά όσους αντιδρούν στην πιθανή υποψηφιότητά του, αν τους αρκεί «ο τίτλος του πολιτευτή»

«Δεν τελώ υπό την επιτροπεία κανενός»

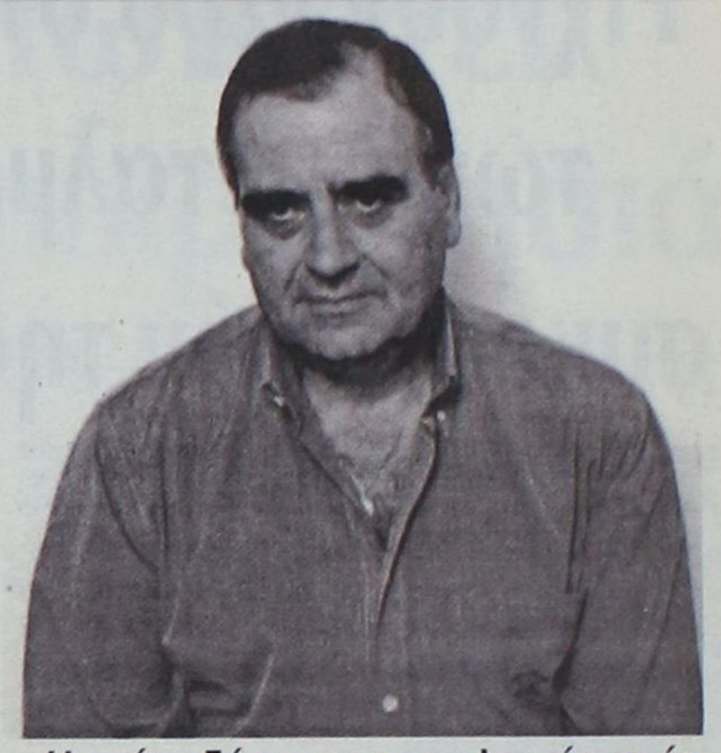

Η ανάμειξή μου στην πολιτική προέρχεται από διάθεση προσφοράς και ανταπόδοσης στην κοινωνία τουλάχιστον μέρους των όσων εκείνη που επί 30 χρόνια που ασκώ το λειτούργημα του δικηγόρου, άπλετα μου επρόσφερε.

Απαντήσεις στα όσα ειπώθηκαν τις τελευταίες ημέρες για τη συμμετοχή του στο ψηφοδέλτιο της Ν.Δ. δίνει με συνέντευξή του στη «Δράση» ο πρόεδρος του Δικηγορικού Συλλόγου Κώστας Σαρρής. «Εκείνο το οποίο δήλωσα εγώ όταν ρωτήθηκα και το δηλώνω και τώρα είναι ότι σίγουρα θα είμαι στο ψηφοδέλτιο της Ν.Δ. στις προσεχείς βουλευτικές εκλογές, εφ' όσον και το κόμμα επίσημα ανακοινώσει την υποψηφιότητά μου».

Τονίζει πως το γεγονός ότι δεν είναι οργανωμένο μέλος της Ν.Δ. δεν σημαίνει ότι στερείται του δικαιώματος να συμμετέχει στο ψηφοδέλτιο του κόμματος ή ότι τυχόν τα οργανωμένα υποψήφια μέλη έχουν σχετικό προβάδισμα.

«Είμαι σίγουρος ότι η Ν.Δ. αυτή τη φορά θα καταρτίσει στη Δωδεκάνησο ένα ψηφοδέλτιο κύρους και επιπέδου ούτως ώστε βάσιμα να προσδοκά την κατάκτηση των τριών εδρών» δηλώνει μεταξύ άλλων και επισημαίνει πως οι άκαιρες παρεμβάσεις που ασκούνται τοπικά από ορισμένους τον αφήνουν αδιάφορο, και θα ήταν φρόνιμο γι' αυτούς να αποφεύγονται.

Οι παρεμβάσεις που έκανε ως πρόεδρος του Δικηγορικού Συλλόγου υπογραμμίζει πως προήλθαν μόνο από καθαρή επισήμανση, χωρίς καμιά διάθεση κομματικής εκμετάλλευσης.

Ξεκαθαρίζει πως δεν είναι στις προθέσεις του να έρθει σε αντιπαράθεση με κανένα από τα τοπικά στελέχη της Ν.Δ. και δεν επιθυμεί να σχολιάσει τις πρόσφατες δηλώσεις του κ. Βασίλη Χρύση υποστηρίζει όμως πως «τον αυτόκλητο συνήγορο κανενός, δεν έχει το δικαίωμα ο οποιοσδήποτε ενδιαφερόμενος να παριστάνει».

Της **Μαίρης Φώτη**

• ***Κύριε Σαρρή, πληροφορίες των τελευταίων ημερών αναφέρουν ως σίγουρη την υποψηφιότητά σας στο ψηφοδέλτιο της Ν.Δ. γεγονός που και εσείς ανακοινώσατε με δηλώσεις σας. Θα ήθελα να σας ρωτήσω καταρχήν αν είστε οργανωμένο μέλος - στέλεχος της Ν.Δ.***

- Εγώ προσωπικά δεν ανακοίνωσα την σίγουρη υποψηφιότητά μου στο ψηφοδέλτιο της Ν.Δ. Εκείνο το οποίο δήλωσα όταν ρωτήθηκα σχετικά και το δηλώνω και τώρα είναι ότι, σίγουρα θα είμαι στο ψηφοδέλτιο της Ν.Δ. στις προσεχείς βουλευτικές εκλογές, εφ' όσον και το κόμμα επίσημα ανακοινώσει την υποψηφιότητά μου. Το γεγονός ότι δεν είμαι οργανωμένο μέλος της Ν.Δ., αυτό δεν σημαίνει ότι στερούμαι του δικαιώματος να εκθέσω υποψηφιότητα με το ψηφοδέλτιο της Ν.Δ., ή ότι τυχόν τα οργανωμένα υποψήφια μέλη έχουν σχετικό προβάδισμα.

Αντίθετα μάλιστα έχει επανειλημμένα ειπωθεί από την ηγεσία της Ν.Δ. ότι κάνει άνοιγμα στον κεντρώο χώρο και επιδιώκει ριζική αλλαγή και ανανέωση του ψηφοδελτίου της, διότι, και δεν μπορεί να παραγνωριστεί από κανένα, ότι τα μέχρι τώρα εκλογικά αποτελέσματα δεν ήσαν καθόλου ικανοποιητικά για την Ν.Δ., εκτός και αν μερικοί τοπικοί παράγοντες θεωρούν ότι το αποτέλεσμα 3-1 στις βουλευτικές εκλογές είναι αρκούντως ικανοποιητικό, ή ότι μερικοί θεωρούν ότι αρκεί και η απόκτηση του τίτλου του πολιτευτή.

Απ' ότι όμως είμαι σε θέση να γνωρίζω η ηγεσία της Ν.Δ. γνωρίζει πρόσωπα και πράγματα στη Δωδεκάνησο έχει βάλει ως επιτεύξιμο στόχο την κατάκτηση των 3 βουλευτικών εδρών και ο στόχος αυτός απαιτεί σοβαρότητα και συνέπεια απ' όλους τους εμπλεκόμενους στην εκλογική διαδικασία.

Είμαι σίγουρος ότι η Ν.Δ. αυτή τη φορά θα καταρτίσει στη Δωδεκάνησο ένα ψηφοδέλτιο κύρους και επιπέδου ούτως ώστε βάσιμα να προσδοκά την κατάκτηση των 3 εδρών. Γι' αυτό και οι άκαιρες παρεμβάσεις που ασκούνται τοπικά από ορισμένους με αφήνουν αδιάφορο, φρόνιμο όμως είναι γι' αυτούς να αποφεύγονται.

• ***Από τις παρεμβάσεις που κάνατε το τελευταίο διάστημα ως πρόεδρος του Δικηγορικού Συλλόγου θα μπορούσε να υποθέσει κανείς, ότι ήσασταν προετοιμασμένος από καιρό για τη συμμετοχή σας στο ψηφοδέλτιο. Είναι έτσι;***

- Οι οποιεσδήποτε παρεμβάσεις έχουν γίνει από τον Δικηγορικό Σύλλογο για θέματα επίκαιρα τα οποία απασχολούν την κοινωνία, προήλθαν μόνο από καθαρή επισήμανση και διάθεση προβολής τους, και δεν υπήρξε απολύτως καμιά διάθεση κομματικής εκμετάλλευσης. Οι παρεμβάσεις του Συλλόγου στόχευαν μόνο στο κοινωνικό όφελος και δεν λάβαμε ποτέ υπόψη άλλες παραμέτρους. Στη συνέχεια το ενδιαφέρον μου για την ανάμειξη στην πολιτική, προέκυψε από την παρότρυνση πολλών γνωστών και φίλων οι οποίοι πίστευαν και πιστεύουν ότι θα μπορούσα ενδεχόμενα να προσφέρω κάτι σ' αυτόν εδώ τον τόπο.

«Αυτή τη φορά η Νέα Δημοκρατία θα καταρτίσει ψηφοδέλτιο κύρους και επιπέδου»

Πρέπει δε να πω ότι η παρότρυνση αυτή υπήρξε μεγαλύτερη από πρόσωπα προσκείμενα στην Ν.Δ., οι οποίοι και αισθάνονται ο καθένας για τους δικούς του λόγους μια απογοήτευση από το εκλογικό αποτέλεσμα της Ν.Δ. στο νομό μας. Με τα παραπάνω ήθελα να σας πω ότι δεν έκαμα καμιά προετοιμασία, αυτό που ανέκυψε ήταν μέσα από την εξέλιξη των γεγονότων.

• ***Κάποιοι κ. Σαρρή σας κατηγόρησαν ότι παρακάμψατε την τοπική οργάνωση της Ν.Δ. και προτιμήσατε να έρθετε απευθείας σε επαφή με κεντρικά στελέχη του κόμματος. Τι τους απαντάτε;***

- Δεν γνωρίζω ομολογουμένως κάποιους που να με κατηγόρησαν για το ότι ανέβηκα στην Αθήνα και ήλθα σε επαφή με κεντρικά στελέχη της Ν.Δ., διότι δεν νομίζω ότι τελώ υπό την επιτροπεία κανενός.

ΣΥΝΕΧΕΙΑ ΣΤΗ ΣΕΛ. 9

RODOS 2400 Cair

Επιλογή από την Ένωση Γάλλων Οινολόγων σαν ο μοναδικός εκπρόσωπος από τα κρασιά των Ελληνικών νησιών.

Χωρίς σχόλια . . . (δικά μας)



1000 VINS DU MONDE
LA SÉLECTION DES ŒNOLOGUES

ÎLES GRECQUES
RHODES CAIR RHODES

Rhodos 2400 1999

. . . La robe délicatement nuancée de tons verts augure l'élégance florale puis fruitée (pêche blanche) du nez. En bouche, l'ensemble est léger, voire aérien, et donne un excellent vin d'apéritif . . .
© 2000 Hachette Livre, Paris.

"Περιλαμβάνεται στον Φετινό Οδηγό ξένων (μη γαλλικών κρασιών) έχοντας κερδίσει άλλο ένα μετάλλιο στον έγκυρο διεθνή διαγωνισμό Vinalies International Οι δοκιμαστές το περιέγραψαν ότι έχει ανθώδη κομψότητα με άρωμα λευκών ροδάκινων και μια συνολικά αιθέρια ποιότητα. Ένα τέλειο απεριτίφ είπαν και ποιος είμαι εγώ να διαφωνήσω !" . . .
ATHENS NEWS 01/10/00 WINE OF THE WEEK

... Πρόκειται για ένα θαυμάσιο κρασί με γοητευτική κιτρινοπράσινη σχεδόν καναρινί ρόμπα και έντονη παρουσία CO_2. Στην μύτη εκφράζεται με δυνατά αρώματα εξωτικών φρούτων σε φόντο αρωματικών λουλουδιών, πεντακάθαρα και σταθερά. Διαθέτει γεύση ισχυρή ισορροπημένη και παχιά. Επίγευση αναπάντεχα μακρά και καθαρή...

Περιοδικό ΓΕΥΣΗ — *Τεύχος Νο 38*

ΕΣΤΙΑΤΟΡΙΟ - ΤΑΒΕΡΝΑ

«Η ΒΡΥΣΗ»

στην Ψίνθο

- Νοστιμότατα χωριάτικα φαγητά στον παραδοσιακό φούρνο
- Χωριάτικο ψωμί
- Και όπως πάντα τα ντόπια κρέατα του Κώστα Καπταβενού.

Ανοικτά κάθε μέρα από τις 12 το μεσημέρι Σας περιμένουμε

ΤΗΛ. 22410 - 50267

Ο Β. Χρύσης με επιστολή του ξεκαθαρίζει γιατί διεκδικεί θέση στο ψηφοδέλτιο της Ν.Δ.

«Δεν επιδιώκω το κλάδεμα κανενός υποψηφίου»

Δηλώνει ότι δεν διαγωνίζεται και δεν φοβάται κανέναν

«Είναι κοινό μυστικό, ότι χωρίς την επί πλέον έδρα, δεν θα υπήρχε αυτός ο συνωστισμός στο ψηφοδέλτιο της Νέας Δημοκρατίας. Σε κάθε περίπτωση δεν διαγωνίζομαι και δεν φοβάμαι ψηφοσυλλεκτικά κανένα»

Στις εκλογές του 2000 η Νέα Δημοκρατία πέτυχε να αγγίξει το 40% του εκλογικού σώματος στη Δωδεκάνησο.

Αποτέλεσμα αυξητικό, σε μια περιοχή που η παρουσία του Δημήτρη Κρεμαστινού στο ΠΑΣΟΚ περιόρισε το ποσοστό του κόμματος μας σ' αυτό το επίπεδο.

Σε μια εκλογική μάχη τα μεγάλα ονόματα της παράταξης έδιναν τα ρέστα τους, ο μεν να επανέλθει στη Βουλή, ο δε να διατηρήσει τη βουλευτική έδρα, σ' αυτή την περίοδο, τελείως απροετοίμαστοι, ανταποκριθήκαμε στο προσκλητήριο του κόμματος και χωρίς να προλάβουμε να επισκεφθούμε όλα τα νησιά καταφέραμε να πλησιάσουμε τους τέσσερις χιλιάδες σταυρούς προτίμησης.

Ηταν για μας τιμή και παλικαριά η συμμετοχή στο ψηφοδέλτιο της Νέας Δημοκρατίας όταν το κόμμα αναζητούσε υποψηφίους.

Αλλες εποχές, άλλες καταστάσεις.

Πολλοί δεν θέλησαν να κάψουν το πολιτικό τους χαρτί. Δεν το σχολιάζουμε αυτό.

Από τότε μέχρι σήμερα για μας ο προεκλογικός αγώνας δεν τελείωσε ακόμη.

Παρεμβάσεις με θέσεις σε τοπικά προβλήματα, διαρκής παρουσία στις κοινωνικές και κομματικές εκδηλώσεις, κοντά στις χαρές και τις λύπες του απλού πολίτη και με πολιτικό λόγο που κέρδισε την αγάπη και την εκτίμηση και άλλων χιλιάδων Δωδεκανησίων.

Το βλέπουμε στις επισκέψεις σε κάθε νησί, σε κάθε χωριό.

Το ακούμε παντού!

Ποιός αλήθεια, πιστεύει ότι ο Βασίλης Χρύσης δεν διπλασίασε ή τριπλασίασε τους φίλους του και η αναγνωρισιμότητα του ξεπέρασε τώρα κάθε προσδοκία.

Επιδιώκουμε κι αυτή τη φορά τη συμμετοχή μας στο ψηφοδέλτιο της Νέας Δημοκρατίας.

Το θέλει και θα το πετύχει η εκλογική βάση του κόμματος.

Μυαλό και κρίση έχουμε όλοι μας. Εμείς δεν περιμέναμε να έλθει η πέμπτη έδρα στη Δωδεκάνησο για να ξεκινήσουμε πάλι. Δεν σταματήσαμε ποτέ!!

Είναι κοινό μυστικό, ότι χωρίς την επί πλέον έδρα, δεν θα υπήρχε αυτός ο συνωστισμός στο ψηφοδέλτιο της Νέας Δημοκρατίας. Σε κάθε περίπτωση δεν διαγωνίζομαι και δεν φοβάμαι ψηφοσυλλεκτικά κανένα.

Περιμένω όμως την ημέρα και την ώρα οριστικοποίησης του ψηφοδελτίου για να δώσουμε τα χέρια όλοι μαζί, για τον νικηφόρο αγώνα του κόμματος που με συνέχεια και συνέπεια υπηρετώ μέχρι σήμερα.

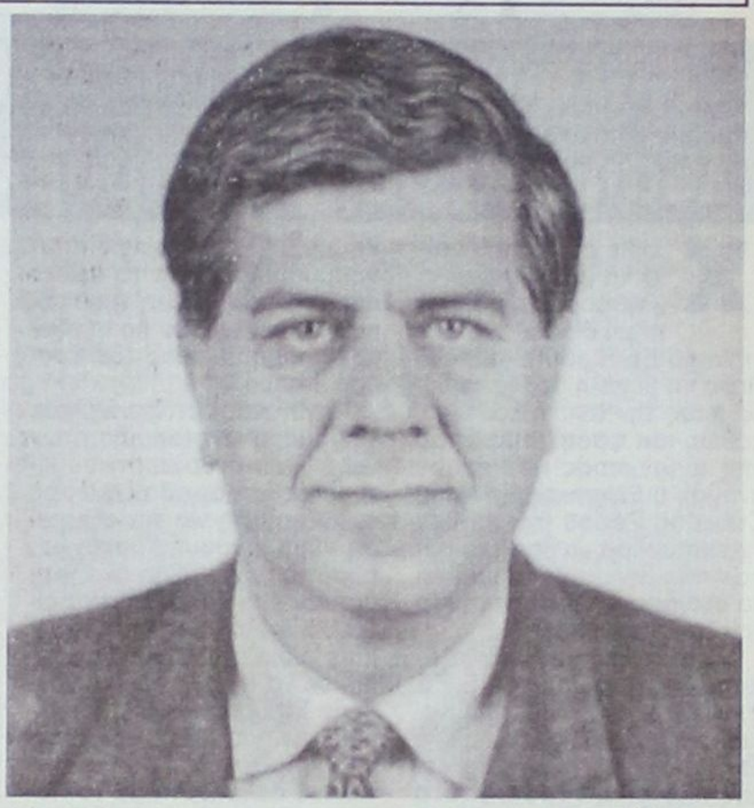

Δεν επιδιώκω το κλάδεμα κανενός ενδιαφερόμενου. Πιστεύω ότι μ' αυτό το ήθος πρέπει να πορευτούμε προς την εξουσία, για να κερδίσουμε την εμπιστοσύνη του Ελληνικού λαού.



Σταματήστε να ονειρεύεστε...
Αρχίστε να οδηγείτε!

Νέα C-Class, με...

- Κινητήρα Kompressor 1.800 cc με 143 ή 163 hp
- Λιγότερα κυβικά, χαμηλότερο τεκμήριο
- Πολυτέλεια, αξιοπιστία, αξεπέραστη ασφάλεια και τεχνολογική υπεροχή

Mercedes-Benz

mobilo-life
30 χρόνια ξενιτιάς οδήγησης

Mercedes-Benz FINANCE

www.mercedes-benz.gr

ΑΦΟΙ ΧΑΤΖΗΜΙΧΑΛΗ Ο.Ε.
Επίσημος έμπορος της Mercedes-Benz Ελλάς για το νομό Δωδεκανήσων
Έκθεση: ΡΟΔΟΣ, 9ο χλμ. Ρόδου-Λίνδου, τηλ.: (02410) 62941

Κ. Σαρρής: «Δεν τελώ υπό την επιτροπεία κανενός»

ΣΥΝΕΧΕΙΑ ΑΠΟ ΤΗ ΣΕΛ. 8

Θα ήταν πιστεύω για μένα ανακόλουθο να αρνηθώ την μετάβαση και τη συνάντηση στην Αθήνα, που ούτως ή άλλως δεν μου ετέθη σαν απαραίτητη προϋπόθεση, η προηγούμενη με τοπικά στελέχη συνάντηση μου.

Δεν είναι στις προθέσεις μου να έρθω σε αντιπαράθεση με τα οποιαδήποτε στελέχη της Ν.Δ., διότι πιστεύω ότι εκείνο που προέχει είναι το συμφέρον και ο στόχος που έχει το κόμμα στις επικείμενες βουλευτικές εκλογές, για την υλοποίηση του οποίου είμαστε όλοι υποχρεωμένοι να εργαστούμε, παραμερίζοντας πολλές φορές προσωπικές φιλοδοξίες ή και ματαιοδοξίες καμιά φορά.

• Με αφορμή την είδηση για τη συμμετοχή σας στο ψηφοδέλτιο αλλά και των άλλων ονομάτων που ακούγονται, ο κ. Βασίλης Χρύσης με δηλώσεις του τόνισε ότι γίνεται προσπάθεια να δημιουργήσετε τετελεσμένα γεγονότα. Στο ίδιο μήκος κύματος κυμάνθηκαν και οι δηλώσεις του κ. Καραχάλιου που ανέφερε πως μόνος σίγουρος υποψήφιος είναι ο κ. Αριστοτέλης Παυλίδης. Πώς το σχολιάζετε αυτό κ. Σαρρή;

- Δεν θα ήθελα να ασχοληθώ με το τι δήλωσε ο κ. Χρύσης, το βέβαιο πάντως είναι ότι με δηλώσεις μόνο δεν δημιουργούνται τετελεσμένα γεγονότα, όταν οι δηλώσεις αυτές πρέπει να γίνουν αποδεκτές από τον τελικό αποδέκτη τους που είναι η ηγεσία της Ν.Δ. Επομένως το τι δηλώνω εγώ ή το τι δηλώνει ο καθένας, δεν έχει ιδιαίτερη αξία, σημασία έχει τι θα δηλώσει ο αρμόδιος να αποφασίσει. Τον αυτόκλητο όμως συνήγορο κανενός, δεν έχει το δικαίωμα ο οποιοσδήποτε ενδιαφερόμενος να παριστάνει.

Ο κ. Καραχάλιος είναι ο πρόεδρος της Ν.Ε. της Ν.Δ και επομένως έχει δικαίωμα ως εκ της ιδιότητας του να προβαίνει σε δηλώσεις, τις οποίες εγώ δεν έχω κανένα λόγο να σχολιάσω. Ο κ. Καραχάλιος ορθά εργάζεται για τη διατήρηση της ενότητας του κόμματος σε τοπικό επίπεδο και ορθά επισήμανε ότι ο βουλευτής κ. Αριστοτέλης Παυλίδης είναι ο μόνος σίγουρος υποψήφιος.

• Τι διαφορετικό πιστεύετε ότι μπορείτε να προσφέρετε αν τελικώς εκλεγείτε βουλευτής;

- Ο καθένας έχει μια διαδρομή στη ζωή του και η κοινωνία στην οποία ζούμε και είναι μάλιστα μικρή, έχει μια διαμορφωμένη άποψη για τον καθένα μας και τις δυνατότητες προσφοράς του. Επομένως δεν έχει σημασία τι πιστεύω εγώ ή ο οποιοσδήποτε έτερος, τι μπορεί να προσφέρει, σημασία έχει τι προσδοκά η κοινωνία από τον καθένα και ποιές πιστεύει ότι είναι οι δυνατότητες προσφοράς του και η κοινωνία είμαι σίγουρος αξιολογεί σωστά.

• Ανήκετε κ. Σαρρή σε εκείνους που πιστεύουν ότι το ΠΑΣΟΚ δεν έχει προσφέρει τίποτα το ουσιαστικό στα Δωδεκάνησα στα χρόνια που βρίσκεται στην κυβέρνηση;

- Το ΠΑΣΟΚ κυβερνά την Ελλάδα από 20 σχεδόν χρόνια και επομένως θα ήταν άδικο να μηδενίσει κανείς όλη αυτήν την περίοδο διακυβέρνησης και να πει ότι τίποτα δεν επρόσφερε όλα τα χρόνια στα Δωδεκάνησα σαν κυβέρνηση. Ο σοβαρός αντίλογος είναι ότι δεν έκανε όσα έπρεπε και μπορούσε όλα αυτά τα χρόνια να πράξει, δεν έγιναν τα σοβαρά, τα έργα πνοής στα Δωδεκάνησα, έχει κουραστεί σαν Κυβέρνηση έχει γεράσει πλέον και απλώς αναμένει τον χρόνο των εκλογών για να ξεκουραστεί, να ξαποστάσει.

• Τι σας ώθησε να θέλετε να ασχοληθείτε με την πολιτική από τη θέση του βουλευτή;

- Δεν είναι υπερβολή αλλά ειλικρινής τοποθέτηση, ότι η ανάμειξή μου στην πολιτική προέρχεται από διάθεση προσφοράς και ανταπόδοσης στην κοινωνία τουλάχιστον μέρους των όσων εκείνη που επί 30 χρόνια που ασκώ το λειτούργημα του δικηγόρου, άπλετα μου επρόσφερε.

ΙΑΤΡΙΚΗ ΑΝΑΚΟΙΝΩΣΗ

Ο ΙΑΤΡΟΣ

ΓΕΩΡΓΑΚΗΣ Ε. ΛΑΖΑΡΟΣ

ΔΕΡΜΑΤΟΛΟΓΟΣ - ΑΦΡΟΔΙΣΙΟΛΟΓΟΣ

ΑΜΕΡΙΚΗΣ 7 (1ος όροφος)

ΔΕΧΕΤΑΙ: Δευτέρα - Παρασκευή
08.30 - 13.00 και 17.00 - 20.30
Απόγευμα Δευτέρας και Παρασκευής με ραντεβού

Τηλ.: 22410 - 73008
Κινητό: 09770 83210

Το κίνημα για τον άνθρωπο, η οργάνωση για την καταπολέμηση του πόνου

Χωρίς στέγη θα βρεθεί ξανά ο Ερυθρός Σταυρός Ρόδου

Καλούνται όλοι να βοηθήσουν ώστε να δοθεί λύση στο σοβαρό πρόβλημα που έχει προκύψει

Χωρίς στέγη κινδυνεύει να μείνει για άλλη μια φορά το παράρτημα Ρόδου του Ελληνικού Ερυθρού Σταυρού. Παρά τη μεγάλη του προσφορά προς την τοπική κοινωνία, καθώς και προς τους όπου γης ανθρώπους που έχουν ανάγκη, ο Ελληνικός Ερυθρός Σταυρός Ρόδου ακόμα δεν έχει καταφέρει να βρει ένα χώρο όπου μόνιμα θα μπορέσει να στεγάσει τις ανθρωπιστικές του δραστηριότητες.

Τα τελευταία δύο χρόνια το παράρτημα Ρόδου του Ε.Ε.Σ στεγάζεται στα κτίρια της Νομαρχιακής Επιτροπής Λαϊκής Επιμόρφωσης (Ν.Ε.Λ.Ε), επί της πλατείας Γέροντα (στο πρώην Ορφανοτροφείο Αρρένων) πόλεως Ρόδου. Πρόσφατα έγινε γνωστό ότι η ΝΕΛΕ ανέλαβε την υλοποίηση συγκεκριμένων Ευρωπαϊκών προγραμμάτων και για το σκοπό αυτό θα απαιτηθεί η χρησιμοποίηση των χώρων που έχουν παραχωρηθεί προς τον Ερυθρό Σταυρό.

Το γεγονός αυτό προκάλεσε την άμεση κινητοποίηση των μελών του ανθρωπιστικού κινήματος και άρχισαν αμέσως οι συζητήσεις για την εξεύρεση νέου χώρου. Δυστυχώς, παρά τη μέχρι τώρα αναζήτηση, δεν έχει βρεθεί κάποια αίθουσα, κάποιο κτίριο ή οτιδήποτε άλλο στο οποίο θα μπορούσε να φιλοξενηθεί ο Ερυθρός Σταυρός Ρόδου. Σε επικοινωνία που είχε η πρόεδρος του Παραρτήματος κα. Δέσποινα Δελαπόρτα με το Νομάρχη Δωδεκανήσου Γιάννη Μαχαιρίδη εισέπραξε αρνητική απάντηση, μιας και πλέον η Νομαρχιακή Αυτοδιοίκηση δεν έχει ελεύθερους χώρους προς διάθεση.

Τα χρονικά περιθώρια στενεύουν για τα μέλη του Ερυθρού Σταυρού και εφόσον δεν εξευρεθεί χώρος τότε, ξανά οι υπηρεσίες του κινήματος για τον άνθρωπο θα παρέχονται μέσα από το σπίτι της κας. Δελαπόρτα, όπως έγινε αρκετές φορές στο παρελθόν.

Μια καλή λύση αποτελεί η βιβλιοθήκη του παλιού νοσοκομείου Ρόδου, η οποία σήμερα είναι σχεδόν κατεστραμμένη. Σχετικό αίτημα πρόκειται να κατατεθεί προς την πρόεδρο του ΠΕΣΥΠ κα. Ιωάννα Αρσενοπούλου, ωστόσο θεωρείται πολύ δύσκολο το αίτημα αυτό να βρει ανταπόκριση διότι οι χώροι του παλιού νοσηλευτικού ιδρύματος έχουν ήδη μοιραστεί προς τα ασφαλιστικά ταμεία.

Πριν από έξι χρόνια, όταν είχε προκύψει ανάλογο πρόβλημα, η λύση είχε δοθεί από έναν ιδιώτη ο οποίος και είχε προσφέρει ένα κτίριο για τις ανάγκες του Ερυθρού Σταυρού. Για τα μέλη του τελευταίου θα ήταν ευχής έργον εάν και αυτή τη φορά υπήρχε κάποιος που θα μπορούσε να κάνει μια ανάλογη προσφορά. Είναι ωστόσο κρίμα, μετά από τόσα χρόνια προσφοράς, μια τέτοια οργάνωση να φτάνει σε σημείο «επαιτείας» για να μπορέσει να βρει ένα χώρο για τις ανάγκες της. Η προσφορά προς τον Ερυθρό Σταυρό είναι προσφορά προς τον ίδιο τον άνθρωπο και γι' αυτό καλούνται όλοι, είτε ιδιώτες, είτε φορείς να σταθούν στο πλευρό του και να τον βοηθήσουν ώστε να δημιουργήσει τη δική του έδρα σε κάποιο χώρο.

Από τον Πολιτιστικό Σύλλογο Φανών «Ο Πρόδρομος»

Πλούσιο το πρόγραμμα για τον εορτασμό του Σωτήρος

Πλούσιο πρόγραμμα εκδηλώσεων έχει ετοιμάσει ο Πολιτιστικός Σύλλογος Φανών «Ο Πρόδρομος» για τον εορτασμό του Σωτήρα. Μια παράδοση που χάνεται στο βάθος των χρόνων επαναλαμβάνεται κάθε χρόνο για να θυμίσει σε όλους την ανάγκη για την αναζήτηση της ιστορίας και του πολιτισμού.



Οι εκδηλώσεις του Πολιτιστικού Συλλόγου Φανών «Ο Πρόδρομος» ξεκίνησαν από το περασμένο Σάββατο 2 Αυγούστου και θα συνεχιστούν μέχρι και την προσεχή Τετάρτη 06 Αυγούστου.

Ειδικότερα, το περασμένο Σαββατοκύριακο παρουσιάσθηκαν διαδοχικά παραδοσιακοί χοροί από το χορευτικό συγκρότημα του Πολιτιστικού Συλλόγου Διμυλιάς «Το Φουντουκλί» και η θεατρική παράσταση από το ΔΗΠΕΘΕ Ρόδου «Το λεύτερο ζευγάρι» του Ντάριο Φο.

Για σήμερα το πρόγραμμα περιλαμβάνει την παρουσίαση, στις 09:00 το βράδυ, παραδοσιακών χορών του Πολιτιστικού Συλλόγου Φανών «Ο Πρόδρομος».

Για αύριο έχει προγραμματιστεί, στις 07:00 το απόγευμα, τέλεση πανηγυρικού εσπερινού στην Ιερά Μονή Μεταμορφώσεως Σωτήρος Φανών, χοροστατούντος του Σεβασμιότατου Μητροπολίτη Ρόδου κ.κ. Απόστολου. Θα ακολουθήσει μουσική βραδιά, από τις 09:00 το βράδυ, με λαϊκή ορχήστρα, στο χώρο εκδηλώσεων του Σωτήρος.

Την Τετάρτη 06 Αυγούστου στις 08:00 το πρωί θα τελεστεί πανηγυρική Θεία Λειτουργία και στις 09:00 το βράδυ μουσική βραδιά με λαϊκή ορχήστρα στο χώρο εκδηλώσεων του Σωτήρος.

Οι εκδηλώσεις του Σωτήρα κάθε χρόνο συγκεντρώνουν πλήθος κόσμου και είναι πλέον ζητούμενο να υπάρξει γενναία υποστήριξη του Πολιτιστικού από τη Δημοτική Αρχή, προκειμένου το όλο πρόγραμμα να εμπλουτιστεί ακόμα περισσότερο.

Χθες στη γενική συνέλευση του Κυνηγετικού Συλλόγου Ρόδου

Επιβεβαιώθηκε το έλλειμμα των 28.000 ευρώ

Ενημερώθηκαν πλήρως οι κυνηγοί της Ρόδου για το ταμειακό έλλειμμα ύψους 28.000 ευρώ που διαπιστώθηκε στην οικονομική χρήση του συλλόγου τους για το περασμένο έτος.

Η ενημέρωση έγινε χθες στη διάρκεια γενικής συνέλευσης η οποία πραγματοποιήθηκε στα γραφεία του Δ.Ο.Ν.Α. Ρόδου.

Ο νέος πρόεδρος του Κυνηγετικού Συλλόγου Ρόδου κ. Κανέλλος ενημέρωσε τα μέλη για το τι έχει διαπιστωθεί, καθώς και για το γεγονός ότι έχει καλέσει τον τέως πρόεδρο κ. Γιώργο Μαμαλίγκα να δώσει εξηγήσεις. Σύμφωνα με τα όσα έγιναν γνωστά ο τέως πρόεδρος δεν έχει απαντήσει επισήμως στα όσα του καταλογίζουν. Πρέπει να σημειωθεί ότι ο ίδιος σε δηλώσεις που είχε κάνει, μόλις είχε γίνει γνωστό το θέμα, απέδωσε το έλλειμμα σε λογιστικό λάθος.

Το προεδρείο του Κυνηγετικού Συλλόγου Ρόδου εμφανίστηκε αποφασισμένο να πιέσει το μαχαίρι μέχρι το κόκκαλο και να αποκαλύψει ό,τι έχει συμβεί.

Από τη δική τους πλευρά οι κυνηγοί έμειναν εμβρόντητοι από τα όσα άκουσαν και εξεπλάγησαν ακόμα περισσότερο από τη στάση που τηρεί ο τέως πρόεδρος.

Για την όλη υπόθεση έχει ήδη ενημερωθεί ο εισαγγελέας ο οποίος και μελετά το σχετικό φάκελο προκειμένου να διαπιστώσει εάν προκύπτουν αξιόποινες πράξεις.

LINDOS memories
RESORT BEACH HOTEL

Στη μαγευτική περιοχή της Λίνδου δημιουργήσαμε ένα πανέμορφο ξενοδοχείο πέντε αστέρων με στόχο να ικανοποιήσει τις ανάγκες των πελατών που ενδιαφέρονται για ποιοτικές διακοπές. Χτισμένο κάτω από το ιστορικό βράχο του Ναβαρόνε όπου γυρίστηκε η ομώνυμη θρυλική ταινία, μια ανάσα από την αμμουδιά μπορεί κανείς να χαλαρώσει και ανανεωθεί από τη μαγευτική ομορφιά της αιγαιοπελαγίτικης θάλασσας.



Για κρατήσεις - πληροφορίες, μη διστάσετε να επικοινωνήσετε μαζί μας στα τηλέφωνα 22440 35000 έως 35099 fax 2244 48156

LINDOS memories
RESORT BEACH HOTEL

Εξήντα πολυτελή δωμάτια με αυτόνομο κλιματισμό, δορυφορική τηλεόραση, τηλέφωνο, χρηματοκιβώτιο, mini bar, και 24ωρη υπηρεσία δωματίου και 10 σουίτες με ονειρεμένη θέα υπόσχονται αξέχαστες διακοπές. Στο εστιατοριο οι επισκέπτες έχουν τη δυνατότητα να απολαύσουν εκλεκτές γεύσεις από ελληνική και διεθνή κουζίνα, φρέσκα ψάρια σε συνδυασμό με το κρασί της αρεσκείας τους. Δροσιστικοί χυμοί και εξωτικά ποτά σερβίρονται από το main και το pool bar.

Επί τάπητος το θέμα ΑΕΠΙ στη συνεδρίαση του Επιμελητηρίου

Αμεση αντίδραση στην εκμετάλλευση του επιχειρηματικού κόσμου

Θέμα ΑΕΠΙ θα τεθεί στην επόμενη συνεδρίαση του Επιμελητηρίου Δωδεκανήσου προκειμένου να γίνει συζήτηση επί των τελευταίων εξελίξεων που αφορούν στην πνευματική ιδιοκτησία. Το ζητούμενο είναι να διασαφηνιστεί το τι επακριβώς ισχύει σήμερα, καθώς η ΑΕΠΙ εγείρει απίστευτα μεγάλες αξιώσεις από όλους τους καταστηματάρχες προκειμένου να τους χορηγήσει τα απαραίτητα έγγραφα για την έκδοση αδείας λειτουργίας μουσικής.

Το ρεπορτάζ της Δράσης, το οποίο δημοσιεύθηκε στο προηγούμενο φύλλο, απεκάλυψε το μέγεθος της αντίδρασης επιχειρηματικού κόσμου, που με δεκάδες προσφυγές προς τη Δικαιοσύνη αμφισβητεί το απίστευτα μεγάλο ύψος των τελών που ζητούνται.



Το μέλος του Επιμελητηρίου Δωδεκανήσου και πρόεδρος του Εμπορικού Συλλόγου Ρόδου Παναγιώτης Καραγιάννης σε δηλώσεις του τόνισε ότι «είναι χρέος μας να διαφυλάξουμε τον επιχειρηματικό κόσμο της Δωδεκανήσου από όλους εκείνους που προσπαθούν να κερδοσκοπήσουν». Ο ίδιος δεσμεύθηκε να καταθέσει αίτημα προς τη διοίκηση του ΕΒΕΔ για συζήτηση του όλου θέματος. Η συζήτηση θα γίνει στην επόμενη συνεδρίαση του σώματος. Η τελευταία προγραμματίζεται για να γίνει στις αρχές του μηνός Σεπτεμβρίου.

160 υποψήφιοι για 9 θέσεις σε Τράπεζα!

Η ΑΝΕΡΓΙΑ δεν υφίσταται μόνο σ' άλλες περιοχές της χώρας μας, αλλά «ευδοκιμεί» και εδώ, στο νησί μας. Πλήττονται κυρίως τα νεαρής ηλικίας άτομα, κάτω των 24 ετών.

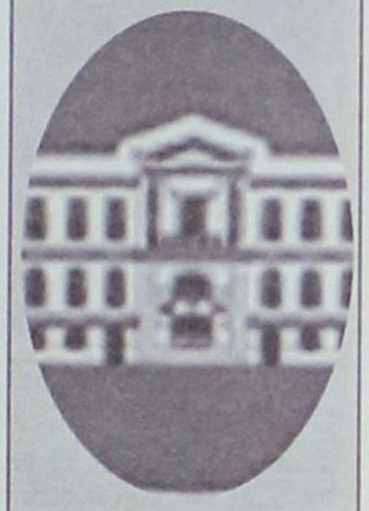

Οι νέοι και νέες καθημερινά αναζητούν μία θέση εργασίας και καθώς στον ιδιωτικό τομέα δεν νιώθουν σιγουριά, προσανατολίζονται προς το Δημόσιο, τις ΔΕΚΟ, τις τράπεζες κ.λπ.

Χαρακτηριστικό παράδειγμα είναι η προκήρυξη διαγωνισμού από την Εθνική Τράπεζα για την πρόσληψη υπαλλήλων Δευτεροβάθμιας Εκπαίδευσης. Για εννιά θέσεις στα υποκαταστήματα της Τράπεζας στη Ρόδο, οι υποψήφιοι ξεπέρασαν τους 160!..

Αρ. Παυλίδης για τους περιοδεύοντες

«Μονίμως αδιαφορούν για το νησί της Δωδεκανήσου



Ο βουλευτής Α. Παυλίδης συνεχίζων την περιοδεία του στα νησιά του νομού επισκέφθηκε τα Δημοτικά Διαμερίσματα Κω και έλαβε μέρος σε συνάντηση στελεχών της Ν.Δ. που έγινε στην Αντιμάχεια όπου ενημέρωσε για τις πολιτικές εξελίξεις.

Ο κ. Παυλίδης εδήλωσε:

«Τα μέλη της Κυβερνήσεως που τελευταία συχνά - πυκνά μας επισκέπτονται θα γνωρίζουν ότι η παρουσία τους στα νησιά μας, έστω και με μεγάλη καθυστέρηση, μας τιμά. Κυρίως όμως μας ευχαριστεί η αιφνίδια επιμέλειά τους και η επιμονή τους να λύσουν προβλήματά μας που επί τόσα χρόνια ούτε τα έβλεπαν, ούτε τα άκουγαν. Κάλλιο αργά παρά ποτέ. Τους ευχαριστούμε για την απόφασή τους να ιδρύσουν ακόμη και Πανεπιστημιακές Σχολές, έστω κι αν αυτές δεν έχουν καμία σχέση με τις επί πολλά χρόνια θριαμβευτικές εξαγγελίες τους, π.χ. Σχολή Ιατρικής, Πληροφορικής και Τεχνολογίας στην Κω, αλλά μας δυσαρεστεί γιατί κωφεύουν όταν ανακοινώνεται ίδρυση Σχολής Τουριστικών Σπουδών εκτός Ρόδου. Μας στεναχωρεί γιατί ταλαιπωρούνται υφιστάμενοι τις συνέπειες της καθημερινής διακοπής ηλεκτρικού ρεύματος στα νησιά που παραθερίζουν (μετέχοντες κάπου-κάπου σε κάποια υπηρεσιακή συνάντηση). Τους ευχόμεθα όμως καλές διακοπές.

Ελπίζουμε, κατέληξε ο κ. Παυλίδης, επιστρέφοντες στην Πλατεία Συντάγματος να είναι σοφότεροι περί τα νησιωτικά προβλήματα και στο πολύ μικρό διάστημα που απομένει μέχρι τις προσεχείς εκλογές να υπογράψουν και καμιά απόφαση από τις τόσες εκκρεμείς για τα Δωδεκάνησα, για την τύχη των οποίων μόνιμα αδιαφορούν».

Δερμάτινα έπιπλα!
Ζήστε τα με όλες σας τις αισθήσεις!



- Οι τιμές αφορούν 2θέσιους και 3θέσιους καναπέδες
- Έως και 24 άτοκες δόσεις (1η δόση μετά από 4 μήνες)
- Ποικιλία χρωμάτων
- Ετοιμοπαράδοτοι
- Στην τιμή συμπεριλαμβάνεται ΦΠΑ

Από τον γνωστό στο σχεδιασμό ιταλικό οίκο **Nuova Immagine**

ΟΜΙΛΟΣ ΚΑΤΑΣΤΗΜΑΤΩΝ ΛΥΣΗ Α.Ε.Β.Ε.

Όπου η άνεση, γίνεται τέχνη!

Νέο πρότυπο κατάστημα Spazio pelle

Καναδά 38, Τηλ. 2241076876

Επί προσωπικού...

ΜΕ ΤΟΝ ΜΙΧΑΛΗ ΣΟΚΟΡΕΛΟ



Εκπροσωπεί επάξια τον κλάδο των νοσοκομειακών γιατρών της Ρόδου. Ευρισκόμενος ανάμεσα σε...«συμπληγάδες πέτρες», καταφέρνει με ικανότητα να κρατά τις ισορροπίες, γεγονός που καθιστά την προεδρεία του απο τις πιο επιτυχημένες.

Επιτυχής ωστόσο είναι και η πορεία του ως γιατρός. Ορθοπαιδικός, με ειδικότητα και στη σπονδυλική στήλη, τιμά τον όρκο του και ενσκύπτει με ιδιαίτερη ευαισθησία και σεβασμό στον ασθενή. Ως χειρουργός, άριστος και...«ψυχρός εκτελεστής», αφού -όπως λέει ο ίδιος- στο χειρουργείο δεν σηκώνει συναισθήματα.

1) Ηγείστε -ως πρόεδρος- του συνδικαλιστικού σας οργάνου. Νοιώθετε να κινείστε σε τεντωμένο σχοινί;

Βεβαίως. Αυτό συμβαίνει, διότι -όπως γνωρίζετε- στο Νοσοκομείο υπάρχουν πολλαπλά προβλήματα, που αφορούν τόσο τους συναδέλφους μου (προβλήματα του κλάδου), όσο και τις συνθήκες εργασίας (προβλήματα λειτουργίας και στελέχωσης).

2) Η ευθύνη μεγάλη;

Η ευθύνη είναι πράγματι μεγάλη, διότι πρέπει να κρατώ τις ισορροπίες ανάμεσα στους γιατρούς και την διοίκηση. Γνωρίζοντας τον όγκο των προβλημάτων που υπάρχουν και στις δύο πλευρές, καταλαβαίνετε ότι απαιτείται εντιμότητα, ειλικρίνεια, ευελιξία και υπευθυνότητα. Βρίσκομαι λοιπόν μονίμως σε τεντωμένο σχοινί -όπως πολύ σωστά αναφέρατε- με μεγάλη ευθύνη.

3) Συχνά γίνεται λόγος για αναβάθμιση του Νοσοκομείου της Ρόδου. Μπορεί αυτή να επιτευχθεί μόνο με την κάλυψη των κενών ειδικοτήτων;

Σαφώς και τούτο δεν επιτυγχάνεται μόνο με την κάλυψη των κενών θέσεων των διαφόρων ειδικοτήτων, αλλά απαιτείται και αδιάκοπη μετεκπαίδευση. Η ιατρική σήμερα προχωρεί με γοργούς ρυθμούς. Είναι απαραίτητη λοιπόν η διαρκής επαγρύπνηση στα ιατρικά τεκταινόμενα, για να υπάρχει καλύτερη παροχή υπηρεσιών υγείας στο Ροδιακό λαό, σύγχρονη και υπεύθυνη. Έτσι θα έχουμε και αναβάθμιση του Νοσοκομείου μας.

4) Φημολογείται έντονα η δημιουργία δεύτερης Ορθοπαιδικής Κλινικής στο Νοσοκομείο. Απαραίτητη ή πολυτέλεια;

Κατ' αρχήν πολυτέλεια. Λαμβανομένου υπ' όψιν του μεγάλου προβλήματος της στελέχωσης του Νοσοκομείου, καθώς και της τάσης που υπάρχει για συστεγάσεις και συνεννώσεις των κλινικών, το βλέπω αδύνατον. Η Ορθοπαιδική Κλινική λειτουργεί άψογα, σε πολύ υψηλούς ρυθμούς. Θεωρητικά υπάρχει δυνατότητα και για δεύτερη και για τρίτη κλινική. Το υλικό είναι πάρα πολύ. Η πραγματικότητα όμως είναι σκληρή.

5) Ειδικός στις επεμβάσεις στη σπονδυλική στήλη. Είναι ιδιαίτερα λεπτή επέμβαση;

Θα ήθελα να επισημάνω ότι είναι μία συλλογική εργασία. Είναι πράγματι επέμβαση λεπτή, κοπιαστική και πολύωρη. Χρειάζεται αντοχή και γερό νευρικό σύστημα. Γι' αυτό, γίνεται πάντα απο ομάδα γιατρών σε παγκόσμιο επίπεδο. Εδώ το έχω επιτύχει με τη συνεργασία του κ. Νίκου Τηλιακού, που είναι ο διευθυντής της Ορθοπαιδικής Κλινικής και έχει διατελέσει γιατρός στο ΚΑΤ, στην κλινική της Σπονδυλικής Στήλης. Απο την δική μου πλευρά, μετά απο την εμπειρία που είχα στις επεμβάσεις σπονδυλικής στήλης, υπηρετώντας παλαιότερα στην Α' Ορθοπαιδική Κλινική του ΚΑΤ, ανανέωσα προσφάτως τις γνώσεις μου με μετεκπαίδευση, μέσω του ΚΕΣΥ και τώρα είμαστε σε θέση, σαν ομάδα, ν' αντιμετωπίσουμε πολλά προβλήματα σπονδυλικής στήλης, προς όφελος του Ροδιακού λαού. Να σημειωθεί, ότι είναι σημαντική αναβάθμιση για το Νοσοκομείο της Ρόδου οι εγχειρήσεις σπονδυλικής στήλης, καθώς αυτές γίνονται μόνο σε Πανεπιστημιακά Νοσοκομεία της Αθήνας, Θεσσαλονίκης και Κρήτης.

6) Πόσες επεμβάσεις έχετε κάνει μέχρι στιγμής στο Νοσοκομείο της Ρόδου;

Ευρισκόμενος παλαιότερα στο ΚΑΤ σαν ειδικευόμενος και πρόσφατα σαν ειδικευμένος, πολλές. Περίπου 30. Στο Νοσοκομείο της Ρόδου μόνο δύο, καθώς -ως γνωστόν- τώρα ξεκινήσαμε. Εύχομαι να τις χιλιάσουμε.

7) Όταν βρίσκεστε στο χειρουργείο τι αισθάνεστε;

Στο χειρουργείο δεν αισθάνομαι τίποτα. Το χειρουργείο δεν σηκώνει συναισθήματα. Ο χειρουργός πρέπει να είναι ήρεμος, νηφάλιος, ψύχραιμος και ψυχρός για να αποδώσει.

8) Πως χαλαρώνετε μετά απο μία χειρουργική επέμβαση;

Αυτό που με χαλαρώνει πολύ, είναι η ασχολία μου με το ψάρεμα και το κυνήγι.

9) Δυσάρεστη στιγμή στην ιατρική σας καριέρα υπήρξε;

Υπήρξαν δυσάρεστες στιγμές. Τούτο βεβαίως δεν έχει να κάνει με αμέλεια ή ιατρικό λάθος, που και αυτό είναι ανθρώπινο στις χιλιάδες ασθενών που αντιμετωπίζω όλα αυτά τα χρόνια. Όχι μόνο εγώ, αλλά και οι συνάδελφοι μου.

10) Ευχάριστες στιγμές, φανταζόμαστε πολλές. Ποιές ξεχωρίζετε;

Στην ιατρική μου καριέρα είναι πράγματι πολλές οι ευχάριστες στιγμές, ωστόσο ξεχωρίζω δύο ή τρεις, μετά απο πολύ βαριές και λεπτές εγχειρήσεις. Αισθάνθηκα πραγματικά όμορφα, βλέποντας τους αρρώστους να περπατούν και να χαμογελούν, όταν τους θεωρούσαν ξεγραμμένους.

11) Ποιές οι σχέσεις σας με το ΠΕ.ΣΥΠ και την διοίκηση του Νοσοκομείου;

Σαν γιατρός του Νοσοκομείου και απλός πολίτης, είναι πολύ καλές. Σαν πρόεδρος όμως των γιατρών, είμαι αναγκασμένος απο τον θεσμό του συνδικαλιστικού οργάνου που υπηρετώ, να ευρίσκομαι στην απέναντι όχθη αντιμέτωπος και με τους δύο μόνιμα για το καλό των συναδέλφων μου.

12) Πρέπει να αισθάνεται ο πολίτης ασφαλής απο τις προσφερόμενες ιατρικές υπηρεσίες;

Ασφαλέστατος, συμπεριλαμβανομένων και των υπηρεσιών που παρέχονται στα κεντρικά Νοσοκομεία των Αθηνών. Πρέπει να είμαστε υπερήφανοι για τις υπηρεσίες που παρέχονται, σε σχέση με τις συνθήκες εργασίας σε όλο το φάσμα τους.

13) Ένας γιατρός έχει ευθύνη έναντι...;

Ο γιατρός έχει ευθύνη που απορρέει αφ' ενός απο τον όρκο του Ιπποκράτη απέναντι στον εαυτό του και τους ασθενείς του, αφ' ετέρου δε απο την συνείδηση και την προσωπικότητά του.

RODOGAZ
Στη Ρόδο από το 1963



• Διανομή φιαλών υγραερίου κατ' οίκον
τηλέφωνα παραγγελιών 22410-64409 - 094 528212
• Διανομή χύμα υγραερίου
• Πώληση καυστήρων και λεβήτων υγραερίου για κεντρικά συστήματα θέρμανσης
• Θερμαντικά σώματα



Διεύθυνση εργοστασίου: Καναμάτ Ρόδου • Τηλ: 22410-62649
Διεύθυνση πρατηρίου: Στεφάνου Καζούλη 15 • τηλ: 22410-35797 38509 και 35868

Ο δήμαρχος Μ. Κορδίνας στο στόχαστρο του Β. Σταυριανού που προσφεύγει στην Περιφέρεια

Η σύναψη δανείου ανάβει φωτιές στον Δήμο Πεταλούδων





Η σύναψη δανείου με την Εμπορική Τράπεζα που αποφάσισε η δημοτική αρχή, προκαλεί νέες αναταράξεις στο Δήμο Πεταλούδων, με τον επικεφαλής της μειοψηφίας του Δημοτικού Συμβουλίου κ. Βασίλη Σταυριανό να καταγγέλει το δήμαρχο Μιχάλη Κορδίνα για παραπλάνηση του οργάνου.

Ο κ. Σταυριανός μάλιστα, αφού εξηγεί με ανακοίνωση της παράταξής του τους λόγους που αποχώρησε από την τελευταία συνεδρίαση του δημοτικού συμβουλίου, προσφεύγει στην Περιφέρεια και στην Επιτροπή του Αρθρου 7, ζητώντας την ακύρωση της επίμαχης απόφασης.

Το πλήρες κείμενο της ανακοίνωσης έχει ως εξής:

Κύριε Διευθυντά

Με την ανακοίνωση αυτή θα θέλαμε να ενημερώσουμε μέσα από την εφημερίδα σας τους πολίτες του Δήμου Πεταλούδων και όχι μόνο, για τους λόγους που μας οδήγησαν στην αποχώρηση από τη συνεδρίαση του Δ.Σ Δήμου Πεταλούδων στις 25/7/2003.

Βασική επιδίωξη και πρωταρχικο μέλημα της παράταξής μας είναι να προάγεται το κοινό συμφέρον μέσα από διαδικασίες δημοκρατικού διαλόγου. Για το λόγο αυτό η αντίδρασή μας στις μεθοδευμένες κινήσεις της δημοτικής αρχής δεν θα μπορούσε να είναι διαφορετική όταν ένα κατεξοχήν σοβαρό θέμα όπως η σύναψη δανείου ύψους 300.000 έρχεται με αυτό τον απαράδεκτο τρόπο προς συζήτηση.

Ενώ λοιπόν τα προς συζήτηση θέματα ήταν τα εξής δύο:

1. Εγκριση Γενικού Πολεοδομικού Σχεδίου (ΓΠΣ) Δήμου Πεταλούδων.

2. Ενημέρωση - Συζήτηση σχετικά με την εκτέλεση έργων στον Κρατικό αερολιμένα Διαγόρας Ρόδου

τα οποία εμείς θεωρούσαμε ιδιαίτερα σημαντικά και ικανά να μονοπωλήσουν το ενδιαφέρον του δημοτικού συμβουλίου, κατόπιν τηλεφωνικής επικοινωνίας με τον πρόεδρο του Δ.Σ. μια μέρα νωρίτερα, δεχτήκαμε την εισαγωγή και τρίτου θέματος που ήταν

• Σύσταση κατασκευαστικής κοινοπραξίας για το έργο Μίνι Γήπεδο Ποδοσφαίρου 5Χ5 στην Παστίδα.

Στην τηλεφωνική αυτή επικοινωνία δεν ειπώθηκε βέβαια τίποτα σχετικά με τη σχεδιαζόμενη εκτός ημερησίας διάταξης εισαγωγή του θέματος της σύναψης δανείου με την Εμπορική Τράπεζα για το κεφάλαιο κίνησης, θέμα που ανακοινώθηκε την ώρα της συνεδρίασης.

Πέρα από την ουσία του θέματος όπου είμαστε κατηγορηματικά αντίθετοι, η παράταξή μας έκρινε ότι δεν είναι δυνατόν να συμπράξει σε αυτή την επιχειρούμενη υποβάθμιση του δημοτικού συμβουλίου όταν ένα τόσο σοβαρό για τους πολίτες θέμα εισαγάγεται προς συζήτηση με τόση προχειρότητα. Οταν καλούμαστε να αποφασίσουμε για ένα δάνειο που θα διατεθεί για τις ασφαλιστικές εισφορές του Δήμου χωρίς καν να ξέρουμε εμείς αλλά ούτε και οι σύμβουλοι της πλειοψηφίας επίσημα ποιές είναι αυτές οι οφειλές. Οταν τόσο η μειοψηφία όσο και μέλη της πλειοψηφίας έχουμε ζητήσει με επίσημο τρόπο να γνωρίζουμε την πραγματική οικονομική εικόνα του Δήμου και ο δήμαρχος απαξιωτικά αρνείται να μας καταθέσει γραπτώς τα στοιχεία αυτά στο δημοτικό συμβούλιο.

Θα είμαστε φυσικά διατεθειμένοι να αποδώσουμε το όλο θέμα σε αβλεψία εάν δεν ήταν η πολλοστή φορά που σοβαρά θέματα έρχονται στο Δ.Σ. χωρίς καμιά επεξεργασία, χωρίς εισηγήσεις, χωρίς στοιχεία και με ένα τρόπο που έχει κατά γενική ομολογία τραυματίσει το κύρος του Δ.Σ. και ακολούθως το κύρος όλων των δημοτικών συμβούλων. Ο σκοπός βέβαια είναι προφανής, και δεν είναι άλλος από την παραπλάνηση του σώματος και τη λήψη αποφάσεων που βολεύουν τη δημοτική αρχή και αποκρύπτουν την πραγματική κατάσταση που επικρατεί στο Δήμο Πεταλούδων. Μια κατάσταση που χαρακτηρίζεται μόνο από τη λέξη τραγική.

Συνυπεύθυνοι πλέον σε αυτή την κατάσταση είναι όσοι ανέχονται τα πολιτικάντικα τερτίπια του δημάρχου και βεβαίως πρώτο και καλύτερο το προεδρείο του Δ.Σ. που πρέπει επιτέλους να καταλάβει τη σοβαρότητα του θεσμού που έχει κληθεί να υπηρετήσει. Εμείς από την πλευρά μας δεν είμαστε διατεθειμένοι να ανεχτούμε την περαιτέρω κατηφόρα του Δήμου Πεταλούδων και του Δ.Σ. και θα παλέψουμε για την προστασία των πολιτών και του κοινού συμφέροντος.

Για την παράταξη
«ΔΗΜΟΣ ΠΡΟΤΥΠΟ»
Ο Επικεφαλής
Βασ. Σταυριανός

• Δημοσιεύεται αναλυτικά το περιεχόμενο της ένστασης του κ. Βασίλη Σταυριανού στην περιφέρεια και στην αρμόδια επιτροπή του άρθρου 7:

«Ενίσταμαι νομότυπα και εμπρόθεσμα ενώπιον της επιτροπής σας κατά της αριθμ. 84/2003 απόφασης του Δημοτικού Συμβουλίου Πεταλούδων, με θέμα:

«Εγκριση δανείου του Δήμοιυ με την Εμπορική Τράπεζα με τη μορφή κεφαλαίου κίνησης ύψους 300:000 ευρώ» για τους εξής λόγους και για όσους θα προσθέσω ενώπιόν σας:

1. Οι διατάξεις του άρθρου 237 του Π.Δ. 410/1995 (ΔΚΚ) αναφέρουν τα εξής:

α) Οι δήμοι και οι κοινότητες μπορούν να συνομολογουν δάνεια με το κράτος, με αναγνωρισμένα πιστωτικά ιδρύματα, με νομικά πρόσωπα δημοσίου δικαίου και με κάθε είδους δημόσιους οργανισμούς, για την πραγματοποίηση κάθε σκοπού που ανήκει στην αρμοδιότητά τους.

β) Με την απόφαση του δημοτικού ή κοινοτικού συμβουλίου που αφορά τη σύναψη του δανείου πρέπει να καθορίζονται ο σκοπός, οι όροι του και η τοκοχρεωλητική δόση. Για να συναφθεί δάνειο για την εκτέλεση έργων ή προμηθειών, για τα οποία θα συνομολογηθεί το δάνειο, που να έχει συνταχθεί και εγκριθεί από τα αρμόδια όργανα...

Η προσβαλλόμενη απόφαση ουδόλως αναφέρει το σκοπό, τους όρους καθώς και την τοκοχρεωλυτική δόση, αλλά απλώς αναφέρει ότι η χρηματοδότηση του Δήμου από την Εμπορική Τράπεζα, θα είναι σε μόνιμη και διαρκή βάση, κατά παράβαση του άρθρου 237 παρ. 2 του Π.Δ. 410/1995 (ΔΚΚ).

2. Η απόφαση αναφέρει λανθασμένα ότι ελήφθη ομόφωνα, ενώ κατά τη συζήτηση απεχώρησαν οι δημοτικοί σύμβουλοι: Σταυριανός Βασίλειος, Αρφαράς Αντώνιος, Μαστρογιαννάκης Στέργος, Τσαμπαλιέρος Ιωάννης, Μουστάκης Βασίλειος, Νικολάου Παναγιώτα και Σπάρταλης Κυριάκος, κατά παράβαση των διατάξεων των άρθρων 96 παρ. 2 και 4 και 119 του Π.Δ. 410/1995 (ΔΚΚ).

3. Η προσβαλλόμενη απόφαση αναφέρει ότι θα συνοδεύεται από γνωμάτευση του νομικού συμβούλου του Δήμου Πεταλούδων, τέτοιος όμως νομικός σύμβουλος δεν υπηρετεί στον Δήμο, ούτε έχει ορισθεί με απόφαση της δημαρχιακής επιτροπής, σύμφωνα με τις διατάξεις του άρθρου 111 του Π.Δ. 410/1995 (ΔΚΚ).

Για τους ανωτέρω λόγους και για όσους θα εκθέσω ενώπιον της επιτροπής σας, ζητώ να γίνει δεκτή η ένστασή μου και να ακυρωθεί η αριθμ. 84/2003 απόφαση του δημοτικού συμβουλίου Πεταλούδων.

Ο ενιστάμενος
Β. Σταυριανός

«ΙΕΡΑΠΕΤΡΑ-Β. ΚΟΡΝΑΡΟΣ»

ΔΡΟΜΟΛΟΓΙΑ
Λ.Α.Ν.Ε.

Κάθε Κυριακή στις 04.30 το πρωί
Αναχώρηση από Ρόδο με το ΙΕΡΑΠΕΤΡΑ για Χάλκη, Διαφάνι, Πηγάδια, Κάσο, Σπτεία, Άγιο Νικόλαο, Μήλο, Πειραιά

Κάθε Δευτέρα στις 23.00 το βράδυ
Αναχώρηση από Ρόδο με το ΚΟΡΝΑΡΟΣ για Χάλκη, Διαφάνι, Πηγάδια, Κάσο, Σπτεία και επιστροφή από Σπτεία για Ρόδο

Κάθε Τετάρτη στις 04.30 το πρωί
Αναχώρηση από Ρόδο με το ΚΟΡΝΑΡΟΣ για Χάλκη, Διαφάνι, Πηγάδια, Κάσο, Σπτεία. Άγιο Νικόλαο, Μήλο, Πειραιά

Κάθε Σάββατο στις 04.30 το πρωί
Αναχώρηση από Ρόδο με το ΚΟΡΝΑΡΟΣ για Χάλκη, Διαφάνι, Πηγάδια, Κάσο, Σπτεία, Άγιο Νικόλαο, Μήλο, Πειραιά

Πληροφορίες
STEFANAKIS-ZORPIDIS
Τηλ.: 22410-20625, 30054

ΔΡΟΜΟΛΟΓΙΑ ΤΟΥ ΤΑΧΥΠΛΟΟΥ ΚΑΤΑΜΑΡΑΝ
«ΔΩΔΕΚΑΝΗΣΟΣ ΕΞΠΡΕΣ»
από 1/8/2003 έως 31/8/2003

Αναχώρηση από Ρόδο από τη θέση «Κολώνα»

ΗΜΕΡΑ	ΩΡΑ	ΠΡΟΟΡΙΣΜΟΣ	ΩΡΑ ΑΦΙΞΗΣ ΣΤΗ ΡΟΔΟ
ΚΑΘΕ ΔΕΥΤΕΡΑ	08.30	ΚΩ-ΚΑΛΥΜΝΟ- ΛΕΡΟ-ΚΑΛΥΜΝΟ-ΚΩ- ΡΟΔΟ	18.30
ΚΑΘΕ ΤΡΙΤΗ	08.30	ΚΩ-ΚΑΛΥΜΝΟ-ΛΕΡΟ-ΠΑΤΜΟ-ΛΕΙΨΟΙ-ΛΕΡΟ - ΚΑΛΥΜΝΟ-ΚΩ-ΡΟΔΟ	18.30
ΚΑΘΕ ΤΕΤΑΡΤΗ	08.30	ΚΑΣΤΕΛΛΟΡΙΖΟ - ΡΟΔΟΣ	18.30
ΚΑΘΕ ΠΕΜΠΤΗ	08.30	ΚΩ-ΚΑΛΥΜΝΟ-ΛΕΡΟ- ΠΑΤΜΟ - ΛΕΡΟ- ΚΑΛΥΜΝΟ-ΚΩ-ΡΟΔΟ	18.30
ΚΑΘΕ ΠΑΡΑΣΚΕΥΗ	08.30	ΚΩ-ΚΑΛΥΜΝΟ-ΛΕΡΟ-ΠΑΤΜΟ- ΛΕΙΨΟΙ-ΛΕΡΟ- ΚΑΛΥΜΝΟ- ΚΩ-ΡΟΔΟ	18.30
ΚΑΘΕ ΣΑΒΒΑΤΟ	08.30	ΚΩ-ΚΑΛΥΜΝΟ-ΛΕΡΟ-ΛΕΙΨΟΙ-ΠΑΤΜΟ-ΛΕΡΟ-ΚΑΛΥΜΝΟ-ΚΩ-ΡΟΔΟ	18.30
ΚΑΘΕ ΚΥΡΙΑΚΗ	08.30	ΚΩ-ΚΑΛΥΜΝΟ-ΛΕΡΟ-ΠΑΤΜΟ-ΛΕΙΨΟΙ-ΛΕΡΟ-ΚΑΛΥΜΝΟ-ΚΩ-ΡΟΔΟ	18.30



ΠΛΗΡΟΦΟΡΙΕΣ / ΚΡΑΤΗΣΕΙΣ
ΔΩΔΕΚΑΝΗΣΟΣ ΝΑΥΤΙΛΙΑΚΗ Ν.Ε.
ΑΥΣΤΡΑΛΙΑΣ 3, 85100 ΡΟΔΟΣ
ΤΗΛ: 2241070590, ΦΑΞ: 22410 70591 • E-MAIL: info@12ne.gr

Στη «Δράση» κολλάει το σίδερο

Κρίσεις & Επικρίσεις και...

Το Θράσος

Περισσεύει -ως φαίνεται- στους καταπατητές των κοινοχρήστων χώρων!

Και αυθαιρετούν και το παίζουν και...μάγκες! Βρε ουστ...

Η Ευθύνη

Έγινε...«μπαλάκι» ανάμεσα στη Ρυθμιστική Αρχή Ενέργειας (Ρ.Α.Ε) και την Δ.Ε.Η, για το ενεργειακό πρόβλημα στην Κάσο! Κανείς με ευθιξία;

Τα Μαθήματα

Άρχισαν να παραδίδονται (άκουσον-άκουσον) απο την δημοτική αρχή της Σύμης στους δημοσιογράφους!

Τα παιδάκια ίππευσαν για τα καλά τον κάλαμον (ως γνωστόν είναι το πιο ατίθασο άλογο) και...καλπάζουν!..Προσοχή λεβέντες μου μην σας χαλάσει η χαίτη!

Η Κίνηση

Παρά τις δυσοίωνες προβλέψεις πάει πολύ καλά. Ο Ιούλιος μάλιστα, έκλεισε με αύξηση 3% στις αφίξεις των αλλοδαπών τουριστών. Το κλάμα και ο οδυρμός είναι για να μην μας πιάνει το μάτι.

Η Ρήση

«Ουδείς ασφαλέστερος εχθρός του ευεργετηθέντος»! Άκρως επίκαιρη και ο νοών... νοείτο!..

Η...«Κατραπακιά»

Την εισέπραξαν στις εκλογές, αλλά μυαλό -ως φαίνεται- δεν βάζουν! Ποιός το έχασε όμως για να το βρούν αυτοί; Τόσο βαριά σας έπεσε ρε η ήττα;..

Το Ρεκόρ

Κατεγράφη στην κατανάλωση του ηλεκτρικού ρεύματος. Καλού κακού δεν προμηθευόμαστε κανένα φωτιστικό πετρέλαιο;

Η Κατάντια

Να βγάζεις στο σφυρί ακόμη και προβατίνες. Την έχουν μεν την αξία τους, αλλά μπορεί να μας πεί κάποιος τι θα κάνει τις προβατίνες η Τράπεζα;

Η Απόβαση

Θα γίνει στα νησιά μας απο το Σώμα Δίωξης Οικονομικού Εγκλήματος (Σ.Δ.Ο.Ε). Φαίνεται ότι εδώ υπάρχει πεδίον δόξης λαμπρόν, σ' ό,τι αφορά τις φορολογικές παραβάσεις!

Ο Οικοδεσπότης

Ο δήμαρχος Αρχαγγέλου κ. Αλέκος Παπουράς, που μέχρι και χρέη σερβιτόρου εκτελούσε, προκειμένου να ικανοποιήσει τους κυβερνητικούς προσκεκλημένους του!

Ο Άνεμος

Πνέει ούριος για τον Δήμο Αρχαγγέλου. Εντάχθηκαν και δρομολογήθηκαν σημαντικά έργα υποδομής!

Το πρόσωπο της Σαρμάδας

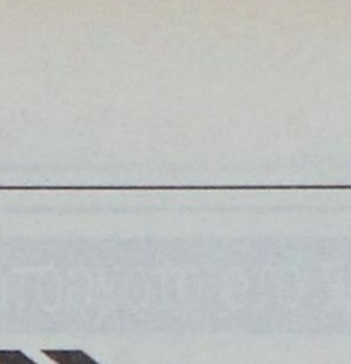

Ο δήμαρχος Ροδίων κ. Γιώργος Γιαννόπουλος!

Πέρασε στην αντεπίθεση και εξαπέλυσε δριμύ κατηγορώ εναντίον των συκοφαντών του.

Η υπομονή -ως γνωστόν- έχει τα όρια της και αυτά εξάντλησε ο δήμαρχος πριν απαντήσει στην αήθη και συκοφαντική επίθεση εναντίον του.

Η σιωπή δεν είναι πάντα χρυσός, κυρίως όταν έχεις να κάνεις με άτομα, που η πίκρα για την ήττα που υπέστησαν στις εκλογές, τους καθιστά επικίνδυνους.

Γι' αυτό και απαιτείτο να απαντήσει ο Δήμαρχος, ώστε ν' ακουσθεί η αλήθεια. Δυστυχώς στην πολιτική ζωή του τόπου εισήχθησαν νέα ήθη, στα οποία η έννοια πολιτικό ήθος είναι άγνωστη.

Παρ' ότι ο Ροδιακός λαός αντιστάθηκε στα ήθη αυτά, στέλνοντας τους εφευρέτες της στα έδρανα της μειοψηφίας, αυτοί το μήνυμα αρνούνται να το λάβουν.

Αρνούνται να σεβαστούν την λαϊκή εντολή, η οποία ήταν ξεκάθαρη, εμπλέκοντας μάλιστα στις αήθεις ενέργειές τους ακόμη και την Δικαιοσύνη, προκειμένου να γίνουν πιο πειστικοί.

Αυτούς ακριβώς, ο Δήμαρχος τους έθεσε για μία ακόμη φορά στην κρίση του Ροδιακού λαού. Και ο Ροδιακός λαός έχει σωστή κρίση. Η ιστορία του το έχει αποδείξει.

Stop καρέ...



Α ρε Τζίμη, η ιστορία του ΠΑΣΟΚ σε φωτογραφίες!
Αχ Μάρθα μου, περασμένα μεγαλεία διηγώντας τα να κλαίς!..

ΙΣΑ ΚΑΙ ΟΜΟΙΑ;

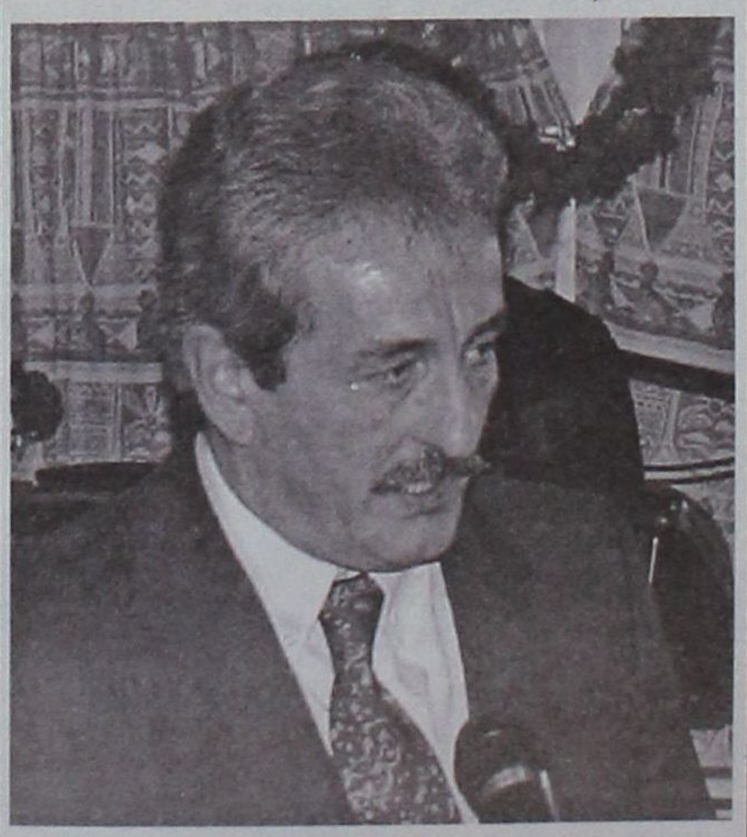

«Έχω, αν όχι μεγαλύτερη, τουλάχιστον την ίδια πείρα στην άσκηση πολιτικής με τον Γιώργο Γιαννόπουλο»!

Χα, χα,χα! Καλό Χατζή μου. Το άλλο με τον Τοτό το ξέρεις;

ΑΝΑΖΗΤΕΙΤΑΙ



Καλέ που είστε; Χαθήκατε τελείως και δεν ξέρουμε τι να υποθέσουμε. Επίκεινται εκλογές και εσείς ούτε φωνή, ούτε ακρόαση. Η απουσία σας -θα πρέπει να γνωρίζετε- έχει εκλειφθεί απο ορισμένους ως απόσυρση απο την πολιτική και σπεύδουν να καλύψουν το κενό.Θα πληροφορείστε -φανταζόμαστε- ότι γίνεται χαμός με τους μνηστήρες του ψηφοδελτίου. Και η κουτσή Μαρία διεκδικεί θέση πια στο ψηφοδέλτιο!..

ΔΡΑΣΙΣΠΟΡ

Δευτέρα 4 Αυγούστου 2003 • Τηλ: 63790, 64393, 68761 • Fax: 63393

Αθηναίος επιχειρηματίας ενδιαφέρεται για την ΠΑΕ Ρόδος

Θέλει να αγοράσει ένα πακέτο μετοχών

Σε επαφή με Αθηναίο επιχειρηματία που ενδιαφέρεται να αγοράσει ένα σημαντικό πακέτο των μετοχών της ΠΑΕ Ρόδος, βρίσκεται το τελευταίο διάστημα ο πρόεδρος της Διοικούσης Επιτροπής Μάκης Ντουρουτλής!

Σύμφωνα με αποκλειστικές πληροφορίες της εφημερίδας μας, ο επιχειρηματίας αυτός ασχολείται πολλά χρόνια με το εμπόριο νερού (τροφοδοτεί κυρίως τα άνυδρα νησιά) το οποίο μάλιστα φορτώνει από το νησί μας. Πληροφορούμενος την άνοδο της Ρόδου στη Γ' Εθνική Κατηγορία, ζήτησε να έρθει σε επαφή με τους ανθρώπους της διοίκησης για να μάθει λεπτομέρειες. Επειδή μάλιστα δείχνει μεγάλο ενδιαφέρον, δεν αποκλείεται το αμέσως επόμενο διάστημα να προχωρήσει στην αγορά των μετοχών για τις οποίες ενδιαφέρεται.

Οι επαφές με τον Αθηναίο επιχειρηματία γίνονται στα πλαίσια της προσπάθειας της διοικούσας επιτροπής να βρει μια ικανή ομάδα ανθρώπων που θα μπορεί να στηρίξει οικονομικά τη Ρόδο για να σταδιοδρομήσει στη Γ' Εθνική Κατηγορία.



Πρόβλημα με Προφήτη Ηλία

Πρόβλημα προέκυψε με το ενδεχόμενο να μεταβεί η Ρόδος το διάστημα από τις 7 έως και τις 17 Αυγούστου στις εγκαταστάσεις του Προφήτη Ηλία για να συνεχίσει την προετοιμασία της. Ενώ αρχικά είχε γίνει γνωστό στους διοικούντες των «πρασίνων» ότι οι προαναφερόμενες ημερομηνίες ήταν ελεύθερες, στη συνέχεια αυτό ανατράπηκε καθώς οι υπεύθυνοι των εγκαταστάσεων συνειδητοποίησαν ότι δεν θα προλάβουν να τις ετοιμάσουν.

Η «Κακιά Σκάλα»

Από την «Κακιά Σκάλα» εκδόθηκε χθες η παρακάτω ανακοίνωση:

«Ο.Σ.Φ. Ρόδου, «Κακιά Σκάλα» καλωσορίζει παλιούς και νέους παίχτες, καθώς και το προπονητικό τιμ με την πεποίθηση ότι και αυτή η χρονιά θα στεφθεί με επιτυχία, που δεν είναι άλλη από την άνοδο της ομάδας μας στη Β' Εθνική.

Στηρίζει τη Διοικούσα Επιτροπή στην προσπάθεια που κάνει για τη δημιουργία μιας ισχυρής ΠΑΕ και καλούμε όλα τα μέλη μας και όλο το φιλαθλο κόσμο της Ρόδου να στηρίξει την προσπάθεια αυτή αγοράζοντας τουλάχιστον μια μετοχή, μετατρέποντας την ΠΑΕ σε μια εταιρία λαϊκής βάσης ισχυρής και οικονομικά ανεξάρτητης.

Τα διαρκείας για τη νέα αγωνιστική περίοδο κυκλοφόρησαν. Καλούμε τα μέλη μας και όσους επιθυμούν να προμηθευτούν το εισιτήριό τους να επικοινωνήσουν στα παρακάτω τηλέφωνα 6942545274, 6937048543, 6932037006, 6942401142, 6972466810.

Οι μαθητές που επιθυμούν να αποκτήσουν κάρτα ελευθέρας εισόδου μπορούν να ενημερώνονται από τα παραπάνω τηλέφωνα.

Η αγωνιστική περίοδος αρχίζει και η ομάδα μας χρειάζεται την παρουσία όλων μας. Ο Σύνδεσμος μας υπόσχεται ότι και φέτος θα είναι ο δωδέκατος παίκτης της ομάδας.

Μετά τιμής
Σ.Φ.Ρ. Κακιά Σκάλα

Υ.Γ.: Ρόδο ζούμε στην Α' να σε δούμε».

Πρώτη στο BLUE SEA

✔ Σε καινούργιο χώρο θα κάνουν την απογευματινή τους προπόνηση οι παίκτες του Διγενή

Την πρώτη τους προπόνηση στο χώρο δίπλα από το ξενοδοχείο BLUE SEA στο Φαληράκι, θα κάνουν σήμερα το απόγευμα οι ποδοσφαιριστές του Διγενή Κοσκινού. Έτσι θα έχουν την ευκαιρία να κάνουν ασκήσεις με μπάλα και να αλλάξουν για λίγο παραστάσεις μετά από αρκετές ημέρες προετοιμασίας. Στο χώρο αυτό ήταν να μπουν από την προηγούμενη εβδομάδα, ωστόσο κάτι τέτοιο δεν κατέστη δυνατό αφού το χορτάρι «έπιασε» σκουλήκι και έπρεπε να ψεκαστεί και να μην πατηθεί για μερικές ημέρες.

Μετά το χθεσινό ρεπό (όλη την ημέρα), η σημερινή ημέρα περιλαμβάνει δύο προπονήσεις. Εκτός του BLUE SEA, οι παίκτες θα γυμναστούν το πρωί στη γνώριμη γι' αυτούς τοποθεσία της Τάφρου.

Ειδικό πρόγραμμα

Ειδικό πρόγραμμα προπονήσεων αναμένεται να ακολουθήσουν από αυτή την εβδομάδα έξι ποδοσφαιριστές του Διγενή. Πρόκειται για τους Μάμμη, Ταμπουρά, Ψύλλου, Σκουλούδη, Λόλιο και Θεοδωρακόπουλο οι οποίοι δεν μπόρεσαν μέχρι στιγμής να παρακολουθήσουν ολόκληρο το πρόγραμμα της προετοιμασίας (κάποιοι από αυτούς δεν έχουν συμμετάσχει και καθόλου) και πρέπει να καλύψουν το χαμένο έδαφος.

Αντιπροσφορά του Απόλλωνα Κ. στον Κακλαμάνο

Ακόμα ένας πρώην παίκτης του Ερμή Καλυθιών, είναι πιθανό να φορέσει τη φανέλα του Απόλλωνα στο Περιφερειακό πρωτάθλημα. Πρόκειται για τον Μιχάλη Μαχαιρίδη που έμεινε ελεύθερος με σκοπό να δοκιμαστεί στον Ακράτητο, ωστόσο του είπαν ότι του λείπουν παιχνίδια. Ο νεαρός επιθετικός (στέλεχος και της Μικτής μας ομάδας), βλέπει τώρα με καλό μάτι να συνεχίσει στον Απόλλωνα Καλυθιών αποκτώντας σημαντικές εμπειρίες σε μια δύσκολη κατηγορία.

• Την απάντηση του Μανώλη Κακλαμάνου περιμένει η διοίκηση του Απόλλωνα η οποία έχει κάνει αντιπροσφορά στον ποδοσφαιριστή σε μια προσπάθεια να τον εντάξει στο ρόστερ της.

• Αύριο θα διοργανωθεί το δεύτερο πάρτι και οι παράγοντες περιμένουν να αποτελέσει μια γερή οικονομική ενίσχυση της ομάδας.

Επιστρέφει στις προπονήσεις ο Σταύρος Γαλανός

Διπλή προπόνηση έκαναν οι στρατευμένοι Ορφανίδης – Παπαδημήτρης

Με διπλές προπονήσεις συνεχίσθηκε όλη την εβδομάδα η προετοιμασία του ΠΑΟ Διαγόρα στο βοηθητικό γήπεδο του στίβου. Ο Ανδρέας Σταύρου και ο συνεργάτης του Γιάννης Καμπούρης ανεβάζουν σιγά - σιγά τους ρυθμούς των προπονήσεων κι αυτό που έχει ιδιαίτερη σημασία για τον Κύπριο τεχνικό είναι η διάθεση που έχουν οι ποδοσφαιριστές του αλλά και το άριστο κλίμα που επικρατεί στην ομάδα. Οι άτυχες στιγμές στην περίοδο της προετοιμασίας είναι ο κοινός παρανομαστής για όλες τις ομάδες.

Σε μια τέτοια στιγμή άτυχος στάθηκε ο Σταύρος Γαλανός, ο οποίος αποχώρησε με μια μικρή θλάση. Ο έμπειρος ποδοσφαιριστής έκανε τις ανάλογες θεραπείες και ήδη από το Σάββατο ξεκίνησε σε χαλαρούς ρυθμούς τις προπονήσεις.

Από σήμερα όμως θα μπει κανονικά στο πρόγραμμα αφού το πρόβλημα που αντιμετώπιζε, ξεπεράσθηκε.

Με τον τερματοφύλακα Φωτεινή τα πράγματα είναι διαφορετικά, διότι ένας παλιός τραυματισμός στο γόνατο τον έχει αφήσει εκτός προπονήσεων. Ο έμπειρος γκολκήπερ πρόκειται να υποβληθεί σε μαγνητική τομογραφία μετά από υπόδειξη του γιατρού κι αυτό ενδεχομένως να γίνει σήμερα. Ο Φωτεινής έτρεξε χαλαρά στην προχθεσινή προπόνηση και αν όλα πάνε καλά, δεν αποκλείεται σήμερα το απόγευμα να προπονηθεί κανονικά.

Ευχάριστη νότα, για τον τεχνικό του «γηραιού», στην προχθεσινή προπόνηση ήταν η παρουσία των στρατευμένων ποδοσφαιριστών Ορφανίδη - Παπαδημήτρη, οι οποίοι εκμεταλλεύθηκαν με τον καλύτερο τρόπο την τριήμερη άδεια και προπονήθηκαν πρωΐ και απόγευμα μαζί με όλους τους συμπαίκτες τους. Οι δύο ποδοσφαιριστές αναχώρησαν σήμερα το πρωΐ και ο Ανδρέας Σταύρου τους περιμένει σύντομα να επιστρέψουν για να μπουν πλέον κανονικά στο



πρόγραμμα των προπονήσεων. Στο μεταξύ ημέρα ξεκούρασης ήταν η χθεσινή για τους παίκτες του ΠΑΟ Διαγόρα, από τους οποίους αρκετοί παρακολούθησαν τους αγώνες του τουρνουά «Πήγασος 2003» που έγιναν στο δημοτικό στάδιο της πόλης μας.

Σήμερα ο έμπειρος τεχνικός έχει προγραμματίσει πρωϊνή και απογευματινή προπόνηση ενώ αύριο ο «γηραιός» θα δώσει το πρώτο του φιλικό παιχνίδι με αντίπαλο την ΠΑΕ Ρόδος, αγώνας που θα ξεκινήσει στις 5:30 μ.μ. και θα διεξαχθεί στο δημοτικό στάδιο ο Διαγόρας.

Ανοιξε τα «φτερά» του ο Πήγασος Αγίου Νικολάου

Η χθεσινή επίσημη παρουσίασή του...



Το πάνελ της χθεσινής συνέντευξης τύπου. Από αριστερά οι κ. Θρουμουλόπουλος, Παπαντωνίου, Παρασκευάς, Αχλαδιώτης

Ο Πήγασος Αγίου Νικολάου «άνοιξε» και επίσημα τα φτερά του! Μετά από μια απλή και σεμνή τελετή, που πραγματοποιήθηκε χθες σε αίθουσα του ξενοδοχείου «Πλάζα» παρουσιάστηκε από τη διοίκησή του ο νέος σύλλογος που θα συμμετάσχει στο πρωτάθλημα της Γ' Κατηγορίας της ΕΠΣ Δωδεκανήσου αλλά έχει μεγαλεπίβολα σχέδια μέσα από ένα μακροπρόθεσμο σχεδιασμό.

ΘΑ ΑΝΑΒΙΩΣΕΙ Η ΛΑΪΚΗ ΣΥΝΟΙΚΙΑ

Η αθλητική αναβίωση της λαϊκής συνοικίας του Αγίου Νικολάου που έχει τεράστια ιστορία, είναι ένας από τους βασικούς στόχους του συλλόγου, όπως χαρακτηριστικά επισήμανε κατά τη διάρκεια της συνέντευξης Τύπου ο νεαρός πρόεδρος του συλλόγου Γιώργος Παρασκευάς. Πρόσθεσε πως δεν θα τους αφήσει ασυγκίνητους και η κοινωνική πλευρά που μπορεί να προσφερθεί μέσα από τον αθλητισμό. Όσον αφορά το αγωνιστικό μέρος, ο κ. Παρασκευάς τόνισε πως «απώτερος στόχος είναι η προώθηση παικτών από τη συνοικία του Αγίου Νικολάου».

Μπουτίκ και ιστοσελίδα

Κάτι πρωτοποριακό, που αναμφίβολα καταδεικνύει την όρεξη που διέπει το διοικητικό συμβούλιο αλλά παράλληλα και τα φιλόδοξα οράματα, είναι η δημιουργία μπουτίκ καθώς και ιστοσελίδας στο διαδίκτυο. Και τα δύο θα λειτουργήσουν το αμέσως επόμενο διάστημα (η μπουτίκ παραπλεύρως της καφετέριας TRE CAFE στην πλατεία του Αγίου Νικολάου).

«ΘΑ ΕΙΜΑΣΤΕ ΚΟΝΤΑ»

Ο επίτιμος πρόεδρος του Πήγασου, Νίκος Αχλαδιώτης πήρε στη συνέχεια το λόγο, εκθειάζοντας την όλη προσπάθεια που ξεκίνησε και λέγοντας χαρακτηριστικά τα ακόλουθα: «Όχι μόνο εγώ αλλά και ολόκληρο το συμβούλιο του Ηρακλή Λάρδου θα είναι κοντά στον Πήγασο και θα έχουμε συνεργασία».

«ΕΠΑΓΓΕΛΜΑΤΙΚΑ ΠΡΟΤΥΠΑ»

Ο προπονητής Μιχάλης Παπαντωνίου έκανε λόγο μεταξύ άλλων για λειτουργία της ομάδας σε επαγγελματικά πρότυπα και προσπάθεια για διάπλαση σωστών αθλητών και ανθρώπων και εν συνεχεία ανακοίνωσε όλα τα μεταγραφικά αποκτήματα του συλλόγου ενόψει της νέας αγωνιστικής περιόδου. Τα ονόματά τους είναι τα ακόλουθα:

Δημήτρης Λαγογένης, Αλέξανδρος Καρατζόφ, Χρήστος Ψαράς, Βασίλης Κοσμάς, Γιάννης Κωτιάδης, Γιάννης Βαγιανάκης, Γιώργος Ιμβριώτης, Κώστας Κυπραίος, Γαβριήλ Χαβιαράς, Μανώλης Χατζηγιάννης, Αντώνης και Αλέκος Χατζηγεωργίου και Βαλάντης Κοτσαφάς.

«ΠΡΩΤΟΓΝΩΡΕΣ ΚΑΤΑΣΤΑΣΕΙΣ»

Ο εκ των αρχηγών Λάζαρος Θρουμουλόπουλος στη σύντομη ομιλία του στους παρευρισκομένους, έκανε λόγο για πρωτόγνωρες καταστάσεις για σωματείο Γ' Κατηγορίας και τόνισε ότι οι παίκτες είναι ικανοποιημένοι. Πρόσθεσε χαρακτηριστικά πως, «δημιουργείται κάτι καλό που δεν θα αποτελέσει κομήτη». Όσο για το πρωτάθλημα δεν παρέλειψε να εκφράσει την υπεραισιοδοξία του, λέγοντας ότι «χωρίς να θέλω να υποτιμήσω το πρωτάθλημα και τις υπόλοιπες ομάδες, θα υπερέχουμε αισθητά».

Παραβρέθηκαν ο γραμματέας της ΕΠΣΔ Μιχάλης Βεργωτής, το μέλος της διοίκησης Γιώργος Νικολουδάκης καθώς και ο εκπρόσωπος της Ρόδου Κώστας Παπαστεργίου. Ο κ. Βεργωτής αφού συνεχάρη τον Πήγασο για την προσπάθειά του, είπε ότι «είναι βασικό να ρίξετε βάρος στην υποδομή», και από την πλευρά του ο κ. Παπαστεργίου δήλωσε πως τον ικανοποιεί η πολύ σωστή οργάνωση που δείχνει να έχει ο σύλλογος.

Η σύνθεση της διοίκησης

Πρόεδρος: Παρασκευάς Γεώργιος
Αντιπρόεδρος Α: Παρασκευάς Στέργος
Αντιπρόεδρος Β: Καλογερόπουλος Νικόλαος
Γενικός γραμματέας: Πλαγέντης Μιχαήλ
Γενικός αρχηγός: Χατζηβαλσάμης Μιχαήλ
Ταμίας: Κρητικού Χαριτωμένη
Υπεύθυνος δημοσίων σχέσεων: Πάττας Σάββας
Υπεύθυνος Τύπου: Χατζηγεωργίου Παναγιώτης
Υπεύθυνος οικονομικών: Πόκκιας Γεώργιος
Έφοροι υλικού: Λαγογένης Κωνσταντίνος-Μουρούτσος Γεώργιος
Νομική σύμβουλος: Βούη Λουκία
Υπεύθυνος ακαδημιών: Παρασκευάς Μιχαήλ
Ιατρός: Καλαθενός Σάββας
Μέλη: Μόσχος Νικήτας, Πόκκιας Γιάννης, Σπυρόπουλος Σπύρος, Αγγέλου Μιχαήλ, Λεγάκης Φώντας, Σαββιδάκη Εύη, Ευσταθίου Μάρκος, Σκαλίδης Αρκάδιος, Σκαλίδη Παρασκευή.
Υπεύθυνος ιστοσελίδας: Σκαλίδης Νικόλαος
Προπονητης: Παπαντωνίου Μιχαήλ.

Συνέντευξη τύπου χωρίς ερωτήσεις

Συνέντευξη τύπου χωρίς ερωτήσεις γίνεται; Και όμως γίνεται και το ζήσαμε χθες στην αίθουσα του «Πλάζα». Όταν τελείωσε το πάνελ με τις τοποθετήσεις τους θα έπρεπε να δοθεί ο λόγος στους εκπροσώπους των ΜΜΕ, κάτι που όμως δεν έγινε για άγνωστους λόγους. Καλά τα φιλόδοξα σχέδια, όμως καλό θα είναι να συνοδεύονται με μεγάλη προσοχή, ειδικά προς τους εκπροσώπους του γραπτού και του ηλεκτρονικού τύπου, διότι αυτοί είναι που θα ενημερώσουν τον κόσμο.

• Μπάχαλο επικράτησε χθες με τις ώρες διεξαγωγής των αγώνων του τουρνουά. Ενώ είχε γίνει γνωστό ότι ο αγώνας της Ρόδου με τη Μαρκό θα ξεκινούσε στις 6 μ.μ. (αυτό ήξερε και ο κόσμος), χωρίς να ενημερωθεί κανείς επίσημα μετατέθηκε για τις 8 μ.μ. Η εφημερίδα μας το έμαθε τυχαία κατά τη διάρκεια της συνέντευξης Τύπου!



Οι παίκτες του Πήγασου, ομοιόμορφα ντυμένοι στην αίθουσα του «Πλάζα»

Τέλος ο Σαββάκης

✔ Ο έμπειρος τερματοφύλακας του Ιάλυσου πήρε μεταγραφή για την Ασπίδα Σαλάκου

Χωρίς τον έμπειρο τερματοφύλακα Στέργο Σαββάκη συνεχίζεται η προετοιμασία του Ιάλυσου με τον Θόδωρα Θεοδώρου να έχει όλους τους ποδοσφαιριστές στη διάθεσή του. Μετά τη διακοπή της συνεργασίας του Σαββάκη με την ομάδα της Ιαλυσού, ο έμπειρος τεχνικός θα στηριχθεί στους τερματοφύλακες Δημήτρη Τονίδη, Γιάννη Πεστλίκη και Μιχάλη Παπαδόπουλο. Ο ξαφνικός επαγγελματικός φόρτος εργασίας που προέκυψε ανάγκασε τον έμπειρο «πορτιέρο» να συναντηθεί με τη διοίκηση και τον προπονητή για να τους αναφέρει ότι δεν θα του ήταν δυνατό να παρακολουθήσει τις εκδηλώσεις της ομάδας. Παράλληλα όμως τους ζήτησε να του δώσουν την ευκαιρία να αγωνισθεί σε μικρότερη κατηγορία, όπου εκεί δεν θα είχε πρόβλημα ν' ανταπεξέλθει στις αγωνιστικές του υποχρεώσεις.

Η διοίκηση του Ιάλυσου έδειξε απόλυτη κατανόηση στο θέμα που έθεσε ο Σαββάκης και την τελευταία ημέρα των μεταγραφών παραχωρήθηκε στην Ασπίδα Σαλάκου.

Οι διοικούντες και ο προπονητής ευχαρίστησαν θερμά τον έμπειρο τερματοφύλακα για τη συνεργασία που είχαν τα προηγούμενα χρόνια αλλά και για τη φετινή σύντομη συνεργασία που είχαν. Η χθεσινή ημέρα ήταν ημέρα ξεκούρασης για τους παίκτες του Ιάλυσου, αφού ο κ. Θεοδώρου τους έδωσε ρεπό. Οι προπονήσεις θα συνεχισθούν και σήμερα.

Σύμφωνα με τις ίδιες πληροφορίες ο έμπειρος τεχνικός έχει προγραμματίσει το πρώτο φιλικό της ομάδας του με τον ΠΑΟ Διαγόρα, αγώνας που θα διεξαχθεί στο δημοτικό στάδιο ο «Διαγόρας» ή στο «Οικονομίδειο» στις 21 Αυγούστου.

ΚΛΕΟΒΟΥΛΟΣ

Στο ρόστερ του Δελαπόρτα και ο Παναγιώτης Αθανασάς

✔ Μιμιγιάννης Β.: «Ο νέος προπονητής μας βοηθά σε όλους τους τομείς»

Χωρίς προβλήματα και με άριστο κλίμα συνεχίζεται η προετοιμασία του Κλεόβουλου με τον Άκη Δελαπόρτα να προσθέτει στο ρόστερ του ακόμη ένα έμπειρο ποδοσφαιριστή.

Συγκεκριμένα η ομάδα της Λίνδου απέκτησε τον Παναγιώτη Αθανασά που στο περσινό πρωτάθλημα αγωνιζόταν με τα χρώματα της Θύελλας Πυλώνας. Ήδη ο νεοαποκτηθείς 28χρονος αμυντικός συμμετέχει στις προπονήσεις της ομάδας κανονικά όπως και οι υπόλοιποι ποδοσφαιριστές κάτι που κάνει το νέο τεχνικό να είναι ικανοποιημένος από την όρεξη για δουλειά που δείχνουν όλοι οι παίκτες.

Στο μεταξύ ο Άκης Δελαπόρτας έχει προγραμματίσεικαι τα απαραίτητα φιλικά παιχνίδια και σε λίγες ημέρες ο Κλεόβουλος θα δώσει τον πρώτο του φιλικό αγώνα με αντίπαλο τον Αστέρα Μασάρων. Το παιχνίδι θα διεξαχθεί στις 13 Αυγούστου στις 3.30 το απόγευμα στο γήπεδο του Αστέρα. Επίσης φιλικά έχουν προγραμματισθεί για τις 16 Αυγούστου με αντίπαλο την Α.Ε. Κατταβιάς στο γήπεδο Καλάθου. Στις 20 Αυγούστου με τον Απόλλωνα Καλυθιών χωρίς ακόμη να έχει οριστικοποιηθεί σε ποιο γήπεδο θα γίνει. Στις 23 Αυγούστου ο Κλεόβουλος θ' αντιμετωπίσει τον Φοίβο στην Κρεμαστή ενώ στις 25/8 θα αντιμετωπίσει τον Διαγόρα Βατίου στο γήπεδο Καλάθου. Τέλος στις 6 Σεπτεμβρίου ο Κλεόβουλος θα δώσει το τελευταίο του φιλικό με αντίπαλο τον Άγιο Γεώργιο Μαλώνας.

Για την κατάσταση που επικρατεί στον Κλεόβουλο και το νέο προπονητή, ο έμπειρος ποδοσφαιριστής Βαγγέλης Μιμιγιάννης τόνισε: «Έχουμε ένα νέο προπονητή τον κ. Δελαπόρτα που από την πρώτη στιγμή που ήλθε στον Κλεόβουλο μας βοηθά σε όλους τους τομείς, δείχνοντας υπομονή και την κατανόηση που πρέπει. Πιστεύουμε ότι με την καθοδήγησή του θα κάνουμε καλύτερη πορεία απ' ό,τι στην περσινή χρονιά. Όμως εμείς κοιτάζουμε να δουλεύουμε όσο μπορούμε καλύτερα, για να πάμε όσο γίνεται ψηλότερα στη βαθμολογία.

Το διοικητικό συμβούλιο βρίσκεται καθημερινά κοντά μας, για να επιλύσει όποιο πρόβλημα προκύψει. Όλοι οι ποδοσφαιριστές συμμετέχουμε στην προετοιμασία και η κατάσταση που επικρατεί φέτος στο σύλλογο είναι άριστη».

Το «χτίσιμο» του Απόλλωνα

Στο 4-4-2 (από το 3-5-2) θα στηριχθεί εκτός απροόπτου φέτος η ομάδα των Καλυθιών

ΤΟΥ ΔΗΜΗΤΡΗ ΔΡΑΓΑΤΗ

Η αλλαγή φιλοσοφίας σε ό,τι έχει να κάνει με το σύστημα που θα ακολουθηθεί, θα είναι όπως όλα δείχνουν μια από τις βασικές αγωνιστικές διαφορές του φετινού Απόλλωνα Καλυθιών που για μια ακόμα φορά θα συμμετάσχει στο Περιφερειακό πρωτάθλημα της χώρας μας.

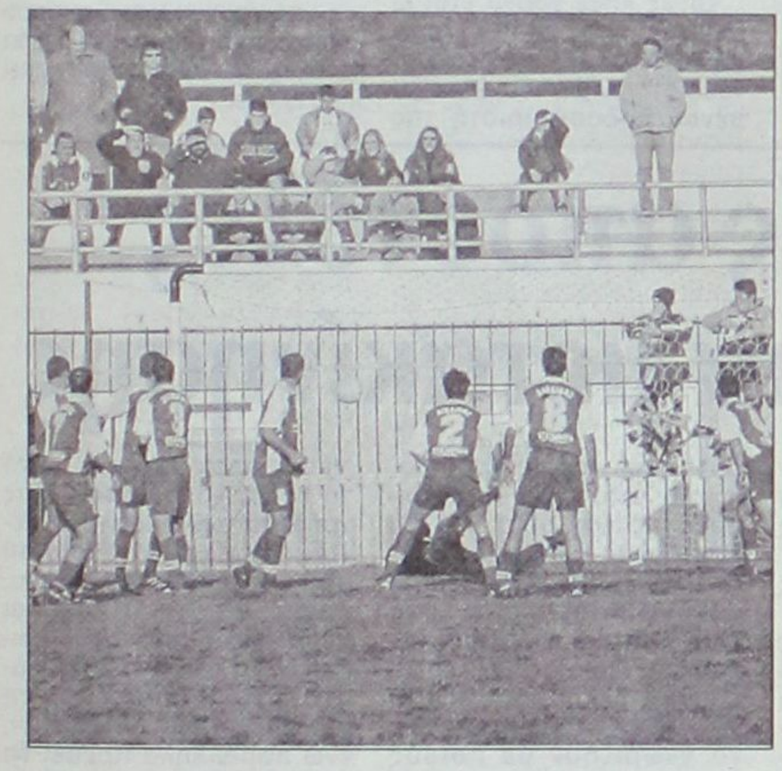

Από το 3-5-2 στο οποίο στηρίχθηκε η ομάδα την περσινή αγωνιστική περίοδο, ο Αντώνης Οικονόμου προσανατολίζεται να το «γυρίσει» σε 4-4-2 πιστεύοντας πως έτσι η ομάδα του θα μπορέσει να ανταποκριθεί καλύτερα στις ανάγκες της κατηγορίας. Αλλωστε ο ίδιος γνωρίζει πολύ καλά (κυρίως από την περσινή του εμπειρία) ότι οι περισσότερες ομάδες στο πρωτάθλημα αυτό χρησιμοποιούν κάτι ανάλογο, άρα στοχεύει να βάλει τους παίκτες του απευθείας στο νόημα.

Χωρίς «δεκάρι»

Αυτό που περνάει από το μυαλό του Αντώνη Οικονόμου είναι να μην χρησιμοποιήσει τον παίκτη«κλασσικό δεκάρι», αλλά αντίθετα δύο παίκτες στη μεσαία γραμμή (από τους συνολικά τέσσερις) που θα αναλάβουν το έργο της οργάνωσης του παιχνιδιού της ομάδας.

Κάτι ανάλογο πρόκειται να ισχύσει και στην αμυντική διάταξη, που ουσιαστικά θα καταργηθεί ο λίμπερο (δύο κεντρικοί αμυντικοί σχεδόν στην ευθεία). Ανάλογα βέβαια με την περίσταση και με τις ανάγκες του αγώνα ίσως ο ένας από τους δύο κρατήσει λίγο βάθος όπως λέμε, αλλά αυτό απλά θα αποτελεί την εξαίρεση του κανόνα.

Αμυνα σε ζώνη

Βάσει των προαναφερομένων, όλα δείχνουν (σε εντελώς γενικές γραμμές) ότι ο κ. Οικονόμου δεν θα μπει στη διαδικασία του μαν του μαν όταν η ομάδα του θα αμύνεται αλλά σε αυτήν της ζώνης. Ουσιαστικά, αν γίνει κάτι τέτοιο, θα μιλάμε για μια διπλή ζώνη από το χώρο της μεσαίας γραμμής και κάτω. Η πρώτη στη μεσαία γραμμή από τα τέσσερα χαφ και η δεύτερη στην αμυντική διάταξη από τους τέσσερις συνολικά οπισθοφύλακες.

Η πρώτη γεύση

Μια πρώτη γεύση του φετινού Απόλλωνα Καλυθιών μπορείτε να πάρετε και εσείς στον σχετικό πίνακα που υπάρχει στη σελίδα.

Είναι δύσκολο να γίνει προσέγγιση της σύνθεσης της ενδεκάδας (λογικό αφού ακόμα δεν δόθηκε ούτε καν το πρώτο φιλικό), ωστόσο εντελώς απλά μπορούμε να επισημάνουμε τα ακόλουθα. Καταρχήν για τη θέση του τερματοφύλακα, ο Ψαράς και ο Κώστας αναμένεται να δώσουν μάχη. Στη δεξιά πτέρυγα της άμυνας λογικά δεσπόζει ο Νικολής, ενώ στην αριστερή δημιουργείται μεγάλο ερωτηματικό καθώς υπάρχει έλλειψη. Για τον λόγο αυτό ίσως προτιμηθεί ο Πάλλας ως αριστερό μπακ (υπάρχει πάντως και ο Σωτηράκης) και από μπροστά του υπάρχει το μεγαλύτερο πρόβλημα. Με βάση τα τωρινά δεδομένα οι μόνες επιλογές φαντάζουν αυτές των Διακαναστάση και Σούλη οι οποίοι όμως δεν συμμετέχουν ακόμα στην προετοιμασία. Στο κέντρο της άμυνας υπάρχουν πολλοί που μπορούν να παίξουν αλλά φαίνονται ως φαβορί ο Λινάρδος και Κυριαζής σίγουρα και ίσως και ο Μαριάς που αποκτήθηκε φέτος. Η θέση του δεξιού χαφ θα μπορούσε να καλυφθεί από τον Καρτάλη ή τον Κουρμαδιά (είναι γρήγοροι και μπορούν να βγουν εύκολα μπροστά), ενώ για τις δυο κεντρικές θέσεις υπάρχουν πέντε αλλά μάλλον άπειροι.

Ο Σκόρπος, ο Γρηγοράς, ο Κουφαλάκης, ο Μπρισνοβάλης και ο Κοσκινιάτης που πάντως προς το παρών δεν «κατεβαίνει» στις προπονήσεις. Για τους δυο προωθημένους τα πράγματα είναι πιο ξεκάθαρα. Αλλωστε είναι μόνο τρεις. Ο Πολυχρονίου, ο Σπάρταλης και ο στρατευμένος Πλύγκος.

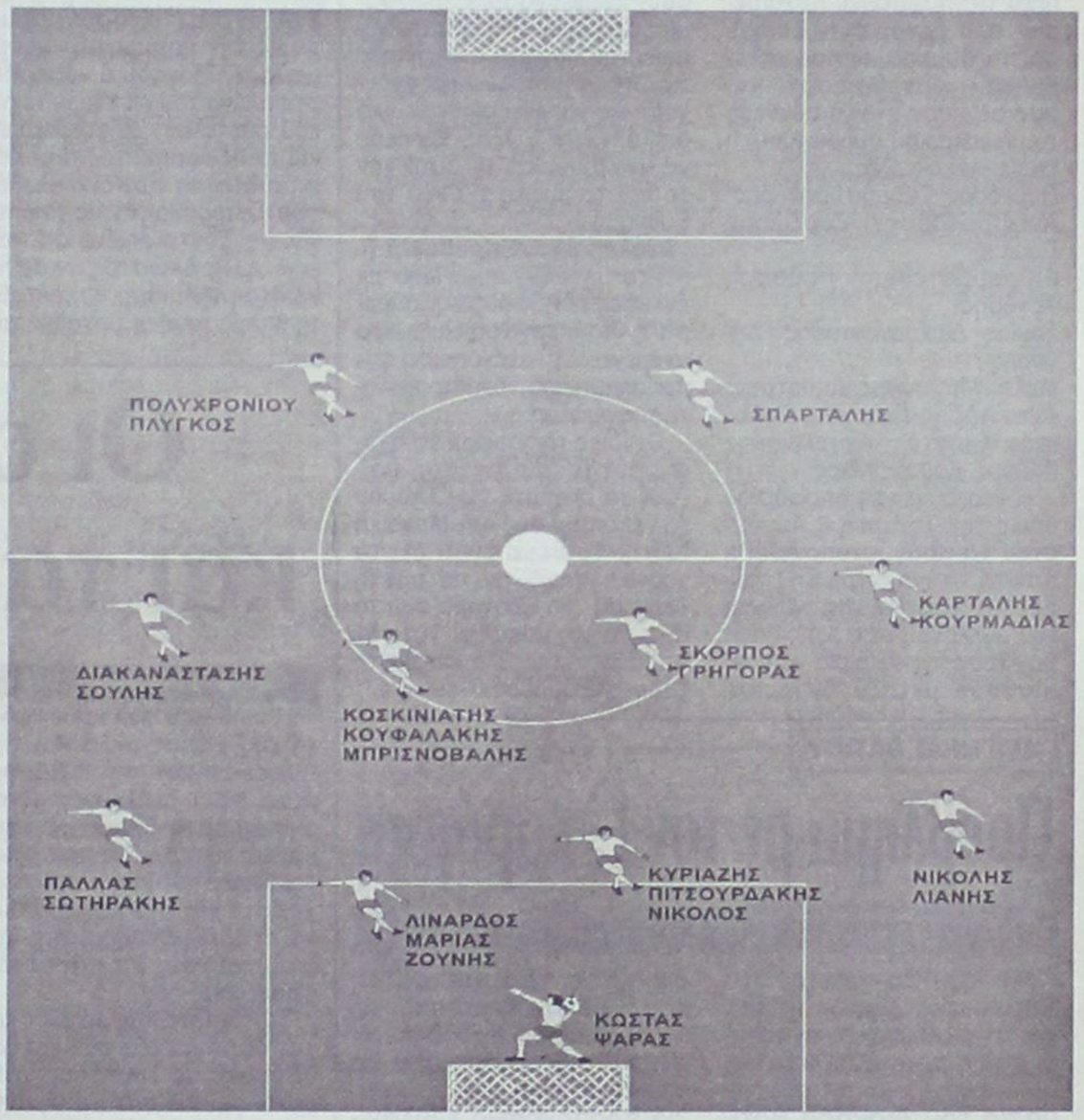

Αυτή είναι μια προσπάθεια προσέγγισης της τακτικής του φετινού Απόλλωνα με βάση το έμψυχο δυναμικό που υπάρχει στο ρόστερ του

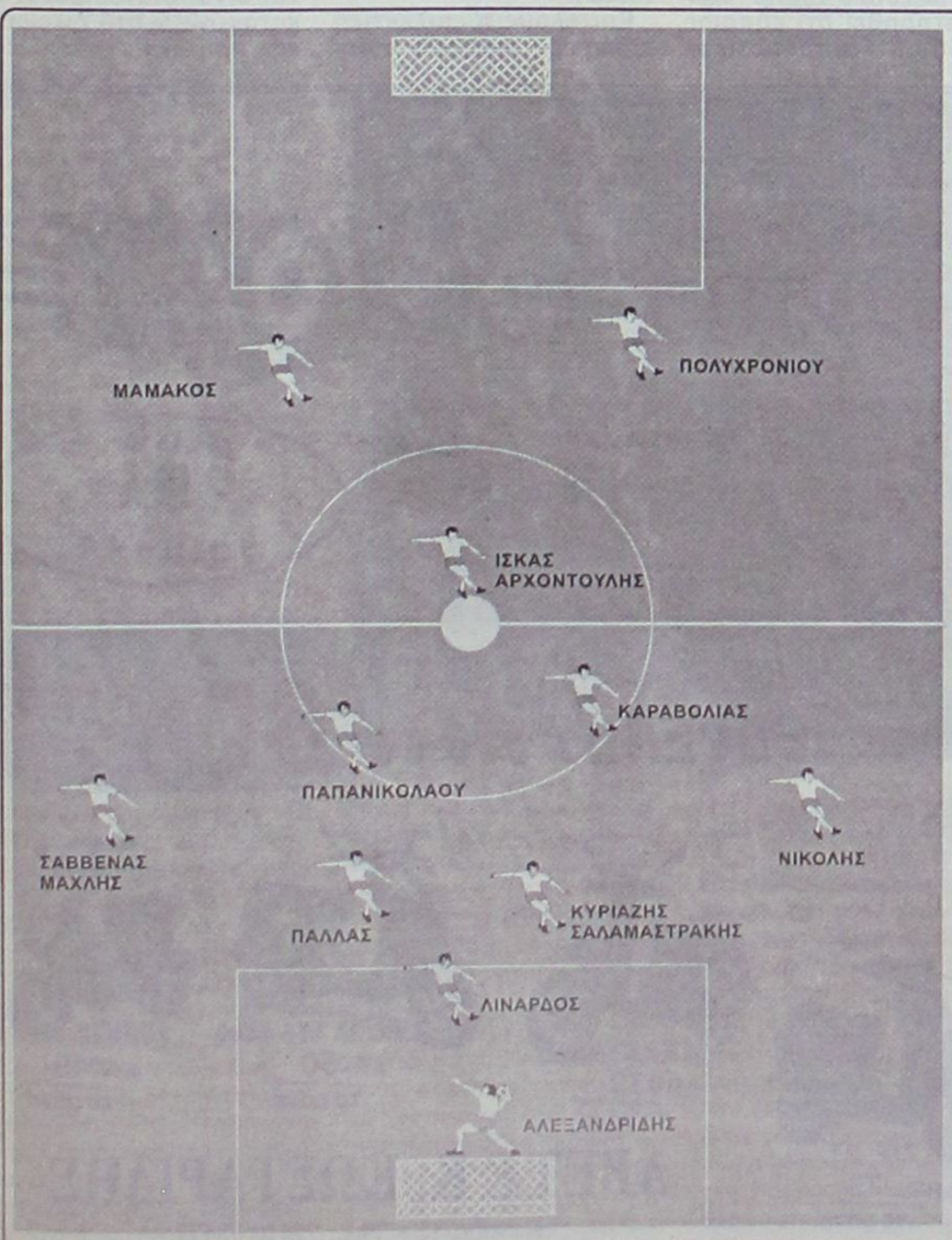

Ο περσινός Απόλλων

Ο περσινός Απόλλων Καλυθιών, τόσο με τον Γιώργο Τανίδη στον πάγκο του, όσο και αργότερα με τον Αντώνη Οικονόμου στηρίχθηκε ξεκάθαρα στο 3-5-2. Είδαμε τον Αλεξανδρίδη κάτω από τα δοκάρια και τον Νικολή δεξί μπακ χαφ. Αριστερά ήταν ο Σάββενας (μετά εκεί μπήκε ο Μαχλής και ο Σάββενας πήγε στα χαφ) ενώ τη θέση του λίμπερο είχε επωμιστεί ο Λινάρδος. Τα δύο στόπερ ήταν ο Πάλλας και ο Σαλαμαστράκης με τον Κυριαζή. Τα δυο αμυντικά χαφ ήταν κυρίως ο Παπανικολάου με τον Καραβόλια και ως κεντρικός έπαιξε και ο Ισκάς και ο Αρχοντούλης. Οι δυο προωθημένοι ήταν ο Μαμάκος και ο Πολυχρονίου.

Είδαμε μάλιστα να χρησιμοποιείται αρκετά και το μαν του μαν αλλά και η άμυνα ζώνης και γενικά η χρονιά κύλησε χωρίς ιδιαίτερα αγωνιστικά προβλήματα. Σε γενικές γραμμές δηλαδή οι παίκτες έδειξαν να εμπεδώνουν αυτό το σύστημα, γι' αυτό και η ομάδα μπόρεσε να πάρει τους βαθμούς που χρειάζονταν για να εξασφαλίσει την παραμονή της στην κατηγορία.

Πρόβλημα στο ρόστερ

Το κύριο χαρακτηριστικό του φετινού Απόλλωνα είναι ότι τουλάχιστον προς το παρόν υπάρχει ένα σημαντικό πρόβλημα σε ό,τι αφορά το ρόστερ της ομάδας.

Το γεγονός ότι δεν αποκτήθηκαν όλοι οι μεταγραφικοί «στόχοι», σε συνδυασμό και με το ότι υπάρχουν παίκτες που δεν «κατεβαίνουν» στην προετοιμασία, αν μη τι άλλο δημιουργεί πολλά ερωτηματικά τα οποία τη δεδομένη χρονική στιγμή παραμένουν αναπάντητα.

Αναμφίβολα, ο προπονητής Αντώνης Οικονόμου θα έχει πάρα πολύ δύσκολο έργο να επιτελέσει καθώς πρέπει να «φτιάξει» μια εντελώς καινούργια ομάδα με πολύ λίγες επιλογές.

ΕΥΑΓΟΡΑΣ

Συγκροτήθηκε σε σώμα το νέο διοικητικό συμβούλιο

Την Τετάρτη 6 Αυγούστου η πρώτη συγκέντρωση των ποδοσφαιριστών

Οι «μηχανές» της μοναδικής ομάδας που θα εκπροσωπήσει την πόλη της Ρόδου στο πρωτάθλημα της Α' κατηγορίας άρχισαν να παίρνουν μπροστά μετά τις τελευταίες αρχαιρεσίες που έγιναν στον Ευαγόρα. Οι σύμβουλοι που εκλέχθηκαν συνεδρίασαν και συγκρότησαν τη νέα σύνθεση του διοικητικού συμβουλίου, η οποία έχει ως εξής:

Πρόεδρος: Σαρρής Γρηγόρης
Αντιπρόεδρος: Ζορζώπης Παύλος
Γ.Γραμματέας: Ρούσσος Αργύρης
Ταμίας: Διακοαναστάσης Γρηγόρης
Μέλη: Μοντιάδης Δημήτρης, Αντωνιάδης Γιώργος, Γαλαντής Χρήστος, Αγγελινάκης Ρούσος, Κοιλιάς Νίκος.

Η νέα διοίκηση αποφάσισε όπως την Τετάρτη 6 Αυγούστου να πραγματοποιηθεί η πρώτη συγκέντρωση των ποδοσφαιριστών, στα γραφεία του συλλόγου στις 5.00, όπου θα έχουν την ευκαιρία να γνωρισθούν μεταξύ τους και παράλληλα να γνωρίσουν το νέο προπονητή της ομάδας, ο οποίος θα τους δώσει και τις απαραίτητες οδηγίες για την προετοιμασία της νέας περιόδου. Σύμφωνα με πληροφορίες οι προπονήσεις θα ξεκινήσουν την επομένη στο γηπεδο των Αγ. Αποστόλων και ενδεχομένως να γίνει οικογενειακό διπλό, ώστε ο νέος τεχνικός να γνωρίσει και μ' αυτό τον τρόπο το έμψυχο υλικό του Ευαγόρα.

Ανακοινώνουν προπονητή

Στο μεταξύ, σύμφωνα με έγκυρες πληροφορίες, σήμερα η διοίκηση του Ευαγόρα αναμένεται ν' ανακοινώσει την πρόσληψη του νέου προπονητή της ομάδας.

Οι ίδιες πληροφορίες αναφέρουν ότι για τη θέση παίζουν τα ονόματα των Σπύρου Αγγελόπουλου και Μανώλη Κώτη. Το θέμα είναι ότι τα χρονικά περιθώρια πιέζουν τη διοίκηση του Ευαγόρα ενώ το ίδιο θα ισχύσει και για τον προπονητή που θ' αναλάβει το τιμόνι της ομάδας.

Πρώτο φιλικό το Σάββατο

■ «Αγκάθι» για τον Γιώργο Γκάιδα οι στρατευμένοι παίκτες του Κλεάνθη
■ Στις 24 Αυγούστου το τουρνουά στη μνήμη του Αλέκου Παπαγρηγορίου

Στο γήπεδο Παραδεισίου συνεχίζεται κανονικά η προετοιμασία του Κλεάνθη με τις οδηγίες του νέου προπονητή Γιώργου Γκάιδα.

Παλιοί και νέοι ποδοσφαιριστές είναι προσηλωμένοι στις προπονήσεις και δουλεύουν με κέφι και ιδιαίτερη όρεξη βγάζοντας το πρόγραμμα χωρίς την παραμικρή «μουρμούρα». Μοναδικό «αγκάθι» στα πλάνα του έμπειρου τεχνικού αποτελούν οι στρατευμένοι ποδοσφαιριστές που δεν μπορούν να παρακολουθήσουν απρόσκοπτα τις προπονήσεις. Συγκεκριμένα ο Σταύρος Καρακώστας και ο Κώστας Φιλίππου υπηρετούν τη θητεία τους σε μονάδες του νησιού μας, όμως όποτε εξασφαλίσουν την απαραίτητη άδεια βρίσκονται στη διάθεση του προπονητή τους. Η διοίκηση καταβάλλει κάθε δυνατή προσπάθεια, ώστε και οι δύο ποδοσφαιριστές να είναι παρόντες στις προπονήσεις όσο πιο συχνά γίνεται.

Τώρα όσο αφορά τον Παναγιώτη Καστανάκη, ο Γιώργος Γκάιδας τον περιμένει γύρω στις 20 Αυγούστου, αφού τότε ο ποδοσφαιριστής θα πάρει μετάθεση για το νησί μας.

Στο μεταξύ το προσεχές Σάββατο 9 Αυγούστου ο Κλεάνθης πρόκειται να δώσει στο γήπεδο Παραδεισίου το πρώτο του φιλικό παιχνίδι με αντίπαλο τον Ηρακλή Μαριτσών, σε ώρα που θ' ανακοινωθεί μέσα στις επόμενες ημέρες ενώ θα ακολουθήσουν και τα εξής φιλικά με τον Άρη Αρχαγγέλου στο Παραδείσι στις 13 Αυγούστου, με τον Ακουσίλαο στις Φάνες 14 Αυγούστου, στις 17 Αυγούστου «ρεβάνς» με τον Άρη στον Αρχάγγελο, με τον Ηρακλή Μ. στο γήπεδο Παστίδας στις 20 Αυγούστου και στις 27 Αυγούστου με τον Ερμή Καλυθιών στο Παραδείσι.

Τουρνουά στη μνήμη Αλέκου Παπαγρηγορίου

Όπως κάθε χρόνο έτσι κι εφέτος η διοίκηση του Κλεάνθη θα διοργανώσει το τουρνουά στη μνήμη του αδικοχαμένου ποδοσφαιριστή της ομάδας Αλέκου Παπαγρηγορίου.

Όπως έχει γίνει γνωστό το τουρνουά θα διεξαχθεί την Κυριακή 24 Αυγούστου με αγώνες 45λεπτου διάρκειας. Ήδη στην πρόταση της διοίκησης θετικά έχουν απαντήσει, για τη συμμετοχή τους, οι ομάδες του ΑΕΡΑ Αφάντου και του Ηρακλή Μαριτσών ενώ βρίσκονται στην αναζήτηση της τρίτης ομάδας που μαζί με τους οικοδεσπότες θ' αποτελέσουν την τετράδα του τουρνουά, στο οποίο η είσοδος θα είναι ελεύθερη. Θα ήταν όμως καλό να υπάρξει ένα μικρό αντίτιμο εισιτηρίου και τα όποια έσοδα προκύψουν να διατεθούν εκεί που πρέπει.

Οι αθλητικές αποστολές και τα εισιτήρια μετακίνησης

Του Ηλία Λοΐζου.-

Η επιθυμία του κάθε πολίτη της χώρας αλλά και της Δωδεκανήσου να ταξιδέψει ή να πάει διακοπές είναι αναφαίρετο δικαίωμά του, καθώς από δικούς του οικονομικούς πόρους είναι υποχρεωμένος να καταβάλλει τα έξοδα μετακίνησης και διαμονής για να πάει στον προορισμό του.

Το ίδιο βέβαια ισχύει και για παράγοντες σωματείων οι οποίοι με δικά τους χρήματα φροντίζουν να μετακινήσουν τις όποιες αθλητικές αποστολές των ομάδων τους καλούνται να οργανώσουν.

Η επιλογή του ταξιδιωτικού γραφείου, από το οποίο θα προμηθευτούν τα εισιτήρια για το μεταφορικό μέσο που θα ταξιδέψουν είναι δίκη τους ευθύνη και κανένας δεν μπορεί να τους κάνει κριτική, για ποιό λόγο απευθύνθηκαν σε συγκεκριμένο ταξιδιωτικό πρακτορείο.

Μείζον θέμα δημιουργείται όμως από τη στιγμή που τα έξοδα μιας αθλητικής αποστολής καλύπτονται έξ' ολοκλήρου από δημόσιους φορείς.

Σ' αυτές τις περιπτώσεις οποιοδήποτε και αν είναι το τίμημα, πρέπει η επιλογή του ταξιδιωτικού πρακτορείου να γίνεται με τις απαραίτητες προσφορές τιμών για τα εισιτήρια, ώστε να αποφεύγονται οι παρεξηγήσεις αλλά και να μην δημιουργούνται οι υποψίες για κατευθυντήριες γραμμές προς συγκεκριμένα πρακτορεία.

Τα τελευταία χρόνια έχει παρατηρηθεί ότι κάποιοι δημόσιοι και δημοτικοί αθλητικοί φορείς χρησιμοποιούν κατά κόρο συγκεκριμένα πρακτορεία για τη μετακίνηση αθλητικών αποστολών χωρίς προηγουμένως να προβαίνουν στις απαραίτητες νόμιμες διαδικασίες, με αποτέλεσμα κάποιοι άλλοι επαγγελματίες να αποκλείονται χωρίς να γνωρίζουν με ποιούς όρους γίνονται αυτές οι συμφωνίες.

Τα παράπονα που έχει δεχθεί η «ΔΡΑΣΙΣΠΟΡ» από τα αγνοημένα πρακτορεία είναι πολλά ενώ αρκετά και τρανταχτά είναι και τα παραδείγματα τέτοιων υποθέσεων.

Επιτέλους η επιλεκτική στάση που τηρούν οι αθλητικοί φορείς πάνω σ' αυτό το θέμα, χρησιμοποιώντας χρήματα των φορολογουμένων κατοίκων του νησιού μας και της Δωδεκανήσου, πρέπει να σταματήσει και μέσα από διαφανείς διαδικασίες να επιλέγεται το εκάστοτε πρακτορείο, για τη μετακίνηση των αποστολών, ενώ παράλληλα πρέπει να ενημερώνονται οι πολίτες για τον τρόπο επιλογής.

Ο ετήσιος τζίρος στον τομέα αυτό είναι αρκετά μεγάλος και επιβάλλεται το τοπίο να ξεκαθαρίσει σύντομα, διότι σε διαφορετική περίπτωση οι ενδιαφερόμενοι είναι διατεθιμένοι να καταφύγουν στη Δικαιοσύνη.

ΔΙΑΓΟΡΑΣ ΒΑΤΙΟΥ

Πρόβλημα με τον Γ. Καράμπη

Θα μείνει εκτός προπονήσεων για μια εβδομάδα

Με προπονήσεις στο πάρκο της Δημοκρατίας και στις αθλητικές εγκαταστάσεις του «Καλλιπάτειρα» συνεχίζεται η προετοιμασία του Διαγόρα Βατίου. Στις προπονήσεις εκτός από τους παλιούς και νέους ποδοσφαιριστές συμμετέχουν και αρκετοί έφηβοι, οι οποίοι στην περσινή περίοδο ήταν βασικά στελέχη της εφηβικής ομάδας, όμως εφέτος δεν μπορούν ν' αγωνισθούν σ' αυτή. Το μοναδικό πρόβλημα που απασχολεί αυτή την περίοδο τον προπονητή Γιάννη Καμπούρη είναι ο απροσδόκητος τραυματισμός του Γιώργου Καράμπη.

Ο έμπειρος ποδοσφαιριστής έπαθε θλάση που θα τον κρατήσει μακριά από τις προπονήσεις τουλάχιστο μία εβδομάδα. Ήδη ο Καράμπης υποβάλλεται σε θεραπείες και αν όλα πάνε καλά τότε ενδεχομένως να είναι έτοιμος νωρίτερα.

Βέβαια ο Γιάννης Καμπούρης σε συνεργασία με το γιατρό θ' αποφασίσει εάν ο έμπειρος μέσος θα χρειασθεί περισσότερη ξεκούραση κι αυτό για ν' αποφευχθεί πιθανή υποτροπή στο τραύμα του.

Πρωταθλητής των μεταγραφών ο νεοφώτιστος Ανταγόρας

■ Απέκτησε δέκα έμπειρους ποδοσφαιριστές
■ Αρχίζει σήμερα η προετοιμασία

Στα βάσανα μπαίνουν από σήμερα το απόγευμα οι ποδοσφαιριστές του νεοφώτιστου στην Α' Κατηγορία Ανταγόρα, ύστερα από δύο και πλέον μήνες χαλάρωσης και ξενοιασιάς.

Χθες πραγματοποιήθηκε η πρώτη φετινή συγκέντρωση, στο στάδιο «Ανταγόρας» η οποία μάλιστα συνοδεύτηκε με ημίωρο οικογενειακό διπλό, όπου ο προπονητής της ομάδας Αντώνης Θαλασσινός αποκόμισε τα δικά του πρώτα συμπεράσματα. Παράλληλα δόθηκε αθλητικό υλικό στους ποδοσφαιριστές και μαζί με τις καθιερωμένες ευχές πήραν και αναλυτικές οδηγίες για τη συνέχεια.

Έφυγαν - ήρθαν

Κατά την περίοδο των μεταγραφών αποκτήθηκαν: Άγγελος Αδαμόπουλος, Χρήστος Αρβανιτογιάννης, Παναγιώτης Κανελλόπουλος, Μιχάλης Κασιώτης, Λάμπρος Κυριόπουλος, Χρήστος Σπαθάρας, Βασίλης Σταμούλης Γιώργος Τουφάκης και οι νεαροί Μανώλης Μαραγκός και Σταύρος Μαρίνος.

Παράλληλα παραχωρήθηκαν οι Χρήστος Τρουμούσης (στον ΠΑΟ Κω), Χρήστος Χατζηφούντας (στον Παράδεισο Αμαρουσίου), Γκέκα Μπλένταρ (ελεύθερος), Γιώργος Δριγιαννάκης (ελεύθερος) και Παναγιώτης Μαρίνης (μετατέθηκε σε στρατιωτική μονάδα του Κέντρου).

Δεν έκλεισε ο Μανώλης Θαλασσινός

Εν τω μεταξύ δεν φαίνεται να ευσταθούν οι πληροφορίες που έφεραν τον Μανώλη Θαλασσινό να έχει υπογράψει νέο συμβόλαιο στον Ανταγόρα, αφού τις δύο πλευρές χωρίζουν αρκετές εκατοντάδες ευρώ, ενώ και οι εγγυήσεις που φαίνεται ότι ζήτησε ο παίκτης δεν έχουν ακόμη δοθεί.

Μάλιστα το Σαββατοκύριακο σύμφωνα πάντα με έγκυρες πληροφορίες ο έμπειρος ποδοσφαιριστής βρέθηκε στη Ρόδο, όπου είχε επαφές με παράγοντες ομάδας Α' Κατηγορίας, χωρίς για την ώρα να μπορούμε να αναφέρουμε περισσότερα αφού δεν κατέστη δυνατόν να διασταυρώσουμε την είδηση.

Τέλος όσον αφορά τον πρώτο σκόρερ του περσινού πρωταθλήματος Μιχάλη Πίττα ο οποίος ζήτησε και πήρε την ελευθέρας του ακόμη δεν έχει βρει ομάδα της αρεσκείας του και ίσως τελικά αναγκαστεί να επιστρέψει πίσω, αν δεν καταφέρει να μεταγραφεί στην τρέχουσα μεταγραφική περίοδο.



Μιχάλης Κλοκίδης: Ο Mr goal της Ρόδου!

Ο 32χρονος σέντερ-φορ από το ξεκίνημα της καριέρας του έχει αποκτήσει μία...ερωτική σχέση με τα αντίπαλα δίχτυα και φιλοδοξεί φέτος να βοηθήσει τους «πράσινους» να εκπληρώσουν το μεγάλο τους στόχο που δεν είναι άλλος από την άνοδο στη Β' Εθνική

Συνέντευξη στο Μάκη Δουβαλη
e-mail:makiss@otenet.gr

Έναν από τους αθλητές ο οποίος έχει τεράστια επαφή με τα δίχτυα κατάφερε να εντάξει στο δυναμικό της η Ρόδος κατά τη διάρκεια της μεταγραφικής περιόδου. Ο λόγος για τον Μιχάλη Κλοκίδη ο οποίος φέτος θα ηγηθεί της επιθετικής γραμμής των «πρασίνων» στο πρωτάθλημα της Γ' Εθνικής κατηγορίας. Από τη στιγμή που έγινε γνωστό στους Ρόδιους φιλάθλους το όνομα του 32χρονου σέντερ-φορ, κατά μεγάλο ποσοστό έχει λυθεί η υπόθεση γκολ...Και δεν το λέμε εμείς αυτό, αλλά οι αριθμοί που τον συνοδεύουν στην πολύχρονη καριέρα του στα γήπεδα. Η Ρόδος πέτυχε διάνα με την απόκτηση του Καβαλιώτη επιθετικού και στο πρόσωπο του βλέπει τον άνθρωπο ο οποίος θα φροντίζει να ξεσηκώνει τους φιλάθλους της ομάδας αλλά και να καταφέρνει να νικάει τους αντίπαλους τερματοφύλακες...

ΕΓΩ Ο ΜΙΧΑΛΗΣ ΚΛΟΚΙΔΗΣ

Ο Μιχάλης Κλοκίδης γεννήθηκε στις 23 Δεκεμβρίου 1971 στην Καβάλα με καταγωγή από την Χρυσούπολη. Είναι παντρεμένος τα τελευταία τέσσερα χρόνια με την Μέλπω με την οποία έχει αποκτήσει δύο αγόρια. Τον Σπύρο που είναι δύο ετών και τον Δημήτρη που είδε το φως του κόσμου πριν από δύο περίπου μήνες...Τα πρώτα του βήματα στο ποδόσφαιρο ο Μιχάλης Κλοκίδης τα έκανε στον Νέστο Χρυσούπολης, το 1987. Δηλαδή σε ηλικία 16 ετών...Μάλιστα με το ξεκίνημα του καθιερώθηκε στη θέση του σέντερ-φορ και μάλιστα συμμετείχε στον βόρειο όμιλο του πρωταθλήματος της Γ' Εθνικής. Στην ομάδα παρέμεινε μέχρι και το 1995, αγωνιζόμενος τόσο στην Γ' όσο και στην Δ' Εθνική κατηγορία. Κατά τη διάρκεια της παραμονής του στο σωματείο, ο Μιχάλης Κλοκίδης συμμετείχε στην Ε.Π.Σ. Καβάλας με την οποία μάλιστα κατέκτησε και την πρώτη θέση το 1988, έχοντας για συμπαίκτες τον Θοδωρή Ζαγοράκη και τον Νίκο Κωστένογλου που αγωνίζονται πλέον στην Α.Ε.Κ.

Το 1995, ο 24χρονος τότε σέντερ-φορ έκανε το πρώτο βήμα της καριέρας του μακριά από την Καβάλα...Ο Λειβαδειακός που συμμετείχε στο πρωτάθλημα της Β' Εθνικής, τον πλησίασε και η συμφωνία δεν άργησε να επέλθει...Την εποχή εκείνη για τον ίδιο είχαν εκδηλώσει ενδιαφέρον τόσο η Ξάνθη όσο και η Καβάλα, όμως η πρόταση που του έγινε ήταν καλύτερη και έτσι δεν άργησε να μετακομίσει στην πρωτεύουσα της Βοιωτίας. Στη Λιβαδειά παρέμεινε μέχρι και το 1998 ενώ κατάφερε την τελευταία περίοδο να αναδειχθεί και δεύτερος σκόρερ της κατηγορίας. Είπαμε από μικρός ο Μιχάλης Κλοκίδης είχε έφεση στα δίχτυα...

Το 1998, ο έμπειρος πλέον ποδοσφαιριστής αποφάσισε να μετακομίσει από τη Λιβαδειά. Οι προτάσεις ήταν πολλές, όμως ο ίδιος προτίμησε να ανηφορίσει στη Θεσσαλονίκη για λογαριασμό των ανερχόμενων ΗΛΤΕΞ Λύκων. Υπέγραψε τριετές συμβόλαιο, καθώς η ομάδα της συμπρωτεύουσας είχε όλα τα απαραίτητα εχέγγυα για ένα επιτυχημένο μέλλον. Εκεί όμως τα πράγματα δεν εξελίχθηκαν όπως θα ήθελε ο Μιχάλης Κλοκίδης... Οι Λύκοι ξεκίνησαν με στόχους πρωταθλητισμού, όμως όχι μόνο δεν πέτυχαν τον στόχο τους αλλά υποβιβάστηκαν στην Γ' Εθνική. Βέβαια στο καθαρά αγωνιστικό κομμάτι άξιζαν να μείνουν στην κατηγορία αλλά ας όψονται οι δηλώσεις Ηλιάδη.

Στη Θεσσαλονίκη ο Καβαλιώτης αθλητής τελικά παρέμεινε μέχρι και τον Δεκέμβριο του 1999 και στη συνέχεια ταξίδεψε στο νότο και συγκεκριμένα στη Νάξο και το τοπικό Αγερσανί έχοντας για προπονητή τον Δημήτρη Σκούνα. Από την περίοδο εκείνη χρονολογείται και η γνωριμία τους, κάτι που έφερε τον Μιχάλη Κλοκίδη στη Ρόδο. Η ναξιώτικη ομάδα, αν και ο Μιχάλης Κλοκίδης πραγματοποίησε πολύ καλές εμφανίσεις, δεν μπόρεσε να κρατηθεί στη Γ' Εθνική και υποβιβάστηκε δίνοντας αγώνα μπαράζ με τον Κιλκισιακό.

Τη σεζόν 2000-01 ο έμπειρος σέντερ-φορ άλλαξε...πολιτείες και μετα-πήδησε στο Λεωνίδιο που εκ των πραγμάτων είχε μεγαλεπίβολους στόχους. Εκεί μάλιστα συνάντησε ορισμένους από τους συμπαίκτες του φέτος στη Ρόδο, όπως τον Αστέριο Θέμελη, τον Σάσα Γιόνοβιτς και τον Γιώργο Καντιμοίρη. «Είχαμε πολύ καλή ομάδα και πιστεύω ότι αξίζαμε να ανέβουμε», υποστηρίζει ο Μιχάλης Κλοκίδης που έφυγε στη συνέχεια από την πόλη της Πελοποννήσου με προορισμό την Κέρκυρα...Η τοπική ομάδα τότε αγωνιζόταν στη Γ' Εθνική και με 19 γκολ του ίδιου, κατάφερε να προβιβαστεί στη Β' Εθνική με προπονητή τον



Ο Μιχάλης Κλοκίδης

Νίκο Γκουλή και τον Βασίλη Αντωνιάδη.

Παρά την απόλυτα επιτυχημένη χρονιά, ο Μιχάλης Κλοκίδης κατηφόρισε στην Αθήνα και φόρεσε πέρσι τη φανέλα του Θρασύβουλου στη Γ' Εθνική. Μάλιστα αναδείχθηκε και τέταρτος σκόρερ της κατηγορίας με 18 γκολ. «Οι συνθήκες ήταν καλές, όμως υπήρχε ερασιτεχνική νοοτροπία και γι' αυτό το λόγο η ομάδα δεν μπόρεσε να εκπληρώσει τους στόχους της», αναφέρει σήμερα ο Μιχάλης Κλοκίδης.

Πριν από λίγο καιρό ο 32χρονος σέντερ-φορ δέχθηκε την κρούση της Ρόδου και κατέβηκε στο νησί προκειμένου να μιλήσει με τους ανθρώπους της ομάδας για το ενδεχόμενο να αγωνιστεί για λογαριασμό των «πρασίνων». Τελικά το φλερτ κατέληξε σε γάμο και έτσι ο Μιχάλης Κλοκίδης θα παίξει για την επόμενη χρονιά στο «σμαραγδένιο νησί», ευελπιστώντας να βοηθήσει την ομάδα του να πετύχει τον στόχο της που δεν είναι άλλος από την άνοδο στη Β' Εθνική.

-Μιχάλη, πως προέκυψε τελικά η συμφωνία σου με Ρόδο;

«Είχα μιλήσει με τον Δημήτρη Σκούνα με τον οποίο είχαμε συνεργαστεί και στο Αγερσανί αλλά και με ορισμένους συμπαίκτες που είχα στο Λεωνίδιο και οι οποίοι αγωνίζονται στη Ρόδο. Μου είπαν τα καλύτερα λόγια για τις συνθήκες που επικρατούν στο σωματείο και έτσι αποφάσισα να μετακομίσω στο νησί. Πάντως είχα έρθει νωρίτερα προκειμένου να συζητήσω με τους διοικούντες και να καταλάβω τι ακριβώς θέλουν ενόψει της νέας χρονιάς. Η αλήθεια είναι ότι είχα δεχθεί κι άλλες προτάσεις, όμως από τη μία πλευρά τα λόγια που μου είπαν τα παιδιά, αλλά και συμπεριφορά της διοίκησης ήταν δύο στοιχεία που έπαιξαν σημαντικό ρόλο ώστε να έρθω στη Ρόδο».

-Το γεγονός ότι ο στόχος της Ρόδου στο νέο πρωτάθλημα αναμένεται να είναι πρωταγωνιστικός, έπαιξε ρόλο στην τελική σου απόφαση;

«Μου αρέσει, οι ομάδες στις οποίες αγωνίζομαι να θέτουν υψηλούς στόχους και για το λόγο αυτό συμφώνησα με τη Ρόδο. Άλλωστε πιστεύω ότι κανένας δεν θέλει να χάνει... Βέβαια αυτό εξαρτάται και από μας, αφού θα πρέπει να δώσουμε όλες μας τις δυνάμεις για τον κοινό σκοπό που δεν είναι άλλος από το να πάρουμε το εισιτήριο για την παραπάνω κατηγορία».

-Σύμφωνα με τα μέχρι τώρα δεδομένα θα είναι αποτυχία για τη Ρόδο αν δεν καταφέρει να κερδίσει την άνοδο της στη Β' Εθνική;

«Είναι νωρίς να μιλήσουμε για κάτι τέτοιο...Εμείς θα επιδιώξουμε να δώσουμε τον καλύτερο μας εαυτό και θα προσπαθήσουμε να προβιβαστούμε στη Β' Εθνική. Σίγουρα ο μεγάλος στόχος είναι η άνοδος. Πάντως δεν πρέπει να πετάμε στα σύννεφα γιατί το φετινό πρωτάθλημα της Γ' Εθνικής θα είναι ιδιαίτερα δύσκολο, καθώς οι περισσότερες ομάδες έχουν ενισχυθεί με παίκτες που έχουν μεγάλη εμπειρία και τα προηγούμενα χρόνια αγωνίζονταν σε υψηλότερες κατηγορίες».

-Τι μπορεί να υποσχεθεί ο Μιχάλης Κλοκίδης στους φιλάθλους της ομάδας ενόψει της νέας αγωνιστικής περιόδου;

«Το σημαντικότερο απ' όλα είναι να υπάρχει υγεία. Από κει και πέρα θα προσπαθήσω να δώσω τον καλύτερο μου εαυτό στο γήπεδο και να βοηθήσω όσο μπορώ τη Ρόδο. Θέλω να πετύχω όσο το δυνατόν περισσότερα γκολ και να βάλω με τη σειρά μου ένα μικρό λιθαράκι ώστε να ικανοποιήσουμε και τον κόσμο που θα έρχεται στο γήπεδο να μας παρακολουθεί».

-Βρίσκεσαι ελάχιστο χρονικό διάστημα στη Ρόδο...Πως είναι το κλίμα που έχεις συναντήσει μέχρι στιγμής στις τάξεις της ομάδας;

«Πιστεύω ακράδαντα ότι το μυστικό της επιτυχίας σε μία ομάδα, είναι το καλό κλίμα μεταξύ των αθλητών, του προπονητή και της διοίκησης. Μόνο αν υπάρχει αρμονική συνεργασία μεταξύ των τριών αυτών παραγόντων μπορούν να έρθουν και τα επιθυμητά αποτελέσματα. Εύχομαι η οικογενειακή ατμόσφαιρα που επικρατεί στη Ρόδο να συνεχιστεί μέχρι και το τέλος του πρωταθλήματος και φυσικά να πετύχουμε τον στόχο μας».

-Αν και είναι ακόμα σχετικά νωρίς για προβλέψεις, ποιες ομάδες πιστεύεις ότι θα παίξουν πρωταγωνιστικό ρόλο στο νέο πρωτάθλημα της Γ' Εθνικής;

«Θεωρητικά και σύμφωνα με τις μεταγραφικές κινήσεις, θεωρώ ότι η Λάρισα, η Καστοριά, ο Άγιος Δημήτριος, ο Θρασύβουλος η Θύελλα Πατρών και η Ρόδος θα είναι οι ομάδες που θα ξεχωρίσουν και θα διεκδικήσουν την άνοδο στη Β' Εθνική».

-Έχει ξεκινήσει εδώ και είκοσι περίπου μέρες η προετοιμασία της ομάδας...Πιστεύεις ότι η Ρόδος θα είναι αγωνιστικά έτοιμη με το ξεκίνημα της νέας περιόδου;

Είναι λογικό κατά τη διάρκεια της προετοιμασίας να υπάρχει πολλή κούραση τόσο από τους αθλητές όσο και από τον προπονητή μας. Το μεγάλο πρόβλημα και στο οποίο θα σταθώ ιδιαίτερα έχει να κάνει με το βοηθητικό γήπεδο το οποίο είναι ακατάλληλο και βρίσκεται σε άσχημη κατάσταση. Αυτό το στοιχείο δυσκολεύει αφάντα-στα όλους τους αθλητές και φυσικά δεν πρέπει να ξεχνάμε ότι υπάρχουν και οι φόβοι πιθανών τραυματισμών. Σίγουρα τη συγκεκριμένη χρονική περίοδο είναι υπαρκτό το πρόβλημα ομοιογένειας , αφού στη Ρόδο ήρθαν αρκετοί νέοι παίκτες. Αυτό φυσικά δεν προβληματίζει κανέναν, καθώς μέσα από τα φιλικά παιχνίδια η ομάδα θα έχει την ευκαιρία να δεθεί και να παρουσιαστεί όσο το δυνατόν πιο έτοιμη στην πρεμιέρα της Γ' Εθνικής.

-Σας προβλημάτισε καθόλου η ήττα στο πρώτο φιλικό από την Α.Ε. Κως;

«Αν και δεν μου αρέσει να χάνω, είχαμε ένα σοβαρό άλλοθι που δεν ήταν άλλο από την κούραση καθώς βρισκόμαστε σε φουλ ρυθμούς προετοιμασίας. Σε καμία περίπτωση δεν με προβλημάτισε το σκορ. Άλλωστε τέτοιου είδους παιχνίδια αποτελούν την καλύτερη λύση για να εντοπιστούν και να διαγραφούν οι όποιες ατέλειες και τα λάθη».

-Ποια θεωρείς ότι είναι η μυστική συνταγή για μία επιτυχημένη πορεία της Ρόδου στο πρωτάθλημα;

«Πρέπει να υπάρχει άψογη συνεργασία όλων των εμπλεκομένων με την ομάδα. Σημαντικό ρόλο πάντως θα παίξει και η βοήθεια του κόσμου τον οποίο χρειαζόμαστε κοντά μας από την πρώτη στιγμή. Προσωπική μου εκτίμηση είναι, ότι η ομάδα που θα εκμεταλλευτεί την έδρα της και θα έχει τις λιγότερες απώλειες βαθμών θα έχει περισσότερη τύχη προκειμένου να πάρει το εισιτήριο της ανόδου. Το φετινό πρωτάθλημα δεν θα είναι εύκολο...Οι φίλαθλοι της Ρόδου πρέπει να κάνουν υπομονή και να μας στηρίζουν σε όλες τις στιγμές».

-Ποια ήταν η καλύτερη και ποια η χειρότερη στιγμή της καριέρας σου μέχρι στιγμής στα γήπεδα;

«Σαν καλύτερη πιστεύω ότι τοποθετώ την άνοδο με την Κέρκυρα στη Β' Εθνική, γιατί οι συνθήκες ήταν ιδιαίτερα δύσκολες και δεν υπήρχαν καλές γηπεδικές εγκαταστάσεις. Ως χειρότερη στιγμή θεωρώ τον υποβιβασμό των Λύκων στην Γ' Εθνική, γιατί δεν ήταν θέμα αγωνιστικής αξίας, αλλά καθαρά θέμα... «παράγκας». Πάντως πιστεύω ότι από τότε μέχρι τώρα τα πράγματα έχουν διαφοροποιηθεί στον τομέα αυτό...»

-Μία ευχή για τη φετινή χρονιά...

«Εύχομαι στο τέλος να πραγματοποιηθεί ο στόχος μας, κάτι όμως που δεν θα έρθει από μόνο του. Θα χρειαστεί σκληρή και επίπονη δουλειά απ' όλους και στο τέλος θα κάνουμε ταμείο...».

Κλοκίδης Μιχάλης Ε

Σεζόν	Ομάδα	Κατηγορ.	Συμμ.	Γκολ
87-88	Νέστος Χρυσούπολης	Γ	15	1
88-89	Νέστος Χρυσούπολης	Δ	-	-
89-90	Νέστος Χρυσούπολης	Δ	-	-
90-91	Νέστος Χρυσούπολης	Δ	-	-
91-92	Νέστος Χρυσούπολης	Δ	-	-
92-93	Νέστος Χρυσούπολης	Δ	-	-
93-94	Νέστος Χρυσούπολης	Γ	22	6
94-95	Νέστος Χρυσούπολης	Δ	-	-
95-96	Λεβαδειακός	Β	28	4
96-97	Λεβαδειακός	Β	30	15
97-98	Λεβαδειακός	Β	27	15
98-99	ΗΛΤΕΞ Λύκοι	Β	20	3
99-00 α	ΗΛΤΕΞ Λύκοι	Γ	14	2
99-00 β	Αγερσανί Νάξου	Γ	24	5
00-01	Λεωνίδιο	Γ	32	22
01-02	Κέρκυρα	Γ	28	19
02-03	Θρασύβουλος Φυλής	Γ	27	18
		Β	105	37
		Γ	135	55
		ΣΥΝ	240	92

«Εφικτή η άνοδος!»

Το... μυαλό της Ρόδου Σάσα Γιόνοβιτς μιλάει για τη φετινή προσπάθεια αλλά και για τις προοπτικές της ομάδας του

Του ΔΗΜΗΤΡΗ ΔΡΑΓΑΤΗ

Στην Ελλάδα ήρθε για πρώτη φορά τον Δεκέμβριο του 1993. Από τότε έχει κατορθώσει να γίνει το αγαπημένο παιδί της κερκίδας απ' όπου κι αν πέρασε. Απλός, σεμνός και χαμηλών τόνων σαν άνθρωπος και «κομπιουτεράκι» ως ποδοσφαιριστής είναι αναμφισβήτητα το πιο χρήσιμο «εργαλείο» στα χέρια ενός προπο-



νητή στην οποιαδήποτε ομάδα, χωρίς αυτό να θεωρείται υπερβολικό.

Ο Σάσα Γιόνοβιτς, Έλληνας πλέον, ήταν σίγουρα μια από τις πιο πετυχημένες μεταγραφές της Ρόδου κατά τη διάρκεια της περσινής μεταγραφικής περιόδου και αποτελεί το χαρακτηριστικότερο ίσως παράδειγμα του ποδοσφαιριστή που μπορεί να βοηθήσει και τους νεότερους.

Τον Σάσα τον συνηθίσαμε τα τελευταία χρόνια ως λίμπερο στον αγωνιστικό χώρο, ωστόσο η αρχική του θέση ήταν στο χώρο της μεσαίας γραμμής. Ο Τσιώλης στον Ναυπακτιακό Αστέρα το 1998 ήταν ο άνθρωπος που τον καθιέρωσε στη θέση του λίμπερο. Ήταν ένα εκτός έδρας παιχνίδι με την Αγία Ελεούσα όπου υπήρχε πρόβλημα στη θέση αυτή και ο Γιόνοβιτς κλήθηκε να καλύψει το κενό. Το παιχνίδι τελείωσε 0-2 και από τότε δεν έπαιξε σε άλλη θέση.

Τον συναντήσαμε λίγο μετά το τέλος της πρωινής προπόνησης και δεν είχε κανένα πρόβλημα να απαντήσει στις ερωτήσεις μας...

«Η φετινή Ρόδος έχει ενισχυθεί σε σχέση με πέρσι.Οι παίκτες που έχουν έρθει θα μας βοηθήσουν πολύ γιατί είναι αναγνωρισμένης αξίας στις κατηγορίες αυτές και θα προσαρμοστούν πολύ εύκολα στον τρόπο παιχνιδιού της ομάδας».

• Η κατάκτηση της ανόδου είναι και φέτος ο βασικός στόχος που θέτει η διοίκηση. Είναι εφικτό κάτι τέτοιο;

«Ναι είναι εφικτός. Η ομάδα πρέπει να είναι ήρεμη και δυνατή για να μπορέσει να καταφέρει αυτό που θέλει στο μαραθώνιο των τριάντα οκτώ παιχνιδιών».

• Ο Σάσα Γιόνοβιτς είναι από τους ανθρώπους που έχει ξαναπεράσει από τη Γ' Εθνική Κατηγορία. Ποιο είναι λοιπόν κατά τη γνώμη του το μυστικό της επιτυχίας;

«Το πρώτο πράγμα που πρέπει να έχει μια ομάδα που θέλει να πρωταγωνιστήσει είναι μια δυνατή έδρα. Από εκεί και πέρα είναι σημαντικό να έχει υπομονή αλλά και πληθώρα παικτών όσον αφορά το έμψυχο δυναμικό».

Είναι στοιχεία που οι «πράσινοι» δείχνουν ότι μπορούν να τα έχουν. Δεν είναι τυχαίο άλλωστε ότι υπάρχει ένα πλούσιο ρόστερ πανέτοιμο για να ανταπεξέλθει...

«Είμαστε ενισχυμένοι όπως είπα και πιο πριν. Πιστεύω ότι θα είναι πολύ καλό ότι θα υπάρχει συναγωνισμός για μια θέση στην ενδεκάδα, αλλά ακόμα και για τη δεκαοκτάδα. Ο παίκτης πρέπει να νιώθει την καυτή ανάσα κάποιου συμπαίκτη του για να αποδίδει καλύτερα».

• Είπες πριν ότι ένα από τα μυστικά της επιτυχίας είναι η δημιουργία μιας ισχυρής έδρας. Πιστεύεις ότι η Ρόδος έχει τις προϋποθέσεις για να κάνει κάτι τέτοιο;

«Από πέρσι έδειξε ότι διαθέτει μια πολύ καλή έδρα. Είχαμε τη μεγάλη βοήθεια του κόσμου και αυτό ήταν κάτι που φάνηκε πολύ έντονα στον αγώνα μπαράζ με τον Πιερικό. Πιστεύω ότι και με τη δική τους συμπαράσταση θα μπορέσουμε να εκπληρώσουμε και το φετινό στόχο».

• Πιστεύεις ότι είναι απαιτητικός ο φίλαθλος της Ρόδου και ψάχνει πάντα για επιτυχίες;

«Οι φίλαθλοι είναι όπως τους μάθεις. Ο κόσμος της Ρόδου είναι μαθημένος στις επιτυχίες με βάση την πορεία της ομάδας, άρα είναι λογικό να είναι απαιτητικοί. Όμως θα έλεγα ότι και εμείς οι παίκτες είμαστε το ίδιο. Θέλουμε να πρωταγωνιστήσουμε και θα δώσουμε τα πάντα για να το καταφέρουμε. Είμαστε παίκτες που μας ενδιαφέρει να παίζουμε σε μια ομάδα με στόχους. Έτσι εμπνεόμαστε για να παίζουμε και καλύτερα».

• Η γνώμη σου για τους ντόπιους παίκτες ποια είναι; Έχουν μέλλον;



Ο Σάσα Γιόνοβιτς πιστεύει πως η φετινή Ρόδος είναι πιο ενισχυμένη σε σχέση με την περυσινή

«Καταρχήν θεωρώ ότι υπάρχει ταλέντο στα ντόπια παιδιά που ανήκουν στη Ρόδο. Ίσως κάποιοι δεν έχουν συνηθίσει να δουλεύουν σε υψηλούς ρυθμούς πρωταθλητισμού αλλά με την πάροδο του χρόνου τα πρά

γματα θα είναι διαφορετικά. Τα παιδιά αυτά θα φθάσουν σε τέτοιο σημείο που θα δώσουν την ευκαιρία στο φιλαθλο κόσμο να τους δουν στο γήπεδο. Η Ρόδος αυτή τη στιγμή δίνει το κίνητρο».

• Αν το θέσουμε γενικότερα, αυτό που απασχολεί το φίλαθλο κόσμο δεν είναι μόνο μια άνοδος στη Β' Εθνική αλλά και το να μπορέσει να καθιερωθεί η ομάδα σε επαγγελματικές κατηγορίες. Η Ρόδος κινείται σωστά προς αυτή την κατεύθυνση;

«Η απόκτηση ντόπιων παικτών όχι μεγάλης ηλικίας μας δείχνει ότι η ομάδα δουλεύει σε βάθος. Τα συμβόλαια που έχουν γίνει δεν είναι μονοετή αλλά μεγαλύτερα. Το πάντρεμα με τους έμπειρους παίκτες θα δημιουργήσει ένα σύνολο που δεν θα αποτελέσει φωτοβολίδα αλλά θα έχει διάρκεια».

• Τι ήταν αλήθεια αυτό που σε έκανε να παραμείνεις στη Ρόδο;

«Πέρασα μια ωραία χρονιά πέρσι χωρίς προβλήματα. Ο τόπος είναι πολύ ωραίος και η οικογένειά μου περνάει καλά εδώ. Η Ρόδος είναι μια ζηλευτή ομάδα και πολλοί θα ήθελαν να έρθουν εδώ για να παίξουν. Έχει δημιουργήσει ένα καλό όνομα στην ποδοσφαιρική Ελλάδα».

• Δεν ξέρω αν έχεις χρόνο να παρακολουθήσεις τις μικρότερες κατηγορίες του νησιού, αλλά θα είχε πολύ ενδιαφέρον να μας καταθέσεις τη γνώμη σου.

«Το επίπεδο του ερασιτεχνικού ποδοσφαίρου πιστεύω ότι είναι αρκετά ανεβασμένο. Γίνεται μια σωστή δουλειά και τώρα με την άνοδο της Ρόδου, οι ομάδες του τοπικού θα κάνουν ακόμα ένα βήμα παροπάνω. Έτσι θα μπορούν να βγαίνουν και άλλοι παίκτες με αξία για να μπορούν να πλαισιώνουν τη Ρόδο».

• Αυτό που λείπει είναι οι αθλητικές υποδομές, έτσι;

«Όντως αυτό είναι ένα πρόβλημα που το βιώνουμε και εμείς οι ίδιοι. Είναι ένα μεγάλο μειονέκτημα και ελπίζω οι αρμόδιοι να βρουν μια λύση».

• Πριν μερικές ημέρες δώσατε στην Κω το πρώτο σας φιλικό και ανεξάρτητα από το τελικό αποτέλεσμα που δεν παίζει ρόλο, το ρεπορτάζ αναφέρει ότι αφήσατε καλές εντυπώσεις. Δεν ξέρω αν συμφωνείς;

«Το ζητούμενο αυτή τη στιγμή είναι να αποκτήσουμε καλή φυσική κατάσταση. Αλίμονο αν ήμασταν τώρα έτοιμοι και φρέσκοι. Στο πρωτάθλημα θα είχαμε προβλήματα. Είναι λογικό να είναι βαριά τα πόδια. Παρόλα αυτά, κατά διαστήματα στην Κω είχαμε καλή απόδοση».

«Η Ρόδος διαθέτει μια ζηλευτή διοίκηση»

Ένα από τα βασικά συστατικά για την επιτυχία μιας ομάδας είναι αναμφίβολα και η σωστή λειτουργία της διοίκησης. Είναι κάτι το οποίο παραδέχεται και ο Γιόνοβιτς ο οποίος μέχρι στιγμής έχει μείνει εντυπωσιασμένος.

«Όταν ήρθα πέρσι είχα πει ότι η ομάδα δεν είχε να ζηλέψει τίποτα από τα σωματεία της Γ' Εθνικής που έπαιζα στο παρελθόν. Εξακολουθώ να το πιστεύω αυτό και μάλιστα με ακόμα μεγαλύτερη σιγουριά. Ο κ. πρόεδρος και όλη η διοίκηση γενικά είναι συνεχώς στο πλευρό μας και προσπαθούν να λύνουν όλα τα προβλήματα που τυχόν υπάρχουν κατά τη διάρκεια του πρωταθλήματος. Η αγάπη τους για την ομάδα μας κάνει να νιώθουμε μια σιγουριά. Είμαστε πάρα πολύ ευχαριστημένοι».

• Ο προπονητής;

«Είναι ένας αναγνωρισμένος προπονητής. Έχει πάρα πολλά πρωταθλήματα στην καριέρα του και αυτό και μόνο μας δείχνει πόσο ικανός είναι. Είναι ένας άνθρωπος συνεχώς κοντά μας και καταφέρνει με τον τρόπο του να πάρει αυτό που θέλει από τον καθένα μας».

• Η οικογένειά σου σε στήριξε όλα αυτά τα χρόνια;

«Για έναν επαγγελματία είναι πολύ σημαντικό να έχει τη στήριξη της οικογένειάς του και είμαι τυχερός που την έχω. Οκτώ χρόνια που είμαι παντρεμένος, τόσο η γυναίκα μου όσο και το παιδί μου είναι πάντοτε κοντά μου».

«Αξέχαστες Νάουσα, Λεωνίδιο και φυσικά η Ρόδος»

Ο Σάσα Γιόνοβιτς έχει περάσει από διάφορες ομάδες της χώρας μας στις οποίες έζησε και πολλές χαρές αλλά και λύπες. Ποιες είναι όμως οι τρεις που ξεχωρίζει και δεν θα ξεχάσει ποτέ;

«Μέσα στις τρεις είναι σίγουρα η Νάουσα η οποία μου πρόσφερε την είσοδο στο ελληνικό ποδόσφαιρο. Επίσης δεν θα ξεχάσω το Λεωνίδιο που είχε πολύ σωστή οργάνωση κι έναν πολύ ικανό πρόεδρο. Αναμφίβολα θα ξεχωρίσω και τη Ρόδο. Μέχρι στιγμής μου έχει μείνει η κατάκτηση του τίτλου και της ανόδου, η καλή οργάνωση που υπάρχει και φυσικά η ζεστασιά του φιλαθλου κόσμου».

– Σε λίγες ημέρες θα ξεκινήσει στο νησί μας μια σχολή προπονητών ποδοσφαίρου. Ο Γιόνοβιτς είναι ένας από τους τριάντα έξι που θα παρακολουθήσουν τα μαθήματα καθώς θα τον ενδιέφερε κάποια στιγμή στο μέλλον να ασχοληθεί από αυτό το πόστο.

«Το σκέφτομαι να ασχοληθώ στο μέλλον. Από τα δεκατρία μου χρόνια ασχολούμαι με το ποδόσφαιρο και θα μου ήταν πολύ δύσκολο να ασχοληθώ με κάτι διαφορετικό όταν θα σταματήσω να αγωνίζομαι. Προς το παρόν νιώθω βέβαια καλά και πιστεύω ότι μετά από δυο-τρία χρόνια θα μπορούσα να ασχοληθώ και με το επάγγελμα του προπονητή».

Η σταδιοδρομία του

Ο Σάσα Γιόνοβιτς είναι γεννημένος στις 10 Σεπτεμβρίου του 1970 και ξεκίνησε να αγωνίζεται στην Παρτιζάν Βελιγραδίου σε ηλικία 13 ετών. Έμεινε ως τα 21 του όπου πήρε μεταγραφή για την πρωταθλήτρια Δανίας τη Λίγκμπι. Έμεινε ένα χρόνο και εν συνεχεία μεταπήδησε στην Όμπλιτς Βελιγραδίου. Από εκεί ένα χρόνο αργότερα (τη σεζόν 1993-94) ήρθε στην Ελλάδα για λογαριασμό της Νάουσας.

Πιο κάτω μπορείτε να δείτε όλους τους ποδοσφαιρικούς σταθμούς στη χώρα μας.

93-94 β	Νάουσα	Α	16	-	-	-
94-95	Νάουσα	Β	25	6	5	-
95-96 α	Νάουσα	Β	14	-	2	-
95-96 β	Τύρναβος	Γ	22	7	-	-
96-97	Τύρναβος	Γ	33	7	2	-
97-98	Ναυπακτιακός	Γ	25	3	4	-
98-99	Ναυπακτιακός	Γ	20	-	1	-
99-00	Λεωνίδιο	Γ	25	2	3	-
00-01	Λεωνίδιο	Γ	27	4	10	-
01-02 α	Καστοριά	Δ	-	-	-	-
01-02 β	Μαρκό	Γ	23	2	-	-
02-03	Ρόδος	Δ	26	2	-	-
		Α	**16**	**-**		
		Β	**39**	**6**		
		Γ	**175**	**25**		

ΣΗΜ.: Οι αριθμοί ερμηνεύονται ως εξής:
Στην πρώτη στήλη είναι οι συμμετοχές στο πρωτάθλημα και στη δεύτερη τα γκολ. Στην τρίτη είναι οι συμμετοχές στο κύπελλο Ελλάδας και στην τέταρτη στα γκολ.



Έχετε παρατηρήσει ότι απολαμβάνετε περισσότερο τη ζωή όταν είστε ευέλικτοι; Για αυτό δημιουργήσαμε το **Νέο Opel Meriva.** Το νέο μικρό πολυμορφικό αυτοκίνητο με τον αυθόρμητο χαρακτήρα και τις αμέτρητες δυνατότητες χάρις στο πρωτοποριακό σύστημα **FlexSpace®**. Επιλέξτε ανάμεσα σε πέντε, τέσσερις, τρεις, δύο ή μία θέση και τριπλασιάστε το χώρο φόρτωσης χωρίς την αφαίρεση καθισμάτων. Μετακινήστε τα πίσω καθίσματα προς τα εμπρός, πίσω ή στο πλάι για ανυπέρβλητη άνεση. **Νέο Opel Meriva με FlexSpace®. Αποκτήστε την 100% ευελιξία που πάντα ονειρευόσασταν.**

Meriva 1.6: Εκπομπή ρύπων CO_2 gr/Km: 187, Κατανάλωση καυσίμου lt/ 100 km – Κύκλος πόλης: 9.9, Εκτός πόλης: 6.1, Μικτός κύκλος: 7.5

Opel. Έμπνευση στην πράξη.
Καλύτερα αυτοκίνητα!

ΕΠΙΣΗΜΟΣ ΔΙΑΝΟΜΕΑΣ OPEL
ΜΑΜΑΛΙΓΚΑΣ ΑΕΒΕ: 3ο χλμ. Λ. Ρόδου-Λίνδου, Ρόδος 85 100, Τηλ.: 22410 61005, 69001, 5ο χλμ. Επαρχιακής Οδού Χωρίων, Κως 853 00, Τηλ.: 22420 27737.

Ποδοσφαιρική πανδαισία

■ Με επιτυχία διεξήχθη το Σαββατοκύριακο το τουρνουά 5x5 δημοτικών υπαλλήλων
■ Διοργανώθηκε για πρώτη φορά απ' το ΔΟΑΝ Καλλιθέας

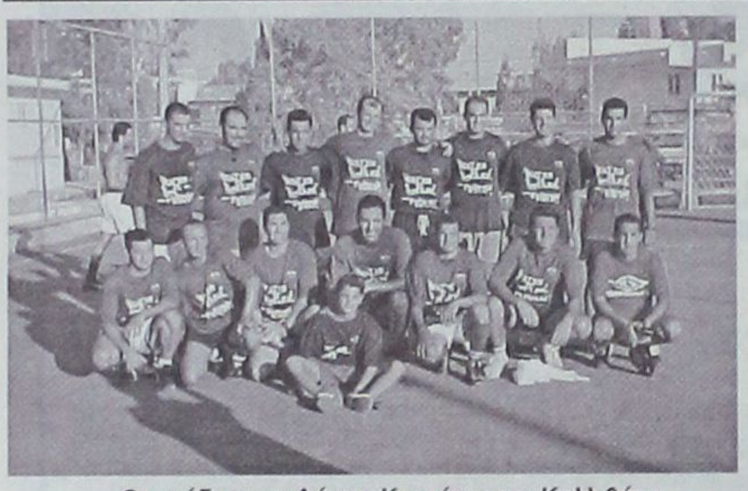

Οι ομάδες των Δήμων Καμείρου και Καλλιθέας

Απόλυτη επιτυχία σημείωσε το 1ο τουρνουά 5x5 για δημοτικούς υπαλλήλους, το οποίο διοργάνωσε το Σαββατοκύριακο στις εγκαταστάσεις του Ευγένιου Καταξενού, στο Φαληράκι, ο Δημοτικός Οργανισμός Άθλησης και Νεολαίας Καλλιθέας.

Ήταν μάλιστα τέτοιος ο ενθουσιασμός των συμμετεχόντων και των διοργανωτών



Οι ομάδες της Τ.Ε.Δ.Κ. και της Νότιας Ρόδου

που αμέσως γεννήθηκε η σκέψη οι αγώνες αυτοί να γίνουν θεσμός και να διεξάγονται κάθε χρόνο.

Συμμετείχαν οι ομάδες των Δήμων Αρχαγγέλου, Αταβύρου, Νότιας Ρόδου, της Τ.Ε.Δ.Κ. (Τοπική Ένωση Δήμων και Κοινοτήτων), Καλλιθέας, Πεταλούδων, Αφάντου, Καμείρου και Λινδίων, ενώ για διάφορους λόγους δεν δήλωσαν συμμετοχή οι ομάδες των Δήμων Ροδίων και Ιαλυσού.

Φυσικά, στο πνεύμα και το σκοπό των αγώνων, που δεν ήταν άλλος από τη συναδελφική προσέγγιση των δημοτικών μας υπαλλήλων, μέσω του αθλητισμού και η σύσφιγξη των μεταξύ τους σχέσεων, δεν καταγράφηκαν σκορ και σκόρερς.

Οι συνθέσεις των ομάδων

Οι συνθέσεις των οκτώ ομάδων, έτσι όπως παρατάχθηκαν στους αγώνες είναι οι ακόλουθες:

ΔΗΜΟΣ ΚΑΜΕΙΡΟΥ

Μιχάλης Κλαδάκης, Μιχάλης Λιαμής, Μιχάλης Σωτηρίου, Δημήτρης Τσελέπης, Νίκος Γαζής, Γιώργος Αγρέλης, Βασίλης Μοσκιού, Στέργος Αγγουράς.

ΔΗΜΟΣ ΛΙΝΔΙΩΝ

Χρήστος Γερακούδης, Μανώλης Γέροντας, Λουκάς Εγγλέζος, Γιώργος Καπισίκης, Φίλιππας Κουκουβάης, Θόδωρας Ναούμ, Πέτρος Νικηταράς, Νίκος Σταυριανός, Σωτήρης Χαρίτος, Παύλος Χριστοδούλου.

ΔΗΜΟΣ ΚΑΛΛΙΘΕΑΣ

Θόδωρας Σαχινίδης, Θόδωρας Σκαρτάδος, Σωκράτης Μπεκεράς, Μιχάλης Σταυρής, Κώστας Ανθούλης, Σάββας Καζέλης, Γιώργος Πλύγκος, Παντελής Κακοσαίος, Μάκης Μάρκου, Σάββας Παπανικολάου.

ΔΗΜΟΣ ΠΕΤΑΛΟΥΔΩΝ

Κώστας Βασιλώττος, Βαγγέλης Μάτσης, Αντώνης Χρυσοχός, Μανώλης Περάκης, Γιάννης Ζουρούδης, Γιώργος Μανουράς, Κώστας Καστανάκης, Κυριάκος Καραμολέγκος, Σάκης Κόγκος, Γιάννης Αφεντούλης, Μιχάλης Παπαμανώλης.

ΔΗΜΟΣ ΑΦΑΝΤΟΥ



Δεν έλλειψαν και οι χορευτικές πιρουέτες στο τουρνουά

Γιώργος Ανθούλας, Μανώλης Χρύσης, Τάσος Δοντάς, Νίκος Παυλούς, Μιχάλης Σάββενας, Αντώνης Κολεζάκης, Κυριάκος Παπαμιχαήλ, Γιώργος Μποσγανάς, Σωτήρης Μοσχούς.

ΔΗΜΟΣ ΑΡΧΑΓΓΕΛΟΥ

Δήμος Παπαοικονόμου, Βαγγέλης Γκαρανάτσιος, Βασίλης Γιακουμάκης, Αντώνης Μαγιάς, Βαγγέλης Διακοπαρασκευάς, Κυριαζής Μισοδουλάκης, Μιχάλης Διακογιαννάκης, Σταμάτης Ρουσακάκης, Χρήστος Θαρρενός, Βαγγέλης Διακοπαρασκευάς.

Τ.Ε.Δ.Κ.

Σταμάτης Αρβανίτης, Γιώργος Τριανταφύλλου, Κώστας Αντωναράς, Αντώνης Κήπουλας, Γιάννης Αθανασίου, Παναγιώτης Πλύγκος, Παντελής Σκαρβέλης.

ΔΗΜΟΣ ΝΟΤΙΑΣ ΡΟΔΟΥ

Γιώργος Αλεξίου, Κώστας Αντωναράς, Παναγιώτης Καρασάββας, Τσαμπίκος Κρητικός, Κώστας Κατσαρός, Σπύρος Πιζήμολας, Απόστολος Μούγκρος, Κώστας Αντωναράς, Θανάσης Μακριάς, Γιάννης Αρνάς.

• Τις απονομές των επάθλων και των αναμνηστικών έκαναν αμέσως μετά τη λήξη του τελικού εκπρόσωποι των δήμων που συμμετείχαν στο τουρνουά, ανανεώνοντας το ραντεβού τους για του χρόνου.



Ο διαιτητής του τουρνουά Γιάννης Χάλαντας με τον διεθνή Τάκη Καρασάββα

ΔΗΜΟΣ ΑΤΑΒΥΡΟΥ

Θεοδόσης Παπαγεωργίου, Βασίλης Τσακίρης, Βασίλης Ταράλης, Μανώλης Κοντόσταυλος, Φώτης Σπανός.

Οι παλαίμαχοι Ο.Φ.Η. και Ολυμπιακού στο ακριτικό νησί της Καρπάθου

Οι καλοκαιρινές αθλητικές δραστηριότητες του ΔΟΝΑ στο νησί της Καρπάθου είναι πολλές και ποικίλες. Η περίοδος άνοιξε με τη διοργάνωση ποδηλατικού αγώνα στο οποίο πήραν μέρος πάνω από τρακόσια (300) άτομα κάθε ηλικίας.

Αυτό το διάστημα βρίσκεται σε εξέλιξη το ποδοσφαιρικό καλοκαιρινό τουρνουά στο οποίο συμμετέχουν ομάδες από κάθε χωριό του νησιού και το οποίο πλέον έχει καθιερωθεί ως θεσμός συγκεντρώνοντας μεγάλο αριθμό φιλάθλων στους αγώνες, που διακρίνονται από μεγάλο πάθος και ένταση.

Από αύριο ξεκινά και το παιδικό πρωτάθλημα του ΔΟΝΑ στο οποίο έχουν δηλώσει συμμετοχή πέντε ομάδες: Απέρι, Οθος, Βωλάδα, Αρκάσα και Πηγάδια.

Στις 8 Αυγούστου στο ακριτικό νησί θα βρεθούν οι παλαίμαχοι ποδοσφαιριστές του Ο.Φ.Η., οι οποίοι θα δώσουν φιλικό αγώνα με αντίπαλο την ομάδα των παλαιμάχων του νησιού. Στις 23 Αυγούστου έχει προγραμματισθεί ακόμη ένα φιλικό παιχνίδι με προσκεκλημένους αυτή τη φορά τους παλαίμαχους του Ολυμπιακού Πειραιά. Γι' αυτό τον λόγο οι διοργανωτές σκέφτονται να μεταθέσουν τη διεξαγωγή του μεγάλου τελικού του καλοκαιρινού ποδοσφαιρικού τουρνουά.

Επίσης στην Κάρπαθο θα βρεθεί και η εφηβική ομάδα του ΠΑΟ Διαγόρα, με τον Ανδρέα Τσακμακίδη να παίρνει στην αποστολή, δεκαοχτώ ποδοσφαιριστές, η οποία θα δώσει φιλικό παιχνίδι με την εφηβική ομάδα του ΔΟΝΑ Καρπάθου.

Μια καινούργια ενδεκάδα απέκτησε ο Άγιος Ισίδωρος

Έντεκα ποδοσφαιριστές απέκτησε ο Άγιος Ισίδωρος κατά την περίοδο των μεταγραφών ενισχύοντας σημαντικά το ρόστερ της ομάδος.

Ο στόχος της διοίκησης ήταν να ενισχυθεί με ποδοσφαιριστές που κατάγονται από τον Άγιο Ισίδωρο, κάτι που επετεύχθη, αφού από τους έντεκα νεοαποκτηθέντες οι **10 κατάγονται από εκεί!**

Στόχος της ομάδας είναι μια αξιόλογη πορεία στο πρωτάθλημα της Γ' Κατηγορίας. Προπονητής (και παίκτης) παρέμεινε ο **Κοντός Μανώλης.**

Οι ποδοσφαιριστές που αποκτήθηκαν είναι:
Διακοπαρασκευάς Ιωάννης (Ασπίς Απολακκιάς)
Σάββενας Εμμανουήλ (Κλεόβουλος)
Γεωργαλλής Σάββας (Ζευς)
Καρασάββας Χρήστος (Δωριέας)
Φωτεινής Εμμανουήλ (Δωριέας)
Γεωργαλλής Εμμανουήλ (Ευαγόρας)
Σκουρμαλάς Ευγένιος (Ηλιος)
Μαστόρου Γεώργιος (Ορφέας)
Διακαναστάσης Γρηγόριος (Διαγόρας Βατίου)
Γεωργάς Βασίλειος (Διαγόρας Βατίου)
Χατζησάββας Γεώργιος (Διαγόρας Βατίου) (με υποσχετική για ένα έτος).

Η προετοιμασία της ομάδας θα αρχίσει αρχές Σεπτεμβρίου.

Όσες ομάδες ενδιαφέρονται για φιλικούς αγώνες μετά τις 10 Σεπτεμβρίου παρακαλούνται να απευθυνθούν στο τηλέφωνο 6947-715758.

«Τσεκ ιν» για Αυστραλία ο Στέργος Φελεγκάκης

• Αναχωρεί σήμερα με την ομάδα Νέων του Παναθηναϊκού

Αναχωρεί σήμερα, στις 14.00, για Αυστραλία, η ποδοσφαιρική ομάδα Νέων του Παναθηναϊκού, μέσω Σιγκαπούρης, προκειμένου αύριο να πάρει μέρος σε νέο διεθνές τουρνουά όπου θα προσπαθήσει να επαναλάβει το κατόρθωμα της περασμένης εβδομάδας, στην Ιρλανδία όπου κατέκτησε την πρώτη θέση, σε ανάλογο τουρνουά.

Η είδηση βέβαια για το νησί μας είναι ότι στην αποστολή των «πρασίνων» για μία ακόμη φορά θα βρίσκεται ο «δικός» μας Στέργος Φελεγκάκης, ο οποίος τον τελευταίο καιρό έχει κυριολεκτικά ξετρελάνει τον προπονητή του Τότη Φυλακούρη ενώ αξίζει να αναφερθεί ότι στην Ιρλανδία ήταν από τους βασικούς παίκτες και έπαιξε σε όλα τα παιχνίδια επί 90'. Την αποστολή του Παναθηναϊκού αποτελούν οι Σικαλιάς, Κοκολάκης, Τριποτσέρης, Σιώντης, Φελεγγάκης, Τσεμπερίδης, Θωμάς, Κρητικός, Μπουσινάκης, Τραυλός, Θωμαΐδης, Κουτσιλάς, Γκούμας, Βεδλίδης, Πετσίνης, Ζαραδούκας, Παντελής.

ΑΝΑΚΟΙΝΩΣΗ - ΠΡΟΣΚΛΗΣΗ

Η διοίκηση του αθλητικού συλλόγου Ηρακλής και οι ποδοσφαιριστές ενημερώνουν τους φίλους της ομάδας και τους ευσεβείς προσκυνητές ότι διοργανώνουν την πανήγυρη του Σωτήρος Τρίτη και Τετάρτη 5 και 6 Αυγούστου στην ομώνυμη τοποθεσία της Μονής του Σωτήρος. Λαϊκή ορχήστρα, μουσική, χορός, γλέντι μέχρι το πρωί.

Οι άνθρωποι του Ηρακλή θα είναι όλοι εκεί για να εξυπηρετήσουν και να περάσετε μία αξέχαστη-ονειρεμένη βραδιά με την ορχήστρα του Νίκου Καλλιγά.

Εκτός από τη διασκέδασή σας ενισχύετε και την ομάδα οικονομικά. Σας περιμένουμε.

Εκ του Διοικητικού Συμβουλίου
Ο πρόεδρος
ΓΕΩΡΓΙΟΣ ΠΑΠΑΔΗΜΗΤΡΗΣ

ΠΑΝΗΓΥΡΙΣ

Γνωστοποιούμε στο φιλόθρησκο ροδιακό κοινό ότι στις 6 του μηνός Αυγούστου ημέρα Τετάρτη εορτάζει ο Ιερός Ναός Μεταμορφώσεως Σωτήρος Φανών. Την παραμονή 5 Αυγούστου και ώρα 7 εσπερινή θα τελεσθεί Μέγας Πανηγυρικός Εσπερινός μετ' αρτοκλασίας χοροστατούντος του Σεβασμιοτάτου Μητροπολίτου Ρόδου κ.κ. Αποστόλου. Το πρωί της Τετάρτης και ώρα 8 θα ψαλεί Θεία Λειτουργία.

Εκ της Εκκλησιαστικής Επιτροπής

Ο Νίκος Κιόττου κέρδισε το στοίχημα με τον εαυτό του

Τι λέει για το γυναικείο ποδόσφαιρο και τον Σταυρό στη Μαρία Κολεζάκη

Σήμερα υπάρχουν πολλοί λίγοι άνθρωποι που ρισκάρουν χωρίς να έχουν κέρδος και σίγουρη επιτυχία. Οι περισσότεροι είναι άτομα του σίγουρου και του καναπέ. Άνθρωποι που περιμένουν μόνο από τα έτοιμα. Φυσικά υπάρχουν και οι εξαιρέσεις. Όμως αυτές υπάρχουν για να επιβεβαιώνουν τον κανόνα. Μία τέτοια είναι και ο πρόεδρος της ομάδας του Σταυρού Καλυθιών, Νίκος Κιόττος.

Ο παράγοντας των Καλυθενών έκανε κάτι πρωτόγνωρο για τα αθλητικά δεδομένα του νησιού. Πίστεψε στις δυνατότητες των γυναικών και τους έδωσε την ευκαιρία να μας αποδείξουν, πως η μπάλα δεν είναι μόνο αντρική υπόθεση.

Το πείραμα πέτυχε, και ο Νίκος Κιόττος τώρα πλέον, μπορεί να νιώθει δικαιωμένος!

Κύριε Κιόττου, είστε πλέον ένας από τους μεγάλους παράγοντες των Καλυθιών και όχι μόνο. Αυτό είναι κάτι που το γνωρίζει αρκετός κόσμος. Αυτό όμως που δεν ξέρουν πολλοί είναι πως ήρθε ο αθλητισμός στη ζωή σας. Θα θέλατε να μας πείτε;

- Με τον αθλητισμό ασχολούμαι από το 1978. Ήταν η χρονιά που ονομάστηκα διαιτητής ποδοσφαίρου, τότε που πρόεδρος των διαιτητών ήταν ο Βασίλης Λεβέντης. Έκτοτε έπαιξα ποδόσφαιρο στην ομάδα των Πλατανίων για τουλάχιστον πέντε χρόνια και έπειτα, για ένα χρόνο στον Α.Ο. Καλαβάρδα.

Το '79 μάλιστα έδωσα και για τη Γυμναστική Ακαδημία, όμως τότε ήταν δύσκολα τα πράγματα. Θυμάμαι είχαμε δώσει γύρω στα 4.000 άτομα, για να καλυφθούν 400 θέσεις στη σχολή.

Ο παραγοντισμός πώς ήρθε στη ζωή σας;

- Μετά τη διαιτησία ήρθε ο παραγοντισμός. Ασχολήθηκα μόνο με το γυναικείο ποδόσφαιρο. Η πρώτη μου προσπάθεια έγινε το 1984, μάλιστα από εκείνη την ομάδα είναι και η Αναστασία Κουτσουνούρη, που αγωνίζεται μέχρι και σήμερα στο Σταυρό. Τότε η προσπάθειά μου ευδοκίμησε μόνο για 1,5 χρόνο. Από το '91 η ομάδα μπήκε στα πρωταθλήματα της ΕΠΟ, σε συνεργασία με τον Απόλλωνα Καλυθιών. Από το '95-'96 η ομάδα είναι με τον Σταυρό Καλυθιών.

Αντιμετωπίσατε δυσκολίες στο χώρο του γυναικείου ποδοσφαίρου;

- Αντιμετωπίσαμε μεγάλα προβλήματα συνήθως με τους γονείς των κοριτσιών, λόγω των ταμπού των κατοίκων του νησιού. Μεγάλες δυσκολίες ήταν στα ταξίδια της ομάδας, αφού οι γονείς δεν μας εμπιστεύονταν τα κορίτσια τους, για μετακινήσεις εκτός Ρόδου, όμως τελικά το πρόβλημα ξεπεράστηκε.

Τελικά οι δυσκολίες αντιμετωπίστηκαν. Πώς είναι πλέον τα πράγματα;

- Τώρα έχει ανέβει το επίπεδο του ποδοσφαίρου. Σ' αυτό βοήθησαν τα κορίτσια και ειδικότερα οι προπονητές που πέρασαν από την ομάδα, Λαζαρίδης, Σεμαλτιανού, Στεφανής και ο Ταχραμάνης, που έχει ήδη ανανεώσει το συμβόλαιό του και για φέτος.

Το έχετε μετανιώσει;

Δεν το μετάνιωσα. Είναι κάτι που το έχω μέσα μου. Με την ομάδα ασχολείται σχεδόν όλη η οικογένεια. Η γυναίκα μου βρίσκεται πάντα κοντά στο σύλλογο και η κόρη μου παίζει σ' αυτόν.

Πώς και ασχοληθήκατε με το γυναικείο ποδόσφαιρο; Γιατί δεν ασχοληθήκατε με το αντρικό;

- Ήθελα να ασχοληθώ με το γυναικείο. Μου άρεσε ο αθλητισμός και εκείνη την εποχή είχα δει στην τηλεόραση για το γυναικείο ποδόσφαιρο. 'Ετσι έκανα το όραμα πράξη.

Η επιλογή σας για τα τοπικά δεδομένα, δεν αποτελούσε ρίσκο;

- Στη ζωή μου, μου αρέσει το ρίσκο. Πίστευα στον εαυτό μου και το ήξερα πως θα τα καταφέρω. Σημαντικό ρόλο βέβαια έπαιξαν και οι συνεργάτες μου. Ας μην ξεχνάμε βέβαια, πως ακόμα τα πράγματα είναι δύσκολα. Δεν υπάρχει άλλη ομάδα στο νησί μας.

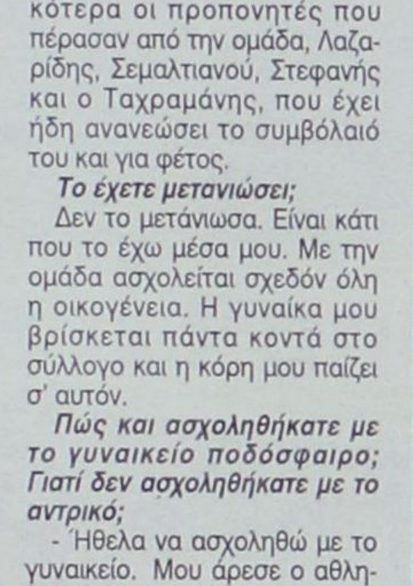

Όμως όπως όλα δείχνουν το πείραμα μάλλον πέτυχε...

- Ναι, αυτό φαίνεται και από την πρόοδό μας. Φέτος ανεβήκαμε κατηγορία και όσοι μας παρακολούθησαν είδαν ένα διαφορετικό επίπεδο της ομάδας.

Είστε στο χώρο του γυναικείου ποδοσφαίρου για αρκετά χρόνια. Επομένως είστε ο μόνος που δικαιούται να μιλήσει γι αυτό. Χωράει ο αθλητικός χώρος του νησιού μας και άλλες γυναικείες ομάδες;

- Τουλάχιστον δύο ακόμα θα μπορούσαν να γίνουν. Απευθείας θα ανέβαινε το επίπεδο του γυναικείου ποδοσφαίρου.

Και φυσικά θα υπήρχε και συναγωνισμός.

- Θα υπήρε και συναγωνισμός και έτσι θα δημιουργόταν καλυτερο επίπεδο. Βέβαια, έχουμε δημιουργήσει και την ακαδημία και κάποια κορίτσια από αυτήν προωθούνται στη γυναικεία ομάδα.

Από όλα αυτά που λέτε μας δίνεται η εντύπωση ότι στον Σταυρό γίνεται μια σοβαρή δουλειά που θα τη ζήλευαν πολλοί σύλλογοι...



- Έχει γίνει πολύ σοβαρή δουλειά. Πέρασα από πολλά επίπεδα και ήθελα να δημιουργήσω μία ομάδα, που να μην εξαρτάται μόνο από τον πρόεδρο. Σ' αυτό είχα συμπαραστάτες το Δ.Σ. του συλλόγου. Φτάσαμε να είμαστε πλέον, ένα σωματείο που δεν έχει χρέη. Επίσης καταφέραμε να δώσουμε αρκετά διεθνή φιλικά, με ομάδες της Τουρκίας, της Σουηδίας και της Κύπρου, και πήραμε μέρος στα Island Games..

Αφού αναφέρθηκαν τα Island Games και βρισκόσασταν και εσείς στο νησί, πείτε μας για τις εμπειρίες σας από τη διοργάνωση.

- Στα Island Games υπήρξε καλή οργάνωση. Πήραμε αρκετές εμπειρίες που θα βοηθήσουν για το μέλλον. Η ομάδα πιστεύω αδικήθηκε με το Γκέρνσεϊ. Κάποιες κοπέλες επηρεάστηκαν την επόμενη ημέρα, από την αδικία που έγινε και με το αντρικό ποδόσφαιρο. Η ομάδα όμως πήγε πολύ καλά και γι αυτό πήραμε τα συγχαρητήρια από τον γενικό γραμματέα της ΤΕΔΚ, Στέλιο Ρηνιού και τον διευθυντή των αγώνων, Τάκη Μιχαηλίδη. Επίσης με τον τελευταίο, είμαστε σε συζητήσεις ούτως ώστε να έρθουν ομάδες των Island Games και να δημιουργήσουμε ένα τουρνουά.

Σε περίπου 1,5 μήνα αρχίζει το πρωτάθλημα. Ο Σταυρός έχει ήδη κάνει τα πλάνα για τη νέα σεζόν; Ποιές είναι οι μεταγραφικές του κινήσεις;

Μέχρι τις 18 Αυγούστου αναμένεται να κλείσει το ρόστερ. Έχουμε ήδη κλείσει τη Μάρθα Μπαλάφα από τη Λάρισα, τη Βιβή Παπαδοπούλου από την Αθήνα, την Θεοδώρα Γιάγκου από την Κατερίνη και είμαστε σε συζητήσεις με τη σέντερ φορ του ΠΑΟΚ. Η υπόλοιπη ομάδα θα παραμείνει όπως έχει αφού δεν υπάρχει αποχώρηση από καμία αθλήτρια. Το επίσημο ρόστερ θα δοθεί ολοκληρωμένο, στο τέλος του Αυγούστου.

Η προετοιμασία πότε θα ξεκινήσει;

- Θα ξεκινήσει περίπου στις 18 Αυγούστου. Βέβαια αυτό είναι στη δικαιοδοσία του προπονητή, ο οποίος και θα κανονίσει αυτό το θέμα.

Έχετε κανονίσει κάποιο φιλικό;

- Στα φιλικά θα παίξουμε με την παιδική και εφηβική ομάδα του Απόλλωνα και του Ερμή καθώς και με τον Φοίβο Κρεμαστής, όπως και με τους διαιτητές ποδοσφαίρου. Επίσης, μας έχουν καλέσει μέσω του Κάλλιστου Διακογεωργίου, για ένα τουρνουά BEACH SOCCER.. Η πρόταση έγινε από τον ξενοδόχο της Κω, κ.Κυπριώτη, ο οποίος μας προσκάλεσε για να παίξουμε ένα οικογενειακό, πριν τον τελικό του BEACH SOCCER.

Φτάνοντας στο τέλος της συνέντευξης θα θέλατε να προσθέσετε κάτι άλλο;

- Θα ήθελα να ευχαριστήσω προσωπικά το βοηθό προπονητή Μανώλη Αντωνίου που προσφέρει αφιλοκερδώς την τεράστια εμπειρία του στην ομάδα, καθώς επίσης και το φετινό τιμ των εφόρων, Στέργο Κώστα, Νίκο Τσώττο, Κική Γιορδαμνή, Παναγιώτη Πολυχρόνη και επίσης τον αντιπρόεδρο του Σταυρού που θα βοηθήσει ενεργότερα φέτος.

Το νέο Δ.Σ. του Σταυρού

Πρόεδρος : Νίκος Κιόττος
Αντιπρόεδρος: Μανώλης Συμιακός
Γεν. γραμματέας: Δέσποινα Βόγδου
Ταμίας: Στέργος Κώστας
Έφοροι: Νίκος Τσώτος, Κική Γιορδαμνή, Παναγιώτης Πολυχρόνης

ΜΑΡΙΑ ΚΟΛΕΖΑΚΗ

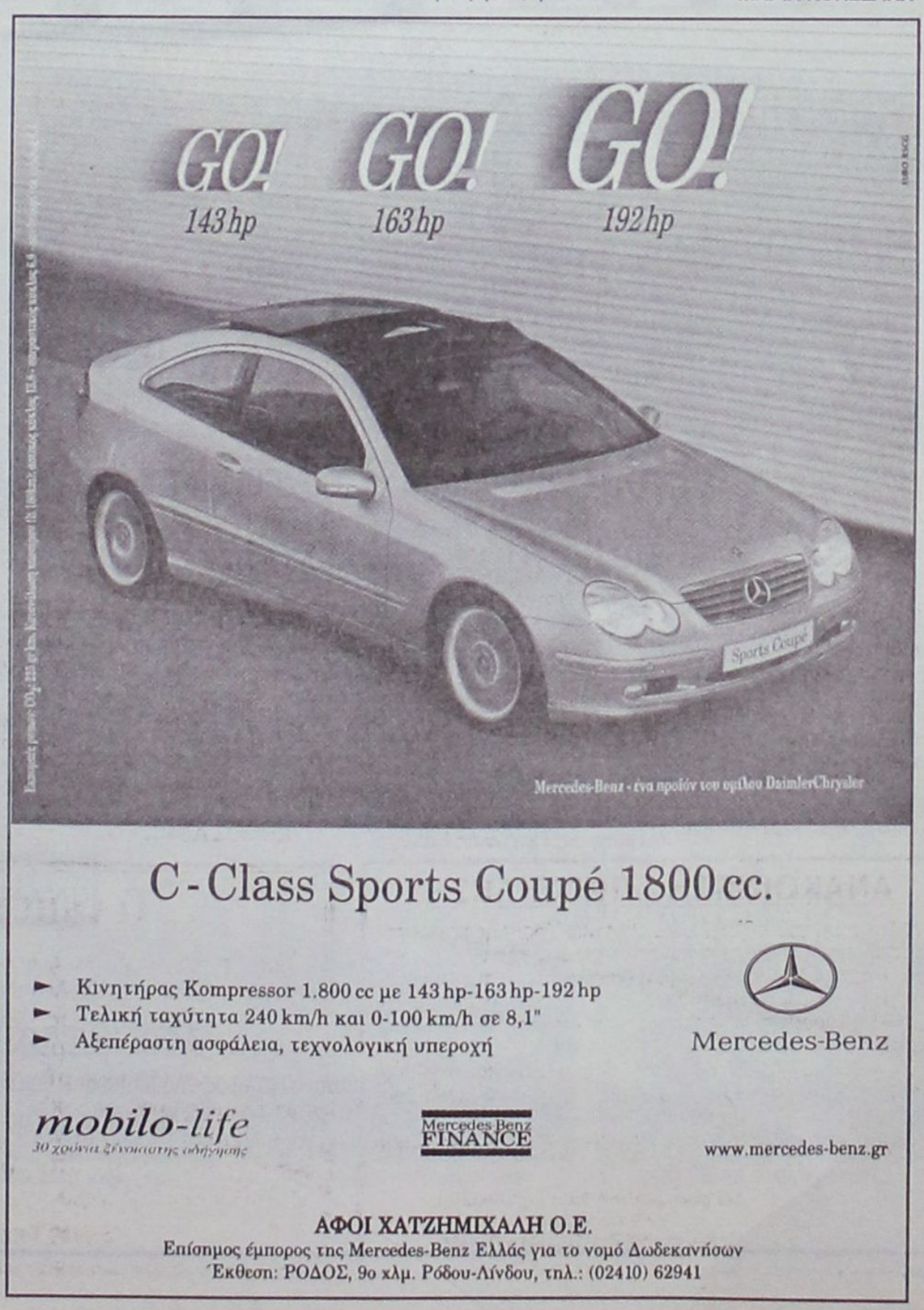

Νέο Sprinter "Cool"

Η άνεση και η ασφάλειά σας είναι θέμα τιμής...



Mercedes-Benz - ένα προϊόν του ομίλου DaimlerChrysler

...αποκτήστε τώρα το νέο Sprinter "Cool" με air-condition, ηλεκτρικά παράθυρα και αερόσακο οδηγού αξίας €2.600... μόνο με €600!

► Επισκεφθείτε σήμερα τον επίσημο έμπορο της Mercedes-Benz Ελλάς στην περιοχή σας και γνωρίστε **την καλύτερη επαγγελματική πρόταση που σας έγινε ποτέ!**

Mercedes-Benz

MobilityGo

Mercedes-Benz FINANCE

www.mercedes-benz.gr

ΑΦΟΙ ΧΑΤΖΗΜΙΧΑΛΗ Ο.Ε.

Επίσημος έμπορος της Mercedes-Benz Ελλάς για το νομό Δωδεκανήσων

Έκθεση: ΡΟΔΟΣ, 9ο χλμ. Ρόδου-Λίνδου, τηλ.: (22410) 62941-2-4



Νέο Punto

FIAT

Auto Center M.Κωστάκης ΑΕΒΕ
Τηλέφωνο 22410 82000

Περισσότερη άνεση
Περισσότερη δύναμη
Περισσότερη ασφάλεια

36 ΑΤΟΚΕΣ ΔΟΣΕΙΣ 'Η ΑΠΟ 169 € ΤΟ ΜΗΝΑ

Νέα χρηματοδοτικά προγράμματα

•**0%** προκαταβολή, έως **60** μήνες εξόφληση •**Προκαταβολή** το παλιό σας αυτοκίνητο και **άτοκη** χρηματοδότηση του καινούργιου •Ανταλλαγές μεταχειρισμένων με μεταχειρισμένα •Εξόφληση **μετρητοίς** του παλιού σας αυτοκινήτου και αγορά καινούργιου ή μεταχειρισμένου **χωρίς** προκαταβολή

Auto Center Μανώλης Κωστάκης Α.Ε.Β.Ε.

ΟΛΟΚΛΗΡΩΜΕΝΟ ΣΥΓΚΡΟΤΗΜΑ: FIAT - ALFA ROMEO - LANCIA

14ο χλμ Ρόδου - Αεροδρομίου 85106, Παραδείσι, Ρόδος, Τηλ: (22410) 82000

Μεταχειρισμένα με...

Χρυσή Εγγύηση
AUTO CENTER

Δυνατότητα Test Drive!
Αυστηρός ποιοτικός έλεγχος!

Η πιο επιτυχημένη συλλογή μεταχειρισμένων



Καθημερινά από: 9.00 - 19.00
Σάββατο από: 9.00 - 14.00



ALFA 156, 1.600cc, 120HP, 10 μηνών, 16.000χλμ., Full extra



FIAT COUPÈ, 2000 CC, 20V TURBO, 220 HP, MOD: 97



FIAT STILO 1250CC, Full Extra, 2ος/2002, 35.000 χλμ.



BRAVA 1.6,16V, Mod.'96, A/C, Air Bag, Υδραυλικό τιμόνι, Ηλεκτρ. Παράθυρα-κλειδαριές, Ραδιοκασετόφωνο, Ζάντες



TOYOTA COROLLA 1350cc, Mod. 12/98, 93.000χλμ, ηλεκτρικά παράθυρα/κλειδαριές, A/C, P/K



FIAT, PUNTO GT,1.400cc, 136HP, Mod.'95



MAZDA 323F, 1.500cc, 16V, Mod. 10/97, 93.000χλμ, A/C, ζάντες, ηλεκτρικά παράθυρα/κλειδαριές, P/K



KIA SEPHIA, 1.300cc, Mod. 96, 55.000χλμ, A/C



SEICENTO 900 - 1.1, ηλεκτρ. Παράθυρα-κλειδαριές, ποικιλία αυτοκινήτων



NISSAN. 2,5D, 4X4, , Mod. 95



MERCENDES, 208D, airbag, A/C



MERCENDES, 410D, Mod. 1996



MERCENDES, 814D, Mod. 1992

Κολοσσός Ρόδου 2003-04!

Εντελώς διαφορετικό πρόσωπο θα παρουσιάσουν οι «θαλασσί» στο νέο πρωτάθλημα! Με δέκα νέους αθλητές ευελπιστούν ότι θα πετύχουν αυτό που δεν κατάφεραν την περσινή περίοδο, δηλαδή την πολυπόθητη άνοδο! Η εμπειρία έδωσε πλέον τη θέση της στο νεανικό στοιχείο, στο οποίο ποντάρει ο Βασίλης Φραγκιάς! Σήμερα στις 18.00 το πρώτο ραντεβού στο «Βενετόκλειο».

Μία καινούργια σελίδα στην ιστορία του θα γυρίσει από φέτος ο Κολοσσός που σε καμία περίπτωση δεν θα έχει αρκετές ομοιότητες σε σχέση με την περσινή ομάδα. Οι «θαλασσί» θα παρουσιάσουν ένα εντελώς διαφορετικό πρόσωπο κι αυτό γιατί απομακρύνθηκαν για διαφορετικούς λόγους από τη Ρόδο, σχεδόν μία ντουζίνα αθλητές που φόρεσαν πέρσι τη φανέλα του Κολοσσού! Σίγουρα το ρίσκο είναι μεγάλο για τους Ροδίτες, όμως η γενική ανανέωση μίκρυνε κατά πολύ το μέσο όρο ηλικίας. Για όσους δεν θυμούνται θα πρέπει να αναφέρουμε ότι πέρσι ο Κολοσσός διέθετε μία από τις γηραιότερες ομάδες όλων των εθνικών κατηγοριών, όμως η φιλοσοφία του Βασίλη Φραγκιά-που ανανέωσε την παραμονή του στο νησί-έχει να κάνει με μία νεανική ομάδα που θα μπορεί να παίζει μοντέρνο μπάσκετ και να παλεύει όλα τα παιχνίδια ξεχωριστά.

Του Μάκη Δούβαλη
e-mail:makiss@otenet.gr

Πλέον οι «θαλασσί» για να έχουν γρήγορα αποτελέσματα θα πρέπει να δεθούν όσο το δυνατόν πιο σύντομα, κάτι που απαιτεί σκληρή δουλειά και συγκέντρωση. Φυσικά στο «Βενετόκλειο» ήρθαν αθλητές εκ των οποίων οι περισσότεροι έχουν μεγάλες εμπειρίες από εθνικές κατηγορίες...Η περσινή αποτυχημένη κατά κάποιο τρόπο χρονιά(αφού δεν επιτεύχθηκε ο στόχος της ανόδου), ανάγκασε τους Ροδίτες να μειώσουν το μπάτζετ της ομάδας κάτι που έγινε ορατό με την πρώτη ματιά. Η αλήθεια είναι ότι οι περσινοί «θαλασσί» είχαν υπερβολικά συμβόλαια για μία ομάδα Β' Εθνικής, κάτι που τουλάχιστον δεν έγινε φέτος και κατά τη διάρκεια του μεταγραφικού παζαριού. Μέχρι την ώρα που γράφονταν οι γραμμές, η διοίκηση του Κολοσσού δεν είχε ολοκληρώσει τις μεταγραφικές της κινήσεις καθώς εκκρεμεί η υπόθεση του Γιάννη Μητρόπουλου που δεν αποδεσμεύτηκε ακόμα από το Περιστέρι...Ας ξετυλίξουμε όμως το νήμα του νέου Κολοσσού όπως θα παρουσιαστεί στο νέο πρωτάθλημα.

ΤΟ ΝΕΟ ΑΙΜΑ ΤΟΥ ΚΟΛΟΣΣΟΥ

Ούτε λίγο, ούτε πολύ δέκα αθλητές προτίμησαν να φορέσουν την επόμενη χρονιά τη φανέλα του Κολοσσού(εκκρεμεί ακόμα μία μεταγραφή)... Ως επί το πλείστον είναι νεαροί σε ηλικία και με υψηλές προσδοκίες! Άλλωστε ο στόχος του Βασίλη Φραγκιά ήταν η δημιουργία μίας νεανικής ομάδας ικανής να πετύχει τον στόχο της που δεν θα είναι άλλος από την πολυπόθητη άνοδο στην παραπάνω κατηγορία. Έτσι για λογαριασμό του Κολοσσού ήρθαν από την υπόλοιπη Ελλάδα επτά αθλητές, ενώ άλλοι τρεις που αγωνίστηκαν πέρσι με υποσχετική στον Π.Α.Ο. Διαγόρα θα τεθούν στη διάθεση του Αθηναίου τεχνικού.

1) Γιώργος Κουκλάκης: Ό,τι και να πει κανείς για τον

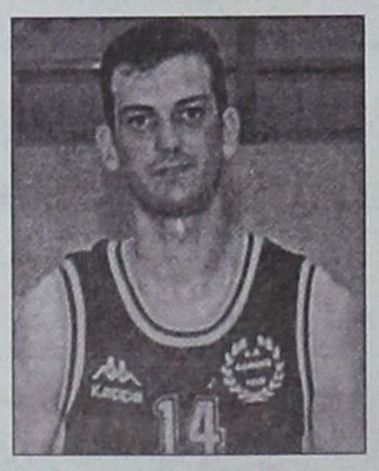

Ο Γιώργος Κουκλάκης

33 ετών φόργουορντ θα είναι λίγο. Έχει φάει τα γήπεδα με το κουτάλι και αναμένεται να είναι ο στυλοβάτης του νέου Κολοσσού. Ο Κουκλάκης έχει ύψος 2.04 και παίζει στη θέση «4»...Ξεκίνησε ουσιαστικά την καριέρα του στον Π.Α.Ο.Κ. με τον οποίο κατάφερε να γευθεί τεράστιες επιτυχίες και συνέχισε στο πρωτάθλημα της Α1 με την Α.Ε.Κ., το Ηράκλειο, τη Δάφνη και τον Κ.Α.Ο.Δ. με τον οποίο συνέβαλε τα μέγιστα ώστε να προβιβαστεί από τη δεύτερη τη τάξει κατηγορία της χώρας μας. Πέρσι φόρεσε τη φανέλα του Απόλλωνα Πατρών στην Α2 και ήταν μακράν ο καλύτερος παίκτης της αχαϊκής ομάδας. Είναι δυνατός κοντά και μακριά από το καλάθι όπου βγαίνει πολύ συχνά για να σουτάρει. Πρόκειται σαφώς για έναν παίκτη με τεράστιες εμπειρίες που θα αποτελέσει το πρώτο βιολί στην επίθεση των Ροδιτών.

2) Ανδρέας Δρακόπουλος... Για την πάρτη του έπεσαν στα πόδια του πολλές ομάδες Α2 και Β' Εθνικής κατηγορίας, όμως κατάφερε να τον κερδίσει ο Κολοσσός. Ο 26χρονος πλέι-μέικερ έχει ύψος 1.83 και τα δύο τελευταία χρόνια έπαιξε στο Αιγάλεω ενώ παλαιότερα στον Α.Σ.Ε. Δούκα. Είναι πολύ γρήγορος και διεισδυτικός και μαζί με τον Χρήστο Παππά θα επωμιστούν τη νευραλγική θέση του άσου. Ο Δρακόπουλος αποτέλεσε μέχρι στιγμής το τελευταίο μεταγραφικό απόκτημα και οι φίλοι του Κολοσσού περιμένουν από τον ίδιο να προσφέρει πλούσιο θέαμα.

3) Χρήστος Παππάς... Παίκτης κλειδί! Ο 23χρονος πλέιμέικερ έχει ύψος 1.88 και αποκτήθηκε από τον Παπάγου που πέρσι έπαιζε στο πρωτάθλημα της Α2! Πριν μετακομίσει στους «στρατηγούς» ο δαιμόνιος «άσος» αγωνίστηκε για λογαριασμό του Ιωνικού Νικαίας ενώ πέρασε και μία σεζόν από τον Πανιώνιο. Ο Παππάς ήταν από τους πρώτους αθλητές που συμφώνησε με τη ροδίτικη ομάδα καθώς ο Βασίλης Φραγκιάς επιθυμούσε διακαώς τον ερχομό του στο νησί

4)Αλέξανδρος Παναγιωτόπουλος... Ακόμα ένας «στρατηγός» που αποφάσισε να συμφωνήσει με τον Κολοσσό. Πρόκειται για 23χρονο επίσης φόργουορντ που έχει ύψος 1.98 και παίζει κυρίως στη θέση «3»...Ο Παναγιωτόπουλος την τελευταία τριετία έπαιξε στον Παπάγου(έχοντας συμπαίκτη πέρσι τον Παππά) και παλαιότερα αγωνίστηκε στον Κ.Α.Ο. Δράμας στο πρωτάθλημα της Α2 και της Β' Εθνικής.

5)Δημήτρης Πατρίκης... Ένας «ογκόλιθος» στις τάξεις του Κολοσσού! Ο άνθρωπος βουνό που θα γεμίσει τη ρακέτα των «θαλασσί» και θα επιδιώξει να αποτελέσει το βαρύ αμυντικό πυροβολικό των Ροδιτών. Ο Πατρίκης είναι 28 ετών και έχει ύψος 1.99. Παρά το γεγονός ότι είναι αρκετά κοντός για σέντερ, εν τούτοις η δύναμη αλλά και το εκτόπισμα του το βοηθάνε να παίξει στη συγκεκριμένη θέση. Ο έμπειρος αθλητής είχε την τύχη να γευθεί την εκπληκτική παρουσία των Αμπελοκήπων που έφτασαν ακόμα και μέχρι την Α1 και στη συνέχεια πήρε τον δρόμο για τη Θεσσαλονίκη. Έπαιξε στο πρωτάθλημα της Α2 αλλά και στη μεγαλύτερη κατηγορία με τα χρώματα του Μακεδονικού ενώ πέρσι φόρεσε τη φανέλα της Μ.Ε.Ν.Τ.

6) Θοδωρής Γεωργίτσης... Το φλερτ με τον 21χρονο αθλητή ξεκίνησε στο φινάλε του περσινού πρωταθλήματος, όπου ο Κολοσσός υποδέχθηκε τον καταδικασμένο και ουραγό Αίαντα Ευόσμου. Ο νεαρός σέντερ(έχει ύψος 2.03) έβγαλε μάτια και απευθείας μπήκε στο μεταγραφικό στόχαστρο του Βασίλη Φραγκιά. Μετά από μία σειρά διαβουλεύσεων ο Θεσσαλονικιός αθλητής θα «ντυθεί» στα «θαλασσί» για τα επόμενα δύο χρόνια. Ο Γεωργίτσης έχει αγωνιστεί μόνο στον Αίαντα Ευόσμου και μάλιστα είναι η πρώτη φορά στη μέχρι τώρα καριέρα του που αποφάσισε να απομακρυνθεί από τη συμπρωτεύουσα για να παίξει μπάσκετ.

7) Γιάννης Μαρουλάκης... Ο Ροδίτης επέστρεψε στη βάση του! Ο 25χρονος φόργουορντ



Ο Γιάννης Μαρουλάκης

τα τελευταία χρόνια βρισκόταν στη Θεσσαλονίκη λόγω σπουδών και παράλληλα ξεδίπλωσε το πλούσιο ταλέντο του. Αγωνίστηκε στην Γ' Εθνική για λογαριασμό του Δημόκριτου, στη συνέχεια μεταπήδησε στη Νεάπολη και πέρσι έπαιξε αντίπαλος του Κολοσσού με τους Αμπελόκηπους. Ο Μαρουλάκης έχει ύψος 1.94 και πριν από λίγο καιρό υποβλήθηκε σε αρθροσκόπηση. Αποκτήθηκε από τον Π.Α.Ο. Διαγόρα όπου άνηκε και αναμένεται να αποτελέσει ένα πολύτιμο εργαλείο στα χέρια του Βασίλη Φραγκιά.

8)Αλέξανδρος Σαρίκας... Ένας φίλος από τα παλιά! Ο 21χρονος φόργουορντ που ανήκει στον Κολοσσό, επέστρεψε και πάλι στη βάση του. Παρά το γεγονός ότι αρκετές ομάδες Γ' Εθνικής ενδιαφέρθηκαν για να τον εντάξουν στο δυναμικό τους, ο Ροδίτης παίκτης θα αγωνιστεί και πάλι στον Κολοσσό μετά από ένα χρόνο παρουσίας στον Π.Α.Ο. Διαγόρα με τον οποίο σημείωσε 129 πόντους σε 15 παιχνίδια(μ.ο. 8.6) Ο Σαρίκας έχει ύψος 1.95 και θα είναι μία πολύ καλή εναλλακτική λύση στα χέρια του Αθηναίου τεχνικού.

9) Σπύρος Λιβιεράτος... Αποτελεί με τη σειρά έναν από τους τρεις «θαλασσί» αθλητές που πέρσι έπαιξαν στον Π.Α.Ο. Διαγόρα στο πρωτάθλημα της Γ' Εθνικής. Ο 26χρονος σέντερ (έχει ύψος 2.03) ,που συμμετείχε και στη χρυσή ομάδα των island games στο νησί Guernsey ,θα προσπαθήσει να εκμεταλλευτεί τη χρυσή ευκαιρία που του παρουσιάζεται και να πάρει όσο το δυνατόν περισσότερο χρόνο συμμετοχής. Πέρσι αγωνίστηκε σε 24 ματς με τον Διαγόρα έχοντας σημειώσει 119 πόντους (μ.ο. 4.95)!

10) Σταύρος Παρδακάς... Ένας από τους πλέον ανερχόμενους Ροδίτες αθλητές. Ο «χρυσός» 20χρονος φόργουορντ επέστρεψε από τον Π.Α.Ο. Διαγόρα στην ομάδα που ανήκει και με σκληρή δουλειά θα προσπαθήσει να πείσει τον προπονητή του, ότι μπορεί να του εμπιστευθεί χρόνο συμμετοχής στο πρωτάθλημα της Β' Εθνικής. Ο Παρδακάς έχει ύψος 1.95 και πέρσι πέτυχε 102 πόντους σε 20 αγώνες(μ.ο. 5.1)

Ο ΤΕΛΕΥΤΑΙΟΣ ΤΩΝ ΜΟΪΚΑΝΩΝ

Το πλαίσιο της ριζικής ανανέωσης δεν επηρέασε μόνο τον Χρήστο Γκογκίδη...Ο 26χρονος φόργουορντ είναι ο μοναδικός αθλητής από την περσινή ομάδα που θα συνεχίσει να φοράει τη φανέλα της ομάδας και τη νέα χρονιά. Μετά από συνεχείς συζητήσεις μεταξύ του αθλητή και της διοίκησης βρέθηκε η χρυσή τομή και έτσι ο Ροδίτης παίκτης- που έχει ύψος 1.98- θα παραμείνει στο «Βενετόκλειο». Θα πρέπει να σημειωθεί ότι ο Βασίλης Φραγκιάς υπολογίζει πολύ στις δυνατότητες του και για το λόγο αυτό εισηγήθηκε στους διοικούντες την παραμονή του στην ομάδα. Ο Γκο-



Ο Χρήστος Γκογκίδης

γκίδης πέρσι σημείωσε 154 πόντους σε 24 ματς(μ.ο. 6.37) και διακρίνεται κυρίως για την πολύ δυνατή του άμυνα.

Επίσης στο ρόστερ του φετινού Κολοσσού βρίσκονται ακόμα ,δύο νεαροί αθλητές πάνω στους οποίους θα χτιστεί η ομάδα των επόμενων ετών. Ο λόγος για τον Νίκο Τρίμη (17- 2.04) και τον Βαγγέλη Γιακουμάκη(16- 2.00) οι οποίοι πήραν ήδη μία μικρή γεύση από τα εθνικά πρωταθλήματα. Ο Τρίμης είχε πέντε συμμετοχές και ο Γιακουμάκης μία, στο τελευταίο παιχνίδι με τον Αίαντα Ευόσμου.

ΚΑΘΕ ΑΡΧΗ ΚΑΙ ΔΥΣΚΟΛΗ

Στις 18:00 στο «Βενετόκλειο» οριστηκε να είναι το πρώτο ραντεβού του νέου Κολοσσού υπό την παρουσία φυσικά της «θαλασσί» διοίκησης και του Βασίλη Φραγκιά. Οι νέοι αθλητές θα έχουν την ευκαιρία να βρεθούν όλοι μαζί ενώ η προετοιμασία της ομάδας θα ξεκινήσει ουσιαστικά αύριο. Τα πρωινά θα περιλαμβάνουν προπόνηση στο «Βενετόκλειο», το μεσημέρι βάρη και τα απογεύματα τρέξιμο στο φυτώριο για τη βελτίωση της φυσικής κατάστασης.

Βασίλης Φραγκιάς!



Ο Αθηναίος τεχνικός ήρθε στη Ρόδο κατά τη διάρκεια της περσινής χρονιάς προκειμένου να διαδεχθεί τον Χάρη Παπάζογλου. Ο έμπειρος προπονητής θα αναλάβει από το ξεκίνημα της περιόδου τον Κολοσσό και θα προσπαθήσει να πετύχει αυτό που δεν έγινε πέρσι...Δηλαδή την πολυπόθητη άνοδο! Ο ίδιος έχει δουλέψει σε πάρα πολλές ελληνικές ομάδες ενώ πήρε και μία γεύση από την Κύπρο. Ενδεικτικά αναφέρουμε ότι κάθισε στον πάγκο της Ολύμπια Λάρισας, του Β.Α.Ο., της Δάφνης, της Α.Ε. Λεμεσσού ενώ στο ξεκίνημα του ως τεχνικός πέρασε από το Περιστέρι και το Παγκράτι.

ΑΠΟΚΤΗΘΗΚΑΝ

1) Θοδωρής Γεωργίτσης(από Αίαντα Ευόσμου)
2) Αλέξανδρος Παναγιωτόπουλος(από Παπάγου)
3) Δημήτρης Πατρίκης(από Μ.Ε.Ν.Τ.)
4) Ανδρέας Δρακόπουλος(από Αιγάλεω)
5) Χρήστος Παππάς(από Παπάγου)
6) Γιάννης Μαρουλάκης(από Αμπελόκηπους)
7) Αλέξανδρος Σαρίκας(επέστρεψε από Π.Α.Ο. Διαγόρα)
8) Σπύρος Λιβιεράτος(επέστρεψε από Π.Α.Ο. Διαγόρα)
9) Σταύρος Παρδακάς(επέστρεψε από Π.Α.Ο. Διαγόρα)
10) Γιώργος Κουκλάκης(από Απόλλωνα Πατρών)

ΠΑΡΕΜΕΙΝΑΝ

1) Χρήστος Γκογκίδης

ΕΦΥΓΑΝ

1) Ρούλης Αλμπάνης(Μ.Α.Σ. Μαντουλίδης)
2) Κώστας Τσέλιος(Μ.Ε.Ν.Τ.)
3) Βασίλης Μπανακάκης(;)
4) Ισίδωρος Κουτσός(Μ.Ε.Ν.Τ.)
5) Στάθης Βλαχοδήμος(;)
6) Γιώργος Βαλαβανίδης(Νικόπολη Πρέβεζας)
7) Θωμάς Μπελάγιας(;)
8) Χρήστος Μπίλιας(Α.Σ.Κ. Ιβίσκος)
9) Παντελής Κουγιός(σταμάτησε)
10) Σωτήρης Κατούφας(;)
11) Μανώλης Χαλκιαδάκης(;)

Ιπποκράτης Κω 2003-04!

Πέρασαν επτά χρόνια από την περίοδο(1995-96) που έπαιξε ξανά στο πρωτάθλημα της Γ' Εθνικής...Από τότε έχουν αλλάξει πολλά! Σήμερα στις 17:00 ξεκινάει η προετοιμασία της ομάδας υπό τις οδηγίες του Κώστα Παπαϊωάννου

Του Μάκη Δουβαλη
e-mail:makiss@otenet.gr

Έπρεπε να περάσουν επτά χρόνια...Ήταν η αγωνιστική περίοδος 1995-96, τότε που ο Ιπποκράτης είχε κάνει το όνειρο του πραγματικότητα και έπαιξε στο πρωτάθλημα της Γ' Εθνικής κατηγορίας! Από τότε μέχρι τώρα πολλά πράγματα έχουν αλλάξει και ειδικά η μπασκετική νοοτροπία του συλλόγου που κέρδισε με το σπαθί του πέρσι τον τίτλο του πρωταθλητή Δωδεκανήσου, ενώ και στα μπαράζ ανόδου στάθηκε στο ύψος των περιστάσεων, πανηγυρίζοντας το πολυπόθητο εισιτήριο που φέρνει και πάλι τους Κώους σε εθνικές κατηγορίες...Επτά σεζόν προσμονής ήταν πολλές για τους ανθρώπους του Ιπποκράτη που αποφάσισαν ότι θα έπρεπε να αναθεωρήσουν τις απόψεις τους σχετικά με τη λειτουργία της ομάδας που από πέρσι κινούνταν σε επαγγελματικές βάσεις. Ήταν απλά το επιστέγασμα της πολύ καλής προσπάθειας και οργάνωσης την οποία είχε ο Ιπποκράτης, κάτι που αποτέλεσε φυσικά ένα μικρό δείγμα της δίψας για διάκριση που έχουν πλέον οι διοικούντες του συλλόγου!

Οι «νεοφώτιστοι» είχαν στεφθεί πρωταθλητές Δωδεκανήσου την περίοδο 1994-95 και πανηγύρισαν την άνοδο τους στη Γ' Εθνική...Μία χρονιά όμως χωρίς αποτέλεσμα, καθώς ο Ιπποκράτης υποβιβάστηκε εκ νέου στα τοπικά πρωταθλήματα στα οποία παρέμεινε μέχρι και πέρσι! Φέτος έχει γίνει αντιληπτό ότι ένας νέος άνεμος πνέει πάνω από το κλειστό γυμναστήριο της Κω...Σε καμία περίπτωση ,και με βάση τα όσα έχουν γίνει μέχρι στιγμής, ο Ιπποκράτης δεν θα αποτελέσει σάκο του μποξ αλλά φιλοδοξεί να πετύχει το κάτι παραπάνω...Κι αν ρίξει κανείς μία ματιά στο έμψυχο υλικό της ομάδας, τότε μπορεί κάλλιστα να συμπεράνει ότι η ομάδα είναι σε θέση να διεκδικήσει κάτι παραπάνω από την παραμονή της στην κατηγορία.

Το μεράκι και η δίψα της διοίκησης του προέδρου Γιώργου Δρόσου, η εμπιστοσύνη στο πρόσωπο του Κώστα Παπαιωάννου αλλά και οι μεταγραφικές κινήσεις που έχουν γίνει, συνθέτουν ένα δυνατό παζλ, ικανό να μην περιοριστεί σε απλό ρόλο κομπάρσου αλλά να αποτελέσει-γιατί όχι-την ευχάριστη έκπληξη του πρωταθλήματος...

ΤΑ ΝΕΑ ΜΕΤΑΓΡΑΦΙΚΑ ΑΠΟΚΤΗΜΑΤΑ

Θα δανειστούμε λίγες λέξεις του νέου τεχνικού του Ιπποκράτη Κώστα Παπαιωάννου προκειμένου να περιγράψουμε τις κινήσεις που έγιναν στο «νεοφώτιστο» στρατόπεδο κατά τη διάρκεια της μεταγραφικής περιόδου. «Η διοίκηση έκανε το καλύτερο δυνατό προκειμένου να ενισχυθεί η ομάδα», υποστήριξε ο νεαρός προπονητής που θα καθίσει και πάλι σε πάγκο συλλόγου που αγωνίζεται σε εθνική κατηγορία μετά τη μακροχρόνια παρουσία του στις τάξεις του Αίαντα Ευόσμου.

Τη νέα περίοδο, ο Ιπποκράτης θα παρουσιαστεί ιδιαίτερα ενισχυμένος και αισιόδοξος για τη δημιουργία ενός ισχυρού συνόλου ικανού να αντεπεξέλθει στις ανάγκες της κατηγορίας. Βέβαια κάτι τέτοιο σε καμία περίπτωση δεν είναι εύκολο, όμως άπαντες θέλουν να αποδείξουν ότι αξίζουν μία θέση σε αυτόν τον Ιπποκράτη. Στον Ιπποκράτη που σύμφωνα με τα τωρινά δεδομένα αποτελεί τη δεύτερη μπασκετική δύναμη της Δωδεκανήσου, πίσω από τον Κολοσσό.

Στο ρόστερ του κωακού συλλόγου έχουν προστεθεί μέχρι στιγμής έξι αθλητές με

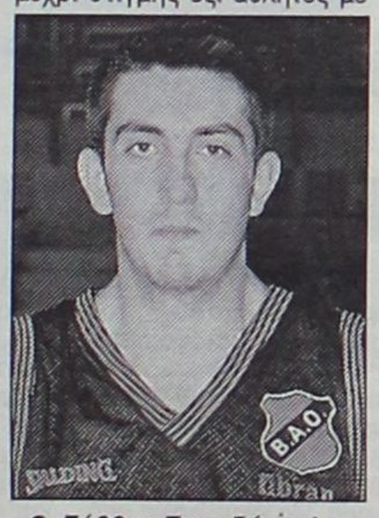

Ο Σάββας Παπαδόπουλος

εμπειρία από μεγαλύτερη κατηγορία...Η αλήθεια είναι ότι οι συγκεκριμένοι παίκτες αποτελούσαν και προσωπική επιλογή του Κώστα Παπαιωάννου, τους περισσότερους εκ των οποίων γνώριζε πολύ καλά από την παρουσία του στη Θεσσαλονίκη. Ας αναλύσουμε όμως χαρακτηριστικά τους νέους αθλητές της ομάδας.

1.Αχιλλέας Καρδομάτης... Πρόκειται για 23χρονο αθλητή που τα τελευταία χρόνια φόρεσε τη φανέλα του Αίαντα Ευόσμου. Έχει ύψος 1.80 και αγωνίζεται στη νευραλγική θέση του πλέϊ-μέϊκερ! Είναι πολύ γρήγορος και οργανωτικός, ενώ μαζί με τους Χρήστο Ζαρογιάννη και Θοδωρή Γεωργίτση ήταν πέρσι μακράν οι καλύτεροι αθλητές της ομάδας της Θεσσαλονίκης. Ο Καρδομάτης απολύθηκε πριν από λίγο καιρό από τις Ενοπλες Δυνάμεις και πέρσι βρισκόταν στο μεταγραφικό στόχαστρο του Γ.Α.Σ. Ιάλυσος. Θα είναι σίγουρα ο βασικός «άσος»

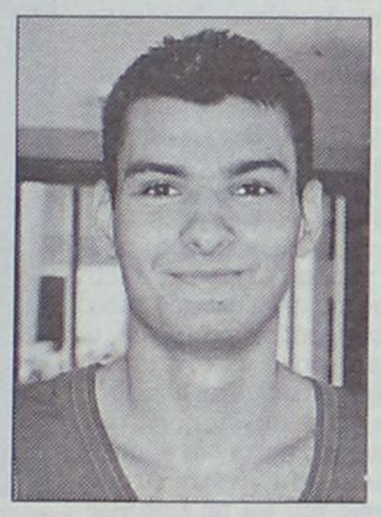

Ο Γιώργος Ατακτίδης

του νέου Ιπποκράτη...

2.Γιώργος Ατακτίδης...Η μεταγραφή του προκάλεσε αίσθηση σους κύκλους της κατηγορίας. Είναι 28 ετών και έχει ύψος 1.95! Αγωνίζεται με ευκολία στις περιφερειακές θέσεις και αποκτήθηκε από τον Α.Σ.Ε. Δούκα στον οποίο αγωνίζονταν τα τρία τελευταία χρόνια. Πριν μετακομίσει στην Αθήνα ο Ατακτίδης ο οποίος διαθέτει πολύ καλό σουτ, φορούσε τη φανέλα του I.C.B.S.! Ο έμπειρος αθλητής εκτός συγκλονιστικού απρόοπτου θα βρίσκεται στην αρχική πεντάδα και στη θέση «3».

3.Σάββας Παπαδόπουλος... Από τη Ρόδο στην Κω! Μόνιμος κάτοικος Δωδεκανήσου φαίνεται ότι θα γίνει πλέον ο 24χρονος σέντερ που πέρσι αγωνίστηκε στον Γ.Α.Σ. Ιάλυσος. Ο νεαρός αθλητής έχει ύψος 2.03 και θα χρησιμοποιηθεί από τον Κώστα Παπαιωάννου κοντά στο καλάθι και πιο συγκεκριμένα στη θέση του πάουερφόργουορντ. Ο Παπαδόπουλος πέρσι σημείωσε 178 πόντους παίζοντας και στα 26 ματς(μ.ο. 6.84) και θα καλύψει τη θέση «4» στη βασική πεντάδα.

4.Χρήστος Ντεφούδης... Λίρα εκατό! Αυτό τα λέει όλα από μόνο του. Ο 25χρονος σέντερ του Πειραϊκού αγωνίστηκε στην Α2 ενώ πριν από δύο χρόνια πέρασε την άλλη άκρη του Ατλαντικού προκειμένου να δοκιμάσει την τύχη του στο κολλέγιο του Νιαγάρα. Ο Ντεφούδης έχει ύψος 2.03 και θα υπηρετεί τη στρατιωτική του θητεία στο νησί του Ιπποκράτη. Θα πρέπει να σημειωθεί ότι διακρίνεται για το δυνατό του παιχνίδι, ενώ μέχρι τη στιγμή που γράφονταν οι συγκεκριμένες αράδες δεν είχε υπογράψει ακόμα το νέο του συμβόλαιο. Ο ίδιος θα καπαρώσει τη θέση του βασικού σέντερ.

5.Μάρκος Παγώνης... Ένας «μπόμπερ» στον Ιπποκράτη! Ο 23χρονος γκαρντ αν και νεαρός κατάφερε πέρσι να αναδειχθεί δεύτερος σκόρερ των Τραχώνων στο πρωτάθλημα της Α' Ε.Σ.ΚΑ.Ν.Α. Ο Παγώνης έχει ύψος 1.85 και συμφώνησε από τα τέλη Μαΐου ώστε να μετακομίσει στην Κω για λογαριασμό του Ιπποκράτη. Παλαιότερα έπαιξε στο πρωτάθλημα της Α2 με τη φανέλα του Αμύντα και μαζί με τον Θανάση Στεργάκη θα είναι οι αθλητές που θα διεκδικήσουν τη θέση «2» στο βασικό σχήμα.

6.Παναγιώτης Μαλλιούρας...Σφύζει από ταλέντο! Ο 20χρονος φόργουορντ(έχει ύψος 1.96) πέρσι αγωνίστηκε ελάχιστα στο πρωτάθλημα της Β' Εθνικής με τη φανέλα του Γ.Σ. Σιάτιστας. Από τις 25 Ιουνίου υπηρετεί τη στρατιωτική του θητεία στην Κω και άφησε καλές εντυπώσεις όταν δοκιμάστηκε από τον Κώστα Παπαιωάννου.

ΟΙ ΦΡΟΥΡΟΙ ΤΗΣ ΚΩ...

Ο νέος λένε ότι είναι ωραίος αλλά ο παλιός είναι πάντα αλλιώς! Ο Γιώργος Χλαπάνης και ο Σταμάτης Μαντούκος είναι δύο από τους αθλητές που έχουν συνδυάσει την παρουσία τους στα παρκέ με τον Ιπποκράτη. Αμφότεροι είχαν αγωνιστεί την περίοδο 1995-96 στα σαλόνια της Γ' Εθνικής και αποτελούν παράδειγμα προς μίμηση για τους νεώτερους αθλητές της ομάδας. Με τον αδαμάντινο τους χαρακτήρα και τη μπασκετική τους παιδεία αναμένεται να αποτελέσουν χρήσιμα εργαλεία στη διάθεση του προπονητή τους, στο νέο πρωτάθλημα.

1.Γιώργος Χλαπάνης... Έχει φτάσει αισίως τα 34 του χρόνια όμως συνεχίζει ακάθεκτος. Ο δυναμικός Κώος που πέρσι αγωνιζόταν στις θέσεις «4» και «5», φέτος θα αρκεστεί στο ρόλο του πάουερφόργουορντ και έχει ύψος 1.96. Είναι πολύ δυνατός και με μεγάλο εκτόπισμα κοντά στο καλάθι ενώ διαθέτει και την ανάλογη εμπειρία. Πέρσι αναδείχθηκε δεύτερος σκόρερ του Ιπποκράτη με 231 πόντους σε 14 ματς(μ.ο. 16.5)

2.Σταμάτης Μαντούκος... Είναι συνομήλικος με τον Χλαπάνη και αποτελούν το ξεχωριστό δίδυμο του Ιπποκράτη. Έχει ύψος 1.93 και παίζει στις θέσεις «3» και «4».Δεν σκοράρει ιδιαίτερα (πέρσι είχε 60 πόντους σε 11 ματς), όμως είναι χρήσιμο εργαλείο στη διάθεση κάθε προπονητή.

Η ΝΕΑ ΔΥΝΑΜΗ...

Στην κατηγορία αυτή βρίσκονται τρεις αθλητές οι οποίοι μπορούν κάλλιστα να βγάλουν το «φίδι από την τρύπα» και να αρπάξουν την ευκαιρία από τα μαλλιά. Κι αν για τον Θανάση Στεργάκη κάτι τέτοιο φαίνεται να μοιάζει πιο εύκολο, ο Στέλιος Σάββας και ο Περικλής Αμανατίδης θα χρειαστεί να ιδρώσουν πολύ, αλλά θα πρέπει να θεωρείται σίγουρο ότι θα πάρουν αρκετό χρόνο συμμετοχής στο νέο πρωτάθλημα.

1) Θανάσης Στεργάκης...Ο άνθρωπος πολυβόλο! Είναι ο αθλητής που ουσιαστικά ανέβασε τον Ιπποκράτη στην Γ' Εθνική. Πρόκειται για 22χρονο γκαρντ με ύψος 1.91 ο οποίος πέρσι έπαιξε στον Ιπποκράτη με υποσχετική, όμως φέτος κατάφερε να μείνει ελεύθερος και να αποκτηθεί από τους Κώους. Αναδείχθηκε πρώτος σκόρερ του Ιπποκράτη και δεύτερος του τοπικού πρωταθλήματος έχοντας μέσο όρο 18.21 πόντους.

2)Στέλιος Σάββας...Ο αγαθός γίγαντας! Ο ψηλότερος παίκτης του Ιπποκράτη κοιτάζει τον κόσμο από τα 205 εκατοστά και αποτέλεσε βασική κολώνα της περσινής προσπάθειας. Ο 24χρονος Καλύμνιος σημείωσε πέρσι 91



Ο Χρήστος Ντεφούδης

πόντους σε 12 παιχνίδια(μ.ο. 7.58) και αναμένεται να αποτελέσει μία πολύτιμη λύση από τον πάγκο αν και θα παλέψει για μία θέση στο αρχικό σχήμα.

3)Περικλής Αμανατίδης...Η «σβούρα» του Ιπποκράτη! Το μέλλον του ανήκει. Ο 19χρονος πλέι-μέικερ(1.75) μπορεί να παίξει σπουδαίο μπάσκετ, καθώς διακρίνεται για την εκρηκτικότητα αλλά και την οργάνωση που τον διακρίνει, παρά το νεαρό της ηλικίας του(18)

ΜΙΑ ΕΜΠΕΙΡΙΑ ΑΚΟΜΑ ΛΟΙΠΟΝ...

Τέλος στην κατηγορία αυτή βρίσκονται τέσσερις νεαροί αθλητές οι οποίοι θα έχουν την ευκαιρία να αποκομίσουν πολύτιμες εμπειρίες...Όλοι «σφύζουν» από ταλέντο όμως δύσκολα θα μπορέσουν να πάρουν αρκετό χρόνο συμμετοχής. Ο λόγος για τον Νίκο Μόσχο(19- 1.90), τον Παύλο Τσιλιγκίρη(18 -1.87), τον Γιώργο Σκούφη(15-1.88) και τον Λευτέρη Παρβαντώνη (16- 1.90) πάνω στους οποίους χτίζεται ο Ιπποκράτης των επόμενων ετών!

ΣΗΜΕΡΑ ΤΟ ΠΡΩΤΟ ΡΑΝΤΕΒΟΥ

Σήμερα στις 17:00 στο κλειστό γυμναστήριο θα δοθεί το πρώτο ραντεβού ενόψει της νέας χρονιάς. Ο Κώστας Παπαιωάννου αλλά και η διοίκηση της ομάδας θα μιλήσουν στους αθλητές για τους στόχους της ομάδας και στη συνέχεια θα δοθούν εντολές για την περίοδο της προετοιμασίας. Μετά το τέλος της ομιλίας, θα ακολουθήσει η πρώτη προπόνηση στην οποία θα δώσουν το «παρών» όλοι οι αθλητές του συλλόγου.

Κώστας Παπαϊωάννου!



Είναι ο διάδοχος του Γιώργου Κετσελίδη στον πάγκο του Ιπποκράτη Κω. Ο Θεσσαλονικιός τεχνικός παρά το νεαρό της ηλικίας του έχει μεγάλη εμπειρία από τις εθνικές κατηγορίες. Ξεκίνησε την καριέρα του το 1994 από τα παιδικοεφηβικά τμήματα του Αίαντα Ευόσμου στον οποίο παρέμεινε μέχρι και το 2002! Μάλιστα ανέλαβε τα ηνία της ανδρικής ομάδας τόσο στο πρωτάθλημα της Α2 όσο και της Β' Εθνικής.

Πέρσι πήρε μετάθεση στην Κάλυμνο και κάθισε στον πάγκο της Ε.Α.ΚΑ. την οποία κατάφερε να κρατήσει στην πρώτη τοπική κατηγορία, ενώ πριν από λίγο καιρό μετακόμισε στην Κω και στο αθλητικό σχολείο παίρνοντας τη σκυτάλη από τον Γιώργο Κετσελίδη.

«Στις μεταγραφές κάναμε τις καλύτερες δυνατές επιλογές, σύμφωνα με το μπάτζετ της ομάδας.

Είμαστε αισιόδοξοι και ευελπιστούμε ότι με σκληρή δουλειά θα καταφέρουμε να εκπληρώσουμε τους στόχους μας.», υποστήριξε χθες ο Κώστας Παπαϊωάννου που από σήμερα αναμένεται να βγάλει στην κυριολεξία το «λάδι» των παικτών του.

Διεθνής συνάντηση στίβου το Σαββατοκύριακο στην Κω

Θα συμμετάσχουν παίδες και κορασίδες

Το προσεχές Σαββατοκύριακο στην Κω (Στάδιο «Ανταγόρας») θα φιλοξενηθούν οι αγώνες της διεθνούς συνάντησης στίβου Ελλάδος - Κύπρου σε επίπεδο παίδων-κορασίδων (έως 16 ετών), με τη συμμετοχή και μιας Μικτής Δωδεκανήσου.

Πρόκειται για την κορυφαία στιβική εκδήλωση του καλοκαιριού, που διοργανώνει ο ΣΕΓΑΣ σε αυτές τις κατηγορίες. Χαρακτηριστικό της είναι ότι διοργανώνεται για πρώτη φορά στην Περιφέρεια, μετά από αίτημα της ΕΑΣ ΣΕΓΑΣ Δωδεκανήσου.

Στην εφημερίδα μας μίλησε σχετικά ο τεχνικός σύμβουλος της ΕΑΣ Μιχάλης Παυλούς:

«Πρόκειται για μια σπουδαία εκδήλωση του στίβου. Σημαντικό δε είναι το γεγονός ότι πείστηκε ο ΣΕΓΑΣ να τη μεταφέρει για πρώτη φορά στην περιφέρεια.

Αθροιστικά, στην Κω θα βρεθεί ένας αριθμός 220 ανθρώπων, παρά τα προβλήματα διαμονής και μετακίνησης, λόγω της αυξημένης τουριστικής περιόδου.

Με τη βοήθεια, όμως, της Νομαρχιακής Αυτοδιοίκησης και του Δήμου Κω-ΔΟΑ, τα καταφέραμε και όλα βαίνουν όπως τα έχουμε σχεδιάσει».

Αρχικά στην Κάρπαθο

«Τους χειμερινούς μήνες είχαμε αποφασίσει, οι αγώνες να γίνονταν στην Κάρπαθο. Όμως για κεί δεν υπάρχει ακτοπλοϊκή συγκοινωνία, που υπάρχει για την Κω. Έτσι, θα έπρεπε να μετακινηθούμε αεροπορικώς, άρα τα έξοδα θα ήταν πολύ περισσότερα.

Πάντως, θα πρέπει να θεωρείται δεδομένο ότι του χρόνου η Κάρπαθος θα φιλοξενήσει εκδήλωση, σε επίπεδο διασυλλογικού πρωταθλήματος ή διεθνούς συνάντησης, στα πλαίσια της πάγιας τακτικής της ΕΑΣ ΣΕΓΑΣ Δωδεκανήσου, ν' αξιοποιούνται τα στάδια που κατασκευάζονται στην περιοχή μας».

Τεχνικά έτοιμοι

«Σε επίπεδο αγωνόδικης επιτροπής έχουμε πλήρη εμπιστοσύνη στο Σύνδεσμο Κριτών Δωδεκανήσου. Τα μέλη του έχουν δοκιμαστεί κατ' επανάληψη και είναι πετυχημένα.

Στο θέμα της οργάνωσης, δραστηριοποιείται μια τοπική επιτροπή αγώνων, που λύνει όποιο πρόβλημα κι αν εμφανίζεται.

Ας ελπίσουμε ότι οι φίλαθλοι της Κω θ' ανταποκριθούν στο κάλεσμα για συμμετοχή σε αυτή τη στιβική γιορτή».

«Παρών» και ο πρόεδρος του ΣΕΓΑΣ

Στους αγώνες θα είναι «παρών» και ο πρόεδρος του ΣΕΓΑΣ Βασίλης Σεβαστής.

«Ήταν από τους ανθρώπους που έδειξαν κατανόηση στο αίτημα της ΕΑΣ, να γίνουν οι αγώνες στο νησί του Ιπποκράτη. Πιστεύω ότι δεν θα μπορούσε να λείψει ένας άνθρωπος που συνέβλε και συμβάλει στη δημιουργία αθλητικών υποδομών».

Γιορτή του τένις στην Ιαλυσό

Με νυκτερινό τουρνουά ολοκληρώθηκαν τα μαθήματα. Περισσότερα από 100 παιδιά διασκέδασαν με την ψυχή τους μέχρι τις πρώτες πρωινές ώρες !



Νυκτερινό τουρνουά τένις διοργάνωσε την Παρασκευή που μας πέρασε ο δραστήριος Όμιλος Αντισφαίρισης Ιαλυσού, παράλληλα με τη λήξη των μαθημάτων περιόδου 2002-2003, το οποίο τίμησαν με τη συμμετοχή και την παρουσία τους, περισσότερα από 100 παιδιά, από τέσσερις Ομίλους του νησιού μας!

Είναι η πρώτη φορά, στα δέκα χρόνια ζωής του Ομίλου Αντισφαίρισης Ιαλυσού, που γίνεται παρόμοια εκδήλωση, ο οποίος χρόνο με τον χρόνο καταξιώνεται όλο και περισσότερο στη συνείδηση του κόσμου για την υποδειγματική δουλειά που γίνεται στους κόλπους του και τις επιτυχίες των αθλητών του, σε πανελλήνιο, μάλιστα , επίπεδο!

Η εκδήλωση της Παρασκευής ξεκίνησε μέσα σε εορταστικό κλίμα και γρήγορα, από ένα απλό τουρνουά, εξελίχθηκε σε γιορτή του τένις, όπου ήταν εμφανέστατη η πρόθεση των διοργανωτών να προωθήσουν τη σύσφιγξη των διαπροσωπικών σχέσεων, μεταξύ των νεαρών αθλητών και αθλητριών, μέσα από τα διάφορα δρώμενα και τις παράλληλες εκδηλώσεις.

Η βραδιά άνοιξε με χορευτικό σόου του Κέντρου Δημιουργικής Απασχόλησης του Δήμου Καλλιθέας (Κ.Δ.Α.Κ.) και συνέχισε με παιδαγωγικά παιχνίδια στα οποία πήραν μέρος παιδιά ηλικίας από 4-10 ετών , από τον Όμιλο Αντισφαίρισης Ιαλυσού τον Ροδιακό Όμιλο Αντισφαίρισης , τον Όμιλο Αντισφαίρισης Αγίου Σουλά και τον Όμιλο Αντισφαίρισης Καλλιθέας.

Η γιορτή βέβαια περιείχε και τένις, με τη διεξαγωγή δύο τουρνουά, για κατηγορίες από 10-14 ετών, Μικτό και 15+ Μικτό. Οι τέσσερις πρώτοι νικητές, ανά κατηγορία είναι:

ΚΑΤΗΓΟΡΙΑ 10-14 ΕΤΩΝ

1ος Παντελής Διακονικόλας (Ο.Α.Α.Σ.)
2ος Σταύρος Χατζησάββας (Ο.Α.Α.Σ.)
3ος Φάνης Σταύρας (Ο.Α.Ι.)
4ος Γιάννης Καραβόλιας (Ο.Α.Ι.)

ΚΑΤΗΓΟΡΙΑ 15 +

1ος Μιχάλης Χατζηκαλημέρης (Ο.Α.Ι.)
2η Εύη Χατζημιχάλη (Ρ.Ο.Α.)
3ος Νίος Κοντάκης (Ο.Α.Ι.)
4ος Θεοδόσης Κωνσταντάρας (Ρ.Ο.Α.)

Η βραδιά έκλεισε με κόψιμο τούρτας για τα γενέθλια του δημάρχου Ιαλυσού κ. Στάγκα και περασμένες 3.00 (!) όλοι πήραν το δρόμο για τα σπίτια τους , κατενθουσιασμένοι , ευχόμενοι σύντομα να επαναληφθεί η λαμπρή εκδήλωση.

Χορηγός της εκδήλωσης ήταν τα ιδιωτικά εκπαιδευτήρια ΡΟΔΙΩΝ ΠΑΙΔΕΙΑ.

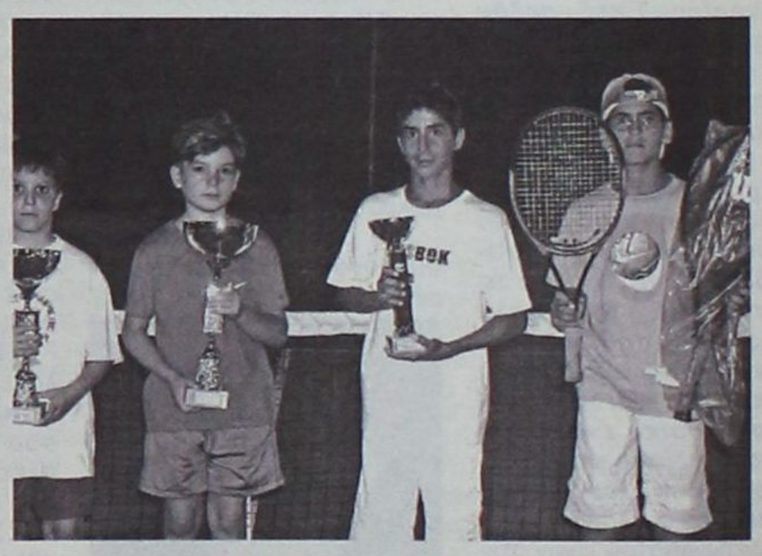

Οι δραστηριότητες του Ηλιου την περίοδο 2002- 2003

Πλούσιες ήταν οι αθλητικές-αγωνιστικές δραστηριότητες του Ήλιου Ιαλυσού, για την περιοδο 2002-2003.

Σύμφωνα με σχετική ενημέρωση που έκανε στο Δήμο Ιαλυσού, ο απολογισμός του σωματείου έχει για την τελευταία περίοδο, ως εξής:

ΠΟΔΟΣΦΑΙΡΟ

ΠΑΙΔΙΚΟ ΤΟΥΡΝΟΥΑ - ΑΓ. ΣΟΥΛΑΣ 2002 -2003.
Αγώνες 6. Πρόκριση στον τελικό
Θέση 2η

- **ΠΑΙΔΙΚΟ ΠΡΩΤΑΘΛΗΜΑ ΔΩΔ/ΣΟΥ**
  Αγώνες 24
  Θέση 1η ΠΡΩΤΑΘΛΗΤΗΣ ΔΩΔ/ΣΟΥ 2002-2003
- **ΠΑΙΔΙΚΟ ΤΟΥΡΝΟΥΑ ΧΡΙΣ/ΓΕΝΝΑ 2002-2003**
  Αγώνες 8. Πρόκριση στα τελικά
  Θέση 3η
- **ΠΑΙΔΙΚΟ ΤΟΥΡΝΟΥΑ «ΠΑΣΧΑ 2003»**
  Αγώνες 6. Πρόκριση στα τελικά
  Θέση 5η
- **ΕΦΗΒΙΚΟ ΠΡΩΤΑΘΛΗΜΑ ΔΩΔ/ΣΟΥ**
  Αγώνες 30 - Θέση 10η
- **ΑΝΔΡΩΝ ΠΡΩΤΑΘΛΗΜΑ ΔΩΔ/ΣΟΥ**
  Αγώνες 20 - Θέση 6η
- **ΚΥΠΕΛΟ ΔΩΔ/ΣΟΥ**
  Αγώνες 1
- **ΣΕΒΕΝ ΣΑΪΝΤ**
  Αγώνες 1. ΣΥΝΟΛΟ ΑΓΩΝΩΝ ΠΟΔΟΣΦΑΙΡΟΥ ***96***

ΚΑΛΑΘΟΣΦΑΙΡΙΣΗ

- **ΠΑΜΠΑΙΔΩΝ ΠΡΩΤΑΘΛΗΜΑ ΡΟΔΟΥ**
  Αγώνες 4
- **ΚΟΡΑΣΙΔΩΝ ΠΡΩΤΑΘΛΗΜΑ ΔΩΔ/ΣΟΥ**
  Αγώνες 10
- **ΝΕΑΝΙΔΩΝ ΠΡΩΤΑΘΛΗΜΑ ΔΩΔ/ΣΟΥ**
  Αγώνες 6
- **ΑΝΔΡΩΝ Β' ΠΡΩΤΑΘΛΗΜΑ ΔΩΔ/ΣΟΥ**
  Αγώνες 12

ΣΥΝΟΛΟ ΑΓΩΝΩΝ ΜΠΑΣΚΕΤ ***32***

ΠΕΤΟΣΦΑΙΡΙΣΗ

- **ΠΑΙΔΙΚΟ ΠΡΩΤΑΘΛΗΜΑ ΔΩΔ/ΣΟΥ**
  Αγώνες 4 - Θέση 2η
- **ΕΦΗΒΙΚΟ ΠΡΩΤΑΘΛΗΜΑ ΔΩΔ/ΣΟΥ**
  Αγώνες 6 - Θέση 1η. Πρωταθλητής Δωδ/σου, συμμετοχή στο Πανελλήνιο Πρωτάθλημα στην Αθήνα.
- **ΑΝΔΡΩΝ ΠΡΩΤΑΘΛΗΜΑ ΔΩΔ/ΣΟΥ**
  Αγώνες 8

ΣΥΝΟΛΟ ΑΓΩΝΩΝ ΒΟΛΛΕΪ ***20***

ΓΕΝΙΚΟ ΣΥΝΟΛΟ ΑΓΩΝΩΝ ΤΟΥ ΣΩΜΑΤΕΙΟΥ ***148***

Το αθλητικό σωματείο Ήλιος Ιαλυσού και μαζί μ' αυτό ένα μεγάλο πλέον μέρος του πληθυσμού του Δήμου προσφέρουν κατά το πλείστον αυτοδύναμα σε όλες τις αθλητικές εκδηλώσεις στη Δωδ/νησο και όχι μόνον. Έχοντας σημαντικές επιτυχίες που προέρχονται από τη σοβαρότητα της εργασίας-επιτυχίας που αντανακλούν το καλό πρόσωπο της πόλης, στο θέμα του αθλητισμού.

ΔΥΣΚΟΛΟΙ ΚΑΙΡΟΙ...





Η οικονομική κρίση είναι διάχυτη παντού!..

Ακόμα και στο «Στέκι» του Ηρακλή Μαρτσών. Οι εισπράξεις δεν είναι οι αναμενόμενες και ο πρόεδρος Γιώργος Παπαδημήτρης δείχνει σκεπτικός και προβληματισμένος. Υπομονή κ. πρόεδρε...

Τα σουβλάκια πάντως περιμένουν τους καλοφαγάδες!

ΛΟΤΤΟ ΠΡΟΠΟ
ΤΖΟΚΕΡ
ΛΟΤΤΟ - ΠΡΟΠΟ - ΛΑΧΕΙΑ - ΞΥΣΤΟ
ΒΟΝΑΚΗΣ ΓΙΑΝΝΗΣ
Θεσσαλονίκης & Αθηνών, Ανάληψη - Ρόδος
Τηλ: (0241) 67 221
ΠΡΟΠΟ ΚΑΙ ΛΟΤΤΟ ΜΕ COMPUTER
...Η τύχη συχνάζει στο πρακτορείο μας



Στον Καναδά αγωνίζεται ο Θανάσης Μπαράκας

Στο Κεμπέκ του Καναδά ξεκινάει σήμερα το Παγκόσμιο πρωτάθλημα τυφλών αθλητών, στο οποίο θα πάρει μέρος και ο Θανάσης Μπαράκας.

Ο χρυσός μας Παραολυμπιονίκης, μαζί με τον συνοδό - προπονητή του Νεκτάριο Γιαλλουράκη, θα συμμετάσχει στα 100 μ., στο τριπλούν, αλλά και στο μήκος, που είναι και ο μεγάλος του στόχος.

Ο ίδιος δηλώνει ότι είναι η κορυφαία γι' αυτόν αγωνιστική εκδήλωση το 2003 και ότι έχει προετοιμαστεί κατάλληλα για μεγάλες διακρίσεις.

Να, τι μας είπε ο Θανάσης Μπαράκας, λίγο πριν φύγει από τη Ρόδο και περάσει στην άλλη άκρη του Ατλαντικού:

«Οι αγώνες είναι για εμένα οι κυριότεροι της χρονιάς. Θα έχω όλους τους αντιπάλους της Αθήνας, εκτός απροόπτου.

Εχω προετοιμαστεί περισσότερο γι' αυτό, χωρίς να υποτιμήσω το Πανευρωπαϊκό της Ολλανδίας, που έγινε τον Ιούλιο. Από την Ελλάδα θα συμμετάσχουμε τρεις αθλητές, από τους έξι που έχουμε εξασφαλίσει το όριο, που είναι όσο περίπου το Α' όριο για τους παραολυμπιακούς αγώνες. Δυστυχώς, η ομοσπονδία μας αποφάσισε να μην πληρώσει τα έξοδά μας για τους αγώνες του Κεμπέκ, λόγω οικονομικών προβλημάτων, όπως υποστηρίζει.

Θα πληρώσει μόνο την ομάδα τζούντο, καθώς είναι οι μοναδικοί αγώνες απ' όπου, οι αθλητές της μπορούν να εξασφαλίσουν πρόκριση για τους παραολυμπιακούς της Αθήνας.



Ετσι, οι τρεις αθλητές βάζουμε βαθιά το χέρι στην τσέπη για να ταξιδέψουμε στον Καναδά και να μην χάσουμε αυτή την ευκαιρία.

Θα συμμετάσχω στα 100 μ., στο τριπλούν και το μήκος.

Ο Σύλλογος Παραολυμπιακών

Ο Σύλλογος Παραολυμπιακών είδε πολύ αρνητικά τη στάση της ομοσπονδίας...

«Εδώ μας ζητήθηκε να γυρίσουμε πίσω τον ρουχισμό που πήραμε για το Πανευρωπαϊκό. Αρνητικά απάντησε ο Σύλλογος, αφού για πολλούς υπάρχει ο συναισθηματικός λόγος. Κάποιοι ταξίδεψαν στην Ολλανδία για πρώτη και ίσως τελευταία φορά σε διεθνείς αγώνες. Να μην κρατήσουν ένα ενθύμιο;

Υπάρχει ένα πρόβλημα με την ομοσπονδία. Η παραολυμπιακή προετοιμασία δεν έχει καν ξεκινήσει, Κάθε χρόνο λένε ότι ξεκινάει τον Σεπτέμβριο. Ας είναι καλά το μεράκι των αθλητών.

Μετά τις 15 Αυγούστου θα αρχίσει ένα μπαράζ κινητοποιήσεων. Ο Γιώργος Λιάνης είναι ενήμερος για την όλη κατάσταση και δεν έχει πάρει ακόμη θέση. Ο Αύγουστος προβλέπεται θερμός όσο και η θερμοκρασία στην ατμόσφαιρα».

Το 6,18 μ. της Γερμανίας

«Το 6,18 μ. στο πρόσφατο μίτιγκ της Γερμανίας ήταν σίγουρα μια πολύ καλή επίδοση. Εγινε και κάτω από δύσκολες συνθήκες. Πιστεύω ότι στο Κεμπέκ θα πάμε πολύ καλύτερα.Εχω διορθώσει πολλά τεχνικά λάθη.

Υγεία να έχουμε,η μέση μου να με κρατήσει και όλα θα πάνε καλά. Εχουμε καλή ψυχολογία για κάτι μεγάλο».

Γνωριμία με ολυμπιακά αθλήματα

Την ευκαιρία να γνωρίσουμε ορισμένα από τα άγνωστα - για τη Ρόδο - ολυμπιακά αθλήματα, θα έχουμε την Παρασκευή και το Σαββατοκύριακο.

Στο χώρο πίσω από τη Νομαρχία θα φιλοξενηθεί το «Πανόραμα Ολυμπιακών Αθλημάτων ALPHA BANK».

Πρόκειται για ένα πρόγραμμα που διοργανώνεται για τρίτη συνεχή χρονιά, προάγοντας το ολυμπιακό πνεύμα σε κάθε γωνιά της Ελλάδας.

Η μεγαλύτερη περιοδεία αθλητικού, εκπαιδευτικού και ψυχαγωγικού χαρακτήρα που έγινε ποτέ στην χώρα μας, δίνει την ευκαιρία σε κάθε Ελληνα να γνωρίσει μέσα από ενεργή συμμετοχή ολυμπιακά αθλήματα, όπως το μπέϊζμπολ, το σοφτμπολ, το μπάντμιντον, τη σκοποβολή, την τοξοβολία και άλλα.

Με την ευκαιρία, ο πρόεδρος του δημοτικού συμβουλίου Ρόδου κ. Γιάννης Τσιγάρος, ο συνεπίκουρος δημάρχου κ. Κάλλιστος Διακογεωργίου και ο νομικός σύμβουλος και υπεύθυνος της ομάδας ολυμπιακής χορηγίας της «ALPHA BANK» θα δώσουν συνέντευξη τύπου, σήμερα στις 12 το μεσημέρι στην αίθουσα του Δημοτικου Συμβουλίου Ρόδου.

Νέο ρεκόρ της Ιακώβου

Η Χρυσούλα Ιακώβου παραμένει η κορυφαία Ελληνίδα δρομέας μεγάλων αποστάσεων σε στάδια!

Η Καλύμνια πρωταθλήτρια του Πανελληνίου σημείωσε νέο πανελλήνιο ρεκόρ στα 5.000 μ., τρέχοντας στο διεθνές μίτιγκ του Έλντεν-Ζόλντερ του Βελγίου.

Έκανε χρόνο 15'.15".32 συντρίβοντας το προηγούμενο (και πάλι δικό της) ρεκόρ, που ήταν 15'.20".46 (το είχε πετύχει στο ίδιο μίτιγκ πριν δύο χρόνια).

Στην κούρσα, η Ιακώβου τερμάτισε έκτη πιάνοντας το χαμηλό όριο για το Παγκόσμιο Πρωτάθλημα που θα γίνει την επόμενη εβδομάδα στο Παρίσι.

Σκάφος του ΑΣΙΑΘ Ρόδου στο «AEGEAN REGATTA 2003»



Από το λιμάνι Μύρινας της Λήμνου θα δοθεί στις 10 π.μ. η εκκίνηση του «AEGEAN REGATTA 2003».

Πρόκειται για διεθνείς ιστιοπλοϊκούς αγώνες ανοιχτής θάλασσας, που διοργανώνει το Υπουργείο Αιγαίου με την συνδρομή του υφυπουργείου Αθλητισμού και της Ελληνικής Ιστιοπλοϊκής Ομοσπονδίας.

Η διοργάνωση που πέρσι έγινε στα νερά της Δωδεκανήσου, θα πραγματοποιηθεί με 94 σκάφη από διάφορα μέρη του κόσμου. Ανάμεσά τους κι ένα σκάφος του Αθλητικού Συλλόγου Ιστιοπλόων Ανοιχτής Θάλασσας Ρόδου. Πρόκειται για το «ΠΑΝΟΡΜΙΤΗΣ», που θα έχει κυβερνήτη τον πρόεδρο του ΑΣΙΑΘ Σταμάτη Σταύρα και πλήρωμα τους Γιώργο Ζωάννου, Ανδρέα Μιχαηλίδη, Μάνθο Τσίτσικα, Τάσο Φωτίου, Ιγνάτιο Καλλικάντζαρο, Δημήτρη Σταματά, Παύλο Ξανθό, Ελευθέριο Κουμπιάδη και Αργυρώ Πεταλά.

Ο δραστήριος σύλλογος της Ρόδου θα έχει εμπλοκή με το φετινό «AEGEAN REGATTA» και μέσω τριών επιτροπών. Ο κ. Σταύρας είναι μέλος της οργανωτικής επιτροπής, ο Γιάννης Κλείδωνας θα είναι στο κλιμάκιο έκδοσης αποτελεσμάτων της Επιτροπής Αγώνα και ο Αρτέμης Καρράς, θα είναι στο κλιμάκιο αφετηρίας -τερματισμού.

Το «AEGEAN REGGATA» δεν αποτελεί μόνο αθλητικό γεγονός, καθώς το πρόγραμμα περιλαμβάνει πολυποίκιλες και ενδιαφέρουσες καλλιτεχνικές, πολιτιστικές, λαογραφικές και γαστρονομικές εκδηλώσεις στα νησιά - σταθμούς.

Τα συμμετέχοντα σκάφη θα καλύψουν σήμερα τα πρώτα 43,5 ναυτικά μίλια, με προορισμό την Καμαριώτισσα της Σαμοθράκης.

Αύριο το βράδυ θα γίνει η απονομή στους νικητές του πρώτου σκέλους και την Τετάρτη θα ξεκινήσει το δεύτερο και μεγαλύτερο σκέλος (09.00) από την Καμαριώτισσα έως την Μήθυμνα με μήκος 76,5 μίλια. Μία πραγματικά μεγάλη δοκιμασία για τους περίπου 900 ιστιοπλόους.

Μετά την τελετή απονομής το βράδυ της Πέμπτης, τα σκάφη θα ξεκινήσουν από τη Μήθυμνα το πρωί της Παρασκευής (10.00) για τη Μυτιλήνη, όπου θα τερματίσουν αφού κάνουν 30 ναυτικά μίλια.

Το Σάββατο 9 Αυγούστου θα γίνουν στη θαλάσσια περιοχή της Μυτιλήνης μία ιστιοδρομία για σκάφη ORC και δύο σκάφη IMS. Το βράδυ της ίδιας μέρας, θα πέσει η αυλαία της «Ρεγκάτας Αιγαίου», με την απονομή στους νικητές

«Σφαγή» για τα τηλεοπτικά δικαιώματα των Ολυμπιακών Αγώνων της Αθήνας

Τα μεγαλύτερα ραδιοτηλεοπτικά δίκτυα του πλανήτη εξασφάλισαν ήδη τα δικαιώματα μετάδοσης των Ολυμπιακών Αγώνων του 2004 και θα βρίσκονται παρόντα στην Αθήνα το επόμενο καλοκαίρι με περίπου 12.000 εργαζόμενους (δημοσιογράφους, σκηνοθέτες, τεχνικούς κ.λ.π.).

Στο Τόκιο, υπογράφηκε μεταξύ της Διεθνούς Ολυμπιακής Επιτροπής (ΔΟΕ) και της Japan Consoritium, η τρίτη, από άποψη ύψους εσόδων, σύμβαση μετάδοσης των Ολυμπιακών Αγώνων του 2004. Η σύμβαση έχει ήδη υπογραφεί από την ΟΕΟΑ «Αθήνα 2004» στην Αθήνα.

Η Japan Consoritium θα διανείμει την εικόνα των Αγώνων στους 6 μεγαλύτερους ανεξάρτητους ραδιοτηλεοπτικούς σταθμούς της Ιαπωνίας αλλά και στα μέλη του National Association of Broadcasters. Για τις ανάγκες της μετάδοσης, θα φέρει στην Αθήνα περίπου 1.000 εργαζόμενους.

Στο μεταξύ, η ΔΟΕ και η ΟΕΟΑ «Αθήνα 2004» ολοκλήρωσαν, το προηγούμενο διάστημα, τις συμφωνίες για την αναμετάδοση των Ολυμπιακών Αγώνων του 2004 με τα δίκτυα Canadian Broadcasting Corporation/Societe Radio Canada (CBC), Television New Zealand (TVNZ), Chinese Taipei Television Pool (CTAP), SUPERSPORT και TELEMUNDO, καθώς και τις Ενώσεις ρ/τ δικτύων Arab States Broadcasting Union (ASBU), Assia Pacific Broadcasting Union (ABU), Organizacion de la Television Iberoamericana (OTI) και Caribbean Broadcasting Union (CBU). Για την επιλογή των τηλεοπτικών δικτύων, καθώς και για τον ορισμό του ύψους των αντίστοιχων δικαιωμάτων αποκλειστικά αρμόδια είναι η ΔΟΕ.

Η Canadian Broadcasting Corporation (CBC), η δημόσια ραδιοτηλεόραση του Καναδά, απέκτησε τα δικαιώματα αναμετάδοσης των αγώνων στον Καναδά. Το CBC θα φέρει στην Ελλάδα περίπου 500 εργαζόμενους του κατά την περίοδο των Αγώνων και αποτελεί την 4η μεγαλύτερη σύμβαση σε τηλεοπτικά έσοδα για τον «Αθήνα 2004».

Η Television New Zealand (TVNZ) απέκτησε τα δικαιώματα αναμετάδοσης για τη Νέα Ζηλανδία και θα φέρει 90 άτομα για τους αγώνες.

Οι Arab States Broadcasting Union (ASBU) και Asia Pacific Broadcasting Union (ABU) είναι Ενώσεις των μεγαλύτερων τηλεοπτικών σταθμών που παραδοσιακά εξασφαλίζουν τα δικαιώματα αναμετάδοσης των Ολυμπιακών Αγώνων για τα Αραβικά Κράτη και Κράτη της Ασίας και του Ειρηνικού αντίστοιχα. Ενδεικτικά στην ASBU, μετέχουν χώρες όπως Ηνωμένα Αραβικά Εμιράτα, Σαουδική Αραβία, Υεμένη, Κουβέιτ, κ.ά. Στην ABU μετέχουν οι Κίνα, Ινδία, Χονγκ Κονγκ, Ινδονησία, Ιράν, Μαλαισία, Σιγκαπούρη, Ταϊλάνδη, κ.ά. Οι δύο Ενώσεις Τηλεοπτικών δικτύων θα διαπιστεύσουν περισσότερα από 500 άτομα για τους αγώνες.

Η Organizacion de la Television Iberoamericana (OTI) έχει μέλη της ρ/τ σταθμούς από τις χώρες της Νοτίου Αμερικής, όπως Μεξικό, Βραζιλία, Αργεντινή, Κολομβία, Κούβα, κ.ά., ενώ η Caribbean Broadcasting Union (CBU) από κράτη της Καραϊβικής όπως Μπαχάμες, Μπαρμπάντος, Βερμούδα, Νησιά Κέιμαν, κ.ά. Η OTI θα είναι από τις πολυπληθέστερες Ενώσεις σταθμών που θα βρίσκονται στην Αθήνα το καλοκαίρι του 2004, αφού θα φέρει περίπου 1.000 άτομα στους Αγώνες.

Το Chinese Taipei Television Pool (CTAP) απέκτησε τα δικαιώματα αναμετάδοσης των Αγώνων στην Ταϊβάν. Το δίκτυο αυτό αναλαμβάνει τα τελευταία χρόνια την κάλυψη των Ολυμπιακών Αγώνων στην περιοχή της Ταϊβάν. Θα απασχολήσει περίπου 80 άτομα. Το TELEMUNDO θα μεταδώσει αποκλειστικά τους αγώνες στο Πουέρτο Ρίκο και θα απασχολήσει 15 άτομα.

Το SUPERSPORT International απέκτησε τα δικαιώματα για την αποκλειστική, δορυφορική μόνο αναμετάδοση των αγώνων στην περιοχή της Νοτίου Αφρικής και μη αποκλειστική σε όλη την Αφρική. Είναι σταθμός που αποκτά για πρώτη φορά τα δικαιώματα μετάδοσης. Θα απασχολήσει 10 άτομα.

Υπενθυμίζουμε ότι έχουν ήδη υπογραφεί οι δύο μεγαλύτερες συμβάσεις μετάδοσης των Ολυμπιακών Αγώνων του 2004 με το δίκτυο NBC (ΗΠΑ) και την EBU (την Ένωση Ευρωπαϊκών Δημόσιων Ραδιοτηλεπτικών Σταθμών).

Στο σύνολό τους, οι εργαζόμενοι των ραδιοτηλεοπτικών δικτύων που θα αποκτήσουν δικαιώματα μετάδοσης των Ολυμπιακών Αγώνων του 2004 υπολογίζονται στους 12.000, ενώ τα έσοδα από τα ραδιοτηλεοπτικά δικαιώματα για την ΟΕΟΑ «Αθήνα 2004» προβλέπονται γύρω στα 730 εκ. δολάρια.

Παντως σημαντικά οικονομικά ωφέλη για την χώρα μας θα προκύψουν από τη λειτουργία του νέου κορυφαίου δορυφόρου Hellas Sat 2 ο οποίος από την Παρασκευή που μας πέρασε βρίσκεται σε επιχειρησιακή ετοιμότητα κι αναμένεται να δώσει εικόνα σε κάθε γωνία του πλανήτη, είτε απευθείας είτε μέσω ζεύξης με άλλους τηλεπικοινωνιακούς δορυφόρους. Ήδη οι κορυφαίοι Ευρωπαϊκοί Επικοινωνιακοί Οργανισμοί British Telecom και Deuches Telecom βρίσκονται σε καθημερινές συζητήσεις με τον ΟΤΕ, ο οποίος θα έχει τη διαχείριση του Hellas Sat 2, προκειμένου να εξασφαλίσουν έγκαιρα τις επιθυμητές συχνότητες στο διάστημα.

ΖΑΜΠΕΛΛΑΚΗΣ
ΠΩΛΟΥΝΤΑΙ
ΔΙΑΜΕΡΙΣΜΑΤΑ
ΚΑΤΑΣΤΗΜΑΤΑ
ΜΟΝΟΚΑΤΟΙΚΙΕΣ



Διαμερίσματα
Αποστόλου Παύλου-
Γιαμαλή Φίλιππα

ΕΛΕΥΘΕΡΙΟΣ ΖΑΜΠΕΛΛΑΚΗΣ
Τηλ: 22410 94236 - 2241028476
Κιν: 6945 666692

ΕΛΛΗΝΙΚΗ ΔΗΜΟΚΡΑΤΙΑ
ΝΟΜΑΡΧΙΑΚΗ ΑΥΤΟΔΙΟΙΚΗΣΗ ΔΩΔΕΚΑΝΗΣΟΥ
ΔΙΕΥΘΥΝΣΗ ΔΙΟΙΚΗΤΙΚΩΝ & ΟΙΚΟΝΟΜΙΚΩΝ ΥΠΗΡΕΣΙΩΝ
ΤΜΗΜΑ ΟΙΚΟΝΟΜΙΚΟ

Ρόδος 1-8-2003
Αρ. Πρωτ. ΔΔΟΥ οικ. 6482

Διακήρυξη ανοικτού Δημόσιου Μειοδοτικού Διαγωνισμού για την ανάδειξη μειοδότη προμήθειας έτοιμου φαγητού για τη σίτιση των μαθητών του Μουσικού Σχολείου Ρόδου

Η Νομαρχιακή Αυτοδιοίκηση Δωδεκανήσου
Διακηρύσσει

Ανοικτό Δημόσιο Μειοδοτικό Διαγωνισμό για την ανάδειξη μειοδότη προμήθειας έτοιμου φαγητού για τη σίτιση των μαθητών του Μουσικού Σχολείου Ρόδου για το σχολ. έτος 2003-2004.

Ο διαγωνισμός θα γίνει στο Διοικητήριο της Νομ/κής Αυτ/σης την 27/08/2003 ημέρα Τετάρτη και ώρα 11 π.μ.

Σε περίπτωση που ο διαγωνισμός αποβεί άγονος θα επαναληφθεί στις 10/09/2003 ημέρα Τετάρτη και ώρα 11 π.μ. στον ίδιο χώρο.

Περισσότερες πληροφορίες οι ενδιαφερόμενοι μπορούν να πάρουν από τη Δ/νση Διοικ. & Οικον. Υπηρεσιών της Νομ/κής Αυτ/σης Δωδ/σου τηλ. 22410-46543, 46544.

Ο ΝΟΜΑΡΧΗΣ

ΓΙΑΝΝΗΣ ΜΑΧΑΙΡΙΔΗΣ

ΕΛΛΗΝΙΚΗ ΔΗΜΟΚΡΑΤΙΑ
ΠΕΡΙΦΕΡΕΙΑ ΝΟΤΙΟΥ ΑΙΓΑΙΟΥ
ΝΟΜΟΣ ΔΩΔΕΚΑΝΗΣΟΥ
ΝΟΜΑΡΧΙΑΚΗ ΑΥΤ/ΣΗ ΔΩΔ/ΣΟΥ
ΝΟΜΑΡΧΙΑΚΟ ΣΥΜΒΟΥΛΙΟ

ΡΟΔΟΣ 28/7/2003
Αριθμ. Πρωτ. Ν.Σ.402

ΑΝΑΚΟΙΝΩΣΗ

Με το υπ' αριθμ. πρωτ. 110888/15-7-2003 έγγραφο του ΥΠΕΧΩΔΕ - Γενική Δ/νση Περιβάλλοντος, Δ/νση Περ/κού Σχεδιασμού, Τμήμα Γεν. Περ. Θεμάτων, μας διαβιβάστηκε η Κοινή Απόφαση ΥΠΕΧΩΔΕ - ΕΟΤ με θέμα «Εγκριση Περιβαλλοντικών Ορων για την επέκταση και λειτουργία υφιστάμενης τουριστικής εγκατάστασης ξενοδοχείου κλασσικού τύπου, Α' τάξης, υφιστάμενης δυναμικότητας 144 κλινών και δυναμικότητας μετά την επέκταση 480 κλινών (επέκταση κατά 336 κλίνες), στη θέση «Μαστιχάρι» του Δήμου Ηρακλειδών, Νήσου Κω, Νομού Δωδεκανήσου, σε γήπεδο συνολικής επιφάνειας μετά την επέκταση 40.400 τ.μ., ιδιοκτησίας «ΓΚΑΓΙΑ ΡΟΥΑΓΙΑΛ Α.Ε..

Καλούμε κάθε ενδιαφερόμενο, προκειμένου να λάβει γνώση της ανωτέρω απόφασης, να αποταθεί στο Τοπικό Γραφείο Περιβάλλοντος του Τ.Π. και Π.Ε. της Ν. Α. Δωδ/σου (κ. Αρη Σκιαδόπουλο, τηλ. 22410-30413).

Η προαναφερόμενη απόφαση θα αναρτηθεί, για τις προσεχείς μέρες, στον πίνακα ανακοινώσεων της Νομαρχίας,

Ε.Ν.
Ο βοηθός νομάρχη Δωδεκανήσου
Ευστάθιος Κουσουρνάς

ΕΛΛΗΝΙΚΗ ΔΗΜΟΚΡΑΤΙΑ
ΠΕΡΙΦΕΡΕΙΑ ΝΟΤΙΟΥ ΑΙΓΑΙΟΥ
ΝΟΜΟΣ ΔΩΔΕΚΑΝΗΣΟΥ
ΝΟΜΑΡΧΙΑΚΗ ΑΥΤ/ΣΗ ΔΩΔ/ΣΟΥ
ΝΟΜΑΡΧΙΑΚΟ ΣΥΜΒΟΥΛΙΟ

ΡΟΔΟΣ 28/7/2003
Αριθμ. Πρωτ. Ν.Σ.401

ΑΝΑΚΟΙΝΩΣΗ

Με την υπ' αριθμ. πρωτ. 697/23-7-2003 γνωμοδότηση της Περιφέρειας Νοτίου Αιγαίου - Γεν. Δ/νση Περιφέρειας - Τμήμα ΠΕ.ΧΩ Δωδ/σου, μας διαβιβάστηκε φάκελος της Μελέτης προκαταρκτικής περιβαλλοντικής εκτίμησης και αξιολόγησης του έργου «κτίρια επιπλωμένων διαμερισμάτων 10 κλινών στη θέση «ΚΑΤΑΡΤΙ» Δήμου Κάσου, Νήσου Κάσου Νομού Δωδεκανήσου ιδιοκτησίας Ευαγγελίας Σακελλάρη».

Καλούμε κάθε ενδιαφερόμενο να υποβάλει τις έγγραφες παρατηρήσεις του ως προς το περιεχόμενο της μελέτης, μέσα σε προθεσμία δεκαπέντε (15) ημερών από την ημερομηνία δημοσίευσης της παρούσας στον ημερήσιο τοπικό τύπο.

Οι ενστάσεις θα υποβάλλονται:

1. Στη Γραμματεία της Νομαρχιακής Επιτροπής της Ν.Α. Δωδ/σου.
2. Στην ανωτέρω αναφερομένη Υπηρεσία.

και θα κοινοποιούνται στο Τοπικό Γραφείο Περιβάλλοντος του Τ.Π. και Π.Ε. της Ν. Α. Δωδ/σου (υπόψη κ. Αρη Σκιαδόπουλου τηλ. 22410-30413), όπου βρίσκεται η πλήρης μελέτη και μπορεί κάθε ενδιαφερόμενος να λάβει γνώση αυτής.

Ε.Ν.
Ο βοηθός νομάρχη
Ευστάθιος Κουσουρνάς

ΕΛΛΗΝΙΚΗ ΔΗΜΟΚΡΑΤΙΑ
ΠΕΡΙΦΕΡΕΙΑ ΝΟΤΙΟΥ ΑΙΓΑΙΟΥ
ΝΟΜΟΣ ΔΩΔΕΚΑΝΗΣΟΥ
ΔΗΜΟΣ ΠΕΤΑΛΟΥΔΩΝ

Κρεμαστή 1/8/2003

Ταχ. Διεύθυνση: Λ. Ελευθερίας 51
Ταχ. Κώδικας: 851 04
Fax: 22410 91325
Τηλέφωνο: 22410-91998 - 94665

ΑΝΑΚΟΙΝΩΣΗ

Από τη Δημαρχιακή Επιτροπή Δήμου Πεταλούδων

ανακοινώνεται ότι

οι μικροπωλητές που ενδιαφέρονται να τους παραχωρηθεί κοινόχρηστος χώρος για την άσκηση της εμπορικής τους δραστηριότητας επ' ευκαιρία της Πανηγύρεως του Δεκαπενταύγουστου και των Εννεαημέρων θα πρέπει να υποβάλλουν σχετική αίτηση στα Γραφεία του Δήμου Πεταλούδων το αργότερο έως τις 6 Αυγούστου κατά τις εργάσιμες ημέρες και ώρες.

ΨΗΦΙΣΜΑ

Το Δημοτικό Συμβούλιο του Δήμου Ροδίων, κατά τη συνεδρίασή του της 28ης Ιουλίου 2003, θεωρώντας ότι το αίτημα του συνόλου των φορέων της πόλης της Ρόδου για την ίδρυση:

α. Τμήματος Τουριστικών Σπουδών, στα πλαίσια της Σχολής Ανθρωπιστικών Σπουδών του Πανεπιστημίου του Αιγαίου (Ρόδος) και

β. Τμήματος Συντήρησης Αρχαιοτήτων, Έργων Τέχνης και Αρχείων, στη Ρόδο, σε πανεπιστημιακό ή τεχνολογικό επίπεδο,

γ. Την αναβάθμιση και τον εκσυγχρονισμό της ΑΣΤΕ Ρόδου, είναι ένα αίτημα ώριμο και ρεαλιστικό, που συγκεντρώνει όλες τις προϋποθέσεις για την υλοποίησή του, αφού, για μεν το πρώτο, η Ρόδος διαθέτει τις απαραίτητες υλικοτεχνικές υποδομές, τουριστικό περιβάλλον και επιχειρήσεις, τουριστική παιδεία και ανάπτυξη, βρίσκεται δε σε πλήρη αντιστοιχία με τις ανάγκες της τοπικής κοινωνίας και οικονομίας, για το δεύτερο συγκεντρώνει επίσης όλες τις προϋποθέσεις σε υποδομές, εργαστήρια και προπάντων διαθέτει τεράστιο αρχαιολογικό αντικείμενο και για το τρίτο, πρόκειται για μια Σχολή πλούσια σε ιστορία και τουριστική προσφορά, πιστεύοντας επίσης ότι τα παραπάνω αιτήματα δεν τίθενται σε αντιπαράθεση με άλλες περιοχέστου χώρου του Πανεπιστημίου του Αιγαίου και διερμηνεύοντας τα αισθήματα του ροδιακού λαού και των φορέων του

Αποφασίζει ομόφωνα

Να τεθεί επικεφαλής και να ενισχύσει την προσπάθεια των φορέων της πόλης της Ρόδου για την ίδρυση Τμήματος Τουριστικών Σπουδών, στα πλαίσια της Σχολής Ανθρωπιστικών Σπουδών του Πανεπιστημίου του Αιγαίου (Ρόδος), Τμήματος Συντήρησης Αρχαιοτήτων, έργων τέχνης και Αρχείων, στη Ρόδο, σε πανεπιστημιακό ή τεχνολογικό επίπεδο, και την αναβάθμιση και τον εκσυγχρονισμό της ΑΣΤΕ Ρόδου.

Το ψήφισμα αυτό να δημοσιευτεί στον τοπικό τύπο, και να αποσταλεί, μαζί με το υπόμνημα των φορέων, αντίστοιχα στο Υπουργείο Εθνικής Παιδείας και Θρησκευμάτων και στο Υπουργείο Ανάπτυξης.

ΑΝΑΠΤΥΞΙΑΚΗ ΔΩΔΕΚΑΝΗΣΟΥ Α.Ε.

ΠΕΡΙΛΗΨΗ ΠΡΟΣΚΛΗΣΗΣ ΕΚΔΗΛΩΣΗΣ ΕΝΔΙΑΦΕΡΟΝΤΟΣ

ΓΙΑ ΤΗΝ ΕΠΙΛΟΓΗ ΑΝΑΔΟΧΟΥ ΠΟΥ ΘΑ ΑΝΑΛΑΒΕΙ ΤΗΝ ΠΡΟΜΗΘΕΙΑ - ΕΓΚΑΤΑΣΤΑΣΗ ΕΞΟΠΛΙΣΜΟΥ ΜΗΧΑΝΟΓΡΑΦΗΣΗΣ

Η Αναπτυξιακή Δωδεκανήσου Α.Ε., προκηρύσσει ανοιχτό διαγωνισμό για την επιλογή αναδόχου που θα αναλάβει την προμήθεια-εγκατάσταση εξοπλισμού μηχανογράφησης.

Ο ενδεικτικός προϋπολογισμός δαπάνης της προμήθειας ανέρχεται στα 21.000 ευρώ μη συμπεριλαμβανομένου του Φ.Π.Α.

Δικαίωμ συμμετοχής στο διαγωνισμό έχουν:

1. Φυσικά πρόσωπα (Έλληνες ή Αλλοδαποί).
2. Νομικά πρόσωπα.
3. Συνεταιρισμοί υπό την προϋπόθεση ότι ασκούν εμπορικό ή βιομηχανικό ή βιοτεχνικό επάγγελμα σχετικό με το αντικείμενο του διαγωνισμού.
4. Ενώσεις προμηθευτών.

Οι προσφορές μπορούν να υποβάλλονται στο γραφείο της Αναπτυξιακής Δωδεκανήσου Α.Ε. μέχρι την 18/08/2003, ημέρα Δευτέρα, και ώρα 12.00 μ.μ.

Οι ενδιαφερόμενοι μπορούν να προμηθεύονται το πλήρες κείμενο της παρούσας Πρόσκλησης Εκδήλωσης Ενδιαφέροντος από τα γραφεία της Αναπτυξιακής Δωδεκανήσου Α.Ε., 28ης Οκτωβρίου 72, υπεύθυνος κ. Αγγουράς Παναγιώτης, τηλ. 22410-75323, fax: 75324.

Ο ΠΡΟΕΔΡΟΣ
ΙΩΑΝΝΗΣ ΙΑΤΡΙΔΗΣ

Β' Πε.Σ.Υ.Π. ΝΟΤΙΟΥ ΑΙΓΑΙΟΥ
ΓΕΝΙΚΟ ΝΟΣΟΚΟΜΕΙΟ ΡΟΔΟΥ
«ΑΝΔΡΕΑΣ ΠΑΠΑΝΔΡΕΟΥ»
Αρ. Πρωτ. 9876

ΠΡΟΚΗΡΥΞΗ

Το Γενικό Νοσοκομείο Ρόδου προκηρύσσει δημόσιο ανοικτό διαγωνισμό με αριθμό Διακήρυξης 28/2003 και θέμα «Ανάδειξη χορηγητών Ασκών Συλλογής Αίματος για ένα (1) έτος» προϋπολογισμού 125.000,00 €, συμπεριλαμβανομένου του ΦΠΑ.

Κριτήριο κατακύρωσης: Η χαμηλότερη τιμή

Τόπος παροχής υπηρεσιών:ΓΕΝΙΚΟ ΝΟΣΟΚΟΜΕΙΟ ΡΟΔΟΥ

Γλώσσα: Ελληνική

Ημερομηνία αποσφράγισης προσφορών: 28-08-2003 ημέρα Πέμπτη και ώρα 12:00 στην αίθουσα Δημοπρασιών του Νοσοκομείου.

Ημερομηνία λήξης υποβολής προσφορών: μέχρι την 27-08-2003 ημέρα Τετάρτη και ώρα 14:00 , στη Γραμματεία του Νοσοκομείου.

Η αίτηση θα συνοδεύεται υποχρεωτικά με τα δικαιολογητικά που αναφέρονται στο άρθρο 6 του Π.Δ. 394/96 (ΦΕΚ 266/Α/4-12-96), καθώς και τα αναφερόμενα στο άρθρο 8 παρ. 2 υποπαράγραφοι α.β.γ. και δ. του ιδίου Π.Δ.

Ημερομηνία δημοσίευσηςτης Διακήρυξης στον Ελληνικό Τύπο την 30/07/2003.

Πληροφορίες για όσους ενδιαφέρονται θα δίδονται από το Λογιστήριο του Νοσοκομείου (υπεύθυνη κ. Μανωλά τηλ. 22410 80163 και FAX 2241080026) κατά τις εργάσιμες ημέρες και ώρες.

Η Διακήρυξη θα διατίθεται από το Λογιστήριο έναντι απόδειξης ή αντικαταβολής (για όσες διακηρύξεις θα στέλνονται ταχυδρομικά), με την καταβολή του ποσού των 15 €.

Ρόδος 28-7-2003

Ο ΔΙΟΙΚΗΤΗΣ
ΓΕΝΙΚΟΥ ΝΟΣΟΚΟΜΕΙΟΥ ΡΟΔΟΥ
ΜΑΤΣΙΑΣ ΔΗΜΗΤΡΙΟΣ

ΕΛΛΗΝΙΚΗ ΔΗΜΟΚΡΑΤΙΑ
ΠΕΡΙΦΕΡΕΙΑ ΝΟΤΙΟΥ ΑΙΓΑΙΟΥ
ΝΟΜΟΣ ΔΩΔΕΚΑΝΗΣΟΥ
ΝΟΜΑΡΧΙΑΚΗ ΑΥΤ/ΣΗ ΔΩΔ/ΣΟΥ
ΝΟΜΑΡΧΙΑΚΟ ΣΥΜΒΟΥΛΙΟ

ΡΟΔΟΣ 28/7/2003
Αριθμ. Πρωτ. Ν.Σ.400

ΑΝΑΚΟΙΝΩΣΗ

Με το υπ' αριθμ. πρωτ. 754/24-7-2003 έγγραφο της Περιφέρειας Νοτίου Αιγαίου - Γεν. Δ/νση Περιφέρειας - Τμήμα ΠΕ.ΧΩ Δωδ/σου, μας διαβιβάστηκε για γνωμοδότηση η Μελέτη Περιβαλλοντικών Επιπτώσεων (Μ.Π.Ε) νέας ξενοδοχειακής μονάδος επιπλωμένων διαμερισμάτων Β' τάξης (3***) δυναμικότητας 40 κλινών στη θέση «ΔΙΑΠΟΡΙΑ» της νήσου Αστυπάλαιας ιδιοκτησίας Κων/νου & Ζηνοβίας Ζιώβα.

Καλούμε κάθε ενδιαφερόμενο να υποβάλει τις έγγραφες παρατηρήσεις του ως προς το περιεχόμενο της μελέτης, μέσα σε προθεσμία δεκαπέντε (15) ημερών από την ημερομηνία δημοσίευσης της παρούσας στον ημερήσιο τοπικό τύπο.

Οι ενστάσεις θα υποβάλλονται:

1. Στη Γραμματεία της Νομαρχιακής Επιτροπής της Ν.Α. Δωδ/σου.
2. Στην ανωτέρω αναφερομένη Υπηρεσία.

και θα κοινοποιούνται στο Τοπικό Γραφείο Περιβάλλοντος του Τ.Π. και Π.Ε. της Ν. Α. Δωδ/σου (υπόψη κ. Αρη Σκιαδόπουλου τηλ. 22410-30413), όπου βρίσκεται η πλήρης μελέτη και μπορεί κάθε ενδιαφερόμενος να λάβει γνώση αυτής.

Ε.Ν.
Ο βοηθός νομάρχη
Ευστάθιος Κουσουρνάς

ΕΛΛΗΝΙΚΗ ΔΗΜΟΚΡΑΤΙΑ
ΠΕΡΙΦΕΡΕΙΑ Ν. ΑΙΓΑΙΟΥ
ΓΕΝΙΚΗ ΔΙΕΥΘΥΝΣΗ ΠΕΡΙΦΕΡΕΙΑΣ
ΔΙΕΥΘΥΝΣΗ ΔΑΣΩΝ ΔΩΔ/ΝΗΣΟΥ
ΡΟΔΟΣ

ΑΝΑΚΟΙΝΩΣΗ

Γνωστοποιείται κατά το άρθρο 14 του Ν. 998/79, η αποστολή για δημοσίευση στο Δήμο Καλλιθέας της υπ' αριθμ. 4468/24-7-2003 Πράξης χαρακτηρισμού έκτασης που εκδόθηκε από τον Δ/ντή Δασών Δωδ/σου. Η ΚΜ 235 γαιών Κοσκινού αποτελεί γεωργική έκταση.

Ο Δ/ντής Δασών Δωδ/νήσου
Κοντίτσης Φίλιππος
Δασολόγος με βαθμό Δ/ντή

ΕΛΛΗΝΙΚΗ ΔΗΜΟΚΡΑΤΙΑ
ΠΕΡΙΦΕΡΕΙΑ Ν. ΑΙΓΑΙΟΥ
ΝΟΜΟΣ ΔΩΔΕΚΑΝΗΣΟΥ
ΔΗΜΟΣ ΝΟΤΙΑΣ ΡΟΔΟΥ
ΔΙΕΥΘΥΝΣΗ: ΔΙΟΙΚ. ΥΠΗΡ.
ΤΜΗΜΑ ΔΙΟΙΚΗΣΗΣ
ΓΡΑΦΕΙΟ: Προσωπικού
Πληροφορίες: Π. Φεσσά
Ταχ. Δ/νση: Γεννάδι Ρόδου
Τ.Κ. 85109
Τηλ.: 22440-29127-29120
Φαξ: 22440-43385
Γεννάδι 05/2/2003

ΠΕΡΙΛΗΨΗ

Προκήρυξης 1/147Μ/2003 πλήρωσης θέσης με σύμβαση εργασίας ιδιωτικού δικαίου ορισμένου χρόνου τριετούς (3) διάρκειας για την εφαρμογή του Προγράμματος Διοίκησης Εξυπηρέτησης Πολιτών του Αιγαίου ΑΣΤΕΡΙΑΣ

Που δημοσιεύτηκε στην εφημερίδα της Κυβερνήσεως (Τεύχος Προκηρύξεων ΑΣΕΠ, ΦΕΚ 218/16-07-2003.

Για την πλήρωση οργανικών θέσεων μονίμου προσωπικού βάσει του άρθρου 18 του Ν.2190/1994, όπως αντικαστάθηκε από το άρθρο 3 του Ν. 2527/1997 και το άρθρο 8 του Ν. 3051/2002.

Ο δήμαρχος Νότιας Ρόδου
Νομού Δωδεκανήσου
ΠΡΟΚΗΡΥΣΣΕΙ

Την πλήρωση με σειρά προτεραιότητας μίας (1) συνολικώς θέσεω της κατηγορίας, Δευτεροβάθμιας Εκπαίδευσης (ΔΕ) κλάδου ΔΕΙ Διοικητικού-Λογιστικού με σχέση εργασίας Ιδιωτικού Δικαίου Ορισμένου Χρόνου τριετούς (3) διάρκειας για την εφαρμογή του Προγράμματος Διοικητικής Εξυπηρέτησης Πολιτών του Αιγαίου «ΑΣΤΕΡΙΑΣ», στο Δήμο Νότιας Ρόδου.

ΤΥΠΙΚΑ ΠΡΟΣΟΝΤΑ ΔΙΟΡΙΣΜΟΥ ΚΑΤΑ ΚΑΤΗΓΟΡΙΑ ΚΑΙ ΚΛΑΔΟ Ή ΕΙΔΙΚΟΤΗΤΑ

ΚΑΤΗΓΟΡΙΑ ΔΕΥΤΕΡΟΒΑΘΜΙΑΣ ΕΚΠΑΙΔΕΥΣΗΣ (ΔΕ)

ΚΛΑΔΟΣ ΕΙΔΙΚΟΤΗΤΑ: ΔΕ1 Διοικητικού-Λογιστικού

α) -Δίπλωμα Επαγγελματικής Κατάρτισης Ι.Ε.Κ., οποιασδήποτε ειδικότητας του τομέα Χρηματοπιστωτικών και Διοικητικών Υπηρεσιών (πρώην Οικονομίας και Διοίκησης) ή

- πτυχίο Α' ή Β' κύκλου Σπουδών Τεχνικού Επαγγελματικού Εκπαιδευτηρίου οποιασδήποτε ειδικότητας του τομέα Οικονομίας και Διοίκησης ή

Απολυτήριος τίτλος:

- Ενιαίου Λυκείου ή

- Ενιαίου Πολυκλαδικού Λυκείου, Κλάδων:

α) Διοικητικών Υπηρεσιών-Γραμματέων ή

β) Οικονομίας ή

γ) Βιβλιοθηκονομίας ή

- Τεχνικού Επαγγελματικού Λυκείου των τμημάτων:

α) Ξενοδοχειακών επιχειρήσεων ή

β) Υπαλλήλων Επιχειρήσεων Μεταφορών ή

γ) Υπαλλήλων Λογιστηρίου ή

δ) Υπαλλήλων Διοίκησης ή

ε) Εμπορικών Επιχειρήσεων ή

- Λυκείου Γενικής Κατεύθυνσης

- ή άλλος ισότιμος και αντίστοιχος τίτλος σχολικής μονάδας της ημεδαπής ή αλλοδαπής.

β) Γνώση επεξεργασίας κειμένων και πινάκων σε ηλεκτρονικό υπολογιστή

γ) Εμπειρία τουλάχιστον τριών (3) ετών σε αντίστοιχα ή παρεμφερή προγράμματα εξυπηρέτησης πολιτών.

δ) Καλή γνώση της αγγλικής γλώσσας.

ΑΙΤΗΣΕΙΣ – ΔΙΑΔΙΚΑΣΙΑ – ΠΡΟΘΕΣΜΙΑ

Η αίτηση απευθύνεται στο Δήμο Νότιας Ρόδου και υποβάλλεται στο Γραφείο Προσωπικού (υπεύθυνη κ. Φέσσα Πόπη) στη διεύθυνση Δημαρχείο Νότιας Ρόδου Τ.Κ. 85109 Γεννάδι, Ρόδος τηλ. 2244029127 και 2244029120.

Το έντυπο της αιτήσεως (183 Φ) διατίθεται από το Δήμο.

Επίσης οι υποψήφιοι μπορούν να προμηθεύονται τα έντυπα των αιτήσεων:

α) Από την τελευταία επιλογή του αρχικού menu «Υποδείγματα προκηρύξεων – Αιτήσεων φορέων που ελέγχονται από το ΑΣΕΠ» της ιστοσελίδας του ΑΣΕΠ (www.asep.gr).

β) Από την κεντρική σελίδα της ιστοσελίδας www.Kep.gov.gr και στην περιοχή Σημαντικές Καταχωρήσεις – Επικαιρότητα (δεξιά στήλη), επιλογή «ΕΝΤΥΠΑ ΑΣΕΠ».

Με την κατάθεση της αιτήσεως επισυνάπτεται και παράβολο 5,00 ευρώ που εκδίδεται από Δημόσιο Ταμείο άλλως η αίτηση δεν λαμβάνεται υπόψη.

ΑΠΑΡΑΙΤΗΤΑ ΔΙΚΑΙΟΛΟΓΗΤΙΚΑ ΣΥΜΜΕΤΟΧΗΣ

Ο υποψήφιος με την αίτηση πρέπει να υποβάλει:

1. Φωτοαντίγραφο των δύο όψεων του ατομικού δελτίου ταυτότητας ή ελλείψει ταυτότητας φωτοαντίγραφο των κρισίμων σελίδων του διαβατηρίου (δηλ. αυτών όπου αναφέρονται ο αριθμός και τα στοιχεία ταυτότητας του κατόχου). Αν από αυτά δεν προκύπτει η ημερομηνία γεννήσεως πρέπει να προσκομισθεί και πιστοποιητικό γεννήσεως.

Επίσης, υποβάλλει τα ακόλουθα δικαιολογητικά επικυρωμένα, ήτοι:

2.Φωτοαντίγραφο του τίτλου σπουδών που απαιτείται ως προσόν διορισμού στον οποίο να αναγράφεται ο ακριβής βαθμός αυτού και το έτος κτήσης του τίτλου. Σε κάθε περίπτωση που ο βαθμός εκφράζεται με αξιολογικό χαρακτηρισμό ή με ακέραιο αριθμό απαιτείται και βεβαίωση της οικείας σχολής για τον ακριβή αριθμητικό βαθμό ή να προσκομίζεται χωριστή βεβαίωση.

Για τους αποφοίτους των ΙΕΚ ως βαθμός διπλώματος για το διορισμό ή πρόσληψη στο δημόσιο τομέα νοείται ο μέσος όρος βαθμολογίας στο θεωρητικό μέρος των εξετάσεων πιστοποίησης, ο αναφερόμενος σε βεβαίωση που εκδίδεται από τον ΟΕΕΚ και η οποία δεν ισχύει αυτοτελώς, αλλά αποτελεί αναπόσπαστο παράρτημα του διπλώματος.

3. Φωτοαντίγραφα των τίτλων σπουδών ή πιστοποιητικών, όπως αυτά αναφέρονται στο εδάφιο Α παρ. 3 του κεφαλαίου Δ'.

4. Εάν ο τίτλος έχει αποκτηθεί στην αλλοδαπή απαιτείται μόνον: Για τίτλους Δευτεροβάθμιας μη τεχνικής ή μη επαγγελματικής εκπαίδευσης, βεβαίωση ισοτιμίας από την αρμόδια Διεύθυνση του Υπουργείου Εθνικής Παιδείας και Θρησκευμάτων και για τίτλους τεχνικής και επαγγελματικής εκπαίδευσης, αλλοδαπής, πράξη ισοτιμίας και κατάταξης της επιτροπής Ισοτιμιών του Οργανισμού Επαγγελματικής Εκπαίδευσης και Κατάρτισης (ΟΕΕΚ) – Εθνικής Αντιστάσεως 41, Ν. Ιωνία, καθώς επίσης και βεβαίωση αντιστοιχίας βαθμού από την αρμόδια Διεύθυνση του Υπουργείου Εθνικής Παιδείας και Θρησκευμάτων σε εικοσάβαθμη κλίμακα.

5. Η εμπειρία αποδεικνύεται: α) Είτε με τυχόν υπάρχουσα δικαστική απόφαση, από την οποία προκύπτει το είδος της παρασχεθείσης εργασίας και η χρονική διάρκεια της παροχής της, β) Είτε με ομοίου περιεχομένου βεβαίωση αρμόδιας ελληνικής ή αλλοδαπής δημόσιας αρχής, γ) Είτε με όμοια βεβαίωση νομικού προσώπου του άρθρου 14 παρ. 1 Ν. 2190/1994, δ) Είτε με όμοια βεβαίωση του οικείου ασφαλιστικού φορέα και ε) Εάν από την προσκομιζόμενη βεβαίωση του οικείου ασφαλιστικού φορέα δεν προκύπτει το είδος της παρασχεθείσης εργασίας, τότε απαιτούνται προσθέτως βεβαίωση του εργοδότη και υπεύθυνη δήλωση του υποψηφίου κατά το άρθρο 8 Ν. 1599/1986, σε συνδυασμό πάντοτε με το βιβλιάριο κυρίας ασφαλίσεως. Δεν απαιτείται η υποβολή βιβλιαρίου κύριας ασφάλισης, από υποψηφίους που προσκομίζουν βεβαίωση ασφάλισης του ΙΚΑ.

Για εμπειρία που δηλώνεται σε σχετική ερώτηση εντύπου αιτήσεως του ΑΣΕΠ, το οποίο επέχει θέση υπεύθυνης δηλώσεως του Ν. 1599/1986, δεν απαιτείται η υποβολή χωριστής υπεύθυνσης δηλώσεως.

Ως βαθμολογούμενη εμπειρία νοείται η απασχόληση με σχέση εργασίας ή σύμβαση έργου στο δημόσιο ή τον ιδιωτικό τομέα ή άσκηση επαγγέλματος σε καθήκοντα ή έργα του είδους της εμπειρίας που ορίζεται στην προκήρυξη ως τυπικό προσόν διορισμού ή πρόσληψης, μετά την απόκτηση του βασικού τίτλου σπουδών με τον οποίο ο υποψήφιος μετέχει στη διαγωνιστική διαδικασία.

6. Όπου απαιτείται γνώση επεξεργασίας ελληνικών και ξενόγλωσσων κειμένων και πινάκων σε Η/Υ, αυτή αποδεικνύεται, με εμπειρία τουλάχιστον έξι (6) μηνών κατά τα ανωτέρω ή με δίπλωμα τομέα Πληροφορικής Ινστιτούτου Επαγγελματικής Κατάρτισης ΙΕΚ ή με πτυχίο ή δίπλωμα δημόσιας ή άλλης αναγνωρισμένης σχολής Η/Υ.

Εφόσον η γνώση Η/Υ δεν είναι δυνατό να αποδειχθεί με εμπειρία, σύμφωνα με τα ως άνω οριζόμενα, αποδεικνύεται και με υπεύθυνη δήλωση του άρθρου 8 του Ν. 1599/86. Στην περίπτωση ψευδούς δήλωσης, η πρόσληψη ανακαλείται υποχρεωτικά με απόφαση του αρμοδίου οργάνου (παρ. 3 άρθρο 10 Ν. 2839/2000, ΦΕΚ 196).

7. Δικαιολογητικά για την απόδειξη της γνώσης της ξένης γλώσσας, σύμφωνα με τα αναφερόμενα στο κεφ. Α της παρούσας προκήρυξης.

8. Παράβολο 5,00 ευρώ από Δημόσιο Ταμείο.

9. Για την απόδειξη της ιδιότητας του δημότη και μόνιμου κατοίκου δήμου της νήσου Ρόδου, για τους υποψηφίους που κάνουν χρήση του πλεονεκτήματος της εντοπιότητας, πιστοποιητικό του οικείου δήμου.

10. Για την απόδειξη της ιδιότητας του δημότη του Δήμου Νότιας Ρόδου που είναι πληθυσμού μέχρι και δέκα χιλιάδων κατοίκων, για υποψηφίους που κάνουν χρήση του κριτηρίου αυτού, πιστωποιητικό του Δήμου, από το οποίο να προκύπτει η ιδιότητα του δημότη και ο αριθμός του πληθυσμού, όπως αυτός προκύπτει από την τελευταία πριν την προκήρυξη απογραφή.

Γεννάδι, 30 Ιουνίου 2003

Ο ΔΗΜΑΡΧΟΣ
ΣΑΒΒΗΣ ΕΜΜΑΝΟΥΗΛ

ΜΠΟΥΛΑΦΕΝΤΗΣ Α.Ε.Β.Ε.

Μ.Α.Ε 24187/80/Β/91/16

ΙΣΟΛΟΓΙΣΜΟΣ 31ης ΔΕΚΕΜΒΡΙΟΥ 2002 - 12η ΕΤΑΙΡΙΚΗ ΧΡΗΣΗ (1 ΙΑΝΟΥΑΡΙΟΥ - 31 ΔΕΚΕΜΒΡΙΟΥ 2002)

ΕΝΕΡΓΗΤΙΚΟ

	Ποσά κλειομένης χρήσεως 2002			Ποσά προηγουμ. χρήσεως 2001		
	Αξία Κτήσ.	Αποσβέσ.	Αναπ. Αξία	Αξία Κτήσ.	Αποσβέσ.	Αναπ. Αξία
Β. ΕΞΟΔΑ ΕΓΚΑΤΑΣΤΑΣΕΩΣ						
1. Εξοδα Ιδρύσ. & Α' Εγκατ.	4.348,27	3.043,79	1.304,48	4.348,27	1.739,31	2.608,96
4. Λοιπά έξοδα εγκαταστάσεως	3.058,19	1.158,49	1.899,70	2.203,96	0,00	2.203,96
	7.406,46	4.202,28	3.204,18	6.552,23	1.739,31	4.812,92
Γ. ΠΑΓΙΟ ΕΝΕΡΓΗΤΙΚΟ						
II. Ενσώματες ακινητοποιήσεις:						
1. Γήπεδα - Οικόπεδα	65.264,85	0,00	65.264,85	25.898,75	0,00	25.898,75
3. Κτίρια και Τεχνικά Εργα	510.167,12	172.454,73	337.712,39	278.604,29	83.683,06	194.921,23
4. Μηχ/τα - Τεχνικές εγκαταστ.	85.669,03	64.514,40	21.154,63	51.335,21	22.617,10	28.718,11
5. Μεταφορικά Μέσα	38.968,80	17.957,05	21.011,75	38.968,80	12.541,75	26.427,05
6. Επιπλα και λοιπός Εξοπλισμός	9.152,82	7.173,84	1.978,98	9.466,84	5.854,89	3.611,95
Σύνολο Ακινητοπ/σεων (ΓΙΙ)	709.222,62	262.100,02	447.122,60	404.273,90	124.696,80	279.577,09
III. Συμμετ. & άλλες μακροπρόθ. χρηματοοικονομικές απαιτήσεις:						
7. Λοιπές μακροπρόθεσμες απαιτήσεις			422,01			0,00
Σύνολο Παγίου Ενεργητικού (ΓΙΙ+ΓΙΙΙ)			447.544,61			279.577,09
Δ. ΚΥΚΛΟΦΟΡΟΥΝ ΕΝΕΡΓΗΤΙΚΟ						
I. Αποθέματα:						
1. Εμπορεύματα			91.147,53			77.973,79
4. Πρώτες και βοηθητικές ύλες - Αναλώσιμα υλικά - Ανταλλακτ. και είδη συσκευασ.			41.098,00			0,00
			132.245,53			77.973,79
II. Απαιτήσεις:						
1. Πελάτες			44.987,88			39.506,93
3. Επιταγές εισπρακτέες			5.135,44			43.533,96
3α. Στις τράπεζες για προεξόφληση			59.704,75			33.811,25
3β. Επιταγές σε καθυστέρηση			25.863,55			0,00
11. Χρεώστες διάφοροι			3.559,93			44.651,64
12. Λογαριασμοί διαχειρίσεως προκ/λών και πιστώσεων			0,00			422,01
			139.251,55			161.925,79
IV. Διαθέσιμα						
1. Ταμείο			96.751,80			26.061,87
3. Καταθέσεις Οψεως και Προθεσμίας			614,26			1.121,26
			97.366,06			27.183,13
Σύνολο Κυκλοφ. Ενεργητ. (ΔΙ+ΔΙΙ+ΔΙV)			368.863,14			267.082,71
Ε. ΜΕΤΑΒΑΤΙΚΟΙ ΛΟΓΑΡ. ΕΝΕΡΓΗΤΙΚΟΥ						
1. Εξοδα Επομένων Χρήσεων			0,00			375,06
Γενικό Σύνολο Ενεργητικού (Β+Γ+Δ+Ε)			819.611,93			551.847,78

ΠΑΘΗΤΙΚΟ

	Ποσά κλειομ. χρήσ. 2002	Ποσά προηγ. χρήσ. 2001
Α. ΙΔΙΑ ΚΕΦΑΛΑΙΑ		
Ι. Κεφάλαιο Μετοχικό (10.000 μετοχές των 41,70 Ευρώ)		
1. Καταβεβλημένο	417.000,00	293.470,29
III. Διαφορές αναπροσαρμογής:		
2. Διαφορές από αναπροσαρμογή αξίας λοιπών περιουσιακών στοιχείων	334,80	0,00
V. Αποτελέσματα εις νέο:		
Υπόλοιπο κερδών χρήσεως εις νέο	0,00	2.830,90
Υπόλοιπο ζημιών χρήσεως εις νέο	-25.029,40	0,00
Υπόλοιπο ζημιών προηγ. χρήσεων	0,00	-26.236,58
	-25.029,40	-23.405,68
Σύνολο ιδίων κεφαλαίων (ΑΙ+ΑΙΙΙ+ΑV)	392.305,40	270.064,60
Γ. ΥΠΟΧΡΕΩΣΕΙΣ		
Ι. Μακροπρόθεσμες Υποχρεώσεις:		
2. Δάνεια Τραπεζών	41.919,39	117.359,68
ΙΙ. Βραχυπρόθεσμες Υποχρεώσεις:		
1. Προμηθευτές	29.809,18	34.995,79
2. Γραμμάτια πληρωτέα και υποσχετικές	2.915,88	5.831,84
2α. Επιταγές πληρωτέες	52.773,57	0,00
3. Τράπεζες λ/βραχυπρ. υποχρεώσεων	215.051,47	74.930,73
5. Υποχρεώσεις από φόρους - τέλη	79.725,98	4.293,41
6. Ασφαλιστικοί Οργανισμοί	4.875,06	3.210,27
11. Πιστωτές Διάφοροι	0,00	39.879,44
	385.151,14	163.141,48
Σύνολο Υποχρεώσεων (ΓΙ+ΓΙΙ)	427.070,53	280.501,16
Δ. ΜΕΤΑΒΑΤΙΚΟΙ ΛΟΓΑΡ. ΠΑΘΗΤΙΚΟΥ		
2. Εξοδα χρήσεως δουλευμένα	236,00	1.282,02
Γενικό Σύνολο Παθητικού (Α+Γ+Δ)	819.611,93	551.847,78

ΚΑΤΑΣΤΑΣΗ ΛΟΓΑΡΙΑΣΜΟΥ ΑΠΟΤΕΛΕΣΜΑΤΩΝ ΧΡΗΣΕΩΣ
31ης ΔΕΚΕΜΒΡΙΟΥ 2002 (1 ΙΑΝΟΥΑΡΙΟΥ - 31 ΔΕΚΕΜΒΡΙΟΥ 2002)

			Ποσά κλειομ. χρήσ. 2002			Ποσά προηγ. χρήσ. 2001
Ι. ΑΠΟΤΕΛΕΣΜΑΤΑ ΕΚΜΕΤΑΛΛΕΥΣΕΩΣ						
Κύκλος εργασιών (πωλήσεις)			262.826,66			279.067,50
Μείον: Κόστος πωλήσεων			184.965,96			163.266,12
Μικτά Αποτελέσματα Εκμεταλλεύσεως			77.860,70			115.801,38
Πλέον: Αλλα έσοδα εκμεταλλεύσεως			5.282,92			0,00
Σύνολο			83.143,62			115.801,38
Μείον: 1. Εξοδα διοικητικής λειτουργίας		30.123,62			58.185,68	
3. Εξοδα λειτουργίας διαθέσεως		9.009,85	39.133,47		8.596,44	66.782,12
Μερικά αποτελέσματα Εκμεταλλεύσεως			44.010,15			49.019,26
Μείον: 3. Χρεωστικοί τόκοι και συναφή έξοδα			23.444,69			15.539,09
Ολικά αποτελέσματα εκμεταλλεύσεως			20.565,46			33.480,17
ΙΙ. Πλέον (ή Μείον): Εκτακτα αποτελέσματα						
1. Εκτακτα και ανόργανα έσοδα		0,00			5.282,47	
Μείον: 1. Εκτακτα και ανόργανα έξοδα	175,27			250,54		
3. Εξοδα προηγ. χρήσεων	38.036,79	38.212,06	-38.212,06	0,00	250,54	5.031,93
Οργανικά και έκτακτα αποτελέσματα			-17.646,60			38.512,10
Μείον: Σύνολο αποσβέσεων πάγιων στοιχείων		57.079,63			35.681,19	
Μείον: Οι από αυτές ενσωμ/νες στο λειτουρ. κόστος		57.079,63	0,00		0,00	35.681,19
ΚΑΘΑΡΑ ΑΠΟΤΕΛΤΑ ΧΡΗΣΕΩΣ ΠΡΟ ΦΟΡΩΝ			-17.646,60			2.830,91

ΠΙΝΑΚΑΣ ΔΙΑΘΕΣΕΩΣ ΑΠΟΤΕΛΕΣΜΑΤΩΝ

	Ποσά κλειομ. χρήσ. 2002	Ποσά προηγ. χρήσ. 2001
Καθαρά αποτελ. (κέρδη ή ζημιές) χρήσεως	-17.646,60	2.830,91
Μείον: Υπόλοιπο αποτελεσμάτων (ζημιών) προηγ. χρήσεων	0,00	-25.087,72
Μείον: Διαφορές φορολογικού ελέγχου προηγ. χρήσεων	0,00	-1.148,85
	-17.646,60	-23.405,66
Μείον: 1. Φόρος εισοδήματος	-7.382,80	-1.155,54
Ζημίες εις νέο	-25.029,40	-24.561,20

Ο Πρόεδρος του Δ.Σ.
ΜΠΟΥΛΑΦΕΝΤΗΣ ΓΕΩΡΓΙΟΣ

Η Αντιπρόεδρος
ΜΠΟΥΛΑΦΕΝΤΗ ΑΝΝΑ

Ο Προϊστάμενος του Λογιστηρίου
ΒΙΤΖΗΛΑΙΟΣ ΕΜΜ. ΚΩΝΣΤΑΝΤΙΝΟΣ
Α' ΤΑΞΗΣ - ΑΡ. ΑΔΕΙΑΣ 0004166

Ηλεκτρονική Στοιχειοθεσία & Δημοσιεύσεις Ισολογισμών «Η ΔΡΑΣΙΣ», Τηλ. 63.790 - 64.393 - 64.200 κ. Μαριά

ΑΝΑΠΤΥΞΙΑΚΗ ΝΟΤΙΑΣ ΡΟΔΟΥ Α.Ε.
ΜΟΡΦΩΤΙΚΟΙ ΣΚΟΠΟΙ ΑΛΛΗΛΟΒΟΗΘΕΙΑΣ ΚΑΙ ΑΝΑΠΤΥΞΗΣ ΤΗΣ ΠΕΡΙΟΧΗΣ
Α.Φ.Μ. 094271684-Δ.Ο.Υ. ΡΟΔΟΥ
Μ.Α.Ε 32535/80/Β/94/26
ΓΕΝΝΑΔΙ ΡΟΔΟΥ
Τ.Κ. 851 09
ΤΗΛ.: 2244043243-2244029135
e-mail:dnr@rho.forthnet.gr
Γεννάδι 7-6-2003
Αριθ. Πρωτ. 106

ΑΝΑΚΟΙΝΩΣΗ

Για την πρόσληψη προσωπικού με σύμβαση εργασίας ιδιωτικού δικαίου ορισμένου χρόνου.

Η Δημοτική Επιχείρηση ΑΝΑΠΤΥΞΙΑΚΗ ΝΟΤΙΑΣ ΡΟΔΟΥ Α.Ε. (Α.Ν.ΡΟ Α.Ε.) (ΦΕΚ 322/20-1-1995 Τ.Α.Ε. & Ε.Π.Ε) ύστερα από την υπ' αριθμ. 9/03 απόφαση του Διοικητικού Συμβουλίου της επιχείρησης και το έγγραφο αριθμ. 6166/10-06-03 της Γ.Γ. Περιφέρειας Νοτίου Αιγαίου με το οποίο εγκρίθηκε η απόφαση.

ανακοινώνει ότι:

θα προσλάβει προσωπικό με σύμβαση εργασίας ιδιωτικού δικαίου ορισμένου χρόνου, για την κάλυψη εποχικών αναγκών των υπηρσιών της σύμφωνα με τις διατάξεις του άρθρου 21 του Ν. 2190/1994, όπως ισχύει μετά τις τροποποιήσεις και συμπληρώσεις των Ν. 2225/1994, 2247/1994, 2266/1994, 2349/1995, 2527/1997 και 2738/1999 και 3051/2002 για τις εξής, κατά αριθμό ατόμων, ειδικότητες, με τα αντίστοιχα ειδικά τυπικά προσόντα και την αντίστοιχη χρονική περίοδο.

Το προσωπικό θα προσληφθεί για την υλοποίηση του προγράμματος «Παιδικός Σταθμός περιοχής Ασκληπιείου» του Δήμου Νότιας Ρόδου που υπάγεται στο Μέτρο 4.2 Υπηρεσίες Φροντίδας για την Προώθηση των ίσων Ευκαιριών του Π.Ε.Π. Νοτίου Αιγαίου 2000-2006, με διάρκεια σύμβασης ενός (1) έτους με δυνατότητα παράτασης μέχρι τη λήξη του προγράμματος, σύμφωνα με την υπ' αριθμ. ΠΝΑ 17354/ΕΥΔ 4507/17-3-03 απόφαση της Γενικού Γραμματέα Περιφέρειας.

Ειδικότητα: Νηπιαγωγός
Αριθ.: 2
Ειδικά τυπικά προσόντα: 1. - Πτυχίο παιδαγωγικού νηπιαγωγών ή εκπαίδευσης στην προσχολική ηλικία ΑΕΙ της ημεδαπής ή ισότιμο τίτλο σχολών της ή αλλοδαπής.
Χρονική διάρκεια απασχόλησης: Ενα (1) έτος με δυνατότητα παράτασης έως τη λήξη του προγράμματος.

Ειδικότητα: Βοηθός νηπιαγωγού
Αριθ.: 1
Ειδικά τυπικά προσόντα: 1. - Πτυχίο ή δίπλωμα αντίστοιχης ειδικότητας ΙΕΚ ή Α' ή Β' κύκλου σπουδών τεχνικού/ επαγγελματικού εκπαιδευτηρίου ή απολυτηρίου τίλου ενιαίου πολυκλαδικού λυκείου ή τεχνικής επαγγελματικής σχολής δευτεροβάθμιας εκπαίδευσης ή σχολής μαθητείας ΟΑΕΔ του Ν. 1346/83 ή αντίστοιχης ειδικότητας ή άλλο ισότιμο τίτλο σχολικής μονάδας, της ημεδαπής ή αλλοδαπής.
Χρονική διάρκεια απασχόλησης: Ενα (1) έτος με δυνατότητα παράτασης έως τη λήξη του προγράμματος.

Ειδικότητα: Μάγειρας/σα
Αριθ.: 1
Ειδικά τυπικά προσόντα: 1. - Απολυτήριος τίτλος σχολής τουριστικών επαγγελμάτων ή ενιαίου πολυκλαδικού λυκείου ή τεχνικής επαγγελματικής σχολής, ή άλλου ισότιμο τίτλο σχολικής μονάδας της ημεδαπής ή αλλοδαπής αντίστοιχης ειδικότητας, ελλείψει υποψηφίων τίτλων των ανωτέρω επιτρέπεται η πρόσληψη με πτυχίο κατώτερης σχολής ημεδαπής ή αλλοδαπής αντίστοιχης ειδικότητας ή τουλάχιστον εμπειρίας ενός έτους.

Εάν όχι με απολυτήριο τίτλο υποχρεωτικής εκπαίδευσης 3ταξίου γυμνασίου ή για όσους αποφοίτησαν μέχρι το 1980 Δημοτικού σχολείου

Και ενός έτους εμπειρία αντίστοιχα.

Χρονική διάρκεια απασχόλησης: Ενα (1) έτος με δυνατότητα παράτασης έως τη λήξη του προγράμματος.

Ειδικότητα: Υπάλληλος καθαριότητας
Αριθ.: 1
Ειδικά τυπικά προσόντα: Δεν απαιτούνται ειδικά τυπικά προσόντα σύμφωνα με το άρθρο 5, παρ. 2 του Ν. 2527/97
Χρονική διάρκεια απασχόλησης: Ενα (1) έτος με δυνατότητα παράτασης έως τη λήξη του προγράμματος.

Σύνολο στελέχωσης: 5

Α. ΓΕΝΙΚΑ ΠΡΟΣΟΝΤΑ ΠΡΟΣΛΗΨΗΣ

1. -Οι υποψήφιοι πρέπει να έχουν ηλικία από 18 ετών και άνω (παρ. 6 άρθρο 21 Ν. 2190/94 σε συνδυασμό με την παρ. 11 άρθρο 10 του Ν. 3051/2002).

2. Να έχουν την υγεία και τη φυσική καταλληλότητα που τους επιτρέπει την εκτέλεση των καθηκόντων της θέσεως που επιλέγουν.

3. Να μην έχουν κώλυμα κατά το άρθρο 8 του Υπαλληλικού Κώδικα (καταδίκη, υποδικία, δικαστική συμπαράσταση), με την επιφύλαξη της επόμενης εξαίρεσης.

Εξαίρεση: Οι υποψήφιοι για θέσεις βοηθητικού ή ανειδίκευτου προσωπικού υπό την προϋπόθεση ότι έχουν εκτίσει την ποινή ή τα μέτρα ασφαλείας που τους έχουν επιβληθεί έχουν αρθεί ή έχουν απολυθεί υπό όρο (Ν.2207/1994 άρθρο 4 παρ. 6).

Γνωστοποιείται ότι δικαίωμα συμμετοχής στην εν λόγω διαδικασία έχουν οι άνεργοι επιδοτούμενοι ή μη οι οποίοι έχουν κάρτα ανεργίας από τον ΟΑΕΔ - Υπηρεσία Προώθησης της Απασχόλησης και οι εργαζόμενοι των ειδικοτήτων που απαιτούνται για τη λειτουργία του προγράμματος, και οι οποίοι έχουν ετήσιο εισόδημα από επαγγελματική δραστηριότητα το οποίο δεν ξεπερνά το ύψος του αφορολόγητου ποσού με βάση το εκκαθαριστικό σημείωμα φόρου εισοδήματος του προηγούμενου οικονομικού έτους.

Β. ΚΡΙΤΗΡΙΑ ΠΡΟΣΛΗΨΗΣ

Οι υποψήφιοι κατατάσσονται σε πίνακες κατά κλάδο ή ειδικότητα με κριτήριο την ΕΝΤΟΠΙΟΤΗΤΑ ως ακολούθως:

Προτάσσονται κατά σειρά:

α) ΟΙ ΔΗΜΟΤΕΣ

1) Του Δήμου Νότιας Ρόδου

2) Των υπολοίπων Δήμων του νησιού της Ρόδου

3) Των υπολοίπων Δήμων ή Κοινοτήτων του νομού Δωδ/σου

β) ΟΙ ΜΟΝΙΜΟΙ ΚΑΤΟΙΚΟΙ όλων των νομών της Χώρας.

ΛΟΙΠΑ ΚΡΙΤΗΡΙΑ

Η σειρά κατάταξης των υποψηφίων καθορίζεται με την ΒΑΘΜΟΛΟΓΗΣΗ ΤΩΝ ΠΑΡΑΚΑΤΩ ΚΡΙΤΗΡΙΩΝ ως ακολούθως:

ΚΡΙΤΗΡΙΑ

1. Χρόνος Ανεργίας

α. Τεσσάρων (4) μηνών ανεργίας. Μονάδες: 1000

β. Άνω των τεσσάρων (4) μηνών με ανώτατο όριο τους δώδεκα (12) μήνες, προστίθενται ανά μήνα ανεργίας. Μονάδες: 50

Σημείωση: Ανεργος είναι ο υποψήφιος που έχει τέσσερις (4) τουλάχιστον μήνες ανεργίας. Επίσης, χρόνος ανεργίας θεωρείται και ο χρόνος παρακολούθησης προγραμμάτων επαγγελματικής κατάρτισης του ΟΑΕΔ, εφόσον ο υποψήφιος ήταν άνεργος τουλάχιστον επί τετράμηνο κατά το χρόνο ένταξης του στο πρόγραμμα (παρ. 1 άρθρο 9 Ν. 3051/2002).

2. Αριθμός τέκνων πολύτεκνης οικογένειας.

α. Για υποψήφιο που είναι πολύτεκνος, για κάθε τέκνο. Μονάδες: 50

β. Για υποψήφιο που είναι τέκνο πολύτεκνης οικογένειας για κάθε τέκνο. Μονάδες: 50

Σημείωση: Τις ανωτέρω μονάδες μπορεί να λάβει μόνο ένα μέλος της ίδιας οικογένειας κατά τον ίδιο ημερολογιακό έτος στον ίδιο φορέα (παρ. 1 άρθρο 9 Ν. 3051/2002.

3. Αριθμός ανηλίκων τέκνων

α. Για καθένα από τα δύο (2) πρώτα ανήλικα τέκνα

β. Για το τρίτο ανήλικο τέκνο

4. Βαθμός βασικού τίτλου σπουδών, που απαιτείται από την ανακοίνωση, μόνο για τις κατηγορίες ΠΕ, ΤΕ και ΔΕ.

α. Για τους υποψηφίους των κατηγοριών ΠΕ και ΤΕ οι μονάδες του βαθμού του τίτλου σπουδών με δύο δεκαδικά ψηφία πολλαπλασιάζονται με τον αριθμό 20.

β. Για τους υποψηφίους της κατηγορίας ΔΕ οι μονάδες του βαθμού τίτλου σπουδών με 2 δεκαδικά ψηφία πολλαπλασιάζονται με τον αριθ. 10.

5.-Α) Για τους υποψηφίους ηλικίας κάτω των 30 ετών με αφετηρία υπολογισμού το απαιτούμενο από την ανακοίνωση κατώτερο όριο ηλικίας και με βάση το έτος γέννησης, ανά έτος.

Β) Για τους υποψηφίους ηλικίας άνω των τριάντα (30) ετών με αφετηρία υπολογισμού το απαιτούμενο από την ανακοίνωση κατώτερο όριο ηλικίας και με βάση το έτος γέννησης, ανά έτος.

6. Εμπειρία μόνο στην περίπτωση που απαιτείται ως προσόν από την ανακοίνωση.

α. Για έξη (6) μήνες εμπειρίας

β. Ανω των έξη (6) μηνών εμπειρίας, και μέχρι πέντε (5) έτη ανά μήνα εμπειρίας.

Επί ισοβαθμίας υποψηφίων στη συνολική βαθμολογία προηγείται αυτός που έχει τις περισσότερες μονάδες στο πρώτο κριτήριο (χρόνο ανεργίας) και αν, αυτές συμπίπτουν, αυτός που έχει τις περισσότερες μονάδες στο δεύτερο κριτήριο (αριθμός τέκνων πολύτεκνης οικογένειας) και ούτω καθεξής.

ΕΠΙΣΗΜΑΝΣΕΙΣ

• Υποψήφιος που είναι ταυτόχρονα πολύτεκνος και τέκνο πολύτεκνης οικογένειας δικαιούται να κάνει χρήση της προσφορότερης βαθμολογικά εκ των δύο ιδιοτήτων, αποκλειόμενης της αθροιστικής βαθμολόγησης.

• Ως εμπειρία νοείται η απασχόληση με σχέση εργασίας η σύμβαση έργου στο δημόσιο ή τον ιδιωτικό τομέα ή άσκηση επαγγέλματος σε καθήκοντα ή έργα συναφή με το γνωστικό αντικείμενο της προς πλήρωση θέσης, μετά την απόκτηση του βασικού τίτλου σπουδών με τον οποίο ο υποψήφιος μετέχει στη διαγωνιστική διαδικασία και κατά τις περιπτώσεις για τις οποίες απαιτείται άδεια άσκησης επαγγέλματος, μετά τη λήψη της άδειας.

• Οταν από την ανακοίνωση ορίζεται για συγκεκριμένους κλάδους ή ειδικότητες ως προσόν ή εμπειρία αντί του τίτλου σπουδών, για τη σειρά κατάταξης μεταξύ των εχόντων εμπειρία εφαρμόζονται τα προαναφερόμενα κριτήρια, εκτός από το κριτήριο του τίτλου σπουδών (παρ. 12 άρθρο 21 Ν. 2190/1994, όπως ισχύει).

Γ.ΠΡΟΘΕΣΜΙΑ ΥΠΟΒΟΛΗΣ ΑΙΤΗΣΕΩΝ

Οι ενδιαφερόμενοι μπορούν να υποβάλουν αίτηση στα γραφεία της υπηρεσίας μας στο ΔΔ Γενναδίου και στα γραφεία του Δήμου (Γραφείο προσωπικού αρμόδια κ. Φεσσά) και στην Α.Ν.ΡΟ (αρμόδιος κ. Καραγεωργίου Ιωάννης), εντός προθεσμίας δέκα (10) ημερών, που αρχίζει από την επόμενη ημέρα της τελευταίας δημοσίευσης της παρούσας σε τοπικές εφημερίδες ή της ανάρτησής της στο κατάστημα της υπηρεσίας και στο χώρο ανακοινώσεων του δημοτικού ή κοινοτικού καταστήματος, εφόσον η ανάρτησή της είναι τυχόν μεταγενέστερη της δημοσίευσης στις εφημερίδες (παρ. 10 άρθρο 21 Ν. 2190/1994).

Δ. ΥΠΟΒΟΛΗ ΔΙΚΑΙΟΛΟΓΗΤΙΚΩΝ

Οι ενδιαφερόμενοι μαζί με την αίτησή τους πρέπει να υποβάλουν υποχρεωτικώς τα εξής δικαιολογητικά επικυρωμένα:

1. Φωτοαντίγραφο των δύο όψεων της αστυνομικής ταυτότητας

2. Φωτοαντίγραφο του τίτλου σπουδών τους (όπου απαιτείται), στον οποίο να αναγράφεται ο ακριβής βαθμός αυτού (ΜΟΝΟ για υποψηφίους των κατηγοριών ΠΕ, ΤΕ και ΔΕ). Σε κάθε περίπτωση που ο βαθμός εκφράζεται με αξιολογικό χαρακτήρα ή με ακέραιο αριθμό πρέπει στη φωτοτυπία του τίτλου να περιλαμβάνεται και βεβαίωση της οικείας σχολής για τον ακριβή αριθμητικό βαθμό.

3. Φωτοαντίγραφο άδειας ασκήσεως επαγγέλματος (όπου απαιτείται).

4. Πιστοποιητικό εμπειρίας στο αντικείμενο της ειδικότητας (όπου απαιτείται) η οποία αποδεικνύεται ως εξής: α) Είτε με τυχόν υπάρχουσα δικαστική απόφαση, από την οποία να προκύπτει το είδος της παρασχεθείσης εργασίας και η χρονική διάρκεια της παροχής της. β) Είτε με ομοίου περιεχομένου βεβαίωση αρμοδίας, ελληνικής ή αλλοδαπής δημόσιας αρχής, γ) Είτε με όμοια βεβαίωση νομικού προσώπου του άρθρου 14 παρ. 1 Ν. 2190/1994 και του άρθρου 1 παρ. 3 του Ν. 2527/1997. δ) Είτε με όμοια βεβαίωση του οικείου ασφαλιστικού φορέα. ε) Εάν από την προσκομιζόμενη βεβαίωση του οικείου ασφαλιστικού φορέα δεν προκύπτει το είδος της παρασχεθείσης εργασίας, τότε απαιτούνται πρόσθετη βεβαίωση του εργοδότη και υπεύθυνη δήλωση του υποψηφίου κατά το άρθρο 8 Ν. 1599/1986, σε συνδυασμό πάντοτε και με βιβλιάριο κυρίας ασφάλισης (εφόσον ο ασφαλιστικός φορέας δεν βεβαιώνει το είδος της εργασίας). Δεν απαιτείται η υποβολή βιβλιαρίου κύριας ασφάλισης από υποψηφίους που προσκομίζουν βεβαίωση του ασφαλιστικού φορέα. Οταν η εμπειρία έχει διανυθεί στον ιδιωτικό τομέα, απαιτείται προσθέτως και βεβαίωση της επιθεώρησης εργασίας για το είδος της παρασχεθείσης εργασίας.

5. Υπεύθυνη δήλωση του Ν. 1599/1986 ότι δεν έχουν κώλυμα κατά το άρθρο 8 του Υπαλληλικού Κώδικα: (α) ότι δεν έχουν καταδικαστεί για κακούργημα και σε οποιαδήποτε κλοπή, υπεξαίρεση (κοινή και στην υπηρεσία), απάτη, εκβίαση, πλαστογραφία, απιστία δικηγόρου, δωροδοκία, καταπίεση, απιστία περί την υπηρεσία, παράβαση καθήκοντος καθ' υποτροπή, συκοφαντική δυσφήμιση, καθώς και για οποιαδήποτε έγκλημα κατά της γενετήσιας ελευθερίας ή οικονομικής εκμετάλλευσης της γενετήσιας ζωής, δεν έχουν, λόγω καταδίκης στερηθεί τα πολιτικά τους δικαιώματα, έστω και αν έχει λήξει ο χρόνος που ορίστηκε για τη στέρηση, (β) ότι δεν είναι υπόδικοι και δεν έχουν παραπεμφθεί με τελεσίδικο βούλευμα για κακούργημα ή για πλημμέλημα της προηγούμενης περίπτωσης, έστω και αν το αδίκημα παραγράφηκε, (γ) ότι δεν έχουν λόγο καταδίκης, στερηθεί τα πολιτικά τους δικαιώματα και για όσο χρόνο διαρκεί η στέρηση αυτή, (δ) ότι δεν τελούν υπό δικαστική συμπαράσταση.

6. Η ανεργία αποδεικνύεται με βεβαίωση του ΟΑΕΔ (που είναι αρμόδιος προς τούτο), η κάρτα ανεργίας του ΟΑΕΔ. Αποκλείεται η απόδειξη με υποβολή υπεύθυνης δήλωσης.

7. Για τους εργαζόμενους επικυρωμένο εκκαθαριστικό σημείωμα φόρου εισοδήματος του προηγούμενου οικονομικού έτους.

8. Προκειμένου για ανέργους υποψηφίους που είχαν ενταχθεί σε πρόγραμμα επαγγελματικής κατάρτισης του ΟΑΕΔ: α) βεβαίωση του ΟΑΕΔ στην οποία να αναφέρεται η ημερομηνία συμμετοχής του υποψηφίου στο πρόγραμμα καθώς και η ημερομηνία λήξης της συμμετοχής του και β) βεβαίωση του ΟΑΕΔ από την οποία να προκύπτει η ημερομηνία εγγραφής τους ως ανέργων στα σχετικά μητρώα.

9. Πιστοποιητικό οικογενειακής κατάστασης προκειμένου για υποψηφίους που έχουν ανήλικα τέκνα. Ειδικά για τους πολύτεκνους και τα τέκνα πολύτεκνων οικογενειών γίνεται δεκτό και πιστοποιητικό της ΑΣΠΕ.

10. Εάν ο τίτλος έχει αποκτηθεί στην αλλοδαπή απαιτείται μόνον: α) Προκειμένου για πανεπιστημιακή Εκπαίδευση, πράξη αναγνώρισης από το ΔΙΚΑΤΣΑ, για την ισοτιμία, αντιστοιχία του τίτλου και τη βαθμολογική αντιστοιχία αυτού η πράξη αναγνώρισης επαγγελματικής ισοτιμίας από το Συμβούλιο Αναγνωρίσεως Επαγγελματικής Ισοτιμίας Τίτλων Τριτοβάθμιας Εκπαίδευσης. Τα ως άνω δικαιολογητικά να έχουν εκδοθεί μέχρι την ημερομηνία λήξεως της προθεσμίας υποβολής των αιτήσεων. β) Προκειμένου για τεχνολογική Εκπαίδευση πράξη αναγνώρισης από το ΙΤΕ για την ισοτιμία, αντιστοιχία του τίτλου και βαθμολογική αντιστοιχία αυτού η πράξη αναγνώρισης επαγγελματικής ισοτιμίας από το Συμβούλιο Αναγνωρίσεως Επαγγελματικής Ισοτιμίας Τίτλων Τριτοβάθμιας Εκπαίδευσης που να έχουν εκδοθεί μέχρι την ημερομηνία λήξεως της προθεσμίας υποβολής των αιτήσεων. γ) Προκειμένου για Δευτεροβάθμια μη τεχνική ή μη επαγγελματική, βεβαίωση ισοτιμίας από την αρμόδια Διεύθυνση του Υπουργείου Εθνικής Παιδείας και Θρησκευμάτων και για τεχνική και επαγγελματική εκπαίδευση αλλοδαπής, πράξη ισοτιμίας και κατάταξης της επιτροπής Ισοτιμιών του Οργανισμού Επαγγελματικής Εκπαιδεύσεως και Κατάρτίσεως (ΟΕΕΚ)-Εθνικής Αντιστάσεως 41, Ν. Ιωνία, Αθήνα και βεβαίωση, για την αντιστοιχία του βαθμού από την αρμόδια Διεύθυνση του Υπουργείου Εθνικής Παιδείας και Θρησκευμάτων σε εικοσάβαθμη κλίμακα. δ) Προκειμένου για Υποχρεωτική Εκπαίδευση, βεβαίωση ισοτιμίας από τη Διεύθυνση Παιδείας Ομογενών και Διαπολιτιστικής Εκπαίδευσης (ΔΙ.Π.Ο.Δ.Ε.) της Κ.Υ. του Υπουργείου Εθνικής Παιδείας και Θρησκευμάτων ή από τις κατά τόπους Δ/νσεις Β/θμιας Εκπαίδευσης της ημεδαπής.

Ε. ΔΗΜΟΣΙΕΥΣΗ ΤΗΣ ΑΝΑΚΟΙΝΩΣΗΣ

Περίληψη της παρούσας, περιέχουσα υποχρεωτικώς τα όρια ηλικίας και όλα τα στοιχεία του άρθρου 21 παραγρ. 8 του Ν. 2190/1994 (οπως ισχύει), να δημοσιευθεί σε δυο (2) ημερήσιες ή εβδομαδιαίες τοπικές εφημερίδες του Νομού, εφόσον εκδίδονται. Ανάρτηση ολόκληρης ης Ανακοίνωσης να γίνει στο κατάστημα της οικείας υπηρεσίας και στο χώρο των ανακοινώσεων του δημοτικού ή κοινοτικού καταστήματος του δήμου ή της κοινότητας στην οποία εδρεύει η υπηρεσία, συντασσομένου κατ' άρθρο 21 παραγρ. 9 του Ν. 2190/1994 όπως ισχύει) πρακτικού ανάρτησης.

ΣΤ. ΑΝΑΡΤΗΣΗ ΠΙΝΑΚΩΝ - ΥΠΟΒΟΛΗ ΕΝΣΤΑΣΕΩΝ

Οι πίνακες κατάταξης των υποψηφίων αναρτώνται στο κατάστημα της οικείας υπηρεσίας συντασσομένου πρακτικού ανάρτησης, υπογραφόμενου από δύο (2) υπαλλήλους της υπηρεσίας.

Κατά των ανωτέρω πινάκων οι ενδιαφερόμενοι μπρούν να υποβάλουν ενστάσεις, στο ΑΣΕΠ, μέσα σε αποκλειστική προθεσμία, η οποία λήγει μετά την πάροδο δέκα (10) ημερών από την ανάρτησή τους.

Για την υποβολή της ένστασης απαιτείται η καταβολή παραβόλου στο δημόσιο ταμείο είκοσι πέντε ευρώ (25) ευρώ.

Ο ΠΡΟΕΔΡΟΣ ΤΗΣ Α.Ε.
Ακκούρης Σταύρος

ΕΛΛΗΝΙΚΗ ΔΗΜΟΚΡΑΤΙΑ
ΔΗΜΟΣ ΡΟΔΙΩΝ
Δ/ΝΣΗ ΤΕΧΝ. ΥΠΗΡΕΣΙΩΝ
Αρ. Πρωτ. 13633/1-8-2003
«Προμήθεια οπτικοακουστικού εξοπλισμού κινηματοθεάτρου»

ΠΕΡΙΛΗΨΗ ΔΙΑΚΗΡΥΞΗΣ ΜΥΣΤΙΚΗΣ ΔΗΜΟΠΡΑΣΙΑΣ

Ο Δήμαρχος Ροδίων διακηρύσσει ότι θα γίνει πρόχειρος διαγωνισμός ελεύθερος σε ευρώ και με κριτήριο τη συμφερότερη προσφορά, με υποβολή σφραγισμένων προσφορών και με συμπλήρωση τιμολογίου για την ανάδειξη προμηθευτή για την: **«Προμήθεια οπτικοακουστικού εξοπλισμού κινηματοθεάτρου».**

Ο ενδεικτικός προϋπολογισμός ανέρχεται στο ποσό των **45.000 ευρώ** συμπεριλαμβανομένου του Φ.Π.Α.

Ο χρόνος παράδοσης της ανωτέρω προμήθειας που θ' αρχίσει από την υπογραφή της σύμβασης καθορίζεται σε τριάντα (30) ημέρες.

Ο διαγωνισμός θα γίνει την 11η Αυγούστου 2003, ημέρα Δευτέρα και ώρα έναρξης αποδοχής προσφορών την 10η πρωινή και ώρα λήξης αποδοχής προσφορών τη 10.30 πρωινή στα γραφεία της Δ/νσης Τεχνικών Υπηρεσιών (Αγίου Ιωάννου 52 και Διαγοριδών γωνία) και μπροστά στην αρμόδια Επιτροπή Διεξαγωγής του Διαγωνισμού. Στο διαγωνισμό γίνονται δεκτοί όλοι οι κατασκευαστές και αναγνωρισμένοι προμηθευτές που επιθυμούν να λάβουν μέρος προσκομίζοντας τα δικαιολογητικά που προβλέπονται από τη διακήρυξη.

Η εγγύηση συμμετοχής στο διαγωνισμό είναι 5% επί της αξίας του ενδεικτικού προϋπολογισμού της μελέτης επί του συνόλου ή επιμέρους των ειδών της προμήθειας, σε εγγυητική επιστολή. Η λήξη ισχύος της εγγυητικής επιστολής πρέπει να είναι τουλάχιστον ένα μήνα πέραν της λήξης της ισχύος της προσφοράς.

Πληροφορίες και παράδοση κάθε σχετικού εγγράφου του διαγωνισμού (τεχνική περιγραφή, ενδεικτικός προϋπολογισμός, γενική και ειδική συγγραφή υποχρεώσεων, τεχνικές προδιαγραφές, διακήρυξη κ.λπ.), θα δίδονται μέχρι και την προηγούμενη ημέρα του διαγωνισμού κατά τις εργάσιμες ημέρες και ώρες στα γραφεία της Δ/νσης Τεχνικών Υπηρεσιών τηλ. 2241046409 και 2241046420.

Ο Δήμαρχος
κ.κ.ε.
Ο προϊστάμενος
Δ/νσης Τεχνικών Υπηρεσιών
ΕΛΕΥΘΕΡΙΟΣ ΚΩΝΣΤΑΝΤΖΟΣ

Οσα φέρνει...



Με χίλια θα πηγαίνει η Δόξα γι αυτό και προμηθεύτηκα το ανάλογο μηχανάκι



Μη γελάτε, με περίπατο θα τον πάρουμε φέτος τον τίτλο

...η μπάλα μ'



Τα «κομάντα» της Δασοπυρόσβεσης (Τ.Ε.Δ.Κ.) έτοιμα να εισέλθουν στον αγωνιστικό χώρο

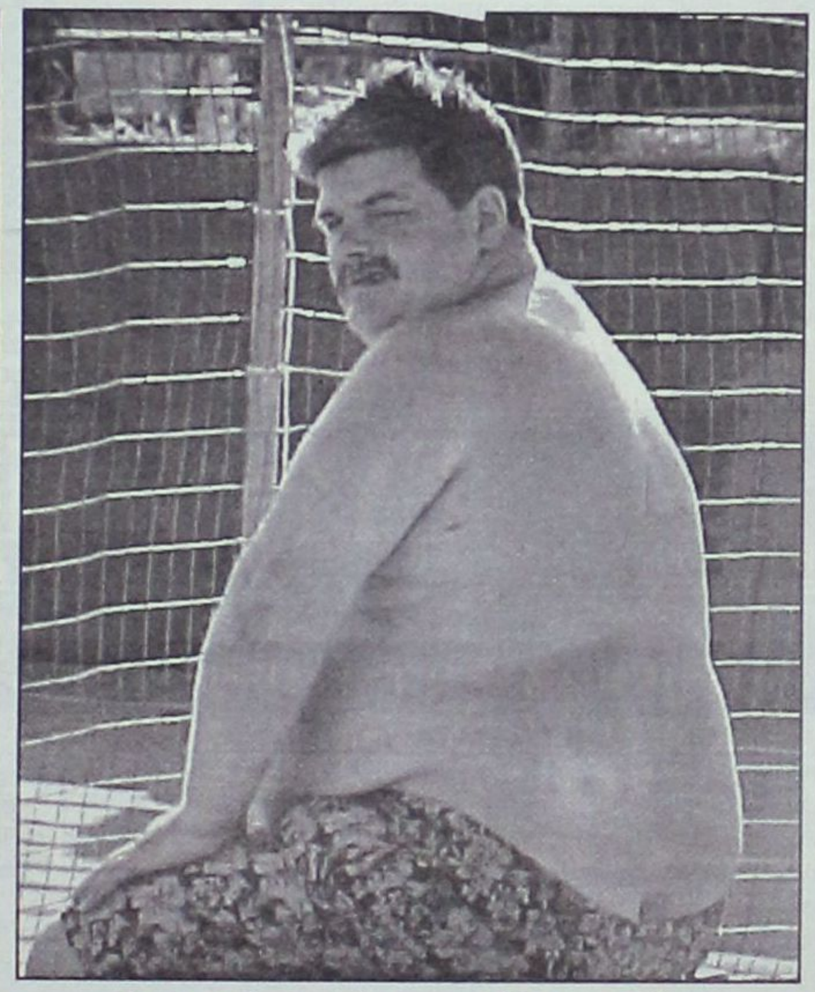

Δεν τον χάνω με τίποτα τον τίτλο στο σούμο

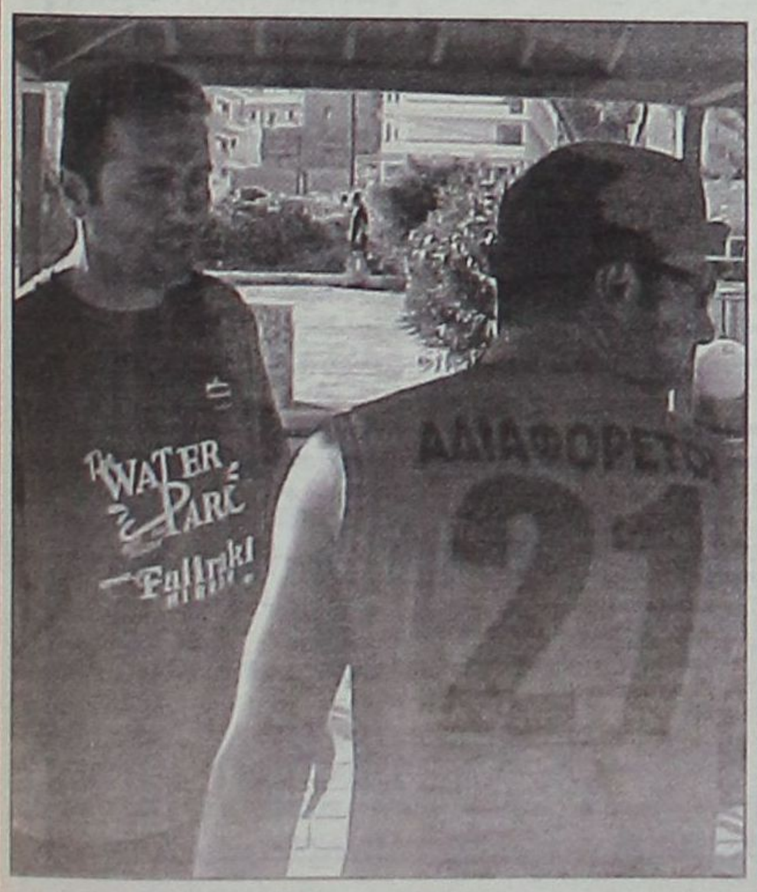

Οποιος βρει ποιός είναι ο κύριος ΑΔΙΑΦΟΡΕΤΟΣ κερδίζει ...πλαστολούκουμο

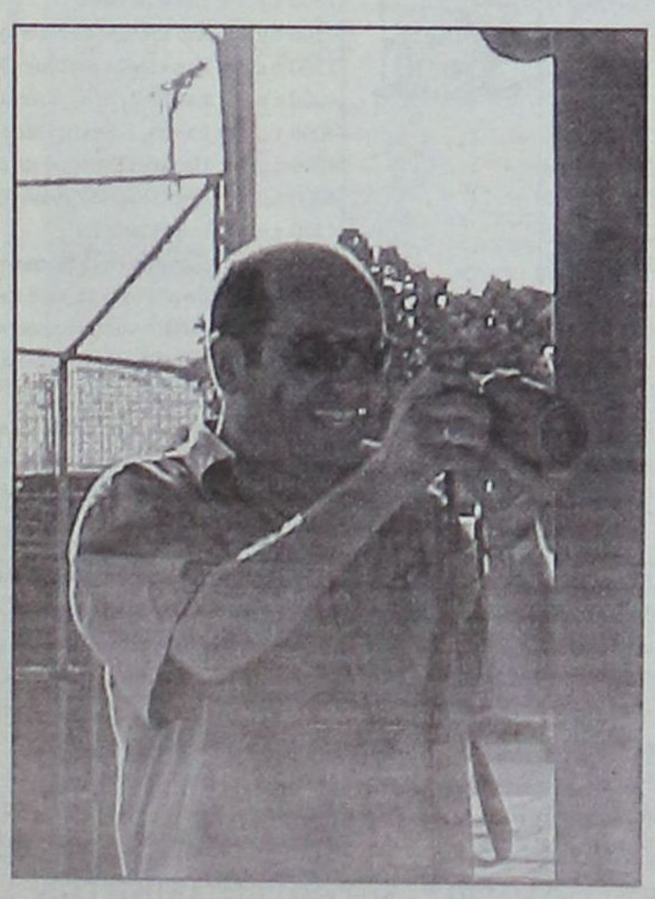

Χορηγός του τουρνουά ήταν ο Mr Mirror. Εδώ σε μια «κατασκοπευτική» αποστολή



Ψυχή του τουρνουά ήταν για μια ακόμη φορά η γλυκύτατη δεσποινίς Τρυφιάτη

Μέσα κι έξω από τα...

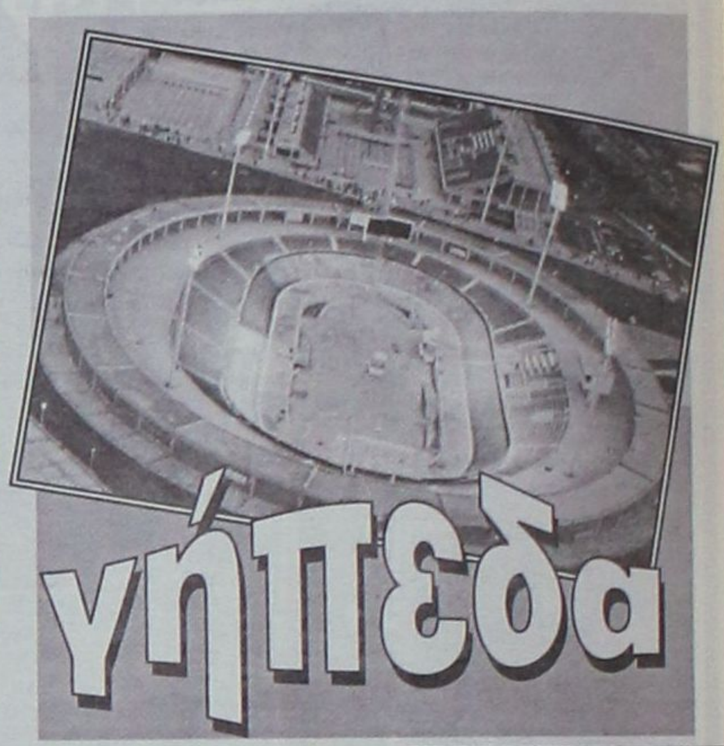

Τα λειτουργικά έξοδα

Από το βράδυ της περασμένης Παρασκευής έπιασαν δουλειά στον Ακουσίλαο ενόψει της πανήγυρης του Σωτήρος. Τα μέλη της διοίκησης λειτουργούν ήδη υπαίθριο αναψυκτήριο-σουβλατζίδικο και επιπλέον θα αναλάβουν τη διοργάνωση χοροεσπερίδας αύριο το βράδυ (παραμονή του πανηγυριού) και μεθαύριο.

Όπως λένε, προβλέπεται αρκετό ξενύχτι τις μέρες αυτές, προκειμένου να συγκεντρώσουν ένα ποσό χρημάτων και βελτιώσουν τα οικονομικά του σωματείου.

Δυστυχώς, η επιχορήγηση από μέρους της Πολιτείας είναι μηδαμινή, όπως ασήμαντη είναι και η ενίσχυση από πλευράς δήμων. Κι ενώ τα λειτουργικά έξοδα αυξάνουν χρόνο με το χρόνο, δεν συμβαίνει το ίδιο και με τα έξοδα των σωματείων.

Έτσι οι παράγοντες πονοκεφαλιάζουν πώς θα καλύψουν την ψαλίδα των οικονομικών.

Την τίμησαν

Ο πολιτιστικός σύλλογος Σορωνής τίμησε, κατά τη διάρκεια των εκδηλώσεων του Αγίου Σουλά, την καθηγήτρια φυσικής αγωγής κ. Ελένη Τακατζά, η οποία, μετά από υπηρεσία 15 χρόνων στο γυμνάσιο και λύκειο του Δήμου Καμείρου, μετατίθεται. Η καθηγήτρια πρόσφερε πολλά, όχι μόνο στα παιδιά των σχολείων αλλά και στον πολιτιστικό σύλλογο Σορωνής με την εκμάθηση χορών στα μέλη του.

Πληθαίνουν

Αν σηκωθεί κανείς νωρίς το πρωί θα δει αρκετά άτομα να κάνουν τζόκινγκ σε διάφορα μέρη της πόλης μας και κυρίως στο Μόντε Σμιθ. Πρόκειται για άτομα διαφόρων ηλικιών, αλλά στην πλειοψηφία τους είναι άνω των ...άντα (τριάντα και σαράντα).

Να τους ζήσει...

Γιο απέκτησε πρόσφατα ο πρώην πρόεδρος του Απόλλωνα Απολλώνων Τζούλης Μαχραμάς. Έτσι έγινε για δεύτερη φορά χαζομπαμπάς.

Οι πληροφορίες, πάντως, ότι το πρώτο δώρο που πήρε στο διάδοχό του ήταν μία μπάλα ποδοσφαίρου, ελέγχονται ως ανακριβείς...

Να σας ζήσει κύριε πρόεδρε...

Επισκέπτης

Μεταξύ των όσων είδαμε στον Άγιο Σουλά ήταν και ο γενικός γραμματέας της ΕΠΟ Γιάννης Οικονομίδης. Ο Ροδίτης γιατρός δεν ξεχνά την ιδιαίτερη πατρίδα του και συχνάπυκνά την επισκέπτεται. Παρέα του, φυσικά, στον Άγιο Σουλά ήταν ο πρόεδρος της ΕΠΣΔ Κλεόβουλος Χατζηγεωργίου.

Χωρίς αθλητικό κέντρο

Δεν εδέησε ακόμα να αποκτήσει το νησί μας ένα αθλητικό κέντρο, που θα μπορούσε να εξυπηρετήσει τις ανάγκες προετοιμασίας των ομάδων.

Χρόνια τώρα συζητιέται το θέμα, αλλά τίποτα δεν γίνεται. Οπως τίποτα δεν γίνεται και με το περίφημο (;) αθλητικό κέντρο του Αγίου Σουλά. Εκεί δημιουργήθηκε ένα γήπεδο που κοντεύει να στοιχειώσει ατελείωτο...

Η περιοχή στον ορεινό όγκο του Προφήτη Ηλία προσφέρεται για προετοιμασία αρκεί να υπάρξουν και οι ανάλογες υποδομές. Αν γίνει εκεί ένα σύγχρονο αθλητικό κέντρο θα μπορεί να εξυπηρετεί όχι πια τις ανάγκες των δωδεκανησιακών σωματείων, αλλά και ομάδων από άλλες περιοχές της χώρας.

Η Α.Ε. Κως πήγε, για παράδειγμα, στο Καρπενήσι. Δεν θα μπορούσε να έρθει στο νησί μας αν υπήρχε αθλητικό κέντρο;

Αλαλούμ!

Μόνο στην Ελλάδα μπορεί να συμβαίνουν αυτά! Να ορίζονται, δηλαδή, αγώνες κατατάξεως (μπαράζ όπως τα λένε) πριν ακόμα αρχίσει η νέα ποδοσφαιρική περίοδος και μάλιστα κατά τη διάρκεια προετοιμασίας των ομάδων.

Άντε, λοιπόν, τώρα αντί να τρέχουν οι ποδοσφαιριστές για την προετοιμασία του πρωταθλήματος, να δίνουν αγώνες μπαράζ!

Αλήθεια, με ποιους ποδοσφαιριστές θα παίξουν; Με αυτούς που είχαν στη διάθεσή τους μέχρι τη λήξη του πρωταθλήματος ή δεν δικαιούνται συμμετοχή όσοι πήραν μεταγραφή τον Ιούλιο. Οι νεοαποκτηθέντες, άραγε, δικαιούνται να παίξουν;

Με λίγα λόγια, επικρατεί αλαλούμ. Και το αλαλούμ αυτό το πληρώνουν οι ομάδες και το δύσμοιρο ελληνικό ποδόσφαιρο.

Καλά τα λέει

Καλά τα λέει στην τρισέλιδη επιστολή του ο δικηγόρος Γιάννης Μαρίνος -μέλος της προσωρινής διοικούσας επιτροπής της ΠΑΕ Ρόδος.

Η ομάδα δεν είναι υπόθεση μερικών ανθρώπων, αλλά όλων μας. Συνεπώς όλοι πρέπει να συμβάλουν αγοράζοντας, ανάλογα με τα οικονομικά τους, μετοχές ή ένα εισιτήριο διαρκείας. Με άλυτο το οικονομικό πρόβλημα δεν είναι δυνατό μία ομάδα να πάει μπροστά!.

Η σχολή προπονητών

Χαιρόμαστε ιδιαίτερα, γιατί τελικά θα λειτουργήσει η σχολή προπονητών ποδοσφαίρου στη Ρόδο. Και οι υποψήφιοι προπονητές θα αποφύγουν τα πρόσθετα έξοδα μετακίνησης, ενώ ορισμένοι που δεν θα μπορούσαν να αφήσουν τις δουλειές τους, τώρα δεν θα έχουν πρόβλημα.

Ωστόσο έχουμε ένα προβληματισμό. Να μην υποβαθμιστεί η σχολή και λειτουργήσει για τους τύπους, αλλά για την ουσία, που είναι η καλή μάθηση.

ΕΥΡΩΠΑΙΚΗ ΕΠΕΝΔΥΤΙΚΗ
ΕΘΝΙΚΗΣ ΑΝΤΙΣΤΑΣΕΩΣ 48 ΤΗΛ. 0241 39300

ΕΥΡΩΠΑΙΚΗ ΕΠΕΝΔΥΤΙΚΗ

ΚΤΗΜΑΤΟΜΕΣΙΤΙΚΟ ΓΡΑΦΕΙΟ
ΑΝΤΩΝΗΣ ΝΙΚΟΛΗΣ - ΘΕΟΦΙΛΟΣ ΚΛΩΝΑΡΗΣ
ΕΘΝΙΚΗΣ ΑΝΤΙΣΤΑΣΕΩΣ 48 (ΠΡΩΗΝ ΑΝΝΗΣ ΜΑΡΙΑΣ) ΤΗΛ. 0241 39300 – FAX 0241 43314

ΕΥΡΩΠΑΙΚΗ ΕΠΕΝΔΥΤΙΚΗ

ΔΙΑΜΕΡΙΣΜΑΤΑ

47 τ.μ.	Στο Ροδίνι με πανοραμική θέα	€ 38.151,14	13.000.000
40 τ.μ.	Συνοικία Δασκάλων καινούργιο	€ 42.553,19	14.500.000
50 τ.μ.	Στο Ροδίνι ισόγειο	€ 45.487,89	15.500.000
90 τ.μ.	Στην Ανάληψη με 3 υπνοδ.μετρητοίς	€ 73.367,57	25.000.000
80 τ.μ.	Στα Αφάντου	€ 76.302,27	26.000.000
104 τ.μ.	Στην Σωτήρος	€ 88.041,09	30.000.000
90 τ.μ.	Στα Αφάντου 5 ετών	€ 88.041,09	30.000.000
160 τ.μ.	Συνοικία Δασκάλων σε κολώνες	€ 93.910,49	32.000.000
160 τ.μ.	Συνοικία Δασκάλων σε κολώνες	€ 93.910,49	32.000.000
80 τ.μ.	Συνοικία Δασκάλων καινούργιο	€ 93.910,49	32.000.000
117 τ.μ.	Συνοικία Δασκάλων σε σοβά	€ 96.845,19	33.000.000
70 τ.μ.	Στα Αφάντου μαζί με κατάστημα 70 τ.μ.	€ 102.714,60	35.000.000
75 τ.μ.	Στην Θησέως ανακαινισμένο στο 2001	€ 102.714,60	35.000.000
85 τ.μ.	Στο Ροδίνι καινούργιο με θέα	€ 102.714,60	35.000.000
142 τ.μ.	Στην Λευκωσίας	€ 105.649,30	36.000.000
100 τ.μ.	Στην Ατταβύρου με 3 υπνοδωμάτια	€ 111.518,71	38.000.000
90 τ.μ.	Στην Δ.Αναστασιάδη lux κατασκευή	€ 111.518,71	38.000.000
130 τ.μ.	Στο Ροδίνι	€ 117.388,11	40.000.000
106 τ.μ.	Καινούργιο με 3 υπνοδωμάτια lux	€ 123.257,52	42.000.000
130 τ.μ.	Στην Χειμάρας	€ 123.257,52	42.000.000
160 τ.μ.	Με 4 υπνοδωμάτια	€ 123.257,52	42.000.000
115 τ.μ.	Στην Γαριβάλδη με χρήση parking	€ 132.061,63	45.000.000
115 τ.μ.	Στο Ροδίνι με 3 υπνοδωμάτια	€ 143.800,44	49.000.000
180 τ.μ.	Επί της Εθνικής Αντιστάσεως	€ 234.776,23	80.000.000





ΟΙΚΟΠΕΔΑ

1000 τ.μ.	Στο Φαληράκι με οικοδομή κοντά στο κύμα	€ 234.776,23	80.000.000
10000 τ.μ.	Φυτώριο	€ 293.470,29	100.000.000
1050 τ.μ.	Ιαλυσός επί της εθνικής οδού	€ 146.735,14	50.000.000
1500 τ.μ.	Στην Λαχανιά εντός οικισμού	€ 61.628,76	21.000.000
2000 τ.μ.	Στο Γεννάδι με άδεια οικοδομής,νερό,ρεύμα	€ 58.694,06	20.000.000
23000 τ.μ.	Στην Λαχανιά 20m από την Εθνική οδό	€ 88.041,09	30.000.000
2500 τ.μ.	Στην Αρχίπολη οικοδομήσιμο	€ 22.010,27	7.500.000
2500 τ.μ.	Στην Κάλαθο εντός οικισμού	€ 26.412,33	9.000.000
2500 τ.μ.	Στα Κοσκινού	€ 58.694,06	20.000.000
2500 τ.μ.	Στο κιοτάρι κοντά στο κύμα με άδεια οικ.	€ 88.041,09	30.000.000
2500 τ.μ.	Κοσκινού οικοδομεί 800 m βιοτεχνικό	€ 176.082,17	60.000.000
4000 τ.μ.	Καλυθιές προς Αφάντου	€ 70.432,87	24.000.000
4000 τ.μ.	Επί της Εθνικής Οδού περιοχή Ατσιπά	€ 105.649,30	36.000.000
4000 τ.μ.	Περιοχή Σγουρού με εύκολη πρόσβαση	€ 117.388,11	40.000.000
4000 τ.μ.	Στην Παστίδα έναντι Θράκης	€ 132.061,63	45.000.000
4500 τ.μ.	Στην Παστίδα	€ 44.020,54	15.000.000
4500 τ.μ.	Περιοχή Ρένη Κοσκινού	€ 198.092,44	67.500.000
46000 τ.μ.	Στην Ψίνθο σε τιμή ευκαιρίας	€ 44.020,54	15.000.000
5000 τ.μ.	Στο Γεννάδι με πρόσοψη στην εθν.οδό	€ 102.714,60	35.000.000
5000 τ.μ.	Στους Τρείς με μονοκατοικία 50μ	€ 146.735,14	50.000.000
5250 τ.μ.	Εντός οικισμού στην Παστίδα	€ 132.061,63	45.000.000
6500 τ.μ.	Στην Λαχανιά 300 m από το κύμα	€ 104.181,95	35.500.000
9000 τ.μ.	Στην Λαχανιά 800 m από το κύμα	€ 82.171,68	28.000.000
9000 τ.μ.	Στην Ιαλυσό στο κύμα	€ 396.184,89	135.000.000

ΜΟΝΟΚΑΤΟΙΚΙΕΣ - ΜΕΖΟΝΕΤΕΣ

70 τ.μ.	Διατηρητέα στο Νιοχώρι	€ 44.020,54	15.000.000
120 τ.μ.	Στην Παστίδα σε 1000 m οικόπεδο	€ 105.649,30	36.000.000
120 τ.μ.	Στα Κοσκινού (50+70)	€ 132.061,63	45.000.000
140 τ.μ.	Στην Ιαλυσό σε οικόπεδο 350	€ 155.539,25	53.000.000
125 τ.μ.	Στο Ροδίνι	€ 181.951,58	62.000.000
360 τ.μ.	Περιοχή Σγουρού με 1000 m οικόπεδο	€ 190.755,69	65.000.000
200 τ.μ.	Στα Αφάντου σε οικόπεδο 4000 m	€ 190.755,69	65.000.000
215 τ.μ.	Στα Κοσκινού σε σοβά	€ 190.755,69	65.000.000
225 τ.μ.	Στο Ροδίνι lux κατασκευής καιν.	€ 205.429,20	70.000.000



ΚΑΤΑΣΤΗΜΑΤΑ - ΕΠΙΧΕΙΡΗΣΕΙΣ

Μπάρ στην Ορφανίδου προς ενοικίαση	€ 1.467,35	500.000
Καταστήματα στην οδό Καμείρου		
Διόροφη οικία στην Σύμη κατάληλη για Πανσιόν	€ 58.694,06	20.000.000
Κατάστημα στη Ρόδου-Λίνδου 90 τ.μ.	€ 88.041,09	30.000.000
Κατάστημα στην Απελλού(Παλιά Πόλη)	€ 190.755,69	65.000.000
Κατάστημα στο Μανδράκι 50 τ.μ.	€ 293.470,29	100.000.000
Μπάρ στην Ορφανίδου 130 τ.μ.	€ 322.817,31	110.000.000
Κατάστημα επί της Σωκράτους 24 τ.μ.	€ 410.858,40	140.000.000
ΞΕΝΟΔΟΧΕΙΟ 70 ΚΑΙΝΩΝ ΣΕ ΤΙΜΗ ΕΥΚΑΙΡΙΑΣ	€ 645.634,63	220.000.000

ΑΓΟΡΕΣ - ΠΩΛΗΣΕΙΣ - ΜΙΣΘΩΣΕΙΣ ΑΚΙΝΗΤΩΝ
ΣΥΜΒΟΥΛΕΥΤΙΚΕΣ ΚΑΙ ΕΠΕΝΔΥΤΙΚΕΣ ΠΡΟΤΑΣΕΙΣ
ΑΠΟΚΛΕΙΣΤΙΚΗ ΔΙΑΘΕΣΗ ΔΙΑΜΕΡΙΣΜΑΤΩΝ - ΟΙΚΟΠΕΔΩΝ - ΞΕΝΟΔΟΧΕΙΩΝ
ΖΗΤΟΥΝΤΑΙ ΔΙΑΜΕΡΙΣΜΑΤΑ - ΜΟΝΟΚΑΤΟΙΚΙΕΣ - ΟΙΚΟΠΕΔΑ - ΑΓΡΟΤΕΜΑΧΙΑ

Ωμο-λογίες



«Ο μόνος σίγουρος υποψήφιος μέχρι στιγμής στο ψηφοδέλτιο της Νέας Δημοκρατίας είναι ο Αριστοτέλης Παυλίδης» (Δημήτρης Καραχάλιος)

(Και τώρα πρέπει να αλλάξω τηλεφωνικούς αριθμούς για να μη με βρίσκει ο Τάσος ο Καραμάριος)



«Θα αναγκαστούμε να κτίζουμε ξενοδοχεία στα βουνά όπως τα εκκλησάκια του Προφήτη Ηλία» (Βασίλης Μηναΐδης)

(Εις το βουνό ψηλά εκεί, έχει ξενοδοχειάκι ερημικό, χωρίς καμπαναριό και πελάτες...)



ΘΥΜΑΣΤΕ *τις κόντρες και την ανταλλαγή των δηλητηριωδών βελών ανάμεσα σε πρόσωπα και «τάσεις» της τοπικής Νέας Δημοκρατίας. Αφορμή, οι αιχμηρές δηλώσεις στη «Δράση» του κ.* **Σίμου Παρασκευά** *περί «ημιμαθών» και άλλα τινά.*

Το χάσμα είναι δεδομένο και αυτό δεν αμφισβητείται. Ελα όμως που χωρίς να το ξέρουν οι αντιμαχόμενες πλευρές φαίνεται ότι τους προέκυψε ένα σημείο πάνω στο οποίο συμφωνούν και επικροτούν. Για την ακρίβεια, πρόκειται για το πρόσωπο του κ. Κώστα Σαρρή, η πιθανή βουλευτική υποψηφιότητα του οποίου βρίσκει σύμφωνους και τους μεν και τους δε.

«Σε κοτζάμ πρόεδρο του Δικηγορικού Συλλόγου είναι δυνατόν να πεις όχι;» *τονίζεται και από τις δύο πλευρές, άρα ο κ. Σαρρής – πλην μεμονωμένων εξαιρέσεων – μάλλον τυγχάνει καλής αποδοχής από την τοπική Νέα Δημοκρατία. Ασχέτως του γεγονότος, ότι δεν υπήρξε ποτέ οργανωμένο μέλος του κόμματος. Εχει τα επιχειρήματά του όμως και αυτά αποτυπώνονται στη συνέντευξη που παραχωρεί σήμερα στην εφημερίδα μας.*

Πόσοι πείθονται ή όχι είναι άλλο ζήτημα...

ΠΑΝΤΩΣ *ο κ. Κώστας Σαρρής απέδειξε ότι η δύναμη της αρθρογραφίας, επί παντός επιστητού, αποφέρει αποτελέσματα.*

Μη μου πείτε ότι κάποιοι ή πολλοί από εσάς δεν αναρωτιόσασταν για το «πού το πάει ο πρόεδρος του Δικηγορικού Συλλόγου», βλέποντας, κυρίως τα δύο τελευταία χρόνια να παρεμβαίνει με άρθρα του στον τοπικό τύπο σε θέματα σημασίας για τον τόπο.

Προσωπικά δεν ξέρω αν ήταν «κόλπο» ή κάποιο «σχέδιο», όμως οι καρποί της αρθρογραφίας του Κώστα Σαρρή τώρα συλλέγονται. Ο αγώνας της πένας τώρα δικαιώνεται. Και δείχνει δρόμους. Και ανοίγει τα μάτια στους μνηστήρες του μέλλοντος, οι οποίοι οφείλουν πια να κατέχουν, συν όλα τα άλλα, και το χάρισμα του αρθρογράφου.



ΚΑΠΟΙΑ *σημεία της συνέντευξης που παραχωρεί σήμερα στη «Δράση» ο κ.* **Κώστας Σαρρής** *δεν πρέπει να αρέσουν σε έναν άλλο από τους εν δυνάμει υποψηφίους βουλευτές της Νέας Δημοκρατίας.*

Ο **κ. Βασίλης Χρύσης** *ήταν ίσως ο μόνος που ανοικτά και χωρίς λόγια «νιαμ – νιαμ» αντέδρασε στο πώς ο πρόεδρος του ΔΣΡ προκατάλαβε την υποψηφιότητά του. Κακά τα ψέματα, η δήλωση του κ. Σαρρή, ότι η δική του υποψηφιότητα θα κριθεί μόνο από τη Ρηγίλλης και όχι από την τοπική οργάνωση του κόμματος! (θυμάστε τα περί «ορντινάντσας»; Με τις υγείες σας)*

Και ο κ. Χρύσης όμως ξέρει καλά την τέχνη (και την απήχηση) της αρθρογραφίας στον τοπικό τύπο. Στον τομέα αυτό τουλάχιστον μοιάζουν πολύ με τον Κώστα Σαρρή. Κάποιος από τους δύο όμως, πλην κάποιας εκπλήξεως, θα κερδίσει το ...φλουρί.

Από τοπικό τηλεοπτικό κανάλι παρακολουθήσαμε στιγμιότυπα από την τελευταία συνεδρίαση του Δημοτικού Συμβουλίου της Νότιας Ρόδου.

Ο δήμαρχος κ. **Μανόλης Σαββής** *δείχνει να έχει μάθει κοντά στον «δάσκαλο». Μαχητικός, φωνακλάς όπου χρειάζεται, με επιχειρήματα και σαφώς επικοινωνιακός. «Γράφει» δηλαδή στην κάμερα, και αυτό μπορεί να το αξιοποιήσει άμα θέλει.*

Παιδί της δικής μας «κλάσης» ο Μανόλης, από τα ίδια θρανία, μας κάνει όλους περήφανους. Πήρε το κολάι και αυτό είναι εμφανές...

Η ΕΠΙΛΟΓΗ *του* **κ. Χατζή Χατζηευθυμίου** *είναι κατά πως φαίνεται απολύτως συνειδητή. Η πόλωση, η προσπάθεια να είναι ο ίδιος προσωπικά και η παράταξή του καθημερινά στην επικαιρότητα, όπως και η οξεία αντιπαράθεση με αποχρώσεις ή απροκάλυπτες ενδείξεις σκανδαλοθηρίας, συνθέτουν την επιτομή της στρατηγικής του επικεφαλής της μειοψηφίας.*



Δικαίωμά του, και είναι ανεπίτρεπτο να του αμφισβητήσει ο οιοσδήποτε. Αυτός προσωπικά (επιμένουμε σε αυτό) θα χρεωθεί ή θα πιστωθεί την αποτυχία ή την επιτυχία, αντίστοιχα, της επιλογής του. Τα επίχειρα της αντιπολιτευτικής του τακτικής θα τα εισπράξει την ώρα που πρέπει. Μέχρι τότε όμως;...

Μέχρι τότε όμως οφείλει να συνυπολογίσει μία ακόμα σημαντική παράμετρο. Αυτήν της κόπωσης των πολιτών. Να το επαναλάβουμε μία ακόμα φορά. Λαμβάνει μήπως υπόψη του το ενδεχόμενο, ο πολίτης να αποκάμει και βαριεστημένα να μονολογεί «πάλι τσακώνονται αυτοί οι δυο»; Ερώτηση και απορία...

Η ΤΑΚΤΙΚΗ *του Χατζή θυμίζει ...Ρηγίλλης. Οι επιλογές του παραπέμπουν σε «κάλπα» της κεντρικής Νέας Δημοκρατίας.* ***Λίγο από πόλωση, κάτι της από σκανδαλοθηρία και φυσικά το γνωστό επιμύθιο περί «καθεστώτος» και «καθεστωτικής νοοτροπίας».***



Ποια είναι τα αποτελέσματα αυτής της επιλογής; Το ΠΑΣΟΚ μεν να βλέπει την πλάτη της Νέας Δημοκρατίας (πάντα στις δημοσκοπήσεις), ο Καραμανλής όμως με τα χίλια ζόρια να παίρνει κεφάλι έναντι του «κουρασμένου» και «καθεστωτικού» Σημίτη. Οποτε συμβαίνει κάτι τέτοιο...

Αυτό όμως που πρέπει επίσης να θυμάται (και να ξέρει) ο κ. Χατζηευθυμίου, είναι το γεγονός πως (και) στη Ρηγίλλης υπάρχουν στελέχη σοβαρά που δεν ταυτίζονται, μάλλον αποστασιοποιούνται, από τις ...λεβέντικες επιλογές.

Αλλά και πάλι, τα πάντα στην πολιτική, με ή χωρίς εισαγωγικά, κρίνονται εκ του αποτελέσματος. ***Στο «ταμείο» θα φανούν ποιος χρωστάει και ποιος έχει να παίρνει επιστροφή...***

ΧΩΡΙΣ *φωτογραφία το σχολιάκι αλλά πρέπει να επιωθεί.*

Ο ρόλος της ***«καλής γειτόνισσας»*** *δεν μπορεί να είναι για πάντα το μόνο και ασφαλές κριτήριο για να αναδεικνύεσαι σε αιρετά όργανα του τόπου. Οποιος ή όποια αναλαμβάνει το συγκεκριμένο ρόλο αυτόκλητα και τον παραμορφώνει σε καρικατούρα του* ***«μέσου και αδικημένου πολίτη»****, κοροϊδεύει χονδροειδώς αυτούς που υποτίθεται ότι εκπροσωπεί.*

Και τι έγινε που η συνταγή αυτή φαίνεται να πετυχαίνει χρόνια, τετραετίες ολόκληρες... Απλώς αποδεικνύεται ότι η κοροϊδία και τα θύματα δεν στερεύουν ποτέ. Και αυτό είναι κρίμα από το Θεό...



ΑΠΟΡΡΗΤΟ

Από:

Προι κ. Γιώργο Πόκκια
Πρόεδρο Δημοτικού
Συμβουλίου Νότιας Ρόδου

Αχ, Γιώργο, Γιώργο
Μυστικό δεν μπορείς να κρατήσεις παλιόπαιδο

Με το που αποφασίσαμε στην Περιφέρεια να λανσάρουμε το νέο στυλ ντυσίματος, έσπευσες να το προβάρεις και να το επιδείξεις στη Νομαρχία, παρουσία της υφυπουργού ΠΕ.ΧΩ.ΔΕ, όπως έμαθα.

Θα σε μαλώσω Γιώργο, αν και είσαι ο στενός μου συνεργάτης. Τώρα είμαι υποχρεωμένη να αλλάξω και πάλι τον νέο κώδικα ντυσίματος, αφού χάλασες την έκπληξη.

Στην Περιφέρεια έχω κι άλλες προτάσεις από στυλίστες, τη φορά αυτή όμως θα τις μάθεις (και θα τις φορέσεις) τελευταίος. Για να μάθεις

ΠΡΟΣΩΠΑ... στο προσκήνιο



Είμαι η σκιά του προέδρου χρόνια τώρα... Μέχρι να εξασφαλίσει ο Σαρρής ενσταντανέ με τον Καραμανλή θα περάσει καιρός πολύς.

Η αξιοποίησή τους θα βοηθήσει σημαντικά την περιοχή μας

Σε εξέλιξη τρία σημαντικά προγράμματα για το περιβάλλον

Τρία σημαντικά προγράμματα στο πλαίσιο του Επιχειρησιακού Προγράμματος «ΠΕΡΙΒΑΛΛΟΝ» βρίσκονται σε εξέλιξη αυτή την περίοδο που αφορούν άμεσα τα Δωδεκάνησα και η εξιοποίησή τους θα βελτιώσει σημαντικά τον ευαίσθητο αυτό τομέα στην περιοχή μας.

Το Επιχειρησιακό Πρόγραμμα ΠΕΡΙΒΑΛΛΟΝ αποτελεί τον κορμό μιας συνολικής παρέμβασης με στόχο την περιβαλλοντική αναβάθμιση της χώρας και τη δημιουργία των απαραίτητων προϋποθέσεων για την υλοποίηση και εφαρμογή των αρχών της αειφόρου και βιώσιμης ανάπτυξης.

Η διάρθρωσή του σε άξονες προτεραιότητας βασίζεται μεν στην ανάλυση του ΣΑ 2000-2006, ακολουθεί όμως τη διάρθρωση του ΚΠΣ 2000-2006, σε ότι αφορά τους βασικούς στόχους στον τομέα του Περιβάλλοντος.

Οι άξονες προτεραιότητας του ΕΠΠΕΡ 2000-2006 είναι:

1. Υδατικό Περιβάλλον
2. Στερεά Απόβλητα
3. Πολιτική Προστασία, Προστασία Τοπίων και Θαλασσίου Περιβάλλοντος
4. Ατμοσφαιρικό Περιβάλλον - Θόρυβος
5. Θεσμοί, Περιβαλλοντική Ευαισθητοποίηση
6. Άλλες Περιβαλλοντικές Δράσεις
7. Χωροταξία - Πολεοδομία - Αναπλάσεις
8. Διαχείριση Προστατευόμενων Περιοχών, Βιότοποι
9. Περιβαλλοντικές Δράσεις με τη συμμετοχή του Ιδιωτικού Τομέα (συμβατές με την Κοινοτική νομοθεσία)
10. Τεχνική Βοήθεια

Ειδικές παρεμβάσεις στον τομέα της αποχέτευσης και ειδικά έργα

Η πρόσκληση του συγκεκριμένου μέτρου αφορά Νομαρχιακές Αυτοδιοικήσεις - ΟΤΑ - ΔΕΥΑ - Οργανισμοί Ανάπτυξης με συναφείς αρμοδιότητες.

Η πρώτη ημέρα υποβολής της πρότασης είναι η Τρίτη, 15 Ιουλίου 2003 και η τελευταία ημέρα υποβολής πρότασης είναι η Παρασκευή 31 Οκτωβρίου 2003

Για να συμπληρωθεί η πρόσκληση χρειάζεται:

Αίτηση, σύμφωνα με το υπόδειγμα του Παραρτήματος Ι. - Πλήρως Συμπληρωμένο Τεχνικό Δελτίο Έργου και Υποέργου (ΤΔΕ/Υ) Υποδομών, έντυπα τα οποία υπάρχουν στο Παράρτημα VII της Πρόσκλησης, στην ιστοσελίδα www.epper.gr και διατίθενται και από την Υ.Δ.ΕΠΠΕΡ. Τα ΤΔΕ/Υ πρέπει να είναι συμπληρωμένα με σαφήνεια και αξιοπιστία και να συνοδεύονται από όλα τα έγγραφα που κρίνονται αναγκαία για την εξέτασή τους. Γίνεται σαφές ότι το ΤΔΕ/Υ είναι δεσμευτικό έγγραφο, με βάση το οποίο ο τελικός δικαιούχος αναλαμβάνει να υλοποιήσει το έργο, σύμφωνα με τα στοιχεία που περιγράφονται σε αυτό. Στην περίπτωση που η πράξη εγκριθεί για χρηματοδότηση από το Πρόγραμμα, το ΤΔΕ/Υ αποτελεί αναπόσπαστο μέρος της απόφασης ένταξης. - Απογραφικό Δελτίο του Τελικού Δικαιούχου (φορέα υλοποίησης), σύμφωνα με το συνημμένο υπόδειγμα του Παραρτήματος ΙΙ. Το εν λόγω Δελτίο αποτελεί αναπόσπαστο μέρος του ΤΔΕ. - Συνοδευτικά έγγραφα σύμφωνα με τον κατάλογο του Παραρτήματος VII. - Όλα τα έγγραφα και οι αδειοδοτήσεις που πιστοποιούν την πληρότητα καθώς και την ωριμότητα του φακέλου της πρότασης (σύμφωνα με την ισχύουσα νομοθεσία). - Σχετικές μελέτες, στις περιπτώσεις που έχουν εκπονηθεί και άλλα έγγραφα που κρίνονται από τον τελικό δικαιούχο αναγκαία για την εξέταση της πρότασής του. - Σε περίπτωση που οι προτάσεις αναφέρονται σε έργα που παράγουν σημαντικά έσοδα θα πρέπει να υποβληθεί, μαζί με το Τ.Δ.Ε./Υ. Υποδομών και πλήρης οικονομοτεχνική μελέτη ανάλυσης κόστους/ οφέλους ή έκθεση ανάλυσης κόστους/ οφέλους.

Βασικά έργα υποδομής στον τομέα της διαχείρισης των υδάτων

Η πρόσκληση του συγκεκριμένου μέτρου αφορά Νομαρχιακές Αυτοδιοικήσεις - ΟΤΑ - Περιφέρειες - ΔΕΥΑ - Οργανισμοί με αντίστοιχες αρμοδιότητες

Η πρώτη ημέρα υποβολής της πρότασης είναι η Πέμπτη 31 Ιουλίου 2003 και η τελευταία ημέρα υποβολής πρότασης είναι η Παρασκευή, 31 Οκτωβρίου 2003.

Για να συμπληρωθεί η πρόσκληση χρειάζεται:

- Αίτηση, σύμφωνα με το υπόδειγμα του Παραρτήματος Ι. - Πλήρως Συμπληρωμένο Τεχνικό Δελτίο Έργου και Υποέργου (ΤΔΕ/Υ) Υποδομών, έντυπα τα οποία υπάρχουν στην ιστοσελίδα www.epper.gr και διατίθενται και από την Υ.Δ.ΕΠΠΕΡ. Τα ΤΔΕ/Υ πρέπει να είναι συμπληρωμένα με σαφήνεια και αξιοπιστία και να συνοδεύονται από όλα τα έγγραφα που κρίνονται αναγκαία για την εξέτασή τους. Γίνεται σαφές ότι το ΤΔΕ/Υ είναι δεσμευτικό έγγραφο, με βάση το οποίο ο τελικός δικαιούχος αναλαμβάνει να υλοποιήσει το έργο, σύμφωνα με τα στοιχεία που περιγράφονται σε αυτό. Στην περίπτωση που η πράξη εγκριθεί για χρηματοδότηση από το Πρόγραμμα, το ΤΔΕ/Υ αποτελεί αναπόσπαστο μέρος της απόφασης ένταξης. - Απογραφικό Δελτίο του Τελικού Δικαιούχου (φορέα υλοποίησης), σύμφωνα με το συνημμένο υπόδειγμα του Παραρτήματος ΙΙ. Το εν λόγω Δελτίο αποτελεί αναπόσπαστο μέρος του ΤΔΕ. - Συνοδευτικά έγγραφα σύμφωνα με τον κατάλογο του Παραρτήματος VII. - Όλα τα έγγραφα και οι αδειοδοτήσεις που πιστοποιούν την πληρότητα καθώς και την ωριμότητα του φακέλου της πρότασης (σύμφωνα με την ισχύουσα νομοθεσία). - Σχετικές μελέτες, στις περιπτώσεις που έχουν εκπονηθεί και άλλα έγγραφα που κρίνονται από τον τελικό δικαιούχο αναγκαία για την εξέταση της πρότασής του. - Σε περίπτωση που οι προτάσεις αναφέρονται σε έργα που παράγουν σημαντικά έσοδα θα πρέπει να υποβληθεί, μαζί με το Τ.Δ.Ε./Υ. Υποδομών και πλήρης οικονομοτεχνική μελέτη ανάλυσης κόστους/ οφέλους ή έκθεση ανάλυσης κόστους/ οφέλους.

Προστασία και διαχείριση βιοτόπων – οικοτόπων, προστασία ειδών, περιοχές ιδιαιτέρου φυσικού κάλλους

Η πρόσκληση του συγκεκριμένου μέτρου αφορά Φορείς Διαχείρισης Προστατευόμενων Περιοχών

Η υποβολή των προτάσεων ξεκίνησε στις 3 Ιουνίου 2003 και η τελευταία ημέρα υποβολής πρότασης είναι η Τετάρτη, 31 Δεκεμβρίου 2003.

Για να συμπληρωθεί η πρόσκληση χρειάζεται:

- Αίτηση, σύμφωνα με το υπόδειγμα του Παραρτήματος Ι. - Πλήρως Συμπληρωμένο Τεχνικό Δελτίο Έργου και Υποέργου (ΤΔΕ/Υ) Υποδομών, έντυπα τα οποία υπάρχουν στο Παράρτημα VII της Πρόσκλησης, στην ιστοσελίδα www.epper.gr και διατίθενται και από την Υ.Δ.ΕΠΠΕΡ. Τα ΤΔΕ/Υ πρέπει να είναι συμπληρωμένα με σαφήνεια και αξιοπιστία και να συνοδεύονται από όλα τα έγγραφα που κρίνονται αναγκαία για την εξέτασή τους. Γίνεται σαφές ότι το ΤΔΕ/Υ είναι δεσμευτικό έγγραφο, με βάση το οποίο ο τελικός δικαιούχος αναλαμβάνει να υλοποιήσει το έργο, σύμφωνα με τα στοιχεία που περιγράφονται σε αυτό. Στην περίπτωση που η πράξη εγκριθεί για χρηματοδότηση από το Πρόγραμμα, το ΤΔΕ/Υ αποτελεί αναπόσπαστο μέρος της απόφασης ένταξης. - Απογραφικό Δελτίο του Τελικού Δικαιούχου (φορέα υλοποίησης), σύμφωνα με το συνημμένο υπόδειγμα του Παραρτήματος ΙΙ. Το εν λόγω Δελτίο αποτελεί αναπόσπαστο μέρος του ΤΔΕ. - Συνοδευτικά έγγραφα σύμφωνα με τον κατάλογο του Παραρτήματος VII. - Όλα τα έγγραφα και οι αδειοδοτήσεις που πιστοποιούν την πληρότητα καθώς και την ωριμότητα του φακέλου της πρότασης (σύμφωνα με την ισχύουσα νομοθεσία). - Σχετικές μελέτες, στις περιπτώσεις που έχουν εκπονηθεί και άλλα έγγραφα που κρίνονται από τον τελικό δικαιούχο αναγκαία για την εξέταση της πρότασής του. - Σε περίπτωση που οι προτάσεις αναφέρονται σε έργα που παράγουν σημαντικά έσοδα θα πρέπει να υποβληθεί, μαζί με το Τ.Δ.Ε./Υ. Υποδομών και πλήρης οικονομοτεχνική μελέτη ανάλυσης κόστους/ οφέλους ή έκθεση ανάλυσης κόστους/ οφέλους.





Δερμάτινα έπιπλα με...υψηλό δείκτη ομορφιάς!



2.350€



2.500€



2.550€



2.700€



2.700€



2.500€



2.450€



1.900€



2.200€



2.500€



2.400€



1.950€



2.400€

- Οι τιμές αφορούν 2θέσιους και 3θέσιους καναπέδες
- Έως και 24 άτοκες δόσεις (1η δόση μετά από 4 μήνες)
- Ποικιλία χρωμάτων
- Ετοιμοπαράδοτοι
- Στην τιμή συμπεριλαμβάνεται ΦΠΑ

ΟΜΙΛΟΣ ΚΑΤΑΣΤΗΜΑΤΩΝ
ΜΥΣΗ Α.Ε.Β.Ε.

Από τον κορυφαίο στο σχεδιασμό ιταλικό οίκο **T & T**

Όπου η άνεση, γίνεται τέχνη!

Νέο πρότυπο κατάστημα
Spazio pelle

Καναδά 38, Τηλ. 2241076876

Ένα Εικονογραφημένο Καλοκαιρινό Αφήγημα

"Ο Θεός Αεί Γεωμετρεί", ή η ιστορία ενός εξωφύλλου

...μέσα στα αρώματα της πεύκης,
εν τη λιτότητι των μύθων,
των σημερινών και των προκατακλυσμιαίων.

Ανδρέας Εμπειρίκος

Του Μιχ. Γ. Μαριά
μαθηματικού

Πριν από λίγους μήνες το Τμήμα Μαθηματικών του ΑΠΘ αποφάσισε την έκδοση προδημοσιεύσεων (τα γνωστά preprints). Η απόφαση ήταν σωστή. Οι περιπέτειες μιας επιστημονικής εργασίας μέχρι την τελική της δημοσίευση, είναι συνήθως πολλές και μεγάλης διάρκειας. Στην επιτροπή που θα ρύθμιζε τα της έκδοσης συμμετείχα κι εγώ. Το κύριο μέλημά μας ήταν η εξοικονόμηση από την Επιτροπή Ερευνών του Πανεπιστημίου του μικροποσού, που χρειαζόμασταν για την έκδοση (1.000 περίπου ευρώ το χρόνο) και η φιλοτέχνηση του εξωφύλλου. Το εξώφυλλο το ανέλαβα κατ' αποκλειστικότητα.

Το εξώφυλλο

Η πρώτη σκέψη για την διακόσμηση του εξωφύλλου ήταν κοινότυπη. Ένα σκίτσο του Αριστοτέλη, κατά προτίμηση με μολύβι, που θα το συνόδευε μια ευρέως γνωστή ρήση του για τα Μαθηματικά. Αποτυχία, και μάλιστα διπλή. Πρώτα, διαπίστωσα με έκπληξη ότι δεν ήξερα καμία ευρέως γνωστή ρήση του Φιλοσόφου για τα Μαθηματικά. Ύστερα, τα σκίτσα του που κυκλοφορούν δεν ήταν καθόλου καλά. Άραγε, αυτή να είναι και η αιτία που στο επίσημο έμβλημα του Αριστοτελείου βλέπουμε τη μορφή του Αγίου Δημητρίου, προστάτη και πολιούχου της Θεσσαλονίκης και όχι το Φιλόσοφο. Ή μήπως είναι κάποιος σχιζοφρενικός συμβιβασμός (να πάρουμε εμείς το έμβλημα αφού εκείνοι επέβαλαν το όνομα) των φανατισμένων εκείνων εποχών που παρήγαγαν, μεταξύ άλλων, και την περιώνυμη «δίκη των τόνων» και καταδίκασαν τον Κακριδή, νεαρό τότε καθηγητή της Φιλοσοφικής Σχολής.

Δεύτερη προσπάθεια και το μυαλό μου πήγε στην περίφημη «Σχολή των Αθηνών» του Ραφαέλου. Την είχα δει, φοιτητής ακόμα, στο Βατικανό κι από τότε ήταν πάντα παρούσα στο μικρό φοιτητικό μου δωμάτιο. Στο κέντρο της μεγάλης τοιχογραφίας δεσπόζει ο Πλάτων. Ο ζωγράφος του έδωσε την επιβλητική μορφή του Leonardo da Vinci σε μεγάλη ηλικία. Συνομιλεί με το νεότερο του Αριστοτέλη που περπατά δίπλα του. Πιο κάτω και δεξιά ο Ευκλείδης. Σκυμμένος, σχεδιάζει πάνω στην άμμο και εξηγεί στους νεαρούς μαθητές που τον περιστοιχίζουν.

Η σύνθεση με τον Ευκλείδη μου φαίνεται ελκυστική. Την προκρίνω και δοκιμάζω... Μετά σκέφτομαι πως οι «Προδημοσιεύσεις» θα φεύγουν και στο εξωτερικό. Καλύτερα λοιπόν στο εξώφυλλο να έχουμε κάτι εκατό τα εκατό δικό μας... Έτσι αποκλείστηκε αυτόματα και ο Escher με τις περίφημες υπερβολικές πλακοστρώσεις του με αγγέλους και διαβόλους αγκαλιασμένους.

Οι γεωμετρικές επιλογές
Τα Πλατωνικά στερεά

Τρίτη προσπάθεια και θυμάμαι τα κανονικά στερεά του Πλάτωνα, αυτά δηλαδή που έχουν έδρες ίσα κανονικά πολύγωνα. Ο Πλάτωνας, για να υποστηρίξει τη Φιλοσοφία του, τη Φιλοσοφία του ορθού λόγου, πολλές φορές ζήταγε τη συνδρομή των Μαθηματικών που, αφενός έχουν στη διάθεσή τους την απόδειξη και αφετέρου, τα αποτελέσματά τους, εκτός του ότι υπάρχουν αφ' εαυτά, παρουσιάζουν τις περισσότερες φορές, μια εσωτερική ομορφιά και αρμονία. Και τι πιο αρμονικό από τα κανονικά στερεά (Πλατωνικά στερεά τα λέμε συνήθως σήμερα). Ο Πλάτωνας λοιπόν, ήξερε πως τα κανονικά στερεά είναι μόνο πέντε. Το κανονικό τετράεδρο, το εξάεδρο (ο κύβος δηλαδή), το οκτάεδρο, το δωδεκάεδρο και το εικοσάεδρο. Δεν υπάρχει ούτε κανονικό δεκαεξάεδρο ούτε κανονικό εξηντάεδρο! Το όμορφο αυτό αποτέλεσμα, όπου η Γεωμετρία αποκλείει καταστάσεις, το αποδεικνύει ο Ευκλείδης στο τελευταίο βιβλίο των «Στοιχείων» του.

Η σκέψη λοιπόν είναι να προκριθεί ένα από τα κανονικά στερεά ως κόσμημα του εξωφύλλου. Ας πούμε το δωδεκάεδρο που έχει έδρες κανονικά πεντάγωνα.

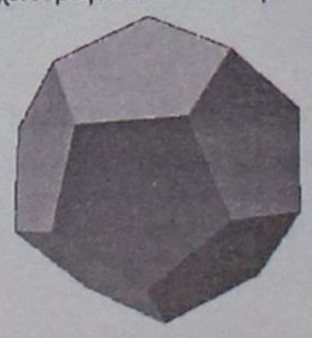

Εικ. 1: Το κανονικό δωδεκάεδρο.

Μ' αυτά και με τ' άλλα, θυμήθηκα τον μεγάλο σύγχρονο μαθηματικό, τον A. Connes και τις συζητήσεις του με το βιολόγο J.P. Changeux. Τις διάβαζα εκείνη την εποχή, τις ώρες που ήθελα να ξεκόψω από τα Μαθηματικά. Βλέπετε, στο επάγγελμά μας, πολλές φορές ο κίνδυνος να «σφυρίξεις» έχει θετική πιθανότητα. Ο Connes λοιπόν, όπως και πολλά άλλα εξέχοντα μέλη της κοινότητας μας, πιστεύει, ως γνήσιος πλατωνιστής, ότι τα Μαθηματικά προϋπάρχουν. Υπάρχουν αφ' εαυτά. Ανεξάρτητα από κοινωνίες και πολιτισμούς. Ακόμα και από αυτό το ανθρώπινο είδος! Οποιοσδήποτε νοήμων εξωγήινος, στις εσχατιές του Σύμπαντος, θα παρήγαγε τα ίδια Μαθηματικά με τα δικά μας. Εμείς, στην προσπάθειά μας να καταλάβουμε το θαύμα του κόσμου, ανακαλύπτουμε κάθε φορά και ένα μικρό μέρος τους.

- Παρουσιαζόμαστε, ταπεινοί προσκυνητές, στο φύλακα του σπηλαίου, ο οποίος, αν κρίνει ότι η προσπάθειά μας ήταν αρκετή, ανοίγει το Μεγάλο Βιβλίο και μας παραδίδει τα λίγα που καταφέραμε να αποδείξουμε, λέγαμε με μια φίλη τις προάλλες.

Η εμφάνιση της υπερβολικής γεωμετρίας

Το κανονικό δωδεκάεδρο λοιπόν είναι το φαβορί για να κοσμήσει το εξώφυλλο των προδημοσιεύσεων, αλλά από την εποχή του Πλάτωνα μέχρι σήμερα έχει κυλήσει πολύ νερό στο αυλάκι. Η Ευκλείδεια γεωμετρία, μετά από μια ένδοξη πορεία πολλών αιώνων, τον 19ο αιώνα αφήνει σιγά-σιγά τη θέση της στις νέες, καμπύλες γεωμετρίες.

Η υπερβολική γεωμετρία, των Bolyai, Lobachevsky και Gauss, που αναιρεί το Ευκλείδειο αίτημα των παραλλήλων (από σημείου εκτός ευθείας άγεται μια και μόνον ευθεία παράλληλη προς τη δοθείσα), κάνει πρώτη και διστακτικά την εμφάνισή της.

[...]*Μέχρι το τέλος του 18ου αιώνα η ισχύς του Ευκλειδείου αιτήματος των παραλλήλων εθεωρείτο δεδομένη. Μάλιστα, μεγάλη προσπάθεια είχε επενδυθεί σε αποτυχημένες απόπειρες για να δειχθεί πως το αίτημα των παραλλήλων ήταν περιττό και πως μπορούσε να είναι συνέπεια άλλων.*

Ευκλειδείων αξιωμάτων και «κοινών εννοιών» που ήταν πλησιέστερες στη διαίσθησή μας. Όμως τη δεκαετία 1820-1830, οι Bolyai, Lobachevsky και Gauss ανεξάρτητα διαπίστωσαν, πως μια βιώσιμη γεωμετρία με έννοιες ανάλογες των ευθειών, των επιπέδων και των γωνιών, δεν ικανοποιεί υποχρεωτικά το αίτημα των παραλλήλων.

...Παρόλο που η έρευνα του Lobachevsky αλλά και άλλων, έδειξε ότι όχι μόνον δεν υπάρχει αντίφαση στην υπερβολική γεωμετρία αλλά πρόκειται για μια γεωμετρία ιδιαίτερα πλούσια, η άρνηση ενός Ευκλειδείου αξιώματος ήταν μια πολύ σοβαρή υπόθεση. Έτσι, η ύπαρξη μιας τέτοιας γεωμετρίας έγινε αιτία διενέξεων για μια μεγάλη περίοδο του 19ου αιώνα. Τέτοιου είδους αμφιβολίες διήρκεσαν μέχρι που Beltrami κατασκεύασε το 1868 ένα συγκεκριμένο μοντέλο του υπερβολικού χώρου...

Οι Μαθηματικοί λοιπόν επείσθησαν από τον Beltrami πως η νέα αυτή γεωμετρία (υπερβολική την ονόμασε λίγο αργότερα ο Klein) υλοποιείται. Έτσι άνετα μπορούμε να σχεδιάσουμε τις ευθείες της, τα τρίγωνά της και ό,τι άλλο ζητήσει η όρεξή μας. Στο σχήμα που ακολουθεί παρουσιάζουμε το μοντέλο του δίσκου για τον υπερβολικό χώρο που πρότεινε ο Poincaré γύρω στο 1900.

Σαν σύνολο, ο υπερβολικός χώρος συμπίπτει με τον μοναδιαίο δίσκο και οι (υπερβολικές) ευθείες εμφανίζονται ή ως τόξα κύκλων που τέμνουν κάθετα τη μοναδιαία περιφέρεια ή διάμετροι.

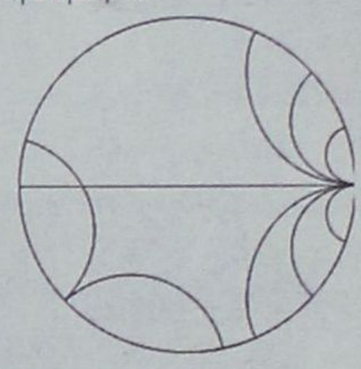

Εικ. 2: Το μοντέλο του δίσκου του Poincaré

Δύο ευθείες που δεν τέμνονται είναι προφανώς παράλληλες. Έτσι, στο παρακάτω σχήμα έχουμε μια εικονογράφηση της άρσης του αιτήματος των παραλλήλων στην νέα αυτή γεωμετρία.

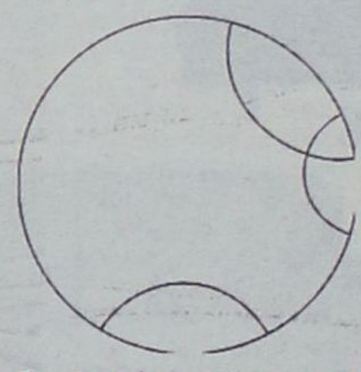

Εικ. 3: Δύο ευθείες που τέμνονται είναι παράλληλες στην τρίτη που δεν τέμνουν

Δύο υπερβολικές ευθείες που τέμνονται στο «άπειρο», δηλαδή σ' ένα σημείο της μοναδιαίας περιφέρειας, που είναι εκτός χώρου, είναι και αυτές παράλληλες και συνεπώς σχηματίζουν μεταξύ τους μηδενική γωνία. Έτσι το «ιδεώδες» υπερβολικό τρίγωνο του σχήματος που ακολουθεί έχει άθροισμα γωνιών μηδέν!

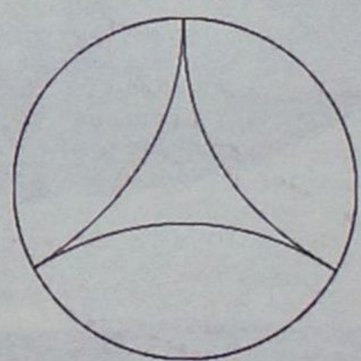

Εικ. 4: Ένα «ιδεώδες» υπερβολικό τρίγωνο

- Τι ιδεώδες τρίγωνο, παρατηρεί μια φίλη. Σαν βρακί στρινγκ μου φαίνεται!

Βλέπουμε λοιπόν ότι η άρση του αιτήματος των παραλλήλων μας επιτρέπει να κάνουμε πολλά και εντυπωσιακά. Όλα αυτά και ωραία είναι και διασκεδαστικά. Αλλά στα Μαθηματικά συνήθως, δεν κάνουμε κάτι για να παίζουμε και να περνάμε ευχάριστα την ώρα μας. Ποια είναι λοιπόν αξία της νέας αυτής γεωμετρίας; Είναι ένα καθαρά διανοητικό κατασκεύασμα ή απαντά σε προβλήματα του πραγματικού κόσμου που μας περιβάλλει; Η απάντηση θα έρθει λίγο αργότερα με την εκ βάθρων ανανέωση ολόκληρου του αντικειμένου της γεωμετρίας, στην οποία προέβη ο Riemann. Θα αναφέρουμε ενδεικτικά και μόνο ότι η γεωμετρία της μοναδιαίας σφαίρας του χωροχρόνου του Einstein είναι η υπερβολική γεωμετρία. Νομίζω πως το γεγονός αυτό καταδεικνύει πως η Υπερβολική γεωμετρία είναι κάτι το πολύ σοβαρό. Είναι ένα από τα εργαλεία που μας επιτρέπουν να κατανοήσουμε τα μυστικά της Φύσης. Συνέβη λοιπόν στην περίπτωση της Υπερβολικής γεωμετρίας, όπως και στην περίπτωση της συνομήλικής της Μιγαδικής ανάλυσης, κάτι το εξαιρετικό. Happy few, το λένε οι Αγγλοσάξονες. Ενώ όλα ξεκίνησαν από μια 'εσωτερική' μαθηματική αναζήτηση (να πετάξουμε το αίτημα των παραλλήλων), το αποτέλεσμα ήταν μια νέα και πλούσια θεωρία με ουσιαστικές εφαρμογές σε πολλά πεδία των Μαθηματικών. Κανείς δεν μπορούσε να το φανταστεί. Μάλιστα, ο μέγας Gauss (princeps mathematicorum, ο πρώτος μεταξύ των μαθηματικών, τον είπανε εν ζωή), έφτασε στο σημείο να μη δημοσιεύσει τα χειρόγραφά του φοβούμενος ίσως μήπως και εκτεθεί.

Η τελική επιλογή

Ας παντρέψουμε λοιπόν το κλασικό με το νέο και ας προκρίνουμε, αντί του ευκλειδείου κανονικού δωδεκαέδρου, το υπερβολικό του αντίστοιχο.

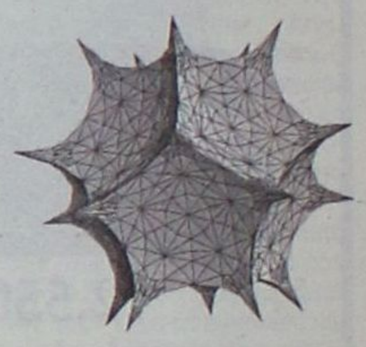

Εικ. 5: Το υπερβολικό δωδεκάεδρο

Το αισθητικό αποτέλεσμα δεν κρίνεται ικανοποιητικό.

Την πρόκριση την κερδίζει τελικά το εγγεγραμμένο κανονικό υπερβολικό τετράεδρο.



Εικ. 6: Το κόσμημα του εξωφύλλου (Πρώτη εκδοχή)

Το σχέδιο του εγγεγραμμένου κανονικού υπερβολικού τετραέδρου που βλέπουμε, ξεπατικώθηκε από το βιβλίο του Thurston και το επεξεργαστήκαμε στον κομπιούτερ με φίλες, προικισμένες αρχιτεκτόνισσες. Εδώ είμαστε τρισδιάστατοι. Το εσωτερικό της σφαίρας είναι ο υπερβολικός χώρος στο μοντέλο του Poincaré. Είναι όλο το (υπερβολικό) σύμπαν! Η ίδια η σφαίρα είναι το σύνορό του, δηλαδή το «άπειρο», το υπερβολικό άπειρο. Πέραν αυτού δεν υπάρχει τίποτα. Οι έδρες του (κόκκινου) κανονικού υπερβολικού τετραέδρου είναι σφαιρικά κελύφη (που είναι επίπεδα για την υπερβολική γεωμετρία) και οι κορυφές του βρίσκονται επί του υπερβολικού απείρου, στις εσχατιές του σύμπαντος. Τέλος, οι χρωματιστοί κύκλοι που περνούν από τις κορυφές, δείχνουν ότι οι δίεδρες γωνίες του τετραέδρου είναι 60 μοιρών, όπως και στην Ευκλείδεια γεωμετρία. Το όλο σχέδιο επιστεγάζεται, στην πρώτη του εκδοχή, από την «Πλατωνική ρήση».

«Αεί Ο Θεός Γεωμετρεί»

Εδώ τελειώνει η πρώτη ιστορία. Η ιστορία της επιλογής του σχήματος που κοσμεί το εξώφυλλο των Προδημοσιεύσεων. Γρήγορα όμως αρχίζει η δεύτερη και κάπως αναπάντεχη ιστορία. Η ιστορία του Πλατωνικού «Αεί Ο Θεός Γεωμετρεί».

ΟΙΚΟΔΟΜΙΚΕΣ ΕΠΙΧΕΙΡΗΣΕΙΣ

ΔΙΑΚΟΓΕΩΡΓΙΟΥ ΚΑΛΛΙΣΤΟΣ

• ΠΩΛΗΣΕΙΣ ΔΙΑΜΕΡΙΣΜΑΤΩΝ
• ΚΑΤΑΣΤΗΜΑΤΑ - ΑΠΟΘΗΚΕΣ

• ΑΝΤΑΛΛΑΓΕΣ ΑΚΙΝΗΤΩΝ
• ΑΓΟΡΕΣ ΟΙΚΟΠΕΔΩΝ

• ΑΝΑΛΑΜΒΑΝΟΥΜΕ ΑΝΤΙΠΑΡΟΧΕΣ

ΔΙΕΥΘ.: ΕΘΝ. ΑΝΤΙΣΤΑΣΕΩΣ 11, (πρώην Αννης Μαρίας)
Τηλ.: 78501-29318, 78502

ΠΩΛΟΥΝΤΑΙ διαμερίσματα λουξ κατασκευής με απεριόριστη θέα. Τα διαμερίσματα διαθέτουν θωρακισμένες πόρτες, εντοιχισμένες κουζίνες, ντουλάπες, εντοιχισμένο νιπτήρα με ντουλάπι, κεντρική θέρμανση αυτόνομη, ανοιγόμενα ανακλινόμενα κουφώματα με διπλά τζάμια, σίτες, ρολά, υδραυλικό ασανσέρ, τριφασικό ρεύμα.

Ολοι οι χώροι σπατουλαριστοί εσωτερικές πόρτες MDF με σχέδια.

ΔΙΑΜΕΡΙΣΜΑΤΑ

Επί της οδού Μεγ/ Κων/νου - Κων/νου Παλαιολόγου
50 τ.μ δυάρια ανά όροφο
85 τ.μ. τριάρια ανά όροφο
110 τ.μ. τεσσάρια ανά όροφο

Επί της Κων/νου Υδραίου - Στ. Κωτιάδη
70 τ.μ. τριάρια ανά όροφο με μεγάλες βεράντες φανταστική θέα
90 τ.μ. τριάρια - τεσσάρια ανά όροφο με μεγάλες βεράντες φανταστική θέα
110 τ.μ. τεσσάρια ανά όροφο με μεγάλες βεράντες φανταστική θέα
130 τ.μ. τεσσάρια - πεντάρια ανά όροφο με μεγάλες βεράντες φανταστική θέα

Επί της Λεωφ. Καλλιθέας - Καρακόνερο
50 τ.μ. δυάρια ανά όροφο με μεγάλες βεράντες, απεριόριστη θέα
85 τ.μ. τριάρια ανά όροφο με μεγάλες βεράντες, απεριόριστη θέα
110 τ.μ. τεσσάρια ανά όροφο με μεγάλες βεράντες, απεριόριστη θέα.

ΚΑΤΑΣΤΗΜΑΤΑ

50 τ.μ. επί της Λεωφ. Καλλιθέας - Καρακόνερο
100 τ.μ. επί της Λεωφ. Καλλιθέας - Καρακόνερο
150 επί της Λεωφ. Καλλιθέας - Καρακόνερο

ΙΑΤΡΕΙΑ - ΓΡΑΦΕΙΑ

50 τ.μ. επί της Μεγ. Κων/νου και Κων Παλαιλόγου (Φώκιαλη)
100 τ.μ. επί της Μεγ. Κων/νου και Κων Παλαιλόγου (Φώκιαλη)
150 τ.μ. επί της Μεγ. Κων/νου και Κων. Παλαιλόγου (Φώκιαλη)

ΔΑΝΕΙΑ ΟΛΩΝ ΤΩΝ ΤΑΜΕΙΩΝ ΚΑΙ ΟΛΩΝ ΤΩΝ ΤΡΑΠΕΖΩΝ

Πληρ. ΔΙΑΚΟΓΕΩΡΓΙΟΥ ΚΑΛΛΙΣΤΟΣ
Τηλ. 22410 - 78501-78502, 29318

Το σινεμά στην υπηρεσία του Περιβάλλοντος

Το ECOCINEMA στη Ρόδο

Η ΡΟΔΟΣ θα φιλοξενήσει τον Σεπτέμβριο το 3ο Κινηματογραφικό Φεστιβάλ ECOCINEMA, με συνδιοργανωτές τη Νομαρχιακή Αυτοδιοίκηση Δωδεκανήσου και τον Δήμο Ροδίων.

Εκατοντάδες καλλιτέχνες και δεκάδες κινηματογραφικές ταινίες «υπηρετούν» τον Πολιτισμό και την Προστασία του Περιβάλλοντος. Ένα πολιτιστικό γεγονός τεράστιας σημασίας...

Το Φεστιβάλ διεξάγεται σε μια χώρα, στην Ελλάδα, με πλούσια πολιτιστική και περιβαλλοντική κληρονομιά, αλλά με χαμηλούς δείκτες ευαισθησίας στα παραπάνω θέματα.

Είναι χαρακτηριστικό ότι ούτε το περιβάλλον, ούτε ο πολιτισμός εγγράφονται στις προτεραιότητες των πολιτών και κατ'επέκταση της πλειονότητας του πολιτικού κόσμου. Καθρέφτης των παραπάνω διαπιστώσεων, η θεματολογία και η προσέγγιση της τηλεόρασης. Της κρατικής εξαιρουμένης, που αποτελεί όαση μέσα σε ένα άνυδρο και άγονο τοπίο.

Ο κινηματογράφος είναι ένα μέσον, ένα σημαντικό εργαλείο για την μετάδοση του μηνύματος, για την αλλαγή προτεραιοτήτων, για την ανατροπή των συσχετισμών (υπέρ του περιβάλλοντος και υπέρ του πολιτισμού).

Ο διεθνής χαρακτήρας του Φεστιβάλ προσφέρει μια ευκαιρία όχι μόνο για ανταλλαγή προϊόντων και ιδεών, αλλά και για συγκρίσεις. Μπορούμε να μάθουμε από την εμπειρία των άλλων, αλλά και να προβάλουμε το δικό μας παράδειγμα. Ιδιαίτερα στο χώρο του ντοκυμαντέρ, όπου άξιοι δημιουργοί υπερβαίνουν τον εθνικό απομονωτισμό και μιλούν μια παγκόσμια γλώσσα.

Η γλώσσα αυτή μας ενδιαφέρει, γιατί ανοίγει στην Ελλάδα νέους ορίζοντες. Προβάλλει το πρόσωπο μιας άλλης Ελλάδας, το οποίο παραμορφώνεται, μεταξύ άλλων, από τα κλισέ του τυποποιημένου τουρισμού. Ταυτόχρονα μας αποκαλύπτει τις εικόνες άγνωστων κόσμων και κοινωνιών, με κοινό τους στοιχείο το αίτημα της ανάδειξης της τοπικότητας μέσα σε ένα περιβάλλον ανοιχτών συνόρων. Με την έννοια αυτή, ο κινηματογράφος μπορεί να αναδείξει το άλλο, το θετικό πρόσωπο της παγκοσμιοποίησης.

Η φετινή συμμετοχή, με πάνω από 100 ταινίες, εκ των οποίων περίπου οι 80 ξένες, δείχνει ότι το φεστιβάλ ECOCINEMA ενηλικιώνεται. Η γεωγραφική και θεματολογική επίσης ποικιλία, προσθέτει σ' αυτό που θα μπορούσαμε να χαρακτηρίσουμε καλλιτεχνικό και περιβαλλοντικό κοσμοπολιτισμό, πράγμα πολύ αναγκαίο για την ενίσχυση του ρόλου της Ελλάδας, ιδιαίτερα εν όψει των Ολυμπιακών Αγώνων.

ΓΚΡΙΝΙΑΖΟΥΝ ΟΙ ΖΑΚΥΝΘΙΝΟΙ ΓΙΑ ΤΗΝ «ΚΛΟΠΗ» ΤΟΥ ECOCINEMA

Το ECOCINEMA ξεκίνησε πριν δύο χρόνια από τη Ζάκυνθο, ως διεθνές φεστιβάλ κινηματογράφου για το περιβάλλον. Στην επιτυχημένη ώς τώρα πορεία του, σημαντική συμβολή είχαν τοπικοί περιβαλλοντικοί και πολιτιστικοί φορείς, όπως η Κινηματογραφική Λέσχη Ζακύνθου και το Εθνικό Θαλάσσιο Πάρκο του νησιού.

Με τη σειρά της η παρουσία του φεστιβάλ στη Ζάκυνθο στήριζε τις τοπικές προσπάθειες περιβαλλοντικής (και όχι μόνο) προστασίας. Όλα αυτά έγιναν ξαφνικά παρελθόν, όταν πριν λίγες εβδομάδες ο πρώην υφυπουργός κ.Ηλίας Ευθυμιόπουλος, ως διαχειριστής της αστικής εταιρείας «Κινηματογράφος και Περιβάλλον» που διαχειρίζεται το φεστιβάλ, ανακοίνωσε αιφνιδιαστικά προς τον Τύπο τη μεταφορά της διοργάνωσης στη Ρόδο.

Το θέμα έχει και γενικότερες προεκτάσεις, καθώς καταγγέλλεται ότι η επίμαχη απόφαση είχε κρατηθεί μυστική ακόμη και από το Διοικητικό Συμβούλιο του ECOCINEMA: τα μέλη του Δ.Σ. του φεστιβάλ έμαθαν την απόφαση από τον Τύπο, και φυσικά παραιτήθηκαν. Επειδή η διαφάνεια στις αποφάσεις - ιδίως για πολιτιστικά και περιβαλλοντικά ζητήματα - είναι ζωτικής σημασίας, περιμένουμε από τον κ.Ευθυμιόπουλο κάποιες πειστικές εξηγήσεις για τους λόγους της μεταφοράς του φεστιβάλ και τον τρόπο που αυτή αποφασίστηκε και εξαγγέλθηκε.

Μέχρι τότε, γνωρίζοντας τον δύσκολο αγώνα του Εθνικού Θαλάσσιου Πάρκου Ζακύνθου και άλλων φορέων του νησιού για κρίσιμα περιβαλλοντικά ζητήματα και αναγνωρίζοντας τη σημασία ενός τέτοιου θεσμού για την ενίσχυση της περιβαλλοντικής συνείδησης στην τοπική κοινωνία, οι Οικολόγοι Πράσινοι στηρίζουν τις προσπάθειες για παραμονή του ECOCINEMA στον τόπο που το γέννησε και το ανέδειξε.

Αθήνα, 28 Μαΐου 2003.



Rodos Car AE
Μέλος του Επισήμου Δικτύου Intercar AE

3ο χλμ. Ρόδου-Καλλιθέας
851 00 Ρόδος
Τηλ.: (22410) 64169
68032-3, 61825
Fax: (22410) 68034

Απόλυτο Μηχάνημα Οδήγησης

1,6lt - 115 hp!

Νέα BMW Compact. Μην ψάχνετε για ψεγάδι - δεν υπάρχει.

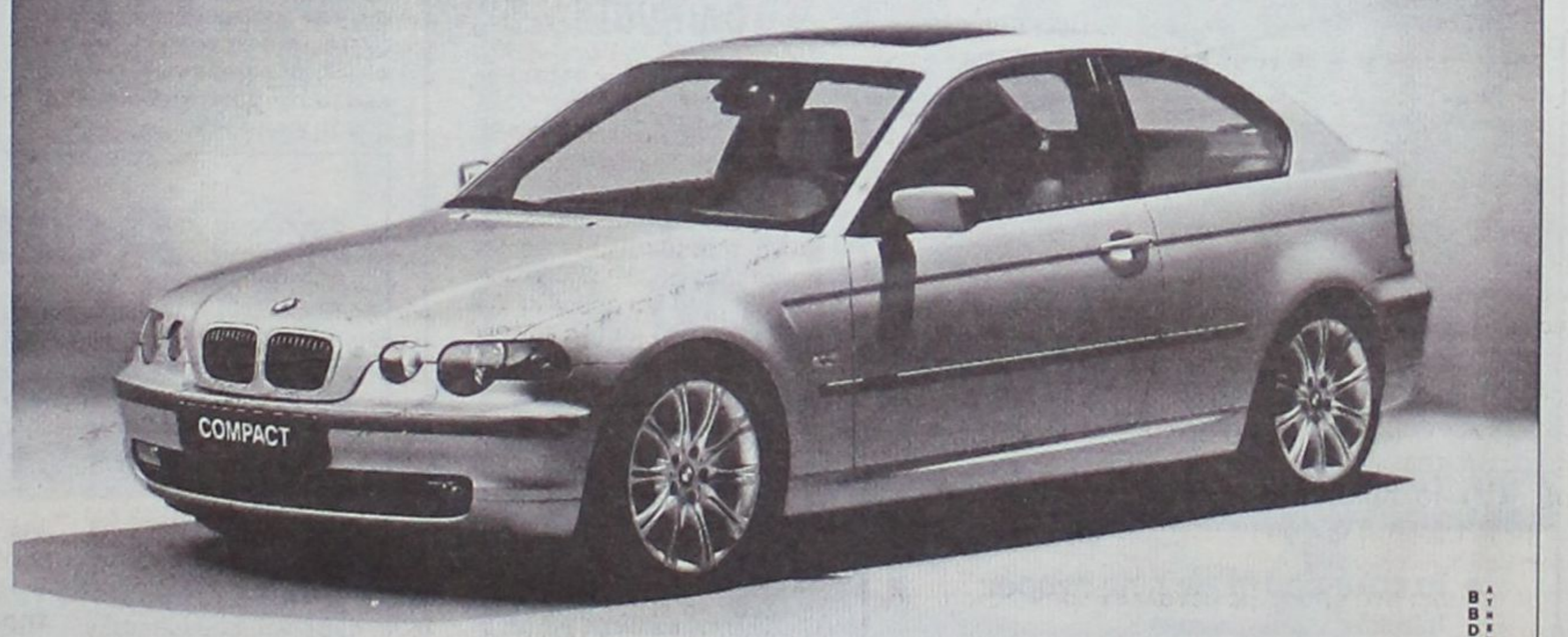

Δείτε την στη Rodos Car AE.

Νέα BMW Compact. Σπορ. Ευέλικτη. Με νέα, δυναμική αισθητική που αναδεικνύει την πρακτικότητα και τη λειτουργικότητα της πίσω πόρτας και του μεταβλητού χώρου. Με ποιότητα κατασκευής, άνεση και ασφάλεια BMW. Με κινητήρες νέας γενιάς, διπλό VANOS και Valvetronic . Τέλεια αίσθηση τιμονιού και άμεση απόκριση καθώς και δυνατότητα επιλογής μεταξύ τριών σετ αναρτήσεων ανάλογα με το οδηγικό σας στυλ. Αποκτήστε το νεανικό μοντέλο της BMW με ευέλικτα χρηματοδοτικά προγράμματα. **Μόνο στη Rodos Car AE.**

BMW Compact - Κατανάλωση (lt./100km): Κύκλος πόλης 9,7-12,3 - Κύκλος εκτός πόλης 5,3-7,0 - Μεικτός κύκλος 6,9-8,9 - Εκπομπές CO_2 (gram/km): 167,0-215,0

Ζωντανή λαϊκή παράδοση το Αιγαίο που ζητά αγγελιοφόρους στα πέρατα του κόσμου

Μας έφερε ο «κλέφτης»

Ως πότε στη Δωδεκάνησο τα παιδιά θα διδάσκονται μόνο για τον Διγενή Ακρίτα και την κόρη της Άρτας;

Η φαντασία μέσο για την υποστήριξη των τοπικών κοινωνιών

Με το σκάφος να προσεγγίζει πολύ γρήγορα το νησί, όλοι προετοιμάζονται για να πάρουν θέση στην έξοδο και να απολαύσουν τους υπέροχους συνδυασμούς του θαλασσινού γαλάζιου, της ώχρας των σπιτιών και του λευκού της αιώνιας αγνότητας. Στο λιμάνι οι προσδοκίες γίνονται πραγματικότητα και οι εικόνες της φαντασίας εναλλάσσονται με ό,τι πιο ευλογημένο υπάρχει στα νερά του Αιγαίου. «Ο κλέφτης σας έφερε» ήταν η πρώτη κουβέντα των κατοίκων της Σύμης που περίμεναν τους ταξιδιώτες. Σε απάντηση της απορίας εκείνων που δεν γνώρισαν τον τόπο, οι κουβέντες συνεχίζονταν «ο Ταξιάρχης, έτσι τον λέμε εδώ, άμα του τάξεις κάτι και δεν το κάνεις τότε θα βρει τρόπο να το πάρει, αυτός είναι ο κλέφτης μας, ο προστάτης μας».



Στο Αιγαίο μύθοι και πραγματικότητα γίνονται ένα, παράδοση και ιστορία, όλα μαζί συνθέτουν τους τόπους τους μικρούς, εκείνους που επιβιώνουν επί αιώνες στις γκριζοπράσινες κηλίδες του γαλάζιου. Ίσως να είναι πεζό να αναφερθεί κανείς στο τουριστικό προϊόν, στην αξία αυτής της ιστορίας και στη δύναμη που μπορεί να έχει, όμως για τη σύγχρονη πραγματικότητα, είναι επιτακτική η «επιστράτευση» όλων αυτών των μύθων, αλλά και των ιστορικών – θρησκευτικών γεγονότων για την αύξηση του αριθμού των επισκεπτών.

«Για πιο λόγο θα πρέπει να γίνει κάτι τέτοιο» είναι ένα ερώτημα που θα μπορούσε να τεθεί. Η απάντηση έρχεται από μόνη της, μέσα από μία άλλη ερώτηση. Για πόσο καιρό ακόμα θα αντέχουν να αγωνίζονται για την επιβίωση οι οικογένειες των μικρών νησιών του Αιγαίου;

Η λαϊκή παράδοση και η ιστορία του τόπου είναι το μέσο που θα οδηγήσει στην υποστήριξη των τοπικών κοινωνιών. Η καλή γνώση της παράδοσης αυτής θα οδηγήσει στη συνέχεια σε προσέλκυση ακόμα περισσοτέρων ανθρώπων που θα θελήσουν να γίνουν κομμάτι όλων αυτών που περιγράφουν οι αιώνες και ισορροπούν μεταξύ φαντασίας και πραγματικότητας.

Το μέσο αυτό είναι αναγκαίο να το γνωρίσουν πρωτίστως εκείνοι που διαμένουν στα διάσπαρτα νησιά του Νομού. Δυστυχώς, το σχολείο δεν είναι εκείνο που διδάσκει σήμερα τη λαϊκή παράδοση, τουλάχιστον όχι σε βαθμό τέτοιο ώστε να υπάρχει γνώση των όσων αφορούν τον τόπο τον Δωδεκανησιακό. Καλός ο Διγενής Ακρίτας, όμως και ο Ταξιάρχης, και ο Άγιος Νικόλας, και η αρχιτεκτονική του Αιγαίου, όπως και οι φορεσιές, μπορούν να αποτελέσουν αντικείμενα διδαχής. Στα ολοήμερα σχολεία είναι δυνατόν να ενταχθούν τα μαθήματα εκείνα που θα κάνουν τα παιδιά να αγαπήσουν και να εκτιμήσουν ακόμα περισσότερο τον τόπο τους.

Το ίδιο μέσο, η γνώση της λαϊκής παράδοσης, μέσα από την προβολή της θα φέρει όλους εκείνους που ευλαβικά θα θελήσουν να ζήσουν από κοντά το μύθο και την ελπίδα. Οι ίδιοι ευλαβείς με «λιθαράκια» μικρά μπορούν να υποστηρίξουν τις τοπικές κοινωνίες, και πλέον αυτό είναι πιο εύκολο να γίνει. Η ανάπτυξη των ακτοπλοϊκών συνθέσεων με τα περισσότερα νησιά είναι εκείνη που δίνει τη λύση. Ξεκίνημα από τη Ρόδο το πρωί ή ακόμα και το μεσημέρι. Σε ελάχιστο χρόνο το σκάφος μπορεί να προσεγγίσει οποιοδήποτε νησί και αυτό πρέπει να γίνει γνωστό. Υπάρχει καθημερινή ακτοπλοϊκή σύνδεση και είναι εύκολο ακόμα και για τον πολυάσχολο να μεταβεί σε κάποιο κοντινό νησί και να επιστρέψει την ίδια μέρα ή ακόμα και την επομένη.

Μικρές κοινωνίες στο Αιγαίο· μικρές όπως και οι ιστορίες που όμως χάνονται στο βάθος των αιώνων. Είναι ευτύχημα για όλους εκείνους τους κατοίκους που μπορούν να αναπνέουν την ομορφιά και να δροσίζονται από τη γαλήνη. Αυτή η αίσθηση είναι εγωιστικό να κρατιέται μόνο για εκείνους που τη γνωρίζουν.

Οι άδειοι τενεκέδες κάνουν τον πιο πολύ θόρυβο

Vasa Inamia Plurimum Sonant

Οι αδειανοί τενεκέδες ηχούν περισσότερο έλεγαν οι αρχαίοι Ρωμαίοι αλλά και αργότερα, στην Αγία Γραφή αναφέροντα τα «αλαλάζοντα κύμβαλα». Το ίδιο ισχύει και για κάθε εποχή, γιατί παντού όπου ζούμε, που οι αξίες έχουν περιέλθει σε εξευτελισμό, υπάρχουν πολλοί που μη έχοντας κάτι με το οποίο θα έπρεπε να ασχοληθούν, δημιουργούν θέματα εκ του μη όντος, απλά και μόνο για να αποσπάσουν την προσοχή του κόσμου, και τίποτα περισσότερο, αφού αυτός είναι ο κύριος στόχος τους, για να



ανασυρθούν από την αφάνεια όπου βρίσκονται.

Συχνά, πυκνά βλέπουμε στις εφημερίδες (τοπικές και άλλες) κάποια δημοσιεύματα που σκοπό έχουν να αποσπάσουν την προσοχή των ανενημέρωτων, οι οποίοι –σίγουρα– χειροκροτούν και επευφημούν τους γράψαντας –vasa inemia– και αυτό είναι και το επιδιωκόμενο να δημιουργούν συζητήσεις επί ανύπαρκτων –μεριρικές φορές– θεμάτων ή να διαστρεβλώνουν την αλήθεια υποκινούμενοι από άτομα ή κύκλους που θέλουν να ρίψουν λάσπη σε κάποιον ή κάποιους.

Ο καθένας, ο έχων νουν και κρίση, μπορεί να αντιληφθεί το τι συμβαίνει πίσω από τη σκηνή, και τι υπάρχει στο προσκήνιο (στις σελίδες των εφημερίδων).

Όλες οι εποχές έχουν τα δικά τους αλαλάζοντα κύμβαλα, που, δυστυχώς γι' αυτά, δεν μπορούν να πείσουν, τουλάχιστον αυτούς που διαθέτουν μυαλό και κρίση για τα δρώμενα.

Καλόν είναι αυτά τα κύμβαλα να πάψουν να ηχούν, ή αν αυτό δεν γίνεται να διακόψουν οι εφημερίδες κάθε συνεργασία με δαύτους, επειδή –αργά ή γρήγορα– αυτές θα πληρώσουν τη ζημιά.

Οι αδειανοί τενεκέδες πρέπει να περάσουν ή να σπρωχθούν στο περιθώριο όπου και σίγουρα τους ταιριάζει.

Γ. Βούης



Με την 20χρονη πείρα μας στα συστήματα ηλιακής ενέργειας σας προσφέρουμε τις πιο αποτελεσματικές λύσεις:

- **Τα καλύτερα ηλιακά της αγοράς** Τελευταίας τεχνολογίας ηλιακά, γαλβανιζέ, glass, ανοξείδοτα, ανοικτού, κλειστου κυκλώματος
- **Δωρεάν μελέτη - επίβλεψη** για κεντρικές εγκαταστάσεις ξενοδοχείων.
- **Άμεση εγκατάσταση** από ειδικευμένο προσωπικό, μέ προσοχή στη λεπτομέρεια.
- **Ειδικές Λύσεις** για κεραμοσκεπές και όπου δεν πρέπει να φαίνεται το Boiler.
- **Εγγύηση** καλής λειτουργίας και πλήρη τεχνική υποστήριξη.
- **Πιστοποίηση ποιότητας** από το κέντρο ανανεώσιμων πηγών ενέργειας.
- **Εγγυημένη απόσβεση** Μόνο με τα χρήματα που πληρώνετε στον ηλεκτρικό σας θερμοσίφωνα εξοφλείτε τον ηλιακό.
- **Έκπτωση αξίας αγοράς** από το φορολογητέο σας εισόδημα.

Καλέστε αμέσως το 76100 για υπεύθυνη ενημέρωση.

ΒΟΥΤΥΡΑΚΗΣ Ι.Χ. Ε.Π.Ε. • ΔΩΔ. ΝΕΟΛΑΙΑΣ 16 - ΡΟΔΟΣ -ΤΗΛ. ΚΕΝΤΡΟ: 22410 - 76100

ΕΠΙΠΛΑ ΚΕΛΗΣ

ΑΦΟΙ ΚΕΛΗ Ο.Ε.

ΠΡΟΣΦΟΡΑ

ΣΕΤ 2θέσιος και 3θέσιος €1952

12 μήνες διακανονισμός



Περιορισμένα κομμάτια

Αθηνών 36 Τ.Κ. 85100 Ρόδος, Τηλ: 2241066865 - Fax: 2241067207
www.proteas.gr, e-mail: kelis_bros@hotmail.com

Μνημεία Χριστιανοσύνης και πολιτισμού που όμως είναι απροσπέλαστα

ΘΗΡΕΣ ΕΡΜΗΤΙΚΑ ΚΛΕΙΣΤΕΣ στους ναούς της Μεσαιωνικής Πόλης

Αναστηλώθηκαν πλήρως και εντυπωσιάζουν με την αρχιτεκτονική και την ιστορία τους

Αποτελούν μνημεία Χριστιανοσύνης και πολιτισμού, είναι κομμάτια ιστορίας και σημαντικής αρχαιολογικής αξίας, όμως είναι απροσπέλαστα για τους Ρόδιους και τους επισκέπτες του νησιού.

Πρόκειται για τους ναούς που υπάρχουν στη Μεσαιωνική Πόλη της Ρόδου, έχουν αναστηλωθεί και όμως είναι ελάχιστες οι φορές που οι πύλες τους έχουν ανοίξει για το κοινό. Πόρτες ερμητικά κλειστές και οι ναοί έχουν μείνει χωρίς ψυχή και χωρίς έναν ιερέα να λειτουργεί, έστω και περιστασιακά.

Οι ναοί αυτοί αναστηλώθηκαν από την Αρχαιολογική Υπηρεσία και στην προκειμένη περίπτωση οι άνθρωποι που ανέλαβαν το



όλο έργο φαίνεται πως έχουν κάνει πολύ καλή δουλειά. Δυστυχώς, παρά τα αιτήματα και τις παραινέσεις των περιοίκων, οι ναοί αυτοί δεν χρησιμοποιούνται.

Σε κάθε περίπτωση πάντως, είτε γίνονται σε αυτούς λειτουργίες, είτε όχι, είτε είναι προσπελάσιμοι για τους επισκέπτες, είτε απροσπέλαστοι, οι ναοί αποτελούν μνημεία που πρέπει όλοι να τα δουν και να τα γνωρίσουν από κοντά.

Αγία Παρασκευή

Ναός στον τύπο του ελεύθερου σταυρού με τρούλο. Δεν διασώζει τον τοιχογραφικό του διάκοσμο. Η φροντισμένη του τοιχοποιία και ο καλοφτιαγμένος τρούλος του τον τοποθετούν στο 15ο αιώνα.

Χρησιμοποιήθηκε ως μουσουλμανικό τέμενος στα χρόνια της τουρκοκρατίας.

Άγιος Γεώργιος

Ναός τετράκογχος με τρούλο, καθολικό μονής, με κελιά στη δυτική και βόρεια πλευρά του. Δεν διατηρεί τοιχογραφικό διάκοσμο. 15ος(;) αιώνας.

Χρησιμοποιήθηκε ως ιεροδιδασκαλείο κατά τα χρόνια της Τουρκοκρατίας.



Αγία Τριάδα (Ντολαπλί)

Ναός στον τύπο του ελεύθερου σταυρού με τρούλο, ρωτό σταυροθόλιο. Τοιχογραφίες εκλεκτικού χαρακτήρα διατηρούνται κυρίως στο δυτικό σκέλος, έργο του τέλους του 15ου με αρχές 16ου αιώνα.

Χρησιμοποιήθηκε ως μουσουλμανικό τέμενος στα χρόνια της Τουρκοκρατίας.



Το βόρειο σκέλος του σταυρού είναι βραχύτερο ενώ στο άκρο του υπάρχει πρόσκτισμα στεγασμένο με νευ-

Αγία Αικατερίνη (Ιλκ Μπιχράμ)

Τρίκλιτος ναός του οποίου το μεσαίο κλίτος απολήγει σε ημιεξαγωνική αψίδα. Είναι διακοσμημένος από τοιχογραφίες οι οποίες χρονολογούνται, του μεν μεσαίου στα τέλη του 14ου, των δε ακραίων στα τέλη του 15ου αιώνα. Στο νότιο κλίτος σώζεται ο εικονογραφικός κύκλος της αγίας Αικατερίνης.

Το μνημείο χρησιμοποιήθηκε ως μουσουλμανικό τέμενος στα χρόνια της Τουρκοκρατίας. Κατά την παράδοση εδώ προσευχήθηκε ο Σουλεϊμάν ο Μεγαλοπρεπής όταν κατέλαβε την πόλη.

Το 1981 ανασκάφθηκε το εσωτερικό του όπου βρέθηκαν τάφοι στα βόρεια αρκοσόλια και ελεύθερες ταφές. Ανάλογα αποτελέσματα απέδωσε και η έρευνα του 1992 δυτικά του ναού.

Άγιος Αθανάσιος

Μονόχωρος ναός κοντά στην ομώνυμη πύλη της πόλης, που διασώζει εικονογραφικό διάκοσμο. Τοποθετείται στο 15ο αιώνα.

Χρησιμοποιήθηκε ως μουσουλμανικό τέμενος στα χρόνια της τουρκοκρατίας.

Παναγιά του Κάστρου

Σταυροειδής εγγεγραμμένος ναός στην κάτοψη (11ος αιώνας), ο οποίος στεγάζεται με νευρωτά σταυροθόλια (1319- 1334). Υπόγεια κρύπτη με αγίασμα κάτω από την πρόθεση, με προσανατολισμό Βορρά-Νότο. Τοιχογραφίες δυτικής και εκλεκτικής τέχνης στη βορειοδυτική πεσσοστοιχία, του β' τέταρτου και β' μισού του 14ου αιώνα. Προφανώς ο μητροπολιτικός ναός των βυζαντινών χρόνων. Η στέγαση με σταυροθόλια πρέπει να πραγματοποιήθηκε επί μαγιστρείας Villeneuve και πάπα Ιωάννη XXII, όπως δείχνουν τα οικόσημά τους πάνω από το παράθυρο της αψίδας. Σύμφωνα με παπική βούλα, ο ναός ήταν ήδη το 1322 αφιερωμένος στην Παναγία του Κάστρου. Στα χρόνια της Τουρκοκρατίας λειτούργησε ως μουσουλμανικό τέμενος με την ονομασία Εντερούν ή Καντουρί Τζαμί.

Η ανασκαφική έρευνα το 1969 τοποθέτησε τη λήξη της χρήσης του αγιάσματος γύρω στα τέλη του 11ου αιώνα και έδειξε ιπποτικές ταφές, εννέα γύρω από το αγίασμα και δύο μέσα στο ναό. Επεμβάσεις στα χρόνια της ιταλοκρατίας (καθαίρεση του προστώου και του μιναρέ του μουσουλμανικού τεμένους) χωρίς συνέχεια. Καθαίρεση νεότερων επιχρισμάτων και απόφραξη των θυρών του μνημείου.

Σημερα χρησιμοποιείται ως μουσειακός χώρος (Εκθεση μεταβυζαντινής ζωγραφικής αποτοιχισμένες τοιχογραφίες και εικόνες), γλυπτοθήκη και έκθεση επιδαπέδιων ψηφιδωτών στη βόρεια αυλή. Διοργανώνονται επίσης Μουσικές και λοιπές καλλιτεχνικές εκδηλώσεις.



ΝΑΥΤΙΛΙΑΚΗ ΕΤ ΑΙΡΕΙΑ ΛΕΣΒΟΥ Α.Ε.

ΑΝΑΚΟΙΝΩΣΗ

ΤΟ ΥΠΕΡΤΑΧΥΠΛΟΟ ΚΑΙ ΠΟΛΥΤΕΛΕΣ

ΑΙΟΛΟΣ ΚΕΝΤΕΡΗΣ

ΠΟΥ ΜΗΔΕΝΙΖΕΙ ΤΗΝ ΑΠΟΣΤΑΣΗ
ΑΠΟ 15 ΙΟΥΝΙΟΥ ΠΑΛΙ ΚΟΝΤΑ ΣΑΣ

ΑΝΑΧΩΡΗΣΕΙΣ ΑΠΟ ΠΕΙΡΑΙΑ

ΚΥΡΙΑΚΗ	17.00 ΓΙΑ ΚΑΛΥΜΝΟ-ΚΩ-ΡΟΔΟ
ΔΕΥΤΕΡΑ	17.00 ΓΙΑ ΚΩ-ΡΟΔΟ
ΠΕΜΠΤΗ	17.00 ΓΙΑ ΚΑΛΥΜΝΟ-ΚΩ-ΡΟΔΟ

ΑΦΙΞΗ ΣΤΗ ΡΟΔΟ ΣΤΙΣ 24.00



ΑΝΑΧΩΡΗΣΕΙΣ ΑΠΟ ΡΟΔΟ

ΔΕΥΤΕΡΑ	08.00 ΓΙΑ ΚΩ-ΠΕΙΡΑΙΑ
ΤΡΙΤΗ	08.00 ΓΙΑ ΚΩ-ΚΑΛΥΜΝΟ-ΠΕΙΡΑΙΑ
ΠΑΡΑΣΚΕΥΗ	08.00 ΓΙΑ ΚΩ-ΚΑΛΥΜΝΟ-ΠΕΙΡΑΙΑ

ΑΦΙΞΗ ΣΤΟΝ ΠΕΙΡΑΙΑ ΣΤΙΣ 15.00

ΑΣΥΝΑΓΩΝΙΣΤΟ ΣΤΗΝ ΤΑΧΥΤΗΤΑ
ΚΑΙ ΟΙΚΟΝΟΜΙΑ ΧΡΟΝΟΥ

ΚΡΑΤΗΣΕΙΣ ΓΙΑ ΕΠΙΒΑΤΕΣ ΚΑΙ ΟΧΗΜΑΤΑ
ΣΤΟ ΚΕΝΤΡΙΚΟ ΠΡΑΚΤΟΡΕΙΟ ΤΗΣ ΝΕΛ ΣΤΗ ΡΟΔΟ

ALHAMBRA TRAVEL

Δ. ΘΕΟΔΩΡΑΚΗ 13 ΤΗΛ. (22410) 37052-25698-31642

Ξεκίνησε πριν από λίγες ήμερες και υπάρχει περιθώριο υποβολής αιτήσεων μέχρι τις 30 Σεπτεμβρίου

Ενίσχυση της αγροτικής παραγωγής με επιδότηση 50% από την Ευρώπη

Στόχος η μείωση του κόστους παραγωγής και η αναβάθμιση της ποιότητας του προϊόντος

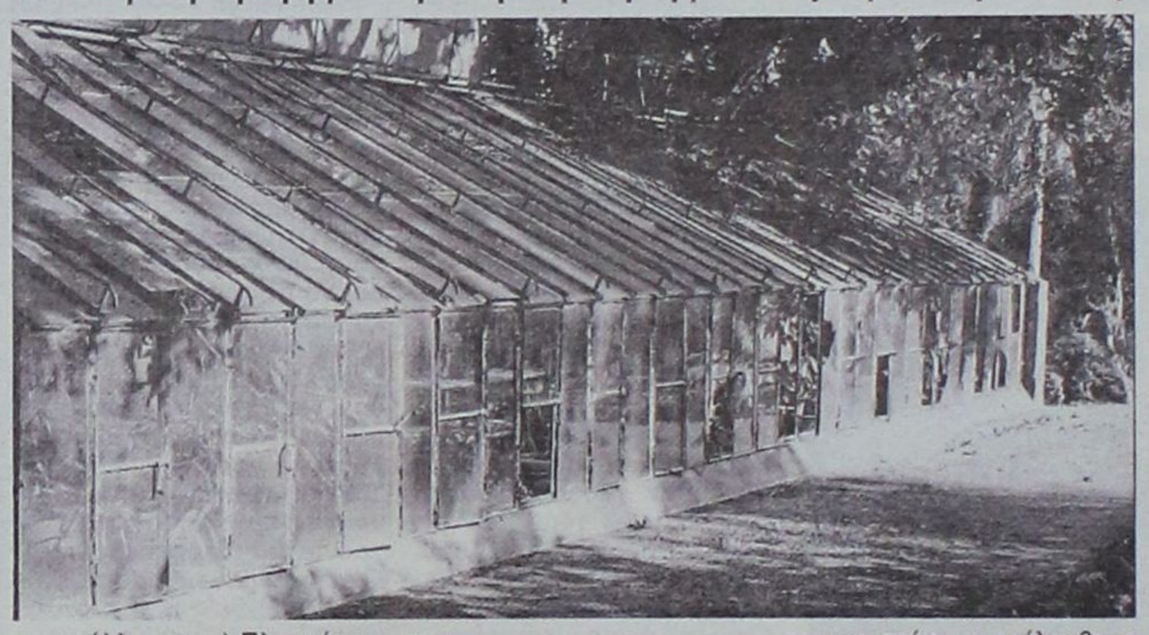

Η συρρίκνωση της απασχόλησης στον πρωτογενή τομέα στην Περιφέρεια Νοτίου Αιγαίου (από 21% το 1981 στο 10.3% το 1996), δημιουργεί σοβαρά κοινωνικοοικονομικά προβλήματα στον τομέα και στην τοπική ανάπτυξη, ενώ παράλληλα επιδεινώνεται το εμπορικό ισοζύγιο της Περιφέρειας, δεδομένου ότι η μείωση της απασχόλησης στον πρωτογενή τομέα δεν συνοδεύεται από αύξηση ή τουλάχιστον σταθεροποίηση της παραγωγής. Επιπροσθέτως η Περιφέρεια Νοτίου Αιγαίου δεν έχει αξιοποιήσει τα συγκριτικά της πλεονεκτήματα στην παραγωγή κηπευτικών εκτός εποχής, καθώς και βιολογικών, οικολογικών προϊόντων, ενώ δεν έχει οργανώσει ικανοποιητικά τις συνθήκες τυποποίησης, μεταφοράς και εμπορίας, ιδιαίτερα των ευπαθών προϊόντων φυτικής παραγωγής.

Η φυτική παραγωγή χαρακτηρίζεται από την έντονη παρουσία ετήσιων καλλιεργειών, τα σιτηρά για καρπό, τις κτηνοτροφές για σανό και καρπό καθώς και ορισμένων κηπευτικών. Στην ομάδα των μόνιμων φυτειών το οικονομικό ενδιαφέρον επικεντρώνεται στα οινοστάφυλλα, τα εσπεριδοειδή και τους ελαιώνες κυρίως για παραγωγή ελαιολάδου.

Για τους παραπάνω λόγους τέθηκε σε ισχύ ένα νέο Μέτρο που αποσκοπεί στην ενίσχυση της αγροτικής παραγωγής με επιδότηση 50% επί των επενδύσεων που θα γίνουν. Η προθεσμία υποβολής των σχετικών προτάσεων λήγει στις 30 Σεπτεμβρίου.

Το Μέτρο στοχεύει στη στήριξη των επενδύσεων σε γεωργικές εκμεταλλεύσεις, συμβάλλοντας στη βελτίωση των γεωργικών εισοδημάτων και των συνθηκών διαβίωσης, εργασίας και παραγωγής.

Ειδικότερα αποβλέπει στους εξής στόχους:

α. Τη μείωση του κόστους παραγωγής.

β.Τη βελτίωση και αναπροσανατολισμό της παραγωγής.

γ. Τη βελτίωση της ποιότητας των παραγόμενων προϊόντων.

δ. Τη διαφύλαξη και βελτίωση του φυσικού περιβάλλοντος.

Το Μέτρο εφαρμόζεται σε γεωργικές εκμεταλλεύσεις μόνιμων κατοίκων, περιοχών που βρίσκονται εκτός των ορίων εφαρμογής των «Ολοκληρωμένων σχεδίων ανάπτυξης της υπαίθρου» για επενδύσεις που αφορούν φυτική παραγωγή κλπ και σε γεωργικές εκμεταλλεύσεις μόνιμων κατοίκων, περιοχών που βρίσκονται εντός των ορίων εφαρμογής των «Ολοκληρωμένων σχεδίων ανάπτυξης της υπαίθρου» για επενδύσεις σε όλους τους τομείς (κτηνοτροφία, φυτική παραγωγή κλπ).

Ειδικότερα όσον αφορά την Δράση 5.3.2. «Ενίσχυση αγροτικών δραστηριοτήτων – Επενδύσεις γεωργικών εκμεταλλεύσεων» στα «Ολοκληρωμένα σχέδια ανάπτυξης της υπαίθρου» θα εφαρμοστεί σε νησιά ή περιοχές χαμηλής ανάπτυξης τα οποία θα επιλεγούν βάσει των παρακάτω κριτηρίων :

- Αναπτυξιακά κριτήρια (ως προς την αναπτυξιακή τους υστέρηση, ως προς την προοπτική ανάπτυξης τους)
- Πληθυσμιακά κριτήρια (πληθυσμιακή αποδυνάμωση)
- Κριτήρια αειφορίας (ανάγκες περιβαλλοντικής προστασίας και αναβάθμισης)
- Συμμετοχή του αγροτικού τομέα στη διαμόρφωση του εισοδήματος
- Συνεκτικότητα της ζώνης
- Ύπαρξη κέντρου ανάπτυξης
- Η βούληση των τοπικών δυνάμεων της περιοχής για κοινή δράση.

Στο πλαίσιο των γενικότερων στόχων δίνεται προτεραιότητα σε δράσεις:

- Ενίσχυσης των αγροτικών δραστηριοτήτων
- Χρησιμοποίησης εφαρμογών ήπιας μορφής ενέργειας στην αγροτική παραγωγή
- Εφαρμογής και ενίσχυσης νέων παραγωγικών μεθόδων στον πρωτογενή τομέα
- Ενίσχυσης καλλιεργειών βιολογικών και οικολογικών προϊόντων, προϊόντων ονομασίας προέλευσης, αρωματικών φυτών και μελισσοκομίας

Τι θα χρηματοδοτηθεί

Μέσα από το συγκεκριμένο μέτρο προβλέπεται η ενίσχυση νέων επενδύσεων υψηλής παραγωγικότητας (θερμοκήπια, ανθοκήπια κλπ), καθώς και τα σχέδια βελτίωσης της γεωργικής παραγωγής. Ταυτόχρονα ζητείται η εφαρμογή ήπιας μορφής ενέργειας στην αγροτική παραγωγή και η η προώθηση νέων βελτιωμένων καλλιεργειών. Προβλέπεται επίσης:

- Ενίσχυση καλλιεργειών βιολογικών και οικολογικών προϊόντων, καθώς και προϊόντων ονομασίας προέλευσης.
- Ενίσχυση μελισσοκομίας.
- Ενίσχυση της καλλιέργειας αρωματικών φυτών.
- Ενίσχυση όλων των τοπικών καλλιεργειών που προβλέπονται κατά περιοχή από το Υπουργείο Γεωργίας

Δικαιούχοι

Δικαιούχοι του καθεστώτος μπορούν να κριθούν γεωργοί, φυσικά πρόσωπα, νομικά πρόσωπα και συνεργαζόμενες εκμεταλλεύσεις, εφόσον:

Διαθέτουν επαρκή επαγγελματική ικανότητα.

Είναι κάτοχοι και αρχηγοί γεωργικής εκμετάλλευσης, η οποία πληροί τις ακόλουθες προϋποθέσεις:

Το σύνολό της βρίσκεται εντός των ορίων της ευρύτερης περιοχής του τόπου μόνιμης κατοικίας ή έδρας, κατέχει οικονομική θέση με βάση τα ακόλουθα κριτήρια οικονομικής βιωσιμότητας: α) Φθίνουσα γεωργική εκμετάλλευση με προοπτικές ανάκαμψης β) Εν δυνάμει βιώσιμη γεωργική εκμετάλλευση

- Βιώσιμη μη ανταγωνιστική εκμετάλλευση, γ) Πληροί τα ελάχιστα κριτήρια σε ότι αφορά το περιβάλλον, την υγιεινή και καλή διαβίωση των ζώων (σε περίπτωση που δευτερευόντως η επένδυση αφορά και ζωική παραγωγή), τα οποία προσδιορίζονται στο παράρτημα.

Στα πλαίσια επενδυτικού σχεδίου προγραμματίζουν και υλοποιούν μετά την έγκρισή του επενδύσεις, οι οποίες πληρούν τις ακόλουθες προϋποθέσεις:

Επιδιώκουν έναν ή περισσότερους από τους ακόλουθους στόχους:

- Μείωση του κόστους παραγωγής
- Βελτίωση ή και αναδιάρθρωση της παραγωγής
- Βελτίωση της ποιότητας
- Διαφύλαξη και βελτίωση του φυσικού περιβάλλοντος.
- Προώθηση της πολυαπασχόλησης.

Η υλοποίησή τους θα συμβάλλει κατά περίπτωση στη βελτίωση των κριτηρίων οικονομικής βιωσιμότητας της εκμετάλλευσης και στη συμμόρφωσή της στις απαιτήσεις που θεσπίζονται κάθε φορά για το περιβάλλον, την υγιεινή και καλή διαβίωση των ζώων, πέραν των απαιτουμένων ελαχίστων.

Από την υλοποίησή τους δε θα επέλθει αύξηση της παραγωγής προϊόντων, τα οποία δε βρίσκουν κανονικές διεξόδους διάθεσης στην αγορά.

Γενικά οι ενισχύσεις, στα πλαίσια του παρόντος καθεστώτος, μπορούν να χορηγηθούν σε επενδύσεις που δεν οδηγούν σε μια αύξηση της παραγωγής. Ωστόσο είναι δυνατόν να δοθούν ενισχύσεις για επενδύσεις που στοχεύουν στην αύξηση της παραγωγής, όπου υπάρχουν κανονικές διέξοδοι για τη διάθεσή της. Τέτοιες περιπτώσεις μπορεί να είναι:

Τα βιολογικά προϊόντα

Τα προϊόντα προστατευόμενης ονομασίας προέλευσης

Τα προϊόντα τα οποία πιστοποιούνται με βάση διεθνώς αναγνωρισμένες προδιαγραφές και πρότυπα

Τα προϊόντα που παράγονται από προωθούμενα είδη ή ποικιλίες όπως αυτά καθορίζονται από το Υπουργείο Γεωργίας με βάση τα αποτελέσματα της ανάλυσης της εσωτερικής και διεθνούς αγοράς, τόσο για νωπή χρήση όσο και για πρώτη ύλη για την μεταποίηση, καθώς και σε εκείνα, που στα πλαίσια ειδικής τομεακής ή χωρικής μελέτης – έρευνας αγοράς που θα πραγματοποιείται για λογαριασμό του Υπουργείου Γεωργίας ή της Περιφέρειας δεν αντιμετωπίζουν προβλήματα διάθεσης.

TOP PROPERTIES
GEORGE & SAVAS PIPINOS
ΓΕΩΡΓΙΟΣ & ΣΑΒΒΑΣ ΠΙΠΙΝΟΣ
ΣΥΜΒΟΥΛΟΙ ΚΑΙ ΕΚΤΙΜΗΤΕΣ ΑΚΙΝΗΤΩΝ
REAL ESTATE AGENTS & MEMBER OF F.I.A.B.C.I-N.A.E.A.-C.E.I.

SINCE 1971

Οδός Κέννεντυ 38,ΡΟΔΟΣ 85100 - Τηλ.: (22410) 23895 - FAX: (22410) 20883
38 Kennedy str. RHODES GR 85100 GREECE - TEL.: (22410) 23895 FAX: 20883
Email: gpipinos@otenet.gr. URL: www.rhodes-top-properties.com and www.pipinos.gr
MOBILE: 6944-676003 • 6944-390803

Από το 1971



Η «TOP PROPERTIES» είναι ατομική επιχείρηση και ανήκει στους Γεώργιο και Σάββα Πιπίνο. Το γραφείο ασχολείται από το 1971 αποκλειστικά και μόνο με επενδύσεις και REAL ESTATE στο νησί της Ρόδου και στην ευρύτερη περιοχή της Δωδεκανήσου.

ΑΠΕΥΘΥΝΟΜΑΣΤΕ: Στους **σοβαρούς, απαιτητικούς** και **επιλεκτικούς** επενδυτές - επιχειρηματίες - ελεύθερους επαγγελματίες, Έλληνες και ξένους, που ενδιαφέρονται να κάνουν μια σοβαρή επένδυση **προβολής** στο νησί της Ρόδου.

ΠΡΟΣΦΕΡΟΥΜΕ:

Α) Υπηρεσίες και πληροφορίες που γίνονται σε προσωπικό επίπεδο με **εχεμύθεια, διακριτικότητα και σοβαρότητα.**

Β) Μεγάλη **γκάμα** υψηλής ποιότητας ακινήτων, όπως: 1) Ξενοδοχεία Α' και Β' κατηγορίας των 600-500-350-300 κλινών 2) Κεντρικά αστικά ακίνητα κατάλληλα για Τράπεζες - καταστήματα - γραφεία, 3) Παραλιακές εκτάσεις, κατάλληλες για τουριστικές επενδύσεις των 150.000 - 100.000 - 70.000 - 50.000 - 36.000 τ.μ., 4) Διαμερίματα και μεζονέτες **προβολής** και 5) Αξιόλογες Παραθεριστικές κατοικίες.

ΣΤΟΧΟΣ ΜΑΣ ΕΙΝΑΙ:

Να προσφέρουμε στο αγοραστικό μας κοινό **υψηλής ποιότητας ακίνητα και ευκαιρίες** στο νησί της Ρόδου. Η τριακονταετής και πλέον πείρα μας στον τομέα αυτό αποτελεί εγγύηση.

ΣΥΝΘΗΜΑ ΜΑΣ ΕΙΝΑΙ:

Επενδύστε στη ΡΟΔΟ **ΤΩΡΑ**, σε ακίνητα που **ΑΝΤΕΧΟΥΝ ΣΤΟ ΧΡΟΝΟ**

Γεώργιος και Σάββας Πιπίνος
Μεσίτες αστικών συμβάσεων
Γιατί εμείς γνωρίζουμε καλύτερα!

TOP PROPERTIES is a father and son business. The senior, Mr. George S. Pipinos, the founder of the office, has carved over the years a reputation for integrity and excellence in the world of Real Esate in the Dodecanese. The junior, Dr Savas Pipinos, has returned from his studies in the UK to aid in his father's footsteps.

AT TOP PROPERTIES we try hard to attract important and selective investors, high calibre businessmen/women and discerning professional people, both Greek and foreign, who wish to acquire substantial and valuable property on Rhodes.

We offer our expertise and advise privately, discreetly and in strict confidence.

We keep a comprehensive list of real estate of the highest specifications:

a. A' and B' class hotels (600, 500, 350, 300 beds capacity).

b. Centrally situated office buildings and other business premises.

c. Seaside land, ideal for develpment (hotels, holiday resorts, etc), of 150.000, 100.000, 70.000, 50.000, 36.000 square metres.

d. Luxury apartments, maisonettes, detached, semi-detached and terraced houses.

e. Holiday and and Retirement Homes.

Our aim is to give our clients the opportunity to acquire value for money, first class real estate on Rhodes. Our 30 and more year old experience is our warranty.

Our motto is: Invest in Rhodes, Invest in property, it stands the test o fime.

TOP PROPERTIES
George and Savas Pipinos
Because we know best



Υπάρχουν διαθέσιμα εκατοντάδες χιλιάδες ευρώ στην Περιφέρεια

Μετατροπή των παραδοσιακών κατοικιών σε τουριστικά καταλύματα με επιδότηση σε ποσοστό 40%

Σε πλήρη εξέλιξη βρίσκεται το πρόγραμμα που αφορά στη μετατροπή των παραδοσιακών κατοικιών σε τουριστικά καταλύματα. Το όλο πρόγραμμα, παρότι παρέχει σημαντικά κίνητρα για όλους τους ιδιοκτήτες τέτοιου είδους κατοικιών, δεν τυγχάνει της ανάλογης ανταπόκρισης.



Οι σχετικές πληροφορίες δίδονται από το γραφείο Περιφερειακής Ανάπτυξης της Περιφέρειας Νοτίου Αιγαίου και οι σχετικοί φάκελοι γίνονται ήδη δεκτοί προς εξέταση.

Οι παρεχόμενες από το Ν.2601/98 ενισχύσεις ομαδοποιούνται ως εξής:

1	2	3	4
ΕΠΙΧΟΡΗΓΗΣΗ	ΕΠΙΔΟΤΗΣΗ ΤΟΚΩΝ	ΕΠΙΔΟΤΗΣΗ ΧΡΗΜΑΤΟΔΟΤΙΚΗΣ ΜΙΣΘΩΣΗΣ ΓΙΑ ΠΡΟΜΗΘΕΙΑ ΕΞΟΠΛΙΣΜΟΥ	ΦΟΡΟΛΟΓΙΚΗ ΑΠΑΛΛΑΓΗ
45%	45%	45%	100%

α' ομάδα ενισχύσεων: 1. Επιχορήγηση + 2. Επιδότηση τόκων + 3. Επιδότηση χρηματοδοτικής μίσθωσης εξοπλισμού.

β' ομάδα ενισχύσεων : 2. Επιδότηση τόκων + 4. φορολογική απαλλαγή.

Για την εφαρμογή των ενισχύσεων του ν. 2601/98 οι επενδυτικοί φορείς κατηγοριοποιούνται ως εξής:

- Νέοι φορείς είναι οι νεοϊδρυόμενες εταιρικές και ατομικές επιχειρήσεις, καθώς και εκείνες που υποβάλουν αίτηση υπαγωγής στο νόμο πριν παρέλθει 5ετία από τη σύστασή τους ή την έναρξη επιτηδεύματος προκειμένου για ατομικές επιχειρήσεις.
- Παλαιοί φορείς είναι εκείνοι που υποβάλουν αίτηση υπαγωγής στο νόμο μετά την πάροδο 5ετίας από τη σύστασή τους ή την έναρξη επιτηδεύματος προκειμένου για ατομικές επιχειρήσεις.

Στις επενδύσεις μετατροπής παραδοσιακών κτιρίων σε ξενοδοχεία οι νέοι φορείς έχουν δικαίωμα στην α' ομάδα ενισχύσεων (1+2+3) ή εναλλακτικά στη β' ομάδα ενισχύσεων (2+4) ενώ οι παλαιοί φορείς μόνο στη β' ομάδα (2+4).

Μέσα από το πρόγραμμα ενισχύεται η μετατροπή παραδοσιακών ή διατηρητέων κτιρίων σε ξενοδοχειακές μονάδες τουλάχιστον Γ' Τάξης. Τα κτίρια αυτά πρέπει να έχουν χαρακτηριστεί ως διατηρητέα από το ΥΠΠΟ ή ως παραδοσιακά από το ΥΠΕΧΩΔΕ, ή από τις Δ/νσεις Τουρισμού των Περιφερειών της χώρας με εξαίρεση την Περιφέρεια της Αττικής όπου ο σχετικός χαρακτηρισμός μέχρι το τέλος του έτους 2004 θα γίνεται από τον ΕΟΤ.

Το ελάχιστο ύψος επένδυσης ανέρχεται σε 75.000 ευρώ και ειδικότερα για επενδύσεις επιχειρήσεων των ΟΤΑ ή της Νομαρχιακής Αυτοδιοίκησης ανέρχεται σε 50.000 ευρώ. Μέγιστο ύψος επιχορήγησης : 50.000 ευρώ ανά δημιουργούμενη θέση εργασίας.

Η ιδία συμμετοχή του επενδυτή έχει οριστεί σε ποσοστό 40% τουλάχιστον , επί του συνολικού ύψους της επένδυσης εκσυγχρονισμού.

Η έγκριση της αρχιτεκτονικής μελέτης μετατροπής του παραδοσιακού κτιρίου σε ξενοδοχείο γίνεται σύμφωνα με το ΠΔ 33/1979 (ΦΕΚ 10/Α/1979), από τις Δ/νσεις Τουρισμού των Περιφερειών με εξαίρεση την Περιφέρεια Αττικής, όπου η σχετική έγκριση θα χορηγείται μέχρι το τέλος του 2004 από τον ΕΟΤ.

Μεγάλο το ενδιαφέρον που υπάρχει στη Δωδεκάνησο

Μέχρι σήμερα οι αιτήσεις για τους ωρομίσθιους δασκάλους

Ποιες οι «παγίδες» του όλου συστήματος διορισμού

Ολοκληρώνεται σήμερα ο κύκλος της υποβολής αιτήσεων για όλους τους δασκάλους που δεν έχουν μεν εργασιακή εμπειρία, ωστόσο επιθυμούν να εργαστούν ως ωρομίσθιοι στα δημοτικά σχολεία της Δωδεκανήσου.

Οι νέοι δάσκαλοι θα κληθούν κα καλύψουν τις θέσεις που υπάρχουν σε όλα τα σχολεία και που έχουν προκύψει μέσα από το πρόγραμμα επέκτασης του θεσμού των ολοήμερων σχολείων.

Το ενδιαφέρον που έχει εκδηλωθεί είναι αρκετά μεγάλο, ωστόσο σύμφωνα με τα όσα έγιναν γνωστά, και εφέτος θα υπάρχει εξίσου μεγάλος αριθμός κενών θέσεων. Αυτή στην πράξη σημαίνει πως σχεδόν όσοι υποβάλλουν αίτηση θα προσληφθούν. Απαιτείται ωστόσο ιδιαίτερη προσοχή στη συμπλήρωση της σχετικής αίτησης, καθως εάν ο υποψήφιος δεν συμπληρώσει αρκετά πεδία εναλλακτικών περιοχών, τότε είναι πιθανό να υπάρχουν κενές θέσεις (σε αρκετούς Νομούς) όμως ο αιτών ή η αιτούσα να μη διοριστεί διότι δεν συμπεριέλαβε τους Νομούς αυτούς στην αίτησή του.

Οι αιτήσεις θα γίνονται δεκτές μέχρι το μεσημέρι της σημερινής ημέρας. Στη συνέχεια το Υπουργείο Παιδείας θα προσδιορίσει τον ακριβή αριθμό διοριστέων ανά περιοχή και κατόπιν η Διεύθυνση Πρωτοβάθμιας Εκπαίδευσης Δωδεκανήσου θα αναλάβει την τοποθέτηση των εκπαιδευτικών στα σχολεία του τόπου.

Η εργασία των νέων δασκάλων θα ξεκινήσει σε περίοδο

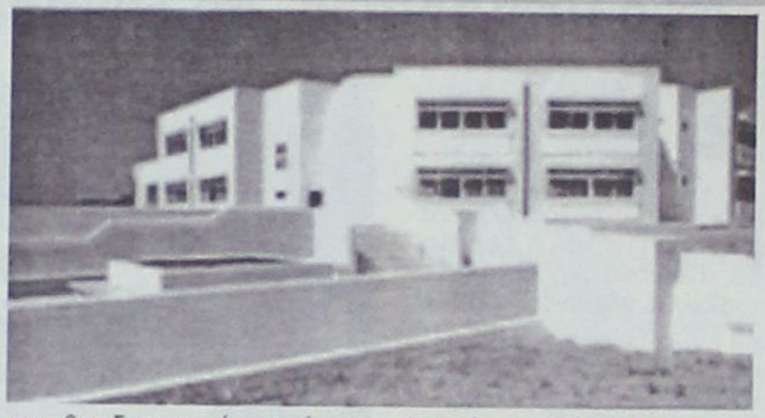

που θα εξυπηρετεί τις ανάγκες κάθε περιοχής. Θα υπάρξουν δηλαδή ωρομίσθιοι δάσκαλοι που θα ξεκινήσουν την εργασία τους νωρίτερα, ενώ κάποιοι άλλοι θα ξεκινήσουν αργότερα.

Πρέπει να σημειωθεί ότι ο θεσμός των ολοήμερων σχολείων ξεκίνησε από τη Δωδεκάνησο, όταν Νομάρχης ήταν ο κ. Γιάννης Παρασκευάς και προϊστάμενος Πρωτοβάθμιας Εκπαίδευσης ο κ. Μανόλης Θεουλάκης (ο οποίος και παραμένει στην ίδια θέση).

ΠΑΝΗΓΥΡΙΣ

Πάλιν εορτή και πάλιν πανήγυρις και πάλιν η μονή της ΧΡΥΣΟΒΑΛΑΝΤΟΥ σκιρτά και χορεύει πνευματικώς ότι η πολιούχος αυτής και άμαχος προστάτις Αγία Ειρήνη Χρυσοβαλάντου, έρχεται και εφέτος να καλέσει προς πνευματικής εστίασιν τους ευλαβείς προσκυνητάς της εις την ετήσιαν αυτής πανήγυριν, εις την Ιεράν Μονήν Αγίας Ειρήνης Χρυσοβαλάντου παραπλεύρως Αγίας Βαρβάρας Ασγούρου, 10 Αυγούστου, ημέραν **Κυριακή**.

Οπως κάθε χρόνον έτσι και εφέτος την παραμονήν ημέραν **Σάββατο** και περί ώραν **9:30 μ.μ**. θα ψαλεί μέγας Εσπερινός με ολονύκτιαν αγρυπνίαν.

Οθεν καλούνται πάντες οι φιλόθρησκοι όπως εκδηλώσουν την αγάπη και αφοσίωσιν αυτών προς την κοινήν προστάτιδα και οξυτάτην ιατρόν του ανθρωπίνου πόνου, τιμήσουν δια της παρουσίας των την Ιεράν Πανήγυριν.

Από την Ιεράν Μονήν Οσίας Ειρήνης Χρυσοβαλάντου Λυκόβρυσης Αττικής.

ΜΕΤΟΧΙΟΝ ΑΣΓΟΥΡΟΥ

ΑΦΟΙ ΚΕΛΗ Ο.Ε.

ΠΡΟΣΦΟΡΑ

ΣΕΤ 2θέσιος και 3θέσιος



Περιορισμένα κομμάτια

Αθηνών 36 Τ.Κ. 85100 Ρόδος, Τηλ: 2241066865 - Fax: 2241067207
www.proteas.gr, e-mail: kelis_bros@hotmail.com



MICHELINO

Καλοκαιρινή Collection 2003

ΕΚΠΤΩΣΕΙΣ ΕΩΣ ΚΑΙ 50%

MICHELINO

Φιλερήμου 45
(πλησίον εκκλησίας Φανερωμένης)
Καρακόνερο, Ρόδος
• Τηλ: 22410 24348

Δημοσιεύματα αθηναϊκών εφημερίδων επανέρχονται στο θέμα των ανατιμήσεων

«Φωτιά και λάβρα» οι τιμές στις τουριστικές περιοχές

Πονοκέφαλος αυτή την περίοδο είναι οι τιμές στις υπηρεσίες, σε ξενοδοχεία, καφέ και εστιατόρια

Στο θέμα των υψηλών τιμών που παρατηρούνται σε βασικά είδη κατανάλωσης κυρίως στις τουριστικές περιοχές επανήλθε η εφημερίδα «Κυριακάτικη Ελευθεροτυπία» με χθεσινό δημοσίευμά της, δημιούργώντας έτσι μια αρνητική προδιάθεση σε όσους προετοιμάζονται για τις διακοπές τους.

Σύμφωνα με την εφημερίδα παρά τη μικρή μείωση στις τιμές των οπωροκηπευτικών τις τελευταίες εβδομάδες, οι ανατιμήσεις παραμένουν πολύ υψηλές σε βασικά είδη διατροφής. Μάλιστα, όπως εκτιμούν στελέχη του οικονομικού επιτελείου, είναι πια εξαιρετικά δύσκολο οι τιμές να επανέλθουν στα προηγούμενα, χαμηλότερα επίπεδα.

Ο βασικός πονοκέφαλος αυτή την περίοδο είναι οι τιμές στις υπηρεσίες, σε ξενοδοχεία, καφέ και εστιατόρια, ενώ αυξήσεις καταγγέλλονται και σε βασικά τυποποιημένα ήδη διατροφής, κύρια στην περιφέρεια και τα τουριστικά κέντρα.

Η ελληνική αγορά στο σύνολό της δεν είναι ακριβότερη από το μέσο όρο της Ευρωπαϊκής Ενωσης. Ωστόσο, οι τιμές σε ορισμένα βασικά αγαθά είναι τσουχτερές. Για παράδειγμα, τα δημητριακά πωλούνται σε τιμή 52% υψηλότερη της μέσης κοινοτικής.

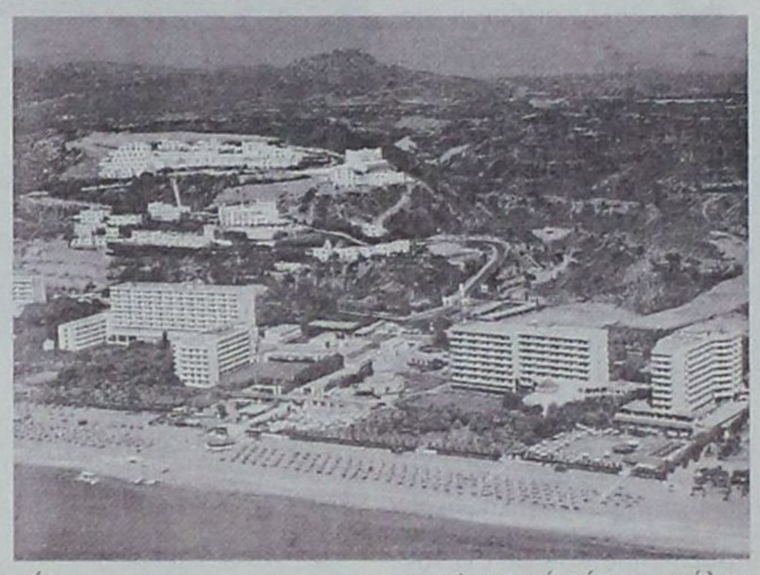

Οι αυξήσεις

Ετσι, η ικανοποίηση των βασικών αναγκών του Ελληνα γίνεται πιο δύσκολη, με δεδομένο ότι στην τσέπη του Ελληνα μπαίνει μόνο το 57% των απολαβών των υπόλοιπων ευρωπαίων πολιτών.

Πού πονάει η τσέπη μας:

Στις υπηρεσίες. Ενα ποτήρι μεταλλικό νερό «σερβίρεται» κατά μέσον όρο στην Ελλάδα έναντι 2,95 ευρώ, όταν στην Ολλανδία μπορείς να το απολαύσεις με 1,75 ευρώ. Η αξία μίας μπύρας σε ελληνική καφετέρια είναι διπλάσια στης «ανταγωνίστριας» στον τουρισμό Ισπανίας: κοστίζει 4,5 ευρώ.

Στα σουπερμάρκετ. Ενα αναψυκτικό τύπου «κόλα» του 1,5 λίτρου κοστίζει σήμερα 1,35 ευρώ σε ένα μεγάλο σουπερμάρκετ της Αθήνας.

Η τιμή του αυξήθηκε κατά 2,27% μόνο μέσα στον Ιούνιο, σύμφωνα με στοιχεία του υπουργείου Ανάπτυξης. Πωλείται 10% ακριβότερα απ' ό,τι στη Γερμανία ή στην Πορτογαλία.

Τα μακαρόνια πωλούνται πιο ακριβά από κάθε άλλο κράτος της Ενωσης, σύμφωνα με στοιχεία της Ευρωπαϊκής Επιτροπής, ενώ ο γαλλικός καφές είναι κατά 29% πιο ακριβός.

Το υπουργείο Ανάπτυξης διεξάγει συνεχείς τιμοληψίες στα τυποποιημένα είδη διατροφής. Σκοπεύει μάλιστα να συμπεριλάβει τα αποτελέσματα στη λίστα του Παρατηρητηρίου Τιμών που έως τώρα δημοσιεύει μόνο τις τιμές πώλησης οπωροκηπευτικών. Θα χρησιμεύσουν έτσιόπως εκτιμάται από τους αρμοδίους- ως «μπούσουλας» για τους καταναλωτές.

Πιο μεγάλη θα είναι η χρησιμότητα του νέου μέτρου για όσους μένουν στην περιφέρεια και κυρίως σε μικρές τουριστικές αγορές.

Ο λόγος είναι ότι, ενώ στα μεγάλα σουπερμάρκετ της Αθήνας οι τιμές παραμένουν σταθερές, **στην περιφέρεια οι καταγγελίες για κερδοσκοπία- ακόμη και σε τυποποιημένα είδη- έχουν πυκνώσει επικίνδυνα**, σύμφωνα με το Ινστιτούτο Καταναλωτή. Και σε αυτές τις περιοχές, οι επιλογές του καταναλωτή είναι πολύ περιορισμένες.

Με δελτίο που εκδόθηκε από το υπουργείο Ανάπτυξης

Σε ισχύ από σήμερα νέες τιμές φαρμάκων



Από σήμερα τίθεται σε ισχύ το νέο δελτίο τιμών φαρμάκων με ισχύ από 4 Αυγούστου.

Το νέο δελτίο περιλαμβάνει τα εξής:

* 157 τιμές νέων ιδιοσκευασμάτων ή νέων μορφών ή νέων συσκευασιών ήδη κυκλοφορούντων ιδιοσκευασμάτων.

* Τρεις μειώσεις τιμών προκειμένου να συμπεριληφθούν στη λίστα συνταγογραφούμενων φαρμάκων, όπως αυτή διαμορφώθηκε τελικά από την επεξεργασία της ειδικής επιτροπής. Οι μειώσεις αυτές προέκυψαν μετά από αντίστοιχα αιτήματα των ενδιαφερομένων εταιρειών.

* Εννέα διορθώσεις τιμών ιδιοσκευασμάτων για τα οποία οι εταιρείες που τα διακινούν υπέβαλαν σε προγενέστερο στάδιο αίτηση για μείωση της τιμής τους, με την οριστικοποίηση, όμως, της λίστας, διαπιστώθηκε ότι δεν συνέτρεχε λόγος για μείωση, αφού η τιμή αναφοράς της μονάδας των συγκεκριμένων φαρμάκων διαμορφώθηκε τελικά σε επίπεδα που επέτρεπαν την παραμονή τους εντός λίστας με την τιμή την οποία είχαν.

Το υπουργείο Ανάπτυξης σημειώνει σε ανακοίνωσή του ότι ενέκρινε τα νεοκυκλοφορούντα φάρμακα με ταχύτερες διαδικασίες, όπως αυτές προβλέπονται από την κοινοτική νομοθεσία μετά από γνωμοδότηση του ΕΟΦ και εισήγηση της Επιτροπής Τιμών Φαρμάκων.

ΕΠΙΠΛΑ ΚΕΛΗΣ

ΑΦΟΙ ΚΕΛΗ Ο.Ε.

ΠΡΟΣΦΟΡΑ

ΣΕΤ 2θέσιος και 3θέσιος



Περιορισμένα κομμάτια

Αθηνών 36 Τ.Κ. 85100 Ρόδος, Τηλ: 2241066865 - Fax: 2241067207
www.proteas.gr, e-mail: kelis_bros@hotmail.com

μήπως

βρίσκεστε στα όρια νευρικής κρίσης
πριν από την οργάνωση
της δεξίωσης σας;

Mike's Catering. Δουλεύουμε σε γρήγορους ρυθμούς, για να σας παρέχουμε ένα άψογο αποτέλεσμα στο χώρο σας, και γευστικές απολαύσεις που θα εύχεστε να μην τελειώσουν ποτέ!

Mike's
Executive Catering

Γεωργίου Σεφέρη 108
τηλ. 2241066510

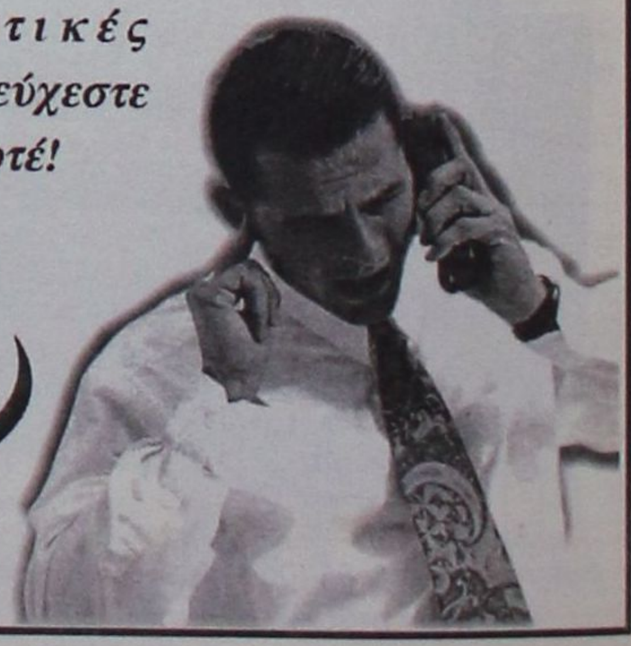

Ηλιος και θάλασσα
Οι απολαύσεις του καλοκαιριού



Του γιατρού - παθολόγου Δρ. Γεωργίου Στ. Παπασάββα

Βρισκόμαστε στις αρχές του Αυγούστου και το θερμόμετρο βρίσκεται μόνιμα κολλημένο πάνω από τους 30 oC.

Βέβαια αν δεν φυσούσε και το δροσερό μελτέμι που πάντα μας θυμάται και κάθε καλοκαιράκι κάνει την εμφάνιση του, εδώ και αιώνες τώρα, σίγουρα θα είχαμε καύσωνα και η ζωή μας θα ήταν πολύ πιο δύσκολη για να μην πω πιο αφόρητη.

Οι υψηλές λοιπόν θερμοκρασίες παρόλο που είναι αναμενόμενες αυτήν την εποχή μας διεγείρουν την έντονη επιθυμία να καταφύγουμε κάπου σε ένα γαλήνιο μέρος με κάπως χαμηλότερη θερμοκρασία για να ανακουφιστούμε.

Εκεί θα μπορέσουμε να ανασάνουμε πιο ελεύθερα , να ηρεμήσουμε, να χαλαρώσουμε από το χαϊδευτικό μασάζ που προκαλούν οι ανάλαφρες πνοές του Αιόλου που πρόθυμα και πρόσχαρα μας παραχωρεί.

Σε ένα ήρεμο λοιπόν μέρος μακριά από τις ανησυχίες και τα δυσβάστακτα προβλήματα της καθημερινότητας αναμένοντας τις επόμενες ριπές του δροσερού ανέμου, θα νοιώσουμε την ψευδαίσθηση έστω και για λίγες ώρες ότι βρισκόμαστε μακριά σε ένα άλλο πιο φιλόξενο και πιο άκακο πλανήτη .

Που όμως μπορούμε να πάμε για να βρούμε και να νιώσουμε όλες αυτές τις όμορφες συγκινήσεις ; Μα θέλει και μεγάλη σκέψη ;

Στις πανέμορφες παραλίες του σμαραγδένιου νησιού μας.

Υπάρχει μια παροιμία που λέει , ότι όποιος κατηγορεί το σπίτι του πέφτει και τον πλακώνει.

Δεν παινούμε τις παραλίες μας γι αυτό τον λόγο, γιατί απλούστατα δεν τον χρειάζονται, αφού το αξίζουν.

Αρκεί βέβαια να τις προσέχουμε και να τις διατηρούμε καθαρές, αφού αυτό από εμάς τους ίδιους εξαρτάται.

Πράγματι στις πεντακάθαρες παραλίες νησιού μας, αλλά γιατί όχι και ολόκληρης της πατρίδας μας μπορούμε να βρούμε αυτό που ζητούμε, απολαμβάνοντας συγχρόνως την ομορφιά και το μεγαλείο της φύσης που μας χάρισε ο Δημιουργός μας.

Όμως δεν πρέπει να παρασυρόμαστε από κάθε όμορφο πράγμα που υπόσχεται ευχάριστες συγκινήσεις.

Όπως προσέχουμε όταν κόβουμε ένα ωραίο τριαντάφυλλο να μην μας πληγώσουν τα αγκάθια του έτσι και στην παραλία που θα αράξουμε πρέπει να προσέξουμε τις παγίδες που κρύβουν τόσο η ίδια η θάλασσα όσο και ο ήλιος.

Γι' αυτό επιβάλλεται να ξαναθυμηθούμε λοιπόν μερικά βασικά πράγματα που πάντα πρέπει να έχουμε υπ' όψιν μας όταν πηγαίνουμε στην θάλασσα για να είναι ευχάριστη η παραμονή μας και να έχουμε μόνο όμορφες αναμνήσεις .

Καταρχάς να δούμε πια είναι η πιο κατάλληλη ώρα για να επισκεφτούμε τη θάλασσα.

Όπως γνωρίζουμε η ένταση της ηλιακής ακτινοβολίας δεν είναι η ίδια όλες τις ημέρες του έτους και όλες τις ώρες της ημέρας.

Το καλοκαίρι έχουμε μεγαλύτερη ένταση από τις άλλες εποχές και τις ώρες του μεσημεριού ,δηλαδή από τις 11.00 μέχρι τις 15.30 , επίσης η ένταση της ηλιακής ακτινοβολίας είναι μεγαλύτερη.

Καλόν είναι λοιπό εφόσον έχουμε χρόνο στη διάθεση μας να αποφύγουμε τις ώρες αυτές και να επισκεφτούμε τη θάλασσα το απογευματάκι, γιατί και πιο δροσερά θα νιώσουμε και περισσότερο χρόνο θα μπορέσουμε να παραμείνουμε.

Το απογευματάκι, δηλαδή μετά τις 04.00 μμ ,θα το προτιμήσουμε και στην περίπτωση που συνοδεύουμε μικρά παιδιά που συνήθως αυτά είναι απείθαρχα και έτσι θα είμαστε πιο ήρεμοι, με την έννοια ότι αυτά θα κινδυνεύουν λιγότερο να πάθουν ένα ηλιακό έγκαυμα.

Πάντα πρέπει να είμαστε εφοδιασμένοι με το κατάλληλο για το σώμα μας αντιηλιακό .

Εδώ πρέπει να διευκρινίσουμε ότι τα ξανθά άτομα χρειάζονται αντιηλιακό με μεγαλύτερο δείκτη προστασίας από τα μελαχρινά άτομα.

Τα παιδιά επίσης χρειάζονται αντιηλιακό με ακόμη μεγαλύτερο δείκτη προστασίας.

Στα άτομα που είναι ευαίσθητα στην ηλιακή ακτινοβολία, δηλαδή σ' αυτά που βγάζουν κοκκινίλες στο σώμα κλπ θα χρειαστεί αντιηλιακό με ακόμη υψηλότερο δείκτη προστασίας.

Πρέπει να έχουμε υπ' όψιν μας ότι η παραμονή μας κάτω από την ομπρέλα δεν μας προστατεύει απόλυτα, χωρίς την χρησιμοποίηση αντιηλιακού.

Ο λόγος είναι ότι το ηλιακός φως περιέχει πολλά φάσματα ακτινοβολιών , όπως είναι το ορατό φως και οι υπεριώδεις ακτινοβολίες Α, Β και C.

Το ορατό φως το βλέπουμε και μπορούμε να προφυλαχτούμε από αυτό , δεν συμβαίνει όμως το ίδιο με την υπεριώδη ακτινοβολία που είναι αόρατη και δεν φαίνεται και είναι υπεύθυνη όπως είπαμε για τα ηλιακά εγκαύματα του δέρματος είν.

Έτσι αυτές μπορεί να αντανακλώνται στο νερό, την άμμο και τις πέτρες και να μας περιλούζουν χωρίς εμείς να το βλέπουμε και πολύ περισσότερο χωρίς να το καταλαβαίνουμε.

Αυτός είναι άλλωστε ο λόγος που πολλά άτομα κάθε καλοκαίρι όχι μόνο παθαίνουν σοβαρά ηλιακά εγκαύματα ,αλλά ακόμη και ηλίαση και μετά απορούν πως συνέβησαν όλα αυτά αφού βρίσκονταν στη σκιά κάτω από την προστασία της ομπρέλας.

Το αντηλιακό πρέπει να το ξαναφοράμε κάθε φορά που βγαίνουμε από νερό της θάλασσας γιατί το μεγαλύτερο μέρος του αντηλιακού διασπάται και απομακρύνεται από το νερό.

Έχει μεγάλη σημασία να προσέξουμε πως θα μπούμε στη θάλασσα.

Σίγουρα δεν θα μιμηθούμε ορισμένους που παίρνουν αρκετά μέτρα φόρα και πέφτουν απότομα μέσα στο νερό, χωρίς να τους νοιάζει αν περιβρέχουν ή ενοχλούν με τα κύματα που δημιουργούνται τους τριγύρω.

Ο σπουδαιότερος όμως λόγος είναι ότι υπάρχει διαφορά θερμοκρασίας μεταξύ της θάλασσας και του αέρα.

Οι απότομες αλλαγές θερμοκρασίας από τον ζεστό αέρα στο κρύο νερό έχει επιπτώσεις στον οργανισμό και κυρίως στο αναπνευστικό και το καρδιαγγειακό σύστημα.

Αλλά και να μην υπήρχε διαφορά θερμοκρασίας ανάμεσα στον αέρα και τη θάλασσα ,(που όμως υπάρχει στις ανοιχτές παραλίες), πρέπει να ξέρουμε ότι το σώμα μας ανέχεται καλύτερα τον αέρα με θερμοκρασία για παράδειγμα 19 0C παρά το θαλάσσιο νερό με την ίδια θερμοκρασία.

Θα μπούμε λοιπόν στο νερό χωρίς βιασύνη βρέχοντας πρώτα τα πόδια και τα χέρια και στην συνέχεια σιγά -σιγά και το υπόλοιπο σώμα

Ένα άλλο ερώτημα είναι αν έχει σημασία πόσο χρονικό διάστημα θα παραμείνουμε μέσα στο νερό.

Σίγουρα δεν θα περιμένουμε να παγώσει το κορμί μας , να μελανιάσουν τα χείλη μας και να τρέμουμε από το ρίγος για να καταλάβουμε ότι επιτέλους ήρθε η κατάλληλη στιγμή να βγούμε από την θάλασσα.

Ούτε επίσης μπαίνουμε μέσα στο νερό με μοναδικό σκοπό να ξεπλύνουμε το σώμα μας από τον ιδρώτα ή να πλύνουμε τα χέρια μας σαν τον Πόντιο Πιλάτο και να τρέξουμε αμέσως κάτω την ομπρέλα να ρίξουμε κανένα υπνάκο , έχοντας τη συνείδηση μας ήσυχη ότι η αποστολή μας στη θάλασσα τελείωσε.

Στη θάλασσα όπως καταλαβαίνουμε έχουμε και άλλα πολλά ενδιαφέροντα πράγματα να κάνουμε, εκτός από την ξεκούραση που μας προσφέρει ο ύπνος.

Όμως τα υπόλοιπα θα τα δούμε στο επόμενο μας άρθρο.

Συνεχίζεται.

Δρ Γιώργος Σταμ Παπασάββας
Ειδικός Παθολόγος

ΕΛΛΗΝΙΚΗ ΔΗΜΟΚΡΑΤΙΑ
ΔΗΜΟΣ ΡΟΔΙΩΝ
Δ/ΝΣΗ ΤΕΧΝΙΚΩΝ ΥΠΗΡΕΣΙΩΝ
«ΠΡΟΜΗΘΕΙΑ ΗΛΕΚΤΡΟΝΙΚΩΝ ΥΠΟΛΟΓΙΣΤΩΝ ΓΙΑ ΤΗΝ ΥΛΟΠΟΙΗΣΗ ΤΟΥ ΠΡΟΓΡΑΜΜΑΤΟΣ «ΝΗΣΙΩΤΙΚΗ ΣΥΜΠΟΛΙΤΕΙΑ - ΙΣΟΤΙΜΗ ΠΡΟΣΒΑΣΗ» ΚΑΙ ΤΗ ΜΗΧΑΝΟΓΡΑΦΗΣΗ ΤΟΥ ΚΕΝΤΡΟΥ ΠΛΗΡΟΦΟΡΗΣΗΣ ΝΕΩΝ»

ΠΕΡΙΛΗΨΗ ΔΙΑΚΗΡΥΞΗΣ ΜΥΣΤΙΚΗΣ ΔΗΜΟΠΡΑΣΙΑΣ

Ο Δήμαρχος Ροδίων διακηρύσσει ότι θα γίνει πρόχειρος διαγωνισμός ελεύθερος σε ευρώ και με κριτήριο της συμφερότερη προσφορά, με υποβολή σφραγισμένων προσφορών και με συμπλήρωση τιμολογίου για την ανάδειξη προμηθευτή για την «Προμήθεια Ηλεκτρονικών υπολογιστών για την υλοποίηση του προγράμματος «Νησιώτικη συμπολιτεία - ισότιμη πρόσβαση» και τη μηχανογράφηση του κέντρου πληροφόρησης νέων».

Ο ενδεικτικός προϋπολογισμός ανέρχεται στο ποσό των 9.492 ευρώ συμπεριλαμβανομένου του ΦΠΑ. Ο χρόνος παράδοσης της ανωτέρω προμήθειας που θ' αρχίσει από την υπογραφή της σύμβασης καθορίζεται σε τριάντα (30 ημέρες).

Ο διαγωνισμός θα γίνει την 11η Αυγούστου 2003 ημέρα Δευτέρα, με ώρα έναρξης αποδοχής προσφορών την 10.00 πρωινή και ώρα λήξης αποδοχής προσφορών την 10.30 πρωινή στα γραφεία της Δνσης Τεχνικών Υπηρεσιών (Αγίου Ιωάννου 52 και Διαγοριδών γωνία) και μπροστά στην αρμόδια Επιτροπή Διεξαγωγής του Διαγωνισμού.

Στο διαγωνισμό γίνονται δεκτοί όλοι οι κατασκευαστές και αναγνωρισμένοι προμηθευτές που επιθυμούν να λάβουν μέρος προσκομίζοντας τα δικαιολογητικά που προβλέπονται από την διακήρυξη.

Η εγγύηση συμμετοχής στο διαγωνισμό είναι 5% επί της αξίας του ενδεικτικού προϋπολογισμού της μελέτης επί του συνόλου ή επί μέρους των ειδών της προμήθειας, σε εγγυητική επιστολή

Η λήξη ισχύος της εγγυητικής επιστολής πρέπει να είναι τουλάχιστον ένα μήνα πέραν της λήξης της ισχύος της προσφοράς.

Πληροφορίες και παράδοση κάθε σχετικού εγγράφου του διαγωνισμού (τεχνική περιγραφή, ενδεικτικός προϋπολογισμός, γενική και ειδική συγγραφή υποχρεώσεων, τεχνικές προδιαγραφές, διακήρυξη κλπ) θα δίδονται μέχρι και την προηγούμενη ημέρα του διαγωνισμού κατά τις εργάσιμες ημέρες και ώρες στα γραφεία της Δ/νσης Τεχνικών Υπηρεσιών της Δ/νσης Τεχνικών Υπηρεσιών τηλ. 22410-46409, 22410- 46420.

Ο δήμαρχος
κ.κ.ε.
Ο Προϊστάμενος
Δ/νσης Τεχνικών Υπηρεσιών
Ελευθέριος Κωνστάντζος

ΕΛΛΗΝΙΚΗ ΔΗΜΟΚΡΑΤΙΑ
ΠΕΡΙΦΕΡΕΙΑ ΝΟΤΙΟΥ ΑΙΓΑΙΟΥ
ΝΟΜΟΣ ΔΩΔΕΚΑΝΗΣΟΥ
ΝΟΜΑΡΧΙΑΚΗ ΑΥΤ/ΣΗ ΔΩΔ/ΣΟΥ
ΝΟΜΑΡΧΙΑΚΟ ΣΥΜΒΟΥΛΙΟ

ΡΟΔΟΣ 31/7/2003
Αριθμ. Πρωτ. Ν.Σ.406

ΑΝΑΚΟΙΝΩΣΗ

Με το υπ' αριθμ. πρωτ. 111066/22-7-2003 έγγραφο του ΥΠΕΧΩΔΕ - Γενική Δ/νση Περιβάλλοντος, Δ/νση Περ/κού Σχεδιασμού, Τμήμα Γεν. Περ. Θεμάτων, μας διαβιβάστηκε η Κοινή Απόφαση ΥΠΕΧΩΔΕ - ΕΟΤ με θέμα «Ανανέωση και τροποποίηση της με αρ. πρωτ. 80801/7-3-95 Κοινής Απόφασης ΥΠΕΧΩΔΕ - ΕΟΤ που αναφέρεται σε «Εγκριση Περιβαλλοντικών Ορων για τη λειτουργία υφιστάμενης ξενοδοχειακής μονάδας Α' τάξης δυναμικότητας 678 κλινών στη θέση Παραλία Ρένη Κοσκινού νήσου Ρόδου, Ν. Δωδεκανήσου ιδιοκτησίας «ΞΕΝΟΔ. ΚΑΙ ΤΟΥΡ. ΕΠΙΧ. (ΣΑΝΕΤ Α.Ε.)»

Καλούμε κάθε ενδιαφερόμενο, προκειμένου να λάβει γνώση της ανωτέρω απόφασης, να αποταθεί στο Τοπικό Γραφείο Περιβάλλοντος του Τ.Π. και Π.Ε. της Ν. Α. Δωδ/σου (κ. Αρη Σκιαδόπουλο, τηλ. 22410-30413).

Η προαναφερόμενη απόφαση θα αναρτηθεί, για τις προσεχείς μέρες, στον πίνακα ανακοινώσεων της Νομαρχίας,

Ε.Ν.
Ο Βοηθός Νομάρχη Δωδεκανήσου
Ευστάθιος Κουσουρνάς

Θερμά συγχαρητήρια

Εκφράζουμε τα θερμά μας συγχαρητήρια στην αγαπημένη μας ανιψιά Κατταβενού Στέλα του Γεωργίου, η οποία περάτωσε επιτυχώς το πτυχίο Bachelor of Arts in International Management of Tourism στο Πανεπιστήμιο του Brighton της Αγγλίας και της ευχόμεθα καλή σταδιοδρομία και κάθε ευτυχία στη ζωή.

Οικογένεια

Μιχαήλ Ν. Κατταβενού

ΚΑΖΙΝΟ ΡΟΔΟΥ Α.Ε.

Η εταιρεία Καζίνο Ρόδου Α.Ε. ζητεί να προσλάβει

ΥΠΑΛΛΗΛΟ ΜΙΣΘΟΔΟΣΙΑΣ

Απαραίτητα προσόντα:
- Τριετής τουλάχιστον εμπειρία σε ανάλογη θέση
- Γνώση Εργατικής και Ασφαλιστικής Νομοθεσίας
- Γνώση Αγγλικής Γλώσσας
- Χρήση Η/Υ
- Γνώση Μηχανογραφημένης μισθοδοσίας
- Γνώση MANPOWER πρόσθετο προσόν

Μελλοντικές ευκαιρίες
- Η θέση προσφέρει προϋποθέσεις και ευκαιρίες εξέλιξης.

Πληροφορίες:
ΚΑΖΙΝΟ ΡΟΔΟΥ Α.Ε.
Διεύθυνση Προσωπικού, Παπανικολάου 4, Ρόδος
τηλ. 97535 - 97531, ΔΕΥ - ΠΑΡ (09:00 - 17:00)

Η ελληνική ιστορία χωρίς φόβο και πάθος

Του Θεόδωρου Παπουτσή

Ο ΙΣΤΟΡΙΚΟΣ ΕΚΒΑΡΒΑΡΙΣΜΟΣ ΤΗΣ ΙΔΕΑΣ ΤΟΥ ΟΛΥΜΠΙΣΜΟΥ

Χαρακτηρίζοντας βαρβάρους τους μη Έλληνες δηλαδή τους ανθρώπους όλων των φυλών και τους φυλετικά Έλληνες, που δεν μετείχαν του ελληνικού πολιτισμού και της ελληνικής αντιλήψεως για τη ζωή και τον κόσμο (Από τους Ολυμπιακούς Αγώνες οι προπάτορές μας Έλληνες –τώρα βέβαια αν κάποιος θεωρεί προπάτορές του τον παράμυθο, περί Αβραάμ και το σόι του...– απέκλειαν όχι μόνον σαν αθλητές αλλά και θεατές, τους άτιμους, τους ασεβείς, τους μαστροπούς, τους συκοφάντες και άλλους, που είχαν καταδικασθεί για παρόμοια ατιμωτικά αδικήματα). Και αποκλείοντας αυστηρότατα και επί ποινή θανάτου τη συμμετοχή τους στους Ολυμπιακούς Αγώνες, οι αρχαίοι Έλληνες είχαν βαθύτατη επίγνωση ενός πράγματος, που με τη σύγχρονη εκπόρνευση του ολυμπιακού πνεύματος έχει καταστεί σαφές και αυτονόητο: ότι δηλαδή το αγνό ολυμπιακό ιδεώδες, γέννημα και δημιούργημα του ελληνικού πνεύματος όπως και όλες οι άλλες μεγάλες και υψηλές ελληνικές ιδέες, αρχές και αξίες, μόνο ανάμεσα στους πνευματικά Έλληνες μπορούν να επιζούν, να αναπτύσσονται και να γίνονται πράξη και τρόπος ζωής, ενώ αντίθετα είναι πράγματα ξένα και ασυμβίβαστα προς τους μη ελληνικούς.

Αλλά η αδυναμία οιασδήποτε άλλης πλην της ελληνικής αντιλήψεως για τη ζωή και τον κόσμο να διατηρήσει αγνή και να υλοποιήσει αυθεντικά την ελληνική ολυμπιακή ιδέα αποδείχθηκε ήδη στην αρχαιότητα, όταν μετά την κατάκτηση του ελληνικού κόσμου από τους Ρωμαίους οι τελευταίοι παραβίασαν με το «δίκαιο» του κατακτητή τον ιερό νόμο του αποκλεισμού των μη Ελλήνων.

Από την πρώτη στιγμή που ο πρώτος Ρωμαίος αθλητής μπήκε στο στάδιο της Ολυμπίας, η αγνότητα, η ιερότητα, ο υψηλόφρων ιδεαλισμός, η αφιλοκέρδεια, ο αυστηρός διαχωρισμός από την εξουσία, το αδέκαστο των Ελλανοδικών, το υψηλό αγωνιστικό πνεύμα και όλα τα έξοχα χαρακτηριστικά, που οι θαυμαστοί εκείνοι άνθρωποι που ζούσαν στα ελληνικά χώματα είχαν προσδώσει και καθιερώσει επί χιλιετίες στον ολυμπιακό θεσμό, «πήγαν περίπατο» - και μπήκαν στον ιερό χώρο της Άλτεως η λατινική ματαιοδοξία και μεγαλομανία, η λατινική εξουσιαστική σκοπιμότητα.

Και όταν κατά την ίδια περίπου εποχή, το Σαράντα Τέσσερα μ.Χ., δημιουργήθηκε υποκατάστατο των Ολυμπιακών Αγώνων στην Αντιόχεια της Συρίας, οι Ολυμπιάδες που διεξήγοντο εκεί δεν είχαν καμιά σχέση με το ελληνικό ολυμπιακό πνεύμα, αλλά απέκτησαν αυτομάτως όλα τα χαμερπή γνωρίσματα του σημιτικού πνεύματος.

Το στάδιο της Αντιόχειας γέμιζε από πληρωμένους «αθλητές», θυμίζοντας πλατείες πόλεων όπου διάφοροι σαλτιμπάγκοι επιδεικνύουν τις «αθλητικές» τους ικανότητες περιφέροντας ταυτόχρονα και δίσκο επαιτείας και τα γεμάτα χάρη, απλότητα και τεχνική αγωνίσματα των Ελλήνων αντικαταστάθηκαν από επιδείξεις κτηνώδους σωματικής ρώμης των Ανατολικών «αθλητών», ενώ ο αγωνιστικός χώρος ηταν κατειλημμένος από στρατιές τυχοδιωκτών που προσέδιδαν στους «αγώνες» χαρακτήρα ανατολίτικου παζαριού παρά Ολυμπιάδα.

Και τέλος, όταν ο ιουδαϊκός θρησκευτικός δογματισμός εισέβαλε και κατίσχυσε στον ελληνικό χώρο, ήταν αδύνατο να ανεχθεί την ύπαρξη του ελληνικού θεσμού και του υψηλού και ελευθέρου πνεύματός του. Με το μίσος του κατά του κάλλους και του ανθρώπινου σώματος, με την απέχθειά του κατά του φυσικού και αληθινού, με το βαθύτατο φόβο του απέναντι στο μεγαλείο του ελληνικού πνεύματος γενικά, ήταν αδιανόητο να συμβιβασθεί με το ολυμπιακό ιδεώδες και να το αφήσει να ζει. Και γι' αυτό, μόλις απέκτησε και σταθεροποίησε τον έλεγχο επί της πολιτικής εξουσίας, κατήργησε τους Ολυμπιακούς Αγώνες, διακόπτοντας έτσι βίαια τη συνεχή λειτουργία τουλάχιστον επί χίλια εκατόν εξήντα εννέα χρόνια. (Σαν πρώτη Ολυμπιάδα εκλαμβάνεται η του έτους 776 π.Χ. οπότε νικητής στο δρόμο ενός σταδίου αναδείχθηκε ο Κόροιβος από την Ηλεία, αλλά οι αθλητικοί αγώνες διεξήγοντο στην Ολυμπία και σε άλλους ελληνικούς χώρους πολλές χιλιετίες ενωρίτερα). Τους Ολυμπιακούς Αγώνες κατήργησε ο αρχηχασάπης Βυζαντινός «άγιος» αυτοκράτορας Θεοδόσιος ο Μέγας –(*τώρα σωθήκαμε!*) ο οποίος ήταν Ισπανοεβραίος– το τριακόσια ενενήντα τρία μ.Χ.).

Το ολυμπιακό πνεύμα, αποκομμένο από τον ομφάλιο λώρο του, το ελληνικό πνεύμα, είναι αδύνατον να υπάρξει και αφετέρου ότι η λειτουργία του ολυμπιακού θεσμού μέσα στα πλαίσια άλλων πολιτισμών και άλλων κοσμοθεωριών δεν είναι δυνατόν παρά να οδηγήσει στην εκπόρνευση και τον εκβαρβαρισμό του. Πολιτική σκοπιμότητα και ιμπεριαλιστικές επιδιώξεις των εξουσιαστών του κόσμου, ματαιοδοξίες και επιδειξιομανία των διαφόρων καθεστώτων, προπαγάνδα και παραπλάνηση των λαών, εμπόριο και διαφήμιση, «ντοπάρισμα» και αθέμιτος συναγωνισμός των αθλητών, επαγγελματισμός και χρηματισμός, «σαμποτάζ» και δολοφονικές επιθέσεις, υποκριτικές «αποχές» και «ημισυμμετοχές» αμφίβολης αξίας και ειλικρίνειας κηρύγματα περί συναδελφώσεως, ιδεολογικές σούπες, σερβιριζόμενες χωρίς να παραγγελθούν, περί ειρηνισμού, «ανθρωπίνων δικαιωμάτων» βρομίζουν και μολύνουν την ολυμπιακή ιδέα και την κατάντησαν εξάμβλωμα, «παράλλαγμα» σκιά του εαυτού της.

Ο κόσμος «μας», ο κόσμος μέσα στον οποίο μας έχουν υποχρεώσει να ζούμε· ο κόσμος που τυραννείται και εξουσιάζεται από το ψέμμα, το δόγμα, την τυφλή θέληση της εξουσίας, την παντοδυναμία της ύλης· ο κόσμος που δύει χίλιες φορές τη στιγμή σ' ένα και μόνο Θεό, τον Μαμωνά, δεν έχει κανένα περιθώριο πια, για να ανακαλύψει και να λατρεύσει καμιάν αλήθεια, καμιάν ιδέα.

Ο αθλητής που αποφασίζει να προετοιμαστεί για την Ολυμπιάδα και αν ακόμη ο ίδιος προσέβλεπε ιδεαλιστικά στη μοναδική αμοιβή του απλού και απέριττου κότινου της νίκης, στο στεφάνωμα με το κλαδί της ολυμπιακής αγριελιάς, η υλιστική και χυδαία συμμορία και τα κατά τόπους παρακλάδια της, που κυβερνούν σαν διεθνή εξουσία την ανθρωπότητα και σαν τοπικές εξουσίες τα έθνη, θα τον διαφθείρουν με τα πρόστυχα «κίνητρα» που θα του προσφέρουν: με το μισθό, την αποζημίωση, τα πριμ, την τοποθέτηση σε προσοδοφόρους θέσεις, με τα οποία εκπορνεύουν κάθε αξία και κάθε άτομο.

Οι Ελλανοδίκες και αν ακόμη συναισθάνονται ότι είναι αυθεντικοί λειτουργοί του Ολυμπίου Ζηνός, δηλαδή της Αλήθειας και της Δικαιοσύνης, δεν αποκλείεται να βραβεύσουν και χρηματιζόμενους, άτιμους ή ντοπαρισμένους. Διότι η θέση τους εξαρτάται από την εξουσία και τις σκοπιμότητές της.

Οι Ολυμπιονίκες, και αν ακόμη επιστρέφοντας στην πατρίδα τους δεν φιλοδοξούν παρά να δεχτούν τη δίκαιη αμοιβή της τιμής και της δόξας –αμοιβή καθαρά ηθικού και ιδεαλιστικού χαρακτήρα– και να τους υμνήσουν ποιητές σαν τον Πίνδαρο, δεν θα αντέξουν στους πειρασμούς και τα δολώματα που θα τους προσφέρει η κρατούσα τάξη για να τους εκμεταλλευθεί πολιτικά, και θα καταντήσουν «γυρολόγοι» και αβανταδόροι των εκπορευτών τους.

Για να επανεύρει ο Ολυμπισμός τη χαμένη ηθική υγεία του, πρέπει να προηγηθεί η ανάρρωση ολόκληρου του πολιτισμού μας. Τότε το ελληνικό ιδανικό «νους υγιής εν σώματι υγιεί» θα πάρει τη θέση του «ψεύτικου ιδανικού τύπου» του μικρού, άρρωστου νάνου, που παρά τη σωματική, ηθική και πνευματική μηδαμινότητά του, επιβάλλεται με το δόλο και την απάτη και κυριαρχεί πάνω στις ευγενείς και φωτισμένες φύσεις.

Τότε η ελληνική πολιτεία θα διοργανώνει τις Ολυμπιάδες στην ιερή Άλτι, χωρίς τις «συνεννοήσεις» και τα «παρασκήνια» της Διεθνούς εξουσίας, χωρίς να ρωτά και να διαπραγματεύεται με κανένα, όπως οι Αρχαίοι Έλληνες δεν ρωτούσαν κανένα βάρβαρο. Και θα συμμετέχουν σ' αυτούς όλοι οι αγνοί αθλητές και φίλαθλοι του κόσμου, όλοι οι πολιτιστικά Έλληνες. Οι *βαρβαρικοί* Ολυμπιακοί Αγώνες βαδίζουν προς το τέλος τους· αυτοκτονούν κάτω από το βάρος των αμαρτιών τους.

Οι μόνοι Ολυμπιακοί Αγώνες του μέλλοντος θα είναι *ελληνικοί*, δηλαδή έκφραση του πνεύματος του *μεγάλου*, του ωραίου και του *αληθινού* που τους γέννησε.

Δ.Ι. Λάμπρου
(από το βιβλίο του «Αναζήτηση» Δοκίμιο Ελληνικής Ιδεολογίας)

Η μεταστέγαση του ΙΚΑ

Γράφει ο Γιώργος Βούης επί παντός επιστητού
ΓΝΩΜΕΣ - ΣΧΟΛΙΑ - ΑΠΟΨΕΙΣ - ΠΡΟΤΑΣΕΙΣ

Το σχοινί έφτασε στον κόμπο, σε ό,τι σχετίζεται με τη μεταστέγαση του ΙΚΑ, από εκεί όπου βρίσκεται και λειτουργεί σήμερα κι ας πάει όπου αλλού. Σίγουρα εκεί δεν πρέπει να απειλούνται οι ασφαλισμένοι να χάσουν τη ζωή τους ή να μείνουν ανάπηροι. Ύστερα μάλιστα από τόσα τραγικά περιστατικά που συνέβησαν εκεί –στο στοιχειωμένο πέρασμα– δεν πάρθηκαν οι σωστές αποφάσεις για μεταστέγαση και προς σωτηρία των μελλοθάνατων.

Το παράξενο είναι ότι για μικροπράγματα ξεσηκώθηκαν θύελλες διαμαρτυριών από φορείς του τόπου. Π.χ. για τα επικίνδυνα παιχνίδια ή για τα μεταλλαγμένα τρόφιμα που, ναι μεν αποτελούσαν κίνδυνο, όχι όμως άμεσο και αναπάντεχο, τότε δηλ. έγινε χαμός... Αντίθετα με την υπόθεση ΙΚΑ μόνο το Εργατικό Κέντρο ακούστηκε, και τώρα τελευταία, η φωνή του Νομάρχη κ. Μαχαιρίδη, για άμεση και οριστική λύση της στέγασης του υποκαταστήματος ΙΚΑ Ρόδου, στο χώρο του παλαιού νοσοκομείου.

Έχουμε την άποψη ότι εκεί στο σημείο προσέλευσης επί της Λεωφόρου, θα 'πρεπε να στηθούν σηματοδότες, οπότε δεν θα θρηνούσαμε θύματα. Αυτό το ανοικτό μέτωπο υπήρχε και σε άλλο σημείο της λεωφόρου, στο χώρο των εργαστηρίων Rodos Gold, όμως με την πρωτοβουλία της επιχείρησης σήμερα υπάρχουν και λειτουργούν σηματοδότες. Να υπενθυμίσουμε ότι για το θέμα αυτό δόθηκαν μάχες, γιατί χαρακτηρίστηκαν, αρχικά μεν παράνομοι, τελικά όμως νόμιμοι και σωτήριοι.

Αναρωτιόμαστε, πότε ο όποιος ασφαλισμένος θα πηγαίνει εκεί για εξυπηρέτηση ζωντανός και θα γυρίζει πάλι ζωντανός; Η λύση είναι μία, η μετακόμιση είναι μονόδρομος. Να τελειώνει το θέμα επιτέλους, για να βρει κι ο κόσμος την ηρεμία του, αλλά και την ασφάλειά του. Όποια άλλη λύση συζητείται, είναι εκ του πονηρού και σαν τέτοια πρέπει να αντιμετωπίζεται από δω κι εμπρός.

Το νέο κτίριο Κ.Α.Π.Η.

Ο Βασίλης Γουδής (το Βασιλιό του Μπούκα) είναι ένας ευπατρίδης, γεννήθηκε από φτωχή και εντιμότατη οικογένεια, εδώ στη Ρόδο, έζησε όμως μακριά απ' αυτήν, αφού -λόγω ελληνικής ιθαγένειας- δεν είχε προοπτική για μια καλύτερη ζωή στα ιταλοκρατούμενα Δωδεκάνησα. Εφυγε για την Ελλάδα, όπου υπηρέτησε τη στρατιωτική του θητεία, τελικά έμεινε εκεί και κατατάχθηκε στο σώμα της Ελληνικής Χωροφυλακής. Υπήρξε στη συνέχεια ένας επιτυχημένος επιχειρηματίας σε χαρτικά εν γένει είδη και παρεμφερή προϊόντα. Απέκτησε περιουσία, δεν έτυχε όμως να φτιάξει δική του οικογένεια, προτίμησε να παραμείνει εργένης.

Έτσι, η αγάπη του θέριεψε για τη Ρόδο, καθώς και για τη μικρή Χάλκη απ' όπου οι καταβολές του. Τον τελευταίο καιρό ζει σχεδόν μόνιμα στη Ρόδο και για να δείξει την αγάπη του γι' αυτήν, φρόντισε να χτιστεί στο παλιό νεκροταφείο του Αγίου Δημητρίου, πρόσθετο οικοδόμημα, για να μπορεί να επιτελεί το σκοπό -το ήδη υπάρχον- σαν αίθουσα τελετών. Σκέφτηκε όμως ακόμη πιο βαθιά και είπε καθ' εαυτόν: Παιδιά-σκυλιά δεν έχω. Δεν πάω στο Δήμαρχο να του πω ότι έχω όλη τη διάθεση να βοηθήσω στην αποπεράτωση του νέου Κ.Α.Π.Η. του Δήμου Ροδίων, που βρίσκεται μέσα στο οικόπεδο του πρώην Ορφανοτροφείου Αρρένων -περιοχή Αγ. Νικολάου- Κόβα; Έτσι κι έγινε, η πρόταση έγινε δεκτή από το Δ.Σ. του Δήμου μας, επιμήθη δεόντως ο δωρητής σημαντικού χρηματικού ποσού και μέρα με τη μέρα, ήθελε να δει τις εργασίες ανοικοδόμησης να ξεκινάνε, τελικά να περατώνονται και να το χαρεί η ψυχή του τώρα που είναι ακόμη εν ζωή.

Πέρασαν μήνες και μήνες, τα μπετόν στέκονται και περιμένουν τους μαστόρους, οι οποίοι δεν εμφανίζονται, δεν ξέρω γιατί. Οι εν Δήμω όμως ξέρουν. Γιατί λοιπόν δεν ξεκινάνε οι εργασίες; Πολλοί είναι αυτοί που ερωτούν και καλό θα είναι να μας πει ο δήμαρχός μας για το πώς και πότε θα ξεκινήσει το έργο. Περιμένουμε λοιπόν να ακούσουμε από υπεύθυνα χείλη το τι μέλλει γενέσθαι.

Τα παιδία ...δεν παίζει

Η μέριμνα για τα παιδιά που δείχνει η δημοτική μας αρχή, δημιουργώντας ειδικούς χώρους για να παίζουν –τα γνωστά 5x5– είναι αξιέπαινη. Τυχαίνει να περνώ συχνά, μια και γειτονεύουμε, απ' την περιοχή του πανεπιστημίου Αιγαίου, όπου με χαρά διαπιστώνω ότι εκεί έγινε το σημείο συνάντησης πολλών παιδιών της περιοχής.

Με λύπη μου όμως διαπιστώνω ότι οι κατέχοντες, οι πολλοί, δεν επιτρέπουν πολλά άλλα παιδιά, όχι να παίζουν, αλλά ούτε και να πλησιάσουν.

Και γεννάται το ερώτημα, που θα πάνε αυτά τα παιδιά; στους δρόμους; στα πεζοδρόμια; ή σε άλλη συνοικία;

Ποιος ο λόγος; Τ' αλβανόπουλα δεν επιτρέπουν στα ροδιτόπουλα να παίζουν ομαδικά. Και να σκεφτεί κανείς ότι συζητάμε στα σοβαρά για παγκοσμιοποίηση. Το ερώτημα είναι απλό. Μπορεί η δημοτική αστυνομία να επιβάλει κάποια στοιχειώδη έστω τάξη;

Αλλιώτικα τα παιδιά των ροδίτικων οικογενειών θα έχουν πρόβλημα.

Η καλή μέρα απ' το πρωί φαίνεται. Ο λόγος για τη ΔΕΗ

Πολλές φορές, η στήλη αυτή ασχολήθηκε με το ηλεκτρικό ρεύμα στο νησί της Ρόδου και κάθε φορά –μεταξύ σοβαρού και αστείου– προειδοποιούσε το κοινό να προμηθευτεί λυχνάρια αρχαίου τύπου, λάμπες πετρελαίου προπολεμικές και γιατί όχι; λαμπάδες και κεριά της εκκλησίας, γιατί κάποια μέρα –μακρινή ή κοντινή– θα τα χρειαζόμασταν, αφού το ηλεκτρικό ρεύμα θα περνούσε περιπέτειες της εποχής. Τα φώτα θα έσβηναν ξαφνικά ή και με ευγενική προειδοποίηση, τα σπίτια και οι δρόμοι θα βυθίζονταν σε σκοτάδι πρωτόγνωρο, οι ηλεκτρικές συσκευές θα έπαυαν να λειτουργούν, κλιματιστικά και ψυγεία θα ακινητοποιούντο και πολλά άλλα θα συνέβαιναν, κάτι που δεν θα μας άρεσε (φυσικά).

Αυτό το πισωγύρισμα στο χρόνο, σ' εποχή μεσοπολέμου, θα έχει και τις οικονομικές αλλά και τις κοινωνικές επιπτώσεις, κάτι ασυμβίβαστο με τα ισχύοντα σήμερα, κυρίως όμως σε ό,τι σχετίζεται με τον τουρισμό. Θα γυρίζαμε στη χρήση πετρελαίου, θα ψήναμε το φαγητό μας σε γκαζιέρες, θα θέλαμε –μα δε θα βρίσκαμε– κολώνες πάγου για συντήρηση τροφίμων, και γενικά θα χρειαζόμασταν μια νέα νοοτροπία και νέους τρόπους ζωής.

Αυτά σ' ό,τι αφορά τα καθ' ημάς και υμάς. Όμως! Όμως τι θα γίνει με τους τουρίστες; Ελάτε λοιπόν στη θέση τους, έστω και για λίγες ώρες, ας πούμε, για ένα εικοσιτετράωρο. Για σκεφτείτε καλά! Δεν θα έπαιρναν άμεσα –χωρίς αναβολή– το δρόμο του γυρισμού; Κι εμείς στη θέση τους το ίδιο δεν θα κάναμε; Άλλωστε, κορόιδα είμαστε; Ή μήπως νομίζουμε τους άλλους κορόιδα;

Να λοιπόν πού μας οδήγησαν οι απανωτές αναβολές, η έλλειψη πολιτικής βούλησης για ίδρυση νέου εργοστασίου ΔΕΗ, οι πολλές υποσχέσεις, οι συσκέψεις και οι υποσχέσεις των μεγάλων της πολιτικής.

Η Ρόδος, χωρίς ρεύμα. Τουτέστιν; Χωρίς τουρισμό. Πού πάμε λοιπόν, στο χάος; Σίγουρα εκεί πάμε, και είμαστε άξιοι της μοίρας μας που κλείσαμε το στόμα και πάψαμε να μιλάμε. Κι αφού δεν μιλάμε, οι άλλοι γιατί να προχωρήσουν σε έργα; Και μάλιστα τώρα που το χρήμα... πέταξε;

Αυτή τη φορά, στα σοβαρά πια, προειδοποιούμε να πάρουμε τη λάμπα, το λυχνάρι, τις λαμπάδες. Θα μας χρειαστούν. Οπωσδήποτε. Η καλή μέρα απ' το πρωί φαίνεται.

Με εγκύκλιο του Υπουργείου Υγείας

Ελεγχοι από τη Νομαρχιακή Αυτοδιοίκηση για την κατανάλωση αλκοόλ από ανήλικους

Διαστάσεις παίρνει το φαινόμενο και στη Ρόδο κυρίως τους καλοκαιρινούς μήνες με την τουριστική κίνηση



Αυστηρούς ελέγχους σε περίπτερα, καφετέριες, μπαρ, νυκτερινά κέντρα και γενικότερα σε όλα τα σημεία πώλησης αλκοολούχων προϊόντων, αλλά και περιορισμό της διαφήμισης οινοπνευματωδών ποτών, προωθεί το υπουργείο Υγείας και Πρόνοιας, προκειμένου να προστατεύσει τους ανήλικους από τις καταστροφικές συνέπειες της κατανάλωσης αλκοόλ.

Με εγκύκλιο της Διεύθυνσης Δημόσιας Υγιεινής του υπουργείου Υγείας προς τις Νομαρχιακές Αυτοδιοικήσεις όλης της χώρας μεταξύ των οποίων και της Δωδεκανήσου, δόθηκε εντολή και έχουν ήδη αρχίσει υγειονομικοί έλεγχοι, οι οποίοι αναμένεται να ενταθούν το επόμενο διάστημα, καθώς τη διάρκεια των καλοκαιρινών μηνών παρατηρείται αύξηση της κατανάλωσης αλκοολούχων ποτών από ανηλίκους. Προωθείται νομοθετική ρύθμιση για τη δημιουργία Μονάδων Αντιμετώπισης του Αλκοολισμού στα νοσοκομεία του Ε.Σ.Υ.

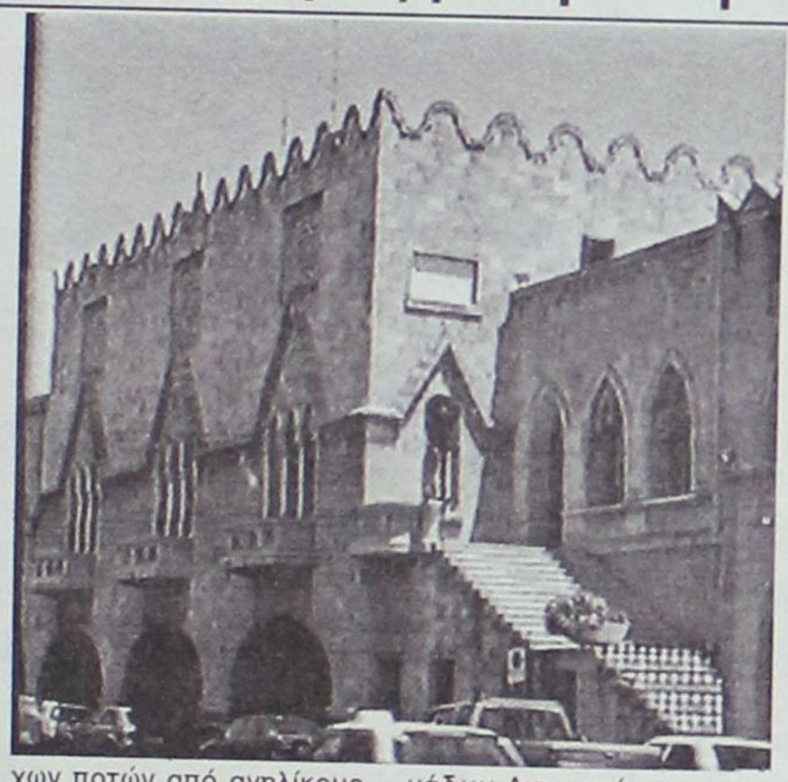

Το πρόβλημα της χρήσης και κατάχρησης αλκοόλ από τα ελληνόπουλα καταδεικνύεται και από έρευνα του Παγκόσμιου Οργανισμού Υγείας, ενώ την τελευταία πενταετία στην Ελλάδα, η συχνότητα κατανάλωσης οινοπνευματωδών ποτών στις ηλικίες 18-25 ετών αυξήθηκε από 27,8% στο 35,6%.

Το πρόβλημα κατανάλωσης αλκοόλ από παιδιά νεαρής ηλικίας είναι μεγάλο και στη Ρόδο, αφού ολοένα και μεγαλύτερος αριθμός ανηλίκων φαίνεται να πίνει σε τακτική βάση τα λεγόμενα σκληρά ποτά.

Εξάλλου σε μια περιοχή όπως η δική μας με έντονη νυκτερινή ζωή, όπως λένε οι αρμόδιοι, είναι αναπόφευκτη η συγκεκριμένη εξέλιξη.

Πάντως όπως εκτιμάται, η προσπάθεια που ξεκινάει το υπουργείο σε συνδυασμό και με τους ελέγχους είναι δυνατόν να επιφέρει ικανοποητικά αποτελέσματα σε ό,τι αφορά τον περιορισμό κατανάλωσης αλκοόλ από νεαρά άτομα και κυρίως ανηλίκους.

Φέτος γιορτάζει τα 30 χρόνια παρουσίας του στο τραγούδι

Την Τετάρτη η συναυλία του Β. Παπακωνσταντίνου

Μαζί του τραγουδούν η Ελένη Πέτα και η Ιρις Μαυράκη

Ο γνωστός και δημοφιλής τραγουδιστής Βασίλης Παπακωνσταντίνου γιορτάζει φέτος τα 30 χρόνια παρουσίας του στην μουσική και ξεκινά την καλοκαιρινή του περιοδεία.

Τριάντα χρόνια γεμάτα δυναμισμό και λυρικότητα στην ερμηνεία του. Τριάντα χρόνια με τραγούδια που χαρακτηρίστηκαν για τον ηλεκτρονικό τους ήχο αλλά και τον αιχμηρό και παρεμβατικό τους στίχο. Τριάντα χρόνια τα οποία αποτέλεσαν μια μουσική «γέφυρα» που ένωσε τρεις γενιές ακροατών σε ένα ισχυρό πυρήνα που κατακλύζει τις συναυλίες του και η αδρεναλίνη ανεβαίνει.

Το φετινό καλοκαίρι ο «Βασίλης» λυρικός, δυνατός, φυσικός και αυθόρμητος έχει σκοπό να ξεσηκώσει, να παρασύρει τους πάντες με ένα τρίωρο μουσικό πρόγραμμα καταθέτοντας το παλιό αγαπημένο του ρεπερτόριο αλλά και τραγούδια του τελευταίου του δίσκου «Προσέχω Δυστυχώς».

Συνοδοιπόρο του σε σημαντικούς σταθμούς της περιοδείας έχει μια από τις πιο αξιόλογες φωνές που συνεχώς κερδίζει τις πιο θετικές κριτικές.

Η Ελένη Πέτα ενώνει τη φωνή της με τον Βασίλη Παπακωνσταντίνου και ερμηνεύει αγαπημένα τραγούδια αλλά και τραγούδια από την πρόσφατη δισκογραφική δουλειά με τίτλο «Η καλύτερη μέρα είναι αυτή που στα όνειρα αντέχει».



Η συναυλία του Βασίλη Παπακωνσταντίνου στη Ρόδο θα δοθεί την Τετάρτη στις 9 το βράδυ στο γήπεδο του Διαγόρα. Μαζί του θα τραγουδήσουν η Ελένα Πέτα και η Ιρις Μαυράκη.

Κεντρική Θέρμανση



- **Θέρμανση πετρελαίου** Λέβητες χαλύβδινοι, μαντεμένιοι. Σώματα πάνελ-αλουμινίου. Ατομικές θερμάνσεις.
- **Θέρμανση ηλεκτρική** Θερμοπομποί **EL-NOR**. 20 χρόνια πρώτοι στη Ρόδο, θερμαίνουν εκατοντάδες κατοικίες και επαγγελματικούς χώρους
- **Κλιματιστικά:** Θέρμανση - ψύξη. Όλες οι κορυφαίες μάρκες στις χαμηλότερες τιμές.
- **Δωρεαν μελέτη - επίβλεψη** Ακόμη και για τον πιο μικρό χώρο και δωρεάν μεταφορά.
- **Άμεση εγκατάσταση** από ειδικευμένο προσωπικό με προσοχή στη λεπτομέρεια
- **Γραπή εγγύηση** καλής λειτουργίας και πλήρης τεχνική υποστήριξη.
- **Διπλή πιστοποίηση ποιότητας** από την εταιρεία μας και το δίκτυο τεχνικών καταστημάτων **Διαθερμική**.
- **Ειδικές λύσεις** για ξενοδοχεία και επαγγελματικούς χώρους.



Καλέστε αμέσως το **76100** για υπεύθυνη ενημέρωση

ΒΟΥΤΥΡΑΚΗΣ Ι.Χ. Ε.Π.Ε. • ΔΩΔ. ΝΕΟΛΑΙΑΣ 16 - ΡΟΔΟΣ -ΤΗΛ. ΚΕΝΤΡΟ: 0241/76100

εκεί που η τέχνη... συναντά την ποιότητα!



Κομμωτήριο

Figaro

HAIR DESIGN

Κομμώσεις Ανδρικές - Γυναικείες

Κων/νου Παλαιολόγου 17, Τηλ.: 22410 - 20.914



AUTO CENTER - Μ. Κωστάκης ΑΕΒΕ

14ο χλμ. Ρόδου Αεροδρομίου - Παραδείσι - Ρόδος, Τηλ: 2240 82000 Fax: 22410 82004

Alfa 156



Μέχρι τις 9 Αυγούστου, επωφεληθείτε από τις μοναδικές προσφορές Divani & Divani by Natuzzi σε καναπέδες, πολυθρόνες και αξεσουάρ. Είναι ο ιδανικός τρόπος για να ανακαλύψετε νέο lifestyle για το καθιστικό σας. Απολαύστε το αξεπέραστο ιταλικό στυλ, την κορυφαία ποιότητα, την ασύγκριτη αισθητική, αποκλειστικά από τον οίκο Divani & Divani by Natuzzi, κορυφαίο κατασκευαστή δερμάτινων καναπέδων παγκοσμίως.

Ειδική προσφορά στα αξεσουάρ, μέχρι και 50%.

Για πληροφορίες: 2241027328 www.natuzzi.com

DIVANI & DIVANI by NATUZZI

Καταστήματα Divani & Divani by Natuzzi: Αθήνα, Θεσσαλονίκη, Ιωάννινα, Ρόδος, Καβάλα, Λάρισα, Αλεξανδρούπολη, Πάτρα, Χανιά, Άργος, Ηράκλειο, Κόρινθος, Χίος.