ΙΔΙΟΚΤΗΤΗΣ - ΔΙΕΥΘΥΝΤΗΣ
ΠΑΥΛΟΣ Μ. ΜΑΡΙΑΣ
ΓΡΑΦΕΙΑ: ΑΘΗΝΩΝ 42 (ΑΝΑΛΗΨΗ)
ΤΗΛ. (22410) 64393 - 63790 - FAX. 63393

Η ΔΡΑΣΙΣ

εβδομαδιαία εφημερίδα της Δωδεκανήσου

48 ΣΕΛΙΔΕΣ

Δευτέρα 18 Αυγούστου 2003
ΕΤΟΣ ΤΡΙΑΚΟΣΤΟ ΤΕΤΑΡΤΟ
Αριθμός Φύλλου 1.896
Τιμή: Ευρώ 0,70 - Δρχ. 238,5

Μάχη γοήτρου ξεκινά από σήμερα μεταξύ του Δήμου Ρόδου και των ΚΑΕ. Το αποτέλεσμά της θα κρίνει...

ΠΟΙΟΣ ΕΙΝΑΙ Ο ΑΦΕΝΤΗΣ ΑΥΤΟΥ ΤΟΥ ΤΟΠΟΥ;



- Γενικευμένες αντιδράσεις ξεσηκώθηκαν με αφορμή τη λειτουργία του DUTY FREE στο λιμάνι της Ρόδου.
- Εκτάκτως θα συνεδριάσει σήμερα το Δημοτικό Συμβούλιο για να καθορίσει τη μορφή των κινητοποιήσεων.
- Κι όμως... Ροδίτες ήταν οι πρώτοι πελάτες.
- ΚΑΕ: «Είμαστε εδώ και είμαστε νόμιμοι»

Σελ. 4 & 9

Συνέντευξη: Νίκος Τατάκης



Είμαι παρών και δεν αποκλείω τίποτα!

Σελ. 8

Με εισαγγελική απόφαση



Ανοίγουν οι τραπεζικοί λογαριασμοί δέκα δημοσίων υπαλλήλων

Σελ. 7

Από το Διοικητικό Εφετείο Αθηνών

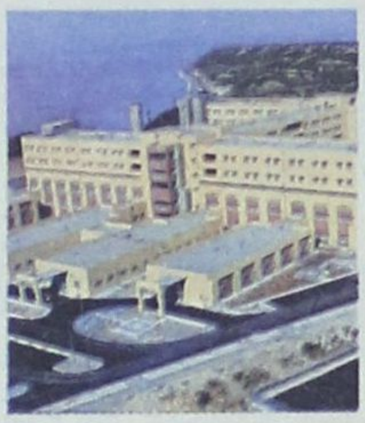

Απερρίφθη η αίτηση του Γ. Κλιάφα, παραμένει σε διαθεσιμότητα

Σελ. 6

ΚΕΡΔΙΣΤΕ
και εσείς
1.222.225,47 €
δόθηκαν σε Jackpots
την προηγούμενη βδομάδα
στα SLOT MACHINES
(ΜΗΧΑΝΑΚΙΑ)
CASINO RODOS
Boutique Hotel & Casino

ΚΕΝΤΡΑ ΞΕΝΩΝ ΓΛΩΣΣΩΝ
ΚΟΝΤΟΥ ΜΕΡΚΟΥΡΗ
Οι μαθητές μας απέκτησαν...
... ΚΑΙ το 2002
γρήγορα και σίγουρα
ΓΕΡΜΑΝΙΚΑ
15 Mittelstufe Goethe
63 Zertifikat Goethe
132
ΑΓΓΛΙΚΑ
14 Proficiency Cabridge - Michigan
40 Lower Cabridge - Michigan
ΑΝΑΓΝΩΡΙΣΜΕΝΟΥΣ ΤΙΤΛΟΥΣ ΓΛΩΣΣΟΜΑΘΕΙΑΣ
αποδεικνύοντας πλέον για μια ακόμη φορά
ποιοί έχουν ...
ΑΠΟΛΥΤΗ ΑΝΩΤΕΡΟΤΗΤΑ
ΣΤΗΝ ΟΛΙΚΗ ΠΟΙΟΤΗΤΑ - ΣΤΗ ΔΙΔΑΣΚΑΛΙΑ
ΓΕΡΜΑΝΙΚΩΝ - ΑΓΓΛΙΚΩΝ
ΣΤΗ ΡΟΔΟ
ΓΙ' ΑΥΤΟ...
- Οι γονείς και τα παιδιά μας εμπιστεύονται
- Εμείς ανταποκρινόμαστε στις προσδοκίες τους
- Οι επιτυχίες των μαθητών μας, μας κάνουν υπερήφανους
1ο Διδ/ριο: Αγ. Αναργύρων 11Α (στο Βενετόκλειο)
2ο Διδ/ριο: Δ. Αναστασιάδη 47 (στους Δασκάλους)
3ο Διδ/ριο: Παρισίων 1 και Λονδίνου (στο Ροδίνι)
Τηλ. 22410 35289
& 22410 23973

SUMMER
ROTISSERIE
by the pools
Menu Degustation
Καταΐφι με Γαρίδα & Σπαράγγια, ραντισμένο με Χυμό Πορτοκάλι και Νεκταρίνι
Εκλεκτά Σαλατικά σε καλάθι από φύλλο Κρούστας, σερβιρισμένο με Νιφάδες Παρμεζάνο σε Σάλτσα Βινεγκρέτ με Εσπεριδοειδή
Ρίλετο από Αρνάκι Γάλακτος ψημένο σε Αμπελόφυλλο, γεμιστό με Κατσικίσιο Τυρί και Μάραθο, σε σάλτσα Σίτου με Λιαστή Τομάτα
Μαρέγκα με Κρέμα Λεμόνι και Εξωτικά Φρούτα
Τιμή κατ' άτομο 28,00€
(ΚΑΤΟΠΙΝ ΚΡΑΤΗΣΗΣ)
RODOS PALACE
Resort Hotel & Convention Center
ΚΑΘΗΜΕΡΙΝΑ 19:00-23:45, ΚΡΑΤΗΣΕΙΣ ΤΗΛ.: 22410 25222

ΣΠΑΝΟΣ
ΥΠΕΡ ΜΑΡΚΕΤ
ΟΜΙΛΟΣ ΕΠΙΧΕΙΡΗΣΕΩΝ
ΙΩΑΝΝΗ ΧΡ. ΣΠΑΝΟΥ Α.Ε.

Η ΔΡΑΣΙΣ
Εβδομαδιαία Εφημερίδα
Διευθύνσεις σύμφωνα με το Νόμο:
ΙΔΙΟΚΤΗΤΗΣ
ΠΑΥΛΟΣ Μ. ΜΑΡΙΑΣ
Πρόεδρος Ενώσεως Ιδιοκτητών Επαρχιακού Τύπου
ΕΚΔΟΤΕΣ
ΜΙΧΑΗΛ Π. ΜΑΡΙΑΣ
ΤΣΑΜΠΙΚΑ Π. ΜΑΡΙΑ - ΤΡΙΑΝΤΑΦΥΛΛΟΥ
ΔΙΕΥΘΥΝΤΗΣ
ΠΑΥΛΟΣ Μ. ΜΑΡΙΑΣ

Τα σπορ
ΙΔΡΥΤΗΣ
ΝΙΚΟΣ ΤΡΙΑΝΤΑΦΥΛΛΟΥ

ΓΡΑΦΕΙΑ: Αθηνών 42, (Ανάληψη), Τηλ: 63.790 - 64.393-68761 FAX: 63.393
e-mail: drasis2000@yahoo.com
ΤΥΠΟΓΡΑΦΕΙΑ: Κοσκινού, τηλ. 65540

ΛΑΪΚΕΣ ΑΓΟΡΕΣ

ΤΕΤΑΡΤΗ: στο Δημοτικό Νεκροταφείο.
ΠΕΜΠΤΗ: στην οδό Βύρωνος.
ΠΑΡΑΣΚΕΥΗ: Στην οδό Θεσ/κης στην Ανάληψη
ΣΑΒΒΑΤΟ: στο Δημοτικό Νεκροταφείο.

ΤΑΞΙ

ΤΑΞΙ ΡΟΔΟΥ: 32452
ΡΑΔΙΟ ΤΑΞΙ ΡΟΔΟΥ (Εργατικές κατοικίες Πρόνοιας Αγ. Απόστολοι): 64712-64756-64790
ΤΑΞΙ ΑΦΑΝΤΟΥ: 51777
ΤΑΞΙ ΙΑΛΥΣΟΥ: 92515
ΤΑΞΙ ΚΡΕΜΑΣΤΗΣ: 94528
ΤΑΞΙ ΦΑΛΗΡΑΚΙΟΥ: 85444

ΦΑΡΜΑΚΕΙΑ

ΔΕΥΤΕΡΑ 18 Αυγούστου 2003
ΣΗΜΕΡΑ διημερεύει το φαρμακείο ΦΑΝΟΥΡΑΚΗ Α., ΚΛΗΡΟΝ. ΦΑΡΜΑΚΕΙΟ, Νέα Αγορά 48 (έναντι στ. ταξί), Τηλ: 22410 27.420
ΣΗΜΕΡΑ διανυκτερεύει το φαρμακείο ΓΡΕΒΕΝΙΩΤΟΥ Β., Ηρώων Πολυτεχνείου 21, Ακαδημία, Τηλ: 22410 70300

Τα «δραστικά» μαζί και ο Νικήτας Οικονόμου βρίσκονται σε διακοπές

Το μεσημέρι αναμένεται η απόφαση του Ανακριτή για τις κατηγορίες που θα τους βαρύνουν

Απολογούνται από χθες το απόγευμα οι Βρετανοί της φονικής συμπλοκής

•P. Navarro «τον κτύπησα, δεν ήθελα να τον σκοτώσω»
•Ψύχραιμος ο Βρετανικός Τύπος: «ήταν ένας καυγάς μεθυσμένων σε ένα club για μεθυσμένους»

Σήμερα το μεσημέρι θα εκδοθεί η απόφαση του ανακριτή για τους δέκα συλληφθέντες που κατηγορούνται για συμμετοχή στη συμπλοκή που έγινε στο Φαληράκι και οδήγησε στη δολοφονία του 17χρονου Ιρλανδού Rodan Paddy του Danny.

Ο κύκλος των ανακρίσεων ξεκίνησε χθες αργά το απόγευμα και ένας – ένας από τους κατηγορουμένους στέκονταν ενώπιον του ανακριτή προκειμένου να απολογηθεί. Σύμφωνα με τα όσα έγιναν γνωστά, λόγω της όλης διαδικασίας, στη Ρόδο ήδη βρίσκονται διάφορα συγγενικά πρόσωπα των βρετανών. Στο νησί επίσης βρίσκεται η γιαγιά του αδικοχαμένου 17χρονου Ιρλανδού.

Ευθύς εξ' αρχής έγινε γνωστό ότι η δολοφονία δεν υποκρύπτει εθνικιστικές διαφορές και δεν έγινε λόγω των διαφορών που έχουν οι Βρετανοί με τους Ιρλανδούς. Η αναφορά αυτή παρουσιάσθηκε



και από τον Βρετανικό Τύπο, που ασχολήθηκε εκτενώς για το όλο θέμα. Τα ρεπορτάζ των Βρετανικών εφημερίδων στάθηκαν μόνο στο περιστατικό και δεν φρόντισαν να το «διανθίσουν» ούτε με εθνικιστικές κορώνες, ούτε με «κοσμητικά» λόγια για το Φαληράκι. «Ήταν ένας καυγάς μεθυσμένων, σε ένα club για μεθυσμένους» ήταν η χαρακτηριστική αποστροφή σε ρεπορτάζ μεγάλης Βρετανικής εφημερίδας. Στην ίδια εφημερίδα φιλοξενούνται και δηλώσεις του 20χρονου Peter – Mark Navarro κατηγορούμενου για τη δολοφονία. «Ήμασταν μεθυσμένοι» αναφέρει ο Navarro και προσθέτει «πάνω στον καυγά πήρα το μπουκάλι και τον κτύπησα ... δεν ήθελα να τον σκοτώσω».

Μόλις ολοκληρωθούν οι απολογίες των βρετανών, αλλά και των δύο Ιρλανδών φίλων του 17χρονου, τότε ο ανακριτής θα εκδώσει την απόφασή του. Νομικοί κύκλοι εκτιμούν πως θα διαταχθεί η άμεση φυλάκιση του Peter – Mark Navarro, ενώ για τους υπολοίπους αναμένεται να οριστεί εγγύηση για να παραμείνουν εκτός φυλακής, τουλάχιστον μέχρις ότου η υπόθεση φτάσει στο Μεικτό Ορκωτό Κακουργιοδικείο. Το ποσόν της εγγύησης, καθώς και οι κατηγορίες που θα βαρύνουν τον κάθε έναν από τους εμπλεκόμενους θα απαγγελθεί σήμερα από τον Ανακριτή, κατά πάσα πιθανότητα το μεσημέρι ή νωρίς το απόγευμα.

Η υπόθεση θα κλείσει προσωρινά, (μέχρι να γίνει η δίκη) όμως με αφορμή αυτήν ήδη έχουν ανοίξει μεγάλα μέτωπα τα οποία και έχουν προκαλέσει ρήξη στις σχέσεις των τοπικών παραγόντων. Ο δήμος Καλλιθέας με την Ένωση Ξενοδόχων Ρόδου θα κληθούν τις επόμενες ημέρες να βρουν τρόπο για να αφήσουν στο παρελθόν την «επιστολομαχία» και να συνενώσουν τις δυνάμεις τους προς την κατεύθυνση επίλυσης των προβλημάτων που μαστίζουν το τοπικό τουριστικό προϊόν και κατ' επέκταση την τοπική οικονομία.

Εφυγαν από την Τουρκία με κανό

Στην Κω συνελήφθησαν οι εμπρηστές της Αλικαρνασσού

Από άνδρες της Λιμενικής Αρχής Κω εντοπίστηκαν και συνελήφθησαν τοτο απόγευμα του Σαββάτου στην θαλάσσια περιοχή παραλίας "ΛΑΜΠΗ" Κω οι AKIL KARAKAYA 27 ετών και MUSTAFA ALTAN 18 ετών, Τουρκικής υπηκοότητας κατά δήλωση τους , οι οποίοι στερούνται τα ταξιδιωτικά τους έγγραφα.

Οι ανωτέρω επέβαιναν σε κωπήλατη λέμβο (κανό) και εγκατέλειψαν την Τουρκία προκειμένου να αποφύγουν τη σύλληψη τους από τις Τουρκικές Αρχές, από τις οποίες διώκονται για πρόκληση εμπρησμών στην περιοχή Αλικαρνασσού.

Οι παραπάνω πρόκειται να προσαχθούν στον Εισαγγελέα Πρωτοδικών Κω κατά την αυτόφωρη διαδικασία, ενώ από την Λιμενική Αρχή Κω διενεργείται προανάκριση.

ΞΕΝΑΚΗΣ

0% προκαταβολή έως 60 μήνες
1 χρόνος εγγύηση

CAR EXPERTS

•**FIAT MAREA 1.400 cc,** μοντ.: 1997, AIR BAG οδηγού, κεντρικό κλείδωμα, ηλ. παράθυρα, ηχητικό σύστημα, ζάντες αλουμινίου
ΤΙΜΗ:167,00 Ευρώ το μήνα

•**CITROEN XANTIA 1.800 cc,** μον.: 1995: A/C, ABS, Air bags, ηλ. παράθυρα, κεντρικό κλείδωμα, ηλεκ. καθρέπτες, συναγερμό, ηχητ. σύστημα
ΤΙΜΗ: 184,00 Ευρώ το μήνα

•**TRANSPORTER PICK-UP 1.9 TDI,** 96 μοντέλο,
ΤΙΜΗ: 234,00 Ευρώ το μήνα

•**TRANSPORTER VAN,** 1.9 TDI, 97 Μοντέλο, Ηχοσύστημα
ΤΙΜΗ: 254,00 Ευρώ το μήνα

•**MERCEDES VITO** 2.3lt DIESEL, 96' , υδραυλικό τιμόνι, κεντρικό κλείδωμα, ηχοσύστημα, full extra
ΤΙΜΗ: 321,00 Ευρώ το μήνα

•**ALFA ROMEO** 145, 96 Μοντέλο, υδραυλικό τιμόνι, ηλ. παράθυρα, κεντρικό κλείδωμα, Ηχ. / σύστημα, ζάντες, αλουμινίου
ΤΙΜΗ: 167,00 Ευρώ το μήνα

• **VW Golf** 1.4 μοντ. 1992, Ηλ. παράθυρα, κεντρικό κλείδωμα, ηχοσύστημα
ΤΙΜΗ: 130,00 Ευρώ το μήνα

Η εταιρεία μας εισάγει οχήματα όλων των κατασκευαστών και όλων των τύπων σε κλούβες, φορτηγά και οχήματα μεταφοράς προσωπικού

ΞΕΝΑΚΗΣ ΛΙΝΔΟΥ 238 - Τηλ. 2241061600
www.xenakisautos.gr



ΧΕΠΠΑΚΗΣ Α.Ε.

ΓΕΩΡΓΙΚΑ ΜΗΧΑΝΗΜΑΤΑ & ΕΡΓΑΛΕΙΑ



ΑΝΤΙΠΡΟΣΩΠΕΙΑ ΤΡΑΚΤΕΡ: ANTONIO CARRARO

ΣΚΑΠΤΙΚΑ - ΧΟΡΤΟΚΟΠΤΙΚΑ
ΠΕΤΡΕΛΑΙΟΚΙΝΗΤΑ - ΒΕΝΖΙΝΟΚΙΝΗΤΑ

ΑΛΥΣΟΠΡΙΟΝΑ
STIHL

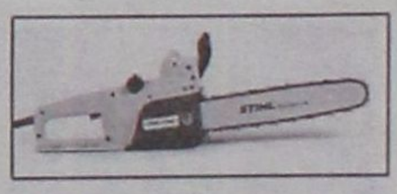

ΦΡΕΖΕΣ



ΧΛΟΟΚΟΠΤΙΚΑ - ΘΑΜΝΟΚΟΠΤΙΚΑ - ΨΕΚΑΣΤΙΚΑ - ΕΛΑΙΟΡΑΒΔΙΣΤΙΚΑ
ΦΥΤΟΦΑΡΜΑΚΑ - ΛΙΠΑΣΜΑΤΑ (ΚΟΙΝΑ & ΥΔΑΤΟΔΙΑΛΥΤΑ)
ΣΠΟΡΟΙ - ΣΠΟΡΟΦΥΤΑ ΕΜΒΟΛΙΑΣΜΕΝΑ - ΦΥΤΟΧΩΜΑΤΑ - ΤΥΡΦΗ
ΣΥΣΤΗΜΑΤΑ ΑΡΔΕΥΣΗΣ: ΑΝΤΛΙΕΣ - ΤΕΧΝΙΚΕΣ ΒΡΟΧΕΣ - ΑΥΤΟΜΑΤΟ ΠΟΤΙΣΜΑ - ΣΩΛΗΝΕΣ (ΠΛΑΣΤΙΚΕΣ - ΜΕΤΑΛΛΙΚΕΣ)
ΚΤΗΝΟΤΡΟΦΙΚΑ - ΜΕΛΙΣΣΟΚΟΜΙΚΑ - ΔΕΞΑΜΕΝΕΣ (ΠΛΑΣΤΙΚΕΣ)
ΣΥΡΜΑΤΑ & ΠΑΣΣΑΛΟΙ ΠΕΡΙΦΡΑΞΕΩΝ - ΟΙΚΟΔΟΜΙΚΑ ΜΗΧΑΝΗΜΑΤΑ
ΑΝΤΑΛΛΑΚΤΙΚΑ - ΕΞΑΡΤΗΜΑΤΑ - SERVICE
ΠΑΡΑΔΟΣΗ ΣΤΟ ΧΩΡΑΦΙ

ΡΟΔΟΣ: ΒΕΝΕΤΟΚΛΕΩΝ 21 - 23 ΤΗΛ: 34311 FAX: 22410 - 29885
ΤΣΑΪΡΙ: 10 ΧΛΜ. ΛΕΩΦ. ΡΟΔΟΥ-ΛΙΝΔΟΥ ΤΗΛ: 22410-68979
ΜΑΝΔΡΙΚΟ: ΜΑΝΔΡΙΚΟ ΡΟΔΟΥ ΤΗΛ: 22460/31040

Ξεκινήστε τις σπουδές σας χωρίς άγχος

Φροντίσαμε εμείς για αυτό!



ΣΠΟΥΔΑΣΤΙΚΟ / ΦΟΙΤΗΤΙΚΟ ΔΑΝΕΙΟ

μέχρι 12.000 €, χωρίς αποδείξεις αγορών με τελικό επιτόκιο μόλις **8,9%**

Με **προνομιακή ασφαλιστική κάλυψη Credit Life,** με ελάχιστο κόστος, για την αποπληρωμή των δόσεων σε περίπτωση αδυναμίας καταβολής τους από ατύχημα ή ασθένεια.

Στο νέο σας ξεκίνημα, στηριχθείτε σε μας, γιατί με το Σπουδαστικό/ Φοιτητικό Δάνειο της Τράπεζας Δωδεκανήσου καλύπτετε τα έξοδα των σπουδών σας με τον πιό συμφέροντα και ευέλικτο τρόπο.

- *Με χρόνο εξόφλησης έως* ***60*** *μήνες.*
- *Χωρίς επιπλέον έξοδα και χρονοβόρες διαδικασίες.*
- *Με Κάρτα Αυτόματων Συναλλαγών (ΚΑΣ Δωδεκανήσου) για* ***αναλήψεις μετρητών σε όλη την Ελλάδα από τα ATM της Εθνικής Τράπεζας,*** *χωρίς χρέωση.*
- *Με περίοδο χάριτος έως 12 μήνες.*
- *Για όλους τους Δωδεκανήσιους Σπουδαστές & Φοιτητές με την εγγύηση των γονέων τους και την βεβαίωση των σπουδών τους.*

Ελάτε λοιπόν σήμερα σε ένα από τα Καταστήματα της Τράπεζας Δωδεκανήσου, γίνετε μέλος . . . και καλή πρόοδο!

ΣΥΝΕΤΑΙΡΙΣΤΙΚΗ
ΤΡΑΠΕΖΑ ΔΩΔΕΚΑΝΗΣΟΥ
η δική μας τράπεζα

UKAKO

Κεντρικό Κατάστημα: Εθνικής Αντιστάσεως 51, Τηλ. Κέντρο: 22410 80600, Φαξ: 22410 80655 • e-mail: info@bankdodecanese.gr www.bankdodecanese.gr

ΡΟΔΟΣ - ΚΩΣ - ΚΑΛΥΜΝΟΣ - ΙΑΛΥΣΟΣ - ΑΡΧΑΓΓΕΛΟΣ - ΛΑΡΔΟΣ - ΣΟΡΩΝΗ - ΝΙΣΥΡΟΣ - ΚΑΡΠΑΘΟΣ - ΚΑΣΟΣ

Μάχη γοήτρου ξεκινά από σήμερα μεταξύ του δήμου Ρόδου και των ΚΑΕ για το κατάστημα του λιμένα

Ποιος είναι ο αφέντης αυτού του τόπου;

– Μ. Τριχάς «Είμαστε νόμιμοι και δεχόμαστε κάθε έλεγχο»
– Γ. Τσιγάρος «Δεν χωρούν τέτοιου είδους πραξικοπήματα»
– Το μεσημέρι θα συνεδριάσει εκτάκτως το δημοτικό συμβούλιο

Με ψυχραιμία και αυτοπεποίθηση αντιμετωπίζουν οι άνθρωποι των Καταστημάτων Αφορολογήτων Ειδών τις αντιδράσεις της τοπικής κοινωνίας μετά την έναρξη λειτουργίας του καταστήματος στο λιμάνι της Ρόδου. Με οργάνωση και σταθερά βήματα η κοινοπραξία Γερμανός – Follie Follie προχωρά και θα καταφέρει να εδραιώσει το νέο της κατάστημα στο λιμάνι της Ρόδου. Έχει μάλιστα καταφέρει να δημιουργήσει «στεγανά» και να αποκτήσει υποστηρικτές στην τοπική κοινωνία· αρχικά με τις οικογένειες των εργαζομένων, εν συνεχεία με τους προμηθευτές που αναζητά στην τοπική αγορά και εν τέλει με τους πελάτες. Δεν είναι τυχαίο το γεγονός πως οι πρώτοι πελάτες ήταν Ροδίτες. Από την άλλη πλευρά, οι τοπικοί παράγοντες προσπαθούν να συνέλθουν από το κτύπημα που δέχθηκαν ανήμερα της Παναγιάς. Η λειτουργία του καταστήματος είναι γεγονός και όλοι τους καλούνται τώρα να αποδείξουν ότι δεν είναι ανακόλουθοι στα όσα έλεγαν τους τελευταίους μήνες και αφορούσαν τα ΚΑΕ. Σήμερα θα συνεδριάσει εκτάκτως το Δημοτικό Συμβούλιο Ρόδου και θα είναι εκείνο που θα καθορίσει και θα συντονίσει τις αντιδράσεις. Η μάχη μεταξύ των δύο μερών είναι αναπόφευκτη και το αποτέλεσμά της θα δείξει ποιος είναι πραγματικά... ο αφέντης αυτού του τόπου.

Του
Νεκτάριου Καλογήρου

«Είμαστε εδώ, είμαστε νόμιμοι, έχουμε ξεκινήσει τη λειτουργία του καταστήματος και ήταν τυχαίο το ότι η έναρξή μας έγινε ανήμερα της Παναγιάς». Τη δήλωση αυτή έκανε προς τη Δράση ο υπεύθυνος του Καταστήματος Αφορολογήτων Ειδών του λιμένα Ρόδου Μανόλης Τριχάς και τόνισε πως «λένε ψέματα εκείνοι που είπαν ότι απαγορεύσαμε στη Δημοτική Αστυνομία και στον αντιδήμαρχο Νίκο Χαραλάμπη την είσοδο στο κατάστημά μας». Ο κ. Τριχάς περιέγραψε πως «οι Δημοτικοί Αστυνόμοι ήρθαν, τους καλοδεχθήκαμε και στη συνέχεια τους δώσαμε αντίγραφα της υπουργικής απόφασης και της απόφασης του προϊσταμένου του τελωνείου. Τον κ. Νίκο Χαραλάμπη δεν τον είδαμε, δεν ήρθε από δω, αλλά αν έρχονταν τότε θα τον καλοδεχόμασταν και αυτόν».

Το ΚΑΕ του λιμένα Ρόδου προς πώληση διαθέτει τσιγάρα, τοπικά κρασιά και τοπικά ποτά, γλυκίσματα, αρώματα, παιχνίδια, λίγα ηλεκτρονικά είδη και είδη του «Αθήνα 2004». «Αυτά διαθέτουμε προς το παρόν, αργότερα βλέπουμε, πάντως τα τοπικά προϊόντα θα βρίσκονται συνέχεια στα ράφια μας». Σύμφωνα με την άδεια πελάτες στο ΚΑΕ θα είναι μόνο όσοι αναχωρούν από τη Ρόδο με προορισμό μια τρίτη χώρα. Μπορούν δηλαδή να είναι πελάτες όλοι οι επιβάτες των κρουαζιερόπλοιων, καθώς επίσης και εκείνοι που ταξιδεύουν με προορισμό την Κύπρο ή την Τουρκία. «Για να κάνει κάποιος τις αγορές του, απαιτείται να δείξει το διαβατήριο και την κάρτα επιβίβασης για χώρα του τρίτου κόσμου. Αυτό έκαναν και οι πρώτοι μας πελάτες, ήταν Ροδίτες με προορισμό την Τουρκία». Το επόμενο βήμα των ανθρώπων του Καταστήματος Αφορολογήτων Ειδών του λιμένα Ρόδου είναι να βρουν ντόπιους προμηθευτές για να εμπλουτίσουν τα προς πώληση είδη.

Οι αντιδράσεις

Σαν κανόνι έσκασε η είδηση της λειτουργίας του Καταστήματος Αφορολογήτων Ειδών. Η δημοτική αρχή Ρόδου, αλλά και οι καταστηματάρχες κατελήφθησαν στον ύπνο, μιας και ουδείς δεν περίμενε ανήμερα της Παναγίας να γίνει το μεγάλο βήμα από τα ΚΑΕ.

Με δεδομένη την εξέλιξη αυτή ο πρόεδρος του δημοτικού συμβουλίου Ρόδου Γιάννης Τσιγάρος θα συγκαλέσει τους δημοτικούς συμβούλους σε έκτακτη συνεδρίαση, η οποία θα γίνει σήμερα το μεσημέρι. Σε αυτήν θα εξεταστούν όλα τα δεδομένα και θα καθοριστούν οι άμεσες ενέργειες που θα πρέπει να γίνουν. Σύμφωνα με πληροφορίες χθες εκδόθηκε απόφαση σφράγισης του καταστήματος, όμως κάτι τέτοιο δεν επιβεβαιώθηκε από κανέναν και επιπρόσθετα, το κατάστημα λειτουργούσε κανονικά.

Η συνεδρίαση του δημοτικού συμβουλίου θα είναι ιδιαιτέρως κρίσιμη μιας και θα είναι εκείνη που θα κρίνει όλες τις εξελίξεις. Είναι χαρακτηριστικό πως με δηλώσεις που έκαναν χθες προς τη Δράση τόσο ο πρόεδρος του συλλόγου Καταστηματαρχών Μεσαιωνικής Πόλης Νίκος Κουκούλης, όσο και ο αντιπρόεδρος του συλλόγου Αργυροχρυσοχόων Ρόδου Γιώργος Αργυρός στάθηκαν ιδιαίτερα στη στάση που θα τηρήσει η δημοτική αρχή Ρόδου. «Θα υποστηρίξουμε όλες τις μορφές αντίδρασης που θα καθοριστούν και θα δώσουμε τις δικές μας υπογραφές για την ενίσχυση των διαβημάτων που θα πρέπει να αποσταλούν προς την Κυβέρνηση ή όπου άλλου». Πρέπει να σημειωθεί ότι ο κ. Γιώργος Αργυρός είναι και ο συντονιστής των ενεργειών των συλλόγων καταστηματαρχών Μεσαιωνικής Πόλης, Νέας Αγοράς, Λινδίων, των Αργυροχρυσοχόων και του Εμπορικού Συλλόγου Ρόδου. «Θα συντονιστούμε όλοι οι σύλλογοι διότι η λειτουργία του ΚΑΕ αφορά όλους μας». Ο ίδιος, βλέποντας ψύχραιμα τη δημιουργηθείσα κατάσταση αναφέρει ότι «η εμπειρία μας δείχνει πως σε κάθε απόφαση υπάρχει και το δικαίωμα της προσφυγής, εάν από τη λειτουργία ενός τέτοιου καταστήματος βλάπτεται η τοπική οικονομία τότε όλοι θα πρέπει να αντιδράσουμε».

Από τη δική του πλευρά ο κ. Νίκος Κουκούλης δεν απέκλεισε το ενδεχόμενο στην έσχατη περίπτωση να κατέβουν όλοι οι καταστηματάρχες της Μεσαιωνικής Πόλης στο λιμάνι και να παρεμποδίσουν τη λειτουργία του καταστήματος. Σχετική επιστολή του Συλλόγου Καταστηματαρχών Μεσαιωνικής Πόλης δημοσιεύεται στη σελίδα «9».

«Ξεκίνησαν τη λειτουργία τους πραξικοπηματικά» δήλωσε προς τη Δράση ο πρόεδρος του δημοτικού συμβουλίου Ρόδου Γιάννης Τσιγάρος και τόνισε ότι «πρέπει επιτέλους η Πολιτεία να καταλάβει τις ειδικές συνθήκες αγοράς που επικρατούν σε κάθε περιοχή και να μην αυθαιρετεί με τέτοιου είδους αποφάσεις. Επιτέλους πρέπει να γίνει κατανοητό ότι δεν υπάρχουμε μόνο για να ενισχύουμε με τη φορολόγησή μας τα κρατικά ταμεία, δεν χωράνε εδώ τέτοιου είδους πραξικοπήματα».



Σε κάθε περίπτωση, η προσπάθεια για την άρση της λειτουργίας του ΚΑΕ στο λιμάνι της Ρόδου δεν θα είναι μια εύκολη υπόθεση, όπως αρχικώς διαφαινόταν. Οι αιρετοί άρχοντες έχουν αντιληφθεί ότι θα πρέπει να δοθούν μάχες σε πολλαπλά επίπεδα, διότι ο αντίπαλος είναι πανίσχυρος. Το ΚΑΕ στο λιμάνι της Ρόδου δεν πρόκειται να κλείσει ανοίγοντας μια τάφρο γύρω από αυτό, όπως πρότεινε ως έσχατη λύση ο αντιδήμαρχος Νίκος Χαραλάμπης.



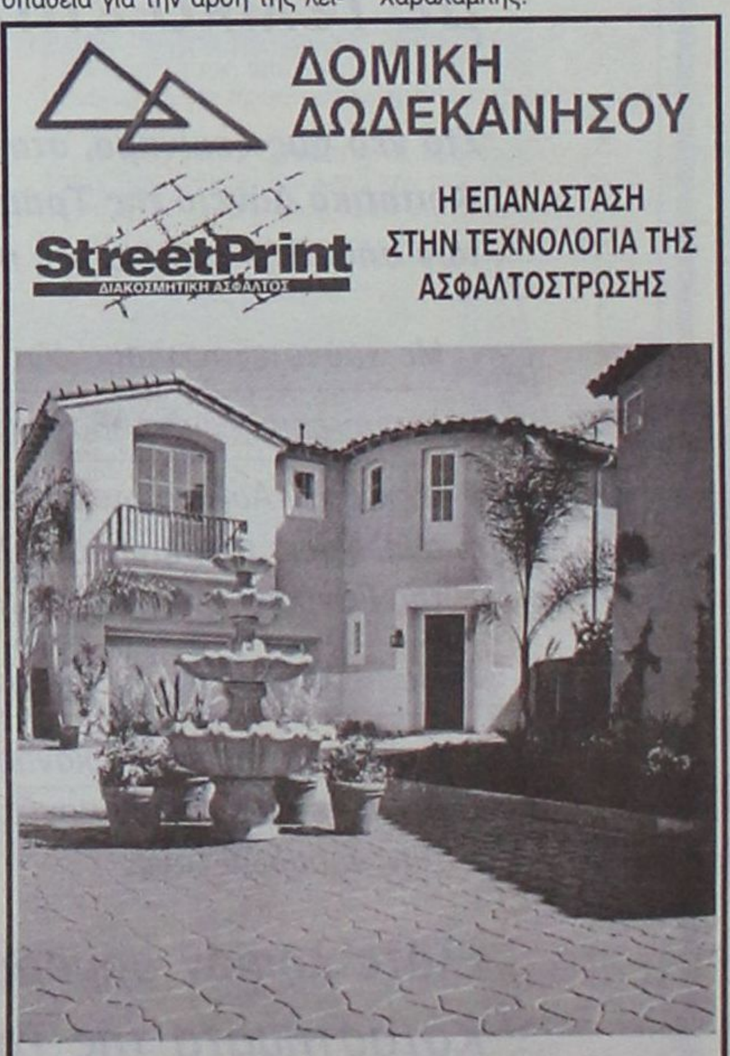

Προχωρά στη συγκρότηση τεχνικών υπηρεσιών για την υποστήριξη των μικρών δήμων

ΣΤΟΙΧΗΜΑ ΑΝΑΠΤΥΞΗΣ από τον Ορεινό Σύνδεσμο Ρόδου

Άμεσος στόχος η ανακατανομή των κονδυλίων του Γ' ΚΠΣ στο τέλος του τρέχοντος έτους - Έρχεται η διαδημοτική αστυνομία και η αγροφυλακή

Ουσιαστική παρέμβαση στην ανάπτυξη των μικρών δήμων της επαρχίας Ρόδου και γενικότερα της Δωδεκανήσου θα επιχειρήσει ο Ορεινός Σύνδεσμος Ρόδου. Με απόφαση που εξεδόθη πρόσφατα, παρέχεται η δυνατότητα προς τα μέλη του Ορεινού Συνδέσμου να προχωρήσουν στη συγκρότηση υπηρεσίας εκπόνησης μελετών.

Σύμφωνα με την απόφαση, θα προσληφθούν τέσσερις μηχανικοί οι οποίοι και θα αναλάβουν την εκπόνηση μελετών για λογαριασμό των Δήμων που σήμερα δεν έχουν επαρκώς στελεχωμένες τεχνικές υπηρεσίες. Με τον τρόπο αυτό θα δοθεί στους δήμους αυτούς η δυνατότητα να προχωρούν γρήγορα στην κατάθεση ολοκληρωμένων προτάσεων προς τα αρμόδια όργανα της Περιφέρειας Νοτίου Αιγαίου και εν συνεχεία προς τις πηγές χρηματοδότησης. Στην πράξη, ο Ορεινός Σύνδεσμος Ρόδου έρχεται να καλύψει τα κενά που άφησε η ίδια η πολιτεία μετά τη συγκρότηση των Καποδιστριακών δήμων.

Ο πρόεδρος του Ορεινού Συνδέσμου Ρόδου Αντώνης Χατζηιωάννου είναι απόλυτα ικανοποιημένος από τις εξελίξεις, καθώς όπως ο ίδιος τονίζει «βρισκόμαστε ενώπιον ιδιαίτερα κρίσιμης περιόδου σε ό,τι αφορά τα ευρωπαϊκά χρηματοδοτικά προγράμματα». Εντός του τρέχοντος έτους θα γίνει αξιολόγηση της πορείας των έργων που έχουν εντα-



Ο πρόεδρος του Ορεινού Συνδέσμου κ. Αντώνης Χατζηιωάννου



Ο τέως πρόεδρος του Ορεινού Συνδέσμου κ. Παν. Κυριακούλης

χθεί στο Γ' Κοινοτικό Πλαίσιο Στήριξης. Η όλη αξιολόγηση θα γίνει και για τους νομούς Δωδεκανήσου και Κυκλάδων. Οι γνωρίζοντες τις διαδικασίες θεωρούν πως σίγουρα θα υπάρξουν έργα που θα απενταχθούν από το πρόγραμμα και θα ενταχθούν άλλα στη θέση τους. Η αναδιανομή των πόρων του γ' Κοινοτικού Πλαισίου Στήριξης αποτελεί τη σημαντικότερη ευκαιρία ανάπτυξης για τους μικρούς δήμους. Τα μέλη του Ορεινού Συνδέσμου Ρόδου είναι αποφασισμένα να μην αφήσουν την ευκαιρία αυτή να πάει χαμένη.

Ο Ορεινός Σύνδεσμος Ρόδου συγκροτείται από τους Δήμους Αταβύρου, Καμείρου, Καλλιθέας, Πεταλούδων, Αφάντου, Αρχαγγέλου, Λινδίων και Νότιας Ρόδου. Οι δήμοι αυτοί έχουν εκπροσώπους στον Ορεινό Σύνδεσμο και αποτελεί για όλους συμφέρον να παλέψουν προκειμένου να πετύχουν τη δημιουργία των υπηρεσιών που θα τους οδηγήσουν στο δρόμο της ανάπτυξης. Πρέπει να σημειωθεί πως επί πολλά χρόνια οι δήμοι που δεν έχουν οργανωμένες τεχνικές υπηρεσίες (όπως για παράδειγμα ο Δήμος Αρχαγγέλου) ήταν «καταδικασμένοι» να βρίσκονται στην ουρά των υπολοίπων μεγάλων δήμων.

Το βήμα αυτό του Ορεινού Συνδέσμου Ρόδου είναι αρκετά μεγάλο και ο πρόεδρος Αντώνης Χατζηιωάννου σε δηλώσεις του εμφανίσθηκε αποφασισμένος να προωθήσει πολιτικές που αφορούν στην υποστήριξη όλων των δήμων. Μεταξύ αυτών είναι η διαδημοτική αστυνομία και η αγροφυλακή. Οι ανάγκες των δήμων εμφανίζουν ομοιότητες και γι' αυτό θα πρέπει να υπάρχει το ενιαίο εκείνο όργανο που θα συντονίζει τις προσπάθειες για την τήρηση των νόμων που αφορούν στη λειτουργία των δήμων και σειρά άλλων ζητημάτων. Η ενιαία δημοτική αστυνομία αποτελούσε δέσμευση του υπουργείου Εσωτερικών, όταν για πρώτη φορά ξεκινούσαν πριν από πέντε χρόνια οι Καποδιστριακοί δήμοι. Το πέρασμα των χρόνων έδειξε ότι η υπόσχεση αυτή ήταν κενού περιεχομένου. Σήμερα ο Ορεινός Σύνδεσμος Ρόδου επιχειρεί παρέμβαση για να καλυφθούν τα κενά που άφησε στο πέρασμά της η «επέλαση» της πολιτείας. Η Αυτοδιοίκηση οφείλει να υποστηρίξει την όλη προσπάθεια με όλες της τις δυνάμεις.

ΑΝΑΚΟΙΝΩΣΗ

HELLENIC DUTY FREE SHOPS GROUP OF COMPANIES

Ο όμιλος εταιρειών της ΑΕ «ΚΑΤΑΣΤΗΜΑΤΑ ΑΦΟΡΟΛΟΓΗΤΩΝ ΕΙΔΩΝ» δραστηριοποιείται στον τομέα λιανικής πώλησης αφορολογήτων και φορολογημένων ειδών στα διεθνή αεροδρόμια, μεθοριακούς σταθμούς, λιμάνια, πλοία και μεθοριακούς σιδηροδρομικούς σταθμούς.

Ο συνολικός κύκλος εργασιών του ομίλου κατά το έτος 2002 ανήλθε στο ποσό των 2.084 εκ. Ευρώ και ο όμιλος κατέχει την 26η θέση μεταξύ του συνόλου των αντίστοιχων εταιρειών στην παγκόσμια αγορά. (www.dutyfreeshops.gr)

Ο όμιλος των εταιρειών της ΑΕ ΚΑΕ καλεί τους τοπικούς παραγωγούς και βιοτέχνες εγχωρίων τυποποιημένων ειδών , εγχωρίων οινοπνευματωδών ποτών (κρασιά, λικέρ, ούζο), ειδών Λαϊκής Τέχνης, δερματίνων ειδών, ειδών ταξιδιού, δώρων και αναμνηστικών και γενικώς ειδών που να αναδεικνύουν την Ροδιακή βιοτεχνία και παραγωγή, εφ' όσον τα είδη τους πληρούν τις προδιαγραφές της Ε.Ε. ως προς τους κανόνες παραγωγής, διάθεσης και υγιεινής, να καταθέσουν αίτηση για την πώληση των ειδών τους από την ΚΑΕ ΑΕ.

Οι απαραίτητες προϋποθέσεις για την έγκριση των προμηθευτών είναι:

1. Άριστη ποιότητα των προσφερόμενων ειδών διότι προορίζονται για εξαγωγή.
2. Βεβαίωση του Εμπορικού και Βιοτεχνικού Επιμελητηρίου Δωδεκανήσου (ΕΒΕΔ) ότι ο παραγωγός ή βιοτέχνης είναι μέλος του με δραστηριότητα στα Δωδεκάνησα.
3. Για τα τυποποιημένα είδη και τα οινοπνευματώδη, χημική ανάλυση συστατικών από το Γενικό Χημείο του Κράτους.

Τηλέφωνο πληροφοριών : 210 - 8939400 κ. Ζαχμάνογλου Θεόδωρο, 22410-81911 κ. Πιπάκη Τσαμπίκο.

Οι αιτήσεις και τα δείγματα να αποστέλλονται στη διεύθυνση:

ΚΑΤΑΣΤΗΜΑΤΑ ΑΦΟΡΟΛΟΓΗΤΩΝ ΕΙΔΩΝ Α.Ε.
Υπ' όψιν κ. Δ/ντή Αγορών
Λεωφ. Βουλιαγμένης 4 – Γλυφάδα 166 75.

Για την ΚΑΕ ΑΕ
ΒΕΛΕΝΤΖΑΣ ΓΕΩΡΓΙΟΣ
Αν. Γενικός Δ/ντής



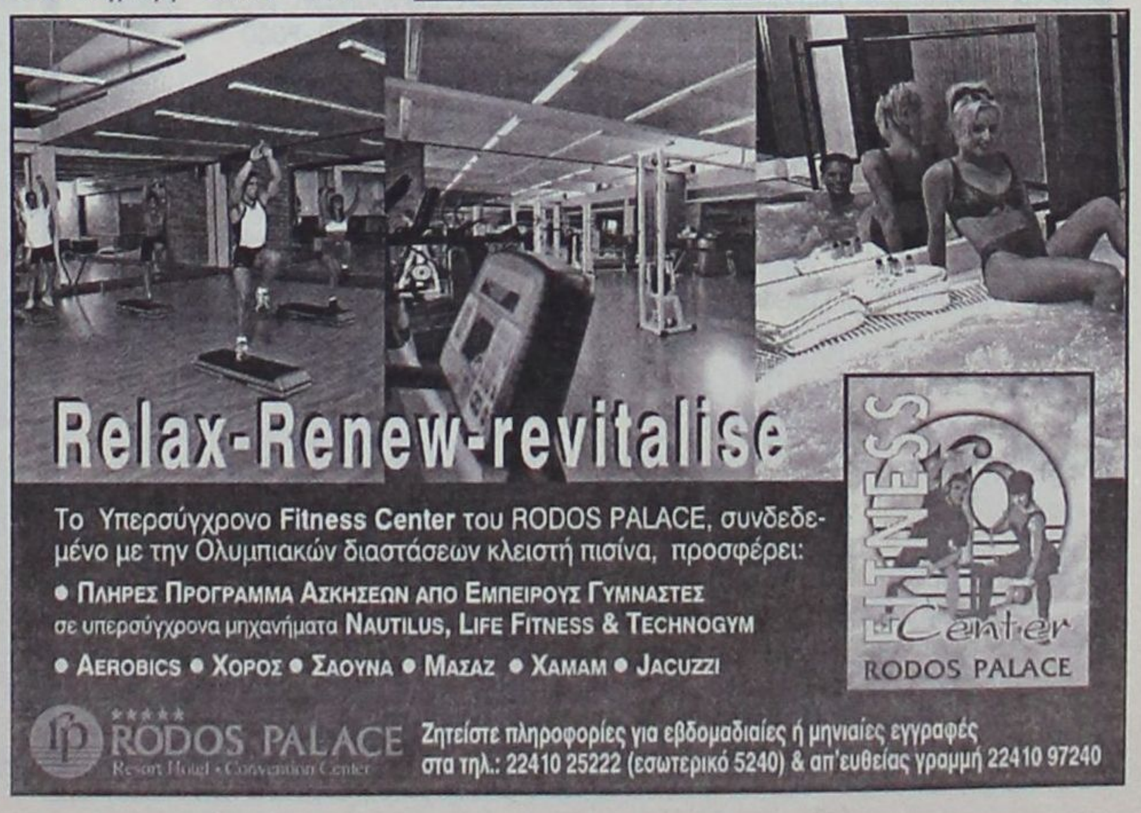

Από το Διοικητικό Εφετείο Αθηνών

Απερρίφθη η αίτηση του κ. Γιάννη Κλιάφα

Εξακολουθεί να παραμένει σε διαθεσιμότητα

Απερρίφθη απο το Διοικητικό Εφετείο Αθηνών, η αίτηση που κατέθεσε ο πρώην Διευθυντής της Νευρολογικής Κλινικής του Νοσοκομείου της Ρόδου κ. Γιάννης Κλιάφας, για ακύρωση της αποφάσεως του Κεντρικού Πειθαρχικού Συμβουλίου Γιατρών του Ε.Σ.Υ, με την οποία και ετέθη σε αργία!

Το Δικαστήριο λαμβάνοντας υπόψιν τα στοιχεία της σχηματισθείσας -για την υπόθεση των ναρκωτσιρότων- δικογραφίας, απέρριψε την αίτηση, με ***το σκεπτικό ότι το δημόσιο συμφέρον προέχει του συμφέροντος του αιτούντος!***

Στην απόφαση του Διοικητικού Εφετείου Αθηνών, στο οποίο και προσέφυγε ο κ. Κλιάφας, αναφέρονται μεταξύ άλλων τα εξής:

«...Επειδή οι διοικητικές πράξεις που αναφέρονται στην υπηρεσιακή κατάσταση δημοσίων υπαλλήλων, όπως εν προκειμένω η πράξη περί θέσεως του αιτούντος σε αυτοδίκαιη αργία, συνάπτονται με την ομαλή λειτουργία της δημόσιας υπηρεσίας και η άμεση εκτέλεσή τους επιβάλλεται απο λόγους δημοσίου συμφέροντος.

Συνεπώς, οι πράξεις αυτές δεν υπόκεινται σε αναστολή εκτελέσεως, εκτός αν, εξαιτίας της συνδρομής εξαιρετικών λόγων, η άμεση εκτέλεση των πράξεων αυτών θα μπορούσε να προξενήσει στον υπάλληλο σοβαρή και ανεπανόρθωτη βλάβη, οπότε μπορεί να χορηγηθεί αναστολή, αφού συνεκτιμηθούν και οι ανάγκες της δημόσιας υπηρεσίας.

Επειδή, στην προκειμένη περίπτωση απο τα στοιχεία της δικογραφίας προκύπτουν τα εξής:

Ο αιτών, Διευθυντής της Νευρολογικής Κλινικής του Γενικού Νοσοκομείου Ρόδου, παραπέμθηκε στο Κεντρικό Πειθαρχικό Συμβούλιο Γιατρών ΕΣΥ για πειθαρχικά παραπτώματα, τα οποία δύνανται να επισύρουν την ποινή της οριστικής παύσης.



Ειδικώτερα, παραπέμφθηκε για παράβαση κανόνων της ιατρικής δεοντολογίας, διότι συνταγογράφησε κατ' επανάληψη το σκεύασμα Durogesic σε εξαρτημένα άτομα, κατά παράβαση του άρθρου 12 του ν. 2161/1993.

Ενόψει τούτου αποφασίσθηκε να τεθεί ο αιτών σε κατάσταση αργίας με την προσβαλλόμενη πράξη του Υπηρεσιακού Συμβουλίου Γιατρών ΕΣΥ, αφού λήφθηκε υπόψη η βαρύτητα του παραπτώματος, για το οποίο έχει επιληφθεί και η ποινική δικαιοσύνη και το εντεύθεν δημιουργηθέν δημόσιο σκάνδαλο, σε συνδυασμό με το ότι η παρουσία του γιατρού στο νοσοκομείο δεν προάγει το δημόσιο συμφέρον.

Ο αιτών προβάλλει ότι η άμεση εκτέλεση της προσβαλλόμενης πράξης, συνεπαγόμενη την αποχή από την άσκηση του επαγγέλματός του, θα προκαλέσει σ' αυτόν ανεπανόρθωτη επιστημονική, ηθική και επαγγελματική βλάβη, διότι θα απολέσει την εκτίμηση της ιατρικής επιστημονικής κοινότητας Ρόδου και την εμπιστοσύνη των υπ' αυτού νοσηλευομένων....»

Και καταλήγει:

«...Επειδή, ενόψει τούτων το Δικαστήριο (σε συμβούλιο) προβαίνοντας σε στάθμιση του δημοσίου συμφέροντος, όπως αυτό εκτίθεται στην προσβαλλόμενη πραξη του Υπηρεσιακού Συμβουλίου (το οποίο έλαβε υπόψη του τις ανωτέρω προβαλλόμενες συνέπειες στη λειτουργία του Νοσοκομείου) και του συμφέροντος του αιτούντος, κρίνει ότι η επικαλούμενη βλάβη απο την άμεση εκτέλεση της προσβαλλόμενης πράξης είναι ήσσονος σημασίας σε σχέση με τους λόγους δημοσίου συμφέροντος, που επιβάλλουν, κατά τα προεκτεθέντα, ως εκ της φύσης και των συνθηκών εκδόσεως της πράξης αυτής, την άμεση εκτέλεσή της. Συνεπώς η κρινόμενη αίτηση πρέπει να απορριφθεί».

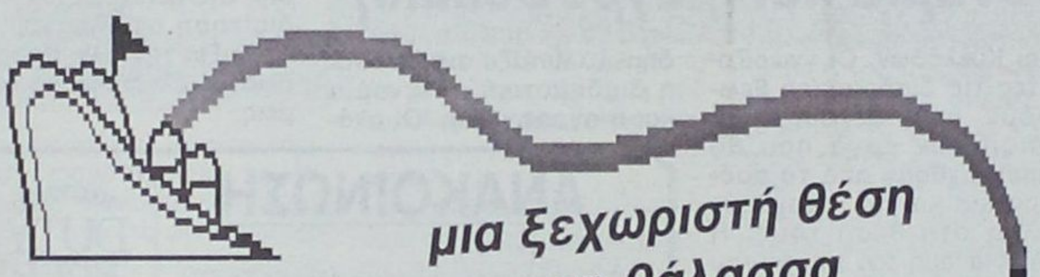

ΔΡΟΜΟΛΟΓΙΑ ΑΠΟ 18.08.2003 ΕΩΣ 31.08.2003

ΑΝΑΧΩΡΗΣΗ ΑΠΟ ΡΟΔΟ

ΗΜ/ΝΙΑ		ΠΛΟΙΟ	ΩΡΑ	ΠΡΟΟΡΙΣΜΟΣ
18.08	ΔΕΥΤΕΡΑ	ΡΟΔΟΣ	15.00	ΚΩ - ΚΑΛΥΜΝΟ - ΑΣΤΥΠΑΛΑΙΑ - ΠΕΙΡΑΙΑ
19.08	ΤΡΙΤΗ	ΠΑΤΜΟΣ	15.00	ΚΩ - ΚΑΛΥΜΝΟ - ΛΕΡΟ - ΠΑΤΜΟ - ΠΕΙΡΑΙΑ
20.08	ΤΕΤΑΡΤΗ	ΔΙΑΓΟΡΑΣ	18.00	ΣΥΜΗ - ΤΗΛΟ - ΚΑΛΥΜΝΟ - ΛΕΡΟ - ΠΑΤΜΟ - ΠΕΙΡΑΙΑ
		ΡΟΔΟΣ	15.00	ΚΩ - ΠΕΙΡΑΙΑ
21.08	ΠΕΜΠΤΗ	ΠΑΤΜΟΣ	11.00	ΚΩ - ΚΑΛΥΜΝΟ - ΛΕΡΟ - ΠΑΤΜΟ - ΠΕΙΡΑΙΑ
22.08	ΠΑΡΑΣΚΕΥΗ	ΔΙΑΓΟΡΑΣ	15.00	ΚΩ - ΣΑΜΟ - ΘΕΣΣΑΛΟΝΙΚΗ
		ΡΟΔΟΣ	15.00	ΝΙΣΥΡΟ - ΚΩ - ΚΑΛΥΜΝΟ - ΛΕΡΟ - ΠΑΤΜΟ - ΠΕΙΡΑΙΑ
23.08	ΣΑΒΒΑΤΟ	ΠΑΤΜΟΣ	15.00	ΚΩ - ΚΑΛΥΜΝΟ - ΛΕΡΟ - ΠΑΤΜΟ - ΠΕΙΡΑΙΑ
24.08	ΚΥΡΙΑΚΗ	ΔΙΑΓΟΡΑΣ	18.00	ΚΩ - ΚΑΛΥΜΝΟ - ΛΕΡΟ - ΠΑΤΜΟ - ΠΕΙΡΑΙΑ
				ΚΩ - ΠΕΙΡΑΙΑ
		ΡΟΔΟΣ	15.00	
25.08	ΔΕΥΤΕΡΑ	ΠΑΤΜΟΣ	15.00	ΚΩ - ΚΑΛΥΜΝΟ - ΑΣΤΥΠΑΛΑΙΑ - ΠΕΙΡΑΙΑ
26.08	ΤΡΙΤΗ	ΡΟΔΟΣ	15.00	ΚΩ - ΚΑΛΥΜΝΟ - ΛΕΡΟ - ΠΑΤΜΟ - ΠΕΙΡΑΙΑ
27.08	ΤΕΤΑΡΤΗ	ΔΙΑΓΟΡΑΣ	18.00	ΣΥΜΗ - ΤΗΛΟ - ΚΑΛΥΜΝΟ - ΛΕΡΟ - ΠΑΤΜΟ - ΠΕΙΡΑΙΑ
		ΠΑΤΜΟΣ	15.00	ΚΩ - ΠΕΙΡΑΙΑ
28.08	ΠΕΜΠΤΗ	ΡΟΔΟΣ	11.00	ΚΩ - ΚΑΛΥΜΝΟ - ΛΕΡΟ - ΠΑΤΜΟ - ΠΕΙΡΑΙΑ
29.08	ΠΑΡΑΣΚΕΥΗ	ΔΙΑΓΟΡΑΣ	15.00	ΚΩ - ΣΑΜΟ - ΘΕΣΣΑΛΟΝΙΚΗ
		ΠΑΤΜΟΣ	15.00	ΝΙΣΥΡΟ - ΚΩ - ΚΑΛΥΜΝΟ - ΛΕΡΟ - ΠΑΤΜΟ - ΠΕΙΡΑΙΑ
30.08	ΣΑΒΒΑΤΟ	ΡΟΔΟΣ	15.00	ΚΩ - ΚΑΛΥΜΝΟ - ΛΕΡΟ - ΠΑΤΜΟ - ΠΕΙΡΑΙΑ
31.08	ΚΥΡΙΑΚΗ	ΔΙΑΓΟΡΑΣ	18.00	ΚΩ - ΚΑΛΥΜΝΟ - ΛΕΡΟ - ΠΑΤΜΟ - ΠΕΙΡΑΙΑ

ΔΡΟΜΟΛΟΓΙΑ ΑΠΟ 18. 08.2003 ΕΩΣ 31.08.2003

ΑΝΑΧΩΡΗΣΗ ΑΠΟ ΠΕΙΡΑΙΑ

ΗΜ/ΝΙΑ		ΠΛΟΙΟ	ΩΡΑ	ΠΡΟΟΡΙΣΜΟΣ
11.08	ΔΕΥΤΕΡΑ	ΠΑΤΜΟΣ	15.00	ΠΑΤΜΟ - ΛΕΡΟ - ΚΑΛΥΜΝΟ - ΚΩ - ΡΟΔΟ
12.08	ΤΡΙΤΗ	ΡΟΔΟΣ	15.00	ΠΑΤΜΟ - ΛΕΡΟ - ΚΑΛΥΜΝΟ - ΤΗΛΟ - ΣΥΜΗ - ΡΟΔΟ
		ΔΙΑΓΟΡΑΣ	18.00	ΚΩ - ΡΟΔΟ
13.08	ΤΕΤΑΡΤΗ	ΠΑΤΜΟΣ	15.00	ΠΑΤΜΟ - ΛΕΡΟ - ΚΑΛΥΜΝΟ - ΚΩ - ΡΟΔΟ
14.08	ΠΕΜΠΤΗ	ΡΟΔΟΣ	15.00	ΠΑΤΜΟ - ΛΕΡΟ - ΚΑΛΥΜΝΟ - ΚΩ - ΡΟΔΟ
		ΔΙΑΓΟΡΑΣ	18.00	ΚΩ - ΝΙΣΥΡΟ - ΡΟΔΟ
15.08	ΠΑΡΑΣΚΕΥΗ	ΠΑΤΜΟΣ	15.00	ΠΑΤΜΟ - ΛΕΡΟ - ΚΑΛΥΜΝΟ - ΚΩ - ΡΟΔΟ
16.08	ΣΑΒΒΑΤΟ	ΔΙΑΓΟΡΑΣ	15.00	ΠΑΤΜΟ - ΛΕΡΟ - ΚΑΛΥΜΝΟ - ΚΩ - ΡΟΔΟ
17.08	ΚΥΡΙΑΚΗ	ΠΑΤΜΟΣ	15.00	ΑΣΤΥΠΑΛΑΙΑ - ΚΑΛΥΜΝΟ - ΚΩ - ΡΟΔΟ
18.08	ΔΕΥΤΕΡΑ	ΡΟΔΟΣ	15.00	ΠΑΤΜΟ - ΛΕΡΟ - ΚΑΛΥΜΝΟ - ΚΩ - ΡΟΔΟ
19.08	ΤΡΙΤΗ	ΠΑΤΜΟΣ	15.00	ΠΑΤΜΟ - ΛΕΡΟ - ΚΑΛΥΜΝΟ - ΤΗΛΟ - ΣΥΜΗ - ΡΟΔΟ
		ΔΙΑΓΟΡΑΣ	18.00	ΚΩ - ΡΟΔΟ
20.08	ΤΕΤΑΡΤΗ	ΡΟΔΟΣ	15.00	ΠΑΤΜΟ - ΛΕΡΟ - ΚΑΛΥΜΝΟ - ΚΩ - ΡΟΔΟ
21.08	ΠΕΜΠΤΗ	ΠΑΤΜΟΣ	15.00	ΠΑΤΜΟ - ΛΕΡΟ - ΚΑΛΥΜΝΟ - ΚΩ - ΡΟΔΟ
		ΔΙΑΓΟΡΑΣ	18.00	ΚΩ - ΝΙΣΥΡΟ - ΡΟΔΟ
22.08	ΠΑΡΑΣΚΕΥΗ	ΡΟΔΟΣ	15.00	ΠΑΤΜΟ - ΛΕΡΟ - ΚΑΛΥΜΝΟ - ΚΩ - ΡΟΔΟ
23.08	ΣΑΒΒΑΤΟ	ΔΙΑΓΟΡΑΣ	15.00	ΠΑΤΜΟ - ΛΕΡΟ - ΚΑΛΥΜΝΟ - ΚΩ - ΡΟΔΟ
24.08	ΚΥΡΙΑΚΗ	ΡΟΔΟΣ	15.00	ΑΣΤΥΠΑΛΑΙΑ - ΚΑΛΥΜΝΟ - ΚΩ - ΡΟΔΟ
25.08	ΔΕΥΤΕΡΑ	ΠΑΤΜΟΣ	15.00	ΠΑΤΜΟ - ΛΕΡΟ - ΚΑΛΥΜΝΟ - ΚΩ - ΡΟΔΟ
26.08	ΤΡΙΤΗ	ΡΟΔΟΣ	15.00	ΠΑΤΜΟ - ΛΕΡΟ - ΚΑΛΥΜΝΟ - ΤΗΛΟ - ΣΥΜΗ - ΡΟΔΟ
		ΔΙΑΓΟΡΑΣ	18.00	ΚΩ - ΡΟΔΟ
27.08	ΤΕΤΑΡΤΗ	ΠΑΤΜΟΣ	15.00	ΠΑΤΜΟ - ΛΕΡΟ - ΚΑΛΥΜΝΟ - ΚΩ - ΡΟΔΟ
28.08	ΠΕΜΠΤΗ	ΡΟΔΟΣ	15.00	ΠΑΤΜΟ - ΛΕΡΟ - ΚΑΛΥΜΝΟ - ΚΩ - ΡΟΔΟ
		ΔΙΑΓΟΡΑΣ	18.00	ΚΩ - ΝΙΣΥΡΟ - ΡΟΔΟ
29.08	ΠΑΡΑΣΚΕΥΗ	ΠΑΤΜΟΣ	15.00	ΠΑΤΜΟ - ΛΕΡΟ - ΚΑΛΥΜΝΟ - ΚΩ - ΡΟΔΟ
30.08	ΣΑΒΒΑΤΟ	ΔΙΑΓΟΡΑΣ	15.00	ΠΑΤΜΟ - ΛΕΡΟ - ΚΑΛΥΜΝΟ - ΚΩ - ΡΟΔΟ
31.08	ΚΥΡΙΑΚΗ	ΠΑΤΜΟΣ	15.00	ΑΣΤΥΠΑΛΑΙΑ - ΚΑΛΥΜΝΟ - ΚΩ - ΡΟΔΟ

ΠΛΗΡΟΦΟΡΙΕΣ ΚΕΝΤΡΙΚΟ ΠΡΑΚΤΟΡΕΙΟ ΡΟΔΟΥ

Δ·Α·Ν·Ε· SEA LINE
ΔΩΔΕΚΑΝΗΣΙΑΚΗ ΑΝΩΝΥΜΗ ΝΑΥΤΙΛΙΑΚΗ ΕΤΑΙΡΙΑ

ΑΥΣΤΡΑΛΙΑΣ 92, ΤΗΛ. ΠΡΑΚΤΟΡΕΙΟΥ: 43150 (10 ΓΡΑΜΜΕΣ)

ΕΠΙΠΛΑ ΚΕΛΗΣ

ΑΦΟΙ ΚΕΛΗ Ο.Ε.

ΠΡΟΣΦΟΡΑ

ΣΕΤ 2θέσιος και 3θέσιος €1952

12 μήνες διακανονισμός



Περιορισμένα κομμάτια

Αθηνών 36 Τ.Κ. 85100 Ρόδος, Τηλ: 2241066865 - Fax: 2241067207
www.proteas.gr, e-mail: kelis_bros@hotmail.com

Ο σκόρος τρώει την τσόχα

Σαν παλιός υφασματοπώλης που υπήρξα για πάρα πολλά χρόνια, μέχρι που το «έτοιμο κουστούμι» μπήκε στη ζωή μας, διάλεξα –πιστεύω– την πιο παραστατική κι εκφραστική επικεφαλίδα για να δώσω στον αναγνώστη να εννοήσει –χωρίς πολλές εξηγήσεις– το μέγεθος του κακού που προκαλούν στον τουρισμό μερικοί... (ας μην τους πω αυτό που τους ταιριάζει...) συμπολίτες μας που επαγγελματικά εμπλέκονται στο τουριστικό κύκλωμα.

Σκόρος που τρώει την τσόχα είναι κι αυτός ο καφετζής ή ο μπαρίστας που σερβίρει τον καφέ φραπέ στην τιμή των τριών (3) ευρώ, το νερό 1/2 L με 300 δρχ. (0,88) και βάλε, ανάλογα με τη συνείδηση (διάβαζε ασυνειδησία) του καθενός, όποιου και να είναι αυτός, πάντως όλων όσων έρχονται σ' επαφή με το διψασμένο ή πεινώντα ξένο τουρίστα.

Η άγρια εκμετάλλευση του τουρίστα, που, σε καθημερινή βάση καταγγέλλεται από τα θύματα ΑΙΣΧΡΟΚΕΡΔΕΙΑΣ δεν είναι παρά ο ΣΚΟΡΟΣ που πληγώνει τον τουρισμό, σιγάσιγά και αθόρυβα (μερικές φορές) με αποτέλεσμα να δυσφημίζεται ο τόπος γενικά, να χαρακτηρίζονται όλοι οι επαγγελματίες σαν ασυνείδητοι ολετήρες του τουρισμού για τον οποίο –υποτίθεται– ότι όλοι κοπτόμαστε, αφού απ' αυτόν ζούμε. Η αλήθεια είναι ότι όταν κάποιος απ' αυτούς οδηγηθεί ενώπιον της Δικαιοσύνης, πληρώνει κάτι και φεύγει, γιατί η νομοθεσία αυτό προβλέπει (δυστυχώς) αφού τέτοιες ποινές εξαγοράζονται με πενταροδεκάρες. Πολλά λέγονται αυτές τις μέρες, πολλά ακούγονται από τα τηλεπαραθυράκια, όμως το κακό, όχι μόνο μετριάζεται, αλλά θεριεύει και κατατρώει τις σάρκες μας. Έτσι, από το κακό θα πηγαίνουμε στο χειρότερο –μέχρι ΤΕΛΕΥΤΑΙΟΥ ΑΣΠΑΣΜΟΥ– εκτός και αν κάποιος επιβάλει την τάξη κι εφαρμόσει ένα νέο νόμο που να μη χαρίζεται σε κανέναν, που να στέλνει στη ΣΤΕΝΗ τους παραβάτες έτσι κι αλλιώς, άσχετα αν πληρώνουν ή όχι εκείνο το προστιμάκι το τόσο δα... μικρούτσικο.

Και να 'ταν μόνο ο καφές που μας δυσφημίζει, καλά θα 'τανε. Εδώ δεν υπάρχει εμπόρευμα και μάλιστα φαγώσιμο είδος που να το τρως και να μη σε τρώει (τον παρά).

Αν πάμε έτσι, ας είμαστε έτοιμοι για κλαυθμούς και οδυρμούς. Εμείς τουλάχιστον, αυτό προβλέπουμε και γι' αυτό εκπέμπουμε το S.O.S.

Γ. Βούης

Ερευνα των εισαγγελικών αρχών στις δημόσιες υπηρεσίες της Δωδεκανήσου

Ανοίγουν τους τραπεζικούς λογαριασμούς 10 υπαλλήλων

Το ενδεχόμενο υπεξαίρεσης χρημάτων ή άλλης παράνομης πράξης σε υπηρεσίες στη Δωδεκάνησο, εξετάζουν οι εισαγγελικές αρχές και σύμφωνα με τα όσα έγιναν γνωστά στο μικροσκόπιο έχει τεθεί η ζωή δέκα υπαλλήλων που υπηρετούν σε αυτές.

Η έρευνα ξεκίνησε πριν από περίπου 20 ημέρες και διενεργείται με άκρα μυστικότητα. Η σχετική εντολή εδόθη από τους αρμόδιους λειτουργούς της Αθήνας και όπως έγινε γνωστό διετάχθη και το άνοιγμα των τραπεζικών λογαριασμών των δέκα αυτών υπαλλήλων. Η εντολή διαβιβάζεται σταδιακά στα υποκαταστήματα όλων των τραπεζών.

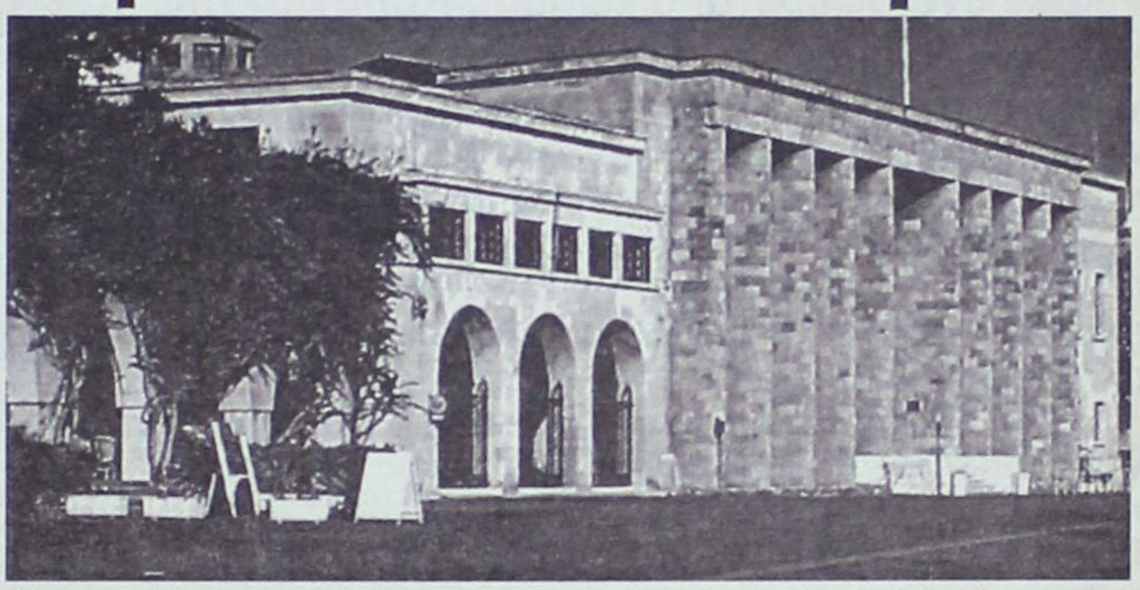

Αφορμή για την έρευνα απετέλεσαν μια σειρά στοιχείων που δηλούν πλουτισμό των υπαλλήλων αυτών (σπίτια, πολυτελή αυτοκίνητα κ.λ.π), χωρίς όμως να μπορεί να προσδιοριστεί έπ' ακριβώς ποιες είναι οι πηγές των εσόδων τους.

Σε σχετικό ερώτημα της Δράσης, προσδιορίσθηκε πως «οι υποψίες δείχνουν πως ενδεχομένως να έχει γίνει υπεξαίρεση χρημάτων, όμως μέχρι σήμερα δεν έχει καταγραφεί κάποιο έλλειμμα σε υπηρεσία». Η έρευνα στρέφεται και προς την κατεύθυνση να έχει γίνει κάλυψη των «κενών» με διάφορα έγγραφα.

Η απόφαση για το άνοιγμα των τραπεζικών λογαριασμών αποτέλεσε το ξεκίνημα για τη δημοσιοποίηση της όλης υπόθεσης.

Η έρευνα θα συνεχιστεί για αρκετές ημέρες και δεν θα πρέπει να αποκλειστεί το ενδεχόμενο όλες οι υποψίες να πέσουν στο κενό. Σε κάθε περίπτωση πάντως, η διαταγή για το άνοιγμα των τραπεζικών λογαριασμών έχει προκαλέσει ποικίλα σχόλια και έχει γίνει αφορμή για την ανάπτυξη διαφόρων σεναρίων για πρόσωπα και υπηρεσίες.

cybarco

ΜΕΛΟΣ ΤΟΥ ΟΜΙΛΟΥ ΕΤΑΙΡΕΙΩΝ ΛΑΝΙΤΗ

ΑΘΗΝΑ • ΛΟΝΔΙΝΟ • ΛΕΥΚΩΣΙΑ • ΜΟΣΧΑ • ΜΠΑΧΡΕΪΝ • ΡΟΔΟΣ • ΚΡΗΤΗ

Η ΕΤΑΙΡΕΙΑ

Η CYBARCO Ανάπτυξη Ακινήτων Α.Ε. ανήκει στον όμιλο εταιρειών Λανίτη, που άρχισε τη δημιουργική δραστηριότητα της το 1986 και από τότε πρωτοπορεί στην επιχειρηματική ζωή της Κύπρου. Ο όμιλος εταιρειών Λανίτη καλύπτει ένα ευρύ φάσμα δραστηριοτήτων στον τραπεζικό (Λαϊκή Τράπεζα Κύπρου), τον τουριστικό - ταξιδιωτικό (Amathus Travel), τον ξενοδοχειακό (Amathus Beach, Paphos Amathus, Rodian Amathus Beach Resort), τον αγροτικό (Lanitis farm), τον Ναυτιλιακό (Amathus Navigation) και τον εμπορικό τομέα (εισαγωγές, εξαγωγές μέσω της N.P. Lanitis). Η CYBARCO Ανάπτυξη Ακινήτων Α.Ε. ιδρύθηκε στην Ελλάδα το 1994 και μέχρι σήμερα έχει ήδη ανεγείρει συγκροτήματα κατοικιών, καταστήματα, γραφεία, κτίρια και υποκαταστήματα τραπεζών αλλά και έργα οδοποιΐας στο νέο αεροδρόμιο των Σπάτων.

HELIOS RESORT

Την εκπληκτική τοποθεσία της Καλάθου, στον ήσυχο και γραφικό όρμο Βληχά στην ευρύτερηπεριοχή της Λίνδου, επέλεξε να αξιοποιήσει στη Ρόδο η CYBARCO Ανάπτυξη Ακινήτων Α.Ε. Το Helios Resort προσφέρει 2 διαφορετικούς τύπους 72μ² και 108 μ² κατοικιών οι οποίες περιλαμβάνουν κουζίνα, μπάνιο, W.C, 2 ή 3 υπνοδωμάτια τοποθετημένα διαμέσου οικοπέδων 1200 - 1500 μ² με υπέροχη θέα. Η φήμη της εταιρείας εγγυάται άριστη ποιότητα και υψηλή αισθητική με υλικά τα οποία σέβονται το περιβάλλον και το παραδοσιακό στυλ του νησιού.

Ειδικά χαρακτηριστικά

- Εκπληκτική θέα
- Περίφραξη
- Διαχείριση συγκροτήματος
- Ιδιωτικές πισίνες με εγκατάσταση bubble jet
- Ειδικά διαμορφωμένοι κήποι με φώτα, εξωτερικά φώτα και συστήματα ύδρευσης
- Κεντρικό σύστημα Air condition ζεστού και κρύου
- Ξύλινες πέργκολες
- Εξωτερικές επενδύσεις από φίντα πέτρα
- Τζάκια
- Ηλεκτρικά ανοιγόμενες πόρτες εισόδου πεζών και οχημάτων
- Ηλιακοί θερμοσίφωνες
- Παροχή για εγκατάσταση συστήματος συναγερμού
- Παροχή για δορυφορική κεραία σε κάθε δωμάτιο
- ISDN τηλεφωνικές γραμμές



1η επιλογή για 2η κατοικία

"CAIRO PALACE" Εθνάρχου Μακαρίου 28 • Ρόδος

Τηλ: 22410 43484 • Fax: 22410 43485 • E-mail: rhodes@gr.cybarco.com

www.cybarco.gr

Κατέθεσε και επίσημα την υποψηφιότητά του την προηγούμενη εβδομάδα για το ψηφοδέλτιο της Ν.Δ.

Νίκος Τατάκης: Δηλώνω «παρών» στα πολιτικά δρώμενα



«Δεν ενδιαφέρεται ο Σάββας Καραγιάννης να είναι υποψήφιος»

Την πρόθεσή του να κατέλθει ως υποψήφιος βουλευτής με το κόμμα της Ν.Δ. κατέθεσε και επίσημα με αίτησή του στη Νομαρχιακή Επιτροπή της Ν.Δ. ο κ. Νίκος Τατάκης, όπως είχε προαναγγείλει στη «Δράση» από το Δεκέμβριο του 2002.

Στη συνέντευξή του δηλώνει παρών στα πολιτικά δρώμενα και επισημαίνει πως ο ίδιος επέλεξε να ακολουθήσει αξιοκρατικά τις διαδικασίες που προβλέπονται από το καταστατικό του κομματος.

Απόλυτα σύμφωνος είναι με τη δήλωση του προέδρου της ΝΟΔΕ Δημήτρη Καραχάλιου πως ο μόνος σίγουρος εκ νέου υποψήφιος για το ψηφοδέλτιο είναι ο κ. Αριστοτέλης Παυλίδης. «Ολοι οι υπόλοιποι είμαστε υποψήφιοι για την υποψηφιότητα».

Υποστηρίζει πως ο κ. Σάββας Καραγιάννης δήλωσε στον ίδιο πως δεν ενδιαφέρεται για θέση στο ψηφοδέλτιο της Ν.Δ. «Αν ενδιαφερόταν να είναι υποψήφιος ο κ. Καραγιάννης ενδεχομένως να το σκεφτόμουν διαφορετικά».

Σε περίπτωση που δεν περιληφθεί τελικά στο ψηφοδέλτιο της Ν.Δ. δεν αποκλείει το ενδεχόμενο να κατέλθει ως επικεφαλής παράταξης στις επόμενες νομαρχιακές εκλογές.

Της **Μαίρης Φώτη**

• ***Κύριε Τατάκη μιλώντας στη «Δράση» το Δεκέμβριο του 2002 είχατε κάνει γνωστή την επιθυμία σας να είστε υποψήφιος βουλευτής με τη Ν.Δ. Την περασμένη Παρασκευή τελικά καταθέσατε και επίσημα την αίτησή σας. Τι σας ώθησε να πάρετε τη σχετική απόφαση;***

-Μετά τις νομαρχιακές εκλογές φίλοι και ψηφοφόροι με παρότρυναν να κατέλθω ως υποψήφιος βουλευτής. Καλλιέργησα την ιδέα στο μυαλό μου και αποφάσισα τελικά να καταθέσω την αίτηση την Παρασκευή, διότι ήθελα να ακολουθήσω τις νόμιμες διαδικασίες που προβλέπονται από το καταστατικό του κόμματος. Σύμφωνα με αυτές, θα πρέπει όλες οι υποψηφιότητες να εξεταστούν από τη νομαρχιακή συνέλευση η οποία όπως φημολογείται θα πραγματοποιηθεί πριν από το τέλος του Αυγούστου.

Εγώ έθεσα υπ' όψιν της Νομαρχιακής Επιτροπής το ενδιαφέρον μου, θα συζητηθεί το θέμα και θα ληφθεί η σχετική απόφαση. Ωστόσο όπως όλοι γνωρίζουμε την τελική απόφαση θα λάβει ο κ. Κώστας Καραμανλής, αλλά οπωσδήποτε βοηθάει σημαντικά και η θετική εισήγηση της Νομαρχιακής Επιτροπής.

• ***Πάντως το τελευταίο διάστημα έχουν ακουστεί πολλά ονόματα που διεκδικούν μια θέση στο ψηφοδέλτιο της Ν.Δ. μεταξύ των οποίων και του προέδρου του Δικηγορικού Συλλόγου κ. Κώστα Σαρρή. Σχετικά ο πρόεδρος της ΝΟΔΕ Δημήτρης Καραχάλιος είχε δηλώσει πως ο μόνος σίγουρος υποψήφιος εκ νέου βουλευτής είναι ο κ. Αριστοτέλης Παυλίδης. Εσείς πώς το σχολιάζετε;***

-Ακριβώς έτσι είναι τα πράγματα. Το καταστατικό του κόμματος προβλέπει ότι είναι δεδομένη η συμμετοχή στο ψηφοδέλτιο μόνο για τους εν ενεργεία βουλευτές. Ολοι οι υπόλοιποι, όπως είπε και ο κ. Δημήτρης Καραχάλιος πρέπει να ακολουθήσουν τις προβλεπόμενες διαδικασίες. Κανείς δεν θεωρείται σίγουρος υποψήφιος βουλευτής, διότι η κεντρική διοίκηση δεν έχει λάβει τις σχετικές αποφάσεις όπως γνωρίζω.

Απο 'κει και πέρα όλοι είναι υποψήφιοι για την υποψηφιότητα.

• ***Το ενδεχόμενο της υποψηφιότητας του κ. Σάββα Καραγιάννη με το κόμμα της Ν.Δ. σας έχει απασχολήσει;***

-Ξέρω ότι ο κ. Καραγιάννης δεν ενδιαφέρεται να είναι υποψήφιος με τη Ν.Δ. στις βουλευτικές εκλογές. Μου το έχει πει ο ίδιος και το έχει δηλώσει και στο περιβάλλον του. Αν ενδιαφερόταν ο κ. Καραγιάννης ενδεχομένως να μην ενδιαφερόμουν εγώ. Ηδη υπάρχουν δύο από την παράταξή μας που διεκδικούν θέση στο ψηφοδέλτιο, εγώ και ο κ. Καμπουρόπουλος. Αν ήμασταν τρεις τα πράγματα θα ήταν τελείως διαφορετικά. Εκτιμώ ότι η παράταξη θα πρέπει να συγκεντρώσει τις δυνάμεις της για να βοηθήσει εκείνον που θα είναι τελικά υποψήφιος. Αν λοιπόν ο κ. Καραγιάννης ήταν υποψήφιος ενδεχομένως να το σκεφτόμουν διαφορετικά.

• ***Εχετε έρθει σε επαφή με στελέχη της κεντρικής διοίκησης της Ν.Δ. για την υποψηφιότητά σας;***

- Εγώ δεν κάνω κατ' ιδίαν επαφές με στελέχη της κεντρικής διοίκησης για να προωθήσω την υποψηφιότητά μου. Εγώ ακολουθώ αξιοκρατικά τις προβλεπόμενες διαδικασίες. Κατέθεσα το αίτημά μου στη Νομαρχιακή Επιτροπή της Ν.Δ. όπως το κατέθεσα και στη Ρηγίλλης. Αν τελικά αποφασιστεί να είμαι στο ψηφοδέλτιο έχει καλώς, αν όχι εγώ θα παραμείνω στο κόμμα ως έχω.

• ***Είχατε δηλώσει κ. Τατάκη πως σε περίπτωση που δεν περιληφθείτε στο ψηφοδέλτιο του κόμματος, δεν αποκλείεται να ηγηθείτε ψηφοδελτίου για τις νομαρχιακές εκλογές. Ισχύει η απόφασή σας;***

- Εχω δηλώσει κατ' επανάληψη ότι είμαι παρών στα πολιτικά δρώμενα. Αυτό σημαίνει ότι αν δεν περιληφθώ στο ψηφοδέλτιο της Ν.Δ. δεν πρόκειται να αποσυρθώ από την πολιτική.

• ***Αρα λοιπόν δεν αποκλείεται να κατέλθετε στις νομαρχιακές εκλογές ως επικεφαλής ψηφοδελτίου.***

- Η ενασχόλησή μου με την Τοπική Αυτοδιοίκηση παραμένει ανοικτή. Δεν αποκλείω τίποτα.





ΕΣΤΙΑΤΟΡΙΟ - ΤΑΒΕΡΝΑ
«Η ΒΡΥΣΗ»
στην Ψίνθο
- Νοστιμότατα χωριάτικα φαγητά στον παραδοσιακό φούρνο
- Χωριάτικο ψωμί
- Και όπως πάντα τα ντόπια κρέατα του Κώστα Καπταβενού.

Ανοικτά κάθε μέρα από τις 12 το μεσημέρι Σας περιμένουμε

ΤΗΛ. 22410 - 50267

Το βράδυ του Σαββάτου στο Κιοτάρι

Μάγεψαν το κοινό Μητροπάνος και Μπάσης

Από νωρίς ο κόσμος κατέκλυσε την παραλία και αποζημιώθηκε με τον καλύτερο τρόπο

Με τον καλύτερο τρόπο αποζημίωσε ο Δημήτρης Μητροπάνος όσους έσπευσαν να τον παρακολουθήσουν το βράδυ του Σαββάτου στην παραλία Κιοτάρι.

Ο Δημήτρης Μητροπάνος και ο Δημήτρης Μπάσης έδωσαν τον καλύτερο εαυτό τους ερμηνεύοντας παλιές και νέες επιτυχίες τους .

Η ανταπόκριση του κόσμου σε αυτή την ξεχωριστή βραδιά που οργανώθηκε από τον Πολιτιστικό Σύλλογο Ασκληπειού «Η Πρόοδος», ήταν μεγάλη.

Οι θεατές άρχισαν να συγκεντρώνονται από νωρίς στην παραλία και πολύ γρήγορα δεκάδες εκατοντάδες κατέκλυσαν το χώρο για να παρακολουθήσουν τη συναυλία.

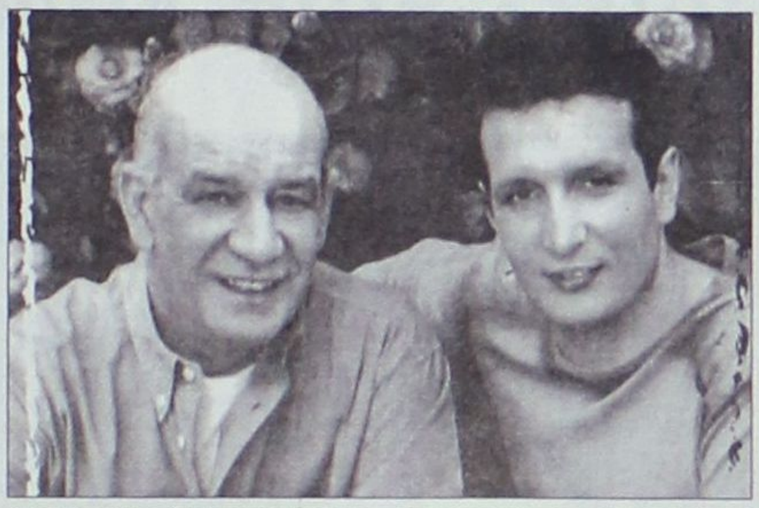

Και οι δύο καλλιτέχνες έδωσαν τον καλύτερο εαυτό τους δημιουργώντας μια ατμόσφαιρα ξεχωριστή που ξεσήκωσε στην κυριολεξία τον κόσμο.

Η συναυλία ξεκίνησε στις 10 το βράδυ και ολοκληρώθηκε λίγο πριν από την μία μετά τα μεσάνυχτα.

Θα πρέπει να σημειωθεί ότι για την πραγματοποίηση της συναυλίας ήταν σημαντική η συμβολή του Δήμου Νότιας Ρόδου καθώς και των κ. Ιωάννη και Λευτέρη Χατζηλαζάρου, Σταμάτη και Βασίλη Σοφού, Δημήτρη Μίχαλου καθώς και του εστιατορίου «Μουρελλά».



Σταματήστε να ονειρεύεστε...
Αρχίστε να οδηγείτε!

Νέα C-Class, με...
- Κινητήρα Kompressor 1.800 cc με 143 ή 163 hp
- Λιγότερα κυβικά, χαμηλότερο τεκμήριο
- Πολυτέλεια, αξιοπιστία, αξεπέραστη ασφάλεια και τεχνολογική υπεροχή

Mercedes-Benz

mobilo-life
30 χρόνια ξένοιαστης οδήγησης

Mercedes-Benz FINANCE

www.mercedes-benz.gr

ΑΦΟΙ ΧΑΤΖΗΜΙΧΑΛΗ Ο.Ε.
Επίσημος έμπορος της Mercedes-Benz Ελλάς για το νομό Δωδεκανήσων
Έκθεση: ΡΟΔΟΣ, 9ο χλμ. Ρόδου-Λίνδου, τηλ.: (02410) 62941

Σκληρή ανακοίνωση για τα ΚΑΕ από τους καταστηματάρχες της Παλιάς Πόλης

«Δεν δεχόμαστε εμπαιγμό από κανέναν»

Παρότι δηλώνουν εμπιστοσύνη στη Δημοτική Αρχή Ρόδου είναι έτοιμοι να προχωρήσουν σε δυναμικές κινητοποιήσεις και να αναβιώσουν εικόνες του '79

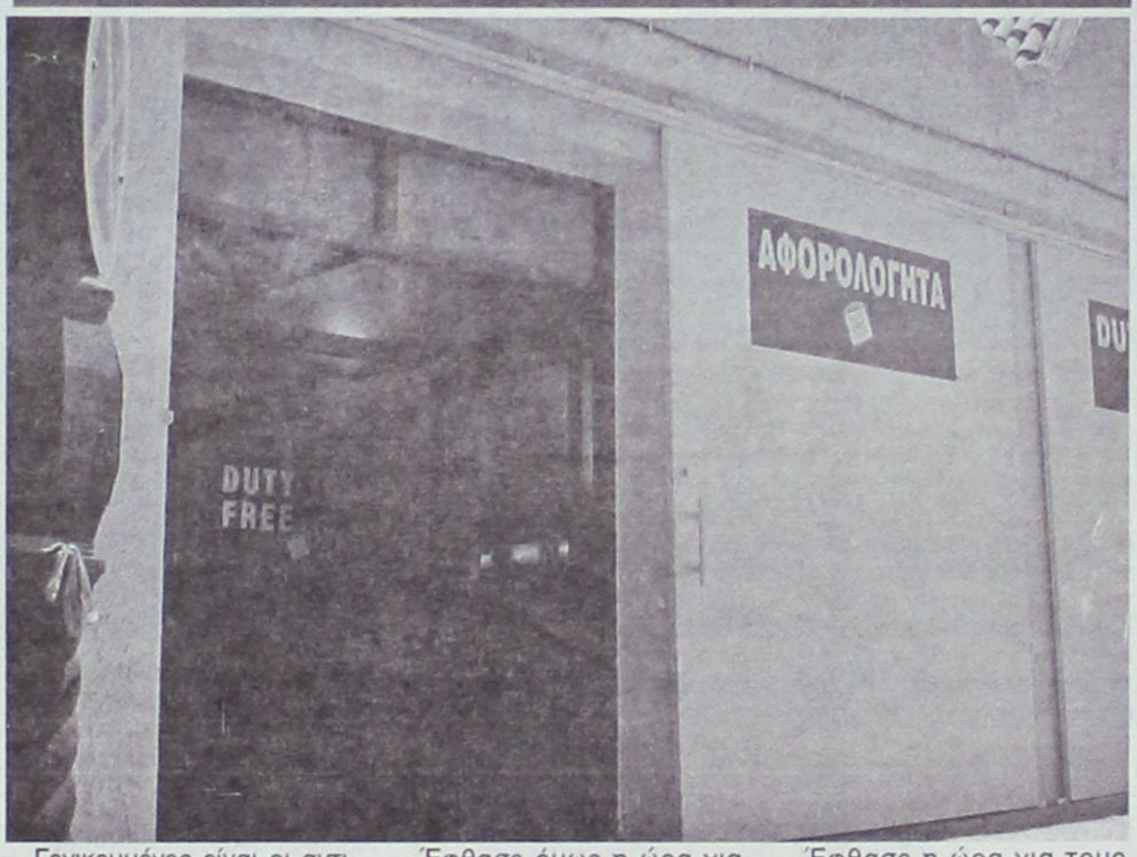

Γενικευμένες είναι οι αντιδράσεις μετά τη λειτουργία του Καταστήματος Αφορολογήτων Ειδών στο λιμάνι της Ρόδου.

Ανακοίνωση μέσω της οποίας καλούνται όλοι να συμμετάσχουν σε δυναμικές κινητοποιήσεις εξέδωσε το Διοικητικό Συμβούλιο των καταστηματαρχών της Παλιάς Πόλης.

Η ανακοίνωση έχει ως εξής :

«Αγαπητοί συνάδελφοι,

Παρά τις κάμποσες περί του αντιθέτου υποσχέσεις, τα ΚΑΕ στο λιμάνι της Ρόδου λειτούργησαν.

Οι νέοι ιδιοκτήτες, σαν άλλοι εισβολείς καλυπτόμενοι πίσω από τις πλάτες ισχυρών προστατών, διάλεξαν να χτυπήσουν ανήμερα Δεκαπενταύγουστο. Προσπάθησαν να δημιουργήσουν τετελεσμένα γεγονότα γνωρίζοντας ότι το κράτος είναι σε διακοπές.

Το σωματείο τα τελευταία 4 χρόνια δεν σταμάτησε ποτέ να παρακολουθεί το θέμα από κοντά. Οι διάφορες κατά καιρούς παρεμβάσεις μας προς δημοτικούς, νομαρχιακούς και κοινοβουλευτικούς άρχοντες της Ρόδου απαντήθηκαν με καθησυχαστικές δηλώσεις που αυτή τη στιγμή τουλάχιστον φαίνεται ότι ήταν παραπλανητικές.

Προς το παρόν τουλάχιστον στεκόμαστε πίσω από τη δήλωση του δημάρχου Ροδίων κ. Γ. Γιαννόπουλο ότι «όσο είμαι *εγώ* δήμαρχος τα ΚΑΕ δεν θα λειτουργήσουν» και θα συμπαρασταθούμε σε οποιαδήποτε κίνησή του.

Έφθασε όμως η ώρα για τους υπόλοιπους «μπροστάρηδες» να πάρουν ουσιαστική θέση, και ας μην ξεχνούν ότι όλα θα κριθούν από αυτά που θα κάνουν, αλλά και από αυτά που δεν θα κάνουν.

Αγαπητοί συνάδελφοι έφθασε η ώρα να διεκδικήσουμε ξανά το δικαίωμα να αποφασίζουμε για τα του οίκου μας.

Έφθασε η ώρα να δηλώσουμε ξανά ότι δεν δεχόμαστε εμπαιγμό από κανέναν.

Έφθασε η ώρα για τους παλαιότερους από εμάς να μυήσουμε τους νεότερους στο πνεύμα των κινητοποιήσεων του 79-80 και τα γεγονότα με το άνοιγμα της γραμμής για Μαρμαρίς.

Έφθασε **πραγματικά** η ώρα να δείξουμε ότι «φωνή λαού, οργή Θεού».

Εν αναμονή εξελίξεων.

Εκ του διοικητικού συμβουλίου καταστηματαρχών Παλιάς Πόλης

PAPOUTSIS GOLD
Since 1968

ΑΘΗΝΑ 2004

Αντιπρόσωποι Ολυμπιακών κοσμημάτων και νομισμάτων

MICHEL HERBELIN PARIS
O'NEILL Watch
FENDI

Θεόδωρος και Μπέτυ Παπουτσή
Νέα Αγορά 134 - Μανδράκι
Ρόδος, Τηλ: 22410 21696

Περισσότεροι από ποτέ οι επισκέπτες

ΠΟΛΟΣ ΕΛΞΗΣ η έκθεση Κρεμαστής

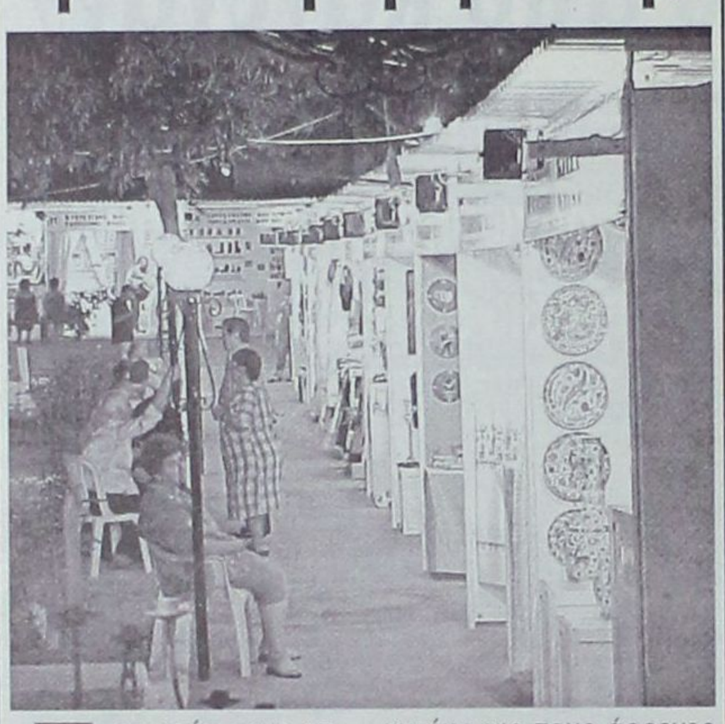

Περισσότερους επισκέπτες από κάθε άλλη φορά προσέλκυσε φέτος η πανελλήνια έκθεση Χειροτεχνίας Κρεμαστής. Καθημερινά, χιλιάδες είναι όλοι εκείνοι που επισκέπτονται την έκθεση για να παρακολουθήσουν από κοντά τα εκθέματα των 52 χειροτεχνών και να εκτιμήσουν την σπουδαιότητα της δουλειάς τους.

Φέτος στην έκθεση υπάρχουν αρκετοί καινούργιοι χειροτέχνες, γεγονός που έχει τονώσει το ενδιαφέρον των επισκεπτών. Οι νέοι χειροτέχνες δημιουργούν σε χαλκό, σε ύφασμα και σε δέρμα. Επίσης, για πρώτη φορά στην ιστορία της έκθεσης υπάρχει τμήμα που αφορά σε παρουσίαση αυτοκινήτων και αυτό απετέλεσε ευχάριστη έκπληξη, κυρίως για τους άρρενες επισκέπτες. Μάλιστα, για τις ανάγκες παρουσίασης των αυτοκινήτων, αξιοποιήθηκε ο αύλιος χώρος του δημοτικού σχολείου.

Όλα αυτά κατέδειξαν την ανάγκη η Έκθεση Χειροτεχνίας Κρεμαστής να μεταστεγαστεί σε μεγαλύτερο χώρο, έτσι ώστε να δώσει τη δυνατότητα για την παρουσίαση πολλών περισσότερων δημιουργιών. Το ζητούμενο για τη δημοτική αρχή Πεταλούδων είναι να διαμορφωθεί με τρόπο τέτοιο ο εκθεσιακός χώρος, ώστε να είναι δυνατή η καθ' όλη τη διάρκεια του έτους λειτουργία του.

Η λειτουργία της έκθεσης θα συνεχιστεί μέχρι και τις 23 Αυγούστου και θα είναι πλαισιωμένη με διάφορες πολιτιστικές εκδηλώσεις.

Νάιλον, λινάτσες και ξύλα κρέμονται σε κοινή θέα χιλιάδων επισκεπτών

Ως πότε τόση ασχήμια επί δύο μήνες κάθε καλοκαίρι;

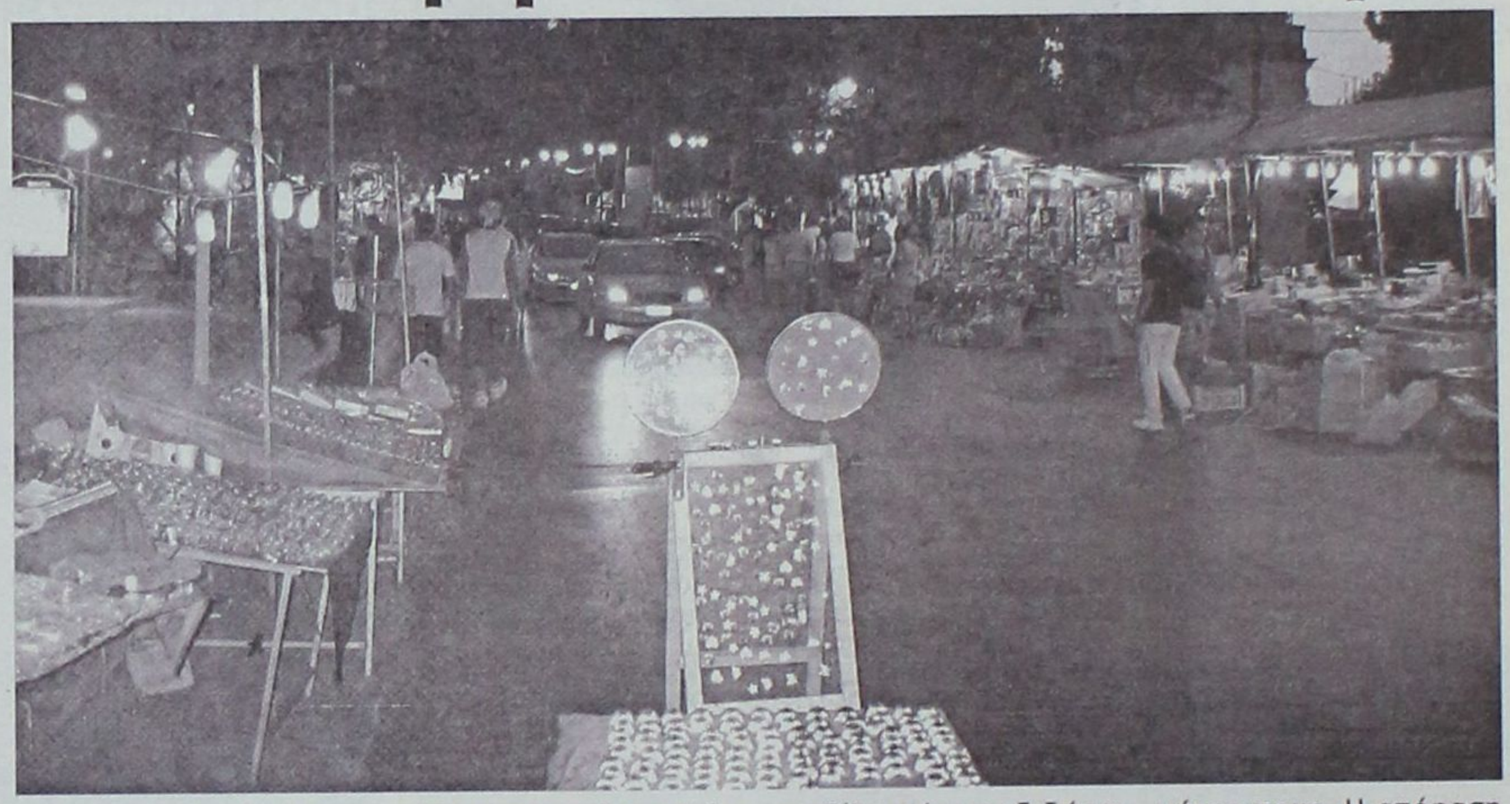

Δεκαετίες ολόκληρες έχουν περάσει και όμως οι κακόγουστες κατασκευές στις πανηγύρεις της Ρόδου δεν έχουν σταματήσει να υπάρχουν. Νάιλον, λινάτσες, αλουμίνια και ξύλα, ατάκτως τοποθετημένα για να δημιουργηθούν κιόσκια από τους μικροπωλητές που θέλουν να πουλήσουν την πραμάτεια τους.

Οι κακόγουστες κατασκευές υπάρχουν σε κοινή θέα για περίπου δύο μήνες στη διάρκεια του καλοκαιριού. Ξεκινούν από την εβδομάδα εορτασμού της Αγίας Μαρίνας στο Παράδεισοι (17 Ιουλίου), στη συνέχεια μεταφέρονται για τον εορτασμό του Αγίου Σύλλα (Άγιος Σουλάς 30 Ιουλίου), ακολούθως όλα τα κιόσκια τοποθετούνται στις Φάνες (εορτασμός του Σωτήρος 06 Αυγούστου) και καταλήγουν στην Κρεμαστή για την Κοίμηση και τα εννιάμερα της Θεοτόκου (15 και 23 Αυγούστου).

Το πρόγραμμα αυτό ακολουθείται ακριβώς το ίδιο επί χρόνια και πάντοτε οι εικόνες είναι οι ίδιες. Νάιλον και ξύλα κρέμονται δεξιά και αριστερά, τα σουβλάκια και οι σακούλες από τα κάρβουνα σε μια άλλη άκρη.

Οι κάτοικοι της Ρόδου έχουν εξοικειωθεί με την όλη εικόνα, όμως γιατί θα πρέπει οι επισκέπτες του νησιού θα πρέπει να βλέπουν την απαράδεκτη αυτή εικόνα;

Ο δήμος Πεταλούδων έχει ήδη αρχίσει την εξέταση της δυνατότητας δημιουργίας καλαίσθητων κατασκευών οι οποίες στη συνέχεια θα ενοικιάζονται στους μικροπωλητές για να εκθέτουν την πραμάτεια τους. Η απόφαση έχει ληφθεί και πλέον απαιτείται ο κατάλληλος σχεδιασμός των κατασκευών που θα γίνουν. Το ζητούμενο είναι να είναι τα πάντα έτοιμα για το επόμενο καλοκαίρι.

Είναι πάντως δυνατόν να συνεργαστούν οι δήμοι Πεταλούδων και Καμείρου έτσι ώστε να κατασκευάσουν από κοινού τα κιόσκια, τα οποία ούτως ή άλλως επί δύο μήνες τριγυρίζουν στα δημοτικά διαμερίσματα της περιοχής.

LINDOS memories
RESORT BEACH HOTEL

Στη μαγευτική περιοχή της Λίνδου δημιουργήσαμε ένα πανέμορφο ξενοδοχείο πέντε αστέρων με στόχο να ικανοποιήσει τις ανάγκες των πελατών που ενδιαφέρονται για ποιοτικές διακοπές. Χτισμένο κάτω από το ιστορικό βράχο του Ναβαρόνε όπου γυρίστηκε η ομώνυμη θρυλική ταινία, μια ανάσα από την αμμουδιά μπορεί κανείς να χαλαρώσει και ανανεωθεί από τη μαγευτική ομορφιά της αιγαιοπελαγίτικης θάλασσας.

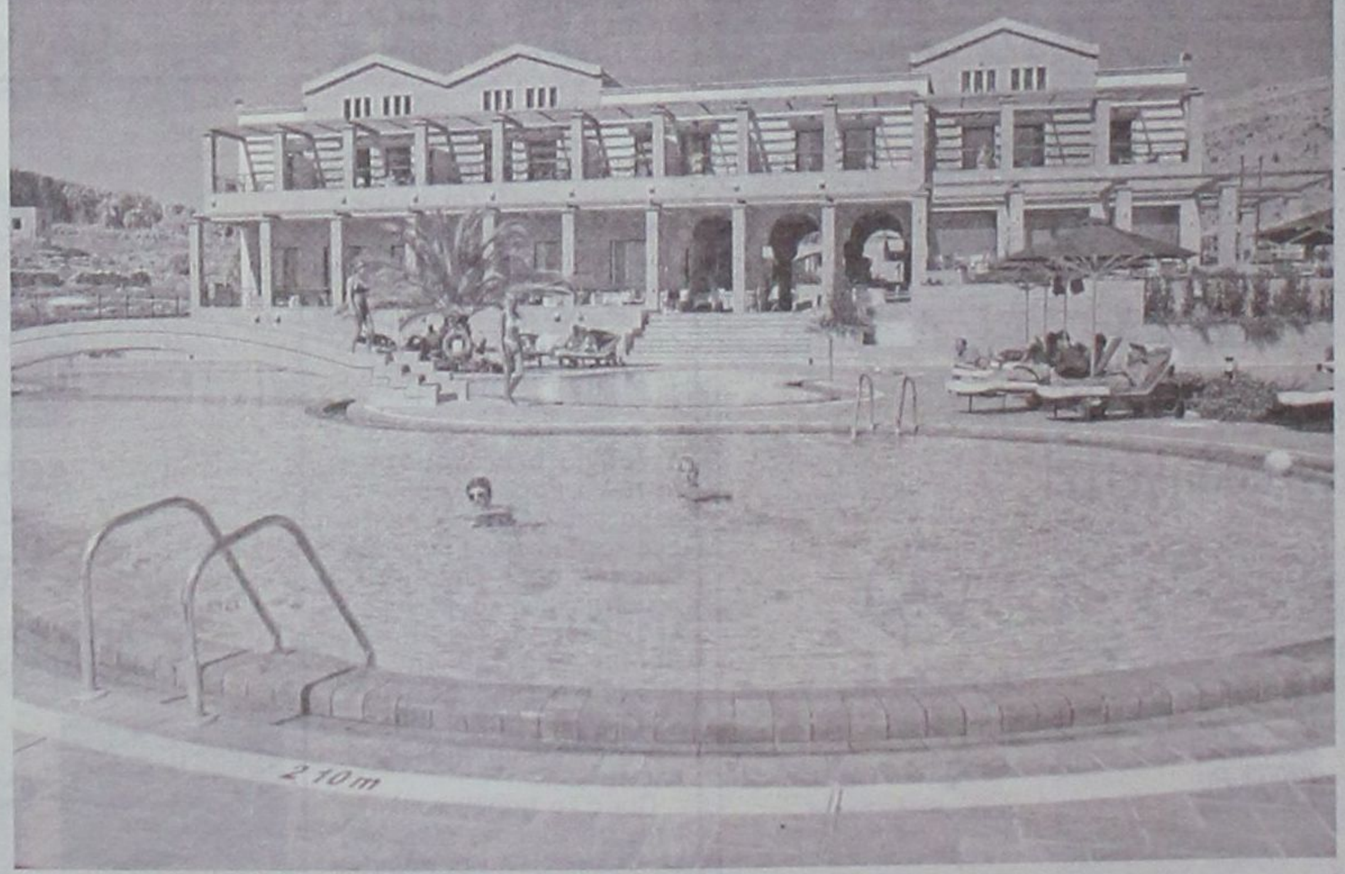

Για κρατήσεις - πληροφορίες, μη διστάσετε να επικοινωνήσετε μαζί μας στα τηλέφωνα 22440 35000 έως 35099 fax 2244 48156

LINDOS memories
RESORT BEACH HOTEL

Εξήντα πολυτελή δωμάτια με αυτόνομο κλιματισμό, δορυφορική τηλεόραση, τηλέφωνο, χρηματοκιβώτιο, mini bar, και 24ωρη υπηρεσία δωματίου και 10 σουίτες με ονειρεμένη θέα υπόσχονται αξέχαστες διακοπές. Στο εστιατοριο οι επισκέπτες έχουν τη δυνατότητα να απολαύσουν εκλεκτές γεύσεις από ελληνική και διεθνή κουζίνα, φρέσκα ψάρια σε συνδυασμό με το κρασί της αρεσκείας τους. Δροσιστικοί χυμοί και εξωτικά ποτά σερβίρονται από το main και το pool bar.

Η δύσκολη τουριστική περίοδος επηρέασε τους πάντες

Ευνοϊκές ρυθμίσεις για τις οφειλές προς το ΤΕΒΕ



Ευνοϊκές ρυθμίσεις για όλους τους οφειλέτες, έχει θεσπίσει το ΤΕΒΕ, σε μια προσπάθεια να εισπράξει εκατομμύρια ευρώ. Η δύσκολη τουριστική περίοδος έχει αναγκάσει αρκετούς επιχειρηματίες στο να φανούν ασυνεπείς στις υποχρεώσεις τους έναντι του ασφαλιστικούς τους ταμείου.

Προκειμένου να γίνει η καταβολή των οφειλομένων, ισχύει η ακόλουθη ρύθμιση:

Καθυστερούμενες ασφαλιστικές εισφορές πέραν των έξι (6) μηνών καθώς και των πρόσθετων τελών εξοφλούνται σε μηνιαίες δόσεις ο αριθμός των οποίων δεν μπορεί να υπερβαίνει κατ' ανώτατο όριο τις τριάντα έξι (36), με την προϋπόθεση της καταβολής υπό του οφειλέτου των τρεχουσών εισφορών και προκαταβολής επί της Κεφαλαιοποιούμενης συνολικής οφειλής ίσης με:

- Για ποσό οφειλής μέχρι 2934,7 _ ποσοστό προκαταβολής 20%.
- Για ποσό οφειλής από 2934,71 _ - 10271,46 _ ποσοστό προκαταβολής 15%.
- Για ποσό οφειλής από 10271,46 _ και άνω ποσοστό προκαταβολής 10%.

Η μηνιαία δόση δεν μπορεί να είναι μικρότερη των 117,39 _

Η μη εμπρόθεσμη καταβολή δύο (2) συνεχόμενων δόσεων, καθώς και η μη καταβολή των τρεχουσών εισφορών συνεπάγεται την έκπτωση από το δικαίωμα της τμηματικής εξόφλησης των οφειλομένων εισφορών και καθιστά άμεσα απαιτητό το σύνολο του οφειλόμενου ποσού, υπολογιζόμενου βάσει του ισχύοντος ασφαλίστρου κατά την ημέρα της εξόφλησης μετά τον υπολογισμό πρόσθετων τελών και λοιπών επιβαρύνσεων.

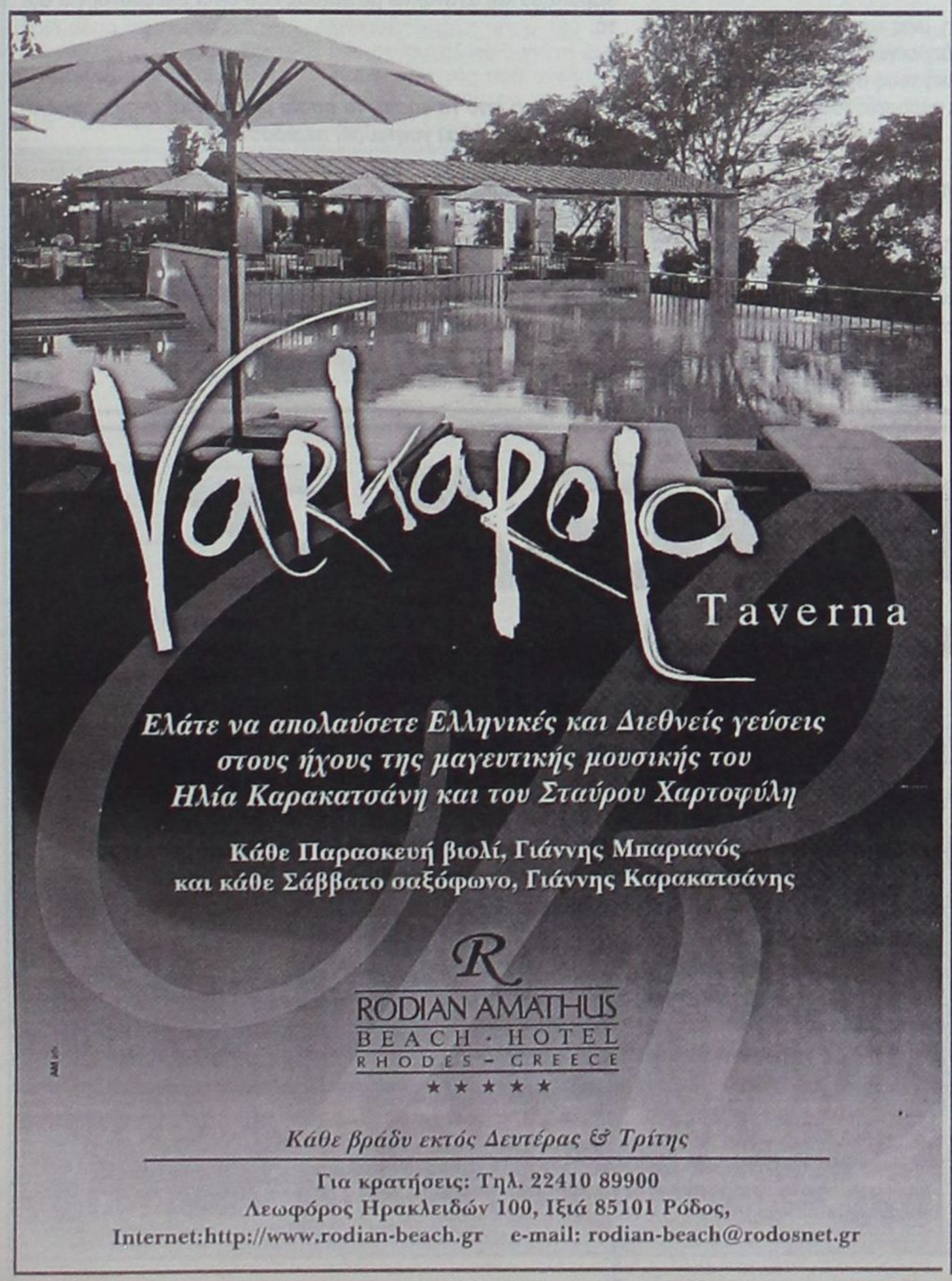

Με πρωτοβουλία της Αναπτυξιακής Δωδεκανήσου

Ενημερωτικές ημερίδες για τα προγράμματα γεωργίας



Προσπάθεια ενημέρωσης των επενδυτών για τα προγράμματα που αφορούν στην ανάπτυξη του πρωτογενούς τομέας, ξεκίνησαν οι αρμόδιοι υπηρεσιακοί παράγοντες. Ειδικότερα, στα πλαίσια της ενημέρωσης των υποψηφίων δυνητικών επενδυτών και εν όψει των προσεχών προκηρύξεων για το πρόγραμμα Ο.Π.Α.Α.Χ (Ολοκληρωμένα Προγράμματα Ανάπτυξης Αγροτικού Χώρου) του Π.Ε.Π Νοτίου Αιγαίου και του Ε.Π της Κοινοτικής Πρωτοβουλίας LEADER+, διοργανώνει ενημερωτικές ημερίδες σε συνεργασία με τους οικείους Δήμους, ως ακολούθως:

- **Δευτέρα 18/08/03**
  8.00 μ.μ Πηγάδια Καρπάθου στο Πνευματικό Κέντρο
- **Τρίτη 19/08/03**
  8.00 μ.μ Όλυμπος Καρπάθου στο Κοινοτικό Μέγαρο
- **Τετάρτη 20/08/03**
  8.00 μ.μ Κάσος στην Αίθουσα Αγίου Σπυρίδωνος
- **Παρασκευή 29/08/03**
  8.00 μ.μ. Ασκληπειός Δήμου Νότιας Ρόδου στο Πολιτιστικό Κέντρο
- **Παρασκευή 05/09/03**
  8.00 μ.μ Εμπωνας Δήμου Αταβύρου στο Γυμνάσιο

Οι ημερίδες αφορούν όλους όσους επιθυμούν να επενδύσουν στους Δήμους Αταβύρου, Καμείρου, Νότιας Ρόδου και στα νησιά Χάλκη, Κάρπαθο και Κάσο, σε τουριστικές και βιοτεχνικές δραστηριότητες, στην εμπορία των γεωργικών προϊόντων ποιότητας, στην πρώτη μεταποίηση των γεωργικών προϊόντων, στη δημιουργία επισκέψιμων αγροκτημάτων ή τοπικών κέντρων οργάνωσης - προώθησης του αγροτικού τουρισμού, σε εκτροφεία θηραμάτων, σε επιχειρήσεις παροχής υπηρεσιών για την υποστήριξη της κοινωνικής εξυπηρέτησης, στην ανάπτυξη ηλεκτρονικών υπηρεσιών πληροφόρησης για τις ΜΜΕ ή του συστήματος τηλεαγοράς και ηλεκτρονικού εμπορίου, στην ανάδειξη μνημείων και κτηρίων της αγροτικής κληρονομιάς, στη δημιουργία μουσείων και πολιτιστικών κέντρων.

Πληροφορίες στην ΑΝ.ΔΩ Α.Ε στα τηλέφωνα 22410 - 43313 / 75323 / 34960.

RODEO

DONNA
Rodos
«Rodeo»
Γαλλίας 10

ΝΑΥΤΙΚΗ ΕΤΑΙΡΕΙΑ
ΤΗΛΟΣ 21ος ΑΙΩΝΑΣ
ΔΡΟΜΟΛΟΓΙΑ "SEA STAR"
ΚΥΡΙΑΚΗ

ΛΙΜΑΝΙ	ΑΦΙΞΗ	ΑΝΑΧΩΡΗΣΗ
ΡΟΔΟΣ		07.15
ΤΗΛΟΣ	08.35	08.50
ΡΟΔΟΣ	10.10	17.00
ΤΗΛΟΣ	18.20	18.30
ΡΟΔΟΣ	19.50	

ΔΕΥΤΕΡΑ

ΛΙΜΑΝΙ	ΑΦΙΞΗ	ΑΝΑΧΩΡΗΣΗ
ΡΟΔΟΣ		08.30
ΤΗΛΟΣ	09.50	14.30
ΝΙΣΥΡΟΣ	15.00	17.30
ΤΗΛΟΣ	18.00	18.10
ΡΟΔΟΣ	19.30	

ΤΡΙΤΗ

ΛΙΜΑΝΙ	ΑΦΙΞΗ	ΑΝΑΧΩΡΗΣΗ
ΡΟΔΟΣ		08.30
ΤΗΛΟΣ	09.50	17.00
ΡΟΔΟΣ	18.20	

ΤΕΤΑΡΤΗ

ΛΙΜΑΝΙ	ΑΦΙΞΗ	ΑΝΑΧΩΡΗΣΗ
ΡΟΔΟΣ		07.00
ΤΗΛΟΣ	08.20	08.30
ΡΟΔΟΣ	10.00	18.00
ΤΗΛΟΣ	19.20	19.30
ΡΟΔΟΣ	21.00	

ΠΕΜΠΤΗ

ΛΙΜΑΝΙ	ΑΦΙΞΗ	ΑΝΑΧΩΡΗΣΗ
ΡΟΔΟΣ		08.30
ΤΗΛΟΣ	09.50	14.30
ΝΙΣΥΡΟΣ	15.00	17.30
ΤΗΛΟΣ	18.00	18.10
ΡΟΔΟΣ	19.30	

ΠΑΡΑΣΚΕΥΗ

ΛΙΜΑΝΙ	ΑΦΙΞΗ	ΑΝΑΧΩΡΗΣΗ
ΡΟΔΟΣ		08.30
ΤΗΛΟΣ	09.50	14.30
ΝΙΣΥΡΟΣ	15.00	17.30
ΤΗΛΟΣ	18.00	18.10
ΡΟΔΟΣ	19.30	20.00
ΤΗΛΟΣ	21.20	

ΣΑΒΒΑΤΟ

ΛΙΜΑΝΙ	ΑΦΙΞΗ	ΑΝΑΧΩΡΗΣΗ
ΤΗΛΟΣ		09.00
ΡΟΔΟΣ	10.20	

Τηλ.: 22460 44000 • FAX: 22460 44044

Επί προσωπικού...

ΜΕ ΤΟΝ ΠΑΝΑΓΙΩΤΗ ΓΑΛΑΝΗ



Κεντρικός Λιμενάρχης Ρόδου. Μία θέση με τεράστιες ευθύνες, την οποία ο κ. Γαλάνης τιμά δεόντως. Η θητεία του στη Ρόδο κρίνεται επιτυχής, καθώς έχει να επιδείξει σημαντικό έργο.

Αγαπά τη Ρόδο και τους ανθρώπους της. Η καρδιά του ωστόσο είναι στη Χάλκη, που τον γοητεύει η γαλήνη της και στο Καστελλόριζο, το οποίο θεωρεί προπύργιο του Ελληνισμού.

Η κριτική όταν είναι άδικη τον πικραίνει, αλλά δεν διαμαρτύρεται. «Ίσως -δηλώνει- να έκρινα και εγώ τα πράγματα έτσι, εάν ήμουν έξω από τον χορό»!

1) Πόσο δύσκολο είναι το έργο του Λιμενικού Σώματος;

Το έργο του Λιμενικού Σώματος είναι πολύπλευρο και πολυδιάστατο. Κατά συνέπεια η δουλειά κάθε Λιμενικού είναι δύσκολη, με την έννοια ότι χρειάζεται ευρεία μόρφωση, διαρκή ενημέρωση αλλά και μια παιδεία γενικότερα, αφού συναλλάσσεται με πολίτες.

2) Το στελεχιακό δυναμικό του Λιμεναρχείου επαρκεί ώστε να ανταπεξέλθετε στις απαιτήσεις της δουλειάς σας;

Ο απολογισμός του Κεντρικού Λιμεναρχείου Ρόδου στο τέλος κάθε χρονιάς καταδεικνύει ότι αντεπεξερχόμαστε στις απαιτήσεις της δουλειάς μας κατά τον καλύτερο τρόπο. Όμως για να πετύχουμε αυτό, ξεπερνάμε πολλές φορές τον εαυτό μας. Εαν είχαμε μεγαλύτερο αριθμό προσωπικού, που και το θέλουμε και το χρειαζόμαστε, η δραστηριότητα μας και τα αποτελέσματά μας θα ήταν ακόμα πιο εντυπωσιακά.

3) Σε σχέση με άλλες περιοχές, στις οποίες υπηρετήσατε, η παραβατικότητα στη Ρόδο είναι μεγαλύτερη ή μικρότερη;

Είναι φυσικό η μεγάλη συγκέντρωση πληθυσμού κατά τους θερινούς μήνες στη Ρόδο, αλλά και η μεγάλη διάρκεια της θερινής περιόδου στο νησί, να έχει σαν αποτέλεσμα τον εντοπισμό αναλογικά μεγαλύτερου αριθμού παραβάσεων σε διάφορους τομείς.

4) Σε ποιο τομέα παρατηρούνται οι περισσότερες παραβάσεις;

Στον τομέα της κίνησης θαλασσίων μέσων αναψυχής. Πολλές όμως παραβάσεις παρατηρούνται και στους τομείς της αστυνόμευσης των χερσαίων χώρων, προστασίας του θαλασσίου περιβάλλοντος, αλιείας, επιθεώρησης πλοίων κ.λ.π.

5) Δέχεστε πιέσεις για ανάκληση των προστίμων που επιβάλλονται απο το Λιμεναρχείο;

Όχι για ανάκληση, αλλά για μια ευμενή μεταχείριση των παραβατών ναι και σε πολύ λίγες περιπτώσεις.

6) Υποκύπτετε στις πιέσεις αυτές;

Μερικές φορές φαίνεται ότι οι πιέσεις αυτές πιάνουν τόπο, όμως η πραγματικότητα είναι τελείως διαφορετική. Κάθε περίπτωση παράβασης προσπαθώ να την εξετάζω απο όλες τις παραμέτρους και να ασκώ μια ανθρώπινη διοίκηση. Κατά συνέπεια, εαν κάποιος μου εκθέσει το πρόβλημά του, θα τον ακούσω και θα τον λάβω σοβαρά υπόψη μου. Ενδεχόμενα όμως ο άνθρωπος αυτός να πιστέψει ότι η θετική αντιμετώπιση του απο την Υπηρεσία μας (που είναι ίδια για όλο τον κόσμο) είναι αποτέλεσμα παρέμβασης κάποιου τρίτου.

7) Η εμπειρία σας απο την θέση του Κεντρικού Λιμενάρχη στη Ρόδο; Θετική ή αρνητική;

Είναι θέση με τεράστιες ευθύνες και πολλά μέτωπα. Ο Λιμενάρχης στη Ρόδο είναι φρουρός, αλλά και πρεσβευτής της πατρίδας του. Χρειάζεται επαγγελματισμός αλλά και εσωτερική καλλιέργεια. Χρειάζεται διαρκής επαγρύπνηση αλλά και ευρύ πνεύμα. Αγαπώ τη Ρόδο και τους ανθρώπους της και μόνο θετική θα μπορούσε να είναι η εμπειρία μου.

8) Ποιά η σχέση σας με τις τοπικές αρχές;

Κάτι παραπάνω απο άριστες. Δεν υπάρχει απλά συνεργασία, αλλά αρμονική συνύπαρξη φιλίας και ενσυνείδητης βούλησης να φτιάξουμε κάτι καλό σ' αυτό τον τόπο.

9) Με τα Μ.Μ.Ε;

Η δική μου σχέση είναι άριστη, μιας και έχω υπηρετήσει πολλά χρόνια στα Γραφεία Τύπου και Δημοσίων Σχέσεων του Υπουργείου Εμπορικής Ναυτιλίας. Την δική τους στάση απέναντί μου την κρίνουν μόνο οι αναγνώστες ή οι ακροατές τους.

10) Νοιώσατε να αδικείστε απο κριτική;

Μερικές φορές ναι. Κατά σύμπτωση απο την ίδια εφημερίδα. Πιστεύω όμως ότι ακόμα και σ' αυτή την περίπτωση δεν γίνεται κάτι κακόβουλα, αλλά απο εσφαλμένη πληροφόρηση ή απο αμέλεια του υπεύθυνου να πληροφορηθεί και την δική μου θέση.

11) Πως αντιδράτε όταν η κριτική είναι άδικη και κακόβουλη;

Εάν η κριτική είναι άδικη πικραίνομαι, αλλά δεν διαμαρτύρομαι σε αυτόν που την έκανε. Ίσως και εγώ στη θέση του «έξω απο τον χορό» να έκρινα τα πράγματα έτσι.

12) Λαθρομετανάστες. Μεγάλο το πρόβλημα;

Πολύ μεγάλο και όχι μόνο της Ρόδου. Έχουμε πετύχει πάρα πολλά στον τομέα αυτό όχι μόνο με την σύλληψη Τούρκων διακινητών και την κατάσχεση ταχύπλοων σκαφών, αλλά κυρίως με την αποτρεπτική παρουσία μας νύχτα-μέρα, συχνά με δυσμενείς καιρικές συνθήκες, στα υδάτινα σύνορά μας.

13) Πως νοιώθετε μπροστά στον πόνο και την δυστυχία αυτών των ανθρώπων;

Πόνο και δυστυχία έχω συναντήσει, αλλά και έχω ζήσει ο ίδιος στην ζωή μου. Κατά συνέπεια νοιώθω σε όλη του την διάσταση το δράμα αυτών των ανθρώπων, αλλά προχωρώ ακόμα παραπέρα και αγανακτώ με αυτούς που είναι υπεύθυνοι για αυτό.

14) Ποιο απο τα νησιά, τα οποία βρίσκονται στην αρμοδιότητά σας, σας έχει γοητεύσει περισσότερο;

Είναι πολύτιμα και μονάκριβα όλα τους για μένα. Το καθένα με την δική του ταυτότητα, με την δική του ξεχωριστή ομορφιά. Παρά ταύτα η καρδιά μου είναι στην Χάλκη, που γοητεύει με την γαλήνη της και την φιλοξενία των κατοίκων της και στο Καστελλόριζο, που σαν προπύργιο του Ελληνισμού στο Αιγαίο είναι Κιβωτός και η επίσκεψή του σ' αυτό είναι μάλλον προσκύνημα.

Χ.Μ

RODOGAZ
Στη Ρόδο από το 1963



• Διανομή φιαλών υγραερίου κατ' οίκον
τηλέφωνα παραγγελιών 22410-64409 - 094 528212
• Διανομή χύμα υγραερίου
• Πώληση καυστήρων και λεβήτων υγραερίου για κεντρικά συστήματα θέρμανσης
• Θερμαντικά σώματα



Διεύθυνση εργοστασίου: Καναμάτ Ρόδου • Τηλ: 22410-62649
Διεύθυνση πρατηρίου: Στεφάνου Καζούλη 15 • τηλ: 22410-35797 38509 και 35868

Στις παιδικές κατασκηνώσεις του Προφήτη Ηλία

Καταπληκτική η εμπειρία που βιώνουν τα παιδιά

Ο Δήμος Ροδίων δαπανεί ετησίως ποσό 30 εκ. δραχμών

Ιδιαίτερα σημαντική είναι η συμβολή των παιδικών κατασκηνώσεων, που λειτουργούν στον Προφήτη Ηλία, με την αρωγή του Δήμου Ροδίων.



Την φετινή θερινή περίοδο φιλοξενήθηκαν στις κατασκηνώσεις περί τα 600 παιδιά, τα οποία μέσα απο ένα παιδαγωγικό, ψυχαγωγικό και αθλητικό πρόγραμμα κατασκηνωτικών δραστηριοτήτων, βιώνουν τον θεσμό της υπαίθριας ζωής, μαθαίνουν να εντάσσονται και να λειτουργούν σαν ομάδα, αναπτύσσουν πρωτοβουλίες και εκφράζονται ελεύθερα.

Ο Δήμος Ροδίων, στο πλαίσιο της κοινωνικής του πολιτικής, συνεισφέρει για κάθε παιδί που φιλοξενείται στις κατασκηνώσεις ποσό 180 ευρώ, σε συνολική δαπάνη 250 ευρώ, γεγονός που ανεβάζει ετησίως το κόστος της συμμετοχής του, σε 25 εως 30 εκατομμύρια δραχμές.

« Είναι μια παροχή υπηρεσιών προς τους Ροδίτες - δηλώνει ο αντιδήμαρχος κ. Μανώλης Γλυνός- που πάντα θα επιδοτείται απο τον Δήμο μας και πάντα θα προσπαθούμε για την ενίσχυση και βελτίωση των εκπαιδευτικών και ψυχαγωγικών προγραμμάτων.

Ήδη φέτος -επεσήμανε ο κ. Γλυνός- λειτούργησαν με καθηγητή τένις τα καινούργια γήπεδα, ενώ διατέθηκαν στα παιδιά και τα νέα mountain-ποδήλατα που προμηθευτήκαμε. Κάθε χρόνο -καταλήγει- θα δίνουμε στα παιδιά κάτι καλύτερο».

Σημειώνεται ότι στο πλαίσιο των κατασκηνωτικών δραστηριοτήτων, εφαρμόζεται - σε συνεργασία με την δασική υπηρεσία- και οικολογικό πρόγραμμα, μέσα απο το οποίο το παιδί αποκτά οικολογική συνείδηση.

Στο πρόγραμμα αυτό περιλαμβάνεται περιβαλλοντική εκπαίδευση, προκειμένου να δοθεί στα παιδιά η δυνατότητα να αποκτήσουν γνώσεις αξιών, στάσεων και δεξιοτήτων ως προς την αντιμετώπιση του περιβάλλοντος, καθώς επίσης αναρριχήσεις, εξερευνήσεις και πορείες στο δάσος.

Τέλος, εκτελούνται προγράμματα ετοιμότητας σε περίπτωση πυρκαγιάς, υπό την μορφή παιδείας.

Στα βραδινά προγράμματα ψυχαγωγίας, τα παιδιά απασχολούνται με οργανωμένα ομαδικά παιχνίδια - δρομικά, πνευματικά και ψυχαγωγικά, που στόχο έχουν την ομαδική συνεργασία, την απόκτηση γνώσεων και την άσκηση, μέσω της οποίας πετυχαίνεται η καλύτερη φυσική κατάσταση του παιδιού.

Παράλληλα, υπάρχουν θεατρικές, καλλιτεχνικές και ψυχαγωγικές βραδιές, μέσα από τις οποίες τα παιδιά αποκτούν γνώσεις θεατρικής και υποκριτικής ικανότητας.

Η εμπειρία που βιώνουν τα παιδιά κατά την παραμονή τους στις κατασκηνώσεις, είναι καταπληκτική, γεγονός που αποτυπώνεται και σε επιστολές τους.

Χαρακτηριστική είναι η επιστολή εννιάχρονου κοριτσιού στην οποία αναφέρονται τα εξής:

«Η ώρα του χωρισμού έφτασε!

Δυστυχώς δεν θα 'μαστε όλοι μαζί ξανά. Θα απομακρυνθεί ο ένας από τον άλλο, αλλά τι να κάνουμε. Σε αυτόν τον κύκλο που θα κάνουμε το μαύρο δάκρυ θα το ρίξουμε. Αυτό είναι σίγουρο!

Πριν λίγες ώρες γνωριστήκαμε καλά καλά και έμαθε ο ένας τα συναισθήματα του άλλου και σε λίγες ώρες θα χωριστούμε.

Ολα εδώ ήταν διαφορετικά. Το φαΐ, η μέρα, οι δραστηριότητες, οι φιλίες και όλα αυτά. Σαν μια οικογένεια, μια μεγάλη φιλία...



Τώρα πια δεν μας χωρίζει τίποτα. Ούτε η αποχώρηση, ούτε η πίκρα, ούτε η στεναχώρια. Το μόνο που μας ενώνει είναι η αγάπη, η πίστη και η φιλία.

Και να θυμάστε, τα λόγια του μυαλού είναι σκέψεις του ανθρώπου».

«ΙΕΡΑΠΕΤΡΑ-Β. ΚΟΡΝΑΡΟΣ»

ΔΡΟΜΟΛΟΓΙΑ

Λ.Α.Ν.Ε.

Κάθε Κυριακή στις 04.30 το πρωί

Αναχώρηση από Ρόδο με το ΙΕΡΑΠΕΤΡΑ για Χάλκη, Διαφάνι, Πηγάδια, Κάσο, Σπτεία, Άγιο Νικόλαο, Μήλο, Πειραιά

Κάθε Δευτέρα στις 23.00 το βράδυ

Αναχώρηση από Ρόδο με το ΚΟΡΝΑΡΟΣ για Χάλκη, Διαφάνι, Πηγάδια, Κάσο, Σπτεία και επιστροφή από Σπτεία για Ρόδο

Κάθε Τετάρτη στις 04.30 το πρωί

Αναχώρηση από Ρόδο με το ΚΟΡΝΑΡΟΣ για Χάλκη, Διαφάνι, Πηγάδια, Κάσο, Σπτεία. Άγιο Νικόλαο, Μήλο, Πειραιά

Κάθε Σάββατο στις 04.30 το πρωί

Αναχώρηση από Ρόδο με το ΚΟΡΝΑΡΟΣ για Χάλκη, Διαφάνι, Πηγάδια, Κάσο, Σπτεία, Άγιο Νικόλαο, Μήλο, Πειραιά

Πληροφορίες

STEFANAKIS-ZORPIDIS

Τηλ.: 22410-20625, 30054

Συνοδεύει άψογα...

τα πάρτυ, τις εκδηλώσεις, τις γιορτές!



Απο τις πιο προσωπικές σας στιγμές μέχρι τις πιο κοινωνικές σας εκδηλώσεις εμπιστευθείτε την οργάνωση στον Mike's. Ζεστά και κρύα πιάτα, γλυκά και αλμυρά, ψητά ή μαγειρευτά, ακόμα και γουρουνόπουλα, νοστιμότατα μεζεδάκια, εδέσματα ή ότι άλλο εσείς παραγγείλετε στολίζουν την εκδήλωση σας και ικανοποιούν τους καλεσμένους σας!



Mike's Executive Catering

Γεωργίου Σεφέρη 108

Τηλ. 2241066510 - 60075

Στη «Δράση» κολλάει το σίδερο

Κρίσεις & Επικρίσεις και...

Η Θρασύτητα

Με αυτήν ακριβώς ενήργησαν οι διοικούντες τα Καταστήματα Αφορολογήτων Ειδών (Κ.Α.Ε) και άνοιξαν τελικά το...μαγαζάκι τους στο λιμάνι!

Ας μην χαίρονται όμως!

Η Συνέχεια

Αναμένεται να είναι οδυνηρή για τους κυρίους των Κ.Α.Ε, αφού η υπόθεση αυτή δεν θα περάσει έτσι! Είναι να μην τα «πάρουν» οι Ροδίτες στο κρανίο. Και στην περίπτωσή τους τα έχουν «πάρει» και μάλιστα αγρίως!

Το Κακό

Δεν άργησε να γίνει στο Φαληράκι! Τώρα -εκτός των άλλων- κατεγράφη και φόνος στην περιοχή!..

Η Αιχμή

Αφέθηκε ξεκάθαρα απο την Ένωση Ξενοδόχων Ρόδου, εναντίον του Δήμου Καλλιθέας. Του επέρριψε τις ευθύνες για την κατάσταση που επικρατεί στο Φαληράκι!..

Η Απάντηση

Δόθηκε άμεσα απο τον Δήμο Καλλιθέας και...εμπεριείχε και απειλή!

Η Διάλυση

Επέρχεται -ως φαίνεται- στον Δήμο Αφάντου! Σιγά-σιγά, την...«κάνει» ένας-ένας!..

Η Υποψηφιότητα

Κατατέθηκε και επισήμως στη Νέα Δημοκρατία, απο τον κ. Νίκο Τατάκη!

Η Κινδυνολογία

Σ' αυτήν έχουν επιδοθεί, μετά την σεισμική δόνηση στη Λευκάδα, οι σεισμολόγοι!

Είναι να μην γίνει σεισμός, αρχίζουν τα σενάρια!..

Η Άφιξη

29 λαθρομεταναστών στην παραλία του «Ελλη»! Ως...κύριοι μας αφίχθησαν παρακαλώ!

Η Στήριξη

Την παρείχε στην Περιφερειάρχη Νοτίου Αιγαίου κ. Μάρθα Σημαντώνη, η Νομαρχιακή Επιτροπή του ΠΑΣΟΚ!



Είναι ο κάθε ανώνυμος νεαρός βρετανός τουρίστας.

Αυτός, που επισκέπτεται το Φαληράκι, με μοναδικό σκοπό να ξεσαλώσει.

Να υπερβεί κάθε φραγμό ηθικής και λογικής.

Να υπερβεί τα αποδεκτά όρια.

Να μεθύσει, να κάνει αχαλίνωτο σεξ, ακόμη και να μαστουρώσει.

Αυτές τις διακοπές του διαφημίσαμε, αυτές επέλεξε και αυτές του προσφέρουμε!

Ας μην μεταθέτουμε λοιπόν τις ευθύνες μόνο στο νεαρό βρετανό τουρίστα.

Αυτός, μη βρισκόμενος σε νηφάλια κατάσταση, είναι λογικό να επιδίδεται σε εκτροπα.

Μεθυσμένος επιδεικνύει τα οπίσθια και τα γεννητικά του όργανα, μεθυσμένος χειροδικεί, μεθυσμένος τα σπάει, μεθυσμένος βιάζει, μεθυσμένος φτάνει στο έγκλημα.

Το θέμα είναι τι κάνουμε εμείς.

Δυστυχώς, συντηρούμε αυτή την κατάσταση.

Και θα συνεχίσουμε να την συντηρούμε, γιατί αυτό μας συμφέρει.

Ας μην υποκρινόμαστε.



Το Φαληράκι επιβιώνει απο το νεαρό βρετανό τουρίστα. Χωρίς αυτόν θα ερημώσει.

Εάν δεν ανταποκριθούμε λοιπόν στην επιθυμία του για άφθονο και φθηνό ποτό, αυτό ακριβώς που τον οδηγεί σε ασύδωτες καταστάσεις, ο νεαρός βρετανός δεν θα έρθει στο Φαληράκι. Θα επιλέξει άλλο προορισμό.

Γι' αυτό και θα συνεχίσουμε να συντηρούμε αυτή την κατάσταση. Για να μπορέσουν να συντηρηθούν και οι επιχειρήσεις της περιοχής.

Οσο για τις ευθύνες, αυτές βαρύνουν όλους. Μηδενός εξαιρουμένου!

Stop καρέ...



Να πως καταφέρνει να διεκδικεί πόρους για το νομό ο Γιάννης Μαχαιρίδης. Με το... δίκανο!

ΜΑΛΛΙΑ - ΚΟΥΒΑΡΙΑ

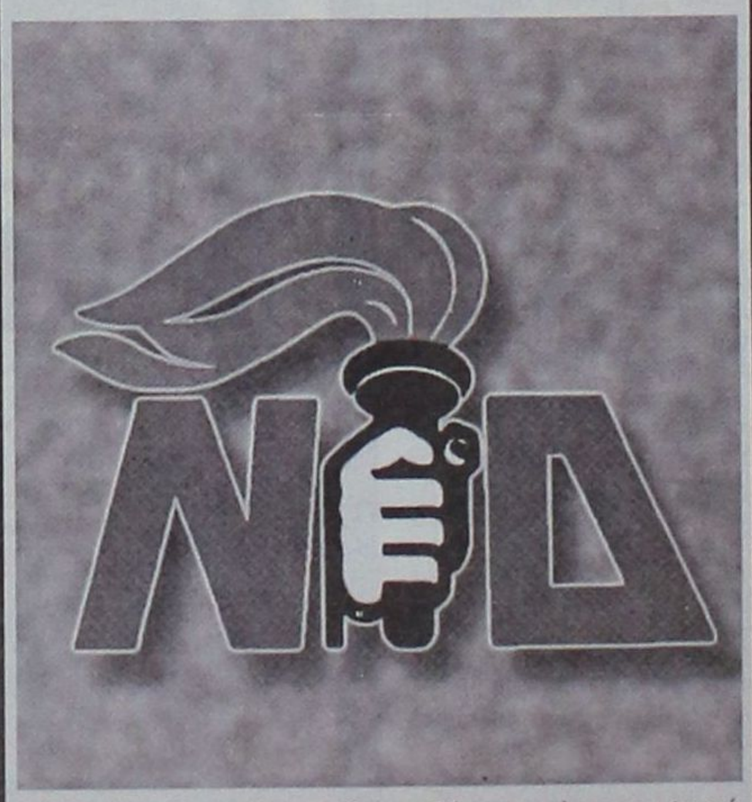

Εάν καταφέρει η Ν.Δ να ξεμπερδέψει με τόσες υποψηφιότητες, θα πρόκειται για ...θαύμα!

Και επειδή θαύματα στην πολιτική δεν γίνονται, προβλέπουμε να γίνονται μαλλιά-κουβάρια!..

ΘΑ ΣΚΑΨΕΙ... ΤΑΦΡΟ

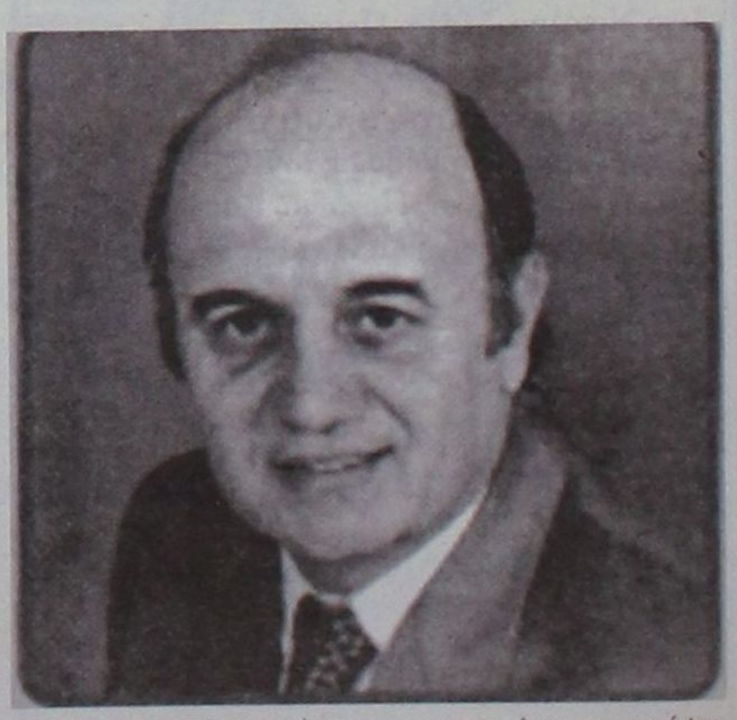

«Μέχρι και τάφρο είμαι αποφασισμένος να σκάψω μπροστά απο το Κατάστημα Αφορολογήτων Ειδών, προκειμένου να καταστεί αδύνατη η πρόσβαση των τουριστών σ' αυτό»!

Αυτό φέρεται να δήλωσε ο αντιδήμαρχος κ. Νίκος Χαραλάμπης και δεν αποκλείεται να το κάνει κιόλας, εαν εκνευριστεί!..

ΔΡΑΣΙΣΠΟΡ

Δευτέρα 18 Αυγούστου 2003 • Τηλ: 22410 63790, 64393, 68761 • Fax: 63393

Ο ΟΦΗ την πρόκριση και η Ρόδος τις εντυπώσεις

Η κρητική ομάδα κέρδισε όπως και στον πρώτο αγώνα 1–0. Από στημένη φάση σημειώθηκε το μοναδικό γκολ

ΔΗΜΟΤΙΚΟ ΣΤΑΔΙΟ.-

Μπορεί ο ΟΦΗ να κέρδισε με 1-0 και στο Δημοτικό Στάδιο της πόλης μας και να πήρε έτσι την πρόκριση στην επόμενη φάση του Κυπέλλου Ελλάδας, ωστόσο η Ρόδος ήταν αυτή που για μια ακόμα φορά κατάφερε να κλέψει τις εντυπώσεις. Απέναντι σε μια ομάδα που αγωνίζεται δύο κατηγορίες ψηλότερα, μπόρεσε να αποδείξει στον κόσμο της, ότι έχει φτιάξει ένα αξιόμαχο σύνολο, που μπορεί στο πρωτάθλημα να προσφέρει πάρα πολλές επιτυχίες εντός και εκτός έδρας.

Οι 2000 θεατές που βρέθηκαν χθες στο Στάδιο σίγουρα έμειναν απόλυτα ικανοποιημένοι από αυτά που παρακολούθησαν στο ενενηντάλεπτο καθώς είδαν τους «πράσινους» να τα δίνουν όλα στον αγωνιστικό χώρο και σε αρκετές των περιπτώσεων να έχουν τον έλεγχο του αγώνα.



Ο Σοάρες πέτυχε το χθεσινό γκολ του ΟΦΗ

Έλειπε το γκολ

Το μόνο που έλειπε από τη συνολική εικόνα που παρουσίασε χθες το απόγευμα η Ρόδος, ήταν το γκολ που αν ερχόταν και αυτό θα ήταν πάρα πολύ ωραίο για τον κόσμο που χωρίς καμία δόση υπερβολής το περίμενε από το πρώτο έως και το τελευταίο λεπτό. Οι γηπεδούχοι σαφέστατα και θα μπορούσαν να το πετύχουν καθώς - όπως και στο Ηράκλειο την περασμένη Τρίτη - δημιούργησαν πολύ καλές ευκαιρίες με πρωταγωνιστές, κυρίως, τον Γιώργο Καντιμοίρη και τον Ιβάν Νεντέλκοβιτς.

Καλό ξεκίνημα

Η Ρόδος μπήκε πιο δυνατά στον αγωνιστικό χώρο και έδειξε στον αντίπαλό της ότι θα αποτελέσει «σκληρό καρύδι» όπως και τελικά έγινε.

Σχεδόν όλο το πρώτο ημίχρονο ανήκε αποκλειστικά στους γηπεδούχους, οι οποίοι αν μπορούσαν να στείλουν τη μπάλα στα δίχτυα ίσως η εξέλιξη να ήταν διαφορετική.





Ο Βασιλόπουλος (αριστερά) σε μια προσπάθειά του

«κατάσκοπος» του Ηρακλή που βρέθηκε στο γήπεδο για να δει την κρητική ομάδα.

ΤΟ ΓΚΟΛ

Στο 67' από εκτέλεση φάουλ του Ντεγιάνοφ ο Σοάρες πήρε τη μπάλα στο ύψος του πέναλτι και με ένα ξερό συρτό σουτ την έστειλε στα δίχτυα του Θέμελη.

Στο 5' ο Καντιμοίρης και ο Νεντέλκοβιτς δεν μπόρεσαν να σουτάρουν από πλεονεκτικό σημείο καθώς η μπάλα κόντραρε, ενώ στο 62' το σουτ του Ντεγιάνοφ εξουδετέρωσε με διπλή προσπάθεια ο Θέμελης.

Στο 73' ο Γεωργαλλής με διαγώνιο σουτ απέτυχε να βρει το στόχο, ενώ στο 76' ο Νεντέλκοβιτς με κοντινό σουτ δεν μπόρεσε να σκοράρει. Η μπάλα κόντραρε και κατέληξε κόρνερ.

ΔΙΑΚΡΙΘΕΝΤΕΣ

Καλύτεροι της Ρόδου οι Θέμελης, Μαλλιάκας, Νικηφόρος και Νεντέλκοβιτς.

Ξεχώρισαν από τον ΟΦΗ οι Μπελεβώνης, Αδάμος και Ντεγιάνοφ.

Καλή ήταν η διαιτησία του Αθηναίου κ. Σωμαρακάκη (Κοχύλης - Καλαβρία). Την κίτρινη κάρτα αντίκρισαν οι Τσουκαλίδης και Ναλμπάντης.

Η επανάληψη

Η είσοδος του Μπελεβώνη στη θέση του Ρουμπάκη έδωσε νέα πνοή στον ΟΦΗ στο ξεκίνημα της επανάληψης με αποτέλεσμα να αναπτύξει έναν καλύτερο ρυθμό και να παρουσιάσει μια καλυτερη εικόνα απ' ό,τι αυτή του πρώτου ημιχρόνου. Και πάλι όμως δεν έδειξε τίποτα το σπουδαίο, ενώ λίγο αργότερα η Ρόδος ανέλαβε και πάλι την πρωτοβουλία. Συνολικά, ο ΟΦΗ προβλημάτισε μια εβδομάδα πριν από την πρεμιέρα της Α' Εθνικής Κατηγορίας, κάτι που λογικά διέκρινε και ο



Δυναμικό παρώνέδωσε ο Σύνδεσμος Φιλάθλων Ρόδου «Κακιά Σκάλα

ΡΟΔΟΣ: Θέμελης, Μαλλιάκας, Νάκου, Πάττας, Γιόνοβιτς, Μοσχής (54' Βασιλόπουλος), Ναλμπάντης (72' Γεωργαλλής), Νικηφόρος (58' Στ. Καντιμοίρης), Γ. Καντιμοίρης, Τσουκαλίδης, Νεντέλκοβιτς.

ΟΦΗ: Χανιωτάκης, Κώτσος, Αδάμος, Σοάρες, Κουτσουρές, Δέντσας (70' Κολιτσιδάκης), Ρουμπάκης (46' Μπελεβώνης), Τριανταφύλλου, Αναστασιάδης (78' Σολίς), Ντεγιάνοφ, Κουνενάκης.

• Κόπηκαν 1.000 εισιτήρια και εισπράχθηκαν 13.085 ευρώ.

Σκούνας: Χάσαμε από μία στημένη φάση

Ευχαριστημένος μόνο από την πρόκριση της ομάδας του στην επόμενη φάση του Κυπέλλου, έμεινε στο τέλος ο προπονητής του ΟΦΗ Σκάζνι Ζτένεκ.

Από την πλευρά του, ο τεχνικός της Ρόδου Δημήτρης Σκούνας, υποστήριξε ότι η ομάδα του δικαιούτο την ισοφάριση στην επανάληψη.

Στο «πρες ρουμ» οι δύο προπονητές δήλωσαν μετά τον αγώνα:

Σκάζνι Ζτένεκ (προπονητής ΟΦΗ): «Συγχαρητήρια στην ομάδα μου για την πρόκριση. Το παιχνίδι ήταν πολύ μέτριο. Πιστεύω την άλλη Κυριακή να είμαστε πολύ καλύτερα, γιατί μας περιμένει ένας πιο δύσκολος αντίπαλος. Όπως και στο Ηράκλειο, έτσι και τώρα, θα δώσω συγχαρητήρια στη Ρόδο. Έχει οργάνωση και θα πάει πολύ καλά αν συνεχίσει έτσι. Εύχομαι καλή συνέχεια».

Δημήτρης Σκούνας (προπονητής Ρόδου): «Το παιχνίδι ήταν μέτριο, ειδικά στο



πρώτο ημίχρονο, με ελάχιστες φάσεις από τις δύο πλευρές. Επηρέασαν και οι καιρικές συνθήκες, με τόσο αφόρητη ζέστη. Στο δεύτερο ημίχρονο προσπαθήσαμε να παίξουμε, όμως σε μια στημένη φάση δεχτήκαμε γκολ και εκεί τελείωσε για εμάς το ματς. Από μια στημένη φάση χωρίς να κινδυνέψουμε σχεδόν σε όλο το παιχνίδι.

Στην επανάληψη δικαιούμασταν ακόμη και την ισοφάριση. Ειδικά, στη φάση με τον Σταμάτη Καντιμοίρη και τον Νεντέλκοβιτς.

Στο τέλος ρισκάραμε, αλλά δεν καταφέραμε να ισοφαρίσουμε. Παίζαμε με μια ομάδα πολύ καλή και με ιστορία. Εύχομαι στο πρωτάθλημα να υλοποιήσει τους στόχους της, που όπως έμαθα είναι έξοδος στην Ευρώπη. Μπορεί να το πετύχει».

Νέο ξεκίνημα στον Απόλλωνα με τον Σκαρτάδο



Με τα μούτρα στη δουλειά αναμένεται να ριχτούν από σήμερα οι ποδοσφαιριστές του Απόλλωνα Καλυθιών. Υπό τις οδηγίες του νέου τους προπονητή Γιώργου Σκαρτάδου που θα κάνει την πρώτη του προπόνηση, θα προσπαθήσουν να προετοιμαστούν όσο το δυνατόν καλύτερα εν' όψει των επίσημων υποχρεώσεων τους για το περιφερειακό πρωτάθλημα. Ο κ. Σκαρτάδος είχε την ευκαιρία να γνωρίσει το έμψυχο δυναμικό της ομάδας το προηγούμενο Σάββατο και ζήτησε απ' όλους να δουλέψουν σκληρά.

Τελεσίγραφο σε τέσσερις!

Στο μεταξύ η διοίκηση του Απόλλωνα Καλυθιών έστειλε τελεσίγραφο στους Νικολή, Πολυχρονίου, Κυριαζή και Λινάρδο να γνωστοποιήσουν μέχρι σήμερα τι προτίθενται να κάνουν.

Υπενθυμίζεται ότι η διοίκηση τους έχει κάνει αντιπροσφορά στα χρήματα που ζήτησαν για να «κατέβουν» και περιμένει την απάντηση τους για να κινηθεί ανάλογα (Αλλωστε η έναρξη του πρωταθλήματος δεν είναι μακριά).

Οριστικά παρελθόν!

Οριστικά παρελθόν από τον Απόλλωνα θα πρέπει να θεωρείται ο Αντώνης Οικονόμου. Ο ίδιος όπως αναμενόταν δεν πρόκειται να δεχθεί σε καμιά περίπτωση την πρόταση που του έκανε παράγοντας, να παραμείνει στο σύλλογο απλά ως γυμναστής.

Στοχεύει σε δύο

Δυο νεαροί ποδοσφαιριστές βρίσκονται στο «μεταγραφικό στόχαστρο» του Απόλλωνα. Πρόκειται για τους Παπαοικονόμου και Λαμπριανό, που μέχρι πρόσφατα αγωνίζονταν στον Πετρώνα Αρχαγγέλου, απ' όπου και έμειναν «ελεύθεροι».

Φιλικό του Διαγόρα με τον Διαγόρα Βατίου

• Σε καλύτερη κατάσταση ο Φωτεινής που ακολουθεί ατομικό πρόγραμμα

• Προπονήθηκε ο στρατευμένος Π.Σπάρταλης που είχε διήμερη άδεια



Με εντατικούς ρυθμούς συνεχίσθηκε το Σαββατοκύριακο η προετοιμασία του ΠΑΟ Διαγόρα στο βοηθητικό γήπεδο του στίβου. Ο Ανδρέας Σταύρου για ακόμη μια φορά δεν είχε όλους τους ποδοσφαιριστές στη διάθεσή του καθώς οι στρατευμένοι Παπαδημήτρης και Ορφανίδης δεν έχουν πάρει μετάθεση για το νησί μας. Επίσης δεν προπονήθηκε ο τερματοφύλακας Μιχάλης Κεφάλας ο οποίος είχε «αγωνιστικές υποχρεώσεις» στο «μπητς σόκερ» στην Κω και χθες το απόγευμα θα επέστρεφε στη Ρόδο.

Ο έμπειρος τεχνικός δεν είχε ακόμη μαζί του τον Σάββα Καραβόλια που είχε πάρει άδεια λόγω επαγγελματικών υποχρεώσεων.

Αντίθετα, στη διπλή προπόνηση του Σαββάτου παρών ήταν ο στρατευμένος Παναγιώτης Σπάρταλης που βρέθηκε για τρεις ημέρες στη Ρόδο με άδεια.

Ο Σπάρταλης αναχώρησε χθες το πρωί για τη μονάδα του και σύμφωνα με όσα έχουν γίνει γνωστά μέχρι το τέλος του μήνα θα πάρει μετάθεση για το νησί μας όπως και οι Ορφανίδης - Παπαδημήτρης.

Όσον αφορά τον Παναγιώτη Φωτεινή, ο έμπειρος γκολκήπερ ακολουθεί ατομικό πρόγραμμα, όμως συμμετέχει και σε κάποιες ασκήσεις τακτικής που επιλέγει ο προπονητής του. Σήμερα ο Ανδρέας Σταύρου θα έχει την ευκαιρία να δοκιμάσει πάλι ορισμένα σχήματα και να διαπιστώσει την αγωνιστική κατάσταση των ποδοσφαιριστών του καθώς στις 5.30 το απόγευμα θα γίνει στο δημοτικό γήπεδο ο «Διαγόρας», το φιλικό παιχνίδι με αντίπαλο τον Διαγόρα Βατίου.

Φιλικό της Α.Ε. Κως με το Αιγάλεω

■ Ισόπαλο 0-0 το φιλικό με Απόλλωνα Αθηνών

■ Γούτης: «Πλέον λειτουργούμε και σαν ομάδα»

Ισόπαλος 0-0 έληξε ο φιλικός ποδοσφαιρικός αγώνας της Αθλητικής Ένωσης Κως με τον Απόλλωνα Αθηνών, που έγινε την Πέμπτη που μας πέρασε στο στάδιο «Ανταγόρας» και βέβαια τα συμπεράσματα από ένα ακόμη δυνατό τεστ απόλυτα θετικά.

Σε δηλώσεις του στην εφημερίδα μας ο τεχνικός της ομάδας Βαγγέλης Γούτης, ίσως για πρώτη φορά φέτος δεν έκρυψε την ικανοποίησή του, παρά το χαμηλό προφίλ χαρακτήρα του και χαρακτήρισε απόλυτα θετικό το αποτέλεσμα, κόντρα σε μια ομάδα με περγαμηνές και ιστορία στο ελληνικό ποδόσφαιρο:

«Απέναντι σε μια ομάδα Β' Εθνικής, με μακρόχρονη παρουσία στην Α' Εθνική με ρυθμούς ανάπτυξης και λειτουργίας τελείως διαφορετικούς, ένα αποτέλεσμα 0-0 νομίζω ότι δεν μπορεί παρά να θεωρείται απόλυτα θετικό.

Μετά από κάμποσες ημέρες προετοιμασίας και τέσσερα πολύ δυνατά φιλικά, λειτουργούμε πλέον και σαν ομάδα και αυτό είναι που με ικανοποιεί. Χρησιμοποίησα είκοσι ποδοσφαιριστές οι οποίοι τα πήγαν εξίσου καλά, αποκομίζοντας παράλληλα σημαντικά ωφέλη από ψυχολογία και εμπειρία. Από τέτοια άλλωστε παιχνίδια μόνο κέρδος μπορεί να έχεις».

Φιλικό με Αιγάλεω

Ωστόσο το σημαντικότερο φιλικό της περιόδου θα το δώσουν οι «βυσινί», με το Αιγάλεω (ομάδα Α' Εθνικής) στις 6 Σεπτεμβρίου, στην Κω, μια και το πρωτάθλημα διακόπτεται λόγω του αγώνα της Εθνικής Ελλάδος με την Αρμενία για τα προκριματικά του Ευρωπαϊκού Κυπέλλου. Ένα παιχνίδι στο οποίο πλέον ο κ. Γούτης θα μπορέσει να βγάλει ασφαλή συμπεράσματα για την κατάσταση της ομάδας του. Αφενός λόγω του ονόματος και της δυναμικότητας του αντιπάλου και αφετέρου επειδή θα υπολείπεται πολύ λίγος χρόνος για την έναρξη του Περιφερειακού πρωταθλήματος. Όμως νωρίτερα θα προηγηθεί ένα άλλο φιλικό, με τη Ρόδο, στο νησί μας, σε ανταπόδοση του πρώτου μεταξύ τους φιλικού (η ημερομηνία θα γίνει σύντομα γνωστή).

Κατά τα λοιπά, από σήμερα οι προπονήσεις θα είναι διπλές, ενώ σχετικά με την πορεία των τραυματιών Φούκη και Μελισσόπουλου, ο μεν πρώτος ακολουθεί θεραπεία για να ξεπρηστεί το πόδι του και να ξεκινήσει τροχάδην, ο δε δεύτερος έχει ήδη υποβληθεί σε αρθροσκόπηση και σύντομα και αυτός αναμένεται να ξεκινήσει ατομικές προπονήσεις.

Αρχίζει το μοντάρισμα στο Διγενή Κοσκινού

Στο στάδιο του μονταρίσματος, εν' όψει της νέας αγωνιστικής περιόδου και των επίσημων αγώνων, αρχίζει να μπαίνει σιγά σιγά ο Διγενής Κοσκινού. Ήδη από το πρώτο φιλικό με τον Άρη Αρχαγγέλου ο προπονητής Σαλβατόρε Γκούντιτσε έβγαλε χρήσιμα συμπεράσματα για την κατάσταση στην οποία βρίσκονται οι ποδοσφαιριστές του, ενώ το ίδιο πρόκειται να γίνει και στο επόμενο που έχει προγραμματιστεί να γίνει στις 22 Αυγούστου (με τον Φοίβο Κρεμαστής στο Δημοτικό Στάδιο της πόλης μας).

Μέχρι στιγμής ο κ. Γκούτιτσε είναι ιδιαίτερα ικανοποιημένος από την παρουσία των παικτών του και είναι αισιόδοξος, ότι η ομάδα του θα είναι πανέτοιμη για την πρεμιέρα του Περιφερειακού πρωταθλήματος που έχει προσδιορισθεί για τις 14 Σεπτεμβρίου.

• Μονές είναι οι προπονήσεις που πλέον κάνουν οι ποδοσφαιριστές του Διγενή Κοσκινού. Σήμερα θα γυμναστούν στο χώρο με χορτάρι που υπάρχει στο ξενοδοχείο BLUE SEA όπως άλλωστε είχαν κάνει και χθες.

• Το μόνο αγωνιστικό πρόβλημα αυτή τη στιγμή ακούει στο όνομα του Αϊντενίζ. Ο παίκτης δέχθηκε μια κλωτσιά στην προχθεσινή προπόνηση με αποτέλεσμα να πρηστεί ο αστράγαλός του. Δεν δείχνει πάντως κάτι το ανησυχητικό και μετά από ξεκούραση τριών ημερών αναμένεται να επανέλθει στο κανονικό πρόγραμμα των προπονήσεων.

ΕΝΟΙΚΙΑΖΕΤΑΙ

διαμέρισμα 4 δωματίων, ισόγειο με αυλή, κήπο και πάρκινγκ στην Αρχίπολη. Πληροφορίες στο τηλ. 22460 98039 και 22410 61749.

ΜΑΘΗΜΑΤΑ

ΑΓΓΛΙΚΗΣ ΦΙΛΟΛΟΓΙΑΣ

Παραδίδονται από πεπειραμένη καθηγήτρια τόσο σε αρχάριους όσο και σε προχωρημένους.

Δίδακτρα λογικά.

Τηλ. 22410-69572

Κιν.: 694-6051681

Νίκη του Ηρακλή Μαριτσών

Κέρδισε με 1-0 στις Φάνες τον Ακουσίλαο

ΦΑΝΕΣ.-

Ένα καλό τεστ στο πλαίσιο της προετοιμασίας τους έκαναν το Σάββατο το απόγευμα ο Ακουσίλαος με τον Ηρακλή Μ. στο φιλικό παιχνίδι που έδωσαν στο γήπεδο των Φανών.

Οι δύο προπονητές κ. Ορφανίδης - Βασιλαράκης είχαν την ευκαιρία να διαπιστώσουν την αγωνιστική κατάσταση των ποδοσφαιριστών τους και βέβαια να δοκιμάσουν διάφορα σχήματα στις εντεκάδες των ομάδων τους. Στον αγώνα παραβρέθηκαν περίπου πενήντα φίλαθλοι, οι οποίοι έφυγαν ικανοποιημένοι από τις προσπάθειες που κατέβαλαν οι ποδοσφαιριστές.

Ο Σ. Ορφανίδης δεν είχε στη διάθεσή του τους Γιακουμάρο, Σκαφίδα και Π. Τσιαντούλα ενώ ο Η. Βασιλαράκης δεν είχε μαζί του τον τερματοφύλακα Τσαλίκη και τον νεαποκτηθέντα μεσοεπιθετικό Παπουρδάνο.

Στο πρώτο μέρος οι ομάδες ήταν πιο κινητικές και «φρέσκιες» με αποτέλεσμα να δημιουργηθούν αρκετές φάσεις στις δύο εστίες.

10': Κόρνερ του Παπακωνσταντή απέκρουσε έξοχα ο τερματοφύλακας Παπαδόπουλος.

15': Ξαφνικό σουτ του Τρούλλη έφυγε ξυστά άουτ από το κάθετο δοκάρι.

18': Κόρνερ του Σάββενα πέρασε ανεκμετάλλευτο!

20': Ωραίος συνδυασμός Τσιαντούλα-Τρούλλη, σουτ του Λεντή μέσα από την περιοχή, η μπάλα έφυγε πάνω από το οριζόντιο δοκάρι.

22': Γυριστό σουτ του Λεντή από το ύψος της περιοχής δεν βρήκε το στόχο του.

24': Ξαφνικό σουτ του Στάππα από το ύψος της περιοχής απέκρουσε ο Κοκκάρης.

25': Μπαλιά του Τσιαντούλα στον Τρούλλη και μεταβίβαση του τελευταίου στον αμαρκάριστο Κούρο, ο οποίος με πλασέ έστειλε τη μπάλα στα δίχτυα. Πραγματικά μια ωραία φάση και δύσκολη εκτέλεση.

30': Δυνατό πλασέ του Κούρου απέκρουσε σε κόρνερ ο τερματοφύλακας.

35': Κοντινή κεφαλιά του Θεοδοσίου άουτ.

40': Δυνατό σουτ του Τσιαντούλα, αποκρούσθηκε σε κόρνερ που πέρασε ανεκμετάλλευτο.

• Στην επανάληψη και οι δύο ομάδες έκαναν αρκετές αλλαγές, όμως παρόλα αυτά δημιουργήθηκαν αρκετές ευκαιρίες.

Στο 50' δυνατό σουτ του Ε. Χατζηκωνσταντή απέκρουσε σωτήρια ο τερματοφύλακας ενώ στο 60' κεφαλιά του Στάππα έφυγε ξυστά πάνω από το οριζόντιο δοκάρι.

70': Ο Ε. Χατζηκωνσταντής σούταρε δυνατά για να φύγει η μπάλα άουτ.

75': Μόνος του στην περιοχή ο νεαρός Τσαλώλης δεν μπόρεσε να νικήσει τον τερματοφύλακα. Στο 82' δυνατό σουτ του Μαλλιάκα εξουδετέρωσε ο Παπασάββας.

87': Πάλι ο Τσαλώλης με δυνατό σουτ έστειλε την μπάλα δίπλα από το κάθετο δοκάρι και στο 87' ο Τσ. Λορέντζος μόνος του με τον τερματοφύλακ έστειλε την μπάλα πάνω από το οριζόντιο δοκάρι.

Τον αγώνα διαιτήτευσε ο κ. Ασημακόπουλος.

ΑΚΟΥΣΙΛΑΟΣ: Παπαδόπουλος (46 Μίαρης), Κορκίδας, Σάββενας, Καρύπης, Μαλλιάκας, Γ. Γιορδαμνής, Ν. Γιορδαμνής, Θεοδοσίου, Κάβουρας, Στάππας, Γιορδαμνής Ν.

Επίσης έπαιξαν και οι Λυκοπάντης, Καλαεντζής, Χατζηπέτρος, Τομάζος.

ΗΡΑΚΛΗΣ: Κοκκάρης (46 Παπασάββας), Μανωλάς (46' Σκόρπος), Δ. Σιδηρόπουλος (60' Αναγνώστου), Θ. Λορέντζος (72' Κασέκας), Α. Τσιαντούλας (75' Χατζηκωνσταντής Κ.), Ματθαίος (80' Μπιλιάς), Τρούλλης (70' Χατζηκωνσταντής Ελ.), Κούρος (65' Τσαλώλης), Λαυράκης (75' Χατζημιχαήλ), Λεντής (40' Καλούδης), Παπαπκωνσταντής (46' Τσ. Λορέντζος).



Ο Απόλλων Απολλώνων 4-2 την Αναγέννηση Έμπωνα

Σε φιλικό αγώνα (ρεβάνς) που έγινε το Σάββατο το απόγευμα στο γήπεδο Απολλώνων η ομώνυμη ομάδα κέρδισε 4-2 την Αναγέννηση Έμπωνα. Οι δύο ομάδες αγωνίσθηκαν με αρκετές και σοβαρές απουσίες, κάτι που δεν έδωσε την ευκαιρία στους προπονητές Μαργιέλλο και Κρητικό να δουν σε τι κατάσταση βρίσκονται πραγματικά οι ομάδες τους.

Πέθανε παλαίμαχος του Φοίβου

Οι φίλαθλοι της Κρεμαστής συνόδεψαν χθες το πρωί στην τελευταία του κατοικία τον βετεράνο ποδοσφαιριστή του Φοίβου, Μιχάλη Μάτση.

Στην κηδεία του, που έγινε στον ιερό ναό της Παναγίας, παραβρέθηκαν μέλη της διοίκησης του Φοίβου και πολλοί φίλαθλοι.

Για το θάνατο του Μιχάλη Μάτση η διοίκηση του Φοίβου εξέδωσε ψήφισμα.

Ο απόηχος της πρόσληψης ενωσιακών

Παραίτηση στην ΕΠΣΔ

Ο Δημήτρης Τσοπανάκης έστειλε την παραίτησή του στη «Ένωση» με φαξ

Τα όσα προηγήθηκαν και αυτά που ακολούθησαν τις διαδικασίες πρόσληψης προπονητών για τις θέσεις των ενωσιακών τεχνικών στις μικτές θα συζητούνται γι' αρκετό καιρό. Θέμα συζήτησης όμως θα γίνει και η παραίτηση του Δημήτρη Τσοπανάκη από την ΕΠΣΔ.

Σύμφωνα με πληροφορίες, ο πρόεδρος της τεχνικής επιτροπής υπέβαλε την παραίτησή του με φαξ που έστειλε στα γραφεία της ΕΠΣΔ. Πάντως, σύμφωνα με όσα έχουν γίνει γνωστά, τις παραιτήσεις τους αναμένεται να υποβάλουν και τα υπόλοιπα μέλη της τεχνικής επιτροπής Κάτρης, Τανίδης και Βασιλαράς και ενώ το πέμπτο μέλος ο Θ. Κυπραίος είναι άγνωστο τι θα πράξει, αφού απουσίαζε και από τη συνεδρίαση της τεχνικής επιτροπής αλλά και από τη συνεδρίαση του διοικητικού συμβουλίου της ΕΠΣΔ.

Φιλική αναμέτρηση συνδημοτών

• Ο Διαγόρας Βατίου κέρδισε με 3-0 την Ασπίδα στην Απολακκιά

• Κύπελλα απένειμε ο δήμαρχος Μανώλης Σαββής στην Ασπίδα και στην εφηβική ομάδα του Διαγόρα Βατίου

Με την παρουσία του δημάρχου Νότιας Ρόδου κ. Μανώλη Σαββή και αρκετών φιλάθλων έγινε προχθές η φιλική αναμέτρηση ανάμεσα στην Ασπίδα Απολακκιάς και τον Διαγόρα Βατίου. Πριν ξεκινήσει ο αγώνας ο κ. Σαββής απένειμε κύπελλο στην Ασπίδα Απολακκιάς, το οποίο παρέλαβε ο αρχηγός Μελεούνης, για την άνοδό της στην Α' Κατηγορία Δωδεκανήσου, που είναι η πρώτη φορά στην ιστορία του συλλόγου.

Επίσης ο κ. Σαββής απένειμε κύπελλο και στην εφηβική ομάδα του Διαγόρα Βατίου, η οποία αναδείχθηκε πρωταθλήτρια Δωδεκανήσου στο εφηβικό πρωτάθλημα και το παρέλαβε ο αρχηγός Καλημέρης.

Στον αγωνιστικό τομέα τώρα οι γηπεδούχοι παρουσιάστηκαν ασύνδετοι με τους παίκτες του Λάκη Ζαχαρία να δείχνουν ότι τους λείπει η συνοχή, όχι όμως από αδιαφορία ή κάποιους άλλους λόγους. Παλιοί και νέοι ποδοσφαιριστές καταβάλλουν προσπάθειες να αφομοιώσουν τις εντολές του προπονητή τους, κάτι που θα γίνει μέσα κι από άλλα φιλικά παιχνίδια.

Ο νεαρός τεχνικός γι' ακόμη μια φορά δεν είχε στη διάθεσή του τους στρατευμένους Βαρδόπουλο και Σάββενα, ενώ ο Γιάννης Καμπούρης στερήθηκε την παρουσία του έμπειρου Γιώργου Καράμπη και απλά δεν τον χρησιμοποίησε για προληπτικούς λόγους, αφού προέρχεται από τραυματισμό ενώ αύριο θα μπει κανονικά στο πρόγραμμα των προπονήσεων.

Οι φιλοξενούμενοι παρουσιάστηκαν βελτιωμένοι και με καλύτερη κυκλοφορία της μπάλας πήραν γρήγορα τον έλεγχο του αγώνα.

Το 0-1 έγινε με πλασέ του Καλημέρη μέσα από τη μεγάλη περιοχή. Το 0-1 έμεινε μέχρι τη λήξη του πρώτου ημιχρόνου. Στην επανάληψη και πάλι ο Καλημέρης με πλασέ από το πρώτο δοκάρι σημείωσε το 0-2 ενώ το 0-3 πέτυχε ο Ράδος με καρφωτή κεφαλιά μέσα από τη μεγάλη περιοχή.

Διαιτητής του αγώνα ήταν ο κ. Λάμπρου.

ΑΣΠΙΔΑ: Μενίκος, Κανάκης, Καλόγλου (67' Μενάγιας), Μαθιός (46' Γκιόκας), Κίτσος (46' Μελεούνης), Γεωργαλλής (46' Αποκούραστος), Σάρλης, Μάκρας 75' Σαράγιας), Καλογήρου (35 λ.τ. Καψαλάκης), Μπάκαλος (46' Μενίκος Ηλ.), Ματθαίος (70' Φράγκος).

ΔΙΑΓΟΡΑΣ Β.: Μπεκιάρης, Τσιβρινής, Κουλουμπράκης, Αγγελάκης, Μαγιόγλου, Ροδανάκης, Γκαρανάτσιος, Μύρτο, Καλημέρης, Φαρμάκαλης, Καμπούρης Ι.

Επίσης έπαιξαν και οι Αναστασάς, Ροδίτης, Καρπαθάκης, Μαλλιάκας, Χατζησάββας, Μακρής, Λιακατάς, Αριστείδου, Τόδε, Ράδος.

Αρεσε ο Ευαγόρας

Στο πρώτο του φιλικό νίκησε 2-1 τους παλαίμαχους πόλεως Ρόδου!

ΑΓΙΟΙ ΑΠΟΣΤΟΛΟΙ.-

Πολλές υποσχέσεις άφησε ο Ευαγόρας στο πρώτο φιλικό της περιόδου, που έδωσε το Σάββατο το απόγευμα στο γήπεδο των Αγίων Αποστόλων, με αντίπαλο τους Παλαίμαχους Πόλεως Ρόδου (2-1).

Οι παίκτες των κ. Χατζηγεωργίου - Λαζαρίδη, παρ' όλο που εμφανίστηκαν σχετικά σφιγμένοι στον αγωνιστικό χώρο, εν τούτοις είχαν διαστήματα με πολύ καλή απόδοση και έδειξαν ότι η πορεία τους στο πρωτάθλημα της Α' Κατηγορίας μόνο δυσδιάκριτη δεν θα είναι.

Πολύ καλά στοιχεία στην επίθεση έδειξε ο νεοαποκτηθέντας Γιάννης Κρουστάλλης ο οποίος σημείωσε ένα απίθανο τέρμα, είχε μια εξίσου θεαματική κεφαλιά στο δοκάρι του Γιαννόπουλου και γενικά έδειξε ότι οι περγαμηνές που κουβαλάει ως ατόφιος στράϊκερ δεν αποτελούν τυχαίο γεγονός!



Αυτός είναι ο νέος Ευαγόρας σε φωτογράφιση για τη ΔΡΑΣΙΣΠΟΡ

Ο Ευαγόρας προηγήθηκε στο πρώτο τέταρτο (15') με ένα ξαφνικό σουτ του Κρουστάλλη έξω απ' την περιοχή του Γιαννόπουλου και δέκα λεπτά αργότερα (25') ο ίδιος παίκτης με κεφαλιά τράνταξε το δοκάρι της εστίας των Παλαίμαχων.

Ο Γεωργαλής στο 40' έκανε 2-0 με δυνατό σουτ, για να μειώσουν οι Παλαίμαχοι στο 78' με τον Καρπαθάκη σε 2-1.

ΕΥΑΓΟΡΑΣ: Αλμπανίδης, Χειμωνέττος, Μαθιός, Κάτρης, Λιόρδος, Εμίρογλου, Κώστας, Μενοίκος, Παναγιώτου, Γεωργαλής, Κρουστάλλης. Έπαιξαν και οι κάκης, Βαρκάδος, Γερούτσης, Κουτσάγιας, Έλβιν, Χατζηγεωργίου, Μοντιάδης, Σκαρτάδος, Χατζηδημητρίου και Κουνενός.

ΠΑΛΑΙΜΑΧΟΙ: Γιαννόπουλος, Παναγιώτου, Παπαϊωάννου, Φρατζιδάκης, Κουνενός, Πανάγος, Πιλάτος, Κυπριώτης, Νικολέττος, Καστελλοριζιός, Καρπαθάκης. Έπαιξαν και οι Χατζηομέρ, Λύμουρας, Καρούσος.



Ο Κρουστάλλης ετοιμάζεται ν' ανοίξει το σκορ



Δεν έλειψαν οι δυνατές διεκδικήσεις

Σε καλό δρόμο ο «Άγιος Γεώργιος»

- Κέρδισε στο πρώτο φιλικό παιχνίδι τον ΔΟΑ Αρχαγγέλου με 4-2
- Επέστρεψε με γκολ ο Λευτέρης Μαυρομούστακος

Απόλυτα ικανοποιημένος πρέπει να αισθάνεται ο νεαρός τεχνικός του Αγίου Γεωργίου Στάθης Φαρμακίδης από τη διάθεση και την όρεξη που δείχνουν οι ποδοσφαιριστές του στις προπονήσεις όπως και στο προχθεσινό φιλικό που έγινε στη Μαλώνα.

Ο Άγιος αντιμετώπισε την ομάδα του ΔΟΑ Αρχαγγέλου η οποία σε λίγες ημέρες θ' αναχωρήσει για την Αθήνα προκειμένου να συμμετάσχει σε τουρνουά στο οποίο θ' αγωνισθούν και οι ομάδες του Ολυμπιακού, Παναθηναϊκού και ενδεχομένως της Α.Ε.Κ. Στο πρώτο φιλικό παιχνίδι που έδωσε ο «Άγιος» έδειξε ότι βρίσκεται σε καλό δρόμο και από παιχνίδι σε παιχνίδι θα βελτιώνεται περισσότερο. Από την ομάδα της Μαλώνας απουσίασαν ο στρατευμένος τερματοφύλακας Παναγάκης που δυσκολεύεται να εξασφαλίσει άδειες καθώς και οι Παρούσης - Παλογιάννης λόγω επαγγελματικών υποχρεώσεων.

Παρ' όλα αυτά ο Στάθης Φαρμακίδης χρησιμοποίησε δύο εντεκάδες στο φιλικό με τον ΔΟΑ Αρχαγγέλου και είχε την ευκαιρία να σχηματίσει τις πρώτες εικόνες για την αγωνιστική κατάσταση των ποδοσφαιστών του.

Στο σκορ (1-0) προηγήθηκε ο «Άγιος» με γκολ του Κισσανάκη και ισοφάρισε ο ΔΟΑ με εύστοχο χτύπημα πέναλτι του Χατζηνικόλα, 1-1, σκορ με το οποίο έληξε το πρώτο ημίχρονο.

Στην επανάληψη οι γηπεδούχοι πήραν και πάλι το προβάδισμα στο σκορ (2-1) με γκολ που πέτυχε ο επανεμφανισθείς Λευτέρης Μαυρομούστακος.

Το 3-1 πέτυχε με σουτ ο Κουτσουμπάρης και το 4-1 ο Π.Μουστακέλλης με πλασέ μέσα από τη μεγάλη περιοχή. Το τελικό 4-2 διαμόρφωσε με σουτ ο Λαμπριανός. Οι γηπεδούχοι είχαν και δύο σουτ στα δοκάρια με τους Μαυρομούστακο και Γκίνο ενώ ο Διακαναστάσης απέκρουσε πέναλτι που εκτέλεσε ο Παπαοικονόμου.

Στο α' ημίχρονο ο κ. Φαρμακίδης χρησιμοποίησε τους παρακάτω ποδοσφαιριστές

ΑΓ.ΓΕΩΡΓΙΟΣ: Κούτρης Γ., Χατζησταμάτης, Παπαδόπουλος Ι., Κούτρης Ν., Μαυριός, Σ.Σκυλλαράκης, Σακελλάρης, Στρατής, Γκιζλής, Κισσανάκης, Αργ. Σκυλλαράκης.

Στο δεύτερο ημίχρονο ο «Άγιος» παρουσιάσθηκε με την εξής εντεκάδα:

Διακαναστάσης, Πολίτης, Κακούλης, Γκίνος, Κουτσουμπάρης, Μ.Μουστακέλλης, Καλόφωνος, Π.Μουστακέλλης, Μαυρομούστακος, Φαρμακίδης, Κόπελλος (Αβδιού).

Τμήμα μάρκετινγκ και διεθνών σχέσεων ο Πήγασος Αγίου Νικολάου

Ο πρόεδρος και τα μέλη του δ.σ. του Γ. Σ. Πήγασος Αγίου Νικολάου, βαδίζοντας στα επαγγελματικά πρότυπα όλων των ομάδων και ακολουθώντας πιστά τα νέα δεδομένα που ισχύουν στο χώρο του ποδοσφαίρου, από τη διεθνή ποδοσφαιρική ομοσπονδία, βρίσκεται στην ευχάριστη θέση, να ανακοινώσει τη δημιουργία τμήματος Marketing και διεθνών δημοσίων σχέσεων στην ομάδα.

Το τμήμα ανέλαβε και επίσημα ο Γιάννης Γουλιδάκης, ο οποίος έχει συνεργαστεί επί σειρά ετών, με αρκετές και μεγάλες ομάδες στον ευρωπαϊκό χώρο, είναι αντιπρόεδρος στην Ε.Ο.Π. της ένωσης πτυχιούχων αθλητικού Marketing και θα εκπροσωπεί το σωματείο, σε ό,τι αφορά τον τομέα του, τόσο σε εσωτερικό, όσο και εξωτερικό επίπεδο.

Μιχάλης Βεργωτής: Έγιναν δεκτές οι προτάσεις της Τεχνικής Επιτροπής από το Δ.Σ. της ΕΠΣΔ

• «Θα υποβάλω αγωγή κατά της εφημερίδας και μήνυση στον Τανίδη εάν είναι δικές του οι δηλώσεις»

Συνέντευξη στον ΗΛΙΑ ΛΟΪΖΟ



Φωτιές, στους κόλπους του διοικητικού συμβουλίου της ΕΠΣΔ, άναψαν οι διαδικασίες επιλογής του νέου ενωσιακού προπονητή, με κεντρικούς πρωταγωνιστές τους υποψήφιους Καλαϊτζίδη, Λεπτοκαρίδη και Σκαρτάδο, οι οποίοι δεν ήταν παρόντες στη συνεδρίαση που έγινε την περασμένη Τετάρτη το βράδυ.

Όπως είναι γνωστό η Τεχνική Επιτροπή, την οποία αποτελούσαν οι κ. Τσοπανάκης, Κάτρης, Τανίδης και Βασιλαράς, είχε συνεδριάσει την προηγούμενη ημέρα και αποφάσισε να εισηγηθεί την πρόσληψη των Σκαρτάδου - Καλαϊτζίδη ως προπονητών και του Μποσγανά ως γυμναστή (;)

Η πρόσληψη του κ. Μποσγανά έγινε ομόφωνα από το Δ.Σ. της ΕΠΣΔ. Όμως στο θέμα των προπονητών υπήρξε και δεύτερη πρόταση που κατατέθηκε από τον γενικό γραμματέα κ. Βεργωτή, με αποτέλεσμα να τεθούν σε φανερή ψηφοφορία τα ονόματα των Σκαρτάδου - Καλαϊτζίδη και Λεπτοκαρίδη με το γνωστό αποτέλεσμα.

Για τις διαδικασίες που τηρήθηκαν στη συνεδρίαση του διοικητικού συμβουλίου της ΕΠΣΔ ο γενικός γραμματέας της Ένωσης κ. Βεργωτής δήλωσε στη «ΔΡΑΣΙΣΠΟΡ» τα εξής: «Κατ' αρχάς απ' ό,τι γνωρίζω η δημοσιογραφία είναι κριτική και όχι υβρεολόγιο που σπιλώνει κάποιους ανθρώπους, οι οποίοι έχουν κάποια υπόσταση στην κοινωνία της Ρόδου. Το ήθος μου και η μακροχρόνια προσφορά μου στο χώρο του ποδοσφαίρου είναι γνωστά στους παράγοντες των σωματείων και το φίλαθλο κοινό.

Η διαδικασία επιλογής των ενωσιακών προπονητών ήταν καθ' όλα νόμιμη σύμφωνα με το καταστατικό της ΕΠΣΔ και οποιοδήποτε μέλος του Δ.Σ. έχει δικαίωμα να προτείνει κάποιο υποψήφιο που ο φάκελός του περιέχει τα απαιτούμενα προσόντα.

Το κάθε ένα μέλος της ΕΠΣΔ έχει τη δική του άποψη και κρίση και δεν υπάρχουν κλίκες στο διοικητικό συμβούλιο.

Όσον αφορά τη δική μου εισήγηση, έγινε μετά από ώριμη σκέψη και χωρίς να συμβούν αυτά που άφησαν κάποιοι να εννοηθούν. Πιστεύω ότι το Δ.Σ. έκανε δεκτές τις προτάσεις της Τεχνικής Επιτροπής για δύο προπονητές και ομόφωνα αποφάσισε την επιλογή του κ. Γιώργου Μποσγανά και του ενός εκ των δύο προπονητών που είχαν προταθεί.

Πιστεύω στην προσφορά και στο ήθος του Γιώργου Σκαρτάδου ως ποδοσφαιριστή αλλά η μέχρι τώρα παρουσία του ως μάνατζερ μου δημιούργησε ορισμένες αμφιβολίες για την πρόσληψή του στις μικτές ομάδες. Επίσης πιστεύω στην εμπειρία των κ. Καλαϊτζίδη - Λεπτοκαρίδη και Μποσγανά, οι οποίοι μπορούν να προσφέρουν πολλά στα αντιπροσωπευτικά μας συγκροτήματα.

Τέλος θα ήθελα να σας αναφέρω ότι θα υποβάλω αγωγή κατά της εφημερίδας για συκοφαντικό δημοσίευμα και μήνυση κατά του κ. Τανίδη, εάν όντως οι δηλώσεις είναι δικές του και όχι κατασκευασμένες».

Κ.Λεπτοκαρίδης: «Δεν το περίμενα»

• «Ευχαριστώ αυτούς που με ψήφισαν κι αυτούς που δεν με προτίμησαν»



Σίγουρα το όνομά του συζητήθηκε και μάλλον θα συζητηθεί ακόμη για πολύ. Είναι ο νέος ενωσιακός προπονητής κ. Κώστας Λεπτοκαρίδης.

Ο έμπειρος τεχνικός αντιμετώπισε ήρεμα και με έκπληξη την επιλογή του για τις μικτές, αφού θεωρούσε δεδομένη την πρόσληψη των συναδέλφων του Γιώργου Σκαρτάδου και Χρήστου Καλαϊτζίδη. Ωστόσο δείχνει διατεθιμένος να ξεκινήσει με όρεξη τη δουλειά που του ανατέθηκε και είναι κάθετος στην άποψή του, η οποία αφορά τα καθήκοντά του ως ενωσιακού προπονητή αλλά και τη θητεία που είχε ως σωματειακός τεχνικός. Με δηλώσεις του στη «ΔΡΑΣΙΣΠΟΡ», ο Κώστας Λεπτοκαρίδης τόνισε τα εξής:

«Κατ' αρχάς, μετά την εισήγηση της Τεχνικής Επιτροπής θεωρούσα δεδομένο ότι ενωσιακοί προπονητές θα ήταν ο Γιώργος Σκαρτάδος και ο Χρήστος Καλαϊτζίδης.

Μου ήλθε εντελώς ξαφνικά η είδηση ότι επιλέξανε εμένα.

Ο κ. Τσοπανάκης με είχε ενημερώσει για την επιλογή που είχε κάνει η τεχνική επιτροπή και ότι αυτό θα πρότειναν στο διοικητικό συμβούλιο της ΕΠΣΔ.

Ευχαριστώ αυτούς που με ψήφισαν αλλά και αυτούς που δεν με προτίμησαν.

Έχουμε δημοκρατία και ο καθένας έχει το δικαίωμα να εκφράζει ελεύθερα τις απόψεις του. Τώρα όσον αφορά αυτά που ειπώθηκαν για το πρόσωπό μου, πιστεύω ότι αλλιώς εργάζεται κάποιος ως σωματειακός προπονητής και διαφορετικά ως ενωσιακός.

Σίγουρα η συμπεριφορά είναι τελείως διαφορετική.

Αυτά που ακούσθηκαν για «κολλητούς» και διάφορα άλλα δεν με αγγίζουν. Έχω δώσει εξετάσεις τόσα χρόνια μέσα απο τη δουλειά μου ως προπονητής. Ποτέ στη ζωή μου δεν δούλεψα παρασκηνιακά για ν' αναλάβω κάποια ομάδα.

Είμαι έτοιμος μετά τη συνάντηση που θα έχω με το διοικητικό συμβούλιο της ΕΠΣΔ, να ξεκινήσω τη δουλειά που μου εμπιστεύθηκαν»

Χρ. Καλαϊτζίδης: «Ήταν κάτι που το επιθυμούσα»



Για δεύτερη φορά τα τελευταία δύο χρόνια ο Χρήστος Καλαϊτζίδης συμμετείχε στις διαδικασίες πρόσληψης ενωσιακού προπονητή. Αυτή τη φορά ο έμπειρος τεχνικός κέρδισε την επιστοσύνη των μελών της τεχνικής επιτροπης της ΕΠΣΔ και του διοικητικού συμβουλίου.

Η γνωστοποίηση της πρόσληψής του, τον ικανοποίησε πάρα πολύ αφού αυτή ήταν και η επιθυμία του. Σε δηλώσεις του στη «ΔΡΑΣΙΣΠΟΡ» ο κ. Καλαϊτζίδης τόνισε τα παρακάτω: «Ήταν κάτι που το επιθυμούσα πάρα πολύ, γι αυτό και τα δύο τελευταία χρόνια προσπάθησα να εργασθώ στις μικτές ομάδες.

Είναι κάτι που πάντα με ενδιέφερε επειδή θα είχα ν' ασχοληθώ με ποδοσφαιριστές μικρής ηλικίας.

Θέλω να ευχαριστήσω τα μέλη της τεχνικής επιτροπής και τα μέλη του διοικητικού συμβουλίου της ΕΠΣΔ, για την εμπιστοσύνη που έδειξαν στο πρόσωπό μου. Ελπίζω και πιστεύω ν' ανταποκριθώ στις προσδοκίες τους».

ΕΜΠΟΡΙΚΟΣ ΣΥΛΛΟΓΟΣ ΡΟΔΟΥ
Γρ. Λαμπράκη 8 -ΤΘ 347-Μέγαρο Επιμελητηρίου Δωδεκανήσου
85100 ΡΟΔΟΣ - Τηλ.: 22410 32484 - Fax: 22410 35255

ΨΗΦΙΣΜΑ

Το Διοικητικό Συμβούλιο του Εμπορικού Συλλόγου Ρόδου εκφράζοντας την οδύνη του για το χαμό του αδελφού του προέδρου του Ε.Σ.Ρ. Ανδρέα Καραγιάννη και μετά από έκτακτη συνεδρίασή του αποφάσισε:

1. Να παραστεί στη νεκρώσιμη ακολουθία.
2. Να εκφραστούν τα συλλυπητήριά του στην οικογένεια του εκλιπόντος.
3. Να κατατεθεί στεφάνι.
3. Να δημοσιευτεί το παρόν ψήφισμα στον τοπικό τύπο.

Ρόδος 16 Αυγούστου 2003
Εκ του Εμπορικού Συλλόγου Ρόδου

ΕΛΛΗΝΙΚΟΣ ΕΡΥΘΡΟΣ ΣΤΑΥΡΟΣ
ΠΕΡΙΦΕΡΕΙΑΚΟ ΤΜΗΜΑ ΡΟΔΟΥ
ΣΩΜΑ ΕΘΕΛΟΝΤΩΝ ΣΑΜΑΡΕΙΤΩΝ

ΣΑΜΑΡΕΙΤΗΣ
Ε.Ε.Σ.

ΕΥΧΑΡΙΣΤΗΡΙΟ

Οι Εθελοντές Σαμαρείτες του Ελληνικού Ερυθρού Σταυρού Ρόδου ευχαριστούν και δημοσίως τον κ. Μανώλη Χατζημανώλη για την προσφορά ενός τρέϊλερ προς το Σώμα.

ΖΑΜΠΕΛΛΑΚΗΣ
ΠΩΛΟΥΝΤΑΙ
ΔΙΑΜΕΡΙΣΜΑΤΑ
ΚΑΤΑΣΤΗΜΑΤΑ
ΜΟΝΟΚΑΤΟΙΚΙΕΣ



Διαμερίσματα
Αποστόλου Παύλου-
Γιαμαλή Φίλιππα

ΕΛΕΥΘΕΡΙΟΣ ΖΑΜΠΕΛΛΑΚΗΣ
Τηλ: 22410 94236 - 2241028476
Κιν: 6945 666692

Η ΠΡΟΪΣΤΟΡΙΑ ΣΤΟ ΚΥΠΕΛΛΟ

Η Ρόδος (όπως και άλλες ροδίτικες ομάδες) έχουν να επιδείξουν μια σημαντική παρουσία στο θεσμό του Κυπέλλου Ελλάδας. Σήμερα απλά μπορείτε να πάρετε μια μικρή γεύση.

Αρκετά πλούσια και σημαντική είναι η προϊστορία της Ρόδου στο θεσμό του Κυπέλλου Ελλάδας καθώς οι «πράσινοι», έχουν να επιδείξουν επιτυχίες που θεωρούνται από τις σημαντικότερες του δωδεκανησιακού ποδοσφαίρου. Με αφορμή τον αγώνα με τον ΟΦΗ που έγινε χθες (δεν γνωρίζαμε το αποτέλεσμα τη στιγμή που γράφονταν αυτές οι γραμμές αλλά δεν έχει σημασία) σας επαναφέρουμε στη μνήμη σας τις μεγαλύτερες επιτυχίες της Ρόδου στο θεσμό αυτό οι οποίες είναι αξέχαστες.

Στη σελίδα αυτή θα βρείτε και μία από τις εντυπωσιακότερες πορείες του Διαγόρα στο Κύπελλο η οποία σταμάτησε λόγω ... ΟΦΗ.

Ιδού λοιπόν...

Του ΔΗΜΗΤΡΗ ΔΡΑΓΑΤΗ

Η ΠΕΡΙΟΔΟΣ 1982-83

Ήταν η δεύτερη πολύ επιτυχημένη αγωνιστική περίοδο όσον αφορά το Κύπελλο Ελλάδας καθώς η Ρόδος μπόρεσε να φθάσει και πάλι μια ανάσα πριν από τον τελικό (ως τα ημιτελικά).

Η Προοδευτική

Στα προημιτελικά η Ρόδος συνάντησε την Προοδευτική και ο πρώτος αγώνας έγινε στις 18 Μαΐου του 1983, στο Δημοτικό Στάδιο της πόλης μας (τότε Εθνικό). Το παιχνίδι τελείωσε ισόπαλο με σκορ 1-1, ωστόσο «σημαδεύτηκε» από τις αποδοκιμασίες των φιλάθλων των γηπεδούχων. Οι παίκτες της Ρόδου «γιουχαρίστηκαν» άγρια για την απόδοσή τους ενώ απειλήθηκαν και επεισόδια. Μάλιστα ο Σύνδεσμος Φιλάθλων «Κακιά Σκάλα» είχε εκδόσει και ανακοίνωση με την οποία έκανε λόγο και για αποχή από τους υπόλοιπους αγώνες.

Στον αγωνιστικό τομέα, η Ρόδος προηγήθηκε με κεφαλιά του Λαμπρινού στο 16' αλλά λίγο αργότερα δέχθηκε την ισοφάριση από τον Ζάρκο.

Μέτρια ήταν η διαιτησία του Αθηναίου κ. Βούλγαρη (Λέζος, Μαντάς).

ΡΟΔΟΣ: Συρίγος, Παπαϊωάννου (47' Καλαϊτζίδης), Εγγλέζος, Αργυρόπουλος, Χριστοφορίδης, Παπαοικονόμου, Ρήγας, Σκρέλι, Ρούμπο (59' Πανουργιάς), Λαμπρινός, Γεωργαλής.

ΠΡΟΟΔΕΥΤΙΚΗ: Παπαμιχαήλ, Φώτης, Καραμπαλής, Παπαδόπουλος, Θεοδωρίδης, Μανδρέκας, Γιαλελής (85' Τσεβρετζής), Καραβίτης, Κουρμουσάς (73' Τσιριγώτης), Χατζόγλου, Ζάρκος.

Η ρεβάνς

Όσο κακή ήταν η Ρόδος στον πρώτο αγώνα τόσο καλή ήταν στη ρεβάνς. Οι «πράσινοι» αφυπνίστηκαν και απέκλεισαν την Προοδευτική στα πέναλτι νικώντας την με 4-1. Η κανονική διάρκεια έληξε ισόπαλη με σκορ 1-1 (15' Ζάρκος 1-0, 77' Λαμπρινός 1-1).

Τα πέναλτι: Παπαοικονόμου: 0-1, Βογιατζής: απέκρουσε, Γεωργαλής: 0-2, Παπαδόπουλος: 1-2,, Δράκος: 1-3, Φώτης: απέκρουσε, Μαυρουδής: 1-4.

Καλή ήταν η διαιτησία του κ. Αδαμόπουλου (Στογιάννης, Αρμπάος).

ΠΡΟΟΔΕΥΤΙΚΗ: Παπαμιχαήλ, Λάλας, Φώτης, Παπαδόπουλος, Θεοδωρίδης, Μανδρέκας, Γιαλελής, Καραβίτης (80' Καραμπαλής), Βιτόπουλος (73' Κουρμουζής), Βογιατζής, Ζάρκος.

ΡΟΔΟΣ: Συρίγος, Παπαϊωάννου (46' Μαυρουδής), Εγγλέζος, Αργυρόπουλος, Παπαοικονόμου, Πανουργιάς, Ρήγας, Λαμπρινός, Σκρέλι (54' Πιάς), Δράκος, Γεωργαλής.

Ο ΠΑΟΚ

Στα ημιτελικά η Ρόδος συνάντησε τον ΠΑΟΚ και το πρώτο παιχνίδι φιλοξενήθηκε στο γήπεδο της Τούμπας στις 15 Ιουνίου του 1983. Η Ρόδος δεν ήταν κακή, ωστόσο υπέκυψε φυσιολογικά στον ανώτερο «δικέφαλο του Βορρά» από τον οποίο και έχασε με 2-0.

Στο 34' ο Κωστίκας έκανε το 1-0 και στο 48' ο ίδιος παίκτης πέτυχε το 2-0.

Καλή ήταν η διαιτησία του κ. Ματσούκα (Τοκπασίδης, Μπαμπανιώτης).

ΠΑΟΚ: Φορτούλα, Σκαρτάδος (54' Αποστόλου), Ψαράς, Σίγγας, Αλαβάντας, Δαμανάκης (59' Γεωργόπουλος), Γκουερίνο, Τριμχολτ, Βασιλάκος, Τριανταφυλλίδης, Κωστίκος.

ΡΟΔΟΣ: Συρίγος, Παπαϊωάννου, Εγγλέζος (53' Καλτσάς), Αργυρόπουλος (51' Χριστοφορίδης), Παπαοικονόμου, Πανουργιάς, Λαμπρινός, Δράκος, Πιάς, Σκρέλι, Γεωργαλής.

Η ρεβάνς

Έγινε στις 22 Ιουνίου του 1983 αλλά τα μαντάτα ήταν δυσάρεστα. Με ένα αυτογκόλ του Παπαοικονόμου στο 66' ο ΠΑΟΚ πήρε τη νίκη με 1-0 και παράλληλα την πρόκριση στον τελικό. Ο Παπαοικονόμου πήγε να γυρίσει τη μπάλα στον Συρίγο αλλά αυτή «πήρε ύψος» με αποτέλεσμα να τον «κρεμάσει» όπως λέμε στην ποδοσφαιρική γλώσσα. Ήταν σίγουρα μια πολύ άσχημη στιγμή.

Καλή ήταν η διαιτησία του κ. Κοντογιαννίδη (Σβιτρίδης, Φιλόγλου).

ΡΟΔΟΣ: Συρίγος,, Παπαϊωάννου, Εγγλέζος, Αργυρόπουλος (58' Καλτσάς), Παπαοικονόμου, Πανουργιάς, Γεωργαλής, Πιάς (63' Μαυρουδής), Λαμπρινός, Δράκος, Σκρέλι.

ΠΑΟΚ: Φορτούλα, Αλαβάντας, Δαμανάκης (49' Αποστόλου), Ψαράς, Αποστολίδης, Γκουερίνο, Τρίμχολντ, Γεωργόπουλος, Δημόπουλος, Σίγγας, Κωστίκος (53' Τριανταφυλλίδης.



Η ΠΡΟΪΣΤΟΡΙΑ ΤΟΥ ΟΦΗ

Το όνομα του ΟΦΗ έχει πολλά να θυμήσει πάντως στους φίλους του Διαγόρα καθώς ήταν η ομάδα που πριν από δεκαέξι περίπου χρόνια είχε «κλείσει» στον «γηραιό» τον δρόμο προς τον τελικό

Το πρώτο παιχνίδι

Το πρώτο παιχνίδι του ημιτελικού είχε πραγματοποιηθεί στις 6 Μαΐου του 1987 στο Εθνικό Στάδιο. Η κρητική ομάδα επικράτησε με 2-0 «καθαρίζοντας» ουσιαστικά την πρόκριση, απέναντι σε έναν Διαγόρα που έκανε ένα από τα χειρότερα παιχνίδια εκείνης της περιόδου.

Το σκορ άνοιξε στο 37' ο Περσίας με κεφαλιά (0-1) και «έκλεισε» στο 83' ο Σαμαράς με πλασέ (0-2).

Πολύ καλή ήταν η διαιτησία του Βασίλη Νικάκη

ΔΙΑΓΟΡΑΣ: Τσακμακίδης, Μπακαρής, Δ.Αθανασίου, Καστανός (32' Παπαδιός), Καλιτζάκης, Ψεύτης, Σωτηρόπουλος, Νικολούδης (63' Πατσάης), Βέλλιος, Λούκατς, Χριστοφής.

ΟΦΗ: Μητσέας, Γκουλής, Τσίμπος, Παπαβασιλείου, Μιχαλίτσιος, Τσινός, Περσίας, Ίσης (85' Ανδριανίδης), Σαμαράς, Νιόμπλιας, Βλαστός (74' Αθανασιάδης)

Η ρεβάνς

Ο Διαγόρας «κατέβηκε» με πάρα πολλά αγωνιστικά προβλήματα εξαιτίας τιμωριών και τραυματισμών.

Είναι χαρακτηριστικό ότι στην αποστολή του υπήρχαν μόνο δεκαπέντε ποδοσφαιριστές. Οι του ΟΦΗ επικράτησαν τελικά με 3-1 και έτσι πήραν την πρόκριση.

Στο 17' ο Νιόμπλιας έκανε το 1-0 και στο 36' ο Ανδρεανίδης το 2-0. Στο 58' ο Νικολούδης με μακρινό σουτ μείωσε σε 2-1 αλλά στο 71' ο Μαρινάκης διαμόρφωσε το τελικό 3-1.

Μέτρια ήταν η διαιτησία του κ. Κολοκυθά.

ΟΦΗ: Χοσάδας, Γκουλής, Βασιλείου, Παπαβασιλείου, Μιχαλίτσιος, Ανδρεανίδης Περσίας, Ίσης (65' Βάβουλας), Χαραλαμπίδης, Νιόμπλιας (52' Μαρινάκης),, Αθανασιάδης.

ΔΙΑΓΟΡΑΣ: Τσακμακίδης (46' Καραγιάννης), Ζούνης, Β.Αθανασίου, Δουρδουνάς, Ψεύτης, Δ.Αθανασίου, Παπαδιός (50' Σωτηρόπουλος), Πατσάης, Βέλλιος, Νικολούδης, Πεταυράκης.

ΡΟΔΟΣ - ΠΑΝΑΘΗΝΑΪΚΟΣ

Η πρώτη μεγάλη επιτυχία για τη Ρόδο στο Κύπελλο σημειώθηκε την περίοδο 1974-75. Οι «πράσινοι» πραγματοποιώντας μια ξέφρενη πορεία κατάφεραν να φθάσουν ως τα ημιτελικά του θεσμού αλλά είχαν την ατυχία να πέσουν πάνω στον Παπαθηναϊκό.

Στις 25 Απριλίου του 1975 έγινε το παιχνίδι το οποίο πέρασε στην ιστορία σαν ένα από τα πιο επεισοδιακά που έχουν διεξαχθεί ποτέ στο νησί μας. Το αποκορύφωμα ήταν μια φάση στο 72' όπου σήμανε και την οριστική διακοπή του αγώνα. Σε εκείνο το λεπτό ο Γραμμός του Παναθηναϊκού «συνελήφθη» σε θέση οφσάϊντ από τον «βοηθό» που σήκωσε το σημαιάκι του. Ο Γραμμός όμως χωρίς να σταματήσει σέντραρε και ο επερχόμενος Ελευθεράκης σημείωσε γκολ. Αμέσως ο «βοηθός» κατέβασε το σημαιάκι και ο διαιτητής κ. Μαρτίνης (από την Αθήνα) κατακύρωσε το γκολ (το σκορ έγινε 1-2) δείχνοτας για μια ακόμα φορά ότι ήθελε να «βοηθήσει» τους φιλοξενούμενους να περάσουν στον τελικό (στο 32' είχε ακυρώσει γκολ του Παπαοικονόμου ως οφσάϊντ με προσωπική άποψη). Το γήπεδο που «έβραζε» δεν ήθελε και πολύ για να «εκραγεί». Έτσι στη φάση του 72' εξαγριωμένοι φίλαθλοι της Ρόδου πήδησαν τα κάγκελα και μπήκαν στον αγωνιστικό χώρο μετατρέποντάς τον σε «πεδίο μάχης». Στόχος, ήταν ο διαιτητής και ο «βοηθός» του, οι οποίοι δέχθηκαν μπουνιές και κλωτσιές και μάλιστα αλύπητα. Δεν έλειψαν και οι συλλήψεις θεατών, μεταξύ των οποίων και ο αείμνηστος ιατρός Γιώργος Λαμπάδης.

Όσον αφορά τον αγώνα, κρίθηκε στα χαρτιά υπέρ του Παναθηναϊκού και φυσικά δεν χρειάστηκε να γίνει καν η ρεβάνς. Αυτό πάντως που θα πρέπει να αναφερθεί είναι ότι η απόφαση βγήκε τόσο γρήγορα από την ΕΠΟ που πολλοί εξέφρασαν την απορία αν αυτοί που την έβγαλαν πρόλαβαν να διαβάσουν το φύλλο αγώνα.

Για την ιστορία αναφέρουμε ότι ο Παπαοικονόμου στο 25' είχε κάνει το 1-0 και στο 43' ο Παπαδημητρίου ισοφάρισε σε 1-1 (η μπάλα χτύπησε και στον Αχιολά).

ΡΟΔΟΣ: Δοξάκης, Κώτης, Αχιολάς, Ελευθερίου, Δράκος, Δημητράς, Σταυρής, Καραντάνης, Διακονικολάου,, Παπαοικονόμου, Ξύπας (68' Παναγιώτου).

ΠΑΟ: Οικονομόπουλος, Δημητρίου, Βλάχος, Ελευθεράκης,, Καψής (12' Καμπάς), Γονιός, Γραμμός, Φυλακούρης, Αντωνιάδης, Δομάζος, Παπαδημητρίου.

Από το Ξενοδοχείο των Ρόδων της επιχείρησης Καζίνο Ρόδου

ΖΗΤΟΥΝΤΑΙ

για ΠΛΗΡΗ ή ΜΕΡΙΚΗ ΑΠΑΣΧΟΛΗΣΗ

Σερβιτόροι - Σερβιτόρες
Μάγειροι
Καμαριέρες - Καθαρίστριες

Πληροφορίες - Αιτήσεις

ΚΑΖΙΝΟ ΡΟΔΟΥ Α.Ε.

Διεύθυνση Προσωπικού, Παπανικολάου 4 , Ρόδος, τηλ. 97-530, 97-535, ΔΕΥ. - ΠΑΡ. (08:00 - 16:00)



Έχετε παρατηρήσει ότι απολαμβάνετε περισσότερο τη ζωή όταν είστε ευέλικτοι; Για αυτό δημιουργήσαμε το **Νέο Opel Meriva.** Το νέο μικρό πολυμορφικό αυτοκίνητο με τον αυθόρμητο χαρακτήρα και τις αμέτρητες δυνατότητες χάρις στο πρωτοποριακό σύστημα **FlexSpace®**. Επιλέξτε ανάμεσα σε πέντε, τέσσερις, τρεις, δύο ή μία θέση και τριπλασιάστε το χώρο φόρτωσης χωρίς την αφαίρεση καθισμάτων. Μετακινήστε τα πίσω καθίσματα προς τα εμπρός, πίσω ή στο πλάι για ανυπέρβλητη άνεση. **Νέο Opel Meriva με FlexSpace®. Αποκτήστε την 100% ευελιξία που πάντα ονειρευόσασταν.**

Meriva 1.6: Εκπομπή ρύπων CO_2 gr/Km: 187, Κατανάλωση καυσίμου lt/ 100 km – Κύκλος πόλης: 9.9, Εκτός πόλης: 6.1, Μικτός κύκλος: 7.5

Opel. Έμπνευση στην πράξη.
Καλύτερα αυτοκίνητα!

ΕΠΙΣΗΜΟΣ ΔΙΑΝΟΜΕΑΣ OPEL
ΜΑΜΑΛΙΓΚΑΣ ΑΕΒΕ: 3ο χλμ. Λ. Ρόδου-Λίνδου, Ρόδος 85 100, Τηλ.: 22410 61005, 69001, 5ο χλμ. Επαρχιακής Οδού Χωρίων, Κως 853 00, Τηλ.: 22420 27737.

Σε «γκραν πρι» ιππασίας η Μαρία Παπουρδάνου

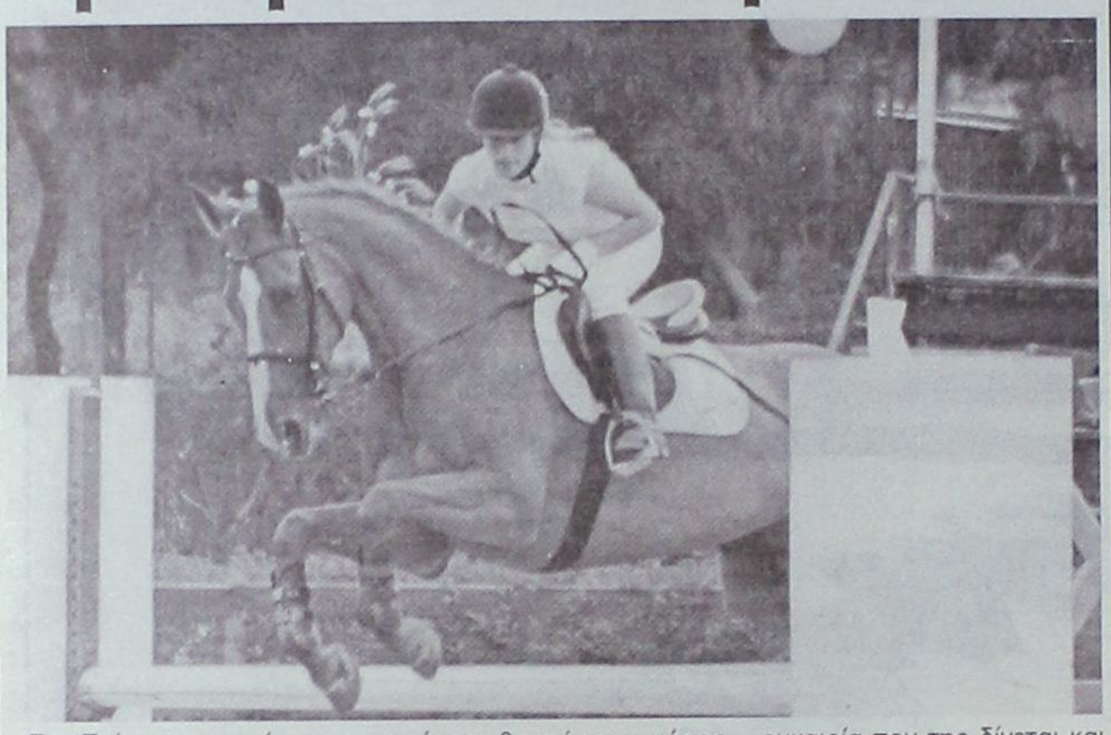

Την Τρίτη αναχωρεί ακτοπλοϊκώς για τον Πειραιά και από εκεί οδικώς για τη Θεσσαλονίκη, η Μαρία Παπουρδάνου.

Η πρωταθλήτρια Ελλάδος του Ιππικού Ομίλου Ρόδου «Ο Κάδμος» και η «Ρουφάνα», το άλογό της, θα ταξιδέψουν στη συμπρωτεύουσα, προκειμένου να πάρουν μέρος σε «γκραν πρι» ιππασίας που έχει προγραμματίσει η ομοσπονδία για το τριήμερο 22,23 και 24 Αυγούστου. Στα Βασιλικά της Θεσσαλονίκης, όπου και θα πραγματοποιηθούν οι αγώνες, θα πάρουν μέρος υποχρεωτικά, όσοι ιππείς και αμαζόνες έχουν επιλεγεί στην εθνική ομάδα, που μερικές ημέρες αργότερα (29-31 Αυγούστου) θα αγωνιστεί στο Βαλκανικό πρωτάθλημα της Κωνσταντινούπολης.

Οι αγώνες του «γκραν πρι», ουσιαστικά, αποτελούν μια «πρόβα τζενεράλε», ενόψει του Βαλκανικού ραντεβού, που για την Παπουρδάνου θα είναι το πρώτο διεθνές και εκτός συνόρων.

Θα αγωνιστεί στην κατηγορία Α' Εφήβων και δηλώνει ενθουσιασμένη για την ευκαιρία που της δίνεται και που πήρε με την αξία της, μέσω των επιτυχιών της στο φετινό Πανελλήνιο πρωτάθλημα.

Της δίνεται η δυνατότητα, πρώτα να εκπροσωπήσει τη χώρα μας στο εξωτερικό, φορώντας το εθνόσημο στη στολή της και μετά, ν' αποκτήσει πολλές και πλούσιες εμπειρίες από διεθνείς αγώνες.

Αυτό τον καιρό, η Παπουρδάνου με τον εκπαιδευτή της Λάκη Χατζηβασιλείου, ακολουθούν ένα ειδικό πρόγραμμα προετοιμασίας.

✓ Η αδιαφορία για τους αγώνες του Κεμπέκ

Ηταν λάθος της Ομοσπονδίας δηλώνει ο Θαν. Μπαράκας

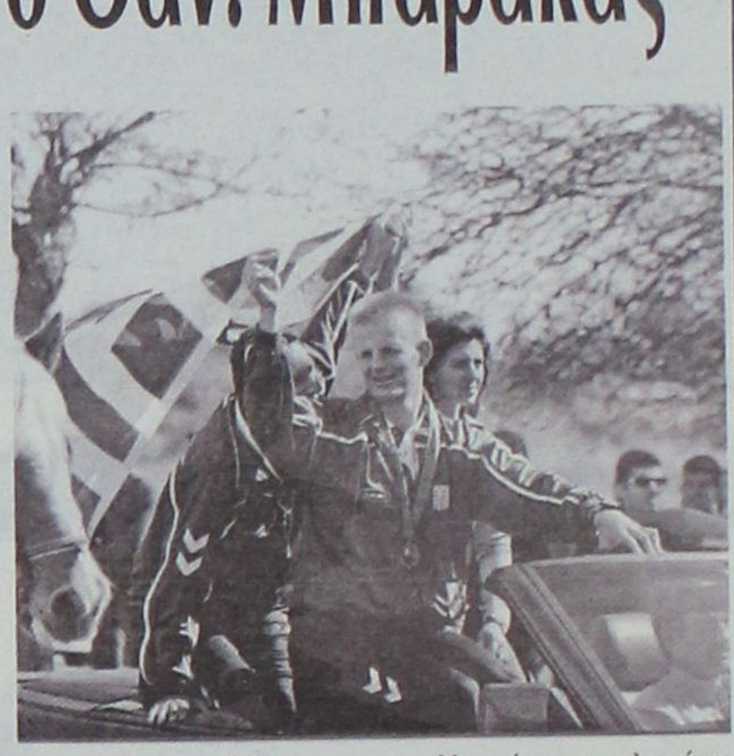

«Απάντηση» προς την Ελληνική Ομοσπονδία αθλητών με αναπηρίες, που δήλωσε αδυναμία κάλυψης των εξόδων στίβου, λόγω οικονομικών προβλημάτων, θεωρούν, ο Θανάσης Μπαράκας και άλλοι δύο Έλληνες παραολυμπιονίκες, τα τέσσερα μετάλλια που κατέκτησαν συνολικά στο Παγκόσμιο πρωτάθλημα στίβου τυφλών αθλητών στο Κεμπέκ του Καναδά (2-12 Αυγούστου).

Σχετικά, ο Ρόδιος χρυσός παραολυμπιονίκης του Σίδνεϊ, που κατέκτησε αργυρό μετάλλιο στο τριπλούν (11,88 μ.) και χάλκινο στο μήκος (6.09 μ.) μας είπε: «Αποδείχτηκε λάθος της ομοσπονδίας ότι αδιαφόρησε για τους παγκόσμιους αγώνες του Κεμπέκ.

Οι διοργανωτές και πολλοί άλλοι γελούσαν με την ελληνική αποστολή που αποτελείτο μόνο από επτά άτομα για το τζούντο. Ήταν η πιο μικρή αποστολή των αγώνων. Ποια; η ελληνική. Της χώρας που θα διοργανώσει τους επόμενους Παραολυμπιακούς αγώνες.

Στο Κεμπέκ βρέθηκε ομάδα της Παραολυμπιακής Επιτροπής για προβολή των Παραολυμπιακών και την αποτελούσαν οκτώ άτομα.

Πέρα από αυτό το ρεζιλίκι, πιστεύω ότι, τόσο εγώ, όσο και η Ανθή Καραγιάννη, δεύτερη στα 100 μ. και ο Λουκάς Κασκάνης, δεύτερος στη σφαίρα, μείναμε ευχαριστημένοι από τη συμμετοχή μας στην κορυφαία παγκοσμίως εκδήλωση τυφλών αθλητών. Πήραν μέρος 950 αθλητές, που με τους συνοδούς έφθασαν τους 1.700 εμπλεκόμενους».

Οι επόμενες ημέρες των αγώνων βρίσκουν τον Θανάση Μπαράκα να χαλαρώνει μαζί με την οικογένειά του.

«Τώρα –μας είπε– θα ξεκουραστούμε. Γύρω στα τέλη του Σεπτεμβρίου θα ξεκινήσουμε την προετοιμασία για τους Παραολυμπιακούς της Αθήνας. Το χειμώνα θα γίνει και το πρώτο διεθνές μίτιγκ κλειστού στίβου στη Γερμανία και θα συμμετάσχω σε αυτό. Επίσης, στα μέσα Μαΐου θα διοργανώσουμε το μίτιγκ "Ίρις 2004", που είναι διεθνές και θα γίνει στο Καρακόνερο».

Μπασκετικός οργασμός στην Κω!

Ξεκινάει σήμερα το απόγευμα στο νησί του Ιπποκράτη, η τελική φάση του πανελλήνιου πρωταθλήματος των εφήβων με τη συμμετοχή του Ολυμπιακού, της Α.Ε.Κ., του Ηρακλείου, του Ηρακλή, της Απολλωνιάδας Πατρών και των Ίκαρων Σερρών.

Τα βλέμματα της φιλαθλης μπασκετικής Ελλάδας θα είναι από σήμερα και μέχρι την Παρασκευή στραμμένα στην Κω...Στο νησί του Ιπποκράτη θα διεξαχθεί το διάστημα 18-22 Αυγούστου η τελική φάση του πανελλήνιου πρωταθλήματος των εφήβων, με τη συμμετοχή του Ηρακλή, του Ολυμπιακού, της Α.Ε.Κ., του Ηρακλείου, της Απολλωνιάδας Πατρών και των Ίκαρων Σερρών. Οι έξι ομάδες θα διεκδικήσουν τον τίτλο της καλύτερης στο κλειστό γυμναστήριο του νησιού, υπό τα βλέμματα φυσικά αρκετών επισημων καλεσμένων της ομοσπονδίας όπως φυσικά και πλήθους προπονητών και μάνατζερ που βρίσκονται ήδη στην Κω...

Το πρώτο τζάμπολ θα δοθεί σήμερα στις 17:00 μεταξύ της Α.Ε.Κ. και του Ηρακλείου και αναμένεται να προκαλέσει το ενδιαφέρον και των Κώων φιλάθλων καθώς στην «Ένωση» αγωνίζεται και ένα δικό τους παιδί. Πρόκειται για τον Νίκο Παπανικολάου που ξεκίνησε να παίζει μπάσκετ από τον Ηρακλή 2000...Θα πρέπει να σημειωθεί ότι η τελετή έναρξης θα πραγματοποιηθεί στις 20:30 μετά το τέλος του αγώνα των Ίκαρων Σερρών με τον Ολυμπιακό.

1η ΑΓΩΝΙΣΤΙΚΗ

(17:00): Α.Ε.Κ.-Ηράκλειο

(18:45): Ίκαροι Σερρών-Ολυμπιακός

(20:30): Τελετή έναρξης

(20:45): Απολλωνιάδα Πατρών- Ηρακλής

Πέμπτες Σφυρή και Καραντάσιου στο τουρνουά της Κίνας



Την πέμπτη θέση του Παγκοσμίου τουρνουά ΟΠΕΝ μπιτς βόλεϊ γυναικών της Κίνας (13-17 Αυγούστου) κατέκτησαν, οι Έφη Σφυρή και Βάσω Καραντάσιου.

Εκμεταλλευόμενες τις απουσίες των Αμερικανίδων και Βραζιλιάνων (λόγω των προβλημάτων με τον ιό της άτυπης πνευμονίας, τα «χάλκινα» πέρσι στη Ρόδο, κορίτσια της χώρας μας, κέρδισαν συνολικό χρηματικό έπαθλο 6.000 ευρώ και 180 βαθμούς στην παγκόσμια κατάταξη.

Αφού κέρδισαν τρεις αγώνες και πέρασαν στις «16», οι Σφυρή, Καραντάσιου κέρδισαν τις Μεξικανές Γκαχιόλα, Γκαρσία με 2-1 σετ (21-16, 19-21, 15-11), για να ηττηθούν στα ημιτελικά από τις Γερμανίδες Λάμε - Μους με 2-0 σετ (21-16, 21-16).

Στο Μαάμαν οι Αρβανίτη, Κουτρουμανίδου κατετάγησαν στην ένατη θέση, εισπράττοντας 4.000 ευρώ και 120 βαθμούς.

Για να μπουν στη 16άδα, ηττήθηκαν επίσης από τις Γερμανίδες Λάμε, Μους με 2-0 σετ (21-17, 21-17).

Στην 25η θέση τερμάτισαν οι Νικολαΐδου, Τσιαρτσιάνη, που επίσης ηττήθηκαν από γερμανικό δίδυμο. Τις Άμαν, Βόλμερ με 2-0 σετ (21-14, 21-15).

Επόμενος σταθμός του Παγκόσμιου τουρνουά «μπιτς βόλεϊ» γυναικών είναι το Μπαλί της Ινδονησίας (20-24 Αυγούστου). Όμως, εκεί δεν θα λάβουν μέρος οι ελληνικές ομάδες, λόγω της κατάστασης στην ευρύτερη περιοχή (μετά την τρομοκρατική επίθεση σε ξενοδοχείο της πρωτεύουσας Τζακάρτα).

Το εργασιακό τουρνουά

Η τέταρτη αγωνιστική θα διεξαχθεί σήμερα στο «Βενετόκλειο» και ο Δήμος Ροδίων θα έχει την ευκαιρία να μείνει μόνος στην πρώτη θέση...

Η αναμέτρηση μεταξύ των Οικονομολόγων και των εργαζόμενων του Casino ξεχωρίζει στο σημερινό πρόγραμμα της 4ης αγωνιστικής του 13ου εργασιακού πρωταθλήματος που διοργανώνει ο Δ.Ο.Ν.Α. Ροδίων στο «Βενετόκλειο»..Το Casino μέχρι στιγμής έχει καταφέρει να διατηρήσει το αήττητο του ενώ οι Οικονομολόγοι παρά το γεγονός ότι ξεκίνησαν με το αριστερό(ήττα από τον Δήμο Ροδίων) στη συνέχεια βρήκαν τον καλό τους εαυτό. Στα υπόλοιπα παιχνίδια λογικά ο Δήμος Ροδίων δεν αναμένεται να έχει πρόβλημα κόντρα στο Hilton ενώ την πρώτη τους νίκη θα κυνηγήσουν η Νομαρχία και η Aldermar/Paradise.

ΤΟ ΣΗΜΕΡΙΝΟ ΠΡΟΓΡΑΜΜΑ

(16:00): Aldermar/Paradise-Νομαρχία

(18:00): Hilton-Δήμος Ροδίων

(20:00): Οικονομολόγοι-Εργαζόμενοι Casino

Ρεπό έχει το Καρακόνερο 2000

Η ΒΑΘΜΟΛΟΓΙΑ

3η ΑΓΩΝΙΣΤΙΚΗ

1.Δήμος Ροδίων	6	3-0	198-142(+56)
2.Εργαζόμενοι Casino	6	3-0	96-82(+14)
3.Hilton	5	2-1	115-68(+47)
4.Οικονομολόγοι	3	1-1	107-90(+17)
5.Καρακόνερο 2000	3	0-3	108-131(-23)
6. Aldermar/Paradise	2	0-2	68-99(-31)
7.Νομαρχία	2	0-2	61-141(-80)

*Η Νομαρχία, οι Οικονομολόγοι και η Aldermar/Paradise έχουν εκτίσει το ρεπό τους

ΔΗΜΟΤΙΚΟΙ ΟΡΓΑΝΙΣΜΟΙ ΝΕΟΛΑΙΑΣ & ΑΘΛΗΣΗΣ

Στην κόψη του ξυραφιού η λειτουργία τους

■ Το οικονομικό τροχοπέδη στην άσκηση του θεσμικού τους ρόλου
■ Στη μεγάλη έρευνα της ΔΡΑΣΙΣΠΟΡ μιλάνε οι επικεφαλής τους.
■ Σήμερα ο πρόεδρος του Δημοτικού Οργανισμού Αθλησης Αρχαγγέλου Αναστάσιος Καραγιάννης

Πέντε περίπου χρόνια έχουν περάσει από τότε που ένας νέος, πρωτόγνωρος θεσμός τάραξε τα λιμνάζοντα ύδατα της Τοπικής Αυτοδιοίκησης της χώρας. Ο λόγος για το νόμο «Καποδίστριας», ο οποίος ωστόσο -κατά κοινή παραδοχή- δεν έφερε την κοσμογονία που αρχικά υποσχόταν και μέσα από τα αρκετά θετικά του στοιχεία, ξεπήδησαν ουκ ολίγα αρνητικά, συνήθως απόλυτα συνυφασμένα με το οικονομικό και τους διαθέσιμους πόρους.

Η εφημερίδα μας ξεκίνησε την περασμένη Δευτέρα μια μεγάλη έρευνα στον αθλητικό χώρο της Τοπικής μας Αυτοδιοίκησης, ο οποίος συμπυκνώνεται στον όρο «Δημοτικός Οργανισμός Άθλησης και Νεολαίας» ή κάπως έτσι, αφού δεν λείπουν οι παραλλαγές του, σε μια προσπάθεια να αναδειχτούν τα προβλήματα από τη μέχρι τώρα λειτουργία τους, να τονισθεί ο θεσμικός τους ρόλος και βέβαια να γνωρίσει ο κόσμος ποια προγράμματα εφαρμόζονται ώστε να προσέλθει και να αθληθεί μαζικά.

Αναζητήσαμε και μιλήσαμε με τους επικεφαλής των κατά τόπους Δ.Ο.Ν.Α. οι οποίοι στο σύνολό τους εκφράζουν τον προβληματισμό τους και την ανησυχία τους για τη συνέχεια και κρούουν τον κώδωνα του κινδύνου αφού απειλείται άμεσα και αυτή ακόμη η λειτουργία των Δημοτικών αυτών Οργανισμών. Κοινή συνισταμένη το οικονομικό, το οποίο «καίει» πλέον το σύνολο της Τοπικής μας Αυτοδιοίκησης και η υποβάθμιση του θεσμικού τους ρόλου αφού ο αθλητισμός σε αρκετούς δήμους δεν είναι πρώτη προτεραιότητα για τους τοπικούς μας άρχοντες οι οποίοι δίνουν βαρύτητα στην επιβίωση των Ο.Τ.Α. που προϊστανται και όχι άδικα.

Σήμερα μιλάει στην εφημερίδα μας ένας έμπειρος αθλητικός παράγοντας με πολύχρονη παρουσία στα αθλητικά δρώμενα του νησιού μας και επικεφαλής του Δ.Ο.Α.Α. Αρχαγγέλου ο κ. Αναστάσιος Καραγιάννης.

Οι θέσεις του και οι προβληματισμοί του κοινοί με τους συναδέλφους του και κινούμενες στο ευρύτερο κλίμα που επικρατεί στον τοπικό μαζικό αθλητισμό. Ας δούμε τι μας δήλωσε:

1. Έχουν περάσει σχεδόν πέντε χρόνια από την εφαρμογή του Νόμου «Καποδίστριας» και το νέο στάτους που καθιέρωσε στο χώρο της Τοπικής μας Αυτοδιοίκησης. Τι αλλαγές έχουν εισέλθει στο χώρο του μαζικού - κυρίως- αθλητισμού, όλα αυτά τα χρόνια;

«Οι αλλαγές είναι πάρα πολλές και ευδιάκριτες. Με τη συνένωση των χωριών τα γήπεδα πλέον είναι κοινά, εξυπηρετώντας όλες τις ανάγκες, η συντήρησή τους πιο εύκολη και βέβαια οι δυνατότητες ανάπτυξης κάθε μορφής αθλητικής δραστηριότητας πολύ μεγαλύτερες. Από κοινού πλέον μπορούμε να λειτουργήσουμε πολύ καλύτερα και με διαφορετική δυναμική. Έτσι μπορούμε να ισχυριστούμε ότι οι αλλαγές ήταν καταλυτικές».

2. Πέρα από κάποιες πεζοπορίες και κάποια καλοκαιρινά τουρνουά δεν είδαμε κάτι το θεαματικό να εξελίσσεται στο νησί μας, με εξαίρεση τον ΔΟΝΑ Ροδίων. Αφήστε που κάποιοι Δήμοι μόλις τώρα «αποκτούν» Δημοτικό Οργανισμό Άθλησης. Γιατί αυτό;

«Ο Δημοτικός Οργανισμός Άθλησης Αρχαγγέλου έχει δημιουργηθεί εδώ και δύο χρόνια και νομίζω ότι σε γενικές γραμμές έχει μια καλή πορεία. Τότε θυμάμαι ότι ήμουν μέλος του Δ.Ο.Α.Α. και είχαμε διοργανώσει αρκετές καλές ημερίδες, όπως οι κολυμβητικοί αγώνες στο Χαράκι, κάποιες πεζοπορίες, ένα τουρνουά 3x3 στον Αρχάγγελο και άλλα

Τώρα πλέον από το πόστο του προέδρου αν και θα μπορούσα να λειτουργήσω πιο άνετα αυτό δεν έχει συμβεί μέχρι στιγμής αφού η προηγούμενη δημοτική αρχή δεν μερίμνησε να εξασφαλίσει μία συνέχεια στον Οργανισμό, καθώς δεν βρήκα ούτε προσωπικό, ούτε κάποιο γυμναστή για να εφαρμόσουμε τα προγράμματά μας και μόλις τώρα καταφέραμε να προκηρύξουμε κάποιες θέσεις οχτάμηνης διάρκειας.

Αυτό όμως που κυριολεκτικά μας έδεσε τα χέρια είναι το χρέος των 57.000 ευρώ που παραλάβαμε και μετά από οχτώ μήνες, μόλις τώρα καταφέραμε να το αποπληρώσουμε. Όπως καταλαβαίνετε αυτό αποτέλεσε τροχοπέδη στα σχέδιά μας και μας έδεσε τα χέρια. Τι πρόγραμμα να εφαρμόσεις και τι να προγραμματίσεις, όταν όλος ο προϋπολογισμός σου πηγαίνει σε ληξιπρόθεσμες οφειλές; Τώρα που ο βραχνάς του χρέους τελειώνει θα κάνουμε δυναμικό ξεκίνημα και ήδη χάρη στην αφιλοκερδή προσφορά των Στέργου Λαμπριανού και Κώστα Παπαοικονόμου λειτουργεί δειλά-δειλά η Ακαδημία Ποδοσφαίρου».

3. Τα χρήματα με τα οποία «προικοδοτήθηκαν» οι καποδιστριακοί δήμοι, τον πρώτο καιρό, δεν δίδονται πλέον με την ίδια συχνότητα και απλοχεριά και οι Κ.Α.Ε. των Δημοτικών Οργανισμών Άθλησης δεν ...πιστώνονται πια με τόση γαλαντομία. Μήπως ήρθε η ώρα η Τοπική Αυτοδιοίκησης να αποκηρύξει από τους κόλπους της το αντικείμενο του αθλητισμού;

«Ο αθλητισμός με τις σημερινές απαιτήσεις σαφώς και είναι ασύμφορος, ωστόσο ούτε στιγμή δεν πέρασε απ' το μυαλό μας να τον βγάλουμε από τα πλάνα της δημοτικής αρχής. Εξάλλου κάτι τέτοιο θα σήμαινε εξόντωση της νεολαίας μας. Όταν δεν σπρώξεις το νέο στον αθλητισμό τότε χωρίς χρονοτριβή θα εξωκύλει προς κάθε επικίνδυνη έξη που κατά δεκάδες έχουν περικυκλώσει τα παιδιά μας (ναρκωτικά, πορνεία κ.λπ.) Έχουμε λοιπόν χρέος, όποιο κι αν είναι το κόστος, να εργαστούμε για τη νεολαία μας και να τους προσφέρουμε λύσεις μέσω του αθλητισμού.

Πάντως είναι αλήθεια ότι τα χρήματα πλέον δίδονται με το σταγονόμετρο και κατά διαστήματα. Να φανταστείτε ότι ο προϋπολογισμός μας ανέρχεται στα 220.000 ευρώ, ένα ποσό που μόλις και μετά βίας φθάνει (;) για να καλύψει τις βασικές μας ανάγκες. Βγάλε και το χρέος των 57.000 ευρώ, τι μένει;

Είμαστε ένας φτωχός δήμος και προσπαθούμε μέσα απ' τις όποιες δυνατότητές μας να ανταπεξέλθουμε στο θεσμικό μας ρόλο. Είναι μία δύσκολη γενικά χρονιά και ελπίζω του χρόνου να μπορέσουμε να προσφέρουμε περισσότερα. Πάντως τα περιθώρια είναι πολύ στενά και βέβαια ανάλογες οι δυνατότητές μας. Εξάλλου όταν ο "πατέρας" είναι φτωχός, φτωχά θα είναι και τα "παιδιά" του!»

4. Παρόλο που ο ιδρυτικός λόγος ίδρυσης των ΔΟΝΑ ήταν η ανάπτυξη του μαζικού αθλητισμού για όλα τα στρώματα του πληθυσμού και η διάθεση σημαντικού μέρους των προϋπολογισμών τους για το σκοπό αυτό, εν τούτοις κάτι τέτοιο μάλλον δεν συμβαίνει αφού συχνά το ποδόσφαιρο και οι ομάδες των δήμων διεκδικούν και τελικά καρπώνονται ένα σημαντικό κομμάτι της διαθέσιμης «πίτας». Νομίζετε ότι αυτό είναι λογικό;

«Σε μας δεν συμβαίνει κάτι τέτοιο. Άλλωστε νομίζω ότι αυτό δεν είναι και σύννομο. Η συνεισφορά μας εστιάζεται στην προσφορά αθλητικού υλικού, στη συντήρηση των γηπέδων και γενικά στην παροχή υπηρεσιών και υλικού. Χρήματα δεν δώσαμε ούτε θα δώσουμε. Εξάλλου καλλιεργούμε σε βάθος το ποδόσφαιρο με τη λειτουργία της Ακαδημίας».

5. Κάποτε είχε πέσει στο τραπέζι των συζητήσεων η πρόταση να διαθέτει κάθε δήμος μία μεγάλη ομάδα και οι υπόλοιπες να λειτουργούν ως Ακαδημίες ποδοσφαίρου, τροφοδοτώντας με παίκτες την πρώτη ομάδα. Πρόσφατα επίσης έπεσε και η πρόταση να γίνει συνένωση όλων των ΔΟΝΑ του νησιού σε ένα νομικό πρόσωπο με την επωνυμία «ΔΟΝΑ Ρόδου». Πώς βλέπετε εσείς τις δύο αυτές προτάσεις;

«Δεν συμφωνούμε στη δημιουργία μιας ομάδας και το ίδιο νομίζω ότι συμφωνούν οι φίλαθλοι. Δεν δέχονται ιστορικές ομάδες με πενήντα και πλέον έτη στην "πλάτη" τους να σβήσουν σε μια στιγμή. Οι ομάδες αυτές χτίστηκαν με ιδρώτα και κόπο και είναι απαίτηση του κόσμου να συνεχίσουν την πορεία τους. Μπορούμε να δημιουργήσουμε ωστόσο μια Υπερακαδημία, που θα έχει το ρόλο του φυτωρίου και του "τροφοδότη", όχι όμως να σβήσουμε σωματεία. Ούτε και με τη δεύτερη πρόταση συμφωνούμε αφού ο κάθε δήμος και κατ' επέκταση ο κάθε Δ.Ο.Ν.Α. θα πρέπει να λειτουργεί αυτόνομα και αποκεντρωμένα. Εξάλλου να μην ξεχνάμε ότι αυτό είναι και το πνεύμα του ίδιου του "Καποδίστρια"».

6. Στα επόμενα τρία χρόνια και κάτι που απομένουν, μέχρι να παραδώσετε τη σκυτάλη ποιες είναι οι προτεραιότητες και οι μεσοπρόθεσμοι στόχοι σας;

«Κατ' αρχάς να σας ενημερώσω ότι η δική μου η θητεία θα είναι διετής αφού έτσι συμφωνήσαμε απ' την αρχή. Σε εμένα έλαχε η πλέον δύσκολη αποστολή να αναδιοργανώσω τον Οργανισμό και να τον θέσω και πάλι σε αναπτυξιακή πορεία. Σκοπός μας αυτό το διάστημα, μέχρι να παραδώσουμε στον επόμενο πρόεδρο, να καλύψουμε το χαμένο έδαφος και να εξαλείψουμε την απραξία που μας υποχρέωσε το χρέος των 57.000 ευρώ. Παράλληλα σκοπεύουμε να φέρουμε κοντά μας όλα τα ταλέντα της περιοχής, σε όποιο άθλημα κι αν δραστηριοποιούνται, να κάνουμε γήπεδα 5x5 και στα τρία δημοτικά διαμερίσματα και βέβαια να προχωρήσουμε στην υλοποίηση των μελετών για την κατασκευή του Κλειστού Γυμναστηρίου, στην περιοχή "Λιβάδα" απέναντι από την εκκλησία των Αγίων Θεοδώρων και του Κολυμβητηρίου, στην ίδια περιοχή, δύο έργα πνοής για τα νιάτα της περιοχής».

7. Ποια αθλητικά έργα βρίσκονται την περίοδο αυτή σε εξέλιξη στο δήμο σας και ποια προγράμματα;

«Τη στιγμή αυτή βρίσκονται σε εξέλιξη και ολοκληρώνεται σύντομα η κατασκευή κερκίδων στο γήπεδο της Μαλώνας καθώς και ο ηλεκτροφωτισμός του γηπέδου Μασάρων.

Από προγράμματα, δυστυχώς, δεν εφαρμόζουμε κανένα και πώς θα μπορούσαμε άλλωστε, τη στιγμή που η οικονομική δυσπραγία μας είχε δέσει τα χέρια, όλους αυτούς του μήνες;

Πώς να προχωρήσουμε στην πρόσληψη γυμναστών, πώς να τους πληρώσουμε, πώς να προμηθευτούμε όργανα και υλικά. Τώρα τελευταία ξεκινήσαμε με την Ακαδημία ποδοσφαίρου, χάρη στην ευγενική προσφορά των κ. Παπαοικονόμου-Λαμπριανού και ευελπιστούμε μέχρι το χειμώνα να ξεκινήσουμε μία σειρά από ενδιαφέροντα προγράμματα και στα τρία δημοτικά διαμερίσματα».

8. Η συνεργασία σας με τους υπόλοιπους Δ.Ο.Ν.Α. του νησιού, το Νομαρχιακό Αθλητικό Οργανισμό Δωδεκανήσου και τους λοιπούς αθλητικούς φορείς του τόπου πώς είναι;

«Η συνεργασία μας με τους υπόλοιπους ΔΟΝΑ του νησιού είναι άριστη, με πρόσφατο παράδειγμα τη συμμετοχή μας στο τουρνουά 5x5 δημοτικών υπαλλήλων του ΔΟΑΝ Καλλιθέας.

Το ίδιο άριστες είναι οι σχέσεις μας με το Νομαρχιακό Αθλητικό Οργανισμό Δωδεκανήσου και προσωπικά την πρόεδρό του κ. Μπαφίτη. Το ίδιο συμβαίνει και με τους υπόλοιπους αθλητικούς φορείς και συλλόγους του τόπου».

9. Βλέπουμε καθημερινά σε άλλες περιοχές της χώρας να παραδίδονται προς χρήση πάρα πολλά υπερσύγχρονα γήπεδα και εγκαταστάσεις, σωστά στολίδια, άλλα ενταγμένα στο πρόγραμμα «Πολιτεία» και άλλα στο «Ελλάδα 2004» ή και στο Γ' Κ.Π.Σ., σε αντίθεση με τα μέρη μας, όπου όλα κινούνται με ρυθμούς χελώνας και δεν έχει ακόμη παραδοθεί απολύτως τίποτα. Τι πιστεύετε ότι αλήθεια συμβαίνει;

«Είναι κοινό μυστικό ότι η Δωδεκάνησος, σε θέματα υποδομών και αθλητικών έργων είναι αρκετά υποβαθμισμένη για να μην πω στο περιθώριο. Οι ευθύνες των βουλευτών μας είναι τεράστιες αφού κατά κοινή παραδοχή δεν έχουν κοιτάξει όπως πρέπει και μπορούν τα νησιά μας και ιδιαίτερα τον Αρχάγγελο.

Οι προσδοκίες μας από τον "Καποδίστρια" ήταν πολύ μεγάλες, όμως τ' αποτελέσματα δεν ήταν ανάλογα. Ήρθε σαν τον Άγιο Βασίλη με άδειο όμως το τσουβάλι του. Ελπίζουμε με τη δική μας κινητοποίηση και δυναμική να ευαισθητοποιήσουμε τους φορείς και να αρχίσει η "μηχανή" να δουλεύει στους ρυθμούς που απαιτούνται».

10. Κλείνοντας τη χρήσιμη κουβέντα μας, τι θα θέλατε να προτείνετε ή να προσθέσετε προκειμένου το έργο σας να γίνει πιο αποδοτικό και εύκολο;

«Κάνω έκκληση στους δημότες μας, τους παράγοντες των ομάδων, τους δασκάλους και τους γονείς να έλθουν κοντά μας, να μας αγκαλιάσουν και να μας δώσουν την ψυχολογική ώθηση να κάνουμε πράξη τα προγράμματά μας. Εύχομαι ο επόμενος πρόεδρος να μην αντιμετωπίσει τις δυσκολίες που συνάντησα εγώ. Θα προσπαθήσουμε να προσληφθούν γυμναστές οι οποίοι θα κάνουν πράξη τα προγράμματά μας και βέβαια να βάλουμε τις βάσεις για την ολοκλήρωση των μεγάλων έργων».



Νέο Sprinter "Cool"

Η άνεση και η ασφάλειά σας είναι θέμα τιμής...



Mercedes-Benz - ένα προϊόν του ομίλου DaimlerChrysler

...αποκτήστε τώρα το νέο Sprinter "Cool" με air-condition, ηλεκτρικά παράθυρα και αερόσακο οδηγού αξίας €2.600... μόνο με €600!

► Επισκεφθείτε σήμερα τον επίσημο έμπορο της Mercedes-Benz Ελλάς στην περιοχή σας και γνωρίστε **την καλύτερη επαγγελματική πρόταση που σας έγινε ποτέ!**

Mercedes-Benz

MobilityGo

Mercedes-Benz FINANCE

www.mercedes-benz.gr

ΑΦΟΙ ΧΑΤΖΗΜΙΧΑΛΗ Ο.Ε.

Επίσημος έμπορος της Mercedes-Benz Ελλάς για το νομό Δωδεκανήσων

Έκθεση: ΡΟΔΟΣ, 9ο χλμ. Ρόδου-Λίνδου, τηλ.: (22410) 62941-2-4

RODEO

Levi's

DIESEL JEANS AND WORKWEAR

REPLAY BLUE JEANS

Καλοκαιρινή collection

Τελευταίες ημέρες εκπτώσεων

50%

Lee

MISS SIXTY

Wrangler

STAFF JEANS

Ολα τα επώνυμα καλοκαιρινά είδη μας σε μισή τιμή

RODEO ΑΜΕΡΙΚΗΣ: ΜΕΓΑΛΕΣ ΠΡΟΣΦΟΡΕΣ

Παντελόνια DIESEL, REPLAY, LEVI'S μόνο 25€
T-shirts μόνο 15€
Παπούτσια DIESEL, MAWI, REEF μόνο 30€

RODEO ΛΑΜΠΡΑΚΗ: ΜΕΓΑΛΕΣ ΠΡΟΣΦΟΡΕΣ

Παντελόνια LEE, WRANGLER, BLEND μόνο 25€
T-shirts ROBE DI KAPPA μόνο 10€
Βερμούδες μόνο 10€

STREET RODEO: ΜΕΓΑΛΕΣ ΠΡΟΣΦΟΡΕΣ

Στο DONNA RODEO θα βρείτε όλα τα Miss Sixty σε μισή τιμή

ΑΠΟΘΗΚΗ RODEO Πάροδος ΚΑΝΑΔΑ 72 - ΤΗΛ: 74108: ΥΠΟΔΕΧΘΕΙΤΕ ΤΟ ΧΕΙΜΩΝΑ Σ' ΕΝΑ ΧΩΡΟ 300 Τ.Μ. • ΜΕ ΑΝΕΤΟ PARKING • ΜΕ ΕΠΩΝΥΜΑ ΡΟΥΧΑ • ΑΝΔΡΙΚΑ • ΓΥΝΑΙΚΕΙΑ • ΠΑΙΔΙΚΑ • ΠΑΠΟΥΤΣΙΑ & ΑΞΕΣΟΥΑΡ • ΥΠΕΡΜΕΓΕΘΗ

RODEO STREET ΝΕΟ ΚΑΤΑΣΤΗΜΑ ΣΤΗ ΣΤΟΑ ΣΠΑΡΤΑΛΗ: ΡΟΥΧΑ ΙΤΑΛΙΑΣ ΕΙΣΑΓΩΓΗΣ ΣΕ ΕΚΠΛΗΚΤΙΚΕΣ ΤΙΜΕΣ. ΔΙΑΘΕΤΟΥΜΕ ΚΑΙ ΤΜΗΜΑ ΠΑΙΔΙΚΟ ΕΦΗΒΙΚΟ

DONNA RODEO ΓΑΛΛΙΑΣ 10: ΝΤΥΘΕΙΤΕ ΓΙΑ ΤΙΣ ΓΙΟΡΤΕΣ ΜΕ ΝΕΕΣ ΕΙΣΑΓΩΓΕΣ ΑΠΟ ΙΤΑΛΙΑ ΣΕ CASUAL ΚΑΙ TOILETTES HABILLÉES (ΑΜΠΙΓΙΕ)

RODEO CASUAL ΓΡΗΓ. ΛΑΜΠΡΑΚΗ 35 • **RODEO BLUE JEANS** ΑΜΕΡΙΚΗΣ 42

DORS

CAT

ISO

ΑΦΙΕΡΩΜΑ ΣΤΗΝ Α'

Η «Δ» σας παρουσιάζει σήμερα τους οκτώ μονομάχους της πρώτης τοπικής κατηγορίας... Φέτος αναμένεται να διεξαχθεί το καλύτερο πρωτάθλημα των τελευταίων ετών με δεδομένο ότι οι περισσότερες ομάδες κινήθηκαν εντυπωσιακά κατά τη διάρκεια της μεταγραφικής περιόδου! Α.Σ.Κ. Ιβίσκος και Α.Ο. Παντηλιακός φέρονται τα δύο φαβορί για τον τίτλο

Του Μάκη Δούβαλη
e-mail:makiss@otenet.gr

Ενας μήνας απέμεινε περίπου πριν από την έναρξη της νέας αγωνιστικής περιόδου στο πρωτάθλημα της πρώτης τοπικής κατηγορίας. Θεωρείται κοινή διαπίστωση ότι η νέα σεζόν αναμένεται με τεράστιο ενδιαφέρον από τους Δωδεκανήσιους μπασκετικούς φιλάθλους, καθώς οι περισσότερες ομάδες πρόσθεσαν στο δυναμικό τους παίκτες με μεγάλη εμπειρία που έχουν γράψει τη δική τους ιστορία στο χώρο.

Ο Π.Α.Ο. Διαγόρας, ο Α.Σ.Κ. Ιβίσκος, ο Α.Ο. Παντηλιακός, ο Ηρακλής Λάρδου, η Α.Ε. Δικαίου, ο Διγενής Κοσκινού, ο Αγιος Νικόλαος Παστίδας και η Ε.Α. Καλύμνου υπόσχονται πολλές συγκινήσεις. Η «Δ» σας παρουσιάζει σήμερα όλα τα ρόστερ των ομάδων που θα πάρουν μέρος καθώς και τις μεταγραφικές τους κινήσεις κατά τη διάρκεια του καλοκαιριού.

Λάβετε θέσεις... Σε λίγο καιρό η Α' ανδρών ανοίγει τα φτερά της και ευχή όλων μας να πραγματοποιηθεί ένα πρωτάθλημα το οποίο θα συνοδευτεί από τον τίτλο του καλύτερου των τελευταίων ετών.

Α.Ο. ΠΑΝΤΗΛΙΑΚΟΣ
Ανοίγει τα φτερά του...

Αν πέρσι το καλοκαίρι, έλεγε κανείς ότι ο Α.Ο. Παντηλιακός θα αποκτούσε αθλητές όπως ο Χρήστος Αβεκλούριος, ο Γιάννης Μοσχής και ο Φώτης Πιτσιλιώνης τότε σίγουρα θα τον χαρακτήριζαν εκτός τόπου και χρόνου...Πως αλλάζουν όμως οι καιροί. Οι «νεοφώτιστοι» πέρσι κατάφεραν να επανέλθουν στα μεγάλα σαλόνια του δωδεκανησιακού μπάσκετ τερματίζοντας αήττητοι και φέτος ανοίγουν τα φτερά τους. Σκοπός των «κυανόλευκων» είναι η κατάκτηση της πρώτης θέσης. Άλλωστε με τέτοιο υλικό ο Παντηλιακός θέλει να γράψει τη δική του ιστορία...Στο τιμόνι του συλλόγου παρέμεινε για ακόμα μία χρονιά ο Γιάννης Τσακίρης ο οποίος θα ηγηθεί της φετινής προσπάθειας. Έδρα της ομάδας θα είναι και πάλι το «Βενετόκλειο».

ΠΡΟΒΛΕΨΗ: 1η-3η θέση

ΟΝΟΜΑ	ΗΛΙΚΙΑ	ΥΨΟΣ	ΘΕΣΗ
Γιάννης Καλλιγάς	28	1.80	1
Χρήστος Καρανικόλας	28	1.83	2-3
Νίκος Μαμάκας	21	1.86	3
Ηλίας Μάγγος	20	1.80	2
Νίκος Ηλιού	18	1.95	3
Κώστας Πάχος	21	1.91	3-4
Στέφανος Σολωμός	24	2.02	5
Φώτης Πιτσιλιώνης	25	1.88	1
Νίκος Νούσης	20	1.96	4
Γιάννης Μορφωπός	22	1.87	1
Χρήστος Αβεκλούριος	26	1.90	2-3
Γιάννης Μοσχής	22	1.97	3-4
Γιάννης Τσέρκης	35	1.93	3-4
Νίκος Κάτρης	21	1.91	4
Δημήτρης Διακομιχάλης	23	1.82	1

ΠΡΟΠΟΝΗΤΗΣ: Γιάννης Τσακίρης

ΑΠΟΚΤΗΘΗΚΑΝ:
1)Στέφανος Σολωμός(από Αστέρα Πολυγώνου)
2)Χρήστος Αβεκλούριος(από Γ.Α.Σ. Ιάλυσος)
3)Γιάννης Μοσχής(από Γ.Α.Σ. Ιάλυσος)
4)Φώτης Πιτσιλιώνης(από Γ.Σ. Χαλκίδας)
5)Γιάννης Τσέρκης(από Άγιο Νικόλαο Παστίδας)
6)Γιάννης Μορφωπός(από Ηρακλή Λάρδου)
7)Νίκος Νούσης(από Εύελπι Ψίνθου)

ΕΦΥΓΑΝ:
1)Γιώργος Χριστοφίδης(Ζέφυρος)
2)Σταύρος Σταυρής(Ζέφυρος)
3)Απόστολος Αφεντούλης(Άγιος Νικόλαος Παστίδας)
4)Μηνάς Τσαμπανάκης(;)
5)Δημήτρης Νίκανδρος(σταμάτησε)
6)Κώστας Πότσου(σταμάτησε)
7)Παναγιώτης Δουλούδης(;)
8)Αντώνης Τσιάλτας(Δ.Α.Ν.Σ. Δωριείς)
9)Βασίλης Τσιάλτας(;)
10)Κώστας Κωστάκης(;)

ΑΓΙΟΣ ΝΙΚΟΛΑΟΣ ΠΑΣΤΙΔΑΣ
Στόχος η παραμονή...

Δύσκολα ως ακατόρθωτα θα μπορέσει ο Άγιος Νικόλαος Παστίδας να επαναλάβει την περσινή εκπληκτική πορεία που τον έφερε στην τρίτη θέση της γενικής κατάταξης. Οι «κόκκινοι» κατά τη διάρκεια της μεταγραφικής περιόδου αποδυναμώθηκαν αισθητά και θα παλέψουν με στόχο την αποφυγή των δύο τελευταίων θέσεων. Οι περισσότεροι αθλητές που σήκωσαν στις πλάτες τους την ομάδα-με εξαίρεση τον Σταμάτη Γρηγορά-έχουν φύγει γι' άλλες πολιτείες και η χρονιά προβλέπεται δύσκολη. Εξάλλου ο «Άγιος» προχώρησε και σε αντικατάσταση προπονητή καθώς ο Φίλιππος Φλαμουρτζόγλου θα καθίσει στον πάγκο παίρνοντας τη θέση του Γιάννη Τσέρκη. Έδρα του συλλόγου θα είναι το κλειστό γυμναστήριο της Κρεμαστής το οποίο όμως οι Παστιδενοί θα χρησιμοποιήσουν ελάχιστα, καθώς θα εκτίσουν εξορία πέντε αγωνιστικών λόγω των περσινών επεισοδίων.

ΠΡΟΒΛΕΨΗ: 7η-8η θέση

ΟΝΟΜΑ	ΗΛΙΚΙΑ	ΥΨΟΣ	ΘΕΣΗ
Σταύρος Χαρόπουλος	23	1.80	1
Σάββας Γιορδαμνής	23	1.81	1
Μάρκος Συμιανάκης	22	1.78	1
Κυριάκος Πάττας	19	1.82	2
Αντώνης Αττιτής	19	1.85	2-3
Γιώργος Καμπουράκης	18	1.82	1-2
Απόστολος Αφεντούλης	28	1.81	2-3
Ευγένιος Κασσανής	16	1.84	2-3
Σταμάτης Γρηγοράς	26	1.93	3
Γιάννης Μάλλιακας	23	1.91	4
Βαγγέλης Βατίστας	19	1.97	3-4
Σταμάτης Σιδέρης	18	1.93	4
Σάββας Μοσχής	18	1.94	4
Ιωσήφ Γιορδαμνής	17	1.96	4
Γιάννης Χατζηβασιλείου	17	1.96	3-4
Μάριος Πλατέλλας	17	1.95	4
Μιχάλης Κουκιάς	24	1.99	5
Σταύρος Κεσεδάκης	29	1.92	4-5
Σταμάτης Μαρουλάκης	28	2.04	5
Γιάννης Πλατέλλας	20	2.00	5
Δημήτρης Σαρίκας	23	1.97	4-5

ΠΡΟΠΟΝΗΤΗΣ: Φίλιππος Φλαμουρτζόγλου

ΑΠΟΚΤΗΘΗΚΑΝ:
1)Σταμάτης Μαρουλάκης(ελεύθερος)
2)Δημήτρης Σαρίκας(από Π.Α.Ο. Διαγόρα)
3)Βαγγέλης Βατίστας(από Προοδευτική)
4)Κυριάκος Πάττας(από Δ.Α.Ν.Σ. Δωριείς)
5)Αντώνης Αττιτής(από Ζέφυρος)
6)Απόστολος Αφεντούλης(από Α.Ο. Παντηλιακός)
7)Ιωσήφ Γιορδαμνής(από Γ.Α.Σ. Ιάλυσος)
8)Γιάννης Χατζηβασιλείου(από Γ.Α.Σ. Ιάλυσος)

ΕΦΥΓΑΝ:
1)Γιάννης Τσέρκης(Α.Ο. Παντηλιακός)
2)Κώστας Εκίζογλου(Γ.Σ. Αργυρούπολης)
3)Πέτρος Κουνούκλας
4)Μπάμπης Κατεπόδης(Ζέφυρος)
5)Σπύρος Ροδίτης(Π.Α.Ο. Διαγόρας)
6)Μιχάλης Τσαλικίδης(Π.Α.Ο. Διαγόρας)
7)Παύλος Κέδρος
8)Κώστας Φλυτζάνης(σταμάτησε)
9)Βαγγέλης Καραγεώργης(σταμάτησε)
10)Μιχάλης Τσιβίτης



Ο Αγιος Νικόλαος Παστίδας όπως παρουσιάστηκε στο περσινό πρωτάθλημα



Εντελώς διαφορετικός θα παρουσιαστεί στο νέο πρωτάθλημα ο Ηρακλής Λάρδου που θα μετονομαστεί σε Πήγασο Αγίου Νικολάου

Α.Σ.Κ. ΙΒΙΣΚΟΣ
Καταδικασμένος...πρωταγωνιστής!

Όταν μία ομάδα αποκτάει ορισμένους από τους καλύτερους αθλητές της Ρόδου, τότε γι' αυτήν η άνοδος στη Γ' Εθνική είναι ο πρωταρχικός στόχος. Ο Α.Σ.Κ. Ιβίσκος ενισχύθηκε σε σημαντικό βαθμό κατά τη διάρκεια της μεταγραφικής περιόδου και θα παίξει πρωταγωνιστικό ρόλο στο νέο πρωτάθλημα. Σκοπός της διοίκησης του σωματείου είναι ο προβιβασμός στις εθνικές κατηγορίες κάτι που μπορεί να επιτευχθεί. Στην τεχνική ηγεσία του σωματείου παρέμεινε για ακόμα μία χρονιά ο Γιώργος Πετσάλης που φιλοδοξεί να δει την ομάδα του να πετύχει αυτό που δεν κατάφερε την περσινή περίοδο στους τελικούς. Η ομάδα της Ανάληψης θα έχει και φέτος έδρα το «Βενετόκλειο»...το οποίο θα επιδιώξει να παινέσει για να μην πέσει και την πλακώσει

ΠΡΟΒΛΕΨΗ:1η-2η θέση

ΟΝΟΜΑ	ΗΛΙΚΙΑ	ΥΨΟΣ	ΘΕΣΗ
Παναγιώτης Παπακώστας	29	1.80	1
Χρήστος Μπίλιας	35	2.00	5
Δημήτρης Λαγουδάκης	21	2.06	5
Στάθης Βλαχοδήμος	26	1.97	3-4
Μάκης Δούβαλης	23	1.97	3-4
Θωμάς Μπελάγιας	32	1.92	2-3
Νίκος Κατσαράς	22	2.03	4-5
Νίκος Δανελλάκης	21	1.83	1
Λευτέρης Καρπαθάκης	27	1.83	2
Τσαμπίκος Συντάγγελος	28	1.85	2
Δημήτρης Κουμνάκης	24	1.91	3
Αντώνης Πατινιώτης	21	1.93	3
Ταξιάρχης Παυλίδης	22	1.88	2-3
Τσαμπίκος Καπιτάνος	16	1.85	1-2
Γιώργος Τσιτσούλας	22	1.86	1-2
Σπύρος Φιλιππόπουλος	18	1.95	4
Δημήτρης Γιωτόπουλος	27	1.98	4
Γιώργος Ρούσος	27	1.90	3-4
Γιάννης Κούρος	20	1.97	5

ΠΡΟΠΟΝΗΤΗΣ: Γιώργος Πετσάλης

ΑΠΟΚΤΗΘΗΚΑΝ:
1)Παναγιώτης Παπακώστας(από Γ.Α.Σ. Ιάλυσος)
2)Χρήστος Μπίλιας(από Κολοσσό Ρόδου)
3)Θωμάς Μπελάγιας(από Κολοσσό Ρόδου)
4)Μάκης Δούβαλης(από Ηρακλή Λάρδου)
5)Στάθης Βλαχοδήμος(από Κολοσσό Ρόδου)
6)Δημήτρης Λαγουδάκης(από Α.Γ.Ο. Ρεθύμνου)
7)Ταξιάρχης Παυλίδης(από Αταλάντη)
8)Γιώργος Ρούσος(από Α.Ο. Αρχαγγέλου)

ΕΦΥΓΑΝ
1)Παναγιώτης Κατσανάκος (Νίκη Νεοχωρούδας)
2)Άκης Πολυχρονίου (Διγενής Κοσκινού)
3)Μιχάλης Πελαρδής (σταμάτησε)
4)Μωυσής Σακκής (Ηρακλής Λάρδου)
5)Μιχάλης Τσιγάρος (Ηρακλής Λάρδου)
6)Κώστας Τρίτος (Ηρακλής Λάρδου)

ΚΑΤΗΓΟΡΙΑ 2003 - 04



Ελάχιστες διαφορές θα έχει φέτος η Α.Ε. Δικαίου σε σχέση με την περσινή ομάδα

ΔΙΓΕΝΗΣ ΚΟΣΚΙΝΟΥ

Ενισχυμένος και φιλόδοξος...

Με βάση τις ενέργειες της διοίκησης στο μεταγραφικό παζάρι, ο Διγενής τουλάχιστον δεν θα κινδυνεύσει όσον αφορά την παραμονή του στην κατηγορία. Οι Κοσκινιάτες οι οποίοι συγχωνεύθηκαν κατά κάποιο τρόπο με τον Εύελπι Ψίνθου, θέλουν να πραγματοποιήσουν μία πορεία καλύτερη από την περσινή και είναι κάτι που μπορούν να το υλοποιήσουν. Στην τεχνική ηγεσία της ομάδας παρέμεινε για δεύτερη συνεχόμενη χρονιά ο Βασίλης Φουντουραδάκης ενώ μέχρι την ώρα που γράφονταν οι συγκεκριμένες αράδες δεν είχε γίνει γνωστή η έδρα του σωματείου. Θα πρέπει να σημειωθεί ότι από τη μεθεπόμενη αγωνιστική περίοδο ο Διγενής θα μετονομαστεί σε Καλλιθέα...

ΠΡΟΒΛΕΨΗ: 4η-6η θέση

ΟΝΟΜΑ	ΗΛΙΚΙΑ	ΥΨΟΣ	ΘΕΣΗ
Χρήστος Σταυριανάκης	19	1.75	1
Παναγιώτης Πλύγκος	25	1.78	1
Γιώργος Καστέλας	19	1.83	1
Μανόλης Παντσέλιας	19	1.83	2
Παναγιώτης Φωτεινόπουλος	19	1.75	2
Σταύρος Νικηφορίδης	27	1.75	1
Κώστας Τσαλίκης	25	1.85	2-3
Βασίλης Γιακουμάρος	23	1.81	2-3
Μόσχος Καντής	22	1.80	1
Άκης Πολυχρονίου	27	1.87	2-3
Γιώργος Λιόντας	25	1.82	2-3
Δημήτρης Αγαπητός	25	1.90	4
Παναγιώτης Κουλούμπρης	29	1.98	5
Γρηγόρης Τριανταφυλλίδης	24	1.93	4-5
Γιώργος Σταυριανάκης	25	1.93	4-5
Φάνης Νικολής	22	1.92	5
Λάμπρος Ροδίτης	22	1.91	5
Μανόλης Αχιολάς	16	1.84	2
Στράτος Μαργαρίτης	16	1.76	1

ΠΡΟΠΟΝΗΤΗΣ: Βασίλης Φουντουραδάκης

ΑΠΟΚΤΗΘΗΚΑΝ:
1)Παναγιώτης Πλύγκος(από Εύελπι Ψίνθου)
2)Γιώργος Καστέλας(από Γ.Α.Σ. Ιάλυσος)
3)Μανόλης Παντσέλιας(από Γ.Α.Σ. Ιάλυσος)
4)Σταύρος Νικηφορίδης(από Εύελπι Ψίνθου)
5)Κώστας Τσαλίκης(από Εύελπι Ψίνθου)
6)Άκης Πολυχρονίου(από Α.Σ.Κ. Ιβίσκος)
7)Γιώργος Λιόντας(από Εύελπι Ψίνθου)
8)Γρηγόρης Τριανταφυλλίδης(από Δ.Α.Ν.Σ. Δωριείς)

ΕΦΥΓΑΝ
1)Ματθαίος Ματθαίου
2)Βασίλης Καμπούρης
3)Χρήστος Κατταβενάκης
4)Παναγιώτης Φλυτζανίδης
5)Γιάννης Καρταπάνης(Π.Α.Ο. Διαγόρας)
6)Σπύρος Μάνος(σταμάτησε)
7)Μενέλαος Παντελίδης



Εντυπωσιακές μεταγραφικές κινήσεις πραγματοποίησε το καλοκαίρι ο Διγενής Κοσκινού

ΗΡΑΚΛΗΣ ΛΑΡΔΟΥ

Μία εμπειρία ακόμα λοιπόν...

Γενική ανανέωση επήλθε φέτος για τον Ηρακλή Λάρδου που σε σύντομο χρονικό διάστημα θα μετονομαστεί σε Πήγασο Αγίου Νικολάου...Οι «κυανόλευκοι» θα αποτελέσουν για ακόμα μία χρονιά ρυθμιστή του πρωταθλήματος και θα κάνουν σημαντικές ζημιές σε όσους τους υποτιμήσουν. Η ομάδα πάντως θα στηριχθεί πολύ στην εμπειρία των αθλητών της καθώς φέτος μετακόμισαν στον Ηρακλή ,παίκτες που έχουν γράψει τη δική τους καριέρα στα γήπεδα. Στην τεχνική ηγεσία του συλλόγου θα βρίσκεται ξανά ο Κυριάκος Μάγος ο οποίος τα τελευταία χρόνια συνεργάζεται στενά με τον πρόεδρο του Ηρακλή Νίκο Αχλαδιώτη. Έδρα της ομάδας θα είναι πιθανότατα το «Βενετόκλειο».

ΠΡΟΒΛΕΨΗ: 3η-4η θέση

ΟΝΟΜΑ	ΗΛΙΚΙΑ	ΥΨΟΣ	ΘΕΣΗ
Νίκος Μόδιαλης	25	1.92	1-2
Κώστας Πολίτης	23	1.76	1
Γιάννης Κουτσούκος	26	1.83	1-2
Τάσος Ξετρίχης	23	1.85	2-3
Κώστας Τρίτος	35	1.97	5
Γιώργος Νικηφορίδης	30	2.01	4-5
Σταύρος Στάλας	34	1.93	3
Μωυσής Σακκής	30	1.85	1
Μιχάλης Τσιγάρος	29	1.85	2
Θεοδόσης Κωβιού	15	1.85	2-3
Διονύσης Τέρπος	27	1.90	3-4
Μάνος Τσιπούρας	21	1.80	1-2
Γιώτης Πολυχρονάκης	23	1.95	3-4
Χάρης Αθανασάς	17	1.95	4-5
Γιώργος Δαλαμανάκης	33	1.93	4
Σάκης Τσέλιος	26	1.96	4

ΠΡΟΠΟΝΗΤΗΣ: Κυριάκος Μάγος

ΑΠΟΚΤΗΘΗΚΑΝ:
1)Κώστας Τρίτος(από Α.Σ.Κ. Ιβίσκος)
2)Γιώργος Νικηφορίδης(από Π.Α.Ο. Διαγόρα)
3)Σταύρος Στάλας(από Π.Α.Ο. Διαγόρα)
4)Μωυσής Σακκής(από Α.Σ.Κ. Ιβίσκος)
5)Γιώργος Δαλαμανάκης(από Δ.Α.Ν.Σ. Δωριείς)
6)Μιχάλης Τσιγάρος(από Α.Σ.Κ. Ιβίσκος)
7)Μάνος Τσιπούρας(από Α.Ε. Σερρών)
8)Γιώτης Πολυχρονάκης(από Πανσερραϊκό)
9)Διονύσης Τέρπος(από Μέγα Αλέξανδρο Κατερίνης)

ΕΦΥΓΑΝ:
1)Μάκης Δούβαλης(Α.Σ.Κ. Ιβίσκος)
2)Βαγγέλης Αθανασιάδης(σταμάτησε)
3)Κώστας Κυρτσούδης(Απόλλων Λεμεσσού ;)
4)Γιώργος Καφαδάρης(σταμάτησε)
5)Τάσος Κουντούρης(Ε.Α. Καλύμνου)
6)Γιάννης Μορφωπός(Α.Ο. Παντηλιακός)
7)Αχμέτ Χουντούρ

Ε.Α. ΚΑΛΥΜΝΟΥ

Δύσκολη χρονιά...

Στη σκιά του θανάτου του αδικοχαμένου Σπύρου Μαΐλη, η Ε.Α. Καλύμνου θα επιδιώξει στο νέο πρωτάθλημα να παραμείνει στην πρώτη τοπική κατηγορία. Μπορεί πέρσι ουσιαστικά ο Ιπποκράτης να κράτησε τους Καλύμνιους στα μεγάλα σαλόνια του τοπικού μπάσκετ, όμως τα πράγματα φέτος έχουν αλλάξει και για να αποφύγουν οι «σφουγγαράδες» την τελευταία θέση θα πρέπει να καταβάλουν μεγάλη προσπάθεια. Η Ε.Α.ΚΑ. με βάση το έμψυχο υλικό απ̀οτελεί το υπ' αριθμόν ένα φαβορί για να καταλάβει την τελευταία θέση, καθώς όλες οι υπόλοιπες ομάδες ενισχύθηκαν σε σημαντικό βαθμό. Μέχρι την ώρα που γράφονταν οι γραμμές δεν βρέθηκε ο αντικαταστάτης του Κώστα Παπαιωάννου αν και οι ενδείξεις λένε ότι διάδοχος του θα είναι ο παλιός αθλητής του συλλόγου Γιώργος Μαύρος. Έδρα της ομάδας θα είναι φυσικά το κλειστό γυμναστήριο της Καλύμνου.

ΠΡΟΒΛΕΨΗ: 7η-8η θέση

ΟΝΟΜΑ	ΗΛΙΚΙΑ	ΥΨΟΣ	ΘΕΣΗ
Μανόλης Κουλλιάς	35	1.80	1
Μιχάλης Νικηφόρος	30	1.88	3-4
Παναγιώτης Γκανής	29	1.73	1
Γιώργος Σκουμπούρδης	17	1.88	3
Άγγελος Φλάσκος	16	1.82	2
Γιάννης Ατσάς	16	1.85	2-3
Μανόλης Οικονόμου	26	1.85	3
Γιώργος Κούρος	28	1.92	4-5
Θεόφιλος Μίξης	26	1.90	3-4
Σταμάτης Κάννης	25	1.78	1
Τάσος Κουντούρης	23	1.90	4-5
Δήμος Καλλικάντζαρος	20	1.86	3
Φερνάνδος Μπιλλήρης	19	1.80	1-2
Ζαχαρίας Καρδούλιας	15	1.73	1
Νίκος Γεωργιάδης	19	1.90	4
Νίκος Κουλουριώτης	34	1.82	4
Σταϊκος Ζυμταρούδης	16	1.78	1-2
Κώστας Κικίλης	15	1.78	1-2
Μιχάλης Πελεκάνος	30	1.87	4
Αντώνης Ρείσης	27	1.80	2

ΠΡΟΠΟΝΗΤΗΣ: Γιώργος Μαύρος (;)
ΑΠΟΚΤΗΘΗΚΑΝ:
1)Τάσος Κουντούρης (επέστρεψε από Ηρακλή Λάρδου)
ΕΦΥΓΑΝ:
– –-

Α.Ε. ΔΙΚΑΙΟΥ

Η μοναδική εκπρόσωπος της Κω...

Μετά την άνοδο του Ιπποκράτη στην Γ' Εθνική, η Α.Ε. Δικαίου είναι η μοναδική εκπρόσωπος της Κω στην πρώτη τοπική κατηγορία. Με βάση το έμψυχο δυναμικό ο στόχος της ομάδας είναι μία πορεία καλύτερη από την περσινή και φυσικά η είσοδος στην πρώτη τετράδα. Παρά το γεγονός ότι έφυγε από την Α.Ε.Δ. το μυαλό του συλλόγου, ο Θανάσης Μολυβιάτης, οι Κώοι απέκτησαν τέσσερις έμπειρους αθλητές προερχόμενους από τον Ιπποκράτη. Διάδοχος του Δημήτρη Τζομάκα στον πάγκο της ομάδας είναι πλέον ο Μιχάλης Καπλανίδης που θα προσπαθήσει να βρει τη μαγική φόρμουλα μεταξύ των παλιών και των νέων παικτών. Έδρα της Α.Ε. Δικαίου θα είναι για πρώτη φορά το κλειστό γυμναστήριο της Κω.

ΠΡΟΒΛΕΨΗ: 4η-6η θέση

ΟΝΟΜΑ	ΗΛΙΚΙΑ	ΥΨΟΣ	ΘΕΣΗ
Γιώργος Τρύπας	16	1.82	1-2
Γιάννης Μαύρος	15	1.70	1
Βαγγέλης Τσιαφίτσας	23	1.80	1-2
Γιάννης Αντωνόπουλος	25	1.82	2-3
Βαγγέλης Διακαναστάσης	25	1.86	2-3
Γιάννης Κατσάνης	26	1.86	2-3
Νίκος Μπούτζας	24	1.88	3
Μανόλης Σανδαλής	21	1.84	2
Τζέϊμς Χατζηχαραλάμπους	32	1.85	2-3
Νίκος Κρωτήρης	17	1.80	2-3
Σεβαστός Πίτσης	17	1.93	3-4
Κώστας Ρούφας	15	1.90	2-3
Στέργος Αλεξανδρής	20	1.95	3-4
Γιώργος Χατζηφούντας	22	1.97	4-5
Κώστας Τσώνης	25	1.92	4
Γιάννης Ζερβός	29	1.95	4-5
Δημήτρης Καλαμπόκης	32	1.98	5
Γιάννης Γεωργαδάκης	14	1.86	2-3

ΠΡΟΠΟΝΗΤΗΣ: Μιχάλης Καπλανίδης
ΑΠΟΚΤΗΘΗΚΑΝ:
1)Γιάννης Ζερβός(από Ιπποκράτη Κω)
2)Νίκος Μπούτζας(από Ιπποκράτη Κω)
3)Γιάννης Κατσάνης(από Ιπποκράτη Κω)
4)Βαγγέλης Τσιαφίτσας(από Ιπποκράτη Κω)
ΕΦΥΓΑΝ
1)Θανάσης Μολυβιάτης(Σαλαμίνα)
2)Γιώργος Χατζηγιακουμής(Μ.Α.Σ. Μαντουλίδης)

Π.Α.Ο. ΔΙΑΓΟΡΑΣ

Το μετέωρο «κυανέρυθρο» βήμα...

Εντάξει είναι σίγουρο ότι όταν μία ομάδα υποβιβάζεται από τα εθνικά πρωταθλήματα στις τοπικές κατηγορίες, αποδυναμώνεται αισθητά. Έτσι έγινε και με τον Π.Α.Ο. Διαγόρα που μετά από περιπέτεια ενός έτους, επανήλθε και πάλι στα τοπικά λημέρια. Οι «κυανέρυθροι» θα ψάξουν να βρουν τον χαμένο τους εαυτό, κάτι όμως που μοιάζει αρκετά δύσκολο, χωρίς όμως αυτό να σημαίνει ότι δεν μπορούν να πλασαριστούν στις πρώτες θέσεις. Στον πάγκο της ομάδας θα καθίσει για δεύτερη χρονιά ο Σάκης Καλαμπόκας που θα βασιστεί ως επί το πλείστον σε νεαρούς παίκτες και σε συνδυασμό με κάποιους έμπειρους θα επιδιώξει να δημιουργήσει ένα ισχυρό κράμα αθλητών. Έδρα της ομάδας θα είναι φυσικά η «τέντα».

ΠΡΟΒΛΕΨΗ: 2η-4η θέση

ΟΝΟΜΑ	ΗΛΙΚΙΑ	ΥΨΟΣ	ΘΕΣΗ
Κώστας Γκόνος	32	1.78	1-2
Τάσος Χαλβατζής	22	2.02	4-5
Νίκος Σπανουδάκης	18	1.83	2-3
Νιούτον Γεωργοπάλης	16	1.94	4-5
Παναγιώτης Καρτάνος	21	1.87	2-3
Στάθης Κατσαλίγκος	19	1.80	1
Αντώνης Μαρκάκης	33	1.98	4-5
Γιάννης Σκορδάλης	19	1.91	2-3
Σίμος Πυράκης	22	1.83	1
Χρήστος Πολυχρόνης	22	1.88	2
Γιάννης Βογιατζής	17	1.88	1
Σπύρος Ροδίτης	14	1.85	3-4
Μιχάλης Φωτεινός	27	2.00	4
Μηνάς Μακρής	17	1.95	4-5
Μανόλης Αποκούραστος	18	1.81	2-3
Γιάννης Καρταπάνης	20	1.80	2-3

ΠΡΟΠΟΝΗΤΗΣ: Σάκης Καλαμπόκας
ΑΠΟΚΤΗΘΗΚΑΝ:
1)Τάσος Χαλβατζής(από Παλαιό Φάληρο)
2)Γιάννης Καρταπάνης(από Διγενή Κοσκινού)
3)Αντώνης Μαρκάκης(επέστρεψε)
4)Στάθης Κατσαλίγκος(από Α.Ε. Λιβαδειάς)
5)Παναγιώτης Καρτάνος(από Κηφισιά)
6)Νίκος Σπανουδάκης(από Κολοσσό)
7)Σίμος Πυράκης(ελεύθερος)
8)Γιάννης Βογιατζής(από Α.Σ.Κ. Ιβίσκος)
9)Σπύρος Ροδίτης(από Άγιο Νικόλαο Παστίδας)
ΕΦΥΓΑΝ:
1)Γιώργος Σταθούλης(Α.Σ.Ε. Δούκα)
2)Κώστας Λιβιεράτος(;)
3)Φάνης Ματιάτος(Ίκαροι Νέας Σμύρνης)
4)Σταύρος Παρδακάς(Κολοσσός Ρόδου)
5)Σπύρος Λιβιεράτος(Κολοσσός Ρόδου)
6)Χρήστος Χεργκελετζής(Γ.Σ. Κρόνος)
7)Αλέξανδρος Σαρίκας(Κολοσσός Ρόδου)
8)Γιώργος Νικηφορίδης(Ηρακλής Λάρδου)

ΕΛΛΗΝΙΚΗ ΔΗΜΟΚΡΑΤΙΑ
ΠΕΡΙΦΕΡΕΙΑ ΝΟΤΙΟΥ ΑΙΓΑΙΟΥ
ΝΟΜΟΣ ΔΩΔΕΚΑΝΗΣΟΥ
ΔΗΜΟΣ ΡΟΔΙΩΝ
ΔΙΕΥΘΥΝΣΗ ΤΕΧΝΙΚΩΝ ΥΠΗΡΕΣΙΩΝ

ΠΡΟΣΚΛΗΣΗ ΕΚΔΗΛΩΣΗΣ ΕΝΔΙΑΦΕΡΟΝΤΟΣ

Ο Δήμος Ροδίων, προκειμένου να αναθέσει την εκπόνηση της μελέτης **«Κατασκευή 2θέσιου Νηπιαγωγείου στην περιοχή Δασκάλων»**, καλεί τα ενδιαφερόμενα Γραφεία Μελετών, ή Συμπράττοντα Γραφεία Μελετών, εγγεγραμμένα στα αντίστοιχα ισχύοντα Μητρώα, να υποβάλουν αίτηση εκδήλωσης ενδιαφέροντος εντός είκοσι (20) ημερών από τη δημοσίευση της παρούσας πρόσκλησης στο Ενημερωτικό Δελτίο του Τεχνικού Επιμελητηρίου της Ελλάδας (ΤΕΕ).

Η μελέτη θα συνταχθεί σύμφωνα με την Ειδική Συγγραφή Υποχρεώσεων που χορηγείται από τη Διεύθυνση Τεχνικών Υπηρεσιών του Δήμου Ροδίων, Αγ. Ιωάννου 52 και Διαγοριδών, 85100 Ρόδος, εντός προθεσμίας πέντε (5) ημερολογιακών μηνών, που αρχίζει από την ημερομηνία υπογραφής της σύμβασης και το συνοπτικό αντικείμενο της μελέτης είναι η κατασκευή ισογείου κτιρίου εμβαδού 210-224 μ2 στο Ο.Τ. 263α του σχεδίου πόλεως της Ρόδου στην περιοχή "Δασκάλων" το οποίο θα λειτουργήσει ως 2θέσιο νηπιαγωγείο. Η εκπόνηση της μελέτης θα γίνει σε πέντε (5) στάδια ως κατωτέρω:

α) Αρχιτεκτονική προμελέτη
β) Στατική και Ηλεκτρομηχανολογική προμελέτη
γ) Γεωτεχνική μελέτη και έρευνα
δ) Οριστική μελέτη
ε) Μελέτη εφαρμογής, Τεύχη Δημοπράτησης, Σ.Α.Υ. - Φ.Α.Υ και Φάκελος Εκδοσης Οικοδομικής Αδειας.

Η ανάθεση της Μελέτης θα γίνει με απευθείας επιλογή σύμφωνα με τις διατάξεις του άρθρου 11, παρ. 7 του Ν. 716/77, «Περί μητρώου μελετητών ανάθεσης και εκπόνησης μελετών».

Η προεκτιμώμενη αμοιβή της όλης μελέτης ανέρχεται στο ποσό των σαράντα τριών χιλιάδων (43.000) ευρώ πλέον Φ.Π.Α.

Θα γίνουν δεκτές αιτήσεις εκδήλωσης ενδιαφέροντος Γραφείων Μελετών ή συμπραττόντων Γραφείων Μελετών που έχουν εγγραφεί στο μητρώο μελετητών του ΥΠΕΧΩΔΕ και διαθέτουν τα ακόλουθα πτυχία:

α) Πτυχίο Α' ή Β' τάξης στην κατηγορία 6 (Αρχιτεκτονικές Μελέτες Κτιρ/κών Εργων).
β) Πτυχίο Α' ή Β' τάξης στην κατηγορία 8 (Στατικές Μελέτες).
γ) Πτυχίο Α' ή Β' τάξης στην κατηγορία 9 (Μηχανολογικές - Ηλεκτρολογικές Μελέτες).
δ) Πτυχίο Α' τάξης στην κατηγορία 21 (Γεωτεχνικές Μελέτες και Ερευνες).

Η συνολική προεκτιμώμενη αμοιβή κατανέμεται ανά κατηγορία μελέτης ως εξής:

α) Κατηγορία 6: δέκα οκτώ χιλιάδες πεντακόσια (18.500) ευρώ
β) Κατηγορία 8: δέκα χιλιάδες (10.000) ευρώ
γ) Κατηγορία 9: δέκα χιλιάδες (10.000) ευρώ
δ) Κατηγορία 21: τέσσερις χιλιάδες πεντακόσια (4.500) ευρώ

Οι σχετικές αιτήσεις θα απευθύνονται στη Δ/νση Τεχνικών Υπηρεσιών του Δήμου Ροδίων και θα υποβάλλονται στο πρωτόκολλο του Δήμου Ροδίων, Πλ. Ελευθερίας, 85100 Ρόδος τηλ. 22410 46236.

Η αίτηση εκδήλωσης ενδιαφέροντος πρέπει να υπογράφεται από τον νόμιμο εκπρόσωπο του Γραφείου Μελετών ή από κοινού από όλους τους νομίμους εκπροσώπους των Συμπραττόντων Γραφείων Μελετών και να συνοδεύεται υποχρεωτικά για κάθε Γραφείο Μελετών από τα παρακάτω δικαιολογητικά των οποίων η έλλειψη αποτελεί λόγο αποκλεισμού των ενδιαφερόμενων από τη διαδικασία επιλογής:

α) Επικυρωμένο αντίγραφο πτυχίου κάθε μελετητή ή γραφείου χωριστά.

β) Υπεύθυνη δήλωση του Ν. 1599/86 για τη σύνθεση του γραφείου ή της ομάδας μελετητών.

γ) Υπεύθυνη δήλωση του Ν. 1599/86, από κάθε γραφείο ή ανεξάρτητο μελετητή της ομάδας όπου θα αναφέρεται:

γ. 1) Η ισχύς του πτυχίου, η έδρα, ο αριθμός μητρώου, η κατηγορία και η τάξη του μελετητικού πτυχίου και ότι δεν έχει χάσει την ιδιότητα του μελετητή.

γ. 2) (σε περίπτωση σύμπραξης μελετητών ή γραφείων μελετών) η αποδοχή της σύμπραξης για την από κοινού εκπόνηση της μελέτης, ο τρόπος κατανομής της αμοιβής των μελετών και ο έναντι τους εργοδότη νόμιμος εκπρόσωπος (Π.Δ. 923/78).

δ) Υπεύθυνη δήλωση του Ν. 1599/86, στην οποία θα αναφέρονται σε μορφή πίνακα, όλες οι παρομοίας φύσεως μελέτες του Δημοσίου, ΝΠΔΔ, ΟΤΑ, Δημοσίων Επιχειρήσεων και οργανισμών Δημοσίου Συμφέροντος, που έχουν εκπονηθεί μέχρι σήμερα, από το γραφείο ή τα μέλη της ομάδας μελετητών, ο φορέας ανάθεσης, το αντικείμενο της μελέτης, ο εγκεκριμένος προϋπολογισμός, το ποσοστό συμμετοχής στην αμοιβή, ο χρόνος ανάθεσης και ο χρόνος περάτωσης.

Στον πίνακα θα περιλαμβάνεται και αναγωγή του προϋπολογισμού σε σημερινές τιμές με τιμαριθμικό συντελεστή λ=0,16809 (α' τρίμηνο 2003).

ε)Υπεύθυνες δηλώσεις του Ν. 1599/86, στις οποίες θα αναφέρονται σε μορφή πίνακα οι μελέτες Δημοσίου, ΝΠΔΔ, ΟΤΑ, Δημοσίων Επιχειρήσεων και Οργανισμών Δημοσίου Συμφέροντος κάθε κατηγορίας, που έχουν εκπονηθεί την τελευταία πενταετία από το γραφείο ή τα μέλη της ομάδας μελετητών, ο φορέας ανάθεσης, ο εγκεκριμένος προϋπολογισμός του έργου, το αντικείμενο της μελέτης, η προεκτιμώμενη αμοιβή, η συμβατική αμοιβή επικαιροποιημένη και το ποσοστό συμμετοχής στην αμοιβή, ο χρόνος ανάθεσης και ο προβλεπόμενος χρόνος περάτωσης.

στ) Υπεύθυνες δηλώσεις του Ν. 1599/86, στις οποίες θα αναφέρονται σε μορφή πίνακα οι μελέτες κάθε κατηγορίας που εκπονούνται σήμερα από το γραφείο ή τα μέλη της ομάδας μελετητών, ο εργοδότης, το αντικείμενο της μελέτης, ο εγκεκριμένος προϋπολογισμός του έργου, η προεκτιμώμενη αμοιβή, η συμβατική αμοιβή επικαιροποιημένη και το ποσοστό συμμετοχής στην αμοιβή, το εισπραχθέν μέχρι σήμερα ποσό αμοιβής, ο χρόνος ανάθεσης και ο προβλεπόμενος χρόνος περάτωσης. Η δηλωση αυτή αφορά τις μελέτες του Δημοσίου, ΝΠΔΔ, ΟΤΑ, Δημοσίων Επιχειρήσεων και Οργανισμών Δημοσίου Συμφέροντος, για όλες τις κατηγορίες έργων ανεξάρτητα από τη χρονολογία ανάθεσης.

Στις μελέτες που εκπονούνται θα πρέπει να δηλωθούν και οι μελέτες που εκπονεί το γραφείο ή οι εταίροι του, για λογαριασμό εργοληπτών Δημοσίων Εργων στα πλαίσια εν ενεργεία εργολαβιών. Για τις μελέτες αυτές θα πρέπει να δηλωθεί ο προβλεπόμενος χρόνος περάτωσης, το ποσό που έχει εισπραχθεί και το υπολειπόμενο για είσπραξη ποσό.

ζ)Βιογραφικά σημειώματα των μελετητών ή του γραφείου μελετών με τα προσόντα και την εμπειρία τους σε ανάλογες μελέτες, καθώς και κάθε άλλο στοιχείο που θα μπορούσε να βοηθήσει στη δημιουργία πλήρους εικόνας των δυνατοτήτων τους για την άρτια εκπόνηση της μελέτης. Ως αποδεικτικά στοιχεία εμπειρίας σε αντίστοιχες μελέτες νοούνται βεβαιώσεις υπηρεσιών, συμβάσεις, ΔΠΥ, βεβαιώσεις αναδόχων, εργοδοτών κ.λπ. σύμφωνα με τη σχετική Εγκύκλιο του ΥΠΕΧΩΔΕ (31/6-10-1997).

η) Υπεύθυνες δηλώσεις του Ν. 1599/86 για τον υπεύθυνο της ομάδας μελέτης, για τη διάρθρωση σε επιστημονικό και βοηθητικό προσωπικό του γραφείου, για το οποίο πρέπει να δηλωθεί η εργασιακή σχέση (εταίροι ή μισθοδοτούμενοι υπάλληλοι), καθώς και για τον διατιθέμενο εξοπλισμό των γραφείων (υπολογιστές, λογισμικό με εξουσιοδότηση χρήσης κ.λπ.).

Η γνωμοδοτική επιτροπή αξιολόγησης διατηρεί το δικαίωμα να καλέσει τους ενδιαφερόμενους για παροχή διευκρινίσεων και συμπληρωματικών στοιχείων. Τα έξοδα δημοσίευσης της παρούσας και των πιθανών λοιπών επαναληπτικών προσκλήσεων θα βαρύνουν τον ανάδοχο της μελέτης, μόνο δε στην περίπτωση που για οποιοδήποτε λόγο η μελέτη δεν ανατεθεί τελικώς θα βαρύνουν τον κύριο του έργου.

Για κάθε πρόσθετη πληροφορία οι ενδιαφερόμενοι μπορούν να απευθυνθούν στα γραφεία της Διεύθυνσης Τεχνικών Υπηρεσιών του Δήμου Ροδίων, Αγ. Ιωάννου 52 & Διαγοριδών, 85100 Ρόδο ς, τηλ. 2241046400, φαξ: 22410 46470, e:mail:texnikes@rhodes.gr

Ο Δήμαρχος
κ.κ.ε.
Ο Προϊστάμενος Δ/νσης Τεχν. Υπηρεσιών
Ελευθέριος Κωνσάντζος

ΕΛΛΗΝΙΚΗ ΔΗΜΟΚΡΑΤΙΑ
ΠΕΡΙΦΕΡΕΙΑ ΝΟΤ. ΑΙΓΑΙΟΥ
ΝΟΜΟΣ ΔΩΔΕΚΑΝΗΣΟΥ
ΔΗΜΟΣ ΚΑΛΛΙΘΕΑΣ

Καλυθιές, 8.8.2003
Αρ. Πρωτ. Τ.Υ

ΠΕΡΙΛΗΨΗ ΔΙΑΚΗΡΥΞΗΣ ΔΗΜΟΠΡΑΣΙΑΣ

Ο Δήμαρχος Καλλιθέας προκηρύσσει ανοικτή δημοπρασία με σφραγισμένες προσφορές με επιμέρους ποσοστά έκπτωσης και έλεγχο ομαλότητας (άρθρο 7 του Π.Δ. 609/85) με έντυπα της Υπηρεσίας, για την κατασκευή του έργου: **«Ανόρθωση Υποβαθμισμένου Δάσους Καλλιθέας»**.

Η δημοπρασία θα γίνει στις **3** του μηνός **Σεπτεμβρίου** του έτους **2003,** ημέρα Τετάρτη, στο Δημοτικό κατάστημα Καλλιθέας από την αρμόδια Επιτροπή. Ώρα έναρξης παραλαβής των προσφορών η 10:00 π.μ. και ώρα λήξης των προσφορών η 11:00 π.μ.

Η δημοπρασία και η εκτέλεση του έργου θα γίνουν σύμφωνα με τις διατάξεις του **Ν. 1418/1984** «Δημόσια Εργα και ρυθμίσεις συναφών θεμάτων», όπως τροποποήθηκε και συμπληρώθηκε με τους **Ν. 2229/1994, 2308/95, 2338/95, 2372/96, 2940/01** (ΦΕΚ 180Α/6-8-2001), και με τον **Ν. 2576/98** (ΦΕΚ 25Α/09-02-98) περί «Βελτίωσης των διαδικασιών για την ανάθεση της κατασκευής των Δημοσίων Εργων και άλλες διατάξεις», των εκτελεστικών τους **Π.Δ. 609/85** και **472/85** όπως ισχύουν μετά την τροποποίησή τους από τα **Π.Δ. 368/94, 285/97, 402/96, 210/97, 218/99** καθώς και την απόφαση Δ17α/08/16/Φ.Ν. 402/10-2-98 (Φ.Ε.Κ. 116Β'/12-2-98), και με τις εγκυκλίους Υ.ΠΕ.ΧΩ.Δ.Ε. - Γ.Γ.Δ.Ε. Δ/νση Νομοθετικού Συντονισμού & Κωδικοποίησης, Ε27/1998 με αριθμό πρωτ. Δ17α/03/71/Φ.Ν. 402/28-8-1998, Ε16/1999 με αριθμό πρωτ. Δ17α/05/35/Φ.Ν. 402/ 26-4-1999 και Ε23/2000 με αριθμό πρωτ. Δ17α/05/42/Φ.Ν. 402/2-8-2000, και το Π.Δ. 171/1987 «Όργανα που αποφασίζουν και γνωμοδοτούν κ.λπ.» και σύμφωνα με τον **Ν. 2576/98** (ΦΕΚ 116Β /12-02-98) και την εγκύκλιο με αρ. 15 Δ17α/06/52/ΦΝ 402/13-6-2003 του ΥΠΕΧΩΔΕ, όπως αυτά ισχύουν κατά την ημέρα της δημοπράτησης.

Ο προϋπολογισμός της δαπάνης των δημοπρατούμενων εργασιών ανέρχεται στο ποσό των **963.562,62 €** μη συμπεριλαμβανομένου του ΦΠΑ και της Αναθεώρησης.

Το έργο θα χρηματοδοτηθεί από **Π.Ε.Π. Νοτίου Αιγαίου 2000-2006** καθώς επίσης και από Ι.Π.

Προθεσμία για την περάτωση του έργου ορίζεται σε **είκοσι πέντε (25)** ημερολογιακούς μήνες.

Η εγγύηση για τη συμμετοχή στη δημοπρασία ορίζεται σε 2% επί του προϋπολογισμού της μελέτης, δηλαδή σε **19.800,00 ευρώ** και βεβαιώνεται με την προσκόμιση ισόποσου γραμματίου του Ταμείου Παρακαταθηκών και Δανείων ή Εγγυητικής Επιστολής αναγνωρισμένης Τράπεζας ή του ΤΣΜΕΔΕ.

Στη δημοπρασία γίνονται δεκτές εργοληπτικές επιχειρήσεις, ελληνικές ή αλλοδαπές από χώρες μέλη της Ε.Ε. και του Ε.Ο.Χ. εγγεγραμμένες στο ΜΕΕΠ, με τάξεις πτυχίου:

ΕΡΓΑ ΠΡΑΣΙΝΟΥ:

1. Α2 μέχρι **Δεύτερη** τάξη για εργοληπτικές με έδρα το νομό Δωδεκανήσου και για τις εργοληπτικές επιχειρήσεις με δηλωμένη στη βεβαίωση εγγραφής τους στο ΜΕΕΠ ως 2ου γειτονικού Νομού του νομού Δωδεκανήσου.

2. Α1 μέχρι **Πρώτη** τάξη για κοινοπραξίες Εργοληπτικών Επιχειρήσεων εχόντων τα παραπάνω πτυχία, που η σχετική βεβαίωση είναι σε ισχύ σύμφωνα με την κατάταξη του Ν. 2940/01 και

3. Α2 μέχρι **Πρώτη** τάξη για τις εργοληπτικές επιχειρήσεις ανεξαρτήτως έδρας.

ΟΙΚΟΔΟΜΙΚΑ ΕΡΓΑ:

4. Πρώτη μέχρι **Τρίτη** τάξη για εργοληπτικές με έδρα το νομό Δωδεκανήσου και για τις εργοληπτικές επιχειρήσεις με δεδηλωμένη στη βεβαίωση εγγραφής τους στο ΜΕΕΠ ως 2ου γειτονικού Νομού του νομού Δωδεκανήσου.

5. Πρώτη μέχρι **Τρίτη** τάξη για κοινοπραξίες Εργοληπτικών Επιχειρήσεων εχόντων τα παραπάνω πτυχία, που η σχετική βεβαίωση είναι σε ισχύ σύμφωνα με την κατάταξη του Ν. 2940/01 και

6. Πρώτη μέχρι **Τρίτη** τάξη για τις εργοληπτικές επιχειρήσεις ανεξαρτήτως έδρας.

ΕΡΓΑ ΟΔΟΠΟΙΙΑΣ:

1. Πρώτη μέχρι Τρίτη τάξη για εργοληπτικές με έδρα το νομό Δωδεκανήσου και για τις εργοληπτικές επιχειρήσεις με δεδηλωμένη στη βεβαίωση εγγραφής τους στο ΜΕΕΠ ως 2ου γειτονικού Νομού του νομού Δωδεκανήσου.

2. Α2 μέχρι Δεύτερη τάξη για κοινοπραξίες Εργοληπτικών Επιχειρήσεων εχόντων τα παραπάνω πτυχία, που η σχετική βεβαίωση είναι σε ισχύ σύμφωνα με την κατάταξη του Ν. 2940/01 και

3. Πρώτη μέχρι Δεύτερη τάξη για τις εργοληπτικές επιχειρήσεις ανεξαρτήτως έδρας:

σύμφωνα με την παλαιά κατάταξη και σύμφωνα αφενός με την παράγρ. 7 του άρθρου 2 του Π.Δ. 609/85 όπως αντικαταστάθηκε από την παράγρ. 1 του άρθρου 1 του Π.Δ. 285/97 και από την παράγρ. 2 του άρθρου 1 του Π.Δ. 218/99 και συμπληρώθηκε με την παράγρ. 3 του άρθρου 1 του Π.Δ. 218/99 σχετικά με τις διατάξεις για τα κατώτατα όρια και αφετέρου σύμφωνα με τις παραγράφους 40, 41 και 42 του άρθρου 4 του Ν. 2940/01, καθώς επίσης και με τη με αριθμ. Δ17α/03/74/Φ.Ν. 312/16-12-1994 (Φ.Ε.Κ. 935Β της 22-12-94), απόφαση Υ.ΠΕ.ΧΩ.Δ. και με τη με αρ. Δ17α/05/77/Φ.Ν. 312/23-12-94 εγκύκλιο 51/94. Σε περίπτωση οποιασδήποτε τυχόν τροποποίησης των ορίων των πτυχίων, θα δύναται να συμμετέχουν στο διαγωνισμό οι προβλεπόμενες από τις ισχύουσες διατάξεις την ημέρα του διαγωνισμού επιχειρήσεις.

Τον ανάδοχο του έργου θα βαρύνουν όλες οι νόμιμες κρατήσεις υπέρ του Δημοσίου, τρίτων, εισφορές ΙΚΑ κ.λπ. Ο φόρος προστιθέμενης αξίας (ΦΠΑ) βαρύνει τον κύριο του έργου.

Οι δαπάνες δημοσίευσης της παρούσας περίληψης και λοιπά έξοδα δημοπρασίας, ως επίσης και τα έξοδα συμφωνητικού μετά των αντιγράφων βαρύνουν τον ανάδοχο του έργου.

Τα συμβατικά τεύχη είναι διαθέσιμα για την ενημέρωση των ενδιαφερομένων έως και την 1η Σεπτεμβρίου 2003, στα γραφεία της Τεχνικής Υπηρεσίας του Δήμου Καλλιθέας.

Για περισσότερες πληροφορίες οι ενδιαφερόμενοι να απευθύνονται στα γραφεία της Τεχνικής Υπηρεσίας του Δήμου Καλλιθέας τις εργάσιμες ημέρες και ώρες.

Τηλ. 22410 60640-36-38-50.

Ο δήμαρχος
ΙΑΤΡΙΔΗΣ ΙΩΑΝΝΗΣ

ΑΝΑΚΟΙΝΩΣΗ
ΓΙΑ ΕΝΗΜΕΡΩΤΙΚΕΣ ΗΜΕΡΙΔΕΣ ΤΩΝ ΟΠΑΑΧ ΤΟΥ ΠΕΠ ΚΑΙ LEADER+

Η Αναπτυξιακή Δωδεκανήσου (ΑΝ.ΔΩ. Α.Ε.) στα πλαίσια της ενημέρωσης των υποψηφίων δυνητικών επενδυτών και ενόψει των προσεχών προκηρύξεων για το πρόγραμμα Ο.Π.Α.Α.Χ. (Ολοκληρωμένα Προγράμματα Ανάπτυξης Αγροτικού Χώρου) του Π.Ε.Π. Νοτίου Αιγαίου και του Ε.Π. της Κοινοτικής Πρωτοβουλίας LEADER+, διοργανώνει ενημερωτικές ημερίδες σε συνεργασία με τους οικείους Δήμους ως εξής:

ΗΜΕΡΑ	ΗΜΕΡΟΜΗΝΙΑ	ΩΡΑ	ΤΟΠΟΣ	ΧΩΡΟΣ ΣΥΓΚΕΝΤΡΩΣΗΣ
Δευτέρα	18/8/03	8μ.μ.	Πηγάδια Καρπάθου	Πνευματικό Κέντρο
Τρίτη	19/8/03	8μ.μ.	Ολυμπος Καρπάθου	Κοινοτικό Μέγαρο
Τετάρτη	20/8/03	8μ.μ.	Κάσος	Αίθουσα Αγίου Σπυρίδωνα
Παρασκευή	29/8/03	8μ.μ.	Ασκληπειός Δ.Ν. Ρόδου	Πολιτιστικό Κέντρο
Παρασκευή	5/9/03	8μ.μ.	Εμπωνας Δ. Αταβύρου	Γυμνάσιο

Οι ημερίδες αφορούν όλους όσους επιθυμούν να επενδύσουν στους Δήμους Αταβύρου, Καμείρου, Νότιας Ρόδου και στα νησιά Χάλκη, Κάρπαθο και Κάσο σε τουριστικές και βιοτεχνικές δραστηριότητες, στην εμπορία των γεωργικών προϊόντων ποιότητας, στην πρώτη μεταποίηση των γεωργικών προϊόντων, στη δημιουργία επισκέψιμων αγροκτημάτων ή τοπικών κέντρων οργάνωσης-προώθησης του αγροτικού τουρισμού, σε εκτροφεία θηραμάτων, σε επιχειρήσεις παροχής υπηρεσιών για την υποστήριξη της κοινωνικής εξυπηρέτησης, στην ανάπτυξη ηλεκτρονικών υπηρεσιών πληροφόρησης για τις ΜΜΕ ή του συστήματος τηλεαγοράς και ηλεκτρονικού εμπορίου, στην ανάδειξη μνημείων και κτιρίων της αγροτικής κληρονομιάς, στη δημιουργία μουσείων και πολιτιστικών κέντρων.

ΠΛΗΡΟΦΟΡΙΕΣ ΣΤΗΝ ΑΝ.ΔΩ. Α.Ε., στα τηλ. 22410/43313, 75323, 34960.

ΕΛΛΗΝΙΚΗ ΔΗΜΟΚΡΑΤΙΑ
ΝΟΜΟΣ ΔΩΔΕΚΑΝΗΣΟΥ
ΔΗΜΟΣ ΡΟΔΙΩΝ

ΨΗΦΙΣΜΑ

Το Δημοτικό Συμβούλιο Ρόδου μετά το θλιβερό άγγελμα του θανάτου του ΑΝΤΩΝΗ ΣΑΜΑΡΑΚΗ, συγγραφέα και λογοτέχνη, ο οποίος τιμήθηκε με το Χρυσό Μετάλλιο Τιμής του Δήμου Ροδίων για την προσφορά του στην Ελληνική και Ξένη Λογοτεχνία, για τους αγώνες του για την ειρήνη, την ανθρωπιά και την κοινωνική δικαιοσύνη, για τη συμμετοχή του στην Εθνική Αντίσταση, για την αντιδικτατορική του δράση και για τους αγώνες του για τα παιδιά όλου του κόσμου,

ΑΠΟΦΑΣΙΖΕΙ ΟΜΟΦΩΝΑ

Να εκδόσει το παρακάτω ψήφισμα:

ΨΗΦΙΣΜΑ

1. Να εκφράσει τα συλλυπητήρια στην οικογένεια του εκλιπόντος
2. Να κατατεθεί στο Ιδρυμα Υποτροφιών Δωδεκανήσου ποσό 300 ευρώ στη μνήμη του
3. Να δημοσιευθεί το παρόν στον Τοπικό Τύπο

Ο Πρόεδρος του Δημοτικού Συμβουλίου
Γιάννης Τσιγάρος

Α.Σ.Κ. ΙΒΙΣΚΟΣ 2003 - 04

Μονόδρομο αποτελεί για τον Α.Σ.Κ. Ιβίσκος η άνοδος στη Γ' Εθνική κατηγορία. Με βάση τις κινήσεις που έγιναν κατά τη διάρκεια του καλοκαιριού, η ομάδα της Ανάληψης θα έχει σαφώς πρωταγωνιστικό ρόλο στην Α' Ανδρών της Δωδεκανήσου. Αποκτώντας ορισμένους από τους καλύτερους αθλητές του τοπικού μπάσκετ ο Ιβίσκος επιθυμεί να τερματίσει στην πρώτη θέση της βαθμολογίας και ως εκ τούτου να συμμετάσχει στα μπαράζ ανόδου...Τη φανέλα του συλλόγου θα φορέσουν τρεις αθλητές που μέχρι πέρσι αγωνίζονταν στον Κολοσσό. Ο λόγος για τον Θωμά Μπελάγια που μετά από εννιάχρονη παρουσία στους «θαλασσί» αποφάσισε να αλλάξει στρατόπεδο, τον Στάθη Βλαχοδήμο και τον Χρήστο Μπίλια που θα αποτελέσουν χρήσιμα εργαλεία στη διάθεση του προπονητή τους.

Στον Α.Σ.Κ. Ιβίσκος όμως θα παίξει και το «μυαλό» του Γ.Α.Σ. Ιάλυσος, ο Παναγιώτης Παπακώστας τον οποίο οι Ροδίτες απέκτησαν με κίνηση ματ. Στη διάθεση του Γιώργου Πετσάλη θα τεθεί επίσης ο Μάκης Δούβαλης που μετά από δύο χρόνια παρουσίας στον Ηρακλή Λάρδου δόθηκε με υποσχετική στο σωματείο της Ανάληψης, ενώ συμπαίκτης του θα είναι και ο πανύψηλος Δημήτρης Λαγουδάκης που υπηρετεί τη στρατιωτική του θητεία στη Ρόδο και ανήκει στον Α.Γ.Ο. Ρεθύμνου. Λίρα εκατό όμως για την ομάδα αποτελεί και η απόκτηση του Ταξιάρχη Παυλίδη ο οποίος ήταν ο πρώτος σκόρερ του πρωταθλήματος της Ε.Σ.Κ.Α.Σ.Ε. Ο νεαρός γκαρντ που αγωνιζόταν για λογαριασμό της Αταλάντης θα έρθει στη Ρόδο σε ένα περίπου μήνα κάτι που αναμένεται να γίνει και με τον Νίκο Κατσαρά.

Με βάση τα παραπάνω μοναδικός στόχος για τον Ιβίσκο θα είναι η άνοδος στις εθνικές κατηγορίες. Ο πρόεδρος του συλλόγου Μάκης Μελλίνης εμπιστεύθηκε για δεύτερη χρονιά τις τύχες της ανδρικής ομάδας στον Γιώργο Πετσάλη...

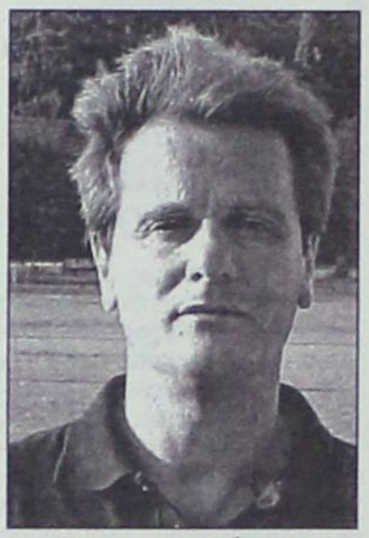

Ο προπονητής του Α.Σ.Κ. Ιβίσκος Γιώργος Πετσάλης



ΘΩΜΑΣ ΜΠΕΛΑΓΙΑΣ
Ηλικία: 32
Υψος: 1.92
Θέση: 2-3



ΣΤΑΘΗΣ ΒΛΑΧΟΔΗΜΟΣ
Ηλικία: 26
Υψος: 1.97
Θέση: 3-4



ΜΑΚΗΣ ΔΟΥΒΑΛΗΣ
Ηλικία: 23
Υψος: 1.97
Θέση: 3-4



ΤΣΑΜΠΙΚΟΣ ΚΑΠΙΤΑΝΟΣ
Ηλικία: 16
Υψος: 1.85
Θέση: 1-2



ΧΡΗΣΤΟΣ ΜΠΙΛΙΑΣ
Ηλικία: 35
Υψος: 2.00
Θέση: 5



ΠΑΝΑΓΙΩΤΗΣ ΠΑΠΑΚΩΣΤΑΣ
Ηλικία: 29
Υψος: 1.80
Θέση: 1

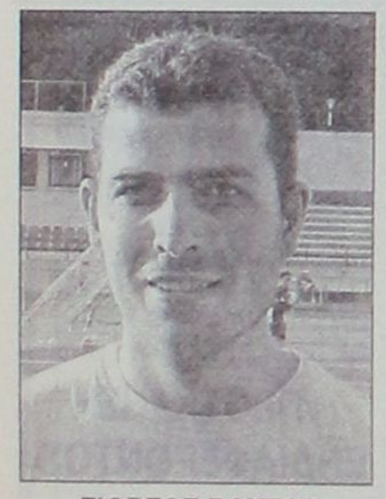

ΓΙΩΡΓΟΣ ΡΟΥΣΟΣ
Ηλικία: 27
Υψος: 1.90
Θέση: 3-4



ΓΙΩΡΓΟΣ ΤΣΙΤΣΟΥΛΑΣ
Ηλικία: 22
Υψος: 1.86
Θέση: 1-2



ΤΣΑΜΠΙΚΟΣ ΣΥΝΤΑΓΓΕΛΟΣ
Ηλικία: 28
Υψος: 1.85
Θέση: 2

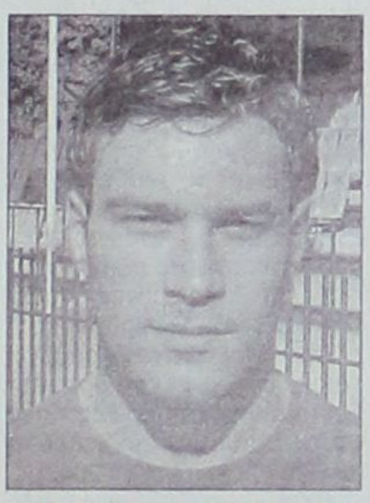

ΔΗΜΗΤΡΗΣ ΚΟΥΜΝΑΚΗΣ
Ηλικία: 24
Υψος: 1.91
Θέση: 3



ΑΝΤΩΝΗΣ ΠΑΤΙΝΙΩΤΗΣ
Ηλικία: 21
Υψος: 1.93
Θέση: 3

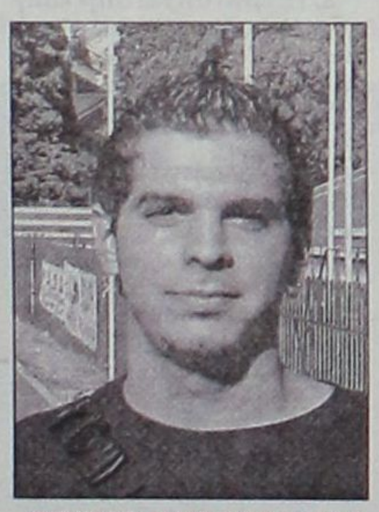

ΣΠΥΡΟΣ ΦΙΛΙΠΠΟΠΟΥΛΟΣ
Ηλικία: 18
Υψος: 1.95
Θέση: 4



ΝΙΚΟΣ ΔΑΝΕΛΛΑΚΗΣ
Ηλικία: 21
Υψος: 1.83
Θέση: 1



ΛΕΥΤΕΡΗΣ ΚΑΡΠΑΘΑΚΗΣ
Ηλικία: 27
Υψος: 1.83
Θέση: 2

ΠΡΟΠΟΝΗΤΗΣ: Γιώργος Πετσάλης

Πρόεδρος: Μάκης Μελλίνης

Έδρα: Δ.Κ.Γ. Ρόδου

Χωρητικότητα: 800 θέσεις

Χρώματα: Κόκκινο - άσπρο

ΣΤΟΝ Α.Σ.Κ. ΙΒΙΣΚΟΣ ΑΝΗΚΟΥΝ ΕΠΙΣΗΣ:

1) Δημήτρης Λαγουδάκης (21 2.06)
2) Νίκος Κατσαράς (22 2.03)
3) Ταξιάρχης Παυλίδης (22 1.88)
4) Δημήτρης Γιωτόπουλος (27 1.98)
5) Γιάννης Κούρος (20 1.97)

ΑΠΟΚΤΗΘΗΚΑΝ

1) Παναγιώτης Παπακώστας (από Γ.Α.Σ. Ιάλυσος)
2) Χρήστος Μπίλιας(από Κολοσσό Ρόδου)
3) Θωμάς Μπελάγιας (από Κολοσσό Ρόδου)
4) Μάκης Δούβαλης (από Ηρακλή Λάρδου)
5) Στάθης Βλαχοδήμος (από Κολοσσό Ρόδου)
6) Δημήτρης Λαγουδάκης (από Α.Γ.Ο. Ρεθύμνου)
7) ΤαξιάρχηςΠαυλίδης (από Αταλάντη)
8) Γιώργος Ρούσος (από Α.Ο. Αρχαγγέλου)

ΕΦΥΓΑΝ

1) Παναγιώτης Κατσανάκος (Νίκη Νεοχωρούδας)
2) 'Ακης Πολυχρονίου (Διγενής Κοσκινού)
3) Μιχάλης Πελαρδής (σταμάτησε)
4) Μωυσής Σακκής (Ηρακλής Λάρδου)
5) Μιχάλης Τσιγάρος (Ηρακλής Λάρδου)
6) Κώστας Τρίτος (Ηρακλής Λάρδου)

ΤΟ ΦΕΤΙΝΟ ΡΟΣΤΕΡ

ΟΝΟΜΑ	ΗΛΙΚΙΑ	ΥΨΟΣ	ΘΕΣΗ
1.Παναγιώτης Παπακώστας	29	1.80	1
2.Χρήστος Μπίλιας	35	2.00	5
3.Δημήτρης Λαγουδάκης	21	2.06	5
4.Στάθης Βλαχοδήμος	26	1.97	3-4
5.Μάκης Δούβαλης	23	1.97	3-4
6.Θωμάς Μπελάγιας	32	1.92	2-3
7.Νίκος Κατσαράς	22	2.03	4-5
8.Νίκος Δανελλάκης	21	1.83	1
9.Λευτέρης Καρπαθάκης	27	1.83	2
10.Τσαμπίκος Συντάγγελος	28	1.85	2
11.Δημήτρης Κουμνάκης	24	1.91	3
12.Αντώνης Πατινιώτης	21	1.93	3
13.Ταξιάρχης Παυλίδης	22	1.88	2-3
14.Τσαμπίκος Καπιτάνος	16	1.85	1-2
15.Γιώργος Τσιτσούλας	22	1.86	1-2
16.Σπύρος Φιλιππόπουλος	18	1.95	4
17.Δημήτρης Γιωτόπουλος	27	1.98	4
18.Γιώργος Ρούσος	27	1.90	3-4
19.Γιάννης Κούρος	20	1.97	5

ΕΛΛΗΝΙΚΗ ΔΗΜΟΚΡΑΤΙΑ
ΠΕΡΙΦΕΡΕΙΑ ΝΟΤΙΟΥ ΑΙΓΑΙΟΥ
ΝΟΜΟΣ ΔΩΔΕΚΑΝΗΣΟΥ
ΔΗΜΟΣ ΡΟΔΙΩΝ
ΔΙΕΥΘΥΝΣΗ ΤΕΧΝΙΚΩΝ ΥΠΗΡΕΣΙΩΝ
ΑΠ 14304/13-8-2003

ΠΡΟΣΚΛΗΣΗ ΕΚΔΗΛΩΣΗΣ ΕΝΔΙΑΦΕΡΟΝΤΟΣ

Ο Δήμος Ροδίων, προκειμένου να αναθέσει την εκπόνηση της μελέτης «**Κατασκευή 2θέσιου Νηπιαγωγείου στην περιοχή Ροδίνι**», καλεί τα ενδιαφερόμενα Γραφεία Μελετών ή συμπράττοντα γραφεία μελετών, εγγεγραμμένα στα αντίστοιχα ισχύοντα Μητρώα, να υποβάλουν αίτηση εκδήλωσης ενδιαφέροντος εντός είκοσι (20) ημερών από τη δημοσίευση της παρούσας πρόσκλησης στο Ενημερωτικό Δελτίο του Τεχνικού Επιμελητηρίου της Ελλάδας (ΤΕΕ).

Η μελέτη θα συνταχθεί σύμφωνα με την Ειδική Συγγραφή Υποχρεώσεων που χορηγείται από τη Διεύθυνση Τεχνικών Υπηρεσιών του Δήμου Ροδίων, Αγ. Ιωάννου 52 και Διαγοριδών, 85100 Ρόδος, εντός προθεσμίας πέντε (5) ημερολογιακών μηνών, που αρχίζει από την ημερομηνία υπογραφής της σύμβασης και το συνοπτικό αντικείμενο της μελέτης είναι η κατασκευή ισογείου κτιρίου εμβαδού 210-224μ² 388 στο Ο.Τ. (οδοί Αταβύρου και Ακραμίτου) του σχεδίου πόλεως της Ρόδου στην περιοχή "Ροδίνι" το οποίο θα λειτουργήσει ως 2θέσιο νηπιαγωγείο. Η εκπόνηση της μελέτης θα γίνει σε πέντε (5) στάδια ως κατωτέρω:

α) Αρχιτεκτονική προμελέτη
β) Στατική και Ηλεκτρομηχανολογική προμελέτη
γ) Γεωτεχνική μελέτη και έρευνα
δ) Οριστική μελέτη
ε) Μελέτη εφαρμογής, Τεύχη Δημοπράτησης, Σ.Α.Υ. - Φ.Α.Υ και Φάκελος Εκδοσης Οικοδομικής Αδειας.

Η ανάθεση της Μελέτης θα γίνει με απευθείας επιλογή σύμφωνα με τις διατάξεις του άρθρου 11, παρ. 7 του Ν. 716/77, «Περί μητρώου μελετητών ανάθεσης και εκπόνησης μελετών».

Η προεκτιμώμενη αμοιβή της όλης μελέτης ανέρχεται στο ποσό των σαράντα τριών χιλιάδων (43.000) ευρώ πλέον Φ.Π.Α.

Θα γίνουν δεκτές αιτήσεις εκδήλωσης ενδιαφέροντος Γραφείων Μελετών ή συμπρατόντων Γραφείων Μελετών που έχουν εγγραφεί στο μητρώο μελετητών του ΥΠΕΧΩΔΕ και διαθέτουν σε ισχύ τα ακόλουθα πτυχία:

α) Πτυχίο Α' ή Β' τάξης στην κατηγορία 6 (Αρχιτεκτονικές Μελέτες Κτιρ/κών Εργων).
β) Πτυχίο Α' ή Β' τάξης στην κατηγορία 8 (Στατικές Μελέτες).
γ) Πτυχίο Α' ή Β' τάξης στην κατηγορία 9 (Μηχανολογικές - Ηλεκτρολογικές Μελέτες).
δ) Πτυχίο Α' τάξης στην κατηγορία 21 (Γεωτεχνικές Μελέτες και Ερευνες).

Η συνολική προεκτιμώμενη αμοιβή κατανέμεται ανά κατηγορία μελέτης ως εξής:

α) Κατηγορία 6: δέκα οκτώ χιλιάδες πεντακόσια (18.500) ευρώ
β) Κατηγορία 8: δέκα χιλιάδες (10.000) ευρώ
γ) Κατηγορία 9: δέκα χιλιάδες (10.000) ευρώ
δ) Κατηγορία 21: τέσσερις χιλιάδες πεντακόσια (4.500) ευρώ

Οι σχετικές αιτήσεις θα απευθύνονται στη Δ/νση Τεχνικών Υπηρεσιών του Δήμου Ροδίων και θα υποβάλλονται στο πρωτόκολλο του Δήμου Ροδίων, Πλ. Ελευθερίας, 85100 Ρόδος τηλ. 22410 46236.

Η αίτηση εκδήλωσης ενδιαφέροντος πρέπει να υπογράφεται από τον νόμιμο εκπρόσωπο του Γραφείου Μελετών ή από κοινού από όλους τους νομίμους εκπροσώπους των Συμπραττόντων Γραφείων Μελετών και να συνοδεύεται υποχρεωτικά για κάθε Γραφείο Μελετών από τα παρακάτω δικαιολογητικά των οποίων η έλλειψη αποτελεί λόγο αποκλεισμού των ενδιαφερόμενων από τη διαδικασία επιλογής:

α) Επικυρωμένο αντίγραφο πτυχίου κάθε μελετητή ή γραφείου χωριστά.

β) Υπεύθυνη δήλωση δ του Ν. 1599/86 για τη σύνθεση του γραφείου ή της ομάδας μελετητών.

γ) Υπεύθυνη δήλωση του Ν. 1599/86, από κάθε γραφείο ή ανεξάρτητο μελετητή της ομάδας όπου θα αναφέρεται:

γ.1) Η ισχύς του πτυχίου, η έδρα, ο αριθμός μητρώου, η κατηγορία και η τάξη του μελετητικύ πτυχίου και ότι δεν έχει χάσει την ιδιότητα του μελετητή.

γ.2) (σε περίπτωση σύμπραξης μελετητών ή γραφείων μελετών) η αποδοχή της σύμπραξης για την από κοινού εκπόνηση της μελέτης, ο τρόπος κατανομής της αμοιβής των μελετών και ο έναντι του εργοδότη νόμιμος εκπρόσωπος (Π.Δ. 923/78).

δ) Υπεύθυνη δήλωση του Ν. 1599/86, στην οποία θα αναφέρονται σε μορφή πίνακα, όλες οι παρομοίας φύσεως μελέτες του Δημοσίου, ΝΠΔΔ, ΟΤΑ, Δημοσίων Επιχειρήσεων και οργανισμών δημοσίου συμφέροντος, που έχουν εκπονηθεί μέχρι σήμερα, από το γραφείο ή τα μέλη της ομάδας μελετητών, ο φορέας ανάθεσης, το αντικείμενο της μελέτης, ο εγκεκριμένος προϋπολογισμός, το ποσοστό συμμετοχής στην αμοιβή, ο χρόνος ανάθεσης και ο χρόνος περάτωσης.

Στον πίνακα θα περιλαμβάνεται και αναγωγή του προϋπολογισμού σε σημερινές τιμές με τιμαριθμικό συντελεστή λ=0,16809 (α' τρίμηνο 2003).

ε) Υπεύθυνες δηλώσεις του Ν. 1599/86, στις οποίες θα αναφέρονται σε μορφή πίνακα οι μελέτες Δημοσίου, ΝΠΔΔ, ΟΤΑ, Δημοσίων Επιχειρήσεων και Οργανισμών δημοσίου συμφέροντος κάθε κατηγορίας, που έχουν εκπονηθεί την τελευταία πενταετία από τα γραφεία ή τα μέλη της ομάδας μελετητών, ο φορέας ανάθεσης, ο εγκεκριμένος προϋπολογισμός του έργου, το αντικείμενο της μελέτης, η προεκτιμώμενη αμοιβή, η συμβατική αμοιβή επικαιροποιημένη και το ποσοστό συμμετοχής στην αμοιβή, ο χρόνος ανάθεσης και ο προβλεπόμενος χρόνος περάτωσης.

στ) Υπεύθυνες δηλώσεις του Ν. 1599/86, στις οποίες θα αναφέρονται σε μορφή πίνακα οι μελέτες κάθε κατηγορίας που εκπονούνται σήμερα από το γραφείο ή τα μέλη της ομάδας μελετητών, ο εργοδότης, το αντικείμενο της μελέτης, ο εγκεκριμένος προϋπολογισμός του έργου, η προεκτιμώμενη αμοιβή, η συμβατική αμοιβή επικαιροποιημένη και το ποσοστό συμμετοχής στην αμοιβή, το εισπραχθέν μέχρι σήμερα ποσό αμοιβής, ο χρόνος ανάθεσης και ο προβλεπόμενος χρόνος περάτωσης. Η δήλωση αυτή αφορά τις μελέτες του Δημοσίου, ΝΠΔΔ, ΟΤΑ, Δημοσίων Επιχειρήσεων και Οργανισμών δημοσίου συμφέροντος, για όλες τις κατηγορίες έργων ανεξάρτητα από τη χρονολογία ανάθεσης.

Στις μελέτες που εκπονούνται θα πρέπει να δηλωθούν και οι μελέτες που εκπονεί το γραφείο ή οι εταίροι του, για λογαριασμό εργοληπτών Δημοσίων Εργων στα πλαίσια εν ενεργεία εργολαβιών. Για τις μελέτες αυτές θα πρέπει να δηλωθεί ο προβλεπόμενος χρόνος περάτωσης, το ποσό που έχει εισπραχθεί και το υπολειπόμενο για είσπραξη ποσό.

ζ) Βιογραφικά σημειώματα των μελετητών ή του γραφείου μελετών με τα προσόντα και την εμπειρία τους σε ανάλογες μελέτες, καθώς και κάθε άλλο στοιχείο που θα μπορούσε να βοηθήσει στη δημιουργία πλήρους εικόνας των δυνατοτήτων τους για την άρτια εκπόνηση της μελέτης. Ως αποδεικτικά στοιχεία εμπειρίας σε αντίστοιχες μελέτες νοούνται βεβαιώσεις υπηρεσιών, συμβάσεις, ΔΠΥ, βεβαιώσεις αναδόχων, εργοδοτών κ.λπ. σύμφωνα με τη σχετική Εγκύκλιο του ΥΠΕΧΩΔΕ (31/6-10-1997).

η) Υπεύθυνες δηλώσεις του Ν. 1599/86 για τον υπεύθυνο της ομάδας μελέτης, για τη διάρθρωση σε επιστημονικό και βοηθητικό προσωπικό του γραφείου, για το οποίο πρέπει να δηλωθεί η εργασιακή σχέση (εταίροι ή μισθοδοτούμενοι υπάλληλοι), καθώς και για τον διατιθέμενο εξοπλισμό των γραφείων (υπολογιστές, λογισμικό με εξουσιοδότηση χρήσης κ.λπ.).

Η γνωμοδοτική επιτροπή αξιολόγησης διατηρεί το δικαίωμα να καλέσει τους ενδιαφερόμενους για παροχή διευκρινίσεων και συμπληρωματικών στοιχείων. Τα έξοδα δημοσίευσης της παρούσας και των πιθανών λοιπών επαναληπτικών προσκλήσεων θα βαρύνουν τον ανάδοχο της μελέτης, μόνο δε στην περίπτωση που για οποιοδήποτε λόγο η μελέτη δεν ανατεθεί τελικώς θα βαρύνουν τον κύριο του έργου.

Για κάθε πρόσθετη πληροφορία οι ενδιαφερόμενοι μπορούν να απευθυνθούν στα γραφεία της Διεύθυνσης Τεχνικών Υπηρεσιών του Δήμου Ροδίων, Αγ. Ιωάννου 52 & Διαγοριδών, 85100 Ρόδος, τηλ. 22410 46400, φαξ: 22410 46470, e:mail:texnikes@rhodes.gr

Ο Δήμαρχος
κ.κ.ε.
Ο Προϊστάμενος Δ/νσης Τεχν. Υπηρεσιών
Ελευθέριος Κωνστάντζος

«Καλλιθέα - Ρόδος Αειφορία»

ΕΛΛΗΝΙΚΗ ΔΗΜΟΚΡΑΤΙΑ
ΝΟΜΟΣ ΔΩΔΕΚΑΝΗΣΟΥ

Αστική μη κερδοσκοπική εταιρία
Δήμου Καλλιθέας Ρόδου

ΕΥΡΩΠΑΪΚΗ ΕΝΩΣΗ
ΕΥΡΩΠΑΪΚΗ ΕΠΙΤΡΟΠΗ
ΕΥΡΩΠΑΪΚΟ ΚΟΙΝΩΝΙΚΟ ΤΑΜΕΙΟ

Τηλ.: 22410 60646, 22410 60629 Fax: 22410 87766
E-mail: skiathiti Kalithea@mail.gr

Ημερομηνία: 12-8-03
Αρ. Πρωτ.: 172

ΑΝΑΚΟΙΝΩΣΗ

ΠΕΡΙΦΕΡΕΙΑΚΟ ΕΠΙΧΕΙΡΗΣΙΑΚΟ ΠΡΟΓΡΑΜΜΑ ΝΟΤΙΟΥ ΑΙΓΑΙΟΥ 2000-2006 Γ' ΚΟΙΝΟΤΙΚΟ ΠΛΑΙΣΙΟ ΣΤΗΡΙΞΗΣ 2000-2006 ΜΕΤΡΟ 2 «ΥΠΗΡΕΣΙΕΣ ΦΡΟΝΤΙΔΑΣ ΓΙΑ ΤΗΝ ΠΡΟΩΘΗΣΗ ΙΣΩΝ ΕΥΚΑΙΡΙΩΝ» ΤΟΥ ΑΞΟΝΑ ΠΡΟΤΕΡΑΙΟΤΗΤΑΣ 4 «ΕΝΙΣΧΥΣΗ ΚΑΙ ΑΞΙΟΠΟΙΗΣΗ ΤΩΝ ΔΥΝΑΜΙΚΩΝ ΝΗΣΙΩΤΙΚΩΝ ΚΕΝΤΡΩΝ ΑΝΑΠΤΥΞΗΣ» ΤΟΥ Π.Ε.Π. ΝΟΤΙΟΥ ΑΙΓΑΙΟΥ 2000-2006

Στα πλαίσια του προγράμματος «**Δημιουργία Παιδικού σταθμού στις Καλυθιές του Δήμου Καλλιθέας**» (συνολικού προϋπολογισμού 548.900 ευρώ) του ΠΕΠ Νοτίου Αιγαίου 2000-2006 το οποίο συγχρηματοδοτείται κατά 75% από το Ευρωπαϊκό Κοινωνικό Ταμείο και κατά 25% από Κρατική Συμμετοχή, η Αστική μη Κερδοσκοπική Εταιρεία του Δήμου Καλλιθέας Ρόδου «Καλλιθέα - Ρόδος Αειφορία» με αριθμό καταχώρησης Πρωτοδικείου Ρόδου 442/2001 ανακοινώνει ότι θα προσλάβει 2 νηπιαγωγούς με σύμβαση εργασίας ιδιωτικού δικαίου ορισμένου χρόνου, για την κάλυψη αναγκών του ανωτέρω προγράμματος και σε αντικατάσταση των δύο νηπιαγωγών που έχουν παραιτηθεί λόγω διορισμού τους στο δημόσιο.

Ειδικότητα	Αριθμός	Τυπικά προσόντα	Διάρκεια
Νηπιαγωγοί ΠΕ/ΤΕ	5	Πτυχίο ή δίπλωμα του ομώνυμου τμήματος ΑΕΙ της ημεδαπής ή ισότιμο αντίστοιχης ειδικότητας της αλλοδαπής ή Τμήματος βρεφονηπιοκόμων ΤΕΙ	1 έτος με δυνατότητα παράτασης

Θα συνεκτιμηθεί η γνώση ξένων γλωσσών και χειρισμού Η/Υ.

Οι ενδιαφερόμενοι μπορούν να υποβάλλουν την αίτησή τους στο κατάστημα του Δήμου Καλλιθέας εντός προθεσμίας 10 ημερών από τη δημοσίευση της παρούσας, αυτοπροσώπως ή με άλλο εξουσιοδοτημένο άτομο, είτε ταχυδρομικά, με συστημένη επιστολή επισυνάπτοντας τα σχετικά δικαιολογητικά: (επικυρωμένο αντίγραφο τίτλου σπουδών, ξένων γλωσσών, οικογενειακή κατάσταση, βεβαίωση νομίμου κατοικίας).

Ο ΠΡΟΕΔΡΟΣ
Στέλιος Ρηνιού

ΕΛΛΗΝΙΚΗ ΔΗΜΟΚΡΑΤΙΑ
ΝΟΜΑΡΧΙΑΚΗ ΑΥΤΟΔΙΟΙΚΗΣΗ
ΔΩΔΕΚΑΝΗΣΟΥ
Δ/ΝΣΗ ΥΠΟΔΟΜΩΝ
ΚΑΙ ΤΕΧΝΙΚΩΝ ΕΡΓΩΝ
ΤΜΗΜΑ ΜΕΛΕΤΩΝ

Ρόδος 14-8-2003
Αρ. Πρωτ. Τ.Υ. 3261

ΠΕΡΙΛΗΨΗ ΔΙΑΚΗΡΥΞΗΣ ΜΕΙΟΔΟΤΙΚΟΥ ΔΙΑΓΩΝΙΣΜΟΥ

Ο Νομάρχης Δωδεκανήσου προκηρύσσει Δημόσιο Ανοικτό μειοδοτικό Διαγωνισμό, με το σύστημα δημοπρασίας «**προσφορά με ενιαίο ποσοστό έκπτωσης**», για την ανάδειξη αναδόχου εκτέλεσης του έργου: «**Βελτίωση βατότητας τμήματος επαρχιακής οδού Κρεμαστή - Μαριτσά και επαρχιακής οδού από διεύθυνση Παραδείσι - Σορωνή προς Πεταλούδες**», προϋπολογιζόμενης συνολικής δαπάνης κατά τη μελέτη: **105.000,00 €**, (συμπεριλαμβανομένου του ΦΠΑ), σύμφωνα με το άρθρο **6** του **Π.Δ. 609/85** περί «Κατασκευής Δημοσίων Έργων», εκτελεστικού του **Ν. 1418/84** «Δημόσια Έργα και ρυθμίσεις συναφών θεμάτων», όπως ισχύει μετά την τροποποίησή του και τη συμπλήρωσή του από τους Νόμους **2229/94, 2308/95, 2338/95, 2372/96, 2940/01** (ΦΕΚ 180Α/6-8-2001) **3021/02** (ΦΕΚ 143Α/19-6-2002) και σύμφωνα με τον Ν. 2576/98 (ΦΕΚ 25Α/9-2-1998) περί «Βελτίωσης των διαδικασιών για την ανάθεση της κατασκευής των Δημοσίων έργων και άλλες διατάξεις», των εκτελεστικών τους **Π.Δ. 609/85** και **472/85** όπως ισχύουν μετά την τροποποίησή τους από τα **Π.Δ. 368/94, 285/97, 402/96, 210/97, 218/99** καθώς και την απόφαση **Δ17α/08/16/Φ.Ν. 402/10-2-98 (Φ.Ε.Κ. 116Β'/12-2-98)**, «Διαδικασία για την ανάδειξη αναδόχου κατασκευής Δημοσίων έργων», όπως αυτή τροποποιήθηκε με την απόφαση **Δ17α/10/65/Φ.Ν. 402/24-7-98** (Φ.Ε.Κ. 835Β/12-8-98), και με τις εγκυκλίους Υ.ΠΕ.ΧΩ.Δ.Ε. - Γ.Γ.Δ.Ε./Δνση Νομοθετικού Συντονισμού & Κωδικοποίησης, **Ε27/1998** με αριθμό πρωτ. **Δ17α/03/71/Φ.Ν. 402/28-8-1998, Ε16/1999** με αριθμό πρωτ. **Δ17α/05/35/ Φ.Ν. 402/26-4-1999** και **Ε23/2000** με αριθμό πρωτ. **Δ17α/05/42/Φ.Ν. 402/2-8-2000,** καθώς και τις **Ε22/Δ17α/03/45/Φ.Ν.430/30-8-2001, Ε24/Δ17α/01/46/Φ.Ν. 430/4-9-2001, Ε25/2001, Ε32/Δ17α/09/61/ΦΝ 430/14-11-2001, Ε34/18046/27-11-2001, Ε37/Δ17α/03/67/ΦΝ/18-12-2001** περί οδηγιών για την εφαρμογή του **Ν. 2940/01, Ε36/Δ11δ/518/3/13-12-2001, Ε21/Δ17α/04/59/Φ.Ν. 402/8-8-2002** περί οδηγιών για τη λειτουργία των δημοσίων συμβάσεων έργων και μελετών σε περιβάλλον Ευρώ, καθώς και την **Ε21/Δ17α/04/59/ΦΝ402/8-8-2002** περί κοινοποίησης της απόφασης **Δ17α/07/53/ΦΝ402/16-7-2002** (ΦΕΚ919Β/19-7-2002) και παροχή οδηγιών για θέματα υποβολής και ελέγχου προσφορών σε δημοπρασίες Δημ. Έργων.

1. Το έργο χρηματοδοτείται από πόρους του ΤΕΟ ΑΕ.

2. Ο Διαγωνισμός θα διεξαχθεί την **17/9/2003** ημέρα **Τετάρτη** και ώρα **11η** πρωινή (λήξη επίδοσης προσφορών) στα γραφεία της Δ.Υ.Τ.Ε. στη Ρόδο-Νομαρχιακό Μέγαρο.

3. Το έργο ανήκει στην κατηγόρία **(α)** σύμφωνα με την απόφαση Δ17α/10/65/Φ.Ν. 402/98 (Φ.Ε.Κ. 835Β'/12-8-98).

Στο μειοδοτικό Διαγωνισμό γίνονται δεκτές:

Α) Εργοληπτικές επιχειρήσεις δημοσίων έργων, Εταιρικής μορφής ή σε κοινοπραξία εγγεγραμμένες στο Μ.Ε.Ε.Π. στην **Α2 τάξη με βάση τον προσδιορισμό του Ν. 2940/01** και άνω και κοινοπραξίες **2 Α1 τάξη** για έργα κατηγορίας **ΟΔΟΠΟΙΙΑΣ** σύμφωνα αφενός με την παράγραφο 7 του άρθρου 2 του Π.Δ. 609/85 όπως αντικαταστάθηκε από την παράγραφο 1 του άρθρου 1 του Π.Δ. 285/97 και από την παράγραφο 2 του άρθρου 1 του Π.Δ. 218/99 και συμπληρώθηκε με την παράγραφο 3 του άρθρου 1 του Π.Δ. 218/99 σχετικά με τις διατάξεις για τα κατώτατα όρια και αφετέρου σύμφωνα με τις παραγράφους 40, 41, 42 και 44 του άρθρου 4 του **Ν. 2940/01,** καθώς επίσης και με τη με αριθμό Δ17α/03/74/Φ.Ν. 312 / 16-12-1994 (Φ.Ε.Κ. 935Β της 22-12-94) απόφαση ΥΠΕΧΩΔΕ και τις Ε51/Δ17α/05/77/Φ.Ν. 312/23-12-94 και Ε22/Δ17α/ 03/45/ ΦΝ 430/30-8-2001.

Β) Εταιρίες ή φυσικά πρόσωπα προερχόμενα από τα κράτη-μέλη της Ε.Ε. ή του ΕΟΧ στα οποία τηρούνται επίσημοι κατάλογοι αναγνωρισμένων εργοληπτών, που έχουν κατασκευάσει παρόμοια-ποιοτικά και ποσοτικά έργα με το υπό δημοπράτηση, προσκομίζοντας τα δικαιολογητικά των άρθρων 24 και 27 του Π.Δ. 334/2000, που αποδεικνύουν ότι πληρούν τις ίδιες τυπικές και ουσιαστικές προϋποθέσεις υπό τις οποίες γίνονται δεκτοί στους διαγωνισμούς αυτούς οι εγγεγραμμένοι στο Μητρώο Εργοληπτικών Επιχειρήσεων (Μ.Ε.Ε.Π.) του άρθρου 16 του Ν. 1418/1984.

4. Η εγγύηση συμμετοχής ορίζεται στο **2%** (**δύο** επί τοις εκατό) του ανωτέρω προϋπολογισμού (χωρίς το Φ.Π.Α.), **1.859,00 € (χίλια οχτακόσια πενήντα εννέα ευρώ)** και θα απευθύνεται προς τη «**ΝΟΜΑΡΧΙΑΚΗ ΑΥΤΟΔΙΟΙΚΗΣΗ ΔΩΔΕΚΑΝΗΣΟΥ - ΔΙΕΥΘΥΝΣΗ ΥΠΟΔΟΜΩΝ ΚΑΙ ΤΕΧΝΙΚΩΝ ΕΡΓΩΝ**».

5. Οι διαγωνιζόμενοι υποχρεούνται να συμμορφωθούν με το άρθρο 5 της απόφασης ΕΔ/2Α/01/Φ.Ν.294/18-3-85 (Φ.Ε.Κ. 170Β') και την παρ. 45 του άρθρου 4 του Ν. 2940/01.

6. Τα τεύχη μειοδοτικού διαγωνισμού χορηγούνται όλες τις εργάσιμες ημέρες και ώρες στα γραφεία της Δ.Υ. & Τ.Ε. Δωδεκανήσου, μέχρι την **15-9-2003** μετά την προσκόμιση τριπλότυπης απόδειξης της Ταμειακής Υπηρεσίας της Ν.Α. Δωδεκανήσου, ποσό **10 €**, πληροφορίες κ. Μιχάλη Περνάρη τηλ.: 22410 46581/46583.

Ο ΒΟΗΘΟΣ ΝΟΜΑΡΧΗ
ΕΥΣΤΑΘΙΟΣ ΚΟΥΣΟΥΡΝΑΣ

ΕΛΛΗΝΙΚΗ ΔΗΜΟΚΡΑΤΙΑ
ΠΕΡΙΦΕΡΕΙΑ ΝΟΤΙΟΥ ΑΙΓΑΙΟΥ
ΔΗΜΟΣ ΙΑΛΥΣΟΥ

Ταχ. Δ/νση: Πολυτεχνείου 7
85101 ΙΑΛΥΣΟΣ
Πληροφορίες: Πίκου Μιχαλία
Γραφείο Προσωπικού
Τηλ.: 22410-98431
Fax: 22410-98412
Ιαλυσός 21/04/2003
Αρ. Πρωτ. 3829

«ΠΡΟΣΚΛΗΣΗ ΕΝΔΙΑΦΕΡΟΝΤΟΣ»

Ο Δήμος Ιαλυσού, στα πλαίσια της στελέχωσης και οργάνωσης των υπηρεσιών του, επιθυμεί να συνεργαστεί με έναν (1) εξωτερικό συνεργάτη - **ΔΕ Γενικής Κατεύθυνσης** - με σύμβαση έργου για χρονικό διάστημα (6) μηνών.

Το έργο θα περιλαμβάνει:

Τη διοικητική εξυπηρέτηση πολιτών του Δήμου Ιαλυσού.

Για αυτούς τους λόγους καλεί τους ενδιαφερόμενους **με γνωστικό αντικείμενο την εξυπηρέτηση των πολιτών** και συγκεκριμένα:

1. Να έχει πτυχίο Λυκείου Γενικής Κατεύθυνσης.
2. Να έχει 3ετή προϋπηρεσία και εμπειρία σε παρόμοιο ή παρεμφερές πρόγραμμα εξυπηρέτησης πολιτών.
3. Να είναι γνώστης επεξεργασίας κειμένων και πινάκων σε ηλεκτρονικό υπολογιστή.
4. Να είναι κάτοχος πτυχίου Αγγλικής γλώσσας LOWER.

Όπως καταθέσουν βιογραφικό σημείωμα και αντίγραφα των παραπάνω τυπικών προσόντων έως τις 25/08/03 στο Δήμο Ιαλυσού και συγκεκριμένα στο γραφείο Προσωπικού, υπόψη κ. Πίκου Μιχαλίας, τηλ. 22410 98431, τις εργάσιμες ημέρες και ώρες.

Ο ΔΗΜΑΡΧΟΣ ΙΑΛΥΣΟΥ
ΣΤΑΓΚΑΣ Σ. ΣΤΕΡΓΟΣ

Οσα φέρνει...



Παπαδημήτρη, δεν αφήνεις τα σάπια λέω εγώ...



Θες μια συμβουλή, περιόρισε λίγο τα σουβλάκια γιατί η κοιλίτσα μεγαλώνει

...μιάμιση

BEST OF



Οταν μιλάω εγώ δεν σηκώνω μα και ξε μα. Πέρασε έξω, είπα...



Ασε βρε Χαρούλα μου, κουράστηκα. Τι λες, θες ν' αναλάβεις εσύ τον Κλεόβουλο;



Τρέχει και δεν φθάνει ο Γιάννης Καμπούρης στο ΔΟΝΑ Νότιας Ρόδου

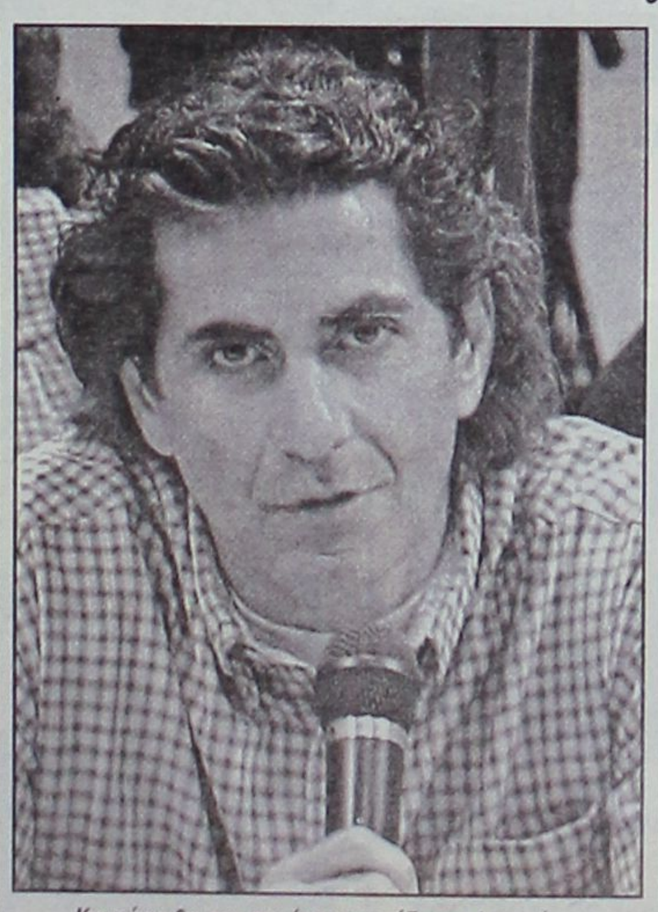

Και τώρα θα σας πω ένα τραγούδι που λατρεύω: «Σύλλογος μεγάλος δεν υπάρχει άλλος...»



Τελευταίας τεχνολογίας θα είναι και οι ψηστιέρες στο νέο γήπεδο Κοσκινού

Η κουτσομπόλα



Παιδιά κουράγιο. Μπήκε ο Αύγουστος και όπου να' ναι αρχίζουν δειλά δειλά τα ποδόσφαιρα. Καταλαβαίνω η ζέστη όλους μας έχει ζεματίσει αλλά τι να κάνουμε κουράγιο λίγο ακόμη και θα τη ξεπεράσουμε. Λίγη λοιπόν υπομονή και θα μπούμε και πάλι στους γνωστούς μας ρυθμούς .

Τώρα τελευταία παιδιά κυκλοφορούν, ίσως και λόγω καύσωνα , πολλοί ποντικοί , ποντικοί πραγματικά επικίνδυνοι. Και ξέρετε τι κάνουν. Τρώνε ό,τι τους αρέσει και τα υπόλοιπα ούτε και που τα αγγίζουν. Βλέπετε οι κακόμοιροι ψάχνονται και τι να κάνουν «βγαίνουν» για σεργιάνι .

Πάντως μην ανησυχείτε γι αυτούς . Έτσι έμαθαν, έτσι κάνουν, γιατί διαφορετικά πως θα ζήσουν τα έρημα! Αυτό δε που είναι άνω ποταμών, είναι το ό,τι καταβροχθίζουν ότι νομίζουν πως τους ταιριάζει. Δηλαδή, λες και έχουν τη μύγα και μυγιάζονται !

Διαβάζω επιστολές , απαντήσεις και βέβαια στα πεζοδρόμια ακούς τα διάφορα κουτσομπολιά . Κόντρα «μεγάλη» του αθλητισμού με τους τέως «μεγάλους» του ίδιου χώρου και το πράμα πάει ανάλογα .

Όλα αυτά βέβαια δεν ωφελούν σε τίποτα και μακάρι τα λόγια να ήταν έργα και μόνο έργα ! Ο τόπος μας δεν έχει ανάγκη από πολιτικές. Έχει ανάγκη από έργα. Έχει ανάγκη από γήπεδα, αλάνες και γενικά αθλητικούς χώρους . Όλα τα άλλα για μένα είναι μικροπολιτικές και τίποτα παραπάνω . Η δουλεύεις κύριε για το καλό του τόπου, φτιάχνεις τι φτιάχνεις και δεν ξέρω τι , ή τα παρατάς και πας σπίτι σου . Αυτά ξέρω εγώ και αυτά θα διαλαλώ πάντα .

Το έκανα , έδειξα , είπα και όλα αυτά τα σχετικά δεν περνούν πια στην εποχή μας . Ο άνθρωπος , ο πολιτικός, κρίνεται από τα έργα και και μόνο από αυτά . Τα υπόλοιπα είναι για να περνά ο καιρός και να γινόμαστε πιο γνωστοί στο ευρύτερο κοινό .

Πάνω από δέκα κιλά έχασε ο «φουσκωτός» μετά τη χαστουκιά που έφαγε, αλλά δεν νομίζω πως ο παχύσαρκος πολυνοιάζεται γιαυτό . Οι χαστουκιές όμως οι χειρότερες έρχονται από πίσω. Σε λίγο καιρό θα δείτε τι θα τρώει. Σκαμπίλια θα τρώει, όχι χαστούκια !

Και το πιο αχαρακτήριστο ρε παιδιά είναι ότι δεν είχε το θάρρος και την τόλμη να πει: Ναι ρε παιδιά , σας την έκανα εσκεμμένα , συγνώμη . Μπα ! Τίποτα !

Μαθαίνουμε ότι τελικά θα βρεθεί λύση με την υπόθεση Φυτώριο και μέχρι το τέλος Αυγούστου θα παραδοθεί στις ομάδες και μάλιστα με πολύ πιο ανάλαφρους όρους . Βλέπετε η «μεγάλη » του αθλητισμού το έβαλε πείσμα να το φτιάξει , όπως αυτή το ονειρεύεται και με κάθε τρόπο θα το παλέψει , αν και εγώ προσωπικά πολύ φοβάμαι ότι το προπονητήριο αυτό δεν θα «πάει» . Και λέω δεν θα «πάει» γιατί άλλοι ειδικοί επιμένουν πως ο συγκεκριμένος χώρος δεν κάνει για γήπεδο .

Λέτε οι Ιταλοί βρε παιδιά να 'ήξεραν κάτι παραπάνω και το έκαναν φυτώριο ! Επιμένουν ότι το χώμα στη περιοχή αυτή είναι μόνο για λουλούδια, δένδρα και άλλα είδη ανθοκομικής και όχι για γήπεδο ποδοσφαίρου . Ο χρόνος πάντως θα δείξει .

Κάποτε τα έβαλα με το Μανιό για όλα αυτά που έγραφε και έλεγε για σκουλήκια και όπλα, αυτά τα σχετικά που λίγο πολύ όλοι θα θυμάστε . Μάλιστα τον κατηγόρησα εμμέσως πλην σαφώς . Όμως τώρα τον δικαιολογώ απόλυτα γιατί σε τίποτα δεν έχει άδικο .

Σε λίγο καιρό θα δείτε που θα ανοίξουν πολλά «ΥΠΕΡ...». Βλέπετε είναι ο καινούργιος τρόπος προσέλκυσης πελατείας . Σίγουρα πολύ έξυπνη ενέργεια , πρωτότυπη , ανεξήγητη λέξη η «ΥΠΕΡ...», όμως βλέπετε μετράει αυτό το «ΥΠΕΡ...» που διαφέρει και κάνει τη διαφορά. Πως λέμε π.χ. ΥΠΕΡΜΑΡΚΕΤ, ε, κάτι τέτοιο είναι. Πολύ έξυπνη ιδέα!

Οι του αεροδρομίου τρίβουν τα χέρια τους που ξεφορτώθηκαν τον «γεμάτο», γιατί όπως λένε αν έμενε ακόμη μια χρονιά εκεί θα τους έκανε να παραμιλούν και όχι μόνο. Θα πλακωνόντουσαν οι άνθρωποι μεταξύ τους. Τώρα βέβαια μερικοί άλλοι θα τον αντέξουν μια και έχουν την υπομονή και το κουράγιο, αλλά και τις ίδιες ιδέες με τον ίδιο .

Από κοροϊδία σε κοροϊδία παίρνει ο Δήμος τη Συναγωγή και να δούμε που θα καταλήξει αυτό το σήριαλ . Μάλιστα είναι τόσο πολύ πυρ και μανία μαζί του που είναι έτοιμοι σε αντιπαράθεση να τους κράξουν. Λέτε να έχουμε και τέτοια τώρα ! Το σήμερα, το αύριο τους σέρνει εδώ και πέντε μήνες, τη στιγμή που ξέρουν πως άλλοι βολεύτηκαν στο ίδιο διάστημα και πολύ φοβάμαι θα έχουμε νταβαντούρια !

Ήταν ανειλημμένη υποχρέωση του «στρατηγού» να τακτοποιήσει για τη Στοά μια υπόσχεσή του μέσω Νομαρχίας, άσχετα που είναι τώρα «απόστρατος». Μέχρι σήμερα η υπόθεση πάει πίσω κάθε μήνα και αν δεν τακτοποιηθεί μέχρι τέλος του μήνα , προβλέπω να έχουμε όχι μόνο επιστολές τύπου Ανδριάνας –Μπαριανάκη , αλλά οκτάστηλα και πολλά άλλα που θα κάνουν πάταγο. Να δούμε λοιπόν τι θα γίνει μέχρι τέλος του μήνα !

Φίλοι μας αρκετά για σήμερα . Κάντε και για μένα καμιά βουτιά και μη ξεχνάτε. Χειρότερος του ευεργετηθέντος δεν υπάρχει ...

pavlos-8@hotmail.com

Φιλάκια



Η «κουτσομπόλα» σας

ΑΦΟΙ ΚΕΛΗ Ο.Ε.

ΠΡΟΣΦΟΡΑ

ΣΕΤ 2θέσιος και 3θέσιος



Περιορισμένα κομμάτια

Αθηνών 36 Τ.Κ. 85100 Ρόδος, Τηλ: 2241066865 - Fax: 2241067207
www.proteas.gr, e-mail: kelis_bros@hotmail.com

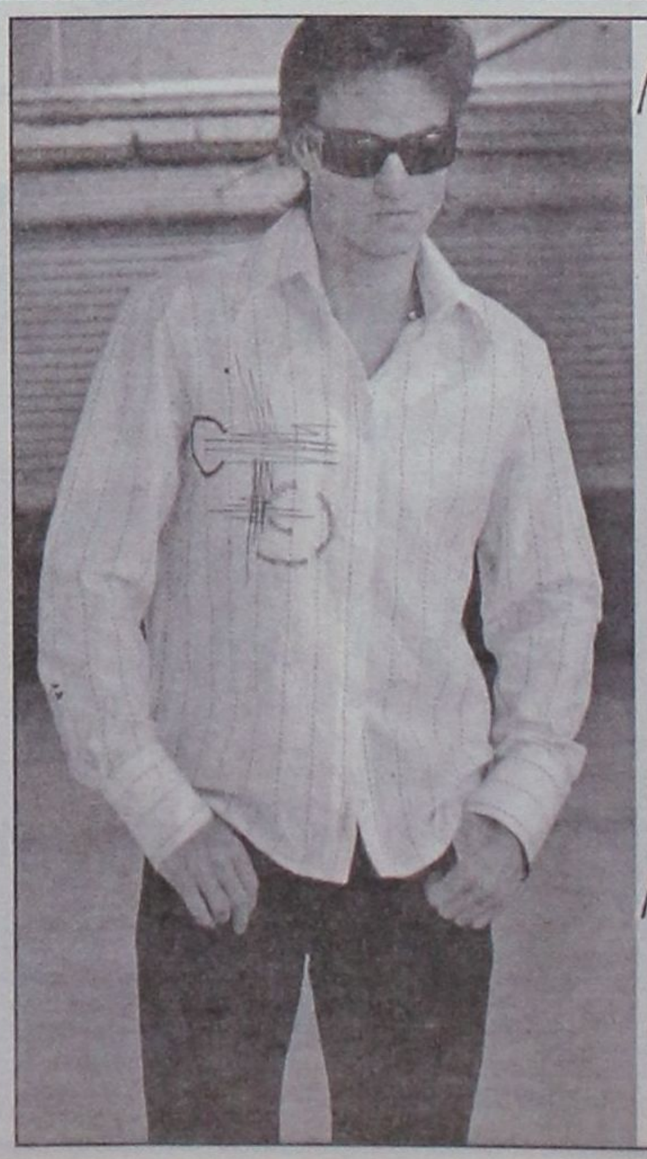

MICHELINO

Καλοκαιρινή Collection 2003

ΕΚΠΤΩΣΕΙΣ ΕΩΣ ΚΑΙ 50%

MICHELINO

Φιλερήμου 45
(πλησίον εκκλησίας Φανερωμένης)
Καρακόνερο, Ρόδος
• Τηλ: 22410 24348



Νέο Punto

FIAT

Auto Center M.Κωστάκης ΑΕΒΕ
Τηλέφωνο 22410 82000

Περισσότερη άνεση
Περισσότερη δύναμη
Περισσότερη ασφάλεια

36 ΑΤΟΚΕΣ ΔΟΣΕΙΣ
Ή ΑΠΟ 169 €
ΤΟ ΜΗΝΑ

Νέα χρηματοδοτικά προγράμματα

•**0%** προκαταβολή, έως **60** μήνες εξόφληση •**Προκαταβολή** το παλιό σας αυτοκίνητο και **άτοκη** χρηματοδότηση του καινούργιου •Ανταλλαγές μεταχειρισμένων με μεταχειρισμένα •Εξόφληση **μετρητοίς** του παλιού σας αυτοκινήτου και αγορά καινούργιου ή μεταχειρισμένου **χωρίς** προκαταβολή

Auto Center Μανώλης Κωστάκης Α.Ε.Β.Ε.
ΟΛΟΚΛΗΡΩΜΕΝΟ ΣΥΓΚΡΟΤΗΜΑ: FIAT · ALFA ROMEO · LANCIA
14ο χλμ Ρόδου - Αεροδρομίου 85106, Παραδείσι, Ρόδος, Τηλ: (22410) 82000

Μεταχειρισμένα με...

Δυνατότητα Test Drive!
Αυστηρός ποιοτικός έλεγχος!

Χρυσή Εγγύηση
AUTO CENTER



ALFA 156, 1.600cc, 120HP, 10 μηνών, 16.000χλμ., Full extra

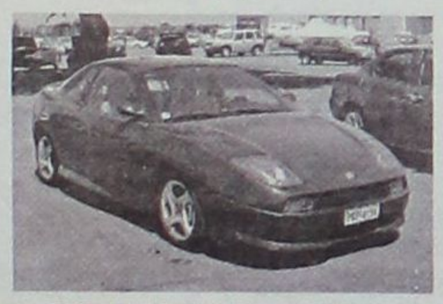

FIAT COUPE, 2000 CC, 20V TURBO, 220 HP, MOD: 97



FIAT STILO 1250CC, Full Extra, 2ος/2002, 35.000 χλμ.

Η πιο επιτυχημένη συλλογή μεταχειρισμένων



Καθημερινά από: 9.00 - 19.00
Σάββατο από: 9.00 - 14.00



BRAVA 1.6,16V, Mod.'96, A/C, Air Bag, Υδραυλικό τιμόνι, Ηλεκτρ. Παράθυρα-κλειδαριές, Ραδιοκασετόφωνο, Ζάντες



TOYOTA COROLLA 1350cc, Mod. 12/98, 93.000χλμ, ηλεκτρικά παράθυρα/κλειδαριές, A/C, P/K



FIAT, PUNTO GT,1.400cc, 136HP, Mod.'95



MAZDA 323F, 1.500cc, 16V, Mod. 10/97, 93.000χλμ, A/C, ζάντες, ηλεκτρικά παράθυρα/κλειδαριές, P/K



KIA SEPHIA, 1.300cc, Mod. 96, 55.000χλμ, A/C



SEICENTO 900 - 1.1, ηλεκτρ. Παράθυρα-κλειδαριές, ποικιλία αυτοκινήτων



NISSAN. 2,5D, 4X4, , Mod. 95



MERCENDES, 208D, airbag, A/C



MERCENDES, 410D, Mod. 1996



MERCENDES, 814D, Mod. 1992

Μέσα κι έξω από τα...



Καλή αγωνιστική περίοδο...

Πάει και ο Αύγουστος! Το ημερολόγιο δείχνει σήμερα 18 Αυγούστου, που σημαίνει ότι το καλοκαίρι λιγοστεύει πια. Ούτε δύο βδομάδες έμειναν για να υποδεχθούμε το Σεπτέμβρη. Το μήνα που ανοίγουν τα σχολεία και συνάμα αρχίζουν και τα πρωταθλήματα -εθνικά και τοπικά. Γι' αυτό, ας απολαύσουμε όσο γίνεται καλύτερα τις λιγοστές μέρες του καλοκαιριού.

Ο Ιούλιος και ο Αύγουστος είναι κατ' εξοχήν δύο μήνες των διακοπών των Ελλήνων. Τους δύο αυτούς μήνες το κράτος υπολειτουργεί, καθώς πολλές υπηρεσίες έχουν πολλούς αδειούχους. Το ίδιο συμβαίνει και σ' αρκετές επιχειρήσεις που κλείνουν για ορισμένες μέρες, προκειμένου να πάρει άδεια το προσωπικό τους.

Ήδη ξεκίνησε η νέα αγωνιστική περίοδος με τους πρώτους αγώνες Κυπέλλου Ελλάδας στο ποδόσφαιρο. Άντε λοιπόν, καλή ποδοσφαιρική χρονιά.

Περί σοβαρότητας

Το να εκλέγεται κάποιος σ' ένα σωματείο ή στο διοικητικό συμβούλιο της προϊσταμένης αρχής των ερασιτεχνικών σωματείων (ΕΠΣ), ασφαλώς είναι τιμή για τον ίδιο και γι' αυτούς που τον επέλεξαν.

Η θέση τους ή αν θέλετε το αξίωμά τους απαιτεί και γνώση, αλλά και σοβαρότητα. Δυστυχώς, όμως, από ορισμένους λείπει η σοβαρότητα, με συνέπεια να εκθέτουν τους εαυτούς τους (το λιγότερο) και την αρχή που υπηρετούν.

Διακοπή!

Είπαμε, ο Αύγουστος είναι μήνας διακοπών! Γι' αυτό και οι κληρώσεις του Εθνικού Λαχείου διακόπηκαν για λίγες μέρες. Θα συνεχιστούν και θα ολοκληρωθούν την άλλη βδομάδα. Ε, να μην πάρουν και τα μέλη της επιτροπής κληρώσεων μία βδομάδα άδεια;

Εθελοντές από τη Ρόδο

Παιδιά από το νησί μας βρίσκονται ήδη στην Αθήνα, προκειμένου να πάρουν μέρος σε επιμορφωτικό σεμινάριο εθελοντών για τους Ολυμπιακούς αγώνες του 2004.

Τα παιδιά αυτά επελέγησαν μέσα από ένα σύνολο, που εκδήλωσαν ενδιαφέρον.

Αλλαγή

Δυνατότητες καλής ομάδας δείχνει η Α.Ε. Κως στα έως τώρα φιλικά παιχνίδια της. Ευχή όλων να συνεχίσει έτσι και στο πρωτάθλημα, μήπως και μπορέσει να ξεφύγει από την ταλαιπωρία των τελευταίων χρόνων, που σώζεται πάντα με την ψυχή στο στόμα!...

Ο χρόνος πάντως θα δείξει αν άλλαξε κάτι προς το καλύτερο στην κωακή ομάδα.

Η ιστορία επαναλαμβάνεται

Η ιστορία επαναλαμβάνεται κάθε φορά που γίνεται η προκήρυξη για την πρόσληψη προπονητή από την ΕΠΣΔ. Τα μέλη του διοικητικού συμβουλίου για μία ακόμη φορά διχάστηκαν μετά τα γνωστά αποτελέσματα της ψηφοφορίας.

Η στήλη δεν κρίνει πρόσωπα και πράγματα. Απλώς επισημαίνει τα κακώς κείμενα. Το αποτέλεσμα κάθε ψηφοφορίας είναι σεβαστό, αφού ζούμε σε δημοκρατική χώρα. Ωστόσο, αυτό που επικρίνουμε είναι η στάση ορισμένων μελών του δ. συμβουλίου της ΕΠΣΔ, που κάνουν το παν για να μειώσουν την ίδια την «Ένωση» για λόγους που ίδιοι γνωρίζουν...

Ανολοκλήρωτα

Του χρόνου τέτοια εποχή θα είναι καθ' όλα έτοιμο το γήπεδο που κατασκευάζεται στον Άγιο Σουλά και περιλαμβάνει και 400άρι στίβο!

Αυτά δήλωσε ο δήμαρχος Καμείρου Στέφανος Δημητράς.

Μακάρι, κύριε δήμαρχε. Γιατί ένα έργο που έπρεπε να ήταν ήδη ολοκληρωμένο, είναι μισοτελειωμένο.

Κάτι ανάλογο συμβαίνει και με το γήπεδο Μαριτσών. Ενώ υπήρχε η διαβεβαίωση ότι θα ήταν έτοιμο αυτή την περίοδο, δυστυχώς παραμένει ημιτελές, με συνέπεια δίκαια να διαμαρτύρεται ο πρόεδρος του Ηρακλή Γ. Παπαδημήτρης.

Ζωηρεύει η κίνηση!

Αρχίσανε τα ευρωπαϊκά πρωταθλήματα ποδοσφαίρου και το «Πάμε στοίχημα» ανεβάζει... στροφές. Το βλέπει κανείς από την κίνηση στα πρακτορεία ΠΡΟ-ΠΟ, όπου προσέρχονται οι θιασώτες του παιχνιδιού για να δοκιμάσουν την τύχη τους. Φυσικά, όπως πάντα, δεν λείπουν οι μεγάλες εκπλήξεις.

Κοντεύει το κλείσιμο

Λίγες μέρες δουλειάς έμειναν ακόμα για το αναψυκτήριο-σουβλατζίδικο του Φοίβου. Οι άνθρωποι της ομάδας της Κρεμαστής θα μαζέψουν όλα τα πράγματά τους μόλις περάσει η εορτή των «Εννιάμερων» της Παναγίας!

Ασφαλώς κουράστηκαν και οι ίδιοι με τόσο ξενύχτι...

ΕΥΡΩΠΑΙΚΗ ΕΠΕΝΔΥΤΙΚΗ
ΕΘΝΙΚΗΣ ΑΝΤΙΣΤΑΣΕΩΣ 48 ΤΗΛ. 0241 39300

ΕΥΡΩΠΑΙΚΗ ΕΠΕΝΔΥΤΙΚΗ

ΚΤΗΜΑΤΟΜΕΣΙΤΙΚΟ ΓΡΑΦΕΙΟ
ΑΝΤΩΝΗΣ ΝΙΚΟΛΗΣ - ΘΕΟΦΙΛΟΣ ΚΛΩΝΑΡΗΣ
ΕΘΝΙΚΗΣ ΑΝΤΙΣΤΑΣΕΩΣ 48 (ΠΡΩΗΝ ΑΝΝΗΣ ΜΑΡΙΑΣ) ΤΗΛ. 0241 39300 – FAX 0241 43314

ΕΥΡΩΠΑΙΚΗ ΕΠΕΝΔΥΤΙΚΗ

ΔΙΑΜΕΡΙΣΜΑΤΑ

47 τ.μ.	Στο Ροδίνι με πανοραμική θέα	€ 38.151,14	13.000.000
40 τ.μ.	Συνοικία Δασκάλων καινούργιο	€ 42.553,19	14.500.000
50 τ.μ.	Στο Ροδίνι ισόγειο	€ 45.487,89	15.500.000
90 τ.μ.	Στην Ανάληψη με 3 υπνοδ.μετρητοίς	€ 73.367,57	25.000.000
80 τ.μ.	Στα Αφάντου	€ 76.302,27	26.000.000
104 τ.μ.	Στην Σωτήρος	€ 88.041,09	30.000.000
90 τ.μ.	Στα Αφάντου 5 ετών	€ 88.041,09	30.000.000
160 τ.μ.	Συνοικία Δασκάλων σε κολώνες	€ 93.910,49	32.000.000
160 τ.μ.	Συνοικία Δασκάλων σε κολώνες	€ 93.910,49	32.000.000
80 τ.μ.	Συνοικία Δασκάλων καινούργιο	€ 93.910,49	32.000.000
117 τ.μ.	Συνοικία Δασκάλων σε σοβά	€ 96.845,19	33.000.000
70 τ.μ.	Στα Αφάντου μαζί με κατάστημα 70 τ.μ.	€ 102.714,60	35.000.000
75 τ.μ.	Στην Θησέως ανακαινισμένο στο 2001	€ 102.714,60	35.000.000
85 τ.μ.	Στο Ροδίνι καινούργιο με θέα	€ 102.714,60	35.000.000
142 τ.μ.	Στην Λευκωσίας	€ 105.649,30	36.000.000
100 τ.μ.	Στην Ατταβύρου με 3 υπνοδωμάτια	€ 111.518,71	38.000.000
90 τ.μ.	Στην Δ.Αναστασιάδη lux κατασκευή	€ 111.518,71	38.000.000
130 τ.μ.	Στο Ροδίνι	€ 117.388,11	40.000.000
106 τ.μ.	Καινούργιο με 3 υπνοδωμάτια lux	€ 123.257,52	42.000.000
130 τ.μ.	Στην Χειμάρας	€ 123.257,52	42.000.000
160 τ.μ.	Με 4 υπνοδωμάτια	€ 123.257,52	42.000.000
115 τ.μ.	Στην Γαριβάλδη με χρήση parking	€ 132.061,63	45.000.000
115 τ.μ.	Στο Ροδίνι με 3 υπνοδωμάτια	€ 143.800,44	49.000.000
180 τ.μ.	Επί της Εθνικής Αντιστάσεως	€ 234.776,23	80.000.000





ΟΙΚΟΠΕΔΑ

1000 τ.μ.	**Στο Φαληράκι με οικοδομή κοντά στο κύμα**	€ 234.776,23	80.000.000
10000 τ.μ.	Φυτώριο	€ 293.470,29	100.000.000
1050 τ.μ.	Ιαλυσός επί της εθνικής οδού	€ 146.735,14	50.000.000
1500 τ.μ.	Στην Λαχανιά εντός οικισμού	€ 61.628,76	21.000.000
2000 τ.μ.	Στο Γεννάδι με άδεια οικοδομής,νερό,ρεύμα	€ 58.694,06	20.000.000
23000 τ.μ.	Στην Λαχανιά 20m από την Εθνική οδό	€ 88.041,09	30.000.000
2500 τ.μ.	Στην Αρχίπολη οικοδομήσιμο	€ 22.010,27	7.500.000
2500 τ.μ.	Στην Κάλαθο εντός οικισμού	€ 26.412,33	9.000.000
2500 τ.μ.	Στα Κοσκινού	€ 58.694,06	20.000.000
2500 τ.μ.	Στο κιοτάρι κοντά στο κύμα με άδεια οικ.	€ 88.041,09	30.000.000
2500 τ.μ.	Κοσκινού οικοδομεί 800 m βιοτεχνικό	€ 176.082,17	60.000.000
4000 τ.μ.	Καλυθιές προς Αφάντου	€ 70.432,87	24.000.000
4000 τ.μ.	Επί της Εθνικής Οδού περιοχή Ατσιπά	€ 105.649,30	36.000.000
4000 τ.μ.	Περιοχή Σγουρού με εύκολη πρόσβαση	€ 117.388,11	40.000.000
4000 τ.μ.	Στην Παστίδα έναντι Θράκης	€ 132.061,63	45.000.000
4500 τ.μ.	Στην Παστίδα	€ 44.020,54	15.000.000
4500 τ.μ.	Περιοχή Ρένη Κοσκινού	€ 198.092,44	67.500.000
46000 τ.μ.	Στην Ψίνθο σε τιμή ευκαιρίας	€ 44.020,54	15.000.000
5000 τ.μ.	Στο Γεννάδι με πρόσοψη στην εθν.οδό	€ 102.714,60	35.000.000
5000 τ.μ.	Στους Τρείς με μονοκατοικία 50μ	€ 146.735,14	50.000.000
5250 τ.μ.	Εντός οικισμού στην Παστίδα	€ 132.061,63	45.000.000
6500 τ.μ.	Στην Λαχανιά 300 m από το κύμα	€ 104.181,95	35.500.000
9000 τ.μ.	Στην Λαχανιά 800 m από το κύμα	€ 82.171,68	28.000.000
9000 τ.μ.	Στην Ιαλυσό στο κύμα	€ 396.184,89	135.000.000

ΜΟΝΟΚΑΤΟΙΚΙΕΣ - ΜΕΖΟΝΕΤΕΣ

70 τ.μ.	Διατηρητέα στο Νιοχώρι	€ 44.020,54	15.000.000
120 τ.μ.	Στην Παστίδα σε 1000 m οικόπεδο	€ 105.649,30	36.000.000
120 τ.μ.	Στα Κοσκινού (50+70)	€ 132.061,63	45.000.000
140 τ.μ.	Στην Ιαλυσό σε οικόπεδο 350	€ 155.539,25	53.000.000
125 τ.μ.	Στο Ροδίνι	€ 181.951,58	62.000.000
360 τ.μ.	Περιοχή Σγουρού με 1000 m οικόπεδο	€ 190.755,69	65.000.000
200 τ.μ.	Στα Αφάντου σε οικόπεδο 4000 m	€ 190.755,69	65.000.000
215 τ.μ.	Στα Κοσκινού σε σοβά	€ 190.755,69	65.000.000
225 τ.μ.	Στο Ροδίνι lux κατασκευής καιν.	€ 205.429,20	70.000.000



ΚΑΤΑΣΤΗΜΑΤΑ - ΕΠΙΧΕΙΡΗΣΕΙΣ

Μπάρ στην Ορφανίδου προς ενοικίαση	€ 1.467,35	500.000
Καταστήματα στην οδό Καμείρου		
Διόροφη οικία στην Σύμη κατάληλη για Πανσιόν	€ 58.694,06	20.000.000
Κατάστημα στη Ρόδου-Λίνδου 90 τ.μ.	€ 88.041,09	30.000.000
Κατάστημα στην Απελλού(Παλιά Πόλη)	€ 190.755,69	65.000.000
Κατάστημα στο Μανδράκι 50 τ.μ.	€ 293.470,29	100.000.000
Μπάρ στην Ορφανίδου 130 τ.μ.	€ 322.817,31	110.000.000
Κατάστημα επί της Σωκράτους 24 τ.μ.	€ 410.858,40	140.000.000
ΞΕΝΟΔΟΧΕΙΟ 70 ΚΛΙΝΩΝ ΣΕ ΤΙΜΗ ΕΥΚΑΙΡΙΑΣ	€ 645.634,63	220.000.000

ΑΓΟΡΕΣ - ΠΩΛΗΣΕΙΣ - ΜΙΣΘΩΣΕΙΣ ΑΚΙΝΗΤΩΝ
ΣΥΜΒΟΥΛΕΥΤΙΚΕΣ ΚΑΙ ΕΠΕΝΔΥΤΙΚΕΣ ΠΡΟΤΑΣΕΙΣ
ΑΠΟΚΛΕΙΣΤΙΚΗ ΔΙΑΘΕΣΗ ΔΙΑΜΕΡΙΣΜΑΤΩΝ - ΟΙΚΟΠΕΔΩΝ - ΞΕΝΟΔΟΧΕΙΩΝ
ΖΗΤΟΥΝΤΑΙ ΔΙΑΜΕΡΙΣΜΑΤΑ - ΜΟΝΟΚΑΤΟΙΚΙΕΣ - ΟΙΚΟΠΕΔΑ - ΑΓΡΟΤΕΜΑΧΙΑ

Ωμο-λογίες



«Να απαλλαγεί το Φαληράκι από τα κακοποιά στοιχεία...» (Γιώργος Οικονόμου – Εισαγγελέας)

(Κι αν εσείς οι πολιτικοί ή οι λοιποί παράγοντες δεν καταλαβαίνετε από λόγια, υπάρχει και η ...ράβδος. Με άλλα λόγια, η βρεγμένη σανίδα)



«Η Ενωση Ξενοδόχων Ρόδου ακολουθεί την τακτική του Πόντιου Πιλάτου» (Γιάννης Ιατρίδης, δήμαρχος Καλλιθέας)

(Και εγώ δεν είμαι απ' αυτούς που θα γλιτώσω από τη σταύρωση τους Βαραβάδες της τοπικής πιάτσας)

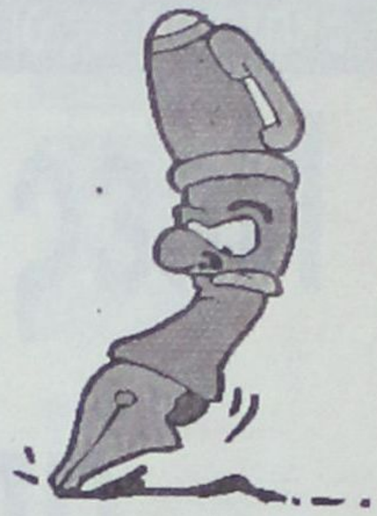

Η ΠΕΡΙΠΤΩΣΗ του Σταμάτη Καβάδα είναι ομολογουμένως αξιοπρόσεκτη. Πρόκειται για έναν δήμαρχο που παρά το γεγονός, ότι δέχεται εχθρικά και φίλια πυρά από την πρώτη μέρα της θητείας του στον Δήμο Αφάντου, φαίνεται να απολαμβάνει της εμπιστοσύνης σημαντικής μερίδας των τοπικών Μέσων Ενημέρωσης. Εστω της σιωπηρής ανοχής τους...



Και ξέρετε, είναι σημαντικό πράγμα να γίνεσαι στόχος σκληρής κριτικής, ίσως και αμφισβήτησης, και οι πολιτικοί σου αντίπαλοι να μην έχουν εξασφαλίσει τις «πλάτες» της πλειοψηφίας τουλάχιστον των δημοσιογράφων. Οποιος υποβαθμίζει αυτήν την παράμετρο, να το ξέρει, θα βγει χαμένος.

Για τη στάση αυτή του τοπικού τύπου, και εν γένει των ΜΜΕ, υπάρχει εξήγηση. Ο Δήμος Αφάντου είναι ένας από τους πολύπαθους ΟΤΑ του νησιού μας, εξ αιτίας των ερίδων και των διαπροσωπικών διαφορών που έχουν υποθηκεύσει τα όνειρα, τους καημούς και το μέλλον των κατοίκων μιας περιοχής που αξίζει πολλά. Που αξίζει περισσότερα...

Οσοι δεν το καταλαβαίνουν αυτό θα μένουν μόνοι τους. Θα συναντούν την αδιαφορία των τοπικών ΜΜΕ. Να ξεχάσουν, από τόσο νωρίς τουλάχιστον, το αβαντάρισμα και το «σπονσοράρισμα». Αυτό ισχύει, ή πρέπει να ισχύει, και για άλλους ΟΤΑ, όπου οι παλικαράδες περισσεύουν.



ΜΠΟΡΕΙ και να της «πάρουν» το κεφάλι. Ισως, πράγματι, ο Κώστας Σκανδαλίδης να μην τρέφει τα καλύτερα αισθήματα για την κ. Μάρθα Σημαντώνη. Αυτό τουλάχιστον διατείνεται μερίδα του τοπικού τύπου, σύμφωνα με πληροφορίες που κυκλοφορούν. Ολα αυτά είναι «οικογενειακές» υποθέσεις στο κομματικό στρατόπεδο και ποσώς ενδιαφέρουν τον πολύ κόσμο.

Αυτό που έχει όμως σημασία και μέσα από τις συγκρίσεις με το παρελθόν (σ.σ: με άλλους Περιφερειάρχες) βγάζει μάτι, είναι πως η κ. Σημαντώνη αποδείχθηκε μια καλή επιλογή για το Νότιο Αιγαίο. Φυσικά και πάντα θα απαιτούμε περισσότερα, και βέβαια έχουμε κι εμείς ως εφημερίδα κατά καιρούς εκφραστεί επικριτικά για επιμέρους συμπεριφορές της.

Αυτό όμως δεν αναιρεί την πραγματικότητα: η Περιφερειάρχης Νοτίου Αιγαίου αποδείχθηκε «αντράκι» σε πολλά πράγματα και πολύ γρήγορα από την ημέρα ανάληψης των καθηκόντων της εξοικειώθηκε με την κατάσταση στα νησιά. Και αφήνει τα «αποτυπώματά» της.

Εντάξει, μπορεί η τρέχουσα επικαιρότητα να μην ευνοεί (σύμφωνα με το σκεπτικό μερικών) «καλά λόγια» για την Μάρθα Σημαντώνη, όμως αν καθαρίσουν οι ...τσίμπλες της προκατάληψης, κάποια στοιχειώδη πράγματα φαίνονται. Πώς να το κάνουμε...

ΠΑΡΕΜΠΙΠΤΟΝΤΩΣ: Τη ρουφιανιά πολλοί αγάπησαν, τους ρουφιάνους (και τις ρουφιάνες) ουδείς... Οταν μάλιστα το «κάρφωμα» δεν τους βγαίνει όπως ακριβώς το σχεδίασαν, οι «τατιανιές» (ας όψεται ο νόμος περί τύπου) εξελίσσονται σε ανέκδοτο.



ΟΛΟΙ *φταίτε... Ολοι μας φταίμε...*

Επρεπε να χυθεί αίμα, να σφάζονται κυριολεκτικά μεταξύ τους, να μπουχτίσουμε από τους πισινούς τους, να μετατρέψουν το Φαληράκι σε χαμαιτυπείο, για να αποφασίσουμε ότι «κάτι πρέπει να γίνει με τους αλητάμπουρες από την Αγγλία».

Θα μπορούσε κανείς να γυρίσει και να σας πει, «τώρα, το κρίμα στο λαιμό σας». Να το διορθώσω, αν νομίζετε ότι σας αδικούμε: Το κρίμα στο λαιμό μας.



Ομως, μια ζωή αυτό δεν κάνουμε; Μόλις καεί η γούνα μας αποφασίζουμε να ομολογήσουμε πως κάτι δεν κάναμε καλά, κάτι δεν σχεδιάσαμε σωστά... Πότε είχατε το θάρρος, όλοι σας (όλοι μας) να παραδεχθούμε, ότι μέσα στον πανικό της κρισάρας (εικονικής ή πραγματικής) κατεβάσαμε εμείς πρώτοι τα παντελόνια στους τουρ οπερέιτορ και ανοίξαμε τις αγκάλες μας στα κωλόπαιδα με τις εκατό λίρες στην τσέπη.

Περιζήτητοι ήταν, κανείς μας δεν σήκωνε τη φωνή του για την προδιαγραφόμενη κατάντια. Για τον διασυρμό μας και τη ξεφτίλα μας στο βωμό της «σωτηρίας» των απολογιστικών στοιχείων του Οκτώβρη.

ΚΑΝΕΙΣ, μα κανείς, τουλάχιστον στα φανερά, δεν τόλμησε να αναλογιστεί και να αναλάβει τις ευθύνες του για την απαξία του «ροδίτικου μεγαλείου». Από βεντέτες και «πρώτα ονόματα» στο παγκόσμιο τουριστικό στερέωμα, υποκύψαμε σαν επαίτες και συνομολογήσαμε στα παρακμιακά φαινόμενα. Για να «σωθούμε» και να διασώσουμε τα ...στατιστικά δεδομένα της σεζόν.

Σήμερα, αφού σφάχτηκαν μεταξύ τους και γίναμε «Το Θέμα» στα αθηναϊκά Μέσα Ενημέρωσης, επιλέγουμε να «σφαχτούμε» μεταξύ μας για το ποιος έχει το μεγαλύτερο μερίδιο ευθύνης.

Μα τώρα είναι πια αργά, δεν το βλέπετε; Καλύτερα να σιωπήσετε. Στην περίπτωση του Φαληρακίου οι πολίτες βάζουν τους πάντες στο ίδιο τσουβάλι. Και ίσως να μην έχουν άδικο τη φορά αυτή...

ΑΝ ο άτυχος Βρετανός δεκαεφτάχρονος προκάλεσε με το θάνατό του - τη ΔΟΛΟΦΟΝΙΑ του, για να ακριβολογούμε – την ανάνηψη της λογικής μας και των εν υπνώσει αντανακλαστικών μας, ε τότε ας μην πάει στράφι η ανθρωποθυσία στο μπαρ με τα «κλουβιά»!!!

Οι πισινοί τους απλώς μας ανησυχούσαν. Το αίμα τους μας τρόμαξε. Και που 'στε ακόμα αγαπητοί «παράγοντες»...

ΑΠΟΡΡΗΤΟ

Από:

Προς κ. Δημήτρη Κρεμαστινό
Καθηγητή Καρδιολογίας
Βουλευτή Δωδεκανήσου

Σύντροφε Δημήτρη,

σε καλωσορίζουμε στη Ρόδο και όλοι μας ελπίζουμε να πέρασες ωραία στη Χάλκη.

Θέλουμε να ελπίζουμε ότι στο όμορφο νησάκι, την ιδιαιτέρα σου πατρίδα, θα σκέφτηκες καλύτερα τι προέχει και ποια πρέπει να είναι η οριστική σου απόφαση.

Εδώ στα γραφεία του κόμματος κάναμε υπομονή και σεβαστήκαμε την επιθυμία σου να ολοκληρώσεις τις διακοπές σου χωρίς να σε πιέσουμε ούτε στο ελάχιστο.

Όμως θα σε παρακαλούσαμε να προγραμματίσεις μια «φιλική» συνάντηση μαζί μας για να μας ξεκαθαρίσεις τις προθέσεις σου. Να κόψουμε και το βήχα μερικών – μερικών.

Με συντροφικούς χαιρετισμούς

ΠΡΟΣΩΠΑ... στο προσκήνιο



Σημαντώνη: Τζίμη, έχω να σου πω ένα μυστικό...

Κρεμαστινός: Μάρθα, κάνε πως βλέπεις τις φωτογραφίες και μίλα ψιθυριστά γιατί μας βλέπουν...

Εκατοντάδες οι ενδιαφερόμενοι οφειλέτες του Δημοσίου στη Ρόδο

Νέες ρυθμίσεις χρεών από την Εφορία

Στόχος είναι η είσπραξη για να ενισχυθούν τα έσοδα του προϋπολογισμού

Ευκαιρία σε 650.000 οφειλέτες του Δημοσίου να ρυθμίσουν τα χρέη τους, με μια απλή αίτηση στην εφορία και σε πολλές μηνιαίες δόσεις, ετοιμάζεται να δώσει το υπουργείο Οικονομίας και Οικονομικών. Στόχος του οικονομικού επιτελείου της κυβέρνησης είναι η είσπραξη ενός μεγάλου τμήματος από τις ληξιπρόθεσμες οφειλές, οι οποίες συνολικά φθάνουν τα 5,5 δισεκατομμύρια ευρώ, ώστε να ενισχυθούν τα έσοδα του προϋπολογισμού.

Αρκετοί είναι οι ενδιαφερόμενοι και στη Ρόδο που επιθυμούν να κάνουν χρήση των ευεργετικών διατάξεων της κυβέρνησης προκειμένου να ρυθμίσουν τα χρέη τους προς το δημόσιο.

Σύμφωνα με πληροφορίες, οι διατάξεις που προωθεί το υπουργείο προβλέπουν τα εξής:

1)Την καταβολή των ληξιπρόθεσμων οφειλών ακόμη και σε 48 μηνιαίες δόσεις, υπό την προϋπόθεση, όμως, ότι το ποσόν της κάθε δόσης δεν θα μπορεί να είναι μικρότερο από 300 ευρώ.

2)Την κατάργηση των περισσότερων αντικειμενικών κριτηρίων, με βάση τα οποία καθορίζεται σήμερα ο αριθμός των δόσεων στις διευκολύνσεις τις οποίες παρέχει η εφορία προς τους φορολογούμενους για την τμηματική καταβολή των ληξιπρόθεσμων χρεών τους προς το Δημόσιο. Από τα πέντε κριτήρια που ισχύουν σήμερα, θα διατηρηθούν τα δύο, τα οποία θα είναι και περισσότερο ελαστικά ώστε να υπάρχει δυνατότητα καθορισμού μεγάλου αριθμού δόσεων και οι διευκολύνσεις τμηματικής εξόφλησης ληξιπρόθεσμων χρεών να γίνουν περισσότερο ελκυστικές για όλους τους οφειλέτες. Σημειώνεται ότι, σήμερα, ο συνολικός αριθμός των μηνιαίων δόσεων καθορίζεται, αφού ληφθούν υπόψη πέντε αντικειμενικά κριτήρια σχετιζόμενα με τον οφειλέτη. Τα κριτήρια αυτά είναι τα εξής:

- Η οικονομική αδυναμία του οφειλέτη
- Η διασφάλιση της οφειλής
- Το είδος της οφειλής,
- Η συμπεριφορά του οφειλέτη

Και ο λόγος για τον οποίο ζητείται η διευκόλυνση

Σε κάθε κριτήριο ισχύει μία κλίμακα συντελεστών βαρύτητας. Οσο μεγαλύτερο είναι το άθροισμα των συντελεστών το οποίο συγκεντρώνει ο οφειλέτης από κάθε κριτήριο τόσο μεγαλύτερος είναι ο αριθμός των μηνιαίων δόσεων στις οποίες, τελικά, συμφωνείται να εξοφληθεί το χρέος του. Οι μηνιαίες δόσεις μπορούν να φθάσουν μέχρι τις 26, ενώ μόνον σε ειδικές περιπτώσεις οι οποίες κυρίως αφορούν πολύ μεγάλα ποσά χρεών είναι δυνατόν, κατόπιν γνωμοδότησης της ειδικής επιτροπής του υπουργείου Οικονομικών, ο αριθμός των δόσεων να αυξηθεί στις 48.

3)Οι προϊστάμενοι των εφοριών θα έχουν την αρμοδιότητα να ρυθμίζουν ακόμη και μεγάλα χρέη. Ειδικότερα, οι έφοροι θα προσφέρουν διευκολύνσεις για βασικές οφειλές άνω των 300.000 ευρώ, αντί των 100.000 ευρώ που ισχύει σήμερα.

4)Κάθε οφειλέτης θα έχει τη δυνατότητα να ρυθμίζει την εξόφληση των χρεών του σε δόσεις, με την υποβολή μίας απλής αίτησης στον προϊστάμενο της εφορίας του. Στην αίτησή του, ο οφειλέτης θα μπορεί να προτείνει ο ίδιος τον αριθμό των μηνιαίων δόσεων, οι οποίες θα μπορούν να φθάνουν μέχρι και τις 48. Η αίτηση θα εξετάζεται με πολύ πιο χαλαρά κριτήρια και με μεγαλύτερη διάθεση επιείκειας, ώστε ο αριθμός των δόσεων να ικανοποιεί πλήρως ή σε μεγάλο βαθμό το αίτημα του οφειλέτη.

5)Αυξάνεται στα 300 ευρώ από τα 146,74 ευρώ ο ελάχιστο ποσόν στο οποίο μπορεί να καθορισθεί κάθε μηνιαία δόση. Αυτό σημαίνει ότι ο προϊστάμενος της εφορίας θα μπορεί να καθορίζει την εξόφληση της οφειλής σε δόσεις λιγότερες από αυτές που του ζητεί ο οφειλέτης, εφόσον διαπιστώνει ότι το ποσόν της βασικής οφειλής, διαιρούμενο με τον αριθμό των προτεινόμενων από τον οφειλέτη δόσεων, δίδει ποσό χαμηλότερο των 300 ευρώ.

6)Καταργείται ο περιορισμός που προβλέπει ότι ο οφειλέτης έχει τη δυνατότητα να υπαχθεί σε διευκόλυνση τμηματικής εξόφλησης μέχρι δύο μόνον φορές για το ίδιο ληξιπρόθεσμο χρέος. Η εφορία θα δίνει περισσότερες από δύο ευκαιρίες για την εξόφληση των χρεών σε οφειλέτες που δεν κατάφεραν να είναι συνεπείς στην εξόφληση των δόσεων των προηγουμένων ρυθμίσεων στις οποίες υπήχθησαν.

ΠΟΛΙΤΙΣΤΙΚΟΣ ΟΡΓΑΝΙΣΜΟΣ ΔΗΜΟΥ ΠΕΤΑΛΟΥΔΩΝ

ΠΟΛΙΤΙΣΤΙΚΕΣ ΕΚΔΗΛΩΣΕΙΣ ΚΑΛΟΚΑΙΡΙ 2003

ΠΡΟΓΡΑΜΜΑ ΕΚΔΗΛΩΣΕΩΝ ΣΤΑ ΠΛΑΙΣΙΑ ΛΕΙΤΟΥΡΓΙΑΣ ΤΗΣ 38ης ΠΑΝΕΛΛΗΝΙΑΣ ΕΚΘΕΣΗΣ ΧΕΙΡΟΤΕΧΝΙΑΣ ΚΡΕΜΑΣΤΗΣ

18-08-2003 ημέρα Δευτέρα

Ωρα 20.30: Παρουσίαση παραδοσιακού χορευτικού συγκροτήματος από τον Πολιτιστικό Οργανισμό του Δήμου Ιαλυσού

19-08-2003 ημέρα Τρίτη

Ωρα 20.30: Παρουσίαση παραδοσιακού χορευτικού συγκροτήματος από τον Πολιτιστικό Οργανισμό του Δήμου Καλλιθέας

20-08-2003 ημέρα Τετάρτη

Ωρα 20.30: Παρουσίαση παραδοσιακού χορευτικού συγκροτήματος του Αναπτυξιακού και Πολιτιστικού Συλλόγου Κρεμαστής «Η Πρόοδος» στο χώρο της Εκθεσης Κρεμαστής.

Ωρα 21.30: Απονομή χρηματικού επάθλου από τον ιατρό Κωστή Γ. Μιχαλάκη στους πρώτους αριστεύσαντες μαθητές δημοτικού - γυμνασίου και λυκείου Κρεμαστής «εις μνήμη Κωστή και Μιχάλη Μιχαλάκη» στο χώρο της Εκθεσης Κρεμαστής.

21-08-2003 ημέρα Πέμπτη

Ωρα 20.30: Συναυλία Φιλαρμονικής Δήμου Πεταλούδων στο χώρο της Εκθεσης Κρεμαστής

23-08-2003 ημέρα Δευτέρα

Ωρα 20.30: Απονομή επαίνων σε αριστεύσαντες μαθητές - μαθήτριες δημοτικού - γυμνασίου και λυκείου σχολικού έτους 2002-2003 στο χώρο της Εκθεσης.

Απονομή επαίνων σε μαθητές - μαθήτριες Δ.Δ. Κρεμαστής σχολικού έτους 2002-2003 για την εισαγωγή τους σε ΑΕΙ - ΤΕΙ στο χώρο της Εκθεσης.

Ωρα 21.30: Παρουσίαση παραδοσιακού χορευτικού συγκροτήματος ενηλίκων του Αναπτυξιακού και Πολιτιστικού Συλλόγου Κρεμαστής «Η ΠΡΟΟΔΟΣ» και παρουσίαση της κρεμαστενής παραδοσιακής φορεσιάς στο χώρο της εκθεσης Κρεμαστής.

Ο Πρόεδρος του ΠΟΔΠ
Κουδούνης Νικόλαος

ΑΡΧΩΝ ΣΑΜΑΡΤΖΗΣ ΑΕΤΕΒΕ

Από το 1980

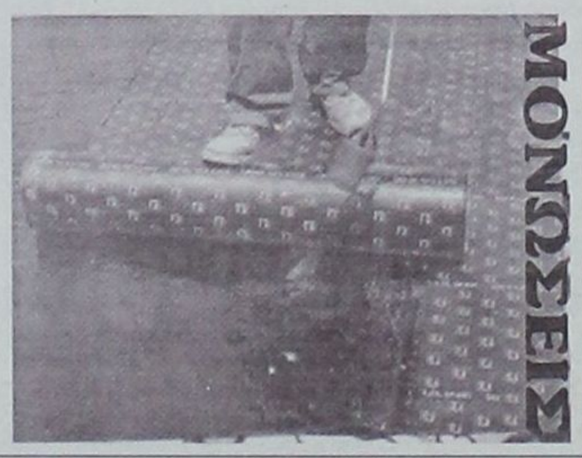

22 ΧΡΟΝΙΑ ΜΟΝΩΣΕΙΣ

ΜΟΝΩΣΕΙΣ ΤΑΡΑΤΣΩΝ

RicofOn

ΓΙΑ ΤΕΛΕΙΑ ΑΚΟΥΣΤΙΚΗ ΣΤΟΥΣ ΧΩΡΟΥΣ ΕΡΓΑΣΙΑΣ ΚΑΙ ΔΙΑΣΚΕΔΑΣΗΣ



Τοποθετώντας το κατάλληλο προϊόν RICOFON έχετε μια αίθουσα με άριστη ακουστική και συγχρόνως ένα τέλειο διακοσμητικό αποτέλεσμα.

ΔΙΑΘΕΣΗ: ΑΡΧΩΝ ΣΑΜΑΡΤΖΗΣ ΑΕΤΕΒΕ
ΜΟΝΩΣΕΙΣ - ΣΤΕΓΑΝΩΣΕΙΣ
Καταστήματα
1) Ερυθρού Σταυρού 21 - Τηλ. 22410/23030/32054 Ρόδος 85100
2) Ικάρου & Λαοδικείας - Τηλ. 22410 20021 Ρόδος 85100
Κινητό 0944 502033



Ο πρόεδρος της Ενωσης Δανειοληπτών δηλώνει αντίθετος με τις ενέργειες του υπουργείου Οικονομικών

Τα πανωτόκια εξακολουθούν να είναι πληγή για τη Ρόδο

Αλλάζει ο τρόπος υπολογισμού με έγγραφο του υπουργείου Οικονομίας και Οικονομικών

Μεγάλο εξακολουθεί να είναι το πρόβλημα με τα πανωτόκια στη Ρόδο, όπως δηλώνει στη «Δράση» ο πρόεδρος της Πανελλήνιας Ενωσης Δανειοληπτών κ. Θανόπουλος. Αρκετοί επαγγελματίες και ειδικότερα ξενοδόχοι βρίσκονται σε αδιέξοδο και κανείς δεν γνωρίζει ποιό θα είναι το αποτέλεσμα.

Σύμφωνα με τον κ. Θανόπουλο, οι προεκτάσεις του προβλήματος είναι τεράστιες στην οικονομία της Ρόδου αλλά και στα Δωδεκάνησα γενικότερα και δυστυχώς η κυβέρνηση εξακολουθεί να εμπαίζει τους δανειολήπτες όπως τονίζει χαρακτηριστικά.

Εντωμεταξύ εφαρμογή του Νόμου περί πανωτοκίων, παρέχει προς την Τράπεζα της Ελλάδος και την ένωση Ελληνικών Τραπεζών



το υπουργείο Οικονομίας και Οικονομικών, με στόχο να επιλυθεί το ακανθώδες αυτό θέμα για τις επιχειρήσεις, αλλά και για τις τράπεζες.

Με τις διευκρινίσεις, ωστόσο, αυτές προκύπτουν και αλλαγές του τρόπου υπολογισμού των πανωτοκίων και διαφοροποιήσεις των οφειλόμενων ποσών. Δεν έχει διευκρινισθεί, πάντως, αν θα επηρεασθούν και οι ρυθμίσεις που έχουν γίνει μέχρι σήμερα.

Σύμφωνα με την τελευταία απόφαση του υπ. Οικονομίας:

1. Στην περίπτωση που η απαίτηση έχει καταστεί ληξιπρόθεσμη και απαιτητή μέχρι 31.12.2000, ως βάση υπολογισμού της συνολικής οφειλής θα λαμβάνεται υπόψη το ληφθέν κεφάλαιο της δόσης ή των δόσεων που έληξαν και είναι απαιτητές μέχρι την παραπάνω ημερομηνία. Ο υπολογισμός δηλαδή γίνεται ως προς το κεφάλαιο των τόκων που περιλαμβάνονται στις δόσεις που κατέστησαν ληξιπρόθεσμες και απαιτητές προστιθεμένων και συμβατικών τόκων μέχρι και το 50% του εν λόγω ποσού.

2. Για τους αλληλόχρεους λογαριασμούς ως βάση υπολογισμού της συνολικής οφειλής θα λαμβάνεται το ποσό της οφειλής όπως αυτή διαμορφώθηκε ένα έτος μετά τη λήψη του ποσού της τελευταίας πίστωσης του δανείου χωρίς τόκους υπερημερίας, ανατοκισμού και λοιπά έξοδα.

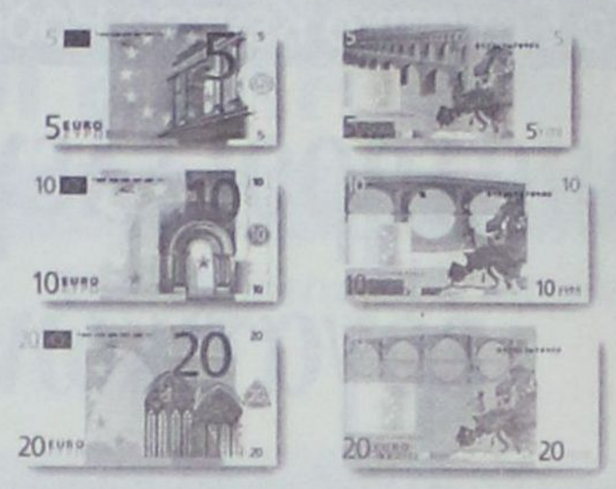

Εξάλλου, η Τράπεζα της Ελλάδος και με αφορμή τις διευκρινίσεις του υπουργείου Οικονομίας και Οικονομικών με εγκύκλιό της προς τις τράπεζες, επισημαίνει ότι κατά τον υπολογισμό της συνολικής οφειλής δεν πρέπει να αφαιρούνται από το ποσό των καταβολών -κατά το οποίο μειώνεται σύμφωνα με το νόμο η συνολική οφειλή- τα έξοδα που έχουν εκταμιευτεί από τα πιστωτικά ιδρύματα.

Ο ΟΜΙΛΟΣ ΚΥΠΡΙΑΔΗ ΖΗΤΑ ΣΥΝΕΡΓΑΤΕΣ ΓΙΑ ΤΙΣ ΠΑΡΑΚΑΤΩ ΕΙΔΙΚΟΤΗΤΕΣ:

Α) ΥΠΑΛΛΗΛΟ ΑΠΟΘΗΚΗΣ ΑΝΤΑΛΛΑΚΤΙΚΩΝ
Πολύ καλή γνώση χειρισμού Η/Υ
Αγγλική γλώσσα
Ηλικία έως 30 ετών
Προϋπηρεσία εμπειρίας σε διαχείριση αποθήκης θα προτιμηθεί.

Β) ΤΜΗΜΑ ΠΩΛΗΣΕΩΝ ΑΥΤΟΚΙΝΗΤΩΝ - ΠΩΛΗΤΕΣ
Πολύ καλή γνώση χειρισμού Η/Υ
Αγγλική γλώσσα
Ηλικία έως 30 ετών
Εμπειρία σε κλάδο πωλήσεων

Γ) ΤΜΗΜΑ ΥΠΟΔΟΧΗΣ ΣΥΝΕΡΓΕΙΟΥ
Γνώσεις λογιστικής
Πολύ καλή γνώση χειρισμού Η/Υ
Αγγλική γλώσσα
Ηλικία έως 30 ετών

Δ) ΜΗΧΑΝΙΚΟ ΚΑΙ ΗΛΕΚΤΡΟΛΟΓΟ ΑΥΤΟΚΙΝΗΤΩΝ
Απαραίτητη προϋπηρεσία στο αντικείμενο
Ηλικία έως 30 ετών

Αποστολή ή παράδοση βιογραφικών στα κεντρικά γραφεία της Εταιρείας, ΡΟΔΟΣ CAR, ΔΩΡΕΝ α.ε., Λ. Καλλιθέας 3ο χλμ. Υπόψιν κ. Ευτυχίας Κυπριάδη.

ΦΡΟΝΤΙΣΤΗΡΙΟ ΠΡΟΤΥΠΟ

ΕΓΓΡΑΦΕΣ ΚΑΙ ΠΛΗΡΟΦΟΡΙΕΣ ΚΑΘΗΜΕΡΙΝΑ

- ΠΟΛΥΕΤΗΣ ΕΜΠΕΙΡΙΑ
- ΥΨΗΛΑ ΠΟΣΟΣΤΑ ΕΠΙΤΥΧΙΑΣ
- ΟΛΙΓΟΜΕΛΗ ΤΜΗΜΑΤΑ
- ΜΕΘΟΔΙΚΗ ΔΙΔΑΣΚΑΛΙΑ
- ΠΡΟΣΙΤΑ ΔΙΔΑΚΤΡΑ
- ΣΥΧΝΗ ΕΝΗΜΕΡΩΣΗ ΓΟΝΕΩΝ

ΕΝΑΡΞΗ ΜΑΘΗΜΑΤΩΝ

• Γ' ΛΥΚΕΙΟΥ	1 ΑΥΓΟΥΣΤΟΥ
• Β' ΛΥΚΕΙΟΥ	1 ΑΥΓΟΥΣΤΟΥ
• Α'-Β'-Γ' ΓΥΜΝΑΣΙΟΥ	1 ΣΕΠΤΕΜΒΡΙΟΥ
• Α' ΛΥΚΕΙΟΥ	25 ΑΥΓΟΥΣΤΟΥ
• Τ.Ε.Ε	1 ΣΕΠΤΕΜΒΡΙΟΥ

ΔΙΕΥΘΥΝΣΗ

ΝΙΚΗΤΑΣ ΨΥΛΛΑΚΗΣ: *Φυσικός* **ΑΘΑΝΑΣΙΑ ΓΙΑΝΝΕΖΟΥ:** *Μαθηματικός*

Πλατεία Αγίου Νικολάου 19 - Ρόδος
Τηλ. 22410 25911, 22410 26594

ΔΡΟΜΟΛΟΓΙΑ ΤΟΥ ΤΑΧΥΠΛΟΟΥ ΚΑΤΑΜΑΡΑΝ
«ΔΩΔΕΚΑΝΗΣΟΣ ΕΞΠΡΕΣ»
από 1/8/2003 έως 31/8/2003

Αναχώρηση από Ρόδο από τη θέση «Κολώνα»

ΗΜΕΡΑ	ΩΡΑ	ΠΡΟΟΡΙΣΜΟΣ	ΩΡΑ ΑΦΙΞΗΣ ΣΤΗ ΡΟΔΟ
ΚΑΘΕ ΔΕΥΤΕΡΑ	08.30	ΚΩ-ΚΑΛΥΜΝΟ- ΛΕΡΟ-ΚΑΛΥΜΝΟ-ΚΩ- ΡΟΔΟ	18.30
ΚΑΘΕ ΤΡΙΤΗ	08.30	ΚΩ-ΚΑΛΥΜΝΟ-ΛΕΡΟ-ΠΑΤΜΟ-ΛΕΙΨΟΙ-ΛΕΡΟ - ΚΑΛΥΜΝΟ-ΚΩ-ΡΟΔΟ	18.30
ΚΑΘΕ ΤΕΤΑΡΤΗ	08.30	ΚΑΣΤΕΛΛΟΡΙΖΟ - ΡΟΔΟΣ	18.30
ΚΑΘΕ ΠΕΜΠΤΗ	08.30	ΚΩ-ΚΑΛΥΜΝΟ-ΛΕΡΟ- ΠΑΤΜΟ - ΛΕΡΟ- ΚΑΛΥΜΝΟ-ΚΩ-ΡΟΔΟ	18.30
ΚΑΘΕ ΠΑΡΑΣΚΕΥΗ	08.30	ΚΩ-ΚΑΛΥΜΝΟ-ΛΕΡΟ-ΠΑΤΜΟ- ΛΕΙΨΟΙ-ΛΕΡΟ- ΚΑΛΥΜΝΟ- ΚΩ-ΡΟΔΟ	18.30
ΚΑΘΕ ΣΑΒΒΑΤΟ	08.30	ΚΩ-ΚΑΛΥΜΝΟ-ΛΕΡΟ-ΛΕΙΨΟΙ-ΠΑΤΜΟ-ΛΕΡΟ-ΚΑΛΥΜΝΟ-ΚΩ-ΡΟΔΟ	18.30
ΚΑΘΕ ΚΥΡΙΑΚΗ	08.30	ΚΩ-ΚΑΛΥΜΝΟ-ΛΕΡΟ-ΠΑΤΜΟ-ΛΕΙΨΟΙ-ΛΕΡΟ-ΚΑΛΥΜΝΟ-ΚΩ-ΡΟΔΟ	18.30



ΠΛΗΡΟΦΟΡΙΕΣ / ΚΡΑΤΗΣΕΙΣ
ΔΩΔΕΚΑΝΗΣΟΣ ΝΑΥΤΙΛΙΑΚΗ Ν.Ε.
ΑΥΣΤΡΑΛΙΑΣ 3, 85100 ΡΟΔΟΣ
ΤΗΛ: 2241070590, ΦΑΞ: 22410 70591 • E-MAIL: info@12ne.gr

Το Εργατικό Κέντρο Ρόδου φωνάζει, αλλά ποιος ακούει...

Αυστηροί έλεγχοι για αποφυγή εργατικών ατυχημάτων

ΤΟ ΕΡΓΑΤΙΚΟ ΚΕΝΤΡΟ της Ρόδου, διαχρονικά επισημαίνει τον κίνδυνο από τα εργατικά ατυχήματα, σε επιχειρήσεις και εργοτάξια, μερικά από τα οποία εξελίσσονται σε πραγματικές τραγωδίες.

Ο έλεγχος με σκοπό την πρόληψη των εργατικών ατυχημάτων αποτελεί το σκοπό της δημιουργίας του Σώματος Επιθεωρητών Εργασίας, οι «έφοδοι» των οποίων μπορεί να αποφέρει αποτελέσματα.

Το Σώμα Επιθεωρητών Εργασίας, είναι ένας νέος θεσμός, μόλις τριών ετών λειτουργίας. Δημιουργήθηκε από την παλαιά Επιθεώρηση Εργασίας, μέσα από τον ιδρυτικό Ν. 2639/98. Αγωνίζεται να σταθεί στα πόδια του, να αποκτήσει κύρος και δύναμη, προκειμένου να επιτελέσει αποτελεσματικότερα το καθήκον του, μέσα σε ιδιαίτερα αντίξοες συνθήκες που διαμορφώνονται συνεχώς στην αγορά εργασίας.

Το Σ.ΕΠ.Ε. είναι η Εθνική Αρχή Ελέγχου εφαρμογής της εργατικής νομοθεσίας και δίνει **το στίγμα της προστασίας της απασχόλησης,** την οποία οφείλει να παρέχει το Υπουργείο Εργασίας στα πλαίσια της κοινωνικής του πολιτικής. Δέχεται τα παράπονα και τις καταγγελίες των εργαζομένων, επώνυμες ή ανώνυμες, τις οποίες έχει υποχρέωση να διερευνά **άμεσα και με κάθε πρόσφορο τρόπο.**

Επιδιώκει να εμπεδώσει στις επιχειρήσεις την υποχρέωσή τους να παρέχουν στους εργαζόμενους ένα **ασφαλές περιβάλλον εργασίας με ξεκάθαρες εργασιακές σχέσεις**. Να εμπεδώσει στους εργαζόμενους το δικαίωμά τους να είναι και να αισθάνονται ασφαλείς και υγιείς στους εργασιακούς χώρους. Να αμείβονται και να ασφαλίζονται γι' αυτό που εργάζονται με **ποιότητα και αξιοπρέπεια.** Ασκεί παντού πίεση, προκειμένου στα πλαίσια της κοινωνικής ευθύνης να διαμορφώσει μια ευρεία συμμετοχική συνείδηση για το ύψιστο αγαθό που λέγεται εργασία και ό,τι την προσδιορίζει ως ουσία και αποτέλεσμα.

Στα πλαίσια του ελεγκτικού του έργου το Σ.ΕΠ.Ε., έχει πραγματοποιήσει κατά το έτος 2002, 65.000 ελέγχους σε όλη τη χώρα. Έχει επιβάλλει περί τις 15.000 κυρώσεις, δηλαδή διπλάσιες από αυτές του έτους 2001. Αυτές αφορούν:

- ❖ Μηνύσεις
- ❖ Πρόστιμα και
- ❖ Διακοπές εργασιών

Οι συνήθεις παραβάσεις είναι:

- ❖ Μη καταβολή δεδουλευμένων
- ❖ Χρονικά όρια
- ❖ Ρεπό
- ❖ Άδειες

Και από την άλλη πλευρά η σαφής έλλειψη προληπτικών μέτρων ασφάλειας, που όπως προκύπτει από την ανάλυση των ατυχημάτων επιφέρουν:

- ✓ Πτώσεις εργαζομένων από ύψος
- ✓ Ηλεκτροπληξίες
- ✓ Κτυπήματα, συμπιέσεις και προσκρούσεις από κακή χρήση μηχανημάτων.

Οι συνήθεις επιχειρήσεις που παραβατούν συχνά είναι:

- ➧ Το λιανικό και χονδρικό εμπόριο, επισκευή ειδών οικιακής χρήσης
- ➧ Οι χερσαίες μεταφορές και επισκευές αυτών
- ➧ Η βιομηχανία τροφίμων και ποτών
- ➧ Κατασκευές ειδών ένδυσης

Και από την άλλη πλευρά:

➢ Οι κατασκευές, οικοδομές, εργοτάξια και δημόσια έργα όπου σημειώνονται τα περισσότερα ατυχήματα.

Αξίζει να σημειωθεί, ότι η μεγαλύτερη παραβατικότητα (δηλαδή κυρώσεις διά του αριθμού των ελέγχων) παρουσιάζουν οι επιχειρήσεις παροχής υπηρεσιών και συγκεκριμένα νέου τύπου επιχειρήσεις (καθαρισμού, security, κ.λπ.), οι εκδόσεις-εκτυπώσεις και βεβαίως οι κατασκευές.

Αξίζει επίσης να μνημονεύσουμε τις 15.000 εργατικές συμφιλιωτικές διαφορές που πραγματοποιήθηκαν κατά το έτος 2002, οι οποίες είναι εξωδικαστικές διαδικασίες των Υπηρεσιών του Σ.ΕΠ.Ε. που συνολικά απέφεραν στους εργαζόμενους τεράστια ποσά, ενώ σε 1.275 περιπτώσεις έστειλαν την επιχείρηση στα Δικαστήρια.

Ένα άλλο παράδοξο, καθ' όλα ελληνικό, είναι ότι μία (1) στις οκτώ (8) επιχειρήσεις ευρέθη κατά τον επανέλεγχο να αρνείται να συμμορφωθεί ολοκληρωτικά, ενώ για τις υπόλοιπες επτά (7) περιπτώσεις έχουμε ολική ή μερική συμμόρφωση.

Το Σ.ΕΠ.Ε. θα συνεχίσει ακατάπαυστα το δύσκολο έργο του, με την αφάνεια της δουλειάς του μυρμηγκιού, προς όφελος των εργαζομένων, της εργασιακής ειρήνης και της ανταγωνιστικότητας των επιχειρήσεων, χτυπώντας **την παραβατικότητα μέσα στις εργασιακές σχέσεις.**

ΟΙΚΟΔΟΜΙΚΕΣ ΕΠΙΧΕΙΡΗΣΕΙΣ

ΔΙΑΚΟΓΕΩΡΓΙΟΥ ΚΑΛΛΙΣΤΟΣ

- ΠΩΛΗΣΕΙΣ ΔΙΑΜΕΡΙΣΜΑΤΩΝ
- ΚΑΤΑΣΤΗΜΑΤΑ - ΑΠΟΘΗΚΕΣ
- ΑΝΤΑΛΛΑΓΕΣ ΑΚΙΝΗΤΩΝ
- ΑΓΟΡΕΣ ΟΙΚΟΠΕΔΩΝ
- ΑΝΑΛΑΜΒΑΝΟΥΜΕ ΑΝΤΙΠΑΡΟΧΕΣ

ΔΙΕΥΘ.: ΕΘΝ. ΑΝΤΙΣΤΑΣΕΩΣ 11, (πρώην Αννης Μαρίας)
Τηλ.: 78501-29318, 78502

ΠΩΛΟΥΝΤΑΙ διαμερίσματα λουξ κατασκευής με απεριόριστη θέα. Τα διαμερίσματα διαθέτουν θωρακισμένες πόρτες, εντοιχισμένες κουζίνες, ντουλάπες, εντοιχισμένο νιπτήρα με ντουλάπι, κεντρική θέρμανση αυτόνομη, ανοιγόμενα ανακλινόμενα κουφώματα με διπλά τζάμια, σίτες, ρολά, υδραυλικό ασανσέρ, τριφασικό ρεύμα.

Ολοι οι χώροι σπατουλαριστοί εσωτερικές πόρτες MDF με σχέδια.

ΔΙΑΜΕΡΙΣΜΑΤΑ

Επί της οδού Μεγ/ Κων/νου - Κων/νου Παλαιολόγου
50 τ.μ δυάρια ανά όροφο
85 τ.μ. τριάρια ανά όροφο
110 τ.μ. τεσσάρια ανά όροφο

Επί της Κων/νου Υδραίου - Στ. Κωτιάδη
70 τ.μ. τριάρια ανά όροφο με μεγάλες βεράντες φανταστική θέα
90 τ.μ. τριάρια - τεσσάρια ανά όροφο με μεγάλες βεράντες φανταστική θέα
110 τ.μ. τεσσάρια ανά όροφο με μεγάλες βεράντες φανταστική θέα
130 τ.μ. τεσσάρια - πεντάρια ανά όροφο με μεγάλες βεράντες φανταστική θέα

Επί της Λεωφ. Καλλιθέας - Καρακόνερο
50 τ.μ. δυάρια ανά όροφο με μεγάλες βεράντες, απεριόριστη θέα
85 τ.μ. τριάρια ανά όροφο με μεγάλες βεράντες, απεριόριστη θέα
110 τ.μ. τεσσάρια ανά όροφο με μεγάλες βεράντες, απεριόριστη θέα.

ΚΑΤΑΣΤΗΜΑΤΑ
50 τ.μ. επί της Λεωφ. Καλλιθέας - Καρακόνερο
100 τ.μ. επί της Λεωφ. Καλλιθέας - Καρακόνερο
150 επί της Λεωφ. Καλλιθέας - Καρακόνερο

ΙΑΤΡΕΙΑ - ΓΡΑΦΕΙΑ
50 τ.μ. επί της Μεγ. Κων/νου και Κων Παλαιλόγου (Φώκιαλη)
100 τ.μ. επί της Μεγ. Κων/νου και Κων Παλαιλόγου (Φώκιαλη)
150 τ.μ. επί της Μεγ. Κων/νου και Κων. Παλαιλόγου (Φώκιαλη)

ΔΑΝΕΙΑ ΟΛΩΝ ΤΩΝ ΤΑΜΕΙΩΝ ΚΑΙ ΟΛΩΝ ΤΩΝ ΤΡΑΠΕΖΩΝ

Πληρ. ΔΙΑΚΟΓΕΩΡΓΙΟΥ ΚΑΛΛΙΣΤΟΣ
Τηλ. 22410 - 78501-78502, 29318

Δ·Α·Ν·Ε· SEA LINE
ΔΩΔΕΚΑΝΗΣΙΑΚΗ ΑΝΩΝΥΜΗ ΝΑΥΤΙΛΙΑΚΗ ΕΤΑΙΡΙΑ

ΑΝΑΚΟΙΝΩΣΗ

Σχετικά με τη διάρρηξη που σημειώθηκε στα γραφεία της εταιρείας μας την 7-8-03 στη Ρόδο και τα όσα ανακριβή αναγράφονται στα δημοσιεύματα μερίδας του τοπικού τύπου προς αποκατάσταση της αλήθειας σας γνωρίζουμε τα ακόλουθα:

1. Πράγματι διεπιστώθη διάρρηξη πολλών γραφείων στον πρώτο όροφο της εταιρείας χωρίς όμως να είναι ακόμη εμφανής η αφαίρεση τυχόν εγγράφων ή άλλων στοιχείων.

2. Δεν έχουν ορισθεί, από την Εισαγγελία Πρωτοδικών Ρόδου, ούτε έχουν εγκατασταθεί στα γραφεία της εταιρείας Ορκωτοί Ελεγκτές ή Λογιστές όπως ανακριβώς αναγράφεται σε εφημερίδες.

3. Στα γραφεία της εταιρείας μας στη Ρόδο ευρίσκονται από ημερών οι Ορκωτοί Λογιστές της ΔΑΝΕ Sea Line οι οποίοι διενεργούν τον τακτικό έλεγχο της εταιρείας για τη δημοσίευση των εξαμηνιαίων οικονομικών καταστάσεων που αφορούν την περίοδο του πρώτου εξαμήνου του 2003 και που πρόκειται να δημοσιευθούν σύμφωνα με το Νόμο τις προσεχείς ημέρες.

4. Εκλάπη όντως ένας φορητός ηλεκτρονικός υπολογιστής από τους δύο που ανήκουν στους Ορκωτούς Λογιστές, αλλά τα στοιχεία που περιείχε στο σκληρό δίσκο, είχαν σωθεί σε δισκέτες, και επομένως δεν απωλέσθη κανένα στοιχείο του ελέγχου τους για τον οποίο πρόκειται να εκδώσουν το σχετικό παραστατικό.

5. Διαπιστώθηκε η απώλεια προσωπικών ειδών του προσωπικού (παλιά και χαλασμένα κινητά τηλέφωνα, περιοδικά, τσιγάρα κ.λπ.) ευτελούς αξίας και σημασίας. Χρήματα δεν εκλάπησαν, γιατί δεν υπήρχαν στο Ταμείο.

Η διόγκωση των γεγονότων και τα λοιπά σενάρια που πλάθονται γύρω από τη διάρρηξη αυτή είναι ανυπόστατα, περίεργα και εκ του πονηρού και δεν ανταποκρίνονται στην πραγματικότητα.

Ρόδος, 8 Αυγούστου 2003

Από το Δ.Σ. της ΔΑΝΕ Sea Line

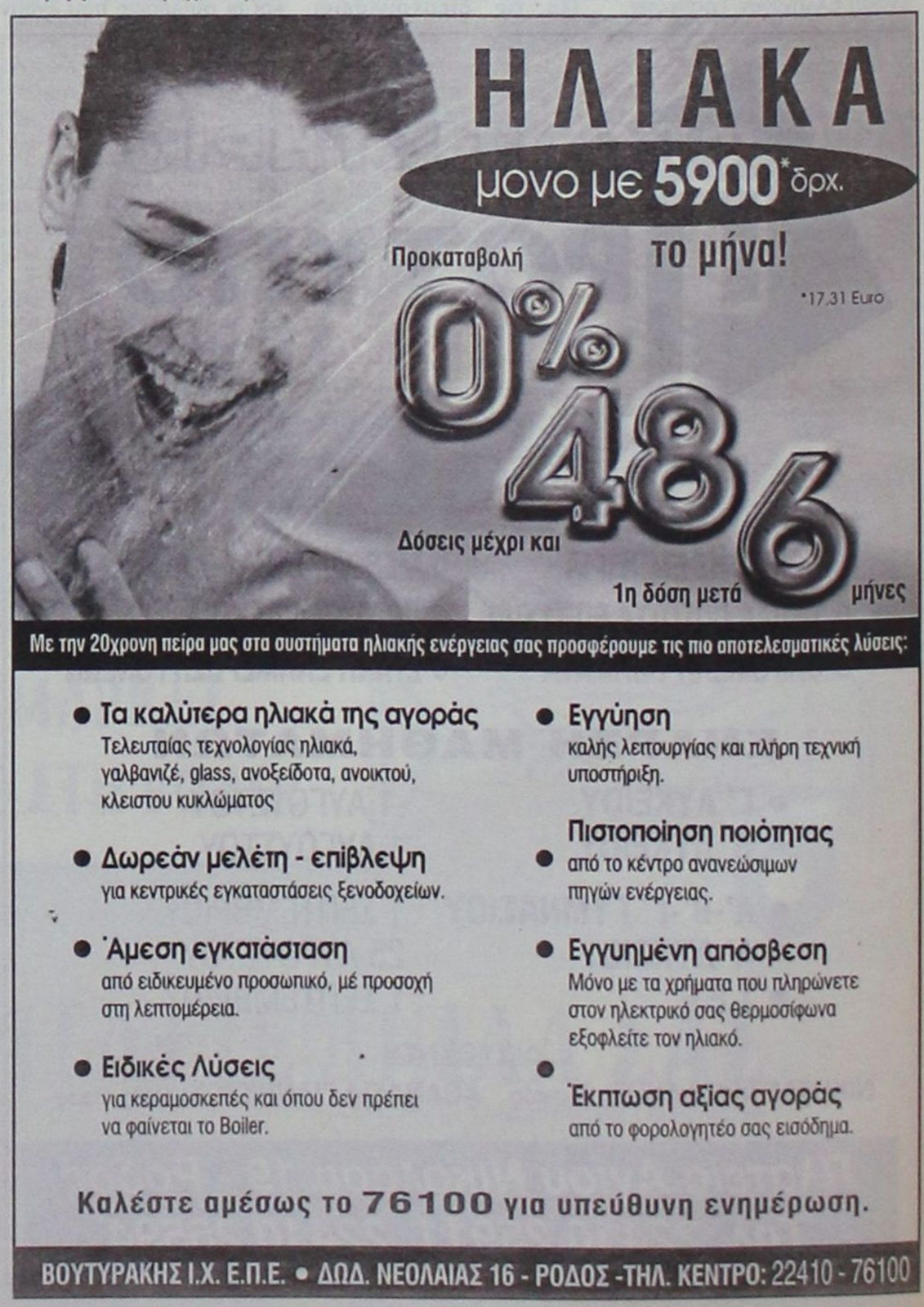

Με την 20χρονη πείρα μας στα συστήματα ηλιακής ενέργειας σας προσφέρουμε τις πιο αποτελεσματικές λύσεις:

- **Τα καλύτερα ηλιακά της αγοράς** Τελευταίας τεχνολογίας ηλιακά, γαλβανιζέ, glass, ανοξείδοτα, ανοικτού, κλειστου κυκλώματος
- **Δωρεάν μελέτη - επίβλεψη** για κεντρικές εγκαταστάσεις ξενοδοχείων.
- **Άμεση εγκατάσταση** από ειδικευμένο προσωπικό, μέ προσοχή στη λεπτομέρεια.
- **Ειδικές Λύσεις** για κεραμοσκεπές και όπου δεν πρέπει να φαίνεται το Boiler.
- **Εγγύηση** καλής λειτουργίας και πλήρη τεχνική υποστήριξη.
- **Πιστοποίηση ποιότητας** από το κέντρο ανανεώσιμων πηγών ενέργειας.
- **Εγγυημένη απόσβεση** Μόνο με τα χρήματα που πληρώνετε στον ηλεκτρικό σας θερμοσίφωνα εξοφλείτε τον ηλιακό.
- **Έκπτωση αξίας αγοράς** από το φορολογητέο σας εισόδημα.

Καλέστε αμέσως το 76100 για υπεύθυνη ενημέρωση.

ΒΟΥΤΥΡΑΚΗΣ Ι.Χ. Ε.Π.Ε. • ΔΩΔ. ΝΕΟΛΑΙΑΣ 16 - ΡΟΔΟΣ -ΤΗΛ. ΚΕΝΤΡΟ: 22410 - 76100

Αλά... γαλλικά η προσέλκυση του «εσωτερικού τουρισμού»

Τεμενάδες και κίνητρα για τον Έλληνα τουρίστα



ΛΙΤΑ, με σάντουιτς και περιέ, υποδέχθηκε στο παλιό υπουργείο Ναυτιλίας την ελληνική αντιπροσωπεία ο Γάλλος υπουργός Τουρισμού Λεόν Μπερτράν. Άλλωστε ο ίδιος δεν αρέσκεται σε κινήσεις εντυπωσιασμού, αφού μπαίνει κατευθείαν στο ψαχνό των γεγονότων.

Τις λύσεις, που εκτίναξαν το γαλλικό τουρισμό στα 60-70 εκατ. επισκεπτών κάθε χρόνο (στόχος τα 100 για τα αμέσως επόμενα χρόνια), αναζητούν και οι Δ. Γεωργακόπουλος, υφυπουργός Ανάπτυξης, Δημ. Γεωργακάκης, γεν. γραμματέας Ανάπτυξης και Τ. Χωμενίδης, διευθύνων σύμβουλος των Ελληνικών Τουριστικών Ακινήτων (ΕΤΑ). Στόχος της ελληνικής τουριστικής ηγεσίας είναι να ανασχεδιάσει την τουριστική πολιτική.

Αυτή τη στιγμή, στο σταυροδρόμι της Ολυμπιάδας και των εκτελούμενων μεγάλων έργων υποδομής, η Ελλάδα θέλει να γυρίσει σελίδα και να αναδείξει ειδικές μορφές τουρισμού όπως ο χιονοδρομικός, ο ιαματικός (δίδονται σε ιδιώτες οι ιαματικές πηγές), ο ποτάμιος (ράφτινγκ κ.λπ.), ο αγροτουρισμός (στα σπάργανα), ακόμη και το γκολφ. Το αριστοκρατικό σπορ συγκεντρώνει 5 εκατ. «γκόλφερ», αλλά απαιτεί, ως γνωστό, τεράστιες επενδύσεις σε γη και σε ξενοδοχειακά συγκροτήματα. «Έτρεξαν» να προλάβουν οι Ισπανοί, που δημιούργησαν 150 γήπεδα γκολφ, οι Πορτογάλοι 50 και οι Τούρκοι 20. Σκεπτικιστές και προβληματιζόμενοι οι Έλληνες, καθώς αναλογίζονται ότι «το γκαζόν του γκολφ θέλει τόσο νερό όσο το βαμβάκι».

Στ' Αφάντου Ρόδου, πάντως, το σχέδιο για ολοκληρωμένη επένδυση γκολφ (200 μικρές κατοικίες, δύο υπερπολυτελείς ξενοδοχειακές μονάδες κ.λπ) προχωρεί.

Τι έχουν, όμως, να μας διδάξουν οι Γάλλοι επί του τουριστικού διαφωτισμού;

Η μεγάλη τομή έγινε κατά τον Λεόν Μπερτράν, όταν προ 20ετίας η τότε πολιτική ηγεσία που θέλησε να απεξαρτηθεί από τις βουλήσεις των ξένων τουρ οπερέιτορς, ρίχνει όλο το βάρος στην τόνωση του εσωτερικού τουρισμού διαχέοντας την κίνηση σε όλη τη γαλλική επαρχία. Μέχρι τότε το 85% των Γάλλων και ξένων επισκεπτόνταν μόνο το 20% της Γαλλίας.

Κάτι που συμβαίνει σήμερα στην Ελλάδα με Ρόδο, Κρήτη και Κέρκυρα. Έτσι, το γαλλικό μοντέλο που προτείνεται είναι τουρισμός όλων των εποχών και πανεθνικός.

Οι Γάλλοι αναδεικνύονται «μάστορες» στο να ξεπερνούν εθνικές εχθρότητες, οικονομικές κρίσεις και τουριστικές θύελλες. Οι δρόμοι του Παρισιού σήμερα είναι γεμάτοι από Γιαπωνέζους και Αμερικάνους τουρίστες.

Για να αποκαταστήσουν τις διαταραγμένες και τουριστικά σχέσεις με την Αμερική, έβαλαν τον λάτρη του Παρισιού Γούντι Άλεν να λέει, με φόντο τον –πύργο του Άιφελ– πόσο ερωτευμένος είναι με τη Γαλλία. Το σποτάκι είχε διάρκεια 2 λεπτών, κόστισε μόνο 50.000 ευρώ (15 εκατ. δρχ.) και παίχθηκε σε όλα τα τηλεοπτικά δελτία ειδήσεων του κόσμου (ακόμη και στην Αθήνα). Είχε ως αποτέλεσμα να σπάσουν στην Αμερική τα τηλέφωνα του γαλλικού Ε.Ο.Τ.

Στο Παρίσι, όμως, έπρεπε να πάει Ιούλιος για να δουν οι Γάλλοι στο μετρό τις πρώτες διαφημίσεις για διακοπές στην Ελλάδα. Η καμπάνια που ήταν να βγει στις 28 Απριλίου, κάτι που ωστόσο δεν έγινε γιατί βραχυκύκλωσαν οι γραμμές μεταξύ ΕΟΤ και ΑΔΕΛ - Σαάτσι.

Τον Σεπτέμβριο, Γάλλοι και Έλληνες θα υπογράψουν μνημόνιο συνεργασίας για την εκπόνηση κοινοτικού προγράμματος (χρηματοδοτείται από την Ε.Ε.), στο οποίο οι δύο χώρες θα αναζητήσουν από κοινού μέσα προβολής του τουρισμού.

Τι διδαχή χρειαζόμαστε, έλεγε όμως χαρακτηριστικά μέλος της αντιπροσωπείας μας, για να καθιερώσουμε το αυτονόητο;

Να δρομολογήσουμε έστω και μία απευθείας πτήση την εβδομάδα Τόκιο - Αθήνα. Και πόση χρησιμότητα, προσθέτουμε, μπορούν να έχουν αυτά τα θαυμάσια γαλλικά μοντέλα εν μέσω ακρίβειας και αισχροκέρδειας στην ελληνική αγορά.

ΑΦΟΙ ΚΕΛΗ Ο.Ε.

ΠΡΟΣΦΟΡΑ

ΣΕΤ 2θέσιος και 3θέσιος



Περιορισμένα κομμάτια

Αθηνών 36 Τ.Κ. 85100 Ρόδος, Τηλ: 2241066865 - Fax: 2241067207
www.proteas.gr, e-mail: kelis_bros@hotmail.com

Rodos Car AE
Μέλος του Επισήμου Δικτύου Intercar AE
3ο χλμ. Ρόδου-Καλλιθέας
851 00 Ρόδος
Τηλ.: (22410) 64169
68032-3, 61825
Fax: (22410) 68034

Απόλυτο Μηχάνημα Οδήγησης

1,6lt - 115 hp!

Νέα BMW Compact. Μην ψάχνετε για ψεγάδι - δεν υπάρχει.



Δείτε την στη Rodos Car AE.

Νέα BMW Compact. Σπορ. Ευέλικτη. Με νέα, δυναμική αισθητική που αναδεικνύει την πρακτικότητα και τη λειτουργικότητα της πίσω πόρτας και του μεταβλητού χώρου. Με ποιότητα κατασκευής, άνεση και ασφάλεια BMW. Με κινητήρες νέας γενιάς, διπλό VANOS και Valvetronic . Τέλεια αίσθηση τιμονιού και άμεση απόκριση καθώς και δυνατότητα επιλογής μεταξύ τριών σετ αναρτήσεων ανάλογα με το οδηγικό σας στυλ. Αποκτήστε το νεανικό μοντέλο της BMW με ευέλικτα χρηματοδοτικά προγράμματα. **Μόνο στη Rodos Car AE.**

BMW Compact - Κατανάλωση (lt./100km): Κύκλος πόλης 9,7-12,3 - Κύκλος εκτός πόλης 5,3-7,0 - Μεικτός κύκλος 6,9-8,9 - Εκπομπές CO_2 (gram/km): 167,0-215,0

Τουριστικές Επιχειρήσεις ΛΥΔΙΑ Α.Ε.

Μ.Α.Ε 12314/80/Β/86/277

ΙΣΟΛΟΓΙΣΜΟΣ 31ης ΔΕΚΕΜΒΡΙΟΥ 2002 - 16η ΕΤΑΙΡΙΚΗ ΧΡΗΣΗ (1 ΙΑΝΟΥΑΡΙΟΥ - 31 ΔΕΚΕΜΒΡΙΟΥ 2002)

ΕΝΕΡΓΗΤΙΚΟ	Ποσά κλειομένης χρήσεως 2002			Ποσά προηγουμένης χρήσεως 2001		
Γ. ΠΑΓΙΟ ΕΝΕΡΓΗΤΙΚΟ	Αξία Κτήσ.	Αποσβέσ.	Αναπ. Αξία	Αξία Κτήσ.	Αποσβέσ.	Αναπ. Αξία
II. Ενσώματες ακινητοποιήσεις:						
1. Γήπεδα - Οικόπεδα	536.732,27	0,00	536.732,27	536.732,27	0,00	536.732,27
3. Κτίρια και Τεχνικά Εργα	189.527,69	189.527,68	0,01	189.527,69	189.527,69	0,00
4. Μηχ/τα - Τεχν. Εγκαταστ. & λοιπός μηχαν/κός εξοπλισμός	81.210,69	79.706,27	1.504,42	81.210,70	63.464,13	17.746,56
5. Μεταφορικά Μέσα	45.490,47	24.887,55	20.602,92	21.504,74	18.063,98	3.440,76
6. Επιπλα & λοιπός Εξοπλισμός	270.523,01	262.082,01	8.441,00	264.848,15	251.225,17	13.622,98
Σύνολο Ακινητοποιήσεων (ΓΙΙ)	1.123.484,13	556.203,51	567.280,62	1.093.823,55	522.280,97	571.542,57
Δ. ΚΥΚΛΟΦ. ΕΝΕΡΓΗΤΙΚΟ						
I. Αποθέματα:						
4. Αναλώσιμα υλικά			1.450,00			2.920,03
II. Απαιτήσεις:						
1. Πελάτες			1.906,53			2.296,55
11. Χρεώστες Διάφοροι			9.482,14			5.234,04
III. Χρεώγραφα						
1. Μετοχές			58,69			58,69
IV. Διαθέσιμα						
1. Ταμείο			20.280,13			17.617,96
3. Καταθέσεις Οψεως και Προθεσμίας			2.912,50			18.170,98
Σύνολο Κυκλοφ. Ενεργητ. (ΔΙ+ΔΙΙ+ΔΙΙΙ+ΔΙV)			36.089,99			46.298,25
Ε. ΜΕΤΑΒΑΤΙΚΟΙ ΛΟΓΑΡ. ΕΝΕΡΓΗΤΙΚΟΥ						
3. Λοιποί μεταβ. λογαρ. Ενεργητικού			1.317,77			1.317,77
Γενικό Σύνολο Ενεργητικού (Γ+Δ+Ε)			604.688,38			619.158,60

ΠΑΘΗΤΙΚΟ	Ποσά κλειομ. χρήσ. 2002	Ποσά προηγ. χρήσ. 2001
Α. ΙΔΙΑ ΚΕΦΑΛΑΙΑ		
I. Κεφ. Μετοχικό		
1. Καταβεβλημένο	367.972,84	368.563,46
III. Διαφορές αναπροσαρμογής:		
2. Διαφορές από αναπρ/γή αξίας λοιπών περιουσιακών στοιχείων & αφορ. αποθεμ.	112.442,97	112.442,27
IV. Αποθεματικά κεφάλαια:		
1. Τακτικό αποθεματικό	5.303,30	5.303,30
5. Αφορολόγητα αποθεματικά ειδικών διατάξεων νόμων	2.010,10	2.010,10
V. Αποτελέσματα εις νέο:		
Υπόλοιπο κερδών χρήσεως εις νέο	0,00	6.369,51
Υπόλοιπο ζημιών χρήσεως εις νέο	-92.335,43	0,00
Υπόλ. ζημιών προηγούμ. χρήσεων	-71.760,00	-78.129,51
VI. Ποσά προορισμένα για αύξηση κεφαλαίου:		
1. Καταθέσεις μετόχων	6.162,88	6.162,88
Σύνολο ιδίων κεφαλαίων	329.796,66	422.722,00
Β. ΠΡΟΒΛ. ΓΙΑ ΚΙΝΔΥΝΟΥΣ & ΕΞΟΔΑ		
1. Προβλ. για αποζημ. προσωπικού λόγω εξόδου από την υπηρεσία	31.366,00	28.773,85
2. Λοιπές προβλέψεις	1.467,35	0,00
	32.833,35	28.773,85
Γ. ΥΠΟΧΡΕΩΣΕΙΣ		
II. Βραχυπρόθεσμες Υποχρεώσεις:		
1. Προμηθευτές	26.383,11	36.986,41
3. Τράπεζες λ/βραχυπρ. υποχρεώσ.	124.947,05	124.947,05
5. Υποχρεώσεις από φόρους-τέλη	72.657,93	-14.562,33
6. Ασφαλιστικοί Οργανισμοί	18.070,28	20.291,62
Σύνολο Υποχρεώσεων (ΓΙΙ)	242.058,37	167.662,75
Γενικό Σύνολο Παθητικού (Α+Β+Γ)	604.688,38	619.158,60

ΚΑΤΑΣΤΑΣΗ ΛΟΓΑΡΙΑΣΜΟΥ ΑΠΟΤΕΛΕΣΜΑΤΩΝ ΧΡΗΣΕΩΣ
31ης ΔΕΚΕΜΒΡΙΟΥ 2002 (1 ΙΑΝΟΥΑΡΙΟΥ - 31 ΔΕΚΕΜΒΡΙΟΥ 2002)

		Ποσά κλειομ. χρήσ. 2002		Ποσά προηγ. χρήσ. 2001
Ι. ΑΠΟΤΕΛΕΣΜΑΤΑ ΕΚΜΕΤΑΛΛΕΥΣΕΩΣ				
Κύκλος εργασιών (πωλήσεις)		154.656,66		207.523,87
Μείον: Κόστος πωλήσεων		139.405,85		161.658,05
Μικτά Αποτελ/τα (κέρδη) Εκμεταλλεύσεως		15.250,81		45.865,81
Πλέον: 1. Εκτακτα και ανόργανα έσοδα		22,99		977,55
Μείον: 1. Εκτακτα και ανόργανα έξοδα		47.414,39		40.473,85
Οργανικά και έκτακτα αποτελέσματα (ζημιές)		-32.140,59		6.369,51
Μείον: Σύνολο αποσβέσεων πάγιων στοιχείων	33.922,55		47.217,24	
Μείον: Οι από αυτές ενσωμ/νες στο λειτουρ. κόστος	33.922,55	0,00	47.217,24	0,00
ΚΑΘΑΡΑ ΑΠΟΤΕΛΕΣΜΑΤΑ (ζημιές) ΧΡΗΣΕΩΣ		-32.140,59		6.369,51

ΠΙΝΑΚΑΣ ΔΙΑΘΕΣΕΩΣ ΑΠΟΤΕΛΕΣΜΑΤΩΝ

	Ποσά κλειομ. χρήσ. 2002	Ποσά προηγ. χρήσ. 2001
Καθαρά αποτελ/τα (ζημιές) χρήσεως	-32.140,59	6.369,51
Πλέον: Υπόλοιπο αποτελεσμάτων (ζημιών) προηγούμενων χρήσεων	-71.760,00	-78.129,51
Πλέον: Διαφορές φορολογικού ελέγχου προηγούμενων χρήσεων	-60.194,84	0,00
Ζημιές εις νέο	-164.095,43	-71.760,00

Ο Πρόεδρος και Διευθύνων Σύμβουλος
ΚΟΥΦΟΥ ΒΑΣΙΛΕΙΟΣ
ΑΔΤ: Σ 825867

Η Αντιπρόεδρος
ΚΟΥΦΟΥ ΖΩΗ
ΑΔΤ: Κ 384837

Ο επί του Λογιστηρίου
ΝΙΚΟΛΟΠΟΥΛΟΣ ΧΡΗΣΤΟΣ
ΑΔΤ: Ι 916996 - ΑΡΙΘ. ΑΔΕΙΑΣ: Β 8682

Ηλεκτρονική Στοιχειοθεσία & Δημοσιεύσεις Ισολογισμών «Η ΔΡΑΣΙΣ», Τηλ. 63.790 - 64.393 - 64.200 κ. Μαριά

DOMUS ΑΦΟΙ ΧΑΤΖΗΪΩΑΝΝΟΥ Ε.Π.Ε.

ΙΣΟΛΟΓΙΣΜΟΣ 31ης ΔΕΚΕΜΒΡΙΟΥ 2002 - ΕΤΑΙΡΙΚΗ ΧΡΗΣΗ (1 ΙΑΝΟΥΑΡΙΟΥ - 31 ΔΕΚΕΜΒΡΙΟΥ 2002)

ΕΝΕΡΓΗΤΙΚΟ	Ποσά κλειομένης χρήσεως 2002			Ποσά προηγουμ. χρήσεως 2001		
Γ. ΠΑΓΙΟ ΕΝΕΡΓΗΤΙΚΟ	Αξία Κτήσ.	Αποσβέσ.	Αναπ. Αξία	Αξία Κτήσ.	Αποσβέσ.	Αναπ. Αξία
II. Ενσώματες ακινητοποιήσεις:						
3. Κτίρια και τεχνικά έργα	120.407,85	24.014,99	96.392,86	120.407,86	21.203,74	99.204,11
4. Μηχ/τα - Τεχνικές εγκαταστ.	25.381,18	11.817,54	13.563,64	19.741,75	11.313,13	8.428,62
5. Μεταφορικά μέσα	2.054,29	1.951,57	102,72	2.054,29	1.643,43	410,86
6. Επιπλα και λοιπός εξοπλισμός	25.657,17	18.667,28	6.989,89	23.215,80	14.522,07	8.693,72
Σύνολο Ακινητοποιήσεων (ΓΙΙ)	173.500,49	56.451,38	117.049,11	165.419,69	48.682,38	116.737,31
Δ. ΚΥΚΛΟΦΟΡΟΥΝ ΕΝΕΡΓΗΤΙΚΟ						
I. Αποθέματα:						
1. Εμπορεύματα			32.307,52			32.512,42
2. Προϊόντα έτοιμα και ημιτελή-Υποπροϊόντα και υπολείμματα			59.292,40			59.292,40
4. Πρώτες και βοηθητικές ύλες - Αναλώσιμα υλικά - Ανταλλακτ. και είδη συσκευασ.			54.639,42			54.639,42
II. Απαιτήσεις:						
1. Πελάτες			25.277,41			9.493,34
3α. Επιταγές εισπρακτέες			31.332,18			0,00
11. Χρεώστες διάφοροι			3.409,50			3.377,19
IV. Διαθέσιμα						
1. Ταμείο			9.121,59			7.405,15
3. Καταθέσεις Οψεως και Προθεσμίας			1.796,18			0,00
Σύνολο Κυκλοφ. Ενεργητ. (ΔΙ+ΔΙΙ+ΔΙV)			217.176,20			166.719,92
Ε. ΜΕΤΑΒΑΤΙΚΟΙ ΛΟΓΑΡ. ΕΝΕΡΓΗΤΙΚΟΥ						
1. Εξοδα Επομένων Χρήσεων			121,99			0,00
Γενικό Σύνολο Ενεργητικού (Γ+Δ+Ε)			334.347,30			283.457,24

ΠΑΘΗΤΙΚΟ	Ποσά κλειομ. χρήσ. 2002	Ποσά προηγ. χρήσ. 2001
Α. ΙΔΙΑ ΚΕΦΑΛΑΙΑ		
I. Κεφάλαιο Εταιρικό		
1. Καταβεβλημένο	29.347,03	29.347,03
IV. Αποθεματικά κεφάλαια:		
1. Τακτικό αποθεματικό	2.965,66	1.610,83
V. Αποτελέσματα εις νέο:		
Υπόλοιπο κερδών χρήσεως εις νέο	15.067,41	24.967,94
Υπόλοιπο κερδών προηγ. χρήσεων	24.967,94	0,00
Σύνολο ιδίων κεφαλαίων	72.348,04	55.925,80
Γ. ΥΠΟΧΡΕΩΣΕΙΣ		
I. Μακροπρόθεσμες Υποχρεώσεις:		
2. Δάνεια Τραπεζών	59.948,17	72.026,59
II. Βραχυπρόθεσμες Υποχρεώσεις:		
1. Προμηθευτές	95.758,87	44.385,97
2α. Επιταγές πληρωτέες	27.934,79	0,00
3. Τράπεζες λ/βραχυπρ. υποχρεώσεων	34.302,39	47.056,21
5. Υποχρεώσεις από φόρους - τέλη	29.445,63	11.674,18
6. Ασφαλιστικοί Οργανισμοί	2.410,24	5.356,31
11. Πιστωτές Διάφοροι	11.571,60	46.404,59
Σύνολο Υποχρεώσεων (ΓΙ+ΓΙΙ)	261.371,69	226.903,86
Δ. ΜΕΤΑΒΑΤΙΚΟΙ ΛΟΓ. ΠΑΘΗΤΙΚΟΥ		
2. Εξοδα χρήσεως δουλευμένα	627,57	627,57
Γενικό Σύνολο Παθητικού (Α+Γ+Δ)	334.347,30	283.457,24

ΚΑΤΑΣΤΑΣΗ ΛΟΓΑΡΙΑΣΜΟΥ ΑΠΟΤΕΛΕΣΜΑΤΩΝ ΧΡΗΣΕΩΣ
31ης ΔΕΚΕΜΒΡΙΟΥ 2002 (1 ΙΑΝΟΥΑΡΙΟΥ - 31 ΔΕΚΕΜΒΡΙΟΥ 2002)

		Ποσά κλειομ. χρήσ. 2002		Ποσά προηγ. χρήσ. 2001
Ι. ΑΠΟΤΕΛΕΣΜΑΤΑ ΕΚΜΕΤΑΛΛΕΥΣΕΩΣ				
Κύκλος εργασιών (πωλήσεις)		361.087,48		204.879,56
Μείον: Κόστος πωλήσεων		326.155,94		156.454,82
Μικτά Αποτελ/τα (κέρδη) Εκμεταλλεύσεως		34.931,54		48.424,74
Μείον: 1. Εξοδα διοικητικής λειτουργίας	0,00		440,21	
3. Εξοδα λειτουργίας διαθέσεως	0,00	0,00	43.575,69	44.015,89
Μερικά αποτελ/τα (κέρδη) Εκμεταλλεύσεως		34.931,54		4.408,85
ΙΙ. Πλέον: Εκτακτα αποτελέσματα				
1. Εκτακτα και ανόργανα έσοδα	-1,34		0,00	
Μείον: 1. Εκτακτα και ανόργανα έξοδα	2.085,72	-2.087,06	0,00	0,00
Οργανικά και έκτακτα αποτελέσματα (κέρδη)		32.844,48		4.408,85
Μείον: Σύνολο αποσβέσεων πάγιων στοιχείων	7.769,01		0,00	
Μείον: Οι από αυτές ενσωμ. στο λειτ/κό κόστος	7.769,01	0,00	0,00	0,00
ΚΑΘΑΡΑ ΑΠΟΤΕΛ/ΤΑ (κέρδη) ΧΡΗΣ. προ φόρων		32.844,48		4.408,85

ΠΙΝΑΚΑΣ ΔΙΑΘΕΣΕΩΣ ΑΠΟΤΕΛΕΣΜΑΤΩΝ

	Ποσά κλειομ. χρήσ. 2002	Ποσά προηγ. χρήσ. 2001
Καθαρά αποτελ/τα (κέρδη) χρήσεως	32.844,48	4.408,85
Μείον: 1. Φόρος εισοδήματος	5.747,78	771,55
Κέρδη προς διάθεση	27.096,70	3.637,30
Η διάθεση των κερδών γίνεται ως εξής:		
1. Τακτικό αποθεματικό	1.642,22	220,44
8. Υπόλοιπο κερδών εις νέο	25.454,48	3.416,85
	27.096,70	3.637,30

Οι Διαχειριστές
Π. ΧΑΤΖΗΪΩΑΝΝΟΥ - Μ. ΧΑΤΖΗΪΩΑΝΝΟΥ

Ο Προϊστάμενος του Λογιστηρίου
ΝΙΚΟΣ ΛΕΜΟΝΗΣ

Ηλεκτρονική Στοιχειοθεσία & Δημοσιεύσεις Ισολογισμών «Η ΔΡΑΣΙΣ», Τηλ. 63.790 - 64.393 - 64.200 κ. Μαριά

Υλοποιήθηκαν τέσσερα έργα σε Ρόδο και Κω προϋπολογισμού δεκάδων εκατομμυρίων ευρώ

Μεγάλες επιχειρήσεις στη Δωδεκάνησο μέσω του Ελληνικού Κέντρου Επενδύσεων

Η προσέλκυση ξένων επενδύσεων έχει καταστεί μια έντονα ανταγωνιστική δραστηριότητα σε διεθνές επίπεδο μεταξύ περιφερειών, κρατών, ακόμα και πόλεων. Οι περιοχές συναγωνίζονται για την απόκτηση των σημαντικών ωφελειών που αποδίδουν οι επενδύσεις, στις οποίες συνοπτικά περιλαμβάνονται η αύξηση της απασχόλησης με ταυτόχρονη βελτίωση των δεξιοτήτων του ανθρώπινου δυναμικού, αύξηση του ΑΕΠ, η μεταφορά τεχνογνωσίας και τεχνολογίας, η ενίσχυση των εξαγωγών, η ενίσχυση της τοπικής επιχειρηματικότητας, καθώς και άλλοι παράγοντες που συμβάλλουν στην κοινωνική και οικονομική ανάπτυξη μιας περιοχής.

Για το λόγο αυτό έχει δημιουργηθεί το Ελληνικό Κέντρο Επενδύσεων ΑΕ (ΕΛΚΕ ΑΕ) με στόχο την αποτελεσματική προσέλκυση και υποστήριξη άμεσων επενδύσεων στη χώρα καθώς και την υποβοήθηση ανάπτυξης συνεργασιών των ελληνικών επιχειρήσεων με διεθνείς οργανισμούς και επιχειρήσεις.

Το ΕΛΚΕ εφαρμόζει την πρακτική του one-stop-shop για τις επενδύσεις, παρέχοντας δωρεών έγκυρη και έγκαιρη ενημέρωση στους επενδυτές για θέματα που προκύπτουν τόσο στο στάδιο της απόφασής τους για την εγκατάσταση όσο και κατά τη διάρκεια υλοποίησης της επένδυσής τους.

Το ΕΛΚΕ ιδρύθηκε το Νόμο 2372/96 και είναι μία ανώνυμη εταιρεία η οποία λειτουργεί με τους κανόνες της ιδιωτικής πρωτοβουλίας και εποπτεύεται από τον Υπουργό Εθνικής Οικονομίας.

Με την υποστήριξη του ΕΛΚΕ έχουν προχωρήσει τέσσερις μεγάλες επενδύσεις στη Δωδεκάνησο και σύμφωνα με τα όσα έγιναν γνωστά, επίκειται η ανακοίνωση νέων επενδυτικών σχεδίων που ηπήχθησαν σε Ευρωπαϊκά Προγράμματα.

Τα επενδυτικά πλάνα που ήδη έχουν ενταχθεί σε κάποιο πρόγραμμα είναι το «Αιολικό Πάρκο Ρόδου», ο εξυγχρονισμός της ξενοδοχειακής μονάδας της ΛΑΝΔΑ Α.Ε και η ίδρυση συνεδριακού κέντρου και κέντρου θαλασσοθεραπείας από τις Ξενοδοχειακές – Τουριστικές Επιχειρήσεις Κυπριώτης Α.Ε.

Οι επενδύσεις αυτές είναι από τις μεγαλύτερες που έχουν γίνει σε Δωδεκανησιακό επίπεδο και αποτελούν έργα που θα μείνουν παρακαταθήκη για τον τόπο.

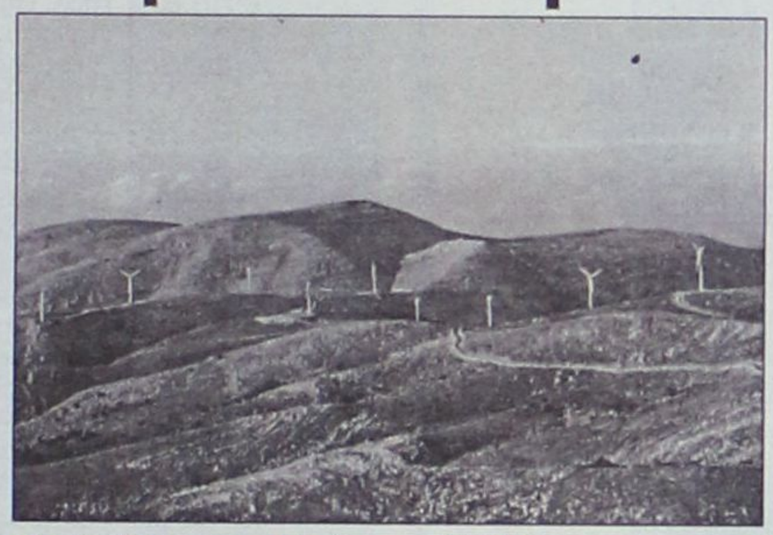

Το ΕΛΚΕ είναι διαρθρωμένο, για την εκπλήρωση της αποστολής του σε υπηρεσιακές μονάδες, που είναι: το Δίκτυο Επενδυτών, Το Δίκτυο Κρατικών Φορέων, η Έρευνα και Ανάλυση, Τεκμηρίωση και Πληροφόρηση, η Διοικητική Υποστήριξη, η Υπηρεσία Τύπου και Προβολής.

Το ΕΛΚΕ για την υλοποίηση των στόχων του συνεργάζεται στενά με όλους τους φορείς που μπορούν να συμβάλουν στην αύξηση των ξένων επενδύσεων στη χώρα, όπως τις δημόσιες αρχές, την τοπική και νομαρχιακή αυτοδιοίκηση, τους συλλογικούς φορείς, τους θεσμικούς εταίρους, καθώς και τις ελληνικές και ξένες πρεσβείες στο εξωτερικό και στην Ελλάδα.

Στοχευμένη προσέλκυση σε χώρες με σημαντική εξαγωγή επενδυτικών κεφαλαίων και σε κλάδους, οι οποίοι παρουσιάζουν δυναμική ανάπτυξη διεθνώς.

Προβολή της Ελλάδας ως χώρας υποδοχής επενδύσεων με έμφαση στους κλάδους όπου η χώρα παρουσιάζει σημαντικά ανταγωνιστικά πλεονεκτήματα και με αναφορά στα ιδιαίτερα χαρακτηριστικά των περιοχών της επικράτειας.

Διερεύνηση και προώθηση επιχειρηματικών συνεργασιών μεταξύ ελληνικών και διεθνών επιχειρήσεων.

Συστηματική υποστήριξη επενδυτικών σχεδίων μέχρι της πλήρους υλοποίησής τους. Η υποστήριξη περιλαμβάνει:

- Την παροχή έγκυρης πληροφόρησης των επενδυτών για τα πάσης φύσεως επενδυτικά κίνητρα σε εθνικό και περιφερειακό επίπεδο και για τις διαδικασίες που απαιτούνται σε κάθε στάδιο υλοποίησης της επένδυσής τους,
- Τη διευκόλυνση των επενδυτών στις επαφές με την κεντρική διοίκηση ή την αυτοδισίκηση,
- Τη συμβουλή ή και συνδρομή για όλα τα θέματα που προκύπτουν από το αρχικό στάδιο της επένδυσης μέχρι την υλοποίησή της, καθώς και κατά την πρώτη περίοδο λειτουργίας της επιχείρησης.

Υποδοχή αιτήσεων του αναπτυξιακού νόμου στις περιπτώσεις όπου το κόστος της συνολικής επένδυσης είναι άνω των 9 εκατ. Ευρώ ή άνω των 3 εκατ. Ευρώ όταν το 50% της ίδιας συμμετοχής προέρχεται από κεφάλαια του εξωτερικού. Αξιολόγηση και υποβολή προς έγκριση στην αρμόδια Γνωμοδοτική Επιτροπή.

Υποβολή προτάσεων προς το νομοθέτη για τη βελτίωση του νομοθετικού και κανονιστικού καθεστώτος για επενδύσεις στην Ελλάδα. Το ΕΛΚΕ επεξεργάζεται και υποβάλλει συγκεκριμένες προτάσεις για την αναθεώρηση του υφιστάμενου πλαισίου που διέπει τις επενδύσεις και για τη βελτίωση της αναταγωνιστικότητας της ελληνικής οικονομίας. Για τη διαμόρφωση των προτάσεων και την τεκμηρίωσή τους, διενεργεί έρευνα μεταξύ των επιχειρήσεων και συλλογικών φορέων.



Νέο Mazda2

Don't just dream... Zoom-Zoom!



Όπως και το **Mazda2**. Το νέο zoom-zoom που είναι μικρό, μόνο στο μάτι. Γιατί με **μεγάλους εσωτερικούς χώρους, αναδιπλούμενα πίσω καθίσματα, επιλογή τριών κινητήρων (1,25Lt, 1,4Lt, 1,6Lt), σε δύο εκδόσεις (Core Plus και Sport), εργονομικό σπορ πίνακα οργάνων, ABS με EBD, τέσσερις αερόσακους, δυναμικό σχεδιασμό, εξαιρετική οδηγική συμπεριφορά και πλούσιο εξοπλισμό**, το νέο Mazda2, είναι μεγάλο... στην οδήγηση.

Κι επειδή κάποτε υπήρξες μικρός, αλλά συμπεριφερόσουν σαν μεγάλος, θα καταλάβεις.

mazda
zoom-zoom

Επίσημοι έμποροι Ρόδου: **Ν. ΒΑΡΔΕΛΛΗΣ Α.Ε.** • ΕΚΘΕΣΙΣ - ΑΝΤΑΛΛΑΚΤΙΚΑ: ΚΑΠΟΔΙΣΤΡΙΟΥ 21, ΡΟΔΟΣ
Τηλ: 22410 - 27.774 - FAX: 22410 - 20.696

Από το Δ.Σ. της «ΓΑΛΗΝΟΣ»

ΣΥΓΧΑΡΗΤΗΡΙΑ για την αιμοδοσία

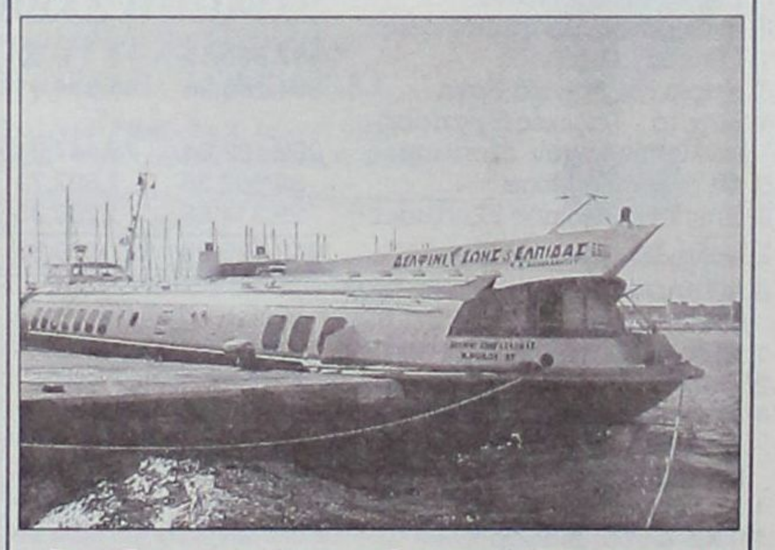

Στο Δ.Σ. της Αστικής μη κερδοσκοπικής εταιρίας της Νομαρχιακής Αυτοδιοίκησης «ΓΑΛΗΝΟΣ» και ιδιαίτερα στον

- Πρόεδρο κ. Δημητρακόπουλο Βασίλη στον
- Αντιπρόεδρο κ. Σκευοφύλακα Εμμανουήλ

για τη χωρίς δισταγμό παραχώρηση του δελφινιού «Ζωής και Ελπίδας» καθώς επίσης στον

- Καπετάνιο κ. Μουσελή Ιωάννη και το πλήρωμα, καθώς επίσης και στην
- Προϊσταμένη του σταθμού Αιμοδοσίας του Νοσοκομείου μας κ. Ειρήνη Σταυριανάκη

που χάρις στην αποφασιστικότητά τους το κλιμάκιο εξωτερικών αιμοληψιών του Νοσοκομείου μας μετέβη στην Κάρπαθο, ανταποκρινόμενο με συνέπεια στο ραντεβού «της Ζωής και της Υγείας» με τους αιμοδότες της Καρπάθου το τριήμερο Παρασκευή 8 έως Κυριακή 18 Αυγούστου.

Η αυτάρκεια αίματος στον τόπο είναι υπόθεση όλων μας.

Εξάλλου για την τρέχουσα εβδομάδα τα δρομολόγια που θα πραγματοποιήσει το πλωτό πολυϊατρείο «Δελφίνι Ζωής και Ελπίδας» έχουν ως εξής:

Δευτέρα 18/8/2003 Αγαθονήσι - Αρκιοί
Τρίτη 19/8/2003 Σύμη
Τετάρτη 20/8/2003 Νίσυρο
Πέμπτη 21/8/2003 Πηγάδια (διανυκτέρευση Πηγάδια)
Παρασκευή 22/8/03 Κάσο

Τουριστικές Επιχειρήσεις ΛΥΔΙΑ Α.Ε.

Μ.Α.Ε 12314/80/Β/86/277 **ΙΣΟΛΟΓΙΣΜΟΣ 31ης ΔΕΚΕΜΒΡΙΟΥ 2001 - 15η ΕΤΑΙΡΙΚΗ ΧΡΗΣΗ (1 ΙΑΝΟΥΑΡΙΟΥ - 31 ΔΕΚΕΜΒΡΙΟΥ 2001)**

ΕΝΕΡΓΗΤΙΚΟ	Ποσά κλειομένης χρήσεως 2001			Ποσά προηγουμένης χρήσεως 2000		
Γ. ΠΑΓΙΟ ΕΝΕΡΓΗΤΙΚΟ	Αξία Κτήσ.	Αποσβέσ.	Αναπ. Αξία	Αξία Κτήσ.	Αποσβέσ.	Αναπ. Αξία
II. Ενσώματες ακινητοποιήσεις:						
1. Γήπεδα - Οικόπεδα	182.891.520	----------	182.891.520	170.698.752	----------	170.698.752
3. Κτίρια και Τεχνικά Εργα	64.581.562	64.581.561	1	64.049.863	56.722.564	7.327.299
4. Μηχ/τα - Τεχν. Εγκαταστ. & λοιπός μηχαν/κός εξοπλισμός	27.672.546	21.625.404	6.047.142	24.356.462	18.448.515	5.907.947
5. Μεταφορικά Μέσα	7.327.740	6.155.301	1.172.439	7.327.740	5.056.140	2.271.600
6. Επιπλα & λοιπός Εξοπλισμός	90.247.006	85.604.976	4.642.030	79.946.005	76.800.193	3.145.812
Σύνολο Ακινητοποιήσεων (ΓΙΙ)	372.720.374	177.967.242	194.753.132	346.378.822	157.027.412	189.351.410
Δ. ΚΥΚΛΟΦ. ΕΝΕΡΓΗΤΙΚΟ						
I. Αποθέματα:						
4. Αναλώσιμα υλικά			995.000.			1.153.536
II. Απαιτήσεις:						
1. Πελάτες			782.550.			642,638
11. Χρεώστες Διάφοροι			1.783.500			6.701.830
III. Χρεώγραφα						
1. Μετοχές			20.000.			20.000.
IV. Διαθέσιμα						
1. Ταμείο			6.003.319			11.271.126
3. Καταθέσεις Οψεως και Προθεσμίας			6.191.761			94,753
Σύνολο Κυκλοφ. Ενεργητ. (ΔΙ+ΔΙΙ+ΔΙΙΙ+ΔΙV)			15.776.130			19.883.883
Ε. ΜΕΤΑΒΑΤΙΚΟΙ ΛΟΓΑΡ. ΕΝΕΡΓΗΤΙΚΟΥ						
3. Λοιποί μεταβ. λογαρ. Ενεργητικού			449.030.			449.030.
Γενικό Σύνολο Ενεργητικού (Γ+Δ+Ε)			210.978.292			209.684.323

ΠΑΘΗΤΙΚΟ	Ποσά κλειομ. χρήσ. 2001	Ποσά προηγ. χρήσ. 2000
Α. ΙΔΙΑ ΚΕΦΑΛΑΙΑ		
I. Κεφ. Μετοχικό (107.748 μετοχές των 1.000 δρχ.)		
1. Καταβεβλημένο	125.588.000	125.588.000
III. Διαφορές αναπροσαρμογής:		
2. Διαφορές από αναπρ/γή αξίας λοιπών περιουσιακών στοιχείων & αφορ. αποθεμ.	38.314.702	30.440.791
IV. Αποθεματικά κεφάλαια:		
1. Τακτικό αποθεματικό	1.807.100	1.807.100
5. Αφορολόγητα αποθεματικά ειδικών διατάξεων νόμων	684.940.	684.940.
V. Αποτελέσματα εις νέο:		
Υπόλοιπο κερδών χρήσεως εις νέο	2.170.412	
Υπόλοιπο ζημιών χρήσεως εις νέο	----------	(22.128.498)
Υπόλ. ζημιών προηγούμ. χρήσεων	(26.622.632)	(4.494.134)
VI. Ποσά προορισμένα για αύξηση κεφαλαίου:		
1. Καταθέσεις μετόχων	2.100.000	2.100.000
Σύνολο ιδίων κεφαλαίων	144.042.522	133.998.199
Β. ΠΡΟΒΛ. ΓΙΑ ΚΙΝΔΥΝΟΥΣ & ΕΞΟΔΑ		
1. Προβλ. για αποζημ. προσωπικού λόγω εξόδου από την υπηρεσία	9.804.689	11.187.964
Γ. ΥΠΟΧΡΕΩΣΕΙΣ		
II. Βραχυπρόθεσμες Υποχρεώσεις:		
1. Προμηθευτές	12.603.120	21.109.041
3. Τράπεζες λ/βραχυπρ. υποχρεώσεων	42.575.707	----------
5. Υποχρεώσεις από φόρους-τέλη	(4.962.114.)	(921.262.)
6. Ασφαλιστικοί Οργανισμοί	6.914.368	1.237.202
11. Πιστωτές διάφοροι	----------	43.073.179
Σύνολο Υποχρεώσεων (ΓΙΙ)	57.131.081	64.498.160
Γενικό Σύνολο Παθητικού (Α+Β+Γ)	210.978.292	209.684.323

ΚΑΤΑΣΤΑΣΗ ΛΟΓΑΡΙΑΣΜΟΥ ΑΠΟΤΕΛΕΣΜΑΤΩΝ ΧΡΗΣΕΩΣ
31ης ΔΕΚΕΜΒΡΙΟΥ 2001 (1 ΙΑΝΟΥΑΡΙΟΥ - 31 ΔΕΚΕΜΒΡΙΟΥ 2001)

		Ποσά κλειομ. χρήσ. 2001		Ποσά προηγ. χρήσ. 2000
I. ΑΠΟΤΕΛΕΣΜΑΤΑ ΕΚΜΕΤΑΛΛΕΥΣΕΩΣ				
Κύκλος εργασιών (πωλήσεις)		70.713.757		56.040.935
Μείον: Κόστος πωλήσεων		55.084.982		72.793.627
Μικτά Αποτελ/τα (κέρδη) Εκμεταλλεύσεως		15.628.775		(16.752.692)
Πλέον: 1. Εκτακτα και ανόργανα έσοδα		333.100.		----------
Μείον: 1. Εκτακτα και ανόργανα έξοδα		13.791.463		1.375.120
3. Εξοδα προηγ. χρήσεων		----------		4.000.686
Οργανικά και έκτακτα αποτελέσματα (κέρδη)		2.170.412		(22.128.498)
Μείον: Σύνολο αποσβέσεων πάγιων στοιχείων	16.089.274		----------	
Μείον: Οι από αυτές ενσωμ/νες στο λειτουρ. κόστος	16.089.274	----------	----------	----------
ΚΑΘΑΡΑ ΑΠΟΤΕΛΕΣΜΑΤΑ (κέρδη) ΧΡΗΣΕΩΣ		2.170.412		(22.128.498)

ΠΙΝΑΚΑΣ ΔΙΑΘΕΣΕΩΣ ΑΠΟΤΕΛΕΣΜΑΤΩΝ

	Ποσά κλειομ. χρήσ. 2001	Ποσά προηγ. χρήσ. 2000
Καθαρά αποτελ/τα (κέρδη) χρήσεως	2.170.412	(22.128.498)
Μείον: Υπόλοιπο αποτελεσμάτων (ζημιών) προηγούμενων χρήσεων	(26.622.632)	(4.494.134)
Ζημιές εις νέο	(24.452.220)	(26.622.632)

Ο Πρόεδρος και Διευθύνων Σύμβουλος
ΚΟΥΦΟΥ ΒΑΣΙΛΕΙΟΣ
ΑΔΤ: Σ 825867

Η Αντιπρόεδρος
ΚΟΥΦΟΥ ΖΩΗ
ΑΔΤ: Κ 384837

Ο επί του Λογιστηρίου
ΝΙΚΟΛΟΠΟΥΛΟΣ ΧΡΗΣΤΟΣ
ΑΔΤ: Ι 916996 - ΑΡΙΘ. ΑΔΕΙΑΣ: Β 8682

Ηλεκτρονική Στοιχειοθεσία & Δημοσιεύσεις Ισολογισμών «Η ΔΡΑΣΙΣ», Τηλ. 63.790 - 64.393 - 64.200 κ. Μαριά

ΑΦΟΙ ΓΙΑΛΛΟΥΡΑΚΗ Α.Β.Ε.Ε.

Μ.Α.Ε 26609/80/Β/92/18 **ΙΣΟΛΟΓΙΣΜΟΣ 31ης ΔΕΚΕΜΒΡΙΟΥ 2002 - 10η ΕΤΑΙΡΙΚΗ ΧΡΗΣΗ (1 ΙΑΝΟΥΑΡΙΟΥ - 31 ΔΕΚΕΜΒΡΙΟΥ 2002)**

ΕΝΕΡΓΗΤΙΚΟ	Ποσά κλειομένης χρήσεως 2002			Ποσά προηγουμ. χρήσεως 2001		
Β. ΕΞΟΔΑ ΕΓΚΑΤΑΣΤΑΣΕΩΣ	Αξία Κτήσ.	Αποσβέσ.	Αναπ. Αξία	Αξία Κτήσ.	Αποσβέσ.	Αναπ. Αξία
1. Εξοδα Ιδρύσεως & Α' Εγκατ.	6.405,46	3.309,48	3.095,98	6.405,46	3.309,48	3.095,98
Γ. ΠΑΓΙΟ ΕΝΕΡΓΗΤΙΚΟ						
II. Ενσώματες ακινητοποιήσεις:						
1. Γήπεδα - Οικόπεδα	197.200,19	0,00	197.200,19	197.200,19	0,00	197.200,19
3. Κτίρια και Τεχνικά Εργα	384.286,96	44.374,41	339.912,55	384.286,96	44.374,41	339.912,54
4. Μηχ/τα - Τεχνικές Εγκαταστ. και λοιπός μηχαν. εξοπλισμός	269.122,84	73.447,31	195.675,53	269.122,84	73.447,31	195.675,53
5. Μεταφορικά Μέσα	32.802,35	7.697,73	25.104,62	32.802,35	7.697,73	25.104,63
6. Επιπλα και λοιπός Εξοπλισμός	29.314,58	1.750,35	27.564,23	29.314,59	1.750,35	27.564,24
Σύνολο Ακινητοποιήσεων (ΓΙΙ)	912.726,92	127.269,80	785.457,12	912.726,93	127.269,80	785.457,13
Δ. ΚΥΚΛΟΦΟΡΟΥΝ ΕΝΕΡΓΗΤΙΚΟ						
I. Αποθέματα:						
1. Εμπορεύματα			142.318,65			86.822,94
2. Προϊόντα έτοιμα και ημιτελή			102.105,08			220.102,71
4. Πρώτες και βοηθητικές ύλες - Αναλώσιμα υλικά - Ανταλλακτ. και είδη συσκευασ.			218.756,55			66.195,26
II. Απαιτήσεις:						
1. Πελάτες			161.272,53			2.999,74
11. Χρεώστες Διάφοροι			122.318,23			149,15
IV. Διαθέσιμα						
1. Ταμείο			80.172,86			29.732,35
Σύνολο Κυκλοφ. Ενεργητ. (ΔΙ+ΔΙΙ+ΔΙV)			826.943,90			406.002,17
Γενικό Σύνολο Ενεργητικού (Β+Γ+Δ)			1.615.497,00			1.194.555,28

ΠΑΘΗΤΙΚΟ	Ποσά κλειομ. χρήσ. 2002	Ποσά προηγ. χρήσ. 2001
Α. ΙΔΙΑ ΚΕΦΑΛΑΙΑ		
I. Κεφάλαιο Μετοχικό		
1. Καταβεβλημένο	487.389,58	487.389,58
III. Διαφορές αναπρ.-Επιχορ/σεις		
3. Επιχορηγήσεις Ν. 1890/90	234.406,17	234.406,17
VI. Ποσά για αύξηση κεφαλαίου:		
1. Καταθέσεις μετόχων	44.020,54	44.020,54
Σύνολο ιδίων κεφαλαίων	765.816,29	765.816,30
Γ. ΥΠΟΧΡΕΩΣΕΙΣ		
I. Μακροπρόθεσμες Υποχρεώσεις:		
2. Δάνεια Τραπεζών	47.134,14	47.134,14
II. Βραχυπρόθεσμες Υποχρεώσεις:		
1. Προμηθευτές	513.131,70	140.044,32
3. Τράπεζες λογ. βραχ. υποχρεώσ.	121.685,23	101.145,84
5. Υποχρεώσεις από φόρους - τέλη	11.104,47	7.586,00
6. Ασφαλιστικοί Οργανισμοί	88.103,34	185.404,05
11. Πιστωτές Διάφοροι	68.521,83	75.359,59
Σύνολο Υποχρεώσεων (ΓΙ+ΓΙΙ)	849.680,71	556.673,93
Γενικό Σύνολο Παθητικού (Α+Γ)	1.615.497,00	1.322.490,23

ΚΑΤΑΣΤΑΣΗ ΛΟΓΑΡΙΑΣΜΟΥ ΑΠΟΤΕΛΕΣΜΑΤΩΝ ΧΡΗΣΕΩΣ
31ης ΔΕΚΕΜΒΡΙΟΥ 2002 (1 ΙΑΝΟΥΑΡΙΟΥ - 31 ΔΕΚΕΜΒΡΙΟΥ 2002)

		Ποσά κλειομ. χρήσ. 2002		Ποσά προηγ. χρήσ. 2001
I. ΑΠΟΤΕΛΕΣΜΑΤΑ ΕΚΜΕΤΑΛΛΕΥΣΕΩΣ				
Κύκλος εργασιών (πωλήσεις)		514.778,33		651.811,19
Μείον: Κόστος πωλήσεων		354.166,01		618.108,50
Μικτά Αποτελ. (ζημίες) Εκμεταλλεύσεως		160.612,32		33.702,69
Μείον: 1. Εξοδα διοικητικής λειτουργίας	154.683,61		0,00	
3. Εξοδα λειτουργίας διαθέσεως	0,00	154.683,61	0,00	0,00
Μερικά αποτελ. (ζημίες) Εκμεταλλεύσεως		5.928,71		33.702,69
II. Μείον: Εκτακτα αποτελέσματα				
1. Εκτακτα και ανόργανα έξοδα		311,98		1.571,42
Οργανικά και έκτακτα αποτελέσματα (κέρδη)		5.616,73		32.131,27
ΚΑΘΑΡΑ ΑΠΟΤΕΛΕΣΜΑΤΑ (κέρδη) ΧΡΗΣΕΩΣ		5.616,73		32.131,27

ΠΙΝΑΚΑΣ ΔΙΑΘΕΣΕΩΣ ΑΠΟΤΕΛΕΣΜΑΤΩΝ

	Ποσά κλειομ. χρήσ. 2002	Ποσά προηγ. χρήσ. 2001
Καθαρά αποτελ. (κέρδη) χρήσεως	5.616,73	32.131,27
Μείον: Υπόλοιπο αποτελεσμάτων (ζημιών) προηγούμενων χρήσεων	-127.934,95	-160.066,22
Ζημίες εις νέο	-122.318,22	-127.934,95

Ο Πρόεδρος του Δ.Σ.
Κ. ΓΙΑΛΛΟΥΡΑΚΗΣ

Ο Αντιπρόεδρος
ΑΛΕΚΟΣ Κ. ΓΙΑΛΛΟΥΡΑΚΗΣ

Ο Λογιστής
ΦΡΑΓΚΙΣΚΟΣ ΜΠΕΡΤΟΣ

Ηλεκτρονική Στοιχειοθεσία & Δημοσιεύσεις Ισολογισμών «Η ΔΡΑΣΙΣ», Τηλ. 63.790 - 64.393 - 64.200 κ. Μαριά

Δεν έχουν γίνει ενημερωτικές ημερίδες για τις προϋποθέσεις υπαγωγής σε αυτόν

Άγνοια έχουν οι εργαζόμενοι της Δωδ/σου για τις δυνατότητες που έχουν μέσω ΟΕΚ



Άγνοια διαπιστώθηκε ότι έχει ένα σημαντικό ποσοστό των εργαζομένων για τα όσα αφορούν στον Οργανισμό Εργατικής Εστίας και των δυνατοτήτων που του παρέχονται μέσα από τα προγράμματά του. Παρά την πολυετή του παρουσία και στη Δωδεκάνησο ο Ο.Ε.Κ δεν έχει προχωρήσει μέχρι σήμερα στην πραγματοποίηση ημερίδων για την ενημέρωση των εργαζομένων σε ό,τι αφορά τους τρόπους με τους οποίους ο κάθε ένας μπορεί να υπαχθεί σε αυτόν.

Η Εργατική Εστία, ο αρχαιότερος Οργανισμός της χώρας, είναι φορέας άσκησης, κατ' εξοχήν, κοινωνικής πολιτικής για τις χαμηλά εισοδηματικά τάξεις της χώρας, ενώ παράλληλα ενισχύει οικονομικά το συνδικαλιστικό κίνημα της χώρας.

Εποπτεύεται από το Υπουργείο Εργασίας και Κοινωνικών Ασφαλίσεων και διοικείται από Συμβούλιο το οποίο συγκροτούν ισομερώς κράτος - εργοδότες - εργαζόμενοι και δύο εκπρόσωποι των εργαζομένων στον Οργανισμό.

Αντλεί πόρους αποκλειστικά από τους εργαζόμενους και εργοδότες, με ισόποση εισφορά, χωρίς καμία επιβάρυνση του κρατικού προϋπολογισμού, τους οποίους αναδιανέμει στους δικαιούχος μέσα από ψυχαγωγικές, πολιτιστικές και επιμορφωτικές παροχές.

Με τις παροχές του ο Οργανισμός απευθύνεται:

- Σε εργαζόμενους-ες, με σχέση εξηρτημένης εργασίας ιδιωτικού δικαίου, εφόσον καταβάλλουν εισφορές υπέρ Εργατικής Εστίας και πληρούν τις κατά περίπτωση οριζόμενες προϋποθέσεις.
- Άτομα με ειδικές ανάγκες, όπως ορίζονται στο Ν. 2224/1994, άρθρο 20 παρ. 7.
- Συνταξιούχους, οι οποίοι προτού συνταξιοδοτηθούν εργάζονταν με σχέση εργασίας ιδιωτικού δικαίου και κατέβαλαν τις σχετικές εισφορές υπέρ Εργατικής Εστίας.

Με δεδομένη την κοινωνική του αποστολή η πορεία του χαράσσεται με ρεαλισμό και αποφασιστικότητα, έχοντας πρωταρχικό μέλημα την πνευματική, πολιτιστική ανέλιξη και ψυχαγωγία των δικαιούχων, την παραγωγή πνευματικών αγαθών και την εξασφάλιση με τον καλύτερο δυνατό τρόπο κάθε παροχής.

Με το διαχωρισμό ψυχαγωγικών - πολιτιστικών, σε 3 πακέτα :

- Δελτία Κοινωνικού Τουρισμού
- Οργανωμένες Εκδρομές
- Πολιτιστικά Προγράμματα (θέατρο, πολιτιστικές εκδρομές, κινηματογράφος, συναυλίες, Εθνική Λυρική Σκηνή, Μέγαρο Μουσικής, δελτίο αγοράς βιβλίων)

ο δικαιούχος είναι σε θέση να γνωρίζει έγκαιρα ποια παροχή του προσφέρεται, πότε, με ποιες προϋποθέσεις, έτσι ώστε και αυτός με τη σειρά του να κάνει δικό του προγραμματισμό.

Προτεραιότητα στις παροχές δίδεται στους πολύτεκνους, τους άνεργους και τα άτομα με ειδικές ανάγκες. Εξυπηρετούνται κοινωνικές ομάδες που έχουν ανάγκη.

Δικαιούχοι του ΟΕΚ είναι όλοι οι εργατοϋπάλληλοι και συνταξιούχοι ασφαλισμένοι σε Οργανισμό κύριας ασφάλισης μισθωτών, από τον οποίο έχουν,παρακρατηθεί οι εισφορές υπέρ ΟΕΚ και μέχρι την ημερομηνία υποβολής της αίτησης για στεγαστική συνδρομή, έχουν πραγματοποιήσει κατά κατηγορία ένα ελάχιστο αριθμό ημερών εργασίας (π.χ. μεμονωμένα άτομα, 3.000 τουλάχιστον ημέρες εργασίας, έγγαμοι 2.600 τουλάχιστον ημέρες εργασίας, οι προστατεύοντες 1 παιδί, 2.000 τουλάχιστον ημέρες εργασίας κτλ.) Ειδικώτερα οι συνταξιούχοι λόγω γήρατος δικαιούνται στεγαστική συνδρομή, αρκεί να έχουν πραγματοποιήσει τα βασικά ημερομίσθια της κατηγορίας τους και να έχουν καταβάλει τις υπέρ ΟΕΚ εισφορές.

Πληροφορίες για εξαιρέσεις και ειδικές μειωμένες ασφαλιστικές προϋποθέσεις παρέχονται από τα κατά τόπους Γραφεία του ΟΕΚ.

Λοιπές Προϋποθέσεις

Οι εργατοϋπάλληλοι δεν πρέπει να διαθέτουν περιουσιακά στοιχεία, ούτε οι ίδιοι ούτε τα προστατευόμενα μέλη της οικογενείας τους ικανά να εξασφαλίσουν τη στέγασή της.

Σαν μέλη οικογενείας (συνυπολογιζόμενα στη στεγαστική παροχή) θεωρούνται οι συγκατοικούντες μόνιμα με τον δικαιούχο (σύζυγος, τέκνα) και σύμφωνα με προϋποθέσεις και διακρίσεις ηλικίας, σπουδών, ανικανότητας κτλ. Τα όρια αυτά κρίνονται κατά το χρόνο υποβολής της αίτησης για στεγαστική συνδρομή.

Περιορισμοί

Αποκλείονται από τη στεγαστική συνδρομή του ΟΕΚ όσοι έχουν πάρει οι ίδιοι ή τα προστατευόμενα μέλη της οικογενείας τους οποιασδήποτε μορφής στεγαστική συνδρομή από τον ΟΕΚ, πλην της επιδότησης ενοικίου, ή στεγαστικό δάνειο από το Υπουργείο Υγείας, Πρόνοιας και Κοινωνικών Ασφαλίσεων.

ΔΙΚΑΙΟΛΟΓΗΤΙΚΑ

Τα απαραίτητα δικαιολογητικά που πρέπει να συγκεντρώσει ο δικαιούχος για την συμμετοχή του στα προγράμματα του ΟΕΚ αναφέρονται σε έντυπες οδηγίες που εκδίδονται για κάθε πρόγραμμα και δίδονται δωρεάν στους ενδιαφερόμενους από τα κατά τόπους Γραφεία του Οργανισμού. Για παράδειγμα τέτοια δικαιολογητικά είναι αντίγραφο φορολογικής δήλωσης, αντίγραφο του εντύπου Ε9, πιστοποιητικό οικογενειακής κατάστασης βεβαίωση του Οργανισμού Κύριας Ασφάλισης για το σύνολο των ημερομισθίων κτλ.

ΝΑΥΤΙΛΙΑΚΗ ΕΤ ΑΙΡΕΙΑ ΛΕΣΒΟΥ Α.Ε.

ΑΝΑΚΟΙΝΩΣΗ

ΤΟ ΥΠΕΡΤΑΧΥΠΛΟΟ ΚΑΙ ΠΟΛΥΤΕΛΕΣ

ΑΙΟΛΟΣ ΚΕΝΤΕΡΗΣ

ΠΟΥ ΜΗΔΕΝΙΖΕΙ ΤΗΝ ΑΠΟΣΤΑΣΗ
ΑΠΟ 15 ΙΟΥΝΙΟΥ ΠΑΛΙ ΚΟΝΤΑ ΣΑΣ

ΑΝΑΧΩΡΗΣΕΙΣ ΑΠΟ ΠΕΙΡΑΙΑ

ΚΥΡΙΑΚΗ 17.00 ΓΙΑ ΚΑΛΥΜΝΟ-ΚΩ-ΡΟΔΟ
ΔΕΥΤΕΡΑ 17.00 ΓΙΑ ΚΩ-ΡΟΔΟ
ΠΕΜΠΤΗ 17.00 ΓΙΑ ΚΑΛΥΜΝΟ-ΚΩ-ΡΟΔΟ
ΑΦΙΞΗ ΣΤΗ ΡΟΔΟ ΣΤΙΣ 24.00

ΑΝΑΧΩΡΗΣΕΙΣ ΑΠΟ ΡΟΔΟ



ΔΕΥΤΕΡΑ 08.00 ΓΙΑ ΚΩ-ΠΕΙΡΑΙΑ
ΤΡΙΤΗ 08.00 ΓΙΑ ΚΩ-ΚΑΛΥΜΝΟ-ΠΕΙΡΑΙΑ
ΠΑΡΑΣΚΕΥΗ 08.00 ΓΙΑ ΚΩ-ΚΑΛΥΜΝΟ-ΠΕΙΡΑΙΑ
ΑΦΙΞΗ ΣΤΟΝ ΠΕΙΡΑΙΑ ΣΤΙΣ 15.00

ΑΣΥΝΑΓΩΝΙΣΤΟ ΣΤΗΝ ΤΑΧΥΤΗΤΑ ΚΑΙ ΟΙΚΟΝΟΜΙΑ ΧΡΟΝΟΥ

ΚΡΑΤΗΣΕΙΣ ΓΙΑ ΕΠΙΒΑΤΕΣ ΚΑΙ ΟΧΗΜΑΤΑ
ΣΤΟ ΚΕΝΤΡΙΚΟ ΠΡΑΚΤΟΡΕΙΟ ΤΗΣ ΝΕΛ ΣΤΗ ΡΟΔΟ

ALHAMBRA TRAVEL

Δ. ΘΕΟΔΩΡΑΚΗ 13 ΤΗΛ. (22410) 37052-25698-31642

SINCE 1971

TOP PROPERTIES
GEORGE & SAVAS PIPINOS
ΓΕΩΡΓΙΟΣ & ΣΑΒΒΑΣ ΠΙΠΙΝΟΣ
ΣΥΜΒΟΥΛΟΙ ΚΑΙ ΕΚΤΙΜΗΤΕΣ ΑΚΙΝΗΤΩΝ
REAL ESTATE AGENTS & MEMBER OF F.I.A.B.C.I-N.A.E.A.-C.E.I.

Οδός Κέννεντυ 38,ΡΟΔΟΣ 85100 - Τηλ.: (22410) 23895 - FAX: (22410) 20883
38 Kennedy str. RHODES GR 85100 GREECE - TEL.: (22410) 23895 FAX: 20883
Email: gpipinos@otenet.gr. URL: www.rhodes-top-properties.com and www.pipinos.gr
MOBILE: 6944-676003 • 6944-390803

Από το 1971



Η «**TOP PROPERTIES**» είναι ατομική επιχείρηση και ανήκει στους Γεώργιο και Σάββα Πιπίνο. Το γραφείο ασχολείται από το 1971 αποκλειστικά και μόνο με επενδύσεις και REAL ESTATE στο νησί της Ρόδου και στην ευρύτερη περιοχή της Δωδεκανήσου.

ΑΠΕΥΘΥΝΟΜΑΣΤΕ: Στους **σοβαρούς, απαιτητικούς** και **επιλεκτικούς** επενδυτές - επιχειρηματίες - ελεύθερους επαγγελματίες, Έλληνες και ξένους, που ενδιαφέρονται να κάνουν μια σοβαρή επένδυση **προβολής** στο νησί της Ρόδου.

ΠΡΟΣΦΕΡΟΥΜΕ:

Α) Υπηρεσίες και πληροφορίες που γίνονται σε προσωπικό επίπεδο με **εχεμύθεια, διακριτικότητα και σοβαρότητα.**

Β) Μεγάλη **γκάμα** υψηλής ποιότητας ακινήτων, όπως: 1) Ξενοδοχεία Α' και Β' κατηγορίας των 600-500-350-300 κλινών 2) Κεντρικά αστικά ακίνητα κατάλληλα για Τράπεζες - καταστήματα - γραφεία, 3) Παραλιακές εκτάσεις, κατάλληλες για τουριστικές επενδύσεις των 150.000 - 100.000 - 70.000 - 50.000 - 36.000 τ.μ., 4) Διαμερίματα και μεζονέτες **προβολής** και 5) Αξιόλογες Παραθεριστικές κατοικίες.

ΣΤΟΧΟΣ ΜΑΣ ΕΙΝΑΙ:

Να προσφέρουμε στο αγοραστικό μας κοινό **υψηλής ποιότητας ακίνητα και ευκαιρίες** στο νησί της Ρόδου. Η τριακονταετής και πλέον πείρα μας στον τομέα αυτό αποτελεί εγγύηση.

ΣΥΝΘΗΜΑ ΜΑΣ ΕΙΝΑΙ:

Επενδύστε στη ΡΟΔΟ **ΤΩΡΑ**, σε ακίνητα που **ΑΝΤΕΧΟΥΝ ΣΤΟ ΧΡΟΝΟ**

Γεώργιος και Σάββας Πιπίνος
Μεσίτες αστικών συμβάσεων
Γιατί εμείς γνωρίζουμε καλύτερα!

TOP PROPERTIES is a father and son business. The senior, Mr. George S. Pipinos, the founder of the office, has carved over the years a reputation for integrity and excellence in the world of Real Esate in the Dodecanese. The junior, Dr Savas Pipinos, has returned from his studies in the UK to aid in his father's footsteps.

AT TOP PROPERTIES we try hard to attract important and selective investors, high calibre businessmen/women and discerning professional people, both Greek and foreign, who wish to acquire substantial and valuable property on Rhodes.

We offer our expertise and advise privately, discreetly and in strict confidence.

We keep a comprehensive list of real estate of the highest specifications:

a. A' and B' class hotels (600, 500, 350, 300 beds capacity).

b. Centrally situated office buildings and other business premises.

c. Seaside land, ideal for develpment (hotels, holiday resorts, etc), of 150.000, 100.000, 70.000, 50.000, 36.000 square metres.

d. Luxury apartments, maisonettes, detached, semi-detached and terraced houses.

e. Holiday and and Retirement Homes.

Our aim is to give our clients the opportunity to acquire value for money, first class real estate on Rhodes. Our 30 and more year old experience is our warranty.

Our motto is: Invest in Rhodes, Invest in property, it stands the test o fime.

TOP PROPERTIES
George and Savas Pipinos
Because we know best



ΠΕΡΙΛΗΨΗ

ΠΡΟΣΚΛΗΣΗΣ ΕΚΔΗΛΩΣΗΣ ΕΝΔΙΑΦΕΡΟΝΤΟΣ ΓΙΑ ΤΗΝ ΥΠΟΒΟΛΗ ΕΠΕΝΔΥΤΙΚΩΝ ΣΧΕΔΙΩΝ ΣΤΑ ΠΛΑΙΣΙΑ ΤΟΥ ΤΟΠΙΚΟΥ ΠΡΟΓΡΑΜΜΑΤΟΣ LEADER + ΤΗΣ ΟΜΑΔΑΣ ΤΟΠΙΚΗΣ ΔΡΑΣΗΣ (Ο.Τ.Δ.): «ΑΝΑΠΤΥΞΙΑΚΗ ΔΩΔ/ΣΟΥ» (ΑΝ.ΔΩ) Α.Ε.

Άρθρο 1
Αντικείμενο της πρόσκλησης

Με την παρούσα πρόσκληση εκδήλωσης ενδιαφέροντος, καλούνται οι ενδιαφερόμενοι τελικοί αποδέκτες (υποψήφιοι επενδυτές) να υποβάλλουν τις προτάσεις τους στα πλαίσια του:

Άξονας Προτεραιότητας 1:
«Ολοκληρωμένες και Πολιτικού Χαρακτήρα Στρατηγικές Αγροτικής Ανάπτυξης»

ΜΕΤΡΟ/ ΠΡΑΞΗ / ΔΡΑΣΕΙΣ	ΚΩΔ	ΠΕΡΙΓΡΑΦΗ	ΔΙΚΑΙΟΥΧΟΙ	ΔΗΜΟΣΙΑ ΔΑΠΑΝΗ
ΜΕΤΡΟ	1.2	Ενισχύσεις σε επενδύσεις - στήριξη της επιχειρηματικότητας		2.001.466
ΚΑΤΗΓΟΡΙΑ ΠΡΑΞΗΣ	1.2.1	Παρεμβάσεις αγροτικού τουρισμού ολοκληρωμένης προσέγγισης		1.065.296
ΔΡΑΣΕΙΣ	1.2.1.1	Δημιουργία και βελτίωση υποδομών διανυκτέρευσης για τη συμπλήρωση της δυναμικότητας της περιοχής	Φυσικά ή Νομικά πρόσωπα	616.288
	1.2.1.3	Αγροκτήματα με υποδομή διανυκτέρευσης	Φυσικα ή Νομικά πρόσωπα	220.102
	1.2.1.4	Εναλλακτικές και ειδικές μορφέςΦυσικά ή Νομικά τουρισμού	πρόσωπα	211.298
	1.2.1.5	Τοπικά κέντρα οργάνωσης, πληροφόρησης και προώθησης αγροτικού τουρισμού	Φυσικά ή Νομικά πρόσωπα, Συλλογικοί Φορείς	17.608
ΚΑΤΗΓΟΡΙΑ ΠΡΑΞΗΣ	1.2.2	Μικρές επιχειρήσεις του αγροτικού και των λοιπών τομέων της οικονομίας		914.159
ΔΡΑΣΕΙΣ	1.2.2.1	Μονάδες οικοτεχνίας, χειροτεχνίας και ειδών παραδοσιακής τέχνης	Φυσικά ή Νομικά πρόσωπα	105.649
	1.2.2.2	Επιχειρηματική αξιοποίηση τοπικών φυσικών πόρων	Φυσικά ή Νομικά πρόσωπα	52.825
	1.2.2.3	Επιχειρήσεις μεταποίησης τυποποίησης προϊόντων φυτικής παραγωγής	Φυσικά ή Νομικά πρόσωπα	152.604
	1.2.2.4	Επιχειρήσεις μεταποίησης τυποποίησης προϊόντων ζωικής παραγωγής	Φυσικά ή Νομικά πρόσωπα	76.302
	1.2.2.5	Επιχειρήσεις αξιοποίησης αρωματικών και φαρμακευτικών φυτών σε πρωτότυπες εφαρμογές	Φυσικά ή Νομικά πρόσωπα	38.151
	1.2.2.6	Επιχειρήσεις παραγωγής ειδών και διατροφής μετά την πρώτη μεταποίηση	Φυσικά ή Νομικά πρόσωπα	176.082
	1.2.2.7	Αξιοποίηση παραδοσιακών τεχνικών και χώρων	Φυσικά ή Νομικά πρόσωπα	88.041
	1.2.2.8	Εκτροφεία θηραμάτων	Φυσικά ή Νομικά πρόσωπα	76.302
	1.2.2.10	Βελτίωση επιχειρήσεων κυρίως προς την κατεύθυνση προστασίας περιβάλλοντος (εκτός γεωργικού τομέα)	Φυσικά ή Νομικά πρόσωπα	95.378
	1.2.2.11	Επιχειρήσεις παροχής υπηρεσιών για την υποστήριξη της καινωνικής οικονομίας και της κοινωνικής εξυπηρέτησης	Φυσικά ή Νομικά πρόσωπα	52.825
ΚΑΤΗΓΟΡΙΑ ΠΡΑΞΗΣ	1.2.3	Επενδύσεις που ενισχύουν τη συλλογική, τομεακή και διατομεακή δράση με χρήση σύγχρονης τεχνολογίας, τεχνογνωσίας και νέων τεχνικών		22.011
ΔΡΑΣΕΙΣ	1.2.3.3	Ανάπτυξη ηλεκτρονικών υπηρεσιών πληροφόρησης για τις ΜΜΕ (π.χ. web site)	Φυσικά ή Νομικά πρόσωπα	11.006
	1.2.3.4	Ανάπτυξη συστημάτων τηλεεργασίας, τηλεαγοράς και ηλεκτρονικού εμπορίου	Φυσικά ή Νομικά πρόσωπα	11.005
ΜΕΤΡΟ	1.4	Προστασία - ανάδειξη και αξιοποίηση φυσικής και πολιτιστικής κληρονομιάς		1.796.599
ΚΑΤΗΓΟΡΙΑ ΠΡΑΞΗΣ	1.4.1	Προστασία - ανάδειξη και αξιοποίηση του φυσικού περιβάλλοντος		754.780
ΔΡΑΣΕΙΣ	1.4.1.1	Αξιοποίηση, ανάδειξη και προστασία περιοχών φυσικού κάλλους, τοπικών και περιοχών Natura 2000	ΟΤΑ, Νομικά πρόσωπα, Συλλογικοί Φορείς, ΜΚΟ (με σχετικό καταστατικό σκοπό-για δημόσιο έργο ή πράξη δημοσίου χαρακτήρα)	377.843
	1.4.1.4	Δρόμοι πρόσβασης - μονοπάτια	ΟΤΑ, Νομικά πρόσωπα, Συλλογικοί Φορείς, ΜΚΟ (με σχετικό καταστατικό σκοπό-για δημόσιο έργο ή πράξη δημοσίου χαρακτήρα)	376.937
ΚΑΤΗΓΟΡΙΑ ΠΡΑΞΗΣ	1.4.2	Αναβάθμιση οικιστικού περιβάλλοντος και ανάδειξη παραδοσιακής αρχιτεκτονικής κληρονομιάς του αγροτικού χώρου		733.675
ΔΡΑΣΕΙΣ	1.4.2.2	Ανάδειξη μνημείων και κτιρίων αγροτικής κληρονομιάς (μνημεία, μύλοι, γεφύρια, κ.λ.π.).	ΟΤΑ, Φυσικά ή Νομικά πρόσωπα, Συλλογικοί Φορείς	308.144
	1.4.2.3	Μουσεία αγροτικής, λαογραφικής και πολιτιστικής κληρονομιάς	ΟΤΑ, Φυσικά ή Νομικά Πρόσωπα, Συλλογικοι Φορείς, ΜΚΟ (με σχετικό καταστατικό σκοπό-για δημόσιο έργο ή πράξη δημοσίου χαρακτήρα)	176.081
	1.4.2.4	Κέντρα πολιτιστικών και λοιπών δραστηριοτήτων (πολιτιστικά κέντρα, θέατρα, κ.λ.π.)	ΟΤΑ, Φυσικά ή Νομικά πρόσωπα, Συλλογικοί Φορείς, ΜΚΟ (με σχετικό καταστατικό σκοπό-για δημόσιο έργο ή πράξη δημοσίου χαρακτήρα)	132.062
	1.4.2.5	Σήμανση αξιοθέατων, μνημείων μονοπατιών - χαρτογραφήσεις	ΟΤΑ, Νομικά Πρόσωπα, Συλλογικοί Φορείς, ΜΚΟ (με σχετικό καταστατικό σκοπό-για δημόσιο έργο ή πράξη δημοσίου χαρακτήρα)	117.388
ΚΑΤΗΓΟΡΙΑ ΠΡΑΞΗΣ	1.4.3	Δράσεις για την ενίσχυση πολιτιστικών εκδηλώσεων και εκδηλώσεων ανάδειξης και διατήρησης της τοπικής κληρονομιάς		308.144
ΔΡΑΣΕΙΣ	1.4.3	Ενίσχυση πολιτιστικών εκδηλώσεων	ΟΤΑ, Επιχειρήσεις ΟΤΑ, Πολιτιστικοί Σύλλογοι & Σωματεία, Λοιποί Συλλογικοί Φορείς και Ο.Τ.Δ.	308.144

Η διαδικασία επιλογής είναι η ανοικτή διαδικασία.

Ο διαθέσιμος προϋπολογισμός των μέτρων, στα οποία αναφέρεται η παρούσα πρόσκληση έχει ως εξής:

Μέτρο 1.2 : 2.001.466,00 3 Δημόσια Δαπάνη

Μέτρο 1.4 : 1.796.599,00 3 Δημόσια Δαπάνη

Η αναλυτική πρόσκληση και τα παραρτήματα αυτής, διατίθενται σε έντυπη και μαγνητική μορφή, χωρίς αμοιβή, στα γραφεία της Αναπτυξιακής Δωδεκανήσου Α.Ε., Τμήμα LEADER, Δ/νση : 28ης Οκτωβρίου 72, Ρόδος, τηλ.: 22410 75323/34960 κατά τις εργάσιμες ημέρες και ώρες.

Επίσης, είναι διαθέσιμη στην ιστοσελίδα της Ο.Τ.Δ. : www.ando.gr

Άρθρο 2
Περιοχή εφαρμογής

Περιοχή εφαρμογής των μέτρων, κατηγοριών πράξεων και δράσεων, στα οποία αναφέρεται η παρούσα πρόσκληση αποτελεί η περιοχή παρέμβασης του Τοπικού Προγράμματος Leader+ της Ομάδας μας, όπως αυτή περιγράφεται αναλυτικά στο ενημερωτικό υλικό του Παραρτήματος της αναλυτικής πρόσκλησης εκδήλωσης ενδιαφέροντος.

Άρθρο 3
Χρόνος και Τόπος υποβολής επενδυτικών προτάσεων.

3.1. Καταληκτική ημερομηνία υποβολής των επενδυτικών προτάσεων είναι η Παρασκευή 17 Οκτωβρίου 2003 και ώρα 18:00 μ.μ.

3.2. Οι επενδυτικές προτάσεις υποβάλλονται στην έδρα της Ο.Τ.Δ.: 28ης Οκτωβρίου 72, Ρόδος είτε ιδιοχείρως, είτε με συστημένη ταχυδρομική επιστολή ή ταχυμεταφορά με ημερομηνία παραλαβής την Παρασκευή 17 Οκτωβρίου 2003, υπόψη κ. Κων/νου Ζήφου.

Άρθρο 4
Διευκρινήσεις πρόσκλησης εκδήλωσης ενδιαφέροντος - Πληροφορίες

Οι ενδιαφερόμενοι μπορούν να ζητούν πληροφορίες και διευκρινήσεις για το περιεχόμενο της παρούσας πρόσκλησης εκδήλωσης ενδιαφέροντος από την Ο.Τ.Δ., στο τηλέφωνο 22410 75323/34960 ή επί τόπου. Υπεύθυνοι: Ζήφος Κων/νος, Γουδουλάκη Γεωργία, Αρνικκιού Στέλλα κατά τις εργάσιμες ημέρες και ώρες.

Για την
Επιτροπή Διαχείρισης
Προγράμματος Leader+

Ο Πρόεδρος
ΙΩΑΝΝΗΣ ΙΑΤΡΙΔΗΣ

ΕΛΛΗΝΙΚΗ ΔΗΜΟΚΡΑΤΙΑ
ΠΕΡΙΦΕΡΕΙΑ ΝΟΤΙΟΥ ΑΙΓΑΙΟΥ
ΓΕΝΙΚΗ Δ/ΝΣΗ ΠΕΡΙΦΕΡΕΙΑΣ
ΔΙΕΥΘΥΝΣΗ ΔΑΣΩΝ ΔΩΔ/ΣΟΥ
ΡΟΔΟΣ

ΑΝΑΚΟΙΝΩΣΗ

Γνωστοποιείται κατά το άρθρο 14 του Ν. 998/79, η αποστολή για δημοσίευση στο Δήμο Νότιας Ρόδου, η αριθμ. 4331/17-7-2003 Πράξη χαρακτηρισμού έκτασης που εκδόθηκε από τον Δ/ντή Δασών Δωδ/σου. Η Κ.Μ. 594 γαιών Ασκληπειού εμβαδού 1,620 στρ. χαρακτηρίζεται ως γεωργική έκταση.

Ο Δ/ντής Δασών Δωδ/σου
Κοντίτσης Φίλιππος
Δασολόγος με βαθμό Δ/ντή

CONSULATE OF SWEDEN
RHODES

ΑΝΑΚΟΙΝΩΣΗ

Το Σουηδικό Προξενείο γνωστοποιεί στους Σουηδούς υπηκόους που διαμένουν ή κάνουν διακοπές στη Ρόδο, Σύμη, Τήλο, Χάλκη, Κάρπαθο, Κάσο και Καστελλόριζο και θέλουν να ψηφίσουν, για την Ευρωπαϊκή Νομισματική Ένωση (EMU) ότι μπορούν να προσέλθουν από τις 25 Αυγούστου 2003 και έως τις 9 Σεπτεμβρίου 2003. Τα απαραίτητα χαρτιά για να ψηφίσετε είναι: α) Εκλογική κάρτα 2003 και β) Το διαβατήριο.

Το Προξενείο θα είναι ανοικτό καθημερινά από 10.00 - 13.00 εκτός Σαββάτου & Κυριακής.

Εκ του Σουηδικού Προξενείου Ρόδου
Οδός Δ. Θεοδωράκη 20
851 00 ΡΟΔΟΣ
Τηλ.: 22410 31822 Φαξ: 22410 77758
Ο Πρόξενος της Σουηδίας στη Ρόδο
ΑΝΔΡΕΑΣ ΑΝΔΡΕΑΔΗΣ

Το καλοκαίρι φεύγει - Βιαστείτε



Του γιατρού - παθολόγου Δρ. Γεωργίου Στ. Παπασάββα

Από Αύγουστο χειμώνα και από Μάρτη καλοκαίρι μας υπενθυμίζει η γνωστή παροιμία του τόπου μας.

Όμως η συνεχιζόμενη μεγάλη ζέστη και τα ισχυρά μελτέμια που πνέουν αστα-μάτητα τις τελευταίες εβδομάδες στο πανέμορφο νησί μας αλλά και σε όλη την περιοχή του Αιγαίου αναμφισβήτητα δείχνουν ότι όχι μόνο δεν μύρισε χειμώνας, αλλά και ότι οι ηλιόλουστες θερινές ημέρες μάλλον θα συνεχιστούν ακόμη για ένα μεγάλο διάστημα.

Άλλωστε και ολόκληρος ο Σεπτέμβριος μήνας με βάση την εμπειρία μας από τα προηγούμενα χρόνια είναι ένας ζεστός μήνας, ένας μήνας καλοκαιρινός.

Όμως για μας τους ντόπιους τα περιθώρια για ξεκούραση και απόλαυση του ήλιου και των πεντακάθαρων παραλιών του νησιού μας όλο και μικραίνουν γιατί το Σεπτέμβριο ανοίγουν τα σχολεία και στο παραφορτωμένο ημερήσιο πρόγραμμα μας θα προστεθούν και άλλες ασχολίες.

Υπάρχουν λοιπόν ακόμη περιθώρια για να χαρούμε τη θερινή φύση, ας μην αμελούμε άλλο, γιατί το καλοκαίρι όπως το εννοούμε πλησιάζει πράγματι προς το τέλος του, φεύγει, έρχεται το Φθινόπωρο.

Όμως δεν είναι λίγοι αυτοί που θα συνεχίσουν να απολαμβάνουν χωρίς διακοπή τα μπάνια τους και κατά τις ηλιόλουστες μέρες του φθινοπώρου, ή ακόμη και του χειμώνα σαν χειμερινοί πια κολυμβητές.

Άσε που τα τελευταία χρόνια το φθινόπωρο τείνει να εξαφανιστεί, αφού όλοι με λύπη διαπιστώνουμε μια απότομη μετάβαση από τις ζεστές στις βροχερές και κρύες ημέρες του χειμώνα.

Όπως πιστεύουν οι ειδικοί που ασχολούνται με τις μεταβολές των καιρικών φαινομένων, για όλες αυτές τις αλλαγές υπεύθυνος είναι ο ίδιος ο άνθρωπος με τις παρεμβάσεις του στο περιβάλλον.

Ας ελπίσουμε ότι η φύση που διαθέτει διορθωτικούς μηχανισμούς θα μπορέσει να αντιδράσει, να κάνει το δικό της θαύμα, ώστε να αποφύγουμε τα χειρότερα.

Παρόλα αυτά είτε με φθινοπωρινές ημέρες είτε όχι οι λιγοστοί αυτοί άνθρωποι που κοσμούν πράγματι τις ακρογιαλιές μας θα συνεχίσουν τα μπάνια τους.

Όπως είπαμε και στο προηγούμενο άρθρο μας τα μπάνια ενισχύουν το ανοσοποιητικό σύστημα του ανθρώπου, αυξάνουν την αντίσταση του οργανισμού στις ιογενείς λοιμώξεις, κάτι που είναι πολύ ωφέλιμο και άλλωστε επιδιώκεται από όλους.

Πράγματι τα άτομα αυτά κατά κανόνα αρρωσταίνουν λιγότερο το φθινόπωρο , αλλά και το χειμώνα ή και αν ακόμη αρρωστήσουν από κάποια ίωση του αναπνευστικού την περνάνε πιο ελαφρά.

Ισχύει θα λέγαμε με άλλα λόγια, το ίδιο πράγμα που ισχύει με τα άτομα της τρίτης ηλικίας που εμβολιάζονται για τη γρίπη κάθε φθινόπωρο και ομολογουμένως περνάνε ένα καλύτερο χειμώνα, όπως άλλωστε ισχυρίζονται και οι ίδιοι.

Δεν σκοπεύουμε βέβαια να σας πείσουμε να γίνεται χειμερινοί κολυμβητές, απλά τα αναφέρουμε όλα αυτά για δείξουμε άλλη μια αξία του ήλιου και της θάλασσας που πιθανόν να μην λαμβάνεται υπ' όψιν ίσως επειδή πολλοί να μην τα πιστεύουν όλα αυτά ή ίσως από φόβο μια και ο ήλιος και η θάλασσα κρύβουν ορισμένους κινδύνους-παγίδες, πράγμα που δεν μπορούμε να το αρνηθούμε.

Όμως ο σκοπός ποτέ δεν αγιάζει τα μέσα.

Απλά χρειάζεται προσοχή και πιστή εφαρμογή των κανόνων.

Άλλωστε τίποτα σ' αυτό τον κόσμο δεν είναι τελείως ακίνδυνο.

Οι μετακινήσεις του πληθυσμού με τα μέσα συγκοινωνίας δεν παρουσιάζουν κάποιο κίνδυνο τροχαίου ατυχήματος ;

Μήπως η διατροφή μας δεν πρέπει να είναι προσεγμένη από ποσοτικής αλλά και και ποιοτικής πλευράς;

Μήπως δεν πρέπει να ελέγξουμε τις συνήθειες μας και ιδιαίτερα το κάπνισμα που παρά τα δεινά που μας προκαλεί ο αριθμός των καπνιστών είναι εντυπωσιακά αυξημένος;

Ποτέ δεν είπαμε ότι ο ήλιος και η θάλασσα μόνο χαρές και οφέλη προσφέρουν, αφού κίνδυνοι μπορεί να παραμονεύουν παντού.

Σίγουρα ο περισσότερος κόσμος θα έχει βάλει αρκετά πρόσθετα κιλά τώρα τους μήνες αυτούς που θεωρούνται μήνες ξεγνοιασιάς και ξεκούρασης.

Φταίνε ίσως τα άφθονα φρούτα του καλοκαιριού που φαίνεται ότι διεγείρουν όλες τις γαστρονομικές αισθήσεις μας με αποτέλεσμα να μη μπορούμε να αντισταθούμε στον πειρασμό της υπερκατανάλωσης.

Είναι όμως δυστυχώς πλούσια σε ζάχαρα και σε θερμίδες.

Από την άλλη πλευρά η κινητικότητα μας λόγω ζέστης είναι πολύ μειωμένη, επομένως δεν είναι παράξενο που πολλοί παραπονούνται ότι κάθε καλοκαίρι βάζουν κιλά, άλλος λίγα και άλλος περισσότερα.

Μπορεί να φταίει και το γεγονός ότι κάπου και εμείς δεν δείξαμε την απαιτούμενη προσοχή στην προσπάθεια μας τώρα το καλοκαίρι να χαλαρώσουμε και να το ρίξουμε λιγάκι έξω προκειμένου να ξεφύγουμε από τις σκοτούρες που όλο το χρόνο μας βασανίζουν χωρίς έλεος.

Βέβαια το πρόβλημα δεν είναι τόσο ότι δεν θα μας χωράνε τα χειμωνιάτικα ρούχα που πρόκειται να φορέσουμε σε λίγο καιρό.

Αυτός είναι ο οικονομικός κίνδυνος αφού θα χρειαστούν να αγοραστούν καινούργια ρούχα σε μια εποχή που όλοι μιλάμε για κρίση.

Ο φόβος είναι για τα άτομα κάποιας ηλικίας μήπως τα πρόσθετα κιλά τους δημιουργήσουν και πρόσθετα προβλήματα αφού θα απορυθμίσουν το ζάχαρο στους διαβητικούς και την αρτηριακή πίεση στους υπερτασικούς.

Οι πάσχοντες από καρδιακά ή αναπνευστικά προβλήματα σίγουρα τα επιπλέον κιλά τους δημιουργούν περισσότερη δυσκολία στις μετακινήσεις και ιδιαίτερα στο ανέβασμα της σκάλας, αφού το λαχάνιασμα και η δύσπνοια θα εμφανίζονται τώρα πιο εύκολα.

Όσοι πάσχουν από προβλήματα στη μέση και γενικά στο μυοσκελετικό τους σύστημα η υπερφόρτωση του σκελετού σίγουρα δεν θα περάσει απαρατήρητη γι αυτούς, αφού οι πόνοι και τα πιασίματα θα ξανακάνουν την εμφάνιση τους.

Για τους νεώτερους στην ηλικία και ιδιαίτερα τις νεαρές τα πρόσθετα κιλά σίγουρα θα δημιουργήσουν αισθητικά προβλήματα, κάτι που έρχεται σε αντίθεση με το σύγχρονο πνεύμα της εποχής που θέλει τη γυναίκα να αρέσει.

Η μόνη λύση είναι να μην αφήσουμε αυτά τα περιττά κιλά να γίνουν μόνιμη κατάσταση .

Πως όμως ; Μα με το να αυξήσουμε λίγο περισσότερο τη σωματική μας δραστηριότητα.

Τώρα θα μου πείτε μα με την κολύμβηση θα προσπαθήσουμε να νικήσουμε το πρόβλημα των πρόσθετων κιλών ή να διορθώσουμε την παχυσαρκία ;

Γιατί όχι ,υπάρχει καλύτερη καλοκαιρινή λύση ;

Από τη στιγμή που ο καλύτερος τρόπος όπως πιστεύουμε σήμερα για να καταπολεμηθεί η παχυσαρκία είναι το διαιτολόγιο μαζί με την άσκηση, γιατί να χάνουμε χρόνο.

Ας βιαστούμε λοιπόν, να αρχίσουμε την προσπάθεια μας αφού το καλοκαίρι φεύγει, παίρνοντας βέβαια και τις κατάλληλες προφυλάξεις όπως αναφέραμε και στα προηγούμενα μας άρθρα,γιατί ο ήλιος και η θάλασσα κρύβουν πολλές παγίδες.

Δρ Γιώργος Σταμ. Παπασάββας
Ειδικός Παθολόγος

ΕΛΛΗΝΙΚΗ ΔΗΜΟΚΡΑΤΙΑ
ΝΟΜΑΡΧΙΑΚΗ ΑΥΤΟΔΙΟΙΚΗΣΗ ΔΩΔΕΚΑΝΗΣΟΥ
Δ/ΝΣΗ ΥΠΟΔΟΜΩΝ ΚΑΙ ΤΕΧΝΙΚΩΝ ΕΡΓΩΝ
ΤΜΗΜΑ ΜΕΛΕΤΩΝ

Ρόδος 14-8-2003
Αρ. Πρωτ. Τ.Υ. 3165

ΠΕΡΙΛΗΨΗ ΔΙΑΚΗΡΥΞΗΣ ΜΕΙΟΔΟΤΙΚΟΥ ΔΙΑΓΩΝΙΣΜΟΥ

Ο Νομάρχης Δωδεκανήσου προκηρύσσει Δημόσιο Ανοικτό μειοδοτικό Διαγωνισμό, με το σύστημα δημοπρασίας «**προσφορά με επιμέρους ποσοστά έκπτωσης και έλεγχο ομαλότητας**», για την ανάδειξη αναδόχου εκτέλεσης του έργου: «**Διευθέτηση τμήματος χειμάρρων Κηπηριώνα - Πλατανερού**», προϋπολογιζόμενης συνολικής δαπάνης κατά τη μελέτη: **155.000,00 €**, (συμπεριλαμβανομένου του ΦΠΑ), σύμφωνα με το άρθρο **7** του **Π.Δ. 609/85** περί «Κατασκευής Δημοσίων Έργων», εκτελεστικού του **Ν. 1418/84** «Δημόσια Έργα και ρυθμίσεις συναφών θεμάτων», όπως ισχύει μετά την τροποποίησή του και τη συμπλήρωσή του από τους Νόμους **2229/94, 2308/95, 2338/95, 2372/96, 2940/01** (ΦΕΚ 180Α/6-8-2001) **3021/02** (ΦΕΚ 143Α/19-6-2002) και σύμφωνα με τον Ν. 2576/98 (ΦΕΚ 25Α/9-2-1998) περί «Βελτίωσης των διαδικασιών για την ανάθεση της κατασκευής των Δημοσίων έργων και άλλες διατάξεις», των εκτελεστικών τους **Π.Δ. 609/85** και **472/85** όπως ισχύουν μετά την τροποποίησή τους από τα **Π.Δ. 368/94, 285/97, 402/96, 210/97, 218/99** καθώς και την απόφαση **Δ17α/08/16/Φ.Ν. 402/10-2-98 (Φ.Ε.Κ. 116Β'/12-2-98)**, «Διαδικασία για την ανάδειξη αναδόχου κατασκευής Δημοσίων έργων», όπως αυτή τροποποιήθηκε με την απόφαση **Δ17α/10/65/Φ.Ν. 402/24-7-98** (Φ.Ε.Κ. 835Β/12-8-98), και με τις εγκυκλίους Υ.ΠΕ.ΧΩ.Δ.Ε. - Γ.Γ.Δ.Ε./Δνση Νομοθετικού Συντονισμού & Κωδικοποίησης, **Ε27/1998** με αριθμό πρωτ. **Δ17α/03/71/Φ.Ν. 402/28-8-1998, Ε16/1999** με αριθμό πρωτ. **Δ17α/05/35/ Φ.Ν. 402/26-4-1999** και **Ε23/2000** με αριθμό πρωτ. **Δ17α/05/42/Φ.Ν. 402/2-8-2000,** καθώς και τις **Ε22/Δ17α/03/45/Φ.Ν.430/30-8-2001, Ε24/Δ17α/01/46/Φ.Ν. 430/4-9-2001, Ε25/2001, Ε32/Δ17α/09/61/ΦΝ 430/14-11-2001, Ε34/18046/27-11-2001, Ε37/Δ17α/03/67/ΦΝ/18-12-2001** περί οδηγιών για την εφαρμογή του **Ν. 2940/01, Ε36/Δ11δ/518/3/13-12-2001, Ε21/Δ17α/04/59/Φ.Ν. 402/8-8-2002** περί οδηγιών για τη λειτουργία των δημοσίων συμβάσεων έργων και μελετών σε περιβάλλον Ευρώ, καθώς και την **Ε21/Δ17α/04/59/ΦΝ402/8-8-2002** περί κοινοποίησης της απόφασης **Δ17α/07/53/ΦΝ402/16-7-2002** (ΦΕΚ919Β/19-7-2002) και παροχή οδηγιών για θέματα υποβολής και ελέγχου προσφορών σε δημοπρασίες Δημ. Έργων.

1. Το έργο χρηματοδοτείται από πόρους του Νομαρχιακού Προγράμματος Δημοσίων Επενδύσεων.

2. Ο Διαγωνισμός θα διεξαχθεί την **10/9/2003** ημέρα **Τετάρτη** και ώρα **11η** πρωινή (λήξη επίδοσης προσφορών) στα γραφεία της Δ.Υ.Τ.Ε. στη Ρόδο-Νομαρχιακό Μέγαρο.

3. Το έργο ανήκει στην κατηγορία **(β)** σύμφωνα με την απόφαση Δ17α/10/65/Φ.Ν. 402/98 (Φ.Ε.Κ. 835Β'/12-8-98).

Στο μειοδοτικό Διαγωνισμό γίνονται δεκτές:

Α) Εργοληπτικές επιχειρήσεις δημοσίων έργων, Ατομικής ή Εταιρικής μορφής ή σε κοινοπραξία εγγεγραμμένες στο Μ.Ε.Ε.Π. στην **Α2 τάξη με βάση τον προσδιορισμό του Ν. 2940/01** και άνω και κοινοπραξίες **2 Α1 τάξη** για έργα κατηγορίας **ΥΔΡΑΥΛΙΚΑ** σύμφωνα αφενός με την παράγραφο 7 του άρθρου 2 του Π.Δ. 609/85 όπως αντικαταστάθηκε από την παράγραφο 1 του άρθρου 1 του Π.Δ. 285/97 και από την παράγραφο 2 του άρθρου 1 του Π.Δ. 218/99 και συμπληρώθηκε με την παράγραφο 3 του άρθρου 1 του Π.Δ. 218/99 σχετικά με τις διατάξεις για τα κατώτατα όρια και αφετέρου σύμφωνα με τις παραγράφους 40, 41, 42 και 44 του άρθρου 4 του **Ν. 2940/01,** καθώς επίσης και με τη με αριθμό Δ17α/03/74/Φ.Ν. 312 / 16-12-1994 (Φ.Ε.Κ. 935Β της 22-12-94) απόφαση ΥΠΕΧΩΔΕ και τις Ε51/Δ17α/05/77/Φ.Ν. 312/23-12-94 και Ε22/Δ17α/ 03/45/ ΦΝ 430/30-8-2001.

Β) Εταιρίες ή φυσικά πρόσωπα προερχόμενα από τα κράτη-μέλη της Ε.Ε. ή του ΕΟΧ στα οποία τηρούνται επίσημοι κατάλογοι αναγνωρισμένων εργοληπτών, που έχουν κατασκευάσει παρόμοια-ποιοτικά και ποσοτικά έργα με το υπό δημοπράτηση, προσκομίζοντας τα δικαιολογητικά των άρθρων 24 και 27 του Π.Δ. 334/2000, που αποδεικνύουν ότι πληρούν τις ίδιες τυπικές και ουσιαστικές προϋποθέσεις υπό τις οποίες γίνονται δεκτοί στους διαγωνισμούς αυτούς οι εγγεγραμμένοι στο Μητρώο Εργοληπτικών Επιχειρήσεων (Μ.Ε.Ε.Π.) του άρθρου 16 του Ν. 1418/1984.

4. Η εγγύηση συμμετοχής ορίζεται στο **2%** (**δύο** επί τοις εκατό) του ανωτέρω προϋπολογισμού (χωρίς το Φ.Π.Α.), **2.744,00 € (δύο χιλιάδες επτακόσια σαράντα τέσσερα ευρώ)** και θα απευθύνεται προς τη «**ΝΟΜΑΡΧΙΑΚΗ ΑΥΤΟΔΙΟΙΚΗΣΗ ΔΩΔΕΚΑΝΗΣΟΥ - ΔΙΕΥΘΥΝΣΗ ΥΠΟΔΟΜΩΝ ΚΑΙ ΤΕΧΝΙΚΩΝ ΕΡΓΩΝ**».

5. Οι διαγωνιζόμενοι υποχρεούνται να συμμορφωθούν με το άρθρο 5 της απόφασης ΕΔ/2Α/01/Φ.Ν.294/18-3-85 (Φ.Ε.Κ. 170Β') και την παρ. 45 του άρθρου 4 του Ν. 2940/01.

6. Τα τεύχη μειοδοτικού διαγωνισμού χορηγούνται όλες τις εργάσιμες ημέρες και ώρες στα γραφεία της Δ.Υ. & Τ.Ε. Δωδεκανήσου, μέχρι την **8-9-2003** μετά την προσκόμιση τριπλότυπης απόδειξης της Ταμειακής Υπηρεσίας της Ν.Α. Δωδεκανήσου, ποσό **10 €**, πληροφορίες κ. Μιχάλη Περνάρη τηλ.: 22410 46581/46583.

Ο ΒΟΗΘΟΣ ΝΟΜΑΡΧΗ

ΕΥΣΤΑΘΙΟΣ ΚΟΥΣΟΥΡΝΑΣ

ΙΑΤΡΙΚΗ ΑΝΑΚΟΙΝΩΣΗ

Ο ΙΑΤΡΟΣ

ΓΕΩΡΓΑΚΗΣ Ε. ΛΑΖΑΡΟΣ

ΔΕΡΜΑΤΟΛΟΓΟΣ - ΑΦΡΟΔΙΣΙΟΛΟΓΟΣ

ΑΜΕΡΙΚΗΣ 7 (1ος όροφος)

ΔΕΧΕΤΑΙ: Δευτέρα - Παρασκευή
08.30 - 13.00 και 17.00 - 20.30
Απόγευμα Δευτέρας και Παρασκευής με ραντεβού

Τηλ.: 22410 - 73008
Κινητό: 09770 83210



38η ΠΑΝΕΛΛΗΝΙΑ ΕΚΘΕΣΗ ΧΕΙΡΟΤΕΧΝΙΑΣ ΚΡΕΜΑΣΤΗΣ

ΑΠΟ 9 – 23 ΑΥΓΟΥΣΤΟΥ 2003

ΟΤΑΝ ΞΕΠΕΡΝΑΣ ΤΑ ΟΡΙΑ... Ο ΥΠΕΡΡΕΑΛΙΣΜΟΣ, Η ΤΕΧΝΗ, Η ΙΣΤΟΡΙΚΗ ΕΜΠΕΔΩΣΗ ΤΗΣ ΑΓΝΟΙΑΣ ΚΑΙ ΟΙ ΕΛΛΗΝΕΣ

Η ελληνική ιστορία χωρίς φόβο και πάθος

Του Θεόδωρου Παπουτσή

Εάν οι προτομές των Ελλήνων φιλοσόφων, ποιητών και καλλιτεχνών μειδιούσαν, χαμογελούσαν ή και γελούσαν να 'σαστε σίγουροι ότι αυτό θα γινότανε συνέχεια.

Κι ο λόγος είναι απλός. Αυτοί θα βλέπανε κάθε μέρα τους νεότερους ν' «ανακαλύπτουν για πρώτη φορά» κάτι, που έχει περάσει από τη δική τους σκέψη και τα δικά τους χέρια. Μα ο μεγάλος χρόνος μαζί με τις εκάστοτε εξουσίες ή, για να 'μαστε πιο ειλικρινείς, «μασκευμένες» στυγνές δικτατορίες, πολιτικές, θρησκευτικές και ιδιωτικές, τα 'χουνε κάψει, αν καιγόντουσαν, τα 'χουνε ακρωτηριάσει, θάψει, χρησιμοποιήσει σαν υλικά οικοδομών και γενικά διαστρεβλώσει, αφήνοντας ελάχιστα, όσα τους εξυπηρετούσαν, δηλαδή ένα περίπου στις δέκα χιλιάδες.

Μέσα σ' αυτό το ολοκαύτωμα και την άφατη ταφή ζωντανών είναι τα έργα των φιλοσόφων, των ποιητών και τα δημιουργήματα των καλλιτεχνών. Κάθε τι έρχεται σαν ανάγκη· και σαν ανάγκη ήρθε και η τέχνη σε κάποιους χαρισματικούς ανθρώπους. Η ατέλεια της γλώσσας σαν εκφραστικού μέσου αυτών των χαρισματικών ανθρώπων εδημιούργησε την τέχνη· κι ανάλογα με το μέσον που χησιμοποίησαν σ' αυτήν, πήρε και το ανάλογο όνομα. Έκφραση με το κορμί; Χορός. Με το πινέλλο; Ζωγραφική. Με το σκαρπέλλο; Γλυπτική. Με τους ήχους; Μουσική. Με την έναρθρη κραυγή; Ποίηση.

Μέσα σ' αυτόν πάλι το νέο τρόπο έκφρασης, που είναι η τέχνη, ο δημιουργός της κατάλαβε ότι μπορεί να μιλήσει ελεύθερα, να είναι ελεύθερος, πράγμα που δεν θα μπορούσε μ' άλλον τρόπο έκφρασης να κάνει μέσα στην κοινωνία χωρίς κάποιες συνέπειες. Η τέχνη αποτελεί την πρώτη ελευθερία του κοινωνικού σκλάβου. Τι θα θέλουμε να πούμε μέσα σ' αυτήν; Θα το πούμε. Τι μας περνάει απ' το νού; Θα το βάλουμε μέσα σ' αυτήν. Μέσα σ' αυτήν δεν θα λογαριάσουμε κανένα γύρω μας, κανένα μεγαπίθηκο δυνάστη, καμιά δικτατορία του κοινωνικού μας συνόλου. Μέσα σ' αυτήν θα βάλουμε ό,τι μας αρέσει, χωρίς να δώσουμε λογαριασμό σε κανέναν. Μα όλα αυτά πώς; Με τις σκέψεις μας, που θα τις ντύσουμε με μια άτρωτη θωράκιση: το μύθο, που θα χει χιλιάδες εκδοχές. Μέσα σ' αυτόν θα πούμε και θα κάνουμε ό,τι θέλουμε.

Ο μύθος λοιπόν θα αποτελέσει όλους τους κωδικούς της τέχνης: όνειρα, ένστικτα, καλές-κακές σκέψεις, όλες μέσα απ' αυτόν, οπότε και μέσα στην τέχνη.

Η φιλοσοφία, σαν καθαρή έκφραση ελευθερίας πάλι για καθαρά λόγους ασφαλείας, θα ενταχθεί απ' την αρχή κιόλας μέσα στην ποίηση ή σε ένα λίγο ή πολύ κωδικό λεξιλόγιο του δημιουργού της, που θα είναι κάπως γριφώδες, σαν πεζή ποίηση, μα αυτό είναι άλλο θέμα. Μα πάλι μπορεί να πεταχτεί ένας και να πει: Τι λέει αυτός; Η ελληνική μυθολογία ήτανε θρησκεία. Όλο μιλάει για ελληνοθεούς, ήρωες, τραγικά και μη πρόσωπα. Τους απαντώ. Ήτανε θρησκεία. «Το μεγαλείο των Ελλήνων είναι, που φτιάξαν τους θεούς τους ανθρώπους και των θεών τους πάλι, τη μια γιατί δεν ζήσανε ποτέ, για να πεθάνουνε, την άλλη γιατί η φύση ζει αιώνια».

Ανάμεσα στους Έλληνες και το αιώνιο υπάρχει η τέχνη τους και η ελευθερία της σκέψης τους. Η φιλοσοφία τους, μία τέχνη, που απ' αυτήν απουσιάζει τελείως ο μυστικισμός, ο οποίος πάντοτε στέκει φράγμα στην ελεύθερη σκέψη, άρα και στην αληθινή μεγάλη, που εκφράζει το άπειρο και το αιώνιο τέχνη.

Μέσα στην ελληνική τέχνη απουσιάζει κάθε παθητικό και ζητιάνικο στοιχείο, όπως επίσης αυτό της εξάρτησης ή της τρομοκρατίας από ένα δέος. Μέσα στην ελληνική τέχνη υπάρχει ο αγών, η μάχη, ο θαυμασμός, ο ήλιος ή το σκοτάδι, και το ένα και το άλλο, αλλά με ζωή.

Η αλήθεια είναι ότι όσοι έχουνε μάθει να ζούνε και να σκέφτονται μέσα σε ορισμένα και περασμένα από αιώνες μέσα τους όρια κι αυτά να τους τα έχουν περάσει σαν αναλλοίωτες μοναδικές αλήθειες λόγω της εσκεμμένης, τις περισσότερες φορές ιστορικής εμπέδωσης της άγνοιας, θα ξαφνιαστούνε. Θα πούνε: Τι λέει αυτός; Το άσχημο είναι που την Ιστορία τη γράφουν οι νικητές. Καίνε, ρημάζουνε ό,τι ωραίο υπάρχει (πρώτα οι Εβραίοι με το παραμύθι της «Βίβλου», αργότερα οι χριστιανοί, καθολικοί, μωαμεθανοί κατά των προγόνων μας) που τους «χτυπάει άσχημα» στη νοοτροπία τους και στην αρχική δογματική ιστορία τους· και πάνω σ' αυτές τις στάχτες και τα ερείπια γίνεται η ιστορική εμπέδωση της άγνοιας σε όλους τους τομείς, συμπεριλαμβανομένης και της τέχνης.

Την πραγματική ιστορία ή την πραγματοΐστορία κανείς δεν τη ρωτάει. Κάποιοι, ελάχιστοι κάθε φορά, θα το επιχειρούνε, αλλά όλες τις φορές έχουν εχθρό τους τα ίδια κατεστημένα. Γιατί; Για πολλούς λόγους. Αυτός ο μεγάλος βλάκας προκρούστης, που λέγεται εξουσία, όχι μόνο φοβάται ν' αλλάξει κάποια ψεύτικα στοιχεία, που τα έχει δώσει για αληθινά, αλλά, βολεμένος σ' αυτά, έχει εκτός απ' τους εντεταλμένους του ή δήθεν μισθωτούς θεματοφύλακές του με την παρανοϊκή αγανάκτησή τους και τη σεμνοτυφία τους κι έναν άλλο μεγάλο άμισθο δουλικό στρατό (κόπαδοι) ή έμμεσα μισθωτό: τους συντηρητικούς, αυτά τα περίεργα μυθόζωα, που συνήθως ισχύει γι' αυτούς αυτό που λένε οι στίχοι: «Μυθόζωα φρουροί στα πεσμένα κάστρα τους μην πέσουμε».

Σήμερα ένας ζωγράφος έκανε έναν άντρα που φορούσε το σώβρακό του και που είχε αφοδεύσει μέσα σ' αυτό, παρόλο που είχε γίνει ο Υπερρεαλισμός ή Σουρρεαλισμός η «νέα τέχνη της Εποχής» και είχε πάρει τη μορφή καλλιτεχνικής υστερίας και μόδας, τελικά αυτό το κατασκεύασμα δεν μπόρεσε να μείνει σαν τέχνη, γιατί απλούστατα έχει περάσει τα ελληνικά όρια του εξωαισθητικοηθικού, οπότε δεν είναι τέχνη.

Η τέχνη και η φύση δεν συγχωρεί κάποια λάθη, η φύση τα λάθη της λογικής κι η τέχνη τα λάθη της αισθητικοηθικής, σαν να σου υπαγορεύει με μια φωνή: ό,τι ωραίο είναι τέχνη. Τώρα, αν μένουνε κάποια εξαμβλώματα δήθεν καλλιτεχνικά και μάλιστα μεγάλων δημιουργών, αυτά δεν είναι παρά το χρόνιο μίσος των καλλιτεχνών κι η κοροϊδία τους για έναν κτηνανθρώπινο κόσμο, που μια ολόκληρη ζωή τους είχε φτύσει, εξευτελίσει οικονομικά και ηθικά. Η πείνα και το κομμένο αυτί του von Gogh και χιλιάδων άλλων παίρνουν την εκδίκησή τους από τους ανθρωποειδείς πιθήκους, που η τέχνη μπορεί να αποτελεί, και μόνον, το ανθρώπινο άλλοθί τους.

Ειδικά η αρχαία ελληνική τέχνη δεν έχει «κουραστεί» ποτέ από τη συνεχή κόντρα. Η αρχαία ελληνική τέχνη είναι το ελεύθερο πουλί της ελεύθερης σκέψης. Ένα είδος τέχνης μονάχα δεν ανήκει σ' αυτούς. Ποια; Αυτή του πολτοποιημένου ατόμου που τραγουδάει μαζοχιστικά, του λυπημένου ανθρώπου, του ζητιάνου, του απρόσωπου πια ατόμου. Είναι μεγάλη ειρωνεία σήμερα να μιλούν οι άνθρωποι, οι εξουσίες και οι χορωδίες τους για ανώτερο πολιτισμό και ευτυχισμένο άνθρωπο, όταν οι καλλιτέχνες φτιάχνουν ή ζωγραφίζουν ανθρώπους-σαλιγκάρια-τυφλοπόντικες, γλοιώδη σχήματα, κλουβιά και πελώρια ανοιγμένα κονσερβοκούτια. Όταν έχεις μεγάλους προγόνους, δεν είναι ανεκτό από κανέναν να είσαι μια μετριότητα, γιατί συγκρινόμενος με τους θεοποιημένους αυτούς γίγαντες, φαίνεσαι όχι μέτριος, αλλά νάνος και κλόουν μαζί.

Ο τελευταίος Έλληνας είναι αδύνατο να μην αντιληφθεί ένα μεγάλο έμπρακτο μισελληνισμό γύρω του σε όλους ανεξαιρέτως τους τομείς. Ο μισελληνισμός αρχικά είναι η άγνοια της ανθρώπινης ρίζας τους και κατόπιν ένας καλλιεργημένος γεννιτσαρισμός. Τους Έλληνες τους είχαν για νεκρούς και τους Εβραίους αναστημένους. Θέλανε οι νέοι μας να τους βλέπουν μουσειακά, πίσω από τα μάρμαρα των ελληνικών ναών, των αγαλμάτων και ως θνητούς ελληνοθεούς των μύθων τους μόνο.

Ποτέ όμως δεν καταλάβανε ότι η ίδια η αρχαία Ελλάδα και η αρχαία ελληνική φιλοσοφία είχε και έχει γίνει ενέργεια, επανάσταση, ντουφεκιά και σπαθιά. Ο Διογένης ο Σκύλας εδικαιώθηκε και μαζί του όλοι οι άλλοι (Άγγελος Καρούσος).

Να γίνουμε όλοι νομοταγείς πολίτες

Γράφει ο Γιώργος Βούης επί παντός επιστητού
ΓΝΩΜΕΣ - ΣΧΟΛΙΑ - ΑΠΟΨΕΙΣ - ΠΡΟΤΑΣΕΙΣ

Αν θέλουμε να κάμνει ο καθένας κατά το δοκούν, αν ασεβεί προς τους νόμους και τις κείμενες διατάξεις, αν ενεργεί με κέντρο σκέψης το δικό του συμφέρον (και γαία πυρί μειχθήτω), τότε δεν πρέπει να μιλάμε για πρόοδο και τουριστική αναβάθμιση.

Αν από το κακό, πάμε - χρόνο με το χρόνο - στο χειρότερο, σίγουρα ο κατήφορος θα μας οδηγήσει στην καταστροφή.

Ο Δήμαρχος Ροδίων, είδε και αποείδε πως με τολόγο δεν γίνεται τίποτα, αποφάσισε να χρησιμοποιήσει τη ράβδο σαν το πιο ενδεδειγμένο αποτελεσματικό φάρμακο για τη θεραπεία της τρέλας που μας έπιασε τα τελευταία χρόνια. Ο καθένας, να κάνει του κεφαλιού του. Δεν λογαριάζει τίποτα άλλο παρά το στενό δικό του συμφέρον , άσχετα αν αυτό σχετίζεται με τη ζημιά που άλλοι υφίστανται.

Η απόφαση του κ. Γιαννόπουλου να τερματιστεί οριστικά και αμετάκλητα αυτή η απαράδεκτη κατάσταση μέσα στην Αγορά της πόλης μας, πρέπει να χαιρετιστεί αλλά και να βρει συμπαραστάτες όλους τους κοινωνικούς και οικονομικούς φορείς της πόλης, ώστε να υπάρξει το αναμενόμενο θετικό αποτέλεσμα. Η Δημοτική Αστυνομία πρέπει να στηριχθεί εις το έργο της, συνεπικουρούμενη από τα αστυνομικά όργανα της ΕΛ.ΑΣ. και από το σύνολο των πολιτών.

Κάθε κατεργάρης στον πάγκο του, λέει η σοφή λαϊκή ρήση. Αν αυτό γίνει, η Ρόδος από βαριά άρρωστη θα βρει σιγά - σιγά την υγεία της. Τώρα; τα πάντα νοσούν, κι ο καθένας πυροβολεί στον αέρα, κι όποιον πάρει ο Χάρος.

Το σχοινί έφτασε στον κόμπο, και ποιός θα λύσει τον Γόρδιο δεσμό; Μια είναι η λύση που δίνει η αγία ράβδος. Να εφαρμόζεται ο νόμος με αυστηρότητα , όλοι οι πολίτες να είναι ίσοι απέναντι στο νόμο, να καταργηθούν τα ρουσφέτια και να σωθεί ο τόπος από βέβαια καταστροφή. Πού φτάσαμε; Εκεί που «δεν πάει άλλο». Κι αν αδιαφορήσουμε; Τότε ποιός μας κλαίει; Θα είναι αργά - δυστυχώς. Εν τω Αδη ουκ έστι μετάνοια. Σάμπως δεν είμαστε κοντά στον Αχέρωνα; Ενα βήμα λάθος και θα φουντάρουμε στο χάος.

Ομως, ποτέ δεν είναι αργά. Εστω και την ύστατη στιγμή πρέπει να στηριχθεί η προσπάθεια του Δήμου, και προσωπικά του δημάρχου κ. Γιαννόπουλου, ο οποίος δεν υπολογίζει πολιτικό κόστος, μπροστά στο συμφέρον της αγαπημένης μας Ρόδου. Με λίγα λόγια, πρέπει όλοι εμείς να γίνουμε νομοταγείς πολίτες, για να πάει ο τόπος μπροστά. Αλλιώτικα, ποιός μας κλαίει; Σίγουρα εμείς που θα θρηνούμε το χάλι που μας περιμένει.

Και οι βιασμοί έχουν την ταρίφα τους

Το κόλπο δεν είναι καινούργιο. Ξεκίνησε εδώ και μερικά χρόνια και συνεχίζει να εφαρμόζεται με σχετική επιτυχία. Λέγοντας επιτυχία, εννοούμε ότι για κάθε περίπτωση καταγγελίας «βιασμού» υπάρχει και ανάλογη ταρίφα. Η πιο ανεβασμένη (χρηματιστηριακά) είναι ο βιασμός χωρίς τη συγκατάθεση της νεαρής παθούσας. Εκεί την πληρώνει ο βιαστής «γαμπρός» και φυσικά μετανιώνει για την πράξη του.

Οσο κι αν αυτός δηλώνει ότι η «πράξη» έγινε με συγκατάθεση του «θύματος», ο νόμος είναι αυστηρός και τιμωρεί με φυλάκιση τον «εγκληματία». Αυτό, μεταφράζεται σε ένα σεβαστό χρηματικό ποσό, που προβλέπει το συμβόλαιο της νεαρής τουρίστριας, με το πρακτορείο τουρισμού της χώρας της.

Παλιό λοιπόν το κόλπο. Ομως πάντοτε της μόδας, και γιατί όχι; αφού φέρνει κέρδη; Το κορίτσι του Βορρά, κάνει ευχάριστες διακοπές, και από πάνω πληρώνεται . Γιατί όχι; Τι έχει - άλλωστε -να χάσει; Να μη διαπομπευθεί; Λέξη άγνωστη στο λεξιλόγιο αυτού του είδους τουριστριών.

Αν γινόταν καταγραφή παρόμοιων περιστατικών που βλέπουν το φως της δημοσιότητας μέσα από αστυνομικά δελτία και αποφάσεις δικαστηρίων, δεν περνά χρόνος χωρίς τέτοια παιχνίδια. Γιατί, τι άλλο είναι; Τίποτα λιγότερο, τίποτα περισσότερο από κομπίνες της εποχής που ζούμε.

Επειδή παρακολουθούμε εδώ και χρόνια τα κοινωνικά δρώμενα του τόπου, και συνήθως καταγράφουμε τα κακώς κείμενα που ζημιώνουν τον τουρισμό, έχουμε την άποψη ότι και στον τομέα του τουρισμού δεν ήταν δυνατόν ν' απουσιάσει η κομπίνα.

Λέμε την άποψή μας, σαν ελεύθερα σκεπτόμενοι , όμως δεν αποκλείουμε ότι μέσα στα πολλά φτιαχτά περιστατικά βιασμού, υπάρχουν και κάποιοι που την ευθύνη φέρουν οι γνωστοί γαμπροί που σε τελική ανάλυση, φέρουν την ευθύνη της δυσφήμισης του τόπου μας. Με την άνομη δραστηριότητα τόσο αυτών των ανεγκέφαλων νέων, όσο και με τα κόλπα κάποιων τουριστικών γραφείων του εξωτερικού, ο μόνος ζημιωμένος και στις δύο περιπτώσεις είναι ο τουρισμός της Ρόδου, για την αναβάθμιση του οποίου άλλοι, ή ομάδες άλλων συμπολιτών μας αγωνίζονται να θωρακίσουν και να αναβαθμίσουν όπως επιβάλλει ο υγιής ανταγωνισμός σε διεθνές επίπεδο.

Φαληράκι - Αμεση λύση

Είναι να μη βγει το όνομά σου. Βγήκε; Αντε τρέχα - γύρευε να μεταπείσεις τον άλλο να αλλάξει γνώμη. Δύσκολο, αν όχι ακατόρθωτο. Εκτός βέβαια αν αρχίσει κανείς απ' την αρχή, απαρνηθεί τον κακό εαυτό του, και χαράξει νέα πορεία.

Αυτό το τελευταίο, ίσως, λέμε ίσως, να σώσει το Φαληράκι από την απειλή που αντιμετωπίζει με τη συνεχή υποβάθμιση του, για την οποία δεν είμαστε - σαν πολιτεία - αμέτοχοι. Βγήκε το όνομα πως εκεί κάθε τρελός μπορεί ανενόχλητα να εκτονώνεται, να γυρίζει γυμνός, να συνουσιάζεται όπου θέλει, όπως θέλει, να επιδεικνύει τα γυμνά του στο ανυποψίαστο κοινό, κ.λ.π. κ.λπ. Με λίγα λόγια, τόπος για κάθε νόσον και τα λοιπά.

Εφτασε όμως ο κόμπος στο χτένι.Αλλο δεν πάει. Γιατί αν - ο μη γένοιτο - πάει, σίγουρα το Φαληράκι θα βγει ανάπηρο αιώνια, και προορισμός προς αποφυγή.

Βρισκόμαστε στα τελευταία δευτερόλεπτα για τις μεγάλες αποφάσεις. Οχι για αστυνόμευση ενισχυμένη που θα διαιωνίζει την κατάσταση. Αλλά για ριζικές αλλαγές στο σύστημα υπογραφής συμβολαίων με τα ξένα πρακτορεία διακίνησης τουριστών. Τουριστών και όχι αποβρασμάτων της κοινωνίας κάποιων άλλων πολιτισμών που ανέχονται κάθε λογής πράξη ασυμβίβαστη με την κοινή λογική και τα χρηστά ήθη.

Καιρός λοιπόν για πισωγύρισμα στις καλές εκείνες μέρες που έλεγες Φαληράκι, κι ανάσαινε η ψυχή; Ελεγε, Καλλιθέα και βρισκόσουνα νοερά σε παραδεισένιους τόπους. Αυτό να γίνει ξανά. Μπορούμε; Και βέβαια όλα είναι δυνατά με σοβαρές αποφάσεις και μακρυά από εμβαλωματικές λύσεις κατά περίσταση.

Το Φαληράκι, η Λίνδος (ποιός εγγυάται και γι' αυτήν;) και η ΠαλιάΠόλη είναι η πυλωτή πάνω στην οποία κτίστηκε το τουριστικό μας οικοδόμημα. Οφείλουμε να το προστατεύσουμε από κάθε κίνδυνο. Είναι το χρέος μας, το χρέος όλων, πολιτείας και πολιτών. Ειδικά για το Φαληράκι δεν υπάρχει η πολυτέλεια αναβολής και συζήτησης του προβλήματος.

Απαιτείται ΑΜΕΣΗ ΛΥΣΗ. Μια για πάντα.

Σε εφαρμογή το μέτρο από τον επόμενο μήνα

Ασφαλιστική ενημερότητα από το ΙΚΑ μέσω διαδικτύου

Μεγάλο το ενδιαφέρον από τους συναλλασσόμενους

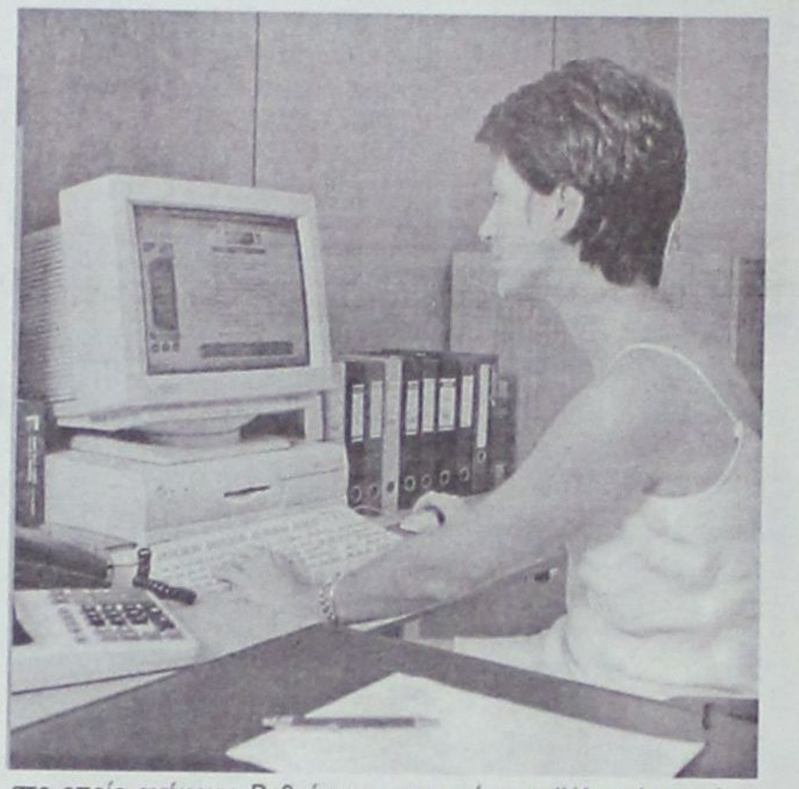

Μέσω διαδικτύου, χωρίς γραφειοκρατικές διαδικασίες και απευθείας από τους πιστοποιημένους φορείς με τους οποίους συναλλάσσονται οι υπόχρεοι (τράπεζες, συμβολαιογράφοι, δημόσιες υπηρεσίες κ.α.), θα χορηγεί το ΙΚΑ από τα μέσα Σεπτεμβρίου τις βεβαιώσεις ασφαλιστικής ενημερότητας.

Το μέτρο αποφάσισε να θέσει σε εφαρμογή η διοίκηση του ΙΚΑ από τον επόμενο μήνα, καθώς ολοκληρώθηκε η προετοιμασία της τεχνικής υποδομής και το ΙΚΑ έλαβε την απαιτούμενη άδεια της Αρχής Προστασίας Δεδομένων για την ανάπτυξη της νέας ηλεκτρονικής υπηρεσίας, που εκτιμάται ότι, πέρα από τη γραφειοκρατία, θα περιορίσει σημαντικά και το χρόνο έκδοσης της ασφαλιστικής ενημερότητας.

Μεγάλο ενδιαφέρον

Είναι χαρακτηριστικό ότι εν όψει της εφαρμογής του μέτρου και ύστερα από σχετική



πρόσκληση του ΙΚΑ, ήδη, 1.600 φορείς (!) στους οποίους περιλαμβάνονται πιστωτικά ιδρύματα, υπουργεία, ΚΕΠ, συμβολαιογράφοι κ.α. υπέβαλαν αιτήσεις πιστοποίησης προκειμένου να χρησιμοποιήσουν άμεσα τη νέα υπηρεσία για λογαριασμό των πελατών τους. Η ηλεκτρονική έκδοση βεβαίωσης ασφαλιστικής ενημερότητας θα είναι άμεση για όλους όσοι είναι υπόχρεοι καταβολής ασφαλιστικών εισφορών, είναι «γνωστοί» στο ΙΚΑ (έχουν ενταχθεί στο ηλεκτρονικό μητρώο) και δεν έχουν οφειλές. Αντιθέτως, εάν χρωστούν και έχουν υπαχθεί σε ρύθμιση των οφειλών τους, η έκδοση της βεβαίωσης ασφαλιστικής ενημερότητας, τουλάχιστον κατά τους πρώτους μήνες, θα εξακολουθήσει να γίνεται από το υποκατάστημα στο οποίο ανήκουν. Βεβαίωση ασφαλιστικής ενημερότητας απαιτείται, μεταξύ των άλλων, σε περιπτώσεις μεταβιβάσεων (πώληση, γονική παροχή ή δωρεά ακίνητης περιουσίας) από τον μεταβιβάζοντα, εφόσον αυτός ευθύνεται για την καταβολή ασφαλιστικών εισφορών στο ΙΚΑ από επιχείρηση ή νεοαναγειρόμενο κτίσμα (έκδοση αδείας την τελευταία δεκαετία). Απαιτείται, ακόμη, για τη συμμετοχή φυσικού ή νομικού προσώπου ως μέλους σε κοινοπραξία ή ως εταίρου σε ΟΕ, ΕΕ, ΕΠΕ ή κοινοπραξία κ.λπ..

Κεντρική Θέρμανση



- **Θέρμανση πετρελαίου** Λέβητες χαλύβδινοι, μαντεμένιοι. Σώματα πάνελ-αλουμινίου. Ατομικές θερμάνσεις.
- **Θέρμανση ηλεκτρική** Θερμοπομποί **EL-NOR**. 20 χρόνια πρώτοι στη Ρόδο, θερμαίνουν εκατοντάδες κατοικίες και επαγγελματικούς χώρους
- **Κλιματιστικά:** Θέρμανση - ψύξη. Όλες οι κορυφαίες μάρκες στις χαμηλότερες τιμές.
- **Δωρεαν μελέτη - επίβλεψη** Ακόμη και για τον πιο μικρό χώρο και δωρεάν μεταφορά.
- **Άμεση εγκατάσταση** από ειδικευμένο προσωπικό με προσοχή στη λεπτομέρεια
- **Γραπτή εγγύηση** καλής λειτουργίας και πλήρης τεχνική υποστήριξη.
- **Διπλή πιστοποίηση ποιότητας** από την εταιρεία μας και το δίκτυο τεχνικών καταστημάτων **Διαθερμική**.
- **Ειδικές λύσεις** για ξενοδοχεία και επαγγελματικούς χώρους.



Καλέστε αμέσως το **76100** για υπεύθυνη ενημέρωση

ΒΟΥΤΥΡΑΚΗΣ Ι.Χ. Ε.Π.Ε. • ΔΩΔ. ΝΕΟΛΑΙΑΣ 16 - ΡΟΔΟΣ -ΤΗΛ. ΚΕΝΤΡΟ: 0241/76100

Αντιμετωπίστηκαν πολλά περιστατικά κυρίως δύσπνοιας

Αυξημένη κίνηση στο Νοσοκομείο λόγω της ζέστης

Υψηλές θερμοκρασίες θα επικρατήσουν και τις επόμενες ημέρες
Ιδιαίτερη προσοχή συνιστούν οι γιατροί κυρίως για τις ευπαθείς ομάδες

Αυξημένη κίνηση παρουσιάστηκε στο Νοσοκομείο της Ρόδου τις τελευταίες ημέρες, λόγω των υψηλών θερμοκρασιών που παρουσιάστηκαν και στην περιοχή μας.

Συγκεκριμένα λόγω της αφόρητησης ζέστης χρειάστηκε να παρασχεθούν οι πρώτες βοήθειες σε αρκετούς συμπολίτες μας οι οποίοι αντιμετώπισαν κυρίως προβλήματα δύσπνοιας.

Η ζέστη σε συνδυασμό και με τις υψηλές τιμές της υγρασίας επηρέασαν τις ευπαθείς ομάδες πληθυσμού και κυρίως τους ηλικιωμένους και όσους αντιμετωπίζουν καρδιακά προβλήματα.

Σύμφωνα με τους μετεωρολόγους υψηλές θερμοκρασίες θα επικρατήσουν και τις επόμενες ημέρες και για το λόγο αυτό συνιστάται προσοχή.

Οι ειδικοί συμβουλεύουν τα άτομα που ανήκουν στις λεγόμενες ευπαθείς ομάδες του πληθυσμού (ηλικιωμένοι, παιδιά, με προβλήματα υγείας) να καταναλώνουν πολύ νερό, να κάνουν πολλά ντους και να αποφεύγουν την έντονη σωματική δραστηριότητα.



Πιθανά συμπτώματα που μπορεί να παρουσιαστούν στις ευπαθείς ομάδες, λόγω των υψηλών θερμοκρασιών, είναι κράμπες και φυσική εξάντληση, γι αυτό θα πρέπει να αποφεύγεται η έκθεση στον ήλιο, ιδιαίτερα τις μεσημεριανές ώρες.

εκεί που η τέχνη... συναντά την ποιότητα!



Κομμωτήριο

Figaro

HAIR DESIGN

Κομμώσεις Ανδρικές - Γυναικείες

Κων/νου Παλαιολόγου 17, Τηλ.: 22410 - 20.914



AUTO CENTER - Μ. Κωστάκης ΑΕΒΕ

14ο χλμ. Ρόδου Αεροδρομίου - Παραδείσι - Ρόδος, Τηλ: 2240 82000 Fax: 22410 82004

Alfa 156



Μέχρι τις 13 Σεπτεμβρίου τα καταστήματα Divani & Divani by Natuzzi, σας προσφέρουν τριθέσιο και διθέσιο καναπέ Spencer από Dreamfibre σε 24 άτοκες δόσεις. Το Dreamfibre, αποκλειστικότητα του Οίκου Natuzzi, είναι απίστευτα ανθεκτικό κι όμως εύκολο να το περιποιηθείτε ultramicrofiber ύφασμα, μαλακό και βελούδινο στην αφή. Θα βρείτε επίσης το Dreamfibre σε μεγάλη ποικιλία χρωμάτων. Αυτή η προσφορά είναι εγγυημένη από τον Οίκο Natuzzi,κορυφαίο κατασκευαστή καναπέδων παγκοσμίως.

Spencer
τριθέσιος καναπές 202εκ. από Dreamfibre μόνο από €42 για 24 μήνες

Spencer
διθέσιος καναπές 144εκ. από Dreamfibre μόνο από €32 για 24 μήνες

Ο ΦΠΑ συμπεριλαμβάνεται στην τιμή
Για πληροφορίες τηλ. 2241027328

www.natuzzi.com

DIVANI & DIVANI by NATUZZI

10 χρόνια εγγύηση για τον ξύλινο σκελετό και 2 χρόνια εγγύηση για όλα τα υπόλοιπα υλικά και εξαρτήματα.
Ο Spencer διατίθεται επιπλέον σε καναπέ, κρεβάτι και γωνιακή σύνθεση, με δερμάτινη και υφασμάτινη επένδυση.

Καταστήματα Divani & Divani by Natuzzi: Αθήνα, Θεσσαλονίκη, Ιωάννινα, Ρόδος, Καβάλα, Αλεξανδρούπολη, Πάτρα, Χανιά, Άργος, Ηράκλειο, Κόρινθος, Χίος