ΙΔΙΟΚΤΗΤΗΣ - ΔΙΕΥΘΥΝΤΗΣ
ΠΑΥΛΟΣ Μ. ΜΑΡΙΑΣ
ΓΡΑΦΕΙΑ: ΑΘΗΝΩΝ 42 (ΑΝΑΛΗΨΗ)
ΤΗΛ. (22410) 64393 - 63790 - FAX. 63393

Η ΔΡΑΣΙΣ

εβδομαδιαία εφημερίδα της Δωδεκανήσου

48 ΣΕΛΙΔΕΣ

Δευτέρα 25 Αυγούστου 2003
ΕΤΟΣ ΤΡΙΑΚΟΣΤΟ ΤΕΤΑΡΤΟ
Αριθμός Φύλλου 1.897
Τιμή: Ευρώ 0,70

ΠΡΟΣ ΤΗ ΛΥΣΗ ΤΟΥ Ο ΓΡΙΦΟΣ ΚΡΕΜΑΣΤΙΝΟΥ



Αναζητείται φόρμουλα ματαίωσης του "αντίο"

Σελ. 4

«Επί προσωπικού» ο Πάνος Βενέρης:

Με προσβάλλουν οι αυθαιρεσίες



...και ξανά υποψήφιος πρόεδρος του ΤΕΕ

Σελ. 12

ΣΥΝΕΝΤΕΥΞΗ: Μανώλης Πάλλας

Να παραιτηθούν!



Λάβρος κατά του δημάρχου Λινδίων και των συνεργατών του

Σελ. 8

Πνίγηκε 16χρονος στην Καλλιθέα

Σελ. 4

Η ΜΕΓΑΛΗ ΑΝΑΤΡΟΠΗ: Χθες, στα γραφεία της ΤΕΔΚΔ, οι δήμαρχοι της Ρόδου διαπίστωσαν την αντιστροφή των αρχικών εντυπώσεων από τις ακρότητες στο Φαληράκι

ΣΤΟ ΚΕΝΟ Η ΜΑΥΡΗ ΠΡΟΠΑΓΑΝΔΑ



Γ. ΓΙΑΝΝΟΠΟΥΛΟΣ: Αλώβητη η Ρόδος, παραμένει στην κορυφή της τουριστικής βιομηχανίας.

Σελ. 7

ΜΕΤΩΠΟ ΤΩΝ ΔΗΜΑΡΧΩΝ ΚΑΤΑ ΤΗΣ ΚΑΕ Α.Ε. ΠΟΥ... ΠΑΕΙ ΚΑΙ ΣΤΗΝ ΚΩ

Σελ. 40

ΠΟΛΥΝΟΜΟΣΧΕΔΙΟ - ΣΚΟΥΠΑ ΓΙΑ ΤΙΣ «ΠΛΗΓΕΣ» ΤΗΣ ΑΓΟΡΑΣ

Τι αλλάζει για την άγρα πελατών και την αισχροκέρδεια



Σελ. 5

ΚΕΡΔΙΣΤΕ
και εσείς
919.140,04 €
δόθηκαν σε Jackpots
την προηγούμενη βδομάδα
στα SLOT MACHINES
(ΜΗΧΑΝΑΚΙΑ)
CASINO RODOS
Boutique Hotel & Casino

Ελάτε να γνωριστούμε!
Let's meet!
TRAVEL VALUE
DUTY FREE
ΚΕΝΤΡΑ ΞΕΝΩΝ ΓΛΩΣΣΩΝ
ΚΟΝΤΟΥ ΜΕΡΚΟΥΡΗ
Σελ. 25 & 48

SUMMER ROTISSERIE
by the pools
Menu Degustation
Καταΐφι με Γαρίδα & Σπαράγγια, ραντισμένο με Χυμό Περιοκάλι και Νεκταρίνι
Εκλεκτά Σαλατικά σε καλάθι από φύλλο Κρούστας, σερβιρισμένο με Νιφάδες Παρμεζάνο σε Σάλτσα Βινεγκρέτ με Εσπεριδοειδή
Ριλέτο από Αρνάκι Γάλακτος ψημένο σε Αμπελόφυλλο, γεμιστό με Κατσικίσιο Τυρί και Μάραθο, σε σάλτσα Σίτου με Λιαστή Τομάτα
Μαρέγκα με Κρέμα Λεμόνι και Εξωτικά Φρούτα
Τιμή κατ' άτομο 28,00€
(ΚΑΤΟΠΙΝ ΚΡΑΤΗΣΗΣ)
RODOS PALACE
Resort Hotel • Convention Center
ΚΑΘΗΜΕΡΙΝΑ 19:00-23:45, ΚΡΑΤΗΣΕΙΣ ΤΗΛ.: 22410 25722

ΣΠΑΝΟΣ
ΥΠΕΡ ΜΑΡΚΕΤ
ΟΜΙΛΟΣ ΕΠΙΧΕΙΡΗΣΕΩΝ
ΙΩΑΝΝΗ ΧΡ. ΣΠΑΝΟΥ Α.Ε.

Η ΔΡΑΣΙΣ
Εβδομαδιαία Εφημερίδα
Διευθύνσεις σύμφωνα με το Νόμο:
ΙΔΙΟΚΤΗΤΗΣ
ΠΑΥΛΟΣ Μ. ΜΑΡΙΑΣ
Πρόεδρος Ενώσεως Ιδιοκτητών Επαρχιακού Τύπου
ΕΚΔΟΤΕΣ
ΜΙΧΑΗΛ Π. ΜΑΡΙΑΣ
ΤΣΑΜΠΙΚΑ Π. ΜΑΡΙΑ - ΤΡΙΑΝΤΑΦΥΛΛΟΥ
ΔΙΕΥΘΥΝΤΗΣ
ΠΑΥΛΟΣ Μ. ΜΑΡΙΑΣ

Τα σπορ
ΙΔΡΥΤΗΣ
ΝΙΚΟΣ ΤΡΙΑΝΤΑΦΥΛΛΟΥ

ΓΡΑΦΕΙΑ: Αθηνών 42, (Ανάληψη), Τηλ: 63.790 - 64.393-68761 FAX: 63.393
e-mail: drasis2000@yahoo.com
ΤΥΠΟΓΡΑΦΕΙΑ: Κοσκινού, τηλ. 65540

ΛΑΪΚΕΣ ΑΓΟΡΕΣ

ΤΕΤΑΡΤΗ: στο Δημοτικό Νεκροταφείο.
ΠΕΜΠΤΗ: στην οδό Βύρωνος.
ΠΑΡΑΣΚΕΥΗ: Στην οδό Θεσ/κης στην Ανάληψη
ΣΑΒΒΑΤΟ: στο Δημοτικό Νεκροταφείο.

ΤΑΞΙ

ΤΑΞΙ ΡΟΔΟΥ: 32452
ΡΑΔΙΟ ΤΑΞΙ ΡΟΔΟΥ (Εργατικές κατοικίες Πρόνοιας Αγ. Απόστολοι): 64712-64756-64790
ΤΑΞΙ ΑΦΑΝΤΟΥ: 51777
ΤΑΞΙ ΙΑΛΥΣΟΥ: 92515
ΤΑΞΙ ΚΡΕΜΑΣΤΗΣ: 94528
ΤΑΞΙ ΦΑΛΗΡΑΚΙΟΥ: 85444

ΦΑΡΜΑΚΕΙΑ

ΔΕΥΤΕΡΑ 25 Αυγούστου 2003
ΣΗΜΕΡΑ διημερεύει το φαρμακείο ΠΑΠΑΛΑΖΑΡΟΥ ΚΥΡ., Καναδά 80 (έναντι εκκλησίας Αγίου Νικολάου), Τηλ: 74260
ΣΗΜΕΡΑ διανυκτερεύει το φαρμακείο ΓΑΝΩΤΑΚΗ Χ., Γ. Ευσταθίου (παραοπλεύρως Κλινικής «Καραγιάννη»), Τηλ: 30772

***ΣΕ** πλήρη καταστολή ακόμα τα αντανακλαστικά μας υπό την επήρεια της καταπραϋντικής αυγουστιάτικης ραστώνης, είναι δύσκολο να δούμε πέρα από τη μύτη μας και να συνειδητοποιήσουμε τι μας επιφυλάσσει η «νέα χρονιά», αρχής γενομένης από την τρέχουσα εβδομάδα που πέφτει η αυλαία των καλοκαιρινών διακοπών.*

*Σεπτέμβριος 2003 – Σεπτέμβριος 2004... Ένα δωδεκάμηνο που θα σημαδευτεί με γεγονότα ύψιστης σημασίας για τη χώρα μας και για τον κάθε Ελληνα ξεχωριστά. **Οι εθνικές εκλογές και οι Ολυμπιακοί Αγώνες της Αθήνας θα προσδώσουν (το κάνουν ήδη άλλωστε) ειδικό βάρος στην επικαιρότητα, με τη χώρα μας να είναι καταδικασμένη να ζήσει σε ρυθμούς μάλλον πρωτόγνωρους για την ιδιοσυγκρασία της.***

Είναι ο συνδυασμός των δύο αυτών γεγονότων, που κάνει την αποστολή του κάθε Ελληνα κρίσιμη. Και όποιος αντέξει. Και πρέπει να αντέξουμε. Εχουμε μια κοτζάμ κυβέρνηση να αναδείξουμε και να διοργανώσουμε τη σπουδαιότερη αθλητική φιέστα του πλανήτη. Μας έβαλαν δύσκολα και είμαστε υποχρεωμένοι να κολυμπήσουμε στα βαθιά.

Τα μηνύματα...

...δεν είναι αισιόδοξα, σε σχέση με το βαθμό υπευθυνότητας που απαιτείται να επιδείξουμε. Το καταλαβαίνει κανείς από τα «προεόρτια» αυτού του δωδεκάμηνου.

*Διαβάζουμε όλοι μας, όλο και πιο συχνά, εκτιμήσεις αναλυτών και ...χειρομαντών πως **«η επικείμενη προεκλογική περίοδος θα είναι η αγριότερη(!) των τελευταίων χρόνων».** Και μόνο ο χαρακτηρισμός «άγριος» φοβίζει και σε υποψιάζει για τι και πόσα έχουμε να δούμε και να ακούσουμε το αμέσως επόμενο διάστημα, μόλις επιστρέψουν άπαντες οι «αρχηγοί» από τις εξοχές και τα αρχαιολογικά ευρήματα που επισκέπτονται εσχάτως, συνοδεία τηλεοπτικών συνεργείων.*

Η «αγριότητα» σε προϊδεάζει για τη βάναυση κακοποίηση της αλήθειας και της πραγματικότητας. Μιας πραγματικότητας που κυρίως σε αυτήν την προεκλογική περίοδο θα περάσει δύσκολες στιγμές. Θα παραμορφωθεί όσο δεν χωράει ο ανθρώπινος (ακόμα και ο ελληνικός...) νους.

Η χώρα μας,...

*...προκειμένου να διατηρηθεί το κυβερνών κόμμα στην εξουσία, θα εμφανιστεί περίπου ως «η γη της επαγγελίας». **Με τους τομείς της Υγείας,***

Στο διάστημα μέχρι τις εκλογές...

Από την αγριότητα της δημαγωγίας πώς να προφυλαχθείς;

Του Νικήτα Οικονόμου
nopress@rho.forthnet.gr

της Παιδείας, της Κοινωνικής Πρόνοιας, της Οικονομίας, της Αγοράς κλπ, να περιγράφονται σαν ...υποδείγματα ανάπτυξης και «εκσυγχρονισμού».

Προφανώς δεν είναι έτσι τα πράγματα, και κανένα σποτ ή αφίσα άριστα δουλεμένα από επικοινωνιακούς γκουρού, με ή χωρίς τον Λαλιώτη, δεν πρόκειται να πείσουν το μέσο Ελληνα. Οσο «άγρια» κι αν υπερασπιστούν τα κεκτημένα τους...

Αυτό δεν σημαίνει ότι αυτή η χώρα θα έχει κάποια σχέση, έστω και την παραμικρή, με το προφίλ που θα της πλάσει η άλλη πλευρά. Η διψασμένη έως λυσσασμένη να κατακτήσει ό,τι δεν κατάφερε εκείνον τον Απρίλιο του 2000.

***Η Ελλάδα μας δεν ταυτίζεται με μια χώρα περίπου τριτοκοσμική, όπως τουλάχιστον θα την «μετατρέψει» το επιτελείο της Ρηγίλλης. Ποιον μπορεί να πείσει η αξιωματική αντιπολίτευση, όσο «άγρια» κ αν παίξει το προεκλογικό της παιγνίδι, ότι αυτή η χώρα είναι μια καρικατούρα της Κολομβίας;** Κανέναν...*

Ποιος θα πειστεί...

...από τα επικοινωνιακά τρικ της «γαλάζιας στρατιάς», ότι αυτήν τη χώρα την κυβερνά η αφρόκρεμα της μαφίας και των λαμόγιων της πιάτσας; Ότι η σήψη στα κέντρα λήψης των αποφάσεων, μηδέ του Μαξίμου εξαιρουμένου, θυμίζει λατινοαμερικάνικη «δημοκρατία» της δεκαετίας του '70;

Ποιος θα «τσιμπήσει» στην προπαγάνδα, ότι τα Νοσοκομεία της Ελλάδας αποτελούν το καταφύγιο για κάθε άστεγο τρωκτικό; Ότι οι συνταξιούχοι της, αν δεν ξυλοφορτώνονται από τα ΜΑΤ κι αν δεν πεθαίνουν αβοήθητοι στα πεζοδρόμια, στην καλύτερη περίπτωση ζουν από τη ζητιανιά στην Πανεπιστημίου και έξω από τις εισόδους του μετρό;

Και μήπως δεν παραδόθηκε, εδώ που τα λέμε, το πλέον σύγχρονο μετρό της Ευρώπης; Μπας και δεν κατασκευάσαμε ένα από τα ασφαλέστερα αεροδρόμια του πλανήτη; Μήπως δεν ολοκληρώνονται, αν δεν έχουν ήδη παραδοθεί, οδικά ή άλλα έργα υποδομής που ούτε στα όνειρά μας δεν βλέπαμε μέχρι πριν από ελάχιστα χρόνια;

Εν τέλει, έχει καμία σχέση αυτή η Ελλάδα, σαν εικόνα και σαν «μούρη» διεθνώς, με αυτήν πριν από κάποια χρονάκια;

Η «αγριότητα»...

*...για την οποία μας προετοιμάζουν οι αναλυτές, όλα αυτά και άλλα τόσα θα τα παραμορφώσει. **Από τη μία, θα εξωραϊστούν και θα περαστούν από «βερνίκι» οι εμφανείς αδυναμίες μας, και από την άλλη, η Ελλάδα της προοπτικής θα στραπατσαριστεί στο βωμό της μικροπολιτικής σκοπιμότητας.***

Την ώρα που όλος ο κόσμος, κυριολεκτικά, θα έχει στραμμένα τα βλέμματά του εδώ, περιμένοντας να ανάψει η Ολυμπιακή Φλόγα τον Αύγουστο του 2004. Όταν θα έχουμε πια ξεμπερδέψει από τις εκλογές και οι κάλπες θα αποτελούν παρελθόν, πικρό ή γλυκό, ανάλογα με την έκβαση της μάχης.

***ΕΜΕΙΣ** τι κάνουμε μέχρι τότε;*

Κατ' αρχήν, για να μη μας πιάσουν στον ύπνο οι μεν και οι δε, πρέπει να ξεπλύνουμε το συντομότερο το κορμί μας από τα αντηλιακά και να κάνουμε τη σχετική απολέπιση.

Η προεκλογική «αγριότητα» θα αφιονίσει τους ευεπίφορους σε αυτές τις καταστάσεις συνέλληνες, οι οποίοι δεν θα έχουν το παραμικρό ενδοιασμό να παίξουν απλά το ρόλο του κλακαδόρου, του οπαδού και του σταυροφόρου των κομματαρχών.

Κάποιοι πρέπει να βρεθούν να υπερασπιστούν την αλήθεια, την πραγματικότητα αυτής της χώρας, από την παθογένεια της δημαγωγίας. Οι «άγριοι», ένθεν και ένθεν, θα κάνουν θόρυβο, θα προκαλέσουν, θα πουν ένα καντάρι ψέματα και θα παραπλανήσουν. Θα αποπροσανατολίσουν... Πολύ σύντομα θα κάνουν την εμφάνισή τους. Τα μπάνια μας περιμένουν να τελειώσουμε, να πάρουμε το δρόμο της επιστροφής από τις παραλίες, να ολοκληρώσουμε τις αυγουστιάτικες άδειες, για να επιδοθούν στο «σαφάρι» τους.

ΟΣΟ πιο σύντομα ανασυγκροτηθούμε, τόσο πιο δύσκολα θα μας αντιμετωπίσουν ως εύκολη λεία.

ΞΕΝΑΚΗΣ
0% προκαταβολή έως 60 μήνες
1 χρόνος εγγύηση

- **FIAT MAREA 1.400 cc,** μοντ.: 1997, AIR BAG οδηγού, κεντρικό κλείδωμα, ηλ. παράθυρα, ηχητικό σύστημα, ζάντες αλουμινίου **ΤΙΜΗ:167,00 Ευρώ το μήνα**
- **CITROEN XANTIA 1.800 cc,** μον.: 1995: A/C, ABS, Air bags, ηλ. παράθυρα, κεντρικό κλείδωμα, ηλεκ. καθρέπτες, συναγερμό, ηχητ. σύστημα **ΤΙΜΗ: 184,00 Ευρώ το μήνα**
- **TRANSPORTER PICK-UP 1.9 TDI,** 96 μοντέλο, **ΤΙΜΗ: 234,00 Ευρώ το μήνα**
- **TRANSPORTER VAN,** 1.9 TDI, 97 Μοντέλο, Ηχοσύστημα **ΤΙΜΗ: 254,00 Ευρώ το μήνα**
- **MERCEDES VITO** 2.3lt DIESEL, 96', υδραυλικό τιμόνι, κεντρικό κλείδωμα, ηχοσύστημα, full extra **ΤΙΜΗ: 321,00 Ευρώ το μήνα**
- **ALFA ROMEO** 145, 96 Μοντέλο, υδραυλικό τιμόνι, ηλ. παράθυρα, κεντρικό κλείδωμα, Ηχ. / σύστημα, ζάντες, αλουμινίου **ΤΙΜΗ: 167,00 Ευρώ το μήνα**
- **VW Golf** 1.4 μοντ. 1992, Ηλ. παράθυρα, κεντρικό κλείδωμα, ηχοσύστημα **ΤΙΜΗ: 130,00 Ευρώ το μήνα**

CAR EXPERTS

Η εταιρεία μας εισάγει οχήματα όλων των κατασκευαστών και όλων των τύπων σε κλούβες, φορτηγά και οχήματα μεταφοράς προσωπικού

ΞΕΝΑΚΗΣ ΛΙΝΔΟΥ 238 - Τηλ. 2241061600
www.xenakisautos.gr



ΧΕΠΠΑΚΗΣ Α.Ε.
ΓΕΩΡΓΙΚΑ ΜΗΧΑΝΗΜΑΤΑ & ΕΡΓΑΛΕΙΑ





ΑΝΤΙΠΡΟΣΩΠΕΙΑ ΤΡΑΚΤΕΡ: ANTONIO CARRARO

ΣΚΑΠΤΙΚΑ - ΧΟΡΤΟΚΟΠΤΙΚΑ
ΠΕΤΡΕΛΑΙΟΚΙΝΗΤΑ - ΒΕΝΖΙΝΟΚΙΝΗΤΑ

ΑΛΥΣΟΠΡΙΟΝΑ
STIHL

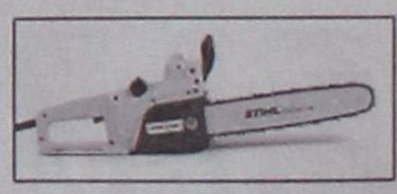

ΦΡΕΖΕΣ

ΧΛΟΟΚΟΠΤΙΚΑ - ΘΑΜΝΟΚΟΠΤΙΚΑ - ΨΕΚΑΣΤΙΚΑ - ΕΛΑΙΟΡΑΒΔΙΣΤΙΚΑ
ΦΥΤΟΦΑΡΜΑΚΑ - ΛΙΠΑΣΜΑΤΑ (ΚΟΙΝΑ & ΥΔΑΤΟΔΙΑΛΥΤΑ)
ΣΠΟΡΟΙ - ΣΠΟΡΟΦΥΤΑ ΕΜΒΟΛΙΑΣΜΕΝΑ - ΦΥΤΟΧΩΜΑΤΑ - ΤΥΡΦΗ
ΣΥΣΤΗΜΑΤΑ ΑΡΔΕΥΣΗΣ: ΑΝΤΛΙΕΣ - ΤΕΧΝΙΚΕΣ ΒΡΟΧΕΣ - ΑΥΤΟΜΑΤΟ ΠΟΤΙΣΜΑ - ΣΩΛΗΝΕΣ (ΠΛΑΣΤΙΚΕΣ - ΜΕΤΑΛΛΙΚΕΣ)
ΚΤΗΝΟΤΡΟΦΙΚΑ - ΜΕΛΙΣΣΟΚΟΜΙΚΑ - ΔΕΞΑΜΕΝΕΣ (ΠΛΑΣΤΙΚΕΣ)
ΣΥΡΜΑΤΑ & ΠΑΣΣΑΛΟΙ ΠΕΡΙΦΡΑΞΕΩΝ - ΟΙΚΟΔΟΜΙΚΑ ΜΗΧΑΝΗΜΑΤΑ
ΑΝΤΑΛΛΑΚΤΙΚΑ - ΕΞΑΡΤΗΜΑΤΑ - SERVICE
ΠΑΡΑΔΟΣΗ ΣΤΟ ΧΩΡΑΦΙ

ΡΟΔΟΣ: ΒΕΝΕΤΟΚΛΕΩΝ 21 - 23 ΤΗΛ: 34311 FAX: 22410 - 29885
ΤΣΑΪΡΙ: 10 ΧΛΜ. ΛΕΩΦ. ΡΟΔΟΥ-ΛΙΝΔΟΥ ΤΗΛ: 22410-68979
ΜΑΝΔΡΙΚΟ: ΜΑΝΔΡΙΚΟ ΡΟΔΟΥ ΤΗΛ: 22460/31040

ΚΟΛΛΕΓΙΟ ΡΟΔΟΥ

ΚΟΛΛΕΓΙΟ ΡΟΔΟΥ «Ο ΠΥΘΑΓΟΡΑΣ»

Με την Τεχνογνωσία των Εκπαιδευτηρίων Γείτονα

ΒΡΕΦΟΝΗΠΙΑΚΟΣ ΣΤΑΘΜΟΣ • ΝΗΠΙΑΓΩΓΕΙΟ
ΔΗΜΟΤΙΚΟ • ΓΥΜΝΑΣΙΟ• ΛΥΚΕΙΟ • INTERNATIONAL BACCALAUREATE



APOPSIS DESIGN

Το **Κολλέγιο Ρόδου** είναι ένα σύγχρονο ολοήμερο Σχολείο που περιλαμβάνει όλες τις εκπαιδευτικές βαθμίδες. Με τα πρωτοποριακά του προγράμματα καινοτομεί και δημιουργεί ένα ανανεωτικό ρεύμα ιδεών στο χώρο της εκπαίδευσης για τον τόπο μας.

Το **Κολλέγιο Ρόδου** είναι:

- Ο πιο ολοκληρωμένος εκπαιδευτικός οργανισμός στη Δωδεκάνησο και ένας από τους πιο ολοκληρωμένους εκπαιδευτικούς οργανισμούς στην Ευρώπη.
- Ένα Σχολείο με **άριστη υλικοτεχνική υποδομή**.
- Ένα Σχολείο που **στηρίζεται στους εκπαιδευτικούς** του. Γι' αυτό, προσφέροντας και τηρώντας στο έπακρο τις καλύτερες αμοιβές στην αγορά, θα έχει πάντα κοντά του τους πιο άξιους και ικανούς.
- Ένα Σχολείο που πιστεύει στις υγιείς συνεργασίες οι οποίες στηρίζονται σε καθαρά παιδαγωγική βάση. Γι' αυτό και συνεργάζεται με τα **Εκπαιδευτήρια Γείτονα** εξασφαλίζοντας τη μετάγγιση **υπερσύχρονης εκπαιδευτικής τεχνογνωσίας** στους μαθητές του.
- Ένα Σχολείο που κινείται προς τα εμπρός, προς το μέλλον, εκεί όπου οι σημερινοί μαθητές θα δώσουν τη μάχη για την καταξίωσή τους στην κοινωνία.

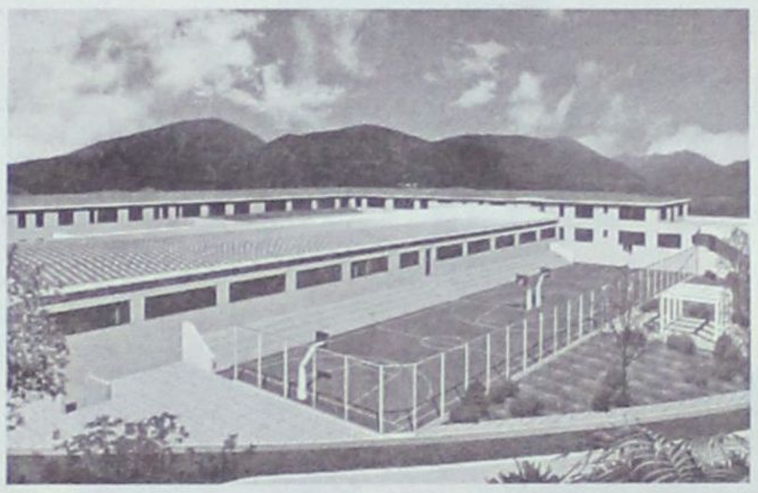

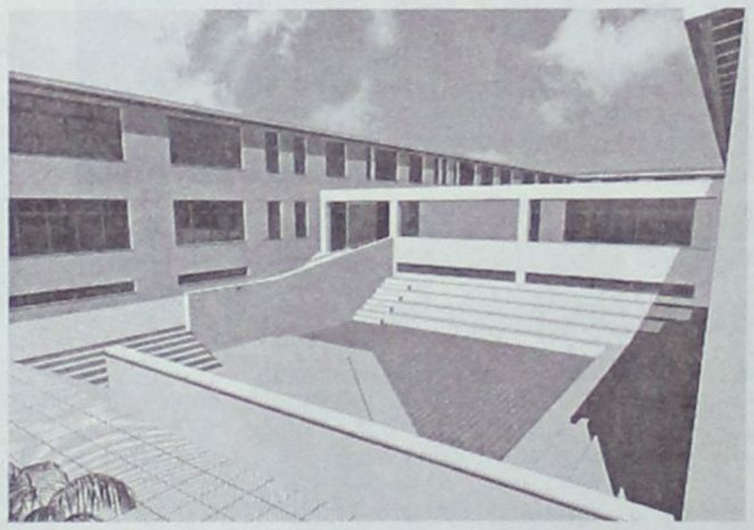

Έναρξη: Σεπτέμβριος 2004

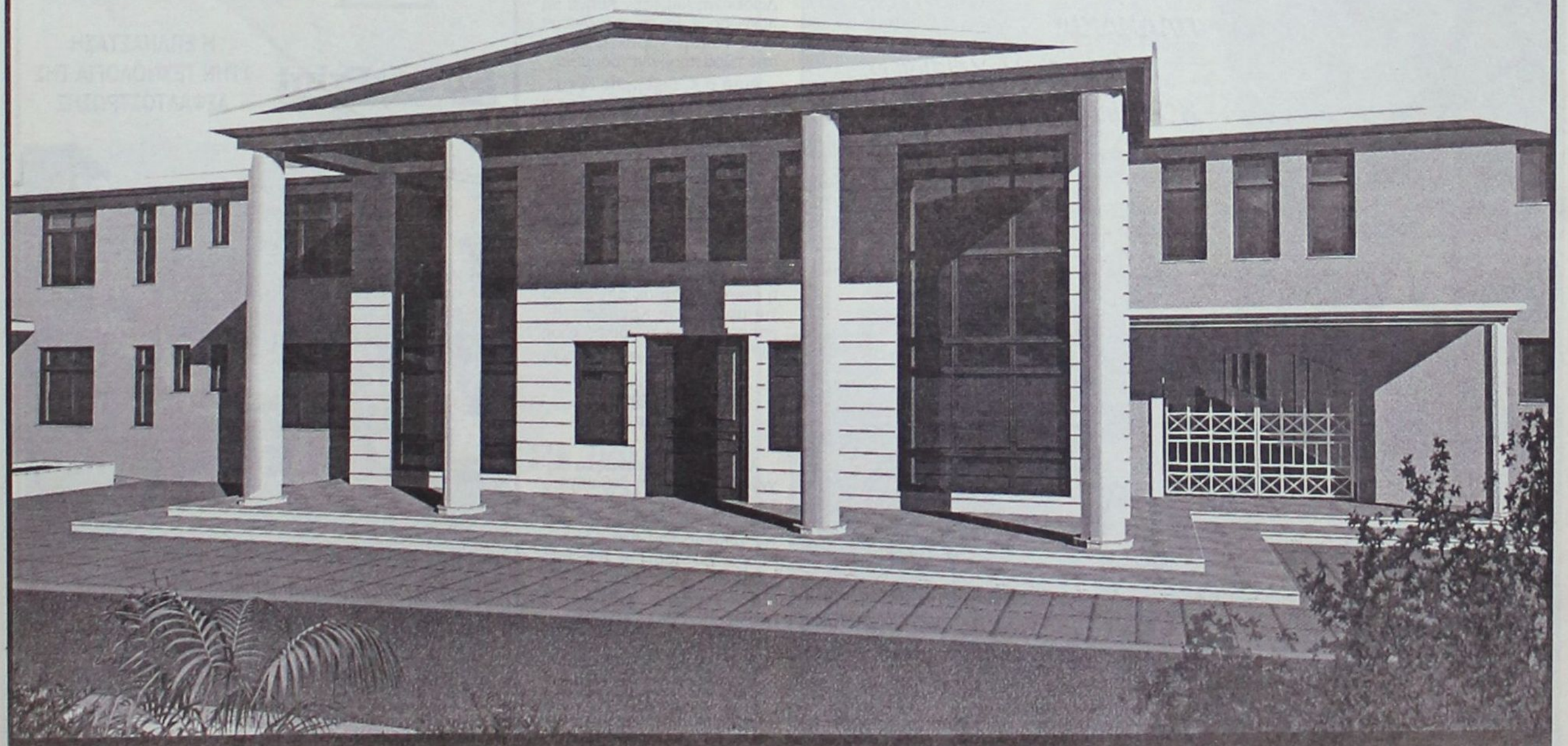

ΓΡΑΦΕΙΑ : Κ. ΠΑΛΑΙΟΛΟΓΟΥ 44, ΡΟΔΟΣ - ΤΗΛ./FAX : 22410 25933

Δεδομένες η πικρία του Δωδεκανήσιου βουλευτή, οι επιστημονικές προκλήσεις – προτάσεις που δέχεται, αλλά και η έγνοια του για τα Δωδεκάνησα. Ζήτημα ημερών η αποσαφήνιση των προθέσεών του, μετά από κρίσιμες συναντήσεις στην Αθήνα

Προς αναζήτηση φόρμουλας για να ματαιωθεί το «αντίο» του Κρεμαστινού

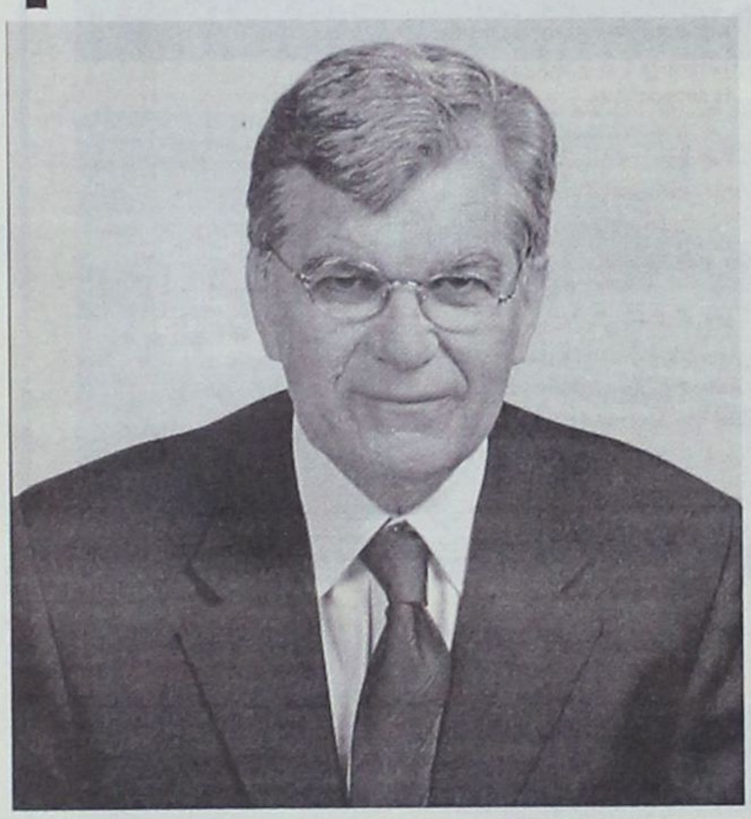

«ΤΟ τι θα κάνει τελικά ο Κρεμαστινός, είναι ...φως φανάρι», απαντούσαν σιβυλλικά οι άνθρωποι του στενότατου περιβάλλοντος του δωδεκανήσιου βουλευτή, όταν την προηγούμενη εβδομάδα βρισκόταν στη Ρόδο, στην αγωνιώδη ερώτηση όσων έχουν στρεσαριστεί επικίνδυνα για τις προθέσεις – γρίφο του καθηγητή καρδιολογίας.

Η φράση «φως φανάρι» δεν αποδίδει φυσικά την πραγματικότητα, καθώς ο ίδιος ο κ. Δημήτρης Κρεμαστινός, και κατά τη διάρκεια της παραμονής του σε Χάλκη και Ρόδο, δεν ...φώτισε ιδιαιτέρως τα ερωτηματικά που τίθενται επιτακτικά από άμεσα ενδιαφερόμενους αλλά και από «περίεργους». Με σοβαρότητα αλλά και χιούμορ, όποτε χρειαζόταν, ο βουλευτής Δωδεκανήσου του ΠΑΣΟΚ προσπερνούσε τις σχετικές συζητήσεις, παραπέμποντας στο αμέσως επόμενο δίμηνο, όταν και θα ξεκαθαρίσει οριστικά τις προθέσεις του.

Στην καλύτερη περίπτωση, άφηνε απλώς κάποιες ...αχτίδες να διαφανούν για το τι τελικά θα πράξει, χωρίς όμως να είναι σε θέση κανείς να στοιχηματίσει για το αν θα εγκαταλείψει ή όχι την πολιτική. Αρα, και τη βουλευτική του δραστηριότητα στα Δωδεκάνησα...

Με χρονικό ορίζοντα τον ερχόμενο Οκτώβριο, ο κ. Κρεμαστινός καλείται να σταθμίσει μία σειρά ζητημάτων και προτεραιοτήτων (κυρίως προσωπικών - επιστημονικών), όπως και την πολιτική συγκυρία που θα διαμορφωθεί εν τω μεταξύ. ***Παράλληλα, έχει να αντιμετωπίσει τις ποικίλες πιέσεις «από πολύ υψηλά πρόσωπα στο κόμμα και την κυβέρνηση», τα οποία δεν τον άφησαν ήσυχο κατά τις ημέρες των διακοπών του στη Ρόδο.***

ΤΑ τηλεφωνήματα έπεφταν βροχή, και ο Δημήτρης Κρεμαστινός προσπαθούσε να εξηγήσει στα συγκεκριμένα «πρόσωπα», πως «δεν δικαιολογείται η όποια ανησυχία», καθώς δεν έχει πάρει ακόμα τις αποφάσεις του. Τα ραντεβού έχουν ήδη προγραμματιστεί, και από τις αμέσως επόμενες ημέρες οι συναντήσεις του βουλευτή Δωδεκανήσου στην Αθήνα θα πυκνώσουν, με το αποτέλεσμά τους να μην χαρακτηρίζεται από τώρα προδιαγεγραμμένο.

Αυτό ο κ. Δημήτρης Κρεμαστινός το κατέστησε σαφές και σε κομματικά στελέχη του τοπικού ΠΑΣΟΚ, όπως και σε «μνηστήρες» για μια θέση στο ψηφοδέλτιο που επιδίωξαν (κάποιοι το πέτυχαν) να συναντηθούν μαζί του ή να μιλήσουν έστω τηλεφωνικά με τον καθηγητή. Η στάση τους κρίθηκε ως «δικαιολογημένη», αφού η εκκρεμότητα σε ό,τι αφορά τις προθέσεις Κρεμαστινού επηρεάζει και τις δικές τους κινήσεις.

Τα δύο «δεδομένα» για τον Κρεμαστινό

ΑΝ επιχειρήσει κανείς να διαγνώσει με σχετική βεβαιότητα τις δεδομένες θέσεις του κ. Κρεμαστινού, ανεξάρτητα από τις τελικές του αποφάσεις, μπορεί να σταθεί σε δύο από αυτές:

1. Θεωρείται δεδομένη η πικρία και η δυσαρέσκειά του για «τα όσα θα μπορούσαν να γίνουν ακόμα στη χώρα, και ειδικά για τα Δωδεκάνησα, και δεν έγιναν», χωρίς να μηδενίζει προσπάθειες και αποτελέσματα. Οι απαιτήσεις όμως του κ. Κρεμαστινού, συνολικά για την «ποιότητα της πολιτικής», είναι πολύ περισσότερες από αυτές που έχει ήδη ικανοποιήσει.

2. Θα ήθελε, υπό προϋποθέσεις, να μην εγκαταλείψει την πολιτική.

Αυτό είναι ένα δεδομένο για τον κ. Κρεμαστινό, παρά τη δελεαστική πρόταση που του έγινε να αναλάβει τη διεύθυνση της Καρδιολογικής Κλινικής του Νοσοκομείου «Αττικόν» στο Χαϊδάρι. Και για την τύχη αυτής της πρότασης τα τηλεφωνήματα δεν ήταν λίγα στο κινητό του βουλευτή, όσο διάστημα έκανε τις διακοπές του στη Δωδεκάνησο.

Προς την κατεύθυνση αυτή, δηλαδή να μην εγκαταλείψει ο Δημήτρης Κρεμαστινός την πολιτική, καταβάλλονται προσπάθειες να ζυμωθεί φόρμουλα που να ευνοεί την «παρουσία» του και στις επόμενες εκλογές, με τις λεπτομέρειες αυτής της ζύμωσης να μην είναι ακόμα δημοσιοποιήσιμες.

Πάντα υπό την αδιαπραγμάτευτη προϋπόθεση «να αλλάξουν πολλά πράγματα». Η φράση αυτή βρίσκεται συχνά στα χείλη του Δημήτρη Κρεμαστινού, και διατυπώνεται ως όρος απαράβατος προκειμένου να αναβάλει επ' άπειρον το «αντίο» του στην πολιτική.

Συνεδριάζει η Ν.Ε. του ΠΑΣΟΚ

ΓΙΑ σήμερα πάντως έχει προγραμματιστεί η πρώτη μετά τις καλοκαιρινές διακοπές συνεδρίαση της Νομαρχιακής Επιτροπής του ΠΑΣΟΚ στο «Καστρί», κατά την οποία θα τεθούν στο τραπέζι προφανώς τα ζητήματα που άπτονται των προετοιμασιών της οργάνωσης εν όψει της συγκρότησης του ψηφοδελτίου, με πολλά από τα μέλη του οργάνου να «έχουν μια ιδέα» για την περίπτωση Κρεμαστινού.

Παράλληλα, θα γίνει συζήτηση για την «υποδοχή» των κυβερνητικών στελεχών που έχουν προγραμματίσει επισκέψεις στη Ρόδο, αρχής γενομένης από τον υφυπουργό Ανάπτυξης Αλέκο Φλωρίδη, ο οποίος μεθαύριο Τετάρτη θα συναντηθεί στο Ακταίον με τις παραγωγικές τάξεις, με πρωτοβουλία της Νομαρχιακής Αυτοδιοίκησης και του Επιμελητηρίου Δωδεκανήσου.

Δεν αποκλείεται επίσης να «περάσει» από τη Ρόδο και ο υπουργός Δημόσιας Τάξης κ. Φλωρίδης.



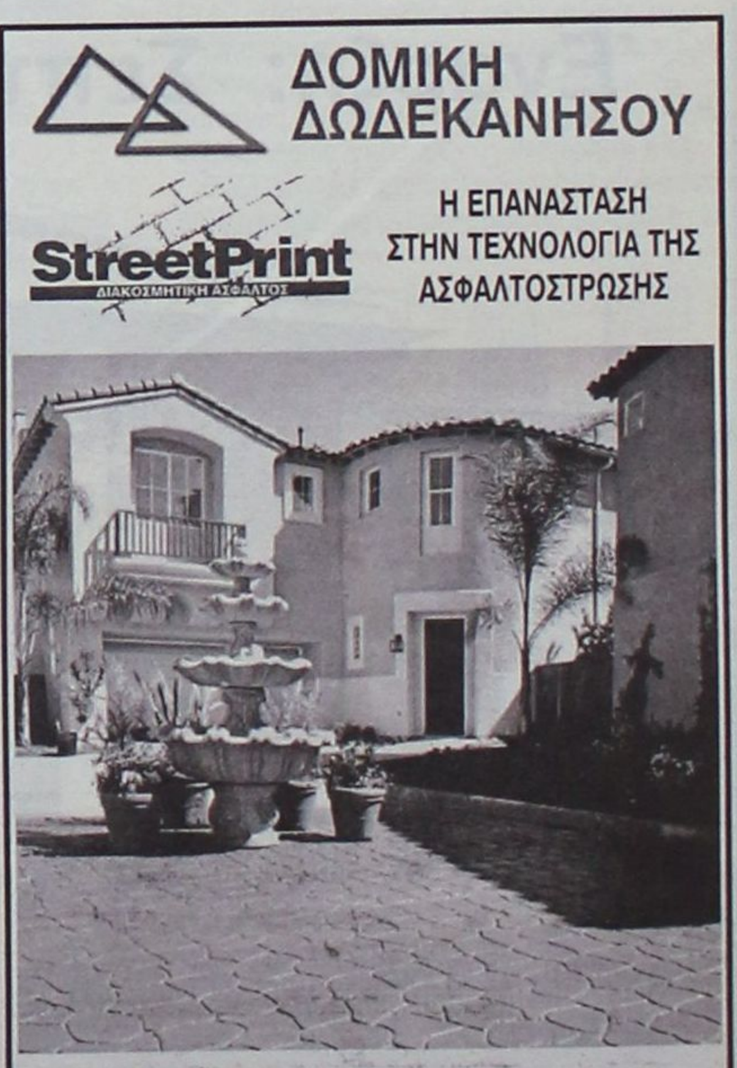

Ροδίτικες «πληγές» στο στόχαστρο πολυνομοσχεδίου του υπουργείου Ανάπτυξης

Αλλάζουν τα πάντα για την άγρα πελατών και την αισχροκέρδεια

Τα κακώς κείμενα που καρκινοβατούν επί χρόνια και υπονομεύουν θανάσιμα το τουριστικό προϊόν της χώρας μας, επιχειρεί να «θεραπεύσει» ο υφυπουργός Ανάπτυξης Δημήτρης Γεωργακόπουλος.

Φαινόμενα γνωστά και στη ροδίτικη πραγματικότητα, φαίνεται ότι μπαίνουν σε μια τάξη με ένα πολυνομοσχέδιο που έρχεται στη Βουλή μέσα στο φθινόπωρο.

Αισχροκέρδεια, άγρα πελατών, κατευθυνόμενο εμπόριο, παραπλάνηση καταναλωτών, εξοντωτικά πανωτόκια και η ασυδοσία πολλών tour operator, είναι μερικές μόνο από τις «πληγές», που επιχειρείται να κλείσουν οριστικά.



Αυστηρά μέτρα για την προστασία των καταναλωτών και των τουριστών από την παραπλάνηση. Πλαφόν στα πανωτόκια των ξενοδοχειακών δανείων και φραγμός στην ασυδοσία των tour operator- Περιορισμοί στην είσοδο παικτών των καζίνο

Σύμφωνα με χθεσινό αποκαλυπτικό δημοσίευμα του «Εθνους της Κυριακής», τομές στον ελληνικό τουρισμό επιχειρεί το υπουργείο Ανάπτυξης, σε μια προσπάθεια να διορθώσει τα κακώς κείμενα του πλέον συναλλαγματοφόρου προϊόντος της χώρας.

Με πολυνομοσχέδιο το οποίο θα προωθηθεί για ψήφιση στη Βουλή σε δύο φάσεις (ένα μέρος τον Σεπτέμβριο και ένα τον Δεκέμβριο), ρυθμίζονται μια σειρά από θέματα στις σχέσεις τουριστών και επιχειρήσεων και κυρίως αυτά που αφορούν τις υποχρεώσεις της πολιτείας απέναντί τους.

Το πολυνομοσχέδιο - τη σύνταξη του οποίου ανέλαβε ο υφυπουργός Ανάπτυξης αρμόδιος για θέματα τουρισμού κ. Δημήτριος Γεωργακόπουλος - ουσιαστικά επιχειρεί να βάλει τάξη σε ένα τεράσιο σε έκταση, αλλά ανοργάνωτο και άναρχο στη δομή και συχνά ξεπερασμένο στην ουσία νομοθετικό πλαίσιο.

Πρόστιμα για αισχροκέρδεια και παραπλανητική διαφήμιση

Για την προστασία των καταναλωτών - τουριστών προβλέπονται διάφορα μέτρα, όπως η επιβολή αυστηρών προστίμων και διοικητικών κυρώσεων σε επιχειρήσεις που παραπλανούν τους τουρίστες, ιδίως αν παραλείπουν να τους προσφέρουν τα αγαθά και τις υπηρεσίες που τους διαφήμισαν ή αν τους προσέφεραν υπηρεσίες κατώτρης ποιότητας.

• ***Το φαινόμενο της λεγόμενης άγρας πελατών ή της παρότρυνσης ή παρενόχλησής τους,*** επίσης, θα τιμωρείται ποινικά και διοικητικά (πρόστιμα, αφαίρεση σήματος λειτουργίας, κλπ).

• Με ειδική ρύθμιση καταπολεμείται το φαινόμενο της ***αισχροκέρδειας.*** Ετσι εισάγεται ρητή υποχρέωση των αρμοδίων τουριστικών αρχών και υπηρεσιών να υποβάλλουν μηνύσεις κατά τον Ποινικό Κώδικα σε βάρος επιχειρήσεων για τις οποίες υπάρχουν καταγγελίες ότι απαιτούν και εισπράττουν δυσανάλογες τιμές για τα αγαθά που προσφέρουν στους τουρίστες εκματαλλευόμενοι της ζήτηση. Με νέα διάταξη υποχρεώνονται οι γραμματείες των εισαγγελιών στις οποίες υποβάλλονται οι μηνυτήριες αναφορές, εκτός από την άσκηση ποινικής δίωξης, να ενημερώνουν αμέσως τις υπηρεσίες τουρισμού των περιφερειών, ώστε να κινούνται και αυτές άμεσα και παράλληλα και να επιβάλλουν και αυστηρές διοικητικές κυρώσεις (πρόστιμα, αφαίρεση άδειας, κ.α.).



• ***Επίσης, το πολυνομοσχέδιο θα προβλέπει αποζημίωση των Ελλήνων ξενοδόχων από κυρώσεις ξένων tour operators.***

ΚΑΖΙΝΟ: Απαγόρευση εισόδου αν το ζητήσουν οι συγγενείς

Νέο κανονισμό διοικητικού ελέγχου και εποπτείας της λειτουργίας τους αποκτούν τα καζίνο της χώρας, αφού στα δέκα χρόνια που λειτουργούν τα ιδιωτικά καζίνο διαπιστώθηκαν ασάφειες και ελλιπείς νομικές διατυπώσεις, αντιθέσεις με την Κοινοτική νομοθεσία και αδυναμία της πολιτείας να προβεί σε ελέγχους.

Με το νέο κανονισμό, καθορίζονται νέοι όροι για την προστασία των παικτών και των οικογενειών τους. Συγκεκριμένα, ορίστηκε για πρώτη φορά ο θεσμός της απαγόρευσης εισόδου του παίκτη στο καζίνο, έπειτα από αίτηση συγγενών του Α' βαθμού. Η απαγόρευση αυτή ισχύει υποχρεωτικά για δύο χρόνια.

Τρία χρόνια

Επίσης, ορίστηκε ο θεσμός της αυτοαπαγόρευσης του παίκτη, με υποχρεωτική διάρκεια ισχύος τρία χρόνια, ενώ και η Επιτροπή Εποπτείας της λειτουργίας των καζίνο θα μπορεί να απαγορεύει την είσοδο σε παίκτες.



Η δημιουργία νέων τμημάτων στο νοσοκομείο ανησυχεί τον διευθυντή της ορθοπαιδικής κλινικής που προειδοποιεί

Οπισθοδρόμηση και αγκυλώσεις

Της Χριστίνας Μέγα

Επιστολή - καμπανάκι του κ. Νίκου Τηλιακού στον διοικητή Δημήτρη Μάτσια

Τον κώδωνα του κινδύνου κρούει, με αφορμή την επικείμενη αναμόρφωση (τροποποίηση) του Οργανισμού του Νοσοκομείου της Ρόδου, ο Διευθυντής της Ορθοπαιδικής Κλινικής κ. Νίκος Τηλιακός!

Εκτιμώντας ότι οι παρεμβάσεις που σχεδιάζονται, θα δημιουργήσουν -παρά θα επιλύσουν- προβλήματα, ο κ. Τηλιακός θέτει την διοίκηση του Νοσοκομείου ενώπιον των ευθυνών της, για τυχόν υποβάθμιση που θα επέλθει!

Σημειώνεται ότι στα σχέδια της διοικήσεως του Νοσοκομείου, είναι η δημιουργία πληθώρας νέων τμημάτων, γεγονός που αναμένεται να επιφέρει δυσλειτουργικά προβλήματα, αφού και έλλειψη χώρων υπάρχει, αλλά και ανεπαρκής στελέχωση με ιατρικό και κυρίως με νοσηλευτικό προσωπικό.

Με επιστολή του προς τον διοικητή του Νοσοκομείου, ο κ. Τηλιακός εκφράζει τους προβληματισμούς και τις έντονες ανησυχίες του για το εγχείρημα που επιχειρείται, αφήνοντας αιχμές ακόμη και για...βόλεμα ημετέρων!

Στην επιστολή του, αναφέρονται μεταξύ άλλων τα εξής:

«Πάλι δεν τολμούμε να κάνουμε ουσιαστική παρέμβαση, που στόχο θα έχει την αποφυγή αφ' ενός μεν των προηγουμένων λαθών (που ως γνωστόν μόνο προβλήματα συντονισμού και βόλεμα προσέφερε για μερικούς) και αφ' ετέρου να αποφύγουμε δυσκινησίες και αγκυλώσεις, που προέρχονται απο τη νομική υπόσταση του Νοσοκομείου (Ν.Π.Δ.Δ)...

...Για μένα, είναι ευκαιρία που τώρα στο Νοσοκομείο δεν υπάρχει δοτή διοίκηση με διάφορες «εξαρτήσεις», να γίνει ένας οργανισμός, με όραμα την καλή λειτουργία, την αναβάθμιση των υπηρεσιών του ιδρύματος και την δυνατότητα οι γιατροί και το προσωπικό να προσφέρουν υπο καλύτερες συνθήκες τις υπηρεσίες τους».

Αντίθετος με τη δημιουργία νέων τμημάτων, τα οποία θα επιφέρουν λειτουργικά προβλήματα, ο Διευθυντής της Ορθοπαιδικής Κλινικής διερωτάται στην επιστολή του «γιατί θα πρέπει στον οργανισμό να δημιουργηθούν νέα τμήματα, τα οποία θα υποχρεώνουν ή θα πιέζουν την εκάστοτε διοίκηση για εξεύρεση χώρου, προσωπικού, ώρες χειρουργείων κ.λπ,, ενώ θα μπορούσαν να γίνουν εξωτερικά ιατρεία, π.χ. ενδοκρινολογίας και διαβήτου, γναθοχειρουργικής και θωρακοχειρουργικής».

Και προτείνει: «Οι ειδικότητες: γναθοχειρουργικής-θωρακ/κής-ογκολογίας-αιματολογίας-ενδοκρινολογίας-δερματολογίας-ειδικών λοιμώξεων και AIDS-κυτταρολογικό-βιοχημικό-αιματολογικό-παιδοχειρουργικό-πνευμονολογικό θα ήταν καλύτερα να ενταχθούν στις βασικές κλινικές (παθολογία και χειρουργική) και σε τμήματα (μικροβιολογικό-ακτινοδιαγνωστικό-παθολοανατομικό), οπότε οι κλινικές και τα τμήματα να στελεχωθούν καλύτερα, χωρίς προβλήματα χώρου και νοσηλευτικού προσωπικού.

- Να καταργηθούν οι διπλές κλινικές, οπότε και χώρος και νοσηλευτικό προσωπικό εξοικονομείται και εφόσον ενταχθούν σ' αυτές οι παραπάνω ειδικότητες, θα υπάρχει επάρκεια ιατρικού προσωπικού, ανετότερες συνθήκες εργασίας, δυνατότητα στους γιατρούς για συνεχή επιμόρφωση, παρακολούθηση σεμιναρίων, συνεδρίων, εκπόνηση εργασιών. Παράλληλα θα υπάρχουν Τ.Ε.Ι. με εξειδικευμένους πλέον γιατρούς. Αυτό είναι αναβάθμιση.
- Αν δεν γίνουν έτσι τα πράγματα, φοβάμαι ότι πολύ σύντομα θα χρειάζεται ένα άλλο καινούργιο Νοσοκομείο, προκειμένου να στεγάσει την πληθώρα των τμημάτων ή θα συγχρωτίζονται στον ίδιο χώρο πολλά τμήματα. Και αυτό δεν είναι αναβάθμιση. Αυτό είναι οπισθοδρόμηση. Θα επανέλθουμε στα Νοσοκομεία της προηγούμενης γενιάς.
- Τμήματα όπως η Γ. Χειρουργική, Γυναικολογική, Ορθοπαιδική, Νευροχειρουργική, Αγγειοχειρουργική, Καρδιολογική και Αναισθησιολογικό, πρέπει όχι μόνο να αναβαθμισθούν, αλλά να στηριχθούν απο καλά εργαστήρια (Ακτινολογικό, Αξονικό/Μαγνητικό, Μικροβιολογικό) και τμήματα (Τ.Ε.Π, Χειρουργείο, Μ.Ε.Θ, Μ.Α.Φ, Αιμοδοσία)».



Και η επιστολή καταλήγει:

«Βέβαια για να γίνουν αυτά χρειάζονται ριζικές τομές. Χρειάζεται τόλμη. Δεν ξέρω κατά πόσον μπορείτε να τις κάνετε, εφ' όσον βέβαια συμφωνείτε.

Εγώ θεώρησα υποχρέωση μου, για ακόμη μια φορά, να καταθέσω τις απόψεις μου. Δεν έχω πολλές αμφιβολίες για την τύχη αυτής της πρότασης. Μετά απο 3-4 χρόνια, πάλι εδώ θα είμαστε. Υγεία να υπάρχει».

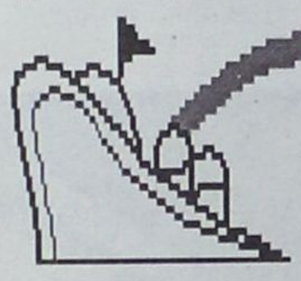

μια ξεχωριστή θέση στη θάλασσα

ΔΡΟΜΟΛΟΓΙΑ ΑΠΟ 18.08.2003 ΕΩΣ 31.08.2003

ΑΝΑΧΩΡΗΣΗ ΑΠΟ ΡΟΔΟ

ΗΜ/ΝΙΑ		ΠΛΟΙΟ	ΩΡΑ	ΠΡΟΟΡΙΣΜΟΣ
18.08	ΔΕΥΤΕΡΑ	ΡΟΔΟΣ	15.00	ΚΩ - ΚΑΛΥΜΝΟ - ΑΣΤΥΠΑΛΑΙΑ - ΠΕΙΡΑΙΑ
19.08	ΤΡΙΤΗ	ΠΑΤΜΟΣ	15.00	ΚΩ - ΚΑΛΥΜΝΟ - ΛΕΡΟ - ΠΑΤΜΟ - ΠΕΙΡΑΙΑ
20.08	ΤΕΤΑΡΤΗ	ΔΙΑΓΟΡΑΣ	18.00	ΣΥΜΗ - ΤΗΛΟ - ΚΑΛΥΜΝΟ - ΛΕΡΟ - ΠΑΤΜΟ - ΠΕΙΡΑΙΑ
		ΡΟΔΟΣ	15.00	ΚΩ - ΠΕΙΡΑΙΑ
21.08	ΠΕΜΠΤΗ	ΠΑΤΜΟΣ	11.00	ΚΩ - ΚΑΛΥΜΝΟ - ΛΕΡΟ - ΠΑΤΜΟ - ΠΕΙΡΑΙΑ
22.08	ΠΑΡΑΣΚΕΥΗ	ΔΙΑΓΟΡΑΣ	15.00	ΚΩ - ΣΑΜΟ - ΘΕΣΣΑΛΟΝΙΚΗ
		ΡΟΔΟΣ	15.00	ΝΙΣΥΡΟ - ΚΩ - ΚΑΛΥΜΝΟ - ΛΕΡΟ - ΠΑΤΜΟ - ΠΕΙΡΑΙΑ
23.08	ΣΑΒΒΑΤΟ	ΠΑΤΜΟΣ	15.00	ΚΩ - ΚΑΛΥΜΝΟ - ΛΕΡΟ - ΠΑΤΜΟ - ΠΕΙΡΑΙΑ
24.08	ΚΥΡΙΑΚΗ	ΔΙΑΓΟΡΑΣ	18.00	ΚΩ - ΚΑΛΥΜΝΟ - ΛΕΡΟ - ΠΑΤΜΟ - ΠΕΙΡΑΙΑ
				ΚΩ - ΠΕΙΡΑΙΑ
		ΡΟΔΟΣ	15.00	
25.08	ΔΕΥΤΕΡΑ	ΠΑΤΜΟΣ	15.00	ΚΩ - ΚΑΛΥΜΝΟ - ΑΣΤΥΠΑΛΑΙΑ - ΠΕΙΡΑΙΑ
26.08	ΤΡΙΤΗ	ΡΟΔΟΣ	15.00	ΚΩ - ΚΑΛΥΜΝΟ - ΛΕΡΟ - ΠΑΤΜΟ - ΠΕΙΡΑΙΑ
27.08	ΤΕΤΑΡΤΗ	ΔΙΑΓΟΡΑΣ	18.00	ΣΥΜΗ - ΤΗΛΟ - ΚΑΛΥΜΝΟ - ΛΕΡΟ - ΠΑΤΜΟ - ΠΕΙΡΑΙΑ
		ΠΑΤΜΟΣ	15.00	ΚΩ - ΠΕΙΡΑΙΑ
28.08	ΠΕΜΠΤΗ	ΡΟΔΟΣ	11.00	ΚΩ - ΚΑΛΥΜΝΟ - ΛΕΡΟ - ΠΑΤΜΟ - ΠΕΙΡΑΙΑ
29.08	ΠΑΡΑΣΚΕΥΗ	ΔΙΑΓΟΡΑΣ	15.00	ΚΩ - ΣΑΜΟ - ΘΕΣΣΑΛΟΝΙΚΗ
		ΠΑΤΜΟΣ	15.00	ΝΙΣΥΡΟ - ΚΩ - ΚΑΛΥΜΝΟ - ΛΕΡΟ - ΠΑΤΜΟ - ΠΕΙΡΑΙΑ
30.08	ΣΑΒΒΑΤΟ	ΡΟΔΟΣ	15.00	ΚΩ - ΚΑΛΥΜΝΟ - ΛΕΡΟ - ΠΑΤΜΟ - ΠΕΙΡΑΙΑ
31.08	ΚΥΡΙΑΚΗ	ΔΙΑΓΟΡΑΣ	18.00	ΚΩ - ΚΑΛΥΜΝΟ - ΛΕΡΟ - ΠΑΤΜΟ - ΠΕΙΡΑΙΑ

ΔΡΟΜΟΛΟΓΙΑ ΑΠΟ 18. 08.2003 ΕΩΣ 31.08.2003

ΑΝΑΧΩΡΗΣΗ ΑΠΟ ΠΕΙΡΑΙΑ

ΗΜ/ΝΙΑ		ΠΛΟΙΟ	ΩΡΑ	ΠΡΟΟΡΙΣΜΟΣ
11.08	ΔΕΥΤΕΡΑ	ΠΑΤΜΟΣ	15.00	ΠΑΤΜΟ - ΛΕΡΟ - ΚΑΛΥΜΝΟ - ΚΩ - ΡΟΔΟ
12.08	ΤΡΙΤΗ	ΡΟΔΟΣ	15.00	ΠΑΤΜΟ - ΛΕΡΟ - ΚΑΛΥΜΝΟ - ΤΗΛΟ - ΣΥΜΗ - ΡΟΔΟ
		ΔΙΑΓΟΡΑΣ	18.00	ΚΩ - ΡΟΔΟ
13.08	ΤΕΤΑΡΤΗ	ΠΑΤΜΟΣ	15.00	ΠΑΤΜΟ - ΛΕΡΟ - ΚΑΛΥΜΝΟ - ΚΩ - ΡΟΔΟ
14.08	ΠΕΜΠΤΗ	ΡΟΔΟΣ	15.00	ΠΑΤΜΟ - ΛΕΡΟ - ΚΑΛΥΜΝΟ - ΚΩ - ΡΟΔΟ
		ΔΙΑΓΟΡΑΣ	18.00	ΚΩ - ΝΙΣΥΡΟ - ΡΟΔΟ
15.08	ΠΑΡΑΣΚΕΥΗ	ΠΑΤΜΟΣ	15.00	ΠΑΤΜΟ - ΛΕΡΟ - ΚΑΛΥΜΝΟ - ΚΩ - ΡΟΔΟ
16.08	ΣΑΒΒΑΤΟ	ΔΙΑΓΟΡΑΣ	15.00	ΠΑΤΜΟ - ΛΕΡΟ - ΚΑΛΥΜΝΟ - ΚΩ - ΡΟΔΟ
17.08	ΚΥΡΙΑΚΗ	ΠΑΤΜΟΣ	15.00	ΑΣΤΥΠΑΛΑΙΑ - ΚΑΛΥΜΝΟ - ΚΩ - ΡΟΔΟ
18.08	ΔΕΥΤΕΡΑ	ΡΟΔΟΣ	15.00	ΠΑΤΜΟ - ΛΕΡΟ - ΚΑΛΥΜΝΟ - ΚΩ - ΡΟΔΟ
19.08	ΤΡΙΤΗ	ΠΑΤΜΟΣ	15.00	ΠΑΤΜΟ - ΛΕΡΟ - ΚΑΛΥΜΝΟ - ΤΗΛΟ - ΣΥΜΗ - ΡΟΔΟ
		ΔΙΑΓΟΡΑΣ	18.00	ΚΩ - ΡΟΔΟ
20.08	ΤΕΤΑΡΤΗ	ΡΟΔΟΣ	15.00	ΠΑΤΜΟ - ΛΕΡΟ - ΚΑΛΥΜΝΟ - ΚΩ - ΡΟΔΟ
21.08	ΠΕΜΠΤΗ	ΠΑΤΜΟΣ	15.00	ΠΑΤΜΟ - ΛΕΡΟ - ΚΑΛΥΜΝΟ - ΚΩ - ΡΟΔΟ
		ΔΙΑΓΟΡΑΣ	18.00	ΚΩ - ΝΙΣΥΡΟ - ΡΟΔΟ
22.08	ΠΑΡΑΣΚΕΥΗ	ΡΟΔΟΣ	15.00	ΠΑΤΜΟ - ΛΕΡΟ - ΚΑΛΥΜΝΟ - ΚΩ - ΡΟΔΟ
23.08	ΣΑΒΒΑΤΟ	ΔΙΑΓΟΡΑΣ	15.00	ΠΑΤΜΟ - ΛΕΡΟ - ΚΑΛΥΜΝΟ - ΚΩ - ΡΟΔΟ
24.08	ΚΥΡΙΑΚΗ	ΡΟΔΟΣ	15.00	ΑΣΤΥΠΑΛΑΙΑ - ΚΑΛΥΜΝΟ - ΚΩ - ΡΟΔΟ
25.08	ΔΕΥΤΕΡΑ	ΠΑΤΜΟΣ	15.00	ΠΑΤΜΟ - ΛΕΡΟ - ΚΑΛΥΜΝΟ - ΚΩ - ΡΟΔΟ
26.08	ΤΡΙΤΗ	ΡΟΔΟΣ	15.00	ΠΑΤΜΟ - ΛΕΡΟ - ΚΑΛΥΜΝΟ - ΤΗΛΟ - ΣΥΜΗ - ΡΟΔΟ
		ΔΙΑΓΟΡΑΣ	18.00	ΚΩ - ΡΟΔΟ
27.08	ΤΕΤΑΡΤΗ	ΠΑΤΜΟΣ	15.00	ΠΑΤΜΟ - ΛΕΡΟ - ΚΑΛΥΜΝΟ - ΚΩ - ΡΟΔΟ
28.08	ΠΕΜΠΤΗ	ΡΟΔΟΣ	15.00	ΠΑΤΜΟ - ΛΕΡΟ - ΚΑΛΥΜΝΟ - ΚΩ - ΡΟΔΟ
		ΔΙΑΓΟΡΑΣ	18.00	ΚΩ - ΝΙΣΥΡΟ - ΡΟΔΟ
29.08	ΠΑΡΑΣΚΕΥΗ	ΠΑΤΜΟΣ	15.00	ΠΑΤΜΟ - ΛΕΡΟ - ΚΑΛΥΜΝΟ - ΚΩ - ΡΟΔΟ
30.08	ΣΑΒΒΑΤΟ	ΔΙΑΓΟΡΑΣ	15.00	ΠΑΤΜΟ - ΛΕΡΟ - ΚΑΛΥΜΝΟ - ΚΩ - ΡΟΔΟ
31.08	ΚΥΡΙΑΚΗ	ΠΑΤΜΟΣ	15.00	ΑΣΤΥΠΑΛΑΙΑ - ΚΑΛΥΜΝΟ - ΚΩ - ΡΟΔΟ

ΠΛΗΡΟΦΟΡΙΕΣ ΚΕΝΤΡΙΚΟ ΠΡΑΚΤΟΡΕΙΟ ΡΟΔΟΥ

D·A·N·E· SEA LINE

ΔΩΔΕΚΑΝΗΣΙΑΚΗ ΑΝΩΝΥΜΗ ΝΑΥΤΙΛΙΑΚΗ ΕΤΑΙΡΙΑ

ΑΥΣΤΡΑΛΙΑΣ 92; ΤΗΛ. ΠΡΑΚΤΟΡΕΙΟΥ: 43150 (10 ΓΡΑΜΜΕΣ)

ΕΠΙΠΛΑ ΚΕΛΗΣ

ΑΦΟΙ ΚΕΛΗ Ο.Ε.

ΠΡΟΣΦΟΡΑ

ΣΕΤ 2θέσιος και 3θέσιος €1952

12 μήνες διακανονισμός



Περιορισμένα κομμάτια

Αθηνών 36 Τ.Κ. 85100 Ρόδος, Τηλ: 2241066865 - Fax: 2241067207

www.proteas.gr, e-mail: kelis_bros@hotmail.com

Το Φαληράκι πρωτεύουσα της διασκέδασης, καμμιά κρίση στον τουρισμό, οι δήμοι αναλαμβάνουν ρόλο νομοθέτη για τον τόπο

ΓΕΝΙΚΗ ΑΝΑΤΡΟΠΗ

Μια άλλη προσέγγιση της πραγματικότητας έγινε χθες στη σύσκεψη των δημάρχων στα γραφεία της ΤΕΔΚ

Οι τρεις άξονες στους οποίους θα δομηθεί η «νέα» Ρόδος

Η εικόνα μιας άλλης Ρόδου αναλύθηκε χθες στη διάρκεια της σύσκεψης που έγινε στα γραφεία της Τοπικής Ένωσης Δήμων και Κοινοτήτων Δωδεκανήσου με τη συμμετοχή των περισσοτέρων δημάρχων του νησιού. Στη νέα εικόνα της Ρόδου αναδεικνύεται το Φαληράκι σε πρωτεύουσα της διασκέδασης στην Ευρώπη, ο τουρισμός να κινείται σε ιδιαιτέρως ικανοποιητικά επίπεδα και οι Δήμοι να έχουν τη δυνατότητα θέσπισης Νόμων για την περιοχή τους. Οι διαπιστώσεις αυτές προέρχονται από τα χείλη των αιρετών της τοπικής αυτοδιοίκησης και με τα δεδομένα αυτά, τότε το υπόλοιπο της σαιζόν προοιωνίζεται ανθηρό, ενώ ακόμα πιο ανθηρό και καθ' όλα αποδοτικό θα είναι το αποτέλεσμα της σαιζόν του έτους 2004. Χθες οι αιρετοί της Αυτοδιοίκησης διαπίστωσαν ότι το ποτήρι του Ροδιακού τουρισμού είναι μισογεμάτο και με τις κατάλληλες ενέργειες έχει προοπτικές να υπερχειλίσει.

Του

Νεκτάριου Καλογήρου

Η σύσκεψη έγινε με πρωτοβουλία του δημάρχου Καλλιθέας Γιάννη Ιατρίδη, προκειμένου να ενημερωθούν όλοι οι δήμαρχοι για τις ενέργειες που έγιναν αναφορικά με το Φαληράκι και με σκοπό να χαραχθεί κοινή στρατηγική πολιτική για τη διαχείριση ανάλογων καταστάσεων στο μέλλον. Στο κάλεσμα του κ. Γιάννη Ιατρίδη ανταποκρίθηκαν οι δήμαρχοι Ροδίων Γιώργος Γιαννόπουλος, Αταβύρου Παναγιώτης Κυριακούλης, Αφάντου Σταμάτης Καββάδας και Νότιας Ρόδου Μανόλης Σαββής. Το δήμο Ιαλυσού εκπροσώπησε ο κ. Χρήστος Παρασκευάς, ενώ παρών ήταν από το δήμο Καλλιθέας και ο κ. Στέλιος Ρηνιού. Απόντες, και μάλιστα χωρίς να ειδοποιήσουν ή να στείλουν κάποιο εκπρόσωπο ήταν οι δήμαρχοι Πεταλούδων Μιχάλης Κορδίνας, Καμείρου Στέφανος Δημητράς, Αρχαγγέλου Αλέκος Παπουράς και Λινδίων Γιώργος Θαρρενός.

Στη διάρκεια της σύσκεψης, ο δήμαρχος Καλλιθέας Γιάννης Ιατρίδης ενημέρωσε τους συναδέλφους του για όλες τις ενέργειες που έγιναν προκειμένου να αντιμετωπιστεί η κατάσταση που είχε διαμορφωθεί στο Φαληράκι. Στο σύνολό τους οι αιρετοί εξέφρασαν την ικανοποίησή τους για την υπευθυνότητα που επιδείχθηκε από πλευράς δημοτικής αρχής Καλλιθέας και δημάρχου Γιάννη Ιατρίδη. «Με ψυχραιμία ενήργησαν και αυτό είχε ως αποτέλεσμα να έχουμε φτάσει σε σημείο να ανατραπεί το αρνητικό κλίμα που είχε καλλιεργηθεί».

Ο δήμαρχος Ροδίων Γιώργος Γιαννόπουλος στην τοποθέτησή του διαπίστωσε ότι το νησί διέρχεται μιας καλής τουριστικής περιόδου. Ο δήμαρχος βάσισε τη διαπίστωσή του αυτή συγκρίνοντας τον μέχρι τώρα απολογισμό «με τους αρνητικούς οιωνούς με τους οποίους ξεκίνησε η σαιζόν και στο γεγονός της μεγάλης καθίζησης που εμφανίζει ο τουρισμός στο Φετιγιέ και στο Μαρμαρίς της Τουρκίας». Αυτό για τους δημάρχους σημαίνει στην πράξη πως έγινε ορθή διαχείριση των όσων αφορούν τη φετινή τουριστική περίοδο και στα κονδύλια που υπήρχαν για τη διαφημιστική προβολή.

Τί γίνεται από δω και πέρα; Το ερώτημα αυτό ετέθη σχεδόν από την αρχή της σύσκεψης. Οι δήμαρχοι κλήθηκαν να καταθέσουν συγκεκριμένες προτάσεις, αλλά και να προσυπογράψουν το πλαίσιο των ενεργειών που θα πρέπει να υλοποιηθούν έτσι ώστε να γίνεται πιο ορθολογική διαχείριση των τοπικών ζητημάτων και η καλύτερη προώθηση του τουριστικού προϊόντος. Προς την κατεύθυνση αυτή εγκρίθηκε ένα πλάνο δραστηριοτήτων σε τρία επίπεδα:

1. Δήμοι – Νομοθέτες

Σήμερα για τους δήμους υπάρχει κενό θεσμικής θωράκισης, ωστόσο αυτό σύντομα πρόκειται ν' ανατραπεί. Εφεξής, οι δήμοι θα προχωρούν στην έκδοση κανονιστικών διατάξεων, οι οποίες τοπικά θα έχουν ισχύ Νόμου. Οι διατάξεις αυτές θα είναι ανάλογες με την ιδιαιτερότητα κάθε περιοχής και θα καθορίζουν τη λειτουργία του όλου τουριστικού οικοδομήματος (λειτουργία των καταστημάτων υγειονομικού ενδιαφέροντος, χρησιμοποίηση των κοινοχρήστων χώρων, κ.λπ). Προς αυτή την κατεύθυνση θα κατατεθεί προς τον υφυπουργό Ανάπτυξης κ. Καλαφάτη αίτημα για τη θέσπιση νομοθετικού πλαισίου.

2. Διαδημοτική δημοτική αστυνομία

Εν όψει των Ολυμπιακών Αγώνων του 2004, θα δημιουργηθούν στις πέντε πόλεις – οικοδεσπότες, οργανώσεις διαδημοτικής αστυνομίας. Αυτές οι οργανώσεις θα ενισχυθούν από την Κυβέρνηση με πλήθος δημοτικών αστυνόμων, οι οποίοι και θα έχουν την αρμοδιότητα να επεμβαίνουν σε κάθε πτυχή της καθημερινής ζωής. Σε ορισμένες από τις πέντε πόλεις δεν συντρέχουν οι προϋποθέσεις για τη δημιουργία της διαδημοτικής δημοτικής αστυνομίας. Έτσι η νήσος Ρόδος θα διεκδικήσει να είναι μία από τις εναλλακτικές περιοχές εφαρμογής του συστήματος της εξελιγμένης μορφής δημοτικών αστυνόμων. Για το σκοπό αυτό εξουσιοδοτήθηκε ο δήμαρχος Ροδίων Γιώργος Γιαννόπουλος να καταθέσει τη σχετική πρόταση προς τον Υπουργό Εσωτερικών Κώστα Σκανδαλίδη, με τον οποίο θα έχει συνάντηση το πρωί της προσεχούς Παρασκευής. Εφόσον όλα κυλήσουν ομαλά και εφόσον υπάρξει η έκφραση συμφωνης γνώμης για την υλοποίηση του πλάνου στη Ρόδο, τότε θα ξεκινήσει άμεσα η εκπαίδευση των νέων δημοτικών αστυνόμων προκειμένου ν' αναλάβουν δράση από την αρχή της επόμενης τουριστικής περιόδου.

3. Προβολή και διαφήμιση

Από όλους τους δήμους είχαν γίνει περικοπές κονδυλίων προκειμένου να υποστηριχθεί ο Οργανισμός για την Προώθηση του Ροδιακού Τουρισμού με επιπλέον 300.000 ευρώ. Αυτή η προσπάθεια θα πρέπει να συνεχιστεί διότι μόνο μέσα από τη διαφήμιση θα υπάρξει άνθηση για το τουριστικό προϊόν. Οι δήμαρχοι συμφώνησαν με την ανάγκη να δημιουργηθεί ο μηχανισμός εκείνος που θα ενεργοποιείται ως αντίδραση στην περίπτωση που τα Μέσα Ενημέρωσης του εξωτερικού ετοιμάζουν οποιοδήποτε δυσφημιστική για τη Ρόδο αναφορά.

Γενικά στις αναφορές τους οι δήμαρχοι της Ρόδου διεπίστωσαν πως όλοι επικέντρωσαν την προσοχή τους στο Φαληράκι και παραπλανήθηκαν. «Το νησί ανέπτυξε φέτος μια καλή τουριστική περίοδο, συγκριτικά με τις ανταγωνίστριες περιοχές». Αλλά ακόμα και για την «θερμή γραμμή» του τουριστικού προϊόντος· το Φαληράκι· οι αναφορές στην Ευρώπη το παρουσίαζαν ως την πρωτεύουσα της διασκέδασης. «Μας αρέσει αυτό, το κρατάμε, πρέπει να το διατηρήσουμε, όμως με τους δικούς μας κανόνες, τους όρους και τις προϋποθέσεις».

Όλα αυτά πάντως κίνησαν το ενδιαφέρον της Ομοσπονδίας των Τουριστικών Οργανισμών, εκπρόσωποι των οποίων ζήτησαν συνάντηση με τον κ. Γιάννη Ιατρίδη. Ο τελευταίος τόνισε πως «η συνάντηση αυτή θα πρέπει να γίνει με όλους τους δημάρχους για να πετύχουμε με τον τρόπο αυτό να περάσουμε το μήνυμα ότι είμαστε ένας δυναμικός τουριστικός προορισμός, τους ενδιαφέρουμε και γι' αυτό έρχονται για να κάνουν τη συζήτηση». Η συνάντηση αυτή

cybarco

ΜΕΛΟΣ ΤΟΥ ΟΜΙΛΟΥ ΕΤΑΙΡΕΙΩΝ ΛΑΝΙΤΗ

ΑΘΗΝΑ • ΛΟΝΔΙΝΟ • ΛΕΥΚΩΣΙΑ • ΜΟΣΧΑ • ΜΠΑΧΡΕΪΝ • ΡΟΔΟΣ • ΚΡΗΤΗ

Η ΕΤΑΙΡΕΙΑ

Η CYBARCO Ανάπτυξη Ακινήτων Α.Ε. ανήκει στον όμιλο εταιρειών Λανίτη, που άρχισε τη δημιουργική δραστηριότητα της το 1986 και από τότε πρωτοπορεί στην επιχειρηματική ζωή της Κύπρου. Ο όμιλος εταιρειών Λανίτη καλύπτει ένα ευρύ φάσμα δραστηριοτήτων στον τραπεζικό (Λαϊκή Τράπεζα Κύπρου), τον τουριστικό - ταξιδιωτικό (Amathus Travel), τον ξενοδοχειακό (Amathus Beach, Paphos Amathus, Rodian Amathus Beach Resort), τον αγροτικό (Lanitis farm), τον Ναυτιλιακό (Amathus Navigation) και τον εμπορικό τομέα (εισαγωγές, εξαγωγές μέσω της N.P. Lanitis). Η CYBARCO Ανάπτυξη Ακινήτων Α.Ε. ιδρύθηκε στην Ελλάδα το 1994 και μέχρι σήμερα έχει ήδη ανεγείρει συγκροτήματα κατοικιών, καταστήματα, γραφεία, κτίρια και υποκαταστήματα τραπεζών αλλά και έργα οδοποιΐας στο νέο αεροδρόμιο των Σπάτων.

HELIOS RESORT

Την εκπληκτική τοποθεσία της Καλάθου, στον ήσυχο και γραφικό όρμο Βληχά στην ευρύτερηπεριοχή της Λίνδου, επέλεξε να αξιοποιήσει στη Ρόδο η CYBARCO Ανάπτυξη Ακινήτων Α.Ε. Το Helios Resort προσφέρει 2 διαφορετικούς τύπους 72μ² και 108 μ² κατοικιών οι οποίες περιλαμβάνουν κουζίνα, μπάνιο, W.C, 2 ή 3 υπνοδωμάτια τοποθετημένα διαμέσου οικοπέδων 1200 - 1500 μ² με υπέροχη θέα. Η φήμη της εταιρείας εγγυάται άριστη ποιότητα και υψηλή αισθητική με υλικά τα οποία σέβονται το περιβάλλον και το παραδοσιακό στυλ του νησιού.

Ειδικά χαρακτηριστικά

- Εκπληκτική θέα
- Περίφραξη
- Διαχείριση συγκροτήματος
- Ιδιωτικές πισίνες με εγκατάσταση bubble jet
- Ειδικά διαμορφωμένοι κήποι με φώτα, εξωτερικά φώτα και συστήματα ύδρευσης
- Κεντρικό σύστημα Air condition ζεστού και κρύου
- Ξύλινες πέργκολες
- Εξωτερικές επενδύσεις από φίντα πέτρα
- Τζάκια
- Ηλεκτρικά ανοιγόμενες πόρτες εισόδου πεζών και οχημάτων
- Ηλιακοί θερμοσίφωνες
- Παροχή για εγκατάσταση συστήματος συναγερμού
- Παροχή για δορυφορική κεραία σε κάθε δωμάτιο
- ISDN τηλεφωνικές γραμμές



"CAIRO PALACE" Εθνάρχου Μακαρίου 28 • Ρόδος
Τηλ: 22410 43484 • Fax: 22410 43485 • E-mail: rhodes@gr.cybarco.com
www.cybarco.gr

Ο επικεφαλής της μειοψηφίας του Δημοτικού Συβουλίου Λινδίων Μ. Παλλάς λάβρος κατά της δημοτικής αρχής

«Αν δεν μπορούν να δουλέψουν τότε να έχουν το θάρρος να παραιτηθούν»

Κατηγορεί το δήμαρχο και τους συνεργάτες του για απουσία, ανυπαρξία και αδιαφορία



Να παραιτηθεί ο δήμαρχος και οι δημοτικοί άρχοντες του Δήμου Λινδίων αν δεν μπορούν να δουλέψουν, ζητά με συνέντευξή του στη «Δράση» ο επικεφαλής της μειοψηφίας του Δημοτικού Συμβουλίου Μανώλης Παλλάς.

Τονίζει ότι η πηγή των προβλημάτων που έχουν δημιουργηθεί από τη Δημοτική Αρχή, είναι η σύνθεση του συνδυασμού του κ. Γιώργου Θαρρενού αφού όπως λέει όσοι εξέλεγησαν δεν έχουν χρόνο, διάθεση και ενδιαφέρον να δουλέψουν για το Δήμο Λινδίων.

Κατηγορεί το δήμαρχο για απουσία, ανυπαρξία και αδιαφορία. «Αν κάποιοι αυτό το λένε μηδενισμό των πάντων, λυπάμαι παρά πολύ, εμείς το λέμε υποχρέωσή μας. Ο Δήμος μας οδηγείται σε τραγικά αδιέξοδα. Οι άνθρωποι αυτοί έχουν μεγάλες ευθύνες για την πορεία και το μέλλον του τόπου μας» αναφέρει χαρακτηριστικά.

Το μεγάλο του παράπονο όπως δηλώνει είναι ότι αν και η παράταξή του πάντα προσπαθεί να καταθέτει προτάσεις και να βοηθάει στην επίλυση των προβλημάτων, αντιμετωπίζει την άρνηση και την αντίδραση.

Υποστηρίζει πως η Δημοτική Αρχή είναι υπεύθυνη για την πτωτική πορεία του τουρισμού στη Λίνδο αφού αδιαφορεί και αρνείται να ακούσει τα μηνύματα των καιρών.

«Αν δεν μπορούν να δουλέψουν λόγω των επαγγελματικών τους υποχρεώσεων, τότε να έχουν το θάρρος να παραιτηθούν».

Της **Μαίρης Φώτη**

• Κύριε Παλλά, την προηγούμενη εβδομάδα κατά τη συνεδρίαση του Δημοτικού Συμβουλίου Λινδίων η παράταξή σας αποχώρησε ως ένδειξη διαμαρτυρίας στην υποβάθμιση όπως είπατε του θεσμού. Τι σας οδήγησε να επιλέξετε αυτό τον τρόπο για να διαμαρτυρηθείτε;

- Επιλέξαμε αυτό τον τρόπο να διαμαρτυρηθούμε σαν μια ύστατη προσπάθεια ν' αφυπνίσουμε το δήμαρχο και γενικά τους δημοτικούς άρχοντες, να δουλέψουν για το Δήμο και τα προβλήματά του και εάν δεν μπορούν να το κάνουν λόγω των επαγγελματικών τους υποχρεώσεων, τότε να έχουν το θάρρος να παραιτηθούν.

• Πού εντοπίζετε εσείς τα λάθη της δημοτικής αρχής Λινδίων;

- Η δημοτική αρχή του Δήμου Λινδίων είναι καταρχήν «απούσα». Από εκεί αρχίζουν όλα τα προβλήματα. Ο αντιδήμαρχος στο λογιστήριό του στη Ρόδο, ο πρόεδρος του Δημοτικού Συμβουλίου στο ιατρείο του στον Αρχάγγελο, επισκέπτες του δημαρχείου και του Δήμου το Σαββατοκύριακο, με τους προέδρους των Δημοτικών Διαμερισμάτων ανύπαρκτους (με εξαίρεση της Καλάθου) και με τους προέδρους των Οργανισμών (από αυτή την τετραετία με μισθό παχυλό € 1.000 το μήνα) ο ένας στην τράπεζα στη Ρόδο, έχουμε να τον δούμε αρκετό καιρό και ο άλλος υπάλληλος στο λογιστήριο του αντιδημάρχου, επισκέπτης και αυτός του Δήμου κατά άτακτα Σαββατοκύριακα.

Ο Δήμος Λινδίων χρειάζεται άτομα που να έχουν χρόνο και διάθεση να δουλέψουν γι' αυτον, για τα άλυτα προβλήματά του, τα οποία δυστυχώς δεν λύνονται ούτε με το «μαγικό ραβδί», ούτε από «επιτελείς», ούτε από μακριά.

• Τι πιστεύετε ότι θα έπρεπε να είχε πράξει διαφορετικά ο κ. Θαρρενός;

- Το πρόβλημα ξεκινά από τη σύνθεση του Συνδυασμού. Σίγουρα όταν κάνουμε ένα συνδυασμό βάζουμε μέσα ανθρώπους που θα «φέρουνε» ψήφους, αλλά σίγουρα πρέπει να βάζουμε και αυτούς τους ανθρώπους που θα ξέρουμε εκ των προτέρων ότι έχουν χρόνο, διάθεση και ενδιαφέρον για να δουλέψουν για το Δήμο όταν εκλεγούμε.

Ο δήμαρχος Λινδίων, δέσμιος των προεκλογικών του υποσχέσεων, έχει την αποκλειστική ευθύνη της σύνθεσης της κυβέρνησης και δυστυχώς όπως φαίνεται, διότι εμείς τους δώσαμε χρόνο έχει μείνει μόνος του.

Παρόλο που θα μπορούσαμε να «λυπηθούμε» το δήμαρχο που δεν έχει κανένα να τον βοηθήσει, δεν τον «λυπούμαστε» διότι όλοι οι συνεργάτες του είναι δικής τους επιλογής (εξόφληση προεκλογικών γραμμάτιων).

> "Παρόλο που θα μπορούσαμε να «λυπηθούμε» το δήμαρχο που δεν έχει κανένα να τον βοηθήσει, δεν τον «λυπούμαστε» διότι όλοι οι συνεργάτες του είναι δικής τους επιλογής"

• Έχετε κατηγορήσει πολλές φορές τη νυν Δημοτική Αρχή για ανυπαρξία έργου. Κάποιοι σας κατηγορούν ότι στην προσπάθειά σας να ασκήσετε αντιπολίτευση μηδενίζετε τα πάντα, είναι έτσι τα πράγματα;

Πιστεύω ότι δώσαμε αρκετό χρόνο στη Δημοτική Αρχή για να τους κρίνουμε. Αρχικά επισημάναμε το πρόβλημα διότι το βλέπουμε να έρχεται και η απάντησή τους ήταν προσωπική επίθεση διά του τύπου στο πρόσωπό μου.

Ήταν μόνο η επισήμανση.

Τώρα μετά από 8 μήνες μπορούμε και έχουμε υποχρέωση να πούμε τα πράγματα με το όνομά τους: «απουσία», «ανυπαρξία», «αδιαφορία».

Αν αυτό το λένε «μηδενισμός των πάντων» λυπάμαι πάρα πολύ, εμείς το λέμε υποχρέωσή μας.

Ξέρουμε κυρίες και κύριοι ότι η αλήθεια είναι πικρή και δυστυχώς για το Δήμο Λινδίων, αυτή είναι η αλήθεια. Πού θα πάει η κατάσταση, ειλικρινά δεν ξέρουμε. Ξέρουμε όμως ότι ο Δήμος μας οδηγείται σε τραγικά αδιέξοδα. Ξέρουμε ότι οι άνθρωποι αυτοί έχουν μεγάλες ευθύνες για την πορεία και το μέλλον του Δήμου μας.

• Έχει καταθέσει η παράταξή σας προτάσεις για την επίλυση των προβλημάτων του Δήμου;

- Το παράπονό μας είναι ότι ενώ πάντα προσπαθούμε να καταθέσουμε προτάσεις, πάντα να λέμε τη γνώμη μας και πάντα να βοηθούμε ακόμη και στην επίλυση προβλημάτων, αντιμετωπίζουμε την άρνηση και την αντίδραση.

Οι προτάσεις μας είναι όλες γραμμένες στα πρακτικά των συνεδριάσεων του Δήμου καθώς και οι απαντήσεις του δημάρχου.

ΣΥΝΕΧΕΙΑ ΣΤΗ ΣΕΛ. 9

RODOS 2400 Cair

Επιλογή από την Ένωση Γάλλων Οινολόγων σαν ο μοναδικός εκπρόσωπος από τα κρασιά των Ελληνικών νησιών.

Χωρίς σχόλια . . . (δικά μας)



1000 VINS DU MONDE
LA SELECTION DES OENOLOGUES

ILES GRECQUES
RHODES CAIR RHODES

Rhodos 2400 1999

. . . La robe délicatement nuancée de tons verts augure l'élégance florale puis fruitée (pêche blanche) du nez. En bouche, l'ensemble est léger, voire aérien, et donne un excellent vin d'apéritif . . .
© 2000 Hachette Livre, Paris.

"Περιλαμβάνεται στον Φετινό Οδηγό ξένων (μη γαλλικών κρασιών) έχοντας κερδίσει άλλο ένα μετάλλιο στον έγκυρο διεθνή διαγωνισμό Vinalies International Οι δοκιμαστές το περιέγραψαν ότι έχει ανθώδη κομψότητα με άρωμα λευκών ροδάκινων και μια συνολικά αιθέρια ποιότητα. Ένα τέλειο απεριτίφ είπαν και ποιος είμαι εγώ να διαφωνήσω !" . . .
ATHENS NEWS 01/10/00 WINE OF THE WEEK

... Πρόκειται για ένα θαυμάσιο κρασί με γοητευτική κιτρινοπράσινη σχεδόν καναρινί ρόμπα και έντονη παρουσία CO_2. Στην μύτη εκφράζεται με δυνατά αρώματα εξωτικών φρούτων σε φόντο αρωματικών λουλουδιών, πεντακάθαρα και σταθερά. Διαθέτει γεύση ισχυρή ισορροπημένη και παχιά. Επίγευση αναπάντεχα μακρά και καθαρή...

Περιοδικό ΓΕΥΣΗ — *Τεύχος Νο 38*

ΕΣΤΙΑΤΟΡΙΟ - ΤΑΒΕΡΝΑ

«Η ΒΡΥΣΗ»

στην Ψίνθο

- Νοστιμότατα χωριάτικα φαγητά στον παραδοσιακό φούρνο
- Χωριάτικο ψωμί
- Και όπως πάντα τα ντόπια κρέατα του Κώστα Κατταβενού.

Ανοικτά κάθε μέρα από τις 12 το μεσημέρι Σας περιμένουμε

ΤΗΛ. 22410 - 50267

ΣΥΝΕΧΕΙΑ ΑΠΟ ΣΕΛ. 8

Μπορεί να δει κανείς πράγματα και να μην τα πιστεύει. Το αστείο στην ιστορία είναι ότι ακόμη και αυτές οι αποφάσεις που λαμβάνονται και ομόφωνα, δεν υλοποιούνται ούτε εφαρμόζονται. Εμείς δεν είμαστε πολιτικοί. Αποφασίσαμε να κατέβουμε στις εκλογές, να βοηθήσουμε τον τόπο μας, από την απραξία που βλέπαμε.

Αυτά τα πολιτικά τερτίπια, του ότι λέμε ναι για να έχουμε ήσυχη την αντιπολίτευση, εμείς δεν τα καταλαβαίνουμε.

Πάντως ακόμη και τώρα η προσπάθειά μας είναι να τους αφυπνίσουμε. Και υποσχόμαστε δημόσια ότι μπορούμε και θέλουμε να τους βοηθήσουμε για το καλό του τόπου μας.

• Ποια είναι τα ανοικτά μέτωπα του Δήμου Λινδίων που χρήζουν άμεσης αντιμετώπισης;

- Τα ανοιχτά μέτωπα του Δήμου Λινδίων είναι πολλά: Κυκλοφοριακό, ηχορύπανση, βιολογικοί (με σωστή προτεραιότητα), καρκινογόνοι αγωγοί ύδρευσης (Λάερμα), επάρκεια νερού και υδατοδεξαμενές, ιατρεία εγκαταλελλειμμένα, καθαριότητα, παραλίες που χάνονται (Πευκών), δρόμοι, πολιτιστικές και ναυταθλητικές εκδηλώσεις. Γενικά λείπει το όραμα, ένα master plan για το πού πάμε και τι θέλουμε σαν Δήμος.

Δυστυχώς η καθημερινή ασχολία του δημάρχου (διαχειριστή) είναι η διεκπεραίωση καθημερινών εγγράφων και πιστοποιητικών, αναγκαστικά συνεδριάσεις με άνευ σημασίας θέματα, επειδή πρέπει να γίνονται, να διορίζει υπαλλήλους στο Δήμο όσους τον ψηφίζουν και να καλεί σε απολογία τους υπαλλήλους που δεν τον ψήφισαν, να αντιμετωπίζει την ιδιωτική πρωτοβουλία σαν αντιπάλους (τι μας θυμίζει, τι μας θυμίζει...) και αντί να επιβραβεύει τους επιχειρηματίες που κάνουν αρχή για κάτι καλό (Κράνα), να τους κυνηγάει και να τους πολεμά επειδή δεν τον ψήφισαν. Και φυσικά, πάρα πολλά άλλα, μικρά και μεγάλα προβλήματα που απασχολούν όλα τα Δημοτικά Διαμερίσματα του Δήμου μας. Πάντως κατά τη γνώμη μας, το μεγαλύτερο ανοιχτό μέτωπο του Δήμου μας σήμερα είναι η σύνθεση των δημοτικών αρχόντων, η απουσία και η ανυπαρξία τους.

• Δραστηριοποιείστε στο χώρο του τουρισμού και έχετε αναφέρει πολλές φορές ότι η Δημοτική Αρχή δεν έχει ασχοληθεί σοβαρά με το συγκεκριμένο τομέα παρά το γεγονός ότι η Λίνδος είναι καθαρά τουριστικός προορισμός. Πού πιστεύετε ότι χωλαίνει ο τουρισμός στη Λίνδο;

Όλα τα προβλήματα που έχουμε προαναφέρει έχουν σχέση με τον τουρισμό. Τα πολυτιμότερα και πλέον εξαγώγιμα αγαθά που διαθέτουμε, η πολιτιστική μας κληρονομιά και η πλούσια παράδοσή μας, η ιστορία και η κουλτούρα μας, που χρόνια τώρα αποτελούσαν τον κύριο πόλο έλξης και το ενδιαφέρον των επισκεπτών παγκόσμια, δεν είχαν καμία τύχη, καμία προβολή.

Εμείς που διαθέτουμε την πολιτιστική κληρονομιά έχουμε την ατυχία να στερούμεθα ανθρώπων που να ενδιαφέρονται.

Χάσαμε τους επώνυμους επισκέπτες, που αποτελούσαν τους καλύτερους πρεσβευτές για τον τόπο μας σε όλα τα μήκη και πλάτη της γης γιατί δεν αφήσαμε μέρος γι' αυτούς, γιατί αδιαφορούμε και αρνούμαστε να ακούσουμε τα μηνύματα των καιρών με τα γνωστά και εμφανή πλέον σε όλους αποτελέσματα. Οι δραστηριότητες και οι πρωτοβουλίες κάποιων άλλων δημάρχων που αγαπούν και φροντίζουν τον τόπο τους, μας συγκινούν αλλά και ταυτόχρονα μας γεμίζουν πικρία, για την εγκατάλειψη που βιώνουμε.

Πρέπει επιτέλους κάτι να γίνει, δυστυχώς ακόμα και η ιδιωτική πρωτοβουλία βρίσκεται παγιδευμένη στην προκειμένη περίπτωση, εγκλωβισμένη σε γραφειοκρατικά γρανάζια και το βάρος πέφτει καθαρά στην τοπική αυτοδιοίκηση που αρνείται να λειτουργήσει.

Ακόμη είναι νωρίς...

Ακόμη μπορούν αν θέλουν ν' αρχίσουν να δουλεύουν.

Και επαναλαμβάνουμε εάν δεν μπορούν να το κάνουν, λόγω των επαγγελματικών τους υποχρεώσεων, τότε να έχουν το θάρρος να παραιτηθούν.



Σταματήστε να ονειρεύεστε...
Αρχίστε να οδηγείτε!

Νέα C-Class, με...
- Κινητήρα Kompressor 1.800 cc με 143 ή 163 hp
- Λιγότερα κυβικά, χαμηλότερο τεκμήριο
- Πολυτέλεια, αξιοπιστία, αξεπέραστη ασφάλεια και τεχνολογική υπεροχή

Mercedes-Benz

mobilo-life
30 χρόνια ξεναπαιτης οδήγησης

Mercedes-Benz FINANCE

www.mercedes-benz.gr

ΑΦΟΙ ΧΑΤΖΗΜΙΧΑΛΗ Ο.Ε.
Επίσημος έμπορος της Mercedes-Benz Ελλάς για το νομό Δωδεκανήσων
Έκθεση: ΡΟΔΟΣ, 9ο χλμ. Ρόδου-Λίνδου, τηλ.: (02410) 62941

Λόγω των υψηλών θερμοκρασιών

«Κόκκινο» χτύπησαν οι μηχανές της ΔΕΗ

Σε έκθεση της ΡΑΕ για την προσφορά ηλεκτρικής ενέργειας επισημαίνεται η ανάγκη ένταξης νέων ηλεκτροπαραγωγικών μονάδων προκειμένου να μην υπάρχει πρόβλημα το 2005



«Κόκκινο» χτύπησαν οι μηχανές ηλεκτροπαραγωγής της ΔΕΗ στο εργοστάσιο της Σορωνής το τελευταίο διάστημα αφού λόγω των υψηλών θερμοκρασιών που παρατηρήθηκαν και στην περιοχή μας τις τελευταίες ημέρες, η ανάγκη για κατανάλωση ρεύματος αυξήθηκε κατακόρυφα.

Σε έκθεση της Ρυθμιστικής Αρχής Ενέργειας για την Προσφορά Ηλεκτρικής Ενέργειας το 2005 επισημαίνεται η ανάγκη ένταξης νέων ηλεκτροπαραγωγικών μονάδων στο σύστημα, συνολικής ισχύος τουλάχιστον 1.500 MW ως το 2005, προκειμένου να μην υπάρξει έλλειμα ηλεκτρισμού.

Το πρόβλημα της επαρκούς ηλεκτρικής ενέργειας ιδιαίτερα στα απομακρυσμένα νησιά θεωρείται ιδιαίτερα σημαντικό για τη χώρα μας αφού συνδέεται με την εθνική οικονομία, με επενδύσεις των ξενοδοχείων και των λιμανιών, με την ανάπτυξη του οικοσυστήματος του Αιγαίου και με την προσέλκυση τουριστών.

Από τις διακοπές ρεύματος υποφέρουν κυρίως τα νησιά, όπου η κοσμοσυρροή που παρατηρείται τον Αύγουστο οδηγεί όπως είναι φυσικό, σε αύξηση της ζήτησης ηλεκτρικής ενέργειας, την οποία ορισμένες φορές δεν επαρκούν να καλύψουν οι υπάρχουσες μονάδες παραγωγής που είναι εγκατεστημένες.

Σε κάποια νησιά μάλιστα η παραγόμενη ενέργεια μόλις που καλύπτει τη ζήτηση, κάτι που σημαίνει ότι σε περίπτωση που παρουσιαστεί μια βλάβη στο σύστημα, ορισμένες περιοχές κινδυνεύουν να μείνουν χωρίς ρεύμα μέχρι να αποκατασταθεί η ζημιά.

Στη Ρόδο, όπως είναι γνωστό το πρόβλημα επάρκειας ηλεκτρικής ενέργειας είναι ιδιαίτερα σοβαρό καθώς ο ατμοηλεκτρικός σταθμός λειτουργεί οριακά με αποτέλεσμα οι διακοπές ρεύματος να είναι συχνές, όπως συμβαίνει εξάλλου όχι μόνο στη Ρόδο αλλά και στα γύρω νησιά.

Η κατασκευή του νέου εργοστασίου της ΔΕΗ ισχύος 120 MW καθυστερεί λόγω διαφόρων προβλημάτων με αποτέλεσμα μέχρι σήμερα να μην έχει επιλεγεί ο ανάδοχος του έργου.

Πρόσφατο είναι ακόμα το σοβαρότατο πρόβλημα της Κάσου όπου σημειώθηκε μπλακ άουτ.

Για την γενικότερη κατάσταση που επικρατεί στα νησιά η ΔΕΗ επιρρίπτει ευθύνες στη ΡΑΕ καθώς όπως αναφέρει αδράνησε και δεν της ενέκρινε την πρόταση για προμήθεια γεννητριών ισχύος 200 MW για την πενταετία 2001-2005, ενώ δεν προώθησε διαγωνισμούς για την κάλυψη των αναγκών των νησιών από τρίτους

Η ΡΑΕ από την πλευρά της αναφέρει ότι η ΔΕΗ ακύρωσε διαγωνισμό για την προμήθεια μονάδων ισχύος 111MW που θα τοποθετούνταν στα νησιά.

Επίσης προχώρησε σε αποξηλώσεις μονάδων από τα νησιά, δεν εγκατέστησε μονάδες τις οποίες είχε ζητήσει και είχε λάβει άδεια, ενώ εγκατέστησε άλλες χωρίς άδεια. Και μάλιστα αυτός ήταν ο λόγος για τον οποίο η ΡΑΕ επέβαλε πρόστιμο στη ΔΕΗ.

PAPOUTSIS GOLD
Since 1968



ΑΘΗΝΑ 2004

Αντιπρόσωποι Ολυμπιακών κοσμημάτων και νομισμάτων

MICHEL HERBELIN PARIS
O'NEILL Watch
FENDI

Θεόδωρος και Μπέτυ Παπουτσή
Νέα Αγορά 134 - Μανδράκι
Ρόδος, Τηλ: 22410 21696

Η εκμετάλλευση της ανθρώπινης αγωνίας για ένα ασφαλές αύριο

Μαφία έχει αναλάβει τη διακίνηση όλων των λαθρομεταναστών από την Τουρκία προς τη Ρόδο

- Συνέντευξη προς τη Δράση από ένα Σουδανό πρόσφυγα
- «Χαίρομαι που είμαι ασφαλής και θα μπορώ να ζω ελεύθερος»



Κάθε χρόνο βγαίνουν στα Ελληνικά νησιά εκατοντάδες λαθρομετανάστες αναζητώντας μια διέξοδο προς την ελπίδα. Δεν είναι λίγοι εκείνοι που στην προσπάθειά τους αυτή χάνουν τη ζωή τους, όπως και δεν είναι λίγοι εκείνοι που έχουν καταφέρει να κάνουν πράξη το όνειρό τους.

Η Δράση βρέθηκε κοντά σε μία ομάδα ανθρώπων που από την Τουρκία είχαν βγει στη Λέρο και από κει μεταφέρθηκαν στις εγκαταστάσεις της Φωνής της Αμερικής στη Ρόδο. Πρόκειται για 19 άτομα, αιτούντες όλοι πολιτικό άσυλο. Στη συνομιλία με έναν από τους ανθρώπους αυτούς, φάνηκε ανάγλυφα η αγωνία για την πολύμηνη προσπάθεια να φτάσουν μέχρι τα εδάφη που θα τους εξασφαλίσουν ασφαλή διαβίωση. Οι ίδιοι άνθρωποι δεν έκρυψαν το φόβο τους για να αναφερθούν στον τρόπο με τον οποίο έφτασαν μέχρι την Τουρκία και για τη μαφία που κανόνισε τη μεταφορά τους μέχρι τα Ελληνικά νησιά. Οι άνθρωποι αυτοί άφησαν τις οικογένειές τους πίσω στη χώρα τους και φοβούνται πως εάν αποκαλύψουν τα πάντα, τότε ίσως να μη μπορέσουν να ξαναδούν τους αγαπημένους τους.

Παρούσα στη συνάντηση ήταν η εκπρόσωπος του Κέντρου Αποκατάστασης Θυμάτων Βασανιστηρίων κα. Νάντα Ρωχάνη, η οποία μαζί με άλλα πρόσωπα της Ρόδου, προσφέρει εθελοντικά τη βοήθειά της προς τους ανθρώπους αυτούς. Η κα. Ρωχάνη βοήθησε και στο ρεπορτάζ της Δράσης, κάνοντας τη μετάφραση των ερωτήσεων και των απαντήσεων.

Του Νεκτάριου Καλογήρου

Δράση: κα. Ρωχάνη, εδώ μπροστά μας στο λιμάνι της Ρόδου, έχουμε μια ομάδα αιτούντων άσυλο και όλοι τους πρόκειται να μεταφερθούν από τη Ρόδο σε κάποιο άλλο χώρο συγκέντρωσης. Ποια είναι η διαδικασία που θα ακολουθηθεί από δω και πέρα;

Ρωχάνη: Φεύγοντας από δω έχουν πάρει όλοι τις «Ροζ Κάρτες» και φτάνοντας Αθήνα οδηγούνται σε νέα κέντρα υποδοχής προσφύγων. Από κει και πέρα ξεκινά η διαδικασία για να διαπιστωθεί αν όντως η ζωή τους κινδυνεύει και θεωρούνται πρόσφυγες έτσι ώστε να τους δοθεί άσυλο από την Ελλάδα

Δράση: Αυτή τι στιγμή, κα. Ρωχάνη, συνοδεύετε μια ομάδα αιτούντων άσυλο οι οποίοι προέρχονται από το Σουδάν. Να ρωτήσουμε τον ένα από αυτούς να μας πει πως κατέληξε στην απόφαση να εγκαταλείψει τη χώρα του και να φτάσει μέχρι την Ελλάδα.

Σουδανός: Στο Σουδάν κινδυνεύει η ζωή μου και αυτός είναι ο λόγος που έφυγα από τη χώρα μου. Οι θρησκευτικές μου πεποιθήσεις έρχονται σε αντιπαράθεση με εκείνες των άλλων, γι' αυτό έφυγα από τη χώρα μου.

Δράση: Γιατί επιλέξατε να έρθετε στην Ελλάδα και όχι οπουδήποτε αλλού στον κόσμο;

Σουδανός: Ο στόχος μας ήταν να φτάσουμε στην Ιταλία, αλλά ήταν δύσκολο να προσανατολιστούμε. Χάσαμε το δρόμο και τελικά φτάσαμε στην Ελλάδα.

Δράση: Με ποιο τρόπο φτάσατε στην Τουρκία και από κει στα Ελληνικά παράλια;

Σουδανός: Ήρθαμε από την Τουρκία στην Ελλάδα με ένα μικρό σκάφος. Είμαστε 19 άτομα από διαφορετικές χώρες. Ήταν πολύ επικίνδυνο ταξίδι. Ήταν νύχτα και όλοι φοβόμασταν.

Δράση: Πως όμως φτάσατε μέχρι την Τουρκία;

Σουδανός: ...

Δράση: Ήταν δύσκολο να βρείτε κάποιον βαρκάρη από την Τουρκία για να σας μεταφέρει στην Ελλάδα;

Σουδανός: Ήταν πολύ επικίνδυνο. Υπήρχε εκεί (στην Τουρκία) κάτι σαν μαφία που κανόνιζε τις συμφωνίες για τη μεταφορά.

Δράση: Στη διάρκεια της εδώ παραμονής σας αντιμετωπίσατε προβλήματα;

Σουδανός: Είχαμε πολλά προβλήματα σε αυτό το χώρο συγκέντρωσης, κυρίως ιατροφαρμακευτικά προβλήματα. Δεν υπήρχαν δωμάτια, εγώ κοιμόμουνα έξω, δεν υπήρχε μια κουβέρτα να σκεπάσω τον εαυτό μου.

Δράση: Αυτό γινόταν στη Ρόδο ή στη Λέρο;

Σουδανός: Στη Ρόδο.

Δράση: Υπήρχαν προβλήματα με τη συμπεριφορά των αξιωματικών των αστυνομικών αρχών;

Σουδανός: Όχι, δεν υπήρχαν προβλήματα. Απλώς, εάν κάποιος από εμάς δημιουργούσε οποιοδήποτε πρόβλημα, τότε μας οδηγούσαν αμέσως στα κρατητήρια για δύο ή τρεις μέρες.

Δράση: Τι είναι εκείνο που περιμένεις να βρεις εκεί που θα φτάσεις;

Σουδανός: Είμαι χαρούμενος που θα ζήσω εδώ, είμαι ευτυχισμένος γιατί η ζωή μου δεν θα είναι πλέον σε κίνδυνο.

Δράση: Έχεις οικογένεια;

Σουδανός: Ναι

Δράση: Θα τους φέρεις εδώ;

Σουδάν: Ναι, βέβαια!

LINDOS memories
RESORT BEACH HOTEL

Στη μαγευτική περιοχή της Λίνδου δημιουργήσαμε ένα πανέμορφο ξενοδοχείο πέντε αστέρων με στόχο να ικανοποιήσει τις ανάγκες των πελατών που ενδιαφέρονται για ποιοτικές διακοπές. Χτισμένο κάτω από το ιστορικό βράχο του Ναβαρόνε όπου γυρίστηκε η ομώνυμη θρυλική ταινία, μια ανάσα από την αμμουδιά μπορεί κανείς να χαλαρώσει και ανανεωθεί από τη μαγευτική ομορφιά της αιγαιοπελαγίτικης θάλασσας.



LINDOS memories
RESORT BEACH HOTEL

Εξήντα πολυτελή δωμάτια με αυτόνομο κλιματισμό, δορυφορική τηλεόραση, τηλέφωνο, χρηματοκιβώτιο, mini bar, και 24ωρη υπηρεσία δωματίου και 10 σουίτες με ονειρεμένη θέα υπόσχονται αξέχαστες διακοπές. Στο εστιατοριο οι επισκέπτες έχουν τη δυνατότητα να απολαύσουν εκλεκτές γεύσεις από ελληνική και διεθνή κουζίνα, φρέσκα ψάρια σε συνδυασμό με το κρασί της αρεσκείας τους. Δροσιστικοί χυμοί και εξωτικά ποτά σερβίρονται από το main και το pool bar.

Για κρατήσεις - πληροφορίες, μη διστάσετε να επικοινωνήσετε μαζί μας στα τηλέφωνα 22440 35000 έως 35099 fax 2244 48156

Λόγω της στροφής των χονδρεμπόρων στα «made in Taiwan»

Σοβαρή κρίση κτυπά τον κλάδο της βιοτεχνίας

Στην ανεργία οδηγούνται δεκάδες άνθρωποι και απαξιώνεται η παραδοσιακή οικοτεχνία

Ιδιαιτέρως σοβαρή κρίση διέρχεται ο κλάδος της βιοτεχνίας στη Ρόδο και χρόνο με το χρόνο οδηγεί στην ανεργία όλο και περισσότερους επαγγελματίες.

Η μεγάλη άνθηση στον κλάδο είχε ξεκινήσει με τους αναπτυξιακούς Νόμους οι οποίοι και έδωσαν κίνητρα σε όλους να δημιουργήσουν τις δικές τους μικρές ή και μεγαλύτερες βιοτεχνίες. Ωστόσο, λόγω της άγνοιας που είχαν οι περισσότεροι γι' αυτού του είδους τις δραστηριότητες και λόγω των πανωτοκίων (στα δάνεια που είχαν συνάψει από τις τράπεζες) δημιουργήθηκε μια νοσηρή κατάσταση σε μεγάλο ποσοστό του κλάδου.

Το μεγάλο κτύπημα στον κλάδο της Ροδίτικης βιοτεχνίας δόθηκε τα τελευταία δύο χρόνια, όταν κατεγράφη στροφή προς τα είδη της Ασίας και συγκεκριμένα της Ταϊβάν. Οι προμηθευτές θεώρησαν πως είναι καλύτερο



να κάνουν εισαγωγή τουριστικών ειδών από την Ταϊβάν, παρά να ζητούν από τους εδώ βιοτέχνες να τους κατασκευάζουν τα μπλουζάκια και τα λοιπά είδη που προσφέρονται στα διάφορα εποχικά καταστήματα.

Η στροφή προς τα προϊόντα της Ταϊβάν τάραξε συθέμελα το βιοτεχνικό οικοδόμημα του νησιού. Ο κύκλος εργασιών στις διάφορες βιοτεχνίες έπεσε σημαντικά, αρκετοί εργαζόμενοι έμειναν χωρίς δουλειά και επιπρόσθετα δεκάδες ράφτρες αναγκάστηκαν να εγκαταλείψουν τις μηχανές τους. Πρέπει να σημειωθεί πως αρκετοί βιοτέχνες συνεργάζονταν με ανεξάρτητες ράφτρες σε όλο το νησί. Οι ράφτρες αυτές είχαν δικές τους μηχανές και ήταν εντεταλμένες να μετατρέπουν το ύφασμα σε μπλούζες, παντελόνια, φόρμες και άλλα. Η πληρωμή των κυριών αυτών γινόταν με το κομμάτι.

Σήμερα, η εισαγωγή έτοιμων ενδυμάτων και άλλων ειδών από την Ταϊβάν έχει οδηγήσει τους περισσότερους βιοτέχνες να περιορίσουν την παραγωγή τους και έτσι δεκάδες άνθρωποι να μείνουν χωρίς δουλειά. Οι μηχανές ραψίματος μένουν κουκουλωμένες στα διάφορα σπίτια, οι γυναίκες που είχαν δημιουργήσει μικρές οικοτεχνίες, τώρα αναζητούν δουλειά στα ξενοδοχεία και έρχονται αντιμέτωπες με τις χιλιάδες άλλες συντοπίτισσες τους, αλλά και τις εκατοντάδες αλλοδαπές τρίτων χωρών.

Η στροφή προς τα είδη της Ταϊβάν είναι επιζήμια για τα θεμέλια της τοπικής οικονομίας και είναι επιτακτικό οι επιχειρηματίες αυτού του κλάδου να επανεξετάσουν την πολιτική που ακολουθούν, διότι σε αντίθετη περίπτωση θα προκληθεί ανεπανόρθωτη ζημιά για έναν από τους σημαντικότερους κρίκους στην αλυσίδα της τοπικής οικονομίας.

Στις 2 Σεπτεμβρίου για λόγους αναψυχής

Σε Ρόδο και Κω η πρωθυπουργός της βόρειας Αυστραλίας



Επίσημη επίσκεψη στα Δωδεκάνησα θα πραγματοποιήσει η Πρωθυπουργός της Βόρειας Επικράτειας της Αυστραλίας κα CLARE MARTIN, επικεφαλής 20μελούς αντιπροσωπείας.

Πρώτος σταθμός της περιοδείας της είναι η Κως, την Τρίτη 2 Σεπτεμβρίου, οπότε θα πραγματοποιήσει επίσκεψη στο Δημαρχείο και θα συναντηθεί με το Δήμαρχο κ. Μιλτιάδη Φάκκο, ενώ στο πρόγραμμά της περιλαμβάνονται επίσης, συνάντηση με την κα Έπαρχο, στο Επαρχείο, επίσκεψη στον Πλάτανο του Ιπποκράτη και στο Ασκληπιείο.

Το απόγευμα της ίδιας ημέρας θα αναχωρήσει για Κάλυμνο, ενώ στη συνέχεια θα επισκεφθεί και τη Ρόδο.

ΝΑΥΤΙΚΗ ΕΤΑΙΡΕΙΑ
ΤΗΛΟΣ 21ος ΑΙΩΝΑΣ
ΔΡΟΜΟΛΟΓΙΑ "SEA STAR"
ΚΥΡΙΑΚΗ

ΛΙΜΑΝΙ	ΑΦΙΞΗ	ΑΝΑΧΩΡΗΣΗ
ΡΟΔΟΣ		07.15
ΤΗΛΟΣ	08.35	08.50
ΡΟΔΟΣ	10.10	17.00
ΤΗΛΟΣ	18.20	18.30
ΡΟΔΟΣ	19.50	

ΔΕΥΤΕΡΑ

ΛΙΜΑΝΙ	ΑΦΙΞΗ	ΑΝΑΧΩΡΗΣΗ
ΡΟΔΟΣ		08.30
ΤΗΛΟΣ	09.50	14.30
ΝΙΣΥΡΟΣ	15.00	17.30
ΤΗΛΟΣ	18.00	18.10
ΡΟΔΟΣ	19.30	

ΤΡΙΤΗ

ΛΙΜΑΝΙ	ΑΦΙΞΗ	ΑΝΑΧΩΡΗΣΗ
ΡΟΔΟΣ		08.30
ΤΗΛΟΣ	09.50	17.00
ΡΟΔΟΣ	18.20	

ΤΕΤΑΡΤΗ

ΛΙΜΑΝΙ	ΑΦΙΞΗ	ΑΝΑΧΩΡΗΣΗ
ΡΟΔΟΣ		07.00
ΤΗΛΟΣ	08.20	08.30
ΡΟΔΟΣ	10.00	18.00
ΤΗΛΟΣ	19.20	19.30
ΡΟΔΟΣ	21.00	

ΠΕΜΠΤΗ

ΛΙΜΑΝΙ	ΑΦΙΞΗ	ΑΝΑΧΩΡΗΣΗ
ΡΟΔΟΣ		08.30
ΤΗΛΟΣ	09.50	14.30
ΝΙΣΥΡΟΣ	15.00	17.30
ΤΗΛΟΣ	18.00	18.10
ΡΟΔΟΣ	19.30	

ΠΑΡΑΣΚΕΥΗ

ΛΙΜΑΝΙ	ΑΦΙΞΗ	ΑΝΑΧΩΡΗΣΗ
ΡΟΔΟΣ		08.30
ΤΗΛΟΣ	09.50	14.30
ΝΙΣΥΡΟΣ	15.00	17.30
ΤΗΛΟΣ	18.00	18.10
ΡΟΔΟΣ	19.30	20.00
ΤΗΛΟΣ	21.20	

ΣΑΒΒΑΤΟ

ΛΙΜΑΝΙ	ΑΦΙΞΗ	ΑΝΑΧΩΡΗΣΗ
ΤΗΛΟΣ		09.00
ΡΟΔΟΣ	10.20	

Τηλ.: 22460 44000 • FAX: 22460 44044

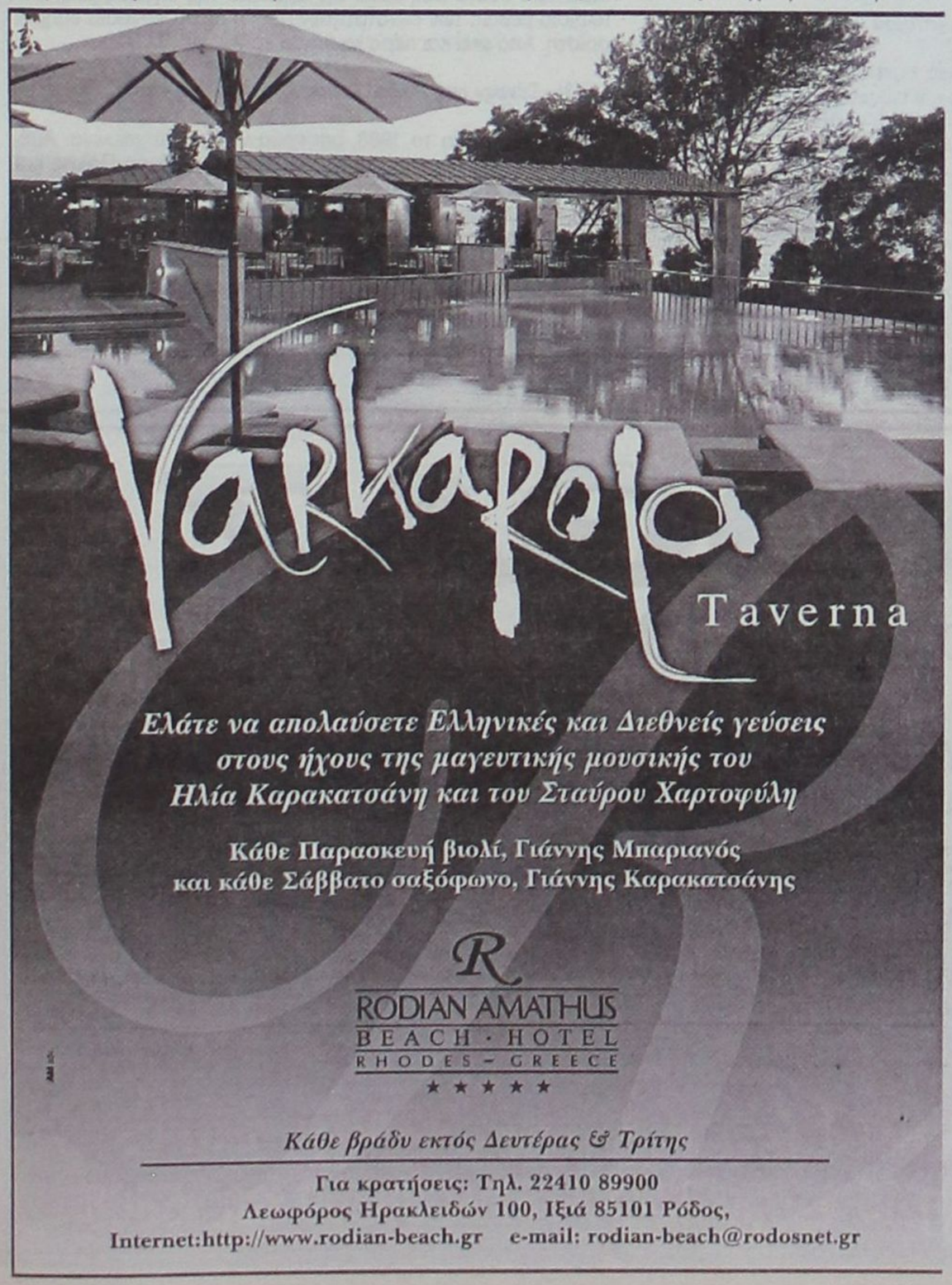

RODEO
DONNA
Rodos
«Rodeo»
Γαλλίας 10

Επί προσωπικού...

ΜΕ ΤΟΝ ΠΑΝΟ ΒΕΝΕΡΗ



Η θητεία του στην προεδρία του Τεχνικού Επιμελητηρίου Δωδεκανήσου, κρίνεται επιτυχής. Δραστηριοποιείται έντονα για την επίλυση των προβλημάτων του νομού, με τεκμηριωμένες θέσεις και απόψεις, όπως άλλωστε επιβάλει ο ρόλος του.

Χαρακτηρίζει «σήριαλ» το ενεργειακό πρόβλημα που αντιμετωπίζει η Ρόδος και με χιουμοριστική διάθεση δηλώνει, ότι κάποτε αυτό θα επιλυθεί, αφού...«θα χάσουμε το φως μας»!

Τα...αυθαίρετα προσβάλουν την αισθητική του, όμως θεωρεί ότι περισσότερο προσβάλουν το κράτος δικαίου και την ισονομία.

1) Το Τ.Ε.Ε είναι τυπικά ο τεχνικός σύμβουλος της πολιτείας. Ουσιαστικά;

Είναι και τυπικά και ουσιαστικά όσο περνά απο το χέρι του. Η πολιτεία στην ουσία είναι εκείνη που θα έπρεπε να αξιοποιήσει και να εκμεταλλευθεί στο έπακρο τον θεσμό, πράγμα που πολλές φορές δεν κάνει, λαμβάνοντας περισσότερο υπόψιν την γνώμη διαφόρων άλλων «συμβούλων» αδρά αμειβομένων.

2) Εισακούονται οι απόψεις σας;

Όπου συμφέρει ναι, όπου δεν συμφέρει όχι. Εμείς πάντως προσπαθούμε σε κάθε περίπτωση να τεκμηριώνουμε τις απόψεις μας, έτσι ώστε να είναι τεχνικά άρτιες. Σε τοπικό πάντως επίπεδο έχουμε εισακουσθεί αρκετές φορές.

3) Θεωρείται ότι ο ρόλος των μηχανικών είναι υποβαθμισμένος;

Είναι υποβαθμισμένο όλο το σύστημα παραγωγής τόσο των ιδιωτικών, όσο και των δημοσίων έργων και μελετών, γρανάζι του οποίου είναι ο μηχανικός.

Στην ουσία ο μηχανικός συνθλίβεται μέσα σ' αυτό. Στην ελεύθερη αγορά αντί να αναζητούμε την ποιότητα και τεχνική αρτιότητα, περιοριζόμαστε στην φθηνή και γρήγορη λύση. Αυτό και μόνο το γεγονός μας ισοπεδώνει.

4) Γιατί αντιδράτε ως κλάδος στην ανωτατοποίηση των Τ.Ε.Ι;

Δεν αντιδράμε στην ανωτατοποίηση των Τ.Ε.Ι, αλλά αντιδράμε στην τάση της ελεύθερης αγοράς για ισοπέδωση των πάντων -όπως ανέφερα προηγουμένως- γεγονός που στο τέλος θα αποβεί εις βάρος και των πτυχιούχων των Τ.Ε.Ι. Δεν θα είχαμε καμία αντίρρηση, ίσα-ίσα θα επικροτούσαμε μια τέτοια προσπάθεια, αν πραγματικά στόχευε στην αναβάθμιση της γνώσης και στην ορθολογική κατανομή των επαγγελματικών δικαιωμάτων, σύμφωνα με τις πραγματικές ανάγκες. Εδώ στην ουσία δεν γίνεται αναβάθμιση των Τ.Ε.Ι, αλλά υποβάθμιση των Α.Ε.Ι.

5) Ενεργειακό. Θα επιλυθεί ποτέ;

Αυτό το «σήριαλ» πρέπει να περάσει στο βιβλίο Γκίνες. Θα επιλυθεί κάποτε, αλλά στο μεταξύ θα «χάσουμε το φως μας»!.. Απαιτούνται συντονισμένες προσπάθειες και ανάληψη πολιτικών πρωτοβουλιών, για να μην «ξεμείνουμε» στο μεταξύ. Κι' αυτό πρέπει να γίνει άμεσα.

6) Γίνεται πολύ κουβέντα για το χωροταξικό σχεδιασμό της Ρόδου. Ποια η άποψή σας;

Για να μιλάμε για χωροταξία, πρέπει πρώτα να εμπεδώσουμε την έννοια της «χωροταξικής συνείδησης», όπως την έχω αναλύσει πολλές φορές. Φαίνεται πάντως ότι αρχίζουν να ωριμάζουν οι συνθήκες, αντιλαμβανόμενοι όλοι την αναγκαιότητα του όποιου σχεδιασμού και κυρίως οι Δήμοι. Απαιτείται πολύ δουλειά, συνεργασία όλων των φορέων και των πολιτών και απεμπλοκή απο την έννοια του «πολιτικού κόστους».

7) Αυθαίρετα. Προσβάλουν την αισθητική σας;

Δεν προσβάλουν μόνο την αισθητική, αλλά κυρίως το κράτος δικαίου και την ισονομία. Η αυθαιρεσία συνήθως επιβραβεύεται, αφού αναγνωρίζεται σαν κοινωνικό προς επίλυση πρόβλημα. Οι αντίστοιχοι Νόμοι συνήθως δεν τηρούνται, παρά μόνο καμιά φορά γκρεμίζουμε κάποια παράγκα για τα μάτια του κόσμου. Το πρόβλημα πάντως είναι σύνθετο και απαιτείται σειρά ενεργειών και προϋποθέσεων για την αντιμετώπισή του.

8) Τι κάνετε ως Τ.Ε.Ε γι' αυτά;

Ό,τι περνά από το χέρι μας, πάντως όχι και πολλά πράγματα, αφού η επίλυση του προβλήματος δεν εξαρτάται απο εμάς. Εμείς προσπαθούμε να αναδείξουμε όλες τις πτυχές του θέματος και να προτείνουμε τις ενδεδειγμένες λύσεις. Πιστεύω πάντως, ότι έτσι όπως εξελίσσονται τα πράγματα πρέπει να επικεντρώσουμε το ενδιαφέρον μας, όχι τόσο στην καταστολή, αλλά κυρίως στην πρόληψη.

Η μόνη λύση είναι η δημιουργία ενός εκτεταμένου και επαρκούς συστήματος ελέγχων στη φάση της κατασκευής, πράγμα που έχουμε προτείνει πολλές φορές και εγγράφως και προφορικά κατά τη διάρκεια συσκέψεων-συναντήσεων, καθώς επίσης και τις απαραίτητες προϋποθέσεις για να γίνει αυτό. Θα συνεχίσουμε να επιμένουμε.

9) Ξενοδοχείο «Ατλάντικα». Ιστορία μου, αμαρτία μου;

Το θέμα διερευνάται απο όλες τις πλευρές και προς όλες τις κατευθύνσεις, με εντυπωσιακό και πιθανόν πρωτόγνωρο τρόπο. Εκείνο που πραγματικά έχει σημασία, είναι η εξαγωγή συμπερασμάτων μετά το πέρας της όλης διαδικασίας.

10) Πως είδατε τις αλλαγές στην Πολεοδομία;

Οποιαδήποτε αλλαγή που δεν επέρχεται «υπό κανονικές συνθήκες» είναι επώδυνη και επιφέρει αναστάτωση. Και οι δύο αλλαγές που έγιναν κατά τη διάρκεια της θητείας μου (για διαφορετικούς λόγους η κάθε μία) δεν έγιναν «υπό κανονικές συνθήκες», αφού έγιναν υπό την πίεση πραγμάτων και καταστάσεων. Ελπίζω, όταν επέλθει η απαιτούμενη ηρεμία, η τοποθέτηση μόνιμου πλέον προϊσταμένου να γίνει με τις προβλεπόμενες διαδικασίες μέσω Υπηρεσιακού Συμβουλίου και παράλληλα η υπηρεσία να αναβαθμισθεί απο Τμήμα σε Διεύθυνση.

11) Σάββας Καραγιάννης-Γιάννης Μαχαιρίδης. Ποιος είναι περισσότερο συνεργάσιμος;

Και οι δύο, παρ' ότι αντιμετωπίζουν με διαφορετικό τρόπο τα πράγματα έχοντας διαφορετική ιδιοσυγκρασία και πιθανόν πολιτική σκέψη και πρακτική. Πρόβλημα πάντως συνεργασίας ούτε υπήρξε, ούτε υπάρχει. Αντιθέτως μάλιστα.

12) Θα είστε εκ νέου υποψήφιος για την θέση του προέδρου του Τ.Ε.Ε;

Αν οι συνάδελφοι επιβεβαιώσουν την εμπιστοσύνη τόσο στο πρόσωπό μου, όσο και και στην παράταξη, τότε ναι. Αν όχι, τότε πάω σπίτι μου, κλείνοντας ένα κύκλο δεκαετούς και συνεχούς παρουσίας στην Διοικούσα Επιτροπή. Το θέμα δεν είναι τόσο η επανεκλογή, όσο οι προσπάθειες που έχει κάποιος καταβάλει για να υπερασπισθεί αυτά που πιστεύει και ο έλεγχος που υπόκειται απο την συνείδησή του. Θεωρώ ότι τόσο οι συνάδελφοι της Διοικούσας Επιτροπής, όσο και εγώ, δώσαμε τον καλύτερο εαυτό μας κατά την διάρκεια της θητείας μας, στα πλαίσια βέβαια των δυνατοτήτων μας, η δε συνεργασία υπήρξε αρίστη. Απο εκεί και πέρα τα πάντα κρίνονται.

13) «Ξένος» στη Ρόδο. Τι σας κράτησε στο νησί;

Στη Ρόδο ήρθα το 1988, μια κρύα νύχτα του χειμώνα. Αμέσως περπάτησα στα έρημα σοκάκια της Παλιάς Πόλης και εντυπωσιάστηκα. Μερικές φορές κάτι κάνει «κλικ» μέσα σου και δίχως να μπορείς να προσδιορίσεις την αιτία. Ένιωσα αυτό το «κλικ», παρέμεινα και δεν το έχω μετανιώσει. Προσπάθησα να γνωρίσω τα πάντα γύρω από τον τόπο και συμμετέχω ενεργά. Εδώ δημιούργησα την οικογένειά μου και νιώθω ήδη κομμάτι της ντόπιας κοινωνίας. Αν κάποτε και για οποιοδήποτε λόγο φύγω, η σκέψη μου θα είναι πάντα εδώ και στους ανθρώπους που αγάπησα.

Χ.Μ

RODOGAZ
Στη Ρόδο από το 1963



• Διανομή φιαλών υγραερίου κατ' οίκον
τηλέφωνα παραγγελιών 22410-64409 - 094 528212
• Διανομή χύμα υγραερίου
• Πώληση καυστήρων και λεβήτων υγραερίου για κεντρικά συστήματα θέρμανσης
• Θερμαντικά σώματα



Διεύθυνση εργοστασίου: Καναμάτ Ρόδου • Τηλ: 22410-62649
Διεύθυνση πρατηρίου: Στεφάνου Καζούλη 15 • τηλ: 22410-35797 38509 και 35868



Έχετε παρατηρήσει ότι απολαμβάνετε περισσότερο τη ζωή όταν είστε ευέλικτοι;
Για αυτό δημιουργήσαμε το **Νέο Opel Meriva.** Το νέο μικρό πολυμορφικό αυτοκίνητο με τον αυθόρμητο χαρακτήρα και τις αμέτρητες δυνατότητες χάρις στο πρωτοποριακό σύστημα **FlexSpace®**. Επιλέξτε ανάμεσα σε πέντε, τέσσερις, τρεις, δύο ή μία θέση και τριπλασιάστε το χώρο φόρτωσης χωρίς την αφαίρεση καθισμάτων. Μετακινήστε τα πίσω καθίσματα προς τα εμπρός, πίσω ή στο πλάι για ανυπέρβλητη άνεση. **Νέο Opel Meriva με FlexSpace®. Αποκτήστε την 100% ευελιξία που πάντα ονειρευόσασταν.**

Meriva 1.6: Εκπομπή ρύπων CO_2 gr/Km: 187, Κατανάλωση καυσίμου lt/ 100 km – Κύκλος πόλης: 9.9, Εκτός πόλης: 6.1, Μικτός κύκλος: 7.5

Opel. Έμπνευση στην πράξη.
Καλύτερα αυτοκίνητα!

ΕΠΙΣΗΜΟΣ ΔΙΑΝΟΜΕΑΣ OPEL
ΜΑΜΑΛΙΓΚΑΣ ΑΕΒΕ: 3ο χλμ. Λ. Ρόδου-Λίνδου, Ρόδος 85 100, Τηλ.: 22410 61005, 69001, 5ο χλμ. Επαρχιακής Οδού Χωρίων, Κως 853 00, Τηλ.: 22420 27737.

Στη «Δράση» κολλάει το σίδερο

Κρίσεις & Επικρίσεις

Η Απόφαση

Ελήφθη απο την δημοτική αρχή της Ρόδου και αφορούσε την σφράγιση του Καταστήματος Αφορολογήτων Ειδών (Κ.Α.Ε)!

Η Κατάληξη

Ανεστάλη η σφράγιση με απόφαση του Διοικητικού Πρωτοδικείου, όπου και προσέφυγαν οι διοικούντες των Κ.Α.Ε!

Αναμενόμενο!..

Η Κοροϊδία

Ότι το Κατάστημα Αφορολογήτων Ειδών, πούλησε -κατα τις ημέρες λειτουργίας του- μόνο Ροδίτικα προϊόντα!

Τους είπε κανείς ότι είμαστε ηλίθιοι;

Η Είδηση

Εκνευρίσθηκε (!) με την υπόθεση του Κ.Α.Ε ο βουλευτής κ. Βασίλης Παπανικόλας!

Η Τιμωρία

Ήρθε με την μορφή των ποινικών διώξεων, για όσους σχετίζονται με την αυθαίρετη ιστορία του ξενοδοχείου «Ατλάντικα»!

Η Πλάνη

Ότι τελικά θα τιμωρηθεί κάποιος απ' αυτούς!

Η Πρόβλεψη

Οσονούπω θα διαγραφεί και το χρέος των 2,8 δισεκατομμυρίων δραχμών και το ξενοδοχείο θα λειτουργεί κανονικά, έστω και ως αυθαίρετο!

Το μοναδικό είναι άλλωστε;..

Η Επιδοκιμασία

Προήλθε απο τον βρετανικό τύπο, για τον τρόπο που χειριζόμαστε τους χούλιγκανς συμπατριώτες τους!

Η Αυτοκριτική

Έγινε απο τον βρετανικό τύπο (και πάλι), για την απρεπή (επιεικώς) συμπεριφορά των βρετανών τουριστών στο Φαληράκι!

Η Φοβία

Έχει κυριεύσει τους επιχειρηματίες του Φαληρακίου, που τρέμουν τώρα στη σκέψη και μόνο ότι θα χάσουν την βρετανική πελατεία τους!

Η Επιτυχία

Ανήκει στην Αστυνομία, όπου για μια ακόμη φορά εξάρθρωσε σπείρα ναρκωτικών!

Η Ανησυχία

Τι θα κάνει τελικά ο κ. Δημήτρης Κρεμαστινός; Έχουμε μέρες ν' ακούσουμε σενάρια περί της παραιτήσεως του ή όχι και όσο να είναι μια ανησυχία την έχουμε!

Stop καρέ...



- «Ελα πρε Γιάννη, α παίξουμε τον αποχετευτικό στα πεναλτάκια»
- «Αλέκο, άστα ψόφια...»

Stop καρέ...



«Αου... Ο μπαμπέσης με σακκκάτεψε»

ΕΙΝΑΙ ΑΓΑΠΗΤΟΣ

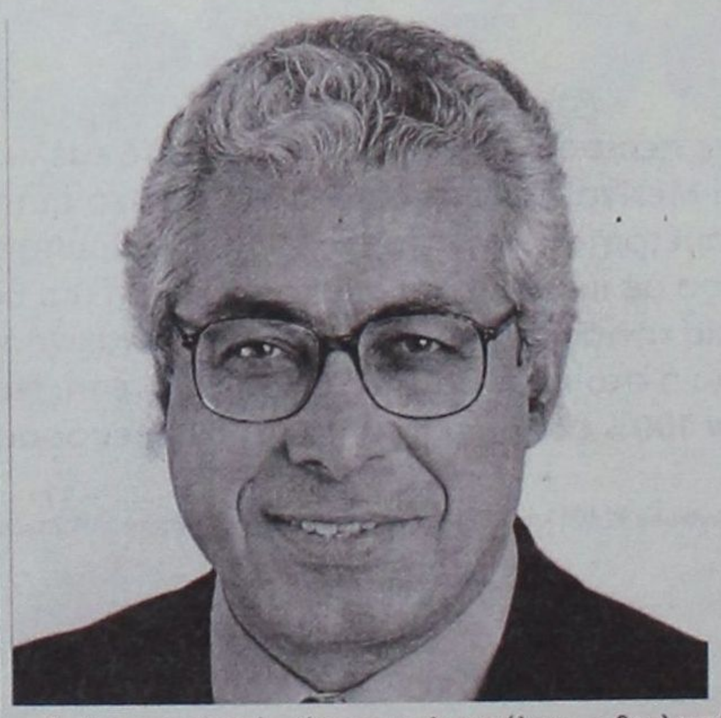

Ιδιαίτερα αγαπητός είναι στην Αστυπάλαια, ο βουλευτής της Ν.Δ κ. Αριστοτέλης Παυλίδης!

Κι' αυτό, γιατί την επισκέπτεται συχνά και δείχνει να ενδιαφέρεται για τα προβλήματα που αντιμετωπίζει.

Κάποιοι άλλοι (εξαιρείται ο κ. Κοσμάς Σφυρίου), μόνο...προεκλογικά την θυμούνται!

Και δεν το λέμε εμείς, αλλά οι ίδιοι οι κάτοικοι του νησιού!

ΘΕΡΙΝΕΣ ΑΠΟΔΡΑΣΕΙΣ

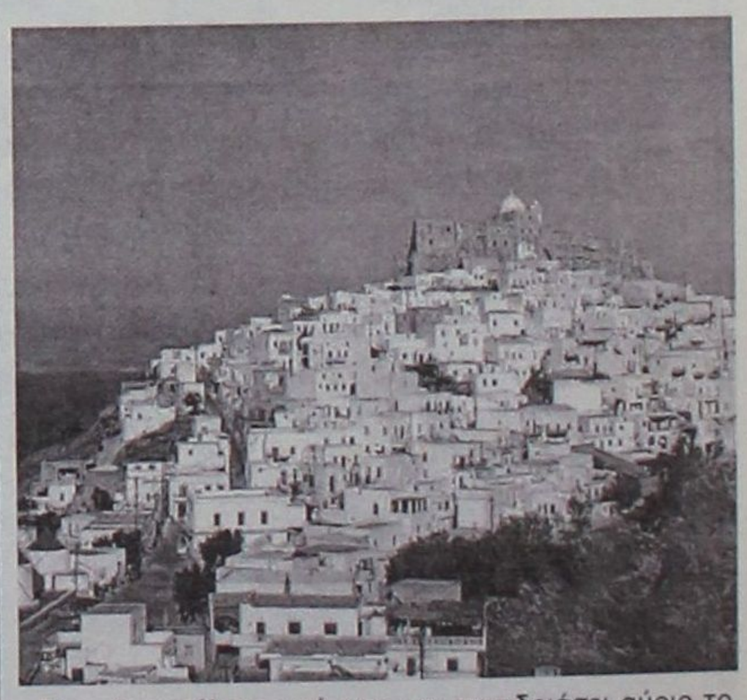

Στην Αστυπάλαια πρόκειται να συνεδριάσει αύριο το Νομαρχιακό Συμβούλιο Δωδεκανήσου και καθ' όσον γνωρίζουμε ο δήμαρχος έχει να τους θέσει αρκετά προβλήματα που χρήζουν επιλύσεως.

Όπως το οδικό δίκτυο του νησιού, η αποκατάσταση του οποίου κρίνεται άκρως αναγκαία.

Είναι πραγματικά κρίμα, ένα τόσο όμορφο νησί να πάσχει απο οδικό δίκτυο!

Το τελευταίο στοίχημα ζωής για τη ΔΑΝΕ

Εκσυγχρονισμός ή «θάνατος»

Χρονιά ορόσημο το 2004 για τις γραμμές του Αιγαίου



ΤΕΛΟΣ στο καθεστώς των «γηρασμένων πλοίων» που εξυπηρετούν τους κατοίκους και τους επισκέπτες των νησιών, με τα οποία έχει ...εξοικειωθεί εδώ και χρόνια και η Δωδεκάνησος, επιχειρεί να δώσει η κυβέρνηση, διαπιστώνοντας την απαράδεκτη και επικίνδυνη κατάσταση που τείνει να παγιωθεί, παρά τις θεαματικές επενδύσεις ναυτιλιακών εταιρειών της χώρας τα τελευταία χρόνια.

Νέα υπερσύγχρονα πλοία δρομολογούνται σταδιακά από το 2004 μέχρι το 2008 σε 20 άγονες γραμμές του Αιγαίου με το καθεστώς της μακροχρόνιας μίσθωσης. Τις σχετικές ανακοινώσεις έκανε ο υπουργός Οικονομίας, Νίκος Χριστοδουλάκης, σε ομιλία του στο Επιμελητήριο Λέσβου.

Όπως αναφέρεται, το πρόγραμμα θα αρχίσει να υλοποιείται πιλοτικά σε τρεις γραμμές που συνδέουν νησιά του Βορειοανατολικού Αιγαίου, περιλαμβανόμενης της Λέσβου με την Ηπειρωτική Ελλάδα και τα Δωδεκάνησα.

Το πρώτο πλοίο θα δρομολογηθεί σε αντικατάσταση των δύο πλοίων που καλύπτουν τώρα τις σχετικές ανάγκες και θα έχει ηλικία έως 10 χρόνων.

Σταδιακά μέσα στα επόμενα χρόνια το πιλοτικό μοντέλο θα επεκταθεί και στις υπόλοιπες άγονες γραμμές του Αιγαίου, όπου θα δρομολογηθούν πλοία άνω των 100 μέτρων με σύγχρονες προδιαγραφές, μεγάλη ταχύτητα, επαρκή χωρητικότητα και σύγχρονα επίπεδα εξυπηρέτησης.

Η χρηματοδότηση του νέου προγράμματος θα γίνει με το καθεστώς της μακροχρόνιας μίσθωσης. Συγκεκριμένα, το Δημόσιο θα εισφέρει στον επενδυτή ετήσιο κατ' αποκοπή τίμημα που θα προκύψει από μειοδοτικό διαγωνισμό για την κάλυψη κεφαλαιακών και λειτουργικών δαπανών.

Η σύμβαση θα ορίζει σαφείς προδιαγραφές λειτουργίας και επιπέδων εξυπηρέτησης για τα δρομολόγια των άγονων γραμμών και με τη λήξη της σύμβασης, το πλοίο θα αποτελεί ιδιοκτησία του επενδυτή.

Από τα παραπάνω προκύπτει αδήριτη η ανάγκη, και η ΔΑΝΕ να προσαρμοστεί στα νέα δεδομένα, αρκεί να ξεπεράσει την κακοδαιμονία που την ταλαιπωρεί, έχοντας περιορίσει τη δυνατότητα αντίδρασης «επί ίσοις όροις» με τον ανταγωνισμό.

Σημειώνεται ότι στις γραμμές αυτές εξυπηρετούνται σήμερα 83.000 επιβάτες και 30.000 οχήματα ετησίως με μόλις δύο πλοία. Στους τελευταίους δύο μήνες έχουν καταγραφεί άνω των 30 καθυστερήσεων και αποκλίσεων από την προβλεπόμενη συχνότητα.

Η άλλη όψη του νομίσματος....

Η άποψη των προμηθευτών του ΚΑΕ στο λιμάνι της Ρόδου



Αναφορικά με τη λειτουργία του ΚΑΕ στο λιμάνι της Ρόδου, ο επιχειρηματίας Ιωάννης Χατζημανώλης αναφέρει:

«Κύριοι,

Με την ιδιότητά μου ως συνεργάτη-προμηθευτή και εγώ των ΚΑΕ εδώ και πάνω από δέκα χρόνια δεν μπορώ να αντιληφθώ το θόρυβο που έχει δημιουργηθεί για τη λειτουργία καταστήματος ΚΑΕ στο λιμάνι της Ρόδου ενώ γνωρίζουμε τη θετική συμβολή του αντίστοιχου καταστήματος στο αεροδρόμιο της Ρόδου με το άρτιο επίπεδο εξυπηρέτησης και με την εξαιρετική ποιότητα των προσφερομένων προϊόντων. Επίσης γνωρίζουμε ότι οι πωλήσεις του αποτελούν εξαγωγή και ουδεμία σχέση έχουν με την εσωτερική-τοπική αγορά της Ρόδου και ότι η λειτουργία του καταστήματος ΚΑΕ στο αεροδρόμιο δεν συναγωνίζεται ούτε την τοπική μας αγορά αλλά ούτε και τη λειτουργία των καταστημάτων που βρίσκονται στο ισόγειο του αεροδρομίου καθώς τα ΚΑΕ έχουν διαφορετική φιλοσοφία διότι πρόκειται περί ταξιδιωτικού λιανικού εμπορίου όπως συμβαίνει σε όλα τα μεγάλα αεροδρόμια και λιμάνια, όπως συμβαίνει και στο απέναντί μας λιμάνι της Μαρμαρίδος στην Τουρκία. Άραγε η λειτουργία του εκεί ΚΑΕ ανατρέπει την ισορροπία της αγοράς της Μαρμαρίδος, μιας τόσο όμοιας αγοράς με τη δική μας, και θα ανατρέψει τη δική μας τοπική αγορά; Ή δημιουργείται θόρυβος για να δικαιολογήσουμε τα λάθη και τις παραλείψεις μας και όχι να λύσουμε τα πραγματικά προβλήματα και της αγοράς μας και του νησιού μας που από πρωτοπόροι γινόμαστε ουραγοί;

Με εκτίμηση
Γιάννης Χατζημανώλης

«ΙΕΡΑΠΕΤΡΑ-Β. ΚΟΡΝΑΡΟΣ»

ΔΡΟΜΟΛΟΓΙΑ
Λ.Α.Ν.Ε.

Κάθε Κυριακή στις 04.30 το πρωί
Αναχώρηση από Ρόδο με το ΙΕΡΑΠΕΤΡΑ για Χάλκη, Διαφάνι, Πηγάδια, Κάσο, Σητεία, Άγιο Νικόλαο, Μήλο, Πειραιά

Κάθε Δευτέρα στις 23.00 το βράδυ
Αναχώρηση από Ρόδο με το ΚΟΡΝΑΡΟΣ για Χάλκη, Διαφάνι, Πηγάδια, Κάσο, Σητεία και επιστροφή από Σητεία για Ρόδο

Κάθε Τετάρτη στις 04.30 το πρωί
Αναχώρηση από Ρόδο με το ΚΟΡΝΑΡΟΣ για Χάλκη, Διαφάνι, Πηγάδια, Κάσο, Σητεία. Άγιο Νικόλαο, Μήλο, Πειραιά

Κάθε Σάββατο στις 04.30 το πρωί
Αναχώρηση από Ρόδο με το ΚΟΡΝΑΡΟΣ για Χάλκη, Διαφάνι, Πηγάδια, Κάσο, Σητεία, Άγιο Νικόλαο, Μήλο, Πειραιά

Πληροφορίες
STEFANAKIS-ZORPIDIS
Τηλ.: 22410-20625, 30054

Συνοδεύει άψογα...
τα πάρτυ, τις εκδηλώσεις, τις γιορτές!



Απο τις πιο προσωπικές σας στιγμές μέχρι τις πιο κοινωνικές σας εκδηλώσεις εμπιστευθείτε την οργάνωση στον **Mike's.** Ζεστά και κρύα πιάτα, γλυκά και αλμυρά, ψητά ή μαγειρευτά, ακόμα και γουρουνόπουλα, νοστιμότατα μεζεδάκια, εδέσματα ή ότι άλλο εσείς παραγγείλετε στολίζουν την εκδήλωση σας και ικανοποιούν τους καλεσμένους σας!

Mike's® Executive Catering

Γεωργίου Σεφέρη 108
Τηλ. 2241066510 - 60075



Ως πότε τόση ανοχή για το πάρκο του Θέρμαι;

Βρωμιά και δυσωδία στην καρδιά της Ρόδου



Ντροπή αποτελεί το πιο κεντρικό σημείο της Ρόδου, το πάρκο του Θέρμαι. Χόρτα, σκουπίδια, βρωμιά και δυσωδία συνδυάζονται σ' ένα χώρο που υπό κανονικές συνθήκες θα έπρεπε να είναι το σημείο αναφοράς της Δωδεκανησιακής πρωτεύουσας.

Ο χώρος της πισίνας είναι εκτεθειμένος και τα βράδια χωρίς φωτισμό αποτελεί παγίδα για τους μεθυσμένους τουρίστες. Αλλά ακόμα και αν κάποια στιγμή μια ομάδα παιδιών θα ήθελε να παίξει μέσα στο πάρκο, ακόμα και αυτό θα αποτελούσε κίνδυνο, καθώς σε όλη του την έκταση υπάρχουν διάσπαρτα καλώδια, σωλήνες που προεξέχουν από το έδαφος και απομεινάρια κουτιών και συριγγών από εκείνους που έκαναν χρήση ναρκωτικών ουσιών το προηγούμενο βράδυ.

Το πάρκο ανήκει στη δικαιοδοσία του ΕΟΤ και εκείνος θα πρέπει να αναλάβει το όλο έργο, όμως παρά το πέρασμα των χρόνων ο Οργανισμός αδιαφορεί για την εικόνα του χώρου. Πρέπει να σημειωθεί ότι πλέον ο Ελληνικός Οργανισμός Τουρισμού έχει διασπαστεί σε πολλά κομμάτια και θεωρείται απίθανο το ενδεχόμενο να γνωρίζουν οι άνθρωποί του τα ακριβή περιουσιακά στοιχεία του πάλαι ποτέ ισχυρού Οργανισμού Τουρισμού.

Η δημοτική αρχή Ρόδου καλείται να αναλάβει δράση και να θέσει ένα τέρμα στην όλη κατάσταση. Αρκετά πια, η ανοχή έχει τα όριά της και επιτέλους ας αναλάβουν τα συνεργεία να εξωραΐσουν την εικόνα του πάρκου και να το συντηρούν σε τακτά χρονικά διαστήματα.

Ξεκινήστε τις σπουδές σας χωρίς άγχος
Φροντίσαμε εμείς για αυτό!



ΣΠΟΥΔΑΣΤΙΚΟ / ΦΟΙΤΗΤΙΚΟ ΔΑΝΕΙΟ
μέχρι 12.000 €, χωρίς αποδείξεις αγορών
με τελικό επιτόκιο μόλις 8,9%

- Με χρόνο εξόφλησης έως 60 μήνες.
- Χωρίς επιπλέον έξοδα και χρονοβόρες διαδικασίες.
- Με Κάρτα Αυτόματων Συναλλαγών (ΚΑΣ Δωδεκανήσου) για αναλήψεις μετρητών σε όλη την Ελλάδα από τα ΑΤΜ της Εθνικής Τράπεζας, χωρίς χρέωση.
- Με περίοδο χάριτος έως 12 μήνες.
- Για όλους τους Δωδεκανήσιους Σπουδαστές & Φοιτητές με την εγγύηση των γονέων τους και την βεβαίωση των σπουδών τους.

Με προνομιακή ασφαλιστική κάλυψη Credit Life, με ελάχιστο κόστος, για την αποπληρωμή των δόσεων σε περίπτωση αδυναμίας καταβολής τους από ατύχημα ή ασθένεια.

Ελάτε λοιπόν σήμερα σε ένα από τα Καταστήματά μας, γίνετε μέλος... και καλή πρόοδο!

ΣΥΝΕΤΑΙΡΙΣΤΙΚΗ ΤΡΑΠΕΖΑ ΔΩΔΕΚΑΝΗΣΟΥ
η δική μας τράπεζα

Κεντρικό Κατάστημα: Εθνικής Αντιστάσεως 51, Τηλ. Κέντρο: 22410 80600, Φαξ: 22410 80655
e-mail: info@bankdodecanese.gr www.bankdodecanese.gr

ΡΟΔΟΣ · ΚΩΣ · ΚΑΛΥΜΝΟΣ · ΛΕΙΨΟΣ · ΑΡΧΑΓΓΕΛΟΣ · ΛΑΡΔΟΣ · ΣΟΡΩΝΗ · ΝΙΣΥΡΟΣ · ΚΑΡΠΑΘΟΣ · ΚΑΣΟΣ

Beauty is not enough



AUTO CENTER - Μ. Κωστάκης ΑΕΒΕ
14ο χλμ. Ρόδου Αεροδρομίου - Παραδείσι - Ρόδος, Τηλ: 2240 82000 Fax: 22410 82004

Alfa 156

ΔΡΑΣΙΣΠΟΡ

Δευτέρα 25 Αυγούστου 2003 • Τηλ: 63790, 64393, 68761 • Fax: 63393

Ενας ακόμα τίτλος για τον Διγενή

Αναδείχθηκε νικητής στο «Σούπερ καπ» κερδίζοντας στα πέναλτι τον Απόλλωνα, στις Καλυθιές

Ο Διγενής είναι η ομάδα που πανηγύρισε τον πρώτο επίσημο τίτλο της φετινής αγωνιστικής περιόδου της Ενωσης Ποδοσφαιρικών Σωματείων Δωδεκανήσου. Παίζοντας στις Καλυθιές, κόντρα στον τοπικό Απόλλωνα, για το θεσμό του SUPER CUP, κατάφερε να επικρατήσει στη διαδικασία των πέναλτι με 4-3 (2-2 η κανονική διάρκεια) παρουσία λιγοστού κόσμου που βρέθηκε στο γήπεδο για να παρακολουθήσει την αναμέτρηση. Αξίζει να σημειωθεί ότι οι δύο ομάδες δεν έπαιξαν παράταση, καθώς βάση της προκήρυξης ο αγώνας οδηγήθηκε στη διαδικασία των πέναλτι απευθείας.

Σε γενικές γραμμές, όσοι βρέθηκαν στο γήπεδο, παρακολούθησαν ένα μέτριο έως κακό παιχνίδι, το οποίο περιείχε πολλά δυνατά μαρκαρίσματα σε όλη του τη διάρκεια. Ο Διγενής έδειξε πιο δυνατός στον τομέα της φυσικής κατάστασης, αλλά ο Απόλλων παρουσίασε ένα καλύτερο πρόσωπο σε σχέση με τα τελευταία φιλικά του.



Στα πέναλτι κρίθηκε ο πρώτος επίσημος αγώνας της περιόδου

ΤΑ ΓΚΟΛ

Στο 52' ο Καρτάλης από θέση τετ-α-τετ με πλασέ έκανε το 1-0, αλλά στο 54' ο Λόλιος με κεφαλιά ισοφάρισε σε 1-1. Στο 83' ο Γκιζλής με πλασέ πέτυχε το 2-1 αλλά ο πάγκος των φιλοξενουμενων διαμαρτυρήθηκε για οφσάιντ με αποτέλεσμα να αποβληθεί ο συνεργάτης του Σαλβατόρε Γκιούντιτσε, Νίκος Μιχαήλου (λίγο αργότερα αποβλήθηκε και ο ίδιος).

Στο 88' ο Ζωάννου με ωραία κεφαλιά πέτυχε το 2-2, ενώ στο 91' ο Σωτηράκης έκανε την απόκρουση του αγώνα μετά από νέα κοντινή κεφαλιά του Λόλιου.

Η διαδικασία των πέναλτι

- Πολυχρονίου (Α) 1-0
- Πατρού (Δ), αποκρούστηκε
- Σπάρταλης (Α), αποκρούστηκε
- Αχιολάς (Δ) 1-1
- Πιτσουρδάκης (Α) 2-1
- Διακίδης (Δ) 2-2
- Κουρμαδιάς (Α), αποκρούστηκε
- Παπανικολάου (Δ) δοκάρι
- Γκιζλής (Α) 3-2
- Λόλιος (Δ) 3-3
- Διακαναστάσης (Α), αποκρούστηκε
- Αϊντενίζ (Δ) 3-4

• Πολύ καλή ήταν η διαιτησία του κ. Μιχαλάκη (Φραγκίνης - Κετσές).

Οι συνθέσεις:

ΑΠΟΛΛΩΝ: Σωτηράκης, Κουρμαδιάς, Δημητριάδης, Μαριάς, Γκιζλής, Σκόρπος, Κουφαλάκης (85' Λιάνη), Πλύγκος (69' Διακαναστάσης), Ζούνης, Σπάρταλης, Καρτάλης (68' Πολυχρονίου).

ΔΙΓΕΝΗΣ: Λιάνης, Αττιτής, Κώτσος (56' Αϊντενίζ), Ζωάννου, Λόλιος, Διακίδης, Δανάς, Γαλουζής, Σιέχ, Παπανικολάου, Πατρού.

Ο Απόλλων όπως παρατάχθηκε στο χθεσινό παιχνίδι

σει στη διαδικασία των πέναλτι με 4-3 (2-2 η κανονική διάρκεια) παρουσία λιγοστού κόσμου που βρέθηκε στο γήπεδο για να παρακολουθήσει την αναμέτρηση. Αξίζει να σημειωθεί ότι οι δύο ομάδες δεν έπαιξαν παράταση, καθώς βάση της προκήρυξης ο αγώ-



Η ομάδα του Διγενή λίγο μετά την απονομή του κυπέλλου

Σε καλό δρόμο η κάλυψη κεφαλαίου στην ΠΑΕ Ρόδος

Αισιόδοξος ότι το ποσό που απαιτείται για την κάλυψη του μετοχικού κεφαλαίου της ΠΑΕ Ρόδος θα καλυφθεί πάρα πολύ σύντομα, είναι ο πρόεδρος του συλλόγου Μάκης Ντουρουτλής!

Μετά από πρόσφατη «εξόρμηση» που έκαναν οι παράγοντες των «πρασίνων» τα αποτελέσματα ήταν πραγματικά θεαματικά και αρκετοί επιχειρηματίες έδωσαν το λόγο τους ότι θα στηρίξουν τη μεγάλη προσπάθεια της ομάδας, η οποία εγγυάται τη σταθεροποίηση της σε επαγγελματικές κατηγορίες αλλά και την επάνοδο της στα σαλόνια του ελληνικού ποδοσφαίρου.

Ουσιαστικά, για πρώτη φορά μετά την ίδρυση της ΠΑΕ Ρόδος, ο κ. Νουρουτλής δείχνει ιδιαίτερα αισιόδοξος για την εξεύρεση των 180.000 ευρώ (το ύψος του μετοχικού κεφαλαίου) και αυτό φαίνεται ξεκάθαρα από τις δηλώσεις που έκανε χθες προς την εφημερίδα μας.

«Είμαι πολύ αισιόδοξος ότι το μετοχικό κεφάλαιο θα καλυφθεί πάρα πολύ σύντομα. Μπορώ να πω μέχρι και το τέλος του Σεπτέμβρη. Είμαστε σε πολύ καλό δρόμο».

Τα εισιτήρια διαρκείας

Πολύ καλά όμως πηγαίνει και η πώληση των εισιτηρίων διαρκείας και αυτό είναι κάτι που χαροποιεί ιδιαίτερα τους παράγοντες των «πρασίνων». Σύμφωνα με τα όσα έχουν γίνει γνωστά τα ακριβά εισιτήρια (300 ευρώ) που αντιστοιχούν στα δερμάτινα καθίσματα της σκεπαστής κερκίδας έχουν πουληθεί όλα, ενώ κοντεύουν να εξαντληθούν και τα υπόλοιπα της σκεπαστής (150 ευρώ).

Τα «Λαμπάδεια»

Σε αναζήτηση ομάδων για τη διεξαγωγή του τουρνουά «Λαμπάδεια» βρίσκεται η Ρόδος. Είναι ένα θέμα, το οποίο όπως όλα δείχνουν θα ξεκαθαρίσει μέχρι αύριο, όπου θα έχουν ολοκληρωθεί όλες οι επαφές.

Δύο ακόμα τεστ της Α.Ε. Κως πριν την πρεμιέρα

Δύο ακόμα φιλικά παιχνίδια θα δώσει η Αθλητική Ένωση της Κω μέχρι να ξεκινήσει το περιφερειακό πρωτάθλημα (13 Σεπτεμβρίου).

Το πρώτο θα είναι με τη Ρόδο το προσεχές Σάββατο στο Δημοτικό Στάδιο της πόλης μας και το δεύτερο με το Αιγάλεω (στο νησί του Ιπποκράτη) στις 6 του Σεπτέμβρη. Και τα δυο παιχνίδια θα είναι σίγουρα τα σημαντικότερα τεστ των «βυσσινί» πριν «ριχτούν» στη «μάχη» των επίσημων αγώνων, όπου μάλιστα ο μεγάλος στόχος είναι να μπορέσει η ομάδα να πρωταγωνιστήσει.

Διπλές προπονήσεις

Στο μεταξύ, κανονικά συνεχίζεται η προετοιμασία της ομάδας. Το καθημερινό πρόγραμμα του προπονητή Βαγγέλη Γούτη, περιλαμβάνει διπλές προπονήσεις στις οποίες δίνουν το παρών σχεδόν όλοι οι ποδοσφαιριστές. Μοναδική εξαίρεση αποτελούν οι Φούκης και Μελισσόπουλος.

Ο πρώτος κάνει θεραπείες στο γόνατό του και ο δεύτερος έχει υποβληθεί πρόσφατα σε αρθροσκόπιση.

Διεθνείς ποδηλάτες στη Ρόδο

Στη Ρόδο βρίσκονται από χθες οι ποδηλάτες Γιώργος Χειμωνέτος, Μάριος Κοκολάκης και Παναγιώτης Κελόγλου. Οι τρεις διεθνείς ποδηλάτες ήρθαν για διακοπές λίγων ημερών στο νησί, ενώ δεν θα χάσουν την ευκαιρία να προπονηθούν εν όψει των αγωνιστικών υποχρεώσεών τους.

Ποδοσφαιρικό τουρνουά "Αλέκος Παπαγρηγορίου"

Η κούπα στον οικοδεσπότη...

... που κέρδισε στο μεγάλο τελικό με 2-0 την Αναγέννηση Έμπωνα

Ο διοργανωτής Κλεάνθης κατέκτησε την πρώτη θέση στο τουρνουά που έγινε στο γήπεδο Παραδεισίου στη μνήμη του ποδοσφαιριστή "ΑΛΕΚΟΥ ΠΑΠΑΓΡΗΓΟΡΙΟΥ". Αρκετοί ήταν οι φίλαθλοι που βρέθηκαν στις εξέδρες, ενώ το τουρνουά τίμησαν με την παρουσία τους ο πρόεδρος της ΕΠΣΔ κ. Χατζηγεωργίου, ο γενικός γραμματέας κ. Βεργωτής και το μέλος του Δ.Σ. κ. Νικολουδάκης.

Ο Κλεάνθης νίκησε στον τελικό 2-0 την Αναγέννηση Έμπωνα. Στο μικρό τελικό έπαιξαν ο Ηρακλής με τον ΑΕΡΑ και νικήτρια αναδείχθηκε η ομάδα του Αφάντου με 3-2 στα πέναλτι (1-1 ο κανονικός αγώνας).

ΚΛΕΑΝΘΗΣ - ΗΡΑΚΛΗΣ

Σαρανταπέντε λεπτά δεν ήταν αρκετά για ν' αναδειχθεί ο νικητής του αγώνα ανάμεσα στον Κλεάνθη και τον Ηρακλή Μ., που έληξε με 1-1. Κατά διαστήματα οι δύο ομάδες απέδωσαν καλό ποδόσφαιρο, δημιούργησαν τις προϋποθέσεις για το γκολ, όμως μόνο δύο φορές κατάφεραν να στείλουν τη μπάλα στα δίχτυα. Στη συνέχεια με βάση τους όρους του τουρνουά χτυπήθηκαν από τρία πέναλτι και αφού δεν βγήκε νικητής χτυπήθηκαν ακόμη δύο πέναλτι με τον Κλεάνθη να παίρνει τη νίκη με 3-2.

ΦΑΣΕΙΣ ΚΑΙ ΓΚΟΛ

1': Ο Λεντής με κοντινό πλασέ πέτυχε το 0-1.

4': Μπαλιά του Φρούμη στον Σεβδαλή, πλασέ του δεύτερου από κοντά 1-1.

21': Δυνατό σουτ του Ζουρούδη μέσα από τη μεγάλη περιοχή απέκρουσε σε κόρνερ ο Κοκκάρης.

29': Βαθιά μπαλιά του Σεβδαλή στο Φρούμη, βγήκε γρήγορα ο Κοκκάρης κι απομάκρυνε με τα πόδια.

ΠΕΝΑΛΤΙ

Μανιάς 1-0
Τρούλλης 1-1
Κρομμύδας, απέκρουσε ο Κοκκάρης
Μανωλάς, απέκρουσε ο Σαββιδάκης
Σεβδαλλής 2-1
Λεντής 2-2
Σαββιδάκης 3-2
Χατζηκωνσταντής, απέκρουσε ο Σαββιδάκης

Διαιτητής ήταν ο κ. Κόττορος, με βοηθούς τους κ.κ. Αστερή - Γαγάνη

ΚΛΕΑΝΘΗΣ: Σαββιδάκης, Καρίκης, Τριανταφύλλου, Μανιάς, Αθανασίου, Γκάϊδας, Κάργας, Ζουρούδης, Κουρδουνάκης, Σεβδαλλής, Φρούμης.

Επίσης έπαιξαν και οι Ζάχαλος, Λαζαρίδης, Κρομμύδας.

ΗΡΑΚΛΗΣ: Κοκκάρης, Μανωλάς, Σιδηρόπουλος, Λορέντζος Θ., Λορέντζος Τσ., Σκόρπος, Τσιαντούλας, Τρούλλης, Τσαλώλης, Λεντής, Σκαφίδας.

Επίσης έπαιξαν και οι Χατζηκωνσταντής, Ματθαίος.

ΑΝΑΓΕΝΝΗΣΗ - ΑΕΡΑ

Και το δεύτερο παιχνίδι κρίθηκε στα πέναλτι αφού οι δύο ομάδες δεν κατάφεραν να βρουν το δρόμο προς τα δίχτυα. Ο ΑΕΡΑ ήταν αυτός που είχε την πρωτοβουλία των κινήσεων, δημιούργησε τις προϋποθέσεις για το γκολ, όμως η πολύ καλή παρουσία του Χαλκιόπουλου κάτω από τα δοκάρια της Αναγέννησης στάθηκε εμπόδιο στις προθέσεις τους.

ΟΙ ΚΑΛΥΤΕΡΕΣ ΦΑΣΕΙΣ

18': Ο Σπανός από θέση «τετ-α-τετ» πλάσαρε αλλά ο Χαλκιόπουλος απέκρουσε προσωρινά και στη συνεχεια έδιωξαν οι αμυντικοί.

29': Σουτ από καλή θέση του Παπαγεωργίου, δίπλα από το δεξί κάθετο δοκάρι του Χαλκιόπουλου.

32': Καρφωτή κεφαλιά του Σπανού, απέκρουσε εκπληκτικά σε κόρνερ ο Χαλκιόπουλος.

40': Ο Καλογήρου Χρ. βρήκε τον Παπαγεωργίου σε καλή θέση που σούταρε άουτ.

ΦΑΣΕΙΣ

Στη διαδικασία των πέναλτι οι Μπονιάτες ήταν πιο εύστοχοι ενώ και πάλι ο Χαλκιόπουλος ήταν εκπληκτικός που απέκρουσε δύο πέναλτι.

Τσακίρης, απέκρουσε ο Χαλκιόπουλος.

Κάβουρας 1-0.

Σπανός, απέκρουσε ο Χαλκιόπουλος.

Θαρρενός 2-0.

• Διαιτητής του αγώνα ήταν ο κ. Γρεβένης με βοηθούς τους κ. Κόττορο, Γαγάνη.

ΑΝΑΓΕΝΝΗΣΗ ΕΜΠ.: Χαλκιόπουλος, Κρητικός Β., Κάβουρας, Παπανικολάου, Αγκάς, Βενέτης, Χατζηγιαννάκης, Καραγιαννάκης, Τσουκαλάς, Σταμούλης, Θαρρενός.

ΑΕΡΑ: Λορέντζος, Χιάμπολης, Γιαννακάκης Χρ., Καλογήρου Χρ., Ι. Σωτηράκης, Καπάκας, Τσακίρης, Σωτηράκης Γ., Σπανός, Παπαγεωργίου, Λυριστής.

Επίσης έπαιξαν και οι Καρπαθάκης, Πέρος, Γιαννακάκης Δ., Κατσιδώνης, Μπούτης, Παπανθύμου, Καραγιάννης, Θυριάκης, Παπαλεξάνδρου, Κανέλος.

ΜΙΚΡΟΣ ΤΕΛΙΚΟΣ

Στα πέναλτι κρίθηκε και ο μικρός τελικός, αφού η κανονική διάρκεια του αγώνα έληξε ισοπαλία 1-1. Ο αγώνας είχε δύναμη και πάθος, ενώ σε κάποια σημεία υπήρξε και ένταση στον αγωνιστικό χώρο.

ΦΑΣΕΙΣ ΚΑΙ ΓΚΟΛ

18': Από εκτέλεση κόρνερ του Ματθαίου, ο Λεντής έπιασε την κεφαλιά, όμως ο Καρπαθάκης με διπλή προσπάθεια μπλόκαρε τη μπάλα.

29': Ο Σκαφίδας εκτέλεσε κόρνερ από αριστερά, ο Χατζηκωνσταντής σηκώθηκε πιο ψηλά από όλους και με καρφωτή κεφαλιά έστειλε τη μπάλα στα δίχτυα, 1-0.

32': Διαγώνιο σουτ από δεξιά του Γ. Σωτηράκη, δίπλα από το δεξί κάθετο δοκάρι του Παπασάββα.

41': Ο Λεντής έβγαλε αριστερά στον Τσαλώλη που μπήκε στη μεγάλη περιοχή, όμως το διαγώνιο σουτ που έκανε, πέρασε άουτ.

ΠΕΝΑΛΤΙ

Λορέντζος Θ. 1-0
Μπούτης 1-1
Μπιλιάς, στο δεξί κάθετο δοκάρι
Καραγιάννης, άουτ
Τσιαντούλας 2-1
Σωτηράκης 2-2
Σκόρπος, αριστερό κάθετο δοκάρι
Κατσιδώνης, απέκρουσε Παπασσάβας
Κασέκας, δεξί κάθετο δοκάρι
Καπάκας 2-3

• Διαιτητής του αγώνα ήταν ο κ. Αστερής με βοηθούς τους κ.κ. Γρεβένη - Γαγάνη

ΗΡΑΚΛΗΣ Μ.: Κοκκάρης, Μανωλάς, Σκόρπος, Σκαφίδας, Ματθαίος, Λορέντζος Θ., Λορέντζος Τσ., Τσιαντούλας, Χατζηκωνσταντής, Τσαλώλης, Λεντής. Επίσης έπαιξαν και οι Παπασάββας, Χατζηκωνσταντής Κυρ, Κασέκας, Μπιλιάς.

ΑΕΡΑ: Καρπαθάκης, Κατσιδώνης, Θυριάκης, Κανέλος, Παπανθύμου, Καπάκας, Μπούτης, Καραγιάννης, Παπαγεωργίου, Παπαλεξάνδρου, Γιαννακάκης Δ. Επίσης έπαιξαν και οι Πέρος, Σωτηράκης Γ.

ΜΕΓΑΛΟΣ ΤΕΛΙΚΟΣ

Καλύτερος στη μεγαλύτερη διάρκεια του αγώνα ο Κλεάνθης και με περισσότερες δυνάμεις από την Αναγέννηση κατάφερε να φθάσει άνετα στη νίκη με 2-0 κατακτώντας την πρώτη θέση στο τουρνουά.

3' Σέντρα από δεξιά του Κουρδουνάκη, πλασέ του Γκάϊδα, δίπλα από το αριστερό κάθετο δοκάρι του Χαλκιόπουλου.

13' Βολίδα του Ζουρούδη από το ύψος της μεγάλης περιοχής, απέκρουσε εντυπωσιακά ο Χαλκιόπουλος.

21' Ο Αθανασίου ελίχθηκε απ' αριστερά και με δυνατό σουτ νίκησε τον Χαλκιόπουλο, στέλνοντας τη μπάλα στα δίχτυα, 1-0.

27' Ο Λαζαρίδης εκτέλεσε κόρνερ απ' αριστερά, καρφωτή κεφαλιά του Αραπατζόγλου και η μπάλα στα δίχτυα, 2-0.

35' Γύρισμα του Αραπατζόγλου, πλασέ του Φρούμη, απέκρουσε ο Χαλκιόπουλος.

• Διαιτητής του αγώνα ήταν ο κ. Αστερής με βοηθούς τους κ.κ. Γρεβένη - Γαγάνη.

Κλεάνθης: Σαρικάς, Τριανταφύλλου, Καρίκης, Μανιάς, Αθανασίου, Ζουρούδης, Κάργας, Γκάϊδας, Κουρδουνάκης, Σεβδαλλής, Φρούμης.

Επίσης έπαιξαν και Τσίγκριλας, Λαζαρίδης, Αραπατζόγλου.

Αναγέννηση Εμπ.: Χαλκιόπουλος, Κρητικός Β., Κάβουρας, Παπανικολάου, Αγκάς, Βενέτης, Χατζηγιαννάκης, Καραγιαννάκης, Τσουκαλάς., Σταμούλης, Θαρρενός.



Οι παίκτες του Κλεάνθη με το κύπελλο του τουρνουά

Με διαφορετικό σχήμα...

... Ο ΠΑΟ Διαγόρας κέρδισε σε φιλικό αγώνα τον Άρη Αρχαγγέλου με 6-0 • Ατομικό πρόγραμμα ακολούθησαν το Σαββατοκύριακο Ορφανίδης, Παπαδημήτρης και Σπάρταλης

Με τη σκέψη πλέον στο πρωτάθλημα και στο ντέρμπι της πρώτης αγωνιστικής με τον Διγενή, ο ΠΑΟ Διαγόρας έδωσε το Σάββατο το απόγευμα ακόμη ένα φιλικό αγώνα στο γήπεδο Αρχαγγέλου με αντίπαλο τον Άρη. Με δεδομένη τη διαφορά δυναμικότητας των δύο ομάδων ο Ανδρέας Σταύρου έδωσε περισσότερο χρόνο σε κάποιους ποδοσφαιριστές του ενώ ορισμένους άλλους τους ξεκούρασε.

Παρόλα αυτά έγινε ένα αρκετά καλό παιχνίδι κάτι στο οποίο βοήθησε η διάθεση των ποδοσφαιριστών αλλά και η καλή κατάσταση στην οποία βρισκόταν ο αγωνιστικός χώρος. Ο έμπειρος τεχνικός ξεκίνησε τον αγώνα με διαφορετική εντεκάδα απ' ό,τι μας έχει συνηθίσει στα τελευταία φιλικά παιχνίδια και οι ποδοσφαιριστές ανταποκρίθηκαν στις εντολές του δείχνοντας ότι είναι έτοιμοι και στο ομαδικό πνεύμα που ζητά ο Κύπριος τεχνικός.

Οι ποδοσφαιριστές που δεν χρησιμοποιήθηκαν και είδαν το ματς με τον Άρη από τον πάγκο ήταν οι Καστρουνής, Χατζηθεοδωράκης, Αμπελάς και Κρομμύδας. Στο μεταξύ οι στρατευμένοι Παπαδημήτρης, Ορφανίδης και Σπάρταλης που βρίσκονται πλέον σε μονάδες του νησιού μας ακολούθησαν ατομικό πρόγραμμα το Σάββατο και την Κυριακή και σιγά-σιγά θα ενσωματώνονται στην ομάδα, ενώ οι υπόλοιποι ποδοσφαιριστές χθες είχαν ρεπό.

Ο αγώνας ξεκίνησε με τους «κυανέρυθρους» να παίρνουν την πρωτοβουλία των κινήσεων κάτι που στο πρώτο 45λεπτο τους απέφερε δύο γκολ.

Το σκορ άνοιξε με σουτ του Αγγελόπουλου μέσα από τη μεγάλη περιοχή ενώ το 0-2 έγινε με κοντινό πλασέ του Κοντόγιαννου. Σ' αυτό το διάστημα οι παίκτες του Στέργου Παρδαλού προσπάθησαν ν' απειλήσουν την εστία του Σαββιδάκη, όμως στην τελική ενέργεια δεν είχαν την ανάλογη επιλογή για το γκολ. Στην επανάληψη και πάλι ο «γηραιός» παρουσίασε καλό πρόσωπο και οι παίκτες του Ανδρέα Σταύρου βρήκαν ακόμη τέσσερις φορές το δρόμο προς τα δίχτυα. Συγκεκριμένα το 0-3 πέτυχε ο Καραμαλίκης με δυνατό σουτ από το ύψος της μεγάλης περιοχής ενώ το 0-4 σημειώθηκε με διαγώνιο σουτ του Ξύπα. Το 0-5 έγινε με τον Γαλανό ενώ το τελικό σκορ 0-6 διαμορφώθηκε με σουτ του Ξύπα.

Διαιτητής του αγώνα ήταν ο κ. Βασίλης Ταράλης.

ΑΡΗΣ: Παπαπαναγιώτου, Μπαρμπαντώνης, Τραχανάς, Μαγιόγλου, Αμύγδαλος, Χατζηνικόλας, Παρδαλός, Παπαοικονόμου, Φουτούλης, Φλεβάρης, Παντίδος. Επίσης έπαιξαν και οι Τεζάρης, Κωστάκης, Βαρέλης, Αργυρός, Κοτσίκος, Πευκιανάκης, Κοντόγιαννος, Παπανικόλας.

Π.Α.Ο. Διαγόρας: Σαββιδάκης, Καραβόλιας, Ρουτζιέρης, Κωστάκης, Κοντόγιαννος, Σάββενας, Γαλανός, Κολιάδης, Κοσμάς, Καραμαλίκης, Αγγελόπουλος. Επίσης έπαιξαν και οι Κεφάλας, Φωτεινής, Έλληνας, Παφιάκης, Βασιλάκης, Ξύπας, Ορφανός, Τσοπανάκης, Αθανασίου.

ΖΑΜΠΕΛΛΑΚΗΣ ΠΩΛΟΥΝΤΑΙ
ΔΙΑΜΕΡΙΣΜΑΤΑ
ΚΑΤΑΣΤΗΜΑΤΑ
ΜΟΝΟΚΑΤΟΙΚΙΕΣ



Διαμερίσματα
Αποστόλου Παύλου-Γιαμαλή Φίλιππα

ΕΛΕΥΘΕΡΙΟΣ ΖΑΜΠΕΛΛΑΚΗΣ
Τηλ: 22410 94236 - 2241028476
Κιν: 6945 666692

ΠΡΑΚΤΟΡΕΙΟ ΟΠΑΠ
ΒΟΝΑΚΗΣ ΓΙΑΝΝΗΣ
ΑΜΕΣΗ ΠΛΗΡΩΜΗ ΚΕΡΔΩΝ



ΞΥΣΤΟ

ΕΞΟΦΛΟΥΝΤΑΙ
ΛΟΓΑΡΙΑΣΜΟΙ
Δ.Ε.Η. - Ο.Τ.Ε.

ΑΘΗΝΩΝ 28 ΑΝΑΛΗΨΗ - ΡΟΔΟΣ ΤΗΛ. 22410 67221 - FAX: 22410 60819

ΣΤΟΙΧΗΜΑ ΠΟΔΟΣΦΑΙΡΟ
SUPER 3
ΤΖΟΚΕΡ
extra 5
ΛΟΤΤΟ ΠΡΟ 10
ΚΙΝΟ ΛΑΧΕΙΑ
ΠΡΟΠΟ ΓΚΟΛ
ΠΡΟ-ΠΟ 13

Ο 7ος όμιλος του Περιφερειακού και η γνώμη των προπονητών

Τι λένε οι Γ. Σκαρτάδος, Σ. Γκιούντιτσε, Β. Γούτης και ο Ανδρέας Σταύρου

Του Δημήτρη Δραγάτη.- *Ικανοποιημένοι σε γενικές γραμμές είναι οι προπονητές των τεσσάρων ομάδων του νομού μας (Διαγόρας, Απόλλων Καλυθιών, Διγενής Κοσκινού και ΑΕ Κως) που θα μας εκπροσωπήσουν στο Περιφερειακό πρωτάθλημα από την πρόσφατη τοποθέτησή τους στον έβδομο όμιλο Όπως ακριβώς και πέρσι δηλαδή με τη μόνη διαφορά ότι φέτος θα απουσιάσουν οι Μανδραϊκός, Αίας Σαλαμίνας και Ασπρόπυργος που μετακόμισαν σε άλλον όμιλο.*

Άλλωστε η εντύπωση που έχει περάσει είναι οι ομάδες που θα συμμετάσχουν στον όμιλο αυτό, σε καμιά περίπτωση δεν μπορούν να αποτελέσουν τα μεγάλα φόβητρα, ούτε φυσικά αυτές που θα κάνουν την τεράστια διαφορά.

Αν θυμηθούμε τι παρακολουθήσαμε πέρσι από τις ομάδες που και πάλι θα είναι αντίπαλοι μας και αν ανατρέξουμε στην προϊστορία (στην κατηγορία) των «νέων», τότε σίγουρα αυτοί που πιστεύουν ότι ο όμιλος είναι βατός δικαιώνονται. Τα ρεπορτάζ αναφέρουν ότι ο ΑΟ Μάνης, η Αθλητική Ένωση της Κω και ο ΑΟ Μυκόνου δείχνουν αρκετά ενισχυμένοι, ωστόσο ο άγραφος νόμος του ποδοσφαίρου αναφέρει ότι τα πάντα κρίνονται μέσα στον αγωνιστικό χώρο και εκεί είναι που θα πρέπει να δείξεις πόσο πραγματικά μετράς. Και αυτό είναι κάτι το οποίο δείχνουν να έχουν κατανοήσει και με το παραπάνω οι τέσσερις προπονητές που θα οδηγήσουν τις ομάδες μας φέτος.

Οι Ανδρέας Σταύρου (ΠΑΟ Διαγόρας), Γιώργος Σκαρτάδος (Απόλλων Καλυθιών), Σαλβατόρε Γκούντιτσε (Διγενής Κοσκινού) και Βαγγέλης Γούτης (ΑΕ Κως) μας μίλησαν για τον καταρτισμό του ομίλου και τις δυνατότητες των ομάδων τους...

ΓΙΩΡΓΟΣ ΣΚΑΡΤΑΔΟΣ
«Δύσκολος πρώτος γύρος»

«Βουτιά στα βαθιά» από τον πρώτο κιόλας γύρο του πρωταθλήματος θα κάνει ο Απόλλων Καλυθιών, ο οποίος έχει να δώσει τα περισσότερα παιχνίδια μακριά απο το γήπεδό του.

Ακόμα και στα εντός πάντως τα πράγματα δεν δείχνουν και πολύ ευκολότερα καθώς από τα έξι συνολικά τα δύο είναι ροδίτικα ντέρμπι.

Τα παραπάνω δεν έμειναν ασχολίαστα από τον προπονητή, Γιώργο Σκαρτάδο όταν ρωτήθηκε να σχολιάσει τον καταρτισμό του εβδόμου ομίλου:

«Έχουμε όντως πολύ δύσκολο πρόγραμμα στον πρώτο γύρο με οκτώ παιχνίδια εκτός και με μόλις έξι εντός. Από αυτά μάλιστα, τα δύο είναι ροδίτικα ντέρμπι, με τον Διγενή Κοσκινού και τον Διαγόρα. Θα προσπαθήσουμε να μαζέψουμε τους βαθμούς που χρειαζόμαστε για να μπορέσουμε μετά στον δεύτερο γύρο να υλοποιήσουμε τον στόχο μας, που είναι η παραμονή μας στην κατηγορία».

«Δεν γνωρίζω τους αντιπάλους»

Όσο για τη γενικότερη αντίληψη που επικρατεί για τον όμιλο, ότι δηλαδή δεν είναι ιδιαίτερα δύσκολος, ο τεχνικός του Απόλλωνα δεν έχει γνώμη διότι πολύ απλά δεν γνωρίζει:

«Ίσως αυτοί που λένε ότι ο όμιλος είναι εύκολος να γνωρίζουν τις δυναμικότητες των υπολοίπων ομάδων. Εγώ δεν το γνωρίζω αυτό. Γι αυτό και δεν μπορώ να πω ακόμα τίποτα. Θα έχουμε όμως τους ανθρώπους μας που θα παρακολουθούν τους αντιπάλους και άρα μετά την 5η, 6η αγωνιστική πιστεύω ότι θα είμαι σε θέση να πω περισσότερα για το θέμα αυτό. Μου έχουν πει πάντως ότι είναι ένας όμιλος που με λίγη προσοχή μπορείς να πετύχεις το στόχο σου».

«Διαφορετικό πρόσωπο»

Μέχρι στιγμής ο Απόλλων σίγουρα έχει απογοητεύσει στα φιλικά που έχει δώσει και δείχνει ότι χρειάζεται πάρα πολλή δουλειά ακόμα για να φθάσει σε ένα καλύτερο επίπεδο.

Αυτό είναι άλλωστε κάτι που παραδέχεται και ο ίδιος ο Γιώργος Σκαρτάδος ο οποίος πάντως πιστεύει ότι θα έρθουν πολύ καλύτερες ημέρες για την ομάδα του.

«Δεν πρέπει να βγάζουμε συμπέρασμα από τα μέχρι τώρα παιχνίδια που έχουμε δώσει. Όταν θα ξεκινήσει το πρωτάθλημα, ο Απόλλων με την προσθήκη και κάποιων παικτών θα παρουσιάσει ένα εντελώς διαφορετικό πρόσωπο. Θα είμαστε σίγουρα πολύ καλύτεροι. Χρειαζόμαστε πίστωση χρόνου».

ΣΑΛΒΑΤΟΡΕ ΓΚΙΟΥΝΤΙΤΣΕ
«Ανετη παραμονή»

Αισιόδοξος για την πορεία της ομάδας του στον 7ο όμιλο εμφανίζεται ο τεχνικός του Διγενή Σαλβατόρε Γκιούντιτσε που βλέπει πως υπάρχουν οι δυνατότητες για την εκπλήρωση του στόχου που δεν είναι άλλος από την κατάκτηση της παραμονής.

Βέβαια, το σημαντικό για τον κ. Γκιούντιτσε είναι να δείξουν τη σοβαρότητα που πρέπει οι παίκτες του στον αγωνιστικό χώρο για να μπορέσουν να μαζέψουν έτσι τους βαθμούς που απαιτούνται. Στις πρώτες δηλώσεις που έκανε μετά τη διαδικασία του καταρτισμού μας είπε τα ακόλουθα:

«Νομίζω ότι μπορούμε να μιλάμε για ένα καλό και βατό όμιλο για εμάς. Πιστεύω ότι αν δείξουμε την ανάλογη προσοχή και σοβαρότητα, μπορούμε να πετύχουμε την άνετη παραμονή μας. Και αυτό το λέω διότι υπάρχουν ισοδύναμες αλλά και τέσσερις - πέντε κατώτερες ομάδες από τη δική μας. Αυτό λένε οι δικές μου πληροφορίες».

Σε ερώτηση για το αν θα ήθελε να αναφέρει τα ονόματα αυτών των ομάδων, αρνήθηκε ευγενικά, ωστόσο μπήκε στη διαδικασία να μιλήσει για τα φαβορί.

«Τέσσερις ομάδες φαβορί»

Ο προπονητής του Διγενή λοιπόν, μας ανέφερε τις ομάδες που πιστεύει ότι μπορούν να πρωταγωνιστήσουν με βάση βέβαια και τις μεταγραφές που έχουν κάνει.

«Αυτές πιστεύω ότι είναι ο ΑΟ Μάνης, ο Αιολικός Μυτιλήνης, η Αθλητική Ενωση της Κω αλλά και ο Διαγόρας, άσχετα αν οι άνθρωποί του δεν το έχουν πει ακόμα ξεκάθαρα. Απ' ό,τι ακούγεται αυτές είναι οι ομάδες που μπορούν να πρωταγωνιστήσουν».

«Δύσκολο ξεκίνημα»

Το ξεκίνημα πάντως για τον Διγενή φαντάζει δύσκολο και αυτό είναι κάτι που παραδέχεται και ο ίδιος ο κ. Γκιούντιτσε. Οταν τον ρωτήσαμε μάλιστα σχετικά, μας απάντησε τα ακόλουθα:

«Η κλήρωση των αγώνων μας έβγαλε δύο δύσκολα παιχνίδια για το ξεκίνημα του πρωταθλήματος.

Αρχικά παίζουμε με τον Διαγόρα και τη δεύτερη αγωνιστική αντιμετωπίζουμε τον Αθλητικό Ομιλο Μάνης στην έδρα του. Καλό θα ήταν να είχαμε άλλο ξεκίνημα αλλά δεν πειράζει. Ετσι και αλλιώς όλες τις ομάδες θα τις αντιμετωπίσουμε. Στόχος μας πάντως, είναι να πάρουμε ένα θετικό αποτέλεσμα στην πρεμιέρα για να ανέβει και η ψυχολογία μας, ούτως ώστε να μπορέσουμε να συνεχίσουμε με διαφορετικό αέρα».

ΒΑΓΓΕΛΗΣ ΓΟΥΤΗΣ
«Πρέπει να περιμένουμε»

Μπορεί να δηλώνει ικανοποιημένος από το γεγονός ότι η ομάδα του θα συμμετάσχει στον έβδομο όμιλο του Περιφερειακού πρωταθλήματος, ωστόσο, ο τεχνικός της ΑΕ Κω Βαγγέλης Γούτης προτιμάει να είναι περισσότερο επιφυλακτικός μέχρι να ξεκινήσει το πρωτάθλημα.

Αυτό τουλάχιστον δήλωσε προς την εφημερίδα μας όταν επικοινωνήσαμε μαζί του για τις ανάγκες του θέματος...

«Θα πρέπει να περιμένουμε» είπε ο κ. Γούτης και συνέχισε: «Δεν μπορούμε να πούμε από τώρα συγκεκριμένα πράγματα, διότι οι ομάδες της Δ' Εθνικής Κατηγορίας δεν έχουν έναν σταθερό κορμό. Πρέπει να ξεκινήσει το πρωτάθλημα για να βγάλουμε συμπεράσματα για τις ομάδες που παίρνουν μέρος στον όμιλό μας».

Μιλώντας περισσότερο για τον όμιλο, ο κ. Γούτης μας είπε και τα ακόλουθα:

«Πιστεύω ότι θα υπάρχουν τρεις - τέσσερις ομάδες, οι οποίες θα πρωταγωνιστήσουν. Εντελώς θεωρητικά και με βάση τις μεταγραφές, πιστεύω ότι ο ΑΟ Μάνης και ο Αιολικός δείχνουν αρκετά δυνατοί. Η Μύκονος αποτελεί ερωτηματικό όπως και ο Εθνικός αν και έχει κάνει κάποιες αξιόλογες μεταγραφικές κινήσεις».

«Είμαστε σε καλό δρόμο»

Οσο για τη δική του ομάδα, δεν θέλησε να πει και πάρα πολλά πράγματα, αρκούμενος στο ότι «βρισκόμαστε σε καλό δρόμο και πιστεύω ότι θα είμαστε δυνατοί. Είναι θετική η κλήρωση για εμάς καθώς τις πρώτες τέσσερις αγωνιστικές δεν φεύγουμε ποτέ από το γήπεδό μας. Αυτό είναι πολύ καλό αλλά θα πρέπει να προσέξουμε καθώς όλες οι ομάδες στο ξεκίνημα παίζουν σφιχτά και επιφυλακτικά».

ΑΝΔΡΕΑΣ ΣΤΑΥΡΟΥ
«Βατός όμιλος!»

Την άποψή του ότι ο όμιλος είναι βατός για τον Διαγόρα, εξέφρασε με δηλώσεις του ο προπονητής του «γηραιού», Ανδρέας Σταύρου.

Όπως μας απάντησε μάλιστα χαρακτηριστικά μετά από σχετική ερώτηση που του κάναμε, «δεν μου προξένησε καμία έκπληξη η τοποθέτηση σε αυτόν τον όμιλο, καθώς ήταν κάτι το οποίο περίμενα». Ο έμπειρος τεχνικός δεν παρέλειψε να σχολιάσει την αλλαγή ομίλου που έγινε για τους Μανδραϊκό, Ασπρόπυργο και Αίαντα Σαλαμίνας καθώς όπως μας είπε «είναι τρεις ομάδες που διαθέτουν πολύ καλές και καυτές έδρες. Συνεπώς νομίζω ότι είναι θετικό το ότι δεν θα βρίσκονται στον όμιλό μας αλλά σε κάποιον άλλο».

«Δεν ξέρουμε για τα υπόλοιπα»

Μιλώντας περισσότερο για τον έβδομο όμιλο, ο κ. Σταύρου μας είπε και τα ακόλουθα:

«Δεν μπορούμε να μιλήσουμε ακόμα για τις υπόλοιπες ομάδες καθώς είναι πολύ νωρίς. Υπάρχει και αυτό το μέτρο με τους παίκτες κάτω των 19 ετών. Δεν ξέρουμε αν στις υπόλοιπες ομάδες τα παιδιά αυτά θα είναι σε θέση να βοηθήσουν ουσιαστικά. Επίσης δεν γνωρίζουμε κατά πόσο έχουν ενισχυθεί και το μόνο που μπορούμε να πούμε είναι μόνο αυτά που διαβάζουμε. Θα πρέπει όμως να περιμένουμε να δούμε και τι θα γίνει εντός αγωνιστικού χώρου καθώς αυτό είναι που παίζει το σημαντικότερο ρόλο»

«Υπάρχουν φαβορί»

Παρόλα αυτά πάντως, φαβορί υπάρχουν και μπορεί να μιλήσει κάποιος γι αυτά ακόμα και από τώρα έστω και αν αυτό γίνεται εντελώς θεωρητικά. Πάνω σε αυτή τη βάση λοιπόν μας εξέφρασε τις απόψεις του και ο κ. Σταύρου:

«Εντελώς θεωρητικά νομίζω ότι ο Α.Ο. Μάνης, ο Αιολικός Μυτιλήνης, η Α.Ε. Κως όπως ακούγεται αλλά και ο Α.Ο. Μυκόνου έχουν ενισχυθεί και θα αποτελέσουν πολύ δυνατούς αντιπάλους. Ο Εθνικός μέχρι στιγμής αποτελεί ερωτηματικό. Είναι ένα ιστορικό σωματείο το οποίο απ' ό,τι διάβασα τώρα τελευταία έκανε δύο πολύ καλές μεταγραφές. Ανεξάρτητα όμως από όλα αυτά, αν δεν είσαι σοβαρός εντός αγωνιστικού χώρου δεν μπορείς να κάνεις τίποτα με όποιον και αν αγωνίζεσαι».

Όσο για το αν πιστεύει ότι στον όμιλο αυτό ο Διαγόρας θα μπορούσε να πρωταγωνιστήσει...

Δεν θα έλεγα ότι δεν είναι στο μυαλό μου κάτι τέτοιο υπό την έννοια ότι πρέπει να κάνουμε καλή πορεία για να αποφύγουμε τις περιπέτειες.

Υποβιβάζονται αρκετές ομάδες και νομίζω ότι θα πρέπει να έχουμε στόχο την πρώτη πεντάδα για να νιώθουμε άνετοι».

Διαφορετικός όμιλος

Αισθητά διαφοροποιημένος σε σχέση με πέρσι είναι ο φετινός όμιλος του Περιφερειακού καθώς κάνουν την εμφάνισή τους οκτώ νέες ομάδες από τις συνολικά δεκαπέντε που συμμετέχουν.

Συγκεκριμένα αυτές είναι ο Εθνικός, οι Πόντιοι, ο Ατρόμητος Αγίας Μαρίνας, ο Πανναξιακός, το Κερατσίνι, ο Πύργος Πυργίου Χίου, η Αναγέννηση Σάμου και φυσικά ο «δικός» μας, ο Διγενής Κοσκινού. Ολες οι υπόλοιπες ομάδες (Ερμής Κορυδαλλού, ΑΟ Μάνης, Ατρόμητος Π., Διαγόρας, ΑΕ Κως, Απόλλων Καλυθιών και Αιολικός Μυτιλήνης) συμμετείχαν και πέρυσι.

Η πρώτη αγωνιστική είναι η ακόλουθη:

Ερμής - Ατρόμητος
Εθνικός - ΑΟ Μάνης
ΑΕ Κως - Απόλλων Καλ.
Διγενής - Διαγόρας
Πανναξιακός - Πόντιοι Δρ.
Κερατσίνι - Πύργος Χίου
Αιολικός - Αναγέννηση Σάμου

Βρήκαν δίχτυα έξι φορές

❑ Ηρακλής Μαριτσών και Αναγέννηση Έμπωνα αναδείχθηκαν ισόπαλοι 3-3 σε φιλικό αγώνα ❑ «Χατ-τρικ» πέτυχε ο Παύλος Αγκάς

«Κέφια» είχαν το Σάββατο το απόγευμα οι ποδοσφαιριστές του Ηρακλή Μαριτσών και της Αναγέννησης Έμπωνας, οι οποίοι στη φιλική αναμέτρηση των ομάδων τους βρήκαν το δρόμο για τα δίχτυα έξι φορές με αποτέλεσμα το παιχνίδι να λήξει ισόπαλο 3-3.

Οι λίγοι φίλαθλοι που βρέθηκαν στο γήπεδο της Παστίδας στάθηκαν τυχεροί διότι εκτός από τα γκολ απόλαυσαν και θέαμα που τους άφησε ικανοποιημένους.

Οι φιλοξενούμενοι τρεις φορές βρέθηκαν μπροστά στο σκορ και άλλες τόσες χρειάστηκαν οι γηπεδούχοι για να ισοφαρίσουν. Εάν στα γκολ προσθέσουμε το πάθος των ποδοσφαιριστών, την ένταση και τη δύναμη που είχε ο αγώνας, τότε εύκολα θα μπορούσε κάποιος να χαρακτηρίσει τον αγώνα, σαν αγώνα πρωταθλήματος.

Οι φιλοξενούμενοι προηγήθηκαν στο σκορ στο 15' με εύστοχο χτύπημα πέναλτι του Αγκά, 0-1.

Με δυνατή κεφαλιά του Λεντή στο 29' οι γηπεδούχοι ισοφάρισαν σε 1-1.

Στο 33' ο Ηρακλής έχασε την ευκαιρία να κάνει δύο τα τέρματα του όταν σουτ του Τσιαντούλα αποκρούστηκε από τη συμβολή των δοκών.

Στο 41' ο Αγκάς με διπλή προσπάθεια πέτυχε το 1-2 για την ομάδα του και το δεύτερο δικό του γκολ.

Οι γηπεδούχοι ισοφάρισαν το σκορ σε 2-2, όταν στο 70' ο νεαρός Τσαλώλης με πλασέ από κοντά έστειλε την μπάλα στα δίχτυα.

Με τη σέντρα σχεδόν, η Αναγέννηση πήρε και πάλι το προβάδισμα με τον Αγκά που άδειασε την άμυνα του Ηρακλή και με πλασέ πέτυχε το 2-3 και το τρίτο δικό του τέρμα.

Ο Ηρακλής ισοφάρισε σε 3-3 στο 88' μετά από απευθείας χτύπημα φάουλ του Τρούλλη.

Στο αμέσως επόμενο λεπτό ο Λεντής έχασε σπουδαία ευκαιρία να δώσει τη νίκη στην ομάδα του, όμως το σουτ που έκανε από καλή θέση κατέληξε άουτ.

Η διοίκηση του Ηρακλή εξέφρασε τα παράπονά της στον πρόεδρο των διαιτητών κ. Κάπρο, αφού ζήτησε διαιτητή για τον αγώνα αλλά αυτός που ορίστηκε δεν παρουσιάστηκε. Τελικά τον αγώνα διεύθυναν κατά διαστήματα ο Σάββας Ορφανίδης, ο κ. Βασιλώττος και ο κ. Φτάκλας.

ΗΡΑΚΛΗΣ Μ.: Κοκκάρης, Σιδηρόπουλος, Παπακωνσταντής, Μανωλάς, Καλούδης, Τσιαντούλας Α., Τσαλώλης, Σκαφίδας, Λαυράκης, Ματθαίος, Τρούλλης.

Επίσης έπαιξαν και οι Παπασάββας, Σκόρπος, Λορέντζος Τσ., Λεντής, Χατζηκωνσταντής Κ., Χατζηκωνσταντής Λ., Χατζημιχάλης.

ΑΝΑΓΕΝΝΗΣΗ ΕΜΠ.: Χαλκιόπουλος, Ξύπας, Κάβουρας, Θεοδώρου, Βασιλώττος, Σταμούλης, Τσουκαλάς, Θαρρενός, Παπανικολάου, Καραγιαννάκης, Αγκάς.

Επίσης έπαιξαν και οι Κρητικός Ι., Βενέτης Π., Βενέτης Κ., Χατζηγιαννάκης, Θεολόγου, Τσουκαλάς.

Νίκη του Φοίβου χωρίς τον Παπαοικονόμου

❍ Η ομάδα της Κρεμαστής επικράτησε με 1-0 του Κλεόβουλου στο φιλικό του Σαββάτου ❍ Δύο δοκάρια είχαν οι φιλοξενούμενοι με Εγγλέζο - Μαννάκη

Με την απουσία του προπονητή Κώστα Παπαοικονόμου ο Φοίβος έδωσε το Σάββατο φιλικό παιχνίδι με αντίπαλο τον Κλεόβουλο, τον οποίο κέρδισε δύσκολα με 1-0.

Η απουσία του κ. Παπαοικονόμου από τον πάγκο της ομάδας οφείλεται στο γεγονός του τραυματισμού της πεθεράς του. Συγκεκριμενα πριν τον αγώνα ο έμπειρος τεχνικός ειδοποιήθηκε για το συμβάν και εσπευσμένα αναχώρησε για το νοσοκομείο της Ρόδου.

Τον κ. Παπαοικονόμου αντικατέστησε στον πάγκο του Φοίβου, ο άμεσος συνεργάτης του και τεχνικός διευθυντής του συλλόγου κ. Σταύρος Σταύρου, ο οποίος σημείωσε τα στοιχεία που πρέπει από τον αγώνα, για να ενημερώσει τον προπονητή. Στον αγωνιστικό τομέα τώρα έγινε ένα καλό παιχνίδι με τις δύο ομάδες να δοκιμάζουν τις δυνάμεις τους ενόψει του πρωταθλήματος.

Οι γηπεδούχοι κατάφεραν να πάρουν δύσκολα τη νίκη χάρη σ' ένα γκολ που πέτυχε ο Πολιάς, μετά από εξαιρετική ενέργεια του Κυπριώτη που τον έβγαλε σε θέση τετ-α-τετ.

Η ελαφρά υπεροχή των γηπεδούχων ήταν άκαρπη αφού η αμυντική γραμμή του Κλεόβουλου τα πήγε πολύ καλά. Οι φιλοξενούμενοι έφθασαν δύο φορές κοντά στο γκολ, όμως τα σουτ που εξαπέλυσαν οι Εγγλέζος και Μαννάκης αποκρούσθηκαν από τα δοκάρια.

Παρά το γεγονός ότι οι δύο ομάδες βρίσκονται ακόμη στο στάδιο της προετοιμασίας και τα πόδια των ποδοσφαιριστών είναι βαριά από τις προπονήσεις, έδειξαν πολύ καλά στοιχεία ενώ έχουν ακόμη πολλά περιθώρια βελτίωσης.

Από τον Φοίβο απουσίασε ο τραυματίας Κώστας Ζουρούδης ενώ από τον Κλεόβουλο ο Σακκάς που έχει τράβηγμα και ο Κορνάρος για επαγγελματικούς λόγους.

Διαιτητής του αγώνα ήταν ο κ. Αστερής.

ΦΟΙΒΟΣ: Σταματίου, Γιαννικάκης, Χαρικιόπουλος, Χατζηπέτρος, Κώστας, Καρύδης, Στρατής, Κυπριώτης, Πολιάς, Καλημέρης, Αμπελάς.

Επίσης έπαιξαν και οι Γρηγοριάδης, Καραγιάννης, Μάτσης, Μάνος, Στούρης, Σινάνι, Τζήμας, Μαχαιρίδης, Χριστοδούλου, Κουμνάκης, Καΐκας, Μάτης Κ.

ΚΛΕΟΒΟΥΛΟΣ: Διάκουλας, Οικονομάκης, Μιμιγιάννης, Χωρίτης, Μαννάκης, Πόλος, Ξένος, Πιζήμολας, Λάμπης, Τριανταφύλλου, Εγγλέζος.

Επίσης έπαιξαν και οι Σίνουλας, Αθανασάς, Διάκουλας Κ., Ψαρός, Κουδούνης.

Με γκολ από τ' αποδυτήρια...

...ο Ακουσίλαος νίκησε τον Ερμή Καλυθιών με 1-0 σε φιλικό που έγινε το Σάββατο

Πολύ καλό αγωνιστικό πρόσωπο έδειξαν το απόγευμα του Σαββάτου στο γήπεδο των Φανών Ακουσίλαος και Ερμής Καλυθιών.

Παρά το γεγονός ότι η ομάδα του Ηλία Βασιλαράκη προηγήθηκε στο σκορ από το πρώτο λεπτό του αγώνα, στη συνέχεια έγινε ένα καλό παιχνίδι με τους ποδοσφαιριστές και των δύο ομάδων να έχουν διάθεση και όρεξη ικανοποιώντας τους λιγοστούς φιλάθλους που βρέθηκαν στο γήπεδο αλλά και τους προπονητές τους.

Ο Λευτέρης Σταυρής ήταν μόνος του στον πάγκο του Ερμή αφού ο Αργύρης Παπαδιός αυτό το διάστημα παρακολουθεί τα μαθήματα της Σχολής προπονητών που γίνετια στο νησί μας.

Το μοναδικό γκολ που έκρινε τη φιλική συνάντηση ήταν απ' αυτά που σπάνια βλέπουμε στα γήπεδα και το πέτυχε ο Γιάννης Θεοδοσίου, όταν από σαράντα (40) μέτρα έστειλε τη μπάλα να καρφωθεί στο παραθυράκι του ανήμπορου ν' αντιδράσει Κακοσαίου.

Διαιτητής του αγώνα ήταν ο κ. Σπύρος Κόκκινος.

ΑΚΟΥΣΙΑΛΟΣ: Τσαλίκης Ι., Καλαεντζής, Καρίπης, Σάββενας, Γιορδαμνής Ν., Κορκίδας, Γιορδαμνής Εμμ., Θεοδοσίου, Παπουρδάνος, Σάββας, Στάππας.

Επίσης έπαιξαν και οι Μαλλιάκας, Καρασάββας, Μπαλής, Γιορδαμνής, Αρφαράς, Τσαλίκης, Στρατάκης, Μιχαλαριάς, Χατζηπέτρος.

ΕΡΜΗΣ ΚΑΛ.: Κακοσαίος, Υψηλάντης, Νικολός, Σεντεμέντες, Ηλίας, Στάθης, Κυριαζής, Καβουσανάκης, Σταυρής Μιχ., Παπαγεωργίου, Κασταμούλας.

Επίσης έπαιξαν και οι Χατζηνικόλας, Στατιού, Σταυρής Στ., Βόγδος, Κατταξενός, Μιαούλης, Χατζηγεωργίου Σπ., Μπιλιάς, Κωστάκης.

Η Δόξα Ψίνθου μπαίνει στην τρίτη βδομάδα της προετοιμασίας της

Στην τρίτη εβδομάδα προετοιμασίας θα μπει από σήμερα η Δόξα Ψίνθου.

Μετά το χθεσινό ρεπό, οι παίκτες θα έχουν το καθιερωμένο «ραντεβού», το απόγευμα στο γήπεδο της Ψίνθου.

Στην ομάδα επικρατεί ευφορία και καλή διάθεση για ποδόσφαιρο.

Ο τεχνικός Θόδωρας Σαχινίδης δεν αντιμετωπίζει πρόβλημα με τους ποδοσφαιριστές του, με εξαίρεση τους στρατευμένους Καρίκη, Μπαρμπαντώνη, Καρύπη και Μπατέστα, οι οποίοι χάνουν κάποιες προπονήσεις καθώς δεν καταφέρνουν να πάρουν άδεια εξόδου από το στρατόπεδο, που υπηρετούν.

Οι παίκτες της Δόξας προπονούνται σκληρά έτσι ώστε να είναι έτοιμοι στην έναρξη του πρωταθλήματος.

Σε δηλώσεις που έκανε προς την εφημερίδα μας, ο κ. Σαχινίδης μας είπε:

«Είμαι απόλυτα ικανοποιημένος από τη μέχρι τώρα παρουσία των παικτών στις προπονήσεις. Τα παιδιά δίνουν τον καλύτερό τους εαυτό και δείχνουν να έχουν πολλή όρεξη. Νομίζω ότι είμαστε σε πολύ καλό επίπεδο, αλλά θα πρέπει να συνεχίσουμε τη σκληρή δουλειά».

ΣΥΓΧΑΡΗΤΗΡΙΑ

Στην αγαπητή μας φίλη ΗΡΩ ΜΑΡΓΑΡΩΝΗ του Ιωάννη και της Ελένης Φιλίππου θερμά συγχαρητήρια για την απόκτηση του πτυχίου της Γαλλικής Φιλολογίας Θεσσαλονίκης και της ευχόμαστε καλή σταδιοδρομία.

Οικογένεια
ΦΩΤΗ & ΜΑΡΙΑΣ ΖΑΓΟΡΙΑΝΟΥ

ΕΝΩΣΗ ΠΟΛΥΤΕΚΝΩΝ ΝΟΜΟΥ ΔΩΔΕΚΑΝΗΣΟΥ

Πρόσκληση Γενικής Συνέλευσης

Καλούνται τα μέλη της Ένωσης Πολυτέκνων Νομού Δωδεκανήσου, όπως παραστούν στη Γενική Συνέλευση της Ενώσεως που θα γίνει στις 6 Σεπτεμβρίου 2003 στο Εθνικό Θέατρο Ρόδου και ώρα 18.00 μ.μ. με θέμα την εκλογή Εφορευτικής Επιτροπής, για την διεξαγωγή των εκλογών.

Στη Γενική Συνέλευση θα βραβευθούν παιδιά μέλη πολύτεκνων οικογενειών που έχουν αριστεύσει σε Γυμνάσια - Λύκεια και φοιτούν σε Ανώτερα και Ανώτατα Εκπαιδευτικά Ιδρύματα της χώρας και για το λόγο αυτό παρακαλούνται οι ενδιαφερόμενοι να επικοινωνήσουν με τα γραφεία μας μέχρι τις 2 Σεπτεμβρίου 2003.

Η παρουσία σας κρίνεται απαραίτητη.

Το Προσωρινό Δ.Συμβούλιο
Ο Πρόεδρος
Π.Κυριάκος Αν. Μανέττας
Ο Γεν.Γραμματέας
Γεώργιος Ελευθερίου

ΣΥΛΛΥΠΗΤΗΡΙΟ

Θεωρώ υποχρέωσή μου να συλλυπηθώ δημόσια τους κουμπάρους και ευεργέτες του ναού μας Γιάννη και Φωτεινή Σπανού, για τον θάνατο της λατρευτής τους μάνας ΠΑΝΑΓΙΩΤΑΣ ΣΠΑΝΟΥ, που πέθανε και κηδεύτηκε το Σάββατο 23 Αυγούστου του 2003.

Ήτανε μια ηρωΐδα Λεριά μάνα, γλυκύτατη και αξιαγάπητη. Ανέθρεψε 6 παιδιά και ευτύχησε να δει εγγόνια και δισέγγονα.

Εύχομαι η ευχή της από ψηλά να είναι στα παιδιά της και σε όλους τους δικούς της που τόσο αγάπησε. Έφυγε ευτυχισμένη, ζούσε μέσα στη θαλπωρή των παιδιών της και ζούσε σαν αρχόντισσα σε ειδικό διαμέρισμα μέσα στο SUPER MARKET του Γιάννη Σπανού.

Οικογένεια
Πρωτοπρεσβυτέρου
Κυριάκου και Μαργαρίτας Μανέττα
Κληρικού - Εκπαιδευτικού
Προέδρου Ένωσης Πολυτέκνων Νομού Δωδ/σου

Θα κάνουμε τη Ρόδο υπολογίσιμο αντίπαλο...

... λέει ο Χάρης Μοσχής σε συνέντευξή του στη Μαρία Κολεζάκη

Είναι ένας αθλητής που πέρασε από πολλές ομάδες και αποθεώθηκε. Εζησε και καλές και κακές στιγμές, με αποκορύφωμα την άνοδο στην Γ' Εθνική και αγαπήθηκε όσο λίγοι από τον κόσμο της Ρόδου. Φέτος, στο παιχνίδι Κυπέλλου με τον ΟΦΗ, ήταν από τους διακριθέντες και παραλίγο να πανηγυρίσει και την πρόκριση στην επόμενη φάση.

Ο λόγος για τον Χάρη Μοσχή, τον μέσο των «ελαφιών» που παιχνίδι με παιχνίδι, κάνει υπερήφανους όσους τον επέλεξαν για τη ροδίτικη ομάδα.

• Η έναρξη του πρωταθλήματος θα ξεκινήσει σε λίγο καιρό και η Ρόδος βρίσκεται σε καλό στάδιο προετοιμασίας. Πόσο διαφέρει κατά τη γνώμη σου η καινούργια Ρόδος από την περσινή;

Η ομάδα έχει αλλάξει. Από άποψη οργάνωσης, η ομάδα έχει ήδη μπει σε επαγγελματικά πρότυπα. Εχει ενισχυθεί κατά πολύ και έχει αποκτήσει αρκετούς καλούς αθλητές που έχουν μεγάλο πάθος, λόγω του γεγονότος ότι έχουμε επιστρέψει στις μεγάλες κατηγορίες.

• Η Ρόδος έχει λείψει από τα σαλόνια των επαγγελματικών κατηγοριών;

Η πόλη της Ρόδου έπρεπε να έχει μια ομάδα στη μεγάλη κατηγορία. Ηδη, ο κόσμος το κατάλαβε και βοηθάει σημαντικά στην προσπάθειά μας.

• Εχει τις λύσεις του πάγκου που χρειάζεται, για μια καλή πορεία;

Η Ρόδος αυτή τη στιγμή, έχει δύο ισάξιες ενδεκάδες.Μπορεί άνετα να βγάλει το προσεχές πρωτάθλημα και ήδη, έχει γίνει μια καλή δουλειά με την ακαδημία της ομάδας. Τώρα πλέον μπορεί να τροφοδοτείται από την ακαδημία.

• Μπορεί να επαναλάβει τον περσινό θρίαμβο; Κάτω από ποιες συνθήκες;

Φέτος με την κατάλληλη δουλειά, με τους παίκτες που διαθέτει και κυρίως με υπομονή, μπορούμε να πετύχουμε τους στόχους μας.

• Που είναι;

Στόχος μας είναι η άνοδος. Τώρα όμως αρχίζουν τα δύσκολα, γι' αυτό και θα χρειαστούμε και τη βοήθεια και τη στήριξη των παραγόντων.

• Μέχρι τώρα, στα φιλικά που έχουν ήδη διεξαχθεί, τι πρόσωπο έδειξε η Ρόδος;

Εως τώρα έχουν βγει κάποια συμπεράσματα:

Η ομάδα έχει δείξει πως έχει αρκετά καλή κυκλοφορία της μπάλας. Είμαστε πιο επιθετικοί σε σχέση με πέρσι και στηριζόμαστε τόσο στο σύνολο, όσο και στην κάθε μονάδα ξεχωριστά.

• Οι φετινές αγωνιστικές σας υποχρεώσεις άρχισαν με το παιχνίδι κυπέλλου κόντρα στον ΟΦΗ. Η ομάδα έπεσε από νωρίς στα βαθιά...

Αρχικά το είδαμε σαν ένα παιχνίδι προετοιμασίας. Οσο περνούσε όμως η ώρα, ελπίζαμε για κάτι παραπάνω.

Παίξαμε καλά και είχαμε αρκετές ευκαιρίες, όμως δυστυχώς, σταθήκαμε άτυχοι. Κατά τη γνώμη μου, στο παιχνίδι αυτό μέτρησε η εμπειρία.

• Τι ελπίζατε από αυτό το παιχνίδι;

Πιστεύαμε ότι μπορούσαμε να κάνουμε κάτι καλό. Στην ουσία όμως ο αγώνας αυτός ήταν για μας ένα δυνατό τεστ.

• Παρόλα αυτά η ήττα σας επηρέασε;

Οχι δεν μας επηρέασε καθόλου. Εμείς θα συνεχίσουμε. Το μόνο που μας έμεινε από το παιχνίδι ήταν η πίκρα ότι μπορούσαμε να τους αποκλείσουμε.

• Μεγαλύτερη κατηγορία, μεγαλύτερες υποχρεώσεις. Μπορεί μια ομάδα από επαρχία να «χτυπήσει» σαν ίσος προς ίσον, ομάδες κέντρου και να πάρει την άνοδο;

Σίγουρα μπορούμε να κατα καταφέρουμε με υπομονή, επιμονή και δουλειά. Πάρε παράδειγμα την Ξάνθη, που κατάφερε να οργανωθεί.

Τα τελευταία χρόνια αρχίζουν σιγά-σιγά να φαίνονται και άλλες πόλεις, που είχαν ιστορία στο χώρο των μεγάλων κατηγοριών.

Παράλληλα χρειάζονται και καλές εγκαταστάσεις, γιατί δεν μπορούμε να αγωνιζόμαστε σε μεγάλες κατηγορίες χωρίς γήπεδα.

Η ομάδα αυτή τη στιγμή δεν έχει ούτε βοηθητικό γήπεδο, ούτε γυμναστήριο, ούτε κανονικό γήπεδο, αφού το Δημοτικό Στάδιο δεν μας το δίνουν συνέχεια.

• Ποιό πιστεύεις πως είναι το μυστικό της επιτυχίας;

- Η ομάδα μπορεί να τα καταφέρει κάτω από κάποιες συνθήκες. Σκοπός μας είναι να πάρουμε τα εντός έδρας παιχνίδια. Με τη στήριξη όμως του κόσμου και τη βοήθεια των παραγόντων, πιστεύω πως θα τα καταφέρουμε.

• Ανέφερες προηγουμένως πως σκοπός σας είναι να πάρετε τα εντός έδρας παιχνίδια. Κάτι τέτοιο σημαίνει την αμέριστη και συνεχή βοήθεια του κόσμου. Μπορεί να δημιουργηθεί μια δυνατή έδρα;

- Η Ρόδος μέχρι τώρα, έχει δείξει κάποια δείγματα για τη δημιουργία δυνατής έδρας. Οι οπαδοί γίνονται ολοένα και περισσότεροι, τα διαρκείας αυξάνονται συνεχώς, και οι οπαδοί οργανώνονται. Με καλά αποτελέσματα στην αρχή, θα φέρουμε κοντά μας πάρα πολύ κόσμο.

• Ποιές ομάδες κατά τη γνώμη σου θα πρωταγωνιστήσουν στο νέο πρωτάθλημα;

- Σύμφωναμε τις μεταγραφές που έγιναν και τα δείγματα που έδωσαν σε κύπελλο και φιλικά, είναι η Λάρισα, η Δράμα, η Καστοριά, ο Αγιος Δημήτριος, ο Θρασύβουλος και η Ρόδος.

- Ας μιλήσουμε λίγο και για τους μεγάλους υποστηρικτές της ομάδας, τον κόσμο. Ποιά είναι η σχέση σας με τους φιλάθλους σας;

- Η σχέση μας είναι ο κογενειακή. Διαφέρει από άλλες ομάδες. Θα έλεγα πως η σχέση μας βασίζετα. στη βαθιά αγάη και στη φιλία.

- Σας αγχώνει η αγάπη και η συμπαράσταση του κόσμου.

- Δεν μας αγχώνει, μας βοηθάει θα έλεγα. Δεν είναι πολύ απαιτητικοί, απλώς ζητάνε αυτό που τους ανήκει.

- Με τη χρονιά που ξεκινάει, τι υποσχέσεις δίνετε στον κόσμο σας;

- Είναι ώρα για δουλειά και όχι για υποσχέσεις. Νομίζω πως το μόνο που μπορούμε να υποσχεθούμε είναι πως θα κάνουμε τη Ρόδο υπολογίσιμο αντίπαλο. Θέλουμε να δημιουργήσουμε μια ομάδα, που θα απολαμβάνει το σεβασμό όλων των αντιπάλων. Και θα τα καταφέρουμε.

Ποιός είναι

Ο Χάρης Μοσχής είναι γεννημένος στις 27 Οκτωβρίου 1978. Στο χώρο του ποδοσφαίρου βρίσκεται από πολύ μικρή ηλικία και έχει αγωνιστεί σε πολλές κατηγορίες.

Την πρώτη εμφάνισή του στα γήπεδα, την έκανε με τη φανέλα του Αστέρα Παστίδας, όπου έμεινε μέχρι τα 19 του.

Επόμενος σταθμός του αθλητή ήταν τα σαλόνια της Β' Εθνικής, όπου και αγωνίστηκε με την ομάδα του Ιάλυσου, για δύο χρόνια.

Μετά τον Ιάλυσο, ο Χάρης βρέθηκε στη Θεσσαλία και στα Τρίκαλα, όπου και έμεινε για ένα χρόνο.

Με τη λήξη της συνεργασίας με τα Τρίκαλα, ο Ιάλυσος ξαναβρέθηκε στο δρόμο του ποδοσφαιριστή. Ομως, ο παίκτης έμεινε εκεί για ένα μόνο χρόνο, αφού τον κέρδισε η Ρόδος.

Η πρώτη του χρονιά στα «ελάφια» σημαδεύτηκε από την άνοδο της ομάδας στην Γ' Εθνική. Κάτι που πανηγυρίστηκε δεόντως, από τους Ροδίτες φιλάθλους. Φέτος, είναι ο δεύτερός του χρόνος στην ομάδα, και όπως δείχνουν τα πρώτα σημάδια θα πρωταγωνιστήσει.

Πρώιμο ενδιαφέρον για τις εκλογές της ΕΠΣΔ

Οταν την περασμένη Τετάρτη ο συνεπίκουρος Δημάρχου Ροδίων, αρμόδιος για θέματα αθλητισμού, Κάλλιστος Διακογεωργίου, επισημοποιούσε το ενδιαφέρον να συμμετάσχει στις επόμενες εκλογές (2005) της ΕΠΣΔ, δεν ήταν λίγοι αυτοί που απόρησαν για την πρόωρη ενέργειά του.

«Θα είμαι υποψήφιος πρόεδρος στις επόμενες εκλογές» είπε χαρακτηριστικά ενώπιον των εκπροσώπων των σωματείων, που βρέθηκαν στην αίθουσα του ΔΟΝΑ για τις κληρώσεις των πρωταθλημάτων Α' και Β' Κατηγορίας και του Κυπέλλου στον όμιλο Ρόδου.

Ο κ. Διακογεωργίου, από την πλευρά του, θεωρεί φυσιολογική τη δημοσιοποίηση της επιθυμίας του, μετά τις δηλώσεις του νυν προέδρου Κλεόβουλου Χατζηγεωργίου, να αποσυρθεί από το δ.σ. της ΕΠΣΔ στο τέλος της θητείας του (2005).

Εχοντας κάνει και πρόεδρος της ποδοσφαιρικής αρχής του τόπου στο παρελθόν, ο συνεπίκουρος Δημάρχου θέλει σιγά-σιγά να μπει στο σημερινό κλίμα λειτουργίας της ΕΠΣΔ, ώστε να βρει τον τρόπο ενίσχυσης, μέσω της Τοπικής Αυτοδιοίκησης (ΤΕΔΚΔ).

«Μπορούμε να βρούμε το κατάλληλο μοντέλο λειτουργίας και να παρουσιάσουμε ένα ξεχωριστό πρόσωπο» έλεγε την Τετάρτη ο κ. Διακογεωργίου, που ξεκίνησε ήδη την αναζήτηση των συνεργατών που θα πλαισιώσουν τη δική του «ομάδα».

Ενας απ' αυτούς θα είναι – όπως αναφέρουν οι πρώτες πληροφορίες – ο Πασχάλης Γκογκίδης, προϊστάμενος του Γραφείου Φυσικής Αγωγής Δωδεκανήσου και μάνατζερ των ομάδων ISLAND GAMES.

Οι δύο άνδρες έχουν συνεργαστεί πετυχημένα στο πρόσφατο παρελθόν, όταν ο κ. Διακογεωργίου ήταν πρόεδρος στο ΔΟΝΑ και ο κ. Γκογκίδης μέλος του δ.σ. του Οργανισμού. Και οι δύο ήταν μέλη της Εκτελεστικής Επιτροπής.

• Ο κ. Διακογεωργίου συλλυπάται την οικογένεια των αδελφών Γιάννη και Γιώργου Σπανού, για το θάνατο της προσφιλούς μητέρας τους.



ΑΦΙΕΡΩΜΑ ΣΤΗ Β'

Η «Δ» σας παρουσιάζει σήμερα τους επτά «μονομάχους» της β' τοπικής κατηγορίας ... ΔΑΝΣ Δωριεύς, Α.Ο Σύμης, Ηρακλής 2000, Ζέφυρος, Κλεόβουλος Λίνδου, Α.Ε.Ρ. Αφάντου και Ήλιος Ιαλυσού, θα μονομαχήσουν άλλος με λιγότερες και άλλος με περισσότερες ελπίδες για μία θέση στον ήλιο που μεταφράζεται στην άνοδο στα μεγάλα σαλόνια του τοπικού μπάσκετ

Του Μάκη Δούβαλη
e-mail:makiss@otenet.gr

Το πρωτάθλημα αρχίζει...Στα μέσα Σεπτεμβρίου θα ανοίξει τις πύλες του και το πρωτάθλήμα της δεύτερης τοπικής κατηγορίας της Δωδεκανήσου.

Οι ομάδες που θα συμμετέχουν θα είναι εκτός συγκλονιστικού απρόοπτου επτά...Αυτές θα είναι οι εξής: Δ.Α.Ν.Σ. Δωριεύς, Α.Ο. Σύμης, Ηρακλής 2000, Ήλιος Ιαλυσού, Κλεόβουλος Λίνδου, Ζέφυρος και Α.Ε.Ρ.Α. ενώ απέσυρε τουλάχιστον μέχρι τη στιγμή που γράφονταν οι γραμμές, τη συμμετοχή του ο Αίολος Κεφάλου. Το μεγάλο πρόβλημα για την Β' Ανδρών και κατά συνέπεια για την Τ.Ε. Ε.Ο.Κ. έχει να κάνει με τα γήπεδα διεξαγωγής των παιχνιδιών. Με εξαίρεση τον Δωριέα, τον Ζέφυρο και τον Ήλιο Ιαλυσού, οι υπόλοιποι πέντε μονομάχοι θα δηλώσουν για έδρες ανοιχτά γήπεδα, κάτι που σημαίνει με μία πρώτη ματιά, ότι θα υπάρξουν αρκετές αναβολές λόγω των καιρικών συνθηκών.

Με βάση τις μεταγραφικές κινήσεις ο Δ.Α.Ν.Σ. Δωριεύς φαντάζει ως το μεγάλο φαβορί για να επιστρέψει στα μεγάλα σαλόνια του δωδεκανησιακού μπάσκετ, ενώ από κει και πέρα υπάρχουν αρκετοί υπολογίσιμοι αντίπαλοι, όπως ο ενισχυμένος Α.Ο. Σύμης και ο Ηρακλής 2000. Την εμφάνιση τους θα κάνουν εξάλλου μετά από αρκετά χρόνια, ομάδες όπως ο Α.Ε.Ρ.Α. και ο Ζέφυρος ενώ ο Κλεόβουλος Λίνδου μετά την περσινή αποβολή από τη διοργάνωση ευελπιστεί να πραγματοποιήσει μία αξιόλογη πορεία...Ιδού η Ρόδος λοιπόν!



Ο Δ.Α.Ν.Σ. Δωριεύς είναι ίσως το μεγάλο φαβορί για την άνοδο στην Α' τοπική κατηγορία. Στη φωτό φάση από το περσινό παιχνίδι με την Α.Ε. Δικαίου

Δ.Α.Ν.Σ. ΔΩΡΙΕΥΣ
Επιστροφή στα σαλόνια

Η επάνοδος στα σαλόνια της πρώτης τοπικής κατηγορίας είναι ο βασικός στόχος του Δ.Α.Ν.Σ. Δωριεύς. Ένας στόχος αρκετά εφικτός αν αναλογιστεί κανείς τις μεταγραφικές κινήσεις που έγιναν το καλοκαίρι. Το ιστορικό σωματείο της Ρόδου πέρσι γνώρισε ίσως τη χειρότερη στιγμή της σύντομης ιστορίας του καθώς τερμάτισε στην τελευταία θέση και ως εκ τούτου γνώρισε τον υποβιβασμό. Οι «κιτρινόμαυροι» πάντως τη νέα σεζόν δεν θα θυμίζουν σε καμία περίπτωση την περσινή ομάδα. Κι αυτό γιατί έγινε ριζική ανανέωση, κάτι όμως που απαιτεί πολύ και επίπονη δουλειά ώστε να έρθουν τα ανάλογα αποτελέσματα. Μετά τη λύση της συνεργασίας με τον Νίκο Παπαδόπουλο που επέστρεψε στην Κομοτηνή, ο διάδοχος του δεν είναι άλλος από τον Γιώργο Ψαθάκη που θα προσφέρει τις υπηρεσίες του στον Δωριέα και σαν αθλητής. Οι Ροδίτες θα πρέπει να θεωρούνται από τα φαβορί για την κατάκτηση του τίτλου αν και τα πάντα όπως είναι φυσικό θα κριθούν στο παρκέ.

ΠΡΟΒΛΕΨΗ: 1η-2η θέση

ΟΝΟΜΑ	ΗΛΙΚΙΑ	ΥΨΟΣ	ΘΕΣΗ
1.Αντώνης Αναπλιώτης	18	1.78	1-2
2.Σπύρος Διβάνης	24	1.95	5
3.Παντελής Παπαπαντελής	23	1.83	2-3
4.Μανόλης Ροδίτης	26	1.80	1
5.Γιάννης Σιφωνιός	26	1.88	4
6.Σωτήρης Χατζηπέτρος	21	1.87	3
7.Μάκης Πουτούρης	20	1.73	1
8.Λευτέρης Λαμπριανός	24	1.97	5
9.Αντώνης Αγαπητάκης	18	1.88	3-4
10.Μανόλης Κρητικός	23	1.82	1
11.Σίμος Ράλλης	22	1.75	1
12.Χρήστος Παναγόπουλος	22	1.80	2
13.Στέφανος Γεροντούκος	23	1.85	2-3
14.Γιώργος Ψαθάκης	34	1.85	1-2
15.Νίκος Ταβουκτσόγλου	16	1.88	4-5
16.Αντώνης Τσιάλτας	31	1.90	4
17.Στέλιος Γερόλυμος	18	1.85	2-3
18.Τάσος Μπέρδης	18	1.80	2-3

ΠΡΟΠΟΝΗΤΗΣ: Γιώργος Ψαθάκης

ΑΠΟΚΤΗΘΗΚΑΝ:
1)Αντώνης Τσιάλτας(από Α.Ο. Παντηλιακός)
2)Στέλιος Γερόλυμος(από Α.Σ.Κ. Ιβίσκος)
3)Λευτέρης Λαμπριανός(ελεύθερος)
4)Γιώργος Ψαθάκης(από Ηρακλή Λάρδου)
5)Σίμος Ράλλης(από Τιτάνες Δράμας)
6)Χρήστος Παναγόπουλος(ελεύθερος)
7)Στέφανος Γεροντούκος(ελεύθερος)
8)Μανόλης Κρητικός(από Ρουφ)
9)Αντώνης Αγαπητάκης(από Κολοσσό)
10)Τάσος Μπέρδης(ελεύθερος)

ΕΦΥΓΑΝ:
1)Γιώργος Δαλαμανάκης(Ηρακλής Λάρδου)
2)Μιχάλης Ηλιάδης(ελεύθερος)
3)Μιχάλης Καρακωνσταντής(ελεύθερος)
4)Κυριάκος Πάττας(Άγιος Νικόλαος Παστίδας)
5)Θάνος Λοΐζος(σταμάτησε)
6)Δήμος Μεγαλούδης(ελεύθερος)
7)Γρηγόρης Τριανταφυλλίδης(Διγενής Κοσκινού)
8)Νίκος Παπαδόπουλος(Α.Ε. Κομοτηνής)
9)Ανδρέας Γιάκλος(Ζέφυρος)

ΗΡΑΚΛΗΣ 2000
Ροπαλοφόρος δύναμη...

Παρά τη φιλότιμη προσπάθεια που κατέβαλε πέρσι ο Ηρακλής 2000 δεν μπόρεσε να επιστρέψει στην πρώτη κατηγορία. Η ομάδα της Καρδάμαινας τελικά τερμάτισε στη δεύτερη θέση της βαθμολογίας, όμως παρέμεινε στη Β' Ανδρών της Δωδεκανήσου. Οι στόχοι παραμένουν οι ίδιοι, χωρίς πάντως η άνοδος να αποτελεί και αυτοσκοπό για τους Κώους που θα βασιστούν σε νεανικό υλικό καθώς ήδη έχουν προωθηθεί αρκετοί ταλαντούχοι αθλητές.

Στην τεχνική ηγεσία του συλλόγου θα καθίσει φέτος ένα νέο δίδυμο, το οποίο αντικατέστησε ήδη τον Τάσο Μπατμά που πήρε μετάθεση στην Αθήνα. Πρόκειται για τον Παναγιώτη Αυγουστή και τον Γιάννη Πεφτιτσέλη, που θα αγωνίζονται και ως παίκτες. Εδρα της ομάδας για τη νέα σεζόν θα είναι το ανοιχτό γήπεδο της Καρδάμαινας.

ΠΡΟΒΛΕΨΗ: 1η - 3η θέση

ΟΝΟΜΑ	ΗΛΙΚΙΑ	ΥΨΟΣ	ΘΕΣΗ
1.Παναγιώτης Αυγουστής	27	1.90	3-4
2.Σταμάτης Πιζάνιας	22	1.88	3
3.Δαυίδ Αγρέλης	21	1.85	2-3
4.Μιχάλης Αυγουλάς	22	1.85	2
5.Μανόλης Χατζηνικολάου	17	1.85	2-3
6.Δημήτρης Σταμούλης	28	1.90	4-5
7.Σταμάτης Ζερβός	18	1.85	1-2
8.Χρήστος Κεφαλιανός	18	1.88	3-4
9.Κώστας Δανάς	18	1.88	3
10.Ηλίας Παπαηλίας	18	1.88	4
11.Αγαπητός Πασσαρής	14	1.80	1
12.Θωμάς Σταύρος	15	1.80	1
13.Τζεΐμς Χατζηπαναγιώτης	15	1.93	5
14.Ηλίας Μαυροειδάκος	16	1.70	1
15.Μανόλης Αγγελής	14	1.95	5
16.Παναγιώτης Σαρρής	15	1.88	4
17.Νίκος Δημαράκης	15	1.85	2-3
18.Αντώνης Τάλαρος	14	1.75	1
19.Μιχάλης Χατζηγιακουμής	15	1.80	1
20.Γιώργος Αγρέλης	18	1.85	2-3
21.Γιάννης Πεφτιτσέλης	24	1.88	3-4

ΠΡΟΠΟΝΗΤΗΣ: Παναγιώτης Αυγουστής-Γιάννης Πεφτιτσέλης

ΑΠΟΚΤΗΘΗΚΑΝ:
1)Νίκος Δημαράκης
2)Μανόλης Αγγελής
3.Γιάννης Πεφτιτσέλης(από Άμιλλα Περιστερίου)

ΕΦΥΓΑΝ:
1)Γιώργος Παπούλης(ελεύθερος)
2)Γιώργος Διακαντώνης(ελεύθερος)
3)Παναγιώτης Χατζηπαναγιώτης

Α.Ο. ΣΥΜΗΣ
Πνέει νέος άνεμος

Πριν από δύο χρόνια ο Α.Ο. Σύμης αγωνιζόταν στην πρώτη κατηγορία της Δωδεκανήσου, όμως παρά τον υποβιβασμό του δεν μπόρεσε να ορθοποδήσει και κινήθηκε σε χαμηλά επίπεδα. Από τη στιγμή όμως που ανέλαβε τα ηνία του συλλόγου ο Μερκούρης Μοσχόβης που είναι απόφοιτος των Τ.Ε.Φ.Α.Α., ένας νέος άνεμος πνέει πλέον στο γειτονικό νησί. Η νοοτροπία έχει αλλάξει και ο Α.Ο.Σ. φιλοδοξεί να πετύχει αυτό που δεν κατάφερε πέρσι. Δηλαδή την επάνοδο στα μεγάλα σαλόνια του δωδεκανησιακού μπάσκετ. Με βάση το υλικό που διαθέτει το σωματείο της Σύμης, ο στόχος μπορεί να είναι εφικτός αρκεί, η ομάδα να δείξει τις δυνατότητες της και μακριά από την έδρα της. Άλλωστε το μεγαλύτερο ίσως πρόβλημα να έγκειται στο γεγονός ότι πολλά βασικά στελέχη λόγω επαγγελματικών υποχρεώσεων αγωνίζονται μόνο στα εντός έδρας ματς. Όλοι λένε όμως ότι κάτι έχει αλλάξει. Έδρα της ομάδας είναι το ανοιχτό γήπεδο της Σύμης το οποίο δεν διαθέτει αποδυτήρια και ελπίδα όλων των Συμιακών είναι η δημιουργία του κλειστού γυμναστηρίου.

ΠΡΟΒΛΕΨΗ: 1η- 3η θέση

ΟΝΟΜΑ	ΗΛΙΚΙΑ	ΥΨΟΣ	ΘΕΣΗ
1.Χρυσοβαλάντης Χάσκας	22	1.65	1
2.Μερκούρης Μοσχόβης	28	1.78	1-2
3.Νίκος Μυλωνάκης	23	1.78	1-2
4.Σωτήρης Καραγιάννης	22	1.79	2
5.Μανόλης Φουντουραδάκης	18	1.80	2-3
6.Μανούσος Κανελλάκης	30	1.83	3
7.Παντελής Κάλλιαρος	28	1.87	3-4
8.Γιώργος Λούπης	27	1.85	4
9.Μιχάλης Τσουβαλάς	20	1.75	1-2
10.Σταύρος Λούπης	23	1.91	4-5
11.Βαγγέλης Βούρντος	24	1.80	2-3
12.Αλέξανδρος Γραικός	26	1.90	4-5
13.Ησαΐας Παπανθύμου	27	1.95	4-5
14.Νίκος Δαλλής	35	1.97	5
15.Δημήτρης Χόνδρος	22	1.86	3-4
16.Σταύρος Μισσός	16	1.76	2
17.Νίκος Χατζηπέτρος	22	1.72	1-2

ΠΡΟΠΟΝΗΤΗΣ: Μερκούρης Μοσχόβης

ΑΠΟΚΤΗΘΗΚΑΝ:
1)Σταύρος Λούπης(επέστρεψε)
2)Βαγγέλης Βούρντος(από ομάδα Ξάνθης)
3)Αλέξανδρος Γραικός(ελεύθερος)
4)Ησαΐας Παπανθύμου(από Π.Α.Ο. Διαγόρα)
5)Νίκος Δαλλής(από Ερμή Λαγκαδά)
6)Δημήτρης Χόνδρος(επέστρεψε)

ΕΦΥΓΑΝ:
1)Νίκος Μακρόπουλος
2.Δημήτρης Καρατζένης

ΚΑΤΗΓΟΡΙΑ 2003-04

ΖΕΦΥΡΟΣ
Δυναμική επιστροφή

Βρε καλώς τα παιδιά...Μετά από αρκετά χρόνια απραξίας το ανδρικό τμήμα του Ζέφυρου επιστρέφει δριμύτερο με στόχο να διαγράψει μία πορεία αντάξια της ιστορίας του. Οι «πράσινοι» της Ρόδου θα στηριχθούν σε νεανικό σύνολο, καθώς προωθήθηκαν ήδη στους άνδρες όλοι οι έφηβοι αλλά και οι παίδες του σωματείου. Στην τεχνική ηγεσία της ομάδας θα καθίσει ο Γιάννης Τσακίρης που φιλοδοξεί να δει τους νεαρούς αθλητές του συλλόγου αλλά και αυτούς που αποκτήθηκαν να παίξουν καλό μπάσκετ και ό,τι γίνει. Άλλωστε αυτός είναι και ο βασικός στόχος. Ο Ζέφυρος θα κοιτάζει το κάθε παιχνίδι ξεχωριστά και ό,τι βγει! Η προετοιμασία του συλλόγου θα ξεκινήσει τις επόμενες μέρες και το μόνο σίγουρο είναι ότι η ροδίτικη ομάδα θα χτυπήσει στον αιφνιδιασμό... Έδρα του συλλόγου θα είναι πιθανότατα το «Βενετόκλειο» κλειστό γυμναστήριο!

ΠΡΟΒΛΕΨΗ: 4η-6η θέση

ΟΝΟΜΑ	ΗΛΙΚΙΑ	ΥΨΟΣ	ΘΕΣΗ
1.Δημήτρης Πήλος	25	1.81	1-2
2.Κυριάκος Διαμαντής	21	1.80	1
3.Παναγιώτης Διαμαντής	21	1.80	1-2
4.Μπάμπης Κατεπόδης	21	1.88	3
5.Ανδρέας Γιάκλος	20	1.82	1
6.Σαμπάϊ Μουκέντι	19	1.88	3
7.Πατρίκ Κανίντα	19	1.90	4
8.Νίκος Χατζηαντωνίου	18	1.88	3-4
9.Χαλής Σιέχ	18	1.78	1
10.Φεΐμή Εμβέρ	18	1.82	2-3
11.Χρήστος Χατζηκυριάκος	18	1.78	1-2
12.Σταύρος Σταυρής	18	1.90	3-4
13.Στέργος Λέργος	18	1.80	2
14.Γιώργος Μητσού	17	1.90	4-5
15.Τάσος Ζαφειράκης	17	1.86	2-3
16.Νίκος Μοσχοβάκος	17	1.82	3
17.Νίκος Ξωμεριτάκης	17	1.85	4
18.Ισμαήλ Κιουρτ	17	1.90	4-5

ΠΡΟΠΟΝΗΤΗΣ: Γιάννης Τσακίρης

ΑΠΟΚΤΗΘΗΚΑΝ:
1)Δημήτρης Πήλος(από Εύελπι Ψίνθου)
2)Μπάμπης Κατεπόδης(από Άγιο Νικόλαο Παστίδας)
3)Ανδρέας Γιάκλος(από Δ.Α.Ν.Σ. Δωριείς)
4)Πατρίκ Κανίντα(από Α.Σ.Κ. Ιβίσκος)
5)Σταύρος Σταυρής(από Α.Ο. Παντηλιακός)
6)Στέργος Λέργος(από Α.Σ.Κ. Ιβίσκος)

ΗΛΙΟΣ ΙΑΛΥΣΟΥ
Με το ίδιο σκεπτικό...

Μετά την προσωρινή διάλυση του Γ.Α.Σ., ο Ήλιος είναι ο μοναδικός εκπρόσωπος της Ιαλυσού στο ανδρικό μπάσκετ. Τα τελευταία χρόνια οι «πορτοκαλί» δεν θέτουν ιδιαίτερους στόχους και στο ερχόμενο πρωτάθλημα το σίγουρο είναι ότι δεν θα διαδραματίσουν πρωταγωνιστικό ρόλο. Στόχος του Ήλιου είναι μία πορεία καλύτερη από την περσινή και η επίτευξη όσο το δυνατόν περισσότερων επιτυχιών...Στον πάγκο του συλλόγου θα καθίσει για πρώτη φορά ο 29χρονος Νίκος Υφαντής που θα ηγηθεί της προσπάθειας της ομάδας ενώ καθήκοντα τεχνικού συμβούλου θα έχει ο Δημήτρης Δοξάκης. Έδρα του Ήλιου στο νέο πρωτάθλημα θα είναι το κλειστό γυμναστήριο της Ιαλυσού.

ΠΡΟΒΛΕΨΗ: 5η-7η θέση

ΟΝΟΜΑ	ΗΛΙΚΙΑ	ΥΨΟΣ	ΘΕΣΗ
1.Γιώργος Σαλάκας	28	1.83	1-2
2.Δημήτρης Σαλάκας	24	1.80	1
3.Λάζαρος Καστανάκης	22	1.87	3-4
4.Γιώργος Φωταράς	24	1.92	4-5
5.Γιώργος Πολίτης	21	1.82	1-2
6.Αντώνης Κάζος	21	1.84	3
7.Νίκος Κώτης	21	1.88	3-4
8.Βασίλης Φωταράς	22	1.85	2-3
9.Μιχάλης Κουλούμπρης	22	1.81	2-3
10.Κώστας Κωτσίκας	23	1.90	4-5
11.Σίμος Καρακόπουλος	22	1.86	3-4
12.Νίκος Κεφαλίδης	20	1.88	4-5
13.Βασίλης Τζαβάρας	30	1.85	3-4
14.Θέμης Νάτσικας	25	1.75	1
15.Πολύβιος Κατσουράκης	24	1.83	2-3
16.Χασάν Σαϊντάκη	23	1.85	3-4
17.Γιώργος Μαυρουδής	27	1.80	1-2
18.Μπάμπης Ριζόπουλος	22	1.85	3-4
19.Φώτης Κατσουράκης	26	1.92	4-5

ΠΡΟΠΟΝΗΤΗΣ: Νίκος Υφαντής

ΑΠΟΚΤΗΘΗΚΑΝ:
1)Γιώργος Πολίτης(από Γ.Α.Σ. Ιάλυσος)
ΕΦΥΓΑΝ:
1)Βασίλης Τζωρτζής(σταμάτησε)
2)Μανόλης Παπαχριστοδούλου(σταμάτησε)
3)Νίκος Καραβόλιας(σταμάτησε)

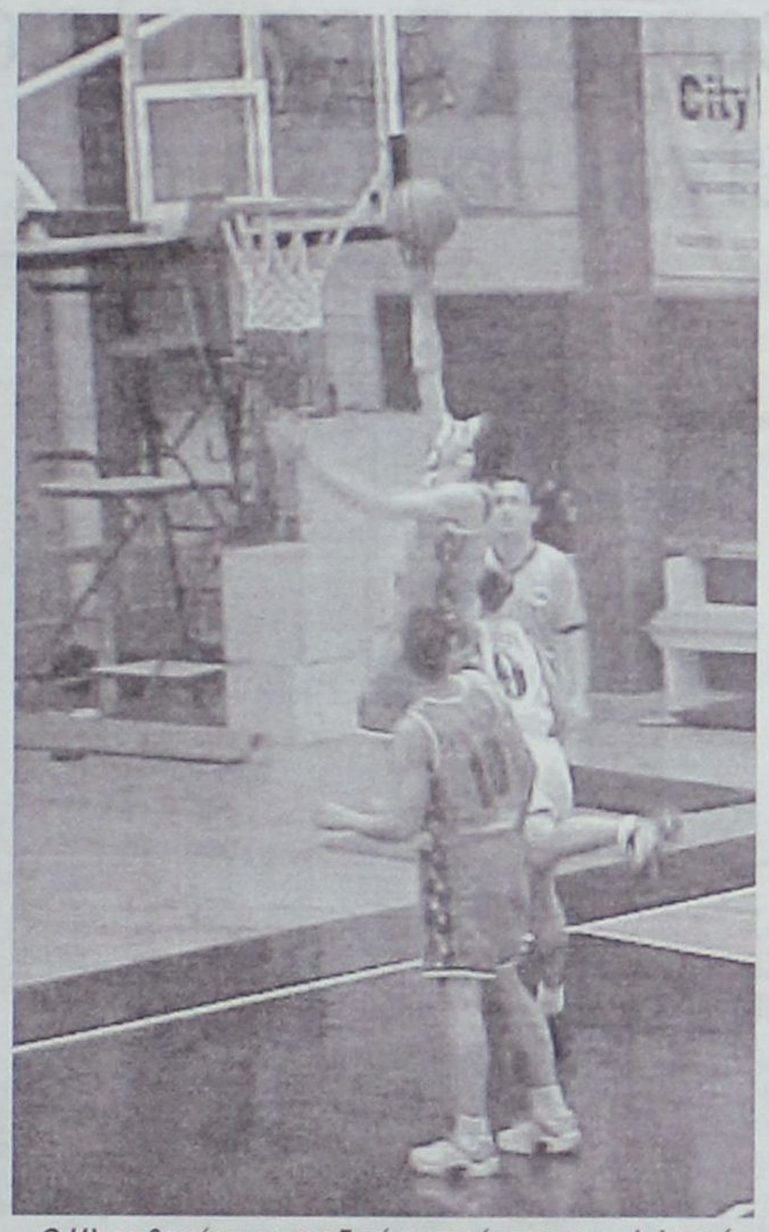

Ο Ήλιος θα είναι ο μοναδικός εκπρόσωπος της Ιαλυσού στα τοπικά ανδρικά πρωταθλήματα μπάσκετ. Στη φωτό φάση από το περσινό παιχνίδι με τον Εύελπι Ψίνθου

ΚΛΕΟΒΟΥΛΟΣ ΛΙΝΔΟΥ
Το πάθημα να γίνει μάθημα

Το πάθημα φαίνεται να έγινε μάθημα στη διοίκηση του Κλεόβουλου Λίνδου ο οποίος θα συμμετέχει φέτος στο πρωτάθλημα της δεύτερης τοπικής κατηγορίας αφού πρώτιστα φρόντισε να συγκεντρώσει τα παιδιά όλων των γύρω περιοχών και να πάρει μέρος στους παμπαίδες...Πέρσι η Τ.Ε. Ε.Ο.Κ. Δωδεκανήσου αποφάσισε να αποβάλλει από το πρωτάθλημα τον Κλεόβουλο διότι δεν έδωσε το «παρών» στα τμήματα υποδομής, κάτι που δεν θα συμβεί τουλάχιστον την ερχόμενη αγωνιστική περίοδο. Ιδιαίτεροι στόχοι δεν υπάρχουν για την ομάδα και για το λόγο αυτό δεν ενισχύθηκε κατά τη διάρκεια της μεταγραφικής περιόδου. Βέβαια θα πρέπει να σημειωθεί ότι από τον Κλεόβουλο δεν αποχώρησε ουδείς, κάτι που σημαίνει ότι ο Γιώργος Καρπάθιος-που ανανέωσε τη συνεργασία του με το σωματείο-θα στηριχθεί στο ίδιο έμψυχο υλικό με πέρσι... Έδρα της ομάδας θα είναι φυσικά το ανοιχτό γήπεδο της Λίνδου το οποίο και λόγω των ανέμων μπορεί να αποδειχθεί παγίδα για αρκετές ομάδες...

ΠΡΟΒΛΕΨΗ: 4η-6η θέση

ΟΝΟΜΑ	ΗΛΙΚΙΑ	ΥΨΟΣ	ΘΕΣΗ
1.Νίκος Κολιάδης	24	1.85	1-2
2.Τάσος Φραντζάκης	27	1.82	2-3
3.Παναγιώτης Καρπάθιος	35	1.78	2
4.Παύλος Παπακωνσταντίνου	33	1.85	4
5.Χρήστος Κατσιμεντές	38	1.91	4-5
6.Θύμιος Κολέτσος	24	1.91	4-5
7.Τσαμπίκος Μυσιρλάκης	34	1.75	1-2
8.Στέφανος Πάλλας	17	1.90	4-5
9.Μιχάλης Τσακίτης	34	1.92	5
10.Γιώργος Καπισίκης	19	1.85	2-3
11.Κώστας Καρύπης	24	1.80	2
12.Τσαμπίκος Κωβιός	24	1.79	1
13.Δημήτρης Κούκουρας	22	1.80	3
14.Μανόλης Τριγένης	29	1.85	3-4
15.Μιχάλης Διακομιχάλης	19	1.83	2-3
16.Θεοδόσης Κρητικός	15	1.75	1
17.Τάσος Κουλοχέρας	23	1.87	3-4
18.Γιώργος Κρητικός	20	1.77	1-2
19.Γιώργος Ιακωβίδης	21	1.81	3

ΠΡΟΠΟΝΗΤΗΣ: Γιώργος Καρπάθιος

ΑΠΟΚΤΗΘΗΚΑΝ:
– –
ΕΦΥΓΑΝ:
– –

Α.Ε.Ρ. ΑΦΑΝΤΟΥ
Αφαντενή δύναμη...

Έπρεπε να περάσουν αρκετά χρόνια ωσότου ο Α.Ε.Ρ.Α. αποφασίσει να επαναδραστηριοποιήσει το τμήμα μπάσκετ. Οι Αφαντενοί μετά από χρόνια απραξία επανέρχονται στο μπασκετικό στερέωμα της Δωδεκανήσου στηριζόμενοι αποκλειστικά στα δικά τους παιδιά και με στόχο μία αξιοπρεπή παρουσία. Είναι λογικό ότι ο Α.Ε.Ρ.Α. δεν θα βρίσκεται στις ομάδες που έχουν θέσει ως στόχο τον πρωταθλητισμό αλλά κύριο μέλημα της διοίκησης είναι μία καλή πορεία μέσα από την οποία οι νέοι του Δήμου Αφάντου να αποκτήσουν περισσότερες εμπειρίες. Στην τεχνική ηγεσία της ομάδας θα βρίσκεται ο Γιώργος Καραγιάννης ο οποίος εδώ και αρκετές μέρες έχει ξεκινήσει την προετοιμασία του Α.Ε.Ρ.Α., ώστε να παρουσιαστεί έτοιμος με την έναρξη της νέας αγωνιστικής περιόδου. Οι Αφαντενοί θα δηλώσουν ως έδρα στο νέο πρωτάθλημα το ανοιχτό γήπεδο του πρώτου δημοτικού σχολείου.

ΠΡΟΒΛΕΨΗ: 5η-7η θέση

ΟΝΟΜΑ	ΗΛΙΚΙΑ	ΥΨΟΣ	ΘΕΣΗ
1.Αντώνης Παυλούς	24	1.80	2-3
2.Δημήτρης Γιαννακάκης	24	1.81	2-3
3.Μιχάλης Γιαννακάκης	24	1.83	3
4.Σταμάτης Νικολής	23	1.75	1
5.Τάσος Σφουγγαριστός	22	1.80	1-2
6.Νίκος Καντής	21	1.94	4-5
7.Πανορμίτης Σταυρής	21	1.82	2-3
8.Μιχάλης Μανέττας	21	1.80	1
9.Φίλιππος Φιλίππου	21	1.84	3
10.Νίκος Κανέλλος	20	1.82	1
11.Παναγιώτης Χατζημανέττας	20	1.83	2-3
12.Χρήστος Γιαννακάκης	19	1.75	1
13.Τσαμπίκος Καλοπίτας	19	1.80	2-3
14.Μιχάλης Λαουδίκος	19	1.82	1-2
15.Σωκράτης Σπανός	18	1.78	2
16.Γιάννης Τάουλας	18	1.75	2
17.Λευτέρης Χατζηαντώνης	18	1.80	3-4
18.Μιχάλης Πελλός	22	2.02	5
19.Γιώργος Χατζαντώνης	17	1.80	2

ΠΡΟΠΟΝΗΤΗΣ: Γιώργος Καραγιάννης

ΑΠΟΚΤΗΘΗΚΑΝ:
1)Μιχάλης Πελλός(από Α.Σ.Κ. Ιβίσκος)
2)Γιώργος Χατζαντώνης(από Κολοσσό Ρόδου)
ΕΦΥΓΑΝ:
– –



Στο νεανικό στοιχείο θα βασιστεί ως επί το πλείστον φέτος ο Ηρακλής 2000 που θα «χτυπήσει» πάντως την άνοδο

Νέο Sprinter "Cool"

Η άνεση και η ασφάλειά σας είναι θέμα τιμής...



Mercedes-Benz - ένα προϊόν του ομίλου DaimlerChrysler

...αποκτήστε τώρα το νέο Sprinter "Cool" με air-condition, ηλεκτρικά παράθυρα και αερόσακο οδηγού αξίας €2.600... μόνο με €600!

► Επισκεφθείτε σήμερα τον επίσημο έμπορο της Mercedes-Benz Ελλάς στην περιοχή σας και γνωρίστε **την καλύτερη επαγγελματική πρόταση που σας έγινε ποτέ!**

Mercedes-Benz

MobilityGo

Mercedes-Benz FINANCE

www.mercedes-benz.gr

ΑΦΟΙ ΧΑΤΖΗΜΙΧΑΛΗ Ο.Ε.

Επίσημος έμπορος της Mercedes-Benz Ελλάς για το νομό Δωδεκανήσων

Έκθεση: ΡΟΔΟΣ, 9ο χλμ. Ρόδου-Λίνδου, τηλ.: (22410) 62941-2-4

ΚΕΝΤΡΑ ΞΕΝΩΝ ΓΛΩΣΣΩΝ ΓΕΡΜΑΝΙΚΑ

ΚΟΝΤΟΥ ΜΕΡΚΟΥΡΗ



Apopsis Design

Φωτό Αναστασία

- 1ο Διδ/ριο: Αγ. Αναργύρων 11Α (στο Βενετόκλειο)
- 2ο Διδ/ριο: Δ. Αναστασιάδη 47 (στους Δασκάλους)
- 3ο Διδ/ριο: Παρισίων 1 και Λονδίνου (στο Ροδίνι)

Πληροφορίες - Εγγραφές ΤΩΡΑ!!!
ΚΑΤΑΤΑΚΤΗΡΙΑ ΤΕΣΤ ΑΠΟ 1η ΣΕΠΤΕΜΒΡΙΟΥ
ΕΝΑΡΞΗ ΜΑΘΗΜΑΤΩΝ 15 ΣΕΠΤΕΜΒΡΙΟΥ

Εμείς στα ΚΕΝΤΡΑ ΞΕΝΩΝ ΓΛΩΣΣΩΝ
ΜΕΡΚΟΥΡΗ ΚΟΝΤΟΥ
έχουμε κάνει μέχρι τώρα **2 χρόνια ΓΕΡΜΑΝΙΚΑ .**
Φέτος, τον **3ο χρόνο** θα δώσουμε τις ανεγνωρισμένες εξετάσεις
ZERTIFIKAT ΤΟΥ ΓΚΑΙΤΕ!!!
τον 4ο χρόνο πάμε για το **MITTELSTUFE** μαζί με το **TEST - DAF**
που μας δίνει το δικαίωμα να σπουδάσουμε στη Γερμανία.
Κι όλα αυτά **μέσα στο Γυμνάσιο** πρίν το Λύκειο με τις γνωστές υποχρεώσεις, φροντιστήρια Πανελλήνιες...

Παιδιά, Το μέλλον μιλάει Γερμανικά. Βάλτε τα στο πρόγραμμα!!!

Τηλ. 22410 35289 & 22410 23973

ΤΟ ΘΑΥΜΑ ΤΟΥ DREAMFIBRE

ΤΡΙΘΕΣΙΟΣ ΚΑΙ ΔΙΘΕΣΙΟΣ ΚΑΝΑΠΕΣ SPENCER

ΜΟΝΟ ΑΠΟ €74 ΤΟ ΜΗΝΑ





Μέχρι τις 13 Σεπτεμβρίου τα καταστήματα Divani & Divani by Natuzzi, σας προσφέρουν τριθέσιο και διθέσιο καναπέ Spencer από Dreamfibre σε 24 άτοκες δόσεις. Το Dreamfibre, αποκλειστικότητα του Οίκου Natuzzi, είναι απίστευτα ανθεκτικό κι όμως εύκολο να το περιποιηθείτε ultramicrofiber ύφασμα, μαλακό και βελούδινο στην αφή. Θα βρείτε επίσης το Dreamfibre σε μεγάλη ποικιλία χρωμάτων. Αυτή η προσφορά είναι εγγυημένη από τον Οίκο Natuzzi,κορυφαίο κατασκευαστή καναπέδων παγκοσμίως.

Spencer
τριθέσιος καναπές 202εκ. από Dreamfibre μόνο από €42 για 24 μήνες

Spencer
διθέσιος καναπές 144εκ. από Dreamfibre μόνο από €32 για 24 μήνες

Ο ΦΠΑ συμπεριλαμβάνεται στην τιμή
Για πληροφορίες τηλ. 2241027328

www.natuzzi.com

DIVANI & DIVANI by NATUZZI

10 χρόνια εγγύηση για τον ξύλινο σκελετό και 2 χρόνια εγγύηση για όλα τα υπόλοιπα υλικά και εξαρτήματα.
Ο Spencer διατίθεται επιπλέον σε καναπέ, κρεβάτι και γωνιακή σύνθεση, με δερμάτινη και υφασμάτινη επένδυση.

Καταστήματα Divani & Divani by Natuzzi: Αθήνα, Θεσσαλονίκη, Ιωάννινα, Ρόδος, Καβάλα, Αλεξανδρούπολη, Πάτρα, Χανιά, Άργος, Ηράκλειο, Κόρινθος, Χίος

Θετικό το εγχείρημα

✔ Καλές αποδείχτηκαν οι σχέσεις των δημοτικών μας αρχόντων με το ποδόσφαιρο ✔ Πολλές οι φωνές να γίνει το τουρνουά θεσμός

Μπορεί οι δρόμοι τους να είναι – συνήθως – παράλληλοι, ωστόσο και οι δύο απαιτούν αντοχές, φυσική κατάσταση και γενικά όλα εκείνα τα στοιχεία που απαιτεί ένας σύγχρονος στίβος. Πολιτική και αθλητισμός ή αθλητισμός και πολιτική.

Δύο δύσκολοι αλλά συνάμα και ωραίοι στίβοι που απαιτούν πολλά άλλα και προσφέρουν πολλά. Μπορούν αυτά τα δύο να συνδυαστούν, θα αναρωτηθείτε; Το πείραμα – σε πανευρωπαϊκό τουλάχιστον επίπεδο – επιχείρησε το Σάββατο που μας πέρασε ο Δημοτικός Οργανισμός Άθλησης Καλλιθέας διοργανώνοντας το ποδοσφαιρικό τουρνουά 5x5 αιρετών της Τοπικής Αυτοδιοίκησης.

Δύσκολο εγχείρημα και παρακινδυνευμένο. Εξάλλου πώς να «εγκλωβίσεις» κάτω από την ίδια φανέλα, τόσες διαφορετικές τάσεις, ιδεολογίες και αποχρώσεις;

Και όμως η ολοκλήρωση του τουρνουά απέδειξε ότι γίνεται και παραγίνεται. Όταν εξάλλου βλέπεις τους κυρίους Ιατρίδη και Παπουρά αγκαλιασμένους (έστω και για τις ανάγκες της φωτογράφησης) όταν συνήθως «σφάζονται» για τον αποχετευτικό αγωγό, ε, τότε τι μπορείς να πεις;

Βέβαια οι ενστάσεις δεν έλειψαν αφού κάποιες ομάδες, επειδή δεν συμπλήρωναν πεντάδες, προχώρησαν σε μεταγραφές χωρίς να ενημερώσουν τη διοργανώτρια αρχή, λειτουργώντας περισσότερο πολιτικά, παρά αθλητικά. Φυσικά και η τύχη των ενστάσεων ήταν διπλωματική και με πολιτικά κριτήρια, ικανοποιώντας όλους τους παραπονούμενους.

Η συναδέλφωση των δημοτικών μας αρχόντων «σφραγίστηκε» το βράδυ της Κυριακής στο δείπνο που παρατέθηκε προς τιμή τους στο Kalithea Mare όπου η κούραση απ' τη σκληρή προσπάθεια στο γήπεδο, οι εντάσεις και τα... τραβήγματα στους προσαγωγούς πήγαν περίπατο αφού το λόγο είχε ο οίνος και τα υπέροχα εδέσματα.

Συμπέρασμα: το εγχείρημα κρίθηκε απόλυτα θετικό, παρά τις όποιες ατέλειες και οι περισσότεροι απαίτησαν από τους διοργανωτές το τουρνουά να γίνει θεσμός.

Η ιδέα άρεσε και ο λόγος πλέον στο δραστήριο ΔΟΑΝ Καλλιθέας ο οποίος μέχρι στιγμής «κλέβει» τις εντυπώσεις αποδεικνύοντας ότι όταν έχεις μεράκι και αγάπη για τον αθλητισμό κάνεις πάρα πολλά, όχι απαραίτητα με πολλά. Ο ενδιαφέρων μπουφές και τα αναψυκτικά φρόντισαν να καλύψουν με το παραπάνω τις ανάγκες των παρευρισκομένων.

Η εφημερίδα μας, πιστή στη γραμμή της, δεν θα παραθέσει σκορ και νικητές ή ηττημένους αφού προέχει να τονιστούν οι σκοποί τέτοιων τουρνουά και όχι κάποια νούμερα, χρήσιμα μόνο στους στατιστικολόγους. Εξάλλου σε τέτοιες διοργανώσεις δεν μπορεί να υπάρχουν ηττημένοι. Μόνο νικητές της ζωής, του αθλητικού πνεύματος και κάθε είδους ευγενούς στίβου.

Και του χρόνου παιδιά!

• Οι συνθέσεις των ομάδων:



Οι ομάδες Καλλιθέας και Αταβύρου

ΔΗΜΟΣ ΚΑΛΛΙΘΕΑΣ

Δώρος Κωνσταντίνου, Στέλιος Ρηνιού, Θαρρενός Ορφανός, Αντώνης Κωστομοίρης, Γιάννης Παγκαδάκης, Δημήτρης Τσαλίκης, Νίκος Μανωλάγκας, Μιχάλης Καφετζής, Γιάννης Φλεβάρης, Ηλίας Ηλιάδης, Σταύρος Πολυχρόνης.

ΔΗΜΟΣ ΡΟΔΙΩΝ

Κάλλιστος Διακογεωργίου, Γιώργος Συμεωνίδης, Νίκος Χαραλάμπης, Δήμος Ζησίμου, Μανώλης Κώττης.

ΔΗΜΟΣ ΙΑΛΥΣΟΥ

Παράσχος Κουλούμπρης, Μιχάλης Συκόφιλος, Χρήστος Παρασκευάς, Μουσταφά Κιλασίν, Μανώλης Στέργου, Γιάννης Ανδρουλάκης.

Τ.Ε.Δ.Κ.

Στέλιος Ρηνιού, Αντώνης Χατζηιωάννου, Τσαμπίκος Κουμεντής, Μιχάλης Χατζαντώνης, Γιώργος Φωτεινόπουλος, Γιώργος Γιαννόπουλος.

ΔΗΜΟΣ ΑΡΧΑΓΓΕΛΟΥ

Βαγγέλης Ζερβός, Αντώνης Παγκάς, Σάββας Σαρικάς, Αλέκος Παπουράς, Τάσος Καραγιάννης, Χρήστος Νικήτας, Βαγγέλης Κούτης, Θεοδόσης Κολιάδης, Αντώνης Χατζηκωνσταντίνου, Μιχάλης Τσακίρης.

ΔΗΜΟΣ ΚΑΡΠΑΘΟΥ

Μιχάλης Ιωαννίδης, Γιώργος Βασιλαράκης, Γιάννης Ζάμαλης, Μηνάς Αλεξιάδης, Μανώλης Νισύριος, Μηνάς Οικονομίδης, Γιάννης Χαροκόπος, Γιάννης Μαστρολέων, Δημήτρης Ορφανός.

ΔΗΜΟΣ ΑΦΑΝΤΟΥ

Μανώλης Κρητικός, Γιώργος Μανθαιάκης, Δανιήλ Μπακίρης, Παναγιώτης Τσουρδιού, Γιώργος Πελλός, Γιώργος Καλογήρου, Σάββας Διακοσταματίου.

ΔΗΜΟΣ ΑΤΑΒΥΡΟΥ

Γιάννης Παπασταματάκης, Ιορδάνης Παπασταματίου, Παναγιώτης Καυάκης, Γιώργος Μανιώτης, Μιλτιάδης Καρναβάς, Κώστας Γιμούκης, Διαμαντής Κονισσής, Μανώλης Αμβροσιάδης, Νίκος Ντελλάκης, Γιάννης Θυρής.



Ο Αλέκος Παπουράς επιτίθεται με άψογο στυλ



Η Τ.Ε.Δ.Κ. και ο Δήμος Καρπάθου σε πλήρη παράταξη



Βροχή οι ενστάσεις μεταξύ του Δήμου Καμείρου και του Δήμου Ροδίων

ΔΗΜΟΣ ΚΑΜΕΙΡΟΥ

Κώστας Θυριάκης, Μανώλης Ρεουλάς, Μανώλης Πεταυράκης, Αγαπητός Πάλλας, Μιχάλης Τομάζος, Λευτέρης Χατζηελευθερίου, Τσαμπίκος Τόππος, Γιάννης Διακάκης, Παναγιώτης Πιτροπάκης, Γιάννης Πετράς, Σάββας Πουλλής, Παναγιώτης Κατσιδώνης, Πέτρος Κατταβενός, Χρήστος Μουσακίνιας.



ΙΠΠΟΚΡΑΤΗΣ ΚΩ 2003-04

Του Μάκη Δουβαλη
e-mail:makiss@otenet.gr

Μία νέα πορεία χαράζει από τη νέα αγωνιστική περίοδο ο Ιπποκράτης Κω. Οι περσινοί πρωταθλητές της Δωδεκανήσου θα συμμετέχουν στον 1ο όμιλο νότου της Γ' Εθνικής Κατηγορίας με κύριο σκοπό να καταφέρουν να σώσουν την παρτίδα. Οι Κώοι κατά τη διάρκεια της μεταγραφικής περιόδου ενισχύθηκαν σε σημαντικό βαθμό και φιλοδοξούν να εκπληρώσουν τις προσδοκίες της νέας διοίκησης του Γιώργου Δρόσου.

Στην τεχνική ηγεσία του νέου Ιπποκράτη βρίσκεται πλέον ο Κώστας Παπαϊωάννου ο οποίος πέρυσι κατάφερε να κρατήσει την Ε.Α. Καλύμνου στην πρώτη τοπική κατηγορία. Μαζί του στον πάγκο θα είναι ο Γιάννης Παπούλης και ο Γιάννης Καπερώνης.

Οι «νεοφώτιστοι» για ακόμα μία χρονιά θα βασιστούν στη δύναμη της έδρας θέλοντας να μετατρέψουν το κλειστό γυμναστήριο της Κω σε απόρθητο κάστρο και να έχουν όσο το δυνατόν λιγότερες απώλειες.

Η «Δ» σας παρουσιάζει σήμερα τον Ιπποκράτη της αγωνιστικής περιόδου 2003-04 ο οποίος έχει ξεκινήσει εδώ και αρκετό καιρό την προετοιμασία του ενόψει του πρωταθλήματος που θα ξεκινήσει στις 5 Οκτωβρίου.


Κώστας Παπαϊωάννου


Γιάννης Παπούλης


Γιάννης Καπερώνης


ΣΑΒΒΑΣ ΠΑΠΑΔΟΠΟΥΛΟΣ
Ηλικία: 24
Υψος: 2.03
Θέση: 4-5


ΑΧΙΛΛΕΑΣ ΚΑΡΔΟΜΑΤΗΣ
Ηλικία: 23
Υψος: 1.80
Θέση: 1


ΣΤΕΛΙΟΣ ΣΑΒΒΑΣ
Ηλικία: 24
Υψος: 2.05
Θέση: 5


ΓΙΩΡΓΟΣ ΑΤΑΚΤΙΔΗΣ
Ηλικία: 28
Υψος: 1.95
Θέση: 2-3


ΜΑΡΚΟΣ ΠΑΓΩΝΗΣ
Ηλικία: 23
Υψος: 1.85
Θέση: 2-3


ΘΑΝΑΣΗΣ ΣΤΕΡΓΑΚΗΣ
Ηλικία: 22
Υψος: 1.91
Θέση: 2-3

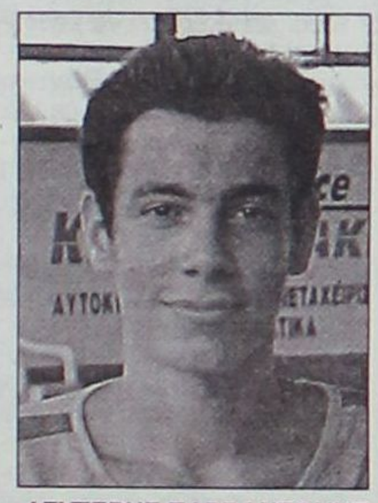
ΛΕΥΤΕΡΗΣ ΠΑΡΒΑΝΤΩΝΗΣ
Ηλικία: 16
Υψος: 1.90
Θέση: 2

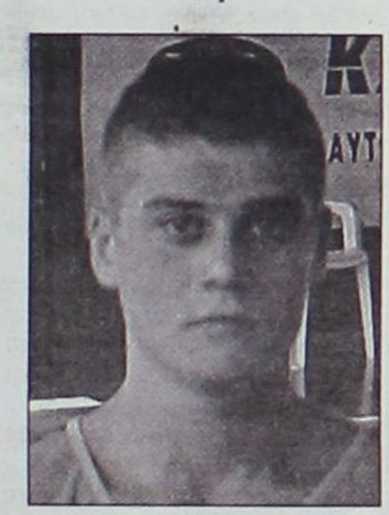
ΠΕΡΙΚΛΗΣ ΑΜΑΝΑΤΙΔΗΣ
Ηλικία: 19
Υψος: 1.75
Θέση: 1


ΠΑΥΛΟΣ ΤΣΙΛΙΓΚΙΡΗΣ
Ηλικία: 18
Υψος: 1.87
Θέση: 3


ΓΙΩΡΓΟΣ ΣΚΟΥΦΗΣ
Ηλικία: 16
Υψος: 1.88
Θέση: 1


ΗΡΑΚΛΗΣ ΠΑΤΣΟΣ
Ηλικία: 17
Υψος: 1.89
Θέση: 2-3


ΧΡΗΣΤΟΣ ΝΤΕΦΟΥΔΗΣ
Ηλικία: 25
Υψος: 2.03
Θέση: 4-5

ΣΤΟΝ ΙΠΠΟΚΡΑΤΗ ΑΝΗΚΟΥΝ ΕΠΙΣΗΣ:

ΟΝΟΜΑ	ΗΛΙΚΙΑ	ΥΨΟΣ	ΘΕΣΗ
1.Γιώργος Χλαπάνης	34	1.96	4
2. Σταμάτης Μαντούκος	34	1.93	3-4
3. Νίκος Μόσχος	19	1.90	3

ΠΡΟΠΟΝΗΤΗΣ: Κώστας Παπαϊωάννου
ΒΟΗΘΟΙ: Γιάννης Παπούλης - Γιάννης Καπερώνης
ΠΡΟΕΔΡΟΣ: Γιώργος Δρόσος
ΈΔΡΑ: Δ.Κ.Γ.Κω
ΧΩΡΗΤΙΚΟΤΗΤΑ: 600 θέσεις
ΧΡΩΜΑΤΑ: Κόκκινο - άσπρο

ΑΠΟΚΤΗΘΗΚΑΝ

1) Αχιλλέας Καρδομάτης (από Αίαντα Ευόσμου)
2) Γιώργος Ατακτίδης (από Α.Σ.Ε. Δούκα)
3) Σάββας Παπαδόπουλος (από Γ.Α.Σ. Ιάλυσος)
4) Χρήστος Ντεφούδης (από Πειραϊκό)
5) Μάρκος Παγώνης (από Τράχωνες)

ΕΦΥΓΑΝ

1)Γιάννης Ζερβός (Α.Ε. Δικαίου)
2) Θόδωρος Λαουμζής(σταμάτησε)
3)Παναγιώτης Νταούλας
4)Θανάσης Καραθανάσης
5)Ταξιάρχης Στρατομήτρος (;)

ΤΟ ΦΕΤΙΝΟ ΡΟΣΤΕΡ

ΟΝΟΜΑ	ΗΛΙΚΙΑ	ΥΨΟΣ	ΘΕΣΗ
1.Αχιλλέας Καρδομάτης	23	1.80	1
2.Γιώργος Ατακτίδης	28	1.95	2-3
3.Σάββας Παπαδόπουλος	24	2.03	4-5
4.Χρήστος Ντεφούδης	25	2.03	4-5
5.Μάρκος Παγώνης	23	1.85	3
6.Θανάσης Στεργάκης	22	1.91	2-3
7.Γιώργος Χλαπάνης	34	1.96	4
8.Στέλιος Σάββας	24	2.05	5
9.Περικλής Αμανατίδης	19	1.75	1
10.Σταμάτης Μαντούκος	34	1.93	3-4
11.Νίκος Μόσχος	19	1.90	3
12.Παύλος Τσιλιγκίρης	18	1.87	3
13.Γιώργος Σκούφης	16	1.88	1
14.Λευτέρης Παρβαντώνης	16	1.90	2
15.Ηρακλής Πατσός	17	1.89	2-3

Κώστας Παπαιωάννου: «Έχουμε υποχρέωση να σωθούμε»

Ο νέος τεχνικός του Ιπποκράτη Κω, μίλησε στη «Δ» για την ερχόμενη αγωνιστική περίοδο που βρίσκει τους πρωταθλητές Δωδεκανήσου στα σαλόνια της Γ' Εθνικής κατηγορίας. Αναφέρεται στους στόχους του συλλόγου, μιλάει για το κλίμα που επικρατεί στην ομάδα, τις κινήσεις κατά τη διάρκεια της μεταγραφικής περιόδου και άλλα πολλά που θα συζητηθούν!

Του Μάκη Δούβαλη
e-mail:makiss@otenet.gr

Η άνοδος του Ιπποκράτη Κω στη Γ' Εθνική, δρομολόγησε μία σειρά εξελίξεων στο στρατόπεδο του συλλόγου...Άλλωστε έχουν περάσει αρκετά χρόνια από την τελευταία φορά που η δωδεκανησιακή ομάδα αγωνίστηκε σε εθνικές κατηγορίες. Μία από τις σημαντικότερες εξελίξεις ήταν και η αλλαγή προπονητή καθώς στη θέση του Γιώργου Κετσελίδη, θα κάθεται πλέον ο γνώριμος στους φίλους του μπάσκετ του νομού μας, από την περσινή χρονιά στην Ε.Α. Καλύμνου, Κώστας Παπαιωάννου...Βέβαια γι' αυτούς που γνωρίζουν περισσότερα, ο Βολιώτης, στην καταγωγή, τεχνικός είχε γίνει γνωστός από την πολυετή του παρουσία στον Αίαντα Ευόσμου, τον οποίο οδήγησε ακόμα και στην Α2!

Ο Κώστας Παπαιωάννου λοιπόν είναι ο άνθρωπος που θα οδηγήσει το «νεοφώτιστο» Ιπποκράτη στο πρωτάθλημα της Γ' Εθνικής κατηγορίας. Η απόσπαση του στο αθλητικό σχολείο της Κω, δεν πέρασε απαρατήρητη από τη διοίκηση του συλλόγου και έτσι ο 35χρονος προπονητής ανέλαβε τα ηνία της ομάδας με την οποία όπως τονίζει στη συνέντευξη που παραχώρησε στη «Δ», θέλει να πραγματοποιήσει μία καλή χρονιά που θα συνοδευτεί από την πολυπόθητη παραμονή στην κατηγορία.

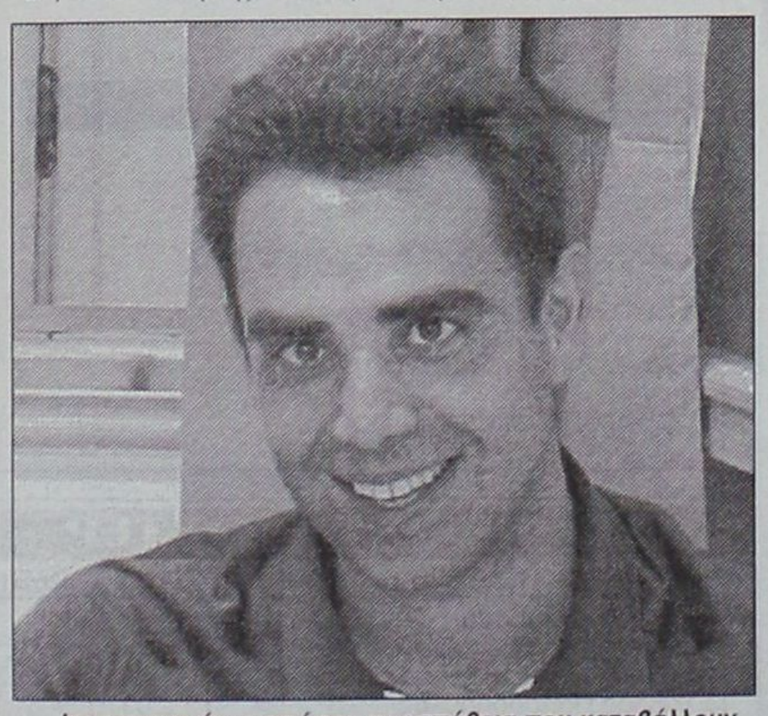

Ικανοποιημένος από την προσπάθεια που καταβάλλουν οι παίκτες του μέχρι στιγμής στην προετοιμασία δηλώνει ο Κώστας Παπαϊωάννου

Ο Κώστας Παπαιωάννου μιλάει επίσης για τη συμφωνία του με τους Κώους, τις κινήσεις που έγιναν κατά τη διάρκεια της μεταγραφικής περιόδου, τους στόχους του Ιπποκράτη και άλλα πολλά που θα συζητηθούν. Θα πρέπει να σημειωθεί ότι η συνέντευξη έγινε πριν από λίγες μέρες στο κλειστό γυμναστήριο της Κω, όπου φιλοξενούσε την τελική φάση του πανελλήνιου πρωταθλήματος των εφήβων.

ΕΓΩ...Ο ΚΩΣΤΑΣ ΠΑΠΑΙΩΑΝΝΟΥ!

Ο 35χρονος τεχνικός(γεννήθηκε στις 4 Απριλίου 1968) κατάγεται από τον Βόλο στον οποίο παρέμεινε μέχρι και το 1986 ενώ παράλληλα είναι πτυχιούχος των Τ.Ε.Φ.Α.Α. Θεσσαλονίκης από τα οποία τελείωσε το 1990...Ο Κώστας Παπαιωάννου είναι παντρεμένος από το 1997 με την εκλεκτής της καρδιάς του Ολυμπία με την οποία έχει αποκτήσει δύο κόρες. Την Αθηνά που είναι τεσσάρων ετών και τη Σμαρώ που βαδίζει στα τρία...

Τα πρώτα του βήματα στο χώρο του μπάσκετ τα έκανε στα παιδικοεφηβικά τμήματα του Μαγνησιακού αλλά και στην ανδρική ομάδα, παίζοντας μέχρι και το 1986, όταν δηλαδή και έφυγε για σπουδές στη Θεσσαλονίκη. Στη συμπρωτεύουσα σταμάτησε να ασχολείται σαν αθλητής με το μπάσκετ, αλλά σταδιακά ξεκίνησε την καριέρα του στους πάγκους. Μάλιστα ο Κώστας Παπαιωάννου παράλληλα με την προπονητική ασχολήθηκε και με τη φυσιοθεραπεία...

Το ντεμπούτο του στους πάγκους έγινε από το Ιβανώφειο! Το 1990 ανέλαβε βοηθός του Διόγου στην τεχνική ηγεσία του γυναικείου Ηρακλή που αγωνιζόταν τότε στη Β' Εθνική. Στη συνέχεια ο ίδιος κλήθηκε να υπηρετήσει τη στρατιωτική του θητεία ενώ με την επιστροφή του άνοιξε το μεγαλύτερο μέχρι στιγμής κεφάλαιο στην καριέρα του!

Και φυσικά αναφερόμαστε στην παρουσία του στον Αίαντα Ευόσμου...Το 1994, ο Κώστας Παπαιωάννου αναλαμβάνει τα παιδικοεφηβικά τμήματα της ομάδας των δυτικών συνοικιών της Θεσσαλονίκης, καταφέρνοντας να παραμείνει, ούτε λίγο ούτε πολύ οκτώ αγωνιστικές περιόδους...Ο 26χρονος τότε προπονητής, κλήθηκε να ασχοληθεί με την οργάνωση των τμημάτων υποδομής του Αίαντα ενώ τρία χρόνια αργότερα(1997) ανέλαβε τις τύχες της ανδρικής ομάδας στο πρωτάθλημα της Β' Εθνικής.



Ο τεχνικός του Ιπποκράτη,Κώστας Παπαϊωάννου, μίλησε στο Μάκη Δούβαλη για τους στόχους της ομάδας η οποία φέτος θα αγωνιστεί στο πρωτάθλημα της Γ' Εθνικής, σε μία συνέντευξη που πραγματοποιήθηκε στο κλειστό γυμναστήριο της Κω

Τη σεζόν μάλιστα 1999-00, ήρθε η πρώτη μεγάλη επιτυχία για τον Κώστα Παπαιωάννου...Η άνοδος στην Α2 ήταν απλά το επιστέγασμα των προσπαθειών τόσο για τον ίδιο όσο και για τη διοίκηση της ομάδας.

Το κατόρθωμα αυτό αποτελεί ιδιαίτερη επιτυχία γιατί επιτεύχθηκε με παιδιά που προήλθαν από τα σπλάχνα του σωματείου. Πάντως αξίζει να σημειωθεί ότι τη χρονιά 1998-99, το συγκρότημα του Ευόσμου όσον αφορά το εφηβικό τμήμα(Γεωργίτσης, Μανουσάκης, Στανιτσόπουλος) με προπονητή τον Κώστα Παπαιωάννου πήρε το εισιτήριο για το φάϊναλ-φορ της Θεσσαλονίκης.

Η ανδρική ομάδα παρέμεινε στην Α2 για μία ακόμα χρονιά, όμως την περίοδο 2001-02, υποβιβάστηκε και πάλι στη Β' Εθνική. Πέρσι το καλοκαίρι, ο 35χρονος τεχνικός ξεκίνησε κανονικά την προετοιμασία με τον Αίαντα(η ομάδα μετέβη ακόμα και στην Γιουγκοσλαβία), όμως λογάριαζε χωρίς τον ξενοδόχο.

Και στην προκειμένη περίπτωση, ήταν ο διορισμός του ως αναπληρωτής γυμναστής στο αθλητικό σχολείο της Καλύμνου. Κάπως έτσι ξεκίνησε και η μικρή ιστορία του με το μπάσκετ της Δωδεκανήσου. Ο Κώστας Παπαιωάννου μίλησε με τον πρόεδρο της Ε.Α.ΚΑ. Γιάννη Τσορβαντζή και κάθισε στον πάγκο του συλλόγου, καταφέρνοντας να κρατήσει έστω και με περιπετειώδη τρόπο τους «σφουγγαράδες» στην πρώτη τοπική κατηγορία.

Εδώ και λίγο καιρό, ο Βολιώτης προπονητής μπορεί να έφυγε από την Κάλυμνο, αλλά δεν αποχωρίστηκε τα Δωδεκάνησα. Μετακόμισε στο αθλητικό σχολείο της Κω και συμφώνησε με τον Ιπποκράτη, τις τύχες του οποίου ανέλαβε στην Γ' Εθνική κατηγορία...

-Πως προέκυψε η συνεργασία σου με τον Ιπποκράτη;

«Μετά το τέλος της συνεργασίας της ομάδας με τον Γιώργο Κετσελίδη-και θέλω να το τονίσω αυτό-με πλησίασε ο κ. Χαραλαμπόπουλος και μιλήσαμε για το ενδεχόμενο να έρθω στην Κω για λογαριασμό του Ιπποκράτη. Οι διαδικασίες έγιναν αρκετά γρήγορα, δώσαμε τα χέρια για την ερχόμενη αγωνιστική περίοδο και ελπίζω όλα να πάνε καλά...»

Η ΣΥΝΕΝΤΕΥΞΗ ΠΡΑΓΜΑΤΟΠΟΙΗΘΗΚΕ ΣΤΗΝ ΚΩ

-Θα πρέπει να θεωρείται δεδομένο ότι ο στόχος μίας «νεοφώτιστης» ομάδας είναι η παραμονή στην Γ' Εθνική...

«Έχουμε υποχρέωση να κρατήσουμε τον Ιπποκράτη στη Γ' Εθνική. Δεν πρέπει να υπάρξουν τα σκαμπανεβάσματα των προηγούμενων ετών και φυσικά η ομάδα κάποτε θα πρέπει να σταματήσει να είναι ασανσέρ μεταξύ των εθνικών και των τοπικών κατηγοριών. Σίγουρα το έργο μας δεν είναι εύκολο, όμως τα παιδιά έχουν συνειδητοποιήσει το ρόλο τους και δίνουν τον καλύτερο τους εαυτό».

-Κατά τη διάρκεια της μεταγραφικής περιόδου, ο Ιπποκράτης ενισχύθηκε σε σημαντικό βαθμό. Εσύ είσαι ικανοποιημένος από τις κινήσεις που έγιναν ενόψει του νέου πρωταθλήματος;

«Υλοποιήθηκαν σε ποσοστό 100% αυτά που είχα ζητήσει από τη διοίκηση. Φέτος στην Κω, ήρθαν καλοί αθλητές οι οποίοι είναι και εξαιρετικά παιδιά. Πιστεύω ότι η ομάδα ενισχύθηκε σε σημαντικό βαθμό και σε θέσεις που χρειάζονταν βοήθεια γιατί είναι βέβαιο ότι η Γ' Εθνική έχει περισσότερες δυσκολίες απ' ό,τι τα τοπικά πρωταθλήματα».

Τα νέα μεταγραφικά αποκτήματα έχουν παίξει και σε μεγαλύτερες εθνικές κατηγορίες, κάτι που σημαίνει ότι έχουν και τις κατάλληλες εμπειρίες να βοηθήσουν τον Ιπποκράτη. Βέβαια και οι αθλητές από την Κω διαθέτουν πλούσιο ταλέντο και σίγουρα η συμμετοχή της ομάδας στην Γ' Εθνική, θα τους βοηθήσει να αποκτήσουν περισσότερες εικόνες αλλά και να πάρουν πλούσια εφόδια για τα επόμενα χρόνια».

-Με δεδομένο ότι τη συγκεκριμένη χρονική περίοδο, βρίσκεστε στο στάδιο του μονταρίσματος, τι συμπεράσματα μπορεί να βγάλει ο Κώστας Παπαιωάννου από την προετοιμασία του Ιπποκράτη;

«Έχουμε συμπληρώσει ήδη τρεις εβδομάδες προετοιμασίας, καθώς ξεκινήσαμε τις προπονήσεις στις 4 Αυγούστου. Είμαι απόλυτα ευχαριστημένος από την προσπάθεια όλων των παιδιών, καθώς αποδεικνύουν σε καθημερινή βάση ότι έχουν δίψα και μεγάλη θέληση για να πετύχουν όλοι μαζί κάτι καλό στο νέο πρωτάθλημα».

-Οι επαρχιακές ομάδες βασίζονται ως επί το πλείστον στις δυνατές τους έδρες... Πόσο σημαντικό είναι για σας το κεφάλαιο κόσμος;

«Είναι ίσως το σημαντικότερο κεφάλαιο. Θέλουμε τη βοήθεια των Κώων φιλάθλων, ώστε να αποτελέσουν τον έκτο μας παίκτη και να ωθήσουν τους αθλητές να παλεύουν με όλες τους τις δυνάμεις για το θετικό αποτέλεσμα. Για να έχουμε μία αξιόλογη πορεία πρέπει να εκμεταλλευτούμε την έδρα μας και αυτό απαιτεί την αμέριστη συμπαράσταση του κόσμου».

-Αν και είναι ακόμα πολύ νωρίς για να μιλήσουμε για το πρωτάθλημα, μπορείς να διακρίνεις κάποιες ομάδες που θα παίξουν πρωταγωνιστικό ρόλο;

«Δεν πιστεύω ότι υπάρχει το μεγάλο φαβορί για την άνοδο και θα υπάρξουν αρκετές ομάδες που θα διεκδικήσουν την πρώτη θέση. Εμείς απ' την πλευρά μας ξεκινάμε με στόχο τη σωτηρία και ό,τι καλύτερο προκύψει είναι καλοδεχούμενο...Αλλά πρώτιστα πρέπει να εξασφαλίσουμε την παραμονή μας, κάτι που σημαίνει ότι πρέπει να προστατεύσουμε όσο το δυνατόν περισσότερο την έδρα μας».

-Τελικά το ζητούμενο σε μία ομάδα είναι να υπάρχει οικογενειακό κλίμα μεταξύ των μελών της;

«Μέχρι στιγμής όλα πάνε καλά και πιστεύω να συνεχιστούν έτσι μέχρι το τέλος της χρονιάς. Όλοι οι αθλητές έχουν γίνει φίλοι μεταξύ τους. Απλά πρέπει να μάθουμε να ζούμε και σε πιο πιεστικές καταστάσεις. Πάντως όλοι ανταποκρίνονται με τον καλύτερο τρόπο μέχρι στιγμής κι αυτό είναι κάτι που σίγουρα τους δικαιώνει όλους».

-Σε ποιο σημείο σταματούν οι φιλοδοξίες σου για τα επόμενα χρόνια;

«Ο καθένας επιθυμεί σίγουρα το καλύτερο δυνατό αποτέλεσμα. Αυτό που κοιτάζω μόνο τη συγκεκριμένη χρονική περίοδο, είναι οι φιλοδοξίες του Ιπποκράτη στο πρωτάθλημα της Γ' Εθνικής. Πάνω απ' όλα βέβαια προέχει να είμαστε όλοι υγιείς και στη συνέχεια να εκπληρώσουμε τους στόχους που έχουμε θέσει μαζί με τη διοίκηση για τη νέα αγωνιστική περίοδο. Οι συνθήκες είναι κατάλληλες για να γίνει καλή δουλειά, οι παίκτες είναι εγνωσμένης αξίας και θεωρώ ότι ο Ιπποκράτης είναι σε θέση να τα καταφέρει».

*Μετά το τέλος της συνεργασίας της ομάδας με τον Γιώργο Κετσελίδη-και θέλω να το τονίσω αυτό-με πλησίασε ο κ. Χαραλαμπόπουλος και μιλήσαμε για το ενδεχόμενο να έρθω στην Κω για λογαριασμό του Ιπποκράτη

*Έχουμε υποχρέωση να κρατήσουμε τον Ιπποκράτη στη Γ' Εθνική. Δεν πρέπει να υπάρξουν τα σκαμπανεβάσματα των προηγούμενων ετών και φυσικά η ομάδα κάποτε θα πρέπει να σταματήσει να είναι ασανσέρ μεταξύ των εθνικών και των τοπικών κατηγοριών.

*Υλοποιήθηκαν σε ποσοστό 100% αυτά που είχα ζητήσει από τη διοίκηση. Φέτος στην Κω, ήρθαν καλοί αθλητές οι οποίοι είναι και εξαιρετικά παιδιά. Πιστεύω ότι η ομάδα ενισχύθηκε σε σημαντικό βαθμό και σε θέσεις που χρειάζονταν βοήθεια γιατί είναι βέβαιο ότι η Γ' Εθνική έχει περισσότερες δυσκολίες απ' ό,τι τα τοπικά πρωταθλήματα».

*Θέλουμε τη βοήθεια των Κώων φιλάθλων, ώστε να αποτελέσουν τον έκτο μας παίκτη και να ωθήσουν τους αθλητές να παλεύουν με όλες τους τις δυνάμεις για το θετικό αποτέλεσμα.

*Μέχρι στιγμής όλα πάνε καλά και πιστεύω να συνεχιστούν έτσι μέχρι το τέλος της χρονιάς. Όλοι οι αθλητές έχουν γίνει φίλοι μεταξύ τους.

Στιγμές από την Κω

Του Μάκη Δούβαλη
e-mail:makiss@otenet.gr

Το βράδυ της Παρασκευής, ολοκληρώθηκε στο κλειστό γυμναστήριο της Κω, η τελική φάση του πανελλήνιου πρωταθλήματος των εφήβων, το οποίο κατέκτησε με σχετική άνεση η ΑΕΚ.

Οι έξι ομάδες που συμμετείχαν στη διοργάνωση, προσέφεραν πλούσιο θέαμα στους Κώους φιλάθλους που παρακολούθησαν τα παιχνίδια.

Οι νεαροί αθλητές απέδειξαν για ακόμα μία φορά ότι το μέλλον τους ανήκει, αν και ορισμένοι από αυτούς ήδη έχουν ξεχωρίσει και από τη νέα αγωνιστική περίοδο θα αγωνίζονται στα σαλόνια της Α1. Η διοργάνωση κατά γενική ομολογία στέφθηκε με απόλυτη επιτυχία, κάτι το οποίο φυσικά, οφείλεται στην Τ.Ε. Ε.Ο.Κ. Δωδεκανήσου και στο Δημοτικό Οργανισμό Αθλητισμού (ΔΟΑ) Κω που συνέβαλαν τα μέγιστα ώστε όλα τα παιχνίδια να κυλήσουν σε ομαλά πλαίσια.

Ο φακός της «Δ» βρέθηκε στο νησί του Ιπποκράτη και κατέγραψε ορισμένες από τις καλύτερες στιγμές του πενθήμερου 18-22 Αυγούστου, οι οποίες θα μείνουν χαραγμένες στις μνήμες όλων όσων παρακολούθησαν από κοντά την τελική φάση.

Η ΑΕΚ, ο Ολυμπιακός, ο Ηρακλής, η Απολλωνιάδα Πατρών, οι Ικαροι Σερρών και το Ηράκλειο, απέδειξαν στο έπακρο γιατί ήταν οι έξι καλύτερες εφηβικές ομάδες της Ελλάδας



Ο ένας είναι γνωστός (Γιώργος Χατζηκαλημέρης)... Αλήθεια, δίπλα του ποιός είναι;



Ο Νίκος Παπανικολάου (δεύτερος από αριστερά) εκτός του ότι αναδείχθηκε πολυτιμότερος παίκτης της τελικής φάσης, απέδειξε ότι και τα Δωδεκάνησα βγάζουν ταλαντούχους αθλητές



Ο Γιάννης Παπούλης και ο Γιώργος Χατζηκαλημέρης, επιμελήθηκαν της στατιστικής υπηρεσίας των παιχνιδιών της Κω. Η δουλειά που έγινε ήταν πολύ καλή

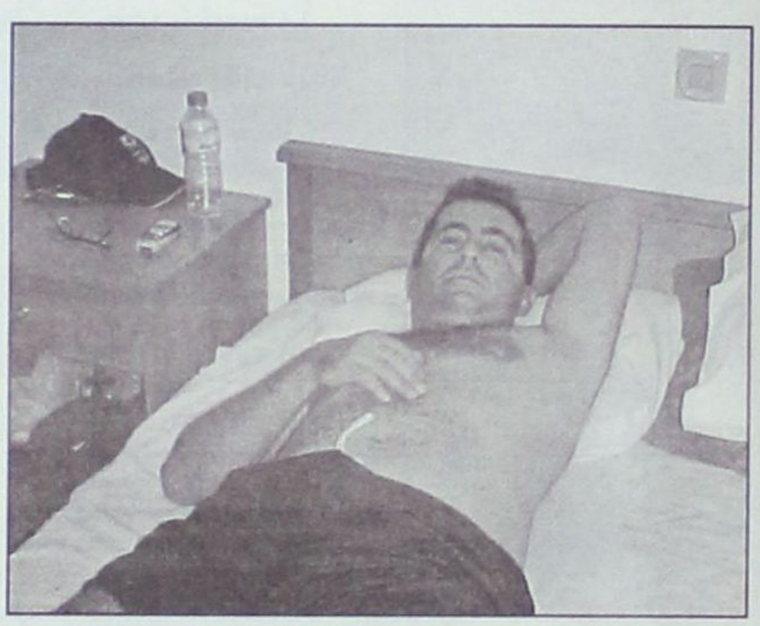

Το μέλος του Σ.Δ.Κ.Δ., Τάσος Αρνάς, βρέθηκε στην Κω για τη γραμματειακή υποστήριξη. Στη φωτό το πρωινό ξύπνημα μετά από ένα δύσκολο ξενύχτι...



Πλήθος επισήμων από την ελληνική ομοσπονδία καλαθοσφαίρισης παρακολούθησε τις αναμετρήσεις στο νησί του Ιπποκράτη

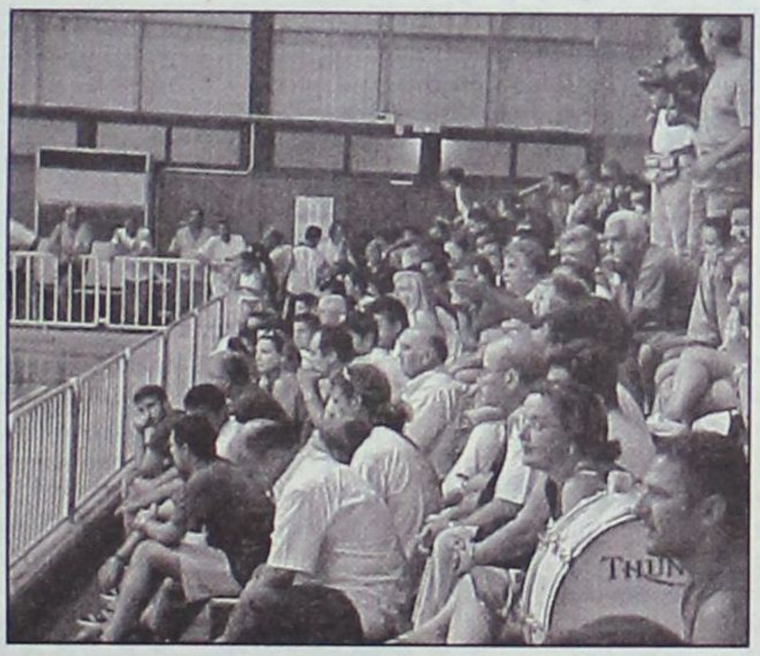

Μεγάλες πιένες γνώρισε το κλειστό γυμναστήριο της Κω. Μάλιστα το «παρών» δεν έδωσαν μόνο οι φίλοι του Ολυμπιακού και της ΑΕΚ αλλά και των υπολοίπων ομάδων



Κατά τη διάρκεια της τελετής έναρξης, οι έξι ομάδες που συμμετείχαν στην τελική φάση, συγκεντρώθηκαν στο παρκέ και άκουσαν τις ομιλίες των διοργανωτών



Ο άνθρωπος με τα χρυσά χέρια... Ο Αργύρης Καμπούρης βρέθηκε στην Κω ως τεχνικός σύμβουλος του Ολυμπιακού και κέρδισε τις εντυπώσεις με τη σεμνότητα που τον χαρακτηρίζει

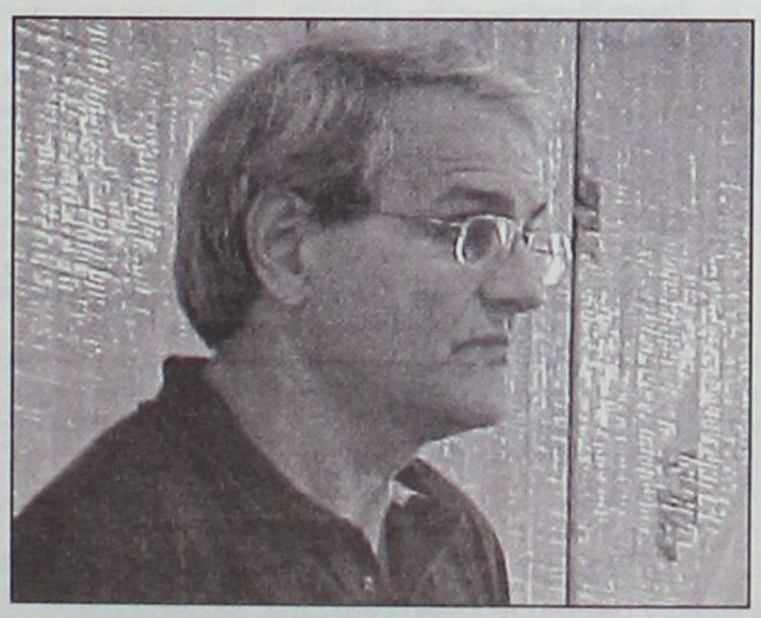

«Προτιμώ το μπάσκετ από το ποδόσφαιρο», τόνισε ο πρόεδρος της ΑΕΚ Γιάννης Γρανίτσας που συνεχάρη την εφηβική ομάδα για την κατάκτηση της πρώτης θέσης



Το υποτιθέμενο ντέρμπι εξελίχθηκε σε υγιεινό περίπατο. Μία εκπληκτική ΑΕΚ παρέσυρε τον Ολυμπιακό και χάρισε πλούσιο θέαμα στους 800 φιλάθλους που βρέθηκαν στο γήπεδο

Μέσα κι έξω από τα...



Απουσίες

Δειλά - δειλά άρχισε και ο τρύγος στο νησί μας. Αυτή την εποχή κόβονται τα σταφύλια ορισμένων πρώιμων καλλιεργειών. Και στα σωματεία των σταφυλοπαραγωγών δημοτικών διαμερισμάτων υπάρχουν ποδοσφαιριστές που συμμετέχουν στον τρύγο, βοηθώντας την οικογένειά τους. Έτσι σημειώνονται και απουσίες από τις προπονήσεις. Η μπάλα - μπάλα, που λέμε, αλλά και το ψωμί - ψωμάκι...

Πανηγύρια

Τελείωσε και ο εορτασμός της Παναγίας και οι παράγοντες του Φοίβου Κρεμαστής θα αρχίσουν να μαζεύουν τις ψησταριές και τα ψυγεία του αναψυκτηρίου τους, που λειτούργησε επί ένα μήνα και πλέον. Μέσα στη βδομάδα που διανύουμε, έχουμε πανηγύρια στο Παραδείσι (Άγιος Φανούριος) και στις Φάνες (Αγίου Ιωάννη Αποκεφαλιστή). Συνεπώς δίνεται η ευκαιρία στον Κλεάνθη και τον Ακουσίλαο να κινηθούν και να λειτουργήσουν έστω για μία ή δύο μέρες τα μικρομάγαζά τους..

Κάτι, ασφαλώς, θα μείνει στο ταμείο τους.

Η σχολή προπονητών

Εκεί που υπήρχε ο φόβος, ότι η σχολή προπονητών ποδοσφαίρου δεν θα λειτουργούσε λόγω του μειωμένου αριθμού υποψηφίων, τελικά οι συμμετοχές ξεπέρασαν κάθε προσδοκία. Τα μαθήματα της σχολής δεν παρακολουθούν μόνο Ροδίτες υποψήφιοι προπονητές, αλλά και άτομα από άλλα νησιά (Κως, Χίος κ.ά.).

Μεταξύ των υποψηφίων, υπάρχουν και ποδοσφαιριστές εν ενεργεία που χύνουν αρκετό ιδρώτα στο γήπεδο όταν κάνουν πράξη τα θεωρητικά μαθήματα. Ας μην ανησυχούν συνεπώς οι προπονητές τους. Προπονούνται θέλουν δεν θέλουν...

Η επιβίωση των σωματείων

Δεν μπόρεσε τελικά να συμμετάσχει στο πρωτάθλημα της Β' Ερασιτεχνικής Κατηγορίας Δωδ/σου ο Ατρόμητος Διμυλιάς, ο οποίος, μάλιστα, ήταν και νεοπροαχθείς.

Μετά τον Α.Ο. Πλαταν/ίων, τον Α.Ο. Καλαβάρδων που περιέπεσαν σε «χειμερία νάρκη», ένα άλλο σωματείο του Δήμου Καμείρου παρέμεινε ανενεργό.

Έτσι για μία ακόμα φορά επιβεβαιώνεται αυτό που συνεχώς επισημαίνουμε χρόνια τώρα από τούτη τη στήλη. Ότι δηλαδή, αν απογοητευθούν τα λιγοστά άτομα που ενδιαφέρονται για την τύχη των μικρών σωματείων δεν υπάρχει μέλλον!

Με λίγα λόγια τα σωματεία διατηρούνται στη ζωή χάρη στο φιλότιμο και το συναισθηματισμό ορισμένων ανθρώπων, που συνδέθηκαν μαζί τους.

Θετική εξέλιξη

Ο Δήμος Καμείρου προκήρυξε διαγωνισμό για την αποπεράτωση του αθλητικού κέντρου στην περιοχή του Αγίου Σουλά και την ολοκλήρωση του υπάρχοντος στίβου (400άρι).

Ο διαγωνισμός θα γίνει στις 17 Σεπτεμβρίου 2003, ενώ η προϋπολογιζόμενη δαπάη κατά τη μελέτη είναι 419.248 ευρώ.

Η προθεσμία για την αποπεράτωση του έργου είναι δύο μήνες.

Καλώς εχόντων, λοιπόν, των πραγμάτων, το έργο θα πρέπει να έχει ολοκληρωθεί μέχρι το τέλος του χρόνου ή το αργότερο στις αρχές του επόμενου, δεδομένου ότι μετά τη δημοπράτησή του μεσολαβεί ένα μικρό χρονικό διάστημα μέχρι την εγκατάσταση του ανάδοχου εργολάβου.

Μπιτς πάρτι!

Πάει, φεύγει και ο Αύγουστος του 2003. Σε λίγο καιρό, καθώς θ' ανοίξουν τα σχολεία και αρχίσουν και τα τοπικά πρωταθλήματα, θα αλλάξουμε τρόπο ζωής και συνήθειες. Αντί για θάλασσα θα πηγαίνουμε στο γήπεδο.

Καθώς, λοιπόν, μετράμε τις τελευταίες μέρες του Αυγούστου, αρκετά ερασιτεχνικά σωματεία θέλουν να εκμεταλλευθούν τις αυγουστιάτικες νύχτες. Διοργανώνουν «μπιτς πάρτι» ελπίζοντας, ότι με τον τρόπο αυτό θα μπορέσουν να βάλουν στο ταμείο τους ένα χρηματικό ποσό για τη δύσκολη περίοδο του χειμώνα.

Τέτοια πάρτι διοργάνωσαν το περασμένο Σαββατόβραδο ο Ευκλής Σορωνής και ο Αλθαιμένης Κρητηνίας.

Επένδυση για το μέλλον

Τώρα τελευταία αρκετά σωματεία μιλάνε για ακαδημίες: ακαδημίες ποδοσφαίρου και μπάσκετ.

Το γεγονός αυτό θεωρείται αρκετά ενθαρρυντικό και αισιόδοξο για τον αθλητισμό του τόπου μας.

Η ίδρυση ακαδημιών είναι ασφαλώς επένδυση για το μέλλον. Το όποιο τωρινό κόστος θα αποσβεστεί στο μέλλον, καθώς πολλά από τα παιδιά που θα εγγραφούν στις ακαδημίες θα αποτελέσουν βασικά στελέχη των πρώτων ομάδων τους.

ΕΥΡΩΠΑΙΚΗ ΕΠΕΝΔΥΤΙΚΗ
ΕΘΝΙΚΗΣ ΑΝΤΙΣΤΑΣΕΩΣ 48 ΤΗΛ. 0241 39300

ΕΥΡΩΠΑΙΚΗ ΕΠΕΝΔΥΤΙΚΗ

ΚΤΗΜΑΤΟΜΕΣΙΤΙΚΟ ΓΡΑΦΕΙΟ
ΑΝΤΩΝΗΣ ΝΙΚΟΛΗΣ - ΘΕΟΦΙΛΟΣ ΚΛΩΝΑΡΗΣ
ΕΘΝΙΚΗΣ ΑΝΤΙΣΤΑΣΕΩΣ 48 (ΠΡΩΗΝ ΑΝΝΗΣ ΜΑΡΙΑΣ) ΤΗΛ. 0241 39300 – FAX 0241 43314

ΔΙΑΜΕΡΙΣΜΑΤΑ

47 τ.μ.	Στο Ροδίνι με πανοραμική θέα	€ 38.151,14	13.000.000
40 τ.μ.	Συνοικία Δασκάλων καινούργιο	€ 42.553,19	14.500.000
50 τ.μ.	Στο Ροδίνι ισόγειο	€ 45.487,89	15.500.000
90 τ.μ.	Στην Ανάληψη με 3 υπνοδ.μετρητοίς	€ 73.367,57	25.000.000
80 τ.μ.	Στα Αφάντου	€ 76.302,27	26.000.000
104 τ.μ.	Στην Σωτήρος	€ 88.041,09	30.000.000
90 τ.μ.	Στα Αφάντου 5 ετών	€ 88.041,09	30.000.000
160 τ.μ.	Συνοικία Δασκάλων σε κολώνες	€ 93.910,49	32.000.000
160 τ.μ.	Συνοικία Δασκάλων σε κολώνες	€ 93.910,49	32.000.000
80 τ.μ.	Συνοικία Δασκάλων καινούργιο	€ 93.910,49	32.000.000
117 τ.μ.	Συνοικία Δασκάλων σε σοβά	€ 96.845,19	33.000.000
70 τ.μ.	Στα Αφάντου μαζί με κατάστημα 70 τ.μ.	€ 102.714,60	35.000.000
75 τ.μ.	Στην Θησέως ανακαινισμένο στο 2001	€ 102.714,60	35.000.000
85 τ.μ.	Στο Ροδίνι καινούργιο με θέα	€ 102.714,60	35.000.000
142 τ.μ.	Στην Λευκωσίας	€ 105.649,30	36.000.000
100 τ.μ.	Στην Ατταβύρου με 3 υπνοδωμάτια	€ 111.518,71	38.000.000
90 τ.μ.	Στην Δ.Αναστασιάδη lux κατασκευή	€ 111.518,71	38.000.000
130 τ.μ.	Στο Ροδίνι	€ 117.388,11	40.000.000
106 τ.μ.	Καινούργιο με 3 υπνοδωμάτια lux	€ 123.257,52	42.000.000
130 τ.μ.	Στην Χειμάρας	€ 123.257,52	42.000.000
160 τ.μ.	Με 4 υπνοδωμάτια	€ 123.257,52	42.000.000
115 τ.μ.	Στην Γαριβάλδη με χρήση parking	€ 132.061,63	45.000.000
115 τ.μ.	Στο Ροδίνι με 3 υπνοδωμάτια	€ 143.800,44	49.000.000
180 τ.μ.	Επί της Εθνικής Αντιστάσεως	€ 234.776,23	80.000.000

ΜΟΝΟΚΑΤΟΙΚΙΕΣ - ΜΕΖΟΝΕΤΕΣ

70 τ.μ.	Διατηρητέα στο Νιοχώρι	€ 44.020,54	15.000.000
120 τ.μ.	Στην Παστίδα σε 1000 m οικόπεδο	€ 105.649,30	36.000.000
120 τ.μ.	Στα Κοσκινού (50+70)	€ 132.061,63	45.000.000
140 τ.μ.	Στην Ιαλυσό σε οικόπεδο 350	€ 155.539,25	53.000.000
125 τ.μ.	Στο Ροδίνι	€ 181.951,58	62.000.000
360 τ.μ.	Περιοχή Σγουρού με 1000 m οικόπεδο	€ 190.755,69	65.000.000
200 τ.μ.	Στα Αφάντου σε οικόπεδο 4000 m	€ 190.755,69	65.000.000
215 τ.μ.	Στα Κοσκινού σε σοβά	€ 190.755,69	65.000.000
225 τ.μ.	Στο Ροδίνι lux κατασκευής καιν.	€ 205.429,20	70.000.000






ΟΙΚΟΠΕΔΑ

1000 τ.μ.	Στο Φαληράκι με οικοδομή κοντά στο κύμα	€ 234.776,23	80.000.000
10000 τ.μ.	Φυτώριο	€ 293.470,29	100.000.000
1050 τ.μ.	Ιαλυσός επί της εθνικής οδού	€ 146.735,14	50.000.000
1500 τ.μ.	Στην Λαχανιά εντός οικισμού	€ 61.628,76	21.000.000
2000 τ.μ.	Στο Γεννάδι με άδεια οικοδομής,νερό,ρεύμα	€ 58.694,06	20.000.000
23000 τ.μ.	Στην Λαχανιά 20m από την Εθνική οδό	€ 88.041,09	30.000.000
2500 τ.μ.	Στην Αρχίπολη οικοδομήσιμο	€ 22.010,27	7.500.000
2500 τ.μ.	Στην Κάλαθο εντός οικισμού	€ 26.412,33	9.000.000
2500 τ.μ.	Στα Κοσκινού	€ 58.694,06	20.000.000
2500 τ.μ.	Στο κιοτάρι κοντά στο κύμα με άδεια οικ.	€ 88.041,09	30.000.000
2500 τ.μ.	Κοσκινού οικοδομεί 800 m βιοτεχνικό	€ 176.082,17	60.000.000
4000 τ.μ.	Καλυθιές προς Αφάντου	€ 70.432,87	24.000.000
4000 τ.μ.	Επί της Εθνικής Οδού περιοχή Ατσιπά	€ 105.649,30	36.000.000
4000 τ.μ.	Περιοχή Σγουρού με εύκολη πρόσβαση	€ 117.388,11	40.000.000
4000 τ.μ.	Στην Παστίδα έναντι Θράκης	€ 132.061,63	45.000.000
4500 τ.μ.	Στην Παστίδα	€ 44.020,54	15.000.000
4500 τ.μ.	Περιοχή Ρένη Κοσκινού	€ 198.092,44	67.500.000
46000 τ.μ.	Στην Ψίνθο σε τιμή ευκαιρίας	€ 44.020,54	15.000.000
5000 τ.μ.	Στο Γεννάδι με πρόσοψη στην εθν.οδό	€ 102.714,60	35.000.000
5000 τ.μ.	Στους Τρείς με μονοκατοικία 50μ	€ 146.735,14	50.000.000
5250 τ.μ.	Εντός οικισμού στην Παστίδα	€ 132.061,63	45.000.000
6500 τ.μ.	Στην Λαχανιά 300 m από το κύμα	€ 104.181,95	35.500.000
9000 τ.μ.	Στην Λαχανιά 800 m από το κύμα	€ 82.171,68	28.000.000
9000 τ.μ.	Στην Ιαλυσό στο κύμα	€ 396.184,89	135.000.000

ΚΑΤΑΣΤΗΜΑΤΑ - ΕΠΙΧΕΙΡΗΣΕΙΣ

Μπάρ στην Ορφανίδου προς ενοικίαση	€ 1.467,35	500.000
Καταστήματα στην οδό Καμείρου		
Διόροφη οικία στην Σύμη κατάληλη για Πανσιόν	€ 58.694,06	20.000.000
Κατάστημα στη Ρόδου-Λίνδου 90 τ.μ.	€ 88.041,09	30.000.000
Κατάστημα στην Απελλού(Παλιά Πόλη)	€ 190.755,69	65.000.000
Κατάστημα στο Μανδράκι 50 τ.μ.	€ 293.470,29	100.000.000
Μπάρ στην Ορφανίδου 130 τ.μ.	€ 322.817,31	110.000.000
Κατάστημα επί της Σωκράτους 24 τ.μ.	€ 410.858,40	140.000.000
ΞΕΝΟΔΟΧΕΙΟ 70 ΚΑΙΝΩΝ ΣΕ ΤΙΜΗ ΕΥΚΑΙΡΙΑΣ	€ 645.634,63	220.000.000

ΑΓΟΡΕΣ - ΠΩΛΗΣΕΙΣ - ΜΙΣΘΩΣΕΙΣ ΑΚΙΝΗΤΩΝ
ΣΥΜΒΟΥΛΕΥΤΙΚΕΣ ΚΑΙ ΕΠΕΝΔΥΤΙΚΕΣ ΠΡΟΤΑΣΕΙΣ
ΑΠΟΚΛΕΙΣΤΙΚΗ ΔΙΑΘΕΣΗ ΔΙΑΜΕΡΙΣΜΑΤΩΝ - ΟΙΚΟΠΕΔΩΝ - ΞΕΝΟΔΟΧΕΙΩΝ
ΖΗΤΟΥΝΤΑΙ ΔΙΑΜΕΡΙΣΜΑΤΑ - ΜΟΝΟΚΑΤΟΙΚΙΕΣ - ΟΙΚΟΠΕΔΑ - ΑΓΡΟΤΕΜΑΧΙΑ

Στην Κωνσταντινούπολη για τους Βαλκανικούς η Μαρία Παπουρδάνου



Θετική ήταν η «πρόβα τζενεράλε» της Μαρίας Παπουρδάνου στο «γκραν πρι» ιππασίας υπερπήδησης εμποδίων της Θεσσαλονίκης και πριν τους Βαλκανικούς αγώνες στην Κωνσταντινούπολη (28-31 Αυγούστου).

Στο Βασιλικό της συμπρωτεύουσας και στα «Ανθέμεια 2003», η αμαζόνα του Ιππικού Ομίλου Ρόδου «Ο Κάδμος» εντυπωσίασε με το άλογό της «Ρουφάνα Ζ», έχοντας μάλιστα αντίπαλους Ελληνες και ξένους.

Στην κατηγορία Α' εφήβων, η Ροδίτισσα πρωταθλήτρια Ελλάδος το 2003 ήταν τέταρτη με τρεις άπταιστες διαδρομές και χρόνο 37.94.

Νικητής ήταν ένας Ελληνας (από τη Θεσσαλονίκη), δεύτερος ένας Τούρκος και τρίτη μια Ρωσίδα.

Πίσω από την Παπουρδάνου, που πήρε μέρος για πρώτη φορά σε παρόμοιους αγώνες, ήρθαν Ελληνες αθλητές μέλη της προολυμπιακής ομάδας!

Την Τετάρτη, η Παπουρδάνου μαζί με τον εκπαιδευτή της Λάκη Χατζηβασιλείου, και την υπόλοιπη ελληνική αποστολή, θα ταξιδέψουν οδικώς στην Κωνσταντινούπολη για τους Βαλκανικούς αγώνες.

Τρία μετάλλια πήρε ο Ν.Ο.Ρ. στη Λήμνο



Ένα χρυσό, ένα αργυρό, κι ένα χάλκινο μετάλλιο κατέκτησαν οι κωπηλάτες του Ναυτικού Ομίλου Ρόδου στους Αιγαιοπελαγίτικους αγώνες, που έγιναν το Σάββατο στη Λήμνο.

Χρυσό δίδυμο, αναδείχθηκε αυτό των κοριτσιών στη δίκωπο άνευ πηδαλιούχου.

Οι Ανθούλα Βρατσάλη και Τίνα Ζήφια πήραν την πρώτη θέση στην κατηγορία τους.

Δεύτεροι ήρθαν οι κωπηλάτες του ΝΟΡ Αλβανός Σωτήρης, Γιάννης Παπαγεωργίου, Γιάννης Καραβέλλας και Σταύρος Χρυσοχόος, στην τετράκωπο άνευ παδαλιούχου.

Ο Σωτήρης Αλβανός ήταν τρίτος (χάλκινο μετάλλιο) στο μονό σκιφ ανδρών.

Οι υπόλοιποι κωπηλάτες πήραν τις θέσεις:

• Οι Μιχάλης Λυριστής και Αλέξανδρος Αργερίν, τέταρτοι στο διπλό σκιφ παίδων

• Οι Νίκος Ταβουκτσόγλου και Θεοχάρης Τσολερίδης, πέμπτοι στο διπλό σκιφ παίδων

• Ο Διονύσης Καραβέλλας, πέμπτος στο μονό σκιφ εφήβων.

• Ο Γιάννης Καραβέλλας, τέταρτος στο μονό σκιφ ανδρών

• Οι Αντώνης Διακονικόλας, Λευτέρης Κόζας, πέμπτοι στο διπλό σκιφ εφήβων.

Ο προπονητής - αθλητής Σωτήρης Αλβανός έμεινε ικανοποιημένος από τη συγκομοιδή των μεταλλίων, αν και θα μπορούσε ο απολογισμός να ήταν πολύ καλύτερος, αν η προετοιμασία είχε γίνει υπό καλύτερες συνθήκες.

Ο ΝΟΡ αντιμετώπισε πολλά προβλήματα με τους κακούς καιρούς. Γι αυτό θεωρούν επιβεβλημένη να υλοποιηθεί η σκέψη να γίνει κωπηλατικός σταθμός στο φράγμα του Γαδουρά στην Απολακκιά.

• Τον Οκτώβριο ο ΝΟΡ θα πάρει μέρος στον κωπηλατικό μαραθώνιο, με σκάφη τύπου «γιολ τεμέρ», που διοργανώνει στο Φάληρο ο Όμιλος Ερετών.

Ο Κακλαμάνος άνοιξε το σκορ

Με τον Αλέκο Κακλαμάνο ν' ανοίγει το σκορ στο 5', η Σταντάρ Λιέγης συνέτριψε τη Μονς με 4-0 και ανέβηκε στη δεύτερη θέση του πρωταθλήματος Βελγίου.

Για τον Ροδίτη επιθετικό ήταν το πρώτο γκολ της περιόδου, με τα χρώματα της Σταντάρ.

Ο Κακλαμάνος έπαιξε για 66', αφού στο λεπτό αυτό αντικαταστάθηκε από τον Μοχάμεντ Αλιγιού Ντατί, που επίσης σκόραρε (75').

Τρίτη η ομάδα της Κω στο μπιτς σόκερ

Την τρίτη θέση του Πανελληνίου πρωταθλήματος μπιτς σόκερ κατέκτησε η «Λόκαλ Καφέ» από την Κω.

Στην Πάργα, όπου και έγιναν τα τελικά, ο εκπρόσωπος του «νησιού του Ιπποκράτη» νίκησε στο μικρό τελικό τη Μικτή Πρέβεζας με 5-4 στα πέναλτι (4-4 έληξε ο κανονικός αγώνας).

Στα ημιτελικά, η «Λόκαλ Καφέ» ηττήθηκε στα πέναλτι 7-6 από το «Τάγκο Κλαμπ» της Πάργας (κανονικός αγώνας 6-6), που κατέκτησε την πρώτη θέση (νίκησε στον τελικό την «Κόζι Ροκ Καφέ» της Σάμου 9-6).

Στον αγώνα επίδειξης, η Εθνική Ελλάδος επιβλήθηκε του «Τάγκο Κλαμπ» με 10-7. Τα τέρματα της Εθνικής πέτυχαν οι Σαραβάκος (4), Γεωργαμλής (3), Καβαλάρης (2) και Παχατουρίδης.

Εγγραφές στην Ακαδημία του Κολοσσού

Από τον Κολοσσό εκδόθηκε το πρακάτω δελτίο τύπου, αναφορικά με την Ακαδημία Μπάσκετ:

«Ο Α.Ο. Κολοσσός ενημερώνει τους Ροδίτες φίλους του μπάσκετ, ότι οι εγγραφές των αθλητών στην Ακαδημία του αρχίζουν σήμερα Δευτέρα 25 Αυγούστου 2003.

Στην Ακαδημία μας γίνονται δεκτά κορίτσια και αγόρια ηλικίας από 5 μέχρι 15 ετών. Αυτή τη χρονιά φιλοδοξούμε να γίνει η πιο αποδοτική και οργανωμένη δουλειά τόσο στην προπονητική διαδικασία, όσο και στη διαπαιδαγώγηση των παιδιών με τις αξίες και τα ιδανικά του ομαδικού αθλητισμού και του πρωταθλητισμού.

Η αισιοδοξία μας στηρίζεται κυρίως στην εμπειρία και τη γνώση που αποκτήσαμε μαζί με τα παιδιά τα προηγούμενα χρόνια, τη διάθεση όλων μας για δουλειά αλλά και στο γεγονός ότι φέτος είναι η χρονιά που ξεκινάει επιτέλους η υλοποίηση του ονείρου μας: το Κλειστό Προπονητήριο του Κολοσσού δημοπρατήθηκε και ξεκινάει άμεσα.

Τη χρονιά που πέρασε πιστεύουμε ότι πετύχαμε πολλά. Το αποκορύφωμα ήταν η οργάνωση του 1ου BASKETBALL CAMP στη Ρόδο με τη συμμετοχή περισσότερων από 120 νέων αθλητών. Πιστεύουμε ότι ήταν πολύ θετικό γεγονός και θέλουμε να ευχαριστήσουμε για μια ακόμη φορά τα παιδιά αλλά και τους γονείς που βοήθησαν ώστε να παρουσιάσουμε αυτό το άρτιο αποτέλεσμα.

Εμείς από την πλευρά μας αλλά και οι συνεργάτες μας προπονητές, υποσχόμαστε ότι και φέτος δεν θα υπολογίσουμε κόπο και χρόνο για να πετύχουμε κάτι ακόμα καλύτερο.

Ήδη τρεις αθλητές της Ακαδημίας μας, προπονούνται με τη γεμάτη φιλοδοξίες ανδρική ομάδα του Κολοσσού.

Στόχος μας είναι στα επόμενα χρόνια, να καμαρώνουμε τα δικά μας παιδιά σαν πρωταγωνιστές στην ομάδα που θα αγωνίζεται στις μεγάλες διοργανώσεις του μπάσκετ.

Οι εγγραφές θα γίνονται καθημερινά από 5 μ.μ. έως 8 μ.μ. στο Δημοτικό Στάδιο Ρόδου "Διαγόρας", όπου θα γίνονται και οι προπονήσεις.

Υπεύθυνη εγγραφών είναι η κ. Γλυνάτση Πόπη γραμματέας του Α.Ο. Κολοσσός και τα τηλέφωνα επικοινωνίας είναι : 224410 311843 και 6944588272.

Οι προπονήσεις θα αρχίσουν από τη Δευτέρα 1 Σεπτεμβρίου.

Για το Δ.Σ.
του Α.Ο.Κολοσσός
Ο Υπεύθυνος της Ακαδημίας

Μπάμπης Σταυρόπουλος»

ΚΗΔΕΙΑ

Το λατρευτό μας πατέρα, πάππου, προπάππου, αδελφό και θείο

ΠΑΝΤΕΛΗ ΠΕΡΓΑΝΤΗ

(ετών 83)

κηδεύουμε σήμερα Δευτέρα 25 Αυγούστου 2003 και ώρα 11 π.μ. από τον Ιερό Ναό Ταξιαρχών Νεκροταφείου Ρόδου.

Τα παιδιά
Γιάννης - Μαρία
Στέργος - Τάρια
Μιχάλης - Κική
Παρασκευάς - Ντιάνα
Φωτεινή-Γιώργος Φιοράκη
Ρούλα - Χάρης Καλλίτση

Τα εγγόνια, τα δισέγγονα, τα αδέλφια, τα ανίψια και οι λοιποί συγγενείς.

ΚΗΔΕΙΑ

Τη λατρευτή μας κόρη, αδελφή, εγγονή, ανιψιά και εξαδέλφη



ΙΩΑΝΝΑ ΞΥΠΑ

(ετών 21)

θανούσα κηδεύουμε σήμερα Δευτέρα 25 Αυγούστου 2003 και ώρα 6.00 μ.μ. από τον Ιερό Ναό Αγίων Αποστόλων (Μέγκαβλη) Ρόδου

Η μητέρα: Σεβαστή
Ο πατέρας: Γιώργος
Τα αδέλφια: Αφροδίτη, Κατερίνα, Λευτέρης, Γιάννης, Αντώνης, Μανώλης.
Η γιαγιά: Αφροδίτη
Οι θείοι, τα εξαδέλφια και οι λοιποί συγγενείς.

ΛΟΤΤΟ ΠΡΟΠΟ
ΤΖΟΚΕΡ
ΛΟΤΤΟ - ΠΡΟΠΟ - ΛΑΧΕΙΑ - ΣΥΣΤΟ
ΒΟΝΑΚΗΣ ΓΙΑΝΝΗΣ
Θεσσαλονίκης & Αθηνών, Ανάληψη - Ρόδος
Τηλ: (0241) 67 221
ΠΡΟΠΟ ΚΑΙ ΛΟΤΤΟ ΜΕ COMPUTER
...Η ΤΥΧΗ ΣΥΧΝΑΖΕΙ ΣΤΟ ΠΡΑΚΤΟΡΕΙΟ ΜΑΣ



Νέο Punto

FIAT

Auto Center M.Κωστάκης ΑΕΒΕ
Τηλέφωνο 22410 82000

Περισσότερη άνεση
Περισσότερη δύναμη
Περισσότερη ασφάλεια

36 ΑΤΟΚΕΣ ΔΟΣΕΙΣ 'Η ΑΠΟ 169 € ΤΟ ΜΗΝΑ

Νέα χρηματοδοτικά προγράμματα

•**0%** προκαταβολή, έως **60** μήνες εξόφληση •**Προκαταβολή** το παλιό σας αυτοκίνητο και **άτοκη** χρηματοδότηση του καινούργιου •Ανταλλαγές μεταχειρισμένων με μεταχειρισμένα •Εξόφληση **μετρητοίς** του παλιού σας αυτοκινήτου και αγορά καινούργιου ή μεταχειρισμένου **χωρίς** προκαταβολή

Auto Center Μανώλης Κωστάκης Α.Ε.Β.Ε.

ΟΛΟΚΛΗΡΩΜΕΝΟ ΣΥΓΚΡΟΤΗΜΑ: FIAT - ALFA ROMEO - LANCIA

14ο χλμ Ρόδου - Αεροδρομίου 85106, Παραδείσι, Ρόδος, Τηλ: (22410) 82000

Μεταχειρισμένα με...

Δυνατότητα Test Drive!
Αυστηρός ποιοτικός έλεγχος!

Χρυσή Εγγύηση
AUTO CENTER

Η πιο επιτυχημένη συλλογή μεταχειρισμένων



Καθημερινά από: 9.00 - 19.00
Σάββατο από: 9.00 - 14.00



ALFA 156, 1.600cc, 120HP, 10 μηνών, 16.000χλμ., Full extra



FIAT COUPE, 2000 CC, 20V TURBO, 220 HP, MOD: 97



FIAT STILO 1250CC, Full Extra, 2ος/2002, 35.000 χλμ.



BRAVA 1.6,16V, Mod.'96, A/C, Air Bag, Υδραυλικό τιμόνι, Ηλεκτρ. Παράθυρα-κλειδαριές, Ραδιοκασετόφωνο, Ζάντες



TOYOTA COROLLA 1350cc, Mod. 12/98, 93.000χλμ, ηλεκτρικά παράθυρα/κλειδαριές, A/C, P/K



FIAT, PUNTO GT,1.400cc, 136HP, Mod.'95



MAZDA 323F, 1.500cc, 16V, Mod. 10/97, 93.000χλμ, A/C, ζάντες, ηλεκτρικά παράθυρα/κλειδαριές, P/K



KIA SEPHIA, 1.300cc, Mod. 96, 55.000χλμ, A/C



SEICENTO 900 - 1.1, ηλεκτρ. Παράθυρα-κλειδαριές, ποικιλία αυτοκινήτων



NISSAN. 2,5D, 4X4, , Mod. 95



MERCENDES, 208D, airbag, A/C



MERCENDES, 410D, Mod. 1996



MERCENDES, 814D, Mod. 1992

RODEO

Levi's

DIESEL JEANS AND WORKWEAR

REPLAY BLUE JEANS

Καλοκαιρινή collection

Τελευταίες ημέρες εκπτώσεων

Lee

Wrangler

MISS-SIXTY

STAFF JEANS

Ολα τα επώνυμα καλοκαιρινά είδη μας σε μισή τιμή

50%

RODEO ΑΜΕΡΙΚΗΣ: ΜΕΓΑΛΕΣ ΠΡΟΣΦΟΡΕΣ

Παντελόνια DIESEL, REPLAY, LEVI'S μόνο 25€
T-shirts μόνο 15€
Παπούτσια DIESEL, MAWI, REEF μόνο 30€

RODEO ΛΑΜΠΡΑΚΗ: ΜΕΓΑΛΕΣ ΠΡΟΣΦΟΡΕΣ

Παντελόνια LEE, WRANGLER, BLEND μόνο 25€
T-shirts ROBE DI KAPPA μόνο 10€
Βερμούδες μόνο 10€

STREET RODEO: ΜΕΓΑΛΕΣ ΠΡΟΣΦΟΡΕΣ

Στο DONNA RODEO θα βρείτε όλα τα Miss Sixty σε μισή τιμή

ΑΠΟΘΗΚΗ RODEO Πάροδος ΚΑΝΑΔΑ 72 - ΤΗΛ: 74108: ΥΠΟΔΕΧΘΕΙΤΕ ΤΟ ΧΕΙΜΩΝΑ Σ' ΕΝΑ ΧΩΡΟ 300 Τ.Μ. • ΜΕ ΑΝΕΤΟ PARKING • ΜΕ ΕΠΩΝΥΜΑ ΡΟΥΧΑ • ΑΝΔΡΙΚΑ • ΓΥΝΑΙΚΕΙΑ • ΠΑΙΔΙΚΑ • ΠΑΠΟΥΤΣΙΑ & ΑΞΕΣΟΥΑΡ • ΥΠΕΡΜΕΓΕΘΗ

RODEO STREET ΝΕΟ ΚΑΤΑΣΤΗΜΑ ΣΤΗ ΣΤΟΑ ΣΠΑΡΤΑΛΗ: ΡΟΥΧΑ ΙΤΑΛΙΑΣ ΕΙΣΑΓΩΓΗΣ ΣΕ ΕΚΠΛΗΚΤΙΚΕΣ ΤΙΜΕΣ. ΔΙΑΘΕΤΟΥΜΕ ΚΑΙ ΤΜΗΜΑ ΠΑΙΔΙΚΟ ΕΦΗΒΙΚΟ

DONNA RODEO ΓΑΛΛΙΑΣ 10: ΝΤΥΘΕΙΤΕ ΓΙΑ ΤΙΣ ΓΙΟΡΤΕΣ ΜΕ ΝΕΕΣ ΕΙΣΑΓΩΓΕΣ ΑΠΟ ΙΤΑΛΙΑ ΣΕ CASUAL ΚΑΙ TOILETTES HABILLÉES (ΑΜΠΙΓΙΕ)

RODEO CASUAL ΓΡΗΓ. ΛΑΜΠΡΑΚΗ 35 • RODEO BLUE JEANS ΑΜΕΡΙΚΗΣ 42

DORS

CAT

ISO

Στο πέρασμα των χρόνων μετετράπη σε παζάρι

Πού είσαι Εμμ. Ν. Μαλτέζο;



Πού είσαι Μανώλη Νικ. Μαλτέζο για να δεις, ν' ακούσεις και να κλάψει η ψυχούλα σου, εκεί ψηλα όπου τώρα βρίσκεσαι;

Σίγουρα θα έχεις δει τα εγκαίνια της 38ης Έκθεσης Κρεμαστής, που 'γιναν κι εφέτος, όπως άλλωστε γίνονται κάθε χρόνο, τέτοιες μέρες στο χωριό της Καθολικής.

Ήμουνα κι εγώ τότε, πριν από 38 χρόνια, μέλος της ομάδας του Επιμελητηρίου μας, όταν ξεκίνησε ο θεσμός της Έκθεσης (πανελλήνιας) και ξέρω πόσο οραματιστές υπήρξαμε όλοι, με επικεφαλής εσένα τον παθιασμένο Ροδίτη.

Σήμερα -λυπούμαστε που το λέμε- δεν έχουμε δει ακόμη να παίρνει σάρκα και οστά ένα κοινό όραμα του 1965, να αποκτήσει η Ρόδος τη δική της πανελλήνια έκθεση, όπου να παίρνουν μέρος χειροτέχνες-παραγωγοί απ' όλη την Ελλάδα, κι εκεί στο χώρο της Κρεμαστής να εκθέτουν (απλώς) τα χειροποίητα προϊόντα τους, προσπαθώντας να πλασάρουν στην τοπική αγορά, κλείνοντας συμβόλαια παράδοσης για το μέλλον.

Η στήλη μας πολλές φορές ασχολήθηκε με το θέμα αυτό και δεν είναι λίγες οι φορές που δέχτηκε όχι μόνον ύβρεις, αλλά και απειλές για το θάρρος του συντάκτη της να λέει και να διαλαλεί την αλήθεια.

Η αλήθεια -και σήμερα- παραμένει η ίδια. Η πανελλήνια έκθεση Κρεμαστής, ούτε πανελλήνια είναι, ούτε και έκθεση μπορεί να λέγεται. Είναι απλούστατα ένα ανατολίτικο παζάρι που έρχεται να προστεθεί στα ήδη υπάρχοντα στη Ρόδο (Π. Πόλη κι αλλού) και να τους κόψει τη δουλειά, αφού εκεί οι εκθέτες πολούν τα πράματά τους κάνοντας ανταγωνισμό και μάλιστα αθέμιτο στις οργανωμένες αγορές του νησιού μας.

Η στήλη, αδιαφορώντας αν δυσαρεστήσει ή ακόμη κι αν εξοργίσει άδικα κάποιους θιγόμενους, επαναλαμβάνει παλιά της πρόταση:«Να γίνει μόνιμη ευρείας σύνθεσης επιτροπή πανελλήνιας έκθεσης Κρεμαστής» ώστε το όνομα του τίτλου της να συμφωνεί με την ιστορική της πορεία, με στόχο την αναβάθμισή της σύμφωνα με τα ευρωπαϊκά (όχι ανατολίτικα) ΠΡΟΤΥΠΑ. Τότε και μόνον τότε θα βρεί ανάπαυση η ψυχή του μεγάλου οραματιστή Μανώλη Ν. Μαλτέζου και θα χαρούν οι εν ζωή συνεργάτες του.

Γ. Βούης

Η Δράση αποκαλύπτει πως λειτουργεί το όλο «κύκλωμα»

Πλήρης είναι η εκμετάλλευση των νέων Ρόδιων φοιτητών για μια στέγη στη Θεσσαλονίκη

Έχει γίνει παρέμβαση από τις πρυτανικές αρχές για να διαφυλαχθεί το κύρος του πανεπιστημίου

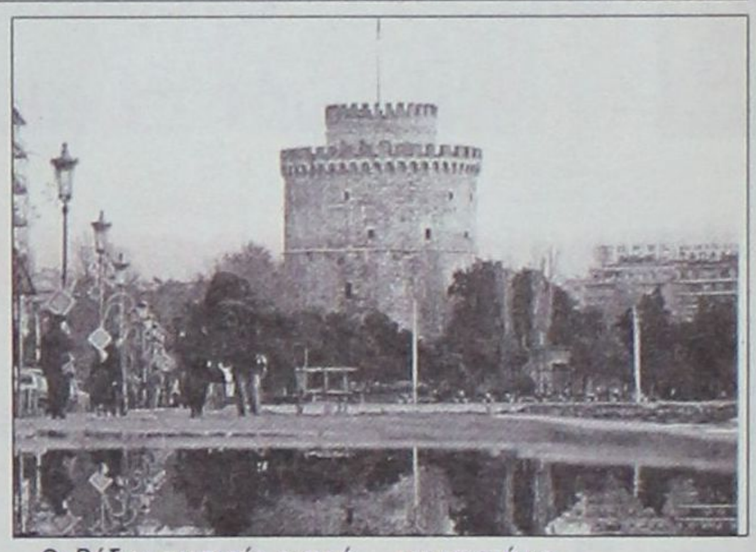

Πλήρους εκμετάλλευσης τυγχάνουν οι Ρόδιοι φοιτητές που μεταβαίνουν στη Θεσσαλονίκη για να κάνουν τις σπουδές τους. Οι ιδιοκτήτες ακινήτων, γνωρίζοντας την ανάγκη των παιδιών να βρουν σπίτια κοντά στο πανεπιστήμιο, δε διστάζουν να αυξήσουν τις τιμές των ενοικίων τους ακόμα και απίστευτα μεγάλα ποσοστά. Το γεγονός αυτό έχουν ήδη εντοπίσει οι πρυτανικές αρχές και επιχειρούν να βρουν τρόπους ώστε να προστατέψουν τα παιδιά.

Το φαινόμενο της ακρίβειας στη στέγη παρουσιάζεται ανάγλυφο στη συμπρωτεύουσα. Οι τιμές, ακόμα και για ένα στούντιο έχουν ξεπεράσει ακόμα και τα 400 ευρώ, ενώ εάν πρόκειται για κάποια καινούργια πολυκατοικία, τότε η τιμή αυτή αυξάνεται ακόμα περισσότερο.

Πρέπει να σημειωθεί ότι έχουν καταγραφεί περιστατικά ύπαρξης αγγελιών για ενοικιάσεις σπιτιών, που όμως στην πραγματικότητα δεν υπάρχουν. Οι επιτήδειοι της Θεσσαλονίκης δε διστάζουν να τοιχοκολλήσουν αγγελίες για «ευάερο, ευήλιο σπίτι κοντά στο πανεπιστήμιο, σε χαμηλή τιμή». Στόχος των ανθρώπων αυτών είναι οι προκαταβολές για την κράτηση του ανύπαρκτου σπιτιού.

Οι πρυτανικές αρχές της Θεσσαλονίκης, έχοντας όλα αυτά ως δεδομένα καλούν όλους τους φοιτητές να έρχονται σε συνεννόηση με τη γραμματεία του πανεπιστημίου προκειμένου να βρουν σπίτι για την τετραετή διαμονή τους. Η γραμματεία από τη δική της πλευρά βρίσκεται σε ανοικτή γραμμή επικοινωνίας με τα μεσιτικά γραφεία και με τον τρόπο αυτό διαθέτει πλήρη λίστα με τις προσφερόμενες κατοικίες.

Οι μεσίτες φέρονται να έχουν συμφωνήσει το να μην κάνουν μεγάλες αυξήσεις στις τιμές των μισθωμάτων, έτσι ώστε να διαφυλαχθεί το κύρος της συμπρωτεύουσας.

Οι Ρόδιοι φοιτητές αναφέρουν ότι η εκμετάλλευση που υφίστανται είναι συνεχής. Οι τιμές, παρά τις συμφωνίες παραμένουν σε υψηλά επίπεδα και γι' αυτό προτείνουν προς όλους εκείνους που ετοιμάζονται για τη Θεσσαλονίκη, να αναζητήσουν σπίτια που να μην είναι ιδιαίτερα κοντά στο πανεπιστήμιο.

Το κύμα της μετοίκησης προς τη Θεσσαλονίκη και γενικά προς τη βόρειο Ελλάδα θα ξεκινήσει στις πρώτες ημέρες του μηνός Σεπτεμβρίου, όταν θα έχει γίνει η ανακοίνωση των βάσεων εισαγωγής στην τριτοβάθμια εκπαίδευση.



ΖΗΤΕΙΤΑΙ

άτομο από εταιρεία για να αναλάβει το τμήμα δημοσίων σχέσεων. Μισθός συν ποσοστά.

Πληροφορίες τηλ: 22410-63871

Ο ΟΜΙΛΟΣ ΚΥΠΡΙΑΔΗ ΖΗΤΑ ΣΥΝΕΡΓΑΤΕΣ ΓΙΑ ΤΙΣ ΠΑΡΑΚΑΤΩ ΕΙΔΙΚΟΤΗΤΕΣ:

Α) ΥΠΑΛΛΗΛΟ ΑΠΟΘΗΚΗΣ ΑΝΤΑΛΛΑΚΤΙΚΩΝ
Πολύ καλή γνώση χειρισμού Η/Υ
Αγγλική γλώσσα
Ηλικία έως 30 ετών
Προϋπηρεσία εμπειρίας σε διαχείριση αποθήκης θα προτιμηθεί.

Β) ΤΜΗΜΑ ΠΩΛΗΣΕΩΝ ΑΥΤΟΚΙΝΗΤΩΝ - ΠΩΛΗΤΕΣ
Πολύ καλή γνώση χειρισμού Η/Υ
Αγγλική γλώσσα
Ηλικία έως 30 ετών
Εμπειρία σε κλάδο πωλήσεων

Γ) ΤΜΗΜΑ ΥΠΟΔΟΧΗΣ ΣΥΝΕΡΓΕΙΟΥ
Γνώσεις λογιστικής
Πολύ καλή γνώση χειρισμού Η/Υ
Αγγλική γλώσσα
Ηλικία έως 30 ετών

Δ) ΜΗΧΑΝΙΚΟ ΚΑΙ ΗΛΕΚΤΡΟΛΟΓΟ ΑΥΤΟΚΙΝΗΤΩΝ
Απαραίτητη προϋπηρεσία στο αντικείμενο
Ηλικία έως 30 ετών

Αποστολή ή παράδοση βιογραφικών στα κεντρικά γραφεία της Εταιρείας, ΡΟΔΟΣ CAR, ΔΩΡΕΝ α.ε., Λ. Καλλιθέας 3ο χλμ. Υπόψιν κ. Ευτυχίας Κυπριάδη.

ΝΑΥΤΙΛΙΑΚΗ ΕΤΑΙΡΕΙΑ ΛΕΣΒΟΥ Α.Ε.

ΑΝΑΚΟΙΝΩΣΗ

ΤΟ ΥΠΕΡΤΑΧΥΠΛΟΟ ΚΑΙ ΠΟΛΥΤΕΛΕΣ

ΑΙΟΛΟΣ ΚΕΝΤΕΡΗΣ

ΠΟΥ ΜΗΔΕΝΙΖΕΙ ΤΗΝ ΑΠΟΣΤΑΣΗ
ΑΠΟ 15 ΙΟΥΝΙΟΥ ΠΑΛΙ ΚΟΝΤΑ ΣΑΣ

ΑΝΑΧΩΡΗΣΕΙΣ ΑΠΟ ΠΕΙΡΑΙΑ

ΚΥΡΙΑΚΗ	17.00 ΓΙΑ ΚΑΛΥΜΝΟ-ΚΩ-ΡΟΔΟ
ΔΕΥΤΕΡΑ	17.00 ΓΙΑ ΚΩ-ΡΟΔΟ
ΠΕΜΠΤΗ	17.00 ΓΙΑ ΚΑΛΥΜΝΟ-ΚΩ-ΡΟΔΟ

ΑΦΙΞΗ ΣΤΗ ΡΟΔΟ ΣΤΙΣ 24.00



ΑΝΑΧΩΡΗΣΕΙΣ ΑΠΟ ΡΟΔΟ

ΔΕΥΤΕΡΑ	08.00 ΓΙΑ ΚΩ-ΠΕΙΡΑΙΑ
ΤΡΙΤΗ	08.00 ΓΙΑ ΚΩ-ΚΑΛΥΜΝΟ-ΠΕΙΡΑΙΑ
ΠΑΡΑΣΚΕΥΗ	08.00 ΓΙΑ ΚΩ-ΚΑΛΥΜΝΟ-ΠΕΙΡΑΙΑ

ΑΦΙΞΗ ΣΤΟΝ ΠΕΙΡΑΙΑ ΣΤΙΣ 15.00

ΑΣΥΝΑΓΩΝΙΣΤΟ ΣΤΗΝ ΤΑΧΥΤΗΤΑ ΚΑΙ ΟΙΚΟΝΟΜΙΑ ΧΡΟΝΟΥ

ΚΡΑΤΗΣΕΙΣ ΓΙΑ ΕΠΙΒΑΤΕΣ ΚΑΙ ΟΧΗΜΑΤΑ
ΣΤΟ ΚΕΝΤΡΙΚΟ ΠΡΑΚΤΟΡΕΙΟ ΤΗΣ ΝΕΛ ΣΤΗ ΡΟΔΟ

ALHAMBRA TRAVEL

Δ. ΘΕΟΔΩΡΑΚΗ 13 ΤΗΛ. (22410) 37052-25698-31642

Ωμο-λογίες



«Δεν πρόκειται να πετύχουν οι προσπάθειες ορισμένων να πλήξουν τον τουρισμό της Ρόδου» (Μάκης Τριανταφυλλόπουλος)

(Εδώ στην Κάλυμνο με εντοπίσανε, κομμάτι μακριά από το Φαληράκι, όμως είμαι διαθέσιμος να σκαλίσω τα άπλυτα και τα αυθαίρετα όσων κάνουν τη ζημιά και να τους κάνω ρεντίκολο)

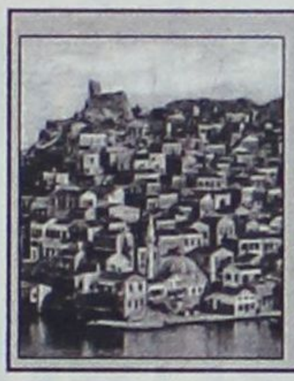

«Κάτι είχαμε ακούσει, είναι η αλήθεια, αλλά όχι με τόσες λεπτομέρειες που γράφει η Espresso» (κ. Μαγιάφης, αντιδήμαρχος Καστελλορίζου)

(Δεν μας λέτε εσείς κύριε δημοσιογράφε τις ζουμερές λεπτομέρειες για αυτήν την ...ανταλλαγή ερωτικών συντρόφων, μπας και ανοίξουν λίγο τα μάτια μας!)

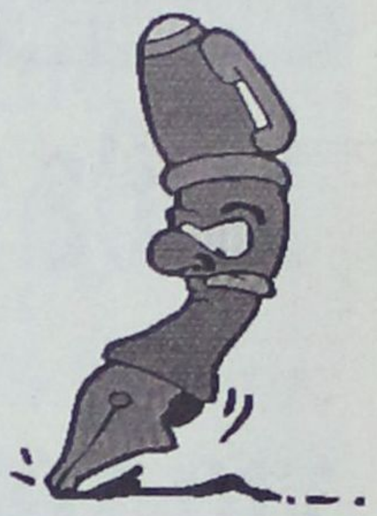

Η ΡΕΛΑΝΣ του ***Βασίλη Παπανικόλα*** είναι πράγματι θεαματική. Πήρε τις «ταυτότητες» των υπολοίπων, αφού στην καρδιά του Αυγούστου, όταν σχεδόν οι πάντες εκ των πολιτικών παραγόντων απολάμβαναν τη θερινή ραστώνη, αυτός κίνησε γη και ουρανό για όλα περίπου τα καυτά θέματα που προέκυψαν.



Με αποκορύφωμα των παρεμβάσεών του αυτή για τα ΚΑΕ και τα «άλλα κόλπα» των ιδιοκτητών τους, ο βουλευτής Δωδεκανήσου του ΠΑΣΟΚ βρέθηκε στο προσκήνιο, πρωτίστως με την παλικαρίσια του επιστολή προς τον Ακριβάκη, στον οποίο περιέγραψε με το νι και με το σίγμα τις συνθήκες κάτω από τις οποίες λειτούργησε το Κατάστημα Αφορολογήτων Ειδών στο λιμάνι της Ρόδου.

Ο Βασίλης Παπανικόλας θυμήθηκε τον παλιό καλό του εαυτό, παίρνοντας «κεφάλι» σε επικοινωνιακό επίπεδο. Και σε ουσιαστικό, για να μην αδικούμε τον άνθρωπο...

ΑΞΙΖΟΥΝ αναφοράς επίσης ακόμα και οι προειδοποιήσεις του κ. Παπανικόλα προς τον υπουργό Επικρατείας, αφήνοντας να εννοηθεί πως καλό είναι να μη θεωρείται «δεδομένος». Δηλαδή, να ξεχάσουν το «Βασίλη – σήκω, σήκω – κάτσε, κάτσε».

Και επανερχόμαστε στη μεγάλη συζήτηση για το ρόλο των βουλευτών μας, τη στάση και τις προτεραιότητές τους, υπό το βάρος – μπαμπούλα των «κομματικών γραμμών» και της κομματικής πειθαρχίας.

Χωρίς η παρατήρηση να αφορά προσωπικά τον Βασίλη Παπανικόλα, είναι ζωτικής σημασίας για τη Δημοκρατία μας να μη θεωρείται «είδηση» η ...ανεξάρτητη συμπεριφορά και η ασυμβίβαστη στάση ενός βουλευτή όταν διακυβεύονται τα συμφέροντα του τόπου του. Να μη θεωρείται «Το Γεγονός» η μη υποταγή στα κομματικά κελεύσματα στο όνομα της διατήρησης των ισορροπιών και της «εσωτερικής συνοχής» μιας παράταξης.

Τούτο είναι απαραίτητο να ισχύει σε όλα τα επίπεδα, ακόμα και τα πιο «κοντινά» σε εμάς, αυτά της Αυτοδιοίκησης...



ΜΟΛΙΣ πήρε τα πάνω του ο Βασίλης, κάπου ήλθε σε δεύτερη μοίρα ακόμα και ο πλέον κινητικός έως υπερκινητικός βουλευτής του νομού (η αντιπολίτευση προσφέρει γόνιμο και ...εύφορο έδαφος) ***κ. Αριστοτέλης Παυλίδης.***

Μακάρι να «σκοτωνόντουσαν» και να διαγκωνίζονταν οι βουλευτές μας για τέτοια «πρωτεία». Μόνο κερδισμένοι θα βγαίναμε όλοι μας...



ΤΟ *κουίζ που ακολουθεί και οι σωστές απαντήσεις που θα δώσετε θα οδηγήσουν σε χρήσιμες διαπιστώσεις και συμπεράσματα. Με εξόχως ωφέλιμους συνειρμούς για τη λειτουργία του Κράτους, των Υπηρεσιών του, των Λειτουργών του και ένας Θεός ξέρει ποιους άλλους.*

Τι κοινό έχουν η κατασκευή και η λειτουργία του Καταστήματος Αφορολογήτων Ειδών στο λιμάνι της Ρόδου με αυτήν του υπερκαταστήματος Jumbo και δεκάδων μπαρ και καταστημάτων στο Φαληράκι και αλλού στο νησί;

Ξέρω ότι ο γρίφος δεν είναι από τους δυσκολότερους, και πως οι απαντήσεις θα βγουν αβίαστα από το στόμα σας. Όμως είναι αναγκαίο να λύσετε αυτό το κουίζ και να συζητήσετε μεταξύ σας τη «λύση» του.

Ετσι, για να συνειδητοποιήσουμε και πάλι, όλοι μαζί, σε ποια χώρα ζούμε, τι σημαίνει «νόμος», πώς αυτός εξευτελίζετε τόσο εύκολα, πόσο ανίκανοι και ανεύθυνοι είναι οι υποτιθέμενοι θεματοφύλακές του και τέλος πόσα καντάρια κοροϊδίας (με δόσεις ακατάσχετου λαϊκισμού) μπορεί να αντέξει η κασίδα σας.

Τι αναλύσεις και σχόλια να κάνει πια κανείς... Θα πάρετε και εμάς στο ψιλό. Και θα έχετε και όλα τα δίκια με το μέρος σας.



ΔΕΝ *είναι απολύτως σαφές ακόμα, όμως για να αντιμετωπιστεί το αυγουστιάτικο* **κυκλοφοριακό χάος έξω από τη Μεσαιωνική μας Πόλη** *θα χρειαστεί σίγουρα πολιτικό και προσωπικό θάρρος, όπως και πολλά ...μαγικά ραβδάκια για να βάλουν σε μία τάξη την άναρχη αυτή κατάσταση.*

Ολοι το ξέρουν, όλοι το ομολογούν, πως τα εκατοντάδες μηχανάκια και αυτοκίνητα που είναι «σκαρφαλωμένα» στα πεζοδρόμια γύρω από τα μεσαιωνικά τείχη, αλλοιώνουν την εικόνα του μνημείου παγκόσμιας πολιτιστικής κληρονομιάς. Τη βιάζουν, την απαξιώνουν...

Θα χρειαστούν μάγκες και (πολιτικές) μαγκιές μέχρι να βρεθεί διέξοδος στο πρόβλημα. Μέχρι τότε, η κατάσταση δεν περιγράφεται με λόγια.

ΚΑΙ *επειδή να πηγαίνει κανείς με το «ρεύμα» δεν είναι πάντοτε τόσο ελκυστικό δημοσιογραφικά, η σελίδα διαμαρτύρεται για την ποινικοποίηση του γυναικείου στήθους (έστω και βρετανικού), ταυτίζοντάς το με τους αντιαισθητικούς πισινούς των Αγγλων.*

Κάποτε θεοποιούσαμε την πληθωρική Σαμάνθα Φοξ. Γιατί να στέλλουμε στις φυλακές τις επιγόνους της;

ΑΠΟΡΡΗΤΟ *Από:*

Προς κ. Γιώργο Γιαννόπουλο
Δήμαρχο Ροδίων
Κάρπαθο

Γιώργο,

Κρατήσαμε την υπόσχεσή μας να μη σε ενοχλήσουμε και να μη διαταράξουμε την ησυχία σου στις μαγευτικές ακρογιαλιές της Καρπάθου.

Όμως ρε δήμαρχε δεν πάει άλλο. Σαν ο πιο παλιός πήρα την πρωτοβουλία να σε παρακαλέσω να επιστρέψεις πάραυτα. Ακόμα κι εγώ που τα έχω βγάλει πέρα σε πιο επικίνδυνες αποστολές μάλλον έφτασα στα όριά μου. Φαντάσου τον Χαραλάμπη σε ποια κατάσταση βρίσκεται.

Πάρε λοιπόν των ομματιών σου και έλα πίσω. Να έχεις έτοιμη και μια καλή δήλωση για τα ΚΑΕ ξέρεις τώρα εσύ - διαφορετικά καήκαμε.

Θα σε περιμένω στο λιμάνι, πίσω από το ΚΑΕ

ΠΡΟΣΩΠΑ... στο προσκήνιο



Ποια από τις δύο είναι η ορθή λεζάντα για τη φωτογραφία – ντοκουμέντο που δημοσιεύουμε;

1. Ο Ζωίδης ως οικοδεσπότης στην Κάλυμνο μοιράζει δίκαια τις μερίδες του ψητού αρνιού σε Ταυλάριο και Πέρρο, ανήμερα της Παναγιάς

2. Ο Ζωίδης προσπαθεί να γεφυρώσει τις υπαρκτές ή ανύπαρκτες φιλοδοξίες των κυρίων Ταυλάριου και Πέρρου για συμμετοχή στο ψηφοδέλτιο της Νέας Δημοκρατίας.

Με αρνητικό πρόσημο κλείνουν και φέτος οι θερινές εκπτώσεις

Κάθε πέρυσι και καλύτερα για τους καταστηματάρχες

Μεγάλες διαστάσεις έχει λάβει η κρίση που μαστίζει τη Ρόδο το τελευταίο διάστημα

Παρά την αυξημένη τουριστική κίνηση του τελευταίου μήνα η αγορά παραμένει καθηλωμένη

Με αρνητικό πρόσημο κλείνει και η φετινή καλοκαιρινή εκπτωτική περίοδος, σύμφωνα με τον Εμπορικό Σύλλογο της Ρόδου.

Οι χαμηλές τιμές δεν ήταν αρκετές για να προσελκύσουν τους καταναλωτές και σύμφωνα καταστηματάρχες η μείωση της αγοραστικής κίνησης σε σχέση με πέρυσι έφτασε μέχρι και το 35%.

Φαίνεται πως η κρίση που μαστίζει την αγορά έχει λάβει διαστάσεις επιδημίας και εξαπλώνεται σε κάθε οικονομική συναλλαγή της καθημερινότητας των πολιτών.

Εμποροι και καταστηματάρχες δηλώνουν πιο απογοητευμένοι από ποτέ και υποστηρίζουν πως η κατάσταση που έχει διαμορφωθεί στην αγορά της Ρόδου δεν μπορεί να συνεχισθεί άλλο.

Σε συνδυασμό μάλιστα και με τη δύσκολη τουριστική περίοδο δεν διαφαίνονται περιθώρια ανάκαμψης και αυτό είναι που προβληματίζει ιδιαίτερα έμπορους και καταστηματάρχες της περιοχής μας.

Επιμένουν να υποστηρίζουν πως η εκπτωτική περίοδος δεν θα πρέπει να διαρκεί περισσότερο από 15 ημέρες τόσο τον χειμώνα όσο και το καλοκαίρι, ωστόσο το υπουργείο Ανάπτυξης φαίνεται πως έχει αντίθετη άποψη και για το λόγο αυτό εξακολουθεί να διατηρεί το καθεστώς των εκπτώσεων ως έχει.



Η γκρίνια δεν έλλειψε ούτε αυτή τη φορά καθώς πολλοί ήταν όπως υποστηρίζουν οι λόγοι, που συντέλεσαν στην μείωση του ενδιαφέροντος από τους καταναλωτές.

Είναι κοινά αποδεκτό ωστόσο πως οι λίγες ημέρες που απομένουν δεν είναι ικανές να ανατρέψουν το αρνητικό κλίμα που έχει δημιουργηθεί και δεν αποτελούν κίνητρο για να αυξηθεί η αγοραστική κίνηση.

Ανασταλτικό παράγοντα αποτελεί επίσης και το γεγονός πως τα καταστήματα στη Ρόδο είναι πάρα πολλά όπως λένε οι ιδιοκτήτες και συνεχώς σε αυτά προστίθενται και νέα με αποτέλεσμα να περιορίζεται ακόμα περισσότερο το μερίδιο της αγοράς.

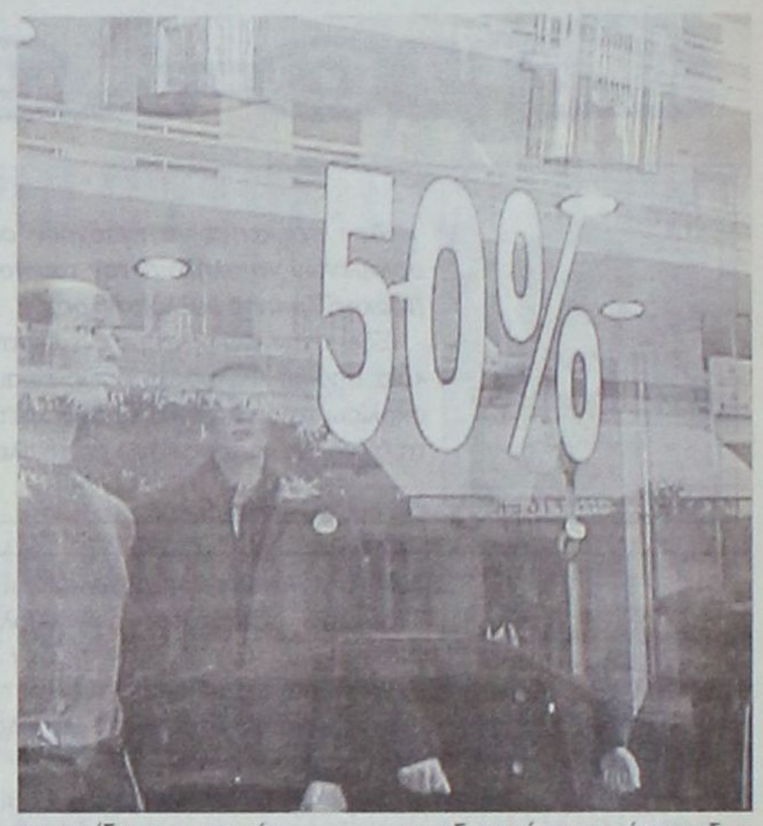

Παράλληλα, παρά την ανάκαμψη που σημειώθηκε τον τελευταίο μήνα στην τουριστική κίνηση τόσο με τους αλλοδαπούς όσο και με τους ημεδαπούς τουρίστες δεν αυξήθηκε και η αγοραστική κίνηση στα καταστήματα με αποτέλεσμα για άλλη μια φορά οι εκπτώσεις να κλείνουν με αρνητικό πρόσημο.

ΑΝΑΚΟΙΝΩΣΗ

ΕΝΗΜΕΡΩΤΙΚΗ ΗΜΕΡΙΔΑ ΣΤΟΝ ΑΣΚΛΗΠΕΙΟ

Η ΑΝΑΠΤΥΞΙΑΚΗ ΔΩΔΕΚΑΝΗΣΟΥ (ΑΝ.ΔΩ.Α.Ε.) στα πλαίσια της ενημέρωσης των υποψηφίων δυνητικών επενδυτών για το πρόγραμμα Ο.Π.Α.Α.Χ. (Ολοκληρωμένα Προγράμματα Ανάπτυξης Αγροτικού Χώρου) του Π.Ε.Π. Νοτίου Αιγαίου και το Ε.Π. της Κοινοτικής Πρωτοβουλίας LEADER +, διοργανώνει σε συνεργασία με τον Δήμο Νότιας Ρόδου ενημερωτική ημερίδα, που θα γίνει στον Ασκληπειό (στο Πολιτιστικό Κέντρο) την Παρασκευή 29/08/03 και ώρα 8.00 μ.μ.

Η ημερίδα αφορά όλους όσους επιθυμούν να επενδύσουν σε τουριστικές και βιοτεχνικές δραστηριότητες, στην εμπορία των γεωργικών προϊόντων ποιότητας, στην πρώτημεταποίηση των γεωργικών προϊόντων, στη δημιουργία επισκέψιμων αγροκτημάτων ή τοπικών κέντρων οργάνωσης - προώθησης του αγροτικού τουρισμού, σε εκτροφεία θηραμάτων, σε επιχειρήσεις παροχής υπηρεσιών για την υποστήριξη της κοινωνικής εξυπηρέτησης, στην ανάπτυξη ηλεκτρονικών υπηρεσιών πληροφόρησης για τις ΜΜΕ ή του συστήματος τηλεαγοράς και ηλεκτρονικού εμπορίου, στην ανάδειξη μνημείων και κτιρίων της αγροτικής κληρονομιάς, στη δημιουργία μουσείων και πολιτιστικών κέντρων.

ΠΛΗΡΟΦΟΡΙΕΣ ΣΤΗΝ ΑΝ.ΔΩ. ΑΕ. στα τηλέφωνα 22410 43313 - 75323 - 34960.

ΑΡΧΩΝ ΣΑΜΑΡΤΖΗΣ ΑΕΤΕΒΕ
Από το 1980
22 ΧΡΟΝΙΑ ΜΟΝΩΣΕΙΣ
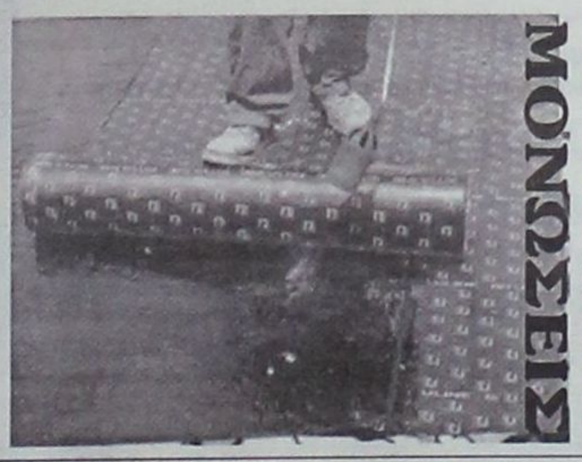
ΜΟΝΩΣΕΙΣ ΤΑΡΑΤΣΩΝ
Ricofon
ΓΙΑ ΤΕΛΕΙΑ ΑΚΟΥΣΤΙΚΗ ΣΤΟΥΣ ΧΩΡΟΥΣ ΕΡΓΑΣΙΑΣ ΚΑΙ ΔΙΑΣΚΕΔΑΣΗΣ

Τοποθετώντας το κατάλληλο προϊόν RICOFON έχετε μια αίθουσα με άριστη ακουστική και συγχρόνως ένα τέλειο διακοσμητικό αποτέλεσμα.
ΔΙΑΘΕΣΗ: ΑΡΧΩΝ ΣΑΜΑΡΤΖΗΣ ΑΕΤΕΒΕ
ΜΟΝΩΣΕΙΣ - ΣΤΕΓΑΝΩΣΕΙΣ
Καταστήματα
1) Ερυθρού Σταυρού 21 - Τηλ. 22410/23030/32054 Ρόδος 85100
2) Ικάρου & Λαοδικείας - Τηλ. 22410 20021 Ρόδος 85100
Κινητό 0944 502033

ΝΕΟ
ΥΠΕΡ ΜΑΡΚΕΤ ΣΠΑΝΟΣ ΣΤΗ ΡΟΔΟ!

ΚΟΙΤΑΞΤΕ ΔΙΠΛΑ ΣΑΣ
ΜΙΧΑΗΛ ΠΕΤΡΙΔΗ - ΚΑΜΕΙΡΟΥ 79, ΤΗΛ.: 22410-60730
• 3 όροφοι
• 14.400 τετραγωνικά μέτρα
• 3 όροφοι parking
ΠΑΤΗ Η ΔΩΔΕΚΑΝΗΣΟΣ ΕΙΝΑΙ Ο ΤΟΠΟΣ ΜΑΣ!
ΕΛΘΑΣ

Σήμερα με 20 θέματα στην ημερήσια διάταξη

Συνεδριάζει το Δ.Σ. Καλλιθέας

Θα συζητηθεί και το σφράγισμα του νυκτερινού κέντρου Q CLUB

Με 20 θέματα στην ημερήσια διάταξη συνεδριάζει σήμερα το Δημοτικό Συμβούλιο Καλλιθέας.

Κατά τη συνεδρίαση αναμένεται να συζητηθούν και οι τελευταίες εξελίξεις αναφορικά με τα προβλήματα του Φαληρακίου.

Τα θέματα που θα εξεταστθούν ειναι μεταξύ άλλων:

- Σφράγιση καταστήματος κέντρου διασκέδασης με την επωνυμία Q CLUB.
- Προσφορά για δημιουργία-κατασκευή MULTIMEDIA CD με παρουσίαση του Δήμου Καλλιθέας - Αναβάθμιση και τροποίηση του SITE για MULTIMEDIA παρουσίαση.
- Παρουσίαση της έρευνας η οποία διεξήχθη για το Δήμο Καλλιθέας από την εταιρεία MASTER PLAN
- Παραβάσεις καταστημάτων υγειονομικού ενδιαφέροντος.



- Εξέταση επιστολής συμβούλων μειοψηφίας για κατασκευή καταφυγίου τουριστικών σκαφών στη θέση Βορεινό Φαληρακίου.
- Ανάθεση προκαταρκτικής μελέτης για την αξιοποίηση των διακοσίων στρεμμάτων στην περιοχή Καλλιθέας σύμφωνα με την υπ. αρ. 313/2003 απόφαση του Δ.Σ.

Στην Αστυπάλαια το Νομαρχιακό Συμβούλιο

Συνεδριάζει αύριο με 5 θέματα



Με 5 θέματα στην ημερήσια διάταξη συνεδριάζει αύριο στην Αστυπάλαια το Νομαρχιακό Συμβούλιο Δωδεκανήσου.

Τα θέματα που θα συζητηθούν έχουν ως εξής:

-Φυσιογνωμία Δήμου Αστυπάλαιας.

-Διαχείριση αλιευτικών πόρων του Νομού.

-Πρόταση σύναψης προγραμματικής σύμβασης μεταξύ της Νομαρχιακής Αυτοδιοίκησης Δωδεκανήσου και Δήμου Καλυμνίων ή άλλου φορέα για την υλοποίηση του έργου Π.Δ.Ε. «Ωρίμανση φακέλων για τα αλιευτικά καταφύγια, μέτρο 6.1. ΕΤΠΑ».

-Μετεγκατάσταση πλωτής μονάδας ιχθυοκαλλιέργειας της εταιρείας ΝΙΜΟΣ-ΙΧΘΥΟΚΑΛΛΙΕΡΓΕΙΕΣ ΣΥΜΗΣ Α.Ε. από περιοχή «όρμος Εμπορειό» νήσου Σύμης στην περιοχή «Δροσί» νήσου Ρόδου. (Θέμα από αναβολή).

- Ορισμός εκπροσώπου της Ν.Α. Δωδεκανήσου στην Επιτροπή εξέτασης υποψήφιων ναυαγοσωστών.

Στη Ρόδο οι τελειόφοιτοι του Υγειονομικού της Σχολής Αξιωματικών Σωμάτων

Τη Ρόδο θα επισκεφθούν οι τελειόφοιτοι μαθητές και μαθήτριες του Υγειονομικού Τμήματος της Στρατιωτικής Σχολής Αξιωματικών Σωμάτων, στο πλαίσιο του εκπαιδευτικού ταξιδιού τους από αύριο μέχρι και τις 30 Αυγούστου.

Κατά τη διάρκεια της παραμονής τους στη Ρόδο θα επισκεφθούν αρχαιολογικούς χώρους και αξιοθέατα.

Αύριο στις 12 το μεσημέρι θα ενημερωθούν σε θέματα στρατιωτικού ενδιαφέροντος καθώς και σε γενικά θέματα της περιοχής από την 95 ΑΔΤΕ.

Παράλληλα το Σάββατο η 95 ΑΔΤΕ θέλοντας να τιμήσει τους ευδοκίμως υπηρετήσαντες και αφυπηρετήσαντες Εθνοφύλακες που ανήκουν στα Τάγματα Εθνοφυλακής της Ζώνης Ευθύνης της, απένειμε αναμνηστικά διπλώματα σε ειδική τελετή που πραγματοποιήθηκε το Σάββατο στη Λέσχη αξιωματικών.

ΦΡΟΝΤΙΣΤΗΡΙΟ ΠΡΟΤΥΠΟ

ΕΓΓΡΑΦΕΣ ΚΑΙ ΠΛΗΡΟΦΟΡΙΕΣ ΚΑΘΗΜΕΡΙΝΑ

- ΠΟΛΥΕΤΗΣ ΕΜΠΕΙΡΙΑ
- ΥΨΗΛΑ ΠΟΣΟΣΤΑ ΕΠΙΤΥΧΙΑΣ
- ΟΛΙΓΟΜΕΛΗ ΤΜΗΜΑΤΑ
- ΜΕΘΟΔΙΚΗ ΔΙΔΑΣΚΑΛΙΑ
- ΠΡΟΣΙΤΑ ΔΙΔΑΚΤΡΑ
- ΣΥΧΝΗ ΕΝΗΜΕΡΩΣΗ ΓΟΝΕΩΝ

ΕΝΑΡΞΗ ΜΑΘΗΜΑΤΩΝ

• Γ' ΛΥΚΕΙΟΥ	1 ΑΥΓΟΥΣΤΟΥ
• Β' ΛΥΚΕΙΟΥ	1 ΑΥΓΟΥΣΤΟΥ
• Α'-Β'-Γ' ΓΥΜΝΑΣΙΟΥ	1 ΣΕΠΤΕΜΒΡΙΟΥ
• Α' ΛΥΚΕΙΟΥ	25 ΑΥΓΟΥΣΤΟΥ
• Τ.Ε.Ε	1 ΣΕΠΤΕΜΒΡΙΟΥ

ΔΙΕΥΘΥΝΣΗ

ΝΙΚΗΤΑΣ ΨΥΛΛΑΚΗΣ: *Φυσικός* ΑΘΑΝΑΣΙΑ ΓΙΑΝΝΕΖΟΥ: *Μαθηματικός*

Πλατεία Αγίου Νικολάου 19 - Ρόδος
Τηλ. 22410 25911, 22410 26594

ΔΡΟΜΟΛΟΓΙΑ ΤΟΥ ΤΑΧΥΠΛΟΟΥ ΚΑΤΑΜΑΡΑΝ
«ΔΩΔΕΚΑΝΗΣΟΣ ΕΞΠΡΕΣ»
από 1/8/2003 έως 31/8/2003

Αναχώρηση από Ρόδο από τη θέση «Κολώνα»

ΗΜΕΡΑ	ΩΡΑ	ΠΡΟΟΡΙΣΜΟΣ	ΩΡΑ ΑΦΙΞΗΣ ΣΤΗ ΡΟΔΟ
ΚΑΘΕ ΔΕΥΤΕΡΑ	08.30	ΚΩ-ΚΑΛΥΜΝΟ- ΛΕΡΟ-ΚΑΛΥΜΝΟ-ΚΩ- ΡΟΔΟ	18.30
ΚΑΘΕ ΤΡΙΤΗ	08.30	ΚΩ-ΚΑΛΥΜΝΟ-ΛΕΡΟ-ΠΑΤΜΟ-ΛΕΙΨΟΙ-ΛΕΡΟ - ΚΑΛΥΜΝΟ-ΚΩ-ΡΟΔΟ	18.30
ΚΑΘΕ ΤΕΤΑΡΤΗ	08.30	ΚΑΣΤΕΛΛΟΡΙΖΟ - ΡΟΔΟΣ	18.30
ΚΑΘΕ ΠΕΜΠΤΗ	08.30	ΚΩ-ΚΑΛΥΜΝΟ-ΛΕΡΟ- ΠΑΤΜΟ - ΛΕΡΟ- ΚΑΛΥΜΝΟ-ΚΩ-ΡΟΔΟ	18.30
ΚΑΘΕ ΠΑΡΑΣΚΕΥΗ	08.30	ΚΩ-ΚΑΛΥΜΝΟ-ΛΕΡΟ-ΠΑΤΜΟ- ΛΕΙΨΟΙ-ΛΕΡΟ- ΚΑΛΥΜΝΟ- ΚΩ-ΡΟΔΟ	18.30
ΚΑΘΕ ΣΑΒΒΑΤΟ	08.30	ΚΩ-ΚΑΛΥΜΝΟ-ΛΕΡΟ-ΛΕΙΨΟΙ-ΠΑΤΜΟ-ΛΕΡΟ-ΚΑΛΥΜΝΟ-ΚΩ-ΡΟΔΟ	18.30
ΚΑΘΕ ΚΥΡΙΑΚΗ	08.30	ΚΩ-ΚΑΛΥΜΝΟ-ΛΕΡΟ-ΠΑΤΜΟ-ΛΕΙΨΟΙ-ΛΕΡΟ-ΚΑΛΥΜΝΟ-ΚΩ-ΡΟΔΟ	18.30



ΠΛΗΡΟΦΟΡΙΕΣ / ΚΡΑΤΗΣΕΙΣ
ΔΩΔΕΚΑΝΗΣΟΣ ΝΑΥΤΙΛΙΑΚΗ Ν.Ε.
ΑΥΣΤΡΑΛΙΑΣ 3, 85100 ΡΟΔΟΣ
ΤΗΛ: 2241070590, ΦΑΞ: 22410 70591 • E-MAIL: info@12ne.gr

Αισιόδοξος μέσα στην ανησυχία του ο Γιώργος Γιαννόπουλος

Είναι μακριά από τον Δήμο Ρόδου τα οικονομικά αδιέξοδα άλλων ΟΤΑ

Δήμαρχος σε μια από τις πιο αναπτυγμένες τουριστικά πόλεις της χώρας, ο δήμαρχος Ρόδου Γιώργος Γιαννόπουλος είναι φυσικό να έχει ως βασικό στόχο τη συνεχή «ενθάρρυνση της τουριστικής βιομηχανίας» στον τόπο του, αλλά και δεν παραλείπει να προγραμματίζει συνεχώς την ανανέωση και την επέκταση των υποδομών της πόλης. Παρόλα αυτά, είναι από τους δημάρχους που βρίσκει χρόνο να διαθέσει στους μεγάλους αγώνες που δίνει η Τοπική Αυτοδιοίκηση για τη θεσμική κατοχύρωση και την οικονομική αυτοτέλειά της.

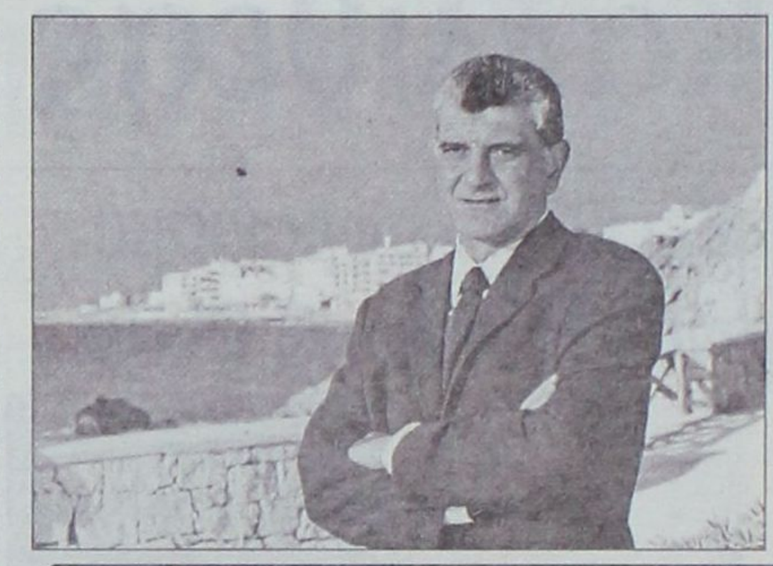

Τα οικονομικά αδιέξοδα της Τοπικής Αυτοδιοίκησης και οι τρόποι προβολής της Ρόδου ως τουριστικός προορισμός αποτελούν δύο βασικά κεφάλαια τα οποία θίγει ο δήμαρχος της πόλης Γιώργος Γιαννόπουλος στη συνέντευξη που παραχωρεί στο τελευταίο τεύχος του αυτοδιοικητικού περιοδικού «Δήμων Δρώμενα» που κυκλοφορεί αυτές τις ημέρες.

Ο κύριος Γιαννόπουλος περιγράφει τους λόγους που οδήγησαν τους δήμους της χώρας στην οικονομική κατάρρευση, παρά ταύτα εξαιρεί από την τραγικότητα της όλης κατάστασης το Δήμο Ροδίων, θεωρώντας ότι τα οικονομικά αδιέξοδα που αντιμετωπίζουν άλλοι ΟΤΑ είναι ακόμα μακριά από την πόλη μας.

Κορυφαίο πρόβλημα για τους Δήμους όλης της χώρας είναι το οικονομικό. Πιστεύετε ότι υπάρχουν τρόποι να βρεθούν λύσεις;

Αν δεν το πίστευα, δε θα σας μιλούσα από τη θέση την οποία κατέχω. Μακροπρόθεσμα, σαφώς τα όσα προανέφερα, που συνεπάγονται την κατοχύρωση της οικονομικής αυτοτέλειας των ΟΤΑ, με διαφάνεια στη διαχείριση και – γιατί όχι; – με ελεγκτικούς μηχανισμούς που θα διασφαλίζουν τη χρηστή διαχείριση, είναι η ιδανική λύση. Βραχυπρόθεσμα τώρα, τη στιγμή που όντως υπάρχει στενότητα και σε επίπεδο κεντρικής εξουσίας και άρα δεν είναι εύκολη η ροή χρημάτων από το κράτος προς τους ΟΤΑ, μπορούν να γίνουν κάποιες κινήσεις – αυτονόητες θα τις χαρακτήριζα – που θα ανακουφίσουν σε μεγάλο βαθμό τα ταμεία των Δήμων. Δεν θα αναφερθώ εδώ στο ακανθώδες ζήτημα των τεράστιων οφειλών του κράτους προς τους ΟΤΑ από πόρους που παρακρατεί, τους οποίους η ΚΕΔΚΕ σκοπεύει ούτως ή άλλως να διεκδικήσει με κάθε έννομο τρόπο. Αλλά θα αναφέρω τα εξής, που δείχνουν ότι, χωρίς επιβάρυνση του προϋπολογισμού, είναι εφικτή η ενίσχυση των ΟΤΑ. Όταν θεσμοθετείται η αποκέντρωση μιας αρμοδιότητας, αυτό αυτόματα συνεπάγεται μείωση των απαιτήσεων σε προσωπικό και πόρους για το κομμάτι εκείνο της κρατικής μηχανής, που είχε, ως εκείνη τη στιγμή, τη συγκεκριμένη αρμοδιότητα. Η μεταβίβαση αυτών των πόρων που εξοικονομούνται – που δεν είναι επιπλέον χρήματα, είναι απλώς λογιστική αλλαγή κάποιων κονδυλίων στον κρατικό προϋπολογισμό από έναν κωδικό σε άλλον – δεν επιβαρύνει ούτε το κράτος, ούτε τον πολίτη. Αν σκεφτεί τώρα κανείς πόσες αρμοδιότητες έχουν μεταφερθεί τελευταία στους ΟΤΑ, χωρίς να συνοδεύονται από τους ανάλογους πόρους, έχει και την απάντηση στο ερώτημά σας.

Μιλώντας για οικονομικά, ο Δήμος Ρόδου σε ποια οικονομική κατάσταση βρίσκεται;

Η κατάσταση στο Δήμο Ροδίων είναι καλή, συγκριτικά με άλλους ΟΤΑ της χώρας, όπου ο χαρακτηρισμός «τραγική» θα ήταν επιεικής. **Ευτυχώς για τη Ρόδο και δυστυχώς για τη συνολική εικόνα της χώρας, τα οικονομικά αδιέξοδα που βιώνουν πολλοί ΟΤΑ είναι ακόμα μακριά από το Δήμο Ροδίων.** Ωστόσο η οικονομική κρίση των ΟΤΑ είναι συνολική. Τόσο οι διεθνείς συγκυρίες – οικονομική ύφεση, κρίση στον τουρισμό, ρευστή περίοδος για την ευρωπαϊκή αγορά λόγω δυσκολιών προσαρμογής του μέσου Ευρωπαίου στο ευρώ κ.λπ. – όσο και οι ελληνικές, για τις οποίες να σημειώσουμε ότι δεν είναι άμοιροι ευθυνών ως ένα βαθμό και οι ίδιοι οι άνθρωποι της Αυτοδιοίκησης που διεκδίκησαν την ψήφο των συμπολιτών τους στις προηγούμενες δημοτικές εκλογές, είτε επανεξελέγησαν είτε όχι, έχουν φέρει τα οικονομικά των Δήμων – σε συνδυασμό με τη συνεχιζόμενη εμμονή του κρατικού μηχανισμού να παρακρατά πόρους που ανήκουν στην Αυτοδιοίκηση – στο χειρότερο σημείο των τελευταίων ετών. Και το πρόβλημα, όπως προανέφερα, επιζητεί όχι τονωτικές ενέσεις, αλλά θεσμικές λύσεις.

Η Ρόδος είναι από τους πιο τουριστικούς Δήμους της χώρας. Με ποιους τρόπους έχει συμβάλει η Δημοτική Αρχή στην τουριστική ανάπτυξη;

Καταρχήν, για να μην δημιουργούνται στρεβλές εντυπώσεις, να διευκρινίσουμε ότι η τουριστική ανάπτυξη της Ρόδου είναι υπόθεση δεκαετιών, άρα όχι υπόθεση μιας ή περισσότερων θητειών της όποιας Δημοτικής Αρχής. Σωστότερο είναι να μιλήσω για το τι έχουμε κάνει ως Δημοτική Αρχή συνολικά τις δύο προηγούμενες τετραετίες σε τομείς που σχετίζονται έμμεσα ή άμεσα με τον τουρισμό. Και εδώ θα σας απαντήσω όχι απαριθμώντας σας πράξεις και μέτρα, αλλά εστιάζοντας πάνω στους βασικούς άξονες της πολιτικής μας:

Πρώτον, ανανέωση και συνεχής βελτίωση των υποδομών της πόλης σε συνδυασμό με ωραιότερο και υγιέστερο περιβάλλον, φυσικό και δομημένο. Δεύτερον, ενιαία πολιτική από όλους τους εμπλεκόμενους φορείς, μέσω της συμμετοχής τους σε ένα στρατηγικής σημασίας όργανο – και αυτό είναι ο ΠΡΟ.ΤΟΥΡ, ο Οργανισμός Προώθησης Ροδιακού Τουρισμού, ο οποίος συστάθηκε με πρωτοβουλία του Δήμου. Τρίτον και βασικότερο, συνεχής διάλογος με όλους τους κοινωνικούς φορείς και εταίρους, μέσα από το Συμβούλιο Ανάπτυξης που συστήσαμε από την πρώτη στιγμή, όχι μόνο για τον τουρισμό, αλλά για όλα τα θέματα της πόλης, ώστε να διασφαλίζεται η ευρύτερη δυνατή συγκατάθεση και συναίνεση σε κάθε βήμα μας. Τέταρτον, η συνεχής προσπάθεια για προώθηση εναλλακτικών μορφών τουρισμού.

Δεν είναι τυχαίο ότι η Ρόδος μέσα στα τελευταία χρόνια έχει γίνει κατεξοχήν προορισμός συνεδριακού τουρισμού, ούτε ότι φιλοξενεί μεγάλες αθλητικές διοργανώσεις (αθλοτουρισμός) όπως πρόσφατα που φιλοξένησε το Παγκόσμιο Τουρνουά Beach Volley, ή πολιτιστικές εκδηλώσεις διεθνούς εμβέλειας, π.χ. το Φεστιβάλ Όπερας κ.ά.

ΟΙΚΟΔΟΜΙΚΕΣ ΕΠΙΧΕΙΡΗΣΕΙΣ
ΔΙΑΚΟΓΕΩΡΓΙΟΥ ΚΑΛΛΙΣΤΟΣ

• ΠΩΛΗΣΕΙΣ ΔΙΑΜΕΡΙΣΜΑΤΩΝ
• ΚΑΤΑΣΤΗΜΑΤΑ - ΑΠΟΘΗΚΕΣ
• ΑΝΤΑΛΛΑΓΕΣ ΑΚΙΝΗΤΩΝ
• ΑΓΟΡΕΣ ΟΙΚΟΠΕΔΩΝ
• ΑΝΑΛΑΜΒΑΝΟΥΜΕ ΑΝΤΙΠΑΡΟΧΕΣ

ΔΙΕΥΘ.: ΕΘΝ. ΑΝΤΙΣΤΑΣΕΩΣ 11, (πρώην Αννης Μαρίας)
Τηλ.: 78501-29318, 78502

ΠΩΛΟΥΝΤΑΙ διαμερίσματα λουξ κατασκευής με απεριόριστη θέα. Τα διαμερίσματα διαθέτουν θωρακισμένες πόρτες, εντοιχισμένες κουζίνες, ντουλάπες, εντοιχισμένο νιπτήρα με ντουλάπι, κεντρική θέρμανση αυτόνομη, ανοιγόμενα ανακλινόμενα κουφώματα με διπλά τζάμια, σίτες, ρολά, υδραυλικό ασανσέρ, τριφασικό ρεύμα.

Ολοι οι χώροι σπατουλαριστοί εσωτερικές πόρτες MDF με σχέδια.

ΔΙΑΜΕΡΙΣΜΑΤΑ
Επί της οδού Μεγ/ Κων/νου - Κων/νου Παλαιολόγου
50 τ.μ δυάρια ανά όροφο
85 τ.μ. τριάρια ανά όροφο
110 τ.μ. τεσσάρια ανά όροφο
Επί της Κων/νου Υδραίου - Στ. Κωτιάδη
70 τ.μ. τριάρια ανά όροφο με μεγάλες βεράντες φανταστική θέα
90 τ.μ. τριάρια - τεσσάρια ανά όροφο με μεγάλες βεράντες φανταστική θέα
110 τ.μ. τεσσάρια ανά όροφο με μεγάλες βεράντες φανταστική θέα
130 τ.μ. τεσσάρια - πεντάρια ανά όροφο με μεγάλες βεράντες φανταστική θέα
Επί της Λεωφ. Καλλιθέας - Καρακόνερο
50 τ.μ. δυάρια ανά όροφο με μεγάλες βεράντες, απεριόριστη θέα
85 τ.μ. τριάρια ανά όροφο με μεγάλες βεράντες, απεριόριστη θέα
110 τ.μ. τεσσάρια ανά όροφο με μεγάλες βεράντες, απεριόριστη θέα.

ΚΑΤΑΣΤΗΜΑΤΑ
50 τ.μ. επί της Λεωφ. Καλλιθέας - Καρακόνερο
100 τ.μ. επί της Λεωφ. Καλλιθέας - Καρακόνερο
150 επί της Λεωφ. Καλλιθέας - Καρακόνερο

ΙΑΤΡΕΙΑ - ΓΡΑΦΕΙΑ
50 τ.μ. επί της Μεγ. Κων/νου και Κων Παλαιλόγου (Φώκιαλη)
100 τ.μ. επί της Μεγ. Κων/νου και Κων Παλαιλόγου (Φώκιαλη)
150 τ.μ. επί της Μεγ. Κων/νου και Κων. Παλαιλόγου (Φώκιαλη)

ΔΑΝΕΙΑ ΟΛΩΝ ΤΩΝ ΤΑΜΕΙΩΝ ΚΑΙ ΟΛΩΝ ΤΩΝ ΤΡΑΠΕΖΩΝ

Πληρ. ΔΙΑΚΟΓΕΩΡΓΙΟΥ ΚΑΛΛΙΣΤΟΣ
Τηλ. 22410 - 78501-78502, 29318



Με την 20χρονη πείρα μας στα συστήματα ηλιακής ενέργειας σας προσφέρουμε τις πιο αποτελεσματικές λύσεις:

- Τα καλύτερα ηλιακά της αγοράς
  Τελευταίας τεχνολογίας ηλιακά, γαλβανιζέ, glass, ανοξείδοτα, ανοικτού, κλειστου κυκλώματος
- Δωρεάν μελέτη - επίβλεψη
  για κεντρικές εγκαταστάσεις ξενοδοχείων.
- Άμεση εγκατάσταση
  από ειδικευμένο προσωπικό, μέ προσοχή στη λεπτομέρεια.
- Ειδικές Λύσεις
  για κεραμοσκεπές και όπου δεν πρέπει να φαίνεται το Boiler.
- Εγγύηση
  καλής λειτουργίας και πλήρη τεχνική υποστήριξη.
- Πιστοποίηση ποιότητας
  από το κέντρο ανανεώσιμων πηγών ενέργειας.
- Εγγυημένη απόσβεση
  Μόνο με τα χρήματα που πληρώνετε στον ηλεκτρικό σας θερμοσίφωνα εξοφλείτε τον ηλιακό.
- Έκπτωση αξίας αγοράς
  από το φορολογητέο σας εισόδημα.

Καλέστε αμέσως το 76100 για υπεύθυνη ενημέρωση.

ΒΟΥΤΥΡΑΚΗΣ Ι.Χ. Ε.Π.Ε. • ΔΩΔ. ΝΕΟΛΑΙΑΣ 16 - ΡΟΔΟΣ -ΤΗΛ. ΚΕΝΤΡΟ: 22410 - 76100

Μια πρωτοφανής διαμάχη στα βοσκοτόπια του νησιού

Καρπάθιοι κτηνοτρόφοι εναντίον Αλβανού «συναδέλφου» τους

...και στη μέση ο δήμαρχος που κατηγορείται ότι συναινεί σιωπηρά

Την οργισμένη αντίδραση κτηνοτρόφων στην περιοχή Αγία Κυριακή-Πατέλα-Αρδάνι της Καρπάθου προκαλεί η παρουσία και η δραστηριοποίηση Αλβανού, τα ζώα του οποίου, σύμφωνα με την καταγγελία τους, προκαλούν τεράστιες ζημιές στα βοσκοτόπια τους.

Με επιστολή τους στο δήμαρχο του νησιού κ. Γιάννη Ιωαννίδη ζητούν να διευκρινίσει τη στάση του, καθώς έχουν τις πληροφορίες ότι ο ίδιος έχει συναινέσει με προφορική άδεια προς τον Αλβανό κτηνοτρόφο.

«Νιώθουμε αγανακτισμένοι και αδικημένοι σαν Έλληνες και Καρπάθιοι» λένε στην επιστολή τους, περιγράφοντας γλαφυρά τις καταστροφές που υφίστανται ακόμα και από τα σκυλιά του Αλβανού τα οποία κατασπαράσσουν τα ζώα τους.

Το κείμενο της καταγγελίας είναι το εξής:



Οι κάτωθι υπογεγραμμένοι δημότες και κτηνοτρόφοι του Δήμου Καρπάθου διαμαρτυρόμαστε και καταγγέλουμε τον αλλοδαπό αλβανικής υπηκοότητας κ. Kolo Gianni ότι στην περιοχή Αγία Κυριακή-Πατέλα-Αρδάνι, όπου βόσκουμε νόμιμα τα ζώα μας (πληρώνοντας δικαίωμα βοσκής) και καλλιεργούμε ιδιόκτητα και ενοικιαζόμενα χωράφια με σπαρτά και ελαιόδεντρα, μας έχει δημιουργήσει πολλά προβλήματα.

Αφού έχει κατασκευάσει παράνομα καλύβα μέσα στο δάσος, έφερε κατόπιν 50 ζώα τα οποία βόσκει τη νύχτα στα δικά μας χωράφια καταστρέφοντας τους κόπους μας. Το δασονομείο παρόλο που έχει διαμαρτυρηθεί εγγράφως για την καλύβα στον κ. Kolo δεν έχει κάνει τίποτα άλλο για να τον διώξει.

Τα σκυλιά του επίσης κατασπάραξαν τα ζώα μας και ήδη μέχρι τώρα έχουμε απωλέσει 30 ζώα. Συλλάβαμε το σκύλο του την ώρα που κατασπάραζε ένα ζώο, γεγονός το οποίο παραδέχθηκε μπορστά στην Αστυνομία και το διαπίστωσε και ο κτηνίατρος Καρπάθου. Περπατάμε στο δάσκος και βρίσκουμε τα κουφάρια των ζώων.

Εσείς κ. δήμαρχε του στείλατε έγγραφο με ημερομηνία 24-7-2003 που του ζητάτε να απομακρύνει το κοπάδι του διότι δεν αναγνωρίζεται ως κτηνοτρόφος και δεν του έχει χορηγηθεί άδεια δικαιώματος βοσκής. Ο κ. Kolo ισχυρίζεται ότι του δόθηκε προφορική άδεια βοσκής από εσάς κ. δήμαρχε. Αν ισχύει αυτό, εμείς αισθανόμαστε αγανακτισμένοι και αδικημένοι στον τόπο μας ως Έλληνες και Καρπάθιοι.

Παρακαλούμε να μεριμνήσετε για την απομάκρυνσή του και την επίλυση του προβλήματος που μας αφορά επειγόντως.

ΟΙ ΚΑΤΑΓΓΕΛΟΝΤΕΣ
Ακολουθούν υπογραφές

Την Τετάρτη στο Συνέδριο της ΚΕΔΚΕ

Πρόσωπο με πρόσωπο Σκανδαλίδης - Γιαννόπουλος

ΤΟ αποφασιστικό έως και ...άγριο πρόσωπο του Γιώργου Γιαννόπουλου θα έχει την ευκαιρία να δει μεθαύριο Τετάρτη ο υπουργός Εσωτερικών Κώστας Σκανδαλίδης, κατά το έκτακτο Συνέδριο της ΚΕΔΚΕ που θα πραγματοποιηθεί με αποκλειστικό αντικείμενο τα οικονομικά των Δήμων της χώρας που βρίσκονται σε δεινή θέση.

Οι προειδοποιήσεις των δημάρχων για δυναμικές κινητοποιήσεις, μέχρι ακόμα και το «λουκέτο» στους Δήμους, φαίνεται ότι λαμβάνεται σοβαρά υπ' όψιν από την κυβέρνηση και ειδικά από τον κ. Σκανδαλίδη, ο οποίος φέρεται αποφασισμένος να διασκεδάσει τους φόβους και την απόγνωση της ΚΕΔΚΕ.

Πληροφορίες αναφέρουν ότι ο Κώος υπουργός Εσωτερικών προτίθεται να προσφέρει γη και ύδωρ στους δημάρχους, με τη μορφή πολλών εκατοντάδων εκατομμυρίων ευρώ, σε αντιστάθμισμα των πόρων που ετσιθελικά παρακρατεί η κυβέρνηση, αν και οφείλει να τους αποδίδει τους ΟΤΑ της χώρας.

Πρωτοστάτης στη δυναμική στάση της Τοπικής Αυτοδιοίκησης είναι και ο δήμαρχος Ροδίων, που από τη θέση του αντιπροέδρου της ΚΕΔΚΕ έχει περάσει προ πολλού το μήνυμα της «επανάστασης μέχρις εσχάτων» προκειμένου να δικαιωθούν οι Δήμοι όλης της χώρας. Μπορεί ο κ. Γιαννόπουλος να ισχυρίζεται (βλέπε διπλανή σελίδα) ότι ο Δήμος της Ρόδου είναι μακριά από τα οικονομικά αδιέξοδα που αντιμετωπίζουν άλλοι ΟΤΑ, όμως το πρόβλημα είναι υπαρκτό και υποθηκεύει το μέλλον των Δήμων.

Η κόντρα της Τετάρτης αναμένεται με ιδιαίτερο ενδιαφέρον, καθώς αποτελεί και προσωπική επιθυμία του πρωθυπουργού να κλείσει το μέτωπο των Δήμων, μεσούσης της προεκλογικής περιόδου.

Το ρόλο του γεφυροποιού αναλαμβάνει ο Κώστας Σκανδαλίδης, και στο Συνέδριο της ΚΕΔΚΕ δίνει τις δικές του «εξετάσεις», έχοντας απέναντί του παλιούς και καινούργιους του γνώριμους...



Ετοιμάζονται από την κοινοπραξία να κάνουν την έναρξη

ΚΑΕ τώρα και στην Κω

- Στο πλευρό των καταστηματαρχών όλοι οι δήμοι της Ρόδου
- Στο κενό οι προσπάθειες για την απόκτηση της Σύμβασης



Την έναρξη λειτουργίας Καταστήματος Αφορολογήτων Ειδών και στο λιμάνι της Κω, προετοιμάζουν οι άνθρωποι της κοινοπραξίας Γερμανός – Follie Follie σε υλοποίηση της σύμβασης που έχουν υπογράψει με το Υπουργείο Οικονομικών. Το κατάστημα αυτό θα δημιουργηθεί κοντά στο σημείο όπου γίνεται η αποεπιβίβαση των επιβατών των σκαφών της ακτοπλοΐας που εκτελούν πλόες προς την Τουρκία. Την ίδια στιγμή στη Ρόδο όλο και φουντώνουν οι αντιδράσεις για τη λειτουργία του καταστήματος αφορολογήτων στο λιμάνι. Χθες οι δήμαρχοι της νήσου στάθηκαν αλληλέγγυοι στον αγώνα της δημοτικής αρχής Ρόδου και των παραγωγικών τάξεων. Εν τω μεταξύ, τείχη υψώνονται ενώπιον της προσπάθειας των καταστηματαρχών να σταματήσουν τη λειτουργία του ΚΑΕ μέσω της Δικαιοσύνης. Άκαρπες απέβησαν οι μέχρι σήμερα προσπάθειές τους να πάρουν στα χέρια τους τη σύμβαση μεταξύ του Υπουργείου Οικονομικών και της κοινοπραξίας των δύο εταιρειών.

Η απόφαση για τη λειτουργία ΚΑΕ στο λιμάνι της Κω είναι ειλημμένη και είναι απλώς θέμα χρόνου να τεθεί σε εφαρμογή. Η λειτουργία ενός τέτοιου καταστήματος στο χώρο του λιμένα θα προκαλέσει ακριβώς τα ίδια προβλήματα με τα αντίστοιχα που έχουν προκληθεί στην αγορά της Ρόδου. Για το λόγο αυτό και θα πρέπει να αναμένονται κινητοποιήσεις από τους Κώους και προσπάθειες για την ανατροπή των σχεδιασμών για επέκταση των ΚΑΕ.

Χθες, πάντως, οι δήμαρχοι της νήσου Ρόδου στάθηκαν αλληλέγγυοι στον αγώνα που έχουν ξεκινήσει από κοινού η δημοτική αρχή Ρόδου και τα μέλη του εμπορικού κόσμου της Δωδεκανησιακής πρωτεύουσας. Οι δήμαρχοι εμφανίσθηκαν χθες να ασπάζονται πλήρως τους φόβους για την πρόκληση ρήγματος στον οικονομικό ιστό της περιοχής.

Από τη δική τους πλευρά οι καταστηματάρχες έχουν επιδοθεί σ' έναν αγώνα για να πάρουν στα χέρια τους τη σύμβαση που έχει υπογραφεί μεταξύ Υπουργείου Οικονομικών και κοινοπραξίας Γερμανός – Follie Follie για τη μεταβίβαση του πλειοψηφικού πακέτου των μετοχών της ΚΑΕ Α.Ε. Παρά τις προσπάθειες που έχουν καταβληθεί, δεν κατέστη εφικτό να αποκτηθεί η σύμβαση αυτή και να μελετηθούν οι όροι της.

Εν τω μεταξύ, ο νομικός σύμβουλος των καταστηματαρχών κ. Κώστας Σαρρής έχει ήδη ετοιμάσει την αγωγή κατά του ΚΑΕ λόγω πρόκλησης καθεστώτος αθέμιτου ανταγωνισμού από τη λειτουργία του στο χώρο του λιμένα. Μαζί με την αγωγή θα κατατεθούν και ασφαλιστικά μέτρα με τα οποία θα ζητείται η άρση της λειτουργίας του καταστήματος, τουλάχιστον μέχρις ότου γίνει η δίκη. Εφόσον γίνει δεκτή η αγωγή, τότε αυτομάτως θα μπορούν να ενεργοποιηθούν και τα όσα ζητούνται μέσω των ασφαλιστικών μέτρων. Ωστόσο, παρά τη σιγουριά που δίνει η προσφυγή στη Δικαιοσύνη, η αγωγή των καταστηματαρχών δεν θα υποβληθεί άμεσα, διότι αυτή θα πρέπει να ισχυροποιηθεί με όσο το δυνατόν περισσότερα νομικά επιχειρήματα. Τα τελευταία θεωρείται ότι υπάρχουν στο κείμενο της σύμβασης παραχώρησης του πλειοψηφικού πακέτου των ΚΑΕ. Συνεπώς, δεν πρόκειται να κατατεθεί η Αγωγή, εάν προηγουμένως δεν μελετηθεί η σύμβαση.

Μέσα στο όλο διαμορφωθέν σκηνικό, αναπάντητο παραμένει το ερώτημα: πως ξεκίνησε η λειτουργία του ΚΑΕ ενώ θα έπρεπε προηγουμένως να εκφραστεί η άποψη της αρμόδιας Γνωμοδοτικής Επιτροπής του Π.Δ. 66/79 που είχε συγκροτηθεί για το σκοπό αυτό.

Σε κάθε περίπτωση, το ζήτημα της λειτουργίας του Καταστήματος Αφορολογήτων είναι μια πολιτική υπόθεση και ως τέτοια θα αντιμετωπιστεί. Για το λόγο αυτό θα υπάρξει συζήτηση την προσεχή Παρασκευή στη συνάντηση που θα έχουν οι αιρετοί άρχοντες και οι εκπρόσωποι των παραγωγικών τάξεων με τον υπουργό Εσωτερικών Κώστα Σκανδαλίδη.



ΠΝΙΓΗΚΕ 16ΧΡΟΝΟΣ τουρίστας στην Καλλιθέα

Ενα 16χρονο παιδί πνίγηκε χθες στη θαλάσσια περιοχή της Καλλιθέας. Το περιστατικό συνέβη στις 04:00 το απόγευμα και σύμφωνα με τα όσα έγιναν γνωστά, ο νεαρός James Hern, βρετανικής υποκοότητας, έκανε βουτιές και σε μία από αυτές απλώς δεν ξαναβγήκε στην επιφάνεια του νερού.

Αμέσως κινητοποιήθηκαν οι πάντες, μετέφεραν το νεαρό μέχρι το νοσοκομείο Ρόδου όπου απλώς διαπιστώθηκε ο θάνατός του.

Προκειμένου να εξακριβωθούν τα ακριβή αίτια του θανάτου, διετάχθη η διενέργεια νεκροψίας, ενώ προανάκριση διενεργούν οι αξιωματικοί του Κεντρικού Λιμεναρχείου Ρόδου.

Εναλλακτικές παραστάσεις της ομάδας Αγγ. Σπάρταλη

«Το τέλος του κόσμου» στα μπαρ της Ρόδου



Το τρίτο μέρος της ποιητικής τριλογίας του Άγγελου Σπάρταλη, «Το Τέλος του Κόσμου», ανεβαίνει σε 3 παραστάσεις και σε 3 διαφορετικούς χώρους της πόλης της Ρόδου!

Πρόκειται για ένα βίντεο-θεατρικό δρώμενο, μια εναλλακτική αισθητική πρόταση που εισβάλει σε χώρους ανορθόδοξους για τα καθιερωμένα δεδομένα. Τρία μπαρ της Ρόδου, φιλοξενούν τον Σπάρταλη και την ομάδα του. Όλοι μαζί προτείνουν –για ένα μισάωρο από το χρόνο των θαμώνων- ένα πρωτότυπο ψυχαγωγικό πρόγραμμα.

"Τέλος του Κόσμου" παρουσιάστηκε την περασμένη την Παρασκευή 22 Αυγούστου στο μπαρ "Ηριδανός" και θα παρουσιαστεί ξανά την Τετάρτη 27 Αυγούστου μετά τα μεσάνυκτα στο μπαρ "Θέατρο" και την Πέμπτη 28 Αυγούστου στις 23.00 στο καφέ- μπαρ "Ρωγμή του Χρόνου". Η είσοδος είναι ελεύθερη για το κοινό.

SINCE 1971

TOP PROPERTIES
GEORGE & SAVAS PIPINOS
ΓΕΩΡΓΙΟΣ & ΣΑΒΒΑΣ ΠΙΠΙΝΟΣ
ΣΥΜΒΟΥΛΟΙ ΚΑΙ ΕΚΤΙΜΗΤΕΣ ΑΚΙΝΗΤΩΝ
REAL ESTATE AGENTS & MEMBER OF F.I.A.B.C.I-N.A.E.A.-C.E.I.

Οδός Κέννεντυ 38,ΡΟΔΟΣ 85100 - Τηλ.: (22410) 23895 - FAX: (22410) 20883
38 Kennedy str. RHODES GR 85100 GREECE - TEL.: (22410) 23895 FAX: 20883
Email: gpipinos@otenet.gr. URL: www.rhodes-top-properties.com and www.pipinos.gr
MOBILE: 6944-676003 • 6944-390803

Από το 1971



Η «TOP PROPERTIES» είναι ατομική επιχείρηση και ανήκει στους Γεώργιο και Σάββα Πιπίνο. Το γραφείο ασχολείται από το 1971 αποκλειστικά και μόνο με επενδύσεις και REAL ESTATE στο νησί της Ρόδου και στην ευρύτερη περιοχή της Δωδεκανήσου.

ΑΠΕΥΘΥΝΟΜΑΣΤΕ: Στους **σοβαρούς, απαιτητικούς** και **επιλεκτικούς** επενδυτές - επιχειρηματίες - ελεύθερους επαγγελματίες, Έλληνες και ξένους, που ενδιαφέρονται να κάνουν μια σοβαρή επένδυση **προβολής** στο νησί της Ρόδου.

ΠΡΟΣΦΕΡΟΥΜΕ:
Α) Υπηρεσίες και πληροφορίες που γίνονται σε προσωπικό επίπεδο με **εχεμύθεια, διακριτικότητα και σοβαρότητα.**
Β) Μεγάλη **γκάμα** υψηλής ποιότητας ακινήτων, όπως: 1) Ξενοδοχεία Α' και Β' κατηγορίας των 600-500-350-300 κλινών 2) Κεντρικά αστικά ακίνητα κατάλληλα για Τράπεζες - καταστήματα - γραφεία, 3) Παραλιακές εκτάσεις, κατάλληλες για τουριστικές επενδύσεις των 150.000 - 100.000 - 70.000 - 50.000 - 36.000 τ.μ., 4) Διαμερίματα και μεζονέτες **προβολής** και 5) Αξιόλογες Παραθεριστικές κατοικίες.

ΣΤΟΧΟΣ ΜΑΣ ΕΙΝΑΙ:
Να προσφέρουμε στο αγοραστικό μας κοινό **υψηλής ποιότητας ακίνητα και ευκαιρίες** στο νησί της Ρόδου. Η τριακονταετής και πλέον πείρα μας στον τομέα αυτό αποτελεί εγγύηση.

ΣΥΝΘΗΜΑ ΜΑΣ ΕΙΝΑΙ:
Επενδύστε στη ΡΟΔΟ **ΤΩΡΑ**, σε ακίνητα που **ΑΝΤΕΧΟΥΝ ΣΤΟ ΧΡΟΝΟ**

Γεώργιος και Σάββας Πιπίνος
Μεσίτες αστικών συμβάσεων
Γιατί εμείς γνωρίζουμε καλύτερα!

TOP PROPERTIES is a father and son business. The senior, Mr. George S. Pipinos, the founder of the office, has carved over the years a reputation for integrity and excellence in the world of Real Esate in the Dodecanese. The junior, Dr Savas Pipinos, has returned from his studies in the UK to aid in his father's footsteps.

AT TOP PROPERTIES we try hard to attract important and selective investors, high calibre businessmen/women and discerning professional people, both Greek and foreign, who wish to acquire substantial and valuable property on Rhodes.

We offer our expertise and advise privately, discreetly and in strict confidence.

We keep a comprehensive list of real estate of the highest specifications:

a. A' and B' class hotels (600, 500, 350, 300 beds capacity).

b. Centrally situated office buildings and other business premises.

c. Seaside land, ideal for develpment (hotels, holiday resorts, etc), of 150.000, 100.000, 70.000, 50.000, 36.000 square metres.

d. Luxury apartments, maisonettes, detached, semi-detached and terraced houses.

e. Holiday and and Retirement Homes.

Our aim is to give our clients the opportunity to acquire value for money, first class real estate on Rhodes. Our 30 and more year old experience is our warranty.

Our motto is: Invest in Rhodes, Invest in property, it stands the test o fime.

TOP PROPERTIES
George and Savas Pipinos
Because we know best



Δοκιμαστική συγκομιδή για να διαπιστωθεί η ποιότητα των σταφυλιών

Υπό τη σκιά του Απ. Φωτιάδη ξεκινά από σήμερα ο τρύγος

Καλούνται όλοι οι βουλευτές να παρέμβουν για να αναιρεθεί η άδικη απόφαση φορολόγησης της υπεραξίας των πωληθέντων ακινήτων

Επεκινά, άτυπα, από σήμερα η περίοδος του τρύγου για τους αμπελοκαλλιεργητές, καθώς η ΚΑΪΡ έδωσε το πράσινο φως για την πρώτη δοκιμαστική συγκομιδή. Οι καλές καιρικές συνθήκες ευνόησαν την ανάπτυξη των αμπελώνων και από τις πρώτες μετρήσεις που έγιναν την περασμένη εβδομάδα διαπιστώθηκε ότι υπάρχουν υψηλοί βαθμοί ποιότητας.

Η πρώτη συγκομιδή είναι πλήρως ελεγχόμενη από την ΚΑΪΡ και η βαθμομέτρησή της θα προσδιορίσει εάν θα ξεκινήσει αμέσως ο τρύγος ή εάν θα πρέπει να τηρηθεί στάση αναμονής για ακόμα μία εβδομάδα.

Γενικά διαπιστώνεται ότι η Ελλάδα γενικότερα θα έχει καλή εσοδεία οινοποιήσιμων σταφυλιών. Οι βροχοπτώσεις του χειμώνα συνέβαλαν πολύ στην ποιότητα της παραγωγής. Οι οινολόγοι συμφωνούν ότι «η χώρα μας έχει ιδανικές θερμοκρασίες για την παραγωγή κρασιού. Ίσως όχι στις πεδινές περιοχές, όπου οι θερμοκρασίες το καλοκαίρι είναι ιδιαίτερα υψηλές, αλλά αν ανέβουμε υψομετρικά, βρίσκουμε καταπληκτικές συνθήκες».

Πρέπει να σημειωθεί πως σημαντικό παράγοντα στην ποιότητα του παραγόμενου κρασιού διαδραματίζει ο τρόπος με τον οποίο γίνεται η καλλιέργεια των αμπελώνων. Η συνεχής λίπανση και το συνεχές πότισμα μπορεί να αποφέρει μεγαλύτερους καρπούς, όμως στη βαθμομέτρηση που ακολουθεί μπορεί να δείξει ότι η ποιότητά τους υστερεί έναντι εκείνων που ποτίσθηκαν λιγότερο.

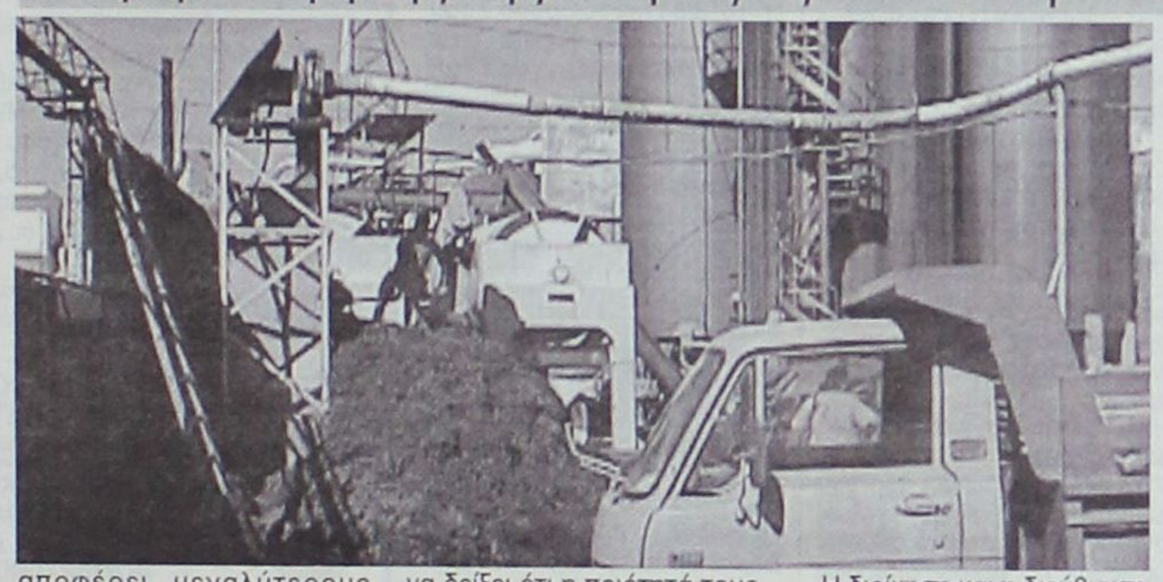

Η διοίκηση και η διεύθυνση της ΚΑΪΡ παρακολουθεί από κοντά την όλη διαδικασία παραγωγής έτσι ώστε να δώσει το καλύτερο δυνατό αποτέλεσμα προς τους λάτρεις του κρασιού.

Το μεγάλο ζητούμενο για τους ανθρώπους που διαχειρίζονται την πορεία της ΚΑΪΡ είναι η υπερπήδηση του προβλήματος που προέκυψε από την άρνηση του υφυπουργού Οικονομικών Απόστολου Φωτιάδη να μη φορολογήσει την υπεραξία που προκύπτει από την πώληση των ακινήτων της εταιρείας προς την Αγροτική Τράπεζα. Η ΚΑΪΡ παρ' ότι είναι μια συνεταιριστική εταιρεία που ενισχύει τον αγροτικό κόσμο, καλείται από το ίδιο το κράτος να καταβάλει απίστευτα μεγάλα ποσά ως φόρο, σαν να επρόκειτο για ιδιωτική κερδοσκοπική εταιρεία. Ο Υφυπουργός Οικονομικών αρνήθηκε να ικανοποιήσει το αίτημα της ΚΑΪΡ και με τον τρόπο αυτό, εμμέσως πλην όμως σαφώς, κατάφερε να κτυπήσει όλους τους σταφυλοπαραγωγούς της Ρόδου.

Δυστυχώς, παρά τα δυσάρεστα όσα συμβαίνουν για τη Ροδίτικη οινοπαραγωγό εταιρεία, αλλά και γενικότερα για τους αμπελουργούς του νησιού, οι κυβερνητικοί βουλευτές δεν όρθωσαν το παράστημά τους, δεν κτύπησαν το χέρι στο τραπέζι και δεν επεχείρησαν να ανατρέψουν την άδικη απόφαση του Απόστολου Φωτιάδη. Οι βουλευτές και όλοι οι τοπικοί παράγοντες έχουν υποχρέωση να σταθούν στο πλευρό της ΚΑΪΡ και να δώσουν μάχη, διότι με τον τρόπο αυτό θα προασπίσουν τα συμφέροντα όλων των σταφυλοπαραγωγών.



Πρόκειται για μία από τις μεγαλύτερες επενδύσεις

Εντυπωσιάζουν οι νέες εγκαταστάσεις της ΚΑΪΡ



Εντυπωσίασαν τους σταφυλοπαραγωγούς οι νέες εγκαταστάσεις του εργοστασίου της ΚΑΪΡ. Πρόκειται για το νέο οινοποιείο και το νέο εμφιαλωτήριο. Στις δύο αυτές εγκαταστάσεις χρησιμοποιούνται πλήρως αυτοματοποιημένα μηχανήματα, γεγονός που θα έχει ως άμεσο αποτέλεσμα την ποιοτική αναβάθμιση της παραγωγής και κατ' επέκταση του παραγόμενου προϊόντος. Το νέο εμφιαλωτήριο έχει δυνατότητα εμφιάλωσης 8000 μπουκαλιών την ώρα, ταχύτητα που είναι απαραίτητη για την εύκολη κάλυψη της μεγάλης ζήτησης που υπάρχει από την αγορά.

Παράλληλα, έχει σχεδιαστεί και υλοποιείται η επένδυση που προβλέπει τη συντήρηση του κρασιού (στα πρώτα του στάδια) χωρίς αυτό να καταπονείται από τις συνεχείς αλλαγές δεξαμενών. Αυτό θα δώσει τη δυνατότητα για περαιτέρω βελτίωση της ποιότητας του οίνου που δίνει στην αγορά η Ανώνυμος Γεωργική και Βιομηχανική Εταιρεία Ρόδου (ΚΑΪΡ). Η συνολική παραγωγή από το νέο εργοστάσιο θα είναι 5000 έως 7000 τόνοι ετησίως.

Το οινοποιείο και το εμφιαλωτήριο αποτελούν την επένδυση που έχει ολοκληρωθεί. Ο σχεδιασμός προβλέπει την υποστήριξη των υποδομών αυτών με τη δημιουργία νέων σταφυλοδόχων και την ανέγερση 2000 τ.μ. αποθηκών ετοίμων προϊόντων. Οι πέντε νέοι σταφυλοδόχοι θα δώσουν την ευκαιρία για τη γρήγορη εξυπηρέτηση των σταφυλοπαραγωγών. Η εγκατάσταση αυτή θα γίνει με τρόπο τέτοιο ώστε το σταφύλι να φτάνει στο οινοποιείο χωρίς «τραυματισμούς» που αλλοιώνουν τη γεύση του. Πρόκειται για μια πρωτοποριακή μέθοδο που εφαρμόζεται μόνο από τις καλύτερες εταιρείες στον κόσμο.

Για την κατασκευή των σταφυλοδόχων και των νέων αποθηκών θα απαιτηθεί δαπάνη συνολικού ύψους 11,5 εκατομμυρίων ευρώ. Το έργο είναι ενταγμένο στο γ' Κοινοτικό Πλαίσιο Στήριξης και θα επιδοτηθεί (κλιμακωτά) με το 47% της συνολικής δαπάνης.

Αναπτυξιακή Εταιρεία «ΠΡΟοΔΟΣ Α.Ε.»
Νομαρχιακό Μέγαρο
Πλατεία Ελευθερίας
85100 Ρόδος

ΠΡΟΣΚΛΗΣΗ ΕΚΔΗΛΩΣΗΣ ΕΝΔΙΑΦΕΡΟΝΤΟΣ

Η «ΑΝΑΠΤΥΞΗ ΚΑΙ ΛΕΙΤΟΥΡΓΙΑ ΤΟΥ ΚΕΝΤΡΟΥ ΥΠΟΔΟΧΗΣ ΕΠΕΝΔΥΤΩΝ (ΚΥΕ) ΣΤΟ ΝΟΜΟ ΔΩΔΕΚΑΝΗΣΟΥ» εντάσσεται στα πλαίσια του Επιχειρησιακού Προγράμματος «ΑΝΤΑΓΩΝΙΣΤΙΚΟΤΗΤΑ» του Υπουργείου Ανάπτυξης. Πρόκειται για μια δομή η οποία θα λειτουργησει ως Γραφείο Ενιαίας Εξυπηρέτησης με αντικείμενο το συντονισμό όλων των δημόσιων υπηρεσιών που συμμετέχουν στις διαδικασίες σύστασης μιας νέας επιχείρησης, καθώς και στις διαδικασίες αδειοδότησης εγκατάστασης - λειτουργίας μιας επιχείρησης ώστε να διευκολύνουν τον επενδυτή επιχειρηματία.

Σκοπός είναι η μείωση του χρόνου έκδοσης αδειών, η διευκόλυνση του πολίτη επιχειρηματία στις συναλλαγές του με τη δημόσια διοίκηση καθώς και η προσέλκυση νέων επιχειρηματικών πρωτοβουλιών.

Το Κ.Υ.Ε. Νομού Δωδεκανήσου θα έχει έδρα τη Ρόδο και θα εξυπηρετεί όλους τους δήμους του Νομού.

Για τη σύσταση και λειτουργία του Κ.Υ.Ε. Νομού Δωδεκανήσου έχει υπογραφεί προγραμματική σύμβαση μεταξύ των εξής συμβαλλομένων:

1. Υπουργείο Ανάπτυξης - Γενική Γραμματεία Βιομηχανίας ως Φορέας Προγραμματισμού
2. Νομαρχιακή Αυτοδιοίκηση Δωδεκανήσου ως Τελικός Δικαιούχος
3. «ΠΡΟοΔΟΣ Α.Ε.» ως Φορέας Επίβλεψης

Η διάρκεια της σύμβασης είναι 24 μήνες.

Η στελέχωσή του γίνεται μέσω της «ΠΡΟοΔΟΣ Α.Ε.» η οποία προκηρύσσει τις εξής θέσεις:

Α. Συντονιστής - Υπεύθυνος Έργου (1 θέση)

Ο συντονιστής είναι πλήρους και αποκλειστικής απασχόλησης στο Κ.Υ.Ε.

Απαραίτητα προσόντα είναι:

1. Πτυχίο Α.Ε.Ι (ειδικότητας συναφούς με το αντικείμενο του προγράμματος που αναφέρεται παραπάνω).
2. Οργανωτικές ικανότητες και ικανότητες επικοινωνίας και συντονισμού.
3. Άριστη γνώση Η/Υ σε περιβάλλον Windows (Word, Excel κ.λπ.) άριστη γνώση χρήσης Internet.
4. Καλή γνώση της αγγλικής γλώσσας.

Θα εκτιμηθεί ιδιαίτερα εμπειρία στους παρακάτω τομείς:

- Γνώση και εμπειρία σε θέματα ίδρυσης, λειτουργίας και αδειοδότησης επιχειρήσεων στούς τομείς της Μεταποίησης, του Εμπορίου, του Τουρισμού κ.λπ.
- Γνώση και εμπειρία σχετικά με εθνικά και ευρωπαϊκά προγράμματα χρηματοδότησης επιχειρήσεων.
- Γνώση σε θέματα περιβαλλοντικών αδειοδοτήσεων.

Β. Λογιστής (1 θέση)

Ο Λογιστής θα είναι υπεύθυνος αφενός για τη διατήρηση των παραστατικών λειτουργίας του Κ.Υ.Ε. και αφετέρου θα προσφέρει τις υπηρεσίες του σε όλες τις δράσεις του Κ.Υ.Ε.

Απαραίτητα προσόντα:

1. Άδεια ασκήσεως επαγγέλματος Λογιστή-Φοροτεχνικού.
2. Τουλάχιστον δεκαετής εμπειρία.
3. Άριστη γνώση Η/Υ σε ειδικά φοροτεχνικά / λογιστικά προγράμματα και σε περιβάλλον Windows (Word, Excel κ.λπ.).
4. Γνώση της λειτουργίας επιχειρήσεων.

Οι ενδιαφερόμενοι παρακαλούνται να υποβάλλουν αίτηση, αναλυτικό βιογραφικό σημείωμα καθώς και τίτλους σπουδών **μέχρι τη Δευτέρα 1 Σεπτεμβρίου 2003** στη διεύθυνση:

Αναπτυξιακή Εταιρεία «ΠΡΟοΔΟΣ Α.Ε.»
Νομαρχιακό Μέγαρο
Πλατεία Ελευθερίας
85100 Ρόδος
Υπόψη κ. Νατάσας Μπογιατζιάν

Για πληροφορίες οι ενδιαφερόμενοι μπορούν να απευθύνονται στο τηλέφωνο 22410-46618.

Ο πρόεδρος του Δ.Σ. της «ΠΡΟοΔΟΣ Α.Ε.»
Γιάννης Μαχαιρίδης

ΕΛΛΗΝΙΚΗ ΔΗΜΟΚΡΑΤΙΑ
ΠΕΡΙΦΕΡΕΙΑ ΝΟΤΙΟΥ ΑΙΓΑΙΟΥ
ΝΟΜΟΣ ΔΩΔΕΚΑΝΗΣΟΥ
ΝΟΜΑΡΧΙΑΚΗ ΑΥΤ/ΣΗ ΔΩΔ/ΣΟΥ
ΝΟΜΑΡΧΙΑΚΟ ΣΥΜΒΟΥΛΙΟ
Ρόδος, 14/8/2003
Αριθμ. Πρωτ.: Ν.Σ. / 440

ΑΝΑΚΟΙΝΩΣΗ

Με το υπ' αριθμ. πρωτ. 822/13-8-2003 έγγραφο της Περιφέρειας Νοτίου Αιγαίου, Γενική Διεύθυνση Περιφέρειας, Τμήμα ΠΕ.ΧΩ. Δωδεκανήσου, μας διαβιβάστηκε η Απόφαση της Γενικής Γραμματέως Περιφέρειας Νοτίου Αιγαίου με θέμα «Κατάταξη στην κατηγορία 4 της με αριθμ. Η.Π. 15393/2332/5-8-2002 ΚΥΑ σύμφωνα με τη διαδικασία του άρθρου 9 της Η.Π. 1104/703/Φ104/14-3-2003 ΚΥΑ» του έργου «Κατασκευή αγροτικής οδού πρόσβασης στον ΧΥΤΑ Αστυπάλαιας» της Νήσου Αστυπάλαιας Νομού Δωδ/σου.

Καλούμε κάθε ενδιαφερόμενο προκειμένου να λάβει γνώση της ανωτέρω απόφασης, να αποταθεί στο Τοπικό Γραφείο Περιβάλλοντος του Τ.Π. και Π.Ε. της Ν.Α. Δωδ/σου (κ. Άρη Σκιαδόπουλο τηλ. 22410-30413).

Η προαναφερόμενη απόφαση θα αναρτηθεί, για τις προσεχείς μέρες στον πίνακα ανακοινώσεων της Νομαρχίας.

Ε.Ν.
Ο Βοηθός Νομάρχη
ΕΥΣΤΑΘΙΟΣ ΚΟΥΣΟΥΡΝΑΣ

ΕΛΛΗΝΙΚΗ ΔΗΜΟΚΡΑΤΙΑ
ΠΕΡΙΦΕΡΕΙΑ ΝΟΤΙΟΥ ΑΙΓΑΙΟΥ
ΝΟΜΟΣ ΔΩΔΕΚΑΝΗΣΟΥ
ΔΗΜΟΣ ΚΑΜΕΙΡΟΥ

Ταχ. Δ/νση: Δημοτικό Κατάστημα Σορωνή Ρόδου
Τ.Κ. 85106 – Παραδείσι
Τηλ.: 22410-41474, 41240
ΦΑΞ: 22410-41900

Σορωνή 20 Αυγούστου 2003
Αριθ. Πρωτ. 3410

ΠΕΡΙΛΗΨΗ ΔΙΑΚΗΡΥΞΗΣ ΔΗΜΟΠΡΑΣΙΑΣ

Ο δήμαρχος του Δήμου Καμείρου Ρόδου προκηρύσσει ανοιχτή δημοπρασία σύμφωνα με την παρ. 2α του άρθρου 4 του Ν. 1418/84, με το σύστημα δημοπράτησης **«προσφορά με επιμέρους ποσοστά έκπτωσης»** όπως προβλέπεται από την παρ. 4β του άρθρου 4 του Ν. 1418/84 και το άρθρο 7 του Π.Δ. 609/85 και σύμφωνα με την 57/2003 μελέτη της ΤΥΔΚ Δωδ/σου, για την ανάδειξη αναδόχου εκτέλεσης του έργου **«Αποπεράτωση αθλητικού κέντρου στην περιοχή Αγ. Σουλά Δ.Δ. Σορωνής - Ολοκλήρωση υπάρχοντος στίβου»** προϋπολογιζόμενης συνολικής δαπάνης κατά τη μελέτη **419.248,00** ευρώ στην οποία δεν περιλαμβάνονται τα ποσά Φ.Π.Α. και της αναθεώρησης.

Η δημοπρασία θα διεξαχθεί την **17η** του μηνός **Σεπτεμβρίου** του **έτους 2003** ημέρα **Τετάρτη** και ώρα **11η πρωινή (λήξη επίδοσης προσφορών)** στο Δημοτικό Κατάστημα του Δήμου Καμείρου ενώπιον της αρμόδιας επιτροπής.

Στο διαγωνισμό γίνονται δεκτές εργοληπτικές επιχειρήσεις δημοσίων έργων, εταιρικής μορφής, ατομικές ή σε κοινοπραξία, ελληνικές ή αλλοδαπές από χώρες μέλη της Ε.Ε. και του Ε.Ο.Χ. εγγεγραμμένες στο Μ.Ε.Ε.Π. για έργα κατηγορίας:

ΟΙΚΟΔΟΜΙΚΑ.

Κατάταξη βάση του Ν. 2940/2001: 1ης ΤΑΞΗΣ **ΕΚΤΟΣ ΝΟΜΟΥ**

1ης ΤΑΞΗΣ έως 3ης ΤΑΞΗΣ **ΕΝΤΟΣ ΝΟΜΟΥ και ενός γειτονικού**

Καθώς και εμπειροτέχνες εγγεγραμμένοι στα νομαρχιακά μητρώα που η βεβαίωσή τους να καλύπτει το ποσό του προϋπολογισμού που δημοπρατείται σύμφωνα αφενός με την παρ. 7 του άρθρου 2 του Π.Δ. 609/85 όπως αντικαταστάθηκε από την παρ. 1 του άρθρου 1 του Π.Δ. 285/97 και από την παρ. 2 του άρθρου 1 του Π.Δ. 218/99 και συμπληρώθηκε με την παρ. 3 του άρθρου 1 του Π.Δ. 218/99 σχετικά με τις διατάξεις για τα κατώτατα όρια και αφετέρου σύμφωνα με τις παρ. 40, 41 και 42 του άρθρου 4 του Ν. 2940/01, καθώς επίσης και με την με αριθμ. Δ 17Α/03/74/Φ.Ν. 312/16-12-1994 (Φ.Ε.Κ. 935Β, 22-12-94) απόφαση Υ.ΠΕ.ΧΩ.ΔΕ και με την αριθμ. Δ17Α/05/77/Φ.Ν. 312/23-12-94 εγκύκλιο 51/94 και την εγκύκλιο 36/13-12-01 του Υ.ΠΕ.ΧΩ.ΔΕ.

Σε περίπτωση οποιασδήποτε τυχόν τροποποίησης των ορίων των πτυχίων, θα δύναται να συμμετέχουν στο διαγωνισμό οι προβλεπόμενες από τις ισχύουσες διατάξεις την ημέρα του διαγωνισμού επιχειρήσεις.

Η προθεσμία για την περάτωση του έργου ορίζεται σε **δύο (2) ημερολογιακούς μήνες.**

Για τη συμμετοχή στη δημοπρασία κατατίθεται από καθένα από τους διαγωνιζόμενους η κατά το Νόμο (άρθρο 23 παρ. 1 του Π.Δ. 609/85) **εγγύηση συμμετοχής 8.384,96 ευρώ** δηλαδή το 2% επί του προϋπολογισμού της μελέτης που θα απευθύνεται προς το **ΔΗΜΟ ΚΑΜΕΙΡΟΥ,** θα έχει την προθεσμία ισχύος που αναφέρεται στην παρ. 3 του άρθρου 23 του Π.Δ. 609/85, όπως τυχόν τροποποιήθηκε και ισχύει σήμερα.

Λεπτομέρειες των όρων της διακήρυξης βρίσκονται στα γραφεία του Δήμου, στο Δημοτικό Διαμέρισμα Σορωνής και της ΤΥΔΚ Δωδ/σου, από τα οποία οι ενδιαφερόμενοι μπορούν να ενημερώνονται τις εργάσιμες ημέρες και ώρες.

Ο δήμαρχος
ΣΤΕΦΑΝΟΣ ΔΗΜΗΤΡΑΣ

Ρόδος 14-8-2003
Αρ. Πρωτ. 436

ΕΛΛΗΝΙΚΗ ΔΗΜΟΚΡΑΤΙΑ
ΠΕΡΙΦΕΡΕΙΑ ΝΟΤΙΟΥ ΑΙΓΑΙΟΥ
ΝΟΜΟΣ ΔΩΔΕΚΑΝΗΣΟΥ
ΝΟΜΑΡΧΙΑΚΗ ΑΥΤ/ΣΗ ΔΩΔ/ΣΟΥ
ΝΟΜΑΡΧΙΑΚΟ ΣΥΜΒΟΥΛΙΟ

ΑΝΑΚΟΙΝΩΣΗ

Με τα υπ' αριθμ. πρωτ. 79/1-8-2003 και 289/31-7--2003 έγγραφα της Περιφέρειας Νοτίου Αιγαίου - Γεν. Δ/νση Περιφέρειας - Τμήμα ΠΕ.ΧΩ. Δωδ/σου, μας διαβιβάστηκαν αντίστοιχα, οι παρακάτω αποφάσεις:

Α) Η Απόφαση έγκρισης περιβαλλοντικών όρων για την επέκταση και λειτουργία των εγκαταστάσεων αποθήκευσης, εμφιάλωσης και διακίνησης υγραερίων της ΡΟΔΟΓΚΑΖ Α.Ε. στη θέση «Καναμάτ» Δήμου Ρόδου.

Β) Η Απόφαση έγκρισης περιβαλλοντικών όρων του έργου «Αιολικού πάρκου ισχύος 5,25MW» στην περιοχή «ΚΑΤΤΑΒΙΑ» του Δήμου Νότιας Ρόδου Νήσου Ρόδου Νομού Δωδεκανήσου.

Καλούμε κάθε ενδιαφερόμενο, προκειμένου να λάβει γνώση των ανωτέρω αποφάσεων, να αποταθεί στο Τοπικό Γραφείο Περιβάλλοντος του Τ.Π. και Π.Ε. (κ. Άρη Σκιαδόπουλο, τηλ. 22410-30413).

Οι προαναφερόμενες αποφάσεις θα αναρτηθούν, για τις προσεχείς μέρες, στον πίνακα ανακοινώσεων της Νομαρχίας.

Ε.Ν.
Ο Βοηθός Νομάρχη
ΕΥΣΤΑΘΙΟΣ ΚΟΥΣΟΥΡΝΑΣ

ΕΛΛΗΝΙΚΗ ΔΗΜΟΚΡΑΤΙΑ
ΠΕΡΙΦΕΡΕΙΑ ΝΟΤΙΟΥ ΑΙΓΑΙΟΥ
ΝΟΜΟΣ ΔΩΔΕΚΑΝΗΣΟΥ
ΝΟΜΑΡΧΙΑΚΗ ΑΥΤ/ΣΗ ΔΩΔ/ΣΟΥ
ΝΟΜΑΡΧΙΑΚΟ ΣΥΜΒΟΥΛΙΟ
Ρόδος, 14/8/2003
Αριθμ. Πρωτ.: Ν.Σ. / 437

ΑΝΑΚΟΙΝΩΣΗ

Με το υπ' αριθμ. πρωτ. 821 Δ/νση Τουρισμού Δωδεκανήσου/8-8-2003 έγγραφο της Περιφέρειας Νοτίου Αιγαίου - Γενική Διεύθυνση Περιφέρειας - Τμήμα ΠΕ.ΧΩ. Δωδεκανήσου, μας διαβιβάστηκε για γνωμοδότηση η Μελέτη Περιβαλλοντικών Επιπτώσεων (Μ.Π.Ε.) της νέας ξενοδοχειακής μονάδας επιπλωμένων διαμερισμάτων Β' τάξης (3***) δυναμικότητας 42 κλινών στη θέση «Ανάβλοχος» του Δ.Δ. Αρκάσας Δήμου Καρπάθου, ιδιοκτησίας Μιχαήλ και Σταυρούλας Πυλιάρη.

Καλούμε κάθε ενδιαφερόμενο να υποβάλει τις έγγραφες παρατηρήσεις του ως προς το περιεχόμενο της μελέτης, μέσα σε προθεσμία δεκαπέντε (15) ημερών από την ημερομηνία δημοσίευσης της παρούσας στον ημερήσιο τοπικό τύπο.

Οι ενστάσεις θα υποβάλλονται:

1. Στη Γραμματεία της Νομαρχιακής Επιτροπής της Ν.Α. Δωδ/σου.
2. Στην ανωτέρω αναφερομένη Υπηρεσία

και θα κοινοποιούνται στο Τοπικό Γραφείο Περιβάλλοντος του Τ.Π. και Π.Ε. της Ν.Α. Δωδ/σου (υπόψη κ. Άρη Σκιαδόπουλου τηλ. 22410-30413) όπου βρίσκεται η πλήρης μελέτη και μπορεί κάθε ενδιαφερόμενος να λάβει γνώση αυτής.

Ε.Ν.
Ο Βοηθός Νομάρχη
ΕΥΣΤΑΘΙΟΣ ΚΟΥΣΟΥΡΝΑΣ

ΕΛΛΗΝΙΚΗ ΔΗΜΟΚΡΑΤΙΑ
ΠΕΡΙΦΕΡΕΙΑ ΝΟΤΙΟΥ ΑΙΓΑΙΟΥ
ΝΟΜΟΣ ΔΩΔΕΚΑΝΗΣΟΥ
ΝΟΜΑΡΧΙΑΚΗ ΑΥΤ/ΣΗ ΔΩΔ/ΣΟΥ
ΝΟΜΑΡΧΙΑΚΟ ΣΥΜΒΟΥΛΙΟ
Αριθμ. Πρωτ.: Ν.Σ./439
Ρόδος, 14/8/2003

ΑΝΑΚΟΙΝΩΣΗ

Με το υπ' αριθμ. πρωτ. 135389/5-8-2003 έγγραφο του ΥΠΕΧΩΔΕ - Γενική Διεύθυνση Περιβάλλοντος - Ειδική Υπηρεσία Περιβάλλοντος (ΕΥΠΕ), Τμήμα Α', μας διαβιβάστηκε για γνωμοδότηση η Μελέτη Περιβαλλοντικών Επιπτώσεων (Μ.Π.Ε.) του έργου «ΑΓ. ΙΣΙΔΩΡΟΣ-ΛΑΕΡΜΑ» Ν.Α. Δωδ/σου.

Καλούμε κάθε ενδιαφερόμενο να υποβάλλει τις έγγραφες παρατηρήσεις του ως προς το περιεχόμενο της μελέτης, μέσα σε προθεσμία δεκαπέντε (15) ημερών από την ημερομηνία δημοσίευσης της παρούσας στον ημερήσιο τοπικό τύπο.

Οι ενστάσεις θα υποβάλλονται:

1. Στη Γραμματεία της Νομαρχιακής Επιτροπής της Ν.Α. Δωδ/σου.
2. Στην ανωτέρω αναφερομένη Υπηρεσία

και θα κοινοποιούνται στο Τοπικό Γραφείο Περιβάλλοντος του Τ.Π. και Π.Ε. της Ν.Α. Δωδ/σου (υπόψη κ. Άρη Σκιαδόπουλου τηλ. 22410-30413), όπου βρίσκεται η πλήρης μελέτη και μπορεί κάθε ενδιαφερόμενος να λάβει γνώση αυτής.

Ε.Ν.
Ο Βοηθός Νομάρχη Δωδεκανήσου
ΕΥΣΤΑΘΙΟΣ ΚΟΥΣΟΥΡΝΑΣ

Ροδιακή Βιοτεχνία & Εμπορία Ειδών Ζαχαροπλαστικής Μ. Ε.Π.Ε.

ΙΣΟΛΟΓΙΣΜΟΣ 31ης ΔΕΚΕΜΒΡΙΟΥ 2002-14η ΕΤΑΙΡΙΚΗ ΧΡΗΣΗ (1 ΙΑΝΟΥΑΡΙΟΥ-31 ΔΕΚΕΜΒΡΙΟΥ 2002)

ΕΝΕΡΓΗΤΙΚΟ	Ποσά κλειομένης χρήσεως 2002 Αξία Κτήσ.	Αποσβέσ.	Αναπ. Αξία
Β. ΕΞΟΔΑ ΕΓΚΑΤΑΣΤΑΣΕΩΣ			
1. Εξοδα Ιδρύσεως & Α' Εγκατ.	6.013,65	6.013,65	0,00
Γ. ΠΑΓΙΟ ΕΝΕΡΓΗΤΙΚΟ			
II. Ενσώματες ακινητοποιήσεις:			
3. Κτίρια και Τεχνικά Εργα	157.046,15	157.046,15	0,00
4. Μηχ/τα - Τεχνικές Εγκαταστ. και λοιπός μηχαν. εξοπλισμός	87.763,64	87.763,64	0,00
5. Μεταφορικά Μέσα	14.031,89	12.802,97	1.228,92
6. Επιπλα και λοιπός Εξοπλισμός	34.036,68	32.437,25	1.599,43
Σύνολο Ακινητοποιήσεων (ΓΙΙ)	292.878,36	290.050,01	2.828,35
III. Συμμ/χές & άλλες μακροπρόθ. χρηματοοικονομικές απαιτήσεις:			
7. Λοιπές Μακροπρόθεσμες Απαιτήσεις			94,43
Σύνολο Παγίου Ενεργητικού (ΓΙΙ+ΓΙΙΙ)			2.922,78
Δ. ΚΥΚΛΟΦΟΡΟΥΝ ΕΝΕΡΓΗΤΙΚΟ			
I. Αποθέματα:			
4. Πρώτες και βοηθητικές ύλες			953,15
II. Απαιτήσεις:			
11. Χρεώστες διάφοροι			79.327,44
IV. Διαθέσιμα			
1. Ταμείο			8.326,67
Σύνολο Κυκλοφ. Ενεργητ. (ΔΙ+ΔΙΙ+ΔΙV)			88.607,26
Γενικό Σύνολο Ενεργητικού (Β+Γ+Δ)			91.530,04
ΛΟΓΑΡΙΑΣΜΟΙ ΤΑΞΕΩΣ ΧΡΕΩΣΤΙΚΟΙ			
4. Λοιποί λογαριασμοί τάξεως			11.504,04

ΠΑΘΗΤΙΚΟ	Ποσά κλειομ. χρήσ. 2002
Α. ΙΔΙΑ ΚΕΦΑΛΑΙΑ	
I. Κεφάλαιο Εταιρικό	
1. Καταβλημένο	42.553,19
III. Διαφορές αναπροσαρμογής - Επιχορηγήσεις επενδύσεων:	
2. Διαφορές από αναπροσ/γή αξίας λοιπών περιουσιακών στοιχείων	5.699,45
3. Επιχορηγήσεις επενδύσεων παγίου ενεργητικού	4.632,56
	10.332,01
IV. Αποθεματικά κεφάλαια:	
1. Τακτικό αποθεματικό	5.317,87
Σύν. ιδίων κεφαλ. (ΑΙ+ΑΙΙΙ+ΑΙV)	58.203,07
Γ. ΥΠΟΧΡΕΩΣΕΙΣ	
II. Βραχυπρόθεσμες Υποχρεώσεις:	
1. Προμηθευτές	17.256,34
5. Υποχρεώσεις από φόρους-τέλη	14.891,01
6, Ασφαλιστικοί οργανισμοί	1.179,62
Σύνολο Υποχρεώσεων (ΓΙΙ)	33.326,97
Γενικό Σύνολο Παθητικού (Α+Γ)	91.530,04
ΛΟΓΑΡΙΑΣΜΟΙ ΤΑΞΕΩΣ ΠΙΣΤΩΤΙΚΟΙ	
4. Λοιποί λογαριασμοί τάξεως	11.504,04

ΚΑΤΑΣΤΑΣΗ ΛΟΓΑΡΙΑΣΜΟΥ ΑΠΟΤΕΛΕΣΜΑΤΩΝ ΧΡΗΣΕΩΣ
31ης ΔΕΚΕΜΒΡΙΟΥ 2002 (1 ΙΑΝΟΥΑΡΙΟΥ - 31 ΔΕΚΕΜΒΡΙΟΥ 2002)

		Ποσά κλειομ. χρήσ. 2002
I. ΑΠΟΤΕΛΕΣΜΑΤΑ ΕΚΜΕΤΑΛΛΕΥΣΕΩΣ		
Κύκλος εργασιών (πωλήσεις)		113.475,05
Μείον: Κόστος πωλήσεων		70.041,13
Ολικά αποτελέσματα (κέρδη) εκμεταλλεύσεως		43.433,92
II. Μείον: Εκτακτα αποτελέσματα		
1. Εκτακτα και ανόργανα έξοδα	24,33	
3. Εξοδα προηγ. χρήσεων	55,10	79,43
Οργανικά & έκτακτα αποτελ/τα (κέρδη)		43.354,49
Μείον: Σύνολο αποσβέσεων πάγιων στοιχείων	7.945,50	
Μείον: Οι από αυτές ενσωμ. στο λειτ/κό κόστος	7.945,50	0,00
ΚΑΘΑΡΑ ΑΠΟΤΕΛ/ΤΑ (κέρδη) ΧΡΗΣΕΩΣ προ φόρων		43.354,49

ΠΙΝΑΚΑΣ ΔΙΑΘΕΣΕΩΣ ΑΠΟΤΕΛΕΣΜΑΤΩΝ

	Ποσά κλειομ. χρήσ. 2002
Καθαρά αποτελ/τα (κέρδη) χρήσεως	43.354,49
Μείον: 1. Φόρος εισοδήματος	7.587,04
Κέρδη προς διάθεση	35.767,45
Η διάθεση κερδών γίνεται ως εξής:	
1. Τακτικό αποθεματικό	2.601,00
7. Δικαιούχοι αμοιβών	33.166,45
	35.767,45

Ο Διαχειριστής
ΣΩΤΗΡΙΟΣ ΦΕΙΔΑΣ

Ο Λογιστής
ΣΥΛΑΣ ΚΥΠΡΙΩΤΗΣ

Συνέντευξη με τον πρόεδρο του ECO CINEMA Ηλία Ευθυμιόπουλο

Στη Ρόδο βρήκαμε το συνδυασμό της ανάπτυξης και του πολιτισμού

Το φεστιβάλ ταινιών θα πραγματοποιηθεί από τις 09 έως τις 14 Σεπτεμβρίου

"Εκείνο που καθιερώνει ένα νέο θεσμό είναι αναμφίβολα η κρίση της κοινής γνώμης – είτε αυτή εκφράζεται άμεσα είτε με τη διαμεσολάβηση των μέσων ενημέρωσης". Με τα λόγια αυτά ο πρόεδρος του Φεστιβάλ ECO CINEMA Ηλίας Ευθυμιόπουλος δίνει, με συνέντευξή του το στίγμα της φετινής οργάνωσης. Το ECO CINEMA θα παρουσιαστεί στη Ρόδο τον Σεπτέμβριο και ο κ. Ευθυμιόπουλος απαντά σε όλα όσα αφορούν τη μεγάλη αυτή προσπάθεια στο χώρο της 7ης τέχνης.

-- Γιατί επελέγη η Ρόδος;

ΕΥΘΥΜΙΟΠΟΥΛΟΣ: Η πόλη της Ρόδου συνοψίζει με μοναδικό τρόπο μια εξαιρετικά διατηρημένη ιστορικότητα και ένα σύγχρονο κοσμοπολιτισμό, γέννημα βέβαια του τουρισμού και που κατέκλυσε το νησί και δημιούργησε μια εύρωστη οικονομία. Η πολιτισμικότητα, συνέπεια όλων των παραπάνω, αποτελεί, μαζί με την πετυχημένη περιβαλλοντική διαχείριση που άσκησε η τοπική αυτοδιοίκηση τα τελευταία χρόνια, το αναγκαίο παραπλήρωμα για την αειφόρο ανάπτυξη. Μια ανάπτυξη που δεν μπορεί πλέον να βασίζεται κατ' αποκλειστικότητα στην μονοκαλλιέργεια του τυποποιημένου τουριστικού προϊόντος, αλλά να εφευρίσκει συνεχώς νέα πεδία δημιουργία και επιχειρηματικότητας, να οδηγεί σε νέες συλλογικότητες, να αξιοποιεί τις θετικές πλευρές της παγκοσμιοποίησης. Το ECOCINEMA μπορεί να συμβάλει σ' αυτήν την κατεύθυνση, δίνοντας ταυτόχρονα το σήμα για ένα νέο διεθνισμό βασισμένο στη σύγκλιση των πολιτισμών και την κοινή προσπάθεια για ένα βιώσιμο μέλλον.

-- Σε ποιο διεθνές πλαίσιο τοποθετείται το ECOCINEMA;

ΕΥΘΥΜΙΟΠΟΥΛΟΣ: Η φετινή διοργάνωση γίνεται στη σκιά μιας δυσμενούς διεθνώς πολιτικής συγκυρίας, με νωπές τις πληγές αδικαιολόγητων και βάρβαρων πολέμων, με μια Ευρώπη σε αναζήτηση της νέας της ταυτότητας και της (χαμένης) συνοχής της, με μια Μεσόγειο που απομακρύνεται όλο και πιο πολύ από το όραμα της «κοινής θάλασσας των λαών που την περιβάλλουν», με την Αφρική να βυθίζεται όλο και πιο πολύ στο πέλαγος της συμφοράς και της υπανάπτυξης, με αδυνατισμένους τους θεσμούς της παγκόσμιας διακυβέρνησης, με πολιτικές ηγεσίες που (στην πλειοψηφία τους) αδυνατούν να συλλάβουν τα μηνύματα των καιρών. Στο καθαρά περιβαλλοντικό επίπεδο, η υπερθέρμανση του πλανήτη βρίσκεται συνεχώς και με δραματικό τρόπο στο προσκήνιο και τα παράδρομα (ή πρόδρομα) φαινόμενα πλήττουν ήδη αδιακρίτως πλούσιους και φτωχούς, βορείους και νοτίους. Βέβαια οι φτωχές χώρες του πλανήτη υφίστανται δυσανάλογα το κόστος της κλιματικής μεταβολής ενώ οι άμυνές τους είναι περιορισμένες. Η βιοποικιλότητα μειώνεται συνεχώς, και όπως λένε οι τελευταίες στατιστικές, η καμπύλη της εξαφάνισης των ειδών ακολουθεί πλέον την καμπύλη της πληθυσμιακής αύξησης. Το ανθρώπινο είδος πριονίζει το δέντρο πάνω στο οποίο κάθεται, οι πόροι λιγοστεύουν, οι ανισότητες αυξάνονται. Το 2003 είναι το Παγκόσμιο Έτος Νερού. Είναι ίσως μια ευκαιρία για επανατοποθέτηση ενός ζητήματος για το οποίο έχουν ειπωθεί τόσα πολλά κι έχουν γίνει τόσα λίγα. Το ECOCINEMA δίνει το παρόν στη διευρυμένη αυτή συζήτηση παρουσιάζοντας μια δεκάδα ταινιών με θέμα το νερό σ' όλες του τις εκφάνσεις: ρύπανση, σπατάλη, σπανιότητα, φυσικές μεταμορφώσεις, διαχείριση, πηγή έμπνευσης για καλλιτεχνική δημιουργία.



-- Ποια είναι η ταυτότητα του φετινού φεστιβάλ;

ΕΥΘΥΜΙΟΠΟΥΛΟΣ: Στη Ρόδο φέτος φιλοδοξούμε να κάνουμε τη διαφορά. Το φεστιβάλ, πέρα από τη παρουσίαση των έργων των κινηματογραφικών δημιουργών, παράγει τα δικά του γεγονότα. Αφιερώματα, ρετροσπεκτίβες, ταινίες για το ευρύ κοινό, παράλληλες εκδηλώσεις, μουσική, συμπληρώνουν (και ανοίγουν) την θεματική, τον τρόπο έκφρασης και τις δυνατότητες επικοινωνίας. Εκείνο όμως που καθιερώνει ένα νέο θεσμό είναι αναμφίβολα η κρίση της κοινής γνώμης – είτε αυτή εκφράζεται άμεσα είτε με τη διαμεσολάβηση των μέσων ενημέρωσης. Η περσινή και προπέρσινη ανταπόκριση ήταν σίγουρα πάνω από τις προσδοκίες. Έτσι το σχετικά νέο φεστιβάλ βρέθηκε αίφνης μπροστά σε ευθύνες δυσανάλογες και ως προς τις οργανωτικές απαιτήσεις και ως προς τα χρηματοδοτικά μέσα για την επανάληψή του. Όμως, και παρά τις δυσκολίες, το δεύτερο βήμα είναι γεγονός. Για τους Έλληνες σκηνοθέτες και παραγωγούς, το ECOCINEMA γίνεται σημείο αναφοράς και θέατρο του οπτικοποιημένου οικολογικού παραδείγματος σε μια χώρα όπου η οικολογία και το περιβάλλον δεινοπαθούν για διαφορετικούς αλλά εν τέλει συγκλίνοντες λόγους. Για τους ξένους φίλους μας είναι περισσότερο ένας τόπος συνάντησης, μια χειραψία στο σταυροδρόμι των πολιτισμών, μια επιβεβαίωση της επιμένουσας αντίστασης σ' ένα κόσμο όπου ο ολοκληρωτισμός της ευκολίας ρίχνει τη σκιά του στην καθημερινότητα των ανθρώπων.

-- Ποιοι συνέβαλαν στο φετινό φεστιβάλ;

ΕΥΘΥΜΙΟΠΟΥΛΟΣ: Όλα τα παραπάνω, όπως και το ίδιο το φεστιβάλ δεν θα μπορούσαν να γίνουν χωρίς την υποστήριξη φορέων και προσώπων που πίστεψαν στο θεσμό και τις αξίες που μεταφέρει. Για το λόγο αυτό αισθανόμαστε βαθιά την υποχρέωση να ευχαριστήσουμε για μια ακόμη φορά όσους επώνυμους και ανώνυμους συνέπραξαν ώστε το 3ο ECOCINEMA να γίνει πραγματικότητα: το Υπουργείο Πολιτισμού, και ιδιαίτερα τον υπουργό κ. Ευάγγελο Βενιζέλο όπως και τον σύμβουλο κινηματογραφίας κ. Γιάννη Μπακογιανόπουλο. Το ΥΠΕΧΩΔΕ και ιδιαίτερα την κ. Βαρβάρα Παπαχριστοδούλου. Το Υπ. Αιγαίου και ιδιαίτερα τον υπουργό κ. Νίκο Σηφουνάκη και τον σύμβουλο επί των πολιτιστικών κ. Μάνο Ευστρατιάδη. Το Τμήμα Επικοινωνίας της ΕΡΤ όπως επίσης και τον σύμβουλο κινηματογραφίας κ. Μάνο Ζαχαρία. Το Ελληνικό Κέντρο Κινηματογράφου και ιδιαίτερα το κ. Διαγόρα Χρονόπουλο και τον διευθυντή Δημήτρη Σοφιανόπουλο. Τον συντονιστή του Μεσογειακού Προγράμματος Δράσης για το Περιβάλλον (MAP) κ. Lucien Chabason. Ιδιαίτερα όμως ευχαριστούμε το Δήμο Ροδίων και το δήμαρχο κ. Γιώργο Γιαννόπουλο, όπως και το Νομάρχη Δωδεκανήσων κ. Γιάννη Μαχαιρίδη που υιοθέτησαν το φεστιβάλ, το στηρίζουν οικονομικά και του δίνουν τις προϋποθέσεις να απογειωθεί. Ευχαριστούμε τέλος τον διευθυντή Περιβάλλοντος του Δήμου κ. Μιχάλη Καΐκη που είχε την αρχική έμπνευση και τον πρόεδρο του Πολιτιστικού Οργανισμού Μανόλη Αντωνόγλου για την υποδειγματική συνεργασία και τον συντονισμό του έργου. Εμείς, ως συντελεστές και ως υπεύθυνοι του τελικού αποτελέσματος ελπίζουμε πως δεν θα τους διαψεύσουμε. Αντίθετα, υποσχόμαστε μια συνεχή βελτίωση του φεστιβάλ από χρονιά σε χρονιά και μια επέκταση του χώρου της επιρροής του. (Ήδη, με την υποστήριξη του Υπ. Πολιτισμού το ECOCINEMA θα περιοδεύσει το χειμώνα σε ένα δίκτυο πόλεων της Ελληνικής περιφέρειας). Η νέα εποχή με τη φιλοξενία του στη Ρόδο, μπορεί να γίνει η αφετηρία για ένα κίνημα πολιτιστικό-περιβαλλοντικό, που θα συμπυκνώνει και θα διαδίδει τα πιστεύω και τις ευαισθησίες αυτών που το ξεκίνησαν.

-- Ένα μήνυμα προς τους αναγνώστες της Δράσης;

ΕΥΘΥΜΙΟΠΟΥΛΟΣ: Είμαστε αυτό που δηλώνουμε, αλλά αυτό δεν αρκεί. Χρειάζεται να το περιγράψουμε, να το δικαιολογήσουμε, να πείσουμε και να πεισθούμε (ιδιαίτερα σε μια εποχή χωρίς βεβαιότητες, χωρίς καθολικές αλήθειες όπως έλεγε και ο Ρολάν Μπαρτ). Χρειάζεται να το πούμε με ελκυστικές εικόνες, με λόγια περιεκτικά, με χειρονομίες που έχουν νόημα, με μουσικές που προκαλούν την ευαισθησία. Χρειάζεται επίσης να ψάξουμε κάτω από την επιφάνεια των πραγμάτων, να αναδείξουμε την πολυπλοκότητα, να δυσκολέψουμε την αναπαραγωγή των στερεότυπων ιδεών και των συντεχνιών που τις τροφοδοτούν και τις στηρίζουν. Χρειάζεται να γίνουμε πολλοί χωρίς να χάσουμε ούτε τ' όνομά μας ούτε τη φωνή μας. Ο τόπος αυτός, το φεστιβάλ του κινηματογράφου και του περιβάλλοντος, είναι ακόμη μικρός. Μπορούμε να τον κάνουμε μεγάλο. Να του δώσουμε υπόσταση και ρόλο. Να τον κάνουμε απαραίτητο, δημοφιλή, θεσμικό, ενοχλητικό και πανηγυριώτικο.

ΑΦΟΙ ΚΕΛΗ Ο.Ε.
ΠΡΟΣΦΟΡΑ
ΣΕΤ 2θέσιος και 3θέσιος



Περιορισμένα κομμάτια

Αθηνών 36 Τ.Κ. 85100 Ρόδος, Τηλ: 2241066865 - Fax: 2241067207
www.proteas.gr, e-mail: kelis_bros@hotmail.com

ΑΦΟΙ ΚΕΛΗ Ο.Ε.
ΠΡΟΣΦΟΡΑ
ΣΕΤ 2θέσιος και 3θέσιος



Περιορισμένα κομμάτια

Αθηνών 36 Τ.Κ. 85100 Ρόδος, Τηλ: 2241066865 - Fax: 2241067207
www.proteas.gr, e-mail: kelis_bros@hotmail.com

www.RodosVitrina.gr/Metropol.htm
METROPOL
ALPHA ODEON
★MULTI-CINEMA★
ΕΒΔΟΜ.ΠΡΟΓΡΑΜΜΑ • WEEKLY PROGRAMME 22/08/2003-28/08/2003

Σε πρώτη Πανελλήνια Προβολή
ΕΞΟΛΟΘΡΕΥΤΗΣ 3
TERMINATOR
Η πολυαναμενόμενη ταινία της χρονιάς με σήμα κατατεθέν την εκρηκτική δράση το χιούμορ και τα εφέ που κόβουν την ανάσα
ΠΡΩΤΑΓΩΝΙΣΤΕΙ: Ο σαρωτικός ήρωας της οθόνης ΑΡΝΟΛΝΤ ΣΒΑΡΤΖΕΝΕΓΚΕΡ
ΩΡΕΣ ΕΝΑΡΞΗΣ SHOWTIMES 18:00 • 20:30 • 22:45
ΑΙΘΟΥΣΑ: 1

ΠΡΩΤΑΓΩΝΙΣΤΕΙ Ο ΚΟΛΙΝ ΦΑΡΕΛ (MINORITY REPORT - DAREDEVIL)
ΤΗΛΕΦΩΝΙΚΟΣ ΘΑΛΑΜΟΣ PHONE BOOTH
Αγωνία - Απειλή - Αδιέξοδο η ζωή σου κρέμεται απο το ακουστικό.....
ΩΡΕΣ ΕΝΑΡΞΗΣ SHOWTIMES 16:20 • 20:20 • 22:40
ΑΙΘΟΥΣΑ: 2

TAXI 2
Μετά την μεγάλη επιτυχία του TAXI 1 η γνωστή ομάδα επιστρέφει για την δεύτερη κωμική περιπέτεια του Λίκ Μπέσον
"Σαρώνει τους δρόμους με ακόμη μεγαλύτερη ταχύτητα"
ΩΡΕΣ ΕΝΑΡΞΗΣ SHOWTIMES 18:10 • 20:15 • 22:30
ΑΙΘΟΥΣΑ: 3

ΕΡΧΕΤΑΙ Η ΕΚΔΙΚΗΣΗ ΤΗΣ ΣΑΝΘΙΑΣ
ΕΡΧΕΤΑΙ Η ΣΥΜΜΟΡΙΑ ΜΕ ΤΑ ΧΑΚΙ
ΕΡΧΕΤΑΙ Ένα μαγικό παραμύθι για όλες τις ηλικίες Αγάπη • θάρρος • περιπέτεια σε ένας κόσμο όνειρο ΤΑΞΙΔΙ ΣΤΗΝ ΧΩΡΑ ΤΩΝ ΘΑΥΜΑΤΩΝ SPIRITED AWAY
ΟΙ ΠΕΙΡΑΤΕΣ ΤΗΣ ΚΑΡΑΙΒΙΚΗΣ PIRATES OF THE CARIBBEAN
3SCREENS • FULLY AIR-CONDITIONED • DOLBY DIGITAL EX
Πληροφορίες, Κρατήσεις από 17:00 • Information, Reservations after 17:00
✆ 22410.28400

ΠΑΛΛΑΣ 5 CINEMAS CENTER
ΠΡΟΓΡΑΜΜΑ ΕΒΔΟΜΑΔΑΣ 22/08/2003 - 28/08/2003
Για κρατήσεις / For Reservations: 22410 24475 και 70670

ΑΙΘΟΥΣΑ 5
ΟΙ ΣΥΜΠΕΘΕΡΟΙ / THE IN-LAWS
Κωμωδία / Comedy
Σε 1η Πανελλήνια Προβολή!!!
Οι δύο συμπέθεροι, μπλέκονται σε μια απίθανη κωμωδία που θα σας ενθουσιάσει! Μην το χάσετε!!!
ΠΡΩΤΑΓΩΝΙΣΤΟΥΝ: MICHAEL DOUGLAS, ALBERT BROOKS
Ωρες Εναρξης: 18:10, 20:15, 22:25

ΑΙΘΟΥΣΑ 4
ΑΚΡΩΣ ΕΜΠΙΣΤΕΥΤΙΚΟ CONFIDENCE
Θρίλερ / thriller Σε 1η Προβολή!!!
Ένα δυνατό θρίλερ, με τις καλύτερες κριτικές, που συναρπάζει, συγκεντρώνοντας ένα καστ ταλαντούχων πρωταγωνιστών σε ρόλους που ξαφνιάζουν!
ΠΡΩΤΑΓΩΝΙΣΤΟΥΝ: ED BURNS, ANDY GARCIA
Ωρες Εναρξης: 18:00, 20:10, 22:20

ΑΙΘΟΥΣΑ 3
ΠΙΝΙΕΡΟ / PINIERO Κοινωνικό / drama
Η ιστορία της θυελλώδους, όσο και δημιουργικής ζωής μιας θρυλικής καλλιτεχνικής μορφής του Μιγκέλ Πινιέρο. Οι προσωπικές του σκληρές εμπειρίες από τις απάνθρωπες συνθήκες της φυλακής του Σινγκ - Σινγκ, δίνουν έμπνευση για ένα βραβευμένο έργο.
ΠΡΩΤΑΓΩΝΙΣΤΟΥΝ: BENJAMIN BRATT, TALISA SOTO
Ωρες Εναρξης: 18:20, 20:20, 22:20

ΑΙΘΟΥΣΑ 1
ΜΑΧΗΤΕΣ ΤΩΝ ΔΡΟΜΩΝ 2 FAST 2 FURIOUS
Περιπέτεια / action
4η Εβδομάδα Επιτυχίας!!!
Η πιο σπιντάτη ταινία του καλοκαιριού σας καλεί να διασκεδάσετε στους εξωφρενικούς ρυθμούς της!
ΠΡΩΤΑΓΩΝΙΣΤΟΥΝ: PAUL WALKER, TYRESE GIBSON
Ωρες Εναρξης: 18:15, 20:25, 22:35

ΤΗΛΕΟΡΑΣΗ

ET-1

08.00 Chapi Chapo-Binka 08.15 Ουράνιο τόξο.- Παιδική εκπομπή 08.45 Αντι Πάντι 08.50 Τελετάμπις 09.15 Τα διδυμάκια 09.40 Καραγκιόζης 10.10 Ο κήπος με τα αγάλματα. Παιδική σειρά 10.30 Ιόλη. Παιδική σειρά

11.00 Τα παρασκήνια της μόδας
11.30 Γιορτές του κόσμου
12.00 Γευστικά ταξίδια με τον σεφ Αϊνσλεϊ
Ξένο ντοκιμαντέρ BBC 2001.
12.30 Μαριάνα, ένας αγνός έρωτας (Ε)
14.00 ΕΙΔΗΣΕΙΣ - ΚΑΙΡΟΣ
14.30 Παγκόσμιο πρωτάθλημα Ενόργανης Γυμναστικής
Τελικοί Οργάνων ανδρών και γυναικών.
Μαγνητοσκοπημένη μετάδοση.
17.30 ΕΙΔΗΣΕΙΣ
18.00 Αφιερώματα
«Νίκος Σταυρίδης».
19.00 Παγκόσμιο πρωτάθλημα στίβου
Απευθείας μετάδοση από το Παρίσι.

21.00 Παγκόσμιο πρωτάθλημα στίβου
Απευθείας μετάδοση από το Παρίσι.
23.30 Αθλητική εκπομπή
00.30 Sport events 2004
Ιστιοπλοΐα.
Μαγνητοσκοπημένη μετάδοση από το Ολυμπιακό Κέντρο Ιστιοπλοΐας στον Αγιο Κοσμά.
01.30 Μάτλοκ (Ε)
Αμερικανική αστυνομική σειρά παραγωγής 1986-1995 με πρωταγωνιστές τους Αντι Γκρίφιθ, Τζούλι Σόμαρς, Λίντα Περλ, Νάνσι Στάφορντ.
02.15 Mannix (Ε)
Αμερικανική σειρά δράσης παραγωγής 1967-75 σε σκηνοθεσία Κ. Αλεν, Ρ. Μπαντίλι με τους Μάικ Κόνορς, Τζόζεφ Καμπανέλα, Γκ. Φίσερ.
03.00 Δίκτυο με τη NET
07.00 Γεννημένα ελεύθερα
Ξένη σειρά ντοκιμαντέρ.

MEGA

06.00 Στην κόψη του ξυραφιού (Ε) 07.00 Πρώτη έκδοση. Με τους Χρήστο Βασιλόπουλο, Τίνα Μπόμπου 10.00 Και πάλι φίλοι (Ε) 11.00 Βεντέτα (Ε) 12.00 Το σημάδι του έρωτα (Ε) 13.00 Καρέ της ντάμας (Ε)

14.00 ΔΕΛΤΙΟ ΕΙΔΗΣΕΩΝ
15.00 Το ρετιρέ (Ε)
Κωμική σειρά με την Κατερίνα Γιουλάκη.
16.00 Περί ανέμων και υδάτων (Ε)
Εύθυμη αισθηματική σειρά, με τους Θανάση Βέγγο, Σπύρο Παπαδόπουλο, Γωγώ Μπρέμπου.
16.50 Η αίθουσα του θρόνου (Ε)
Δραματική σειρά με τους Αρη Λεμπεσόπουλο, Μαρία Ναυπλιώτη.
17.45 ΔΕΛΤΙΟ ΕΙΔΗΣΕΩΝ
17.50 Απαγορευμένη αγάπη (Ε)
Κοινωνική σειρά.
18.30 Φιλοδοξίες (Ε)
Κοινωνική σειρά.
19.10 Δέκα λεπτά κήρυγμα (Ε)

20.00 ΕΙΔΗΣΕΙΣ
21.00 Σ' αγαπώ, μ' αγαπάς (Ε)
Κωμική σειρά με τους Δήμητρα Παπαδοπούλου, Θοδωρή Αθερίδη.
21.40 Κλείσε τα μάτια (Ε)
Δραματική σειρά, με τους Χριστόφορο Παπακαλιάτη, Πέμυ Ζούνη.
22.40 Η δεύτερη ευκαιρία ★
Αμερικανική περιπέτεια (1993) σε σκηνοθεσία Βόλφανγκ Πέτερσεν με τους Κλιντ Ιστγουντ, Τζον Μάλκοβιτς, Ρενέ Ρουσό.
00.15 ΤΕΛΕΥΤΑΙΑ ΓΕΓΟΝΟΤΑ
00.30 Συνέχεια της ταινίας
01.40 Η επόμενη μέρα
Αμερικανική δραματική ταινία (1983) σε σκηνοθεσία Νίκολας Μάγιερ με τους Τζέισον Ρόμπαρντς, Τζο Μπεθ Γουίλιαμς.
04.00 Μπελάδες για δύο (Ε)
Εύθυμη σειρά με τους Γιώργο Νινιό, Αλεξάνδρα Παυλίδου.

ANT1

06.20 Η διπλανή πόρτα (Ε) 07.00 Καλημέρα με τον ΑΝΤ1 10.20 Της Ελλάδος τα παιδιά (Ε) 11.00 Οικογένεια Καράμπελα (Ε) 12.00 Και οι παντρεμένοι έχουν ψυχή (Ε) 13.05 Super Game 13.15 Ντάντά για όλες τις δουλειές (Ε). Κωμική σειρά

14.00 ΤΑ ΝΕΑ ΤΟΥ ΑΝΤ1
14.55 Χρήμα και χρηματιστήριο
15.05 Οι μεν και οι δεν (Ε)
Ελληνική κωμική σειρά.
15.25 Super game
Τρίλεπτο τηλεπαιχνίδι.
15.30 Εκείνες κι εγώ (Ε)
Ελληνική κωμική σειρά.
16.30 Κωνσταντίνου και Ελένης (Ε)
Κωμική σειρά με τους Ελένη Ράντου, Χάρη Ρώμα.
17.30 ΤΑ ΝΕΑ ΤΟΥ ΑΝΤ1 και ΕΙΔΗΣΕΙΣ στη ΝΟΗΜΑΤΙΚΗ
17.40 Ο καιρός της εβδομάδας
17.45 Super game
Τρίλεπτο τηλεπαιχνίδι.
17.50 Καλημέρα ζωή (Ε)
Καθημερινή κοινωνική σειρά.
18.40 Σοφία ορθή (Ε)
19.20 Η λάμψη (Ε)

20.00 ΤΑ ΝΕΑ ΤΟΥ ΑΝΤ1
21.00 Ακρως οικογενειακόν (Ε)
Κωμική σειρά, με τους Γιάννη Μπέζο, Ναταλία Τσαλίκη, Αντιγόνη Γλυκοφρύδη, Σοφία Ολυμπίου.
22.00 Τα φιλαράκια (Ε)
Κοινωνική σειρά με τους Γιώργο Κωνσταντίνου, Πάνο Μιχαλόπουλο, Μπέσυ Μάλφα, Τζένη Ιωακειμίδου.
23.00 Το πιο γλυκό μου ψέμα (Ε)
Κωμική σειρά.
23.45 Survivor 3
00.45 ΕΙΔΗΣΕΙΣ
01.10 Προσωπικά ταξίδια
01.15 The X-files (Ε)
Αμερικανική βραβευμένη σειρά επιστημονικής φαντασίας, με τους Ντέιβιντ Ντουκόβνι, Γκίλιαν Αντερσον.
02.15 Εξωγήινη απειλή
03.15 Mobile Fun
03.40 Γλυκόξινο κρασί (Ε)
Κοινωνική σειρά.
04.40 Τηλεμάρκετινγκ
05.00 Ταύρος με Τοξότη (Ε)
Κωμική σειρά.

STAR

06.00 Παιδικό πρόγραμμα με σειρές κινουμένων σχεδίων 10.30 Οι πεταλούδες ελεύθερες πετούν (Ε). Νεανική κοινωνική σειρά, παραγωγής Αργεντινής, που προβάλλεται καθημερινά

13.00 ΕΙΔΗΣΕΙΣ
14.00 Δροσουλίτες (Ε)
Κωμική αισθηματική σειρά.
15.00 Σαν χειμωνιάτικη λιακάδα (Ε)
Ερωτική δραματική σειρά με τους Βάνα Μπάρμπα, Απόστολο Γκλέτσο, Ντίνα Κώνστα.
16.00 ΕΙΔΗΣΕΙΣ
16.30 Ολα για την Ελενα
Βραζιλιάνικη σειρά με τους Βέρα Φίσερ, Τόνι Ράμος, Χοσέ Μάγιερ, Ανα Καρμπάτι.
17.30 Παλόμα και Λορέντζο
Μεξικανική σειρά με τους Σίλβια Ναβάρο, Σέρτζιο Μπασάνιες, Ανέτ Μισέλ, Μαργκαρίτα Γκράλια.
18.30 Το κλειδί (Ε)

19.30 ΕΙΔΗΣΕΙΣ
21.00 Η μεγάλη απόδραση των 11 ★★★
Αμερικανική περιπέτεια (1981) του Τζον Χιούστον με τους Σιλβέστερ Σταλόνε, Μάικλ Κέιν, Πελέ, Μπόμπι Μουρ, Μαξ φον Σίντοφ.
23.00 Ναυτίλος •
Αμερικανική περιπέτεια επιστημονικής φαντασίας (1998) σε σκηνοθεσία Ρόντνεϊ Μακντόναλντ με τους Ρίτσαρντ Νόρτον, Μιράντα Γουλφ.
01.00 Οι άλλοι
Περιπετειώδης σειρά φαντασίας.
02.00 ΕΙΔΗΣΕΙΣ
02.15 Η προφητεία
Αμερικανική ταινία τρόμου (1991) σε σκηνοθεσία Γουίλαρντ Κάρολ με τους Πίτερ Ρίγκερτ, Τζόαν Σέβερανς.
04.15 Αστέρια στο πεντάγραμμο

ALPHA

05.45 Καινούργια ημέρα. Με τη Νικολέτα Κρητικού 06.45 Πρώτη σελίδα. Με τον Κώστα Μαρδά 10.00 Φλίπερ, το δελφίνι. Αμερικανική σειρά (1988). 12.00 Νιρβάνα (Ε). Εύθυμη αισθηματική σειρά 13.00 Ο Ιούδας φιλούσε υπέροχα (Ε)

14.00 ΕΙΔΗΣΕΙΣ
14.50 Μαρία
Καθημερινή κοινωνική σειρά μεξικανικής παραγωγής με τους Ταλία, Φερνάντο Κολούνγκα.
15.45 Εσμεράλντα
Καθημερινή μεξικανική κοινωνική σειρά.
16.45 Κάτω απ' την Ακρόπολη (Ε)
Καθημερινή κοινωνική σειρά με τους Γιάννη Βόγλη, Νίκο Γαλανό, Ελένη Γερασιμίδου, Παύλο Χαϊκάλη.
17.30 ΕΙΔΗΣΕΙΣ
17.35 Κάτω απ' την Ακρόπολη (Ε)
(Συνέχεια).
18.00 Αγώνας μπάσκετ
Ζωντανή μετάδοση του αγώνα μεταξύ των ομάδων Ελλάδας - Πολωνίας για το τουρνουά Ακρόπολις.

20.00 ΕΙΔΗΣΕΙΣ
21.00 Πάτρα - Βενετία (Ε)
Κωμική σειρά με τους Αννα Παναγιωτοπούλου, Νένα Μεντή, Κλέωνα Γρηγοριάδη.
22.00 Αχ! Και να 'ξερες (Ε)
Μαύρη κωμική σειρά με τους Κωνσταντίνο Μαρκουλάκη, Σμαράγδα Καρύδη, Παναγιώτα Βλαντή, Γεράσιμο Γεννατά.
23.00 Ολα ΙΙΙ (Ε)
Με τον Θέμο Αναστασιάδη.
00.45 ΕΙΔΗΣΕΙΣ
01.00 Το πνεύμα του κακού (Ε)
Αμερικανική σειρά επιστημονικής φαντασίας και τρόμου.
02.00 Νικίτα
03.00 Στάργκειτ
Αμερικανική σειρά επιστημονικής φαντασίας.
04.00 Τελεμάρκετινγκ
04.15 Ο λαβύρινθος του πάθους (Ε)
Κοινωνική σειρά μεξικανικής παραγωγής με τη Λετίσια Καλτερόν.

NET

07.00 Ετσι έχουν τα πράγματα. Με τον Κώστα Αρβανίτη 10.00 Το ρίζωμα. Σειρά ντοκιμαντέρ 10.30 Ελλάδα, δέκα ζωγραφικές εποχές. Σειρά ντοκιμαντέρ 11.00 Μια φορά, ένα νησί 12.00 ΕΙΔΗΣΕΙΣ

13.00 Ομιλείτε ελληνικά; (Ε)
Τηλεπαιχνίδι με τη Μαρία Χούκλη.
14.00 Πόλεις
Σειρά ντοκιμαντέρ.
«Μπουένος Αϊρες».
15.00 ΕΙΔΗΣΕΙΣ - ΑΘΛΗΤΙΚΑ - ΟΙΚΟΝΟΜΙΑ - ΚΑΙΡΟΣ
16.00 Διακόσμηση με στυλ
16.30 Ζήτημα γεύσης
17.00 Το τρένο της ζωής μου
17.30 Θράκη, χθες, σήμερα, αύριο
«Αλεξανδρούπολη».
18.00 ΕΙΔΗΣΕΙΣ - ΟΙΚΟΝΟΜΙΑ - ΔΕΛΤΙΟ στη ΝΟΗΜΑΤΙΚΗ
19.00 Τελευταίοι παράδεισοι
Σειρά ντοκιμαντέρ.
20.00 Στην Εντατική (Ε)
Αμερικανική δραματική σειρά με τον Τζορτζ Κλούνεϊ.

21.00 ΕΙΔΗΣΕΙΣ - ΑΘΛΗΤΙΚΑ - ΟΙΚΟΝΟΜΙΑ - ΚΑΙΡΟΣ
22.00 Διεθνές Τουρνουά Μπάσκετ Ακρόπολις
Μαγνητοσκοπημένη μετάδοση από την Γλυφάδα του αγώνα μπάσκετ μεταξύ των ομάδων Ελλάδας - Πολωνίας.
00.00 Ιxνη ψυχής
Σειρά ντοκιμαντέρ της Φωτεινής Τσαλίκογλου και της Πένυς Παναγιωτοπούλου.
00.30 ΕΙΔΗΣΕΙΣ
00.45 Στο ασανσέρ
Εξομολογήσεις διασήμων μέσα σε ένα ασανσέρ.
00.50 Οι μουσικοί του κόσμου
Σειρά μουσικών εκπομπών με τον Λεωνίδα Αντωνόπουλο.
Σήμερα: «Miles Davis».
Επαναλήψεις εκπομπών

ET 3

08.01 Τα αρκουδάκια της αγάπης 08.30 Μαθηματικά για την τεχνολογία 08.45 Ο κόσμος των ζωντανών οργανισμών 09.00 Σμάλαντ - Γιαβόλ 09.30 Και με τους πελαργούς έρχεται η Ανοιξη 10.30 Ταξιδιώτες (Ε) 11.00 Ατελιέ σόου (Ε)

12.00 Το μεγάλο ψάρι στην Κίνα
Ντοκιμαντέρ.
13.00 Φως στο σκοτάδι
Ντοκιμαντέρ.
14.00 Το κάστρο των Ολίβιε
Κοινωνική δραματική σειρά συμπαραγωγής Γαλλίας - Ιταλίας 1993.
15.00 ΕΙΔΗΣΕΙΣ
15.30 Mixer
«Η αντι-Παγκοσμιοποίηση, από το Σιάτλ στο Πόρτο Αλέγκρε» (α΄μέρος).
16.30 Πνευματικό ταξίδι
17.00 Οι ήρωες της δράσης στο Χόλιγουντ
«Μπραντ Πιτ».
17.30 Κατάσκοποι: Ηρωες ή προδότες;
18.00 Το εξπρές της μουσικής
Σειρά ντοκιμαντέρ.

18.30 Γαλατείας και Πυγμαλίωνος
Κοινωνική σειρά με τους Στέλιο Καυκαρίδη, Αλκηστη Παυλίδου.
19.00 Περίμετρος
19.30 Υδρόγειος
20.00 Αθλητικό ημίωρο
21.30 Αληθινά σενάρια (Ε)
Εβδομαδιαία εκπομπή. Παρουσιάζει ο Νίκος Ασλανίδης.
22.30 Μανίλα
Δραματική ταινία γερμανικής παραγωγής (2000) σε σκηνοθεσία Ρομουάλντ Καρμακάρ με τους Μαγκρίτ Κάρστερσεν, Μάικλ Ντέγκεν.
00.00 ΕΙΔΗΣΕΙΣ
00.30 Συνέχεια της ταινίας
01.10 Ιερές μουσικές
Ντοκιμαντέρ.
02.00 Σεν Τροπέ
Γαλλική νεανική ρομαντική σειρά με τους Τόνια Κίνζινγκερ, Αντζελίν Μπλοντιέ, Αβι Μαρσιάνο.

ALTER

06.00 Παιδικό πρόγραμμα
10.55 Τα μυστικά της υγείας
Με τον Στέφανο Καραγιαννόπουλο.
11.00 Γιάγκο
Ξένη σειρά.
13.00 ΕΙΔΗΣΕΙΣ
13.55 Τρώω υγιεινά
14.00 Τα παρατράγουδα (Ε)
Με την Αννίτα Πάνια.
16.15 Τόλμη και γοητεία
Αμερικανική κοινωνική αισθηματική σειρά.
16.45 ΕΙΔΗΣΕΙΣ
17.00 Πολυεθνικός γαμπρός •
Κωμωδία (1987) με τους Κώστα Βουτσά, Εφη Πίκουλα, Θάλεια Παπάζογλου, Βάνα Μπάρμπα.
19.00 ΕΙΔΗΣΕΙΣ
20.55 Auto Alter
Καθημερινή ενημερωτική εκπομπή για το αυτοκίνητο.
21.00 Μπτσι-χώστα (Ε)
Σατιρική εκπομπή με τον Γιώργο Μητσικώστα.
22.15 ΕΙΔΗΣΕΙΣ
22.30 Αγριες συμμορίες
Δραματική ταινία αμερικανικής παραγωγής (1995) με τους Κρίστοφερ Γουόκεν, Τζόαν Τσεν, Αν Εσε, Στίβεν Μπάουερ.
00.30 Αϋπνίες (Ε)
Με την Αννίτα Πάνια.
02.00 Οι μαθητές του έρωτα
Αισθησιακή ταινία.
03.30 Ερωτικό τρίγωνο
Αισθησιακή ταινία.
05.15 Τόλμη και γοητεία (Ε)
Αμερικανική κοινωνική σειρά.
05.45 Alter clips
Βίντεο κλιπ.

Η ζέστη και τα προβλήματά της

Του γιατρού - παθολόγου Δρ. Γεωργίου Στ. Παπασάββα



Καλοκαίρι χωρίς ζέστη σίγουρα δεν γίνεται, τουλάχιστο για τις εύκρατες περιοχές του πλανήτη μας.

Τελευταία όπως φαίνεται με τις αλλαγές που συντελούνται στην ατμόσφαιρα, η ζέστη ίσως να μαστίζει και βόρειες περιοχές που οι κάτοικοι τους ήταν ασυνήθιστοι να προσαρμοστούν ακόμη και με την ιδέα αυτή.

Άλλωστε κανένας δεν θα μπορούσε να φανταστεί κάτι τέτοιο πριν μερικά χρόνια.

Η ζέστη είναι πράγματι αυτή την εποχή πολύ αφόρητη και αναμένεται να συνεχιστεί και τον επόμενο μήνα δηλαδή τον Σεπτέμβριο.

Μάλιστα υπάρχει και η άποψη ότι ο Σεπτέμβριος μήνας παρά το γεγονός ότι ανήκει ημερολογιακά στο φθινόπωρο, θα είναι ένας πολύ θερμός θερινός μήνας μια και τα δροσερά μελτέμια που τόσο πολύ τα θέλουμε στη διάρκεια του καλοκαιριού σταματούν την εμφάνιση τους τον μήνα αυτόν.

Οι καλοκαιρινές λοιπόν ημέρες θα κρατήσουν ακόμη για αρκετό διάστημα, άσχετα αν για μας τους ντόπιους καλοκαίρι και διακοπές τελειώνουν με το άνοιγμα των σχολείων.

Όμως αφού η ζέστη δεν θα πάει διακοπές προς το παρόν, καλόν είναι να μην χαλαρώσουμε τα μέτρα που τόσο καιρό προσπαθούσαμε να τηρήσουμε για την αντιμετώπιση του καύσωνα και γενικότερα των υψηλών θερμοκρασιών.

Η ζέστη δημιουργεί προβλήματα αφού για παράδειγμα πολλές φορές ιδρωμένοι μπαίνουμε σε χώρους που κλιματίζονται ή το σώμα μας χωρίς να το επιδιώκουμε εκτίθεται στα ισχυρά ρεύματα που πνέουν ασταμάτητα απ' άκρη σε άκρη του πανέμορφου νησιού μας.

Άλλωστε δεν είναι και συνηθισμένο πράγμα να βλέπουμε ανθρώπους στο μέσο του καλοκαιριού να ψήνονται από τον πυρετό και να μην μπορούν να αναπνεύσουν από τον έντονο βήχα.

Περιστατικά που σίγουρα θυμίζουν χειμώνα και όσο λίγα και να είναι, δεν παύει να ταλαιπωρούν τους πάσχοντες.

Η ζέστη θέλει επίσης κατάλληλη διατροφή και πολλά άλλα πράγματα που πρέπει να έχουμε υπόψιν μας για να αποφύγουμε τις δυσάρεστες εκπλήξεις.

Ας υπενθυμίσουμε λοιπόν τα πιο σημαντικά από αυτά.

Καταρχάς πρέπει να πίνουμε άφθονο δροσερό νεράκι, το οποίο σε καμιά περίπτωση δεν παχαίνει.

Πράγματι δεν είναι λίγοι αυτοί που φοβούνται να πιουν νερό λες και έχουν τσακωθεί μαζί του ή από υπερβολικό φόβο για να μην παχύνουν ή γιατί ξεχνούν να πιουν νερό, αφού άλλωστε δεν διψάνε όπως χαρακτηριστικά αναφέρουν.

Όμως το νερό δεν περιέχει θρεπτικές ουσίες και η κατανάλωση του σε καμιά περίπτωση δεν συνοδεύεται από απελευθέρωση θερμίδων και επομένως δεν υπάρχει κίνδυνος να παχύνουμε.

Αν βάλουμε έστω και λίγα κιλά πρέπει να ψάξουμε την αιτία σε άλλους λόγους εκτός από την κατανάλωση νερού.

Τις ζεστές ημέρες χάνουμε με τον ιδρώτα, άσχετα αν φαίνεται ή όχι σημαντικές ποσότητες νερού οι οποίες και πρέπει να αναπληρώνονται.

Μια μικρή αφυδάτωση, δηλαδή μια μικρή έλλειψη νερού είναι σε θέση να μας χαλάσει πολλές φορές τη διάθεση και να μειώσει την ζωτικότητα μας.

Μπορεί να αισθανόμαστε μια μικρή κόπωση, λίγη ζάλη ή πονοκέφαλο ,συμπτώματα δηλαδή που τα θεωρούμε ασήμαντα, αλλά χαλάνε όπως είπαμε το κέφι μας και μας αγχώνουν χωρίς ιδιαίτερο λόγο.

Χαρακτηριστικά αναφέρουμε ότι αρκετά άτομα που ξυπνάνε το πρωί με πονοκέφαλο πίνουν ένα παυσίπονο φάρμακο με ένα ποτήρι νερό και μένουν με την εντύπωση ότι ο πονοκέφαλος τους υπεχώρησε από τη λήψη του φάρμακου, ενώ η αλήθεια είναι ότι το νερό έφερε το ανακουφιστικό αποτέλεσμα όσο και να φαντάζει απίθανο.

Τώρα θα μου πείτε μα όλος ο κόσμος είναι γιατροί για να ξέρουν αν πάσχουν έστω και από μια ελαφρά μορφή αφυδάτωσης;

Μα δεν είναι και δύσκολη υπόθεση.

Όταν υπάρχει αφυδάτωση η στοματική κοιλότητα και ο φάρυγγας μας είναι στεγνός ,ξηρός δεν πάει κάτω το νερό όπως λένε πολλοί με αποτέλεσμα να αποφεύγουν να πιουν νερό.

Άσε που σ' αυτήν την περίπτωση το νερό είναι και άνοστο ή έχει πικρή γεύση με αποτέλεσμα και αυτό να αποτελεί ένα ακόμη πρόσθετο λόγο για τα αφυδατωμένα άτομα να αποφεύγουν να πιουν νερό.

Όμως γνωρίζοντας που οφείλονται όλα αυτά τα συμπτώματα, αναγκαζόμαστε εκ των πραγμάτων να πιούμε λίγο περισσότερο νεράκι άσχετα αν μας αρέσει ή όχι με αποτέλεσμα με τη διόρθωση της αφυδάτωσης να υποχωρούν και τα συμπτώματα της.

Και για να μην μιλάμε αόριστα τώρα το καλοκαίρι χρειαζόμαστε τουλάχιστο 2 μέχρι 2,5 λίτρα νερό.

Βέβαια για όσους εργάζονται κάτω από τις ζεστές αχτίνες του ήλιου θα χρειαστούν ακόμη μεγαλύτερες ποσότητες νερού.

Όμως δεν χρειάζεται αυτές οι ποσότητες να πίνονται απότομα, ώστε να γεμίσει το στομάχι και να νιώθουμε διάταση ή ακόμη και δυσφορία, αλλά σιγά - σιγά κατά τη διάρκεια όλης της ημέρας.

Το νερό δεν απαγορεύεται σε καμιά πάθηση, αρκεί να πίνετε όπως αναφέραμε σιγά -σιγά.

Βέβαια όταν λέμε νερό μπορεί να κάνουμε μια παραχώρηση στα αναψυκτικά, χωρίς ζάχαρη, αλλά όχι να έχουμε την απαίτηση να αναπληρώσουμε τα υγρά που μας λείπουν με το οινόπνευμα.

Άλλο πράγμα είναι να πιούμε ένα ποτηράκι για παράδειγμα κόκκινο κρασάκι που κάνει καλό στην καρδιά και άλλο πράγμα να θέλουμε να σβήσουμε τη δίψα μας με την κατανάλωση οινοπνευματούχων ποτών.

Η αφυδάτωση ,ο κακός αερισμός του χώρου και η μη κατάλληλη ενδυμασία σε καιρό καύσωνα προδιαθέτει στην εμφάνιση θερμοπληξίας ,κυρίως στα άτομα της τρίτης ηλικίας και πολύ περισσότερο αν αυτά είναι ακίνητα στο κρεβάτι λόγω ύπαρξης παθολογικών προβλημάτων.

Πρέπει επίσης να προσέξουμε το φαγητό μας, την ποσότητα, αλλά και την ποιότητα του.

Σίγουρα με τόση ζέστη δεν χρειάζεται να καταναλώνουμε μεγάλες ποσότητες φαγητού.

Σίγουρα είμαστε δυσκίνητοι από την αφόρητη ζέστη να μην επιδεινώσουμε τη δυσκινησία μας και από την υπερβολική φόρτωση του στομάχου.

Ποιοτικά τα φαγητά μας δεν πρέπει να περιέχουν πολύ λίπος, γιατί τώρα το καλοκαίρι που ο μεταβολισμός λόγω της ζέστης βρίσκεται σε χαμηλότερα επίπεδα έχουμε την τάση να παχαίνουμε πιο εύκολα.

Επίσης οι λιπαρές ουσίες με τις καύσεις απελευθερώνουν περισσότερη ενέργεια και θερμότητα με αποτέλεσμα μέσα στην ταλαιπωρία του καύσωνα να νιώθουμε ακόμη πιο άσχημα.

Η ζέστη λοιπόν θέλει λιγότερο φαγητό με λίγα λιπαρά.

Τα φρούτα είναι επίσης απαραίτητα το καλοκαίρι γιατί είναι πράγματι νόστιμα, δροσερά και μας προσφέρουν το άφθονο νερό τους που τόσο πολύ το έχουμε ανάγκη αυτήν την εποχή, αρκεί βέβαια να τα καταναλώνουμε σε λογικές ποσότητες.

Δεν πρέπει να υποτιμάμε τις θερμίδες που περιέχουν τα φρούτα, αφού κατά κανόνα είναι άφθονες ,άσχετα αν δεν περιέχουν λιπαρές ουσίες και η υπερκατανάλωση τους σίγουρα θα οδηγήσει στην αύξηση του σωματικού βάρους.

Ναι λοιπόν στα φρούτα αφού τα χρειάζεται, τα έχει ανάγκη ο ανθρώπινος οργανισμός, αλλά με μέτρο.

Σίγουρα το καλοκαίρι ανεξάρτητα αν κάνει ζέστη ή όχι ο οργανισμός χρειάζεται και λίγη άσκηση, λίγο περπάτημα.

Τώρα θα μου πείτε μα πως θα περπατήσουμε με τέτοια ζέστη.

Σωστά ,το περπάτημα στον ήλιο έστω και με καπέλο ή ακόμη και τις βραδινές ώρες όταν υπάρχει ζέστη, μπορεί πράγματι να μην είναι η ενδεδειγμένη λύση.

Όμως εναλλακτικά προτείνουμε την απογευματινή κολύμβηση που εκτός από την άσκηση του σώματος προσφέρει δροσιά ,ξεκούραση στο σώμα και γαλήνη στο πνεύμα.

Άλλωστε αν δεν επωφεληθούμε την ευκαιρία που μας προσφέρει το καλοκαίρι, πότε θα κάνουμε μερικά μπάνια;

Όπως είδαμε ζέστη χωρίς προβλήματα δεν υπάρχει, όμως όπως επίσης είδαμε λύσεις υπάρχουν, αρκεί να έχουμε την διάθεση να τις εφαρμόσουμε.

Από εμάς λοιπόν τους ίδιους εξαρτάται σε ένα μεγάλο ποσοστό αν θα απολαύσουμε το ζεστό καλοκαιράκι ή αν θα γίνουμε μέρος των προβλημάτων της ζέστης του.

Δρ Γιώργος Στ. Παπασάββας.
Ειδικός Παθολόγος

Γιατί το κάνει

ΘΩΜΑ ΜΑΖΑΡΑΚΗ

ΥΓΙΕΙΝΟΛΟΓΟΣ - ΚΤΗΝΙΑΤΡΟΣ ΜΕΛΟΣ Δ.Σ. ΙΝΣΤΙΤΟΥΤΟΥ ΚΑΤΑΝΑΛΩΤΩΝ ΡΟΔΟΥ

Σχεδόν όλοι οι ιδιοκτήτες σκύλου έχουν αναρωτηθεί πολλές φορές όσον αφορά ανεξήγητα στοιχεία στη συμπεριφορά του ζώου τους. Τι είναι αυτό που τον προκαλεί να αντιδράσει με συγκεκριμένο τρόπο ακόμα και χωρίς εμφανές ερέθισμα.

Πρώτα απ' όλα να μην ξεχνάμε την προέλευσή του. Ο σκύλος κατάγεται από το λύκο και σύμφωνα με το απταβιστικό φαινόμενο της κληρονομικότητος τα ένστικτα του άγριου ζώου έχουν περάσει και στους εκφυλισμένους απογόνους τους. Όχι βέβαια με την πρωταρχική τους ένταση, αλλά πάντως υπάρχουν. Επίσης τα αισθητήρια όργανα του σκύλου συλλαμβάνουν ερεθίσματα τελείως διαφορετικά αλλά και πολλαπλάσια από τον άνθρωπο.

Το πρώτο που αντιλαμβάνεται ο κάθε ιδιοκτήτης είναι ότι ο σκύλος του, αν και αγαπά όλη την οικογένεια, δείχνει μία προτίμηση σε ένα μέλος της. Είναι αυτό που ασκεί τον έλεγχο στην οικογένεια και στο ένστικτο του σκύλου υποκαθιστά τον αρχηγό της αγέλης του. Αυτή τη συμπεριφορά την εγκαθιστά από κουτάβι ακόμα προσπαθώντας μέσα από τα παιχνίδια και τις αταξίες να προσδιορίσει ποια είναι η θέση του στην ιεραρχία της οικογένειας, που στα μάτια του φαντάζει ότι είναι η αγέλη του. Πολύ συχνά, επειδή η οικογένεια ανέχεται τη «χαριτωμένη» συμπεριφορά του όμορφου κουταβιού, η όλη κατάσταση παρεξηγείται και το κουτάβι θεωρεί ότι κατέχει αρχηγική θέση. Το μόνο δε που θεωρεί σαν ανώτερό του είναι αυτός που ασκεί την εξουσία στην οικογένεια και συνήθως είναι ο πατέρας. Η εντύπωση αυτή παγιώνεται συνήθως στην ηλικία των 5-7 μηνών και ύστερα είναι πολύ δύσκολο να αλλάξει, με αποτέλεσμα ο σκύλος να αναπτύσσει συμπεριφορά δυνάστη και όχι ομότιμου μέλους μέσα στην οικογένεια.

Το γαύγισμα εσφαλμένα θεωρείται ότι είναι για εκφοβισμό του εισβολέα. Στην πραγματικότητα είναι σήμα συναγερμού που καλεί σε βοήθεια αλλά και σε εγρήγορση τα υπόλοιπα μέλη της οικογένειας-αγέλης. Συγχρόνως όμως ειδοποιεί τα ασθενέστερα μέλη ότι υπάρχει κίνδυνος και τα προτρέπει να προφυλαχθούν.

Το ούρλιασμα έχει σαν σκοπό να συγχρονίσει την αγέλη και να τη συγκεντρώσει για έναν ορισμένο σκοπό. Ο οικόσιτος σκύλος ουρλιάζει για τον ίδιο λόγο όταν για κάποιο λόγο έχει μείνει μονάχος και αναζητά τους ιδιοκτήτες του. Επίσης κατά τη διαδικασία του ζευγαρώματος όταν καλεί κοντά τη θηλυκιά. Έχει παρατηρηθεί, σκυλιά να ουρλιάζουν λίγο πριν από κάποιο σεισμό. Οι σεισμικές δονήσεις, πριν εξελιχθούν σε αισθητά φαινόμενα, παράγουν ηχητικές δονήσεις στο φάσμα των υπερήχων που είναι αισθητοί στο σκύλο. Έτσι όταν ο σκύλος αντιληφθεί τέτοιους ήχους καλεί την οικογένεια-αγέλη για να αντιμετωπίσουν τον ενδεχόμενο κίνδυνο.

Οι σκύλοι μας δίνουν την εντύπωση ότι είναι συνεχώς λαχανιασμένοι γιατί αναπνέουν συχνά με το στόμα ανοιχτό και τη γλώσσα έξω. Αυτό συμβαίνει γιατί στερούνται ιδρωτοποιών αδένων στο δέρμα τους και ο μόνος τρόπος για να αποβάλλουν θερμοκρασία από το σώμα τους είναι η εξάτμιση νερού από το στόμα.

Υπάρχει η έκφραση «έβαλε την ουρά στα σκέλη» που μεταφορικά σημαίνει ότι κάποιος φοβήθηκε και υποχώρησε, που προέρχεται από την αντίστοιχη συμπεριφορά του σκύλου. Στην πραγματικότητα όμως, το κατέβασμα της ουράς δεν αποτελεί αυτό καθεαυτό δείγμα αποδοχής της ήττας. Στην κοινωνία της αγέλης η επίδειξη δυνάμεως χαρακτηρίζεται και από διάφορες μυρωδιές που παράγει το σώμα τους. Με το κατέβασμα της ουράς καλύπτονται δύο αδένες που βρίσκονται δεξιά και αριστερά του πρωκτού οι οποίοι παράγουν σμίγμα με ιδιάζουσα μυρωδιά. Έτσι σταματά η εκπομπή της μυρωδιάς δηλώνοντας ότι αναγνωρίζεται η υπεροχή του αντιπάλου εφόσον πλέον μόνο η δική του μυρωδιά υπάρχει, κάνοντάς το γνωστό και στην υπόλοιπη αγέλη.

Την ίδια περίπου σημειολογία έχουν και τα ούρα του σκύλου. Όταν ο ιδιοκτήτης του τον βγάζει βόλτα για τις ανάγκες του, αυτός δεν ουρεί μία και έξω, αλλά αφήνει λίγες ακτίνες ούρων κατά διαστήματα. Γεγονός εκνευριστικό για τον άνθρωπο, αλλά ο σκύλος ακολουθώντας το ένστικτό του, επιχειρεί να οριοθετήσει μία φανταστική περιοχή επικρατείας του, πράγμα που ήταν ζωτική ανάγκη για τον πρόγονό του λύκο. Επίσης δείχνει την τάση να ουρεί εκεί όπου προηγήθηκε κάποιος άλλος σκύλος. Το κάνει από την τάση που έχει να καλύψει τη μυρωδιά του άλλου και να διεκδικήσει την περιοχή του.

Η ενισχυμένη ακοή του τον κάνει επίσης να συμπεριφέρεται ακατανόητα για εμάς. Οι υπέρηχοι που συλλαμβάνει τον εμφανίζουν να αντιδρά πολύ πριν εμείς ακούσουμε κάτι. Όπως όταν κάποιος πλησιάζει την εξώπορτα του σπιτιού μας, ο σκύλος ανησυχεί και μας προειδοποιεί πολύ πριν χτυπήσει το κουδούνι. Είναι δε τόσο ευαίσθητος που μπορεί να ξεχωρίσει την ιδιοσυχνότητα που παράγει ο κινητήρας του οχήματος του «αφεντικού» που επιστρέφει σπίτι από πολύ μακριά.

Εκεί όμως που υπερτερεί και είναι κυρίαρχος είναι ο κόσμος των οσμών. Η ικανότητα αυτή οφείλεται στα 220 εκατομμύρια οσφρητικά κύτταρα της μύτης του, σε αντίθεση με τα 5 εκατομμύρια της μύτης του ανθρώπου. Δυστυχώς όμως, δεν τον ενδιαφέρουν τα διάφορα αρώματα, αλλά μυρωδιές όπως των εκκρίσεων και απεκκρίσεων των άλλων σκύλων, του ιδρώτα των ανθρώπων, μυρωδιές που εκπαιδεύτηκε να αναγνωρίζει (ναρκωτικά, εκρηκτικά) κ.ά. Είναι δε τόσο καταπληκτική η όσφρησή του που κατορθώνει να ανακαλύψει ναρκωτικά ακόμα και αν τα έχουν κρύψει μέσα σε καπνό, μπαχαρικά, κρεμμύδια ή ναφθαλίνη.

Τα τελευταία χρόνια ερευνάται η θεωρία ότι στη μύτη του υπάρχουν θερμοευαίσθητα όργανα. Οι σκύλοι του Αγίου Βερνάρδου, για παράδειγμα, ανακαλύπτουν ανθρώπους θαμμένους στο χιόνι απλώς μυρίζοντας. Ήδη γνωρίζουμε ότι τέτοια όργανα υπάρχουν στη μύτη ορισμένων φιδιών που τα χρησιμοποιούν για την ανίχνευση μικρών θηλαστικών.

ΙΑΤΡΙΚΗ ΑΝΑΚΟΙΝΩΣΗ
Ο ΙΑΤΡΟΣ
ΓΕΩΡΓΑΚΗΣ Ε. ΛΑΖΑΡΟΣ
ΔΕΡΜΑΤΟΛΟΓΟΣ - ΑΦΡΟΔΙΣΙΟΛΟΓΟΣ
ΑΜΕΡΙΚΗΣ 7 (1ος όροφος)
ΔΕΧΕΤΑΙ: Δευτέρα - Παρασκευή
08.30 - 13.00 και 17.00 - 20.30
Απόγευμα Δευτέρας και Παρασκευής με ραντεβού
Τηλ.: 22410 - 73008
Κινητό: 09770 83210

Η ελληνική ιστορία χωρίς φόβο και πάθος

Του Θεόδωρου Παπουτσή

ΜΕΤΑΦΥΣΙΚΟΣ ΚΑΙ ΟΙΚΟΝΟΜΙΚΟΣ ΜΥΣΤΙΚΙΣΜΟΣ

Είμαστε στην εποχή της επιστήμης και της τεχνολογίας. Οι θεωρητικοί επιστήμονες κατόρθωσαν να διεισδύσουν στο βάθος των φυσικών φαινομένων και να τα λογικοποιήσουν με θεωρίες, που συνέθεσαν μεγάλοι μαθηματικοί. Οι τεχνολόγοι ανέπτυξαν συστήματα και διατάξεις οργάνων που έδωσαν αποτελέσματα σημαντικά για τη βιομηχανική ανάπτυξη.

Η επιστήμη με τις εφαρμογές της προσέφερε πλούτο και δυνατότητα υλικής ευδαιμονίας. Δυστυχώς στον κόσμο επικρατεί αθλιότητα εν μέρει υλική και εν γένει πνευματική· ο τρίτος κόσμος λιμοκτονεί μέσα σ' ένα πνευματικό κόστος (σε λίγο χρόνο όλοι θα λιμοκτονούμε). Κι αμέσως γεννιέται το ερώτημα: Ποια είναι η αιτία αυτού του φαινομένου;

Μετά την πνευματική επανάσταση της Αναγέννησης ο Ευρωπαίος κληρονόμησε από τους Έλληνες την επιστημονική σκέψη και μια ολοκληρωμένη βασική γνώση. Ακολούθως, με τη σκληρή εργασία, έκαμε θαύματα σε όλες τις θετικές επιστήμες. Έσπασε τα δεσμά της Γης και πέταξε στο χώρο του ηλιακού συστήματος, το οποίο γρήγορα θα κατακτήσει και θα καταστεί άρχοντας της μικρής γειτονιάς του. Διάβασε τους γενετικούς κώδικες, για να απαλλαγεί από τη δυστυχία της ασθένειας και να επιτύχει τη μέγιστη ευγονία.

Είναι πλέον φανερό πως πλησιάζει ο ερχομός της λογικής παρέμβασης στην ανέλιξη του ανθρωπίνου είδους. Το τυχαίο θα υποταχθεί στη θέληση της έλλογης ζωής. Τίποτε δεν μπορεί να σταθεί εμπόδιο: μόνον η νόηση θα καθοδηγεί και θα προφυλάσσει από τον όλεθρο. Δυστυχώς όμως ο μικρός θεός-άνθρωπος είναι ένας νάνος στην ηθική και κοινωνική του ανάπτυξη (όλες οι εξουσίες, πολιτικές ή θρησκευτικές, την ηθική και τις αρετές των Ελλήνων, τις ένταξαν στην ηθική και αρετή της «βούτας», της «μάσας» και της «χάψας»).

Το «καλός καγαθός» των Ελλήνων, όχι μόνο δεν το κατανόησε, αλλά το περιφρόνησε και το αντικατέστησε με τον φόβο της μυστικιστικής παραφροσύνης. Η ηθική του δυτικού κόσμου είναι εξελιγμένο τέρας μιας διασταύρωσης μυστικισμού των ανατολικών λαών και παραποίηση του λόγου των Ελλήνων. Η ηθική των Ελλήνων δεν ήταν στηριγμένη στον οίκτο, που γεννά τη «φιλανθρωπία» σχέση νοσηρή, εξουσιαστική και συμπλεγματική. Αντιθέτως η ηθική του «μεγαλόψυχου» κατά τον Αριστοτέλη εδράζεται σ' ένα αμοιβαίο σεβασμό με αξιοκρατικό χαρακτήρα. Ο λόγος και το άλογο είναι αντίθετα, που ως ζεύγος συνιστούν αντινομία.

Συνεπώς η ηθική, που κληρονόμησε ο δυτικός κόσμος από τον Μεσαίωνα, κυριαρχείται από μια κρυμμένη παράνοια, η οποία επιτρέπει την εμφάνιση ακραίων καταστάσεων. Το δυστύχημα είναι πως το έκτρωμα ηθικής του νέου κόσμου απέβαλε κάθε ιδεώδες και ανήγαγε το συμφέρον ως μοναδική ανωτάτη αξία. Ο φοβισμένος μυστικιστής προσπαθεί να συσσωρεύσει πλούτο, για να προστατεύσει το ασήμαντο της ύπαρξής του.

Σήμερα το υλικό κατίσχυσε του πνευματικού και το αγαθό αποσύρεται στο χώρο των ολίγων. Ελάχιστες εξαιρέσεις ανθρώπων ευαισθήτων και καλλιεργημένων παραμένουν ως νησίδες λογικής στην έρημο της παραφροσύνης. Δεν υπάρχουν πράγματα, που δεν έχουν χρηματική τιμή, όλα αγοράζονται και ευκολότερα ο παράδεισος. Χαρακτηριστικό της κατάπτωσης της ανθρώπινης αξιοπρέπειας και προσωπικότητας είναι τα εξευτελιστικά τηλεοπτικά «παιχνίδια», που προβάλουν ως πρότυπα ασήμαντα πρόσωπα, με τα οποία η μάζα των ανόητων ενθουσιάζεται και παραληρεί.

Στον τρίτο κόσμο, ως γνωστόν, έχουμε απόλυτο μεσαίωνα· επικρατούν ο μυστικισμός και οι πρωτόγονες μορφές των διαφόρων θρησκειών, των οποίων τα ιερατεία κυβερνούν αυταρχικά και θεοκρατικά τους εξαθλιωμένους λαούς. Το θρησκευτικό πεπρωμένο και η μετάθεση της ευτυχίας στον «άλλο κόσμο» εμποδίζουν τη ρεαλιστική ενεργοποίηση του ανθρώπου. Η αμάθεια, η θρησκοληψία και η πρωτόγονη σκέψη κρατούν τους λαούς σε μια ιστορική ακινησία. Η πραγματικότητα είναι, πως σ' όλους επικρατεί δυστυχία για διαφορετικούς λόγους. Υπάρχει όμως ένα κοινό στοιχείο, ο μυστικισμός, ο οποίος είναι η πραγματική πηγή της ανθρώπινης κακοτυχίας και ο οποίος επιβάλλει την κοινή τύχη των ανθρώπων. Οι μωροί μυστικιστές πιστεύουν πως με την αυτοθυσία θα βρουν τον Παράδεισο· οι ισχυροί μυστικιστές φοβούνται μη χάσουν την επιλογή, η οποία εξασφαλίζει το θεό-χρήμα και τη λατρευτή τους εξουσία.

Η ανθρώπινη μάζα, το ποίμνιο δεν διαθέτει αναλυτική σκέψη, ώστε να δει τα γεγονότα προσεγγίζοντας την αντικειμενική πραγματικότητα. Πιστεύει εύκολα στους δημαγωγούς τυράννους της αφενός και στους φανατικούς ψευδοαντιπροσώπους του «θεού» αφετέρου, οι οποίοι ζητούν τη θυσία της ζωής με αντάλλαγμα έναν ανύπαρκτο παράδεισο σε μία άλλη μεταφυσική πραγματικότητα το «επέκεινα».

Προχωρώντας, μπορούμε να προσδιορίσουμε πολλούς συντελεστές για τη σημερινή σχιζοφρένεια της «τρομοκρατίας»· κι όμως δύο κατηγορίες αιτιών ξεχωρίζουν: Πρώτη η εξουσιαστική τρομοκρατία που εκφράζει συμπλέγματα διεθνών συμφερόντων και δεύτερη η τρομοκρατία του μυστικισμού, ο οποίος έρχεται από το μεταφυσικό φόβο και την αίσθηση ενοχής του πρωτόγονου ανθρώπου.

Έτσι εμφανίζεται η τρομοκρατία ως πόλεμος δύο κόσμων. Στην πραγματικότητα είναι πόλεμος δύο κατηγοριών εξουσιών. Στους βάρβαρους ανατολικούς λαούς ο μυστικισμός (οικονομικός και μεταφυσικός) ήταν από την αρχαιότητα εγγενής πληγή που τους τυραννούσε. Δεν μπορούσαν να μελετήσουν και να εννοήσουν το άγνωστο, γιατί εστερούντο του λόγου. Η επιστημονική σκέψη προκαλούσε τον αποτροπιασμό του Ιερεμία στις Δάφνες της Αιγύπτου. Στις Δάφνες έγινε η πρώτη συνάντηση του μυστικισμού ή εβραϊκού θανατικού ιού και του φωτισμένου λογισμού των Ελλήνων.

Η μάχη των δύο κόσμων τότε άρχισε, χωρίς και τώρα να τελειώνει. Το ελληνικό πνεύμα αγωνίζεται να εξυψώσει τον άνθρωπο από τη φοβισμένη και άθλια στάση ζωής, να τον ελευθερώσει από το μεταφυσικό δέος, που είναι αιτία όλων των κακών της συμπεριφοράς του. Στο γλυκοχάραμα του ελληνικού πολιτισμού οι Έλληνες πέτυχαν την υλική κατανόηση του κόσμου. Στην κλασική εποχή οι Έλληνες μελέτησαν τη λογική και έγινε το θαύμα του ορθού λόγου.

Στην ελληνιστική εποχή ο Αλέξανδρος διέδωσε στους βάρβαρους τον πολιτισμό της ελεύθερης σκέψης. Δεν επέβαλε «μακεδονική ειρήνη», διένειμε τα δώρα των Ελλήνων στον κόσμο. Οι Ρωμαίοι δυστυχώς επέβαλαν την Pax Romana, που τη διαδέχθηκε ο Μεσαίωνας. Το ελληνικό πνεύμα αναγεννήθηκε και η επιστήμη επανεμφανίστηκε. Τώρα ας αναζητήσουμε την ελληνικότητα, ώστε να αποφύγουμε την καταστροφή. (Λάμπρος Ντόκας καθηγητής μαθηματικής αναλύσεως του πανεπιστημίου Πατρών «Δαυλός»).

Είναι η Ελλάς αυτή, ο κοινός νους, η λογική, αδυνατούν να το δεχθούν. Ο παράφρων εγωισμός, η μονομανία του άρχειν των τενεκέδων, η γελοία φιλοδοξία του κοκορεύεσθαι, οδηγούμενοι από το φραγκοεβραϊκό παλιόκρασου, με το δυνατότατον οινόπνευμα, που πίνετε σαν ηλίθιοι. Σας εξετίναξε τα μυαλά και καταμεθυσμένοι εδημιουργήσατε τον τερατώδη και χαώδη κόσμον. Και πάντες και πανταχόθεν, ζητείτε μίαν διέξοδον, μίαν απολύτρωσιν από το σκότος, από το χάος και από τον εαυτόν σας. Αι εθνοσυνελεύσεις και οι σύλλογοι με τα νερουλιασμένα μυαλά από τα γεροντάματα, διά να διορθώσουν την Ελλάδα, με την αέναον υψηλήν και ασυνάρτητον ρογοδιάρροιαν. Η Ελλάς δεν θα δημιουργηθεί ποτέ, με κλέφτας και μεταμφιεσμένους κλέφτας, τριακοσίους ή διακοσίους ή εκατόν, με βούλας, Συντάγματα, ψηφοφορίας λαϊκάς εκλογάς και τα παρόμοια προαιώνια εμπαικτικότατα ξεράσματα, και με λαόν, συστηματικώς διαφθαρέντα έως το κόκκαλον. Λαόν αποβλακωθέντα, ώστε να εμπαίζεται ότι έχει ελευθερίας (Περ. Γιαννόπουλος «Άπαντα»)

Μη σκοτώνετε τα δέντρα

Γράφει ο Γιώργος Βούης επί παντός επιστητού
ΓΝΩΜΕΣ - ΣΧΟΛΙΑ - ΑΠΟΨΕΙΣ - ΠΡΟΤΑΣΕΙΣ

Σε εμποδίζει το δέντρο; κόψε το. Θα γλιτώσεις μια για πάντα απ' αυτό και να 'σαι σίγουρος πως εκεί, στο μέρος όπου ήταν, δεν θα φυτρώσει ούτε ραδίκι.

Το φαινόμενο της εξαφάνισης δέντρων παρατηρείται συνήθως στο χώρο των δεντροστοιχιών της πόλης, όπου ο καθένας ενεργεί κατά την κρίση του με επίκεντρο το στενό ατομικό του συμφέρον.

Αν κάποιο δέντρο παρεμποδίζει με τον ένα ή άλλο τρόπο την προβολή της βιτρίνας του καταστήματός του, τότε μια είναι η λύση. Να πάρει το πριόνι και λίγο μετά τα μεσάνυχτα, βοηθούμενος κι από άλλον, να κόψει σύρριζα το δέντρο. Απαλλαγή μια και καλή, γιατί φροντίζουν όχι μόνο να το εξαφανίσουν, αλλά και να σκεπάσουν το λάκκο με τσιμέντο. Ούτε γάτα... ούτε ζημιά!

Αλλά υπάρχουν κι άλλοι τρόποι εξαφάνισης δέντρων, όπως π.χ. το πότισμα της ρίζας με κάποιο οξύ κι η δουλειά γίνεται, το δέντρο ξεραίνεται κι αυτός που το κόβει θεωρείται πως ενδιαφέρεται για την καλή εμφάνιση της πόλης. Το έγκλημα αυτό διαπράττεται επίσης και στην περίπτωση που ένα δέντρο εμποδίζει κάποιον να παρκάρει το αυτοκίνητό του πάνω στο πεζοδρόμιο και μπροστά στο σπίτι του, γιατί έτσι τον εξυπηρετεί, όπως νομίζει.

Υπάρχει όμως και η άλλη πλευρά του νομίσματος θα λέγαμε όπου η αρμόδια υπηρεσία αδιαφορεί ή αδυνατεί να φυτέψει ένα δέντρο στη θέση του αδικοσκοτωμένου. Κι έτσι οι αλέες των πεζοδρομίων της πόλης εμφανίζουν πολλά κενά που σίγουρα προκαλούν ασχήμια και ταυτόχρονα προδίδουν την τσαπατσουλιά μερικών υπηρεσιών που υπολειτουργούν, ίσως γιατί δεν διαθέτουν εύρωστα κονδύλια.

Τι πρέπει να γίνει; Πρώτον και κύριο να περιέλθει την πόλη κάποια ομάδα (2-3) συμβούλων δημοτικών και να καταγράψει τα κενά. Δεύτερον, να δρομολογηθεί δενδροφύτευση εκεί όπου χρειάζεται κι εκεί όπου κάποιο δέντρο κόπηκε αυθαίρετα. Με την ευκαιρία, ας παρθεί και μια απόφαση για τα εναπομείναντα γερασμένα με κουφάλες δέντρα, που ασχημίζουν την πόλη μας σε βαθμό που μας εκθέτουν στα μάτια των πολιτισμένων επισκεπτών του νησιού μας.



Στη διαπασών - Ι

Με τη λογική ότι καθετί στον υπερθετικό είναι και αντικοινωνικό βγάζουμε το συμπέρασμα ότι τα δικαιώματα του κάθε πολίτη έχουν όρια κι εκεί που αυτά σταματούν, αρχίζουν τα δικαιώματα των άλλων συμπολιτών μας.

Μπορούμε λοιπόν να ισχυριστούμε ότι κανένας από μας, όποιος κι αν είναι αυτός, δεν έχει το δικαίωμα να διαταράσσει την κοινή ησυχία, η οποία μάλιστα είναι νομικά κατοχυρωμένη. Η στήλη μας έχει κατά καιρούς δεχθεί τα -δίκαια- παράπονα φίλων που διαμαρτύρονται κυρίως γιατί δεν μπορούν να χορτάσουν ύπνο, που τόσην έχουν ανάγκη για να μπορούν να είναι αποδοτικοί στη δουλειά τους την επόμενη μέρα.

Ένας απ' αυτούς τυχαίνει να κατοικεί σε απόσταση λίγων μέτρων από τα «φανάρια», κεντρικού δρόμου, μέσα στην καρδιά της πόλης, όπου υπάρχει αυξημένη κίνηση. Συχνό το φαινόμενο σχηματισμού ουράς, ανάμεσα σε κόκκινο και πράσινο. Συνήθως σε μεταμεσονύχτιες ώρες, κάποιοι επιστρέφουν από τα κέντρα διασκέδασης κι είναι κεφάτοι, σε βαθμό που να μην ελέγχουν τις πράξεις τους. Παραβιάζουν το δικαίωμα ύπνου που έχουν οι περίοικοι, με το να έχουν τη μουσική και το τραγούδι στη διαπασών.

Οι περίοικοι χάνουν τον ύπνο τους, αυτοί όμως οι αναιδείς πάνε σίγουρα για ύπνο που τον απολαμβάνουν σε όλο του το μεγαλείο υπό την επήρεια του οινοπνεύματος. Το αδίκημα εμπίπτει στις διατάξεις του Νόμου περί σεβασμού της κοινής ησυχίας, και παραταύτα παραμένουν ατιμώρητοι οι ανεγκέφαλοι παραβάτες. Μήπως η αστυνόμευση δεν είναι επαρκής; Μήπως τα όργανα τάξης απουσιάζουν; Πάντως η διαπασών βλάπτει σοβαρά την υγεία των πολιτών.

Η δραχμή και το ευρωνόμισμα

Πάνω από ενάμισι χρόνο ο Έλληνας υποχρεωτικά συναλλάσσεται –σε καθημερινή βάση– με το νόμισμα της Ε.Ε., το ευρώ (όπως καθιερώθηκε). Όνομα άκλιτο, καθότι χωρίς κατάληξη. Πάντως το συνηθίσαμε, αφού αλλιώτικα δεν γινότανε.

Αν κάτι που να μην πηγαίνει καλά με αυτού του είδους την «επανάσταση» είναι ότι, ενώ η δραχμή των 3.000 χρόνων ιστορίας, πέρασε στα αζήτητα, ευτυχώς ή δυστυχώς δεν πέρασε στη λήθη. Στο μυαλό, οι υπολογισμοί σε κόστος γίνονται με το μαγικό αριθμό 340,75. Αλλιώτικα δεν γίνεται, όχι γιατί δεν το θέλουμε αλλά γιατί δεν διαγράφεται από τη μια στιγμή στην άλλη μια Ιστορία. Το ίδιο συμβαίνει –όπως ξέρουμε– και με τους πολίτες των εταίρων κρατών της Ε.Ε. (μιλήσαμε με Ιταλό).

Η αλήθεια είναι ότι κανένας δεν μας ρώτησε για το «ευρώ», τουλάχιστον επίσημα τι γνώμη έχουμε πάνω στο θέμα. Είναι ίσως η μοναδική φορά –τα τελευταία χρόνια– που η κοινοβουλευτική δημοκρατία δεν λειτούργησε σωστά, αφού δεν υπολογίστηκε η γνώμη των πολιτών, όπως συνέβη σε άλλα κράτη που οι πολίτες είπαν ΟΧΙ στο ευρώ.

Πιστεύουμε πως σιγά-σιγά θα συνηθίσουμε στην αλλαγή αν και δύσκολο για ένα μεγάλο τμήμα του ελληνικού πληθυσμού. Όπως και να 'χει η υπόθεση, γενικό συμπέρασμα απ' όλα αυτά είναι ότι «καινούργια αγάπη γίνεται, παλιά δε λησμονιέται».

Στη διαπασών - ΙΙ

Αν η μουσική στη διαπασών ενοχλεί –και σίγουρα αυτό συμβαίνει– τι να πει κανείς για τους εκκωφαντικούς θορύβους (η ηχορύπανση στο μεγαλείο της) που εκπέμπουν οι εξατμίσεις των κάθε λογής οχημάτων (αυτοκινήτων σαράβαλων και μοτοποδηλάτων) από τα οποία έγινε εκτομή του αποσιωπητήρα, για λόγους εντυπωσιασμού και προπάντων για μαγκιά;

Αφορμή για να ασχοληθεί η στήλη με την ηχορύπανση των μεταμεσονύκτιων ωρών, έδωσαν τα δίκαια παράπονα όχι ενός αλλά πολλών, αναρίθμητων θα έλεγα συμπολιτών μας που χάνουν τον ύπνο τους –σε 24ωρη βάση– επειδή η τρέλα δεν έχει ορισμένο χρόνο εκδήλωσης. Και προσωπικά έχουμε διαπιστώσει ότι οι μάγκες και ασυνείδητοι έχουν πληθάνει τόσο, ώστε ν' αποτελούν μάστιγα κατά της κοινής ησυχίας των νομοταγών πολιτών.

Σε χώρες του Γ' κόσμου πιθανόν –όχι όμως και βέβαιο– να συναντά κανείς αυτού του είδους τις κοινωνικές ατασθαλίες σίγουρα όμως όχι σε χώρες πολιτισμένες.

Εμείς σαν πολίτες ελεύθερης και πολιτισμένης χώρας, για κανένα λόγο δεν θα 'πρεπε ούτε να δημιουργούμε προβλήματα αντικοινωνικής συμπεριφοράς ούτε και να τα ανεχόμαστε. Δυστυχώς, εμείς οι Ρωμιοί ηδονιζόμαστε με την όποια παράβαση και συμπεριφερόμαστε κατά τρόπο απαράδεκτο. Θα 'πρεπε λοιπόν να παρεμβαίνει ο νόμος και να επιβάλλει την τάξη εκεί που εμείς την εξωστρακίζουμε. Κι αν οι νόμοι του σήμερα είναι ελαστικοί, τη σωτηρία θα έφερνε μόνο αν γινόταν αναθεώρηση επί το αυστηρότερο.

Μετά από συνάντηση της Μ. Σημαντώνη με τον Δ. Ρέππα

«Ανοίγουν» 8.800 θέσεις εργασίας στα νησιά του Νοτίου Αιγαίου



Στη δημιουργία 8.800 θέσεων εργασίας στα νησιά του Νοτίου Αιγαίου, με πόρους των περιφερειακών προγραμμάτων, στοχεύει η κυβέρνηση. Σε συνάντηση που είχε ο υπουργός Εργασίας Δ. Ρέππας με τη γενική γραμματέα της Περιφέρειας Νοτίου Αιγαίου, διαπιστώθηκε ότι μέχρι σήμερα έχουν ενταχθεί στα προγράμματα 223 δράσεις, που δημιουργούν 4.800 θέσεις εργασίας και έχουν προϋπολογισμό 291,8 εκατομμυρίων ευρώ. Ο συνολικός προϋπολογισμός του ΠΕΠ Νοτίου Αιγαίου ανέρχεται σε 496,5 εκατομμύρια ευρώ και, συνεπώς, έχει «απορροφηθεί» το 58,8% των πόρων.



Υλοποίηση 7 προγραμμάτων

Σύμφωνα με το υπουργείο Εργασίας, επιπλέον 4.000 νέες θέσεις εργασίας θα δημιουργηθούν κατά την υλοποίηση 7 προγραμμάτων απασχόλησης, κατάρτισης, κοινωνικών υπηρεσιών και εκσυγχρονισμού της αγροτικής παραγωγής. Συγκεκριμένα:

- Πρόγραμμα Προώθησης Ισων Ευκαιριών: Δημιουργούνται 224 θέσεις εργασίας σε 56 δομές που αφορούν την παροχή κοινωνικών υπηρεσιών, όπως λειτουργία Μονάδων Βοήθειας στο Σπίτι, Κέντρα Δημιουργικής Απασχόλησης Παιδιών κ.ά.
- Τοπικές Πρωτοβουλίες Απασχόλησης: Δημιουργούνται 450 θέσεις εργασίας που προκύπτουν από επιδότηση νέων ελεύθερων επαγγελματιών, νέων θέσεων εργασίας και απόκτησης εργασιακής εμπειρίας (Stage), μέσω των προγραμμάτων του ΟΑΕΔ.
- Προγράμματα Κατάρτισης: Δημιουργούνται 2.850 θέσεις καταρτιζομένων από τον πρώτο κύκλο των 198 προγραμμάτων κατάρτισης που ήδη εγκρίθηκαν και θα πραγματοποιηθούν σε όλα τα νησιά της Περιφέρειας.
- Ολοκληρωμένα Προγράμματα Ανάπτυξης Αγροτικού Χώρου: Δημιουργούνται μέσα από τρία προγράμματα που έχουν ήδη εγκριθεί 120 θέσεις εργασίας.
- Ενίσχυση Μικρομεσαίων Επιχειρήσεων: Δημιουργούνται 150 θέσεις εργασίας από τις 130 επενδύσεις (84 στον τομέα του Τουρισμού και 46 στον τομέα της μεταποίησης).
- Κέντρα Εξυπηρέτησης Πολιτών: Δημιουργήθηκαν 195 θέσεις εργασίας σε 67 ΚΕΠ, ενώ άλλες 12 δημιουργούνται άμεσα σε άλλα 6 Κέντρα που θα λειτουργήσουν το επόμενο χρονικό διάστημα.
- Πρόγραμμα Νέοι Αγρότες: Δημιουργούνται 88 θέσεις εργασίας από τις οικονομικές ενισχύσεις πρώτης εγκατάστασης των αγροτών.

Σύμφωνα με εγκύκλιο του υπουργείου Οικονομικών

Ρύθμιση για επιστροφή ΦΠΑ σε αγρότες



Ακόμη και τιμολόγια αγοράς αγροτικών προϊόντων έτους 2002 που αναγράφουν την αξία της συναλλαγής σε δραχμές μπορούν να προσκομίσουν στην εφορία οι αγρότες του ειδικού καθεστώτος που δικαιούνται επιστροφή του ΦΠΑ. Με νεότερη εγκύκλιο, το υπουργείο Οικονομίας και Οικονομικών διευκρινίζει ότι τα τιμολόγια αγοράς αγροτικών προϊόντων που αναγράφουν την αξία της συναλλαγής σε δραχμές και έχουν εκδοθεί μέχρι 28 Φεβρουαρίου 2002 μπορούν να συμπεριληφθούν στα παραστατικά για την επιστροφή του ΦΠΑ και του Ειδικού Φόρου Κατανάλωσης πετρελαίου κίνησης στους αγρότες, με την προϋπόθεση ότι αφορούν πραγματική συναλλαγή.

Ποσά σε ευρώ

Η αναγραφόμενη δραχμική αξία στα τιμολόγια αυτά θα πρέπει να μετατραπεί σε ευρώ, αφού για τη συμπλήρωση της αίτησης επιστροφής του ΦΠΑ, που θα υποβληθεί τον επόμενο μήνα και αφορά τη χρήση του 2002, θα πρέπει η αξία επί της οποίας θα εφαρμόζονται οι κατ_ αποκοπήν συντελεστές επιστροφής να είναι σε ευρώ. Σημειώνεται ότι η επιστροφή του φόρου γίνεται με την εφαρμογή κατ_ αποκοπήν συντελεστών στα ακαθάριστα έσοδα των αγροτών.

Οι αγρότες έχουν προθεσμία μέχρι 15/9 για να υποβάλλουν στην εφορία ή στους συνεταιρισμούς τα δικαιολογητικά, προκειμένου να τους επιστραφεί ο ΦΠΑ για παραδόσεις αγροτικών προϊόντων και παροχές υπηρεσιών κατά το 2002.

Κεντρική Θέρμανση



- **Θέρμανση πετρελαίου** Λέβητες χαλύβδινοι, μαντεμένιοι. Σώματα πάνελ-αλουμινίου. Ατομικές θερμάνσεις.
- **Θέρμανση ηλεκτρική** Θερμοπομποί **EL-NOR**. 20 χρόνια πρώτοι στη Ρόδο, θερμαίνουν εκατοντάδες κατοικίες και επαγγελματικούς χώρους
- **Κλιματιστικά:** Θέρμανση - ψύξη. Όλες οι κορυφαίες μάρκες στις χαμηλότερες τιμές.
- **Δωρεαν μελέτη - επίβλεψη** Ακόμη και για τον πιο μικρό χώρο και δωρεάν μεταφορά.
- **Άμεση εγκατάσταση** από ειδικευμένο προσωπικό με προσοχή στη λεπτομέρεια
- **Γραπτή εγγύηση** καλής λειτουργίας και πλήρης τεχνική υποστήριξη.
- **Διπλή πιστοποίηση ποιότητας** από την εταιρεία μας και το δίκτυο τεχνικών καταστημάτων **Διαθερμική**.
- **Ειδικές λύσεις** για ξενοδοχεία και επαγγελματικούς χώρους.



Καλέστε αμέσως το **76100** για υπεύθυνη ενημέρωση

ΒΟΥΤΥΡΑΚΗΣ Ι.Χ. Ε.Π.Ε. • ΔΩΔ. ΝΕΟΛΑΙΑΣ 16 - ΡΟΔΟΣ -ΤΗΛ. ΚΕΝΤΡΟ: 0241/76100

εκεί που η τέχνη... συναντά την ποιότητα!

Κομμωτήριο Figaro HAIR DESIGN

Κομμώσεις Ανδρικές - Γυναικείες

Κων/νου Παλαιολόγου 17, Τηλ.: 22410 - 20.914

ΚΕΝΤΡΑ ΞΕΝΩΝ ΓΛΩΣΣΩΝ

ΚΟΝΤΟΥ ΜΕΡΚΟΥΡΗ

Απο την εκπαιδευτικη εκδρομη μας στο Μοναχο της Γερμανιας

Apopsis Design



NEUSCHWANSTEIN

Το παλάτι NEUSCHWANSTEIN
του Βασιλιά της Βαυαρίας Λουδοβίκου 2ου.
Η τέχνη σ' όλη της τη μεγαλοπρέπεια.

SALZBURG

Το Σάλτσμπουργκ, η πόλη του Μότσαρτ.
Η μαγεία της μουσικής.

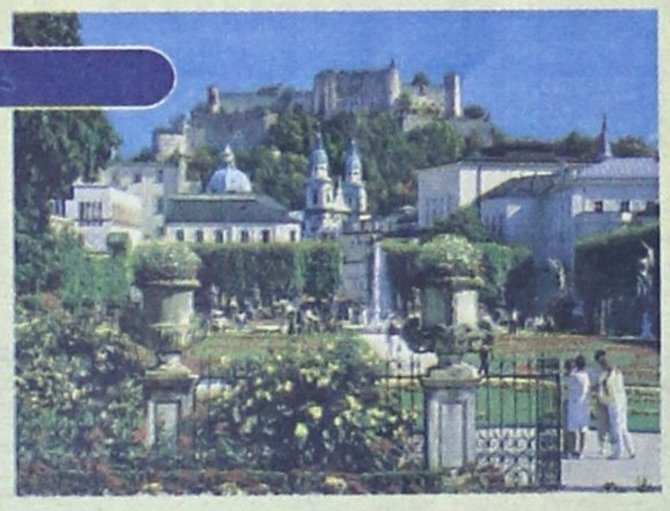



DEUTSCHES MUSEUM

Το μεγαλύτερο τεχνολογικό μουσείο στον
κόσμο. Η ιστορία των ανθρωπίνων
επιτευγμάτων μέχρι σήμερα.



OLYMPIAPARK

Το Ολυμπιακό πάρκο του Μονάχου
1972 - Ολυμπιακοί αγώνες.

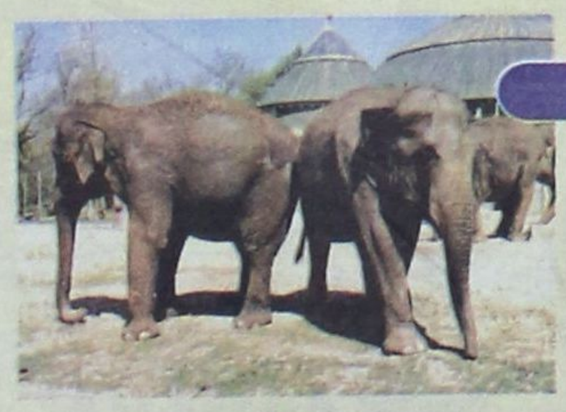

DER ZOO

Ο ζωολογικός κήπος του Μονάχου. Το ζωικό
βασίλειο ζωντανό στα μάτια των παιδιών.

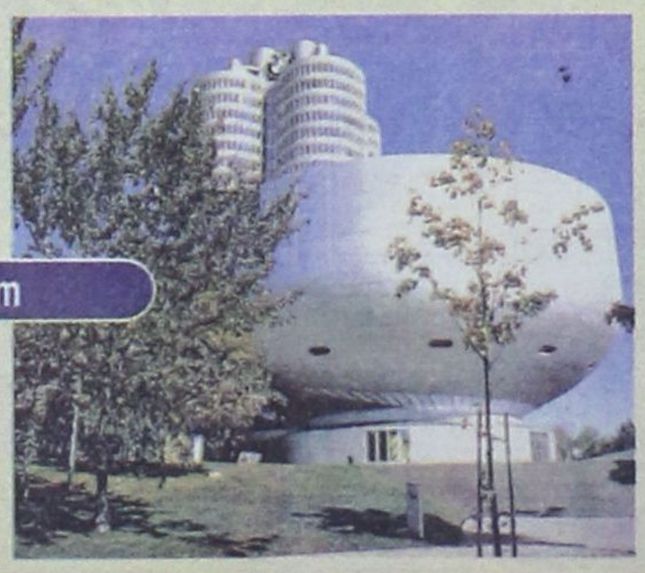

BMW-Museum

Το Μουσείο της BMW.
Η γερμανική αυτοκινητοβιομηχανία
δείχνει στα παιδιά όλες τις εξελίξεις της.

ΠΡΩΤΟΠΟΡΙΑ
ΣΤΗΝ ΕΚΜΑΘΗΣΗ ΞΕΝΩΝ ΓΛΩΣΣΩΝ ΣΤΗ ΡΟΔΟ.

Ζωντανή επαφή των μαθητών μας στον τόπο που την μιλάνε.

Άμεση γνωριμία με τον πολιτισμό, τα τοπία, τους ανθρώπους και την καθημερινή τους ζωή.

Πρότυπα εκμάθησης που ξεπερνούν τα συνηθισμένα και τείνουν να θεωρούνται εφάμιλλα αυτών των προηγμένων εκπαιδευτηρίων της Ευρώπης.

Απόδειξη;

Οι **επιτυχίες των μαθητών μας** στις ανεγνωρισμένες εξετάσεις.
Γι΄αυτές μιλάνε όλοι στη Ρόδο και όχι μόνο...
Εμείς προσπαθούμε. **Η εμπιστοσύνη των γονέων είναι η ανταμοιβή μας.**
Η καταξίωσή μας στην ξενόγλωσση εκπαίδευση δημιουργεί νέες υποχρεώσεις στο μέλλον.



NYMPHENBURG

Αναμνηστική φωτογραφία των μαθητών μας στο παλάτι του Nymphenburg με τον κ. Μερκούρη Κοντό.

1ο Διδ/ριο: Αγίων Αναργύρων 11Α (στο Βενετόκλειο)
2ο Διδ/ριο: Δημητρίου Αναστασιάδη 47 (στους Δασκάλους)
3ο Διδ/ριο: Παρισίων 1 και Λονδίνου (στο Ροδίνι)

Τηλ. 22410 35289 & 22410 23973