ΙΔΙΟΚΤΗΤΗΣ - ΔΙΕΥΘΥΝΤΗΣ
ΠΑΥΛΟΣ Μ. ΜΑΡΙΑΣ
ΓΡΑΦΕΙΑ: ΑΘΗΝΩΝ 42 (ΑΝΑΛΗΨΗ)
ΤΗΛ. (22410) 64393 - 63790 - FAX. 63393

Η ΔΡΑΣΙΣ

εβδομαδιαία εφημερίδα της Δωδεκανήσου

48 ΣΕΛΙΔΕΣ

Δευτέρα 8 Σεπτεμβρίου 2003
ΕΤΟΣ ΤΡΙΑΚΟΣΤΟ ΤΕΤΑΡΤΟ
Αριθμός Φύλλου 1.899
Τιμή: Ευρώ 0,70

ΤΕΤΡΑΩΡΟ ΜΠΛΑΚ-ΑΟΥΤ ΧΘΕΣ ΚΙ ΑΥΤΟ ΔΕΝ ΕΙΝΑΙ ΤΟ ΧΕΙΡΟΤΕΡΟ

Πώς η ΔΕΗ περιφρονεί τους πολίτες - πελάτες της

Πάσχουν τα «δίκτυα» επικοινωνίας και συνεννόησης της Επιχείρησης με το κοινό

Σελ. 3



ΑΓΡΙΑ ΠΛΕΙΟΔΟΣΙΑ ΣΗΜΙΤΗ - ΚΑΡΑΜΑΝΛΗ ΜΕ ΒΟΛΕΣ ΚΑΙ «ΚΟΙΝΩΝΙΚΑ ΠΑΚΕΤΑ»

Δεν μασάμε, δεν μασάμε...

Από τη Θεσσαλονίκη ο Πρωθυπουργός και από την Αθήνα ο πρόεδρος της Νέας Δημοκρατίας, μοίρασαν «ψίχουλα» και «φιλέτα» ενόψει των εκλογών της ερχόμενης Ανοιξης - Στήθηκαν οι κάλπες, ιερογλυφικά οι εκτιμήσεις των δημοσκόπων.

Σελ. 4

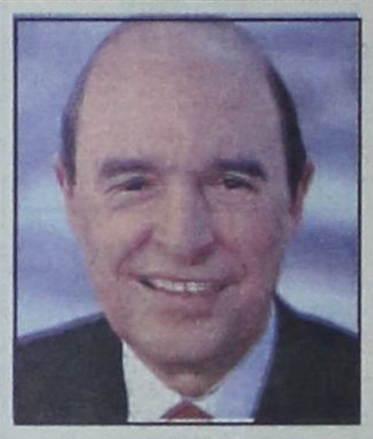



ΤΡΑΓΩΔΙΑ ΣΤΗΝ ΠΑΝΑΓΙΑ ΤΣΑΜΠΙΚΑ

Νεκρός 26χρονος Ροδίτης σε τροχαίο

Σελ. 4



Επείγουσα επιστολή νομάρχη προς το «δεξί χέρι» του Πρωθυπουργού

Ζητείται παρέμβαση Κοσμίδη για τα προνοιακά επιδόματα

Σελ. 6

ΣΥΝΕΝΤΕΥΞΗ: ΜΙΧΑΛΗΣ ΚΟΡΔΙΝΑΣ

Η Ν.Ε. του ΠΑΣΟΚ δεν άγεται ούτε φέρεται από κανένα



Σελ. 8 & 9

Οικοδέσποινα των πόλεων

Η Ρόδος έτοιμη να υποδεχθεί και να φιλοξενήσει το 7ο Συμπόσιο Πόλεων Παγκόσμιας Πολιτιστικής Κληρονομιάς

Σελ. 7

ΚΕΡΔΙΣΤΕ
και εσείς
662.404,35 €
δόθηκαν συνολικά σε Jackpots
την προηγούμενη βδομάδα
στα SLOT MACHINES
(ΜΗΧΑΝΑΚΙΑ)
CASINO RODOS
Boutique Hotel & Casino

ΠΡΟΣΦΟΡΑ expert
ΠΡΟΣ ΦΟΙΤΗΤΕΣ
ΦΟΙΤΗΤΙΚΟ ΠΑΚΕΤΟ 599 €
- Ψυγείο WHIRLPOOL 1,40 X 60 X 60
- T.V. THOMSON 20'' ΙΝΤΣΩΝ
- ΦΟΥΡΝΟΣ ΜΕ 3 ΕΣΤΙΕΣ
-ΗΛΕΚΤΡΙΚΗ ΣΚΟΥΠΑ HOOVER
- Συμμετοχή σε κλήρωση φορητού υπολογιστή
ΠΑΡΑΔΟΣΗ ΣΕ ΟΛΗ ΤΗΝ ΕΛΛΑΔΑ
expert ΚΩΣΤΑΡΙΔΗ
ΚΑΝΑΔΑ 12 , ΤΗΛ. 22410 22325 - 20874

Σπανός
ΥΠΕΡ ΜΑΡΚΕΤ
ΟΜΙΛΟΣ ΕΠΙΧΕΙΡΗΣΕΩΝ
ΙΩΑΝΝΗ ΧΡ. ΣΠΑΝΟΥ Α.Ε.

ΚΕΝΤΡΑ ΞΕΝΩΝ ΓΛΩΣΣΩΝ
ΚΟΝΤΟΥ ΜΕΡΚΟΥΡΗ
Σελ. 25 & 48

SUMMER
ROTISSERIE
By the pool
Menu Degustation
Κατάφι με Γαρίδα & Σπαράγγια, ραντισμένο με Χυμό Πορτοκάλι και Νεκταρίνι
Εκλεκτά Σαλατικά σε καλάθι από φύλλο Κρούστας, σερβιρισμένο με Νιφάδες Παρμεζάνο σε Σάλτσα Βινεγκρέτ με Εσπεριδοειδή
Φιλέτο από Αρνάκι Γάλακτος ψημένο σε Αμπελόφυλλο, γεμιστό με Κατσικίσιο Τυρί και Μάραθο, σε σάλτσα Σίτου με Λιαστή Τομάτα
Μαρέγκα με Κρέμα Λεμόνι και Εξωτικά Φρούτα
Τιμή κατ' άτομο 28,00€
(ΚΑΤΟΠΙΝ ΚΡΑΤΗΣΗΣ)
RODOS PALACE
Resort Hotel • Convention Center
ΚΑΘΗΜΕΡΙΝΑ 19:00-23:45, ΚΡΑΤΗΣΕΙΣ ΤΗΛ.: 22410 25222

Η ΔΡΑΣΙΣ
Εβδομαδιαία Εφημερίδα
Διευθύνσεις σύμφωνα με το Νόμο:
ΙΔΙΟΚΤΗΤΗΣ
ΠΑΥΛΟΣ Μ. ΜΑΡΙΑΣ
Πρόεδρος Ενώσεως Ιδιοκτητών Επαρχιακού Τύπου
ΕΚΔΟΤΕΣ
ΜΙΧΑΗΛ Π. ΜΑΡΙΑΣ
ΤΣΑΜΠΙΚΑ Π. ΜΑΡΙΑ - ΤΡΙΑΝΤΑΦΥΛΛΟΥ
ΔΙΕΥΘΥΝΤΗΣ
ΠΑΥΛΟΣ Μ. ΜΑΡΙΑΣ

Τα σπορ
ΙΔΡΥΤΗΣ
ΝΙΚΟΣ ΤΡΙΑΝΤΑΦΥΛΛΟΥ

ΓΡΑΦΕΙΑ: Αθηνών 42, (Ανάληψη), Τηλ: 63.790 - 64.393-68761 FAX: 63.393
e-mail: drasis2000@yahoo.com
ΤΥΠΟΓΡΑΦΕΙΑ: Κοσκινού, τηλ. 65540

ΛΑΪΚΕΣ ΑΓΟΡΕΣ

ΤΕΤΑΡΤΗ: στο Δημοτικό Νεκροταφείο.
ΠΕΜΠΤΗ: στην οδό Βύρωνος.
ΠΑΡΑΣΚΕΥΗ: Στην οδό Θεσ/κης στην Ανάληψη
ΣΑΒΒΑΤΟ: στο Δημοτικό Νεκροταφείο.

ΤΑΞΙ

ΤΑΞΙ ΡΟΔΟΥ: 32452
ΡΑΔΙΟ ΤΑΞΙ ΡΟΔΟΥ (Εργατικές κατοικίες Πρόνοιας Αγ. Απόστολοι): 64712-64756-64790
ΤΑΞΙ ΑΦΑΝΤΟΥ: 51777
ΤΑΞΙ ΙΑΛΥΣΟΥ: 92515
ΤΑΞΙ ΚΡΕΜΑΣΤΗΣ: 94528
ΤΑΞΙ ΦΑΛΗΡΑΚΙΟΥ: 85444

ΦΑΡΜΑΚΕΙΑ

ΔΕΥΤΕΡΑ 8 Σεπτεμβρίου 2003
ΣΗΜΕΡΑ διημερεύει το φαρμακείο ΠΕΡΓΑΝΤΗΣ ΠΑΝΑΓΙΩΤΗΣ, Ατταβύρου- Σμύρνης 24 - Ροδίνι Τηλ.: 78977
ΣΗΜΕΡΑ διανυκτερεύει το φαρμακείο ΧΑΤΖΗΝΙΚΟΛΑ Α., Ερυθρού Σταυρού 17 (νοσοκομείο), Τηλ. 36683

*«**ΣΤΡΑΤΙΩΤΕΣ** και με τον στρατηγό Ιωαννίδη επικεφαλής, πέφτουν απόψε στην πρώτη μάχη ενός πολέμου, με τη βεβαιότητα ότι θα βγουν νικητές».*

Αν επέλεγαν σαν μουσική υπόκρουση και κανένα εμβατήριο, σίγουρα θα ξυπνούσαν μνήμες του '74 (για εμάς τους νεότερους) ή του ένδοξου αλβανικού μετώπου (για τους μεγαλύτερους σε ηλικία). Τίποτα φυσικά από τα δύο δεν συνέβαινε. Απλώς, σε λίγη ώρα θα ξεκινούσε η πρώτη αναμέτρηση της Εθνικής Ελλάδας στο Πανευρωπαϊκό Πρωτάθλημα που διεξάγεται στη Σουηδία.

Οι σπορτκάστερς που καλύπτουν και περιγράφουν τους αγώνες, σε κατάσταση έκστασης και εθνικής ανάτασης, λες και μας προετοίμαζαν για την ...Αργοναυτική Εκστρατεία ή την επικείμενη μάχη στα Δερβενάκια. Για την ευλογημένη ώρα της Παλιγγενεσίας! Και όχι για ένα απλό παιγνίδι, στα πλαίσια ενός μπασκετικού τουρνουά. Με τη σημασία του φυσικά, αλλά δεν χρειάζεται κιόλας να λαδώνουμε και τα καριοφίλια...

Το ματς...

...ξεκίνησε, και οι διεθνείς μας έδειχναν να μη μπορούν να πάρουν εύκολα κεφάλι στο σκορ. «Φταίει το άγχος και η πίεση της πρώτης αγωνιστικής» εξηγούσε ο εκφωνητής. Λες και οι άλλοι δεν είχαν να αντιμετωπίσουν το άγχος της πρώτης ημέρας.

Τελικά η νίκη κερδήθηκε κυριολεκτικά την τελευταία στιγμή, με ένα πραγματικά δυναμικό «μπάσιμο» (drive, στη μπασκετική διάλεκτο) ενός εκ των διεθνών μας. «Ηρωας» ο παίκτης, «παίξαμε με ψυχή και τη γνωστή ελληνική καρδιά», φώναζε παραληρώντας ο εκφωνητής. Εχουμε προ πολλού αποφασίσει και συμφωνήσει, ότι μόνο οι Ελληνες διαθέτουμε τη ...γνωστή «ηρωική καρδιά», ενώ από τις φλέβες των υπολοίπων λαών περνά υγρό, κάτι σαν κόκα κόλα.

Την ίδια μέρα, αν δεν απατώμαι, στη Λειψία, η Εθνική ομάδα του βόλεϊ έχανε από την Πολωνία «άδικα και λόγω ατυχίας». «Η ατυχία που δεν επέτρεψε στην ομάδα μας να ξεπεράσει το πρώτο εμπόδιο» περιέγραφε δημοσιογράφος ραδιοφωνικού σταθμού των Αθηνών, σε μια προσπάθεια να εξηγήσει πώς και δεν μπορέσαμε να ...ποδοπατήσουμε του Πολωνούς.

*Το επόμενο βράδυ ήμασταν αντιμέτωποι με την Τουρκία. «Καλή ομάδα, αλλά εμείς είμαστε καλύτεροι» αξιολογούσε ο εκφωνητής της κρατικής τηλεόρασης. Γιατί; «**Διότι η καρδιά των παικτών μας θα μετρήσει στο τέλος**». Ετσι, έτσι, έτσι... που λέει και ο Μητσικώστας. Οι Τούρκοι, στην προκειμένη περίπτωση, ήταν που υστερούσαν έναντι των Ελλήνων σε καρδιά και τσαγανό. Σε εμάς είναι που πάντα περισσεύει...*

Μας κακοφαίνεται ότι προκόψαμε και αλαλάζουμε μονίμως για την «ελληνική ψυχάρα»

Του Νικήτα Οικονόμου
nopress@rho.forthnet.gr

Γιατί τα γράφω όλα αυτά; Μπας και εζήλωσα τη δόξα του Βασίλη Σκουντή ή του Φίλιππου Συρίγου; Ελα μου ντε...

Καλομαθημένοι...

...ή κακομαθημένοι μια ζωή, αδυνατούμε να αποβάλλουμε τα σύνδρομα της «εξέγερσης του '21» ή του «ηρωικού ΟΧΙ στην Αλβανία».

Διδαχθήκαμε από γεννησιμιού μας να αποδίδουμε τις όποιες μας επιτυχίες στον «ηρωισμό» και τη «μεγάλη καρδιά» των αθλητών μας, παραβλέποντας τα άλλα ταλέντα, την εμπειρία και τη γνώση που έχουμε αποκτήσει εν τω μεταξύ, από τις μάχες στα Δερβενάκια και την Κορυτσά και δώθε.

Ακόμα και σήμερα, δεν πάει η γλώσσα μας εύκολα στο να ομολογήσουμε ότι χάσαμε γιατί δεν ήμασταν καλοί (άρα οι άλλοι ήταν οι καλύτεροι), ή κερδίσαμε διότι παίξαμε πιο σωστά, πιο άρτια σε σχέση με τους άλλους. Αντε μας βοήθησε και η τύχη, που δεν καλοβλέπει μονίμως τους αντιπάλους.

Ολα ή σχεδόν όλα, καλά και κακά, νίκες και αποτυχίες, τα αποδίδουμε στα κέφια της ...ελληνικής ψυχής, που άλλοτε «υπερνικά όλα τα εμπόδια» και ενίοτε αποδεικνύεται «λίγη απέναντι στους εμπαθείς διαιτητές ή τους ανώτερους αντιπάλους μας».

Ο αθλητισμός...

...και λόγω της ανταγωνιστικής και θεαματικής του φύσης, προσφέρεται για ανάλογες αναφορές στο θυμικό και τα λοιπά ψυχικά χαρίσματα της ελληνικής φυλής.

Ο Κεντέρης, για να πάμε και στον κλασσικό αθλητισμό, μέχρι να αποδείξει ότι είναι ο Νο 1 σπρίντερ του κόσμου στα 200 μέτρα, μόνο εγχείρηση ανοικτής καρδιάς δεν έκανε για να στείλει το παλικάρι και σε εμάς το μήνυμα, πως οι επιτυχίες του δεν ήταν αποτέλεσμα της «ελληνικής ψυχάρας» που διαθέτει και μόνο, αλλά κυρίως λόγω της υπεράνθρωπης, της σκληρής, μεθοδικής και επιστημονικής δουλειάς που έκανε επί χρόνια στα Γυμναστήρια ανά την Ελλάδα.

Τι θέλω να πω με όλα τα παραπάνω, εκτός του αντικειμένου μου παραδείγματα; Ότι είμαστε ακόμα εγκλωβισμένοι σε σύνδρομα που φρενάρουν τη λογική και παραλύουν κάθε προσπάθεια για να δούμε και πέρα από τα ...ανδραγαθήματα της ράτσας μας.

Δεν μπορούμε ακόμα να διδαχθούμε πως πάμε μπροστά. Ότι κάναμε άλματα προς τα μπρος. Και στον Αθλητισμό και παντού...

Εχουμε σοβαρότατο έλλειμμα αυτοπεποίθησης, προσωπικής και εθνικής. Με αποτέλεσμα ακόμα να καταφεύγουμε σε σχεδόν μεταφυσικές ερμηνείες των όποιων μας επιτυχιών, ή σε λογικές ραγιαδισμού και απηνούς διωγμού κάθε φορά που πάνε τα πράγματα στραβά.

Η πραγματικότητα, ο ρεαλισμός, δεν αποτελούν φυσικές στάσεις της ελληνοπρεπέστατης συμπεριφοράς μας. Δεν είναι «του φυσικού μας» να παραδεχθούμε, ότι αυτός ο Λαός έγινε καλύτερος. Αυτή η χώρα είναι καλύτερη απ' ότι ήταν όταν ο Κολοκοτρώνης έπαιρνε «με τη ψυχάρα του» τα κεφάλια των στρατιωτών του Δράμαλη (νομίζω...)

Διαπιστώνεις συχνά την ανημποριά των σημερινών Ελλήνων να απεγκλωβιστούν από τις συναισθηματικές αγκυλώσεις και τα ταμπού των προπατόρων τους, και να τολμήσουν την υπέρβαση (εκεί καταντήσαμε) να παραδεχθούν πως ζούμε σε μια προηγμένη ευρωπαϊκή χώρα, όπου συντελείται ένα αναπτυξιακό θαύμα, όπου οι αθλητές μας κερδίζουν με σκληρή δουλειά την καταξίωση, όπου οι ομάδες μας δεν αποτελούν πλέον τους φτωχούς συγγενείς και «πελάτες» των πάλαι ποτέ μεγαθηρίων.

Να πιστέψουμε επιτέλους, ότι για τα όμορφα και τα λαμπερά που συμβαίνουν σε αυτόν τόπο δεν μπορεί να βάζουμε μπροστά, και μόνο, την «αθάνατη ελληνική ψυχή» και την «καρδιά που δεν καταλαβαίνει από εχθρούς». Γι' αυτό και σύγχρονοι, σημερινοί, ρεαλιστές πολιτικοί δεν μπορούν να πείσουν εύκολα το ...ηρωικό ελληνάριό.

ΠΙΣΤΗ και αυτοπεποίθηση λοιπόν στη σημερινή Ελλάδα, που διακρίνεται και λάμπει. Επειδή έχει αλλάξει, έχει προκόψει και πρωταγωνιστεί. Και με την καρδιά της. Κυρίως όμως με τα ταλέντα και τη σκληρή δουλειά των Ελλήνων. Των «Κεντέρηδων» που γίνανε πολλοί...

ΞΕΝΑΚΗΣ
Audi
0% προκαταβολή έως 60 μήνες
1 χρόνος εγγύηση

• **FIAT MAREA 1.400 cc,** μοντ.: 1997, AIR BAG οδηγού, κεντρικό κλείδωμα, ηλ. παράθυρα, ηχητικό σύστημα, ζάντες αλουμινίου
ΤΙΜΗ:167,00 Ευρώ το μήνα

• **CITROEN XANTIA 1.800 cc,** μον.: 1995: A/C, ABS, Air bags, ηλ. παράθυρα, κεντρικό κλείδωμα, ηλεκ. καθρέπτες, συναγερμό, ηχητ. σύστημα
ΤΙΜΗ: 184,00 Ευρώ το μήνα

• **TRANSPORTER PICK-UP 1.9 TDI,** 96 μοντέλο,
ΤΙΜΗ: 234,00 Ευρώ το μήνα

• **TRANSPORTER VAN,** 1.9 TDI, 97 Μοντέλο, Ηχοσύστημα
ΤΙΜΗ: 254,00 Ευρώ το μήνα

• **MERCEDES VITO** 2.3lt DIESEL, 96' , υδραυλικό τιμόνι, κεντρικό κλείδωμα, ηχοσύστημα, full extra
ΤΙΜΗ: 321,00 Ευρώ το μήνα

• **ALFA ROMEO** 145, 96 Μοντέλο, υδραυλικό τιμόνι, ηλ. παράθυρα, κεντρικό κλείδωμα, Ηχ. / σύστημα, ζάντες, αλουμινίου
ΤΙΜΗ: 167,00 Ευρώ το μήνα

• **VW Golf** 1.4 μοντ. 1992, Ηλ. παράθυρα, κεντρικό κλείδωμα, ηχοσύστημα
ΤΙΜΗ: 130,00 Ευρώ το μήνα

CAR EXPERTS

Η εταιρεία μας εισάγει οχήματα όλων των κατασκευαστών και όλων των τύπων σε κλούβες, φορτηγά και οχήματα μεταφοράς προσωπικού

ΞΕΝΑΚΗΣ ΛΙΝΔΟΥ 238 - Τηλ. 2241061600
www.xenakisautos.gr



ΧΕΠΠΑΚΗΣ Α.Ε.
ΓΕΩΡΓΙΚΑ ΜΗΧΑΝΗΜΑΤΑ & ΕΡΓΑΛΕΙΑ





ΑΝΤΙΠΡΟΣΩΠΕΙΑ ΤΡΑΚΤΕΡ: ANTONIO CARRARO
ΣΚΑΠΤΙΚΑ - ΧΟΡΤΟΚΟΠΤΙΚΑ
ΠΕΤΡΕΛΑΙΟΚΙΝΗΤΑ - ΒΕΝΖΙΝΟΚΙΝΗΤΑ
ΑΛΥΣΟΠΡΙΟΝΑ
STIHL Oleo-Mac

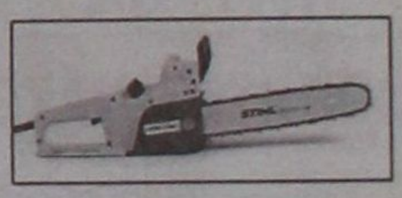

ΦΡΕΖΕΣ
ΧΛΟΟΚΟΠΤΙΚΑ - ΘΑΜΝΟΚΟΠΤΙΚΑ - ΨΕΚΑΣΤΙΚΑ - ΕΛΑΙΟΡΑΒΔΙΣΤΙΚΑ
ΦΥΤΟΦΑΡΜΑΚΑ - ΛΙΠΑΣΜΑΤΑ (ΚΟΙΝΑ & ΥΔΑΤΟΔΙΑΛΥΤΑ)
ΣΠΟΡΟΙ - ΣΠΟΡΟΦΥΤΑ ΕΜΒΟΛΙΑΣΜΕΝΑ - ΦΥΤΟΧΩΜΑΤΑ - ΤΥΡΦΗ
ΣΥΣΤΗΜΑΤΑ ΑΡΔΕΥΣΗΣ: ΑΝΤΛΙΕΣ - ΤΕΧΝΙΚΕΣ ΒΡΟΧΕΣ - ΑΥΤΟΜΑΤΟ ΠΟΤΙΣΜΑ - ΣΩΛΗΝΕΣ (ΠΛΑΣΤΙΚΕΣ - ΜΕΤΑΛΛΙΚΕΣ)
ΚΤΗΝΟΤΡΟΦΙΚΑ - ΜΕΛΙΣΣΟΚΟΜΙΚΑ - ΔΕΞΑΜΕΝΕΣ (ΠΛΑΣΤΙΚΕΣ)
ΣΥΡΜΑΤΑ & ΠΑΣΣΑΛΟΙ ΠΕΡΙΦΡΑΞΕΩΝ - ΟΙΚΟΔΟΜΙΚΑ ΜΗΧΑΝΗΜΑΤΑ
ΑΝΤΑΛΛΑΚΤΙΚΑ - ΕΞΑΡΤΗΜΑΤΑ - SERVICE
ΠΑΡΑΔΟΣΗ ΣΤΟ ΧΩΡΑΦΙ
ΡΟΔΟΣ: ΒΕΝΕΤΟΚΛΕΩΝ 21 - 23 ΤΗΛ: 34311 FAX: 22410 - 29885
ΤΣΑΪΡΙ: 10 ΧΛΜ. ΛΕΩΦ. ΡΟΔΟΥ-ΛΙΝΔΟΥ ΤΗΛ: 22410-68979
ΜΑΝΔΡΙΚΟ: ΜΑΝΔΡΙΚΟ ΡΟΔΟΥ ΤΗΛ: 22460/31040

Τρίωρη και πλέον διακοπή του ρεύματος παρέλυσε χθες σχεδόν όλη την πόλη. Και να'ταν μόνο αυτό;...

Πάσχουν σοβαρά τα «δίκτυα» παροχής ...ενημέρωσης της ΔΕΗ προς τον πολίτη

ΧΟΥΝΕΡΙ από τα σπάνια επεφύλαξε χθες η ΔΕΗ στην πόλη της Ρόδου, αφήνοντας χωρίς παροχή ηλεκτρικού ρεύματος πολλές περιοχές, επί τρεις και πλέον ολόκληρες ώρες!

Παρά την «επίσημη» προειδοποίηση από την προηγούμενη ημέρα για «δύο ημίωρες διακοπές», η πολυπλοκότητα φαίνεται των προβλημάτων που προέκυψαν είχε σαν αποτέλεσμα να παραλύσει όλο το πρωί χθες το μεγαλύτερο μέρος της πόλης. Τίποτα το παράδοξο, τίποτα το πρωτόγνωρο για τη ΔΕΗ στο νησί μας, με εύκολη τη δικαιολογία των αδυναμιών που υπάρχουν, συν των εκτάκτων, απρόοπτων και «αξεπέραστων» προβλημάτων που μπορεί να εμφανιστούν στο κύκλωμα.

Νοικοκυριά και επιχειρήσεις στην πόλη της Ρόδου παρέλυσαν μέχρι το μεσημέρι, ενώ κάποιες αστραπιαίες «επαναφορές» του ηλεκτρικού ρεύματος που συνοδεύονταν από συνεχείς διακοπές, δημιούργησαν βλάβες και ζημίες σε οικιακές συσκευές και εξοπλισμό επιχειρήσεων.



ΟΙ οργίλες διαμαρτυρίες πολιτών ήταν δεκάδες, τηλεφωνώντας στα γραφεία των υπευθύνων της ΔΕΗ και στα Μέσα Ενημέρωσης της πόλης. Η αγανάκτηση όμως των πολιτών – πελατών της Δημόσιας Επιχείρησης Ηλεκτρισμού εντοπιζόταν ως συνήθως στην αδυναμία των αρμοδίων της ΔΕΗ να ενημερώσουν υπεύθυνα το κοινό για τις εργασίες που επιβάλλονταν να γίνουν, και πότε αναμένονταν η ολοκλήρωση των εργασιών επιδιόρθωσης των όποιων βλαβών.

«Μισές» κουβέντες, καθησυχαστικές εξηγήσεις, όποτε είχαν την ...καλοσύνη να απαντήσουν, και η προοπτική «του επόμενου δεκαπεντάλεπτου» που ποτέ δεν επιβεβαιωνόταν, επέτεινε την αγανάκτηση και τη δυσφορία των πολιτών, για τους οποίους ξημέρωσε μια ...αξέχαστη Κυριακή.

ΓΙΑ πολλοστή φορά η ΔΕΗ και οι αρμόδιοί της αδυνατούν ή δεν θέλουν να χειριστούν καλύτερα την επικοινωνιακή τους επαφή με τους καταναλωτές – πελάτες τους, μέχρι του σημείου να προβάλλει η επιχείρηση την εικόνα «ενός δημόσιου οργανισμού που αδιαφορεί και περιφρονεί τον πολίτη».

ΔΕΝ πρόκειται να υπάρξουν ούτε αυτή τη φορά, επισήμως τουλάχιστον, εξηγήσεις για την τρίωρη και πλέον ταλαιπωρία των πολιτών. Δεν πρόκειται ούτε και τώρα να απολογηθούν απέναντι στον επιχειρηματία, τον εργαζόμενο, τη νοικοκυρά. Δεν το θεωρούν υποχρέωσή τους. «Υπήρχαν προβλήματα και έπρεπε να αντιμετωπιστούν», θα είναι η αιτιολογία και της χθεσινής διακοπής του ηλεκτρικού ρεύματος. «Εμείς κάναμε τη δουλειά μας, τις συνέπειες θα τις επωμιστείτε εσείς» μπορεί να πουν και δεν θα έχει κανείς τη δυνατότητα να επιχειρηματολογήσει επ' αυτού...

Η ΔΕΗ πάσχει σοβαρά και στην επικοινωνιακή της υποδομή. Υπάρχει έλλειμμα στα «δίκτυα» παροχής ενημέρωσης και συνεννόησης με τον πολίτη που εγκλωβίζεται, απομονώνεται, παραλύει η δραστηριότητά του και βλέπει, σε κάποιες περιπτώσεις όπως και χθες, να καταστρέφεται ο εξοπλισμός του κλπ.

ΑΝ οι υπεύθυνοί της ΔΕΗ δεν θεωρούν υψίστη υποχρέωσή τους να «φωτίζουν» τον πολίτη μέσα στην άγνοια και την αβεβαιότητά του, τότε όχι άδικα, κάθε αγανακτισμένος Ροδίτης νομιμοποιείται να κάνει λόγο για παχυδερμισμό. Για πλήρη αναισθησία...





Μας είχε προϊδεάσει σχετικά ο βουλευτής της Ν.Δ. Πάνος Παναγιωτόπουλος από το Σάββατο στο «Ακταίον»

Πλειοδοτούν για τα «ψήχουλα» οι μονομάχοι





Ο ΠΑΝΟΣ Παναγιωτόπουλος, κατά την πρόσφατη επίσκεψή του στη Ρόδο, έδωσε σίγουρα το στίγμα των εξελίξεων του επικείμενου Σαββατοκύριακου, όπως αυτό αποτυπώθηκε χθες κυρίως, με τη συνέντευξη τύπου του πρωθυπουργού από τη Θεσσαλονίκη και τις σκληρές απαντήσεις του Κώστα Καραμανλή από την Αθήνα.

Η «ταμπακιέρα» αφορά τις εντυπώσεις στην ανελέητη πλειοδοσία δεσμεύσεων και υποσχέσεων ανάμεσα στα δύο κόμματα, με τα «ψίχουλα» του κοινωνικού πακέτου να δέχονται δριμεία κριτική από τη Νέα Δημοκρατία, κάτι που έπραξε το προηγούμενο Σάββατο ο βουλευτής του κόμματος από την αίθουσα του Ακταίον.

Εκλογές την άνοιξη του 2004, επανέλαβε κατηγορηματικά ο πρωθυπουργός στη συνέντευξη Τύπου, κλείνοντας την επίσκεψή του στην 68η ΔΕΘ.

«Δεν κάνουμε πολιτική δημοσκοπήσεων», τόνισε και εμφανίσθηκε σίγουρος για τη νίκη. Κατηγόρησε τη ΝΔ για «πολυγλωσσία», με αφορμή την κριτική στο κοινωνικό πακέτο, σημείωσε ότι τα μέτρα δεν είναι προεκλογικά και ξεκαθάρισε πως δεν θα υπάρξει συμπληρωματικό πακέτο, ενώ υπογράμμισε ότι το συνολικό ύψος των εξαγγελιών του θα φθάσουν τα 2,6 δις ευρώ. Παράλληλα, μέμφθηκε την αξιωματική αντιπολίτευση για «ασαφείς» θέσεις σε θέματα οικονομικο-κοινωνικής και εξωτερικής πολιτικής.

«Είναι πολιτικά πρωτόγνωρο φαινόμενο ένας πρωθυπουργός να επαναλαμβάνει κάθε χρόνο τις ίδιες φθαρμένες υποσχέσεις», απάντησε ο Κ. Καραμανλής.

Αναλυτικότερα, ολομέτωπη επίθεση κατά της ΝΔ εξαπέλυσε ο πρωθυπουργός Κ. Σημίτης στην καθιερωμένη συνέντευξη Τύπου, στη ΔΕΘ, με αφορμή την κριτική για το κοινωνικό πακέτο αλλά και το αίτημα για πρόωρες εκλογές.

Κοινωνικές παροχές

Ο κ. Σημίτης τόνισε ότι τα μέτρα δεν είναι προεκλογικά, επισήμανε ότι δεν είναι η πρώτη φορά που η κυβέρνησή του αναγγέλλει μέτρα και πως δεν αποτελούν εξαίρεση. «Είναι εξαίρεση», ανέφερε, «για εκείνους που δεν βλέπουν την πρόοδο στον οικονομικό τομέα».

Κατηγόρησε τη ΝΔ για «πολυγλωσσία». «Υποστηρίζει», είπε, «ότι δεν έχουμε τα χρήματα και ταυτόχρονα, τα χαρακτηρίζει "ψίχουλα" και "δανεικά"». Ο πρωθυπουργός τόνισε ότι τα μέτρα θα καλυφθούν μέσα στον προϋπολογισμό του 2004 και ότι θα αντληθούν από την αύξηση του ΑΕΠ που για το 2004 προβλέπεται στα δέκα δισ. ευρώ, ενώ διαβεβαίωσε ότι «δεν υπάρχει κανένα πρόβλημα».

Ο κ. Σημίτης υπογράμμισε ότι το συνολικό ύψος του κοινωνικού πακέτου θα ανέλθει στα 2,6 δις ευρώ, ωστόσο ξεκαθάρισε: «Δεν πρόκειται να υποστούμε την πίεση "δώστε και άλλα"». «Χαράζουμε για μία τετραετία», επισήμανε, «πιστεύουμε στη σταθερότητα της ανάπτυξης. Αυτή είναι η πολιτική μας. Είναι πολιτική σαφής».

Εκλογές την άνοιξη

Ο πρωθυπουργός επανέλαβε ότι οι εκλογές θα γίνουν την άνοιξη. «Δεν κάνουμε πολιτική δημοσκοπήσεων», τόνισε, προσθέτοντας ότι «δεν πρόκειται οι δημοσκοπήσεις να μας πείσουν για πρόωρες εκλογές, καθώς θέλουμε το έργο μας να γίνει εμφανές». Εμφανίσθηκε σίγουρος για τη νίκη και ζήτησε από τη ΝΔ... «να κάνει υπομονή».

«Τετραετία υψηλού ρίσκου»

Ο κ. Σημίτης τόνισε ότι την προσεχή τετραετία θα κριθούν:

Α) Η επίλυση του Κυπριακού

Β) Τα ελληνοτουρκικά, καθώς έως το τέλος του 2004 που η Τουρκία θα ξεκινήσει τις ενταξιακές διαπραγματεύσεις, θα πρέπει να έχει λύσει τα προβλήματα με το Αιγαίο.

Γ) Διαπραγματεύσεις για το Δ' ΚΠΣ, το οποίο, όπως ανέφερε, δεν θα είναι του ύψους του Γ ΚΠΣ.

Δ) Ολυμπιακοί Αγώνες

Ο πρωθυπουργός επισήμανε παράλληλα ότι υπάρχουν διαφορετικές απόψεις με τη ΝΔ στην Οικονομία, στην Κοινωνική δικαιοσύνη-κοινωνικό κράτος, στο θέμα των ελληνοτουρκικών και διεθνών σχέσεων και στο Κυπριακό. Και εκεί, όπως είπε, υπάρχουν διλήμματα για την πολιτική που πρέπει να ακολουθήσει η χώρα την επόμενη τετραετία, καθώς οι θέσεις του κόμματος της αξιωματικής αντιπολίτευσης είναι ασαφείς.

Για εκπαιδευτικούς, αστυνομικούς, γιατρούς ΕΣΥ

Ο κ. Σημίτης ανέφερε ότι είναι σε εξέλιξη διαπραγματεύσεις με τους κοινωνικούς φορείς, για να υπάρξουν οι απαραίτητες προσαρμογές στα οικονομικά τους αιτήματα. Σημείωσε ότι υπάρχουν δίκαια αιτήματα στα οποία η κυβέρνηση θα ανταποκριθεί, αλλά υπάρχουν και αιτήματα «αδικαιολόγητα και υπερβολικά». Για πρώτη φορά ο πρωθυπουργός έκανε λόγο για πολιτικά κίνητρα πίσω από διεκδικήσεις ορισμένων ομάδων, οι οποίες θέτουν αιτήματα «για αναμέτρηση με την κυβέρνηση, για να πληγεί πολιτικά η κυβέρνηση και να δοθεί η εντύπωση ότι στη χώρα υπάρχει αταξία».

Για αγρότες

Ειδική μνεία έκανε ο πρωθυπουργός στους αγρότες, με αφορμή τα μέτρα ανακούφισης που προβλέπονται στο πακέτο παροχών, λέγοντας χαρακτηριστικά «μαζί ξεκινήσαμε και μαζί θα συνεχίσουμε».

Πόθεν Εσχες-Εκλογικό νόμο

Για το θέμα του Πόθεν Εσχες υπογράμμισε ότι τον ενδιαφέρει να ξεκαθαρίσει το ταχύτερο και σχετικά με την κατάθεση της δήλωσης των βουλευτών του ΠΑΣΟΚ για το ΧΑΑ, σημείωσε ότι «αποτελεί πολιτική πράξη για το κύρος του βουλευτή». Για τον εκλογικό νόμο είπε ότι θα λάβει την οριστική του μορφή μετά την ολοκλήρωση του σχετικού διαλόγου.

Για συμβούλους-Πάγκαλο-Λαλιώτη

Σε ερώτηση σχετικά με τις «παραιτήσεις συμβούλων του», ο κ. Σημίτης εξήγησε ότι μερικές φορές δεν συμπίπτουν οι απόψεις και όταν διαφωνεί, τους παρακαλεί να αναλάβουν μία άλλη δραστηριότητα. Διευκρίνισε ότι δεν επρόκειτο για «απομακρύνσεις», όμως πρόσθεσε ότι «εφόσον δεν υπάρχει σύμπτωση απόψεων, ο καθένας τραβάει το δρόμο του», ενώ επισήμανε ότι συνεργάτες του είναι οι υπουργοί και υφυπουργοί.

Για τον Θ. Πάγκαλο, που του ασκεί σκληρή κριτική, ο κ. Σημίτης κράτησε χαμηλούς τόνους, λέγοντας ότι «ο κ. Πάγκαλος έχει τις απόψεις του, δεν είναι ο μόνος» και «όσο αφορά το μέλλον του, έχει τη δυνατότητα να συμμετάσχει στη διαμόρφωση της πολιτικής».

Για τον Κ. Λαλιώτη, είπε ότι «είναι πάντα ευπρόσδεκτος να συμμετέχει και ελπίζω να συμμετέχει σε οποιαδήποτε δραστηριότητα του ΠΑΣΟΚ».

Ανοιχτός σε συνάντηση με Χριστόδουλο

Σε ερώτηση για το ενδεχόμενο συνάντησής του με τον αρχιεπίσκοπο κ. Χριστόδουλο, ο κ. Σημίτης δήλωσε ανοιχτός, με συγκεκριμένη όμως, όπως διευκρίνισε, ατζέντα.

«Δεν ενδιαφέρομαι για πρόεδρος ΕΕ»

«Δεν ενδιαφέρομαι για το αξίωμα του προέδρου της Ευρωπαϊκής Επιτροπής», απάντησε σε σχετική ερώτηση.



ΣΤΗΝ ΠΑΝΑΓΙΑ ΤΣΑΜΠΙΚΑ

ΤΡΑΓΙΚΟΣ ΘΑΝΑΤΟΣ 26ΧΡΟΝΟΥ ΡΟΔΙΤΗ

Τραγικό θάνατο βρήκε χθες τα ξημερώματα σε τροχαίο ατύχημα, που σημειώθηκε στο 29ο χιλιόμετρο της Εθνικής Οδού Ρόδου-Λίνδου, 26χρονος νεαρός απο την Λάρδο.

Πρόκειται για τον Εμμανουήλ Σπανό του Βασιλείου, ο οποίος έλαχε να αφήσει την τελευταία του πνοή παραμονή της εορτής της Παναγιάς Τσαμπίκας και λίγα μόλις μέτρα μακριά απο το εκκλησάκι της.

Το ατύχημα συνέβη όταν το αυτοκίνητο που οδηγούσε, κάτω απο αδιευκρίνιστες μέχρι στιγμής συνθήκες (πιθανολογείται ότι ο νεαρός επιχείρησε να κάνει προσπέραση σε στροφή), συγκρούσθηκε με τουριστικό λεωφορείο.

Η σύγκρουση ήταν σφοδρή και ο θάνατος του νεαρού επήλθε ακαριαία.

Ο τραγικός θάνατος του 26χρονου νεαρού, που ήταν ιδιαίτερα αγαπητός, βύθισε στο πένθος την μικρή κοινωνία της Λάρδου.

Ο 56χρονος οδηγός του τουριστικού λεωφορείου συνελήφθη και για το δυστύχημα ενεργείται προανάκριση απο την Τροχαία Ρόδου.

ΚΗΔΕΙΑ

Τη λατρευτή μας μητέρα, γιαγιά, αδελφή και θεία

ΕΥΑΓΓΕΛΙΑ ΚΥΡΙΑΖΗ

(ετών 70)

κηδεύουμε σήμερα Δευτέρα 8 Σεπτεμβρίου 2003 και ώρα 11 π.μ. από τον Ιερό Ναό Ταξιαρχών Νεκροταφείου Ρόδου.

Τα παιδιά:
Γιάννης - Μαριάννα
Ηρώ
Τα εγγόνια, τα αδέλφια, τα ανίψια και οι λοιποί συγγενείς.

ΚΗΔΕΙΑ

Το λατρευτό μας πατέρα, αδελφό και θείο

ΓΕΩΡΓΙΟ ΧΡΥΣΑΝΘΟΥ

(ετών 61)



κηδεύουμε σήμερα Δευτέρα 8 Σεπτεμβρίου 2003 και ώρα 4 μ.μ. από τον Ιερό Ναό Ευαγγελισμού Ρόδου.

Τα παιδιά, η μητέρα τους και ο θείος τους
Μίνα, Μαρία, Αργυρώ
Τα αδέλφια, τα ανίψια και οι λοιποί συγγενείς

Αν ακόμα ισχύει παλαιότερη δήλωσή του, από το 2000...

Ο Γιάννης Παρασκευάς ...ανακοίνωσε την αποχώρηση του Δημήτρη Κρεμαστινού;





Ο πρώην Νομάρχης επιλέγει τη μετριοπάθεια και τη «νομιμότητα» για να διεκδικήσει τη βουλευτική υποψηφιότητα

ΣΤΟ περιθώριο της συνάντησης που οργάνωσε ο κ. Γιάννης Παρασκευάς για να κοινοποιήσει την πρόθεσή του να διεκδικήσει μία θέση στο ψηφοδέλτιο του ΠΑΣΟΚ, σύντροφός του παλιός ψιθύριζε σε ομήγυρη: «Ο Γιάννης ουσιαστικά σήμερα ανακοινώνει την αποχώρηση του Κρεμαστινού από τα πράγματα του νομού».

Με άλλα λόγια, ο εν λόγω κύριος θύμιζε παλαιότερη δήλωση του πρώην νομάρχη, ότι ***«εγώ και ο Κρεμαστινός δεν χωράμε στο ίδιο ψηφοδέλτιο»***. Η ο ένας ή ο άλλος θα συμμετάσχει στο ρόστερ του τοπικού ΠΑΣΟΚ εν όψει των επικείμενων εθνικών εκλογών. Μια θεωρεία που έγινε κοινά αποδεκτή στις εκλογές του 2000, στα πλαίσια μιας συμφωνίας κυρίων που τηρήθηκε μέχρι κεραίας.

Τη φορά θα συμβεί το ίδιο;

Να ένα ερώτημα, την απάντηση του οποίου πρέπει να διερεύνησε ο κ. Γιάννης Παρασκευάς πριν οριστικοποιήσει την απόφασή του να καλέσει «φίλους» και τα Μέσα Ενημέρωσης προκειμένου «να ανταλλάξουν απόψεις» και να επισημοποιήσει το ενδιαφέρον του.

Είναι βέβαιο ότι ο κ. Παρασκευάς επιδίωξε να μιλήσει και μίλησε με τον επίσης προσωπικό του φίλο Δημήτρη Κρεμαστινό, κατά το διάστημα που ο δεύτερος βρέθηκε στη Ρόδο για τις καλοκαιρινές του διακοπές. Το τι διημείφθη ανάμεσα στους δύο άνδρες δεν είναι απολύτως γνωστό, όμως ο βουλευτής Δωδεκανήσου είναι σίγουρο ότι πληροφορήθηκε από πρώτο χέρι για τις προθέσεις του Γιάννη Παρασκευά, ώστε να μην υπάρξουν τυχόν ...παρεξηγήσεις.

Σχετική ενημέρωση πρέπει να είχε και ο υπουργός Εσωτερικών Κώστας Σκανδαλίδης, ο οποίος μόλις λίγα εικοσιτετράωρα πριν τις ανακοινώσεις του Γιάννη Παρασκευά βρισκόταν στη Ρόδο σε «ειδική προεκλογική αποστολή».

Ο πρώην νομάρχης δουλεύει μεθοδικά, αποφασισμένος να αξιοποιήσει στο μέγιστο «*τη μεγάλη και ίσως την τελευταία ευκαιρία*» να παραμείνει στο πολιτικό προσκήνιο. Με περιοδείες και επαφές σε χωριά και νησιά του νομού «δικτυώνεται», ενεργοποιώντας τους πάντα μάχιμους πυρήνες του. Η παρουσία συγκεκριμένων προσώπων στην αίθουσα του «Ακταίον» την προηγούμενη Τρίτη επιβεβαιώνει του λόγου το αληθές...

• ΕΚΕΙ όπου εξήγησε τους λόγους για τους οποίους δεν μπορεί να ακολουθήσει δρόμους μοναχικούς:

«Μοναχικοί όμως δρόμοι και αν ακόμα υπάρχουν σαν εγκεφαλικά δημιουργήματα δεν ωφελούν αλλά μάλλον βλάπτουν με το κενό που η δημιουργική τους ικανότητα διαμορφώνει με εργαλείο την εθελούσια απουσία.

''Η φύση και η κοινωνία αρνιέται το κενό''.

Χρέος, υποχρέωση και δικαίωμα ή συμμετοχή στο πολιτικό και κοινωνικό γίγνεσθαι.

Η άρνηση συμμετοχής αποτελεί άρνηση ευθύνης αποτελεί υποβάθμιση αξιών, ρόλων, αποτελεί άρνηση της ύπαρξης.»

• Με μετριοπάθεια και υποταγή στους κανόνες και τους «νόμους» του κόμματος: *«Σήμερα έρχομαι για άλλη μια φορά να ζητήσω τη στήριξη και συμπαράσταση του Δωδεκανησιακού Λαού.*

Ο τόπος υπηρετήθηκε και υπηρετείται από αξιόλογους και ικανούς εκπροσώπους που δίνουν μάχη καθημερινά για τα προβλήματα της περιοχής και τη διαμόρφωση νέων συνθηκών για ένα ελπιδοφόρο ΑΥΡΙΟ.

• *Συμπαρατάσσομαι μαζί με όλους σ' αυτήν την όμορφη κοινή προσπάθεια.*

Θεώρησα ότι δεν θα μπορούσα να δηλώσω ''απών''.

Γι' αυτό θέλω να κάνω γνωστή την πρόθεση μου να διεκδικήσω μία θέση στο ψηφοδέλτιο του ΠΑ.ΣΟ.Κ. μέσα από τις διαδικασίες που ορίζονται από το καταστικό και τις απόφασης της Κ.Ε.

Δεν ζητώ να μου χαριστεί η ιδιότητα του Υποψηφίου και η συμμετοχή μου στο ψηφοδέλτιο.

Δεν δέχομαι και δεν επιδιώκω τη συμμετοχή μου μέσα από διαδικασίες συμφωνιών κορυφής ή συναλλαγών.

Δεν αποδέχομαι διαδικασίες εκπτώσεων θέματα πολιτικής αξιολόγησης αρχών, θέσεων και απόψεων.

Αποδέχομαι και στηρίζω τις αποφάσεις των συλλογικών οργάνων και ελπίζω και εύχομαι η όλη διαδικασία καταρτισμού των ψηφοδελτίων του ΠΑ.ΣΟ.Κ. να είναι τέτοια που να σφυρηλατεί την ενότητα της παράταξης, να προσδίδει κύρος και αξία στη συμμετοχή και στις διαδικασίες, να αποπνέει σεβασμό στο καταστατικό και στα όργανα του κινήματος και να έχει σαν αποτέλεσμα την ανάδειξη των πλέον ικανών για την εκπροσώπηση του ΠΑ.ΣΟ.Κ. σε όλα τα ψηφοδέλτια.»

• Πρόλαβε όσους μάλλον θα αναρωτιούνται, πώς αν και αυστηρός επικριτής του «ΠΑΣΟΚ Σημίτη» θα υπερασπιστεί το Κίνημα στις επερχόμενες εκλογές: *«Η τελευταία περίοδος διακυβέρνησης του τόπου από το ΠΑ.ΣΟ.Κ. 93 – 03, αυτή που δέχεται σήμερα την κριτική μπορεί να χαρακτηρισθεί σαν η περίοδος επίτευξης εθνικών και οικονομικών στόχων και επίλυσης χρονίζόντων μεγάλων προβλημάτων που ταλάνιζαν τον τόπο.*

Η αλλαγή όψης της χώρας με την επίλυση των πιο σοβαρών προβλημάτων και η θωράκιση της με έργα υποδομής είναι ορατή για κάθε καλοπροαίρετο πολίτη.

Είναι γεγονός πως κάθε μέρα γεννά νέα προβλήματα, νέες απαιτήσεις, αλλά αυτό δεν μας επιτρέπει να οδηγούμεθα στην άρνηση και την μεμψιμοιρία.

Και όμως αυτό βιώνουμε, βιώνουμε μία κοινωνική δυσφορία κατά της Πολιτικής του ΠΑ.ΣΟ.Κ. αποτυπωμένη στις διάφορες δημοσκοπήσεις.

Χρήζουν διερεύνησης οι λόγοι που προκαλούν αυτή τη δυσφορία κοινωνικών ομάδων και τάξεων και μάλιστα των ασθενέστερων.

Καταθέτω την προσωπική άποψη και εκτίμηση. Η πρόκληση της δυσφορίας οφείλεται στο ανεκπλήρωτο των προσδοκιών.

• *...Πάντα σε συνάρτηση με το ενδεχόμενο να επιστρέψει η ...γνωστή δεξιά: «Δεν θα μπορούσα να αποδεχθώ ότι είναι δυνατόν να ασκηθεί πολιτική κοινωνικής προστασίας, πολιτική αναδιανομής του πλούτου, σχεδιασμός καταπολέμησης της ανεργίας, διεύρυνση και ενίσχυση της κρατικής παιδείας, ενίσχυση και διεύρυνση του ΕΣΥ, προστασία του Αγροτικού εισοδήματος, σχεδιασμός της ΕΛΛΑΔΑΣ ΤΟΥ 21ου ΑΙΩΝΑ από μία κυβέρνηση της Ν.Δ.*

Απεδείχθη ότι η ''χειρότερη κυβέρνηση του ΠΑ.ΣΟ.Κ. είναι καλύτερη από την καλύτερη κυβέρνηση της Ν.Δ.''

Οι Έλληνες σ' αυτήν την ταραγμένη περίοδο:

''Έχουμε μία μόνο Δυνατότητα. Να Πετύχουμε''.

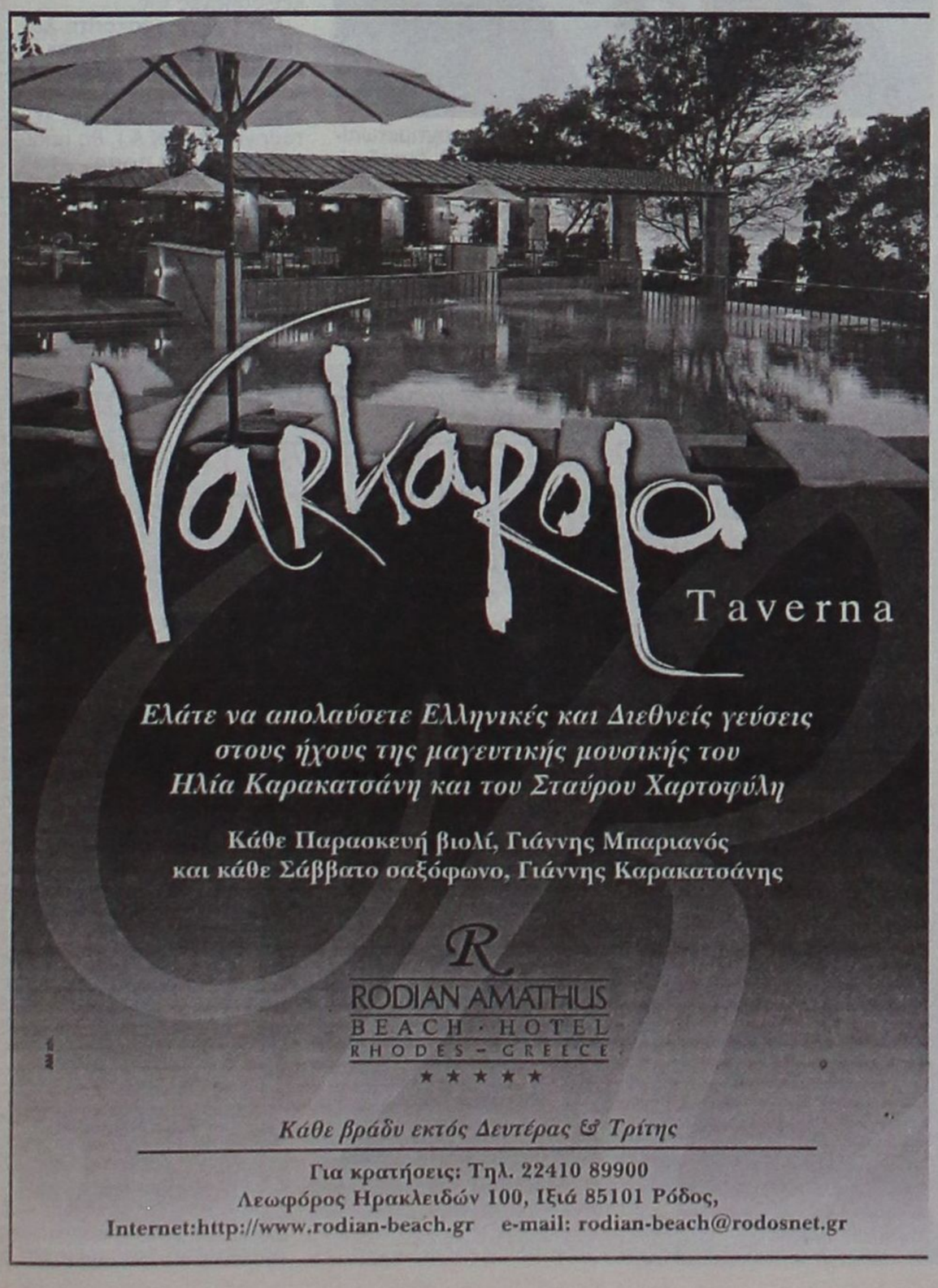



Τηλεφωνική επικοινωνία και επιστολή του Γ. Μαχαιρίδη στον Γραμματέα του Υπουργικού Συμβουλίου

Παρέμβαση Κοσμίδη για τα προνοιακά επιδόματα

Ο Νομάρχης ζητεί από το «δεξί χέρι» του Κώστα Σημίτη την αύξηση των ΚΑΠ για να αρθεί το αδιέξοδο

Της **Χριστίνας Μέγα**

Την αύξηση των Κεντρικών Αυτοτελών Πόρων (Κ.Α.Π) κατά τέσσερα εκατομμύρια ευρώ (ήτοι 1,3 δις δραχμές), προκειμένου να καταστεί δυνατή η κάλυψη τόσο των λειτουργικών δαπανών της Νομαρχιακής Αυτοδιοίκησης Δωδεκανήσου, όσο και των προνοιακών επιδομάτων, ζητεί με έγγραφό του προς τον γενικό γραμματέα του Υπουργικού Συμβουλίου ***κ. Σωκράτη Κοσμίδη, ο νομάρχης κ. Γιάννης Μαχαιρίδης!***

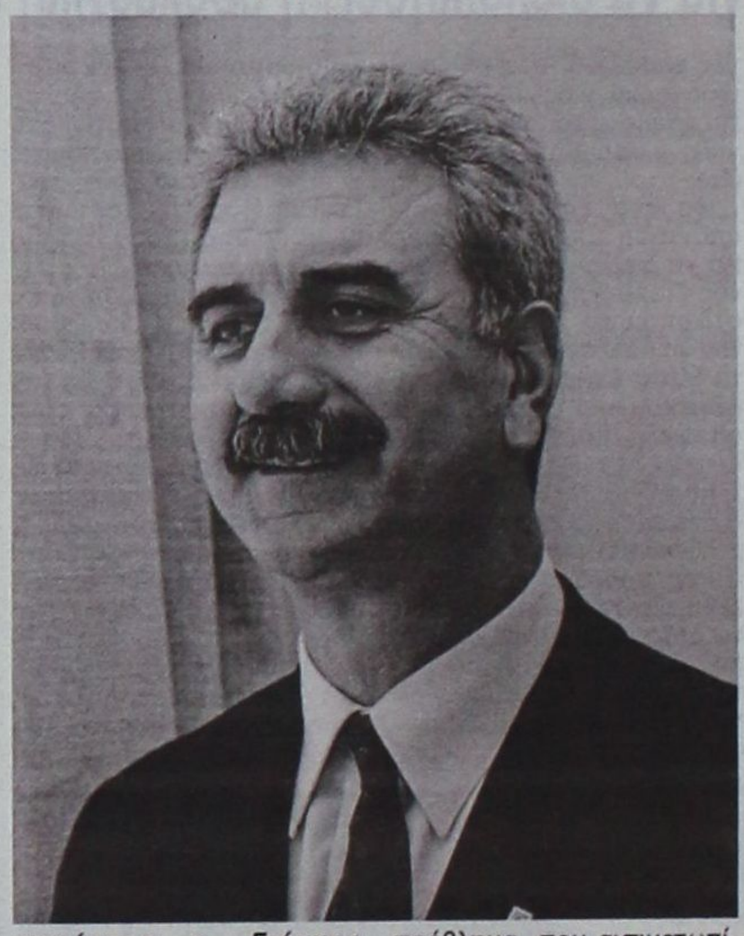

Σημειώνεται ότι το ποσό που διατίθεται -μέσω των Κ.Α.Π- στη Νομαρχιακή Αυτοδιοίκηση, ανέρχεται σε οκτώ εκατομμύρια ευρώ (ήτοι 2,7 δις δραχμές)!

Ωστόσο, λόγω της αύξησης των δαπανών των προνοιακών επιδομάτων (που μόνο το οκτάμηνο Ιανουαρίου-Αυγούστου ανήλθε σε 2.199.454.894 δραχμές) και των λειτουργικών δαπανών (που για να καλυφθούν -μέχρι το τέλος του έτους- απαιτούνται δύο εκατομμύρια ευρώ), το ποσό των Κεντρικών Αυτοτελών Πόρων δεν επαρκεί για την απρόσκοπτη λειτουργία της Νομαρχιακής Αυτοδιοίκησης.

Στο έγγραφο, στο οποίο επισημαίνεται η αδυναμία κάλυψης τόσο των προνοιακών επιδομάτων, όσο και των λειτουργικών δαπανών, ο κ. Γιάννης Μαχαιρίδης αναφέρει τα εξής:

«Κύριε Γενικέ,

Θέλουμε να σας ενημερώσουμε και να ζητήσουμε την παρέμβασή σας για το πρόβλημα που αντιμετωπίζει η Νομαρχιακή Αυτοδιοίκηση, σχετικά με τους Αυτοτελείς Κεντρικούς Πόρους (ΚΑΠ). Θέλουμε να παρακαλέσουμε να δώσετε την δέουσα προσοχή στα στοιχεία που σας παραθέτουμε και από τα οποία μπορείτε να διαπιστώσετε το αδιέξοδο στο οποίο οδηγούμαστε.

Το ύψος των ΚΑΠ για το νομό Δωδεκανήσου ανέρχεται στο ποσό των οκτώ εκατομμυρίων ευρώ. Από το ποσό αυτό καλύπτονται οι λειτουργικές δαπανες της Ν.Α. (έργα ύψους 4 εκατομμυρίων ευρώ, τα αναπτυξιακά 1,5 εκ. ευρώ και τα προνοιακά επιδόματα).

Με έγγραφό του υπουργείου Εσωτερικών μας δόθηκε εντολή να καλύπτονται κτά προτεραιότητα τα προνοιακά επιδόματα.

Κύριε Γενικέ,

Το αναγκαίο ύψος των ΚΑΠ που απαιτούνται για να καλύψουν τις λειτουργικές ανάγκες της Νομαρχιακής Αυτοδιοίκησης μέχρι τέλους του έτους, ανέρχεται στο ποσό των 2.000.000 ευρώ.

Γίνεται κατανοητό ότι η Ν.Α. αδυνατεί από τώρα να καλύψει και τα προνομιακά επιδόματα και τις λειτουργικές δαπάνες της.

Για την απρόσκοπτη λειτουργία της Νομαρχιακής Αυτοδιοίκησης, μέχρι τέλους του χρόνου (καλύπτοντας τα προνοιακά και λειτουργικά της Ν.Α.), θα απαιτηθεί το ποσό των 4.000.000 ευρώ επί πλέον των 8.000.000 ευρώ που προβλέπεται να διατεθούν μέχρι το τέλος του έτους».

• Σημειώνεται ότι της επιστολής προηγήθηκε τηλεφωνική επικοινωνία του Νομάρχη με τον κ. Σωκράτη Κοσμίδη, στον οποίο εξέθεσε και προφορικά το πρόβλημα και το αδιέξοδο που οδηγείται η Νομαρχιακή Αυτοδιοίκηση Δωδεκανήσου.

Τα προνοιακά επιδόματα είναι πιθανόν να αποτελέσουν αντικείμενο συζήτησης και στο νομαρχιακό συμβούλιο Δωδεκανήσου, το οποίο επισπεύδει τη συνεδρίασή του για την επόμενη εβδομάδα

Στην επιστολή παρατίθεται και ο πίνακας των δαπανών που αφορούν τα προνοιακά επιδόματα κατά έτος, καθώς και ο αντίστοιχος αριθμός των δικαιούχων τα έτη 2000, 2001, 2002 και 2003 μέχρι τον Αύγουστο.

ΕΤΟΣ	ΔΙΚΑΙΟΥΧΟΙ	ΠΟΣΟ
2000	2840	1.608.175.284 Δρχ.
2001	3094	2.001.320.966 Δρχ.
2002	3990	6.725.281,83 Ευρώ (2.291.639.784 Δρχ.)
2003/ Αύγουστος	3990	6.454.746,57 Ευρώ (2.199.454.894 Δρχ.)

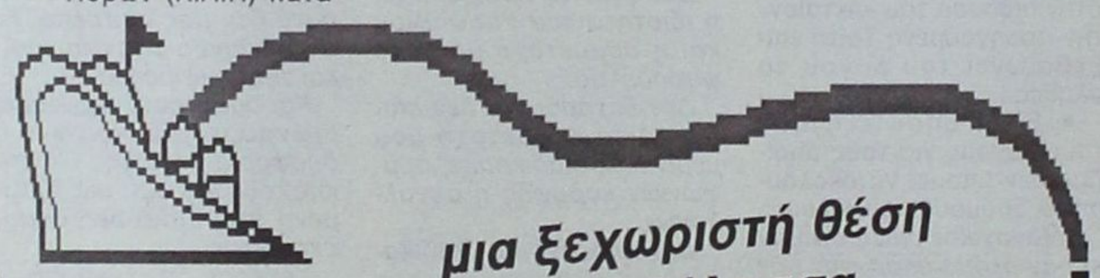

ΔΡΟΜΟΛΟΓΙΑ ΑΠΟ 1.09.2003 ΕΩΣ 14.09.2003

ΑΝΑΧΩΡΗΣΗ ΑΠΟ ΡΟΔΟ

ΗΜ/ΝΙΑ		ΠΛΟΙΟ	ΩΡΑ	ΠΡΟΟΡΙΣΜΟΣ
1.09	ΔΕΥΤΕΡΑ	ΠΑΤΜΟΣ	15.00	ΚΩ - ΚΑΛΥΜΝΟ - ΑΣΤΥΠΑΛΑΙΑ - ΠΕΙΡΑΙΑ
2.09	ΤΡΙΤΗ	ΡΟΔΟΣ	15.00	ΚΩ - ΚΑΛΥΜΝΟ - ΛΕΡΟ - ΠΑΤΜΟ - ΠΕΙΡΑΙΑ
3.09	ΤΕΤΑΡΤΗ	ΠΑΤΜΟΣ	15.00	ΣΥΜΗ - ΤΗΛΟ - ΚΑΛΥΜΝΟ - ΛΕΡΟ - ΠΑΤΜΟ - ΠΕΙΡΑΙΑ
		ΔΙΑΓΟΡΑΣ	18.00	ΚΩ - ΠΕΙΡΑΙΑ
4.09	ΠΕΜΠΤΗ	ΡΟΔΟΣ	15.00	ΚΩ - ΚΑΛΥΜΝΟ - ΛΕΡΟ - ΠΑΤΜΟ - ΠΕΙΡΑΙΑ
5.09	ΠΑΡΑΣΚΕΥΗ			
6.09	ΣΑΒΒΑΤΟ	ΠΑΤΜΟΣ	11.00	ΚΩ - ΣΑΜΟ - ΘΕΣΣΑΛΟΝΙΚΗ
7.09	ΚΥΡΙΑΚΗ	ΔΙΑΓΟΡΑΣ	15.00	ΝΙΣΥΡΟ - ΚΩ - ΚΑΛΥΜΝΟ - ΛΕΡΟ - ΠΑΤΜΟ - ΠΕΙΡΑΙΑ
		ΡΟΔΟΣ	18.00	ΚΩ - ΚΑΛΥΜΝΟ - ΛΕΡΟ - ΠΑΤΜΟ - ΠΕΙΡΑΙΑ
8.09	ΔΕΥΤΕΡΑ	ΠΑΤΜΟΣ	15.00	ΚΩ - ΚΑΛΥΜΝΟ - ΑΣΤΥΠΑΛΑΙΑ - ΠΕΙΡΑΙΑ
9.09	ΤΡΙΤΗ	ΡΟΔΟΣ	15.00	ΚΩ - ΚΑΛΥΜΝΟ - ΛΕΡΟ - ΠΑΤΜΟ - ΠΕΙΡΑΙΑ
10.09	ΤΕΤΑΡΤΗ	ΠΑΤΜΟΣ	15.00	ΣΥΜΗ - ΤΗΛΟ - ΚΑΛΥΜΝΟ - ΛΕΡΟ - ΠΑΤΜΟ - ΠΕΙΡΑΙΑ
		ΔΙΑΓΟΡΑΣ	18.00	ΚΩ - ΠΕΙΡΑΙΑ
11.09	ΠΕΜΠΤΗ	ΡΟΔΟΣ	15.00	ΚΩ - ΚΑΛΥΜΝΟ - ΛΕΡΟ - ΠΑΤΜΟ - ΠΕΙΡΑΙΑ
12.09	ΠΑΡΑΣΚΕΥΗ	ΠΑΤΜΟΣ	11.00	ΚΩ - ΣΑΜΟ - ΘΕΣΣΑΛΟΝΙΚΗ
		ΔΙΑΓΟΡΑΣ	15.00	ΝΙΣΥΡΟ - ΚΩ - ΚΑΛΥΜΝΟ - ΛΕΡΟ - ΠΑΤΜΟ - ΠΕΙΡΑΙΑ
13.09	ΣΑΒΒΑΤΟ	ΡΟΔΟΣ	15.00	ΚΩ - ΚΑΛΥΜΝΟ - ΛΕΡΟ - ΠΑΤΜΟ - ΠΕΙΡΑΙΑ
14.09	ΚΥΡΙΑΚΗ	ΠΑΤΜΟΣ	15.00	ΚΩ - ΚΑΛΥΜΝΟ - ΛΕΡΟ - ΠΑΤΜΟ - ΠΕΙΡΑΙΑ
		ΔΙΑΓΟΡΑΣ	18.00	ΚΩ - ΠΕΙΡΑΙΑ

ΔΡΟΜΟΛΟΓΙΑ ΑΠΟ 1. 09.2003 ΕΩΣ 14.09.2003

ΑΝΑΧΩΡΗΣΗ ΑΠΟ ΠΕΙΡΑΙΑ

ΗΜ/ΝΙΑ		ΠΛΟΙΟ	ΩΡΑ	ΠΡΟΟΡΙΣΜΟΣ
1.09	ΔΕΥΤΕΡΑ	ΡΟΔΟΣ	15.00	ΠΑΤΜΟ - ΛΕΡΟ - ΚΑΛΥΜΝΟ - ΚΩ - ΡΟΔΟ
2.09	ΤΡΙΤΗ	ΠΑΤΜΟΣ	15.00	ΠΑΤΜΟ - ΛΕΡΟ - ΚΑΛΥΜΝΟ - ΤΗΛΟ - ΣΥΜΗ - ΡΟΔΟ
		ΔΙΑΓΟΡΑΣ	18.00	ΚΩ - ΡΟΔΟ
3.09	ΤΕΤΑΡΤΗ	ΡΟΔΟΣ	15.00	ΠΑΤΜΟ - ΛΕΡΟ - ΚΑΛΥΜΝΟ - ΚΩ - ΡΟΔΟ
4.09	ΠΕΜΠΤΗ			
5.09	ΠΑΡΑΣΚΕΥΗ	ΠΑΤΜΟΣ	15.00	ΠΑΤΜΟ - ΛΕΡΟ - ΚΑΛΥΜΝΟ - ΚΩ - ΡΟΔΟ
		ΔΙΑΓΟΡΑΣ	11.00	ΚΩ - ΝΙΣΥΡΟ - ΡΟΔΟ
6.09	ΣΑΒΒΑΤΟ	ΡΟΔΟΣ	15.00	ΠΑΤΜΟ - ΛΕΡΟ - ΚΑΛΥΜΝΟ - ΚΩ - ΡΟΔΟ
7.09	ΚΥΡΙΑΚΗ			
8.09	ΔΕΥΤΕΡΑ	ΡΟΔΟΣ	15.00	ΠΑΤΜΟ - ΛΕΡΟ - ΚΑΛΥΜΝΟ - ΚΩ - ΡΟΔΟ
9.09	ΤΡΙΤΗ	ΠΑΤΜΟΣ	15.00	ΠΑΤΜΟ - ΛΕΡΟ - ΚΑΛΥΜΝΟ - ΚΩ- ΡΟΔΟ
		ΔΙΑΓΟΡΑΣ	18.00	ΚΩ - ΡΟΔΟ
10.09	ΤΕΤΑΡΤΗ	ΡΟΔΟΣ	15.00	ΠΑΤΜΟ - ΛΕΡΟ - ΚΑΛΥΜΝΟ - ΚΩ - ΡΟΔΟ
11.09	ΠΕΜΠΤΗ	ΠΑΤΜΟΣ	15.00	ΠΑΤΜΟ - ΛΕΡΟ - ΚΑΛΥΜΝΟ - ΤΗΛΟ - ΣΥΜΗ - ΡΟΔΟ
		ΔΙΑΓΟΡΑΣ	18.00	ΚΩ - ΝΙΣΥΡΟ - ΡΟΔΟ
12.09	ΠΑΡΑΣΚΕΥΗ	ΡΟΔΟΣ	15.00	ΠΑΤΜΟ - ΛΕΡΟ - ΚΑΛΥΜΝΟ - ΚΩ - ΡΟΔΟ
13.09	ΣΑΒΒΑΤΟ	ΔΙΑΓΟΡΑΣ	15.00	ΠΑΤΜΟ - ΛΕΡΟ - ΚΑΛΥΜΝΟ - ΚΩ - ΡΟΔΟ
14.09	ΚΥΡΙΑΚΗ	ΡΟΔΟΣ	15.00	ΑΣΤΥΠΑΛΑΙΑ - ΚΑΛΥΜΝΟ - ΚΩ - ΡΟΔΟ

ΠΛΗΡΟΦΟΡΙΕΣ ΚΕΝΤΡΙΚΟ ΠΡΑΚΤΟΡΕΙΟ ΡΟΔΟΥ

Δ-Α-Ν-Ε- SEA LINE
ΔΩΔΕΚΑΝΗΣΙΑΚΗ ΑΝΩΝΥΜΗ ΝΑΥΤΙΛΙΑΚΗ ΕΤΑΙΡΙΑ

ΑΥΣΤΡΑΛΙΑΣ 92, ΤΗΛ. ΠΡΑΚΤΟΡΕΙΟΥ: 43150 (10 ΓΡΑΜΜΕΣ)

Στο 7ο Συμπόσιο Πόλεων Παγκόσμιας Κληρονομιάς

Οικοδέσποινα η Ρόδος

Θα παραστεί πιθανόν και ο Οικουμενικός Πατριάρχης



Ενα κορυφαίο πολιτιστικό και επιστημονικό γεγονός πρόκειται να φιλοξενήσει η Ρόδος και να βρεθεί για μια ακόμη φορά στο επίκεντρο του διεθνούς ενδιαφέροντος.

Πρόκειται για το 7ο Συμπόσιο του Οργανισμού Πόλεων Παγκόσμιας Πολιτιστικής Κληρονομιάς, που θα διεξαχθεί από τις 23 έως τις 26 Σεπτεμβρίου στο ξενοδοχείο Sofitel Capsis.

Η Ρόδος με τη διοργάνωση του σημαντικού αυτού Συμποσίου, πρόκειται να αποδείξει για μια ακόμη φορά ότι δεν είναι μόνο μια πόλη τουριστική, ένα απλό αξιοθέατο, αλλά η πόλη του πολιτισμού, που «δίνει μαθήματα» διεθνώς για τον τρόπο που διατηρεί, αναδεικνύει και ζει μαζί με την βαριά πολιτιστική κληρονομιά της, την οποία κατόρθωσε να εντάξει μέσα στην καθημερινή ζωή των κατοίκων της.

Η μοναδικότητα του «ζωντανού» μνημείου Παγκόσμιας Πολιτιστικής Κληρονομιάς που διαθέτει η Ρόδος, της Μεσαιωνικής Πόλης, η πολύ καλή προετοιμασία διεκδίκησης της διοργάνωσης του Συμποσίου από το Δήμο Ροδίων, ***η εντυπωσιακή παρουσίαση από τον δήμαρχο Γιώργο Γιαννόπουλο του φακέλου υποψηφιότητας στην Πουέμπλα του Μεξικό, που πριν από δύο χρόνια φιλοξένησε το Συμπόσιο του Οργανισμού Πόλεων Πολιτιστικής Κληρονομιάς και οι απαραίτητες συμμαχίες,*** ***ήταν οι παράμετροι που «μέτρησαν» καταλυτικά υπέρ της πόλης της Ρόδου*** – μέλους του Οργανισμού – η οποία κατόρθωσε να επικρατήσει των άλλων υποψηφίων πόλεων και να είναι σήμερα πανέτοιμη για την μεγάλη, παγκόσμια γιορτή του πολιτισμού, που συμπίπτει με την συμπλήρωση 10 χρόνων από την ίδρυση του ΟΠΠΚ.

Ενδεικτικό του μεγέθους του γεγονότος, στο οποίο θα συμμετάσχουν 700 σύνεδροι από 98 χώρες του κόσμου, ειδικοί επισήμονες, δήμαρχοι αλλά και νέοι, είναι η ένταξή του στο πλαίσιο της Πολιτιστικής Ολυμπιάδας, όπως ο ίδιος ο πρωθυπουργός Κώστας Σημίτης ανακοίνωσε, όταν πριν από ενάμιση χρόνο βρέθηκε στη Ρόδο.

Κύρος προσδίδουν στο Συμπόσιο με την συμμετοχή τους στην Τιμητική Επιτροπή ο Οικουμενικός Πατριάρχης Βαρθολομαίος, ο Γενικός Διευθυντής της UNESCO Koichiro Matsuura, ο Υπουργός Πολιτισμού Ευάγγελος Βενιζέλος, η Μαριάννα Βαρδινογιάννη, Πρέσβειρα Καλής Θελήσεως της UNESCO και ο Υπουργός Αιγαίου Νίκος Σηφουνάκης.

Το κεντρικό θέμα του Συμποσίου είναι: «Διατηρώντας την Κληρονομιά Ζωντανή. Εκπαίδευση και κατάρτιση για την Διατήρηση και Διαχείριση της Πολιτιστικής Κληρονομιάς».Ο κύριος στόχος είναι η περαιτέρω ανάπτυξη συνεργασίας μεταξύ των πόλεων παγκόσμιας κληρονομιάς στο βασικό θέμα της εκπαίδευσης και κατάρτισης με σκοπό να αναπτυχθούν κοινές δράσεις.

Η ΔΟΜΗ ΤΟΥ ΣΥΜΠΟΣΙΟΥ

Το 7ο Διεθνές Συμπόσιο θα οργανωθεί σε τρεις παράλληλες συναντήσεις:

- ***Η Συνεδρία των Δημάρχων και των Πολιτικών Εκπροσώπων:*** Η συνεδρία θα οργανωθεί από το ICCROM (Διεθνές Κέντρο Συντήρησης και Αποκατάστασης Μνημείων). Οι μετέχοντες θα είναι οι Δήμαρχοι και οι σύμβουλοί τους και η Συνεδρία θα διεξαχθεί στη βάση αμφίδρομης ανάπτυξης απόψεων.
- ***Η Συνεδρία των Νέων:*** Η συνεδρία θα οργανωθεί από το πρόγραμμα εκπαίδευσης για την Παγκόσμια Κληρονομιά της UNESCO. Οι πόλεις Παγκόσμιας Κληρονομιάς θα επιλέξουν τους νέους ηλικίας 18 ως 19 ετών που θα συμμετάσχουν στη Συνεδρία.
- ***Το επιστημονικό συνέδριο:*** Το συνέδριο θα οργανωθεί από την Επιστημονική Επιτροπή, που αποτελείται από τους Εφόρους Αρχαιοτήτων της περιοχής και ειδικούς, οι οποίοι ασχολούνται με τη διατήρηση της Μεσαιωνικής Πόλης της Ρόδου, καθώς και πολλούς διακεκριμένους επιστήμονες από όλο τον κόσμο από τους οποίους έχει ήδη ζητηθεί να συμμετάσχουν στην Επιστημονική Επιτροπή.

Ο σκοπός του Επιστημονικού Συνεδρίου του 7ου Διεθνούς Συμποσίου είναι να διερευνήσει, να συζητήσει και να αναπτύξει ζητήματα που αφορούν την εκπαίδευση και κατάρτιση όλων εκείνων που εμπλέκονται στην διατήρηση και την διοίκηση μιας Πόλης Παγκόσμιας Κληρονομιάς:

Πολιτιστικές και Κοινωνικές εκδηλώσεις

Παράλληλα με τις κύριες δραστηριότητες του, το 7ο Διεθνές Συμπόσιο θα παρουσιάσει μια μεγάλη ποικιλία Πολιτιστικών εκδηλώσεων παγκόσμιου βεληνεκούς. Παραστάσεις από διακεκριμένους καλλιτέχνες Έλληνες και Διεθνείς, έχουν προγραμματισθεί κατά την διάρκεια του Συμποσίου. Οι παραστάσεις θα δοθούν στο θέατρο "Μελίνα Μερκούρη" στην Μεσαιωνική Τάφρο και στην Αυλή του Παλατιού του Μεγάλου Μαγίστρου στην Μεσαιωνική Πόλη, προσφέροντας μια μοναδική εμπειρία σε όσους θα έχουν την τύχη να τις παρακολουθήσουν.

ΟΙ ΕΓΓΡΑΦΕΣ ΑΡΧΙΣΑΝ

ΜΕΛΑΝΘΕΙΟ ΩΔΕΙΟ

ΑΝΑΓΝΩΡΙΣΜΕΝΟ ΑΠΟ ΤΟ ΚΡΑΤΟΣ
Αρ. Απ/σης ίδρυσης 24326/1-8-95
ΥΠΠΟ/ΚΑΤΕΧΝ/Δ/37144/25-7-95
Φ.Ε.Κ. 701/Β/9-8-95

Ενας σύγχρονος μουσικοεκπαιδευτικός οργανισμός που μέσω ολοκληρωμένων προγραμμάτων, από την ίδρυσή του το 1995, έχει συμβάλει ενεργά στην άνοδο του επιπέδου της μουσικής εκπαίδευσης.

Το μουσικό μας ταξίδι αρχίζει από την ευαίσθητη ηλικία των τεσσάρων (4) ετών όταν οι νότες μαθαίνονται με λέξεις. Ενα ταξίδι που καταλήγει στη διαμόρφωση ολοκληρωμένων μουσικών, ικανών να αντιμετωπίσουν τις προκλήσεις του επαγγελματικού χώρου.

Εχει επανδρωθεί με τους πλέον αναγνωρισμένους δασκάλους και καθηγητές, με προσφορά στον εκπαιδευτικό τομέα όσο και στον τομέα της εκτέλεσης.

Το Μελάνθειο Ωδείο στεγάζεται σε ιδιόκτητο κτίριο, με εξαιρετικές εγκαταστάσεις και υποδειγματική υποδομή, παρέχει στους σπουδαστές του τα τελειότερα μουσικά όργανα, τα πιο σύγχρονα συστήματα επεξεργασίας ήχου και στούντιο ηχογραφήσεων, με μελετημένη ακουστική ηχομόνωση και τις υψηλότερες προδιαγραφές. Στο κέντρο της Ρόδου.

ΔΙΟΙΚΗΤΙΚΟΣ ΔΙΕΥΘΥΝΤΗΣ: Γιάννης Καραβελλάκης
ΚΑΛΛΙΤΕΧΝΙΚΟΣ ΔΙΕΥΘΥΝΤΗΣ: Μπάμπης Κανάς

ΤΟΜΕΙΣ ΣΠΟΥΔΩΝ

ΣΧΟΛΗ ΕΝΟΡΓΑΝΗΣ ΜΟΥΣΙΚΗΣ, με τμήματα: Πιάνο - Βιολί - Κιθάρα - Φλάουτο - Κλαρινέτο - Σαξόφωνο
ΣΧΟΛΗ ΑΝΩΤΕΡΩΝ ΘΕΩΡΗΤΙΚΩΝ με τμήματα: Ωδικής - Αρμονίας - Αντίστιξης - Φούγκας - Σύνθεσης
ΥΠΟΧΡΕΩΤΙΚΑ ΘΕΩΡΗΤΚΑ, με τμήματα: Θεωρίας - Σολφέζ - Αρμονίας - Μορφολογίας - Ιστορία της Μουσικής - Χορωδίας - Μουσική Δωματίου - Οργανογνωσίας
ΣΧΟΛΗ ΒΥΖΑΝΤΙΝΗΣ ΜΟΥΣΙΚΗΣ
ΣΧΟΛΗ ΠΑΡΑΔΟΣΙΑΚΗΣ ΜΟΥΣΙΚΗΣ, με τμήματα: Μπουζούκι - Κανονάκι
ΜΟΝΤΕΡΝΟ ΤΜΗΜΑ: Τραγούδι - Ηλεκτρική κιθάρα - Ηλεκτρικό Μπάσο - Σαξόφωνο - Repertory Piano - Ντραμς
ΣΧΟΛΗ ΑΡΜΟΝΙΟΥ, με τμήματα: Autorgan School for Children YAMAHA, μονόσκαλο όργανο για παιδιά 6 έως 8 των - Autorgan YAMAHA, μονόσκαλο όργανο - Electone Mate Course YAMAHA, δίσκαλο όργανο
ΜΟΥΣΙΚΗ ΠΡΟΠΑΙΔΕΙΑ: Junior Music Course YAMAHA, για παιδιά 4 έως 6 ετών

Πληροφορίες - εγγραφές στα τηλέφωνα:
22410 26801 - 29087 - 88 FAX 22410 26801 - 76910
ΩΡΕΣ ΛΕΙΤΟΥΡΓΙΑΣ: 10.30 έως 21.00
X4175-19/9

ΣΧΟΛΗ ΧΟΡΟΥ Μαρί Σκίκα
ΑΝΑΓΝΩΡΙΣΜΕΝΗ ΑΠΟ ΤΟ ΚΡΑΤΟΣ

- Διπλωματούχος Ανώτερης Επαγγελματικής Σχολής Χορού "Ραλλού Μανού" και Ακαδημίας Χορού Βάρνας - Βουλγαρίας
- Αποκλειστική επίσημος αντιπρόσωπος Δωδεκανήσου της Inernational Ballet Academy of Varna - Bulgaria του συστήματος "VAGANOVA" με δικαίωμα χορηγήσεως μετά από εξετάσεις διπλωμάτων όλων των βαθμίδων (Preparatoire, Elementaire, Moyen, Avance, Superieur).
- Μέλος Διεθνούς Συμβ. Χορού της UNESCO.
- Μέλος Σ.Ι.Σ.Χ.Ε. (Σωματείο Ιδιοκτητών Σχολών Χορού Ελλάδος)

από το 1984

Διανύοντας τον **εικοστό** χρόνο λειτουργίας μας, με γνώμονα τη **ΓΝΩΣΗ**, την **ΕΜΠΕΙΡΙΑ**, το **ΜΕΡΑΚΙ** και το **ΕΠΙΛΕΓΜΕΝΟ ΔΙΔΑΚΤΙΚΟ ΠΡΟΣΩΠΙΚΟ**, συνεχίζουμε να συμβάλλουμε δυναμικά στην εξελικτική πορεία της τέχνης του χορού στο νησί μας.



ΔΙΔΑΣΚΟΜΕΝΑ ΜΑΘΗΜΑΤΑ:
● Κλασσικό Μπαλλέτο (Συστ. Vaganova) ● Ακαδημαϊκό Κλασσικό Μπαλλέτο ● Ρυθμική Κινητική Αγωγή Νηπίων ● Σύγχρονος Χορός (σύστημα Martha's Graham, Cunninghamm, Limon) ● Jazz (παιδιών-ενηλίκων) ● Χορευτική Γυμναστική Ενηλίκων ● Μικρών & Μεγάλων Μαζορεττών ● Αυτοσχεδιασμός ● Κάρακτερ ● Προετοιμασία για εισαγωγικές επαγ/τικών σχολών ΥΠ.ΠΟ ● Flamenco - Ισπανικοί χοροί

ΔΕΚΤΑ ΠΑΙΔΙΑ ΑΠΟ 3,5 ΕΤΩΝ
ΕΓΓΡΑΦΕΣ: Καθημερινά από 4/9 εκτός Σαββάτου - Κυριακής 5:30-9:00 το απόγευμα **ΕΝΑΡΞΗ ΜΑΘΗΜΑΤΩΝ 15/9/2003**
● ΡΟΔΟΣ: ΔΕΝΔΡΙΝΟΥ 19, ΤΗΛ: 22410 35351 ● ΑΡΧΑΓΓΕΛΟΣ: ΤΗΛ: 22440 22290

Ο Μιχάλης Κορδίνας μιλά στη «Δράση» για όλους και για όλα

Η Νομαρχιακή Επιτροπή του ΠΑΣΟΚ δεν άγεται και φέρεται από κανέναν



- Χαρακτηρίζει φυσική εξέλιξη την απόφαση του Γιάννη Παρασκευά
- Χωρίς τα αναμενόμενα αποτελέσματα η επίσκεψη κυβερνητικών στελεχών

Ο δήμαρχος Πεταλούδων Μιχάλης Κορδίνας με την εμπειρία που έχει αποκτήσει από την πολιτική του ένταξη στο ΠΑΣΟΚ, έχοντας καταλάβει διάφορες θέσεις στα όργανα του κόμματος, από απλό μέλος μέχρι την Νομαρχιακή Επιτροπή, αλλά και από την ενασχόληση του με τα κοινά, για είκοσι και πλέον έτη, έχει αποκρυσταλλωμένες θέσεις και απόψεις για τα θέματα που αφορούν τόσο τα πολιτικά δρώμενα του τόπου, όσο και τα ζητήματα της Τοπικής Αυτοδιοίκησης και δή του δήμου του.

Συζητά και κρίνει.τα πάντα χωρίς ταμπού και προκαταλήψεις προβαίνοντας σε εποικοδομητική κριτική.

Παράλληλα, με την άσκηση των καθηκόντων του ως δήμαρχος, τέσσερα χρόνια τώρα και χωρίς να παρεκκλίνει στιγμή από τους στόχους που έχει θέσει, ο κ. Μιχάλης Κορδίνας, συνεχίζει δυναμικά τον αγώνα του, προκειμένου να υλοποιήσει όλες εκείνες τις δεσμεύσεις που έχει αναλάβει απέναντι στον κόσμο του και για τη νέα τετραετία.

Μαχητής μια ζωή, συνηθισμένος να δουλεύει σκληρά, έχει θέσει ψηλά τον πήχυ των απαιτήσεων του για την πρόοδο και την ανάπτυξη του τόπου του και τη βελτίωση της ποιότητας ζωής των κατοίκων της περιοχής.

Με μεθοδικότητα και οργάνωση επιχειρεί να αναδείξει την πραγματική φυσιογνωμία του δήμου και να συνεχίσει το σημαντικό έργο που έχει παραχθεί. Είναι γεγονός αδιαμφισβήτητο ότι ο Δήμος Πεταλούδων έχει το προβάδισμα έναντι όλων των καποδιστριακών δήμων της Δωδεκανήσου σε ωρίμανση και ένταξη έργων στο Γ' ΚΠΣ και άλλα προγράμματα.

Σε μια ενδιαφέρουσα συνέντευξη του στη Δράση, ο δήμαρχος Πεταλούδων, ενημερώνει για το έργο και τις προτεραιότητες της δημοτικής αρχής, ενώ απαντώντας σε ερωτήσεις της τρέχουσας πολιτικής επικαιρότητας...

- *Τάσσεται υπέρ της Χάρτας της Τοπικής Αυτοδιοίκησης και όλων εκείνων των αλλαγών για την διοικητική αναδιάρθρωση της χώρας που επιχειρεί ο υπουργός Εσωτερικών, όπως επίσης και υπέρ της αλλαγής του εκλογικού νόμου και του εκσυγχρονισμού του πολιτικού συστήματος της χώρας*
- *Πιστεύει στη σοβαρότητα του Κώστα Σημίτη γιαυτό και θεωρεί πως οι εξαγγελίες του για το κοινωνικό πακέτο δεν είναι προεκλογικές*
- *Εκφράζει την πεποίθηση πως αν το ΠΑΣΟΚ αγγίξει και πάλι τις «λεπτές χορδές» της κοινωνίας και μετουσιώσει αυτή τη γενική ανησυχία του κόσμου σε πολιτικό λόγο, θα κερδίσει και αυτές τις εκλογές*
- *Χαρακτηρίζει υγιές φαινόμενο την ύπαρξη πολλών υποψηφίων για το ψηφοδέλτιο του ΠΑΣΟΚ στη Δωδεκάνησο στις επόμενες βουλευτικές εκλογές, αρκεί το συλλογικό συμφέρον να τεθεί πάνων από το ατομικό*
- *Τονίζει πως κύριο μέλημα της ΝΕ του ΠΑΣΟΚ είναι να πάει στη διαδικασία των εκλογών χωρίς κλυδωνισμούς και διαχωρισμούς*
- *Ως αντιπρόεδρος της ΤΕΔΚΔ θεωρεί πως αν και οι πολιτικές που είχαν αποφασισθεί στο παρελθόν, όπως οι διαδημοτικές συνεργασίες, δεν έχουν γίνει πράξη, υπάρχουν οι δυνατότητες αυτό να αλλάξει τώρα*
- *Εχει ως κύριο στόχο να δικαιώσει ως δήμαρχος, τις προσδοκίες των πολιτών του δήμου του και στο τέλος της δικής του θητείας ο δήμος Πεταλούδων να έχει επιλύσει τα ζωτικά του προβλήματα*
- *Σκοπεύει δε, να είναι παρών και ενεργός πολίτης ακόμα και αν δεν είναι πλέον δήμαρχος.*

• Είσθε ικανοποιημένος κ. Κορδίνα από την πορεία ανάπτυξης του δήμου Πεταλούδων;

- Σαφώς και είμαι ικανοποιημένος από την αναπτυξιακή πορεία του δήμου αλλά και από τις πρωτοβουλίες που έχει ο δήμος αυτή τη στιγμή, που διανύουμε τον ένατο μήνα της νέας τετραετίας. Τα πρώτα τέσσερα χρόνια απετέλεσαν μια πολύ δυνατή τετραετία για το δήμο και από άποψη έργων, πόρων, οργάνωσης και παρέμβασης του δήμου σε όλα τα επίπεδα. Η δεύτερη, θεωρώ πως θα είναι εξίσου παραγωγική, εφοδιασμένη με την εμπειρία και τη σοφία που έχουμε αποκομίσει μέχρι τώρα.

• Ποια πιστεύετε ότι είναι τα δυνατά σημεία του Δήμου Πεταλούδων;

- Είναι οργανωμένος σε όλα τα επίπεδα. Δεν υπάρχει τομέας του δήμου που να υστερεί σε οτιδήποτε από έναν άλλο μη καποδιστριακό δήμο που υφίσταται χρόνια, τόσο σε επίπεδο υπηρεσιών, εξυπηρέτησης του πολίτη όσο και σε επίπεδο μηχανοργάνωσης, στελεχιακού δυναμικού. Το δυνατό σημείο του δήμου είναι η οργάνωση του που του δίνει την ευκαιρία να παρεμβαίνει παντού είτε προγράμματα είναι αυτά είτε χρηματοδότηση. Το Κέντρο Εξυπηρέτησης του Πολίτη στο Δήμο Πεταλούδων συνεχίζει την πετυχημένη πορεία του εξυπηρετώντας καθημερινά εκατοντάδες πολιτών.

• Βρισκόμαστε στο μέσον του Γ'ΚΠΣ, σε ποιο επίπεδο βρίσκεται ο δήμος Πεταλούδων σχετικά με την ένταξη έργων στο Γ' ΚΠΣ και με την απορρόφηση κονδυλίων; Ποια άλλα έργα του δήμου σας βρίσκονται σε εξέλιξη;

- Πιστεύω ότι είναι από τους λίγους δήμους που βρίσκεται σε ιδιαίτερα ικανοποιητικό επίπεδο όσον αφορά στο Γ' ΚΠΣ.

1. Ήδη ολοκληρώθηκε το «πλακόστρωτο Θεολόγου», το πρώτο έργο που εντάχθηκε από τη Δωδεκάνησο στο Γ' ΚΠΣ με 1 εκατομμ. περίπου ευρώ

2. Είναι στην τελευταία του φάση ο αποχετευτικός αγωγός Παστίδας- Κρεμαστής, αρχές Νοεμβρίου το έργο παραδίδεται

3. Βιολογικός Κρεμαστής, έργο προϋπολογισμού 3 εκατομ _ , δημοπρατείται την ερχόμενη εβδομάδα, όπως και τα υπόλοιπα δίκτυα αποχέτευσης Κρεμαστής

4. Μέχρι τις 10 Σεπτεμβρίου θα καταθέσουμε ειδική μελέτη για την Κοιλάδα των Πεταλούδων, για τις ζημιές που έχουμε από τις κατακρημνίσεις βράχων, έργο 400000 _ ενταγμένο στο Γ' ΚΠΣ. Να σημειωθεί πως για την Κοιλάδα Πεταλούδων υπάρχει άλλο ένα έργο ύψους 300.000 € ενταγμένο στο ΕΠΠΕΡ, πρόγραμμα του ΥΠΕΧΩΔΕ, για την παράκαμψη του δρόμου για την Κοιλάδα Πεταλούδων και για τη διακίνηση των επισκεπτών.

Από πρόγραμμα του ΥΠΕΧΩΔΕ έχουμε και έγκριση 100.000 € για ποδηλατόδρομους που θα συνδέσουν τα Μαριτσά με τις Πεταλούδες, για τις εναλλακτικές μορφές τουρισμού και με βάση το Γενικό Πολεοδομικό Σχέδιο του δήμου

5. Το Κέντρο Περιβαλλοντική Εκπαίδευσης (ΚΠΕ), έργο του Γ'ΚΠΣ έχει ήδη υπογραφεί η σχετική σύμβαση από εμάς και από το υπουργείο, ενώ άμεσα θα ανακοινωθούν και οι προκηρύξεις των καθηγητών. Στο ΚΠΕ μαθητές από όλη την Ελλάδα θα παρακολουθούν μαθήματα περιβαλλοντικής εκπαίδευσης.

6. Επίσης, στο Γ'ΚΠΣ είναι ενταγμένα το Βιοκλιματικό Σχολείο Κρεμαστής και το ΤΕΕ Παραδεισίου

7. Δημοπρατήθηκε η ασφαλτόστρωση του δρόμου Παστίδα- Μαριτσά

8. Στο Γ' ΚΠΣ είναι ενταγμένα ο «Παιδικός Σταθμός Κρεμαστής» 300.000 € , έργο που έχει τελειώσει, ενώ άμεσα ξεκινά και το πρόγραμμα «Βοήθεια στο σπίτι»

Έχουμε επίσης καταθέσει ως δήμος, προτάσεις και στο πρόγραμμα LEADER PLUS, ενώ η ΔΕΥΑΠ έχει καταθέσει στο Ταμείο Συνοχής προτάσεις για την προμήθεια κάποιων μηχανημάτων για την καλύτερη ποιότητα νερού.

Αλλά και στο ΕΠΤΑ, έχουν ολοκληρωθεί το «Πλακόστρωτο Μαριτσών», ολοκλωρώνονται οι παιδικοί σταθμοί Παστίδας και Παραδεισίου, η πλατεία Κρεμαστής, ενώ τον Οκτώβριο δημοπρατείται το Πνευματικό Κέντρο Κρεμαστής. Ξεκίνησε ήδη και ο Βιολογικός Θεολόγου με τη σύμβαση της ΔΕΗ, όπως έχουμε επίσης εξασφαλίσει 300.000 _ για το Βιολογικό Δαματριάς, ενώ βρισκόμαστε στη διαδικασία των αδειοδοτήσεων.

Κανονικά λειτουργεί και ο Βιολογικός Μαριτσών, ενώ τα τρία υπόλοιπα χωριά, Κρεμαστή, Παραδείσι και Παστίδα θα εξυπηρετούνται από το Βιολογικό Κρεμαστής.

Από το πρόγραμμα «Αθήνα 2004» βρίσκεται σε εξέλιξη το γήπεδο Μαριτσών και το 5χ5 , ενώ για την κατασκευή του χλοοτάπητα Παραδεισίου, έχει εγκατασταθεί ήδη από την προηγούμενη εβδομάδα, ο εργολάβος και είμαστε στη φάση του σχεδιασμού για τις παρεμβάσεις στο γήπεδο Θεολόγου.

Ολοκληρώθηκε επίσης ο ηλεκτροφωτισμός της παραλιακής οδού Παραδεισίου συνολικού ύψους 400.000 € .

Θα ήθελα βέβαια να επισημάνω, πως είναι ιδιαίτερα σημαντικό γεγονός, η παραχώρηση της Κοιλάδας των Πεταλούδων από την ΕΤΑ στο δήμο. Υπάρχουν ακόμα και μια σειρά διεκδικήσεων του δήμου Πεταλούδων όπως : αίτημα στο Υπουργείο Μεταφορών για τον καθορισμό της περιαερολιμενικής περιοχής, η παραχώρηση του κτήματος του Καλαμώνα και της Βάρης από το ΕΘΙΑΓΕ στο δήμο και η μελέτη για την απομάκρυνση του στρατοπέδου της Παστίδας.

ΣΥΝΕΧΕΙΑ ΣΤΗ ΣΕΛ. 9

RODOS 2400 Cair

Επιλογή από την Ένωση Γάλλων Οινολόγων σαν ο μοναδικός εκπρόσωπος από τα κρασιά των Ελληνικών νησιών.

Χωρίς σχόλια . . . (δικά μας)



1000 VINS DU MONDE
LA SELECTION DES OENOLOGUES

ÎLES GRECQUES
RHODES CAIR RHODES

Rhodos 2400 1999

. . . La robe délicatement nuancée de tons verts augure l'élégance florale puis fruitée (pêche blanche) du nez. En bouche, l'ensemble est léger, voire aérien, et donne un excellent vin d'apéritif . . .
© 2000 Hachette Livre, Paris.

"Περιλαμβάνεται στον Φετινό Οδηγό ξένων (μη γαλλικών κρασιών) έχοντας κερδίσει άλλο ένα μετάλλιο στον έγκυρο διεθνή διαγωνισμό Vinalies International Οι δοκιμαστές το περιέγραψαν ότι έχει ανθώδη κομψότητα με άρωμα λευκών ροδάκινων και μια συνολικά αιθέρια ποιότητα. Ένα τέλειο απεριτίφ είπαν και ποιος είμαι εγώ να διαφωνήσω !" . . .
ATHENS NEWS 01/10/00 WINE OF THE WEEK

...Πρόκειται για ένα θαυμάσιο κρασί με γοητευτική κιτρινοπράσινη σχεδόν καναρινί ρόμπα και έντονη παρουσία CO_2. Στην μύτη εκφράζεται με δυνατά αρώματα εξωτικών φρούτων σε φόντο αρωματικών λουλουδιών, πεντακάθαρα και σταθερά. Διαθέτει γεύση ισχυρή ισορροπημένη και παχιά. Επίγευση αναπάντεχα μακρά και καθαρή...

Περιοδικό ΓΕΥΣΗ — *Τεύχος Νο 34*

ΕΣΤΙΑΤΟΡΙΟ - ΤΑΒΕΡΝΑ
«Η ΒΡΥΣΗ»
στην Ψίνθο

- Νοστιμότατα χωριάτικα φαγητά στον παραδοσιακό φούρνο
- Χωριάτικο ψωμί
- Και όπως πάντα τα ντόπια κρέατα του Κώστα Κατταβενού.

Ανοικτά κάθε μέρα από τις 12 το μεσημέρι Σας περιμένουμε

ΤΗΛ. 22410 - 50267

ΣΥΝΕΧΕΙΑ ΑΠΟ ΣΕΛ. 8

Σε ότι αφορά τώρα το Γενικό Πολεοδομικό Σχέδιο (ΓΠΣ), ο Δήμος Πεταλούδων είναι ο πρώτος σε πανελλήνιο επίπεδο καποδιστριακός δήμος που προχώρησε σε ΓΠΣ. Ξεκίνησε με την αεροφωτογράφιση όλου του δήμου, ψηφιοποίηση χαρτών ενώ ολοκληρώθηκε η β' φάση του Σχεδίου Πόλης Παραδεισίου. Με το ΓΠΣ περιγράφονται οι άξονες ανάπτυξης του δήμου για την επόμενη 15ετία, εκεί φαίνονται οι στοχεύσεις για Καλαμώνα, Βάρη, επιχειρηματικό πάρκο, ότι προβλέπεται για τη δεύτερη κατοικία, τουριστικές ζώνες, βιώσιμη κινητικότητα. Όλες αυτές οι μελέτες έχουν ολοκληρωθούν και ενσωματώνονται στο Γενικό Πολεοδομικό Σχέδιο.

Με βάση αυτές τις μελέτες μέσω της ανακήρυξης της περιαερολιμενικής περιοχής, θα διεκδικήσουμε από το σπατόσημο χρήματα για την αναβάθμιση του περιβάλλοντος γύρω από το αεροδρόμιο και την κυκλοφοριακή τακτοποίηση της περιοχής. Θα πρέπει να σημειωθεί, ότι οι επεκτάσεις στον αερολιμένα «Διαγόρας» γίνονται χωρίς να έχει επικαιροποιηθεί η μελέτη περιβαλλοντικών επιπτώσεων η οποία είναι από το '94.

Σε ότι αφορά το εργοστάσιο της ΔΕΗ, σαφώς και βρισκόμαστε σε κρίσιμη φάση ως νησί και σίγουρα η ΔΕΗ θα αρχίσει να οχλεί το δήμο Πεταλούδων φέρνοντας τον προ τετελεσμένων γεγονότων, ότι αν δεν τοποθετηθεί και άλλη ηλεκτρογεννήτρια, που σημαίνει τεράστια επιβάρυνση του περιβάλλοντος, τότε υπάρχει ο κίνδυνος για συχνά μπλακ άουτ.

Επιδιώκει δηλαδή η ΔΕΗ να πέσει η κοινή γνώμη πάνω στο δήμο Πεταλούδων, ο οποίος αρνείται να επιβαρυνθεί άλλο από τη ρύπανση του περιβάλλοντος. Επειδή ο Δήμος όμως γνωρίζει αυτή την τακτική και πολιτική που ακολουθεί η ΔΕΗ εδώ και χρόνια, γιαυτό και σκοπεύει να αντιδράσει.

• Πως απαντάτε στον επικεφαλής της παράταξης της μειοψηφίας τον κ. Βασίλη Σταυριανό, που προσφεύγει συχνά στην επιτροπή του άρθρου 7 της Περιφέρειας, ζητώντας να ακυρωθούν αποφάσεις του Δημοτικού Συμβουλίου;

- Η αντιπολίτευση είναι θεσμός και υποχρεούμαι ως δήμαρχος και ως δημοτική αρχή, να σέβομαι τις όποιες απόψεις των μελών της. Ο κ. Σταυριανός θα πρέπει να συνειδητοποιήσει ότι έχασε τις εκλογές και πως ήλθε να υπηρετήσει τους πολίτες όχι ως αρνητής της δημοτικής αρχής, αλλά ως συμπληρωματική αρχή, προκειμένου να πάει ο τόπος μπροστά. Αν δεν το καταλαβαίνει τότε πρόβλημα του. Θα μπορούσα αν ήθελα και εγώ με τη σειρά μου, να επικαλεσθώ ότι ο κ. Σταυριανός δεν είχε καν δικαίωμα να κατέβει στις εκλογές. Πιστεύω όμως πως τις διαφορές δεν τις λύνουν ούτε τα δικαστήρια ,ούτε οι εισαγγελείς. Την πολιτική του καθενός την κρίνει η την κατακρίνει ο κόσμος και μόνο.

• Πως είναι δήμαρχε η οικονομική κατάσταση του δήμου; Είναι δυσχερής, όπως ισχυρίζεται η παράταξη της μειοψηφίας;

- Νομίζω ότι τελείωσαν τα όποια επιχειρήματα της στο συγκεκριμένο θέμα.

Ο δήμος λειτουργεί κανονικά και απρόσκοπτα. Οι οικονομικές δυσκολίες δεν είναι φαινόμενο μόνο του δήμου Πεταλούδων, αλλά και πολλών άλλων στο νησί της Ρόδου και της Ελλάδος γενικότερα. Το είδαμε και στο έκτακτο συνέδριο της ΚΕΔΚΕ. Δεν αρνούμαστε ότι υπήρχαν προβλήματα τον μήνα Μάϊο και Ιούνιο, αλλά αυτά έχουν πλέον ξεπερασθεί.

• Ως αντιπρόεδρος της ΤΕΔΚΔ είσθε ικανοποιημένος από τις διεκδικήσεις σας;

- Καθόλου ικανοποιημένος, διότι οι πολιτικές οι οποίες έχουν αποφασισθεί εδώ και χρόνια, όπως οι διαδημοτικές συνεργασίες, η ενιαία διαχείριση του νερού, των απορριμμάτων, κοινές πολιτικές για το περιβάλλον, τον πολιτισμό, δεν έχουν γίνει ακόμα πράξη. Έχουμε τις δυνατότητες για κοινές δράσεις και αυτό έχει αποδειχθεί με την πυροπροστασία. Μπορεί λοιπόν να γίνει και σε άλλους τομείς.

•Χάρτα Τοπικής Αυτοδιοίκησης, ένα σχέδιο για την διοικητική αναδιάρθρωση της χώρας. Σας βρίσκουν σύμφωνο οι αλλαγές που επιχειρεί ο υπουργός Εσωτερικών;

- Βρίσκονται προς την σωστή κατεύθυνση. Είναι για την καλύτερη λειτουργία. του διοικητικού συστήματος της χώρας. Είναι αίτημα της ίδιας της Τοπικής Αυτοδιοίκησης. Είναι οι αρχές, η οριοθέτηση αρμοδιοτήτων του δημάρχου, του Δημοτικού Συμβουλίου, του ρόλου του δημοτικού συμβούλου που πρέπει να αναβαθμισθεί, της καταστατικής θέσης των αιρετών. Θα ήθελα όμως να παρατηρήσω, πως παρά το γεγονός ότι εφαρμόζεται από το '89, εν τούτοις αρκετά σημεία από την αρχική Χάρτα δεν έχουν περάσει μέσα στο νόμο, αλλά και αρκετά από αυτά που έχουν περάσει, δεν εφαρμόζονται, όπως οι αρμοδιότητες και οι πόροι.

• Συμφωνείτε και με τις αλλαγές στον εκλογικό νόμο;

- Εδώ και αρκετά χρόνια υπάρχει μια γενική παραδοχή από κόμματα και τοπική αυτοδιοίκηση, ότι πρέπει να εκσυγχρονισθεί το πολιτικό σύστημα της χώρας . Είναι εκ των ων ουκ άνευ, είναι το πρώτο βήμα για τον εκσυγχρονισμό της δημόσιας διοίκησης. Σε αυτό εντάσσεται και η Χάρτα της ΤΑ. Εκεί έρχεται σήμερα και το ΠΑΣΟΚ και ξεκινά αυτόν τον εκσυγχρονισμό μέσα από το ίδιο το κόμμα, εφαρμόζοντας εκεί πιλοτικά, όλες τις δομές για τη λειτουργία του κράτους.

• Πιστεύετε πως το ΠΑΣΟΚ θα καταφέρει να μειώσει τη διαφορά με τη ΝΔ και να κερδίσει και πάλι στις επόμενες εθνικές εκλογές;

- Το ΠΑΣΟΚ από την εποχή που ιδρύθηκε εξέφραζε τους συλλογικούς στόχους της κοινωνίας. Η πολιτική είναι ακριβώς αυτό, η υλοποίηση των συλλογικών στόχων. Σήμερα έχουμε περάσει σ' ένα στάδιο που μας ενδιαφέρει και μας αφορούν μόνο οι προσωπικοί μας στόχοι, γιαυτό και η πολιτική έχει πέσει από το βάθρο της. Αν το ΠΑΣΟΚ καταφέρει και αγγίξει και πάλι τις «λεπτές χορδές» της κοινωνίας, αν καταφέρει – και τα καταφέρνει πάντα γιατί έχει αυτή τη γενεσιουργό αιτία να αντιλαμβάνεται εγκαίρως τι θέλει η κοινωνία- αυτή την γενική ανησυχία να την μετουσιώσει σε πολιτικό λόγο, τότε θα κερδίσει τις εκλογές. Δεν μπορεί η ΝΔ να βγαίνει σήμερα, χρησιμοποιώντας αρχές και θέσεις του ΠΑΣΟΚ του '81. Αυτό είναι γύρισμα προς τα πίσω και άκρατος λαϊκισμός.

• Πως είδατε τις εξαγγελίες του πρωθυπουργού, τις παροχές και τις φορολογικές ελαφρύνσεις;

- Πιστεύω στη σοβαρότητα του Κώστα Σημίτη γιαυτό και οι εξαγγελίες του πρωθυπουργού, το κοινωνικό πακέτο, δεν θεωρώ ότι είναι προεκλογικά. Η κυβέρνηση κάθε χρόνο την ίδια εποχή ξεκινά τη συζήτηση για τον προϋπολογισμό του κράτους, εξαγγέλλοντας κάποια μέτρα και ελαφρύνσεις για τις κοινωνικά και οικονομικά ασθενείς ομάδες του πληθυσμού. Η κυβέρνηση στο τέλος της τετραετίας της και για να είναι απόλυτα συνεπής με τις αρχικές δεσμεύσεις της, προβαίνει σε αυτές τις εξαγγελίες. Μπορεί να φαντάζει προεκλογικό αλλά δεν είναι.

• Πως κρίνετε τις επισκέψεις υπουργών και στελεχών του ΠΑΣΟΚ στηνν περιοχή μας το τελευταίο διάστημα, και κυρίως του υπουργού Εσωτερικών, ο οποίος ήλθε ...φορτωμένος δώρα για τους δήμους της Δωδεκανήσου;

- Είναι γνωστές οι οικονομικές δυσκολίες των δήμων. Ο υπουργός Εσωτερικών κατανοώντας την αναγκαιότητα των δήμων της Δωδεκανήσου να προχωρήσουν σε κάποια έργα σημαντικά και σε ορισμένες αναπτυξιακές δράσεις, αποφάσισε να βοηθήσει στο βασικότερο όλων που είναι τα Γενικά Πολεοδομικά Σχέδια των δήμων, αλλά και να χρηματοδοτήσει μια μελέτη η ένα έργο από κάθε δήμο. Το θεωρώ και έντιμο και όμορφο από πλευράς του κ. Σκανδαλίδη, που ως υπουργός και ως Δωδεκανήσιος, θέλησε να κάνει ένα δώρο στον τόπο του. Αλλά και η υφυπουργός ΠΕΧΩΔΕ κ. Ροδούλα Ζήση μας έκανε ένα μεγάλο δώρο. Παρενέβη και καθυστέρησε την έγκριση του Χωροταξικού Σχεδιασμού του νησιού της Ρόδου, ώστε να δώσει την ευκαιρία να δημιουργηθούν πρώτα τα ΣΧΟΟΑΠ όλων των δήμων και αυτά να συνθέσουν τον Χωροταξικό Σχεδιασμό του νησιού. Ουσιαστικά θα είναι η συνένωση όλων των ΣΧΟΟΑΠ. Οι επισκέψεις των υπολοίπων κυβερνητικών στελεχών εντάσσονται στην αντιμετώπιση των προβλημάτων της καθημερινότητας. Καλή η προσπάθεια αλλά χωρίς τα αναμενόμενα αποτελέσματα.

• Είστε μέλος της πενταμελούς γραμματείας της ΝΕ του ΠΑΣΟΚ Νοτίου Συγκροτήματος Δωδεκανήσου. Ποιοι είναι οι στόχοι της αυτή την περίοδο;

- Θεωρώ πως κύριο μέλημα της ΝΕ είναι να πάμε στη διαδικασία των εκλογών χωρίς κλυδωνισμούς και διαχωρισμούς. Η ΝΕ δεν άγεται ούτε και φέρεται από κανέναν υποψήφιο. Αυτή είναι η άποψη του γραμματέα κ. Τιμόθεου Παρασκευά και των μελών της νομαρχιακής και αυτό διαφυλάσσεται ως κόρη οφθαλμού, προκειμένου να μην έχουμε φαινόμενα διάσπασης η φαινόμενα πριμοδότησης υπέρ του ενός η του άλλου υποψηφίου. Είναι σε μια δύσκολη περίοδο και είναι μια νομαρχιακή που θα υλοποιήσει και όλες τις αλλαγές που γίνονται στο ίδιο το κόμμα.

• Πως βλέπετε την πληθώρα των υποψηφίων για μια θέση στο ψηφοδέλτιο του ΠΑΣΟΚ στις επόμενες βουλευτικές εκλογές;

- Θεωρώ πως είναι ένα υγιές φαινόμενο, αρκεί το συλλογικό να μπει πάνω από το ατομικό και να υπάρξουν όλες εκείνες οι διαδικασίες που προβλέπονται από το ΠΑΣΟΚ.

• Ήσασταν παρών στη συνέντευξη τύπου του πρώην νομάρχη κ. Γιάννη Παρασκευά , όπου ανακοίνωσε τη θέληση του να συμμετάσχει στις διαδικασίες του κόμματος για μια θέση στο ψηφοδέλτιο του ΠΑΣΟΚ στις βουλευτικές εκλογές . Πως κρίνετε την παρουσία του κ. Παρασκευά στην πολιτική ζωή του τόπου;

- Η παρουσία μου εκεί ήταν αφ' ενός γιατί προσκλήθηκα από τον ίδιο τον κ. Γιάννη Παρασκευά και αφετέρου ως μέλος της ΝΕ του ΠΑΣΟΚ θεωρώ αυτονόητο να βρίσκομαι σε οτιδήποτε αφορά το κόμμα. Ο Γιάννης Παρασκευάς είναι από τα ιστορικά στελέχη του ΠΑΣΟΚ, έχει υπηρετήσει το κόμμα σε όλα τα επίπεδα και κομματικά και θεσμικά. Είναι μια φυσική εξέλιξη και δεν εκπλήσσει κανέναν η απόφαση του να συμμετάσχει στις κομματικές διαδικασίες προκειμένου να είναι υποψήφιος στο ψηφοδέλτιο του ΠΑΣΟΚ στις βουλευτικές εκλογές.

• Πως θέλετε να δείτε κ. Κορδίνα το δήμο Πεταλούδων στο τέλος της τετραετίας;

- Η ενασχόληση μας με τα κοινά είναι για να καταφέρουμε να βελτιώσουμε την ποιότητα ζωής των κατοίκων, το υγιές περιβάλλον, την εύρυθμη λειτουργία των υπηρεσιών που απολαμβάνουν οι κάτοικοι. Στο τέλος της δικής μου οκταετίας στο τιμόνι του δήμου Πεταλούδων, θα ήθελα ο δήμος, η περιοχή μας, να έχει επιλύσει τα ζωτικά προβλήματα του περιβάλλοντος και της ανάπτυξης. Ποτέ όμως δεν θεωρώ ότι φθάνει κανείς στο τέλος, Πάντα θα υπάρχει αυτή η διαρκής και αέναη προσπάθεια και διεκδίκηση για αναβάθμιση, για ένα καλύτερο μέλλον.

• Πως θα θέλατε να σας θυμάτε ο κόσμος όταν πάψετε να είσθε δήμαρχος. Θα συνεχίζετε να προσφέρετε στα κοινά ακόμα και τότε;

- Θα ήθελα να με θυμούνται ως έναν καλό δήμαρχο που άφησε έργο στον τόπο του και άξιο των προσδοκιών του κόσμου. Δεν θα πάψω ποτέ να προσφέρω στα κοινά. Αυτό έκανα εξάλλου μια ζωή από διάφορες θέσεις. Θα είμαι πάντα ενεργός πολίτης».



Σταματήστε να ονειρεύεστε...
Αρχίστε να οδηγείτε!

Νέα C-Class, με...
- Κινητήρα Kompressor 1.800 cc με 143 ή 163 hp
- Λιγότερα κυβικά, χαμηλότερο τεκμήριο
- Πολυτέλεια, αξιοπιστία, αξεπέραστη ασφάλεια και τεχνολογική υπεροχή

Mercedes-Benz

mobilo-life
30 χρόνια ξένοιαστης οδήγησης

Mercedes Benz FINANCE

www.mercedes-benz.gr

ΑΦΟΙ ΧΑΤΖΗΜΙΧΑΛΗ Ο.Ε.
Επίσημος έμπορος της Mercedes-Benz Ελλάς για το νομό Δωδεκανήσων
Έκθεση: ΡΟΔΟΣ, 9ο χλμ. Ρόδου-Λίνδου, τηλ.: (02410) 62941

PAPOUTSIS GOLD
Since 1968



ΑΘΗΝΑ 2004

Αντιπρόσωποι Ολυμπιακών κοσμημάτων και νομισμάτων

MICHEL HERBELIN PARIS
O'NEILL Watch
FENDI

Θεόδωρος και Μπέτυ Παπουτσή
Νέα Αγορά 134 - Μανδράκι
Ρόδος, Τηλ: 22410 21696

Περιμένουν να εξεταστούν για το δίπλωμά τους

Μακραίνει λόγω φόρτου εργασίας, η λίστα των εν αναμονή υποψηφίων οδηγών

Επιστολή – καμπανάκι από το Σύλλογο Εκπαιδευτών Οδηγών Νομού Δωδεκανήσου που περιμένουν από τον Ιούλιο!



Η ΑΔΥΝΑΜΙΑ της Διεύθυνσης Συγκοινωνιών, λόγω των αντικειμενικών προβλημάτων που υπάρχουν (υποστελέχωση, κλπ), να εξυπηρετήσει τους υποψηφίους οδηγούς που επιθυμούν να εξεταστούν φαίνεται ότι ακόμα μεγαλύτερες διαστάσεις. Και αυτό διότι, η λίστα ...αναμονής έχει μεγαλώσει πολύ, χωρίς να φαίνεται φως στον ορίζοντα.

Όπως αναφέρεται σε σχετική επιστολή του Συλλόγου Εκπαιδευτών Οδηγών Νομού Δωδεκανήσου προς τον προϊστάμενο τμήματος Μεταφορών, το πρόβλημα πλέον δεν ελέγχεται, καθώς δεν παραδίδονται στην υπηρεσία καταστάσεις υποψηφίων οδηγών μέχρι αν μπει μια τάξη στις ήδη υφιστάμενες εκκρεμότητες.

Ετσι, ένας μεγάλος αριθμός μαθητών που έχουν ολοκληρώσει τα μαθήματά τους στους εξεταστές, «δεν μπορούν να δηλωθούν λόγω και της δικής σας εντολής», ένα αίτημα που κατατέθηκε στις αρχές Ιουλίου από τον προϊστάμενο έως ότου εξυπηρετηθούν οι παλαιότεροι υποψήφιοι.

Το πρόβλημα είναι προφανές ότι έχει διογκωθεί, και ως γνωστόν αποτελούσε ένα από τα σημεία τριβής ανάμεσα στην προηγούμενη «ηγεσία» του Συλλόγου Εκπαιδευτών και τον προϊστάμενο της Διεύθυνσης Συγκοινωνιών. Τη φορά αυτή, ο νέος πρόεδρος κ. Γιάννης Θεοφιλίδης και τα μέλη του Διοικητικού Συμβουλίου δείχνουν να έχουν την καλή διάθεση να συνεργαστούν, αν και όπως διαφαίνεται από το περιεχόμενο της επιστολής τους η υπομονή και οι αντοχές των εκπαιδευτών μάλλον εξαντλούνται.

Αναφέρεται συγκεκριμένα:

Κύριε προϊστάμενε

Στις αρχές του μήνα Ιουλίου ζητήσατε από τα μέλη μας να σταματήσουνε να καταθέτουν μαθητές για εξετάσεις έως ότου εξυπηρετηθούν οι υποψήφιοι που εκκρεμούσαν λόγω της αδυναμίας της υπηρεσίας σας να τους εξετάσει. Δεχτήκαμε το αίτημά σας προκειμένου να βοηθήσουμε να λυθεί το πρόβλημα που είχε δημιουργηθεί με την έλλειψη εξεταστών και έπειτα από την υπόσχεσή σας να δώσετε λύση μέχρι τον Σεπτέμβριο.

Παρόλα αυτά μέχρι στιγμής δεν βλέπουμε να έχει δοθεί λύση στο πρόβλημα, αντιθέτως ολοένα και διογκώνεται. Ζητάμε λοιπόν από εσάς να μας ενημερώσετε πότε θα είναι έτοιμη η υπηρεσία σας να δεχτεί νέες καταστάσεις εξετάσεων από τους εκπαιδευτές και πότε υπολογίζετε να λυθεί οριστικά το πρόβλημα που έχει δημιουργηθεί από τον προηγούμενο Απρίλιο.

Σας υπενθυμίζουμε ότι δεν έχουμε καταθέσει καταστάσεις εξετάσεων από τις 07.07.2003 και υπάρχει μεγάλος αριθμός μαθητών που ενώ έχουν κάνει τα μαθήματά τους και είναι έτοιμοι για εξετάσεις δεν μπορούν να δηλωθούν σε κατάσταση λόγω της δικής σας εντολής.

Περιμένουμε απάντησή σας το συντομότερο.

Με τιμή
Ο πρόεδρος
Θεοφιλίδης Ιωάννης

Ο γεν. γραμματέας
Βακόνδιος Εμμανουήλ

Χρυσοφόρα η επένδυση για «Γερμανό» και Follie - Follie

Καλά νέα για τους μετόχους των ΚΑΕ βάζουν σε σκέψεις την τοπική αγορά

«Γιατί το Κατάστημα στο λιμάνι της Ρόδου να αποτελέσει την εξαίρεση» αναρωτιούνται οι έμποροί μας, εκφράζοντας τους φόβους τους



ΤΩΡΑ που φαινομενικά έχει αποφορτιστεί το κλίμα για τη λειτουργία του Καταστήματος Αφορολογήτων Ειδών στο λιμάνι της Ρόδου, αν και δεν έχουν κλείσει ακόμα δικαστικές εκκρεμότητες, εκπρόσωποι της τοπικής αγοράς αλλά και των τοπικών μας αρχών διερευνούν με μεγαλύτερη πλέον νηφαλιότητα τις τυχόν συνέπειες από τη δραστηριοποίηση στην πόλη μας του ΚΑΕ.

Επιχειρείται αντικειμενικά μια πιο ψύχραιμη θεώρηση της όλης κατάστασης, αξιοποιώντας συγκριτικά στοιχεία και αναλύσεις που διαρρέουν και βλέπουν το φως της δημοσιότητας, ακόμα και σε αθηναϊκά έντυπα. Μια πληροφορία μάλιστα που φιλοξενήθηκε προ ημερών στο οικονομικό ένθετο κυριακάτικης εφημερίδας αποτελούσε το αντικείμενο συζήτησης και προβληματισμού σε «πηγαδάκι» στο κέντρο της πόλης.

Σύμφωνα λοιπόν με τις εκτιμήσεις αυτές, τα Καταστήματα Αφορολογήτων Ειδών, υπό το νέο καθεστώς της συνεργασίας του «Γερμανού» και της Follie – Follie, εξελίσσονται σε υπόδειγμα επένδυσης. Οι δύο εταιρείες έχουν ήδη εισπράξει πέντε εκατομμύρια ευρώ, η κάθε μία, από μερίσματα.

Επίσης η πώληση ιδίων μετοχών από το ΚΑΕ θα φέρει μετρητά 18,3 εκατομμύρια ευρώ. Ετσι, το σύνολο των διαθεσίμων των ΚΑΕ θα υπερβεί τα 55 εκατομμύρια ευρώ και ένα μεγάλο τους μέρος σχεδιάζεται να επιστραφεί στους μετόχους υπό τη μορφή έκτακτου μερίσματος.

ΕΤΣΙ ο «Γερμανός» και τα Follie –Follie, θα πάρουν πίσω το ένα τέταρτο των χρημάτων που έδωσαν για να αγοράσουν τις μετοχές των Καταστημάτων Αφορολογήτων Ειδών. «Πριν καν συμπληρωθεί ένας χρόνος» σημείωνε η «Κυριακάτικη Ελευθεροτυπία»...

ΤΑ καλά αυτά νέα για τους μετόχους των ΚΑΕ είναι φυσικό να βάζουν σε υποψίες τον εμπορικό κόσμο της Ρόδου, καθώς τα στοιχεία αυτά δείχνουν ότι «οι δουλειές πάνε καλά» για το επενδυτικό δίδυμο, πράγμα που σημαίνει ότι και το Κατάστημα στο λιμάνι της πόλης μας δεν άνοιξε για να ...χαλάσει το προφίλ της επένδυσης.

LINDOS memories
RESORT BEACH HOTEL

Στη μαγευτική περιοχή της Λίνδου δημιουργήσαμε ένα πανέμορφο ξενοδοχείο πέντε αστέρων με στόχο να ικανοποιήσει τις ανάγκες των πελατών που ενδιαφέρονται για ποιοτικές διακοπές. Χτισμένο κάτω από το ιστορικό βράχο του Ναβαρόνε όπου γυρίστηκε η ομώνυμη θρυλική ταινία, μια ανάσα από την αμμουδιά μπορεί κανείς να χαλαρώσει και ανανεωθεί από τη μαγευτική ομορφιά της αιγαιοπελαγίτικης θάλασσας.



Για κρατήσεις - πληροφορίες, μη διστάσετε να επικοινωνήσετε μαζί μας στα τηλέφωνα 22440 35000 έως 35099 fax 2244 48156

LINDOS memories
RESORT BEACH HOTEL

Εξήντα πολυτελή δωμάτια με αυτόνομο κλιματισμό, δορυφορική τηλεόραση, τηλέφωνο, χρηματοκιβώτιο, mini bar, και 24ωρη υπηρεσία δωματίου και 10 σουίτες με ονειρεμένη θέα υπόσχονται αξέχαστες διακοπές. Στο εστιατόριο οι επισκέπτες έχουν τη δυνατότητα να απολαύσουν εκλεκτές γεύσεις από ελληνική και διεθνή κουζίνα, φρέσκα ψάρια σε συνδυασμό με το κρασί της αρεσκείας τους. Δροσιστικοί χυμοί και εξωτικά ποτά σερβίρονται από το main και το pool bar.

Το υπουργείο αθέτησε τη συμφωνία αποκλειστικής εκμετάλλευσης της γραμμής Δωδ/σου – Πειραιά

Στο Ευρωπαϊκό Δικαστήριο η ΔΑΝΕ κατά του Υ.Ε.Ν

Ενα σκαλοπάτι πριν από την προσφυγή στα Ευρωπαϊκά δικαστήρια βρίσκεται η διοίκηση της ΔΑΝΕ προκειμένου να διεκδικήσει αποζημίωση εκατοντάδων εκατομμυρίων ευρώ από το Υπουργείο Εμπορικής Ναυτιλίας για αθέτηση των όρων σύμβασης.

Ειδικότερα, πέρυσι υπεγράφη μεταξύ των δύο μερών σύμβαση για τριετή αποκλειστική εκμετάλλευση από τη ΔΑΝΕ της ακτοπλοϊκής γραμμής Δωδεκανήσου – Πειραιά. Παρά την υπογραφείσα σύμβαση, νέες ακτοπλοϊκές εταιρείες εισήχθησαν στην γραμμή, διαρρηγνύοντας έτσι κάθε όρο που περιγράφονταν στην επίμαχη σύμβαση.

Η διοίκηση της ΔΑΝΕ έχει ήδη αποφανθεί πως υπήρξε μεγάλη απώλεια εσόδων και ήδη έχει καταθέσει προσφυγή προς την αρμόδια Ρυθμιστική Αρχή Θαλασσίων Ενδομεταφορών (Ρ.Α.Θ.Ε). Ο γενικός διευθυντής της ΔΑΝΕ Λούης Σορωνιάτης σε δηλώσεις του τόνισε ότι «οφείλουμε να προασπίσουμε τα συμφέροντα της εταιρείας, γι' αυτό και εξετάζονται όλες οι δυνατές ενέργειες, ακόμα και η προσφυγή στα Ευρωπαϊκά δικαστήρια».



Η Δωδεκανησιακή Ανώνυμος Ναυτιλιακή Εταιρεία κατά τον περασμένο μήνα παρουσίασε αύξηση στον αριθμό των επιβατών που διακίνησε, γεγονός που έχει γεμίσει με αισιοδοξία τα μέλη της διοίκησης της εταιρείας.

Σύμφωνα με πληροφορίες η προσφυγή είναι έτοιμη και θα κατατεθεί μόλις ολοκληρωθούν οι δικαστικές περιπέτειες οι οποίες ταλανίζουν σήμερα τα μέλη της ΔΑΝΕ.

Θύματα οι υπολογιστές εκατοντάδων χρηστών του INTERNET

Ο "SoBig" κτύπησε στο νησί καλυμμένος πίσω από ονόματα γνωστών Ρόδιων επιχειρηματιών

Μια πολύ δυσάρεστη έκπληξη αντιμετώπισαν εκατοντάδες χρήστες του ΙΝΤΕΡΝΕΤ και στη Ρόδο, όταν προσπάθησαν να διαβάσουν τα ηλεκτρονικά μηνύματα που τους έστειλαν διάφοροι φίλοι και γνωστοί. Ανοίγοντας τα e-mail τους διαπίστωναν ότι ορισμένα από αυτά ήταν ιοί της κατηγορίας «SoBig» που άρχιζαν αμέσως να καταστρέφουν τα αρχεία από τους σκληρούς τους δίσκους. Εκείνοι που έπεσαν θύματα του ιού "SoBig" δυστυχώς παραπλανήθηκαν, καθώς το μήνυμα που έφταση μέχρι τον υπολογιστή τους υποτίθεται πως είχε ως αποστολέα κάποιο επώνυμο μέλος της τοπικής κοινωνίας. Μεσίτες, επιχειρηματίες, ακόμα και δημοτικοί σύμβουλοι της Ρόδου εμφανιζόντουσαν πως ήταν οι αποστολείς των μηνυμάτων (χωρίς βέβαια οι ίδιοι να έχουν ιδέα).. Προς το παρόν παραμένει άγνωστο με ποιο τρόπο οι αποστολείς κατάφεραν να αλλάξουν το όνομα στα e-mail που έστειλαν, πάντως σε κάθε περίπτωση προκάλεσαν μεγάλα προβλήματα στους ανυποψίαστους παραλήπτες.

Η επέλαση του SoBig στη Ρόδο συνεχίζεται και καλούνται όλοι οι χρήστες προτού διαβάζουν τα ηλεκτρονικά τους μηνύματα, να φροντίζουν προηγουμένως να τα ελέγχουν (με antivirus) προκειμένου να είναι σίγουροι για το περιεχόμενό τους. Δυστυχώς για τους παθόντες, η θεραπεία των προβλημάτων που προκάλεσε ο SoBig είναι σχεδόν αδύνατη.

Νέος ιός με την κωδική ονομασία «Sobig» (τόσο μεγάλο) έχει προκαλέσει πολύ μεγάλα προβλήματα στους χρήστες υπολογιστών ανά τον κόσμο, αφού η ταχύτητα με την οποία εξαπλώνεται έχει σπάσει όλα τα ρεκόρ.

Η εταιρεία ασφαλείας υπολογιστών Message Labs ανακοίνωσε ότι μέσα σε μία μόνο ημέρα εντόπισε ένα εκατομμύριο αντίγραφα του Sobig που μεταδίδεται μέσω του ηλεκτρονικού ταχυδρομείου (e-mail) και έχει ήδη «μολύνει» χιλιάδες υπολογιστές σε 150 περίπου χώρες.

Σύμφωνα με τα στοιχεία που έδωσε στη δημοσιότητα, ένα στα 17 ηλεκτρονικά μηνύματα που έχουν σταλεί από τη Δευτέρα -οπότε και εμφανίστηκε ο ιός- περιέχουν τον Sobig.

Το φαινόμενο έχει πάρει διαστάσεις επιδημίας και πολλοί ειδικοί σε θέματα συστημάτων πληροφορικής ανησυχούν ότι ο νέος ιός θα μπορούσε να αυξήσει την διακίνηση ηλεκτρονικών μηνυμάτων στο Ίντερνετ έως και κατά 60%, επιβραδύνοντας απελπιστικά τις ταχύτητες στο Διαδίκτυο.

Ψηφιακή επίθεση

Ο Sobig είναι ο τρίτος νέος ιός που εμφανίζεται το τελευταίο δεκαήμερο, με αποτέλεσμα οι τεχνικοί υπολογιστών να κάνουν λόγο για ψηφιακή επίθεση.

Η αρχή έγινε με τον ιό τύπου σκουληκιού «Μπλάστερ» που μόλυνε πάνω από 500.000 υπολογιστές που «τρέχουν» την τελευταία εκδοχή των Windows, του κυρίαρχου λειτουργικού συστήματος.

Στη συνέχεια εμφανίστηκε ο ιός «Βέλχια» (Welchia), θύματα του οποίου έπεσαν -μεταξύ άλλων- ο μηχανολογικός κολοσσός ABB αλλά και το αμερικανικό ναυτικό.

Οι ειδικοί σε όλο τον κόσμο συστήνουν στους χρήστες υπολογιστών να χρησιμοποιούν τα ειδικά προγράμματα εντοπισμού των ιών και να μην ανοίγουν ηλεκτρονικά μηνύματα από αγνώστους, ελπίζοντας ότι τα προληπτικά αυτά μέτρα θα ανακόψουν τη μόλυνση-μέχρι τον επόμενο γύρο...

ΝΑΥΤΙΚΗ ΕΤΑΙΡΕΙΑ
ΤΗΛΟΣ 21ος ΑΙΩΝΑΣ
ΔΡΟΜΟΛΟΓΙΑ "SEA STAR"

ΚΥΡΙΑΚΗ

ΛΙΜΑΝΙ	ΑΦΙΞΗ	ΑΝΑΧΩΡΗΣΗ
ΡΟΔΟΣ		07.15
ΤΗΛΟΣ	08.35	08.50
ΡΟΔΟΣ	10.10	17.00
ΤΗΛΟΣ	18.20	18.30
ΡΟΔΟΣ	19.50	

ΔΕΥΤΕΡΑ

ΛΙΜΑΝΙ	ΑΦΙΞΗ	ΑΝΑΧΩΡΗΣΗ
ΡΟΔΟΣ		08.30
ΤΗΛΟΣ	09.50	14.30
ΝΙΣΥΡΟΣ	15.00	17.30
ΤΗΛΟΣ	18.00	18.10
ΡΟΔΟΣ	19.30	

ΤΡΙΤΗ

ΛΙΜΑΝΙ	ΑΦΙΞΗ	ΑΝΑΧΩΡΗΣΗ
ΡΟΔΟΣ		08.30
ΤΗΛΟΣ	09.50	17.00
ΡΟΔΟΣ	18.20	

ΤΕΤΑΡΤΗ

ΛΙΜΑΝΙ	ΑΦΙΞΗ	ΑΝΑΧΩΡΗΣΗ
ΡΟΔΟΣ		07.00
ΤΗΛΟΣ	08.20	08.30
ΡΟΔΟΣ	10.00	18.00
ΤΗΛΟΣ	19.20	19.30
ΡΟΔΟΣ	21.00	

ΠΕΜΠΤΗ

ΛΙΜΑΝΙ	ΑΦΙΞΗ	ΑΝΑΧΩΡΗΣΗ
ΡΟΔΟΣ		08.30
ΤΗΛΟΣ	09.50	14.30
ΝΙΣΥΡΟΣ	15.00	17.30
ΤΗΛΟΣ	18.00	18.10
ΡΟΔΟΣ	19.30	

ΠΑΡΑΣΚΕΥΗ

ΛΙΜΑΝΙ	ΑΦΙΞΗ	ΑΝΑΧΩΡΗΣΗ
ΡΟΔΟΣ		08.30
ΤΗΛΟΣ	09.50	14.30
ΝΙΣΥΡΟΣ	15.00	17.30
ΤΗΛΟΣ	18.00	18.10
ΡΟΔΟΣ	19.30	20.00
ΤΗΛΟΣ	21.20	

ΣΑΒΒΑΤΟ

ΛΙΜΑΝΙ	ΑΦΙΞΗ	ΑΝΑΧΩΡΗΣΗ
ΤΗΛΟΣ		09.00
ΡΟΔΟΣ	10.20	

Τηλ.: 22460 44000 • FAX: 22460 44044

ΟΙ ΕΓΓΡΑΦΕΣ ΑΡΧΙΣΑΝ

ΜΕΛΑΝΘΕΙΟ ΩΔΕΙΟ

ΕΝΑΣ ΣΥΓΧΡΟΝΟΣ ΜΟΥΣΙΚΟΣ ΕΚΠΑΙΔΕΥΤΙΚΟΣ ΟΡΓΑΝΙΣΜΟΣ

ΣΥΣΤΗΜΑ ΜΟΥΣΙΚΗΣ ΠΡΟΠΑΙΔΕΙΑΣ
JUNIOR MUSIC COURSE YAMAHA
ΠΡΟΣΧΟΛΙΚΗΣ ΗΛΙΚΙΑΣ ΑΠΟ 4-6 ΕΤΩΝ

Καλωσήρθατε στη Μουσική!
Καλωσήρθατε στον πλούσιο κόσμο των καινούργιων συγκινήσεων. Στον κόσμο της χαράς.
Καλωσήρθατε στη λέσχη των Μικρών Μουσικών.

ΑΚΟΥΩ - ΤΡΑΓΟΥΔΩ



ΠΑΙΖΩ - ΔΗΜΙΟΥΡΓΩ

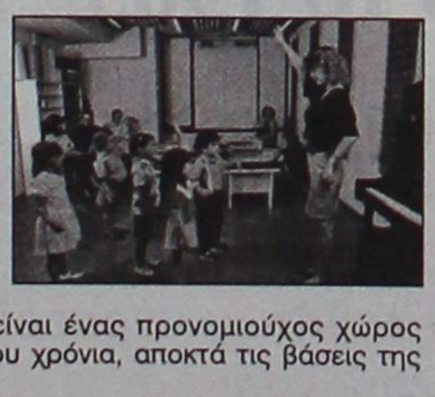

Η λέσχη των Μικρών Μουσικών είναι ένας προνομιούχος χώρος όπου κάθε παιδί, από τα τέσσερά του χρόνια, αποκτά τις βάσεις της μουσικής καλλιέργειας.

Εδώ που ανοίγονται διάπλατα οι πόρτες του κόσμου των ήχων, των ρυθμών, της αρμονίας... Και το Junior Music Course είναι το κλειδί.

Γιατί η ηλικία των 4-6 χρόνων είναι η καταλληλότερη για τη γνωριμία με την μουσική...

ΒΑΣΙΛΕΩΣ ΗΡΑΚΛΕΙΟΥ 69-ΡΟΔΟΣ
ΤΗΛ.: 22410-26801/29087 FAX: 76910-26801
ΩΡΕΣ ΛΕΙΤΟΥΡΓΙΑΣ ΩΔΕΙΟΥ ΑΠΟ 11.00 ΕΩΣ 21.00

Επί προσωπικού...

ΜΕ ΤΟ ΦΩΤΗ ΚΩΣΤΟΠΟΥΛΟ



Η Τοπική Αυτοδιοίκηση, την οποία υπηρέτησε με τόλμη και ξεκάθαρες απόψεις, αποτέλεσε γι' αυτόν ένα μεγάλο πολιτικό σχολείο.

Του χάρισε συγκλονιστικές εμπειρίες και αυτές - όπως δηλώνει - δεν τις αλλάζει με τίποτα.

Η πολιτική και τα αξιώματα δεν είναι αυτοσκοπός του. Αξιοπρεπής και άνθρωπος με αρχές, δεν διστάζει να συγκρουσθεί.

Όταν χρειάστηκε να υπηρετήσει τις ιδέες και τις απόψεις του, έφτασε ακόμη και να παραιτηθεί απο αξιώματα, μη λογαριάζοντας το πολιτικό κόστος.

Η επόμενη του κίνηση θα γίνει όταν ο ίδιος κρίνει ότι υπάρχουν τα πολιτικά κριτήρια και προϋποθέσεις.

1) Πέντε χρόνια μακριά απο πολιτικά αξιώματα. Σας στεναχωρεί αυτό;

Δεν είναι πέντε χρόνια. Η περίοδος 1998-2002 υπήρξε από τις πλέον παραγωγικές πολιτικές περιόδους για μένα, γιατί όπως γνωρίζετε δεν αρκεσθήκαμε σε μια απλή αντιπολιτευτική συμπεριφορά και λειτουργία στο Ν.Σ., αλλά ως παράταξη υποβάλλαμε για κάθε θέμα ολοκληρωμένες γραπτές προτάσεις και ίσως είμαστε οι μόνοι που το πράτταμε.

Σε κάθε περίπτωση όμως πιστεύω ότι για να ασκήσεις πολιτική δεν είναι απαραίτητο να κατέχεις και κάποια θέση, εξάλλου δεν είμαι απ' αυτούς που είναι προσκολλημένοι στις θέσεις, αφού κατά καιρούς και θέσεις αρνήθηκα αλλά και παραιτήθηκα από τέτοιες όταν χρειάσθηκε να υπηρετήσω ιδέες και απόψεις μου, χωρίς να λογαριάσω το προσωπικό πολιτικό μου συμφέρον.

2) Έχετε εμπειρία και απο τον α' και απο τον β' Τοπικής Αυτοδιοίκησης. Που νιώθετε ότι ανήκετε;

Η αυτοδιοίκηση είναι ενιαία, απλώς είναι διαφορετικά τα πεδία ευθύνης. Ο ρόλος του Α' βαθμού έχει κάνει με την ποιότητα της ζωής του πολίτη-δημότη, ενώ Β' βαθμός έχει κυρίως αναπτυξιακό ρόλο και αποστολή να επιτελέσει.

Έτσι είναι δύσκολο να διαλέξεις μεταξύ Α' και Β' βαθμού αφού κάθε βαθμός Τοπικής Αυτοδιοίκησης έχει πολλά να προσφέρει στον τόπο του. Χρειάζεται τόλμη, φαντασία και ξεκάθαρη άποψη για το θεσμό που καλείσαι να υπηρετήσεις.

3) Τι «γεύση» σας άφησε η ενασχόλησή σας με την Τοπική Αυτοδιοίκηση;

Η Τοπική Αυτοδιοίκηση αποτέλεσε ένα μεγάλο πολιτικό σχολείο για μένα με συγκλονιστικές εμπειρίες.

Αυτά τα είκοσι χρόνια δεν τα αλλάζω με τίποτα.

4) Με την χρονική απόσταση που έχετε, πως κρίνετε τις αντίστοιχες αρχές;

Είναι νωρίς ακόμη να κρίνουμε τη νέα νομαρχιακή αρχή, εξάλλου είναι νωπή η λαϊκή εντολή. Φαίνεται όμως ότι αντιμετωπίζει τα θέματα του Νομού με σοβαρότητα και αποφασιστικότητα και αυτό είναι σημαντικό.

Ως προς το Δήμο της Ρόδου η εκτίμησή μου είναι ότι η παρουσία του Γιώργου Γιαννόπουλου στη θέση του δημάρχου Ρόδου είναι θετική και αυτό φάνηκε από την ανανέωση της εμπιστοσύνης του ροδιακού λαού στο πρόσωπό του και στην παράταξή του συνολικά.

Θεωρώ όμως ότι μετά τον προγραμματισμό και την υλοποίηση πολλών έργων υποδομής, θα πρέπει να δοθεί μεγαλύτερο βάρος σε θέματα εμφάνισης της πόλης για να μπορέσει η Ρόδος να γίνει ελκυστική και να αποκτήσει ξανά την αίγλη που της αξίζει.

5)Τις αντιπολιτεύσεις;

Ως προς τις αντιπολιτεύσεις, στην μεν Νομαρχία ο κ. Καραγιάννης εμφανίζεται συναινετικός, εξ άλλου όταν υπάρχει νωπή εντολή δεν μπορείς από την πρώτη μέρα να την αμφισβητείς. Στο Δήμο Ρόδου παρατηρώ ότι συνεχίζεται και μετά τις εκλογές το προεκλογικό κλίμα, κάτι που δεν συμβάλει στην νηφάλια εκτίμηση και αντιμετώπιση των θεμάτων όπως απαιτεί το συμφέρον τη πόλης.

6) Πολλοί είναι αυτοί που περιμένουν την επόμενη σας κίνηση. Ποια θα είναι αυτή;

Κοιτάξτε για μένα η πολιτική δεν είναι αυτοσκοπός, θεωρώ ότι η πολιτική αποτελεί μια κοινωνική διεργασία μέσα από την οποία κρίνεται κάθε φορά η χρησιμότητα της παρουσίας των προσώπων σε κρίσιμες θέσεις. Ούτε θεωρώ ότι πολιτική είναι κινήσεις πάνω σε μια σκακιέρα, γιατί τότε μετατρέπεται σε μια μηχανική λειτουργία, που δεν εκφράζει. Με τις σκέψεις αυτές η απάντησή μου στην ερώτησή σας είναι ότι η απόφασή μου για όποια επόμενη πολιτική μου κίνηση έχει να κάνει με το γεγονός της ύπαρξης προϋποθέσεων που να συμβάλλουν έτσι ώστε η συμμετοχή μου να προέλθει μέσα από πολιτικά κριτήρια.

7) Έχετε δηλώσει ότι για να διεκδικήσετε θέση υποψηφίου βουλευτή, θα πρέπει να ισχύσουν πολιτικά κριτήρια και προϋποθέσεις. Τι ακριβώς εννοείται;

Είναι σαφές τι εννοώ, σύμφωνα και με όσα προανέφερα. Οι πολιτικές θέσεις θεωρώ ότι αποτελουν θέσεις προσφοράς και η συμμετοχή στην πολιτική υπό την έννοια αυτή συνεπάγεται κόστος τόσο στην προσωπική όσο και στην επαγγελματική ζωή αυτού που ασχολείται. Ετσι δεν μ' αρέσει η εικόνα και το φαινόμενο, του να διαγκωνίζομαι με κάποιους, για το ποιοί θα συμμετάσχουν στο ψηφοδέλτιο, δίνοντας αυτή η διαδικασία την εικόνα ενός αγώνα δρόμου για το ποιός θα φθάσει πρώτος. Οι πολίτεςκαι δικαιολογημένα αναρωτιούνται σ' αυτή την περίπτωση ποιός είναι ο επιδιωκόμενος σκοπός αυτού του αγώνα δρόμου. Εάν όμως τα αρμόδια όργανα συζητήσουν και καθορίσουν τα πολιτικά κριτήρια για τη συμμετοχή στο ψηφοδέλτιο τότε θα αναδειχθεί η αναγκαιότητα συμμετοχής των προσώπων στο ψηφοδέλτιο τη συγκεκριμένη στιγμή, χωρίς αυτό να θεωρείται ότι σε προσωπικό επίπεδο ο ένας είναι καλύτερος του άλλου.

8) Πιστεύετε ότι τιμούν το αξίωμα τους οι βουλευτές του νομού μας;

Πιστεύω πως ναι, άλλος περισσότερο, άλλος λιγότερο ο καθένας με τον δικό του τρόπο συμβάλλει στην εξυπηρέτηση και στην επίλυση των προβλημάτων του Νομού. Το πρόβλημα με τη λειτουργία των βουλευτών γενικότερα, είναι ότι ενώ άλλαξαν οι συνθήκες με την καθιέρωση αρχικά της Ν.Α, την ενίσχυση μετά των Περιφερειών, συνεχίζουμε να ζητούμε από αυτούς πράγματα που βρίσκονται εκτός του θεσμικού τους ρόλου.

9) Δημήτρης Κρεμαστινός, Κοσμάς Σφυρίου, Βασίλης Παπανικόλας. Πως θα σχολιάζατε (με μια λέξη) τον καθένα ξεχωριστά;

Στον Δημήτρη Κρεμαστινό ταιριάζει η λέξη «κύριος» στον Κοσμά Σφυρίου το «ακούραστος» και στο Βασίλη Παπανικόλα «φιλικός».

10) Γιάννης Παρασκευάς. Πολλοί πιστεύουν ότι είστε άσπονδοι φίλοι. Είναι έτσι;

Κατ' αρχήν δεν θεωρώ εχθρό μου τον Γιάννη Παρασκευά. Μπορεί να διαφωνήσαμε κάποια στιγμή αλλά η διαφωνία μας αυτή ήταν πολιτική δεν είχε να κάνει με προσωπικές διαφορές.

11) Πως σχολιάζετε την πρόθεσή του να διεκδικήσει θέση στο ψηφοδέλτιο του ΠΑΣΟΚ;

Θεωρώ θεμιτή την πρόθεσή του να διεκδικήσει μια θέση στο ψηφοδέλτιο και σίγουρα δεν είμαι αυτός που θα κρίνω αυτή του την πρόθεση.

12) Οι γυναίκες σας σαγηνεύουν το ίδιο με την εξουσία;

Μην ξεχνάτε ότι και η εξουσία και η πολιτική είναι γένους θηλυκού.

13) Ποιες είναι οι γυναίκες της ζωής σας;

Αναμφισβήτητα η γυναίκα μου και οι κόρες. Η μητέρα μου είναι εκτός συναγωνισμού.

14) Ποιο είναι το αγαπημένο σας βιβλίο και ποιος ο ήρωας;

Δεν θα μπορούσα να ξεχωρίσω ένα βιβλίο ή έναν ήρωα. Με έχει επηρεάσει ο τρόπος σκέψης του Ουμπέρτο Εκο και ο αιρετικός τρόπος προσέγγισης των γεγονότων.

Χ.Μ.

RODOGAZ
Στη Ρόδο από το 1963



• Διανομή φιαλών υγραερίου κατ' οίκον
τηλέφωνα παραγγελιών 22410-64409 - 094 528212
• Διανομή χύμα υγραερίου
• Πώληση καυστήρων και λεβήτων υγραερίου για κεντρικά συστήματα θέρμανσης
• Θερμαντικά σώματα



Διεύθυνση εργοστασίου: Καναμάτ Ρόδου • Τηλ: 22410-62649
Διεύθυνση πρατηρίου: Στεφάνου Καζούλη 15 • τηλ: 22410-35797 38509 και 35868

Μετά την ομόφωνη απόφαση και της Νομαρχιακής Επιτροπής την προηγούμενη Παρασκευή

Η Νομαρχία πιάνει δουλειά στην Ακαδημία που κινδυνεύει

ΕΡΓΑ για την προστασία του κτιρίου της Παιδαγωγικής Ακαδημίας της Ρόδου δρομολογεί η Νομαρχιακή Αυτοδιοίκηση Δωδεκανήσου, μετά και την ομόφωνη απόφαση της Νομαρχιακής Επιτροπής που συνεδρίασε το μεσημέρι της προηγούμενης Παρασκευής.

Η φθορά και η επικινδυνότητα που εμφανίζει σε πολλά σημεία του το σπάνιας ομορφιάς αυτό κτίριο στην ομώνυμη πλατεία, έχει προκαλέσει την ανησυχία των γονέων και των δασκάλων, και έχουν προβεί σε σχετικά διαβήματα. Η νέα νομαρχιακή αρχή από την πρώτη στιγμή έθεσε την αντιμετώπιση του προβλήματος ως πρώτη της προτεραιότητα, σπεύδοντας να μελετήσει τις παρεμβάσεις που απαιτούνται να γίνουν.

Ποια τα «επείγοντα προβλήματα» που αντιμετωπίζει το ιστορικό κτιριακό συγκρότημα στο κέντρο της πόλης – Η διάβρωση και η σαπίλα, παγίδες για μικρούς μαθητές και δασκάλους

Μετά από σειρά αυτοψιών από κλιμάκια της Νομαρχίας, του Δήμου Ροδίων και του Τεχνικού Επιμελητηρίου, διαπιστώθηκαν οι παραλείψεις και τα σημεία – παγίδες που ελλοχεύουν στο κτίριο, καθιστώντας σε κάποιες περιπτώσεις επισφαλή την παρουσία, πόσο μάλλον το παιγνίδι, των μικρών μαθητών.

Μία από τις πλέον παραστατικές περιγραφές των βασικών προβλημάτων και επικίνδυνων σημείων που εντοπίζονται στην Ακαδημία της Ρόδου, είναι και αυτή από τη Διεύθυνση του 1ου Πειραματικού Δημοτικού Σχολείου, όπου απαριθμούνται ένα προς ένα τα κτιριακά προβλήματα. Συγκεκριμένα στην επιστολή που κοινοποιείται και στην Περιφέρεια Νοτίου Αιγαίου αναφέρονται τα εξής:

Μετά τις επισκέψεις κλιμακίων μηχανικών Νομαρχίας Τ.Ε.Ε. και Δήμου Ροδίων στο κτίριο της Παιδαγωγικής Ακαδημίας Ρόδου έχουν διαπιστωθεί σοβαρά κτιριακά προβλήματα, τα οποία εάν δεν λυθούν θα θέσουν σε κίνδυνο της ζωή των μαθητών που φοιτούν σε αυτό.

Συγκεκριμένα:

1) Εξωτερικά η γωνία του κτιρίου που βρίσκεται προς τη μεριά των Εκατό Μαγαζιών είναι ετοιμόρροπη και μεγάλα κομμάτια αποκολλώνται



2) Ολόκληρο το εξωτερικό μέρος του κτιρίου προς την αυλή, χρήζει επισκευής γιατί ο σοβάς είναι έτοιμος να πέσει

3) Οι υδρορροές έχουν καταστραφεί, το νερό της βροχής χύνεται στους τοίχους με αποτέλεσμα τη διάβρωση των εξωτερικών τοίχων και στη συνέχεια του οπλισμού του κτιρίου

4) Τα στηθαία της ταράτσας είναι ετοιμόρροπα και με τις πρώτες βροχές κομμάτια θα πέφτουν στην αυλή του σχολείου

5) Τα παράθυρα είναι σαπια, αδυνατούν να στηρίξουν τους υαλοπίνακες, σπάνε συνέχεια και πέφτουν στον αύλειο χώρο

Σας παρακαλούμε να ενεργήσετε άμεσα και να δώσετε λύση στα προβλήματα αυτά.

Σας αναφέρουμε επίσης πως στο κτίριο στεγάζονται 4 δημοτικά σχολεία, 2 νηπιαγωγεία και το διδασκαλείο, με σύνολο παιδιών και δασκάλων τους 1000.

Σας γνωρίζουμε πως τα προβλήματα αυτά γνωρίζουν και οι Τεχνικές Υπηρεσίες του Δήμου.

Η δ/ντρια του Πειρ.
Μαντικού Σταματία
Ο δ/ντής
Καραγιάννης Ιωάννης
δάσκαλος
Ο δ/ντής του 3/8 Πειρ.
Πιπίνος Βασίλειος

«ΙΕΡΑΠΕΤΡΑ-Β. ΚΟΡΝΑΡΟΣ»

ΔΡΟΜΟΛΟΓΙΑ
Λ.Α.Ν.Ε.

Κάθε Κυριακή στις 04.30 το πρωί
Αναχώρηση από Ρόδο με το ΙΕΡΑΠΕΤΡΑ για Χάλκη, Διαφάνι, Πηγάδια, Κάσο, Σητεία, Άγιο Νικόλαο, Μήλο, Πειραιά

Κάθε Δευτέρα στις 23.00 το βράδυ
Αναχώρηση από Ρόδο με το ΚΟΡΝΑΡΟΣ για Χάλκη, Διαφάνι, Πηγάδια, Κάσο, Σητεία και επιστροφή από Σητεία για Ρόδο

Κάθε Τετάρτη στις 04.30 το πρωί
Αναχώρηση από Ρόδο με το ΚΟΡΝΑΡΟΣ για Χάλκη, Διαφάνι, Πηγάδια, Κάσο, Σητεία. Άγιο Νικόλαο, Μήλο, Πειραιά

Κάθε Σάββατο στις 04.30 το πρωί
Αναχώρηση από Ρόδο με το ΚΟΡΝΑΡΟΣ για Χάλκη, Διαφάνι, Πηγάδια, Κάσο, Σητεία, Άγιο Νικόλαο, Μήλο, Πειραιά

Πληροφορίες
STEFANAKIS-ZORPIDIS
Τηλ.: 22410-20625, 30054

- **Ρυθμική Κινησιολογική Αγωγή) - Δημιουργική κίνηση - Αυτοσχεδιασμός** (από 3.5 ετών)
- **Κλασσικό μπαλλέτο** (σύστημα VAGANOVA)
- **JAZZ**
- **Σύγχρονος χορός**
- **FLAMENCO**
- **Caractére**
- **Χορευτική γυμναστική**
- **Εντατικό Προεπαγγελματικό**

Από φέτος ειδικά τμήματα ΑΡΓΕΝΤΙΝΙΚΟ ΤΑΝΓΚΟ

ΕΓΓΡΑΦΕΣ - ΠΛΗΡΟΦΟΡΙΕΣ
Από 4/9/2003 κάθε μέρα εκτός Σαββάτου & Κυριακής 11-1 το πρωΐ και 6-8 το απόγευμα

ΣΕΜΙΝΑΡΙΑ
Κατά τη διάρκεια της χρονιάς από διακεκριμένους χορογράφους διεθνώς αναγνωρισμένους

ΣΧΟΛΗ ΧΟΡΟΥ Ελλης Παρασκευα

Αναγνωρισμένη από το ΥΠΠΟ Αριθμός Αδειας 6993/70

ΕΝΑΡΞΗ ΜΑΘΗΜΑΤΩΝ 15/09/03

Βενετοκλέων 61 - Τηλ: 22410 20.780/24.050

Η σχολή τώρα και στο διαδίκτυο:
www.elliparaskeva.gr • e-mail: ellipar@otenet.gr

ΔΙΔΑΣΚΟΥΝ

- **ΕΛΛΗ ΠΑΡΑΣΚΕΥΑ** απόφ. επ. σχ. Ραλλούς Μάνου, Μεταπτ. RAD - Place Λονδίνου Ιδρυτικό μέλος Διεθνούς Συμβουλίου Χορού της UNESCO, μέλος της Ενωσης Χοροθεραπευτών Ελλάδος.
- **ΦΩΤΕΙΝΗ ΤΕΡΡΑΝΟΒΑ** Απόφ. Κρατικής Σχολής Ορχηστικής Τέχνης, Μεταπτυχιακές σπουδές στη σχολή ALVIN AILEY της Νέας Υόρκης.
- **ΝΑΤΑΛΙ ΣΕΡΒΟΥ** Απόφ. Κρατικής Σχολής Ορχηστικής Τέχνης Αθηνών.
- **ΣΕΒΗ ΑΡΓΥΡΟΥ** Απόφ. Ανώτερης Επαγγελματικής Σχολής Χορού Δ. Γρηγοριάδου. Μεταπτυχιακές σπουδές στο Παρίσι.
- **ΣΤΑΥΡ. ΓΕΩΡΓΟΠΑΠΑΔΑΚΟΥ** Απόφ. Ανώτερης Επαγγελματικής Σχολής Χορού Amparo De Triana. Μεταπτυχιακές σπουδές Flamenco στη Σεβίλλη, Μαδρίτη, Βερολίνο

ΠΑΡΑΡΤΗΜΑ ΑΦΑΝΤΟΥ
Περνού 147 - Τηλ: 52780
Εγγραφές κάθε Τρίτη και Παρασκευή 6.00 - 8.00 μ.μ.
Εναρξη μαθημάτων 16/09/2003

Στη «Δράση» κολλάει το σίδερο

Κρίσεις & Επικρίσεις

Η Αναβάθμιση

Επιχειρείται στον τομέα της υγείας, με την λειτουργία ιδιωτικής κλινικής στη Ρόδο! Θα καλύπτει όλες τις ειδικότητες και θα είναι εξοπλισμένο με τα πλέον σύγχρονα ιατρικά μηχανήματα!

Η Απορία

Πόσοι γιατροί του Ε.Σ.Υ είναι μέτοχοι σ' αυτή την ιδιωτική κλινική;

Η Έκθεση

Άκρως ανησυχητική, αφού καταδεικνύει ότι το 11% των μαθητών κάνει χρήση ναρκωτικών ουσιών!

Η Κατάσχεση

Χιλίων τσαντών-μαϊμού «Louis Vutton» απο κατάστημα στην Παλιά Πόλη!

Χαρά που θα κάνουν οι κυρίες που τις...χρυσοπλήρωσαν!

Το Ξέσπασμα

Οργίλο -και δίκαιο- του δημάρχου Ροδίων κ. Γιώργου Γιαννόπουλου, για τα όσα γελοία γράφονται και ακούγονται σχετικά με την μαρίνα και το καζίνο!

Η...«Πατάτα»

Να καταγγέλλεις ότι ΘΑ γίνουν μεθοδεύσεις στο διεθνή διαγωνισμό που ΘΑ προκηρυχθεί για την μαρίνα και παράλληλα να διερωτάσαι πως γίνεται να μεθοδευτεί διεθνής διαγωνισμός!

Έλα ντε, Χατζή μου!..

Το Μήνυμα

Το απέστειλε ο δήμαρχος Καλλιθέας κ. Γιάννης Ιατρίδης, σε όσους λογαριάζουν -χωρίς την έγκριση του- να προχωρήσουν το έργο του αποχετευτικού αγωγού!

Η Είσπραξη

Βαρβάτη για την Τροχαία απο τα πρόστιμα που εισέπραξε! 70 εκατομμύρια δραχμές σε οκτώ μήνες δεν είναι και λίγα!..

Η Ελπίδα

Θα αποδειχθεί φρούδα για τη Νέα Δημοκρατία, που οραματίζεται ραγδαία πολιτική μεταστροφή υπέρ της και στη Δωδεκάνησο!

Ο...Περιθωριακός (1)

Αποτυχών ως...επιχειρηματίας (!), το είδε αίφνης «δημοσιογράφος» (τρομάρα του) και τολμά να σχολιάζει τους πάντες και τα πάντα!

Προφανώς τα πολλά...ούζα, του πείραξαν τον εγκέφαλο!..

Ο... Περιθωριακός (2)

Η έλλειψη φαντασίας και φαιάς ουσίας δεν αρκεί για να κλείσει σελίδες και αποφάσισε να επιστρατεύσει την εμπάθεια και τα συσσωρευμένα κόμπλεξ που κουβαλάει. Περαστικά! (Κι αν δεν σου «κάτσει» κι αυτή η δουλειά, θα βρεις άλλη. Ξέρεις εσύ...)

Υ.Γ : Δύο πολύ μικρά δείγματα της «ελευθεροτυπίας» που ο ίδιος επαγγέλλεται και μας...διδάσκει. Θα υπάρξει και συνέχεια πιο ζουμερή και πιο αποκαλυπτική!

Το πρόσωπο της Εβδομάδας

Ο τέως νομάρχης κ. Γιάννης Παρασκευάς!

Η ανακοίνωση της προθέσεως του να διεκδικήσει θέση στο ψηφοδέλτιο του ΠΑΣΟΚ, είναι γεγονός ότι αποτέλεσε έκπληξη!



Δεν περίμενε κανείς απο τον Γιάννη Παρασκευά, τον «αιρετικό», τον άνθρωπο που κατακεραύνωνε με τις επιθέσεις του το ΠΑΣΟΚ και τον πρωθυπουργό, ότι θα ενδιαφέρετο να κατέλθει στις εκλογές μ' αυτό το κόμμα!

Το κόμμα που επέκρινε!

Σήμερα, την σκληρή επικριτική στάση του την βαπτίζει...δυσφορία, δικαιολογούμενος ότι αυτή «οφειλετο στο ανεκπλήρωτο των προσδοκιών»!

Ας είναι!

Εάν έπεισε, αυτό θα φανεί στις διαδικασίες.

Όταν και εφόσον αυτές γίνουν.

Το θέμα ωστόσο, είναι τι θα κάνει και πως θα αντιδράσει σε περίπτωση που αποκλεισθεί.

Αν και δηλώνει ότι θα αποδεχθεί τις αποφάσεις των οργάνων, έστω και αν είναι αρνητικές, δύσκολα πείθει.

«Κοντός ψαλμός αλληλούϊα»!..

Stop καρέ...

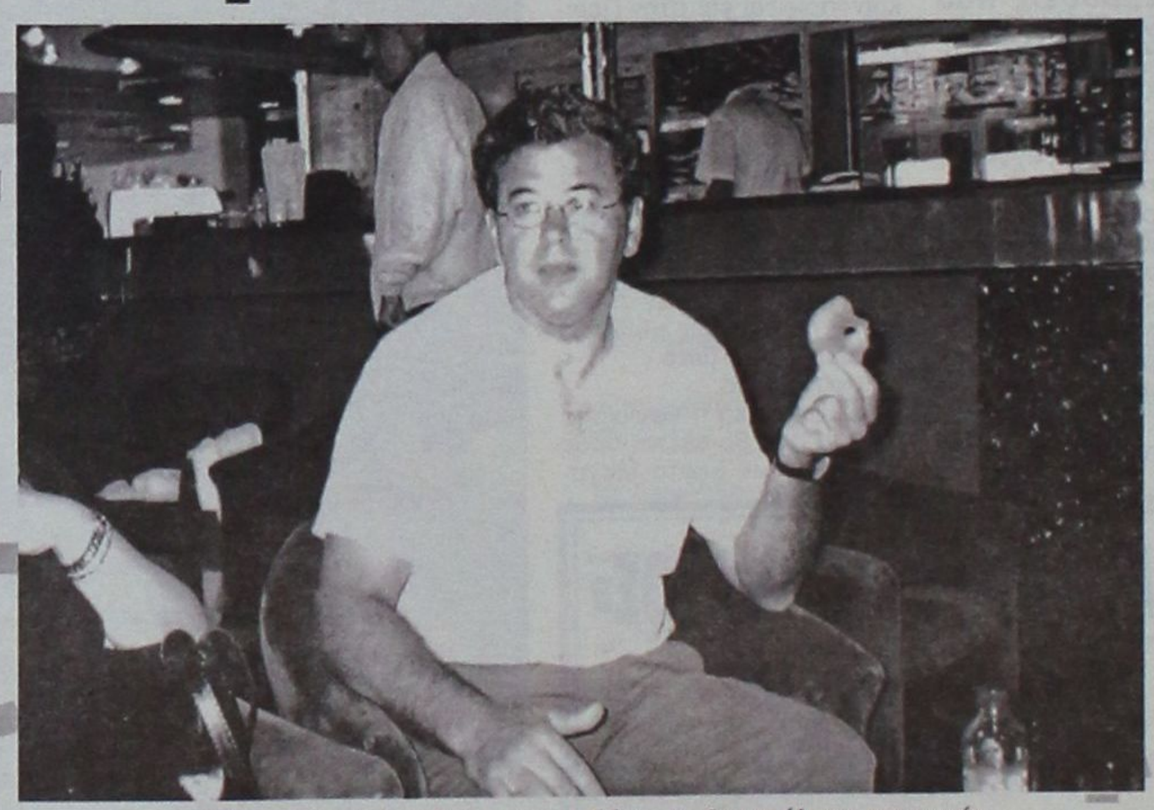

Τόσα εκατομμύρια δώσαμε στο δήμαρχο Αστυπάλαιας και αυτός μας ...δωροδόκησε με ένα κουλουράκι

ΘΑ ΠΡΟΣΦΥΓΕΙ ΣΤΗ ΔΙΚΑΙΟΣΥΝΗ

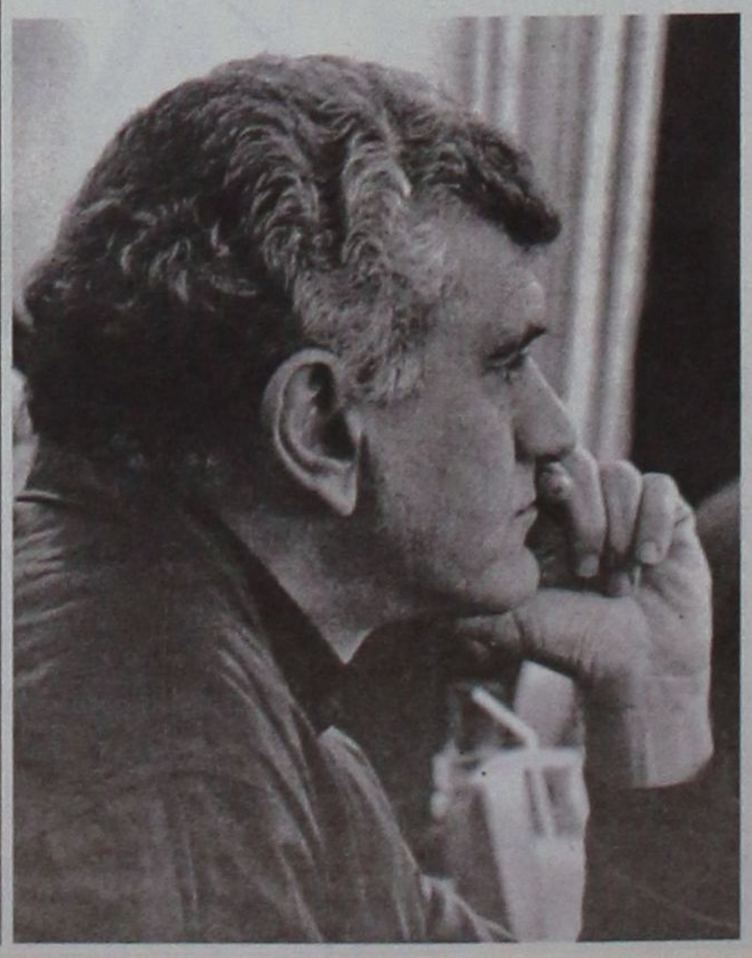

«Είναι αισχρό, αναξιοπρεπές και ποινικά κολάσιμο, να υπονοείται ότι το έργο της μαρίνας θα μεθοδευτεί, προκειμένου να δοθεί σε συγκεκριμένο επενδυτή. Εάν χρειαστεί θα προσφύγω στη δικαιοσύνη, προκειμένου να προστατέψω την τιμή και την υπόληψή μου»!

Αυτό δήλωσε ο δήμαρχος Ροδίων κ. Γιώργος Γιαννόπουλος και επειδή -ως γνωστόν- στις ηθικές του αρχές και αξίες δεν κάνει έκπτωση (εν αντιθέσει με κάποιους άλλους), το εννοεί!

ΔΡΑΣΙΣΠΟΡ

Δευτέρα 8 Σεπτεμβρίου 2003

• Τηλ: 63790, 64393, 68761 • Fax: 63393

Στην Κρεμαστή το κύπελλο του σέβεν σάϊντ

Ο Φοίβος κέρδισε στον τελικό 2-0 τον Διαγόρα

Πραγματοποιήθηκε χθες το απόγευμα η τελική φάση του «σέβεν-σάιντ» στο γήπεδο Κοσκινού με τον Φοίβο Κρεμαστής να κερδίζει την πρώτη θέση αφού στο μεγάλο τελικό κέρδισε τον ΠΑΟ Διαγόρα με 2-0.

Οι αγώνες της τελικής φάσης έγιναν με την παρουσία αρκετών φιλάθλων, όμως στον τελικό λίγοι ήταν αυτοί που έμειναν για να τον παρακολουθήσουν.

Πριν την έναρξη του μεγάλου τελικού το μέλος της ΕΠΣΔ κ. Γιάννης Κασέρης απένειμε κύπελλο στην παιδική ομάδα της Δόξας Ψ. που στο περσινό πρωτάθλημα αναδείχθηκε πρώτη στις μπλε κάρτες. Για τον ίδιο λόγο ο πρόεδρος της ΕΠΣΔ απένειμε κύπελλο στην εφηβική ομάδα της Α.Ε. Κατταβιάς.

Στη δευτεραθλήτρια ομάδα του «σέβεν-σάιντ» το κύπελλο απένειμε ο αντιπρόεδρος της ΕΠΣΔ κ. Νίκος Παπαεμμανουήλ ενώ στον πρωταθλητή Φοίβο το κύπελλο απένειμε ο πρόεδρός της.

1ο ΠΑΙΧΝΙΔΙ

Έχοντας δύο κόρνερ περισσότερα, ο ΠΑΟ Διαγόρας κέρδισε στα σημεία τον Διγενή σε ένα παιχνίδι που τελείωσε ισόπαλο χωρίς τέρματα. Ο «γηραιός» ήταν καλύτερος και θα μπορούσε να πάρει την πρόκριση πετυχαίνοντας και γκολ αν ήταν πιο προσεκτικοί οι παίκτες του.

Καλή ήταν η διαιτησία του κ. Κετσέ (Καραχανής - Ασημακόπουλος).

Οι συνθέσεις:

ΔΙΑΓΟΡΑΣ: Κεφάλας, Ορφανίδης, Αθανασίου, Παφιάκης, Σπάρταλης, Χατζηθεοδωράκης, Αμπελάς. (Έπαιξε και ο Κοσμάς)

ΔΙΓΕΝΗΣ: Ζουρίδης, Διακάκης, Γαλουζής, Γιοβάνι, Κουλούρας, Σιέχ, Κώτσος. (Έπαιξαν και οι Κοντόγιαννος, Σφακιανός)

2ο ΠΑΙΧΝΙΔΙ

Μετά από ένα μέτριο και μοιρασμένο παιχνίδι, ο Αστέρας Μασάρων στάθηκε πιο τυχερός αφού κέρδισε στα σημεία (1-0 στα κόρνερ) τον Ακουσίλαο Φανών. Ο αγώνας και πάλι δεν είχε γκολ.

Αξίζει να σημειωθεί ότι η ομάδα των Φανών είχε ένα σουτ του Κορκίδα στο δοκάρι στο 11'.

Το παιχνίδι διαιτήτευσε ο κ. Κόττορος (Φραγκίνης - Αντωνάς).

Οι συνθέσεις:

ΑΚΟΥΣΙΛΑΟΣ: Τσαλίκης, Καλαεντζής, Ν.Γιορδαμνής, Στάππας, Θεοδοσίου, Κάβουρας, Κορκίδας. (Έπαιξαν και οι Καρασάββας, Αρφαράς και Σάββενας).

ΑΣΤΕΡΑΣ: Νικήτας, Ράδος, Λεβεντέρης, Σταυρίδης, Μουδάτσος, Μουσακίνιας, Χατζηκώστας.

3ο ΠΑΙΧΝΙΔΙ

Ένα γκολ του Κυπριώτη στο 12' έδωσε τη νίκη με σκορ 1-0 στον Φοίβο σε βάρος του Κλεόβουλου. Η ομάδα της Λίνδου πάντως το πάλεψε όσο μπορούσε και είναι χαρακτηριστικό ότι ο Εγγλέζος σημάδεψε δύο φορές τα δοκάρια.

Καλή η διαιτησία του κ. Κατσιδώνη (Κετσές - Καραχανής).

ΚΛΕΟΒΟΥΛΟΣ: Ι.Διάκουλας, Οικονομάκης, Τριανταφύλλου, Πόλος, Κ.Διάκουλας, Κορνάρος, Εγγλέζος. (Έπαιξαν και οι Ξένος, Χωρίτης, Πιζήμολας).

ΦΟΙΒΟΣ: Κουμνάκης, Χαρικιόπουλος, Χατζηπέτρος, Πολιάς, Καλημέρης, Μάτσης, Κυπριώτης. (Έπαιξαν και οι Καραγιάννης, Κατσιδώνης, Κετσές, Καραχανής).

4ο ΠΑΙΧΝΙΔΙ

Αν και παρουσιάστηκε αρκετά καλή, η Ασπίδα Απολακκιάς δεν μπόρεσε να αποφύγει την ήττα από τον Απόλλωνα Καλυθιών με 1-0 και να αποκλειστεί έτσι από τον ημιτελικό της διοργάνωσης.

Το μοναδικό γκολ που έκρινε τη συνάντηση σημείωσε ο Καρτάλης με ψύχραιμο πλασέ δυο λεπτά περίπου πριν το τέλος.

Οι Απολλωνιστές είχαν και δοκάρι (οριζόντιο) με τον Πάλλα.

Χωρίς πρόβλημα η διαιτησία του κ. Φραγκίνη (Κόττορος - Αντωνάς).

ΑΠΟΛΛΩΝ: Κώστας, Πάλλας, Διακαναστάσης, Κουρμαδιάς, Σπάρταλης, Μαριάς, Γκιζλής (Επαιξαν και οι Καρτάλης και Σκόρπος).

ΑΣΠΙΔΑ: Λύμουρας, Κανάκης, Καλόγλου, Μελεούνης, Σάρλης, Ματθαίος, Βαρδόπουλος (έπαιξαν και οι Καψαλάκης, Μάκρας, Γεωργαλής).

ΗΜΙΤΕΛΙΚΗ ΦΑΣΗ

Μετά από κλήρωση που έγινε βγήκαν τα εξής ζευγάρια: Απόλλωνα - Φοίβος και ΠΑΟ Διαγόρας - Αστέρας Μασ.

1ος ημιτελικός.
ΠΑΟ Διαγόρας - Αστέρας Μασ. 2-0

Καλύτερος σε όλη τη διάρκεια του αγώνα ο ΠΑΟ Διαγόρας δεν δυσκολεύτηκε να φθάσει στη νίκη σημειώνοντας δύο γκολ. Ο Αστέρας βρέθηκε κοντά στη μεγάλη ευκαιρία να μειώσει το σκορ, όμως το πλασέ του Μουσακίνια πέρασε άουτ.

Τα γκολ

2' Ο Αμπελάς με ωραίο σουτ έξω από την μεγάλη περιοχή πέτυχε το 1-0.

12' Ο Ορφανίδης ελίχθηκε απ' αριστερά και με διαγώνιο σουτ πέτυχε το 2-0.

Διαιτησία: Καραχανής, Κόττορος, Αντωνάς.

Π.Α.Ο. Διαγόρας: Κεφάλας, Ορφανίδης, Αθανασίου, Παφιάκης, Σπάρταλης, Χατζηθεοδωράκης, Αμπελάς.

Επίσης έπαιξαν και οι Κοντόγιαννος, Κοσμάς, Σαββιδάκης.



Η πρωταθλήτρια ομάδα του Φοίβου με το κύπελλο του «σέβεν σάιντ» 2003



Στιγμιότυπο από τον ημιτελικό Διαγόρα και Αστέρα Μασάρων

Αστέρας Μασ.: Νικήτας, Ράδος, Λεβεντέρης, Σταυρίδης, Μουδάτσος Δ., Μουσακίνιας, Χατζηκώστας Στ.

Επίσης έπαιξαν και οι Κουρμαδιάς, Μπαφίτης Ζ.

2ος ημιτελικός
Απόλλων Καλ. - Φοίβος
1-1, κόρνερ 0-2

Αν και καλύτερος στη μεγαλύτερη διάρκεια του αγώνα ο Φοίβος βρέθηκε πίσω στο σκορ, ενώ μέχρι εκείνο το σημείο προηγείτο στα σημεία. Στην επανάληψη και πάλι ο Φοίβος είχε καλύτερη κυκλοφορία της μπάλας που συνοδεύτηκε με ένα πολύ ωραίο γκολ και πήρε την πρόκριση για τον τελικό.

Τα γκολ

6': Απευθείας χτύπημα φάουλ του Καλημέρη, απέκρουσε σε κόρνερ ο Κώστας.

9': Ο Γκιζλής ελίχθηκε ωραία μέσα στη μεγάλη περιοχή και με ωραίο πλασαριστό σουτ πέτυχε το 1-0.

12': Ο Χατζηπέτρος, από πλάγια αριστερά, με μονοκόμματο αριστερό σουτ έστειλε τη μπάλα στα δίχτυα ισοφαρίζοντας το σκορ σε 1-1.

Διαιτησία: Φραγκίνης, Καραχανής, Αντωνάς.

ΑΠΟΛΛΩΝ ΚΑΛ.: Κώστας, Πάλλας, Σκόρπος, Μαριάς, Διακοναστάσης, Καρτάλης, Κουρμαδιάς.

Επίσης έπαιξαν και οι Γκιζλής, Κουφαλάκης.



Ο αρχηγός του Φοίβου Μιχάλης Κυπριώτης παραλαμβάνει γεμάτος χαρά το κύπελλο από τον πρόεδρο της ΕΠΣΔ κ. Χατζηγεωργίου

ΦΟΙΒΟΣ: Σταματίου, Καραΐσκος, Χατζηπέτρος, Καλημέρης, Κυπριώτης, Χριστοδούλου, Καραγιάννης.

Επίσης έπαιξαν και οι Πολιάς, Χαρικιόπουλος, Κώστας.

ΤΕΛΙΚΟΣ

ΠΑΟ ΔΙΑΓΟΡΑΣ - ΦΟΙΒΟΣ 0-2

Αρκετά καλό θέαμα πρόσφεραν οι δύο ομάδες στο πρώτο μέρος, με τον Φοίβο να είναι πιο επικίνδυνος στις επιθέσεις του, κάτι που είχε ως αποτέλεσμα να προηγηθεί στο σκορ με 0-1. Στην επανάληψη ο ρυθμός ανέβηκε με τον Φοίβο να είναι και πάλι πιο επικίνδυνος και να σημειώνει ακόμη ένα τέρμα και να στέφεται πρωταθλητής του σέβεν-σάϊντ 2003.

5' Ο Καλημέρης μέσα από τη μεγάλη περιοχή σέντραρε στ' αριστερά κι ο Χατζηπέτρος με κεφαλιά ψαράκι έστειλε τη μπάλα στα δίχτυα, 0-1.

9'. Δυνατό σουτ από πλάγια αριστερά του Αμπελά, απέκρουσε εντυπωσιακά ο Σταματίου και στη συνέχεια απομάκρυναν οι αμυντικοί.

13'. Σέντρα από δεξιά του Καλημέρη στο δεύτερο δοκάρι, κοντινό πλασέ του Χατζηπέτρου, 0-2.

14'. Απ' ευθείας χτύπημα φάουλ του Αμπελά, απέκρουσε δύσκολα σε κόρνερ ο Σταματίου.

Διαιτησία: Κατσιδώνης, Φραγκίνης, Κόττορος.

ΠΑΟ ΔΙΑΓΟΡΑΣ: Κεφάλας, Ορφανίδης, Αθανασίου, Παφιάκης, Σπάρταλης, Χατζηθεοδωράκης, Αμπελάς.

ΦΟΙΒΟΣ: Σταματίου, Μάτσης(13' Καραγιάννης), Χατζηπέτρος, Καλημέρης, Κυπριώτης (14' Καραΐτσος), Πολιάς, Χαρικόπουλος.

Φιλική επικράτηση του Κλεάνθη

Κέρδισε στο γήπεδό του τον Ορφέα με 3-0

Το τελευταίο "τεστ" του Κλεάνθη ήταν το προχθεσινό φιλικό που έδωσε με αντίπαλο τον Ορφέα, τον οποίο κέρδισε με 3-0.

Στο πρώτο μέρος οι δύο ομάδες, παρά τη ζέστη που επικρατούσε, τα πήγαν αρκετά καλά, με τον Κλεάνθη όμως να παίρνει το προβάδισμα στο σκορ.

Στην επανάληψη οι παίκτες του Γιώργου Γκαΐδα είχαν τον έλεγχο του αγώνα και κατάφεραν να βρουν το δρόμο προς τα δίχτυα ακόμη δύο φορές.

Οι ποδοσφαιριστές του Μένιου Λυδάκη στάθηκαν ικανοποιητικά στον αγωνιστικό χώρο και έδειξαν σημάδια βελτίωσης από άλλα φιλικά. Βέβαια ο Ορφέας έχει ακόμη δέκα περίπου ημέρες μέχρι την έναρξη του πρωταθλήματος και ο κ. Λυδάκης θα δώσει την ευκαιρία στους παίκτες του να βελτιωθούν ακόμη και σε άλλα φιλικά παιχνίδια.

Αντίθετα ο Κλεάνθης από σήμερα μπαίνει σε ρυθμούς πρωταθλήματος καθώς το προσεχές Σάββατο έχουμε πρεμιέρα στην Α' Κατηγορία.

Τα γκολ

Στο 25' ο Φρούμης με εύστοχο χτύπημα πέναλτι πέτυχε το 1-0.

Το 2-0 έγινε στο 50' με κοντινό πλασέ του Σεβδαλλή.

75'. Ο Λαζαρίδης με δυνατό σουτ από το ύψος της μεγάλης περιοχής πέτυχε το 3-0.

ΚΛΕΑΝΘΗΣ: Σαρικάς, Τριανταφύλλου, Μιαούδης, Γκαΐδας, Αθαναζίου, Κουρδουνάκης, Ζουρούδης, Σπάρταλης Αλ., Σεβδαλλής, Φρούμης, Καρακώστας.

Επίσης έπαιξαν και οι Σαββιδάκης, Καρίκης, Διακαντώνης, Κρομμύδας Ν., Σοκολάκης, Λαζαρίδης, Σπάρταλης Ευ., Φιλίππου.

ΟΡΦΕΑΣ: Μαχραμάς, Δήμας, Στεφανάκης, Λυκάκης, Μπουμπουλάκης, Καμαράτος, Βρανάς, Καρούσος, Χατζηδημητρίου, Συμεωνίδης, Θυριάκης (Φτάρας, Σκιαθίτης).

Καμπανάκι κινδύνου!

Αδιαφορία για την κάλυψη του μετοχικού κεφαλαίου της μοναδικής ΠΑΕ του νησιού

Του ΔΗΜΗΤΡΗ ΔΡΑΓΑΤΗ

Προβληματισμός και ανησυχία!

Αυτά είναι τα «στοιχεία» που διακατέχουν το τελευταίο διάστημα τα μέλη της διοικούσας επιτροπής της ΠΑΕ Ρόδος και επισημοποιήθηκαν με τον πιο γλαφυρό τρόπο στην προχθεσινή συνέντευξη τύπου που παραχωρήθηκε στην αίθουσα του Δημοτικού Οργανισμού Νεολαίας και Αθλησης Ρόδου. Προβληματισμός γιατί μέχρι στιγμής η «κίνηση» που υπάρχει στην πώληση των μετοχών στα πλαίσια της κάλυψης του μετοχικού κεφαλαίου είναι ιδιαίτερα μικρή και ανησυχία διότι η ημερομηνία που θα πρέπει να εξευρεθούν τα 180.000 ευρώ πλησιάζει (15 Σεπτεμβρίου).

Ο πρόεδρος Μάκης Ντουρουτλής έκρουσε τον κώδωνα του κινδύνου καθώς η ομάδα κινδυνεύει ακόμα και με αποβολή από το πρωτάθλημα της Γ' Εθνικής Κατηγορίας αν η Επιτροπή Επαγγελματικού Αθλητισμού διαπιστώσει μετά τις 15 Σεπτεμβρίου ότι το μετοχικό κεφάλαιο δεν έχει καλυφθεί. Βέβαια, το πρόβλημα εντοπίζεται περισσότερο στο 49% του μετοχικού κεφαλαίου καθώς όπως είναι γνωστό το υπόλοιπο 51% όλα δείχνουν ότι θα καλυφθεί από μια ομάδα επιχειρηματιών που ενδιαφέρονται να ασχοληθούν με την ομάδα και να τη βοηθήσουν να υλοποιήσει τους στόχους που έχουν τεθεί. Οπως αντιλαμβάνεται εύκολα και ο πιο απλός φίλαθλος, η ομάδα της πόλης μας τη δεδομένη χρονική στιγμή βρίσκεται σε μια κρισιμότατη καμπή και καλό θα ήταν να μην μπλέξει σε περιπέτειες. Η Ρόδος έχει τις βάσεις και αυτό που απομένει είναι να στηριχθεί από τον κόσμο της που μέχρι στιγμής στο σύνολό του μάλλον βρίσκεται σε λήθαργο. Το θέμα είναι ότι δεν είναι δύσκολο οι φίλαθλοι να βοηθήσουν από το υστέρημά τους στην κάλυψη ενός μέρους του κεφαλαίου. Αυτό ήταν το μήνυμα που προσπάθησε να περάσει η διοικούσα επιτροπή στην προχθεσινή συνέντευξη τύπου...



Το πάνελ της χθεσινής συνέντευξης τύπου. Από αριστερά οι κ. Παυλίδης, Φρόνας, Ψέλλας, Ντουρουτλής, Μιχελαράκης και Μαρίνος

Το παρών στη συνέντευξη έδωσαν τα έξι από τα οκτώ συνολικά μέλη τη διοικούσας επιτροπής. Ηταν λοιπόν στην αίθουσα του ΔΟΝΑ οι κ. Ντουρουτλής, Φρόνας, Ψέλλας, Παυλίδης, Μαρίνος και Μιχελαράκης οι οποίοι και είχαν την ευκαιρία να τοποθετηθούν για το φλέγον θέμα του μετοχικού κεφαλαίου.

Το λόγο πήρε πρώτα ο πρόεδρος Μάκης Ντουρουτλής, ο οποίος και μεταξύ άλλων είπε και τα ακόλουθα:

«ΥΠΑΡΧΕΙ ΑΝΗΣΥΧΙΑ»

«Είναι η πρώτη συνέντευξη τύπου που δίνουμε σαν διοικούσα επιτροπή. Ανεβάσαμε την ομάδα σε επαγγελματικές κατηγορίες και συνεχίζουμε. Υπάρχει όμως ανησυχία στην επιτροπή, σε ό,τι έχει να κάνει με την κάλυψη του μετοχικού κεφαλαίου, καθώς η μέχρι τώρα κίνηση δεν είναι καθόλου ικανοποιητική. Είχαμε πάρει όμως πάρα πολλές υποσχέσεις όταν κερδίσαμε το μπαράζ αλλά αυτές μέχρι τώρα δεν έχουν πάρει σάρκα και οστά.

Τότε ήταν πάρα πολλοί κοντά μας αλλά δυστυχώς φάνηκε ότι ήταν μόνο για να φανούν και τίποτα περισσότερο».

ΜΕΤΟΧΕΣ 1500 ΕΥΡΩ!

Ενδεικτικός αριθμός της αδιαφορίας που υπάρχει μέχρι στιγμής από τους Ροδίτες στην αγορά μετοχών, είναι και αυτός που έχει να κάνει με τη μέχρι τώρα κίνηση που πραγματικά είναι ιδιαίτερα μικρός.

Οταν λοιπόν ρωτήθηκε σχετικά ο κ. Ντουρουτλής αποκάλυψε το εξής συγκλονιστικό. Οτι μέχρι τώρα οι μετοχές που έχουν πωληθεί αντιστοιχούν σε 1.500 ευρώ κάτι που σημαίνει ότι έχουν πωληθεί μόνο 50 μετοχές!

Ο κ. Ντουρουτλής χαρακτήρισε «ντροπή» αυτό τον αριθμό και είπε τα ακόλουθα:

«Στόχος μας είναι η δημιουργία μιας δυνατής ΠΑΕ που θα έχει σωστές βάσεις. Δεν θέλουμε να αποτελέσουμε πυροτέχνημα αλλά να έχουμε και μια συνέχεια. Φτιάξαμε ένα καλό ρόστερ με παίκτες που θα κάνουν τη διαφορά αλλά στηριχθήκαμε και στους ντόπιους του τοπικού.

Ο χρόνος όμως πιέζει για την κάλυψη του μετοχικού κεφαλαίου και επαναλαμβάνω. Κανένας από αυτούς που μας υποσχέθηκαν διάφορα δεν έχει ανταποκριθεί. Είναι ντροπή για τους Ροδίτες να μην έρθουν κοντά μας. Δεν είναι δύσκολο να καλυφθεί το μετοχικό κεφάλαιο αν έρθει όλος ο κόσμος».

«ΚΙΝΔΥΝΕΥΕΙ ΜΕ ΑΠΟΒΟΛΗ»

Τις επιπτώσεις που μπορεί να έχει η ΠΑΕ Ρόδος από τη μη κάλυψη τσυ μετοχικού κεφαλαίου ανέλυσε ο νομικός Γιάννης Μαρίνος...

«Αν δεν γίνει κάτι τέτοιο η ομάδα κυριολεκτικά είναι στον αέρα. Αν διαπιστώσει η Επιτροπή Επαγγελματικού Αθλητισμού ότι δεν καλύφθηκε το μετοχικό κεφάλαιο έχει όλο το δικαίωμα να μας αποβάλει από το πρωτάθλημα και να μας στείλει πίσω στο Περιφερειακό. Δεν θέλουμε να πάει κάποιος και να βάλει 180.000 ευρώ και μετά να τα ξαναπάρει πίσω γιατί έτσι δεν κάνουμε τίποτα. Ετσι απλά θα δημιουργηθεί μια μαύρη τρύπα την οποία θα βρει μπροστά της η ομάδα στη συνέχεια. Δεν θέλουμε να συμβεί αυτό. Γι αυτό και κάνουμε αυτή τη συνέντευξη τύπου αλλά και τη γενική συνέλευση που θα ακολουθήσει».

Αστεγη τηλεοπτικά

Χωρίς τηλεοπτική στέγη θα μείνει η Ρόδος όπως και όλες οι υπόλοιπες ομάδες της Γ' Εθνικής Κατηγορίας. Ο κ. Ντουρουτλής τόνισε πως το συνδρομητικό κανάλι δεν ενδιαφέρεται για την κατηγορία αυτή παρά τις όποιες ενέργειες και αν έγιναν το τελευταίο διάστημα. Ετσι, χάθηκε μια πηγή εισόδων που θα μπορούσε να αποφέρει αρκετά ευρώ στα ταμεία των «πρασίνων».

Η ομάδα των ...έξι

Γνωστοποιήθηκαν τα ονόματα των επιχειρηματιών που ενδιαφέρονται να αγοράσουν το πλειοψηφικό πακέτο των μετοχών της ΠΑΕ Ρόδος. Εκτός του προέδρου Μάκη Ντουρουτλή, πρόκειται για τους Χρήστο Ηλιακίδη, Γιάννη Τσαγγάρη, Γιάννη Σπανό, Κάλλιστο Διακογεωργίου (σαν συνεπίκουρος δημάρχου) και Στηβ Πάππα.

Η προϋπόθεση βέβαια που θέτουν είναι να υπάρξει και λαϊκή συμμετοχή, καθώς πιστεύουν ότι είναι πάρα πολύ σημαντικό να έρθει ο κόσμος κοντά στην ομάδα.

Ενα άλλο θέμα που συζητήθηκε στη συνέντευξη τύπου ήταν και ένας «πόλεμος» που γίνεται από ορισμένους ώστε να αποφευχθεί η πώληση των μετοχών. Το είπε ο κ. Μαρίνος και ήταν κάτι που σχολίασε λίγο αργότερα και ο κ. Ντουρουτλής.

«Δεν είναι αντρίκιο αυτό που κάνουν ορισμένοι. Αν έχουν πρόβλημα, ας έρθουν μπροστά μας να το πουν και όχι να το κάνουν από πίσω μας. Εμείς είμαστε καθαροί και έχουμε ήσυχη τη συνείδησή μας».

Φυσικά όταν ρωτήθηκε να γίνει πιο συγκεκριμένος, δεν ήθελε να πει κάτι παραπάνω. Ο Γιώργος Παυλίδης πάντως, τόνισε χαρακτηριστικά ότι «θα ήταν καλύτερο να τα αφήσουμε αυτά και να προχωρήσουμε μπροστά. Ας μην ξίνουμε τώρα πληγές».



Ο Μάκης Ντουρουτλής, ενώ αναλύει τους προβληματισμούς του

ΚΑΤΑΔΙΚΑΣΕ ΤΗΝ ΕΝΤΑΣΗ!

Η ένταση που δημιουργήθηκε με πρωταγωνιστές δύο παίκτες της Ρόδου και δύο του Διαγόρα στο τουρνουά «Λαμπάδεια» (στο μεταξύ τους παιχνίδι) ήταν ακόμα ένα σημείο στο οποίο στάθηκε ο Μάκης Ντουρουτλής. Τουλάχιστον σε ό,τι έχει να κάνει με τους παίκτες της Ρόδου (Πάττας, Νάκου) ο κ. Ντουρουτλής είπε ότι η διοίκηση θα επιληφθεί του θέματος και θα υπάρξουν και κυρώσεις.

ΑΠΟΛΛΩΝ ΚΑΛΥΘΙΩΝ

Πρόβλημα με Ψαρά!

Πρόβλημα προέκυψε με το Νίκο Ψαρά στον Απόλλωνα Καλυθιών! Λίγες ημερες πριν από την έναρξη του Περιφερειακού πρωταθλήματος αποφάσισε να απέχει από τις εκδηλώσεις του συλλόγου, λόγω μιας οικονομικής του διαφοράς με τη διοίκηση. Σύμφωνα με τα όσα μας είπε χθες παράγοντας του συλλόγου, το όλο πρόβλημα εντοπίζεται στο ότι δεν του έχει δοθεί ακόμα η επιταγή που αφορά την πληρωμή του για τις υπηρεσίες που θα προσφέρει κατά τη διάρκεια της φετινής αγωνιστικής περιόδου.

Αν και είχε την υπόσχεση ότι θα την έπαιρνε πριν από μερικές ημέρες κάτι τέτοιο δεν έγινε και αυτό φυσικά δεν του άρεσε καθόλου.

Οπως έγινε γνωστό, εκπρόσωπος της διοίκησης αναμένεται να συναντηθεί σήμερα μαζί του σε μια προσπάθεια προσέγγισης και επίλυσης του προβλήματος με στόχο βέβαια να επανέλθει ο Ψαράς στις προπονήσεις. Σε διαφορετική περίπτωση, ο Απόλλων, στην ουσία θα μείνει μόνο με έναν τερματοφύλακα, τον Κώστα και αυτό είναι κάτι που δεν θα το ήθελε ο προπονητής Γιώργος Σκαρτάδος.

«ΕΙΝΑΙ ΑΡΡΩΣΤΟΣ»

Ο ίδιος πάντως, όταν ρωτήθηκε χθες το πρωί, «τι συμβαίνει με το Νίκο Ψαρά» , απάντησε ότι είναι άρρωστος και ότι πιθανότατα σήμερα να δώσει κανονικά το παρών στην προπόνηση. 'Η δεν γνώριζε βέβαια τι ακριβώς συμβαίνει (άραγε δεν ενημερώνεται από τη διοίκηση αν ισχύει κάτι τέτοιο;) ή προσπάθησε να συγκαλύψει το γεγονός, μη θέλοντας να δοθεί δημοσιότητα στο θέμα. Οπως και να έχει πάντως, όπως όλα δείχνουν τα προβλήματα εξακολουθούν να υπάρχουν στην ομάδα πολύ λίγο πριν ξεκινήσει τις επίσημες υποχρεώσεις της στο πρωτάθλημα.

• Διευθετήθηκε το οικονομικό πρόβλημα που υπήρχε με το Νίκο Νικολή. Αν και αρχικά αρνιόταν να ανανεώσει τη συνεργασία του τελικά υπέγραψε την τελευταία στιγμή και εξακολουθεί να ανήκει στην ομάδα.

Το μόνο που απομένει είναι να «κατέβει» ο παίκτης στις προπονήσεις για να υπολογίζεται από τον προπονητή του.

• Σε ρυθμούς πρωταθλήματος, μπαίνουν από σήμερα οι απολλωνιστές καθώς το απόγευμα θα ξεκινήσουν την προετοιμασία τους για την εκτός έδρας αναμέτρηση με την Αθλητική Ενωση της Κω.

Χάνει την πρεμιέρα ο Παναγιώτης Φωτεινής

• Δεν αγωνίστηκε στα «Λαμπάδεια» αλλά ούτε και το Σάββατο προπονήθηκε.

• Γυμνάστηκε κανονικά ο Παφιάκης ενώ αρχίζει από σήμερα ο Κολιάδης

Αμφίβολη έως αδύνατη θεωρείται η συμμετοχή του Παναγιώτη Φωτεινή στην πρεμιέρα του πρωταθλήματος της Δ' Εθνικής. Εδώ και μερικές ημέρες ο έμπειρος τερματοφύλακας έχει ενοχλήσεις στο παλιό τραύμα του και γι αυτό τις τελευταίες ημέρες απουσίαζε από τις προπονήσεις. Ακόμη ο Φωτεινής δεν αγωνίσθηκε στα «Λαμπάδεια» αλλά ούτε και στην προπόνηση του Σαββάτου έλαβε μέρος. Αντίθετα επανήλθε στις προπονήσεις ο Σάββας Παφιάκης ενώ από σήμερα θα μπει στο πρόγραμμα κανονικά και ο Γιώργος Κολιάδης που ταλαιπωρήθηκε τελευταία από γαστρεντερίτιδα. Από την προπόνηση του Σαββάτου απουσίασε ο Παναγιώτης Σπάρταλης λόγω υποχρεώσεων του στο στρατό. Στο μεταξύ σε ρυθμούς πρωταθλήματος μπαίνει από σήμερα ο «γηραιός» καθώς την προσεχή Κυριακή, εκτός απροόπτου, θα αντιμετωπίσει εκτός έδρας τον Διγενή.

Το τελευταίο αγωνιστικό τεστ για τον ΠΑΟ Διαγόρα ήταν τα παιχνίδια που έδωσε την Παρασκευή το βράδυ στο πλαίσιο του τουρνουά «Λαμπάδεια 2003» με τον Απόλλωνα Καλυθιών και την Ρόδο, με τον έμπειρο τεχνικό του «γηραιού» να καταλήγει στα συμπεράσματα που θέλει ενόψει του πρωταθλήματος. Για την παρουσία της ομάδας του στο τουρνουά ο Ανδρέας Σταύρου με δηλώσεις του επισήμανε τα εξής:

«Στο πρώτο παιχνίδι με τον Απόλλωνα Καλυθιών παίξαμε πολύ καλά, κυκλοφορήσαμε τη μπάλα πολύ σωστά ενώ οι αποστάσεις των γραμμών μας ήταν σε σωστή διάταξη και είχαμε καλό ρυθμό. Δημιουργήσαμε ευκαιρίες, χάσαμε ένα πέναλτι και ελέγχαμε το παιχνίδι χωρίς να κινδυνεύσουμε.

Στο δεύτερο αγώνα με τη Ρόδο διαφοροποιήσαμε την τακτική μας και προσπαθήσαμε να παίξουμε με άμυνα ζώνης.

Όμως κάναμε αρκετά λάθη απέναντι σε μία ομάδα πολύ γρήγορη και πολύ πιο έτοιμη και ξεκούραστη.

Εν πάσει περιπτώσει είμαι πολύ ευχαριστημένος απ' όλα τα παιδιά την περίοδο της προετοιμασίας που ήταν πολύ κουραστική. Από σήμερα προετοιμαζόμαστε για την έναρξη του πρωταθλήματος»

Ξέμεινε από επιθετικούς

✓ Διακόπηκε (80', 0-0) το φιλικό του Διγενή με τον Κλεόβουλο λόγω τραυματισμού του Αντώνη Αχιολά που μεταφέρθηκε στο νοσοκομείο

✓ Αμφίβολη η συμμετοχή των Παπανικολάου - Διακίδη στην πρεμιέρα του πρωταθλήματος

✓ Σε εγχείρηση υποβάλλεται σήμερα στο ΚΑΤ ο Παπαχριστοδούλου

Απρόσμενη εξέλιξη είχε το «φιλικό» που έγινε το Σάββατο το απόγευμα στο γήπεδο Καλυθιών, ανάμεσα στον Διγενή και τον Κλεόβουλο. Το παιχνίδι διακόπηκε στο 80' (0-0) όταν σ' εκείνο το λεπτό ο παίκτης των γηπεδούχων Αντώνης Αχιολάς έπεσε με δύναμη στα κάγκελα του γηπέδου. Ο ποδοσφαιριστής σωριάστηκε αναίσθητος στο έδαφος και αμέσως όλοι έτρεξαν από πάνω του. Παράλληλα, μετά το αρχικό σοκ, ειδοποιήθηκε το νοσοκομείο για την αποστολή ασθενοφόρου στις Καλυθιές. Τα λεπτά περνούσαν και ο Αχιολάς δεν συνερχόταν ενώ στο μεταξύ ειδοποιήθηκε ο παίκτης του Ευκλή Βασιλάκης που είναι νοσηλευτής για να προσφέρει κι αυτός τις πρώτες βοήθειες.

Το ασθενοφόρο έφθασε και αφου παρέλαβε τον Αχιολά το μετέφερε στο νοσοκομείο, ενώ στη διαδρομή ο παίκτης του Διγενή ανέκτησε τις αισθήσεις του. Οι ακτινογραφίες που έβγαλε καθώς και οι αιματολογικές και ουρολογικές εξετάσεις, σύμφωνα με πληροφορίες, ήταν καθαρές όμως οι γιατροί του συνέστησαν να μείνει προληπτικά στο νοσοκομείο, κάτι που δεν συνέβη, αφού ο Αχιολάς με δική του πρωτοβουλία αναχώρησε για το σπίτι του.

Ο ποδοσφαιριστής του Διγενή θα ξεκουρασθεί ένα δύο ημέρες και στη συνέχεια θα τεθεί στη διάθεση του Σαλβατόρε Γκιούντιτσε.

Τραυματίες και οι Παπανικολάου - Διακίδης

Στο μεταξύ από το προχθεσινό φιλικό, τραυματίες αποχώρησαν και οι Παπανικολάου (γύρισε το γόνατό του;) και ο Διακίδης που δέχθηκε κλωτσιά στο γόνατο. Τους ποδοσφαιριστές μετέφερε στο νοσοκομείο για προληπτικούς λόγους ο γενικός αρχηγός του Διγενή κ. Ναβροζίδης μετά τη λήξη του πρώτου ημιχρόνου, αφού μέχρι τότε εκτελούσε χρέη διαιτητή και τη θέση του πήρε ο κ. Ψυλλάκης. Σήμερα, οι δύο ποδοσφαιριστές με τη συνοδεία του κ. Ναβροζίδη θα επισκεφθούν τον ορθοπεδικό γιατρό κ. Κυβερνητάκη για να διαπιστωθεί το μέγεθος των τραυματισμών.

Η συμμετοχή των δύο ποδοσφαιριστών στην πρεμιέρα του πρωταθλήματος θεωρείται αμφίβολη και εάν προστεθεί ο Παπαχριστοδούλου, ο Διγενής θα πάει στο πρώτο παιχνίδι σχεδόν χωρίς επιθετικούς.

Εγχειρίζεται στο ΚΑΤ

Σήμερα εκτός απροόπτου πρόκειται να υποβληθεί σε εγχείρηση στο ΚΑΤ ο Παπαχριστοδούλου, μετά τον τραυματισμό του στην ωμοπλάτη στο ματς με τον Ιάλυσο.

Σε ρυθμούς πρωταθλήματος

Από σήμερα το απόγευμα, ο Διγενής μπαίνει σε ρυθμούς πρωταθλήματος με τον κ. Γκιούντιτσε να συνεχίζει την προετοιμασία των ποδοσφαιριστών του στο βοηθητικό των Καλυθιών.

Το μοναδικό πρόβλημα που αντιμετωπίζει ο έμπειρος τεχνικός είναι ότι Μάμμης και Λιόλιος έχουν μείνει αρκετά πίσω, αφού έχουν χάσει πολλές προπονήσεις.

Το φιλικό

Εγινε ένα αρκετά καλό παιχνίδι που είχε πάθος και δύναμη αλλά δεν σημειώθηκαν γκολ, καθώς οι ευκαιρίες που δημιουργήθηκαν δεν είχαν επιτυχή κατάληξη.

ΔΙΓΕΝΗΣ: Λιάνη, Ζωάννου, Ψύλλου, Γαλουζής, Αιντενίζ, Διακίδης, Γιοβάνι, Αττιτής, Δανάς, Αχιολάς, Παπανικολάου. Επίσης έπαιξαν και οι Κώτσος, Αργυρός, Κουλούρας.

ΚΛΕΟΒΟΥΛΟΣ: Διάκουλας Ι., Οικονομάκης (26' λ.τ. Μιμιγιάννης, 75' Σπίνουλας), Λάμπης (68' Ψαρός), Χωρίτης, Μαννάκης, Διάκουλας Κ., Τριανταφύλλου (70' Αθανασάς), Ξένος, Πόλος, Σακκάς, Εγγλέζος (65' Πιζήμολας).

Ο ΟΜΙΛΟΣ ΚΥΠΡΙΑΔΗ ΖΗΤΑ ΣΥΝΕΡΓΑΤΕΣ ΓΙΑ ΤΙΣ ΠΑΡΑΚΑΤΩ ΕΙΔΙΚΟΤΗΤΕΣ:

Α) ΥΠΑΛΛΗΛΟ ΑΠΟΘΗΚΗΣ ΑΝΤΑΛΛΑΚΤΙΚΩΝ
Πολύ καλή γνώση χειρισμού Η/Υ
Αγγλική γλώσσα
Ηλικία έως 30 ετών
Προϋπηρεσία εμπειρίας σε διαχείριση αποθήκης θα προτιμηθεί.

Β) ΤΜΗΜΑ ΠΩΛΗΣΕΩΝ ΑΥΤΟΚΙΝΗΤΩΝ - ΠΩΛΗΤΕΣ
Πολύ καλή γνώση χειρισμού Η/Υ
Αγγλική γλώσσα
Ηλικία έως 30 ετών
Εμπειρία σε κλάδο πωλήσεων

Γ) ΤΜΗΜΑ ΥΠΟΔΟΧΗΣ ΣΥΝΕΡΓΕΙΟΥ
Γνώσεις λογιστικής
Πολύ καλή γνώση χειρισμού Η/Υ
Αγγλική γλώσσα
Ηλικία έως 30 ετών

Δ) ΜΗΧΑΝΙΚΟ ΚΑΙ ΗΛΕΚΤΡΟΛΟΓΟ ΑΥΤΟΚΙΝΗΤΩΝ
Απαραίτητη προϋπηρεσία στο αντικείμενο
Ηλικία έως 30 ετών

Ε) ΒΟΗΘΟ ΛΟΓΙΣΤΟΥ
Απαραίτητη προϋπηρεσία στο αντικείμενο
Ηλικία έως 30 ετών

Αποστολή ή παράδοση βιογραφικών στα κεντρικά γραφεία της Εταιρείας, ΡΟΔΟΣ CAR, ΔΩΡΕΝ α.ε., Λ. Καλλιθέας 3ο χλμ. Υπόψιν κ. Ευτυχίας Κυπριάδη.



C-Class Sports Coupé 1800 cc.

► Κινητήρας Kompressor 1.800 cc με 143 hp-163 hp-192 hp
► Τελική ταχύτητα 240 km/h και 0-100 km/h σε 8,1"
► Αξεπέραστη ασφάλεια, τεχνολογική υπεροχή

Mercedes-Benz

mobilo-life
30 χρόνια ξένοιαστης οδήγησης

Mercedes-Benz FINANCE

www.mercedes-benz.gr

ΑΦΟΙ ΧΑΤΖΗΜΙΧΑΛΗ Ο.Ε.
Επίσημος έμπορος της Mercedes-Benz Ελλάς για το νομό Δωδεκανήσων
Έκθεση: ΡΟΔΟΣ, 9ο χλμ. Ρόδου-Λίνδου, τηλ.: (02410) 62941

ΣΧΟΛΗ ΧΟΡΟΥ Έλλης Παρασκευά

Ποδοσφαιριστές έτοιμοι για όλα...

Τέσσερις Ροδίτες ποδοσφαιριστές που εντάχθηκαν στη Ρόδο μιλούν για την ομάδα τους και τους στόχους τους

Παίκτες έτοιμοι για όλα!
Αυτό θα έλεγε κανείς πως είναι το κύριο χαρακτηριστικό των Ροδίων παικτών που κατά τη διάρκεια της πρόσφατης μεταγραφικής περιόδου μετακόμισαν στην «πράσινη» ομάδα της πόλης μας. Όλοι τους γνωρίζουν πολύ καλά ότι θα πρέπει να δουλέψουν σκληρά για να κερδίσουν μια θέση καθώς η Ρόδος διαθέτει και πολλούς αλλά και έμπειρους ποδοσφαιριστές που μπορούν να προσφέρουν.
Όλοι τους όμως είναι αποφασισμένοι να τα καταφέρουν και μέχρι στιγμής το αποδεικνύουν καθημερινά μέσα από τις πολύ δυνατές προπονήσεις.
Τέσσερις από αυτούς, οι Γιώργος Σαλαμαστράκης, Πολυδεύκης Γεωργαλλής, Γιώργος Ισκάς και Μερκούρης Μόσχου, μας μίλησαν για τις μέχρι τώρα εντυπώσεις τους.
Χωρίς φόβο αλλά με πολύ πάθος δεν παρέλειψν να τονίσουν ότι πιστεύουν στις δυνατότητές τους και είναι έτοιμοι να το αποδείξουν...

Μερκούρης Μόσχου
«Οι ρυθμοί είναι έντονοι»

Αν για τους Ρόδιους παίκτες, ο συναγωνισμός στη φετινή Ρόδο είναι μεγάλος, τότε σίγουρα θα πρέπει να βάλουμε κάτι παραπάνω στην περίπτωση του Μερκούρη Μόσχου. Αυτό είναι απολύτως λογικό, αν αναλογιστεί κανείς ότι στη θέση που παίζει στα χαφ, υπάρχει μια πληθώρα ποδοσφαιριστών που μπορεί να αγωνιστεί.

Άρα και ο βαθμός δυσκολίας για τον νεοαποκτηθέντα παίκτη για να μπορέσει να παίξει, ανεβαίνει κατακόρυφα. Και αυτό είναι κάτι που το γνωρίζει πολύ καλά και ο ίδιος:

«Υπάρχει πολύ μεγάλος συναγωνισμός και είναι πολύ δύσκολο να παίξεις σε αυτή την ομάδα. Υπάρχει πληθώρα καλών παικτών αλλά πιστεύω ότι θα παίζουν αυτοί που θα δείχνουν καλά στοιχεία στις προπονήσεις και είναι φορμαρισμένοι».

Όσο για το αν είναι ικανοποιημένος από την τώρα παρουσία του...

«Όχι δεν μπορώ να πω ότι είμαι απόλυτα ικανοποιημένος. Είμαι επηρεασμένος από τον περσινό τραυματισμό μου ενώ παράλληλα είμαι και κουρασμένος. Δουλεύουμε πολύ



σκληρά στις προπονήσεις και οι ρυθμοί είναι πολύ δυνατοί».

Γιώργος Σαλαμαστράκης
«Πρώτη φορά δουλεύω έτσι»

Άλλοι ρυθμοί, άλλη νοοτροπία. Για τον Γιώργο Σαλαμαστράκη η συμμετοχή του στη Ρόδο είναι κάτι πολύ σημαντικό και αυτό που μένει από εδώ και πέρα είναι να μπορέσει σιγά σιγά να καθιερωθεί. Ο ίδιος νιώθει έτοιμος. Άλλωστε όπως και μας είπε ευθαρσώς, «αν δεν ένιωθα έτσι δεν θα έκανα αυτό το βήμα παραπάνω. Να φύγω δηλαδή από τον Απόλλωνα Καλυθιών και να έρθω στη Ρόδο».

Από τις πρώτες κιόλας ημέρες της προετοιμασίας κατάλαβε ότι οι ρυθμοί στους οποίους έμπαινε ήταν εντελώς διαφορετικοί από αυτούς που είχε συνηθίσει μέχρι τώρα...

«Σίγουρα το κλίμα είναι εντελώς διαφορετικό. Δουλεύουμε σε άλλους ρυθμούς. Τα πράγματα είναι περισσότερο επαγγελματικά και πιο οργανωμένα από κάθε άποψη. Πιστεύω ότι γίνεται πολύ καλή δουλειά και αυτό είναι κάτι που θα φανεί και στο γήπεδο όταν θα ξεκινήσει το πρωτάθλημα».

Η κούραση βέβαια, κούραση, αλλά...

«Είναι κάτι το οποίο δεν με στεναχωρεί. Μου αρέσει γιατί μέσα από τη δύσκολη προπόνηση μπορείς να δεις τις αδυναμίες σου και να τις διορθώσεις. Δουλεύοντας πλάι σε καλύτερους και πιο έμπειρους συμπαίκτες μπορείς να βελτιωθείς. Σημαντικό ρόλο παίζει και ο προπονητής και ο Δημήτρης Σκούνας προσπαθεί να μας δείξει πολλά πράγματα».

Σχετικά με το αν είναι ικανοποιημένος από τον εαυτό του, μας είπε:

«Είμαι ικανοποιημένος. Μέχρι στιγμής δεν έχω χάσει προπόνηση και δουλεύω πολύ σκληρά. Πιστεύω ακράδαντα ότι μπορώ να παίξω και να προσφέρω στην ομάδα. Από εκεί και πέρα βέβαια είναι θέμα προπονητή».

Πολυδεύκης Γεωργαλλής
«Πιστεύω στις δυνατότητές μου»

Ιδιαίτερα κουρασμένος από τη μέχρι τώρα προετοιμασία δηλώνει ο Πολυδεύκης Γεωργαλλής. Αυτό βέβαια δεν είναι κάτι που τον προβληματίζει καθώς γνωρίζει πολύ καλά ότι θα πρέπει να μοχθήσει πάρα πολύ για να κερδίσει μια θέση στην ομάδα.

«Η κούραση είναι πολύ μεγάλη αλλά αυτό δεν με στεναχωρεί. Ισα ίσα που με ικανοποιεί. Εχω κάνει μια πολύ μεγάλη προσπάθεια και από την αρχή της προετοιμασίας δουλεύω πολύ σκληρά.

Πιστεύω ότι κάποια στιγμή θα μου δοθεί η ευκαιρία για να μπορέσω να βοηθήσω και εγώ



την ομάδα στα επίσημα παιχνίδια».

Σε ερώτηση για τις μέχρι τώρα εντυπώσεις του από την ομάδα, απάντησε ως εξής:

«Οι εντυπώσεις που έχω αποκομίσει μέχρι στιγμής είναι πάρα πολύ καλές. Πιστεύω ότι γίνεται μια παρά πολύ καλή δουλειά σε καθαρά επαγγελματικά πλαίσια. Οι ρυθμοί είναι τέτοιοι που δεν τους έχω ξαναζήσει».

Οσο για το πόσο δύσκολο πιστεύει ότι είναι για να παίξει στην ομάδα αυτή....

«Σίγουρα θα είναι δύσκολο. Εχουν έρθει πάρα πολύ καλοί ποδοσφαιριστές. Επειδή όμως πιστεύω πάρα πολύ στις δυνατότητες μου, είμαι σίγουρος ότι κάποια στιγμή θα μπορέσω να βοηθήσω και εγώ την ομάδα. Εχω καλή συνεργασία με τα υπόλοιπα παιδιά και τον προπονητή μου και το κλίμα είναι πάρα πολύ καλό».

Γιώργος Ισκάς
«Υπάρχει μεγάλος συναγωνισμός»

Υπομονή και σκληρή δουλειά. Αυτό είναι το σύνθημα που κυριαρχεί στο μυαλό του Γιώργου Ισκά από τη στιγμή που πήρε μεταγραφή για την ομάδα της Ρόδου. Δεν μπορεί να κάνει άλλωστε διαφορετικά καθώς και ο ίδιος γνωρίζει πάρα πολύ καλά πως θα είναι πολύ δύσκολο να αγωνιστεί μια και υπάρχει πολύ μεγάλος συναγωνισμός.

«Η προετοιμασία είναι πολύ δύσκολη. Δεν είχα συνηθίσε έτσι», άρχισε να μας λέει όταν επικοινωνήσαμε μαζί του για να συνεχίσει: «Οι προπονήσεις που κάνουμε τώρα είναι εντελώς διαφορετικές με αυτές που κάναμε στον Απόλλωνα Καλυθιών. Εκεί τα πράγματα ήταν πιο χαλαρά. Τώρα υπάρχει πολύ μεγάλος συναγωνισμός και τα πράγματα είναι πιο δύσκολα. Αυτό το γνωρίζω πολύ καλά».

Ο ίδιος δεν παρέλειψε να τονίσει και τα εξής: «Προσπαθώ να κάνω υπομονή και να δουλεύω σκληρά. Οπως έχω μάθει μέχρι τώρα στην καριέρα μου δηλαδή. Είναι δύσκολο να παίξεις σε αυτή την ομάδα γιατί υπάρχουν πολλοί και καλοί παίκτες. Πιστεύω όμως στις δυνατότητες μου και είμαι αισιόδοξος ότι θα μπορέσω να τα καταφέρω».

ΕΛΛΗΝΙΚΗ ΔΗΜΟΚΡΑΤΙΑ
ΠΕΡΙΦΕΡΕΙΑ ΝΟΤΙΟΥ ΑΙΓΑΙΟΥ
ΝΟΜΟΣ ΔΩΔΕΚΑΝΗΣΟΥ
ΝΟΜΑΡΧΙΑΚΗ ΑΥΤ/ΣΗ ΔΩΔ/ΣΟΥ
ΓΡΑΦΕΙΟ ΑΝΤΙΝΟΜΑΡΧΗ
ΖΩΙΔΗ ΝΙΚΟΛΑΟΥ
(Κτίριο Δ.Ο.Υ. 6ος όροφος) - ΖΕΦΥΡΟΣ
ΤΗΛ.: 22410 55900-03
FAX: 22410 55907 **Ρόδος, 4/9/2003**
ΡΟΔΟΣ 85100

Θεμα: «Εκδήλωση Ενδιαφέροντος για μίσθωση ακινήτου»

Η «ΦΥΤΩΡΙΟ Α.Ε.» ζητεί προς ενοικίαση γραφείο επιφανείας μέτρων τετραγωνικών 60-80 εντός του ιστορικού Κέντρου της Ρόδου κατά προτίμηση σε διατηρητέο κτίριο για τη στέγαση της υπηρεσίας περιβάλλοντος και αρχιτεκτονικής κληρονομιάς του Υπουργείου Αιγαίου.

Διάρκεια του χρόνου μίσθωσης 4 μήνες.

Για τη ΦΥΤΩΡΙΟ Α.Ε.
Ο πρόεδρος
ΝΙΚΟΛΑΟΣ ΖΩΙΔΗΣ





ΖΗΤΟΥΝΤΑΙ

Από το κομμωτήριο FIGARO κομμώτριες και βοηθοί. Πληροφορίες στο τηλέφωνο 22410 20914 κ. Παναγιώτη.

Μοίρασαν το καρπούζι και τα ...κουκούτσια

Ισόπαλοι 0-0 ο Ευαγόρας και ο Ηρακλής Μαριτσών

ΑΓΙΟΙ ΑΠΟΣΤΟΛΟΙ.-

Έχοντας από ένα ημίχρονο την υπεροχή, ο Ευαγόρας και ο Ηρακλής Μαριτσών αναδείχθηκαν ισόπαλοι 0-0, χωρίς να ικανοποιήσουν με την απόδοσή τους, μία μόλις εβδομάδα πριν τη σέντρα της Α' Κατηγορίας. Βέβαια υπάρχει ως δικαιολογία ο δυνατός άνεμος που φυσούσε στο γήπεδο αλλά αυτό δεν αρκεί να δικαιολογήσει την κακή απόδοση των δύο ομάδων.

Στο πρώτο ημίχρονο ο Ευαγόρας είχε σαφή υπεροχή, ήταν πιο καλά στημένος στον αγωνιστικό χώρο και πιο επικίνδυνος στη γραμμή κρούσης, κάνοντας δύο κραυγαλέες ευκαιρίες με τους Ζουρούδη και Σήμα.

Η επανάληψη ανήκει ολοκληρωτικά στον Ηρακλή, ο οποίος είχε τον έλεγχο του παιχνιδιού, δημιούργησε δύο καλές φάσεις με τους Λεντή και Γιακουμάρο και γενικά περιόρισε τους γηπεδούχους σε παθητικό ρόλο.

Ρεσιτάλ διαιτησίας έδωσε ο Κόττορος, ο οποίος είχε βοηθό τον Τσουρούτη.

ΕΥΑΓΟΡΑΣ: Αλμπανίδης, Γερούτσης, Λιόρδος, Α.Παπαϊωάννου, Χειμωνέττος, Καστάνιας, Παναγιώτου, Κώνστας, Μενοίκος, Ζουρούδης, Σήμας.

Έπαιξαν και οι Σκαρτάδος, Κρουστάλλης, Κουτσάγιας.

ΗΡΑΚΛΗΣ: Παπασάββας, Σκόρπος, Μανωλάς, Θ.Λορέτζος, Σκαφίδας, Τρούλλης, Γιακουμάρος, Ματθαίος, Λεντής, Τσαλώλης, Καλαφάτ.

Συμμετοχή είχαν και οι Χατζηκωνσταντής, Χατζημιχάλης, Παπαδόπουλος, Λαυράκης, Π.Τσιαντούλας.

ΣΥΓΧΑΡΗΤΗΡΙΑ

Συγχαίρουμε τους παρακάτω φίλους μας και τους γονείς τους για την εισαγωγή τους στα Α.Ε.Ι. και Τ.Ε.Ι. της χώρας μας, ευχόμενοι παράλληλα καλή πρόοδο:

- Αχλαδιώτη Άννα του Νικολάου - Οργάνωση και Διοίκηση Επιχειρήσεων Πειραιά.
- Κορναρόπουλο Μιχάλη του Νικολάου - Ιατρική Θεσσαλονίκης.
- Λαθουράκη Ανάργυρο του Μιχαήλ - Λογιστικής Τ.Ε.Ι. Πειραιά.
- Βλάσση Κωνσταντίνο του Ναπολέοντα - Ευελπίδων (Σ.Σ.Ε.) - Όπλα
- Κατοίκα Ρόζα του Δημητρίου - Φιλολογία Κρήτης (Ρέθυμνο)
- Μερκουρίου Ζακελίνα του Κωνσταντίνου - Γαλλικής Γλώσσας και Φιλολογίας Θεσσαλονίκης
- Χατζηνικόλα Νικόλαο του Γεωργίου - Φιλολογία Κρήτης (Ρέθυμνο)
- Μαΐλης Σεβαστιανός του Γεωργίου - Μηχανικών Η/Υ
- Αττιτής Γεώργιος του Κωνσταντίνου - Φαρμακευτική Αθήνας
- Χατζηαναστασίου Σπυριδούλα του Λάμπρου - Ψυχολογίας Θεσσαλονίκης
- Δανέζης Εμμανουήλ του Τάσου - Μηχανολογίας Τ.Ε.Ι. Κρήτης
- Δημητρακόπουλου Άννα του Βασιλείου - Επικοινωνίας Μέσων και Πολιτισμού Παντείου
- Καστρήσιος Δημήτρης του Γεωργίου - Νομικής Θράκης (Κομοτηνή)
- Νάκκας Νικόλαος του Ιωάννη - Φυτικής Παραγωγής Τ.Ε.Ι. Κρήτης (Ηράκλειο)
- Μπαλάσκας Κοσμάς του Μηνά - Λογιστικής Τ.Ε.Ι. Καβάλας
- Σταυλάς Βασίλειος του Ιωάννη - Φυσικής Θεσσαλονίκης
- Τζαμπερή Νατάσα του Μιχάλη - Θερμοκ. Καλλιεργ. και ανθοκομίας Τ.Ε.Ι. Κρήτης (Ηράκλειο)
- Πατρός Σπυρίδων του Αντωνίου - Επιστημών της Θάλασσας Αιγαίου (Μυτιλήνη)
- Γόμπου Φωτεινή του Μιχαήλ - Ιχθυοκομείας Αλιείας ΤΕ.Ι. Μεσολογγίου
- Κυριακέας Αλέξανδρος του Ευαγγέλου - Λογιστικής και Χρηματο-οικονομικής Οικονομικού Πανεπιστημίου Αθήνας
- Κατσάνης Ανδρέας του Γεωργίου - Μαθηματικού Κρήτης (Ηράκλειο)
- Παπανικολάου Μαρία του Σάββα - Γεωργικών μηχανών και αρδεύσεων Τ.Ε.Ι. Μεσολογγίου
- Ζηδιανάκη Μαρία - Ευρυδίκη του Εμμανουήλ - Λογιστικής Τ.Ε.Ι. Χαλκίδας
- Ζησίμου Ιωάννης - Χρήστος του Δημοσθένη - Φυτικής παραγωγής Τ.Ε.Ι. Καλαμάτας
- Καλλιστής Αναστάσιος του Γεωργίου - Κτηνιατρικής Θεσσαλονίκης
- Γιορδαμνή Ειρήνη του Νικολάου - Λογιστικής Τ.Ε.Ι. Πειαιά
- Λυκοπάντη Μαριάννα του Αλέκου - Μαθηματικών Πάτρας
- Κατταβενού Ευφροσύνη του Πέτρου - Λογιστικής Τ.Ε.Ι. Πειραιά
- Στρατάκη Χρυσάνθη του Κωνσταντίνου - Μηχανικών Παραγωγής και Διοίκησης Πολυτεχνείου Κρήτης (Χανιά)
- Αντωνιάδης Σωτήρης του Μιχάλη - Διδακτικής Τεχνολογίας και ψηφιακών συστημάτων Πειραιά
- Χατζησάββα Παρασκευή του Εμμανουήλ - Κοιν. Πολιτικής και Κοινων. Ανθρωπολογία Παντείου
- Χατζηαλεξίου Μαριάνθη του Χρήστου - Ιστορίας και Αρχαιολογίας Κρήτης (Ρέθυμνο)
- Αθανασιάδης Ιωάννης του Θεοδώρου - Φυσικοθεραπείας Τ.Ε.Ι. Λαμίας
- Παπαοικονόμου Σεβαστή του Κώστα - Αισθητικής και κοσμητολογίας Τ.Ε.Ι. Θεσσαλονίκης
- Καρίκης Κωνσταντίνος του Δημητρίου - Χημείας Κρήτης (Ηράκλειο)
- Κατταβενός Κωνσταντίνος του Στέλιου - Οικονομικών Επιστημών Κρήτης (Ρέθυμνο)
- Χαρίσης Αλέξανδρος του Χρήστου - Φυσικών πόρων και περιβάλλοντος Κρήτης (Χανιά).

Οικογένεια
Μιχάλη Ερωτόκριτου

Δύσκολη νίκη του Διαγόρα Βατίου

3-1 τη σκληροτράχηλη Α.Ε. Κατταβιάς

ΒΑΤΙ.-

Σκούρα τα βρήκε ο Διαγόρας Βατίου, στο γήπεδό του, το Σάββατο, μέχρι να κάμψει την αντίσταση της φιλοξενούμενης Αθλητικής Ένωσης Κατταβιάς την οποία νίκησε τελικά 3-1.

Ο ισχυρός άνεμος που φυσούσε στην περιοχή δυσχαίρανε αφάνταστα τις προσπάθειες των εικοσιδύο ποδοσφαιριστών οι οποίοι κατέβαλαν φιλότιμες προσπάθειες για να σταθούν με αξιώσεις στο παιχνίδι.

Οι γηπεδούχοι γενικά ήταν πιο καλοί, σε όλο το ενενηντάλεπτο, ωστόσο δεν μπορούσαν να βρουν εύκολα διαδρόμους προς τα καρέ του Χατζηδημητρίου.

Πάντως από το δυνατό αυτό τεστ οι δύο τεχνικοί κ. Καμπούρης και Φρατζής μπόρεσαν να βγάλουν χρήσιμα συμπεράσματα για την κατάσταση των ομάδων τους, λίγες μόλις ημέρες πριν την έναρξη των νέων πρωταθλημάτων.

Θα πρέπει να σταθούμε ωστόσο στην απόδοση των φιλοξενούμενων οι οποίοι ενισχυμένοι από τους Σβύνο, Νισύριο που αποκτήθηκαν φέτος έδειξαν ότι μόνο εύκολος αντίπαλος δεν θα είναι φέτος!

Οι γηπεδούχοι προηγήθηκαν με τον Γιάννη Καμπούρη στο 18' ενώ ο Λινάρδος, με προβολή, στο 54', διπλασίασε τα τέρματα της ομάδας του. Στο 68' ο Καβουκλής μείωσε σε 2-1 με κεφαλιά ενώ το τελικό 3-1 διαμόρφωσε στο 78' ο Ράδος με κοντινό σουτ.

ΔΙΑΓΟΡΑΣ: Μπεκιάρης, Τσιβρινής, Μαγιόγλου, Ροδίτης, Αγγελάκης, Λινάρδος, Μύρτο, Γκαρανάτσιος, Φαρμακαλής, Καμπούρης. Έπαιξαν και οι Αναστασάς, Κουλουμπράκης, Φωτεινής, Καρπαθάκης, Ράδος, Τώδε, Λιακατάς.

Α.Ε. ΚΑΤΤΑΒΙΑΣ: Χατζηδημητρίου, Παπαϊωάννου, Πέτρου, Τερεζάκης, Κυρ. Κωνσταντόπουλος, Κατσαμπάς, Παντέρης, Νισύριος, Στεφανάκης, Σβύνος, Καβουκλής. Έπαιξαν και οι Κουμπιός, Ν. και Ι. Καζώνης, Δήμος, Αρνάς, Ζανεττής.

Επαφές με Βασιλακόπουλο!

Τηλεφωνική συνομιλία με τον πρόεδρο της F.I.B.A., Γιώργο Βασιλακόπουλο, είχε πριν από λίγες μέρες ο συνεπίκουρος δημάρχου Κάλλιστος Διακογεωργίου ο οποίος δεσμεύτηκε ότι η Ε.Ο.Κ. θα τηρήσει κατά γράμμα την απόφαση της επιτροπής επαγγελματικού αθλητισμού, η αρχική απόφαση της οποίας... «έριχνε» τον Άλιμο στη Β' Εθνική. Σύμφωνα πάντως με τα τελευταία δεδομένα, η Ε.Ε.Α. σκοπεύει να αλλάξει την αρχική της απόφαση και να κρατήσει τον Άλιμο στην Α2 ή ακόμα και να διοργανώσει το πρωτάθλημα της Α2 με 13 ομάδες... Φυσικά οι «θαλασσί» δεν σκοπεύουν να μείνουν άπραγοι και θα κυνηγήσουν μέχρι τέλος...όλα τα περιθώρια προκειμένου η ομάδα να προβιβαστεί στην παραπάνω κατηγορία.

Στο μεταξύ ο Κολοσσός αύριο το πρωί θα αναχωρήσει για την Αθήνα όπου θα παραμείνει σχεδόν για μία εβδομάδα. Ο Βασίλης Φραγκιάς έχει προγραμματίσει τρία φιλικά παιχνίδια. Το πρώτο θα γίνει αύριο το απόγευμα κόντρα στη Νήαρ Ηστ, ενώ το μενού την Τετάρτη περιλαμβάνει φιλικό ματς με τον Ηλυσιακό και την Πέμπτη με τον Παπάγου. Οι Ροδίτες την Παρασκευή θα προπονηθούν στο κλειστό γυμναστήριο των Ιλισίων και το Σάββατο θα αναχωρήσουν οδικώς για τη Χαλκίδα όπου στις 14 Σεπτεμβρίου θα αντιμετωπίσουν στην πρώτη φάση του Κυπέλλου Ελλάδας την τοπική Α.Γ.Ε.Χ.

Παραίτηση μέλους του Δ.Σ. Πήγασου

Παραιτήθηκε μέλος του διοικητικού συμβουλίου του «Πήγασος Αγίου Νικολάου». Η παραίτηση έγινε γνωστή με την παρακάτω επιστολή στην εφημερίδα μας:

«Κύριε διευθυντά,

θέλω να σας ενημερώσω ότι έχω παραιτηθεί από τη θέση του υπεύθυνου τύπου και γενικά από το διοικητικό συμβούλιο του συλλόγου "Πήγασος Αγίου Νικολάου". Τους εύχομαι καλή επιτυχία στο πρωτάθλημα της Γ' Κατηγορίας της ΕΠΣΔ.

Παναγιώτης Χατζηγεωργίου»

Φιλικό με απουσίες...

Ο Ευκλής κέρδισε με 3-2 τον Ερμή Καλυθιών σε αγώνα που κράτησε 75'

Οι επαγγελματικές υποχρεώσεις αρκετών ποδοσφαιριστών του Ερμή και του Ευκλή στο προχθεσινό φιλικό που έδωσαν οι δύο ομάδες, ήταν μία από τις αιτίες που οι προπονητές δεν μπόρεσαν να βγάλουν τα συμπεράσματα τα οποία θα επιθυμούσαν. Η δεύτερη αιτία είναι ότι το ματς διεκόπη περίπου στο 75' επειδή ποδοσφαιριστές, προπονητές και παράγοντες έτρεξαν να συμπαρασταθούν στον τραυματισμό του ποδοσφαιριστή του Διγενή Αντώνη Αχιολά.

Συγκεκριμένα στο κυρίως γήπεδο των Καλυθιών έδιναν φιλικό παιχνίδι ο Διγενής με τον Κλεόβουλο.

Σε κάποια στιγμή στο δεύτερο ημίχρονο του αγώνα Διγενή - Κλεόβουλου τραυματίσθηκε ο παίκτης και έως ότου έλθει το ασθενοφόρο ζητήθηκε η βοήθεια του ποδοσφαιριστή νοσηλευτή του Ευκλή Βασιλάκη, με αποτέλεσμα να υπάρξει αναστάτωση και όλοι έτρεξαν για συμπαράσταση. Να σημειωθεί ότι το παιχνίδι Ερμή - Ευκλή γινόταν στο ξερό γήπεδο που βρίσκεται δίπλα από το κυρίως γήπεδο των Καλυθιών και γι αυτό το λόγο έγινε εύκολα αντιληπτό το περιστατικό.

Στον αγωνιστικό τομέα τώρα οι δύο ομάδες προσπάθησαν να κάνουν ένα καλό τεστ ενόψει της έναρξης του πρωταθλήματος, μόνο που το φιλικό δεν κράτησε 90'. Οι φιλοξενούμενοι ήταν καλύτεροι στη μεγαλύτερη διάρκεια του 80λεπτου και κατάφεραν να προηγηθούν στο σκορ με 3-0.

Ο Ερμής ισορρόπησε το παιχνίδι και μέσα σε δέκα λεπτά μείωσε το σκορ.

Τα γκολ

Ο Πεστλίκης στο 22' με δυνατό σουτ έξω από τη μεγάλη περιοχή πέτυχε το 0-1.

Στο 33' ο Ντόστι με πλασέ περίπου από το ύψος του πέναλτι σημείωσε το 0-2.

Ο ίδιος παίκτης στο 50' με διαγώνιο σουτ πέτυχε το 0-3 και το δεύτερο δικό του γκολ.

Ο Ερμής μείωσε σε 1-3 στο 58' με σουτ του Γιορδαμνή από το ύψος της μεγάλης περιοχής ενώ το τελικό 2-3 διαμόρφωσε στο 67' ο Καβουσανάκης με εύστοχο χύπημα πέναλτι.

Διαιτητής του αγώνα ήταν ο κ. Σπύρος Κόκκινος.

ΕΡΜΗ ΚΑΛ.: Κακοσαίος, Σεντεμέντες, Κασταμούλας, Νικολός, Ηλίας, Σταυρής Μ., Καβουσανάκης, Καταξενός, Μιαούλης, Μαργαρίτης, Κωστάκης.

Επίσης έπαιξαν και οι Στάθης, Χατζηγεωργίου Τ., Γιορδαμνής

ΕΥΚΛΗΣ: Βαλσαμής, Διακοφιλιππής, Κοτσυφός, Κυριαζής Κυρ., Διακοδημήτρης, Χατζηνικόλας, Κασιώτης, Σχοινάκης, Πεστλίκης, Ντόστι, Γρηγοράς.

Επίσης έπαιξαν και Διακολαμπριανός, Βασιλάκης, Κυριαζής, Παπαδάκης.

In Blu
MODA ITALIANA ΑΠΟ ΣΗΜΕΡΑ
Νέες παραλαβές-Νέα γούστα - Νέα μοντέλα
ΓΙΑ ΑΓΟΡΙΑ & ΚΟΡΙΤΣΙΑ μέχρι 17 ετών
ΠΛΟΥΣΙΑ ΣΥΛΛΟΓΗ ΓΥΝΑΙΚΕΙΩΝ ΕΣΩΡΟΥΧΩΝ
ΠΑΝΤΟΤΕ ΣΕ ΑΠΙΣΤΕΥΤΑ ΧΑΜΗΛΕΣ ΤΙΜΕΣ
Ελάτε να δείτε!
θα ενθουσιαστείτε...
ΣΑΣ ΠΕΡΙΜΕΝΟΥΜΕ
ΔΙΑΓΟΡΙΔΩΝ 24 (πριν από τα φανάρια)
ΤΗΛ. 22410 - 78655

ΠΡΑΚΤΟΡΕΙΟ ΟΠΑΠ
ΒΟΝΑΚΗΣ ΓΙΑΝΝΗΣ
ΑΜΕΣΗ ΠΛΗΡΩΜΗ ΚΕΡΔΩΝ
ΞΥΣΤΟ
ΕΞΟΦΛΟΥΝΤΑΙ ΛΟΓΑΡΙΑΣΜΟΙ Δ.Ε.Η. - Ο.Τ.Ε.
ΣΤΟΙΧΗΜΑ ΠΟΔΟΣΦΑΙΡΟ
SUPER 3
ΤΖΟΚΕΡ
extra 5
ΛΟΤΤΟ ΝΕΟ προ ΤΟ
ΚΙΝΟ ΛΑΧΕΙΑ
ΠΡΟ ΠΟ ΓΚΟΛ
ΠΡΟ ΠΟ ΤΟΥΡΕΡ 13
ΑΘΗΝΩΝ 28 ΑΝΑΛΗΨΗ - ΡΟΔΟΣ ΤΗΛ. 22410 67221 - FAX: 22410 60319

Το πρόγραμμα των αγώνων Γ' Κατηγορίας Νήσων

Έγινε προχθές στην Κω η κλήρωση του πρωταθλήματος Γ' Ερασιτεχνικής Κατηγορίας Δωδ/σου - Όμιλος Νήσων. Το πρόγραμμα των αγώνων έχει ως εξής:

1η Αγωνιστική

Αναγέννηση Ασφ. - Νικαγόρας
Πολυβώτης Νισ. - Α.Ο. Βαθύ
Π.Α.Ο. Κω - Α.Σ.Ε. Λέρου
Ολυμπιακός Καλ. - Α.Ο. Λειψοί
Ρεπό : Ποσειδών Καλύμνου

2η αγωνιστική (11η)

Νικαγόρας - Πολυβώτης Νισ.
Ποσειδών Καλ. - Αναγέννηση Ασφ.
Α.Σ.Ε. Λέρου - Α.Ο. Λειψοί
Α.Ο. Βαθύ - Ολυμπιακος Καλ.
Ρεπό : ΠΑΟ Κω

3η αγωνιστική (12η)

Αναγέννηση Ασφ. - Πολυβώτης Νισ.
Π.Α.Ο. Κω - Ποσειδών Καλ.
Ολυμπιακός Καλ. - Νικαγόρας
Α.Σ.Ε. Λέρου - Α.Ο. Βαθύ
Ρεπό: Α.Ο. Λειψοί

4η αγωνιστική (13η)

Νικαγόρας - Α.Σ.Ε. Λέρου
Ποσειδών Καλ. - Α.Ο. Λειψοί
Πολυβώτης Νισ. - Ολυμπιακός Καλ.
Π.Α.Ο. Κω - Αναγέννηση Ασφ.
Ρεπό : Α.Ο. Βαθύ

5η αγωνιστική (14η)

Αναγέννηση Ασφ. - Ολυμπιακός Καλ.
Α.Ο. Λειψοί - Π.Α.Ο. Κω
Α.Σ.Ε. Λέρου - Πολυβώτης Νισ.
Α.Ο. Βαθύ - Ποσειδών Καλ.
Ρεπό : Νικαγόρας

6η αγωνιστική

Ποσειδών Καλ. - Νικαγόρας
Π.Α.Ο. Κω - Α.Ο. Βαθύ
Ολυμπιακός Καλ. - Α.Σ.Ε. Λέρου
Α.Ο. Λειψοί - Αναγέννηση Ασφ.
Ρεπό : Πολυβώτης Νισύρου

7η αγωνιστική (16η)

Νικαγόρας - Π.Α.Ο. Κω
Πολυβώτης - Ποσειδών Καλ.
Α.Σ.Ε. Λέρου - Αναγέννηση Ασφ.
Α.Ο. Βαθύ - Α.Ο. Λειψοί
Ρεπό : Ολυμπιακός Καλύμνου

8η αγωνιστική (17η)

Αναγέννηση Ασφ. - Α.Ο. Βαθύ
Π.Α.Ο. Κω - Πολυβώτης Νισ.
Ολυμπιακός Καλ. - Ποσειδών Καλ.
Α.Ο. Λειψοί - Νικαγόρας
Ρεπό : Α.Σ.Ε. Λέρου

9η αγωνιστική (18η)

Ποσειδών Καλ. - Α.Σ.Ε. Λέρου
Πολυβώτης Νισ. - Α.Ο. Λειψοί
Ολυμπιακός Καλ. - Π.Α.Ο. Κω
Α.Ο. Βαθύ - Νικαγόρας
Ρεπό : Αναγέννηση Ασφενδιού

Υψηλούς στόχους έχει ο Αντίμαχος

• Ενισχύθηκε σημαντικά στις μεταγραφές

Σε τροχιά ανόδου αναμένεται να κινηθεί φέτος ο Αντίμαχος ο οποίος ενισχύθηκε σημαντικά στις μεταγραφές του καλοκαιριού και με νέο προπονητή στον πάγκο του τον Γιώργο Σταμάτη φέρεται αποφασισμένος να κάνει πράξη το όνειρο τόσων και τόσων χρόνων.

Κατά τη διάρκεια λοιπόν της μεταγραφικής περιόδου αποκτήθηκαν οι Γ.Κατσίρης (αγωνιζόταν και παλαιότερα στην ομάδα της Αντιμάχειας), Μιχ. Σκαλέρης, απ' την ΑΕ Κως, Δ.Τσιτσιλιάγκος από τη Δόξα Καρδάμαινας και Αρ. Χατζηγιαννίδης, ο οποίος πέρυσι βρισκόταν για σπουδές στη Θεσσαλονίκη και στο παρελθόν είχε αγωνιστεί σε αρκετές ομάδες της Κω, με επιτυχία.

Παράλληλα παραχωρήθηκαν στην ΑΕ Κως, ο Δαυΐδ Διακοδημητρίου και ο Σταύρος Διακαντώνης στον Κλεάνθη Παραδεισίου.

Κατά τα λοιπά συνεχίζεται σήμερα η προετοιμασία της ομάδας μετά το χθεσινό ρεπό ενώ αύριο η ομάδα της Αντιμάχειας θα δώσει το πρώτο της φιλικό.

Στις 16.30, στο Στάδιο «Ανταγόρας» θα αντιμετωπίσει το νεοφώτιστο στην Α' Κατηγορία Ανταγόρα, σε ένα δυνατό τεστ, όπου ο κ. Σταμάτης θα μορφώσει μία πρώτη άποψη για την κατάσταση των ποδοσφαιριστών του, δύο μόλις εβδομάδες, πριν τη σέντρα του πρωταθλήματος.

ΜΙΚΤΕΣ ΕΠΣΔ

Πρώτη προπόνηση παίδων και νέων

Με προπόνηση που θα πραγματοποιηθεί σήμερα 8 Σεπτεμβρίου στο Δημοτικό Στάδιο της πόλης μας «Ο Διαγόρας» με την παρουσία των νέων ενωσιακών προπονητών κ.κ. Καλαΐτζίδη - Μποσγανά - Λεπτοκαρίδη, αρχίζουν τις υποχρεώσεις τους ενόψει της νέας αγωνιστικής περιόδου, οι Μικτές ομάδες Παίδων και Νέων της Ένωσης Ποδοσφαιρικών Σωματείων Δωδεκανήσου. Οι παίκτες που θα συμμετάσχουν είναι αυτοί που είχαν κληθεί κατά τη διάρκεια της περσινής περιόδου αλλά εξυπακούεται ότι μόλις ξεκινήσουν τα τοπικά πρωταθλήματα της ΕΠΣ Δωδεκανήσου θα υπάρξει πρόσκληση και για άλλους.

Αυτοί που καλούνται να δώσουν το παρών τη Δευτέρα είναι οι ακόλουθοι:

Οι Παίδες πρέπει να βρίσκονται στο γήπεδο στις 3.00 μ.μ. και οι Νέοι μια ώρα αργότερα, στις 4.00 μ..

ΠΑΙΔΕΣ: Κουρμαδιάς (Αστέρα Μασάρων), Λαμπριανός (Πετρώνα), Δελαπόρτας (Ρόδου), Χατζηπέτρος (Ακουσίλαου), Ζωάννου (Διαγόρα), Αντωνιάδης (Διαγόρα), Γαϊτάνος (Ρόδου), Σ.Παπαοικονόμου (Πετρώνα), Τσαγγάρης (Ρόδου), Βογιατζής (Φοίβου), Ζάχαλος (Κλεάνθη), Θεοδώρου (Ρόδου), Πολίτης (ΑΕΡΑ), Κουφού (Ηλιου), Σαράντης (Δία), Φαρμακίδης (Ιάλυσου '97), Κουτσάγιας (Ευαγόρα), Μ.Παπαδόπουλος (Ιάλυσου), Καλημέρης (Διαγόρα), Κοντουδιός (Διαγόρα), Παπαχριστοδούλου (Νήσου Ρόδου), Χατζηαντωνίου (Κλεάνθη), Χριστοδούλου (Φοίβου), Νικολής (ΑΕΡΑ), Καλιόζης (Άρη Αρχαγγέλου), Ματσίγκος (Άρη Αρχαγγέλου), Μέντος (Διαγόρα), Χατζηγεωργίου (Ερμή), Ευγενικός (Διαγόρα), Πλαγγέντης (Ρόδου), Χατζηδιάκος (Κλεάνθη), Κιλασίν (Ηλιου), Μπερετούλης (Ευκλή), Μακρούνας (Απόλλωνα Απολλώνων) και Πλύγκος (Δόξας Ψίνθου).

ΝΕΟΙ: Αγγελάκης (Διαγόρας Β.), Αγγελόπουλος (Ρόδου), Αθανασίου (Διαγόρας), Κατσιδώνης (ΑΕΡΑ), Κοσμάς (Διαγόρα), Κώτσος (Διγενή), Παπανθύμου (ΑΕΡΑ), Δ.Παπαοικονόμου (Πετρώνα), Τριπολίτης (Ρόδου), Τσακίρης (Ρόδου), Χατζηνικόλας (Άρη Αρχαγγέλου), Καραγιάννης (Ρόδου), Τηλιακός (Ιάλυσος '97), Αναστασάς (Διαγόρα Βατίου), Γκάιδας (Κλεάνθη), Πιζήμολας (Κλεόβουλου), Τσοπανάκης (Διαγόρα), Νικολός (Ερμή), Χατζηβαλσάμης (Ιάλυσος '97), Καπάκας (ΑΕΡΑ), Καρπαθάκης (Διαγόρα Βατίου), Τσαγγαράκης (Ασπίδα Σαλάκου), Πάττας (Κλεάνθη), Κασταμούλας (Ερμή), Κουμπιός (Ατρόμητου Διμυλιάς), Στρατής (Φοίβου), Λαθούρης (Κλεάνθη), Μπρισνοβάλης (Απόλλωνα Καλυθιών), Ιωαννίδης (Ρόδος), Μαργαρίτης (Εθνικός Αρχίπολις), Λεπτοκαρίδης (Ιάλυσου), Ατσίδης (Ορφέα), Καρίκης (Κλεάνθη), Καλημέρης (Διαγόρα Βατίου), Τσαλώλης (Ηρακλή Μαριτσών), Πετρίδενας (Ηρακλης Μαριτσών), Αναστασάκης (Ρόδου) και Παπαγεωργίου (Ερμή Καλυθιών).

Χοσάδας: Είμαστε σε καλό δρόμο...

Με προπόνηση και το Σάββατο ο Βαγγέλης Χοσάδας συνέχισε την προετοιμασία των ποδοσφαιριστών του ενώ χθες τους έδωσε ρεπό. Στο τουρνουά «Λαμπάδεια 2003» που έγινε την Παρασκευή το βράδυ η ομάδα του ΑΕΡΑ άφησε θετικές εντυπώσεις στα παιχνίδια που έδωσε με αντιπάλους την Ρόδο και τον Απόλλωνα Καλυθιών.

Στην προχθεσινή προπόνηση ο κ. Χοσάδας είχε όλους τους ποδοσφαιριστές στη διάθεσή του αφού και ο Γιάννης Σπανός ξεπέρασε τον τραυματισμό του και μπήκε κανονικά στο πρόγραμμα.

Από σήμερα η ομάδα του ΑΕΡΑ μπαίνει πλέον σε ρυθμούς πρωταθλήματος καθώς η πρεμιέρα έχει οριστεί για το προσεχές Σάββατο.

Για τη συμμετοχή και παρουσία του ΑΕΡΑ στα «Λαμπάδεια» ο έμπειρος τεχνικός Βαγγέλης Χοσάδας τόνισε τα εξής:

«Το πρώτο παιχνίδι ήταν αρκετά δύσκολο με αντίπαλο τη Ρόδο. Πιστεύω ότι οι ποδοσφαιριστές μου φοβήθηκαν υπερβολικά τον αγώνα και ήλθε φυσιολογικά το αποτέλεσμα.

Δεν αξίζαμε γι αυτό το αποτέλεσμα γιατί και η ομάδα μας έκανε ευκαιρίες που δεν εκμεταλλεύτηκε.

Στον αγώνα με τον Απόλλωνα Καλυθιών νομίζω ότι αγωνιστήκαμε όπως πρέπει να παίζει ο ΑΕΡΑ, με «πρεσσάρισμα» στο χώρο του κέντρου, που είχε ως αποτέλεσμα να βγουν καλές ευκαιρίες και τα γκολ.

Γενικά πιστεύω ότι βρισκόμαστε σε καλό δρόμο και θα είμαστε έτοιμοι στην έναρξη του πρωταθλήματος».

Οι αγώνες Κυπέλλου στα νησιά

Παρουσία του προέδρου της ΕΠΣΔ Κλεόβουλου Χατζηγεωργίου, αλλά και άλλων μελών της διοίκησης (Βεργωτής, Μανιάς, Νικολουδάκης), του μέλους της Τεχνικής Επιτροπής κ. Κυπραίου, του ενωσιακού τεχνικού κ. Καλαϊτζίδη και των εκπροσώπων των σωματείων, πραγματοποιήθηκε το βράδυ του Σαββάτου σε αίθουσα του Σταδίου "Ανταγόρας" της Κω, η κλήρωση του Κυπέλλου Δωδεκανήσου στον όμιλο νήσων.Τα «ζευγάρια» που προέκυψαν, είναι τ' ακόλουθα:

Υποόμιλος Κω

Δόξα Καρδάμαινας - ΑΟ Πυλίου
Ασκληπιός - ΑΕ Κως
ΠΑΟ Κως - Αντίμαχος
Πολυβώτης - Νικαγόρας
Αναγέννηση Ασφ. - Ανταγόρας

Υποόμιλος Καλύμνου-Λέρου

ΑΕ Λέρου - Καλυμνιακός
ΑΟ Βαθύ - Ολυμπιακός Καλ.

ΕΠΙΠΛΑ ΚΕΛΗΣ

ΑΦΟΙ ΚΕΛΗ Ο.Ε.

ΠΡΟΣΦΟΡΑ

ΣΕΤ 2θέσιος και 3θέσιος €1952

12 μήνες άτοκα



Περιορισμένα κομμάτια

Αθηνών 36 Τ.Κ. 85100 Ρόδος, Τηλ: 2241066865 - Fax: 2241067207
www.proteas.gr, e-mail: kelis_bros@hotmail.com

ΖΗΤΕΙΤΑΙ

άτομο από εταιρεία για να αναλάβει το τμήμα δημοσίων σχέσεων. Μισθός συν ποσοστά.

Πληροφορίες τηλ: 22410-63871

ΕΝΟΙΚΙΑΖΕΤΑΙ

ρετιρέ τριάρι διαμέρισμα στην οδό Βενετοκλέων.

Πληροφορίες στα τηλέφωνα: 22410 - 33741, 22410 - 23892.

ΕΛΛΗΝΙΚΗ ΔΗΜΟΚΡΑΤΙΑ
ΝΟΜΟΣ ΔΩΔΕΚΑΝΗΣΟΥ
ΔΗΜΟΣ ΙΑΛΥΣΟΥ
ΓΡΑΦΕΙΟ ΠΡΟΕΔΡΟΥ Δ.Σ.
Τηλ. 22410 98411, 98415

ΨΗΦΙΣΜΑ

Το Δημοτικό Συμβούλιο Ιαλυσού, μόλις πληροφορήθηκε το θάνατο του **Δημητρίου Βενετοκλή**, τέως δημάρχου Ροδίων , προέδρου της Τ.Ε.Δ.Κ.Δ. και άξιου πολιτικού, συνήλθε σε έκτακτη συνεδρίαση τη Δευτέρα 1-9-2003 και ομόφωνα αποφάσισε:

1) Να καταθέσει στεφάνι στη σορό του εκλιπόντα.
2) Να συλλυπηθεί την οικογένειά του.
3) Να καταθέσει στη μνήμη του στο Ίδρυμα «Άγιος Ανδρέας» το ποσό των 300 ευρώ.
4) Να δημοσιευθεί το παρόν ψήφισμα στον τοπικό τύπο.

Ο πρόεδρος του Δ.Σ.
ΣΥΚΟΦΥΛΛΟΣ ΜΙΧΑΗΛ

ΕΠΙΜΕΛΗΤΗΡΙΟ ΔΩΔΕΚΑΝΗΣΟΥ
ΓΡΑΦΕΙΟ ΠΡΟΕΔΡΟΥ

ΨΗΦΙΣΜΑ

Η Διοικητική Επιτροπή του Επιμελητηρίου Δωδεκανήσου μετά το θλιβερό άγγελμα του αδόκητου θανάτου του τέως δημάρχου Ροδίων **Δημήτρη Βενετοκλή**, συνήλθε σε έκτακτη συνεδρίαση και αποφάσισε:

1) Να παρακολουθήσει σύσσωμο το Δ.Σ. του Επιμελητηρίου την κηδεία του εκλιπόντος.
2) Να υποβάλουν τα συλλυπητήριά τους στην οικογένειά του.
3) Να καταθέσει στεφάνι στη μνήμη του.
5) Να δημοσιεύσει το παρόν στον τοπικό τύπο.

Ο πρόεδρος του Δ.Σ.
ΗΛΙΑΣ ΣΤ. ΚΩΤΙΑΔΗΣ



Έχετε παρατηρήσει ότι απολαμβάνετε περισσότερο τη ζωή όταν είστε ευέλικτοι; Για αυτό δημιουργήσαμε το **Νέο Opel Meriva.** Το νέο μικρό πολυμορφικό αυτοκίνητο με τον αυθόρμητο χαρακτήρα και τις αμέτρητες δυνατότητες χάρις στο πρωτοποριακό σύστημα **FlexSpace®**. Επιλέξτε ανάμεσα σε πέντε, τέσσερις, τρεις, δύο ή μία θέση και τριπλασιάστε το χώρο φόρτωσης χωρίς την αφαίρεση καθισμάτων. Μετακινήστε τα πίσω καθίσματα προς τα εμπρός, πίσω ή στο πλάι για ανυπέρβλητη άνεση. **Νέο Opel Meriva με FlexSpace®. Αποκτήστε την 100% ευελιξία που πάντα ονειρευόσασταν.**

Meriva 1.6: Εκπομπή ρύπων CO_2 gr/Km: 187, Κατανάλωση καυσίμου lt/ 100 km – Κύκλος πόλης: 9.9, Εκτός πόλης: 6.1, Μικτός κύκλος: 7.5

Opel. Έμπνευση στην πράξη.
Καλύτερα αυτοκίνητα!

ΕΠΙΣΗΜΟΣ ΔΙΑΝΟΜΕΑΣ OPEL
ΜΑΜΑΛΙΓΚΑΣ ΑΕΒΕ: 3ο χλμ. Λ. Ρόδου-Λίνδου, Ρόδος 85 100, Τηλ.: 22410 61005, 69001, 5ο χλμ. Επαρχιακής Οδού Χωρίων, Κως 853 00, Τηλ.: 22420 27737.

ΕΥΚΛΗΣ ΣΟΡΩΝΗΣ: Μια παλιά ομάδα με νέες φιλοδοξίες

Πριν 77 χρόνια, στην ήδη λιγοστή αθλητική κίνηση του νησιού, ήρθε να προστεθεί άλλος ένας σύλλογος. Ο Ευκλής Σορωνής θεωρείται από τα ιστορικότερα σωματεία και παρά τα τόσα χρόνια που πέρασαν, χαίρει ακόμα της αγάπης και της εκτίμησης μερίδας του φίλαθλου κοινού της περιοχής.

Προπονητές, άνθρωποι των σωματείων και πρόσωπα καίριων αθλητικών ή πολιτικών θέσεων στο νησί μας, αγωνίστηκαν στον Ευκλή, συμπληρώνοντας την ήδη μεγάλη ιστορία του.

Από τότε έχουν περάσει αρκετά χρόνια και η ομάδα έχει ήδη διαγράψει τη δική της ιστορία.

Σήμερα, 77 χρόνια μετά, ο Ευκλής όντας φιλόδοξος, ετοιμάζεται να πάρει μέρος στο πρωτάθλημα της Β' Κατηγορίας, όπου αναμφισβήτητα θα αντιμετωπίσει σκληρούς αντιπάλους και μεγάλες δυσκολίες. Όμως, διοίκηση, προπονητής και παίκτες, με τη συμπαράσταση του κόσμου, ελπίζουν πως θα τα καταφέρουν να πανηγυρίσουν την άνοδο στην Α' Κατηγορία.

Κάτι που επιβάλλεται, αν αναλογιστεί κανείς το επίπεδο των αθλητών που βρίσκονται αυτή τη στιγμή στην ομάδα, καθώς κατάφερε να αποκτήσει μια δωδεκάδα παικτών, που μαζί με τον κύριο κορμό μπορεί να κάνουν τη διαφορά.

Δώδεκα νέα πρόσωπα είναι η συγκομιδή των Σορωνιατών για το φετινό πρωτάθλημα.

Ο Μανώλης Γρηγοράς του Ιάλυσου, ο Στέφανος Διακολαμπριανός του Δαμάγητου, ο Νίκος Καραβόλιας, ο Μιχάλης Πεστλίκης και ο Νικήτας Μαντικός του Α.Σ. Ζευς, ο Ηλίας Κολώνιας του Α.Σ. Ρόδος, ο Βασίλης Κοτσιφός του Διγενή, ο Μιχάλης Γιαννουκάς του Διγενή, ο Νίκος Τόππος που έμεινε ελεύθερος μετά τη διάλυση της ομάδας του Ατρομήτου Διμυλιάς, ο Μανώλης Βασιλάκης που δοκιμάστηκε στον Διγενή, αλλά δεν πήγε λόγω ηλικίας (πάνω από τα 30) και ο Χαντρή Ντόστι που μετά από διαμάχη (με δικηγόρους) με την πρώην του ομάδα, τον Διγενή, κατάφερε να μείνει ελεύθερος και να υπογράψει στον Ευκλή, είναι τα νέα πρόσωπα που μαζί με τον κύριο κορμό θα απαρτίζουν τον σορωνιάτικο σύλλογο.

Με νέο αίμα ο Ευκλής έχει ξεκινήσει προπονήσεις από τις 5 Αυγούστου. Ο τεχνικός της ομάδας Δημήτρης Σαλπιγκτίδης, παρά τα προβλήματα τραυματισμών που αντιμετωπίζει, προσπαθεί με όλες του τις δυνάμεις να καταφέρει μέσα σε λίγο διάστημα να την κάνει να πρωταγωνιστήσει.

Ο δρόμος για την "Ιθάκη" είναι μεγάλος, γεμάτος φιλικά και προπονήσεις, που στο τέλος θα δείξουν αν τελικά η ομάδα βρήκε το δρόμο της...

Είμασαναγκασμένοι να κυνηγήσουμε την άνοδο

Λένε πως ένας ηγέτης μπορεί να οδηγήσει μια χώρα μπροστά. Είκοσι νέοι άνθρωποι που με φρέσκες ιδέες πήραν ένα σύλλογο στους ώμους τους, που θα μπορούσαν να τον φτάσουν;

Κάτι τέτοιο κανείς δεν το ξέρει, αφού ο χρόνος θα το δείξει.

Ένα είναι το σίγουρο. Πώς ανέλαβαν ένα μεγάλο ρίσκο και είναι υποχρεωμένοι να επιτύχουν. Άλλωστε το χρωστάνε σ' ένα ολόκληρο χωριό, που φέτος αναμένεται να τους υποστηρίξει αρκετά.

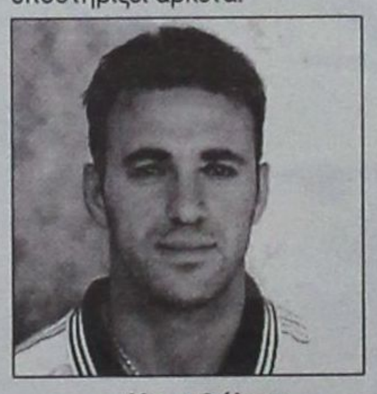

Καραβόλιας

Το σύνθημα για την έναρξη της μεγάλης προσπάθειας διοίκησης, προπονητή και παικτών ήδη δόθηκε από τον Κυριάκο Δημητρά, μέλος του Δ.Σ. Ευκλή. Ενός από τα άτομα, που ανέλαβαν την ευθύνη να κάνουν τον Ευκλή «ομάδα» όπως λέει:

Μέχρι τώρα η ομάδα δεν είχε καλά αποτελέσματα και καλή πορεία ...

- Ναι, αυτό είναι αλήθεια, πέρσι υπήρξε μια αναταραχή με αποτέλεσμα η ομάδα να αποδιοργανωθεί. Τότε έφυγε και ο Γκούντιτσε. Έπειτα ανέλαβε ο Αποστόλης Τομάζος ο οποίος έβγαλε όλη τη σεζόν. Εκείνο τον καιρό είχαμε ανοδική πορεία και μάλιστα κατάφερε να κάνει 8/8 παιχνίδια. Για μένα ο λόγος που δεν ανέβηκε ήταν η αναταραχή και το κακό κλίμα που υπήρξε στις αρχές της περσινής περιόδου.

Εδώ και πόσο καιρό έχετε αναλάβει τον Ευκλή;

- Το καινούριο συμβούλιο ανέλαβε στα τέλη του Ιουλίου



Πεστλίκης

και παρά το λίγο χρονικό διάστημα που μας έμενε, καταφέραμε να φέρουμε κάποιο από το έμψυχο υλικό που ήδη υπάρχει. Οι κινήσεις μας ήταν αστραπιαίες παρά το χρόνο που μας πίεζε.

Για ποιό λόγο αποφασίσατε να αναλάβετε τον Ευκλή;

- Ο λόγος που αναλάβαμε τον Ευκλή είναι οι στόχοι που είχαμε βάλει. Πρώτον θέλαμε να ιδρύσουμε μια ακαδημία ποδοσφαίρου που από φέτος θα αρχίσει να λειτουργεί υπό την επίβλεψη του προπονητή Γιάννη Παυλίδη και δεύτερον, γιατί θελήσαμε να κάνουμε τον Ευκλή «ομάδα» με σκοπό να καταφέρουμε να ξαναφέρουμε τον κόσμο κοντά μας.

Ξέρουμε πως το στοίχημα είναι μεγάλο, είμαστε νέοι άνθρωποι όλοι μας, όμως θα τα καταφέρουμε γιατί αγαπάμε αυτό που κάνουμε.

Σκεφθήκαμε στο συμβούλιο να υπάρχουν 20 άτομα. Εκτός του προέδρου και του αντιπροέδρου, η κάθε θέση καλύπτεται από τρία άτομα, για να υπάρχει πάντα κάποιος κοντά στους ποδοσφαιριστές και να λύνει τα προβλήματα που δημιουργούνται.

Αναλάβατε μία ομάδα που έφτασε στα πρόθυρα διάλυσης. Τα αποτελέσματα συνεχώς απογοητευτικά και ο κόσμος απομακρυνόταν, γεγονός φυσιολογικό. Προηγουμένως είχαν αναλάβει αρκετοί επιφανείς άνθρωποι της περιοχής που δεν τα κατάφεραν. Τι σας έκανε να πιστέψετε πως θα τα καταφέρετε εσείς;

- Ακούστε, για μένα, υπάρχουν δύο είδη manangment στην ομάδα.

Το ένα είναι το «One man show». Αυτό μεταφράζεται από το γεγονός ότι κάποιος που θέλει για δικούς του λόγους να φανεί, δίνει χρήματα και φέρνει μεταγραφές, με αποτέλεσμα η ομάδα να πηγαίνει καλά για ένα χρονικό διάστημα, αλλά όταν αποφασίσει να αποσυρθεί ο σύλλογος αυτομάτως παύει να λειτουργεί με αποτέλεσμα να φτάσει στα πρόθυρα διάλυσης. Το δεύτερο είδος είναι η ομαδικότητα. Αυτό προέχει για μας αυτή τη στιγμή. Στόχος μας είναι η διατήρηση της ομάδας και αυτό φαίνεται και από τη φετινή ίδρυση της ακαδημίας μας.

Σκεφτόμαστε μ' αυτή την κίνηση να προσελκύσουμε παιδάκια από 7 και πάνω ούτως ώστε σε 3 με 5 χρόνια η ομάδα να έχει ήδη το αθλητικό της υπόβαθρο.

Αυτή η ομαδικότητα ελπίζουμε και περιμένουμε να οδηγήσει στο πραγματικό δέσιμο του συλλόγου.

Σας επηρέασε το γεγονός ότι η ευθύνη ήτανε μεγάλη;

- Όχι δεν μας επηρέασε.

Αν και μικροί ηλικιακά και «πρωτάρηδες» οι περισσότεροι στη διοίκηση, πιστεύουμε πως θα τα καταφέρουμε.

Όλοι στο σύλλογο γνωρίζουμε τα θετικά και τα αρνητικά, είμαστε υπεύθυνα άτομα δεν φοβόμαστε το ρίσκο.

Υπήρξε βοήθεια προς την ομάδα;

- Όχι μόνο δεν υπήρξε οικονομική βοήθεια αλλά όταν αναλάβαμε την ομάδα υπήρχαν και χρέη της διοίκησης προς στους παίκτες και τους προμηθευτές που αναλάβαμε να τα εξοφλήσουμε εμείς. Σ' αυτό το σημείο μου δίνεται η ευκαιρία να δηλώσω επίσης πως όσοι ποδοσφαιριστές δεν έχουν εξοφληθεί (ακόμη και απ' αυτούς που πήραν μεταγραφή) από την παλιά διοίκηση, θα εξοφληθούν από μας. Μάλιστα ήδη ένα μέρος των



Κολώνιας

χρημάτων, τους έχει δοθεί. Βοήθεια από ηθικής άποψης είχαμε από όλους τους συγχωριανούς μας.

Συνεχώς μας προέτρεπαν να κάνουμε το τόλμημα, αφού και αυτοί έβλεπαν πως είχαμε όνειρα και προσδοκίες από τον Ευκλή.

Φέτος κάνατε αρκετές μεταγραφές, πήρατε έναν νέο προπονητή, δημιουργήσατε μια φρέσκια ομάδα. Ουσιαστικά, τι πιστεύετε ότι άλλαξε από τότε που αναλάβατε εσείς;

- Μία ομάδα δεν αρχίζει και τελειώνει με ένα ποδοσφαιρικό αγώνα. Αν το 25% είναι ο προπονητής και οι παίκτες, το άλλο 25% είναι οι φίλαθλοι που της δίνουν φτερά και το 50% είναι η διοίκηση. Ήδη αυτό είναι ορατό και φαίνεται σε κάθε εκδήλωση που διοργανώνει ο σύλλογος. Αυτό που ουσιαστικά άλλαξε, είναι η λειτουργικότητα του σωματείου από τη βάση της.

Η ακαδημία που έχει ιδρυθεί, θα αλλάξει τελείως το "ίματζ" και το "προφίλ" του

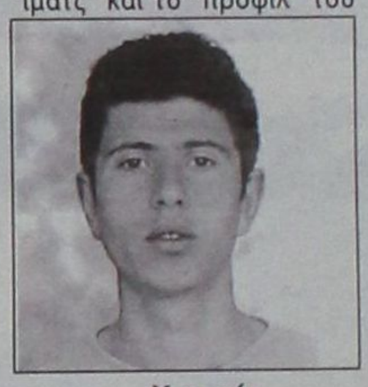

Χαντρής

συλλόγου.

Ποιοί είναι οι στόχοι για φέτος;

- Από τις κινήσεις που ήδη έχουνε γίνει και ξέροντας ότι 3-4 ομάδες ανεβαίνουν στην Α' Κατηγορία και 4-6 πέφτουν στη Γ', βγαίνει το συμπέρασμα ότι είναι πιο εύκολο να πέσεις ή να ανέβεις, από το να παραμείνεις.

Μοιραία λοιπόν είμαστε αναγκασμένοι να κυνηγήσουμε την άνοδο στην Α' Κατηγορία.

Πέρα απ' αυτό όμως, πρέπει η ομάδα μέχρι το αργότερο τέλη Απριλίου να είναι σαν μία γροθιά.

Αυτό είναι και το πρώτο πράγμα που ζήτησα από το νέο τεχνικό να μου υποσχεθεί.

Όταν επιτέλους το καταφέρουμε αυτό, είμαι σίγουρος ότι όλα θα πάρουν το δρόμο τους.

Πώς κρίνετε την κλήρωση του φετινού πρωταθλήματος;

- Η Β' Κατηγορία για μένα είναι ένα μίνι περιφερειακό και αυτό γιατί οι 8 στις 16 ομάδες είναι νησιωτικές.

Αυτό σημαίνει περισσότερα έξοδα, περισσότερη οργάνωση, μεγαλύτερος κόπος και μεγαλύτερες μετακινήσεις, αφού είμαστε αναγκασμένοι ένα Σαββατοκύριακο ανά τρεις εβδομάδες να ταξιδεύουμε.

Φυσικά εφόσον δεν μπορούμε να κάνουμε τίποτα, όποια και να' ταν η κλήρωση για μας είναι το ίδιο.

Ποιές ομάδες κατά τη γνώμη σας θα πρωταγωνιστήσουν;

- Κατά τη γνώμη μου, φαβορί για άνοδο στην Α' Κατηγορία είναι ο συνδημότης μας Ακουσίλαος. Διαθέτει έμπειρους παίκτες με θητεία σε μεγαλύτερες κατηγορίες.

Η Κατταβιά επίσης έχει κάνει αξιόλογες μεταγραφές και ακούω ότι ο Ξάνθος Πάτμου είναι αρκετά δυνατή ομιλδα.

Γιάνω απ' όλα όμως, επειδή, ο δρόμος είναι μακρύς, η ομιλδα που θα καταφέρει να έχει ομαδικότητα, πειθαρχία και πείσμα για καταξίωση, θα έχει κι αυτή μερίδιο στο όνειρο.

Σ' αυτή την κατηγορία ανήκουμε και εμείς.

Στο κύπελλο κληρωθήκατε με τον Ηρακλή Μαριτσών. Ποιά είναι η γνώμη σας για την κλήρωση;

- Με τα Μαριτσά παίξαμε και φιλικό. Είναι μια φιλικά προσκείμενη σε μας ομάδα. Εμείς δεν έχουμε στόχο το κύπελλο Δωδ/σου, όμως θα πάμε και θα παίξουμε ελεύθερο ποδόσφαιρο.

Το γήπεδο των Φανών καθιερώθηκε σαν έδρα σας, όμως αυτό ήδη στεγάζει τον Ακουσίλαο, ενώ το γήπεδο των Καλαβαρδών μένει ανεκμετάλλευτο, γιατί δεν το χρησιμοποιείτε για τις ανάγκες του συλλόγου;

- Το γήπεδο των Φανών το χρησιμοποιούμε εδώ και 6 χρόνια, από τότε που το δικό μας στη Σορωνή έχει μετατραπεί σε λύκειο, το θεωρούμε ήδη έδρα μας γιατί οι περισσότεροι ποδοσφαιριστές έχουν μάθει να αγωνίζονται σ' αυτό.

Όμως δυστυχώς αντιμετωπίζουμε τρομερά προβλήματα με τις προπονήσεις.

Για να γίνει αντιληπτό αυτό που λέω, αρκεί να σας πω ότι δεν έχουμε κάνει ακόμα καμιά προπόνηση σ' αυτό το γήπεδο αφού οι Φανενοί έχουν προτεραιότητα.

Εμείς με τη σειρά μας, την ερχόμενη εβδομάδα θα κάνουμε κάποιες προσπάθειες ούτως ώστε οι φίλοι μας οι Φανενοί να καταλάβουν το πρόβλημα.

Θέλουμε να βρεθεί μια λύση για να κάνουμε κάποιες ώρες την εβδομάδα προπονήσεις στο γήπεδο των Φανών.

Εμείς είμαστε διατεθειμένοι να παραχωρήσουμε για 2-3 φορές εβδομαδιαίως το γήπεδο με χλοοτάπητα στη Σορωνή (65Χ45) όσο θα προπονούμαστε στο γήπεδο των Φανών.

Αν θέλουμε μπορούμε να βρούμε λύση. Καλή θέληση να υπάρχει και θα μπορούσαμε να συνεργαστούμε, γιατί όχι;

ΜΑΡΙΑ ΚΟΛΕΖΑΚΗ

ΨΗΦΙΣΜΑ

Το Δημοτικό Συμβούλιο Ρόδου σε έκτακτη συνεδρίασή του την 1η Σεπτεμβρίου 2003, μετά το θλιβερό άγγελμα του θανάτου του **Δημήτρη Βενετοκλή,** διατελέσαντος δημάρχου Ροδίων και επί τέσσερις τετραετίες επικεφαλής της μειοψηφίας στο δημοτικό συμβούλιο, ευπατρίδη και ενεργού πολίτη, που με την προσφορά του συνέβαλε αδιάκοπα στη λειτουργία της πόλης και του θεσμού της Τοπικής Αυτοδιοίκησης, αποφασίζει ομόφωνα να εκδώσει τα παρακάτω ψήφισμα:

ΨΗΦΙΣΜΑ

1) Να δοθεί το όνομά του σε οδό της πόλης.
2) Να γίνει η κηδεία του με δημοτική δαπάνη και τις δέουσες τιμές.
3) Να παρακολουθήσει σύσσωμο την εξόδιο ακολουθία και την κηδεία του εκλιπόντος.
4) Να αναρτηθεί μεσίστια η σημαία του Δημοτικού Καταστήματος επί τριήμερο, σε ένδειξη πένθους.
5) Να εκφράσει τα συλλυπητήριά του προς την οικογένεια του εκλιπόντος.
6) Να αργήσει ο Δήμος κατά την ημέρα της κηδείας και
7) Να δημοσιευθεί το παρόν ψήφισμα στον τοπικό τύπο.

ΕΛΛΗΝΙΚΗ ΔΗΜΟΚΡΑΤΙΑ
ΠΕΡΙΦΕΡΕΙΑ ΝΟΤΙΟΥ ΑΙΓΑΙΟΥ
ΤΕΔΚ ΔΩΔΕΚΑΝΗΣΟΥ
ΔΗΜΟΣ ΚΑΛΛΙΘΕΑΣ

ΨΗΦΙΣΜΑ

Το Δημοτικό Συμβούλιο του Δήμου Καλλιθέας μόλις πληροφορήθηκε το θάνατο του **Δημήτρη Βενετοκλή,** τέως δημάρχου Ροδίων αλλά και σημαντικού παράγοντα της Δωδεκανησιακής Αυτοδιοίκησης, συνήλθε σε έκτακτη συνεδρίαση το Σάββατο 30 Αυγούστου 2003 και ομόφωνα αποφάσισε τα εξής:

1) Αντιπροσωπεία του Δημοτικού Συμβουλίου να παραστεί στη νεκρώσιμη ακολουθία.
2) Να καταθέσει στεφάνι στη σορό του εκλιπόντος.
3) Να συλλυπηθεί την οικογένειά του.
4) Να καταθέσει στη μνήμη του στο Δωδεκανησιακό Ίδρυμα Υποτροφιών το συμβολικό ποσό των 200 ευρώ
5) Να δημοσιεύσει το παρόν ψήφισμα στον τοπικό τύπο.

Ο πρόεδρος του Δ.Σ.
ΗΛΙΑΣ ΗΛΙΑΔΗΣ

ΕΛΛΗΝΙΚΗ ΔΗΜΟΚΡΑΤΙΑ
ΠΕΡΙΦΕΡΕΙΑ ΝΟΤΙΟΥ ΑΙΓΑΙΟΥ
ΤΕΔΚ ΔΩΔΕΚΑΝΗΣΟΥ

ΨΗΦΙΣΜΑ

Το Δ.Σ. της ΤΕΔΚ Δωδ/σου μόλις πληροφορήθηκε το θάνατο του **Δημήτρη ΒΕΝΕΤΟΚΛΗ,** τέως δημάρχου Ροδίων και προέδρου της ΤΕΔΚΔ, συνήλθε σε έκτακτη συνεδρίαση σήμερα 01/09/2003 ημέρα Δευτέρα και ώρα ενάτη πρωινή και

Ομόφωνα αποφάσισε:

1) Αντιπροσωπεία του να παραστεί στη νεκρώσιμη ακολουθία.
2) Να κατατεθεί στεφάνι στη σορό του εκλιπόντος.
3) Να καταθέσει στο Δωδεκανησιακό Ίδρυμα Υποτροφιών το συμβολικό ποσό των 500 ευρώ
4) Να δημοσιεύσει το παρόν ψήφισμα στον τοπικό τύπο.

Ο πρόεδρος της ΤΕΔΚΔ
ΓΙΩΡΓΟΣ ΓΙΑΝΝΟΠΟΥΛΟΣ
Δήμαρχος Ροδίων

ΔΗΜΟΤΙΚΟΙ ΟΡΓΑΝΙΣΜΟΙ ΝΕΟΛΑΙΑΣ & ΑΘΛΗΣΗΣ

Στην κόψη του ξυραφιού η λειτουργία τους

■ Το οικονομικό τροχοπέδη στην άσκηση του θεσμικού τους ρόλου
■ Στη μεγάλη έρευνα της ΔΡΑΣΙΣΠΟΡ μιλάνε οι επικεφαλής τους
■ Σήμερα ο πρόεδρος της Αθλητικής Επιτροπής Νότιας Ρόδου Γ. Καμπούρης

Πέντε περίπου χρόνια έχουν περάσει από τότε που ένας νέος, πρωτόγνωρος θεσμός τάραξε τα λιμνάζοντα ύδατα της Τοπικής Αυτοδιοίκησης της χώρας. Ο λόγος για το νόμο «Καποδίστριας», ο οποίος ωστόσο -κατά κοινή παραδοχή- δεν έφερε την κοσμογονία που αρχικά υποσχόταν και μέσα από τα αρκετά θετικά του στοιχεία, ξεπήδησαν ουκ ολίγα αρνητικά, συνήθως απόλυτα συνυφασμένα με το οικονομικό και τους διαθέσιμους πόρους.

Η εφημερίδα μας άρχισε μια μεγάλη έρευνα στον αθλητικό χώρο της Τοπικής μας Αυτοδιοίκησης, ο οποίος συμπυκνώνεται στον όρο «Δημοτικός Οργανισμός Άθλησης και Νεολαίας» ή κάπως έτσι, αφού δεν λείπουν οι παραλλαγές του, σε μια προσπάθεια να αναδειχτούν τα προβλήματα από τη μέχρι τώρα λειτουργία τους, να τονισθεί ο θεσμικός τους ρόλος και βέβαια να γνωρίσει ο κόσμος ποια προγράμματα εφαρμόζονται ώστε να προσέλθει και να αθληθεί μαζικά.

Αναζητήσαμε και μιλήσαμε με τους επικεφαλής των κατά τόπους Δ.Ο.Ν.Α. οι οποίοι στο σύνολό τους εκφράζουν τον προβληματισμό τους και την ανησυχία τους για τη συνέχεια και κρούουν τον κώδωνα του κινδύνου αφού απειλείται άμεσα και αυτή ακόμη η λειτουργία των Δημοτικών αυτών Οργανισμών. Κοινή συνισταμένη το οικονομικό, το οποίο «καίει» πλέον το σύνολο της Τοπικής μας Αυτοδιοίκησης και η υποβάθμιση του θεσμικού τους ρόλου αφού ο αθλητισμός σε αρκετούς δήμους δεν είναι πρώτη προτεραιότητα για τους τοπικούς μας άρχοντες οι οποίοι δίνουν βαρύτητα στην επιβίωση των Ο.Τ.Α. που προϊστανται και όχι άδικα.

Σήμερα μιλάει στην εφημερίδα μας ο πρόεδρος της Αθλητικής Επιτροπής Νότιας Ρόδου Γ. Καμπούρης. Οι ερωτήσεις κοινές για όλους, όπως κοινές είναι και οι απαντήσεις τους, κοινά τα προβλήματά τους και κοινή η κραυγή αγωνίας τους. Ας τον παρακολουθήσουμε:

1. *Έχουν περάσει σχεδόν πέντε χρόνια από την εφαρμογή του Νόμου «Καποδίστριας» και το νέο στάτους που καθιέρωσε στο χώρο της Τοπικής μας Αυτοδιοίκησης. Τι αλλαγές έχουν εισέλθει στο χώρο του μαζικού -κυρίως- αθλητισμού, όλα αυτά τα χρόνια;*

«Τα τελευταία πέντε χρόνια, όλες οι μαζικές εκδηλώσεις είναι πλέον οργανωμένες, πραγματικά μαζικές και το κυριότερο συμμετέχουν όλα τα δημοτικά διαμερίσματα. Όχι όπως παλιά που ο καθένας ενεργούσε μόνος του και έκανε ό,τι μπορούσε. Σίγουρα βοηθήθηκε αφάνταστα ο μαζικός αθλητισμός με τον "Καποδίστρια"».

2. *Πέρα από κάποιες πεζοπορίες και κάποια καλοκαιρινά τουρνουά δεν είδαμε κάτι το θεαματικό να εξελίσσεται στο νησί μας, με εξαίρεση τον ΔΟΝΑ Ροδίων. Αφήστε που κάποιοι Δήμοι μόλις τώρα «αποκτούν» Δημοτικό Οργανισμό Άθλησης. Γιατί αυτό;*

«Κοιτάξτε. Για να κάνεις κάτι μεγάλο και μία διοργάνωση σπουδαίας εμβέλειας χρειάζονται πόροι και μάλιστα σημαντικοί. Τη στιγμή αυτή είναι γνωστό νομίζω, ότι το σύνολο της Τοπικής Αυτοδιοίκησης στη χώρα μας αντιμετωπίζει τεράστια οικονομικά προβλήματα και βέβαια είναι εξαιρετικά δύσκολο κάτω από αυτές τις συνθήκες να αναπτύξεις τον αθλητισμό σε βάθος και στο βαθμό που θα έπρεπε. Το ίδιο συμβαίνει και με το Δήμο Νότιας Ρόδου όπου με τα πενιχρά οικονομικά μέσα που διαθέτουμε προσπαθούμε να κάνουμε ό,τι καλύτερο μπορούμε».

3. *Τα χρήματα με τα οποία προικοδοτήθηκαν οι Καποδιστριακοί δήμοι τον πρώτο καιρό δεν δίδονται πλέον με την ίδια συχνότητα και απλοχεριά και ο Κ.Α.Ε. των Δημοτικών Οργανισμών Άθλησης δεν πιστώνονται πια με τόση γαλαντομία. Μήπως ήρθε η ώρα η Τοπική Αυτοδιοίκηση να αποκηρύξει από τους κόλπους της το αντικείμενο του αθλητισμού;*

«Θα είναι το μεγαλύτερο έγκλημα που έχει γίνει ποτέ στη σύγχρονη αθλητική ιστορία του τόπου. Μπορεί η αρωγή του κράτους να μην είναι η δέουσα και η ενδεδειγμένη, αυτό όμως μπορεί να είναι και συγκυριακό αφού ένα μεγάλο κομμάτι του κρατικού προϋπολογισμού πηγαίνει στα έργα για τους Ολυμπιακούς Αγώνες.

Πέρα πάντως απ' αυτό και τα όποια προβλήματα υπάρχουν δεν μπορεί οι Ο.Τ.Α. να σταματήσουν να πασχίζουν διαρκώς για την ανάπτυξη του μαζικού αθλητισμού στα διοικητικά τους όρια και την ώθηση των νέων στον αθλητισμό, τη μοναδική διέξοδο από τις θανάσιμες παγίδες και τους κινδύνους που τους απειλούν.

Έστω και με αυτά τα λίγα που διαθέτουμε, εμείς σαν Δήμος Νότιας Ρόδου θα συνεχίσουμε να ενδιαφερόμαστε για τη νεολαία μας και την ανάπτυξη του αθλητισμού στον τόπο μας».

4. *Παρόλο που ο ιδρυτικός λόγος ίδρυσης των ΔΟΝΑ είναι η ανάπτυξη του μαζικού αθλητισμού για όλα τα στρώματα του πληθυσμού και η διάθεση σημαντικού μέρους των κονδυλίων για το σκοπό αυτό, εν τούτοις κάτι τέτοιο μάλλον δεν συμβαίνει αφού συχνά το ποδόσφαιρο και οι ομάδες των δήμων διεκδικούν και τελικά καρπώνονται ένα σημαντικό μέρος της πίτας. Αυτό νομίζετε ότι είναι λογικό;*

«Στο Δήμο Νότιας Ρόδου η όποια αθλητική δραστηριότητα γίνεται αυτή τη στιγμή μόνο από τα υπάρχοντα ποδοσφαιρικά σωματεία, τα οποία μπορεί να μην αναπτύσσουν άλλα αθλήματα, αλλά χρειάζονται την οικονομική μας συνδρομή και την έχουν. Βέβαια στο επόμενο χρονικό διάστημα, σε συνενόηση με τους παράγοντες των ομάδων θα προσπαθήσουμε να κινηθούμε στην ανάπτυξη και άλλων αθλημάτων ούτως ώστε να μην υπάρχει μονόπλευρη αθλητική δραστηριότητα. Δεν θα πρέπει πάντως να μας διαφεύγει το γεγονός ότι το σύνολο των νέων μας διαμένει στη Ρόδο και θα πρέπει με την ανάπτυξη και άλλων αθλημάτων να τους δώσουμε κίνητρο να έρχονται να αθλούνται κοντά μας».

5. *Κάποτε είχε πέσει στο τραπέζι των συζητήσεων η πρόταση να διαθέτει κάθε δήμος μια μεγάλη ομάδα και οι υπόλοιπες να λειτουργούν ως Ακαδημίες, τροφοδοτώντας με παίκτες την πρώτη ομάδα. Πρόσφατα έπεσε και η πρόταση να γίνει συνένωση όλων των ΔΟΝΑ του νησιού σε ένα νομικό πρόσωπο με την επωνυμία «ΔΟΝΑ Ρόδου». Πώς βλέπετε εσείς τις δύο αυτές προτάσεις;*

«Προσωπικά θεωρώ ότι θα ήταν ιδανικό να έχει κάθε Δήμος μία μεγάλη ομάδα και οι υπόλοιπες να λειτουργούν σαν Ακαδημίες, τροφοδοτώντας τη με ταλέντα, ωστόσο κάτι τέτοιο για την ώρα δείχνει ανεδαφικό. Κάτι τέτοιο για να γίνει πράξη απαιτεί μεγάλη και διεξοδική συζήτηση και πολύ καλή οργάνωση και νομίζω ότι δεν είμαστε έτοιμοι τη στιγμή αυτή για κάτι τέτοιο.

Κάθε χωριό έχει τη δική του ιστορία και ιδιαιτερότητες αφού όταν δημιουργήθηκαν κάποιες ομάδες, στα δύσκολα χρόνια της κατοχής οι λόγοι εκτός από αθλητικοί ήταν και εθνικοί και δεν μπορείς ξαφνικά όλα αυτά να τα διαγράψεις. Η ιστορία κάθε χωριού είναι απολύτως σεβαστή και δεν μπορούμε να κάνουμε καμία επέμβαση.

Η συνένωση αν δεν γίνει με πολύ καλή μελέτη θα λειτουργήσει εντελώς αντίστροφα και τα αποτελέσματα θα είναι ολέθρια.

Όσον αφορά τη δεύτερη πρόταση θεωρώ ότι και αυτή είναι ανεδαφική για την ώρα και αν θέλετε δεν διαβλέπω τους λόγους για να συμβεί κάτι τέτοιο. Όταν οι συνθήκες θα είναι ώριμες τότε μπορούμε να ξαναδούμε το θέμα».

6. *Στα επόμενα τρία χρόνια και κάτι που απομένουν, μέχρι να παραδώσετε τη σκυτάλη ποιες είναι οι προτεραιότητες και οι μεσοπρόθεσμοι στόχοι σας;*

«Τη στιγμή αυτή δύο είναι οι μεσομακροπρόθεσμοι στόχοι μας. Πρώτα να δημιουργήσουμε ένα πρότυπο Κέντρο Ιστιοσανίδας, διεθνών προδιαγραφών στο Πρασονήσι, με μόνιμες και σύγχρονες εγκαταστάσεις, η δημιουργία νέων αθλητικών υποδομών, η κατασκευή γηπέδου 5x5 στην Απολακκιά και βέβαια η βελτίωση και συντήρηση των υπαρχόντων αθλητικών εγκαταστάσεων. Ταυτόχρονα θα προσπαθήσουμε να αναπτύξουμε κι άλλα αθλήματα σε μόνιμη και σταθερή βάση».

7. *Ποια αθλητικά έργα βρίσκονται την περίοδο αυτή σε εξέλιξη στο δήμο σας και ποια προγράμματα;*

«Ήδη ολοκληρώνεται η κατασκευή του γηπέδου Μεσαναγρού και ελπίζουμε με την έναρξη του πρωταθλήματος να είναι έτοιμο προς χρήση. Σύντομα ξεκινά η κατασκευή του γηπέδου 5x5 στην Απολακκιά και βέβαια η κατασκευή των εγκαταστάσεων στο Πρασονήσι.

Όσον αφορά τα προγράμματα έχουμε ήδη προσλάβει τρεις συμβασιούχους γυμναστές εκ των οποίων ο ένας ασχολείται με την Ακαδημία ποδοσφαίρου σε ιδιωτικό γήπεδο 5x5 στο Κιοτάρι, ο άλλος με την εκγύμναση και διδασκαλία αεροβικής (το πρόγραμμα απευθύνεται σε γυναίκες και γίνεται στην Κατταβιά) και ο τρίτος με κολύμβηση το καλοκαίρι και μπάσκετ το χειμώνα, στο Γεννάδι».

8. *Η συνεργασία σας με τους υπόλοιπους Δ.Ο.Ν.Α., το Νομαρχιακό Αθλητικό Οργανισμό Δωδεκανήσου και τους υπόλοιπους φορείς του τόπου πώς είναι;*

«Πιστεύω ότι η συνεργασία μας με τους υπόλοιπους ΔΟΝΑ του νησιού βρίσκεται σε πολύ καλό επίπεδο, στη βάση κυρίως της ανταλλαγής απόψεων και συνδημιουργίας διαφόρων τουρνουά ενώ ευελπιστώ ότι στο μέλλον θα είναι ακόμη καλύτερη και δημιουργική. Το ίδιο συμβαίνει και με τον Ν.Α.Ο.Δ. και τους υπόλοιπους αθλητικούς φορείς του τόπου».

9. *Βλέπουμε καθημερινά σε άλλες περιοχές της χώρας να παραδίδονται προς χρήση πάρα πολλά υπερσύγχρονα γήπεδα και εγκαταστάσεις, σωστά στολίδια, άλλα ενταγμένα στο πρόγραμμα «Πολιτεία» και άλλα στο «Ελλάδα 2004» ή και στο Γ' Κ.Π.Σ., σε αντίθεση με τα μέρη μας, όπου όλα κινούνται με ρυθμούς χελώνας και δεν έχει ακόμη παραδοθεί τίποτα απολύτως. Τι πιστεύετε αλήθεια ότι συμβαίνει;*

«Πρόκειται για την κλασική ελληνική νοοτροπία όπου αν δεν πιέσεις και δεν φωνάξεις δεν γίνεται τίποτα. Όπου υπάρχει πολιτικό μέσον και ανάλογη πίεση γίνονται πολλά. Στην περιοχή μας δεν συμβαίνει αυτό και το βλέπουμε σε όλες τις μορφές της καθημερινότητάς μας.

Πάντως είναι αλήθεια ότι έχουν ενταχθεί αρκετά έργα στο πρόγραμμα "Αθήνα 2004", όπως και στο δήμο μας, τα οποία πιστεύω ότι θα παραδοθούν στη νεολαία μας, σύντομα».

10. *Κλείνοντας τη χρήσιμη συνομιλία μας, τι θα θέλατε να προσθέσετε ή να προτείνετε προκειμένου το έργο σας να γίνει πιο αποδοτικό και εύκολο;*

«Αυτό που "καίει" σήμερα είναι η έλλειψη πόρων και μόνο αν απελευθερωθούν σημαντικά κονδύλια θα μπορέσουν να λυθούν τα χέρια μας και να ολοκληρώσουμε το πρόγραμμά μας. Αν η πολιτεία βοηθήσει τότε μπορούν να γίνουν πολλά και η ανάπτυξη του αθλητισμού στην Περιφέρεια θα βοηθήσει στη συγκράτηση των νέων μας, στην πρόοδο της υπαίθρου και στη δημιουργία νέων ταλέντων.

Με τις υπάρχουσες συνθήκες οι προοπτικές δεν μπορούν να είναι καλές και η αθλητική ανάπτυξη της Περιφέρειας όνειρο απατηλό.

Θα πρέπει άμεσα η Πολιτεία να δει με σεβασμό και στοργή την Περιφέρεια και να μην εστιάζει το ενδιαφέρον της μόνο στην πρωτεύουσα και στις εκλογικές περιφέρειες κάποιων υπουργών και υψηλόβαθμων στελεχών».



ΣΧΟΛΗ ΧΟΡΟΥ Έλλης Παρασκευά

Νέο Sprinter "Cool"

Η άνεση και η ασφάλειά σας είναι θέμα τιμής...



...αποκτήστε τώρα το νέο Sprinter "Cool" με air-condition, ηλεκτρικά παράθυρα και αερόσακο οδηγού αξίας €2.600... μόνο με €600!

► Επισκεφθείτε σήμερα τον επίσημο έμπορο της Mercedes-Benz Ελλάς στην περιοχή σας και γνωρίστε **την καλύτερη επαγγελματική πρόταση που σας έγινε ποτέ!**

Mercedes-Benz

MobilityGo

Mercedes-Benz FINANCE

www.mercedes-benz.gr

ΑΦΟΙ ΧΑΤΖΗΜΙΧΑΛΗ Ο.Ε.

Επίσημος έμπορος της Mercedes-Benz Ελλάς για το νομό Δωδεκανήσων

Έκθεση: ΡΟΔΟΣ, 9ο χλμ. Ρόδου-Λίνδου, τηλ.: (22410) 62941-2-4

ΚΕΝΤΡΑ ΞΕΝΩΝ ΓΛΩΣΣΩΝ ΓΕΡΜΑΝΙΚΑ

ΚΟΝΤΟΥ ΜΕΡΚΟΥΡΗ

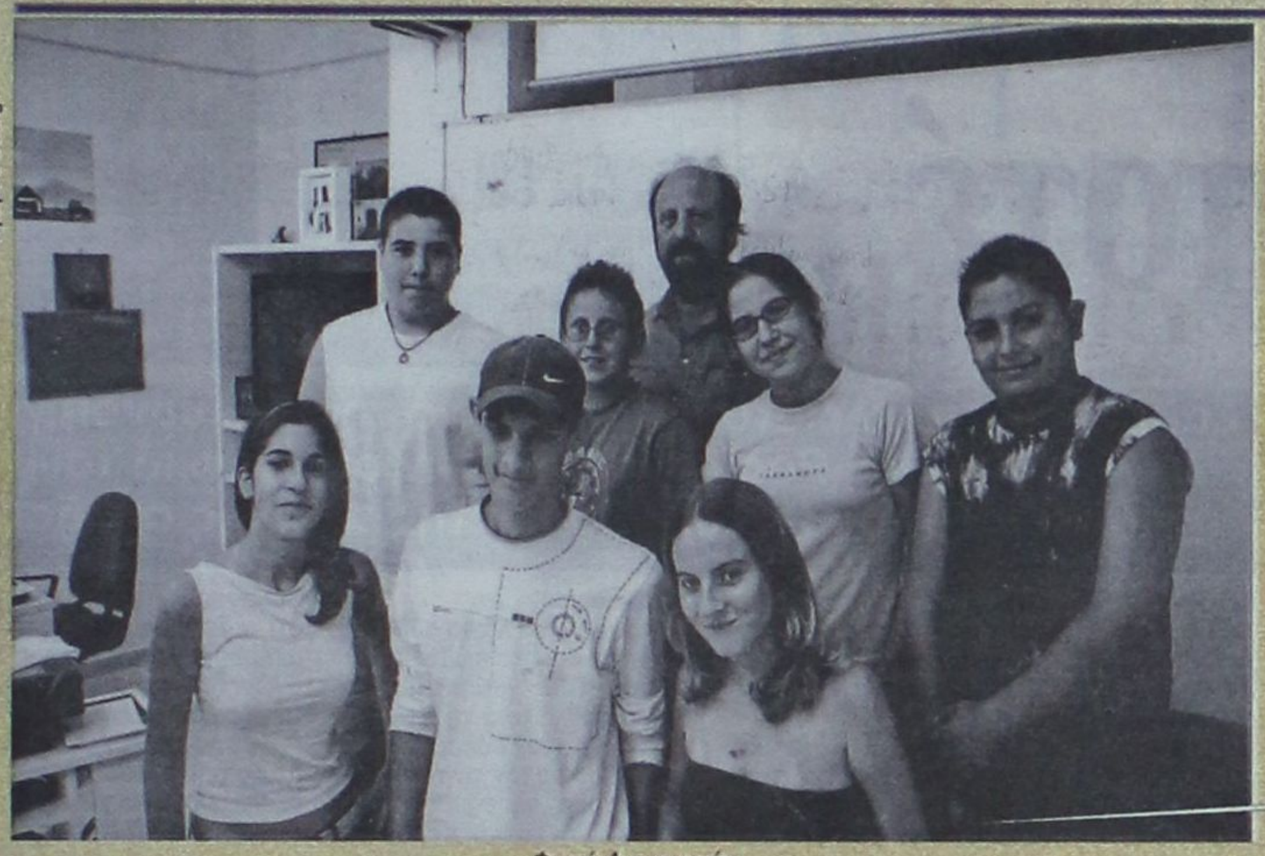

Apopsis Design

Φωτό Αναστασία

- 1ο Διδ/ριο: Αγ. Αναργύρων 11Α (στο Βενετόκλειο)
- 2ο Διδ/ριο: Δ. Αναστασιάδη 47 (στους Δασκάλους)
- 3ο Διδ/ριο: Παρισίων 1 και Λονδίνου (στο Ροδίνι)

Πληροφορίες - Εγγραφές ΤΩΡΑ!!!
ΚΑΤΑΤΑΚΤΗΡΙΑ ΤΕΣΤ ΑΠΟ 1η ΣΕΠΤΕΜΒΡΙΟΥ
ΕΝΑΡΞΗ ΜΑΘΗΜΑΤΩΝ 15 ΣΕΠΤΕΜΒΡΙΟΥ

Εμείς στα ΚΕΝΤΡΑ ΞΕΝΩΝ ΓΛΩΣΣΩΝ
ΜΕΡΚΟΥΡΗ ΚΟΝΤΟΥ
έχουμε κάνει μέχρι τώρα **2 χρόνια ΓΕΡΜΑΝΙΚΑ .**
Φέτος, τον **3ο χρόνο** θα δώσουμε τις ανεγνωρισμένες εξετάσεις
ZERTIFIKAT ΤΟΥ ΓΚΑΙΤΕ!!!
τον 4ο χρόνο πάμε για το **MITTELSTUFE** μαζί με το **TEST - DAF** που μας δίνει το δικαίωμα να σπουδάσουμε στη Γερμανία.
Κι όλα αυτά **μέσα στο Γυμνάσιο** πρίν το Λύκειο με τις γνωστές υποχρεώσεις, φροντιστήρια Πανελλήνιες...

Παιδιά, Το μέλλον μιλάει Γερμανικά. Βάλτε τα στο πρόγραμμα!!!

Τηλ. 22410 35289 & 22410 23973

MCK

Beauty is not enough



AUTO CENTER - Μ. Κωστάκης ΑΕΒΕ
14ο χλμ. Ρόδου Αεροδρομίου - Παραδείσι - Ρόδος, Τηλ: 2240 82000 Fax: 22410 82004

Alfa 156

Σπύρο δεν θα σε ξεχάσουμε ποτέ...



Έκλαψαν και οι ουρανοί το απόγευμα του Σαββάτου στο κλειστό γυμναστήριο της Καλύμνου για τον αδικοχαμένο αθλητή της Ε.Α.ΚΑ. Σπύρο Μαΐλη! Ο Δήμος Ροδίων τίμησε την οικογένειά του και στη συνέχεια πραγματοποιήθηκε φιλικό παιχνίδι μεταξύ του Κολοσσού και της τοπικής ομάδας!

Αποστολή στην Κάλυμνο
Μάκης Δούβαλης

Είναι πραγματικά στιγμές, που οι λέξεις μοιάζουν φτωχές για να περιγράψουν τα όσα διαδραματίστηκαν το απόγευμα του Σαββάτου στο κλειστό γυμναστήριο της Καλύμνου...Ο Δήμος Ροδίων, ο Κολοσσός και η Ε.Α.ΚΑ. τίμησαν τη μνήμη ενός παλικαριού για το οποίο το νήμα της ζωής κόπηκε μόλις στα 26 του χρόνια! Ενός παιδιού που αποτελούσε παράδειγμα προς μίμηση για όλους τους αθλητές. Ενός ανθρώπου του οποίου η μοίρα επιφύλαξε άσχημο παιχνίδι. Όχι, όχι δεν μπορεί...Ο Σπύρος είναι ανάμεσα μας και μας παρακολουθεί. Βλέπει τους συμπαίκτες του, να παλεύουν σε κάθε παιχνίδι της Ε.Α. Καλύμνου. Στην ομάδα που ανδρώθηκε μπασκετικά. Ο Σπύρος Μαΐλης, μας κοιτάζει και δίνει το σύνθημα για τη συνέχεια. Όχι δάκρυα...Άλλωστε ο ίδιος φρόντιζε να χαμογελάει σε όλους! Προσπάθησε να γελάσει...τον χάρο αλλά δεν τα κατάφερε. Παρ' όλα αυτά η απουσία του είναι αισθητή! Πριν από λίγο καιρό, το νήμα της ζωής του κόπηκε σκορπίζοντας τη θλίψη σε όλη την οικογένεια του, τους φίλους αλλά και τους συμπαίκτες...Και ήταν μόνο 26 ετών!

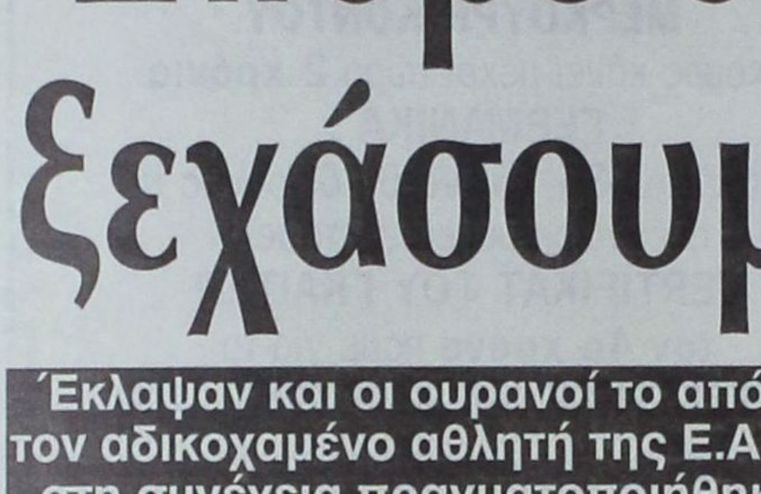

Ο συνεπίκουρος του δημάρχου Ροδίων Κάλλιστος Διακογεωργίου παρέδωσε αναμνηστική πλακέτα στον πατέρα του Σπύρου Μαΐλη

Ο Δήμος Ροδίων, ο Κολοσσός και η αγαπημένη του ομάδα, η Ε.Α. Καλύμνου τίμησαν με τον ελάχιστο φόρο, την οικογένεια του...Το Σάββατο διοργανώθηκε φιλικό παιχνίδι στη μνήμη του...Η ξαγωγή του, μίλησαν τόσο ο πρόεδρος της Ε.Α. Καλύμνου Γιάννης Τσορβαντζής όσο και ο συνεπίκουρος του δημάρχου Ροδίων σε θέματα αθλητισμού, Κάλλιστος Διακογεωργίου. Η ατμόσφαιρα ήταν συγκινητική...Τραγικές φιγούρες οι γονείς του εκλιπόντα ενώ η φωτογραφία του με τη στολή του δόκιμου αξιωματικού πάνω στη γραμματεία έκανε αρκετούς να λυγίσουν! Γιατί Θεε μου; Ήταν το ερώτημα που βασάνιζε όλους τους παρευρισκόμενους στο κλειστό γυμναστήριο της Καλύμνου.

Ο πρόεδρος της Ε.Α.ΚΑ. Γιάννης Τσορβαντζής αφού μίλησε για τον αδικοχαμένο Σπύρο Μαΐλη, χάρισε στους γονείς του, τη στολή που φορούσε στην ομάδα καθώς και το αθλητικό του δελτίο. Ο Σπύρος όμως ήταν εκεί...Το χαμόγελο του αυτό, ακόμα και για όποιον δεν τον γνώριζε, ήταν αρκετό για να απαλύνει τον πόνο των αγαπημένων του προσώπων. Οι συμπαίκτες του, εμφανίστηκαν στον αγωνιστικό χώρο φορώντας φανέλες που έγραφαν Σπύρος ενώ για το καθιερωμένο "ζήτω" φρόντισαν να φωνάξουν με όλη τη δύναμη της ψυχής τους το όνομα του! Το χειροκρότημα του κόσμου, απλά απέδειξε την εκτίμηση και την αγάπη του κόσμου στο πρόσωπο του Σπύρου. Ο ίδιος δεν κράτησε κακία σε κανέναν...Και σίγουρα χειροκροτούσε κι αυτός με τη σειρά του, την προσπάθεια του αδερφού του Σάββα που αγωνίστηκε με μαύρο περιβραχιόνιο αλλά και των υπόλοιπων συμπαικτών του!



Ο πρόεδρος της Ε.Α. Καλύμνου Γιάννης Τσορβαντζής, ενώ μιλάει για τον αδικοχαμένο αθλητή

Το λόγο πήρε και ο Κάλλιστος Διακογεωργίου, ο οποίος παρέδωσε αναμνηστική πλακέτα στην οικογένεια του Σπύρου Μαΐλη, μέσα σε μία φορτισμένη συγκινησιακά ατμόσφαιρα...Κι όμως ναι! Ο Σπύρος το Σάββατο ήταν στο γυμναστήριο της Καλύμνου...Μοίραζε παντού το πλατύ του χαμόγελο...Κοιτούσε από τον ουρανό και πανηγύριζε μαζί με τους συμπαίκτες του. Σαν να μην πέρασε μία μέρα! Ας είναι αιωνία η μνήμη σου, φίλε Σπύρο...Δεν θα σε ξεχάσουμε ποτέ. Θα ζεις για πάντα στις καρδιές μας και για σένα θα υπάρχει μία θέση στους αγωνιστικούς χώρους.

Στο καθαρά αγωνιστικό κομμάτι(αν και δεν έχει τόση σημασία), οι δύο ομάδες προσπάθησαν να προσφέρουν πλούσιο θέαμα στους Καλύμνιους φιλάθλους και εν μέρει τα κατάφεραν. Με την Ε.Α.ΚΑ., αγωνίστηκαν επίσης ο Χρήστος Γκογκίδης, ο Θοδωρής Γεωργίτσης, ο Αλέξανδρος Σαρίκας, ο Σταύρος Παρδακάς και ο Μάκης Δούβαλης. Το τελικό 56-53 υπέρ του Κολοσσού σε παιχνίδι δύο δεκαλέπτων πέρασε σαφώς σε δεύτερη μοίρα...

«ΘΑ ΕΙΣΑΙ ΠΑΝΤΑ ΑΝΑΜΕΣΑ ΜΑΣ»

Ο πρόεδρος της Ε.Α. Καλύμνου Γιάννης Τσορβαντζής, πριν από το φιλικό παιχνίδι, αναφέρθηκε στον αδικοχαμένο αθλητή της ομάδας Σπύρο Μαΐλη.

«Είναι η πρώτη μου φορά (και εύχομαι να είναι και η τελευταία) που η ανθρώπινη μοίρα με καλεί να σκιαγραφίσω έναν αθλητή της ομάδας μας, ένα νέο παιδί. Τον αθλητή μας Σπύρο Μαΐλη που έφυγε τόσο πρόωρα και ξαφνικά από κοντά μας.

Γεννήθηκε το 1977 στην Κάλυμνο και από μικρό παιδί αγάπησε τον αθλητισμό και τα πλούσια σωματικά του προσόντα τον βοήθησαν να διακριθεί στο άθλημα του μπάσκετ.

Μικρός ακόμη, μαζί με τον αδελφό του Σάββα, γράφτηκαν στην ομάδα μας, όπου έδιναν το «παρών» πάντα με αγάπη και ζήλο, γι αυτό που έκαναν.

Σε όλους τους αγώνες φιλικούς και επίσημους ο Σπύρος πάντα έδινε τον καλύτερο εαυτό του με κέφι, με γέλιο, με χιούμορ αλλά και ψυχραιμία και σοβαρότητα.

Ηταν πράος. Ποτέ δεν θύμωσε με αντίπαλο ή με διαιτητή. Ποτέ δεν αντιμίλησε σε κανέναν και πάντα ηταν συνεπής σε όλες του τις υποχρεώσεις.

Παράλληλα με τον αθλητισμό και το μπάσκετ ήταν άριστος μαθητής και φοιτητής μηχανολόγος.

Ηταν με λίγα λόγια αθλητής στη ψυχή και στο σώμα.

Εγώ που γνώρισα τον Σπύρο Μαΐλη από τα εφηβικά του χρόνια, τον μακαρίζω, τον θαυμάζω και τον αναδεικνύω σε πρότυπο και σύμβολο που διδάσκει και γίνεται παράδειγμα φωτεινό προς μίμηση στην κοινωνία που ζούμε.

Δυστυχώς όμως η μοίρα του Σπύρου του έπαιξε άσχημο και ύπουλο παιχνίδι. Δεν τον άφησε να μεγαλουργήσει και σαν αθλητή και σαν επιστήμονα και έκοψε το νήμα της ζωής του στην ηλικία των 26 ετών, βυθίζοντας σε θλίψη τους γονείς του, τους συμπαίκτες του και όλους όσους τον γνώρισαν.

Το κύριο γνώρισμα του Σπύρου ήταν το πλατύ του χαμόγελο και ο πράος του χαρακτήρας. Σαν ελάχιστο δείγμα της αγάπης μας για τον αδικοχαμένο αθλητή μας παρακαλώ τους γονείς του να δεχθούν την αθλητική του εμφάνιση και το δελτίο αθλητικής ταυτότητας και να τα τοποθετήσουν μαζί με άλλα προσφιλή του αντικείμενα, που ασφαλώς θα φυλάσσουν, με την υπόσχεση ότι ο Σπύρος θα είναι πάντα ανάμεσά μας σε όλους τους αγώνες της ομάδας μας που τόσο αγάπησε.

Κύριε Διακογεωργίου, παρακολουθούμε από τον δωδεκανησιακό τύπο, όλες τις δραστηριότητές σας και τα αισθήματά σας για τον αθλητισμό και τη νεολαία.

Ομως η έμπνευσή σας να τιμήσετε με αυτό τον τρόπο και σε μία ευαίσθητη για τους γονείς του αδικοχαμένου αθλητή μας Σπύρου Μαΐλη περίοδο, αποκτά ξεχωριστή σημασία και αναδεικνύεται σε μια έμπρακτη ενέργεια της αγάπης σας προς τον αθλητισμό, ελπίζοντας σε μια περαιτέρω συνεργασία και επαφή για το καλό της νεολαίας για την οποία αγωνιζόμαστε εσείς και εμείς από διαφορετικά μετερίζια.

Τέλος, στην ομάδα του Κολοσσού (το καμάρι του δωδεκανησιακού μπάσκετ) ευχόμαστε πάντα επιτυχίες και γρήγορα να φιγουράρει στην ανώτατη κατηγορία κάνοντας υπερήφανους όλους τους Δωδεκανήσιους φιλά-



Η Ε.Α. Καλύμνου τίμησε τον Σπύρο Μαΐλη ο οποίος ανδρώθηκε μπασκετικά στην ομάδα

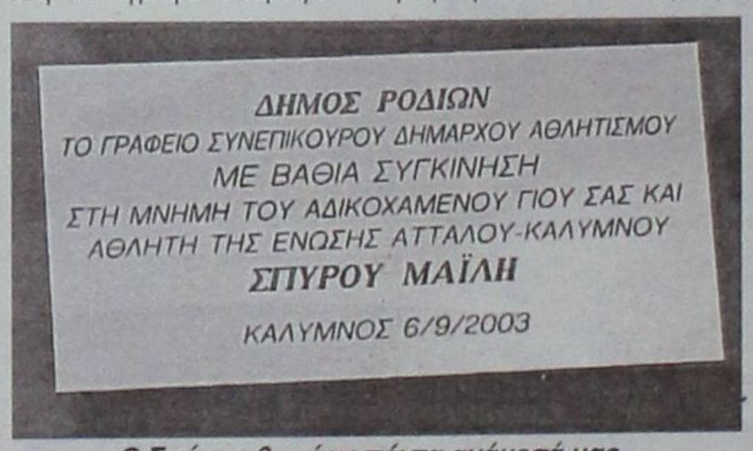

Ο Σπύρος θα είναι πάντα ανάμεσά μας...



Ο Κολοσσός βρέθηκε στην Κάλυμνο προκειμένου να δώσει φιλικό παιχνίδι στη μνήμη του εκλιπόντα

Γιώργος Κουκλάκης: Το βαρύ πυροβολικό του Κολοσσού!

Η απόκτηση του 33χρονου Κρητικού φόργουορντ τάραξε τα λιμνάζοντα ύδατα στο χώρο της Β' Εθνικής. Σε συνέντευξή του στη «Δ», ο έμπειρος αθλητής, που αγωνίστηκε για πολλά χρόνια στην Α1, μίλησε για την απόφασή του να έρθει στη Ρόδο, για τους στόχους του με την ομάδα καθώς και για τα μελλοντικά του σχέδια! «Μου αρέσει πάντα να αγωνίζομαι σε συλλόγους που έχουν υψηλούς στόχους και ο Κολοσσός είναι ένας απ' αυτούς»

Του Μάκη Δούβαλη
e-mail:makiss@otenet.gr

Η είδηση της μεταγραφής του έπεσε σαν βόμβα στον χώρο της Β' Εθνικής, κατά τη διάρκεια της καλοκαιρινής περιόδου. Κι αυτό γιατί ο ίδιος κάλλιστα θα μπορούσε να αγωνιστεί σε μεγαλύτερη κατηγορία, δίνοντας επί σειρά ετών τα διαπιστευτήρια του στα παρκέ. Η απόκτηση του Γιώργου Κουκλάκη από τους «θαλασσί» ήταν σίγουρα η μεγαλύτερη επιτυχία της ροδίτικης ομάδας, καθώς ο 33χρονος φόργουορντ αναμένεται να είναι ο αθλητής που θα ηγηθεί της προσπάθειας του Κολοσσού για την άνοδο στην Α2, σε περίπτωση φυσικά που η Ε.Ο.Κ. δεν χαρίσει το πολυπόθητο δώρο στην ομάδα του Βασίλη Φραγκιά. Η συμφωνία λοιπόν με τον Κρητικό αθλητή που επί σειρά ετών έχει αγωνιστεί ακόμα και στο πρωτάθλημα της Α1, ήρθε για να ταράξει τα ήρεμα σε γενικές γραμμές νερά των μεταγραφών της Β' Εθνικής. Για τον έμπειρο παίκτη, άλλωστε είχαν εκδηλώσει το ενδιαφέρον τους πολλές ομάδες εκ των οποίων οι περισσότερες στην Α2, όμως ο Γιώργος Κουκλάκης προτίμησε να συνεχίσει την παράδοση των τελευταίων ετών προτιμώντας να μετακομίσει σε μία ακόμα επαρχιακή πόλη, μετά τη διαδοχική του εγκατάσταση στη Δράμα και την Πάτρα.

Η «Δ», συνάντησε τον ίδιο μετά το τέλος της προπόνησης του στο «Βενετόκλειο» και μίλησε μαζί του, για σημαντικά θέματα που αφορούν τον Κολοσσό, τους στόχους του με την ομάδα και άλλα πολλά που αναμένεται να προκαλέσουν ενδιαφέρουν. Άλλωστε με τη μεγάλη του εμπειρία ο Γιώργος Κουκλάκης μίλησε για πολλούς και έκανε ξεχωριστή μνεία σε κάθε σταθμό της μπασκετικής του ζωής.

Ο Γιώργος Κουκλάκης γεννήθηκε στις 26 Ιουνίου 1970 στα Χανιά και ξεκίνησε να παίζει μπάσκετ στον τοπικό Κύδωνα, στην πρώτη τοπική κατηγορία της Ε.ΚΑ.Σ.Κ. Από πολύ μικρός το ταλέντο του αλλά και το υψηλό για τα δεδομένα της εποχής κορμί του, ήταν δύο από τα στοιχεία σύμφωνα με τα οποία ο ίδιος ξεχώριζε. Οι επιτυχίες δεν άργησαν να έρθουν...Στην κρητική ομάδα αγωνίστηκε στα παιδικοεφηβικά τμήματα και οι εμφανίσεις του γρήγορα προκάλεσαν το ενδιαφέρον πολλών συλλόγων και μακριά από την Κρήτη.

Όπως είναι εύλογο ο Γιώργος Κουκλάκης συμμετείχε σε όλα τα κλιμάκια της μικτής Κρήτης ενώ σε ηλικία μόλις 14 ετών καθιερώθηκε στη βασική πεντάδα του Κύδωνα με τον οποίο κατέκτησε ένα πρωτάθλημα και μάλιστα έπαιξε μαζί του στην Γ' Εθνική κατηγορία. Μάλιστα ο νεαρός τότε αθλητής κλήθηκε να φορέσει το εθνόσημο στο στήθος, συμμετέχοντας στην Εθνική Παίδων με την οποία μπορεί να μην γνώρισε καμία μεγάλη επιτυχία, ωστόσο για ακόμα μία φορά έβγαλε μάτια με την απόδοση του.

Η ΚΑΤΑΚΟΡΥΦΗ ΑΝΟΔΟΣ...

Την περίοδο 1989-90, ο Γιώργος Κουκλάκης αποφάσισε να αφήσει τα Χανιά για λογαριασμό του Ηρακλείου με το οποίο αγωνίστηκε για μία χρονιά στο πρωτάθλημα της Β' Εθνικής. Όλα κύλησαν κατ' ευχή και ο 19χρονος τότε παίκτης είδε τον δρόμο να ανοίγεται μπροστά του. Το καλοκαίρι του 1990 οι προτάσεις έπεσαν βροχή...Ο Π.Α.Ο.Κ. (μαζί με τον Άρη ήταν οι μεγάλες δυνάμεις της εποχής), ο Παναθηναϊκός, ο Ολυμπιακός και ο Πανελλήνιος ενδιαφέρθηκαν για την απόκτηση του Γιώργου Κουκλάκη και πλησίασαν τον αθλητή προκειμένου να τον εντάξουν στο δυναμικό τους. «Τότε με πλησίασε ο πρόεδρος του Π.Α.Ο.Κ., Νίκος Βεζυρτζής και μετά από λίγο καιρό επιτεύχθηκε η συμφωνία. Τελικά αποδείχθηκε ότι η μεταγραφή μου στον Π.Α.Ο.Κ., ήταν ένα από τα μεγαλύτερα λάθη στη ζωή μου κι αυτό γιατί με άφησε πολύ πίσω», αναφέρει σήμερα ο Γιώργος Κουκλάκης που την πρώτη του χρονιά στο «δικέφαλο» είχε συμπαίκτες τον Μπάνε Πρέλεβιτς, τον Παναγιώτη Φασούλα, τον Πιτ Παπαχρόνη, τον Νίκο



Ο Γιώργος Κουκλάκης

Σταυρόπουλο, τον Κεν Μπάρλου και άλλους πολλούς. Πότε όμως έγινε το ντεμπούτο του στην Α1; «Την περίοδο 1990-91, μόλις την πρώτη αγωνιστική, αντιμετωπίσαμε στο μεγάλο ντέρμπι τον Άρη. Ένιωσα την γη να χάνετε κάτω από τα πόδια του. Από το άγχος μου, ακόμα και στην προθέρμανση δεν ήξερα τι έκανα», υποστηρίζει ο Γιώργος Κουκλάκης που κολύμπησε κατευθείαν στα βαθιά. Η συμφωνία τότε με τους Θεσσαλονικείς είχε πενταετή διάρκεια και μάλιστα με την ομάδα της συμπρωτεύουσας ο Γιώργος Κουκλάκης στέφθηκε πρωταθλητής Ελλάδας έχοντας επίσης για συμπαίκτη τον νεαρό Γιώργο Βαλαβανίδη που μέχρι και πέρσι έπαιξε στον Κολοσσό.

ΤΟ ΤΕΛΟΣ ΜΕ ΤΟΝ ΠΑΟΚ

Οι προστριβές του με τον Ντούσαν Ίβκοβιτς αποτέλεσαν την αφορμή για τη λύση της συνεργασίας του Κρητικού φόργουορντ με τον Π.Α.Ο.Κ.... «Δεν μου έδωσε καμία ευκαιρία και κατέθεσα προσφυγή. Ήμουν ο πρώτος παίκτης που έχασε προσφυγή και για να με αποκτήσει η Α.Ε.Κ. κατέβαλε ένα ποσό της τάξης των 5 εκατομμυρίων, ώστε να παίξω για λογαριασμό της», υπογραμμίζει ο Γιώργος Κουκλάκης που το καλοκαίρι του 1994 μετακόμισε στην πρωτεύουσα για να φορέσει τη φανέλα ενός άλλου «δικεφάλου»! Του νότου, που είχε στον πάγκο του τον Βλάντο Τζούροβιτς, ο οποίος με τη σειρά του ήθελε στην ομάδα τον Γιώργο Κουκλάκη. «Εκείνη την περίοδο όλοι πίστευαν ότι θα πέφταμε στην Α2, όμως τελικά τερματίσαμε στην έκτη θέση», αναφέρει σήμερα ο 33χρονος αθλητής που παρέμεινε στην «Ένωση» για τρία συνεχή χρόνια. Μάλιστα την περίοδο 1996-97, αναδείχθηκε ο πιο εύστοχος παίκτης της Α1 στα σουτ τριών πόντων έχοντας το εκπληκτικό ποσοστό 67%...

Τη χρονιά 1997-98, ο Γιώργος Κουκλάκης άλλαξε ομάδα, όχι όμως πόλη. Πήρε μεταγραφή στη Δάφνη, έχοντας μάλιστα και συμπαίκτη τον Παντελή Κουγιό. Ο Κρητικός φόργουορντ-όπως τονίζει-πραγματοποίησε το καλύτερο πρωτάθλημα της καριέρας του με τεχνικό τον Στιβ Γιατζόγλου, όμως η αθηναϊκή ομάδα υποβιβάστηκε στην Α2. Η πτώση της Δάφνης, ανάγκασε τον Γιώργο Κουκλάκη να αλλάξει πολιτείες και να επιστρέψει στην ιδιαίτερη πατρίδα του...Όχι πάντως στα Χανιά αλλά λίγα χιλιόμετρα πιο μακριά ,στο Ηράκλειο. «Για κάποιους προσωπικούς λόγους, ήθελα να πάω στην Κρήτη και συμφώνησα σε όλα με το Ηράκλειο. Με τη φανέλα του Ο.Α.Α. έπαιξε και σε ευρωπαϊκά παιχνίδια, πραγματοποιώντας τα δύο χρόνια της παρουσίας του καταπληκτικές εμφανίσεις.

ΣΤΑΘΜΟΣ...ΔΡΑΜΑ

Την περίοδο 2000-01 ο Γιώργος Κουκλάκης αποφάσισε να ανηφορίσει στη Μακεδονία και πιο συγκεκριμένα στον φιλόδοξο Κ.Α.Ο. Δράμας που είχε βάλει πλώρη για τα μεγάλα σαλόνια του ελληνικού μπάσκετ. Ο 30χρονος τότε παίκτης βοήθησε τα μέγιστα καθώς τερμάτισε στην τρίτη θέση των σκόρερ της Α2 ενώ ήταν και δεύτερος ριμπάουντερ. Το δραμινό σωματείο πήρε πανηγυρικά το εισιτήριο για την Α1, για πρώτη φορά στην ιστορία του. Εκεί ο Κ.Α.Ο.Δ., δεν τα κατάφερε και χωρίς να το καταλάβει επέστρεψε και πάλι στα χαμηλότερα σκαλοπάτια. «Το κλίμα αρχικά ήταν πολύ καλό και ο κόσμος λάτρεψε την ομάδα, γεμίζοντας σε κάθε παιχνίδι το κλειστό γυμναστήριο. Στη συνέχεια άλλαξαν πολλά. Ήμασταν έξι μήνες απλήρωτοι και στο διοικητικό συμβούλιο μπήκαν άνθρωποι που δεν έπρεπε να ασχοληθούν με την ομάδα. Αυτό ήταν το μεγάλο λάθος», υποστηρίζει ο Γιώργος Κουκλάκης που την περσινή περίοδο, γνώρισε ακόμα μία επιτυχία. Εγκαταστάθηκε στην Πάτρα και έπαιξε στον Απόλλωνα που τα τελευταία χρόνια πάλευε για να επιστρέψει στην Α1! Με τη δική του σημαντική προσθήκη, οι Αχαιοί πραγματοποίησαν μία ξέφρενη πορεία και προβιβάστηκαν στα

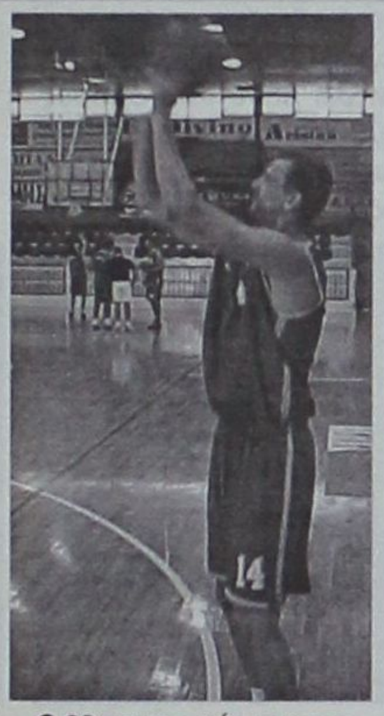

Ο 33χρονος φόργουορντ επί τω έργω

μεγάλα σαλόνια. «Τα πράγματα ήταν απλά. Η διοίκηση του Απόλλωνα κατάλαβε τα λάθη των προηγούμενων ετών, όταν συμφωνούσε με κοινοτικούς αθλητές έναντι μεγάλων συμβολαίων. Η ομάδα βασίστηκε σχεδόν εξ' ολοκλήρου σε Έλληνες και τα αποτελέσματα δεν άργησαν να φανούν», λέει ο Γιώργος Κουκλάκης που ανήκει πλέον στις τάξεις του Κολοσσού.

-Κατά τη διάρκεια της μεταγραφικής περιόδου και για αρκετό χρονικό διάστημα αποτέλεσες «μήλο της έριδος» για πολλές ομάδες μεταξύ των οποίων και ο Κολοσσός. Πως πήρες την απόφαση να έρθεις στη Ρόδο και σε μία ομάδα που θα αγωνιστεί στη Β' Εθνική, αν φυσικά τα πράγματα παραμείνουν ως έχουν;

«Για μένα ο σημαντικότερος λόγος που αποφάσισα να παίξω στον Κολοσσό, έχει να κάνει με τους ιδιαίτερα υψηλούς στόχους που έχει θέσει η διοίκηση της ομάδας. Η αλήθεια είναι ότι δεν έχω παίξει ξανά στη Β' Εθνική, με εξαίρεση μία φορά πριν από πολλά χρόνια στο Ηράκλειο, όμως το γεγονός αυτό δεν μου λέει τίποτα. Είχα προτάσεις από τη Λάρισα, τη Ξάνθη και την Α.Γ.Ε. Χαλκίδας, όμως ο Κολοσσός ανέβασε την προσφορά του και τώρα είμαι εδώ»...

-Πριν συμφωνήσεις για τον επόμενο χρόνο, τι γνώριζες για τον Κολοσσό;

«Είχα μάθει αρκετές πληροφορίες. Μίλησα με τον Μάνο Χαλκιαδάκη που ήταν πέρσι στη Ρόδο και μου είπε ορισμένα πράγματα. Είχα πάντως πέρσι και τον Γιάννη Γεωργαλή στον Απόλλωνα Πατρών και μου έλεγε συνεχώς για τον Κολοσσό και για το ενδεχόμενο να πάρω μεταγραφή. Πάντως, και το τονίζω αυτό, προσωπικά μου αρέσει να αγωνίζομαι σε ομάδες που έχουν ως στόχο την άνοδο και όχι απλά μία καλή πορεία. Ο Κολοσσός είναι μία από τις ομάδες αυτές».

-Τι μπορεί να περιμένει ο φίλαθλος κόσμος της Ρόδου, από τον Γιώργο Κουκλάκη;

«Θέλω και εγώ με τη σειρά μου να βάλω ένα λιθαράκι, ώστε να εκπληρώσουμε τους στόχους μας. Αν τελικά παίξουμε στη Β' Εθνική, τότε θα κυνηγήσουμε μόνο την άνοδο, αν όμως ανέβουμε στην Α2, τότε ο στόχος θα διαφοροποιηθεί. Πιστεύω ότι ο Κολοσσός όπως και κάθε ομάδα δεν πρέπει να βασίζεται αποκλειστικά σε έναν παίκτη, αλλά στο σύνολο. Έτσι βγαίνει κερδισμένο το σωματείο. Απλά πρέπει να κοιτάζουμε κάθε παιχνίδι ξεχωριστά και να παραμείνουμε συγκεντρωμένοι σ' αυτό που κάνουμε. Αυτό θεωρώ ότι θα είναι και το μυστικό της επιτυχίας».

-Αναφέρθηκες πριν στην περίπτωση να είναι ο Κολοσσός στην Α2; Όλα όσα γίνονται τον τελευταίο καιρό σας έχουν επηρεάσει ή σας αφήνουν αδιάφορους;

«Εγώ ξέρω ότι υπέγραψα σε ομάδα Β' Εθνικής. Τώρα αν μας έρθει αυτό το δώρο σίγουρα δεν θα πούμε όχι. Θα είναι καλοδεχούμενο. Αν τελικά προβιβαστούμε στην παραπάνω κατηγορία, προφανώς θα υπάρξουν δυσκολίες. Πάντως ακόμα κι αν παραμείνει έτσι η ομάδα θεωρώ ότι μπορεί να σταθεί στην Α2! Εμένα πάντως δεν με απασχολεί σε ποια κατηγορία θα είμαστε τη νέα χρονιά. Αν είναι να έρθει η άνοδος θα είναι σαφώς ευπρόσδεκτη».

-Το γεγονός ότι ο φετινός Κολοσσός δεν θα έχει καμία σχέση με την ομάδα της περσινής χρονιάς, σε προβληματίζει καθόλου; Αυτό φυσικά με δεδομένο ότι με εξαίρεση τον Χρήστο Γκογκίδη όλοι οι υπόλοιποι αποκτήθηκαν φέτος το καλοκαίρι;

«Το στοιχείο αυτό μπορεί να είναι θετικό μπορεί και αρνητικό. Το σίγουρο είναι ότι η ομάδα θα χρειαστεί περισσότερο χρόνο προκειμένου να δέσει, γιατί σ' αυτή υπάρχουν πολλά νέα πρόσωπα. Είμαι πάντως αισιόδοξος...»

-Ποια θεωρείς τη μαγική συνταγή μία επιτυχημένης πορείας τη νέα χρονιά;

«Βασικό συστατικό είναι να διατηρήσουμε το αήττητο της έδρας μας. Πρώτιστα θα πρέπει να προστατεύσουμε το σπίτι μας για να μπορέσουμε να εκπληρώσουμε τους στόχους μας. Μία ήττα μέσα στην έδρα μας θα μας αφήσει πολύ πίσω. Από κει και πέρα θεωρώ δεδομένο ότι μακριά από τη Ρόδο θα κερδίσουμε τα παιχνίδια που πρέπει».

-Φέτος στον Κολοσσό είσαι μακράν ο πιο έμπειρος αθλητής...Πόσο δύσκολο είναι για έναν παίκτη να διατηρεί τέτοιο ρόλο μέσα σε μία ομάδα και να συμβουλεύει τους νεώτερους σε ηλικία;

«Δεν σου κρύβω ότι ο ρόλος αυτός μου αρέσει. Και στην Πάτρα και στη Δράμα ήμουν ο μεγαλύτερος και πλέον έχω αναλάβει χρέη ψυχοθεραπευτή (γέλια)...Η αλήθεια είναι ότι δεν έχω συνηθίσει ακόμα αυτή την κατάσταση, αλλά μου αρέσει να συμβουλεύω τους νεώτερους παίκτες».

-Ο Κολοσσός βρίσκεται κατά τη διάρκεια της προετοιμασίας του. Είσαι ικανοποιημένος απ' αυτά που συνάντησες μέχρι στιγμής στις τάξεις της ομάδας;

«Γίνεται πολύ καλή και σκληρή δουλειά απ' όλα τα παιδιά. Οι συνθήκες είναι ιδιαίτερα δύσκολες λόγω της αφόρητης ζέστης που επικρατεί στο γήπεδο, όμως όλοι είμαστε ευχαριστημένοι από τον τρόπο λειτουργίας. Βέβαια υπάρχουν και κάποιες ατέλειες όσον αφορά την οργάνωση σε εξωαγωνιστικό επίπεδο, όμως αυτό είναι κάτι που μπορεί να διορθωθεί με την πάροδο του χρόνου».

-Με δεδομένο ότι είσαι πλέον 33 ετών, έχεις σκεφτεί να πεις ότι...αυτό ήταν, θα σταματήσω την καριέρα μου;

«Όσο αντέχω θα είμαι εδώ...Μου αρέσει πάρα πολύ αυτό που κάνω. Όταν καταλάβω ότι δεν με καλύπτει πλέον συναισθηματικά, θα αποφασίσω να σταματήσω το μπάσκετ. Επίσης όταν διαπιστώσω ότι δεν είμαι...αυτό που πρέπει να είμαι, τότε να είστε σίγουροι ότι θα κρεμάσω τα παπούτσια μου».

-Θα ήθελες να κλείσεις την καριέρα σου στη Ρόδο και τον Κολοσσό; Έχεις σκεφτεί να ακολουθήσεις τα βήματα της προπονητικής;

«Δεν θα είχα κανένα πρόβλημα να τελειώσω την καριέρα μου στη Ρόδο. Οι συνθήκες είναι άριστες και αν φυσικά με ικανοποιήσουν αυτά που ζητάω, τότε δεν θα έβρισκα το λόγο να το αρνηθώ. Όσον αφορά την προπονητική, θεωρώ βέβαια ότι θα συνεχίσω στους πάγκους. Δεν υπάρχει περίπτωση να φύγω από το χώρο του μπάσκετ. Όσο κι αν έχω κουραστεί ψυχολογικά, μου έχει γίνει τρόπος ζωής. Άλλωστε έχω και δίπλωμα προπονητή και τα επόμενα χρόνια θα επιδιώξω να μάθω όσο το δυνατόν περισσότερα πράγματα».

-Μία ευχή για τη φετινή περίοδο...

«Να έχουμε μία καλή χρονιά σαν ομάδα και πάνω απ' όλα υγεία, που είναι και το πολυτιμότερο αγαθό. Θέλουμε τους φιλάθλους της Ρόδου κοντά μας σε όποια κατηγορία και αν αγωνίζεται ο Κολοσσός. Πρέπει να δημιουργήσουμε μία δυνατή έδρα από την οποία να μην περνάει κανένας αντίπαλος».

Η ΚΑΡΙΕΡΑ ΤΟΥ

1979-1989	Κύδων Χανίων
1989-1990	Ηράκλειο(Β' Εθνική)
1990-1994	Π.Α.Ο.Κ.(Α1)
1994-97	Α.Ε.Κ.(Α1)
1997-98	Δάφνη(Α1)
1998-0	Ηράκλειο(Α1)
2000-02	Κ.Α.Ο. Δράμας(Α2 και Α1)
2002-03	Απόλλων Πατρών(Α2)
2003-04	Κολοσσός Ρόδου

ΑΓΙΟΣ ΝΙΚΟΛΑΟΣ ΠΑΣΤΙΔΑΣ 2003-04

Του Μάκη Δουβαλη
e-mail:makiss@otenet.gr

Μόνο δύσκολη θα μπορούσε να χαρακτηριστεί η φετινή χρονιά για τον Αγιο Νικόλαο Παστίδας. Οι «κόκκινοι» κατά τη διάρκεια της μεταγραφικής περιόδου, έχασαν σχεδόν όλους τους βασικούς τους παίκτες, με συνέπεια να αποδυναμωθούν σε σημαντικό βαθμό. Βασικός στόχος της φετινής προσπάθειας είναι η παραμονή στην πρώτη τοπική κατηγορία, κάτι πάντως το οποίο είναι εφικτό.

Οι αλλαγές δεν επηρέασαν μόνο το έμψυχο υλικό καθώς στην τεχνική ηγεσία της ομάδας βρίσκεται πλέον ο Φίλιππος Φλαμουρτζόγλου, ο οποίος αντικατέστησε τον Γιάννη Τσέρκη που προσέφερε τις υπηρεσίες του στο σύλλογο και σαν παίκτης και σαν προπονητής.

Θα πρέπει να θεωρείται βέβαιο, ότι η περσινή έκπληξη του πρωταθλήματος δύσκολα θα μπορέσει να ακολουθήσει τα ίδια στάνταρ, ενώ δεν πρέπει να ξεχνάει κανείς ότι ο «Αγιος» κουβαλάει και μία ποινή εξορίας πέντε αγωνιστικών, όπερ μεθερμηνευόμενον, ότι θα φιλοξενήσει μόνο δύο ομάδες στο κλειστό γυμναστήριο της Κρεμαστής, το οποίο θα είναι και η φυσική έδρα του συλλόγου.



Ο προπονητής του Αγίου Νικολάου Παστίδας *Φίλιππος Φλαμουρτζόγλου*



ΣΤΑΜΑΤΗΣ ΓΡΗΓΟΡΑΣ
Ηλικία: 26
Υψος: 1.93
Θέση: 3



ΣΤΑΜΑΤΗΣ ΜΑΡΟΥΛΛΑΚΗΣ
Ηλικία: 28
Υψος: 2.02
Θέση: 5



ΣΑΒΒΑΣ ΓΙΟΡΔΑΜΝΗΣ
Ηλικία: 23
Υψος: 1.81
Θέση: 1

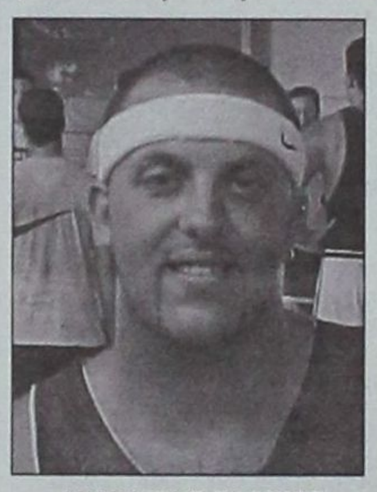

ΔΗΜΗΤΡΗΣ ΣΑΡΙΚΑΣ
Ηλικία: 23
Υψος: 1.97
Θέση: 4-5



ΓΙΑΝΝΗΣ ΜΑΛΛΙΑΚΑΣ
Ηλικία: 23
Υψος: 1.91
Θέση: 4



ΓΙΩΡΓΟΣ ΚΑΜΠΟΥΡΑΚΗΣ
Ηλικία: 18
Υψος: 1.82
Θέση: 1-2



ΚΥΡΙΑΚΟΣ ΠΑΤΤΑΣ
Ηλικία: 19
Υψος: 1.82
Θέση: 2



ΓΙΑΝΝΗΣ ΧΑΤΖΗΒΑΣΙΛΕΙΟΥ
Ηλικία: 17
Υψος: 1.96
Θέση: 3-4



ΑΝΤΩΝΗΣ ΑΤΤΙΤΗΣ
Ηλικία: 19
Υψος: 1.85
Θέση: 2-3



ΣΑΒΒΑΣ- ΙΩΣΗΦ ΓΙΟΡΔΑΜΝΗΣ
Ηλικία: 17
Υψος: 1.96
Θέση: 4



ΣΑΒΒΑΣ ΜΟΣΧΗΣ
Ηλικία: 18
Υψος: 1.94
Θέση: 4



ΜΑΡΙΟΣ ΠΛΑΤΕΛΛΑΣ
Ηλικία: 17
Υψος: 1.95
Θέση: 4



ΓΙΑΝΝΗΣ ΠΛΑΤΕΛΛΑΣ
Ηλικία: 20
Υψος:1.98
Θέση: 5



ΜΑΡΚΟΣ ΣΥΜΙΑΝΑΚΗΣ
Ηλικία: 22
Υψος:1.78
Θέση: 1



ΕΥΓΕΝΙΟΣ ΚΑΣΣΑΝΗΣ
Ηλικία: 16
Υψος:1.80
Θέση: 2-3



ΣΤΑΥΡΟΣ ΧΑΡΟΠΟΥΛΟΣ
Ηλικία: 23
Υψος:1.80
Θέση: 1

ΠΡΟΠΟΝΗΤΗΣ: Φίλιππος Φλαμουρτζόγλου
ΠΡΟΕΔΡΟΣ: Μιχάλης Κασσανής
ΕΔΡΑ: Κ.Γ. Κρεμαστής
ΧΩΡΗΤΙΚΟΤΗΤΑ: 400 θέσεις
ΧΡΩΜΑΤΑ: Κόκκινο - άσπρο

Στον Αγιο Νικόλαο Παστίδας ανήκουν επίσης:

ΟΝΟΜΑ	ΗΛΙΚΙΑ	ΥΨΟΣ	ΘΕΣΗ
1. Βαγγέλης Βατίστας	19	1.97	3-4
2. Σταμάτης Σιδέρης	18	1.93	4
3. Μιχάλης Κουκιάς	24	1.99	5
4. Απόστολος Αφεντούλης	28	1.81	2-3
5. Σταύρος Κεσεδάκης	29	1.92	4-5

ΑΠΟΚΤΗΘΗΚΑΝ

1) Σταμάτης Μαρουλλάκης (ελεύθερος)
2) Δημήτρης Σαρίκας (από Π.Α.Ο. Διαγόρα)
3. Βαγγέλης Βατίστας (από Προοδευτική)
4) Κυριάκος Πάττας (από Δ.Α.Ν.Σ. Δωριείς)
5) Αντώνης Ατιτής (από Ζέφυρο)
6) Απόστολος Αφεντούλης (από Α.Ο. Παντηλιακός)
7) Σάββας - Ιωσήφ Γιορδαμνής (από Γ.Α.Σ. Ιάλυσος)
8) Γιάννης Χατζηβασιλείου (από Γ.Α.Σ. Ιάλυσος)

ΕΦΥΓΑΝ

1) Γιάννης Τσέρκης (Α.Ο. Παντηλιακός)
2) Κώστας Εκίζογλου (Γ.Σ. Αργυρούπολης)
3) Πέτρος Κουνούκλας
4) Μπάμπης Κατεπόδης (Ζέφυρος)
5) Μιχάλης Τσαλικίδης (Π.Α.Ο Διαγόρας)
6) Παύλος Κέδρος
7) Κώστας Φλυτζάνης (σταμάτησε)
8) Βαγγέλης Καραγεώργης (σταμάτησε)
9) Σπύρος Ροδίτης (Π.Α.Ο Διαγόρας)
10) Μιχάλης Τσιβίτης

ΤΟ ΦΕΤΙΝΟ ΡΟΣΤΕΡ

ΟΝΟΜΑ	ΗΛΙΚΙΑ	ΥΨΟΣ	ΘΕΣΗ
Σταύρος Χαρόπουλος	23	1.80	1
Σάββας Γιορδαμνής	23	1.81	1
Μάρκος Συμιανάκης	22	1.78	1
Κυριάκος Πάττας	19	1.82	2
Αντώνης Αττιτής	19	1.85	2-3
Γιώργος Καμπουράκης	18	1.82	1-2
Απόστολος Αφεντούλης	28	1.81	2-3
Ευγένιος Κασσανής	16	1.80	2-3
Σταμάτης Γρηγοράς	26	1.93	3
Γιάννης Μάλλιακας	23	1.91	4
Βαγγέλης Βατίστας	19	1.97	3-4
Σταμάτης Σιδέρης	18	1.93	4
Σάββας Μοσχής	18	1.94	4
Ιωσήφ Γιορδαμνής	17	1.96	4
Γιάννης Χατζηβασιλείου	17	1.96	3-4
Μάριος Πλατέλλας	17	1.95	4
Μιχάλης Κουκιάς	24	1.99	5
Σταύρος Κεσεδάκης	29	1.92	4-5
Σταμάτης Μαρουλλάκης	28	2.02	5
Γιάννης Πλατέλλας	20	1.98	5
Δημήτρης Σαρίκας	23	1.97	4-5

ΠΡΟΠΟΝΗΤΗΣ: Φίλιππος Φλαμουρτζόγλου

Οι 17οι Αιγαιοπελαγίτικοι αγώνες στίβου στη Λήμνο

Στη Μύρινα της Λήμνου, το Σαββατοκύριακο 4 και 5 Οκτωβρίου 2003, θα πραγματοποιηθούν οι φετινοί 17οι Αιγαιοπελαγίτικοι αγώνες στίβου. Ο κορυφαίος αθλητικός θεσμός στο Αρχιπέλαγος που διοργανώνει όπως κάθε χρόνο το Υπουργείο Αιγαίου, σε συνεργασία με τη Γενική Γραμματεία Αθλητισμού και το ΣΕΓΑΣ. Φέτος, συνδιοργανώνονται και με το Δήμο Μύρινας και την Ένωση Αθλητικών Σωματείων Λέσβου.

Στη φετινή διοργάνωση θα λάβουν μέρος 500 περίπου αθλητές και αθλήτριες από 40 σωματεία στίβου που δραστηριοποιούνται στο χώρο του Αιγαίου. Παράλληλα θα συμμετάσχουν και 50 αθλητές και αθλήτριες σε ειδικά αγωνίσματα ατόμων με ειδικές ανάγκες από ειδικά σχολεία - σωματεία από τα διάφορα νησιά του Αιγαίου.



Οι αγώνες θα διεξαχθούν στο υπερσύγχρονο στάδιο της Μύρινας, προϋπολογισμού 2.900.000 ευρώ, του οποίου οι εργασίες κατασκευής προχωρούν με ταχείς ρυθμούς για να ανοίξει τις πύλες του την ημέρα έναρξης των Αιγαιοπελαγίτικων αγώνων στίβου.

Αξίζει να σημειωθεί ότι το στάδιο της Λήμνου είναι ένα από τα καινούργια στάδια που εγκαινιάζονται με αφορμή τη διεξαγωγή των Αιγαιοπελαγίτικων αγώνων. Από το 2000 και μετά εγκαινιάσθηκαν τα Εθνικά στάδια της Καλλονής, της Άνδρου, της Καρπάθου και τώρα της Λήμνου.

Η πορεία της ολοκλήρωσης του έργου του Σταδίου της Μύρινας καθώς και οργανωτικά θέματα της εκδήλωσης (φιλοξενία και μεταφορά αθλητών, κ.λ.π.) εξετάστηκαν σε αναλυτική σύσκεψη της οργανωτικής επιτροπής των αγώνων που πραγματοποιήθηκε στη Μύρινα της Λήμνου, παρουσία του Δημάρχου και τοπικών παραγόντων στις 2 Σεπτεμβρίου 2003.

Ιστορία των Αιγαιοπελαγίτικων αγώνων στίβου

Το αθλητικό γεγονός της χρονιάς για το σύνολο της νησιωτικής κοινωνίας του Αιγαίου πελάγους, είναι, πλέον ο καταξιωμένος θεσμός «Αιγιοπελαγίτικοι αγώνες στίβου», με στόχο, εκτός από τη διάδοση του Αθλητικού Ολυμπιακού Πνεύματος και των πανανθρώπινων αξιών, τη διάκριση των αιγαιοπελαγίτικων αθλητών, που αποζητούν τέτοιου είδους ευκαιρίες, αλλά και την ευαισθητοποίηση των αρμόδιων φορέων για τη δημιουργία αθλητικής υποδομής στα νησιά του Αιγαίου.

Οι πρώτοι αιγαιοπελαγίτικοι αγώνες έγιναν το 1927 στη Μυτιλήνη. Τους είχε διοργανώσει το αθλητικό Σωματείο «Παλλεσβιακός Γυμναστικός Σύλλογος». Στους αγώνες αυτούς, που είχαν σημειώσει τότε λαμπρή επιτυχία, είχαν πάρει μέρος αθλητές από τη Χίο, τη Σάμο, τη Λήμνο και τη Λέσβο.

Η αναβίωση των Αιγαιοπελαγίτικων Αγώνων στίβου ξεκίνησε το 1986, ύστερα από πρωτοβουλία του υπουργείου Αιγαίου και του ΣΕΓΑΣ. Έτσι, στις 6 και 7 Σεπτεμβρίου του 1986, στο Εθνικό Στάδιο Μυτιλήνης, έχουμε την πρώτη διοργάνωση από την Τοπική Επιτροπή ΣΕΓΑΣ Λέσβου, με συμμετοχή αθλητών και αθλητριών από τη Ρόδο, Κω, Κάλυμνο, Λέρο, Νάξο, Σύρο, Ικαρία, Σάμο, Χίο, Λήμνο, Λέσβο, καθώς και αθλητών των Εθνικών Ομάδων Κύπρου, Ενόπλων Δυνάμεων και Ελλάδας.

Το 1987 η δεύτερη διοργάνωση έγινε στη Χίο, το 1988 στη Σύρο, το 1989 στη Ρόδο, το 1990 στη Λήμνο, το 1991 στη Σάμο, το 1992 στη Νάξο, το 1994 στην Κάλυμνο, το 1995 στη Λέσβο, το 1998 στην Κω, το 1999 στη Χίο, το 2000 στην Καλλονή της Λέσβου, το 2001 στην Άνδρο, το 2002 στην Κάρπαθο και φέτος οι 17οι Αιγαιοπελαγίτικοι αγώνες στίβου πραγματοποιούνται στη Λήμνο.

Οι αγώνες διαρκούν δύο ημέρες ενώ στην τελετή λήξης παρουσιάζεται πολιτιστικό - τελετουργικό πρόγραμμα.

Τα κοινωνικά οφέλη για το νησί, που διεξάγονται κάθε χρόνο οι αγώνες, είναι ιδιαίτερα σημαντικά, γιατί δημιουργούνται νέες αθλητικές εγκαταστάσεις, προβάλλονται τα τοπικά σωματεία και οι αθλητές, καλλιεργείται η αθλητική παιδεία στην Περιφέρεια και τέλος αποτελούν σημαντική στήριξη της οικονομίας του νησιού.

Δύσκολες συνθήκες για τους ιστιοπλόους μας

Εννέα σκάφη συμμετείχαν το Σαββατοκύριακο στον προτελευταίο αγώνα του Αθλητικού Συλλόγου Ιστιοπλόων Ανοιχτής Θάλασσας Ρόδου για το 2003.

Είχε διαδρομή: Ρόδος - Σύμη - Ρόδος και πραγματοποιήθηκε υπό δύσκολες καιρικές συνθήκες (ενισχυμένος άνεμος και ιδιαίτερος κυματισμός).

Οι 60 περίπου ιστιοπλόοι που βρήκαν τρόπο - μέσα από τις δυσκολίες - να διασκεδάσουν κάνοντας αθλητισμό, είναι οι εξής:



ΕΣΤΕΛΛΑ: Κατσαράς Σωτήρης, Καλαφατάς Νικήτας, Χατζησταυρίδης Νίκος, Sambri Imbrahim, Παρασκευόπουλος Αλέξανδρος, Τηλιακός Μανώλης, Μπάκης Σπύρος, Δοντάς Αναστάσιος, Μαυράκης Νίκος.

X-COOL: Ξανθός Παύλος, Ξανθός Νικόλαος, Ξανθός Μιχάλης, Χατζηγαβριήλ Παναγιώτης,, Καραγιάννης Κωνσταντίνος, Γιαλλουράκης Νεκτάριος, Ξανθός Νικόλαος - Γεώργιος

ΚΑΪΚΙΑΣ: Μητρετώδη Σοφία, Παπαγαπητός Μιχάλης, Καστάνια Μαργαρίτα, Ζαννετάκης Νίκος, Σουβαλτζής Δημήτριος

ΝΕΦΕΛΗ: Φώτης Αναστάσιος, Σταματάς Δημήτρης, Γουμαράς Γιώργος, Σπυροπούλου Λίντα, Σεΐτη Σεβαστή, Heinstei Rainer.

ΠΑΝΟΡΜΙΤΗΣ: Σταύρας Σταμάτης, Μιχαηλίδης Ανδρέας, Τσακίρη Φιλίτσα, Τσακίρη Τσαμπίκα, Τσίτσικας Ματθαίος, Γεωργά Ειρήνη, Καλλικάτζαρος Ιγνάτιος, Μαρουλάκης Σταμάτης, Παπαποστόλου Σταμάτης, Κούτρη.

ΑΠΟΛΛΩΝ: Κουμπιάδης Ελευθέριος, Κλείδωνας Γιάννης, Χατζηβασίλης Νικόλαος, Χεππάκη Μαρία, Σακελλαρίδου Άννα, Παγκά Άννα, Μωραΐτης Βασίλειος

ΚΑΠΕΤΑΝ ΜΑΝΩΛΗΣ: Τσιμέτας Σωτήρης, Μιχαλάκης Γιώργος, Τσακανίου Γιώργος, Ψαράς Νίκος, Πεστλίκης Ηλίας, Σκευοφύλακα Μαίρη, Βογιατζής Βασίλης

ΑΛΟΥΣΤΙΝΑ: Βογιατζής Αντώνης, Τσιριγκάς Γιώργος, Ζάχαρη Αντιγόνη, Κοκκίνη Μαρία, Παπαδόπουλος Δήμος, Αλβανός Σωτήρης

ΜΟΥΣΜΟΥΛΟ: Κουμνάκης Νίκος, Παπαβασιλείου Χρήστος, Σκλάβος Ιωσήφ, Μπιρλής Παναγιώτης

Ανεξήγητοι λόγοι

Στα τέλη Σεπτεμβρίου (24-28) είναι προγραμματισμένοι να γίνουν οι αγώνες του Πανελληνίου πρωταθλήματος ποδηλασίας επί πίστας. Μόνο που κανείς δεν γνωρίζει που θα γίνουν τελικά!

Η διοίκηση της Ελληνικής Ομοσπονδίας Ποδηλασίας, με τη δικαιολογία, ότι δεν υπάρχει κατάλληλη για τους αγώνες πίστα στην Ελλάδα προσανατολίζεται να τους μεταφέρει στη Σόφια της Βουλγαρίας.

Φυσικά, ακόμα και η σκέψη της διεξαγωγής των αγώνων στη Σόφια προκάλεσε θύελλα αντιδράσεων στη Ρόδο, καθώς υπάρχει ποδηλατοδρόμιο, το οποίο κάποιοι θέλουν να το αγνοούν.

Ο παλαιός πρωταθλητής της ΑΕΚ Βασίλης Νταλίπης, μιλώντας στο συνεργάτη μας Αλ. Κελόγλου στην Αθήνα, του ανέφερε, ότι η πίστα στη Σόφια βρίσκεται σε πολύ χειρότερη κατάσταση απ' ό,τι της Ρόδου. Συνεπώς αντιλαμβάνεται ο καθένας, ότι οι λόγοι της «μετακόμισης» των αγώνων δεν ευσταθούν.

Ας ελπίσουμε, ότι τελικά θα πρυτανεύσει η λογική και το ελληνικό πνεύμα...

Κακλαμάνος: Πάντα υπάρχει το όνειρο της εθνικής ομάδας



Κρατάει ψηλά τη σημαία της πατρίδας μας, χρόνια τώρα, αγωνιζόμενος στο πρωτάθλημα του Βελγίου. Οι εμφανίσεις του με τη Γάνδη προσέλκυσαν γρήγορα το ενδιαφέρον αρκετών ομάδων, ωστόσο η Σταντάρ Λιέγης ύστερα από ένα «φλερτ» δύο χρόνων απέκτησε τον Αλέκο Κακλαμάνο και φιλοδοξεί τη φετινή χρονιά να κάνει τη μεγάλη έκπληξη. Σε συνέντευξη που παραχώρησε στην ηλεκτρονική εφημερίδα Sportaction, ο Κακλαμάνος μίλησε για το όνειρό του που δεν είναι άλλο από τη συμμετοχή του στην εθνική ομάδα.

«Πάντα υπάρχει το όνειρο της εθνικής ομάδας, είναι μέσα στους στόχους μου κάθε χρονιά. Νομίζω ότι είναι στο χέρι μου, αν κάνω καλή χρονιά με τη Σταντάρ Λιέγης, ίσως κινήσω το ενδιαφέρον του κυρίου Ρεχάγκελ. Είναι τιμή για κάθε ποδοσφαιριστή να αγωνίζεται για την εθνική ομάδα, θα ήθελα κάποια στιγμή να πραγματοποιήσω αυτό το όνειρο».

«Όταν ήμουν στον Ολυμπιακό, επί Ντούσαν Μπάγεβιτς, έπαιξα κάποια παιχνίδια ως βασικός, ενώ κατακτήσαμε και το πρωτάθλημα, ωστόσο η διοίκηση αποφάσισε ότι έπρεπε να φύγω από την ομάδα. Ξέρετε, όταν ένας πιτσιρικάς αγωνίζεται σε ένα μεγάλο σύλλογο όπως είναι ο Ολυμπιακός και ξαφνικά τον στέλνουν σε μικρές ομάδες ως δανεικό για να παίξει ποδόσφαιρο, κάποια στιγμή χάνεται από το προσκήνιο και η ψυχολογία του καταστρέφεται. Έτσι κι εγώ εξέτασα τις επιλογές μου και πήρα την απόφαση να συνεχίσω την καριέρα μου στο εξωτερικό, καθώς τα πράγματα δεν ήταν όπως τα περίμενα στην Ελλάδα. Πιστεύω ότι η επιλογή αυτή τελικά με δικαιώνει.

Πέρασα δύσκολα στην αρχή στο εξωτερικό, δεν είναι τόσο εύκολα, όσο λένε, τα πράγματα, καθώς δεν είναι ό,τι καλύτερο να είσαι μακριά από την οικογένεια και την πατρίδα σου. Όμως, είμαι επαγγελματίας ποδοσφαιριστής, έπρεπε να εξετάσω τις επιλογές μου και αποφάσισα ότι το καλύτερο θα ήταν να συνεχίσω την καριέρα μου στο εξωτερικό».

Διημερίδα ποδηλασίας επί πίστας

Διημερίδα πίστας όλων των κατηγοριών διοργανώνει σήμερα και αύριο στο ποδηλατοδρόμιο του Δημοτικού Σταδίου η Τοπική Επιτροπή ΕΟΠ Δωδεκανήσου.

Το πρόγραμμα:

- Σήμερα 8 Σεπτεμβρίου (7 μ.μ.): Για κατηγορίες μίνι, παμπαίδων, παγκορασίδων, κορασίδων, παίδων και ΑΜΕΑ.
- Αύριο 9 Σεπτεμβρίου (7 μ.μ.): Για κατηγορίες εφήβων, γυναικών, ανδρών και βετεράνων.

Οι δηλώσεις συμμετοχής θα δίνονται στη γραμματεία μία ώρα πριν την έναρξη των αγώνων.

ΒΑΠΤΙΣΕΙΣ



Το περασμένο Σάββατο 6 Σεπτεμβρίου στον ιερό ναό Αγίου Γεωργίου (Κάτω) ο Ηλίας και η Αντλίν Καράμπη βάπτισαν την πρωτότοκη κορούλα τους. Ανάδοχοι ήταν οι Κώστας Δημητράς, Αντώνης Μανιάς, Εμιλί Κορμορέ και Μιχάλης Μαριάς. Στη νεοφώτιστη χριστιανή δόθηκε το όνομα Μαρία.

Στους ευτυχείς γονείς και νονούς ευχόμαστε να τους ζήσει και να την καμαρώσουν και νυφούλα.

Η ΔΡΑΣΙΣ

ΕΛΛΗΝΙΚΗ ΔΗΜΟΚΡΑΤΙΑ
ΝΟΜΟΣ ΔΩΔΕΚΑΝΗΣΟΥ
ΔΗΜΟΣ ΙΑΛΥΣΟΥ
ΤΕΧΝΙΚΕΣ ΥΠΗΡΕΣΙΕΣ ΡΟΔΟΣ

Ταχ/κή Δ/νση: Ιαλυσός 85101
Πληροφορίες: Ντουλμπέρης Λάμπρος
Τηλέφωνα: (22410) 98439
FAX: (22410) 96555

ΑΝΑΚΟΙΝΩΣΗ

ΘΕΜΑ: Πρώτη ανάρτηση στοιχείων ελαιοκομικού μητρώου Από την Τρίτη 2/9/03 έως και 17/9/03 θα αναρτηθούν στο Δήμο Ιαλυσού τα στοιχεία που αφορούν το ελαιοκομικό μητρώο των ελαιοπαραγωγών της περιοχής.

Οσοι ενδιαφέρονται να ενημερωθούν για τα στοιχεία αυτά καθώς και να υποβάλλουν τυχόν ενστάσεις μπορούν να απευθύνονται στον Γεωπόνο του Δήμου ή να τηλεφωνήσουν στο 22410 98439.

Ο ΔΗΜΑΡΧΟΣ
ΣΤΕΡΓΟΣ ΣΤΑΓΚΑΣ

Ο ΑΝΤΙΔΗΜΑΡΧΟΣ
ΙΩΑΝΝΗΣ ΑΝΤ. ΚΟΥΦΟΥ

Αδικος αποκλεισμός του Ρ.Ο.Α

■ Με μία νίκη και μία ήττα αποχαιρέτησε το Κύπελλο Ελλάδος

ΕΠΙΤΡΑΠΕΖΙΑ ΑΝΤΙΣΦΑΙΡΙΣΗ

Τελικά δεν κατάφερε να εξασφαλίσει την πρόκρισή του στην επόμενη φάση του Κυπέλλου Ελλάδος στο πιγκ - πογκ, ο Ροδιακός Ομιλος Αντισφαίρισης και μία νίκη και μία ήττα αποχαιρέτησε πρόωρα τη διοργάνωση, αφού από τον όμιλο του προκρινόταν μια μόνο ομάδα.

Πάντως μόνο αποτυχία δεν μπορεί να θεωρηθεί η παρουσία του στη διοργάνωση αφού ήταν η πρώτη φορά, ύστερα από πάρα πολλά χρόνια που ο Ρ.Ο.Α. μετείχε σε διασυλλογικό τουρνουά ενώ η δυναμικότητα των αντιπάλων του δεν άφηνε κι πολλά περιθώρια αισιοδοξίας. Παρ' όλα αυτά δόθηκαν πολλές σκληρές και αμφίρροπες μάχες και αν η ομάδα μας ήταν λίγο πιο τυχερή, μπορούσε να κάνει και υπέρβαση.

Στην επόμενη φάση του Κυπέλλου προκρίθηκε ο Α.Π.Ο Νέου Ηρακλείου, με δύο νίκες στο ενεργητικό του.

ΤΑ ΠΑΙΧΝΙΔΙΑ

Στο πρώτο παιχνίδι, με τον Α.Π.Ο. Νέου Ηρακλείου, η ομάδα μας πάλεψε στα ίσια τους Αθηναίους, ωστόσο η διαφορά δυναμικότητας ήταν εμφανής ανάμεσα στις δύο ομάδες και επειδή η τύχη είναι συνήθως με τους δυνατούς η ήττα δεν αποφεύχθηκε (5-2).

Οι Τσάκαλος και Τέλογλου έκαναν από μία νίκη και από μία ήττα και ο Φιλίππου τρεις ήττες. Στο δεύτερο παιχνίδι με την Α.Ε. Ποντίων Μελισσίων η ομάδα μας τα πήγε σαφώς καλύτερα κερδίζοντας 5-2, χωρίς ωστόσο η νίκη αυτή να σταθεί ικανή να της χαρίσει και την πρόκριση.

Οι Τσάκαλος και Φιλίππου έκαναν από μία νίκη και από μία ήττα ενώ ο Τέλογλου σημείωσε τρεις (!) νίκες.

Με την επιστροφή της στη Ρόδο η ομάδα θα προετοιμαστεί εντατικά για το φθινοπωρινό τουρνουά OPEN, στα τέλη του μήνα, στις εγκαταστάσεις της στο Καρακόνερο και βέβαια για το πρωτάθλημα της Β' Εθνικής, που αρχίζει τον ερχόμενο μήνα.

Να αναφέρουμε τέλος ότι οι αγώνες Κυπέλλου του Σαββάτου έγιναν στην Αργυρούπολη, στην Ομοσπονδιακή Αίθουσα Επιτραπέζιας Αντισφαίρισης.

ΔΗΜΟΣ ΚΑΛΛΙΘΕΑΣ ΡΟΔΟΥ

ΕΛΛΗΝΙΚΗ ΔΗΜΟΚΡΑΤΙΑ
ΠΕΡΙΦΕΡΕΙΑ ΝΟΤΙΟΥ ΑΙΓΑΙΟΥ
ΝΟΜΟΣ ΔΩΔΕΚΑΝΗΣΟΥ
ΔΗΜΟΣ ΚΑΛΛΙΘΕΑΣ

ΣΥΓΧΑΡΗΤΗΡΙΟ

Ο Δήμαρχος και το Δημοτικό Συμβούλιο Καλλιθέας συγχαίρουν τους νεοεισαχθέντες δημότες τους στα ΑΕΙ και ΤΕΙ της χώρας και τους εύχονται καλή πρόοδο.

ΑΕΙ

Αϊβάζης Εμμανουήλ του Αναστασίου - Φυσικής Θεσσαλονίκης
Αναστασά Μαρία-Ειρήνη του Αναστασίου - Φιλολογίας Θεσσαλονίκης
Αντωνιάδη Ειρήνη του Κωνσταντίνου-Ιωάννη - Φιλολογίας Κρήτης
Αντώνογλου Αναστασία του Μιχαήλ - Βιολογίας Αθήνας
Αργυρού Σάββας του Μιχαήλ - Οικονομικών Επιστημών Αθήνας
Γαλατάς Αναστάσιος του Κυριάκου - Ποιμαντικής και Κοιν. Θεολ. Θεσσαλονίκης
Γκαβογιάννης Νικήτας-Δημήτρης του Παναγιώτη - Αρχιτεκτόνων Μηχανικών ΕΜΠ Αθήνας
Δικησσίδη Μοσχούλα του Σταματίου - Χημείας Θεσσαλονίκης
Κανύχη Σεβαστή του Ελευθερίου - Επιστ. Προσχ. Αγωγής και Εκπαιδ. Σχεδ. Αιγαίου
Καρίκης Κωνσταντίνος του Δημητρίου - Χημείας Κρήτης
Κατσιγιάννη Ουρανία του Σπυρίδωνα - Φυσικής Θεσσαλονίκης
Κατταβενός Κωνσταντίνος του Στυλιανού - Οικονομικών Επιστημών Κρήτης
Κωνσταντάκη Μιχαλίτσα Έλις του Παύλου - Πολιτικής Επιστήμης και Ιστορίας Παντείου
Κώστα-Φώτη Σοφία του Φωτίου - Πολιτικών Μηχανικών Πάτρας
Κωστομοίρη Ειρήνη-Δάφνη του Ιωάννη - Χημείας Κρήτης
Μανιάς Παναγιώτης του Σάββα - Φαρμακευτικής Αθήνας
Νικολού Σταυρούλα του Σάββα - Βιολογίας Θεσσαλονίκης
Νταραντούλη Κυριακή του Ανδρέα - Κοινωνιολογίας Αιγαίου
Ορφανός Νικόλαος του Κωνστ. - Μοριακής Βιολογίας και Γενετικής Θράκης Αλεξανδρούπολη
Ποτήρης Παράσχος του Αντωνίου - Μαθηματικών Αθήνας
Τσούλλου Δέσποινα του Ιωάννη - Μεσογειακών Σπουδών Αιγαίου Ρόδος

ΤΕΙ

Αναστασιάδης Ιωάννης του Σέργιου - Φυσικών Πόρων και Περιβάλλοντος ΤΕΙ Κρήτης
Δημητραδιού Παρασκευή του Φωτίου - Φυτικής Παραγωγής ΤΕΙ Θεσσαλονίκης
Ελιαδάκης Ηλίας του Βασιλείου - Οχημάτων ΤΕΙ Θεσσαλονίκης
Κλωνάρης Θεόφιλος του Γεωργίου - Ιχθυοκομίας Αλιείας ΤΕΙ Μεσολογγίου
Κοκκινίδη Σταματία του Γεωργίου - Αισθητικής και Κοσμητολογίας ΤΕΙ Αθήνας
Κοντού Αναστασία του Στέργου - Ζωικής Παραγ. ΤΕΙ Δυτ. Μακεδονίας Φλώρινα
Κωστομοίρη Χρυσοβαλάντου του Κωνσταντίνου - Νοσηλευτικής ΤΕΙ Αθήνας
Λαζάρου Στέλλα του Γεωργίου - Θερμοκ. Καλλιέργειας και Ανθοκομ. ΤΕΙ Κρήτης
Μαρκάκης Μιχαήλ του Ιωάννη - Επιστήμης και Τεχνολ. Υπολογιστών Πελοποννήσου
Μορφοπού Θεοδώρα του Νικήτα - Γεωτεχνολογίας και Περιβάλ. ΤΕΙ Δυτ. Μακεδονίας
Μπάρδου Φωτεινή του Περικλή - Τοπογραφίας ΤΕΙ Αθήνας
Νικολούλια Μαριάνθη Γαλατ. του Δημητρίού - Βιβλιοθηκονομίας και Συστημάτων Πληροφόρησης ΤΕΙ Θασσαλονίκης
Ορφανός Στέφανος του Κωνσταντίνου - Φυτικής Παραγωγής ΤΕΙ Κρήτης
Παπανικολάου Μαρία του Σάββα - Γεωργ. Μηχανών και Αρδεύσεων ΤΕΙ Μεσολογγίου
Παπανικολάου Χρυσάνθη του Νικολάου - Νοσηλευτικής ΤΕΙ Κρήτης
Πολυχρόνη Αικατερίνη του Παντελέων - Λογιστικής ΤΕΙ Θεσσαλονίκης
Σαββούλη Τσαμπίκα-Μαρία του Στέργου - Τουριστικών Επιχειρήσεων ΤΕΙ Αθήνας
Τσάβαλου Βικτώρια του Σωτηρίου - Μουσικής Τεχνολ. και Ακουστικής ΤΕΙ Κρήτης
Φωτεινόπουλος Παναγιώτης του Γεωργίου - Τουριστικών Επιχειρήσεων ΤΕΙ Πάτρας
Χαϊδούλης Νικόλαος του Μιχαήλ - Ηλεκτρολογίας ΤΕΙ Κρήτης
Χατζηγεωργίου Μαγδαληνή-Σέβα του Αθηναγόρα - Διατροφής και Διαιτολογίας ΤΕΙ Κρήτης.

Ο δήμαρχος
ΙΩΑΝΝΗΣ ΙΑΤΡΙΔΗΣ

ΕΛΛΗΝΙΚΗ ΔΗΜΟΚΡΑΤΙΑ
ΠΕΡΙΦΕΡΕΙΑ ΝΟΤΙΟΥ ΑΙΓΑΙΟΥ
ΝΟΜΟΣ ΔΩΔΕΚΑΝΗΣΟΥ
ΔΗΜΟΣ ΑΤΑΒΥΡΟΥ
Ταχ. Δ/νση: Έμπωνας Ρόδου
Τηλ.: 2246070310, 2246041300
Fax: 22460-41573

Έμπωνα 2/9/2003
Αριθ. Πρωτ. 1845

ΠΕΡΙΛΗΨΗ ΔΙΑΚΗΡΥΞΗΣ ΔΗΜΟΠΡΑΣΙΑΣ

Ο δήμαρχος Αταβύρου προκηρύσσει ανοιχτή δημοπρασία με σφραγισμένες προσφορές με επιμέρους ποσοστά έκπτωσης και έλεγχο ομαλότητας (άρθρο 7 του Π.Δ. 609/85) με έντυπα της Υπηρεσίας, για την κατασκευή του έργου: **«Ανάπλαση πεζόδρομου στο Δ.Δ. Μονολίθου».**

Η δημοπρασία θα γίνει στις **24** του μηνός **Σεπτεμβρίου** του **έτους 2003,** ημέρα **Τετάρτη** στο Δημοτικό Κατάστημα Αταβύρου από την αρμόδια επιτροπής. Ωρα έναρξης παραλαβής των προσφορών η **10:00 π.μ.** και ώρα λήξης των προσφορών η**11:00 π.μ.**

Η δημοπρασία και η εκτέλεση του έργου θα γίνουν σύμφωνα με τις διατάξεις του Ν. 1418/1984 «Δημόσια έργα και ρυθμίσεις συναφών θεμάτων» όπως τροποποιήθηκε και συμπληρώθηκε με τους Νόμους **2229/94, 2308/95, 2338/95, 2372/96, 2940/01** (ΦΕΚ 180Α/06-08-2001) και με τον Ν. 2576/98 (ΦΕΚ 25Α/09-02-1998) περί «Βελτίωσης των διαδικασιών για την ανάθεση της κατασκευής των Δημοσίων έργων και άλλες διατάξεις», των εκτελεστικών τους **Π.Δ. 609/85** και **472/85** όπως ισχύουν μετά την τροποποίησή τους από τα **Π.Δ. 368/94, 285/97, 402/96, 210/97, 218/99** καθώς και την απόφαση Δ17α/08/16/Φ.Ν. 402/10-02-98 (Φ.Ε.Κ. 116Β'/12-02-98), και με τις εγκυκλίους Υ.ΠΕ.ΧΩ.Δ.Ε. - Γ.Γ.Δ.Ε. Δ/νση Νομοθετικού Συντονισμού & Κωδικοποίησης, **Ε27/1998** με αρ. πρωτ. Δ17α/03/71/Φ.Ν. 402/28-8-1998, Ε16/1999 με αρ. πρωτ. Δ17α/05/35/ Φ.Ν. 402/26-4-1999 και **Ε23/2000** με αρ. πρωτ. Δ17α/05/42/Φ.Ν. 402/2-8-2000, και το **Π.Δ. 171/1987** «Όργανα που αποφασίζουν και γνωμοδοτούν κ.λπ.» και σύμφωνα με τον Ν. 2576/98 (ΦΕΚ 25Α/9-2-1998) και την απόφαση **Δ17α/08/16/Φ.Ν. 402/10-2-98** (ΦΕΚ 116Β'/10-2-98), όπως αυτά ισχύουν κατά την ημέρα της δημοπράτησης.

Ο προϋπολογιμός της δαπάνης των δημοπρατούμενων εργασιών ανέρχεται στο ποσό των **51.898,00 €** μη συπεριλαμβανομένου του Φ.Π.Α. και της Αναθεώρησης.

Το έργο θα χρηματοδοτηθεί από **ίδιους πόρους** για το 2003.

Προθεσμία για την περάτωση του έργου ορίζεται σε **τρεις (3)** ημερολογιακούς μήνες.

Η εγγύηση για τη συμμετοχή στη δημοπρασία ορίζεται στο **2%** επί του προϋπολογισμού της μελέτης δηλαδή σε **1.037,96 €** και βεβαιώνεται με την προσκόμιση ισόποσου γραμματίου του Ταμείου Παρακαταθηκών και Δανείων ή Εγγυητικής Επιστολής αναγνωρισμένης Τράπεζας ή του ΤΣΜΕΔΕ.

Στη δημοπρασία γίνονται δεκτές εργοληπτικές επιχειρήσεις ελληνικές ή αλλοδαπές από χώρες μέλη της Ε.Ε. και του Ε.Ο.Χ. εγγεγραμμένες στο Μ.Ε.Ε.Π.

Α) ΟΙΚΟΔΟΜΙΚΑ

1. 1. Σύμφωνα με την κατάταξη του Ν. 2940 /2001

• **Α1** μέχρι **Πρώτη (1η)** κατηγορία ανεξάρτητα Νομού.

Β) ΗΛΕΚΤΡΟΜΗΧΑΝΟΛΟΓΙΚΑ

1. 1. Σύμφωνα με την κατάταξη του Ν. 2940 /2001

• **Α1** μέχρι **Πρώτη (1η)** κατηγορία ανεξάρτητα Νομού.

Καθώς και εμπειροτέχνες εγγεγραμμένοι στα νομαρχιακά μητρώα που η βεβαίωσή τους να καλύπτει το ποσό του προϋπολογισμού που δημοπρατείται σύμφωνα αφενός με την παρ. 7 του Π.Δ. 609/85 όπως αντικαταστάθηκε από την παρ. 1 του άρθρου 1 του Π.Δ. 285/97 και από την παρ. 2 του άρθρου 1 του Π.Δ. 218/99 και συμπληρώθηκε με την παρ. 3 του άρθρου 1 του Π.Δ. 218/99 σχετικά με τις διατάξεις για τα κατώτατα όρια και αφετέρου σύμφωνα με τις παρ. 40, 41 και 42 του άρθρου 4 του Ν. 2940/01, καθώς επίσης και με την με αριθμ. Δ 17α/07/23/Φ.Ν. 294/6-4-1994 (Φ.Ε.Κ. 935Β, 22-12-94) απόφαση Υ.ΠΕ.ΧΩ.ΔΕ και με την αριθμ. Δ17Α/05/77/Φ.Ν. 312/23-12-94 εγκύκλιο 51/94 και την εγκύκλιο 36/13-12-01 του Υ.ΠΕ.ΧΩ.ΔΕ.

Σε περίπτωση οποιασδήποτε τυχόν τροποποίησης των ορίων των πτυχίων, θα δύνανται να συμμετέχουν στο διαγωνισμό οι προβλεπόμενες από τις ισχύουσες διατάξεις την ημέρα του διαγωνισμού επιχειρήσεις.

Τον ανάδοχο του έργου θα βαρύνουν όλες οι νόμιμες κρατήσεις υπέρ του Δημοσίου, τρίτων, εισφορές ΙΚΑ κ.λπ. Ο φόρος προστιθέμενης αξίας (ΦΠΑ) βαρύνει τον κύριο του έργου.

Οι δαπάνες δημοσίευσης της παρούσας περίληψης και λοιπά έξοδα δημοπρασίας, ως επίσης και τα έξοδα συμφωνητικού μετά των αντιγράφων βαρύνουν τον ανάδοχο του έργου.

Για περισσότερες πληροφορίες οι ενδιαφερόμενοι να απευθύνονται στα γραφεία της του Δήμου Αταβύρου τις εργάσιμες ημέρες κι ώρες.

Τηλ. 2241070313 κ. Ρουσακάκη.

Ο δήμαρχος
Π. ΚΥΡΙΑΚΟΥΛΗΣ

ΕΛΛΗΝΙΚΗ ΔΗΜΟΚΡΑΤΙΑ — **ΕΥΡΩΠΑΪΚΗ ΕΝΩΣΗ**
ΠΕΡΙΦΕΡΕΙΑ ΝΟΤΙΟΥ ΑΙΓΑΙΟΥ
ΔΙΕΥΘΥΝΣΗ ΓΕΩΡΓΙΚΗΣ ΑΝΑΠΤΥΞΗΣ

Γ' ΚΟΙΝΟΤΙΚΟ ΠΛΑΙΣΙΟ ΣΤΗΡΙΞΗΣ 2000-2006
ΕΠΙΧΕΙΡΗΣΙΑΚΟ ΠΡΟΓΡΑΜΜΑ Α.Α. Α.Υ.
ΠΕΠ ΝΟΤΙΟΥ ΑΙΓΑΙΟΥ 2002-2006
ΜΕΤΡΑ ΓΙΑ ΤΑ ΚΑΘΕΣΤΩΤΑ ΕΝΙΣΧΥΣΕΩΝ ΓΙΑ ΕΠΕΝΔΥΣΕΙΣ ΣΤΙΣ ΓΕΩΡΓΙΚΕΣ ΕΚΜΕΤΑΛΛΕΥΣΕΙΣ (ΣΧΕΔΙΑ ΒΕΛΤΙΩΣΗΣ)

ΠΡΟΣΚΛΗΣΗ ΕΚΔΗΛΩΣΗΣ ΕΝΔΙΑΦΕΡΟΝΤΟΣ

ΓΙΑ ΤΗΝ ΥΠΟΒΟΛΗ ΦΑΚΕΛΩΝ ΥΠΟΨΗΦΙΟΤΗΤΑΣ ΤΩΝ ΕΝΔΙΑΦΕΡΟΜΕΝΩΝ ΠΟΥ ΠΛΗΡΟΥΝ ΤΙΣ ΠΡΟΫΠΟΘΕΣΕΙΣ ΚΑΙ ΕΠΙΘΥΜΟΥΝ ΝΑ ΕΝΤΑΧΘΟΥΝ ΣΤΑ ΚΑΘΕΣΤΩΤΑ ΕΝΙΣΧΥΣΕΩΝ ΣΤΙΣ ΓΕΩΡΓΙΚΕΣ ΕΚΜΕΤΑΛΛΕΥΣΕΙΣ:

Η Διεύθυνση Γεωργικής Ανάπτυξης της Περιφέρειας Νοτίου Αιγαίου καλεί όλους τους ενδιαφερόμενους για ένταξη στα παρακάτω καθεστώτα ενίσχυσης να υποβάλλουν αίτηση εκδήλωσης ενδιαφέροντος και σχετικό φάκελο υποψηφιοτητας στο Δήμο ή Κοινότητα του τόπου μόνιμης κατοικίας τους. Η προθεσμία υποβολής λήγει στις **25 Σεπτεμβρίου 2003** με βάση τη νέα απλοποιημένη κοινή υπουργική απόφαση (ΚΥΑ) 532/203.

ΣΤΟΧΟΙ ΤΩΝ ΚΑΘΕΣΤΩΤΩΝ ΕΝΙΣΧΥΣΗΣ

Στόχος των ενισχύσεων είναι η αειφόρος ανάπτυξη του γεωργικού τομέα με σκοπό τη βελτίωση της οικονομικής κατάστασης και των συνθηκών διαβίωσης, εργασίας και παραγωγής των κατοίκων της υπαίθρου και ιδίως των γεωργών και των οικογενειών τους.

Μέτρο 1.1 «Ενίσχυση των επενδύσεων στις γεωργικές εκμεταλλεύσεις κύριας παραγωγικής κατεύθυνσης κτηνοτροφικής παραγωγής» του Ε.Π. «Αγροτική Ανάπτυξη - Ανασυγκρότηση της Υπαίθρου».

ΚΑΘΕΣΤΩΤΑ ΕΝΙΣΧΥΣΗΣ

1. Καθεστώς ενίσχυσης των επενδύσεων, κυρίως στην κτηνοτροφία, σε γεωργικές εκμεταλλεύσεις που εμφανίζουν ενδείξεις οικονομικής βιωσιμότητας (μία εκμετάλλευση νοείται ότι πραγματοποιεί επενδύσεις στην κτηνοτροφία εφόσον το ύψος των προβλεπόμενων επενδύσεων στον τομέα αυτόν υπερβαίνει το 50% του συνολικού ύψους των επενδύσεων του Σχεδίου Βελτίωσης).
2. Καθεστώς Ενισχύσεων για την Ενθάρρυνση Δημιουργίας Πρότυπων Αγροκτημάτων.
3. Καθεστώς Ενισχύσεων για την Προώθηση Καινοτόμων Δράσεων

ΔΙΑΘΕΣΙΜΕΣ ΠΙΣΤΩΣΕΙΣ

Η δημόσια δαπάνη ανέρχεται σε **2.600.000 €** η οποία θα διατεθεί σε ενισχύσεις για επενδύσεις στις γεωργικές εκμεταλλεύσεις κύριας παραγωγικής κατεύθυνσης ζωικής παραγωγής με ενδείξεις οικονομικής βιωσιμότητας, στα πρότυπα αγροκτήματα και τις καινοτόμες δράσεις.

Μέτρο 5.3 «Ενίσχυση αγροτικών δραστηριοτήτων - Επενδύσεις στις γεωργικές εκμεταλλεύσεις» (κύριας παραγωγικής κατεύθυνσης στη φυτική παραγωγή) του Π.Ε.Π. Νοτίου Αιγαίου 2000-2006.

ΚΑΘΕΣΤΩΤΑ ΕΝΙΣΧΥΣΗΣ

Ενίσχυση επενδύσεων σε γεωργικές εκμεταλλεύσεις για επενδύσεις κυρίως στη φυτική παραγωγή που εμφανίζουν ενδείξεις βιωσιμότητας (μία εκμετάλλευση νοείται ότι πραγματοποιεί επενδύσεις στη φυτική παραγωγή εφόσον το ύψος των προβλεπόμενων επενδύσεων στον τομέα αυτόν υπερβαίνει το 50% του συνολικού ύψους των επενδύσεων του Σχεδίου Βελτίωσης).

ΔΙΑΘΕΣΙΜΕΣ ΠΙΣΤΩΣΕΙΣ

Η δημόσια δαπάνη ανέρχεται σε **10.381.000 €** η οποία θα διατεθεί για ενισχύσεις επενδύσεων σε γεωργικές εκμεταλλεύσεις κύριας παραγωγικής κατεύθυνσης στη φυτική παραγωγή με ενδείξεις οικονομικής βιωσιμότητας.

Μέτρο 5.4.1 (ΑΓΡΟΤΟΥΡΙΣΜΟΣ): «Επενδύσεις διαφοροποίησης αγροτικού εισοδήματος» του ΠΕΠ Νοτίου Αιγαίου 2000-2006.

ΚΑΘΕΣΤΩΤΑ ΕΝΙΣΧΥΣΗΣ

Ενίσχυση επενδύσεων για την προώθηση της πολυαπασχόλησης στη Γεωργική Εκμετάλλευση με την Ανάπτυξη **Αγροτουριστικών,** Χειροτεχνικών κ.ά. δραστηριοτήτων.

ΔΙΑΘΕΣΙΜΕΣ ΠΙΣΤΩΣΕΙΣ

Η δημόσια δαπάνη ανέρχεται σε **555.000 €** η οποία θα διατεθεί για ενισχύσεις επενδύσεων σε γεωργικές εκμεταλλεύσεις που αποσκοπούν στη διαφοροποίηση των δραστηριοτήτων, με στόχο τη δημιουργία της πολυ-απασχόλησης και εναλλακτικών εισοδημάτων στις περιοχές **εκτός** των Ολοκληρωμένων Προγραμμάτων Αγροτικής Ανάπτυξης του Υπ. Γεωργίας και του Π.Ε.Π. Νοτίου Αιγαίου.

Τα Μέτρα συγχρηματοδοτούνται από το Ευρωπαϊκό Γεωργικό Ταμείο Προσανατολισμού και Εγγυήσεων - Τμήμα Προσανατολισμού, αποστολή του οποίου είναι τα εξής:

«Καθιέρωση της σχέσης μεταξύ πολυλειτουργικής γεωργίας και ιδαίτερης περιοχής. Ενδυνάμωση και στήριξη της ανταγωνιστικότητας της γεωργίας ως δραστηριότητας - κλειδί των αγροτικών περιοχών. Διευκόλυνση της συγκράτησης του πληθυσμού στις αγροτικές ζώνες. Διαφύλαξη και βελτίωση του περιβάλλοντος, του τοπίου και της κληρονομιάς».

Το ποσοστό της συγχρηματοδότησης από το Ευρωπαϊκό Γεωργικό Ταμείο Προσανατολισμού και Εγγυήσεων-Τμήμα Προσανατολισμού είναι έως 35% του συνολικού κόστους.

Οι όροι και οι προϋποθέσεις ένταξης στα καθεστώτα ενίσχυσης (δικαιούχοι των ενισχύσεων, επιλέξιμες εκμεταλλεύσεις, επιλέξιμες επενδύσεις), τα ποσά και τα ποσοστά ενίσχυσης, καθώς και οι διαδικασίες και το χρονοδιάγραμμα αξιολόγησης των φακέλων υποψηφιότητας περιλαμβάνονται στην αναλυτική προκήρυξη την οποία οι ενδιαφερόμενοι μπορούν να προμηθευτούν μαζί με το υπόλοιπο έντυπο υλικό (οδηγός εφαρμογής, φάκελος υποψηφιότητας).

1. Από τη Διεύθυνση Γεωργικής Ανάπτυξης της Περιφέρειας Νοτίου Αιγαίου - Επτανήσου 35, Ερμούπολη Σύρος ΤΚ 84100, Τηλ. 22810-96204, Φαξ×22810-85090, 79273.
2. Από τις Διευθύνσεις Αγροτικής Ανάπτυξης των Νομαρχιακών Αυτοδιοικήσεων της Περιφέρειας.
3. Από τους Καποδιστριακούς Δήμους και Κοινότητες της Περιφέρειας.
4. Από την ηλεκτρονική διεύθυνση του ΥΠ. Γεωργίας (www.minagric.gr)
5. Από την,ηλεκτρονική διεύθυνση της Υπηρεσίας Διαχείρισης του Π.Ε.Π. Νοτίου Αιγαίου 2000-2006 (www.notioagaio.gr).

Η Γενικός Γραμματέας
ΜΑΡΘΑ ΣΗΜΑΝΤΩΝΗ

Οσα φέρνει...



Ωραία η ομπρελίτσα Σταύρο, ταιριάζει με τα παπούτσια σου!



Λευτερά μου θα είναι σκληρό καρύδι ο Ανταγόρας φέτος. Να μου το θυμηθείς...

...αμάμη μπάλα

BEST OF



Περίμενες βρε Στάθη τόση λύσσα εναντίον μου;



Εντάξει είπαμε να κάτσουμε να χάσουμε αλλά όχι κι έτσι...



«Ο μύθος του ...ακέφαλου ασβεστοποιού»



Η χαρά του τραυματία ποδοσφαιριστή

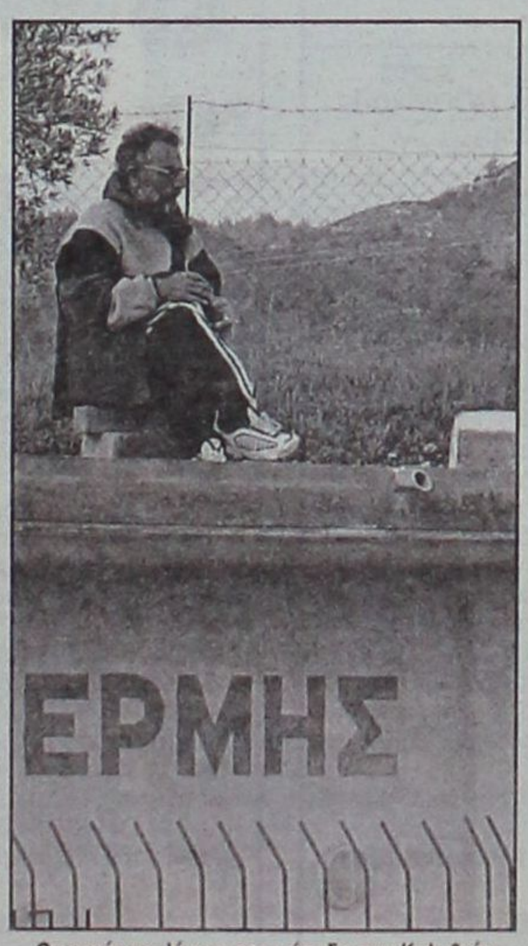

Θεωρεία για λίγους στο γήπεδο των Καλυθιών



Ο,τι πείτε εσείς κ. Σάββα μας, ό,τι πείτε εσείς...

ΕΛΛΗΝΙΚΗ ΔΗΜΟΚΡΑΤΙΑ
ΠΕΡΙΦΕΡΕΙΑ ΝΟΤΙΟΥ ΑΙΓΑΙΟΥ
ΝΟΜΟΣ ΔΩΔΕΚΑΝΗΣΟΥ
ΝΟΜΑΡΧΙΑΚΗ ΑΥΤ/ΣΗ ΔΩΔ/ΣΟΥ
ΝΟΜΑΡΧΙΑΚΟ ΣΥΜΒΟΥΛΙΟ
Ρόδος, 29/8/2003
Αριθμ. Πρωτ.: Ν.Σ. / 438

ΑΝΑΚΟΙΝΩΣΗ

Στις 14-8-2003 μας διαβιβάστηκε για δημοσιοποίηση η αριθμ. πρωτ. 132232/5-8-2003 γνωμοδότηση του ΥΠΕΧΩΔΕ - Γενική Διεύθυνση Περιβάλλοντος - Ειδική Υπηρεσία Περιβάλλοντος (ΕΥΠΕ) - Τμήμα Β' που αφορά Προκαταρτική περιβαλλοντική εκτίμηση και αξιολόγηση επί της προμελέτης του έργου: «ΧΥΤΑ Ν. ΝΙΣΥΡΟΥ ΝΟΜΟΥ ΔΩΔΕΚΑΝΗΣΟΥ».

Καλούμε κάθε ενδιαφερόμενο προκειμένου να λάβει γνώση της ανωτέρω γνωμοδότησης, να αποταθεί στο Τοπικό Γραφείο Περιβάλλοντος του Τ.Π. και Π.Ε. της Ν.Α. Δωδ/σου (κ. Άρη Σκιαδόπουλο τηλ. 22410-30413) όπου βρίσκεται η παραπάνω γνωμοδότηση και μπορεί κάθε ενδιαφερόμενος να λάβει γνώση αυτής.

Ε.Ν.
Ο Βοηθός Νομάρχη
ΕΥΣΤΑΘΙΟΣ ΚΟΥΣΟΥΡΝΑΣ

ΕΛΛΗΝΙΚΗ ΔΗΜΟΚΡΑΤΙΑ
ΠΕΡΙΦΕΡΕΙΑ ΝΟΤΙΟΥ ΑΙΓΑΙΟΥ
ΝΟΜΟΣ ΔΩΔΕΚΑΝΗΣΟΥ
ΝΟΜΑΡΧΙΑΚΗ ΑΥΤ/ΣΗ ΔΩΔ/ΣΟΥ
ΝΟΜΑΡΧΙΑΚΟ ΣΥΜΒΟΥΛΙΟ
Ρόδος, 28/8/2003
Αριθμ. Πρωτ. Ν.Σ. 455

ΑΝΑΚΟΙΝΩΣΗ

Στις 28-8-2003 μας γνωστοποιήθηκε για δημοσιοποίηση η με αριθμ. πρωτ. 826/20-8-2003 γνωμοδότηση της Περιφέρειας Νοτίου Αιγαίου - Γενική Διεύθυνση Περιφέρειας - Τμήμα ΠΕ.ΧΩ Δωδ/σου που αφορά Προκαταρκτική περιβαλλοντική εκτίμηση και αξιολόγηση του έργου: "κατασκευή και λειτουργία νέου ΧΥΤΑ Δήμου Καλυμνίων στη θέση ΑΡΑΜΑΝΟΥ - ΓΙΑΝΝΟΧΩΡΑΦΑ Νομού Δωδ/σου", καθώς και ο φάκελος Προμελέτης Περιβαλλοντικών επιπτωσεων του παραπάνω έργου.

Καλούμε κάθε ενδιαφερόμενο, να υποβάλλει τις έγγραφες παρατηρήσεις του ως προς το περιεχόμενο της παραπάνω προμελέτης, μέσα σε προθεσμία δεκαπέντε (15) ημερών από την ημερομηνία δημοσίευσης της παρούσας στον ημερήσιο τοπικό τύπο.

Οι ενστάσεις θα υποβάλλονται:

1. Στη Γραμματεία της Νομαρχιακής Επιτροπής της Ν.Α. Δωδ/σου
2. Στην ανωτέρω αναφερομένη Υπηρεσία

και θα κοινοποιούνται στο Τοπικό Γραφείο Περιβάλλοντος του Τ.Π. και Π.Ε. της Ν. Α. Δωδ/σου (υπόψη κ. Αρη Σκιαδόπουλου τηλ. 22410 30413), όπου βρίσκεται η πλήρης παραπάνω μελέτη και μπορεί κάθε ενδιαφερόμενος να λάβει γνώση αυτής.

Ε.Ν.
Ο Βοηθός Νομάρχη

Ευστάθιος Κουσουρνάς

ΑΝΑΚΟΙΝΩΣΗ

ΓΙΑ ΕΝΗΜΕΡΩΤΙΚΕΣ ΣΥΝΑΝΤΗΣΕΙΣ LEADER+

Η ΑΝΑΠΤΥΞΙΑΚΗ ΔΩΔΕΚΑΝΗΣΟΥ (ΑΝ.ΔΩ.Α.Ε.)

στα πλαίσια της ενημέρωσης των υποψηφίων δυνητικών επενδυτών του Ε.Π. της Κοινοτικής Πρωτοβουλίας LEADER+, διοργανώνει ενημερωτικές συναντήσεις σε συνεργασία με τους οικείους Δήμους ως εξής:

ΗΜΕΡΑ	ΗΜΕΡΟΜ.	ΩΡΑ	ΤΟΠΟΣ	ΧΩΡΟΣ ΣΥΓΚΕΝΤΡΩΣΗΣ
Τρίτη	09/09/2003	7μ.μ.	Λοθιάρικα Λάρδου	Αίθουσα Συνεδρ. του Lindos Princess
Τετάρτη	10/09/2003	7μ.μ.	Πυλί Κω	Πολιτιστικό Κέντρο Πυλίου
Παρασκευή	12/09/2003	7.30μ.μ.	Κρεμαστή	Πνευματικό Κέντρο Κρεμαστής
Σάββατο	13/09/03	7μ.μ.	Αφάντου	Κτίριο Λυκείου

Οι συναντήσεις αφορούν όλους όσους επιθυμούν να επενδύσουν στους Δήμους Αφάντου, Λινδίων, Πεταλούδων και στο νησί της Κω (εκτός του Δήμου Κω και του Δ.Δ. Καρδάμαινας) σε τουριστικές και βιοτεχνικές δραστηριότητες, στην πρώτη μεταποίηση των γεωργικών προϊόντων, στη δημιουργία επισκέψιμων αγροκτημάτων ή τοπικών κέντρων οργάνωσης-προώθησης του αγροτικού τουρισμού, σε εκτροφεία θηραμάτων, σε επιχειρήσεις παροχής υπηρεσιών για την υποστήριξη της κοινωνικής εξυπηρέτησης, στην ανάπτυξη ηλεκτρονικών υπηρεσιών πληροφόρησης για τις ΜΜΕ ή του συστήματος τηλεαγοράς και ηλεκτρονικού εμπορίου, στην ανάδειξη μνημείων και κτιρίων της αγροτικής κληρονομιάς, στη δημιουργία μουσείων και πολιτιστικών κέντρων.

Η καταληκτική ημερομηνία για την κατάθεση των φακέλων υποψηφιότητας είναι η 17η Οκτωβρίου 2003.

ΠΛΗΡΟΦΟΡΙΕΣ ΣΤΗΝ ΑΝ.ΔΩ.Α.Ε. στα τηλέφωνα 22410/ 75323/34960

Ο πρόεδρος της ΑΝΔΩ Α.Ε.
ΙΩΑΝΝΗΣ ΙΑΤΡΙΔΗΣ

ΕΛΛΗΝΙΚΗ ΔΗΜΟΚΡΑΤΙΑ
ΠΕΡΙΦΕΡΕΙΑ ΝΟΤΙΟΥ ΑΙΓΑΙΟΥ
ΝΟΜΟΣ ΔΩΔΕΚΑΝΗΣΟΥ
ΝΟΜΑΡΧΙΑΚΗ ΑΥΤ/ΣΗ ΔΩΔ/ΣΟΥ
ΝΟΜΑΡΧΙΑΚΟ ΣΥΜΒΟΥΛΙΟ
Ρόδος, 28/8/2003
Αριθμ. Πρωτ. Ν.Σ. 446

ΑΝΑΚΟΙΝΩΣΗ

Στις 21-8-2003 η Περιφέρεια Νοτίου Αιγαίου - Γεν. Διεύθυνση Περιφέρειας - Τμήμα ΠΕ.ΧΩ Δωδ/σου, μας διαβίβασε την με αριθμ. πρωτ. 411/14-8-03 Απόφαση της Γενικής Γραμματέως της Περιφέρειας Νοτίου Αιγαίου με θέμα «Τροποποίηση της με αρ. πρ. 11275/17.5.95 Κοινής Υπουργικής Απόφασης περί έγκρισης περιβαλλοντικών όρων της εγκατάστασης αποθήκευσης και διακίνησης υγρών καυσίμων της εταιρείας ΕΚΟΤΑ ΚΩ στη θέση Πρωτοκάραβο Αντιμάχειας Νήσου Κω Νομού Δωδ/σου».

Καλούμε κάθε ενδιαφερόμενο προκειμένου να λάβει γνώση της ανωτέρω απόφασης, να αποταθεί στο Τοπικό Γραφείο Περιβάλλοντος του Τ.Π. και Π.Ε.της Ν. Α. Δωδ/σου (κ. Αρη Σκιαδόπουλο τηλ. 22410 30413).

Η προαναφερόμενη απόφαση θα αναρτηθεί, για τις προσεχείς μέρες, στον πίνακα ανακοινώσεων της Νομαρχίας.

Ε.Ν.
Ο Βοηθός Νομάρχη

Ευστάθιος Κουσουρνάς

ΕΛΛΗΝΙΚΗ ΔΗΜΟΚΡΑΤΙΑ
ΠΕΡΙΦΕΡΕΙΑ ΝΟΤΙΟΥ ΑΙΓΑΙΟΥ
ΝΟΜΟΣ ΔΩΔΕΚΑΝΗΣΟΥ
ΝΟΜΑΡΧΙΑΚΗ ΑΥΤ/ΣΗ ΔΩΔ/ΣΟΥ
ΝΟΜΑΡΧΙΑΚΟ ΣΥΜΒΟΥΛΙΟ

Ρόδος, 3/9/2003

ΑΝΑΚΟΙΝΩΣΗ

Με το υπ' αριθμ. πρωτ. 879/28-8-2003 έγγραφο της Περιφέρειας Νοτίου Αιγαίου - Γενική Διεύθυνση Περιφέρειας - Τμήμα ΠΕ.ΧΩ. Δωδ/σου, μας διαβιβάστηκε για γνωμοδότηση η Μελέτη Περιβαλλοντικών Επιπτώσεων (Μ.Π.Ε.) της υφιστάμενης ξενοδοχειακής μονάδας Α' τάξης με τον τίτλο «LUTANIA BEACH» και δυναμικότητας 229 κλινών στην περιοχή «ΚΟΛΥΜΠΙΑ» Δήμου Αφάντου Νήσου Ρόδου, ιδιοκτησίας της εταιρείας «Ξ.Τ.Ε.Β. ΜΠΑΚΙΡΗΣ Α.Ε.».

Καλούμε κάθε ενδιαφερόμενο να υποβάλλει τις έγγραφες παρατηρήσεις του ως προς το περιεχόμενο του παραπάνω Σχεδίου Προεδρικού Διατάγματος και της Ειδικής Περιβαλλοντικής Μελέτης, μέσα σε προθεσμία δεκαπέντε (15) ημερών από την ημερομηνία δημοσίευσης της παρούσας στον ημερήσιο τοπικό τύπο.

Οι ενστάσεις θα υποβάλλονται:

1. Στη Γραμματεία της Νομαρχιακής Επιτροπής της Ν.Α. Δωδ/σου.
2. Στην ανωτέρω αναφερομένη Υπηρεσία

και θα κοινοποιούνται στο Τοπικό Γραφείο Περιβάλλοντος του Τ.Π. και Π.Ε. της Ν.Α. Δωδ/σου (υπόψη κ. Άρη Σκιαδόπουλου τηλ. 22410-30413), όπου βρίσκεται το Σχέδιο Προεδρικού Διατάγματος, ο σχετικός Χάρτης και η Ειδική Περιβαλλοντική Μελέτη και μπορεί κάθε ενδιαφερόμενος να λάβει γνώση αυτών.

Ε.Ν.
Ο Βοηθός Νομάρχη
ΕΥΣΤΑΘΙΟΣ ΚΟΥΣΟΥΡΝΑΣ

ΕΛΛΗΝΙΚΗ ΔΗΜΟΚΡΑΤΙΑ
ΠΕΡΙΦΕΡΕΙΑ ΝΟΤΙΟΥ ΑΙΓΑΙΟΥ
ΝΟΜΟΣ ΔΩΔΕΚΑΝΗΣΟΥ
ΝΟΜΑΡΧΙΑΚΗ ΑΥΤ/ΣΗ ΔΩΔ/ΣΟΥ
ΝΟΜΑΡΧΙΑΚΟ ΣΥΜΒΟΥΛΙΟ
Ρόδος, 29/8/2003
Αριθμ. Πρωτ.: Ν.Σ. / 456

ΑΝΑΚΟΙΝΩΣΗ

Στις 28-8-2003 μας γνωστοποιήθηκε για δημοσιοποίηση η αριθμ. πρωτ. 827/20-8-2003 γνωμοδότηση της Περιφέρειας Νοτίου Αιγαίου - Γενική Διεύθυνση Περιφέρειας - Τμήμα ΠΕ.ΧΩ. Δωδεκανήσου που αφορά Προκαταρτική περιβαλλοντική εκτίμηση και αξιολόγηση του έργου: «κατασκευή και λειτουργία ΧΥΤΑ Δήμου Πάτμου στη θέση "Περιστερώνας" Νήσου Πάτμου Νομού Δωδ/σου», καθώς και Προμελέτη Περιβαλλοντικών επιπτώσεων του παραπάνω έργου για έκφραση γνώμης.

Καλούμε κάθε ενδιαφερόμενο να υποβάλλει τις έγγραφες παρατηρήσεις του ως προς το περιεχόμενο της παραπάνω προμελέτης, μέσα σε προθεσμία δεκαπέντε (15) ημερών από την ημερομηνία δημοσίευσης της παρούσας στον ημερήσιο τοπικό τύπο.

Οι ενστάσεις θα υποβάλλονται:

1. Στη Γραμματεία της Νομαρχιακής Επιτροπής της Ν.Α. Δωδ/σου.
2. Στην ανωτέρω αναφερομένη Υπηρεσία

και θα κοινοποιούνται στο Τοπικό Γραφείο Περιβάλλοντος του Τ.Π. και Π.Ε. της Ν.Α. Δωδ/σου (υπόψη κ. Άρη Σκιαδόπουλου τηλ. 22410-30413), όπου βρίσκεται η πλήρης μελέτη και μπορεί κάθε ενδιαφερόμενος να λάβει γνώση αυτής.

Ε.Ν.
Ο Βοηθός Νομάρχη Δωδεκανήσου
ΕΥΣΤΑΘΙΟΣ ΚΟΥΣΟΥΡΝΑΣ

ΕΛΛΗΝΙΚΗ ΔΗΜΟΚΡΑΤΙΑ
ΥΠΟΥΡΓΕΙΟ ΥΓΕΙΑΣ ΠΡΟΝΟΙΑΣ
Β' Πε.Σ.Υ.Π. ΝΟΤΙΟΥ ΑΙΓΑΙΟΥ

Ρόδος 05 / 09 / 2003
Αριθμ. Πρωτ. 5013

Ορθή Επανάληψη
Περίληψη Ανακοίνωσης
Αριθμ. 4888/03.

Το Β' Πε.Σ.Υ.Π. Νοτίου Αιγαίου ανακοινώνει σύμφωνα με τις διατάξεις της παρ. 5 του άρθρου 23 του Ν. 3172/2003 (ΦΕΚ 197/ 06-08-2003) την κατάρτιση καταλόγων επικουρικού προσωπικού για κάλυψη εκτάκτων και επειγουσών αναγκών των Νοσοκομείων, των Κέντρων Υγείας, των Περιφερειακών Ιατρείων και των Πολυδύναμων Περιφερειακών Ιατρείων αρμοδιότητάς του, οικονομικού έτους 2004.

Για τις ειδικότητες και λοιπά στοιχεία της διαδικασίας πρόσληψης επικουρικού προσωπικού (εκτός ιατρικού) μπορεί ο κάθε ενδιαφερόμενος να απευθύνεται στο τηλ. 22410-43643 (αρμόδιοι ο κύριος Κυρίτσης και ο κύριος Ρηνιού).

Η διαδικασία θα εφαρμοστεί σύμφωνα με τις διατάξεις του άρθρου του ν. 2190/94 όπως αυτό ισχύει μετά την τροποποίησή του και τη συμπλήρωσή του με το ν. 3051/2002.

Τα προσόντα που πρέπει να έχει ο κάθε υποψήφιος αναφέρονται στο Π.Δ. 50/01 (ΦΕΚ 39/τ.Α'/05-03-2001).

Κατά την πρώτη εφαρμογή του νόμου οι ενδιαφερόμενοι θα πρέπει να καταθέσουν αίτηση έως και 10 ημέρες από την τελευταία δημοσίευση της παρούσης και το χρονικό διάστημα απασχόλησής τους θα είναι μεγαλύτερο των τριών μηνών.

Οι κατάλογοι θα ισχύουν έως 31/12/2004.

Λόγω του ότι ο νόμος ορίζει ότι οι αιτήσεις των ενδιαφερομένων πρέπει να κατατεθούν μέσα σε ένα μήνα από τη δημοσίευση του νόμου (ΦΕΚ 197/06-08-2003) και ως εκ τούτου καταληκτική ημερομηνία είναι η 6-9-2003, ημέρα Σάββατο, κατά την οποία οι δημόσιες υπηρεσίες είναι κλειστές αλλά και επειδή δεν υπήρξε ικανοποιητικός αριθμός προσέλευσης υποψηφίων έως σήμερα 5-9-2003, η υποβολή αιτήσεων παρατείνεται έως και τις 10-09-2003.

Από τη Διεύθυνση Ανάπτυξης
Ανθρώπινου Δυναμικού
Β' Πε.Σ.Υ.Π. Νοτίου Αιγαίου

ΕΠΙΜΕΛΗΤΗΡΙΟ ΔΩΔΕΚΑΝΗΣΟΥ

ΠΡΟΣΚΛΗΣΗ ΕΝΔΙΑΦΕΡΟΝΤΟΣ

Σεμινάρια για επιμόρφωση εργοδότη - τεχνικού ασφάλειας

Το Επιμελητήριο Δωδεκανήσου αποφάσισε λόγω του έντονου ενδιαφέροντος που εκδηλώθηκε από τα μέλη του, τη διοργάνωση σεμιναρίων για την επιμόρφωση εργοδοτών σε θέματα τεχνικού ασφαλείας.

Τα σεμινάρια αφορούν επιχειρήσεις στις οποίες απασχολούνται μέχρι 50 εργαζόμενοι και ανήκουν στην Γ' κατηγορία επικινδυνότητας. Επισημαίνεται ότι όλες οι επιχειρήσεις υποχρεούνται να παρέχουν υπηρεσίες τεχνικού ασφαλείας βάσει του ΠΔ 17/96.

Τα αντικείμενα των επιχειρήσεων των οποίων εργοδότες μπορούν να παρακολουθήσουν τα σεμινάρια είναι: α) γεωργία, β) κτηνοτροφία, γ) εμπόριο, εστιατόρια, επικοινωνίες, μεταφορές, αποθηκεύσεις εκτός από τις μεταφορές και αποθηκεύσεις υγρών και αέριων καυσίμων και αποθήκες με ψύξη που υπάγονται στη Β' κατηγορία δ) τράπεζες και άλλα οικονομικά ιδρύματα, ασφάλειες, διεκπεραιώσεις υποθέσεων, ενοικιάσεις κινητών και ακινήτων και άλλες υπηρεσίες εκτός από τις υπηρεσίες περισυλλογής, μεταφοράς, επεξεργασίας και τελικής διάθεσης ακαθάρτων και ε) διοικητικές και οικονομικές υπηρεσίες όλων των κλάδων οικονομικής δραστηριότητας.

Τα επιμορφωτικά σεμινάρια θα είναι συνολικής διάρκειας 10 ωρών και απευθύνονται σε εργοδότες οι οποίοι θέλουν να αναλάβουν οι ίδιοι τις υποχρεώσεις του τεχνικού ασφάλειας της επιχείρησής τους και μόνο αυτής, δικαίωμα που τους παρέχει το άρθρο 13 του ν. 1568/85 και το άρθρο 6 του ΠΔ 17/96 χωρίς καμιά άλλη υποχρέωση πέραν της ειδικής επιμόρφωσης.

Το κόστος συμμετοχής ανέρχεται στα 50 ευρώ για τα μέλη του Επιμελητηρίου και σε 100 ευρώ για τα μη μέλη. Το Επιμελητήριο θα χορηγήσει σε όλους τους συμμετέχοντες πιστοποιητικό επιμόρφωσης.

Παρακαλούνται όσοι ενδιαφέρονται να τα παρακολουθήσουν να συμπληρώσουν και να καταθέσουν τη σχετική αίτηση συμμετοχής, συνοδευόμενη από φωτοτυπία της ταυτότητάς τους, **το αργότερο μέχρι 12-09-2003,** στα γραφεία του Επιμελητηρίου Δωδεκανήσου:

1) Στη Ρόδο, Γρ. Λαμπράκη 8, αρμόδια κ. Α. Σπανού, τηλ. 2241044220-1

2) Στην Κω, Μαρμαρωτό, αρμόδια κ. Κ. Λήμνου, τηλ. 2242026179

3) Στην Κάλυμνο, Νομικού Καλαβρού, αρμόδια κ. Γ. Γαλυφανιάκη, τηλ. 2243028317.

Σημειώνεται ότι θα τηρηθεί αυστηρά η σειρά προτεραιότητας βάσει του αριθμού πρωτοκόλλου της αίτησης του ενδιαφερόμενου.



Νέο Punto

FIAT

Auto Center M.Κωστάκης ΑΕΒΕ
Τηλέφωνο 22410 82000

Περισσότερη άνεση
Περισσότερη δύναμη
Περισσότερη ασφάλεια

36 ΑΤΟΚΕΣ ΔΟΣΕΙΣ ‘Η ΑΠΟ 169 € ΤΟ ΜΗΝΑ

Νέα χρηματοδοτικά προγράμματα

•**0%** προκαταβολή, έως **60** μήνες εξόφληση •**Προκαταβολή** το παλιό σας αυτοκίνητο και **άτοκη** χρηματοδότηση του καινούργιού •Ανταλλαγές μεταχειρισμένων με μεταχειρισμένα •Εξόφληση **μετρητοίς** του παλιού σας αυτοκινήτου και αγορά καινούργιου ή μεταχειρισμένου **χωρίς** προκαταβολή

Auto Center Μανώλης Κωστάκης Α.Ε.Β.Ε.

ΟΛΟΚΛΗΡΩΜΕΝΟ ΣΥΓΚΡΟΤΗΜΑ: FIAT · ALFA ROMEO · LANCIA

14ο χλμ Ρόδου - Αεροδρομίου 85106, Παραδείσι, Ρόδος, Τηλ: (22410) 82000

μεταχειρισμένα με...

Χρυσή Εγγύηση
AUTO CENTER

Δυνατότητα Test Drive!
Αυστηρός ποιοτικός έλεγχος!

Η πιο επιτυχημένη συλλογή μεταχειρισμένων



Καθημερινά από: 9.00 - 19.00
Σάββατο από: 9.00 - 14.00



ALFA 156, 1.600cc, 120HP, 10 μηνών, 16.000χλμ., Full extra



TOYOTA COROLLA 1350cc, Mod. 12/98, 93.000χλμ, ηλεκτρικά παράθυρα/κλειδαριές, A/C, P/K



FIAT STILO 1250CC, Full Extra, 2ος/2002, 35.000 χλμ.



SEAT IBIZA,1.000cc, Mod.'98, 70.000χλμ

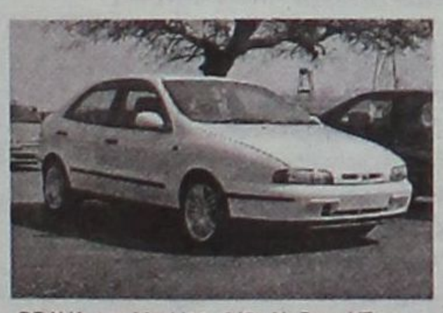

BRAVA 1.4, Mod.'96, A/C, Air Bag, Υδραυλικό τιμόνι, Ηλεκτρ. Παράθυρα-κλειδαριές, Ραδιοκασετόφωνο



FIAT, PUNTO GT,1.400cc, 136HP, Mod.'95



MAZDA 323F, 1.500cc, 16V, Mod. 10/97, 93.000χλμ, A/C, ζάντες, ηλεκτρικά παράθυρα/κλειδαριές, P/K



KIA SEPHIA, 1.300cc, Mod. 96, 55.000χλμ, A/C



SEICENTO 900 - 1.1, ηλεκτρ. Παράθυρα-κλειδαριές, ποικιλία αυτοκινήτων



NISSAN. 2,5D, 4X4, , Mod. 95



MERCENDES, 208D, airbag, A/C



MERCENDES, 410D, Mod. 1996



MERCENDES, 814D, Mod. 1992

Μέσα κι έξω από τα...

Αδιαφορία

Μηδενισμένο είναι το ενδιαφέρον των φιλάθλων της Ρόδου για την αγορά, έστω και μιας μετοχής, της νεοσύστατης ΠΑΕ. Αν αγοράσουμε όλοι έστω και μία μετοχή (30 ευρώ) η ΠΑΕ δεν θα κινδυνεύσει να αποβληθεί από το πρωτάθλημα, σύμφωνα με το νόμο.

Η Ρόδος δεν είναι υπόθεση πέντε-δέκα ανθρώπων. Είναι υπόθεση όλων μας. Και έτσι πρέπει να τη δούμε. Ας τη βοηθήσουμε για το καλό του τόπου μας.

Τηλεοπτικά

Πολλά παράπονα δέχθηκε η στήλη όσον αφορά την εικόνα του τηλεοπτικού σταθμού «Άλφα». Όπως μας είπαν κάτοικοι της υπαίθρου, εδώ και μία εβδομάδα η εικόνα του συγκεκριμένου σταθμού τρεμοπαίζει και ανεβοκατεβαίνει συνεχώς, με συνέπεια να καθίσταται αδύνατη η παρακολούθηση των προγραμμάτων του. Σίγουρα υπάρχει κάποιο τεχνικό πρόβλημα.

Μεταφέρουμε από τη στήλη το παράπονο των Ροδίων τηλεθεατών, με την ευχή να ενδιαφερθούν οι υπεύθυνοι του καναλιού και να αποκαταστήσουν τη βλάβη.

Για την ΕΠΣΔ

Η διοίκηση της ΕΠΣΔ οφείλει να ενημερώσει τους παρατηρητές των αγώνων της για τα καθήκοντα και τις υποχρεώσεις τους, όπως επίσης και για την έγκαιρη προσέλευσή τους στο γήπεδο.

Επιπλέον θα πρέπει να επισημάνει σε κάποιους -ευτυχώς μειοψηφία- ότι δεν πρέπει να εμφανίζονται ως δικτάτορες και να μην επιτρέπουν την είσοδο δημοσιογράφων στον αγωνιστικό χώρο, όταν δεν υπάρχουν ειδικές θέσεις γι' αυτούς. Άλλωστε η διασάλευση της τάξης δεν κινδυνεύει από τους δημοσιογράφους.

Στη σέντρα

Η αντίστροφη μέτρηση άρχισε...

Το Σάββατο 13 Σεπτεμβρίου ξεκινάει το μεγάλο τοπικό πρωτάθλημα. Το πρωτάθλημα της Α' Ερασιτεχνικής Κατηγορίας Δωδεκανήσου.

Ευχή της στήλης - και φυσικά όλων των υγιώς σκεπτομένων φιλάθλων - είναι να γίνει ένα καλό πρωτάθλημα, με ωραίο θέαμα και μακριά από ακρότητες και κρούσματα βίας.

Το κάθε άθλημα είναι πηγή χαράς και ψυχαγωγίας. Και έτσι πρέπει να το βλέπουμε.

Καλή αρχή και ευόδωση των στόχων όλων των ομάδων.

Σαν δε ντρεπόμαστε!..

Στη χώρα που ζούμε, όλα μπορούν να συμβούν! Ακόμα και η διεξαγωγή του Πανελληνίου πρωταθλήματος ποδηλασίας επί πίστας στη Βουλγαρία.

Την απόφαση αυτή άλλωστε πήρε η Ελληνική Ομοσπονδία Ποδηλασίας.

Σαν δε ντρεπόμαστε...

Τι πανελλήνιο πρωτάθλημα θα είναι, βρε παιδιά, όταν διεξαχθεί στη Βουλγαρία;

Η δικαιολογία της ΕΟΠ ότι δεν υπάρχει διαθέσιμη πίστα στην Ελλάδα δεν πείθει!

Υπάρχει η πίστα του ποδηλατοδρομίου του Δημοτικού σταδίου της Ρόδου. Και πολύ σωστά ο Κάλλιστος Διακογεωργίου έστειλε επιστολή στον υφυπουργό Αθλητισμού και το γενικό γραμματέα Αθλητισμού επισημαίνοντας την ανεκδιήγητη απόφαση της ΕΟΠ.

Είναι ντροπή, άλλωστε, για τη χώρα που αναλαμβάνει να διοργανώσει τους Ολυμπιακούς αγώνες του 2004 να μη μπορεί να διεξαγάγει ένα πανελλήνιο πρωτάθλημα στο έδαφός της...

Ας διαφυλάξει, λοιπόν, κάποιος αρμόδιος το κύρος της πατρίδας μας.

Ιδού η Ρόδος... ιδού και η πίστα της!

Ανεβασμένος ο προϋπολογισμός

Την ερχόμενη Δευτέρα πανηγυρίζει ο Άγιος Νικήτας Φανών και η διοίκηση του Ακουσιλάου ετοιμάζεται να λειτουργήσει αναψυκτήριο-σουβλατζίδικο, αλλά και να διοργανώσει τη χοροεσπερίδα το βράδυ της παραμονής (Κυριακή 14 Σεπτεμβρίου). Επιδίωξη είναι φυσικά να συγκεντρωθεί ένα σεβαστό ποσό, δεδομένου ότι ο προϋπολογισμός θα είναι αρκετά ανεβασμένος, καθώς υπάρχουν αρκετά έξοδα στα νησιά, λόγω των πολλών μετακινήσεων.

Βλέπετε, τα έξοδα κάθε ομάδας είναι πολλά, ενώ τα έσοδα είναι ελάχιστα. Και δυστυχώς η βοήθεια που παρέχεται από την Πολιτεία και την Τοπική Αυτοδιοίκηση μηδαμινή!

Ο μπουφές

Πλούσιο μπουφέ παρέθεσε η διοίκηση της Ρόδου, αμέσως μετά το τέλος του τουρνουά, που διοργάνωσε στη μνήμη του Γιώργου Λαμπάδη. Μόνο που οι ποδοσφαιριστές των ομάδων οι οποίες πήραν μέρος στο τουρνουά έφυγαν γρήγορα από το γήπεδο. Όσοι πάντως έμειναν, μεταξύ των οποίων και φίλαθλοι, δοκίμασαν τις λιχουδιές.



Αντιδημοσιογραφικοί!

Η πλειοψηφία των προπονητών που εργάζονται σε τοπικές ομάδες εξυπηρετούν, με καλή διάθεση και θέληση, τους δημοσιογράφους όταν απευθύνονται σ' αυτούς για να ρωτήσουν για την ομάδα τους. Δυστυχώς όμως υπάρχουν και ορισμένοι που το «παίζουν» προπονηταράδες και δεν θέλουν να τους ενοχλούν. Με τον τρόπο αυτό όμως κάνουν ζημιά στις ομάδες που τους πληρώνουν, ενώ χαλάνε και τη δική τους εικόνα!

Ο τόπος μας πάντως είναι μικρός και όλα μαθαίνονται...

ΕΥΡΩΠΑΪΚΗ ΕΠΕΝΔΥΤΙΚΗ
ΕΘΝΙΚΗΣ ΑΝΤΙΣΤΑΣΕΩΣ 48 ΤΗΛ. 0241 39300

ΕΥΡΩΠΑΙΚΗ ΕΠΕΝΔΥΤΙΚΗ

ΚΤΗΜΑΤΟΜΕΣΙΤΙΚΟ ΓΡΑΦΕΙΟ

ΑΝΤΩΝΗΣ ΝΙΚΟΛΗΣ - ΘΕΟΦΙΛΟΣ ΚΑΩΝΑΡΗΣ

ΕΘΝΙΚΗΣ ΑΝΤΙΣΤΑΣΕΩΣ 48 (ΠΡΩΗΝ ΑΝΝΗΣ ΜΑΡΙΑΣ) ΤΗΛ. 0241 39300 – FAX 0241 43314

ΕΥΡΩΠΑΙΚΗ ΕΠΕΝΔΥΤΙΚΗ

ΔΙΑΜΕΡΙΣΜΑΤΑ

47 τ.μ.	Στο Ροδίνι με πανοραμική θέα	€ 38.151,14	13.000.000
40 τ.μ.	Συνοικία Δασκάλων καινούργιο	€ 42.553,19	14.500.000
50 τ.μ.	Στο Ροδίνι ισόγειο	€ 45.487,89	15.500.000
90 τ.μ.	Στην Ανάληψη με 3 υπνοδ.μετρητοίς	€ 73.367,57	25.000.000
80 τ.μ.	Στα Αφάντου	€ 76.302,27	26.000.000
104 τ.μ.	Στην Σωτήρος	€ 88.041,09	30.000.000
90 τ.μ.	Στα Αφάντου 5 ετών	€ 88.041,09	30.000.000
160 τ.μ.	Συνοικία Δασκάλων σε κολώνες	€ 93.910,49	32.000.000
160 τ.μ.	Συνοικία Δασκάλων σε κολώνες	€ 93.910,49	32.000.000
80 τ.μ.	Συνοικία Δασκάλων καινούργιο	€ 93.910,49	32.000.000
117 τ.μ.	Συνοικία Δασκάλων σε σοβά	€ 96.845,19	33.000.000
70 τ.μ.	Στα Αφάντου μαζί με κατάστημα 70 τ.μ.	€ 102.714,60	35.000.000
75 τ.μ.	Στην Θησέως ανακαινισμένο στο 2001	€ 102.714,60	35.000.000
85 τ.μ.	Στο Ροδίνι καινούργιο με θέα	€ 102.714,60	35.000.000
142 τ.μ.	Στην Λευκωσίας	€ 105.649,30	36.000.000
100 τ.μ.	Στην Ατταβύρου με 3 υπνοδωμάτια	€ 111.518,71	38.000.000
90 τ.μ.	Στην Δ.Αναστασιάδη lux κατασκευή	€ 111.518,71	38.000.000
130 τ.μ.	Στο Ροδίνι	€ 117.388,11	40.000.000
106 τ.μ.	Καινούργιο με 3 υπνοδωμάτια lux	€ 123.257,52	42.000.000
130 τ.μ.	Στην Χειμάρας	€ 123.257,52	42.000.000
160 τ.μ.	Με 4 υπνοδωμάτια	€ 123.257,52	42.000.000
115 τ.μ.	Στην Γαριβάλδη με χρήση parking	€ 132.061,63	45.000.000
115 τ.μ.	Στο Ροδίνι με 3 υπνοδωμάτια	€ 143.800,44	49.000.000
180 τ.μ.	Επί της Εθνικής Αντιστάσεως	€ 234.776,23	80.000.000

ΜΟΝΟΚΑΤΟΙΚΙΕΣ - ΜΕΖΟΝΕΤΕΣ

70 τ.μ.	Διατηρητέα στο Νισχώρι	€ 44.020,54	15.000.000
120 τ.μ.	Στην Παστίδα σε 1000 m οικόπεδο	€ 105.649,30	36.000.000
120 τ.μ.	Στα Κοσκινού (50+70)	€ 132.061,63	45.000.000
140 τ.μ.	Στην Ιαλυσό σε οικόπεδο 350	€ 155.539,25	53.000.000
125 τ.μ.	Στο Ροδίνι	€ 181.951,58	62.000.000
360 τ.μ.	Περιοχή Σγουρού με 1000 m οικόπεδο	€ 190.755,69	65.000.000
200 τ.μ.	Στα Αφάντου σε οικόπεδο 4000 m	€ 190.755,69	65.000.000
215 τ.μ.	Στα Κοσκινού σε σοβά	€ 190.755,69	65.000.000
225 τ.μ.	Στο Ροδίνι lux κατασκευής καιν.	€ 205.429,20	70.000.000

ΟΙΚΟΠΕΔΑ

1000 τ.μ.	Στο Φαληράκι με οικοδομή κοντά στο κύμα	€ 234.776,23	80.000.000
10000 τ.μ.	Φυτώριο	€ 293.470,29	100.000.000
1050 τ.μ.	Ιαλυσός επί της εθνικής οδού	€ 146.735,14	50.000.000
1500 τ.μ.	Στην Λαχανιά εντός οικισμού	€ 61.628,76	21.000.000
2000 τ.μ.	Στο Γεννάδι με άδεια οικοδομής,νερό,ρεύμα	€ 58.694,06	20.000.000
23000 τ.μ.	Στην Λαχανιά 20m από την Εθνική οδό	€ 88.041,09	30.000.000
2500 τ.μ.	Στην Αρχίπολη οικοδομήσιμο	€ 22.010,27	7.500.000
2500 τ.μ.	Στην Κάλαθο εντός οικισμού	€ 26.412,33	9.000.000
2500 τ.μ.	Στα Κοσκινού	€ 58.694,06	20.000.000
2500 τ.μ.	Στο κιοτάρι κοντά στο κύμα με άδεια οικ.	€ 88.041,09	30.000.000
2500 τ.μ.	Κοσκινού οικοδομεί 800 m βιοτεχνικό	€ 176.082,17	60.000.000
4000 τ.μ.	Καλυθιές προς Αφάντου	€ 70.432,87	24.000.000
4000 τ.μ.	Επί της Εθνικής Οδού περιοχή Ατσιπά	€ 105.649,30	36.000.000
4000 τ.μ.	Περιοχή Σγουρού με εύκολη πρόσβαση	€ 117.388,11	40.000.000
4000 τ.μ.	Στην Παστίδα έναντι Θράκης	€ 132.061,63	45.000.000
4500 τ.μ.	Στην Παστίδα	€ 44.020,54	15.000.000
4500 τ.μ.	Περιοχή Ρένη Κοσκινού	€ 198.092,44	67.500.000
46000 τ.μ.	Στην Ψίνθο σε τιμή ευκαιρίας	€ 44.020,54	15.000.000
5000 τ.μ.	Στο Γεννάδι με πρόσοψη στην εθν.οδό	€ 102.714,60	35.000.000
5000 τ.μ.	Στους Τρείς με μονοκατοικία 50μ	€ 146.735,14	50.000.000
5250 τ.μ.	Εντός οικισμού στην Παστίδα	€ 132.061,63	45.000.000
6500 τ.μ.	Στην Λαχανιά 300 m από το κύμα	€ 104.181,95	35.500.000
9000 τ.μ.	Στην Λαχανιά 800 m από το κύμα	€ 82.171,68	28.000.000
9000 τ.μ.	Στην Ιαλυσό στο κύμα	€ 396.184,89	135.000.000

ΚΑΤΑΣΤΗΜΑΤΑ - ΕΠΙΧΕΙΡΗΣΕΙΣ

Μπάρ στην Ορφανίδου προς ενοικίαση	€ 1.467,35	500.000
Καταστήματα στην οδό Καμείρου		
Διόροφη οικία στην Σύμη κατάληλη για Πανσιόν	€ 58.694,06	20.000.000
Κατάστημα στη Ρόδου-Λίνδου 90 τ.μ.	€ 88.041,09	30.000.000
Κατάστημα στην Απελλού(Παλιά Πόλη)	€ 190.755,69	65.000.000
Κατάστημα στο Μανδράκι 50 τ.μ.	€ 293.470,29	100.000.000
Μπάρ στην Ορφανίδου 130 τ.μ.	€ 322.817,31	110.000.000
Κατάστημα επί της Σωκράτους 24 τ.μ.	€ 410.858,40	140.000.000
ΞΕΝΟΔΟΧΕΙΟ 70 ΚΑΙΝΩΝ ΣΕ ΤΙΜΗ ΕΥΚΑΙΡΙΑΣ	€ 645.634,63	220.000.000

ΑΓΟΡΕΣ - ΠΩΛΗΣΕΙΣ - ΜΙΣΘΩΣΕΙΣ ΑΚΙΝΗΤΩΝ
ΣΥΜΒΟΥΛΕΥΤΙΚΕΣ ΚΑΙ ΕΠΕΝΔΥΤΙΚΕΣ ΠΡΟΤΑΣΕΙΣ
ΑΠΟΚΛΕΙΣΤΙΚΗ ΔΙΑΘΕΣΗ ΔΙΑΜΕΡΙΣΜΑΤΩΝ - ΟΙΚΟΠΕΔΩΝ - ΞΕΝΟΔΟΧΕΙΩΝ
ΖΗΤΟΥΝΤΑΙ ΔΙΑΜΕΡΙΣΜΑΤΑ - ΜΟΝΟΚΑΤΟΙΚΙΕΣ - ΟΙΚΟΠΕΔΑ - ΑΓΡΟΤΕΜΑΧΙΑ

Ωμο-λογίες



«Θα είμαι ο τελευταίος που θα κλείσει την πόρτα...» (Γιάννης Παρασκευάς, υποψήφιος βουλευτής εν αναμονή)

(Όχι για κανένα άλλο λόγο, αλλά επειδή έχουν σκουριάσει οι μεντεσέδες και δεν μπορείς να τη σούρεις τη ρημάδα)



«Δεν αξίζει τέτοιας τύχης η Νομαρχιακή Αυτοδιοίκηση, να παίζει το ρόλο του ταμία και του ταχυδρόμου» (Γιάννης Μαχαιρίδης, Νομάρχης Δωδεκανήσου)

(Κάνουμε τον σκαφτιά, το γιατρό, το νοσοκόμο, παρ' ολίγο να κάναμε και τους αεροπόρους. Ε, νισάφι πια...)





ΠΑΙΝΕΥΟΝΤΑΙ *διάφοροι, ακόμα και συμπατριώτες του, για το γεγονός ότι ο* ***Νικόλαος Ζαΐρης*** *χαίρει εκτίμησης από τους κατηγορούμενους για συμμετοχή στην τρομοκρατική οργάνωση «17Ν». Κρέμονται λέει από τα χείλη του, εκφράζουν ποικιλοτρόπως το σεβασμό τους και παίρνουν στα σοβαρά τις ερωτήσεις που τους απευθύνει.*



Ο Καλύμνιος Εφέτης έτσι κι αλλιώς κουβαλά τις δικές του περγαμηνές και δεν περίμενε τα εύσημα των Ξηρών και του Κουφοντίνα για να βρει το δρόμο της δικαίωσης. Δεν είναι μόνο το εύσημον που σου αποδίδει κάποιος, αλλά και ποιος είναι αυτός ο «κάποιος». Αυτό ας μη το ξεχνάμε ούτε στιγμή... Σιγά να μη συμπεριληφθεί στο βιογραφικό του συμπατριώτη μας άτεγκτου δικαστή η κολακεία των θρασύδειλων δολοφόνων. ***Δεν τα' χει ανάγκη αυτά τα «παράσημα» ο Νίκος Ζαΐρης. Να του λείπουν...***

Ο ΝΙΚΟΣ Ζαΐρης που μέσα σε μικρό χρονικό διάστημα, και μεσούσης της δίκης, έχασε την αγαπημένη του μητέρα και έναν εκ των αδελφών του. Κι όμως, στάθηκε και στέκεται αγέρωχος και όρθιος στη δίκη των δικών. Και γράφει (συνεχίζει να γράφει) τη δική του λαμπρή ιστορία.

Σεμνός και αδέκαστος απέσπασε τα ευμενή σχόλια του Τύπου, όλων των δημοσιογράφων που καλύπτουν τη δίκη. Οι περισσότεροι άλλωστε τον γνωρίζουν και από παλιά. Όταν και τότε πρωταγωνίστησε σε πολύκροτες υποθέσεις, μία εκ των οποίων ήταν κι εκείνη της ΑΓΕΤ. Γι' αυτή ειδικά μάλιστα την υπόθεση προκάλεσε λέει τη ...συγκίνηση και το θαυμασμό ενός εκ των τρομοκρατών της «17Ν».

Τέτοια «επιβράβευση» να τη βράσουμε. Κι εμείς και πολύ περισσότερο ο Νίκος ο Ζαΐρης...

ΤΗ *Μάγια, την αγαπημένη του κορούλα, παντρεύει στις 9 Οκτωβρίου ο «big boss» του Καζίνου της Ρόδου,* ***Ενρίκο Αϊντάν.***

Η γαμήλια τελετή θα λάβει χώρα στο μακρινό και τόσο κοντινό Τελ Αβίβ, και ήδη οι πρώτες προσκλήσεις φτάνουν στους υψηλούς προσκεκλημένους της περιοχής μας.

Αν κρίνουμε και από τις τελευταίες εξελίξεις για το θέμα του Καζίνο, φαντάζεται κανείς ποιοι ανήκουν στη λίστα των «εκλεκτών» και ποιοι στον κατάλογο των «ανεπιθύμητων».

Να το κάνουμε κάτι σαν κουίζ; Ποιοι ανήκουν σε ποια από τις λίστες; Η, ποιοι κόβουν ακόμα και φλέβες για να συμπεριληφθούν στον κατάλογο των «υψηλών προσκεκλημένων»; Περί ορέξεως ουδείς λόγος...

Και τι φταίει η συμπαθής, φαντάζομαι, Maya, να βρεθεί ανάμεσα σε «διασταυρούμενα πυρά» αντί για κουφέτα και άλλα ωραία έθιμα της πατρίδας της...

Καλορίζικη, καλορίζικη...



ΑΥΤΟ *πάλι τι μαγικό ήταν;*

Η Ιωάννα υπέβαλε την παραίτησή της πριν από κάποιες ημέρες, και το προηγούμενο Σάββατο κυκλοφόρησε ανακοίνωσή της, υπογράφοντας ως «Πρόεδρος του ΠεΣΥΠ»!!! Μαγκιά της και καλά έκανε...

Σκέφτηκε, αν είναι να με τρελάνουν αυτοί, θα τους κουφάνω εγώ. Και κουφάθηκαν ουκ ολίγοι που προβάρουν «κοστούμια»...



ΤΟΠΟΣ *συνεδρίων, γράφεται και ξαναγράφεται, έχει εξελιχθεί η Ρόδος, και σύντομα (αν δεν το 'χει καταφέρει ήδη) θα βρίσκεται στην κορυφή των επιλογών κάθε Οργανισμού που σέβεται τον εαυτό του και επιθυμεί να πετύχει μια άψογη διοργάνωση.*

Καλό το νέο, αλλά να γκρινιάξουμε και λίγο για να πάει ...καλά η εβδομάδα. Όταν κάποια χρόνια πριν, όχι πολλά, κόσμος και κοσμάκης, φώναζε για την ανάγκη να υπάρξει ***«η μεγάλη στροφή» προς το συνεδριακό τουρισμό****, και να ξεκολλήσουμε επιτέλους από τη «μαζική βιομηχανία» των γκρουπ και των τουρ οπερέητορ, δεν ήταν λίγοι που τρόμαζαν λες και τους έριχνες στα βάθη του ωκεανού.*

«Καλέ εμείς θέλουμε τα σίγουρα» ήταν η σπασμωδική τους αντίδραση, κλασσική στάση του ευθυνόφοβου. «Ωχ αδελφέ, εδώ επιβιώσαμε χρόνια και ζαμάνια με τα γκρουπάκια μας, σιγά μη ξοδέψουμε τα δισεκατομμύριά μας για αίθουσες και υποδομές» έλεγαν και ξανάλεγαν.

ΑΠΟΤΕΛΕΣΜΑ; *Οι ξύπνιοι και οι θαρραλέοι σήμερα να επιβραβεύονται (και να «κονομάνε») κι όλοι οι υπόλοιποι να σταυροκοπιούνται και να κάνουν τάματα, μπας και η επόμενη σεζόν τους βρει «ζωντανούς». Στην καλύτερη περίπτωση, «μοσχοπουλάνε» τις επιχειρήσεις τους και ξεμπερδεύουν μια και καλή.*

Λύση ανάγκης τα Συνέδρια; Λύση ανάγκης και οι Ελληνες που ξαφνικά λατρέψαμε και γουπετείς εκλιπαρούμε να έλθουν με «προσφορές» τύπου «πάρε κόσμε»;

Μια ζωή θύματα της στραβάρας και της ευθυνοφοβίας μας. Έστω κι έτσι όμως, πάει καλά που ανακαλύψαμε το μεγάλο μυστικό και τσιμπολογάμε κάτι τις από την παγκόσμια συνεδριακή αγορά. Διαφορετικά δεν θα μας έκλαιγαν ούτε και οι ρέγγες...

ΛΟΙΠΟΝ, *ειπώθηκαν πολλά, και γράφτηκαν επίσης αρκετά. Θα μπορούσαν να γραφτούν ακόμα περισσότερα, είναι η αλήθεια. (σ.σ: Πότε θα πάμε σε ξομολόγο; Θα φρίξει η αγιότητά του...)*



Είπε ο Γεωργακόπουλος, είπε και ο Γιαννόπουλος για τα 20 δις του Καζίνο, σε σχέση πάντα με τη μαρίνα. *Γιατί – λέω τώρα εγώ – να μην περιμένουμε κάνα – δυο μήνες μέχρι να διαπιστώσουμε το αληθές των λόγων ενός εκάστου; Φάγαμε τη γαϊδούρα, η ουρά θα μας βαρυστομαχιάσει;*



ΟΤΑΝ *οι γείτονες πριν από λίγους μήνες έστελλαν τις προσκλήσεις τους στους επισήμους της Ρόδου για να παραστούν στις εκδηλώσεις της Φετιγιέ, σημείωναν στο κείμενό τους ότι πρόκειται για* ***«old Greek city»!!!***



Οταν όμως πήγε η αποστολή της Ιαλυσού στη Φετιγιέ, όπως έμαθα από συνάδελφο που παρευρέθηκε εκεί, οι Τούρκοι ξεναγοί ...μουγκάθηκαν μπροστά στα ευρήματα του αρχαίου Ελληνικού πολιτισμού και ανέφεραν απλώς τη φράση «από δω βλέπετε αρχαιολογικούς χώρους». Γενικώς και αορίστως...

Η αβροφροσύνη και η κρίση αυτογνωσίας τους διήρκεσε μέχρι την ...πρόσκληση. Μετά έκαναν γαργάρα την Ιστορία. Παλιά τους τέχνη.

ΑΠΟΡΡΗΤΟ *Από:*

Προς συναδέλφους πωλητές λαϊκών αγορών Ρόδου και περιχώρων Ενταύθα

Αγαπητοί συνάδελφοι,

Νοιώθω να ξεχειλίζει η περηφάνια για τη συντεχνία μας μετά την αποκάλυψη ότι εξαρθρώθηκε λέει σπείρα που κατασκεύαζε επώνυμες τσάντες μαϊμού και τις πωλούσαν στη ζούλα.

Η βλακεία τους αναδεικνύει τη δική μας καπατσοσύνη και την τέχνη που διδαχθήκαμε από τους παππούδες μας.

Χρόνια ολόκληρα πουλάμε στις λαϊκές μας Trussardi, Fendi και Armani κι ό,τι άλλο αγαπάει ο κόσμος, έναντι μερικών χιλιάρικων ή λίγων ευρώ και δεν μας έχει ενοχλήσει κανείς. Μα κανείς

Με την παρούσα θέλω να σας εκφράσω το θαυμασμό μου για το ταλέντο να πουλάτε ανέρτα ό,τι γουστάρετε και κάποιοι άλλοι, για την ίδια δουλειά, να γίνονται τσακωτοί.

Με συναδελφικούς χαιρετισμούς

ΠΡΟΣΩΠΑ... στο προσκήνιο

4 Σελίδα

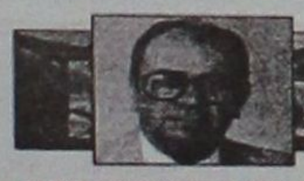

Η ΑΠΟΧΩΡΗΣΗ

ΒΕΝΕΤΟΚΛΗΣ ΓΙΑ ΣΑΒΒΑ ΚΑΡΑΓΙΑΝΝΗ

Είναι ένας... ξύπνιος άνθρωπος

«Ο ΣΑΒΒΑΣ Καραγιάννης είναι ένας πανέξυπνος άνθρωπος και αυτό είναι αναμφισβήτητο. Δεν πίστεψε ποτέ του σε ένα κόμμα, όμως όπως κάθε Ροδίτης θα πρέπει κι αυτός να αγάπησε την πόλη του και γι' αυτό υποθέτω θέλησε να προσφέρει στα κοινά. Πάλεψε για την πόλη του, άσχετα από τι κατάφερε τελικά να προσφέρει ή όχι στη Ρόδο. Τώρα έχει εκλεγεί νομάρχης Δωδεκανήσου και μάλιστα με συντριπτική πλειοψηφία. ***Αν αποδειχθεί αντάξιος των υποχρεώσεών του, θα είμαι ο πρώτος που θα τον συγχαρεί.*** Αρκεί να υπηρετήσει τα συμφέροντα του νομού με τον καλύτερο τρόπο. Ασχετα από τι πιστεύω γι' αυτόν ως άνθρωπο και γιατρό, που είναι άριστος, θα τον συγχαρώ δημόσια χωρίς κανένα ενδοιασμό. Ο Καραγιάννης είναι ένας... ξύπνιος άνθρωπος και νομίζω ότι σαν νομάρχης θα δουλέψει».

ΜΕ τον Σάββα Καραγιάννη βρέθηκαν αντιμέτωποι τη δεκαετία του '80, διεκδικώντας και οι δύο τον Δήμο της Ρόδου. Διαφορετικοί άνθρωποι, διαφορετικές νοοτροπίες και προτεραιότητες. Οι πρόσφατες νομαρχιακές εκλογές τους βρήκαν σε διαφορετικά «στρατόπεδα». Σήμερα και οι δύο παραδέχονται ότι ο καθένας αγάπησε την πόλη του με τον δικό του τρόπο. Και οι δύο πάλεψαν για την προκοπή της Ρόδου...

ΚΑΡΑΓΙΑΝΝΗΣ ΓΙΑ ΔΗΜΗΤΡΗ ΒΕΝΕΤΟΚΛΗ

Ουσιαστικά δεν μας χώριζε τίποτα

«ΑΠΟΧΩΡΕΙ, αύριο ίσως, ένας ακόμα από αυτούς που θέλησαν να συνδυάσουν τη ζωή τους με τα κοινά της πόλης μας. Είναι νωρίς για να εκτιμηθεί η συνολική προσφορά του, πιστεύω όμως ότι πάλεψε για το καλό της Ρόδου και υπήρξε αγωνιστής με το δικό του τρόπο. Παρά τις όποιες διαφορετικές μας αντιλήψεις όλα αυτά τα χρόνια, πιστεύω ότι ήταν καλόπιστος και ένας συνεπής αγωνιστής για τα δεδομένα τα δικά του, πάντα για την προώθηση των θεμάτων της Ρόδου. Με έμφαση πιστεύω, ότι έδινε το στίγμα του ανθρώπου που τον ενδιέφερε μόνο η Ρόδος, όπως ομολογεί και ο ίδιος. Πέρασε το μήνυμα, ότι ***η Ρόδος αξίζε πολλά και ίσως δεν απολάμβανε αυτά που της άξιζαν.*** Δεν νομίζω, ότι μας χώρισε τίποτα το ουσιαστικά. Ο στόχος ήταν κοινός».



Ηταν Δεκέμβριος του 1998...

Στη «Δράση» μιλούν ο αείμνηστος Δημήτρης Βενετοκλής και ο Σάββας Καραγιάννης. Ο πρώτος αποχωρούσε τότε από τα κοινά, ενώ ο δεύτερος είχε μόλις κερδίσει στις νομαρχιακές εκλογές. Ηταν γνωστές οι σχέσεις των δύο ανδρών και ο ένας μιλούσε για τον άλλο.

Δ. Βενετοκλής: Αν αποδειχθεί αντάξιος των υποχρεώσεών του, θα είμαι ο πρώτος που θα τον συγχαρεί.

Σ. Καραγιάννης: Ο στόχος ήταν κοινός και δε νομίζω ότι μας χώριζε ουσιαστικά τίποτα.

Πέντε χρόνια μετά, ο Σάββας Καραγιάννης συνόδευε τον Δημήτρη Βενετοκλή στην τελευταία του κατοικία. Πρώτος, δίπλα στο φέρετρο του μεγάλου πολιτικού του αντιπάλου...

Θα φιλοξενήσει πολλές ευρωπαϊκές και παγκόσμιες πρεμιέρες

Ξεκινά την Τετάρτη στη Ρόδο το Ecocinema

Αναμένεται με μεγάλο ενδιαφέρον από το ροδιακό κοινό
Θα λάβουν μέρος καταξιωμένοι άνθρωποι της τέχνης

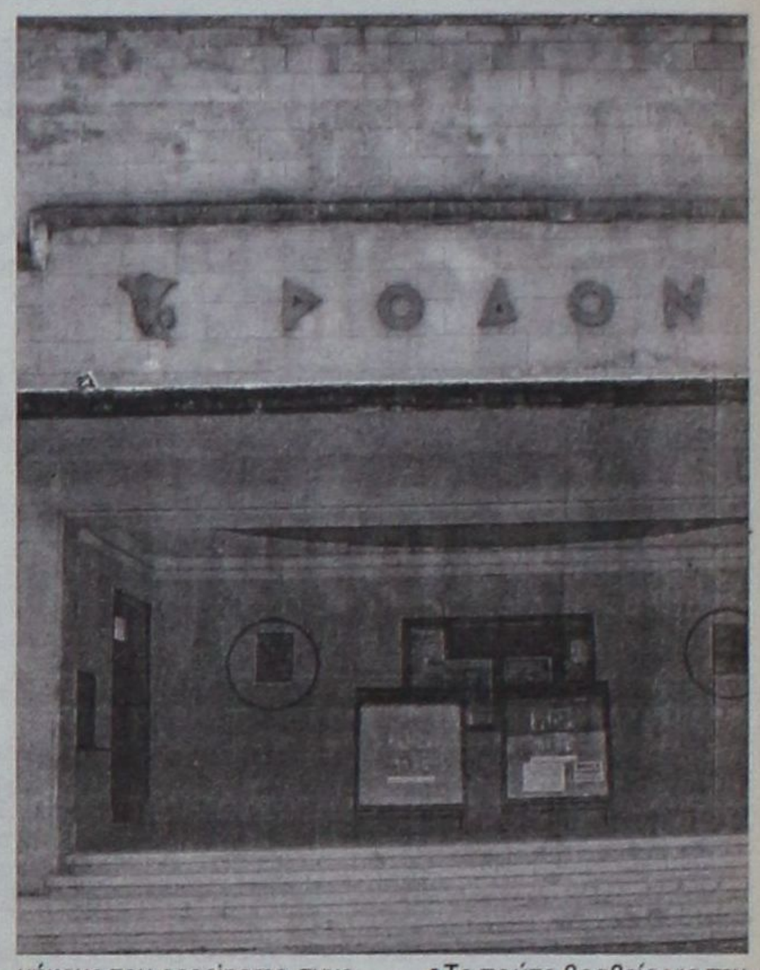

Μετά από δύο χρόνια επιτυχημένης πορείας το ecocinema θεσμός πια στον κινηματογράφο με θεματική γύρω από το περιβάλλον, πραγματοποιείται στη Ρόδο από την Τετάρτη μέχρι και την Κυριακή.

Εξηνταπέντε ταινίες από όλο τον κόσμο που επιλέγησαν ανάμεσα σε περίπου 200, αποκαλύπτουν, καταγράφουν, ευαισθητοποιούν στα πιο κρίσιμα οικολογικά και κοινωνικά ζητήματα της εποχής.

Το ecocinema από τα σημαντικότερα της Ευρώπης είναι ένα φεστιβάλ ντοκουμέντο, ένα φεστιβάλ κοινωνικής αφύπνισης αλλά επεκτείνεται στα καυτά θέματα της παγκοσμιοποίησης, του πολιτισμού και της ανθρώπινης συμπεριφοράς.

Επιτυχία του Φεστιβάλ είναι ότι πολλές από τις ταινίες παρουσιάζονται στο ecocinema σε παγκόσμιες ή ευρωπαϊκές πρεμιέρες, ενώ θα παρευρεθούν σημαντικοί σκηνοθέτες από την Ελλάδα και το εξωτερικό οι οποίοι θα μιλήσουν για το έργο τους.

Τα βραβεία

Δύο διεθνείς κριτικές επιτροπές αποφασίζουν για τα βραβεία. Μια για τις μεγάλου μήκους ταινίες και μια για τις μικρές, θα δώσουν συνολικά 6 βραβεία.

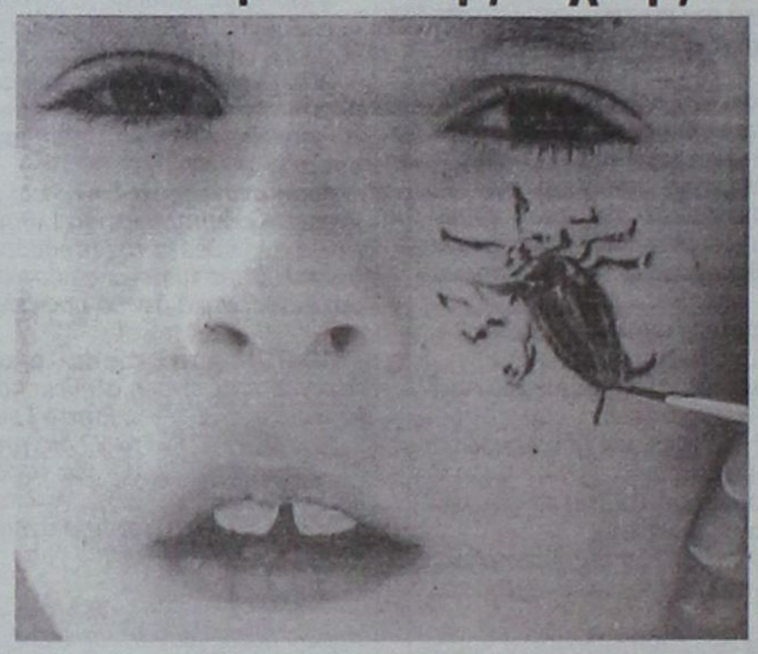

Η κριτική επιτροπή που θα κρίνει τις ταινίες μεγάλου μήκους αποτελείται από τους:

-Kai Nordberg σκηνοθέτη, αντιπρόεδρο του σωματείου σκηνοθετών ντοκιμαντέρ της Φιλανδίας

-Γιάννη Λεοντάρη σκηνοθέτη

-Michel Ferry σκηνοθέτη

-Γιάννη Ζήση Γενικό Γραμματέα του πανελλήνιου Δικτύου Περιβαλλοντικών Οργανώσεων

-Gaetano Cappizi, διευθυντή του CineAmbiente (διεθνές φεστιβάλ κινηματογράφου για το Περιβάλλον στο Τορίνο).

Η κριτική επιτροπή για τις ταινίες μεγάλου μήκους θα απονείμει τα εξής βραβεία:

• Το πρώτο βραβείο για την καλύτερη ταινία μεγάλου μήκους του ecocinema συνοδεύται από χρηματικό ποσό 10.000 ευρώ. Το βραβείο θα απονείμει ο δήμαρχος Ροδίων Γιώργος Γιαννόπουλος.

• Το δεύτερο βραβείο για την καλύτερη ταινία μεγάλου μήκους του ecocinema συνοδεύται από χρηματικό ποσό 5.000 ευρώ. Το βραβείο θα απονείμει ο νομάρχης Δωδεκανήσου Γιάννης Μαχαιρίδης.

• Το τρίτο βραβείο για την καλύτερη ελληνική ταινία μεγάλου μήκους του ecocinema συνοδεύται από χρηματικό ποσό 5.000 ευρώ, μια χορηγία του Ελληνικού Κέντρου Κινηματογράφου. Το βραβείο θα απονείμει ο πρόεδρος του ΕΚΚ Διαγόρας Χρονόπουλος.

Η κριτική επιτροπή που θα κρίνει τις ταινίες μικρού μήκους απότελείται από τους:

-Mohamed Hashem διευθυντή φεστιβάλ ντοκιμαντέρ Βηρυτού

-Πάνο Παπαδόπουλο, σκηνοθέτη, μέλος του Δ.Σ. της Ενωσης σκηνοθετών Βορείου Ελλάδας

-Μιχάλη Καΐκη, προϊστάμενο Διεύθυνσης Δημοτικού Οργανισμού Περιβάλλοντος

-Ιωάννα Ταχμιντζή, στέλεχος της Ευρωπαϊκής Ενωσης

-Marc van Fucht σκηνοθέτη ο οποίος τιμήθηκε με το βραβείο MAP στο ecocinema 2002.

Η κριτική επιτροπή για τις ταινίες μικρού μήκους θα απονείμει τα εξής βραβεία:

• Το πρώτο βραβείο για την καλύτερη ταινία μικρού μήκους του ecocinema συνοδεύεται από χρηματικό ποσό 7.500 ευρώ. Το βραβείο θα απονείμει ο βουλευτής Σπύρος Βούγιας.

• Το δεύτερο βραβείο για τη δεύτερη καλύτερη ταινία μικρού μήκους του ecocinema συνοδεύεται από χρηματικό ποσό 5.000 ευρώ. Το βραβείο χορηγεί το Μεσογειακό Πρόγραμμα Δράσης των Ηνωμένων Εθνών MAP και θα το απονείμει εκπρόσωπος του προγράμματος στην Ελλάδα.

• Το τρίτο βραβείο για την καλύτερη ελληνική ταινία μικρού μήκους του ecocinema συνοδεύεται από χρηματικο ποσό 4.000 ευρώ με μια χορηφία του Ελληνικού Κέντρου Κινηματογράφου. Το βραβείο θα απονείμει ο παραγωγός Βασίλης Λεοντιάδης μέλος του Δ.Σ του ΕΚΚ.

Τέλος σε συνεργασία με την Κινηματογραφική Λέσχη Ρόδου θεσπίζεται για πρώτη φορά φέτος στο ecocinema το βραβείο κοινού. Τα πρώτα βραβεία του Φεστιβάλ συνοδεύονται από μικρο-γλυπτά που δημιούργησε ο αρχιτέκτονας Οδυσσέας Σγουρός.

ΑΡΧΩΝ ΣΑΜΑΡΤΖΗΣ ΑΕΤΕΒΕ

Από το 1980



22 ΧΡΟΝΙΑ ΜΟΝΩΣΕΙΣ

ΜΟΝΩΣΕΙΣ ΤΑΡΑΤΣΩΝ



ΔΙΑΘΕΣΗ: ΑΡΧΩΝ ΣΑΜΑΡΤΖΗΣ ΑΕΤΕΒΕ
ΜΟΝΩΣΕΙΣ - ΣΤΕΓΑΝΩΣΕΙΣ
Καταστήματα
1) Ερυθρού Σταυρού 21 - Τηλ. 22410/23030/32054 Ρόδος 85100
2) Ικάρου & Λαοδικείας - Τηλ. 22410 20021 Ρόδος 85100
Κινητό 0944 502033



Κύρος και υπεροχή στην ξενόγλωσση εκπαίδευση!

Fluent in... learning!

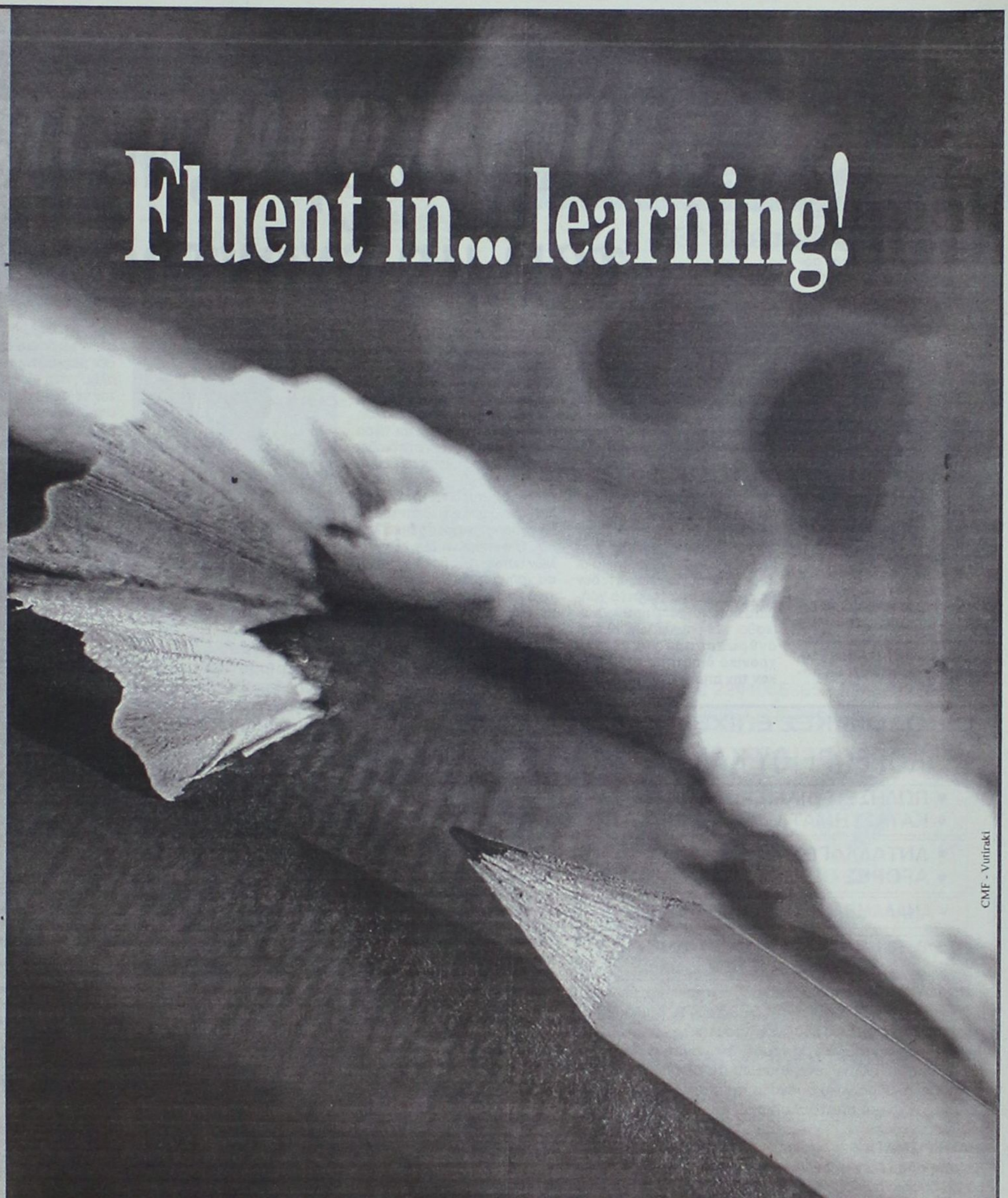

ΑΓΓΛΙΚΑ
ΓΑΛΛΙΚΑ
ΓΕΡΜΑΝΙΚΑ
ΙΤΑΛΙΚΑ

- Εξετάσεις CAMBRIDGE - MICHIGAN TOEFL- PALSO - EDEXCEL- GOETHE, με υψηλά ποσοστά επιτυχίας.
- Τμήματα ενηλίκων, αρχάριων και προχωρημένων.
- Τμήματα για παιδιά ηλικίας 5-6 ετών με ημιδιατροφή.

- **Προετοιμασία** για προπανεπιστημιακές, πανεπιστημιακές και μεταπτυχιακές σπουδές (όλοι οι κλάδοι και ειδικότητες)σε Βρετανικά παν/μια.
- **Προετοιμασία** για απόφοιτους γυμνασίου και Α' ή Β' Λυκείου για IELTS, TOEFLS ή επαγγελματικές σπουδές.
- **Ταχύρρυθμα** προγράμματα για Ξένες Γλώσσες σε Ευρωπαϊκά Κολλέγια όλο το χρόνο.
- **Εκπαιδευτικά** προγράμματα με συνδυασμό χρήσης Η/Υ και Internet.
- **Επαγγελματικά** προγράμματα Αγγλικών για εργαζόμενους στον ξενοδοχειακό και τουριστικό τομέα.

Με συνέπεια στο εκπαιδευτικό έργο και προσήλωση σε υψηλά διδακτικά πρότυπα, τα Κέντρα Ξένων Γλωσσών **ΚΟΥΛΑ ΓΙΑΚΟΥΜΑΚΗ** , συμβάλλουν διαρκώς στην αναβάθμιση της ξενόγλωσσης εκπαίδευσης στη Ρόδο!

Μέσα από πρωτοποριακά προγράμματα εκμάθησης, με τη βοήθεια πεπειραμένων καθηγητών, πάντα με ολιγομελή τμήματα σε άρτια εξοπλισμένες κλιματιζόμενες αίθουσες και εργαστήρια!
Και πάνω απ'όλα με απόλυτο σεβασμό στις ιδιαιτερότητες και τις ...αναζητήσεις της παιδικής ηλικίας!

Συνεχίζοντας τη δημιουργική μας πορεία, προσφέρουμε σε όλους τους μαθητές μας μια σειρά από προνόμια και δωρεάν extra παροχές:

- Ψυχαγωγικά ταξίδια στο Λονδίνο.
- Μειωμένες τιμές διδάκτρων.
- Συμμετοχή σε Special Events.
- Ελεύθερη πρόσβαση στα εργαστήρια Η/Υ.
- Δώρα έκπληξη με την εγγραφή.

Τεστ Αγγλικών του CAMBRIDGE για Μικρούς Μαθητές (Cambridge Young Learners English Tests)

Ολοι οι μικροί μαθητές αγγλικών, ηλικίας 7 έως 12 ετών, μπορούν να πάρουν μέρος σε ειδικά σχεδιασμένα tests, στα οποία δεν υπάρχει η έννοια της αποτυχίας αφού όλοι επιβραβεύονται για τη συμμετοχή και την προσπάθειά τους, παίρνοντας το αντίστοιχο ενδεικτικό (Starters, Movers, Flyers).
Οι εξετάσεις πραγματοποιούνται στη Ρόδο, με τη συνεργασία των Κέντρων Ξένων Γλωσσών **ΚΟΥΛΑ ΓΙΑΚΟΥΜΑΚΗ**, από εξεταστές του Βρετανικού Συμβουλίου.

ΚΕΝΤΡΑ ΞΕΝΩΝ ΓΛΩΣΣΩΝ
ΚΟΥΛΑ ΓΙΑΚΟΥΜΑΚΗ

ΠΤΥΧΙΟΥΧΟΣ Α.Α.Β.Α.
UNIVERSITY OF BALTIMORE, USA
Μέλος UCAS number 48846

ΟΙ ΕΓΓΡΑΦΕΣ ΑΡΧΙΣΑΝ

Πειραιώς 7α - Ρόδος
Τηλ: 2241032633 - 2241074755

Αρχάγγελος-Τηλ: 2244023053

Περί εξαγοράς συνειδήσεων και εξαπάτησης του λαού ο λόγος...

«Ουκ αν λάβεις παρά του μη έχοντος»

Τι ευφορία ήταν και αυτή που αισθάνθηκα όταν άκουσα τα μέτρα που έσπειρε ο πρωθυπουργός προκειμένου να θερίσει ψήφους. Ένιωσα και εγώ σαν αυτόν που κοιμάται φτωχός και ξυπνά πλούσιος. Μόνο που την επομένη μέρα όταν συνήλθα από τον ενθουσιασμό αυτό για το ότι οι περισσότεροι Έλληνες θα γινόμασταν πλουσιότεροι, άρχισα να σκέπτομαι αν αυτά που άκουσα ήταν σοβαρά ή αποτελούσαν κάποιο ψηφοθηρικό τέχνασμα.

Καλά, διερωτήθηκα, πού τα βρήκε διά μαγείας τόσα χρήματα ούτως ώστε να μοιράζει 2.300.000.000 ευρώ, ποσό που σε δραχμές δεν τολμώ να το υπολογίσω. Πώς γίνεται να περισσεύουν τώρα ξαφνικά χρήματα, όταν πρόσφατα πελάτες μου που επί μακρά σειρά ετών ταλαιπωρήθηκαν στα δικαστήρια για να τους επιδικαστούν αποζημιώσεις από την απαλλοτρίωση των ακινήτων τους, συνάντησαν τελικά την άρνηση του Ταμείου Αρχαιολογικών Πόρων και Απαλλοτριώσεων (ΤΑΠΑ) να πληρώσει τα οφειλόμενα λόγω έλλειψης χρημάτων. Αφού από τον προϋπολογισμό του Κράτους το παραπάνω Ταμείο δεν είχε τα απαιτούμενα για τις ανάγκες του χρήματα, μας έλεγαν ότι θα πάρουν δάνειο από κάποια Τράπεζα προκειμένου να πληρωθούν οι υποχρεώσεις. Και η πικρή αλήθεια που έβγαινε από τις ατέρμονες συζητήσεις με τους «αρμόδιους» ήταν ότι το ταμείο είναι μείον λόγω ολυμπιακών έργων. Όταν μάλιστα προβήκαμε σε δυναμικότερο τρόπο διεκδίκησης των χρημάτων μας, μέσω κατάσχεσης στο κεντρικό κατάστημα της Τράπεζας της Ελλάδος στην Αθήνα, έφτασαν στο σημείο να ισχυριστούν στο δικαστήριο οι αρμόδιοι του Ταμείου ότι δεν θα είχαν τα απαιτούμενα χρήματα ούτε για να πληρωθούν οι μισθοί των υπαλλήλων! Κι έτσι **άνθρωποι που για μεγάλο χρονικό διάστημα στερήθηκαν την απαλλοτριωθείσα ακίνητη περιουσία τους δεν μπόρεσαν να εξασφαλίσουν τα συνταγματικά κατοχυρωμένα δικαιώματά τους λόγω έλλειψης κονδυλίων του Κράτους,** απειροελάχιστων σε σύγκριση με αυτά που εμφανίζεται τώρα η Κυβέρνηση να έχει στη διάθεσή της και προτίθεται να μοιράσει ως παροχές.

Επειδή αυτά τα έχω ζήσει από κοντά υπό την ιδιότητα του δικηγόρου, αναρωτήθηκα λοιπόν την επομένη των εξαγγελιών αυτών, πώς βρεθήκανε τόσα χρήματα και γεμίσανε ξαφνικά τα ταμεία, όταν αυτό το περιβόητο ΤΑΠΑ δεν έχει χρήματα για να πληρώσει τις υποχρεώσεις του, παρά την κατάσχεση που του έχει επιβληθεί και όταν αυτά τα οφειλόμενα είναι στο σύνολό τους όχι περισσότερα από 10 εκατομμύρια ευρώ. Πώς ξαφνικά από τη μια μέρα στην άλλη τόσα χρήματα, όχι μόνο απόρησα αλλά κυριολεκτικά θάμπωσα. Μόλις όμως συνήλθα η πρώτη πονηρή σκέψη που έκανα ήταν μήπως και αυτά τα μέτρα ή μερικά από αυτά ή πολλά από αυτά είναι σαν και εκείνα της ελάχιστης εγγυημένης σύνταξης των 152.000 δρχ., που **έμεινε μόνο ως πρωθυπουργική εξαγγελία τις προηγούμενες εκλογές, ως υπόσχεση χωρίς αντίκρισμα;**

Όταν με περισσότερη ψυχραιμία εξέτασα τα εξαγγελθέντα μέτρα, είδα ότι τα περισσότερα από αυτά έχουν μεταβατική ισχύ από 1-1-2004 και ως εκ τούτου δεν έχουν πρόβλημα με το πού θα βρεθούν τα χρήματα, αφού το μέλλον είναι αόρατο. Μήπως όμως με αυτή τη μεταβατική ισχύ των μέτρων υποκρύπτεται αιφνιδιασμός ως προς τις εκλογές και ηθικός εξαναγκασμός των δεινοπαθούντων στο **«ψηφίστε με για να εφαρμόσω τα μέτρα που από τώρα εξήγγειλα για την επόμενη χρονιά»;** Προσπέρασα όμως και τούτη τη σκέψη, αφού ακούστηκε και αυτό από τους αρμόδιους της Κυβέρνησης, ότι δηλαδή τα χρήματα αυτά τα οποία επί 3,5 χρόνια δεν μοιράζανε και μας είχανε όλους στη γωνία, τα βρήκανε τον τελευταίο μισό χρόνο που απομένει πριν από τις εκλογές, «διότι περικόψανε τις αμυντικές μας δαπάνες» και έτσι περισσεύουν χρήματα στον προϋπολογισμό.



Εμπαιγμός θα πουν οι περισσότεροι, αφού είναι ξεκάθαρο ότι αυτά γίνονται για ψηφοθηρικούς σκοπούς, που όμως μόνο ψήφους δεν πρόκειται να θερίσουν.

Δεν γνωρίζω αν οι διατελέσαντες κατά καιρούς ως υπουργοί Άμυνας ερίζουν περί του ποίος ή ποίοι υπήρξαν οι περικόψαντες τις δαπάνες, εκείνο όμως που γνωρίζω σαν πολίτης αυτής της δημοκρατικής χώρας είναι ότι ποτέ μου μέχρι σήμερα δεν άκουσα ή δεν διάβασα κάτι σχετικό περί περικοπών. Άλλωστε σκέφτηκα, καλά, επιλύσαμε τα προβλήματά μας με τους γείτονες και κατοχυρώσαμε τα εθνικά και κυριαρχικά δικαιώματά μας, ούτως ώστε να ανακύψει εκείνο το περίφημο «μη πόλεμος» και κατ' επέκταση η περικοπή των αμυντικών μας δαπανών;

Δεν υπάρχει Έλληνας που να μην επικροτεί τη μείωση των δαπανών αυτών, υπό την αυτονόητη βέβαια προϋπόθεση της επιλύσεως των εθνικών με τους γείτονές μας προβλημάτων. Όμως εγώ δεν γνωρίζω να 'χει συμβεί κάτι τέτοιο, όπως ποτέ μέχρι σήμερα δεν άκουσα παρόμοιες θέσεις των κυβερνώντων περί περικοπής και μάλλον είναι εφεύρημα αφού κάθε λίγο και πολύ αγοράζουμε σύγχρονα όπλα και συχνά πυκνά πληρώνουμε τους τόκους των οφειλομένων ποσών.

Μα τότε τι να συμβαίνει είπα, γιατί την τελευταία στιγμή στη λήξη της θητείας, στην κόψη του ξυραφιού όπως λένε, να εξαγγέλλονται τα μέτρα αυτά;

Κάλλιο αργά παρά ποτέ θα πουν μερικοί, μέτρα χωρίς κόστος, χωρίς αντίκρισμα θα πούνε οι περισσότεροι, αυτοί που διαθέτουν το στοιχειώδες μυαλό να κρίνουν και να αξιολογήσουν τα πράγματα. Εμπαιγμός θα πουν οι περισσότεροι, αφού είναι ξεκάθαρο ότι αυτά γίνονται για ψηφοθηρικούς σκοπούς, που όμως μόνο ψήφους δεν πρόκειται να θερίσουν. Εξαγορά συνειδήσεων θα πούνε οι περισσότεροι, από μια αναξιόπιστη Κυβέρνηση που με νύχια και δόντια προσπαθεί να κρατηθεί στην εξουσία. Ούτε και με δανεικά σε τελική ανάλυση, θα πούνε οι περισσότεροι, μπορείς να κάνεις κοινωνική πολιτική, διότι η πρακτική αυτή εκτός του φαύλου κύκλου τον οποίο δημιουργεί, οδηγεί στην αύξηση του ήδη υπερδιογκωμένου δημόσιου χρέους, με όλες τις συνέπειες που αυτό συνεπάγεται.

Η αναμενόμενη από την Κυβέρνηση ευφορία θα καταλήξει σε δυσπιστία των περισσοτέρων, οι οποίοι κατά την ώρα της κρίσεως θα πράξουν αυτό που επιβάλλει το συμφέρον τους και θα καταδικάσουν αυτούς που με τεχνάσματα και με εξαναγκασμό ή εξαγορά συνειδήσεων προσπαθούν να εξαπατήσουν τον ελληνικό λαό.

Μετά τιμής
Κων/νος Σαρρής
Δικηγόρος

ΟΙΚΟΔΟΜΙΚΕΣ ΕΠΙΧΕΙΡΗΣΕΙΣ

ΔΙΑΚΟΓΕΩΡΓΙΟΥ ΚΑΛΛΙΣΤΟΣ

- ΠΩΛΗΣΕΙΣ ΔΙΑΜΕΡΙΣΜΑΤΩΝ
- ΚΑΤΑΣΤΗΜΑΤΑ - ΑΠΟΘΗΚΕΣ
- ΑΝΤΑΛΛΑΓΕΣ ΑΚΙΝΗΤΩΝ
- ΑΓΟΡΕΣ ΟΙΚΟΠΕΔΩΝ
- ΑΝΑΛΑΜΒΑΝΟΥΜΕ ΑΝΤΙΠΑΡΟΧΕΣ

ΔΙΕΥΘ.: ΕΘΝ. ΑΝΤΙΣΤΑΣΕΩΣ 11, (πρώην Αννης Μαρίας)
Τηλ.: 78501-29318, 78502

ΠΩΛΟΥΝΤΑΙ διαμερίσματα λουξ κατασκευής με απεριόριστη θέα. Τα διαμερίσματα διαθέτουν θωρακισμένες πόρτες, εντοιχισμένες κουζίνες, ντουλάπες, εντοιχισμένο νιπτήρα με ντουλάπι, κεντρική θέρμανση αυτόνομη, ανοιγόμενα ανακλινόμενα κουφώματα με διπλά τζάμια, σίτες, ρολά, υδραυλικό ασανσέρ, τριφασικό ρεύμα.

Ολοι οι χώροι σπατουλαριστοί εσωτερικές πόρτες MDF με σχέδια.

ΔΙΑΜΕΡΙΣΜΑΤΑ

Επί της οδού Μεγ/ Κων/νου - Κων/νου Παλαιολόγου
50 τ.μ δυάρια ανά όροφο
85 τ.μ. τριάρια ανά όροφο
110 τ.μ. τεσσάρια ανά όροφο

Επί της Κων/νου Υδραίου - Στ. Κωτιάδη
70 τ.μ. τριάρια ανά όροφο με μεγάλες βεράντες φανταστική θέα
90 τ.μ. τριάρια - τεσσάρια ανά όροφο με μεγάλες βεράντες φανταστική θέα
110 τ.μ. τεσσάρια ανά όροφο με μεγάλες βεράντες φανταστική θέα
130 τ.μ. τεσσάρια - πεντάρια ανά όροφο με μεγάλες βεράντες φανταστική θέα

Επί της Λεωφ. Καλλιθέας - Καρακόνερο
50 τ.μ. δυάρια ανά όροφο με μεγάλες βεράντες, απεριόριστη θέα
85 τ.μ. τριάρια ανά όροφο με μεγάλες βεράντες, απεριόριστη θέα
110 τ.μ. τεσσάρια ανά όροφο με μεγάλες βεράντες, απεριόριστη θέα.

ΚΑΤΑΣΤΗΜΑΤΑ
50 τ.μ. επί της Λεωφ. Καλλιθέας - Καρακόνερο
100 τ.μ. επί της Λεωφ. Καλλιθέας - Καρακόνερο
150 επί της Λεωφ. Καλλιθέας - Καρακόνερο

ΙΑΤΡΕΙΑ - ΓΡΑΦΕΙΑ
50 τ.μ. επί της Μεγ. Κων/νου και Κων Παλαιλόγου (Φώκιαλη)
100 τ.μ. επί της Μεγ. Κων/νου και Κων Παλαιλόγου (Φώκιαλη)
150 τ.μ. επί της Μεγ. Κων/νου και Κων. Παλαιλόγου (Φώκιαλη)

ΔΑΝΕΙΑ ΟΛΩΝ ΤΩΝ ΤΑΜΕΙΩΝ ΚΑΙ ΟΛΩΝ ΤΩΝ ΤΡΑΠΕΖΩΝ

Πληρ. ΔΙΑΚΟΓΕΩΡΓΙΟΥ ΚΑΛΛΙΣΤΟΣ
Τηλ. 22410 - 78501-78502, 29318

Ενα αγρολούλουδο για τον Βενετοκλή



Ένα αγρολούλουδο της ροδίτικης γης θέλω ν' αποθέσω πάνω στο νωπό τάφο σου, φίλε μου και φίλε όλων, Δημήτρη.

Γεώργιε! Βούη, με φώναζες από μακριά, όταν μ' έβλεπες.

Δημήτρη! Δήμαρχε, σ' απαντούσα. Αυτό ήταν *όλο*.

Σπάνια πιάναμε κουβέντα πάνω σε τρέχοντα φλέγοντα θέματα ή σ' αυτά που λίμναζαν.

Με το διαπεραστικό σου βλέμμα όμως Δημήτρη, πολλά έλεγες και πάρα πολλά εννοούσες. Έψαχνες να βρεις κάτι, που το 'λεγες για να παραγάγει γέλιο. Αυτό ήταν το *«Γειά σου»*.

Το γέλιο το πηγαίο, το αυθόρμητο, το αμοιβαίο, Δημήτρη, δέξου ένα αγρολούλουδο, μικρό είναι, όμως, πολλά θέλει να σου πει και προπάντων ότι όλοι σ' αγαπάμε, *τώρα* που φεύγεις, ακόμα πιο πολύ. Θα σε θυμάμαι, θα σε θυμόμαστε *όλοι* οι φίλοι σου, γιατί μόνο φίλους είχες. Κι αν κάτι εχθρευόσουνα, ήταν ένα μόνο, το ψέμα. Καλό σου ταξίδι εκεί που πας να συντροφέψεις την Αθηνά σου, που τόσο σου 'λειψε.

Αιωνία σου η μνήμη.

Γ. Βούης

Συνοδεύει άψογα...
τα πάρτυ, τις εκδηλώσεις, τις γιορτές!



Από τις πιο προσωπικές σας στιγμές μέχρι τις πιο κοινωνικές σας εκδηλώσεις εμπιστευθείτε την οργάνωση στον **Mike's.** Ζεστά και κρύα πιάτα, γλυκά και αλμυρά, ψητά ή μαγειρευτά, ακόμα και γουρουνόπουλα, νοστιμότατα μεζεδάκια, εδέσματα ή ότι άλλο εσείς παραγγείλετε στολίζουν την εκδήλωση σας και ικανοποιούν τους καλεσμένους σας!



Mike's®
Executive Catering

Γεωργίου Σεφέρη 108
Τηλ. 2241066510 - 60075

Πόσο στοιχίζει η ψήφος σας...



του Βασίλη Χρύση
Δικηγόρου - Πολιτευτή της Νέας Δημοκρατίας

Ο κ. Σημίτης κάνει τις μέρες αυτές, τις τελευταίες απέλπιδες προσπάθειές του για να αναστρέψει το πολιτικό ρεύμα.

Σε μια ανέξοδη παροχολογία με δανεικά, δίνει τα πάντα για να κερδίσει τις εκλογές.

Πόσο στοιχίζει η ψήφος του αγρότη;

- Ένα ευρώ την ημέρα.

Πόσο του φοιτητή;

Ο πολίτης αφού πνίγηκε στις ασφαλιστικές του υποχρεώσεις, τώρα διευκολύνεται... Όλοι και όλα στο βωμό των εκλογών, για να διατηρήσουμε τις καρέκλες μας! Να εξυπηρετούμε τους ανθρώπους μας και να υπηρετούμε πιστά την εξουσία με όλες τις παραμέτρους της.

Οι ασφυκτικές φορολογικές που το ίδιο το ΠΑΣΟΚ επέβαλε, τώρα προσωρινά θα χαλαρώσουν.

Το καφενείο, στα δημοτικά διαμερίσματα κάτω των 2.000 κατοίκων, δεν θα πληρώνει.

Κι αυτό κάποτε μπήκε στο φορολογικό στόχαστρο του κ. Σημίτη. Τώρα τα πράγματα άλλαξαν. Πνιγόμαστε πολιτικά. Ας τους δώσουμε πίσω κάτι απ' όσα τους πήραμε τόσα χρόνια.

Τώρα που η συντριπτική πλειοψηφία του ελληνικού λαού ζει πια με δανεικά, ο πρωθυπουργός κομπορρημονεί για τα κατορθώματά του.

Την υψηλή ανεργία, το υπερβολικό δημόσιο χρέος, την ακρίβεια, το χρηματιστήριο, την τουριστική κρίση.

Σήμερα 1.200.000 Έλληνες ζουν κάτω από το όριο της φτώχειας, δηλαδή με 300 ευρώ το μήνα!

Σήμερα 500.000 Έλληνες, περιμένουν να ζήσουν από τα επιδόματα ανεργίας!

Και τέλος 6 στις 10 φτωχότερες περιφέρειες της Ευρωπαϊκής Ένωσης είναι ελληνικές!

Παρ' όλα αυτά η κυβέρνηση του κ. Σημίτη παραμένει πρώτη σε υποσχέσεις και τελευταία σε επιδόσεις.

Το πακέτο των μικροπαροχών με δανεικά, δεν μας βρίσκει αντίθετους.

Οι Έλληνες δικαιούνται πολύ περισσότερα, που έπρεπε να δοθούν νωρίτερα και όχι υστερόβουλα, με στόχο μοναδικό την υφαρπαγή ψήφων και την εξαπάτηση για άλλη μια φορά του εκλογικού σώματος.

Ο αναξιόπιστος όμως πρωθυπουργός δεν πείθει πια. Ακόμη περιμένουμε την κατώτατη σύνταξη των 152.000 δραχμών που υποσχέθηκε στις εκλογές του 2000.

Δυστυχώς και τώρα η κυβέρνηση με τις τακτικές αυτές τραυματίζει τις αρχές μιας υγιούς Κοινοβουλευτικής Δημοκρατίας.

Η Νέα Δημοκρατία με ολοκληρωμένο, αξιόπιστο, μεταρρυθμιστικό κοινωνικό πρόγραμμα αναμένει την εντολή του Ελληνικού λαού.

Στον πανικό της η κυβέρνηση του ΠΑΣΟΚ δεν παρέλειψε να αντιγράψει από το πρόγραμμα της Νέας Δημοκρατίας τη μείωση του Φ.Π.Α. για τα αγροτικά μηχανήματα, την ενίσχυση των φοιτητών, θέσεις που απέρριπτε όταν εξηγγέλλοντο.

Δεν πείθει πια ο κ. πρωθυπουργός ούτε τους 1.500.000 μικροεπενδυτές του χρηματιστηρίου. Σε συνέντευξή του στο «Βήμα της Κυριακής» στις 12 Μαρτίου 2000 δήλωνε: «Η πορεία του χρηματιστηρίου, καθορίζεται από την πορεία της οικονομίας. Η πορεία της οικονομίας είναι θετική...»

Ο γενικός δείκτης ήταν τότε 4.863 μονάδες. Σήμερα κυμαίνεται στις 2000 - 2200 μονάδες. Τα σχόλια και οι κρίσεις δικές σας.

Πάντως τώρα που στραγγίσαμε όλοι, νέοι εγκλωβισμένοι στο χρηματιστήριο δεν θα υπάρξουν. Κι αυτό είναι επίτευγμα της κυβερνητικής αναξιοπιστίας.

Σήμερα οι Έλληνες είναι αποφασισμένοι να γυρίσουν σελίδα στις επικείμενες βουλευτικές εκλογές.

Ο Κώστας Καραμανλής με ορεξάτους ανθρώπους διαδέχονται σε λίγους μήνες την κουρασμένη και αναξιόπιστη αυτή κυβέρνηση.

Αγγίζουμε την επομένη των εκλογών τα καθημερινά προβλήματα του πολίτη, ανοίγουμε νέους δρόμους ανάπτυξης, ανακουφίζουμε τις ασθενέστερες λαϊκές τάξεις και προχωράμε μαζί για πολλές τετραετίες, αφήνοντας πίσω μας το παρελθόν.

Στο Δημήτρη Βενετοκλή



Δημήτρη,

Δεν τα καταφέρνω στους επικήδειους, με πνίγει η συγκίνηση.

Ιδιαίτερα στο δικό σου χαμό, ήταν αδύνατο να αρθρώσω λέξη.

Μ' ένα βαθύ και βουβό πόνο σε συνοδεύσαμε στην τελευταία σου κατοικία.

Σήμερα σε μία από τις σπάνιες απομονώσεις μου κατάφερα να σύρω λίγες γραμμές στη θύμησή σου.

Η πρώτη μου άδεια στο στρατό, ο αγώνας για την εκλογή σου, η παρουσία σου στη Λαογραφική Εκθεση του Γυμνασίου Αρχαγγέλου ως δημάρχου, το χαμόγελό σου, η λεβεντιά, η απλότητα, η ανιδιοτέλεια, οι φιλικές - πατρικές συμβουλές σου, όλα τώρα θα στριφογυρίζουν στο μυαλό.

Η ροδιακή γη σε σκέπασε για πάντα. Κι εμείς οι Αφαντενοί που είχαμε κρυφό καμάρι για σένα, νιώθουμε τη δική μας ορφάνια.

Σ' αυτό το στερνό και ατέλειωτό σου ταξίδι Δημήτρη, θα σε συνοδεύει για πάντα η σκέψη μας.

ΒΑΣΙΛΗΣ ΧΡΥΣΗΣ

ΕΠΙΠΛΑ ΚΕΛΗΣ

ΑΦΟΙ ΚΕΛΗ Ο.Ε.

ΠΡΟΣΦΟΡΑ

ΣΕΤ 2θέσιος και 3θέσιος



Περιορισμένα κομμάτια

Αθηνών 36 Τ.Κ. 85100 Ρόδος, Τηλ: 2241066865 - Fax: 2241067207
www.proteas.gr, e-mail: kelis_bros@hotmail.com

Rodos Car AE
Μέλος του Επισήμου Δικτύου Intercar AE

3ο χλμ. Ρόδου-Καλλιθέας
851 00 Ρόδος
Τηλ.: (22410) 64169
68032-3, 61825
Fax: (22410) 68034

Απόλυτο Μηχάνημα Οδήγησης

1,6lt - 115 hp!

Νέα BMW Compact. Μην ψάχνετε για ψεγάδι - δεν υπάρχει.



BBDO ATHENS

Δείτε την στη Rodos Car AE.

Νέα BMW Compact. Σπορ. Ευέλικτη. Με νέα, δυναμική αισθητική που αναδεικνύει την πρακτικότητα και τη λειτουργικότητα της πίσω πόρτας και του μεταβλητού χώρου. Με ποιότητα κατασκευής, άνεση και ασφάλεια BMW. Με κινητήρες νέας γενιάς, διπλό VANOS και Valvetronic . Τέλεια αίσθηση τιμονιού και άμεση απόκριση καθώς και δυνατότητα επιλογής μεταξύ τριών σετ αναρτήσεων ανάλογα με το οδηγικό σας στυλ. Αποκτήστε το νεανικό μοντέλο της BMW με ευέλικτα χρηματοδοτικά προγράμματα. **Μόνο στη Rodos Car AE.**

BMW Compact - Κατανάλωση (lt./100km): Κύκλος πόλης 9,7-12,3 - Κύκλος εκτός πόλης 5,3-7,0 - Μεικτός κύκλος 6,9-8,9 - Εκπομπές CO_2 (gram/km): 167,0-215,0

Διαμαρτυρία από τις Φάνες και για το δρόμο

Σε άθλια κατάσταση οι υποδομές στην παραλία

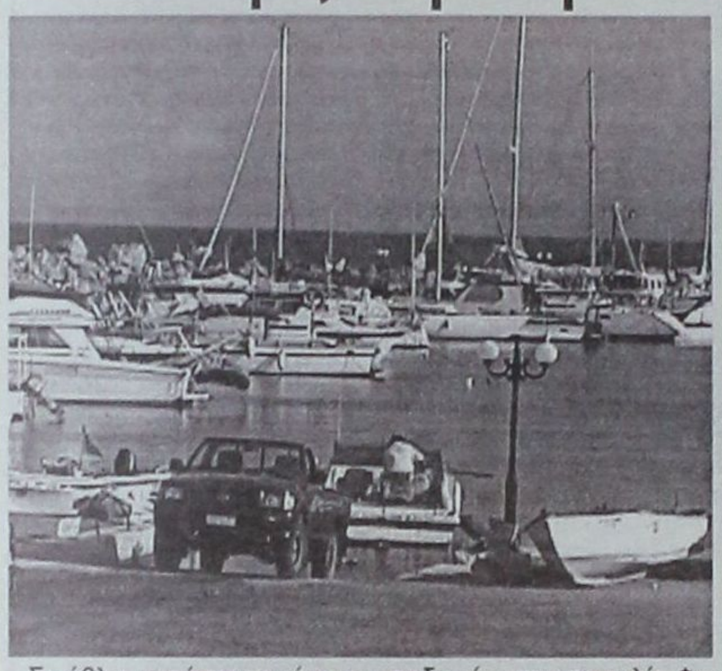

Σε άθλια κατάσταση είναι οι υποδομές στην παραλία Φανών και η ευθύνη βαρύνει αποκλειστικά τη δημοτική αρχή Καμείρου.

Η όλη περιοχή έχει γεμίσει φύκια, για τις τουαλέτες και τον εν γένει καθαρισμό δεν υπάρχει κάποιος υπάλληλος για να ασχοληθεί, ενώ έχει καταστραφεί και ο δρόμος που πρόσφατα είχε κατασκευαστεί.

Η παραλιακή οδός αποτέλεσε μια σημαντική παρέμβαση στην εκεί περιοχή, όμως η πρόχειρη διάνοιξή της είχε προκαλέσει την ταλαιπωρία των επιχειρηματιών της περιοχής. Η συνεχής κίνηση οχημάτων σήκωνε σκόνη που έφτανε μέχρι τα εστιατόρια και τα δωμάτια των τουριστών. Το ζητούμενο ήταν να γίνει ασφαλτόστρωση ή πλακόστρωση του δρόμου, όμως αντί αυτού ο δρόμος, λόγω έργων, έχει κοπεί στη μέση δυσχεραίνοντας έτσι την όλη κατάσταση.

Οι κάτοικοι και οι επιχειρηματίες της παραλιακής περιοχής Φανών είναι δυσαρεστημένοι από την όλη κατάσταση και παρακαλούν δημοσίως τη δημοτική αρχή να αναλάβει τις ευθύνες της και να παρέμβει ώστε να αποκατασταθεί η ομαλότητα.

Είναι προϋπολογισμού 12 εκ. ευρώ και σύντομα θα δημοπρατηθεί

Πνοή ανάπτυξης για τον Ατάβυρο η κατασκευή του φράγματος Κρητηνίας

Θα χρησιμοποιηθεί για ύδρευση και άρδευση

Πνοή ανάπτυξης θα αποτελέσει το φράγμα της Κρητηνίας για όλους τους γεωργούς και εν γένει για τον πρωτογενή τομέα που αναπτύσσεται στο Δήμο Αταβύρου. Το έργο είναι προϋπολογισμού 12 εκατομμυρίων ευρώ και η δημοπράτησή του θα γίνει κατά την τρέχουσα περίοδο. Σύμφωνα μάλιστα με τις σχετικές αποφάσεις προβλέπεται τελικός φορέας διαχείρισης του φράγματος να είναι ο Δήμος Αταβύρου.

Σύμφωνα με τη μελέτη προβλέπεται η δημιουργία λιμνοδεξαμενής στην περιοχή «Λίρος» Κρητηνίας, συνολικής χωρητικότητας 2.000.000 κυβικών μέτρων νερού. Η ποσότητα αυτή είναι υπερ αρκετή για την κάλυψη των αναγκών άρδευσης όλων των καλλιεργειών του δήμου Αταβύρου. Στην ίδια μελέτη περιγράφεται η κατασκευή δικτύου άρδευσης, το οποίο θα καλύψει συνολική επιφάνεια 3.000 στρεμμάτων. Παράλληλα θα κατασκευαστεί ταχυδιυλιστήριο προκειμένου το νερό του φράγματος να χρησιμοποιείται και για την ύδρευση των δημοτικών διαμερισμάτων, εφόσον όμως παραστεί τέτοια ανάγκη.



Η δημοτική αρχή Αταβύρου από την πρώτη τετραετία ανάληψης των καθηκόντων της καταβάλει προσπάθειες για την ένταξη του έργου σε κάποιο χρηματοδοτικό πρόγραμμα. Τα αρμόδια όργανα της Ευρωπαϊκής Ενωσης απέρριπταν την ένταξη του έργου στο γ' Κοινοτικό Πλαίσιο Στήριξης επικαλούμενα τυπικά κωλύματα. Τελικώς επετεύχθη η χρηματοδότηση του έργου από το τομεακό πρόγραμμα του Υπουργείου Γεωργίας. Τα χρήματα έχουν διασφαλιστεί και η επίσημη ανακοίνωση έγινε από την γενική γραμματέα της Περιφέρειας Νοτίου Αιγαίου Μάρθα Σημαντώνη.

Ο δήμαρχος Αταβύρου είναι ιδιαίτερα ικανοποιημένος από την εξέλιξη των γεγονότων και σε δηλώσεις του προς τη Δράση έκανε λόγο για «ευόδωση των προσπαθειών που καταβάλλουμε εδώ και χρόνια».

Σύμφωνα με το χρονοδιάγραμμα που έχει κατατεθεί, η ολοκλήρωση του έργου θα γίνει σε δύο χρόνια από την έναρξη των εργασιών και θα απαιτηθεί η παρέλευση μόνο μίας χειμερινής περιόδου ώστε η να γεμίσει η λεκάνη και να ξεκινήσει η αξιοποίηση του φράγματος. Στην πράξη, η κατασκευή του φράγματος θα δώσει τη δυνατότητα σε όλους τους γεωργούς της περιοχής να αναπτύξουν τις καλλιέργειές τους και μάλιστα με ιδιαίτερα χαμηλό κόστος. Ο σχεδιασμός προβλέπει τη διάθεση του νερού σε ιδιαίτερα χαμηλό κόστος. «Θα επιβληθεί ένα ανταποδοτικό τέλος και τα έσοδα που θα προκύπτουν θα τα χρησιμοποιούμε για τη συντήρηση του δικτύου άρδευσης και του ίδιου του φράγματος».

Προκειμένου το έργο να είναι εύκολα προσβάσιμο προς όλους τους δημότες Αταβύρου, η δημοτική αρχή της περιοχής σε συνεργασία με τη δασική υπηρεσία ετοιμάζει μελέτη για τη βελτίωση της οδικής σύνδεσης του δημοτικού διαμερίσματος Εμπωνα με το φράγμα. Στην περιοχή υπάρχει ένας παλιός επαρχιακός δρόμος. Αυτός θα διαπλατυνθεί και θα διαμορφωθεί με τρόπο τέτοιο ώστε να μη προσβάλει το φυσικό περιβάλλον, αλλά ταυτόχρονα να είναι λειτουργικός και εξυπηρετικός.

ΑΝΑΚΟΙΝΩΣΗ

Το Ωδείο του Πολιτιστικού Οργανισμού Δήμου Ρόδου πληροφορεί το φιλόμουσο κοινό της Ρόδου για την έναρξη των εγγραφών της νέας σχολικής χρονιάς 2003 - 2004.

Στο Ωδείο διδάσκουν έμπειροι και καταξιωμένοι στο μουσικό χώρο καθηγητές και λειτουργούν τα κάτωθι τμήματα:

- πιάνου
- κλασικής κιθάρας
- βιολιού
- φλάουτου
- βυζαντινής μουσικής
- λύρας
- παραδοσιακού βιολιού
- λαούτου
- σαντουριού
- μαντολίνου
- φλογέρας
- κρουστών

Τα μαθήματα στα μουσικά όργανα είναι αυστηρά ατομικά



Ακόμη θα **επαναλειτουργήσουν τα τμήματα μουσικής προπαίδειας (μουσικοκινητική αγωγή - σύστημα Carl Orff)** για παιδιά ηλικίας 4-6 ετών.

Διδάσκονται και θεωρητικά μαθήματα μουσικής σε ολιγομελή τμήματα:

- Θεωρία
- Αρμονία
- Αντίστιξη
- Φούγκα
- Ιστορία της μουσικής
- Μορφολογία
- Χορωδία

Πληροφορίες στα τηλέφωνα 22410 33343 και 23993

Τα μαθήματα ξεκινούν στις 10 Σεπτεμβρίου και οι εγγραφές γίνονται στη Ροδιακή Επαυλη 08.00 - 20.00

Επίσης από 10 Σεπτεμβρίου ξεκινούν οι εγγραφές στα εργαστήρια ζωγραφικής, παραδοσιακών χορών, κεραμικής, διακοσμητικής, αγγειοπλαστικής, μικτής χορωδίας, παιδικής - νεανικής χορωδίας και φιλαρμονικής.

Οι εγγραφές για τα εργαστήρια θα γίνονται στα γραφεία του Π.Ο.Δ.Ρ. (τηλ.22410 27427).

TOP PROPERTIES

GEORGE & SAVAS PIPINOS

ΓΕΩΡΓΙΟΣ & ΣΑΒΒΑΣ ΠΙΠΙΝΟΣ

ΣΥΜΒΟΥΛΟΙ ΚΑΙ ΕΚΤΙΜΗΤΕΣ ΑΚΙΝΗΤΩΝ

REAL ESTATE AGENTS & MEMBER OF F.I.A.B.C.I-N.A.E.A.-C.E.I.

SINCE 1971

Οδός Κέννεντυ 38,ΡΟΔΟΣ 85100 - Τηλ.: (22410) 23895 - FAX: (22410) 20883
38 Kennedy str. RHODES GR 85100 GREECE - TEL.: (22410) 23895 FAX: 20883

Email: gpipinos@otenet.gr. URL: www.rhodes-top-properties.com and www.pipinos.gr
MOBILE: 6944-676003 • 6944-390803

Από το 1971



Η «TOP PROPERTIES» είναι ατομική επιχείρηση και ανήκει στους Γεώργιο και Σάββα Πιπίνο. Το γραφείο ασχολείται από το 1971 αποκλειστικά και μόνο με επενδύσεις και REAL ESTATE στο νησί της Ρόδου και στην ευρύτερη περιοχή της Δωδεκανήσου.

ΑΠΕΥΘΥΝΟΜΑΣΤΕ: Στους **σοβαρούς, απαιτητικούς** και **επιλεκτικούς** επενδυτές - επιχειρηματίες - ελεύθερους επαγγελματίες, Έλληνες και ξένους, που ενδιαφέρονται να κάνουν μια σοβαρή επένδυση **προβολής** στο νησί της Ρόδου.

ΠΡΟΣΦΕΡΟΥΜΕ:

Α) Υπηρεσίες και πληροφορίες που γίνονται σε προσωπικό επίπεδο με **εχεμύθεια, διακριτικότητα και σοβαρότητα.**

Β) Μεγάλη **γκάμα** υψηλής ποιότητας ακινήτων, όπως: 1) Ξενοδοχεία Α' και Β' κατηγορίας των 600-500-350-300 κλινών 2) Κεντρικά αστικά ακίνητα κατάλληλα για Τράπεζες - καταστήματα - γραφεία, 3) Παραλιακές εκτάσεις, κατάλληλες για τουριστικές επενδύσεις των 150.000 - 100.000 - 70.000 - 50.000 - 36.000 τ.μ., 4) Διαμερίματα και μεζονέτες **προβολής** και 5) Αξιόλογες Παραθεριστικές κατοικίες.

ΣΤΟΧΟΣ ΜΑΣ ΕΙΝΑΙ:

Να προσφέρουμε στο αγοραστικό μας κοινό **υψηλής ποιότητας ακίνητα και ευκαιρίες** στο νησί της Ρόδου. Η τριακονταετής και πλέον πείρα μας στον τομέα αυτό αποτελεί εγγύηση.

ΣΥΝΘΗΜΑ ΜΑΣ ΕΙΝΑΙ:

Επενδύστε στη ΡΟΔΟ **ΤΩΡΑ**, σε ακίνητα που **ΑΝΤΕΧΟΥΝ ΣΤΟ ΧΡΟΝΟ**

Γεώργιος και Σάββας Πιπίνος
Μεσίτες αστικών συμβάσεων
Γιατί εμείς γνωρίζουμε καλύτερα!

TOP PROPERTIES is a father and son business. The senior, Mr. George S. Pipinos, the founder of the office, has carved over the years a reputation for integrity and excellence in the world of Real Esate in the Dodecanese. The junior, Dr Savas Pipinos, has returned from his studies in the UK to aid in his father's footsteps.

AT TOP PROPERTIES we try hard to attract important and selective investors, high calibre businessmen/women and discerning professional people, both Greek and foreign, who wish to acquire substantial and valuable property on Rhodes.

We offer our expertise and advise privately, discreetly and in strict confidence.

We keep a comprehensive list of real estate of the highest specifications:

a. A' and B' class hotels (600, 500, 350, 300 beds capacity).

b. Centrally situated office buildings and other business premises.

c. Seaside land, ideal for develpment (hotels, holiday resorts, etc), of 150.000, 100.000, 70.000, 50.000, 36.000 square metres.

d. Luxury apartments, maisonettes, detached, semi-detached and terraced houses.

e. Holiday and and Retirement Homes.

Our aim is to give our clients the opportunity to acquire value for money, first class real estate on Rhodes. Our 30 and more year old experience is our warranty.

Our motto is: Invest in Rhodes, Invest in property, it stands the test o fime.



TOP PROPERTIES
George and Savas Pipinos
Because we know best

Επιτέλους δόθηκε λύση για τον Οικοδομικό Συνεταιρισμό Λιμενεργατών Ρόδου

Ανθρωποι έφυγαν από τη ζωή περιμένοντας απλώς μια υπογραφή

Αυτή η μοιραία και κάποιων δεκαετιών καθυστέρηση χάριν στις φιλότιμες «προσπάθειες και ολιγωρία ορισμένων» για τα μέλη τα χιλιοταλαιπωρημένα του Οικοδομικού Συνεταιρισμού Λιμενεργατών Ρόδου, τους σημάδεψε, τους άφησε κληρονομιά αρκετά ψυχοφθόρα στοιχεία, και μερικούς απέστειλε στην αιωνιότητα, αφού ματαίως μέχρι τότε αγωνίστηκαν απεγνωσμένα για να απεγκλωβιστεί το θέμα, και να τους αποδοθεί δικαιοσύνη παίρνοντας νομίμως το μερίδιο το οποίο τους ανήκε για να κτίσουν όχι βίλες, αλλά το σπιτάκι τους και έτσι να πάψουν να πληρώνουν τα πανάκριβα ενοίκια από την πενιχρή τους σύνταξη, στερούμενοι ακόμη και των απαραιτήτων διατροφής και ιατροφαρμακευτικής τους περίθαλψης. Μερικοί κυρίως με τόνους βέρους στις πλάτες τους από τότε που υπηρετούσαν στο λιμάνι υπό συνθήκες απαράδεκτες και πρωτόγονες.

Χαίρομαι ιδιαιτέρως αγαπημένοι μου φίλοι συμπατριώτες διότι σε αυτόν τον απεγκλωβισμό του οικοπέδου μας από τις συμπληγάδες και μερικές φορές και τα σπρωξίματα προς τα πίσω, εγώ όπως γνωρίζετε μέχρι και τώρα εξακολουθώ να αγωνίζομαι διαρκώς δια των μαραθωνίων αγώνων τρέχοντας γεμάτη άγχος σε όλα τα συναρμόδια Υπουργεία, Κ.Ε.Δ., Πολεοδομίες, τον εκάστοτε Πρωθυπουργό, Πρόεδρο Δημοκρατίας, αρχηγούς κομμάτων, Συμβουλίου Επικρατείας, και συνοδευόμενη από τα παιδιά μου προσωπικώς και αποστέλλοντας δια κούριερ - υπάρχουν αρκετές κούτες με φωτοαντίγραφα - 15 σελίδες αναφοράς και άνω εκάστοτε , και τώρα πλέον ύστερα από τόσων ετών αγώνων χαίρομαι ιδιαιτέρως, διότι επιτέλους απεδόθησαν τα του Καίσαρος.

Σας διαβεβαιώ και ορκίζομαι στο Θεό μας ότι αγωνίστηκα, κουράστηκα, εξουθενώθηκα κυρίως από τις 6/4/1995 όταν ήρθα στην Αθήνα και έως και σήμερα, δίνοντας το ***είναι μου***, παρά το γεγονός ότι η υγεία μου δεν το επέτρεπε ουδόλως και ότι όλα όσα διαδραματίστηκαν σχετικά με τις επανειλημμένες φορές απεγκλωβισμού του θέματος από όλα τα συναρμόδια υπουργεία, Κ.Ε.Δ., Πολεοδομίες κ.λπ. υπηρεσίες από τις οποίες το θέμα πέρασε και μία και δύο και τρεις και τέσσερις φορές - αρκετές φορές σκάλωνε και χρειαζόντουσαν γερανοί για να το απεγκλωβίσουν - πολλαπλασιασμός του στρες και σπάσιμο νεύρων και όχι μόνον - δεν γίνεται να αναφέρονται και όλα. - Για να πραγματοποιήσω όλα όσα έπρεπε, υπερέβαινα τις βιολογικές μου δυνάμεις και δεν μου το επέτρεπαν οι γιατροί και κυρίως τα παιδιά μου, τα οποία και αυτά με βοήθησαν αγωνιζόμενα μαζί μου, και περιμένοντας τον δείνα παράγοντα ο οποίος επί τριήμερο ή ...βρισκόταν σε σύσκεψη, και έπρεπε οπωσδήποτε να τον δούμε εκείνη την ημέρα για σπρώξιμο, ώθηση του θέματος. Αγωνία αναμονής και και και ... Από τη δραματική ενυπόγραφη επιστολή την οποία μου αποστείλατε από Ρόδο στην Αθήνα για να μεσολαβήσουν παράγοντες για τις άνευ προηγουμένου αναβολές και άλλα πολλά αρνητικά, συμπεραίνεται ότι στην ψυχή ορισμένων ανθρώπων μερικές φορές δυστυχώς δημιουργούνται ορισμένα χρέη. Οταν τα τακτοποιήσουμε νιώθουμε ευτυχισμένοι και γινόμαστε και καλύτεροι άνθρωποι. Είθε και για τους τυχόν πράττοντες αρνητικά στο θέμα μας να συμβεί το ίδιο, και να δοθεί και άφεση αμαρτιών από τον Κύριο, διότι όλοι κάποτε, και αυτό το κάποτε δεν γνωρίζουμε εάν είναι σύντομα ή αργά - και γι' αυτό πρέπει να είμαστε έτοιμοι - θα απολογηθούμε για τις πράξεις και σκέψεις μας ενώπιόν Του.

Βρίσκομαι στην ευχάριστη θέση να σας ανακοινώσω οτι το θέμα του Οικοδομικού Συνεταιρισμού Λιμενεργατών Ρόδου έγινε πρόσφατα Διάταγμα από το Υπουργείο ΠΕ.ΧΩ.Δ.Ε και εστάλη στον κ. Πρόεδρο της Δημοκρατίας για να γίνει ΠΡΟΕΔΡΙΚΟ ΔΙΑΤΑΓΜΑ και ακολούθως να σταλεί στην Εφημερίδα της Κυβερνήσεως όπου και θα δημοσιευτεί. Ηδη υπεγράφη από τον κ. Πρόεδρο και επιτέλους τελείωσαν τα απερίγραπτα πάθη μας.

Τώρα πλέον, καθένας που είναι μέλος δικαιούται να χαίρεται. Σε λίγες μέρες θα σας αποστείλω και την Εφημερίδα της Κυβερνήσεως.

Παρακαλώ όλοι μαζί και ο καθένας χωριστά να αποδώσει ως ελάχιστο φόρο τιμής, ενός λεπτού σιγή, και να πραγματοποιηθεί επιμνημόσυνη δέηση για τα μέλη τα οποία ανικανοποίητα και γεμάτα απόγνωση έφυγαν. Ποτέ δεν θα λησμονήσω τα σκυθρωπά, λυπημένα και γεμάτα απόγνωση πρόσωπα αυτών των αειμνήστων οι οποίοι επί καθημερινής βάσεως ερχόντουσαν στο Τμήμα μου στο Δήμο Ρόδου όπου εργαζόμουν, για να με παρακαλέσουν, ικετεύσουν να τρέξω να βρω παράγοντες να μεσολαβήσουν για επίλυση, να εισηγηθώ, να τηλεφωνώ, να γράφω και εκτός Ρόδου, όπως: Αγγελής Μαλλιάκας και άλλοι, γλυκύτατοι και ευγενέστατοι αλλά γεμάτοι από απογοήτευση. Ομάδα αποτελούμενη συνήθως από 6-8 μέλη φίλους=άνθρωποι του μόχθου, του μεροκάματου. Επίσης και ο καλός και ευγενής φίλος και άνθρωπος Μιχαήλ Τσαβαρής. Εξαίρετος καθ' όλα και ο οποίος τα μέγιστα βοήθησε το έργο μου για μεγάλο χρονικό διάστημα στη Ρόδο σ' αυτό τον τομέα ο φίλος κ. Παντελής Σαντορινιός, σύζυγος μέλους της επίσης εξαιρετικής κ. Φωτεινής. Ερχόντουσαν και άλλοι στην υπηρεσία μου των οποίων δεν θυμάμαι τα ονόματα. Ας με συγχωρέσουν.

Καθ' ον χρόνο βρισκόμουν στην Αθήνα βρήκατε τη διεύθυνσή μου και μου αποστείλατε δραματική ενυπόγραφη επιστολή για να την επιδώσω σε σωτήρες παράγοντες και αρμοδίους. Ενιωσα ότι είχα την υποχρέωση έναντι της Θείας Δικαιοσύνης να μην σταματήσω τις ενέργειές μου και να μην παύσω διόλου να αγωνίζομαι και να αγνοήσω την επιστολή, όσο και αν η κλονισμένη μου υγεία δεν το επέτρεπε. Υπήρχε μεγάλο στρες και κόπωση, υπερένταση από την καθημερινή αγωνία και τα τρεξίματα. Αλλά μου βοήθησε και το εξής: Οποιος αγαπάει τους ανθρώπους πιο πολύ, αυτός είναι και ο πιο δυνατός, και το γεγονός ότι στο πολύχρονο θέμα μας, η αδικία περίσσεψε.

Στα ονόματα για την επιμνημόσυνη δέηση, επιβάλλεται για λόγους ηθικής τάξης να προστεθεί και το όνομα της αειμνήστου Αθηνάς Αθανασούλη – Ρογκάκου, εν ζωή διευθύνουσα σύμβουλος του υπουργού ΠΕΧΩΔΕ, η οποία τον Ιανουάριο του τρέχοντος έτους σκοτώθηκε σε αυτοκινητιστικό ατύχημα δυστυχώς. Την επισκέφθηκα τον Μάρτιο του 2000 στο γραφείο του Γ.Γ. ΥΠΕΧΩΔΕ Γ. Μπερτάτου, συστημένη από κάποιον παράγοντα, συνοδευόμενη από την κόρη μου. Υπήρξε άνθρωπος με όλη τη θέληση, πάθος και ζήλο για να απεγκλωβίσει το θέμα που πάλι είχε σκαλώσει. Συνεχώς τηλεφωνούσε σε αρμόδιους με τόλμη και πυγμή, και στη Ρόδο, όπου το θέμα μας βρισκόταν εκάστοτε. Δεν θα τη λησμονήσω, τη μέρα που της τηλεφώνησα στο σπίτι γιατί έπρεπε να σταλεί και να μην καθυστερείται η Γεωλογική Μελέτη= όπως με ενημέρωσαν από τη Ρόδο. Ηταν άρρωστη με πυρετό και αμέσως πήγε στο ΥΠΕΧΩΔΕ και εστάλη η μελέτη. Προσέφερε πάρα πολλά στο θέμα μας και ας έχει ανάπαυση η ψυχή της. Μαζί της σκοτώθηκε και ο άνθρωπός της. Η κόρη μου τη θαύμαζε πάρα πολύ για τα ψυχικά της χαρίσματα. Μου έλεγε: μαμά υπάρχουν ακόμη τέτοιοι άνθρωποι; Ηταν ωραία και από μέσα και απ' έξω, κι όμως χάθηκε στα 49 της χρόνια. Με είχε συστήσει και σε άλλους παράγοντες του υπουργείου και αυτό έκανε το έργο μας ευκολότερο γιατί υπήρχαν προσβάσεις. Οταν πληροφορηθήκαμε το χαμό της συντριβήκαμε οικογενειακώς σαν να είχαμε χάσει κάποιον δικό μας άνθρωπο. Οταν η καρδιά του ανθρώπου δεν ξεχειλίζει από τη δύναμη της αγάπης, δεν μπορεί και να δημιουργήσει. Της αειμνήστου Αθηνάς ξεχείλιζε.

Υπήρξαν ΑΝΘΡΩΠΟΙ παράγοντες και μη, εξαίρετοι καθ' όλα στους οποίους απευθυνόμουν σχεδόν καθημερινά, και οι οποίοι τα μέγιστα συνέβαλαν στην επίλυση του θέματος, μερικοί εξ' αυτών εργαζόμενοι πραγματικά με πάθος, ζήλο και ευσυνειδησία μεγάλου βαθμού. Θα αναφερθώ σε ονόματα σε άλλη δημοσίευση και ευχαριστίες διότι το οφείλουμε όλοι μας. Τα αισθήματα αγάπης - προσφοράς προς τον συνάνθρωπο σπανίζουν στην εποχή μας δυστυχώς. Οι παράγοντες ήταν και από τη Ρόδο και από την Αθήνα. Τα ηθικά κυρίως χρέη μας επιβάλλεται να ξεχρεώνονται. Για να είναι καλύτερη η ζωή μας πρέπει να έχουμε ένα ιδανικό και συνέχεια...

Θα προσπαθήσω όσο το επιτρέπουν οι συνθήκες, να είμαι κοντά σας με τη βοήθεια του Κυρίου που ήταν η πυξίδα μου, με καθοδηγούσε καθημερινά πώς να τρέχω και πού και μαζί όλοι ας προσευχηθούμε για να τον ευχαριστήσουμε, χωρίς την συμπαράστασή Του δεν θα είχε επιλυθεί το θέμα μας. Είχα κάνει συμβόλαιο τιμής με την συνείδησή μου, και έπρεπε να το φέρω σε πέρας, με οποιονδήποτε τρόπο. Ετσι το δίδασκε πάντοτε ο αείμνηστος πολυαγαπημένος σε όλους στην ιδιαίτερή μας πατρίδα τη Ρόδο, σύζυγός μου **Στέργος Μητσού**, και έτσι έπρατε σε όλη του τη ζωή για όλους τους συνανθρώπους, ο οποίος έφυγε νωρίς διότι εργαζόταν 24 ώρες το 24ωρο για προσφορές προς τον συνάνθρωπο, σε όλους σχεδόν τους τομείς της Ρόδου μας.

Οδηγίες για τους 2.800 κυνηγούς που ξεχύθηκαν στα δάση της Ρόδου

Τα καταφύγια θηραμάτων για να προσέχουν οι κυνηγοί

Η κυνηγετική περίοδος άρχισε και μαζί μ' αυτήν άρχισε και μια πολύ μεγάλη προσπάθεια ώστε να ενημερωθούν όλοι οι κυνηγοί για τα όσα αφορούν τα καταφύγια, τη συμπεριφορά στη διάρκεια του κυνηγιού και όλων όσων αφορούν στην προστασία του περιβάλλοντος.

Ο Κυνηγετικός Σύλλογος Ρόδου σε συνεργασία με τη Δασική Υπηρεσία Δωδεκανήσου έχουν αναλάβει την ενημέρωση των κυνηγών, προκειμένου με τον τρόπο αυτό να διασφαλιστεί η ομαλή διεξαγωγή του «αθλήματος». Πρέπει να σημειωθεί πάντως ότι η πλειοψηφία των κυνηγών της Ρόδου διαθέτει τεράστια εμπειρία και ξέρει αφενός να αποφεύγει τις «κακοτοπιές» και αφετέρου να προστατεύει το χώρο μέσα στον οποίο κινείται.

Το μεγάλο ζητούμενο για το κυνήγι στη Ρόδο είναι να γνωρίζουν οι κυνηγοί τα όρια των δώδεκα καταφυγίων που υπάρχουν για όλα τα θηράματα. Τον σαφή προσδιορισμό των καταφυγίων αυτών έχει κάνει ο δασολόγος – περιβαλλοντολόγος και αναπληρωτής προϊστάμενος της Δασικής Υπηρεσίας Δωδεκανήσου Νίκος Θεοδωρίδης. Ειδικότερα, τα όρια των καταφυγίων έχουν ως εξής:

1. ΟΡΙΑ ΚΑΤΑΦΥΓΙΟΥ ΡΟΔΟΥ - ΙΑΛΥΣΟΥ - ΚΡΕΜΑΣΤΗΣ - ΠΑΡΑΔΕΙΣΙΟΥ - ΠΑΣΤΙΔΑΣ

Αρχίζει από την εκβολή του ποταμού '' Διπόταμα '' της Κοινότητας Θεολόγου και ακολουθώντας την κοίτη του συναντιέται με την επαρχιακή οδό Σορωνής - Ρόδου. Στη συνέχεια ακολουθεί τους αμαξιτούς δρόμους που περνούν από τις τοποθεσίες: διασταύρωση Θεολόγου - Κοινότητα Θεολόγου - αγροτικός δρόμος προς Πεταλούδες - διασταύρωση αυτού με το δημόσιο δρόμο προς Πεταλούδες - Κάτω Καλαμώνα - διασταύρωση δημοσίου δρόμου προς Πεταλούδες και Ρόδο - συνάντηση δημοσίου δρόμου με κοίτη Δαματρενού Ποταμού - Πρόποδες και τέλος καλλιεργειών όρους Παραδεισίου προς Δαματριά και στη συνέχεια τον αγροτικό δρόμο που περνά από τους πρόποδες του όρους Παραδεισίου μέχρι τη διασταύρωση του με το Δημόσιο δρόμο στην τοποθεσία ''Ασώματος'' Κρεμαστής - Κρεμαστή - δημόσιος δρόμος προς Ιαλυσό μέχρι την διασταύρωση του με αγροτικό δρόμο που διέρχεται από τους πρόποδες του υψώματος Δάφνη και φθάνει στο στρατόπεδο που βρίσκεται δίπλα από το γήπεδο της Παστίδας - ακολουθώντας την περίφραξη του στρατοπέδου συναντά τον αμαξιτό δρόμο Παστίδας - Τρεις, τον ακολουθεί μέχρι την διασταύρωση του προς Φιλέρημο στη θέση '' Μάνδρα - Πουαζί '' εν συνεχεία ακολουθεί τον ασφαλτοστρωμένο δρόμο προς Φιλέρημο μέχρι την βρύση που βρίσκεται στους πρόποδες του Φιλερήμου - από εκεί ακολουθεί τον αγροτοδασικό δρόμο, ο οποίος συναντά τον επαρχιακό δρόμο Κρεμαστής - Ρόδου πλησίον του ξενοδοχείου ''Benelux'', φθάνει στον Δήμο Ιαλυσού και ακολουθεί την πορεία : διασταύρωση Μίξι - Ιερά Μονή τρεις Λαϊκές κατοικίες Μέγγαβλη - εγκαταστάσεις σκυροδέματος Βερδελή - Οικήματα Κα'ί'ρ στην περιοχή Καναμάτ - Παραλία πετρελαιοδεξαμενών και παραλιακά , καταλήγει στην αρχή της .

2. ΟΡΙΑ ΚΑΤΑΦΥΓΙΟΥ ΨΙΝΘΟΥ - ΜΑΡΙΤΣΩΝ - ΘΟΛΟΥ - ΣΟΡΩΝΗΣ - ΔΙΜΥΛΙΑΣ – ΑΡΧΙΠΟΛΗΣ

Αρχίζει από το χωριό Ψίνθος , ακολουθεί την επαρχιακή οδό προς ''Πεταλούδες '' μέχρι τη θέση '' Κουτρούβαλος '' , στρέφει ΒΑ μέχρι τον υδροκρίτη της λεκάνης απορροής του χειμάρρου των Πεταλουδών τον οποίο ακολουθεί μέχρι την είσοδο της Κοιλάδας των Πεταλουδών στον επαρχιακό δρόμο προς Καλαμώνα , ακολουθεί τον εν λόγω επαρχιακό δρόμο προς Καλαμώνα, ακολουθεί τον εν λόγω επαρχιακό δρόμο μέχρι το εστιατόριο '' Τα Βλάχικα '' . Από εκεί συνεχίζει με τον αγροτοδασικό δρόμο , μέχρι της συναντήσεως του με την επαρχιακή οδό προς Διμυλιά πλησίον της θέσεως '' Αγ. Σουλάς '' . Ακολουθεί την επαρχιακή οδό μέχρι την διασταύρωση της με τον δασικό δρόμο ο οποίος βρίσκεται περί τα 300 m. μετά τον ποταμό '' Κόμμυα '' . Ακολουθώντας αυτόν το δασικό δρόμο συναντά τον ποταμό '' Σπήλιου '' , ο οποίος αποτελεί και τα διοικητικά όρια των Κοινοτήτων Αρχίπολης και Ψίνθου και δια μέσου της κοίτης του ποταμού αυτού συναντά τον επαρχιακό δρόμο Αρχίπολης - Ψίνθου , έως το χωριό Ψίνθος , όπου και η αφετηρία του καταφυγίου .

3. ΟΡΙΑ ΚΑΤΑΦΥΓΙΟΥ ΑΡΧΑΓΓΕΛΟΥ - ΚΑΛΥΘΙΩΝ –ΑΦΑΝΤΟΥ

Αρχίζει από την παραλία Τσαμπίκας - Αρχαγγέλου, ακολουθεί το δημόσιο δρόμο μέχρι τη διασταύρωσή του με τον εθνικό δρόμο Λίνδου - Ρόδου. Ακολουθεί τον εθνικό δρόμο προς Ρόδο και φθάνει μέχρι τη γέφυρα του ποταμού Λουτάνη, στα Κολύμπια. Ακολουθεί την κοίτη του ποταμού Λουτάνη προς τη θάλασσα και πριν τριακόσια μέτρα από τη θάλασσα ακολουθεί τη νοητή γραμμή κατά μήκος της παραλίας (θα οριοθετηθεί με πινακίδες) και φθάνει μέχρι το δρόμο Αφάντου προς παραλία Αφάντου (περίφραξη). Ακολουθεί τούτον και φθάνει στον Εθνικό δρόμο (μεγάλη Γέφυρα). Από εκεί φθάνει μέχρι τη διασταύρωση με το δρόμο προς Αφάντου (κοντά στο Γκολφ). Ακολουθεί τον επαρχιακό δρόμο προς Αφάντου, προς Ψίνθο, τον αγροτικό δρόμο προς Ι.Μ. Αγίου Γεωργίου Καλυθιών, περνά από τους πρόποδες Ψαλίδι - Ιερά Μονή Αγ. Γεωργίου - διασταύρωση του αγροτικού δρόμου με τον επαρχιακό δρόμο Ψίνθου - Καλυθιών - Καλυθιές - διασταύρωση επαρχιακού δρόμου από Ψίνθο προς Καλυθιές με τον εθνικό δρόμο - διασταύρωση εθνικού δρόμου με το δρόμο προς ξενοδοχεία στο 13ο χιλιόμετρο - δρόμος προς ξενοδοχεία μέχρι την παραλία στο Κέντρο Σωτήρης, με θάλασσα (όρμο Καλυθιών, όρμο Αφάντου, όρμο Αρχαγγέλου) και φθάνει μέχρι την παραλία Τσαμπίκας απ' όπου άρχισε. Επίσης απαγορεύεται το κυνήγι στο ύψωμα Αγ. Ανδρέα, που ορίζεται γύρωθε με αγροτικές εκτάσεις και θα οριοθετηθεί με πινακίδες και με μέριμνα του Κυνηγετικού Συλλόγου.



4. ΟΡΙΑ ΚΑΤΑΦΥΓΙΟΥ "ΠΡΟΦΗΤΗΣ ΗΛΙΑΣ" ΣΑΛΑΚΟΥ - ΠΛΑΤΑΝΙΩΝ - ΔΙΜΥΛΙΑΣ - ΑΠΟΛΛΩΝΑ

Αρχίζει από το χωριό Σάλακος, ακολουθεί την δημόσια οδό που διέρχεται από τα χωριά Απόλλωνα - Πλατάνια - Ελεούσα (Σανατόριο), συνεχίζει την δημόσια οδό προς Προφήτη Ηλία μέχρι την θέση "Φουντουκλί", όπου η διασταύρωση με τον δασικό δρόμο ο οποίος διέρχεται από τις θέσεις ''Γιάννακα'' & ''Νύμφη'' και καταλήγει στο χωριό Σάλακος, όπου και η αφετηρία.

5. ΟΡΙΑ ΚΑΤΑΦΥΓΙΟΥ "ΠΑΡΑΛΙΑΣ ΚΑΛΑΘΟΥ" ΜΑΣΣΑΡΩΝ – ΚΑΛΑΘΟΥ

Αρχίζει από την διασταύρωση του Εθνικού δρόμου Λίνδου - Ρόδου με τον ποταμό Γαδουρά . Ακολουθεί την κοίτη του ποταμού Γαδουρά και φθάνει μέχρι του σημείου που απέχει από τη θάλασσα 200 μέτρα . Από το σημείο αυτό ακολουθεί την νοητή γραμμή που απέχει 200 μέτρα από τη θάλασσα και φθάνει μέχρι τον συνοικισμό Χαρακίου, (θα οριοθετηθεί με πινακίδες). Από το σημείο του ποταμού Γαδουρά και Νότια ακολουθεί την θάλασσα και φθάνει μέχρι τοποθεσία Θεοτόκος επί της παραλίας. Από εκεί στην Παιδούπολη Καλάθου και από εκεί ακολουθεί τον αμαξιτό δρόμο που βρίσκεται κάτω από το χωριό Κάλαθος και καταλήγει στον Εθνικό δρόμο Λίνδου - Ρόδου. Από εκεί και σε απόσταση 750 μέτρων από τον Εθνικό δρόμο φθάνει στην γέφυρα του ποταμού Γαδουρά απ' όπου άρχισε. Επίσης το κυνήγι απαγορεύεται στο ύψωμα Αγίου Δημητρίου, που ορίζεται με αγροτικές εκτάσεις και θα οριοθετηθεί με πινακίδες με μέριμνα του Κυνηγετικού Συλλόγου

6. ΟΡΙΑ ΚΑΤΑΦΥΓΙΟΥ "ΓΑΔΟΥΡΑ" ΛΑΕΡΜΩΝ - ΛΑΡΔΟΥ - ΠΥΛΩΝΑΣ – ΚΑΛΑΘΟΥ

Αρχίζει από τον ποταμό Γαδουρά πλησίον της παλιάς Γέφυρας, ακολουθεί τον δασικό δρόμο που ανεβαίνει προς τα Μάρμαρα Λαέρμων, μέχρι την διακλάδωση του προς Μοναστήρι Τρυφωνιάτισας. Μετά ακολουθεί την διακλάδωση αυτή, περνά από το Μοναστήρι Τρυφωνιάτισας και ανεβαίνει σε ανώνυμο αυχένα. Στη συνέχεια κατέρχεται ακολουθώντας τον δασικό δρόμο που περνά από τη θέση "Αλώνες" μέχρι να συναντήσει το δασικό δρόμο Λαέρμων - Πυλώνας, τον οποίο ακολουθεί σε διάστημα 200 μ. Από εκεί στρίβει δεξιά, ακολουθώντας δασικό δρόμο και καταλήγει στον επαρχιακό δρόμο Λαέρμων - Λάρδου στη θέση "Τρούλα". Ακολουθεί αυτόν μέχρι το χωριό Λάερμα και από εκεί τον επαρχιακό δρόμο Λαέρμων - Απόλλωνα, μέχρι να συναντήσει τη γέφυρα του ποταμού Γαδουρά. Στη συνέχεια ακολουθεί την κοίτη του ποταμού Γαδουρά, μέχρι το σημείο όπου και η αφετηρία

7. ΟΡΙΑ ΚΑΤΑΦΥΓΙΟΥ "ΧΟΡΤΗ, ΚΕΣΚΙΝΤΟ" ΛΑΡΔΟΥ

Αρχίζει από τη διασταύρωση της παλιάς δημοσίας οδού Λάρδου - Γενναδίου με τον αγροτικό δρόμο προς "Παναγία Υψενή", ακολουθεί τον δρόμο αυτόν μέχρι την διασταύρωσή του, με τον αγροτικό δρόμο προς "Κέσχιντο", ακολουθεί τον δρόμο προς "Κέσχιντο" μέχρι την διασταύρωσή του με την νέα δημοσία οδό Γενναδίου - Λάρδου στην θέση "Σταφύλια", ακολουθεί την οδό αυτή μέχρι την διασταύρωσή της με την παλιά επαρχιακή οδό Γενναδίου - Λάρδου στη θέση "Άγιος Ιωάννης", ακολουθώντας δε την οδό αυτή καταλήγει στην αφετηρία της.

8. ΟΡΙΑ ΚΑΤΑΦΥΓΙΟΥ "ΚΙΣΣΟΣ, ΓΚΙΝΑ" ΛΙΝΔΟΥ

Αρχίζει από το δρόμο "Αγίου Νικολάου", περνά το μοναστήρι "Αγίου Νικολάου" φτάνει στο δρόμο Λίνδου-Λάρδου, ακολουθεί αυτόν προς Λάρδο μέχρι το Μοναστήρι "Αγ. Θωμάς" και στη συνέχεια το δρόμο προς πεύκους. μέχρι τον όρμο Λη και παραλιακά καταλήγει στην αρχή όπου και άρχισε.

9. ΟΡΙΑ ΚΑΤΑΦΥΓΙΟΥ ΙΣΤΡΙΟΥ - ΑΠΟΛΑΚΚΙΑΣ - ΒΑΤΙΟΥ - ΑΡΝΙΘΑΣ - ΠΡΟΦΥΛΙΑΣ

Αρχίζει από την διασταύρωση των δημοσίων οδών προς Βάτι - Απολακκιά και Προφύλια στη θέση '' Καταραμένος '' , ακολουθεί την οδό αυτή , όπως διέρχεται από τα χωριά Προφύλια & 'Ιστριος , φθάνει στην διασταύρωση της με την δημόσια οδό Απολακκιάς - Βατίου, την οποία ακολουθεί μέχρι την αφετηρία της .

10. ΟΡΙΑ ΚΑΤΑΦΥΓΙΟΥ ΣΙΑΝΝΩΝ – ΜΟΝΟΛΙΘΟΥ

Αρχίζει από το χωριό Μονόλιθος , ακολουθεί την δημόσια οδό προς Άγιο Ισίδωρο μέχρι την διασταύρωσή της με την αγροτική οδό προς ''Στελιές'', ακολουθεί την οδό αυτή προς ''Γλυφάδα'', μέχρι την διασταύρωση της με την αγροτική οδό προς ' Κιμισάλα'', την οποία ακολουθεί έως το χωριό Μονόλιθος, όπου και η αφετηρία.

11+12. ΟΡΙΑ ΚΑΤΑΦΥΓΙΩΝ ΚΑΤΤΑΒΙΑΣ - ΜΕΣΑΝΑΓΡΟΥ & "ΠΑΝΩ ΓΥΑΛΟΣ" ΚΑΤΤΑΒΙΑΣ

ΣΗΜΕΙΩΣΗ: Διευκρινίζουμε ότι τα καταφύγια 11 και 12 έχουν μία πλευρά τους σαν κοινό όριο και στην ουσία είναι ένα μεγάλο καταφύγιο. Εμφανίζονται σαν δύο καταφύγια επειδή υπάρχουν δύο αποφάσεις με τις οποίες ιδρύθηκαν το 1978. Παρακάτω περιγράφονται τα όριά τους ξεχωριστά όπως αναφέρονται στις αντίστοιχες Υπουργικές Αποφάσεις.

ΟΡΙΑ ΚΑΤΑΦΥΓΙΟΥ 11: Αρχίζει από το χωριό Κατταβιά , ακολουθεί την δημόσια οδό προς Μεσσαναγρό, μέχρι την διασταύρωσή της με την αγροτική οδό παρά την θέση '''Εριντος'', την ακολουθεί προς παραλία, μέχρι την διασταύρωσή της με την δημόσια οδό Απολακκιάς - Κατταβιάς, την οποία εν συνεχεία ακολουθεί έως το χωριό Κατταβιά, όπου και η αφετηρία.

ΟΡΙΑ ΚΑΤΑΦΥΓΙΟΥ 12: Περικλείεται από τη γραμμή, που αρχίζει από την εκβολή του ρέματος "Κρύο νερό", ακολουθεί την κοίτη του ρέματος μέχρι το δρόμο Κατταβιά - Απολακκιά, συνέχεια ακολουθεί το δρόμο προς το χωριό Κατταβιά μέχρι το μοναστήρι "Αγιοι Θεόδωροι και στη συνέχεια κατέρχεται στην παραλία απέχοντας 1.000 μέτρα ΝΑ του αγροτικού δρόμου προς Καράβολα και από εκεί παραλιακά μέχρι την εκβολή του ρέματος "Κρύο νερό", όπου και άρχισε.

ΑΦΟΙ ΚΕΛΗ Ο.Ε.
ΕΠΙΠΛΑ ΚΕΛΗΣ
ΠΡΟΣΦΟΡΑ
ΣΕΤ 2θέσιος και 3θέσιος

Περιορισμένα κομμάτια
Αθηνών 36 Τ.Κ. 85100 Ρόδος, Τηλ: 2241066865 - Fax: 2241067207
www.proteas.gr, e-mail: kelis_bros@hotmail.com

Θα έρθει προς συζήτηση στην επόμενη συνεδρίαση του Νομαρχιακού Συμβουλίου

Τεράστιες οι διαστάσεις που έχει λάβει η ανεξέλεγκτη βοσκή

Θα ληφθούν άμεσα μέτρα ανεξάρτητα από το πολιτικό κόστος δηλώνει ο αντινομάρχης Νίκος Ζωίδης

Την επέμβαση των αρμόδιων αρχών ζητούν καλλιεργητές και κάτοικοι του Δήμου Νότιας Ρόδου

Τεράστιες διαστάσεις έχει λάβει η ανεξέλεγκτη βοσκή όχι μόνο στη Νότια Ροδο αλλά σε όλο το νησί, με αποτέλεσμα να δημιουργούνται πολλά προβλήματα που θα πρέπει άμεσα να αντιμετωπισθούν.

Στην πρόσφατη συνεδρίαση του Δημοτικού Συμβουλίου Νότιας Ρόδου το θέμα ήρθε προς συζήτηση και όλοι οι δημοτικοί σύμβουλοι συμφώνησαν πως η κατάσταση έχει φτάσει στο απροχώρητο.

Τα παράπονα και οι καταγγελίες κατοίκων αλλά και γεωργών συνεχώς πυκνώνουν αφού τα αιγοπρόβατα βόσκουν ανεξέλεγκτα με αποτέλεσμα να καταστρέφουν καλλιέργειες αλλά να μπαίνουν ακομα και σε αυλές σπιτιών.

Αρκετοί είναι οι καλλιεργητές εκείνοι που υποστηρίζουν πως υπέστησαν μεγάλες ζημιές και ζητούν από τους αρμόδιους να επέμβουν άμεσα για να προστατεύσουν τις περιουσίες τους. Τις ευθύνες επιρρίπτουν στους κτηνοτρόφους οι οποίοι δεν φροντίζουν να περιορίζουν τα ζώα τους σε συγκεκριμένους χώρους, ενώ θα πρέπει να σημειωθεί ότι αρκετά από τα ζώα δεν φέρουν ενώτια.

Ηδη στο Δημοτικό Συμβούλιο Νότιας Ρόδου κατατέθηκε η άποψη πως στους κτηνοτρόφους εκείνους που δεν λάβουν άμεσα μέτρα για τον περιορισμό της βοσκής των ζώων τους, δεν θα χορηγούνται τα απαραίτητα πιστοποιητικά για την καταβολή των επιδοτήσεων.

Μείζον πρόβλημα που έχει λάβει τεράστιες διαστάσεις με δυσάρεστες επιπτώσεις χαρακτήρισε την ανεξέλεγκτη βοσκή και ο αρμόδιος αντινομάρχης Νίκος Ζωίδης ο οποίος τόνισε πως θα έρθει προς συζήτηση στο επόμενο Νομαρχιακό Συμβούλιο που θα συνεδριάσει την ερχόμενη εβδομάδα.

«Η ανεξέλεγκτη βοσκή εξελίχθηκε σε μείζον πρόβλημα με δυσάρεστες επιπτώσεις. Η Νομαρχιακή Αυτοδιοίκηση είναι αποφασισμένη να βάλει τέλος χωρίς να υπολογίσει το οποιοδήποτε πολιτικό κόστος. Υπάρχουν άνθρωποι που έχουν υποστεί μεγάλη ζημιά επειδή κάποιοι κτηνοτρόφοι έχουν αφήσει ελεύθερα τα ζώα τους. Αυτή η κατάσταση δεν πρόκειται να συνεχιστεί. Στην επόμενη συνεδρίαση του Νομαρχιακού Συμβουλίου θα συζητηθεί το θέμα ώστε να βρεθεί άμεσα λύση. Δυστυχώς το πρόβλημα δεν περιορίζεται μόνο στην περιοχή της Νότιας Ροδου αλλά σε όλα πλέον τα Δωδεκάνησα. Η Νομαρχιακή Αρχή είναι αποφασισμένη να περιορίσει το φαινόμενο ανεξάρτητα από το αν θα δυσαρεστηθούν κάποιοι κτηνοτρόφοι. Υπάρχουν νόμοι και θα πρέπει να γίνονται σεβαστοί από όλους» υποστηρίζει ο κ. Νίκος Ζωίδης.

Πάντως θα πρέπει να σημειωθεί ότι ειδικότερα στη Νότια Ρόδο το πρόβλημα έχει λάβει τεράστιες διαστάσεις και τα παράπονα και οι καταγγελίες των κατοίκων συνεχώς πυκνώνουν, ζητώντας να επέμβουν οι αρμόδιες αρχές.

Κορυφώνεται σήμερα ο τριήμερος εορτασμός της Παναγιάς Σκιαδενής



Το σύμβολο της Παναγιάς Σκιαδενής, σχεδιασμένο από τον Κυριάκο Χονδρό το 1996

ΚΟΡΥΦΩΝΕΤΑΙ σήμερα Δευτέρα, ο τριήμερος λαμπρός εορτασμός της πολιούχου της Νότιας Ρόδου και προστάτιδας όλων των χριστιανών Παναγιάς Σκιαδενής. Σήμερα γιορτάζουμε το Γενέθλιον της Υπεραγίας Θεοτόκου και το Σκιάδι βρίσκεται στις δόξες του, καθώς χιλιάδες πιστοί συρρέουν από όλα τα μέρη για να προσκυνήσουν στην Πλατυτέρα των Ουρανών.

Οι εκδηλώσεις ξεκίνησαν από το περασμένο Σάββατο, με συμμετοχή κόσμου και με φροντίδα του Δήμου Νότιας Ρόδου, οι εργαζόμενοι του οποίου, με σεβασμό και αγάπη μοχθούν για ό,τι συνθέτει η παράδοσή μας και ο λαϊκός μας Πολιτισμός.

Η Παναγιά Σκιαδενή, Μητρόπολη της Νότιας Ρόδου, χάρις στα παιδιά της από τη Μεσαναγρό, από τα γύρω χωριά, από τη Χάλκη και απ' όλο τον κόσμο, συνεχίζει να ακτινοβολεί και να προσφέρει απλόχερα τη Σκέπη της Μητέρας του αγωνιστή Ναζωραίου.

Σήμερα το πρωί στις 8 θα τελεστεί όρθρος και αρχιερατική θεία λειτουργία με αρτοκλασία. Θα ακολουθήσει λιτάνευση της θαυματουργής ιεράς εικόνας της Παναγιάς Σκιαδενής ως πολιούχου και προστάτιδας του Δήμου Νότιας Ρόδου από το ρέκτη Δήμαρχο κ. Μανόλη Σαββή. Θα ακολουθήσουν χαιρετισμοί και αμέσως μετά θα δοθεί ομιλία με θέμα «Η ιστορία της Ιεράς Μονής μέσα στους αιώνες» από τον θεολόγο κ. Νεκτάριο Πόκκια. Και ακόμα, θα απονεμηθούν τιμητικές διακρίσεις σε όσους ανιδιοτελώς πρόσφεραν τις υπηρεσίες τους στη συγκεκριμένη περιοχή.

Μας περιμένει λοιπόν, η μεγάλη ασημοστόλιστη εικόνα της Παναγίας, με ένα πρόσωπο που ξεχωρίζουν τα εκφραστικά και γαληνεμένα μάτια της, παρά τη σκοτεινιά που άφησε ο χρόνος. Αμυδρά ξεχωρίζει κανείς το σημάδι που άφησε στο μάγουλο της Παναγιάς, το σπαθί ενός άπιστου, ως μια ανοιχτή πληγή, ως νωπό αίμα, ως μια αιμορραγούσα πληγή, σαν τις μεγάλες πληγές των ανθρώπων, όλων των ανθρώπων, που ελπίζουν σε ένα θάμα. Σαν των ανθρώπων τις αγιάτρευτες πληγές που καρτερικά περιμένουν την ευλογία της Μάνας εκείνης που είδε να ξεψυχά καρτερικά ο γιός της.

ΚΥΡΙΑΚΟΣ Μ. ΧΟΝΔΡΟΣ

ΦΡΟΝΤΙΣΤΗΡΙΟ ΠΡΟΤΥΠΟ

ΕΓΓΡΑΦΕΣ ΚΑΙ ΠΛΗΡΟΦΟΡΙΕΣ ΚΑΘΗΜΕΡΙΝΑ

- ΠΟΛΥΕΤΗΣ ΕΜΠΕΙΡΙΑ
- ΥΨΗΛΑ ΠΟΣΟΣΤΑ ΕΠΙΤΥΧΙΑΣ
- ΟΛΙΓΟΜΕΛΗ ΤΜΗΜΑΤΑ
- ΜΕΘΟΔΙΚΗ ΔΙΔΑΣΚΑΛΙΑ
- ΠΡΟΣΙΤΑ ΔΙΔΑΚΤΡΑ
- ΣΥΧΝΗ ΕΝΗΜΕΡΩΣΗ ΓΟΝΕΩΝ

ΕΝΑΡΞΗ ΜΑΘΗΜΑΤΩΝ

• Γ' ΛΥΚΕΙΟΥ	1 ΑΥΓΟΥΣΤΟΥ
• Β' ΛΥΚΕΙΟΥ	1 ΑΥΓΟΥΣΤΟΥ
• Α'-Β'-Γ' ΓΥΜΝΑΣΙΟΥ	1 ΣΕΠΤΕΜΒΡΙΟΥ
• Α' ΛΥΚΕΙΟΥ	25 ΑΥΓΟΥΣΤΟΥ
• Τ.Ε.Ε	1 ΣΕΠΤΕΜΒΡΙΟΥ

ΔΙΕΥΘΥΝΣΗ

ΝΙΚΗΤΑΣ ΨΥΛΛΑΚΗΣ: *Φυσικός* ΑΘΑΝΑΣΙΑ ΓΙΑΝΝΕΖΟΥ: *Μαθηματικός*

Πλατεία Αγίου Νικολάου 19 - Ρόδος
Τηλ. 22410 25911, 22410 26594

ΔΡΟΜΟΛΟΓΙΑ ΤΟΥ ΤΑΧΥΠΛΟΟΥ ΚΑΤΑΜΑΡΑΝ
«ΔΩΔΕΚΑΝΗΣΟΣ ΕΞΠΡΕΣ»
από 6/9/2003 έως 10/10/2003

Αναχώρηση από Ρόδο από τη θέση «Κολώνα»

ΗΜΕΡΑ	ΩΡΑ	ΠΡΟΟΡΙΣΜΟΣ	ΩΡΑ ΑΦΙΞΗΣ ΣΤΗ ΡΟΔΟ
ΚΑΘΕ ΔΕΥΤΕΡΑ	08.30	ΣΥΜΗ - ΚΩ-ΚΑΛΥΜΝΟ- ΛΕΡΟ-ΚΑΛΥΜΝΟ-ΚΩ-ΣΥΜΗ - ΡΟΔΟ	18.30
ΚΑΘΕ ΤΡΙΤΗ	08.30	ΚΩ-ΚΑΛΥΜΝΟ-ΛΕΡΟ- ΚΑΛΥΜΝΟ-ΚΩ-ΡΟΔΟ	18.30
ΚΑΘΕ ΤΕΤΑΡΤΗ	08.30	ΚΩ-ΚΑΛΥΜΝΟ-ΛΕΡΟ- ΚΑΛΥΜΝΟ-ΚΩ-ΡΟΔΟ	18.30
ΚΑΘΕ ΠΕΜΠΤΗ	08.30	ΚΩ-ΚΑΛΥΜΝΟ-ΛΕΡΟ- ΠΑΤΜΟ - ΛΕΙΨΟΙ - ΛΕΡΟ- ΚΑΛΥΜΝΟ-ΚΩ-ΡΟΔΟ	18.30
ΚΑΘΕ ΠΑΡΑΣΚΕΥΗ	08.30	ΣΥΜΗ -ΚΩ-ΚΑΛΥΜΝΟ-ΛΕΡΟ- ΚΑΛΥΜΝΟ- ΚΩ-ΣΥΜΗ - ΡΟΔΟ	18.30
ΚΑΘΕ ΣΑΒΒΑΤΟ	08.30	ΚΩ-ΚΑΛΥΜΝΟ-ΛΕΡΟ-ΛΕΙΨΟΙ-ΠΑΤΜΟ-ΛΕΡΟ-ΚΑΛΥΜΝΟ-ΚΩ-ΡΟΔΟ	18.30
ΚΑΘΕ ΚΥΡΙΑΚΗ	08.30	ΚΩ-ΚΑΛΥΜΝΟ-ΛΕΡΟ-ΠΑΤΜΟ-ΛΕΙΨΟΙ-ΛΕΡΟ-ΚΑΛΥΜΝΟ-ΚΩ-ΡΟΔΟ	18.30

Σημείωση: Τετάρτη 10 Σεπτεμβρίου τελευταίο δρομολόγιο για Καστελλόριζο



ΠΛΗΡΟΦΟΡΙΕΣ / ΚΡΑΤΗΣΕΙΣ
ΔΩΔΕΚΑΝΗΣΟΣ ΝΑΥΤΙΛΙΑΚΗ Ν.Ε.
ΑΥΣΤΡΑΛΙΑΣ 3, 85100 ΡΟΔΟΣ
ΤΗΛ: 2241070590, ΦΑΞ: 22410 70591 • E-MAIL: info@12ne.gr

ΕΛΛΗΝΙΚΗ ΔΗΜΟΚΡΑΤΙΑ
ΠΕΡΙΦΕΡΕΙΑ ΝΟΤΙΟΥ ΑΙΓΑΙΟΥ - ΝΟΜΟΣ ΔΩΔΕΚΑΝΗΣΟΥ
ΔΗΜΟΣ ΡΟΔΙΩΝ
ΙΣΟΛΟΓΙΣΜΟΣ 31ης ΔΕΚΕΜΒΡΙΟΥ 2002 - 3η ΔΙΑΧΕΙΡΙΣΤΙΚΗ ΧΡΗΣΗ (1 ΙΑΝΟΥΑΡΙΟΥ 2002 - 31 ΔΕΚΕΜΒΡΙΟΥ 2002) - ΣΕ ΕΥΡΩ

ΕΝΕΡΓΗΤΙΚΟ	Ποσά κλειομένης χρήσεως 2002			Ποσά προηγούμενης χρήσεως 2001		
Γ. ΠΑΓΙΟ ΕΝΕΡΓΗΤΙΚΟ	Αξία Κτήσεως	Αποσβέσεις	Αναπ. Αξία	Αξία Κτήσεως	Αποσβέσεις	Αναπ. Αξία
ΙΙ. Ενσώματες ακινητοποιήσεις						
1. Γήπεδα - Οικόπεδα	88.725.702,13	0,00	88.725.702,13	88.725.702,13	0,00	88.725.702,13
1α. Πλατείες-Πάρκα-Παιδότοποι κοινής χρήσης	85.431.357,31	2.542.962,46	82.888.394,85	84.885.869,91	1.696.204,20	83.189.665,71
1β. Οδοί οδοστρώματα κοινής χρήσης	8.502.559,95	133.374,05	8.369.185,90	5.034.491,05	83.029,13	4.951.461,92
1γ. Πεζοδρόμια κοινής χρήσης	2.128.850,51	56.910,32	2.071.940,19	1.989.965,64	36.956,82	1.953.008,82
2. Ορυχεία, Μεταλλεία, Λατομεία Αγροί - Φυτείες, Δάση	236.669,11	0,00	236.669,11	236.669,11	0,00	236.669,11
3. Κτίρια - Τεχνικά έργα	61.146.197,42	8.714.018,59	52.432.178,83	58.384.513,78	5.794.792,86	52.589.720,92
3α. Κτιριακ. Εγκατ. κοιν. χρήσης	200.718,91	9.588,19	191.130,72	166.739,38	1.251,23	165.488,15
3β. Εγκ/σεις ηλεκτροφωτ. κοινής χρήσης	4.851.332,05	135.451,69	4.715.880,36	4.707.598,94	88.877,18	4.618.721,76
3γ. Λοιπές μόν. εγκατ/σεις κοινής χρήσης	18.827.057,48	177.246,76	18.649.810,72	387.715,70	813,40	386.902,30
4. Μηχαν/τα - Τεχνικές εγκαταστ. και λοιπός μηχαν. εξοπλισμός	280.791,71	102.969,58	177.822,13	237.094,61	63.914,90	173.179,71
5. Μεταφορικά μέσα	1.760.521,29	951.192,54	809.328,75	1.658.164,61	610.357,43	1.047.807,18
6. Επιπλα και λοιπός εξοπλισμός	515.780,37	173.038,10	342.742,27	287.530,88	72.118,69	215.412,19
7. Ακινητοπ. υπό εκτέλ. & προκαταβολές	7.209.983,35	0,00	7.209.983,35	9.744.617,63	0,00	9.744.617,63
Σύνολο ακινητοποιήσεων (ΠΙ)	279.817.521,59	12.996.752,28	266.820.769,31	256.446.673,37	8.448.315,84	247.998.357,53
ΙΙΙ. Τίτλοι πάγιας επένδυσης και άλλες μακροπρ. χρηματοοικονομικές απαιτήσεις						
1. Τίτλοι πάγιας επένδυσης			3.911.598,32			3.795.261,90
Σύνολο πάγιου ενεργητικού (ΠΙ+ΠΙΙΙ)			270.732.367,63			251.793.619,43
Δ. ΚΥΚΛΟΦΟΡΟΥΝ ΕΝΕΡΓΗΤΙΚΟ						
Ι. Αποθέματα						
4. Υλικά κατασκευής και επισκευής τεχνικών έργων, αναλώσιμα υλικά, ανταλλακτικά και είδη συσκευασίας			11.804,18			13.501,11
ΙΙ. Απαιτήσεις						
1. Απαιτήσεις από πώληση αγαθών και υπηρεσιών			6.614.329,07			5.030.675,27
5. Χρεώστες διάφοροι			1.057.155,20			1.387.719,92
			7.671.484,27			6.418.395,19
ΙΙΙ. Χρεόγραφα						
1. Μετοχές			197.212,03			197.212,03
IV. Διαθέσιμα						
1. Ταμείο			69.239,52			4.040,58
3. Καταθέσεις Οψεως και Προθεσμίας			2.693,97			17.858,09
			71.933,49			21.898,67
Σύνολο Κυκλοφ. Ενεργητ. (ΔΙ+ΔΙΙ+ΔΙΙΙ+ΔΙV)			7.952.433,97			6.651.007,00
Γενικό Σύνολο Ενεργητικού (Γ+Δ)			278.684.801,60			258.444.626,43
ΛΟΓΑΡΙΑΣΜΟΙ ΤΑΞΕΩΣ ΧΡΕΩΣΤΙΚΟΙ						
3. Χρεωστικοί λογαριασμοί εγγυήσεων, εμπράγμ. ασφαλειών και αμφοτεροβαρών συμβάσεων			1.389.545,72			633.832,75

ΠΑΘΗΤΙΚΟ	Ποσά κλειομ. χρήσ. 2002	Ποσά προηγ. χρήσ. 2001
Α. ΙΔΙΑ ΚΕΦΑΛΑΙΑ		
Ι. Κεφάλαιο	226.585.710,26	209.654.130,70
ΙΙ. Διαφορές αναπροσαρμογής και επιχορηγήσεις επενδύσεων - Δωρεές παγίων		
4. Επιχορηγήσεις επενδύσεων	39.181.978,11	33.661.362,30
IV. Αποτελέσματα εις νέο		
Υπόλοιπο ελλείματος χρήσεως εις νέο	-4.635.694,85	-4.126.608,22
Υπόλοιπο ελλειμμάτων προηγ. χρήσεων	-5.314.270,36	-1.187.662,14
	-9.949.965,21	-5.314.270,36
Σύνολο ιδίων κεφαλαίων (ΑΙ+ΑΙΙ+ΑΙV)	255.817.723,16	238.001.222,64
Γ. ΥΠΟΧΡΕΩΣΕΙΣ		
Ι. Μακροπρόθεσμες υποχρεώσεις		
2. Δάνεια Τραπεζών (Τ.Π.Δ.)	13.912.211,60	14.921.038,18
ΙΙ. Βραχυπρόθεσμες υποχρεώσεις		
1. Προμηθευτές	3.714.672,56	1.861.820,52
3α. Λήξασες τοκοχρεολ. δόσεις μακροπροθ. δανείων (Τ.Π.Δ.)	2.178.991,62	1.897.812,26
5. Υποχρεώσεις από φόρους - τέλη	150.848,91	62.086,53
6. Ασφαλιστικοί Οργανισμοί	902.655,75	340.960,24
7. Μακροπρόθεσμες υποχρεώσεις (Τ.Π.Δ.) πληρωτέες στην επόμενη χρήση	1.008.826,58	940.508,51
8. Πιστωτές διάφοροι	998.871,42	419.177,55
	8.954.866,84	5.522.365,21
Σύνολο υποχρεώσεων (Γ+ΠΙ)	22.867.078,44	20.443.403,79
Γενικό Σύνολο Παθητικού (Α+Γ)	278.684.801,60	258.444.626,43
ΛΟΓΑΡΙΑΣΜΟΙ ΤΑΞΕΩΣ ΠΙΣΤΩΤΙΚΟΙ		
3. Πιστωτικοί λογαριασμοί εγγυήσεων, εμπράγμ. ασφαλειών και αμφοτεροβαρών συμβάσεων	1.389.545,72	633.832,75

ΚΑΤΑΣΤΑΣΗ ΛΟΓΑΡΙΑΣΜΟΥ ΑΠΟΤΕΛΕΣΜΑΤΩΝ ΧΡΗΣΕΩΣ 31ης ΔΕΚΕΜΒΡΙΟΥ 2002 (1 ΙΑΝΟΥΑΡΙΟΥ - 31 ΔΕΚΕΜΒΡΙΟΥ 2002)

			Ποσά κλειομ. χρήσ. 2002			Ποσά προηγ. χρήσ. 2001
Ι. ΑΠΟΤΕΛΕΣΜΑΤΑ ΕΚΜΕΤΑΛΛΕΥΣΕΩΣ						
1. Εσοδα από πώληση αγαθών και υπηρεσιών		11.236.014,88			10.335.785,97	
2. Εσοδα από φόρους - εισφορές-πρόστιμα-προσαυξήσεις		18.746.527,56			14.980.607,17	
3. Τακτικές επιχορηγήσεις από κρατικό προϋπολογισμό		8.354.000,11	38.336.542,55		4.256.983,61	29.573.376,75
Μείον: Κόστος αγαθών και υπηρεσιών			40.961.165,08			35.092.147,22
Μικτά αποτελέσματα (έλλειμμα) εκμεταλλεύσεως			-2.624.622,53			-5.518.770,47
Πλέον: Αλλα έσοδα			687.448,55			889.150,52
Σύνολο			-1.937.173,98			-4.629.619,95
Μείον: 1. Εξοδα διοικητικής λειτουργίας		105.818,97			112.891,79	
3. Εξοδα λειτουργίας δημοσίων σχέσεων		369.332,28	475.151,25		321.610,69	434.502,48
Μερικά αποτελέσματα (ζημίες) εκμεταλλεύσεως			-2.412.325,23			-5.064.122,43
Πλέον: 4. Πιστωτικοί τόκοι και συναφή έσοδα		11.186,54			10.594,10	
Μείον: 3. Χρεωστικοί τόκοι και συναφή έξοδα		1.239.876,28	-1.228.689,74		1.242.600,68	-1.232.006,58
Ολικά αποτελέσματα (ζημίες) εκμεταλλεύσεως			-3.641.014,97			-6.296.129,01
ΙΙ. ΠΛΕΟΝ: Εκτακτα αποτελέσματα						
1. Εκτακτα και ανόργανα έσοδα		1.278.011,62			3.691.401,19	
Μείον: 1. Εκτακτα και ανόργανα έξοδα	2.719,45			0,00		
3. Εξοδα προηγούμενων χρήσεων	2.269.972,05	2.272.691,50	-994.679,88	1.521.880,40	1.521.880,40	2.169.520,79
Οργανικά και έκτακτα αποτελέσματα (ζημίες)			-4.635.694,85			-4.126.608,22
Μείον: Σύνολο αποσβέσεων πάγιων στοιχείων		4.548.451,03			4.285.599,34	
Μείον: Οι από αυτές ενσωμ/νες στο λειτουργικό κόστος		4.548.451,03	0,00		4.285.599,34	0,00
ΚΑΘΑΡΑ ΑΠΟΤΕΛΕΣΜΑΤΑ (έλλειμμα) χρήσεως			-4.635.694,85			-4.126.608,22

ΠΙΝΑΚΑΣ ΔΙΑΘΕΣΕΩΣ ΑΠΟΤΕΛΕΣΜΑΤΩΝ

	Ποσά κλειομ. χρήσ. 2002	Ποσά προηγ. χρήσ. 2001
Καθαρά αποτελέσματα (έλλειμμα) χρήσεως	-4.635.694,85	-4.126.608,22
Πλέον: Υπόλοιπο αποτελεσμάτων προηγούμενων χρήσεων	-5.314.270,36	-1.187.662,14
Ελλειμμα εις νέο	-9.949.965,21	-5.314.270,36

Ρόδος, 4 Ιουλίου 2003

Ο Δήμαρχος Ροδίων
ΓΙΩΡΓΟΣ ΓΙΑΝΝΟΠΟΥΛΟΣ

Ο Γενικός Γραμματέας
ΚΩΣΤΑΣ ΣΚΑΝΔΑΛΙΔΗΣ

Η Διευθύντρια Οικονομικών Υπηρεσιών
ΕΛΕΝΗ ΚΥΠΡΙΩΤΗ - ΤΣΟΥΜΠΛΕΚΑ

Για την Ομάδα Σύνταξης των Οικονομικών Καταστάσεων
ΙΑΚΩΒΟΣ ΚΑΜΠΟΥΡΗΣ

ΠΙΣΤΟΠΟΙΗΤΙΚΟ ΕΛΕΓΧΟΥ ΟΡΚΩΤΟΥ ΕΛΕΓΚΤΗ - ΛΟΓΙΣΤΗ
Προς το Δημοτικό Συμβούλιο του ΔΗΜΟΥ ΡΟΔΙΩΝ

Ελέγξαμε τις ανωτέρω Οικονομικές Καταστάσεις καθώς και το σχετικό Προσάρτημα του **ΔΗΜΟΥ ΡΟΔΙΩΝ** της χρήσεως που έληξε την 31η Δεκεμβρίου 2002. Ο έλεγχός μας, στα πλαίσια του οποίου λάβαμε υπόψη μας και τις σχετικές διατάξεις του Δημοτικού και Κοινοτικού Κώδικα (Π.Δ. 410/1995) όπως ισχύει, έγινε σύμφωνα με τις ελεγκτικές διαδικασίες που κρίναμε κατάλληλες, με βάση τις αρχές και τους κανόνες ελεγκτικής που ακολουθεί το Σώμα Ορκωτών Ελεγκτών - Λογιστών, οι οποίοι είναι σύμφωνοι με τις βασικές αρχές των Διεθνών Ελεγκτικών Προτύπων. Τέθηκαν στη διάθεσή μας τα βιβλία και στοιχεία που τήρησε ο Δήμος και μας δόθηκαν οι αναγκαίες για τον έλεγχο πληροφορίες και επεξηγήσεις που ζητήσαμε. Ο Δήμος εφάρμοσε ορθά το Κλαδικό Λογιστικό Σχέδιο Δήμων και Κοινοτήτων (Π.Δ. 315/1999). Δεν τροποποιήθηκε η μέθοδος απογραφής σε σχέση με την προηγούμενη χρήση. Ο Δήμος δεν τήρησε αναλυτική λογιστική κατά την ελεγχόμενη χρήση και, συνεπώς, δεν μπορέσαμε να επαληθεύσουμε αν το κόστος των παρεχόμενων υπηρεσιών και κατασκευής πάγιων εγκαταστάσεων, που προκύπτει από τα λογιστικά βιβλία, προσδιορίστηκε σύμφωνα με τις παραδεγμένες αρχές λογισμού του κόστους που προβλέπονται από το Κλαδικό Λογιστικό Σχέδιο Δήμων και Κοινοτήτων (Π.Δ. 315/1999). Επαληθεύσαμε τη συμφωνία του περιεχομένου της εκθέσεως Διαχειρίσεως της Δημαρχιακής Επιτροπής προς το Δημοτικό Συμβούλιο, με τις Οικονομικές Καταστάσεις. Το Προσάρτημα περιλαμβάνει τις πληροφορίες που προβλέπονται από την παράγρ. 4.1.501 του άρθρου 1 του Π.Δ. 315/1999 (Κλαδικό Λογιστικό Σχέδιο Δήμων και Κοινοτήτων). Ο Δήμος άρχισε να τηρεί λογιστικά βιβλία με τη διπλογραφική λογιστική μέθοδο από τη χρήση 2000 και το άνοιγμα των βιβλίων στη χρήση 2000 έγινε με βάση την απογραφή 31.12.1999 που διενεργήθηκε σύμφωνα με την παράγρ. 1.1.108 του Κλαδικού Λογιστικού Σχεδίου Δήμων και Κοινοτήτων (Π.Δ. 315/1999). Από τον παραπάνω έλεγχό μας προέκυψαν τα εξής: 1) Στο κονδύλι του ισολογισμού ΔΙΙ1 «Απαιτήσεις από πώληση αγαθών και υπηρεσιών» περιλαμβάνονται και ποσά συνολικού ύψους ευρώ 3.941.000 περίπου, τα οποία προέρχονται από προηγούμενες χρήσεις και για τα οποία δεν έχει σχηματιστεί πρόβλεψη για τυχόν απώλειες από μη είσπραξή τους. Σημειώνεται ότι, μέχρι την ημερομηνία του παρόντος Πιστοποιητικού δεν είχαν επιβεβαιωθεί, με επιστολές απευθείας προς εμάς, τα περισσότερα υπόλοιπα απαιτήσεων και υποχρεώσεων, για τα οποία είχαμε αποστείλει σχετικές επιβεβαιωτικές επιστολές. 2) Η αποτίμηση των τίτλων πάγιας επένδυσης και των χρεογράφων (κονδύλια ΓΙΙΙ1 και ΔΙΙΙ1 του Ενεργητικού) δεν έγινε σύμφωνα με τη διάταξη της παράγρ. 2.2.112 του Π.Δ 315/1999, αλλά στην αξία κτήσης τους, με αποτέλεσμα να εμφανίζονται αυξημένα κατά ευρώ 1.216.287,60, με ισόποσο όφελος των αποτελεσμάτων της χρήσεως. Σημειώνεται ότι δεν εμφανίζεται στον Ισολογισμό ποσό ευρώ 2.026.024,95 που έχει δοθεί από το Δήμο, σε προηγούμενες χρήσεις (και δεν συμπεριλήφθηκαν στην απογραφή 31.12.1999), για συμμετοχή σε αύξηση του μετοχικού κεφαλαίου θυγατρικών ανώνυμων εταιρειών του Δήμου. Επίσης, οι επιχειρήσεις που περιλαμβάνονται στο κονδύλι του Ενεργητικού ΠΙΙ1 "Τίτλοι πάγιας επένδυσης" δεν ελέγχονται από Ορκωτό Ελεγκτή - Λογιστή, εκτός από τη Δ.Ε.Υ.Α.Ρ και τη Δ.Ε.Κ.Ρ. Τέλος, δεν εμφανίζονται στις ανωτέρω οικονομικές καταστάσεις τα Δημοτικά Νομικά Πρόσωπα (Οργανισμοί κλπ.) που έχει συστήσει ο Δήμος. Και τα νομικά αυτά πρόσωπα δεν ελέγχονται από Ορκωτό Ελεγκτή - Λογιστή. 3) Στο κονδυλι του Ενεργητικού ΓΙΙ7 «Ακινητοποιήσεις υπό εκτέλεση και προκαταβολές» περιλαμβάνεται και ποσό ευρώ 385.899,44, που έπρεπε να βαρύνουν τα αποτελέσματα της χρήσεως. 4) Το σύστημα εσωτερικού ελέγχου χρειάζεται βελτίωση για να γίνεται πάντοτε σωστή απεικόνιση όλων των οικονομικών γεγονότων του Δήμου. Σημειώνεται ότι η εφαρμογή της διπλογραφικής λογιστικής μεθόδου γίνεται περιοδικά βάσει των στοιχείων της απλογραφικής λογιστικής μεθόδου, με αποτέλεσμα να μην εμφανίζονται ορθά, σε ορισμένες περιπτώσεις, τα έσοδα, τα έξοδα, οι απαιτήσεις και οι υποχρεώσεις του Δήμου. 5) Από την προς εμάς απάντηση των νομικών συμβούλων του Δήμου για τις υπάρχουσες εκκρεμείς δίκες προκύπτει ότι ενδεχομένως να προκύψουν υποχρεώσεις του Δήμου ύψους ευρώ 7,5 εκατ. περίπου τουλάχιστον, χωρίς τόκους και προσαυξήσεις. 6) Ο Δήμος δεν έχει ελεγχθεί φορολογικώς από της συστάσεώς του μέχρι και την ελεγχόμενη χρήση και συνεπώς οι φορολογικές υποχρεώσεις του δεν έχουν οριστικοποιηθεί. 7) Θα ακολουθήσει έκθεση με τα επιμέρους θέματα που εντοπίστηκαν από τον έλεγχό μας (άρθρο 15 παρ. (γ) ν. 3146/2003). Κατά τη γνώμη μας, οι ανωτέρω Οικονομικές Καταστάσεις, οι οποίες προκύπτουν από τα βιβλία και στοιχεία του Δήμου, απεικονίζουν μαζί με το Προσάρτημα, αφού ληφθούν υπόψη οι παραπάνω παρατηρήσεις μας, την περιουσιακή διάρθρωση και την οικονομική θέση του Δήμου κατά την 31η Δεκεμβρίου 2002, καθώς και τα αποτελέσματα της χρήσεως που έληξε αυτή την ημερομηνία, βάσει των σχετικών διατάξεων που ισχύουν και λογιστικών αρχών, οι οποίες έχουν γίνει γενικά παραδεκτές και δεν διαφέρουν από εκείνες που ο Δήμος εφάρμοσε στην προηγούμενη χρήση.

Ρόδος, 20 Αυγούστου 2003
Ο Ορκωτός Ελεγκτής - Λογιστής
ΙΩΑΝΝΗΣ Γ. ΑΝΑΣΤΑΣΙΑΔΗΣ
Α.Μ. Σ.Ο.Ε.Λ.: 10141
ΑΞΩΝ ΟΡΚΩΤΟΙ ΕΛΕΓΚΤΕΣ Ε.Π.Ε.

Τι πρέπει να προσέχει ο Διαβητικός



Του γιατρού - παθολόγου Δρ. Γεωργίου Στ. Παπασάββα

Ο ζαχαρώδης διαβήτης είναι ένα νόσημα του μεταβολισμού που έχει την τάση να εμφανίζει μικροαγγειακές βλάβες που με τη σειρά τους αν δεν αντιμετωπιστούν έγκαιρα μπορεί να δημιουργήσουν επιπλοκές από την καρδιά, τον εγκέφαλο, τα νεφρά ή τα περιφερειακά αγγεία και κυρίως αυτά των κάτω άκρων.

Ο διαβήτης ανάλογα με το αν χρειάζεται ινσουλίνη ή χάπια (δισκία) για να ρυθμιστεί χωρίζεται σήμερα σε δύο κατηγορίες, στο διαβήτη τύπου I και στον διαβήτη τύπου II αντίστοιχα.

Παλαιότερα ο διαβήτης τύπου I ονομάζετο και νεανικός διαβήτης επειδή κατά κανόνα εμφανίζεται στις μικρές ηλικίες και ο διαβήτης τύπου II διαβήτης των ενηλίκων.

Βέβαια οι στόχοι τους οποίους πρέπει να προσέξει ο διαβητικός ανεξάρτητα σε ποια κατηγορία ανήκει είναι κατά κανόνα κοινοί αφού:

1) Ανεξάρτητα από τον τύπο του διαβήτη, ο πρώτος στόχος είναι να ρυθμιστεί το ζάχαρο.

Αν ο διαβητικός χρειάζεται να πάρει ινσουλίνη είναι απαραίτητο να μάθει μόνος του να ελέγχει το ζάχαρό του.

Αυτό δεν είναι και δύσκολο πράγμα, αφού στο εμπόριο κυκλοφορούν μετρητές ζαχάρου διαφόρων τύπων σε προσιτές τιμές που μας επιτρέπουν εύκολα και σε λιγότερο από ένα λεπτό να γνωρίζουμε την τιμή του ζαχάρου του αίματος, με ένα μικρό ποσοστό λάθους που δεν ξεπερνά περίπου το ± 3%.

Τα περισσότερα ασφαλιστικά ταμεία, τουλάχιστον για τους διαβητικούς τύπου I, αναγνωρίζουν τη δαπάνη αγοράς, αλλά και τις ταινίες μέτρησης του ζαχάρου αίματος.

Πρέπει επίσης ο διαβητικός, ανεξάρτητα σε ποια κατηγορία ανήκει να είναι ενημερωμένος για τα συμπτώματα της υπογλυκαιμίας, ώστε έγκαιρα να την αναγνωρίσει και να πάρει λίγη ζάχαρη διαλυμένη κατά προτίμηση σε νερό.

Βέβαια καλόν είναι με τα πρώτα συμπτώματα της υπογλυκαιμίας να γίνεται για επιβεβαίωση και μέτρηση της τιμής του ζαχάρου εφόσον βέβαια ο ασθενής διαθέτει μετρητή.

Υπενθυμίζουμε ότι τα συμπτώματα της υπογλυκαιμίας είναι το αίσθημα πείνας, η ταχυκαρδία, ο ιδρώτας, η ανησυχία που τις περισσότερες φορές εύκολα τα αναγνωρίζει ο ασθενής.

Οι ενέσεις της ινσουλίνης κατά προτίμηση πρέπει να γίνονται από τον ίδιο τον άρρωστο, άλλωστε δεν είναι και δύσκολη υπόθεση να εκπαιδευτεί κανείς στην τεχνική της ένεσης.

2) Όσον και να φαίνεται παράξενο ο διαβητικός ασθενής τις περισσότερες φορές παρουσιάζει και υπέρταση, δηλαδή αυξημένη τιμή πίεσης αίματος.

Επειδή η υπέρταση και ο διαβήτης είναι δύο ξεχωριστοί παράγοντες κινδύνου, δηλαδή αιτίες που προδιαθέτουν για καρδιαγγειακά νοσήματα και εγκεφαλικά επεισόδια, η συνύπαρξή τους αυξάνει την πιθανότητα για την εμφάνιση των επιπλοκών αυτών.

Στο διαβήτη τύπου 2, σύμφωνα με πρόσφατες μελέτες, η θνησιμότητα αυξάνει τρεις φορές περισσότερο από ό,τι στα μη διαβητικά άτομα.

Έτσι η συνύπαρξη διαβήτη τύπου II και υπέρτασης, όπως καταλαβαίνουμε, είναι ακόμη πιο επικίνδυνος.

Βέβαια αν η πίεση είναι ρυθμισμένη σε επίπεδα κάτω του 140 mmHg για τη συστολική πίεση *(τη μεγάλη πίεση)* και κάτω 85 mmHg για τη διαστολική πίεση, δηλαδή την πίεση της καρδιάς όπως είναι γνωστή στο κοινό, τότε δεν υπάρχει ο επιπλέον αυξημένος κίνδυνος.

Όπως καταλαβαίνουμε στους διαβητικούς με υπέρταση χρειάζεται όσο το δυνατό καλύτερη ρύθμιση, τόσο του ζαχάρου όσο και της πίεσης, για να αποφύγουμε όλους αυτούς τους πιθανούς κινδύνους.

Έτσι εκτός από τη φαρμακευτική αγωγή χρειάζονται και αλλαγές στον τρόπο ζωής τοϋ διαβητικού, όπως είναι η μείωση του αλατιού της τροφής, η προσπάθεια για απώλεια βάρους αν είναι παχύσαρκος και άσκηση η οποία θεωρείται πολύ ουσιαστική στην προσπάθεια ρύθμισης τόσο της τιμής του ζαχάρου αίματος όσο και της αρτηριακής πίεσης.

3) Οπως αναφέραμε στην αρχή ο διαβήτης είναι ένα νόσημα που προκαλεί διαταραχές στο μεταβολισμό όχι μόνο των υδατανθράκων, αλλά και των λιπών και των πρωτεϊνών.

Η διαταραχή όμως του μεταβολισμού των λιπών αναπόφευκτα συνοδεύεται από δυσλιπιδαιμία, δηλαδή από αύξηση της χοληστερίνης του αίματος και των τριγλυκεριδίων.

Η δυσλιπιδαιμία είναι ένας επίσης σημαντικός παράγοντας για την πρόκληση καρδιαγγειακών νοσημάτων, αλλά και εγκεφαλικών επεισοδίων για αυτό και πρέπει να αντιμετωπίζεται.

Ανεξάρτητα αν υπάρχουν σήμερα ισχυρά φάρμακα για την αντιμετώπιση της δυσλιπιδαιμίας, ο έλεγχος του σωματικού βάρους και η πρόσληψη τροφών φτωχών σε λιπαρά πρέπει να λαμβάνεται σοβαρά υπόψιν.

Άλλωστε δεν είναι και δύσκολη υπόθεση να αφαιρέσουμε το λίπος από το κρέας, γιατί όπως και να το κάνουμε, δεν μπορούμε να πούμε ότι πρέπει να αλλάξουμε τις συνήθειές μας και να γίνουμε από τη μία μέρα στην άλλη όλοι χορτοφάγοι.

Δεν αξίζει τον κόπο ούτε και το συνιστούμε, χωρίς αυτό να σημαίνει ότι θα πέσουμε στο αντίθετο άκρο να μην τρώμε καθόλου φρούτα, όσπρια ή λαχανικά κ.λπ.

Μεγάλη σημασία έχει και ο τρόπος παρασκευής του κρέατος.

Έτσι μια μπριζόλα ψημένη στα κάρβουνα ή το ψήσιμο του κρέατος στο γκριλ ή ακόμη και στον ατμό, σίγουρα θα απομακρύνει αρκετή ποσότητα από το μη εμφανές λίπος που βρίσκεται διάσπαρτο μέσα στο κρέας και δεν μπορεί να αφαιρεθεί με κανένα άλλο τρόπο.

Επίσης τα γαλακτοκομικά προϊόντα κυκλοφορούν σήμερα στο εμπόριο και σε μειωμένες ποσότητες λιπαρών, πράγμα που διευκολύνει τις επιλογές όσων εμφανίζουν πρόβλημα δυσλιπιδαιμίας.

Κατανάλωση επίσης λαχανικών και γενικά φυτικών τροφών βοηθά στην αντιμετώπιση της δυσλιπιδαιμίας, γιατί όπως καταλαβαίνουμε είναι φτωχά σε λίπη.

Τα φυτικά έλαια επειδή περιέχουν ακόρεστα λίπη βοηθούν ακόμη περισσότερο στην αντιμετώπιση της δυσλιπιδαιμίας.

Μάλιστα τα μονοακόρεστα λιπαρά οξέα που περιέχονται στο ελαιόλαδο και στο καρυδέλαιο έχουν το πλεονέκτημα ότι πέραν της μείωσης της χοληστερίνης και των τριγλυκεριδίων που προκαλούν, αυξάνουν συγχρόνως και την ευεργετική καλή χοληστερίνη του αίματος που είναι ένας παράγοντας που προστατεύει την ακεραιότητα των αγγείων.

Αυτό το θετικό αποτέλεσμα μπορεί να το πετύχει και η άσκηση.

4) Το κάπνισμα, όπως είναι πια γνωστό, είναι ένας άλλος ανεξάρτητος βλαβερός παράγοντας για την υγεία του ανθρώπου.

Στους διαβητικούς, επειδή συνήθως μπορεί να συνυπάρχουν και οι άλλοι παράγοντες κινδύνου που περιγράψαμε πιο πάνω, αν προστεθεί ένας επιπλέον, όπως είναι το κάπνισμα, ο κίνδυνος πρόκλησης βλαβών αυξάνει ακόμη περισσότερο.

Τελειώνοντας το σημερινό μας άρθρο αξίζει να επισημάνουμε ότι ο διαβήτης είναι μια σοβαρή ασθένεια που πρέπει να αντιμετωπίζεται επιθετικά. Όμως τις περισσότερες φορές, τα προβλήματα δεν τα δημιουργεί τόσο η ίδια η ασθένεια, αλλά ο ίδιος ο άνθρωπος με τις κακές του επιλογές.

Ας μην τα υποτιμούμε λοιπόν όλα αυτά και πολύ χειρότερο να μην αφήνουμε με αδιαφορία τα πράγματα να εξελιχθούν μόνα τους στην τύχη.

Αξίζει λοιπόν τον κόπο και ο ασθενής να προσπαθήσει παράλληλα με τη φαρμακευτική αγωγή να τροποποιήσει ορισμένες συνήθειές του.

Δρ Γιώργος Στ. Παπασάββας.
Ειδικός παθολόγος.

Αδέσποτα ξανά

ΘΩΜΑ ΜΑΖΑΡΑΚΗ

ΥΓΙΕΙΝΟΛΟΓΟΣ - ΚΤΗΝΙΑΤΡΟΣ ΜΕΛΟΣ Δ.Σ. ΙΝΣΤΙΤΟΥΤΟΥ ΚΑΤΑΝΑΛΩΤΩΝ ΡΟΔΟΥ

Θεώρησα σκόπιμο να μην εμπλακώ ξανά δημοσίως στην υπόθεση των αδεσπότων ζώων τη στιγμή που υπάρχουν αρμόδιοι φορείς για το θέμα και να προσπαθήσω να κάνω ό,τι μπορώ μόνος μου μαζί με μερικούς ομοϊδεάτες. Εξάλλου δεν θέλω να μου προσάψουν την κατηγορία της αλαζονείας, ότι προσπαθώ να μάθω τη δουλειά στους θεσμικούς υπευθύνους. Δυστυχώς όμως, τα μηνύματα πληθαίνουν καθημερινώς και ίσως είναι χρήσιμο να επαναλάβω τα χιλιοειπωμένα.

Το Προεδρικό Διάταγμα 400/83 χαρακτηρίζει σαν επικίνδυνους τους σκύλους ηλικίας πάνω από δύο μήνες που δεν έχουν καταγραφεί και αδέσποτους όταν δεν έχουν σπίτι ή βρίσκονται εκτός των ορίων του σπιτιού τους ή του φύλακά τους και δεν ευρίσκονται υπό άμεση επίβλεψη ή έλεγχο. Σαν επιτηρούμενος ή ελεγχόμενος θεωρείται ο σκύλος όταν οδηγείται δεμένος με λουρί ή αλυσίδα ή φέρει φίμωτρο και βρίσκεται σε μικρή απόσταση από το συνοδό του.

Στο άρθρο 8, το Π.Δ. ορίζει ότι η περισυλλογή των αδεσπότων και η ενδεχόμενη θανάτωσή τους είναι δυνατόν να ενεργείται από ειδικά εξουσιοδοτημένα συνεργεία, χωρίς να διευκρινίζει από ποιον εξουσιοδοτούνται, τα οποία συγκροτούνται για ορισμένο χρόνο και περιοχή δράσεως από Δήμους, Κοινότητες και ζωοφιλικά σωματεία.

Στην παράγραφο 4 του ίδιου άρθρου ορίζεται ότι τα σκυλιά που περισυλλέγονται, φιλοξενούνται σε καταφύγια όπως περιγράφεται στο άρθρο 1 της παραγράφου 4 του Νόμου 2017/92. Συνεχίζει όμως με την παράγραφο 6 όπου αυτολεξεί αναφέρεται: «Σκοπός των καταφυγίων της παραγράφου 4 είναι η επί σύντομο σχετικά χρονικό διάστημα διαβίωση των ζώων σ' αυτά εν αναμονή εμφανίσεως ιδιοκτήτη. Σε περιπτώσεις υπερπληρώσεως των ανωτέρω χώρων και προσκομίσεως νέων ανεπιθυμήτων από τους ιδιοκτήτες τους ή αδεσπότων σκύλων, γίνεται υποχρεωτική ευθανασία των πλέον προβληματικών ζώων. Η ευθανασία είναι επίσης δυνατόν να γίνεται και σε ζώα των καταφυγίων, μετά ολιγοήμερη παραμονή τους σε αυτά, εφόσον υπάρχουν αντικειμενικές δυσχέρειες φροντίδας και διατροφής τους».

Δεν χρειάζεται υψηλή νοημοσύνη για να καταλάβει ο καθείς ότι η τελευταία παράγραφος λειτουργεί σαν «παράθυρο» νομιμοποιώντας κάθε αιτιολογία πογκρόμ σ' αυτούς τους χώρους. Ποιος θα κρίνει ποια ζώα είναι προβληματικά και ποιες οι «αντικειμενικές δυσχέρειες», ο Θεός και η ψυχή τους. Όμως η υπουργική απόφαση 340105/93, άρθρο 2, παράγραφος 2.3.3 λέει «Ο χρόνος παραμονής των σκύλων στα καταφύγια-κυνοκομεία θα καθορίζεται ΜΟΝΟ από τις διοικήσεις τους...», απαλλάσσοντας το νομοθέτη από την ευθύνη του με πολύ εύσχημο τρόπο. Να προσθέσω τέλος ότι στο Ν. 2017/92, Άρθρο 12, παράγραφος ββ, αναφέρεται ότι: «Τα μέλη (Κράτη του Συμβουλίου της Ευρώπης) υποχρεούνται να αντιμετωπίσουν τη μείωση της μη ελεγχόμενης αναπαραγωγής στους σκύλους και στις γάτες με την πραγματοποίηση της στείρωσής τους».

Η σταχυολόγηση αυτή των Νόμων έγινε αφενός για να δείξει την πληθώρα των νόμων που καλύπτουν το θέμα αλλά και τις μεθόδους που προτείνονται για την επίλυση του προβλήματος.

Η καθημερινή πράξη όμως είναι απογοητευτική. Είναι αδύνατον να κάνω μια διαδρομή 5-10 λεπτών χωρίς να δω μια γάτα επιπεδωμένη στην άσφαλτο. Είναι σπάνιο να περάσει ημέρα χωρίς να δεχθώ διαμαρτυρία για κακοποίηση αδέσποτου. Είναι απίθανο να περάσει σαββατοκύριακο χωρίς να δεχθώ κλήση για περίθαλψη δηλητηριασμένου σκύλου. Είναι τραγικό το ποσοστό των «κολιασμένων» που έρχονται να αντιμετωπίσω σε σύγκριση με τον αριθμό των καθημερινών περιστατικών. Έχω από καιρό αρχίσει να προβληματίζομαι με το χαρακτήρα και την ψυχοσύνθεση ορισμένων συνανθρώπων μας. Δεν είναι η εύκολη λύση να απαλλαγείς από ένα αδέσποτο δηλητηριάζοντάς το, είναι η εξωτερίκευση του πραγματικού χαρακτήρα του ατόμου το οποίο δεν είναι ικανό να εκτιμήσει την αξία της ζωής ούτε να συνειδητοποιήσει τη φρίκη του σωματικού πόνου σε τρίτους. Θα έλεγα, σκιαγραφώντας ένα τέτοιο άτομο, ότι αγγίζει τα όρια του αμοραλισμού ενδιαφερόμενος μόνο για τον εγωιστικό του μικρόκοσμο χωρίς να έχει την ικανότητα να διακρίνει ιδανικά και αξίες. Δηλαδή, σε επιστημονική αλλά και καθομιλουμένη γλώσσα, ένας επικίνδυνος βλάκας.

Οι προτεινόμενες λύσεις είναι γνωστές. Πρώτα απ' όλα η παιδεία. Τα παιδιά μας πρέπει από μικρά να μάθουν να σέβονται την αξία της ζωής ακόμη και στη μικρότερή της μορφή. Να μάθουν να αγαπούν τα ζώα και να μην τα φοβερίζουμε με τα σκυλιά ότι δήθεν δαγκώνουν. Να καταλάβουν ότι εάν ένας σκύλος δαγκώσει, πάντοτε φταίει κάποιος άνθρωπος, όχι αναγκαστικά, το θύμα. Να συνειδητοποιήσουμε ότι, μαζί με τα ζώα, ακόμα και τα αδέσποτα, αποτελούμε ένα οικοσύστημα και κάθε διατάραξή του είναι σε βάρος μας. Ότι η βάναυση συμπεριφορά προς αυτά δεν είναι τίποτα άλλο παρά επίδειξη ελλείψεως προσωπικού πολιτισμού. Να μάθουμε ότι ο κάθε ένας μας έχει τη δική του συμβολή στο πρόβλημα των αδεσπότων κάνοντας ή αποφεύγοντας να κάνει αυτό που μπορεί. Να επιδιώξουμε να πληροφορηθούμε σωστά για τους τυχόν κινδύνους που εγκυμονούν τα ζώα και να μην καταφεύγουμε σε υστερικές εκδηλώσεις. Συμφωνώ ότι αρκετοί φοβούνται έως απεχθάνονται τα αδέσποτα, αλλά δεν τους δικαιολογεί αυτό ώστε να τα κακομεταχειρίζονται. Πιο ανθρώπινο και πιο πολιτισμένο είναι να τα αποφεύγουν.

Να απαγορευθεί αυστηρά η ελεύθερη και ανεξέλεγκτη εμπορία φυτοφαρμάκων ώστε οι υποψήφιοι θύτες να μη βρίσκουν εύκολα τα όπλα της κακίας τους. Αλλά και όταν τα βρίσκουν να έχουν το φόβο του εντοπισμού τους.

Η Πολιτεία να εφαρμόσει τους νόμους της και να ελέγξει την πιστή τήρησή τους. Η δικαιολογία ότι δεν υπάρχουν χρήματα δεν ευσταθεί. Πιστεύω ότι εάν οποιοσδήποτε αιρετός άρχων ανακοινώσει ότι ακυρώνει μία εκδήλωση βιτρίνας για να διαθέσει τα χρήματα σε όφελος των αδεσπότων, όλο και κάποια ψήφο θα κερδίσει. Και ας επιβληθεί επιτέλους κάποια ποινή για βιαιοπραγία ή θανάτωση ζώου, έστω και για ποικιλία μέσα στις τόσες ποινές που επιβάλλονται για ληστείες και ναρκωτικά. Η κοινή γνώμη, που συνήθως δεν ασχολείται με αυτά τα θέματα, ίσως αφυπνισθεί και αντιληφθεί, έστω και με το ζόρι, ότι έχει υποχρέωση να κοιτάζει και προς τα εκεί.

Η κυριότερη όμως λύση είναι η στείρωση των αδεσπότων είτε γεννήθηκαν αδέσποτα, είτε πετάχτηκαν στο δρόμο από τα αφεντικά τους, θα αναπαραχθούν και θα διαιωνίσουν το είδος τους. Η Πολιτεία φαίνεται ότι αδυνατεί να εφαρμόσει τα προγράμματα τα οποία η ίδια θέσπισε. Ας κάνει ό,τι μπορεί η ιδιωτική πρωτοβουλία. Επαναλαμβάνω αυτό που δήλωσα σε δημόσιους και ιδιωτικούς φορείς, για πολλές φορές, από τις 10 Οκτωβρίου 1994: Προτίθεμαι να στειρώσω όποιο αρσενικό αδέσποτο ζώο μου φέρουν χωρίς καμία αμοιβή.

ΙΑΤΡΙΚΗ ΑΝΑΚΟΙΝΩΣΗ
Ο ΙΑΤΡΟΣ
ΓΕΩΡΓΑΚΗΣ Ε. ΛΑΖΑΡΟΣ
ΔΕΡΜΑΤΟΛΟΓΟΣ - ΑΦΡΟΔΙΣΙΟΛΟΓΟΣ
ΑΜΕΡΙΚΗΣ 7 (1ος όροφος)
ΔΕΧΕΤΑΙ: Δευτέρα - Παρασκευή
08.30 - 13.00 και 17.00 - 20.30
Απόγευμα Δευτέρας και Παρασκευής με ραντεβού
Τηλ.: 22410 - 73008
Κινητό: 09770 83210

ΕΠΕΜΒΑΣΕΙΣ ΤΗΣ ΕΚΚΛΗΣΙΑΣ ΣΤΗΝ ΠΑΙΔΕΙΑ ΤΟΥ ΕΛΛΗΝΙΣΜΟΥ ΣΥΓΚΡΟΥΣΗ ΠΑΤΡΙΑΡΧΕΙΟΥ-ΚΟΡΑΗ

Η ελληνική ιστορία χωρίς φόβο και πάθος

Του Θεόδωρου Παπουτσή

Η μεγαλύτερη μορφή του προεπαναστατικού διαφωτισμού ήταν ο «Διδάσκαλος του Γένους» Αδαμάντιος Κοραής. Γεννήθηκε στη Σμύρνη το 1748. Ο πατέρας του Ιωάννης καταγόταν από τη Χίο και εμπορευόταν μεταξωτά στο περίφημο Μπεζεστένι της Σμύρνης. Η μητέρα του, η Θωμαή Ρύσιου ήταν Σμυρνιά και, πράγμα σπάνιο για γυναίκα εκείνης της εποχής, ήξερε αρκετά γράμματα. Για πρώτο δάσκαλο ο Κοραής πέτυχε τον καλόγερο Ιερόθεο Δενδρινό.

Μία αναδρομή στην πρώτη ιδρυτική πράξη της Ευαγγελικής Σχολής Σμύρνης, στο έγγραφο που συνυπογράφει ο Δενδρινός με τρεις προκρίτους της πόλης, κάνει εμφανές το πλήρες θεοκρατικό καθεστώς που είχε επιβληθεί στο εν λόγω εκπαιδευτικό ίδρυμα του καλόγερου ιεροδιδάσκαλου των κολυβογραμμάτων: «Την σήμερον διά του παρόντος ενδεικτικού γράμματος γίνεται δήλον ότι, επειδή και ευρέθημεν εις το επιχείρημα του σχολείου, ο κ. Ιερόθεος ο διδάσκαλος εις ό,τι εγγίζει αυτόν εις προκοπήν μαθητών και επίδοσιν του αυτού όλου σχολείου, συν Θεώ υπόσχεται να επαρκεί προθύμως κατά συνείδησιν εν φόβω Θεού της ψυχής του εφ' όρου ζωής αυτού».

Με τόσους «φόβους Θεού» επί της κεφαλής του πώς να μην κυνηγά ο Δενδρινός τους «άθεους» διαφωτιστές; Οι δικοί του, παρά την επιθυμία του Κοραή να συνεχίσει τις σπουδές, αποφάσισαν να τον κάνουν έμπορο, στέλνοντάς τον το 1771 στο Άμστερνταμ της Ολλανδίας ως αντιπρόσωπο της εταιρείας που είχε ο πατέρας του με τον Ευστάθιο Θωμά. Αντί όμως να ασχοληθεί με το εμπόριο κοίταξε πώς να μορφωθεί περισσότερο. Έτσι πήρε τέσσερις δασκάλους από τους οποίους διδάχτηκε φιλοσοφία, μαθηματικά, ξένες γλώσσες, κιθάρα και ξιφασκία.

Επτά χρόνια έμεινε ο Κοραής στο Άμστερνταμ και στο τέλος γύρισε στη Σμύρνη έχοντας αποτύχει στο εμπόριο. Στην ιδιαίτερή του πατρίδα έμεινε άλλα τέσσερα χρόνια. Τελικά, με συμπαραστάτη του τον Κέουν κατάφερε να φύγει για το Μονπελιέ της Γαλλίας (1782) για να σπουδάσει γιατρός, που ήταν το μεγάλο του όνειρο. Το 1787, ολοκληρώνοντας τις σπουδές του στην Ιατρική σχολή, μετακόμισε στο Παρίσι «εις τας νέας Αθήνας» καθώς το ονομάζει (Γράμμα στον Πρωτοψάλτη 15/09/1788, Κοραής «Αλληλογραφία», σελίδα 100) όπου και έμεινε επί 45 χρόνια, μέχρι το θάνατό του.

Αυτοδίδακτος φιλόλογος διέπρεψε με τις εκδόσεις αρχαίων συγγραφέων, πράγμα που του έδωσε διεθνή προβολή. Ο Κοραής απέβλεπε στην ανασύσταση της Ελλάδας και στην αναβίωση του αρχαίου πολιτισμού της.

Σύμφωνα με τον Κοραή αλλά και την πραγματικότητα, όλος ο πολιτισμός έπρεπε να επανέλει στην κοιτίδα του, την Ελλάδα: να περάσει δηλαδή «από τα κοφίνια των αλλογενών εις τα κοφίνια των Ελλήνων». Αυτή ήταν η περίφημη αρχή της μετακένωσης, η οποία αποτέλεσε και την πλατφόρμα πάνω στην οποία έδρασε ο Κοραής. Και όπως λέει ο κ. Σωτηρίου: «Την πολιτική ελευθερία και την ανεμπόδιστη οικονομική δραστηριότητα λαχταράει και οραματίζεται η αστική τάξη. Βλέποντας πως τα δύο αυτά οράματά της, οι δύο αυτές λαχτάρες της, είχανε πραγματοποιηθεί στην αρχαία Αθήνα και αντλεί σημαντική δύναμη στον αγώνα της ενάντια στο φεουδαρχισμό, για να κατακτήσει την πολιτική και οικονομική ελευθερία της. Ο αρχαίος λοιπόν κλασικός πολιτισμός θεμελίωσε το ανθρωπιστικό ιδανικό, που πρόβαλε η αστική τάξη. Ο Αθηναίος πολίτης υψώνεται στα μάτια της θαυμαστό παράδειγμα. Είναι καλλιεργημένος. Είναι ελεύθερος. Είναι άνθρωπος» (Κ. Σωτηρίου «ανθρωπιστική παράδοση και ανθρωπιστική παιδεία»).

Ο Αδαμάντιος Κοραής θα γίνει ο γνησιότερος εκφραστής αυτής της τάσης. Σχολιάζοντας την παραπάνω θέση ο Φωτιάδης επισημαίνει: «Τούτη η θέση είναι πέρα για πέρα σωστή. Ούτε ο διαφωτισμός της αστικής τάξης, ούτε και αυτοί οι αγωνιστές του εικοσιένα θα θυμηθούν ποτέ το Βυζάντιο. Δεν θα ανατρέξουν ούτε μία φορά σε αυτό, δεν θα αναφέρουν ούτε καν στρατηγό του ή αυτοκράτορα. Τα πνευματικά, ιδεολογικά και πατριωτικά ιδανικά τους θα τ' αναζητήσουν στην αρχαία Ελλάδα» (Δ. Φωτιάδης, «Η επανάσταση του 1821» τόμος α' σελίδα 181).

Έρχεται επιτέλους το πλήρωμα του χρόνου και αποκαλύπτεται η πραγματική αιτία και το μένος που τρέφουν τα ιερατεία κατά του έθνους των Ελλήνων και κατά του μεγάλου Έλληνα Αδαμάντιου Κοραή, όταν γράφουν: «Τα σχέδια των Φράγκων για την ανασύσταση του ελληνικού κράτους προωθήθηκαν σημαντικά από τον "πατριάρχη" του ελληνικού διαφωτισμού Αδαμάντιο Κοραή» (Μητροπολίτης Ναυπάκτου Ιερόθεος. «Γέννημα και θρέμμα Ρωμιοί», κεφ. 7ον) παρουσιάζοντας έτσι τον Κοραή καθώς και τους υπόλοιπους Έλληνες διαφωτιστές ως πράκτορες ξένων συμφερόντων. Και η λάσπη τους κατά του Κοραή και των υπολοίπων Ελλήνων μοιάζει να 'ναι αστείρευτη, όταν γράφουν σύγχρονους λιβέλλους κατά των Ελλήνων και του ελληνικού πολιτισμού:

«Από την εποχή του ευρωπαϊκού διαφωτισμού και μετά δημιουργήθηκαν δύο ρεύματα ανάμεσα στους Έλληνες διανοούμενους». Το πρώτο προσπάθησε να μεταδώσει τις αξίες του ευρωπαϊκού ουμανισμού στους σκλαβωμένους Έλληνες και να «καθορίσει» τη γλώσσα και τα έθιμα του λαού από τέσσερις αιώνες σκοταδισμού.

Για να αντλήσει υποστήριξη από τους ξένους χρησιμοποίησε την αρχαιολατρία της εποχής του ρομαντισμού και διέδωσε με ενθουσιασμό τη θεωρία της φυλετικής προέλευσης των σημερινών Ελλήνων από τους αρχαίους». Και είναι να απορεί κανείς, με το τι θέλει να πει ο θεολόγος Αναστάσιος Φιλιππίδης με αυτό το απόσπασμα· μήπως ότι οι διαφωτιστές ψεύδονταν, όταν έλεγαν πως είμαστε απόγονοι των Ελλήνων.

Δηλαδή πώς έπρεπε να πράξουν; Να διδάσκουν στους μαθητές εκείνης της εποχής, ότι η γη είναι επίπεδη, τους βίους των αγίων και προφητών Εβραίων, τις τρίχες του Σαμψών, και να τους λένε πως τα μαθηματικά, η αστρονομία και εν γένει οι θετικές επιστήμες είναι όργανα του σατανά, όπως έκανε το ρωμαίικο παπαδαριό; Ο Κοραής και οι διαφωτιστές πολεμήθησαν και πολεμούνται ακόμα και σήμερα, επειδή ήθελαν να είναι Έλληνες.

Στην ιστορική διακήρυξη που έβγαλε η Β' Εθνική Συνέλευση του Άστρους, όταν στις 18 Απριλίου 1823 τελείωσε τις εργασίες της, υπάρχει κι αυτή εδώ η χαρακτηριστική φράση: «Ο κρότος των ημετέρων όπλων, αντηχήσας, διετάραξε το Βυζάντιον» και όπως συμπεραίνει ο Φωτιάδης: «Δηλαδή η γενιά του Εικοσιένα συνταύτιζε, κατά ένα τρόπο, τη Βυζαντινή με την Οθωμανική Αυτοκρατορία και όπως θα δούμε παραπέρα, τον τουρκικό στόλο θα τον ονομάζουν στα έγγραφά τους το εικοσιένα ως «βυζαντινό στόλο» (Δ. Φωτιάδης «Η επανάσταση του 1821» τόμος Α').

Ο Κοραής γράφει: «Αυτό τ' όνομα "αυτοκράτωρ" αρκεί να ταράξει τας ακοάς των Ελλήνων, ενθυμουμένων μάλιστα όσα δεινά υπέφερε το ταλαίπωρον ελληνικόν γένος από τους Ρωμαίους κι έπειτα από τους Γραικορωμαίους αυτοκράτορας («Σάλπισμα εγερτήριον» Άπαντα, τόμος Α', σελ. 370).

Τους καίσαράς των οι δουλωθέντες Ρωμαίοι ωνόμαζαν μετά θάνατον Θεούς (Divus Caesar). Εις δε τους διαδόχους αυτών Γραικορωμαίους αυτοκράτορες και ζώντας έτι οι ταλαίπωροι Έλληνες έλεγον ή γράφοντες «Η υμετέρα θειότης» παρόμοιον όγκον είχον και των αυλικών οι τίτλοι· εις εξ αυτών ήτον ο πανυπερσεβέστατος, και έτι θαυμασιώτερος άλλος ο πανυπερπρωτοσεβαστοΰπέρτατος (και της κατσίκας ο κώλος).

Μας ήρθαν στη Ρόδο και οι Ιππότες και πολλοί άσχετοι που δεν έχουν ανοίξει ένα βιβλίο, νιώθουν περήφανοι, με αυτούς τους αλητήριους που κατέσφαξαν το έθνος των Ελλήνων και τους Έλληνες της Κύπρου, εντροπή σας. Ταλαίπωρον, απαίδευτον γένος των Ελλήνων. Φυσικά ο Κοραής βρήκε απέναντί του τους Φαναριώτες, οι οποίοι όχι μόνο δεν είχαν ελληνική συνείδηση, αλλά «ονομάσαντες εαυτούς το περίβλεπτον γένος των Ρωμαίων (βλαστημίαν ήκουαν, αν τους ωνόμαζε τις Γραικούς ή Έλληνας» (Κων/νος Κούμιας «Ιστορία των ανθρώπινων πράξεων», τόμος 12ος, σελ 535, Βιέννη 1832).

Συνεχίζεται

Παντού τα πάντα - Τι Ρόδος, τι Κως

Γράφει ο Γιώργος Βούης επί παντός επιστητού
ΓΝΩΜΕΣ - ΣΧΟΛΙΑ - ΑΠΟΨΕΙΣ - ΠΡΟΤΑΣΕΙΣ

Διάβαζα σε τοπική εφημερίδα της Κω, για τα συνεχή παράπονα αλλοδαπών επισκεπτών, σχετικά με την ολοφάνερη και χωρίς προσχήματα αισχροκέρδεια που συναντά ο καθένας και στο νησί του Ιπποκράτη, από επιτήδειους που κρύβονται πίσω από τη νομιμότητα, για να γεμίζουν το πορτοφόλι τους, αυτό και μόνο χωρίς να λογαριάζουν τις συνέπειες και χρόνο με το χρόνο, έχουν συσσωρευθεί τόσο που κατάντησαν νάρκες στα θεμέλια του τουριστικού μας οικοδομήματος.

«Με μέγγενη που συνθλίβει την προσπάθεια των τουριστικών επιχειρήσεων να διασώσουν ό,τι μπορούν από τη μειωμένη τουριστική κίνηση που καταγράφεται εφέτος στις περισσότερες τουριστικές περιοχές της χώρας, χωρίς παράλληλα να υπονομεύουν το μέλλον του τουρισμού και των δικών τους επιχειρήσεων, εξελίσσονται – εδώ και αρκετό καιρό – τα φαινόμενα αισχροκέρδεια και παραοικονομία».

Ενα από τα ίδια, παντού, χωρίς εξαίρεση. Αλλού λίγο, αλλού πιο πολύ, κι αλλού τόσο πολύ που δεν πάει άλλο γιατί υπάρχει το χάος ανοικτό, έτοιμο να καταβροχθίσει όλα όσα ο άνθρωπος ο Ροδίτης, ο Κώος, ο καθένας από μας έχει με ιδρώτα, κόπο και αίμα, δημιουργήσει.

Εμείς θα προσθέσουμε και την Κάλυμνο όπου πολλοί ξενιτεμένοι, από αγάπη και λατρεία για το νησί τους, έχουν επενδύσει τους κόπους δεκαετιών στην ξενιτιά και τώρα βρίσκονται στο χείλος της συμφοράς που καραδοκεί. Ο Ρωμιός όπου κι αν είναι δεν αλλάζει. Έχει τα προτερήματά του που τον κάνουν περήφανο, έχει όμως και τα ελαττώματά του που συνήθως τα πληρώνει και τότε μετανιώνει.

Παντού τα πάντα λοιπόν, όπως γράφουμε στον τίτλο αυτού του σημειώματος, που σκοπό έχει όχι να πούμε γνωστά πράγματα, αλλά να επισημάνουμε ότι – αργά ή γρήγορα – με τα μυαλά που έχουμε, σίγουρα θα κλάψουμε, θα χτυπάμε το κεφάλι μας, όμως τότε θα είναι αργά.

Από το τέρμα της διαδρομής λίγο απέχουμε. Έστω λοιπόν και την τελευταία στιγμή ας αναλογιστούμε το κακό που εμείς οι ίδιοι δημιουργήσαμε, ας κάνουμε μια στροφή για σωτηρία και – αφού η ελπίδα πεθαίνει πάντα τελευταία – ας ελπίσουμε σε κάτι διαφορετικό, σε κάτι σωστικό.

Ας ήμουνα τσιγγάνος

Με απόφασή του το Υπουργείο Εθνικής Οικονομίας, χορηγεί στεγαστικά δάνεια σε τσιγγάνικης καταγωγής Έλληνες υπηκόους, και μάλιστα με τέτοιους όρους, ώστε να πρόκειται για πράξεις χαριστικές. Το επιτόκιο επιδοτείται κατά 80% (δηλ. τι απομένει;), υπάρχει περίοδος χάριτος 24 μηνών και - όπερ το σπουδαιότερο - το ποσό δανείου φτάνει τα 20 εκατομ. δρχ. (60.000 ευρώ). Οσο για την περίοδο αποπληρωμής, αυτή φτάνει τα 22 χρόνια, δηλ. θα αποπληρώνεται από τα εγγόνια του υπόχρεου. Κι ύστερα σου λενε πως οι εκλογές θα γίνουν στην ώρα τους, δηλ. τον Απρίλιο του 2004.

Πόσοι είναι οι τσιγγάνοι στην Ελλάδα; Δεν θα είναι 30 - 40 χιλιάδες; Μα και πιο λίγοι να είναι, πάλι η ψήφος τους αναδεικνύει κοινοβουλευτική πλειοψηφία.

Ας ήμουνα τσιγγάνος, έλεγε κάποιος συμπολίτης μας ο οποίος όπως διαβεβαίωνε, πήγε σε 3-4 τράπεζες για κτηματικό και του ζήτησαν «της Παναγιάς τα μάτια», με αποτέλεσμα να πάψει να φροντίζει για κάτι τέτοιο. Καλύτερα στο νοίκι, είπε, γιατί μια μέρα, με τους όρους χορήγησης, το σπίτι θα βγει στο σφυρί και θ' αλλάξει νοικοκύρη.

Ας ήμουνα τσιγγάνος - είπε και αναστέναξε - γιατί αυτοί θα πάρουν τα 60.000 ευρώ (20 εκατομ. δρχ.) θα οικοδομήσουν και το κράτος ας έχει να πάρει.Το γιατί, είναι γνωστό, και ας μην αναφερθούμε σ' αυτό. Γιατί, στην ουσία είναι ένα δώρο για τη συμπαθέστατη φυλή, για λόγους που όλοι αντιλαμβανόμαστε, και φυσικά, περιττεύει να τους αναφέρουμε.

Δεν έχουμε τίποτα άλλο να προσθέσουμε, τα πράγματα μιλάνε από μόνα τους κι ο νοών, νοείτω.

Παχύαμμος το σημερινό Φαληράκι Ρόδου

Μια φορά κι έναν καιρό, όχι όμως και τόσο μακριά ώστε να έχει περάσει στη λήθη, σε χρόνια χαρούμενα και ιστορικά τότε που τα Δωδεκάνησα επανεντάχτηκαν στον εθνικό κορμό, το σημερινό Φαληράκι, σ' όλη του την έκταση σχεδόν, ήταν ένας απέραντος αμπελώνας, που ανήκε σε πολλές οικογένειες του χωριού Καλυθιές. Για την ακρίβεια ήταν κομμάτια γης προικισμένα στις δευτερότοκες ή τριτότοκες θυγατέρες. Ήταν τότε που οι πρωτοκόρες έπαιρναν τους ελαιώνες στα ψηλά μέρη.

Ευθύς από τις πρώτες μέρες της Απελευθέρωσης των νησιών από τη ξένη δουλεία άρχισε να λειτουργεί στην παραλία του Παχύαμμου ένα παραδοσιακό καφενείο με μεζέδες που το ονόμασαν Φαληράκι. (Ο ενθουσιασμός βλέπετε πολλά κάνει). Φαληράκι λοιπόν εκεί και ο καθένας έλεγε: πάμε για το Φαληράκι (καφενείο) κι εννοούσε όλη την περιοχή.

Έκτοτε καθιερώθηκε η ονομασία, πετυχημένη όπως ήταν, δεν μπορούσε να γίνει διαφορετικά. Ο Παχύαμμος, την εποχή εκείνη με το κράτος να είναι απών, άρχισε η άναρχη οικοδόμηση της περιοχής που μας οδήγησε στη σημερινή απαράδεκτη κατάσταση που βλέπουμε και – σαν λαός πολιτισμένος – ντρεπόμαστε.

Το ίδιο είχε συμβεί και στην Κω, στην περιοχή Καρδάμαινας όπου η οικοδομική αναρχία έφερε την αλλοίωση στο περιβάλλον. Μια αλλοίωση που – όπως έχει σήμερα – δεν αντιμετωπίζεται ούτε μπορεί να αναστρέψει το κακό που έχει συντελεστεί.

Ποιος φταίει για όλα αυτά; Μήπως το αδύναμο με επιδέσμους στις πληγές του κράτος του Εμφύλιου; Μήπως ο κόσμος, εμείς δηλαδή που θα έπρεπε να ήμασταν φρουροί της τάξης; Μήπως η μοίρα μας; Ένα είναι όμως το γεγονός. Ότι όποιος κι αν φταίει το κακό συντελέστηκε, πισωγύρισμα δεν υπάρχει.

Το Φαληράκι θα συνεχίσει την άτακτη πορεία του και ο Παχύαμμος ποτέ δεν πρόκειται ν' ακουστεί πια. Τα πιο πάνω γράφω για να ενημερώσω αυτούς που αγνοούν την ιστορία και λένε άλλα αντ' άλλων.

Υ.Γ.: Παρόμοια ιστορία αφορά και την Καρδάμαινα - Κω. Ίδιο ξεκίνημα, ταυτόσημη πορεία.

Νέο εργοστάσιο ΔΕΗ

- Για κάθε πρόβλημα, υπάρχει και μια λύση. Το ίδιο μπορούμε να πούμε και για το νέο (υπό σκέψη και μελέτη) εργοστάσιο παραγωγής ηλεκτρικής ενέργειας για τη Ρόδο και τα γύρω νησιά (Σύμη, Χάλκη κ.α.). Φτάσαμε στο απροχώρητο, μελέτες επί μελετών έγιναν, προτάσεις επί προτάσεων και συζητήσεις ατελείωτες έγιναν κατά καιρούς με μοναδικό θέμα την ίδρυση κάποιου εργοστασίου, που θα έλυνε το κατ' εξοχήν και υπ' αριθμόν ΕΝΑ πρόβλημα του τόπου. Γράψαμε - πολλές και όχι μια και δυο φορές - ότι αν γυρίσουμε πίσω 60-70 χρόνια, δηλ. στη λάμπα πετρελαίου, τότε όλα θα πισωγυρίσουν και αυτό ονομάζεται συμφορά. Υπάρχουν όμως περιθώρια χρόνου ώστε να μη συμβεί κάτι τέτοιο; Για τους μη απαισιόδοξους, σίγουρα υπάρχουν τέτοια περιθώρια, φτάνει το έργο να ξεκινήσει ΑΜΕΣΑ με συνοπτικές διαδικασίες στα πλαίσια των Νόμων περί εκτάκτου ανάγκης. Να απεμπλακεί η Ρ.Α.Ε. από την υπόθεση, ν' αναλάβει η ΔΕΗ ή αν αυτό δεν γίνεται, να ιδρυθεί μια τοπική Ανώνυμη Εταιρεία που να ξεκινήσει το έργο άμεσα. Κι αν ο χώρος όπου θα κτιστεί το εργοστάσιο δεν μπορεί να βρεθεί κάπου πάνω στο νησί της Ρόδου, εμείς προτείνουμετην ΑΛΙΜΙΑ, και από εκεί να ξεκινήσουν τα υποθαλάσσια καλώδια για Ρόδο και αλλού. Είναι μια λύση. Ισως η καλύτερη, ίσως όμως και η χειρότερη. Ενα είναι σίγουρο, ότι κι αν ακόμη πάμε για λάμπες πετρελαίου, αυτό δεν θα κρατήσει και πολύ. Αργά ή γρήγορα, θα έχουμε ένα υπερσύγχρονο εργοστάσιο παραγωγής ηλεκτρικού ρεύματος, με προοπτική ότι για 50-60 χρόνια δεν θα γίνουμε Κάσος.

Αν θέλουμε τουρισμό αναπτυγμένο, αν θέλουμε η Ρόδος να πάει μπροστά, τότε η προτεινόμενη λύση επιβάλλεται εκ των πραγμάτων: Η Αλιμιά θα σώσει τη Ρόδο και τα γύρω νησάκια . Εκεί οδηγούν τα πράγματα, εκεί μας παραπέμπει η λογική της ανάγκης. Οι αρμόδιοι (ποιοί;) έχουν τον λόγο. Δηλ. όχι να εγκρίνουν, γιατί αυτό είναι παρακινδυνευμένο, αλλά για να ξεκινήσουν ΑΜΕΣΩΣ το έργο.Η έτσι ή αλλιώς. Αυτό δεν έχει σημασία. Σημασία έχει να μην πεθάνει ο τόπος.

Μεγάλες ευκαιρίες για επενδύσεις σε βιοτεχνία και αγροτουρισμό

Εντός του Σεπτεμβρίου η προκήρυξη του Leader + για τα Δωδεκάνησα

Θα δοθεί προτεραιότητα σε έργα που θα βελτιώσουν τη ζωή των κατοίκων



Περισσότερες από 800 προτάσεις για επενδύσεις στον τομέα του αγροτουρισμού, της βιοτεχνίας, της μεταποίησης κ.λπ., έχουν κατατεθεί μέχρι σήμερα στο πλαίσιο της πρώτης προκήρυξης της κοινοτικής πρωτοβουλίας Leader.

Μέσα στις επόμενες ημέρες αναμένεται να γίνει η προκήρυξη του προγράμματος και για την περιοχή της Δωδεκανήσου γεγονός που αναμένεται να βοηθήσει σημαντικά στην ανάπτυξη συγκεκριμένων τομέων.

Μέχρι το 2006 θα έχει διοχετευθεί κυρίως σε ορεινές και απομακρυσμένες περιοχές της χώρας το σύνολο των κονδυλίων της κοινοτικής πρωτοβουλίας Leader +, που ανέρχεται σε 393 εκατ. ευρώ, εκ των οποίων 251 εκατ. ευρώ είναι η δημόσια δαπάνη (εθνική και κοινοτική συμμετοχή).

Προτεραιότητα στις εγκρίσεις των επενδυτικών σχεδίων που θα γίνουν στο επόμενο διάστημα θα δοθεί για έργα που στοχεύουν να βελτιώσουν τη ζωή των κατοίκων κυρίως σε δυσπρόσιτες και φτωχές περιοχές της Ελλάδας και θα δημιουργούν προϋποθέσεις για την απόκτηση εναλλακτικών εισοδημάτων από εξωγεωργικές δραστηριότητες (αγροτουρισμός, βιοτεχνία, μεταποίηση, καφενεία, δημιουργία χώρων για την ανάδειξη και προστασία της πολιτιστικής και φυσικής κληρονομιάς, χρήση νέων τεχνολογιών κ.λπ).

Το επενδυτικό ενδιαφέρον από την πρώτη κιόλας προκήρυξη του leader + είναι μεγάλο και μέσα στο επόμενο δίμηνο αναμένεται να ολοκληρωθεί η διαδικασία υποβολής των επενδυτικών προτάσεων για το σύνολο των περιοχών της χώρας που δικαιούνται συμμετοχή στη συγκεκριμένη πρωτοβουλία.

Σύμφωνα με τις πρώτες εκτιμήσεις οι συνολικές πληρωμές της δημόσιας δαπάνης για το Leader+ μέχρι το τέλος του έτους αναμένεται να ανέλθουν στο 12%. Ο συνολικός προϋπολογισμός από την πρώτη προκήρυξη, που αφορά σε 34 τοπικά προγράμματα, ανέρχεται στα 173,8 εκατ. ευρώ.

ΔΗΜΟΣ ΚΑΛΛΙΘΕΑΣ ΡΟΔΟΥ

ΕΛΛΗΝΙΚΗ ΔΗΜΟΚΡΑΤΙΑ
ΠΕΡΙΦΕΡΕΙΑ ΝΟΤΙΟΥ ΑΙΓΑΙΟΥ
ΝΟΜΟΣ ΔΩΔΕΚΑΝΗΣΟΥ
ΔΗΜΟΣ ΚΑΛΛΙΘΕΑΣ

Ημερ/νία 01-09-2003
Αρ. Πρωτ.: Τ.Υ. 1953

ΑΚΥΡΩΣΗ ΔΗΜΟΠΡΑΣΙΑΣ

Από το Δήμο Καλλιθέας Ρόδου ανακοινώνεται ότι η δημοπρασία η οποία επρόκειτο να διεξαχθεί στα γραφεία του Δήμου την **Τετάρτη 3 Σεπτεμβρίου** και ώρα 10:00 π.μ. για την κατασκευή του έργου: «Ανόρθωση Υποβαθμισμένου Δάσους Καλλιθέας» **ακυρώνεται**.

Ο δήμαρχος
ΙΩΑΝΝΗΣ ΙΑΤΡΙΔΗΣ

Στις 31 Οκτωβρίου λήγει η προθεσμία υποβολής αιτήσεων συμμετοχής

Δημοτικές επιχειρήσεις σε προγράμματα του ΟΑΕΔ

Βασικός σκοπός είναι η παρέμβαση της Τοπικής Αυτοδιοίκησης στην προώθηση της απασχόλησης

Εντονο το ενδιαφέρον από αρκετούς Δήμου της Δωδεκανήσου για τη συμμετοχή τους στο πρόγραμμα



Μέχρι 31 Οκτωβρίου 2003 έχουν τη δυνατότητα οι δημοτικές επιχειρήσεις να υποβάλλουν αιτήσεις συμμετοχής σε επιδοτούμενα προγράμματα του ΟΑΕΔ.

Η δυνατότητα απασχόλησης επιδοτούμενων ανέργων δίδεται για πρώτη φορά στις δημοτικές επιχειρήσεις, μετά από πρωτοβουλία της ΚΕΔΚΕ και συμφωνία του υπουργείου Εργασίας και του ΟΑΕΔ.

Οπως προκύπτει από τις σχετικές υπουργικές αποφάσεις, οι δημοτικές επιχειρήσεις μπορούν να προσλάβουν επιδοτούμενους ανέργους από:

- Το πρόγραμμα επιχορήγησης επιχειρήσεων για την απασχόληση ανέργων ηλικίας 18 - 60 ετών.
- Το πρόγραμμα επιχορήγησης επιχειρήσεων για την απασχόληση ανέργων ηλικίας 18 - 30 ετών.
- Το πρόγραμμα απόκτησης εργασιακής εμπειρίας και επιχορήγησης επιχειρήσεων για την απασχόληση ανέργων γυναικών ηλικίας 18 - 65 ετών.

Βασικός σκοπός είναι η ουσιαστική παρέμβαση της Τοπικής Αυτοδιοίκησης στην προώθηση της απασχόλησης, την τόνωση της τοπικής ανάπτυξης και την αντιμετώπιση φαινομένων αποκλεισμού ευπαθών κοινωνικών ομάδων από την αγορά εργασίας.

Κεντρική Θέρμανση



- **Θέρμανση πετρελαίου** Λέβητες χαλύβδινοι, μαντεμένιοι. Σώματα πάνελ-αλουμινίου. Ατομικές θερμάνσεις.
- **Θέρμανση ηλεκτρική** Θερμοπομποί **EL-NOR**. 20 χρόνια πρώτοι στη Ρόδο, θερμαίνουν εκατοντάδες κατοικίες και επαγγελματικούς χώρους
- **Κλιματιστικά:** Θέρμανση - ψύξη. Όλες οι κορυφαίες μάρκες στις χαμηλότερες τιμές.
- **Δωρεαν μελέτη - επίβλεψη** Ακόμη και για τον πιο μικρό χώρο και δωρεάν μεταφορά.
- **Άμεση εγκατάσταση** από ειδικευμένο προσωπικό με προσοχή στη λεπτομέρεια
- **Γραπτή εγγύηση** καλής λειτουργίας και πλήρης τεχνική υποστήριξη.
- **Διπλή πιστοποίηση ποιότητας** από την εταιρεία μας και το δίκτυο τεχνικών καταστημάτων **Διαθερμική.**
- **Ειδικές λύσεις** για ξενοδοχεία και επαγγελματικούς χώρους.



Καλέστε αμέσως το **76100** για υπεύθυνη ενημέρωση

ΒΟΥΤΥΡΑΚΗΣ Ι.Χ. Ε.Π.Ε. • ΔΩΔ. ΝΕΟΛΑΙΑΣ 16 - ΡΟΔΟΣ -ΤΗΛ. ΚΕΝΤΡΟ: 0241/76100

εκεί που η τέχνη... συναντά την ποιότητα!

Κομμωτήριο



Figaro
HAIR
DESIGN

Κομμώσεις Ανδρικές - Γυναικείες

Κων/νου Παλαιολόγου 17, Τηλ.: 22410 - 20.914

ΚΕΝΤΡΑ ΞΕΝΩΝ ΓΛΩΣΣΩΝ

ΚΟΝΤΟΥ ΜΕΡΚΟΥΡΗ

Απο την εκπαιδευτικη εκδρομη μας στο Μοναχο της Γερμανιας

Apopsis Design



NEUSCHWANSTEIN

Το παλάτι NEUSCHWANSTEIN
του Βασιλιά της Βαυαρίας Λουδοβίκου 2ου.
Η τέχνη σ' όλη της τη μεγαλοπρέπεια.

SALZBURG

Το Σάλτσμπουργκ, η πόλη του Μότσαρτ.
Η μαγεία της μουσικής.





DEUTSCHES MUSEUM

Το μεγαλύτερο τεχνολογικό μουσείο στον κόσμο. Η ιστορία των ανθρωπίνων επιτευγμάτων μέχρι σήμερα.

OLYMPIAPARK

Το Ολυμπιακό πάρκο του Μονάχου
1972 - Ολυμπιακοί αγώνες.



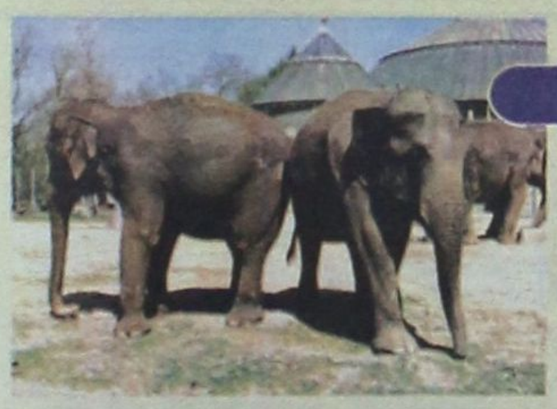

DER ZOO

Ο ζωολογικός κήπος του Μονάχου. Το ζωικό βασίλειο ζωντανό στα μάτια των παιδιών.



BMW-Museum

Το Μουσείο της BMW.
Η γερμανική αυτοκινητοβιομηχανία
δείχνει στα παιδιά όλες τις εξελίξεις της.

ΠΡΩΤΟΠΟΡΙΑ
ΣΤΗΝ ΕΚΜΑΘΗΣΗ ΞΕΝΩΝ ΓΛΩΣΣΩΝ ΣΤΗ ΡΟΔΟ.

Ζωντανή επαφή των μαθητών μας στον τόπο που την μιλάνε.

Άμεση γνωριμία με τον πολιτισμό, τα τοπία, τους ανθρώπους και την καθημερινή τους ζωή.

Πρότυπα εκμάθησης που ξεπερνούν τα συνηθισμένα και τείνουν να θεωρούνται εφάμιλλα αυτών των προηγμένων εκπαιδευτηρίων της Ευρώπης.

Απόδειξη;

Οι **επιτυχίες των μαθητών μας** στις ανεγνωρισμένες εξετάσεις.
Γι΄αυτές μιλάνε όλοι στη Ρόδο και όχι μόνο...
Εμείς προσπαθούμε. **Η εμπιστοσύνη των γονέων είναι η ανταμοιβή μας.**
Η καταξίωσή μας στην ξενόγλωσση εκπαίδευση δημιουργεί νέες υποχρεώσεις στο μέλλον.



NYMPHENBURG

Αναμνηστική φωτογραφία των μαθητών μας στο παλάτι του Nymphenburg με τον κ. Μερκούρη Κοντό.

1ο Διδ/ριο: Αγίων Αναργύρων 11Α (στο Βενετόκλειο)
2ο Διδ/ριο: Δημητρίου Αναστασιάδη 47 (στους Δασκάλους)
3ο Διδ/ριο: Παρισίων 1 και Λονδίνου (στο Ροδίνι)

Τηλ. 22410 35289 & 22410 23973