ΠΛΗΡΩΜΕΝΟ ΤΥΠΟΣ
ΕΛΤΑ

Η ΔΡΑΣΙΣ

εβδομαδιαία εφημερίδα της Δωδεκανήσου

ΙΔΙΟΚΤΗΤΗΣ - ΔΙΕΥΘΥΝΤΗΣ
ΠΑΥΛΟΣ Μ. ΜΑΡΙΑΣ
ΓΡΑΦΕΙΑ: ΑΘΗΝΩΝ 42 (ΑΝΑΛΗΨΗ)
ΤΗΛ. (22410) 64393 - 63790 - FAX. 63393

48 ΣΕΛΙΔΕΣ

Δευτέρα 22 Σεπτεμβρίου 2003
ΕΤΟΣ ΤΡΙΑΚΟΣΤΟ ΤΕΤΑΡΤΟ
Αριθμός Φύλλου 1.901
Τιμή: Ευρώ 0,70

Δέκα χρόνια πριν κάποιοι έριξαν την ιδέα. Σήμερα, χωρίς μαγικά ραβδάκια, η Συνεταιριστική Τράπεζα Δωδεκανήσου είναι ισχυρή και παντού...



ΣΤΗΝ ΚΟΡΥΦΗ κόντρα στην κακοδαιμονία

Β. ΜΗΝΑΪΔΗΣ: «Η ήρεμη και λογική δύναμη της Τράπεζας»

... και εν όψει των εκλογών για την ανάδειξη νέου Διοικητικού Συμβουλίου, είναι κρίμα να σπιλωθούν σταθερές αξίες. Είναι σαν να φτύνουμε σε μιά λαμπρή σελίδα της ιστορίας μας



Σελ. 2, 10 & 11



Αμόκ για ένα λίτρο βενζίνης

Τη φορά αυτή δεν μπλόφαραν, έβαλαν λουκέτο οι βενζινοπώλες. Ουρές χθες στα πρατήρια από τους Ροδίτες για να «φουλάρουν»

Σελ. 39

ΠΟΛΙΤΙΚΗ

Χωρίς Σφυρίου και Κρεμαστινό πού πάει το ΠΑΣΟΚ;



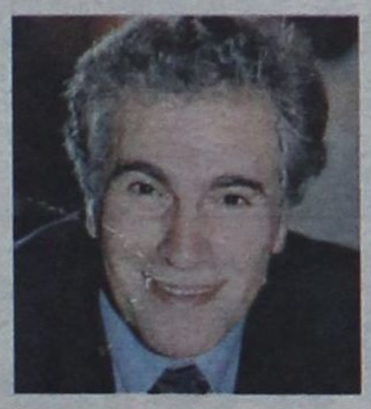

Το δίλημμα του Κοσμά και η εκκρεμότητα του «Τζίμη» προκαλούν ημικρανίες στο τοπικό ΠΑΣΟΚ. Κυκλοφορούν ήδη οι πρώτες εναλλακτικές «εξάδες» του ψηφοδελτίου στην περίπτωση που...

Σελ. 5

Εφ όλης της ύλης απαντήσεις από τη Διοίκηση

"Σκοτεινά και υποχθόνια κέντρα συκοφαντούν τη ΔΑΝΕ"



Σελ. 4

Κατά της Μάρθας Σημαντώνη

Εκ των ένδον και φαρμακερά τα πυρά

Όλη η επιστολή διαμαρτυρίας της ΕΥΔ



Σελ. 6

Βιντεοκασέτα εξευτελισμός για το Φαληράκι

Σελ. 3

ΣΥΝΕΝΤΕΥΞΗ: ΝΙΚΟΣ ΖΩΙΔΗΣ

Αυτές είναι οι προτεραιότητές μου, αυτές είναι και οι φιλοδοξίες μου

Ο αντινομάρχης ενώπιον των πολιτικών και προσωπικών του προκλήσεων



Σελ. 8 & 9

ΚΕΡΔΙΣΤΕ
και εσείς
587.462,30 €
δόθηκαν συνολικά σε Jackpots
την προηγούμενη βδομάδα
στα SLOT MACHINES
(ΜΗΧΑΝΑΚΙΑ)
CASINO RODOS
Boutique Hotel & Casino

ΣΠΑΝΟΣ
ΥΠΕΡ ΜΑΡΚΕΤ
ΟΜΙΛΟΣ ΕΠΙΧΕΙΡΗΣΕΩΝ
ΙΩΑΝΝΗ ΧΡ. ΣΠΑΝΟΥ Α.Ε.

ΣΥΝΕΤΑΙΡΙΣΤΙΚΗ ΤΡΑΠΕΖΑ ΔΩΔΕΚΑΝΗΣΟΥ ΣΥΝ.ΠΕ.

ΑΡΧΑΙΡΕΣΙΕΣ ΓΙΑ ΑΝΑΔΕΙΞΗ ΔΙΟΙΚΗΤΙΚΟΥ ΣΥΜΒΟΥΛΙΟΥ

Η ΣΥΝΕΤΑΙΡΙΣΤΙΚΗ ΤΡΑΠΕΖΑ ΔΩΔΕΚΑΝΗΣΟΥ, σύμφωνα με το Καταστατικό της και το Νόμο, θα προβεί σε Αρχαιρεσίες για την ανάδειξη νέου Διοικητικού Συμβουλίου στις 25/10/2003.

Όποιο από τα μέλη της επιθυμεί να είναι υποψήφιο για την εκλογή του ως μέλος του Δ.Σ., θα πρέπει να καταθέσει σχετική αίτηση στην Τράπεζα (Εθν. Αντιστάσεως 51, Ρόδος, τηλ. 22410-80550) μέχρι την Τετάρτη 1η Οκτωβρίου 2003 και ώρα 14:00 μ.μ.

Απαραίτητη προϋπόθεση για κάθε υποψήφιο είναι η κατοχή Λευκού Ποινικού ΜητρώουΤύπου Α' για αξιόποινες πράξεις και η κατάθεση παραβόλου συμμετοχής 100 €.

Για οποιαδήποτε πληροφορία μπορείτε να αποταθείτε στους κ. Καρυδάκη και Γεωργάκη στο τηλ. 22410 80550.

Η ΔΡΑΣΙΣ
Εβδομαδιαία Εφημερίδα
Διευθύνσεις σύμφωνα με το Νόμο:
ΙΔΙΟΚΤΗΤΗΣ
ΠΑΥΛΟΣ Μ. ΜΑΡΙΑΣ
Πρόεδρος Ενώσεως Ιδιοκτητών Επαρχιακού Τύπου
ΕΚΔΟΤΕΣ
ΜΙΧΑΗΛ Π. ΜΑΡΙΑΣ
ΤΣΑΜΠΙΚΑ Π. ΜΑΡΙΑ - ΤΡΙΑΝΤΑΦΥΛΛΟΥ
ΔΙΕΥΘΥΝΤΗΣ
ΠΑΥΛΟΣ Μ. ΜΑΡΙΑΣ

Τα σπορ
ΙΔΡΥΤΗΣ
ΝΙΚΟΣ ΤΡΙΑΝΤΑΦΥΛΛΟΥ

ΓΡΑΦΕΙΑ: Αθηνών 42, (Ανάληψη), Τηλ: 63.790 - 64.393-68761 FAX: 63.393
e-mail: drasis2000@yahoo.com
ΤΥΠΟΓΡΑΦΕΙΑ: Κοσκινού, τηλ. 65540

ΛΑΪΚΕΣ ΑΓΟΡΕΣ

ΤΕΤΑΡΤΗ: στο Δημοτικό Νεκροταφείο.
ΠΕΜΠΤΗ: στην οδό Βύρωνος.
ΠΑΡΑΣΚΕΥΗ: Στην οδό Θεσ/κης στην Ανάληψη
ΣΑΒΒΑΤΟ: στο Δημοτικό Νεκροταφείο.

ΤΑΞΙ

ΤΑΞΙ ΡΟΔΟΥ: 32452
ΡΑΔΙΟ ΤΑΞΙ ΡΟΔΟΥ (Εργατικές κατοικίες Πρόνοιας Αγ. Απόστολοι): 64712-64756-64790
ΤΑΞΙ ΑΦΑΝΤΟΥ: 51777
ΤΑΞΙ ΙΑΛΥΣΟΥ: 92515
ΤΑΞΙ ΚΡΕΜΑΣΤΗΣ: 94528
ΤΑΞΙ ΦΑΛΗΡΑΚΙΟΥ: 85444

ΦΑΡΜΑΚΕΙΑ

ΔΕΥΤΕΡΑ 22 Σεπτεμβρίου 2003
ΣΗΜΕΡΑ διημερεύει το φαρμακείο ΠΑΠΠΟΥ Ε.-ΣΤΑΥΡΟΠΟΥΛΟΥ Χ., Πλατεία Ακαδημίας (δίπλα από την Τράπεζα Δωδ/σου), Τηλ: 75747
ΣΗΜΕΡΑ διανυκτερεύει το φαρμακείο ΜΙΧΑΛΑΚΗ Β., Αγίας Αναστασίας 81 (δίπλα στην εκκλησία Αγία Αναστασία), Τηλ: 34.282

ΠΟΣΕΣ *φορές και για πόσους λόγους, εμείς οι Δωδεκανήσιοι, έχουμε το προνόμιο να κάνουμε αναδρομή στο παρελθόν και να αναπολήσουμε στιγμές που να μας κάνουν μέχρι και σήμερα να νοιώθουμε περήφανοι; Δυστυχώς, όχι πολλές. Κι αυτό διότι οι εξελίξεις, προϊόντος του χρόνου, μας απογοήτευσαν. Μέχρι να δηλώνουμε ακόμα και προδομένοι...*

Πλην μίας και φωτεινής εξαιρέσεως. Από τότε, δέκα χρόνια πριν, όταν οι δημοσιογράφοι τρέχαμε, εκείνα τα κυριακάτικα πρωινά, στα γραφεία του Επιμελητηρίου Δωδεκανήσου (και αλλού) για να καταγράψουμε μια φιλόδοξη έως παλαβή ιδέα: Να στηθεί η Συνεταιριστική Τράπεζα Δωδεκανήσου!

«Μα τι λένε οι άνθρωποι;» σιγοψιθυρίζαμε στα μουλωχτά πολλοί από εμάς. Τι θέλουν τώρα να πετύχουν; Το ακατόρθωτο; Να γίνουν και ...Τραπεζίτες; *Ανταποκρινόμασταν στις προσκλήσεις τους διότι και αυτή η πρόκληση ήταν μεγάλη. Να πείσουν κατ' αρχήν για το εγχείρημά τους, όταν άλλες κι άλλες «δωδεκανησιακές» πρωτοβουλίες φυτοζωούσαν με τις κρατικές επιδοτήσεις και τις ρυθμίσεις των χρεών τους και άλλες «μύριζαν» σκάνδαλα.*

Δέκα χρόνια...

...μετά το ρίξιμο της ιδέας και την «ιδρυτική πράξη» της Συνεταιριστικής Τράπεζας Δωδεκανήσου και οκτώ από την έναρξη της λειτουργίας της ***(η ιστορία έγραψε: 15 Νοεμβρίου 1995),*** *οι πρωτοπόροι της ιδέας δικαιώθηκαν. Μαζί με αυτούς και όσοι πίστεψαν εξ αρχής σε αυτήν. Στο απονενοημένο, για μερικούς, τόλμημα...*

Κι εμείς, οι καμένοι από άλλες δωδεκανησιακές υπερβάσεις που τελμάτωσαν ή θαλασσοδέρνονται, κυριολεκτικά, στη δίνη των προβλημάτων και των αδιεξόδων τους, κάνουμε την αυτοκριτική μας αφού δεν παρασυρθήκαμε εξ αρχής από τον ενθουσιασμό των «παλαβών» εκείνων συμπολιτών μας που πίστευαν στο θαύμα: Να υποχρεώσουν τους δωδεκανησίους να υπερβούν τους εαυτούς τους και να συνεταιριστούν. Και να επενδύσουν στο «απονενοημένο». Μεγάλη υπόθεση...

Η Δωδεκανησιακή Τράπεζα πήρε σάρκα και οστά. Εγινε πραγματικότητα. Από τα μικρά γραφεία της πλατείας Ακαδημίας και τους πρώτους θαρραλέους συνεταίρους, το πιστωτικό ίδρυμα της Δωδεκανήσου σήμερα βρίσκεται σε χωριά, σε γειτονιές και σε νησιά του νομού μας, πετυχαίνοντας στόχους ζηλευτούς, έχοντας ήδη σκαρφαλώσει ψηλά, κοντά στην κορυφή, μεταξύ των Συνεταιριστικών Τραπεζών ανά την Ελλάδα.

Εν όψει των εκλογών στη Συνεταιριστική μας Τράπεζα...

Θα είναι κρίμα να φτύσουμε μια λαμπρή σελίδα της ιστορίας μας

Του Νικήτα Οικονόμου
nopress@rho.forthnet.gr

Πλέον των 13.000 Δωδεκανησίων δηλώνουν την εμπιστοσύνη τους στη δική μας Τράπεζα. Που εξακολουθεί να μεγαλώνει και μόνο σαν φτωχός συγγενής στον τραπεζικό χώρο δεν υφίσταται. Και αυτό είναι επίσης μεγάλη υπόθεση...

Η πρόχειρη...

...και επιγραμματική αυτή ιστορική αναδρομή αποσκοπεί στο να σταθούμε στους Ανθρώπους που είχαν την «τρελή» ιδέα, αυτούς που την πίστεψαν, αυτούς που την υλοποίησαν, αυτούς που εξακολουθούν να την μετουσιώνουν σε μια απτή πραγματικότητα.

Τι λέει αυτή η πραγματικότητα; Ότι η Τράπεζα Δωδεκανήσου αποτελεί σήμερα ίσως την πιο υγιή συνεταιριστική πρωτοβουλία του τόπου μας από την Απελευθέρωσή του και μετά. Αυτό το επικυρώνει η ιστορία κι όχι απλά κάποιοι οικονομικοί δείκτες. ***Ε, κάποιοι άνθρωποι, δικοί μας, διπλανοί μας, πρέπει να πάρουν το credit που τους αξίζει.***

Και μόνο ότι αυτοί οι άνθρωποι αναζωογόνησαν τη χαμένη πίστη και αυτοπεποίθηση των Δωδεκανησίων, αξίζουν της καθημερινής και ιστορικής αναγνώρισης. Οποιος αμφιβάλλει και ενίσταται επ' αυτού, είναι τουλάχιστον επιλήσμων, εμπαθής και απών. Μεταφορικώς και κυριολεκτικώς... ***Οι αριθμοί, τα μεγέθη και αυτή η ίδια η εικόνα της Τράπεζάς μας συνιστούν τα αδιάσειστα πειστήρια της ικανότητας, της τόλμης, της έμπνευσης και του κύρους συγκεκριμένων ανθρώπων.***

Εκτός κι αν κάποιοι πιστεύουν ότι το θαύμα έγινε με μαγικά ραβδάκια και με το όλο σύστημα στον αυτόματο πιλότο. Κούνια που τους κούναγε...

Η ΕΜΠΕΙΡΙΑ*, πικρή και επώδυνη, έχει αποδείξει με τον χειρότερο τρόπο, ότι η εμπάθεια και η λήθη (συνήθως επιλεκτική), προοιωνίζονται τα χείριστα. Προσωπικά, κάτι μου λέει ότι τα δωδεκανησιακά «ναυάγια» και οι απογοητεύσεις δεν μας έχουν διδάξει όσα θα έπρεπε να διδαχθούμε. Μακάρι να αποδειχθούν αβάσιμοι οι φόβοι και κάποιοι απόμακροι εφιάλτες που προβάλλουν από το ημίφως...*

ΕΠΙΚΕΙΝΤΑΙ *εκλογές για την ανάδειξη νέου Διοικητικού Συμβουλίου στη Συνεταιριστική Τράπεζα Δωδεκανήσου, όπως έγινε κι άλλες φορές, με τις επιλογές των συνεταίρων να δικαιώνονται στα πρόσωπα του προέδρου και των λοιπών μελών της Διοίκησης. Χωρίς να ανοίξουν μύτες, χωρίς να δοθούν αφορμές για παρασκήνια και μαγειρέματα...*

Στην Τράπεζά μας δεν ακολουθήθηκε η «συνταγή» της ΔΑΝΕ ή άλλων δωδεκανησιακών φορέων που τα «άπλυτά» τους (αφού υπήρχαν) έπρεπε να βγουν στη φόρα και μοιραία να οπαδοποιηθεί και να αφιονιστεί μέχρι τύφλωσης το εκλεκτορικό τους σώμα. Από αυτήν την κακοδαιμονία και την κατάρα *έχει απαλλαγεί η Τράπεζά μας. Κι έτσι πρέπει, πάση θυσία, να διατηρηθεί η παράδοση στο πιστωτικό ίδρυμα της Δωδεκανήσου.*

Με νύχια και με δόντια πρέπει να προληφθούν νοσηρά κρούσματα προεκλογικών αναμετρήσεων. Κάποια πρώτα δείγματα «εκτροπής» κρίνονται ως απαράδεκτα και επικίνδυνα για τα θεμέλια ενός δημιουργήματος ζηλευτού. Μιας λαμπρής εξαίρεσης στην μετριότητα και την αποτυχία που ...στέφει άλλες δωδεκανησιακές δράσεις, με χαρακτήρα «συνεταιριστικό» ή «λαϊκής βάσης».

ΔΕΝ *χρειάζεται να ονοματίσουμε πρόσωπα και πράγματα. Σημασία έχει, ανεξάρτητα από τον ποιον ή ποιους θα επιλέξουν τελικά οι συνεταίροι της Τράπεζας,* ***να μη φτάσουν μερικοί στις κάλπες επιχειρώντας την υποβάθμιση, την απαξίωση, την παραποίηση, τον ευτελισμό προσώπων και προσωπικοτήτων που έχουν αποδείξει ότι αποτελούν σταθερές αξίες στο τοπικό μας γίγνεσθαι.***

ΟΠΟΙΟΣ *τολμήσει, στο βωμό της επικράτησης, να σπιλώσει ή να σκεφθεί να σπιλώσει πρόσωπα με προσφορά, αναγνωρισμένη και μετρίσιμη, θα είναι σαν να μουτζουρώνει σελίδες της ιστορίας αυτού του τόπου. Θα είναι σαν να φτύνει στο κεφάλαιο της Ιστορίας μας που παινεύεται για την Τράπεζα – καμάρι μας.*

Θα είναι σαν να φτύνει στα μούτρα μας. Και αυτό θα το βρουν μπροστά τους...

ΞΕΝΑΚΗΣ

0% προκαταβολή έως 60 μήνες
1 χρόνος εγγύηση

- **FIAT MAREA 1.400 cc,** μοντ.: 1997, AIR BAG οδηγού, κεντρικό κλείδωμα, ηλ. παράθυρα, ηχητικό σύστημα, ζάντες αλουμινίου **ΤΙΜΗ:167,00 Ευρώ το μήνα**
- **CITROEN XANTIA 1.800 cc,** μον.: 1995: A/C, ABS, Air bags, ηλ. παράθυρα, κεντρικό κλείδωμα, ηλεκ. καθρέπτες, συναγερμό, ηχητ. σύστημα **ΤΙΜΗ: 184,00 Ευρώ το μήνα**
- **TRANSPORTER PICK-UP 1.9 TDI,** 96 μοντέλο, **ΤΙΜΗ: 234,00 Ευρώ το μήνα**
- **TRANSPORTER VAN,** 1.9 TDI, 97 Μοντέλο, Ηχοσύστημα **ΤΙΜΗ: 254,00 Ευρώ το μήνα**
- **MERCEDES VITO** 2.3lt DIESEL, 96' , υδραυλικό τιμόνι, κεντρικό κλείδωμα, ηχοσύστημα, full extra **ΤΙΜΗ: 321,00 Ευρώ το μήνα**
- **ALFA ROMEO** 145, 96 Μοντέλο, υδραυλικό τιμόνι, ηλ. παράθυρα, κεντρικό κλείδωμα, Ηχ. / σύστημα, ζάντες, αλουμινίου **ΤΙΜΗ: 167,00 Ευρώ το μήνα**
- **VW Golf** 1.4 μοντ. 1992, Ηλ. παράθυρα, κεντρικό κλείδωμα, ηχοσύστημα **ΤΙΜΗ: 130,00 Ευρώ το μήνα**

CAR EXPERTS

Η εταιρεία μας εισάγει οχήματα όλων των κατασκευαστών και όλων των τύπων σε κλούβες, φορτηγά και οχήματα μεταφοράς προσωπικού

ΞΕΝΑΚΗΣ ΛΙΝΔΟΥ 238 - Τηλ. 2241061600
www.xenakisautos.gr



ΧΕΠΠΑΚΗΣ Α.Ε.

ΓΕΩΡΓΙΚΑ ΜΗΧΑΝΗΜΑΤΑ & ΕΡΓΑΛΕΙΑ





ΑΝΤΙΠΡΟΣΩΠΕΙΑ ΤΡΑΚΤΕΡ: ANTONIO CARRARO

ΣΚΑΠΤΙΚΑ - ΧΟΡΤΟΚΟΠΤΙΚΑ
ΠΕΤΡΕΛΑΙΟΚΙΝΗΤΑ - ΒΕΝΖΙΝΟΚΙΝΗΤΑ

ΑΛΥΣΟΠΡΙΟΝΑ

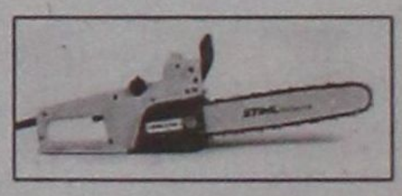

STIHL

ΦΡΕΖΕΣ

ΧΛΟΟΚΟΠΤΙΚΑ - ΘΑΜΝΟΚΟΠΤΙΚΑ - ΨΕΚΑΣΤΙΚΑ - ΕΛΑΙΟΡΑΒΔΙΣΤΙΚΑ
ΦΥΤΟΦΑΡΜΑΚΑ - ΛΙΠΑΣΜΑΤΑ (ΚΟΙΝΑ & ΥΔΑΤΟΔΙΑΛΥΤΑ)
ΣΠΟΡΟΙ - ΣΠΟΡΟΦΥΤΑ ΕΜΒΟΛΙΑΣΜΕΝΑ - ΦΥΤΟΧΩΜΑΤΑ - ΤΥΡΦΗ
ΣΥΣΤΗΜΑΤΑ ΑΡΔΕΥΣΗΣ: ΑΝΤΛΙΕΣ - ΤΕΧΝΙΚΕΣ ΒΡΟΧΕΣ - ΑΥΤΟΜΑΤΟ ΠΟΤΙΣΜΑ - ΣΩΛΗΝΕΣ (ΠΛΑΣΤΙΚΕΣ - ΜΕΤΑΛΛΙΚΕΣ)
ΚΤΗΝΟΤΡΟΦΙΚΑ - ΜΕΛΙΣΣΟΚΟΜΙΚΑ - ΔΕΞΑΜΕΝΕΣ (ΠΛΑΣΤΙΚΕΣ)
ΣΥΡΜΑΤΑ & ΠΑΣΣΑΛΟΙ ΠΕΡΙΦΡΑΞΕΩΝ - ΟΙΚΟΔΟΜΙΚΑ ΜΗΧΑΝΗΜΑΤΑ
ΑΝΤΑΛΛΑΚΤΙΚΑ - ΕΞΑΡΤΗΜΑΤΑ - SERVICE
ΠΑΡΑΔΟΣΗ ΣΤΟ ΧΩΡΑΦΙ

ΡΟΔΟΣ: ΒΕΝΕΤΟΚΛΕΩΝ 21 - 23 ΤΗΛ: 34311 FAX: 22410 - 29885
ΤΣΑΪΡΙ: 10 ΧΛΜ. ΛΕΩΦ. ΡΟΔΟΥ-ΛΙΝΔΟΥ ΤΗΛ: 22410-68979
ΜΑΝΔΡΙΚΟ: ΜΑΝΔΡΙΚΟ ΡΟΔΟΥ ΤΗΛ: 22460/31040

Μια βιντεοκασέτα εξευτελισμός για τη νυχτερινή διασκέδαση Βρετανών στο Φαληράκι

Ολόγυμνοι, να καίγονται, να πίνουν και να περιπτύσσονται δημοσίως με τις ευλογίες των καταστηματαρχών

Ποτέ στο παρελθόν Ροδίτες δεν επέτρεψαν τόσο μεγάλα αίσχη για να κερδίσουν μερικά ευρώ. Επικροτούν τα πάντα και κερνούν εκείνους που προκαλούν τα πιο ακραία σόου. Εισαγγελέας, αστυνομία και δήμος Καλλιθέας πρέπει να επέμβουν άμεσα και να τιμωρήσουν τους πρωτεργάτες

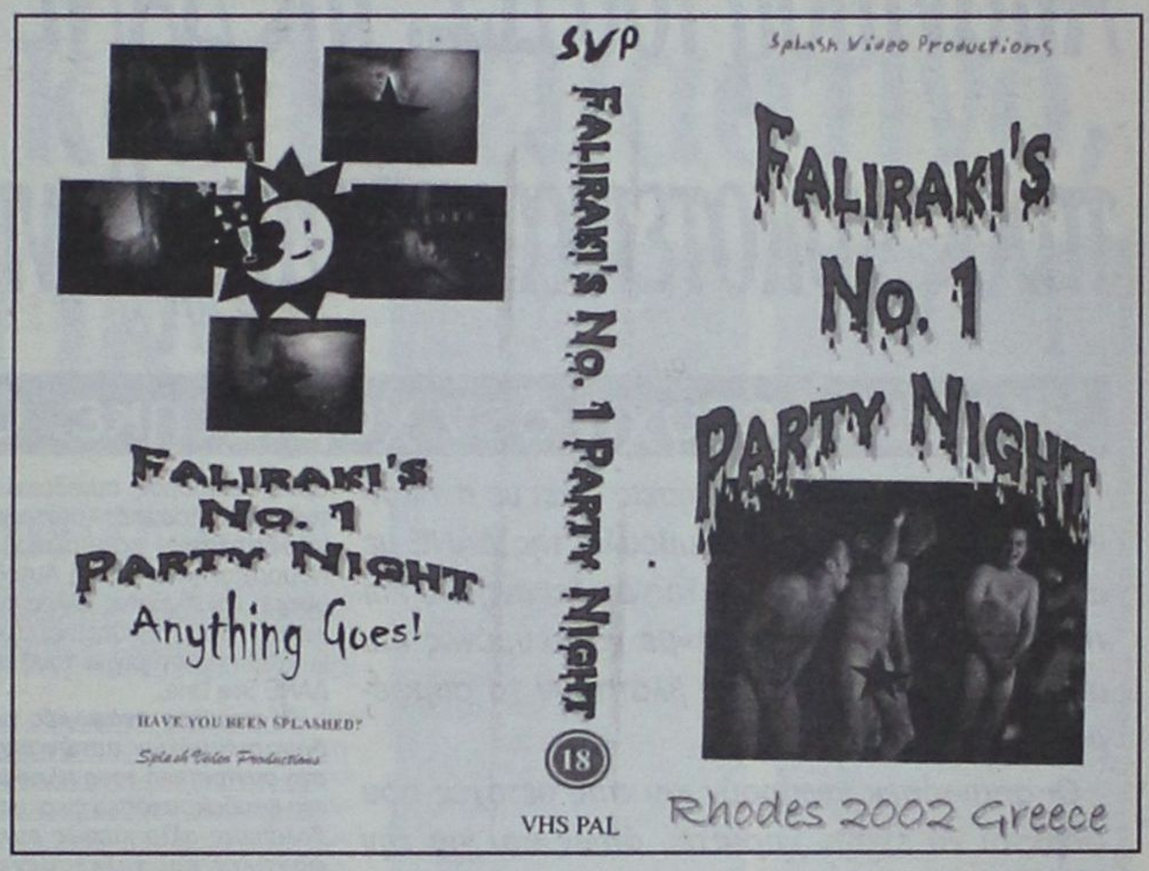

Του
Νεκτάριου Καλογήρου

Πώς θα σας φαινόταν αν στη διάρκεια των καλοκαιρινών σας διακοπών, και ενώ απολαμβάνετε ένα ποτό σε μπαρ, σας πρότεινε ένας από τους ξεναγούς – συνοδούς να βάλει φωτιά στα γεννητικά σας όργανα; Πώς θ' αντιδρούσατε εάν ο ίδιος ξεναγός – συνοδός σας πρότεινε να σταθείτε ολόγυμνος επάνω στο τραπέζι μαζί με πέντε άλλους γυμνούς και να συμμετείχατε σε διαγωνισμό για να φανεί τίνος τα γεννητικά όργανα αντέχουν περισσότερο στη φωτιά; Τί θα λέγατε εάν σας έλεγαν ότι όλα αυτά θα πρέπει να γίνουν δημόσια και να βιντεοσκοπηθούν για εμπορικούς σκοπούς;

Η άρνηση σε όλες αυτές τις απαντήσεις μπορεί να φαντάζει αυτονόητη, όμως για τους νεαρούς Άγγλους που επισκέπτονται το Φαληράκι η συμμετοχή σε τέτοιου είδους παιχνίδια ίσως να είναι και το ζητούμενο. Η εκτίμηση αυτή της Δράσης στηρίζεται στο περιεχόμενο βιντεοκασέτας που γυρίσθηκε σε μπαράκια του Φαληρακίου και δείχνει την ολόγυμνη αλήθεια των όσων συνέβαιναν μέχρι πρότινος στην τουριστική αυτή περιοχή της Ρόδου.

Η βιντεοκασέτα φέρει τον τίτλο «Faliraki's No 1 Party Night» και στο εξώφυλλό της παρουσιάζεται να είναι μια παραγωγή της εταιρείας Splash Video Productions. Σύνθημα του παραγωγού φαίνεται πως είναι «ΤΑ ΠΑΝΤΑ ΣΥΜΒΑΙΝΟΥΝ». Η ταινία της βιντεοκασέτας έχει χρονική διάρκεια 30 λεπτά και σε αυτήν παρουσιάζεται η νυχτερινή περιοδεία μιας ομάδας άγγλων τουριστών σε διάφορα μπαράκια του Φαληρακίου. Τίποτα δεν είναι «στημένο» στην ταινία, όλα όσα έχουν μαγνητοσκοπηθεί αποτελούν μέρος της νυχτερινής διασκέδασης των Βρετανών σε συγκεκριμένα μπαρ του Φαληρακίου (των οποίων οι επωνυμίες φαίνονται στη διάρκεια της ταινίας).

Ολόγυμνοι νεαροί Βρετανοί σε δημόσια «καλλιστεία», νεαρές βρετανίδες σε ερωτικές περιπτύξεις, διαγωνισμοί για το ποιος θα μπορέσει να κάνει καλύτερο έρωτα με σύντροφο μια... πλαστική καρέκλα, συναγωνισμός για το ποιος θα μπορέσει να πιει περισσότερο αλκοόλ από έναν σωλήνα που είναι πάντοτε γεμάτος μπύρα. Η ανθρώπινη αξιοπρέπεια έχει πλήρως χαθεί σε αυτή την παρέα (περίπου 30 άτομα) και μαζί με αυτήν έχει χαθεί και το κύρος μιας ολόκληρης περιοχής που καταβάλλει προσπάθειες να κρατήσει ένα σοβαρό προφίλ στο τουριστικό γίγνεσθαι.

ΤΟ ΠΙΟ ΤΡΑΓΙΚΟ είναι πως το ίδιο σκηνικό επαναλαμβάνεται σε όλα τα μπαρ που επισκέπτεται η ομάδα των βρετανών τουριστών και κάπου μέσα στις σκηνές εμφανίζονται οι σερβιτόροι και ροδίτες ιδιοκτήτες των κέντρων «διασκέδασης».

Κανένας από αυτούς δεν αντιδρά, οι ιδιοκτήτες των μπαρ φαίνεται πως αποδέχονται πλήρως την όλη κατάσταση ως κάτι το φυσιολογικό και επιπλέον προσφέρουν δωρεάν αλκοόλ, έτσι ώστε να γίνουν ακόμα περισσότερα ευτράπελα. Ο πλήρης εξευτελισμός με τις ευλογίες των ανθρώπων που στηρίζουν τη διαβίωση των οικογενειών τους στο Ροδίτικο τουριστικό προϊόν.

Εάν η βιντεοκασέτα αυτή έπεφτε στα χέρια των δημοσιογράφων των τηλεοπτικών σταθμών της Αθήνας, τότε η προβολή των διαφόρων σκηνών (που δεν διαφέρουν από ταινία soft πορνό) θα προκαλούσε ανεπανόρθωτη βλάβη στην εικόνα του αξιοπρεπούς και καθ' όλα ποιοτικής περιοχής που επιχειρείται επί χρόνια να δημιουργηθεί για τη Ρόδο. Ορισμένοι μάλιστα προτίθενται να πληρώσουν πολλά ευρώ προκειμένου να μπορέσουν να την αποκτήσουν.

Η Δράση μπόρεσε να εξασφαλίσει ένα αντίτυπο το οποίο βρίσκεται στη διάθεση του Εισαγγελέα, της Δημοτικής Αρχής Καλλιθέας και των αστυνομικών αρχών προκειμένου αυτό να εξεταστεί και εφόσον συντρέχουν λόγοι, να επιβληθούν οι προβλεπόμενες κυρώσεις.

ΕΙΔΗΣΗ

ΑΝΑΚΑΤΑΤΑΞΕΙΣ ΣΤΟ ΕΜΠΟΡΙΟ ΗΛΕΚΤΡΙΚΩΝ-ΗΛΕΚΤΡΟΝΙΚΩΝ ΣΥΣΚΕΥΩΝ

Υπό την ομπρέλα της expert περιήλθε η αλυσίδα εικόνα - ήχος που δραστηριοποιείται στη Β. Ελλάδα και αποτελεί πλέον μέλος με το σήμα της

expert

Με 117 σημεία πώλησης σε όλη την Ελλάδα από ιδιοκτήτες - μετόχους, αναδεικνύεται σε δεύτερη αλυσίδα καταστημάτων πώλησης ηλεκτρικών - ηλεκτρονικών συσκευών με συνολικό κύκλο εργασιών 170 εκ. ευρώ και μερίδιο αγοράς 15%

Παράλληλα η expert δραστηριοποιείται στο χώρο του επίπλου και του επίπλου κουζίνας ΟΙΚΟΣΕΤ.

Στη Ρόδο η expert *εκπροσωπείται από την εταιρεία* **ΚΩΣΤΑΡΙΔΗΣ.**

ΣΥΝΕΤΑΙΡΙΣΤΙΚΗ ΤΡΑΠΕΖΑ ΔΩΔΕΚΑΝΗΣΟΥ ΣΥΝ.ΠΕ.

ΠΡΟΣΚΛΗΣΗ ΕΚΤΑΚΤΗΣ ΓΕΝΙΚΗΣ ΣΥΝΕΛΕΥΣΗΣ

Καλούνται τα μέλη της ΣΥΝΕΤΑΙΡΙΣΤΙΚΗΣ ΤΡΑΠΕΖΑΣ ΔΩΔΕΚΑΝΗΣΟΥ ΣΥΝ.ΠΕ. να λάβουν μέρος στην Έκτακτη Γενική Συνέλευση που θα πραγματοποιηθεί στη Ρόδο, **το Σάββατο 4 Οκτωβρίου 2003** και ώρα 9:30 το πρωί, στην αίθουσα διαλέξεων του ΑΚΤΑΙΟΝ (1ος όροφος) στο Μανδράκι της Ρόδου, με τα παρακάτω θέματα ημερησίας διάταξης:

Θέμα 1ο: Έγκριση εισόδου στη Συνεταιριστική Τράπεζα Δωδεκανήσου όλων των Συνεταίρων που εγγράφησαν από τις 01/05/2002 μέχρι τις 03/10/2003, μετά από σχετικές αποφάσεις του Δ.Σ. της Τράπεζας.

Θέμα 2ο: Έγκριση Εισήγησης για τη διαίρεση της συνεταιριστικής μερίδας της Τράπεζας στο ήμισυ.

Θέμα 3ο: Έγκριση τροποποιήσεων, Συμπληρώσεων και Μεταβολών Άρθρων του Καταστατικού της Τράπεζας.

Θέμα 4ο: Διενέργεια αρχαιρεσιών για τη συγκρότηση νέου Διοικητικού Συμβουλίου.

Σε περίπτωση μη επιτεύξεως απαρτίας, η Γενική Συνέλευση σύμφωνα με το Καταστατικό, θα επαναληφθεί το Σάββατο 11 Οκτωβρίου 2003 την ίδια ώρα και στον ίδιο τόπο. Εάν δεν επιτευχθεί και πάλι απαρτία, η Γ.Σ. θα επαναληφθεί **οριστικά το Σάββατο 18 Οκτωβρίου 2003** την ίδια ώρα και στον ίδιο τόπο, με τους παρόντες συνεταίρους σύμφωνα με το Καταστατικό.

Οι εκλογές για την ανάδειξη του νέου Διοικητικού Συμβουλίου της Τράπεζας θα διενεργηθούν το **Σάββατο 25 Οκτωβρίου 2003, από τις 08:00 έως τις 19:00.** Οι εκλογές θα γίνουν στα παρακάτω καταστήματα της Τράπεζας: Κω, Καλύμνου, Καρπάθου, Νισύρου, Κάσου, Αρχαγγέλου και Σορωνής, καθώς και στο «Ροδίνι» στο Δήμο της Ρόδου.

Σημειώνεται ότι δικαίωμα συμμετοχής στις εκλογές έχουν οι Συνεταίροι που έχουν εγγραφεί και έχουν εξοφλήσει πλήρως την υποχρεωτική συνεταιριστική τους μερίδα μέχρι και τις 3 Οκτωβρίου 2003. Υπενθυμίζεται ότι η συμμετοχή στις εκλογές γίνεται με αυτοπρόσωπη φυσική παρουσία των μελών (απαγορεύονται οι εξουσιοδοτήσεις) ή με τα αντίστοιχα νομιμοποιητικά έγγραφα των Ν.Π.Ι.Δ.

ΑΠΟ ΤΟ Δ.Σ.

Απάντηση του Δ.Σ. της ΔΑΝΕ προς «σκοτεινά και υποχθόνια κέντρα»

Δ·Α·Ν·Ε· SEA LINE
ΔΩΔΕΚΑΝΗΣΙΑΚΗ ΑΝΩΝΥΜΗ ΝΑΥΤΙΛΙΑΚΗ ΕΤΑΙΡΕΙΑ

«Καμιά μετοχή δεν χαρίστηκε. Ολες πληρώθηκαν τοις μετρητοίς»

Εφ' όλης της ύλης απαντήσεις δίνει με ανακοίνωσή του το διοικητικό συμβούλιο της ΔΑΝΕ με αποδέκτες τους «εχθρούς της Δωδεκανήσου και της εταιρείας», οι οποίοι «με χαλκευμένες και συκοφαντικές αναφορές» βλάπτουν τα συμφέροντά της.

Οι απαντήσεις αφορούν και στις μετοχές που φέρεται να έχουν χαριστεί, όπως και για την γενικότερη διαχείριση των οικονομικών της ΔΑΝΕ.

Το κείμενο της ανακοίνωσης έχει ως εξής:

« Ο πρωτοφανής και διαρκώς εντεινόμενος καταιγισμός δημοσιευμάτων των τελευταίων εβδομάδων από μερίδα του τοπικού τύπου με στόχο την παραπλάνηση των μετόχων, της κοινής γνώμης και των Εισαγγελικών αρχών, είναι σαφές ότι εκπορεύεται από επιτήδειους και κακοήθεις πληροφοριοδότες, που σκοπό έχουν να βλάψουν παντοιοτρόπως την υπόσταση και την απρόσκοπτη λειτουργία της εταιρείας αυτής, που με εικοσιτέσσερα χρόνια συνεχούς παρουσίας στα δρώμενα του τόπου, έχει αποτελέσει την ατμομηχανή ανάπτυξης του δωδεκανησιακού συμπλέγματος, αφού έχει μεταφέρει εκατομμύρια επιβάτες, κι εκατοντάδες χιλιάδες μαθητές, φορτηγά, δίκυκλα και αυτοκίνητα, κι έχει στηρίξει τις τοπικές κοινωνίες σε όλο το φάσμα των αναγκών και των εκδηλώσεων της. Αθλητισμός, πολιτισμός, συνεδριακός τουρισμός, μουσικές - θεατρικές παραστάσεις, κρουαζιέρες, Νομαρχιακή και τοπική Αυτοδιοίκηση και πλείστες άλλες κοινωνικές δραστηριότητες, είχαν κι έχουν για στήριγμά τους την ΔΑΝΕ Sea Line..

Οι ποικίλες αναφορές των δημοσιευμάτων αυτών είναι στη συντριπτική τους πλειοψηφία ψευδείς, σκόπιμες και υποβολιμιαίες αλλά κυρίως συκοφαντικές και χαλκευμένες, αφού προέρχονται από σκοτεινά και υποχθόνια κέντρα, που όχι μόνο στην περίπτωση της ΔΑΝΕ αλλά και σε κάθε άλλη περίπτωση προσπαθούν να κατασκευάσουν υπόπτους και να ρίξουν λάσπη σε κάθε έχοντα τη διάθεση να ασχοληθεί και να προσφέρει στα κοινά με την Σολώνειο αντίληψη. Είναι οι ίδιοι που ποτέ δεν διανοήθηκαν να προσφέρουν αφιλοκερδώς στην προσπάθεια ανάπτυξης του νομού μας. Είναι οι γνωστοί εχθροί της Δωδεκανήσου. Είναι αυτοί που βλέπουν δήθεν φαγοπότια και λεηλασίες στις αδιάθετες μετοχές. Είναι αυτοί που βλέπουν καταλήστευση σε ποσά 30 δις δρχ.. ***Είναι οι ίδιοι που δεν ντρέπονται να μιλούν και να γράφουν συνεχώς, ότι η εταιρεία βάζει λουκέτο και ότι τα σκάνδαλά της ωχριούν μπροστά στο σκάνδαλο Σολούνια και στο σκάνδαλο Κοσκωτά.***

Είμαστε λοιπόν υποχρεωμένοι προς αποκατάσταση της πραγματικότητας και της αλήθειας, και για λογαριασμό της διοίκησης, των εργαζομένων, των μετόχων, των συνεργατών μας και της κοινής γνώμης να επισημάνουμε, ότι ουδέν ψευδέστερον του να ισχυρισθεί κανείς ότι κατά την μετά τον Ε.Σολούνια εποχή «εχάθησαν» ή «διαχειρίσθηκαν με αδιαφάνεια» ποσά που υπερβαίνουν τα 30 δις δρχ. και συγκεκριμένα, όπως διατείνονται δια του τύπου.

α) 15 δις που προήλθαν από αύξηση του Μετοχικού Κεφαλαίου

β) 4 δις από είσπραξη ασφαλίσματος του πλοίου Ε/Γ - Ο/Γ ΛΕΡΟΣ

γ) 5 δις από υπέρ το άρτιο εκδόσεως μετοχών

δ) 8 δις από μείωση των οφειλών που επιτεύχθηκε με την ιστορική απόφαση 209/99 του Εφετείου Δωδεκανήσου.

Η αντικειμενική αλήθεια για τα ως άνω ποσά έχει ως εξής:

α) Το ποσόν που εισέρευσε στους λογαριασμούς όψεως της Εταιρείας, από την αύξηση του κεφαλαίου αφού αφαιρέσει κανείς την αξία των μετοχών που εδόθη στις συμβαλλόμενες Τράπεζες ύψους 947.092.000 δρχ., (συμφωνία πιστωτών του άρθρου 44 - απόφαση 209/99 του Εφετείου Δωδεκανήσου), ανέρχεται σε 14.052.908.000 δρχ., και απερροφήθη πλήρως μέχρι την 31/12/00

- στη ρύθμιση του άρθρου 44 Ν.1892/90, δρχ. 4.695.026.519
- Επενδύσεις (αγορά ΔΙΑΓΟΡΑΣ), δρχ. 3.736.555.334
- Δαπάνες έκδοσης, δρχ. 750.000.000
- Κεφάλαιο κίνησης, δρχ. 4.871.326.147

Αναφορικά με το κεφάλαιο κίνησης αυτό διετέθη για πληρωμή καθυστερημένων αποδοχών προσωπικού, ασφαλίστρων, ΙΚΑ, ΝΑΤ, ΤΑΝΠΥ, ΔΟ.Υ και οφειλών προς ΑΝΕΚ.

Τα πιο πάνω στοιχεία κατά κόρον αναφέρονται ενδελεχώς στα Ετήσια Δελτία της Εταιρείας τα οποία συνοδεύουν τις Ετήσιες Οικονομικές Καταστάσεις της.

Επίσης ανελύθησαν πλήρως σε δύο (2) προηγούμενες Γενικές Συνελεύσεις.

β) Το ασφάλισμα του ΛΕΡΟΣ μαζί με τους αναλογούντες τόκους συνολικού ύψους 3.399.258.311 δρχ. ήχθη σε μείωση τραπεζικών υποχρεώσεων (παλαιό δάνειο Εμπορικής έτους 1996).

γ) Η υπέρ το άρτιο διαφορά ποσού δρχ. 5.564.165.500 δρχ. που αφορά τη διάθεση στις συμβαλλόμενες Τράπεζες 4.735.460 μετοχών προς 1.375 δρχ. εκάστη, ήχθη σε εξόφληση των δανείων των συμβαλλομένων Τραπεζών Εμπορικής, Πειραιώς, Κύπρου, Εθνικής και Ευρωπαϊκής Λαϊκής στη λογική του 50% μετοχές και 50% μετρητά. Η διαφορά υπέρ το άρτιο ουδέποτε εισέρευσε ως ρευστόν στο ταμείο της εταιρείας αλλά σχηματίσθηκε από τη διαγραφή χρεών της εταιρείας προς τις Τράπεζες.

δ) Η επιτευχθείσα μείωση των οφειλών μέσω των ευεργετικών διατάξεων του άρθρου 44 ανέρχεται μέχρι σήμερα σε Ευρώ 16.663.919,74 ή δρχ. 5.678.230.651 και περιλαμβάνει και συμβιβασθέντα ποσά τακτικών φορολογικών ελέγχων ετών 1989 έως 31/8/99, έλεγχοι οι οποίοι έλαβαν χώραν την τελευταίαν διετία. Και αυτό το ποσόν ουδέποτε μπήκε στην εταιρεία. Διεγράφησαν ίσου ποσού χρέη της Εταιρείας προς τρίτους, σε εφαρμογή της σύμβασης που είχε υπογραφεί με τους συμβεβλημένους πιστωτές και είχε εφαρμογή και για τις απαιτήσεις των μη συμβεβλημένων, σύμφωνα με την υπ' αρ. 209/99 απόφαση του Εφετείου Δωδεκανήσου.

Μετά τα ως άνω εκτεθέντα, ***πώς δύναται κανείς να ισχυρισθεί ότι «εχάθησαν» ή «διαχειρίσθηκαν με αδιαφάνεια» ποσά τα οποία όδευσαν σε μη συγκεκριμένους και μη επιβεβλημένους εταιρικούς σκοπούς; Η απάντηση είναι μόνο εχθροί της ΔΑΝΕ και της Δωδεκανήσου.***

Οι μετοχές διατέθηκαν με αποφάσεις των Γενικών Συνελεύσεων και των Διοικητικών Συμβουλίων και σύμφωνα με τις κείμενες διατάξεις του Εμπορικού Νόμου. ***Καμία μετοχή δεν χαρίσθηκε και όλες πληρώθηκαν τοις μετρητοίς στους ειδικούς Τραπεζικούς λογαριασμούς που επιβάλουν, οι σχετικές διατάξεις της χρηματιστηριακής νομοθεσίας, της επιτροπής Κεφαλαιαγοράς και του Νόμου 2190/1920.*** Αυτό συνεπάγεται ότι καμία μετοχή δεν διετέθη χωρίς την προηγούμενη καταβολή των χρημάτων στους λογαριασμούς της αυξήσεως που είχε κατά τον νόμο ανοίξει η εταιρεία μας στις Τράπεζες. ***Καμία απολύτως μετοχή δεν διετέθη δωρεάν δηλαδή χωρίς το αναλογούν τίμημα των 200 δρχ. εκάστης μετοχής***. Αυτό άλλωστε πιστοποιήθηκε από την αρμόδια κρατική αρχή (Υπουργείο Ανάπτυξης, που διενήργησε τον κατά τον Νόμο έλεγχο με ελεγκτές που ήλθαν στη Ρόδο και βεβαίωσαν την καταβολή των ποσών των κεφαλαίων της αυξήσεως). Η ανοχή σε προκλήσεις και πρακτικές που είναι ταυτόχρονα και φαιδρές και ανυπόστατες, εκλαμβάνεται ως αδυναμία, κι επειδή τραυματίζεται και πλήττεται βάναυσα το κύρος και η αξιοπιστία της εταιρείας μας, επειδή έχουμε να ασχοληθούμε με τα σοβαρά θέματα της εταιρείας, γι αυτό από τώρα και στο εξής απαντούμε μόνο με προσφυγές στη Δικαιοσύνη.

Όταν σύσσωμος ο τύπος το 1998 συνεχώς ανέφερε, ότι η εταιρεία διάγει τα τελευταία της εικοσιτετράωρα, ουδείς συγκινήθηκε από τους μηνυτές ή τους επικριτές της, που μερικοί απ' αυτούς δεν είχαν ούτε την ιδιότητα του μετόχου. Αυτοί όμως που έσπευσαν να βοηθήσουν τα κατάφεραν. Και σε επιτυχή αύξηση του μετοχικού κεφαλαίου την οδήγησαν και τα παροπλισμένα πλοία έβγαλαν στη θάλασσα ελεύθερα βαρών και υποχρεώσεων και όχι μόνο. Διετήρησαν στην εργασία τους, τους 350 οικογενειάρχες της. Αντιμετώπισαν εκατοντάδες κατασχέσεις, επισχέσεις, διαταγές πληρωμών και πλειστηριασμούς, χωρίς να βγουν στο σφυρί τα περιουσιακά της στοιχεία και χωρίς να μείνουν ούτε μια μέρα ανεκτέλεστα τα δρομολόγια των πλοίων της. Μηδένισαν τον Τραπεζικό δανεισμό, και οι έντεκα μισθοί οφειλής προς τους εργαζόμενους και τους δικηγόρους της, ανάγονται σήμερα στη διακύμανση του μηδενός και του τίποτα. Γι αυτό και κοπά όλους τους εργαζομένους στα μάτια. Κληρονόμησε χρέη μεγαλύτερα των 20 δις δρχ. τα οποία μηδένισε με τον αγώνα που έδωσε πετυχαίνοντας την ένταξη της Εταιρείας στις ευεργετικές διατάξεις του άρθρου 44 του Νόμου 1892/90 και την έκδοση της ιστορικής για τον τόπο απόφασης του Εφετείου Δωδεκανήσου και έχει σήμερα έναν ανταγωνισμό που δημιουργήθηκε από κακή πολιτειακή πρωτοβουλία.

Μετασκεύασε - με 100% εργασία από ελληνικά χέρια - στην Ναυπηγοεπισκευαστική ζώνη του Περάματος ένα κόσμημα που λέγεται «ΔΙΑΓΟΡΑΣ», για το οποίο δαπάνησε δισεκατομμύρια, χωρίς όμως να πάρει δάνειο ούτε μία δραχμή ή ένα ευρώ. Ο «ΔΙΑΓΟΡΑΣ» μπορεί και εξυπηρετεί όλα τα λιμάνια ανεξαιρέτως της Δωδεκανήσου εκτελώντας όχι μόνο δρομολόγια σε δύο ή τρία λιμάνια που είναι προσφιλής πρακτική άλλων εταιρειών.

Όσοι θέλουν να καταθέσουν προτάσεις αντί στείρας και κακόπιστης, κριτικής, ύβρεων, αναληθειών ή δυσφημίσεων και συκοφαντιών, ας κοπιάσουν. Είναι ευπρόσδεκτοι. Αν θέλουν να αναλάβουν τις τύχες της εταιρείας ας έρθουν. Τους περιμένουμε. Εμείς και προτάσεις έχουμε και μπορούμε. Και κοπιάζουμε για την επαναφορά των μετοχών της Εταιρείας, στο ταμπλό της Σοφοκλέους. Λέμε μπορούμε, γιατί περάσαμε από τεράστιο βάρος χρεών, από την κρίση της ακτοπλοΐας (λόγω του «ΣΑΜΙΝΑ»), από τη διεθνή κρίση λόγω ΙΡΑΚ και από τις υψηλές τιμές των καυσίμων και του πετρελαίου, που μαζί με τον αθέμιτο ανταγωνισμό και τον δωδεκαετή τακτικό φορολογικό έλεγχο στον οποίο υπεβλήθη και διευθέτησε στην εταιρεία μας, αντέξαμε και καμαρώνουμε για τον Ιβίσκο που συνεχίζει αγέρωχα να κυματίζει στις θάλασσες με τρία καράβια, που είναι τα καμάρια της Δωδεκανήσου.

Από το Δ.Σ.
της ΔΑΝΕ Sea Line
Ρόδος 20 Σεπτεμβρίου 2003»



Το δίλημμα του Κοσμά και το «τηλεφώνημα», που δεν γίνεται, του Τζίμη...

«Χωρίς Σφυρίου και Κρεμαστινό, πού πάει το ΠΑΣΟΚ;»

Τίποτα δεν επιβεβαιώνεται, αλλά και δεν διαψεύδεται, για ένα σενάριο που αλλάζει τα πάντα στο νομό – Ν.Δ: Η Ρηγίλλης με τη σκέψη στον Καραγιάννη;



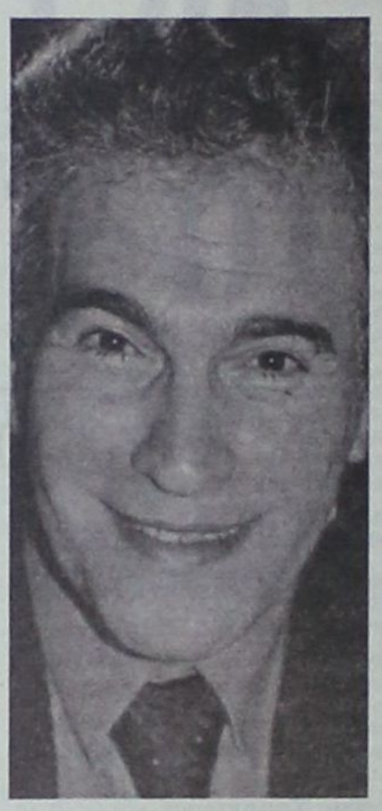

Χωρίς τον Σάββα δεν μπορούν...

«ΚΟΝΤΟΣ ψαλμός αλληλούια», ήταν το σύντομο και με νόημα σχόλιο ανθρώπων που βρίσκονται πολύ κοντά στον κ. Κοσμά Σφυρίου, διαβάζοντας το άρθρο της «Δράσης» την προηγούμενη Δευτέρα με τίτλο «Πώς παίζεται το πολιτικό ντόμινο για Κρεμαστινό, Σφυρίου και Κωστόπουλο». Ούτε διάψευση ούτε φυσικά και επιβεβαίωση, αναφορικά με τις προθέσεις του κ. Σφυρίου να συζητήσει έστω το ενδεχόμενο μετακίνησής του στην Ευρωβουλή, ένα σενάριο που φαίνεται να αναζωπυρώνεται εσχάτως.

Τα ίδια πάντως πρόσωπα άφηναν να εννοηθεί, ότι «ο Κοσμάς έχει παρακολουθήσει σεμινάρια γαλλικής γλώσσας»(!), και με αινιγματικό χαμόγελο έδιναν τέλος στις περαιτέρω συζητήσεις. Επίσης, η επιμελής τη φορά αυτή σιωπή του ιδίου του κ. Κοσμά Σφυρίου θα μπορούσε να εκληφθεί ως έμμεση επιβεβαίωση, ότι ο βουλευτής Δωδεκανήσου «το σκέφτεται πια σοβαρά» και το δίλημμα που αντιμετωπίζει είναι πραγματικό.

ΤΑ μέχρι σήμερα δεδομένα θέλουν τον βουλευτή του ΠΑΣΟΚ να συμπεριλαμβάνεται στις λίστες των υποψηφίων του κόμματος και για τις επερχόμενες εθνικές εκλογές. Φαινομενικά τίποτα δεν έχει αλλάξει τη δεδηλωμένη πρόθεσή του να επανεκτεθεί την Ανοιξη του 2004 στο νομό Δωδεκανήσου. Όμως, την ίδια ώρα πολλαπλασιάζονται οι πληροφορίες, σύμφωνα με τις οποίες «ο Κοσμάς βρίσκεται μπροστά σε ένα σταυροδρόμι, με την πολιτική σκέψη και τον συναισθηματισμό να συγκρούονται καθημερινά στους συλλογισμούς του δωδεκανήσιου βουλευτή».

Η ΕΚΚΡΕΜΟΤΗΤΑ που αφορά στις αποφάσεις του κ. ***Δημήτρη Κρεμαστινού*** περιπλέκει ακόμα περισσότερο την κατάσταση. Ποιος μπορεί να διανοηθεί, ότι το ΠΑΣΟΚ θα διεκδικήσει τη ψήφο των πολιτών στο νομό χωρίς δύο πρόσωπα – κεφάλαια για το Κίνημα, με ευρύτατα ερείσματα στο εκλογικό σώμα. Ούτε να το σκέφτονται δεν θέλουν στο τοπικό ΠΑΣΟΚ. Τουλάχιστον οι εχέφρονες και ρεαλιστές που δείχνουν να ανησυχούν για τη δυναμική ενός ψηφοδελτίου, από το οποίο, πάντα θεωρητικά, θα απουσιάζουν οι κύριοι Κρεμαστινός και Σφυρίου.

Υπάρχουν φυσικά και οι φύσει ...αισιόδοξοι που συγκροτούν ήδη τις εναλλακτικές εξάδες, χωρίς τους δύο εν ενεργεία βουλευτές, καταλήγοντας σε σχήματα που έχουν σαν κορμό τους κυρίους Βασίλη Παπανικόλα, Κώστα Καίσερλη, Γιώργο Νικητιάδη, Γιάννη Παρασκευά, Βασίλη Σεβαστή, Φώτη Κωστόπουλο («φυσικό διάδοχο» του κ. Σφυρίου, αν χρειαστεί) και σχεδόν πάντα την αναφορά «για μια γυναικεία παρουσία», ονοματίζοντας την κ. Σούλα Ευθυμίου, η προοπτική συμμετοχής της οποίας στο ψηφοδέλτιο ενισχύεται αισθητά το τελευταίο διάστημα.

ΕΜΒΟΛΙΜΑ κινούνται όσοι θεωρούν «εξωπραγματική» την απουσία Σφυρίου και Κρεμαστινού, εκτιμώντας ότι «τουλάχιστον ένας εκ των δύο θα είναι παρών και θα ηγηθεί του συνδυασμού». Και αυτό διότι συμφωνούν στην άποψη, πως «στο ακραίο σενάριο της διπλής απουσίας, το ΠΑΣΟΚ θα εμφανιστεί σαφώς αποδυναμωμένο στις δύσκολες εκλογές της Ανοιξης».

Υπό την έννοια αυτή, θα περιμένουν όλοι να ξεκαθαρίσει άμεσα το τοπίο ο Κοσμάς Σφυρίου, ώστε να κλείσει οριστικά το θέμα (εκ του μη όντος;) της συμμετοχής του ή μη, και φυσικά άπαντες περιμένουν ...στο ακουστικό τους για να πληροφορηθούν τις προθέσεις του Δημήτρη Κρεμαστινού, ελπίζοντας ότι ***«ο Τζίμης έχει πια αποκτήσει το μικρόβιο της πολιτικής, άρα δύσκολα θα αρνηθεί να δηλώσει και πάλι παρών».***

ΣΤΗ Νέα Δημοκρατία η κατάσταση είναι επίσης πολύπλοκη, λόγω των πολλών ενδιαφερομένων, με τη μόνη διαφορά ότι στη Στεφάνου Καζούλη ξέρουν τουλάχιστον τους τρεις σίγουρους του ψηφοδελτίου.

Και δεν τους φτάνουν όλα τα άλλα, έρχονται πληροφορίες αθηναϊκών εφημερίδων που αναθερμαίνουν το σενάριο για συμμετοχή του κ. Σάββα Καραγιάννη στο ψηφοδέλτιο του κόμματος στα Δωδεκάνησα. Στο χθεσινό φύλο της «Κυριακάτικης Ελευθεροτυπίας» ο πρώην νομάρχης φέρεται να συγκαταλέγεται στα ονόματα που συζητά και σκέφτεται η Ρηγίλλης, παρά τις αλλεπάλληλες διαψεύσεις του ιδίου κατά καιρούς.

Στελέχη του κόμματος στη Ρόδο, και χθες, εμφανίστηκαν διχασμένα διαβάζοντας ή πληροφορούμενοι τη σχετική πληροφορία, αν και οι πιο ψύχραιμη που δήλωναν «μπουχτισμένοι» από τα σενάρια, σχολίαζαν: ***«Ο καθένας πια γράφει ό,τι θέλει».***



Πολιτιστικός Οργανισμός Δήμου Ρόδου

Σας προσκαλούμε στις εκδηλώσεις του Φεστιβάλ

"ΗΜΕΡΕΣ ΜΟΥΣΙΚΗΣ"

- **Μεσογειακή μουσική μπαρόκ με το σχήμα *EX SILENTIO***

Μάτα Κατσούλη, ***(σοπράνο),*** **Νίκος Σπανός,** ***(κόντρα-τενόρος)***

Δευτέρα 22/9 Σεπτεμβρίου, Παναγιά του Κάστρου, 21:00

- **Βυζαντινή μουσική από τον 3ο αιώνα έως σήμερα με την *ΕΛΛΗΝΙΚΗ ΒΥΖΑΝΤΙΝΗ ΧΟΡΩΔΙΑ και τον Λυκούργο Αγγελόπουλο***

Κυριακή 28/9, Παναγιά του Κάστρου, 21:00

Πληροφορίες στα τηλ. 22410 33343, 21622

Αποκλειστικοί χορηγοί: ***Hilton Rhodes Resort, Aegean Airlines***

Κορυφή του παγόβουνου η «καρατόμηση» Καστρίτσιου...

Εκ των ένδον και φαρμακερά τα πυρά κατά της Σημαντώνη

Ολο το περιεχόμενο της επιστολής διαμαρτυρίας των στελεχών της Ειδικής Υπηρεσίας Διαχείρισης

Της **Χριστίνας Μέγα**

Ευθείες βολές εναντίον της πολιτικής λειτουργίας και συμπεριφοράς της γενικής γραμματέως της Περιφέρειας Νοτίου Αιγαίου ***κ. Μάρθας Σημαντώνη***, κρούοντας παράλληλα τον κώδωνα του κινδύνου για διακύβευση της πορείας του 3ου Κοινοτικού Πλαισίου Στήριξης, εκτοξεύουν με έγγραφό τους τα στελέχη της Ειδικής Υπηρεσίας Διαχείρισης (Ε.Υ.Δ)!

Αφορμή για το έγγραφο-φωτιά, που ετέθη υπόψιν της πολιτικής ηγεσίας (κοινοποιήθηκε και στο γραφείο του πρωθυπουργού), αποτέλεσε η απόφαση της κ. Σημαντώνη να καρατομήσει και μάλιστα σε μία περίοδο ιδιαίτερα κρίσιμη για την πορεία των έργων, τον προϊστάμενο της Ε.Υ.Δ ***κ. Ελευθέριο Καστρίτσιο***.

«...λόγω και των προηγούμενων ενεργειών σας αντιμετώπισης εργασιακών μας δικαιωμάτων , διαμορφώθηκε ένα μη ομαλό εργασιακό κλίμα ...»

Η ενέργεια αυτή, που ουσιαστικά ήταν η σταγόνα που ξεχείλισε το ποτήρι, προκάλεσε την οργή των στελεχών της Ειδικής Υπηρεσίας Διαχείρισης, τα οποία κατηγορούν ευθέως πλέον την κ. Σημαντώνη για ανεπίτρεπτη συμπεριφορά (αφήνονται αιχμές ότι αυτή εγγίζει ακόμη και τα όρια της καταπάτησεως βασικών εργασιακών δικαιωμάτων) που αποβαίνει σε βάρος του ομαλού εργασιακού κλίματος!

Στο έγγραφο, όπου εκφράζονται σοβαροί φόβοι για δυσλειτουργία της υπηρεσίας και ως εκ τούτου της πορείας των έργων (εξαιτίας της καρατομήσεως του προϊσταμένου της Ε.Υ.Δ), αναφέρονται συγκεκριμένα τα εξής:

«Κα Γενικέ

Μετά την τελευταία ενέργεια σας να προβείτε στην απομάκρυνση με απόφασή σας (σχετικό α) του προϊσταμένου της Ε.Υ.Δ Π.Ε.Π Νοτίου Αιγαίου 2000-2006 και στην τοποθέτηση του στη Δ/νση Δημοσίων Έργων της Περιφέρειας, αλλά λόγω και των προηγούμενων ενεργειών σας αντιμετώπισης εργασιακών μας δικαιωμάτων (σχετικό β), ***διαμορφώθηκε ένα μη ομαλό εργασιακό κλίμα το οποίο έχει αντίκτυπο στην καλή λειτουργία της Υπηρεσίας μας και του Π.Ε.Π Νοτίου Αιγαίου.***

Το Π.Ε.Π Νοτίου Αιγαίου 2000-2006, όπως άλλωστε γνωρίζετε και εσείς, σύμφωνα μα τα μέχρι σήμερα στοιχεία, τα οποία και παρουσιάστηκαν κατά την 3η συνεδρίαση της Επιτροπής Παρακολούθησης του Γ'Κ.Π.Σ, παρουσιάζει μια καλή πορεία και κατατάσσεται μεταξύ των 6 πρώτων απο τα 13 Περιφερειακά Επιχειρησιακά Προγράμματα.

Η πορεία αυτή, με δεδομένη μάλιστα την στελέχωση και την δυναμικότητα των τελικών δικαιούχων της Περιφέρειας, δεν οφείλεται βέβαια αποκλειστικά στις δικές μας προσπάθειες, είναι όμως ενδεικτική της συλλογικής δουλειάς και του ζήλου με τον οποίο εργάζονται τα στελέχη της υπηρεσίας μας.

Εξάλλου η θετική εικόνα της Υπηρεσίας και το έργο της αναγνωρίζονται απο όλους τους φορείς της Περιφέρειας και επιβεβαιώνονται και απο όσους ελέγχους έχουν πραγματοποιηθεί μέχρι σήμερα (απο Ε.Ε – Αρχή Πληρωμής - ΕΔΕΛ).

Τα στελέχη της Ε.Υ.Δ θεωρούμε ότι ο προϊστάμενος μας συνέβαλε όλο αυτό το διάστημα με την εργατικότητα, τον ζήλο, την τιμιότητα, το ήθος και το ύφος του στην θετική εικόνα και λειτουργία της Υπηρεσίας μας και στα μέχρι σήμερα αποτελέσματα της πορείας του Π.Ε.Π.

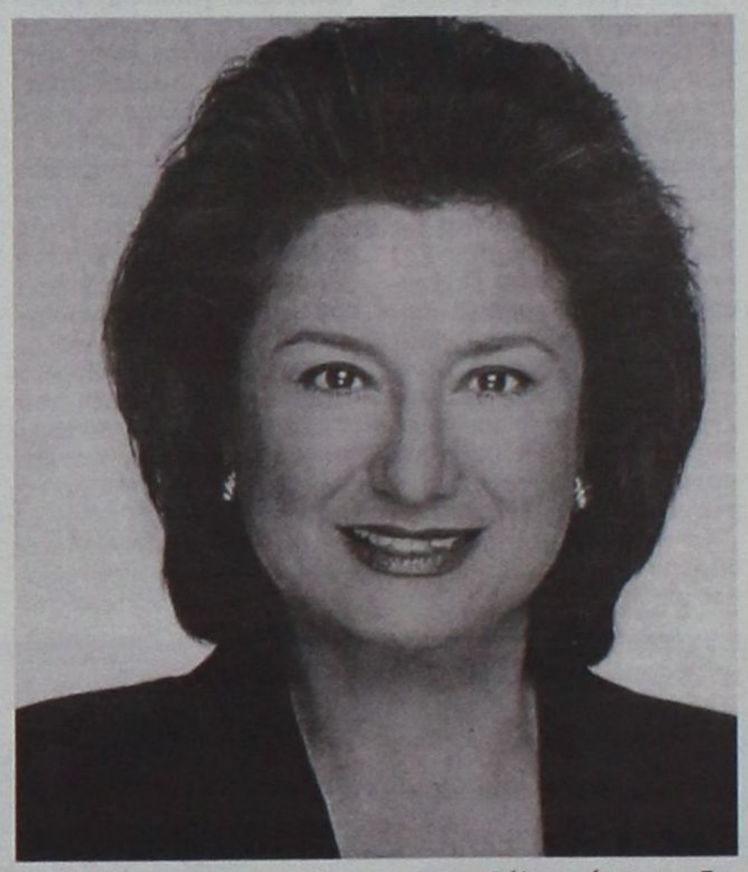

Ο κ. Καστρίτσιος έχει επιτύχει το χτίσιμο μιας ομάδας που δουλεύει όσο πιο αποδοτικά είναι δυνατό και συνεπώς η απομάκρυνσή του δεν αδικεί μόνο τον ίδιο, αλλά και όλους εμάς που έχουμε εργαστεί μαζί του όλα αυτά τα χρόνια και εκτιμούμε το ήθος και την αποτελεσματικότητά του.

Πιστεύουμε συνεπώς ότι η αντικατάστασή του θα επιφέρει δυσκολίες στην λειτουργία της υπηρεσίας και την πρόοδο του Προγράμματος.

Με την επιστολή μας αυτή, θα θέλαμε να δηλώσουμε ότι παρ' όλο ότι αναγνωρίζουμε το νόμιμο δικαίωμα σας να επιλέγετε τους στενούς συνεργάτες σας, όπως και τον Προϊστάμενο της Ε.Υ.Δ, δεν μπορούμε -ηθικά και αξιοκρατικά, για τους λόγους που προαναφέραμενα μην διαμαρτυρηθούμε για μια τέτοια απόφαση.

Σας καλούμε λοιπόν να επανεξετάσετε την απόφασή σας για αντικατάσταση του προϊσταμένου μας κ. Ελευθέριου Καστρίτσιου, τον οποίο στηρίζουμε και να συμβάλετε ώστε να δημιουργήσουμε απο κοινού ένα ομαλό εργασιακό κλίμα, στο οποίο δεν θα επαναληφθούν παρόμοια φαινόμενα στο μέλλον.

Άλλωστε η κατά το δυνατόν αποδοτικότερη εργασία για το καλό αυτού του ευαίσθητου νησιωτικού χώρου είναι κοινός στόχος όλων μας.

Τα στελέχη της Ε.Υ.Δ:

Αραγιάννης Ευάγγελος, Βουτσίνος Αντώνιος, Αλμπανόπουλος Νικόλαος, Γιαλόγλου Ανδρέας (*), Γουλανδρής Ιωάννης, Γουσγουνέλης Σταύρος (*), Κλαδογένης Τσαμπίκος, Κούστα Αδαμαντία, Μαγκανάρης Μάρκος, Μαρκάκης Ειρηναίος, Μιχαήλ Ευστράτιος, Μπουζάκη Καλλιόπη (*), Μυτσκίδου Ευαγγελία, Ξένος Κωνσταντίνος, Ξυδιανός Χρυσοβαλάντης, Παλαιολόγου Αγγελική, Παπανικολάου Νικόλαος, Παπανικολάου Φωτεινή, Πούλιου Αικατερίνη, Σιγάλας Εμμανουήλ, Σταυρόπουλος Ελευθέριος (*), Τσακίρη Καθολική, Χαρβαλιά Μαρία.

(*) Τα στελέχη που απουσιάζουν απο την Υπηρεσία έχουν ενημερωθεί και έχουν συμφωνήσει με το παρόν κείμενο».

«...να επανεξετάσετε την απόφαση σας για αντικατάσταση του προϊσταμένου μας κ. Ελευθέριου Καστρίτσιου...»

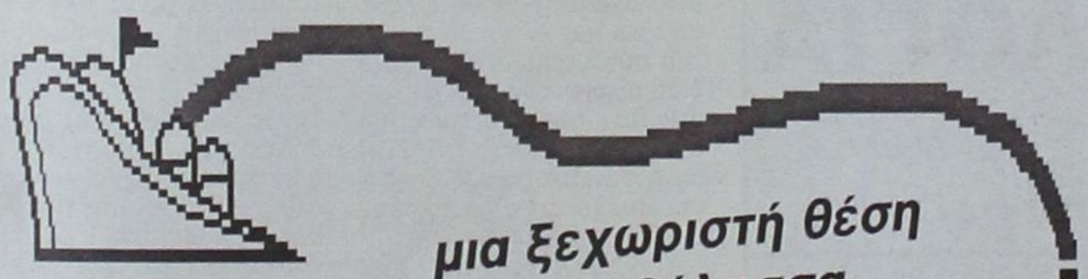

μια ξεχωριστή θέση στη θάλασσα

ΔΡΟΜΟΛΟΓΙΑ ΑΠΟ 22.09.2003 ΕΩΣ 31.09.2003

ΑΝΑΧΩΡΗΣΗ ΑΠΟ ΡΟΔΟ

ΗΜ/ΝΙΑ		ΠΛΟΙΟ	ΩΡΑ	ΠΡΟΟΡΙΣΜΟΣ
22.09	ΔΕΥΤΕΡΑ	ΠΑΤΜΟΣ	15.00	ΠΑΤΜΟ - ΛΕΡΟ - ΚΑΛΥΜΝΟ-ΚΩ-ΡΟΔΟ
23.09	ΤΡΙΤΗ	ΡΟΔΟΣ	15.00	ΑΣΤΥΠΑΛΑΙΑ- ΚΑΛΥΜΝΟ-ΚΩ-ΡΟΔΟ
24.09	ΤΕΤΑΡΤΗ	ΠΑΤΜΟΣ	17.00	ΚΩ - ΡΟΔΟ
25.09	ΠΕΜΠΤΗ	ΡΟΔΟΣ	15.00	ΠΑΤΜΟ -ΛΕΡΟ - ΚΑΛΥΜΝΟ - ΚΩ -ΡΟΔΟ
26.09	ΠΑΡΑΣΚΕΥΗ	ΠΑΤΜΟΣ	17.00	ΚΩ-ΡΟΔΟ
27.09	ΣΑΒΒΑΤΟ	ΡΟΔΟΣ	14.00	ΠΑΤΜΟ-ΛΕΡΟ-ΚΑΛΥΜΝΟ-ΚΩ-ΝΙΣΥΡΟ-ΤΗΛΟ-ΣΥΜΗ-ΡΟΔΟ
28.09	ΚΥΡΙΑΚΗ			
29.09	ΔΕΥΤΕΡΑ	ΠΑΤΜΟΣ	15.00	ΠΑΤΜΟ - ΛΕΡΟ - ΚΑΛΥΜΝΟ-ΚΩ-ΡΟΔΟ
30.09	ΤΡΙΤΗ	ΡΟΔΟΣ	15.00	ΑΣΤΥΠΑΛΑΙΑ- ΚΑΛΥΜΝΟ-ΚΩ-ΡΟΔΟ
31.09	ΤΕΤΑΡΤΗ	ΠΑΤΜΟΣ	17.00	ΚΩ - ΡΟΔΟ

ΔΡΟΜΟΛΟΓΙΑ ΑΠΟ 22. 09.2003 ΕΩΣ 31.09.2003

ΑΝΑΧΩΡΗΣΗ ΑΠΟ ΠΕΙΡΑΙΑ

ΗΜ/ΝΙΑ		ΠΛΟΙΟ	ΩΡΑ	ΠΡΟΟΡΙΣΜΟΣ
22.09	ΔΕΥΤΕΡΑ			
23.09	ΤΡΙΤΗ	ΠΑΤΜΟΣ	15.00	ΚΩ - ΚΑΛΥΜΝΟ - ΛΕΡΟ - ΠΑΤΜΟ-ΠΕΙΡΑΙΑ
24.09	ΤΕΤΑΡΤΗ	ΡΟΔΟΣ	15.00	ΚΩ - ΚΑΛΥΜΝΟ - ΑΣΤΥΠΑΛΑΙΑ - ΠΕΙΡΑΙΑ
25.09	ΠΕΜΠΤΗ	ΠΑΤΜΟΣ	16.00	ΚΩ-ΠΕΙΡΑΙΑ
26.09	ΠΑΡΑΣΚΕΥΗ	ΡΟΔΟΣ	15.00	ΚΩ - ΚΑΛΥΜΝΟ - ΛΕΡΟ-ΠΑΤΜΟ-ΠΕΙΡΑΙΑ
27.09	ΣΑΒΒΑΤΟ	ΠΑΤΜΟΣ	15.00	ΚΩ - ΚΑΛΥΜΝΟ - ΛΕΡΟ-ΠΑΤΜΟ-ΠΕΙΡΑΙΑ
28.09	ΚΥΡΙΑΚΗ	ΡΟΔΟΣ	13.00	ΣΥΜΗ-ΤΗΛΟ-ΝΙΣΥΡΟ-ΚΩ-ΚΑΛΥΜΝΟ-ΛΕΡΟ-ΠΑΤΜΟ-ΠΕΙΡΑΙΑ
29.09	ΔΕΥΤΕΡΑ			
30.09	ΤΡΙΤΗ	ΠΑΤΜΟΣ	15.00	ΚΩ - ΚΑΛΥΜΝΟ - ΛΕΡΟ - ΠΑΤΜΟ-ΠΕΙΡΑΙΑ
31.09	ΤΕΤΑΡΤΗ	ΡΟΔΟΣ	15.00	ΚΩ - ΚΑΛΥΜΝΟ - ΑΣΤΥΠΑΛΑΙΑ - ΠΕΙΡΑΙΑ

ΠΛΗΡΟΦΟΡΙΕΣ ΚΕΝΤΡΙΚΟ ΠΡΑΚΤΟΡΕΙΟ ΡΟΔΟΥ

D-A-N-E- SEA LINE

ΔΩΔΕΚΑΝΗΣΙΑΚΗ ΑΝΩΝΥΜΗ ΝΑΥΤΙΛΙΑΚΗ ΕΤΑΙΡΙΑ

ΑΥΣΤΡΑΛΙΑΣ 92, ΤΗΛ. ΠΡΑΚΤΟΡΕΙΟΥ: 43150 (10 ΓΡΑΜΜΕΣ)

Εγινε συνήθεια στη Γενική Γραμματέα της Περιφέρειας...

Πώς η κ. Μάρθα Σημαντώνη ...συμμορφώνει τους δημάρχους

Γιατί τολμά ο Δημήτρης Ερωτόκριτος να φωνάζει για το λιμάνι της Κάσου;

ΣΥΝΗΘΕΙΑ φαίνεται να γίνονται στην κ. Μάρθα Σημαντώνη οι νουθεσίες προς αυτοδιοικητικούς παράγοντες του νομού μας, όποτε κρίνει σκόπιμο να «επαναφέρει στην τάξη» όσους αντιδρούν και διεκδικούν μαχητικά τη δίκαιη αντιμετώπιση των Δήμων τους.

Από τις πλέον χαρακτηριστικές περιπτώσεις δημάρχων που δέχονται σε τακτά χρονικά διαστήματα τις «παραινέσεις» της Γενικής Γραμματέως της Περιφέρειας Νοτίου Αιγαίου να παραμένει...φρόνιμος, είναι ο κ. Δημήτρης Ερωτόκριτος. Ο δήμαρχος της Κάσου που ...έχει το θράσος να διαμαρτύρεται για την εγκατάλειψη του ακριτικού νησιού, γίνεται αποδέκτης και γραπτών «παρατηρήσεων» της κ. Σημαντώνη, αφού προηγηθεί φυσικά ένα υμνολόγιο υπέρ της κυβέρνησης που «όλα τα φροντίζει και για όλα προνοεί»!

Προηγήθηκε προ μηνών η κατάσταση πολιορκίας που βρέθηκε η Κάσος, όταν ξέμεινε από ηλεκτρικό ρεύμα και οι κάτοικοι του νησιού ζούσαν σαν ...τυφλοπόντικες επί ημέρες. Η κ. Μάρθα Σημαντώνη είχε ζητήσει και τότε από τον



την προσωπική δέσμευση του ιδίου του πρωθυπουργού.

ΣΤΗΝ απάντησή της, που δημοσιεύεται παρακάτω, η Γενική Γραμματέας της Περιφέρειας Νοτίου Αιγαίου δείχνει και πάλι να αρέσκεται στο ρόλο του παιδονόμου, καλώντας για μία ακόμα φορά τον δήμαρχο της ακριτικής Κάσου να είναι – με λίγα λόγια – προσεκτικότερος στις διαμαρτυρίες του, τις οποίες δεν φαίνεται κιόλας να κατανοεί(;)...

Το κείμενο της απαντητικής της επιστολής είναι πράγματι εύγλωττο της μάλλον κακής συνήθειας που έχει αποκτήσει η κ. Μάρθα Σημαντώνη:



δήμαρχο του νησιού να ...μην πολυφωνάζει και να μην διαμαρτύρεται, τη στιγμή που όλα βαίνουν καλώς και η συσκότιση θα είναι περαστική!

Μόλις πρόσφατα ο κ. Δημήτρης Ερωτόκριτος τόλμησε(!) και πάλι να σηκώσει τη φωνή του, για το διαβόητο πια λιμάνι της Κάσου, η ολοκλήρωση του οποίου έχει εξελιχθεί σε κακόγουστο πολιτικό ανέκδοτο. Ειδικά, μετά και το πρόσφατο μπουρίνι που έδωσε τη χαριστική βολή στο λιμάνι, ο δήμαρχος του νησιού έπραξε το αυτονόητο, αντί να σιωπήσει.

ΜΕ επιστολές του προς την κυρία Περιφερειάρχη και κάθε άλλο αρμόδιο ο κ. Ερωτόκριτος τούς καλεί να αναλάβουν τις ευθύνες τους και να πάρουν τα μέτρα τους, υπενθυμίζοντάς τους παλαιότερες υποσχέσεις και φυσικά σε 13,34 περίπου εκατ. ευρώ, ποσό που ήδη έχουμε ζητήσει από το Π.Δ.Ε. για χρηματοδότησή του έργου από εθνικούς πόρους ενώ σε περίπτωση μη εξεύρεσής τους, ελπίζουμε ότι με τις ενέργειες μας για την αποδέσμευση του έργου της Περιμετρικής οδού πόλεως Ρόδου από το Π.Ε.Π. καί τη χρηματοδότησή του από άλλο πρόγραμμα, θα υπάρξουν διαθέσιμοι πόροι ώστε να χρηματοδοτήσουμε το έργο ολοκλήρωσης του λιμανιού της Κάσου.

Αντιλαμβανόμενη την ανησυχία σας για την ολοκλήρωση του έργου αλλά γνωρίζοντας ότι και εσείς ο ίδιος, είστε γνώστης με κάθε λεπτομέρεια των ενεργειών στις οποίες έχουμε προβεί τόσο για την ολοκλήρωση της προηγούμενης φάσης, όσο και του προσήνεμου μώλου, δεν κατανοώ τις πρόσφατες έντονες διαμαρτυρίες σας σχετικά με τις ζημιές που υπέστη το λιμάνι αφού είναι εύλογο πως έως ότου ολοκληρωθεί ο προσήνεμος, ακραία καιρικά φαινόμενα είναι δυνατόν να προκαλέσουν ζημιές στο εσωτερικό του λιμανιού.

Μάρθα Σημαντώνη
Γενική Γραμματέας»

«Κύριε Δήμαρχε

Απαντώντας στο αριθμ. 2048/9-9-2003 έγγραφό σας που αφορά το λιμάνι της Κάσου και τα προβλήματα που παρουσίασε (το λιμάνι) μετά την πρόσφατη κακοκαιρία που έπληξε το νησί σας, θα ήθελα για άλλη μια φορά και έπειτα και από την προφορική ενημέρωση που σας έχω κάνει , να σας υπενθυμίσω και εγγράφως το έμπρακτο ενδιαφέρον της πολιτείας για τη χρηματοδότηση και την υλοποίηση - ολοκλήρωση του έργου αυτού.

Οπως γνωρίζετε ήδη η Περιφέρεια έχει αναθέσει και ολοκληρώσει δύο εμπειρογνωμοσύνες με στόχο τον προσδιορισμό του αναγκαίου ελάχιστου μήκους του προσήνεμου μώλου και τη βελτιστοποίηση της κατασκευής της διατομής του, προσδιορίζοντας το κόστος κατασκευής

ΟΙ ΕΓΓΡΑΦΕΣ ΑΡΧΙΣΑΝ

ΜΕΛΑΝΘΕΙΟ ΩΔΕΙΟ

ΑΝΑΓΝΩΡΙΣΜΕΝΟ ΑΠΟ ΤΟ ΚΡΑΤΟΣ
Αρ. Απ/σης ίδρυσης 24326/1-8-95
ΥΠΠΟ/ΚΑΤΕΧΝ/Δ/37144/25-7-95
Φ.Ε.Κ. 701/Β/9-8-95

Ενας σύγχρονος μουσικοεκπαιδευτικός οργανισμός που μέσω ολοκληρωμένων προγραμμάτων, από την ίδρυσή του το 1995, έχει συμβάλει ενεργά στην άνοδο του επιπέδου της μουσικής εκπαίδευσης.

Το μουσικό μας ταξίδι αρχίζει από την ευαίσθητη ηλικία των τεσσάρων (4) ετών όταν οι νότες μαθαίνονται με λέξεις. Ενα ταξίδι που καταλήγει στη διαμόρφωση ολοκληρωμένων μουσικών, ικανών να αντιμετωπίσουν τις προκλήσεις του επαγγελματικού χώρου.

Εχει επανδρωθεί με τους πλέον αναγνωρισμένους δασκάλους και καθηγητές, με προσφορά στον εκπαιδευτικό τομέα όσο και στον τομέα της εκτέλεσης.

Το Μελάνθειο Ωδείο στεγάζεται σε ιδιόκτητο κτίριο, με εξαιρετικές εγκαταστάσεις και υποδειγματική υποδομή, παρέχει στους σπουδαστές του τα τελειότερα μουσικά όργανα, τα πιο σύγχρονα συστήματα επεξεργασίας ήχου και στούντιο ηχογραφήσεων, με μελετημένη ακουστική ηχομόνωση και τις υψηλότερες προδιαγραφές. Στο κέντρο της Ρόδου.

ΔΙΟΙΚΗΤΙΚΟΣ ΔΙΕΥΘΥΝΤΗΣ: Γιάννης Καραβελλάκης
ΚΑΛΛΙΤΕΧΝΙΚΟΣ ΔΙΕΥΘΥΝΤΗΣ: Μπάμπης Κανάς

ΤΟΜΕΙΣ ΣΠΟΥΔΩΝ

ΣΧΟΛΗ ΕΝΟΡΓΑΝΗΣ ΜΟΥΣΙΚΗΣ, με τμήματα: Πιάνο - Βιολί - Κιθάρα - Φλάουτο - Κλαρινέτο - Σαξόφωνο
ΣΧΟΛΗ ΑΝΩΤΕΡΩΝ ΘΕΩΡΗΤΙΚΩΝ με τμήματα: Ωδικής - Αρμονίας - Αντίστιξης - Φούγκας - Σύνθεσης
ΥΠΟΧΡΕΩΤΙΚΑ ΘΕΩΡΗΤΚΑ, με τμήματα: Θεωρίας - Σολφέζ - Αρμονίας - Μορφολογίας - Ιστορία της Μουσικής - Χορωδίας - Μουσική Δωματίου - Οργανογνωσίας
ΣΧΟΛΗ ΒΥΖΑΝΤΙΝΗΣ ΜΟΥΣΙΚΗΣ
ΣΧΟΛΗ ΠΑΡΑΔΟΣΙΑΚΗΣ ΜΟΥΣΙΚΗΣ, με τμήματα: Μπουζούκι - Κανονάκι
ΜΟΝΤΕΡΝΟ ΤΜΗΜΑ: Τραγούδι - Ηλεκτρική κιθάρα - Ηλεκτρικό Μπάσο - Σαξόφωνο - Repertory Piano - Ντραμς
ΣΧΟΛΗ ΑΡΜΟΝΙΟΥ, με τμήματα: Autorgan School for Children YAMAHA, μονόσκαλο όργανο για παιδιά 6 έως 8 των - Autorgan YAMAHA, μονόσκαλο όργανο - Electone Mate Course YAMAHA, δίσκαλο όργανο
ΜΟΥΣΙΚΗ ΠΡΟΠΑΙΔΕΙΑ: Junior Music Course YAMAHA, για παιδιά 4 έως 6 ετών

Πληροφορίες - εγγραφές στα τηλέφωνα:
22410 26801 - 29087 - 88 FAX 22410 26801 - 76910
ΩΡΕΣ ΛΕΙΤΟΥΡΓΙΑΣ: 10.30 έως 21.00
X4175-19/9

ΣΧΟΛΗ ΧΟΡΟΥ
ΑΝΑΓΝΩΡΙΣΜΕΝΗ ΑΠΟ ΤΟ ΚΡΑΤΟΣ
Μαρί Γκίκα

- Διπλωματούχος Ανώτερης Επαγγελματικής Σχολής Χορού "Ραλλού Μανού" και Ακαδημίας Χορού Βάρνας - Βουλγαρίας
- Αποκλειστική επίσημος αντιπρόσωπος Δωδεκανήσου της Inernational Ballet Academy of Varna - Bulgaria του συστήματος "VAGANOVA" με δικαίωμα χορηγήσεως μετά από εξετάσεις διπλωμάτων όλων των βαθμίδων (Preparatoire, Elementaire, Moyen, Avance, Superieur).
- Μέλος Διεθνούς Συμβ. Χορού της UNESCO.
- Μέλος Σ.Ι.Σ.Χ.Ε. (Σωματείο Ιδιοκτητών Σχολών Χορού Ελλάδος)

από το 1984

Διανύοντας τον **εικοστό** χρόνο λειτουργίας μας, με γνώμωνα τη **ΓΝΩΣΗ**, την **ΕΜΠΕΙΡΙΑ**, το **ΜΕΡΑΚΙ** και το **ΕΠΙΛΕΓΜΕΝΟ ΔΙΔΑΚΤΙΚΟ ΠΡΟΣΩΠΙΚΟ**, συνεχίζουμε να συμβάλλουμε δυναμικά στην εξελικτική πορεία της τέχνης του χορού στο νησί μας.



ΔΙΔΑΣΚΟΜΕΝΑ ΜΑΘΗΜΑΤΑ:
● Κλασσικό Μπαλλέτο (Συστ. Vaganova) ● Ακαδημαϊκό Κλασσικό Μπαλλέτο ● Ρυθμική Κινητική Αγωγή Νηπίων ● Σύγχρονος Χορός (σύστημα Martha's Graham, Cunninghamm, Limon) ● Jazz (παιδιών-ενηλίκων) ● Χορευτική Γυμναστική Ενηλίκων ● Μικρών & Μεγάλων Μαζορετών ● Αυτοσχεδιασμός ● Κάρακτερ ● Προετοιμασία για εισαγωγικές επαγ/τικών σχολών ΥΠ.ΠΟ ● Flamenco - Ισπανικοί χοροί

ΔΕΚΤΑ ΠΑΙΔΙΑ ΑΠΟ 3,5 ΕΤΩΝ

ΕΓΓΡΑΦΕΣ: Καθημερινά από 4/9 εκτός Σαββάτου - Κυριακής 5:30-9:00 το απόγευμα **ΕΝΑΡΞΗ ΜΑΘΗΜΑΤΩΝ 15/9/2003**

● ΡΟΔΟΣ: ΔΕΝΔΡΙΝΟΥ 19 , ΤΗΛ: 22410 35351 ● ΑΡΧΑΓΓΕΛΟΣ: ΤΗΛ: 22440 22290

Ο αντινομάρχης Νίκος Ζωίδης αντιμέτωπος με τις προκλήσεις του παρόντος και του μέλλοντος

Αυτές οι προτεραιότητες, αυτές κι οι φιλοδοξίες μου



Δεν αποκλείει το ενδεχόμενο να διεκδικήσει το νομαρχιακό θώκο ο αντινομάρχης Νίκος Ζωίδης, με συνέντευξή του προς τη Δράση, αν και όπως τονίζει η παράταξη στην οποία ανήκει έχει αρχηγό.

Τονίζει πως πρώτη του προτεραιότητα είναι ο β' βαθμός Τοπικής Αυτοδιοίκησης και διαψεύδει τις φήμες που τον θέλουν να διεκδικεί θέση σε ψηφοδέλτιο για τις βουλευτικές εκλογές.

Εξαίρει την προσωπικότητα του Γιώργου Πέρου και δηλώνει πως η απόφασή του να συμμετέχει στο ψηφοδέλτιο της Ν.Δ. θα ήταν πιθανότατα ευκολότερη αν δεν υπήρχε το ασυμβίβαστο.

Για την απόφαση του Γιάννη Παρασκευά να διεκδικήσει θέση στο ψηφοδέλτιο του ΠΑΣΟΚ αναφέρει πως οι πολιτικές του αρετές και η ιστορία του είναι τέτοιες, που όχι μόνο του δίνουν το δικαίωμα να διεκδικεί την υποψηφιότητα, αλλά υποχρεώνουν όσους πάρουν τις τελικές αποφάσεις να τις σταθμίσουν σοβαρά.

Της **Μαίρης Φώτη**

• Κύριε Ζωίδη αναλάβατε την αντινομαρχία εδώ και 9 μήνες με αντικείμενο κυρίως τον πρωτογενή τομέα. Ποιές ήταν οι δυσκολίες που κληθήκατε να αντιμετωπίσετε; Υπήρξαν εκκρεμότητες που άφησε ο προκάτοχός σας Νίκος Τατάκης, με δεδομένο ότι αρκετές φορές εκφράστηκαν και δημοσίως αντιπαραθέσεις μεταξύ σας.

- Είναι αλήθεια ότι ο πρωτογενής τομέας στο νομό μας εδώ και αρκετά χρόνια παρουσιάζει μια σημαντική υστέρηση. Η μονοκαλλιέργεια του τουρισμού έχει στρέψει την πλειονότητα των συμπολιτών μας προς αυτόν, με αποτέλεσμα ελάχιστοι και προσδιορισμένοι γεωγραφικά να ασχολούνται πλέον με τις καλλιέργειες.

Παράλληλα το καθεστώς των επιδοτήσεων οδηγεί γεωργούς και κτηνοτρόφους να αποβλέπουν κυρίως σε αυτές, και ουσιαστικά η Δωδεκάνησος καλύπτει τις ανάγκες της κατανάλωσης αγροτικών και κτηνοτροφικών προϊόντων σε εισαγωγές στο νομό από την Ελλάδα ή το εξωτερικό.

Πιστεύω ακράδαντα κ. Φώτη ότι τα νησιά μας έχουν τη δυνατότητα να παράγουν προϊόντα υψηλής ποιότητας και επαρκούς ποσότητας που μπορούν να καλύψουν τη ζήτηση εάν συντρέξουν κάποιες προϋποθέσεις και αν ενθαρρυνθούν και στηριχθούν οι παραγωγοί.

Οφείλω όμως να ομολογήσω ότι στην περιοχή μας υπάρχει σημαντική έλλειψη των υποδομών στήριξης του πρωτογενούς τομέα και προπάντων έλλειψη ειδικών πολιτικών, πληροφόρησης και ουσιαστικής στήριξης όσων θέλουν να ασχοληθούν με τη γεωργία ή την κτηνοτροφία.

Φράγματα ή ομβροδεξαμενές για τα οποία ξοδεύτηκαν δισεκατομμύρια παραμένουν ανεκμετάλλευτα, ελλείπουν παντελώς δίκτυα άρδευσης, υποτυπώδης αγροτική οδοποιία και ουσιαστικές και τεκμηριωμένες μελέτες-προτάσεις που να σηματοδοτούν μια αγροτική πολιτική η οποία θα πείθει τους παραγωγούς για τα οικονομικά αποτελέσματα που θα τους επιτρέψουν να ζήσουν αξιοπρεπώς, αποτελούν δυσκολίες και φραγμούς για την ανάπτυξη του πρωτογενούς τομέα.

Η αποτελεσματικότητα των όποιων πρωτοβουλιών για τη στήριξη του πρωτογενούς τομέα θα κρίνει την επιτυχία ή μη της νομαρχιακής αρχής και η αμφισβήτηση αυτών των αποτελεσμάτων σηματοδότησαν τις προεκλογικές και μετεκλογικές συζητήσεις μου με τον προκάτοχό μου κ. Τατάκη, του οποίου τις προσπάθειες και την καλή θέληση ουδέποτε αμφισβήτησα.

• Παρά τις προσπάθειες που έγιναν από την πλευρά σας όμως υπάρχουν πολλά μέτωπα που είναι ακόμα ανοικτά.

- Η νομαρχία είναι ο κύριος μέτοχος της ΦΥΤΩΡΙΟ Α.Ε. που πιστεύω ότι μπορεί να αποτελέσει το μοχλό στήριξης του πρωτογενούς τομέα. Μετά το νοικοκύρεμα του χώρου, σχεδιάσαμε και αρχίσαμε και να υλοποιούμε τον προγραμματισμό για τη λειτουργία του φυτωρίου. Στηρίξαμε το πρόγραμμα αναμπέλωσης, ήδη δημιουργήσαμε δική μας φυτεία για πολλαπλασιαστικό υλικό, γιατί πιστεύουμε ότι έτσι εκτός από τους αμπελοκαλλιεργητές θα βοηθήσουμε και τις δύο βιομηχανίες της Ρόδου την ΚΑΪΡ και την EMERY.

Παράλληλα ονειρευόμαστε και θα αγωνιστούμε γι' αυτό, μέσα από το φυτώριο να μπορούμε να προτείνουμε και να πείσουμε τους παραγωγούς και για νέες πιο επικερδείς καλλιέργειες.

Δημοπρατήσαμε και αρχίζει σε λίγες ημέρες η κατασκευή στον ίδιο χώρο του φυτοϋγειονομικού εργαστηρίου που παράλληλα με το εδαφολογικό εργαστήριο, το οποίο λειτουργεί άψογα, θα στηρίξει και θα καθοδηγήσει τους παραγωγούς ενώ παράλληλα θα προστατεύει και τη δημόσια υγεία.

Ολοκληρώθηκε η διαδικασία αναδασμού του κάμπου της Απολακκιάς και άμεσα ξεκινά η αγροτική οδοποιία και η συντήρηση και επέκταση των δικτύων.

Ολοκληρώνεται η σύνταξη του ελαιοκομικού και αμπελουργικού μητρώου, που θα αποτελέσει ένα χρησιμότατο εργαλείο και για τους καλλιεργητές αλλά και για τις αρμόδιες υπηρεσίες.

Επίσης καταφέραμε να εντάξουμε στο τομεακό πρόγραμμα του Υπουργείου Γεωργίας και να εξασφαλίσουμε τη χρηματοδότηση για την κατασκευή τριών νέων σφαγείων στην Αστυπάλαια, τη Λέρο και τη Σύμη.

• Ποιές είναι οι προτεραιότητες που έχετε θέσει ως αντινομάρχης;

-Η ολοκλήρωση των πρωτοβουλιών που ανέφερα αλλά και αρκετών άλλων που διεκδικούμε την υλοποίησή τους, αποτελούν τις προτεραιότητες που έχουμε ιεραρχήσει. Ενδεικτικά αναφέρω την κατασκευή σφαγείων σε όλα τα νησιά, την επίλυση του προβλήματος των αποβλήτων των ελαιοτριβείων, την αντιμετώπιση του προβλήματος της ανεξέλεγκτης βοσκής με την οποία ασχολήθηκε πρόσφατα το νομαρχιακό συμβούλιο, την αναδιάρθρωση των καλλιεργειών και την εξειδίκευση πειστικών προτάσεων για κάθε περιοχή και κάθε νησί χωριστά, καθώς και τη δημιουργία κτηνοτροφικών πάρκων και μια σειρά άλλων πρωτοβουλιών. Παράλληλα και στους άλλους τομείς των οποίων την ευθύνη μου εμπιστεύθηκε ο νομάρχης όπως είναι η βιομηχανία, η αλιεία, το εμπόριο, οι συγκοινωνίες, οι έγγειες βελτιώσεις, έχουν αναληφθεί πρωτοβουλίες και σχεδιάζονται παρεμβάσεις που πιστεύω ότι θα συμβάλλουν στη βελτίωση του βιωτικού επιπέδου των συμπολιτών μας μέσα βέβαια από τις περιορισμένες δυνατότητες που μας δίνει το θεσμικό πλαίσιο και οι πόροι της Ν.Α.

• Πώς βλέπετε τη λειτουργία της Ν.Α. με την υφιστάμενη κατάσταση; Ο κ. Γιάννης Μαχαιρίδης ως επικεφαλής της παράταξης θεωρείτε ότι έχει ανταποκριθεί στις προσδοκίες που θέσατε όταν αποφασίσατε να πορευθείτε μαζί του;

- Αναμφίβολα κ. Φώτη τα προβλήματα που αντιμετωπίζει ο νομός είναι πολλά και μεγάλα. Φιλοδοξούμε να επιλύσουμε ή να δρομολογήσουμε την επίλυση σε όσα περισσότερα μπορούμε. Ο απολογισμός στο τέλος της τετραετίας θα δείξει τι τελικά καταφέραμε.

Το βέβαιο είναι ότι είμαστε μια νομαρχιακή αρχή που κινείται με διαδικασίες απόλυτης διαφάνειας, χαρακτηριστικής εργατικότητας που έχει γίνει αντιληπτή από όλους και μεγάλης διεκδικητικότητας.

Σχεδιάζουμε, διεκδικούμε και αν χρειάζεται απαιτούμε από την κεντρική εξουσία ό,τι πιστεύουμε ότι δικαιούται ο νομό μας. Μέσα σε αυτό το πλαίσιο, **ο επικεφαλής της παράταξης Γιάννης Μαχαιρίδης, έχει, όπως είναι φυσικό τον πρωταγωνιστικό ρόλο. Και οφείλω να ομολογήσω ότι οι δικές του προσπάθειες με τα χαρακτηριστικά που τον διακρίνουν, όπως είναι η διαφάνεια, η εργατικότητα, το πείσμα και οι ευαισθησίες, ξεπερνούν τις δικές μας.** Ναι, ο νομάρχης έχει ανταποκριθεί πλήρως στις προσδοκίες μου.

• Το όνομά σας έχει εμπλακεί πολλές φορές σε σενάρια που αφορούν στην κάθοδό σας στις βουλευτικές εκλογές. Υπάρχει ενδιαφέρον από την πλευρά σας κ. Ζωΐδη να συμμετέχετε σε ψηφοδέλτιο βουλευτικών εκλογών;

- Η πολιτική, κακώς κατά την άποψή μου, έχει ταυτισθεί με τη βουλευτική ιδιότητα. Δεν είναι όμως έτσι. Πολιτική κάνουμε όλοι μας και αν κίνητρο σου είναι η προσφορά προς τον τόπο και τον πολίτη, μπορείς να προσφέρεις και από άλλα μετερίζια. Αλλλωστε, για να ελαφρύνουμε την κουβέντα μας, οι επετηρίδες κυρίως των μεγάλων κομμάτων, είναι συμπληρωμένες, ενώ μέγα πλήθος άλλων συμπολιτών μας έχει επιδείξει το ενδιαφέρόν του.

Σ' αυτή τη φάση λοιπόν ας εκπροσωπηθεί η Δωδεκάνησος από όσους ο λαός κρίνει ότι μπορούν καλύτερα να προασπίσουν τα συμφέροντά του.

ΣΥΝΕΧΕΙΑ ΣΤΗ ΣΕΛ. 9

RODOS 2400 CAIR

Επιλογή από την Ένωση Γάλλων Οινολόγων σαν ο μοναδικός εκπρόσωπος από τα κρασιά των Ελληνικών νησιών.

Χωρίς σχόλια . . . (δικά μας)



1000 VINS DU MONDE
LA SÉLECTION DES ŒNOLOGUES

ÎLES GRECQUES
RHODES CAIR RHODES

Rhodos 2400 1999

. . . La robe délicatement nuancée de tons verts augure l'élégance florale puis fruitée (pêche blanche) du nez. En bouche, l'ensemble est léger, voire aérien, et donne un excellent vin d'apéritif . . .
© 2000 Hachette Livre, Paris.

"Περιλαμβάνεται στον Φετινό Οδηγό ξένων (μη γαλλικών κρασιών) έχοντας κερδίσει άλλο ένα μετάλλιο στον έγκυρο διεθνή διαγωνισμό Vinalies International Οι δοκιμαστές το περιέγραψαν ότι έχει ανθώδη κομψότητα με άρωμα λευκών ροδάκινων και μια συνολικά αιθέρια ποιότητα. Ένα τέλειο ωστιτίφ είπαν και ποιος είμαι εγώ να διαφωνήσω !" . . .
ATHENS NEWS 01/10/00 WINE OF THE WEEK

...Πρόκειται για ένα θαυμάσιο κρασί με γοητευτική κιτρινοπράσινη σχεδόν καναρινί ρόμπα και έντονη παρουσία CO_2. Στην μύτη εκφράζεται με δυνατά αρώματα εξωτικών φρούτων σε φόντο αρωματικών λουλουδιών, πεντακάθαρα και σταθερά. Διαθέτει γεύση ισχυρή ισορροπημένη και παχιά. Επίγευση αναπάντεχα μακρά και καθαρή...
Περιοδικό ΓΕΥΣΗ – *Τεύχος Νο 38*

ΕΣΤΙΑΤΟΡΙΟ - ΤΑΒΕΡΝΑ
«Η ΒΡΥΣΗ»
στην Ψίνθο
- Νοστιμότατα χωριάτικα φαγητά στον παραδοσιακό φούρνο
- Χωριάτικο ψωμί
- Και όπως πάντα τα ντόπια κρέατα του Κώστα Κατταβενού.

Ανοικτά κάθε μέρα από τις 12 το μεσημέρι Σας περιμένουμε

ΤΗΛ. 22410 - 50267

ΣΥΝΕΧΕΙΑ ΑΠΟ ΣΕΛ. 8

•Εντονα ακούγεται το τελευταίο διάστημα και το όνομα του κ. Γιώργου Πέρου γνωστού γιατρού, για πιθανή κάθοδό του στις βουλευτικές εκλογές με το ψηφοδέλτιο της Ν.Δ. Είναι γνωστή η συγγενική σας σχέση με τον κ. Πέρο, πώς σχολιάζετε αυτό το ενδεχόμενο;

- Εδώ τα πράγματα σοβαρεύουν. Θα προσπαθήσω να σκιαγραφήσω την προσωπικότητα του κ. Πέρου, όχι ανεπηρέαστος από προσωπικά συναισθήματα αγάπης και εκτίμησης, που πηγάζουν και από τη συγγενική σχέση και από τη γνώση σε βάθος αυτής της προσωπικότητας.

Ο Γιώργος Πέρος, όπως και άλλοι συμπατριώτες μας, είναι και μεγάλης αξίας πανεπιστημιακός δάσκαλος, πανελλήνιας εμβέλειας χειρούργος και για όσους τον ξέρουν χαρακτηρίζεται από τις αρετές της καλωσύνης και της διάθεσης προσφοράς προς τον συνάνθρωπο.

Επίσης η εργατικότητα και η οξύνοιά του είναι αδιαμφισβήτητη.

Με αυτά τα δεδομένα πιστεύω ακράδαντα ότι η συνεισφορά του κυρίως σε θέματα παιδείας και θέματα υγείας θα ήταν παραπάνω από πολύτιμη στο κοινοβούλιο.

Εξίσου πολύτιμη όμως είναι η προσφορά που σηματοδοτεί τη λειτουργία του και τώρα και στο μέλλον,στους πανεπιστημιακούς και νοσοκομειακούς χώρους.

Προφανώς η επιλογή είναι αποκλειστικά δική του. Η όποια απόφαση είναι βέβαιο ότι προσφέρει στο κοινωνικό σύνολο και στη Δωδεκάνησο.

Ισως αν δεν υπήρχε το ασυμβίβαστο να ήταν πιο εύκολη η όποια απόφαση.

•Κύριε Ζωίδη θεωρείστε ένας από τους διεκδικητές του νομαρχιακού θώκου στις εκλογές του 2006 αν μάλιστα ο κ. Γιάννης Μαχαιρίδης δεν κατέλθει εκ νέου ως επικεφαλής της παράταξης όπως έχει δηλώσει στο παρελθόν ενώ παράλληλα και ο κ. Φώτης Χατζηδιάκος φέρεται να ενδιαφέρεται να κατέλθει ως επικεφαλής ψηφοδελτίου για τη Ν.Α. Εχει βάση το σενάριο για την πιθανή διεκδίκηση από πλευράς σας του νομαρχιακού θώκου;

- Βρέθηκα να υπηρετώ για δύο τετραετίες το θεσμό της Ν.Α. Η αιρετή Ν.Α. αποτέλεσε ένα μεγάλο άλμα στα πολιτικά μας πράγματα. Δυστυχώς όμως μερικές φορές έχεις την αίσθηση ότι πρόκειται για ένα άλμα στο κενό.

Λειψό θεσμικό πλαίσιο και έλλειψη πόρων, σου δένουν τα χέρια, στην όποια προσπάθεια αποτολμάς.

Παρά ταύτα, η πολυνησιακή μου καταγωγή και η βαθιά μου πεποίθηση ότι η Δωδεκάνησος είναι ενιαίο γεωγραφικό σύνολο και την ανάπτυξή της οφείλουμε να τη βλέπουμε ενιαία (με τις ιδιατερότητες κάθε νησιού), με υποχρεώνουν να δηλώσω ότι ο Β' βαθμός αυτοδιοίκησης, υπό την όποια του μορφή, αποτελεί για μένα πρώτη προτεραιότητα και το κέντρο του ενδιαφέροντός μου.

Αυτό το ενδιαφέρον μόνο σημειώνω αυτή τη στιγμή με την υποσημείωση ότι η παράταξη στην οποία ανήκω έχει αρχηγό, παραδεκτό απ' όλους και επιτυχημένο όπως είπα παραπάνω, του οποίου τις αποφάσεις υποχρεούμεθα να σεβαστούμε.

Αλλωστε είναι πολύ νωρίς ακόμα, αλλά για να μην πλανώνται εντυπώσεις, οφείλω να δηλώσω ότι οι προσωπικές μου σχέσεις τόσο με τον **Φώτη Χατζηδιάκο**, όσο και με τους άλλους συναδέλφους στο Νομαρχιακό Συμβούλιο είναι συντροφικές, συναδελφικές και χαρακτηρίζονται από την κοινή μας προσπάθεια να βοηθήσουμε, ο καθένας από το πόστο του τη Δωδεκάνησο και τους Δωδεκανήσιους. Υπάρχουν στην παράταξη άξιοι συνάδελφοι, που κατά δήλωση του κ. Μαχαιρίδη , όλοι θα μπορούσαν να είναι νομάρχες. Θα δούμε.

•Υπήρξατε ένας από τους στενότερους συνεργάτες του κ. Γιάννη Παρασκευά. Πώς σχολιάζετε την απόφαση του να διεκδικήσει θέση στο ψηφοδέλτιο του ΠΑΣΟΚ;

- Πιστεύω ότι ο **Γιάννης Παρασκευάς** είναι γεννημένος πολιτικός. Οι πολιτικές του αρετές και η πολιτική του ιστορία είναι τέτοιες που όχι μόνο του δίνουν το δικαίωμα να διεκδικεί την υποψηφιότητα του στο ψηφοδέλτιο του ΠΑΣΟΚ, αλλά υποχρεώνουν όσους πάρουν τις τελικές αποφάσεις να τις σταθμίσουν σοβαρά.

Η Δωδεκάνησος έχει ανάγκη από ανθρώπους που παράγουν πολιτική και μπορούν να σχεδιάσουν, να προτείνουν και να υλοποιήσουν.Με δεδομένο ότι ο νομός μας χαρακτηρίζεται από την ιδιαιτερότητα της πολυνησίας και τα ξεχωριστά χαρακτηριστικά των νησιών μας που δημιουργούν πρόσθετες δυσκολίες. Χρειαζόμαστε τέτοιους ανθρώπους που δεν διστάζουν ακόμα και να κτυπήσόυν το χέρι τους στο τραπέζι προκειμένου να πετύχουν τους επιδιωκόμενους σκοπούς.

Πέφτει η αυλαία και για τη φετινή τουριστική περίοδο

Δύσκολος ο χειμώνας για τους επιχειρηματίες της Ρόδου

Αβέβαιη και η επόμενη σεζόν παρά την αισιοδοξία που υπάρχει λόγω των Ολυμπιακών Αγώνων

Στο τέλος της φτάνει και η φετινή τουριστική περίοδος η οποία αριθμητικά τουλάχιστον δεν παρουσίασε ιδιαίτερες διαφοροποιήσεις σε σχέση με την αντίστοιχη περσινή του 2002.

Δυστυχώς όμως οι τουρίστες που επισκέφθηκαν την περιοχή μας ήταν χαμηλού οικονομικού επιπέδου με αποτέλεσμα να μην τονωθεί η αγορά αλλά αντίθετα να διογκωθούν τα προβλήματα που ήδη υπάρχουν.

Το επόμενο διάστημα διαγράφεται αβέβαιο για τους επιχειρηματιες της περιοχής μας οι οποίοι υποστηρίζουν πως πιθανότατα ο χειμώνας που έρχεται θα είναι ένας από τους δυσκολότερους των τελευταίων ετών.

Η οικονομική κρίση που μαστίζει την αγορά της Ρόδου έχει λάβει τεράστιες διαστάσεις και κανείς δεν γνωρίζει ποιό θα είναι το επόμενο στάδιο.

Οπως δηλώνει ο πρόεδρος των δανειοληπτών Βαγγέλης Κρητικός για το επόμενο διάστημα έχουν προγραμματιστεί αρκετοί πλειστηριασμοί ξενοδοχειακών μονάδων στην περιοχή μας και εξαιτίας της κατάστασης που επικρατεί έχει κλονιστεί ισχυρά η υγεία δύο γνωστών ξενοδόχων της Ρόδου.

Παρά τα όσα ακούγονται για πιθανή αύξηση της τουριστικής σεζόν την επόμενη χρονιά λόγων των Ολυμπιακών Αγώνων του 2004, η Ενωση Ξενοδόχων της Ρόδου επισημαίνει πως δεν υπάρχουν μέχρι στιγμής στοιχεία τέτοια που να πιστοποιούν αυτήν την εξέλιξη.

Την ίδια άποψη έχει εκφράσει κατά καιρούς και ο πρόεδρος των τουριστικών πρακτόρων κ. Τσαμπίκος Μοσχάτος ο οποίος έχει δηλώσει πως η Ρόδος είναι αρκετά μακριά από την Αθήνα για να προσελκύσει τους τουρίστες που θα θελήσουν να παρακολουθήσουν τη διεξαγωγή Ολυμπιακών Αγώνων.

Παράλληλα, εξαιτίας των όσων δυσάρεστων γεγονότων συνέβησαν φέτος στο Φαληράκι κανείς δεν γνωρίζει πώς θα εξελιχθεί η επόμενη τουριστική περίοδος στην περιοχή. Οι καταστηματάρχες αγωνιούν και δηλώνουν πως βεβαίως και θα πρέπει να ληφθούν μέτρα για την αποφυγή των επεισοδίων από τους Βρετανούς τουρίστες, όμως τα όποια μέτρα δεν θα πρέπει σε καμία περίπτωση να λειτουργήσουν αποτρεπτικά διότι αυτό θα σημάνει την αυτόματη καταδίκη της περιοχής.

Είναι κοινά αποδεκτό ωστόσο από όλους τους εμπλεκόμενους φορείς πως θα πρέπει να υπάρξει ένας σωστός προγραμματισμός για την τουριστική περίοδο του 2004 ώστε να αποφευχθούν οι δυσάρεστες επιπτώσεις.

Πάντως το μόνο δεδομένο είναι ότι ο χειμώνας διαγράφεται αβέβαιος για τους περισσότερους επιχειρηματίες της περιοχής μας οι οποίοι τονίζουν πως θα πρέπει άμεσα οι υπεύθυνοι να πάρουν αποφάσεις τέτοιες που θα βοηθήσουν τη Ρόδο να καταστεί ξανά ανταγωνίσιμος προορισμός. Σε διαφορετική περίπτωση όπως υποστηρίζουν τα αποτέλεσματα θα είναι δυσάρεστα και οι επιπτώσεις αλυσιδωτές που θα δύσκολα θα μπορούν να ανατραπούν.





Σταματήστε να ονειρεύεστε...
Αρχίστε να οδηγείτε!

Νέα C-Class, με...

- Κινητήρα Kompressor 1.800 cc με 143 ή 163 hp
- Λιγότερα κυβικά, χαμηλότερο τεκμήριο
- Πολυτέλεια, αξιοπιστία, αξεπέραστη ασφάλεια και τεχνολογική υπεροχή

Mercedes-Benz

mobilo-life
30 χρόνια ξένοιαστης οδήγησης

Mercedes-Benz FINANCE

www.mercedes-benz.gr

ΑΦΟΙ ΧΑΤΖΗΜΙΧΑΛΗ Ο.Ε.
Επίσημος έμπορος της Mercedes-Benz Ελλάς για το νομό Δωδεκανήσων
Έκθεση: ΡΟΔΟΣ, 9ο χλμ. Ρόδου-Λίνδου, τηλ.: (02410) 62941

PAPOUTSIS GOLD
Since 1968



ΑΘΗΝΑ 2004

Αντιπρόσωποι Ολυμπιακών κοσμημάτων και νομισμάτων

MICHEL HERBELIN PARIS
O'NEILL Watch
FENDI

Θεόδωρος και Μπέτυ Παπουτσή
Νέα Αγορά 134 - Μανδράκι
Ρόδος, Τηλ: 22410 21696

Η Τράπεζα Δωδεκανήσου θέτει στρατηγικές ανάπτυξης για οικονομική κυριαρχία

ΗΓΕΤΙΔΑ ΣΤΟ ΝΟΤΙΟ ΑΙΓΑΙΟ

Τα εγκαίνια του ιδιόκτητου καταστήματος της Τράπεζας συνοδεύτηκαν με στόχους που θέλουν το Νομό να διαδραματίζει το σπουδαιότερο ρόλο στην ανάπτυξη της Συνεταιριστικής Πίστης στις όμορες περιοχές. «Ο κ. Βασίλης Μηναϊδης αντανακλά την ήρεμη, λογική δύναμη και είναι η εγγύηση για την υλοποίηση των στόχων στο μέλλον»



Η αλματώδης ανάπτυξη της Τράπεζας Δωδεκανήσου ανταναλά τις αντίστοιχες δυνατότητες της τοπικής οικονομίας και η τελετή εγκαινιασμού του πρώτου ιδιόκτητου κτιρίου του χρηματοπιστωτικού ιδρύματος αποτελεί το σημείο – σταθμός για ένα ισχυρό αύριο στο γενικότερο επιχειρηματικό γίγνεσθαι του τόπου. Οι άνθρωποι που υλοποίησαν το όραμα, μίλησαν για ένα αύριο που θέλει τη Ρόδο και εν γένει τη Δωδεκάνησο ως ηγέτιδα περιοχή.

Η τελετή των εγκαινίων του πρώτου ιδιόκτητου καταστήματος της Συνεταιριστικής Τράπεζας Δωδεκανήσου πραγματοποιήθηκε με απόλυτη επιτυχία το βράδυ του περασμένου Σαββάτου. Το τραπεζικό κατάστημα βρίσκεται επί της οδού Εθνικής Αντιστάσεως της πόλεως Ρόδου και σε αυτό υλοποιούνται όλες οι συναλλαγές με τους συνεταίρους – πελάτες. Στον ίδιο χώρο φιλοξενούνται οι διοικητικές υπηρεσίες της Τράπεζας Δωδεκανήσου και από κει θα γίνεται εφεξής ο σχεδιασμός της περαιτέρω ανάπτυξής της. Παρόντες, μεταξύ των άλλων, ήταν ο πρόεδρος της Ευρωπαϊκής Ένωσης Συνεταιριστικών Τραπεζών, ο πρόεδρος της Πανελλήνιας Τράπεζας, ο πρόεδρος της Ένωσης Συνεταιριστικών Τραπεζών Ελλάδος. Όλοι τους μίλησαν με τα θερμότερα λόγια για την πορεία ανάπτυξης της Τράπεζας Δωδεκανήσου από το 1995 μέχρι σήμερα και διείδαν ότι θα διαδραματίσει σημαντικό ρόλο στην περαιτέρω εξέλιξη της συνεταιριστικής πίστης. Παρόντες στα εγκαίνια ήταν όλοι εκείνοι που από το 1993 –που για πρώτη φορά εκφράσθηκε η ιδέα ίδρυσης της τράπεζας- πάλεψαν προκειμένου να γίνει το όνειρο πραγματικότητα. Αισθητή ήταν η απουσία των πρωτεργατών, του επί σειρά ετών προέδρου και σήμερα επιτίμου προέδρου Γιώργου Καραγιάννη –εμπνευστή της αναγκαιότητας-, καθώς και του πρώτου προέδρου του Εποπτικού Συμβουλίου Γιώργου Βρούχου. Οι δύο απουσίαζαν για λόγους υγείας, όμως ο αγώνας τους για να γίνει το όνειρο... πράξη μνημονεύθηκε από όλους τους ομιλητές.

Ο γενικός διευθυντής της Τράπεζας Δωδεκανήσου Μανόλης Καρυδάκης ήταν εκείνος που «άνοιξε την εκδήλωση» παρουσιάζοντας τα επιτεύγματα των οκτώ χρόνων συνεργούς δουλειάς. «Ξεκινήσαμε δειλά – δειλά στις 15 Νοεμβρίου του 1995, με μόνο επτά υπαλλήλους. Τα τελευταία στοιχεία της Τράπεζας δείχνουν 13.150 μέλη, 11 καταστήματα, 87 άτομα προσωπικό. Το ύψος των βασικών τραπεζικών μεγεθών μας κυμαίνεται σήμερα των μεν χορηγήσεων στα 95.000.000 ευρώ, των δε καταθέσεων υπερβαίνει τα 108.000.000 ευρώ. Τα ίδια κεφάλαια υπερβαίνουν τα 19.000.000 ευρώ και η διαρκείς κερδοφορίας της αποδίδει κάθε χρόνο στους συνεταίρους απόδοση περίπου τριπλάσια από αυτή της χρηματαγοράς». Ο κ. Μανόλης Καρυδάκης ευχαρίστησε όλους όσους πάλεψαν επί χρόνια για να είναι δυνατή σήμερα η αναφορά στην Τράπεζα Δωδεκανήσου, στην τράπεζα εκείνη που δείχνει ανάγλυφα τις δυνατότητες του τόπου για ένα ακόμα πιο ισχυρό αύριο.

Ο πρόεδρος της Τράπεζας Δωδεκανήσου, ο κ. Βασίλης Μηναϊδης ήταν εκείνος που μίλησε για το παρόν και το μέλλον. Είναι ο άνθρωπος που από την αρχή έδωσε την προσωπική του σφραγίδα στο δημιούργημα «Συνεταιριστική Τράπεζα Δωδεκανήσου». Ο κ. Βασίλης Μηναϊδης συγκέντρωσε στην ομιλία τους τρεις άξονες επάνω στους οποίους στηρίχθηκε η επιτυχία του εγχειρήματος και ανέλυσε τους στόχους που τίθενται για το μέλλον.

Το μεγάλο ζητούμενο για τον κ. Βασίλη Μηναϊδη είναι να ακολουθηθεί στρατηγική για την ανάπτυξη της Τράπεζας σε όλους τους όμορους Νομούς. «Αφουγκραζόμενοι τις ανάγκες της αγοράς και του τόπου» είπε ο κ. Βασίλης Μηναϊδης «η Τράπεζα πρέπει να έλθει αρωγός τις στρατηγικής που θέλει την Ρόδο και την Δωδεκάνησο ηγέτιδα περιοχή ως προς το επιχειρηματικό γίγνεσθαι του Νοτίου Αιγαίου. Η στρατηγική αυτή προϋποθέτει περιφερειακή ανάπτυξης της Τράπεζας προς της Κυκλάδες και τη Σάμο, περιοχές με τουριστική ανάπτυξη και έλλειψη υποδομών Συνεταιριστικής Πίστης». Ο στόχος για τον πρόεδρο της Τράπεζας Δωδεκανήσου είναι να φέρουμε επιχειρηματικά κοντά όλο το Νότιο Αιγαίο. «Στα επόμενα χρόνια, με τη συνεργασία του Επιμελητηρίου, της Πανελλήνιας Τράπεζας και όλων ανεξαιρέτως των παραγωγικών τάξεως του τόπου, μπορούμε να κάνουμε ένα νέο άνοιγμα που θ' αντανακλά άμεσα στην Οικονομία και στην προοπτική της Δωδεκανήσου».

Ολόκληρο το κείμενο της ομιλίας του προέδρου της Τράπεζας Δωδεκανήσου δημοσιεύεται στη συνέχεια του ρεπορτάζ.

Πρέπει να σημειωθεί ότι για το έργο του κ. Βασίλη Μηναϊδη στους κόλπους της Τράπεζας Δωδεκανήσου μίλησαν όλοι με τα κολακευτικότερα λόγια. Απεδόθη προς τον ίδιο ο χαρακτηρισμός της «ήρεμης, λογικής δύναμης, που αποτελεί εγγύηση για το μέλλον». Ο χαρακτηρισμός αυτός έγινε από εκείνους που βρίσκονται επικεφαλής των προσπαθειών για την ανάπτυξη της συνεταιριστικής πίστης σε όλη την Ευρώπη.

Ο Νομάρχης Δωδεκανήσου Γιάννης Μαχαιρίδης και ο δήμαρχος Ροδίων Γιώργος Γιαννόπουλος ήταν παρόντες στην τελετή των εγκαινίων και στο χαιρετισμό που απηύθυναν, διαβεβαίωσαν ότι θα σταθούν αρωγοί στην προσπάθεια και ευχήθηκαν καλές δουλειές. Μάλιστα, η Νομαρχία Δωδεκανήσου ως έμπρακτη υποστήριξη θα κάνει κατάθεση ποσού 100.000 ευρώ.

Στην τελετή των εγκαινίων παρέστησαν επίσης όλοι οι πρόεδροι των συνεταιριστικών τραπεζών της Ελλάδας. Στο τέλος της εκδήλωσης τιμήθηκαν όλοι εκείνοι που υπηρέτησαν την Τράπεζα Δωδεκανήσου από διάφορες θέσεις, χωρίς ωστόσο σήμερα να βρίσκονται είτε στο διοικητικό συμβούλιο, είτε στα υπόλοιπα εποπτικά όργανα.

Η τελετή των εγκαινίων έκλεισε με φαντασμαγορικό θέαμα ρήψης πυροτεχνημάτων και δεξίωση στο χώρο έξω από την Τράπεζα.

ΟΜΙΛΙΑ ΠΡΟΕΔΡΟΥ Δ.Σ. κ. ΜΗΝΑΪΔΗ ΣΤΑ ΕΓΚΑΙΝΙΑ ΤΟΥ ΝΕΟΥ ΚΕΝΤΡΙΚΟΥ ΚΑΤΑΣΤΗΜΑΤΟΣ ΡΟΔΟΣ 20/09/2003

Αγαπητοί μας προσκεκλημένοι,

Αγαπητοί μας συνεταίροι,

Κυρίες και Κύριοι,

Όταν πριν από 10 ακριβώς χρόνια, τον Απρίλιο του 1993, ο τότε πρόεδρος του Επιμελητηρίου Δωδεκανήσου ο Γιώργος ο Καραγιάννης έκανε την πρώτη νύξη για την ίδρυση της Τράπεζας Δωδεκανήσου, δεν μπορούσε κανένας να συνειδητοποιήσει το μέγεθος, τη δυσκολία και την απήχηση του εγχειρήματος. Υπήρχε όμως το όραμα. Κι επειδή τα οράματα κινητοποιούν όλες τις δημιουργικές δυνάμεις και προκαλούν όλες τις κοινωνικές και οικονομικές τομές, έτσι αυτό το όραμα δημιούργησε τη Συνεταιριστική Τράπεζα Δωδεκανήσου. Την Τράπεζα των 13.000 μελών, των 11 καταστημάτων και κυρίως της καθολικής και θερμής υποστήριξης των συμπολιτών μας.

Η πρωτοβουλία αυτή του Επιμελητηρίου, που αναπτύχθηκε για 2 έτη στους κόλπους του με την αρωγή του τότε Διευθυντή του Γιάννη Κασέρη και που συσπείρωσε γύρω της την υποστήριξη όλων των παραγωγικών τάξεων του Νόμου, έφθασε σήμερα να δημιουργήσει τη μεγαλύτερη ίσως επιχείρηση των νησιών μας και σίγουρα την πιο επιτυχημένη κοινή αναπτυξιακή προσπάθεια των Δωδεκανησίων, της τελευταίας 10ετίας.

Εάν με ρωτήσετε τους λόγους της επιτυχίας της Τράπεζας Δωδεκανήσου, θα σταθώ σε 3 σημαντικούς παράγοντες.

Ο πρώτος είναι ότι ήλθε να καλύψει μία σημαντική ανάγκη της αγοράς και ένα κενό του τραπεζικού συστήματος. Οι Συνεταιριστικές Τράπεζες είναι θεσμός με ιστορία δεκαετιών στην Ευρώπη και μερίδιο αγοράς που κυμαίνεται στο 22%. Οι Συνεταιριστικές Τράπεζες απευθύνονται κυρίως στη μικρομεσαία επιχείρηση, στο μισθωτό, στο μέσο και χαμηλό εισόδημα και το κυριότερο, ανακυκλώνοντας τις καταθέσεις και τα εισοδήματα του ντόπιου πληθυσμού στην περιοχή του, λειτουργεί καταλυτικά στην ενδυνάμωση της οικονομικής ζωής του τόπου. Η Τράπεζα Δωδεκανήσου απευθύνθηκε ακριβώς σε αυτή τη μερίδα των Δωδεκανησίων και σε συνθήκες αγοράς που δεν



Ιδιαίτερη μνεία έγινε από όλους στον κ. Γιώργο Καραγιάννη επίτιμο πρόεδρο του ΕΒΕΔ και οραματιστή της δημιουργίας μιας τράπεζας Δωδεκανησιακής που θα προασπίζει την οικονομία του τόπου

ευνοούσαν τότε τη μικρή επιχείρηση. Η διείσδυση αυτή όπως αποδείχθηκε και αποδεικνύεται καθημερινά, είχε τεράστια απήχηση στην αγορά.

Ο δεύτερος παράγοντας ήταν οι αρχές πάνω στις οποίες στηρίχθηκε. Οι θεμελιώδεις αρχές της Συνεταιριστικής Πίστης. Η αλληλεγγύη, η δημιουργικότητα, η αξιοκρατία, η διαφάνεια, ο πλουραλισμός. Αυτές εμπλουτίσθηκαν με τις αρχές που υιοθετήσαμε ως Διοικητικό Συμβούλιο. Της επιστημονικής τεκμηρίωσης, που έδωσε αξία στην υπηρεσιακή εισήγηση και της μη προσωποπαγούς Διοίκησης, η οποία ανέδειξε την Τράπεζα και όχι τα πρόσωπα αυτής. Αυτές οι αρχές, μαζί με τη θεμελιώδη αρχή της ισοτιμίας των συνεταίρων που κατοχυρώνεται από την αδιαπραγμάτευτη για εμάς εξίσωση της 1 ψήφου ανά συνεταίρο και όχι ανάλογα με το κεφάλαιο που έχει, στήριξαν και θα στηρίζουν τη λειτουργία του Πιστωτικού Ιδρύματος.

Ο τρίτος παράγοντας ήταν οι άνθρωποι της Τράπεζας. Κανένα όραμα, καμία αρχή και κανένας μηχανισμός δεν θα μπορούσε να δημιουργήσει από μόνος του ένα τόσο σύνθετο και επιτυχημένο οργανισμό όσο η Τράπεζα Δωδεκανήσου, αν στερούνταν των καταλλήλων και ικανών ανθρώπων που θα τον διαχειρίζονταν. Και σε αυτό τον τομέα κρίνοντας και εκ του αποτελέσματος, η Τράπεζα επέτυχε. Η σύνεση, η μετριοπάθεια και η υπευθυνότητα που επέδειξαν οι συνάδελφοι στα Διοικητικά Όργανα της Τράπεζας, σε συνάρτηση με το άμισθο της θέσης τους και την προσήλωσή τους στις αρχές της Συνεταιριστικής Πίστης, εξασφάλισαν Διοικητική σταθερότητα. Παράλληλα είχαμε την ικανότητα και την τύχη να επιλέξουμε στελεχιακό δυναμικό ανάλογο των υψηλών απαιτήσεων του Ιδρύματος. Από τον Γενικό Διευθυντή της Τράπεζας κ. Μανώλη Καρυδάκη και τον Οικονομικό Σύμβουλό της τον Παντελή Γεωργάκη, που πρωτοστάτησαν στην ίδρυση και ανάπτυξή της, μέχρι όλα τα στελέχη και τους υπαλλήλους που την απαρτίζουν σήμερα. Ειλικρινά πρέπει να είμαστε όλοι οι συνέταιροι περήφανοι για αυτούς τους ανθρώπους, που θα εξακολουθούν με την εργασία τους να στηρίζουν και να προάγουν την Τράπεζα και τα επόμενα χρόνια.







Η Τράπεζα δεν μοιάζει και δεν συγκρίνεται με καμία άλλη επιχείρηση ως προς τη λειτουργία της. Γι' αυτό και η διοίκησή της απαιτεί ιδιαίτερα ποιοτικά χαρακτηριστικά. Χρειάζεται βαθιά γνώση της αγοράς, οικονομική παιδεία και οξεία αντίληψη των κινδύνων. Ουσιαστικά η Τράπεζα διαχειρίζεται κινδύνους και με απλά λόγια, η ευθύνη του να εξασφαλίσει τα χρήματα του καταθέτη δίνοντάς τα σε φερέγγυα χορήγηση ή σε σίγουρη τοποθέτηση, είναι πολύ μεγάλη. Οι Αγγλοσάξονες λένε ότι «Τράπεζα είναι εκείνος ο οργανισμός που όταν ζητάς χρήματα, σου τα δίνει τελικά, όταν πειστεί απολύτως ότι δεν τα έχεις ανάγκη». Εκφράζουν με άλλα λόγια το βασικό προβληματισμό των Τραπεζών για τη διαχείριση κινδύνων. Αυτός είναι και ο λόγος που ως Πιστωτικό Ίδρυμα έχουμε δώσει και μεγάλο βάρος στους ελεγκτικούς μηχανισμούς που μας στηρίζουν. Οι ελεγκτικές διαδικασίες και η τεκμηριωμένη συνετή διαχείριση εξασφαλίζουν τη συνέχεια και τη σταθερότητα της Τράπεζας.

Εάν με ρωτήσετε ποιο ήταν το δυσκολότερο έργο των Διοικήσεων της Τράπεζας πέρα από τη διαχείριση του ρίσκου, θα έλεγα σίγουρα ότι είναι η ισορροπία στρατηγικής και ανάπτυξης και ιδιαίτερα η διανομή της υπεραξίας που δημιουργεί η λειτουργία της. Η Διοίκηση της Τράπεζας δέχεται 3 αντίρροπες δυνάμεις που στοχεύουν όλες στα κέρδη της. Από τη μία είναι ο συνέταιρος που θέλει σταθερή και υψηλή απόδοση. Από την άλλη βρίσκεται ο πελάτης που θέλει καλύτερα επιτόκια, που φυσικά μειώνουν τα κέρδη των μεριδιούχων. Και στην τρίτη πλευρά βρίσκονται οι δαπάνες, συνεργατών, προμηθευτών, προμηθειών κ.ο.κ. που πιδιώκουν υψηλότερες τιμές. Οι απρογραμμάτιστες λόγου χάρη αλλαγές των επιτοκίων ή η άμετρη αύξηση των δαπανών ή αύξηση των επισφαλών χορηγήσεων, θα έχουν αρνητική επίδραση στην πίτα των κερδών που θέλουν να μοιρασθούν οι συνεταίροι μεριδιούχοι. Ο καλός Τραπεζίτης πρέπει να ισοσταθμίσει αυτά τα ενδιαφέροντα, προσαρμόζοντάς τα παράλληλα στην πολιτική ανάπτυξη της Τράπεζας και στις μεταβολές των συνθηκών αγοράς.

Η Συνεταιριστική Τράπεζα Δωδεκανήσου με την οκταετή συνεπή και ανοδική της πορεία έχει κερδίσει την εμπιστοσύνη των Δωδεκανησίων. Σήμερα έχει διεισδύσει σε 1 από τα 5 νοικοκυριά του Νομού και το κυριότερο έχει καθιερωθεί στις συνειδήσεις των επιχειρηματιών και των συμπολιτών μας, ως ένα αξιόπιστο Δωδεκανησιακό Πιστωτικό Ίδρυμα με έντονα αναπτυξιακό χαρακτήρα.

Τα χρόνια που έρχονται θα είναι περίοδοι έντονων οικονομικών αλλαγών, οι οποίες θα επηρεάσουν και τις Τράπεζες. Η Ευρωπαϊκή Ένωση έχει μία σαφή πολιτική προστασίας του καταναλωτή και τόνωσης της ανταγωνιστικότητας. Ο ρους των ανεπτυγμένων δυτικών οικονομιών, οδηγεί σε πολιτικές οικονομικής σύγκλισης, στην παγκοσμιοποίηση, στον έντονο ανταγωνισμό και στην τόνωση του μεγάλου μεγέθους στην επιχειρηματική ζωή. Ήδη το τραπεζικό τοπίο θα αλλάξει την προσεχή 3ετία, με την εφαρμογή της Νέας Συνθήκης της Βασιλείας, η οποία καθιστά τις Τράπεζες αυστηρότερες στη χρηματοδοτική τους πολιτική και προσεκτικότερες στη διαχείριση του ρίσκου των λειτουργιών τους.

Στο νέο σκηνικό που διαμορφώνεται η Τράπεζά μας θα είναι παρούσα με το δικό της δυναμισμό και τον ιδιαίτερο χαρακτήρα της. Το μεγάλο πλεονέκτημα της γνώσης της πελατείας και της αίσθησης του Δωδεκανησίου ότι απευθύνεται στη δική του Τράπεζα,



δεν υποκαθίσταται με τίποτα και από κανέναν. Η ευελιξία και η ταχύτητα των αποφάσεων επίσης δεν μπορούν να υποκατασταθούν από ένα μεγάλο Οργανισμό. Η Τράπεζά μας παρακολουθεί τις εξελίξεις, διατηρεί τεχνολογική επάρκεια και ανταγωνιστικότητα σε αξιοζήλευτο επίπεδο και ο βαθμός προσαρμοστικότητάς της στην αγορά είναι υψηλότατος. Βέβαια, στη λειτουργία της δεν είναι πλέον μόνη.

Η Τράπεζα διατηρεί επιτυχημένες συνεργασίες με το μεγαλύτερο Πιστωτικό Ίδρυμα της χώρας την Εθνική Τράπεζα, με αρκετές Εμπορικές Τράπεζες και φυσικά με την Ένωση των Συνεταιριστικών Τραπεζών Ελλάδος, την Πανελλήνια Τράπεζα και την Ένωση των Συνεταιριστικών Τραπεζών Ελλάδος, την Πανελλήνια Τράπεζα και την Ένωση των Ευρωπαϊκών Συνεταιριστικών Τραπεζών. Όλοι αυτοί βρίσκονται δίπλα μας, είναι μέρος της καθημερινής μας λειτουργίας και είμαστε σημαντικό μέρος της δικής τους παρουσίας. Η ΕΣΤΕ επιλύει κάθε θεσμικό πρόβλημα που έχουμε. Η Πανελλήνια Τράπεζα που είναι δημιούργημα των 15 Ελληνικών Συνεταιριστικών Τραπεζών και των 23 Πιστωτικών Συνεταιρισμών έχει αναλάβει την επιτελική και προϊοντική μας υποστήριξη. Η δε Ένωση Ευρωπαϊκών Συνεταιριστικών Τραπεζών έχει την ευθύνη της θεσμικής κατοχύρωσης των Τραπεζών μας πανευρωπαϊκά και πιστέψτε με, αυτή η υποστήριξη είναι μεγάλη και ουσιαστικότατη.

Η Συνεταιριστική Τράπεζα Δωδεκανήσου θα πορευθεί τα επόμενα χρόνια στηριζόμενη στις Αρχές της, στην ανθρώπινη και τεχνολογική υποδομή της και στο δίκτυο των συνεργασιών που έχει αναπτύξει, προεξαρχουσών των συνεργασιών που παρέχει η οικογένεια της Συνεταιριστικής Πίστης που ανήκει. Η στρατηγική μας παραμένει αναλλοίωτη. Παροχή φθηνών και ανταγωνιστικών προϊόντων στα μέλη μας. Τόνωση κάθε υγιούς αναπτυξιακής προσπάθειας που γίνεται στη Δωδεκάνησο και ενίσχυση της μικρομεσαίας επιχείρησης. Η Συνεταιριστική Τράπεζα Δωδεκανήσου έκλεισε έναν κύκλο ανάπτυξης και ανοίγει έναν καινούργιο, από νέα θέση και με νέα δεδομένα μεγέθους και δυνατοτήτων. Αφουγκραζόμενοι τις ανάγκες της αγοράς και του τόπου, η Τράπεζα πρέπει να έλθει αρωγός της στρατηγικής που θέλει τη Ρόδο και τη Δωδεκάνησο ηγέτιδα περιοχή ως προς το επιχειρηματικό γίγνεσθαι του Νοτίου Αιγαίου. Η στρατηγική αυτή προϋποθέτει περιφερειακή ανάπτυξη της Τράπεζας προς τις Κυκλάδες και τη Σάμο, περιοχές με τουριστική ανάπτυξη και έλλειψη υποδομών Συνεταιριστικής Πίστης.

Οι Δωδεκανήσιοι διακρίνονται για τη σύνεσή τους και το επιχειρηματικό τους ένστικτο και κατέχουν τα πρωτεία της τουριστικής ανάπτυξης της χώρας. Αυτή η επιχειρηματική πρωτοπορία, σε συνεργασία με όλες τις παραγωγικές δυνάμεις του τόπου και κυρίως με τη δράση των Δωδεκανησίων επιχειρηματιών, μπορεί να διαχυθεί και στα όμορα του Νομού νησιά του Αιγαίου. Εμείς ως Τράπεζα όπως φέραμε κοντά τον απομονωμένο τραπεζικά Νισύριο και Κασιώτη, όπως σταδιακά θα κάνουμε με όλους τους Δωδεκανησίους, έτσι μπορούμε να φέρουμε κοντά επιχειρηματικά ολόκληρο το Νότιο Αιγαίο. Είναι ένας στόχος-πρόκληση που θα δώσει αναπτυξιακή πνοή στην Τράπεζα, αλλά κυρίως στην οικονομία των νησιών μας. Στα επόμενα λοιπόν χρόνια, με τη συνεργασία του Επιμελητηρίου, της Πανελλήνιας Τράπεζας και όλων ανεξαιρέτως των παραγωγικών τάξεων του τόπου, μπορούμε να κάνουμε ένα νέο άνοιγμα που θα αντανακλά άμεσα στην Οικονομία και στην προοπτική της Δωδεκανήσου.

Η σημερινή ημέρα, είναι ημέρα γιορτής για την Τράπεζα. Ο πρώτος εκρηκτικός κύκλος ανάπτυξής της επιστεγάστηκε με την κατασκευή αυτού του ιδιόκτητου κτιρίου, αρχιτεκτονικού κομψοτεχνήματος, που εκφράζει πλήρως τη δωδεκανησιακή αισθητική, τον απέριττο και μετριοπαθή χαρακτήρα, την παράδοσή μας. Είναι ένα έργο που οφείλεται στη δουλειά τριών συνεχόμενων Διοικητικών Συμβουλίων που πίστεψαν στη συνεταιριστική πίστη και παρέδωσαν στους συμπολίτες μας ένα αυτοδύναμο πιστωτικό Ίδρυμα, με αξιοζήλευτα οικονομικά μεγέθη και πλήρη αποδοχή από τους Δωδεκανησίους.



Η κατασκευή αυτού του κτιρίου ούτε εύκολη ήταν, ούτε ανεμπόδιστη. Χρειάσθηκε η αφοσίωση και ο μόχθος πολλών ανθρώπων. Η παρούσα Διοίκηση αισθάνεται μεγάλη υπερηφάνεια που αφήνει κληρονομιά στην Τράπεζα αυτό το έργο, το οποίο κατασκευάστηκε με αυτεπιστασία και απαίτησε την εγρήγορση και σύμπνοια όλων των ανθρώπων του Πιστωτικού Ιδρύματος.

Το κόστος του κτιρίου, ολοκληρωμένου και εξοπλισμένου, όπως το βλέπετε αυτή τη στιγμή ανήλθε σε 2.184.000 ευρώ ή 744.000.000 δρχ. Από αυτά τα 517.000 ευρώ αφορούσαν την αγορά του οικοπέδου, τα 1.387.000 ευρώ αφορούσαν το κατασκευαστικό κόστος και 280.000 ευρώ κόστισαν τα έπιπλα και ο ηλεκτρονικός και μηχανολογικός εξοπλισμός του κτιρίου. Όλες οι κατασκευές και οι προμήθειες, συμπεριλαμβανομένου και του οικοπέδου, προήλθαν μέσω διαδικασιών διαγωνισμών. Το κόστος και ο χρόνος υλοποίησης ενός ειδικού κτιρίου όπως είναι η Τράπεζα, κρίνονται από τη Διοίκηση απόλυτα ικανοποιητικά. Το αποτέλεσμα δε του έργου, πέρα από την αισθητική του αξία που αναβαθμίζει πιστεύουμε ολόκληρη την περιοχή, προσδίδει τεράστιες δυνατότητες ανάπτυξης. Στα μέλη της Τράπεζας είναι γνωστό ότι ειδικά την τελευταία διετία η υπηρεσία ασφυκτιούσε στις παλαιές της εγκαταστάσεις. Η Τράπεζα Δωδεκανήσου έχει μεγαλώσει. Πρέπει να γνωρίζετε ότι η υποστήριξη ενός δικτύου 11 Καταστημάτων και μεγεθών δραστηριότητας που προσεγγίζουν τα 100.000.000 ευρώ, απαιτεί ανάλογη επιτελική υποστήριξη. Το νέο κτίριό μας, πέρα από το κεντρικό κατάστημα, στεγάζει τις Διοικητικές Υπηρεσίες της Τράπεζας, οι οποίες παράλληλα αναδιοργανώθηκαν για την αποτελεσματικότερη λειτουργία τους. Το νέο κτίριο θα αποτελεί σημείο αναφοράς για την Τράπεζα τα προσεχή χρόνια και θα είναι το κέντρο ανάπτυξής της και υλοποίησης της φιλόδοξης στρατηγικής της.

Θα πρέπει να ευχαριστήσουμε δημόσια τους συντελεστές αυτού του έργου. Την αρχιτέκτονα και το μηχανικό του κτιρίου, την Γκέλυ και τον Βασίλη Διακομιχάλη. Η συνεισφορά τους ήταν καταλυτική και το αποτέλεσμα της δουλειάς τους μας άφησε όλους ικανοποιημένους. Πρέπει επίσης να ευχαριστήσουμε τον εργοδηγό του έργου τον Γιώργο τον Μηνατσή, που στα 85 χρόνια του, έδωσε όλο του τον εαυτό, βλέποντας το κτίριο σαν πραγματικό παιδί του. Επίσης πρέπει να ευχαριστήσω όλα τα μέλη του Διοικητικού και Εποπτικού Συμβουλίου της Τράπεζας, τα στελέχη και τους υπαλλήλους της και βέβαια τους εργολάβους και τα συνεργεία που απασχολήθηκαν στο έργο. Όλοι τους συνέβαλαν τα μέγιστα στη δημιουργία του κτιρίου.

Όπως προανέφερα, το έργο αυτό μπορεί να έγινε από την τελευταία Διοίκηση, θεωρώ όμως ότι είναι έργο όλων των συναδέλφων στα Όργανα Διοίκησης της Τράπεζας την τελευταία εννιαετία. Έργο όλων μας είναι το ότι έφθασε η Τράπεζα Δωδεκανήσου στο σημείο που βρίσκεται τώρα. Γι' αυτό σήμερα, στο τέλος της εκδήλωσης θα τιμήσουμε όλα τα μέλη των παλαιών Διοικητικών Συμβουλίων και των Εποπτικών Συμβουλίων της Τράπεζας που δεν αποτελούν σήμερα μέλη τους. Επίσης θα τιμήσουμε όλα τα μέλη της Πρώτης Προσωρινής Διοικητικής Επιτροπής που ίδρυσε τον Συνεταιρισμό και έκανε το όραμά της Τράπεζας των Δωδεκανησίων πραγματικότητα. **Ειδικά όμως σήμερα, αισθανόμαστε την ανάγκη να τιμήσουμε ξεχωριστά δύο μεγάλους Ροδίτες, δύο ευπατρίδες, πρωτοπόρους της επιχειρηματικής και κοινωνικής ζωής του τόπου. Ο ένας είναι ο Γιώργος ο Καραγιάννης, που συνέλαβε την ιδέα και έφτιαξε την Τράπεζα Δωδεκανήσου. Ήταν ο πρώτος πρόεδρός της, ο άνθρωπος που μάζεψε τον επιχειρηματικό κόσμο γύρω της, ο άνθρωπος που οραματίσθηκε και δημιούργησε. Ο δεύτερος είναι ο Γιώργος ο Βρούχος, ο πρώτος πρόεδρος του εποπτικού της Συμβουλίου, ο άνθρωπος που απέπνεε τις αρετές του Ροδίτη, τη σύνεση, τη φιλοκαλία, την εντιμότητα. Και οι δύο έχουν την απεριόριστη εκτίμησή μας, την αναγνώριση, την τιμή και την αγάπη μας.**

Κλείνοντας, δεν μπορώ να μην αναφερθώ σε σας τους συνεταίρους της Τράπεζας. Σε σας που έχετε στηρίξει με τόση θέρμη την πορεία της. Σε σας που η παρουσία σας δίνει καθημερινά πνοή και δύναμη για τη λειτουργία της. Γνωρίζετε πολύ καλά ότι οι Συνεταιριστικές Τράπεζες δεν ζούνε από μόνες τους. Είστε αλληλένδετοι με την Τράπεζα, οργανικά κομμάτια του Πιστωτικού Ιδρύματος. Στα τόσα χρόνια συνεργασίας μας, μας γνωρίζετε και σας γνωρίζουμε καλά. Ως Διοικητικό Συμβούλιο έχουμε υποχρέωση να σας ευχαριστήσουμε για τη συμμετοχή σας και να σας προτρέψουμε να συνεχίσετε με το ίδιο πάθος και την ίδια ένταση να υποστηρίζετε το έργο μας. Το κτίριο αυτό είναι και δικό σας έργο. Για εσάς, για τα παιδιά σας, για όλους τους Δωδεκανήσιους.

Η συμμετοχή σας στην Τράπεζα είναι τιμή για εμάς, αλλά και για εσάς. Αποτελεί όμως παράλληλα και ευθύνη. Ευθύνη βαριά για τον τόπο. Η Τράπεζα Δωδεκανήσου δημιουργήθηκε από όλους μας και έχουμε όλοι την υποχρέωση να την υποστηρίξουμε, αλλά και να την προστατεύσουμε. Δεν είναι μόνο η συμμετοχή. Είναι και η προστασία των Αρχών της και η διαφύλαξη του έργου της. Μείνετε κοντά της, υποστηρίξετε τις υγιείς δυνάμεις της, αποθαρρύνετε τυχόν κινδύνους που την περιβάλλουν, διατηρήστε το χαρακτήρα και την αναπτυξιακή της πορεία.

Κρατήστε ψηλά τις δωδεκανησιακές αρχές, την ιστορία μας. Ας μην ξεχνάμε ότι είμαστε οι απόγονοι του «Άριστου Μέτρου» της σύνεσης, της μετριοπάθειας, της επιχειρηματικής πρωτοπορίας και της δημιουργίας. Οι αρετές αυτές πρέπει να παραμείνουν ως οι φάροι που θα οδηγούν τη μεγαλύτερη επιχειρηματική προσπάθεια των νησιών μας, τη Συνεταιριστική Τράπεζα Δωδεκανήσου. Είναι υποχρέωσή μας και ως Δωδεκανήσιοι ξέρουμε να τιμούμε την παράδοση και το έργο μας.

Σας ευχαριστώ θερμά
Ο πρόεδρος του Δ.Σ.
ΒΑΣΙΛΗΣ ΜΗΝΑΪΔΗΣ

Επί προσωπικού...

ΜΕ ΤΟΝ ΤΑΣΟ ΚΑΡΑΜΑΡΙΟ

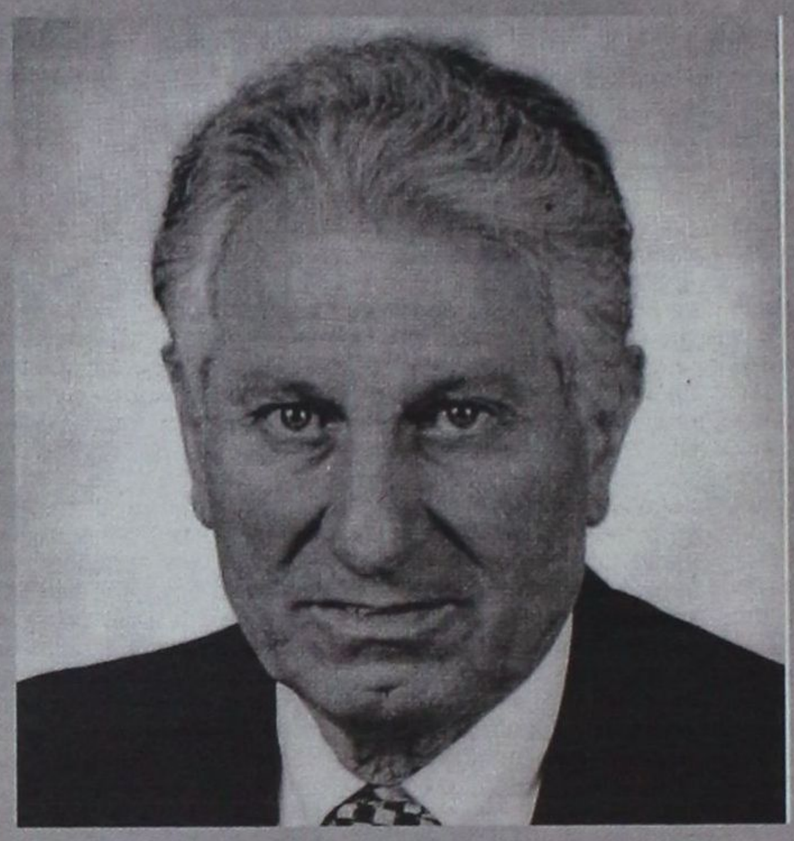

Η πολιτική αποτελεί γι' αυτόν βίωμα και τρόπο ζωής.

Παρ' ότι είχε μεγάλο κόστος στην προσωπική του ζωή, ο ίδιος το αντιπαρέρχεται δηλώνοντας ότι «προέχει το συμφέρον του τόπου».

Αυτός είναι ο Τάσος Καραμάριος.

Μέλημά του υπήρξε πάντα η προάσπιση των συμφερόντων της Δωδεκανήσου.

Αν και μακριά απο τα έδρανα της βουλής, ο Τάσος Καραμάριος δεν έπαψε ούτε μια στιγμή να αγωνίζεται για την επίλυση των προβλημάτων του νομού.

Τι είναι η πολιτική για σας;

- Απο την ημέρα που αναμείχθηκα στην πολιτική, σας διαβεβαιώνω ότι για μένα η πολιτική υπήρξε και είναι βίωμα και τρόπος ζωής. Όλες μου τις συμπεριφορές έκτοτε, τις προσάρμοσα με το «καθήκον» του πολιτικού απέναντι στους συμπατριώτες του και τα προβλήματα τους.

Πιστεύετε ότι ασκείται όπως πρέπει;

- Η πολιτική δεν ασκείται μόνο απο εμένα. Ασκείται και απο άλλους και όλοι μαζί διαμορφώνουμε την πολιτική ζωή της χώρας. Για ότι αφορά το πρόσωπό μου, μπορώ να σας πω ότι την πολιτική την ασκώ χάριν του τόπου μου και όχι για μένα.

Έχει σχηματισθεί η εντύπωση στον κόσμο ότι οι πολιτικοί λένε ψέματα. Εσείς βρεθήκατε ποτέ στην ανάγκη να πείτε;

- Σίγουρα η εντύπωση αυτή στον κόσμο δεν σχηματίσθηκε τυχαία. Σημασία όμως στην προκειμένη περίπτωση, έχει αν αυτή η εντύπωση σ' εγγίζει ή όχι. Και φυσικά προσωπικά δεν συνήθισα να χρησιμοποιώ αυτά τα «μέσα». Αυτό άλλωστε μου καταμαρτυρούν ως αδυναμία μου.

Νέα Δημοκρατία. Θα τα καταφέρει αυτή τη φορά;

- Ναι, είμαι βέβαιος ότι θα τα καταφέρει και θα κερδίσει τις εκλογές, όποτε και αν γίνουν.

Εάν όχι;

- Δεν υπάρχει εδώ απάντηση, γιατί απλούστατα δεν θα συμβεί αυτό.

Σας ικανοποιεί η στάση των βουλευτών της Δωδεκανήσου, έναντι των προβλημάτων του νομού;

- Θα μπορούσα να πω ότι δεν έκαναν αυτά που έπρεπε να γίνουν, ενώ μπορούσαν να τα επιτύχουν. Και αυτό με στενοχωρεί σαν συνάδελφος τους.

Σας έλειψαν τα έδρανα της βουλής;

- Δυστυχώς ναι, γιατί νιώθω ότι μπορώ να συνεχίσω το έργο μου. Της προσφοράς των υπηρεσιών μου προς το νομό μας, αλλά και την χώρα μας γενικότερα.

Ποια ήταν η πιο δυσάρεστη στιγμή στην πολιτική σας πορεία;

- Η αποτυχία μου στις εκλογές του 1993 και του 2000. Δεν το περίμενα, αναλογιζόμενος το τι πρόσφερα στον τόπο μου.

Η πιο ευχάριστη;

- Η επιτυχία κάθε φορά λύσεων ή ψηφίσεως διατάξεων νόμων υπέρ του νομού μας (όπως μείωση του Φ.Π.Α κατά 30% κ.λ.π).

Στην πολιτική υπάρχει φιλία;

- Βεβαίως και υπάρχει. Μπορώ να σας απαριθμήσω αρκετές περιπτώσεις φιλίας ανάμεσα σε πολλούς συναδέλφους μου, τόσο του κόμματος μου, όσο και άλλων κομμάτων.

Αριστοτέλης Παυλίδης. Αντίπαλος;

- Όχι, κάθε άλλο. Είναι ένας συνάδελφος μου βουλευτής, που αγωνίζεται με τον δικό του τρόπο. Οι όποιες αντιπαλότητες είναι μέσα στο πολιτικό παιχνίδι, αρκεί να μην βλάπτεται η πολιτική ζωή του τόπου μας.

Μ.Μ.Ε. Ποια η σχέση σας μαζί τους;

- Απο πλευράς μου είμαι πάντα φίλος των Μ.Μ.Ε. Αν τώρα μερικά Μ.Μ.Ε κάθε φορά αλλάζουν στάση ή συμπεριφορά απέναντί μου, αυτό οφείλεται σ' αυτά και όχι σε μένα. Αυτό να το πιστέψετε ειλικρινά.

Δέχεστε την κριτική;

-Θα ήταν αναληθές εάν έλεγα ότι την δέχομαι αδιαμαρτύρητα. Φυσικά και τα Μ.Μ.Ε έχουν το δικαίωμα της κριτικής, όπως και κάθε πολίτης, αλλά δεν δέχομαι την άδικη κριτική. Θέλω να βλέπουν την πολιτική συμπεριφορά μου, αντικειμενικά και όχι άδικα.

Τι κόστος είχε στην προσωπική σας ζωή, η ενασχόλησή σας με την πολιτική;

- Μεγάλο, αλλά σ' αυτό δεν φταίει κανείς άλλος, παρά μόνο εγώ. Δική μου επιλογή ήταν ν' ασχοληθώ με την πολιτική και συνεπώς το όποιο κόστος βαρύνει εμένα και την οικογένειά μου. Όμως τα αντιπαρέρχομαι όλα, χάριν του γενικού συμφέροντος του τόπου μου.

Ποια είναι η πιο ακραία «εξυπηρέτηση» που σας ζήτησε ψηφοφόρος σας;

- Πάρα πολλές δυστυχώς «ισάξιας απαίτησης», που δεν μπορώ να σας απαριθμήσω. Όλες όμως αυτές οι ακραίες απαιτήσεις, γίνονται απο ανθρώπους που βρίσκονται σε πολύ δύσκολη κατάσταση και έτσι αναγκάζονται να ζητούν πράγματα απίθανα.

Χ.Μ

RODOGAZ
Στη Ρόδο από το 1963



• Διανομή φιαλών υγραερίου κατ' οίκον
τηλέφωνα παραγγελιών 22410-64409 - 094 528212
• Διανομή χύμα υγραερίου
• Πώληση καυστήρων και λεβήτων υγραερίου για κεντρικά συστήματα θέρμανσης
• Θερμαντικά σώματα



Διεύθυνση εργοστασίου: Καναμάτ Ρόδου • Τηλ: 22410-62649
Διεύθυνση πρατηρίου: Στεφάνου Καζούλη 15 • τηλ: 22410-35797 38509 και 35868

«ΟΙ ΔΩΔΕΚΑΝΗΣΙΟΙ ΓΥΡΙΖΟΥΝ ΤΗΝ ΠΛΑΤΗ ΣΤΟ ΠΑΣΟΚ»



Του ΒΑΣΙΛΗ ΣΧΡΥΣΗ
Πολιτευτή της Ν.Δ.

Παρά τα πακέτα των παροχών, τις ασφαλιστικές διευκολύνσεις, τις νομιμοποιήσεις αυθαιρέτων, τα γκάλοπ ασταμάτητα επιμένουν να δείχνουν μπροστά τη Νέα Δημοκρατία πλέον των επτά ποσοστιαίων μονάδων.

Το άγχος του κυβερνώντος κόμματος, καθώς η τετραετία εξαντλείται, μεγαλώνει. Οι βολεμένοι ανησυχούν. Οι υπόλοιποι πνιγμένοι από την ακρίβεια και τις δανειακές τους υποχρεώσεις, περιμένουν καρτερικά το στήσιμο της κάλπης, για να απαντήσουν στα μέτρα της κυβέρνησης.

Κι εμείς οι Δωδεκανήσιοι αυτή τη φορά γυρίζουμε την πλάτη σ' όλους αυτούς που φορολογικά άρμεγαν τόσα χρόνια την περιοχή μας, χωρίς ουσιαστικά να της προσφέρουν τίποτε.

– Ποιο πρόβλημα του Νομού λύθηκε τόσα χρόνια και ποια κοινωνική τάξη ανακουφίστηκε;

Οι ξενοδοχοϋπάλληλοι; Οι έμποροι; Κάποιοι άλλοι;

Ουδέποτε μετά τη μεταπολίτευση κινδύνευσαν τα επιδόματα ανεργίας των εργαζομένων στα ξενοδοχεία. Καταστήματα σε κεντρικούς εμπορικούς δρόμους κλείνουν. Παράλληλα και μεθοδικά στήθηκαν τα ΚΑΕ για να δώσουν στους εμπόρους τη χαριστική βολή.

Από τουριστικές υποδομές στάσιμοι. Τώρα οι κυβερνώντες ξεφορτώθηκαν τη μαρίνα της Ρόδου για να αποποιούνται και τις ευθύνες της μη υλοποίησής της.

Το λιμάνι της **Κάσου** αρχίζει να παραβάλλεται με το γιοφύρι της Άρτας! Έρχεται χειμώνας και φοβόμαστε μη σκορπίσει και πάλιν στα αγριεμένα κύματα... Τότε όλοι οι υπεύθυνοι θα είναι ανεύθυνοι.

Το αεροδρόμιο της Καλύμνου στοίχειωσε. Το Γκολφ Αφάντου βρίσκεται πάντα σε καλό δρόμο. Τώρα περιμένει τους επενδυτές μέσω Χρηματιστηρίου! Μας τρομάζει η λέξη.

Το ΙΚΑ ακόμη στέκει σε ιδιωτικό κτίριο, στη λαιμητόμο-λεωφόρο Ρόδου-Λίνδου με ετήσιο κόστος δεκάδων εκατομμυρίων και κάποιες ζωές, ενώ τα δημόσια κτίρια ρημάζουν. Ο Διοικητής του ΙΚΑ κ. Νεκτάριος δεν ξαναφάνηκε για άλλες υποσχέσεις.

Το ενεργειακό πρόβλημα σε οριακό σημείο. Κανείς δεν συγκινείται, κανείς δεν δραστηριοποιείται. Η σημερινή ΔΕΗ είναι ανεπαρκής για να καλύψει τις διαρκώς αυξανόμενες ανάγκες μας. Σε λίγο δεν θα έχει αντοχή για μια ξενοδοχειακή μονάδα, μια βιοτεχνία επιπλέον.

Η ανάπτυξη μέχρι εδώ.

Παρόλο αυτό το τέλμα στη Δωδεκάνησο οι κυβερνώντες σε λίγους μήνες θα μας επαναλάβουν την κασέτα των εκλογών του 2000 για να υφαρπάσουν την ψήφο μας.

Ποιος τους εμπιστεύεται πια; Καιρός είναι να τους στείλουμε στα σπίτια τους, αφού δεν μπορούν να μας προσφέρουν τίποτε. Μην τους λυπάστε. Δεν έχουν το οικονομικό πρόβλημα που έχετε εσείς.

Εμείς σήμερα απλά τους συνιστούμε: Ας μη ματαιοπονούν με τα γκάλοπ. Δεν αλλάζει τίποτε. Αυτή τη φορά με αποφασιστικότητα ο λαός θα αλλάξει πορεί για να σταματήσει η κακοδιαχείριση, η διαπλοκή και επιτέλους να αποτελματωθούν τα μεγάλα δωδεκανησιακά προβλήματα.Το προνόμιο της διακυβέρνησης της χώρας δεν θα το έχει για πάντα ο κ. Σημίτης και οι παρατρεχάμενοί του.

Αυτή τη φορά το πρόγραμμα, το ήθος και η διάθεση προσφοράς των ανθρώπων της Νέας Δημοκρατίας υπό τον Κώστα Καραμανλή αποτελούν ελπίδα και εγγύηση για το μέλλον του τόπου.

Η εξυπηρέτηση του πολίτη

Ετυχε το πρωί της περασμένης Δευτέρας 15-9-03 να πάω στο υποκατάστημα της Εθνικής Τράπεζας - της οδού Εθν. Αντιστάσεως - (πρώην Αννης Μαρίας), για ένα έμβασμα. Πήρα το δελτίο προτεραιότητας και θέλοντας να δω κατά πόσο θα 'πρεπε να περιμένω ή να φύγω και να επανέλθω, διαπίστωσα ότι του δικού μου αριθμού προηγούντο πάνω από 55 άλλων πελατών που με καρτερία περίμεναν (όρθιοι και καθιστοί) για να έρθει η σειρά τους.

Λειτουργούσαν τα δύο από τα τρία ταμεία, καθότι ένας από τους υπαλλήλους των θυρίδων βρισκόταν σε άδεια, κατά τη δήλωση του προϊσταμένου. Κάμνοντας έναν πρόχειρο υπολογισμό αντιλήφθηκα ότι θα έπρεπε να περιμένω πάνω από ΔΥΟ ώρες. Εφάρμοσα την οξύτερη σκέψη, πήγα και τελείωσα μερικές δουλειές και ξαναγύρισα σε ΜΙΑ ώρα. Τη στιγμή εκείνη προηγούντο κάπου 30 πελάτες. Σκέφτηκα να μείνω και να δοκιμάσω την υπομονή μου. Μερικοί αριθμοί απουσίαζαν. Ετσι, μετά από αναμονή 30' και κουβέντα με γνωστό και φίλο πελάτη, εξυπηρετήθηκα ...παραχρήμα, όταν ήρθε η σειρά μου.

Τα γράφω όλα αυτά, γιατί τα θεωρώ απαράδεκτα από κάθε άποψη γιατί γνωρίζουμε πόσο στοιχίζει ο χρόνος στο σύγχρονο άνθρωπο. Εδώ οφείλουμε να πούμε ότι οι πελάτες της τράπεζας αυτής, δεν προτιμούν τα υποκαταστήματα στο κέντρο της πόλης για γνωστούς λόγους (κυκλοφοριακό, στάθμευση κ.ά.). Το πιο πάνω υποκατάστημα, είναι αλήθεια. ότι είναι πάντοτε γεμάτο, καθότι η περιοχή είναι αστική και η διακίνηση γίνεται με σχετική άνεση στους δρόμους.

Παρά ταύτα η ταλαιπωρία των πελατών είναι ολοφάνερη, και την διακρίνει κανείς αποτυπωμένη στα πρόσωπά τους, αλλά και από τις μεταξύ τους συζητήσεις.Ακουσα να λένε: Δεν βρίσκεται κάποιος να γράψει στις εφημερίδες για την απαράδεκτη αυτή κατάσταση;

Ετσι, σκέφτηκα να συμπαρασταθώ - με τον τρόπο μου - στους ταλαιπωρημένους συμπολίτες μου και να αποταθώ στη διοίκηση της Ε.Τ.Ε. για μια προσπάθεια καλύτερης εξυπηρέτησης του κοινού. Το φαινόμενο, δεν είναι μόνο για το υποκ/μα Ε.Τ.Ε. που αναφερόμαστε. Είμαστε βέβαιοι ότι και σε υποκαταστήματα άλλων τραπεζών κάτι παρόμοιο συμβαίνει, σε μικρότερη κλίμακα. Καλόν θα είναι, ο κόσμος να μην ταλαιπωρείται σε καθημερινή βάση, όπου κι αν βρεθεί για κάποιο πρόβλημα του ο καθένας. Με καλή προαίρεση, απευθύνομαι προς κάθε αρμόδιο με σκοπό να εκλείψει το φαινόμενο, κάτι που σε άλλες πολιτισμένες χώρες είναι ανύπαρκτο όλως διόλου ή κι αν υπάρχει δεν προκαλεί αγανάκτηση και ταλαιπωρίες στον καθένα.

Γ.Β.

Παράνομα Επίκουρος

Την Τετάρτη εκδικάζεται η υπόθεση των φοιτητών του Δ.Σ. του φοιτητικού Συλλόγου μετά από μήνυση που κατέθεσε εις βάρος του ο κ. Αγγής, διδάσκοντας του παιδαγωγικού τμήματος. Η μήνυση αφορά την ανάγνωση της απόφασης του Συλλόγου των φοιτητών όσον αφορά στις διδακτικές ικανότητες του διδάσκοντα στη Γενική Συνέλευση του Τμήματος, υποχρέωση και δικαίωμα που τους παρέχεται με απόφαση της Συγκλήτου αλλά και από το νόμο πλαίσιο που διέπει τις λειτουργίες των πανεπιστημίων. Παρ' ότι η εκδίκαση της υπόθεσης φαίνεται να είναι απλή, παρουσιάζει ενδιαφέρον για διάφορους γνωστούς και άγνωστους στο ευρύ κοινό λόγους.

Ο συγκεκριμένος διδάσκοντας που παλιότερα, ως γνωστόν, είχε καταγγείλει διάφορα δήθεν «σκάνδαλα» στην ΑΣΤΕΡ, ενέργειες για τις οποίες παραπέμφθηκε ως κατηγορούμενος και η εκδίκασή τους αναμένεται σύντομα, εκλέχθηκε πρόσφατα στο παιδαγωγικό τμήμα ως Επίκουρος καθηγητής, αφού κατάφερε να εξαιρέσει από την εκλογή του περισσότερους από τους μισούς διδάσκοντες του τμήματος.

Η αιτιολογία της εξαίρεσης για τους περισσότερους ήταν ότι είχαν μηνυθεί παλαιότερα από τον ίδιο.

Σύμφωνα με απόλυτα ακριβείς πληροφορίες, απέκρουσε όμως στη Γενική Συνέλευση του τμήματός του, ότι τέσσερις από τους πέντε εκλέκτορες, που εντέλει τον εξέλεξαν, είχαν επίσης μηνυθεί από τον ίδιο στην ίδια μηνυτήρια αναφορά που επικαλέστηκε για την εξαίρεση συναδέλφων του. Το τραγελαφικό της υπόθεσης είναι ότι και στην μεθαυριανή δίκη, ορισμένοι εξ αυτών καλούνται από τον ίδιο το μηνυτή ως μάρτυρες κατηγορίας εις βάρος των φοιτητών συνδικαλιστών.

Αυτή τη φορά βέβαια τα πράγματα είναι διαφορετικά. Οι ίντριγκες κάποιων δεν αφορούν τα ελληνικά δικαστήρια και πολύ περισσότερο όταν πρόκειται για ενέργειες που προσβάλουν όχι μόνο την κοινή λογική αλλά και το λαϊκό αίσθημα.

Η ροδιακή κοινωνία θέλει το πανεπιστήμιο και την ΑΣΤΕΡ να λειτουργούν με όσο γίνεται λιγότερα προβλήματα και να συντονίσουν τις δραστηριότητές τους. Δεν είναι τυχαία εξάλλου η εκτίμηση πολλών καθηγητών του πανεπιστημίου ότι με την αυριανή δίκη θα αρχίσει και μια διαδικασία μέσα στο ίδιο το πανεπιστήμιο, που θα ξεκαθαρίσει πλέον το κλίμα εσωστρέφειας που επικρατεί τα τελευταία χρόνια στα τμήματα της Ρόδου εξαιτίας των δεκάδων καταγγελιών και μηνύσεων που δύο συγκεκριμένοι επιτήδειοι υποβάλλουν στις εισαγγελικές αρχές.

Η ανοχή εξάλλου των πρυτανικών αρχών φαίνεται να εξαντλείται, μετά την τρίμηνη πειθαρχική ποινή που υπέβαλλε στον ένα εκ των δύο, για τη συμπεριφορά του μέσα στο πανεπιστήμιο.

«ΙΕΡΑΠΕΤΡΑ-Β. ΚΟΡΝΑΡΟΣ»

ΔΡΟΜΟΛΟΓΙΑ
Λ.Α.Ν.Ε.

Κάθε Κυριακή στις 04.30 το πρωί
Αναχώρηση από Ρόδο με το ΙΕΡΑΠΕΤΡΑ για Χάλκη, Διαφάνι, Πηγάδια, Κάσο, Σητεία, Άγιο Νικόλαο, Μήλο, Πειραιά

Κάθε Τετάρτη στις 04.30 το πρωί
Αναχώρηση από Ρόδο με το ΚΟΡΝΑΡΟΣ για Χάλκη, Διαφάνι, Πηγάδια, Κάσο, Σητεία. Άγιο Νικόλαο, Μήλο, Πειραιά

Κάθε Σάββατο στις 04.30 το πρωί
Αναχώρηση από Ρόδο με το ΚΟΡΝΑΡΟΣ για Χάλκη, Διαφάνι, Πηγάδια, Κάσο, Σητεία, Άγιο Νικόλαο, Μήλο, Πειραιά

Πληροφορίες
STEFANAKIS-ZORPIDIS
Τηλ.: 22410-20625, 30054

Συνοδεύει άψογα...
τα πάρτυ, τις εκδηλώσεις, τις γιορτές!



Απο τις πιο προσωπικές σας στιγμές μέχρι τις πιο κοινωνικές σας εκδηλώσεις εμπιστευθείτε την οργάνωση στον Mike's. Ζεστά και κρύα πιάτα, γλυκά και αλμυρά, ψητά ή μαγειρευτά, ακόμα και γουρουνόπουλα, νοστιμότατα μεζεδάκια, εδέσματα ή ότι άλλο εσείς παραγγείλετε στολίζουν την εκδήλωση σας και ικανοποιούν τους καλεσμένους σας!

Mike's®
Executive Catering



Γεωργίου Σεφέρη 108
Τηλ. 2241066510 - 60075

Στη «Δράση» κολλάει το σίδερο

Κρίσεις & Επικρίσεις

Η Διάψευση

Κατηγορηματική απο τον δήμαρχο Ροδίων ***κ. Γιώργο Γιαννόπουλο,*** σε σχέση με τις φήμες περί...καθόδου του στις επικείμενες βουλευτικές εκλογές!

Η Βολή

Ευθεία εναντίον της γενικής γραμματέως της Περιφέρειας Νοτίου Αιγαίου κ. ***Μάρθας Σημαντώνη***, τόσο για την πολιτική λειτουργία της, όσο και για την συμπεριφορά της!..

Άντε καλέ!..

Η...Διγλωσσία

Μόνιμο φαινόμενο σε ορισμένους εκπροσώπους της Τοπικής Αυτοδιοίκησης!

Η Τσίπα

Είπαμε: Χάθηκε! Μην επαναλαμβανόμαστε!..

Η Αναδίπλωση

Έγινε απο την μειοψηφία του δημοτικού συμβουλίου Ρόδου στο θέμα του Καζίνο!..

Έλα!..

Η Απορία

Προς τι ο θόρυβος ρε παιδιά προηγουμένως;

Η Επιστολή

Καταπέλτης εναντίον του μάνατζερ του Νοσοκομείου Ρόδου κ. ***Δημήτρη Μάτσια***, που κατηγορείται για ***αυταρχισμό, τρομοκρατία*** και για...***αμφιθυμικές διαθέσεις!..*** Ουαου!

Υ.Γ: «Αμφίθυμος» είναι ο άνθρωπος που βρίσκεται σε κατάσταση αβεβαιότητας / έχει αλληλοσυγκρουόμενα συναισθήματα για πρόσωπα, πράγματα και ενέργειες!Σοβαρά ε;

Ο Κίνδυνος

Να τιναχθεί στον αέρα το έργο των υπογείων δικτύων της Μεσαιωνικής Πόλης!

Στης...***Περιφέρειας*** την πόρτα, όσο θέλεις βρόντα!

Η Προσπάθεια

Καρποφόρησε για τον δήμαρχο Αρχαγγέλου κ. ***Αλέκο Παπουρά!*** Εδώ που τα λέμε, ένα κολυμβητήριο και μάλιστα ολυμπιακών διαστάσεων δεν είναι λίγο πράγμα!..

Η Αναβάθμιση

Επίκειται για τον...«σύμβουλο» κ. **Γιώργο Πόκκια!**

Δεν αποκλείεται ν' αναλάβει ακόμη και την θέση του προϊσταμένου της Ε.Υ.Δ, μετά την καρατόμηση του Καστρίτσιου!

Η...**αφοσίωση** στη Μάρθα, είναι γνωστό ότι...πάντα ***ανταμείβεται!..***

Το πρόσωπο της Εβδομάδας

Η γενική γραμματέας της Περιφέρειας Νοτίου Αιγαίου κ. **Μάρθα Σημαντώνη!**



*Η «**Σιδηρά**» κυρία, που κατόρθωσε να στρέψει την συντριπτική πλειοψηφία των δημάρχων της Δωδεκανήσου εναντίον της!*

Οι ενέργειες της κρίνονται απο τους εκπροσώπους της Τοπικής Αυτοδιοίκησης, ως ...επιβλαβείς για τα συμφέροντα του νομού!

Άδικα; Ασφαλώς όχι, εάν αναλογισθεί κανείς ότι μας απέρριψε όλα τα έργα υγείας του νομού.

Η δικαιολογία (γιατί περί δικαιολογίας πρόκειται) ότι βάσει νόμου τα έργα εντάσσονται με κριτήριο την άμεση αξιολόγηση (δηλαδή όποιος προλάβει), δεν ευσταθεί.

Και δεν ευσταθεί, γιατί ο νόμος δίδει την δυνατότητα επιλογής είτε της άμεσης, είτε της συγκριτικής αξιολόγησης.

Και αυτό το γνωρίζουν οι δήμαρχοι!

Γιατί λοιπόν επελέγη στην περίπτωση των έργων υγείας, το κριτήριο της άμεσης αξιολόγησης;

Μήπως, λέμε μήπως, εάν επελέγετο το κριτήριο της συγκριτικής αξιολόγησης η Δωδεκάνησος θα ευρίσκετο σε πλεονεκτικότερη θέση;

Πολύ πιθανόν, εάν κρίνουμε την πορεία του νομού Κυκλάδων, τόσο στην ωρίμανση των έργων, όσο και στην απορρόφηση των κονδυλίων!..

Stop καρέ...

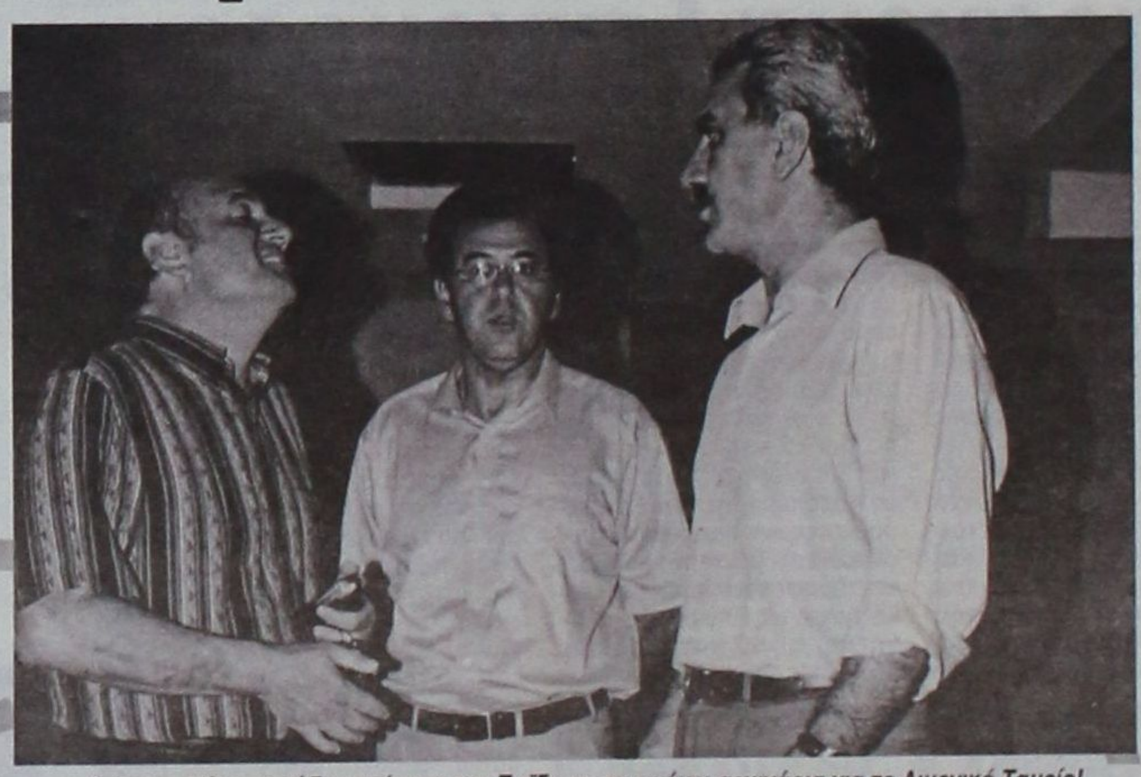

Γιάννης: Νίκο, γιατί δεν παίρνεις τον Ζωΐδη να σου κάνει σεμινάρια για το Λιμενικό Ταμείο!
Νίκος: Όταν ήμουν εγώ πρόεδρος του Λιμενικού Ταμείου, ο Ζωΐδης έχτιζε σπίτια!
Στάθης: Εμένα το θέμα δεν με αφορά!

ΕΛΛΕΙΨΗ ΣΟΒΑΡΟΤΗΤΑΣ!

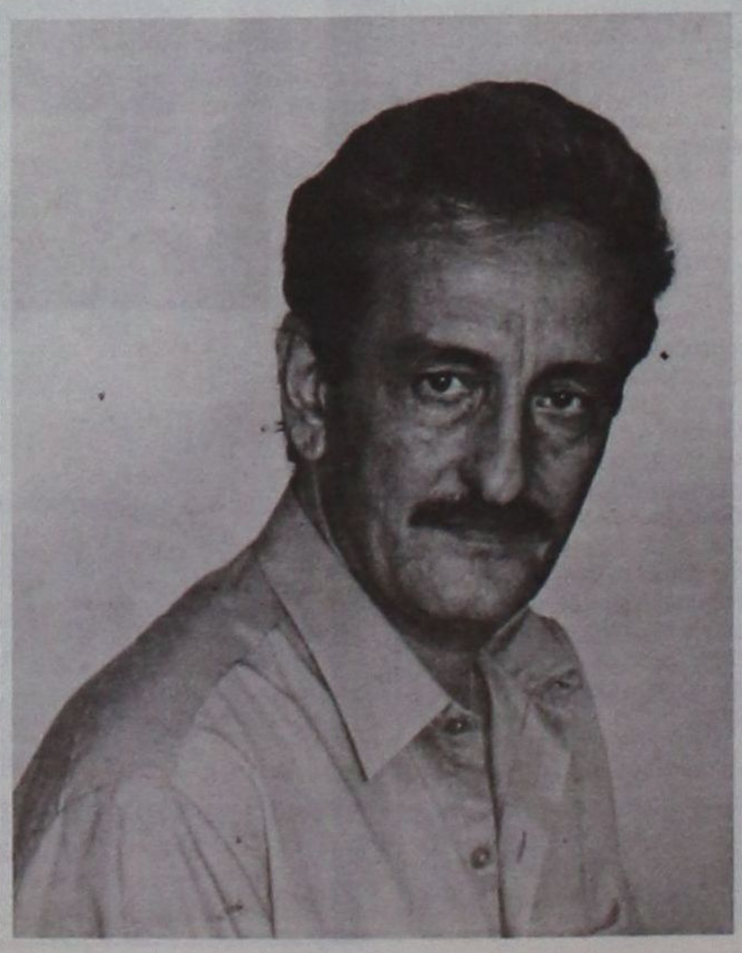

«Ο Ροδιακός λαός μας παρακολουθεί»!

Έτσι ακριβώς είναι Χατζή μου. Ο Ροδιακός λαός παρακολουθεί και κρίνει!

Και όταν έρθει η ώρα, κατατάσσει τον καθένα στη θέση που του αρμόζει!

Η στάση σου στην υπόθεση του Καζίνο (απο την μια να κραυγάζεις και να καταγγέλεις...«μεθοδεύσεις» και απο την άλλη να τάσσεσαι υπέρ των...«μεθοδεύσεων»), κρίθηκε ήδη απο τον Ροδιακό λαό ως έλλειψη σοβαρότητας!

ΔΡΑΣΙΣΠΟΡ

Δευτέρα 22 Σεπτεμβρίου 2003 • Τηλ: 63790, 64393, 68761 • Fax: 63393

Νίκη με μεγάλη άνεση

Με δύο γκολ του Καραμαλίκη και ένα του Γαλανού ο Διαγόρας επικράτησε 3–0 επί του Κερατσινίου

ΔΗΜΟΤΙΚΟ ΣΤΑΔΙΟ.-

Του Δημήτρη Δραγάτη

Σε υπόθεση του Σταύρου Γαλανού και του Στάθη Καραμαλίκη εξελίχθηκε η εντός έδρας νίκη του ΠΑΟ Διαγόρα επί του Κερατσινίου με το άνετο 3-0! Οι δύο ποδοσφαιριστές συνεργάστηκαν άψογα και στα τρία γκολ του «γηραιού» και έπαιξαν σημαντικό ρόλο στη δεύτερη συνεχόμενη νίκη της ομάδας της πόλης μας με την οποία βέβαια παραμένει και στην κορυφή του βαθμολογικού πίνακα του 7ου ομίλου.

Εκτός από τους δύο παίκτες (φετινά αποκτήματα) πάντως, γενικά ο Διαγόρας παρουσίασε ένα αρκετά καλό σύνολο και φυσικά η νίκη του κρίνεται απόλυτα δίκαιη και φυσιολογική έτσι όπως παρουσιάστηκαν οι ομάδες καθόλη τη διάρκεια του ενενηνταλέπτου.

Ήταν θέμα χρόνου

Με το ξεκίνημα της αναμέτρησης η αλήθεια είναι ότι οι γηπεδούχοι τα βρήκαν κάπως ... σκούρα απέναντι στους φιλοξενούμενους που αν και δεν ταμπουρώθηκαν όλοι πίσω, ωστόσο μπόρεσαν να κρατήσουν μακριά από τα καρέ τους τις επιθετικές αιχμές του Διαγόρα (Καστρουνής, Καραμαλίκης). Οι Διαγοριδείς είχαν βέβαια την υπεροχή και για περισσότερη ώρα τη μπάλα στην κατοχή τους, αλλά ήταν φανερό ότι πολύ δύσκολα μπορούσαν να δημιουργήσουν μεγάλη ευκαιρία. Από τη στιγμή όμως που μπόρεσαν να «ξεκλειδώσουν» για πρώτη φορά την αντίπαλη άμυνα λίγο πριν το φινάλε του πρώτου ημιχρόνου, όπως ήταν απολύτως φυσιολογικό τα πράγματα απλουστεύτηκαν κατά πολύ στην επανάληψη.

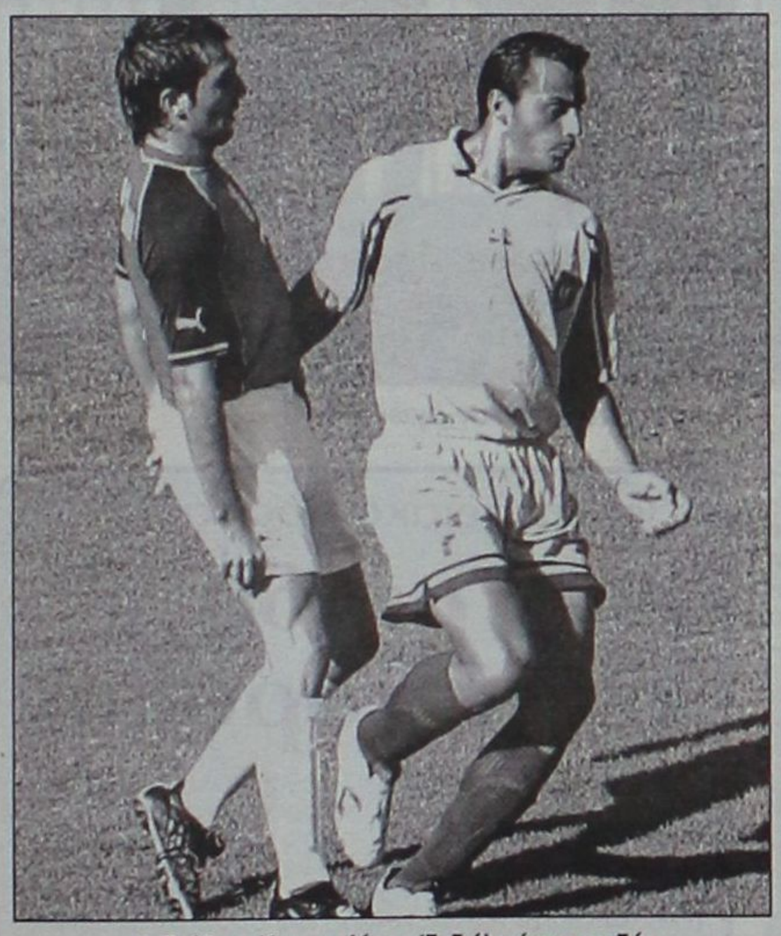

Ο Στάθης Καραμαλίκης (δεξιά) πέτυχε τα δύο από τα τρία γκολ του Διαγόρα

Τυπική διαδικασία

Δεν είναι μάλιστα καθόλου υπερβολικό να σημειώσουμε πως το δεύτερο ημίχρονο ήταν μια απλή τυπική διαδικασία για τους γηπεδούχους που πέτυχαν άλλα δύο τέρματα και «σφράγισαν» την επικράτησή τους.

Αξίζει να σημειωθεί, ότι οι φιλοξενούμενοι δεν έδειξαν σε καμία περίπτωση ικανοί να μπορέσουν να απειλήσουν την εστία του Κεφάλα έστω για το γκολ της τιμής αφού δεν μπόρεσαν να «φτιάξουν» ούτε ευκαιρία.

Μέτρια πράγματα

Σε γενικές γραμμές, το Κερατσίνι που παρουσίασε νεανικό συγκρότημα δεν ξεπέρασε τη μετριότητα και έδειξε ότι θα είναι από τις ομάδες που θα προσπαθήσουν να παραμείνουν στην κατηγορία. Εκτός βέβαια αν αλλάξει κάτι θεαματικά στη συνέχεια.

ΤΑ ΓΚΟΛ

Στο 37' ο Γαλανός έκανε παράλληλη μπαλιά για τον Καραμαλίκη, ο οποίος με ευθύβολο σουτ έστειλε τη μπάλα στα δίχτυα (1-0).

Στο 52' ο ίδιος παίκτης που πήρε με πανομοιότυπο τρόπο τη μπάλα (και πάλι από τον Γαλανό) με κοντινό πλασέ πέτυχε το 2-0.

Στο 62' αντιστράφηκαν οι ρόλοι. Ο Καραμαλίκης πάσαρε ωραία στον Γαλανό, που με ψύχραιμο σουτ διαμόρφωσε το τελικό 3-0.

Καλύτεροι των γηπεδούχων οι Παφιάκης, Καραμαλίκης και Γαλανός. Από το Κερατσίνι δεν μπορέσαμε να διακρίνουμε κάποιον που να ξεχώρισε ιδιαίτερα.

Πολύ καλή ήταν η διαιτησία του Αθηναίου κ. Βασσάλου (Αθανασίου, Γκούμας).

Οι συνθέσεις των ομάδων:

ΔΙΑΓΟΡΑΣ: Κεφάλας, Παφιάκης (75 λ.τ. Χατζηθεοδωράκης), Έλληνας, Παπαδημήτρης, Ρουτζιέρης, Κρομμύδας, Καραμαλίκης (85' λ.τ. Αθανασίου), Σάββενας, Καστρουνής (70' Αγγελόπουλος), Γαλανός, Αμπελάς.

ΚΕΡΑΤΣΙΝΙ: Δαρζέντας, Χωριανόπουλος, Βάτης, Ζάχος, Καλύβας, Παπακώστας (84' Σκαλίδης), Διονυσόπουλος (64' Αθανασόπουλος), Ευδαίμων (64' Ξανθόπουλος), Πολίτης, Τουρνάς, Κλείσαρης.



Ο Σταμάτης Αμπελάς (με τη μπάλα) σε μια από τις προσπάθειές του



Ο Σταύρος Γαλανός ήταν από τους καλύτερους του «γηραιού»

Ευχάριστη νότα

Μια πολύ ευχάριστη νότα χθες στο Δημοτικό Στάδιο της πόλης μας, στο ημίχρονο του αγώνα του Διαγόρα με το Κερατσίνι. Το παιδικό και εφηβικό τμήμα του «γηραιού» εκμεταλλεύτηκαν κστά τον καλύτερο τρόπο το τέταρτο της ανάπαυλας και συμμετείχαν σε εκπαιδευτικό δίτερμα.

Οι λιλιπούτειοι άσσοι «άρπαξαν» βέβαια την ευκαιρία και ξεδίπλωσαν το ταλέντο τους αποσπώντας το θερμό χειροκρότημα του κόσμου.

Η υπερακαδημία της Ρόδου

Το θέμα της επικείμενης συμμετοχής της υπερακαδημίας της Ρόδου στο πρωτάθλημα των Ερασιτεχνών Ελλάδας, θα απασχολήσει αυτή την εβδομάδα τη διοίκησή της. Το γεγονός ότι οι υπόλοιπες ομάδες αντιδρούν να «κατέβουν» στη Ρόδο γιατί δεν τους «καλύπτονται» τα έξοδα έχει σημάνει «συναγερμό»στους «πράσινους» που θα προσπαθήσουν να αλλάξουν το σκηνικό.

Έτσι ο υπεύθυνος της υπερακαδημίας Ηρακλής Χοροζίδης πρόκειται μέσα στην εβδομάδα να μεταβεί στην Αθήνα με σκοπό να συναντηθεί με τον γενικό γραμματέα της ΕΠΟ Γιάννη Οικονομίδη καθώς και με τον υπεύθυνο της επιτροπής του ερασιτεχνικού πρωταθλήματος κ. Ευαγγελόπουλο.

ΧΑΜΟΓΕΛΑ ΣΤΙΣ ΚΑΛΥΘΙΕΣ!

Με δύο γκολ του Σπάρταλη κι ένα του Πολυχρονίου ο Απόλλων Καλυθιών επικράτησε 3-0 του Πανναξιακού

ΚΑΛΥΘΙΕΣ.-

Πολύ καλός στο δεύτερο ημίχρονο, ο Απόλλων Καλυθιών νίκησε τον Πανναξιακό (3-0).

Ο Απόλλων στο πρώτο ημίχρονο ήταν κακός, είχε χάσει την κατοχή της μπάλας από την ομάδα της Νάξου με αποτέλεσμα να φαίνεται «κομμένος» στα δύο.

Στο δεύτερο ημίχρονο, η γηπεδούχος πήρε το χώρο του κέντρου και με τον εντυπωσιακό Κώστα κάτω απ' τα δοκάρια και τον πολύ καλό Πολυχρονίου, κατάφερε να πάρει την πρώτη της νίκη στο φετινό πρωτάθλημα.

Ο Πανναξιακός στο πρώτο μέρος ήταν καλός, έλεγχε το παιχνίδι, αλλά είχε πρόβλημα στο γκολ.

τουργία της ομάδας της Νάξου ήταν κάκιστη αφού ο Νικολής, ο Πολυχρονίου και ο Σπάρταλης έκαναν «πάρτι» στην περιοχή του Παλάζη.

ΣΩΟΥ ΤΟΥ ΚΩΣΤΑ

Μεγάλος πρωταγωνιστής του παιχνιδιού ήταν ο τερματοφύλακας του Απόλλωνα Καλυθιών Κώστας.

Εκανε εντυπωσιακές επεμβάσεις σε σουτ του Στύλου στο 9', 35' και 72', αλλά και σε σουτ του Γραμματικόπουλου στο 64' και του Κατσάνη στο 22'.

ΓΚΟΛ ΚΑΙ ΑΛΛΑ...



Δεν ξεπερνούσαν τους 80 οι φίλαθλοι που βρέθηκαν στο γήπεδο των Καλυθιών

Στο δεύτερο μέρος, έπεσε στον εντυπωσιακό Κώστα, αφού είπε «όχι» τρεις φορές στον Στύλο και μία στον Γραμματικόπουλο. Η αμυντική λει-

Στο 50', ο Νικολής, με πάσα, έβγαλε μόνο του τον Πολυχρονίου, ο οποίος δεν δυσκολεύτηκε με πλασέ να κάνει το 1-0.

Στο 68' ο Πολυχρονίου έδωσε στον Σπάρταλη και με ωραίο σουτ έκανε το 2-0.

Στο 78' ο Πολυχρονίου πάσαρε στον αμαρκάριστο Σπάρταλη, ο οποίος με ωραίο πλασέ έδωσε διαστάσεις θριάμβου (3-0).

Στο 9' ο Στύλος σούταρε έξω από την περιοχή και ο Κώστας έπεσε εντυπωσιακά στην αριστερή του γωνία και πέταξε τη μπάλα κόρνερ.

Στο 22' ο Κατσάνης βγήκε τετ α τετ, αλλά ο Κώστας τον πρόλαβε.

Στο 27' σε σουτ του Βασαλάκη, η μπάλα έφυγε λίγο άουτ.

Στα 35' κάθετη πάσα του Γκρίζου στον Στύλο, ο οποίος σούταρε και ο Κώστας απέκρουσε εντυπωσιακά.

Στο 63' μοναδική ευκαιρία για τον Απόλλωνα. Ο Νικολής «χόρεψε» την άμυνα του Πανναξιακού από τ' αριστερά, έβγαλε σέντρα ακριβείας στον Πολυχρονίου, ο οποίος μόνος του, σε κενή εστία, έπιασε την κεφαλιά άουτ.

Στο 64' ο Γραμματικόπουλος έπιασε σουτ στην κίνηση και ο Κώστας για άλλη μια φορά έκανε εντυπωσιακή επέμβαση.

Στο 72' ο Κώστας έκανε την επέμβαση του αγώνα! Ο Στύλος έκανε το σουτ από κοντά και ο Κώστας απέκρουσε ωραία. Στην επαναφορά της μπάλας, κεφαλιά του Στύλου απέκρουσε καταπληκτικά στη δεξιά του γωνία ο Κώστας.

Στο 84' ο Στύλος σέντραρε χαμηλά προς τον Γραμματικόπουλο, ο οποίος σούταρε, αλλά ο εντυπωσιακός Κώστας απέκρουσε τη μπάλα.

Από τον Απόλλωνα Καλυθιών άρεσαν οι Κώστας, Μαριάς, Καρτάλης, Πολυχρονίου, Σπάρταλης και Νικολής.

Από τον Πανναξιακό άρεσαν οι Φλεριανός, Κοσανδιανός, Ρόβας και Στύλος.

• Πολύ καλή η διαιτησία του Παπαθανασίου (Κώτσης - Τσαμπαζής) από τον σύνδεσμο Αθηνών, που κιτρίνισε τους Καρτάλη, Σπάρταλη και Κουφαλάκη από τον Απόλλωνα, ενώ από τον Πανναξιακό



Στιγμιότυπο από τον αγώνα

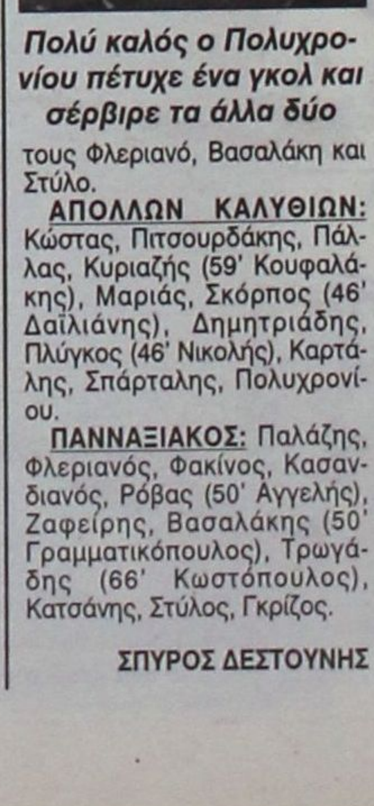

Πολύ καλός ο Πολυχρονίου πέτυχε ένα γκολ και σέρβιρε τα άλλα δύο

τους Φλεριανό, Βασαλάκη και Στύλο.

ΑΠΟΛΛΩΝ ΚΑΛΥΘΙΩΝ: Κώστας, Πιτσουρδάκης, Πάλλας, Κυριαζής (59' Κουφαλάκης), Μαριάς, Σκόρπος (46' Δαϊλιάνης), Δημητριάδης, Πλύγκος (46' Νικολής), Καρτάλης, Σπάρταλης, Πολυχρονίου.

ΠΑΝΝΑΞΙΑΚΟΣ: Παλάζης, Φλεριανός, Φακίνος, Κασανδιανός, Ρόβας (50' Αγγελής), Ζαφείρης, Βασαλάκης (50' Γραμματικόπουλος), Τρωγάδης (66' Κωστόπουλος), Κατσάνης, Στύλος, Γκρίζος.

ΣΠΥΡΟΣ ΔΕΣΤΟΥΝΗΣ

Περιφερειακό πρωτάθλημα

Τριάδα στην κορυφή

Ο Αιολικός Μυτιλήνης, ο ΠΑΟ Διαγόρας και ο Ερμής Κορυδαλλού είναι οι ομάδες που ζευγάρωσαν τις νίκες τους στο πρωτάθλημα μετά τα παιχνίδια της 2ης αγωνιστικής. Έτσι φιγουράρουν στην κορυφή της βαθμολογίας και οδηγούν την κούρσα. Αξίζει να σημειωθεί ότι ο Αιολικός και ο Ερμής πέτυχαν και τα μοναδικά «διπλά» της αγωνιστικής, ενώ ο Εθνικός παραχώρησε τη δεύτερη συνεχόμενη λευκή του ισοπαλία.

Ολα τα αποτελέσματα της 2ης αγωνιστικής είναι:

ΑΟ Μυκόνου - Ερμής	0-2
Ατρόμητος - Εθνικός	0-0
ΑΟ Μάνης - Διγενής	6-0
Απόλλων Καλ. - Πανναξιακός	3-0
Διαγόρας - Κερατσίνι	3-0
Πόντιοι Δρ. - Αναγέννηση Σ.	2-1
Πύργος Χίου - Αιολικός	0-2

• Ρεπό έχει η ΑΕ Κως

Η ΒΑΘΜΟΛΟΓΙΑ

	ΑΓ	ΤΕΡΜΑΤΑ	ΒΑΘΜΟΙ
1. Αιολικός Μυτιλήνης	2	9-0	6
-. ΠΑΟ Διαγόρας	2	7-1	6
-. Ερμής Κορυδαλλού	2	5-0	6
4. ΑΟ Μάνης	2	6-0	4
-. Πόντιοι Δραπετσώνας	2	3-2	4
6. ΑΕ Κως	1	3-0	3
-. Απόλλων Καλυθιών	2	3-3	3
-. Κερατσίνι	2	3-4	3
-. Πανναξιακός	2	1-4	3
10. Εθνικός Πειραιώς	2	0-0	2
11. Ατρόμητος Αγίας Μαρίνας	2	0-3	1
-. Πύργος Πυργίου Χίου	2	1-5	1
13. ΑΟ Μυκόνου	1	0-2	0
-. Διγενής Κοσκινού	2	1-10	0
-. Αναγέννηση Σάμου	2	1-9	0

Η επόμενη αγωνιστική

Ερμής Κορ. - Εθνικός
ΑΕ Κως - ΑΟ Μυκόνου
Διγενής - Ατρόμητος Αγ. Μαρίνας
Κερατσίνι - ΑΟ Μάνης
Αναγέννηση Σ. - Απόλλων Καλ.
Αιολικός - Διαγόρας
Πόντιοι Δρ. - Πύργος Χίου

Βαρύ το τίμημα της απειρίας του Διγενή

Ηττήθηκε 6-0 από τον φιλόδοξο Α.Ο. Μάνης

ΑΜΠΕΛΑΚΙΑ.-

Αν και είχε κάποιες καλές στιγμές, ο Διγενής Κοσκινού δεν μπόρεσε να αποφύγει τη βαριά ήττα με 6-0 από τον Αθλητικό Όμιλο της Μάνης.

Οι γηπεδούχοι έδειξαν ότι δικαίως θεωρούνται από τα φαβορί για την κατάκτηση του πρωταθλήματος καθώς άφησαν πάρα πολύ καλές εντυπώσεις. Δεν είχε βέβαια και μεγάλη πίεση, ωστόσο φάνηκε ότι ο Α.Ο. Μάνης είναι μια πολύ ενισχυμένη ομάδα που μπορεί να αποδώσει και καλό ποδόσφαιρο.

Η ομάδα του Κοσκινού μας που έπαιξε χωρίς πολλούς βασικού της, υστερούσε σε πείρα από τον αντίπαλό της και παρά το ότι οι νεαροί που χρησιμοποιήθηκαν προσπάθησαν πολύ, δεν μπορούσαν να παρακολουθήσουν το ρυθμό των αντιπάλων τους. Έτσι φυσιολογικά το σκορ εκτοξεύτηκε από νωρίς στα ύψη.

Τα γκολ

Στο 7' μετά από κτύπημα κόρνερ, ο Τσαρμουτζής με κεφαλιά πέτυχε το 1-0.

Δύο λεπτά αργότερα (στο 9'), ο Στρατάκης με σουτ πέτυχε το 2-0 και στο 19' ο Τσαρμουτζής με ατομική προσπάθεια και πλασέ έκανε το 3-0.

Στο 53' ο Αλέξης με πλασέ ανέβασε το δείκτη του σκορ στο 4-0 και στο 59' ο Νέτσος με σουτ από πλάγια θέση έκανε το 5-0. Το σκορ έκλεισε ο Τσαρμουτζής που πέτυχε χατ-τρικ με πλασέ στο 84' (6-0).

Άρεσαν από τους γηπεδούχους οι Τσαρμουτζής, Βιδάλης και Σπάθας. Προσπάθησαν από τον Διγενή οι Διακίδης, Κώτσος, Λόλιος και Αττιτής.

Χωρίς πρόβλημα η διαιτησία του κ. Μπαλωμένου.

Οι συνθέσεις των ομάδων:

ΑΟ ΜΑΝΗΣ: Θωμόπουλος, Μπιζάς, Δημόπουλος, Βιδάλης, Στρατάκης, Κατσικογιάννης, Νταρακλίτσας (50' Καλιπολίτης), Πολίτης (31' Νέτσος), Τσαρμουντζής, Αλέξης (56' Χολέβας), Σπάθας.

ΔΙΓΕΝΗΣ: Κοκκώνης, Γαλουζής, Αϊντενίζ, Ζωάννου, Λόλιος, Κώτσος, Ταμπουράς (75' Σιέχ), Διακίδης, Αργυρός (46' Κουλούρας), Αττιτής, Εμίρογλου (46' Σφακιανός).



Έχετε παρατηρήσει ότι απολαμβάνετε περισσότερο τη ζωή όταν είστε ευέλικτοι;
Για αυτό δημιουργήσαμε το **Νέο Opel Meriva.** Το νέο μικρό πολυμορφικό αυτοκίνητο με τον αυθόρμητο χαρακτήρα και τις αμέτρητες δυνατότητες χάρις στο πρωτοποριακό σύστημα **FlexSpace®**. Επιλέξτε ανάμεσα σε πέντε, τέσσερις, τρεις, δύο ή μία θέση και τριπλασιάστε το χώρο φόρτωσης χωρίς την αφαίρεση καθισμάτων. Μετακινήστε τα πίσω καθίσματα προς τα εμπρός, πίσω ή στο πλάι για ανυπέρβλητη άνεση. **Νέο Opel Meriva με FlexSpace®. Αποκτήστε την 100% ευελιξία που πάντα ονειρευόσασταν.**

Meriva 1.6: Εκπομπή ρύπων CO_2 gr/Km: 187, Κατανάλωση καυσίμου lt/ 100 km – Κύκλος πόλης: 9.9, Εκτός πόλης: 6.1, Μικτός κύκλος: 7.5

Opel. Έμπνευση στην πράξη.
Καλύτερα αυτοκίνητα!

ΕΠΙΣΗΜΟΣ ΔΙΑΝΟΜΕΑΣ OPEL
ΜΑΜΑΛΙΓΚΑΣ ΑΕΒΕ: 3ο χλμ. Λ. Ρόδου-Λίνδου, Ρόδος 85 100, Τηλ.: 22410 61005, 69001, 5ο χλμ. Επαρχιακής Οδού Χωρίων, Κως 853 00, Τηλ.: 22420 27737.

Αφαντος και πάλι ο Καλυμνιακός

Ο Ιάλυσος και ο Αστέρας Μασάρων «ζευγάρωσαν» τις νίκες τους στην Α' Κατηγορία και πήραν κεφάλι στη βαθμολογία. Ο πρώτος κέρδισε τον Αρη στον Αρχάγγελο, και ο δεύτερος στην έδρα του την Αναγέννηση Εμπωνα.

Ο Ηρακλής Μαριτσών κέρδισε στην Παστίδα το ντέρμπι του Δήμου Πεταλούδων, νικώντας τον Φοίβο.

Νίκη πέτυχε και ο Ανταγόρας στην Κω επί του Κλεόβουλου.

Ισόπαλα έληξαν τα παιχνίδια Κλεάνθη - Ασπίδας Απ. (Κρεμαστή) και Απόλλωνα - Διαγόρα Βατίου (Απόλλωνα) και ΑΕ Λέρου - Ευαγόρας (Λέρος).

Ο Καλυμνιακός δεν έπαιξε και πάλι. Αυτή τη φορά στην έδρα του με τον ΑΕΡΑ που κερδίζει το ματς στα χαρτιά.

• Τη 2η αγωνιστική σημειώθηκαν συνολικά 16 τέρματα.

ΟΙ ΣΚΟΡΕΡΣ

Οι Κουρζής (Ευαγόρα) και Καραΐσκος (Φοίβου) σκόραραν και τη δεύτερη αγωνιστική της Α' Κατηγορίας «ζευγαρώνοντας» τα γκολ τους και ανέβηκαν στην πρώτη θέση του πίνακα των σκόρερς, μαζί με τον Εγγλέζο (Κλεόβουλου).
Ενα γκολ έχουν πετύχοι οι: Κυριόπουλος, Αρβανιτογιάννης (Ανταγόρα), Γιαννακόπουλος Π. (Απόλλωνα Απ.), Αρτεμάκης, Μουδάτσος, Πέρρος, Μουσακίνιας (Αστέρα Μασ.), Παντίδος, Πευκιανάκης (Αρη Αρχ.), Σωτήρχος (Αναγέννησης Εμπ.), Φουντής (ΑΕ Λέρου), Ράδος, Μακρής (Διαγόρα Βατ.), Λεντής, Τσαλώλης (Ηρακλή Μαρ.), Ράιος Ε., Κωνσταντάκης, Γιακουμάκης, Γιαλλούσης (Ιάλυσου), Αθανασίου (Κλεάνθη)

ΣΚΟΡ ΚΑΙ ΣΚΟΡΕΡΣ

• ΚΛΕΑΝΘΗΣ - ΑΣΠΙΔΑ ΑΠ.	0-0
• ΑΠΟΛΛΩΝ ΑΠ. - ΔΙΑΓΟΡΑΣ ΒΑΤ. (59' Μακρής, 75' Π. Γιαννακόπουλος)	1-1 (0-0)
• ΑΣΤΕΡΑΣ ΜΑΣ. - ΑΝΑΓΕΝΝΗΣΗ ΕΜΠ. (44' Πέρρος, 59' Μουσακίνιας, 81; Σωτήρχος)	2-1 (1-0)
• ΑΝΤΑΓΟΡΑΣ - ΚΛΕΟΒΟΥΛΟΣ (53' Κυριόπουλος, 68' Αρβανιτογιάννης)	2-0 (0-0)
• ΑΕ ΛΕΡΟΥ - ΕΥΑΓΟΡΑΣ (5' Κουρζής, 64' Φουντής)	1-1 (0-1)
• ΑΡΗΣ ΑΡΧ.- ΙΑΛΥΣΟΣ (70' Γιακουμάκης, 75' Γιαλλούσης)	0-2 (0-0)
• ΗΡΑΚΛΗΣ ΜΑΡ. - ΦΟΙΒΟΣ (57' Καραΐσκος, 66' Λεντής, 67' Τσαλώλης)	2-1 (0-0)
• ΚΑΛΥΜΝΙΑΚΟΣ - ΑΕΡΑ	0-2 α.αγ.

Στη μέση η μοιρασιά!

✓ Ο Απόλλων Απολλώνων και ο Διαγόρας Βατίου αναδείχθηκαν ισόπαλοι (1-1)

ΑΠΟΛΛΩΝΑ.-

Αν και προηγήθηκε με 1-0, ο Διαγόρας Βατίου δεν μπόρεσε να φύγει νικητής από τα Απόλλωνα, όπου παραχώρησε ισοπαλία, με σκορ 1-1, στο αξιόμαχο συγκρότημα των γηπεδούχων. Οι λιγοστοί φίλαθλοι που βρέθηκαν στο γήπεδο είχαν την ευκαιρία να παρακολουθήσουν ένα αρκετά καλό παιχνίδι, το οποίο μάλιστα είχε και το στοιχείο της αγωνίας καθώς, έτσι όπως εξελίχθηκαν τα πράγματα, το σκορ ήταν ρευστό έως και το τελευταίο σφύριγμα του διαιτητή Τάσου Σιδηρόπουλου.

Σε γενικές γραμμές και κυρίως στο πρώτο ημίχρονο, οι απολλωνιστές ήταν αυτοί που είχαν την πρωτοβουλία των κινήσεων απέναντι πάντως σε έναν Διαγόρα που ήταν πολύ καλά στημένος στον αγωνιστικό χώρο και μπορούσε να κάνει ιδιαίτερα αισθητή την παρουσία του, όταν αποφάσιζε να περάσει τη μεσαία γραμμή του γηπέδου και να κινηθεί προς την αντίπαλη περιοχή. Αυτό ήταν κάτι που φάνηκε περισσότερο στο δεύτερο ημίχρονο, όπου οι φιλοξενούμενοι έχοντας και σε πολύ καλή ημέρα τον Γιάννη Καμπούρη μπόρεσαν να φανούν αρκετά απειλητικοί.

Ο Απόλλων δεν ήταν κακός, αλλά φάνηκε ότι κάτι του έλειπε κυρίως από τη μεσαία γραμμή και πάνω. Όταν μάλιστα αντικαταστάθηκε και ο προωθημένος Παύλος Γιαννακόπουλος (ήταν από τους καλύτερους των γηπεδούχων) που μπορούσε να αναστατώνει την άμυνα του Διαγόρα, τα πράγματα έγιναν πολύ πιο δύσκολα γι' αυτόν.

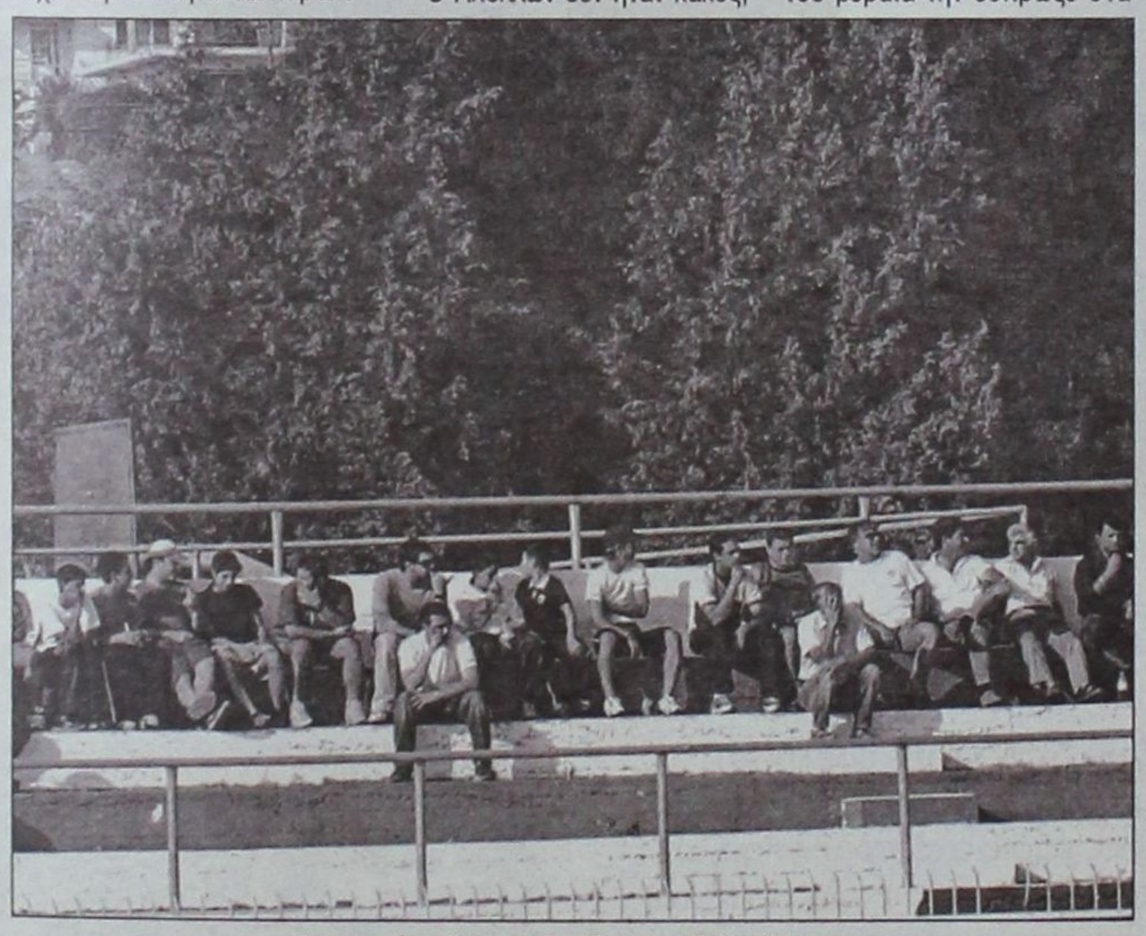

Λιγοστός κόσμος βρέθηκε στ' Απόλλωνα

ΤΑ ΓΚΟΛ

Στο 59' μετά από πολύ ωραία πάσα του Καμπούρη, ο Τάσος Μακρής με διαγώνιο συρτό σουτ έκανε το 0-1.

Στο 75' από αντεπίθεση που ξεκίνησε από τον Μιχαλάκη, που πέταξε τη μπάλα έξυπνα στον Γιαννακόπουλο, ήρθε η ισοφάριση. Ο τελευταίος πήρε τη μπάλα, απέφυγε δύο αντιπάλους και αφού μπήκε στην περιοχή πλάσαρε. Η μπάλα χτύπησε στο δεξί δοκάρι και στην επαναφορά της στα πόδια του Φωτεινή που άθελά του βέβαια την έσπρωξε στα δίχτυα της ομάδας του (1-1).

Ακυρωθέν γκολ

Στο 51' από σέντρα του Β. Μακαρούνα, ο Καραμανώλης με ωραία κεφαλιά έστειλε τη μπάλα στα δίχτυα. Το γκολ όμως ακυρώθηκε για οφσάιντ μετά από υπόδειξη του α' «βοηθού» κ. Παπαδόπουλου. Ήταν κάτι που έκανε τους γηπεδούχους να διαμαρτυρηθούν.

Στο 65' ο Καμπούρης με ωραίο σουτ από το ύψος της περιοχής έστειλε τη μπάλα στο οριζόντιο δοκάρι.

Άρεσαν από τους γηπεδούχους οι Π. Γιαννακόπουλος, Θεοδοσίου, Αρβανίτης, ενώ πολύ καλά στοιχεία έδειξε και ο τερματοφύλακας Μιχαλάκης. Άρεσαν από τους φιλοξενούμενους οι Καμπούρης, Μακρής και Γκαρανάτσιος.

Οι γηπεδούχοι έχουν παράπονα κυρίως από τους δύο «βοηθούς» του κ. Σιδηρόπουλου. Από τον κ. Παπαδόπουλο για το γκολ που ακύρωσε και από τον κ. Γιαννούλη γιατί ζήτησαν οφσάιντ στο γκολ του Διαγόρα.

Οι συνθέσεις των ομάδων:

ΑΠΟΛΛΩΝ: Μιχαλάκης, Γκαρής, Β. Μακαρούνας, Διακαντωνίου, Αρβανίτης, Θεοδοσίου, Βασιλείου (34' Σωτηρίου, 86' Γρ. Γιαννακόπουλος), Ι. Μακαρούνας, Π. Γιαννακόπουλος (82' Σεντονάς), Χάσταλης, Καραμανώλης.

ΔΙΑΓΟΡΑΣ: Μπεκιάρης, Αγγελάκης, Λινάρδος, Ροδανάκης, Τσιβρινής, Γκαρανάτσιος, Μακρής (82' Ράδος), Μαγιόγλου (83' Μύρτο), Φωτεινής, Καμπούρης, Φαρμακαλής (79' Κουλουμπράκης).



Ο Γκαρής ενώ ετοιμάζεται να εκτελέσει πλάγιο



Ο Γκαρανάτσιος ήταν και πάλι στους διακριθέντες

Η ΒΑΘΜΟΛΟΓΙΑ

		ΣΥΝΟΛΙΚΑ						ΕΝΤΟΣ				ΕΚΤΟΣ			
		ΑΓ	Β	ΤΕΡΜΑΤΑ	Ν	Ι	Η	ΤΕΡΜΑΤΑ	Ν	Ι	Η	ΤΕΡΜΑΤΑ	Ν	Ι	Η
1	ΙΑΛΥΣΟΣ	2	6	4 - 0	2	0	0	2 - 0	1	0	0	2 - 0	1	0	0
2	ΑΣΤΕΡΑΣ ΜΑΣ.	2	6	4 - 1	2	0	0	2 - 1	1	0	0	2 - 0	1	0	0
3	ΑΕ ΛΕΡΟΥ	2	4	3 - 1	1	1	0	3 - 1	1	1	0	0 - 0	0	0	0
4	ΔΙΑΓΟΡΑΣ ΒΑΤ.	2	4	2 - 1	1	1	0	1 - 0	1	0	0	1 - 1	0	1	0
5	ΚΛΕΑΝΘΗΣ	2	4	1 - 0	1	1	0	0 - 0	0	1	0	1 - 0	1	0	0
6	ΑΝΤΑΓΟΡΑΣ	2	3	2 - 1	1	0	1	2 - 0	1	0	0	0 - 1	0	0	1
7	ΑΕΡΑ	2	3	2 - 1	1	0	1	0 - 1	0	0	1	2 - 0	1	0	0
8	ΚΛΕΟΒΟΥΛΟΣ	2	3	2 - 2	1	0	1	2 - 0	1	0	0	0 - 2	0	0	1
9	ΦΟΙΒΟΣ	2	3	2 - 2	1	0	1	1 - 0	1	0	0	1 - 2	0	0	1
10	ΑΡΗΣ ΑΡΧ.	2	3	2 - 3	1	0	1	0 - 2	0	0	1	2 - 1	1	0	0
11	ΗΡΑΚΛΗΣ ΜΑΡ.	2	3	2 - 3	1	0	1	2 - 1	1	0	0	0 - 2	0	0	1
12	ΕΥΑΓΟΡΑΣ	2	1	2 - 3	0	1	1	1 - 2	0	0	1	1 - 1	0	1	0
13	ΑΠΟΛΛΩΝ ΑΠ.	2	1	1 - 3	0	1	1	1 - 1	0	1	0	0 - 2	0	0	1
14	ΑΣΠΙΔΑ ΑΠ.	2	1	0 - 2	0	1	1	0 - 2	0	0	1	0 - 0	0	1	0
15	ΑΝΑΓΕΝΝΗΣΗ ΕΜΠ.	2	0	1 - 3	0	0	2	0 - 0	0	0	0	1 - 3	0	0	2
16	ΚΑΛΥΜΝΙΑΚΟΣ	2	-6	0 - 4	0	0	2	0 - 2	0	0	1	0 - 2	0	0	1

ΟΙ ΚΟΡΥΦΑΙΟΙ

ΚΛΕΑΝΘΗΣ: Κουρδουνάκης
ΑΣΠΙΔΑ ΑΠ.: Ζαχαρίας
ΑΠΟΛΛΩΝ ΑΠ.: Γιαννακόπουλος Π.
ΔΙΑΓΟΡΑΣ ΒΑΤ.: Καμπούρης
ΑΣΤΕΡΑΣ ΜΑΣ.: Πέρρος
ΑΝΑΓΕΝΝΗΣΗ Ε.: Βασιλώττος
ΑΝΤΑΓΟΡΑΣ: Κυριόπουλος
ΚΛΕΟΒΟΥΛΟΣ: Εγγλέζος
ΑΕ ΛΕΡΟΥ: Ματζαρτζής
ΕΥΑΓΟΡΑΣ: Αλμπανίδης
ΑΡΗΣ ΑΡΧ.: Μπαρμπαντώνης Τσ.
ΙΑΛΥΣΟΣ: Γιαλλούσης
ΗΡΑΚΛΗΣ ΜΑΡ.: Κούρος
ΦΟΙΒΟΣ: Κυπριώτης
ΚΑΛΥΜΝΙΑΚΟΣ: -
ΑΕΡΑ: -

Η ΕΠΟΜΕΝΗ ΑΓΩΝΙΣΤΙΚΗ

Ασπίδα Απ. - Καλυμνιακός
Αστέρας Μασ. - Απόλλων Απ.
Διαγόρας Βατ. - Ανταγόρας
Κλεόβουλος - Ηρακλής Μαρ.
Φοίβος - Αρης Αρχαγγέλου
ΑΕΡΑ - ΑΕ Λέρου
Ευαγόρας - Ιάλυσος
Αναγέννηση Εμπ. - Κλεάνθης

Απαιχτος ακόμη και... με δέκα παίκτες

• Επίδειξη ισχύος ο Ιάλυσος στον Αρχάγγελο • 2-0 τον φλύαρο, στη γραμμή κρούσης, Αρη

ΑΡΧΑΓΓΕΛΟΣ

Του Μπάμπη Θεοδώρου

Ζευγάρωσε τις νίκες του στο πρωτάθλημα ο ΓΑΣ Ιάλυσος, μετά τη νέα μεγάλη εκτός έδρας νίκη επί του Αρη, στον Αρχάγγελο και παρ' όλο που ακόμη είναι πολύ ωρίς για πρόωρα - και παρακινδυνευμένα - συμπεράσματα, έδειξε για μια ακόμη φορά ότι είναι το αδιαφιλονίκητο φαβορί για την κατάκτηση του τίτλου! Και βέβαια το 0-2 επί του Αρη παίρνει πολύ μεγάλες διαστάσεις, δεδομένου ότι επιτεύχθηκε μέσα σε μία δύσκολη έδρα, με δέκα παίκτες και σε μία στιγμή που οι γηπεδούχοι υπερείχαν και πίεζαν για την επίτευξη ενός τέρματος.

Πάντως, το αποτέλεσμα θα μπορούσε να είναι τελείως διαφορετικό αν μια σειρά από γεγονότα, λάθη και παραλείψεις δεν συνέβαιναν σε μια δύσκολη καμπή του αγώνα και τα οποία άλλοτε πιο λίγο, άλλοτε πιο πολύ, επηρέασαν το τελικό αποτέλεσμα!

Πρώτο και ολέθριο λάθος η αλλαγή του Δήμου Παπαοικονόμου, ο οποίος ήταν ο μόνος γρήγορος και αξιόπιστος αμυντικός των γηπεδούχων που μπορούσε να ανακόψει τους ταχύτατους Γιαλλούση και Τζαφέρη. Σε μια μάλιστα στιγμή που ο Αρης είχε τον πλήρη έλεγχο του αγώνα και πίεζε για ένα γκολ.

Δεύτερον, τα διαιτητικά λάθη του Βαγγέλη Κατσιδώνη και τρίτον δύο πέναλτι που δεν δόθηκαν υπέρ των γηπεδούχων με τα οποία θα μπορούσε να ανατραπεί άρδην η κατάσταση και βέβαια το τελικό αποτέλεσμα.

Στο πρώτο ημίχρονο ο ΓΑΣ Ιάλυσος ήταν ο απόλυτος κυρίαρχος στον αγωνιστικό χώρο. Δημιούργησε και έχασε πέντε κλασικές ευκαιρίες για να πετύχει ένα τέρμα και κατάφερε να εκμηδενίσει τις όποιες προσπάθειες αντίδρασης των γηπεδούχων.

Στην επανάληψη το σκηνικό άλλαξε, ο Αρης ήταν αυτός που έδειχνε πιο ομάδα και μέχρι το 70' έφθασε αρκετές φορές με αξιώσεις στα καρέ του Αλεξανδρίδη. Ομως, η αλλαγή του Παπαοικονόμου στο λεπτό αυτό έκοψε στα δύο την ομάδα του Αρη αφού χάθηκε ο συνδετικός κρίκος της άμυνας με τη μεσαία γραμμή και τη γραμμή κρούσης. Γεγονός που αντιλήφθηκαν οι φιλοξενούμενοι και με «πολιορκητικές μηχανές» τους Γιαλλούση - Τζαφέρη πλαγιοκόπησαν ουκ ολίγες φορές την αμυντική διάταξη του Αρη.



Πού καλός, τόσο αμυντικά, όσο και επιθετικά ήταν ο Φουτούλης

ΦΑΣΕΙΣ ΚΑΙ ΓΚΟΛ

1': Σε κάθετη μπαλιά του Β. Ράιου στον Πιτσουρδάκη, ο δεύτερος πλάσαρε δυνατά πάνω στην κίνηση για να φύγει η μπάλα ξυστά άουτ από το αριστερό δοκάρι του Παπαναγιώτου.

17': Νέο, επικίνδυνο, σουτ του Πιτσουρδάκη βρήκε στο πόδι του Κοντόγιαννου, ενώ είχε πορεία προς τα δίχτυα του Παπαναγιώτου και κατέληξε κόρνερ.

20': Σε μία φάση διαρκείας στα καρέ του Παναγιώτου, ο Ράιος αρχικά και ο Κωνσταντάκης στη συνέχεια, απέτυχαν με κοντινά σουτ να σπρώξουν τη μπάλα στο πλεκτο.

40': Κοντινή, καρφωτή κεφαλιά του Κοσμά απέκρουσε εντυπωσιακά ο Παπαναγιώτου.



Μπιγκό και Ράιος ήταν από τους κορυφαίους του ντέρμπι

44': Ο Β. Ράιος ανατράπηκε στη μεγάλη περιοχή του Άρη από τον Τραχανά, όμως ο Βαγγέλης Κατσιδώνης καταλόγισε επιθετικό φάουλ βγάζοντας την ίδια στιγμή την κίτρινη κάρτα την οποία κραδαίνοντάς τη στον αέρα, ουδείς αντιλήφθηκε που την έδειξε!

45': Νέα κίτρινη, αυτή τη φορά επίσημα, στον Ράιο κι ενώ όλοι περίμεναν να τον αποβάλει ο διαιτητής έδειξε παίζετε» προς γενική έκπληξη. Προηγούμενα είχε ανατραπεί ο Παντίδος χωρίς ο διαιτητής να δείξει κάτι, για να ξεσπάσουν έντονες διαμαρτυρίες.

47': Δυνατό σουτ του Γ. Κοτσίκου εξουδετέρωσε δύσκολα σε κόρνερ ο Αλεξανδρίδης.

52': Νέα κίτρινη στον Ράιο, για διαμαρτυρία και ο Ιάλυσος καλείται να συνεχίσει με δέκα παίκτες.

62': Σουτ-οβίδα του Φουτούλη απέκρουσε όπως όπως ο Αλεξανδρίδης και στη συνέχεια της φάσης ο Κοτσίκος βρέθηκε φαρδύς πλατύς στο χόρτο, από τάκλιν αμυντικού του Ιάλυσου, χωρίς ο διαιτητής να δείξει και πάλι κάτι το μεμπτό.

70': Σε μια σέντρα-σουτ, του Γιακουμάκη, από πολύ μακριά και πλάγια δεξιά η μπάλα έφυγε με δύναμη προς τα καρέ του Παπαναγιώτου και προτού κανείς αντιδράσει καρφώθηκε στο δεξί παραθυράκι του για να γίνει το 0-1. Ήταν ένα γκολ που σπάνια σημειώνεται στα τοπικά πρωταθλήματα.

75': Ο Γιαλλούσης κέρδισε μια κόντρα, λίγο κάτω από το χώρο του κέντρου, προχώρησε και παρά την πίεση του Αμύγδαλου πλάσαρε τον εξελθόντα Παπαναγιώτου και έδωσε σάρκα και οστά στον θρίαμβο της ομάδας του.

77'. Ο Παντίδος δεν μπόρεσε από κοντά να αξιοποιήσει μια επέλαση από αριστερά του Κοτσίκου και να σημειώσει το σκολ της τιμής

90'. Ο Τζαφέρης, μόνος με τον Μπιγκό, δεν μπόρεσε να σπρώξει από το ένα μέτρο την μπάλα στα δίκτυα, χάνοντας σπάνια ευκαιρία για το 0-3.

Κορυφαίοι των νικητών οι Γιαλλούσης, Τζαφέρης και Κοσμάς. Από τον Αρη ξεχώρισαν οι Κοτσίκος, Τσ. Μπαρμπαντώνης και Φουτούλης.

Με λάθη η διαιτησία του Ε.Κατσιδώνη (Λάμπρου, Καραχανής).

ΑΡΗΣ: Παπαναγιώτου, Γ.Αμύγδαλος (85' Φλεβάρης), Κοντόγιαννης Γ., Μαγιόγλου Στ., Μπιγκό, Τσ. Μπαρμπαντώνης, Κοτσίκος, Παντίδος, Δ.Παπαοικονόμου (66' Τσ. Παρδαλού), Φουτούλης, Τραχανάς.

ΓΑΣ ΙΑΛΥΣΟΣ: Αλεξανδρίδου, Α.Γιακουμάκης, Α. Χατζηκαλημέρης, Κοσμάς, Κακλαμάνος, Μαυρής (78' Πατρός), Τζαφέρης, Γιαλλούσης (86' Αθανασίου), Πιτσουρδάκης (66' Π.Δράκος), Ε.Ράϊος, Κωνσταντάκης.

Ασπίδα ...ισοπαλίας!

Η ομάδα της Απολακκιάς κατέκτησε τον πρώτο της βαθμό στο πρωτάθλημα...«φρενάροντας» τον Κλεάνθη Παραδεισίου στο γήπεδο της Κρεμαστής με τον οποίο αναδείχθηκε ισόπαλη 0-0!



Το βαθμό της ισοπαλίας κατάφερε να πάρει στο γήπεδο της Κρεμαστής η Ασπίδα Απολακκιάς κόντρα στον Κλεάνθη Παραδεισίου

ΚΡΕΜΑΣΤΗ

Του Μάκη Δούβαλη

Τον πρώτο της βαθμό στο φετινό πρωτάθλημα και μάλιστα εκτός εδρας πήρε η Ασπίδα Απολακκιάς στο γήπεδο της Κρεμαστής καθώς κατάφερε να ανακόψει τη νικηφάρα πορεία στην πρεμιέρα του Κλεάνθη Παραδεισίου. Το τελικό 0-0, φανέρωσε αφενός τον τρόπο με τον οποίο αγωνίστηκαν οι «νεοφώτιστοι» και αφετέρου επιβράβευσε την προσπάθεια τους για ένα θετικό αποτέλεσμα. Το γεγονός ότι οι φιλοξενούμενοι κατάφεραν να φύγουν αήττητοι από την Κρεμαστή, πανηγυρίστηκε έντονα απ' όλους στις τάξεις της ομάδας, καθώς ο βαθμός μπορεί να αποδειχθεί χρυσός για τη συνέχεια με δεδομένο ότι στόχος της Ασπίδας είναι η παραμονή στα μεγάλα σαλόνια του δωδεκανησιακού ποδοσφαίρου...

Η ομάδα του Λάκη Ζαχαρία κατάφερε να κλείσει όλους τους διαδρόμους προς την εστία της. Είναι χαρακτηριστικό ότι οι τυπικά γηπεδούχοι(στο γήπεδο του Παραδεισίου γίνονται έργα για την τοποθέτηση χλοοτάπητα) έκαναν την πρώτη τους καλή φάση έξι λεπτά πριν από το τέλος του αγώνα! Σε γενικές γραμμές ο Κλεάνθης είχε στο μεγαλύτερο διάστημα την πρωτοβουλία των κινήσεων, όμως έπεσε πάνω στην πιεστική άμυνα της Ασπίδας που θωράκισε με τον καλύτερο δυνατό τρόπο την εστία του Λύμουρα...

Η ομάδα του Παραδεισίου παρουσιάστηκε για πρώτη φορά φέτος έχοντας στον πάγκο της ,τον Αντώνη Οικονόμου μετά τη λύση της συνεργασίας με τον Γιώργο Γκάϊδα. Φυσικά ο τεχνικός του Κλεάνθη δεν γνώριζε πολλά πράγματα για τη νέα του ομάδα, κάτι που παραδέχθηκε και μετά το τέλος του αγώνα.



Με αγωνία παρακολουθεί την εξέλιξη του αγώνα ο ....«πάγκος» των φιλοξενούμενων

Στο πρώτο ημίχρονο το θέαμα που προσέφεραν οι δύο ομάδες ήταν πολύ κακό. Απ' τη μία πλευρά ο Κλεάνθης ήθελε αλλά δεν μπορούσε και στην αντίπερα όχθη η Ασπίδα επιδίωξε να προφυλάξει τα νώτα της θέλοντας να χαλάσει το παιχνίδι των αντιπάλων της και μάλιστα αυτό το πέτυχε πολύ καλά.

Απ' το ξεκίνημα της αναμέτρησης οι τυπικά γηπεδούχοι, έδειξαν τη διάθεση να αναλάβουν τα ηνία του αγώνα και να αιφνιδιάσουν το συγκρότημα της Απολακκιάς που δεν έδειξε να επηρεάζεται από την εντός έδρας ήττα της πρεμιέρας με αντίπαλο τον Αστέρα Μασάρων.

Ως ένα σημείο έλεγξαν το ρυθμό, χωρίς πάντως να φτάσουν με αξιώσεις απέναντι στον Λύμουρα. Η Ασπίδα κατέβηκε με αμυντικούς προσανατολισμούς κάτι που φάνηκε απ' την πρώτη στιγμή και ο μοναδικός προωθημένος (Φράγκος) δεν μπόρεσε να φανεί, καθώς δεν είχε βοήθειες. Μοιραία το πρώτο ημίχρονο έληξε χωρίς τέρματα, προκαλώντας παράλληλα την αγανάκτηση των 150-200 περίπου φιλάθλων που βρέθηκαν στο γήπεδο της Κρεμαστής για να παρακολουθήσουν το προχθεσινό ματς.

Στην επανάληψη, ο Αντώνης Οικονόμου, πέρασε στο παιχνίδι τον Νίκο Σεβδαλή και ο Κλεάνθης έγινε πιο δραστήριος, όχι όμως μέσα στη μεγάλη περιοχή του Λύμουρα.

Οι Παραδεισιώτες πίεσαν τους αντιπάλους τους, όμως ο νόμος του ποδοσφαίρου παραλίγο να κάνει την εμφάνιση του και να τιμωρήσει την ομάδα του Αντώνη Οικονόμου. Ένα λάθος της άμυνας, έδωσε το δικαίωμα στον Μάκρα να κερδίσει τη μπάλα στο χώρο του κέντρου και κάνοντας ένα «σλάλομ» να μπει από αριστερά στη μεγάλη περιοχή! Το σουτ του, όμως βρήκε την εξωτερική πλευρά των διχτύων και η καρδιά των γηπεδούχων επανήλθε στη θέση της.

Στο τελευταίο 15λεπτο, ο Κλεάνθης ανέβασε στροφές και χωρίς υπερβολή έκλεισε στο μισό γήπεδο την Ασπίδα. Μάλιστα μέσα σε ένα δίλεπτο, δημιούργησε δύο πολύ καλές φάσεις. Ομως η μπάλα δεν του έκανε το χατίρι. Το 0-0, απλά επισφράγισε το κακό θέαμα



Η υπερβολική ζέστη ανάγκασε τον Αθανασίου του Κλεάνθη να δροσιστεί μπροστά από τον πάγκο της ομάδας του, ακούγοντας παράλληλα τις οδηγίες του Αντώνη Οικονόμου

που προσέφεραν οι δύο ομάδες στο χειρότερο ίσως παιχνίδι της δεύτερης αγωνιστικής! Απ' την Ασπίδα Απολακκιάς που πήρε αυτό που ήθελε, ξεχώρισαν οι Ζαχαρίας, Μαθιός και Σάρλης ενώ απ' τον Κλεάνθη Παραδεισίου οι Κουρδουνάκης, Ζουρούδης και Σεβδαλής. Ο τελευταίος εδωσε πνοή στην ομάδα του, ωστόσο λίγο πριν το τέλος αποβλήθηκε από τον Γρεβένη.

Η διαιτησία του «άρχοντα» του αγώνα ,όπως και των βοηθών του Τσαούση και Στεφανάκη...άγγιξε το άριστα!

ΟΙ ΜΕΤΡΗΜΕΝΕΣ ΦΑΣΕΙΣ

74' Ο Μάκρας έκλεψε τη μπάλα στο χώρο του κέντρου και κάνοντας ένα σλάλομ μπήκε από αριστερά στη μεγάλη περιοχή του Σαββιδάκη. Το δυνατό σουτ που επιχείρησε βρήκε την εξωτερική πλευρά των διχτύων του γκολκίπερ του Κλεάνθη

84' Ο Ζουρούδης έπιασε ένα ευθύβολο σουτ που πέρασε λίγο έξω απ' το δεξί κάθετο δοκάρι του Λύμουρα

86' Έπειτα από κόρνερ του Κλεάνθη, ο Καρίκης έπιασε ένα δυνατό γυριστό σουτ απ' το ύψος του πέναλτι που πέρασε λίγο αούτ.

ΚΛΕΑΝΘΗΣ ΠΑΡΑΔΕΙΣΙΟΥ (Οικονόμου): Σαββιδάκης, Τριανταφύλλου, Καρίκης, Γκάϊδας, Κρομμύδας (46' Σεβδαλής), Φρούμης (73' Πακάκης), Λαζαρίδης, Ζουρούδης, Κουρδουνάκης, Αθανασίου, Αραμπατζόγλου (59' Καρακώστας)

ΑΣΠΙΔΑ ΑΠΟΛΑΚΚΙΑΣ (Ζαχαρίας): Λύμουρας, Καλόγλου(87' Παπαιωάννου) , Κανάκης, Μαθιός, Μελεούνης, Αποκούραστος, Σάρλης, Μάκρας (79' Ματθαίος), Μενίκος, Ζαχαρίας (90' Γεωργαλής), Φράγκος.

ΟΙΚΟΝΟΜΟΥ: «Δεν βρήκαμε χώρους»...

Στον πάγκο του Κλεάνθη Παραδεισίου κάθισε για πρώτη φορά φέτος ο Αντώνης Οικονόμου που αντικατέστησε κατά τη διάρκεια της προηγούμενης εβδομάδας τον Γιώργο Γκάϊδα. Μετά το τέλος του αγώνα, τόνισε χαρακτηριστικά. «Το παιχνίδι σε καμία περίπτωση δεν ήταν καλό. Η Ασπίδα έπαιξε αμυντικά και κλείστηκε πίσω με αποτέλεσμα να μην μπορούμε να βρούμε τους απαραίτητους χώρους για να κάνουμε το δικό μας παιχνίδι. Είμαι ελάχιστο χρονικό διάστημα στην ομάδα και δεν γνωρίζω ακόμα τους αθλητές. Το σίγουρο είναι ότι θα χρειαστεί μεγάλη προσπάθεια απ' όλους μας ώστε να διαγράψουμε μία καλή πορεία στο πρωτάθλημα», ανέφερε ο Αντώνης Οικονόμου.

ΖΑΧΑΡΙΑΣ: «Είναι νωρίς για συμπεράσματα»...

Εμφανώς ικανοποιημένος απ' την προσπάθεια που κατέβαλλε η ομάδα του ήταν μετά το τέλος του αγώνα, ο παίκτης και προπονητής της Ασπίδας Απολακκιάς Λάκης Ζαχαρίας που υποστήριξε στις δηλώσεις του. «Μετά το αρνητικό αποτέλεσμα που είχαμε την προηγούμενη εβδομάδα κόντρα στον Αστέρα Μασάρων, κάποιοι βγήκαν και είπαν άσχημα πράγματα για την Ασπίδα. Είναι πολύ νωρίς για συμπεράσματα και αυτό το αποδείξαμε σήμερα (σ.σ. το Σάββατο). Δεν έχουμε ρολάρει ακόμα και πιστεύω ότι μετά από 2-3 αγωνιστικές η Ασπίδα θα δείξει το πραγματικό της πρόσωπο. Πριν από το ματς πίστευα ότι μπορούσαμε να πάρουμε το θετικό αποτέλεσμα και δικαιώθηκα. Είμαστε μία γροθιά και βλέπουμε το επόμενο παιχνίδι».

In Blu
MODA ITALIANA ΑΠΟ ΣΗΜΕΡΑ
Νέες παραλαβές-Νέα γούστα - Νέα μοντέλα
ΓΙΑ ΑΓΟΡΙΑ & ΚΟΡΙΤΣΙΑ μέχρι 17 ετών
ΛΟ Υ ΣΙ
ΠΑΝΤΟΤΕ ΣΕ ΑΠΙΣΤΕΥΤΑ ΧΑΜΗΛΕΣ ΤΙΜΕΣ
Ελάτε να δείτε!
θα ενθουσιαστείτε...
ΣΑΣ ΠΕΡΙΜΕΝΟΥΜΕ
Διαγοριδών 24 (πριν από τα φανάρια)
ΤΗΛ. 22410 - 78655

ΠΡΑΚΤΟΡΕΙΟ ΟΠΑΠ
ΒΟΝΑΚΗΣ ΓΙΑΝΝΗΣ
ΑΜΕΣΗ ΠΛΗΡΩΜΗ ΚΕΡΔΩΝ
ΕΞΟΦΛΟΥΝΤΑΙ ΛΟΓΑΡΙΑΣΜΟΙ Δ.Ε.Η. - Ο.Τ.Ε.
ΑΘΗΝΩΝ 28 ΑΝΑΛΗΨΗ - ΡΟΔΟΣ ΤΗΛ. 22410 67221 - FAX: 22410 60319

Δύο «ροπαλιές» ήταν αρκετές...

... για να κερδίσει ο Ηρακλής τον Φοίβο με 2-1 • Τα γκολ για τους νικητές πέτυχαν οι Λεντής - Τσαλώλης ενώ για τον ηττημένο σκόραρε ο Καραΐσκος

ΠΑΣΤΙΔΑ.-

Πολύ τυχεροί στάθηκαν οι φίλαθλοι που βρέθηκαν στο γήπεδο της Παστίδας για να παρακολουθήσουν το παιχνίδι ανάμεσα στον Ηρακλή και τον Φοίβο. Σίγουρα ο αγωνιστικός χώρος του γηπέδου δεν ήταν ο ενδεδειγμένος. Ομως παρ' όλα αυτά οι δύο ομάδες και ιδιαίτερα ο Ηρακλής, κατά διαστήματα έπαιξαν σπουδαίο ποδόσφαιρο ενώ η ζέστη που επικρατούσε σίγουρα επηρέασε τις ενέργειες των ποδοσφαιριστών που έχυσαν αρκετά κιλά ιδρώτα. Η εικόνα που επικράτησε και στα 90' του αγώνα ήταν αντάξια των δύο αντιπάλων με τους Μαριτσενούς να παίρνουν στο τέλος τους τρεις βαθμούς της νίκης αφού κατάφεραν να επιβληθούν του Φοίβου με 2-1.

Α' ημίχρονο

Ο αγώνας ξεκίνησε με τον Ηρακλή να δείχνει πιο αποφασισμένος για τη νίκη και με την πάροδο του χρόνου πήρε τον έλεγχο του παιχνιδιού. Οι επιθέσεις που εκδήλωναν από τα άκρα οι γηπεδούχοι ήταν πολύ επικίνδυνες ενώ αντίθετα ο



Σε λάθος των αμυντικών του Φοίβου ο Γιακουμάρος δεν προλαβαίνει να στείλει τη μπάλα στα δίχτυα

Φοίβος προσπαθούσε ν' αναπτυχθεί περισσότερο με κάθετες μπαλιές, που για την καλά στημένη και οργανωμένη άμυνα του Ηρακλή, με ηγέτη τον Αναγνώστου, δεν άφηνε τους επιθετικούς των φιλοξενουμένων να τις εκμεταλλευτούν όπως θα ήθελαν.

Β' ημίχρονο

Στην επανάληψη ο Ηρακλής είχε την ευκαιρία να προηγηθεί στο σκορ πάρα πολύ γρήγορα, όμως ο πορτιέρο του Φοίβου Σταματίου είπε όχι στο πέναλτι του Λεντή. Αντίθετα το κατάφεραν οι φιλοξενούμενοι που έπιασαν στον ύπνο τους αμυντικούς του Ηρακλή. Μετά το γκολ που δέχθηκαν οι παίκτες του Σάββα Ορφανίδη πήραν και πάλι τον έλεγχο του αγώνα και σε μια στημένη φάση ισοφάρισαν το σκορ. Δεν πρόλαβε να γίνει η σέντρα και οι γηπεδούχοι βρέθηκαν σε θέση βολής, και εκμεταλλευόμενοι την ευκαιρία που τους παρουσιάσθηκε πήραν το προβάδισμα στο σκορ.

Στο τελευταίο δεκάλεπτο οι παίκτες του Κώστα Παπαοικονόμου βρέθηκαν δύο φορές κοντά στην ισοφάριση χωρίς όμως να το πετύχουν. Στις καθυστερήσεις του αγώνα ο Ηρακλής δημιούργησε τις προϋποθέσεις για ν' αυξήσει το σκορ, όμως η απόκρουση του Σταματίου σε σουτ του Λεντή και η ατυχία του ίδιου παίκτη να στείλει τη μπάλα στο κενό τέρμα κράτησαν το σκορ όπως είχε διαμορφωθεί νωρίτερα.

Οι φάσεις και τα γκολ

4'. Ωραία μπαλιά του Γιακουμάρου στον κενό χώρο για τον Κούρο που έβγαλε τη σέντρα απ' αριστερά αλλά απέκρουσαν οι αμυντικοί.

5'. Επικίνδυνη σέντρα από δεξιά του Ζουρούδη, βγήκε έγκαιρα κι απομάκρυνε με τα πόδια ο Κοκκάρης μπροστά από τον Καλημέρη.

12'. Ματθαίος - Σκαφίδας συνδυάσθηκαν ωραία στην αριστερή πλευρά του γηπέδου κι ο δεύτερος με σέντρα - σουτ σημάδεψε το επάνω μέρος της οριζόντιας δοκού του Σταματίου.

17'. Μακρινό διαγώνιο σουτ του Καραΐσκου, απ' αριστερά, δεν ανησύχησε τον Κοκκάρη.

20'. Ωραία ενέργεια από τον Κούρο στη μεγάλη περιοχή, όμως την τελευταία στιγμή τον έκοψε ο Καραγιάννης

24'. Ο Καλημέρης σέντραρε από δεξιά στο δεύτερο δοκάρι για τον Καραΐσκο, αλλά πρόλαβαν οι αμυντικοί και απομάκρυναν τη μπάλα

30'. Οι φιλοξενούμενοι ζήτησαν πέναλτι όταν σε διεκδίκηση της μπάλας από Σιδηρόπουλο - Ζουρούδη, ο δεύτερος βρέθηκε στο έδαφος.



Ο Χαρικιόπουλος με κεφαλιά απομακρύνει τον κίνδυνο από την εστία του Σταματίου

35'. Ο Κώστα γύρισε επικίνδυνα τη μπάλα με κεφαλιά στον Σταματίου. Ετρεξε γρήγορα στη φάση ο Κούρος, όμως ο τερματοφύλακας του Φοίβου με έγκαιρη έξοδο και διπλή προσπάθεια μπλόκαρε τη μπάλα.



Ο Σταματίου αποκρούει εντυπωσιακά σε κόρνερ το χτύπημα πέναλτι του Λεντή (Νο 17)

49'. Ο Παπακωνσταντής εκτέλεσε φάουλ από δεξιά στο δεύτερο δοκάρι. Τη μπάλα διεκδίκησαν Καραγιάννης και Σιδηρόπουλος, όμως ο κ. Ζανεττίδης κοντά στη φάση θεώρησε το μαρκάρισμα του νεαρού αντικανονικό και σημείωσε πέναλτι στην ανατροπή του Σιδηρόπουλου. Την εσχάτη των ποινών ανέλαβε να εκτελέσει ο Λεντής, αλλά με εντυπωσιακή προσπάθεια ο Σταματίου απέκρουσε σε κόρνερ.

57'. Ο Καραΐσκος απέφυγε απ' αριστερά τον αντίπαλό του και σχεδόν από τη γραμμή του άουτ προσπάθησε να κάνει τη συρτή σέντρα. Όμως το σουτ που έπιασε πέρασε κάτω από το σώμα του Κοκκάρη και η μπάλα κατέληξε στα δίχτυα, 0-1.

59'. Ο Ζουρούδης με προβολή έστρωσε δεξιά στον Πολιά που μέσα από τη μεγάλη περιοχή σούταρε άουτ.

66'. Ο Παπακωνσταντής εκτέλεσε φάουλ από δεξιά, έπιασε πισινή κεφαλιά ο Σκαφίδας στο δεύτερο δοκάρι, πετάχτηκε εκεί ο Λεντής και με κοντινό πλασέ την έστειλε στα δίχτυα ισοφαρίζοντας σε 1-1.

67'. Ο Τσαλώλης δοκίμασε το πόδι του έξω από τη μεγάλη περιοχή, η μπάλα χτύπησε στο πόδι του Χαρικιόπουλου, άλλαξε πορεία και κατέληξε στα δίχτυα του Σταματίου, ο οποίος κινήθηκε στην αντίθετη πλευρά σωστά, 2-1.

71'. Ο Κούρος μπήκε από δεξιά στη μεγάλη περιοχή και τη στιγμή που ήταν έτοιμος για το σουτ, έδιωξε σε πλάγιο ο Χαρικιόπουλος.

78'. Δύσκολο γυριστό σουτ του Ζουρούδη από το ύψος της μεγάλης περιοχής πέρασε πάνω από το οριζόντιο δοκάρι του Κοκκάρη.

84'. Πλασέ του Πολιά περίπου από το ύψος του πέναλτι έδιωξε εντυπωσιακά σε κόρνερ ο Κοκκάρης, που πέρασε ανεκμετάλλευτο για τον Φοίβο.

87'. Από ωραία μπαλιά του Κυπριώτη, ο Αμπελάς από το ύψος της μικρής περιοχής προσπάθησε να κάνει το πλασέ αλλά η μπάλα κατέληξε στον Μαχαιρίδη. Δυνατό σουτ του δεύτερου από πολύ κοντά πολλά μέτρα άουτ.

92'. Ο Λεντής ελίχθηκε παράλληλα με την εστία του Φοίβου και έκανε το δυνατό σουτ. Ο Σταματίου πετάχθηκε εντυπωσιακά στη δεξιά του γωνία κι απέκρουσε προσωρινά ενώ στη συνέχεια απομάκρυναν τον κίνδυνο οι αμυντικοί.

94'. Ο Λεντής απέφυγε δύο αμυντικούς και τον τερματοφύλακα, όμως το πλασέ που έκανε από πλάγια αριστερά, πέρασε δίπλα από το αριστερό κάθετο δοκάρι του Σταματίου.

Από τους νικητές που δεν υστέρησε κανείς ξεχώρισαν Κούρος, Αναγνώστου, Τσιαντούλας Ανδρ., Τσαλώλης, ενώ από τον Φοίβο άρεσαν περισσότερο οι Κυπριώτης, Καραγιάννης, Καραΐσκος, Στρατής, και ο Σταματίου.

Πολύ καλός ήταν ο διαιτητής κ. Ζανεττίδης και οι βοηθοί του Φεσσάρας - Ορφανός.

ΗΡΑΚΛΗΣ Μ.: Κοκκάρης, Παπακωνσταντής Κ., Λορέντζος Θ., Σιδηρόπουλος (76' Τρούλλης), Αναγνώστου, Σκαφίδας, Κούρος (88' Χατζηκωνσταντής Ελ.), Τσιαντούλας Ανδρ., Τσαλώλης, Ματθαίος (46' Λεντής), Γιακουμάρος.

ΦΟΙΒΟΣ: Σταματίου, Μαχαιρίδης, Χατζηπέτρος (15 λ.τ. Κώστα), Χαρικιόπουλος (82' Γιαννικάκης), Καραγιάννης, Στρατής, Ζουρούδης, Κυπριώτης, Πολιάς, Καλημέρης (70' λ.τ. Αμπελάς), Καραΐσκος.

ΔΗΛΩΣΗ ΤΟΥ ΧΡΗΣΤΟΥ ΜΙΧΑΗΛ (Γενικού Αρχηγού Φοίβου):

Για μια ακόμη φορά ο κ. Ζαννετίδης έδειξε τα αντιφοιβικά του αισθήματα με την απροκάλυπτη διαιτησία σε βάρος της ομάδας μας. Δεν προσπάθησε ούτε σεβάστηκε καθόλου τον Φοίβο. Καλό θα είναι αφού δεν μας βλέπει σαν τις υπόλοιπες ομάδες να μην μας ξανασφυρίξει. Συγχαρητήρια στους βοηθούς κ.κ. Φεσσάρα και Ορφανό και στον Ηρακλή για τη νίκη του.

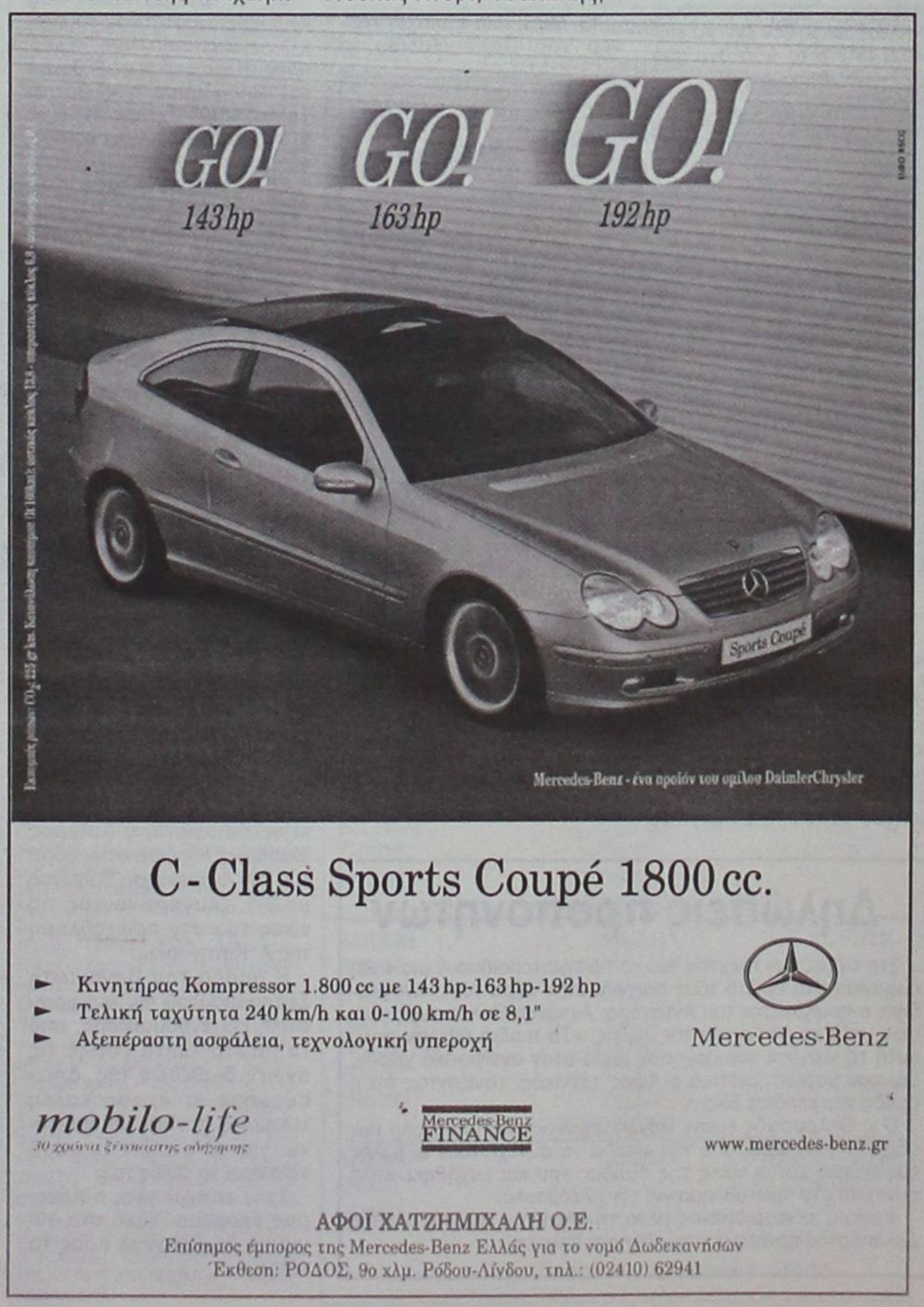

Παιχνίδι με... απ' όλα!

Πήρε τους πρώτους 3 βαθμούς ο Ανταγόρας κερδίζοντας 2-0 τον Κλεόβουλο

ΚΩΣ

Ανταπόκριση Κ.Φ.

Τους πρώτους του 3 βαθμούς στο πρωτάθλημα της Α' Κατηγορίας, πήρε η νεοφώτιστη ομάδα του Ανταγόρα, κερδίζοντας τον Κλεόβουλο με 2-0. Το παιχνίδι πρόσφερε ουκ ολίγες ευκαιρίες για «θέαμα» στους λίγους φιλάθλους που επέλεξαν να περάσουν το μεσημέρι του Σαββάτου τους στο γήπεδο. Εκτός από γκολ, είχε, έναν προπονητή στην κερκίδα, μια αποβολή, μια... μπουνιά στον β' βοηθό που δεν αναγράφηκε στο φύλλο αγώνος και μια φάση που έγινε μετά το πέρας του αγώνα αλλά... αναγράφηκε στο Φ.Α.!

Καλύτερος ο Ανταγόρας

Η ομάδα της Κω ήταν καλύτερη σε όλη τη διάρκεια του παιχνιδιού, δίνοντας ελάχιστες φορές την ευκαιρία στον Κλεόβουλο να επισκεφθεί τα καρέ του Σπαθάρα. Ο Ανταγόρας είχε την κατοχή της μπάλας στη μεγαλύτερη διάρκεια και έδειξε ότι διαθέτει, αν μη τι άλλο θέληση, να παίξει καλό ποδόσφαιρο. Κατά διαστήματα μάλιστα, πίεζε ασφυκτικά την μικρή περιοχή του Κλεόβουλου, δημιουργώντας «πονοκέφαλο» στους αμυντικούς. Ο Κλεόβουλος δεν έχει να επιδείξει τίποτα το αξιόλογο από αυτό το παιχνίδι, αφού οι επιθετικές του προσπάθειες ήταν ελάχιστες και αυτές χωρίς να ανησυχήσουν ιδιαίτερα τον τερματοφύλακα των γηπεδούχων. Πριν την έναρξη του αγώνα, κρατήθηκε ενός λεπτού σιγή στη μνήμη του Σταύρου Παπούλη, πρώην ποδοσφαιριστή του Ανταγόρα, που έχασε τη ζωή του σε τροχαίο το πρωί της Πέμπτης.

Φάσεις και γκολ

4' Η πρώτη καλή στιγμή του αγώνα με τον Εγγλέζο να σουτάρει λίγο πάνω από το οριζόντιο δοκάρι του Σπαθάρα.

10' Χτύπημα φάουλ από τον Κανελλόπουλο, ο Χατζηφούντας αν και σε πλεονεκτική θέση δεν κατάφερε να πιάσει καλά το σουτ το οποίο έφυγε άουτ.



Πανικοβλήθηκαν οι πάντες με τον τραυματισμό του Ιωαννίδη

13' Μετά από χτύπημα κόρνερ του Παπαϊγνατίου, ο Αρβανιτογιάννης έχασε μοναδική ευκαιρία να ανοίξει το σκορ, αφού δεν κατάφερε να πλασάρει τον Διάκουλα από πολύ κοντά.

30' Ο Πόλος εκτελεί φάουλ σχεδόν από το σημείο του κόρνερ, η σέντρα του όμως βρίσκει τον Θαλασσινό ο οποίος απομάκρυνε τη μπάλα.

31' Ατομική προσπάθεια του Αρβανιτογιάννη, ο οποίος αφού διένυσε σχεδόν το μισό γήπεδο, επιχείρησε ένα δυνατό σουτ που έφυγε ελάχιστα άουτ.

53' Διπλή προσπάθεια του Κυριόπουλου από αριστερά, το σουτ του ξεγέλασε τον Διάκουλα και κατέληξε στα δίχτυα, 1-0.

59' Ο τραυματισμός του Ιωαννίδη, αναστάτωσε συμπαίχτες και αντιπάλους, αφού προς στιγμήν όλοι φοβήθηκαν ότι του γύρισε η γλώσσα. Τελικά αποδείχτηκε ότι είχε χτυπήσει στο στομάχι και του κόπηκε προς στιγμήν η ανάσα.

68' Κοντινό πλασέ του Αρβανιτογιάννη, 2-0.

74' Η απευθείας κόκκινη στον Σακκά (ο οποίος είπε στον β' βοηθό Μουστάκα «πόσα πήρες και σηκώνεις τη σημαία», μετά από υπόδειξη οφσάιντ), μάζεψε όλο τον κόσμο στη γραμμή του πλαγίου και απειλήθηκε επεισόδιο. Στον αγωνιστικό χώρο μπήκαν παράγοντες των ομάδων αλλά και ο παρατηρητής, ενώ ο β' βοηθός δέχτηκε μπουνιά από κάποιον παίχτη, χωρίς όμως το «θύμα» να μπορεί να πει με σιγουριά ποιος ήταν εκείνος που τον χτύπησε. Τελικά τα πνεύματα ηρέμησαν και το παιχνίδι συνεχίστηκε.

Το 3ο ημίχρονο

Το περιστατικό που αναγράφηκε στο φύλο αγώνα δεν ήταν η... μπουνιά στον β' βοηθό, αλλά κάτι που έγινε την ώρα που οι διαιτητές όδευαν στα αποδυτήρια και αφού το ματς είχε τελειώσει. Ιδού τι γράφτηκε στο Φ.Α.: «Μετά τη λήξη του αγώνα και ενώ πηγαίναμε στα αποδυτήρια, ο ποδοσφαιριστής του Κλεόβουλου Τριανταφύλλου, μας αποκάλεσε «είστε καραγκιόζηδες».

Θα πρέπει να σημειωθεί ότι οι άνθρωποι του Κλεόβουλου, εξέφρασαν την απορία προς τους διαιτητές, πως ήταν δυνατόν να ξεχώρισαν ποιος παίχτης ήταν αυτός που υποστηρίζουν ότι είπε την παραπάνω φράση, αφού οι παίχτες που βρίσκονταν εκείνη τη στιγμή κοντά τους, δεν φορούσαν φανέλες αλλά πολιτικά, καθώς είχαν ήδη αλλάξει.

Από τους νικητές άρεσαν οι: Χατζηφούντας, Κυριόπουλος, Αρβανιτογιάννης, Θαλασσινός, ενώ από τον Κλεόβουλο ξεχώρισαν Πόλος, Σακκάς, Εγγλέζος, Ξένος.

Πολύ καλός ήταν ο διαιτητής κ. Διαμαντέας και ο Α' βοηθός ο Αργυρίου ενώ πολλά λάθη σε βάρος και των δύο ομάδων έκανε ο κ. Μουστάκας.

ΑΝΤΑΓΟΡΑΣ: Σπαθάρας, Τσάτσα Σ., Παπαϊγνατίου, Βραχνάς, Τουφάκης, Κυριόπουλος, Υδραίος (79' Κεφαλιανός), Κανελλόπουλος, Χατζηφούντας (89' Πλατέλλας), Θαλασσινός, Αρβανιτογιάννης (84' Δρόσος).

ΚΛΕΟΒΟΥΛΟΣ: Διάκουλας Τ., Λάμπης, Διάκουλας Κ. (25' Μιμιγιάννης), Ξένος, Τριανταφύλλου (84' Ψαρός), Ιωαννίδης Ε., Χωρίτης, Πιζήμολας Σ. (67' Μαννάκης), Εγγλέζος, Πόλος ., Σακκάς.



Ο Ανταγόρας Κω



Δευτερόλεπτα μετά ο Ανταγόρας ανοίγει το σκορ με τον Κυριόπουλο

Δηλώσεις προπονητών

Στο άγχος των παιχτών του να πραγματοποιήσουν μια καλή εμφάνιση στο πρώτο τους παιχνίδι στην έδρα τους, αναφέρθηκε ο προπονητής του Ανταγόρα, Αντώνης Θαλασσινός αμέσως μετά το σφύριγμα της λήξης. «Τα παιδιά ήθελαν πολύ αυτή τη νίκη και κυριάρχησαν μέσα στον αγωνιστικό χώρο», δήλωσε χαρακτηριστικά ο Κώος τεχνικός, τονίζοντας ότι η ομάδα του κέρδισε δίκαια.

Ο κ. Θαλασσινός έμεινε ικανοποιημένος από το σύνολο των παιχτών του, εξέφρασε την ελπίδα να συνεχιστούν οι καλές εμφανίσεις και οι νίκες της ομάδας του και ευχήθηκε καλή συνέχεια στο πρωτάθλημα για τον Κλεόβουλο.

Φανερά εκνευρισμένος μετά τη λήξη του αγώνα, ο Ακης Δελαπόρτας αρνήθηκε οποιαδήποτε δήλωση.

Αστέρας ...δύο νικών!

✓ Η ομάδα των Μασάρων επιβλήθηκε 2-1 της Αναγέννησης Εμπωνα και «ζευγάρωσε» τα τρίποντα!

ΜΑΣΑΡΙ.-

(Ανταπόκριση Γιάννη Αρνά)

Καλύτερος σε όλη τη διάρκεια του αγώνα, ο Αστέρας Μασάρων κέρδισε στην έδρα του την Αναγέννηση Εμπωνας με 2-1, ζευγαρώνοντας τις νίκες του στο πρωτάθλημα της Α' Κατηγορίας.

Η ομάδα του. Παναγιώτη Σωτηρόπουλου πιο αποφασιστική και ενθουσιώδης, από τα πρώτα λεπτά έδειξε τις άγριες διαθέσεις της. Δημιούργησε κι έχασε καλές ευκαιρίες στο πρώτο ημίχρονο, για να ανοίξει το σκορ λίγο πριν το τέλος του.

Στην επανάληψη, ο Αστέρας σκόραρε ξανά στο 59' για να δεχθεί γκολ προς το τέλος.

Η Αναγέννηση προσπάθησε να συνέλθει μετά το 2-0, όμως φάνηκε μόνος ο έμπειρος Ξύπας.

ΤΑ ΓΚΟΛ

Στο 44' ο Μουδάτσος επιχείρησε γύρισμα σέντρα. Η μπάλα κόντραρε σε πόδια αμυντικού, πήρε ύψος και πήγε στο δεύτερο δοκάρι, όπου ο Πέρρος από κοντά με βολέ άνοιξε το σκορ (1-0).

Μετά από ωραία μπαλιά, ο Μουσακίνιας στο 59' με δυνατό σουτ διπλασίασε τα τέρματα του Αστέρα.

Το τελικό 2-1 πέτυχε ο Σωτήρχος, ύστερα από ωραία προσπάθεια και ψηλοκρεμαστό πλασέ.

ΑΛΛΕΣ ΦΑΣΕΙΣ

Ο Μουδάτσος έδωσε στον Πέρρο, που με σουτ υποχρέωσε τον γκολκήπερ Χαλκιόπουλο να διώξει σε κόρνερ. Η φάση αυτή στο 10'.

Στο 20' το απευθείας φάουλ του Μουδάτσου πέρασε ελάχιστα άουτ από το οριζόντιο δοκάρι.

Δύο λεπτά αργότερα, ο Αρτεμάκης έβγαλε στον Λεβεντέρη, το μονοκόμματο σουτ του οποίου έφυγε λίγο άουτ.

Στο 36' ο Αστέρας βρέθηκε κοντά στο γκολ. Ο Μουδάτσος βρήκε τον Μουσακίνια σε θέση τετ α τετ, όμως καθυστέρησε να κάνει το πλασέ για ν' αποκρούσει σωτήρια ο Χαλκιόπουλος.

Στις καθυστερήσεις, ο Πέρρος από πλεονεκτική θέση είχε άστοχο πλασέ.

Το φάουλ του Ξύπα στο 47' εξουδετέρωσε ο Νικήτας.

Στο 55' ο Χαλκιόπουλος έδιωξε σε κόρνερ το σουτ του Μουδάτσου.

Ο τερματοφύλακας Νικήτας έδιωξε δύσκολα σε κόρνερ το σουτ - φάουλ του Ξύπα.

Οι Πέρρος, Μουσακίνιας και Ράδος άρεσαν από τον Αστέρα. Ξεχώρισαν από την Αναγέννηση οι Βασιλώττος, Σεβδαλάκης και Ξύπας.

• Καλός ήταν ο διαιτητής κ. Μιχαλάκης (Χάλαντας, Σάββενας).

ΑΣΤΕΡΑΣ ΜΑΣ.: Νικήτας, Ράδος, Λεβεντέρης, Ρίζος, Σιδεράτος (85' Ζανέττος), Σπανός, Μουδάτσος, Αρτεμάκης, Μουσακίνιας, Πέρρος, Κουρμαδιάς (70 Πονιάς).

ΑΝΑΓΕΝΝΗΣΗ ΕΜΠ.: Χαλκιόπουλος, Σεβδαλάκης, Καραγιαννάκης, Βασιλώττος, Κρητικός Ι., Τσουκαλάς (78' Κάβουρας), Σταμούλης (46' Μπρόκος), Θαρρενός, Αγκάς (65' Σωτήρχος), Παπανικολάου, Ξύπας.

Επειτα από ένα συναρπαστικό παιχνίδι

Βαθμό στη Λέρο πήρε ο Ευαγόρας

ΛΕΡΟΣ.-

Ανταπόκριση Νίκου Ιγνατίδη

Δεν ανέδειξε νικητή ο αγώνας ΑΕ Λέρου - Ευαγόρα, που έγινε το Σάββατο στο γήπεδο της πρώτης και έληξε με σκορ 1-1.

Το παιχνίδι ήταν συναρπαστικό από τα πρώτα λεπτά έως το τέλος και ικανοποίησε τα μέγιστα όσους το παρακολούθησαν.

Ο Ευαγόρας, που προηγήθηκε στο 5', ήταν κυρίαρχος στο πρώτο ημίχρονο, διάστημα στο οποίο θα μπορούσε να πετύχει ακόμη ένα ή δύο γκολ!

Η επανάληψη ανήκε ολοκληρωτικά στη γηπεδούχο, που «έκλεισε» τον αντίπαλο στα καρέ του. Όμως εκεί «άγγελος φρουρός» ήταν ο τερματοφύλακας Αλμπανίδης, που νικήθηκε μόνο μια φορά.

ΤΑ ΓΚΟΛ

Στο 5' ο Λουλουδιάς γύρισε λάθος τη μπάλα με κεφαλιά για να κερδίσει, ο Ευαγόρας κόρνερ. Το εκτέλεσε ο Μενίκος για να σκοράρει με κεφαλιά ο Κουρζής (0-1).

Το 1-1 διαμορφώθηκε στο 64'. Ο Λουλουδιάς εκτέλεσε φάουλ, ο Ζερβός γύρισε τη μπάλα και ο Φουντής με βολέ ισοφάρισε.

ΑΛΛΕΣ ΦΑΣΕΙΣ

Στο 2' είχαμε σέντρα του Λιβανού και σουτ ελάχιστα άουτ του Ζερβού.

Στο 35' ο Ζερβός βρήκε τον Λιβανό, που δεν κατάφερε να κερδίσει τον τερματοφύλακα Αλμπανίδη.

Δύο λεπτά αργότερα, μετά από επέλασή του, ο Μενίκος με πλασέ υποχρέωσε τον γκολκήπερ Ματζαρτζή να διώξει σε κόρνερ με τα άκρα των δακτύλων του.

Στο 41' ο Ματζαρτζής έσωσε την εστία του, από το σουτ του Κρουστάλη μέσα από την περιοχή.

Ελάχιστα άουτ πέρασε η κοντινή κεφαλιά του Αρίνιν, μετά τη σέντρα του Ιγνατίδη στο 52'. Από λάθος του Κάτρη, ο Βαλσαμής πλάσαρε προς την εστία, για να διώξει με τα πόδια σε κόρνερ ο Αλμπανίδης. Η φάση αυτή στο 66'.

Ο Ευαγόρας αντέδρασε στο 70'. Σε αντεπίθεσή του, ο Γεωργαλής από θέση τετ α τετ υποχρέωσε τον Ματζαρτζή να διώξει δύσκολα σε κόρνερ.

Οι Ζερβός - Φουντής έπαιξαν στο 78' το «ένα - δύο». Ο πρώτος έπιασε το πλασέ που εξουδετέρωσε ο γκολκήπερ των φιλοξενουμένων.

Ο Αλμπανίδης ήταν πρωταγωνιστής και στις δύο αξιόλογες τελευταίες φάσεις του αγώνα. Στο 82' «απογειώθηκε» κι έδιωξε κόρνερ το σουτ φάουλ του Λιακάκη και στο 89', έβγαλε πάλι τη μπάλα κόρνερ στο πλασέ του Αρίνιν.

Οι Ματζαρτζής, Βαλσαμής και οι Ζερβός, Φουντής στο δεύτερο μέρος, άρεσαν από τη γηπεδούχο.

Κορυφαίος του Ευαγόρα ήταν ο Αλμπανίδης και ακολούθησαν οι Κουρζής, Μενίκος και Λιόρδος.

Πολύ καλή ήταν η διαιτησία του κ. Σταυρουλάκη (Αλαχιώτης, Λουρμπέας), που στο 80' απέβαλε δύο παίκτες. Τον Κουρζή του Ευαγόρα, διότι χτύπησε εκτός φάσης τον Φυλακούρη και τον Τσατσαρών, που διαμαρτυρήθηκε έντονα.

Α.Ε. ΛΕΡΟΥ: Ματζαρτζής, Τσατσαρών, Φυλακούρης, Λουλουργάς, Λουλουδιάς, Λιρίνιν, Ζερβός, Ιγνατιάδης Α' (63' Λιακάκης), Φουντής, Λιβανές (55' Διαμαντάρας), Βαλσαμής (84' Φλωρεντής).

ΕΥΑΓΟΡΑΣ: Αλμπανίδης, Κάτρης, Χειμωνέτος, Λιόρδος, Γεωργαλής, Κουρζής, Μενίκος (55' Φλεβάρης), Καστανιάς, Παναγιώτου, Κώστας (84' Βαρκάδος), Κρουστάλης.

Προπονούνται σήμερα οι Μικτές ομάδες

Ακόμη μια προπόνηση στο πλαίσιο της προετοιμασίας τους θα πραγματοποιήσουν σήμερα στο δημοτικό γήπεδο «Διαγόρας» οι Μικτές ομάδες της ΕΠΣΔ Παίδες και Νέοι.

Ηδη οι ενωσιακοί τεχνικοί κ.κ. Καλαϊτζίδης-Μποσγανάς έχουν κατασταλάξει σε ορισμένες επιλογές ποδοσφαιριστών χωρίς αυτό να σημαίνει ότι δεν θα κληθούν και άλλα παιδιά που θα τραβήξουν το ενδιαφέρον τους.

Η σημερινή προπόνηση για τους Παίδες θα ξεκινήσει στις 3.00 το απόγευμα και γι' αυτό οι ποδοσφαιριστές πρέπει να βρίσκονται στ' αποδυτήρια του γηπέδου μισή ώρα νωρίτερα. Το ραντεβού των Νέων έχει ορισθεί για τις 15.30 αφού η προπόνηση θα ξεκινήσει στις 16.00. Οι ποδοσφαιριστές που καλούνται από τους ενωσιακούς είναι οι παρακάτω.

ΠΑΙΔΕΣ

Β. Κουρμαδιάς (Αστέρα Μασάρων), Ν. Λαμπριανός (Πετρώνα Αρχ.), Γ. Δελαπόρτας (Ρόδου), Λ. Χατζηπέτρος (Ακουσιλάου), Στ. Γαϊτάνος (Ρόδου), Β. Τσαγγάρης (Ρόδου), Σ. Ζάχαλος (Κλεάνθη), Γ. Θεοδώρου (Ρόδου), Γ. Κουφού (Ηλιου), Αλ. Σαράντης (Δία), Ι. Μακρούνας (Απόλλωνα Απ.), Α. Νικολάου (Διαγόρα Β.), Κοντουδιός (ΠΑΟ Διαγόρα), Κ. Χατζηαντωνίου (Κλεάνθη), Χ. Κιλασίν (Ηλιου), Ι. Μπερετούλης (Ευκλή), Μ. Πλύγκος (Δόξας Ψ.), Κ. Σαρικάς (Κλεάνθη), Μ. Κουτσάγιας (Ευαγόρα), Σ. Παπαοικονόμου (Πετρώνα), Μ. Τσουκαλάς (Αναγέννηση Εμπωνα), Β. Μέντος (ΠΑΟ Διαγόρα), Μ. Ευγενικός (ΠΑΟ Διαγόρα) και Μ. Παπαδόπουλος (Ιάλυσου).

ΝΕΟΙ

Π. Αγγελόπουλος (Ρόδου), Ι. Τριπολίτης (Ρόδου), Γ. Ιωαννίδης (Ρόδου), Α. Αναστασάκης (Ρόδου), Δ. Καραγιάννης (Ρόδου), Π. Αθανασίου (Διαγόρα), Στ. Κοσμάς (Διαγόρα), Λ. Τσοπανάκης (ΠΑΟ Διαγόρα), Π. Αναστασάς (Διαγόρα Βατίου), Π. Καρπαθάκης (Διαγόρα Βατίου), Γ. Αγγελάκης (Διαγόρα Βατίου), Μ. Κατσιδώνης (ΑΕΡΑ), Γ. Κώτσος (Διγενή), Δ. Παπαοικονόμου (Πετρώνα), Δ. Γκάιδας (Κλεάνθη), Μ. Πάττας (Κλεάνθη), Στ. Πιζημόλας (Κλεόβουλου), Σ. Νικολός (Ερμή), Α. Κασταμούλας (Ερμή), Μπρισνόαλης (Απόλλωνα Καλ.) Π. Στρατής (Φοίβου), Κ. Ατσίδης (Ορφέα) και Ν. Τσαλώλης (Ηρακλή Μαριτσών).

ΑΥΡΙΟ ΟΙ ΠΡΟΠΑΙΔΕΣ

Στο μεταξύ αύριο το βράδυ στις 7.00 στο βοηθητικό γήπεδο του στίβου ο ενωσιακός τεχνικός κ. Κώστας Λεπτοκαρίδης θα πραγματοποιήσει την πρώτη φετινή προπόνηση της Μικτής Προπαίδων.

Ο ενωσιακός τεχνικός για την αυριανή προπόνηση καλεί τους παρακάτω ποδοσφαιριστές:

Αξιώτης (Φοίβου), Φράγκος (Ευαγόρα), Τσακισίδης (Διαγόρα), Φασάκης (Διαγόρα), Πίσσας (Διαγόρα), Κλάψης (Διαγόρα), Διάκου (Διαγόρα), Διάκου (ΑΕΡΑ), Παρδαλος (Πετρώνα), Πάττας (Αστ. Παστίδας), Κούρτης (Ασκληπειού), Μανιάς (Ερμή), Τριανταφύλλου (Ιάλυσου), Νικολέττος (Διαγόρα Βατίου), Κοντός (Διαγόρας), Καρδούλιας (Αστέρας Παστ.), Κοκιαντώνης (Νίκης Ρόδου), Πατηνιώτης (Ιάλυσος), Συράκος (Ιάλυσος), Κοτσίλιος (ΑΕΡΑ), Λαουδίκος (ΑΕΡΑ), Κυριαζής (Σταυρού), Χατζησάββας (Διαγ. Βατίου), Τσακμακίδης (Διαγ. Βατίου), Στεφάνου (Ηλιου), Κουτσονικόλας (Ηλιου), Χατζηπέτρος (Ρόδου), Διακάκης (Διγενή), Αμερικανάς (Ερμή), Τομάζος (Ευκλή), Σαρρής (Νήσου Ρόδου), Πεταυράκης (Διαγόρα), Λιβισιανός (Νίκη Ρόδου), Καρπαθάκης (Διαγόρα Βατίου), Λουλουδάκης (Ευαγόρα), Θεοδώρου (Ηρακλή Μαριτσών) και Μπιλιάς (Φοίβου Κρεμαστής).

ΕΛΑ ΝΑ ΑΝΟΙΞΟΥΜΕ ΠΑΝΙΑ

ΑΘΛΗΤΙΚΟΣ ΣΥΛΛΟΓΟΣ ΙΣΤΙΟΠΛΟΩΝ ΑΝΟΙΚΤΗΣ ΘΑΛΑΣΣΗΣ ΡΟΔΟΥ

www.asiathr.gr
e-mail: info@asiathr.gr



Ελα να μάθεις να κυβερνάς ένα ιστιοφόρο σκάφος και να μπορείς να απολαμβάνεις το ταξίδι στη θάλασσα με τον αέρα και τα πανιά

Θα διδαχθείς να αντιμετωπίζεις κάθε κίνδυνο στη θάλασσα, να διαβάζεις και να προβλέπεις τον καιρό, να διαβάζεις τους ναυτικούς χάρτες με τα σύμβολά τους και πολλά άλλα, αποκτώντας το δίπλωμα κυβερνήτου ιστιοφόρου σκάφους.

Ο εκπαιδευτικός κύκλος που οργανώνεται από τον Αθλητικό Σύλλογο Ιστιοπλόων Ανοικτής Θάλασσας Ρόδου περιλαμβάνει:

Πρακτική εκπαίδευση πάνω σε ιστιοφόρο σκάφος κάθε Σάββατο ή Κυριακή πρωί για δύο μήνες, τρίωρα θεωρητικά μαθήματα κάθε Σάββατο βράδυ ένα εκπαιδευτικό διήμερο ταξίδι στη Σύμη

ΕΝΑΡΞΗ ΜΑΘΗΜΑΤΩΝ 27/9/2003

ΠΛΗΡΟΦΟΡΙΕΣ - ΕΓΓΡΑΦΕΣ:
Μιχάλης Παπαγαπητός, τηλ: 2241024247
Γιάννης Κλείδωνας, τηλ: 6937372146



ΝΑΥΤΙΚΗ ΕΤΑΙΡΕΙΑ
ΤΗΛΟΣ 21ος ΑΙΩΝΑΣ
ΔΡΟΜΟΛΟΓΙΑ "SEA STAR"

ΚΥΡΙΑΚΗ

ΛΙΜΑΝΙ	ΑΦΙΞΗ	ΑΝΑΧΩΡΗΣΗ
ΡΟΔΟΣ		07.15
ΤΗΛΟΣ	08.35	08.50
ΡΟΔΟΣ	10.10	17.00
ΤΗΛΟΣ	18.20	18.30
ΡΟΔΟΣ	19.50	

ΔΕΥΤΕΡΑ

ΛΙΜΑΝΙ	ΑΦΙΞΗ	ΑΝΑΧΩΡΗΣΗ
ΡΟΔΟΣ		08.30
ΤΗΛΟΣ	09.50	14.30
ΝΙΣΥΡΟΣ	15.00	17.30
ΤΗΛΟΣ	18.00	18.10
ΡΟΔΟΣ	19.30	

ΤΡΙΤΗ

ΛΙΜΑΝΙ	ΑΦΙΞΗ	ΑΝΑΧΩΡΗΣΗ
ΡΟΔΟΣ		08.30
ΤΗΛΟΣ	09.50	17.00
ΡΟΔΟΣ	18.20	

ΤΕΤΑΡΤΗ

ΛΙΜΑΝΙ	ΑΦΙΞΗ	ΑΝΑΧΩΡΗΣΗ
ΡΟΔΟΣ		07.00
ΤΗΛΟΣ	08.20	08.30
ΡΟΔΟΣ	10.00	18.00
ΤΗΛΟΣ	19.20	19.30
ΡΟΔΟΣ	21.00	

ΠΕΜΠΤΗ

ΛΙΜΑΝΙ	ΑΦΙΞΗ	ΑΝΑΧΩΡΗΣΗ
ΡΟΔΟΣ		08.30
ΤΗΛΟΣ	09.50	14.30
ΝΙΣΥΡΟΣ	15.00	17.30
ΤΗΛΟΣ	18.00	18.10
ΡΟΔΟΣ	19.30	

ΠΑΡΑΣΚΕΥΗ

ΛΙΜΑΝΙ	ΑΦΙΞΗ	ΑΝΑΧΩΡΗΣΗ
ΡΟΔΟΣ		08.30
ΤΗΛΟΣ	09.50	14.30
ΝΙΣΥΡΟΣ	15.00	17.30
ΤΗΛΟΣ	18.00	18.10
ΡΟΔΟΣ	19.30	20.00
ΤΗΛΟΣ	21.20	

ΣΑΒΒΑΤΟ

ΛΙΜΑΝΙ	ΑΦΙΞΗ	ΑΝΑΧΩΡΗΣΗ
ΤΗΛΟΣ		09.00
ΡΟΔΟΣ	10.20	

Τηλ.: 22460 44000 • FAX: 22460 44044



Νέο Sprinter "Cool"

Η άνεση και η ασφάλειά σας είναι θέμα τιμής...



Mercedes-Benz - ένα προϊόν του ομίλου DaimlerChrysler

...αποκτήστε τώρα το νέο Sprinter "Cool" με air-condition, ηλεκτρικά παράθυρα και αερόσακο οδηγού αξίας €2.600... μόνο με €600!

► Επισκεφθείτε σήμερα τον επίσημο έμπορο της Mercedes-Benz Ελλάς στην περιοχή σας και γνωρίστε **την καλύτερη επαγγελματική πρόταση που σας έγινε ποτέ!**

Mercedes-Benz

MobilityGo

Mercedes-Benz FINANCE

www.mercedes-benz.gr

ΑΦΟΙ ΧΑΤΖΗΜΙΧΑΛΗ Ο.Ε.

Επίσημος έμπορος της Mercedes-Benz Ελλάς για το νομό Δωδεκανήσων

Έκθεση: ΡΟΔΟΣ, 9ο χλμ. Ρόδου-Λίνδου, τηλ.: (22410) 62941-2-4













FIAT

AUTO CENTER

ΜΑΝΩΛΗΣ ΚΩΣΤΑΚΗΣ ΑΕΒΕ

14ο χλμ. Ρόδου - Αεροδρομίου - 85106 - ΡΟΔΟΣ

ΤΗΛ. 22410 82000

Γεύση από... Λατινική Αμερική

✓ Με νέο αίμα η Δόξα Ψίνθου 6-4 τον Α.Σ. Τήλου

ΨΙΝΘΟΣ.-

Του Μπάμπη Θεοδώρου

Πρεμιέρα με πολλές υποσχέσεις είχαμε χθες στην Ψίνθο, με την ανανεωμένη Δόξα να συντρίβει τον Α.Σ. Τήλου 6-4 και να σκορπά κύματα ενθουσιασμού στους δεκάδες οπαδούς της που γέμισαν την εξέδρα του γηπέδου.

Οι γηπεδούχοι, με πολλά νέα πρόσωπα στη σύνθεσή τους και με πολλά νεαρά παιδιά, εντυπωσίασαν με την απλότητα στο παιχνίδι τους και την ευκολία με την οποία έφταναν στα αντίπαλα καρέ.

Από την άλλη, η ομάδα της Τήλου δεν ήταν αυτή που περιμέναμε αφού παρουσιάστηκε μάλλον τρακαρισμένη και μόνο στο τελευταίο ημίωρο έδειξε το πραγματικό της πρόσωπο. Πάντως αν είχε μπει νωρίτερα στον αγωνιστικό χώρο ο Σακελλάρης Κ. ίσως το σκορ να είχε άλλη τροπή αφού ήταν αυτός που έδωσε ζωντάνια στη γραμμή κρούσης της Τήλου και ταλαιπώρησε αφάνταστα τους αμυντικούς των γηπεδούχων.

Πάντως ήταν εξαιρετικό παιχνίδι, ανοικτό και από τις δύο ομάδες, με πολλές φάσεις μπροστά στις δύο εστίες και βέβαια δέκα θαυμάσια τέρματα, το ένα ωραιότερο από το άλλο!



Ο Π. Πλύγκος, μόλις στο 2', με πέναλτι ανοίγει το σκορ

ΦΑΣΕΙΣ ΚΑΙ ΓΚΟΛ

2': Σε σουτ του Μ.Δ. Πλύγκου η μπάλα βρήκε στο χέρι του Οικονόμου και ο κ. Ταράλης χωρίς χρονοτριβή καταλόγισε την εσχάτη των ποινών. Και βέβαια ο Π. Πλύγκος δεν έχασε την ευκαιρία, από τα 11 βήματα ανοίγοντας το σκορ (1-0).

7': Πριν ακόμη κοπάσουν οι πανηγυρισμοί των γηπεδούχων ο Σ. Νικολής με κοντινό, δυνατό σουτ ισοφάρισε σε 1-1 κι ενώ προηγούμενα ο Διακοδημητρίου είχε αποκρούσει ασταθώς σουτ του Οικονόμου.

15': Μακρινό, ψηλοκρεμαστό σουτ του Οικονόμου εξουδετέρωσε με διπλή προσπάθεια, δύσκολα, ο Διακοδημητρίου.

25': Σε ασθενή απόκρουση του Χατζηγεωργίου, ο Ροδίτης από πολύ κοντά έγραψε το 2-1 για τη Δόξα.

26': Ο νεαρός το δέμας αλλά σπάνιας ποδοσφαιρικής πάστας, Μ.Δ. Πλύγκος με εκπληκτικό διαγώνιο σουτ από αριστερά, έστειλε τη μπάλα στην αριστερή γωνία του Χατζηγεωργίου, γράφοντας το 3-1.

29' και 32': Σουτ του Καρίκη από το ύψος του πέναλτι έφυγαν ξυστά έξω από το δεξί δοκάρι του τερματοφύλακα της Τήλου.

34': Σε σκαφτό φάουλ του Μηλιού η μπάλα έφυγε από τα χέρια του Διακοδημητρίου και προ του καιροφυλακτούντα Οικονόμου κατάφερε και μπλόκαρε με υπερένταση ο πανύψηλος γκολκήπερ της Δόξας!

35': Σε νέο φάουλ του Μηλιού η μπάλα πήρε κατεύθυνση για το δεξί παραθυράκι του Διακοδημητρίου για να εκτιναχθεί εντυπωσιακά ο δεύτερος και να διώξει με τα δάχτυλα σε κόρνερ.

40': Ο Π. Πλύγκος βρέθηκε σε θέση τετ α τετ με τον Χατζηγεωργίου, όμως από υπερβολική σιγουριά σούταρε στην εξωτερική πλευρά των δικτύων της εστίας της Τήλου, χάνοντας μοναδική ευκαιρία για το 4-1!

41': Σε φάση καρμπόν με την προηγούμενη και πάλι ο Π. Πλύγκος δεν μπόρεσε να παραβιάσει την εστία του Χατζηγεωργίου.

48': Ο Ροδίτης με δυνατό σουτ έγραψε το 4-1.

50': Ο Κυρ. Σακελλάρης, από πλεονεκτική θέση, δεν μπόρεσε να χαρεί την επίτευξη ενός τέρματος.

51': Σουτ-οβίδα του Μ. Σακελλάρη έδιωξε δύσκολα σε κόρνερ ο Διακοδημητρίου.

58': Ο Κυρ. Σακελλάρης, βρήκε ωραία τον Καβουκλή, με κεφαλιά, κι αυτός με πλασέ έγραψε το 4-2.

62': Ο Χατζηγιάννης με διαγώνιο σουτ σκόραρε, όμως το γκολ ακυρώθηκε ως οφσάιντ εν μέσω ειρωνικών χειροκροτημάτων.

70': Ο Κυρ. Σακελλάρης, με κοντινό σουτ μείωσε σε 4-3 προκαλώντας πανικό στις τάξεις των γηπεδούχων.

71': Ο Τσαλίκης με διπλό σουτ έγραψε το 5-3.

74': Ο νεαρός Καρίκης με ωραίο σουτ ανέβασε κι άλλο το δείκτη του σκορ (6-3).

80': Σε σουτ του Κυρ. Σακελλάρη η μπάλα βρήκε στο δεξί δοκάρι και στην επαναφορά της ο Καβουκλής, με δυνατό σουτ διαμόρφωσε το τελικό 6-4.

Οι διακριθέντες

Από τη Δόξα διακρίθηκαν ιδιαίτερα οι νεαροί και ταλαντούχοι Μ.Δ. Πλύγκος, Καρίκης και Ροδίτης. Ιδίως ο πρώτος αν ψηθεί λίγο ακόμη και αποκτήσει το απαραίτητο εκτόπισμα είναι σίγουρο ότι θ' αφήσει εποχή στο τοπικό ποδόσφαιρο.



Ο Κυρ. Σακελλάρης θα βρει με κεφαλιά τον Καβουκλή ο οποίος με πλασέ θα μειώσει σε 4-2

Από τον Α.Σ. Τήλου άρεσαν οι Κυρ. Σακελλάρης, Αγγελιδάκης, Ν. Χριστοφής και Μηλιός.

• Πολύ καλή η διαιτησία του Βασίλη Ταράλη (Κόκκινος, Παπανθύμου).

ΔΟΞΑ: Διακοδημητρίου, Κωστομοίρης Ι, Χατζηγιάννης, Κωστομοίρης ΙΙ, Πετράς, Π. Πλύγκος (68' Κακοσαίος), Καμπούρης, Μ.Δ. Πλύγκος (65' Μπαρμπαντώνης), Καρίκης, Ροδίτης, Τσαλίκης.

Α.Σ. ΤΗΛΟΥ: Χατζηγεωργίου, Ορφανός (57' Καβουκλής), Μηλιός, Γ. Αλιφέρης, Κ. Σακελλάρης (52' Σακελλάρης Κ.Τ.), Ν. Χριστοφής (77' Οικονόμου Ζ.Π.), Σ. Νικολής, Αγγελιδάκης, Η. Σακελλάρης, Ζ.Ν. Οικονόμου, Κυρ. Σακελλάρης.

Ελπίδες για το μέλλον άφησε ο Ακουσίλαος

■ Επιβλήθηκε άνετα 5-1 του Ποσειδώνα Καρπάθου

ΦΑΝΕΣ.-

Εύκολο και χαλαρό απόγευμα πέρασε ο Ακουσίλαος κόντρα στον Ποσειδώνα Καρπάθου στο δημοτικό στάδιο Φανών.

Η ομάδα των Φανών επικράτησε άνετα των αντιπάλων, με σκορ 5-1 και έκανε το πρώτο θετικό βήμα παίρνοντας τους τρεις πρώτους βαθμούς του πρωταθλήματος.

Το παιχνίδι δεν διεκδίκησε δάφνες ποιότητας, καθώς η επικράτηση των Φανενών ήταν ολοκληρωτική.

Με την έναρξη του παιχνιδιού, οι δύο ομάδες μπήκαν άρκετά επιθετικά, κάτι όμως που κράτησε για πολύ λίγο χρονικό διάστημα, αφού ο Ακουσίλαος πιο αποφασισμένος και πιο φορμαρισμένος πήρε την πρωτοβουλία των κινήσεων.

Κερδίζοντας τον χώρο του κέντρου, κατάφερε να βγει αρκετές φορές στην επίθεση και να απειλήσει τους αντιπάλους του, οι οποίοι έμειναν σε έναν πιο παθητικό ρόλο.

Έχοντας έναν καταπληκτικό Κάβουρα, οι γηπεδούχοι πέτυχαν δύο γκολ και πήραν μια διαφορά, που έμελλε να είναι και το σκορ ημιχρόνου.

Με την έναρξη του β' ημιχρόνου και την είσοδο του επιθετικού Νίκου Τσαλίκη η ομάδα ανέβηκε περισσότερο επιθετικά και κατάφερε να πετύχει άλλα τρία γκολ βάζοντας τις βάσεις μιας εύκολης νίκης.

Ο Ποσειδώνας το μόνο που κατάφερε ήταν να μειώσει, πετυχαίνοντας το γκολ της τιμής, σε 5-1.

Οι φάσεις

Η πρώτη καλή φάση του αγώνα πραγματοποιήθηκε στο 4' όταν μετά από εκτέλεση κόρνερ του Κάβουρα, ο Μανώλης Γιορδαμνής έκανε το σουτ στέλνοντας τη μπάλα πολλά μέτρα άουτ.

Δύο λεπτά αργότερα, στο 6', ο Παπουρδάνος έπιασε μια σέντρα και έκανε το σουτ στέλνοντας τη μπάλα πάνω από τα δοκάρια.

Στο 9' ο Κάβουρας εκτέλεσε φάουλ, η μπάλα πέρασε από όλους και κατέληξε στα χέρια του τερματοφύλακα των φιλοξενούμενων.

Στο 16' ο Ακουσίλαος πέρασε μπροστά στο σκορ όταν σε σέντρα του Κάβουρα από αριστερά ο Παπουρδάνος έστειλε τη μπάλα στα δίκτυα σημειώνοντας το 1-0.

Στο 23' η ομάδα του Ποσειδώνα βγήκε για πρώτη φορά με αξιώσεις στην επίθεση καθώς σε εκτέλεση κόρνερ με τον Πανάρετο, η μπάλα έφτασε στο Χαλκιά που έκανε το σουτ, το οποίο απέκρουσε ο Μαριτσενός.

Στο 25' ο Ακουσίλαος έφτασε κοντά στο δεύτερο γκολ καθώς μετά από εκτέλεση κόρνερ του Σάββενα, η μπάλα έφτασε στον Γιορδαμνή που έκανε το σουτ στέλνοντάς τη στην εξωτερική πλευρά της οριζόντιας δοκού.

Στο 28' ο Κάβουρας εκτελεί κόρνερ, ο Παπουρδάνος πιάνει την κεφαλιά και στέλνει τη μπάλα στα χέρια του τερματοφύλακα.

Δύο λεπτά αργότερα σε μια αντεπίθεση του Ακουσίλαου, ο Θεοδοσίου κάνει τη σέντρα από τα δεξιά και ο Στάππας με κεφαλιά σημειώνει το 2-0.

Στο 33' ο Σάββενας έκανε μια ατομική ενέργεια και μπαίνοντας στην περιοχή σούταρε από πλάγια θέση και έστειλε τη μπάλα λίγα μέτρα άουτ.

Μετά από δύο λεπτά, σε νέα αντεπίθεση των Φανενών ο Κορκίδας έκανε ένα δυνατό σουτ εκτός της μεγάλης περιοχής και η μπάλα χτύπησε στα πόδια του τερματοφύλακα της Καρπάθου και έφυγε άουτ.

Στο 58' ο Τσαλίκης πραγματοποίησε ένα σουτ από πλάγια αριστερά στέλνοντας τη μπάλα μόλις λίγα μέτρα άουτ.

Στο αμέσως επόμενο λεπτό ο Γιορδαμνής εκτελεί κόρνερ και ο Τσαλίκης με μονοκόμματο δυνατό σουτ έκανε το 3-0.

Στο 65' ο Παπουρδάνος πήρε τη μπάλα έξω από την περιοχή σούταρε και έκανε το 4-0.

Στο 83' ο Σάββας έκανε το 5-0, όταν μετά από μια φάση διαρκείας στο καρέ του Ποσειδώνα, έπιασε στην επιστροφή την κεφαλιά και έστειλε τη μπάλα στα δίκτυα.

Λίγα λεπτά πριν το τέλος, ο Αντώνης Χαλκιάς έκανε ένα σουτ από πλάγια αριστερά και έγραψε το 5-1, όπου έμελλε να είναι και το τελικό αποτέλεσμα.

Από τους γηπεδούχους ξεχώρισαν οι Κάβουρας, Ν.Τσαλίκης και Εμ.Γιορδαμνής, ενώ από τους φιλοξενούμενους διασώθηκαν ο Πανάρετος που προσπάθησε φιλότιμα και ο Αντώνης Χαλκιάς σκόρερ του γκολ της τιμής.

Το παιχνίδι διαιτήτευσε ο Πηδιάκης με βοηθούς τους Μίχα και Σταυριανό.

Οι συνθέσεις:

ΑΚΟΥΣΙΛΑΟΣ: Μαριτσενός, Καλαεντζής, Γιορδαμνής Ν., Στάππας, Θεοδοσίου, Κάβουρας, Κορκίδας, Σάββενας, Αρφαράς, Παπουρδάνος, Γιορδαμνής Εμμ.

ΠΟΣΕΙΔΩΝ ΚΑΡΠΑΘΟΥ: Σεβδαλλής, Καμπούρης, Κριτσιώτης, Χατζημανώλης, Μάλτας, Χειράκης, Τσακελάκης, Πανάρετος, Αντ.Χαλκιάς, Μην.Χαλκιάς, Χιώτης.

ΜΑΡΙΑ ΚΟΛΕΖΑΚΗ

Καλή αρχή έκανε ο Ορφέας

• Νίκησε 2-0 την Α.Ε. Κατταβιάς στους Αγίους Αποστόλους

ΑΓ. ΑΠΟΣΤΟΛΟΙ

Νικηφόρα ξεκίνησε το πρωτάθλημα της Β' Κατηγορίας ο Ορφέας, κερδίζοντας την ΑΕ Κατταβιάς με 2-0 στους Αγίους Αποστόλους.

Αρχίζοντας μουδιασμένα, οι γηπεδούχοι προηγήθηκαν στο σκορ στο 24', για να χάσουν τρεις καλές ευκαιρίες να διπλασιάσουν τα τέρματά τους μέχρι το τέλος του πρώτου ημιχρόνου.

Κι ενώ η ΑΕ Κατταβιάς ήταν αυτή που είχε την πρωτοβουλία των κινήσεων μέχρι τα μισά της επανάληψης, ο Ορφέας ήταν αυτός που πέτυχε δεύτερο γκολ και «καθάρισε» το παιχνίδι.



ΦΑΣΕΙΣ ΚΑΙ ΓΚΟΛ

Στο 14' η κοντινή κεφαλιά του Καβουκλή ήταν άστοχη.



Το απευθείας κτύπημα φάουλ του Σβύνου κτύπησε στο «Γ» του Μαχραμά στο 21'.

Τρία λεπτά μετά, ο Καρούσος βρήκε ωραία τον Χατζηδημητρίου που με συρτό σουτ έκανε το 1-0.

Άουτ πέρασε το συρτό σουτ του Συμεωνίδη στο 27'. Την ίδια τύχη είχε και το ψηλοκρεμαστό πλασέ του Χατζηδημητρίου στο 45'.

Στις καθυστερήσεις, ο γκολκήπερ της ΑΕ Κατταβιάς, έδιωξε δύσκολα σε κόρνερ μετά το βολέ του Χατζηνικήτα.

Το πλασέ του Σβύνου στο 50', πέρασε λίγο άουτ.

Το τελικό 2-0 διαμόρφωσε ο Συμεωνίδης με σουτ στο 73'.

Οι Καρούσος, Χατζηνικήτας και Μπουμπουλάκη άρεσαν από τον Ορφέα.

Ξεχώρισαν από την ΑΕ Κατταβιάς οι Πέτρου και Τερεζάκης.

• Καλός ήταν ο διαιτητής κ. Παπαδόπουλος (Ορφανός, Γιαννούλης).

ΟΡΦΕΑΣ: Μαχραμάς, Δήμας, Στεφανάκης, Λυκάκης, Μπουμπουλάκη, Καρούσος, Βρανάς (68' Τανίδης), Χατζηδημητρίου, Καμαράτος (77' Ατσίδης), Χατζηνικήτας, Συμεωνίδης (87' Θυριάκης).

ΑΕ ΚΑΤΤΑΒΙΑΣ: Χατζηδημητρίου, Κωνσταντόπουλος (60' Μερκούρης), Κουμπιού, Παπαϊωάννου, Πέτρου, Κωνσταντόπουλος Κ., Κατσάμπας (46' Κυπριώτης), Τερεζάκης, Καβουκλής, Σβύνος, Νισύριος (36' Παντέρης).

Ξεκίνημα με το δεξί έκανε ο Ερμής (4-1)

■ Αμυντικά προβλήματα έδειξε ο Ξάνθος

ΚΑΛΥΘΙΕΣ.-

Πολύ καλός ο Ερμής επικράτησε του Ξάνθου Πάτμου με σκορ 4 - 1. Από την άλλη πλευρά ο Ξάνθος απογοήτευσε, αλλά το πρωτάθλημα έχει πολύ δρόμο ακόμα.

Το πρώτο ημίχρονο ήταν μέτριο, με τον Ξάνθο να ελέγχει το παιχνίδι στα πρώτα 30 λεπτά.

Στο δεύτερο ημίχρονο, τα πράγματα άλλαξαν. Ο Ερμής ανέβηκε και εκεί φάνηκαν τα σοβαρά αμυντικά προβλήματα του Ξάνθου.

Ο Ερμής έδειξε καλά στοιχεία με τον Στατιού στην άμυνα, τον Καταξενό στο κέντρο και τον Καβουσανάκη στην επίθεση να είναι όλα τα λεφτά.

Ο Ξάνθος ήταν κακός και παρότι είχε την κατοχή στα πρώτα 30 λεπτά, δεν κατάφερε να δημιουργήσει ευκαιρίες.

ΤΟ ΜΑΓΙΚΟ ΤΡΙΟ!

Σίγουρα, αυτοί που έκαναν τη διαφορά ήταν τρεις παίκτες του Ερμή: Ο Στατιού, ο Καταξενός και ο Καβουσανάκης. Ο βετεράνος ποδοσφαιριστής του Ερμή Λευτέρης Στατιού ήταν αλάνθαστος στην αμυντική γραμμή της ομάδας του, ο Ευγένιος Καταξενός με τις εντυπωσιακές ντρίπλες και προσπάθειες έξω από την περιοχή και ο Τάσος Καβουσανάκης που «μάζευε» πάνω του πολλούς αμυντικούς και άφηνε εκτεθιμένη την άμυνα του Ξάνθου.

ΓΚΟΛ ΚΑΙ ΑΛΛΑ

Στο 39' με εντυπωσιακή ενέργεια ο Καταξενός με σουτ άνοιξε το σκορ (1-0).

Στο 46' ο Κυριαζής σέντραρε από θέση αριστερά και ο Καταξενός με σουτ στην κίνηση πέτυχε το 2-0.

Στο 50' ο Καταξενός «σέρβιρε» έτοιμο γκολ στον Καβουσανάκη, ο οποίος με πλασέ έκανε το 3-0.

Στο 68' ο Καβουσανάκης πάσαρε στον αμαρκάριστο Κυριαζή, ο οποίος με πλασέ έκανε το 4-0.



Δεν άρεσε ο Ξάνθος Πάτμου, αλλά το πρωτάθλημα έχει πολύ δρόμο ακόμα...

Στο 81' το γκολ της τιμής για τον Ξάνθο, όταν ο Κάβουρας σέντραρε και ο Πέντες, με κεφαλιά έκανε το 4-1.

Στο 25' ο Τζαμπαλάκης Ν. βρέθηκε μόνος με τον Υψηλάντη, αλλά ο τελευταίος απέκρουσε τη μπάλα.

Στο 27' σουτ του Καβουσανάκη από το ύψος του πέναλτι, λίγο άουτ.

Στο 30' ο Καβουσανάκης εκτέλεσε φάουλ στο οριζόντιο δοκάρι.

Στο 35' ο Γρύλλης Β. ανέτρεψε τον Καβουσανάκη και σωστά ο διαιτητής έδωσε το πέναλτι. Ανέλαβε να το εκτελέσει ο παθών στέλνοντας τη μπάλα άουτ.

Στο 79' σουτ του Καβουσανάκη, αλλά ο Γρύλλης Ν. είπε «όχι».

Στο 88' ο Καβουσανάκης βρέθηκε τετ-α-τετ με τον Γρύλλη Ν. Ο τερματοφύλακας του Ξάνθου απέκρουσε και στη νέα κεφαλιά του Καβουσανάκη απομάκρυνε στη γραμμή ο Ζαμπέλης.

Από τον Ερμή άρεσαν οι: Στατιού, Κυριαζής, Καταξενός και Καβουσανάκης, ενώ από τον Ξάνθο οι Γρύλλης Ν., Ροδίτης και Κάβουρας.

• Πολύ καλή η διαιτησία του Κατσιδώνη (Μίχας - Ασημακόπουλος) που κιτρίνισε τους Σταυρή Σ. από Ερμή και Τζαμπαλάκη Ι., Γρύλλη Β. και Κάβουρα από τον Ξάνθο.

ΕΡΜΗΣ ΚΑΛΥΘΙΩΝ: Υψηλάντης, Σεντεμέντες, Σταυρής Σ., Ηλίας, Στατιού, Χατζηγεωργίου, Κασταμούλας, Κυριαζής, Σταυρής Μ. (51' Υψηλάντης), (71' Νικολός - Χατζηνικολός), Καταξενός (60' Στάθης), Καβουσανάκης.

ΞΑΝΘΟΣ ΠΑΤΜΟΥ: Γρύλλης Ν., Παπαδέλιας (75' Πέντες), Αντωνόπουλος, Ζαμπέλης, Τζαμπαλάκης Ι. (83' Γρύλλης Χ.), Τζαμπαλάκης Ν. (57' Πούλος), Γρύλλης Β., Κανιάρος, Μαραβέλιας, Ροδίτης, Κάβουρας.

ΣΠ. ΔΕΣΤΟΥΝΗΣ

Μοιράστηκαν γκολ και εντυπώσεις

■ Δόξα Λέρου και Ευκλής αναδείχτηκαν ισόπαλοι 3-3

ΛΑΚΚΙ ΛΕΡΟΥ.-

Εχοντας την υπεροχή ανά ένα ημίχρονο και με αρκετές καλές στιγμές στο ενεργητικό τους η Δόξα Λέρου και ο Ευκλής Σορωνής, αναδείχτηκαν ισόπαλοι 3-3, ικανοποιώντας τους λίγους σχετικά θεατές που προσήλθαν να τους παρακολουθήσουν.

Οι Ροδίτες μπήκαν ανεξήγητα χαλαρά στον αγωνιστικό χώρο, σε αντίθεση με τους γηπεδούχους και με τη συμπλήρωση του ημιώρου, βρέθηκαν να χάνουν 3-0!

Στην επανάληψη οι «πράσινοι» συνήλθαν, μπήκαν αποφασισμένοι για το ...ακατόρθωτο και όταν πιστεύεις αυτό που κάνεις συνήθως το πετυχαίνεις. Ετσι όχι μόνο υπερίσχυσαν κατά κράτος των αντιπάλων τους αλλά κατάφεραν να ισοφαρίσουν το σκορ!

Ο χορός των τερμάτων

17' Ο Αποστολίδης με δυνατό σουτ άνοιξε το σκορ και ο ίδιος παίκτης, τρία λεπτά αργότερα (20') διπλασίασε τα τέρματα της ομάδας του.

25' Ο Σιφωνιός με διαγώνιο σουτ έγραψε το 3-0 για τη Δόξα Λέρου.

40' Ο Γρηγοράς, με πέναλτι (ανατροπή του απ' τον Κόντογλου) μείωσε σε 3-1.

60' Ο Τόππος με πλασαριστό σουτ, έγραψε το 3-2, ενώ το τελικό σκορ διαμόρφωσε στο 70' ο Διακοφιλιππής.

Κόντογλου, Γκαργκούλος και Αποστολίδης διακρίθηκαν από τους γηπεδούχους ενώ απ' τον Ευκλή άρεσαν οι Αναγνώστου, Καραβόλιας και Παπαστεργής.

Διαιτήτευσε χωρίς πρόβλημα ο Αλαχιώτης (Σταυρουλάκης, Λουρμπέας).

ΔΟΞΑ: Κόντογλου, Καστής,Κρητικός, Νταλαρής Ι, Ευαγγέλου, Ασβεστάς (46' Γονούζης), Μιχαλούδης, Ηλίας, Σιφωνιός (65' Γκαργκούλος), Νταλαρής ΙΙ, Αποστολίδης.

ΕΥΚΛΗΣ: Βαλσαμής, Κυριαζής, Κοτσιφός, Λαός, Αναγνώστου, Κασσιώτης (22' Καραβόλιας), Διακοφιλιππής, Ζερβός, Γρηγοράς, Σχοινάκης (50' Παπαστεργής), Ντόστι (39' Τόππος).

Στο 88' λύγισε η Θύελλα Πυλώνας

Δέχθηκε το τρίτο γκολ και έχασε 3-2 από τον Άγιο Γεώργιο

ΠΥΛΩΝΑ.-

Μεγάλη νίκη πέτυχε ο Άγιος Γεώργιος Μαλώνας στην πρεμιέρα του πρωταθλήματος της Β' Κατηγορίας Δωδεκανήσου. Επικράτησε στην Πυλώνα επί της Θύελλας με 3-2.

Το παιχνίδι σε γενικές γραμμές ήταν ισορροπημένο με τον Άγιο Γεώργιο να εκμεταλλεύεται τα αμυντικά κενά της Θύελλας.

Το πρώτο ημίχρονο τελείωσε με τον Άγιο Γεώργιο να προηγείται με 1-2 και να έχει και ένα δοκάρι με τον Φαρμακίδη.

Στο δεύτερο ημίχρονο, ο Άγιος Γεώργιος δέχθηκε την ισοφάριση, αλλά στο τελευταίο τέταρτο η ομάδα της Μαλώνας αποφάσισε να πιέσει.

Η πίεση αυτή καρποφόρησε στο 88' όταν ο Φαρμακίδης λύτρωσε την ομάδα του με εντυπωσιακό γκολ.

Γκολ και άλλα

Στο 2' από βαθιά μπαλιά του Γκιζλή, ο Γαλανός έδιωξε λανθασμένα και η μπάλα κατέληξε στα δίχτυα (0-1).

Στο 8' σε σέντρα του Φαρμακίδη, η μπάλα πέρασε απ' όλους και έφτασε στον αμαρκάριστο Μαυρομούστακο που δεν δυκολεύτηκε να κάνει το 0-2.

Στο 20' μετά από εκτέλεση φάουλ του Βαλουκτσίδη, ο Αϊβάζης με κεφαλιά έτυχε το 1-2.

Στο 58' κάθετη μπαλιά του Βουλουκτσίδη στον Λαδικό, ο οποίος με πλασέ φέρνει το ματς στα ίσα (2-2).

Στο 88' σέντρα Μαυρομούστακου, εντυπωσιακό ανάποδο ψαλίδι του Φαρμακίδη και 2-3.

Στο 30' από εκτέλεση φάουλ του Φαρμακαλή η μπάλα βρήκε το οριζόντιο δοκάρι.

Στο 40' σουτ του Μαυρομούστακου και εντυπωσιακή επέμβαση του Ανδριγιαννάκη.

Στο 76' πάσα του Μαυρομούστακου στον Α.Σκυλλαράκη, ο οποίος έστειλε τη μπάλα σύριζα από το δεξί δοκάρι του Ανδριγιαννάκη.

Στο 84' σουτ του Φαρμακίδη και ωραία διπλή απόκρουση του Ανδριγιαννάκη.

Καλή η διαιτησία του Σάββενα (Α.Σιδηρόπουλος - Λάμπρου).

ΘΥΕΛΛΑ: Ανδριγιαννάκης, Γιαννούρης Α., Καραμαρίας Β., Γαλανός (23' Τάλαρος Χ.), Κελέσογλου, Μαγκαφάκης Μιχ. (75' Καραμαρίας Π.), Βαλουκτσίδης, Γιαννούρης Ι., Κουφός (46' Λαδικός), Τάλαρος Ν., Αϊβάζης.

ΑΓ. ΓΕΩΡΓΙΟΣ: Κούτρης Ν., Παπαδόπουλος Ι., Παλογιάννης, Χατζησταμάτης, Χατζημανώλης, Γκίνος, Κουτσουμπάρης (62' Σκυλλαράκης Α.), Φαρμακίδης, Κισσανάκης (91' Σκυλλαράκης Σ.), Μαυρομούστακος, Γκιζλής (31' Σκυλλαράκης Χ.)

Της έκλεψε όλη τη ...δόξα!

✔ Ολοκληρωτικός ο Ασκληπιός 5-1 τη Δόξα στην Καρδάμαινα

✔Χατ τρικ ο «νεοφερμένος» Πίττας!

ΚΑΡΔΑΜΑΙΝΑ.-

Χωρίς να συναντήσει καμιά ουσιαστική αντίσταση, ο Ασκληπιός συνέτριψε τη Δόξα, μέσα στην Καρδάμαινα 5-1 και έβαλε το δικό του στίγμα στο πρωτάθλημα , που και φέτος προμηνύεται συγκλονιστικό!

Οι γηπεδούχοι μόνο ένα ημίχρονο μπόρεσαν να σταθούν με αξιώσεις στον αγωνιστικό χώρο αφού η επανάληψη ανήκει εξ ολοκλήρου στον Ασκληπιό που έκανε ό,τι ήθελε και βέβαια δεν δυσκολεύτηκε να φθάσει στη μεγάλη νίκη.

Τρία γκολ σημείωσε ο Πίττας (37', 60', 71') και δύο ο Κυνηγόπουλος ενώ το γκολ της τιμής σημείωσε για τη Δόξα ο Καραναστάσης στο 65'.

Διαιτήτευσε ο Κουτσοχέρας (Βασιλείου, Κοκκαλάκης).

ΔΟΞΑ: Διακοπαναγιώτης, Αγρέλλης, Διακοδημήτρης, Πιζάνιας, Τσικνής Π., Καραναστάσης, Παντελής, Μιαούδης, Τρακόσας, Τσικνής Α. (55' Τσικνής Ι.), Χατζηαντωνίου.

ΑΣΚΛΗΠΙΟΣ: Χοχλαστός, Μανούσογλου, Γυαλομανδράκης, Θεοδώρου (70' Ξυπολιτάς), Δριγιαννάκης , Πολυχρονόπουλος, Ζαμάγιας, Μαρίνος, Κυνηγόπουλος, Πίττας, Καραγιάννης.

STOP του Γκίκα στον ΑΟ Πυλίου

■ Ο γκολκήπερ του Αντίμαχου «υπεύθυνος» για το 0-0

ΠΥΛΙ.-

Ισόπαλο 0-0 έληξε το ντέρμπι της Κω, ανάμεσα στον ΑΟ Πυλίου και τον Αντίμαχο, σε ένα παιχνίδι με δύο όψεις! Από τη μία υπήρχαν οι γηπεδούχοι οι οποίοι προσπαθούσαν με νύχια και με δόντια να σημειώσουν έστω ένα τέρμα και από την άλλη ο τερματοφύλακας του Αντίμαχου Γκίκας ο οποίος έχοντας κατεβάσει ρολά, αντιστάθμισε την κακή απόδοση των συμπαικτών του, χαρίζοντας στην ομάδα του έναν ανέλπιστο βαθμό!

Διατήτευσαν οι Αργυρίου, Μουστάκας, Μαρμαρινός.

ΑΟ Πυλίου: Χατζηνικολόγλου, Δρόσος, Χατζησεβαστός, Κοκκαλάκης, Ζήκας, Πίτσης, Ρούφας (55' Στούππος), Κακιάς, Μπρίζνεϊ Ντ., Στεφαδούρος, Φούσκας.

Αντίμαχος: Γκίκας, Σκαλέρης, Κατσαρός, Διακαντώνης, Ανδρογιώργης, Τσιρίλο, Κατσαμούνδης, Κατσίρης, Ατσαλάκης, Σκαλέρης, Μαργαρίτης (60' Κιρίλο).

Β' ΚΑΤΗΓΟΡΙΑ

«Βροχερή» πρεμιέρα

■ Ελπίδες ότι και φέτος θα παρακολουθήσουμε ένα ενδιαφέρον και θεαματικό πρωτάθλημα

Πέρα από κάθε προσδοκία ήταν η πρεμιέρα του πρωταθλήματος της Β' Κατηγορίας αφού εκτός από το πολύ υψηλό, ποιοτικά, θέαμα είχαμε και νέο ρεκόρ αποτελεσματικότητας, αφού σαράντα τέρματα δεν έχουμε ξαναδεί σε αυτή την κατηγορία!

Φυσικά όλα συγκλίνουν, παρόλο που ακόμη είναι πολύ νωρίς, ότι και φέτος θα παρακολουθήσουμε ένα συγκλονιστικό πρωτάθλημα!

Στον αγωνιστικό τώρα, τομέα, μεγάλες νίκες σημείωσαν οι Ακουσίλαος, Δόξα Ψίνθου, Ασκληπιός και Ερμής Καλυθιών και μόνο ένα παιχνίδι έληξε χωρίς τέρμα, αυτό της Κω, ανάμεσα στον ΑΟ Πυλίου και τον Αντίμαχο. Αναλυτικότερα:

1η αγωνιστική

Ακουσίλαος - Ποσειδώνας Καρπάθου	5 - 1
Δόξα Λέρου - Ευκλής	3 - 3
Δόξα Ψίνθου - ΑΣ Τήλου	6 - 4
Δόξα Καρδάμαινας - Ασκληπιός	1 - 5
ΑΟ Πυλίου - Αντίμαχος	0 - 0
Ερμής Καλυθιών - Ξάνθος	4 - 1
Ορφέας - ΑΕ Κατταβιάς	2 - 0
Θύελλα Πυλώνας - Αγ. Γεώργιος	2 - 3

Η ΒΑΘΜΟΛΟΓΙΑ

1.	Ακουσίλαος	5 - 1	3
-.	Ασκληπιός Κω	5 - 1	3
-.	Ερμής	4 - 1	3
-.	Δόξα	6 - 4	3
-.	Ορφέας	2 - 0	3
-.	Αγ. Γεώργιος	3 - 2	3
7.	Δόξα Λέρου	3 - 3	1
-.	Ευκλής	3 - 3	1
-.	Αντίμαχος	0 - 0	1
-.	ΑΟ Πυλίου	0 - 0	1
11.	Θύελλα Πυλώνας	2 - 3	0
-.	ΑΕ Κατταβιάς	0 - 2	0
-.	ΑΣ Τήλου	4 - 6	0
-.	Ξάνθος Πάτμου	1 - 4	0
-.	Δόξα Καρδάμαινας	1 - 5	0
-.	Ποσειδώνας Καρπάθου	1 - 5	0

Η ΕΠΟΜΕΝΗ ΑΓΩΝΙΣΤΙΚΗ (2η)

Δόξα Λέρου - Ορφέας
Α.Ε. Κατταβιάς - Ερμής
Ευκλής - ΑΟ Πυλίου
Ξάνθος - Δόξα Καρδάμαινας
Αντίμαχος - Δόξα Λέρου
Ασκληπιός - Ακουσίλαος
ΑΣ Τήλου - Άγιος Γεώργιος
Ποσειδώνας Καρπάθου - Θύελλα Πυλώνας

Όλοι οι δρόμοι οδηγούν στο «Βενετόκλειο»!

Ο Κολοσσός υποδέχεται στις 17:00 τον Ιωνικό Νικαίας για την τρίτη αγωνιστική της πρώτης φάσης του Κυπέλλου Ελλάδας...Μοναδικός απόντας ο Σπύρος Λιβιεράτος

Σπουδαίο παιχνίδι πρόκειται να διεξαχθεί σήμερα στις 17:00 στο «Βενετόκλειο». Ο Κολοσσός στο πλαίσιο της τρίτης αγωνιστικής της πρώτης φάσης του Κυπέλλου Ελλάδας θα φιλοξενήσει τον Ιωνικό Νικαίας με στόχο τη νίκη με την οποία θα συνεχίσει στο θεσμό. Πρόκειται για ένα ιδιαίτερα δυνατό παιχνίδι για τους παίκτες του Βασίλη Φραγκιά που θα δοκιμασουν τις δυνάμεις τους απέναντι σε μία ομάδα ιδιαίτερη έμπειρη στην Α2 και την οποία φυσικά θα αντιμετωπίσουν στο νέο πρωτάθλημα.

«Εμείς το βλέπουμε ως ένα ισχυρό φιλικό παιχνίδι καθώς ο στόχος μας δεν είναι το Κύπελλο. Θα παλέψουμε κι ό,τι βγει», υποστήριξε ο τεχνικός του Κολοσσού Βασίλης Φραγκιάς. Θα πρέπει να σημειωθεί ότι το παιχνίδι κανονικά θα διεξαγόταν χθες, όμως η συμμετοχή του Ιωνικού στο τουρνουά «Πέτρος Καπαγέρωφ», μετέθεσε την αναμέτρηση για σήμερα. Στο ματς κόντρα στους Νικαιώτες, οι «θαλασσί» θα χρειαστούν και τη βοήθεια των Ρόδιων φιλάθλων που θα έχουν την ευκαιρία να παρακολουθήσουν ακόμα ένα παιχνίδι μεταξύ δύο ομάδων Α2!

Όσον αφορά τώρα το καθαρά αγωνιστικό κομμάτι, ο Βασίλης Φραγκιάς δεν θα έχει στη διάθεση του τον Σπύρο Λιβιεράτο που έσπασε το χέρι του και θα μείνει για ένα μήνα μακριά απ' την αγωνιστική δράση. Οι υπόλοιποι θα τεθούν κανονικά στη διάθεση του, με εξαίρεση φυσικά τον τραυματία Γιάννη Μαρουλάκη που σταδιακά μπαίνει σε κανονικούς ρυθμούς προπόνησης.



ΚΥΠΕΛΛΟ ΕΛΛΑΔΑΣ
3η ΑΓΩΝΙΣΤΙΚΗ (1η ΦΑΣΗ) - Δ.Κ.Γ. ΡΟΔΟΥ (17.00)
ΚΟΛΟΣΣΟΣ - ΙΩΝΙΚΟΣ ΝΙΚΑΙΑΣ
Διαιτητές: Ντίνας - Διαμαντής

ΚΟΛΟΣΣΟΣ ΡΟΔΟΥ

Παναγιωτόπουλος	23	1.98	3
Δρακόπουλος	26	1.83	1
Παππάς	23	1.88	1
Γιακουμάκης	16	1.99	4-5
Γκογκίδης	26	1.98	3-4
Παρδακάς	20	1.95	3
Σαρίκας	22	1.95	3
Τρίμης	17	2.04	5
Γεωργίτσης	21	2.03	5
Κουκλάκης	33	2.04	4
Πατρίκης	28	1.99	4-5

ΠΡΟΠΟΝΗΤΗΣ: Βασίλης Φραγκιάς

ΙΩΝΙΚΟΣ ΝΙΚΑΙΑΣ

Τσιαμπαλής	19	1.84	1
Παπαθανασίου	18	1.95	2-3
Παραγιός	21	2.05	4
Τσιρογιάννης	23	1.91	1
Βιδάλης	18	1.85	1
Βεσκούκης	23	1.95	2-3
Μητρόπουλος	19	1.95	3
Τσιάκας	22	1.94	2
Κινκόμπε	25	2.05	4-5
Ριντ	23	2.08	5

ΠΡΟΠΟΝΗΤΗΣ: Αρης Ραφτόπουλος

Ο Πήγασος

ΑΓ. ΑΠΟΣΤΟΛΟΙ.-

Σε φιλικό παιχνίδι που έγινε στο γήπεδο των Αγίων Αποστόλων, ο Πήγασος κέρδισε την Υπερακαδημία της Ρόδου με 2-1.

Ο Λαγογένης με πλασέ στο 48' πέτυχε το 1-0.

Ο Αλευρόπουλος με σουτ στο 65' έκανε το 2-0.

Το τελικό 2-1 «έγραψε» ο Φραντζής με εύστοχο χτύπημα πέναλτι.

Η κάθε ομάδα είχε από ένα δοκάρι. Ο Πήγασος με τον Κοσμά και οι «πράσινοι» με τον Τσαγγάρη.

ΠΗΓΑΣΟΣ: Κυπριώτης, Τσάκε, Χατζηγιάννης, Κωτιάδης, Ιμβριώτης, Λόλη, Βασιλάκης, Λαγογένης, Κοσμάς, Αλευρόπουλος, Πανούσης. (Έπαιξαν ακόμη οι Βαγιανάκης, Μηνάς, Μαυράκης, Χαβιαράς).

ΥΠΕΡΑΚΑΔΗΜΙΑ: Καραγιάννης, Αγγελόπουλος, Χαρίτος, Πάπα, Μοσχίδης, Τσακίρης, Γαϊτάνος, Φραντζής, Τσαγγάρης, Θεοδοσίου, Ντιντάλωφ. (Αγωνίστηκαν και οι Τριπολίτης, Θεοδώρου, Παντελίδης, Αναστασάκης).

Αναπτύσσεται η τοξοβολία

Το άθλημα της τοξοβολίας βρίσκεται σε καλό δρόμο στη Ρόδο. Αυτό αναφέρεται σε δελτίο Τύπου της «Φλόγας», που καλλιεργεί το άθλημα. Ειδικότερα στο δελτίο Τύπου σημειώνονται τα εξής:

«Σε πολύ καλό δρόμο βρίσκεται η ανάπτυξη του αθλήματος της τοξοβολίας στη Ρόδο. Το πρώτο σωματείο που ασχολείται με την τοξοβολία είναι η Φλόγα και με την άριστη συνεργασία που υπάρχει με το γραφείο των «islant games» και με το ΔΟΝΑ Ρόδου έχουν πραγματοποιηθεί ήδη τα πρώτα βασικά βήματα για τη σταδιακή πρόοδο του αθλήματος.

Μετά τον πρώτο στόχο και το πρώτο τόξο που από την άνοιξη του 2003 είχε στείλει η Ελληνική Ομοσπονδία Τοξοβολίας στη Φλόγα, με τη βοήθεια του ΔΟΝΑ, που παρέχει τόσο υλική όσο και ηθική στήριξη, υπάρχουν αυτή τη στιγμή τέσσερα τόξα προπόνησης και ένα αγωνιστικό τόξο μαζί με τα παρελκόμενα και έναν ικανοποιητικό αριθμό από βέλη, τρεις στόχοι και το βασικό στοιχείο προφυλακτικών μέτρων που είναι ένα πολύ μεγάλο ειδικό δίχτυ που θα τοποθετηθεί πίσω από τους στόχους για να συγκρατεί τα βέλη στον αγωνιστικό χώρο.

Οι προπονήσεις είχαν σταματήσει για τον Αύγουστο και από τις πρώτες μέρες του Σεπτεμβρίου ξεκίνησαν ξανά. Οι προπονήσεις διεξάγονται στο Δημοτικό Αθλητικό Κέντρο Καλλιπάτειρα (Καρακόνερο) και στο νέο πρόγραμμα θα υπάρχουν δύο προπονήσεις την εβδομάδα, τις ημέρες Τρίτη και Πέμπτη στις 18:00 η ώρα.

Υπεύθυνος των προπονήσεων θα είναι ο Σάββας Χατζηνικολάου ενώ η είσοδος στις προπονήσεις θα είναι ανοιχτή, όχι μόνο για να παρακολουθήσει κάποιος αλλά και για να δοκιμάσει να ρίξει τα βέλη του και να έρθει σ' επαφή με το άθλημα τηρώντας πάντα τα μέτρα προφύλαξης. Να θυμίσουμε ότι η τοξοβολία είναι ένα άθλημα ανοιχτό για όλες τις ηλικίες και μπορούν να συμμετέχουν αθλητές από 12 χρονών έως 100 (!) καθώς επίσης ποικίλουν οι σωματότυποι που μπορούν να ασχοληθούν μ' αυτό. Είναι μια εμπειρία που μπορούν να δοκιμάσουν όλοι τηρώντας πάντα τα μέτρα ασφάλειας.

Πληροφορίες για το άθλημα και για τις προπονήσεις της τοξοβολίας για τη Ρόδο μπορείτε να πάρετε από τα γραφεία της Φλόγας στο τηλέφωνο 22410 79940 όπως επίσης και άμεσα στους χώρους προπονήσεων της Φλόγας στο Καρακόνερο τόσο στην τοξοβολία όσο και στην αίθουσα προπονήσεων του τζούντο.

Να θυμίσουμε επίσης ότι οι προπονήσεις στο τζούντο συνεχίζονται σταθερά τις ημέρες Τρίτη - Πέμπτη - Σάββατο στις 19:30. Όποιος νεαρός αθλητής θέλει να ασχοληθεί με το τζούντο μπορεί να παρακολουθήσει τις προπονήσεις και να ζητήσει πληροφορίες άμεσα από τους προπονητές.

Ο υπεύθυνος τύπου
της Φλόγας
Σάββας Χατζηνικολάου»

Τελειώνει ο Κυρίτσης...

Ο 28χρονος είναι ο μοναδικός αθλητής που δεν υπέγραψε επαγγελματικό συμβόλαιο με τον Κολοσσό και το μέλλον του στη Ρόδο είναι αβέβαιο! Παραμένουν για δοκιμές οι κοινοτικοί Μάιζρακ και Άλμπερτ

Όπως είναι γνωστό τα δεδομένα στην Α2 είναι διαφορετικά, κάτι που το ένιωσαν απ' την πρώτη στιγμή οι ιθύνοντες του Κολοσσού. Όπως απαιτεί ο νόμος μετά τη δημιουργία του Τ.Α.Κ., η επόμενη κίνηση για τους «θαλασσί» ήταν να κλείσουν τα επαγγελματικά συμβόλαια με τους αθλητές. Οι Ροδίτες, όπως και κάθε ομάδα της Α2, έχει δικαίωμα να κάνει μέχρι και 16 επαγγελματικά συμβόλαια. Στο πλαίσιο λοιπόν αυτής της...νέας γραμμής οι παίκτες του Κολοσσού υπέγραψαν τα έγγραφα συνεργασίας τους με την ομάδα για την ερχόμενη αγωνιστική περίοδο. Ο μοναδικός που δεν συμφώνησε ακόμα είναι ο Αντώνης Κυρίτσης ο οποίος κατά πάσα πιθανότητα θα αποτελέσει παρελθόν απ' τους «θαλασσί». Θα πρέπει να σημειωθεί ότι ο 28χρονος αθλητής που ήρθε στη Ρόδο απ' τον Αργοναύτη Ραφήνας δεν είχε συμφωνήσει απ' τη στιγμή που μετακόμισε στο νησί και το πιο πιθανό είναι ότι θα επιστρέψει στην Αθήνα...

ΣΥΝΕΧΙΖΟΝΤΑΙ ΟΙ ΔΟΚΙΜΕΣ

Στο μεταξύ καμία εξέλιξη δεν υπάρχει στο θέμα της παραμονής των δύο κοινοτικών αθλητών που δοκιμάζονται τον τελευταίο καιρό στη Ρόδο. Τόσο ο Πολωνός Βόϊτσεκ Μάϊζαρκ(θα μείνει σύμφωνα με πληροφορίες) όσο και ο Ισπανός Αλφρέντο Άλμπερτ θα δοκιμαστούν εκ νέου από τον Βασίλη Φραγκιά κατά τη διάρκεια της εβδομάδας προκειμένου ο Αθηναίος τεχνικός να βγάλει χρήσιμα συμπεράσματα για την αγωνιστική τους κατάσταση. Είναι μάλιστα αρκετά πιθανό, αμφότεροι να παραμείνουν και στο τουρνουά «Τάσος Κουταλιανός» που θα διεξαχθεί το διάστημα 25-27 Σεπτεμβρίου στο «Βενετόκλειο»..

Ο Κολοσσός καλεί...

Αύριο στις 21:00 θα γίνει η έκτακτη γενική συνέλευση με θέμα τις αρχαιρεσίες για το Τ.Α.Κ.!

Το διοικητικό συμβούλιο του Α.Ο. Κολοσσός Ρόδου καλεί τα μέλη του συλλόγου σε έκτακτη γενική συνέλευση την Τρίτη 23 Σεπτεμβρίου 2003 και ώρα 21:00 στα γραφεία της ομάδας με θέμα τις αρχαιρεσίες για την ανάδειξη επιτροπής διοίκησης και και διαχείρισης του Τ.Α.Κ. Κολοσσός.

Ο πρόεδρος
Κώστας Κωσταρίδης

Ο γενικός γραμματέας
Παντελής Γεωργάκης

ΚΥΠΕΛΛΟ ΕΛΛΑΔΑΣ
3η ΑΓΩΝΙΣΤΙΚΗ

Νήαρ Ηστ- Ξάνθη 63-70
Δ.Α.Σ. Άνω Λιοσίων- Ηλυσιακός 80-85
Κολοσσός Ρόδου- Ιωνικός Νικαίας (σήμερα 17.00)
Προοδευτική- Ολυμπιάδα Πατρών 68-57

4η ΑΓΩΝΙΣΤΙΚΗ (24/9)

Ηλυσιακός - Προοδευτική
Α.Σ. Ξάνθης - Κολοσσός Ρόδου ή Ιωνικός Νικαίας

Π.Α.Ο ΔΙΑΓΟΡΑΣ 2003-04

Του Μάκη Δούβαλη
e-mail:makiss@otenet.gr

Δύσκολη προμηνύεται η φετινή χρονιά για τον Π.Α.Ο. Διαγόρα. Οι «κυανέρυθροι», μετά το σύντομο πέρασμά τους από την Γ' Εθνική, επέστρεψαν και πάλι στα τοπικά πρωταθλήματα, όμως δύσκολα θα διεκδικήσουν την πρώτη θέση, καθώς κατά τη διάρκεια της μεταγραφικής περιόδου - όπως ήταν εύλογο - αποδυναμώθηκαν αισθητά.

Ο «γηραιός» φέτος θα βασιστεί, ως επί το πλείστον, σε νεαρά παιδιά που με την προσθήκη κάποιων πιο έμπειρων αθλητών (Γκόνος, Μαρκάκης, Τσαλικίδης), φιλοδοξεί να δημιουργήσει ένα σύνολο, ικανό να πρωταγωνιστήσει τα επόμενα χρόνια στα δωδεκανησιακά μπασκετικά δρώμενα. Στην τεχνική ηγεσία της ομάδας παρέμεινε εξάλλου για δεύτερη χρονιά ο Σάκης Καλαμπόκας.



Ο προπονητής του Π.Α.Ο Διαγόρα Σάκης Καλαμπόκας



ΚΩΣΤΑΣ ΓΚΟΝΟΣ
Ηλικία: 32
Υψος: 1.78
Θέση: 1-2



ΑΝΤΩΝΗΣ ΜΑΡΚΑΚΗΣ
Ηλικία: 33
Υψος: 1.98
Θέση: 4-5



ΓΙΑΝΝΗΣ ΣΚΟΡΔΑΛΗΣ
Ηλικία: 19
Υψος: 1.91
Θέση: 2-3



ΜΙΧΑΛΗΣ ΤΣΑΛΙΚΙΔΗΣ
Ηλικία: 28
Υψος: 1.82
Θέση: 1



ΣΤΑΘΗΣ ΚΑΤΣΑΛΙΓΚΟΣ
Ηλικία: 19
Υψος: 1.80
Θέση: 2

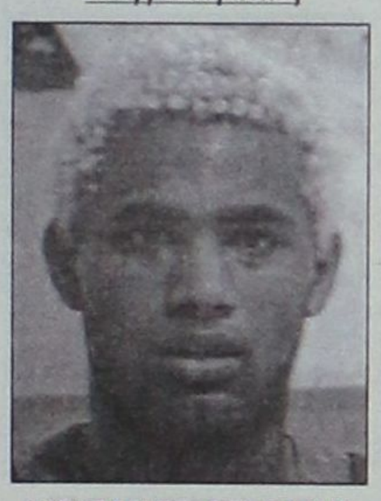

ΝΙΟΥΤΟΝ ΓΕΩΡΓΟΠΑΛΗΣ
Ηλικία: 16
Υψος: 1.94
Θέση: 4



ΓΙΑΝΝΗΣ ΒΟΓΙΑΤΖΗΣ
Ηλικία: 17
Υψος: 1.88
Θέση: 1



ΠΑΝΤΕΛΗΣ ΜΙΣΟΥ
Ηλικία: 23
Υψος: 1.85
Θέση: 2-3



ΧΡΗΣΤΟΣ ΠΟΛΥΧΡΟΝΗΣ
Ηλικία: 22
Υψος: 1.88
Θέση: 2

Στον Π.Α.Ο Διαγόρα ανήκουν επίσης:

ΟΝΟΜΑ	ΗΛΙΚΙΑ	ΥΨΟΣ	ΘΕΣΗ
1. Νίκος Σπανουδάκης	18	1.83	2-3
2. Τάσος Χαλβατζής	22	2.02	4-5
3. Παναγιώτης Καρτάνος	21	1.87	2-3
4. Σίμος Πυράκης	22	1.83	1
5. Μανόλης Αποκούραστος	18	1.81	2-3
6. Γιάννης Καρταπάνης	20	1.80	2-3



ΦΙΛΙΠΠΟΣ ΓΚΟΝΟΣ
Ηλικία: 26
Υψος: 1.78
Θέση: 1

ΠΡΟΠΟΝΗΤΗΣ:
Σάκης Καλαμπόκας

ΥΠΕΥΘΥΝΟΣ ΜΠΑΣΚΕΤ
Παναγιώτης Μαρκουλής

ΕΔΡΑ:
Κ.Γ. Διαγόρα

ΧΡΩΜΑΤΑ:
Κόκκινο - Μπλε

ΑΠΟΚΤΗΘΗΚΑΝ

1.Τάσος Χαλβατζής (από Παλαιό Φάληρο)
2.Γιάννης Καρταπάνης (από Διγενή Κοσκινού)
3.Στάθης Κατσαλίγκος (από Α.Ε. Λιβαδειάς)
4.Παναγιώτης Καρτάνος (από Α.Ε. Κηφησιάς)
5.Νίκος Σπανουδάκης (από Κολοσσό Ρόδου)
6.Γιάννης Βογιατζής (από Α.Σ.Κ. Ιβίσκος)
7.Παντελής Μισού (ελεύθερος)
8.Σίμος Πυράκης (ελεύθερος)
9. Μιχάλης Τσαλικίδης (από Αγιο Νικόλαο Παστίδας)

ΕΦΥΓΑΝ

1.Γιώργος Σταθούλης (Α.Σ.Ε. Δούκα)
2.Φάνης Ματιάτος (Ίκαροι Νέας Σμύρνης)
3.Σταύρος Παρδακάς (Κολοσσός Ρόδου)
4.Σπύρος Λιβιεράτος (Κολοσσός Ρόδου)
5.Χρήστος Χεργκελετζής (Γ.Σ. Κρόνος)
6.Αλέξανδρος Σαρίκας (Κολοσσός Ρόδου)
7.Γιώργος Νικηφορίδης (Ηρακλής Λάρδου)
8.Κώστας Λιβιεράτος
9.Μιχάλης Φωτεινός (σταμάτησε ;)

Π.Α.Ο ΔΙΑΓΟΡΑΣ

ΟΝΟΜΑ	ΗΛΙΚΙΑ	ΥΨΟΣ	ΘΕΣΗ
Κώστας Γκόνος	32	1.78	1-2
Τάσος Χαλβατζής	22	2.02	4-5
Νίκος Σπανουδάκης	18	1.83	2-3
Νιούτον Γεωργοπάλης	16	1.94	4
Παναγιώτης Καρτάνος	21	1.87	2-3
Στάθης Κατσαλίγκος	19	1.80	2
Αντώνης Μαρκάκης	33	1.98	4-5
Γιάννης Σκορδάλης	19	1.91	2-3
Χρήστος Πολυχρόνης	22	1.88	2
Γιάννης Βογιατζής	17	1.88	1
Σίμος Πυράκης	22	1.83	1
Γιάννης Καρταπάνης	20	1.80	2
Φίλιππος Γκόνος	26	1.78	1
Μανόλης Αποκούραστος	18	1.81	2
Παντελής Μισού	23	1.85	2-3
Μιχάλης Τσαλικίδης	28	1.82	1



ΗΡΑΚΛΗΣ ΛΑΡΔΟΥ 2003-04

Του Μάκη Δούβαλη
e-mail:makiss@otenet.gr

Ελάχιστοι αθλητές σε σχέση με πέρσι θα συνεχίσουν να φορούν τη φανέλα του Ηρακλή Λάρδου στο νέο πρωτάθλημα που θα ανοίξει τις πύλες του την ερχόμενη Παρασκευή. Οι «κυανόλευκοι» κατά τη διάρκεια της μεταγραφικής περιόδου, αποφάσισαν να αλλάξουν την περσινή τους εικόνα αποκτώντας παίκτες με μεγάλη εμπειρία στο τοπικό μπάσκετ. Ο Ηρακλής, που σε σύντομο χρονικό διάστημα θα μετονομαστεί σε «Πήγασο Αγίου Νικολάου» πρόσθεσε στο δυναμικό του δέκα νέους αθλητές οι οποίοι αναμένεται να βοηθήσουν τα μέγιστα στη νέα προσπάθεια της ομάδας.

Ο βασικός στόχος για φέτος δεν είναι ο πρωταθλητισμός αλλά μία καλή πορεία στο μαραθώνιο της Α' Ανδρών. Το μεγάλο πρόβλημα για τους «ροπαλοφόρους» είναι η έλλειψη γηπέδου καθώς οι παίκτες της ομάδας πάτησαν παρκέ για πρώτη φορά την προηγούμενη Παρασκευή, ενώ η προετοιμασία καθυστέρησε να ξεκινήσει.

Το πλέον πιθανό είναι ότι οι Λαρδιακοί θα χρησιμοποιήσουν σαν έδρα το κλειστό γυμναστήριο του Διαγόρα, έπειτα από μία σειρά διαβουλεύσεων με τους «κυανέρυθρους».

Ουσιαστικά ο φετινός Ηρακλής Λάρδου αναμένεται να είναι μια οικογένεια με δεδομένο ότι τη φανέλα του συλλόγου θα φορέσουν αθλητές που έχουν παίξει αρκετά χρόνια μαζί όπως ο Σταύρος Στάλας, ο Μωϋσής Σακκής, ο Μιχάλης Τσιγάρος και ο Γιώργος Νικηφορίδης.

Σ' αυτούς πρέπει να προστεθούν φυσικά και οι έμπειροι Κώστας Τρίτος και Γιώργος Δαλαμανάκης, που αποκτήθηκαν φέτος από τον Α.Σ.Κ. Ιβίσκος και τον Δ.Α.Ν.Σ. Δωριεύς αντίστοιχα.

Στην τεχνική ηγεσία της ομάδας παρέμεινε για ακόμα μία χρονιά ο Κυριάκος Μάγος που θα επιδιώξει να «παντρέψει» τους παλιούς με τους νέους αθλητές της ομάδας. Από τον περσινό Ηρακλή παρέμειναν μόλις τρεις παίκτες... Ο Νίκος Μόδιαλης, ο Σάκκης Τσέλιος και ο Κώστας Πολίτης.



Ο προπονητής του Ηρακλή Λάρδου Κυριάκος Μάγος



ΓΙΩΡΓΟΣ ΝΙΚΗΦΟΡΙΔΗΣ
Ηλικία: 30
Υψος: 2.01
Θέση: 4-5



ΣΤΑΥΡΟΣ ΣΤΑΛΑΣ
Ηλικία: 34
Υψος: 1.93
Θέση: 3



ΜΙΧΑΛΗΣ ΤΣΙΓΑΡΟΣ
Ηλικία: 29
Υψος: 1.85
Θέση: 2-3

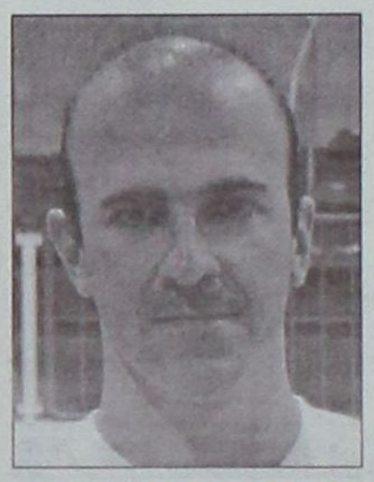

ΣΚΕΥΟΣ ΚΑΡΑΒΟΚΥΡΟΣ
Ηλικία: 28
Υψος: 1.85
Θέση: 2-3

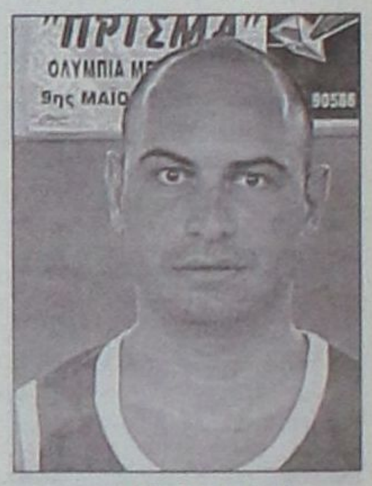

ΚΩΣΤΑΣ ΤΡΙΤΟΣ
Ηλικία: 35
Υψος: 1.97
Θέση: 4-5



ΜΩΫΣΗΣ ΣΑΚΚΗΣ
Ηλικία: 30
Υψος: 1.85
Θέση: 1

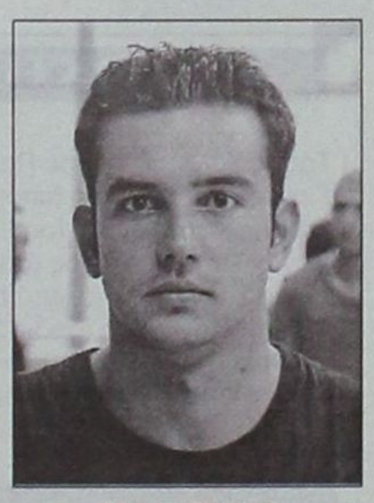

ΣΑΚΗΣ ΤΣΕΛΙΟΣ
Ηλικία: 26
Υψος: 1.96
Θέση: 4



ΚΩΣΤΑΣ ΠΟΛΙΤΗΣ
Ηλικία: 23
Υψος: 1.76
Θέση: 1

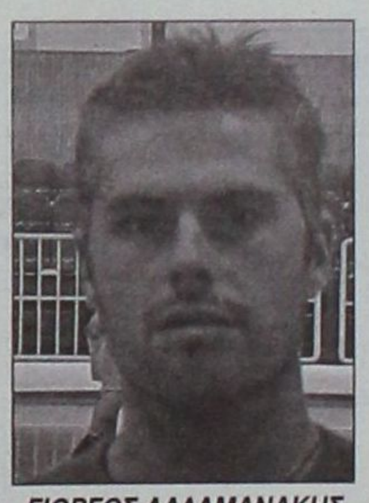

ΓΙΩΡΓΟΣ ΔΑΛΑΜΑΝΑΚΗΣ
Ηλικία: 33
Υψος: 1.93
Θέση: 3-4

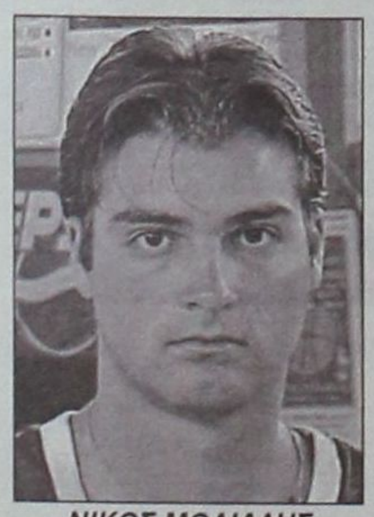

ΝΙΚΟΣ ΜΟΔΙΑΛΗΣ
Ηλικία: 25
Υψος:1,92
Θέση: 1-2

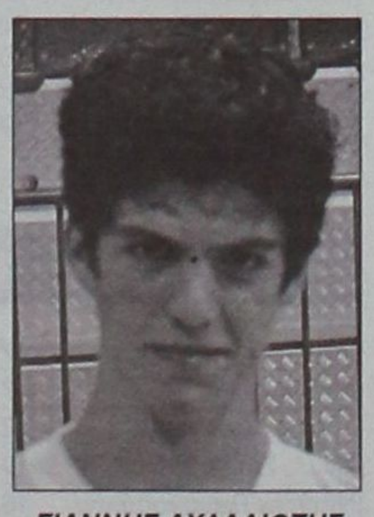

ΓΙΑΝΝΗΣ ΑΧΛΑΔΙΩΤΗΣ
Ηλικία: 15
Υψος:1.82
Θέση: 2



ΜΙΧΑΛΗΣ ΧΑΤΖΗΜΙΧΑΛΗΣ
Ηλικία: 26
Υψος:1.87
Θέση: 2-3

Στον Ηρακλή Λάρδου ανήκουν επίσης:

ΟΝΟΜΑ	ΗΛΙΚΙΑ	ΥΨΟΣ	ΘΕΣΗ
1. Γιώτης Πολυχρονάκης	23	1.95	3-4
2. Μάνος Τσιπούρας	21	1.80	1-2
3. Χάρης Αθανασάς	17	1.95	4
4. Θεοδόσης Κωβιού	15	1.85	2-3

ΠΡΟΠΟΝΗΤΗΣ:
Κυριάκος Μάγος

ΠΡΟΕΔΡΟΣ:
Νίκος Αχλαδιώτης

ΕΔΡΑ:
Κ.Γ. Διαγόρα

ΧΡΩΜΑΤΑ:
Μπλε - άσπρο

• Ο Ηρακλής Λάρδου σε σύντομο χρονικό διάστημα θα μετονομαστεί σε «Πήγασο Αγίου Νικολάου»

ΑΠΟΚΤΗΘΗΚΑΝ

1.Κώστας Τρίτος (από Α.Σ.Κ. Ιβίσκος)
2.Γιώργος Νικηφορίδης (από Π.Α.Ο. Διαγόρας)
3.Σταύρος Στάλας (από Π.Α.Ο. Διαγόρας)
4.Μωυσής Σακκής (από Α.Σ.Κ. Ιβίσκος)
5.Μιχάλης Τσιγάρος (από Α.Σ.Κ. Ιβίσκος)
6.Γιώργος Δαλαμανάκης (από Δ.Α.Ν.Σ. Δωριεύς)
7.Μάνος Τσιπούρας (από Α.Ε. Σερρών)
8.Μιχάλης Χατζημιχάλης(ελεύθερος)
9.Σκεύος Καραβοκυρός(από Ερυθρό Σταυρό)
10.Γιώτης Πολυχρονάκης(από Πανσερραϊκό)

ΕΦΥΓΑΝ

1.Μάκης Δούβαλης (Α.Σ.Κ. Ιβίσκος)
2.Βαγγέλης Αθανασιάδης (σταμάτησε)
3.Κώστας Κυρτσούδης (Απόλλων Λεμεσσού ;)
4.Γιώργος Καφαδάρης (σταμάτησε)
5.Τάσος Κουντούρης (Ε.Α. Καλύμνου)
6.Γιάννης Μορφωπός (Α.Ο. Παντηλιακός)
7.Αχμέτ Χουντούρ
8.Τάσος Ξετρίχης

ΗΡΑΚΛΗΣ ΛΑΡΔΟΥ

ΟΝΟΜΑ	ΗΛΙΚΙΑ	ΥΨΟΣ	ΘΕΣΗ
Νίκος Μόδιαλης	25	1.92	1-2
Κώστας Πολίτης	23	1.76	1
Κώστας Τρίτος	35	1.97	4-5
Γιώργος Νικηφορίδης	30	2.01	4-5
Σταύρος Στάλας	34	1.93	3
Μωυσής Σακκής	30	1.85	1
Μιχάλης Τσιγάρος	29	1.85	2-3
Γιώργος Δαλαμανάκης	33	1.93	3-4
Μιχάλης Χατζημιχάλης	26	1.87	2-3
Σκεύος Καραβοκυρός	28	1.85	2-3
Σάκης Τσέλιος	26	1.96	4
Θεοδόσης Κωβιού	15	1.85	2-3
Μάνος Τσιπούρας	21	1.80	1-2
Γιώτης Πολυχρονάκης	23	1.95	3-4

ΑΦΟΙ ΚΑΛΙΒΟΥΡΗ Ο.Ε.

ΙΣΟΛΟΓΙΣΜΟΣ 31ης ΔΕΚΕΜΒΡΙΟΥ 2002 - 11η ΕΤΑΙΡΙΚΗ ΧΡΗΣΗ (1 ΙΑΝΟΥΑΡΙΟΥ - 31 ΔΕΚΕΜΒΡΙΟΥ 2002)

ΕΝΕΡΓΗΤΙΚΟ	Ποσά κλειομένης χρήσεως 2002			Ποσά προηγουμένης χρήσεως 2001		
	Αξία Κτήσ.	Αποσβέσ.	Αναπ. Αξία	Αξία Κτήσ.	Αποσβέσ.	Αναπ. Αξία
Γ. ΠΑΓΙΟ ΕΝΕΡΓΗΤΙΚΟ						
II. Ενσώματες ακινητοποιήσεις:						
1. Γήπεδα - Οικόπεδα	48.422,60	0,00	48.422,60	48.422,60	0,00	48.422,60
3. Κτίρια και Τεχνικά Εργα	43.196,94	13.799,12	29.397,82	46.882,25	12.866,23	34.016,02
4. Μηχαν/τα - Τεχνικές Εγκαταστ. και λοιπός μηχαν. εξοπλισμός	214.957,01	44.853,02	170.103,99	118.373,27	25.596,14	92.777,13
5. Μεταφορικά Μέσα	310.988,81	246.186,36	64.802,45	268.730,66	189.148,98	79.581,68
6. Επιπλα και λοιπός Εξοπλισμός	29.842,87	20.413,92	9.428,95	27.793,05	15.556,16	12.236,89
7. Ακινητοπ. υπό εκτέλ. & προκατ.	17.609,57	0,00	17.609,57	0,00	0,00	0,00
Σύνολο Ακινητοποιήσεων (ΓΙΙ)	573.398,26	325.252,42	248.145,84	414.896,98	243.167,51	171.729,47
III. Συμμετ. & άλλες μακροπρόθ. χρηματοοικονομικές απαιτήσεις:						
2. Συμμετ. σε λοιπές επιχειρήσεις			29,35			29,35
Σύνολο Παγίου Ενεργητικού (ΓΙΙ+ΓΙΙΙ)			248.175,19			171.758,82
Δ. ΚΥΚΛΟΦΟΡΟΥΝ ΕΝΕΡΓΗΤΙΚΟ						
I. Αποθέματα:						
1. Εμπορεύματα			517,30			666,17
4. Πρώτες και βοηθητικές ύλες			6.093,80			2.136,09
			6.611,10			2.802,26
II. Απαιτήσεις:						
1. Πελάτες			814.799,36			359.436,76
2. Επιταγές σε εγγύηση			475.318,30			228.341,41
3. Επιταγές εισπρακτέες			175.702,51			235.571,11
11. Χρεώστες Διάφοροι			66.446,91			46.191,36
			1.532.267,08			869.540,64
IV. Διαθέσιμα						
1. Ταμείο			156.384,01			22.314,61
3. Καταθέσεις Οψεως και Προθεσμίας			109.785,58			9.437,59
			266.169,59			31.752,20
Σύνολο Κυκλοφ. Ενεργητ. (ΔΙ+ΔΙΙ+ΔΙV)			1.805.047,77			904.095,10
Ε. ΜΕΤΑΒΑΤΙΚΟΙ ΛΟΓΑΡ. ΕΝΕΡΓΗΤΙΚΟΥ						
1. Εξοδα Επομένων Χρήσεων			182,02			2.653,20
Γενικό Σύνολο Ενεργητικού (Γ+Δ+Ε)			2.053.404,98			1.078.507,12

ΠΑΘΗΤΙΚΟ	Ποσά κλειομ. χρήσ. 2002	Ποσά προηγ. χρήσ. 2001
Α. ΙΔΙΑ ΚΕΦΑΛΑΙΑ		
I. Κεφάλαιο		
1. Καταβλημένο	150.000,00	2.934,70
VI. Ποσά προορισμένα για αύξηση κεφαλαίου:		
2. Διαθέσιμα μερίσματα χρήσης για αύξηση κεφαλαίου	0,00	58.694,05
Σύνολο ιδίων κεφαλαίων (ΑΙ+ΑVΙ)	150.000,00	61.628,75
Γ. ΥΠΟΧΡΕΩΣΕΙΣ		
I. Μακροπρόθεσμες Υποχρεώσεις:		
2. Δάνεια Τραπεζών	94.139,17	83.848,31
II. Βραχυπρόθεσμες Υποχρεώσεις:		
1. Προμηθευτές	321.058,00	69.437,17
2. Επιταγές Πληρωτέες	452.624,73	223.060,75
3. Τράπεζες λ/βραχ. υποχρεώσεων	469.819,99	350.853,81
4. Προκαταβολές Πελατών	41.229,74	11.303,48
5. Υποχρεώσεις από φόρους - τέλη	127.417,91	48.653,88
6. Ασφαλιστικοί Οργανισμοί	17.758,91	11.858,25
10. Μερίσματα πληρωτέα	443.712,13	295.383,28
11. Πιστωτές Διάφοροι	27.263,94	17.784,29
	1.900.885,35	1.028.334,91
Σύνολο Υποχρεώσεων (Γ+ΓΙ)	1.995.024,52	1.112.183,22
Γενικό Σύνολο Παθητικού (Α+Γ)	2.145.024,52	1.173.811,97

ΚΑΤΑΣΤΑΣΗ ΛΟΓΑΡΙΑΣΜΟΥ ΑΠΟΤΕΛΕΣΜΑΤΩΝ ΧΡΗΣΕΩΣ
31ης ΔΕΚΕΜΒΡΙΟΥ 2002 (1 ΙΑΝΟΥΑΡΙΟΥ - 31 ΔΕΚΕΜΒΡΙΟΥ 2002)

		Ποσά κλειομ. χρήσ. 2002		Ποσά προηγ. χρήσ. 2001
Ι. ΑΠΟΤΕΛΕΣΜΑΤΑ ΕΚΜΕΤΑΛΛΕΥΣΕΩΣ				
Κύκλος εργασιών (πωλήσεις)		3.017.611,48		1.406.336,26
Μείον: Κόστος πωλήσεων		1.565.677,22		828.023,56
Μικτά Αποτελέσματα (κέρδη) Εκμεταλλεύσεως		1.451.934,26		578.312,70
Μείον: 1. Εξοδα διοικητικής λειτουργίας	370.496,46		287.001,49	
2. Εξοδα λειτουργίας ερευνών και ανάπτυξης	465.434,22		0,00	
3. Εξοδα λειτουργίας διαθέσεως	55.722,87	891.653,55	25.374,27	312.375,76
Μερικά αποτελ. (κέρδη) Εκμεταλλεύσεως		560.280,71		265.936,94
Πλέον: 1. Εσοδα συμμετοχών	0,00		70,43	
2. Πιστωτικοί τόκοι και συναφή έσοδα	4.032,48	4.032,48	2.289,96	2.360,39
Ολικά αποτελέσματα (κέρδη) εκμεταλλεύσεως		564.313,19		268.297,33
ΙΙ. Πλέον: Εκτακτα αποτελέσματα				
1. Εκτακτα και ανόργανα έσοδα	0,28		0,00	
Μείον: 1. Εκτακτα και ανόργανα έξοδα	20.095,38	20.095,66	2.034,58	2.034,58
Οργανικά και έκτακτα αποτελέσματα (κέρδη)		544.217,53		266.262,75
Μείον: Σύνολο αποσβέσεων πάγιων στοιχείων	82.084,89		80.906,86	
Μείον: Οι από αυτές ενσωμ. στο λειτ. κόστος	82.084,89	0,00	80.906,86	0,00
ΚΑΘΑΡΑ ΑΠΟΤΕΛΕΣΜΑΤΑ (κέρδη) ΧΡΗΣΕΩΣ προ φόρων		544.217,53		266.262,75

ΠΙΝΑΚΑΣ ΔΙΑΘΕΣΕΩΣ ΑΠΟΤΕΛΕΣΜΑΤΩΝ

	Ποσά κλειομ. χρήσ. 2002	Ποσά προηγ. χρήσ. 2001
Καθαρά αποτελ. (κέρδη) χρήσεως	544.218,09	266.262,75
Πλέον: Υπόλοιπο αποτελεσμάτων (κερδών) προηγούμενων χρήσεων	0,00	121.097,43
Μείον: Διαφορές φορολ. ελέγχου προηγούμενων χρήσεων	32.478,70	0,00
Σύνολο	511.739,39	387.360,18
Μείον: 1. Φόρος εισοδήματος	68.027,26	33.282,85
Κέρδη προς διάθεση	443.712,13	354.077,33
Η διάθεση των κερδών γίνεται ως εξής:		
2. Μερίσματα πληρωτέα	443.712,13	295.383,28
5. Ειδικό αποθεματικό για αύξηση εταιρικού κεφαλαίου	0,00	58.694,05
	443.712,13	354.077,33

Ο Διαχειριστής
ΚΑΛΙΒΟΥΡΗΣ ΜΙΧΑΗΛ
ΑΔΤ Κ380752

Το Λογιστήριο
ΑΝΤΩΝΟΓΛΟΥ ΜΙΧΑΗΛ
ΑΡ. ΑΔ. Α' ΤΑΞΗΣ 24266
ΠΑΠΑΓΡΗΓΟΡΙΟΥ ΝΙΚΟΣ
ΑΡ. ΑΔ. 6858

ΣΑΚΕΛΛΑΡΙΔΗΣ Α. & Θ. Ε.Π.Ε.

ΙΣΟΛΟΓΙΣΜΟΣ 31ης ΔΕΚΕΜΒΡΙΟΥ 2002 - 2η ΕΤΑΙΡΙΚΗ ΧΡΗΣΗ (1 ΙΑΝΟΥΑΡΙΟΥ - 31 ΔΕΚΕΜΒΡΙΟΥ 2002)

ΕΝΕΡΓΗΤΙΚΟ	Ποσά κλειομένης χρήσεως 2002			Ποσά προηγουμένης χρήσεως 2001		
	Αξία Κτήσ.	Αποσβέσ.	Αναπ. Αξία	Αξία Κτήσ.	Αποσβέσ.	Αναπ. Αξία
Β. ΕΞΟΔΑ ΕΓΚΑΤΑΣΤΑΣΕΩΣ						
1. Εξοδα ιδρύσεως & Α' εγκατ.	919,78	919,77	0,01	919,78	919,77	0,01
4. Λοιπά έξοδα εγκαταστάσεως	278,80	278,79	0,01	278,80	278,79	0,01
	1.198,58	1.198,56	0,02	1.198,58	1.198,56	0,02
Γ. ΠΑΓΙΟ ΕΝΕΡΓΗΤΙΚΟ						
II. Ενσώματες ακινητοποιήσεις:						
4. Μηχαν/τα - Τεχνικές εγκαταστ. και λοιπός μηχαν. εξοπλισμός	335,11	39,10	296,01	0,00	0,00	0,00
6. Επιπλα και λοιπός εξοπλισμός	3.546,68	2.348,32	1.198,36	2.637,07	2.102,94	534,13
Σύνολο Ακινητοποιήσεων (ΓΙ+ΓΙΙ)	3.881,79	2.387,42	1.494,37	2.637,07	2.102,94	534,13
III. Συμμετ. & άλλες μακροπρόθ. χρηματοοικονομικές απαιτήσεις:						
2. Συμμετ. σε λοιπές επιχειρήσεις			218,00			0,00
Σύνολο Παγίου Ενεργητικού (ΓΙΙ+ΓΙΙΙ)			1.712,37			534,13
Δ. ΚΥΚΛΟΦΟΡΟΥΝ ΕΝΕΡΓΗΤΙΚΟ						
I. Αποθέματα:						
1. Εμπορεύματα			93.560,59			61.119,71
II. Απαιτήσεις:						
1. Πελάτες			17.978,65			20.528,34
3. Επιταγές εισπρακτέες			0,00			6.396,71
11. Χρεώστες διάφοροι			16.210,95			3.748,34
			34.189,60			30.673,39
IV. Διαθέσιμα						
1. Ταμείο			5.707,60			40.450,77
3. Καταθέσεις όψεως και προθεσμίας			10.523,47			4.809,59
			16.231,07			45.260,36
Σύνολο Κυκλοφ. Ενεργητ. (ΔΙ+ΔΙΙ+ΔΙV)			143.981,26			137.053,46
Ε. ΜΕΤΑΒΑΤΙΚΟΙ ΛΟΓΑΡ. ΕΝΕΡΓΗΤΙΚΟΥ						
1. Εξοδα Επομένων Χρήσεων			256,40			0,00
Γενικό Σύνολο Ενεργητικού (Β+Γ+Δ+Ε)			145.950,05			137.587,61

ΠΑΘΗΤΙΚΟ	Ποσά κλειομ. χρήσ. 2002	Ποσά προηγ. χρήσ. 2001
Α. ΙΔΙΑ ΚΕΦΑΛΑΙΑ		
I. Κεφάλαιο		
1. Καταβλημένο	18.000,00	17.609,21
IV. Αποθεματικά κεφάλαια:		
2. Αποθεματικά καταστατικού	1.599,79	1.081,17
Σύνολο ιδίων κεφαλαίων (ΑΙ+ΑIV)	19.599,79	18.689,38
Γ. ΥΠΟΧΡΕΩΣΕΙΣ		
II. Βραχυπρόθεσμες Υποχρεώσεις:		
1. Προμηθευτές	56.829,97	54.385,32
2. Επιταγές πληρωτέες	6.634,73	46.724,84
3. Τράπεζες λ/βραχυπρ. υποχρεώσεων	46.139,01	0,00
5. Υποχρεώσεις από φόρους - τέλη	807,23	2.648,62
6. Ασφαλιστικοί Οργανισμοί	776,46	2.546,74
10. Μερίσματα πληρωτέα	11.585,57	7.838,49
11. Πιστωτές διάφοροι	3.577,29	4.754,22
Σύνολο Υποχρεώσεων (ΓΙΙ)	126.350,26	118.898,23
Γενικό Σύνολο Παθητικού (Α+Γ)	145.950,05	137.587,61

ΚΑΤΑΣΤΑΣΗ ΛΟΓΑΡΙΑΣΜΟΥ ΑΠΟΤΕΛΕΣΜΑΤΩΝ ΧΡΗΣΕΩΣ
31ης ΔΕΚΕΜΒΡΙΟΥ 2002 (1 ΙΑΝΟΥΑΡΙΟΥ - 31 ΔΕΚΕΜΒΡΙΟΥ 2002)

		Ποσά κλειομ. χρήσ. 2002		Ποσά προηγ. χρήσ. 2001
Ι. ΑΠΟΤΕΛΕΣΜΑΤΑ ΕΚΜΕΤΑΛΛΕΥΣΕΩΣ				
Κύκλος εργασιών (πωλήσεις)		266.191,35		559.938,83
Μείον: Κόστος πωλήσεων		212.452,64		499.359,48
Μικτά Αποτελέσματα (κέρδη) Εκμεταλλεύσεως		53.738,71		60.579,35
Μείον: 1. Εξοδα διοικητικής λειτουργίας	47.528,27		46.481,53	
3. Εξοδα λειτουργίας διαθέσεως	1.350,20	48.878,47	3.279,58	49.761,11
Μερικά αποτελέσμ. (κέρδη) Εκμεταλλεύσεως		4.860,24		10.818,24
Πλέον: 1. Εσοδα συμμετοχών	3,08		0,00	
2. Πιστωτικοί τόκοι και συναφή έσοδα	306,84	309,92	0,00	0,00
Ολικά αποτελέσματα (κέρδη) εκμεταλλεύσεως		5.170,16		10.818,24
ΙΙ. Μείον: Εκτακτα αποτελέσματα				
1. Εκτακτα και ανόργανα έξοδα		1,77		6,52
Οργανικά και έκτακτα αποτελέσματα (κέρδη)		5.168,39		10.811,72
Μείον: Σύνολο αποσβέσεων πάγιων στοιχείων	284,47		3.301,52	
Μείον: Οι από αυτές ενσωμ. στο λειτ. κόστος	284,47	0,00	3.301,52	0,00
ΚΑΘΑΡΑ ΑΠΟΤΕΛΕΣΜΑΤΑ (κέρδη) ΧΡΗΣΕΩΣ προ φόρων		5.168,39		10.811,72

ΠΙΝΑΚΑΣ ΔΙΑΘΕΣΕΩΣ ΑΠΟΤΕΛΕΣΜΑΤΩΝ

	Ποσά κλειομ. χρήσ. 2002	Ποσά προηγ. χρήσ. 2001
Καθαρά αποτελ. (κέρδη) χρήσεως	5.168,39	10.811,72
Πλέον: Υπόλοιπο αποτελεσμάτων (κερδών) προηγούμενων χρήσεων	7.838,49	0,00
Σύνολο	13.006,88	10.811,72
Μείον: 1. Φόρος εισοδήματος	904,47	1.892,06
Κέρδη προς διάθεση	12.102,41	8.919,66
Η διάθεση των κερδών γίνεται ως εξής:		
2. Μερίσματα πληρωτέα	11.585,57	7.838,49
4. Αποθεμ. καταστατικού (Αρθρο 12)	516,84	1.081,17
	12.102,41	8.919,66

Οι Διαχειριστές
ΣΑΚΕΛΛΑΡΙΔΗΣ ΑΝΕΣΤΗΣ
ΑΔΤ Λ398766
ΣΑΚΕΛΛΑΡΙΔΗΣ ΘΕΟΔΟΣΗΣ
ΑΔΤ Φ230865

Το Λογιστήριο
ΑΝΤΩΝΟΓΛΟΥ ΜΙΧΑΗΛ
ΑΡ. ΑΔ. Α' ΤΑΞΗΣ 24266
ΠΑΠΑΓΡΗΓΟΡΙΟΥ ΝΙΚΟΣ
ΑΡ. ΑΔ. 6858

ΕΛΛΗΝΙΚΗ ΔΗΜΟΚΡΑΤΙΑ
ΠΕΡΙΦΕΡΕΙΑ ΝΟΤΙΟΥ ΑΙΓΑΙΟΥ
ΝΟΜΟΣ ΔΩΔΕΚΑΝΗΣΟΥ
ΝΟΜΑΡΧΙΑΚΗ ΑΥΤ/ΣΗ ΔΩΔ/ΣΟΥ
ΝΟΜΑΡΧΙΑΚΟ ΣΥΜΒΟΥΛΙΟ
Ρόδος, 12/9/2003
Αριθμ. Πρωτ.: Ν.Σ. / 487

ΑΝΑΚΟΙΝΩΣΗ

Με την παρούσα ανακοινώνουμε ότι στις 11-9-2003 η Περιφέρεια Νοτίου Αιγαίου - Γενική Διεύθυνση Περιφέρειας - Τμήμα ΠΕ.ΧΩ. Δωδεκανήσου μας διαβίβασε την με αριθμ. πρωτ. 458/5-9-03 Απόφαση της Γενικής Γραμματέως της Περιφέρειας Νοτίου Αιγαίου που αφορά Έγκριση περιβαλλοντικών όρων επέκτασης ξενοδοχειακής μονάδος 4 αστέρων, Α' τάξης, με την επωνυμία «RODOS ATLANTICA BEACH HOTEL» δυναμικότητας 580 κλινών κατά 80 κλίνες (για συνολική δυναμικότητα 640 κλίνες) στην περιοχή «ΚΟΛΥΜΠΙΑ» Δήμου Αφάντου Νήσου Ρόδου, ιδιοκτησίας της εταιρείας «ΑΤΛΑΝΤΙΚΑ ΕΛΛΑΣ Α.Ε.».

Καλούμε κάθε ενδιαφερόμενο να υποβάλλει τις έγγραφες παρατηρήσεις του ως προς το περιεχόμενο της Μελέτης, μέσα σε προθεσμία δεκαπέντε (15) ημερών από την ημερομηνία δημοσίευσης της παρούσας στον ημερήσιο τοπικό τύπο.

Η προαναφερόμενη απόφαση θα αναρτηθεί, για τις προσεχείς μέρες, στον πίνακα ανακοινώσεων της Νομαρχίας.

Ο πρόεδρος του Ν.Σ. Δωδ/σου

ΦΩΤΗΣ ΧΑΤΖΗΔΙΑΚΟΣ

ΕΛΛΗΝΙΚΗ ΔΗΜΟΚΡΑΤΙΑ
ΠΕΡΙΦΕΡΕΙΑ ΝΟΤΙΟΥ ΑΙΓΑΙΟΥ
ΝΟΜΟΣ ΔΩΔΕΚΑΝΗΣΟΥ
ΝΟΜΑΡΧΙΑΚΗ ΑΥΤ/ΣΗ ΔΩΔ/ΣΟΥ
ΝΟΜΑΡΧΙΑΚΟ ΣΥΜΒΟΥΛΙΟ
Ρόδος, 12/9/2003
Αριθμ. Πρωτ.: Ν.Σ. / 491

ΑΝΑΚΟΙΝΩΣΗ

Με το υπ' αριθμ. πρωτ. 900/8-9-2003 έγγραφο της Περιφέρειας Νοτίου Αιγαίου - Γενική Διεύθυνση Περιφέρειας - Τμήμα ΠΕ.ΧΩ. Δωδ/σου, μας διαβιβάστηκε για γνωμοδότηση η Μελέτη Περιβαλλοντικών Επιπτώσεων (Μ.Π.Ε.) της υφιστάμενης ξενοδοχειακής μονάδος με τον τίτλο «ALPHA BEACH» και δυναμικότητας 219 κλινών με δυνατότητα επέκτασης κατά 22 κλίνες για συνολική δυναμικότητα 241 κλίνες και αναβάθμισης σε Α' κατηγορία στην περιοχή «ΚΟΛΥΜΠΙΑ» Δήμου Αφάντου Νήσου Ρόδου, ιδιοκτησίας της εταιρείας «ΞΕΝΕ ΚΡΟΝΟΣ Α.Ε.».

Καλούμε κάθε ενδιαφερόμενο να υποβάλλει τις έγγραφες παρατηρήσεις του ως προς το περιεχόμενο της Μελέτης, μέσα σε προθεσμία δεκαπέντε (15) ημερών από την ημερομηνία δημοσίευσης της παρούσας στον ημερήσιο τοπικό τύπο.

Οι ενστάσεις θα υποβάλλονται:

1. Στη Γραμματεία της Νομαρχιακής Επιτροπής της Ν.Α. Δωδ/σου.
2. Στην ανωτέρω αναφερομένη Υπηρεσία.

και θα κοινοποιούνται στο Τοπικό Γραφείο Περιβάλλοντος του Τ.Π. και Π.Ε. της Ν.Α. Δωδ/σου (υπόψη κ. Άρη Σκιαδόπουλου τηλ. 22410-30413), όπου βρίσκεται η πλήρης μελέτη και μπορεί κάθε ενδιαφερόμενος να λάβει γνώση αυτής.

Ο πρόεδρος του Ν.Σ. Δωδ/σου

ΦΩΤΗΣ ΧΑΤΖΗΔΙΑΚΟΣ

Ρόδος, 12 / 9 / 2003
Αριθμ. Πρωτ.: Ν.Σ. / 493
(Σχετ.: Ν.Σ. 490/03, 489/03)

ΕΛΛΗΝΙΚΗ ΔΗΜΟΚΡΑΤΙΑ
ΠΕΡΙΦΕΡΕΙΑ ΝΟΤΙΟΥ ΑΙΓΑΙΟΥ
ΝΟΜΟΣ ΔΩΔΕΚΑΝΗΣΟΥ
ΝΟΜΑΡΧΙΑΚΗ ΑΥΤ/ΣΗ ΔΩΔ/ΣΟΥ
ΝΟΜΑΡΧΙΑΚΟ ΣΥΜΒΟΥΛΙΟ

ΑΝΑΚΟΙΝΩΣΗ

Με την παρούσα ανακοινώνουμε ότι στις 11-9-2003 μας κοινοποιήθηκαν για δημοσιοποίηση οι παρακάτω γνωμοδοτήσεις της Περιφέρειας Νοτίου Αιγαίου - Γενική Διεύθυνση Περιφέρειας - Τμήμα ΠΕ.ΧΩ. Δωδεκανήσου.

Α) Η με αριθμό 908/9-9-2003 θετική γνωμοδότηση που αφορά Προκαταρκτική περιβαλλοντική εκτίμηση και αξιολόγηση νέας ξενοδοχειακής μονάδας ΑΑ' τάξης και δυναμικότητας 650 κλινών στη θέση «Καβουράκια» Δήμου Καλλιθέας, Νήσου Ρόδου, Νομού Δωδ/σου».

Β) Η με αριθμό 851/22-8-2003 θετική γνωμοδότηση που αφορά Προκαταρτική περιβαλλοντική εκτίμηση και αξιολόγηση του έργου «Χώρος Υγειονομικής Ταφής Απορριμμάτων Νότιας Ρόδου» στη θέση «Ποτηριού» του Δ.Δ. Γενναδίου Δήμου Νότιας Ρόδου, Νομού Δωδ/σου.

Γ) Η με αριθμό 799/9-9-2003 θετική γνωμοδότηση που αφορά Προκαταρτική περιβαλλοντική εκτίμηση και αξιολόγηση του έργου «κτίριο επιπλωμένων διαμερισμάτων 15 κλινών» στη θέση «ΠΟΤΑΛΙ ΛΕΥΚΟΥ ΜΕΣΟΧΩΡΙΟΥ» του Δήμου Καρπάθου, Νήσου Καρπάθου Νομού Δωδ/σου.

Καλούμε κάθε ενδιαφερόμενο, προκειμένου να λάβει γνώση του περιεχομένου των ανωτέρω γνωμοδοτήσεων και των συνοδευτικών αυτών σχετικών Μελετών (Π.Π.Ε.), να αποταθεί στο Τοπικό Γραφείο Περιβάλλοντος του Τ.Π. και Π.Ε. της Ν.Α. Δωδ/σου (κ. Άρη Σκιαδόπουλο, τηλ. 22410-30413).

Οι προαναφερόμενες γνωμοδοτήσεις θα αναρτηθούν, για τις προσεχείς μέρες, στον πίνακα ανακοινώσεων της Νομαρχίας.

Ο πρόεδρος του Ν.Σ. Δωδ/σου

ΦΩΤΗΣ ΧΑΤΖΗΔΙΑΚΟΣ

ΕΛΛΗΝΙΚΗ ΔΗΜΟΚΡΑΤΙΑ
ΠΕΡΙΦΕΡΕΙΑ ΝΟΤΙΟΥ ΑΙΓΑΙΟΥ
ΝΟΜΟΣ ΔΩΔΕΚΑΝΗΣΟΥ
ΝΟΜΑΡΧΙΑΚΗ ΑΥΤ/ΣΗ ΔΩΔ/ΣΟΥ
ΝΟΜΑΡΧΙΑΚΟ ΣΥΜΒΟΥΛΙΟ
Ρόδος, 12 / 9 / 2003
Αριθμ. Πρωτ.: Ν.Σ. / 488

ΑΝΑΚΟΙΝΩΣΗ

Με το υπ' αριθμ. πρωτ. 879/18-8-2003 έγγραφο της Περιφέρειας Νοτίου Αιγαίου, Γενική Διεύθυνση Περιφέρειας, Τμήμα ΠΕ.ΧΩ. Δωδ/σου (Ορθή επανάληψη 7-9-03 ως προς τον αριθμό των κλινών), μας διαβιβάστηκε για γνωμοδότηση Μελέτη Περιβαλλοντικών Επιπτώσεων (Μ.Π.Ε.) της υφιστάμενης ξενοδοχειακής μονάδος Α' τάξης με τον τίτλο «LUTANIA BEACH» και δυναμικότητας 191 κλινών στην περιοχή «ΚΟΛΥΜΠΙΑ» Δήμου Αφάντου Νήσου Ρόδου ιδιοκτησίας της εταιρείας «Ξ.Τ.Ε.Β. ΜΠΑΚΙΡΗΣ Α.Ε.».

Καλούμε κάθε ενδιαφερόμενο να υποβάλλει τις έγγραφες παρατηρήσεις του ως προς το περιεχόμενο της παραπάνω Μελέτης, μέσα σε προθεσμία δεκαπέντε (15) ημερών από την ημερομηνία δημοσίευσης της παρούσας στον ημερήσιο τοπικό τύπο.

Οι ενστάσεις θα υποβάλλονται:

1. Στη Γραμματεία της Νομαρχιακής Επιτροπής της Ν.Α. Δωδ/σου.
2. Στην ανωτέρω αναφερομένη Υπηρεσία

και θα κοινοποιούνται στο Τοπικό Γραφείο Περιβάλλοντος του Τ.Π. και Π.Ε. της Ν.Α. Δωδ/σου (υπόψη κ. Άρη Σκιαδόπουλου τηλ. 22410-30413), όπου βρίσκεται η πλήρης μελέτη και μπορεί κάθε ενδιαφερόμενος να λάβει γνώση αυτής.

Ο πρόεδρος του Ν.Σ. Δωδ/σου

ΦΩΤΗΣ ΧΑΤΖΗΔΙΑΚΟΣ

ΕΛΛΗΝΙΚΗ ΔΗΜΟΚΡΑΤΙΑ
ΠΕΡΙΦΕΡΕΙΑ ΝΟΤΙΟΥ ΑΙΓΑΙΟΥ
ΝΟΜΟΣ ΔΩΔΕΚΑΝΗΣΟΥ
ΝΟΜΑΡΧΙΑΚΗ ΑΥΤ/ΣΗ ΔΩΔ/ΣΟΥ
ΝΟΜΑΡΧΙΑΚΟ ΣΥΜΒΟΥΛΙΟ
Ρόδος, 12 / 9 / 2003
Αριθμ. Πρωτ.: Ν.Σ. / 492

ΑΝΑΚΟΙΝΩΣΗ

Με το υπ' αριθμ. πρωτ. 905/9-9-2003 έγγραφο της Περιφέρειας Νοτίου Αιγαίου, Γενική Διεύθυνση Περιφέρειας, Τμήμα ΠΕ.ΧΩ. Δωδ/σου, μας διαβιβάστηκε για γνωμοδότηση η Μελέτη Περιβαλλοντικών Επιπτώσεων (Μ.Π.Ε.) της υφιστάμενης ξενοδοχειακής μονάδος με την επωνυμία «ΑΝΤΩΝΙΟΣ HOTEL» Ε' τάξης, δυναμικότητας 48 κλινών στην περιοχή «ΦΑΛΗΡΑΚΙ» του Δήμου Καλλιθέας Νήσου Ρόδου, ιδιοκτησίας της εταιρείας «ΑΦΟΙ ΓΡΗΓΟΡΑ Ο.Ε.».

Καλούμε κάθε ενδιαφερόμενο να υποβάλλει τις έγγραφες παρατηρήσεις του ως προς το περιεχόμενο της παραπάνω Μελέτης, μέσα σε προθεσμία δεκαπέντε (15) ημερών από την ημερομηνία δημοσίευσης της παρούσας στον ημερήσιο τοπικό τύπο.

Οι ενστάσεις θα υποβάλλονται:

1. Στη Γραμματεία της Νομαρχιακής Επιτροπής της Ν.Α. Δωδ/σου.
2. Στην ανωτέρω αναφερομένη Υπηρεσία

και θα κοινοποιούνται στο Τοπικό Γραφείο Περιβάλλοντος του Τ.Π. και Π.Ε. της Ν.Α. Δωδ/σου (υπόψη κ. Άρη Σκιαδόπουλου τηλ. 22410-30413), όπου βρίσκεται η πλήρης μελέτη και μπορεί κάθε ενδιαφερόμενος να λάβει γνώση αυτής.

Ο πρόεδρος του Ν.Σ. Δωδ/σου

ΦΩΤΗΣ ΧΑΤΖΗΔΙΑΚΟΣ

Ρόδος, 15 / 9 / 2003
Αριθμ. Πρωτ.: Ν.Σ. / 502
(Σχετ.: Ν.Σ. 501/03)

ΕΛΛΗΝΙΚΗ ΔΗΜΟΚΡΑΤΙΑ
ΠΕΡΙΦΕΡΕΙΑ ΝΟΤΙΟΥ ΑΙΓΑΙΟΥ
ΝΟΜΟΣ ΔΩΔΕΚΑΝΗΣΟΥ
ΝΟΜΑΡΧΙΑΚΗ ΑΥΤ/ΣΗ ΔΩΔ/ΣΟΥ
ΝΟΜΑΡΧΙΑΚΟ ΣΥΜΒΟΥΛΙΟ

ΑΝΑΚΟΙΝΩΣΗ

Με την παρούσα ανακοινώνουμε ότι στις 12-9-2003 μας κοινοποιήθηκαν για δημοσιοποίηση οι παρακάτω γνωμοδοτήσεις της Περιφέρειας Νοτίου Αιγαίου - Γενική Διεύθυνση Περιφέρειας - Τμήμα ΠΕ.ΧΩ. Δωδεκανήσου.

Α) Η με αριθμό 839/22-8-2003 θετική γνωμοδότηση που αφορά Προκαταρτική περιβαλλοντική εκτίμηση και αξιολόγηση του έργου «Κατασκευή και λειτουργία ΧΥΤΑ Δήμου Σύμης στη θέση "Γλυφωνιές Σύμης" Νήσου Σύμης, Νομού Δωδ/σου».

Β) Η με αριθμό 833/22-8-2003 θετική γνωμοδότηση που αφορά Προκαταρτική περιβαλλοντική εκτίμηση και αξιολόγηση του έργου «Κατασκευή και λειτουργία ΧΥΤΑ Δήμου Λέρου στη θέση "ΤΣΙΓΚΟΥΝΑΣ" Νήσου Λέρου, Νομού Δωδ/σου.

Καλούμε κάθε ενδιαφερόμενο, προκειμένου να λάβει γνώση του περιεχομένου των ανωτέρω γνωμοδοτήσεων και των συνοδευτικών αυτών σχετικών Μελετών (Π.Π.Ε.), να αποταθεί στο Τοπικό Γραφείο Περιβάλλοντος του Τ.Π. και Π.Ε. της Ν.Α. Δωδ/σου (κ. Άρη Σκιαδόπουλο, τηλ. 22410-30413).

Οι προαναφερόμενες γνωμοδοτήσεις θα αναρτηθούν, για τις προσεχείς μέρες, στον πίνακα ανακοινώσεων της Νομαρχίας.

Ο πρόεδρος του Ν.Σ. Δωδ/σου

ΦΩΤΗΣ ΧΑΤΖΗΔΙΑΚΟΣ

ΕΛΛΗΝΙΚΗ ΔΗΜΟΚΡΑΤΙΑ
ΠΕΡΙΦΕΡΕΙΑ ΝΟΤΙΟΥ ΑΙΓΑΙΟΥ
ΝΟΜΟΣ ΔΩΔΕΚΑΝΗΣΟΥ
ΝΟΜΑΡΧΙΑΚΗ ΑΥΤ/ΣΗ ΔΩΔ/ΣΟΥ
ΝΟΜΑΡΧΙΑΚΟ ΣΥΜΒΟΥΛΙΟ
Ρόδος 18/9/2003
Αριθμ. Πρωτ.: Ν.Σ./504

ΑΝΑΚΟΙΝΩΣΗ

Με το υπ' αριθμ. πρωτ. 918/11-9-2003 έγγραφο της Περιφέρειας Νοτίου Αιγαίου - Γενική Δ/νση Περιφέρειας - Τμήμα ΠΕ.ΧΩ. Δωδ/σου, μας διαβιβάστηκε για γνωμοδότηση η από Ιούλιο του 2003 Μελέτη Περιβαλλοντικών Επιπτώσεων (Μ.Π.Ε.) μονάδας επιπλωμένων διαμερισμάτων 10 κλινών στη θέση «ΚΑΤΑΡΤΙ» Δήμου Κάσου, Νήσου Κάσου Νομού Δωδ/σου, ιδιοκτησίας Ευαγγελίας Σακελλάρη.

Καλούμε κάθε ενδιαφερόμενο να υποβάλλει τις έγγραφες παρατηρήσεις του ως προς το περιεχόμενο της παραπάνω Μελέτης, μέσα σε προθεσμία δεκαπέντε (15) ημερών από την ημερομηνία δημοσίευσης της παρούσας στον ημερήσιο τοπικό τύπο.

Οι ενστάσεις θα υποβάλλονται:

1. Στη Γραμματεία της Νομαρχιακής Επιτροπής της Ν.Α. Δωδ/σου
2. Στην ανωτέρω αναφερόμενη Υπηρεσία

και θα κοινοποιούνται στο Τοπικό Γραφείο Περιβάλλοντος του Τ.Π. και Π.Ε. της Ν.Α. Δωδ/σου (υπόψη κ. Αρη Σκιαδόπουλου τηλ. 22410/30413), όπου βρίσκεται η ανωτέρω μελέτη και μπορεί κάθε ενδιαφερόμενος να λάβει γνώση αυτής.

Ο πρόεδρος του Ν.Σ. Δωδ/σου

ΦΩΤΗΣ ΧΑΤΖΗΔΙΑΚΟΣ

ΕΛΛΗΝΙΚΗ ΔΗΜΟΚΡΑΤΙΑ
ΠΕΡΙΦΕΡΕΙΑ ΝΟΤΙΟΥ ΑΙΓΑΙΟΥ
ΝΟΜΟΣ ΔΩΔΕΚΑΝΗΣΟΥ
ΝΟΜΑΡΧΙΑΚΗ ΑΥΤ/ΣΗ ΔΩΔ/ΣΟΥ
ΝΟΜΑΡΧΙΑΚΟ ΣΥΜΒΟΥΛΙΟ
Ρόδος 18/9/2003
Αριθμ. Πρωτ.: Ν.Σ./505

ΑΝΑΚΟΙΝΩΣΗ

Με το υπ' αριθμ. πρωτ. 894/3-9-2003 (Ορθή Επανάληψη 11-9-2003) έγγραφο της Περιφέρειας Νοτίου Αιγαίου - Γενική Διεύθυνση Περιφέρειας - Τμήμα ΠΕ.ΧΩ. Δωδ/σου, μας διαβιβάστηκε για γνωμοδότηση η Μελέτη Περιβαλλοντικών Επιπτώσεων (Μ.Π.Ε.) της υφιστάμενης ξενοδοχειακής μονάδας Α' τάξης με τον τίτλο «LINDOS STAR» και δυναμικότητας 100 κλινών στην περιοχή «ΒΛΗΧΑ» Δήμου Λινδίων Νήσου Ρόδου, ιδιοκτησίας της εταιρείας «ΑΕΞΤΕ Ν. ΚΑΠΕΤΑΝΑΚΗΣ & ΥΙΟΙ».

Καλούμε κάθε ενδιαφερόμενο να υποβάλλει τις έγγραφες παρατηρήσεις του ως προς το περιεχόμενο της παραπάνω Μελέτης, μέσα σε προθεσμία δεκαπέντε (15) ημερών από την ημερομηνία δημοσίευσης της παρούσας στον ημερήσιο τοπικό τύπο.

Οι ενστάσεις θα υποβάλλονται:

1. Στη Γραμματεία της Νομαρχιακής Επιτροπής της Ν.Α. Δωδ/σου
2. Στην ανωτέρω αναφερόμενη Υπηρεσία

και θα κοινοποιούνται στο Τοπικό Γραφείο Περιβάλλοντος του Τ.Π. και Π.Ε. της Ν.Α. Δωδ/σου (υπόψη κ. Αρη Σκιαδόπουλου τηλ. 22410/30413), όπου βρίσκεται η ανωτέρω μελέτη και μπορεί κάθε ενδιαφερόμενος να λάβει γνώση αυτής.

Ο πρόεδρος του Ν.Σ. Δωδ/σου

ΦΩΤΗΣ ΧΑΤΖΗΔΙΑΚΟΣ

ΕΛΛΗΝΙΚΗ ΔΗΜΟΚΡΑΤΙΑ
ΠΕΡΙΦΕΡΕΙΑ ΝΟΤΙΟΥ ΑΙΓΑΙΟΥ
ΝΟΜΟΣ ΔΩΔΕΚΑΝΗΣΟΥ
ΝΟΜΑΡΧΙΑΚΗ ΑΥΤ/ΣΗ ΔΩΔ/ΣΟΥ
ΝΟΜΑΡΧΙΑΚΟ ΣΥΜΒΟΥΛΙΟ
Ρόδος 18/9/2003
Αριθμ. Πρωτ.: Ν.Σ./507

ΑΝΑΚΟΙΝΩΣΗ

Με την παρούσα ανακοινώνουμε ότι στις 18-9-2003 παρελήφθησαν από το Γραφείο μας οι παρακάτω Αποφάσεις έγκρισης περιβαλλοντικών όρων της Περιφέρειας Νοτίου Αιγαίου - Γενική Δ/νση Περιφέρειας - Τμήμα ΠΕ.ΧΩ Δωδ/σου:

Α) Η με αριθμό 391/9-9-2003 απόφαση της Γενικής Γραμματέα Περιφέρειας Νοτίου Αιγαίου που αφορά «έγκριση περιβαλλοντικών όρων για τη λειτουργία της υφιστάμενης ξενοδοχειακής μονάδας Β' τάξης και δυναμικότητας 240 κλινων στην περιοχή «ΚΑΝΑΜΑΤ» Δήμου Ρόδου Νήσου Ρόδου, με την επωνυμία «PRINCESS FLORA», ιδιοκτησίας της «Ξ.Τ.Ε. ΦΛΩΡΑ ΙΙ Α.Ε.».

Β) Η με αριθμό 390/9-9-2003 απόφαση της Γενικής Γραμματέα Περιφέρειας Νοτίου Αιγαίου που αφορά «έγκριση περιβαλλοντικών όρων νέας ξενοδοχειακής μονάδας Α' τάξης και δυναμικότητας 120 κλινών στην περιοχή «ΛΟΘΙΑΡΙΚΑ ΛΑΡΔΟΥ» Δήμου Λινδίων Νήσου Ρόδου, ιδιοκτησίας των ΠΑΠΑΝΙΚΟΛΑΟΥ ΦΛΩΡΑ & Χ"ΔΗΜΗΤΡΙΟΥ ΠΑΡΑΣΚΕΥΗ».

Καλούμε κάθε ενδιαφερόμενο, προκειμένου να λάβει γνώση του περιεχομένου εκάστης των παραπάνω αποφάσεων, να αποταθεί στο Τοπικό Γραφείο Περιβάλλοντος του Τ.Π. και Π.Ε. της Ν.Α. Δωδ/σου (κ. Αρη Σκιαδόπουλο, τηλ. 22410/30413).

Οι προαναφερόμενες αποφάσεις θα αναρτηθούν, για τις προσεχείς μέρες, στον πίνακα ανακοινώσεων της Νομαρχίας.

Ο πρόεδρος του Ν.Σ. Δωδ/σου

ΦΩΤΗΣ ΧΑΤΖΗΔΙΑΚΟΣ



Νέο Punto

FIAT

Auto Center M.Κωστάκης ΑΕΒΕ
Τηλέφωνο 22410 82000

Περισσότερη άνεση
Περισσότερη δύναμη
Περισσότερη ασφάλεια

36 ΑΤΟΚΕΣ ΔΟΣΕΙΣ 'Η ΑΠΟ 169 € ΤΟ ΜΗΝΑ

Νέα χρηματοδοτικά προγράμματα

•**0%** προκαταβολή, έως **60** μήνες εξόφληση •**Προκαταβολή** το παλιό σας αυτοκίνητο και **άτοκη** χρηματοδότηση του καινούργιου •Ανταλλαγές μεταχειρισμένων με μεταχειρισμένα •Εξόφληση **μετρητοίς** του παλιού σας αυτοκινήτου και αγορά καινούργιου ή μεταχειρισμένου **χωρίς** προκαταβολή

Auto Center Μανώλης Κωστάκης Α.Ε.Β.Ε.

ΟΛΟΚΛΗΡΩΜΕΝΟ ΣΥΓΚΡΟΤΗΜΑ: FIAT - ALFA ROMEO - LANCIA

14ο χλμ Ρόδου - Αεροδρομίου 85106, Παραδείσι, Ρόδος, Τηλ: (22410) 82000

μεταχειρισμένα με...

Δυνατότητα Test Drive!
Αυστηρός ποιοτικός έλεγχος!

Χρυσή Εγγύηση
AUTO CENTER



ALFA 156, 1.600cc, 120HP, 10 μηνών, 16.000χλμ., Full extra



TOYOTA COROLLA 1350cc, Mod. 12/98, 93.000χλμ, ηλεκτρικά παράθυρα/κλειδαριές, A/C, P/K



FIAT STILO 1250CC, Full Extra, 2ος/2002, 35.000 χλμ.



Η πιο επιτυχημένη συλλογή μεταχειρισμένων

Καθημερινά από: 9.00 - 19.00
Σάββατο από: 9.00 - 14.00



SEAT IBIZA,1.000cc, Mod.'98, 70.000χλμ

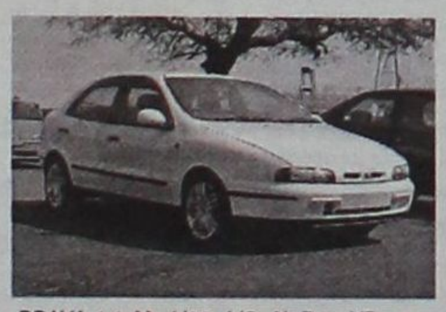

BRAVA 1.4, Mod.'96, A/C, Air Bag, Υδραυλικό τιμόνι, Ηλεκτρ. Παράθυρα-κλειδαριές, Ραδιοκασετόφωνο



FIAT, PUNTO GT,1.400cc, 136HP, Mod.'95



MAZDA 323F, 1.500cc, 16V, Mod. 10/97, 93.000χλμ, A/C, ζάντες, ηλεκτρικά παράθυρα/κλειδαριές, P/K



KIA SEPHIA, 1.300cc, Mod. 96, 55.000χλμ, A/C



SEICENTO 900 - 1.1, ηλεκτρ. Παράθυρα-κλειδαριές, ποικιλία αυτοκινήτων



NISSAN. 2,5D, 4X4, , Mod. 95



MERCENDES, 208D, airbag, A/C



MERCENDES, 410D, Mod. 1996



MERCENDES, 814D, Mod. 1992

Μέσα κι έξω από τα...

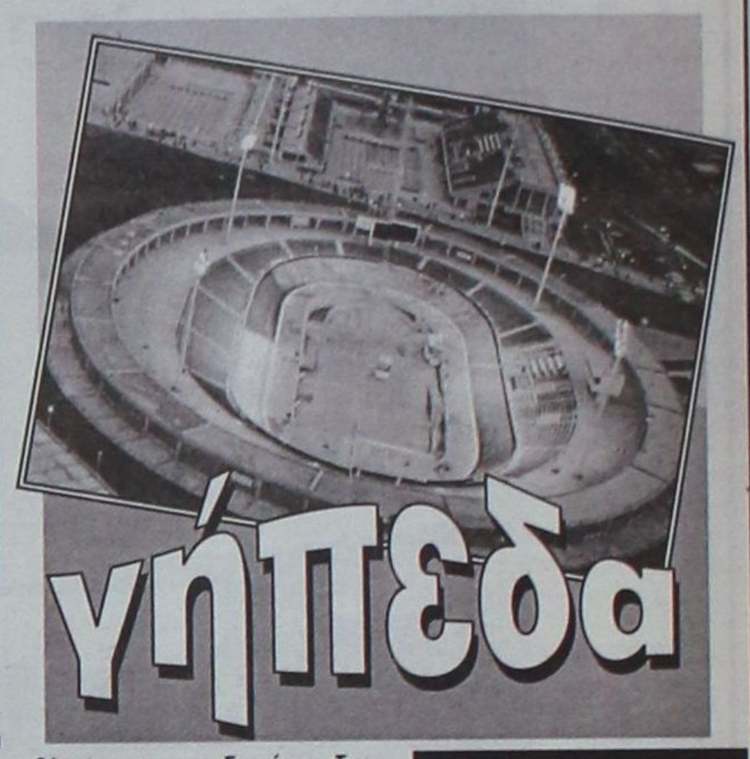

Οι παράλληλες εκδηλώσεις

«Μαζεμένη» έπεσε το περασμένο Σάββατο η αγωνιστική κίνηση στη Λέρο. Έπαιζε η Δόξα Λέρου με τον Ευκλή, η Α.Ε. Λέρου με τον Ευαγόρα, ενώ παράλληλα διεξάγονταν και οι αγώνες στίβου «Λέρια». Πού να πρωτοπάει ο φίλαθλος και τι να επιλέξει. Ποδόσφαιρο ή στίβο;

Φυσικά, όταν συμπίπτουν τόσα πολλά αθλητικά γεγονότα, επόμενο είναι να μοιράζονται οι φίλαθλοι και τα γήπεδα να δείχνουν άδεια...

Ευρηματικότητα

Ευρηματικός, όπως πάντα, ο πρόεδρος του Ηρακλή Μαριτσών Γιώργος Παπαδημήτρης. Έχοντας υπόψη του το γνωμικό «η πενία τέχνας απεργάζεται» φρόντισε να περιορίσει την είσοδο στο γήπεδο της Παστίδας, για να αποφύγει τους τζαμπατζήδες και να κόψει μερικά παραπάνω εισιτήρια. Και πώς έκλεισε την είσοδο; Με ένα τζιπάκι!

Φυσικά, φρόντισε να βάλει και μία ενημερωτική πινακίδα!

Είναι νωρίς

Το πρωτάθλημα της Α' Ερασιτεχνικής Κατηγορίας Δωδεκανήσου βρίσκεται ακόμα στο ξεκίνημά του. Συνεπώς έχει ακόμα πολύ δρόμο κι ας μη βιάζονται κάποιοι να κάνουν (παρακινδυνευμένες) προβλέψεις...

Ας περιμένουμε όλοι να περάσουν ακόμα μερικές αγωνιστικές...

Λίγος κόσμος

Λιγοστοί ήταν οι φίλαθλοι που είδαν τον προχθεσινό αγώνα του Περιφερειακού πρωταθλήματος Απόλλωνα - Παννταξιακού, στο γήπεδο Καλυθιών. Δίχως υπερβολή, δεν ξεπέρασαν τους 100. Αριθμός πολύ μικρός, ασφαλώς, για αγώνα τέτοιας κατηγορίας. Βλέπετε, έχουμε πολλά παιχνίδια την ίδια ώρα στο νησί και οι φίλαθλοι προτιμούν να ακολουθούν τις ομάδες τους.

Περισσότερες θέσεις

Με αεροσκάφη περισσότερων θέσεων εξυπηρετείται η σύνδεση Ρόδου - Καρπάθου, καθώς αποσύρθηκαν τα μικρά «Ντορνιέ». Έτσι οι ομάδες που θα θέλουν να μετακινηθούν στην Κάρπαθο δεν θα αντιμετωπίζουν ιδιαίτερο πρόβλημα. Κάτι είναι κι αυτό. Αρκεί, βέβαια, να φροντίζουν έγκαιρα να κάνουν κρατήσεις.

Κόσμος πάει κι έρχεται...

Άρχισε και το πρωτάθλημα της Β' Ερασιτεχνικής Κατηγορίας Δωδεκανήσου και κάθε Σαββατοκύριακο κόσμος πάει και έρχεται... Είναι οι ομάδες που φεύγουν από τη Ρόδο με προορισμό άλλο νησί, αλλά και αυτές από τα νησιά του βορείου συγκροτήματος που έρχονται για να δώσουν τους αγώνες τους.

Είναι αλήθεια, ότι το ποδόσφαιρο δίνει ζωή στα μικρά νησιά, ενώ δημιουργεί και κίνηση στα πλοία της γραμμής Δωδεκανήσου.

Έμειναν ικανοποιημένοι

Ικανοποιημένοι έμειναν οι παράγοντες του Ακουσιλάου από το πανηγύρι του Αγίου Νικήτα (14 και 15 Σεπτεμβρίου) στις Φάνες. Η κίνηση στο αναψυκτήριό τους ξεπέρασε κάθε προβλέψη και το ξενύχτι δεν πήγε στράφι...

Παράπονα

Και νέα παράπονα έφθασαν στη στήλη όσον αφορά τα τηλεοπτικά μας. Τηλεθεατές εξέφρασαν παράπονα, ότι «πιάνουν» ορισμένες μέρες τα προγράμματα του «Άλφα» και μετά εμφανίζονται μόνο... χιόνια στις οθόνες τους.

Μεταφέρουμε τα παράπονα των τηλεθεατών της υπαίθρου Ρόδου, με την ελπίδα ότι κάποιος θα φροντίσει για την επίλυση του προβλήματος.

Κάνει καλό!

Πολλοί κυνηγοί πήραν τα όρη και τα βουνά τη βδομάδα που πέρασε. Ελάχιστοι όμως γύρισαν με θήραμα. Πολλά τα ντουφέκια, αλλά ελάχιστοι οι λαγοί και πέρδικες. Ωστόσο, το σίγουρο είναι ότι το περπάτημα στα δάση κάνει καλό...

Νωρίς - νωρίς

Νωρίς - νωρίς είχαμε φέτος την πρώτη «παραίτηση» προπονητή στα τοπικά δεδομένα. Ποιος ξέρει τι θα μας επιφυλάξει η συνέχεια των πρωταθλημάτων της ΕΠΣΔ.

Περιμένουν

Πολλοί Ροδίτες που αγόρασαν καινούργιο αυτοκίνητο περιμένουν εδώ και αρκετό καιρό να το παραλάβουν. Τα αυτοκίνητα όμως παραμένουν στις εκθέσεις των αντιπροσωπειών. Η καθυστέρηση στην παράδοση των Ι.Χ. αυτοκινήτων οφείλεται σε διαδικαστικό πρόβλημα, λόγω της μείωσης των δασμών.

Φυσικά, οι αγοραστές περιμένουν εκτός από τα αυτοκίνητα να ωφεληθούν και τη μείωση των δασμών.

ΕΥΡΩΠΑΙΚΗ ΕΠΕΝΔΥΤΙΚΗ
ΕΘΝΙΚΗΣ ΑΝΤΙΣΤΑΣΕΩΣ 48 ΤΗΛ. 0241 39300

ΕΥΡΩΠΑΙΚΗ ΕΠΕΝΔΥΤΙΚΗ

ΚΤΗΜΑΤΟΜΕΣΙΤΙΚΟ ΓΡΑΦΕΙΟ

ΑΝΤΩΝΗΣ ΝΙΚΟΛΗΣ - ΘΕΟΦΙΛΟΣ ΚΛΩΝΑΡΗΣ

ΕΘΝΙΚΗΣ ΑΝΤΙΣΤΑΣΕΩΣ 48 (ΠΡΩΗΝ ΑΝΝΗΣ ΜΑΡΙΑΣ) ΤΗΛ. 0241 39300 – FAX 0241 43314

ΕΥΡΩΠΑΙΚΗ ΕΠΕΝΔΥΤΙΚΗ

ΔΙΑΜΕΡΙΣΜΑΤΑ

47 τ.μ.	Στο Ροδίνι με πανοραμική θέα	€ 38.151,14	13.000.000
40 τ.μ.	Συνοικία Δασκάλων καινούργιο	€ 42.553,19	14.500.000
50 τ.μ.	Στο Ροδίνι ισόγειο	€ 45.487,89	15.500.000
90 τ.μ.	Στην Ανάληψη με 3 υπνοδ.μετρητοίς	€ 73.367,57	25.000.000
80 τ.μ.	Στα Αφάντου	€ 76.302,27	26.000.000
104 τ.μ.	Στην Σωτήρος	€ 88.041,09	30.000.000
90 τ.μ.	Στα Αφάντου 5 ετών	€ 88.041,09	30.000.000
160 τ.μ.	Συνοικία Δασκάλων σε κολώνες	€ 93.910,49	32.000.000
160 τ.μ.	Συνοικία Δασκάλων σε κολώνες	€ 93.910,49	32.000.000
80 τ.μ.	Συνοικία Δασκάλων καινούργιο	€ 93.910,49	32.000.000
117 τ.μ.	Συνοικία Δασκάλων σε σοβά	€ 96.845,19	33.000.000
70 τ.μ.	Στα Αφάντου μαζί με κατάστημα 70 τ.μ.	€ 102.714,60	35.000.000
75 τ.μ.	Στην Θησέως ανακαινισμένο στο 2001	€ 102.714,60	35.000.000
85 τ.μ.	Στο Ροδίνι καινούργιο με θέα	€ 102.714,60	35.000.000
142 τ.μ.	Στην Λευκωσίας	€ 105.649,30	36.000.000
100 τ.μ.	Στην Ατταβύρου με 3 υπνοδωμάτια	€ 111.518,71	38.000.000
90 τ.μ.	Στην Δ.Αναστασιάδη lux κατασκευή	€ 111.518,71	38.000.000
130 τ.μ.	Στο Ροδίνι	€ 117.388,11	40.000.000
106 τ.μ.	Καινούργιο με 3 υπνοδωμάτια lux	€ 123.257,52	42.000.000
130 τ.μ.	Στην Χειμάρας	€ 123.257,52	42.000.000
160 τ.μ.	Με 4 υπνοδωμάτια	€ 123.257,52	42.000.000
115 τ.μ.	Στην Γαριβάλδη με χρήση parking	€ 132.061,63	45.000.000
115 τ.μ.	Στο Ροδίνι με 3 υπνοδωμάτια	€ 143.800,44	49.000.000
180 τ.μ.	Επί της Εθνικής Αντιστάσεως	€ 234.776,23	80.000.000







ΜΟΝΟΚΑΤΟΙΚΙΕΣ - ΜΕΖΟΝΕΤΕΣ

70 τ.μ.	Διατηρητέα στο Νιοχώρι	€ 44.020,54	15.000.000
120 τ.μ.	Στην Παστίδα σε 1000 m οικόπεδο	€ 105.649,30	36.000.000
120 τ.μ.	Στα Κοσκινού (50+70)	€ 132.061,63	45.000.000
140 τ.μ.	Στην Ιαλυσό σε οικόπεδο 350	€ 155.539,25	53.000.000
125 τ.μ.	Στο Ροδίνι	€ 181.951,58	62.000.000
360 τ.μ.	Περιοχή Σγουρού με 1000 m οικόπεδο	€ 190.755,69	65.000.000
200 τ.μ.	Στα Αφάντου σε οικόπεδο 4000 m	€ 190.755,69	65.000.000
215 τ.μ.	Στα Κοσκινού σε σοβά	€ 190.755,69	65.000.000
225 τ.μ.	Στο Ροδίνι lux κατασκευής καιν.	€ 205.429,20	70.000.000



ΟΙΚΟΠΕΔΑ

1000 τ.μ.	Στο Φαληράκι με οικοδομή κοντά στο κύμα	€ 234.776,23	80.000.000
10000 τ.μ.	Φυτώριο	€ 293.470,29	100.000.000
1050 τ.μ.	Ιαλυσός επί της εθνικής οδού	€ 146.735,14	50.000.000
1500 τ.μ.	Στην Λαχανιά εντός οικισμού	€ 61.628,76	21.000.000
2000 τ.μ.	Στο Γεννάδι με άδεια οικοδομής,νερό,ρεύμα	€ 58.694,06	20.000.000
23000 τ.μ.	Στην Λαχανιά 20m από την Εθνική οδό	€ 88.041,09	30.000.000
2500 τ.μ.	Στην Αρχίπολη οικοδομήσιμο	€ 22.010,27	7.500.000
2500 τ.μ.	Στην Κάλαθο εντός οικισμού	€ 26.412,33	9.000.000
2500 τ.μ.	Στα Κοσκινού	€ 58.694,06	20.000.000
2500 τ.μ.	Στο κιοτάρι κοντά στο κύμα με άδεια οικ.	€ 88.041,09	30.000.000
2500 τ.μ.	Κοσκινού οικοδομεί 800 m βιοτεχνικό	€ 176.082,17	60.000.000
4000 τ.μ.	Καλυθιές προς Αφάντου	€ 70.432,87	24.000.000
4000 τ.μ.	Επί της Εθνικής Οδού περιοχή Ατσιπά	€ 105.649,30	36.000.000
4000 τ.μ.	Περιοχή Σγουρού με εύκολη πρόσβαση	€ 117.388,11	40.000.000
4000 τ.μ.	Στην Παστίδα έναντι Θράκης	€ 132.061,63	45.000.000
4500 τ.μ.	Στην Παστίδα	€ 44.020,54	15.000.000
4500 τ.μ.	Περιοχή Ρένη Κοσκινού	€ 198.092,44	67.500.000
46000 τ.μ.	Στην Ψίνθο σε τιμή ευκαιρίας	€ 44.020,54	15.000.000
5000 τ.μ.	Στο Γεννάδι με πρόσοψη στην εθν.οδό	€ 102.714,60	35.000.000
5000 τ.μ.	Στους Τρείς με μονοκατοικία 50μ	€ 146.735,14	50.000.000
5250 τ.μ.	Εντός οικισμού στην Παστίδα	€ 132.061,63	45.000.000
6500 τ.μ.	Στην Λαχανιά 300 m από το κύμα	€ 104.181,95	35.500.000
9000 τ.μ.	Στην Λαχανιά 800 m από το κύμα	€ 82.171,68	28.000.000
9000 τ.μ.	Στην Ιαλυσό στο κύμα	€ 396.184,89	135.000.000

ΚΑΤΑΣΤΗΜΑΤΑ - ΕΠΙΧΕΙΡΗΣΕΙΣ

Μπάρ στην Ορφανίδου προς ενοικίαση	€ 1.467,35	500.000
Καταστήματα στην οδό Καμείρου		
Διόροφη οικία στην Σύμη κατάληλη για Πανσιόν	€ 58.694,06	20.000.000
Κατάστημα στη Ρόδου-Λίνδου 90 τ.μ.	€ 88.041,09	30.000.000
Κατάστημα στην Απελλού(Παλιά Πόλη)	€ 190.755,69	65.000.000
Κατάστημα στο Μανδράκι 50 τ.μ.	€ 293.470,29	100.000.000
Μπάρ στην Ορφανίδου 130 τ.μ.	€ 322.817,31	110.000.000
Κατάστημα επί της Σωκράτους 24 τ.μ.	€ 410.858,40	140.000.000
ΞΕΝΟΔΟΧΕΙΟ 70 ΚΛΙΝΩΝ ΣΕ ΤΙΜΗ ΕΥΚΑΙΡΙΑΣ	€ 645.634,63	220.000.000

ΑΓΟΡΕΣ - ΠΩΛΗΣΕΙΣ - ΜΙΣΘΩΣΕΙΣ ΑΚΙΝΗΤΩΝ
ΣΥΜΒΟΥΛΕΥΤΙΚΕΣ ΚΑΙ ΕΠΕΝΔΥΤΙΚΕΣ ΠΡΟΤΑΣΕΙΣ
ΑΠΟΚΛΕΙΣΤΙΚΗ ΔΙΑΘΕΣΗ ΔΙΑΜΕΡΙΣΜΑΤΩΝ - ΟΙΚΟΠΕΔΩΝ - ΞΕΝΟΔΟΧΕΙΩΝ
ΖΗΤΟΥΝΤΑΙ ΔΙΑΜΕΡΙΣΜΑΤΑ - ΜΟΝΟΚΑΤΟΙΚΙΕΣ - ΟΙΚΟΠΕΔΑ - ΑΓΡΟΤΕΜΑΧΙΑ

Ωμο-λογίες



«Το γκοβέρνο τα 'κανε θάλασσα...» (Αριστοτέλης Παυλίδης)

(Για να μη σας κάνω τώρα περισσότερες αναλύσεις που τελικά έχουν σαν αποτέλεσμα να κλείνει η ψαλίδα, θα μιλάμε στο εξής συνθηματικά και περιεκτικά. Μπας και πιάσει τόπο η αντιπολίτευση)



«Έτσι όπως πάνε τα πράγματα στην αγορά, θα φύγουμε μετανάστες...» (Νίκος Τατάκης)

(Που λέει ο λόγος δηλαδή, γιατί πού όρεξη τώρα να τρέχουμε σαν γκασταμπάιντερ στη Γερμανία και την Αραπιά για το προς το ζην...)







***ΠΟΙΟΣ** έχει δίκιο ή άδικο για το αν πρέπει ή όχι να λειτουργεί το Κατάστημα Αφορολογήτων Ειδών στο λιμάνι της Ρόδου είναι μια μεγάλη ιστορία και χωρά ένα κάρο συζήτηση.*

Να συμφωνήσουμε όμως σε ένα πράγμα. Ότι η ειλικρίνεια και η θαρρετές θέσεις δεν περίσσεψαν όλο αυτό το διάστημα που τρωγόμαστε για την παρουσία των ΚΑΕ στη Ρόδο. Ελειψαν οι καθαρές κουβέντες, και δεν αναφερόμαστε στους άμεσα ενδιαφερόμενους εμπόρους, που οι άνθρωποι υπερασπίζονται τα συμφέροντά τους. Και καλά κάνουν...

Από τους επώνυμους, είναι αλήθεια, ότι περιμέναμε περισσότερο θάρρος και παρρησία. Ας όψονται οι ισορροπίες που ευνούχισαν την ευθυκρισία και το ρεαλισμό...

ΓΙΑ** το λόγο αυτό, και ανεξάρτητα από το ποιος συμφωνεί μαζί του ή όχι, πρέπει να σταθεί κανείς στην περίπτωση του κ. **Βασίλη Τσαμπανάκη.



Ο πρόεδρος του Οικονομικού Επιμελητηρίου Δωδεκανήσου, παρά το γεγονός ότι μέσα στην αίθουσα του Νομαρχιακού Συμβουλίου είχε διαμορφωθεί το κλίμα κατά της λειτουργίας του ΚΑΕ και είχε δρομολογηθεί η έκβαση της συζήτησης, βρήκε το τσαγανό (για να μη γράψω τίποτα άλλο) να καταθέσει την άποψή του που κινείτο προφανώς κόντρα στο ρεύμα.

«Δηλαδή, κάθε φορά που θα ανοίγει νόμιμα – βασική και αδιαπραγμάτευτη προϋπόθεση - μια επιχείρηση στη Ρόδο, όσο μεγάλη κι αν είναι, και ανεξάρτητα αν λέγεται ΚΑΕ, JUMBO ή κάτι άλλο, εμείς θα ανεβάζουμε μαύρες σημαίες;» αναρωτήθηκε ο κ. Τσαμπανάκης. Είπε κι άλλα, υποτίθεται αιρετικά:

«Οσοι κόπτονται για τα τοπικά συμφέροντα, έχουν ποτέ σκεφθεί αν ένας Ροδίτης επιχειρηματίας που θέλει να κάνει εισαγωγή ενός προϊόντος, θα επιλέξει έναν ακριβό Ελληνα εισαγωγέα ή κάποιον ξένο που τυγχάνει να είναι πολύ φτηνότερος...

Ως πότε θα είμαστε εμείς οι Ροδίτες που μονίμως διαμαρτυρόμαστε; Στο τέλος θα γίνουμε γραφικοί...».

Αυτά μεταξύ άλλων είπε, κι ας γκρίνιαζε ο Τέλης από την πρώτη σειρά των εδράνων...

*Αμ, η **Σεμίραμις Ψαρομπά** μήπως κόμπιασε να πει κάποιες αλήθειες που όποιος τολμήσει και τις πει θα καεί στο εξώτερον; Όχι βέβαια...*



*Ο λόγος ήταν για τα προνοιακά επιδόματα και για το πόσο έχουν αυξηθεί θεαματικά οι δικαιούχοι τους. Πρόεδρος των Πολυτέκνων η ίδια, δεν μπορεί, κάτι θα ξέρει. «Να αλλάξουν επιτέλους οι επιτροπές που κρίνουν και αποφασίζουν για τους δικαιούχους. **Εδώ φτάσαμε στο σημείο να παίρνουν επίδομα τυφλού άνθρωποι που βλέπουν ...μια χαρά**» είπε ο Σεμίραμις και δεν ακούστηκε κιχ στο Νομαρχιακό Συμβούλιο.*

Ούτε από τους γνωστούς φλύαρους...



***ΝΙΚΟΣ Ζωίδης και Νίκος Τατάκης**. Αυτοί οι δυο μοιάζουν σε πολλά, πάρα πολλά. Δεν θα λέγαμε σαν δυο σταγόνες νερό, όμως προέρχονται σίγουρα από την ίδια πολιτική σχολή...*

Πρακτικά μυαλά, δεν καταλαβαίνουν από γραφειοκρατικά αλαλούμ και φυσικά δεν πάνε με την αγιαστούρα στο χέρι για να λύσουν ένα πραγματικό πρόβλημα.

*Μία και μόνο «επίδειξη» της ταύτισης των ...γονιδίων τους έκαναν στην τελευταία συνεδρίαση του Νομαρχιακού Συμβουλίου, όταν έκαναν «σάντουιτς» τον **Μιχάλη Μπαριανάκη.** Τόλμησε ο άνθρωπος να ρωτήσει, πώς και πόσες άδειες δόθηκαν στις λαϊκές αγορές, και ένοιωσε την άγρια πίεση του διδύμου.*

«Εκανα ό,τι έκανε και ο κ. Τατάκης, όταν ήταν αντινομάρχης» είπε ο κ. Ζωίδης. «Ο αντινομάρχης ψεύδεται» απάντησε ο κ. Μπαριανάκης. «Ε, αυτές είναι βαριές κουβέντες» τον τάπωσε ο κ. Τατάκης, εξηγώντας εν ολίγοις στον Μιχάλη, ότι έχει δίκιο ο Ζωίδης.

Τι τα 'θελες Μιχάλη μου να μπλέξεις με το δίδυμο; Ακόμα και σε αντίπαλες παρατάξεις, Ζωίδης και Τατάκης αποδεικνύουν ότι μαζί δεν κάνουνε και χώρια δεν μπορούνε.



***ΣΙΓΑ** την αποκάλυψη... Τώρα πήραμε χαμπάρι, ότι υπάρχουν δήμαρχοι που το παίζουν παλικάρια πίσω από τη Μάρθα και μπροστά της κάνουν την πάπια; Θα βοηθούσε ίσως να ξεφυλλίζαμε προς τα πίσω κάποια ρεπορτάζ παλαιότερων εκδόσεων της «Δράσης» αλλά και άλλων εφημερίδων για να διαπιστώναμε τις θαυμαστές οβιδιακές μεταμορφώσεις.*

*Δεν μπορεί φυσικά κανείς να ξέρει, αν αυτή τη φορά τα πράγματα είναι διαφορετικά και ότι πράγματι η Μάρθα έγινε τώρα «τσακωτή». Όμως, ίσως πρέπει να κρατήσουμε λιγουλάκι την πισινή, διότι η φράση **«πίσω έχει η αχλάδα την ουρά»** ενδεχομένως να αποδειχθεί επίκαιρη και αληθινή όπως τόσες και τόσες φορές.*

Μια επισήμανση, καταστάλαγμα σοφίας από τις εμπειρίες του πολύ πρόσφατου παρελθόντος. Αυτά για την ώρα...





*ΗΤΑΝ μέγα και τραγικό σφάλμα από την πλευρά τοπικών ΜΜΕ (με όλο το θάρρος συνάδελφοι), αλλά και μερίδας της κοινής γνώμης, να καταπιαστούμε με το θέμα του Καζίνου, της μαρίνας κλπ, έχοντας διαχωριστεί σε **Γιαννοπουλικούς και Χατζηευθυμικούς.***

Αν μέναμε εξ αρχής μόνο στην ουσία του πράγματος (θέλετε μήπως να την περιγράψουμε;), ξεπερνώντας προσωπικά μας γούστα, συμπάθειες και αντιπάθειες, και το αναγάγαμε σε θέμα δικό μας (των ΜΜΕ και μόνο), ίσως να πέρναγε ΤΟ μήνυμα έγκαιρα και καθαρά. Και προς όλες τις κατευθύνσεις. Όταν το πήραμε αυτό χαμπάρι, ήταν πια αργά. Πολύ αργά...



ΑΠΟΡΡΗΤΟ Από:

Προς κ. Κοσμά Σφορίου
Βουλευτή Δωδεκανήσου
Αθήνα

Φίλε Κοσμά,

Περίμενα είναι η αλήθεια, ότι θα προέβαινες σε μερική έστω διάψευση του δημοσιεύματος της «Δράσης», πράγμα που δεν έκανες.

Για να είμαι ειλικρινής, ούτε κι εγώ μπορούσα να το διαψεύσω, αφού οι μπαγάσες στην εφημερίδα φαίνεται ότι κάτι ξέρουν ή κάτι υποψιάζονται.

Προσωπικά Κοσμά δεν τους είπα τίποτα, αλλά μάλλον ισχύει αυτό που λέει ο κόσμος «χωριό που φαίνεται κολαούζο δεν θέλει».

Τι θα κάνουμε από δω και πέρα; Θα είμαι τη Δευτέρα στο γραφείο, πάρε με στο τηλέφωνο να μου πεις νεότερα.

Θα περιμένω τηλεφώνημά σου

ΠΡΟΣΩΠΑ... στο προσκήνιο



Ενας Δημήτρης Μάτσιας από το παρελθόν αποκαλύπτεται:

«Αφιερωμένο στους συνδικαλιστές εκείνους του Νοσοκομείου που νομίζουν ότι μέσα από τα καλοραμμένα κοστούμια μου κρύβεται κάποιος του χεριού τους. Δε σφάξανε...»

(Μέσα στο κουτί γράφουμε: Surprise, surprise!!!)

Αρχίζουν αύριο οι εργασίες του 7ου Συμποσίου του Οργανισμού Πόλεων Παγκόσμιας Πολιτιστικής Κληρονομιάς

Η Ρόδος στο επίκεντρο του ενδιαφέροντος

Θα συμμετέχουν καταξιωμένες προσωπικότητες από όλο τον κόσμο

Ξεκινά αύριο στη Ρόδο το 7ο Διεθνές Συμπόσιο του Οργανισμού Πόλεων Παγκόσμιας Κληρονομιάς (Organization of World Heritage Cities-OWHC) που θα διαρκέσει εως και τις 26 Σεπτεμβρίου και στο οποίο θα παραστεί ο υπουργός Πολιτισμού Ευάγγελος Βενιζέλος. Θα πρέπει να σημεωθεί ότι την τιμητική επιτροπή αποτελούν ο Οικουμενικός Πατριάρχης Βαρθολομαίος, ο υπουργός Πολιτισμού Ευάγγελος Βενιζέλος, ο υπουργός Αιγαίου Νίκος Σηφουνάκης, ο Γενικός Διευθυντής της UNESCO Koichiro Matsura και η Πρέσβειρα καλής θελήσεως της UNESCO Μαριάννα Βαρδινογιάννη

Η Ρόδος θα βρεθεί στο προσκήνιο και θα πρωταγωνιστήσει σε μια ιδιαίτερα σημαντική εκδήλωση που ως κεντρικό της θέμα έχει:

«Διατηρώντας την Κληρονομιά Ζωντανή. Εκπαίδευση και κατάρτιση για την Διατήρηση και Διαχείριση της Πολιτιστικής Κληρονομιάς»

Ο κύριος στόχος είναι η περαιτέρω ανάπτυξη συνεργασίας μεταξύ των πόλεων παγκόσμιας κληρονομιάς στο βασικό θέμα της εκπαίδευσης και κατάρτισης με σκοπό να αναπτυχθούν κοινές δράσεις.

Το 7ο Διεθνές Συμπόσιο θα οργανωθεί σε τρεις παράλληλες συναντήσεις:

• Η Συνεδρία των Δημάρχων και των Πολιτικών Εκπροσώπων: Η συνεδρία θα οργανωθεί από το ICCROM (Διεθνές Κέντρο Συντήρησης και Αποκατάστασης Μνημείων), το οποίο θα προσλάβει σύμβουλο για την οργάνωση της συνεδρίας. Οι μετέχοντες θα είναι οι Δήμαρχοι και οι σύμβουλοί τους και η Συνεδρία θα διεξαχθεί στη βάση αμφίδρομης ανάπτυξης απόψεων.

• Η Συνεδρία των Νέων: Η συνεδρία θα οργανωθεί από το πρόγραμμα εκπαίδευσης για την Παγκόσμια Κληρονομιά της UNESCO. Οι πόλεις Παγκόσμιας Κληρονομιάς θα επιλέξουν τους νέους ηλικίας 18 ως 19 ετών που θα συμμετάσχουν στη Συνεδρία.

•Το επιστημονικό συνέδριο: Το συνέδριο θα οργανωθεί από την Επιστημονική Επιτροπή, που αποτελείται από τους Εφόρους Αρχαιοτήτων της περιοχής και ειδικούς, οι οποίοι ασχολούνται με τη διατήρηση της Μεσαιωνικής Πόλης της Ρόδου, καθώς και πολλούς διακεκριμένους επιστήμονες από όλο τον κόσμο από τους οποίους έχει ήδη ζητηθεί να συμμετάσχουν στην Επιστημονική Επιτροπή.

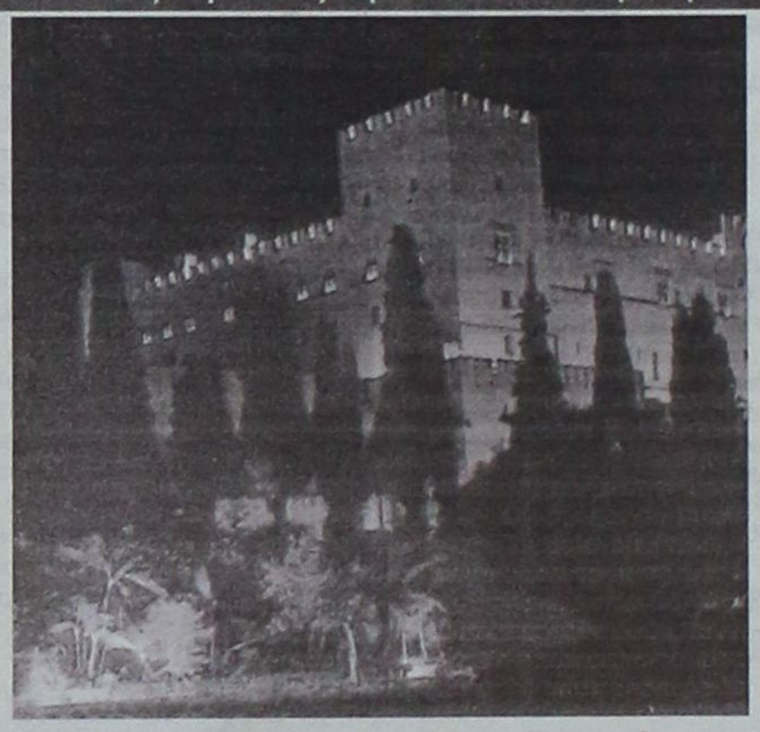

Ο σκοπός του Επιστημονικού Συνεδρίου του 7ου Διεθνούς Συμποσίου είναι να διερευνήσει, να συζητήσει και να αναπτύξει ζητήματα που αφορούν την εκπαίδευση και κατάρτιση όλων εκείνων που εμπλέκονται στην διατήρηση και την διοίκηση μιας Πόλης Παγκόσμιας Κληρονομιάς: Από τους δημόσιους λειτουργούς και τους αιρετούς, μέχρι τους εξειδικευμένους επαγγελματίες, τεχνικούς εμπειρογνώμονες και επιστήμονες, από διάφορους κλάδους που σχετίζονται με τη διατήρηση και διοίκηση της Πολιτιστικής Κληρονομιάς σε διεπιστημονική βάση.

Το κεντρικό θέμα του Επιστημονικού Συνεδρίου θα αναλυθεί περαιτέρω σε τρεις θεματικές ενότητες:

1. Ενημερωμένες κοινωνίες ως προαπαιτούμενο των στρατηγικών πολιτικών για την κατανόηση και διάχυση των αξιών της πολιτιστικής κληρονομιάς. Αποτίμηση και λήψη αποφάσεων για την διατήρηση και την διοίκηση της πολιτιστικής κληρονομιάς.

2. Εκπαίδευση και κατάρτιση για την προστασία της πολιτιστικής κληρονομιάς.

3. Ιστορικές Πόλεις, ως ανοικτά εργαστήρια έρευνας και μεταπτυχιακής εκπαίδευσης.

Συμμετοχή στο Επιστημονικό Συνέδριο

• Επαγγελματίες οι οποίοι σχετίζονται με τομείς εφαρμοσμένης και ακαδημαϊκής εκπαίδευσης και κατάρτισης, σε ποικιλία θεμάτων συντήρησης και διοίκησης της πολιτιστικής κληρονομιάς.

• Εκπρόσωποι, διοικητικά στελέχη, εξειδικευμένοι τεχνικοί των Πόλεων Παγκόσμιας Κληρονομιάς.

Θέματα

1: Ενημερωμένες κοινωνίες ως προαπαιτούμενο των στρατηγικών πολιτικών για την κατανόηση και διάχυση των αξιών της πολιτιστικής κληρονομιάς. Αποτίμηση και λήψη αποφάσεων για την διατήρηση και την διοίκηση της πολιτιστικής κληρονομιάς.

- Στρατηγικές Πολιτικές για την προστασία των ιστορικών πόλεων ώστε:

•να ολοκληρώνεται η περιβαλλοντική διαχείριση εντός του πολεοδομικού σχεδιασμού και των χρήσεων γης.

• να αναβιώσουν ιστορικά κτίρια και τοποθεσίες για να διευκολυνθεί η πρόσβαση του κοινού στην Πολιτιστική Κληρονομιά.

•να προωθηθεί η ολοκλήρωση της Πολιτιστικής Κληρονομιάς μέσω της ανάπτυξης της πόλης στο σύνολο της.

•να εφαρμοστούν πρωτοπόρες μέθοδοι διατήρησης και συντήρησης.

•Ανάπτυξη και αξιολόγηση της γνώσης βασισμένες σε συστήματα λήψης αποφάσεων που αφορούν την προστασία της πολιτιστικής κληρονομιάς, όπως αυτή ασκείται από τους Τοπικούς Φορείς και την Ιδιωτική Πρωτοβουλία.

•Κοινωνία της Πληροφορίας και Πολιτιστική Κληρονομιά.

Κοινωνική Συμμετοχή

2: Εκπαίδευση και κατάρτιση για την προστασία της Πολιτιστικής Κληρονομιάς

• Σχολική Εκπαίδευση- Εκπαιδευτικά προγράμματα- Συνεχιζόμενη εκπαίδευση των εκπαίδευση.

•Συνεχιζόμενη κατάρτιση των δημοσίων λειτουργών για τη διατήρηση, αναβάθμιση και διοίκηση της Πολιτιστικής Κληρονομιάς.

•Κατάρτιση και κίνητρα για τεχνίτες παραδοσιακών οικοδομικών επαγγελμάτων.

• Προώθηση τοπικών παραδοσιακών οικοδομικών υλικών και τεχνικών στα οικοδομικά επαγγέλματα.

• Εξειδικευμένη κατάρτιση επαγγελματιών για τη διατήρηση και διαχείριση της πολιτιστικής κληρονομιάς.

3: Ιστορικές Πόλεις, ως ανοικτά εργαστήρια έρευνας και μεταπτυχιακής εκπαίδευσης.

• Συνεργάτες στην έρευνα και στην εκπαιδευτική στρατηγική και στα επί τόπου προγράμματα.

• Συνεργασία με πανεπιστήμια και ερευνητικά κέντρα.

• Ιδιωτική πρωτοβουλία στην αποτίμηση και εκμετάλλευση των ερευνητικών αποτελεσμάτων.

• Διεπιστημονικά μεταπτυχιακά προγράμματα και ανώτεροι κύκλοι σπουδών.





Στο Παλάτι του Μεγάλου Μαγίστρου

Εγκαινιάζεται σήμερα φωτογραφική έκθεση με θέμα τη Ρόδο

Η ιδέα ανήκει στο Νίκο Κασέρη

Εγκαινιάζεται σήμερα στο Παλάτι του Μεγάλου Μαγίστρου η φιλόδοξη φωτογραφική συμπαραγωγή του Δήμου Ροδίων, των εκδόσεων Rodos Image και φωτογράφων του πρακτορείου Magnum με τίτλο «ΡΟΔΟΣ-Τέσσερις φωτογράφοι συζητούν για μια πόλη».

Το βιβλίο και η ομώνυμη έκθεση εγκαινιάζονται στο πλαίσιο του 7ου Διεθνούς Συμποσίου του Οργανισμού των Πόλεων Παγκόσμιας Πολιτιστικής Κληρονομιάς και αποτελούν την πρώτη στο είδος της μεγάλης εμβέλειας ελληνική φωτογραφική παραγωγή.

Η ιδέα για τη φωτογράφιση της Ρόδου από σημαντικούς σύγχρονους Ελληνες και ξένους καλλιτέχνες φωτογράφους ως συνέχεια του έργου των μεγάλων Ευρωπαίων καλλιτεχνών που φωτογραφίζουν το νησί από τις αρχές του περασμένου αιώνα, ανήκει στο Ρόδιο φωτογράφο και εκδότη Νίκο Κασέρη. Τόσο ο ίδιος ο Κασέρης όσο και οι Νίκος Οικονομόπουλος, Ferdinando Scianna και Peter Marlow του Magnum ξεκίνησαν το 1999 με την προσωπική του ο καθένας ματιά και βέβαια έξω από τουριστικά και στείρα περιγραφικά στερεότυπα τη φωτογράφιση του νησιού.

Το λεύκωμα «Ρόδος-Τέσσερις φωτογράφοι συζητούν για μια πόλη» θα κυκλοφορήσει εντός των ημερών στα βιβλιοπωλεία ενώ η έκθεση προβλέπεται μετά τη Ρόδο να ταξιδέψει σε πόλεις της Ελλάδας.

Ανοίγει τις πύλες της αύριο η έκθεση του Καλύμνιου καλλιτέχνη

Τα έργα του γνωστού γλύπτη Σ. Κουτούζη στο Καζίνο

Τα εγκαίνια θα πραγματοποιήσουν ο υπουργός Πολιτισμού Ευάγγελος Βενιζέλος και ο δήμαρχος Ροδίων Γιώργος Γιαννόπουλος

Αύριο στις 8 το βράδυ θα πραγματοποιηθούν τα εγκαίνια της έκθεσης του γνωστού Καλύμνιου γλύπτη Σακελλάρη Κουτούζη η οποία θα διαρκέσει μέχρι και την Κυριακή 28 Σεπτεμβρίου και είναι ελεύθερη για το κοινό καθ' όλη τη διάρκεια της ημέρας. Η έκθεση πραγματοποιείται με αφορμή την παράδοση στην πόλη μας της προτομής του αείμνηστου Ρόδιου πολιτικού Στέλιου Κωτιάδη.

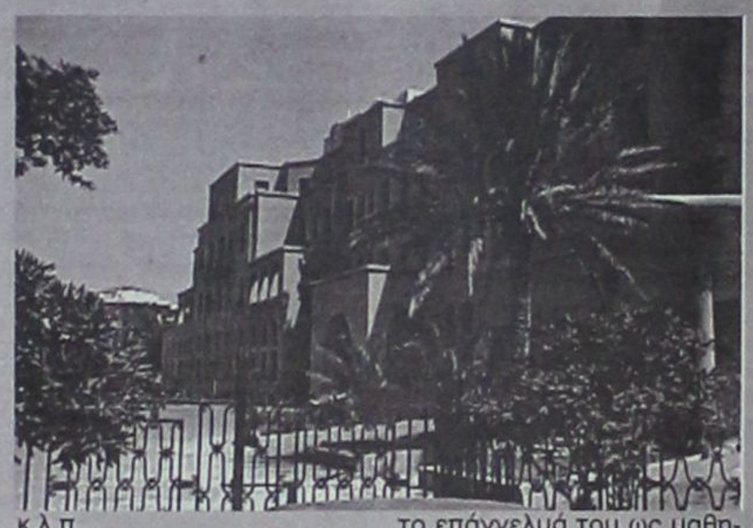

Την έκθεση θα εγκαινιάσουν ο υπουργός Πολιτισμού Ευάγγελος Βενιζέλος ο οποίος είναι προσωπικός φίλος του κ. Κουτούζη και ο δήμαρχος Ροδίων Γιώργος Γιαννόπουλος.

Ο Σακελλάρης Κουτούζης γεννήθηκε το 1950 στην Κάλυμνο. Από 8 ετών έδειξε την αγάπη του για τη γλυπτική και δίπλα στους Καλύμνιους καλλιτέχνες Μιχάλη Κόκκινο και Ειρήνη Κοκκίνου, εξοικειώθηκε με υλικά όπως μπρούντζο, γύψο κ.λ.π.

Σπούδασε στο Μαθηματικό Αθηνών και διετέλεσε γραμματέας στον τότε Δωδεκανησιακό σύλλογο φοιτητών, μέσα από τον οποίο έδρασε αντιδικτατορικά.

Παράλληλα με τις σπουδές του παρακαλουθούσε τα καλλιτεχνικά εργαστήρια γλυπτικής και ζωγραφικής των Κώστα Ηλιάδη και Γιώργου Βογιατζή.

Ο κ. Κουτούζης ζει μόνιμα στην Κάλυμνο όπου ασκεί το επάγγελμά του ως μαθηματικός και είναι πατέρας τεσσάρωνπαιδιών. Στη Ρόδο είναι η πρώτη του έκθεση.

Η διοίκηση του Ξενοδοχείου των Ρόδων ευχαριστεί θερμά το Σακελλάρη Κουτούζη που αποδέχθηκε να διοργανώσει την πρώτη του έκθεση στη Ρόδο, στο ιστορικό κτίριο του ξενοδοχείου το οποίο τον συγκίνησε και τον εντυπωσίασε από την πρώτη στιγμή.

Σήμερα σε ειδική πανηγυρική συνεδρίαση του Δημοτικού Συμβουλίου

Διδυμοποίηση Βαλέτας και Ρόδου

Θα υπογραφεί πρωτόκολλο συνεργασίας μεταξύ των δύο πόλεων στο Καστέλλο

Η διδυμοποίηση των πόλεων Βαλέτας και Ρόδου θα επισημοποιηθεί σήμερα με πρωτόκολλο συνεργασίας που θα υπογραφεί μεταξύ του Δήμου Ρόδου και της πρωτεύουσας της Μάλτας Βαλέτας, σήμερα στις 7:30 το απόγευμα στο Καστέλλο.

Η υπογραφή του πρωτοκόλλου συνεργασίας θα πραγματοποιηθεί σε ειδική πανηγυρική συνεδρίαση του δημοτικού συμβουλίου.

Θα πρέπει να σημειωθεί πως πριν από την υπογραφή θα πραγματοποιηθεί ημερίδα με θέμα «Από τη Ρόδο στη Μάλτα. Το τέλος μιας εποχής, η απαρχή μια νέας» με συμμετοχή καταξιωμένων επιστημόνων που θα διεξαχθεί στην αίθουσα διασκέψεων του Καστέλλο.

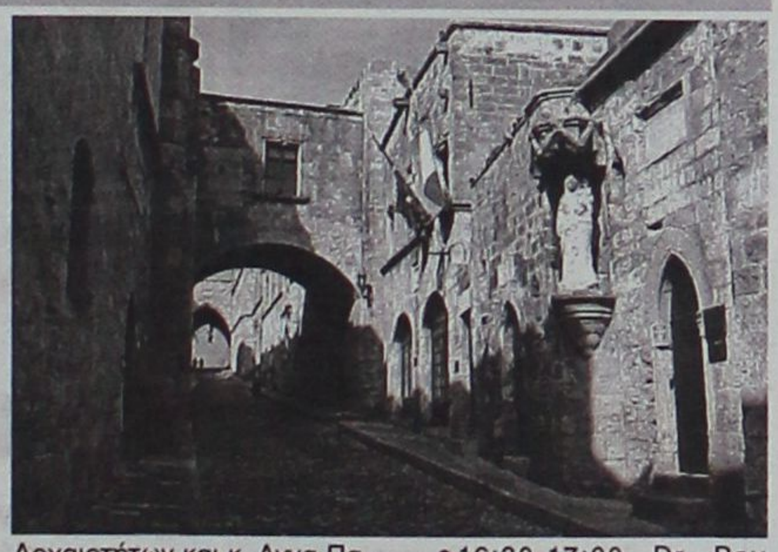

Το πρόγραμμα έχει ως εξής:

• 9:30-9:35 Κήρυξη έναρξης εργασιών της ημερίδας από την κ. Λη Μηναΐδη, ειδικό σύμβουλο δημάρχου Ροδίων σε θέματα εθιμοτυπίας, Διεθνών και Δημοσίων Σχέσεων και τον Dr Rai Bondin εντεταλμένο συντονιστή του Valleta Rahabilitation Project.

• 9:35-10:10 Prof Antony Luttrell: Από τη Ρόδο στην Ιταλία και στη Μάλτα.

• 10:10-10:35 κ. Μάνια Μιχαηλίδου, προϊσταμένη της 4ης Εφορίας Βυζαντινών Αρχαιοτήτων και κ. Αννα Παρασκευοπούλου προϊσταμένη της Διεύθυνσης Μεσαιωνικής Πόλης: Η Μεσαιωνική Πόλη της Ρόδου.

• 10:35-11:00 Συζήτηση

• 11:00-11:30 Coffee Break

• 11:30-11:50 Dr Keith Sciberras: A Rodian relic in a baroque macchina

• 11:50-12:20 Prof. Denis de Lucca: Η επιρροή της ροδιακής αρχιτεκτονικής στη Μάλτα.

• 12:20-14:00 Prof. Teresa Colletta, Mr. Stephen Spiteri, κ. Αννα Μαρία Κάσδαγλη, Η ανάπτυξη της οχυρωματικής αρχιτεκτονικής από τη Ρόδο στην Ιταλία και την Μάλτα.

• 16:00-16:30 κ. Γκέλυ Κατσιώτη, Η ζωγραφική κατά την περίοδο των Ιπποτών στη Ρόδο.

• 16:30-17:00 Dr Ray Bondin, Η ανάπλαση της Βαλέτα

17:00-17:30 Δρ Ηλίας Κόλλιας, επίτιμος έφορος Βυζαντινών Αρχαιοτήτων και πρόεδρος του Ταμείου Αρχαιολογικών Πόρων. Η πολιτική αποκατάστασης και αναβάθμισης της Μεσαιωνικής Πόλης μετά τον Β' Παγκόσμιο Πόλεμο.

• 17:30-18:00 Συζήτηση

• 19:00-19:30 Εγκαίνια φωτογραφικής έκθεσης και παρουσίασης λευκώματος «ΡΟΔΟΣ-Τέσσερις φωτογράφοι συζητούν για μια πόλη»

• 19:30-20:30 Πανηγυρική Συνεδρίαση του Δημοτικού Συμβουλίου Ροδίων για την υπογραφή Πρωτοκόλλου Συνεργασίας των δύο πόλεων.

ΔΡΟΜΟΛΟΓΙΑ ΤΟΥ ΤΑΧΥΠΛΟΟΥ ΚΑΤΑΜΑΡΑΝ «ΔΩΔΕΚΑΝΗΣΟΣ ΕΞΠΡΕΣ» από 6/9/2003 έως 10/10/2003

Αναχώρηση από Ρόδο από τη θέση «Κολώνα»

ΗΜΕΡΑ	ΩΡΑ	ΠΡΟΟΡΙΣΜΟΣ	ΩΡΑ ΑΦΙΞΗΣ ΣΤΗ ΡΟΔΟ
ΚΑΘΕ ΔΕΥΤΕΡΑ	08.30	ΣΥΜΗ - ΚΩ-ΚΑΛΥΜΝΟ- ΛΕΡΟ-ΚΑΛΥΜΝΟ-ΚΩ-ΣΥΜΗ - ΡΟΔΟ	18.30
ΚΑΘΕ ΤΡΙΤΗ	08.30	ΚΩ-ΚΑΛΥΜΝΟ-ΛΕΡΟ- ΚΑΛΥΜΝΟ-ΚΩ-ΡΟΔΟ	18.30
ΚΑΘΕ ΤΕΤΑΡΤΗ	08.30	ΚΩ-ΚΑΛΥΜΝΟ-ΛΕΡΟ- ΚΑΛΥΜΝΟ-ΚΩ-ΡΟΔΟ	18.30
ΚΑΘΕ ΠΕΜΠΤΗ	08.30	ΚΩ-ΚΑΛΥΜΝΟ-ΛΕΡΟ- ΠΑΤΜΟ - ΛΕΙΨΟΙ - ΛΕΡΟ- ΚΑΛΥΜΝΟ-ΚΩ-ΡΟΔΟ	18.30
ΚΑΘΕ ΠΑΡΑΣΚΕΥΗ	08.30	ΣΥΜΗ -ΚΩ-ΚΑΛΥΜΝΟ-ΛΕΡΟ- ΚΑΛΥΜΝΟ- ΚΩ-ΣΥΜΗ - ΡΟΔΟ	18.30
ΚΑΘΕ ΣΑΒΒΑΤΟ	08.30	ΚΩ-ΚΑΛΥΜΝΟ-ΛΕΡΟ-ΛΕΙΨΟΙ-ΠΑΤΜΟ-ΛΕΡΟ-ΚΑΛΥΜΝΟ-ΚΩ-ΡΟΔΟ	18.30
ΚΑΘΕ ΚΥΡΙΑΚΗ	08.30	ΚΩ-ΚΑΛΥΜΝΟ-ΛΕΡΟ-ΠΑΤΜΟ-ΛΕΙΨΟΙ-ΛΕΡΟ-ΚΑΛΥΜΝΟ-ΚΩ-ΡΟΔΟ	18.30

Σημείωση: Τετάρτη 10 Σεπτεμβρίου τελευταίο δρομολόγιο για Καστελλόριζο



ΠΛΗΡΟΦΟΡΙΕΣ / ΚΡΑΤΗΣΕΙΣ

ΔΩΔΕΚΑΝΗΣΟΣ ΝΑΥΤΙΛΙΑΚΗ Ν.Ε.

ΑΥΣΤΡΑΛΙΑΣ 3, 85100 ΡΟΔΟΣ

ΤΗΛ: 2241070590, ΦΑΞ: 22410 70591 • E-MAIL: info@12ne.gr

Αναζητείται φως στο τούνελ από τις εργασίες του 15ου Συνεδρίου για το AIDS

Η αρχή του τέλους για τη μάστιγα του αιώνα;

Δύο δεκαετίες έχουν περάσει από τότε που ο Γάλλος Ερευνητής LUC MONTAGNIER ανακάλυψε πρώτος τον ιό του AIDS και μέχρι σήμερα η ανθρωπότητα πληρώνει βαρύ φόρο σε ζωές που χάνονται κάθε ημέρα. 23 εκατομμύρια ανθρώπων έχουν ήδη πεθάνει, ενώ 42 εκατομμύρια που ζουν μολυσμένοι από τον ιό πέπρωται να χαθούν στα επόμενα δέκα χρόνια, αν δεν φανεί κάποιο φως στο μακρύ τούνελ των προσπαθειών, που γίνονται για την εξεύρεση αποτελεσματικού φαρμάκου.

Σε λίγες ημέρες, στο πλαίσιο των Εργασιών του 15ου **Πανελληνίου Συνέδριου AIDS** που οργανώνει η **Ελληνική Εταιρεία Μελέτης και Αντιμετώπισης του AIDS,** στις 25-26-27 Σεπτεμβρίου 2003 στο Συνεδριακό Κέντρο του RODOS PALACE στη Ρόδο, ο ίδιος Γάλλος Ερευνητής Καθ/τής LUC MONTAGNIER ως επίσημος ομιλητής του Συνεδρίου θα παρουσιάσει μετά από 20 χρόνια εφιαλτικής πορείας της Νόσου, τα νεώτερα δεδομένα στην προληπτική και θεραπευτική αντιμετώπισή της.

Ας ευχηθούμε να μάθουμε, ότι, επιτέλους φθάσαμε στην Αρχή του Τέλους του AIDS, και όχι στο τέλος της Αρχής.

Δια την Οργανωτική Επιτροπή του Συνεδρίου
Ο πρόεδρος
Μιχάλης Νούσιας

AIDS: η έκταση του προβλήματος παγκοσμίως

Στατιστικά στοιχεία από την AIDS/WHO και ΚΕΕΛ (έως ΙΑΝ. 2003)

- 42 εκατομμύρια ζώντες, μολυσμένοι από τον ιό HIV/AIDS
- 5 εκατομμύρια προσεβλήθησαν τον τελευταίο χρόνο 2002
- 14.000 νέες μολύνσεις κάθε ημέρα!
- 8.500 θάνατοι ημερησίως από AIDS!

Στην Ελλάδα μέχρι το τέλος του 2002, 6.276 Ελληνες έχουν καταγραφεί από τον ιό του AIDS.

Πρόγραμμα Συνεδρίου Ρόδου

Πέμπτη 25/09/03

16:30 - 18:30 : Κλινικό Φροντιστήριο Νοσηλευτών
Πρόεδροι: **Κ.Θωμάτου, Μ. Γκίγκα**

- Γενικά περί HIV/AIDS : **Μ.Μπόμπολη**
- Νοσηλεία HIV (+) ασθενούς σε Παθολογικό Τμήμα : **Ζ. Μάτσου**
- Νοσηλεία HIV ασθενούς σε Χειρουργικό Τμήμα : **Κ.Θωμάτου**
- Απολύμανση - αποστείρωση και HIV λοίμωξη : **Ο.Μάνικου**
- Επαγγελματικός κίνδυνος - αντιμετώπιση ατυχήματος : **Α.Φαϊτατζίδου**

18:30 - 19:00 : Διάλειμμα
19:00 - 20:30 :
Τελετή Έναρξης
Απονομή Βραβείου «Γ.Στεργίου»
Διάλεξη «Γ.Παπαευαγγέλου» από τον καθηγητή **LUC MONTAGNIER**,τον Γάλλο Ερευνητή που ανακάλυψε το 1983 τον Ιό HIV (AIDS).

Παρασκευή 26/09/2003

08:30 - 10:00
Ερευνητικό Βήμα: Πρόεδροι: **Ι.Δημητριάδης, Θ.Πέππας**

10:00 - 11:00
Βραχείες διαλέξεις: Πρόεδροι: **Ι.Οικονομίδου, Ε.Μαρίνης**

Επιδημιολογία HIV λοίμωξης: **Αρβανίτης**
Νεότερα δεδομένα για την παθογένεια της HIV λοίμωξης: **Ε.Χωρέμη-Παπαδοπούλου**

11:00 - 11:30: Διάλειμμα
11:30 - 12:30: Στρογγυλό Τραπέζι: Πρόεδροι: **Α.Σκουτέλης, Ι.Ντούτσος** HIV λοίμωξη: προβλήματα μιας χρόνιας νόσου

- Μεταβολικές διαταραχές: **Ε.Σαμπατάκου**
- Στεφανιαία νόσος: **Μ.Χίνη**
- Συλλοίμωξη με ιούς της ηπατίτιδας: **Ο.Κατσαρού**
- Η ψυχολογία του HIV θετικού ασθενούς σε χρόνιο πάσχοντα: **Χ.Χριστοδούλου**
- Κοινωνικές παράμετροι της HIV λοίμωξης: **Σ.Χαλκίδου**

17:00 - 17:30: Διάλεξη: Πρόεδρος: **Ν.Μαλισιόβας**
AIDS και μετακινούμενοι πληθυσμοί: **Ε.Βογιατζάκης**

17:30 - 19:15: Στρογγυλό Τραπέζι: Πρόεδροι: **Μ.Λελέκης, Β.Καψιμάλη**
Θεραπευτικές στρατηγικές για καλύτερη αντιμετώπιση της HIV λοίμωξης

- Απλουστευμένα θεραπευτικά σχήματα: **Ν.Σύψας**
- Θεραπείες διάσωσης - ο ρόλος της φαρμακοενίσχυσης (boosting): **Γ.Πάνος**
- Ελεγχόμενες περιοδικές διακοπές θεραπείας (STIs): **Ν.Τσόγκας**
- Ανοσοθεραπεία: **Α.Παπαδόπουλος**

19:15 - 19:45: Διάλειμμα
19:45 - 21:15 : Στρογγυλό Τραπέζι: Πρόεδροι: **Ι.Κοσμίδης, Μ.Λαζανάς**

Νέα αντιρετροϊκά φάρμακα:

- Atazanavir: **Π.Γαργαλιάνος**
- Tipranavir: **Α.Καραφουλίδου**
- Enfuvirtide (T-20): **Μ.Λελέκης**

Σάββατο 27/09/03

08:30 - 10:00: Ελεύθερες ανακοινώσεις: Πρόεδροι: **Γ.Πλουμίδης, Α.Ψαρρά**

10:00 - 12:00: Στρογγυλό Τραπέζι: Πρόεδροι: **Μ.Χατζηβασιλείου, Β.Παπασταμόπουλος**
AIDS και Σεξουαλικώς Μεταδιδόμενα Νοσήματα (ΣΜΝ)

- Γενικά για ΣΜΝ: **Κυριάκης**
- Ιδιαιτερότητες των ΣΜΝ στο πλαίσιο της HIV λοίμωξης: **Ν. Μαγκαφάς**
- Σεξουαλική μετάδοση του HIV: **Β. Βιγκλής**
- Προφύλαξη από τη σεξουαλική μετάδοση του HIV και των ΣΜΝ: **Β. Παπαρίζος**

12:00 - 12:30 : Διάλειμμα
12:30 - 14:30 : Κλινικό φροντιστήριο πρωτοβάθμιας περίθαλψης - οδοντιάτρων:
Πρόεδροι: **Α.Γκίγκας, Ο.Νικολάτου, Ν.Φρόνας**

- Γενικά περί HIV /AIDS: **Κ.Κατσιμπρής**
- Η συμβολή του οδοντιάτρου - στοματολόγου στην πρώιμη διάγνωση της HIV λοίμωξης: **Ο. Νικολάτου**
- Η συμβολή της πρωτοβάθμιας περίθαλψης στην πρώιμη διάγνωση της HIV λοίμωξης: **Ο. Γεωργίου**
- Εργαστηριακή διάγνωση της HIV λοίμωξης: **Α. Σιόρεντα**

17:00 - 18:00: Βραχείες διαλέξεις: Πρόεδροι: **Α. Χατζάκης, Β. Κιοσές**
Φυματίωση και HIV λοίμωξη: **Μ. Μαραγκός**
Αντοχή στα αντιρετροϊκά φάρμακα: **Δ. Παρασκευής**



18:00 - 19:30: Στρογγυλό Τραπέζι: Πρόεδροι: **Θ.Κορδόσης, Θ.Δαρδαβέσης**
HIV λοίμωξη - νέες προκλήσεις για τον γιατρό και τον ασθενή

- HIV λοίμωξη και αναπαραγωγή: **Γ.Χρύσος**
- HIV λοίμωξη και κύηση: **Παπαευαγγέλου**
- HIV λοίμωξη και μεταμοσχεύσεις: **Α.Αντωνιάδου**

19:30 - 20:00 : Διάλειμμα
20:00 - 21:30 : Στρογγυλό Τραπέζι: Πρόεδροι: **Π.Γαργαλιάνος, Μ.Θεοδωρίδου**
Τι νεότερο στο AIDS

- AIDS και ΣΜΝ: **Β.Παπασταμόπουλος**
- Θεραπευτικές στρατηγικές: **Μ.Λελέκης**
- Αντιρετροϊκά φάρμακα: **Μ.Λαζανάς**
- Προβλήματα της χρόνιας λοίμωξης: **Α.Σκουτέλης**
- Νέες προκλήσεις: **Θ.Κορδόσης**

Για τα κλινικά φροντιστήρια θα χορηγηθεί ειδικό **πιστοποιητικό παρακολούθησης**

Τέλος καθ' όλη τη διάρκεια του Συνεδρίου θα υπάρχουν αναρτημένες επιστημονικές ανακοινώσεις (posters) σε ειδικό προς τούτο χώρο.

ΟΙΚΟΔΟΜΙΚΕΣ ΕΠΙΧΕΙΡΗΣΕΙΣ
ΔΙΑΚΟΓΕΩΡΓΙΟΥ ΚΑΛΛΙΣΤΟΣ

- ΠΩΛΗΣΕΙΣ ΔΙΑΜΕΡΙΣΜΑΤΩΝ
- ΚΑΤΑΣΤΗΜΑΤΑ - ΑΠΟΘΗΚΕΣ
- ΑΝΤΑΛΛΑΓΕΣ ΑΚΙΝΗΤΩΝ
- ΑΓΟΡΕΣ ΟΙΚΟΠΕΔΩΝ
- ΑΝΑΛΑΜΒΑΝΟΥΜΕ ΑΝΤΙΠΑΡΟΧΕΣ

ΔΙΕΥΘ.: ΕΘΝ. ΑΝΤΙΣΤΑΣΕΩΣ 11, (πρώην Αννης Μαρίας)
Τηλ.: 78501-29318, 78502

ΠΩΛΟΥΝΤΑΙ διαμερίσματα λουξ κατασκευής με απεριόριστη θέα. Τα διαμερίσματα διαθέτουν θωρακισμένες πόρτες, εντοιχισμένες κουζίνες, ντουλάπες, εντοιχισμένο νιπτήρα με ντουλάπι, κεντρική θέρμανση αυτόνομη, ανοιγόμενα ανακλινόμενα κουφώματα με διπλά τζάμια, σίτες, ρολά, υδραυλικό ασανσέρ, τριφασικό ρεύμα.

Ολοι οι χώροι σπατουλαριστοί εσωτερικές πόρτες MDF με σχέδια.

ΔΙΑΜΕΡΙΣΜΑΤΑ
Επί της οδού Μεγ/ Κων/νου - Κων/νου Παλαιολόγου
50 τ.μ δυάρια ανά όροφο
85 τ.μ. τριάρια ανά όροφο
110 τ.μ. τεσσάρια ανά όροφο
Επί της Κων/νου Υδραίου - Στ. Κωτιάδη
70 τ.μ. τριάρια ανά όροφο με μεγάλες βεράντες φανταστική θέα
90 τ.μ. τριάρια - τεσσάρια ανά όροφο με μεγάλες βεράντες φανταστική θέα
110 τ.μ. τεσσάρια ανά όροφο με μεγάλες βεράντες φανταστική θέα
130 τ.μ. τεσσάρια - πεντάρια ανά όροφο με μεγάλες βεράντες φανταστική θέα
Επί της Λεωφ. Καλλιθέας - Καρακόνερο
50 τ.μ. δυάρια ανά όροφο με μεγάλες βεράντες, απεριόριστη θέα
85 τ.μ. τριάρια ανά όροφο με μεγάλες βεράντες, απεριόριστη θέα
110 τ.μ. τεσσάρια ανά όροφο με μεγάλες βεράντες, απεριόριστη θέα.
ΚΑΤΑΣΤΗΜΑΤΑ
50 τ.μ. επί της Λεωφ. Καλλιθέας - Καρακόνερο
100 τ.μ. επί της Λεωφ. Καλλιθέας - Καρακόνερο
150 επί της Λεωφ. Καλλιθέας - Καρακόνερο
ΙΑΤΡΕΙΑ - ΓΡΑΦΕΙΑ
50 τ.μ. επί της Μεγ. Κων/νου και Κων Παλαιλόγου (Φώκιαλη)
100 τ.μ. επί της Μεγ. Κων/νου και Κων Παλαιλόγου (Φώκιαλη)
150 τ.μ. επί της Μεγ. Κων/νου και Κων. Παλαιλόγου (Φώκιαλη)
ΔΑΝΕΙΑ ΟΛΩΝ ΤΩΝ ΤΑΜΕΙΩΝ ΚΑΙ ΟΛΩΝ ΤΩΝ ΤΡΑΠΕΖΩΝ

Πληρ. ΔΙΑΚΟΓΕΩΡΓΙΟΥ ΚΑΛΛΙΣΤΟΣ
Τηλ. 22410 - 78501-78502, 29318



Με την 20χρονη πείρα μας στα συστήματα ηλιακής ενέργειας σας προσφέρουμε τις πιο αποτελεσματικές λύσεις:

- **Τα καλύτερα ηλιακά της αγοράς** Τελευταίας τεχνολογίας ηλιακά, γαλβανιζέ, glass, ανοξείδοτα, ανοικτού, κλειστου κυκλώματος
- **Εγγύηση** καλής λειτουργίας και πλήρη τεχνική υποστήριξη.
- **Δωρεάν μελέτη - επίβλεψη** για κεντρικές εγκαταστάσεις ξενοδοχείων.
- **Πιστοποίηση ποιότητας** από το κέντρο ανανεώσιμων πηγών ενέργειας.
- **Άμεση εγκατάσταση** από ειδικευμένο προσωπικό, μέ προσοχή στη λεπτομέρεια.
- **Εγγυημένη απόσβεση** Μόνο με τα χρήματα που πληρώνετε στον ηλεκτρικό σας θερμοσίφωνα εξοφλείτε τον ηλιακό.
- **Ειδικές Λύσεις** για κεραμοσκεπές και όπου δεν πρέπει να φαίνεται το Boiler.
- **Έκπτωση αξίας αγοράς** από το φορολογητέο σας εισόδημα.

Καλέστε αμέσως το 76100 για υπεύθυνη ενημέρωση.

ΒΟΥΤΥΡΑΚΗΣ Ι.Χ. Ε.Π.Ε. • ΔΩΔ. ΝΕΟΛΑΙΑΣ 16 - ΡΟΔΟΣ -ΤΗΛ. ΚΕΝΤΡΟ: 22410 - 76100

Απεργία διαρκείας αποφάσισαν οι βενζινοπώλες σε ολόκληρη την Ελλάδα

«ΛΟΥΚΕΤΟ» στα υγρά καύσιμα

Ατελείωτες ουρές χθες σε όλα τα πρατήρια της Ρόδου, σώθηκε η βενζίνη από τη μεγάλη ζήτηση που υπάρχει



Ντελίριο διακατέχει από χθες τους οδηγούς και της Δωδεκανήσου οι οποίοι αναζητούν εναγωνίως ένα πρατήριο υγρών καυσίμων για να προμηθευτούν βενζίνη. Οι ουρές είναι ατελείωτες παντού και σε αρκετά πρατήρια καυσίμων η αμόλυβδη και η σούπερ έχει τελειώσει.

Ειδικότερα, σε απεργία διαρκείας από τις 6 τα ξημερώματα σήμερα προχωρούν οι βενζινοπώλες, σύμφωνα με απόφαση που έλαβε χθες το απόγευμα η Ομοσπονδία τους, η οποία υποστηρίζει ότι το υπουργείο δεν δίνει εύλογο χρόνο παραγγελίας των ταμειακών μηχανών και εμμένει στη θέση της να έχουν δελτίο παραγγελίας οι πρατηριούχοι.

Πάντως, για σήμερα στη μία το μεσημέρι έχει προγραμματιστεί συνάντηση της Ομοσπονδίας Βενζινοπωλών με την ηγεσία του υπουργείου Οικονομικών, προκειμένου να επανεξετάσουν το θέμα. Την ίδια ώρα οι ιδιοκτήτες πρατηρίων υγρών καυσίμων θα πραγματοποιήσουν συγκέντρωση διαμαρτυρίας έξω από το υπουργείο.

Ο πρόεδρος της Ομοσπονδίας Βενζινοπωλών, Δημήτρης Μακρυβέλιος, δήλωσε χαρακτηριστικά για τις κινητοποιήσεις: «Μετά από τις εκτιμήσεις που έκανε το Δ.Σ. αποφάσισε να υλοποιήσει την απόφαση των γενικών συνελεύσεων και να κατέβει ο κλάδος σε απεργία από τη Δευτέρα, στις 6 το πρωί, σε όλη τη χώρα. Τα πρατήρια θα είναι κλειστά σε ένδειξη διαμαρτυρίας για τις μεθοδεύσεις του υπουργείου Οικονομικών. Εδώ και ένα χρόνο συζητάμε με το υπουργείο Οικονομικών ένα λανθασμένο σχέδιο για την εγκατάσταση ταμειακών μηχανών, παρά το ότι η Ομοσπονδία Βενζινοπωλών Ελλάδος απέδειξε με στοιχεία και επιχειρήματα ότι δεν είναι δυνατή η εφαρμογή».

«Εμείς επαναλαμβάνουμε και ενόψει της συνάντησης που θα έχουμε στο υπουργείο Οικονομικών την πρότασή μας. Δεν έχουμε καμία αντίρρηση σε οτιδήποτε στοχεύει στον έλεγχο της παράνομης διακίνησης καυσίμων αλλά διαφωνούμε στο σχεδιασμό του συγκεκριμένου μέτρου. Θέλουμε τα βενζινάδικα στην Ελλάδα να γίνουν βενζινάδικα ευρωπαϊκού τύπου. Δεν είναι δυνατόν να είμαστε μια ευρωπαϊκή χώρα και να εφαρμόζουμε τριτοκοσμικά συστήματα», κατέληξε ο κ.Μακρυβέλιος.

ΣΥΓΧΑΡΗΤΗΡΙΑ

Ο Συνεπίκουρος Δημάρχου Κάλλιστος Διακογεωργίου εκφράζει τα θερμά του συγχαρητήρια στο φίλο του Βασίλη Κουγιό, για την εισαγωγή της κόρης του Ελένης στην Ιατρική Σχολή του Πανεπιστημίου Αθήνας, στις πρώτες θέσεις, και της εύχεται καλές σπουδές.

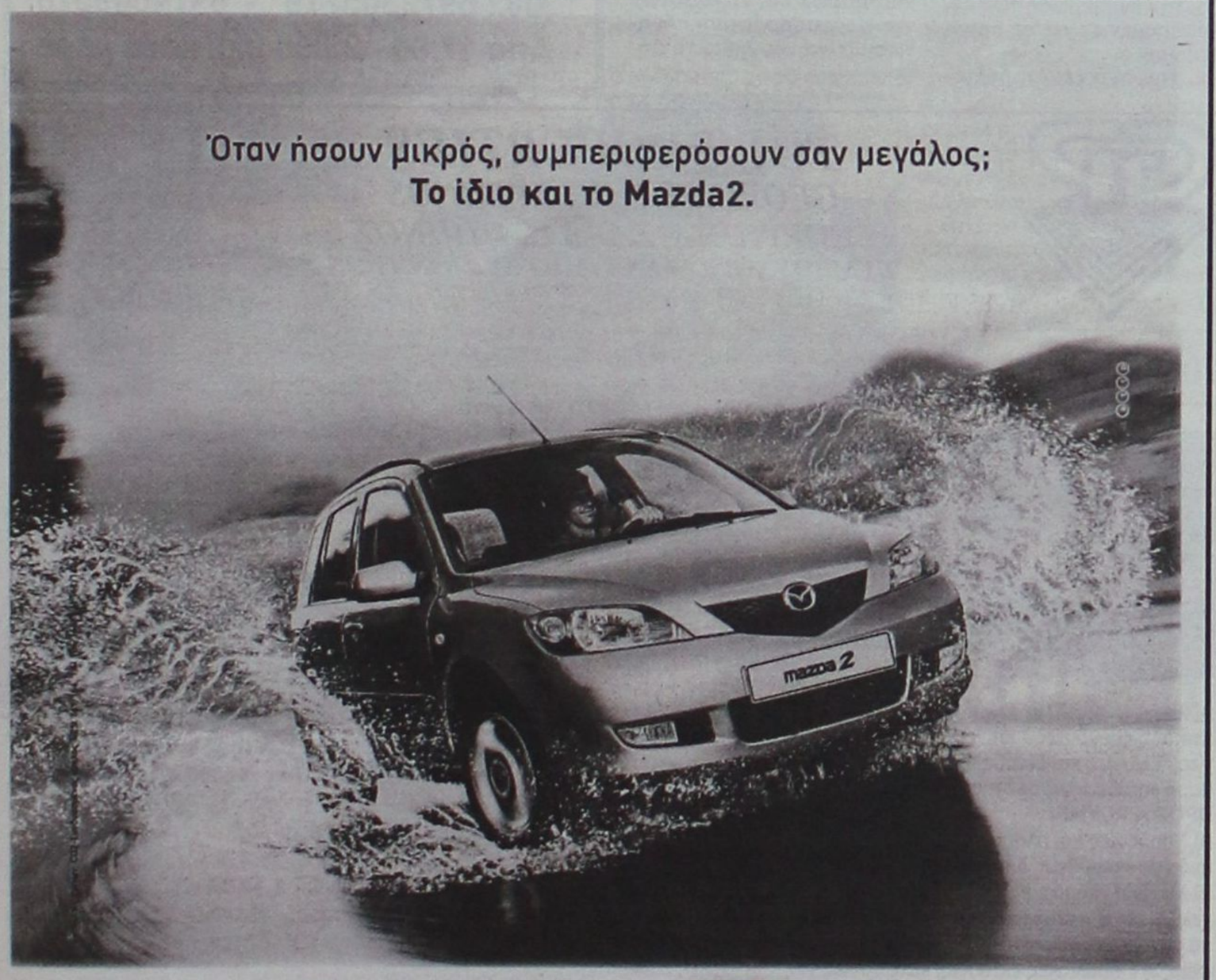

Νέο Mazda2
Don't just dream... Zoom-Zoom!



Όπως και το **Mazda2**. Το νέο zoom-zoom που είναι μικρό, μόνο στο μάτι. Γιατί με **μεγάλους εσωτερικούς χώρους, αναδιπλούμενα πίσω καθίσματα, επιλογή τριών κινητήρων (1,25Lt, 1,4Lt, 1,6Lt), σε δύο εκδόσεις (Core Plus και Sport), εργονομικό σπορ πίνακα οργάνων, ABS με EBD, τέσσερις αερόσακους, δυναμικό σχεδιασμό, εξαιρετική οδηγική συμπεριφορά και πλούσιο εξοπλισμό**, το νέο Mazda2, είναι μεγάλο... στην οδήγηση.

Κι επειδή κάποτε υπήρξες μικρός, αλλά συμπεριφερόσουν σαν μεγάλος, θα καταλάβεις.

mazda
zoom-zoom

Επίσημοι έμποροι Ρόδου: **Ν. ΒΑΡΔΕΛΛΗΣ Α.Ε.** • ΕΚΘΕΣΙΣ - ΑΝΤΑΛΛΑΚΤΙΚΑ: ΚΑΠΟΔΙΣΤΡΙΟΥ 21, ΡΟΔΟΣ
Τηλ: 22410 - 27.774 - FAX: 22410 - 20.696

ΔΗΜΟΣ ΚΑΛΛΙΘΕΑΣ ΡΟΔΟΥ

ΕΛΛΗΝΙΚΗ ΔΗΜΟΚΡΑΤΙΑ
ΠΕΡΙΦΕΡΕΙΑ ΝΟΤΙΟΥ ΑΙΓΑΙΟΥ
ΝΟΜΟΣ ΔΩΔΕΚΑΝΗΣΟΥ
Μ Ε Κ Τ Ο ΔΗΜΟΥ ΚΑΛΛΙΘΕΑΣ

ΕΥΧΑΡΙΣΤΗΡΙΟ

Θεωρούμε υποχρέωσή μας να ευχαριστήσουμε θερμά τη διεύθυνση του ξενοδοχείου "ALDEMAR PARADISE ROYAL MARE" και τον κύριο Ευθυμίου Σάββα, για τη φιλοξενία από 12/9/03 έως 13/9/03 της Φιλαρμονικής του Δήμου Ηρακλειδών Κω.

Για το Δ.Σ. ΜΕΚΤΟ
Δήμου Καλλιθέας
Ο Πρόεδρος

Αϊβάζης Τσαμπίκος

ΟΜΙΛΟΣ ΥΠΕΡ ΜΑΡΚΕΤ

ΑΝΑΚΟΙΝΩΣΗ

Τα Υπερμάρκετ Σπανός,
μέλη του Ομίλου ΕΛΟΜΑΣ,
κάνουν γνωστό στο Δωδεκανήσιο καταναλωτή
ότι στη γενικότερη προσπάθεια για συγκράτηση
του πληθωρισμού προχωρούν σε υπόσχεση
σταθερότητας των τιμών στα ράφια
των καταστημάτων τους.
Ως εκ τούτου δεν θα αποδεχθούμε
από σήμερα έως και 20/01/2004
καμία ανατίμηση από τις προμηθεύτριες
εταιρείες. Τονίζουμε επίσης ότι ο όμιλος
ΕΛΟΜΑΣ αποτελεί σήμερα την πρώτη δύναμη
του Ελληνικού Λιανεμπορίου με προβλεπόμενο
τζίρο 1,32 δισ. ευρώ, 48 αλυσίδες μέλη,
530 καταστήματα σε κάθε γωνιά της Ελλάδας
και προσωπικό 9.500 άτομα.
Για τον Όμιλο Επιχ/σεων Ιωάννη Σπανού Α.Ε.
ΣΠΑΝΟΣ ΙΩΑΝΝΗΣ

Σημαντική πρωτοβουλία για όλους τους νέους της περιοχής

Παρέμβαση από το Δήμο Καλλιθέας για την αντιμετώπιση του αποκλεισμού από την αγορά εργασίας

Υλοποιείται για πρώτη φορά σε Καποδιστριακό Δήμο

Μία ιδιαιτέρως σημαντική παρέμβαση στον τομέα της κοινωνικής πρόνοιας επιχειρεί ο Δήμος Καλλιθέας και για το σκοπό αυτό η δημοτική αρχή προχώρησε στη δημιουργία ενός γραφείου «Παροχής κοινωνικών και υποστηρικτικών υπηρεσιών». Η λειτουργία του γραφείου, που εδρεύει στις Καλυθιές, ξεκίνησε την 1η Σεπτεμβρίου υπό την ευθύνη της ψυχολόγου Μαρίας Καρίκη.

Στόχος του γραφείου αυτού είναι η προώθηση στην αγορά εργασίας των κοινωνικά αποκλεισμένων ομάδων (άτομα με αναπηρίες, κ.λ.π), καθώς και των νέων εκείνων που επιδιώκουν να βρουν οποιαδήποτε είδους απασχόληση. «Επιδιώκουμε την υποστήριξη των νέων σε όλα τα επίπεδα» δήλωσε προς τη Δράση ο Δημοτικός Σύμβουλος Καλλιθέας Στέλιος Ρηνιού και έκανε γνωστό ότι «στο πλαίσιο της πρωτοβουλίας αυτής θα προχωρήσουμε στην οργάνωση επιμορφωτικών σεμιναρίων για να δώσουμε έτσι την ευκαιρία στους νέους ν' αναπτύξουν τις δεξιότητές τους».

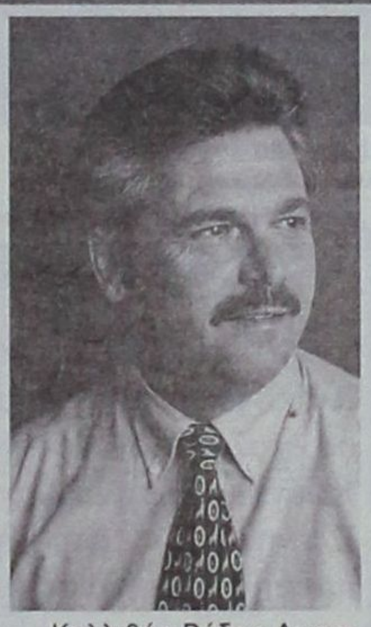

«Καλλιθέα-Ρόδος-Αειφορία» Δήμος Καλλιθέας



1. την ενημέρωση των ενδιαφερομένων για τις αρμόδιες αρχές

2. την ανίχνευση δεξιοτήτων

3. τη στήριξη μιας πορείας προσωπικής ανάπτυξης που θα οδηγήσει σε μεγαλύτερη αυτονομία κατά τη διάρκεια πρόσβασης στα προγράμματα κοινωνικής φροντίδας, κατάρτισης και απασχόλησης.

ΣΤΟΧΟΣ: «Η στήριξη του ατόμου ή των ομάδων μέσα στην κοινότητα, σε ένα πλαίσιο αυτοκαθορισμού και ενεργητικής στάσης απέναντι στα προβλήματα και τα θέματα που τους αφορούν».

• Επιθυμητή και αναγκαία κρίνεται η συνεργασία και συμμετοχή των τοπικών επιχειρήσεων και εργοδοτών για την απορρόφηση εργατικού δυναμικού από το Δήμο .

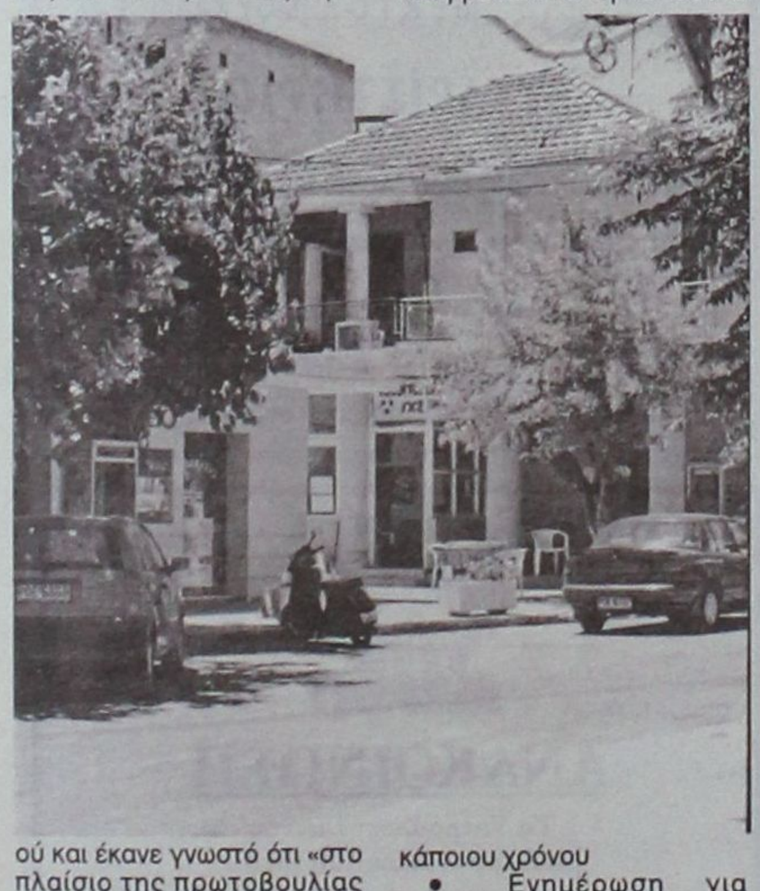

Στο πλαίσιο της πρωτοβουλίας αυτής θα προχωρήσουμε στην οργάνωση επιμορφωτικών σεμιναρίων για να δώσουμε έτσι την ευκαιρία στους νέους ν' αναπτύξουν τις δεξιότητές τους».

Η παρέμβαση αυτή του δήμου Καλλιθέας υποστηρίζεται από το Υπουργείο Υγείας και Πρόνοιας και είναι η πρώτη που υλοποιείται σε Καποδιστριακό δήμο της Δωδεκανήσου.

Ειδικότερα, το πρόγραμμα «Συμβουλευτική – Υποστήριξη - Πληροφόρηση» που υλοποιείται από το δήμο Καλλιθέας αφορά στα ακόλουθα:

Κέντρο στήριξης και προώθησης στην απασχόληση

κάποιου χρόνου

- Ενημέρωση για προοπτικές σταδιοδρομίας
- Πληροφορίες για τη δια βίου μάθηση και εκπαίδευση
- Διασύνδεση με δομές για προώθηση και βελτίωση της εκπαίδευσης και της επαγγελματικής κατάρτισης με στόχο τη βελτίωση της ικανότητας επαγγελματικής ένταξης
- Ενθάρρυνση της συμμετοχής των γυναικών στην αγορά εργασίας
- Συνδυασμός επαγγελματικής και οικογενειακής ζωής
- Αντιμετώπιση της ψαλίδας μεταξύ των δύο φύλων
- Ίσες ευκαιρίες - Καταπολέμηση Διακρίσεων

Οι υπηρεσίες αφορούν:

ΕΛΛΗΝΙΚΟΣ ΕΡΥΘΡΟΣ ΣΤΑΥΡΟΣ
ΠΕΡΙΦΕΡΕΙΑΚΟ ΤΜΗΜΑ ΡΟΔΟΥ
ΣΩΜΑ ΕΘΕΛΟΝΤΩΝ ΣΑΜΑΡΕΙΤΩΝ

ΣΑΜΑΡΕΙΤΗΣ
Ε.Ε.Σ.

ΓΙΝΕΤΕ...

Εθελοντής Σαμαρείτης
του Ελληνικού Ερυθρού Σταυρού

ΕΚΠΑΙΔΕΥΤΕΙΤΕ...

στις Πρώτες Βοήθειες
στην Ερευνα και Διάσωση

Εγγραφές μέχρι
10 Οκτωβρίου
Πληρ. : 22410 80485 - 6
κιν.: 6972305779 - 6974649378
Από 17:00 - 22:00 μ.μ. κάθε μέρα

SINCE 1971

TOP PROPERTIES
GEORGE & SAVAS PIPINOS
ΓΕΩΡΓΙΟΣ & ΣΑΒΒΑΣ ΠΙΠΙΝΟΣ
ΣΥΜΒΟΥΛΟΙ ΚΑΙ ΕΚΤΙΜΗΤΕΣ ΑΚΙΝΗΤΩΝ
REAL ESTATE AGENTS & MEMBER OF F.I.A.B.C.I-N.A.E.A.-C.E.I.

Οδός Κέννεντυ 38,ΡΟΔΟΣ 85100 - Τηλ.: (22410) 23895 - FAX: (22410) 20883
38 Kennedy str. RHODES GR 85100 GREECE - TEL.: (22410) 23895 FAX: 20883
Email: gpipinos@otenet.gr. URL: www.rhodes-top-properties.com and www.pipinos.gr
MOBILE: 6944-676003 • 6944-390803

Από το 1971



Η «TOP PROPERTIES» είναι ατομική επιχείρηση και ανήκει στους Γεώργιο και Σάββα Πιπίνο. Το γραφείο ασχολείται από το 1971 αποκλειστικά και μόνο με επενδύσεις και REAL ESTATE στο νησί της Ρόδου και στην ευρύτερη περιοχή της Δωδεκανήσου.

ΑΠΕΥΘΥΝΟΜΑΣΤΕ: Στους **σοβαρούς, απαιτητικούς** και **επιλεκτικούς** επενδυτές - επιχειρηματίες - ελεύθερους επαγγελματίες, Έλληνες και ξένους, που ενδιαφέρονται να κάνουν μια σοβαρή επένδυση **προβολής** στο νησί της Ρόδου.

ΠΡΟΣΦΕΡΟΥΜΕ:

Α) Υπηρεσίες και πληροφορίες που γίνονται σε προσωπικό επίπεδο με **εχεμύθεια, διακριτικότητα και σοβαρότητα.**

Β) Μεγάλη **γκάμα** υψηλής ποιότητας ακινήτων, όπως: 1) Ξενοδοχεία Α' και Β' κατηγορίας των 600-500-350-300 κλινών 2) Κεντρικά αστικά ακίνητα κατάλληλα για Τράπεζες - καταστήματα - γραφεία, 3) Παραλιακές εκτάσεις, κατάλληλες για τουριστικές επενδύσεις των 150.000 - 100.000 - 70.000 - 50.000 - 36.000 τ.μ., 4) Διαμερίσματα και μεζονέτες **προβολής** και 5) Αξιόλογες Παραθεριστικές κατοικίες.

ΣΤΟΧΟΣ ΜΑΣ ΕΙΝΑΙ:

Να προσφέρουμε στο αγοραστικό μας κοινό **υψηλής ποιότητας ακίνητα και ευκαιρίες** στο νησί της Ρόδου. Η τριακονταετής και πλέον πείρα μας στον τομέα αυτό αποτελεί εγγύηση.

ΣΥΝΘΗΜΑ ΜΑΣ ΕΙΝΑΙ:

Επενδύστε στη ΡΟΔΟ **ΤΩΡΑ**, σε ακίνητα που **ΑΝΤΕΧΟΥΝ ΣΤΟ ΧΡΟΝΟ**

Γεώργιος και Σάββας Πιπίνος
Μεσίτες αστικών συμβάσεων
Γιατί εμείς γνωρίζουμε καλύτερα!

TOP PROPERTIES is a father and son business. The senior, Mr. George S. Pipinos, the founder of the office, has carved over the years a reputation for integrity and excellence in the world of Real Esate in the Dodecanese. The junior, Dr Savas Pipinos, has returned from his studies in the UK to aid in his father's footsteps.

AT TOP PROPERTIES we try hard to attract important and selective investors, high calibre businessmen/women and discerning professional people, both Greek and foreign, who wish to acquire substantial and valuable property on Rhodes.

We offer our expertise and advise privately, discreetly and in strict confidence.

We keep a comprehensive list of real estate of the highest specifications:

a. A' and B' class hotels (600, 500, 350, 300 beds capacity).

b. Centrally situated office buildings and other business premises.

c. Seaside land, ideal for develpment (hotels, holiday resorts, etc), of 150.000, 100.000, 70.000, 50.000, 36.000 square metres.

d. Luxury apartments, maisonettes, detached, semi-detached and terraced houses.

e. Holiday and and Retirement Homes.

Our aim is to give our clients the opportunity to acquire value for money, first class real estate on Rhodes. Our 30 and more year old experience is our warranty.

Our motto is: Invest in Rhodes, Invest in property, it stands the test o fime.

TOP PROPERTIES
George and Savas Pipinos
Because we know best



Σύμφωνα με τη φιλοσοφία του μελετητή της ράμπας στη ΔΟΥ Ρόδου

Τα άτομα με αναπηρίες είναι για τα... μπάζα



Η ράμπα για τα άτομα με αναπηρίες πίσω από το κτίριο της ΔΟΥ Ρόδου



Καταλήγει σε είσοδο από χρόνια σφραγισμένη. Κάποιοι πήραν λεφτά γι' αυτό το ...κομψοτέχνημα

Εχουν περάσει αρκετά χρόνια από τότε που αποφασίσθηκε να κατασκευασθούν ράμπες σε όλα τα δημόσια κτίρια της Ρόδου, προκειμένου με τον τρόπο αυτό να καταστούν προσβάσιμα για τα άτομα με αναπηρίες. Μάλιστα προκειμένου να γίνει το όλο έργο από την Ευρωπαϊκή Ένωση είχαν εγκριθεί κονδύλια μερικών δεκάδων εκατομμυρίων δραχμών (τότε).

Εν τέλει, το όλο έργο ελάχιστα προχώρησε. Μόνο στο κτίριο της ΔΟΥ στο Ζέφυρος ολοκληρώθηκε η προβλεπόμενη ράμπα, όμως -όπως φαίνεται και από τις φωτογραφίες- ο διάδρομος για τα αναπηρικά καροτσάκια καταλήγει σε... αδιέξοδο. Η ράμπα ξεκινά από το χώρο στάθμευσης των αυτοκινήτων και καταλήγει σε μια είσοδο που από χρόνια είναι κλειστή.

Στην ίδια είσοδο, υπάρχουν αφημένα διάφορα οικοδομικά υλικά, καλώδια, μπάζα, σκουπίδια και ό,τι άλλο μπορεί να φανταστεί ο ανθρώπινος νους. Φαίνεται πως οι μελετητές της ράμπας είχαν μια πλήρως αποκρυσταλλωμένη εικόνα για το τι σημαίνει άτομο με αναπηρίες.

Πρέπει να σημειωθεί ότι κάποιοι εισέπραξαν αρκετά λεφτά για να κάνουν αυτά τα ευτράπελα.

Παρά τις απεργιακές κινητοποιήσεις

Διεσώθη η εξεταστική στο πανεπιστήμιο Αιγαίου

Σοβαρό πρόβλημα για τους Δωδεκανήσιους φοιτητές σε Αθήνα και Θεσσαλονίκη



Διεσώθη η εξεταστική περίοδος για τους φοιτητές των τμημάτων Δημοτικής Εκπαίδευσης, Νηπιαγωγών και Μεσογειακών Σπουδών του Πανεπιστημίου Αιγαίου.

Τελικώς οι καθηγητές της πανεπιστημιακής μονάδας Ρόδου δεν συμμετείχαν στην απεργιακή κινητοποίηση, δίνοντας έτσι την ευκαιρία στους φοιτητές να ολοκληρώσουν τις εξετάσεις τους. Τα τελευταία μαθήματα εξετάσθηκαν την περασμένη Παρασκευή.

Δυστυχώς δεν ισχύει το ίδιο για εκατοντάδες άλλους φοιτητές σε ολόκληρη τη χώρα. Φοιτητές από τη Δωδεκάνησο που φοιτούν στα πανεπιστημιακά ιδρύματα της Αθήνας, της Θεσσαλονίκης και άλλων περιοχών περιμένουν καρτερικά τη λήξη της κινητοποίησης για να ολοκληρώσουν τον κύκλο της εξεταστικής περιόδου. Σε περίπτωση συνέχισης των κινητοποιήσεων, τότε υπάρχει κίνδυνος απώλειας του εξαμήνου.

Κατά την τρέχουσα περίοδο βρίσκεται σε εξέλιξη η διαδικασία των εγγραφών στα πανεπιστήμια. Στο πανεπιστήμιο Αιγαίου οι εγγραφές προχωρούν κανονικά, ωστόσο δεν συμβαίνει το ίδιο και με τις πανεπιστημιακές μονάδες της υπόλοιπης χώρας.

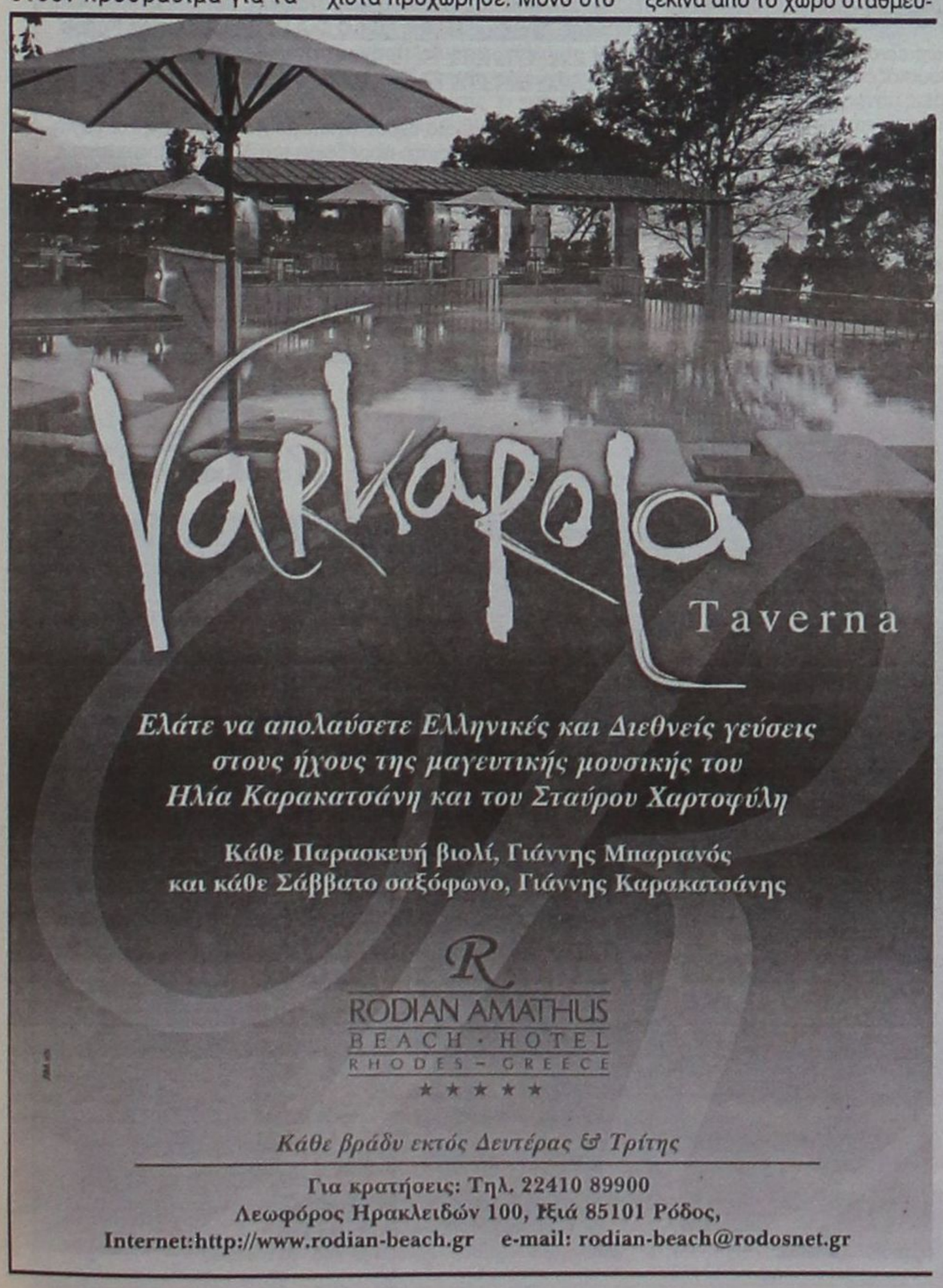

Αύριο η συνεδρίαση του Δημοτικού Συμβουλίου

Πανηγυρικό το κλίμα στο Δήμο Αρχαγγέλου

Πανηγυρικό κλίμα θα έχει η αυριανή συνεδρίαση του Δημοτικού Συμβουλίου Αρχαγγέλου καθώς θα συνδυαστεί με ενημέρωση για την υπογραφή κατασκευής ενός κολυμβητηρίου ολυμπιακών διαστάσεων για την εξυπηρέτηση όλων των αθλητών του Δήμου.

Η ενημέρωση θα γίνει στην προ ημηρεσίας διατάξεως συζήτηση, ενώ στην ημερήσια διάταξη περιλαμβάνονται μεταξύ των άλλων τα ακόλουθα θέματα:

1.Τροποποίηση προϋπολογισμού και Τεχνικού Προγράμματος, έγκριση μελέτης, τρόπος εκτέλεσης, καθορισμός όρων δημοπράτησης του έργου: «Συνέχιση επικάλυψης ποταμού Μαγκαφά στην περιοχή Περιόλα».

2. «Εγκριση απογραφής έναρξης (1.1.2002) κατά την μηχανογραφημένη εφαρμογή του Διπλογραφικού Λογιστικού Συστήματος στο Δήμο μας».

3. Αποδοχή πιστώσεων - ψήφιση πιστώσεων -τροποποίηση προϋπολογισμού,

4. Εγκριση σύναψης Προγραμματικής Σύμβασης με τη Νομαρχία Δωδεκανήσου για το έργο «Αξιοποίηση - Βελτίωση νέου νεκροταφείου της έδρας του Δήμου Αρχαγγέλου» και αποδοχή της σχετικής πίστωσης.

5. Ψήφιση πίστωσης αναδρομικών διαφορών μισθοδοσίας Υπαλλήλων του Δήμου.

6. Ψήφιση πίστωσης δαπάνης φιλοξενίας μελών της χορωδίας Κύπρου.

7. Ψήφιση πίστωσης δαπάνης μετακινήσεων Δημάρχου.

8. Επανεξέταση του αιτήματος της Εκκλησιαστικής Επιτροπής για την παραχώρηση του οικοπέδου του Πνευματικού Κέντρου (εξ αναβολής).

9. Εγκριση προϋπολογισμού οικονομικού έτους 2003 της Δ.Ε.Υ.Α.Κ.Α.

10. Παράδοση - παραλαβή περιουσιακών στοιχείων μεταξύ του Δήμου και της Δ.Ε.Υ.Α.Κ.Α.

11. Ορισμός επιτροπής για προμήθεια ανταλλακτικών - επισκευή- συντήρηση οχημάτων και μηχανημάτων έργων του Δήμου.

12. Ψήφιση πιστώσεων κεκλεισμένων χρήσεων.

Καταγγελία από το Ελληνικό Παρατηρητήριο των Συμφωνιών του Ελσίνκι

«Ανήλικος Σουδανός κρατείται παράνομα στο νησί της Ρόδου»

Ζητείται να γίνουν όλες οι ενέργειες ώστε να επανενωθεί με την οικογένειά του

Την παράνομη κράτηση στη Ρόδο ενός ανήλικου Σουδανού αιτούντα πολιτικό άσυλο, καταγγέλλει το Ελληνικό Παρατηρητήριο των Συμφωνιών του Ελσίνκι και μέσω της Διεθνούς Γραμματείας της Παγκόσμιας Οργάνωσης Κατά των Βασανιστηρίων (OMCT) ζητά την επείγουσα παρέμβαση όλων των εμπλεκομένων φορέων προκειμένου να αναιρεθεί η όλη κατάσταση.

Πιο συγκεκριμένα, η Διεθνής Γραμματεία της Παγκόσμιας Οργάνωσης Κατά των Βασανιστηρίων (OMCT) πληροφορήθηκε από το Ελληνικό Παρατηρητήριο των Συμφωνιών του Ελσίνκι (ΕΠΣΕ), μέλος του δικτύου της OMCT, ότι ένας ασυνόδευτος ανήλικος, ο Ν. Α. Α., γεννηθείς κατά δήλωσή του το 1988, υπήκοος Σουδάν, φιλοξενείται παράνομα υπό κράτηση στη «Φωνή της Αμερικής» στη Ρόδο, μαζί με ενήλικες, επί 15 ημέρες. Στη Ρόδο έφτασε μαζί με άλλα 24 άτομα στις 25/8/2003. Η αδελφή του, Emtithal Ali Abdein Mohamed Ahmed μαζί με το σύζυγό της, Abuobeida Abdalla Eljak είναι νόμιμοι κάτοικοι Δανίας. «Ο Ν.Α.Α έχει δικαίωμα να αφεθεί άμεσα ελεύθερος και να κάνει αίτηση επανένωσης με την αδελφή του αλλά ακόμη κρατείται από τις ελληνικές αρχές».

Η OMCT αναφέρει σε ανακοίνωσή της ότι «σύμφωνα με τις πληροφορίες που λάβαμε δεν υπήρξε καμία κινητοποίηση από τις αρχές της Ρόδου, οι οποίες έχουν υπό κράτηση τον ανήλικο αιτούντα άσυλο μαζί με ενήλικους. Δεν φρόντισαν να πάρουν συνέντευξη από τον ανήλικα ώστε να προβούν στις απαιτούμενες ενέργειες, όπως στην ενημέρωση της Εισαγγελίας Ανηλίκων, όπως προβλέπει η ελληνική νομοθεσία. Όταν στις 8/9/2003 ρωτήθηκε η ΕΛΑΣ Ρόδου δήλωσε άγνοια για την παρουσία ασυνόδευτου ανήλικα κρατουμένου ανάμεσα στους ενήλικες κρατούμενους».

Το ΕΠΣΕ παρακάλεσε το Συνήγορο του Πολίτη και το Γραφείο του Υπουργού Δικαιοσύνης, που είχαν ενδιαφερθεί και για την προηγηθείσα υπόθεση των δύο ασυνόδευτων ανήλικων Σομαλών στη Ρόδο, να συμβάλλουν στη διασφάλιση του καλύτερου συμφέροντος του ανήλικα.

Η Διεθνής Γραμματεία της Παγκόσμιας Οργάνωσης Κατά των Βασανιστηρίων (OMCT) εκφράζει την ανησυχία της για την υπόθεση, καθώς είναι η δεύτερη που παρουσιάζεται τους τελευταίους τρεις μήνες. Δείχνει δε πως είναι επείγουσα ανάγκη η ολοκληρωμένη ενημέρωση όλων των υπηρεσιών της ΕΛ.ΑΣ. για τις σχετικές διαδικασίες χειρισμού ασυνόδευτων αλλοδαπών ανηλίκων που εισέρχονται στην Ελλάδα αναζητώντας πολιτικό άσυλο ή επανένωσή τους με την οικογένειά τους σε άλλη χώρα της ΕΕ.



Ενέργειες που ζητούνται από την OMCT

Παρακαλούμε γράψετε στις ελληνικές και δανέζικες αρχές παροτρύνοντάς τις:

α) να επισημάνουν αυτό το επείγον πρόβλημα στις εισαγγελικές αρχές στη Ρόδο ώστε να αναλάβουν την ειδική επιτροπεία που προβλέπει ο νόμος και να μεριμνήσουν ώστε να εξασφαλιστεί ο απόλυτος σεβασμός των δικαιωμάτων του ανήλικου, Ν.Α.Α. και να επανενωθεί σύντομα με την αδελφή του

β) να παροτρύνουν τις δανέζικες αρχές να εξετάσουν άμεσα και ευνοϊκά την αίτηση επανένωσης

γ) να λάβουν όλα τα απαραίτητα μέτρα για να εγγυηθούν τον απόλυτο σεβασμό των δικαιωμάτων των αλλοδαπών που εισέρχονται παράνομα στην Ελλάδα, την νομότυπη παραλαβή και καταχώρηση των αιτήσεων ασύλου, τη μη κράτηση των αιτούντων άσυλο όσο περιμένουν απάντηση στις αιτήσεις τους και σε καμία περίπτωση πέραν του νόμιμου τριμήνου, και την παροχή κατάλληλης στέγης στους αιτούντες άσυλο, και ότι τα παιδιά δεν κρατούνται με τους ενήλικες και ότι οι ασυνόδευτοι ανήλικοι δεν κρατούνται καθόλου αλλά τοποθετούνται σε κατάλληλους χώρους υποδοχής.

δ) να εγγυηθούν το σεβασμό των ανθρώπινων δικαιωμάτων και των θεμελιωδών ελευθεριών σε όλη την επικράτεια σύμφωνα με την εθνική νομοθεσία και τα διεθνή πρότυπα για τα ανθρώπινα δικαιώματα, και κυρίως σύμφωνα με τη Σύμβαση για τα Δικαιώματα του Παιδιού.

ΑΝΑΚΟΙΝΩΣΗ

Η βιοτεχνία Γραφικών Τεχνών **Σ. & Β. ΚΛΑΔΑΣ Α.Ε.**, με το διακριτικό τίτλο Rodoprint, επιθυμεί να ενημερώσει την αξιότιμο πελατεία της ότι από αρχές Ιουλίου λειτουργεί υπό νέα διοίκηση.

Για τις παραγγελίες σας, σε ό,τι αφορά ***εκτύπωση έγχρωμων προσπέκτους, καρτών, ημερολογίων, βιβλίων, μηχανογραφικών εντύπων*** και ό,τι τυπώνεται, επικοινωνείτε στα γνωστά τηλέφωνα: **22410 - 63871 και 22410 - 66909. Fax: 22410 - 67352.**

ΔΗΜΟΣ ΝΟΤΙΑΣ ΡΟΔΟΥ

ΕΙΔΙΚΗ ΣΥΝΕΔΡΙΑΣΗ ΔΗΜΟΤΙΚΟΥ ΣΥΜΒΟΥΛΙΟΥ

Ο Δήμαρχος και το Δημοτικό Συμβούλιο Νότιας Ρόδου σας καλούν στην ειδική συνεδρίαση με στόχο τη διατύπωση των τυχόν παρατηρήσεων και υποδείξεών σας, επί της υποβληθείσας πρότασης του

Α' Σταδίου του Σχεδίου Χωροταξικής και Οικιστικής Ανάπτυξης Ανοικτής Πόλης (Σ.Χ.Ο.Ο.Α.Π) Δήμου Νότιας Ρόδου.

Η συγκέντρωση θα πραγματοποιηθεί στο Δημοτικό Σχολείο Λαχανιάς στις 22 Σεπτεμβρίου 2003, ημέρα Δευτέρα και ώρα 18.00.

Στη συνεδρίαση θα έχουν δικαίωμα λόγου καθώς και να καταθέσουν εγγράφως στο προεδρείο του Δ.Σ. τις παρατηρήσεις, απόψεις και προτάσεις τους, οι προσκεκλημένοι φορείς καθώς και όλοι οι πολίτες του Δήμου μας προκειμένου να ληφθούν υπόψη στη διαδικασία εκπόνησης του **Β' Σταδίου της Μελέτης**.

Ο Δήμαρχος Νότιας Ρόδου
Μανώλης Σαββής

LINDOS memories
RESORT BEACH HOTEL

Στη μαγευτική περιοχή της Λίνδου δημιουργήσαμε ένα πανέμορφο ξενοδοχείο πέντε αστέρων με στόχο να ικανοποιήσει τις ανάγκες των πελατών που ενδιαφέρονται για ποιοτικές διακοπές. Χτισμένο κάτω από το ιστορικό βράχο του Ναβαρόνε όπου γυρίστηκε η ομώνυμη θρυλική ταινία, μια ανάσα από την αμμουδιά μπορεί κανείς να χαλαρώσει και ανανεωθεί από τη μαγευτική ομορφιά της αιγαιοπελαγίτικης θάλασσας.



Για κρατήσεις - πληροφορίες, μη διστάσετε να επικοινωνήσετε μαζί μας στα τηλέφωνα 22440 35000 έως 35099 fax 2244 48156

LINDOS memories
RESORT BEACH HOTEL

Εξήντα πολυτελή δωμάτια με αυτόνομο κλιματισμό, δορυφορική τηλεόραση, τηλέφωνο, χρηματοκιβώτιο, mini bar, και 24ωρη υπηρεσία δωματίου και 10 σουίτες με ονειρεμένη θέα υπόσχονται αξέχαστες διακοπές. Στο εστιατόριο οι επισκέπτες έχουν τη δυνατότητα να απολαύσουν εκλεκτές γεύσεις από ελληνική και διεθνή κουζίνα, φρέσκα ψάρια σε συνδυασμό με το κρασί της αρεσκείας τους. Δροσιστικοί χυμοί και εξωτικά ποτά σερβίρονται από το main και το pool bar.

Ερχεται και πάλι στη Ρόδο η καθηγήτρια Αρχιτεκτονικής του Πανεπιστημίου της Φλωρεντίας Νίνα Αβραμίδου

Πώς θα αναγεννηθεί το Νομαρχιακό Μέγαρο

Τι αναφέρει η σύμβαση που υπεγράφη ανάμεσα στις δύο πλευρές

ΣΑΝ πρώτη προτεραιότητα και με τον χαρακτήρα του κατεπείγοντος, η νομαρχιακή αρχή προτάσσει και επιταχύνει τους ρυθμούς των διαδικασιών για αναστήλωση και ανακαίνιση του Νομαρχιακού Μεγάρου. Ένα έργο που έχει στο παρελθόν «κολλήσει» και παραπεμφθεί στις καλένδες...

Τη φορά όμως αυτή, ο νομάρχης Δωδεκανήσου Γιάννης Μαχαιρίδης και ο αρμόδιος αντινομάρχης Στάθης Κουσουρνάς, έχουν συμφωνήσει ότι το έργο θα πρέπει να ολοκληρωθεί άμεσα, προβάλλοντας ιστορικούς, συναισθηματικούς, αισθητικούς και σαφώς λειτουργικούς λόγους για ένα κτίριο που αποτελεί κόσμημα για την πόλη της Ρόδου και την ταυτότητά της.

Ηδη, το Νομαρχιακό Συμβούλιο έχει αποφασίσει ομόφωνα να υλοποιηθεί η συμφωνία της Νομαρχιακής Αυτοδιοίκησης Δωδεκανήσου με την καθηγήτρια Αρχιτεκτονικής του Πανεπιστημίου της Φλωρεντίας κ. Νίνας Αβραμίδη και την ομάδα των συνεργατών της, η οποία αναμένεται να έλθει και πάλι στη Ρόδο αυτήν την εβδομάδα.

Το περιεχόμενο της σύμβασης που έχει υπογραφεί ανάμεσα στις δύο πλευρές παρεδόθη και στους νομαρχιακούς συμβούλους στην τελευταία συνεδρίαση του οργάνου, μετά από σχετικό αίτημα που υπεβλήθη, και περιγράφει αναλυτικά τις υποχρεώσεις της κάθε πλευράς. Αναφέρει συγκεκριμένα:

Α. ΑΝΤΙΚΕΙΜΕΝΟ ΣΥΜΒΑΣΗΣ

Αντικείμενο της σύμβασης είναι η εκπόνηση μελέτης για την

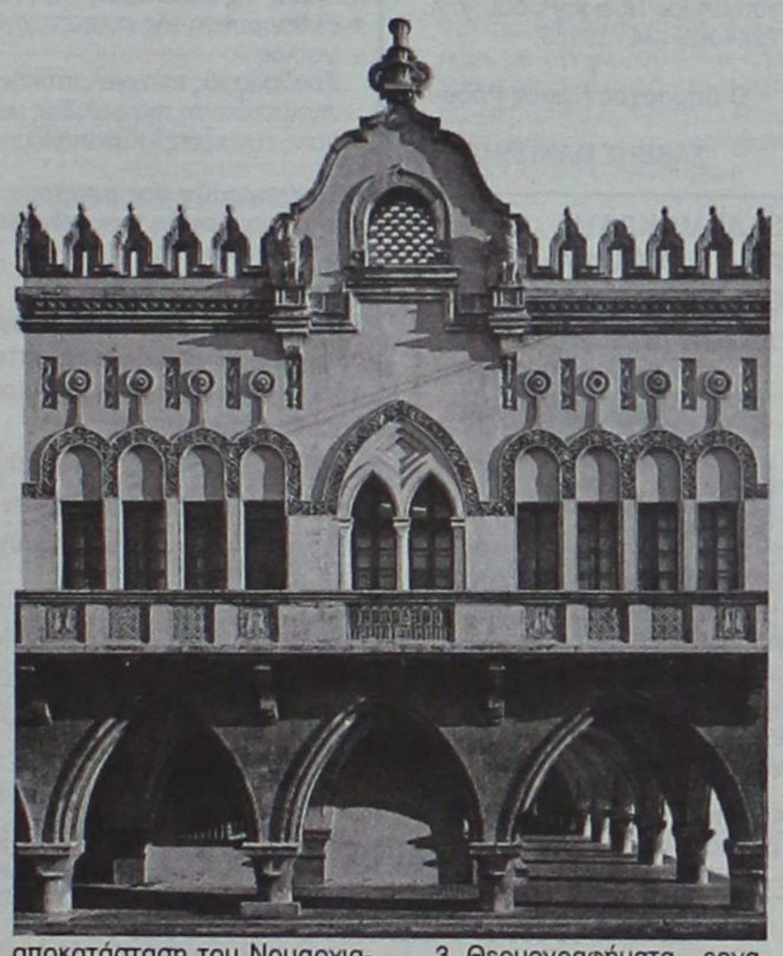

αποκατάσταση του Νομαρχιακού Μεγάρου και η παρακολούθηση της εκτέλεσης των εργασιών.

Β. ΔΙΑΡΚΕΙΑ ΣΥΜΒΑΣΗΣ

Η διάρκεια της Σύμβασης ορίζεται σε 2 έτη

Γ. ΠΕΡΙΕΧΟΜΕΝΟ ΜΕΛΕΤΗΣ

1. Γενικά σχέδια αποτύπωσης 1:100
   - Κατόψεις ορόφων - δώματος
   - Οψεις
   - Τομές (3)
2. Περιγραφή - ιστορική αναφορά
3. Θερμογραφήματα - εργαστηριακές δοκιμές
   - Θερμογραφία περιμετρικά στο ισόγειο και στο δώμα (ανίχνευση υγρασίας αποκόλλησης επιχρισμάτων εντοπισμός κενών, ρωγμών, σωλήνων, σκυροδέματος)
   - Ενδοσκόπιση σε ρηγματωμένες περιοχές
   - Χημική ανάλυση δοκιμίων
4. Λεπτομερής αποτύπωση - τεκμηρίωση
   - Σχέδια λεπτομερειών μορφολογικών στοιχείων
   - Φωτογραφίες
   - Περιγραφή - τεκμηρίωση υλικών και τρόπου κατασκευής
5. Σημερινή κατάσταση - Παθολογία
   - Περιγραφή
   - Φωτογραφίες
   - Αξιολόγηση κατάστασης - Εκτίμηση βαθμού επικινδυνότητας
   - Αναλυτικές προτάσεις επεμβάσεων κατά προτεραιότητα
6. Μελέτη εφαρμογής προτεινόμενων επεμβάσεων

(η μελέτη εφαρμογής θα περιορισθεί στις αναγκαίες επεμβάσεις , προϋπολογισμού περίπου 1.000.000 ευρώ

- Κατασκευαστικά σχέδια
- Περιγραφή τρόπου εκτέλεσης των εργασιών
- Προδιαγραφές υλικών
- Προμέτρηση εργασιών
- Ανάλυση τιμών και προϋπολογισμό

Δ. ΠΡΟΘΕΣΜΙΑ ΠΑΡΑΔΟΣΗΣ ΤΗΣ ΜΕΛΕΤΗΣ

Η μελέτη θα πρέπει να παραδοθεί ολοκληρωμένη μέχρι 10-10-03

Μέχρι 15-9-03 θα πρέπει να υποβληθεί φάκελος προς έγκριση στην Εφορεία Νεωτέρων Μνημείων με όλα τα απαιτούμενα στοιχεία (περιγραφές, σχέδια) που θα αναφέρονται στις προτινόμενες επεμβάσεις.

Ε. ΤΡΟΠΟΣ ΠΑΡΑΔΟΣΗΣ ΤΗΣ ΜΕΛΕΤΗΣ

Η μελέτη θα παραδοθεί σε 7 αντίτυπα και σε ηλεκτρονική μορφή

ΣΤ. ΑΜΟΙΒΗ - ΤΡΟΠΟΣ ΚΑΤΑΒΟΛΗΣ

Η συνολική αμοιβή της μελέτης ορίζεται στο ποσό των 80.000 ευρώ χωρίς ΦΠΑ.

Στο ποσό της αμοιβής περιλαμβάνονται, τα πάσης φύσεως έξοδα και αμοιβές των συνεργατών και συντελεστών της μελέτης, η αμοιβή του μεταφραστή, τα έξοδα κινήσεως, διαμονής, κλπ.

Η αμοιβή αναλύεται ως εξής:

1. Μετάφραση κειμένων (κ. Σιδερής), 6000 ευρώ
2. Χημική ανάλυση δειγμάτων: 12Χ500, 6.000 ευρώ
3. Θερμογραφίες (κ.Romes): 28.000
   - Κυρίως εργασία: 20.000
   - Ενδοσκόπιση: 5.000
   - Μεταφορικά: 3.000
4. Μελέτη (κ. Αβραμίδου): 40.000
   - Κυρίως αμοιβή: 30.000
   - Αμοιβή 4 βοηθών: 4.000
   - Εισιτήρια: 3.000
   - Ξενοδοχείο (3 δωμ.) 3.000

Αθροισμα: 80.000 ευρώ
ΦΠΑ+ απρόβλεπτα: 20.000
Σύνολο: 100.000 ευρώ





ΕΛΛΗΝΙΚΗ ΔΗΜΟΚΡΑΤΙΑ ΕΥΡΩΠΑΪΚΗ ΕΝΩΣΗ
ΠΕΡΙΦΕΡΕΙΑ ΝΟΤΙΟΥ ΑΙΓΑΙΟΥ
ΔΙΕΥΘΥΝΣΗ ΓΕΩΡΓΙΚΗΣ ΑΝΑΠΤΥΞΗΣ 10 / 09 / 2003

Γ' ΚΟΙΝΟΤΙΚΟ ΠΛΑΙΣΙΟ ΣΤΗΡΙΞΗΣ 2000-2006
ΠΕΡΙΦΕΡΕΙΑΚΟ ΕΠΙΧΕΙΡΗΣΙΑΚΟ ΠΡΟΓΡΑΜΜΑ
ΠΕΠ ΝΟΤΙΟΥ ΑΙΓΑΙΟΥ 2002-2006

ΜΕΤΡΟ 5.4 «Επενδύσεις Διαφοροποίησης Αγροτικού Εισοδήματος - Εμπορία Γεωργικών Προϊόντων Ποιότητας
ΔΡΑΣΗ 1η «Δράσεις που υλοποιούνται εκτός διαδικασιών ολοκληρωμένων σχεδίων»
ΕΝΕΡΓΕΙΑ 3η: «Εμπορία Γεωργικών Προϊόντων Ποιότητας»

ΠΡΟΣΚΛΗΣΗ ΕΚΔΗΛΩΣΗΣ ΕΝΔΙΑΦΕΡΟΝΤΟΣ

ΓΙΑ ΤΗΝ ΥΠΟΒΟΛΗ ΦΑΚΕΛΩΝ ΥΠΟΨΗΦΙΟΤΗΤΑΣ ΤΩΝ ΕΝΔΙΑΦΕΡΟΜΕΝΩΝ ΠΟΥ ΠΛΗΡΟΥΝ ΤΙΣ ΠΡΟΫΠΟΘΕΣΕΙΣ ΚΑΙ ΕΠΙΘΥΜΟΥΝ ΝΑ ΕΝΤΑΧΘΟΥΝ ΣΤΟ ΚΑΘΕΣΤΩΣ ΕΝΙΣΧΥΣΗΣ ΤΟΥ ΜΕΤΡΟΥ 5.4 ΠΟΥ ΑΦΟΡΑ ΣΤΗΝ ΕΜΠΟΡΙΑ ΓΕΩΡΓΙΚΩΝ ΠΡΟΪΟΝΤΩΝ ΠΟΙΟΤΗΤΑΣ

Η Διεύθυνση Γεωργικής Ανάπτυξης της Περιφέρειας Νοτίου Αιγαίου καλεί όλους τους ενδιαφερόμενους για ένταξη στο καθεστώς ενίσχυσης του Μέτρου 5.4 να υποβάλλουν αίτηση εκδήλωσης ενδιαφέροντος και σχετικό φάκελο υποψηφιότητας στη Διεύθυνση Γεωργικής Ανάπτυξης της Περιφέρειας Νοτίου Αιγαίου - Επτανήσου 35, Ερμούπολη Σύρος Τ.Κ. 84100 με βάση την κοινή υπουργική απόφαση (ΚΥΑ) 506/2002. Η προθεσμία υποβολής ξεκινάει στις **3 Σεπτεμβρίου 2003** και λήγει στις **10 Οκτωβρίου 2003**.

ΣΤΟΧΟΙ ΤΟΥ ΚΑΘΕΣΤΩΤΟΣ ΕΝΙΣΧΥΣΗΣ

Στόχος του μέτρου είναι η προώθηση των γεωργικών προϊόντων ποιότητας στην αγορά.

Μέτρο 5.4
Ενέργεια: Εμπορία Γεωργικών Προϊόντων Ποιότητας του ΠΕΠ Νοτίου Αιγαίου 2000-2006.

ΚΑΘΕΣΤΩΣ ΕΝΙΣΧΥΣΗΣ

Στο πλαίσιο της Ενέργειας «Εμπορία γεωργικών προϊόντων ποιότητας» ενισχύονται οι επενδύσεις:

1. Παροχής συμβουλευτικών υπηρεσιών προς τους παραγωγούς (έρευνες αγοράς, κατάρτιση μελετών για την προώθηση στην αγορά τοπικών προϊόντων ποιότητας, σχεδιασμός νέων προϊόντων ποιότητας και προετοιμασία φακέλων για την αναγνώριση ονομασιών προέλευσης).
2. Για την καθιέρωση συστημάτων διασφάλισης ποιότητας (HACCP, ISO 9000/2000 ή 14000, EMAS, AGRO).
3. Κατάρτισης παραγωγών και προσωπικού, προκειμένου να γίνει δυνατή η εισαγωγή και εφαρμογή των παραπάνω συστημάτων, όπου γίνονται οι πιστοποιήσεις.
4. Για τη δημιουργία ιστοσελίδων και δικτυακών τόπων (web sites) με στόχο την προώθηση των τοπικών προϊόντων ποιότητας.

ΔΙΑΘΕΣΙΜΕΣ ΠΙΣΤΩΣΕΙΣ

Η δημόσια δαπάνη ανέρχεται σε **300.000 €** η οποία θα διατεθεί για ενισχύσεις επενδύσεων που αποσκοπούν στη διαφοροποίηση των δραστηριοτήτων, με στόχο την προώθηση των γεωργικών προϊόντων ποιότητας στην αγορά στις περιοχές **εκτός** των Ολοκληρωμένων Προγραμμάτων Αγροτικής Ανάπτυξης του Υπ. Γεωργίας και του Π.Ε.Π. Νοτίου Αιγαίου.

Το Μέτρο συγχρηματοδοτείται από το Ευρωπαϊκό Γεωργικό Ταμείο Προσανατολισμού και Εγγυήσεων - Τμήμα Προσανατολισμού, αποστολή του οποίου είναι τα εξής:

«Καθιέρωση της σχέσης μεταξύ πολυλειτουργικής γεωργίας και ιδιαίτερης περιοχής. Ενδυνάμωση και στήριξη της ανταγωνιστικότητας της γεωργίας ως δραστηριότητας - κλειδί των αγροτικών περιοχών. Διευκόλυνση της συγκράτησης του πληθυσμού στις αγροτικές ζώνες. Διαφύλαξη και βελτίωση του περιβάλλοντος, του τοπίου και της κληρονομιάς».

Οι όροι και οι προϋποθέσεις ένταξης στα καθεστώτα ενίσχυσης (δικαιούχοι των ενισχύσεων, επιλέξιμες επενδύσεις), τα ποσά και τα ποσοστά ενίσχυσης, καθώς και οι διαδικασίες και το χρονοδιάγραμμα αξιολόγησης των φακέλων υποψηφιότητας περιλαμβάνονται στην αναλυτική προκήρυξη την οποία οι ενδιαφερόμενοι μπορούν να προμηθευτούν μαζί με το υπόλοιπο έντυπο υλικό (οδηγός εφαρμογής, φάκελος υποψηφιότητας).

1. Από τη Διεύθυνση Γεωργικής Ανάπτυξης της Περιφέρειας Νοτίου Αιγαίου - Επτανήσου 35, Ερμούπολη Σύρος ΤΚ 84100, Τηλ. 22810-96204, Φαξ: 22810-85090, 79273.
2. Από τις Διευθύνσεις Αγροτικής Ανάπτυξης των Νομαρχιακών Αυτοδιοικήσεων της Περιφέρειας.
3. Από την ηλεκτρονική διεύθυνση της Υπηρεσίας Διαχείρισης του Π.Ε.Π. Νοτίου Αιγαίου 2000-2006 (www.notioagaio.gr).

Η Γενικός Γραμματέας
ΜΑΡΘΑ ΣΗΜΑΝΤΩΝΗ

ΕΛΛΗΝΙΚΗ ΔΗΜΟΚΡΑΤΙΑ
ΝΟΜΟΣ ΔΩΔΕΚΑΝΗΣΟΥ
ΔΗΜΟΣ ΝΟΤΙΑΣ ΡΟΔΟΥ
ΤΕΧΝΙΚΗ ΥΠΗΡΕΣΙΑ
ΕΔΡΑ: ΓΕΝΝΑΔΙ
ΤΗΛ.: 22440 / 29134-29133
FAX: 22440 / 43385

ΠΕΡΙΛΗΨΗ ΠΡΟΧΕΙΡΟΥ ΔΙΑΓΩΝΙΣΜΟΥ

Ο Δήμαρχος Νότιας Ρόδου Διακηρύσσει πρόχειρο διαγωνισμό με σφραγισμένες προσφορές και με κριτήριο τη συμφερότερη προσφορά σύμφωνα με τις διατάξεις της Υπ. Αποφ. 11389/93 (Ε.Κ.Π.Ο.Τ.Α.), τον Ν. 2286/95 για την ανάδειξη ανάδοχου εκτέλεσης της προμήθειας του έργου: **«ΠΡΟΜΗΘΕΙΑ ΕΓΚΑΤΑΣΤΑΣΗ ΣΥΝΕΔΡΙΑΚΟΥ ΣΥΓΚΡΟΤΗΜΑΤΟΣ» προϋπολογισθείσας** δαπάνης **20.520,00 €** (χωρίς Φ.Π.Α.).

Η εγγύηση συμμετοχής στο διαγωνισμό ορίζεται σε 5% του προϋπολογισμού της προμήθειας, δηλ. σε **1.026,00 €**.

Ο διαγωνισμός θα διενεργηθεί στο Δημοτικό Κατάστημα του Δήμου Νότιας Ρόδου, στο Γεννάδι στις 8/10/2003 ημέρα Τετάρτη με ώρα έναρξης παραλαβής των προσφορών την 10:00 π.μ. και ώρα λήξης 11:00 π.μ.

Στο διαγωνισμό γίνονται δεκτοί όσοι διαθέτουν τα προσόντα και δικαιολογητικά συμμετοχής σε διαγωνισμό δημοτικών προμηθειών (φυσικά ή νομικά πρόσωπα - ημεδαπά ή αλλοδαπά, συνεταιρισμοί ή ενώσεις προμηθευτών που υποβάλλουν κοινή προσφορά) γραμμένοι στα αντίστοιχα επιμελητήρια.

Τα τεύχη του διαγωνισμού χορηγούνται όλες τις εργάσιμες ημέρες και ώρες στα γραφεία των Τεχνικών υπηρεσιών του Δήμου Νότιας Ρόδου, τηλ. 22440-29134 - 29133.

Ο Δήμαρχος Νότιας Ρόδου

ΣΑΒΒΗΣ ΜΑΝΩΛΗΣ

ΕΛΛΗΝΙΚΗ ΔΗΜΟΚΡΑΤΙΑ
ΠΕΡΙΦΕΡΕΙΑ Ν. ΑΙΓΑΙΟΥ
ΓΕΝΙΚΗ ΔΙΕΥΘΥΝΣΗ ΠΕΡΙΦΕΡΕΙΑΣ
ΔΙΕΥΘΥΝΣΗ ΔΑΣΩΝ ΔΩΔ/ΝΗΣΟΥ
Ρόδος 27-8-2003
Αριθ. Πρωτ. 5148

ΑΝΑΚΟΙΝΩΣΗ

Γνωστοποιείται κατά το άρθρο 14 του Ν. 998/79, και σύμφωνα με την αριθμ. 38/1-2-1999 γνωμοδότηση του Ν.Σ.Κ. η οποία μας κοινοποιήθηκε με την αριθμ. 88416/529/1-12-00 εγκύκλιο Διαταγή του Υπουργείου Γεωργίας η αποστολή για ανάρτηση στο Δήμο Ιαλυσού του αριθ. 2085/03-06-1980 εγγράφου που εκδόθηκε από τον Δ/ντή Δασών Δωδ/σου. Η Κ.Μ. 760 γαιών Τριαντών δεν αποτελεί δασική έκταση.

Ο Δ/ντής Δασών Δωδ/νήσου

Κοντίτσης Φίλιππος
Δασολόγος με βαθμό Δ/ντή

ΕΛΛΗΝΙΚΗ ΔΗΜΟΚΡΑΤΙΑ
ΝΟΜΟΣ ΔΩΔΕΚΑΝΗΣΟΥ
«Καλλιθέα - Ρόδος Αειφορία»
Αστική μη κερδοσκοπική εταιρία
Δήμου Καλλιθέας Ρόδου

ΣΥΜΒΟΥΛΕΥΤΙΚΗ-ΥΠΟΣΤΗΡΙΞΗ - ΠΛΗΡΟΦΟΡΗΣΗ

Πρόγραμμα 3.1

«Γραφείο παροχής κοινωνικών και υποστηρικτικών υπηρεσιών»
Κέντρο στήριξης και προώθησης στην απασχόληση

«Καλλιθέα-Ρόδος-Αειφορία» ***Δήμος Καλλιθέας***

- Υποστήριξη της επαγγελματικής ένταξης των νέων και των ατόμων που επιστρέφουν στην αγορά εργασίας μετά από την απουσία κάποιου χρόνου
- Ενημέρωση για προοπτικές σταδιοδρομίας
  Πληροφορίες για τη δια βίου μάθηση και εκπαίδευση
  Διασύνδεση με δομές για προώθηση και βελτίωση της εκπαίδευσης και της επαγγελματικής κατάρτισης με στόχο τη βελτίωση της ικανότητας επαγγελματικής ένταξης
- Ενθάρρυνση της συμμετοχής των γυναικών στην αγορά εργασίας
  Συνδυασμός επαγγελματικής και οικογενειακής ζωής
  Αντιμετώπιση της ψαλίδας μεταξύ των δύο φύλων
  Ίσες ευκαιρίες - Καταπολέμηση Διακρίσεων

Οι Υπηρεσίες μας αφορούν:

1. την ενημέρωση των ενδιαφερομένων για τις αρμόδιες αρχές
2. την ανίχνευση δεξιοτήτων
3. τη στήριξη μιας πορείας προσωπικής ανάπτυξης που θα οδηγήσει σε μεγαλύτερη αυτονομία κατά τη διάρκεια πρόσβασης στα προγράμματα κοινωνικής φροντίδας, κατάρτισης και απασχόλησης.

ΣΤΟΧΟΣ: «Η στήριξη του ατόμου ή των ομάδων μέσα στην κοινότητα, σε ένα πλαίσιο αυτοκαθορισμού και ενεργητικής στάσης απέναντι στα προβλήματα και τα θέματα που τους αφορούν».

- Επιθυμητή και αναγκαία η συνεργασία και συμμετοχή των τοπικών επιχειρήσεων και εργοδοτών για την απορρόφηση εργατικού δυναμικού από το Δήμο μας!

Πλατεία Καλυθιών
Τηλ.: 22410 - 60629
Fax: 22410 - 87766

ΕΛΛΗΝΙΚΗ ΔΗΜΟΚΡΑΤΙΑ
ΠΕΡΙΦΕΡΕΙΑ ΝΟΤΙΟΥ ΑΙΓΑΙΟΥ - ΝΟΜΟΣ ΔΩΔ/ΣΟΥ
ΔΗΜΟΣ ΝΟΤΙΑΣ ΡΟΔΟΥ
ΙΣΟΛΟΓΙΣΜΟΣ ΕΝΑΡΞΗΣ 1/1/2003

ΕΝΕΡΓΗΤΙΚΟ				ΠΑΘΗΤΙΚΟ	
Γ. ΠΑΓΙΟ ΕΝΕΡΓΗΤΙΚΟ	Αξία Κτήσεως	Αποσβέσεις	Αναπ. Αξία		
ΙΙ. Ενσώματες ακινητοποιήσεις					
1. Γήπεδα - Οικόπεδα	0,49	0,00	0,49	Α. ΙΔΙΑ ΚΕΦΑΛΑΙΑ	
1α. Πλατείες-Πάρκα-Παιδότοποι κοινής χρήσης	0,02	0,00	0,02	Ι. Κεφάλαιο & Επιχορηγήσεις επενδύσεων	277.544,71
3α. Κτιριακ. Εγκατ. κοιν. χρήσης	0,46	0,00	0,46	Σύνολο ιδίων κεφαλαίων (ΑΙ)	277.544,71
3β. Εγκ/σεις ηλεκτροφωτ. κοινής χρήσης	0,01	0,00	0,01	Γ. ΥΠΟΧΡΕΩΣΕΙΣ	
3γ. Λοιπές μόν. εγκατ/σεις κοινής χρήσης	1,23	0,00	1,23	Ι. Μακροπρόθεσμες υποχρεώσεις	
5. Μεταφορικά μέσα	0,13	0,00	0,13	2. Δάνεια Τραπεζών	903.966,60
6. Επιπλα και λοιπός εξοπλισμός	5,40	0,00	5,40	ΙΙ. Βραχυπρόθεσμες υποχρεώσεις	
Σύνολο ακινητοποιήσεων (ΓΙΙ)	7,74	0,00	7,74	1. Προμηθευτές	802.179,77
ΙΙΙ. Τίτλοι πάγιας επένδυσης και άλλες μακροπρ. χρηματοοικονομικές απαιτήσεις				3α. Λήξασες δόσεις μακροπρ. δανείων	42.308,83
1. Τίτλοι πάγιας επένδυσης			163.009,90	5. Υποχρεώσεις από φόρους - τέλη	567,22
Σύνολο πάγιου ενεργητικού (ΓΙΙ+ΓΙΙΙ)			163.017,64	8. Πιστωτές διάφοροι	60.440,24
Δ. ΚΥΚΛΟΦΟΡΟΥΝ ΕΝΕΡΓΗΤΙΚΟ					905.496,06
Ι. Αποθέματα				Σύνολο υποχρεώσεων (ΓΙ+ΓΙΙ)	1.809.462,66
4. Υλικά κατασκευής και επισκευής τεχνικών έργων, αναλώσιμα υλικά, ανταλλακτικά και είδη συσκευασίας			40.320,40		
ΙΙ. Απαιτήσεις					
1. Απαιτήσεις από πώληση αγαθών και υπηρεσιών			1.517.512,12		
4. Επισφαλείς - Επίδικες απαιτήσεις & χρεώστες			182.365,53		
5. Χρεώστες διάφοροι - Ελλείματα προς καταλογισμό			59.745,08		
			1.759.622,73		
ΙΙΙ. Χρεόγραφα					
1. Μετοχές			207,68		
ΙV. Διαθέσιμα					
1. Ταμείο			1.187,44		
3. Καταθέσεις Οψεως και Προθεσμίας			122.651,48		
			123.838,92		
Σύνολο Κυκλοφ. Ενεργητ. (ΔΙ+ΔΙΙ+ΔΙΙΙ+ΔΙV)			1.923.989,73		
Γενικό Σύνολο Ενεργητικού (Γ+Δ)			2.087.007,37	Γενικό Σύνολο Παθητικού (Α+Γ)	2.087.007,37

Ρόδος 26/08/2003

- Η αποτίμηση των παγίων στοιχείων απεικονίζεται σε λογιστικό ισότιμο 2 0,01 λόγω δυσχέρειας των τεχνικών υπηρεσιών να αποτιμήσουν σε πραγματικά μεγέθη.
- Για αγροτεμάχια Δ.Δ. Λαχανιάς (μερίδες 439 και 668) έχει εγγραφεί προσημείωση υποθήκης με την υπαριθμό 213/2000 απόφαση Μονομελούς Πρωτοδικείου Ρόδου για ποσό 2 45.018,34
- Οι επισφαλείς απαιτήσεις ποσού 2 182.365,53 έχουν διαγραφεί με απόφαση στη χρήση 2003.
- Στο λογαριασμό ΧΡΕΩΣΤΑΙ ΔΙΑΦΟΡΟΙ ΕΛΛΕΙΜΑΤΑ ΠΡΟΣ ΚΑΤΑΛΟΓΙΣΜΟ απεικονίζεται ταμιακή διαφορά που προέκυψε βάσει της απόφασης 137/2002 του Δημοτικού Συμβουλίου.
- Το κεφάλαιο προέκυψε από τη διαφορά ΕΝΕΡΓΗΤΙΚΟ - ΠΑΘΗΤΙΚΟ.

Ο ΔΗΜΑΡΧΟΣ	Ο ΑΝΤΙΔΗΜΑΡΧΟΣ	Ο ΠΡΟΙΣΤΑΜΕΝΟΣ ΤΩΝ ΟΙΚΟΝ. ΥΠΗΡΕΣΙΩΝ	Ο ΣΥΝΤΑΞΑΣ ΣΥΜΒΟΥΛΟΣ ΛΟΓΙΣΤΗΣ
ΣΑΒΒΗΣ ΕΜΜΑΝΟΥΗΛ	ΛΑΟΥΔΙΚΟΣ ΙΩΑΝΝΗΣ	ΣΤΑΜΑΤΑΚΗΣ ΜΙΧΑΗΛ	ΜΙΧΑΗΛ Σ. ΜΙΧΑΗΛ Αρ. ΑΔΕΙΑΣ 21979/Α ΤΑΞΗΣ Για την εταιρεία Μ. ΜΙΧΑΗΛ-Π. ΚΟΛΑΗΣ-Μ. ΜΙΧΑΗΛ Ο.Ε. Α.Μ. Α' Τάξης 195

Αποφεύγονται τα καρδιαγγειακά νοσήματα;



Του γιατρού - παθολόγου Δρ. Γεωργίου Στ. Παπασάββα

Οταν μιλάμε για καρδιαγγειακά νοσήματα εννοούμε κυρίως την στηθάγχη και το έμφραγμα του μυοκαρδίου μια και τα δυο αυτά νοσήματα απασχολούν και προβληματίζουν το σύγχρονο άνθρωπο, αφού πράγματι αποτελούν σήμερα αληθινή μάστιγα.

Με το να αναφερθούμε όμως στα νοσήματα αυτά σε καμιά περίπτωση δεν σημαίνει ότι υποτιμούμε τα άλλα νοσήματα της καρδιάς επειδή είναι σχετικά πιο σπάνια.

Βέβαια σήμερα τα νοσήματα αυτά αντιμετωπίζονται καλύτερα, αφού υπάρχουν καλύτερα φάρμακα.

Όμως τα φάρμακα δεν είναι καραμέλες αλλά ισχυρά δηλητήρια και οι παρενέργειες τους αν και σπάνιες παραμένουν πάντα ένα υπαρκτό πρόβλημα.

Από την άλλη πλευρά η χειρουργική τους αντιμετώπιση δίνει λύσεις που παλαιότερα δεν θα μπορούσε να φανταστεί το ανθρώπινο μυαλό.

Η εγχείρηση όμως δεν παύει να είναι μια ταλαιπωρία για τον ασθενή και τους συγγενείς του, άσχετα αν είναι αναπόφευκτη και καμιά φορά περικλείει και απρόβλεπτους κινδύνους.

Όμως θα μου πείτε όλα αυτά είναι γνωστά ,αλλά τι μπορούμε να κάνουμε αφού δεν υπάρχει καλύτερη λύση.

Και όμως πολλά μπορούμε να κάνουμε από πλευράς πρόληψης , αλλά σχεδόν πάντα δεν κάνουμε τίποτα όταν αισθανόμαστε υγιείς , νέοι και δυνατοί .

Κατά κανόνα εφαρμόζουμε το γνωστό ρητό « Ας φάμε , ας πιούμε και ας διασκεδάσουμε αφού κάπου στο αύριο θα πεθάνουμε «

Δεν είμαστε εναντίον του φαγητού ,ούτε και εναντίον της διασκέδασης την οποίαν μάλιστα και ενθαρρύνουμε.

Όμως έχει μεγάλη σημασία τι και πόσο θα φάμε και θα πιούμε , αλλά και πως θα διασκεδάσουμε.

Ας πάρουμε λοιπόν τα πράγματα από την αρχή τους και να δούμε ποιες είναι οι βασικές αιτίες και τι μπορούμε να κάνουμε .

Κατ' αρχάς είναι οι κλασσικοί παράγοντες κινδύνου που οι περισσότεροι κάτι έχουμε ακούσει ή διαβάσει γι αυτούς.

Όπως θα δούμε για ορισμένους παράγοντες δεν μπορούμε να κάνουμε απολύτως τίποτα, ενώ για πολλούς άλλους τα πάντα εξαρτούνται από την θέληση μας, αφού μπορούν να διορθωθούν με ένα καλύτερο τρόπο ζωής.

Ας δούμε πρώτα τους παράγοντες που δεν μπορούμε να τροποποιήσουμε χωρίς αυτό να σημαίνει ότι υποχρεωτικά θα μείνουμε με σταυρωμένα χέρια, μη έχοντας άλλες εναλλακτικές επιλογές :

α) Η ηλικία που όπως δείχνουν οι στατιστικές μελέτες παίζει ουσιαστικό ρόλο στην εμφάνιση των νοσημάτων αυτών.

Πράγματι όσο μεγαλώνει ηλικία του ανθρώπου, τα καρδιαγγειακά νοσήματα είναι πιο συχνά, υπάρχει δηλαδή γραμμική συσχέτιση όπως λέμε με την γλώσσα της στατιστικής, γι' αυτό και η στηθάγχη και το έμφραγμα κατατάσσονται και στα νοσήματα φθοράς του οργανισμού.

Όμως αν και δεν μπορούμε να αλλάξουμε την ηλικίας μας και να γίνουμε πιο νέοι, σίγουρα την φθορά που εμφανίζεται με το πέρασμα του χρόνου μπορούμε να την καθυστερήσουμε.

β) το φύλλο φαίνεται ότι παίζει σημαντικό ρόλο με τις ορμόνες του φύλλου.

Πράγματι οι γυναίκες που βρίσκονται στην παραγωγική τους φάση λόγω των οιστρογόνων παθαίνουν λιγότερο συχνά καρδιαγγειακά νοσήματα σε σχέση με τους άντρες της ίδιας ηλικίας.

Ο λόγος είναι ότι τα οιστρογόνα ανεβάζουν τα επίπεδα της καλής χοληστερίνης σε σύγκριση με τα ανδρογόνα που την μειώνουν.

Μπορεί λοιπόν τα ανδρογόνα να μην προστατεύουν το αντρικό πληθυσμό από τα εμφράγματα, όμως αυτό δεν σημαίνει ότι δεν υπάρχουν άλλοι τρόποι για να ανεβάσουμε την καλή χοληστερίνη.

Μετά την εμμηνόπαυση οι γυναίκες λόγω της μείωσης της στάθμης των οιστρογόνων παρουσιάζουν μια στατιστική αύξηση του αριθμού των καρδιαγγειακών νοσημάτων.

γ) κληρονομικοί παράγοντες.

Η ύπαρξη καρδιαγγειακών προβλημάτων μέσα -στο άμεσο οικογενειακό περιβάλλον όπως δείχνουν οι στατιστικές μελέτες συνεπάγεται αυξημένο κίνδυνο μεταξύ των ατόμων αυτών.

Όμως και εδώ να μην θεωρηθεί ότι τα πράγματα είναι τραγικά.

Όπως θα δούμε στην συνέχεια οι παράγοντες είναι τόσοι πολλοί , ώστε αν πράγματι το θέλουμε μπορούμε να κάνουμε πολλά πράγματα για να βελτιώσουμε τους υπόλοιπους και έτσι πρακτικά να είμαστε πολύ ασφαλείς.

Σε λίγα χρόνια μάλιστα μετά την αποκωδικοποίηση του DNA που έγινε τα τελευταία χρόνια θα είμαστε σε θέση να αναγνωρίσουμε όχι μόνο ποιοι είναι αυτοί οι συγγενείς που εμφανίζουν αυξημένο κίνδυνο να πάθουν καρδιαγγειακό νόσημα, αλλά γενικά και για οποιονδήποτε .

Μη γελάσετε, αλλά όπως κάνουμε μια εξέταση αίματος για να δούμε αν έχουμε ζάχαρο ή χοληστερίνη , έτσι θα βλέπουμε σε λίγα χρόνια αν θα έχει κανείς την κληρονομική προδιάθεση να εμφανίσει καρδιαγγειακό νόσημα.

Εκτός όμως από αυτούς τους παράγοντες είναι και οι κλασσικοί όπως είπαμε εξαρτάται από εμάς τους ίδιους να τους ελέγξουμε.

Οι παράγοντες αυτοί είναι Σ

1) Η Παχυσαρκία για την οποία πρέπει να ομολογήσουμε ότι δεν είναι και εύκολη

υπόθεση η αντιμετώπιση της μόνο με το διαιτολόγιο.

Πρόσφατα κυκλοφόρησαν νέα φάρμακα για την αντιμετώπιση της που υπόσχονται πολλά πράγματα. Θα δούμε .

2) Η Έλλειψη άσκησης , αλλά και φυσικής δραστηριότητας είναι από τους πιο

δυσμενείς παράγοντες.

Ίσως να μην θεωρούμε τόσο σπουδαίο το ρόλο της άσκησης με αποτέλεσμα να την υποτιμούμε , όμως όλες οι επιστημονικές μελέτες δείχνουν το ευεργετικό της ρόλο πάνω στην ανθρώπινη υγεία.

3) Η αυξημένη χοληστερίνη είναι ένας άλλος σημαντικός παράγοντας που για να αντιμετωπιστεί εκτός από την φαρμακευτική αγωγή χρειάζεται και ένα κατάλληλο διαιτολόγιο με την έννοια ότι πρέπει να αποφεύγονται τροφές πλούσιες σε κορεσμένα λίπη.

3) Η αρτηριακή πίεση εφόσον παραμένει αρρύθμιστη.

Σήμερα κατά κανόνα η πίεση δεν παρουσιάζει πρόβλημα για να ρυθμιστεί φαρμακευτικά, αρκεί βέβαια το άτομο να επισκέπτεται τακτικά τον γιατρό του και να ακολουθεί τις εντολές του και να μην προσπαθεί να ρυθμίσει μόνος του την πίεση του με το σκόρδο.

5) Το κάπνισμα . Δεν θα αναφέρουμε τίποτα γι' αυτό γιατί όλοι ξέρουμε ότι όλα τα δεινά της υγείας του ανθρώπου οφείλονται στην κακή συνήθεια του καπνίσματος.

6) Το οινόπνευμα σε μικρή ποσότητα 15- 30 γραμ. είναι πράγματι ωφέλιμο για την καρδιά , ενώ σε μεγαλύτερες ποσότητες μπορεί να βλάψει ιδίως αν υπάρχει υπέρταση.

Η κατάχρηση του μπορεί να οδηγήσει στον γνωστό μας αλκοολισμό που είναι άλλη μια επικίνδυνη κατάσταση για τον οργανισμό.

7) Η Κατάθλιψη και το άγχος επίσης δεν πρέπει να υποτιμούνται σαν παράγοντες κινδύνου, ιδιαίτερα στην σημερινή εποχή που ο άνθρωπος έχει αυξημένες υποχρεώσεις και προβλήματα κάθε μορφής .

Λόγω έλλειψης χώρου δυστυχώς δεν μπορέσαμε να αναλύσουμε λεπτομερέστερα τους παράγοντες αυτούς για να δούμε πως θα τους αντιμετωπίσουμε με μεγαλύτερη επιτυχία.

Θα το προσπαθήσουμε στο προσεχές μας άρθρο.

Δρ Γιώργος Σταμ. Παπασάββας
Ειδικός Παθολόγος.

"OMNISYS TECHNOLOGIES Ε.Π.Ε."

ΙΣΟΛΟΓΙΣΜΟΣ 31ης ΔΕΚΕΜΒΡΙΟΥ 2002 - 2η ΕΤΑΙΡΙΚΗ ΧΡΗΣΗ (1 ΙΑΝΟΥΑΡΙΟΥ - 31 ΔΕΚΕΜΒΡΙΟΥ 2002)

ΕΝΕΡΓΗΤΙΚΟ	Ποσά κλειομένης χρήσεως 2002 Αξία Κτήσ.	Αποσβέσ.	Αναπ. Αξία
Β. ΕΞΟΔΑ ΕΓΚΑΤΑΣΤΑΣΕΩΣ			
4. Λοιπά έξοδα εγκαταστάσεως	26.456,74	26.456,72	0,02
Γ. ΠΑΓΙΟ ΕΝΕΡΓΗΤΙΚΟ			
ΙΙ. Ενσώματες ακινητοποιήσεις:			
1. Γήπεδα - Οικόπεδα	26.010,29	0,00	26.010,29
3. Κτίρια και τεχνικά έργα	392.765,48	6.077,54	386.687,94
4. Μηχαν/τα - Τεχνικές εγκαταστ.	538,63	538,62	0,01
5. Μεταφορικά μέσα	22.163,72	5.286,59	16.877,13
6. Επιπλα και λοιπός εξοπλισμός	28.508,96	11.391,29	17.117,67
Σύνολο Ακινητοποιήσεων (ΓΙΙ)	469.987,08	23.294,04	446.693,04
ΙΙΙ. Συμμετ. & άλλες μακροπρόθ. χρηματοοικονομικές απαιτήσεις:			
7. Λοιπές μακροπρόθεσμες απαιτήσεις			511,20
Σύνολο Παγίου Ενεργητικού (ΓΙΙ+ΓΙΙΙ)			447.204,24
Δ. ΚΥΚΛΟΦΟΡΟΥΝ ΕΝΕΡΓΗΤΙΚΟ			
Ι. Αποθέματα:			
1. Εμπορεύματα			125.807,89
ΙΙ. Απαιτήσεις:			
1. Πελάτες		95.296,31	
Μείον: Προβλέψεις		5.176,33	90.119,98
2. Γραμμάτια εισπρακτέα			735,00
3α. Επιταγές εισπρακτέες			13.057,28
11. Χρεώστες Διάφοροι			9.754,83
			113.667,09
IV. Διαθέσιμα			
1. Ταμείο			2.681,06
3. Καταθέσεις Οψεως και Προθεσμίας			25.661,70
			28.342,76
Σύνολο Κυκλοφ. Ενεργητ. (ΔΙ+ΔΙΙ+ΔΙV)			267.817,74
Γενικό Σύνολο Ενεργητικού (Β+Γ+Δ)			715.022,00

ΠΑΘΗΤΙΚΟ	Ποσά κλειομ. χρήσ. 2002
Α. ΙΔΙΑ ΚΕΦΑΛΑΙΑ	
Ι. Κεφάλαιο Εταιρικό	
1. Καταβλημένο	29.347,03
IV. Αποθεματικά κεφάλαια:	
1. Τακτικό αποθεματικό	8.245,78
V. Αποτελέσματα εις νέο:	
Υπόλοιπο κερδών χρήσεως εις νέο	10.000,00
Σύνολο ιδίων κεφαλ. (ΑΙ+ΑV+ΑIV)	47.592,81
Γ. ΥΠΟΧΡΕΩΣΕΙΣ	
Ι. Μακροπρόθεσμες Υποχρεώσεις:	
2. Δάνεια Τραπεζών	366.837,85
ΙΙ. Βραχυπρόθεσμες Υποχρεώσεις:	
1. Προμηθευτές	137.151,95
2α. Επιταγές πληρωτέες	130.763,09
3. Τράπεζες λ/βραχ. υποχρεώσ.	15.305,70
5. Υποχρεώσεις από φόρους-τέλη	5.239,18
6. Ασφαλιστικοί Οργανισμοί	1.645,45
11. Πιστωτές Διάφοροι	11.841,97
	301.947,34
Σύνολο Υποχρεώσεων (ΓΙ+ΓΙΙ)	668.785,19
Δ. ΜΕΤΑΒΑΤΙΚΟΙ ΛΟΓ. ΠΑΘΗΤΙΚΟΥ	
3. Λοιποί μεταβατικοί λογαριασμοί	-1.356,00
Γενικό Σύνολο Παθητικού (Α+Γ+Δ)	715.022,00

ΚΑΤΑΣΤΑΣΗ ΛΟΓΑΡΙΑΣΜΟΥ ΑΠΟΤΕΛΕΣΜΑΤΩΝ ΧΡΗΣΕΩΣ
31ης ΔΕΚΕΜΒΡΙΟΥ 2002 (1 ΙΑΝΟΥΑΡΙΟΥ - 31 ΔΕΚΕΜΒΡΙΟΥ 2002)

		Ποσά κλειομ. χρήσ. 2002
Ι. ΑΠΟΤΕΛΕΣΜΑΤΑ ΕΚΜΕΤΑΛΛΕΥΣΕΩΣ		
Κύκλος εργασιών (πωλήσεις)		494.341,91
Μείον: Κόστος πωλήσεων		323.959,86
Μικτά Αποτελέσματα (κέρδη) Εκμεταλλεύσεως		170.382,05
Πλέον: Αλλα έσοδα εκμεταλλεύσεως		262,65
Σύνολο		170.644,70
Μείον: 1. Εξοδα διοικητικής λειτουργίας	59.614,28	
3. Εξοδα λειτουργίας διαθέσεως	74.426,70	134.040,98
Μερικά αποτελέσματα (κέρδη) Εκμεταλλεύσεως		36.603,72
Πλέον: 4. Πιστωτικοί τόκοι και συναφή έσοδα	0,12	
Μείον: 3. Χρεωστικοί τόκοι και συναφή έξοδα	10.234,88	-10.234,76
Ολικά αποτελέσματα (κέρδη) εκμεταλλεύσεως		26.368,96
ΙΙ. Μείον: Εκτακτα αποτελέσματα		
1. Εκτακτα και ανόργανα έξοδα	117,94	
3. Εξοδα προηγ. χρήσεων	1.106,45	1.224,39
Οργανικά και έκτακτα αποτελέσματα (κέρδη)		25.144,57
Μείον: Σύνολο αποσβέσεων πάγιων στοιχείων	41.305,90	
Μείον: Οι από αυτές ενσώμ. στο λειτουρ. κόστος	41.305,90	0,00
ΚΑΘΑΡΑ ΑΠΟΤΕΛΕΣΜΑΤΑ (κέρδη) ΧΡΗΣΕΩΣ προ φόρων		25.144,57

ΠΙΝΑΚΑΣ ΔΙΑΘΕΣΕΩΣ ΑΠΟΤΕΛΕΣΜΑΤΩΝ

	Ποσά κλειομ. χρήσ. 2002
Καθαρά αποτελ/τα (κέρδη) χρήσ.	25.144,57
Μείον: 1. Φόρος εισοδήματος	4.761,75
Κέρδη προς διάθεση	20.382,82
Η διάθεση των κερδών γίνεται ως εξής:	
1. Τακτικό αποθεματικό	1.019,14
7. Διανομή κερδών σε εταίρους	1.019,14
8. Υπόλοιπο κερδών εις νέο	18.344,54
	20.382,82

Οι Διαχειριστές εταίροι
ΚΑΜΠΟΥΡΗΣ ΣΚΕΥΟΣ - ΤΣΕΛΙΟΥ ΜΑΡΙΑ

Ο Λογιστής
ΡΟΔΙΤΗΣ ΒΑΣΙΛΗΣ
Α.Δ.Τ. Τ. 300270

Ηλεκτρονική Στοιχειοθεσία & Δημοσιεύσεις Ισολογισμών «Η ΔΡΑΣΙΣ», Τηλ. 63.790 - 64.393 - 64.200 κ. Μαριά

ΚΗΔΕΙΑ

Το λατρευτό μας πατέρα, παππού, αδελφό και θείο



ΔΗΜΗΤΡΙΟ Ν. ΤΣΟΥΒΑΛΑ
(ετών 81)

θανόντα κηδεύουμε σήμερα Δευτέρα 22 Σεπτεμβρίου 2003 και ώρα 3 μ.μ. από τον Ιερό Ναό Εισόδια της Θεοτόκου Νεοχωρίου.

(Η ταφή θα γίνει στον Άγιο Δημήτριο Παλαιό Νεκροταφείο Ρόδου)

Τα παιδιά
Πηγή - Νικόλαος
Νίκος - Κλαούντια

Τα εγγόνια, η αδελφή Α. Φώκιαλη, τα ανίψια και οι λοιποί συγγενείς

Κατ' επιθυμίαν της οικογένειας αντί στεφάνου οι δωρεές/προσφορές να κατατεθούν για
ΡΟΤΑΡΙΑΝΟ ΙΔΡΥΜΑ ΥΠΟΤΡΟΦΙΩΝ
Τράπεζα Δωδ/σου Αρ. Λογ/σμού: 2916631
ή
ΕΛΛΗΝΙΚΗ ΑΝΤΙΚΑΡΚΙΝΙΚΗ ΕΤΑΙΡΕΙΑ
ΕΘΝΙΚΗ ΤΡΑΠΕΖΑ:
040481959-47

ΜΝΗΜΟΣΥΝΟ

Την 23η μηνός Σεπτεμβρίου 2003 ημέρα Τρίτη και ώρα 8.00 πρωινή, εις τον Ι. Ναό Αγίας Αικατερίνης Παλαιού Νοσοκομείου Ρόδουτελούμε 6μηνο μνημόσυνο υπέρ αναπαύσεως της ψυχής της λατρευτής μας μητέρας, γιαγιάς, αδελφής και θείας



ΧΑΡΙΤΩΜΕΝΗΣ ΞΑΝΘΗ

Ο σύζυγος: Ιωάννης
Τα παιδιά:
Ελένη - Κυριάκος Χονδρού
Αγαπητός-Μαρί Ξάνθη
Τα αδέλφια: Νικήτας-Μαρία Παπασταμάτη, τα εγγόνια και λοιποί συγγενείς.

ΣΥΓΧΑΡΗΤΗΡΙΑ

Τα θερμά μας συγχαρητήρια στον **Μανόλη Ερωτόκριτο** για την εισαγωγή του στο Τμήμα Μεσογειακών Σπουδών του Πανεπιστημίου Αιγαίου. Και τις καλύτερες ευχές μας στους γονείς του Μιχάλη και Μαίρη.

Οικογένεια
Τσαμπίκου Καλογήρου

ΔΗΜΟΣ ΚΑΛΛΙΘΕΑΣ ΡΟΔΟΥ

ΕΛΛΗΝΙΚΗ ΔΗΜΟΚΡΑΤΙΑ
ΠΕΡΙΦΕΡΕΙΑ ΝΟΤΙΟΥ ΑΙΓΑΙΟΥ
ΝΟΜΟΣ ΔΩΔΕΚΑΝΗΣΟΥ
Μ Ε Κ Τ Ο ΔΗΜΟΥ ΚΑΛΛΙΘΕΑΣ

ΕΥΧΑΡΙΣΤΗΡΙΟ

Θεωρούμε υποχρέωσή μας να ευχαριστήσουμε θερμά την κυρία Βασιλάκη Μαρία, το ξενοδοχείο "ESPERIDES" και τον διευθυντή του, κύριο Νικηταρά Αντώνη για τη φιλοξενία από 3/9/03 έως 6/9/03 του Χορευτικού Συγκροτήματος από το Δήμο Νέας Καλλικράτειας Χαλκιδικής.

Για το Δ.Σ. ΜΕΚΤΟ
Δήμου Καλλιθέας
Ο Πρόεδρος

Αϊβάζης Τσαμπίκος

ΕΛΛΗΝΙΚΗ ΔΗΜΟΚΡΑΤΙΑ
ΝΟΜΑΡΧΙΑΚΗ ΑΥΤΟΔΙΟΙΚΗΣΗ ΔΩΔΕΚΑΝΗΣΟΥ
Δ/ΝΣΗ ΥΠΟΔΟΜΩΝ ΚΑΙ ΤΕΧΝΙΚΩΝ ΕΡΓΩΝ
ΤΜΗΜΑ ΜΕΛΕΤΩΝ

Ρόδος 17-9-2003
Αρ. Πρωτ. Τ.Υ. 4049

ΠΕΡΙΛΗΨΗ ΔΙΑΚΗΡΥΞΗΣ ΜΕΙΟΔΟΤΙΚΟΥ ΔΙΑΓΩΝΙΣΜΟΥ

Ο Νομάρχης Δωδεκανήσου προκηρύσσει Δημόσιο Ανοικτό μειοδοτικό Διαγωνισμό, με το σύστημα δημοπρασίας **«προσφορά με ενιαίο ποσοστό έκπτωσης»**, για την ανάδειξη αναδόχου εκτέλεσης του έργου: **«ΣΥΝΤΗΡΗΣΗ ΝΟΤΙΟΔΥΤΙΚΗΣ ΠΤΕΡΥΓΑΣ ΤΗΣ ΠΑΙΔΑΓΩΓΙΚΗΣ ΑΚΑΔΗΜΙΑΣ ΡΟΔΟΥ»**, προϋπολογιζόμενης συνολικής δαπάνης κατά τη μελέτη: **75.000,00 €,** (συμπεριλαμβανομένου του ΦΠΑ), σύμφωνα με το άρθρο **6** του **Π.Δ. 609/85** περί «Κατασκευής Δημοσίων Έργων», εκτελεστικού του **Ν. 1418/84** «Δημόσια Έργα και ρυθμίσεις συναφών θεμάτων», όπως ισχύει μετά την τροποποίησή του και τη συμπλήρωσή του από τους νόμους 2229/94, 2308/95, 2338/95, 2372/96, 2940/01 (ΦΕΚ 180Α/6-8-2001) 3021/02 (ΦΕΚ 143Α/19-6-2002) και σύμφωνα με τον Ν. 2576/98 (ΦΕΚ 25Α/9-2-1998) περί «Βελτίωσης των διαδικασιών για την ανάθεση της κατασκευής των Δημοσίων έργων και άλλες διατάξεις», των εκτελεστικών τους Π.Δ. 609/85 και 472/85 όπως ισχύουν μετά την τροποποίησή τους από τα Π.Δ. 368/94, 285/97, 402/96, 210/97, 218/99 καθώς και την απόφαση Δ17α/08/16/Φ.Ν. 402/10-2-98 (Φ.Ε.Κ. 116Β'/12-2-98), «Διαδικασία για την ανάδειξη αναδόχου κατασκευής Δημοσίων έργων», όπως αυτή τροποποιήθηκε με την απόφαση Δ17α/10/65/Φ.Ν. 402/24-7-98 (Φ.Ε.Κ. 835Β/12-8-98), και με τις εγκυκλίους Υ.ΠΕ.ΧΩ.Δ.Ε. - Γ.Γ.Δ.Ε./Δνση Νομοθετικού Συντονισμού & Κωδικοποίησης, Ε27/1998 με αριθμό πρωτ. Δ17α/03/71/Φ.Ν. 402/28-8-1998, Ε16/1999 με αριθμό πρωτ. Δ17α/05/35/Φ.Ν. 402/ 26-4-1999 και Ε23/2000 με αριθμό πρωτ. Δ17α/05/42/Φ.Ν. 402/2-8-2000, καθώς και τις Ε22/Δ17α/03/45/Φ.Ν.430/30-8-2001, Ε24/Δ17α/01/46/Φ.Ν. 430/4-9-2001, Ε25/2001, Ε32/Δ17α/09/61/ΦΝ 430/14-11-2001, Ε34/18046/27-11-2001, Ε37/Δ17α/03/67/ΦΝ/18-12-2001 περί οδηγιών για την εφαρμογή του Ν. 2940/01, Ε36/Δ11δ/518/3/13-12-2001, Ε21/Δ17α/04/59/Φ.Ν. 402/8-8-2002 περί οδηγιών για τη λειτουργία των δημοσίων συμβάσεων έργων και μελετών σε περιβάλλον Ευρώ, καθώς και την Ε21/Δ17α/04/59/ΦΝ402/8-8-2002 περί κοινοποίησης της απόφασης Δ17α/07/53/ΦΝ402/16-7-2002 (ΦΕΚ919Β/19-7-2002) και παροχή οδηγιών για θέματα υποβολής και ελέγχου προσφορών σε δημοπρασίες Δημ. Έργων.

1. Το έργο χρηματοδοτείται από πόρους του ΟΣΚ.

2. Ο Διαγωνισμός θα διεξαχθεί την **15/10/2003** ημέρα **Τετάρτη** και ώρα **11η** πρωινή (λήξη επίδοσης προσφορών) στα γραφεία της Δ.Υ.Τ.Ε. στη Ρόδο-Νομαρχιακό Μέγαρο.

3. Το έργο ανήκει στην κατηγορία **(δ)** σύμφωνα με την απόφαση Δ17α/10/65/Φ.Ν. 402/98 (Φ.Ε.Κ. 835Β'/12-8-98).

Στο μειοδοτικό Διαγωνισμό γίνονται δεκτές:

Α) Εργοληπτικές επιχειρήσεις δημοσίων έργων, Ατομικής ή Εταιρικής μορφής ή σε κοινοπραξία εγγεγραμμένες στο Μ.Ε.Ε.Π. στην **Α1 τάξη με βάση τον προσδιορισμό του Ν. 2940/01** για έργα κατηγορίας ΟΙΚΟΔΟΜΙΚΑ σύμφωνα αφενός με την παράγραφο 7 του άρθρου 2 του Π.Δ. 609/85 όπως αντικαταστάθηκε από την παράγραφο 1 του άρθρου 1 του Π.Δ. 285/97 και από την παράγραφο 2 του άρθρου 1 του Π.Δ. 218/99 και συμπληρώθηκε με την παράγραφο 3 του άρθρου 1 του Π.Δ. 218/99 σχετικά με τις διατάξεις για τα κατώτατα όρια και αφετέρου σύμφωνα με τις παραγράφους 40,.41, 42 και 44 του άρθρου 4 του Ν. 2940/01, καθώς επίσης και με τη με αριθμό Δ17α/03/ 74/Φ.Ν. 312 / 16-12-1994 (Φ.Ε.Κ. 935Β της 22-12-94) απόφαση ΥΠΕΧΩΔΕ και τις Ε51/Δ17α/05/77/Φ.Ν. 312/23-12-94, Ε22/Δ17α/03/45/ΦΝ 430/30-8-2001.

Β) Εταιρίες ή φυσικά πρόσωπα προερχόμενα από τα κράτη-μέλη της Ε.Ε. ή του ΕΟΧ στα οποία τηρούνται επίσημοι κατάλογοι αναγνωρισμένων εργοληπτών, που έχουν κατασκευάσει παρόμοια-ποιοτικά και ποσοτικά έργα με το υπό δημοπράτηση, προσκομίζοντας τα δικαιολογητικά των άρθρων 24 και 27 του Π.Δ. 334/2000, που αποδεικνύουν ότι πληρούν τις ίδιες τυπικές και ουσιαστικές προϋποθέσεις υπό τις οποίες γίνονται δεκτοί στους διαγωνισμούς αυτούς οι εγγεγραμμένοι στο Μητρώο Εργοληπτικών Επιχειρήσεων (Μ.Ε.Ε.Π.) του άρθρου 16 του Ν. 1418/1984.

4. Η εγγύηση συμμετοχής ορίζεται στο **2%** (**δύο** επί τοις εκατό) του ανωτέρω προϋπολογισμού (χωρίς το Φ.Π.Α.), ήτοι **1.330 € (χίλια τριακόσια τριάντα ευρώ)** και θα απευθύνεται προς τη **«ΝΟΜΑΡΧΙΑΚΗ ΑΥΤΟΔΙΟΙΚΗΣΗ ΔΩΔΕΚΑΝΗΣΟΥ - ΔΙΕΥΘΥΝΣΗ ΥΠΟΔΟΜΩΝ ΚΑΙ ΤΕΧΝΙΚΩΝ ΕΡΓΩΝ».**

5. Οι διαγωνιζόμενοι υποχρεούνται να συμμορφωθούν με το άρθρο 5 της απόφασης ΕΔ/2Α/01/Φ.Ν.294/18-3-85 (Φ.Ε.Κ. 170Β') και την παρ. 45 του άρθρου 4 του Ν. 2940/01.

6. Τα τεύχη μειοδοτικού διαγωνισμού χορηγούνται όλες τις εργάσιμες ημέρες και ώρες στα γραφεία της Δ.Υ. & Τ.Ε. Δωδεκανήσου, μέχρι την **13-10-2003** μετά την προσκόμιση τριπλότυπης απόδειξης της Ταμειακής Υπηρεσίας της Ν.Α. Δωδεκανήσου, ποσό **10 €,** πληροφορίες κ. Μιχάλη Περνάρη τηλ.: 22410 46581/46583.

ΜΕ ΕΝΤΟΛΗ ΝΟΜΑΡΧΗ

ΕΥΣΤΑΘΙΟΣ ΚΟΥΣΟΥΡΝΑΣ

ΕΛΛΗΝΙΚΗ ΔΗΜΟΚΡΑΤΙΑ
ΝΟΜΑΡΧΙΑΚΗ ΑΥΤΟΔΙΟΙΚΗΣΗ ΔΩΔΕΚΑΝΗΣΟΥ
Δ/ΝΣΗ ΥΠΟΔΟΜΩΝ ΚΑΙ ΤΕΧΝΙΚΩΝ ΕΡΓΩΝ
ΤΜΗΜΑ ΜΕΛΕΤΩΝ

Ρόδος 15-9-2003
Αρ. Πρωτ. Τ.Υ. 3976

ΠΕΡΙΛΗΨΗ ΔΙΑΚΗΡΥΞΗΣ ΜΕΙΟΔΟΤΙΚΟΥ ΔΙΑΓΩΝΙΣΜΟΥ

Ο Νομάρχης Δωδεκανήσου προκηρύσσει Δημόσιο Ανοικτό μειοδοτικό Διαγωνισμό, με το σύστημα δημοπρασίας **«προσφορά με επιμέρους ποσοστά έκπτωσης και έλεγχο ομαλότητας»**, για την ανάδειξη αναδόχου εκτέλεσης του έργου: **«Κατασκευή καταθλιπτικού αγωγού υδρευτικής γεώτρησης στη θέση Σταματουλίτσα Δημ. Διαμ. Μενετών Δήμου Καρπάθου»**, προϋπολογιζόμενης συνολικής δαπάνης κατά τη μελέτη: **170.000,00 €,** (συμπεριλαμβανομένου του ΦΠΑ), σύμφωνα με το άρθρο **7** του **Π.Δ. 609/85** περί «Κατασκευής Δημοσίων Έργων», εκτελεστικού του **Ν. 1418/84** «Δημόσια Έργα και ρυθμίσεις συναφών θεμάτων», όπως ισχύει μετά την τροποποίησή του και τη συμπλήρωσή του από τους Νόμους 2229/94, 2308/95, 2338/95, 2372/96, 2940/01 (ΦΕΚ 180Α/6-8-2001) 3021/02 (ΦΕΚ 143Α/19-6-2002) και σύμφωνα με τον Ν. 2576/98 (ΦΕΚ 25Α/9-2-1998) περί «Βελτίωσης των διαδικασιών για την ανάθεση της κατασκευής των Δημοσίων έργων και άλλες διατάξεις», των εκτελεστικών τους Π.Δ. 609/85 και 472/85 όπως ισχύουν μετά την τροποποίησή τους από τα Π.Δ. 368/94, 285/97, 402/96, 210/97, 218/99 καθώς και την απόφαση Δ17α/08/16/Φ.Ν. 402/10-2-98 (Φ.Ε.Κ. 116Β'/12-2-98), «Διαδικασία για την ανάδειξη αναδόχου κατασκευής Δημοσίων έργων», όπως αυτή τροποποιήθηκε με την απόφαση Δ17α/10/65/Φ.Ν. 402/24-7-98 (Φ.Ε.Κ. 835Β/12-8-98), και με τις εγκυκλίους Υ.ΠΕ.ΧΩ.Δ.Ε. - Γ.Γ.Δ.Ε./Δνση Νομοθετικού Συντονισμού & Κωδικοποίησης, Ε27/1998 με αριθμό πρωτ. Δ17α/03/71/Φ.Ν. 402/28-8-1998, Ε16/1999 με αριθμό πρωτ. Δ17α/05/35/Φ.Ν. 402/ 26-4-1999 και Ε23/2000 με αριθμό πρωτ. Δ17α/05/42/Φ.Ν. 402/2-8-2000, καθώς και τις Ε22/Δ17α/03/45/Φ.Ν.430/30-8-2001, Ε24/Δ17α/01/46/Φ.Ν. 430/4-9-2001, Ε25/2001, Ε32/Δ17α/09/61/ΦΝ 430/14-11-2001, Ε34/18046/27-11-2001, Ε37/Δ17α/03/67/ΦΝ/18-12-2001 περί οδηγιών για την εφαρμογή του Ν. 2940/01, Ε36/Δ11δ/518/3/13-12-2001, Ε21/Δ17α/04/59/Φ.Ν. 402/8-8-2002 περί οδηγιών για τη λειτουργία των δημοσίων συμβάσεων έργων και μελετών σε περιβάλλον Ευρώ, καθώς και την Ε21/Δ17α/04/59/ΦΝ402/8-8-2002 περί κοινοποίησης της απόφασης Δ17α/07/53/ΦΝ402/16-7-2002 (ΦΕΚ919Β/19-7-2002) και παροχή οδηγιών για θέματα υποβολής και ελέγχου προσφορών σε δημοπρασίες Δημ. Έργων.

1. Η χρηματοδότηση του έργου θα γίνει από το **ΥΠΕ.ΧΩ.ΔΕ.** σύμφωνα με τις υπ' αριθ. Πρωτ Δ6/2091/11-10-2002 και Δ6/2740/9-12-2002 αποφάσεις.

2. Ο Διαγωνισμός θα διεξαχθεί την **08/10/2003** ημέρα **Τετάρτη** και ώρα **11η** πρωινή (λήξη επίδοσης προσφορών) στα γραφεία της Δ.Υ.Τ.Ε. στη Ρόδο-Νομαρχιακό Μέγαρο.

3. Το έργο ανήκει στην κατηγορία **(β)** σύμφωνα με την απόφαση Δ17α/10/65/Φ.Ν. 402/98 (Φ.Ε.Κ. 835Β'/12-8-98).

Στο μειοδοτικό Διαγωνισμό γίνονται δεκτές:

Α) Εργοληπτικές επιχειρήσεις δημοσίων έργων, Ατομικής ή Εταιρικής μορφής ή σε κοινοπραξία εγγεγραμμένες στο Μ.Ε.Ε.Π.,

1. στην **Α2 τάξη ή 2Α1 τάξη ΥΔΡΑΥΛΙΚΑ και στην Α1 τάξη ΗΛΕΚΤΡΟΜΗΧΑΝΟΛΟΓΙΚΑ,**

2. **στην Α1 τάξη ΥΔΡΑΥΛΙΚΑ και στην Α2 ή 2Α1 τάξη ΗΛΕΚΤΡΟΜΗΧΑΝΟΛΟΓΙΚΑ με βάση τον προσδιορισμό του Ν. 2940/01** και άνω σύμφωνα αφενός με την παράγραφο 7 του άρθρου 2 του Π.Δ. 609/85 όπως αντικαταστάθηκε από την παράγραφο 1 του άρθρου 1 του Π.Δ. 285/97 και από την παράγραφο 2 του άρθρου 1 του Π.Δ. 218/99 και συμπληρώθηκε με την παράγραφο 3 του άρθρου 1 του Π.Δ. 218/99 σχετικά με τις διατάξεις για τα κατώτατα όρια και αφετέρου σύμφωνα με τις παραγράφους 40, 41, 42 του άρθρου 4 του Ν. 2940/01, καθώς επίσης και με τη με αριθμό Δ17α/03/74/Φ.Ν. 312 / 16-12-1994 (Φ.Ε.Κ. 935Β της 22-12-94) απόφαση ΥΠΕΧΩΔΕ και τις Ε51/Δ17α/05/77 / Φ.Ν. 312 / 23-12-94, Ε22/Δ17α / 03/45/ΦΝ 430/30-8-2001 και Ε22/Δ17α/05/64/Φ.Ν. 430/11-9-2002.

Β) Εταιρίες ή φυσικά πρόσωπα προερχόμενα από τα κράτη-μέλη της Ε.Ε. ή του ΕΟΧ στα οποία τηρούνται επίσημοι κατάλογοι αναγνωρισμένων εργοληπτών, που έχουν κατασκευάσει παρόμοια-ποιοτικά και ποσοτικά έργα με το υπό δημοπράτηση, προσκομίζοντας τα δικαιολογητικά των άρθρων 24 και 27 του Π.Δ. 334/ 2000, που αποδεικνύουν ότι πληρούν τις ίδιες τυπικές και ουσιαστικές προϋποθέσεις υπό τις οποίες γίνονται δεκτοί στους διαγωνισμούς αυτούς οι εγγεγραμμένοι στο Μητρώο Εργοληπτικών Επιχειρήσεων (Μ.Ε.Ε.Π.) του άρθρου 16 του Ν. 1418/1984.

4. Η εγγύηση συμμετοχής ορίζεται στο **2%** (**δύο** επί τοις εκατό) του ανωτέρω προϋπολογισμού (χωρίς το Φ.Π.Α.), **3.009,00 € (τρεις χιλιάδες εννέα ευρώ)** και θα απευθύνεται προς τη **«ΝΟΜΑΡΧΙΑΚΗ ΑΥΤΟΔΙΟΙΚΗΣΗ ΔΩΔΕΚΑΝΗΣΟΥ - ΔΙΕΥΘΥΝΣΗ ΥΠΟΔΟΜΩΝ ΚΑΙ ΤΕΧΝΙΚΩΝ ΕΡΓΩΝ».**

5. Οι διαγωνιζόμενοι υποχρεούνται να συμμορφωθούν με το άρθρο 5 της απόφασης ΕΔ/2Α/01/Φ.Ν.294/18-3-85 (Φ.Ε.Κ. 170Β') και την παρ. 45 του άρθρου 4 του Ν. 2940/01.

6. Τα τεύχη μειοδοτικού διαγωνισμού χορηγούνται όλες τις εργάσιμες ημέρες και ώρες στα γραφεία της Δ.Υ. & Τ.Ε. Δωδεκανήσου, μέχρι την **08-10-2003** μετά την προσκόμιση τριπλότυπης απόδειξης της Ταμειακής Υπηρεσίας της Ν.Α. Δωδεκανήσου, ποσό **10,00 €,** πληροφορίες κ. Μιχάλη Περνάρη τηλ.: 22410 46581/46583, Fax: 22410-46581.

ΜΕ ΕΝΤΟΛΗ ΝΟΜΑΡΧΗ
Ο ΔΙΕΥΘΥΝΤΗΣ

ΠΕΡΙΚΛΗΣ ΠΕΡΠΙΡΟΓΛΟΥ

ΔΗΜΟΣ ΚΑΛΛΙΘΕΑΣ ΡΟΔΟΥ

ΕΛΛΗΝΙΚΗ ΔΗΜΟΚΡΑΤΙΑ
ΠΕΡΙΦΕΡΕΙΑ ΝΟΤΙΟΥ ΑΙΓΑΙΟΥ
ΝΟΜΟΣ ΔΩΔΕΚΑΝΗΣΟΥ
ΔΗΜΟΣ ΚΑΛΛΙΘΕΑΣ

Καλυθιές 17-09-2003
Αρ. Πρωτ. Τ.Υ. 2081

ΠΕΡΙΛΗΨΗ ΔΙΑΚΗΡΥΞΗΣ ΕΠΑΝΑΛΗΠΤΙΚΗΣ ΔΗΜΟΠΡΑΣΙΑΣ

Ο Δήμαρχος Καλλιθέας προκηρύσσει ανοικτή δημοπρασία με σφραγισμένες προσφορές με επιμέρους ποσοστά έκπτωσης και έλεγχο ομαλότητας (άρθρο 7 του Π.Δ. 609/85) με έντυπα της Υπηρεσίας, για την κατασκευή του έργου: **«Ανόρθωση Υποβαθμισμένου Δάσους Καλλιθέας».**

Η δημοπρασία θα γίνει στις **8** του μηνός **Οκτωβρίου** του έτους **2003**, ημέρα Τετάρτη, στο Δημοτικό κατάστημα Καλλιθέας από την αρμόδια Επιτροπή. Ώρα έναρξης παραλαβής των προσφορών η 10:00 π.μ. και ώρα λήξης των προσφορών η 11:00 π.μ.

Η δημοπρασία και η εκτέλεση του έργου θα γίνουν σύμφωνα με τις διατάξεις του **Ν. 1418/84** «Δημόσια Έργα και ρυθμίσεις συναφών θεμάτων», όπως τροποποιήθηκε και συμπληρώθηκε με τους νόμους **2229/94, 2308/95, 2338/95, 2372/96, 2940/01** (ΦΕΚ 180Α/6-8-2001) και με τον **Ν. 2576/98** (ΦΕΚ 25Α/9-2-1998) περί «Βελτίωσης των διαδικασιών για την ανάθεση της κατασκευής των Δημοσίων έργων και άλλες διατάξεις», των εκτελεστικών τους **Π.Δ. 609/85** και **472/85** όπως ισχύουν μετά την τροποποίησή τους από τα **Π.Δ. 368/94, 285/97, 402/96, 210/97, 218/99** καθώς και την απόφαση **Δ17α/08/16/Φ.Ν. 402/10-2-98 (Φ.Ε.Κ. 116Β'/12-2-98)**, και με τις εγκυκλίους Υ.ΠΕ.ΧΩ.Δ.Ε. - Γ.Γ.Δ.Ε. Δ/νση Νομοθετικού Συντονισμού & Κωδικοποίησης, Ε27/1998 με αρ. πρωτ. Δ17α/03/71/Φ.Ν. 402 / 28-8-1998, Ε16/1999 με αρ. πρωτ. Δ17α/05/35/Φ. Ν. 402 / 26-4-1999 και Ε23/2000 με αριθμό πρωτ. Δ17α/05/42/Φ.Ν. 402/2-8-2000, και το Π.Δ. 171/1987 «Όργανα που αποφασίζουν και γνωμοδοτούν κ.λπ.» και σύμφωνα με τον Ν. 2576/98 (ΦΕΚ 25Α/9-2-1998) και την απόφαση Δ17α/08/16/Φ.Ν. 402/10-02-98 (ΦΕΚ 116Β'/12-02-98) και την εγκύκλιο με αρ. 15Δ17α/06/52/ΦΝ402/13-6-2003 του ΥΠΕΧΩΔΕ, όπως αυτά ισχύουν κατά την ημέρα της δημοπράτησης.

Ο προϋπολογισμός της δαπάνης των δημοπρατούμενων εργασιών ανέρχεται στο ποσό των **963.562,62 €** μη συμπεριλαμβανομένου του Φ.Π.Α. και της Αναθεώρησης.

Το έργο θα χρηματοδοτηθεί από το **Π.Ε.Π. Νοτίου Αιγαίου 2000-2006** καθώς επίσης και από **Ιδίους Πόρους** του **Δήμου Καλλιθέας.**

Προθεσμία για την περάτωση του έργου ορίζεται σε **εικοσιπέντε (25)** ημερολογιακούς μήνες.

Η εγγύηση για τη συμμετοχή στη δημοπρασία ορίζεται σε **2%** επί του προϋπολογισμού της μελέτης, δηλαδή σε **19.800,00 €** και βεβαιώνεται με την προσκόμιση ισόποσου γραμματίου του Ταμείου Παρακαταθηκών και Δανείων ή Εγγυητικής Επιστολής αναγνωρισμένης Τράπεζας ή του ΤΣΜΕΔΕ.

Δικαίωμα συμμετοχής έχουν Εργοληπτικές επιχειρήσεις, ή Κοινοπραξίες Εργοληπτικών Επιχειρήσεων, Ελληνικές ή Αλλοδαπές από χώρες μέλη της Ε.Ε. και του Ε.Ο.Χ. εγγεγραμμένες στο ΜΕΕΠ ή εχόντων ειδικών πτυχίο Εργοληπτών Δημοσίων Δασοτεχνικών Έργων με τάξεις πτυχίου:

α) **Δ'** τάξης ΕΔΔΕ
β) **Γ'** τάξης ΕΔΔΕ και
Πρώτης έως **Δεύτερης** τάξης έργων Οδοποιίας και
Πρώτης έως **Τρίτης** τάξης Οικοδομικών έργων.
γ) **Πρώτης** έως **Δεύτερης** τάξης για έργα Πρασίνου στελεχωμένες με δασολόγο ή τεχν. Δασοπονίας και
Πρώτης έως **Τρίτης** τάξης για Οικοδομικά έργα.
δ) **Α2** έως **Πρώτης** τάξης για έργα Πρασίνου στελεχωμένες με δασολόγο ή τεχν. Δασοπονίας και
Πρώτης έως **Τρίτης** τάξης για Οικοδομικά έργα και
Πρώτης έως **Δεύτερης** τάξης έργα Οδοποιίας.

που η σχετική βεβαίωση είναι σε ισχύ, σύμφωνα με την ισχύουσα Νομοθεσία.

Σε περίπτωση οποιασδήποτε τυχόν τροποποίησης των ορίων των πτυχίων, θα δύναται να συμμετέχουν στο διαγωνισμό οι προβλεπόμενες από τις ισχύουσες διατάξεις την ημέρα του διαγωνισμού επιχειρήσεις.

Τον ανάδοχο του έργου θα βαρύνουν όλες οι νόμιμες κρατήσεις υπέρ του Δημοσίου, τρίτων, εισφορές ΙΚΑ κ.λπ. Ο φόρος προστιθέμενης αξίας (ΦΠΑ) βαρύνει τον κύριο του έργου.

Οι δαπάνες δημοσίευσης της παρούσας περίληψης και λοιπά έξοδα δημοπρασίας, ως επίσης και τα έξοδα συμφωνητικού μετά των αντιγράφων βαρύνουν τον ανάδοχο του έργου.

Τα συμβατικά τεύχη είναι διαθέσιμα για την ενημέρωση των ενδιαφερομένων έως και την **6η Οκτωβρίου 2003,** στα γραφεία της Τεχνικής Υπηρεσίας του Δήμου Καλλιθέας.

Για περισσότερες πληροφορίες, οι ενδιαφερόμενοι να απευθύνονται στα γραφεία της Τεχνικής Υπηρεσίας του Δήμου Καλλιθέας, τις εργάσιμες ημέρες και ώρες. Τηλ. 22410-60640-36-38-50.

Ο ΔΗΜΑΡΧΟΣ
ΙΩΑΝΝΗΣ ΙΑΤΡΙΔΗΣ

ΕΛΛΗΝΙΚΗ ΔΗΜΟΚΡΑΤΙΑ
ΠΕΡΙΦΕΡΕΙΑ ΝΟΤΙΟΥ ΑΙΓΑΙΟΥ
ΝΟΜΟΣ ΔΩΔΕΚΑΝΗΣΟΥ
ΔΗΜΟΣ ΚΑΛΛΙΘΕΑΣ

Ταχ. Δ/νση: Καλυθιές - Ρόδος
Ταχ. Κώδικας: 85 105
Πληροφορίες: Λουκά Σεβαστή
Τηλέφωνο: 22410-60640-38
Φαξ: 22410-60785
E-mail: tykallithea@ando.gr

Καλυθιές, 15-09-2003
Αρ. Πρωτ.: Τ.Υ. 2038

ΔΙΑΚΗΡΥΞΗ ΑΝΟΙΚΤΟΥ ΔΙΑΓΩΝΙΣΜΟΥ

Ανακοινώνουμε ότι ο Δήμαρχος Καλλιθέας διενεργεί Ανοιχτό Διαγωνισμό για την: **«Προμήθεια Προκατασκευασμένης Αίθουσας για το Δημοτικό Σχολείο Καλυθιών».**

Η αίθουσα θα πρέπει να είναι κατασκευασμένη από γαλβανισμένο χάλυβα (πλαίσια που θα συνδέονται με κολώνες από γαλβανισμένο κοιλοδοκό), εξωτερικών διαστάσεων: 6,20 μ.(Π) x 7,20μ (Μ) x 3,30 μ. (Υ) περίπου, για να καλυφθούν οι ανάγκες στέγασης των μαθητών του Δημοτικού Σχολείου Δ.Δ. Καλυθιών με αριθμό Πρωτοκόλλου Τ.Υ. 2038.

Προϋπολογισμός: **18.500,00** ευρώ μη συμπεριλαμβανομένου του Φ.Π.Α. 13%.

Τόπος Παράδοσης: Δημοτικό Σχολείο Δ.Δ. Καλυθιών του Δήμου Καλλιθέας.

Γλώσσα: Ελληνική

Ημερομηνία διεξαγωγής διαγωνισμού: την **09-10-2003** ημέρα **Πέμπτη** και ώρα: 10:00 π.μ. έως 11:00 π.μ., στο Δημοτικό Κατάστημα του Δήμου Καλλιθέας.

Ημερομηνία Δημοσίευσης της Διακήρυξης στον Ελληνικό Τύπο την 22-09-2003.

Πληροφορίες όλες τις εργάσιμες ημέρες από τις 7:00 π.μ. έως 2:30 μ.μ. στα γραφεία της Τεχνικής Υπηρεσίας του Δήμου Καλλιθέας τηλ. 22410-60640, 22410-60636, 60638.

Ο δήμαρχος
ΙΩΑΝΝΗΣ ΙΑΤΡΙΔΗΣ

Μεγάλη η ανταπόκριση της προσπάθειας στην Περιφέρεια Νοτίου Αιγαίου όπως προκύπτει από τα στοιχεία

Δύο νέα προγράμματα στην Κοινωνία της Πληροφορίας

Πρόκειται για την «Ηλεκτρονική Πολεοδομία» και την «Ανάπτυξη και εφαρμογή συστημάτων πληροφορικής των Νομαρχιακών Αυτοδιοικήσεων»

Οι αποφάσεις ένταξης δύο νέων προγραμμάτων συνολικού προϋπολογισμού 9,7 εκατ. ευρώ, στο επιχειρησιακό πρόγραμμα για την Κοινωνία της Πληροφορίας, υπεγράφησαν την προηγούμενη εβδομάδα.

Πρόκειται για τα προγράμματα "Ηλεκτρονική Πολεοδομία" και "Ανάπτυξη και εφαρμογή συστημάτων πληροφορικής των νομαρχιακών Αυτοδιοικήσεων (Π.Σ.Ν.Α.): λειτουργικές περιοχές μεταφορών και επικοινωνιών". Τελικός δικαιούχος και των δύο προγραμμάτων είναι η "Κοινωνία της Πληροφορίας" Α.Ε.

Θα πρέπει να σημειωθεί ότι η ανταπόκριση της προσπάθειας είναι μεγάλη στην Περιφέρεια Νοτίου Αιγαίου και ειδικότερα στα Δωδεκάνησα όπως προκύπτει από τα σχετικά στοιχεία.



Η παροχή ηλεκτρονικών υπηρεσιών προς τους πολίτες και τις επιχειρήσεις αποτελεί βασικό συστατικό στοιχείο ενός σύγχρονου κράτους και θεμελιώδη στόχο του προγράμματος για την Κοινωνία της Πληροφορίας. Γίνεται έτσι εφικτή η ποιοτική αναβάθμιση της λειτουργίας και των υπηρεσιών του κράτους, ενώ παράλληλα διαμορφώνεται μία νέα κουλτούρα σχέσεων του πολίτη με το κράτος.

Τα δύο αυτά έργα, αποτελούν ένα ακόμα βήμα προς την ηλεκτρονικοποίηση των δημόσιων υπηρεσιών και των αντίστοιχων συναλλαγών με τον πολίτη.

Η ηλεκτρονική διακυβέρνηση, οφείλει να παρέχει ένα σύνολο υπηρεσιών προς τον πολίτη, ανεξάρτητα από το επίπεδο διοίκησης από το οποίο προέρχονται, ενώ οι υπηρεσίες πρέπει να είναι απλές, ενιαίες και να παρέχονται με διαφανή τρόπο από όλα τα πιθανά σημεία, σύμφωνα με τα διεθνή πρότυπα διαλειτουργικότητας,

Σε ό,τι αφορά στο σχεδιασμό τους, πρέπει να ακολουθεί ανοικτή αρχιτεκτονική και πρότυπα, ώστε να μπορούν να επαναχρησιμοποιηθούν, να προσαρμοστούν σε επίπεδο περιφέρειας και τοπικών διοικητικών επιπέδων ή να αναδιαμορφωθούν συνθέτοντας νέες πιο εξελιγμένες υπηρεσίες, αλλά και να επιτρέπουν τη διασυνδεσιμότητά τους με το κεντρικό επίπεδο διοίκησης.

Σημειώνεται ότι ήδη η ειδική γραμματεία για την Κοινωνία της Πληροφορίας έχει διαμορφώσει ένα σχέδιο για την προώθηση της διαλειτουργικότητας μεταξύ των συστημάτων πληροφορικής του Δημοσίου Τομέα (www.infosoc.gr).

Όσον αφορά στους επιμέρους στόχους των έργων, η "Ηλεκτρονική Πολεοδομία" αφορά στην ανάπτυξη και λειτουργία πληροφοριακού συστήματος για τις Πολεοδομικές Υπηρεσίες (Π.Υ.) όλης της χώρας.

Σκοπός του έργου, είναι η ενσωμάτωση και ολοκλήρωση των Τεχνολογιών Πληροφορικής και Επικοινωνιών (ΤΠΕ) στους διοικητικούς μηχανισμούς των πολεοδομικών υπηρεσιών, με άμεσα οφέλη τη βελτίωση της ποιότητας των παρεχόμενων υπηρεσιών προς τους συναλλασσόμενους πολίτες και την αύξηση της παραγωγικότητας των πολεοδομικών υπηρεσιών.

Οι επιμέρους στόχοι είναι:

– Η υποστήριξη των στελεχών των πολεοδομικών υπηρεσιών και των συνεργαζόμενων με αυτές Φορέων μέσω της εύκολης πρόσβασης (και αναζήτησης) σε κανονιστικού τύπου πρωτογενή πληροφορία που παράγει το Υ.ΠΕ.ΧΩ.Δ.Ε. καθώς και άλλα ζητήματα που αφορούν στην πολεοδομική πολιτική του Υπουργείου (χωροταξικά, περιβαλλοντολογικά και πολεοδομικά δεδομένα και ρυθμίσεις).

– Η ηλεκτρονική παρακολούθηση και αυτόματη διαχείριση των πληροφοριών και των εργασιών που σχετίζονται με τις σημαντικότερες λειτουργίες των Π.Υ., όπως το πρωτόκολλο, η έκδοση οικοδομικών αδειών, η παρακολούθηση και ο έλεγχος αυθαιρέτων και επικινδύνων κατασκευών.

– Η απρόσκοπτη και αδιάλειπτη διαδικτυακή πρόσβαση των πολιτών σε πληροφορίες που αφορούν στην κατάσταση και την πρόοδο των υποθέσεων τους και η δημιουργία ψηφιακού αρχείου νέων οικοδομικών αδειών.

Με το έργο αυτό αναμένεται να συγκεντρωθεί η έως τώρα διασκορπισμένη χωρικά πληροφορία (όλο το πλέγμα της πολεοδομικής νομοθεσίας), σε ένα σημείο στο διαδίκτυο, όπως αναφέρεται στη σχετική ανακοίνωση. Το έργο, αναμένεται να ξεκινήσει να υλοποιείται την 1η Οκτωβρίου του 2003 και θα ολοκληρωθεί στις 30 Οκτωβρίου του 2005.

Το έργο ''Ανάπτυξη και εφαρμογή συστημάτων πληροφορικής των Νομαρχιακών Αυτοδιοικήσεων: Λειτουργικές περιοχές μεταφορών και επικοινωνιών, αυτό αφορά στην προδιαγραφή, τυποποίηση, ανάπτυξη εφαρμογών και εγκατάσταση των συστημάτων πληροφορικής που είναι απαραίτητα για τη λειτουργία των Τομέων Μεταφορών και Επικοινωνιών της Νομαρχιακής Αυτοδιοίκησης (Ν.Α.), με κατεύθυνση την αποτελεσματικότερη και αποδοτικότερη λειτουργία των αντίστοιχων Υπηρεσιών των Ν.Α. και την καλύτερη εξυπηρέτηση των πολιτών, στο πλαίσιο των στόχων και των αρμοδιοτήτων των Ν.Α. καθώς και στο πλαίσιο της προώθησης της ηλεκτρονικής διακυβέρνησης στη δημόσια διοίκηση.

Η υλοποίηση του έργου αποσκοπεί στην ανάπτυξη / σύνδεση των επιμέρους εφαρμογών και την ενσωμάτωσή τους σε ένα ολοκληρωμένο Σύστημα Πληροφορικής, αξιοποιώντας τις δυνατότητες που παρέχουν οι νέες τεχνολογίες με απώτερο στόχο πρακτικά οφέλη τόσο για τον πολίτη όσο και για τη δημόσια διοίκηση. Η υλοποίηση του έργου θα ξεκινήσει στις 30 Νοεμβρίου φέτος και αναμένεται να ολοκληρωθεί στις 30 Μαΐου του 2006.

Συνεχίζονται τα δρομολόγια του πλωτού πολυϊατρείου

Συνεχίζονται και αυτή την εβδομάδα τα δρομολόγια του πλωτού πολυϊατρείου "Δελφίνι της Ζωής και της Ελπίδας".

Το πρόγραμμα έχει ως εξής:
-Σήμερα Δευτέρα 22/9: Διαφάνι
-Τρίτη 23/9: Σύμη
-Τετάρτη 24/9: Νίσυρο
-Πέμπτη 25/9: Πηγάδια (διανυκτέρευση στα Πηγάδια)
-Παρασκευή 26/9: Κάσο

Το Ιατρικό προσωπικό αυτή την εβδομάδα θα αποτελείται από: οφθαλμίατρο, παθολόγο, καρδιολόγο, ορθοπεδικό και πνευμονολόγο.

Παράλληλα εντός του πλοίου λειτουργεί μονάδα ακτινολογικού και βιοχημικού-αιματολογικού βάση τακτικού προγράμματος.

Κεντρική Θέρμανση



- **Θέρμανση πετρελαίου** Λέβητες χαλύβδινοι, μαντεμένιοι. Σώματα πάνελ-αλουμινίου. Ατομικές θερμάνσεις.
- **Θέρμανση ηλεκτρική** Θερμοπομποί **EL-NOR**. 20 χρόνια πρώτοι στη Ρόδο, θερμαίνουν εκατοντάδες κατοικίες και επαγγελματικούς χώρους
- **Κλιματιστικά:** Θέρμανση - ψύξη. Όλες οι κορυφαίες μάρκες στις χαμηλότερες τιμές.
- **Δωρεαν μελέτη - επίβλεψη** Ακόμη και για τον πιο μικρό χώρο και δωρεάν μεταφορά.
- **Άμεση εγκατάσταση** από ειδικευμένο προσωπικό με προσοχή στη λεπτομέρεια
- **Γραπτή εγγύηση** καλής λειτουργίας και πλήρης τεχνική υποστήριξη.
- **Διπλή πιστοποίηση ποιότητας** από την εταιρεία μας και το δίκτυο τεχνικών καταστημάτων **Διαθερμική.**
- **Ειδικές λύσεις** για ξενοδοχεία και επαγγελματικούς χώρους.



Καλέστε αμέσως το **76100** για υπεύθυνη ενημέρωση

ΒΟΥΤΥΡΑΚΗΣ Ι.Χ. Ε.Π.Ε. • ΔΩΔ. ΝΕΟΛΑΙΑΣ 16 - ΡΟΔΟΣ -ΤΗΛ. ΚΕΝΤΡΟ: 0241/76100

εκεί που η τέχνη... συναντά την ποιότητα!



Κομμωτήριο
Figaro
HAIR DESIGN

Κομμώσεις Ανδρικές - Γυναικείες

Κων/νου Παλαιολόγου 17, Τηλ.: 22410 - 20.914

TOYOTA

Νέες Μειωμένες τιμές

ΜΕΓΑΛΗ ΔΥΝΑΜΗ, ΜΕΓΑΛΗ ΕΥΘΥΝΗ.



Olympic DDB

Εκπομπές Ρύπων: CO: 0.78, HC: 0.12, NOx: 0.03; CO_2: 313

NEO LAND CRUISER ΗΓΕΤΗΣ Μόλις πάψεις να σκέφτεσαι μόνο τον εαυτό σου, είσαι δυνατός. Μόλις αντιμετωπίσεις το άγνωστο χωρίς φόβο, είσαι αρχηγός. Κι όταν γυρίσεις πίσω για να στηρίξεις τους άλλους, είσαι ηγέτης. LAND CRUISER. Η απόλυτη δύναμη επί παντός εδάφους, επί 51 ολόκληρα χρόνια. **www.toyota.gr**

3t α.ε.β.ε. • 6ο χλμ. ΡΟΔΟΥ-ΛΙΝΔΟΥ • ΤΗΛ: 22410 68.000 • FAX: 22410 68.010 • www.3t.gr

20 ΧΡΟΝΙΑ ΜΑΖΙ... ΚΑΙ ΣΥΝΕΧΙΖΟΥΜΕ