ΙΔΙΟΚΤΗΤΗΣ - ΔΙΕΥΘΥΝΤΗΣ
ΠΑΥΛΟΣ Μ. ΜΑΡΙΑΣ
ΓΡΑΦΕΙΑ: ΑΘΗΝΩΝ 42 (ΑΝΑΛΗΨΗ)
ΤΗΛ. (22410) 64393 - 63790 - FAX. 63393

Η ΔΡΑΣΙΣ

εβδομαδιαία εφημερίδα της Δωδεκανήσου

48 ΣΕΛΙΔΕΣ

Δευτέρα 13 Οκτωβρίου 2003
ΕΤΟΣ ΤΡΙΑΚΟΣΤΟ ΤΕΤΑΡΤΟ
Αριθμός Φύλλου 1.904
Τιμή: Ευρώ 0,70

Αναμένεται παρέμβαση Σημίτη

Τέλος εποχής για τον Κ. Σφυρίου;

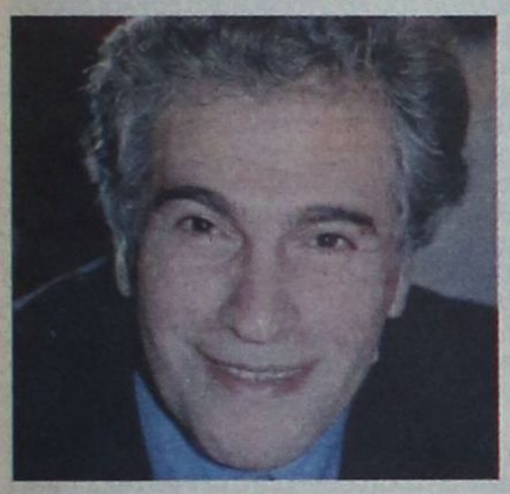

Το ερχόμενο Σάββατο οι οριστικές αποφάσεις του Δωδ/σιου βουλευτή

Σελ. 5

Τα δύο νησιά της Δωδ/σου προτάθηκαν ως σημείο συνάντησης Πατριάρχη και Αρχιεπισκόπου πριν τα ανίερα γινάτια οδηγήσουν σε οριστικό σχίσμα

Ρόδος ή Πάτμος "ουδέτερη ζώνη"



για να τα βρουν Βαρθολομαίος και Χριστόδουλος

Η Ορθοδοξία δοκιμάζεται με την κορύφωση της διαμάχης των δύο Ιεραρχών Σελ. 4

Αποκάλυψη του ΣΕΤΕ • σελ. 3

Παράνομη η εκμετάλλευση του Αεροδρομίου της Ρόδου από την Ολυμπιακή

Μοιραίος ο υπερβάλλων ζήλος για 42χρονο τεχνικό της ΔΕΗ

Επεσε νεκρός!



Κεραυνοβολήθηκε από το ηλεκτρικό ρεύμα Σελ. 7



Σύμφωνα με πληροφορίες

Στη Ρόδο σήμερα ο Αμερικανός πρέσβης Τόμας Μίλερ

Σελ. 5

ΣΥΝΕΝΤΕΥΞΗ: Γιώργος Κυρίτσης

Σολομώντεια λύση για το ΠΑΣΟΚ

Μια πρόταση του πρώην γραμματέα της Νομαρχιακής Επιτροπής για να βρεθεί διέξοδος στην εκκρεμότητα του Βορείου Συγκροτήματος



Σελ. 8

Ερωτηματικά από την επιλογή του Διοικητή του Ιδρύματος Δημήτρη Μάτσια, τη σκοπιμότητα και τη νομιμότητα της οποίας διερευνά το ΠεΣΥΠ και το Υπουργείο Υγείας



"Σεμνή τελετή" στο Νοσοκομείο, πληρωμένη από φαρμακευτική εταιρεία

Σελ. 6

ΔΗΜΟΣ ΡΟΔΙΩΝ

ΑΝΑΚΟΙΝΩΣΗ

Από το Δήμο Ροδίων ανακοινώνεται ότι οι Οικονομικές Υπηρεσίες του μεταφέρονται στο κτίριο που ήταν παλιά η ΔΕΥΑΡ, επί της οδού Εθελοντών Δωδεκανησίων (δίπλα στην Πυροσβεστική).

Λόγω της μεταφοράς, οι Οικονομικές Υπηρεσίες δεν θα λειτουργήσουν την Παρασκευή 3 Οκτωβρίου, ενώ από τη Δευτέρα, 6 Οκτωβρίου, θα λειτουργούν κανονικά στις νέες τους εγκαταστάσεις.

Τα νέα τηλέφωνα που θα ισχύουν από Δευτέρα 6 Οκτωβρίου είναι:

- Διεύθυνση 44351-2
- Τμηματάρχης Προσόδων 44350
- Γραφείο Ελέγχου Εσόδων 44358-9
- Γραφείο Ταμείου 44360-2
- Γραφείο Βεβαίωσης Εσόδων 44363-5
- Γραφείο Προϋπολογισμού 44366
- Λογιστήριο (Διπλογραφικό Σύστημα) 44367-8
- Λογιστήριο 44369-72
- Μισθοδοσία 44373-6
- Γραφείο Ελεγκτή Εσόδων και Μηχανογράφηση 44377-8
- Γραφείο Κ.Ο.Κ. 44379-80
- Γραφείο ΤΑΠ, Τέλη Καθαριότητας και Φωτισμού 44381-2
- Λοιπά Έσοδα (Μισθώματα, Ακαθάριστα, Παρεπιδημούντων) 44383-5
- Φαξ 44387-9

ΚΕΡΔΙΣΤΕ
και εσείς
692.023,12 €
δόθηκαν συνολικά σε Jackpots
την προηγούμενη βδομάδα
στα SLOT MACHINES
(ΜΗΧΑΝΑΚΙΑ)
ΚΑΙ ΤΩΡΑ "CASH BACK"
€10 από 07:00 έως 19:00
€5 από 19:00 έως 07:00
Από Κυριακή έως και Τετάρτη
CASINO RODOS
Boutique Hotel & Casino

Σπανός
ΥΠΕΡ ΜΑΡΚΕΤ
ΟΜΙΛΟΣ ΕΠΙΧΕΙΡΗΣΕΩΝ
ΙΩΑΝΝΗ ΧΡ. ΣΠΑΝΟΥ Α.Ε.

Η ΔΡΑΣΙΣ
Εβδομαδιαία Εφημερίδα
Διευθύνσεις σύμφωνα με το Νόμο:
ΙΔΙΟΚΤΗΤΗΣ
ΠΑΥΛΟΣ Μ. ΜΑΡΙΑΣ
Πρόεδρος Ενώσεως Ιδιοκτητών Επαρχιακού Τύπου
ΕΚΔΟΤΕΣ
ΜΙΧΑΗΛ Π. ΜΑΡΙΑΣ
ΤΣΑΜΠΙΚΑ Π. ΜΑΡΙΑ - ΤΡΙΑΝΤΑΦΥΛΛΟΥ
ΔΙΕΥΘΥΝΤΗΣ
ΠΑΥΛΟΣ Μ. ΜΑΡΙΑΣ

Τα σπορ
ΙΔΡΥΤΗΣ
ΝΙΚΟΣ ΤΡΙΑΝΤΑΦΥΛΛΟΥ

ΓΡΑΦΕΙΑ: Αθηνών 42, (Ανάληψη), Τηλ: 63.790 - 64.393-68761 FAX: 63.393
e-mail: drasis2000@yahoo.com
ΤΥΠΟΓΡΑΦΕΙΑ: Κοσκινού, τηλ. 65540

ΛΑΪΚΕΣ ΑΓΟΡΕΣ

ΤΕΤΑΡΤΗ: στο Δημοτικό Νεκροταφείο.
ΠΕΜΠΤΗ: στην οδό Βύρωνος.
ΠΑΡΑΣΚΕΥΗ: Στην οδό Θεσ/κης στην Ανάληψη
ΣΑΒΒΑΤΟ: στο Δημοτικό Νεκροταφείο.

ΤΑΞΙ

ΤΑΞΙ ΡΟΔΟΥ: 32452
ΡΑΔΙΟ ΤΑΞΙ ΡΟΔΟΥ (Εργατικές κατοικίες Πρόνοιας Αγ. Απόστολοι): 64712-64756-64790
ΤΑΞΙ ΑΦΑΝΤΟΥ: 51777
ΤΑΞΙ ΙΑΛΥΣΟΥ: 92515
ΤΑΞΙ ΚΡΕΜΑΣΤΗΣ: 94528
ΤΑΞΙ ΦΑΛΗΡΑΚΙΟΥ: 85444

ΦΑΡΜΑΚΕΙΑ

ΔΕΥΤΕΡΑ 13 Οκτωβρίου 2003
ΣΗΜΕΡΑ διημερεύει το φαρμακείο ΒΑΣΙΛΟΠΟΥΛΟΥ Ε, Ιωνος Δραγούμη 5-7 (πλησίον Σάντα Μαρία), Τηλ: 33.855
ΣΗΜΕΡΑ διανυκτερεύει το φαρμακείο ΠΑΠΑΜΙΧΑΗΛ ΒΑΣΙΛΕΙΟΣ, Ι. & Β. Τσαβαρή 7, Πλ. Αναλήψεως, Ανάληψη, Τηλ. 65872

Στην Ελλάδα χωράνε όλοι. Βλάκες κάι πολύ σπουδαίοι...

Του Νικήτα Οικονόμου
nopress@rho.forthnet.gr

ΕΧΩ την εντύπωση ότι σχετικά πρόσφατα έχω ξαναγράψει για ανάλογες καταστάσεις, αλλά δεν έχει την παραμικρή σημασία. Και μόνο η επικαιρότητα των τελευταίων ημερών με τα πρόσωπα που πρωταγωνίστησαν θετικά ή αρνητικά, αλλά και τα προσωπεία των ανόητων και των δημαγωγών που παρέλασαν από τους τηλεοπτικούς μας δέκτες, σε προκαλούν για να εξωτερικεύσεις και να επαναλάβεις απόψεις και κρίσεις, οι οποίες προφανώς δεν είναι απαραίτητο να αρέσουν σε όλους.

*(**Σημείωση 1:** Θα τα πούμε απλά κάποια πράγματα, ώστε να μη χρειάζεται ο κύριος Βάσος ή η φίλτατη Ευαγγελία να διαβάσουν κάποιες παραγράφους των «δραστικών» μία και δύο φορές για να τις κατανοήσουν. Ελπίζω να αρθώ στο ύψος των απαιτήσεών τους)*

Η Ελλάδα, όσο και να κτυπιούνται στα τηλεοπτικά «παράθυρα» οι κάθε λογής πολιτικάντες του κερατά, δεν είναι πια σαν τα μούτρα τους. Και η σημερινή Ελλάδα δεν αντανακλάται και δεν αυτοπροσδιορίζεται μόνο μέσα από την «ακτινοβολία» του κάθε βλάκα (κάθε ιδεολογίας) που μας δουλεύει ψιλό γαζί.

Αυτή η Ελλάδα έχει να επιδείξει και εκλεκτούς Ελληνες. Οι επιτυχίες τους, ευτυχώς, χώρεσαν στην ειδησεογραφία των ημερών, κι ας μην έγιναν πρώτο θέμα.

ΜΙΑ γενική...

...παρατήρηση που δεν αντέχει, εδώ που τα λέμε, σε διαλογική συζήτηση μέχρι πρωίας, είναι ότι πίσω από κάθε απεργία (με δίκαια ή άδικα αιτήματα του εκάστοτε κλάδου) γίνεται αντικείμενο άγριας εκμετάλλευσης από την ανεξαρτήτου «χρώματος» αντιπολίτευση. Αν δεν τις υποδαυλίζει και αν δεν τις μανατζάρει κιόλας, είναι βέβαιο ότι η εκάστοτε αντιπολίτευση επιδιώκει με κάθε τρόπο να αρπάξει από τα μαλλιά την ευκαιρία και να κεφαλοποιήσει για πάρτη της τον κοινωνικό αναβρασμό.

***Στο σημείο αυτό επισημαίνεται η υποκρισία ιστορικών διαστάσεων της κυβερνώσας παράταξης που ακούει σήμερα «απεργία» και σπεύδει να την καταγγείλει ως υποκινούμενη και υποβολιμαία. Λες και το ΠΑΣΟΚ ιδρύθηκε το 1996. Λες και δεν έχει προϋπάρξει.** Λες – αυτό είναι το χειρότερο – και ο κόσμος έχει προσβληθεί από Αλτζχάιμερ και δεν θυμάται τα «ανδραγαθήματα» της επταετίας 1974 – 1981, ή την αλήστου μνήμης τριετία 1990 – 1993...*

Τότε που κάθε ξεσηκωμός συνιστούσε «κοινωνική εξέγερση κατά των αντιλαϊκών μέτρων και της κυβερνητικής (γαλάζιας) αναλγησίας». Τότε που κάθε εργατοπατέρας (μετέπειτα κυβερνητικός μεγαλοπαράγων) θεωρείτο «ηρωική φυσιογνωμία» και «λαοπρόβλητος συνδικαλιστής ηγέτης». Σήμερα όλοι αυτοί οι τότε «ήρωες» έχουν βαπτιστεί «πιόνια και εγκάθετοι της Δεξιάς».

Που μπορεί και να είναι, δεν έχω αντίρρηση... Όμως οι πρωταθλητές του «σπορ» δεν νομιμοποιούνται στη συνείδησή μας ως τιμητές και πολύ περισσότερο ως διαβολείς των όποιων κινητοποιήσεων. Αυτοί έσπειραν τον καρπό, αυτοί τον θερίζουν σήμερα...

(Σημείωση 2: Τα λέω απλά και κατανοητά Ευαγγελία; Να συνεχίσω;...)

Αριστοι...

...μαθητές μετά από τόση «εκπαίδευση» και δίψα για την επάνοδο οι της Νέας Δημοκρατίας. Σου λέει, «έπιασε το κόλπο εις βάρος μας, ας τους δείξουμε κι εμείς ότι πάθαμε και μάθαμε».

Κατεβαίνουν οι απεργοί αστυνομικοί μεταμεσονύχτια στους δρόμους, επιχειρούν να καταλάβουν το υπουργείο Οικονομικών, και σκάνε μύτη οι μαχητές της «εμπροσθοφυλακής». Και καλά ο βουλευτής του ΚΚΕ. Είναι συνεπής τουλάχιστον με την ιστορία και τα ήθη της Αριστεράς που επιβάλουν στον «σύντροφο» να μοιράζεται με τους απεργούς τις «ψιλές» από τα όργανα της τάξης.

***Ο άλλος, ο νεαρός και γνώριμος στη Ρόδο Μιλτιάδης, γόνος της οικογένειας Βαρβιτσιώτη, τι ήθελε να δείξει με την παρουσία του στο Σύνταγμα;** Οτι προσυπογράφει αναφανδόν τα αιτήματα των αστυνομικών μας; Χλωμό, πολύ χλωμό το βλέπω...*

Αν εξαιρέσει κανείς τις κραυγές του για τα «δίκαια» (γενικώς) αιτήματα των ένστολων συμπατριωτών μας και την «ασυνέπεια της κυβέρνησης», νόμιζες ότι είχε προσβληθεί από μαγουλάδες και αδυνατούσε να απαντήσει καθαρά στο εξ ίσου καθαρό ερώτημα των δημοσιογράφων.

***«Εσείς, η Νέα Δημοκρατία, θα αναγνωρίσετε ως επικίνδυνο και ανθυγιεινό το επάγγελμα των αστυνομικών;»** ήταν το ερώτημα.*
(Παρεμπιπτόντως, η απόλυτη παράνοια: Αν δεν είναι επικίνδυνο το επάγγελμα του αστυνομικού, ποιο είναι; Μήπως του βουλευτή;)

Η απάντηση του Μιλτιάδη ή του Κιλτίδη (εναλλάσσονταν στα παράθυρα) περιοριζόταν στην «δέσμευση για χορήγηση κάποιου επιδόματος» κλπ. Ούτε κουβέντα στα περί «επικινδυνότητας». Λες και μασούσαν τσιχλόφουσκες...

Η υποκρισία...

...έγινε πια ανεξέλεγκτη στο θέμα των οδηγών ταξί. Αυτοί πάλι θέλουν μερικούς μήνες για να καταλάβουν αν τους συμφέρει και αν είναι δίκαιο να κόβουν αποδείξεις στους πελάτες τους. Ασε που μπορεί να κρύβεται, λένε, κάποια λοβιτούρα στη μέση με την προμήθεια αυτών των μηχανών.

Λοβιτούρα; Σκάνδαλο; Είναι δυνατόν αυτό να διαφύγει της προσοχής της εν δυνάμει κυβέρνησης εκεί στη Ρηγίλλης.

***«Υπάρχουν καταγγελίες για μίζες πίσω από αυτήν την ιστορία» έλεγε χαμογελώντας και με την αυτοπεποίθηση της «παγιωμένης διαφοράς» των δημοσκοπήσεων ο Αλογοσκούφης.** Ο επικρατέστερος, σημειωτέον, να αναλάβει το χαρτοφυλάκιο του Χριστοδουλάκη εάν και εφόσον η Νέα Δημοκρατία σπάσει την κατάρα εκείνου του Απριλίου του 2000.*

Εσκουζαν οι δημοσιογράφοι και οι πολιτικοί του αντίπαλοι στο τηλεοπτικό πάνελ για να στοιχειοθετήσει την κατηγορία. «Δεν σας λέω, δεν σας λέω. Θα τα πω εκεί που πρέπει» ήταν η ...υπεύθυνη αντίδραση του αυριανού (λένε οι δημοσκόποι) υπουργού Οικονομίας. Και εξακολουθούσε να υπομειδιά... Και ύστερα αναρωτιέσαι πώς ο Μητσικώστας ανακαλύπτει τις καρικατούρες του. Σιγά που θα τη γλίτωνε ο Αλογοσκούφης. Βγάζει γέλιο, πράγματι, μέχρι δακρύων...

ΟΛΑ αυτά τα υποκριτικά εκατέρωθεν πολιτικάντικα τερατουργήματα δεν θα σκιάσουνε τις εντυπώσεις μας για την Ελλάδα που έχουμε στο μυαλό μας. Και στην οποία ζούμε...

*Κι ας δημοσιοποιούνται εκθέσεις «διαφθοράς» που μας μελαγχολούν. **Κανένας Σημίτης και κανένας Καραμανλής δεν θα απαλλάξει το ελληνικό γένος από τους τεμπελχανάδες και τους πονηρούς φραγκοφονιάδες δημόσιους λειτουργούς.** Κι ας διατείνεται ο επίδοξος πρωθυπουργός ότι ξέρει το μυστικό για την «επανίδρυση» του κράτους. Κούνια που τον κούναγε...*

*Ούτε οι Πρωτόπαπες, ούτε οι Αλογοσκούφηδες είναι αυτοί που σηματοδοτούν τη θέση που έχει κατακτήσει η χώρα μας. Και έχει προκόψει η χώρα μας, όσο και να σκούζουν οι **πωρωμένοι** που δεν λένε να ξεστραβωθούν.*

***ΑΠΟ την Ελλάδα της βλακείας και του φαρισαϊσμού του όποιου Πρωτόπαπα και του όποιου Αλογοσκούφη, επιμένουμε και ψηφίζουμε την Ελλάδα του Βασίλη Σκουρή που εξελέγη μετά πολλών επαίνων Πρόεδρος του Δικαστηρίου των Ευρωπαϊκών Κοινοτήτων**, του Λουκά Παπαδήμου στην Ευρωπαϊκή Τράπεζα και του Διαμαντούρου ως Συνήγορου του Πολίτη.*

Ελληναράδες που τιμούν τη χώρα μας, η οποία έχει πλέον και μούρη και αξιοπρέπεια πλάι στους κουτόφραγκους των Παρισίων και των Βρυξελλών...

*(**Σημείωση 3:** Πιο απλά Ευαγγελία δεν γράφονται αυτά. Λυπάμαι...)*

ΞΕΝΑΚΗΣ
0% προκαταβολή έως 60 μήνες
1 χρόνος εγγύηση

- **FIAT MAREA 1.400 cc,** μοντ.: 1997, AIR BAG οδηγού, κεντρικό κλείδωμα, ηλ. παράθυρα, ηχητικό σύστημα, ζάντες αλουμινίου **ΤΙΜΗ:167,00 Ευρώ το μήνα**
- **CITROEN XANTIA 1.800 cc,** μον.: 1995: A/C, ABS, Air bags, ηλ. παράθυρα, κεντρικό κλείδωμα, ηλεκ. καθρέπτες, συναγερμό, ηχητ. σύστημα **ΤΙΜΗ: 184,00 Ευρώ το μήνα**
- **TRANSPORTER PICK-UP 1.9 TDI,** 96 μοντέλο, **ΤΙΜΗ: 234,00 Ευρώ το μήνα**
- **TRANSPORTER VAN,** 1.9 TDI, 97 Μοντέλο, Ηχοσύστημα **ΤΙΜΗ: 254,00 Ευρώ το μήνα**
- **MERCEDES VITO** 2.3lt DIESEL, 96' , υδραυλικό τιμόνι, κεντρικό κλείδωμα, ηχοσύστημα, full extra **ΤΙΜΗ: 321,00 Ευρώ το μήνα**
- **ALFA ROMEO** 145, 96 Μοντέλο, υδραυλικό τιμόνι, ηλ. παράθυρα, κεντρικό κλείδωμα, Ηχ. / σύστημα, ζάντες, αλουμινίου **ΤΙΜΗ: 167,00 Ευρώ το μήνα**
- **VW Golf** 1.4 μοντ. 1992, Ηλ. παράθυρα, κεντρικό κλείδωμα, ηχοσύστημα **ΤΙΜΗ: 130,00 Ευρώ το μήνα**

CAR EXPERTS
Η εταιρεία μας εισάγει οχήματα όλων των κατασκευαστών και όλων των τύπων σε κλούβες, φορτηγά και οχήματα μεταφοράς προσωπικού
ΞΕΝΑΚΗΣ ΛΙΝΔΟΥ 238 - Τηλ. 2241061600
www.xenakisautos.gr


ΧΕΠΠΑΚΗΣ Α.Ε.
ΓΕΩΡΓΙΚΑ ΜΗΧΑΝΗΜΑΤΑ & ΕΡΓΑΛΕΙΑ


ΑΝΤΙΠΡΟΣΩΠΕΙΑ ΤΡΑΚΤΕΡ: ANTONIO CARRARO
ΣΚΑΠΤΙΚΑ - ΧΟΡΤΟΚΟΠΤΙΚΑ
ΠΕΤΡΕΛΑΙΟΚΙΝΗΤΑ - ΒΕΝΖΙΝΟΚΙΝΗΤΑ
ΑΔΥΣΟΠΡΙΟΝΑ
STIHL
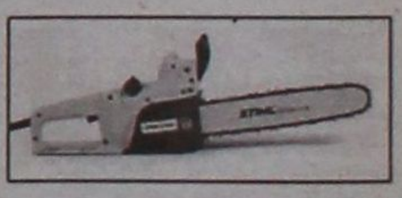
ΦΡΕΖΕΣ
ΧΛΟΟΚΟΠΤΙΚΑ - ΘΑΜΝΟΚΟΠΤΙΚΑ - ΨΕΚΑΣΤΙΚΑ - ΕΛΑΙΟΡΑΒΔΙΣΤΙΚΑ
ΦΥΤΟΦΑΡΜΑΚΑ - ΛΙΠΑΣΜΑΤΑ (ΚΟΙΝΑ & ΥΔΑΤΟΔΙΑΛΥΤΑ)
ΣΠΟΡΟΙ - ΣΠΟΡΟΦΥΤΑ ΕΜΒΟΛΙΑΣΜΕΝΑ - ΦΥΤΟΧΩΜΑΤΑ - ΤΥΡΦΗ
ΣΥΣΤΗΜΑΤΑ ΑΡΔΕΥΣΗΣ: ΑΝΤΛΙΕΣ - ΤΕΧΝΙΚΕΣ ΒΡΟΧΕΣ - ΑΥΤΟΜΑΤΟ ΠΟΤΙΣΜΑ - ΣΩΛΗΝΕΣ (ΠΛΑΣΤΙΚΕΣ - ΜΕΤΑΛΛΙΚΕΣ)
ΚΤΗΝΟΤΡΟΦΙΚΑ - ΜΕΛΙΣΣΟΚΟΜΙΚΑ - ΔΕΞΑΜΕΝΕΣ (ΠΛΑΣΤΙΚΕΣ)
ΣΥΡΜΑΤΑ & ΠΑΣΣΑΛΟΙ ΠΕΡΙΦΡΑΞΕΩΝ - ΟΙΚΟΔΟΜΙΚΑ ΜΗΧΑΝΗΜΑΤΑ
ΑΝΤΑΛΛΑΚΤΙΚΑ - ΕΞΑΡΤΗΜΑΤΑ - SERVICE
ΠΑΡΑΔΟΣΗ ΣΤΟ ΧΩΡΑΦΙ
ΡΟΔΟΣ: ΒΕΝΕΤΟΚΛΕΩΝ 21 - 23 ΤΗΛ: 34311 FAX: 22410 - 29885
ΤΣΑΪΡΙ: 10 ΧΛΜ. ΛΕΩΦ. ΡΟΔΟΥ-ΛΙΝΔΟΥ ΤΗΛ: 22410-68979
ΜΑΝΔΡΙΚΟ: ΜΑΝΔΡΙΚΟ ΡΟΔΟΥ ΤΗΛ: 22460/31040

Κλείνει η δύσκολη περίοδος και ετοιμάζεται η άνθηση

Με ωριμότητα για το 2010 και τους 20 εκ. τουρίστες

Αδιάφορα πέρασε η αποκάλυψη του ΣΕΤΕ για την παράνομη εκμετάλλευση του αερολιμένα Ρόδου από την Ολυμπιακή

Συνολικά 22.000 οι ασφαλισμένοι στο ΤΑΞΥ

Η Ρόδος είναι ώριμος τουριστικός προορισμός, διαθέτει μεγάλη εμπειρία και οι ντόπιοι επιχειρηματίες αναγνωρίζουν την αναγκαιότητα υποστήριξης του προϊόντος αυτού. Την ίδια στιγμή η ίδια η πολιτεία εκμεταλλεύεται κατά τρόπο παράνομο –και ζημιογόνο για την οικονομία του τόπου- τον αερολιμένα Παραδεισίου προκειμένου να επουλώσει μερικές από τις πληγές του προβληματικού, πάλαι ποτέ εθνικού αερομεταφορέα. Η τουριστική περίοδος έφτασε στο τέλος της και ο απολογισμός δείχνει στοιχεία ολιγότερο τραγικά απ' ότι αρχικώς είχε εκτιμηθεί. Ακολουθεί ένας χειμώνας γεμάτος οικονομικές δυσκολίες, όμως υπομονή διότι το 2004 θα είναι έτος άνθισης της τουριστικής κίνησης στην Ελλάδα. Συν Αθηνά και χείρα κίνει γι' αυτό και οι παράγοντες της βιομηχανίας του τουρισμού αναζητούν νέες αγορές επισκεπτών από Αμερική, Καναδά, Ρωσία και Ιαπωνία. Στην Αθήνα πάντως, έστω και καθυστερημένα, η διυπουργική συζητά για το μέλλον του Ελληνικού τουρισμού, έτσι ώστε το 2010 οι αφίξεις ν' ανέλθουν στις 20 εκατομμύρια ετησίως!

Του
Νεκτάριου Καλογήρου

Μάλλον αδιάφορα πέρασε από τους φορείς και τις παραγωγικές τάξεις η αποκάλυψη που έγινε την περασμένη εβδομάδα από τον ΣΕΤΕ για την παράνομη εκμετάλλευση στο αεροδρόμιο Ρόδου των υπηρεσιών εδάφους από την Ολυμπιακή Αεροπορία. Ο πρόεδρος του ΣΕΤΕ Σταύρος Ανδρεάδης (Sani Beach Holliday Resort), όπως και ο αντιπρόεδρος Νίκος Αγγελόπουλος (Aldemare Hotels) τόνισαν ότι «από το έτος 2001 ισχύει Νόμος σύμφωνα με τον οποίο όσα αεροδρόμια έχουν περισσότερες από δύο εκατομμύρια αφίξεις το χρόνο, τότε θα πρέπει να αναθέτουν τις υπηρεσίες εξυπηρέτησης εδάφους σε ιδιωτικές εταιρείες με τη διαδικασία του μειοδοτικού διαγωνισμού». Το αεροδρόμιο «Διαγόρας» παρ' ότι έχει αφίξεις που υπερβαίνουν τα τρία εκατομμύρια κατ' έτος, εν τούτοις δεν έχει αναθέσει την εξυπηρέτηση αυτή σε ιδιώτες και αυτό συμβαίνει λόγω του κρατικού παρεμβατισμού. «Η κατάσταση αυτή έχει ως αποτέλεσμα, αφενός να υπάρχει ελλειματική εξυπηρέτηση του επιβατικού κοινού και αφετέρου το αεροδρόμιο της Ρόδου να είναι πιο ακριβό σε ποσοστό 40% ακόμα και από τον αερολιμένα των Σπάτων». Το κόστος αυτό μετακυλύει από τους επιβάτες προς τους τουριστικούς οργανισμούς και εν τέλει καταβάλλεται από τους Ρόδιους επιχειρηματίες.

Παρά τη σπουδαιότητα της αποκάλυψης του ΣΕΤΕ και την απόδειξη για το μέγεθος της εκμετάλλευσης, η τοπική κοινωνία έμεινε μάλλον απαθής, δείχνοντας με τον τρόπο αυτό τα σημάδια κόπωσης λόγω της δύσκολης τουριστικής περιόδου. Η τελευταία βρίσκεται πολύ κοντά στην ολοκλήρωσή της. Η λειτουργία των ξενοδοχειακών μονάδων θα συνεχιστεί μέχρι την επόμενη Δευτέρα 27 Οκτωβρίου και από κει και πέρα, σε χρονικό διάστημα 15 ημερών θα κλείσουν οι πόρτες όλων των μονάδων που λειτουργούν εποχικά. Παράλληλα θα πρέπει να γίνει και η απόλυση των εποχικά απασχολουμένων και σύμφωνα με την εργατική νομοθεσία η απόλυσή τους αυτή θα γίνεται μαζικά με το κλείσιμο της επιχείρησης και όχι τμηματικά προτού τερματιστεί η λειτουργία της.

Σύμφωνα με τα επίσημα στοιχεία, φέτος από τη Ρόδο στο ΤΑΞΥ ασφαλίστηκαν 11.500 εργαζόμενοι (500 περισσότεροι απ' ότι πέρυσι), ενώ ο συνολικός αριθμός άμεσα και έμμεσα ασφαλισμένων (εργαζομένων, συζύγων και τέκνων) ανήλθε σε 22.000 άτομα. Ο αριθμός αυτός είναι στην πραγματικότητα ο αριθμός των ατόμων που εξαρτώνται από την εποχική εργασία στις ξενοδοχειακές μονάδες και τις επιχειρήσεις επισιτισμού. Από αυτούς, υπολογίζεται ότι ποσοστό 10% είναι οικονομικοί μετανάστες.

Οι τελευταίοι μήνες της φετινής τουριστικής περιόδου κύλησαν με σημαντικούς αριθμούς αφίξεων, κάνοντας έτσι μια καλή ρελάνς με θετικές αποδόσεις. Όμως αυτό διαπιστώθηκε πως δεν θα είναι αρκετό για να περάσει ξέγνοιαστα ο χειμώνας. Οι μήνες που θ' ακολουθήσουν θα είναι δύσκολοι για όλους. Η ελάχιστη έως μηδενική αποταμίευση των περισσοτέρων θα οδηγήσει τους πολίτες – καταναλωτικό κοινό στο να κλειστεί εντός των τειχών του σπιτιού και του τόπου.

Οι προοπτικές για τη σαιζόν του 2004 είναι εξαιρετικά καλές και ευοίωνες. Οι Ολυμπιακοί Αγώνες θα διαφημίσουν την Ελλάδα σε όλα τα μήκη και τα πλάτη του πλανήτη. Αυτό δημιουργεί ένα μεγάλο βάρος στην τουριστική βιομηχανία που θα κληθεί να διαχειριστεί ένα σημαντικό ρεύμα αφίξεων. «Θα δώσουμε εξετάσεις ως τουριστικός προορισμός» τονίσθηκε στη διάρκεια της εκδήλωσης του ΣΕΤΕ στο ξενοδοχείο Aldemare Paradise. Η καλή κίνηση θ' ακολουθήσει και στα επόμενα χρόνια «όπως κατά κανόνα ισχύει με όλες τις Ολυμπιακές πόλεις».

Οι Ολυμπιακοί Αγώνες είναι το μέσο, όμως για να ενισχυθεί το τουριστικό προϊόν του τόπου, αλλά και γενικότερα της Ελληνικής επικράτειας απαιτούνται πολιτικές και συντονισμένες δράσεις. Ο στόχος που θέτει τόσο η Κυβέρνηση, όσο και ο ΣΕΤΕ είναι η μέση ετήσια αύξηση στον τουρισμό σε ποσοστό 3,9%. Με τους ρυθμούς αυτούς, θα γίνει εφικτός ο στόχος της ανόδου των αφίξεων στον αριθμό των 20 εκατομμυρίων ανά έτος, από το 2010 και μετά.

Για να γίνει αυτό θα συνεδριάσει σήμερα η διυπουργική επιτροπή, υπό την προεδρία του Πρωθυπουργού. Από την άλλη πλευρά οι μεγάλοι τουριστικοί παράγοντες είναι πεπεισμένοι πως το κράτος θα συνεχίσει να αναπαριστά το θέατρο σκιών, «γι' αυτό και θα πρέπει να αφεθεί η διαχείριση της τουριστικής προβολής στους ίδιους τους φορείς του τουρισμού». Σε κάθε περίπτωση πάντως, το μεγάλο ζητούμενο για όλους είναι να υπάρξει διασπορά της τουριστικής κίνησης σε όλους τους μήνες του έτους και αυτό μπορεί να γίνει αφενός με την δημιουργία εναλλακτικών υποδομών (κέντρα θαλασσοθεραπείας, μαρίνες, γκολφ) και αφετέρου να υπάρξει στροφή προς περιοχές με σημαντικούς αριθμούς εξερχόμενου τουρισμού (ΗΠΑ, Καναδάς, Ρωσία, Ιαπωνία). Στη μελέτη του ΣΕΤΕ για τη στρατηγική και τους στόχους που τίθενται για το 2010, η αναφορά αυτή συνοδεύεται από τη διαπίστωση πως «από τις χώρες αυτές η Ελλάδα δεν έχει μερίδιο και η κατάσταση αυτή θα πρέπει ν' ανατραπεί».

Τα χρόνια που θ' ακολουθήσουν προοιωνίζονται ανθηρά και προς αυτή την κατεύθυνση υπάρχει ανάγκη για τη δραστηριοποίηση όλων προκειμένου ο στόχος της αύξησης των αφίξεων και της επιμήκυνσης της τουριστικής περιόδου να γίνει πραγματικότητα.

ΓΝΩΣΤΟΠΟΙΗΣΗ ΓΑΜΟΥ

Γνωστοποιείται, ότι το Σάββατο **18 Οκτωβρίου 2003** και ώρα 6μ.μ., στον **ιερό ναό Αγίου Νεκταρίου Φαληρακίου** Ρόδου θα γίνουν οι γάμοι του **Χαράλαμπου Σεραφείμ Τσιμπλέκα** και της **Ξανθής Δημητρίου Μάρκου**





Τα δύο νησιά της Δωδεκανήσου προτάθηκαν στον Αρχιεπίσκοπο που έχει «μουλαρώσει» και αρνείται κάθε επαφή με τον Οικουμενικό Πατριάρχη στο Φανάρι – Βαθαίνει η ρήξη ανάνεσα στις δύο πλευρές

Ρόδος και Πάτμος, «ουδέτερη ζώνη» για Βαρθολομαίο και Χριστόδουλο πριν επέλθει το μοιραίο «σχίσμα»!

Η *ΡΟΔΟΣ* και η Πάτμος «έπεσαν» στο τραπέζι των μυστικών διαβουλεύσεων, ανάμεσα σε εκπροσώπους της Αρχιεπισκοπής Αθηνών και του Πατριαρχείου Κωνσταντινουπόλεως σε μια προσπάθεια να αναζητηθούν «ουδέτερα» σημεία συνάντησης των κυρίων Βαρθολομαίου και Χριστόδουλου μετά τη ρήξη που επήλθε στις δύο πλευρές τις τελευταίες ημέρες.

Τα δύο νησιά της Δωδεκανήσου αποτέλεσαν κατ' αρχάς πρόταση των συνεργατών του Αρχιεπισκόπου Αθηνών, αφού ο ίδιος ξεκαθάρισε ότι δεν προτίθεται να μεταβεί στο Φανάρι προκειμένου να δώσει εξηγήσεις για το διορισμό νέων Μητροπολιτών στις «Νέες Χώρες». Ο Αρχιεπίσκοπος Αθηνών δέχθηκε τις σχετικές εισηγήσεις αλλά είναι άγνωστο μέχρι στιγμής κατά πόσον η Ρόδος ή η Πάτμος σαν προτάσεις θα γίνουν αποδεκτές από τον κ. Χριστόδουλο.

Πληροφορίες του Σαββατοκύριακου ήθελαν τον προκαθήμενο της Ελλαδικής Εκκλησίας να αποδέχεται τουλάχιστον την πρόταση να αποστείλει επιστολή στο Φανάρι με την οποία να ξεκαθαρίζει ότι δεν πρόκειται να ...παίξει τον Οικουμενικό μας Πατριάρχη «εντός έδρας» (στην Κωνσταντινούπολη), αλλά να συμφωνήσουν σε άλλο «ουδέτερο» σημείο συνάντησης.

Τα πάντα θα ξεκαθαρίσουν μέχρι τις 4 Νοεμβρίου, όταν η Ιερά Σύνοδος κληθεί να αξιολογήσει τις εξελίξεις που έχουν διαμορφωθεί με το «γινάτι» από πλευράς Αθήνας, που ενδέχεται να οδηγήσει ακόμα και σε «σχίσμα». Υπό την έννοια αυτή, τα δύο νησιά της Δωδεκανήσου προσφέρονται να αναδειχθούν στα σημεία της γεφύρωσης των διαφορών ανάμεσα στην Αρχιεπισκοπή και το Φανάρι.

Σε πλήρη αδιέξοδο πριν το «σχίσμα»;

«Αν θα στείλουμε τον κατάλογο των υποψηφίων μητροπολιτών στο Φανάρι προς έγκριση, υπονομεύουμε το αυτοκέφαλο της Εκκλησίας της Ελλάδος», δήλωσε ο εκπρόσωπος της Ιεράς Συνόδου, μητροπολίτης Θεσσαλιώτιδος Θεόκλητος, στο τέλος της συνεδρίασης της των μητροπολιτών.

Μάλιστα τόνισε ότι ο αρχιεπίσκοπος δεν διεκδικεί ούτε προσβάλει κανέναν, αλλά υπερασπίζεται τα δίκαια αιτήματα της Εκκλησίας. Δεν υποχωρεί στην απόφαση να αποστέλλεται ο κατάλογος προς ενημέρωση, ενώ εύχεται να επανέλθουμε στο παλαιότερο καθεστώς που ο Πατριάρχης δεν ζητούσε κατάλογο.

Εμφανίσθηκε αισιόδοξος ότι δεν τίθεται θέμα σχίσματος, κατηγόρησε όμως ιεράρχες ότι μιλώντας για σχίσμα, δυναμιτίζουν το συναινετικό κλίμα. Επανέλαβε ότι συντρέχουν λόγοι ασφαλείας, για να μη μεταβεί στην Κωνσταντινούπολη ο αρχιεπίσκοπος για να συναντήσει τον Πατριάρχη, ενώ επιβεβαίωσε ότι στη συνεδρίαση της Παρασκευής ο κ. Χριστόδουλος, απαντώντας στους αρχιερείς που μιλούσαν για ειρήνη, είπε ότι είναι προτιμότερος ο πόλεμος παρά μια ατιμωτική ειρήνη.

Εμμέσως επιβεβαίωσε ότι ο κ. Χριστόδουλος αναφέρθηκε στον ελληνικό λαό, λέγοντας ότι υπάρχουν πληροφορίες ότι ο λαός μας συμπαραστέκεται.

Η εισήγηση τέθηκε υπόψη της Αρχιεπισκοπής Αθηνών από τους ψυχραιμότερους, ώστε να επιτευχθεί με τη συνάντηση των δύο ιεραρχών η γεφύρωση στη σχέση τους...



ΤΗΛΟΣ 21ος ΑΙΩΝΑΣ Ν.Ε.

"SEA STAR"

Επειδή η Ελλάδα σημαίνει και Ορθοδοξία και επειδή η Τήλος ζει και αναπτύσσεται με βασικό πυρήνα σκέψης τον Ελληνορθόδοξο πολιτισμό φιλοδοξεί τη μοναδική της ετήσια τουριστική έξοδο να την πραγματοποιήσει για προσκύνημα στα ιερά νησιά

της Πάτμου και της Τήνου.

Σας καλούμε λοιπόν Τηλιακούς και φίλους της Τήλου που μας ενώνει η κοινή πίστη να φτιάξουμε μια θαυμάσια παρέα για ένα αξέχαστο τριήμερο ταξίδι με το πλοίο μας

"SEA STAR"

ΠΡΟΓΡΑΜΜΑ:

Αναχώρηση από Ρόδο την Παρασκευή 24/10/2003 στις 15:00

Επιστροφή στη Ρόδο την Κυριακή 26/10/2003 το βράδυ.

Κόστος εκδρομής συμπεριλαμβανομένων εισιτηρίων πλοίου, 2 διανυκτερεύσεων σε ξενοδοχείο της Πάτμου με πρωινό, και πούλμαν για την ξενάγηση: **150 ευρώ.**

Για περισσότερες πληροφορίες και κρατήσεις θέσεων παρακαλούμε επικοινωνείτε στα τηλ.:

Τήλος 22460 44000

Ρόδος 22[illegible]0 78052

Εκτός κι αν υπάρξει παρέμβαση Σημίτη...

Τέλος εποχής για τον Κοσμά Σφυρίου;

Η συμμετοχή ή μη των Παρασκευά-Κωστόπουλου στο ψηφοδέλτιο θα βαρύνει στις εξελίξεις

Η ΠΡΟΣΟΧΗ της κοινής γνώμης αλλά και της κομματικής βάσης του ΠΑΣΟΚ επικεντρώνεται στη συνέντευξη τύπου που έχει προγραμματίσει να παραχωρήσει το ερχόμενο Σάββατο ο κ. Κοσμάς Σφυρίου.

Η σημειολογία της ημερομηνίας (18 Οκτωβρίου) και ο τόπος («Καστρί») που έχει επιλέξει ο βουλευτής του Κινήματος για να προβεί σε ανακοινώσεις, έχει εκτινάξει το ενδιαφέρον στα ύψη.

Ο ίδιος φροντίζει να διατηρείται το σασπένς αμείωτο, προτιμώντας να φέρει σε πέρας διεθνείς αποστολές του ΠΑΣΟΚ (μήπως αυτό έχει τη σημασία του;), όπως αυτή που είναι σε εξέλιξη στην μακρινή Αυστραλία.



Οι εκτιμήσεις και οι προβλέψεις όπως αυτές έχουν αποτυπωθεί στη «Δράση», θέλουν τον κ. Σφυρίου να έχει αποφασίσει να μην επανεκτεθεί στις επικείμενες βουλευτικές εκλογές, κάτι που θα συνιστούσε πλήγμα για το ΠΑΣΟΚ εν όψει της κρισιμότερης μάχης που καλείται να δώσει την ερχόμενη Ανοιξη. Ένα πλήγμα που γίνεται ακόμα σοβαρότερο στην περίπτωση που ακολουθήσει



την ίδια οδό της «αποχώρησης» από τα Δωδεκάνησα και ο κ. Δημήτρης Κρεμαστινός.

Λαμβανομένης υπόψη αυτής της παραμέτρου, της αποδυνάμωσης δηλαδή εκ των πραγμάτων του ψηφοδελτίου του ΠΑΣΟΚ, θεωρείται αναπόφευκτη ακόμα και η προσωπική παρέμβαση του ιδίου του πρωθυπουργού, ο οποίος δεν είναι σε θέση να ρισκάρει στα Δωδεκάνησα τα «πρωτεία». ***Εκτιμάται λοιπόν, ότι «το τηλέφωνο θα κτυπήσει» εντός της εβδομάδας, προκειμένου να ζητηθεί η συγκεκριμενοποίηση των προθέσεων των κυρίων Κρεμαστινού και Σφυρίου.***

Μερίδα στελεχών του τοπικού ΠΑΣΟΚ ελπίζει πως «ένας από τους δυο τουλάχιστον, θα είναι παρών στο ψηφοδέλτιο», αν και μια τέτοια εκδοχή τείνει να αποδυναμωθεί ακόμα περισσότερο. Κυρίως σε ό,τι αφορά στην περίπτωση του κ. Κοσμά Σφυρίου, ο οποίος λέγεται ότι το ερχόμενο Σάββατο θα ανακοινώσει την πρόθεσή του να κλείσει τον κοινοβουλευτικό του κύκλο στο νομό. Χωρίς να είναι βέβαιο αν θα αποκαλύψει τις περαιτέρω προθέσεις του...

ΦΥΣΙΚΑ δεν αποκλείεται και η «έκπληξη», έτσι όπως εξελίχθηκαν τα πράγματα. Ο κ. Σφυρίου δηλαδή, να ανανεώσει τους όρκους τους με τον δωδεκανησιακό λαό, κάτι που έρχεται σε πλήρη αντίθεση με τις σημειολογικές επιλογές του για τη συνέντευξη τύπου. Ιδωμεν...

Πληροφορίες του Σαββατοκύριακου επέμεναν...

Στη Ρόδο από σήμερα ο Αμερικανός πρέσβης



ΕΠΙΣΚΕΨΗ που μπορεί να σημαίνει πολλά, ίσως και όχι, αναμένεται να πραγματοποιήσει εντός των αμέσως επόμενων ημερών στη Ρόδο ο Αμερικανός πρέσβης στην Αθήνα κ. ***Τόμας Μίλερ.***

Η άφιξη του αμερικανού διπλωμάτη στο νησί μας μάλιστα δεν αποκλείεται να γίνει ακόμα και σήμερα, σύμφωνα με κάποιες πληροφορίες που κυκλοφόρησαν τις τελευταίες ημέρες, χωρίς να είναι δυνατόν να διασταυρωθούν πλήρως. Κάτι που σημαίνει ότι ο χαρακτήρας «ινκόγκνιτο» της επίσκεψης διαφυλάσσεται επιμελώς.

Το επικρατέστερο σενάριο θέλει την επίσκεψη του κ. Τόμας Μίλερ να έχει καθαρά ιδιωτικό χαρακτήρα, χωρίς να έχει γίνει γνωστό αν θα συνοδεύεται ή όχι από τη σύζυγό του. Πάντως από κύκλους που δηλώνουν καλά ενημερωμένοι σχετικά με τα της άφιξης του αμερικανού πρέσβη στη Ρόδο, λέγεται ότι θα επιδιωχθεί να υπάρξουν συναντήσεις του κ. Μίλερ με τοπικούς παράγοντες.

Ισως να προσκληθούν σε γεύμα ή δείπνο εκπρόσωποι των τοπικών αρχών και των παραγωγικών τάξεων που θα παραθέσει ο αμερικανός πρέσβης, στα πλαίσια εκπλήρωσης μιας αμιγώς κοινωνικής υποχρέωσης. Οι συνεννοήσεις φαίνεται ήδη να έχουν γίνει, και παράγοντες της Ρόδου φέρεται να έχουν ενημερωθεί σχετικά.

Η επίσκεψη του αμερικανού πρέσβη στο νησί μας, εάν και εφόσον τελικά γίνει, αναμένεται με εξαιρετικό ενδιαφέρον για πολλούς και ευνόητους λόγους, ανεξάρτητα αν αυτή θα έχει ιδιωτικό χαρακτήρα. Δεν θα είναι λίγοι αυτοί που θα έχουν από σήμερα κιόλας στραμμένα τα βλέμματά τους προς ...αεροδρόμιο μεριά, για να επιβεβαιώσουν τις πληροφορίες για την επίσκεψη του αμερικανού πρέσβη κ. Τόμας Μίλερ στη Ρόδο.

Ο καθένας φυσικά για τους δικούς του λόγους...



Στο Νοσοκομείο της Ρόδου και με πρωτοβουλία του μάνατζερ κ. Δ. Μάτσια



Φαρμακευτική εταιρεία πλήρωσε τη «σεμνή τελετή»

Μετά τις τελευταίες αποκαλύψεις του Κώστα Χαρδαβέλα εγείρεται πλήθος ερωτηματικών για τη σκοπιμότητα της «ευγενικής χορηγίας»

Της
Χριστίνας Μέγα

ΕΚΔΗΛΩΣΗ στο Νοσοκομείο της Ρόδου, επιχορηγούμενη απο φαρμακευτική εταιρεία, διοργάνωσε ο μάνατζερ του ιδρύματος ***κ. Δημήτρης Μάτσιας!***

Σε μια περίοδο, όπου γιατροί και παράγοντες του Εθνικού Συστήματος Υγείας (Ε.Σ.Υ) κατηγορούνται και διώκονται για παράνομες συναλλαγές και ύποπτες διαπλοκές με φαρμακευτικές εταιρίες, ο μάνατζερ του Νοσοκομείου της Ρόδου διοργανώνει εκδηλώσεις με την...ευγενική χορηγία τους!

Η εκδήλωση αυτή -όπως τουλάχιστον διαφαίνεται- αντίκειται στις αρχές της χρηστής και δεοντολογικής διοικήσεως, δεδομένου ότι υπάρχει κίνδυνος να θεωρηθεί ότι πρόκειται περί υπόπτων συναλλαγών!

Για την εκδήλωση αυτή, που διοργανώθηκε με αφορμή την συμπλήρωση ενός έτους απο την παρουσία του κ. Μάτσια στη θέση του μάνατζερ του Νοσοκομείου της Ρόδου (πανελλήνια πρωτοτυπία), ***είναι ενήμερο το διοικητικό συμβούλιο του Πε.ΣΥΠ, ενώ -σύμφωνα με πληροφορίες- ενήμερη είναι και η ηγεσία του υπουργείου Υγείας.***

«Η εταιρία με την ευγενική χορηγία της οποίας έγινε η ανωτέρω εκδήλωση, ήταν η Φαρμακευτική Εταιρία «AVENTIS» Α.Ε την οποία το Νοσοκομείο μας ευχαρίστησε εγγράφως ...»

Σημειώνεται, ότι άμεση υπήρξε η αντίδραση του διοικητικού συμβούλιου του Πε.ΣΥΠ, μετά την πληροφόρηση που είχε για χρηματοδότηση της εκδήλωσης απο φαρμακευτική εταιρεία, καλώντας μάλιστα σε έγγραφη απολογία τον μάνατζερ του Νοσοκομείου.

Στην έγγραφη απολογία του, στην οποία ωστόσο δεν δίδονται απαντήσεις επι της ουσίας, ο κ. Μάτσιας αναφέρει συγκεκριμένα τα εξής:

«Την Πέμπτη 6 Μαρτίου (τελευταία εβδομάδα των Απόκρεω), η Διοίκηση του Νοσοκομείου, ως ελάχιστο δείγμα προσφοράς σε ένα ταλαιπωρημένο προσωπικό που καθημερινά δίνει μάχες να κρατήσει σε αξιοπρεπές σημείο την δημόσια εικόνα των παρεχομένων υπηρεσιών του Ε.Σ.Υ στην περιοχή μας, υποσχέθηκε στους εργαζομένους του Νοσοκομείου μας μια αποκριάτικη εκδήλωση.

Όμως, όπως καλά γνωρίζετε, την συγκεκριμένη ημέρα, για την οποία είχαμε αναγγείλει την πραγματοποίηση της εκδήλωσης αυτής, προγραμματίσθηκε και πραγματοποιήθηκε -όπως καλά γνωρίζετε- η άφιξη του κ. Σοφιανού Γενικού Γραμματέα του Υπουργείου, οπότε εκ των πραγμάτων η Διοίκηση ανέβαλε την αποκριάτικη εκδήλωση, υποσχόμενη στο προσωπικό (ιατρικό, νοσηλευτικό, διοικητικό, τεχνικό) την πραγματοποίηση της εντός του προσεχούς διμήνου.

Η εταιρεία με την ευγενική χορηγία της οποίας έγινε η ανωτέρω εκδήλωση, ήταν η Φαρμακευτική Εταιρία «AVENTIS» Α.Ε την οποία το Νοσοκομείο μας ευχαρίστησε εγγράφως πέραν του γεγονότος ότι κατά την διεξαγωγή της σεμνής αυτής εκδήλωσης στην τραπεζαρία του προσωπικού, αναφέρθηκε απο εμένα προσωπικά, όπως είθισται σε παρόμοιες περιπτώσεις τόσο το όνομα της εταιρείας, όσο και ευχαριστίες της Διοίκησης για την πραγματοποίησης της.

Το Νοσοκομείο μας απο την εκδήλωση αυτή δεν επιβαρύνθηκε οικονομικά, αντίθετα πίστευα και πιστεύω ότι τέτοιες εκδηλώσεις όχι μόνο ενεργούν θετικά στην ψυχολογία-απόδοση των εργαζομένων, αλλά ταυτόχρονα επιδρούν στην διατήρηση των καλών σχέσεων, αφενός μεν μεταξύ των εργαζομένων και αφετέρου μεταξύ των εργαζομένων και της Διοίκησης, σχέσεις οι οποίες στο πρόσφατο παρελθόν όπως γνωρίζετε ταλαιπώρησαν και αμαύρωσαν την εικόνα του Νοσοκομείου μας».



• Η απολογία (παραδοχή στην ουσία) του κ. Μάτσια, για την...ευγενική χορηγία της φαρμακευτικής εταιρείας «AVENTIS», εγείρει ωστόσο διάφορα ερωτηματικά, όπως

★ Τι πουλά η συγκεκριμένη φαρμακευτική εταιρεία;

★ Για ποιο λόγο η εν λόγω εταιρεία χρηματοδοτεί φιέστες;

★ Τι κέρδος είχε;

★ Τι τζίρους έκανε η συγκεκριμένη φαρμακευτική εταιρεία κατά την τελευταία τριετία στο Νοσοκομείο της Ρόδου;

★ Είναι νόμιμη η χρηματοδότηση εκδηλώσεων στο Νοσοκομείο απο φαρμακευτική εταιρεία;

• Εν πάσει περιπτώσει, το αγαθό της δημόσιας υγείας δεν είναι το ίδιο με μια αθλητική εκδήλωση που μπορεί να δέχεται χορηγίες για φιέστες.

Πάντως το γεγονός, πιθανότατα ν' αποτελέσει το κερασάκι στην τούρτα, που θα στοιχίσει στον κ. Μάτσια την θέση του ως μάνατζερ στο Νοσοκομείο της Ρόδου!

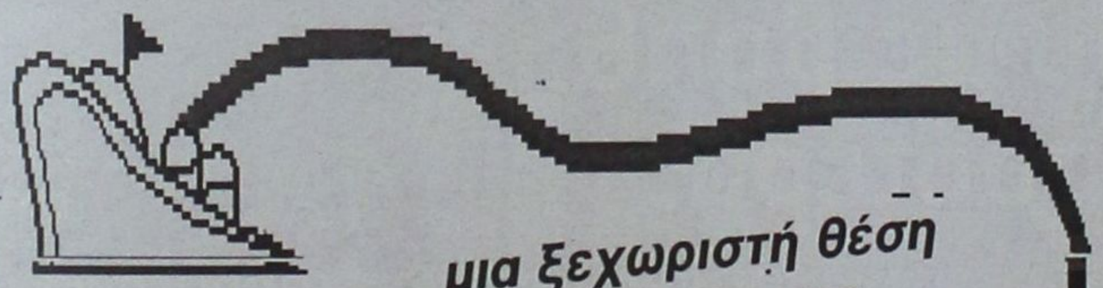

μια ξεχωριστή θέση στη θάλασσα

ΔΡΟΜΟΛΟΓΙΑ ΑΠΟ 06.10.2003 ΕΩΣ 13.10.2003

ΑΝΑΧΩΡΗΣΗ ΑΠΟ ΡΟΔΟ

ΗΜ/ΝΙΑ		ΠΛΟΙΟ	ΩΡΑ	ΠΡΟΟΡΙΣΜΟΣ
06.10	ΔΕΥΤΕΡΑ			
07.10	ΤΡΙΤΗ	ΠΑΤΜΟΣ	15.00	ΚΩ - ΚΑΛΥΜΝΟ - ΛΕΡΟ - ΠΑΤΜΟ-ΠΕΙΡΑΙΑ
0810	ΤΕΤΑΡΤΗ	ΡΟΔΟΣ	15.00	ΚΩ - ΚΑΛΥΜΝΟ - ΑΣΤΥΠΑΛΑΙΑ - ΠΕΙΡΑΙΑ
09.10	ΠΕΜΠΤΗ	ΠΑΤΜΟΣ	17.00	ΚΩ-ΠΕΙΡΑΙΑ
10.10	ΠΑΡΑΣΚΕΥΗ	ΡΟΔΟΣ	15.00	ΚΩ - ΚΑΛΥΜΝΟ - ΛΕΡΟ-ΠΑΤΜΟ-ΠΕΙΡΑΙΑ
11.10	ΣΑΒΒΑΤΟ	ΠΑΤΜΟΣ	15.00	ΣΥΜΗ-ΚΩ - ΚΑΛΥΜΝΟ - ΛΕΡΟ-ΠΑΤΜΟ-ΠΕΙΡΑΙΑ
12.10	ΚΥΡΙΑΚΗ	ΡΟΔΟΣ	13.00	ΤΗΛΟ-ΝΙΣΥΡΟ-ΚΩ-ΚΑΛΥΜΝΟ-ΛΕΡΟ-ΠΑΤΜΟ-ΠΕΙΡΑΙΑ
13.10	ΔΕΥΤΕΡΑ			

ΔΡΟΜΟΛΟΓΙΑ ΑΠΟ 06.10.2003 ΕΩΣ 13.10.2003

ΑΝΑΧΩΡΗΣΗ ΑΠΟ ΠΕΙΡΑΙΑ

ΗΜ/ΝΙΑ		ΠΛΟΙΟ	ΩΡΑ	ΠΡΟΟΡΙΣΜΟΣ
06.10	ΔΕΥΤΕΡΑ			
07.10	ΤΡΙΤΗ	ΠΑΤΜΟΣ	15.00	ΠΑΤΜΟ - ΛΕΡΟ - ΚΑΛΥΜΝΟ-ΚΩ-ΡΟΔΟ
0810	ΤΕΤΑΡΤΗ	ΡΟΔΟΣ	15.00	ΑΣΤΥΠΑΛΑΙΑ- ΚΑΛΥΜΝΟ-ΚΩ-ΡΟΔΟ
09.10	ΠΕΜΠΤΗ	ΠΑΤΜΟΣ	17.00	ΚΩ - ΡΟΔΟ
10.10	ΠΑΡΑΣΚΕΥΗ	ΡΟΔΟΣ	15.00	ΠΑΤΜΟ -ΛΕΡΟ - ΚΑΛΥΜΝΟ - ΚΩ -ΡΟΔΟ
11.10	ΣΑΒΒΑΤΟ	ΠΑΤΜΟΣ	15.00	ΠΑΤΜΟ -ΛΕΡΟ - ΚΑΛΥΜΝΟ - ΚΩ -ΣΥΜΗ-ΡΟΔΟ
12.10	ΚΥΡΙΑΚΗ	ΡΟΔΟΣ	14.00	ΠΑΤΜΟ-ΛΕΡΟ-ΚΑΛΥΜΝΟ-ΚΩ-ΝΙΣΥΡΟ-ΤΗΛΟ-ΡΟΔΟ
13.10	ΔΕΥΤΕΡΑ			

ΠΛΗΡΟΦΟΡΙΕΣ ΚΕΝΤΡΙΚΟ ΠΡΑΚΤΟΡΕΙΟ ΡΟΔΟΥ

Δ-Α-Ν-Ε- SEA LINE
ΔΩΔΕΚΑΝΗΣΙΑΚΗ ΑΝΩΝΥΜΗ ΝΑΥΤΙΛΙΑΚΗ ΕΤΑΙΡΙΑ

ΑΥΣΤΡΑΛΙΑΣ 92, ΤΗΛ. ΠΡΑΚΤΟΡΕΙΟΥ: 43150 (10 ΓΡΑΜΜΕΣ)

Μια πρόταση για όλους τους επαγγελματίες

Η **3Τ ΑΕΒΕ** σας ανοίγει δρόμο με τις μακροχρόνιες μισθώσεις αυτοκινήτων γρήγορα και σωστά, προσφέροντάς σας περισσότερα πλεονεκτήμαατα.

ΕΠΩΦΕΛΗΘΕΙΤΕ ΤΩΡΑ από τα δυναμικά μας προγράμματα και αποκτήστε το αυτοκίνητο που επιθυμείτε για σας και για τον στόλο της εταιρίας σας

8 σημαντικοί λόγοι που σας συμφέρουν!

1. Το **100% των μισθωμάτων** μπαίνουν στα έξοδα της επιχειρησής σας.
2. Εχετε **φορολογική απαλλαγή** από τα τεκμήρια αγοράς (πόθεν έσχες)
3. **Αποκτάτε αυτοκίνητο χωρίς προκαταβολή** διατηρώντας το κεφάλαιό σας
4. **Πλήρη απαλλαγή από κόστος συντήρησης**
5. **Έχετε πάντα καινούργιο αυτοκίνητο**. Με τη ληξη της μίσθωσης μπορειτε να το αντικαταστήσετε
6. **Αποδέσμευση κεφαλαίων** που θα θέλατε για την αγορά του αυτοκινήτου, αξιοποιώντας τα σε άλλους παραγωγικούς τομείς
7. **Έχετε κεφαλαιακή ρευστότητα** αφού μπορείτε να πουλήσετε το αυτοκίνητο και να το εκμισθώσετε πάλι (Lease back)
8. **Εξοικονόμηση χρόνου και χρήματος** για σας και την επιχείρησή σας

Γιατί να αγοράσετε ένα αυτοκίνητο όταν μπορείτε να το ενοικιάσετε;

3Τ ΑΕΒΕ

6ο χλμ Ρόδου - Λίνδου, Ρόδος

Τηλ. 2241068000 - fax 2241068010

«Όταν συμβαίνει μία βλάβη στη διάρκεια της νύχτας θα πρέπει να επιδεικνύουμε κατανόηση και να μη φωνάζουμε για τις επιπτώσεις στον τουρισμό ή ό,τι άλλο. Η δουλειά μας είναι εξαιρετικά επικίνδυνη και ο συντελεστής κινδύνου πολλαπλασιάζεται στη διάρκεια της νύχτας. Παρακαλούμε κατανόηση γιατί όπως βλέπετε, χάνονται ανθρώπινες ζωές».

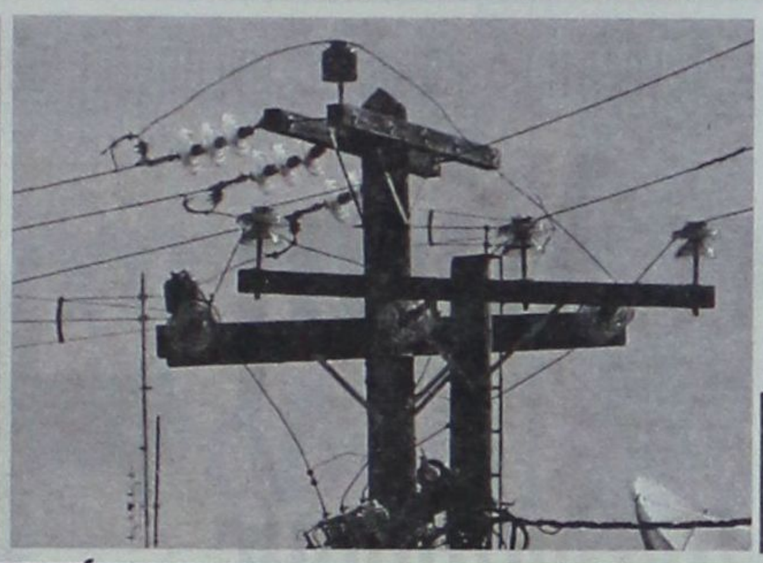

ΣΕ ΚΟΛΩΝΑ ΤΗΣ ΔΕΗ

κόπηκε το νήμα της ζωής του

Σκοτώθηκε ο Παντελής Φραγκίνης προσπαθώντας να επισκευάσει βλάβη

Βαριά κτύπησε η μοίρα για την οικογένεια του 42χρονου τεχνικού υπαλλήλου της ΔΕΗ Παντελή Φραγκίνη από την Ιαλυσό. Μία βλάβη στο δίκτυο ηλεκτροδότησης ξενοδοχειακής μονάδας στην παραλία της Ιαλυσού, τον οδήγησε στο ν' ανέβει σε κολώνα της ΔΕΗ στις 04:00' ξημερώματα. Από τη μια στιγμή στην άλλη το ρεύμα υψηλής τάσης διαπέρασε το 42χρονο και προκάλεσε τον ακαριαίο θάνατό του. Η όλη σκηνή έγινε μπροστά στα μάτια του συναδέλφου του που παρακολουθούσε από το έδαφος την προσπάθεια αποκατάστασης της βλάβης.

Πιο συγκεκριμένα, το τραγικό εργατικό δυστύχημα έγινε σε κολώνα της ΔΕΗ που βρίσκεται έξω από το ξενοδοχείο Forum. Ο Φραγκίνης με το συνάδελφό του αποτελούσαν τη βάρδια επιφυλακής της Επιχείρησης Ηλεκτρισμού. Στις 04:00' τα ξημερώματα τους ειδοποίησαν για βλάβη που προκάλεσε συσκότιση σε ξενοδοχείο της παραλίας Ιαλυσού. Οι δύο τεχνικοί μετέβησαν στην περιοχή της Ιαλυσού και ξεκίνησαν ελέγχους για να διαπιστώσουν το τι προκάλεσε τη βλάβη. Εν τέλει, αποφάσισαν ότι θα πρέπει να γίνει έλεγχος στην κολώνα της ΔΕΗ. Ο Παντελής Φραγκίνης φόρεσε τα μεταλλικά πέδιλα και σκαρφάλωσε στην κορυφή. Ουδείς από τους υπαλλήλους της ΔΕΗ, στη διάρκεια της χθεσινής ημέρας, δεν μπορούσε να προσδιορίσει το τι είχε συμβεί και ο Φραγκίνης ακούμπησε κάποιο από τα ηλεκτροφόρα καλώδια και στην κυριολεξία κεραυνοβολήθηκε. Απαιτήθηκε η συνδρομή της Πυροσβεστικής Υπηρεσίας Ρόδου για να μεταφερθεί στο έδαφος το σώμα του άτυχου 42χρονου.

Ο Φραγκίνης άφησε πίσω του μία γυναίκα και ένα παιδί. Το άγγελμα θανάτου του βύθισε στο πένθος την Ιαλυσό, όπου και σήμερα θα γίνει η κηδεία του.

Πρέπει να σημειωθεί ότι για να προσδιοριστούν σαφώς τα αίτια που προκάλεσαν το εργατικό δυστύχημα. Έρευνες και ενδεχομένως Ένορκη Διοικητική Εξέταση θα γίνουν και στους κόλπους της ΔΕΗ προκειμένου να αποδοθούν ευθύνες, εφόσον υπάρχουν. Πάντως, στη διάρκεια της χθεσινής ημέρας, είχαν κυκλοφορήσει δεκάδες σενάρια για τον τρόπο με τον οποίο έγινε το όλο περιστατικό.

Ο πρόεδρος του Σωματείου Τεχνικών Υπαλλήλων της ΔΕΗ Ρόδου Ηλίας Μπούκλας με δηλώσεις του προς τη Δράση απηύθυνε έκκληση προς όλους τους πολίτες να είναι πιο ελαστικοί στις απαιτήσεις τους έναντι της Επιχείρησης. «Όταν συμβαίνει μία βλάβη στη διάρκεια της νύχτας θα πρέπει να επιδεικνύουμε κατανόηση και να μη φωνάζουμε για τις επιπτώσεις στον τουρισμό ή ό,τι άλλο». Ο κ. Ηλίας Μπούκλας αναφέρει πως «η δουλειά μας είναι εξαιρετικά επικίνδυνη και ο συντελεστής κινδύνου πολλαπλασιάζεται στη διάρκεια της νύχτας. Παρακαλούμε κατανόηση γιατί όπως βλέπετε, χάνονται ανθρώπινες ζωές».



"Είναι συναρπαστικό να δημιουργείς χώρους άνετους, όμορφους και λειτουργικούς χρησιμοποιώντας τα σωστά υλικά"

ARCH GROUP Αρχιτεκτονική Ε Π Ε
Ν. Φλετσερίδης, Μ. Γιασεμάκη, Θ. Γιασεμάκης
Διαμόρφωση εσωτερικών χώρων του ξενοδοχείου "The Athenian Callirhoe" με συστήματα δόμησης Rigips

Γυψοσανίδες
Ψευδοροφές
Μονωτικά

Το πολυτελές ξενοδοχείο 'The Athenian Callirhoe' στο κέντρο της Αθήνας αναδύθηκε μέσα από τη γνώση, την εμπειρία και τη δημιουργική φαντασία των ανθρώπων που το υλοποίησαν.

Τα ολοκληρωμένα συστήματα γυψοσανίδων και οροφών Rigips που χρησιμοποιήθηκαν σε όλους τους χώρους του ξενοδοχείου επιλέχθηκαν σύμφωνα με υψηλά κριτήρια αισθητικής, πυροπροστασίας και ακουστικής που απαιτούσαν οι αυστηρές προδιαγραφές μελέτης και κατασκευής. Σημαντικά επιπρόσθετα πλεονεκτήματα των συστημάτων Rigips είναι η γρήγορη και ελαφρού βάρους κατασκευή.

Η Rigips προμηθεύει όλα σχεδόν τα μεγάλα οικοδομικά έργα που γίνονται στην Ελλάδα, όπως: Ολυμπιακό Χωριό, κτίριο ΟΕΟΑ Αθήνα 2004, Σπίτι 'Αρσης Βαρών, Ολυμπιακό Κωπηλατοδρόμιο, IBC, Hilton, Μαιευτική-Γυνίκή Κλινική "Γέννεσις", Νομαρχιακό Γενικό Νοσοκομείο Βόλου, Μ. Βρετάννια, Μέγαρο Φίλων της Μουσικής, κλπ.

BPB Rigips
Δημιουργούμε χώρους

ΕΜΠΟΡΙΚΟΣ ΣΥΝΕΡΓΑΤΗΣ: ΔΟΜΗΣΗ ΡΟΔΟΥ Α.Ε.Β.Ε - 3ο χμ Λεωφ. Ρόδου- Λίνδου, Τηλ: 22410 68140-1 Fax: 64050

Ο πρώην Γραμματέας της Ν.Ε. του ΠΑΣΟΚ στο Βόρειο Συγκρότημα καταθέτει την άποψή του για τη λύση του προβλήματος:

Σολομώντεια λύση έξω από προσωπικούς σχεδιασμούς



Η διάρθρωση του κομματικού μηχανισμού του ΠΑΣΟΚ σε δυο Νομαρχιακές στη Δωδεκάνησο πιστεύω πως είναι και το μυστικό της επιτυχίας στη λειτουργία και την ισχυρή παρουσία του στο νομό μας

Μια από τις χειρότερες, αν όχι τη χειρότερη περίοδό της διανύει η Νομαρχιακή Επιτροπή του ΠΑΣΟΚ στο Βόρειο Συγκρότημα του νομού σύμφωνα με τον πρώην Γραμματέα της.

Ο κ. Γιώργος Κυρίτσης με συνέντευξή του στη «Δράση» υποστηρίζει πως η αδιαφορία για τα κομματικά δρώμενα έχει διαπεράσει και τα απλά μέλη του ΠΑΣΟΚ.

Σχολιάζοντας το ενδεχόμενο συνένωσης των δύο οργανώσεων στα Δωδεκάνησα δηλώνει την αντίθεσή του, αφού όπως λέει το μυστικό της επιτυχίας του ΠΑΣΟΚ στην περιοχή είναι η διάρθρωση του κομματικού μηχανισμού σε δύο Νομαρχιακές Επιτροπές. «Σήμερα το αδιέξοδο που προέκυψε στην εκλογή Γραμματέα της Ν.Ε. απαιτεί προτάσεις για τη λύση του».

Αναφέρει ότι σήμερα έχουν φτάσει σε τέλμα όλοι οι κομματικοί οργανισμοί και θα πρέπει πλέον να γίνει αντιληπτό ότι τα κόμματα με την μορφή που ξέραμε είναι ξεπερασμένα.

Δεν συμφωνεί με την πρόταση του Γραμματέα της Ν.Ε. του ΠΑΣΟΚ Νοτίου Συγκροτήματος κ. Τιμόθεου Παρασκευά να δοθεί η λύση από ένα κλιμάκιο του κόμματος με επικεφαλής τον κ. Κώστα Σκανδαλίδη. «Ας αναλάβουμε τις ευθύνες μας και ας προχωρήσουμε με θέσεις και προτάσεις τέτοιες που να ξεπερνούν τα αδιέξοδα, δίνουν προοπτική στη δράση και την κοινωνία και είναι σύγχρονες και σύμφωνες με τις απαιτήσεις της κοινωνίας».

Της Μαίρης Φώτη

• Ξεκινώντας κύριε Κυρίτση τη συνέντευξη θα ήθελα να μας μεταφέρετε το κλίμα που επικρατεί στο βόρειο συγκρότημα με τα δεδομένα προβλήματα που αντιμετωπίζει η Νομαρχιακή Επιτροπή του ΠΑΣΟΚ.

- Κυρία Φώτη με ρωτάτε κάτι για το οποίο πιστεύω πως πολύ λίγο κόσμο ενδιαφέρει για να μη σας πω ότι τους μόνους που απασχολεί είναι αυτούς που διαγκωνίζονται για μια θέση στο ψηφοδέλτιο του ΠΑΣΟΚ. Το λέω αυτό γιατί είναι τόσα και τέτοια τα προβλήματα του κόσμου που πολύ λίγο τον απασχολούν πια τα όσα συμβαίνουν στο κάθε κόμμα.

Μοιραία λοιπόν η αδιαφορία για τα κομματικά δρώμενα έχει διαπεράσει και τα απλά μέλη του ΠΑΣΟΚ αφού καί αυτά είναι κομμάτι της ίδιας κοινωνίας.

Όσο για την ίδια την οργάνωση του ΠΑΣΟΚ, αφού φαντάζομαι εκεί επικεντρώνεται η ερώτηση σας, είναι σίγουρο πως περνά ,αν όχι την χειρότερη, μια από τις χειρότερες περιόδους της.

• Το ενδεχόμενο της συνένωσης των δύο Νομαρχιακών Επιτροπών πώς το σχολιάζετε με δεδομένο μάλιστα ότι φαίνεται να υπάρχει σχετική προτροπή και από τον κ. Καΐσερλη γεγονός που δυσαρέστησε ιδιαίτερα και τον στενό του συνεργάτη κ. Βασίλη Πίτση.

- Η διάρθρωση του κομματικού μηχανισμού του ΠΑΣΟΚ σε δυο Νομαρχιακές στη Δωδεκάνησο πιστεύω πως είναι και το μυστικό της επιτυχίας στη λειτουργία και την ισχυρή παρουσία του στο νομό μας.

Αυτή η διάρθρωση πέρα από την αναγκαιότητα που την επέβαλε, δηλαδή η πανσπερμία νησιών, η δύσκολη συγκοινωνία αλλά και οι ιδιαίτερες απαιτήσεις του νησιωτικού συμπλέγματος, αποδείχτηκε στα τόσα χρόνια λειτουργίας της και η μήτρα παραγωγής μιας μεγάλης σειράς ικανών στελεχών που μπόρεσαν να κρατήσουν τον πολιτικό χώρο ενωμένο και ισχυρό στην περιοχή μας.

Πρέπει να ξέρετε πως και παλιότερα υπήρξε προσπάθεια ενοποίησης των δύο Ν.Ε. βρήκε όμως την καθολική αντίδραση των στελεχών του Βορείου Συγκροτήματος και απετράπη. Και τότε το ζητούμενο όσων προωθούσαν τη συνένωση ήταν ο έλεγχος του μηχανισμού.

Σήμερα το αδιέξοδο που προέκυψε στην εκλογή Γραμματέα της ΝΕ απαιτεί προτάσεις για την λύση του και πιστεύω με αυτή την αγωνία δηλαδή να ξεπεραστεί το αδιέξοδο έγινε η συγκεκριμένη πρόταση, όπως και οι προτάσεις για διορισμό, ή επανεκλογή.

• Η πρόταση του Γραμματέα της Ν.Ε. του Νοτίου Συγκροτήματος του ΠΑΣΟΚ για την επίλυση του προβλήματος στο Βόρειο Συγκρότημα, είναι η συγκρότηση κλιμακίου με επικεφαλής τον κ. Σκανδαλίδη. Συμφωνείτε με αυτή την άποψη;

- Είναι μια πρόταση που όποτε το ΠΑΣΟΚ έχει πρόβλημα, το οποιοδήποτε πρόβλημα, επανέρχεται στο προσκήνιο με την επωδό πως φταίει ο Σκανδαλίδης ή και ο Σκανδαλίδης για ότι κακό γίνεται.

Και με ενοχλεί να ακούγεται αυτό όταν από την άλλη δεν ακούω ποτέ να αποδίδεται στον Σκανδαλίδη και το όποιο μικρό ή μεγάλο καλό γίνεται στην περιοχή.

Δεν κάνω τον συνήγορο του Σκανδαλίδη, δεν τον χρειάζεται άλλωστε, όμως κάποτε να δούμε και την δική μας παρουσία και λειτουργία. Ας αναλάβουμε τις ευθύνες μας και να προχωρήσουμε με θέσεις και προτάσεις τέτοιες που ξεπερνούν τα αδιέξοδα, δίνουν προοπτική στη δράση και την παρουσία μας στην κοινωνία και πάνω από όλα είναι σύγχρονες και σύμφωνες με τις απαιτήσεις της κοινωνίας.

• Κύριε Κυρίτση το ΠΑΣΟΚ στο Βόρειο συγκρότημα έχει φτάσει κατά την άποψή σας σε τέλμα;

- Σε τέλμα έχουν φτάσει όλοι οι κομματικοί οργανισμοί με την διάρθρωση και τον τρόπο λειτουργίας και παρέμβασης που ξέρουμε μέχρι σήμερα.

Δείτε όλα τα κόμματα. Από το παραδοσιακό ΚΚΕ με τον ιστορικό μηχανισμό, την ΝΔ, αλλά και τα άλλα κόμματα.

Να καταλάβουμε όλοι πως τα κόμματα με την μορφή που τα ξέραμε είναι πια ξεπερασμένα.

Απαιτούνται σύγχρονες μορφές οργάνωσης προσαρμοσμένες στον αιώνα που διανύουμε με μοντέρνες ιδέες και επανακαθορισμό του ρόλου των επιπέδων αλλά και των ορίων των κομματικών οργανώσεων.

Εδώ είναι το μεγάλο στοίχημα για όλους, σε όποιον πολιτικό χώρο και αν βρίσκονται εφ' όσον βέβαια ειλικρινά ενδιαφέρονται για το κόμμα τους και την συνέχεια του.

• Η απόφαση του κ. Θεοδωρίδη να κατέλθει ως υποψήφιος με το ΣΥΝ είναι δεδομένη. Θεωρείτε ότι τελικά όλα τα παραπάνω είναι αυτά που τον οδήγησαν να λάβει αυτή την απόφαση;

- Δεν ξέρω, και ειλικρινά δεν με απασχόλησε ποτέ, πως και γιατί πήρε την απόφαση αυτή ο κ. Θεοδωρίδης δεν είμαι άλλωστε αυτός που θα την κρίνει. Ο τελικός κριτής όλων είναι οι συμπολίτες μας που μας παρακολουθούν όλους.

• Εσείς ποιά λύση θεωρείτε κ. Κυρίτση ως την πλέον ενδεδειγμένη για το Βόρειο Συγκρότημα;

- Η λύση που θα δοθεί πρέπει να είναι Σολομώντεια στην κυριολεξία για να αποφευχθούν παρεξηγήσεις και να μην ανοίξουν άλλες πληγές.

Πρέπει επίσης να σηματοδοτούν την απόφαση όλων να αφήσουν τον κομματικό μηχανισμό έξω από προσωπικούς σχεδιασμούς και επιδιώξεις.

Αυτό πολύ απλά σημαίνει συνύπαρξη όλων σε ένα σχήμα που να σηματοδοτεί το νέο κρυστάλλινο πρόσωπο του ΠΑΣΟΚ χωρίς αποκλεισμούς ή μεθοδεύσεις.

RODOS 2400 CAIR

Επιλογή από την Ένωση Γάλλων Οινολόγων σαν ο μοναδικός εκπρόσωπος από τα κρασιά των Ελληνικών νησιών.

Χωρίς σχόλια . . . (δικά μας)

1000 VINS DU MONDE
LA SÉLECTION DES ŒNOLOGUES

ÎLES GRECQUES
RHODES CAIR RHODES

Rhodos 2400 1999

. . . La robe délicatement nuancée de tons verts augure l'élégance florale puis fruitée (pêche blanche) du nez. En bouche, l'ensemble est léger, voire aérien, et donne un excellent vin d'apéritif . . .
© 2000 Hachette Livre, Paris.

"Περιλαμβάνεται στον Φετινό Οδηγό ξένων (μη γαλλικών κρασιών) έχοντας κερδίσει άλλο ένα μετάλλιο στον έγκυρο διεθνή διαγωνισμό Vinalies International Οι δοκιμαστές το περιέγραψαν ότι έχει ανθώδη κομψότητα με άρωμα λευκών ροδάκινων και μια συνολικά αιθέρια ποιότητα. Ένα τέλειο απεριτίφ είπαν και ποιος είμαι εγώ να διαφωνήσω !" . . .
ATHENS NEWS 01/10/00 WINE OF THE WEEK

... Πρόκειται για ένα θαυμάσιο κρασί με γοητευτική κιτρινοπράσινη σχεδόν καναρινί ρόμπα και έντονη παρουσία CO_2. Στην μύτη εκφράζεται με δυνατά αρώματα εξωτικών φρούτων σε φόντο αρωματικών λουλουδιών, πεντακάθαρα και σταθερά. Διαθέτει γεύση ισχυρή ισορροπημένη και παχιά. Επίγευση αναπάντεχα μακρά και καθαρή...
Περιοδικό ΓΕΥΣΗ – Τεύχος Νο 38

ΕΣΤΙΑΤΟΡΙΟ - ΤΑΒΕΡΝΑ

«Η ΒΡΥΣΗ»

στην Ψίνθο

- Νοστιμότατα χωριάτικα φαγητά στον παραδοσιακό φούρνο
- Χωριάτικο ψωμί
- Και όπως πάντα τα ντόπια κρέατα του Κώστα Καπταβενού.

Ανοικτά κάθε μέρα από τις 12 το μεσημέρι Σας περιμένουμε

ΤΗΛ. 22410 - 50267

Συνέντευξη Τύπου σήμερα από τον διευθυντή Υγειονομικών Υπηρεσιών

Νέα εποχή για το ΙΚΑ της Ρόδου

Συνέντευξη Τύπου θα παραχωρήσει σήμερα, διευθυντής του υγειονομικού τμήματος του ΙΚΑ και νομαρχιακός σύμβουλος **Μιχάλης Φωτάρας**, στο Νομαρχιακό Μέγαρο.

Θέμα της συνέντευξης είναι η λειτουργία των τηλεφωνικών ραντεβού και στην περιοχή μας, από την ερχόμενη Δευτέρα.

Οι ασφαλισμένοι θα μπορούν να καλούν στον τριψήφιο τηλεφωνικό αριθμό 184 από τις 7 το πρωί μέχρι τις 7 το απόγευμα και να κλείνουν ραντεβού με τους γιατρούς του Ιδρύματος Κοινωνικών Ασφαλίσεων.

Αύριο αναμένεται να έρθει στη Ρόδο κλιμάκιο του ΙΚΑ από την Αθήνα για να διευθετήσει τα διαδικαστικά ζητήματα, ώστε να τεθεί άμεσα σε λειτουργία το σύστημα των τηλεφωνικών ραντεβού και στην περιοχή μας. Πειραματικά αναμένεται να ξεκινήσει στο τέλος της εβδομάδας, ωστόσο από την ερχόμενη εβδομάδα αναμένεται να τεθεί κανονικά σε λειτουργία.

Θα πρέπει να σημειωθεί ότι για ειδικότητες γιατρών περισσότερες της μίας, οι ασφαλισμένοι θα μπορούν να κλείνουν ραντεβού μέχρι και τις 6:30 το απόγευμα.

Πάντως κατά τη σημερινή συνέντευξη τύπου αναμένεται να τεθούν στον κ. Φωτάρα και ερωτήματα που αφορούν στα όσα ακούστηκαν το τελευταίο διάστημα σχετικά με την τοποθέτησή του προ μηνός στη θέση του διευθυντή των υγειονομικών υπηρεσιών του ΙΚΑ.





Ωστόσο ο κ. Φωτάρας έχει ήδη αναφερθεί στο συγκεκριμένο ζήτημα και έχει απαντήσει σε όσους αμφισβήτησαν τη διαδικασία που ακολουθήθηκε για την τοποθέτησή του στη συγκεκριμένη θέση. «Οσοι αμφισβητούν τη νόμιμη διαδικασία που ακολουθήθηκε ας προστρέξουν στη διοίκηση του ΙΚΑ. Εγώ είμαι υπάλληλος και ακολούθησα τις επιταγές της διοίκησης» έχει δηλώσει ο κ. Φωτάρας επιθυμώντας να δώσει τέλος στα σενάρια και τις φήμες που ακούστηκαν το τελευταίο διάστημα.





Στους μαθητές μου για την απόκτηση των αναγνωρισμένων τίτλων γλωσσομάθειας, MITTELSTUFE & ZERTIFIKAT της Γερμανικής Γλώσσας, από το Γερμανικό Ινστιτούτο Γκαίτε - κατά τη θερινή περίοδο Αύγουστος - Σεπτέμβριος 2003 εύχομαι Καλή Χρονιά και ΠΑΝΤΑ ΕΠΙΤΥΧΙΕΣ!

ΠΑΝΕΠΙΣΤΗΜΙΟ ΑΘΗΝΩΝ
Γερμανική Φιλολογία
1) Μέντου Ελευθερία

MITTELSTUFE
1) Γιώτη Μαγδαλινή
2) Γιώτη Μαρία
3) Δημητρούλης Παντελής
4) Θεουλάκη Δέσποινα
5) Μαγγίρα Μαγδαλινή
6) Παπακωνσταντίνου Φαίδρα
7) Σκουλλής Σταύρος
8) Χατζηνικόλα Μαρία
9) Χριστοφή Γεωργία

ZERTIFIKAT
1) Αγγελούδη Παντένα
2) Ανδρέου Παρασκευή
3) Αντωναράκη Δέσποινα
4) Αντωνιάδη Καθολική
5) Αποστόλου Πρόδρομος
6) Αρφαρά Θεοδώρα
7) Αυγερινού Κυριακούλα
8) Βαρίκα Αννα
9) Βασιλείου Ειρήνη
10) Γαμπιεράκη Μοσχούλα
11) Γιακουμάκη Σταυρούλα
12) Γιαννά Γεωργία
13) Γκίζα Θεοδώρα
14) Διαμαντή Μαρία
15) Ζαχαριά Θεοδώρα
16) Καλιδώνη Αθηνά
17) Καντή Γεωργία
18) Καρύδη Φωτεινή
19) Καστελλοριζιός Νίκος
20) Καστρουνή Χριστιάνα
21) Κατάκος Ιωάννης
22) Κατσαρά Αντιόπη
23) Κουνάκης Στέργος
24) Κυπραίου Αννα
25) Κουρούνης Γιώργος
26) Παπανικόλας Νίκος
27) Παρασκευά Δέσποινα
28) Πατούνα Αφροδίτη
29) Πάττα Ισμήνη
30) Παυλή Βασιλική
31) Παυλίδου Άννα
32) Παυλοπούλου Μαρία
33) Παχούλη Σοφία
34) Παχούλης Γιώργος
35) Πεταυράκη Ελευθερία
36) Πίπος Γιάννης
37) Ροδίτης Σπύρος
38) Ρούμπης Φώτης
39) Ρουσακάκης Τριαντάφυλλος
40) Σαρούκος Νίκος
41) Στρατήγης Χρήστος
42) Συγκελάκη Αλεξάνδρα
43) Λάμπρου Βαγγέλης
44) Λάσπα Δήμητρα
45) Λέργου Κατερίνα
46) Λογοθέτης Αντώνης
47) Μαρινάκης Παναγιώτης
48) Μαστή Βασιλική
49) Μιχαλάντος Παντελής
50) Μίχαλος Κυριάκος
51) Μίχαλου Μαρία- Μαργαρίτα
52) Μπίνη Έλενα
53) Μπόνης Ηλίας
54) Μυλωνάς Παναγιώτης
55) Νικολής Δημήτρης
56) Παγκαδάκη Άννα
57) Παναγιωτάκη Ειρήνη
58) Παντελάκης Μανώλης
59) Παπαϊωάννου Δημήτρης
60) Τριχάκη Παρασκευή
61) Τσαγκαράκης Κωνσταντίνος
62) Τσάμπατζης Λουκάς
63) Τσιάκας Κωνσταντίνος
64) Τσουκαλά Ευαγγελία
65) Φαρμακίδου Ειρήνη
66) Χατζήογλου Ναντιρέ
67) Χαλβατζάκη Γεωργία
68) Χριστοδούλου Μαρία
69) Ψαρά-Χατζηγεωργίου Μαρία

ΚΑΛΗ ΣΧΟΛΙΚΗ ΧΡΟΝΙΑ ΥΓΕΙΑ ΚΑΙ ΠΡΟΟΔΟ ΣΕ ΚΑΘΕ ΠΑΙΔΙ

Τα συμπεράσματα μελέτης του ΣΕΤΕ

Ο τουρισμός όπλο κατά της ανεργίας και μέσο ανάπτυξης

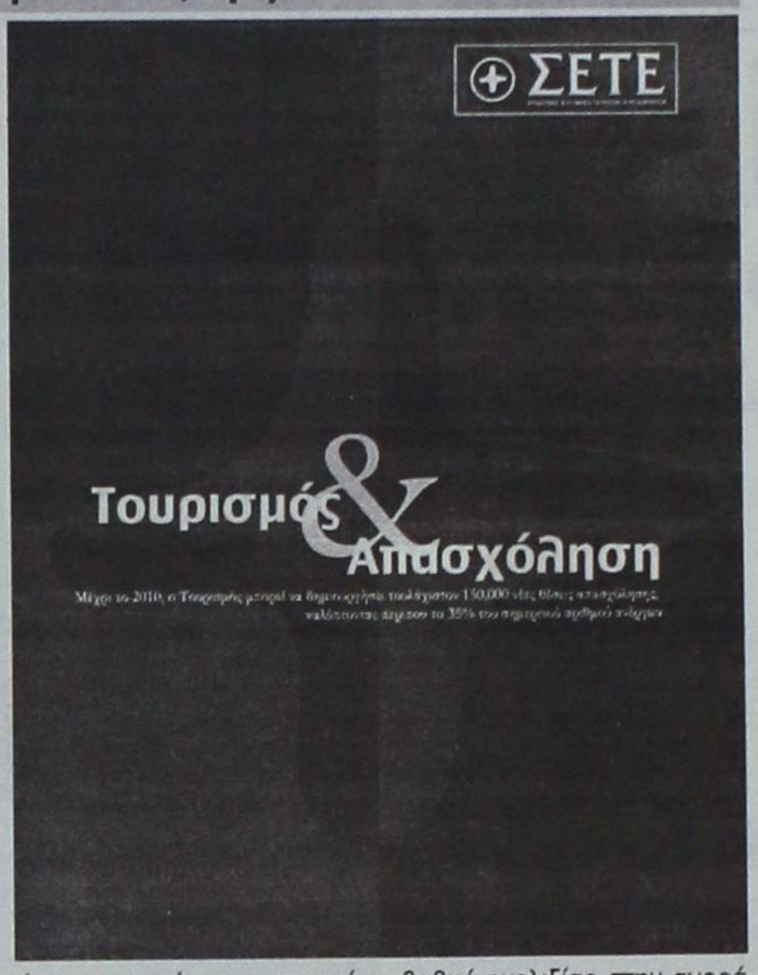

Εξαιρετικής σημασίας ήταν η εκδήλωση που πραγματοποιήσε ο Σύνδεσμος Ελληνικών Τουριστικών Επιχειρήσεων (ΣΕΤΕ) για τις προοπτικές ανάπτυξης του τουριστικού προϊόντος στα επόμενα χρόνια.

Τα στοιχεία που παρουσιάσθηκαν απέδειξαν πως η Ρόδος είναι ένας ώριμος τουριστικός προορισμός με εξαιρετικές δυνατότητες ακόμα μεγαλύτερης ανάπτυξης.

Στη διάρκεια της εκδήλωσης του ΣΕΤΕ οι Ρόδιοι επιχειρηματίες ενημερώθηκαν για τα στοιχεία μελέτης που εκπονήθηκε για τον "Τουρισμό και την Απασχόληση"

Σκοπός της μελέτης είναι να αναδείξει την ιδιαίτερη σημασία του τουρισμού στη δημιουργία νέων θέσεων απασχόλησης υπολογίζοντας την άμεση και έμμεση απασχόληση στον τουριστικό τομέα, καθώς και τις μεταβολές του επιπέδου της απασχόλησης σε σχέση με τις διακυμάνσεις της τουριστικής ζήτησης.

Η μελέτη στηρίζεται σε σχετικές έρευνες και εργασίες του Πανεπιστημίου Αιγαίου και του Πανεπιστημίου Πειραιά. Η μεθοδολογική της προσέγγιση αποσκοπεί στον υπολογισμό της -κατά τάξη μεγέθους- ελάχιστης απασχόλησης που προκαλείται από τον τουρισμό.

Τα κυριότερα συμπεράσματα:

Την τελευταία 20ετία, η αύξηση της απασχόλησης στην τουριστική οικονομία ήταν 87%, έναντι 9,2% της συνολικής απασχόλησης και μείωσης 15% στη μεταποίηση.

Η συνολική απασχόληση στον τουρισμό κατά το έτος 2000, ήταν περίπου 808.000 άτομα, (18% του συνολικού εργατικού δυναμικού ή με άλλα λόγια, ένας (1) στους πέντε (5) εργαζόμενους της χώρας μας απασχολείται, άμεσα ή έμμεσα, στον τουρισμό).

Αναλυτικά: 171.000 εργαζόμενοι στα καταλύματα, 19.000 στα πρακτορεία, 29.000 στις μεταφορές και 35.000 εργαζόμενοι στα συναφή με τον τουρισμό επαγγέλματα. Επίσης, η μερική απασχόληση στον τουρισμό υπολογίσθηκε σε 89.000 άτομα και η έμμεση απασχόληση σε 464.000 άτομα.

Η απασχόληση που προκαλείται από τον τουρισμό πορεύεται κατ' αναλογία με την εξέλιξη των δυναμικοτήτων της κλασικού τύπου ξενοδοχίας και τη σχέση αυτής με τα μεγέθη των βοηθητικών καταλυμάτων. Για κάθε 100 (εκατό) ξενοδοχειακές κλίνες, δημιουργούνται 16 (δεκαέξι) θέσεις απασχόλησης, ενώ για κάθε 100 (εκατό) κλίνες σε βοηθητικά καταλύματα, προκύπτουν 6 (έξι).

Συσχετίζοντας τη μεταβολή της τουριστικής ζήτησης με τα μεγέθη της απασχόλησης, συμπεραίνουμε ότι μέχρι το 2010, ο τουρισμός μπορεί να δημιουργήσει τουλάχιστον 150.000 νέες θέσεις απασχόλησης, καλύπτοντας περίπου το 35% του σημερινού αριθμού ανέργων.

Οι κυριότερες προτάσεις:

Η πολιτική απασχόλησης για τον τουρισμό πρέπει να στοχεύει στην αύξηση της ανταγωνιστικότητας του κλάδου: να εισάγει σημαντικό βαθμό ευελιξίας στην αγορά εργασίας με τη θεσμική κατοχύρωση μορφών εργασίας, όπως η μερική και η προσωρινή απασχόληση, να συνδράμει τις προσπάθειες ορθολογικοποίησης του κόστους και βελτίωσης της παραγωγικότητας, μέσω και της μείωσης του μη μισθολογικού κόστους εργασίας και να εξασφαλίσει τη διαθεσιμότητα ποσοτικά επαρκούς και κατάλληλα εκπαιδευμένου ανθρώπινου δυναμικού.

Η πρόκληση για την οικονομική πολιτική εκφράζεται ως: «Αναγνώριση της ειδικής και αυξημένης δυνατότητας του Τουρισμού για συμβολή στην πολιτική για την Απασχόληση και την Ανάπτυξη».

Η τουριστική πολιτική, αν θέλει να συμβάλει τα μέγιστα στην απασχόληση, πρέπει να προωθήσει επιλεκτικά το είδος εκείνο της ανάπτυξης που μεγιστοποιεί τον αριθμό των απασχολουμένων, παράλληλα πάντα με την προσπάθεια για άμβλυνση της εποχικότητας μέσω ειδικών μορφών τουρισμού και κατάλληλης προβολής.

Εξαιρετικά σημαντική η απόφαση

ΒΗΜΑΤΟΔΟΤΕΣ από το Νοσοκομείο Ρόδου

Τίθεται τέρμα στις συνεχείς μετακινήσεις προς την Αθήνα



Ξεκίνησε στη Ρόδο η λειτουργία κέντρου βηματοδοτών. Το κέντρο λειτουργεί στο Νοσοκομείο και υπάρχει η δυνατότητα τόσο της τοποθέτησης βηματοδοτών σε άνδρες και γυναίκες, όσο και του τακτικού ελέγχου της λειτουργίας τους. «Από το κέντρο μπορούν να εξυπηρετούνται όλοι οι Δωδεκανήσιοι και οι κάτοικοι νησιών όμορων νομών» δήλωσε προς τη Δράση ο αναπληρωτής Διευθυντής της Καρδιολογικής Κλινικής του Νοσοκομείου Ρόδου Νικήτας Μόσχος και τόνισε πως «με τον τρόπο αυτό θα είναι δυνατόν να αντιμετωπιστούν τοπικά όλα εκείνα τα καρδιολογικά περιστατικά που υπό άλλες συνθήκες οδηγούνταν σε νοσοκομεία της Αθήνας».

Η εξέλιξη αυτή είναι εξαιρετικά σημαντική, διότι αφενός θα εξυπηρετηθούν οι Δωδεκανήσιοι που πληρώνουν πολλά λεφτά για μετακινήσεις στην Αθήνα και αφετέρου αναβαθμίζεται ακόμα περισσότερο το Νοσοκομείο της Ρόδου.

LINDOS memories
RESORT BEACH HOTEL

Στη μαγευτική περιοχή της Λίνδου δημιουργήσαμε ένα πανέμορφο ξενοδοχείο πέντε αστέρων με στόχο να ικανοποιήσει τις ανάγκες των πελατών που ενδιαφέρονται για ποιοτικές διακοπές. Χτισμένο κάτω από το ιστορικό βράχο του Ναβαρόνε όπου γυρίστηκε η ομώνυμη θρυλική ταινία, μια ανάσα από την αμμουδιά μπορεί κανείς να χαλαρώσει και ανανεωθεί από τη μαγευτική ομορφιά της αιγαιοπελαγίτικης θάλασσας.



Για κρατήσεις - πληροφορίες, μη διστάσετε να επικοινωνήσετε μαζί μας στα τηλέφωνα 22440 35000 έως 35099 fax 2244 48156

LINDOS memories
RESORT BEACH HOTEL

Εξήντα πολυτελή δωμάτια με αυτόνομο κλιματισμό, δορυφορική τηλεόραση, τηλέφωνο, χρηματοκιβώτιο, mini bar, και 24ωρη υπηρεσία δωματίου και 10 σουίτες με ονειρεμένη θέα υπόσχονται αξέχαστες διακοπές.
Στο εστιατόριο οι επισκέπτες έχουν τη δυνατότητα να απολαύσουν εκλεκτές γεύσεις από ελληνική και διεθνή κουζίνα, φρέσκα ψάρια σε συνδυασμό με το κρασί της αρεσκείας τους. Δροσιστικοί χυμοί και εξωτικά ποτά σερβίρονται από το main και το pool bar.

Κέντρο Κοινωνικής Υποστήριξης και Αποκαστάσης ΑΜΕΑ

Επιτέλους τίθεται σε λειτουργία το ΚΕΚΥΚΑΜΕΑ στους Αγ. Αποστόλους

Με διετή καθυστέρηση γίνεται η έναρξη του σημαντικότερου έργου για τα άτομα με αναπηρίες

Ετοιμο είναι το Κέντρο Κοινωνικής Υποστήριξης και Αποκατάστασης Ατόμων με Αναπηρίες, που θα λειτουργήσει στη συνοικία των Αγίων Αποστόλων και θα συγκεντρώσει κάτω από τη στέγη του όλες τις υπηρεσίες που αφορούν τα ΑΜΕΑ. Η προσπάθεια που καταβάλλεται είναι το Κέντρο να τεθεί σε λειτουργία εντός της τρέχουσας, ή το αργότερο της επόμενης εβδομάδας. Πρέπει να σημειωθεί ότι σύμφωνα με το αρχικό χρονοδιάγραμμα το ΚΕΚΥΚΑΜΕΑ θα έπρεπε να είχε τεθεί σε λειτουργία από το 2001.

Το κτίριο του ΚΕΚΥΚΑΜΕΑ, όπως θα ονομάζεται το Κέντρο, βρίσκεται κοντά στο Νοσοκομείο Ρόδου και η κατασκευή του κόστισε περίπου 1,5 εκ. Ευρώ. Σε αυτό τα άτομα με αναπηρίες θα μπορούν να ακολουθούν προγράμματα φυσιοθεραπείας, λογοθεραπείας και ό,τι άλλο εφαρμόζεται σήμερα και αφορά τη βελτίωση της ποιότητας ζωής των ανθρώπων που είτε γεννήθηκαν με αναπηρία, είτε την απέκτησαν από κάποιο ατύχημα. Μάλιστα σε ό,τι αφορά τους ανθρώπους με επίκτητη αναπηρία, προβλέπεται η λειτουργία ειδικού τμήματος ψυχολογικής υποστήριξης.



Στην πραγματικότητα, με τη λειτουργία του ΚΕΚΥΚΑΜΕΑ επιτυγχάνεται η συγκέντρωση στον ίδιο χώρο όλων των υπηρεσιών που σήμερα λειτουργούν σε διάφορα σημεία της πόλεως Ρόδου. Αυτό σημαίνει καλύτερες υπηρεσίες και περισσότερος χρόνος για προγράμματα. Συν τοις άλλοις, το οργανόγραμμα λειτουργίας του Κέντρου προβλέπει την πρόσληψη επιπλέον επιστημονικού και βοηθητικού προσωπικού για την εφαρμογή όσο το δυνατόν περισσότερων προγραμμάτων. Το ΚΕΚΙΚΑΜΕΑ θα θέσει τις βάσεις για την εκταμίευση νέων κονδυλίων από την Ευρωπαϊκή Ένωση, που με τη σειρά της προωθεί κατά προτεραιότητα τέτοιου είδους δράσεις.

Την εποπτεία του Κέντρου θα έχει η αστική μη κερδοσκοπική εταιρεία «Ήφαιστος» η διοίκηση του οποίου έχει εκπονήσει σχέδιο για την αξιοποίηση και των χώρων που θα ελευθερωθούν μετά τη λειτουργία του ΚΕΚΥΚΑΜΕΑ. Πρόκειται για χώρους στις συνοικίες Αγίων Αποστόλων, Αγίου Νικολάου (και όχι μόνο) όπου σήμερα στεγάζονται οι υπηρεσίες για τα άτομα με αναπηρίες. Οι χώροι αυτοί θα χρησιμοποιηθούν ως ξενώνες για τα άτομα που έρχονται από τα νησιά, ή από τα απομακρυσμένα χωριά της Ρόδου για να ακολουθήσουν κάποιο πρόγραμμα θεραπείας.

Η έναρξη λειτουργίας του ΚΕΚΥΚΑΜΕΑ αποτελεί ένα μεγάλο βήμα προς την κατεύθυνση της παροχής υπηρεσιών προς τις κοινωνικά ευπαθείς ομάδες καθώς θεωρείται πως θα είναι το πιο εξελιγμένο Κέντρο που θα υπάρχει σε ολόκληρη την Ελληνική επαρχία.



Θα τιμηθεί σήμερα για την προσφορά του

Στην Κω ο νομπελίστας Αn. Schally

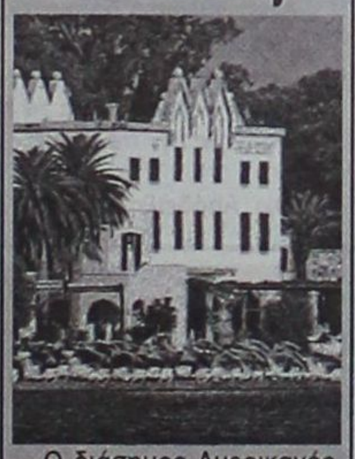

Ο διάσημος Αμερικανός καθηγητής Andrew V. Schally, τιμημένος με το βραβείο Νόμπελ Ιατρικής, επισκέπτεται από χθες την Κω, μετά από πρόσκληση της δημοτικής αρχής.

Σήμερα στις 18.30, θα τον υποδεχτεί στο Δημαρχείο και θα τον τιμήσει για την προσφορά του στην Ιατρική επιστήμη ο Δήμαρχος κ. Μιλτιάδης Φάκκος.

Ο Dr Schally, είναι καθηγητής στο Πανεπιστήμιο Tulane, USA, και επισκέπτεται την Ελλάδα προκειμένου να τιμηθεί από το Πανεπιστήμιο Αθηνών και να αναγορευτεί επίτιμος διδάκτορας, συνοδευόμενος από τη σύζυγό του Dr Ana-Maria Comaru Schally, επίσης καθηγήτρια στο Πανεπιστήμιο Tulane.

Κατά την επίσκεψή του στην Κω συνοδεύεται επίσης από τον Κώο κ. Ιπποκράτη Κιάρη, Λέκτορα Βιοχημείας στην Ιατρική Σχολή του Πανεπιστημίου Αθηνών.

ΝΑΥΤΙΚΗ ΕΤΑΙΡΕΙΑ
ΤΗΛΟΣ 21ος ΑΙΩΝΑΣ
ΔΡΟΜΟΛΟΓΙΑ "SEA STAR"

ΚΥΡΙΑΚΗ		
ΛΙΜΑΝΙ	ΑΦΙΞΗ	ΑΝΑΧΩΡΗΣΗ
ΡΟΔΟΣ		07.15
ΤΗΛΟΣ	08.35	08.50
ΡΟΔΟΣ	10.10	17.00
ΤΗΛΟΣ	18.20	18.30
ΡΟΔΟΣ	19.50	

ΔΕΥΤΕΡΑ		
ΛΙΜΑΝΙ	ΑΦΙΞΗ	ΑΝΑΧΩΡΗΣΗ
ΡΟΔΟΣ		08.30
ΤΗΛΟΣ	09.50	14.30
ΝΙΣΥΡΟΣ	15.00	17.30
ΤΗΛΟΣ	18.00	18.10
ΡΟΔΟΣ	19.30	

ΤΡΙΤΗ		
ΛΙΜΑΝΙ	ΑΦΙΞΗ	ΑΝΑΧΩΡΗΣΗ
ΡΟΔΟΣ		08.30
ΤΗΛΟΣ	09.50	17.00
ΡΟΔΟΣ	18.20	

ΤΕΤΑΡΤΗ		
ΛΙΜΑΝΙ	ΑΦΙΞΗ	ΑΝΑΧΩΡΗΣΗ
ΡΟΔΟΣ		07.00
ΤΗΛΟΣ	08.20	08.30
ΡΟΔΟΣ	10.00	18.00
ΤΗΛΟΣ	19.20	19.30
ΡΟΔΟΣ	21.00	

ΠΕΜΠΤΗ		
ΛΙΜΑΝΙ	ΑΦΙΞΗ	ΑΝΑΧΩΡΗΣΗ
ΡΟΔΟΣ		08.30
ΤΗΛΟΣ	09.50	14.30
ΝΙΣΥΡΟΣ	15.00	17.30
ΤΗΛΟΣ	18.00	18.10
ΡΟΔΟΣ	19.30	

ΠΑΡΑΣΚΕΥΗ		
ΛΙΜΑΝΙ	ΑΦΙΞΗ	ΑΝΑΧΩΡΗΣΗ
ΡΟΔΟΣ		08.30
ΤΗΛΟΣ	09.50	14.30
ΝΙΣΥΡΟΣ	15.00	17.30
ΤΗΛΟΣ	18.00	18.10
ΡΟΔΟΣ	19.30	20.00
ΤΗΛΟΣ	21.20	

ΣΑΒΒΑΤΟ		
ΛΙΜΑΝΙ	ΑΦΙΞΗ	ΑΝΑΧΩΡΗΣΗ
ΤΗΛΟΣ		09.00
ΡΟΔΟΣ	10.20	

Τηλ.: 22460 44000 • FAX: 22460 44044

ΟΙ ΕΓΓΡΑΦΕΣ ΑΡΧΙΣΑΝ

ΜΕΛΑΝΘΕΙΟ ΩΔΕΙΟ

ΕΝΑΣ ΣΥΓΧΡΟΝΟΣ ΜΟΥΣΙΚΟΣ ΕΚΠΑΙΔΕΥΤΙΚΟΣ ΟΡΓΑΝΙΣΜΟΣ

ΣΥΣΤΗΜΑ ΜΟΥΣΙΚΗΣ ΠΡΟΠΑΙΔΕΙΑΣ
JUNIOR MUSIC COURSE YAMAHA
ΠΡΟΣΧΟΛΙΚΗΣ ΗΛΙΚΙΑΣ ΑΠΟ 4-6 ΕΤΩΝ

Καλωσήρθατε στη Μουσική!
Καλωσήρθατε στον πλούσιο κόσμο των καινούργιων συγκινήσεων. Στον κόσμο της χαράς.
Καλωσήρθατε στη λέσχη των Μικρών Μουσικών.

ΑΚΟΥΩ - ΤΡΑΓΟΥΔΩ



ΠΑΙΖΩ - ΔΗΜΙΟΥΡΓΩ



Η λέσχη των Μικρών Μουσικών είναι ένας προνομιούχος χώρος όπου κάθε παιδί, από τα τέσσερά του χρόνια, αποκτά τις βάσεις της μουσικής καλλιέργειας.

Εδώ που ανοίγονται διάπλατα οι πόρτες του κόσμου των ήχων, των ρυθμών, της αρμονίας... Και το Junior Music Course είναι το κλειδί.

Γιατί η ηλικία των 4-6 χρόνων είναι η καταλληλότερη για τη γνωριμία με την μουσική...

ΒΑΣΙΛΕΩΣ ΗΡΑΚΛΕΙΟΥ 69-ΡΟΔΟΣ
ΤΗΛ.: 22410-26801/29087 FAX: 76910-26801
ΩΡΕΣ ΛΕΙΤΟΥΡΓΙΑΣ ΩΔΕΙΟΥ ΑΠΟ 11.00 ΕΩΣ 21.00

Επί προσωπικού...

ΜΕ ΤΟΝ ΑΝΤΩΝΗ ΑΛΑΒΕΡΑ

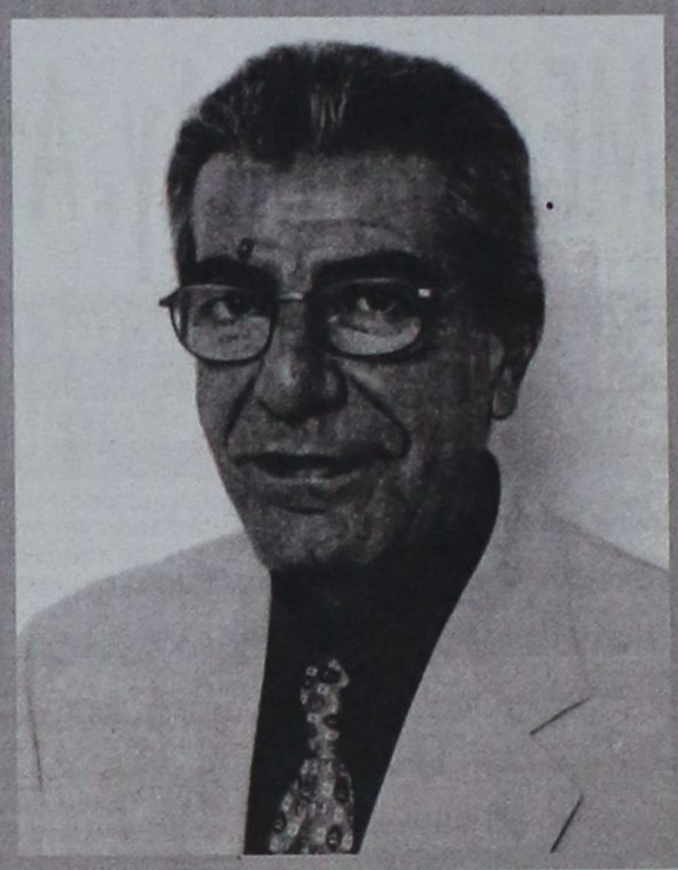

Επί εννέα συνεχή χρόνια κατέχει επαξίως το αξίωμα του αντιδήμαρχου Ροδίων, «σπάζοντας» το ρεκόρ στη Δωδεκάνησο!

Για τον ίδιο, είναι «εννέα χρόνια ευθύνης έναντι του Ροδιακού λαού και έναντι του Δημάρχου που του εμπιστεύθηκε τη θέση»!

Ωστόσο, θεωρεί ότι είναι καιρός να παραδώσει την σκυτάλη, ώστε να μπορέσει ν' ασχοληθεί με την οικογένειά του.

Ο Αντώνης Αλαβέρας, κατά την θητεία του στο Δήμο Ροδίων κατάφερε το ακατόρθωτο. Θεωρείται και είναι ο αγαπημένος των Μ.Μ.Ε, με αποτέλεσμα να βρίσκεται συνεχώς στο...απυρόβλητο!

• ***Εννέα χρόνια αντιδήμαρχος Ροδίων. Τι σημαίνει για σας;***

Εννιά χρόνια ευθύνης απέναντι στο ροδιακό λαό και απέναντι στον Δήμαρχο που μου εμπιστεύθηκε αυτή τη θέση.

• ***Είστε ο παλαιότερος αντιδήμαρχος όχι μόνο της Ρόδου, αλλά της Δωδεκανήσου. Πως νιώθετε γι' αυτό;***

Αυτά τα εννιά χρόνια δείχνουν μια εμπιστοσύνη προς το πρόσωπό μου, την οποία προσπαθώ να ανταποδώσω συνεχίζοντας να προσφέρω όσα μπορώ περισσότερα.

• ***Γιώργος Γιαννόπουλος. Τι είναι για σας;***

Ο Δήμαρχος, ο φίλος, ο άνθρωπος που κι εγώ από τους πρώτους εμπιστεύθηκα και συνεχίζω να εμπιστεύομαι, πιστεύοντας ότι είναι ο καταλληλότερος για το «τιμόνι» του Δήμου.

• ***Αντιδήμαρχος για τα δύσκολα. Πως τα καταφέρνετε;***

Φαίνεται ότι έχω «γερό στομάχι». Αλλά το αν τα καταφέρνω ή όχι, άλλοι θα το κρίνουν.

• ***Η ενασχόλησή σας με τα κοινά νιώσατε ποτέ να σας έχει κουράσει;***

Ασφαλώς ναι. Υπάρχουν στιγμές που νιώθεις την ανάγκη να τα βροντήσεις κάτω και να φύγεις. Όμως το καθήκον έχει προτεραιότητα.

• ***Στα μελλοντικά σας σχέδια περιλαμβάνεται και τέταρτη τετραετία ή όχι;***

Κατηγορηματικά όχι. Άλλωστε το έχω δηλώσει ήδη αρκετές φορές. Υπάρχουν πολλοί στη Ρόδο που έχουν τη διάθεση και τις ικανότητες να προσφέρουν. Είναι καιρός να ασχοληθώ με την οικογένειά μου και να αφήσω άλλους να πάρουν τη σκυτάλη.

• ***Είστε αρμόδιος και για θέματα που αφορούν το προσωπικό του Δήμου Ροδίων. Αυτό σας έχει φέρει σε σύγκρουση με τους υπαλλήλους;***

Αυτονόητο. Μια τέτοια θέση είναι «ηλεκτρική καρέκλα», αφού έχεις να κάνεις με εργαζόμενους που διεκδικούν – δικαίως ή αδίκως – και πολλές φορές δεν μπορείς να τους ικανοποιήσεις. Πιστεύω πάντως ότι η προσπάθεια για μια ειρηνική συμβίωση δημοτικής αρχής και υπαλλήλων έχει αποφέρει καρπούς.

• ***Ένας πολιτικός καλείται πολύ συχνά να «εξυπηρετεί» τους ψηφοφόρους του. Ποια ήταν η πιο ακραία «εξυπηρέτηση» που σας ζητήθηκε;***

Δεν θα αναφερθώ σε συγκεκριμένα περιστατικά, όμως είναι πολλές οι «ακραίες» απαιτήσεις που έχω ακούσει, κυρίως για προσλήψεις, από ανθρώπους που αδυνατούν να καταλάβουν ότι δεν μπορώ να τους καλύψω τα αιτήματά τους.

• ***Μέχρι στιγμής βρίσκεστε στο απυρόβλητο των Μ.Μ.Ε. Πως τα καταφέρνετε;***

Αυτό θα μπορούσατε να το απαντήσετε εσείς, ως δημοσιογράφος, καλύτερα από μένα.

• ***Δάσκαλος ή πολιτικός;***

Ανεπιφύλακτα δάσκαλος. Είναι κάτι που δεν ανταλλάσσεται με τίποτα.

• ***Θα ενθαρρύνατε τα παιδιά ή τα εγγόνια σας ν' ασχοληθούν με την πολιτική;***

Όχι. Απόδειξη άλλωστε ότι τα παιδιά μου δεν έχουν δείξει καμία τέτοια διάθεση.

• ***Πως σχολιάζετε την στάση της μειοψηφίας στο δημοτικό συμβούλιο;***

Παρά τις κάποιες τριβές, σε γενικές γραμμές καλή. Με λίγη προσπάθεια, θα μπορούσε να παραχθεί περισσότερο έργο, αφού κοινός στόχος είναι το συμφέρον της πόλης.

• ***Με ποιους απο τους συναδέλφους σας στο δημοτικό συμβούλιο νιώθετε περισσότερο «δεμένος»;***

Θα μου επιτρέψετε να μην απαντήσω άμεσα, αφού ούτως ή άλλως η κοινή προσπάθεια όλων μας δημιουργεί πολύ ισχυρούς δεσμούς, κάτι που θα νιώθετε κι εσείς κατά την άσκηση των καθηκόντων σας.

• **Η ενασχόλησή σας με την πολιτική έγινε αιτία να χαλάσουν σχέσεις και φιλίες σας;**

Καθόλου. Δεν έχω χάσει ούτε ένα φίλο, αντίθετα έχω αποκτήσει πολλούς που δεν θα είχα την ευκαιρία να γνωρίσω. Κι αυτό είναι ίσως το μεγαλύτερο κέρδος.

Χ.Μ.

«ΙΕΡΑΠΕΤΡΑ-Β. ΚΟΡΝΑΡΟΣ»

ΔΡΟΜΟΛΟΓΙΑ

Λ.Α.Ν.Ε.

Σας γνωρίζουμε ότι τα δρομολόγια του ΙΕΡΑΠΕΤΡΑ διαμορφώνονται ως εξής λόγω της ετήσιας συντήρησης του Β. Κορνάρος

Κάθε Κυριακή στις 04.30 το πρωί

Αναχώρηση από Ρόδο με το ΙΕΡΑΠΕΤΡΑ για Χάλκη, Διαφάνι, Πηγάδια (Κάρπαθο), Κάσο, Σπτεία, Άγιο Νικόλαο, Μήλο, Πειραιά

Κάθε Τετάρτη στις 04.30 το πρωί

Αναχώρηση από Ρόδο με το ΙΕΡΑΠΕΤΡΑ για Χάλκη, Διαφάνι, Κάρπαθο (Πηγάδια), Κάσο, Σπτεία και επιστρέφει Ρόδο (τοπικό δρομολόγιο)

Κάθε Πέμπτη στις 04.30 το πρωί

Αναχώρηση από Ρόδο για Χάλκη, Διαφάνι, Πηγάδια (Κάρπαθο), Κάσο, Σπτεία, Άγιο Νικόλαο, Μήλο, Πειραιά

Πληροφορίες

STEFANAKIS-ZORPIDIS

Τηλ.: 22410-20625, 30054



Νέο

τριπλή πρόκληση...

IGNIS

1.3 VVTi/94hp
1.5 VVTi/99hp

μεγάλο, μικρό και 4x4!

Υποδεχτείτε το νέο Ignis. Ένα αυτοκίνητο που συνδυάζει μοναδικά τα χαρακτηριστικά ενός μεγάλου, ενός μικρού κι ενός 4x4. Με εντυπωσιακό εξωτερικό design, αεροτομή οροφής, προβολείς ομίχλης και ζάντες αλουμινίου 15". Ο κινητήρας του νέου Ignis διαθέτει σύστημα VVTi (1.3lt & 1.5lt auto) με πλήρη απόδοση από τις χαμηλές στροφές, εκπληκτική επιτάχυνση, οικονομία καυσίμου και χαμηλές εκπομπές ρύπων. Με μοναδικό εξοπλισμό που περιλαμβάνει: standard ABS, air condition, αερόσακους οδηγού - συνοδηγού, λευκά όργανα με επένδυση χρωμίου και ρυθμιζόμενο φωτισμό, τιμόνι τριών ακτίνων με ηλεκτρική υποβοήθηση, μοχλό ταχυτήτων με δερμάτινη επένδυση, ηλεκτρικά παράθυρα / καθρέπτες και κλειδαριές με τηλεχειρισμό. Νέο Ignis. Ξεπερνάει τη φαντασία!

Δικό σας από €131* το μήνα

Ignis 1.3 GL 2WD. Εκπομπές CO_2 (g/km): 154. Κατανάλωση καυσίμου (lt/100km): 8,3 (εντός πόλης) / 5,5 (εκτός πόλης) / 6,5 (μικτός κύκλος).
* Η μηνιαία δόση αναφέρεται στην έκδοση 1.3 GL 2WD και σε διάρκεια συνεπληρωμής δανείου 72 μηνών, προκαταβολή 35,33%, ετήσιο ονομαστικό επιτόκιο 7,25% πλέον εισφοράς νόμου 128/75 (0,6%). Έξοδα φακέλου €150. Ε.Π.Ε. 7,5%

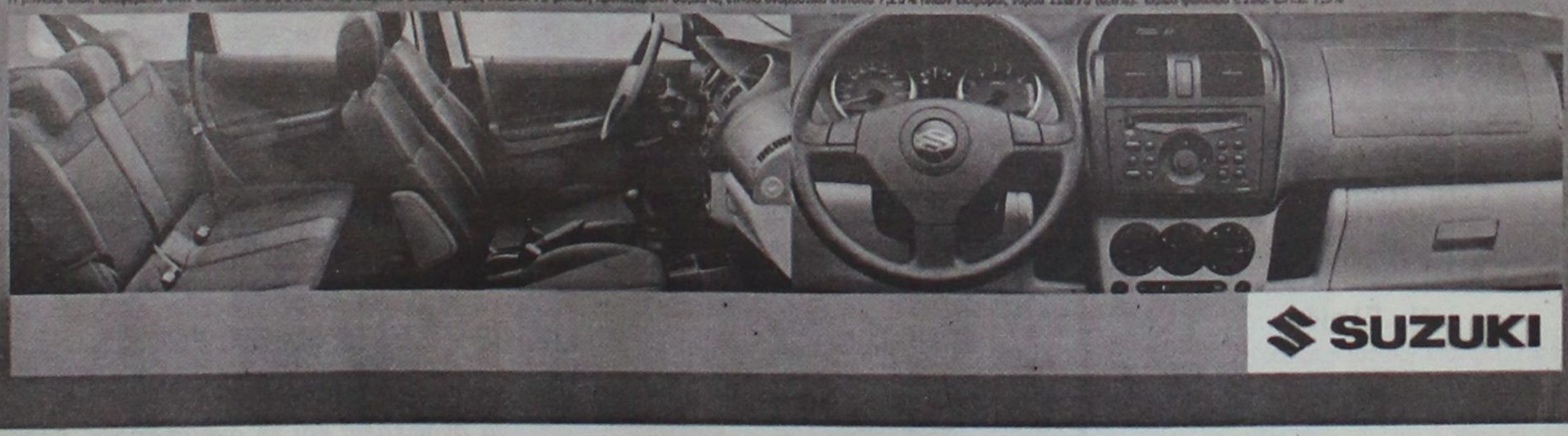

SUZUKI

Επίσημοι έμποροι Ρόδου: Ν. ΒΑΡΔΕΛΛΗΣ Α.Ε.

ΕΚΘΕΣΙΣ - ΑΝΤΑΛΛΑΚΤΙΚΑ - ΣΕΡΒΙΣ: ΚΑΠΟΔΙΣΤΡΙΟΥ 21, ΡΟΔΟΣ, Τηλ: 2241 - 27.774 - FAX: 2241 - 20.696

Στη «Δράση» κολλάει το σίδερο

Κρίσεις & Επικρίσεις

Η...Επιστράτευση

Των δημάρχων που πρόσκεινται στο ***ΠΑΣΟΚ,*** εν' όψει των εκλογών!

Η...Απαίτηση

Να προβληθεί απο τους ***Δημάρχους*** το έργο της...κυβέρνησης!

Μετά τι θα προβάλλουν ως δικό τους;

Η...Αιχμή

Αφέθηκε απο τον ***Δήμαρχο Ροδίων κ. Γιώργο Γιαννόπουλο***, εναντίον των επίδοξων υποψηφίων βουλευτών.

«Χρησιμοποιούν -είπε- παλαιοκομματικές μεθόδους»!

Που μοιράζουν χρήματα ρε παιδιά;

Η...Επίλυση

Επήλθε σε όλα τα προβλήματα του νομού, εξαιτίας της...αποτελεσματικότητας της γενικής γραμματέως της Περιφέρειας Νοτίου Αιγαίου κ. ***Μάρθας Σημαντώνης.***

Μην τολμήσει να την διαψεύσει κανείς!

Η...Πρόταση

Αφορά την ανάληψη των ηνίων (και μάλιστα σε προεκλογική περίοδο) της Ν.Ε του ΠΑΣΟΚ του βορείου συγκροτήματος, απο τη Ν.Ε του κ. ***Τιμόθεου Παρασκευά!***

Το ΠΑΣΟΚ (Καϊσερλη-Παρασκευά) είναι εδώ, ενωμένο, δυνατό!..

Η...Αξιοπιστία

Για να μπορείς να την επικαλείσαι, πρέπει κατ' αρχήν να την εμπνέεις ο ίδιος!

Η...Επίθεση

Αστυνομικών εναντίον αστυνομικών! Η απόλυτη κατάντια, ξεφτίλα και ντροπή!...

Η...Προσφορά

Κοινωνική και μέγιστη του ***Πολεμικού Ναυτικού***, που στέκεται συνεχώς στο πλευρό των ακριτών μας!

Η...Ελπίδα

Πεθαίνει τελευταία για τους καταστηματάρχες της Μεσαιωνικής Πόλης, που συγκέντρωσαν 500 υπογραφές για την σφράγιση του Καταστήματος Αφορολογήτων Ειδών (Κ.Α.Ε)!

Η...Φιλία

Δύο κολλητών δοκιμάζεται, εξαιτίας του θέματος που προέκυψε με την χορήγηση μιας άδειας για την λειτουργία πρατηρίου υγρών καυσίμων!

Είπαμε: «Ουδείς ασφαλέστερος εχθρός του ευεργετηθέντος»!

Το πρόσωπο της εβδομάδας

Ο μικρός Παναγιώτης!

Ένα γλυκύτατο παιδί, που δίνει καθημερινά την δική του μάχη, προκειμένου να καταφέρει να ενταχθεί στην κοινωνία και να διαβιώσει σ' αυτήν φυσιολογικά.



Ο Παναγιώτης θέλει να ζήσει!

Θέλει να μορφωθεί!

Και το δικαίωμα στη ζωή και στη μόρφωση, δεν μπορεί και δεν δικαιούται κανείς να του τα στερήσει!

Λόγω της καταστάσεως του, ο μικρός Παναγιώτης αδυνατεί να παρακολουθήσει τους ρυθμούς εκμάθησης στο δημόσιο σχολείο.

Ωστόσο δεν θέλει να φύγει και απ' αυτό. Θέλει να είναι δίπλα στους φίλους του. Τους φίλους του που αγαπά και τον αγαπούν.

Ποιος μπορεί να του το αρνηθεί;

Ο Παναγιώτης χρειάζεται απλά μια δασκάλα, να εσκήψει αποκλειστικά σ' αυτόν για να μπορέσει να μορφωθεί.

Ας μην του στερήσουμε το δικαίωμα αυτό.

Ας του δώσουμε αυτό που διακαώς επιθυμεί.

Ας αποδείξουμε σ' αυτό το παιδί, ότι δεν το αντιμετωπίζουμε ως παιδί ενός κατώτερου Θεού!

Γιατί δεν είναι!

Stop καρέ...



Κάντε το σταυρό σας μπας και μας βοηθήσει ο Θεός να είμαστε και πάλι εξουσία...

ΠΕΡΙ...ΔΙΑΦΟΡΩΝ

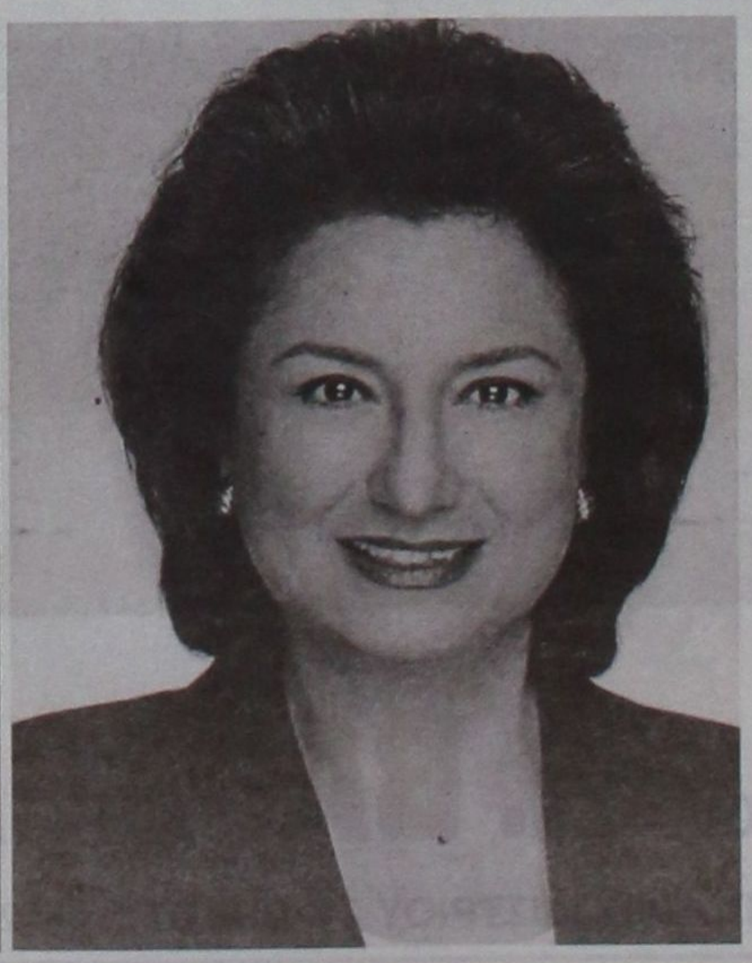

«Η διαφορές μας δεν ήταν προσωπικές, αλλά υπηρεσιακού χαρακτήρα», δήλωσε η γενική γραμματέας της Περιφέρειας Νοτίου Αιγαίου κ. Μάρθα Σημαντώνη, αναφερόμενη στις σχέσεις της με την πρόεδρο του Πε.ΣΥΠ κ. Ιωάννα Αρσενοπούλου!

Όταν για υπηρεσιακές διαφορές αρνείσαι να αναφέρεις και το όνομα της κ. Αρσενοπούλου (πολλώ δε μάλλον και να την βλέπεις), φανταστείτε οι διαφορές να ήταν και προσωπικές!

ΔΡΑΣΙΣΠΟΡ

Δευτέρα 13 Οκτωβρίου 2003

• Τηλ: 63790, 64393, 68761 • Fax: 63393

ΑΝΤΙ ΘΡΙΑΜΒΟΥ... 1-1

✓ Ο άγραφος νόμος του ποδοσφαίρου τιμώρησε τη Ρόδο στη Βέροια.
✓ Η «βασίλισσα του Βορρά» γλίτωσε τη συντριβή



Ο ΔΙΑΓΟΡΑΣ ΕΚΑΝΕ ΡΟΥΤΙΝΑ ΤΑ ΝΤΕΡΜΠΙ...

Επικράτησε εύκολα του Απόλλωνα 4-1 στις Καλυθιές

Ηττήθηκαν εκτός έδρας Διγενής και Α.Ε. Κως

ΘΕΤΙΚΟ ΞΕΚΙΝΗΜΑ ΤΩΝ ΚΟΡΙΤΣΙΩΝ ΤΟΥ ΣΤΑΥΡΟΥ ΣΤΟ ΠΕΡΙΣΤΕΡΙ

A2

«Εκαψε» τη Ξάνθη στο Βενετόκλειο

Παρθενική νίκη για τον Κολοσσό (90-77)

ΤΟΠΙΚΟ ΜΠΑΣΚΕΤ

Γενική σύρραξη στο παιχνίδι Παντηλιακός - Διγενής

✓ Κρατήθηκαν 4 δελτία και οι αθλητές κινδυνεύουν με βαριές «καμπάνες!

✓ Χαρακίρι έκαναν στο τέλος οι Κοσκινιάτες

Πήρε το ντέρμπι με τον Ηρακλή Λάρδου ο Ιβίσκος

Επεισόδια ακόμα και στο παιδικό πρωτάθλημα

Νίκες των πρωτοπόρων στην Α' και Β' Κατηγορία Δωδεκανήσου

Ο Ιάλυσος παραμένει επικεφαλής



ΠΡΕΜΙΕΡΑ ΣΤΗΝ ΤΡΙΤΗ ΚΑΤΗΓΟΡΙΑ ΜΕ ΒΡΟΧΗ ΤΑ ΓΚΟΛ

Νίκες των Δωριέα και Γ.Σ. Διαγόρα

ΑΝΤΙ ΘΡΙΑΜΒΟΥ... 1-1

✓ Ο άγραφος νόμος του ποδοσφαίρου τιμώρησε τη Ρόδο στη Βέροια. Η «βασίλισσα του Βορρά» γλίτωσε τη συντριβή

ΣΤΟ ΠΟΔΟΣΦΑΙΡΟ δεν κερδίζει πάντα ο καλύτερος! Για άλλη μια φορά αυτό επιβεβαιώθηκε χθες στη Βέροια, όπου η Ρόδος είχε τις ευκαιρίες να πάρει τη νίκη με 3-0 ή 4-0, αλλά τελικά έφυγε με τον ένα βαθμό της ισοπαλίας. Ετσι, η Βέροια όχι μόνο γλίτωσε τη συντριβή, αλλά στο τέλος πήρε το «Χ».

Σχετικά με το χθεσινό παιχνίδι, ο συνάδελφος στη Βέροια Μίλτος Χερίδης, μας έστειλε την παρακάτω ανταπόκριση:



Λειτούργησε ο νόμος του ποδοσφαίρου...

Ο τίτλος για το χθεσινό παιχνίδι της Βέροιας κόντρα στη Ρόδο, θα μπορούσε κάλλιστα να είναι: «Έπεσε από το Λευκό Πύργο, σηκώθηκε ζωντανή και βρήκε... πορτοφόλι!»

Ήταν ένα συγκλονιστικό ματς, που κράτησε με κομμένη ανάσα τους περίπου 600 φιλάθλους της «Βασίλισσας» και σίγουρα το τελικό 1-1, δεν ανταποκρίνεται στην εικόνα του αγώνα και πολύ περισσότερο στις ευκαιρίες που έχασαν οι παίκτες των δύο ομάδων και κατά κύριο λόγο των φιλοξενούμενων!



Κυριολεκτικά οι γηπεδούχοι γλίτωσαν τα χειρότερα και για να ακριβολογούμε τη συντριβή! Τουλάχιστον τρεις φορές ο Γκούτρας στην επανάληψη κράτησε την ομάδα του μέσα στο ματς και βέβαια όταν δεν μπορείς να πετύχεις γκολ το δέχεσαι. Κάτι τέτοιο έπαθε η Ρόδος, καθώς στο 89' ο Καρυπίδης ισοφάρισε το τέρμα του Καντιμοίρη και οι «βυσσινί» πήραν έτσι έναν ανέλπιστο βαθμό...

Η Βέροια στο πρώτο μέρος δεν έπαιξε άσχημα. Αντίθετα θα έλεγε κανείς, πως κυρίως στο ξεκίνημα είχε διάθεση, είχε δύο πολύ μεγάλες στιγμές να προηγηθεί αυτή στο σκορ και να έχει τον πρώτο λόγο στην αναμέτρηση, αλλά δέχθηκε ένα «κρύο» γκολ και έχασε τη συνοχή και την αυτοπεποίθηση της.

Έτσι στην επανάληψη, οι «πράσινοι» της Ρόδου πήραν τον έλεγχο, δημιούργησαν απίστευτες ευκαιρίες , αλλά δεν πήραν τη νίκη για δύο λόγους. Την επιπολαιότητα τους στην τελική ενέργεια και τη μεγάλη εμφάνιση του Γιώργου Γκούτρα, ο οποίος έπιασε τα... άπιαστα και έδωσε το δικαίωμα στους συμπαίκτες του «τσιμπήσουν» τον ένα πόντο!

Με λίγα λόγια, στο χθεσινό παιχνίδι λειτούργησε πολύ καλά ο... γνωστός άγραφος νόμος του ποδοσφαίρου.

Στο πρώτο μέρος εναντίον της Βέροιας που έχανε τις κλασσικές ευκαιρίες και δέχθηκε το 0-1 και στην επανάληψη εις βάρος της Ρόδου, αλλά σε πολύ μεγαλύτερο βαθμό, αφού η νίκη και ο θρίαμβος για τους φιλοξενούμενους έγινε πολύ απλά ένας μόνο πόντος...

ΦΑΣΕΙΣ - ΓΚΟΛ

Στο 2' ο Χατζόπουλος απέφυγε και το Θέμελη, αλλά σε κενή εστία πλάσαρε άουτ, στη μεγαλύτερη ευκαιρία της Βέροιας στον αγώνα. Στο 3' ο Βαλδήρ από μισό μέτρο δεν μπόρεσε να σκοράρει, ενώ στο 7' ο Λαναρής σούταρε ωραία, αλλά ο γκολκίπερ της Ρόδου, έσωσε την εστία του με ωραίο πλονζόν.

Στη συνέχεια, οι «πράσινοι» ισορρόπησαν χωρίς όμως να φαίνονται απειλητικοί. Στο 34' πάντως από μια «κρύα» φάση οι Ροδίτες προηγήθηκαν. Ο Τσουκαλίδης έβγαλε τον Καντιμοίρη στην πλάτη της άμυνας και ο πρώτος σκόρερ των νησιωτών, με ψύχραιμο πλασέ έγραψε το 0-1!

Η Βέροια έχασε σε κείνο το σημείο τον αγωνιστικό της προσανατολισμό και δεν τον... ξαναβρήκε ποτέ στο παιχνίδι. Σπασμωδική κίνηση ήταν το ωραίο φάουλ του Λαναρή στο 45', το οποίο απέκρουσε δύσκολα ο Θέμελης και στην επανάληψη, άλλαξε εντελώς μορφή η αναμέτρηση.

Στο 57' ο Κλοκίδης με κεφαλιά έστειλε τη μπάλα στο δοκάρι του Γκούτρα, αλλά αυτή ήταν μόλις η απαρχή των μεγάλων φάσεων για τους φιλοξενούμενους!

Στο 63' ήταν η σειρά του Μητράκα να χάσει ένα ανεπανάληπτο τετ α τετ, ύστερα από σέντρα του Νάκου, στο 77' ο Καντιμοίρης απέφυγε και το Γκούτρα, αλλά έστειλε τη μπάλα άουτ!

Στο 78' ο Κλοκίδης σε κενή εστία σούταρε πάνω στον Παπαπέσιο, που πρόλαβε την τελευταία στιγμή και κάλυψε, ενώ στο 81' ο Μητράκας σούταρε με το Γκούτρα να λέει «όχι».

Στο 85' ο Ναλμπάντης ξέφυγε από δύο αντιπάλους του, αλλά και πάλι ο τερματοφύλακας της «βασίλισσας» έκανε μεγάλη επέμβαση, ενώ στο 89' ήρθε η μεγάλη ανατροπή!

Ο Λαναρής έκανε τη «γλυκιά» σέντρα και ο Καρυπίδης με καρφωτή κεφαλιά ισοφάρισε, σε κλίμα πανηγυρισμών και ανακούφισης!

Οι φιλοξενούμενοι μάλιστα απείλησαν και μετά, όμως πάλι ο Γκούτρας απέκρουσε φανταστικά την κεφαλιά «ψαράκι» του Κλοκίδη, ακριβώς στο 90' του αγώνα.

Συμπερασματικά, ήταν ένα συγκλονιστικό παιχνίδι, που είχε όμως ευχάριστο τέλος, μόνο για τη μία ομάδα, τη Βέροια, η οποία πάντως απογοήτευσε τους φιλάθλους της και σίγουρα πρέπει να βελτιωθεί στην τελική προσπάθεια, αν θέλει να διεκδικήσει κάτι καλύτερο στη συνέχεια...

Κορυφαίος των γηπεδούχων ο Γκούτρας, καλοί και ο Οικονόμου με τον Καρυπίδη, ενώ από τους Ροδίτες που άφησαν εξαιρετικές εντυπώσεις... μέχρι τη μεγάλη περιοχή του Γκούτρα, ξεχώρισαν οι Νάκου, Μαλλιάκας και Γιόνοβιτς.

Καλή ήταν η διαιτησία του κ. Ιατράκη από την Αθήνα, καλοί και οι βοηθοί του Κωστούδης και Μελιτζανάς από τη Θεσ/νίκη.

ΒΕΡΟΙΑ: Γκούτρας, Παπαπέσιος, Βαλδήρ (68' Δούμας), Τερζής, Οικονόμου, Λαζαρίδης, Καρυπίδης, Μιλίσεβιτς (54' Συμπεθέρης), Καφές, Λαναρής, Χατζόπουλος (46'Παπατζίκος).

ΡΟΔΟΣ: Θέμελης, Μαλλιάκας, Νάκου, Καντιμοίρης (83' Νεντέλκοβιτς), Γιόνοβιτς, Βασιλόπουλος, Κλοκίδης, Ναλμπάντης, Τσουκαλίδης (78' Μοσχής), Μητράκας (85' Μακρυδημήτρης), Μαΐλης.



Γ' ΕΘΝΙΚΗ ΚΑΤΗΓΟΡΙΑ

Ο Βύζας Μεγάρων πήρε κεφάλι...

Ο Βύζας Μεγάρων ήταν ο μεγάλος κερδισμένος της 4ης αγωνιστικής του πρωταθλήματος. Κατάφερε να κερδίσει τον Αγιο Δημήτριο με 2-1 και σε συνδυασμό με την ισοπαλία της Καστοριάς, στο γήπεδο της, με τη Λάρισα, βρέθηκε στην κορυφή του βαθμολογικού πίνακα. Κοντά του εκτός των ...«γουναράδων», είναι ο Κιλκισιακός που κέρδισε τον Ατσαλένιο, αλλά και ο Θρασύβουλος παρά την ήττα που γνώρισε από τον Αχαρναϊκό.

Ολα τα αποτελέσματα της 4ης αγωνιστικής είναι τα ακόλουθα:

Βύζας - Αγιος Δημήτριος	2-1
Λεωνίδιο - Δόξα Δράμας	3-2
Θύελλα - Λύκοι	1-2
Κιλκισιακός - Ατσαλένιος	2-1
Χαλκίδα - Ποντιακός	1-0
Καστοριά - Λάρισα	3-3
Αχαρναϊκός - Θρασύβουλος	2-1
Βέροια - Ρόδος	1-1

Η ΒΑΘΜΟΛΟΓΙΑ

	ΑΓ	ΤΕΡΜΑΤΑ	ΒΑΘΜΟΙ
1. Βύζας Μεγάρων	4	3-6	9
2. Καστοριά	4	8-4	8
3. Ηλυσιακός	3	6-3	7
4. Θρασύβουλος	4	7-6	7
5. Δόξα Δράμας	4	7-5	6
6. Κιλκισιακός	4	4-4	6
7. Λεωνίδιο	4	4-7	6
8. Ατσαλένιος	4	3-3	5
9. Βέροια	4	2-3	5
10. Χαλκίδα	2	3-2	4
11. Λύκοι	2	2-1	4
12. Λάρισα	4	6-7	4
13. Ρόδος	4	5-7	4
14. Αχαρναϊκός	4	2-4	4
15. Μαρκό	1	2-2	1
16. Θύελλα Πατρών	2	2-3	1
17. Αγιος Δημήτριος	3	2-4	1
18. Ποντιακός Νέας Σάντας	3	0-3	0
19. Καβάλα	-	-	-
20. Αγροτικός Αστέρας	-	-	-

Η επόμενη αγωνιστική

Αγιος Δημήτριος - Μαρκό
Καβάλα - Βύζας
Λύκοι - Δόξα
Ατσαλένιος - Λεωνίδιο
Ποντιακός - Θύελλα
Λάρισα - Κιλκισιακός
Ηλυσιακός - Χαλκίδα
Θρασύβουλος - Καστοριά
Ρόδος - Αγροτικός Αστέρας
Βέροια - Αχαρναϊκός

Εκανε ρουτίνα τα ντέρμπι...

Ο Διαγόρας επικράτησε άνετα 4-1 του Απόλλωνα στο γήπεδο Καλυθιών

ΚΑΛΥΘΙΕΣ.- Ο ΠΑΟ Διαγόρας ήταν και πάλι ο νικητής του δεύτερου φετινού ροδίτικου ντέρμπι στα πλαίσια του Περιφερειακού πρωταθλήματος. Μετά τον Διγενή (στην πρεμιέρα), η ομάδα του Ανδρέα Σταύρου κέρδισε και τον Απόλλωνα Καλυθιών με 4-1 και παρέμεινε έτσι στο ρετιρέ του βαθμολογικού πίνακα. Η διαφορά ήταν ότι αυτή τη φορά, οι «κυανέρυθροι» δεν ζορίστηκαν το ίδιο, καθώς, όπως εξελίχθηκαν τα πράγματα, κατάφεραν να επικρατήσουν εύκολα και χωρίς να συναντήσουν ιδιαίτερες δυσκολίες.

Σημαντικό ρόλο βέβαια σε αυτό, έπαιξε ότι στα πρώτα 35 λεπτά οι Διαγοριδείς πρόλαβαν να πετύχουν τρία γκολ και να αποκτήσουν έτσι ένα πολύ σημαντικό προβάδισμα. Από εκεί και πέρα αν και υπήρχαν τα χρονικά περιθώρια, ήταν σχεδόν ακατόρθωτο για τους γηπεδούχους να μπορέσουν να γυρίσουν το παιχνίδι. Άλλωστε και μόνο από ψυχολογικής άποψης ήταν πάρα πολύ πεσμένοι μετά τα τρία γκολ που δέχθηκαν με αποτέλεσμα να καταφέρουν να μειώσουν μόνο το σκορ και τίποτα παραπάνω.

Πάντως θα ήταν παράλειψη να μη σημειωθεί ότι μετά το 1-0, οι γηπεδούχοι ανέλαβαν για ένα διάστημα την πρωτοβουλία των κινήσεων και έφθασαν πολύ κοντά στο να σκοράρουν αλλά δεν τα κατάφεραν. Από τα μισά του ημιχρόνου και μετά, οι φιλοξενούμενοι ήταν αυτοί που επέβαλαν το ρυθμό τους, ενώ μετά το τρίτο τους τέρμα τα πράγματα απλουστεύτηκαν κατά πολύ γι' αυτούς στο δεύτερο ημίχρονο.

Ο Διαγόρας στο διάστημα αυτό είχε ουσιαστικά τον πλήρη έλεγχο, ενώ είναι χαρακτηριστικό ότι ακόμα και όταν οι παίχτες του Απόλλωνα πέτυχαν γκολ φαινόταν ότι δεν θα μπορούσαν να κάνουν κάτι άλλο. Αφενός γιατί δεν υπήρχαν τα χρονικά περιθώρια και αφετέρου επειδή δεν είχαν τις δυνάμεις.



Λίγοι αλλά πιστοί οι φίλοι του Διαγόρα

Κατά τη διάρκεια διακοπής



«Τείχος» από τους παίχτες του Απόλλωνα

ΑΚΥΡΩΘΗΚΕ ΓΚΟΛ

Στο 10' ο Νικολής κατάφερε να στείλει την μπάλα στα δίχτυα με ωραίο διαγώνιο σουτ, ωστόσο αυτό το γκολ δεν μέτρησε ποτέ, καθώς ο κ. Σιδηρόπουλος σφύριξε επιθετικό φάουλ (για χέρι).

Ήταν κάτι που δεν άρεσε καθόλους στους γηπεδούχους, οι οποίοι και διαμαρτυρήθηκαν στο διαιτητή. Το ίδιο έγινε και στο 26' στη φάση του δεύτερου τέρματος του Διαγόρα, όπου ζήτησαν οφσάιντ.

ΤΑ ΓΚΟΛ

Στο 1' ο Σάββενας με ένα ωραίο σουτ από το ύψος της περιοχής άνοιξε το δρόμο για τη νίκη της ομάδας του (0-1).

Στο 26' από σέντρα του Καστρουνή, ο Καραμαλίκης από πολύ κοντά πέτυχε το 0-2.

Στο 35' ο Καστρουνής μέσα από τη μικρή περιοχή έκανε το 0-3 (έκανε την πάσα ο Γαλανός).

Στο 76' ο Κεφάλας ανέτρεψε τον Σπάρταλη και ο διαιτητής υπέδειξε πέναλτι, που μετέτρεψε σε γκολ ο Πολυχρονίου (1-3).

Στο 91' ο Καραμαλίκης από κοντά διαμόρφωσε το τελικό 1-4.



Ο Κώστας Πολυχρονίου (αριστερά) πέτυχε το μοναδικό γκολ του Απόλλωνα

Καλύτεροι των γηπεδούχων οι Κουρμαδιάς (όσο έπαιξε) και Νικολής. Άρεσαν από τον Διαγόρα οι Καραμαλίκης, Καστρουνής και Γαλανός.

• Πολύ καλή ήταν η διαιτησία του κ. Σιδηρόπουλου (Ασημακόπουλος, Μίχας).

Οι συνθέσεις των ομάδων:

ΑΠΟΛΛΩΝ: Κώστας, Πάλλας, Μαριάς, Κυριαζής, Δημητριάδης (81' Μαχαιρίδης), Σκόρπος (46' Μιχαλάκης), Νικολής, Πλύγκος, Κουρμαδιάς (46' Πολυχρονίου), Καρτάλης, Σπάρταλης.

ΔΙΑΓΟΡΑΣ: Κεφάλας, Έλληνας, Ρουτζιέρης, Κωστάκης, Παφιάκης (65' Ξύπας), Κρομμύδας, Αμπελάς, Γαλανός, Σάββενας (76' Σπάρταλης), Καραμαλίκης, Καστρουνής (85' Αγγελόπουλος).

Προπόνηση για τις Μικτές ομάδες

Ολοκληρώνουν σήμερα την προετοιμασία τους οι Μικτές ομάδες Παίδων και Νέων της ΕΠΣ Δωδεκανήσου, ενόψει των μεθαυριανών εκτός έδρας αγώνων τους με τα αντίστοιχα συγκροτήματα της Δυτικής Αττικής για το πρωτάθλημα των Ενώσεων της χώρας. Οι παίδες θα προπονηθούν στις 2.30 μ.μ. στο Δημοτικό Στάδιο της πόλης μας και οι νέοι στις 3.30 μ.μ. Αυτοί που καλούνται είναι οι ακόλουθοι:

ΠΑΙΔΕΣ: Β.Κουρμαδιάς (Αστέρα Μ.), Ν.Λαμπριανός (Πετρώνα Αρχ.), Γ.Δελαπόρτας (Ρόδου), Λ.Χατζηπέτρος (Ακουσιλάου), Στ.Γαϊτάνος (Ρόδου), Β.Τσαγγάρης (Ρόδου), Σ.Ζάχαλος (Κλεάνθη), Γ.Θεοδώρου (Ρόδου), Γ. Κουφού (Ηλιου), Αλ.Σαράντης (Δία), Ι.Μακαρούνας (Απόλλωνα Απ.), Α.Νικολάου (Διαγόρα Β.), Κοντουδιός (ΠΑΟ Διαγόρα), Κ.Χατζηαντωνίου (Κλεάνθη), Χ.Κιλασίν (Ηλίου), Ι.Μπερετούλης (Ευκλή), Μ.Πλύγκος (Δόξας Ψ.), Κ.Σαρικάς (Κλεάνθη), Μ.Κουτσάγιας (Ευαγόρα), Σ.Παπαοικονόμου (Πετρώνα), Β.Μέντος (ΠΑΟ Διαγόρα), Μ.Ευγενικός (ΠΑΟ Διαγόρα), Κουλούμπρης (Κλεάνθη), Σχοινάκης (Ευκλή), Φ.Μαννάκης (Διαγόρα), Κυριαζάκος (Απόλλωνα Απ.), Χατζηγιαννάκης (Αναγέννηση Έμπωνα), Ε.Γεωργαλλής (Αγίου Ισιδώρου) και Μ.Μαστόρος (Αγίου Ισιδώρου).

ΝΕΟΙ: Π.Αγγελόπουλος (Ρόδου), Ι.Τριπολίτης (Ρόδου), Γ.Ιωαννίδης (Ρόδου), Αναστασάκης (Ρόδου), Δ.Καραγιάννης (Ρόδου), Αθανασίου Π. (Διαγόρα), Στ.Κοσμάς (Διαγόρα), Λ.Τσοπανάκης (Διαγόρα), Π.Αναστασάς (Διαγόρα Β.), Π.Καρπαθάκης (Διαγόρα Β.), Κ.Καλημέρης (Διαγόρα Β.), Γ.Αγγελάκης (Διαγόρα Β.), Μ.Κατσιδώνης (ΑΕΡΑ), Γ.Κώτσος (Διγενή), Δ.Παπαοικονόμου (Πετρώνα), Δ.Γκάϊδας (Κλεάνθη), Μ.Πάττας (Κλεάνθη), Στ.Πιζήμολας (Κλεόβουλου), Σ.Νικολός (Ερμή), Α.Κασταμούλας (Ερμή), Μπριζνόβαλης (Απόλλωνα Καλ.), Π.Στρατής (Φοίβου), Κ.Ατσίδης (Ορφέα), Ν.Τσαλώλης (Ηρακλή Μαρ.), Λεπτοκαρίδης (Ιάλυσου) και Στεφανάκης (ΑΕ Κατταβιάς).

• Σημειώνεται ότι όλοι οι παίκτες (τόσο των Παίδων οσο και των Νέων) θα πρέπει να έχουν μαζί τους και μια φωτογραφία.

ΟΙ ΠΡΟΠΑΙΔΕΣ

Στις 7 μ.μ. στο γήπεδο Κοσκινού θα προπονηθούν σήμερα και οι Προπαίδες. Αυτοί που καλούνται είναι οι ακόλουθοι:

Αξιώτης (Φοίβου), Φράγκος (Ευαγόρα), Τσακισίρης (Διαγόρα), Φασάκης (Διαγόρα), Καρπαθάκης (Διαγόρα), Πίσσας (Διαγόρα), Κλάψης (Διαγόρα), Διάκου (ΑΕΡΑ), Παρδαλός (Πετρώνα), Πάττας (Αστέρα Παστιδας), Κούρτης (Ασκληπειού), Μανιάς (Ερμή), Τριανταφύλλου (Ιάλυσου), Νικολέτος (Διαγόρα), Κοντός (Διαγόρα), Καρδούλιας (Αστέρα Παστ.), Κοκιαντώνης (Νίκης Ρόδου), Πατηνιώτης (Ιάλυσου), Συράκος (Ιάλυσου), Κοτσίλιος (ΑΕΡΑ), Λαουδίκος (ΑΕΡΑ), Κυριαζής (Σταυρού), Χατζησάββα (Διαγόρα Βατίου), Τσακμακίδης (Διαγόρα Βατίου), Στεφάνου (Ήλιου), Κουτσονικόλας (Ήλιου), Χατζηπέτρος (Ρόδου), Διακάκης (Διγενή), Αμερικανάς (Ερμή), Τομάζος (Ευκλή), Σαρρής (Νήσου Ρόδου), Πεταυράκης (Διαγόρα), Λιβισιανός (Νίκης Ρόδου), Καρπαθάκης (Διαγόρα Βατίου), Θεοδώρου (Ηρακλή Μαριτσών), Μπιλιάς (Φοίβου Κρεμαστής), Ι.Χίτζιος (ΑΕΡΑ), Γ.Γιαννακόπουλος (Απόλλωνα Απ.)

ΖΗΤΕΙΤΑΙ

από Εμπορική Επιχείρηση στη Σύμη, **ΣΤΕΛΕΧΟΣ** Λογιστηρίου με γνώσεις εμπορικού προγράμματος χρήσης Η/Υ, καλή γνώση αγγλικής γλώσσας, με στόχο την **οργάνωση και σωστή λειτουργία** της επιχείρησης μας.

Παραγγελίες πελάτες - προμηθευτές

Μισθός 1500 ευρώ

ΠΛΗΡΟΦΟΡΙΕΣ τηλ. 22410 -30259, 29036

Λογιστικό Γραφείο
ΠΑΝΑΓΙΩΤΗ ΠΑΠΑΚΩΝΣΤΑΝΤΙΝΟΥ

Προηγήθηκε, αλλά δεν άντεξε ο Διγενής στον Κορυδαλλό

Εχασε λόγω απειρίας με 3-1 από τον Ερμή

ΚΟΡΥΔΑΛΛΟΣ.- Ανταπόκριση Αλέκου Κελόγλου

Μπορεί ο Διγενής Κοσκινού να προηγήθηκε με 1-0, ωστόσο δεν άντεξε στην πίεση και φυσιολογικά ηττήθηκε από τον Ερμή Κορυδαλλού με 3-1, στο δεύτερο συνεχόμενο εκτός έδρας παιχνίδι του.

Οι παίκτες του Σαλβατόρε Γκιούντιτσε προδόθηκαν από την απειρία τους και υπέπεσαν σε πολλά λάθη, τα οποία τους κόστισαν.

Παράλληλα, έδειξαν να επηρεάζονται πάρα πολύ από το συνθετικό χλοοτάπητα, τον οποίο δεν έχουν συνηθίσει και είχαν πρόβλημαεξοικείωσης. Κατά τα άλλα, μπόρεσαν να κοιτάξουν στα μάτια τον αντίπαλό τους και δεν τον φοβήθηκαν δείχνοντας ότι μόνο τυχαίος δεν ήταν ο πολύτιμος βαθμός της ισοπαλίας που «τσίμπησαν» στην έδρα του Εθνικού Πειραιώς την προηγούμενη εβδομάδα.

ΤΑ ΓΚΟΛ

Στο 28' μετά από σέντρα του Λόλιου ο Παπανικολάου με κεφαλιά άνοιξε το σκορ (0-1).

Στο 30' ο Μαρούσης αφού απέφυγε δύο αντιπάλους, μπήκε στην περιοχή και με διαγώνιο σουτ ισοφάρισε σε 1-1.

Στο 37' ο Μπαϊράμογλου με απευθείας φάουλ αιφνιδίασε τον Ζουρίδη κάνοντας το 2-1 και στο 73' μετά από λάθος του Ζωάννου (γλίστρησε και έχασε τη μπάλα), Ο Μπαϊράμογλου πήρε την μπάλα και με διαγώνιο σουτ πέτυχε το 3-1.

Καλύτεροι των γηπεδούχων οι Προβατίδης, Μπαϊράμογλου και Μαρούσης. Από τον Διγενή ξεχώρισε ο Παπανικολάου.

Πολύ καλή ήταν η διαιτησία του κ. Παπαχαραλάμπους (Αγγελόπουλος - Γεωργόπουλος) από τον Σύνδεσμο της Αθήνας.

Οι συνθέσεις των ομάδων:

ΕΡΜΗΣ: Νικολακάκης, Προβατίδης, Χονδροκούκης, Ντούμης, Παπασταθόπουλος, Τύρπος, Πούλιος (46' Ζιούπα), Σεροπιάν, Καραμανίδης, Μπαϊράμογλου (80' Μωραΐτης), Μαρούσης (74' Αντωνάτος).

ΔΙΓΕΝΗΣ: Ζουρίδης, Γαλουζής, Αϊντενίζ, Ζωάννου, Λόλιος, Κώτσος (74' Γιοβάνι), Ταμπουράς, Διακίδης, Αχιολάς, Ψύλλου, Παπανικολάου.

Θετικό ξεκίνημα των κοριτσιών του Σταυρού

ΠΕΡΙΣΤΕΡΙ.-

Με τον καλύτερο τρόπο ξεκίνησε τις υποχρεώσεις της στο πρωτάθλημα της Α' Εθνικής Κατηγορίας η γυναικεία ομάδα του Σταυρού Καλυθιών.

Αν και είχε ελλείψεις, κατάφερε να «τσιμπήσει» έναν πολύτιμο πόντο από τον Ήφαιστο Περιστερίου, με τον οποίο αναδείχθηκε ισόπαλη με 0-0.

Οι «πράσινες» του Νίκου Ταχραμάνη «κατέβηκαν» με αμυντικούς κυρίως προσανατολισμούς και τα κατάφεραν πολύ καλά.

Σε αυτό συνετέλεσε πάρα πολύ και η τερματοφύλακας Ελένη Βασιλειάδου, η οποία είχε κατεβάσει κυριολεκτικά τα ρολά κάνοντας εκπληκτική εμφάνιση.

Εκτός της Βασιλειάδου που ήταν φύλακας-άγγελος, πολύ καλά τα πήγε και η Ιακωβίδου που βοήθησε τα μέγιστα στο να κρατήσει τις αντίπαλες επιθετικές μακριά από την εστία.

Από τις γηπεδούχες διακρίθηκαν οι Γιαννακοπούλου, Σκορδογιάννη και Τεφάνη.

• Πολύ σωστή ήταν η διαιτητής κ. Κουτσουμπού (Βλουτής - Δέσκος) από τον Σύνδεσμο του Πειραιά.

Οι συνθέσεις των ομάδων:

ΗΦΑΙΣΤΟΣ: Δεμπεγιώτου, Μαυροειδάκη, Γρηγορίου, Γιαννακοπούλου, Βελησάρη, Σκορδογιάννη, Ζουζούλη, Κούλου (46' Παπαδοπούλου), Τεφάνη, Πλιάσα, Πατέστη (68' Καγκιά).

ΣΤΑΥΡΟΣ: Βασιλειάδου, Σιέχ, Δράπανου, Κτενά (89' Θεουλάκη), Ζωίδου, Βαγιανού, Χατζηγιαννάκη, Γαϊτάνου (77' Γιαννίκου), Ιακωβίδου, Χέλστρομ, Αρχοντούλη.

Ατυχη στάθηκε η Α.Ε. Κως στη Νάξο

Ένας πρώην παίχτης της Ρόδου, ο Ανδρέας Κοσανδιανός, ήταν ο... δήμιος της Αθλητικής Ένωσης Κω στην εκτός έδρας αναμέτρηση με τον Πανναξιακό.

Λίγο πριν το τελευταίο σφύριγμα του διαιτητή, κατάφερε με κεφαλιά να πετύχει γκολ και να δώσει την πολύτιμη νίκη στην ομάδα του με σκορ 2-1.

Η Α.Ε. Κως εμφανίστηκε κατώτερη του αναμενόμενου και μάλιστα βρέθηκε να χάνει από πολύ νωρίς. Κατάφερε να ισοφαρίσει, αλλά οι γηπεδούχοι δεν είχαν πει την τελευταία τους λέξη.

ΤΑ ΓΚΟΛ

Το σκορ άνοιξε στο 10' ο Στίλος με εύστοχο χτύπημα πέναλτι. Το κέρδισε ο ίδιος που ανατράπηκε μέσα στη μεγάλη περιοχή από τον Σουλτάνο.

Στο 44' ο Παναγιωτόπουλος με σουτ κατάφερε να ισοφαρίσει αλλά στο 90' ο Κουσανδιανός με κεφαλιά έκανε το 2-1. Είχε προηγηθεί σουτ στο οριζόντιο δοκάρι από τον Γκρίζο.

Το παιχνίδι διαιτήτευσε ο κ. Κριμιτζής (Γκούρας - Κορές) από τον Πειραιά.

Οι συνθέσεις.

ΠΑΝΝΑΞΙΑΚΟΣ: Παλάζης, Αγγελής (46' Κονσανδιανός), Φακίνος, Φλεριανός, Ζαφείρης, Κατσάνης, Βασαλάκης (71' Βιτζηλαίος), Τρογάδης, Ρώβας (46' Γραμματικόπουλος), Γκρίζος, Στύλος.

Α.Ε. ΚΩΣ: Μαυρίδης, Δουλγεράκης (68' Κοντελές), Σουλτάτος (55' Μπαλής), Γκουντελίτσας, Γκοβερίνος, Μάμμης, Μαγκαφάς (70' Κοντός), Ανδριώτης, Παναγιωτόπουλος, Ναστόπουλος, Αθανασίου.

Περιφερειακό πρωτάθλημα

Ο Διαγόρας τους βλέπει όλους από ψηλά...

Μόνος του στην κορυφή του βαθμολογικού πίνακα του 7ου ομίλου είναι από χθες ο ΠΑΟ Διαγόρας, που κέρδισε στις Καλυθιές τον τοπικό Απόλλωνα.

Ο «γηραιός» εκμεταλλεύτηκε έτσι κατά τον καλύτερο τρόπο το εντός έδρας «στραβοπάτημα» του Αιολικού με τον Ατρόμητο, κάτι το οποίο θεωρείται έκπληξη.

Στα αξιοσημείωτα της αγωνιστικής περνάει σίγουρα και η πρώτη ήττα του Εθνικού μετά από τρεις συνεχόμενες ισοπαλίες!

Όλα τα αποτελέσματα είναι τα ακόλουθα:

Ερμής Κ. - Διγενής	3-1
Πανναξιακός - Α.Ε. Κως	2-1
Κερατσίνι - Εθνικός	2-1
Αναγέννηση - Α.Ο. Μυκόνου	0-4
Αιολικός - Ατρόμητος Αγ. Μ.	0-0
Πόντιοι - Α.Ο. Μάνης	0-2
Απόλλων Κ. - Διαγόρας	1-4

Η ΒΑΘΜΟΛΟΓΙΑ

	ΑΓ	ΤΕΡΜΑΤΑ	ΒΑΘΜΟΙ
1. ΠΑΟ Διαγόρας	5	20-4	12
2. ΑΟ Μάνης	5	12-3	11
3. Αιολικός Μυτιλήνης	5	13-4	10
-. Ερμής Κορυδαλλού	5	9-4	10
-. Κερατσίνι	5	9-7	10
6. Α.Ε. Κως	4	7-2	7
-. Α.Ο. Μυκόνου	4	5-2	7
-. Απόλλων Καλυθιών	5	6-7	7
9. Πύργος Χίου	4	3-5	5
10. Εθνικός Πειραιώς	5	2-3	4
-. Πανναξιακός	4	3-6	4
-. Διγενής Κοσκινού	5	4-14	4
-. Πόντιοι Δραπετσώνας	5	3-14	4
14. Ατρόμητος	5	1-7	2
15. Αναγέννηση Σάμου	4	2-15	0

Η επόμενη αγωνιστική

Πανναξιακός - Ερμής Κορ.
Διγενής - Κερατσίνι
Α.Ε. Κως - Αναγέννηση Σάμου
Εθνικός - Αιολικός
Α.Ο. Μυκόνου - Πύργος Χίου
Ατρόμητος - Πόντιοι
Α.Ο. Μάνης - Απόλλων Καλ.

ΧΑΘΗΚΕ ΓΑΤΑΚΙ

Χάθηκε πριν από λίγες ημέρες στην περιοχή της πλατείας Φώκιαλη αρσενική γάτα ηλικίας ενός έτους χρώματος γκρι - λευκό - μαύρο.

Εχει τρία πόδια, της λείπει το ένα από τα μπροστινά.

Οποιος την έχει δει παρακαλείται να επικοινωνήσει με τα τηλέφωνα: **22410 23521 και 22410 78503**

ΠΩΛΟΥΝΤΑΙ

τα κάτωθι αυτοκίνητα σε άριστη κατάσταση:

✔ SUZUKI SAMURAI ΜΟΝΤΕΛΟ '92
✔ HUNDAI ACCENT ΜΟΝΤΕΛΟ '99
✔ FIAT PUNTO ΜΟΝΤΕΛΟ '99
✔ HUNDAI ACCENT ΜΟΝΤΕΛΟ '96, (Αυτόματο).

Πληροφορίες στα τηλ.: 6946281025 6932266660.

Χωρίς απώλειες οι πρωτοπόροι...

Νίκες των πρωτοπόρων είχαμε την 5η αγωνιστική στο πρωτάθλημα της Α' Κατηγορίας.

Ο Ιάλυσος κέρδισε τον Κλεόβουλο στην Κάλαθο και ο Αστέρας Μασάρων στην έδρα του τον Ηρακλή Μαριτσών.

Ο Κλεάνθης στην Κρεμαστή πήρε το «τρίποντο» απέναντι στον Ανταγόρα. Παίζοντας στην Απολακκιά, ο ΑΕΡΑ πήρε την ισοπαλία από την Ασπίδα.

Χωρίς ιδιαίτερες δυσκολίες, ο Διαγόρας Βατίου πέρασε το εμπόδιο του Άρη Αρχαγγέλου.

Στον Έμπωνα, η Αναγέννηση πήρε τους βαθμούς από την ΑΕ Λέρου, ενώ στους Αγίους Αποστόλους, Ευαγόρας και Φοίβος μοιράστηκαν τους βαθμούς.

Ο Απόλλων Απολλώνων κέρδισε στα χαρτιά τον Καλυμνιακό.

ΟΙ ΣΚΟΡΕΡΣ

Οι Εγγλέζος (Κλεόβουλος) και Πέρρος (Αστέρα Μασ.) είναι οι δύο παίκτες που προηγούνται στον πίνακα των σκόρερς με τέσσερα τέρματα.

Ακολουθούν, με τρία γκολ οι: Μουδάτσος (Αστέρα Μασ.), Σπανός (ΑΕΡΑ), Γκαρανάτσιος (Διαγόρα Βατ.), Κωνσταντάκης (Ιάλυσου).

Από δύο τέρματα έχουν οι:

Κυριόπουλος (Ανταγόρα), Καλογήρου (Ασπίδας Απ.), Τσακίρης (ΑΕΡΑ), Πευκιανάκης, Παντίδος (Άρη Αρχ.), Καμπούρης (Διαγόρα Βατ.), Κουρζής (Ευαγόρα), Τσαλώλης (Ηρακλή Μαρ.), Οίκουτας (Ιάλυσου), Αθανασίου, Φρούμης (Κλεάνθη), και Καραΐσκος (Φοίβου).

ΣΚΟΡ ΚΑΙ ΣΚΟΡΕΡΣ

- **ΚΛΕΑΝΘΗΣ - ΑΝΤΑΓΟΡΑΣ** 1-0 (0-0)
  (50' Φρούμης)
- **ΕΥΑΓΟΡΑΣ - ΦΟΙΒΟΣ** 0-0
- **ΑΣΠΙΔΑ ΑΠ. - ΑΕΡΑ** 3-3 (0-1)
  (34' Πίτσης, 46' Καλογήρου, 51' Τσακίρης 62' Σάρλης, 73' Τσακίρης, 95' Καλογήρου)
- **ΚΛΕΟΒΟΥΛΟΣ - ΙΑΛΥΣΟΣ** 1-2 (1-0)
  (13' Εγγλέζος, 51' Κωνσταντάκης, 75' Κωνσταντάκης)
- **ΑΝΑΓΕΝΝΗΣΗ ΕΜΠ.- ΑΕ ΛΕΡΟΥ** 2-0 (2-0)
  (32' Κρητικός Βασ., 43' Αγκάς)
- **ΔΙΑΓΟΡΑΣ ΒΑΤ. - ΑΡΗΣ ΑΡΧ.** 3-1 (2-0)
  (16' Γκαρανάτσιος, 33' Γκαρανάτσιος, 64' Γκαρανάτσιος, 69' αυτογκόλ Κουλουμπράκης)
- **ΑΠΟΛΛΩΝ ΑΠ.-ΚΑΛΥΜΝΙΑΚΟΣ** 2-0 α.αγ.
- **ΑΣΤΕΡΑΣ ΜΑΣ.- ΗΡΑΚΛΗΣ ΜΑΡ.** 1-0 (0-0)
  (55' Μουδάτσος)

Με τη συμβολή του ανέμου

• Μεγάλη νίκη του Ιάλυσου στην Κάλαθο
• 2-1 τον εξαιρετικό Κλεόβουλο

ΚΑΛΑΘΟΣ.-

Του Μπάμπη Θεοδώρου

Σπουδαίας βαθμολογικής σημασίας νίκη πέτυχε το Σάββατο ο Ιάλυσος, μέσα στην Κάλαθο επί του Κλεόβουλου (2-1) και διατήρησε το προβάδισμα, για μία ακόμη εβδομάδα, στην κούρσα του πρωταθλήματος.

Παρ' όλο που το παιχνίδι κινήθηκε σε πολύ υψηλά επίπεδα, σε όλο το ενενηντάλεπτο, το συστατικό στοιχείο που συνέβαλε στη διαμόρφωση του τελικού σκορ ήταν ο πολύ δυνατός άνεμος, κάποιες στιγμές θυελλώδης αφού και τα τρία τέρματα της συνάντησης σημειώθηκαν με τη ...συνδρομή του!

Οι γηπεδούχοι πάντως μπορούν να τα έχουν και με τον κακό εαυτό τους αφού έχασαν τρία τουλάχιστον σίγουρα τέρματα από αυτά που ούτε σε ματς του παιδικού δεν χάνονται.

Και συνήθως, όταν σε τέτοια παιχνίδια κλωτσάς με τόση άνεση τις ευκαιρίες που σου παρουσιάζονται, τότε αυτόματα ενεργοποιείται ο άγραφος νόμος του ποδοσφαίρου!



Ο Β. Ράιος σε μια επιθετική του προσπάθεια

Φάσεις και γκολ

7'. Από κόρνερ του Εγγλέζου, από δεξιά, η μπάλα ήρθε λουκούμι στο κεφάλι του Ιωαννίδη, στη μικρή περιοχή, που όμως δεν στόχευσε σωστά.

11'. Σε ανατροπή του Β. Ράϊου από τον Οικονομάκη οι φιλοξενούμενοι κέρδισαν πέναλτι, όμως ο εκπληκτικός Ι. Διάκουλας νίκησε τον Κακλαμάνο από τα 11 βήματα και μαζί χάθηκε και η ευκαιρία για το 0-1..

13'. Ο Εγγλέζος εκτέλεσε κόρνερ από δεξιά, με φάλτσο και η μπάλα έφυγε από τα χέρια του Αλεξανδρίδη και κατέληξε στο βάθος της εστίας του (1-0).

19'. Ο Ράϊος από κοντά δεν μπόρεσε να ισοφαρίσει.

21'. Και πάλι ο ίδιος, με κεφαλιά σημάδεψε άστοχα.

36'. Καρφωτή κεφαλιά του Κοσμά έστειλε τη μπάλα ξυστά έξω από το αριστερό δοκάρι του Διάκουλα

43'. Και πάλι ο Ράϊος, με κεφαλιά, έστειλε τη μπάλα στο σώμα του Διάκουλα

44'. Μόνος ο Εγγλέζος με τον Αλεξανδρίδη έστειλε τη μπάλα πάνω απ' το οριζόντιο δοκάρι.

45'. Ο Μαννάκης, σε ένα σπάνιο τετ α τετ πλάσαρε ελάχιστα εκατοστά άουτ απ' το δεξί δοκάρι του Αλεξανδρίδη.

51'. Ο Κωνσταντάκης με μακρινή σέντρα-σουτ άφησε άναυδο τον Διάκουλα ισοφαρίζοντας σε 1-1 κι ενώ προσωρινά ο γκολκήπερ του Κλεόβουλου είχε αποκρούσει με πλονζόν.

59'. Ο Διάκουλας με εκπληκτική εκτίναξη στη δεξιά του γωνία εξουδετέρωσε φάουλ του Κωνσταντάκη.



Πανικός μέσα στα καρέ του Διάκουλα

71'. Ο Πόλος μόνος με τον Αλεξανδρίδη πλάσαρε άτσαλα άουτ.



Ο Πόλος χάνει τη μεγάλη ευκαιρία στο 71'

75'. Και πάλι ο Κωνσταντάκης με μακρινό φάουλ, δεν αστόχησε αυτή τη φορά γράφοντας το τελικό 1-2.

Διάκουλας, Ιωαννίδης και Εγγλέζος οι κορυφαίοι του Κλεόβουλου και Κοσμάς, Τζαφέρης και Κωνσταντάκης του Ιάλυσου.

Καλή η διαιτησία του Ζανεττίδη (Κετσές, Γιαννούλης).

ΚΛΕΟΒΟΥΛΟΣ: Διάκουλας, Οικονομάκης, Λάμπης (89' Μιμηγιάννης), Ξένος, Μαννάκης, Ιωαννίδης, Χωρίτης, Τριανταφύλλου, Εγγλέζος, Πόλος (74' Κουδούνης), Πιζήμολας (67' Κορνάρος).

ΙΑΛΥΣΟΣ: Αλεξανδρίδης, Χατζηκαλημέρης, Κούτρας, Κοσμάς, Κακλαμάνος, Μαυρής, Τζαφέρης, Γιαλλούσης (89' Γκορτσίλας), Πιτσουρδάκης (70' Δράκος), Β.Ράϊος, Κωνσταντάκης.

Η ΒΑΘΜΟΛΟΓΙΑ

		ΣΥΝΟΛΙΚΑ						ΕΝΤΟΣ				ΕΚΤΟΣ			
		ΑΓ	Β	ΤΕΡΜΑΤΑ	Ν	Ι	Η	ΤΕΡΜΑΤΑ	Ν	Ι	Η	ΤΕΡΜΑΤΑ	Ν	Ι	Η
1	ΙΑΛΥΣΟΣ	5	13	8 - 2	4	1	0	3 - 1	1	1	0	5 - 1	3	0	0
2	ΑΣΤΕΡΑΣ ΜΑΣ.	5	12	10 - 2	4	0	1	8 - 1	3	0	0	2 - 1	1	0	1
3	ΚΛΕΑΝΘΗΣ	5	11	7 - 1	3	2	0	5 - 0	2	1	0	2 - 1	1	1	0
4	ΔΙΑΓΟΡΑΣ ΒΑΤ.	5	10	7 - 3	3	1	1	6 - 1	3	0	0	1 - 2	0	1	1
5	ΑΕΡΑ	5	8	9 - 5	2	2	1	4 - 2	1	1	1	5 - 3	1	1	0
6	ΑΣΠΙΔΑ ΑΠ.	5	8	7 - 5	2	2	1	5 - 5	1	1	1	2 - 0	1	1	0
7	ΑΝΑΓΕΝΝΗΣΗ ΕΜΠ.	5	7	6 - 4	2	1	2	3 - 1	1	1	0	3 - 3	1	0	2
8	ΚΛΕΟΒΟΥΛΟΣ	5	7	5 - 5	2	1	2	3 - 2	1	1	1	2 - 3	1	0	1
9	ΗΡΑΚΛΗΣ ΜΑΡ.	5	7	3 - 4	2	1	2	3 - 1	2	0	0	0 - 3	0	1	2
10	ΑΝΤΑΓΟΡΑΣ	5	6	3 - 4	2	0	3	3 - 0	2	0	0	0 - 4	0	0	3
11	ΑΡΗΣ ΑΡΧ.	5	6	6 - 9	2	0	3	1 - 4	0	0	2	5 - 5	2	0	1
12	ΦΟΙΒΟΣ	5	5	4 - 5	1	2	2	2 - 2	1	0	1	2 - 3	0	2	1
13	ΑΕ ΛΕΡΟΥ	5	4	3 - 8	1	1	3	3 - 1	1	1	0	0 - 7	0	0	3
14	ΑΠΟΛΛΩΝ ΑΠ.	5	4	3 - 12	1	1	3	3 - 1	1	1	0	0 - 11	0	0	3
15	ΕΥΑΓΟΡΑΣ	5	3	3 - 5	0	3	2	1 - 3	0	1	2	2 - 2	0	2	0
16	ΚΑΛΥΜΝΙΑΚΟΣ	0	0	0 - 10	0	0	0	0 - 0	0	0	0	0 - 0	0	0	0

ΟΙ ΚΟΡΥΦΑΙΟΙ

ΚΛΕΑΝΘΗΣ:	Κρομμύδας
ΑΝΤΑΓΟΡΑΣ:	Θαλασσινός
ΕΥΑΓΟΡΑΣ:	Αλμπανίδης
ΦΟΙΒΟΣ:	Καλημέρης
ΑΣΠΙΔΑ ΑΠ.:	Μάκρας
ΑΕΡΑ:	Τσακίρης
ΚΛΕΟΒΟΥΛΟΣ:	Ιωαννίδης
ΙΑΛΥΣΟΣ:	Τζαφέρης
ΑΝΑΓΕΝΝΗΣΗ Ε.:	Μπρόκος
ΑΕ ΛΕΡΟΥ:	Λουλουδιάς
ΔΙΑΓΟΡΑΣ ΒΑΤ.:	Γκαρανάτσιος
ΑΡΗΣ ΑΡΧ.:	Μπιγκό
ΑΠΟΛΛΩΝ ΑΠ.:	-
ΚΑΛΥΜΝΙΑΚΟΣ:	-
ΑΣΤΕΡΑΣ ΜΑΣ.:	Σταυρίδης
ΗΡΑΚΛΗΣ ΜΑΡ.:	Σκαφίδας

Η ΕΠΟΜΕΝΗ ΑΓΩΝΙΣΤΙΚΗ

Καλυμνιακός - Ανταγόρας

Αρης Αρχ. - Αστέρας Μασ.

ΑΕ Λέρου - Απόλλων Απ.

Ιάλυσος - Διαγόρας Βατ.

ΑΕΡΑ - Αναγέννηση Εμπ.

Ασπίδα Απ. - Ευαγόρας

Ηρακλής Μαρ. - Κλεάνθης

Φοίβος - Κλεόβουλος

Φτωχή αλλά πολύτιμη...

...η νίκη (1-0) του Αστέρα Μασάρων επί του Ηρακλή
✓ Το γκολ της νίκης πέτυχε ο Δ. Μουδάτσος με κεφαλιά

ΜΑΣΑΡΙ.- Ακόμη τρεις πολύτιμους βαθμούς πρόσθεσε στο ενεργητικό του ο Αστέρας Μασάρων που κέρδισε στην έδρα του με 1-0 τον Ηρακλή Μ. και κρατήθηκε στη δεύτερη θέση της βαθμολογίας μια ανάσα πίσω από τον Ιάλυσο.

Ο δυνατός αέρας που επικρατούσε στα Μάσαρι και η σκόνη που συχνά - πυκνά σηκωνόταν στον αγωνιστικό χώρο, σίγουρα ήταν δύο στοιχεία που επηρέασαν την απόδοση των ποδοσφαιριστών.

Το παιχνίδι ξεκίνησε με τις δύο ομάδες να προσέχουν τα νώτα τους και η καθεμια προσπαθούσε να επιβάλει το ρυθμό της χωρίς να το καταφέρνουν. Η ποιότητα του αγώνα δεν ξεπέρασε τη μετριότητα παρά το γεγονός υπήρχε η διάθεση από τους αντιπάλους.

Οι περισσότερες φάσεις περιορίστηκαν στο χώρο του κέντρου με τη δύναμη να είναι το κυρίαρχο στοιχείο.

Λογικό λοιπόν ήταν σε όλο το 90λεπτο να δημιουργηθούν ελάχιστες φάσεις από τις οποίες δεν κινδύνεψαν σοβαρά οι δύο εστίες.



Ψυχή του Αστέρα στο χώρο του κέντρου ο Ν. Αρτεμάκης

Α' ΗΜΙΧΡΟΝΟ

Στο πρώτο μέρος οι γηπεδούχοι είχαν για βοηθό τους τον αέρα, πίεσαν τους αντιπάλους τους για ένα δεκάλεπτο αλλά στη συνέχεια ο Ηρακλής αντέδρασε και είχε την καλή στιγμή να προηγηθεί στο σκορ. Αυτή ήταν και η μοναδική σοβαρή ενέργεια που έγινε στον αγωνιστικό χώρο, στη διάρκεια του 45λέπτου, και οι ομάδες πήγαν στ' αποδυτήρια με τις εστίες τους ανέπαφες.

Β' ΗΜΙΧΡΟΝΟ

Στην επανάληψη, η εικόνα στον αγωνιστικό χώρο βελτιώθηκε χωρίς όμως αυτό να σημαίνει ότι το θέαμα ξεπέρασε τη μετριότητα.

Η μπάλα μπορεί να ανεβοκατέβαινε γρήγορα στις δύο περιοχές αλλά τα πάντα σταματούσαν εκεί καθώς οι αμυντικές γραμμές τα πήγαιναν πολύ καλά. Ενα πεντάλεπτο «ξέσπασμα» του Αστέρα ήταν αρκετό για να φθάσει η ομάδα του Παναγιώτη Σωτηρόπουλου στο γκολ, όταν σε στημένη φάση η άμυνα του Ηρακλή αδράνησε και ο Μουδάτσος κατάφερε να στείλει τη μπάλα στα δίχτυα του Κοκκάρη.

Η αντίδραση των φιλοξενουμένων ήταν «σπασμωδική» καθώς οι παίκτες του Σάββα Ορφανίδη έδειξαν ότι δεν πίστευαν πως μπορούσαν ν' ανατρέψουν την σε βάρος τους κατάσταση.

ΟΙ ΦΑΣΕΙΣ ΚΑΙ ΤΟ ΓΚΟΛ

13': Ο νεαρός Τσαλώλης μπήκε μόνος του από δεξιά και έκανε το δυνατό σουτ, όμως η μπάλα κατέληξε άουτ δίπλα από το αριστερό κάθετο δοκάρι του Νικήτα.

37': Ο Σιδεράτος βρέθηκε έξω από τη μεγάλη περιοχή και αντί να δώσει αριστερά του στον Αρτεμάκη προτίμησε να κάνει το σουτ, στέλνοντας τη μπάλα δίπλα από το δεξί κάθετο δοκάρι του Κοκκάρη.

39': Ο Σκαφίδας έβγαλε ωραία σέντρα απ' αριστερά και ο Χατζηκωνσταντής έπιασε το μονοκόμματο σουτ, όμως ο Νικήτας σε καλή θέση μπλόκαρε σταθερά τη μπάλα.

41': Ο Δράκωνας είδε τον Κοκκάρη εκτός θέσεως, που βρέθηκε δεξιά πλάγια στη μεγάλη περιοχή, έκανε το μακρινό σουτ, όμως ο Θ. Λορέντζος που «διάβασε» την πρόθεσή του έδιωξε τη μπάλα με κεφαλιά.

52': Σουτ έξω από τη μεγάλη περιοχή του Γιακουμάρου, μπλόκαρε ο Νικήτας.

54': Ο Μουδάτσος βγήκε ωραία από πίσω σε μπαλιά του Αρτεμάκη, έξοδος του Κοκκάρη που στην προσπάθειά του ν' αποκρούσει ανέτρεψε τον παίκτη του Αστέρα. Οι γηπεδούχοι σ' αυτή τη φάση ζήτησαν την αποβολή του πορτιέρο του Ηρακλή, χωρίς όμως να συντρέχει τέτοιος λόγος.

55': Ο Σιδεράτος εκτέλεσε κόρνερ από δεξιά, έπιασε την πρώτη κεφαλιά ο Σπανός, νέα κεφαλιά από τον Μουδάτσο που έστειλε τη μπάλα πρώτα στο δεξί κάθετο δοκάρι του Κοκκάρη και στη συνέχεια στα δίχτυα, 1-0.

Από τους νικητές άρεσαν περισσότερο οι Σταυρίδης, Αρτεμάκης, Δράκωνας, Σιδεράτος, ενώ από τον Ηρακλή ξεχώρισαν οι Σκαφίδας, Λορέντζος Θ., Παπακωνσταντής, Γιακουμάρος.

Πολύ καλός ήταν ο διαιτητής κ. Μιχαλάκης όπως και οι βοηθοί του κ. Φραγκίνης - Κότορος.

ΑΣΤΕΡΑΣ Μ.: Νικήτας, Ράδος, Πονιάς, Σταυρίδης, Ρίζος, (66' λ.τ. Καστρουνής), Σπανός, Μουδάτσος, Αρτεμάκης, Πέρος (78' λ.τ. Νικήτας Δ.), Δράκωνας, Σιδεράτος (85' Λεβεντέρης).

ΗΡΑΚΛΗΣ: Κοκκάρης, Παπακωνσταντίνου, Λορέντζος Θ., Μανωλάς, Λορέντζος Τσ., Σκόρπος (73' Καλούδης), Τσαλώλης, Γιακουμάρος, Ματθαίος (62' Τρούλλης), Χατζηκωνσταντής (80' Τσιαντούλας Ανδρ.), Σκαφίδας.



Από τις λίγες καλές στιγμές του αγώνα



Αρκετοί φίλοι του Αστέρα βρέθηκαν στις εξέδρες

Αγχώδης νίκη του Κλεάνθη

• 1-0 τον Ανταγόρα στην Κρεμαστή

ΚΡΕΜΑΣΤΗ.-

Δύσκολη νίκη στην Κρεμαστή πέτυχε χθες το απόγευμα ο Κλεάνθης, απέναντι στον Ανταγόρα με 1-0.

Καλύτεροι στο διάστημα του πρώτου ημιχρόνου, οι γηπεδούχοι είχαν την υπεροχή των κινήσεων, χωρίς ωστόσο να απειλήσουν ιδιαίτερα, παρά μόνο μια φορά, μετά από οργανωμένη προσπάθεια.

Στην επανάληψη, το γρήγορο γκολ του Κλεάνθη (50') «ξύπνησε» την φιλοξενούμενη ομάδα που σιγά - σιγά πέρασε μπροστά και απείλησε δύο φορές με ισοφάριση, τη μία μάλιστα στο έκτο λεπτό των καθυστερήσεων.



ΦΑΣΕΙΣ ΚΑΙ ΓΚΟΛ

Στο 8' ο Πάττας έδωσε στον Φρούμη, που από κοντά με σουτ έστειλε τη μπάλα ψηλά άουτ.

Ο Λαζαρίδης στο 40' έκανε ωραία μπαλιά προς τον Φρούμη μέσα στην περιοχή. Εκεί παρενέβη ο Κασιώτης, που στην προσπάθεια να διώξει τη μπάλα, την έστειλε προς την εστία. Ο γκολκήπερ έκανε δυνατό σουτ, που απέκρουσε προσωρινά ο Σπαθάρας, για να σπρώξει τη μπάλα στα δίχτυα ο Φρούμης.



Σπαθάρας αναγκάστηκε να κάνει δύσκολη απόκρουση σε κόρνερ.

Το μοναδικό γκολ γράφτηκε στο 50'. Ο Πάττας ξε.

Το πλασέ του Κανελλόπουλου στο 96' πέρασε λίγο άουτ.

Καλύτεροι του Κλεάνθη ήταν οι Κρομμύδας, Τριανταφύλλου και Φρούμης.

Αρεσαν από τον Ανταγόρα οι Θαλασσινός, Κασιώτης και Υδραίος.

• Καλός ήταν ο διαιτητής κ. Ε. Κατσιδώνης (Λάμπρου - Συμιακός). Ο δεύτερος βοηθός έπαιξε μετά από την ενεργοποίηση του άρθρου 12 του ΚΑΠ λόγω της δικαιολογημένης απουσίας του αρχικά ορισθέντος διαιτητή κ. Φραγκίνη.

ΚΛΕΑΝΘΗΣ: Σαρικάς, Τριανταφύλλου, Καρίκης, Γκάϊδας, Φρούμης, Κουρδουνάκης, Ζουρούδης, Κρομμύδας, Αθανασίου, Πάττας (65' Σπάρταλης Αλ.), Λαζαρίδης (70' Μανιάς).

ΑΝΤΑΓΟΡΑΣ: Σπαθάρας, Κασιώτης, Δρόσος, Θαλασσινός, Τσάτσα, Κυριόπουλος, Χατζηφούντας (70' Δουμουκτσής), Κανελλόπουλος, Υδραίος (79' Μπιτσακτσής), Αρβανιτογιάννης (79' Κεφαλιανός), Ιγνατίου.

Στο 73' ο Υδραίος βρέθηκε σε θέση φορ μόνος, και λίγο πλάγια με τον τερματοφύλακα Σαρικά, που όμως τον πρόλαβε κι έδιω-

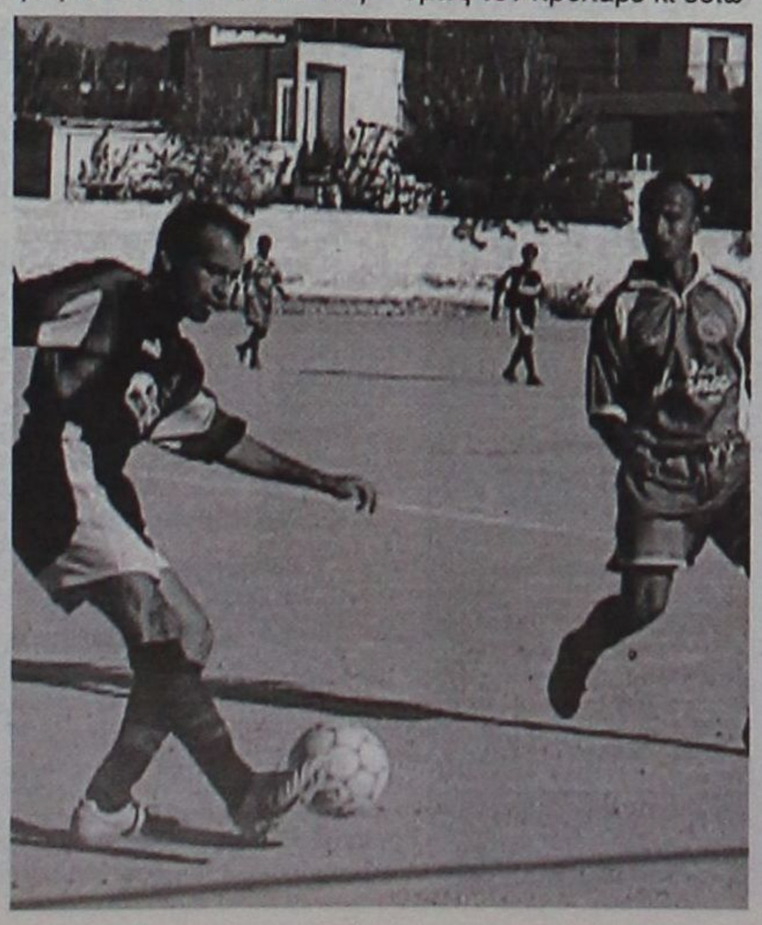

ΔΟΜΙΚΗ ΔΩΔΕΚΑΝΗΣΟΥ

StreetPrint ΔΙΑΚΟΣΜΗΤΙΚΗ ΑΣΦΑΛΤΟΣ

Η ΕΠΑΝΑΣΤΑΣΗ ΣΤΗΝ ΤΕΧΝΟΛΟΓΙΑ ΤΗΣ ΑΣΦΑΛΤΟΣΤΡΩΣΗΣ



Το STREETPRINT είναι ιδανικό για:

• ΕΙΣΟΔΟΥΣ - ΕΞΟΔΟΥΣ ΟΙΚΙΩΝ • ΠΕΖΟΔΡΟΜΙΑ • ΔΙΑΔΡΟΜΟΥΣ ΠΕΡΙΠΑΤΩΝ • ΔΙΑΚΟΣΜΗΤΙΚΟΥΣ ΧΩΡΟΥΣ • ΚΟΙΝΟΧΡΗΣΤΟΥΣ ΧΩΡΟΥΣ ΣΥΓΚΡΟΤΗΜΑΤΩΝ • ΕΜΠΟΡΙΚΑ ΚΕΝΤΡΑ

Λίνδου 7, Αφάντου, Ρόδος • Τηλ: 22410 51935 • Fax: 22410 52212 • Κιν: 6938173357 • e-mail: georgekr@otenet.gr

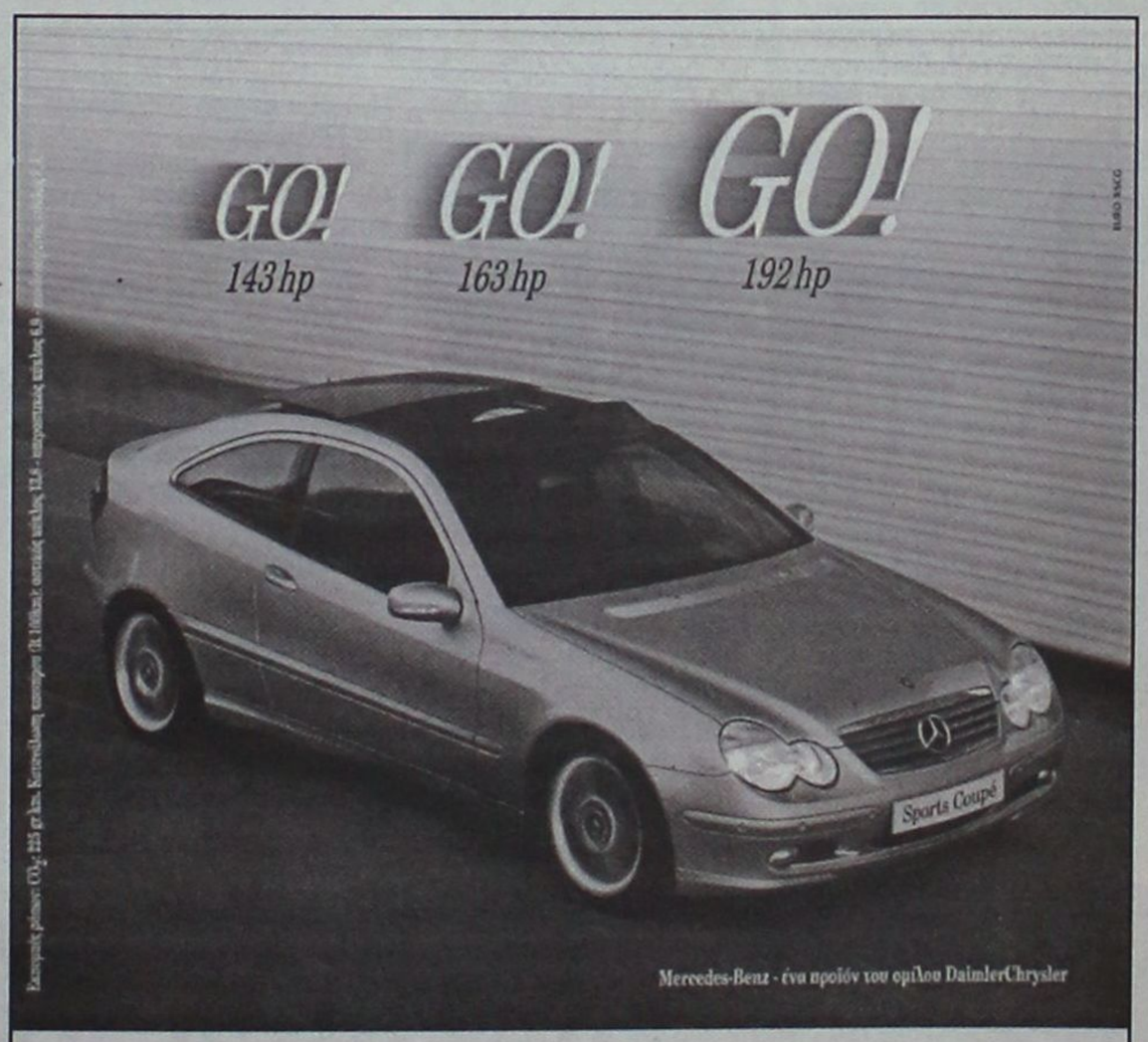

C-Class Sports Coupé 1800 cc.

- Κινητήρας Kompressor 1.800 cc με 143 hp-163 hp-192 hp
- Τελική ταχύτητα 240 km/h και 0-100 km/h σε 8,1"
- Αξεπέραστη ασφάλεια, τεχνολογική υπεροχή

Mercedes-Benz

mobilo-life 30 χρόνια ξένοιαστης οδήγησης

Mercedes-Benz FINANCE

www.mercedes-benz.gr

ΑΦΟΙ ΧΑΤΖΗΜΙΧΑΛΗ Ο.Ε.
Επίσημος έμπορος της Mercedes-Benz Ελλάς για το νομό Δωδεκανήσων
Έκθεση: ΡΟΔΟΣ, 9ο χλμ. Ρόδου-Λίνδου, τηλ.: (02410) 62941

ΚΗΔΕΙΑ

Το λατρευτό μας σύζυγο, πατέρα, υιό, αδελφό και θείο

ΠΑΝΤΕΛΗ ΦΡΑΓΚΙΝΗ

(ετών 42)

κηδεύουμε σήμερα Δευτέρα 13 Οκτωβρίου 2003 και ώρα 3.30 μ.μ. από τον Ιερό Ναό Κοιμήσεως Θεοτόκου Δήμου Ιαλυσού Ρόδου.

Η σύζυγος: Άννα
Ο υιός: Μιχάλης
Τα πεθερικά: Μιχάλης και Μαίρη Γιαλλουράκη
Τα αδέλφια: Ηλίας Γιαλλουράκης, Γεράσιμος, Άννα, Στέλιος, Γιάννης, Ηλίας, Ελένη, Πέτρος, Ελέτα, Ρόζα, Ντομένικο, Ερρίκος, Μιχάλης και οι οικογένειές τους, τα ανίψια και οι λοιποί συγγενείς.

Σημάδευαν τα ...δοκάρια!

Οι παίκτες του Φοίβου έμειναν στο 0-0 με τον Ευαγόρα στο γήπεδο των Αγίων Αποστόλων

ΑΓΙΟΙ ΑΠΟΣΤΟΛΟΙ.-

Έχει σπάσει όλα τα ρεκόρ στα δοκάρια ο Φοίβος Κρεμαστής! Μετά το παιχνίδι με τον Άρη Αρχαγγέλου (1-2), που είχε 3 δοκάρια, τώρα με τον Ευαγόρα (0-0), ούτε λίγο ούτε πολύ... 4 δοκάρια!

Το παιχνίδι ήταν πολύ καλό, αλλά δεν είδαμε κανένα γκολ.

Ο Ευαγόρας σε ακόμη ένα παιχνίδι έπαιξε πολύ αμυντικό ποδόσφαιρο, με μόνο προωθημένο τον Γεωργαλή, ο οποίος πολλές φορές έκανε «άνω-κάτω» την άμυνα του Φοίβου.

Άλλωστε, οι παίκτες του Ευαγόρα, πανηγύρισαν για την ισοπαλία μετά το τέλος του παιχνιδιού. Από την άλλη, στο Φοίβο Κρεμαστής για να πετύχουν κάποιο γκολ, ίσως θα έπρεπε να σκεφτούν και το ενδεχόμενο του... Αγιασμού!

Σ' ένα ακόμη ένα παιχνίδι, τα δοκάρια σταμάτησαν τους επιθετικούς του Φοίβου. Ο Καραΐσκος είχε δύο και από ένα οι Στρατής και Καλημέρης.

Ο Φοίβος έπαιξε καλά, είχε σε καλή μέρα τον Λάζαρο Καλημέρη, αλλά δεν κατάφερε να παραβιάσει την εστία του Αλμπανίδη. Το πρώτο ημίχρονο ήταν καλό με τον Φοίβο να έχει την πρωτοβουλία των κινήσεων και από το 16' έως το 29' να μετρά 2 δοκάρια!

Το δεύτερο ημίχρονο κυμάνθηκε στα ίδια επίπεδα, ο Φοίβος πίεσε πιο πολύ και έχασε 4 κλασικές ευκαιρίες, με αποκορύφωμα το δοκάρι του Καλημέρη στο 93', όταν όλοι όσοι ήταν στο γήπεδο, δεν μπορούσαν να πιστέψουν ή να καταλάβουν, πώς χάθηκε η ευκαιρία που παρ'ολίγο να κρίνει το παιχνίδι!

ΤΟ ΠΕΝΑΛΤΙ

Στο γήπεδο έγινε πραγματικά «χαμός» όταν δεν δόθηκε καταφανέστατο πέναλτι στον Φοίβο στο 61'.

Εκτέλεσε κόρνερ ο Καλημέρης από δεξιά, ο Λινάρδος έκοψε με κεφαλιά, η μπάλα έφτασε στον Ζουρούδη, ο οποίος σούταρε χαμηλά από το ύψος της μεγάλης περιοχής. Η μπάλα κόντραρε στον Κάτρη, πήρε ύψος, άλλαξε πορεία, ξεγέλασε τον Αλμπανίδη, και ενώ κατευθυνόταν στα δίχτυα, η μπάλα χτύπησε στον καρπό του χεριού του Καστάνια, αλλά ο Ευάγγελος Κατσιδώνης δεν έδωσε τίποτα.

Άλλες φάσεις

16': Ο Καστάνιας με σουτ έστειλε τη μπάλα λίγο πάνω από τα δοκάρια του Κουμνάκη.

19': Ωραίο σουτ του Στρατή έξω από την περιοχή, λίγο άουτ από το δεξί δοκάρι του Αλμπανίδη.

21': Ατομική προσπάθεια του Καραΐσκου που μπήκε στην περιοχή, αλλά πλάσαρε στο δεξί κάθετο δοκάρι του Αλμπανίδη.

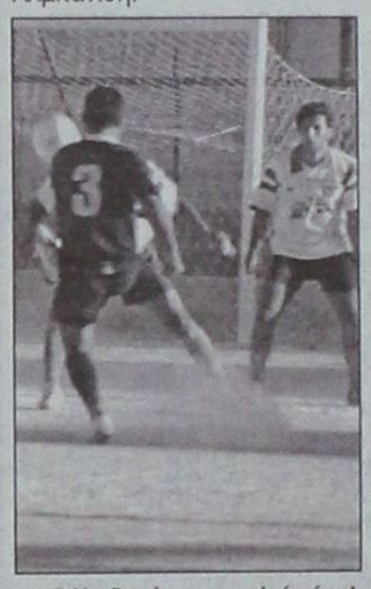

Ο Χατζηπέτρος εκτελεί φάουλ στην «καρδιά» της άμυνας του Ευαγόρα

29': Κόρνερ του Καλημέρη, κεφαλιά του Καραΐσκου στο αριστερό κάθετο δοκάρι!

34': Πλασέ στην κίνηση του Ζουρούδη και εκπληκτική επέμβαση του Αλμπανίδη.

45': Σουτ του Γεωργαλή, λίγο έξω από το δεξί δοκάρι του Κουμνάκη.

47': Ατομική προσπάθεια του Κώστα ο οποίος μπήκε στην περιοχή αλλά πλάσαρε πάνω στον Κουμνάκη.

60': Εκτέλεση φάουλ του Καλημέρη στο οριζόντιο δοκάρι του Αλμπανίδη.

61': Δεν δόθηκε καθαρό πέναλτι στο Φοίβο, καθώς η μπάλα ακούμπησε στο χέρι του Καστάνια.

70': Εκπληκτικό σουτ του Χαρικιόπουλου έξω από την περιοχή, αλλά ο Αλμπανίδης απέκρουσε φοβερά.

83': Δυνατό μαρκάρισμα του Χειμωνέττου στον Καλημέρη, και ο διαιτητής τον απέβαλε σωστά με δεύτερη κίτρινη.

84': Σωτήρια επέμβαση του Αλμπανίδη σε εκτέλεση φάουλ του Καλημέρη.

93': Η ευκαιρία του αγώνα! Ο Καλημέρης μόνος με τον Αλμπανίδη, πλάσαρε, η μπάλα πέρασε κάτω από τα πόδια του τερματοφύλακα του Ευαγόρα και κατέληξε για 4η φορά στο αριστερό κάθετο δοκάρι.

Από τον Ευαγόρα άρεσαν ο Αλμπανίδης και Γεωργαλής, ενώ από τον Φοίβο, ο Καλημέρης και Χαρικιόπουλος.

• Μέτρια η διαιτησία του Κατσιδώνη (Φεσσάρας - Παπαδόπουλος).

ΕΥΑΓΟΡΑΣ: Αλμπανίδης, Κάτρης, Χειμωνέττος, Λιόρδος, Γεωργαλής, Παπαϊωάννου, Κουρζής, Καστάνιας, Παναγιώτου, Κώστας (92' Σκαρτάδος), Φλεβάρης (64' Μοντιάδης).

ΦΟΙΒΟΣ: Κουμνάκης, Καρύδης (66' Κώστα), Χατζηπέτρος, Χαρικιόπουλος, Καραγιάννης, Μάτσης (66' Μαγκάνης), Ζουρούδης (76' Μάνος), Στρατής, Πολιάς, Καλημέρης, Καραΐσκος.



Ο Αλμπανίδης «ελέγχει» τη μπάλα

ΣΠΥΡΟΣ ΔΕΣΤΟΥΝΗΣ



Η μπάλα «τράνταξε» το οριζόντιο δοκάρι του Αλμπανίδη, από εκτέλεση φάουλ του Καλημέρη

Σήμερα στο κλειστό γυμναστήριο

Πρεμιέρα βόλεϊ

Αγωνιστική πρεμιέρα έχουμε σήμερα στο Παγκόσμιο Κύπελλο Βόλεϊ για αθλητές με αναπηρίες.

Στο κλειστό γυμναστήριο του "Βενετοκλείου", οι οκτώ σύμμετέχουσες ομάδες θα δώσουν τα πρώτα τους προκριματικά παιχνίδια.

Η Ελλάδα θα παίξει κόντρα στην ισχυρή ομάδα της Γερμανίας, που κατέκτησε και στους Παραολυμπιακούς του Σίδνεϊ το χρυσό μετάλλιο και που έχει για προπονητή τον συμπατριώτη μας Θανάση Παπαγεωργίου.

Το πρόγραμμα των προκριματικών, έχει ως εξής:

Σήμερα
13-10-2003

• 11 π.μ.: Καναδάς - Αυστραλία (Β' όμιλος)
• 1 μ.μ.: Σλοβακία - Καμπότζη (Α' όμιλος)
• 5 μ.μ.: Πολωνία - ΗΠΑ (Β' όμιλος)
• 7 μ.μ.: Γερμανία - Ελλάδα (Α' όμιλος)

Τρίτη
14-10-2003

• 11 π.μ.: Καναδάς - Πολωνίας (Β' όμιλος)
• 1 μ.μ.: Αυστραλία - ΗΠΑ (Β' όμιλος)
• 5 μ.μ.: Γερμανία - Σλοβακία (Α' όμιλος)
• 7 μ.μ.: Ελλάδα - Καμπότζη (Α' όμιλος)

Τετάρτη
15-10-2003

• 11 π.μ.: Γερμανία - Καμπότζη (Α' όμιλος)
• 1 μ.μ.: Σλοβακία - Ελλάδα (Α' όμιλος)
• 5 μ.μ.: Πολωνία - Αυστραλία (Β' όμιλος)
• 7 μ.μ.: Καναδάς - ΗΠΑ (Β' όμιλος)

Θ' ακολουθήσουν οι προημιτελικοί (16 Οκτωβρίου), οι αγώνες κατάταξης και οι ημιτελικοί (17 Οκτωβρίου), όπως και 5-6, καθώς, ο μικρός και ο μεγάλος τελικός.

Οι διοργανωτές του παγκοσμίου έχουν προγραμματίσει σήμερα στις 11 π.μ. στο ξενοδοχείο "ΠΛΑΖΑ" τη συνέντευξη Τύπου.

Χαιρετισμός Δημάρχου

Απευθυνόμενος στην ελληνική ομάδα, που κάνει ακόμη τα πρώτα της βήματα στο Standing βόλεϊ, αλλά και σε όλους τους αθλητές που λαμβάνουν μέρος στο Παγκόσμιο Κύπελλο της Ρόδου, ο δήμαρχος της πόλης, έστειλε τον παρακάτω χαιρετισμό:

«Ανέκαθεν η Ρόδος, στα δυόμισι χιλιάδες χρόνια της ιστορίας της, συνέδεε το όνομά της με τον αθλητισμό και πολιτισμό. Εστία γραμμάτων και τεχνών, αλλά και γενεά ολυμπιονικών από την κλασική αρχαιότητα ακόμα, έχει φτάσει πια σήμερα στο σημείο να μπορεί να υπερηφανεύεται ότι τείνει να γίνει και πάλι πόλος έλξης τόσο για τις επιστήμες και τον πολιτισμό, όσο και για μεγάλες αθλητικές εκδηλώσεις.

Με τη χώρα ολόκληρη να έχει μπει στην τελική ευθεία για τους Ολυμπιακούς Αγώνες της Αθήνας το 2004, η Ρόδος δίνει και αυτή τις δικές της εξετάσεις σε κάθε ευκαιρία και σε κάθε τομέα. Γενέτειρα του χρυσού ολυμπιονίκη μας στην Παραολυμπιάδα του Σίνδεϊ, του Θανάση Μπαράκα, ανέλαβε μέσω του Δημοτικού Οργανισμού Νεολαίας και Άθλησης να φιλοξενήσει το Παγκόσμιο Πρωτάθλημα Standing Volley για αθλητές με αναπηρίες, στο οποίο συμμετέχουν οι ομάδες οκτώ χωρών.

Πρόκειται για ένα κορυφαίο γεγονός, 11 μήνες πριν την έναρξη των Παραολυμπιακών Αγώνων της Αθήνας.

Ως δήμαρχος αυτής της πόλης με την πλούσια αθλητική παράδοση ευχομαι κάθε επιτυχία στη διοργάνωση, κάθε επιτυχία στην ελληνική ομάδα και καλή παραμονή σε όλους τους αθλητές».

ΠΡΑΚΤΟΡΕΙΟ ΟΠΑΠ
ΒΟΝΑΚΗΣ ΓΙΑΝΝΗΣ
ΑΜΕΣΗ ΠΛΗΡΩΜΗ ΚΕΡΔΩΝ
ΞΥΣΤΟ
ΣΤΟΙΧΗΜΑ ΠΟΔΟΣΦΑΙΡΟ
SUPER 3
ΤΖΟΚΕΡ
extra 5
ΛΟΤΤΟ ΠΡΟ ΤΟ
KINO ΛΑΧΕΙΑ
ΠΡΟ ΠΟ ΓΚΟΛ
ΠΡΟ-ΠΟ 13
ΕΞΟΦΛΟΥΝΤΑΙ ΛΟΓΑΡΙΑΣΜΟΙ Δ.Ε.Η. - Ο.Τ.Ε.
ΑΘΗΝΩΝ 28 ΑΝΑΛΗΨΗ - ΡΟΔΟΣ ΤΗΛ. 22410 67221 - FAX: 22410 60319

Εύκολη επικράτηση της Αναγέννησης Εμπωνα

✓ 2-0 την αγνώριστη φέτος Α.Ε. Λέρου

ΕΜΠΩΝΑ.-

Την πρώτη της νίκη στο γήπεδό της πέτυχε χθες η Αναγέννηση Έμπωνα. Πήρε τους τρεις βαθμούς από την ΑΕ Λέρου, την οποία κέρδισε με 2-0.

Οι «πράσινοι» έδειξαν από την αρχή τις προθέσεις τους και εκτός από τα δύο γκολ, είχαν και ισάριθμα δοκάρια!

Η ΑΕ Λέρου, που συγκριτικά με πέρσι, φέτος είναι η αρνητική πρωταγωνίστρια της Α' Κατηγορίας, πάλαιψε τον αγώνα μέχρι που δέχθηκε το πρώτο τέρμα. Έδειξε να χάνει τελείως την αυτοπεποίθησή της και να τα παρατάει!

Θα πρέπει να σημειωθεί, ότι από το 4' οι γηπεδούχοι έπαιξαν έχοντας τραυματία (στον αγκώνα) τον γκολκήπερ Χαλιόπουλο. Λόγω στρατού, δεν ήταν στο παιχνίδι ο αντικαταστάτης του.

Επίσης, οι φιλοξενούμενοι έπαιξαν με δέκα παίκτες από το 54', ύστερα από την αποβολή του αρχηγού τους Φουντή, που εκτός φάσεως κτύπησε αντίπαλο.



Τα γκολ

Στο 32' ο Βασίλης Κρητικός με σουτ μέσα από την περιοχή έκανε το 1-0.

Μετά από φάουλ του Ξύπα, η μπάλα έφυγε από τα χέρια του Μαντζαρτζή και ο Αγκάς από κοντά έγραψε το 2-0 στο 43'.

Τα δοκάρια

Το σουτ του Αγκά στο 75' κτύπησε στο κάθετο δοκάρι.

Δύο λεπτά αργότερα, ο Λιβανός με μακρυνό σουτ «σημάδεψε» το οριζόντιο δοκάρι. Στην επιστροφή της μπάλας, ο Φυλακούρης έπιασε την κεφαλιά στο κενό τέρμα, χωρίς να βρει στόχο!

Στο 89' ο Σωτήρχος είχε σουτ στο κάθετο δοκάρι.

Οι Μπρόκος, Κρητικός Ι., Πεζουβανάκης και Αγκάς, άρεσαν από τη νικήτρια.

Καλύτεροι της ΑΕ Λέρου ήταν οι Λουλουδιάς και Λιακάκης.

• Πολύ καλή ήταν η διαιτησία του κ. Φεσσάρα (Διαμαντέας, Στεφανάκης)

ΑΝΑΓΕΝΝΗΣΗ ΕΜΠ.: Χαλκιόπουλος, Βασιλώττος, Πεζουβανάκης, Θεολόγου, Κρητικός Ι., Μπρόκος, Καραγιαννάκης (75' Σταμούλης), Κρητικός Β. (65' Θαρρενός Κ.) Αγκάς, Θαρρενός Χρ. (56' Σωτήρχος), Ξύπας.

ΑΕ ΛΕΡΟΥ: Μαντζαρτζής, Φλωρεντής, Φυλακούρης, Λουλουργάς, Λουλουδιάς, Λιβανός, Βαλσαμής, Γκαρνέσης (65' Ιγνατίδης), Λιακάκης, Αρίνιν, Φουντής.

«Καθάρισε» ο Γκαρανάτσιος

✓ Με τρία γκολ χάρισε τη νίκη με 3-1 στον Διαγόρα Βατίου

✓ Με εννέα παίκτες έπαιξε ο Αρης σ' όλο το δεύτερο ημίχρονο

ΒΑΤΙ.-

Στο πρώτο ημίχρονο κρίθηκε το παιχνίδι του Διαγόρα Βατίου με τον Αρη Αρχαγγέλου. Στο διάστημα αυτό οι γηπεδούχοι κατάφεραν να πετύχουν δυο τέρματα και απέκτησαν και μια σημαντική αριθμητική υπεροχή αφού οι «κιτρινόμαυροι» έμειναν με εννέα παίκτες. Ετσι ο Διαγόρας μπόρεσε και επικράτησε με 3-1 τέρματα.

Σε γενικές γραμμές, το παιχνίδι κυμάνθηκε σε όλη τη διάρκεια σε μέτρια επίπεδα και ουσιαστικά οι μόνες συγκινήσεις που είχε να προσφέρει ήταν η επιτυχία των γκολ. Από και και πέρα το κυρίαρχο στοιχείο της αναμέτρησης ήταν η δύναμη και το πάθος που είχαν οι παίκτες και των δυο ομάδων, ιδιαίτερο στο διάστημα του πρώτου ημιχρόνου από το οποίο πάντως δεν έλειψαν και τα πολλά λάθη. Στην επανάληψη όπου σχεδόν τα πάντα είχαν κριθεί η εικόνα ήταν εντελώς διαφορετική και όσο περνούσαν τα λεπτά τόσο έπεφτε η ποιότητα. Αξίζει να σημειωθεί ότι οι Διαγοριδείς είχαν σε πολύ μεγάλη μέρα τον Γκαρανάτσιο που πέτυχε όλα τα τέρματα της ομάδας του και γενικά τα πήγε αρκετά καλά.

ΤΑ ΓΚΟΛ

Στο 16' ο Γκαρανάτσιος με ωραίο σουτ λίγο έξω από τη μεγάλη περιοχή έστειλε τη μπάλα στα δίχτυα κάνοντας το 1-0.

Στο 33' ο ίδιος παίκτης με κεφαλιά αυτή τη φορά διπλασίασε τα τέρματα της ομάδας του (2-0).

Στο 64' ο Γκαρανάτσιος και πάλι με πλασέ από κοντινή απόσταση ανέβασε το δείκτη του σκορ στο 3-0.

Το μόνο που κατάφεραν οι φιλοξενούμενοι ήταν να μειώσουν το σκορ. Το γκολ πάντως (στο 69') δεν το πέτυχαν αυτοί αλλά ο Κουλουμπράκης του Διαγόρα που στην προσπάθεια του να διώξει έστειλε κατά λάθος τη μπάλα στο τέρμα της ομάδας του (3-1).

Νεύρα και αποβολές

Ολιγόλεπτη διακοπή σημειώθηκε στο 44' μετά από έντονες διαμαρτυρίες των φιλοξενουμένων προς τον διαιτητή Νίκο Διαμαντέα. Ο «άρχων» της αναμέτρησης απέβαλε με δεύτερη κίτρινη κάρτα τον Στ. Παρδαλό για αντιαθλητικό μαρκάρισμα (η πρώτη πάντως που είχε δει νωρίτερα ήταν αυστηρή). Μέσα στις διαμαρτυρίες είδε την απευθείας κόκκινη κάρτα και ο Αμύγδαλος και έτσι ο Αρης έμεινε με εννέα παίκτες. Η αριθμητική διαφορά παικτών κάπως μετριάστηκε στο 85' όταν αποβλήθηκε με δεύτερη κίτρινη κάρτα και ο Καράμπης.-

Καλύτεροι των γηπεδούχων οι Γκαρανάτσιος, Ροδανάκης και Λινάρδος. Αρεσαν από τον Αρη οι Μπιγκό, Τραχανάς και Παντίδος.

Οι «κιτρινόμαυροι» «βράζουν» για τον διαιτητή Νίκο Διαμαντέα (Κόκκινος, Ορφανός), ο οποίος όμως ήταν καλός.

Οι συνθέσεις των ομάδων

ΔΙΑΓΟΡΑΣ: Μπεκιάρης, Φωτεινής, Αγγελάκης (55' Τώδε), Ροδανάκης, Τσιβρινής, Γκαρανάτσιος, Λινάρδος (65' Κουλουμπράκης), Φαρμακαλής, Καμπούρης, Μακρής.

ΑΡΗΣ: Παπαπαναγιώτου, Παρδαλός, Λεβέντης (75' Μπαρμπαντώνης), Μαγιόγλου, Τραχανάς, Χατζηνικόλας, Παντίδος, Μπιγκό, Τσ. Παρδαλός (46' Πευκιανάκης), Αμύγδαλος, Φλεβάρης (60' Κωτσίκος).

ΚΗΔΕΙΑ

Τον λατρευτό μας σύζυγο, πατέρα, παππού, αδελφό και θείο

ΑΝΤΩΝΙΟ Π. ΚΑΚΑ

(ετών 79)

κηδεύουμε σήμερα Δευτέρα 13 Οκτωβρίου 2003 και ώρα 12η μεσημβρινή από τον Ιερό Ναό Ευαγγελισμού Ρόδου.

Η σύζυγος Καλλιόπη
Τα παιδιά
Ευαγγελία - Θεολόγος Τσιγάρος
Γεωργία - Ιωάννης Μαρίνος
Παρασκευάς
Τα εγγόνια,τα αδέλφια, τα ανίψια και οι λοιποί συγγενείς.

Εχασε τη νίκη μέσα από τα χέρια του!..

• Στο 5ο λεπτό των καθυστερήσεων ισοφαρίστηκε ο ΑΕΡΑ στην Απολακκιά

ΑΠΟΛΑΚΚΙΑ.-

Ανταπόκριση Γιάννη Αρνά

Με γκολ του Κυριάκου Καλογήρου (πρώτος σκόρερ του ΑΕΡΑ πέρσι) στις καθυστερήσεις του αγώνα, η Ασπίδα Απολακκιάς γλίτωσε εντός έδρας ήττα το Σάββατο, κόντρα στον ΑΕΡΑ, με τον οποίο αναδείχθηκε ισόπαλη με σκορ 3-3!

Ο έμπειρος επιθετικός, μάλιστα, που είναι από τ' Αφάντου και έχει πλούσια προσφορά στον ΑΕΡΑ, δεν πανηγύρισε το γκολ, όπως δεν πανηγύρισε κι ένα άλλο που είχε σημειώσει νωρίτερα στο παιχνίδι.

Παρά τα έξι γκολ, το πρώτο ημίχρονο ήταν από μέτριο έως κακό με ελάχιστες καλές φάσεις.

Στην επανάληψη, το θέαμα βελτιώθηκε αισθητά. Η μπάλα παίχτηκε πάνω-κάτω, με την Ασπίδα να κάνει εντυπωσιακό ξεκίνημα, αλλά στο 51' να χάνει με 2-1!

ΤΑ ΓΚΟΛ

Μετά από σουτ του Πίτση έξω από την περιοχή στο 34', η μπάλα χτύπησε σε σώμα αμυντικού, άλλαξε ελαφρά πορεία και κατέληξε στα δίχτυα του Λύμουρα, για να γίνει το 0-1.

Με το ξεκίνημα του δευτέρου ημιχρόνου, ο Μάκρας επιχείρησε σέντρα και ο Καλογήρου με μονοκόμματο σουτ από κοντά, ισοφάρισε σε 1-1.

Στο 51' γράφτηκε το 1-2. Μετά από κόρνερ του Σπανού και σύγχυση στην άμυνα των γηπεδούχων, ο Τσακίρης με σουτ σκόραρε.

Στο 62' ο Βαρδόπουλος έκανε κεφαλιά πάσα στον Σάρλη, που πρόλαβε την έξοδο του γκολκήπερ Λορέντζου και με κεφαλιά, έστειλε τη μπάλα στο οριζόντιο δοκάρι και στα δίχτυα, κάνοντας το 2-2.

Δύσκολη απόκρουση του τερματοφύλακα Λύμουρα στην κεφαλιά του Παπαγεωργίου και ο Τσακίρης με κοντινό σουτ, σημείωσε το 2-3 στο 73'.

Στο πέμπτο λεπτό των καθυστερήσεων η Ασπίδα εκτέλεσε κόρνερ με τον Μάκρα. Ο Ματθαίος έπιασε την κεφαλιά και ο Καλογήρου με γυριστό σουτ, διαμόρφωσε το τελικό 3-3.

Άλλες φάσεις

Στο 7' η μπάλα πέρασε ελάχιστα έξω από το δοκάρι του Λύμουρα, ύστερα από το σουτ του Σπανού και πόδι αμυντικού.

Ο Βαρδόπουλος άγγιξε το γκολ στο 30', όταν στην κενή εστία άργησε να κάνει την προβολή στη σέντρα σουτ του Μάκρα.

Στο 70' οι φιλοξενούμενοι ζήτησαν πέναλτι, όταν ο Παπαγεωργίου βρέθηκε πεσμένος μέσα στην περιοχή μετά από μαρκάρισμα. Ο διαιτητής κ. Γρεβένης δεν είδε παράβαση και τιμώρησε με κίτρινη κάρτα τον παίκτη του ΑΕΡΑ για «θέατρο».

Το σουτ του Τσακίρη στο 72' χτύπησε στο κάθετο δοκάρι.

Στο 75' ήταν η σειρά της Ασπίδας να ζητήσει πέναλτι σε χέρι αντιπάλου μέσα στην περιοχή. Κι εδώ ο διαιτητής είχε αντίθετη άποψη.

Οι Μάκρας, Μελεούνης και Καλογήρου ξεχώρισαν από την Ασπίδα. Καλύτεροι του ΑΕΡΑ ήταν οι Τσακίρης, Κατσιδώνης και Γιαννακάκης.

• Καλός ήταν ο διαιτητής κ. Γρεβένης (Πηδιάκης, Ασημακόπουλος).

ΑΣΠΙΔΑ ΑΠ.: Λύμουρα, Μενίκος (64' Φράγκος), Καλόγλου (46' Μαθιός), Παπαϊωάννου, Μελεούνης, Αποκούραστος, Σάρλης, Μάκρας, Ματθαίος (46' Καλογήρου), Ζαχαρίας, Βαρδόπουλος.

ΑΕΡΑ: Λορέντζος, Παπανθύμου, Θηριάκης (45' Μπάρτζος), Κατσιδώνης, Χιάμπολης, Σωτηράκης, Σπανός, Τσακίρης, Παπαγεωργίου (75' Λυριστής), Πίτσης, Γιαννακάκης.



Νέο Sprinter "Cool"

Η άνεση και η ασφάλειά σας είναι θέμα τιμής...



Mercedes-Benz - ένα προϊόν του ομίλου DaimlerChrysler

...αποκτήστε τώρα το νέο Sprinter "Cool" με air-condition, ηλεκτρικά παράθυρα και αερόσακο οδηγού αξίας €2.600... μόνο με €600!

► Επισκεφθείτε σήμερα τον επίσημο έμπορο της Mercedes-Benz Ελλάς στην περιοχή σας και γνωρίστε **την καλύτερη επαγγελματική πρόταση που σας έγινε ποτέ!**

Mercedes-Benz

MobilityGo

Mercedes-Benz FINANCE

www.mercedes-benz.gr

ΑΦΟΙ ΧΑΤΖΗΜΙΧΑΛΗ Ο.Ε.

Επίσημος έμπορος της Mercedes-Benz Ελλάς για το νομό Δωδεκανήσων

Έκθεση: ΡΟΔΟΣ, 9ο χλμ. Ρόδου-Λίνδου, τηλ.: (22410) 62941-2-4



5 Πέντε χρόνια Εγγύηση

www.fiat.gr

Don't call me baby. **Πες με «aerato»** -ηλεκτρική ηλιοροφή sky dome, ένα πραγματικό παράθυρο στον ουρανό. **Πες με «gatzetakia»** -τιμόνι με ηλεκτρική υποβοήθηση Dual drive με πρόγραμμα City και λεβιέ ταχυτήτων στην κεντρική κονσόλα για μεγαλύτερη ευελιξία και ευκολία. **Πες με «sfina»** -ευέλικτο μέγεθος που χωράει παντού. **Πες με «kouvaliti»** -χωρητικότητα χώρου αποσκευών που φτάνει τα 775 λίτρα. **Αλλά ποτέ, μα ποτέ, μην με πεις «baby»...**

Από 8.190€ με air condition.

Νέο Panda FIAT

AUTO CENTER ΜΑΝΩΛΗΣ ΚΩΣΤΑΚΗΣ ΑΕΒΕ

14ο χλμ. Ρόδου - Αεροδρομίου - 85106 - ΡΟΔΟΣ • ΤΗΛ. 22410 82000

Χαλαρά ο Αντίμαχος

✓ 4-1 τον Ποσειδώνα Καρπάθου

ΚΡΕΜΑΣΤΗ.-

Έχοντας κατά διαστήματα καλή απόδοση, ο Αντίμαχος νίκησε χθες στο ουδέτερο γήπεδο της Κρεμαστής τον Ποσειδώνα Καρπάθου 4-1 και ψήλωσε κι άλλο στον βαθμολογικό πίνακα.

Η ομάδα της Κω δεν έπιασε σπουδαία απόδοση, όμως μπόρεσε να εκμεταλλευτεί άριστα τις αμυντικές αδυναμίες των αντιπάλων της και πήρε μια άνετη νίκη.

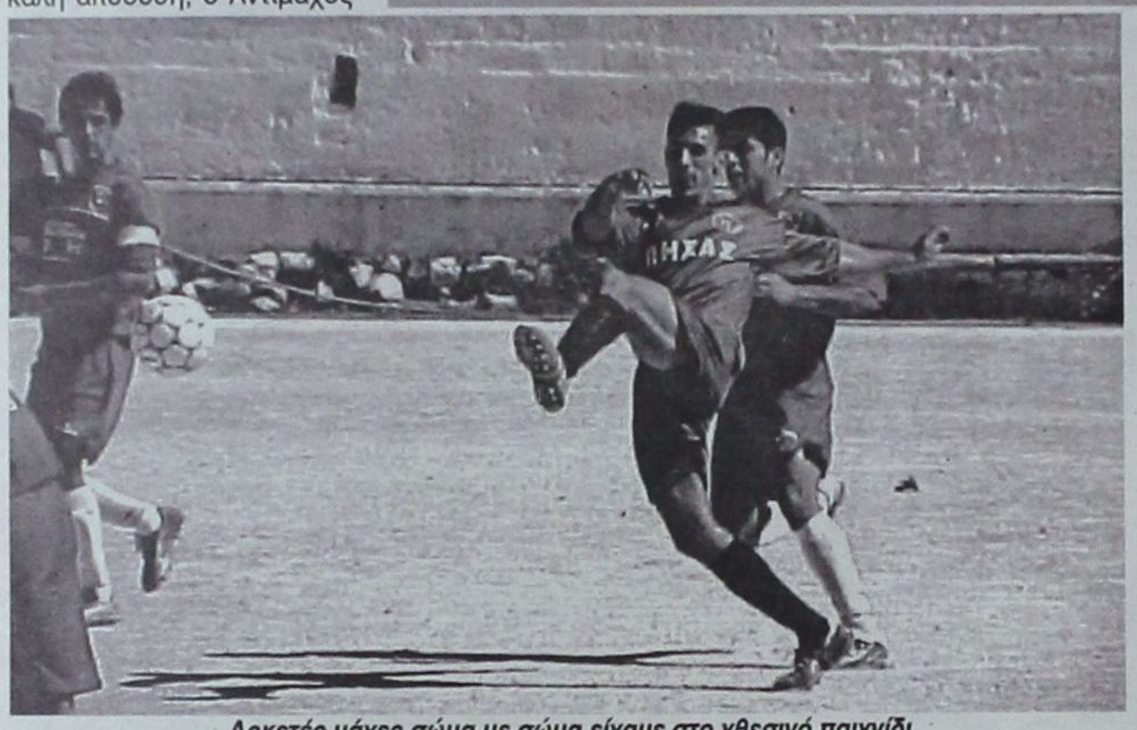

Αρκετές μάχες σώμα με σώμα είχαμε στο χθεσινό παιχνίδι



Ο Αν. Χαλκιάς ετοιμάζεται να εκτελέσει φάουλ



Ο Γ. Μάμμης αποχώρησε στο 52' με θλάση στο δεξί του πόδι

Ο Ποσειδώνας μόνο στο τελευταίο ημίωρο μπόρεσε να κάνει αισθητή την παρουσία του στο γήπεδο όπου και σημείωσε το γκολ της τιμής, ομολογουμένως ένα γκολ για όσκαρ!

Φάσεις και γκολ

3'. Σε σέντρα του Ατσαλάκη ο Μ.Σκαλέρης πρόλαβε την έξοδο του Σεβδαλή, όμως η προβολή του δεν βρήκε το στόχο.

35'. Ο Σακελλάκης έβγαλε μια βαθιά μπαλιά στον Αν.Χαλκιά, που προχώρησε, όμως στο πλασέ που επιχείρησε η μπάλα σταμάτησε στο οριζόντιο δοκάρι του Γκίκα.

42'. Σέντρα - σουτ του Κατσαρού έστειλε τη μπάλα στο οριζόντιο δοκάρι του Σεβδαλή.

45'. Από σέντρα του Ατσαλάκη από δεξιά, ο Μ.Σκαλέρης με κεφαλιά άνοιξε το σκορ για τον Αντίμαχο (1-0).

53'. Ο Γ.Σκαλέρης πέρασε τη μπάλα πάνω απ' τον Σεβδαλή και με ψηλοκρεμαστό πλασέ διπλασίασε τα τέρματα του Αντίμαχου (2-0).

55'. Σε σέντρα του Μ.Σκαλέρη από δεξιά, ο Ατσαλάκης με κεφαλιά ψαράκι έγραψε το 3-0.

70'. Ο Πανάρετος με ένα σουτ από πλάγια αριστερά και πολύ έξω απ' τη μεγάλη περιοχή του Αντίμαχου μείωσε σε 3-1. Ήταν ένα γκολ για όσκαρ που καταχειροκροτήθηκε.

72'. Ένα καλό σουτ του Μάλτα έστειλε τη μπάλα ξυστά άουτ απ' το δεξί δοκάρι του Γκίκα.

80'. Ο Ν.Μάμμης έβγαλε μία σέντρα από αριστερά και ο Μ.Σκαλέρης με κεφαλιά διαμόρφωσε το τελικό 4-1.

Διαιτήτευσε ο Πηδιάκης (Ε. Κατσιδώνης, Λάμπρου)

ΑΝΤΙΜΑΧΟΣ: Γκίκας, Μ.Σκαλέρης, Μάμμας, Κατσαρός, Τριτσάρης, Ανδρογιώργης, Ατσαλάκης, Γ.Μάμμης (52' Ν.Μάμμης), Μαργαρίτης, Γ.Σκαλέρης, Κιρίλλο Γκ.

ΠΟΣΕΙΔΩΝΑΣ: Γ.Σεβδαλής, Γεραπετρίτης, Φουντής, Μαναρούλας (54' Μ.Χαλκιάς), Μάλτας, Χατζηγεωργίου, Αν. Χαλκιάς, Καμπούρης (46' Χηράκης), Πανάρετος, Σακελλάκης, Τσακίρογλου.

Απογοητευτικός ο Ευκλής

■ Ηττήθηκε 2-1 από τον Αγιο Γεώργιο που τελείωσε τον αγώνα με δέκα παίκτες!

ΜΑΛΩΝΑ.-

Κατώτερος του αναμενόμενου ο Ευκλής γνώρισε χθες την ήττα στο γήπεδο των Φανών από τον Αγιο Γεώργιο, με σκορ 2-1.

Οι γηπεδούχοι ήταν ασύνδετοι σε όλες τους τις γραμμές, σε όλη τη διάρκεια του αγώνα και μόνο προς το τελευταίο ημίωρο προσπάθησαν να κάνουν κάτι. Από την άλλη οι φιλοξενούμενοι χωρίς να πιάσουν την πολύ μεγάλη απόδοση,ήταν πιο καλά στημένοι στον αγωνιστικό χώρο και ήξεραν πως να πάρουν αυτό που ζητούσαν.

Να σημειώσουμε ότι ο Αγιος Γεώργιος τελείωσε τον αγώνα με δέκα παίκτες λόγω αποβολής του Χατζησταμάτη, στο 87' για απειλή αντιπάλου.

«Ο Αγιος» προηγήθηκε στο 7' με κεφαλιά του Χατζησταμάτη. Στο 35' ο Φαρμακίδης έχασε, σε ένα σπάνιο τετ α τετ την ευκαιρία να κάνει το 0-2, κάτι που έκανε στο 55' με απευθείας κτύπημα φάουλ.

Ο Ευκλής μείωσε στο 67' με κεφαλιά του Κασιώτη, σε φάουλ του Γρηγορά. Ζερβός, Κασιώτης και Καραβόλιας στην πρώτη γραμμή των διακριθέντων απ' τον Ευκλή και Χατζησταμάτης, Φαρμακίδης, Μουστακέλλης από τον Αγιο Γεώργιο.

Διαιτήτευσε ο Κόττορος (Γιαννούλης, Γκούμας).

ΕΥΚΛΗΣ: Βαλσαμής, Παπαδάκης, Πεστλίκης, Αναγνώστου Ν.(46' Κοτσιφός), Λαός, Σχοινάκης (46' Ζερβός), Γρηγοράς, Διακοφιλιππής, Κασιώτης, Ντόστι (46' Κολώνιας) Καραβόλιας.

ΑΓ. ΓΕΩΡΓΙΟΣ: Γ. Κούτρης, Παπαδόπουλος, Παλογιάννης, Χατζησταμάτης, Χατζημανώλης, Γκίνος, Σκυλλαράκης Α. (77' Κούτρης Ν.), Φαρμακίδης, Κουτσουμπάρης (71' Σκυλλαράκης Σ.),Μουστακέλλης (82' Μαυρομούστακος).

Δεν ξεπέρασαν τη μετριότητα

✓ Α.Ε. Κατταβιάς και Ακουσίλαος αναδείχτηκαν ισόπαλοι 0-0!

ΚΑΤΤΑΒΙΑ.-
Του Γιάννη Αρνά

Συναγωνίστηκαν σε μετριότητα η Αθλητική Ενωση Κατταβιάς και ο Ακουσίλαος και το τελικό 0-0 αντικατοπτρίζει απόλυτα τη μορφή ενός κακού και εκνευριστικού αγώνα.

Οι κυριότερες φάσεις

5' Σουτ του Μερκούρη, έξω από την περιοχή, εξουδετέρωσε ο Μαριτσενός.

13' Κοντινό σουτ του Σβύνου έδιωξε δύσκολα σε κόρνερ ο Μαριτσενός.

24' Ο Παπουρδάνος με ατομική προσπάθεια και πλασέ ανάγκασε τον Χατζηδημητρίου σε δύσκολη αλλά σωτήρια απόκρουση.

34' Κεφαλιά του Καβουκλή, σε φάουλ του Σβύνου, βρήκε στο οριζόντιο δοκάρι του Μαριτσενού.

54' Σε παράλληλη σέντρα του Καβουκλή από αριστερά, ο Σβύνος στην κίνηση έπιασε το δυνατό σουτ για να μπλοκάρει εκπληκτικά ο Μαριτσενός.

58' Ο Χατζηδημητρίου έβγαλε σε θέση βολής τον Καβουκλή, το πλασέ του οποίου έστειλε τη μπάλα ελάχιστα πάνω από το οριζόντιο δοκάρι του Μαριτσενού.

71' Από κοντά ο Παπουρδάνος, με κεφαλιά δεν μπόρεσε να σημειώσει το πολυπόθητο τέρμα.

72' Σουτ του Θεοδοσίου εξουδετέρωσε δύσκολα σε κόρνερ ο Χατζηδημητρίου.

Παπαϊωάννου, Πέτρου και Κωνσταντόπουλος διακρίθηκαν από την ΑΕ Κατταβιάς και Καλαεντζής, Αρφαράς και Παπουρδάνος από τον Ακουσίλαο.

Διαιτήτευσε ο Κετσές (Κόκκινος, Παπαδόπουλος).

Α.Ε. ΚΑΤΤΑΒΙΑΣ: Χατζηδημητρίου, Νισύριος (70' λ.τ. Κατσαμπάς), Παπαϊωάννου, Πέτρου, Κωνσταντόπουλος Σ., Μερκούρης, Καζώνης, Στεφανάκης (46' Κουμπιός), Γιακουμάκης (46' Κυπριώτης), Καβουκλής, Σβύνος.

ΑΚΟΥΣΙΛΑΟΣ: Μαριτσενός, Καλαεντζής, Αρφαράς, Μιχαλαριάς, Παπουρδάνος (77' Σάββας), Κορκίδας,Στάππας, Γιορδαμνής Ν., Κάβουρας, Χατζηπέτρος, Γιορδαμνής Ν.Π., Θεοδοσίου.

Τη χόρεψε ...πεντοζάλη

• Ανώτερος ο Ξάνθος συνέτριψε 5-0 την ανύπαρκτη Θύελλα Πυλώνας

ΠΑΤΜΟΣ.-

Αλλος είχε το όνομα και άλλος είχε τη χάρη, το Σάββατο στο γήπεδο της Πάτμου. Κόντρα στο δυνατό άνεμο ο γηπεδούχος Ξάνθος έκανε ό,τι ήθελε στον αγωνιστικό χώρο σε αντίθεση με την άλλοτε κραταιά ομάδα της Πυλώνας που μόνο το όνομα θύμιζε την παρουσία της στον αγώνα.

Το 1-0 έκανε στο 2' ο Πούλος και ο ίδιος παίκτης, στο 15' διπλασίασε τα τέρματα της ομάδας του. Στο 35' και πάλι ο Πούλος έγραψε το 3-0 (χατ τρικ). Στο 40' ο Κάβουρας έγραψε το 4-0 ενώ το τελικό 5-0 διαμόρφωσε ο Γρύλλης στο 60'.

Διαιτήτευσε ο Αλαχιώτης (Μαυρουδής, Λουρμπέας).

ΞΑΝΘΟΣ: Γρύλλης Χ., Αντωνόπουλος Ν., Ροδίτης Π., Παπαδέλιας Χ., Τζάμαλης Κ., Κανιαρός Ι., Γρύλλης Χρ., Κάβουρας Μ., Καμπόσος Σ. (50' Κάβουρας Α.), Πούλος Α. (80' Πέντες), Ζαμπέλης Β.(65' Ψαρός).

ΘΥΕΛΛΑ: Ανδριγιαννάκης, Γιαννούρης Α., Μαγκαφάκης Ι.,Τάλαρος Χ., Κελέσογλου Σ., Γιαννούρης Ι., Τάλαρος Ν., Λαδικός Ι., Καραμαρίας Π., Αϊβάζης Λ., Καραμαρίας Β.

Άνετα ο Ερμής 3-0 τη Δόξα Καρδάμαινας

ΚΑΛΥΘΙΕΣ.-

Καλές εντυπώσεις άφησε ο Ερμής Καλυθιών, που επιβλήθηκε εύκολα 3-0 της Δόξας Καρδάμαινας.

Ο Ερμής ήταν καλός, κυρίως στο δεύτερο ημίχρονο, και δεν δέχθηκε καμιά πίεση από τη Δόξα.

Στην αντίπερα όχθη, η ομάδα της Κω ξεκίνησε καλά, αλλά από αμυντικά λάθη δέχθηκε και τα τρία γκολ.

Αξιοσημείωτο πάντως είναι, πως στην ομάδα της Δόξας, ο μεγαλύτερος σε ηλικία ήταν ο αρχηγός της Καραναστάσης, μόλις 23 ετών!

Το πρώτο ημίχρονο ήταν μέτριο έως κακό, αλλά το γκολ του Καταξενού στο 28' "αφύπνησε" την ομάδα του Ερμή, που έχασε αρκετές ευκαιρίες.

Στο δεύτερο ημίχρονο, είχαμε παράσταση για ένα ρόλο. Στο γήπεδο ήταν μόνο ο Ερμής που έχασε 4-5 τετ α τετ και άλλες τρεις κλασικές ευκαιρίες, αφού η Δόξα παρέδωσε τα «όπλα».

ΓΚΟΛ ΚΑΙ ΦΑΣΕΙΣ

23'. Σε σέντρα του Καταξενού, η κεφαλιά του Ηλία από το ύψος της μικρής περιοχής, έστειλε άουτ τη μπάλα.

28'. Έπειτα από ωραία σέντρα του Καβουσανάκη, ο Καταξενός με ψηλοκρεμαστό πλασέ έκανε το 1-0.

39'. Στο πλασέ του Καβουσανάκη από το ύψος της μικρής περιοχής, ο Καραναστάσης έσωσε στη γραμμή.

40'. Σε σέντρα του Νικολού, ο Καταξενός. άφησε στον αμαρκάριστο Καστα-μούλα, ο οποίος σε κενή εστία έκανε το 2-0.

59'. Σουτ του Τσικνή έξω από την περιοχή, άουτ.

63'. Τετ α τετ ο Καβουσανάκης, πλάσαρε πάνω στον Διακοπαναγιώτη.

64'. Νέο τετ α τετ του Καβουσανάκη, νέα επέμβαση του Διακοπαναγιώτη.

66'. Εντυπωσιακό σουτ στην κίνηση του Καβουσανάκη και ... 3-0.

71'. Κάθετη πάσα του Καβουσανάκη στον Καταξενό, ο οποίος πλάσαρε πάνω στον Διακοπαναγιώτη

74'. Μόνος ο Καβουσανάκης έστειλε τη μπάλα άουτ.

82'. Σουτ του Καβουσανάκη πάνω στον Διακοπαναγιώτη.



Οι παίκτες του Ερμή ενώ σχηματίζουν «τείχος»

Διακοπαναγιώτης και ο Τσικίνης.

Πολύ καλή η διαιτησία του Τσαγκάρη (Γρεβένης - Ορφανός).

ΕΡΜΗΣ ΚΑΛΥΘΙΩΝ: Χατζηνικόλας, Υψηλάντης, Σεντεμέντες (46' Μπεκύρας), Ηλίας, Στατιού (76' Σταυρής Μ.), Χατζηγεωργίου, Κασταμούλας, Σταυρής Ν. (62' Παπαγεωργίου), Νικολός, Καταξενός, Καβουσανάκης.

ΔΟΞΑ ΚΑΡΔΑΜΑΙΝΑΣ: Διακοπαναγιώτης, Χατζηαντωνίου Γ., Διακοδημήτρης (43' Χρυσόπουλος), Κολπρετσάϊ, Χατζηαντωνίου Α., Ντινώρης, Παντέλης, Τσικίνης, Τάλλαρος (69' Τρακόσας), Καραναστάσης, Τσικνής.

ΣΠ. ΔΕΣΤΟΥΝΗΣ

Κλώτσησαν τη ...δόξα

❑ Ισόπαλες 1-1 η Δόξα Λέρου και η Δόξα Ψίνθου ύστερα από απογοητευτική εμφάνιση!

ΛΕΡΟΣ.-

Υστερα από ανεξήγητα κακή και απογοητευτική εμφάνιση η Δόξα Λέρου και η Δόξα Ψίνθου αναδείχτηκαν ισόπαλες 1-1.

Το παιχνίδι δεν αντέχει σε σοβαρή κριτική αφού οι δύο ομάδες συναγωνίστηκαν η μία την άλλη στα λάθη και αρκετές φορές εκνεύρισαν τους φιλάθλους που αψήφησαν τον δυνατό άνεμο για να τους παρακολουθήσουν. Οι γηπεδούχοι προηγήθηκαν στο 31' με δυνατό σουτ του Ευ. Νταλαρή για να ισοφαρίσουν οι Ψινθενοί στο 85' με τον Μιχ. Πλύγκο.

Διαιτήτευσαν οι Μουστάκας, Πανάτος,Πλάτσης.

ΔΟΞΑ Λ.: Γκούτογλου, Κατσής Ε. (46' Ευαγγέλου), Μακρής, Νταλαρής, Ε, Κρητικός, Γ. Καργκιούγλος, Τονούζι, Τρίχας, Σιφωνιός, Νταλαρής Ευ., Παγώνης.

ΔΟΞΑ Ψ.: Διακοδημητρίου, Πετράς, Καμπούρης, Καρύπης, Πλύγκος Μ., Ροδίτης, Χατζηγιάννης, Μπάρδος, Κωστομοίρης Μιχ. (46' Πλύγκας Χρ.), Μπόνης, Κακοσαίος.



Χωρίς λάθη η διαιτησία του Βασίλη Τσαγγάρη

Από τον Ερμή άρεσαν ο Κασταμούλας και ο Καβουσανάκης, ενώ από τη Δόξα ο

Τη μοναξιά του ρετιρέ απολαμβάνει ο Αγιος Γεώργιος

Β' ΚΑΤΗΓΟΡΙΑ

Την μοναξιά του ρετιρέ της βαθμολογίας απολαμβάνει από χθες ο Αγιος Γεώργιος Μαλώνας ο οποίος παράλληλα σιγά - σιγά δικαιώνει όσους ήδη τον έχουν κατατάξει στα φαβορί για τίτλο και άνοδο. Βέβαια η «συγκατοίκηση» με τον Ασκληπιό μπορεί να συνεχιστεί από σήμερα το μεσημέρι, αν η ομάδα του Ασκληπιού νικήσει - όπως αναμένεται στο Στάδιο «Ανταγόρας» τον Α.Σ. Τήλου, που φέτος εμφανίζεται ιδιαίτερα αδύναμος.

Κατά τα λοιπά, φυσιολογικά πέρασε η 5η αγωνιστική αφού τα φαβορί νίκησαν, εύκολα ή δύσκολα. Εντυπωσιακές ήταν οι νίκες του Ξάνθου (5-0 τη Θύελλα Πυλώνας) και του Αντίμαχου (4-1 τον Ποσειδώνα Καρπάθου), ενώ απρόσμενη ήταν η ισοπαλία που παραχώρησε η Α.Ε. Κατταβιάς στον Ακουσίλαο. Η παραγωγικότητα σαφώς ήταν πιο άσχημη αφού σημειώθηκαν μόλις 20 τέρματα. Αναλυτικότερα:

4η αγωνιστική

Ασκληπιός -ΑΣ Τήλου	σήμερα
Δόξα Λέρου - Δόξα Ψίνθου	1 - 1
Ξάνθος - Θύελλα Πυλώνας	5 - 0
ΑΟ Πυλίου - Ορφέας	2 - 0
Ερμής - Δόξα Καρδάμαινας	3 - 0
Ευκλής - Αγ. Γεώργιος	1 - 2
ΑΕ Κατταβιάς - Ακουσίλαος	0 - 0
Αντίμαχος - Ποσειδώνας Καρπάθου	4 - 1

Η ΒΑΘΜΟΛΟΓΙΑ

1.	Αγ. Γεώργιος	12 - 4	12
2.	Ερμής	11 - 4	10
3.	Ασκληπιός Κω	12 - 4	9
4.	ΑΟ Πυλίου	6 - 0	8
5.	Ακουσίλαος	9 - 4	7
6.	Δόξα Ψίνθου	9 -7	7
7.	Αντίμαχος	6 - 5	7
8.	Ξάνθος Πάτμου	9 - 8	6
9.	Ορφέας	5 -5	6
10.	ΑΕ Κατταβιάς	3 - 4	5
11.	Θύελλα Πυλώνας	6 - 12	3
12.	Ποσειδώνας Καρπάθου	4 - 12	3
13.	Δόξα Λέρου	5 -10	2
14.	Ευκλής	4 - 6	2
15.	ΑΣ Τήλου	6 - 12	0
16.	Δόξα Καρδάμαινας	2 -12	0

Σημ.: Ασκληπιός Κω και Α.Σ. Τήλου έχουν έναν αγώνα λιγότερο

Η ΕΠΟΜΕΝΗ ΑΓΩΝΙΣΤΙΚΗ (5η)

Ορφέας -Δόξα Καρδάμαινας
Δόξα Ψίνθου - ΑΟ Πυλίου
Ακουσίλαος - Ερμής Καλ.
Θύελλα Πυλώνας - Α.Ε. Κατταβιάς
Ποσειδώνας Καρπάθου - Ευκλής
ΑΣ Τήλου - Ξάνθος
Αντίμαχος - Ασκληπιός Κω
Άγιος Γεώργιος - Δόξα Λέρου

Σε ανοδική πορεία ο Α.Ο Πυλίου

Νίκησε 2-0 τον απρόσωπο Ορφέα

ΠΥΛΙ.-

Σε ανοδική πορεία ο Α.Ο Πυλίο, ξεπέρασε εύκολα το εμπόδιο του απρόσωπου και ακίνδυνου επιθετικά Ορφέα, νικώντας τον 2-0. Οι γηπεδούχοι δεν εντυπωσίασαν με την απόδοσή τους, ωστόσο ήταν πιο ουσιαστικοί στο παιχνίδι τους και προπαντός ήξεραν πώς να βρεθούν με προϋποθέσεις μέσα στα αντίπαλα καρέ.

Ο Ορφέας άντεξε στην πίεση των γηπεδούχων σε όλο το πρώτο ημίχρονο όπου και κράτησαν ανέπαφη την εστία τους. Στην επανάληψη κατέρρευσαν και η ήττα ήλθε απόλυτα φυσιολογικά.

Φάσεις και γκολ

15' Ο Φούσκας από πλεονεκτική θέση πλάσαρε πάνω στον Μαχραμά.

25' Σε φάση καρμπόν ο ΑΟ Πυλίου έφθασε στην πηγή αλλά νερό δεν ήπιε.

30' Ο Ρούφας με κεφαλιά. ύστερα από σέντρα του Στ. Δρόσου έστειλε τη μπάλα πάνω στον πορτιέρο του Ορφέα.

47' Ο Νικολέττος είχε ένα καλό σουτ άστοχο.

75' Σε σέντρα του Στ. Δρόσου ο Φούσκας με κεφαλιά έστειλε τη μπάλα στο δεξί παραθυράκι του Μαχραμά γράφοντας το 1-0.

78' Ο Χατζηνικήτας δεν μπόρεσε από πολύ κοντά να ισοφαρίσει.

81' Ο Μπρέζνεϊ με δυνατό σουτ έστειλε τη μπάλα στη δεξιά γωνία του Μαχραμά γράφοντας το 2-0.

83' Στην αντεπίθεση ο Καρούσος με προβολή έστειλε τη μπάλα άουτ χάνοντας την ευκαιρία να μειώσει σε 2-1.

90' Σουτ του Φούσκα τράνταξε το οριζόντιο δοκάρι του Μαχραμά.

92' Πλασέ του Κάκια έστειλε τη μπάλα ξυστά άουτ απ' το δεξί δοκάρι του Μαχραμά.

Διαιτήτευσε ο Αργυρίου (Βασιλείου - Μουστάκας).

ΑΟ ΠΥΛΙΟΥ: Χατζηνικόλογλου, Δρόσος Στ., Κατσούλης Π., Κοκκαλάκης, Ζήκας Κ., Μπρίζνεϊ Ντ. (82' Μαρίνος), Ρούφας Δ. (80' Κάκιας), Πίτσης Ηρ., Φούσκας Ι., Βρεττής Γ. (46' Στεφαδούρος) Χατζησεβαστής.

ΟΡΦΕΑΣ: Μαχραμάς, Λάτος (80' Κουτρουμάνος), Βρανάς, Συμεωνίδης, Μπουμπουλάκης, Καρούσος, Σαΐμίρ (70' Ατσίδης), Αλαφάκης, Νικολέττος, Χατζηνικήτας, Χατζηδημητρίου.

Συλλυπητήριο του Αγίου Γεωργίου

Το διοικητικό συμβούλιο του Αγίου Γεωργίου Μαλώνας συλλυπάται το μέλος του Ερρίκο Φραγκίνη, όπως και το διαιτητή Μιχάλη Φραγκίνη, για τον αποσδόκητο χαμό του αδελφού τους.

Σήμερα Ανταγόρας - ΑΣ Τήλου

Σήμερα, στο Στάδιο «Ανταγόρας» της Κω, θα πέσει η αυλαία της 4ης αγωνιστικής με το παιχνίδι Ασκληπιός - ΑΣ Τήλου.

Τον αγώνα, που θ' αρχίσει στις 12.30, θα διευθύνει ο Βασιλείου (Μουστάκας, Μαρμαρινός).

Κυριάρχησε η δύναμη στα Κοσκινού

• Ροδιακός και Ήλιος μοιράσθηκαν βαθμούς και τέρματα

Ισόπαλοι (1-1) αναδείχθηκαν ο Ροδιακός και ο Ήλιος στην πρεμιέρα του πρωταθλήματος.

Και τα δύο τέρματα σημειώθηκαν στο πρώτο ημίχρονο, όπου ο Ήλιος έδειξε να ελέγχει το παιχνίδι. Στην επανάληψη αν και ο Ροδιακός ήταν καλύτερος δεν μπόρεσε να φθάσει στη νίκη.

Το σκορ άνοιξε στο 11'. Ο Κιλασίν έκανε κάθετη μπαλιά στο Νάκο, που με άψογο πλασέ έκανε το 0-1.

Το 1-1 διαμορφώθηκε στο 28', με απ' ευθείας χτύπημα φάουλ του Μαγκαφά έξω από την περιοχή.



Καλή στιγμή για τους γηπεδούχους που όμως πέρασε ανεκμετάλλευτη

Γήπεδο ΚΟΣΚΙΝΟΥ

Διαιτητής: Ρουμάνης (9)

Βοηθοί: Παπαδόπουλος (9-9)

ΡΟΔΙΑΚΟΣ	1-1	ΗΛΙΟΣ ΙΑΛ.
1. Μαλανδρής		1. Λίτε
2. Τσέκλης		2. Μοσκιού
3. Κλάδης		3. Κουφού
4. Νικολίτσης		4. Κωστομοίρης
5. Τριανταφύλλου		5. Τσιάτος
6. Παπαγεωργίου		6. Κόκας
7. Ζίου		7. Κιλασίν
8. Νούσης		8. Ζαμαντάκης
9. Παππάς		9. Νάκος
10. Μαγκαφάς		10. Μουτσοντέμι
11. Φωτεινόπουλος		11. Τσάτος

ΣΚΟΡΕΡ:

11' Νάκος, 28' Μαγκαφάς

Αλλαγές

Γηπ.: Τριανταφύλλου (36' Κεφάλας)

Φιλοξ.: Τσάτος (65' Δοξάκης)

Αποβολές

82' Με δεύτερη κίτρινη κάρτα ο Ζίου

ΑΛΛΕΣ ΦΑΣΕΙΣ

Στο 15' ο Κιλασίν εκτέλεσε φάουλ και ο Τσάτος που βγήκε από πίσω έκανε το πλασέ στέλνοντας τη μπάλα πάνω από τα γκολπόστ. Στο 24' το σουτ του Μαγκαφά απέκρουσε προσωρινά ο Λίτε. Ακολούθησε νέο σουτ του Παππά από τη μικρή περιοχή και ο Τσάτος απέκρουσε σε κόρνερ. Στο 53' ο Ζίου μπήκε από αριστερά κι έκανε τη συρτή σέντρα, όμως πρόλαβαν και απομάκρυναν τη μπάλα οι αμυντικοί μπροστά από το Νούση. Στο 64' ο Κιλασίν απέφυγε τρεις παίκτες και γύρισε τη μπάλα στον Τσιάτο, που δεν πρόλαβε να κάνει το σουτ και έδιωξαν οι αμυντικοί. Στο 69' το δυνατό σουτ του Κεφάλα από το ύψος της μεγάλης περιοχής πέρασε άουτ. Στο 82' αποβλήθηκε με δεύτερη κίτρινη κάρτα ο Ζίου.

Από τους γηπεδούχους άρεσαν οι Μαγκαφάς, Παππάς, Φωτεινόπουλος, ενώ από τον Ήλιο οι Κιλασίν, Νάκος, Τσάτος Αλ.

Με «σβηστές» μηχανές ο Γ.Σ. Διαγόρας 4-0 τον Αλθαιμένη

Με «σβηστές» μηχανές ο Γ.Σ. Διαγόρας επικράτησε του Αλθαιμένη Κρητηνίας με 4-0.

Ο Γ.Σ. Διαγόρας δεν ικανοποίησε, αλλά έφτασε σε εύκολη νίκη και μάλιστα με μεγάλο σκορ.

Αξίζει να σημειωθεί, ότι οι γηπεδούχοι είχαν σε μεγάλη μέρα τον Λαγογένη, ο οποίος πέτυχε τρία γκολ και έβγαλε την ασίστ για το τέταρτο.

Ο Αλθαιμένης έχει πολλά παράπονα για τη διαιτησία, αλλά όταν κάποιος χάνει 4-0, δεν είναι δυνατόν να λέει, ότι φταίει η διαιτησία!

Στο α' μέρος, ο Γ.Σ. Διαγόρας «καθάρισε» το παιχνίδι με τα τρία γκολ που πέτυχε.

Το δεύτερο μέρος δεν ήταν καλό. Ο Γ.Σ. Διαγόρας «χαλάρωσε», ο Αλθαιμένης δεν μπορούσε να αντιδράσει και όλα τέλειωσαν ομαλά αφού πρώτα ο Γ.Σ. Διαγόρας πέτυχε και τέταρτο γκολ.

Γκολ και φάσεις

4'. Μόνος ο Αλευρόπουλος με τον Καραγιάννη Σ., σούταρε άουτ.

8'. Σουτ του Λαγογένη στο δεξί κάθετο δοκάρι

29'. Ο Σαρρής έσπρωξε τον Τσιλίκη μέσα στην περιοχή και ο διαιτητής κατελόγισε πέναλτι. Ο Λαγογένης ευστόχησε και έκανε το 1-0.

33'. Σε σέντρα σουτ του Ντελλάκη, η μπάλα κατέληξε άουτ

34'. Με ατομική ενέργεια ο Λαγογένης και δυνατό σουτ έκανε το 2-0.

37'. Πάσα του Τσιλίκη στον Λαγογένη, ο οποίος σε κενή εστία, έστειλε τη μπάλα έξω!

45'. Με ατομική ενέργεια ο Λαγογένης, μπήκε στην περιοχή και με άψογο πλασέ, έκανε το 3-0.

53'. Πάσα του Λαγογένη στον Τσιλίκη και ο δεύτερος δεν δυσκολεύτηκε να πλασάρει και να κάνει το 4-0.

70'. Σουτ του Καραγιάννη Ι. από πλεονεκτική θέση, άουτ.

Από τον Γ.Σ. Διαγόρας άρεσε ο Λαγογένης και ο Αλευρόπουλος, ενώ από τον Αλθαιμένη ο Κατραμάδος

Σπ. Δεστούνης

Α' ΟΜΙΛΟΣ

Πολύστρατος - Δωριέας	0-4
Ζευς - ΟΦ Ιστρίου	2-2
Ασπίδα Σαλ.-Εθνικός Αρ.	2-0
Αγ. Ισίδωρος-Μεσαναγρός	2-1
Δαμάγητος - Ταξιάρχης	2-1

• Ρεπό είχε ο Ιάλυσος'97

ΕΠΟΜΕΝΗ ΑΓΩΝΙΣΤΙΚΗ

Ιάλυσος '97 - Ασπίδα Σαλ.
Εθνικός Αρχ. - Πολύστρατος
Δωριέας - Δαμάγητος
Ο.Φ. Ιστρίου - Αγ. Ισίδωρος
Μεσαναγρός - Ταξιάρχης

• Ρεπό έχει ο Ζευς

Β' ΟΜΙΛΟΣ

Ροδιακός - Ηλιος Ιαλ.	1-1
Δήμητρα Δ. - Αναγέννηση Ν.Ρ.	0-3
Πετρώνας - Ηρακλής Λάρ.	3-0
ΠΑΣ Ασκληπειού- Αστέρας Μ.	0-1
Γ.Σ Διαγόρας - Αλθαιμένης	4-0

• Ρεπό είχε ο Α.Ο Σύμης

ΕΠΟΜΕΝΗ ΑΓΩΝΙΣΤΙΚΗ

ΑΟ Σύμης - Δήμητρα
Αναγέννηση Ν.Ρ. - ΠΑΣ Ασκληπειού
Αστέρας Παστ. - Ροδιακός
Ηρακλής Λάρδου - Γ.Σ. Διαγόρας
Αλθαιμένης - Ηλιος Ιαλυσού

• Ρεπό έχει ο Πετρώνας

Γήπεδο ΑΓ. ΑΠΟΣΤΟΛΩΝ

Διαιτητής: Μοντιάδης (9)

Βοηθοί: Ζανεττίδης - Κλιάρης (9-9)

Γ.Σ. Διαγόρας	4-0	Αλθαιμένης
1. Κυπραίος		1. Καραγιάννης Σ.
2. Ψαράς		2. Κουλούρης
3. Λόλι		3. Σαρρής
4. Παξινός		4. Καραγιάννης Δ.
5. Χατζηγιάννης		5. Κατραμάδος
6. Κοσμάς		6. Καρναβάς
7. Καραπτσώβ		7. Ντελλάκης
8. Βασιλάκης		8. Καραγιάννης Ι.
9. Αλευρόπουλος		9. Κυπριώτης
10. Λαγογένης		10. Κόκκινος
11. Τσιλίκης		11. Πεζουβάνης

Σκόρερ

29' (πεν.), 34', 45' Λαγογένης, 53' Τσιλίκης

Αλλαγές

Γηπ.: Χατζηγιάννης (46' Χατζηγεωργίου), Κοσμάς (68' Πανούσης), Βασιλάκης (74' Κωνσταντίνου)

Φιλοξ.: Ντελλάκης (46' Γιαννάκος), Κουλούρης (66' Καραγιάννης Θ)

Τα μοιράστηκαν όλα...

... Ζευς και Ο.Φ. Ιστρίου που αναδείχθηκαν ισόπαλοι 2-2 στ' Αφάντου

Χωρίς νικητή έληξε η συνάντηση ανάμεσα στον «Α.Σ. Ζευς» και τον Ο.Φ. Ιστρίου, οι οποίοι αναδείχθηκαν ισόπαλοι με 2-2 στο γήπεδο Αφάντου χθες το πρωί.

Παρά το γεγονός ότι οι φιλοξενούμενοι κατάφεραν να πάρουν πολύ γρήγορα το προβάδισμα στο σκορ, στη συνέχεια αν και είχαν τον έλεγχο του αγώνα, δεν κατάφεραν να φθάσουν στη νίκη, ενώ παράλληλα δεν μπόρεσαν να εκμεταλλευτούν την αριθμητική τους υπεροχή που είχαν τουλάχιστον για πενήντα λεπτά.

Οι γηπεδούχοι μετά την αρχική ψυχρολουσία κατάφεραν να βρουν τις δυνάμεις κι έφτασαν στην ισοφάριση έχοντας για ηγέτη τον Θ. Αργυρό.

Φάσεις και γκολ

3': Ο Κωνσταντίνου εκτέλεσε πλάγιο άουτ στον Οικονόμου, που με μονοκόμματο σουτ την έστειλε στα δίχτυα, 0-1.

5': Απευθείας χτύπημα φάουλ του Θ. Αργυρού δίπλα από το δεξί κάθετο δοκάρι.

6': Ο Μάγγος με απευθείας χτύπημα φάουλ έξω από την περιοχή πέτυχε το 0-2.

21': Κοντινό πλασέ του Θ. Αργυρού στο οριζόντιο δοκάρι του Δημητρίου.

30': Δυνατή κεφαλιά του Μαρκόπουλου απέκρουσε σε κόρνερ ο Δημητρίου.

36': Αποβλήθηκε με δεύτερη κίτρινη κάρτα ο Νικηταράς.

39': Οι φιλοξενούμενοι ζήτησαν πέναλτι, όταν μέσα στη μεγάλη περιοχή ανατράπηκε ο Κωνσταντίνου.

44': Ο Μάχλης ανέτρεψε τον Μαρκόπουλο μέσα στη μεγάλη περιοχή κι ο διαιτητής έδειξε το σημείο του πέναλτι. Το εκτέλεσε εύστοχα ο Θ. Αργυρός, 1-2.

48': Ο Παππάς εκμεταλλεύτηκε λάθος των αμυντικών και με διαγώνιο πλασέ ισοφάρισε σε 2-2.

60': Δυνατό φάουλ έξω από την περιοχή του Μπονιάτη στο οριζόντιο δοκάρι.

67': Μόνος του ο Μοσχής πλάσαρε αλλά απέκρουσε με τα πόδια ο τερματοφύλακας.

74': Από θέση «τετ-α-τετ» ο Σακκής πλάσαρε κι έστειλε την μπάλα στο οριζόντιο δοκάρι.

Από τους γηπεδούχους άρεσαν περισσότερο οι Θ. Αργυρός, Μαρκόπουλος, Νικηταράς (όσο έπαιξε) ενώ από τους φιλοξενούμενους ξεχώρισαν οι Μπονιάτης, Μοσχής, Κωνσταντίνου.

Γήπεδο ΑΦΑΝΤΟΥ

Διαιτητής: Ταράλης (8)

Βοηθοί: Καπταβενός - Γουλάρας (9-9)

ΖΕΥΣ	2-2	Ο.Φ. ΙΣΤΡΙΟΥ
1. Χαρτερός		1. Δημητρίου
2. Νίκας		2. Μπονιάτης
3. Νικηταράς		3. Σεΐτης
4. Αγκάς		4. Παπουτσάκης
5. Σαλονικιός		5. Κιτσώνης
6. Κουλυριώτης		6. Μάγγος
7. Παππάς		7. Κωνσταντίνου
8. Λαγκάνης		8. Μάχλης
9. Μαρκόπουλος		9. Μοσχής
10. Αργυρός Θ.		10. Οικονόμου
11. Αργυρός Γ.		11. Κοτσάνης

ΣΚΟΡΕΡΣ

3' Οικονόμου, 6' Μάγγος, 44' (πεν.) Θ. Αργυρός, 48' Παππάς

Αλλαγές

Γηπ.: Κουλουριώτης (45' Ζωάννου), Παγκάνης (68' Ράφτης), Αργυρός Γ. (68' Σακκής).

Φιλοξ.: Μάχλης (58' Κωστίδης), Κιτσώνης (83' Δημητραδιού), Μοσχής (83' Λεβάκης).

Αποβολές

36': Με δεύτερη κίτρινη κάρτα ο Νικηταράς.

Δυναμικό ξεκίνημα του Δωριέα

Κέρδισε με 4-0 στα Λάερμα τον Πολύστρατο που έδειξε ανέτοιμος

Με το δεξί άρχισε τις φετεινές του υποχρεώσεις ο Δωριέας στο πρωτάθλημα της Γ' Κατηγορίας. Εφυγε νικητής από τα Λάερμα κερδίζοντας με 4-0 τον Πολύστρατο.

Με τη σέντρα, που άνοιξε η αυλαία του πρωταθλήματος το Σάββατο το απόγευμα, οι φιλοξενούμενοι έδειξαν ότι ήθελαν να πάρουν αμέσως τον έλεγχο του αγώνα και να καθαρίσουν νωρίς το παιχνίδι. Πραγματικά το κατάφεραν με τους Κιάρρι Ε.και Κασιώτη να δεσπόζουν στο χώρο της μεσαίας γραμμής και να ξεδιπλώνουν τις επιθετικές διαθέσεις του Δωριέα.

Πριν να συμπληρωθεί το ημίωρο της συνάντησης ο Δωριέας άνοιξε το σκορ και μέχρι τη λήξη του ημιχρόνου είχε τον έλεγχο του αγώνα.

Στην επανάληψη οι φιλοξενούμενοι βελτιώθηκαν περισσότερο και χωρίς ν' απειλούνται σοβαρά από τους γηπεδούχους έγιναν πιο παραγωγικοί, πετυχαίνοντας ακόμη τρία τέρματα.

Ο Πολύστρατος έδειξε ανέτοιμος ν' αντιμετωπίσει τον Δωριέα και παρουσιάσθηκε χλωμός στον αγωνιστικό χώρο και οι παίκτες του δεν μπόρεσαν να φθάσουν σε καμμιά στιγμή του αγώνα με αξιώσεις στην μεγάλη περιοχή των αντιπάλων τους.

Τα γκολ

26' Με απευθείας χτύπημα φάουλ ο Ζάγγος άνοιξε το σκορ.

53' Μετά από ωραία πάσα του Κασιώτη, ο Διακουμής μπήκε στην περιοχή και με πλασέ πέτυχε το 0-2.

65' Με έξοχη ατομική ενέργεια και άψογο πλασέ ο Κασιώτης έστειλε τη μπάλα στα δίχτυα, 0-3.

88' Ο Παπουτσάκης ελίχθηκε έξω από τη μεγάλη περιοχή και με δυνατό σουτ πέτυχε το 0-4.

Από τον Πολύστρατο ξεχώρισαν οι Καρπάθιος, Μαγιάφης ενώ από τον Δωριέα άρεσαν περισσότερο οι Κιάρρι Ε., Καρίπης, Κιάρρι Μ.

Γήπεδο ΛΑΕΡΜΩΝ

Διαιτητής: Καπταβενός (9)

Βοηθοί: Στεφανάκης - Αντωνάς (9-9)

ΠΟΛΥΣΤΡΑΤΟΣ	0-4	ΔΩΡΙΕΑΣ
1. Κουφός		1. Κιάρρι Τ.
2. Καραμανώλης		2. Ζάγγος
3. Καλογερής Σ.		3. Διακουμής
4. Καλογερης Ι.		4. Κιάρρι Μ.
5. Διακογεωργίου		5. Τάλιας
6. Πίττας		6. Κιάρρι Ε.
7. Μόσχου		7. Κασιώτης
8. Χατζηπαυλής		8. Καρίπης
9. Γιακουμάκης		9. Χειμωνέττος
10. Καρπάθιος		10. Καππάκας
11. Μαγιάφης		11. Γιάννου

ΣΚΟΡΕΡ

26' Ζάγγος, 53' Διακουμής, 65' Κασιώτης, 88' Παπουτσάκης

Αλλαγές

Γηπ. Χατζηπαυλής (55' Χατζησταμάτης), Καλογερής Σ. (60' Κρητικός),

Φιλοξ. Καππάκας (70' Παπουτσάκης), Χειμωνέττος (80' Ρέτσης),Διακουμής (86' Σινάνης),

Λάβα στο...«Βενετόκλειο»!

Ο Κολοσσός με τη βοήθεια περίπου 1000 φιλάθλων του παρέσυρε τη Ξάνθη με 90-77 και πέτυχε την παρθενική του νίκη στο πρωτάθλημα της Α2! Ένα ξέσπασμα στο τέλος της δεύτερης περιόδου ήταν αρκετό για τους «θαλασσί»...! Εντυπωσιακοί Πατρίκης, Παναγιωταράκος και Δρακόπουλος...Κλειδί η άμυνα στον Κρητικό

Ω τι κόσμος μπαμπά... Μεγάλες πιένες γνώρισε προχθές το «Βενετόκλειο», στην παρθενική εντός έδρας εμφάνιση του Κολοσσού στο πρωταθλημα μπροστά στο ροδιακό κοινό. Περίπου 1000 φίλαθλοι γέμισαν ασφυκτικά το κλειστό γυμναστήριο της Ρόδου και δημιουργώντας μία εκπληκτική ατμόσφαιρα έδωσαν την ώθηση στην ομάδα του Βασίλη Φραγκιά να πάρει τη νίκη με 90-77 απέναντι στον Α.Σ. Ξάνθης και παράλληλα να...κάνει σεφτέ στα φετινά ροζ φύλλα, μετά την ήττα της πρεμιέρας από την Α.Γ.Ε. Χαλκίδας. Οι «θαλασσί», στο ματς του Σαββάτου μπήκαν αποφασισμένοι να κερδίσουν και παρά το γεγονός ότι το άγχος έκανε την εμφάνιση του στο πρώτο δεκάλεπτο στη συνέχεια, έλεγξαν τον ρυθμό και με ένα ξέσπασμα προς το τέλος της δεύτερης περιόδου, κατάφεραν να πάρουν το προβάδισμα και να φτάσουν σε μία εύκολη επικράτηση, όπως εξελίχθηκε στην επανάληψη το ματς.

Είναι χαρακτηριστικό ότι οι γηπεδούχοι ήταν καλύτεροι σε όλες τις στατιστικές κατηγορίες, πήραν δικαιωματικά το πολύτιμο δίποντο και παράλληλα έκαναν το καλύτερο τονωτικό ξεκίνημα ενόψει της δύσκολης αναμέτρησης με τη Μ.Ε.Ν.Τ...

ΤΟΝ ΚΥΡΙΕΥΣΕ ΤΟ ΑΓΧΟΣ...

Η δυναμική παρουσία των Ρόδιων φίλαθλων που ανταποκρίθηκαν στο κάλεσμα της ομάδας, άγχωσε τους παίκτες του Βασίλη Φραγκιά που μπήκαν μουδιασμένα στο γήπεδο, με αποτέλεσμα οι Θράκες να είναι αυτοί που κέρδισαν τις εντυπώσεις στο πρώτο δεκάλεπτο. Ο Αθηναίος τεχνικός ξεκίνησε το παιχνίδι με άσο τον Παππά, στην περιφέρεια τους Παναγιωταράκο και Γκογκίδη και μέσα στη ρακέτα τους Κουκλάκη και Πατρίκη, ενώ στην αντίπερα όχθη ο Στάθης Καμαράκης έβαλε στο παρκέ τους Καρύδα, Κρητικό, Πετρόπουλο, Τσότσο και Ιμπέζα.

Η Ξάνθη λοιπόν, κατάφερε να...«παγώσει» το «Βενετόκλειο» και με τρίποντο του πολύ καλού Πετρόπουλου προηγήθηκε με 2-6(2'), ενώ κρατούσε γερά(4-10 στο 3' και 6-14 στο 6'), την ίδια στιγμή που η άμυνα του Κολοσσού έμπαζε από παντού, ενώ οι «θαλασσί» έκαναν το ένα λάθος μετά το άλλο. Με προσωπικές ενέργειες των Ιμπέζα και και Καρύδα, οι φιλοξενούμενοι διατήρησαν τα



Σπουδαία νίκη πέτυχε προχθές στο «Βενετόκλειο» ο Κολοσσός με αντίπαλο την Ξάνθη. Στη φωτό ο Δημήτρης Πατρίκης, που ήταν ο κορυφαίος των «θαλασσί» πετυχαίνει καλάθι υπό το βλέμμα των Κρητικού και Φουτζιτζή

κεκτημένα(15-22 στο 9') και με τους Ροδίτες να προσπαθούν να βρουν τον πραγματικό τους εαυτό.

ΠΝΟΗ ΑΠΟ ΔΡΑΚΟΠΟΥΛΟ-ΓΕΩΡΓΙΤΣΗ

Οι αλλαγές που έκανε με την έναρξη της δεύτερης περιόδου, ο Βασίλης Φραγκιάς έδωσαν πνοή στον Κολοσσό, αφού ο Δρακόπουλος κατά κύριο λόγο κατάφερε να αλλάξει τη ροή του αγώνα, δίνοντας ρυθμό στην ομάδα του. Παράλληλα ο Δημήτρης Πατρίκης και ο Θοδωρής Γεωργίτσης κέρδισαν τις μάχες στη ρακέτα και ο Κολοσσός ξεσήκωσε τους φίλους του...Ήταν πλέον θέμα χρόνου! Με δίποντο του Πατρίκη, οι γηπεδουχοι έφεραν το ματς στα ίσα(22-22 στο 12') και το πάρτι είχε ξεκινήσει...Παίζοντας πολύ καλή άμυνα πάνω στον Κρητικό, οι παίκτες της ροδίτικης ομάδας σιγά-σιγα ξεδίπλωσαν τις αρετές τους και πήραν για πρώτη φορά το προβάδισμα με τρίποντη-βόμβα του Παναγιωταράκου(27-24 στο 13'), ενώ ξέφυγαν για πρώτη φορά με +5 (31-26 στο 15'), με προσπάθεια του Παναγιωτόπουλου. Η Ξάνθη έχοντας σε μεγάλη μέρα τον Πετρόπουλο(πέτυχε 15 πόντους στο πρώτο ημίχρονο), ισοφάρισε σε 31-31(16'), όμως στο σημείο εκείνο το ματς εξελίχθηκε σε παράσταση για ένα ρόλο με πρωταγωνιστές τους αθλητές του Κολοσσού.

Στα τελευταία λεπτά του πρώτου ημιχρόνου, η ομάδα του Βασίλη Φραγκιά έκανε τα πάντα...Με σερί 9-0, ξέφυγε 40-31(19'), βγάζοντας κυρίως πολλούς αιφνιδιασμούς και έχοντας υπεροπλία σε όλους τους τομείς. Αυτό αποτέλεσε μία πρόγευση για το τι θα ακολουθούσε στην επανάληψη.

ΠΑΡΑΣΤΑΣΗ ΓΙΑ ΕΝΑ ΡΟΛΟ

Εκεί όλα ουσιαστικά κρίθηκαν πολύ νωρίς...Ο Κολοσσός ανέβασε τη διαφορά σε διψήφιο αριθμό(57-46 στο 27'), έχοντας για μορφή τον Δημήτρη Πατρίκη που ήταν «παρών» στις δύο ρακέτες και κατέβαζε με ευκολία τα ριμπάουντ. Με 2/2 βολές του Γκογκίδη, ο Κολοσσός έκανε το 59-46 και η απέλπιδα προσπάθεια της Ξάνθης ήταν να μειώσει σε 59-49 με τρίποντο του Καρύδα. Η συνέχεια εξελίχθηκε σε παράσταση για ένα ρόλο, με πρωταγωνιστές τους Ροδίτες και...σκηνοθέτη το ροδιακό κοινό. Ο Παναγιωταράκος ευστοχώντας στις δύο απ' τις τρεις βολές έγραψε το 64-50(29') ενώ με τρίποντο του Παναγιωταράκου το σκορ έγινε 69-54 (32') και το νερό μπήκε στο αυλάκι. Ο Κολοσσός πλέον είχε κάνει το σημαντικότερο βήμα για τη νίκη του και μάλιστα η διαφορά άγγιξε δύο φορές τους 18 πόντους(74-56 στο 33' και 81-63 στο 36')...Παρά το γεγονός ότι στο τέλος ο Βασίλης Φραγκιάς χρησιμοποίησε πιο κοντό σχήμα για καλύτερη κυκλοφορία τα συνεχή λάθη έδωσαν το δικαίωμα στους Θράκες να μειώσουν τη διαφορά.

Απ' τους νικητές ξεχώρισαν οι Πατρίκης(20π, 13 ρ, 7/8 δίποντα, 6/8 βολές), Παναγιωταράκος(18π, με 4/6 δίποντα, 2/2 τρίποντα και 4/5 βολές) και Δρακόπουλος(15π, 2/2 βολές, 2/4 δίποντα, 3/4 τρίποντα) ενώ πολύ καλά τα πήγε στα αμυντικά του καθήκοντα ο Γκογκίδης.



Η πολύ καλή άμυνα πάνω στον Κρητικό (στη φωτό με αντίπαλο τον Παναγιωτόπουλο) ήταν ένα από τα κλειδιά της επικράτησης των Ροδιτών

Σημαντικές βοήθειες προσέφεραν οι Γεωργίτσης και Παναγιωτόπουλος. Απ' τη Ξάνθη ξεχώρισαν οι Πετρόπουλος(α' ημ.) και Καρύδας. Με λάθη η διαιτησία των Διαμαντή και Σώμου, που βοηθήθηκαν όμως απ' την εξέλιξη του αγώνα στην επανάληψη.

*Εκτός 12άδας έμεινε, ο Σταύρος Παρδακάς, ο Σπύρος Λιβιεράτος και ο Γιάννης Μαρουλλάκης.

Τα δεκάλεπτα ήταν: 17-22, 40-33 (ημ.), 64-52, 90-77

Διαιτητές: Διαμαντής- Σώμος

ΚΟΛΟΣΣΟΣ ΡΟΔΟΥ(Φραγκιάς): Παναγιωτόπουλος 10(1), Δρακόπουλος 15(3), Παππάς 6, Παναγιωταράκος 18(2), Γκογκίδης 5(1), Άλμπερτ, Γεωργίτσης 10, Κουκλάκης 6(1), Πατρίκης 20,

Α.Σ. ΞΑΝΘΗΣ (Καμαράκης): Κρητικός 6, Καρύδας 23(2), Στεφανίδης 3(1), Πετρόπουλος 21(3), Πενταζίδης, Ιμπέζα 8, Βοϊβατόπουλος, Τσότσος 12,

Φραγκιάς: «Ευχαριστήσαμε τον κόσμο»...

Ικανοποιημένος απ' την πολύτιμη νίκη της ομάδας του κόντρα στον Α.Σ. Ξάνθης, ήταν μετά τη λήξη του αγώνα ο τεχνικός του Κολοσσού, Βασίλης Φραγκιάς που είπε χαρακτηριστικά. «Είμαι ευχαριστημένος απ' τη νίκη της ομάδας, κι αυτό γιατί υπήρχε άγχος. Θέλαμε να ευχαριστήσουμε τον κόσμο που γέμισε το γήπεδο και βοήθησε ώστε ο Κολοσσός να πετύχει την παρθενική του νίκη στο πρωτάθλημα της Α2. Κάναμε μεγάλη προσπάθεια και είχαμε διαστήματα που παίξαμε καλό μπάσκετ και διαστήματα όπου έγιναν παιδαριώδη λάθη. Με προβλημάτισε η απόδοση μας στο τέλος, όπου χρησιμοποίησα τρεις κοντούς παίκτες για να έχουμε καλύτερη κυκλοφορία. Αυτό βέβαια που μένει είναι η πρώτη νίκη. Εμπιστεύομαι τα παιδιά και θεωρώ ότι παιχνίδι με παιχνίδι θα γινόμαστε καλύτεροι»...

TOP 10

1.Γκιζόγιαννης Α.	(Α.Γ.Ε. Χαλκίδας)	48
2.Σπανούλης	(Γ.Σ. Λάρισας)	44
3.Τσαμάτος	(Πανελλήνιος)	43
4.Καρύδας	(Α.Σ. Ξάνθης)	40
5.Σίμτσακ	(Α.Σ.Ε. Δούκα)	39
6.Κυριακίδης	(Α.Σ.Ε. Δούκα)	39
7.Χαραλαμπίδης	(Ολύμπια Λάρισας)	38
8.Ντιμαβίτσιους	(Γ.Σ. Λάρισας)	37
9.Καράτζιος	(Παλαιό Φάληρο)	36
10.Παππάς	(Κολοσσός Ρόδου)	35

Τις σελίδες του μπάσκετ επιμελήθηκε ο Μάκης Δούβαλης

e-mail:makiss@otenet.gr

ΚΟΛΟΣΣΟΣ 90

	π.	1π.	2π.	3π.	Ρα.	Ρε.	Λ.	Ασ.	Κλ.	Τ.	Χρ.
Παναγιωτόπουλος	10	3/3	2/2	1/5	1	-	1	-	-	-	19
Δρακόπουλος	15	2/2	2/4	3/4	3	-	3	2	-	-	33
Παππάς	6	2/2	2/5	0/2	2	2	3	5	1	-	23
Παναγιωταράκος	18	4/5	4/6	2/2	-	-	3	2	1	-	23
Γκογκίδης	5	2/2	0/2	1/1	5	2	3	1	1	-	21
Άλμπερτ	0	-	-	-	-	-	-	-	-	-	3
Γεωργίτσης	10	2/2	4/6	0/1	1	1	-	1	-	2	21
Κουκλάκης	6	1/3	1/3	1/1	1	1	1	1	-	-	19
Πατρίκης	20	6/8	7/8	0/1	12	1	2	1	-	-	37
ΣΥΝΟΛΑ	90	22/27	22/36	8/17	25	9	16	13	3	2	200

ΞΑΝΘΗ 77

	π.	1π.	2π.	3π.	Ρα.	Ρε.	Λ.	Ασ.	Κλ.	Τ.	Χρ.
Κρητικός	6	0/1	3/3	0/5	2	1	2	1	1	-	25
Καρύδας	23	7/9	5/8	2/8	5	2	5	3	1	-	40
Στεφανίδης	3	-	-	1/2	1	-	1	2	1	-	13
Πετρόπουλος	21	4/4	4/10	3/8	2	1	2	1	1	-	36
Πενταζίδης	0	-	0/2	-	1	1	1	1	-	-	5
Ιμπέζα	8	2/4	3/6	-	3	3	1	3	-	1	30
Βοϊβατόπουλος	0	0/2	-	-	-	-	-	-	-	-	3
Τσότσος	12	6/6	3/4	0/1	2	2	2	-	1	2	30
Φουτζίτζης	4	2/2	1/3	-	-	1	-	-	1	2	16
ΣΥΝΟΛΑ	77	21/28	19/36	6/24	16	13	14	11	6	5	200

Α2

Σαρωτικές οι έδρες...

Ημέρα γηπεδούχων η προχθεσινή για όλες τις ομάδες της Α2 καθώς και οι επτά ομάδες που έπαιξαν στα...σπίτια τους, κατάφεραν να πάρουν το ροζ φύλλο αγώνα. Τη σημαντικότερη νίκη πέτυχε ο Πανελλήνιος κόντρα στη Μ.Ε.Ν.Τ. και η Ολύμπια Λάρισας με αντίπαλο τη Νήαρ Ηστ. Έστω και στην παράταση το Παλαιό Φάληρο λύγισε την αντίσταση του Γ.Σ. Λάρισας, ενώ την πρώτη του νίκη πέτυχε στο πρωτάθλημα ο Παπάγου κόντρα στον Δούκα. Σπουδαίας βαθμολογικής σημασίας νίκη σημείωσε ο Ιωνικός Νικαίας επί της Α.Γ.Ε. Χαλκίδας και τέλος ο Κ.Α.Ο. Δράμας «έσπασε το ρόδι» κερδίζοντας τον Δ.Α.Σ. Άνω Λιοσίων.

2η ΑΓΩΝΙΣΤΙΚΗ

Ολύμπια Λάρισας- Νήαρ Ηστ.....84-78
Κ.Α.Ο. Δράμας- Δ.Α.Σ. Άνω Λιοσίων...68-61
Πανελλήνιος- Μ.Ε.Ν.Τ.....81-68
Κολοσσός Ρόδου- Α.Σ. Ξάνθης.....90-77
Ιωνικός Νικαίας- Α.Γ.Ε. Χαλκίδας.....78-71
Παλαιό Φάληρο- Γ.Σ. Λάρισας.....93-88(κ.α. 79-79
Παπάγου- Α.Σ.Ε. Δούκα.....76-68

Η ΒΑΘΜΟΛΟΓΙΑ

1. Πανελλήνιος	4	2-0	154-132 (+22)
2. Ολύμπια Λάρισας	4	2-0	159-149 (+10)
3. Γ.Σ. Λάρισας	3	1-1	181-170 (+11)
4. Κολοσσός Ρόδου	3	1-1	171-165 (+6)
5. Μ.Ε.Ν.Τ.	3	1-1	167-162 (+5)
6. Νήαρ Ηστ	3	1-1	137-135 (+2)
7. Παλαιό Φάληρο	3	1-1	174-173 (+1)
8. Α.Γ.Ε. Χαλκίδας	3	1-1	159-159 (-)
9. Α.Σ. Παπάγου	3	1-1	127-127 (-)
10. Α.Σ.Ε. Δούκα	3	1-1	153-157 (-4)
11. Ιωνικός Νικαίας	3	1-1	155-164 (-9)
12. Κ.Α.Ο. Δράμας	3	1-1	149-160 (-11)
13. Δ.Α.Σ. Άνω Λιοσίων	2	0-2	132-143 (-11)
14. Α.Σ. Ξάνθης	2	0-2	141-163 (-22)

Η ΕΠΟΜΕΝΗ ΑΓΩΝΙΣΤΙΚΗ (18/10)

Νήαρ Ηστ- Κ.Α.Ο. Δράμας
Δ.Α.Σ. Άνω Λιοσίων- Πανελλήνιος
Μ.Ε.Ν.Τ.- Κολοσσός Ρόδου
Α.Σ. Ξάνθης- Ιωνικός Νικαίας
Α.Γ.Ε. Χαλκίδας- Παλαιό Φάληρο
Γ.Σ. Λάρισας- Α.Σ.Ε. Δούκα
Α.Σ. Παπάγου- Ολύμπια Λάρισας

Σκηνές ροκ...με ήρωα τον Τσέρκη!

■ Ο έμπειρος αθλητής χάρισε τη νίκη στον Παντηλιακό με 71-65 κόντρα στον Διγενή Κοσκινού που έχασε την ευκαιρία να κάνει τη μεγάλη έκπληξη αφού αυτοκτόνησε στο τελευταίο δίλεπτο. Γενική σύρραξη και ξύλο στο τέλος... Κρατήθηκαν τα δελτία των Πιτσιλιώνη, Σολωμού, Καντή και Βασούκου και κινδυνεύουν με βαριά καμπάνα. Αποχώρησε στο τρίτο δεκάλεπτο ο Μοσχής επειδή έγινε αλλαγή απ' τον προπονητή του...Επεισόδια και στα αποδυτήρια!

Απίστευτα γεγονότα ξετυλίχθηκαν χθες το βράδυ στο «Βενετόκλειο», στην αναμέτρηση του Παντηλιακού με τον Διγενή που βρήκε τελικά την ομάδα του Γιάννη Τσακίρη να παίρνει την πολύτιμη νίκη με σκορ 71-65, απέναντι στην ομάδα του Κοσκινού που έχασε την ευκαιρία να κάνει την μεγάλη έκπληξη. Δεν θα ήταν άλλωστε υπερβολικό να αναφέρουμε, ότι οι φιλοξενούμενοι ουσιαστικά αυτοκτόνησαν και έχασαν το πολύτιμο δίποντο μέσα απ' τα χέρια τους καθώς προηγήθηκαν με 56-62, μόλις δύο λεπτά πριν από τη λήξη του ματς.

Όμως η ομάδα του Βασίλη Φουντουραδάκη λογάριασε χωρίς τον Γιάννη Τσέρκη που πραγματικά θα ήταν καλό για το δωδεκανησιακό μπάσκετ να είχε άλλους δέκα με το πάθος και τη δίψα που έχει για διάκριση. Ο πολύπειρος αθλητής ήταν αυτός που γύρισε το ματς και χάρισε στον τραγικό χθες Παντηλιακό τη νίκη και κατά συνέπεια το ροζ φύλλο αγώνα. Με ψυχραιμία χιλίων λεόντων, ο 35χρονος φόργουορντ...νίκησε μόνος του τον Διγενή και διατήρησε την ομάδα του στην κορυφή του βαθμολογικού πίνακα. Πάντως αυτά που ακολούθησαν λίγο πριν το τέλος δεν περιγράφονται σε καμία περίπτωση, σε ένα φύλλο χαρτί. Και τι δεν έγινε στο χθεσινό ματς. Οι δύο διαιτητές (Κουνελλές Ν. και Στάλας) απέβαλαν με ντισκαλιφιέ τέσσερις αθλητές (Πιτσιλιώνης, Σολωμός, Καντής και Βασούκος) που θεωρήθηκαν υπαίτιοι για τη σύρραξη που ακολούθησε ενώ κρατήθηκαν τα δελτία τους με αποτέλεσμα να κινδυνεύουν με βαρύτατες καμπάνες απ' την πειθαρχική επιτροπή της Τ.Ε. Ε.Ο.Κ. Δωδεκανήσου. Οι σκηνές απείρου κάλλους συνεχίστηκαν στα αποδυτήρια και αφού νωρίτερα ο Γιάννης Τσέρκης φρόντισε να βάλει την υπογραφή του και δωρίσει ουσιαστικά τη νίκη στον Παντηλιακό. Τι άλλο περιελάμβανε το χθεσινό ματς...Απ' όλα! Ο Γιάννης Μοσχής του Παντηλιακού αποχώρησε στο τρίτο δεκάλεπτο απ' τον πάγκο της ομάδας του και έφυγε για τα αποδυτήρια, προφανώς εκνευρισμένος επειδή τον έκανε αλλαγή ο προπονητής του ενώ ο νεαρός Παντσέλιας του Διγενή αποχώρησε έπειτα από...κράμπες που υπέστη σε ένα κρίσιμο σημείο του αγώνα.

Το σίγουρο είναι ότι ο Γιάννης Τσακίρης θα πρέπει να ανάψει μία λαμπάδα στο ύψος του Γιάννη Τσέρκη που όταν η μπάλα έκαιγε...έστειλε στην κόλαση τους Κοσκινιάτες που πλήρωσαν τα λάθη της τελευταίας στιγμής. Ο Διγενής κατάφερε να ανατρέψει το 51-40 (23') με το οποίο βρισκόταν πίσω στο σκορ, χάρη στην άμυνα ζώνης που επέλεξε ο Βασίλης Φουντουραδάκης. Ο Παντηλιακός έπαθε μπλακάουτ και οι φιλοξενούμενοι ξεκίνησαν τη δική τους αντεπίθεση,. Μείωσαν σε 51-45(31') και πλησίασαν ακόμα περισσότερο με καλάθι του



Εστω και στο τέλος, ο ΑΟ Παντηλιακός μετά από μία πολύ κακή εμφάνιση επικράτησε του Διγενή Κοσκινού με 71-65

Πολυχρονίου(51-49 στο 33'). Ο Βασούκος έφερε το ματς στα ίσα(53-53) ενώ ο Γιακουμάρος με 2/2 βολές έδωσε το προβάδισμα στους Κοσκινιάτες, που δεν αρκέστηκαν απλά να το συντηρήσουν, αλλά το αύξησαν σε 56-62, δύο λεπτά πριν το τέλος, κάνοντας τους φιλάθλους που βρέθηκαν στο «Βενετόκλειο» να μην πιστεύουν στα μάτια τους.

Από κει και πέρα μίλησε ο Τσέρκης...Με τρίποντο μείωσε σε 59-62. Ο Σταυριανάκης με μία βολή έκανε το 59-63 και με γκολ-φάουλ ο Τσέρκης(38.30') έφερε την ομάδα του σε απόσταση αναπνοής. Ακολούθησε άστοχο τρίποντο του Γιακουμάρου και επιθετικό φάουλ του Καρανικόλα πάνω στον Καντή, 1.13 πριν τη λήξη. Στα 50'' ο Πολυχρονίου αστόχησε, όμως παρά το γεγονός ότι ο Γιακουμάρος πήρε το επιθετικό, έγινε λάθος και ο Αβεκλούριος στον αιφνιδιασμό έκανε το 64-63. Στα 38'' ο Καντής αστόχησε σε τρίποντο, όμως ο Πολυχρονίου πήρε το επιθετικό ριμπάουντ και με 2/2 βολές έδωσε προβάδισμα στην ομάδα του (64-65).

Με κρύο αίμα και πάλι ο Τσέρκης έκανε το 67-65(στα 26'') και ο Βασούκος έχασε εξ' επαφής το καλάθι στα 15''. Με δύο βολές στα 15'' ο Τσέρκης έκανε το 69-65 για να ακολουθήσουν τα απαράδεκτα επεισόδια 2'' πριν το τελικό σφύριγμα. Απ' τους νικητές ξεχώρισε ο Τσέρκης και ο Αβεκλούριος(α' ημ.), ενώ απ' τους ηττημένους οι Καντής, Βασούκος, Νικολής και Πολυχρονίου.

• Με πολλά παράπονα άφησε και τις δύο ομάδες το διαιτητικό δίδυμο.

Τα δεκάλεπτα ήταν: 21-13, 36-33 (ημ.), 51-40, 71-65.

Διαιτητές: Κουνελλές Ν.-Στάλας

Α.Ο. ΠΑΝΤΗΛΙΑΚΟΣ(Τσακίρης): Αβεκλούριος 25(2), Καρανικόλας, Πιτσιλιώνης 5, Μοσχής 5, Τσέρκης 23(2), Μορφωπός 2, Νούσης 2, Σολωμός 9, Ηλιού.

ΔΙΓΕΝΗΣ ΚΟΣΚΙΝΟΥ (Φουντουραδάκης): Καντής 16(3), Γιακουμάρος 2, Παντσέλιας 4, Πολυχρονίου 10, Σταυριανάκης 3(1), Τσαλίκης 1, Τριανταφυλλίδης, Νικολής 12, Βασούκος 12, Κουλούμπρης 5.

«Ο,τι τους καπνίσει...»

Αναβλήθηκε η χθεσινή αναμέτρηση Άγιος Νικόλαος Παστίδας- Ε.Α. Καλύμνου, επειδή οι υπεύθυνοι του κλειστού γυμναστηρίου του Διαγόρα δεν ήθελαν να το ανοίξουν! Πυρ και μανία ο Γιώργος Κατσικανταής καθώς η κατάσταση έχει ξεπεράσει πλέον τα όρια της...

Ό,τι θέλει κάνει ο καθένας πλέον στο δωδεκανησιακό μπάσκετ και αυτές που πληρώνουν συνήθως το μάρμαρο, είναι οι ομάδες. Ακούστε λοιπόν την πολύ όμορφη ιστορία που διαδραματίστηκε το. Χθες λοιπόν το πρωί επρόκειτο να πραγματοποιηθεί η αναμέτρηση της τρίτης αγωνιστικής για το πρωτάθλημα της πρώτης τοπικής κατηγορίας μεταξύ του Αγίου Νικολάου Παστίδας και της Ε.Α. Καλύμνου. Το παιχνίδι είχε προγραμματιστεί να ξεκινήσει στην «τέντα» στις 11:00, καθώς ο «Άγιος» ήταν τιμωρημένος. Οι υπεύθυνοι λοιπόν του Π.Α.Ο. Διαγόρα δήλωσαν στον γενικό γραμματέα της Τ.Ε. Ε.Ο.Κ. Δωδεκανήσου, Γιώργο Κατσικανταή ότι δεν θα ανοίξουν το γήπεδο διότι δεν υπήρχε διαθέσιμος φύλακας ενώ οι «κυανέρυθροι» έθεσαν βέτο στην αρμόδια αρχή ότι θα παραχωρούσαν την «τέντα» μετά τη 1 το μεσημέρι. Φυσικά κάτι τέτοιο ήταν αδύνατο να γίνει καθως το πλοίο που θα μετέφερε την Ε.Α.ΚΑ. στη βάση της αναχώρησε από τη Ρόδο στις 15:00 και όπως είναι εύλογο δεν θα προλάβαινε να φύγει.

Έτσι η χθεσινή αναμέτρηση αναβλήθηκε και έζησαν όλοι καλά και ορισμένοι καλύτερα. Εμείς αυτό που έχουμε να επισημάνουμε είναι ότι δυστυχώς, ενώ είμαστε το πλέον ευνοημένο νησί με τέσσερα κλειστά γυμναστήρια, η στενοκεφαλιά ορισμένων, δημιουργεί συνεχώς προβλήματα στην ομαλή διεξαγωγή των αγώνων, επειδή έτσι τους...«κάπνισε»! Λες και τα γήπεδα είναι δικά τους...Αιδώς Αργείοι. Η κατάσταση στο «Βενετόκλειο» τείνει να γίνει ανυπόφορη καθώς εκεί στεγάζονται αρκετές ομάδες που διαθέτουν πολλά τμήματα, ενώ στα άλλα κλειστά γυμναστήρια (Διαγόρα, Ιαλυσού, Κρεμαστής) υπάρχουν ώρες αλλά όχι και μυαλό!..

ΕΦΗΒΙΚΟ ΠΡΩΤΑΘΛΗΜΑ

Επίδειξη δύναμης...

Ο Π.Α.Ο. Διαγόρας προσφέροντας σκορ και θέαμα συνέτριψε τον Παντηλιακό με 111-51 και ετοιμάζεται για το ντέρμπι με τον Κολοσσό

Αν και αγωνίστηκε χωρίς τον Νιούτον Γεωργοπάλη που ταξίδεψε με το ανδρικό τμήμα στην Κω, εντούτοις ο Π.Α.Ο. Διαγόρας δεν συνάντησε καμία δυσκολία μέχρι να κερδίσει, και μάλιστα με χαρακτηριστική άνεση, τον Παντηλιακό με το ευρύ 111-51! Η διαφορά δυναμικότητας των δύο ομάδων ήταν τέτοια που αναγκαστικά το αποτέλεσμα περνάει σε δεύτερη μοίρα.

Ο Βαγγέλης Αθανασιάδης είχε την τύχη να έχει στη διάθεση του, τον νεαρό Γιάννη Βογιατζή που κρατούσε 40άρι...και όταν το έβγαλε σκότωσε τους αντιπάλους του. Για τους «κυανέρυθρους» το προχθεσινό ματς ήταν μία πολύ καλή ευκαιρία για δοκιμές ενόψει του ντέρμπι της τέταρτης αγωνιστικής κόντρα στον Κολοσσό.



Με χαρακτηριστική άνεση ο ΠΑΟ Διαγόρας επικράτησε του Παντηλιακού. Στη φωτό ο Βαγγέλης Αθανασιάδης, δίνει οδηγίες στους παίκτες του

Οι φιλοξενούμενοι με το...«καλημέρα» φάνηκαν πρόθυμοι να γνωστοποιήσουν στους παίδες του Παντηλιακού τις προθέσεις τους. Είναι χαρακτηριστικό ότι ο Διαγόρας ξέφυγε 26-9, με τη λήξη του πρώτου δεκαλέπτου και δεν δυσκολεύτηκε να πετύχει τη δεύτερη του νίκη σε ισάριθμα παιχνίδια.

Στην αντίπερα όχθη, οι γηπεδούχοι πάλεψαν μόνο στο δεύτερο δεκάλεπτο της αναμέτρησης. Απ' τους νικητές εκτός του Βογιατζή πολύ καλοί ήταν επίσης οι Πλάκας, Κούμουλος και Καντιμοίρης ενώ απ' τους ηττημένους προσπάθησαν οι Χατζηφούντας Αρ. και Χατζησάββας.

Τα δεκάλεπτα ήταν: 9-26, 28-46 (ημ.), 42-83, 51-111

Διαιτητές: Ευσταθίου- Φάκαρος

Α.Ο. ΠΑΝΤΗΛΙΑΚΟΣ (Ηλιού): Χατζηφούντας Αρ. 23(1), Χατζηφούντας Σ. 3(1), Θεοδοσίου, Λογοθέτης Α. , Κώττης, Λογοθέτης Π. 12, Χατζησάββας 13(1),

Π.Α.Ο. ΔΙΑΓΟΡΑΣ (Αθανασιάδης): Βογιατζής 40(2), Πλάκας 19, Κουζουκάκης 4, Καντιμοίρης 10, Κούμουλος 18, Μαντάς 13, Κουρδουμπάς 2, Μακρής 5.

ΕΦΗΒΙΚΟ ΠΡΩΤΑΘΛΗΜΑ

Σήμερα τα σπουδαία...

Σήμερα στις 21:00 στο «Βενετόκλειο» θα διεξαχθεί το σημαντικότερο παιχνίδι της τρίτης αγωνιστικής για το εφηβικό πρωτάθλημα. Ο Κολοσσός θα αντιμετωπίσει τον Ζέφυρο σε μία αμφίρροπη αναμέτρηση. Στο άλλο παιχνίδι που έγινε το βράδυ του Σαββάτου ο Π.Α.Ο. Διαγόρας συνέτριψε τον Παντηλιακό ενώ το ρεπό του εξέτισε ο Ζέφυρος

3η ΑΓΩΝΙΣΤΙΚΗ

Κολοσσός Ρόδου- Α.Σ.Κ. Ιβίσκος.....(σήμερα 21:00)
Α.Ο.Παντηλιακός- Π.Α.Ο. Διαγόρας....51-111
• Ρεπό είχε ο Ζέφυρος

Η ΒΑΘΜΟΛΟΓΙΑ

1.	Π.Α.Ο. Διαγόρας	4	2-0	194-130 (+64)
2.	Α.Σ.Κ. Ιβίσκος	3	1-1	188-124(+64)
3.	Ζέφυρος	3	1-1	132-146 (-14)
4.	Α.Ο. Παντηλιακός	3	0-3	140-288(-148)
5.	Κολοσσός Ρόδου	2	1-0	98-64(+34)

*Ο Α.Σ.Κ. Ιβίσκος και ο Α.Ο. Παντηλιακός δεν έχουν εκτίσει το ρεπό τους

*Κολοσσός Ρόδου και Α.Σ.Κ. Ιβίσκος παίζουν σήμερα

Η ΕΠΟΜΕΝΗ ΑΓΩΝΙΣΤΙΚΗ

Π.Α.Ο. Διαγόρας- Κολοσσός Ρόδου
Α.Σ.Κ. Ιβίσκος- Ζέφυρος
• Ρεπό έχει ο Α.Ο. Παντηλιακός

Με τη γυχή στο στόμα...στην κορυφή!

Ο Α.Σ.Κ. Ιβίσκος λύγισε τη σθεναρή αντίσταση του Ηρακλή Λάρδου με 80-72 και διατήρησε το αήττητό του στην πρώτη κατηγορία ξεπερνώντας με επιτυχία το δύσκολο ξεκίνημα! Στην «τέντα» δεν υπήρχαν μπάλες, τα ντουζ δεν λειτουργούσαν ενώ οι δύο ομάδες χρησιμοποίησαν τα ίδια αποδυτήρια εν έτει 2003!

Σπουδαίας βαθμολογικής σημασίας νίκη πέτυχε το απόγευμα του Σαββάτου στην «τέντα», ο Α.Σ.Κ. Ιβίσκος καθώς κατάφερε να κάμψει τη σθεναρή αντίσταση του Ηρακλή Λάρδου με σκορ 80-72! Παράλληλα η ομάδα του Γιώργου Πετσάλη διατήρησε το αήττητο της και ξεπέρασε το δύσκολο ξεκίνημα που είχε στο πρωτάθλημα. Οι φιλοξενούμενοι με την κατάκτηση του ροζ φύλλου βρίσκονται πλέον στην κορυφή του βαθμολογικού πίνακα έχοντας συγκάτοικο τον Παντηλιακό και θα παίξουν με καλή ψυχολογία τις επόμενες αγωνιστικές.

Το προχθεσινό παιχνίδι είχε όλα τα χαρακτηριστικά ενός ντέρμπι. Για αρκετά μεγάλο χρονικό διάστημα οι δύο ομάδες συμβάδιζαν πόντο-πόντο, με τον Ιβίσκο πάντως να είναι καλύτερος και να παίρνει δίκαια το ροζ φύλλο αγώνα, κάτι που παραδέχθηκε και μετά το τέλος της αναμέτρησης ο Κυριάκος Μάγος. Πάντως για ακόμα μία φορά ο Ηρακλής Λάρδου αν και έχει πραγματοποιήσει ελάχιστες προπονήσεις, απέδειξε ότι θα αποτελέσει σκληρό καρύδι για τους μνηστήρες του τίτλου, με δεδομένο ότι οι «κυανόλευκοι» διαθέτουν πολύ έμπειρη ομάδα και δεμένο σύνολο...

Στο καθαρά αγωνιστικό κομμάτι, ο Α.Σ.Κ. Ιβίσκος που ήθελε απ' την αρχή να επιβάλλει ένα γρήγορο ρυθμό, τα κατάφερε παρά το γεγονός ότι ο Γιώργος Πετσάλης δεν είχε στη διάθεση του τον Παναγιώτη Παπακώστα που τιμωρήθηκε λόγω πειθαρχικού παραπτώματος. Ο Γιώργος Τσιτσούλας τον αντικατέστησε επάξια και με την ευστοχία έξω απ' τα 6.25 να έχει χτυπήσει «κόκκινο», οι φιλοξενούμενοι κατάφεραν να αφήσουν πίσω τους σκόνη και να προηγηθούν με 5-17(5'), χάρη σε ένα εκπληκτικό κρεσέντο εντός και εκτός ρακέτας.

Η συνέχεια όμως δεν ήταν ανάλογη... Ο Ηρακλής ξύπνησε απ' το αρχικό του λήθαργο και με μεγάλη μορφή τον Νίκο Μόδιαλη που έβλεπε το καλάθι σαν βαρέλι, όχι μόνο κατάφερε να μειώσει τη διαφορά, αλλά και να ισοφαρίσει(17-17), την ίδια ώρα που οι αντιπάλοι τους έκαναν το ένα λάθος πίσω απ' το άλλο...

Στη συνέχεια οι φιλοξενούμενοι έχοντας περισσότερες λύσεις στην επίθεση αλλά και πιέζοντας στην άμυνα, ξέφυγαν με 19-24 (13'), και 21-26 (14'), χωρίς όμως να πάρουν μία διαφορά ασφαλείας. Οι Λαρδιακοί κατά κύριο λόγο με τον Μόδιαλη και κατά δεύτερο με τον Τρίτο βρήκαν λύσεις και κοιτούσαν στα μάτια τους παίκτες του Ιβίσκου που τελικά πήγαν στα αποδυτήρια(αυτό είναι σχετικό...) με την εύθραυστη διαφορά των δύο πόντων (35-37).

Στην επανάληψη, το συγκρότημα του Γιώργου Πετσάλη διατηρούσε τον έλεγχο, χωρίς όμως να έχει και το επιθυμητό αποτέλεσμα. Και γιατί το λέμε αυτό; Τη στιγμή που ο Ιβίσκος ξέφευγε, ο Ηρακλής κατάφερνε να ισορροπήσει το ματς, χάρη στον αργό ρυθμό που επέλεξε σε ακόμα ένα παιχνίδι. Το 39-44(23'), έγινε 44-45 (25') και οι δύο ομάδες πήγαιναν χέρι-χέρι μέχρι και το το τέλος της περιόδου χάρη κυρίως στις τρίποντες βόμβες του Μόδιαλη. Στο τελευταίο δεκάλεπτο, η ομάδα της Ανάληψης, ξέφυγε ακόμα και με +10 (56-66), όμως τα συνεχή λάθη έδωσαν το δικαίωμα στον Ηρακλή να πλησιάσει σε 61-66 (35')...Στο τέλος, πέντε συνεχόμενοι πόντοι του Βλαχοδήμου έγειραν οριστικά την πλάστιγγα προς το μέρος του Α.Σ.Κ. Ιβίσκος, που τελικά πανηγύρισε δίκαια τη νίκη, καθώς στο μεγαλύτερο διάστημα είχε την πρωτοπορία στο σκορ.

Θα πρέπει να σημειωθεί ότι δεν αγωνίστηκαν με τον Ιβίσκο, ο Παναγιώτης Παπακώστας και ο Λευτέρης Καρπαθάκης που ήταν τιμωρημένοι απ' τη διοίκηση λόγωπειθαρχικού παραπτώματος, ενώ ο Γιώργος Πετσάλης δεν είχε ακόμα στη διάθεση του, τον Δημήτρη Λαγουδάκη και χρησιμοποίησε μόλις επτά αθλητές. Πολύ καλή ήταν η διαιτησία των Ξανθού- Κουνελλέ Ηλ.



Αν και δυσκολεύτηκε, τελικά ο ΑΣΚ Ιβίσκος επικράτησε το απόγευμα του Σαββάτου του Ηρακλή Λάρδου στην «τέντα»

ΤΡΙΤΟΚΟΣΜΙΚΕΣ ΣΥΝΘΗΚΕΣ...

Η αδιαφορία σε όλο της το μεγαλείο. Πραγματικά εξωφρενικές ήταν οι συνθήκες που επικρατούσαν το Σάββατο (ας ελπίσουμε μόνο αυτή τη μέρα) στην «τέντα». Αρχικά οι δύο ομάδες «άλλαξαν» στα ίδια αποδυτήρια ή μάλλον καλύτερα σε έναν προθάλαμο των αποδυτηρίων, καθώς ήταν κλειστά. Στο γήπεδο δεν υπήρχαν μπάλες για προθέρμανση, παρά μόνο κάποιες φθαρμένες που ουσιαστικά ήταν για τις αλάνες ενώ το παρκέ γλιστρούσε από τη σκόνη και την υγρασία. Α...να μην ξεχάσουμε και τα ντουζ! Ποια είπατε; Μάταια οι παίκτες των ομάδων προσπαθούσαν να ανοίξουν τις βάνες...Φαίνεται το νερό έκανε απεργία!

Τα δεκάλεπτα ήταν: 17-17, 35-37(ημ.), 54-55, 72-80

Διαιτητές: Ξανθός- Κουνελλές Ηλ.

ΗΡΑΚΛΗΣ ΛΑΡΔΟΥ (Μάγος): Μόδιαλης 23(4), Καραβοκυρός 5, Σακκής 11(1), Τσιγάρος 4, Στάλας 4, Τρίτος 13, Τσέλιος 2, Νικηφορίδης 10,

Α.Σ.Κ. ΙΒΙΣΚΟΣ (Πετσάλης): Μπελάγιας 6(1), Τσιτσούλας 10, Δανελλάκης 2, Βλαχοδήμος 23(5), Δούβαλης 6, Συντάγγελος 18(2), Μπίλιας 15(1).

Κυριάκος Μάγος: «Δίκαια ο Ιβίσκος»

Ευχαριστημένος απ' την εικόνα που έδειξε η ομάδα του σε ακόμα ένα παιχνίδι ήταν μετά το τέλος του αγώνα ο Κυριάκος Μάγος, που είπε χαρακτηριστικά. «Ήταν δύσκολο ματς, κάτι που το ξέραμε απ' την αρχή. Είχαμε τις δυνατότητες να το κερδίσουμε, όμως ο Ιβίσκος κατέκτησε δίκαια τη νίκη. Αν ήμασταν πιο προσεκτικοί στο τέλος ίσως το αποτέλεσμα να ήταν διαφορετικό. Αξίζουν συγχαρητήρια στα παιδιά για την προσπάθεια που έκαναν και συνεχίζουμε με το επόμενο ματς».

Γιώργος Πετσάλης: «Κρατάμε μόνο τη νίκη»

Δεν ήταν ικανοποιημένος απ' τη νίκη της ομάδας του μετά το τέλος του αγώνα, ο Γιώργος Πετσάλης. Ο προπονητής του Α.Σ.Κ. Ιβίσκος, είπε χαρακτηριστικά. «Οι δύο ομάδες εναλλάξ έλεγχαν το ρυθμό του αγώνα. Εμείς ξεφύγαμε τρεις φορές, με διαφορά 10 πόντων ωστόσο, στη συνέχεια ο Ηρακλής έπαιξε αργό μπάσκετ με αποτέλεσμα να μας βγάλει εκτός ρυθμού. Σίγουρα δεν παίξαμε καλά και κάναμε αρκετά αμυντικά λάθη τα οποία ευτυχώς δεν μας κόστισαν».

Γ' ΕΘΝΙΚΗ (2ος ΟΜΙΛΟΣ ΝΟΤΟΥ)

Εκπλήξεις από Σχηματάρι και Μίνωα

Στο Μετς έγινε η μεγάλη έκπληξη της δεύτερης αγωνιστικής εκεί όπου ο Ερμής Σχηματαρίου επικράτησε στην παράταση του Παγκρατίου. Σπουδαία επιτυχία σημείωσε ο «νεοφώτιστος» Μίνωας Ηρακλείου που λύγισε την αντίσταση της Αγίας Παρασκευής. Χωρίς να δυσκολευτεί η Α.Ε.Κ. Τζιτζιφιών επικράτησε του Ο.Φ. Ηρακλείου, ενώ καταιγιστικός ήταν ο Α.Γ.Ο. Ρεθύμνου κόντρα στον Αρίονα. Ένα στα ένα για τον Ιωνικό Λαμίας με αντίπαλο τον Πανερυθραϊκό ενώ ο Πορφύρας αν και δυσκολεύτηκε κέρδισε τελικά την Α.Ε. Ταύρου. Τέλος το ρεπό του εξέτισε ο Ιπποκράτης Κω

2η ΑΓΩΝΙΣΤΙΚΗ

Α.Ο. Παγκρατίου- Ερμής Σχηματαρίου	77-82
Α.Ε.Κ. Τζιτζιφιών- Ο.Φ. Ηρακλείου	81-65
Μίνωας Ηρακλείου- Αγία Παρασκευή	64-63
Α.Γ.Ο. Ρεθύμνου- Γ.Σ. Αρίων	82-61
Πορφύρας- Α.Ε. Ταύρου	75-72
Ιωνικός Λαμίας- Πανερυθραϊκός	69-65

Η ΒΑΘΜΟΛΟΓΙΑ

1.	Α.Γ.Ο. Ρεθύμνου	4	2-0	149-113 (+36)
2.	Ερμής Σχηματαρίου	4	2-0	173-160 (+13)
3.	Αγία Παρασκευή	3	1-1	155-139 (+16)
4.	Γ.Σ. Αρίων	3	1-1	149-141 (+8)
5.	Πανερυθραϊκός	3	1-1	126-125 (+1)
6.	Α.Ε.Κ. Τζιτζιφιών	3	1-1	156-157 (-1)
7.	Πορφύρας	3	1-1	131-133 (-2)
8.	Μίνωας Ηρακλείου	3	1-1	123-151 (-28)
9.	Ιωνικός Λαμίας	2	1-0	69-65 (+4)
10.	Α.Ε. Ταύρου	2	0-2	124-142 (-18)
11.	Α.Ο. Παγκρατίου	1	0-1	77-82 (-5)
12.	Ιπποκράτης Κω	1	0-1	83-91 (-8)
13.	Ο.Φ. Ηρακλείου	1	0-1	65-81 (-16)

*Ο Ιωνικός Λαμίας και ο Ιπποκράτης Κω, έχουν εκτίσει το ρεπό τους

*Ο Ο.Φ. Ηρακλείου και το Παγκράτι έχουν από ένα παιχνίδι λιγότερο

Η ΕΠΟΜΕΝΗ ΑΓΩΝΙΣΤΙΚΗ

Ερμής Σχηματαρίου- Α.Ε.Κ. Τζιτζιφιών
Ο.Φ. Ηρακλείου- Μίνωας Ηρακλείου
Αγία Παρασκευή- Α.Γ.Ο. Ρεθύμνου
Γ.Σ. Αρίων- Πορφύρας
Α.Ε. Ταύρου- Πανερυθραϊκός
Ιωνικός Λαμίας- Ιπποκράτης Κω
• Ρεπό έχει το Παγκράτι

TOP 10

1.Αβεκλούριος	(Α.Ο. Παντηλιακός)	53
2.Μόδιαλης	(Ηρακλής Λάρδου)	48
3.Νικηφορίδης	(Ηρακλής Λάρδου)	48
4.Βλαχοδήμος	(Α.Σ.Κ. Ιβίσκος)	46
5.Γεωργοπάλης	(Π.Α.Ο. Διαγόρας)	43
6.Τρίτος	(Ηρακλής Λάρδου)	43
7.Μπίλιας	(Α.Σ.Κ. Ιβίσκος)	40
8.Συντάγγελος	(Α.Σ.Κ. Ιβίσκος)	37
9.Γκόνος	(Π.Α.Ο. Διαγόρας)	36
10.Αλεξανδρής	(Α.Ε. Δικαίου)	36

Α' ΚΑΤΗΓΟΡΙΑ ΑΝΔΡΩΝ

Χέρι-χέρι στην κορυφή!

Ο Α.Ο. Παντηλιακός και ο Α.Σ.Κ. Ιβίσκος έμειναν πλέον οι μοναδικές αήττητες ομάδες και οδηγούν την κούρσα του πρωταθλήματος μετά και το τέλος της τρίτης αγωνιστικής. Οι «κυανόλευκοι» ήταν πιο τυχεροί απ' τον Διγενή Κοσκινού στο τέλος και πήραν το πολύτιμο ροζ φύλλο σε ένα επεισοδιακό παιχνίδι, ενώ η ομάδα της Ανάληψης επικράτησε στην «τέντα» του μαχητικού Ηρακλή Λάρδου. Εύκολη νίκη(τηνπρώτη του) πέτυχε στην Κω, ο Π.Α.Ο. Διαγόρας με αντίπαλο την Α.Ε. Δικαίου ενώ αναβλήθηκε η αναμέτρηση Άγιος Νικόλαος Παστίδας- Ε.Α. Καλύμνου, λόγω της στενοκεφαλιάς ορισμένων...

3η ΑΓΩΝΙΣΤΙΚΗ

Α.Ο. Παντηλιακός- Διγενής Κοσκινού.....71-65
Α.Ε. Δικαίου- Π.Α.Ο. Διαγόρας.....61-84
Ηρακλής Λάρδου- Α.Σ.Κ. Ιβίσκος.....72-80
Άγιος Νικόλαος Παστίδας- Ε.Α. Καλύμνου (αναβλήθηκε)

Η ΒΑΘΜΟΛΟΓΙΑ

1.	Α.Ο. Παντηλιακός	6	3-0	210-158 (+52)
2.	Α.Σ.Κ. Ιβίσκος	6	3-0	218-168 (+50)
3.	Ηρακλής Λάρδου	5	2-1	208-203 (+5)
4.	Π.Α.Ο. Διαγόρας	4	1-2	197-182 (+15)
5.	Διγενής Κοσκινού	4	1-2	198-198 (-)
6.	Α.Ε. Δικαίου	4	1-2	180-184 (-4)
7.	Άγιος Νικόλαος Παστίδας	2	0-2	77-130 (-53)
8.	Ε.Α. Καλύμνου	2	0-2	89-154 (-65)

*Ο Άγιος Νικόλαος Παστίδας και η Ε.Α. Καλύμνου έχουν από ένα παιχνίδι λιγότερο

Η ΕΠΟΜΕΝΗ ΑΓΩΝΙΣΤΙΚΗ

Π.Α.Ο. Διαγόρας- Α.Ο. Παντηλιακός
Α.Σ.Κ. Ιβίσκος- Α.Ε. Δικαίου
Ηρακλής Λάρδου- Άγιος Νικόλαος Παστίδας
Διγενής Κοσκινού- Ε.Α. Καλύμνου

ΠΑΙΔΙΚΟ ΠΡΩΤΑΘΛΗΜΑ (Α' ΟΜΙΛΟΣ)

Ντροπή... και αίσχος

Απαράδεκτα γεγονότα στιγμάτισαν το χθεσινό παιχνίδι του παιδικού πρωταθλήματος μεταξύ του Ιβίσκου και του Ζέφυρου. Τελικά οι πράσινοι επικράτησαν με 72-70 και παρέμειναν στην κορυφή του βαθμολογικού πίνακα

Μόνο έτσι μπορεί να χαρακτηριστούν τα όσα εξελίχθηκαν στον αγωνιστικό χώρο του Βενετόκλειου στο παιχνίδι μεταξύ του Ιβίσκου και του Ζέφυρου στο πλαίσιο της 4ης αγωνιστικής του παιδικού πρωταθλήματος (70-72).

Ένα δεκάλεπτο ήταν αρκετό για να δυναμιτίσουν τα σφυρίγματα των διαιτητών του αγώνα και να μετατρέψουν σε κόλαση ένα δυνατό αλλά δύσκολο παιχνίδι ανάμεσα σε δύο παιδικές ομάδες της Ρόδου.

Κατά τη λήξη του ήδη νευρικού αγώνα εκτυλίχθηκαν σκηνές άπειρου κάλλους με βωμολοχίες, συρράξεις, αδικαιολόγητες τεχνικές ποινές (τέσσερις στον αριθμό) και αντικείμενα που έπεφταν αφειδώς στον αγωνιστικό χώρο, ειδικά στα τελευταία δευτερόλεπτα του αγώνα.

Στο αγωνιστικό μέρος που πέρασε σε δεύτερη μοίρα στο χθεσινό παιχνίδι οι ομάδες του Ιβίσκου και του Ζέφυρου έδωσαν τον καλύτερό τους αγωνιστικό εαυτό, αφού οι παίχτες είχαν αποφασίσει να προσφέρουν πλούσιο θέαμα.

Από το ξεκίνημά της φάνηκε πως η συνάντηση θα ήταν ντέρμπι κάτι που το επιβεβαίωσε και το τελικό σφύριγμα που έγραψε 72-70 υπέρ των φιλοξενούμενων.

Από τα πρώτα κιόλας λεπτά οι ομάδες έδειξαν αποφασισμένες για τη νίκη, όμως ο Ιβίσκος ήταν πιο εύστοχος και έτσι κατάφερε να προηγηθεί στο δεκάλεπτο με σκορ 20-13.

Κατά τη διάρκεια της δεύτερης περιόδου οι φιλοξενούμενοι αφυπνίστηκαν και σε συνδυασμό με την επιθετική αφλογιστία των γηπεδούχων πήραν κεφαλή στο σκορ με 35-38, που έμελλε να είναι και αποτέλεσμα ημιχρόνου.

Στην επανάληψη το τοπίο δεν άλλαξε αφού και οι δύο ομάδες βρίσκονταν συνεχώς κοντά στο σκορ με ελαφρύ προβάδισμα του Ζέφυρου, (54-58).

Το τέταρτο δεκάλεπτο ήταν σκληρότερο και δυνατότερο αφού στον αγωνιστικό χώρο οι παίκτες των δύο ομάδων έπαιξαν περισσότερο «ξύλο» παρά μπάσκετ, ενώ το διάστημα που παίχτηκε καθαρός αγώνας, συνέχισαν να βρίσκονται μια ανάσα μεταξύ τους, όμως η κόρνα της λήξης βρήκε τους φιλοξενούμενους να κερδίζουν με 70-67 μετά από «αμφισβητούμενη» τεχνική ποινή προς τους γηπεδούχους που μετέτρεψε σε πόντους ο κορυφαίος του Ζέφυρου και του αγώνα Χριστοφάκης.

• Ο Ζέφυρος ευχαριστεί την Algida για τις εμφανίσεις της ομάδας.

Τα δεκάλεπτα ήταν: 20-13, 35-38, 54-58, 70-72.

Πολύ κακή η διαιτησία των Αρνά και Χατζηδάκη

ΓΑΣ ΙΒΙΣΚΟΣ (Κωνσταντινίδης): Μπόσμος 4, Κοψιάς 6, Κέφας 14, Σότα 11, Στεφάνου 2, Κούρος 14, Διακονικόλας, Διακαντώνης 19.

ΖΕΦΥΡΟΣ ΡΟΔΟΥ (Τσακίρης): Χριστοφάκης 26, Παμπίδης 13, Μήτσης 14, Παμπίδης Δ. 2, Κωνσταντινίδης Στ., Παποριδάκης Β. 4, Μιχαήλος 5, Παποριδάκης Κ. 8.

ΜΑΡΙΑ ΚΟΛΕΖΑΚΗ

ΠΑΙΔΙΚΟ ΠΡΩΤΑΘΛΗΜΑ (Β' ΟΜΙΛΟΣ)

Πιο καλή η μοναξιά...

Ο Α.Ο. Παντηλιακός επιβλήθηκε χθες το βράδυ του Δ.Α.Ν.Σ. Δωριεύς με 85-70 και έμεινε μόνος στην κορυφή!

Πιο καλή η μοναξιά τραγουδάει από χθες το βράδυ ο Α.Ο. Παντηλιακός καθώς πήρε τη νίκη στο ντέρμπι της αγωνιστικής με αντίπαλο τον Δ.Α.Ν.Σ. Δωριεύς. Το τελικό 85-70 με το οποίο κέρδισαν οι «κυανόλευκοι» τους άφησε μόνους τους στην κορυφή του βαθμολογικού πίνακα και πλέον είναι το φαβορί για την πρόκριση στην ημιτελική φάση.

Οι τυπικά φιλοξενούμενοι είχαν απ' την αρχή το προβάδισμα στο σκορ και έφτασαν δίκαια στην επικράτηση. Απ' τους νικητές ξεχώρισαν οι Λογοθέτης, Αθανασίου και Χατζηφούντας ενώ απ' τους ηττημένους οι Κουκιάλι Λ., Παπαντωνάκης και Ντεμίρ.

Τα δεκάλεπτα ήταν: 14-25, 31-44(ημ.), 48-54, 70-85

Διαιτητές: Μυροφόρος-Μπακαλούμας

Δ.Α.Ν.Σ. ΔΩΡΙΕΥΣ(Βογιατζόγλου): Ιωαννίδης, Μπρούνγκα, Παπαντωνάκης 23, Μίχαλος 9, Κουκιάλι Β., Καραγιάννης, Κουκιάλι Λ. 23, Λότσα, Ντεμίρ 13, Ανθίτσας, Γιαννάς 2, Σότα,

Α.Ο. ΠΑΝΤΗΛΙΑΚΟΣ (Ηλιού): Λογοθέτης 26(2), Σακελλαράκης 3 (1), Χατζηφούντας 21(1), Θεοδοσίου, Κώττης 8, Αθανασίου 23(1), Χατζησάββας 4.

ΠΑΙΔΙΚΟ ΠΡΩΤΑΘΛΗΜΑ (Α' ΟΜΙΛΟΣ)

Δεν σταματούσε...

✓ Η ομάδα του Κολοσσού που κέρδισε με μεγάλη ευκολία τον Γ.Α.Σ. Ιάλυσος με 70-30

Ένα εύκολο απόγευμα πέρασε η ομάδα του Κολοσσού που κατάφερε να κερδίσει τον Γ.Α.Σ Ιάλυσο παίζοντας κατά διαστήματα καλό μπάσκετ, με σκορ 70-30.

Η διαφορά δυναμικότητας των δύο ομάδων ήταν αρκετά μεγάλη γι αυτό και το παιχνίδι δεν προσφερόταν για συμπεράσματα, αλλά ούτε και για δάφνες ποιότητας.

Τα πρώτα δεκάλεπτα της συνάντησης ξεκίνησαν με τον Κολοσσό να έχει πάρει σαφή διαφορά, ενώ στη δεύτερη περίοδο του πρώτου ημιχρόνου η ψαλίδα κυμάνθηκε στα ίδια επίπεδα.

Το δεύτερο ημίχρονο ξεκίνησε με το αριστερό για τους αθλητές του Γ.Α.Σ. Ιάλυσος, αφού μέχρι τη λήξη της κόρνας δεν μπόρεσαν να πετύχουν πόντο.

Το τέταρτο και τελευταίο δεκάλεπτο ήταν πλέον διαδικαστική υπόθεση αφού το σκορ μεταξύ των δύο ομάδων είχε ήδη χαθεί, γεγονός που το αποδείκνυε και το τελικό σκορ του φωτεινού πίνακα, 70-30.

Τα δεκάλεπτα ήταν: 27-4, 39-18 (ημ.), 62-18, 70-30.

Διαιτητές: Ευσταθίου - Χριστοδούλου

ΚΟΛΟΣΣΟΣ ΡΟΔΟΥ (Μάγος): Γκαζάνης, Ματσαμάς 18 (1), Αυγενικός 10, Γαβριλάκης, Ξυπολιτάς, Ρούσσος 4, Στυλιανός 12, Μαρινάκης Α. 6, Σιώκος 12, Μαρινάκης Π. 4, Ψαρομπάς 4, Καλαποδάκης.

ΓΑΣ ΙΑΛΥΣΟΣ (Χατζηκαλημέρης): Καραγάννης 8 (1), Καστρινάκης 2, Ατσικνούδας 5, Τσιώλης, Σαράντης 2, Μηλιώνης 2, Μαλαματής 1, Σμαραγδιός 10.

ΜΑΡΙΑ ΚΟΛΕΖΑΚΗ

ΠΑΙΔΙΚΟ ΠΡΩΤΑΘΛΗΜΑ (Γ' ΟΜΙΛΟΣ)

Στο ρελαντί η Α.Ε. Δικαίου...

✓ Χωρίς να ιδρώσει η ομάδα του Δημήτρη Τζομάκα συνέτριψε με 71-34 τον Ιπποκράτη, στο μοναδικό παιχνίδι της δεύτερης αγωνιστικής για τον όμιλο του βορείου συγκροτήματος

Ένα δεκάλεπτο ακριβώς άντεξε στην πίεση της Α.Ε. Δικαίου, το παιδικό τμήμα του Ιπποκράτη που τελικά γνώρισε την ήττα με 71-34. Οι παίκτες του Δημήτρη Τζομάκα ήταν σαφώς καλύτεροι και δεν ίδρωσαν μέχρι να πάρουν το δεύτερο τους ροζ φύλλο σε ισάριθμα παιχνίδια.

Βέβαια στο παρκέ το εκπληκτικό δίδυμο Μαύρος και Γεωργαδάκης (μάζεψε 24 ριμπάουντ) φρόντισε να κάνει δύσκολη τη ζωή των αντιπάλων τους και να χαρίσει το δίποντο στους γηπεδούχους.

Στο ματς που έγινε στο ανοιχτό γήπεδο του Πυλίου είναι χαρακτηριστικό ότι ο Ιπποκράτης σημείωσε οκτώ πόντους σε διάστημα 20 λεπτών με συνέπεια το 15-11 (10') να μετατραπεί σε 52-19 (30') και να εξελιχθεί σε παράσταση για ένα ρόλο με πρωταγωνιστές τους νεαρούς αθλητές της Α.Ε. Δικαίου. Πολύ καλός ήταν επίσης απ' τους νικητές και ο Ρούφας ενώ απ' τους ηττημένους ξεχώρισαν οι Χατζηαντωνίου και Σκούφης.

• Τα δεκάλεπτα ήταν: 15-11, 30-18(ημ.), 52-19, 71-34

• Διαιτητής: Μαρμαρινός

Α.Ε. ΔΙΚΑΙΟΥ (Τζομάκας): Γιαννούρης 2, Γεωργαδάκης 16, Τριτσάρης Α. 2, Μαύρος 25(2), Ρούφας 21, Χατζηδαυίδ 3, Γιακουμής 2, Τριτσάρης Π., Νικηταράς.

ΙΠΠΟΚΡΑΤΗΣ ΚΩ(Κανενόπουλος): Λιοδάκης 6, Οσμάν 4, Σκούφης 10(1), Χατζηαντωνίου 11, Μπότσαρης 3(1), Δρόσος, Μουστάκας, Χατζηνικολάου.

ΠΑΙΔΙΚΟ ΠΡΩΤΑΘΛΗΜΑ (Α' ΟΜΙΛΟΣ)

Το μπάσκετ γύρισε πίσω...

Ο Ζέφυρος ήταν ο μεγάλος κερδισμένος της τρίτης αγωνιστικής καθώς επικράτησε του Α.Σ.Κ. Ιβίσκος σε ένα παιχνίδι που δυσφήμισε το μπάσκετ καθώς σημειώθηκαν πολλά επεισόδια και το ματς στιγματίστηκε απ' τις τεχνικές ποινές και τα παράπονα των ομάδων για τη διαιτησία. Από κει και πέρα ο Κολοσσός δεν είχε δύσκολο έργο απέναντι στον Γ.Α.Σ. Ιάλυσος ενώ ο Π.Α.Ο. Διαγόρας εξέτισε το ρεπό του.

3η ΑΓΩΝΙΣΤΙΚΗ

Κολοσσός Ρόδου- Γ.Α.Σ. Ιάλυσος.....70-30
Α.Σ.Κ. Ιβίσκος- Ζέφυρος.....70-72
• Ρεπό είχε ο Π.Α.Ο. Διαγόρας

Η ΒΑΘΜΟΛΟΓΙΑ

1.	Κολοσσός Ρόδου	4	2-0	140-55 (+85)
2.	Ζέφυρος	4	2-0	132-109 (+23)
3.	Α.Σ.Κ. Ιβίσκος	4	1-2	218-203 (+15)
4.	Π.Α.Ο. Διαγόρας	3	1-1	76-115 (-39)
5.	Γ.Α.Σ. Ιάλυσος	3	0-3	149-233 (-84)

*Ο Γ.Α.Σ. Ιάλυσος και ο Α.Σ.Κ. Ιβίσκος δεν έχουν εκτίσει το ρεπό τους

Η ΕΠΟΜΕΝΗ ΑΓΩΝΙΣΤΙΚΗ

Ζέφυρος- Κολοσσός Ρόδου
Γ.Α.Σ. Ιάλυσος- Π.Α.Ο. Διαγόρας
• Ρεπό έχει ο Α.Σ.Κ. Ιβίσκος

ΠΑΙΔΙΚΟ ΠΡΩΤΑΘΛΗΜΑ (Β' ΟΜΙΛΟΣ)

Στην κορυφή ο Παντηλιακός...

Ο Παντηλιακός μετά τη νίκη που πέτυχε κόντρα στον Δ.Α.Ν.Σ. Δωριεύς έμεινε μόνος στην κορυφή του βαθμολογικού πίνακα. Εξάλλου...«σεφτέ» έκανε ο Α.Ο. Σύμης που επικράτησε άνετα του Διγενή Κοσκινού ενώ το ρεπό του εξέτισε ο Ηρακλής

3η ΑΓΩΝΙΣΤΙΚΗ

Α.Ο. Σύμης- Διγενής Κοσκινού.....67-37
Δ.Α.Ν.Σ. Δωριεύς- Α.Ο. Παντηλιακός...70-85
• Ρεπό είχε ο Ηρακλής Λάρδου

Η ΒΑΘΜΟΛΟΓΙΑ

1.	Α.Ο. Παντηλιακός	4	2-0	159-104(+55)
2.	Δ.Α.Ν.Σ. Δωριεύς	3	1-1	145-105(+40)
3.	Α.Ο. Σύμης	3	1-1	96-73(+23)
4.	Διγενής Κοσκινού	3	0-3	91-216(-125)
5.	Ηρακλής Λάρδου	2	1-0	36-29(+7)

*Ο Διγενής Κοσκινού και ο Δ.Α.Ν.Σ. Δωριεύς δεν έχουν εκτίσει το ρεπό τους

*Ο Δ.Α.Ν.Σ. Δωριεύς και ο Ηρακλής Λάρδου έχουν από ένα παιχνίδι λιγότερο

Η ΕΠΟΜΕΝΗ ΑΓΩΝΙΣΤΙΚΗ

Α.Ο. Παντηλιακός- Α.Ο. Σύμης
Διγενής Κοσκινού- Ηρακλής Λάρδου
• Ρεπό έχειο Δ.Α.Ν.Σ. Δωριεύς

ΠΑΙΔΙΚΟ ΠΡΩΤΑΘΛΗΜΑ (Γ' ΟΜΙΛΟΣ)

Ο νόμος του Δικαίου...

Στο μοναδικό παιχνίδι της δεύτερης αγωνιστικής για τον τρίτο όμιλο η Α.Ε. Δικαίου επιβλήθηκε άνετα στο Πυλί του Ιπποκράτη ενώ η Τ.Ε. Ε.Ο.Κ. Δωδεκανήσου δεν όρισε το παιχνίδι μεταξύ του Ηρακλή 2000 και της Ε.Α. Καλύμνου.

2η ΑΓΩΝΙΣΤΙΚΗ

Ηρακλής 2000- Ε.Α. Καλύμνου.....(δεν ορίστηκε)
Α.Ε. Δικαίου- Ιπποκράτης Κω.....71-34

Η ΒΑΘΜΟΛΟΓΙΑ

1.	Α.Ε. Δικαίου	4	2-0	139-83 (+56)
2.	Ηρακλής 2000	2	1-0	48-45 (+3)
3.	Ιπποκράτης Κω	2	0-2	79-119 (-40)
4.	Ε.Α. Καλύμνου	1	0-1	49-68 (-19)

*Ο Ηρακλής 2000 και η Ε.Α. Καλύμνου έχουν από ένα παιχνίδι λιγότερο

Η ΕΠΟΜΕΝΗ ΑΓΩΝΙΣΤΙΚΗ

Ε.Α. Καλύμνου- Ιπποκράτης Κω
Ηρακλής 2000- Α.Ε. Δικαίου



Έχετε παρατηρήσει ότι απολαμβάνετε περισσότερο τη ζωή όταν είστε ευέλικτοι; Για αυτό δημιουργήσαμε το **Νέο Opel Meriva.** Το νέο μικρό πολυμορφικό αυτοκίνητο με τον αυθόρμητο χαρακτήρα και τις αμέτρητες δυνατότητες χάρις στο πρωτοποριακό σύστημα **FlexSpace®**. Επιλέξτε ανάμεσα σε πέντε, τέσσερις, τρεις, δύο ή μία θέση και τριπλασιάστε το χώρο φόρτωσης χωρίς την αφαίρεση καθισμάτων. Μετακινήστε τα πίσω καθίσματα προς τα εμπρός, πίσω ή στο πλάι για ανυπέρβλητη άνεση. **Νέο Opel Meriva με FlexSpace®. Αποκτήστε την 100% ευελιξία που πάντα ονειρευόσασταν.**

Meriva 1.6: Εκπομπή ρύπων CO_2 gr/Km: 187, Κατανάλωση καυσίμου lt/ 100 km – Κύκλος πόλης: 9.9, Εκτός πόλης: 6.1, Μικτός κύκλος: 7.5

Opel. Έμπνευση στην πράξη.
Καλύτερα αυτοκίνητα!

ΕΠΙΣΗΜΟΣ ΔΙΑΝΟΜΕΑΣ OPEL
ΜΑΜΑΛΙΓΚΑΣ ΑΕΒΕ: 3ο χλμ. Λ. Ρόδου-Λίνδου, Ρόδος 85 100, Τηλ.: 22410 61005, 69001, 5ο χλμ. Επαρχιακής Οδού Χωρίων, Κως 853 00, Τηλ.: 22420 27737.

Μέσα κι έξω από τα...



γήπεδα

Χοροεσπερίδες

Πλησιάζει η εθνική επέτειος της 28ης Οκτωβρίου και ορισμένα σωματεία ετοιμάζονται να διοργανώσουν χοροεσπερίδα την παραμονή της εορτής.

Είναι ευκαιρία για να εξοικονομήσουν ορισμένα ευρώ, προκειμένου να καλύψουν μέρος των εξόδων τους.

Η στήλη πληροφορείται, ότι ένα από τα σωματεία αυτά είναι και ο Ακουσίλαος. Θα διοργανώσει χοροεσπερίδα το βράδυ της 27ης Οκτωβρίου σε κέντρο, που βρίσκεται στην παραλία των Φανών. Έγινε ακόμα γνωστό, ότι με την ευκαιρία θα τιμήσει παλαιούς προέδρους του σωματείου, κ.ά.

Όχι στους μάνατζερς

Καλά θα κάνουν κάποιοι επιτήδειοι και "εξυπνάκηδες" να μην παρεμβαίνουν στο έργο των διαιτητών, που "σφυρίζουν" αγώνες των τοπικών πρωταθλημάτων. Οι διαιτητές δεν έχουν ανάγκη από μάνατζερς. Παλαιοί και νέοι ας προσπαθούν να κάνουν τα όσα γίνεται λιγότερα λάθη. Άλλωστε υπόλογοι είναι στο Σύνδεσμό τους και όχι στους τρίτους.

Κολυμβητήριο στην Ιαλυσό

Σ' άλλες στήλες δημοσιεύεται σήμερα η περίληψη δημοπρασίας για την ανάδειξη αναδόχου εκτέλεσης του έργου "κατασκευή κολυμβητηρίου" στην πόλη της Ιαλυσού.

Σύμφωνα με τα όσα ορίζονται στη δημοπρασία, οι εργασίες για την κατασκευή του κολυμβητηρίου (ανοικτού) προβλέπεται να αρχίσουν εντός του Δεκεμβρίου του τρέχοντος έτους.

Ο προϋπολογισμός της δαπάνης του έργου ανέρχεται σε 1.320.616,28 ευρώ, ενώ η αποπεράτωσή του ορίζεται σε 12 μήνες (Δεκέμβρης του 2004).

Η στήλη χαιρετίζει το γεγονός της δημοσίευσης της δημοπρασίας, που σημαίνει ότι σύντομα η Ιαλυσός θα αποκτήσει κολυμβητήριο. Δυστυχώς, η πόλη της Ρόδου δεν έχει αξιωθεί να αποκτήσει ακόμα το κολυμβητήριό της, παρά τις κατά καιρούς υποσχέσεις και εξαγγελίες. Κρίμα...

Τα λάθη

Πολλοί συνάδελφοι που καλύπτουν ραδιοφωνικά αγώνες, κοινώς «σπικάρουν», κάνουν το λάθος όταν δεν υπάρχει γκολ στον αγώνα, να αναφέρουν ότι το... σκορ είναι 0-0!

Ποιο σκορ όμως, όταν καμία ομάδα δεν έχει σκοράρει; Ασφαλώς, το λάθος γίνεται στη βιασύνη της μετάδοσης. Λάθη όμως γίνονται και στα ονόματα των παικτών. Σ' αυτή την περίπτωση τα λάθη θ' αποφεύγονταν εάν τα ονόματα δεν αναγράφονταν με κεφαλαία γράμματα στο φύλλο αγώνος.

Έφυγε από τη ζωή

Η μεγάλη αθλητική οικογένεια της Ρόδου έχασε ένα δικό της άνθρωπο την περασμένη βδομάδα. Κι αυτός ήταν ο Γιώργος Τσαμπάζης, που υπηρέτησε επί σειρά ετών το ποδόσφαιρο. Ο μακαρίτης υπήρξε διαιτητής ποδοσφαίρου - μέλος του τοπικού Συνδέσμου

Η στήλη εκφράζει τα θερμά συλλυπητήριά της στους οικείους του Γιώργου Τσαμπάζη και εύχεται να 'ναι ελαφρύ το χώμα που το σκέπασε.

Προβλήματα από νωρίς - νωρίς

Ακόμα δεν φθάσαμε στα μισά του πρώτου γύρου των τοπικών πρωταθλημάτων και ορισμένες ομάδες αντιμετωπίζουν ήδη προβλήματα καταρτισμού όχι πια 18άδας ή 16άδας, αλλά και 11άδας!

Δεν είναι άλλωστε συμπτωματικό το γεγονός, ότι ομάδες των νησιών έρχονται στη Ροδο με δώδεκα ή δεκατρείς ποδοσφαιριστές.

Φαντασθείτε τι πρόκειται να γίνει στο β' γύρο, που τα πράγματα για πολλούς λόγους είναι ακόμα πιο δύσκολα...

Απαράδεκτη εκκρεμότητα

Έχουν δίκαιο να διαμαρτύρονται τα σωματεία ποδοσφαίρου που συμμετέχουν στο πρωτάθλημα της Γ' Εθνικής Κατηγορίας, από τη συνεχιζόμενη απραξία δυο ομάδων - της Καβάλας και του Αγροτικού Αστέρα.

Είναι αδιανόητο να έχουν περάσει τέσσερις αγωνιστικές και να συνεχίζεται αυτή η κατάσταση. Ας πάρουν επί τέλους, την όποια απόφαση οι υπερκείμενες αθλητικές αρχές, ουτως ώστε να πάρει τέλος αυτή η απαράδεκτη εκκρεμότητα.

Ισχυρό το συναίσθημα

Δύο γκολ πέτυχε προχθές ο ποδοσφαιριστής της Ασπίδας Απολακκιάς Κυριάκος Καλογήρου σε βάρος της πρώην του ομάδας (ΑΕΡΑ), όπου αγωνιζότανε μέχρι τον περασμένο Μάϊο. Όμως δεν πανηγύρισε, όπως θα έκανε κάθε άλλος συμπαίκτης του.

Το ίδιο συνέβη και με τον Λάζαρο Καλημέρη, όταν σκόραρε σε βάρος του Ιάλυσου, για λογαριασμό του Φοίβου.

Αυτό δείχνει, ότι το συναίσθημα σε αρκετούς ποδοσφαιριστές παραμένει ισχυρό.

Αθλητική ιστορία

Στις 25 Οκτωβρίου θα γίνει η παρουσίαση του λευκώματος για τον Δωριέα, που επιμελήθηκε ο Κυριάκος Μ.Χονδρός.

Στις 500 σελίδες του βιβλίου, που πλαισιώνεται με πολλές φωτογραφίες, καταγράφεται η αθλητική ιστορία της Ρόδου - και φυσικά του Δωριέα - από το 1924.

Το βιβλίο αυτό δίνει την ευκαιρία στους ηλικιωμένους να αναπολήσουν τα παλαιά και στους νέους να μάθουν την αθλητική ιστορία του τόπου τους.

Θα ήταν ευχής έργο αν όλα τα σωματεία είχαν καταγραμμένη σε βιβλίο τη δική τους ιστορία.

ΕΥΡΩΠΑΙΚΗ ΕΠΕΝΔΥΤΙΚΗ
ΕΘΝΙΚΗΣ ΑΝΤΙΣΤΑΣΕΩΣ 48 ΤΗΛ. 0241 39300

ΕΥΡΩΠΑΙΚΗ ΕΠΕΝΔΥΤΙΚΗ

ΚΤΗΜΑΤΟΜΕΣΙΤΙΚΟ ΓΡΑΦΕΙΟ

ΑΝΤΩΝΗΣ ΝΙΚΟΛΗΣ - ΘΕΟΦΙΛΟΣ ΚΛΩΝΑΡΗΣ

ΕΘΝΙΚΗΣ ΑΝΤΙΣΤΑΣΕΩΣ 48 (ΠΡΩΗΝ ΑΝΝΗΣ ΜΑΡΙΑΣ) ΤΗΛ. 0241 39300 – FAX 0241 43314

ΕΥΡΩΠΑΙΚΗ ΕΠΕΝΔΥΤΙΚΗ

ΔΙΑΜΕΡΙΣΜΑΤΑ

47 τ.μ.	Στο Ροδίνι με πανοραμική θέα	€ 38.151,14	13.000.000
40 τ.μ.	Συνοικία Δασκάλων καινούργιο	€ 42.553,19	14.500.000
50 τ.μ.	Στο Ροδίνι ισόγειο	€ 45.487,89	15.500.000
90 τ.μ.	Στην Ανάληψη με 3 υπνοδ.μετρητοίς	€ 73.367,57	25.000.000
80 τ.μ.	Στα Αφάντου	€ 76.302,27	26.000.000
104 τ.μ.	Στην Σωτήρος	€ 88.041,09	30.000.000
90 τ.μ.	Στα Αφάντου 5 ετών	€ 88.041,09	30.000.000
160 τ.μ.	Συνοικία Δασκάλων σε κολώνες	€ 93.910,49	32.000.000
160 τ.μ.	Συνοικία Δασκάλων σε κολώνες	€ 93.910,49	32.000.000
80 τ.μ.	Συνοικία Δασκάλων καινούργιο	€ 93.910,49	32.000.000
117 τ.μ.	Συνοικία Δασκάλων σε σοβά	€ 96.845,19	33.000.000
70 τ.μ.	Στα Αφάντου μαζί με κατάστημα 70 τ.μ.	€ 102.714,60	35.000.000
75 τ.μ.	Στην Θησέως ανακαινισμένο στο 2001	€ 102.714,60	35.000.000
85 τ.μ.	Στο Ροδίνι καινούργιο με θέα	€ 102.714,60	35.000.000
142 τ.μ.	Στην Λευκωσίας	€ 105.649,30	36.000.000
100 τ.μ.	Στην Ατταβύρου με 3 υπνοδωμάτια	€ 111.518,71	38.000.000
90 τ.μ.	Στην Δ.Αναστασιάδη lux κατασκευή	€ 111.518,71	38.000.000
130 τ.μ.	Στο Ροδίνι	€ 117.388,11	40.000.000
106 τ.μ.	Καινούργιο με 3 υπνοδωμάτια lux	€ 123.257,52	42.000.000
130 τ.μ.	Στην Χειμάρας	€ 123.257,52	42.000.000
160 τ.μ.	Με 4 υπνοδωμάτια	€ 123.257,52	42.000.000
115 τ.μ.	Στην Γαριβάλδη με χρήση parking	€ 132.061,63	45.000.000
115 τ.μ.	Στο Ροδίνι με 3 υπνοδωμάτια	€ 143.800,44	49.000.000
180 τ.μ.	Επί της Εθνικής Αντιστάσεως	€ 234.776,23	80.000.000







ΟΙΚΟΠΕΔΑ

1000 τ.μ.	Στο Φαληράκι με οικοδομή κοντά στο κύμα	€ 234.776,23	80.000.000
10000 τ.μ.	Φυτώριο	€ 293.470,29	100.000.000
1050 τ.μ.	Ιαλυσός επί της εθνικής οδού	€ 146.735,14	50.000.000
1500 τ.μ.	Στην Λαχανιά εντός οικισμού	€ 61.628,76	21.000.000
2000 τ.μ.	Στο Γεννάδι με άδεια οικοδομής,νερό,ρεύμα	€ 58.694,06	20.000.000
23000 τ.μ.	Στην Λαχανιά 20m από την Εθνική οδό	€ 88.041,09	30.000.000
2500 τ.μ.	Στην Αρχίπολη οικοδομήσιμο	€ 22.010,27	7.500.000
2500 τ.μ.	Στην Κάλαθο εντός οικισμού	€ 26.412,33	9.000.000
2500 τ.μ.	Στα Κοσκινού	€ 58.694,06	20.000.000
2500 τ.μ.	Στο κιοτάρι κοντά στο κύμα με άδεια οικ.	€ 88.041,09	30.000.000
2500 τ.μ.	Κοσκινού οικοδομεί 800 m βιοτεχνικό	€ 176.082,17	60.000.000
4000 τ.μ.	Καλυθιές προς Αφάντου	€ 70.432,87	24.000.000
4000 τ.μ.	Επί της Εθνικής Οδού περιοχή Ατσιπά	€ 105.649,30	36.000.000
4000 τ.μ.	Περιοχή Σγουρού με εύκολη πρόσβαση	€ 117.388,11	40.000.000
4000 τ.μ.	Στην Παστίδα έναντι Θράκης	€ 132.061,63	45.000.000
4500 τ.μ.	Στην Παστίδα	€ 44.020,54	15.000.000
4500 τ.μ.	Περιοχή Ρένη Κοσκινού	€ 198.092,44	67.500.000
46000 τ.μ.	Στην Ψίνθο σε τιμή ευκαιρίας	€ 44.020,54	15.000.000
5000 τ.μ.	Στο Γεννάδι με πρόσοψη στην εθν.οδό	€ 102.714,60	35.000.000
5000 τ.μ.	Στους Τρείς με μονοκατοικία 50μ	€ 146.735,14	50.000.000
5250 τ.μ.	Εντός οικισμού στην Παστίδα	€ 132.061,63	45.000.000
6500 τ.μ.	Στην Λαχανιά 300 m από το κύμα	€ 104.181,95	35.500.000
9000 τ.μ.	Στην Λαχανιά 800 m από το κύμα	€ 82.171,68	28.000.000
9000 τ.μ.	Στην Ιαλυσό στο κύμα	€ 396.184,89	135.000.000

ΜΟΝΟΚΑΤΟΙΚΙΕΣ - ΜΕΖΟΝΕΤΕΣ

70 τ.μ.	Διατηρητέα στο Νιοχώρι	€ 44.020,54	15.000.000
120 τ.μ.	Στην Παστίδα σε 1000 m οικόπεδο	€ 105.649,30	36.000.000
120 τ.μ.	Στα Κοσκινού (50+70)	€ 132.061,63	45.000.000
140 τ.μ.	Στην Ιαλυσό σε οικόπεδο 350	€ 155.539,25	53.000.000
125 τ.μ.	Στο Ροδίνι	€ 181.951,58	62.000.000
360 τ.μ.	Περιοχή Σγουρού με 1000 m οικόπεδο	€ 190.755,69	65.000.000
200 τ.μ.	Στα Αφάντου σε οικόπεδο 4000 m	€ 190.755,69	65.000.000
215 τ.μ.	Στα Κοσκινού σε σοβά	€ 190.755,69	65.000.000
225 τ.μ.	Στο Ροδίνι lux κατασκευής καιν.	€ 205.429,20	70.000.000



ΚΑΤΑΣΤΗΜΑΤΑ - ΕΠΙΧΕΙΡΗΣΕΙΣ

Μπάρ στην Ορφανίδου προς ενοικίαση	€ 1.467,35	500.000
Καταστήματα στην οδό Καμείρου		
Διόροφη οικία στην Σύμη κατάληλη για Πανσιόν	€ 58.694,06	20.000.000
Κατάστημα στη Ρόδου-Λίνδου 90 τ.μ.	€ 88.041,09	30.000.000
Κατάστημα στην Απελλού(Παλιά Πόλη)	€ 190.755,69	65.000.000
Κατάστημα στο Μανδράκι 50 τ.μ.	€ 293.470,29	100.000.000
Μπάρ στην Ορφανίδου 130 τ.μ.	€ 322.817,31	110.000.000
Κατάστημα επί της Σωκράτους 24 τ.μ.	€ 410.858,40	140.000.000
ΞΕΝΟΔΟΧΕΙΟ 70 ΚΛΙΝΩΝ ΣΕ ΤΙΜΗ ΕΥΚΑΙΡΙΑΣ	€ 645.634,63	220.000.000

ΑΓΟΡΕΣ - ΠΩΛΗΣΕΙΣ - ΜΙΣΘΩΣΕΙΣ ΑΚΙΝΗΤΩΝ
ΣΥΜΒΟΥΛΕΥΤΙΚΕΣ ΚΑΙ ΕΠΕΝΔΥΤΙΚΕΣ ΠΡΟΤΑΣΕΙΣ
ΑΠΟΚΛΕΙΣΤΙΚΗ ΔΙΑΘΕΣΗ ΔΙΑΜΕΡΙΣΜΑΤΩΝ - ΟΙΚΟΠΕΔΩΝ - ΞΕΝΟΔΟΧΕΙΩΝ
ΖΗΤΟΥΝΤΑΙ ΔΙΑΜΕΡΙΣΜΑΤΑ - ΜΟΝΟΚΑΤΟΙΚΙΕΣ - ΟΙΚΟΠΕΔΑ - ΑΓΡΟΤΕΜΑΧΙΑ

Ωμο-λογίες



«Φτάσαμε στο σημείο να λέμε, πονάει κεφάλι κόβει κεφάλι...» (Γιώργος Κυρίτσης, στέλεχος ΠΑΣΟΚ από Κω)

(Αν και το πρόβλημα δεν είναι ότι τα κεφάλια πονάνε, αλλά δεν βρίσκεις τίποτα μέσα. Αδεια, κούφια, ξερά... Τώρα που το ξανασκέφτομαι, να κοπούν σύρριζα)



«Αν υπάρξει τέτοια απόφαση (σ.σ κατάργηση Νομαρχιακής βορείου συγκροτήματος) εγώ δεν θέλω να έχω καμία σχέση με αυτό το ΠΑΣΟΚ» (Βασίλης Χατζηγιακουμής, στέλεχος και αυτός του ΠΑΣΟΚ από Κω)

(Εγώ ονειρεύομαι ένα άλλο ΠΑΣΟΚ. Ένα ΠΑΣΟΚ με δύο Γραμματείς σε μία Νομαρχιακή που και οι δύο προεκλογικά να είναι μουλαρωμένοι. Ναι, αυτό το ΠΑΣΟΚ μπορώ να υπηρετήσω...)

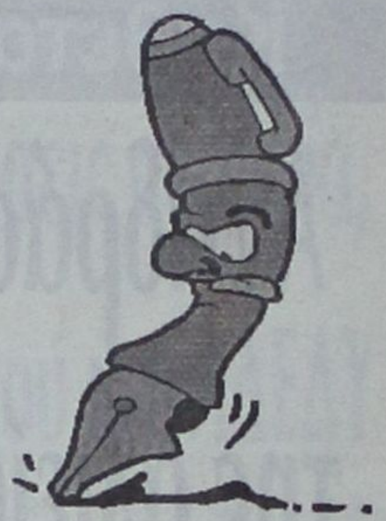



ΜΠΟΡΕΙ *να λέμε ό,τι θέλουμε και η τοπική Νέα Δημοκρατία να δυσαρεστείτε επίσης όσο θέλει. Όμως κάντε μία προσπάθεια να δείτε την πρόταση* **Ζωγραφίδη υπέρ Σαρικά** *από μία άλλη σκοπιά. Την καθαρά ανθρώπινη...*



Ενας βέρος αριστερός, από τους παθιασμένα προσηλωμένους στο ΚΚΕ, να χαίρει τέτοιας εκτίμησης από έναν καθαρόαιμο νεοδημοκράτη, μέχρι του σημείου να τον προτείνει ακόμα κι ως υποψήφιο βουλευτή του κόμματός του. Δεν είναι μικρό πράγμα, αν δει κανείς και από την κοινωνιολογική του σκοπιά το όλο θέμα.



Δύο συμπολίτες μας, προερχόμενοι από δύο εκ διαμέτρου αντίθετους ιδεολογικούς πόλους, να έχουν σφυρηλατήσει τέτοια σχέση φιλίας και αλληλοεκτίμησης, ώστε ο ένας να μη διστάζει να εισηγηθεί με κάθε σοβαρότητα τη συμμετοχή του δεύτερου στο συνδυασμό του κόμματός του. Οσο ακραία, αιρετική και εξωπραγματική κι αν ήταν η πρωτοβουλία του Γιώργου Ζωγραφίδη, υπάρχει η εντύπωση ότι το πραγματικό μήνυμα αυτής της πρότασης δεν είχε το νόημα μιας πολιτικής αμιγώς εισήγησης του τύπου «ρε Γιάννη, έλα στη Νέα Δημοκρατία, υπηρέτησε τη Δεξιά» (για να μην κουφαθούμε εντελώς κιόλας...).

Μάλλον περί δημόσιας αναγνώρισης επρόκειτο: ***«Ρε Γιάννη, είσαι φίλος και φτάνω μέχρι τα άκρα για την πάρτη σου». Νομίζω δηλαδή...***

ΑΘΩΟΣ *λοιπόν ο* **Νίκος Χαραλάμπης** *από την κατηγορία της αρχαιοκαπηλίας! Ουφ, ανασάναμε στο σπίτι όλοι μας...*

Μάνα και αδερφάδες, και όλο γενικώς το σόι, πήραμε μια βαθιά ανάσα και σταμάτησαν οι εφιάλτες. Λέγαμε κι εμείς, μετά από σαράντα χρόνια που στολίζαμε στο σαλόνι τα «λαίνια» του βυθού, να πέσουμε στη λούμπα και να κατασκηνώσουμε οικογενειακώς στο «φρέσκο». Μιλάμε για ΤΗ λαχτάρα...



Και τι θα σκεφτόμασταν για τον συχωρεμένο τον πατέρα σφουγγαρά που μας φόρτωσε με τις αμαρτίες του!

Κάναμε τον Χαραλάμπη ήρωα στο σπίτι. Σχεδόν εικόνισμα... Τώρα είναι πια και ο σωτήρας μας. Πέρασε τη δοκιμασία αυτός για λογαριασμό χιλιάδων φαντάζομαι δωδεκανησίων που κάπου, σε μια γωνιά του σπιτικού τους έχουν και από ένα «λαίνι» ...ασύλληπτης αρχαιολογικής – πολιτιστικής αξίας.

Και με τη βούλα πια του Δικαστηρίου αποβάλαμε τη ρετσινιά του «αρχαιοκάπηλου». Και έπαψαν ξαφνικά να τρίζουν τα κόκαλα του σφουγγαρά πατέρα. Η βρεγμένη σανίδα έχει άραγε μεγάλη αρχαιολογική αξία για να την παραδώσουμε σε κανένα Μουσείο;...

• ***(Προσοχή! Ακατάλληλο για ανηλίκους!!!)***

ΝΟΙΩΘΕΤΕ *μ....ες; Καλά να πάθετε όσοι πηγαίνατε με το σταυρό στο χέρι και χτίζατε νόμιμα, μόνο όπου σας επέτρεπε η Πολιτεία. Κερδίσατε τουλάχιστον σαν αξιοπερίεργο φαινόμενο μία θέση στο Μουσείο της Σύγχρονης Ελληνικής Ιστορίας. Μαζί με τα «αρχαία» λαίνια!!!*

ΟΤΑΝ *περίσσευε πριν από κάποια χρόνια η δημοκρατική «ευαισθησία», και δινόταν το δικαίωμα να συνδικαλίζονται οι ένστολοι συνέλληνες που διαφυλάσσουν την τάξη, κανείς δεν φανταζόταν ότι θα φτάναμε στις σκληρές και σχιζοφρενικές εικόνες της προηγούμενης Πέμπτης; Να δέρνονται μεταξύ τους οι Ελληνες αστυνομικοί;*



Από κανενός το μυαλουδάκι δεν πέρασε ένα τέτοιο ενδεχόμενο; Να πιάνονται στα χέρια οι αστυνομικοί μας, αφού θεωρήθηκε ότι «δημιουργούν πρόβλημα και διασαλεύουν την κοινωνική ειρήνη». Ακουσον, άκουσον, και μιλάμε για τους Αστυνομικούς μας. Για τις «αρχές» του τόπου μας...

ΚΑΙ *δεν είναι το χειρότερο. Κάποιοι που δεν μπορούν να ξεχάσουν, που έχουν καλό μνημονικό, βγαίνουν και διασύρουν ακόμα περισσότερο τα Σώματα Ασφαλείας της χώρας μας. Και ίσως να έχουν κάποιο δίκιο αυτοί που δεν ξεχνούν και ειρωνεύονται τους αστυνομικούς μας.*

«Μιλάνε οι αστυνομικοί για ...αστυνομική βία; *Ότι δέχθηκαν άνανδρη και ύπουλη επίθεση από τους συναδέλφους τους;» ερωτούν και είναι φυσικό να ακολουθεί το σχετικό ...καρφί – ταβανόπροκα:*

«Και η επίθεση κατά των γερόντων συνταξιούχων από τους συναδέλφους αστυνομικούς; *Τα δακρυγόνα και οι ...ψιλές κατά των μαθητών και τα άλλα ζοριλίκια κατά των υπολοίπων κλάδων που κινητοποιούνται και προχωρούν σε ...ειρηνικές διαδηλώσεις; Ολα αυτά δεν συνιστούν ύπουλες και άνανδρες επιθέσεις;»*

ΕΙΝΑΙ *κρίμα ο Ελληνας Αστυνομικός να γίνεται αντικείμενο χλευασμού, όταν επισημαίνονται κάποιες αντιφάσεις και μερικές αντινομίες, αναφορικά με το ρόλο και την αποστολή του. Να ψάξουν οι ειδικότεροι και οι πιο ...δημοκράτες αν είναι πρέπον να συνδικαλίζονται και να απεργούν (!) οι ένστολοι φύλακες άγγελοί μας. Τι ξέρουμε εμείς...*

Όμως οι εικόνες της προηγούμενης εβδομάδας δεν ήταν ό,τι καλύτερο για την ελληνική κοινωνία. Μια κοινωνία σύγχρονη και δημοκρατική. Κι ας ακούστηκαν κορώνες και γελοιότητες από πολιτικάντηδες που έσπευσαν μετά τα μεσάνυχτα να παίξουν προεκλογικά παιγνιδάκια εις βάρος των αιτημάτων ενός κλάδου που δικαιούται πολλά. Πολύ περισσότερα...

ΑΠΟΡΡΗΤΟ

Από:

Προς κ. Μιχάλη Χρυσοχοΐδη
Γραμματέα Εκτελεστικού Γραφείου
ΠΑΣΟΚ
Χαριλάου Τρικούπη Αθήνα

Σύντροφε Γραμματέα,

Έλαβα την πρόσκλησή σου και φυσικά θα ανταποκριθώ.

Θα είμαι στην Αθήνα την ημέρα και την ώρα που μου προσδιορίζεις. Υπό έναν όρο: μη τολμήσετε ούτε εσύ ούτε ο Κατσικαρέλης, να με χώσετε και στη Νομαρχιακή Επιτροπή του βορείου συγκροτήματος.

Μάλλον δεν έχετε ιδέα τι σημαίνει Κυρίτσης, Χατζηγιακουμής, Φάκκος, Καίσερλης, Διακομιχάλης, Ρούσσος, Αλαχούζος και άλλοι τόσοι σύντροφοι μπουμπούκια. Εσείς νομίζετε, ότι προβληματικοί είναι ο Παπαθεμελής, ο Κρητικός και ο Πάγκαλος.

Κακόμοιροι, και μόνο να ξέρατε. Κάντε λοιπόν τη χάρη

Με συντροφικούς χαιρετισμούς

ΠΡΟΣΩΠΑ... στο προσκήνιο



«Σα... Σα... Σαρικάς;
Της Αλέκας παιδί;
Από τον Περισσό;...
Τζαννή, εκεί κάτω έχουν λαλίσει.
Συντόμευε και κλείσε το συνδυασμό τους τώρα, πριν μας προτείνουν και τον Κολοζώφ»

Κάθετα αντίθετοι οι επαγγελματίες της περιοχής μας

Αντιδράσεις για τα μέτρα προστασίας της αλιείας από την Ευρωπαϊκή Ενωση

Ο κ. Γιώργος Κατσοτούρχης μέλος της αρμόδιας Επιτροπής της Ε.Ε. δηλώνει ότι υπάρχουν αντιδράσεις και θα υποβληθούν άμεσα εγγράφως στα αρμόδια όργανα



Σειρά μέτρων για τη διάσωση του ενάλιου πλούτου επιχειρεί να επιβάλει η Ευρωπαϊκή Επιτροπή, υπό την πίεση της ραγδαίας μείωσης των αλιευτικών αποθεμάτων λόγω της αλόγιστης αλιείας, η οποία έχει μάλιστα ενταθεί τις τελευταίες δεκαετίες, με αύξηση των αλιευτικών στόλων και, κυρίως, εισαγωγή τεχνικών μαζικής, βιομηχανικής αλιείας που εξολοθρεύουν τα πάντα στο πέρασμά τους.

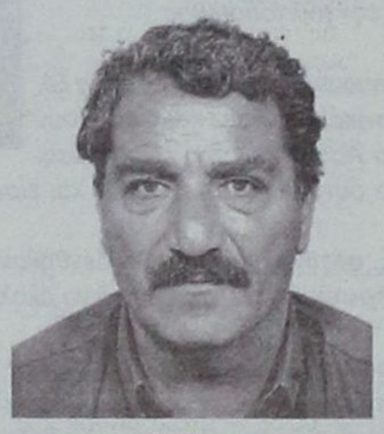

Στόχος είναι πρωτίστως να προστατευθούν τα μικρά σε ηλικία ψάρια από την καταστροφή που προξενούν οι ανεμότρατες και τα παραγάδια, τα οποία εξολοθρεύουν ό,τι βρεθεί μπροστά τους, ανεξαρτήτως μεγέθους, ηλικίας και είδους.

Ηδη έχουν σημειωθεί αντιδράσεις στην περιοχή μας, αφού όπως υποστηρίζουν οι αλιείς τα μέτρα που προτείνονται δεν είναι πρακτικά εφαρμόσιμα.

Με δηλώσεις του στη «Δράση» ο νομαρχιακός σύμβουλος, πρόεδρος των αλιέων της Καλύμνου και μέλος της Επιτροπής Αλιείας της Ευρωπαϊκής Ενωσης Γιώργος Κατσοτούρχης ανέφερε ότι υπάρχουν αντιδράσεις για τα μέτρα που επιχειρεί να βάλει η Ευρωπαϊκή Ενωση. Ο ίδιος ως μέλος της αρμόδιας επιτροπής θα μεταφέρει τους προβληματισμούς που προέκυψαν καθώς όπως τονίζει δεν είναι δυνατόν να εφαρμοσθούν τα συγκεκριμένα μέτρα που θα έχουν μια σειρά από δυσάρεστες επιπτώσεις στην εργασία των αλιέων.

Οπως είναι προφανές, στόχος των μέτρων δεν είναι τόσο η ίδια η προστασία του περιβάλλοντος ανεξαρτήτως υπολοίπων παραγόντων, αλλά κυρίως η διασφάλιση της βιωσιμότητος του αλιευτικού πλούτου ώστε να είναι η αλιεία οικονομικά βιώσιμη δραστηριότητα και σε δέκα, για παράδειγμα, χρόνια από σήμερα, κάτι που με τα δεδομένα της στιγμής δεν είναι απόλυτα βέβαιο.

Θα πρέπει να σημειωθεί ότι το 75% της αλιείας στη Μεσόγειο πραγματοποιείται στα ύδατα της Ε.Ε., όμως ήδη γίνονται προσπάθειες για την ένταξη και των υπολοίπων μεσογειακών κρατών στο σύστημα.

Τα μέτρα που εισηγείται η Επιτροπή είναι κυρίως τριών ειδών: τεχνικού χαρακτήρα παρεμβάσεις στα ίδια τα εργαλεία της αλιείας, περιορισμοί στις αλιευτικές περιόδους και, τέλος, ενισχυμένοι έλεγχοι για την επιτήρηση των ανωτέρω.

Σε ό,τι αφορά το τεχνικό σκέλος, οι βασικές προτάσεις είναι η υποχρεωτική χρήση διχτυών με μεγαλύτερα «μάτια», ώστε να μη συλλαμβάνονται μικρά ψάρια και, αντιστοίχως, η αύξηση του μεγέθους που έχουν τα αγκίστρια που χρησιμοποιούνται στα παραγάδια, αλλά και η μερική απαγόρευση της χρήσης της ολέθριας για τα ψάρια, τον βυθό, τα τηλεπικοινωνιακακά και ενεργειακά δίκτυα και γενικά σχεδόν τα... πάντα, τράτας (ανεμότρατας, μηχανότρατας κ.λπ.).

Αλλωστε επιβάλλονται διάφορες τροποποιήσεις σε όλα τα συρόμενα και παρασυρόμενα δίχτυα, πάντοτε με πρώτο στόχο την προστασία των μικρών ψαριών.

Ετσι, στα δίχτυα αυτά προτείνεται τα «μάτια» να αυξηθούν σε μέγεθος από 50 σε 60 χιλιοστά μέχρι το 2008 καθώς και η απαγόρευση της χρήσης τους σε ορισμένες ιδιαίτερα ευαίσθητες, από αλιευτικής απόψεως, περιοχές. Στα δε παραγάδια, προτείνεται η αύξηση του μεγέθους των αγκιστριών, χωρίς να προσδιορίζεται ακόμα η αύξηση αυτή.

Τέλος, για ορισμένα μεταναστευτικά ήδη όπως ο ξιφίας, που αντιμετωπίζει την απειλή της εξαφάνισης από τη Μεσόγειο, ζητείται η επιβολή λίαν αυστηρών μέτρων προστασίας, όπως η απαγόρευσή της στο τετράμηνο αναπαραγωγής Οκτωβρίου - Ιανουαρίου, καθώς και η πλήρης απαγόρευση της αλιείας και φυσικά εκφόρτωσης κάτω από ένα ορισμένο μέγεθος. Περιορισμοί τέλος, μη προσδιοριζόμενοι, θα πρέπει κατά την Επιτροπή να επιβληθούν και στην ερασιτεχνική αλιεία, η οποία προξενεί σοβαρές βλάβες, παρέχοντας αποκλειστικά... ψυχαγωγία.

Ο ΟΜΙΛΟΣ ΚΥΠΡΙΑΔΗ ΖΗΤΑ ΣΥΝΕΡΓΑΤΕΣ ΓΙΑ ΤΙΣ ΠΑΡΑΚΑΤΩ ΕΙΔΙΚΟΤΗΤΕΣ:

Α) ΥΠΑΛΛΗΛΟ ΑΠΟΘΗΚΗΣ ΑΝΤΑΛΛΑΚΤΙΚΩΝ
- Πολύ καλή γνώση χειρισμού Η/Υ
- Αγγλική γλώσσα
- Ηλικία έως 30 ετών
- Προϋπηρεσία εμπειρίας σε διαχείριση αποθήκης θα προτιμηθεί.

Β) ΤΜΗΜΑ ΠΩΛΗΣΕΩΝ ΑΥΤΟΚΙΝΗΤΩΝ - ΠΩΛΗΤΕΣ
- Πολύ καλή γνώση χειρισμού Η/Υ
- Αγγλική γλώσσα
- Ηλικία έως 30 ετών
- Εμπειρία σε κλάδο πωλήσεων

Γ) ΤΜΗΜΑ ΥΠΟΔΟΧΗΣ ΣΥΝΕΡΓΕΙΟΥ
- Γνώσεις λογιστικής
- Πολύ καλή γνώση χειρισμού Η/Υ
- Αγγλική γλώσσα
- Ηλικία έως 30 ετών

Δ) ΜΗΧΑΝΙΚΟ ΚΑΙ ΗΛΕΚΤΡΟΛΟΓΟ ΑΥΤΟΚΙΝΗΤΩΝ
- Απαραίτητη προϋπηρεσία στο αντικείμενο
- Ηλικία έως 30 ετών

Αποστολή ή παράδοση βιογραφικών στα κεντρικά γραφεία της Εταιρείας, ΡΟΔΟΣ CAR, ΔΩΡΕΝ α.ε., Λ. Καλλιθέας 3ο χλμ. Υπόψιν κ. Ευτυχίας Κυπριάδη.



Σταματήστε να ονειρεύεστε...
Αρχίστε να οδηγείτε!

Νέα C-Class, με...
- Κινητήρα Kompressor 1.800 cc με 143 ή 163 hp
- Λιγότερα κυβικά, χαμηλότερο τεκμήριο
- Πολυτέλεια, αξιοπιστία, αξεπέραστη ασφάλεια και τεχνολογική υπεροχή

Mercedes-Benz

mobilo-life
30 χρόνια ξένοιαστης οδήγησης

Mercedes-Benz FINANCE

www.mercedes-benz.gr

ΑΦΟΙ ΧΑΤΖΗΜΙΧΑΛΗ Ο.Ε.
Επίσημος έμπορος της Mercedes-Benz Ελλάς για το νομό Δωδεκανήσων
Έκθεση: ΡΟΔΟΣ, 9ο χλμ. Ρόδου-Λίνδου, τηλ.: (02410) 62941

PAPOUTSIS GOLD
Since 1968

ΑΘΗΝΑ 2004

Αντιπρόσωποι Ολυμπιακών κοσμημάτων και νομισμάτων

MICHEL HERBELIN Paris · ONEILL Watch · FENDI

Θεόδωρος και Μπέτυ Παπουτσή
Νέα Αγορά 134 - Μανδράκι
Ρόδος, Τηλ: 22410 21696

Σήμερα υπό την προεδρία του Πρωθυπουργού Κ. Σημίτη

Το μέλλον του Ελληνικού τουρισμού επί τάπητος στη διυπουργική συνάντηση

Οι αποφάσεις θα επηρεάσουν άμεσα ολόκληρο το Νομό Δωδεκανήσου

Το πρωί σήμερα θα συζητήσουν εκτενώς τις νέες αλλαγές στην τουριστική πολιτική της χώρας και στο νέο οργανόγραμμα του τουρισμού ο Κώστας Σημίτης και ο υπουργός Ανάπτυξης Ακης Τσοχατζόπουλος, αμέσως πριν την πρώτη συνεδρίαση της Διυπουργικής Επιτροπής για τον τουρισμό, που σύστησε ο πρωθυπουργός. Στη διυπουργική που θα ξεκινήσει στις 12 το μεσημέρι, έχουν κληθεί να συμμετάσχουν περισσότεροι από 10 υπουργοί της κυβέρνησης, ενώ μία ώρα νωρίτερα έχει προγραμματιστεί η συνάντηση μεταξύ του πρωθυπουργού και του καθ' ύλην αρμόδιου υπουργού Ανάπτυξης.

Η διευρυμένη συμμετοχή υπουργών είναι αναγκαία, δεδομένου ότι οι επερχόμενες αλλαγές αλλά και οι νέες προτάσεις και δράσεις για την ανάπτυξη του ελληνικού τουρισμού, απαιτούν ρυθμίσεις πολύπλευρες και παράπλευρες, όπως π.χ. το πλαίσιο των φορολογικών και αναπτυξιακών κινήτρων που θα διέπει τις επιχειρήσεις του τουρισμού (με βάση, εξάλλου, τον νέο αναπτυξιακό νόμο), θέματα πολεοδομίας, δασικά και αιγιαλού (που συνδέονται με την αποφασισθείσα άρση του καθεστώτος κορεσμού στην ανέγερση νέων ξενοδοχείων καθώς και με την ανάπτυξη του αγροτουρισμού) και άλλα θέματα που συμπεριλαμβάνονται στο Σχέδιο Δράσης για τον Ελληνικό Τουρισμό, τις γενικές γραμμές του οποίου παρουσίασε πρόσφατα το υπουργείο Ανάπτυξης.

Ένα από τα κρίσιμα σημεία που θα εξεταστούν, εξάλλου, είναι η μετεξέλιξη του Ελληνικού Οργανισμού Τουρισμού σε Ανώνυμη Εταιρεία.

Με την αλλαγή, αυτή αναμένεται να υπάρξει νέο οργανόγραμμα στη δομή του ελληνικού τουρισμού και ενδεχομένως κάποια υψηλόβαθμα στελέχη να αποχωρήσουν ή να υπάρξουν νέες τοποθετήσεις, ειδικά στην περίπτωση που επιβεβαιωθεί το σενάριο της σύμπτυξης του ΕΟΤ με τη Γενική Γραμματεία Τουρισμού του υπουργείου Ανάπτυξης.

Μέχρι στιγμής δεν υπάρχει σαφής εικόνα, καθώς τα σενάρια που ακούγονται στα πηγαδάκια του υπουργείου Ανάπτυξης είναι περισσότερα από ένα. Μεταξύ των πιθανών εξελίξεων, συμπεριλαμβάνεται, πάντως, και το ενδεχόμενο οι επερχόμενες αλλαγές στο χαρακτήρα του ΕΟΤ, να επηρεάσουν μέχρι και στελέχη της Ελληνικά Τουριστικά Ακίνητα Α.Ε.

Τα γενικά σημεία του Σχεδίου Δράσης για τον Τουρισμό, επί τη βάσει του οποίου θα ληφθούν αποφάσεις στο πλαίσιο συνεργασίας των αρμόδιων υπουργείων είναι:

- Η ενίσχυση των διεθνών άμεσων επενδύσεων, μέσω της αξιοποίησης από την ΕΤΑ 65 εκτάσεων σε στρατηγικής σημασίας τουριστικές περιοχές της χώρας, μέσω της ανάπτυξης επιχειρηματικότητας και συνεργασιών ελλήνων και ξένων επενδυτών, της δημιουργίας ολοκληρωμένων τουριστικών επενδύσεων και μέσω της εξέτασης ειδικών ενισχύσεων (π.χ. αναπτυξιακός νόμος) και διαδικασιών ρυθμίσεων (π.χ. άρση του κορεσμού)
- Η διαμόρφωση πλαισίου Εθνικής Πολιτικής για τον Αγροτουρισμό. Προβλέπεται ειδικότερα η στήριξη της επιχειρηματικότητας των κατοίκων του αγροτικού χώρου στις εναλλακτικές μορφές τουρισμού, μέσω των δομών στήριξης Μικρομεσαίων, των Κέντρων Επιχειρηματικής και Τεχνολογικής Ανάπτυξης και της Αγροτουριστικής Α.Ε.
- Η ανάπτυξη προγραμμάτων εσωτερικού τουρισμού για 50.000 μαθητές κάθε χρόνο (π.χ. προγράμματα Τάξεις του Χειμώνα και Πράσινες Τάξεις)
- Η εξέταση χωροταξικών θεμάτων για την υλοποίηση επενδύσεων ειδικά μετά την προωθούμενη άρση της απαγόρευσης ανέγερσης ξενοδοχείων σε κορεσμένες τουριστικά περιοχές της χώρας.
- Η πρόβλεψη ειδικών θεμάτων που σχετίζονται με την ενίσχυση επενδύσεων μέσω του αναπτυξιακού νόμου
- Η διασφάλιση της αποτελεσματικής λειτουργίας αρχαιολογικών χώρων και μουσείων π.χ. στα θέματα του ωραρίου, του έκτακτου προσωπικού κτλ.
- Ο συντονισμός για τη μεγιστοποίηση των ωφελειών στον τουρισμό από τη διοργάνωση των Ολυμπιακών Αγώνων.

Νέα εβδομάδα παθών για όλους τους πολίτες

Συνεχίζονται οι κινητοποιήσεις σε Υγεία, Παιδεία, ΟΤΑ, Υπ. Πολιτισμού και ΑΔΕΔΥ

Ανοιχτό το απεργιακό μέτωπο και αυτήν την εβδομάδα. Πολλοί κλάδοι δημοσίων υπαλλήλων προχωρούν σε νέες κινητοποιήσεις, διεκδικώντας μισθολογικές αυξήσεις. «Η κυβέρνηση δεν μπορεί να μπει σε ένα φαύλο κύκλο παροχών», διαμήνυσε ο γραμματέας του ΠΑΣΟΚ Μ. Χρυσοχοΐδης, ο οποίος με τη συνέντευξή του στο Βήμα της Κυριακής, κάνει λόγο για «αντικοινωνικές και αντιδημοκρατικές συμπεριφορές», οι οποίες «βρίσκουν κάλυψη από κόμματα της αντιπολίτευσης».

Από τις κινητοποιήσεις που βρίσκονται σε εξέλιξη, ξεχωρίζουν εκείνες των Γεωτεχνικών Υπαλλήλων και των Κτηνιάτρων, οι οποίοι συνεχίζουν τις κινητοποιήσεις παρά τις δικαστικές αποφάσεις.

Αναλυτικά, οι γεωτεχνικοί συνεχίζουν τις κινητοποιήσεις τους με την κάλυψη της ΑΔΕΔΥ παρά τη δικαστική απόφαση που έκρινε για δεύτερη φορά παράνομη και καταχρηστική την απεργία τους. Ο υπουργός Γεωργίας τους πρότεινε την Παρασκευή αύξηση 30 ευρώ μηνιαίως από την 1.1.2003 (αναδρομικώς) και άλλα 20 ευρώ μηνιαίως από την 1.1.2004. Σήμερα θα πραγματοποιηθούν συνελεύσεις των πρωτοβάθμιων σωματείων, ενώ την Τρίτη θα συγκληθεί το συμβούλιο της ΠΟΓΕΔΥ, για να λάβει τις τελικές αποφάσεις.

Την Πέμπτη και την Παρασκευή οι νοσοκομειακοί γιατροί όλης της χώρας θα πραγματοποιήσουν νέα 48ωρη απεργία.

Διήμερη αναστολή της λειτουργίας του Πανεπιστημίου Αθήνας, στις 16 και 17 Οκτωβρίου, αποφάσισε την Παρασκευή σε έκτακτη συνεδρίασή της η Σύγκλητος του Ιδρύματος, τονίζοντας χαρακτηριστικά ότι τα πανεπιστήμια έχουν οδηγηθεί σε οικονομικό αδιέξοδο λόγω της συνεχούς υποχρηματοδότησής τους.

Επίσης, από την Τρίτη θα κλείσουν διαδοχικά οι σχολές και οι διοικητικές υπηρεσίες σε Πάντειο και Αριστοτέλειο.

Οι διδάσκοντες του Πανεπιστημίου Κρήτης στο Ηράκλειο αποφάσισαν την αναστολή της αποχής από τη διδασκαλία από τις 13 έως τις 28 Οκτωβρίου, ώστε να δοθεί το χρονικό περιθώριο για ουσιαστικές διαπραγματεύσεις, χωρίς να προκληθεί, σε αυτή τη φάση, αμετάκλητη απώλεια του εξαμήνου.

- Στο μεταξύ, το Σάββατο νηπιαγωγοί, δάσκαλοι και καθηγητές αποφάσισαν νέα 48ωρη απεργία για τις 3 και 4 Νοεμβρίου. Επίσης, αποφασίστηκε να πραγματοποιηθούν επαναλαμβανόμενες απεργίες μετά τις 18 Νοεμβρίου σε περίπτωση που η κυβέρνηση δεν πραγματοποιήσει τα αιτήματα του κλάδου.
- Στο χορό των κινητοποιήσεων μπαίνουν από τη Δευτέρα και οι έκτακτοι υπάλληλοι του υπουργείου Πολιτισμού. Κλειστοί οι αρχαιολογικοί χώροι και τα μουσεία σε Ακρόπολη, Πέλλα, Δίον, Βεργίνα και Κάστρο Πλαταμώνα.
- Κλειστοί θα μείνουν οι Δήμοι την Πέμπτη, 16 και την Παρασκευή, 17 Οκτωβρίου, οπότε οι εργαζόμενοι στην τοπική Αυτοδιοίκηση έχουν προαναγγείλει 48ωρη απεργία.
- Στον χορό των κινητοποιήσεων και η ΑΔΕΔΥ με 24ωρη απεργία που αποφάσισε για τις 4 Νοεμβρίου.



Ciao Boutique, Εθ. Δωδεκανησίων 40, 85 100 Ρόδος, Τηλ: 224 10 70402
Ciao Marc O' Polo, Δημ. Θέμελη 83, 85 100 Ρόδος, Τηλ: 224 10 70401
E-mail: ciao@e-mails.gr
www.ciaoboutique.gr

DIODIUM



ABACOSM
Οίτης 22, 163 44 Αθήνα, Τηλ.: 210 97 65 002 - Fax: 210 97 65 001, e-mail: abacosm@otenet.gr
Laserway
•ΑΘΗΝΑ: 210 9765002 •ΘΕΣΣΑΛΟΝΙΚΗ: 2392032382
•ΡΟΔΟΣ: 22410 63939 και 6944732048

Απάντηση Μηνατσή στο πόρισμα για την Ένωση Πολυτέκνων

Η αντικειμενική ενημέρωση είναι το άπαν για την κάθε εφημερίδα και όταν το πόρισμα ενός διαχειριστικού ελέγχου τίθεται στη διάθεσή της τότε έχει υποχρέωση, εφόσον άπτεται της δημόσιας ζωής, να το δημοσιοποιεί. Ακριβώς αυτό έγινε και με το πόρισμα που αφορούσε στο διαχειριστικό έλεγχο που διενεργήθηκε στην Ένωση Πολυτέκνων. Η παρουσίαση του θέματος έγινε με γνώμονα τη δημοσιοποίηση του περιεχομένου ενός ενυπόγραφου πορίσματος, χωρίς αυτό να σημαίνει πως η εφημερίδα υιοθετεί ή απορρίπτει τα συμπεράσματα που περιγράφονται σε αυτό. Αρμόδιοι για να ελέγξουν τους ελεγκτές είναι οι άμεσα ενδιαφερόμενοι.

Η δημοσιοποίηση του πορίσματος προκάλεσε την αντίδραση των άμεσα θιγόμενων, οι οποίοι και αναφέρουν πως το πόρισμα συντάχθηκε στο πόδι και χωρίς οι ίδιοι να κληθούν να λογοδοτήσουν για όλα όσα τους καταλογίζουν.

Η εφημερίδα, από μέσο ενημέρωσης εν τέλει μετετράπη σε στόχαστρο των στρατοπέδων που αντιπαρατίθενται στους κόλπους της Ένωσης Πολυτέκνων Ρόδου. Η εφημερίδα λυπάται για την κατάσταση αυτή και ξεκαθαρίζει ότι δεν πρόκειται να γίνει το μέσο ικανοποίησης προσωπικών αντιπαραθέσεων και ερίδων που μόνο επιζήμιες είναι για την κοινότητα των πολυτέκνων του νησιού.

Η Δράση, τηρώντας κατά γράμμα τους κανόνες δημοσιογραφικής δεοντολογίας δημοσιεύει σήμερα ολόκληρη την απάντηση του πρώην ταμία της Ένωσης Πολυτέκνων Ρόδου Γιάννη Μηνατσή, υπηρετώντας έτσι την αρχή της δημοσιοποίησης όλων των απόψεων που αφορούν ένα ζήτημα. Η Δράση, ωστόσο, στηλιτεύει την αναφορά του κ. Γιάννη Μηνατσή σε συνάδελφο που απεβίωσε πριν από δύο χρόνια. Η επίκληση του νεκρού συναδέλφου είναι τουλάχιστον άστοχη, πολύ δε περισσότερο από τη στιγμή που υπάρχουν δικαστικές αποφάσεις για το επίμαχο ζήτημα του INTERNET.

Η επιστολή του κ. Γιάννη Μηνατσή έχει ως ακολούθως:

«Κύριε διευθυντή,

Με έκπληξη και αγανάκτηση διάβασα το δημοσίευμα της εφημερίδας σας της Δευτέρας 6 Οκτωβρίου 2003 με κύριο τίτλο «"ΑΛΩΝΙΖΑΝ"» ΣΤΗΝ ΕΝΩΣΗ ΠΟΛΥΤΕΚΝΩΝ με υπέρτιτλο «Αποκαλυπτικό το πόρισμα του διαχειριστικού ελέγχου για την περίοδο 1996-2003» και υπότιτλο «Έρχονται στο φως μικρά και μεγάλα σκάνδαλα - πλήρης επιβεβαίωση των δημοσιευμάτων της Δράσης».

Το θέμα ξεκινά από την πρώτη σελίδα, αναλύεται στη σελίδα 11 και καταλήγει στη σελίδα 43, και ουσιαστικά αναφέρεται στο «αποκαλυπτικό πόρισμα διαχειριστικού ελέγχου» το οποίο μάλιστα όπως χαρακτηριστικά αναφέρει ο πρόλογος του κειμένου «η Δράση κατάφερε να το αποκτήσει»(!) και ότι επίσης το πόρισμα αποτελεί «πλήρη επιβεβαίωση δημοσιευμάτων της Δράσης».

Κύριε διευθυντή, με λύπη μου διαπιστώνω ότι η εφημερίδα δεν αρκέσθηκε στη δημοσίευση του «πορίσματος» ενός ελέγχου που έγινε στο... πόδι με συγκεκριμένο τρόπο και σε συγκεκριμένο χρόνο, αλλά υιοθετεί το περιεχόμενό του, χρησιμοποιώντας κρίσεις όπως «τέρατα και σημεία περιγράφονται στο πόρισμα...». Καυχάται για την «πλήρη επιβεβαίωση των δημοσιευμάτων της εφημερίδας της Δευτέρας 3ης Μαΐου 1999» και τονίζει ότι «η υπόθεση αυτή είχε αποκαλυφθεί από τη Δράση και ο ελεγκτής μνημονεύει την εφημερίδα ως εκείνη που έδειξε πως ένα σκάνδαλο είχε γεννηθεί»!!

Ας πάρουμε όμως τα πράγματα από την αρχή για να αποκατασταθεί η αλήθεια, η οποία βάναυσα και σκόπιμα έχει διαστρευλωθεί:

Το μεγαλύτερο μέρος του «αποκαλυπτικού πορίσματος» του κ. Μαργαρίτη ο οποίος εκλήθη από τη σημερινή προσωρινή διοίκηση να ελέγξει τη διαχείριση της περιόδου 3-3-1996 έως και 3-3-1999 «υπό την προεδρία του κ. Πανορμίτη Ζαχαριάδη» και να περάσει ένα ευχάριστο τετραήμερο (γουίκ εντ) μετά της συζύγου του μεταφραζόμενο σε 1.500 ευρώ τα οποία πλήρωσε η Ένωση(!), αναλώνεται κυρίως στην υπόθεση της καταχώρησης των μελών της Ένωσής μας στις ιστοσελίδες του INTERNET μέσω της εταιρείας C.E.S.

Ουσιαστικά στον κ. Μαργαρίτη διά χειρός του φερόμενου ως διορισμένου προέδρου της σημερινής προσωρινής διοίκησης «εκπαιδευτικού-ιερέα» παπα-Κυριάκου Μανέτα και υποψήφιου προέδρου στις εκλογές της προσεχούς Κυριακής, δόθηκαν φωτοτυπίες της εφημερίδας Δράσης της 3ης Μαΐου 1999» όπου σε σχετικό δημοσίευμα μακαρίτη συναδέλφου σήμερα, γινόταν λόγος για «φέσι στην Ένωση Πολυτέκνων 40 εκατομμυρίων δραχμών».

Έτσι ο «ελεγκτής» αντιπρόεδρος της ΑΣΠΕ, «ξέθαψε» το θέμα από τα τότε δημοσιεύματα του αείμνηστου συναδέλφου, τα οποία περιέγραφαν το «σκάνδαλο», παρέθεταν ανακριβή στοιχεία, προέτρεπαν τον κ. Εισαγγελέα να παρέμβει(!) και το σπουδαιότερο είδαν το φως της δημοσιότητας την ίδια ακριβώς ημέρα κατά την οποία θα εκδικαζόταν η υπόθεση της αίτησης ανακοπής που είχε υποβάλει η Ένωσή μας στη διαταγή πληρωμής που είχε εκδοθεί από το Μονομελές Πρωτοδικείο Ρόδου, ύστερα από προσφυγή της Εθνικής Τράπεζας!

Ο κ. Μαργαρίτης αντέγραψε ουσιαστικά εκείνο το δημοσίευμα της εφημερίδας και ενώ ενημερώθηκε ότι με την υπ' αριθμ. 113/2001 απόφαση του Μονομελούς Πρωτοδικείου Ρόδου έγινε δεκτή τυπικά και ουσιαστικά η αίτηση ανακοπής που είχαμε υποβάλει (η απόφαση δημοσιεύεται στο τέλος), ο κ. Μαργαρίτης εθεώρησε «σωστό» και «δίκαιο» να αρκεσθεί να αναφέρει στο «πόρισμά» του ότι «βγήκε μια απόφαση την οποία δεν μου έδωσαν, αλλά θα μου τη στείλουν στην Πάτρα»!!

Αντί λοιπόν να περιμένει έστω και στην Πάτρα τη συγκεκριμένη απόφαση για να ολοκληρώσει το «πόρισμά» του και ενώ δεσμεύτηκε ότι δεν θα δημοσιοποιηθεί τουλάχιστον μέχρι τη διεξαγωγή των εκλογών, αυτό το «πόρισμα» διανθισμένο και με τα υπόλοιπα άλλα «στοιχεία αποκαλυπτικά», δόθηκε στην προσωρινή διοίκηση, τα μέλη της οποίας είναι όλοι υποψήφιοι στις προσεχείς εκλογές (!!) (φοβερή σύμπτωση αλήθεια), δεν κοινοποιήθηκε καν στους ελεγχόμενους «κακοδιαχειριστές» αλλά παραδόθηκε από τον υποψήφιο πρόεδρο παπα-Μανέτα στην εφημερίδα (αυτό μου το επιβεβαίωσε στέλεχος της εφημερίδας τηλεφωνικά) και βέβαια ο ίδιος το φωτοτύπησε και το έκανε φέιγ-βολάν μοιράζοντάς το στα σπίτια των πολυτέκνων!! (Ποιοι είναι άραγε αυτοί που διασύρουν και δυσφημούν την Ένωση;).

Κύριε διευθυντή, όσον αφορά τη στάση της εφημερίδας πιστεύω ότι δυστυχώς παρασυρθήκατε (δεν θέλω να σκεφθώ κάτι άλλο) και ξαναφέρατε στην επικαιρότητα ένα θέμα το οποίο γνωρίζετε ότι κρίθηκε από τα δικαστήρια, αφού όπως πρέπει να θυμάστε, μετά τα δημοσιεύματα του 1999 η αίτηση της ανακοπής συζητήθηκε ύστερα από δύο αναβολές που ζήτησε η τράπεζα, εκδόθηκε η απόφαση 113/ του 2001 την οποία έκανα γνωστή στον αείμνηστο συνάδελφο που είχε ασχοληθεί με το θέμα και ο οποίος είχε τη λεβεντιά, πρέπει να το ομολογήσω, να μου ζητήσει συγνώμη (παρουσία τρίτων) και μου είπε «να κλείσει το θέμα εδώ» ενώ όταν του ζήτησα να γράψει κάτι ή να δημοσιεύσει την απόφαση για την αποκατάσταση της αλήθειας, μου είπε ότι δεν εργαζόταν πλέον στην εφημερίδα σας και δεν είχε τη δυνατότητα να κάνει κάτι τέτοιο.

Επί της ουσίας του «σκανδάλου» τώρα περιληπτικά πρέπει να αναφέρω τα εξής:

Η Ένωση υπέγραψε ιδιωτικό συμφωνητικό που αφορούσε την καταχώρηση των μελών της στις ιστοσελίδες του INTERNET μέσω της εταιρείας C.E.S., έναντι 30 εκατομμυρίων (και όχι 40 όπως γράφτηκε) που αφορούσαν καταχωρήσεις τριών χρόνων. (Δηλαδή 3.000 δρχ. περίπου το κάθε μέλος ανά χρόνο).

Όπως είναι γνωστό, η Ένωση και κάθε Ένωση η Σύλλογος εκπροσωπείται για όλες τις πράξεις και τις ενέργειές της από τον πρόεδρο, το γραμματέα και τον ταμία. Έτσι έγινε στην προκειμένη περίπτωση, αλλά για το θέμα ήταν ενήμερο το Δ.Σ. (υπάρχουν πρακτικά τα οποία φέρουν τις υπογραφές των μελών) και βέβαια δεν χρειαζόταν απόφαση Γεν. Συνέλευσης όπως γράφτηκε. Άρα η προσπάθεια να παρουσιάζονται τα τρία μέλη του Δ.Σ. ως οι πρωταγωνιστές του «σκανδάλου» είναι κακόβουλη και σκόπιμη.

Η Ένωση δεν ζημιώθηκε ούτε μία δραχμή ούτε και κανένα μέλος της, αφού δεν είχε εισπραχθεί... δεκάρα από κανέναν. Η συμφωνία ήταν να γίνουν οι καταχωρήσεις σε συγκεκριμένο χρονικό διάστημα και ύστερα να αρχίσουν να πληρώνονται οι επιταγές σταδιακά αφού θα εισπράτταμε από τα μέλη μας τα χρήματα. (Στο INTERNET υπάρχουν καταχωρημένες πολλές πολυτεκνικές οργανώσεις απ' όλο τον κόσμο και

ΣΥΝΕΧΕΙΑ ΣΕΛ. 39

ΟΙΚΟΔΟΜΙΚΕΣ ΕΠΙΧΕΙΡΗΣΕΙΣ

ΔΙΑΚΟΓΕΩΡΓΙΟΥ ΚΑΛΛΙΣΤΟΣ

• ΠΩΛΗΣΕΙΣ ΔΙΑΜΕΡΙΣΜΑΤΩΝ
• ΚΑΤΑΣΤΗΜΑΤΑ - ΑΠΟΘΗΚΕΣ

• ΑΝΤΑΛΛΑΓΕΣ ΑΚΙΝΗΤΩΝ
• ΑΓΟΡΕΣ ΟΙΚΟΠΕΔΩΝ

• ΑΝΑΛΑΜΒΑΝΟΥΜΕ ΑΝΤΙΠΑΡΟΧΕΣ

ΔΙΕΥΘ.: ΕΘΝ. ΑΝΤΙΣΤΑΣΕΩΣ 11, (πρώην Αννης Μαρίας)
Τηλ.: 78501-29318, 78502

ΠΩΛΟΥΝΤΑΙ διαμερίσματα λουξ κατασκευής με απεριόριστη θέα. Τα διαμερίσματα διαθέτουν θωρακισμένες πόρτες, εντοιχισμένες κουζίνες, ντουλάπες, εντοιχισμένο νιπτήρα με ντουλάπι, κεντρική θέρμανση αυτόνομη, ανοιγόμενα ανακλινόμενα κουφώματα με διπλά τζάμια, σίτες, ρολά, υδραυλικό ασανσέρ, τριφασικό ρεύμα.

Ολοι οι χώροι σπατουλαριστοί εσωτερικές πόρτες MDF με σχέδια.

ΔΙΑΜΕΡΙΣΜΑΤΑ

Επί της οδού Μεγ/ Κων/νου - Κων/νου Παλαιολόγου
50 τ.μ δυάρια ανά όροφο
85 τ.μ. τριάρια ανά όροφο
110 τ.μ. τεσσάρια ανά όροφο

Επί της Κων/νου Υδραίου - Στ. Κωτιάδη
70 τ.μ. τριάρια ανά όροφο με μεγάλες βεράντες φανταστική θέα
90 τ.μ. τριάρια - τεσσάρια ανά όροφο με μεγάλες βεράντες φανταστική θέα
110 τ.μ. τεσσάρια ανά όροφο με μεγάλες βεράντες φανταστική θέα
130 τ.μ. τεσσάρια - πεντάρια ανά όροφο με μεγάλες βεράντες φανταστική θέα

Επί της Λεωφ. Καλλιθέας - Καρακόνερο
50 τ.μ. δυάρια ανά όροφο με μεγάλες βεράντες, απεριόριστη θέα
85 τ.μ. τριάρια ανά όροφο με μεγάλες βεράντες, απεριόριστη θέα
110 τ.μ. τεσσάρια ανά όροφο με μεγάλες βεράντες, απεριόριστη θέα.

ΚΑΤΑΣΤΗΜΑΤΑ

50 τ.μ. επί της Λεωφ. Καλλιθέας - Καρακόνερο
100 τ.μ. επί της Λεωφ. Καλλιθέας - Καρακόνερο
150 επί της Λεωφ. Καλλιθέας - Καρακόνερο

ΙΑΤΡΕΙΑ - ΓΡΑΦΕΙΑ

50 τ.μ. επί της Μεγ. Κων/νου και Κων Παλαιολόγου (Φώκιαλη)
100 τ.μ. επί της Μεγ. Κων/νου και Κων Παλαιολόγου (Φώκιαλη)
150 τ.μ. επί της Μεγ. Κων/νου και Κων. Παλαιλόγου (Φώκιαλη)

ΔΑΝΕΙΑ ΟΛΩΝ ΤΩΝ ΤΑΜΕΙΩΝ ΚΑΙ ΟΛΩΝ ΤΩΝ ΤΡΑΠΕΖΩΝ

Πληρ. ΔΙΑΚΟΓΕΩΡΓΙΟΥ ΚΑΛΛΙΣΤΟΣ
Τηλ. 22410 - 78501-78502, 29318



Με την 20χρονη πείρα μας στα συστήματα ηλιακής ενέργειας σας προσφέρουμε τις πιο αποτελεσματικές λύσεις:

- **Τα καλύτερα ηλιακά της αγοράς** Τελευταίας τεχνολογίας ηλιακά, γαλβανιζέ, glass, ανοξείδοτα, ανοικτού, κλειστου κυκλώματος
- **Δωρεάν μελέτη - επίβλεψη** για κεντρικές εγκαταστάσεις ξενοδοχείων.
- **Άμεση εγκατάσταση** από ειδικευμένο προσωπικό, μέ προσοχή στη λεπτομέρεια.
- **Ειδικές Λύσεις** για κεραμοσκεπές και όπου δεν πρέπει να φαίνεται το Boiler.
- **Εγγύηση** καλής λειτουργίας και πλήρη τεχνική υποστήριξη.
- **Πιστοποίηση ποιότητας** από το κέντρο ανανεώσιμων πηγών ενέργειας.
- **Εγγυημένη απόσβεση** Μόνο με τα χρήματα που πληρώνετε στον ηλεκτρικό σας θερμοσίφωνα εξοφλείτε τον ηλιακό.
- **Έκπτωση αξίας αγοράς** από το φορολογητέο σας εισόδημα.

Καλέστε αμέσως το 76100 για υπεύθυνη ενημέρωση.

ΒΟΥΤΥΡΑΚΗΣ Ι.Χ. Ε.Π.Ε. • ΔΩΔ. ΝΕΟΛΑΙΑΣ 16 - ΡΟΔΟΣ -ΤΗΛ. ΚΕΝΤΡΟ: 22410 - 76100

ΣΥΝΕΧΕΙΑ ΑΠΟ ΣΕΛΙΔΑ 38

ανταλλάσσουν διευθύνσεις, δώρα, κάνουν εκδηλώσεις και αλληλοβοηθούνται).

Όταν όμως διαπιστώσαμε ότι παρά τις συνεχείς οχλήσεις μας τηλεφωνικές και δια... ζώσης και ενώ είχαμε δώσει όλα τα στοιχεία των μελών μας ότι η εταιρεία δεν προχωρούσε στην υλοποίηση της συμφωνίας μας κι αφού υπέπεσε στην αντίληψή μας ότι οι επιταγές είχαν κατατεθεί σε πλαφόν του εκπροσώπου της εταιρείας σε υποκατάστημα της Εθνικής Τράπεζας της Αθήνας, προσπαθήσαμε και επικοινωνήσαμε με το διευθυντή του υποκαταστήματος και του ζητήσαμε να μην επιχειρήσει να πληρώσει χρήματα έναντι των επιταγών γιατί θα ακυρώναμε τη συμφωνία.

Δυστυχώς ο κ. διευθυντής δεν άκουσε τις απόψεις μας, αντέδρασε εντελώς περίεργα και προκλητικά, με αποτέλεσμα να στείλουμε άμεσα και έγκαιρα εξώδικο στην τράπεζα αλλά και στην εταιρεία με το οποίο κάναμε γνωστό, ότι ακυρώναμε τη συμφωνία και ζητούσαμε να μην πληρωθεί ούτε μισή επιταγή.

Παρά ταύτα ο κ. διευθυντής του υποκαταστήματος αυθαίρετα και παράνομα έδωσε στον εκπρόσωπο της εταιρείας χρήματα έναντι των επιταγών. (Ο διευθυντής μετά δύο μήνες μετατέθηκε σε άλλο υποκατάστημα γιατί έκανε παρόμοιες «εξυπηρετήσεις» και σχετικά έγραψαν αθηναϊκές εφημερίδες).

Και αντί η τράπεζα να ζητήσει συγνώμη για την οφθαλμοφανή «γρηγοράδα» του διευθυντή της και να μας επιστρέψει τις επιταγές, βγήκε κι από πάνω και ούτε λίγο ούτε πολύ, έβγαλε διαταγή πληρωμής σε βάρος μας (αφού ο εκπρόσωπος της εταιρείας δεν πλήρωσε ή δεν επέστρεψε τα χρήματα που πήρε) ζητώντας τα χρήματα από τους εκπροσώπους της Ένωσης!

Στη συγκεκριμένη διαταγή κάναμε ανακοπή και δικαιωθήκαμε τυπικά και ουσιαστικά. Έτσι σε γενικές γραμμές έχουν τα πράγματα, σχετικά με το... περιβόητο «σκάνδαλο».

Κύριε διευθυντή, επειδή γνωρίζω ότι ο χώρος της εφημερίδας σας είναι πολύτιμος, θέλω εντελώς επιγραμματικά και συνοπτικά να αναφερθώ και στα άλλα σημεία του «πορίσματος» για να αποκατασταθεί η αλήθεια.

• Για το θέμα της παράνομης παράτασης της θητείας του Δ.Σ. (όπως αναφέρει ο κ. Μαργαρίτης) πρέπει να διευκρινίσω ότι η θητεία του Δ.Σ. πράγματι έληξε τον Μάρτιο του 1999. Από τότε μέχρι τον ορισμό του πρώτου προσωρινού Δ.Σ. πέρασαν περίπου 2 χρόνια. Το Δ.Σ. δεν ασκούσε ουσιαστικά καθήκοντα και τις διεκπεραιώσεις του γραφείου, έκανε φιλότιμα η γραμματέας της Ένωσης και ο κ. Ανδρέας Πέτσας (ως υπάλληλος και όχι ως ταμίας).

Από τον Μάρτιο του 1999 μέχρι το διορισμό του πρώτου προσωρινού Δ.Σ. είχαμε ενοχλήσει κατ' επανάληψη την ΑΣΠΕ προκειμένου να προχωρήσουμε σε εκλογές, αλλά υπήρξε μια ανεξήγητη κωλυσιεργία, γιατί γνώριζαν ότι η επανεκλογή μας θα ήταν βέβαιη, κι αυτό δεν το επιθυμούσαν γιατί ήμασταν κόντρα με το κατεστημένο της ΑΣΠΕ. (Βεβαίως στο ενδιάμεσο αυτό κενό διάστημα η ΑΣΠΕ εισέπραττε κανονικά τις εισφορές της Ένωσης από τα «ένσημα» που μας προμηθεύει, τις συνδρομές των περιοδικών, εξέδιδε πιστοποιητικά και βέβαια ουδέποτε διενήργησε κάποιο έλεγχο).

Εν... κρυπτώ πριν 2,5 περίπου χρόνια ήρθε στη Ρόδο ο πρόεδρος της ΑΣΠΕ κ. Θεοτοκάτος και αντί να αναζητήσει τα μέλη του παλιού Δ.Σ., διορίζει παρασκηνιακά τα μέλη του προσωρινού Δ.Σ. (εκδόθηκε απόφαση δικαστηρίου) για ένα τρίμηνο, για τη διενέργεια εκλογών.

Και εκείνη την περίοδο γράφτηκαν διάφορα στον τοπικό τύπο. Το προσωρινό Δ.Σ. στο οποίο μετείχαν και 3 μέλη του παλιού Δ.Σ. μας κάλεσε. Εγώ προσωπικά ανταποκρίθηκα στην πρόσκληση και σε τακτική συνεδρίαση, έκανα λεπτομερή ενημέρωση, παρέδωσα όλα τα βιβλία (σαν γραμματέας) που τηρεί η Ένωση στο νέο υπηρεσιακό Δ.Σ., συμπληρωμένα, ενημερωμένα και υπογεγραμμένα, με όλα τα έγγραφα και τα παραστατικά. (Το ίδιο πιστεύω ότι έκανε και ο ταμίας, ο οποίος ήταν ταμίας και στο υπηρεσιακό συμβούλιο).

Η τρίμηνη θητεία του Δ.Σ. έληξε, εκλογές δεν έγιναν, δεν διορίστηκε νέα διοίκηση και παρά τις νέες παρεμβάσεις του κ. Θεοτοκάτου, δεν κατέστη δυνατόν να ορισθεί νέα προσωρινή διοίκηση.

Έτσι η Ένωση έμεινε ακέφαλη για άλλα περίπου δύο χρόνια με όλες τις συνέπειες και τα επακόλουθα, πράγμα για το οποίο η ΑΣΠΕ και ο κ. Μαργαρίτης δεν είπαν κουβέντα.

Έτσι στις 21/7/2003 ξανά με παρέμβαση του κ. Θεοτοκάτου και ύστερα από το «μεγάλο ενδιαφέρον» του παπα-Μανέτα το δικαστήριο διορίζει νέα προσωρινή διοίκηση για τη διενέργεια εκλογών η οποία όμως αντί να φροντίσει να προετοιμάσει τις εκλογές ως όφειλε (αυτή την εντολή είχε) επιδόθηκε σε εκδηλώσεις, σε φιέστες, δεξιώσεις, απονομές διπλωμάτων(!) σε ολονυχτίες, αλλά κυρίως μη έχουσα δικαίωμα, προέβη σε αγορές και δαπάνες για αγορά αιρκοντίσιον για τα γραφεία της Ένωσης(!) αντικατέστησε το φωτοτυπικό μηχάνημα με νέο, αγόρασε FAX και πολλά άλλα τα οποία δεν είναι η ώρα να τα εκθέσουμε, ενώ παράλληλα δημιούργησε ένα απαράδεκτο κλίμα στους κόλπους της Ένωσης και ανέλαβε μια εκστρατεία λάσπης και κατασυκοφάντησης για τις προηγούμενες διοικήσεις... προεξάρχοντος του παπα-Μανέτα ως προσωρινού προέδρου!

Κύριε διευθυντή, όσο για το θέμα των εισφορών του ΙΚΑ, όταν έληξε η θητεία του Δ.Σ. το 1999, υπήρχε ένα ποσό οφειλής στο ΙΚΑ ελάχιστο (κι αυτό δεν ήταν κρυφό ούτε χρειαζόταν «έλεγχος» για να διαπιστωθεί). Το παλιό Δ.Σ. είναι εκτός Ένωσης τρία και πλέον χρόνια, είναι υπόλογο και υπεύθυνο που το ποσό αυτό δεν πληρώθηκε από τους επόμενους ώστε σήμερα να μην έχει μεγαλώσει με τις γνωστές προσαυξήσεις που είναι υπέρογκες;

Στο «πορισμά» του ο κ. Μαργαρίτης και για το ποσό αυτό αναφέρει ότι «υπόλογη είναι η διοίκηση υπό την προεδρία του κ. Ζαχαριάδη» ο οποίος όμως και το γνώριζε ο κ. Μαργαρίτης, ο κ. Ζαχαριάδης πλήρωσε το ποσό του 1.040.000 δρχ. στο δικαστήριο από την τσέπη του σε καταγγελία που είχε κάνει παλαιότερη υπάλληλος της Ένωσης διεκδικώντας το ΙΚΑ της, γιατί σαν πρόεδρος εκπροσώπησε την Ένωση Πολυτέκνων (αυτό προφανώς δεν αναφέρθηκε στο «πόρισμα»).

Για τις διανομές των αγαθών, υπάρχουν πολλά ανακριβή στοιχεία αφού σε έκτακτο έλεγχο που είχε γίνει και μάλιστα οι ελεγκτές έκαναν τηλεφωνική διασταύρωση στοιχείων με τα μέλη μας, δεν προέκυψε κάτι επιλήψιμο.

Οσο για τις καταστάσεις που δεν παραδόθηκαν στον κ. Μαργαρίτη δεν φταίει το παλιό Δ.Σ., αλλά αυτοί που δεν τις παρέδωσαν. Για το θέμα αυτό διατηρώ σοβαρές επιφυλάξεις και ανησυχίες για το ότι είναι ενδεχόμενο πολλά έγγραφα και καταστάσεις για λόγους που ο καθένας καταλαβαίνει να έχουν «χαθεί» ή να έχουν παραποιηθεί αφού εδώ και τρία χρόνια τώρα τα βιβλία, τα παραστατικά και οι καταστάσεις δεν βρίσκονται στα χέρια και στη δικαιοδοσία της παλιάς διοίκησης.

Για το θέμα της διάρρηξης της αποθήκης και της απώλειας 2.153 δοχείων ελαιόλαδου, παρά το γεγονός ότι δεν είχα απολύτως καμία ανάμιξη στο θέμα των διανομών των προϊόντων (είχε διορισθεί επιτροπή για το σκοπό αυτό), όταν στη συνεδρίαση του Δ.Σ. έγινε γνωστό το γεγονός με δική μου πρωτοβουλία το καταγγείλαμε τόσο στο τμήμα τάξης όσο και στον κ. Εισαγγελέα με άλλα δύο μέλη του Δ.Σ. και από τότε ζήτησα να μη γίνονται πλέον οι διανομές από την Ένωση αλλά από τη Νομαρχία, πράγμα που έγινε.

Κύριε διευθυντή κλείνοντας ήθελα να πω πως ότι είναι πλέον κανόνας στον τόπο μας, όποιος προσφέρει στα κοινά να «εισπράττει» τέτοιου είδους «τιμήματα» τα οποία πολλές φορές φτάνουν στο σημείο να σπιλώνουν υπολήψεις, να συκοφαντούν άδικα και να δυσφημούν ανθρώπους που έχουν δώσει αρκετές φορές δείγματα γραφής στο δημόσιο βίο. Δυστυχώς για την Ένωση Πολυτέκνων έχει περάσει προς τα έξω μια δυσμενής εικόνα (πιστεύω άδικα και σκόπιμα) και έχουν μείνει άγνωστα αρκετά πράγματα που έχουν να κάνουν με την οργάνωση και μηχανοργάνωση του γραφείου, την απλούστευση των διαδικασιών εξυπηρέτησης των μελών, τους αγώνες μας κόντρα στο κατεστημένο της ΑΣΠΕ και πολλά άλλα που αφορούν διεκδικήσεις της παραμελημένης τάξης μας τα οποία θα δοθεί ευκαιρία να τα εκθέσουμε άλλη φορά.

Εγώ στις προσεχείς εκλογές δεν θα είμαι υποψήφιος. Εύχομαι στους συναδέλφους που είναι υποψήφιοι καλή επιτυχία και συνιστώ στον υπηρεσιακό πρόεδρο αυτοσυγκράτηση και ψυχραιμία, γιατί κάποια πράγματα έχουν και τα όριά τους...

Ασφαλώς επιφυλάσσομαι για κάθε νόμιμο δικαίωμά μου και για κάθε ενέργειά μου που έχει να κάνει με την τιμή και την υπόληψή μου, έστω και αν αυτή χρειασθεί να την προασπίσω μέσω της δικαστικής οδού.

Ευχαριστώ
για τη φιλοξενία
Γιάννης Γ. Μηνατσής»



Ο Μεγαλύτερος εναλλακτικός πάροχος Σταθερής Τηλεφωνίας στην Ελλάδα και στα Βαλκάνια.

Προσφέρει ολοκληρωμένες λύσεις σταθερής τηλεφωνίας και Internet σε ανταγωνιστικές τιμές και σας εξασφαλίζει μηνιαία Μείωση στον τηλεφωνικό σας λογαριασμό έως και 35%, σε όλες τις:

ΥΠΕΡΑΣΤΙΚΕΣ, ΔΙΕΘΝΕΙΣ ΚΛΗΣΕΙΣ ΚΑΙ ΤΙΣ ΚΛΗΣΕΙΣ ΑΠΟ ΣΤΑΘΕΡΟ ΠΡΟΣ ΚΙΝΗΤΟ
Χωρίς ΠΑΓΙΟ, χωρίς ΤΕΛΗ ΣΥΝΔΕΣΗΣ,
Με ΔΩΡΕΑΝ ΑΝΑΛΥΤΙΚΟ ΛΟΓΑΡΙΑΣΜΟ.

Πληροφορίες -Ραντεβού:
Κύριος Στυλιανός Λαζάρου
Επίσημος Πωλητής Δικτύου MLM Telepassport Hellas A.E
Τηλ. 22410 92888 ΦΑΞ: 22410 91162

ΟΙ ΑΛΗΘΕΙΕΣ και τα ψέματα, οι μύθοι και η πραγματικότητα σε ό,τι αφορά την παραβατικότητα των νέων στα Δωδεκάνησα, κυρίως στο βόρειο συγκρότημα, αποτυπώνονται στα στατιστικά στοιχεία που συγκέντρωσε και επεξεργάστηκε η Υπηρεσία Επιμελητών Ανηλίκων για το δικαστικό έτος 2002-2003.
Στοιχεία που κωδικοποιήθηκαν από τον κωακό τύπο και συγκλονίζουν. Συν τοις άλλοις ανατρέπουν εσφαλμένες εντυπώσεις για την οικογενειακή και οικονομική κατάσταση των νέων παραβατών.

Στοιχεία από το βόρειο συγκρότημα προκαλούν ανησυχία

Η παραβατικότητα των νέων στα Δωδεκάνησα αυξάνει και τρομάζει

ΚΑΙ ΟΙ ΜΥΘΟΙ ΚΑΤΑΡΡΙΠΤΟΝΤΑΙ: Δεν πρόκειται ούτε για Αλβανούς ούτε για παιδιά χωρισμένων γονιών

Συγκλονιστικά είναι τα στατιστικά στοιχεία της Υπηρεσίας Επιμελητών Ανηλίκων του Δικαστηρίου Ανηλίκων Κω για το Δικαστικό Έτος 2002 - 2003.

Σύμφωνα με την Υπηρεσία από τα στατιστικά στοιχεία προκύπτουν τα κάτωθι συμπεράσματα.

Εισαχθείσες Υποθέσεις	
2001-2002	2002-2003
365	393

πίνακας 1

α) Στα βόρεια Δωδεκάνησα εμφανίζεται τάση για αύξηση της παραβατικότητας των εφήβων (πίνακας 1) με σημαντικές διαφοροποιήσεις κατά περιοχή (πίνακας 2), αλλά και στις κατανομές κατά το φύλο όπου υπερτερούν κατά πολύ τα αγόρια (πίνακας 3).

β) Στα βόρεια Δωδεκάνησα οι παραβάσεις Τροχαίας

Περιοχή	01-02	02-03
Κως	186	215
Κάλυμνος	114	118
Λέρος	32	26
Πάτμος	22	16
Αστυπάλαια	7	15
Λειψοί	3	–
Νίσυρος	1	5
Αθήνα	–	5

πίνακας 2



κίνησης (ΚΟΚ) εξακολουθούν να κρατούν τα σκήπτρα, ενώ εμφανίζονται και άλλα χαρακτηριστικά αδικήματα όπως υπερτερούν η κλοπή και η σωματική βλάβη (πίνακας 4).

γ) Ιδιαίτερα ανησυχητικό παραμένει το γεγονός ότι οι ανήλικοι οδηγούν μοτοποδήλατο ή μοτοσικλέτα χωρίς άδεια οδήγησης, παρά τους συνεχείς ελέγχους και το μεγάλο αριθμό τροχαίων με τραυματισμούς και θανάτους ανηλίκων.

δ) Παρά τη μεγάλη εξάπλωση της εκπαίδευσης σε ολοένα και μεγαλύτερα στρώματα πληθυσμού, ιδιαίτερη εντύπωση προκαλεί πως 7 από τους 25 ανήλικους με καταδικαστική απόφαση, είναι απόφοιτοι Δημοτικού που δεν συνέχισαν την Υποχρεωτική Εκπαίδευση στο Γυμνάσιο. Δύο (2) από αυτούς δήλωσαν αγράμματοι (χωρίς ικανότητα γραφής και ανάγνωσης) (πίνακας 5-6).

Οι δεκαέξι (16) ανήλικοι εργάζονται σε ιδιαίτερα σκληρές εργασίες όπως οικοδόμοι, ναυτικοί, μεταφορείς, αλουμινάδες χωρίς ασφάλιση και με στοιχειώδεις οικονομικές απολαβές.

Επισημαίνουμε ακόμα ότι:

Από τα στοιχεία προκύπτουν μια σειρά συμπερασμάτων, που κατά τη γνώμη μας χρήζουν περαιτέρω κοινωνιολογικής και ψυχολογικής ανάλυσης από ειδικούς και είναι κάτι που περιμένουμε να γίνει.

Φύλο	01-02	02-03
Αγόρια	283	328
Κορίτσια	38	47

πίνακας 3

1. Υπερτερούν κατά πολύ τα αγόρια από τα κορίτσια στην παραβατικότητα.
2. Στο μεγαλύτερο ποσοστό της η προκλητική συμπεριφορά των ανηλίκων εκφράζεται μέσω των παραβάσεων του Κώδικα Οδικής Κυκλοφορίας.

Πράξεις	01-02	02-03
ΚΟΚ	349	386
Κλοπή	8	6
Σωμ. Βλάβη	2	8

πίνακας 4

3. Δεν είναι τυχαίο ότι οι περισσότερες παραβατικές συμπεριφορές παρατηρούνται στις αστικές περιοχές.
4. Από τα στοιχεία **καταρρίπτεται ο μύθος που θέλει τους αλλοδαπούς πρωταγωνιστές των παραβατικών συμπεριφορών.**
5. Επίσης από τα στοιχεία καταρρίπτεται ένας ακόμα μύθος ότι δηλαδή οι νέοι που παρουσιάζουν μεγαλύτερα προβλήματα είναι παιδιά χωρισμένων γονιών.

Οικογενειακή Κατάσταση	
Δύο γονείς	23
Ένας γονιός	2

πίνακας 6

6. Συγκλονιστικά επίσης είναι τα στοιχεία που δείχνουν ότι το μεγαλύτερο ποσοστό των ανηλίκων που παρουσιάζουν προβλήματα έχουν χαμηλή μορφωτική ικανότητα και πενιχρό εισόδημα.
7. Τέλος ανησυχητική είναι η αυξανόμενη χρόνο με το χρόνο τάση των ανηλίκων προς την παραβατικότητα.

Μορφωτικό επίπεδο ανηλίκων με καταδικαστικές αποφάσεις (2002 - 2003)	
Δημοτικό	7*
Γυμνάσιο	5
Λύκειο - ΤΕΕ	
Ε - Γυμν. Λύκειο	9
ΤΕΙ	4

* Δύο (2) δηλώνουν αγράμματοι

πίνακας 5

ΑΡΧΩΝ ΣΑΜΑΡΤΖΗΣ ΑΕΤΕΒΕ

Από το 1980

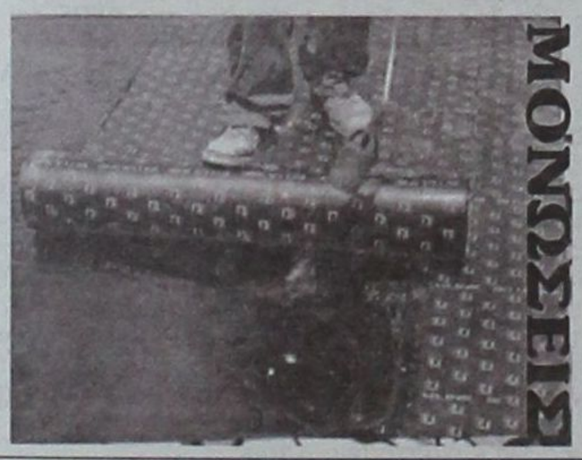

22 ΧΡΟΝΙΑ ΜΟΝΩΣΕΙΣ

ΜΟΝΩΣΕΙΣ ΤΑΡΑΤΣΩΝ

Ricofon

ΓΙΑ ΤΕΛΕΙΑ ΑΚΟΥΣΤΙΚΗ ΣΤΟΥΣ ΧΩΡΟΥΣ ΕΡΓΑΣΙΑΣ ΚΑΙ ΔΙΑΣΚΕΔΑΣΗΣ



Τοποθετώντας το κατάλληλο προϊόν RICOFON έχετε μια αίθουσα με άριστη ακουστική και συγχρόνως ένα τέλειο διακοσμητικό αποτέλεσμα.

ΔΙΑΘΕΣΗ: ΑΡΧΩΝ ΣΑΜΑΡΤΖΗΣ ΑΕΤΕΒΕ

ΜΟΝΩΣΕΙΣ - ΣΤΕΓΑΝΩΣΕΙΣ

Καταστήματα

1) Ερυθρού Σταυρού 21 - Τηλ. 22410/23030/32054 Ρόδος 85100

2) Ικάρου & Λαοδικείας - Τηλ. 22410 20021 Ρόδος 85100

Κινητό 0944 502033

ΕΝΟΙΚΙΑΖΟΝΤΑΙ

studios επιπλωμένα στην παραλία Κιοτάρι.

Πληροφορίες στα τηλ.: 22440 - 47018, κιν.: 6974473369

Συνοδεύει άψογα...

τα πάρτυ, τις εκδηλώσεις, τις γιορτές!



Απο τις πιο προσωπικές σας στιγμές μέχρι τις πιο κοινωνικές σας εκδηλώσεις εμπιστευθείτε την οργάνωση στον **Mike's.** Ζεστά και κρύα πιάτα, γλυκά και αλμυρά, ψητά ή μαγειρευτά, ακόμα και γουρουνόπουλα, νοστιμότατα μεζεδάκια, εδέσματα ή ότι άλλο εσείς παραγγείλετε στολίζουν την εκδήλωση σας και ικανοποιούν τους καλεσμένους σας!

Mike's Executive Catering

Γεωργίου Σεφέρη 108

Τηλ. 2241066510 - 60075



Σε 48ωρη απεργία προχωρούν δάσκαλοι και καθηγητές στις 3 και 4 Νοεμβρίου

Δεν υπάρχει φως για την κάλυψη των κενών θέσεων στα σχολεία

Ο κ. Νίκος Ράπτης καταγγέλλει ότι παρά τις κινητοποιήσεις των δασκάλων η κυβέρνηση παραμένει αδιάφορη

Τεράστιες εξακολουθούν να είναι οι ελλείψεις στα δημοτικά σχολεία και τα νηπιαγωγεία της περιοχής μας, παρά τις πρόσφατες κινητοποιήσεις των εκπαιδευτικών της πρωτοβάθμιας εκπαίδευσης.

Με δηλώσεις του στη «Δράση» ο πρόεδρος του Συλλόγου Νίκος Ράπτης, που βρέθηκε το Σαββατοκύριακο στην Αθήνα για το σκοπό αυτό, αναφέρει ότι με ευθύνη της κυβέρνησης δεν δίδεται λύση.

«Σε συνεργασία με την Ομοσπονδία μας προσπαθούμε να βρούμε λύσεις και να ασκήσουμε πιέσεις προς κάθε κατεύθυνση προκειμένου να καλυφθούν τα τεράστια κενά που υπάρχουν στην περιοχή μας. Δυστυχώς μέχρι σήμερα δεν είχαμε καμία θετική εξέλιξη στο συγκεκριμένο θέμα» τονίζει χαρακτηριστικά ο κ. Ράπτης.

Οπως επισημαίνει, το πρόβλημα των ελλείψεων σε εκπαιδευτικό προσωπικό δεν παρουσιάζεται μόνο στην περιοχή μας αλλά είναι φαινόμενο που παρουσιάζεται σε ολόκληρη τη χώρα, ωστόσο είναι ιδιαίτερα έντονο στα Δωδεκάνησα.

«Είναι ένα πρόβλημα που χρίζει συνολικής αντιμετώπισης σε όλη τη χώρα και δεν επιλύεται με ευθύνη της κυβέρνησης. Δεν είναι δυνατόν να συνεχίσει η λειτουργία των σχολείων της Δωδεκανήσου με αυτές τις ελλείψεις που έχουν άμεσες επιπτώσεις στην εκπαίδευση των παιδιών αφού δεν είναι ολοκληρωμένη. Από την πλευρά μας και σε συνεργασία με την Ομοσπονδία μας θα επιχειρήσουμε να δοθεί λύση όσο το δυνατόν γρηγορότερα».

Θα πρέπει να σημειωθεί ότι στα σχολεία της Δωδεκανήσου υπάρχουν 58 κενές θέσεις δασκάλων, 37 νηπιαγωγών, 35 εκπαιδευτικών φυσικής αγωγής, 24 κενές θέσεις δασκάλων αγγλικών και 14 θέσεις δασκάλων μουσικής.

Σύμφωνα με πληροφορίες αν δεν δοθεί άμεση λύση από το Υπουργείο Εθνικής Παιδείας, σε κινητοποιήσεις θα προχωρήσουν και οι γονείς των μαθητών ώστε να καλυφθούν άμεσα τα κενά που υπάρχουν στα σχολεία. Ηδη έχουν γίνει οι πρώτες συζητήσεις προς την κατεύθυνση αυτή και η πλειοψηφία των γονέων ανταποκρίθηκε θετικά υποστηρίζοντας πως δεν φαίνεται να υπάρχει η διάθεση των αρμοδίων να προχωρήσουν σε ικανοποιητικές λύσεις.

Η Ομοποσπονδία των δασκάλων και των καθηγητών αποφάσισαν να προχωρήσουν σε 48ωρη κινητοποίηση στις 3 και 4 Νοεμβρίου ενώ εάν δεν ικανοποιηθούν τα αιτήματά τους εξετάζουν το ενδεχόμενο να πραγματοποιήσουν επαναλαμβανόμενες απεργίες.

Με νομοθετική ρύθμιση του υπουργείου Εργασίας

Στον ΟΓΑ οι απασχολούμενοι στον πρωτογενή τομέα

Σκοπός η καταπολέμηση της ανασφάλιστης εργασίας

Στον ΟΓΑ θα ασφαλίζονται από το νέο έτος όλοι οι απασχολούμενοι που ξεπερνούν τις 300.000 σύμφωνα με υπολογισμούς του υπουργείου Εργασίας και Κοινωνικών Ασφαλίσεων, στις επιχειρήσεις του πρωτογενούς τομέα που, έως σήμερα, είχαν υποχρεωτική ασφάλιση στο ΙΚΑ.

Η αλλαγή, που θα μειώσει δραστικά το κόστος ασφάλισης δημιουργώντας κίνητρο για την καταπολέμηση της ανασφάλιστης εργασίας Ελλήνων και αλλοδαπών, αποφασίστηκε να συμπεριληφθεί στο «μίνι» ασφαλιστικό νομοσχέδιο το οποίο πρόκειται να παρουσιάσουν μέχρι τα τέλη Οκτωβρίου ο υπουργός Εργασίας και Κοινωνικών Ασφαλίσεων Δημ. Ρέππας και ο αρμόδιος υφυπουργός Ροβ. Σπυρόπουλος.



Με βάση την προωθούμενη νομοθετική ρύθμιση στον ΟΓΑ θα ασφαλίζονται υποχρεωτικά και οι εργαζόμενοι στην παράκτια και μέση αλιεία.

ΔΡΟΜΟΛΟΓΙΑ ΤΟΥ ΤΑΧΥΠΛΟΟΥ ΚΑΤΑΜΑΡΑΝ
«ΔΩΔΕΚΑΝΗΣΟΣ ΕΞΠΡΕΣ»
από 6/9/2003 έως 13/10/2003

Αναχώρηση από Ρόδο από τη θέση «Κολώνα»

ΗΜΕΡΑ	ΩΡΑ	ΠΡΟΟΡΙΣΜΟΣ	ΩΡΑ ΑΦΙΞΗΣ ΣΤΗ ΡΟΔΟ
ΚΑΘΕ ΔΕΥΤΕΡΑ	08.30	ΣΥΜΗ - ΚΩ-ΚΑΛΥΜΝΟ- ΛΕΡΟ-ΚΑΛΥΜΝΟ-ΚΩ-ΣΥΜΗ - ΡΟΔΟ	18.30
ΚΑΘΕ ΤΡΙΤΗ	08.30	ΚΩ-ΚΑΛΥΜΝΟ-ΛΕΡΟ- ΚΑΛΥΜΝΟ-ΚΩ-ΡΟΔΟ	18.30
ΚΑΘΕ ΤΕΤΑΡΤΗ	08.30	ΚΩ-ΚΑΛΥΜΝΟ-ΛΕΡΟ- ΚΑΛΥΜΝΟ-ΚΩ-ΡΟΔΟ	18.30
ΚΑΘΕ ΠΕΜΠΤΗ	08.30	ΚΩ-ΚΑΛΥΜΝΟ-ΛΕΡΟ- ΠΑΤΜΟ - ΛΕΙΨΟΙ - ΛΕΡΟ- ΚΑΛΥΜΝΟ-ΚΩ-ΡΟΔΟ	18.30
ΚΑΘΕ ΠΑΡΑΣΚΕΥΗ	08.30	ΣΥΜΗ -ΚΩ-ΚΑΛΥΜΝΟ-ΛΕΡΟ- ΚΑΛΥΜΝΟ- ΚΩ-ΣΥΜΗ - ΡΟΔΟ	18.30
ΚΑΘΕ ΣΑΒΒΑΤΟ	08.30	ΚΩ-ΚΑΛΥΜΝΟ-ΛΕΡΟ-ΛΕΙΨΟΙ-ΠΑΤΜΟ-ΛΕΡΟ-ΚΑΛΥΜΝΟ-ΚΩ-ΡΟΔΟ	18.30
ΚΑΘΕ ΚΥΡΙΑΚΗ	08.30	ΚΩ-ΚΑΛΥΜΝΟ-ΛΕΡΟ-ΠΑΤΜΟ-ΛΕΙΨΟΙ-ΛΕΡΟ-ΚΑΛΥΜΝΟ-ΚΩ-ΡΟΔΟ	18.30

Σημείωση: Τετάρτη 10 Σεπτεμβρίου τελευταίο δρομολόγιο για Καστελλόριζο



ΠΛΗΡΟΦΟΡΙΕΣ / ΚΡΑΤΗΣΕΙΣ
ΔΩΔΕΚΑΝΗΣΟΣ ΝΑΥΤΙΛΙΑΚΗ Ν.Ε.
ΑΥΣΤΡΑΛΙΑΣ 3, 85100 ΡΟΔΟΣ
ΤΗΛ: 2241070590, ΦΑΞ: 22410 70591 • E-MAIL: info@12ne.gr

ΟΙ ΕΓΓΡΑΦΕΣ ΑΡΧΙΣΑΝ

ΜΕΛΑΝΘΕΙΟ ΩΔΕΙΟ

ΑΝΑΓΝΩΡΙΣΜΕΝΟ ΑΠΟ ΤΟ ΚΡΑΤΟΣ
Αρ. Απ/σης ίδρυσης 24326/1-8-95
ΥΠΠΟ/ΚΑΤΕΧΝ/Δ/37144/25-7-95
Φ.Ε.Κ. 701/Β/9-8-95

Ενας σύγχρονος μουσικοεκπαιδευτικός οργανισμός που μέσω ολοκληρωμένων προγραμμάτων, από την ίδρυσή του το 1995, έχει συμβάλει ενεργά στην άνοδο του επιπέδου της μουσικής εκπαίδευσης.

Το μουσικό μας ταξίδι αρχίζει από την ευαίσθητη ηλικία των τεσσάρων (4) ετών όταν οι νότες μαθαίνονται με λέξεις. Ενα ταξίδι που καταλήγει στη διαμόρφωση ολοκληρωμένων μουσικών, ικανών να αντιμετωπίσουν τις προκλήσεις του επαγγελματικού χώρου.

Εχει επανδρωθεί με τους πλέον αναγνωρισμένους δασκάλους και καθηγητές, με προσφορά στον εκπαιδευτικό τομέα όσο και στον τομέα της εκτέλεσης.

Το Μελάνθειο Ωδείο στεγάζεται σε ιδιόκτητο κτίριο, με εξαιρετικές εγκαταστάσεις και υποδειγματική υποδομή, παρέχει στους σπουδαστές του τα τελειότερα μουσικά όργανα, τα πιο σύγχρονα συστήματα επεξεργασίας ήχου και στούντιο ηχογραφήσεων, με μελετημένη ακουστική ηχομόνωση και τις υψηλότερες προδιαγραφές. Στο κέντρο της Ρόδου.

ΔΙΟΙΚΗΤΙΚΟΣ ΔΙΕΥΘΥΝΤΗΣ: Γιάννης Καραβελλάκης
ΚΑΛΛΙΤΕΧΝΙΚΟΣ ΔΙΕΥΘΥΝΤΗΣ: Μπάμπης Κανάς

ΤΟΜΕΙΣ ΣΠΟΥΔΩΝ

ΣΧΟΛΗ ΕΝΟΡΓΑΝΗΣ ΜΟΥΣΙΚΗΣ, με τμήματα: Πιάνο - Βιολί - Κιθάρα - Φλάουτο - Κλαρινέτο - Σαξόφωνο
ΣΧΟΛΗ ΑΝΩΤΕΡΩΝ ΘΕΩΡΗΤΙΚΩΝ με τμήματα: Ωδικής - Αρμονίας - Αντίστιξης - Φούγκας - Σύνθεσης
ΥΠΟΧΡΕΩΤΙΚΑ ΘΕΩΡΗΤΚΑ, με τμήματα: Θεωρίας - Σολφέζ - Αρμονίας - Μορφολογίας - Ιστορία της Μουσικής - Χορωδίας - Μουσική Δωματίου - Οργανογνωσίας
ΣΧΟΛΗ ΒΥΖΑΝΤΙΝΗΣ ΜΟΥΣΙΚΗΣ
ΣΧΟΛΗ ΠΑΡΑΔΟΣΙΑΚΗΣ ΜΟΥΣΙΚΗΣ, με τμήματα: Μπουζούκι - Κανονάκι
ΜΟΝΤΕΡΝΟ ΤΜΗΜΑ: Τραγούδι - Ηλεκτρική κιθάρα - Ηλεκτρικό Μπάσο - Σαξόφωνο - Repertory Piano - Ντραμς
ΣΧΟΛΗ ΑΡΜΟΝΙΟΥ, με τμήματα: Autorgan School for Children YAMAHA, μονόσκαλο όργανο για παιδιά 6 έως 8 των - Autorgan YAMAHA, μονόσκαλο όργανο - Electone Mate Course YAMAHA, δίσκαλο όργανο
ΜΟΥΣΙΚΗ ΠΡΟΠΑΙΔΕΙΑ: Junior Music Course YAMAHA, για παιδιά 4 έως 6 ετών

Πληροφορίες - εγγραφές στα τηλέφωνα:
22410 26801 - 29087 - 88 FAX 22410 26801 - 76910
ΩΡΕΣ ΛΕΙΤΟΥΡΓΙΑΣ: 10.30 έως 21.00

X4175-19/9

Ο πύργος του NAILLAC και όχι μόνο...



Αν δεχθούμε ότι η Ρόδος και γενικότερα η περιοχή της Δωδεκανήσου σημειώνει μια σταθερή κατιούσα στα τουριστικά μας πράγματα, πρέπει να δεχθούμε επίσης ότι έχουμε πολλούς άλλους τρόπους για να στρέψουμε την προσοχή και την προτίμηση των ξένων, σε άλλα πολύ πιο ενδιαφέροντα από όσο ήταν και είναι ακόμη το ήπιο μεσογειακό κλίμα, η θάλασσα και ο ήλιος.

Οι προϋποθέσεις για τη δημιουργία και άλλων πόλων έλξης για την περιοχή μας, θα μπορούσε να είναι η προβολή της πολιτιστικής μας κληρονομιάς, συμπεριλαμβανομένης και της εκκλησιαστικής.

Μπορούμε επομένως να ξεκινήσουμε από κάτι θετικό και μάλιστα τώρα που η πόλη μας μόλις πρόσφατα εφιλοξένησε το Παγκόσμιο Συνέδριο Πόλεων Πολιτιστικής Κληρονομιάς και το πιο σπουδαίο, τώρα που ο δήμαρχος Ροδίων κ. Γ. Γιαννόπουλος εκλέχτηκε στην προεδρία αυτού του Οργανισμού. Με αυτές τις σκέψεις, σήμερα θέλουμε να προχωρήσουμε και σε κάποιες υποδείξεις που θεωρούμε απαραίτητες για ν' ανοίξουμε ένα διάλογο με τους εμπλεκόμενους φορείς που θεωρούμε ότι εκπροσωπούν το σύνολο των πολιτών, των ενεργών πολιτών, που μπορούν να έχουν άποψη.

Επιλέξαμε σαν πρώτο θέμα τον Πύργο που έχτισε ο Μεγάλος Μαγίστρος Philibert De Naillac στις αρχές του 15ου αιώνα κι έχει έκτοτε το όνομά του, πλην όμως γκρεμίστηκε με το σεισμό του 1863, για να μείνουν μόνο τα ερείπια που θυμίζουν την άλλοτε μεγαλοπρεπή παρουσία του στο λιμάνι της πόλης μας.

Υπενθυμίζουμε τις προσπάθειες αναστήλωσης του Πύργου που ξεκίνησεν ο αξέχαστος γιατρός και δήμαρχος Ροδίων Σταύρος Αυγουστάκης που ίδρυσε για το σκοπό αυτό τον Σύλλογο Προστασίας Αρχαιολογικής και Αρχιτεκτονικής κληρονομιάς και που ατυχώς δεν βλέπουμε να συνεχίζει το έργο του ιδρυτή του.

Η αναστήλωση αυτού του πύργου, σαν πρώτο έργο στήριξης του πολιτισμικού τουρισμού, επιβάλλεται εκ των πραγμάτων. Όποιος έχει αντίρρηση ή ακόμη και μιαν άποψη πάνω στην πρόταση αυτή, ας την κοινοποιήσει. Ίσως έτσι να ξεκινήσει μια συζήτηση που θα φέρει καρπούς.

Αλλά και κάποια άλλα κτίσματα της πολιτιστικής μας κληρονομιάς θα μπορούσαν να περιληφθούν σε κάποιο πρόγραμμα που με σύνεση και πείσμα θα μπορούσε να γίνει πραγματικότητα. Την ίδια ευχή θα δίναμε και για την αναστήλωση - σωτηρία και επαναλειτουργία των Θερμοπηγών της Καλλιθέας. Η αναστήλωση του Σταυρού Φιλερήμου θα μπορούσε να γίνει παράδειγμα και οδηγός για ένα σταθερό ξεκίνημα.

Απόψεις για τη δημιουργία νέων πόλων έλξης επισκεπτών με κουλτούρα και ενδιαφέρον για τα πολιτιστικά μας, υπάρχουν πολλές. Ακούσαμε στο παρελθόν και πρόσφατα ακόμη για το τελεφερίκ Μ. Smith-Φιλερήμου (πρόταση του συμπολίτη μας κ. Σάββα Μαμαλίγκα), για μια Γοργόνα στο λιμάνι, για τη συντήρηση του trampolino (μοναδικού στη Μεσόγειο) και μερικά άλλα ακόμη που κι αυτά με τη σειρά τους θα γίνουν αντικείμενο συζητήσεων.

Τι χρειάζεται; Το σύνθημα ΕΜΠΡΟΣ.

Γ. ΒΟΥΗΣ

Σήμερα θα γίνει ο Αγιασμός για την 4η Εκπαιδευτική Σειρά

Νέοι Εθελοντές Σαμαρείτες στον Ερυθρό Σταυρό Ρόδου

Συνολικά 40 γυναίκες και άνδρες, νέοι και μεγαλύτεροι, ανταποκρίθηκαν στο κάλεσμα του Σώματος Εθελοντών Σαμαρειτών Ρόδου για ν' ασπαστούν τα ιδεώδη του Ερυθρού Σταυρού και να γίνουν συμμέτοχοι στην προσπάθεια κατάκτησης της γνώσης, στην προσπάθεια απάλυνσης του ανθρώπινου πόνου.

Οι νέοι Εθελοντές Σαμαρείτες θα περάσουν από 15μηνη εκπαίδευση και θα διδαχθούν τους τρόπους παροχής Πρώτων Βοηθειών, τον τρόπο διαχείρισης ενός εκτάκτου περιστατικού, ενός ατυχήματος, μιας φυσικής καταστροφής. Θα διδαχθούν επίσης τους τρόπους συμμετοχής σε ομάδες έρευνας και διάσωσης, τους τρόπους κινητοποίησης σε κάθε μικρή ή μεγάλη ανάγκη. Θα διδαχθούν, πάνω απ' όλα, πως να λειτουργούν συντονισμένα ως αυτόνομες μονάδες γνώσης μέσα σε σύνολα που έχουν κοινούς στόχους.

Σήμερα, στο αμφιθέατρο του Νοσοκομείου Ρόδου θα γίνει η τελετή Αγιασμού για το ξεκίνημα της νέας εκπαιδευτικής περιόδου και μπορούν όλοι οι Ρόδιοι να την παρακολουθήσουν.

Σχετικά, από το Σώμα Εθελοντών Σαμαρειτών τού Ελληνικού Ερυθρού Σταυρού Ρόδου ανακοινώθηκαν τα ακόλουθα:

«Η προσπάθεια για την προσέλκυση νέων Εθελοντών απέδωσε, το κάλεσμα βρήκε ανταπόκριση και η 4η Εκπαιδευτική Σειρά για το Σώμα των Εθελοντών Σαμαρειτών του Ελληνικού Ερυθρού Σταυρού Ρόδου είναι γεγονός.

Σήμερα, στις 07:00 το απόγευμα, στο αμφιθέατρο του Νοσοκομείου Ρόδου θα γίνει ο Αγιασμός για το ξεκίνημα της εκπαιδευτικής περιόδου, το καλωσόρισμα των Νέων στους κόλπους του Σώματος Εθελοντών Σαμαρειτών του Ελληνικού Ερυθρού Σταυρού Ρόδου. Στη μικρή τελετή που θα γίνει στο νοσηλευτικό ίδρυμα, όλοι είναι ευπρόσδεκτοι για να παραστούν.

Για να επιτευχθεί ο στόχος, της προσέλκυσης νέων Εθελοντών Σαμαρειτών, υπήρξε καθοριστική η συμβολή των τοπικών Μέσων Μαζικής Ενημέρωσης. Το Σώμα Εθελοντών Σαμαρειτών του Ελληνικού Ερυθρού Σταυρού Ρόδου εκφράζει από καρδιάς τις θερμότερες ευχαριστίες προς τα Μέσα Ενημέρωσης.

Ειδικότερα ευχαριστεί τις εφημερίδες Γνώμη, Δημοκρατική, Δράση, Καθημερινή Δωδεκάνησο, Πρόοδο και Ροδιακή.

Ευχαριστεί τους Ραδιοφωνικούς Σταθμούς Αιγαίο Αντέννα, ΕΡΑ, Love NRG, Λυχνάρι, ΠΑΛΜΟ, Ράδιο Αρχάγγελος και F.M 12.

Τους τηλεοπτικούς σταθμούς Θάρρι, Ίριδα και TV-4.

Τα μέσα ενημέρωσης στέκονται πάντοτε αρωγοί στο έργο μας και αυτό είναι εξαιρετικά σημαντικό για όλους τους Εθελοντές Σαμαρείτες. Η υποστήριξη των ΜΜΕ και η αγάπη του κόσμου δίνει σε όλους τους Εθελοντές τη δύναμη για να συνεχίσουν την αφιλοκερδή προσφορά τους».

TOP PROPERTIES
GEORGE & SAVAS PIPINOS
ΓΕΩΡΓΙΟΣ & ΣΑΒΒΑΣ ΠΙΠΙΝΟΣ
ΣΥΜΒΟΥΛΟΙ ΚΑΙ ΕΚΤΙΜΗΤΕΣ ΑΚΙΝΗΤΩΝ
REAL ESTATE AGENTS & MEMBER OF F.I.A.B.C.I-N.A.E.A.-C.E.I.

Οδός Κέννεντυ 38,ΡΟΔΟΣ 85100 - Τηλ.: (22410) 23895 - FAX: (22410) 20883
38 Kennedy str. RHODES GR 85100 GREECE - TEL.: (22410) 23895 FAX: 20883
Email: gpipinos@otenet.gr. URL: www.rhodes-top-properties.com and www.pipinos.gr
MOBILE: 6944-676003 • 6944-390803

SINCE 1971

Από το 1971



Η «TOP PROPERTIES» είναι ατομική επιχείρηση και ανήκει στους Γεώργιο και Σάββα Πιπίνο. Το γραφείο ασχολείται από το 1971 αποκλειστικά και μόνο με επενδύσεις και REAL ESTATE στο νησί της Ρόδου και στην ευρύτερη περιοχή της Δωδεκανήσου.

ΑΠΕΥΘΥΝΟΜΑΣΤΕ: Στους **σοβαρούς, απαιτητικούς** και **επιλεκτικούς** επενδυτές - επιχειρηματίες - ελεύθερους επαγγελματίες, Έλληνες και ξένους, που ενδιαφέρονται να κάνουν μια σοβαρή επένδυση **προβολής** στο νησί της Ρόδου.

ΠΡΟΣΦΕΡΟΥΜΕ:

Α) Υπηρεσίες και πληροφορίες που γίνονται σε προσωπικό επίπεδο με **εχεμύθεια, διακριτικότητα και σοβαρότητα.**

Β) Μεγάλη **γκάμα** υψηλής ποιότητας ακινήτων, όπως: 1) Ξενοδοχεία Α' και Β' κατηγορίας των 600-500-350-300 κλινών 2) Κεντρικά αστικά ακίνητα κατάλληλα για Τράπεζες - καταστήματα - γραφεία, 3) Παραλιακές εκτάσεις, κατάλληλες για τουριστικές επενδύσεις των 150.000 - 100.000 - 70.000 - 50.000 - 36.000 τ.μ., 4) Διαμερίσματα και μεζονέτες **προβολής** και 5) Αξιόλογες Παραθεριστικές κατοικίες.

ΣΤΟΧΟΣ ΜΑΣ ΕΙΝΑΙ:

Να προσφέρουμε στο αγοραστικό μας κοινό **υψηλής ποιότητας ακίνητα και ευκαιρίες** στο νησί της Ρόδου. Η τριακονταετής και πλέον πείρα μας στον τομέα αυτό αποτελεί εγγύηση.

ΣΥΝΘΗΜΑ ΜΑΣ ΕΙΝΑΙ:

Επενδύστε στη ΡΟΔΟ **ΤΩΡΑ**, σε ακίνητα που **ΑΝΤΕΧΟΥΝ ΣΤΟ ΧΡΟΝΟ**

Γεώργιος και Σάββας Πιπίνος
Μεσίτες αστικών συμβάσεων
Γιατί εμείς γνωρίζουμε καλύτερα!

TOP PROPERTIES is a father and son business. The senior, Mr. George S. Pipinos, the founder of the office, has carved over the years a reputation for integrity and excellence in the world of Real Esate in the Dodecanese. The junior, Dr Savas Pipinos, has returned from his studies in the UK to aid in his father's footsteps.

AT TOP PROPERTIES we try hard to attract important and selective investors, high calibre businessmen/women and discerning professional people, both Greek and foreign, who wish to acquire substantial and valuable property on Rhodes.

We offer our expertise and advise privately, discreetly and in strict confidence.

We keep a comprehensive list of real estate of the highest specifications:

a. A' and B' class hotels (600, 500, 350, 300 beds capacity).

b. Centrally situated office buildings and other business premises.

c. Seaside land, ideal for develpment (hotels, holiday resorts, etc), of 150.000, 100.000, 70.000, 50.000, 36.000 square metres.

d. Luxury apartments, maisonettes, detached, semi-detached and terraced houses.

e. Holiday and and Retirement Homes.

Our aim is to give our clients the opportunity to acquire value for money, first class real estate on Rhodes. Our 30 and more year old experience is our warranty.

Our motto is: Invest in Rhodes, Invest in property, it stands the test o fime.

TOP PROPERTIES
George and Savas Pipinos
Because we know best



Εκπτώσεις έως 50%
...σε στοκ εμπορεύματα

ΕΠΙΠΛΑ ΚΕΛΗΣ

ΑΦΟΙ ΚΕΛΗ Ο.Ε.
Αθηνών 36 Τ.Κ. 85100 Ρόδος, Τηλ: 2241066865 - Fax: 2241067207
www.proteas.gr, e-mail: kelis_bros@hotmail.com

Συμμετέχουν τρία σχήματα από την Πάτμο

Μεγάλη συνάντηση των ερασιτεχνικών θιάσων του Αιγαίου



Ξεκίνησε την περασμένη Παρασκευή 10 Οκτωβρίου, στη Μύρινα της Λήμνου, η 16η Συνάντηση Ερασιτεχνικών Θιάσων Αιγαίου. Η συνάντηση που θα διαρκέσει έως τις 20 Οκτωβρίου πραγματοποιείται στο Κινηματοθέατρο «Μαρούλα» και στο Συνεδριακό Κέντρο «Δαλακούρα», ενώ την έναρξη των εργασιών κήρυξε ο Υπουργός Αιγαίου Νίκος Σηφουνάκης.

Στη διοργάνωση συμμετέχουν 22 θεατρικά σχήματα από το Αιγαίο, την Κύπρο και την Θράκη. Μεταξύ αυτών και τρία θεατρικά σχήματα από την Πάτμο. Πρόκειται για τα σχήματα "Η Πατμιακή Σκηνή", "η Θεατρική ομάδα Πάτμου" και η θεατρική ομάδα "Τέχνη".

Να σημειωθεί ότι η συμμετοχή θεατρικού σχήματος από την Κύπρο ξεκίνησε το 1994 με την υπογραφή προγράμματος συνεργασίας μεταξύ του Υπουργείου Αιγαίου με το Θεατρικό Οργανισμό της Κυπριακής Δημοκρατίας ενώ η συμμετοχή θεατρικού σχήματος από τη Θράκη ξεκίνησε στα πλαίσια εφαρμογής του προγράμματος «Θράκη – Αιγαίο – Κύπρος».

Το φετινό πρόγραμμα περιλαμβάνει καθημερινές παραστάσεις στους χώρους που επιλέχθηκαν, στο πρόσφατα ανακαινισμένο Δημοτικό Κινηματοθέατρο «Μαρούλα» και στην αίθουσα εκδηλώσεων του Ξενοδοχείου «Ακτή Μύρινα». Περίπου 500 άτομα, συντελεστές των παραστάσεων και ηθοποιοί βρίσκονται και φιλοξενούνται στη Λήμνο, δίνοντας έτσι τονωτική ένεση στην τοπική οικονομία. Επιπρόσθετα οι κάτοικοι και οι επισκέπτες του νησιού έχουν την ευκαιρία ν' απολαύσουν μοναδικές παραστάσεις και αγνές ερμηνείες των μεγαλύτερων δραματουργών.

Η «Συνάντηση», θεσμός που κατά γενική ομολογία έχει καταξιωθεί ως μεγάλης πολιτισμικής αξίας στο χώρο του Αρχιπελάγους, αποτελεί μια προσπάθεια ενθάρρυνσης της ερασιτεχνικής δημιουργίας και της αυτοδύναμης πολιτιστικής ανάπτυξης της περιφέρειας, ενώ να τονισθεί πως έχει χαρακτήρα επιμορφωτικό και όχι διαγωνιστικό. Στη «Συνάντηση Ερασιτεχνικών Θιάσων Αιγαίου» δίνεται επίσης η ευκαιρία αλληλογνωριμίας και δημιουργικού διαλόγου μεταξύ των ερασιτεχνών. Παράλληλα δε, οι κάτοικοι των νησιών, όπου πραγματοποιείται κάθε χρόνο, έχουν δυνατότητα να δουν ποιοτικές παραστάσεις.

Ο θεσμός που πραγματοποιείται εδώ και 16 συνεχή χρόνια, ξεκίνησε το 1988 στη Μυτιλήνη με συμμετοχή 12 θεατρικών σχημάτων από το Αιγαίο. Ως σήμερα έχει φιλοξενηθεί σε όλους τους Νομούς του Αρχιπελάγους από δυο και σε ορισμένες περιπτώσεις από τρεις φορές. Η «Συνάντηση» αποτέλεσε την αφορμή για να ξεκινήσουν οι εργασίες ανακαίνισης του ιστορικού θεάτρου «ΑΠΟΛΛΩΝ» στη Σύρο, θέατρο που ήδη ολοκληρώθηκε και εγκαινιάστηκε. Καθώς και οι εργασίες του Δημοτικού Θεάτρου στη Σάμο το 1990. Επίσης, στην Πάτμο, με την ευκαιρία της «Συνάντησης» δημιουργήθηκε ειδικός θεατρικός χώρος. Η «Συνάντηση» ήταν επίσης η αιτία να ξεπηδήσουν νέα θεατρικά σχήματα στο Αιγαίο και με την ευγενή άμιλλα που αναπτύχθηκε, ορισμένοι ερασιτέχνες ξεπέρασαν τους επαγγελματίες.

Καλούνται οι δημότες και οι φορείς να καταθέσουν προτάσεις

Συλλογικά η συγκρότηση του προγράμματος εκτελεστέων έργων στην πόλη της Κω



Τη δυνατότητα σε όλους τους δημότες και στους παραγωγικούς φορείς της πόλης, έδωσε η δημοτική αρχή της Κω, να καταθέσουν τις προτάσεις τους για την κατάρτιση του Προγράμματος Εκτελεστέων Έργων του Δήμου για το 2004, αναδεικνύοντας μια νέα μορφή συμμετοχικής διαδικασίας, σε μία από τις κορυφαίες λειτουργίες του Δήμου.

Με επιστολή του προς τους παραγωγικούς φορείς της Κω ο Δήμαρχος Μιλτιάδης Φάκκος τους καλεί να καταθέσουν εγγράφως τις προτάσεις τους μέχρι την προσεχή Δευτέρα 20 Οκτωβρίου, στο γραφείο Δημάρχου.



Στην σχετική επιστολή του προς τους παραγωγικούς φορείς ο κ. Δήμαρχος σημειώνει ότι,

«...ο Δήμος μας, παρά τα μεγάλα προβλήματα που αντιμετωπίζει η Τοπική Αυτοδιοίκηση της χώρας μας, βρίσκεται σήμερα σε ικανοποιητικό επίπεδο ανάπτυξης, γεγονός που μας δίνει τη δυνατότητα να αγωνιζόμαστε για να επιλύουμε τα μεγάλα και μικρά προβλήματα που αντιμετωπίζουμε ως κοινωνία. Με καθημερινή επίπονη εργασία, και με την συμπαράσταση των συμπολιτών μας, προσπαθούμε να ανταποκριθούμε στις προσδοκίες της κοινωνίας μας, διαθέτοντας το σύνολο των δυνάμεών μας, με εμπιστοσύνη στις δυνατότητες της τοπικής οικονομίας. Σε αυτή την προσπάθεια θα ήθελα και τη δική σας συμμετοχή, για να επιτύχουμε τους στόχους που βάζουμε, που είναι στόχοι όλων μας...»

Παράλληλα μέχρι τη Δευτέρα 20 Οκτωβρίου μπορεί να καταθέτει εγγράφως τις προτάσεις του για το Πρόγραμμα Εκτελεστέων Έργων και κάθε δημότης, στο γραφείο Δημάρχου.



1ο ΚΑΠΗ ΔΗΜΟΥ ΡΟΔΙΩΝ

Ρόδος 9-10-2003

ΑΝΑΚΟΙΝΩΣΗ

Για την πλήρωση οργανικών θέσεων μόνιμου προσωπικού με σειρά προτεραιότητας

Εχοντας υπ' όψη τις διατάξεις του άρθρου 18 παρ. 8 του Ν. 2539/97, του άρθρου 9 παρ. του Ν. 2623/98, του Ν. 3013/02, του Ν. 2190/94, του Ν. 1188/81, του άρθρου 1 παρ. 13 του Ν. 2247/94, του Ν. 2431/96, του άρθρου 3 του Ν. 2643/98, των Π.Δ. 37α/87 (ΦΕΚ 11/4-2-87/τ.Α.) και 22/1990 (ΦΕΚ 7/22.1.1990/τ.Α, του Ν. 3051/2002, την υπ' αριθμ. 19/10-07-03 απόφαση του που επικυρώθηκε με το υπ' αριθμ. 8284/04-08-03 έγγραφο της Δ/νσης Τοπικής Αυτοδιοίκησης και Διοίκησης Ν. Δωδεκανήσου της Περιφέρειας Νοτίου Αιγαίου, που δημοσιεύθηκε στο υπ' αριθ. 450/30-09-03 ΦΕΚ Τεύχος προκηρύξεων Α.Σ.Ε.Π.

Προκηρύσσει

Την πλήρωση, με σειρά προτεραιότητας δύο (2) συνολικώς θέσεων της κατηγορίας Τεχνολογικής Εκπαίδευσης (ΤΕ) ως εξής

Κατηγορία Τεχνολογικής Εκπαίδευσης

Κλάδος ΤΕ 2 Κοινωνικών Λειτουργών, θέση μία (1)

Κλάδος ΤΕ 8 Αδελφών Νοσοκόμων, θέση μία (1)

ΠΡΟΣΟΝΤΑ ΔΙΟΡΙΣΜΟΥ

ΓΕΝΙΚΑ ΠΡΟΣΟΝΤΑ ΔΙΟΡΙΣΜΟΥ

1. Να είναι Ελληνες πολίτες
2. Να έχουν γεννηθεί έως και το έτος 1982.
3. Να είναι υγιείς, αρτιμελείς και να έχουν φυσική καταλληλότητα για την εκτέλεση των καθηκόντων της θέσεως που επιλέγουν.
4. Κατά τον χρόνο λήξεως της προθεσμίας υποβολής των αιτήσεων και κατά τον χρόνο του διορισμού να μην έχουν κώλυμα διορισμού για λόγους που αναφέρονται στο άρθρο 16 του Ν. 1188/81.
5. Οι άνδρες μέχρι τη λήξη της προθεσμίας υποβολής των αιτήσεων να έχουν εκπληρώσει τις στρατιωτικές τους υποχρεώσεις ή να έχουν απαλλαγεί νόμια από αυτές

ΤΥΠΙΚΑ ΠΡΟΣΟΝΤΑ ΔΙΟΡΙΣΜΟΥ

ΚΑΤΗΓΟΡΙΑ ΤΕΧΝΟΛΟΓΙΚΗΣ ΕΚΠΑΙΔΕΥΣΗΣ

ΚΛΑΔΟΣ ΤΕ 2 ΚΟΙΝΩΝΙΚΩΝ ΛΕΙΤΟΥΡΓΩΝ ΘΕΣΗ ΜΙΑ (1)

1. Αδεια ασκήσεως επαγγέλματος Κοινωνικού Λειτουργού ή Κοινωνικής Εργασίας.
2. Οποιοδήποτε πτυχίο ή δίπλωμα ΤΕΙ της ημεδαπής ή ισότιμος τίτλος σχολών της ημεδαπής ή αλλοδαπής βάσει του οποίου χορηγήθηκε η ως άνω άδεια.
3. Γνώση επεξεργασίας ελληνικών και ξενόγλωσσων κειμένων και πινάκων σε Η/Υ.
4. Καλή γνώση αγγλικής ή γαλλικής ή γερμανικής ή ιταλικής γλώσσας.

ΚΛΑΔΟΣ ΤΕ 8 ΑΔΕΛΦΩΝ ΝΟΣΟΚΟΜΩΝ, ΘΕΣΗ ΜΙΑ (1)

1. Αδεια ασκήσεως επαγγέλματος Νοσηλευτού/τριας
2. Οποιοδήποτε πτυχίο ή δίπλωμα ΤΕΙ της ημεδαπής ή ισότιμος τίτλων σχολών της ημεδαπής ή αλλοδαπής βάσει του οποίου χορηγήθηκε η ως άνω άδεια.
3. Γνώση επεξεργασίας ελληνικών και ξενόγλωσσων κειμένων και πινάκων σε Η/Υ.
4. Καλή γνώση αγγλικής ή γαλλικής ή γερμανικής ή ιταλικής γλώσσας.

ΑΙΤΗΣΕΙΣ - ΔΙΑΔΙΑΚΑΣΙΑ - ΠΡΟΘΕΣΜΙΑ

Η αίτηση απευθύνεται στο 1ο ΚΑΠΗ Δήμου Ροδίων και υποβάλλεται στη Διεύθυνση: Αγίου Ιωάννη 54, Τ.Κ. 85100 - Ρόδος - τηλ. 22410 35979.

Το έντυπο της αιτήσεως (182Φ) διατίθεται από το 1ο ΚΑΠΗ Δήμου Ροδίων.

Για την ίδια προκήρυξη επιτρέπεται η υποβολή μίας μόνο αιτήσεως.

Με την κατάθεση της αιτήσεως επισυνάπτεται και παράβολο 5 ευρώ που εκδίδεται από το Δημόσιο Ταμείο άλλως η αίτηση δεν λαμβάνεται υπ 'οψη.

Στην αίτηση πρέπει να επισυνάπτει ο υποψήφιος σε επικυρωμένα αντίγραφα όλα τα απαιτούμενα από την προκήρυξη πιστοποιητικά ή τίτλους. Αν δεν προσκομιστούν ο υποψήφιος τίθεται εκτός διαδικασίας και η αίτησή του απορρίπτεται.

Η προθεσμία υποβολής των αιτήσεων είναι είκοσι (20) ημερών, και αρχίζει, από την επομένη της τελευταίας δημοσίευσης της περίληψης της παρούσας προκήρυξης στις εφημερίδες.

ΑΠΑΡΑΙΤΗΤΑ ΔΙΚΑΙΟΛΟΓΗΤΙΚΑ ΣΥΜΜΕΤΟΧΗΣ

Ο υποψήφιος με την αίτηση πρέπει να υποβάλει

1. Φωτοαντίγραφο των δύο όψεων του ατομικού δελτίου ταυτότητας.

Επίσης υποβάλει τα ακόλουθα δικαιολογητικά επικυρωμένα ήτοι:

2. Φωτοαντίγραφο του τίτλου σπουδών στο οποίο να αναγράφεται ο ακριβής βαθμός αυτού και έτος κτήσης του τίτλου.
3. Φωτοαντίγραφα των τίτλων σπουδών ή πιστοποιητικών (διδακτορικό δίπλωμα, μεταπτυχιακός τίτλος). Εάν ο τίτλος έχει αποκτηθεί στην αλλοδαπή απαιτείται πράξη αναγνώρισης από το ΙΤΕ για την ισοτιμία, αντιστοιχία του τίτλου και τη βαθμολογική αντιστοιχία αυτού.
4. Η εμπειρία αποδεικνύεται:

Α. Με τυχόν υπάρχουσα δικαστική απόφαση από την οποία προκύπτει το είδος της παρασχεθείσης εργασίας και η χρονική διάρκεια της παροχής της.

Β. Με ομοίου περιεχομένου βεβαίωση αρμόδιας Ελληνικής η Αλλοδαπής Δημόσιας Αρχής.

Γ. Με όμοια βεβαίωση Νομικού Προσώπου του άρθρου 14 παρ. 1 Ν. 2190/94.

Δ. Με όμοια βεβαίωση του οικείου ασφαλιστικού φορέα.

Ε. Εάν από την προσκομιζόμενη βεβαίωση του οικείου ασφαλιστικού φορέα δεν προκύπτει το είδος της παρασχεθείσης εργασίας, τότε απαιτούνται προσθέτως βεβαίωση του εργοδότη και υπεύθυνη δήλωση του υποψηφίου κατά το άρθρο 8 του Ν. 1599/86, σε συνδυασμό πάντοτε με το βιβλιάριο κυρίας ασφαλίσεως. Δεν απαιτείται η υποβολή βιβλιαρίου κύριας ασφάλισης από υποψηφίους που προσκομίζουν βεβαίωση ασφάλισης του ΙΚΑ.

5. Η απαραίτητη γνώση επεξεργασίας Ελληνικών και Ξενόγλωσσων κειμένων και πινάκων σε Η/Υ αποδεικνύεται

Με εμπειρία τουλάχιστον 6 μηνών κατά ανωτέρω ή με δίπλωμα τομέα πληροφορικής ινστιτούτου επαγγελματικής κατάρτισης ΙΕΚ ή με πτυχίο ή δίπλωμα δημόσιας ή άλλης αναγνωρισμένης σχολής Η/Υ. Εφ 'οσον η γνώση του Η/Υ δεν είναι δυνατόν να αποδειχτεί με εμπειρία σύμφωνα με τα ως άνω οριζόμενα αποδεικνύεται με υπεύθυνη δήλωση του άρθρου 8 του Ν. 1599/86. Στην περίπτωση ψευδούς δήλωσης η πρόσληψη ανακαλείται υποχρεωτικά με απόφαση του αρμόδιου οργάνου.

6. Δικαιολογητικά για την απόδειξη της γνώσης της ξένης γλώσσας.
7. Φωτοαντίγραφο της απαιτούμενης κατά κλάδο άδειας άσκησης επαγγέλματος.
8. Παράβολο 5 ευρώ από Δημόσιο Ταμείο.
9. Πιστοποιητικό του οικείου Δήμου για την απόδειξη της ιδιότητας του Δημότη και Μονίμου κατοίκου ή Δημότη Δήμου της νήσου Ρόδου.

Η παρούσα προκήρυξη αδημοσιευτεί σε δύο ημερήσιες εφημερίδες και σε μία εβδομαδιαία της έδρας του νομού Δωδ/σου.

Ο πρόεδρος
Συμεωνίδης Γεώργιος
Δημοτικός Σύμβουλος
Ρόδου

ΕΛΛΗΝΙΚΗ ΔΗΜΟΚΡΑΤΙΑ
ΝΟΜΑΡΧΙΑ ΔΩΔΕΚΑΝΗΣΟΥ
ΔΗΜΟΣ ΙΑΛΥΣΟΥ

Ιαλυσός 9-10-2003
Αρ. Πρωτ.: 1370

ΠΕΡΙΛΗΨΗ ΔΗΜΟΠΡΑΣΙΑΣ

Ο Δήμαρχος του Δήμου Ιαλυσού

ΔΙΑΚΗΡΥΣΣΕΙ

Δημόσιο Μειοδοτικό Διαγωνισμό (ανοικτή διαδικασία) με το σύστημα «Μελέτη και κατασκευή με κατ' αποκοπή εργολαβικό αντάλλαγμα» άρθρο 4 παρ. 2 εδ. α' ν. 1418/84 και άρθρο 4 παρ. 4ε του Ν. 1418 άρθρο 10 Π.Δ. 609/85 και άρθρο 4 του Ν. 2576/98 όπως όλα τα παραπάνω ισχύουν σήμερα. Ο διαγωνισμός θα γίνει μεταξύ εργοληπτικών Επιχειρήσεων Κρατών - Μελών της Ευρωπαϊκής Ενωσης, για την ανάδειξη αναδόχου εκτέλεσης του έργου: **«ΚΑΤΑΣΚΕΥΗ ΚΟΛΥΜΒΗΤΗΡΙΟΥ»** προϋπολογισμού σύμφωνα με τη μελέτη της ΓΓΑ (Διεύθυνση μελετών αθλητικών έργων) 1.320.616,28 ευρώ που αφορά οικοδομικά έργα, υδραυλικά έργα και έργα οδοποιΐας με τα απρόβλεπτα της δαπάνης αναθεώρησης και το ΦΠΑ (13%).

Η δημοπράτηση γίνεται σύμφωνα με τους όρους της παρούσας και τις διατάξεις:

1. Αναθέτουσα Αρχή: Δήμος Ιαλυσού, Πολυτεχνείου αρ. 9, GR 85101, Ιαλυσός τηλ. (22410) 98435, (22410-98437, Τηλεομοιότυπος (FAX): 22410-96555.
2. α) Τόπος εκτέλεσης έργου: Ευρύτερη περιοχή Δήμου Ιαλυσού

β) Φύση και έκταση των εργασιών: Το έργο αφορά στην κατασκευή Ανοικτού Κολυμβητηρίου.

γ) Προϋπολογισμός δαπάνης (με ΦΠΑ) 1.320.616,28 ευρώ, το οποίο αναλύεται ως εξής:

Ι. Εργα Οικοδομικά: 584.343.49 ευρώ
ΙΙ. Εργα Υδραυλικά: 233.737,39 ευρώ
ΙΙΙ. Εργα Οδοποιΐας: 116.868,70 ευρώ
IV. Εργα Η/Μ: 233.737,39 ευρώ.

3. α) Προβλεπόμενη ημερομηνία έναρξης: Περίπου 80 ημέρες

β) Προβλεπόμενη ημερομηνία έναρξης των εργασιών: Δεκέμβριος 2003.

γ) Χρονοδιάγραμμα εκτέλεσης των εργασιών: Η συνολική προθεσμία για την αποπεράτωση του έργου ορίζεται σε ΔΩΔΕΚΑ (12) μήνες από την ημέρα που θα υπογραφεί η Σύμβαση.

5.1 α) Επιλεγείς τρόπος ανάθεσης της σύμβασης: Δημόσιο Μειοδοτικό Διαγωνισμό (ανοικτή διαδικασία), με το σύστημα «Μελέτη και κατασκευή με κατ' αποκοπή εργολαβικό αντάλλαγμα άρθρο 4 παρ. 2 εδ. α' ν. 1418/84 και άρθρο 4 παρ. 4ε του Ν. 1418, άρθρο 10 ΠΔ 609/85 και άρθρο 4 του Ν. 2576/98 όπως όλα τα παραπάνω ισχύουν σήμερα, (σύμφωνα με την Ελληνική νομοθεσία περί Δημοσίων έργων).

β) Το έργο δεν χωρίζεται σε τμήματα

5.2 α) Διεύθυνση για τη λήψη των εγγράφων του διαγωνισμού: Διεύθυνση Τεχνικών υπηρεσιών Δήμου Ιαλυσού, Πολυτεχνείου, αρ. 9 GR 85101, Ιαλυσός, τηλ. (22410) 08435, τηλεομοιότυπος (FAX) : (22410) 96555, δώδεκα (12) ημέρες πριν την ημερομηνία λήξης της προθεσμίας παραλαβής των προσφορών.

β) Πληρωμή του αντιτίμου των εγγράφων: 250 ευρώ σε παράβολο του Ταμείου της οικονομικής υπηρεσίας του Δήμου Ιαλυσού.

5.3 α) Διεύθυνση: Βλεπε σημείο 1.

β) Γλώσσα (-ες): Ελληνική

5.4 α) Πρόσωπα τα οποία επιτρέπεται να παρίστανται κατά την αποσφράγιση των προσφορών: Οι προσφέροντες ή οι νόμιμοι εξουσιοδοτημένοι εκπρόσωποι τους.

β) Ημερομηνία, ώρα και τόπος αποσφράγισης: ....12 Νοεμβρίου 2003. ώρα 11.00 π.μ. στο Δημαρχείο Ιαλυσού.

Ο έλεγχος των προϋποθέσεων συμμετοχής και αποσφράγιση των τεχνικών και οικονομικών προσφορών θα γίνει κατά την ανωτέρω ημερομηνία, η δε διαδικασία αποσφράγισης (οικονομικής προσφοράς) θα γίνει σε ημερομηνία και ώρα που θα ορισθεί από την επιτροπή δημοπρασίας.

5.5 Εγγυήσεις: Εγγυητική επιστολή συμμετοχής ποσού 52.824,65 ευρώ σύμφωνα με την εγκεκριμένη διακήρυξη.

5.6 Κοινοπραξία (-ες) με συμβολαιογραφική πράξη (στη φάση ανάθεσης).

5.7 Ελάχιστες προϋποθέσεις: Στο διαγωνισμό γίνονται δεκτοί:

- Επιχειρήσεις γραμμένες στο ΜΕΕΠ
- Κοινοπραξίες των ανωτέρω επιχειρήσεων.
- Αλλοδαπές επιχειρήσεις ή κοινοπραξίες επιχειρήσεων ισοδύναμης εμπειρίας με την απαιτούμενη για τις ελληνικές.

Κατηγορία πτυχίων:
α) Οικοδομικά: 1η, 2η, 3η.
β) Υδραυλικά: 1η-2η.
γ) Οδοποιΐα: 1η.
δ) Η/Μ: 1η-2η

Τα λοιπά δικαιολογητικά αναφέρονται στο πλήρες τεύχος της διακήρυξης.

5.8 Χρονικό διάστημα κατά το οποίο ο υποψήφιος δεσμεύεται, από την προσφορά του: 120 ημερολογιακές ημέρες.

5.9 Κατόπιν αξιολόγησης των προσφορών (τεχνικής και οικονομικής) απαγορεύονται οι εναλλακτικές προσφορές.

5.10 Αλλες πληροφορίες: Οι ανταλλαγές πληροφοριών θα γίνονται στα Ελληνικά (βλέπε σημείο 1).

Για περισσότερες πληροφορίες και εκτενέστερη ενημέρωση επί των άρθρων της διακήρυξης του έργου θα απευθύνεστε στην υπηρεσία μας (βλέπε σημείο 1) κατά τις εργάσιμες ημέρες και ώρες 8.00 π.μ. – 14.00 μ.μ.

5.12 Η παρούσα εστάλη στην εφημερίδα των Ευρωπαϊκών Κοινοτήτων στις 11 Ιανουαρίου 2002.

5.13 Τύπος σύμβασης. Πρόκειται για σύμβαση έργου.

6. Ημερομηνία αποστολής της ανακοίνωσης 29/9/2003.

7. Ημερομηνία παραλαβής της ανακοίνωσης ΦΕΚ 336/3/10/03.

8. Η σύμβαση καλύπτεται από τη συμφωνία για τις Δημόσιες συμβάσεις.

Ο Δήμαρχος
ΣΤΕΡΓΟΣ Σ. ΣΤΑΓΚΑΣ

ΕΛΛΗΝΙΚΗ ΔΗΜΟΚΡΑΤΙΑ
ΝΟΜΑΡΧΙΑΚΗ ΑΥΤΟΔΙΟΙΚΗΣΗ ΔΩΔΕΚΑΝΗΣΟΥ
Δ/ΝΣΗ ΥΠΟΔΟΜΩΝ ΚΑΙ ΤΕΧΝΙΚΩΝ ΕΡΓΩΝ
ΤΜΗΜΑ ΜΕΛΕΤΩΝ

Ρόδος 10-10-2003
Αρ. Πρωτ. Τ.Υ. 4428

ΠΕΡΙΛΗΨΗ ΔΙΑΚΗΡΥΞΗΣ ΜΕΙΟΔΟΤΙΚΟΥ ΔΙΑΓΩΝΙΣΜΟΥ

Ο Νομάρχης Δωδεκανήσου προκηρύσσει Δημόσιο Ανοικτό μειοδοτικό Διαγωνισμό, με το σύστημα δημοπρασίας **«προσφορά με ενιαίο ποσοστό έκπτωσης και έλεγχο ομαλότητας»**, για την ανάδειξη αναδόχου εκτέλεσης του έργου: **«Αξιοποίηση γεωτρήσεων στη Νήσο Πάτμο»**, προϋπολογιζόμενης συνολικής δαπάνης κατά τη μελέτη: **64.000,00 €**, (συμπεριλαμβανομένου του ΦΠΑ), σύμφωνα με το άρθρο **6** του **Π.Δ. 609/85** περί «Κατασκευής Δημοσίων Έργων», εκτελεστικού του **Ν. 1418/84** «Δημόσια Έργα και ρυθμίσεις συναφών θεμάτων», όπως ισχύει μετά την τροποποίησή του και τη συμπλήρωσή του από τους Νόμους **2229/94, 2308/95, 2338/95, 2372/96, 2940/01** (ΦΕΚ 180Α/6-8-2001) **3021/02** (ΦΕΚ 143Α/19-6-2002) «περιορισμοί στη σύναψη δημοσίων συμβάσεων σε πρόσωπα που δραστηριοποιούνται ή συμμετέχουν σε επιχειρήσεις μέσων ενημέρωσης και άλλες διατάξεις» και σύμφωνα με τον **Ν. 2576/98** (ΦΕΚ 25Α/9-2-1998) περί «Βελτίωσης των διαδικασιών για την ανάθεση της κατασκευής των Δημοσίων έργων και άλλες διατάξεις», των εκτελεστικών τους **Π.Δ. 609/85** και **472/85** όπως ισχύουν μετά την τροποποίησή τους από τα **Π.Δ. 368/94, 285/97, 402/96, 210/97, 218/99** καθώς και την απόφαση **Δ17α/08/16/Φ.Ν. 402/10-2-98 (Φ.Ε.Κ. 116Β'/12-2-98)**, «Διαδικασία για την ανάδειξη αναδόχου κατασκευής Δημοσίων έργων», όπως αυτή τροποποιήθηκε με την απόφαση **Δ17α/10/65/Φ.Ν. 402/24-7-98** (Φ.Ε.Κ. 835Β/12-8-98), και με τις εγκυκλίους Υ.ΠΕ.ΧΩ.Δ.Ε. - Γ.Γ.Δ.Ε./Δνση Νομοθετικού Συντονισμού & Κωδικοποίησης, **Ε27/1998** με αριθμό πρωτ. **Δ17α/03/71/Φ.Ν. 402/28-8-1998, Ε16/1999** με αριθμό πρωτ. **Δ17α/05/35/ Φ.Ν. 402/26-4-1999** και **Ε23/2000** με αριθμό πρωτ. **Δ17α/05/42/Φ.Ν. 402/2-8-2000,** καθώς και τις **Ε22/Δ17α/03/45/Φ.Ν.430/30-8-2001, Ε24/Δ17α/01/46/Φ.Ν. 430/4-9-2001, Ε25/2001, Ε32/Δ17α/09/61/ΦΝ 430/14-11-2001, Ε34/18046/27-11-2001, Ε37/Δ17α/03/67/ΦΝ/18-12-2001** περί οδηγιών για την εφαρμογή του **Ν. 2940/01, Ε36/Δ11δ/518/3/13-12-2001, Ε21/Δ17α/04/59/Φ.Ν. 402/8-8-2002** περί οδηγιών για τη λειτουργία των δημοσίων συμβάσεων έργων και μελετών σε περιβάλλον Ευρώ, καθώς και την **Ε21/Δ17α/04/59/ΦΝ402/8-8-2002** περί κοινοποίησης της απόφασης **Δ17α/07/53/ΦΝ402/16-7-2002** (ΦΕΚ919Β/19-7-2002) και παροχή οδηγιών για θέματα υποβολής και ελέγχου προσφορών σε δημοπρασίες Δημ. Έργων.

1. Η χρηματοδότηση του έργου είναι ενταγμένη στην από 28-02-2003 Συνεδρίαση του Νομαρχιακού Συμβουλίου από πιστώσεις Κ.Ε.Δ.

2. Ο Διαγωνισμός θα διεξαχθεί την **05/11/2003** ημέρα **Τετάρτη** και ώρα **11η** πρωινή (λήξη επίδοσης προσφορών) στα γραφεία της Δ.Υ.Τ.Ε. στη Ρόδο-Νομαρχιακό Μέγαρο.

3. Το έργο ανήκει στην κατηγορία **(ε)** σύμφωνα με την απόφαση Δ17α/10/65/Φ.Ν. 402/98 (Φ.Ε.Κ. 835Β'/12-8-98).

Στο μειοδοτικό Διαγωνισμό γίνονται δεκτές:

- Εργοληπτικές επιχειρήσεις δημοσίων έργων, Ατομικής ή Εταιρικής μορφής ή σε κοινοπραξία εγγεγραμμένες στο Μ.Ε.Ε.Π. στην **Α1 τάξη με βάση τον προσδιορισμό του Ν. 2940/01** και άνω για έργα κατηγορίας **ΗΛΕΚΤΡΟΜΗΧΑΝΟΛΟΓΙΚΑ,** σύμφωνα αφενός με την παράγραφο 7 του άρθρου 2 του Π.Δ. 609/85 όπως αντικαταστάθηκε από την παράγραφο 1 του άρθρου 1 του Π.Δ. 285/97 και από την παράγραφο 2 του άρθρου 1 του Π.Δ. 218/99 και συμπληρώθηκε με την παράγραφο 3 του άρθρου 1 του Π.Δ. 218/99 σχετικά με τις διατάξεις για τα κατώτατα όρια και αφετέρου σύμφωνα με τις παραγράφους 40, 41, 42 και 44 του άρθρου 4 του **Ν. 2940/01,** καθώς επίσης και με τη με αριθμό Δ17α/03/74/Φ.Ν. 312 / 16-12-1994 (Φ.Ε.Κ. 935Β της 22-12-94) απόφαση ΥΠΕΧΩΔΕ και τις Ε51/Δ17α/05/77/Φ.Ν. 312/23-12-94 και Ε22/Δ17α/ 03/45/ ΦΝ 430/30-8-2001 και Ε22/Δ17α/ 05/64/Φ.Ν. 430/11-9-2002.
- Εταιρίες ή φυσικά πρόσωπα προερχόμενα από τα κράτη-μέλη της Ε.Ε. ή του ΕΟΧ στα οποία τηρούνται επίσημοι κατάλογοι αναγνωρισμένων εργοληπτών, που έχουν κατασκευάσει παρόμοια-ποιοτικά και ποσοτικά έργα με το υπό δημοπράτηση, προσκομίζοντας τα δικαιολογητικά των άρθρων 24 και 27 του Π.Δ. 334/2000, που αποδεικνύουν ότι πληρούν τις ίδιες τυπικές και ουσιαστικές προϋποθέσεις υπό τις οποίες γίνονται δεκτοί στους διαγωνισμούς αυτούς οι εγγεγραμμένοι στο Μητρώο Εργοληπτικών Επιχειρήσεων (Μ.Ε.Ε.Π.) του άρθρου 16 του Ν. 1418/1984.

4. Η εγγύηση συμμετοχής ορίζεται στο **2%** (**δύο** επί τοις εκατό) του ανωτέρω προϋπολογισμού (χωρίς το Φ.Π.Α.), **1.133,00 € (χίλια εκατόν τριάντα τρία ευρώ)** και θα απευθύνεται προς τη **«ΝΟΜΑΡΧΙΑΚΗ ΑΥΤΟΔΙΟΙΚΗΣΗ ΔΩΔΕΚΑΝΗΣΟΥ - ΔΙΕΥΘΥΝΣΗ ΥΠΟΔΟΜΩΝ ΚΑΙ ΤΕΧΝΙΚΩΝ ΕΡΓΩΝ».**

5. Οι διαγωνιζόμενοι υποχρεούνται να συμμορφωθούν με το άρθρο 5 της απόφασης ΕΔ/2Α/01/Φ.Ν.294/18-3-85 (Φ.Ε.Κ. 170Β') και την παρ. 45 του άρθρου 4 του Ν. 2940/01.

6. Τα τεύχη μειοδοτικού διαγωνισμού χορηγούνται όλες τις εργάσιμες ημέρες και ώρες στα γραφεία της Δ.Υ. & Τ.Ε. Δωδεκανήσου, μέχρι την **03-11-2003** μετά την προσκόμιση τριπλότυπης απόδειξης της Ταμειακής Υπηρεσίας της Ν.Α. Δωδεκανήσου, ποσό **10 €**, πληροφορίες κ. Μιχάλη Περνάρη τηλ.: 22410 46580 fax: 22410-46581.

ΜΕ ΕΝΤΟΛΗ
Ο ΒΟΗΘΟΣ ΝΟΜΑΡΧΗ

ΕΥΣΤΑΘΙΟΣ ΚΟΥΣΟΥΡΝΑΣ

Το Καρδιολογικό Συνέδριο



Του γιατρού - παθολόγου Δρ. Γεωργίου Στ. Παπασάββα

2ο Μέρος

Το προπροηγούμενο Σάββατο τελείωσαν οι εργασίες του 24ου Πανελλήνιου καρδιολογικού Συνεδρίου.

Την τελετή έναρξης του συνεδρίου λάμπρυναν με την παρουσία τους ο Νομάρχης Δωδεκανήσου κ. Γιάννης Μαχαιρίδης και ο Δήμαρχος Ροδίων κ. Γιώργος Γιαννόπουλος που δείχνουν έμπρακτα ότι το ενδιαφέρον και η επιθυμία τους για την επιστημονική αναβάθμιση του νησιού μας ήταν από ανέκαθεν μέσα στις προτεραιότητες τους.

Το καρδιολογικό συνέδριο μαζί με το 15ον Πανελλήνιο Συνέδριο του AIDS που έγινε στο τέλος του Σεπτεμβρίου ήσαν οι δύο κορυφαίες επιστημονικές εκδηλώσεις του φθινοπώρου που έγιναν στην χώρα μας και είχαμε την τιμή να διοργανωθούν στο σμαραγδένιο νησί μας.

Πέραν από τις νέες ιατρικές εξελίξεις που αναφέρθηκαν στο Συνέδριο και με τις οποίες θα ασχοληθούμε στη συνέχεια με κάθε δυνατή λεπτομέρεια , έγινε και ένα άλλο test όσον αφορά την υποδομή του νησιού μας για διοργανώσεις συνεδρίων υψηλού επιπέδου και τα ξενοδοχεία μας βαθμολογήθηκαν με άριστα.

Βέβαια αυτό ήταν αναμενόμενο και δεν εκπλήσσει κανένα.

Ανεξάρτητα όμως από αυτό ορισμένα πράγματα έστω και αν είναι θετικά πρέπει να αναφέρονται, αφού πάντα δεν εννοούνται.

Η διοργάνωση των συνεδρίων ήταν πράγματι άψογη, αφού δεν παρατηρήθηκε το παραμικρό πρόβλημα από πλευράς χώρων και τεχνολογικής υποδομής, τη στιγμή που καθημερινά παρακολουθούσαν τις εργασίες του συνεδρίου χιλιάδες ιατροί από όλα τα μέρη τα πατρίδας μας.

Επίσης η άνετη και υψηλού επιπέδου φιλοξενία των επισκεπτών μας και οι εξυπηρετήσεις που προσφέρουν τα ομολογουμένως πανέμορφα ξενοδοχεία του νησιού μας καταξιώνουν την Ρόδο σαν το πρώτο κέντρο συνεδριακού τουρισμού όχι μόνο στην πατρίδα μας, αλλά και στην Ευρώπη γενικότερα.

Και να έλθουμε τώρα να δούμε την ευχάριστη είδηση του Συνεδρίου που λέει ότι η ρύθμιση της πίεσης του αίματος και ο έλεγχος της χοληστερίνης μειώνει τα ποσοστά των θανάτων από το καρδιαγγειακό σύστημα κατά 36% και από τα εγκεφαλικά επεισόδια κατά 28%.

Το να μειωθεί η πίεση σήμερα δεν είναι και δύσκολη υπόθεση για την πλειονότητα τουλάχιστον των υπερτασικών αφού υπάρχουν πράγματι πολύ αποτελεσματικά φάρμακα.

Βέβαια η απώλεια βάρους και η χωρίς αλάτι διατροφή και η άσκηση βοηθούν στη μείωση της ακόμη περισσότερο.

Εκείνο που πρέπει να γίνει κατανοητό είναι ότι δεν θεραπεύουμε την πίεση απλά και μόνο για τη μειώσουμε, αλλά για να μην παρουσιαστούν βλάβες σε διάφορα όργανα, όπως την καρδιά ,τα νεφρά, τον εγκέφαλο κλπ

Γι' αυτό και η προσπάθεια πρέπει να είναι συνεχής και όχι μόνο κάθε φορά που βρίσκουμε ή νιώθουμε ότι έχουμε πίεση, να λέμε μέσα μας ας πάρουμε τώρα το χαπάκι μας.

Πρέπει λοιπόν ο υπερτασικός να ακολουθεί τις υποδείξεις του θεράποντα γιατρού του.

Τώρα αν προτιμά να θεραπεύσει την υπέρταση του με δίαιτα χωρίς αλάτι και με απώλεια βάρους κανένα πρόβλημα.

Όμως και σ 'αυτήν την περίπτωση δεν θα διαφύγει την φαρμακευτική του αγωγή με τη σκέψη ότι θα αδυνατίσει.

Άλλο πράγμα να θέλεις να αδυνατίσεις , που όλοι πράγματι το επιθυμούμε, ας μη κρυβόμαστε πίσω από το δάκτυλο μας και άλλο πράγμα να καταφέρεις να αδυνατίσεις και πολύ περισσότερο να μπορέσεις να διατηρήσεις τα κιλά που έχασες.

Αν πράγματι θέλει και μπορεί ο υπερτασικός, πρώτα ας χάσει τα επιπλέον κιλά του και αν η πίεση παραμένει στα φυσιολογικά επίπεδα τότε μπορεί να τη διακόψει με τη σύμφωνη γνώμη του θεράποντα γιατρού του, διαφορετικά θα συνεχίσει την φαρμακευτική του αγωγή που σίγουρα θα περιέχει φάρμακα με μειωμένες δοσολογίες.

Οπότε και στην τελευταία περίπτωση πάλι κερδισμένος θα είναι.

Όσον αφορά την χοληστερίνη όπως είδαμε στο προηγούμενο μας άρθρο υπάρχουν φάρμακα, οι στατίνες, που μπορεί πράγματι να μειώσουν την κακή χοληστερίνη.

Οι στόχοι μας σήμερα είναι ό,τι όσο πιο χαμηλά είναι η κακή χοληστερίνη τόσο το καλύτερο, ότι δηλαδή ισχύει και με την πίεση.

Έτσι για ένα φαινομενικά υγιή άτομο χωρίς άλλους παράγοντες κινδύνου, δηλαδή χωρίς ζάχαρο, κάπνισμα, πίεση κλπ μια τιμή κακής χοληστερίνης κάτω από τα 130 θεωρείται ικανοποιητική.

Αν όμως υπάρχουν παράγοντες κινδύνου ή ο ασθενής έπαθε παλιά έμφραγμα μυοκαρδίου τότε η κακή χοληστερίνη πρέπει να πέσει κάτω από τα 100.

Σ' αυτήν την περίπτωση αν ανεβάζαμε και την καλή χοληστερίνη κατά 7% τα αποτελέσματα θα ήσαν ακόμη καλύτερα., μια και όπως είπαμε στο προηγούμενο μας άρθρο είναι δύσκολο επί του παρόντος να ανεβάσουμε φαρμακευτικά την καλή χοληστερίνη στα προστατευτικά επίπεδα, δηλαδή πάνω από 60.

Επειδή λοιπόν υπάρχουν όλα αυτά τα μικροπροβλήματα , ακούστηκε στο συνέδριο ότι η νέα τάση που αναμένεται να επικρατήσει τα επόμενα χρόνια είναι να κατεβάσουμε την κακή χοληστερίνη ακόμα πιο χαμηλά στα 80.

Όπως βλέπουμε αρχίζει να καθιερώνεται πολύ επιθετική στάση εναντίον της κακής χοληστερίνης.

Ένα δεύτερο μήνυμα του συνεδρίου που πιστεύω ότι θα ενθουσιάσει πολύ κόσμο είναι ότι η στεφανιαία νόσος μπορεί να υποστραφεί.

Τι σημαίνει αυτό; Να γίνει ο άρρωστος τελείως καλά ;

Θεωρητικά ναι. Ας δούμε όμως από πρακτικής πλευράς τι μπορούμε να καταφέρουμε σήμερα.

Πριν 20 χρόνια πιστεύαμε ότι από τη στιγμή που θα εμφανιστεί η αθηροσκλήρυνση με τις αθηρωματικές πλάκες σε διάφορα σημεία των αρτηριών να στενεύουν λιγότερο ή περισσότερο τη διάμετρο της αρτηρίας, δεν μπορούμε να κάνουμε τίποτα για αντιστρέψουμε την πορεία των στενώσεων.

Το καλύτερο όπως πιστεύαμε και ευχόμασταν να γίνει ήταν να παρεμποδίσουμε την επιδείνωση των στενώσεων.

Από τότε όμως που άρχισαν να χρησιμοποιούνται στη θεραπευτική οι στατίνες διαπιστώθηκε ότι οι αθηρωματικές πλάκες παρουσίαζαν μια μικρή υποστροφή , δηλαδή σμίκρυνση του μεγέθους τους και επομένως μείωση της στένωσης των αρτηριών.

Το ευχάριστο αυτό φαινόμενο άρχισε να μελετάται συστηματικά από τους ερευνητές για να διαπιστωθεί στη συνέχεια ότι την υποστροφή της πλάκας μπορεί να προκαλέσουν και άλλοι παράγοντες όπως η άσκηση, η πτωχή δίαιτα σε χοληστερίνη ,η χρησιμοποίηση του ελαιολάδου στη μαγειρική, αλλά και ορισμένα άλλα φάρμακα.

Όπως γνωρίζουμε η αθηροσκλήρυνση είναι μια μακροχρόνια διαδικασία που αρχίζει από την εφηβική και τις περισσότερες φορές από την παιδική ηλικία.

Θα φανταζόταν κανείς ότι και η αντίστροφη πορεία θα απαιτεί χρόνια.

Δεν υπάρχουν μελέτες επί του παρόντος για να μας λύσουν τις απορίες αυτές. Ομως ο κύβος ερίφθη και σύντομα θα γνωρίζουμε περισσότερα πράγματα

Όλα αυτά δείχνουν όμως πόση μεγάλη σημασία έχει η σωστή διατροφή ,η καθημερινή άσκηση , η διακοπή του καπνίσματος κλπ στην πρόληψη των καρδιαγγειακών και εγκεφαλικών επεισοδίων που συνεχίζουν να μαστίζουν την ανθρωπότητα.

Είναι λοιπόν στο χέρι μας να τα αποφύγουμε στο μέτρο του δυνατού όλα αυτά, θέλει όμως λίγη προσπάθεια, ας το τολμήσουμε.

Δρ Γιώργος Σταμ Παπασάββας. Ειδικός Παθολόγος

Αλλαγή νοοτροπίας

ΘΩΜΑ ΜΑΖΑΡΑΚΗ

ΥΓΙΕΙΝΟΛΟΓΟΣ - ΚΤΗΝΙΑΤΡΟΣ ΜΕΛΟΣ Δ.Σ. ΙΝΣΤΙΤΟΥΤΟΥ ΚΑΤΑΝΑΛΩΤΩΝ ΡΟΔΟΥ

Η Γη, έως τα μέσα του εικοστού αιώνα, ήταν άπειρη και δεκτική σε κάθε πρόθεση και σκοπό. Το κακό που θα μπορούσε να προξενήσει ο άνθρωπος, δεν ήταν δυνατόν να τη βλάψει σοβαρά και μόνιμα. Για το λόγο αυτό, ήταν λογικό να αναπτυχθεί η ιδέα της άπειρης ελευθερίας, δηλαδή ο καθένας να κάνει ό,τι ήθελε.

Με την ανακάλυψη της πυρηνικής ενέργειας και με τη σταθερά επιταχυνόμενη και εξελισσόμενη δύναμη της τεχνολογίας μία διαχωριστική γραμμή χαράχτηκε περίπου στα 1950. Μπορούμε σήμερα να καταστρέψουμε με πολλούς τρόπους έναν κόσμο που τώρα πια έχει αρχή και τέλος. Μπορούμε να τον αφανίσουμε με τη ραδιενέργεια, να τον τινάξουμε στον αέρα, να τον πυκνοκατοικήσουμε μέχρις ασφυξίας, να τον αποψιλώσουμε μέχρι το μαρασμό, να τον κάνουμε να λιμοκτονήσει μέχρι θανάτου, να το δηλητηριάσουμε μέχρις σήψεως.

Για να φτάσουμε ως εκεί πρέπει να υπάρξει αυτοσυγκράτηση και παραδοχή ότι η ζωή πάνω στη Γη έχει μία μοναδική και μάλλον εύθραυστη υφή. Κανείς πια δεν μπορεί να θεωρεί τον εαυτό του σαν Άνθρωπο - Άτομο, ούτε σαν Ανθρώπους - Έθνος. Το μόνο που μπορούμε να θεωρήσουμε είναι ότι είμαστε μέλη μιας Ανθρωπότητας ή μίας Οικολογικής Μονάδας.

Καθένας από εμάς δεν ενδιαφέρεται μόνο για το στενό οικογενειακό του κύκλο. Είμαστε φρουροί του ζωικού και φυτικού βασιλείου, του αέρα που αναπνέουμε, του νερού που πίνουμε, του εδάφους που στεκόμαστε. Όλοι είμαστε φρουροί του πλανήτη μας που μέσα σε όλο το Σύμπαν δεν έχουμε άλλον παρά μόνον αυτόν (προς το παρόν τουλάχιστον).

Η προσωπική ελευθερία, με την έννοια ότι μπορούμε να κάνουμε ό,τι θέλουμε, είναι αδύνατη πλέον σήμερα. Η ιδιοκτησία, με την έννοια ότι μπορούμε να κάνουμε ό,τι θέλουμε με αυτήν, είναι και αυτή και αδύνατο. Αποτελούμε μέρος ενός μεγαλύτερου συνόλου και ακριβώς τα συμφέροντα του συνόλου είναι αυτά που υπερέχουν πάνω από όλα εάν θέλουμε να έχουμε συμφέροντα και σαν άτομα. Θα χρειαστεί να παραδεχτούμε ότι είμαστε φιλοξενούμενοι σε έναν πεπερασμενο πλανήτη, περιορισμένοι από τα πλαίσια του κώδικα καλής συμπεριφοράς ως προς τον φιλοξενούντα.

Ο κυρίαρχος νόμος θα είναι «Ανακυκλώνετε». Τίποτα δεν μπορεί να απορρίπτεται εάν προηγουμένως δεν χρησιμοποιηθεί μέχρι να φθάσει στο έπακρο της χρησιμότητάς του. Αν η τεχνολογία περιγράφεται σαν μία πολύπλοκη επινόηση μετατροπής φυσικών πόρων σε απορρίμματα, αυτό θα πρέπει να γίνεται μόνον με αντιστάθμισμα την ανάπτυξη μεθόδων επαναμετατροπής των απορριμμάτων σε φυσικούς πόρους και με την ίδια ταχύτητα. Ελευθερίες μπορούν να υπάρξουν μόνον όταν ληφθεί μέριμνα για ό,τι παράμένει ανθρώπινο μέσα στους οικολογικούς χώρους και μόνο μέσα σε αυτούς.

Όμως αυτές οι αλλαγές, από μία άποψη, είναι αλλαγές αρνητικές. Είναι έτσι σχεδιασμένες ώστε να εξαναγκάζουν τους ανθρώπους όχι να αποφεύγουν τα προβλήματά τους αλλά να καταφεύγουν στο υπερφυσικό, να τους εξαναγκάζουν να μην υπερπληθύνονται, να μη μολύνουν το περιβάλλον, να μην αφανίζουν ο ένας τον άλλο στο όνομα του πατριωτισμού.

Αλλά ας πούμε ότι γίνεται και αυτό. Και λοιπόν; Ένας κόσμος που διατηρείται τάχα σε ισορροπία είναι άξιος να τον ζεις μόνο και μόνο επειδή διατηρείται σε ισορροπία; Αν οι πράξεις μας περιοριστούν στο να μην κάνουμε τίποτα άλλο από το να συντηρούμε την απρόσκοπτη λειτουργία του κύκλου, αυτό δεν θα σημαίνει ότι υφιστάμεθα και πάλι εκείνο το είδος της αλλοτριώσεως και άγχους που πηγάζει από μία έλλειψη αξιών, κενοί και καταπτοημένοι επειδή χάσαμε ίσως την «εξ ύψους παρηγορίαν» και τη χαρά να κάνουμε ό,τι θέλουμε στο όνομα των ατομικών μας δικαιωμάτων;

Σκεφθείτε ωστόσο ότι και κάποια άλλη αλλαγή κυριαρχεί στον κόσμο και η αλλαγή αυτή θα είναι εμφανέστερη εάν εξαλειφθούν οι δυσάρεστες συνέπειες της αυξήσεως του πληθυσμού, τους μίσους ανάμεσα στις διάφορες εθνολογικές και θρησκευτικές ομάδες καθώς και οι συνέπειες της οικολογικής καταστροφής. Είναι η συνεχιζόμενη τελειοποίηση της μηχανής.

Μπήκαμε για τα καλά στην εποχή των ηλεκτρονικών υπολογιστών και της αυτοματοποιήσεως και έχουν αρχίσει να εξαλείφονται όλο και περισσότερα είδη μη δημιουργικής εργασίας, τόσο διανοητικής όσο και σωματικής. Ο ελεύθερος χρόνος, που ήδη υπάρχει σε πολύ μεγαλύτερο ποσοστό από όσο φαινόταν δυνατό πριν από έναν αιώνα, θα υπάρξει σε ακόμα μεγαλύτερα ποσοστά στο μέλλον. Μα το κακό μπορεί να βρει την έκφρασή του ακόμη και τότε. Και αν όχι το κακό, τότε η προσωπική μας ανία.

Σε όλη την πορεία της ανθρώπινης ιστορίας, υπήρξε για όλους μας ανάγκη, εκτός από τις περιπτώσεις ανθρώπων τοποθετημένων σε κορυφές, να δουλεύουμε ακατάπαυστα μόνο και μόνο για να επιβιώνουμε. Για να χρυσώσουμε το χάπι επινοήσαμε αρκετούς μύθους σχετικά με τη σπουδαιότητα της βιομηχανίας και της σκληρής δουλειάς και τελικά εγκαθιδρύσαμε ένα εκπαιδευτικό σύστημα έτσι σχεδιασμένο ώστε να προσαρμόζει τους ανθρώπους αποτελεσματικότερα στη δουλειά που έπρεπε να κάνουν.

Στο όνομα της στελεχοποιήσεως της εργασίας, νέοι και νέες περνούν χρόνια ολόκληρα στο σχολείο μαθαίνοντας να παπαγαλίζουν ένα ανούσιο συνοθύλευμα αντικειμένων που υποτίθεται πως πρέπει να ταιριάζει αδιαφοροποίητο σε μυαλά διαφορετικών σχημάτων και μεγεθών. Και συνεχίζουμε την ίδια μέθοδο σε μια εποχή που τα είδη εργασίας, με την παλιά έννοια του όρου, όλο και περισσότερο λιγοστεύουν και όλο και λιγότερο χρόνο απαιτούν. Συνεχίζουμε να καταρτίζουμε τους ανθρώπους προετοιμάζοντάς τους για εργασία, όταν αυτό που πρόκειται να αποκτήσουν, άνδρες και γυναίκες, στον υπέρτατο βαθμό, είναι ο ελεύθερος χρόνος. Αναφορικά δε με τον ελεύθερο χρόνο, τι τους διδάσκουμε; Πώς τους προετοιμάζουμε; Το μόνο που τους αφήνουμε να κάνουν είναι να καρφωθούν αποχαυνωμένοι μπροστά σε μία τηλεοπτική οθόνη ή να εφεύρουν μόνοι τους την έξοδο από την ανία καταφεύγοντας στα ναρκωτικά και στους βανδαλισμούς.

Η παιδεία στην εποχή μας, εάν θέλει να είναι χρήσιμη, πρέπει να περιλαμβάνει και την εκπαίδευση ως προς τον ελεύθερο χρόνο. Οι άνθρωποι πρέπει να μάθουν να χρησιμοποιούν εποικοδομητικά τον ελεύθερο χρόνο τους, ο κάθε ένας σύμφωνα με τις προσωπικές τους προτιμήσεις. Υπάρχει ευχαρίστηση σε αυτό που κάνει κανείς μόνον όταν αυτό τον ικανοποιεί προσωπικά.

Όλοι σχεδόν οι άνθρωποι διαθέτουν μια κάποια δημιουργική δυνατότητα. Αυτή πρέπει να αναζητηθεί και να βρεθεί και η φιλοσοφική βάση της παιδείας, που πρέπει να οργανωθεί γύρω από αυτήν την αναζήτηση και ανακάλυψη.

Νομίζετε λοιπόν ότι μπορούμε να μάθουμε να απαρνιόμαστε τη μετά θάνατον ζωή, την ιερότητα της μητρότητας, τη μέθη του εθνικού πατριωτισμού, τον πόθο για απόλυτη ελευθερία καθώς και το σεβασμό προς τη βιομηχανία για χάρη του ανθρωποκεντρικού πληθυσμιακού περιορισμού που προϋποθέτει το σεξ σαν απόλαυση και συνεπάγεται μία παγκόσμια κυβέρνηση, μία ορθολογικά διευθετημένη οικολογία και μία εκπαιδευτική αγωγή προορισμένη να μας μάθει πώς να γεμίζουμε τον ελεύθερο χρόνο μας;

Στις αρχές του 21ου αιώνα καλό θα είναι να αρχίσουμε να το σκεπτόμαστε.

ΔΕΥΑΡ

ΔΗΜΟΤΙΚΗ ΕΠΙΧΕΙΡΗΣΗ ΥΔΡΕΥΣΗΣ ΑΠΟΧΕΤΕΥΣΗΣ ΡΟΔΟΥ

ΠΕΡΙΛΗΨΗ ΔΙΑΚΗΡΥΞΗΣ

Ο πρόεδρος του Δ.Σ. της ΔΕΥΑΡ, διακηρύσσει τη διενέργεια πρόχειρου διαγωνισμού, με υποβολή σφραγισμένων προσφορών, με συμπλήρωση τιμολογίου και τεχνοοικονομική αξιολόγηση προσφορών, για την: «ΠΡΟΜΗΘΕΙΑ ΑΥΤΟΚΑΘΑΡΙΖΟΜΕΝΗΣ ΕΣΧΑΡΑΣ ΒΟΘΡΟΛΥΜΑΤΩΝ», σύμφωνα με τις προδιαγραφές της μελέτης, ενδεικτικού προϋπολογισμού 19.500 ευρώ, χωρίς τον Φ.Π.Α.

Ο διαγωνισμός θα διεξαχθεί στα γραφεία της Δ.Ε.Υ.Α.Ρ. 2ο χιλ. Ρόδου-Λίνδου, στις **24 Οκτωβρίου,** ημέρα **Παρασκευή** και ώρα **11.30** π.μ. έως **12:00 μ.** από αρμόδια επιτροπή, όπου και θα κατατίθενται οι προσφορές.

Οι προσφορές επίσης μπορεί να κατατίθενται ή.να αποστέλλονται, στο πρωτόκολλο της γραμματείας της Επιχείρησης, μέχρι την 24η Οκτωβρίου ημέρα Παρασκευή και ώρα 12.00 μεσημβρινή, από όπου θα παραλαμβάνονται με απόδειξη παραλαβής.

Στο διαγωνισμό γίνονται δεκτοί όλοι οι κατασκευαστές ή αναγνωρισμένοι έμποροιπρομηθευτές του δημοπρατούμενου αντικειμένου.

Οι πληροφορίες σχετικά με τη διαδικασία του διαγωνισμού καθώς και τεύχη του διαγωνισμού δίνονται τις εργάσιμες ημέρες και ώρες στα γραφεία της Δ.Ε.Υ.Α.Ρ., Γραφείο Προμηθειών, τηλ.: 22410 68750.

Οι πληροφορίες σχετικά με τα τεχνικά στοιχεία που αφορούν το διαγωνισμό θα δίνονται από την Υπηρεσία Βιολογικού της Δ.Ε.Υ.Α.Ρ., τηλ. 22410 - 68750 και 22410 - 64860.

Ρόδος 25/9/2003
Ο πρόεδρος
του Δ.Σ. της Δ.Ε.Υ.Α.Ρ.
ΑΡΙΣΤΟΤΕΛΗΣ ΗΡΑΚΛΕΙΔΗΣ

ΕΛΛΗΝΙΚΗ ΔΗΜΟΚΡΑΤΙΑ
ΠΕΡΙΦΕΡΕΙΑ ΝΟΤΙΟΥ ΑΙΓΑΙΟΥ
ΝΟΜΟΣ ΔΩΔΕΚΑΝΗΣΟΥ
ΝΟΜΑΡΧΙΑΚΗ ΑΥΤ/ΣΗ ΔΩΔ/ΣΟΥ
ΝΟΜΑΡΧΙΑΚΟ ΣΥΜΒΟΥΛΙΟ

Ρόδος, 8/10/2003
Αριθμ. Πρωτ.: Ν.Σ. / 539

ΑΝΑΚΟΙΝΩΣΗ

Με το υπ' αριθμ. πρωτ. 10507/7-10-2003 έγγραφο της Περιφέρειας Νοτίου Αιγαίου - Γενική Διεύθυνση Περιφέρειας - Τμήμα ΠΕ.ΧΩ. Δωδεκανήσου, μας διαβιβάστηκε για γνωμοδότηση η από Αύγουστο του 2003 Μελέτη Περιβαλλοντικών Επιπτώσεων (Μ.Π.Ε.) της νέας ξενοδοχειακής μονάδας επιπλωμένων διαμερισμάτων Β' τάξης δυναμικότητας 94 κλινών στην περιοχή «ΓΙΑΛΟΣ» του Δήμου Σύμης, της Νήσου Σύμης, Νομού Δωδ/σου, ιδιοκτησίας Αγαπητού και Ιωάννη Αντωνιάδη.

Καλούμε κάθε ενδιαφερόμενο να υποβάλλει τις έγγραφες παρατηρήσεις του ως προς το περιεχόμενο της μελέτης, μέσα σε προθεσμία δεκαπέντε (15) ημερών από την ημερομηνία δημοσίευσης της παρούσας στον ημερήσιο τοπικό τύπο.

Οι ενστάσεις θα υποβάλλονται:

1. Στη Γραμματεία της Νομαρχιακής Επιτροπής της Ν.Α. Δωδ/σου.
2. Στην ανωτέρω αναφερομένη Υπηρεσία

και θα κοινοποιούνται στο Τοπικό Γραφείο Περιβάλλοντος του Τ.Π. και Π.Ε. της Ν.Α. Δωδ/σου (υπόψη κ. Άρη Σκιαδόπουλου τηλ. 22410-30413), όπου βρίσκεται η πλήρης μελέτη και μπορεί κάθε ενδιαφερόμενος να λάβει γνώση αυτής.

Ο πρόεδρος του Ν.Σ. Δωδ/σου

ΦΩΤΗΣ ΧΑΤΖΗΔΙΑΚΟΣ

«ΚΑΪΡ ΑΕ»

Η γνωστή (μεγάλη) οινοποιΐα της Ρόδου στα πλαίσια της αναδιοργάνωσης και του εκσυγχρονισμού της **ΖΗΤΕΙ** να προσλάβει για μόνιμη πλήρη απασχόληση:

ΛΟΓΙΣΤΗ ή ΛΟΓΙΣΤΡΙΑ

Απαιτούμενα προσόντα:

1) Πτυχίο ΑΕΙ οικονομικής κατεύθυνσης
2) Ηλικία έως 40 ετών
3) Αδεια λογιστού Α' ή Β' τάξεως
4) Εμπειρία στη μηχανογραφημένη λογιστική, με πενταετή τουλάχιστον προϋπηρεσία (τήρηση βιβλίων Γ' Κατηγορίας)
5) Καλή γνώση και χρήση βασικών προγραμμάτων Η/Υ
6) Καλή γνώση με επιθυμητή την εμπειρία σε θέματα εργατικά - ασφαλιστικά

Οι ενδιαφερόμενοι παρακαλούνται να στείλουν αναλυτικό βιογραφικό σημείωμα στα γραφεία της ΚΑΪΡ, Λεωφ. Ρόδου - Λίνδου 2ο χλμ. το αργότερο μέχρι 15 Οκτωβρίου 2003, υπόψη Προϊσταμένου Λογιστηρίου κου Καραγιάννη Κωνσταντίνου.

Πληροφορίες στο τηλέφωνο (22410) 68771 - 68772 - 68773.
Θα τηρηθεί απόλυτη εχεμύθεια.

ΕΛΛΗΝΙΚΗ ΔΗΜΟΚΡΑΤΙΑ
ΠΕΡΙΦΕΡΕΙΑ ΝΟΤΙΟΥ ΑΙΓΑΙΟΥ
ΝΟΜΟΣ ΔΩΔΕΚΑΝΗΣΟΥ
ΝΟΜΑΡΧΙΑΚΗ ΑΥΤ/ΣΗ ΔΩΔ/ΣΟΥ
ΝΟΜΑΡΧΙΑΚΟ ΣΥΜΒΟΥΛΙΟ

Ρόδος, 8/10/2003
Αριθμ. Πρωτ.: Ν.Σ. / 534

ΑΝΑΚΟΙΝΩΣΗ

Με την παρούσα ανακοινώνουμε ότι στις 6-10-2003, το Υπουργείο ΠΕ.ΧΩ.Δ.Ε.- Γενική Διεύθυνση Περιβάλλοντος - Δ/νση Περ/κού Σχεδιασμού - Τμήμα Γεν. Περ/κών Θεμάτων, μας διαβίβασε την με αριθμ. πρωτ. 112941/22-9-03 Κοινή Απόφαση ΥΠΕΧΩΔΕ - ΥΠ. ΓΕΩΡΓΙΑΣ που αφορά «Έγκριση περιβαλλοντικών όρων για τη μετεγκατάσταση, επέκταση και εκσυγχρονισμό υφιστάμενης πλωτής μονάδας, σε (2) θαλάσσια πάρκα Α και Β εντατικής εκτροφής τσιπούρας - λαυρακιού και άλλων ευρύαλων Μεσογειακών ειδών ψαριών σε πλωτούς κλωβούς, συνολικής ετήσιας δυναμικότητας 460 τόνων/ετησίως, εκ των οποίων 150 τον./ετησίως (75 τον./έτος για κάθε πάρκο) τσιπούρας - λαβρακιού και 310 τόν./ετησίως (155 τόν./έτος για κάθε πάρκο) φαγκρί - μυτάκι, σε συνολική θαλάσσια έκταση 40 στρεμμάτων, όπου: (συνολικά 230 τόν./έτος το Πάρκο Α σε 20 στρεμ. και συνολικά 230 τόν./έτος το Πάρκο Β σε 20 στρέμ., που απέχουν το ένα από το άλλο 360 m), στη θέση Βραχονησίδα Αρχάγγελος Δήμου Λέρου Νομαρχιακής Αυτ/σης Δωδ/σου, από την εταιρεία «ΑΦΟΙ ΜΑΝΗ Α.Ε.».

Καλούμε κάθε ενδιαφερόμενο προκειμένου να λάβει γνώση του περιεχομένου εκάστης των παραπάνω αποφάσεων, να αποταθεί στο Τοπικό Γραφείο Περιβάλλοντος του Τ.Π. και Π.Ε. της Ν.Α. Δωδ/σου (κ. Άρη Σκιαδόπουλο, τηλ. 22410-30413).

Η προαναφερόμενη απόφαση θα αναρτηθεί, για τις προσεχείς μέρες, στον πίνακα ανακοινώσεων της Νομαρχίας.

Ο πρόεδρος του Ν.Σ. Δωδ/σου

ΦΩΤΗΣ ΧΑΤΖΗΔΙΑΚΟΣ

ΕΛΛΗΝΙΚΗ ΔΗΜΟΚΡΑΤΙΑ
ΠΕΡΙΦΕΡΕΙΑ ΝΟΤΙΟΥ ΑΙΓΑΙΟΥ
ΝΟΜΟΣ ΔΩΔΕΚΑΝΗΣΟΥ
ΝΟΜΑΡΧΙΑΚΗ ΑΥΤ/ΣΗ ΔΩΔ/ΣΟΥ
ΝΟΜΑΡΧΙΑΚΟ ΣΥΜΒΟΥΛΙΟ

Ρόδος, 8/10/2003
Αριθμ. Πρωτ. Ν.Σ. 540

ΑΝΑΚΟΙΝΩΣΗ

Με το υπ' αριθμ. πρωτ. 1048/6-10-2003 έγγραφο της Περιφέρειας Νοτίου Αιγαίου - Γενική Διεύθυνση Περιφέρειας - Τμήμα ΠΕ.ΧΩ Δωδ/σου, μας διαβιβάστηκε για γνωμοδότηση η από Μάρτιο του 2003 Μελέτη Περιβαλλοντικών Επιπτώσεων (Μ.Π.Ε.) που αφορά το έργο «Αξιοποίηση Λιμνοδεξαμενής Νήσου Πάτμου, Νομού Δωδ/σου».

Καλούμε κάθε ενδιαφερόμενο, να υποβάλλει τις έγγραφες παρατηρήσεις του ως προς το περιεχόμενο της μελέτης, μέσα σε προθεσμία δεκαπέντε (15) ημερών από την ημερομηνία δημοσίευσης της παρούσας στον ημερήσιο τοπικό τύπο.

Οι ενστάσεις θα υποβάλλονται:

1. Στη Γραμματεία της Νομαρχιακής Επιτροπής της Ν.Α. Δωδ/σου.
2. Στην ανωτέρω αναφερομένη Υπηρεσία.

και θα κοινοποιούνται στο Τοπικό Γραφείο Περιβάλλοντος του Τ.Π. και Π.Ε. της Ν. Α. Δωδ/σου (υπόψη κ. Αρη Σκιαδόπουλου τηλ. 22410-30413), όπου βρίσκεται η πλήρης μελέτη και μπορεί κάθε ενδιαφερόμενος να λάβει γνώση αυτής.

Ο
Πρόεδρος του Ν.Σ. Δωδ/σου
ΦΩΤΗΣ ΧΑΤΖΗΔΙΑΚΟΣ

ΕΛΛΗΝΙΚΗ ΔΗΜΟΚΡΑΤΙΑ
ΠΕΡΙΦΕΡΕΙΑ ΝΟΤΙΟΥ ΑΙΓΑΙΟΥ
ΝΟΜΟΣ ΔΩΔΕΚΑΝΗΣΟΥ
ΝΟΜΑΡΧΙΑΚΗ ΑΥΤΟΔ/ΣΗ ΔΩΔ/ΣΟΥ
ΝΟΜΑΡΧΙΑΚΟ ΣΥΜΒΟΥΛΙΟ

Ρόδος, 8/10/2003
Αριθμ. Πρωτ. Ν.Σ. 541

ΑΝΑΚΟΙΝΩΣΗ

Με την παρούσα ανακοινώνουμε ότι στις 8-10-03 μας κοινοποιήθηκε για δημοσιοποίηση η με αριθμό 1039/3-10-03 θετική γνωμοδότηση της Περιφέρειας Νοτίου Αιγαίου - Γεν. Διεύθυνση Περιφέρειας - Τμήμα ΠΕ.ΧΩ Δωδ/σου, η οποία αφορά «Προκαταρκτική περιβαλλοντική εκτίμηση και αξιολόγηση επέκτασης Ξενοδοχειακής μονάδας Β' τάξης και δυναμικότητας 200 κλινών κατά 100 κλίνες (συνολική δυναμικότητα 300 κλίνες) και αναβάθμιση της σε Α' Κατηγορία (5 αστέρων ως προς την κατηγοριοποίηση) στη θέση «Λάρδος» Δήμου Λινδίων Νήσου Ρόδου Νομού Δωδ/σου».

Καλούμε κάθε ενδιαφερόμενο προκειμένου να λάβει γνώση του περιεχομένου της ανωτέρω γνωμοδότησης και της συνοδευτικής αυτής σχετικής Μελέτης (Π.Π.Ε.), να αποταθεί στο Τοπικό Γραφείο Περιβάλλοντος του Τ.Π. και Π.Ε. της Ν.Α. Δωδ/σου (κ. Αρη Σκιαδόπουλο τηλ. 22410 30413).

Η προαναφερόμενη γνωμοδότηση θα αναρτηθεί, για τις προσεχείς μέρες, στον πίνακα ανακοινώσεων της Νομαρχίας.

Ο
Πρόεδρος του Ν.Σ. Δωδ/σου
ΦΩΤΗΣ ΧΑΤΖΗΔΙΑΚΟΣ

ΕΛΛΗΝΙΚΗ ΔΗΜΟΚΡΑΤΙΑ
ΠΕΡΙΦΕΡΕΙΑ ΝΟΤΙΟΥ ΑΙΓΑΙΟΥ
ΝΟΜΟΣ ΔΩΔΕΚΑΝΗΣΟΥ
ΝΟΜΑΡΧΙΑΚΗ ΑΥΤ/ΣΗ ΔΩΔ/ΣΟΥ
ΝΟΜΑΡΧΙΑΚΟ ΣΥΜΒΟΥΛΙΟ

Ρόδος, 8/10/2003
Αριθμ. Πρωτ.: Ν.Σ. / 533

ΑΝΑΚΟΙΝΩΣΗ

Με την παρούσα ανακοινώνουμε ότι στις 6-10-2003 η Περιφέρεια Νοτίου Αιγαίου - Γενική Διεύθυνση Περιφέρειας - Τμήμα ΠΕ.ΧΩ. Δωδεκανήσου μας διαβίβασε την με αριθμ. πρωτ. 864/29-9-03 Απόφαση της Γενικής Γραμματέα της Περιφέρειας Νοτίου Αιγαίου που αφορά «Υπαγωγή στην κατηγορία 4 της με αρ. Η.Π. 15393/2332/5.8.2002 ΚΥΑ σύμφωνα με τη διαδικασία του άρθρου 9 της Η.Π. 1104/703/Φ104/14.3.2003 ΚΥΑ του έργου "Ξενοδοχείο τύπου επιπλωμένων διαμερισμάτων Γ' κατηγορίας (3 αστέρων ως προς την κατηγοριοποίηση), δυναμικότητας 23 κλινών, στη θέση Πολύχνος του Δ.Δ. Αρκάσας, Δήμου Καρπάθου, Νομού Δωδ/σου"».

Καλούμε κάθε ενδιαφερόμενο, προκειμένου να λάβει γνώση της ανωτέρω απόφασης, να αποταθεί στο Τοπικό Γραφείο Περιβάλλοντος του Τ.Π. και Π.Ε. της Ν.Α. Δωδ/σου (κ. Άρη Σκιαδόπουλο, τηλ. 22410-30413).

Η προαναφερόμενη απόφαση θα αναρτηθεί, για τις προσεχείς μέρες, στον πίνακα ανακοινώσεων της Νομαρχίας.

Ο πρόεδρος του Ν.Σ. Δωδ/σου

ΦΩΤΗΣ ΧΑΤΖΗΔΙΑΚΟΣ

Ρόδος, 8 / 10 / 2003
Αριθμ. Πρωτ.: Ν.Σ. / 538
(Σχετ.: Ν.Σ. 532/2003)

ΕΛΛΗΝΙΚΗ ΔΗΜΟΚΡΑΤΙΑ
ΠΕΡΙΦΕΡΕΙΑ ΝΟΤΙΟΥ ΑΙΓΑΙΟΥ
ΝΟΜΟΣ ΔΩΔΕΚΑΝΗΣΟΥ
ΝΟΜΑΡΧΙΑΚΗ ΑΥΤ/ΣΗ ΔΩΔ/ΣΟΥ
ΝΟΜΑΡΧΙΑΚΟ ΣΥΜΒΟΥΛΙΟ

ΑΝΑΚΟΙΝΩΣΗ

Με την παρούσα ανακοινώνουμε ότι στις 6-10-2003 και 8-10-2003 αντίστοιχα παρελήφθησαν από το Γραφείο μας οι παρακάτω Αποφάσεις έγκρισης περιβαλλοντικών όρων της Περιφέρειας Νοτίου Αιγαίου - Γενική Δ/νση Περιφέρειας - Τμήμα ΠΕ.ΧΩ. Δωδεκανήσου.

Α) Η με αριθμό 360/29-9-2003 Απόφαση της Γενικής Γραμματέα Περιφέρειας Νοτίου Αιγαίου που αφορά «έγκριση περιβαλλοντικών όρων για τη λειτουργία της υφιστάμενης ξενοδοχειακής μονάδος με τον τίτλο "ΑΝΝΑΠΟΛΙΣ ΙΝ", Γ' τάξης και δυναμικότητας 96 κλινών και αναβάθμιση αυτής σε τύπου επιπλωμένων διαμερισμάτων Β' τάξης (4 αστέρων ως προς την κατηγοριοποίηση), σε περιοχή εντός σχεδίου πόλης Ρόδου, Νήσου Ρόδου, ιδιοκτησίας της εταιρείας "ΞΤΕΕ ΑΝΝΑΠΟΛΙΣ Α.Ε."».

Β) Η με αριθμό 371/29-9-2003 Απόφαση της Γενικής Γραμματέα Περιφέρειας Νοτίου Αιγαίου που αφορά «έγκριση περιβαλλοντικών όρων επέκτασης ξενοδοχειακής μονάδος Α' τάξης (4 αστέρων ως προς την κατηγοριοποίηση), με την επωνυμία "ΑΚΤΗ ΚΑΜΑΡΙ" δυναμικότητας 134 κλινών κατά 60 κλίνες (για συνολική δυναμικότητα 194 κλίνες) στην περιοχή "Κατσούνι-Λάρδου" Δήμου Λινδίων Νήσου Ρόδου Νομού Δωδ/σου, ιδιοκτησίας της εταιρείας "Π. ΚΡΗΤΙΚΟΣ Α.Ε."».

Καλούμε κάθε ενδιαφερόμενο, προκειμένου να λάβει γνώση του περιεχομένου εκάστης των παραπάνω αποφάσεων, να αποταθεί στο Τοπικό Γραφείο Περιβάλλοντος του Τ.Π. και Π.Ε. της Ν.Α. Δωδ/σου (κ. Άρη Σκιαδόπουλο, τηλ. 22410-30413).

Οι προαναφερόμενες αποφάσεις θα αναρτηθούν, για τις προσεχείς μέρες, στον πίνακα ανακοινώσεων της Νομαρχίας.

Ο πρόεδρος του Ν.Σ. Δωδ/σου

ΦΩΤΗΣ ΧΑΤΖΗΔΙΑΚΟΣ

ΕΛΛΗΝΙΚΗ ΔΗΜΟΚΡΑΤΙΑ
ΠΕΡΙΦΕΡΕΙΑ ΝΟΤΙΟΥ ΑΙΓΑΙΟΥ
ΝΟΜΟΣ ΔΩΔΕΚΑΝΗΣΟΥ
ΝΟΜΑΡΧΙΑΚΗ ΑΥΤ/ΣΗ ΔΩΔ/ΣΟΥ
ΝΟΜΑΡΧΙΑΚΟ ΣΥΜΒΟΥΛΙΟ

ΡΟΔΟΣ 3/10/2003
Αριθμ. Πρωτ. Ν.Σ./526

ΑΝΑΚΟΙΝΩΣΗ

Με την παρούσα ανακοινώνουμε ότι στις 2-10-2003 μας κοινοποιήθηκε για δημοσιοποίηση η με αριθμό 960/29-9-2003 θετική γνωμοδότηση της Περιφέρειας Νοτίου Αιγαίου - Γενική Διεύθυνση Περιφέρειας - Τμήμα ΠΕ.ΧΩ. Δωδεκανήσου, η οποία αφορά «Προκαταρκτική περιβαλλοντική εκτίμηση και αξιολόγηση του έργου «Αξιοποίηση λιμνοδεξαμενής Νήσου Πάτμου Νομού Δωδ/σου».

Καλούμε κάθε ενδιαφερόμενο προκειμένου να λάβει γνώση του περιεχομένου της ανωτέρω γνωμοδότησης και της συνοδευτικής αυτής σχετικής Μελέτης (Π.Π.Ε.), να αποταθεί στο Τοπικό Γραφείο Περιβάλλοντος του Τ.Π. και Π.Ε. της Ν.Α. Δωδ/σου (κ. Αρη Σκιαδόπουλο τηλ. 22410 30413).

Η προαναφερόμενη γνωμοδότηση θα αναρτηθεί, για τις προσεχείς μέρες, στον πίνακα ανακοινώσεων της Νομαρχίας.

Ο Πρόεδρος του Ν.Σ.Δωδ/σου

ΦΩΤΗΣ ΧΑΤΖΗΔΙΑΚΟΣ

Μεγάλη ευκαιρία για τους επαγγελματίες της περιοχής μας

Νέα κονδύλια για τις μικρομεσαίες επιχειρήσεις

Μέσω του Επιχειρησιακού Προγράμματος Ανταγωνιστικότητας θα διατεθούν 482 εκατ. ευρώ

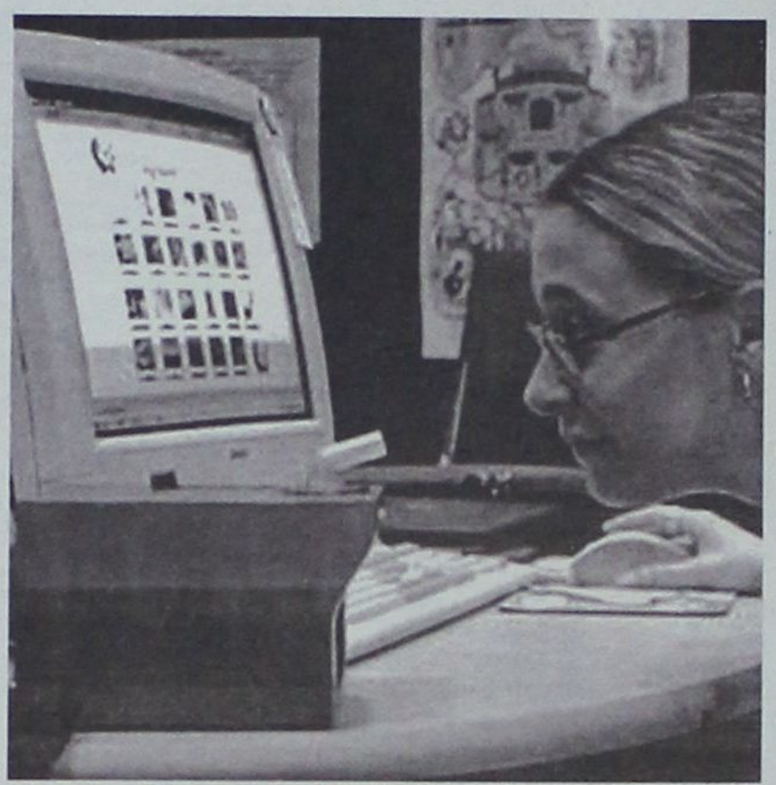

Εξι νέες δράσεις του Επιχειρησιακού Προγράμματος Ανταγωνιστικότητας (ΕΠΑΝ) για την ενίσχυση μικρομεσαίων επιχειρήσεων, συνολικού προϋπολογισμού 381 εκατ. ευρώ, πρόκειται να προκηρύξει το υπ. Ανάπτυξης ως το τέλος του χρόνου.

Για τις επόμενες εβδομάδες έχουν προγραμματισθεί 6 ακόμα προκηρύξεις, συνολικού προϋπολογισμού 101 εκατ. ευρώ. Σύμφωνα με τα στοιχεία, ως το τέλος του χρόνου θα έχει ενεργοποιηθεί περίπου το 100% του ΕΠΑΝ που αφορά στον τομέα της Βιομηχανίας, μέχρι σήμερα έχει ενεργοποιηθεί το 82% των προγραμμάτων, έχει ενταχθεί το 70%, έχει συμβασιοποιηθεί με τους δικαιούχους το 51,2% και έχει εκταμιευθεί το 20,1%.

Συνολικά, σήμερα, υλοποιούνται, μέσω του ΕΠΑΝ - Βιομηχανία, έργα προϋπολογισμού 1,2 δισ. ευρώ. Στα προγράμματα έχουν ενταχθεί 5.500 επιχειρήσεις.

Επιχορήγηση ΒΕΠΕ

Το τελευταίο τμήμα του ΕΠΑΝ- Βιομηχανία που θα ενεργοποιηθεί είναι η επιχορήγηση των ΒΕΠΕ, το οποίο είχε μπλοκαρισθεί από την ΕΕ, αλλά πλέον το πρόβλημα λύθηκε. Στις 6 άμεσες νέες προκηρύξεις των 101 εκατ. ευρώ, συγκαταλέγονται ο γ_ κύκλος του προγράμματος «Πιστοποιηθείτε» με 4,5 εκατ. ευρώ, ο β_ κύκλος του προγράμματος για τις επενδύσεις «Πρόληψη και Αντιμετώπιση Ατυχημάτων» 4,5 εκατ. ευρώ, ο γ_ κύκλος του προγράμματος «Επιχειρηματικά Σχέδια ΜΜΕ» ως το τέλος Οκτωβρίου, η ενίσχυση «Νεανικής και Γυναικείας Επιχειρηματικότητας» καθώς και η Ενίσχυση Περιβαλλοντικών Συνεργασιών ως το τέλος Νοεμβρίου.

Οι 6 νέες δράσεις των 381 εκατ. ευρώ αφορούν τον β_ κύκλο του «Τεχνολογικού Εκσυγχρονισμού Επιχειρήσεων» προϋπολογισμού 105 εκατ. ευρώ, με ημερομηνία υποβολής αιτήσεων 12/2-23/1/04 και επιχορήγηση 35%, τον β_ κύκλο «Ενίσχυσης Περιβαλλοντικών Σχεδίων», προϋπολογισμού 17,7 εκατ., ημερομηνία υποβολής 28/11/03 και επιχορήγηση 50%, την «Ενίσχυση δημιουργίας μονάδων διαχείρισης αποβλήτων», προϋπολογισμού 25,3 εκατ. ευρώ, με ημερομηνία υποβολής ως 28/11/03 και επιχορήγηση 40%, τις «Ενέργειες κατάρτισης αν-θρώπινου δυναμικού», προϋπολογισμού 5 εκατ., ημερομηνία υποβολής 30/11/03 και επιχορήγηση 100%, τη «Δικτύωση των ΜΜΕ», προϋπολογισμού 46,9 εκατ., ημερομηνία υποβολής 15/1/04 και επιχορήγηση 40% και το «Επιχειρείτε Ηλεκτρονικά», προϋπολογισμού 182,4 εκατ., με ημερομηνία υποβολής ως 28/11/03, με επιχορήγηση 40%.

Αποζημιώσεις από τον ΕΛΓΑ



Την καταβολή αποζημιώσεων ύψους 18.609.266 ευρώ ξεκίνησε ο ΕΛΓΑ, για ζημιές που προκλήθηκαν στην φυτική παραγωγή από τον Νοέμβριο του 2002 μέχρι Μάιο του 2003.

Ειδικότερα, εντός της εβδομάδας θα καταβληθούν από τον ΕΛ.Γ.Α. αποζημιώσεις ύψους 7.056.270 ευρώ, σε 9.242 παραγωγούς 38 Νομών της χώρας, για ζημιές που προκλήθηκαν από πλημμύρες , παγετούς και ανεμοθύελλες, κατά την περίοδο Ιανουαρίου – Μαΐου 2003 και αφορούν καταστροφές σε σιτηρά και λαχανικά.

Οι αποζημιώσεις αυτές αφορούν τους Νομούς Αιτωλοακαρνανίας, Αργολίδας, Αρκαδίας , Αχαΐας, Βοιωτίας, Γρεβενών, Δράμας, **Δωδεκανήσου**, Έβρου, Ευβοίας, Ημαθίας, Ηρακλείου, Θεσσαλονίκης, Ιωαννίνων, Καστοριάς, Κέρκυρας, Κεφαλληνίας, Κιλκίς, Κοζάνης, Κορινθίας, Κυκλάδων, Λακωνίας, Λάρισας, Λασιθίου, Λέσβου, Μαγνησίας, Μεσσηνίας, Πέλλας, Πιερίας, Πρέβεζας, Ρεθύμνου, Ροδόπης, Σερρών, Τρικάλων, Φθιώτιδας, Φλώρινας, Χαλκιδικής και Χανίων.

Την προηγούμενη εβδομάδα καταβλήθηκαν από τον ΕΛΓΑ αποζημιώσεις ύψους 1.676.803 ευρώ , σε 3.373 παραγωγούς 24 Νομών της χώρας , για ζημιές που προκλήθηκαν από παγετό, χαλάζι , πλημμύρες και ανεμοθύελλες, κατά την περίοδο Νοεμβρίου – Δεκεμβρίου 2002 και αφορούν καταστροφές σε ελιές και λαχανικά.

Οι αποζημιώσεις αυτές αφορούν τους Νομούς Αιτωλοακαρνανία , Αργολίδας, Αρκαδίας, Άρτας, Βοιωτίας, Δράμας, **Δωδεκανήσου,** Ηλείας, Ημαθίας, Ηρακλείου , Θεσπρωτίας, Θεσσαλονίκης, Καρδίτσας, Κιλκίς, Λασιθίου, Μαγνησίας, Μεσσηνίας , Πέλλας, Πιερίας, Πρέβεζας, Ρεθύμνου, Σερρών, Φθιώτιδας και Χανίων.

Κεντρική Θέρμανση



- **Θέρμανση πετρελαίου** Λέβητες χαλύβδινοι, μαντεμένιοι. Σώματα πάνελ-αλουμινίου. Ατομικές θερμάνσεις.
- **Θέρμανση ηλεκτρική** Θερμοπομποί **EL-NOR**. 20 χρόνια πρώτοι στη Ρόδο, θερμαίνουν εκατοντάδες κατοικίες και επαγγελματικούς χώρους
- **Κλιματιστικά:** Θέρμανση - ψύξη. Όλες οι κορυφαίες μάρκες στις χαμηλότερες τιμές.
- **Δωρεαν μελέτη - επίβλεψη** Ακόμη και για τον πιο μικρό χώρο και δωρεάν μεταφορά.
- **Άμεση εγκατάσταση** από ειδικευμένο προσωπικό με προσοχή στη λεπτομέρεια
- **Γραπτή εγγύηση** καλής λειτουργίας και πλήρης τεχνική υπφστήριξη.
- **Διπλή πιστοποίηση ποιότητας** από την εταιρεία μας και το δίκτυο τεχνικών καταστημάτων **Διαθερμική.**
- **Ειδικές λύσεις** για ξενοδοχεία και επαγγελματικούς χώρους.



Καλέστε αμέσως το 76100 για υπεύθυνη ενημέρωση

ΒΟΥΤΥΡΑΚΗΣ Ι.Χ. Ε.Π.Ε. • ΔΩΔ. ΝΕΟΛΑΙΑΣ 16 - ΡΟΔΟΣ -ΤΗΛ. ΚΕΝΤΡΟ: 0241/76100

εκεί που η τέχνη... συναντά την ποιότητα!



Κομμωτήριο

Figaro

HAIR DESIGN

Κομμώσεις Ανδρικές - Γυναικείες

Κων/νου Παλαιολόγου 17, Τηλ.: 22410 - 20.914

THINK AHEAD



OctaviaTaxi 1.9 TDI 130Hp
ΚΟΡΥΦΑΙΑ ΕΠΙΛΟΓΗ!

OctaviaTaxi! Κατέκτησε την πρώτη θέση στην προτίμησή σας χάρη στη γερμανική ποιότητα κατασκευής, την προηγμένη τεχνολογία και τη μοναδική αξιοπιστία της. Σήμερα, θέτει νέα, ακόμη υψηλότερα standards στην κατηγορία της. Ο νέος πανίσχυρος πετρελαιοκινητήρας 1.9 TDI PD άμεσου ψεκασμού ενσωματώνει την υψηλότερη τεχνολογία που υπάρχει, αποδίδοντας 130Hp, ροπή 310Nm στις 1900rpm και τελική ταχύτητα 207Km/h. Και όλα αυτά με τη χαμηλότερη κατανάλωση που έχετε ποτέ γνωρίσει, μόλις 5,2lt/100Km.

SkodaOctavia Taxi. Το επίτευγμα της γερμανικής τεχνολογίας με κορυφαία ποιότητα κατασκευής.

ΒΑΣΙΚΟΣ ΕΞΟΠΛΙΣΜΟΣ

1.9 TDI 90Hp Ambiente Auto **€18.890**
Air-Condition, Αερόσακος οδηγού, Υδραυλικό τιμόνι, Ηλεκτρικά παράθυρα. Ηλεκτρικοί καθρέφτες, Κεντρικό κλείδωμα θυρών, Ενίσχυση μέσης, Υποβραχιόνιο οδηγού, Προβολείς ομίχλης, Υπολογιστής ταξιδιού, Cruise control, ABS

1.9 TDI 110Hp Ambiente **€18.390**
Climatronic, Αερόσακος οδηγού/συνοδηγού, Υδραυλικό τιμόνι, Ηλεκτρικά παράθυρα. Ηλεκτρικοί καθρέφτες, Κεντρικό κλείδωμα θυρών, Ενίσχυση μέσης, Υποβραχιόνιο οδηγού, Προβολείς ομίχλης, ABS/EDS/ASR/MSR, Υπολογιστής ταξιδιού

1.9 TDI 130Hp Elegance **€19.990**
Climatronic, Αερόσακος οδηγού/συνοδηγού, Υδραυλικό τιμόνι, Ηλεκτρικά παράθυρα. Ηλεκτρικοί καθρέφτες, Κεντρικό κλείδωμα θυρών, Ενίσχυση μέσης, Υποβραχιόνιο οδηγού, Προβολείς ομίχλης, ABS/EDS/ASR/MSR, Ζάντες αλουμινίου 15", Υπολογιστής ταξιδιού, Κιβώτιο 6 ταχυτήτων

Επισκεφθείτε σήμερα τα Ολοκληρωμένα Συγκροτήματα Skoda και ενημερωθείτε για τα μοναδικά Προγράμματα Χρηματοδότησης.

www.skoda.gr

AUTO MARKET - 7ο ΧΛΜ ΛΕΩΦ. ΡΟΔΟΥ-ΛΙΝΔΟΥ. 85100, ΡΟΔΟΣ, ΤΗΛ: 22410 69135