ΙΔΙΟΚΤΗΤΗΣ - ΔΙΕΥΘΥΝΤΗΣ
ΠΑΥΛΟΣ Μ. ΜΑΡΙΑΣ
ΓΡΑΦΕΙΑ: ΑΘΗΝΩΝ 42 (ΑΝΑΛΗΨΗ)
ΤΗΛ. (22410) 64393 - 63790 - FAX. 63393

Η ΔΡΑΣΙΣ

εβδομαδιαία εφημερίδα της Δωδεκανήσου

56 ΣΕΛΙΔΕΣ

Δευτέρα 20 Οκτωβρίου 2003
ΕΤΟΣ ΤΡΙΑΚΟΣΤΟ ΤΕΤΑΡΤΟ
Αριθμός Φύλλου 1.905
Τιμή: Ευρώ 0,70

ΠΟΛΙΤΙΚΗ

Μετά την αποχώρηση Σφυρίου

Η επικρατέστερη "εξάδα" στο ψηφοδέλτιο του ΠΑΣΟΚ

Σελ. 5

Αμετανόητη η «Αριστερή Πρωτοβουλία»

Ο Γιάννης Παρασκευάς παίζει κορώνα-γράμματα την υποψηφιότητά του

Σελ. 9



Ο Βασίλης Χρύσης καταγγέλλει:

"Ερμαφρόδιτες μεταγραφές υποψηφίων"

Σελ. 8

Στις εκλογές του Σαββάτου για την ανάδειξη νέου Διοικητικού Συμβουλίου στη Συνεταιριστική Τράπεζα Δωδ/σου η «ανανεωτική» συνθηματολογία αποδεικνύεται ευτελής και προσχηματική

Ο ΑΠΟΛΥΤΟΣ ΠΑΡΑΛΟΓΙΣΜΟΣ



"Πέτυχαν, ...ας τους αλλάξουμε"!

Αν δεν είναι ακόμα αργά, ας επικρατήσει η σύνεση πριν επικαλεστούμε σύντομα τη «στερνή μας γνώση». Οπως τόσες φορές στο παρελθόν... Σελ. 4

Τρεις οι απόπειρες αυτοκτονίας στο Νοσοκομείο!

Σε τραγικά αδιέξοδα οι εργαζόμενοι στο νοσηλευτικό μας ίδρυμα, οδηγούνται στο απονενοημένο - Κανόνας και όχι η εξαίρεση για τον κ. Δημήτρη Μάτσια οι «ευγενικές χορηγίες»: Φαρμακευτική εταιρεία πλήρωσε και το φυλλάδιο οδηγιών που μοιράζεται στους επισκέπτες του Νοσοκομείου Σελ. 6



Από τη Διεύθυνση Εσωτερικών Υποθέσεων της ΕΛ.ΑΣ

"Στα πράσα" επίορκος αστυνομικός



Συνελήφθη επ' αυτοφώρω να χρηματίζεται για προστασία σε νυχτερινό κέντρο

Σελ. 11

Εβαλε λουκέτο και η Citroen στη Ρόδο



Ανακατατάξεις στην τοπική αγορά αυτοκινήτου

Σελ. 10

Παρέμβαση από το Επιμελητήριο Δωδ/σου

Καμπάνια για τη στήριξη των τοπικών προϊόντων

Ούτε οι ξένοι τ' αγοράζουν, διαπιστώνει γκάλοπ. «Ενισχύω την τοπική οικονομία, ενισχύω τον εαυτό μου» το σύνθημα της εκστρατείας

Σελ. 3

ΣΥΝΕΤΑΙΡΙΣΤΙΚΗ ΤΡΑΠΕΖΑ ΔΩΔΕΚΑΝΗΣΟΥ ΣΥΝ.ΠΕ.

Νέα Επιτόκια για τα μέλη μας για τις παρακάτω μορφές δανείων από 13/10/2003

• Ανοικτό δάνειο	11,90%
• Προσωπικά και Καταναλωτικά δάνεια	10,90%
• Δάνεια Παγίων Εγκαταστάσεων & Εξοπλισμού Επιχειρήσεων	6,90%
• Δάνεια για Κεφάλαια Κίνησης Λοιπών Επιχειρήσεων	9,40%
• Δάνεια για Κεφάλαια Κίνησης Εμπόρων & Βιοτεχνών	6,40%

Κεντρικό κατάστημα: Εθνικής Αντίστασης 51, Ρόδος
Τηλ. Κέντρο Καταστήματος: 22410 80600, Fax: 22410 80655
Τηλ. Κέντρο Διοίκησης: 22410 80550, Fax: 22410 80555

ΣΠΑΝΟΣ ΥΠΕΡ ΜΑΡΚΕΤ
ΟΜΙΛΟΣ ΕΠΙΧΕΙΡΗΣΕΩΝ ΙΩΑΝΝΗ ΧΡ. ΣΠΑΝΟΥ Α.Ε.

ΚΕΡΔΙΣΤΕ και εσείς
706.808,61 €
δόθηκαν συνολικά σε Jackpots την προηγούμενη βδομάδα στα SLOT MACHINES (ΜΗΧΑΝΑΚΙΑ)
ΚΑΙ ΤΩΡΑ "CASH BACK"
€10 από 07:00 έως 19:00
€5 από 19:00 έως 07:00
Από Κυριακή έως και Τετάρτη
CASINO RODOS

Η ΔΡΑΣΙΣ
Εβδομαδιαία Εφημερίδα
Διευθύνσεις σύμφωνα με το Νόμο:
ΙΔΙΟΚΤΗΤΗΣ
ΠΑΥΛΟΣ Μ. ΜΑΡΙΑΣ
Πρόεδρος Ενώσεως Ιδιοκτητών Επαρχιακού Τύπου
ΕΚΔΟΤΕΣ
ΜΙΧΑΗΛ Π. ΜΑΡΙΑΣ
ΤΣΑΜΠΙΚΑ Π. ΜΑΡΙΑ - ΤΡΙΑΝΤΑΦΥΛΛΟΥ
ΔΙΕΥΘΥΝΤΗΣ
ΠΑΥΛΟΣ Μ. ΜΑΡΙΑΣ

Τα σπορ
ΙΔΡΥΤΗΣ
ΝΙΚΟΣ ΤΡΙΑΝΤΑΦΥΛΛΟΥ

ΓΡΑΦΕΙΑ: Αθηνών 42, (Ανάληψη), Τηλ: 63.790 - 64.393-68761 FAX: 63.393
e-mail: drasis2000@yahoo.com
ΤΥΠΟΓΡΑΦΕΙΑ: Κοσκινού, τηλ. 65540

ΛΑΪΚΕΣ ΑΓΟΡΕΣ

ΤΕΤΑΡΤΗ: στο Δημοτικό Νεκροταφείο.
ΠΕΜΠΤΗ: στην οδό Βύρωνος.
ΠΑΡΑΣΚΕΥΗ: Στην οδό Θεσ/κης στην Ανάληψη
ΣΑΒΒΑΤΟ: στο Δημοτικό Νεκροταφείο.

ΤΑΞΙ

ΤΑΞΙ ΡΟΔΟΥ: 32452
ΡΑΔΙΟ ΤΑΞΙ ΡΟΔΟΥ (Εργατικές κατοικίες Πρόνοιας Αγ. Απόστολοι): 64712-64756-64790
ΤΑΞΙ ΑΦΑΝΤΟΥ: 51777
ΤΑΞΙ ΙΑΛΥΣΟΥ: 92515
ΤΑΞΙ ΚΡΕΜΑΣΤΗΣ: 94528
ΤΑΞΙ ΦΑΛΗΡΑΚΙΟΥ: 85444

ΦΑΡΜΑΚΕΙΑ

ΔΕΥΤΕΡΑ 20 Οκτωβρίου 2003
ΣΗΜΕΡΑ διημερεύει το φαρμακείο ΦΑΝΟΥΡΑΚΗ Α., ΚΛΗΡΟΝΟΜΙΚΟ ΦΑΡΜΑΚΕΙΟ, Νέα Αγορά 48 (έναντι στ. ταξί), Τηλ: 27.420
ΣΗΜΕΡΑ διανυκτερεύει το φαρμακείο ΑΛΑΒΕΡΑ ΕΙΡΗΝΗ, Καναδά 140, Τηλ: 39.111

Η ΑΥΤΟΚΤΟΝΙΑ *μιας δημόσιας λειτουργού δίδαξε σε όλους μας πολλά και χρήσιμα πράγματα. Το σημαντικότερο απ' όλα; Ότι οι τιμητές (μηδέ των δημοσιογράφων εξαιρουμένων – εμείς κι αν είμαστε) στην πορεία των πραγμάτων ευκολότατα αποδεικνύονται θρασίμια, θρασύδειλοι, άσχετοι και επικίνδυνοι λαϊκιστές.*

Το απονενοημένο αυτής της γυναίκας, της ***Ρουμπίνης Σταθέα****, μας αφορά όλους. Μπορεί φυσικά να πρόκειται για προσωπική και οικογενειακή τραγωδία, όμως στην πορεία των πραγμάτων, η αυτοκτονία της εν λόγω δημοσίας υπαλλήλου, έρχεται να μας υπενθυμίσει κάτι πολύ βασικό που όμως σκόπιμα οι τιμητές και οι λαϊκοί εισαγγελείς φροντίζουν να ξεχνούν. Ποιο είναι αυτό; Ότι οι «πουλημένοι», αυτοί που «τα πιάνουν» έχουν ονοματεπώνυμο. Είναι υπαρκτά πρόσωπα, έχουν οικογένεια, εργάζονται σε συγκεκριμένο γραφείο και ασχολούνται με πολύ συγκεκριμένο αντικείμενο και υποθέσεις.*

Οσο καιρό...

...οι από συνήθεια αγριεμένοι τιμητές ή ακόμα και οι σοβαροφανείς «αναλυτές» απευθύνουν τις κατηγορίες ή τα υπονοούμενα περί χρηματισμού δημοσίων λειτουργών, γενικώς και αφηρημένα, νοιώθουν την ασφάλεια και την αυτοϊκανοποίηση της σταυροφορίας κατά του «σάπιου και διεφθαρμένου» συστήματος. Με την ευκολία που τους παρέχει η ανώνυμη καταγγελία εις βάρος ενός δημοσίου υπαλλήλου, ενός «κορυφαίου κυβερνητικού στελέχους» ή μιας «πολύ γνωστής πολιτικής προσωπικότητας», καταφέρνουν να αποσπούν την εμπιστοσύνη των αφελών και υποψιασμένων πολιτών που έχουν καταλήξει στο συμπέρασμα ότι «όλοι οι κερατάδες τα παίρνουν».

Σε αυτόν τον βιότοπο της κατά φαντασία ή πραγματικής διαφθοράς ανθούν και μεγαλουργούν (με παχυλές αμοιβές) όλα τα «μπουμπούκια» - δικαστές και υπερασπιστές της «ηθικής» στα έδρανα των καφενείων, των τηλεοπτικών σταθμών, των ραδιοφώνων και των εφημερίδων.

Μέχρι την ημέρα της αυτοκτονίας της, ***η Σταθέα είχε και αυτή συμπεριληφθεί στη μαύρη λίστα των ανώνυμων «διεφθαρμένων δημόσιων λειτουργών». Κανείς από τους λαϊκούς δικαστές δεν ανέφερε το ονοματεπώνυμό της. Δεν το ήξεραν. Ισως και να μην τους ένοιαζε...***

Αυτό που είχε εκείνες τις ημέρες σημασία ήταν να «πουλήσουν» ακριβά την «παλινωδία μιας αρμόδιας υπαλλήλου που διέταξε την αναστολή της αναστολής των κατεδαφίσεων». Γιατί εξέδωσε αυτήν την «περίεργη απόφαση»; Μα είναι κράτος αυτό; Και άλλα τόσα διεγερτικά των άγριων ενστίκτων του πολίτη...

Τι διδάσκει μια αυτοκτονία...

Τελικά μπορεί και να μην «τα παίρνουν» όλοι οι «διεφθαρμένοι»

Του Νικήτα Οικονόμου
nopress@rho.forthnet.gr

Η άγνωστη υπάλληλος που έβαλε την επίμαχη υπογραφή έγινε αντικείμενο χλευασμού, ειρωνικών σχολίων ακόμα κι από σοβαρού υπηρέτες της δημοσιογραφίας, όπως ο Παύλος Τσήμας, και τόσες άλλες ιέρειες του «λειτουργήματος» στα μαγκαζίνο των «έγκυρων» ραδιοφωνικών σταθμών. Πάντα μέσα σε ένα κλίμα που ήθελε να επικρέμαται η αίσθηση ότι «η κάποια αυτή υπάλληλος» της Κτηματικής Υπηρεσίας του Δημοσίου μπορεί και να ενέδωσε σε ...χρυσοφόρες συναλλαγές...

Μέχρι...

...που η «κάποια αυτή υπάλληλος» αυτοκτόνησε. Επεσε από τον γκρεμό. Ξαφνικά απέκτησε όνομα και επώνυμο. Σε αυτό βοήθησαν και τα σημειώματα που άφησε πίσω της η εκλιπούσα.

Η «κάποια υπάλληλος» που μπορεί και «να τα έπαιρνε», διαπιστώθηκε ότι λεγόταν Ρουμπίνη Σταθέα. Ότι ήταν καλή σύζυγος και μητέρα υπόδειγμα. *Διαπιστώθηκε κάτι ακόμα όσο περνούσαν οι ώρες. Ότι ήταν παράδειγμα δημόσιου λειτουργού. Με σπάνιο ήθος και επαγγελματική συνείδηση. Ότι όχι μόνο δεν «τα 'παιρνε», αλλά είχε καθίσει στο σκαμνί για υπερβάλλοντα ζήλο. Για να διαφυλάξει την τιμή και την υπόληψη της υπηρεσίας της...*

Ξαφνικά, ***τα κοράκια και οι διώκτες της διαφθοράς δεν είχαν να αντιμετωπίσουν, ως συνήθως, έναν ανώνυμο υπάλληλο που «μάλλον τα πήρε για να αναστείλει τις κατεδαφίσεις των αυθαιρέτων», αλλά μια κυρία με ταυτότητα και λευκό «ποινικό μητρώο».*** *Μια υπάλληλο, οι οικείοι και οι προϊστάμενοι της οποίας δεν είχαν λόγια να εξυμνήσουν τον άμεπτο βίο και πολιτεία της.*

Κοντά σε αυτούς, μετά την αυτοκτονία της, έσπευσαν πια και οι «διώκτες του εγκλήματος» να συνηγορήσουν. Εφαγαν τον κόσμο και ανακάλυψαν πειστήρια της αθωότητας και της ακεραιότητας της «άγνωστης» (και εν ζωή ακόμα!) μέχρι την προηγούμενη ημέρα δημοσίας υπαλλήλου. Οι σκιές ξάφνου εξαφανίστηκαν ως διά μαγείας... Και άρχισε από τους κήνσορες (ο Θεός να τους κάνει) του δημόσιου βίου μας ένας μαραθώνιος «καθαγιασμού» της αδικοχαμένης υπαλλήλου. «Της καημένης που κάποιοι την πίεσαν για να υπογράψει την αναστολή της αναστολής»...

Η ΝΕΚΡΗ Σταθέα δικαιώθηκε και από τα θρασίμια μόλις έγινε γνωστό το όνομά της. *Ενας θρασύδειλος επιλέγει για εύκολο αντίπαλο τον άγνωστο που «τα παίρνει». Μόλις ο άγνωστος παύει να είναι άγνωστος και ανώνυμος, τότε χώνουν την ουρά στα σκέλια. Ε, βέβαια... Τότε οφείλεις και πρέπει να έχεις και αποδείξεις για τις θεαματικές (βλέπε AGB) καταγγελίες σου. Πού να τις βρεις, όταν έχεις συνηθίσει απλώς στη θεαματική και έωλη συκοφαντία...*

«Κανείς δεν αμφισβητεί το ήθος της», «κοπάξτε το σπιτάκι της το φτωχικό, φυσικά και δεν λαδωνόταν», «ποιος είπε κάτι επιλήψιμο εις βάρος της συζύγου σας», ήταν μερικές ακόμα ασθενικές κορώνες από τους λαϊκούς εισαγγελείς. Αυτά διότι αποκαλύφθηκε η ταυτότητα της «απαράδεκτης υπαλλήλου». Επειδή εμφανίστηκε η οικογένειά της. Οι φίλοι και οι γείτονές της. Οι συνεργάτες της. Οι προϊστάμενοί της. Το ίδιο το υπουργείο Οικονομικών που την δικαίωνε μια μέρα πριν πέσει από τον γκρεμό...

ΜΕΝΕΙ *από όλη αυτήν την ιστορία το χαμηλωμένο βλέμμα του Παύλου Τσήμα, ενός κατά τεκμήριο σοβαρού δημοσιογράφου, ο οποίος (αυτός τουλάχιστον) το βράδυ της κηδείας και στην εκπομπή του «Μετά της Ειδήσεις», προτίμησε να σιωπήσει και απλώς να ακούει... Μια σιωπηλή αυτοκριτική.*

Να χαμηλώσουμε το βλέμμα όλοι εμείς οι Κρητές. Και αν δεν μπορούμε να κάνουμε αυτό το τόσο απλό, ας βγάλουμε επιτέλους το σκασμό. Το έχουμε ξαναγράψει αυτό, πάλι με αφορμή μια ανάλογη περίπτωση κατ' εξακολούθηση σπιλωσης πολιτικού προσώπου στον τόπο μας, μέχρι που δικαιώθηκε με τη βούλα του Δικαστή και τον κάναμε εκ των υστέρων εμείς οι ίδιοι ήρωα...

Μέχρι να ξαναβρεθεί στο δρόμο μας «κάποιος υπάλληλος» και «κάποιο κυβερνητικό στέλεχος» που ...μάλλον «τα παίρνει». Να τον κάνουμε με τα κρεμμυδάκια...

ΞΕΝΑΚΗΣ

0% προκαταβολή έως 60 μήνες
1 χρόνος εγγύηση

- **FIAT MAREA 1.400 cc,** μοντ.: 1997, AIR BAG οδηγού, κεντρικό κλείδωμα, ηλ. παράθυρα, ηχητικό σύστημα, ζάντες αλουμινίου **ΤΙΜΗ:167,00 Ευρώ το μήνα**
- **CITROEN XANTIA 1.800 cc,** μον.: 1995: A/C, ABS, Air bags, ηλ. παράθυρα, κεντρικό κλείδωμα, ηλεκ. καθρέπτες, συναγερμό, ηχητ. σύστημα **ΤΙΜΗ: 184,00 Ευρώ το μήνα**
- **TRANSPORTER PICK-UP 1.9 TDI,** 96 μοντέλο, **ΤΙΜΗ: 234,00 Ευρώ το μήνα**
- **TRANSPORTER VAN,** 1.9 TDI, 97 Μοντέλο, Ηχοσύστημα **ΤΙΜΗ: 254,00 Ευρώ το μήνα**
- **MERCEDES VITO** 2.3lt DIESEL, 96', υδραυλικό τιμόνι, κεντρικό κλείδωμα, ηχοσύστημα, full extra **ΤΙΜΗ: 321,00 Ευρώ το μήνα**
- **ALFA ROMEO** 145, 96 Μοντέλο, υδραυλικό τιμόνι, ηλ. παράθυρα, κεντρικό κλείδωμα, Ηχ. / σύστημα, ζάντες, αλουμινίου **ΤΙΜΗ: 167,00 Ευρώ το μήνα**
- **VW Golf** 1.4 μοντ. 1992, Ηλ. παράθυρα, κεντρικό κλείδωμα, ηχοσύστημα **ΤΙΜΗ: 130,00 Ευρώ το μήνα**

CAR EXPERTS

Η εταιρεία μας εισάγει οχήματα όλων των κατασκευαστών και όλων των τύπων σε κλούβες, φορτηγά και οχήματα μεταφοράς προσωπικού

ΞΕΝΑΚΗΣ ΛΙΝΔΟΥ 238 - Τηλ. 2241061600
www.xenakisautos.gr

ΧΕΠΠΑΚΗΣ Α.Ε.
ΓΕΩΡΓΙΚΑ ΜΗΧΑΝΗΜΑΤΑ & ΕΡΓΑΛΕΙΑ







ΑΝΤΙΠΡΟΣΩΠΕΙΑ ΤΡΑΚΤΕΡ: ANTONIO CARRARO

ΣΚΑΠΤΙΚΑ - ΧΟΡΤΟΚΟΠΤΙΚΑ
ΠΕΤΡΕΛΑΙΟΚΙΝΗΤΑ - ΒΕΝΖΙΝΟΚΙΝΗΤΑ

ΑΛΥΣΟΠΡΙΟΝΑ
STIHL

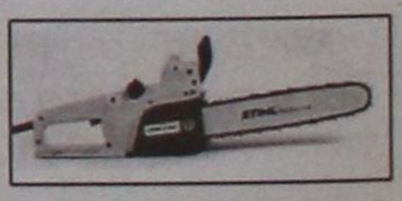

ΦΡΕΖΕΣ

ΧΛΟΟΚΟΠΤΙΚΑ - ΘΑΜΝΟΚΟΠΤΙΚΑ - ΨΕΚΑΣΤΙΚΑ - ΕΛΑΙΟΡΑΒΔΙΣΤΙΚΑ
ΦΥΤΟΦΑΡΜΑΚΑ - ΛΙΠΑΣΜΑΤΑ (ΚΟΙΝΑ & ΥΔΑΤΟΔΙΑΛΥΤΑ)
ΣΠΟΡΟΙ - ΣΠΟΡΟΦΥΤΑ ΕΜΒΟΛΙΑΣΜΕΝΑ - ΦΥΤΟΧΩΜΑΤΑ - ΤΥΡΦΗ
ΣΥΣΤΗΜΑΤΑ ΑΡΔΕΥΣΗΣ: ΑΝΤΛΙΕΣ - ΤΕΧΝΙΚΕΣ ΒΡΟΧΕΣ - ΑΥΤΟΜΑΤΟ ΠΟΤΙΣΜΑ - ΣΩΛΗΝΕΣ (ΠΛΑΣΤΙΚΕΣ - ΜΕΤΑΛΛΙΚΕΣ)
ΚΤΗΝΟΤΡΟΦΙΚΑ - ΜΕΛΙΣΣΟΚΟΜΙΚΑ - ΔΕΞΑΜΕΝΕΣ (ΠΛΑΣΤΙΚΕΣ)
ΣΥΡΜΑΤΑ & ΠΑΣΣΑΛΟΙ ΠΕΡΙΦΡΑΞΕΩΝ - ΟΙΚΟΔΟΜΙΚΑ ΜΗΧΑΝΗΜΑΤΑ
ΑΝΤΑΛΛΑΚΤΙΚΑ - ΕΞΑΡΤΗΜΑΤΑ - SERVICE
ΠΑΡΑΔΟΣΗ ΣΤΟ ΧΩΡΑΦΙ

ΡΟΔΟΣ: ΒΕΝΕΤΟΚΛΕΩΝ 21 - 23 ΤΗΛ: 34311 FAX: 22410 - 29885
ΤΣΑΪΡΙ: 10 ΧΛΜ. ΛΕΩΦ. ΡΟΔΟΥ-ΛΙΝΔΟΥ ΤΗΛ: 22410-68979
ΜΑΝΔΡΙΚΟ: ΜΑΝΔΡΙΚΟ ΡΟΔΟΥ ΤΗΛ: 22460/31040

Παρέμβαση του Επιμελητηρίου Δωδεκανήσου για την ανατροπή των κανόνων της αγοράς

«Ενισχύω την τοπική οικονομία, ενισχύω τον εαυτό μου»

Μεγάλη καμπάνια ως ύστατη προσπάθεια για ν' αποτραπούν τα χειρότερα στο μέλλον

Γκάλοπ: Ούτε καν οι τουρίστες αγοράζουν τα τοπικά προϊόντα

Πως μπορεί να πεισθεί ο καταναλωτής ότι θα πρέπει να στραφεί στην αγορά τοπικών προϊόντων, έστω κι αν αυτά κοστίζουν περισσότερο από εκείνα που προσφέρουν οι μεγάλες αλυσίδες super market, ηλεκτρικών ειδών και άλλων αγαθών; Το ερώτημα αυτό επιχειρούν να απαντήσουν τα μέλη του Επιμελητηρίου Δωδεκανήσου μέσα από το σλόγκαν «ενισχύω την τοπική οικονομία, άρα ενισχύω τον εαυτό μου». Στις ημέρες που ακολουθούν θα ολοκληρωθεί ο σχεδιασμός της καμπάνιας που θα γίνει προς όλους τους Ροδίους και εν γένει τους Δωδεκανησίους ώστε να στραφούν προς τα τοπικά προϊόντα. Η καμπάνια δεν θ' απευθύνεται μόνο προς τους καταναλωτές, αλλά και προς τους ίδιους τους παραγωγούς οι οποίοι και θα κληθούν ν' αναβαθμίσουν την ποιότητα των παραγομένων προϊόντων τους, να βελτιώσουν τις προσφερόμενες υπηρεσίες τους και ν' αναδείξουν τη διαφορετικότητα των αγαθών τους. Το όλο σχέδιο είναι αρκετά φιλόδοξο και ξεκινά από τι διαπίστωση πως «ούτε καν οι τουρίστες αγοράζουν τοπικά προϊόντα»!

Του
Νεκτάριου Καλογήρου



Στη διάρκεια της περυσινής τουριστικής περιόδου διενεργήθηκε από το Επιμελητήριο Δωδεκανήσου γκάλοπ στον αερολιμένα της Ρόδου. Το γκάλοπ αυτό διενεργείται και φέτος και οι αναχωρούντες επιβάτες ερωτώνται εάν αγόρασαν τοπικά προϊόντα. Οι απαντήσεις είναι απογοητευτικές· η πλειονότητα των τουριστών αναφέρουν ότι δεν αγόρασαν τοπικά προϊόντα διότι αυτά είτε δεν ανταποκρίνονταν στην αισθητική τους, είτε δεν ανταποκρίνονταν στην ποιότητα που προσδοκούσαν (τα τουριστικά είδη), είτε απλώς δεν μπόρεσαν να βρουν τα προϊόντα που ήθελαν.

«Αν οι αλλοδαποί δεν αγοράζουν, τότε πως περιμένουμε από τους ίδιους τους ντόπιους καταναλωτές να στραφούν προς την τοπική αγορά;».

Η απαξίωση των τοπικών προϊόντων, σε συνδυασμό με τους φόβους για το τι επιφυλάσσει το μέλλον (λόγω της επέλασης των super market), έχει επιβάλλει την ανάληψη πρωτοβουλιών για την ανατροπή της κατάστασης που έχει δημιουργηθεί. Η Δωδεκανησιακή Εταιρεία Ανάπτυξης και Προόδου (ΔΕΤΑΠ) του Επιμελητηρίου Δωδεκανήσου προχώρησε στην εκπόνηση μελέτης για τη σήμανση των τοπικών προϊόντων. Η μελέτη αυτή εκπονήθηκε για λογαριασμό του Χειροτεχνικού Κέντρου Ρόδου και ήδη έχει παραδοθεί προς τη διοίκησή του. Η τελευταία, πρέπει να σημειωθεί, καταβάλλει κάθε δυνατή προσπάθεια ώστε να υπάρξει η πληρέστερη δυνατή προβολή των τοπικών προϊόντων (εξέδωσε χάρτες και πληροφοριακό υλικό).

Το Χειροτεχνικό Κέντρο Ρόδου θα προβεί, μέσα από συγκεκριμένες διαδικασίες τυποποίησης, στη σήμανση όλων των τοπικών προϊόντων. Υφαντά, κεραμικά, μέλι, ξηροί καρποί, αλλά και οι νεαρχίδες της τοπικής παραγωγής (οι δύο οινοπαραγωγές εταιρείες ΚΑΪΡ και ΕΜΕΡΥ), θα αποκτήσουν τα ειδικά σήματα μέσα από τα οποία θα επιχειρήσουν νέα διείσδυση στην αγορά. Οι ίδιες οι εταιρείες, οι μικρές οικοτεχνίες και γενικά εκείνοι που συνεχίζουν να συντηρούν την παράδοση θα κληθούν να γίνουν πιο ανταγωνιστικοί, να τονίσουν τη διαφορετικότητά τους, να δείξουν και ν' αποδείξουν ότι αποτελούν κομμάτι της τοπικής κουλτούρας.

Το ζητούμενο είναι διπλό: Αφενός αναβάθμιση της ποιότητας και αφετέρου προβολή για τη στροφή στην τοπική αγορά.

Για να επιτευχθεί ο στόχος αυτός καθοριστικό ρόλο θα διαδραματίσουν όλες οι υπηρεσίες του Επιμελητηρίου Δωδεκανήσου. Οι αποφάσεις έχουν ληφθεί και σε όλες τις δραστηριότητες που θ' ακολουθήσουν, τον πρωταγωνιστικό ρόλο θ' αναλάβουν τόσο η ΔΕΤΑΠ, όσο και το Χειροτεχνικό Κέντρο Ρόδου.

Ο σχεδιασμός που έχει γίνει προβλέπει την κατ' αρχήν εμπέδωση απ' όλους του προβλήματος που θα προκύψει στο μέλλον από τη στροφή των καταναλωτών στα φθηνά προϊόντα των μεγάλων super market. Το σλόγκαν στην καμπάνια θα εστιάζεται στη διαπίστωση «ΕΝΙΣΧΥΩ ΤΗΝ ΤΟΠΙΚΗ ΟΙΚΟΝΟΜΙΑ, ΕΝΙΣΧΥΩ ΤΟΝ ΕΑΥΤΟ ΜΟΥ».

Οι άνθρωποι του Επιμελητηρίου είναι πεπεισμένοι πως θα υπάρξουν αντιδράσεις, σημαντικές αντιστάσεις, γι' αυτό και ο σχεδιασμός της όλης προσπάθειας γίνεται με εξαιρετικά μεγάλη προσοχή. «Η καμπάνια θα είναι πολυεπίπεδη και ευέλικτη».

Η προσπάθεια βρίσκεται σε εξέλιξη και μόλις τα πάντα ολοκληρωθούν, τότε αμέσως θα ξεκινήσει και η προσπάθεια προβολής και ενημέρωσης των καταναλωτών. Ρόδιοι και μη, τουρίστες και μόνιμοι κάτοικοι του νησιού και των νησιών, θα κληθούν να γνωρίσουν τα τοπικά προϊόντα, τη διαφορετικότητα, την ποιότητα και την προοπτική που θα σημάνει η στροφή προς τον τόπο.

Το μέγεθος του εγχειρήματος είναι εξαιρετικά μεγάλο και το αποτέλεσμά της αμφίβολο, διότι καλείται μια ολόκληρη κοινωνία να αναθεωρήσει (αν όχι ν' αντισταθεί) στους κανόνες της αγοράς. Παρ' όλα αυτά το ρίσκο θ' αναληφθεί, αφού μόνον έτσι είναι πιθανόν ν' αποφευχθούν δυσάρεστες καταστάσεις στο μέλλον. Η πρωτοβουλία αυτή έπρεπε να είχε ξεκινήσει από το 1987, όταν οι πιο διορατικοί του Δωδεκανησιακού επιχειρηματικού κόσμου διέβλεπαν τα όσα επρόκειτο ν' ακολουθήσουν. Η τότε χλεύη και θυμηδία απέτρεψε το σχεδιασμό πολιτικών προστασίας της τοπικής οικονομίας, η οποία σήμερα έχει οδηγηθεί στο ν' ακολουθεί πιστά τους κανόνες της παγκόσμιας αγοράς.





Η παντελής έλλειψη εναλλακτικής πρότασης και επιχειρηματολογίας καθιστά το σύνθημα «Ανανέωση» στη Συνεταιριστική Τράπεζα Δωδεκανήσου ψευδεπίγραφο

***ΠΑΡΑΝΟΙΚΕΣ** διαστάσεις άρχισε να λαμβάνει εσχάτως η κατάσταση εντός και εκτός της Συνεταιριστικής Τράπεζας Δωδεκανήσου, σε βαθμό μάλιστα που η κοινή γνώμη, και κυρίως οι δεκάδες χιλιάδες συνεταίροι της, να γίνονται θεατές και μάρτυρες ενός πρωτοφανούς παραλογισμού. Εν όψει των εκλογών του ερχόμενου Σαββάτου για την ανάδειξη νέου Διοικητικού Συμβουλίου, έχουν επιστρατευθεί μέθοδοι και πρακτικές που παραπέμπουν σε αλήστου μνήμες εποχές πολιτικάντικων συμπεριφορών, και οι οποίες καταδίκασαν αμετάκλητα τον πολιτικό βίο της χώρας σε απόλυτη απαξία.*

Ο,τι αποτελούσε κρυφό ή εκφρασμένο φόβο για το τι μέλλει γενέσθαι στην Τράπεζα Δωδεκανήσου, προκειμένου να πάρουν σάρκα και οστά οι φαινομενικά «ευγενείς» φιλοδοξίες ορισμένων συμπολιτών μας, έρχεται να επιβεβαιωθεί με τρόπο που ανησυχεί και ξυπνά εφιάλτες στην ταλαίπωρη κοινή γνώμη.

Ο απόλυτος παραλογισμός: «Πέτυχαν, αλλά ας τους αλλάξουμε»

Ο *ΑΠΟΛΥΤΟΣ* παραλογισμός συνίσταται στο γεγονός, ότι ενώ ΟΛΟΙ (και οι μεν και οι δε - αφού κρίθηκε επιβεβλημένος ο διαχωρισμός σε «τάσεις») συμφωνούν και συνομολογούν για την εντυπωσιακή δυναμική και ανάπτυξη της Συνεταιριστικής Τράπεζας Δωδεκανήσου και τις ευοίωνες προοπτικές της, εν τούτοις οι θιασώτες της «αλλαγής» και της «ανανέωσης»(;) καλλιεργούν την ψευδαίσθηση πως η εντυπωσιακή επιτυχία της Τράπεζάς μας οφείλεται ίσως σε κάποια αόρατη δύναμη ή στις δεξιότητες και την έμπνευση του ...αυτόματου πιλότου.

Το χειρότερο που συνιστά για την ταλαίπωρη κοινωνία μας ιστορικής σημασίας ατόπημα, είναι η προσπάθεια που επιχειρείται να αφεθούν σκιές με αστήρικτα «μισόλογα» και μεθοδεύσεις, παραβλέποντας επιμελώς να υπενθυμίσουν στο εκλογικό σώμα ότι και αυτοί οι ίδιοι οι «ανανεωτικοί» δεν είναι σημερινοί. Κάθε άλλο... Παρόντες οι περισσότεροι εξ αυτών στη διαδρομή της Συνεταιριστικής Τράπεζας, ***στήριξαν ΟΜΟΦΩΝΑ κάθε βασική απόφαση και επιλογή της Διοίκησης, την ηγεσία της οποίας σήμερα δείχνουν να αμφισβητούν βασιζόμενοι στην ευτελή επιδίωξη «να φύγουν αυτοί, να έλθει η σειρά μας»!...***

Η «ΑΝΑΝΕΩΤΙΚΗ» πτέρυγα δεν έχει να προσάψει το παραμικρό στον πρόεδρο της Συνεταιριστικής Τράπεζας Δωδεκανήσου ***κ. Βασίλη Μηναΐδη***. Πολύ περισσότερο στα μέλη του Διοικητικού Συμβουλίου, στο οποίο ανήκει άλλωστε και ο πυρήνας της αυτοαποκαλούμενης «ανανεωτικής τάσης». Ειδικά το τελευταίο θα συνιστούσε την αυτοακύρωση των ιδίων και μια καραμπινάτη αντινομία βάσει των διακηρυγμένων εξαγγελιών τους για «Ανανέωση» σε πρόσωπα και νοοτροπία.

ΣΕ ό,τι αφορά στο πρόσωπο αυτό καθ' αυτό του κ. Μηναΐδη είναι ομολογουμένως προσεκτικοί. Τουλάχιστον «στα φανερά»... Οι απρέπειες του παρασκηνίου απλώς χαρακτηρίζουν τους εμπνευστές τους και αποκαλύπτουν τις όχι και τόσο «ευγενείς» προθέσεις τους. Ξέρουν καλύτερα από τον καθένα, ότι ο πρόεδρος της Τράπεζας χαίρει της εκτίμησης των συνεταίρων – πελατών του πιστωτικού μας ιδρύματος, στην προσωπικότητα, τη σοβαρότητα και την εμπειρία του οποίου ουσιαστικά επένδυσαν τις προσδοκίες τους. ***Ηταν θέμα εμπιστοσύνης στο πρόσωπο και όχι στον ...αυτόματο πιλότο.***

Αυτήν την εμπιστοσύνη, κεφαλαιώδους και ζωτικής σημασίας συνιστώσα για την ύπαρξη και την ανάπτυξη της Συνεταιριστικής Τράπεζας Δωδεκανήσου (όπως και κάθε πιστωτικού οργανισμού) επιχειρείται σήμερα να διασαλεύσουν, χωρίς να αναλογίζονται ακόμα και τις άμεσες επιπτώσεις στην εικόνα και το μέλλον της. Είναι πρόδηλο σε πολλές περιπτώσεις κάποιων εκφραστών της «ανανέωσης» το έλλειμμα στοιχειώδους ευθύνης.

Μερικοί εξ αυτών μάλιστα εξακολουθούν να αναζητούν ταυτότητα και ρόλο στην τοπική κοινωνία της Ρόδου και της Δωδεκανήσου γενικότερα. Υπό την έννοια αυτή, η ...ανανεωτική τους δραστηριότητα μόνο ως επικίνδυνη μπορεί να χαρακτηριστεί. Και εν τέλει, δεν μπορεί να τους νομιμοποιήσει στη συνείδηση της τοπικής κοινωνίας...

Η ΠΑΡΑΔΟΞΟΤΗΤΑ του «κινήματος» των «ανανεωτικών» παίρνει τη μορφή του ανοσιουργήματος, όταν οι αντιφάσεις και η παντελής έλλειψη επιχειρημάτων επικαλύπτουν κάθε επίφαση λογικής στις προσωπικές (ίσως θεμιτές) επιδιώξεις τους. ***Η «Ανανέωση» όταν δεν προβάλλεται ως πρωτογενές και καταγεγραμμένο αίτημα της κοινωνίας, τότε συρρικνώνεται σε ευτελές «σύνθημα». Ένα σύνθημα κίβδηλο, ψευδεπίγραφο...***

Μία ακόμα από τις παθογένειες του πολιτικού – πολιτικάντικου συστήματος που δανείζεται η «ανανεωτική» τάση, χωρίς να αντιλαμβάνεται το θνησιγενές και επικίνδυνο της επιλογής της.

Ξέρουν καλά, τουλάχιστον οι συνετότεροι της εν λόγω «τάσης», ότι τέτοιες πρακτικές είναι καταδικασμένες σε παταγώδη αποτυχία. Για το λόγο αυτό δεν τόλμησε κανείς εξ αυτών να προβεί σε ευθεία και τεκμηριωμένη αμφισβήτηση της κρατούσας κατάστασης. Η έωλη και πάντα ...γαργαλιστική κινδυνολογία, γενικώς και αορίστως, πέφτει στο κενό. Είναι πολιτικά και μαθηματικά αποδεδειγμένο αυτό... Η στρατηγική τους αυτή και η επιλεκτική (τα καλά και συμφέροντα) μνήμη δεν τους επέτρεψε να ομολογήσουν ότι ακόμα και το επίμαχο ζήτημα της κατάργησης του Εποπτικού Συμβουλίου (που επιβάλλει ο νόμος), ψηφίστηκε ομόφωνα στο Δ.Σ. της Τράπεζας ΚΑΙ με τη ΔΙΚΗ τους ψήφο. Κι όμως, στη Γενική Συνέλευση του Σαββάτου δεν έλειψαν τα ανέξοδα υπονοούμενα...

(ΤΗΝ ίδια ώρα που δεν φαίνεται να τρομάζει την «Ανανεωτική» πτέρυγα η μετατροπή, για παράδειγμα, των εργαζομένων στο πιστωτικό μας ίδρυμα από πυλώνα της ανάπτυξής του σε προεκλογικό εργαλείο...)

ΙΣΩΣ να είναι πια αργά, όμως το αίτημα να επικρατήσει η σύνεση και η σοβαρότητα τις τελευταίες ημέρες πριν από τις εκλογές του Σαββάτου, τίθεται περισσότερο από κάθε άλλη φορά επιτακτικά. Αν φτάσουμε στο σημείο, κάποια στιγμή στο μέλλον, να ψιθυρίσουμε για μία ακόμα φορά το «στερνή μου γνώση...», τότε το τραίνο θα μας έχει προσπεράσει...

ΑΛΙΜΟΝΟ, αν για το μέλλον της Συνεταιριστικής Τράπεζας Δωδεκανήσου, για το σπουδαιότερο επίτευγμα της δωδεκανησιακής κοινωνίας, το κριτήριο της επιλογής των αξιοτέρων συμπυκνωθεί στην απλοϊκή λογική: ***«Ναι, πέτυχαν, αλλά ας τους αλλάξουμε για να έλθει η σειρά μας». Κάποιοι ανησυχούν εκεί έξω και είναι πάρα πολλοί...***



ΤΗΛΟΣ 21ος ΑΙΩΝΑΣ Ν.Ε.

"SEA STAR"

Επειδή η Ελλάδα σημαίνει και Ορθοδοξία και επειδή η Τήλος ζει και αναπτύσσεται με βασικό πυρήνα σκέψης τον Ελληνορθόδοξο πολιτισμό φιλοδοξεί τη μοναδική της ετήσια τουριστική έξοδο να την πραγματοποιήσει για προσκύνημα στα ιερά νησιά

της Πάτμου και της Τήνου.

Σας καλούμε λοιπόν Τηλιακούς και φίλους της Τήλου που μας ενώνει η κοινή πίστη να φτιάξουμε μια θαυμάσια παρέα για ένα αξέχαστο τριήμερο ταξίδι με το πλοίο μας

"SEA STAR"

ΠΡΟΓΡΑΜΜΑ:

Αναχώρηση από Ρόδο την Παρασκευή 24/10/2003 στις 15:00

Επιστροφή στη Ρόδο την Κυριακή 26/10/2003 το βράδυ.

Κόστος εκδρομής συμπεριλαμβανομένων εισιτηρίων πλοίου, 2 διανυκτερεύσεων σε ξενοδοχείο της Πάτμου με πρωινό, και πούλμαν για την ξενάγηση: **150 ευρώ.**

Για περισσότερες πληροφορίες και κρατήσεις θέσεων παρακαλούμε επικοινωνείτε στα τηλ.:

Τήλος 22460 44000

Ρόδος 22410 78052

Γιατί η Δράση «στοιχημάτιζε» στην πιθανότητα αποχώρησης του βουλευτή του ΠΑΣΟΚ

Τα «σημάδια» που πρόδιδαν το τέλος εποχής του Κοσμά Σφυρίου

Ποια είναι τώρα η επικρατέστερη «εξάδα» του ψηφοδελτίου

Ο ΑΠΟΣΤΟΛΟΣ Κακλαμάνης δεν έκρυψε την απογοήτευσή του όταν ο κ. Κοσμάς Σφυρίου, καθ' οδόν από το αεροδρόμιο προς το Καστέλο για την έναρξη των εργασιών της Συνδιάσκεψης των Κοινοβουλευτικών που έγινε την προηγούμενη εβδομάδα, εκμυστηρευόταν στον πρόεδρο της Βουλής την απόφασή του να μην επανεκτεθεί στις επόμενες βουλευτικές εκλογές.

Οι προθέσεις του κ. Σφυρίου άλλωστε είχαν γίνει γνωστές προ πολλού σε ένα μικρό αριθμό στενών του φίλων και συνεργατών, την ώρα που οι περισσότεροι είτε δεν ήξεραν είτε δεν ήθελαν να πιστέψουν ότι «ο κύκλος είχε κλείσει». Παρά ταύτα, υπήρχαν πολλά «σημάδια» που επιβεβαίωναν την εκτίμηση, ότι ο Κοσμάς Σφυρίου είχε πλέον πάρει τις αποφάσεις του και τις οποίες απλώς θα επισημοποιούσε ανήμερα της επετείου της πρώτης νίκης του ΠΑΣΟΚ το 1981. Ανακοινώσεις που έγιναν στο «Καστρί» το προηγούμενο Σάββατο, 18 Οκτωβρίου.



ΑΠΟ μόνος του ο συμβολισμός της επιλογής του χρόνου της προγραμματισμένης προ μηνός συνέντευξης τύπου καταδείκνυε το βάσιμο της πεποίθησης ότι «είχε έλθει πια το τέλος εποχής για τον Κοσμά Σφυρίου», όπως έγραψε η «Δράση» την προηγούμενη Δευτέρα. Προηγήθηκαν όμως κι άλλα δημοσιεύματα της εφημερίδας μας προς την ίδια κατεύθυνση, χωρίς να έχει την παραμικρή επικοινωνία με τον βουλευτή του ΠΑΣΟΚ. Δημοσιεύματα που βασίζονταν στην κοινή λογική και τα «σημάδια» που ήταν προφανή, αν και σε κάποιες περιπτώσεις χρειάστηκε να αναζητήσουμε παρασκηνιακές κινήσεις. Συγκεκριμένα:

1. ***ΕΝΑ*** πρώτο σημάδι της αποχώρησης Σφυρίου αφορούσε τη δραστηριότητα ικανού αριθμού στενών του συνεργατών και ορκισμένων του φίλων, οι οποίοι το τελευταίο δίμηνο κυρίως παίζουν το ρόλο (έστω διακριτικά) του ***«μάνατζερ» άλλων μνηστήρων*** που φέρονται ως βέβαιοι υποψήφιοι βουλευτές. Σε χωριά της Ρόδου και σε νησιά του νομού μας, τα συγκεκριμένα πρόσωπα υποδέχονταν και «περιέφεραν» τους μνηστήρες από γειτονιά σε γειτονιά, ξέροντας προφανώς ότι «ο δικός τους άνθρωπος δεν θα είχε ανάγκη τις καλές τους υπηρεσίες».

2. ***ΤΟ*** σιωπηρό ή ιδιαίτερα προσεκτικά εκφρασμένο ενδιαφέρον του ***Φώτη Κωστόπουλου*** για συμμετοχή του στο ψηφοδέλτιο του ΠΑΣΟΚ, «υπό προϋποθέσεις» όπως έλεγε, μάλλον είχε συνδεθεί με τις οριστικές αποφάσεις του Κοσμά Σφυρίου. «Δεν είναι δυνατόν ο Φώτης να συναρτά τη συμμετοχή του από καμία άλλη προϋπόθεση, πλην της αποχώρησης του προσωπικού και πολιτικού του φίλου», ήταν (και παραμένει) η επικρατούσα άποψη, που διατυπώθηκε και σε δημοσίευμα της «Δράσης» πριν από μερικές εβδομάδες. Εστω αυθαίρετα, θα μπορούσε να υποθέσει κανείς, ότι ο κ. Κωστόπουλους «κάτι πρέπει να είχε υπόψη του» για να εκδηλώνει στα ΜΜΕ τις δειλές κατ' αρχήν προθέσεις του. Η απουσία του από τη συνέντευξη τύπου σχολιάστηκε ποικιλοτρόπως, όμως η εξήγηση ίσως να είναι και ευνόητη...

3. ***ΤΑ*** αλλεπάλληλα ταξίδια του κ. Κοσμά Σφυρίου, στα πλαίσια αποστολών του ΠΑΣΟΚ, σε χώρες της Ευρωπαϊκής Ενωσης, των Βαλκανίων μέχρι την μακρινή Αυστραλία(!), μια ανάσα πριν τις εκλογές, μόνο τυχαία δεν μπορούσαν να εκληφθούν. Τα εύσημα του κόμματος προς τον δωδεκανήσιο βουλευτή για την επιτυχία των εν λόγω αποστολών, επίσης δεν μπορούσε κανείς να τα θεωρήσει άνευ σημασίας. Συν όλα τα άλλα, η πληροφορία ότι ο ***κ. Σφυρίου είχε προ πολλού ξεκινήσει σεμινάρια ...Γαλλικής γλώσσας*** δεν διαψεύστηκε ποτέ...

4. ΚΑΙ όταν ο Κοσμάς Σφυρίου θεωρεί ότι μια πληροφορία ή δημοσίευμα που τον αφορά είναι ανυπόστατο, δεν χρονοτριβεί. Σπεύδει να το διαψεύσει... Τρία αλλεπάλληλα δημοσιεύματα της «Δράσης» και άλλα τόσα πολλαπλάσια ρεπορτάζ του τοπικού τύπου με σχετικές αναφορές, που ήθελαν τον κ. Σφυρίου να αποχωρεί δεν διαψεύστηκαν ποτέ από το πολιτικό του γραφείο και τον ίδιο. Αυτό κι αν ήταν η πλέον σαφής ένδειξη ότι ήλθε το πλήρωμα του χρόνου για τον Κοσμά Σφυρίου...

• ***ΑΠΟ*** την άλλη φυσικά υπάρχουν και οι κακεντρεχείς που επιμένουν στην άποψη που θέλει τον Κοσμά Σφυρίου να «θυσιάζεται» στη γραμμή για νέα και «λαμπερά» πρόσωπα στα ψηφοδέλτια του ΠΑΣΟΚ που έχει χαραχθεί από την Χαριλάου Τρικούπη. Ηδη, την οδό της «εξόδου» έχουν επιλέξει κι άλλοι εν ενεργεία βουλευτές του κυβερνώντος κόμματος, αν και αναμένονται αντιδράσεις από μέλη της κοινοβουλευτικής ομάδας του ΠΑΣΟΚ που αρνούνται να αποδεχθούν την ...εθελουσία καρατόμηση κατά το ***«σκοτώνουν τα άλογα όταν γεράσουν»***.

• ΜΕΤΑ τις τελευταίες εξελίξεις, επανέρχονται τα σενάρια για επανεξέταση της θέσης του κ. ***Δημήτρη Κρεμαστινού***, ο οποίος φέρεται πια να είναι και πάλι ο επικεφαλής του ψηφοδελτίου του ΠΑΣΟΚ στις επόμενες εκλογές.

Ως εκ τούτου, η «εξάδα» τείνει να διαμορφωθεί ως εξής:

Κρεμαστινός, Παπανικόλας, Καίσερλης, Νικητάδης, Παρασκευάς και Σούλα Ευθυμίου, με ισχυρό «μπαλαντέρ» τον κ. Φώτη Κωστόπουλο. Εντός της εβδομάδας πολλά πράγματα θα ξεκαθαρίσουν σε ένα μεγάλο βαθμό...

ΤΗΛ. (22410) 64393 - 63790 - FAX. 63393

Αναμένεται παρέμβαση Σημίτη

Τέλος εποχής για τον Κ. Σφυρίου;

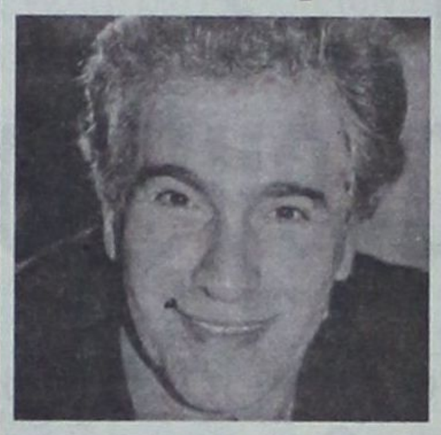

Το ερχόμενο Σάββατο οι οριστικές αποφάσεις του Δωδ/σιου βουλευτή

Σελ. 5

Τα δύ... και Αρ...

Ρό... «ου... για ν...

Η Ορθο...

ΓΕΡΜΑΝΙΚΑ

(η γλώσσα με τη μεγαλύτερη ζήτηση στην αγορά εργασίας στη Ρόδο)

σε 4 μήνες!!!



Από εντελώς αρχάριος τώρα, μπορείς κι εσύ να μιλάς στην καινούργια σαιζόν εύκολα, σωστά, ζωντανά

Μόνο σε μας θα βρεις όλα αυτά που προσφέρουμε με απόλυτη επιτυχία 17 συνεχή χρόνια

1) **Απόδειξη** γι' αυτά που υποσχόμαστε, οι **χιλιάδες μαθητών** μας που κάνουν σήμερα λαμπρή επαγγελματική σταδιοδρομία. ΡΩΤΗΣΤΕ ΤΟΥΣ
2) **Βεβαίωση σπουδών** για κάθε μαθητή μας - **Πολύτιμο εφόδιο** στην απαιτητική αγορά εργασίας
3) **Αυθεντικοί διάλογοι κατευθείαν στα Γερμανικά** από το περιβάλλον εργασίας και για κάθε συγκεκριμένη χρήση και ανάγκη του επαγγελματία.
4) **Βιβλίο** και CD που έγραψε ο **Μερκούρης Κοντός**, αποτέλεσμα 17χρονης μελέτης στο αντικείμενο
5) Απίστευτα **πλούσιο διδακτικό υλικό** (κασέτες, φωτοτυπίες, extra σημειώσεις, διαφάνειες κ.τ.λ.)
6) Δυνατότητα **συνέχισης** των μαθημάτων και μετά το 4μηνο για την απόκτηση του τίτλου γλωσσομάθειας **Zertifikat** του **Goethe Institut** σε σύντομο χρονο.
7) Απόλυτα **εξειδικευένα τμήματα** για
α) Ξενοδοχοϋπαλλήλους (ρεσεψιόν, εστιατόρια, μπάρ, ορόφους)
β) Υπαλλήλους Πρακτορείων
γ) Χρυσοχόους
δ) Υπαλλήλους Ιδιοκτήτες κάθε τουριστικής επιχείρησης
8) **Ταχύρυθμα** τμήματα **10 ωρών** εβδομαδιαίως
9) **Δίδακτρα πραγματικά προσιτά** για τον καθένα
10) **Προσωπική διδασκαλία** μόνο από τον **Μερκούρη Κοντό.**

ΚΕΝΤΡΑ ΞΕΝΩΝ ΓΛΩΣΣΩΝ ΚΟΝΤΟΥ ΜΕΡΚΟΥΡΗ
1ο Διδ/ριο: Αγ. Αναργύρων 11Α (στο Βενετόκλειο)
2ο Διδ/ριο: Δ. Αναστασιάδη 47 (στους Δασκάλους)
3ο Διδ/ριο: Παρισίων 1 και Λονδίνου (στο Ροδίνι)

Τηλεφώνησε τώρα για προσωπική πλήρη ενημέρωση στα 22410 35289 ή 22410 23973

APOPSIS DESIGN

Αναστάτωση και ερωτηματικά για το πρωτοφανές φαινόμενο

Τρεις απόπειρες αυτοκτονίας (!) εργαζομένων στο Νοσοκομείο της Ρόδου

Αναστασία Πανίδου: «Η επίλυση των προβλημάτων του προσωπικού θα επιφέρει την ηρεμία στην προσωπική τους ζωή»

Της **Χριστίνας Μέγα**

Τρεις νοσηλεύτριες, που υπηρετούν στο Νοσοκομείο της Ρόδου, επιχείρησαν να θέσουν τέρμα στη ζωή τους σε διάστημα μόλις δύο μηνών!

Το γεγονός, που χαρακτηρίζεται ως πρωτόγνωρο για τα δεδομένα της Ρόδου, έχει προκαλέσει αναστάτωση στους κόλπους του Νοσοκομείου, καθώς οι απόπειρες αυτοκτονίας τείνουν πια να λάβουν «επιδημικές διαστάσεις»!

Η δυσκολία του επαγγέλματος, η μη απόδοση των οφειλομένων αδειών και ρεπό -εξαιτίας της ελλείψεως προσωπικού- σε συνάρτηση με την δεσποτική εως αυτοκρατορική (όπως καταγγέλλεται απο τους εργαζομένους) συμπεριφορά του μάνατζερ του Νοσοκομείου κ. Δημήτρη Μάτσια -κατά τα πρότυπα του «Λουδοβίκου ΙΔ'» (επονομαζόμενου ως «l' etat c'est moi» - «το κράτος είμαι εγώ»)- ωθεί πλέον -ως φαίνεται- τους πιο ευαίσθητους εξ' αυτών στα άκρα!

Οι απόπειρες αυτοκτονίας των νοσηλευτριών, έχουν προβληματίσει έντονα τα συνδικαλιστικά όργανα του Νοσοκομείου (και όχι μόνο), που αποδίδουν τα ακραία αυτά φαινόμενα στη ψυχολογική κυρίως εξόντωση του προσωπικού.

Στο πλευρό των νοσηλευτριών, εκφράζοντας την αμέριστη συμπαράστασή του, τάσσεται ο σύλλογος των εργαζομένων του Νοσοκομείου, η πρόεδρος του οποίου κ. Αναστασία Πανίδου, ***αν και δεν προκρίνει ως λύση τις ακραίες καταστάσεις -τύπου απόπειρας αυτοκτονιών- εμφανίζεται αποφασισμένη να διεκδικήσει την επίλυση των προβλημάτων του προσωπικού, που θα επιφέρει -όπως δηλώνει- και την ηρεμία στην προσωπική τους ζωή.***



Θα μπορούσαν τα πράγματα να είναι διαφορετικά;

Πιθανόν, εαν η διοίκηση του Νοσοκομείου ενέσκηπτε με σοβαρότητα στα προβλήματα των εργαζομένων και δεν αναλώνετο σε αντιπαράθεση -και μάλιστα για αστείους λόγους- με αυτούς.

Να θυμήσουμε άλλωστε τις πρόσφατες καταγγελίες των εργαζομένων περί τρομοκρατίας στο νοσηλευτικό ίδρυμα, οι οποίες δεν εκρίθη σκόπιμο να απαντηθούν επι της ουσίας.

Ο μάνατζερ του Νοσοκομείου-ως φαίνεται - υπέρμαχος του διαίρει και βασίλευε, έχει καταφέρει να διχάσει το προσωπικό, με αποτέλεσμα να επέλθει όξυνση στις μεταξύ τους προσωπικές σχέσεις, οπότε και δυσλειτουργία στο νοσηλευτικό ίδρυμα.

Οι απόπειρες αυτοκτονίας των νοσηλευτριών, έχουν προβληματίσει έντονα τα συνδικαλιστικά όργανα του Νοσοκομείου (και όχι μόνο), που αποδίδουν τα ακραία αυτά φαινόμενα στη ψυχολογική κυρίως εξόντωση του προσωπικού

Το μόνο μέλημα του κ. Μάτσια -ως φαίνεται- είναι η προσωπική του προβολή και το ίματζ που προσπαθεί να προβάλλει προς τα έξω, αδιαφορώντας παντελώς για την ουσιαστική επίλυση των προβλημάτων του Νοσοκομείου.

Να θυμήσουμε την μεγαλη προσωπική διαμάχη του με την διοίκηση του Πε.ΣΥΠ (τόσο με την πρόεδρο κ. Ιωάννα Αρσενοπούλου, όσο και με τον αναπληρωτή γενικό διευθυντή κ. Βαγγέλη Γεωργαντόπουλο), όταν προσπάθησαν να του υποδείξουν την σωστή πολιτική που θα έπρεπε να ακολουθηθεί -σύμφωνα με τις απαιτήσεις του σύγχρονου μάνατζμεντ (απόλυτη συνεργασία με τους εργαζόμενους για την επίτευξη των στόχων)- πράγμα που αρνήθηκε να αποδεχθεί.

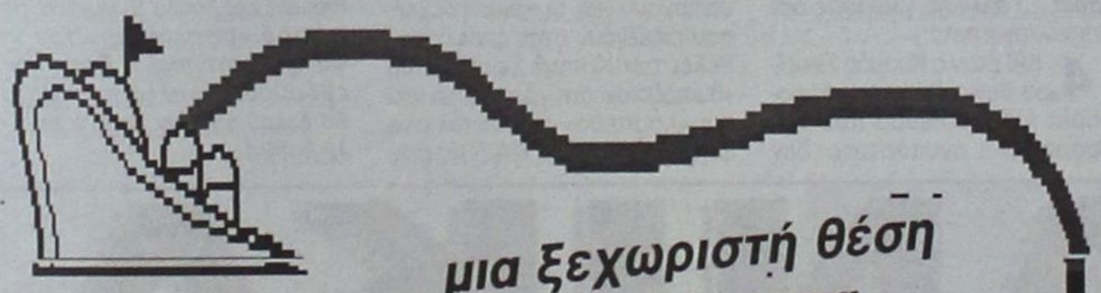

μια ξεχωριστή θέση στη θάλασσα

ΔΡΟΜΟΛΟΓΙΑ ΑΠΟ 06.10.2003 ΕΩΣ 13.10.2003

ΑΝΑΧΩΡΗΣΗ ΑΠΟ ΡΟΔΟ

ΗΜ/ΝΙΑ		ΠΛΟΙΟ	ΩΡΑ	ΠΡΟΟΡΙΣΜΟΣ
06.10	ΔΕΥΤΕΡΑ			
07.10	ΤΡΙΤΗ	ΠΑΤΜΟΣ	15.00	ΚΩ - ΚΑΛΥΜΝΟ - ΛΕΡΟ - ΠΑΤΜΟ-ΠΕΙΡΑΙΑ
0810	ΤΕΤΑΡΤΗ	ΡΟΔΟΣ	15.00	ΚΩ - ΚΑΛΥΜΝΟ - ΑΣΤΥΠΑΛΑΙΑ - ΠΕΙΡΑΙΑ
09.10	ΠΕΜΠΤΗ	ΠΑΤΜΟΣ	17.00	ΚΩ-ΠΕΙΡΑΙΑ
10.10	ΠΑΡΑΣΚΕΥΗ	ΡΟΔΟΣ	15.00	ΚΩ - ΚΑΛΥΜΝΟ - ΛΕΡΟ-ΠΑΤΜΟ-ΠΕΙΡΑΙΑ
11.10	ΣΑΒΒΑΤΟ	ΠΑΤΜΟΣ	15.00	ΣΥΜΗ-ΚΩ - ΚΑΛΥΜΝΟ - ΛΕΡΟ-ΠΑΤΜΟ-ΠΕΙΡΑΙΑ
12.10	ΚΥΡΙΑΚΗ	ΡΟΔΟΣ	13.00	ΤΗΛΟ-ΝΙΣΥΡΟ-ΚΩ-ΚΑΛΥΜΝΟ-ΛΕΡΟ-ΠΑΤΜΟ-ΠΕΙΡΑΙΑ
13.10	ΔΕΥΤΕΡΑ			

ΔΡΟΜΟΛΟΓΙΑ ΑΠΟ 06.10.2003 ΕΩΣ 13.10.2003

ΑΝΑΧΩΡΗΣΗ ΑΠΟ ΠΕΙΡΑΙΑ

ΗΜ/ΝΙΑ		ΠΛΟΙΟ	ΩΡΑ	ΠΡΟΟΡΙΣΜΟΣ
06.10	ΔΕΥΤΕΡΑ			
07.10	ΤΡΙΤΗ	ΠΑΤΜΟΣ	15.00	ΠΑΤΜΟ - ΛΕΡΟ - ΚΑΛΥΜΝΟ-ΚΩ-ΡΟΔΟ
0810	ΤΕΤΑΡΤΗ	ΡΟΔΟΣ	15.00	ΑΣΤΥΠΑΛΑΙΑ- ΚΑΛΥΜΝΟ-ΚΩ-ΡΟΔΟ
09.10	ΠΕΜΠΤΗ	ΠΑΤΜΟΣ	17.00	ΚΩ - ΡΟΔΟ
10.10	ΠΑΡΑΣΚΕΥΗ	ΡΟΔΟΣ	15.00	ΠΑΤΜΟ -ΛΕΡΟ - ΚΑΛΥΜΝΟ - ΚΩ -ΡΟΔΟ
11.10	ΣΑΒΒΑΤΟ	ΠΑΤΜΟΣ	15.00	ΠΑΤΜΟ -ΛΕΡΟ - ΚΑΛΥΜΝΟ - ΚΩ -ΣΥΜΗ-ΡΟΔΟ
12.10	ΚΥΡΙΑΚΗ	ΡΟΔΟΣ	14.00	ΠΑΤΜΟ-ΛΕΡΟ-ΚΑΛΥΜΝΟ-ΚΩ-ΝΙΣΥΡΟ-ΤΗΛΟ-ΡΟΔΟ
13.10	ΔΕΥΤΕΡΑ			

ΠΛΗΡΟΦΟΡΙΕΣ ΚΕΝΤΡΙΚΟ ΠΡΑΚΤΟΡΕΙΟ ΡΟΔΟΥ

D-A-N-E- SEA LINE
ΔΩΔΕΚΑΝΗΣΙΑΚΗ ΑΝΩΝΥΜΗ ΝΑΥΤΙΛΙΑΚΗ ΕΤΑΙΡΙΑ

ΑΥΣΤΡΑΛΙΑΣ 92, ΤΗΛ. ΠΡΑΚΤΟΡΕΙΟΥ: 43150 (10 ΓΡΑΜΜΕΣ)

Φαρμακευτική εταιρεία πλήρωσε και το ενημερωτικό φυλλάδιο του Νοσοκομείου

Κανόνας για τον κ. Μάτσια οι «ευγενικές χορηγίες»...

«Σχοινί-κορδόνι» -ως φαίνεται- έχει εξελιχθεί στο Νοσοκομείο της Ρόδου, το σύστημα με τις...« ευγενικές χορηγίες» των φαρμακευτικών εταιρειών!

Μετά τον θόρυβο που προκλήθηκε απο την αποκάλυψη της «ΔΡΑΣΙΣ», για χρηματοδότηση εκδηλώσεως στο Νοσοκομείο απο φαρμακευτική εταιρεία, γεγονός μάλιστα για το οποίο παρενέβη η Εισαγγελική Αρχή (διατάζοντας προκαταρκτική εξέταση σε βάρος του μάνατζερ του ιδρύματος κ. Δημήτρη Μάτσια), μία ακόμη υπόθεση...« ευγενικής χορηγίας» έρχεται στο προσκήνιο!



Αυτή τη φορά, η χρηματοδότηση ή άλλως «ευγενής προσφορά» φαρμακευτικής εταιρείας, εδόθη για την έκδοση φυλλαδίου, στο οποίο αναγράφονται οδηγίες και συμβουλές προς τους επισκέπτες και ασθενείς του Νοσοκομείου!

Το σημαντικό ωστόσο στη νέα αυτή χρηματοδότηση, που πιθανότατα να λαμβάνει και διαστάσεις σκανδάλου (καθώς τίθενται πλέον και θέματα ηθικής τάξεως), έγκειται -πλην του ενδεχομένου του αξιοποίνου της πράξεως που επιφέρει η συναλλαγή με φαρμακευτικές εταιρείες- και στο ότι η επωνυμία της εταιρείας αναγράφεται ακριβώς κάτω απο το λογότυπο του Β' Πε.ΣΥΠ Νοτίου Αιγαίου και του Γενικού Νοσοκομείου της Ρόδου!

Το γεγονός αυτό, που καταδεικνύει ότι έχει εξελιχθεί σε σύστημα η οικονομική συναλλαγή των φαρμακευτικών εταιρειών με το Νοσοκομείο της Ρόδου, δεν αποκλείεται να προκαλέσει εκ νέου την παρέμβαση της Εισαγγελικής Αρχής, η οποία καλείται να διευρενήσει τη νομιμότητα των ενεργειών αυτών.

...η επωνυμία της εταιρείας αναγράφεται ακριβώς κάτω απο το λογότυπο του Β' Πε.ΣΥΠ Νοτίου Αιγαίου και του Γενικού Νοσοκομείου της Ρόδου!

Β' ΠΕ.Σ.Υ.Π. ΝΟΤΙΟΥ ΑΙΓΑΙΟΥ
ΓΕΝΙΚΟ ΝΟΣΟΚΟΜΕΙΟ ΡΟΔΟΥ
« ΑΝΔΡΕΑΣ ΠΑΠΑΝΔΡΕΟΥ »
ΤΗΛ.: 22410 80000 FAX: 22410 66410

ΕΥΓΕΝΗΣ ΠΡΟΣΦΟΡΑ ABBOT LABORATORIES HELLAS A.B.E.E.

Σημειώνεται ότι για τις ενέργειες αυτές, που θίγουν το κύρος του Νοσοκομείου και κυρίως του Εθνικού Συστήματος Υγείας, είναι ενήμερο το υπουργείο Υγείας!



Στις κάλπες οι αγρότες

Για την εκλογή νέων συνεταιριστικών οργανώσεων και εν συνεχεία για την ανάδειξη των νέων μελών της διοίκησης της ΕΑΣΔ. Κρίσιμη περίοδος για τη διαχείριση των μεγάλων προβλημάτων που προέκυψαν στον Πρωτογενή Τομέα. Υπό το πρίσμα αυτό, καθοριστικής σημασίας θα είναι η επίσκεψη στη Ρόδο του Υφυπουργού Γεωργίας στις 07 Νοεμβρίου.

Στις κάλπες προσέρχεται ο αγροτικός κόσμος της Δωδεκανήσου για την εκλογή των νέων μελών στους κατά τόπους Συνεταιρισμούς. Οι εκλογές αυτές κρίνονται ως εξαιρετικά σημαντικές, καθώς από αυτές θα προκύψουν τα πρόσωπα που θα διαχειριστούν μιαν ιδιαιτέρως κρίσιμη, για τον αγροτικό κόσμο, περίοδο. Η περικοπή των επιδοτήσεων λόγω αύξησης πληθυσμού, ο κίνδυνος απώλειας των επιδοτήσεων παραγωγής ελαιολάδου (λόγω αυξημένης παραγωγής το έτος 2002), η εκπόνηση του αμπελουργικού και ελαιοκομικού μητρώου, η επικίνδυνη ατραπός στην οποία οδηγείται η ΚΑΪΡ (που καλείται να καταβάλει φόρο 10 εκατομμυρίων ευρώ) είναι μερικά από τα ζητήματα που θα τεθούν επί τάπητος για αντιμετώπιση από τις νέες συνεταιριστικές οργανώσεις.

Το χρονοδιάγραμμα

Σύμφωνα με τον προγραμματισμό που έχει γίνει, μέχρι το τέλος του μηνός Οκτωβρίου και ενδεχομένως μέχρι τις 10 Νοεμβρίου θα πρέπει να έχουν ολοκληρωθεί οι διαδικασίες για την εκλογή των πρωτοβάθμιων συνεταιριστικών οργανώσεων. Κατόπιν, οι εκλεγμένοι των συνεταιρισμών θα κληθούν να ψηφίσουν για την εκλογή των νέων μελών στη διοίκηση της Ένωσης Αγροτικών Συνεταιρισμών Δωδεκανήσου. Στις εκλογές αυτές είναι σίγουρη η συμμετοχή με αυτόνομο ψηφοδέλτιο από τον νυν πρόεδρο Σάββα Γιαννίκη, ενώ με ενδιαφέρον αναμένεται η στάση που θα τηρήσει ο προηγούμενος πρόεδρος της ΚΑΪΡ και της ΕΑΣΔ Μιχάλης Μαριετής. Σε κάθε περίπτωση, μέχρι το τέλος του μηνός Νοεμβρίου θα πρέπει όλες οι εκλογικές διαδικασίες να έχουν ολοκληρωθεί.

Ο Αργύρης

Υπό το πρίσμα αυτό, θεωρείται ως κρίσιμης σημασίας η άφιξη στη Ρόδο του υφυπουργού Γεωργίας κου. Αργύρη. Ο τελευταίος θα βρεθεί στο νησί στις 07 Νοεμβρίου προκειμένου να συμμετάσχει σε διημερίδα που οργανώνει ο δήμος Νότιας Ρόδου για τη γεωργία και εν γένει τον πρωτογενή τομέα. Στη διημερίδα θ' αναλυθούν όλα όσα αφορούν στην αγροτική παραγωγή, ενώ ήδη οι παράγοντες της Ένωσης προετοιμάζονται για να θέσουν τον Υφυπουργό ενώπιον των προβλημάτων που δημιούργησε η απουσία της Κυβέρνησης από τα μεγάλα ζητήματα.



Ο πολιτευτής Βασίλης Χρύσης καταθέτει την άποψή του για τους «μνηστήρες»

«Η Ν.Δ. ως κόμμα εξουσίας δεν πρέπει να σέρνεται στα πόδια κανενός»

Υποστηρίζει πως με ερμαφρόδιτες μεταγραφές υποψηφιοτήτων δεν διευρύνεται ο χώρος του κόμματος



"Σε απίθανο ενδεχόμενο αποκλεισμού μου από το ψηφοδέλτιο από μηνύματα που λαμβάνω καθημερινά, θα υπάρξουν επιπτώσεις στο κόμμα και δεν εννοώ μόνο στο Δήμο Αφάντου, αλλά και στην ευρύτερη περιοχή της Ρόδου. Αυτό δεν αποτελεί προσωπική μου απειλή, αλλά για πρώτη φορά δηλώνω καθαρά ότι απέτρεψα προσωπικούς μου φίλους και εκτός Ν.Δ. να δώσουν στη δημοσιότητα κείμενο με παρεμφερές περιεχόμενο"

Την άποψή του για τους μνηστήρες αλλά και τις διαδικασίες για την ανάδειξη υποψηφίων βουλευτών καταθέτει σε συνέντευξή του στη «Δράση» ο πολιτευτής της Ν.Δ. Βασίλης Χρύσης.

Με αφορμή την άρνηση ορισμένων ενδιαφερομένων να ακολουθήσουν τις διαδικασίες που προβλέπει το καταστατικό του κόμματος, υπογραμμίζει πως η ΝΔ δεν πρέπει να σέρνεται στα πόδια κανενός.

Ο ίδιος πιστεύει ότι θα περιληφθεί στο ψηφοδέλτιο της ΝΔ, υποστηρίζοντας ότι το δικαίωμα αυτό είναι αποτέλεσμα δουλειάς και προσφοράς στο κόμμα και απαίτηση χιλιάδων ανθρώπων.

Της **Μαίρης Φώτη**

• Κύριε Χρύση οι δημοσκοπήσεις το τελευταίο διάστημα δείχνουν τη Νέα Δημοκρατία να προηγείται του ΠΑΣΟΚ, ωστόσο κάποιοι υποστηρίζουν πως η ψαλίδα θα αρχίσει να κλείνει το επόμενο διάστημα. Από τα μηνύματα που λαμβάνετε, πώς θα χαρακτηρίζατε το κλίμα που επικρατεί στην περιοχή της Δωδεκανήσου;

- Εκείνο που έχει σημασία είναι ότι την τελευταία τριετία σταθερά η Νέα Δημοκρατία προηγείται στις δημοσκοπήσεις του ΠΑΣΟΚ. Αλλοτε 8-9 ποσοστιαίες μονάδες και άλλοτε ελαφρώς λιγότερο.

Αυτό τον καιρό το κυβερνών κόμμα δίνει τα ρέστα του. Μια παροχολογία άνευ μέτρου και φραγμού, μια επιστράτευση όλου του κρατικού και κομματικού μηχανισμού που προσπαθεί να δείξει τώρα τελευταία φιλολαϊκό πρόσωπο. Παρ' όλα αυτά η ψαλίδα παραμένει στις 7 ποσοστιαίες μονάδες. Την τελευταία εικοσαετία το ΠΑΣΟΚ στη Δωδεκάνησο είχε μια αυτοδυναμία. Σήμερα το κλίμα είναι διαφορετικό. Από τα μηνύματα που λαμβάνω καθημερινά διαφαίνεται μια κόπωση του εκλογικού σώματος προς το ΠΑΣΟΚ, μια ανάγκη για αλλαγή πορείας και μια απογοήτευση γιατί μετά από τόσα χρόνια διακυβέρνησης και τόσο χρήμα διαχειρίσθηκαν οι κρατούντες πρόσφεραν πολύ λίγα στη Δωδεκάνησο. Χιλιάδες Δωδεκανήσιοι ζουν σήμερα με δάνεια και έχουν άγχος επιβίωσης.

• Ιδιαίτερος λόγος έγινε για το θέμα που αφορά τις διαδικασίες που θα ακολουθηθούν για την κατάρτιση του ψηφοδελτίου της Νέας Δημοκρατίας. Ορισμένοι από τους ενδιαφερόμενους για να είναι υποψήφιοι βουλευτές, φαίνεται πως διαφωνούν με αυτές. Ποιά είναι η άποψή σας;

- Οι διαδικασίες, οι οποίες προκαθαρίζονται από την κεντρική διοίκηση του κόμματος, δεν δίνουν προβάδισμα σε κανέναν υποψήφιο, παρέχουν ίσες ευκαιρίες και στο κάτω - κάτω δεν είναι δεσμευτικές, έχουν καθαρό γνωμοδοτικό χαρακτήρα.

Δεν κατανοώ τη διαφωνία κάποιων. Αν διστάζουν να τεθούν υπό την κρίση της βάσεως του κόμματος, πώς θα μπορέσουν να εκτεθούν ως υποψήφιοι βουλευτές;

Προσωπικά πιστεύω ότι οι διαδικασίες πρέπει να γίνουν, για να έχει ο πρόεδρος σαφέστερη εικόνα για τον κάθε υποψήφιο.

Ο βαθμός αποδοχής του καθένα από τα στελέχη μας, δείχνει και την προσφορά του στο κόμμα και την αναγνωρισιμότητά του στην κοινωνία.

Σήμερα με το να παρουσιάζουν κάθε εβδομάδα κάποιοι και μια νέα υποψηφιότητα, απαξιώνουν τις υπάρχουσες και σε τελική ανάλυση εκθέτουν το κόμμα αφού καταλήγουν σε άρνηση συμμετοχής τους. Η Ν.Δ. ως κόμμα εξουσίας δεν πρέπει να σέρνεται στα πόδια κανενός. Είναι ανεπίτρεπτο. Και με τις ερμαφρόδιτες μεταγραφές υποψηφιοτήτων δεν διευρύνεται ο χώρος μας. Είναι ήδη διευρυμένος και με πίστη, στα δικά του στελέχη, πρέπει να πορευθεί στις εκλογές και «όστις θέλει οπίσω μας ελθείν» καλοδεχούμενοι όλοι.

• Εσείς θα είστε τελικά στο ψηφοδέλτιο; Οπωσδήποτε θα έχετε κάνει τις απαραίτητες επαφές και θα υπάρχουν σχετικές πληροφορίες.

- Δεν μπορούσα να φανταστώ συνέντευξη αυτή την περίοδο των κομματικών διεργασιών, χωρίς αυτή την ερώτηση. Κάποιος προσωπικός μου φίλος απευθυνόμενος στην παρέα είπε «Τι περισσότερο θα μπορούσε να προσφέρει κάποιος από το Βασίλη, για να έχει το δικαίωμα της δεύτερης φοράς;»

Πιστεύω ότι θα είμαι. Κι αυτό το δικαίωμα είναι αποτέλεσμα δουλειάς και προσφοράς στο κόμμα. Είναι απαίτηση χιλιάδων ανθρώπων. Ασφαλώς δεν υπάρχει κανένας που να πιστεύει ότι ο Βασίλης Χρύσης θα πάρει λιγότερες ψήφους των 3.689, που πήρε σε 25 ημέρες το έτος 2000.

Μετά από 4 χρόνια εντατικής παρουσίας στην πολιτική και κοινωνική ζωή, προσδοκώ περισσότερα. Η Ν.Δ. αυτά τα χρόνια απέκτησε μια πολιτική φωνή με κοινωνική απήχηση και αυτό δεν είναι διαπίστωση δική μου.

Σε απίθανο ενδεχόμενο αποκλεισμού μου από το ψηφοδέλτιο από μηνύματα που λαμβάνω καθημερινά, θα υπάρξουν επιπτώσεις στο κόμμα και δεν εννοώ μόνο στο Δήμο Αφάντου, αλλά και στην ευρύτερη περιοχή της Ρόδου. Αυτό δεν αποτελεί προσωπική μου απειλή, αλλά για πρώτη φορά δηλώνω καθαρά ότι απέτρεψα προσωπικούς μου φίλους και εκτός Ν.Δ. να δώσουν στη δημοσιότητα κείμενο με παρεμφερές περιεχόμενο. Πιστεύω ότι όλα θα κυλήσουν ομαλά και θα είναι εναρμονισμένα με το λαϊκό συναίσθημα.

Ολοι οι ενδιαφερόμενοι έχουν κάνει κάποιες επαφές στην Αθήνα. Δεν θέλω όμως να πιστεύω ότι αυτό και μόνο θα είναι το βασικό κριτήριο επιβολής τους στο ψηφοδέλτιο.

• Θεωρείτε πως τελικά αυτή τη φορά το κόμμα θα καταφέρει να εκλέξει στα Δωδεκάνησα περισσότερους από έναν βουλευτές;

- Αυτό δεν το συζητάμε. Κι αν ακόμη η Ν.Δ. έχει μηδενική αύξηση στο Νομό θα κατακτήσει τις δύο έδρες αφού το εκλογικό μέτρο, με την αύξηση των εδρών στο νομό σε πέντε, γίνεται μικρότερο.

Ο στόχος και το κίνητρο μικρών και μεγάλων κομμάτων είναι η 5η έδρα. Εκεί θα δοθεί η μάχη. Γι' αυτό χρειάζεται η κατάρτιση του ψηφοδελτίου να γίνει σωστά. Αυτή τη φορά ο τελευταίος του ψηφοδελτίου μας δεν νοείται να έχει συλλεκτικότητα κάτω των 3.000 ψήφων.

• Αν εσείς τελικά είστε στο ψηφοδέλτιο και εκλεγείτε βουλευτής, ποιά αλήθεια ζητήματα θα προβάλλατε άμεσα για επίλυση;

- Οι θαλάσσιες συγκοινωνίες, η υγεία, η επαπειλούμενη ενεργειακή κρίση στη Ρόδο και η ανησυχητική μείωση του τουρισμού μας, η επανεργοποίηση του ν. 719/77 αναφορικά μόνον προς τις αποδόσεις δημοσίων κτημάτων είναι ενδεικτικά μερικά από τα θέματα που θα ασχοληθώ με πάθος. Η δημόσια διοίκηση να έλθει κοντά στον πολίτη και η αποποινικοποίηση των ασφαλιστικών εισφορών (ΤΕΒΕ κ.λπ.) είναι επιπρόσθετα θέματα που θα με απασχολήσουν ιδιαίτερα στη διάρκεια της θητείας μου.

• Κύριε Χρύση, διατυπώνεται η άποψη από στελέχη και μέλη της Νέας Δημοκρατίας, ότι σε τοπικό επίπεδο γίνεται προσπάθεια από ορισμένους να υποβαθμίζονται κάθε φορά τα νέα και ικανά στελέχη, επειδή κάποιοι φοβούνται μήπως χάσουν τα πρωτεία. Εσείς τι πιστεύετε;

- Αν υπάρχουν μεμονωμένες περιπτώσεις στελεχών και μελών μ' αυτή την νοοτροπία, δεν το έχω διαπιστώσει. Σε κάθε περίπτωση όμως με το να μειώνεις και να υποτιμάς τους άλλους δεν ανεβαίνεις εσύ. Οι έχοντες και κατέχοντες τα πρωτεία έχουν αποδεδειγμένη προσφορά. Χρειάζονται όμως καθώς ο χρόνος κυλά κι εμάς τους νεότερους, σαν συνεργάτες με διάθεση για προσφορά, για να περάσουν σιγά - σιγά σε επιτελικούς ρόλους για να εξασφαλιστεί μια καλή συνέχεια στο κόμμα και να έχουν οι ίδιοι μια προσωπική καλή υστεροφημία.



Σταματήστε να ονειρεύεστε...
Αρχίστε να οδηγείτε!

Νέα C-Class, με...
- Κινητήρα Kompressor 1.800 cc με 143 ή 163 hp
- Λιγότερα κυβικά, χαμηλότερο τεκμήριο
- Πολυτέλεια, αξιοπιστία, αξεπέραστη ασφάλεια και τεχνολογική υπεροχή

Mercedes-Benz

mobilo-life
40 χρόνια ξεναιαστης οδήγησης

Mercedes-Benz FINANCE

www.mercedes-benz.gr

ΑΦΟΙ ΧΑΤΖΗΜΙΧΑΛΗ Ο.Ε.
Επίσημος έμπορος της Mercedes-Benz Ελλάς για το νομό Δωδεκανήσων
Έκθεση: ΡΟΔΟΣ, 9ο χλμ. Ρόδου-Λίνδου, τηλ.: (02410) 62941

ΕΣΤΙΑΤΟΡΙΟ - ΤΑΒΕΡΝΑ
«Η ΒΡΥΣΗ»
στην Ψίνθο

- Νοστιμότατα χωριάτικα φαγητά στον παραδοσιακό φούρνο
- Χωριάτικο ψωμί
- Και όπως πάντα τα ντόπια κρέατα του Κώστα Κατταβενού.

Ανοικτά κάθε μέρα
από τις 12 το μεσημέρι
Σας περιμένουμε

ΤΗΛ. 22410 - 50267

Αμετανόητη η «Αριστερή Πρωτοβουλία»...

Ο Γ. Παρασκευάς ρισκάρει την υποψηφιότητά του!

Μια ανάσα πριν τη συγκρότηση των ψηφοδελτίων, η εσωκομματική αντιπολίτευση βάλλει κατά του ...σημερινού ΠΑΣΟΚ



Ο κ. Γιάννης Παρασκευάς από τους πρωτεργάτες της «Αριστερής Πρωτοβουλίας»

Πραγματοποιήθηκε το Σάββατο στο Ξενοδοχείο ΤΙΤΑΝΙΑ η 1η Πανελλήνια Συνδιάσκεψη της Αριστερής Πρωτοβουλίας του ΠΑΣΟΚ, κατά την οποία ασκήθηκε κριτική για την κατάσταση που επικρατεί στο κόμμα αλλά και για τον τρόπο λειτουργίας ορισμένων πρωτοκλασάτων στελεχών.

Στη συνδιάσκεψη συμμετείχαν στελέχη και μέλη του ΠΑΣΟΚ από όλη την Ελλάδα, ενώ παραβρέθηκαν και κατέθεσαν τις απόψεις τους πολλά μέλη της Κεντρικής Επιτροπής του ΠΑΣΟΚ, βουλευτές, πρώην βουλευτές, καθώς επίσης και γραμματείς νομαρχιακών επιτροπών και τομέων.

Μετά την κεντρική εισήγηση διεξήχθη γόνιμος και εποικοδομητικός διάλογος, ενώ διατυπώθηκαν θέσεις και απόψεις για τη σημερινή πολιτική συγκυρία.

Σε ανακοίνωση που εκδόθηκε αναφέρεται σχετικά με τα όσα συζητήθηκαν:

«• Η Αριστερή Πρωτοβουλία με συναίσθηση πολιτικής ευθύνης προασπίζεται τις αρχές του Δημοκρατικού Σοσιαλισμού και πιστεύει σε ένα ΠΑΣΟΚ προοδευτικό-ριζοσπαστικό Σοσιαλιστικό, σημείο αναφοράς όλων των Αριστερών προοδευτικών δυνάμεων της χώρας.

Η Αριστερή Πρωτοβουλία πιστεύει και αγωνίζεται:

• Για ένα ΠΑΣΟΚ δείκτη των προβληματισμών της κοινωνίας και φορέα προοπτικής κοινωνικής προόδου και ευημερίας.

•Για μια άλλη πολιτική ισόρροπης οικονομικής ανάπτυξης, εξορθολογισμό της Λειτουργίας της Δημόσιας Διοίκησης, εμπέδωση και διεύρυνση του κοινωνικού κράτους και προάσπιση των αρχών της Κοινωνικής Δικαιοσύνης.

•Για μια άλλη πολιτική αναδιανομής του πλούτου προς όφελος των ασθενέστερων οικονομικά τάξεων της Παιδείας και της Υγείας. Αναβάθμιση του ΕΣΥ, πάταξη της παραπαιδείας, πραγματική δωρεάν παιδεία για όλους τους Έλληνες.

•Για τη διατήρηση του δημοσίου χαρακτήρα και ελέγχου των ευαίσθητων τομέων παροχής Υπηρεσιών ΔΕΗ-ΟΤΕ-ΕΛΠΕ κ.λ.π. Το ξεπούλημα των δημοσίων οργανισμών και τραπεζών στο όνομα της ιδιωτικοποίησης, οδηγεί στην ανεξέλεγκτη εκμετάλλευση των πολιτών και στην αδυναμία παρέμβασης της πολιτείας στην ασύδοτη λειτουργία της Αγοράς.

•Για την εξάλειψη των κοινωνικών ανισοτήτων με την άσκηση πολιτικής πραγματικής οικονομικής σύγκλισης των κοινωνικών τάξεων, την καταπολέμηση της φτώχειας, της ανεργίας, της εγκληματικότητας, την ενίσχυση της κοινωνικής συνοχής.

•Για τον έλεγχο της αλόγιστης και με κάθε μέσο συσσώρευσης κεφαλαίων χωρίς παραγωγικό αντίκρισμα, για την αθέμιτη εξυπηρέτηση των συμφερόντων των μεγάλων ιδιωτικών και πολυεθνικών επιχειρήσεων.

Η κυριαρχία των νόμων της αγοράς, οδηγεί στην ανεξέλεγκτη εκμετάλλευση, στην εξατομίκευση, στην αποδυνάμωση των θεσμών, στη συρρίκνωση των δικαιωμάτων των εργαζομένων.

•Για τη διαμόρφωση ευνοϊκών συνθηκών βελτίωσης του πρωτογενούς τομέα και στήριξη των αγροτών και μικρομεσαίων επιχειρήσεων.

•Για την άσκηση εθνικής εξωτερικής πολιτικής προστασίας των εθνικών δικαίων και κατοχύρωσης του γαιοπολιτικού ρόλου της χώρας στο Βαλκανικό-Μεσογειακό και Ευρωπαϊκό χώρο.

•Για την κατοχύρωση της εσωκομματικής δημοκρατίας στο κίνημα, το σεβασμό των οργάνων. Το σημερινό «έλλειμμα δημοκρατίας» στο κόμμα οδήγησε στην υποβάθμιση της κοινοβουλευτικής ομάδας της Κεντρικής Επιτροπής του Εκτελεστικού Γραφείου. Οι σύμβουλοι και οι παρατρεχάμενοι αντικατέστησαν τα όργανα.

•Για την εφαρμογή των καταστατικών διατάξεων, για την επιλογή των υποψηφίων βουλευτών. Κάθε προσπάθεια διαχωρισμού του ΠΑΣΟΚ σε «δικούς μας» και «αντιπάλους», κάθε λογική αποκλεισμών είναι καταδικασμένες πρακτικές στη συνείδηση της πλειοψηφίας των μελών του ΠΑΣΟΚ.

•Η νίκη στις επερχόμενες εκλογές είναι στόχος και επιλογή της Αριστερής Πρωτοβουλίας. Θα δώσουμε τη μάχη χωρίς ταλαντεύσεις για τη νίκη των ιδεών και των προτάσεών μας μέσα στο ΠΑΣΟΚ και για τη νίκη του ΠΑΣΟΚ στις εκλογές.

•Στο τέλος των διαδικασιών εξελέγη από την 1η Πανελλήνια Συνδιάσκεψη της Αριστερής Πρωτοβουλίας ΠΑΣΟΚ 25μελής Συντονιστική Γραμματεία».

Πάντως από τα όσα ανακοινώθηκαν φαίνεται τελικά πως η Αριστερή Πρωτοβουλία όχι μόνο δεν πρόκειται να δεχθεί τετελεσμένα, αλλά αντίθετα η παρουσία της θα είναι έντονη και ισχυρή το επόμενο κρίσιμο για το ΠΑΣΟΚ διάστημα, μέχρι την εκλογική αναμέτρηση.

Ο Μεγαλύτερος εναλλακτικός πάροχος Σταθερής Τηλεφωνίας στην Ελλάδα και στα Βαλκάνια.

Προσφέρει ολοκληρωμένες λύσεις σταθερής τηλεφωνίας και Internet σε ανταγωνιστικές τιμές και σας εξασφαλίζει μηνιαία Μείωση στον τηλεφωνικό σας λογαριασμό έως και 35%, σε όλες τις:

ΥΠΕΡΑΣΤΙΚΕΣ, ΔΙΕΘΝΕΙΣ ΚΛΗΣΕΙΣ ΚΑΙ ΤΙΣ ΚΛΗΣΕΙΣ ΑΠΟ ΣΤΑΘΕΡΟ ΠΡΟΣ ΚΙΝΗΤΟ
Χωρίς ΠΑΓΙΟ, χωρίς ΤΕΛΗ ΣΥΝΔΕΣΗΣ,
Με ΔΩΡΕΑΝ ΑΝΑΛΥΤΙΚΟ ΛΟΓΑΡΙΑΣΜΟ.

Πληροφορίες -Ραντεβού:
Κύριος Στυλιανός Λαζάρου
Επίσημος Πωλητής Δικτύου MLM Telepassport Hellas A.E
Τηλ. 22410 92888 ΦΑΞ: 22410 91162

ΕΛΛΗΝΙΚΗ ΔΗΜΟΚΡΑΤΙΑ
ΠΕΡ. ΝΟΤΙΟΥ ΑΙΓΑΙΟΥ
ΝΟΜΟΣ ΔΩΔΕΚΑΝΗΣΟΥ
ΔΗΜΟΣ ΝΟΤΙΑΣ ΡΟΔΟΥ
ΓΡΑΦΕΙΟ ΔΗΜΑΡΧΟΥ
Τηλ. 22440-43243 Φαξ: 22440-43385

ΔΙΑΓΩΝΙΣΜΟΣ ΙΔΕΩΝ

Ο δήμαρχος Νότιας Ρόδου Σαββής Εμμανουήλ προκηρύσσει διαγωνισμό ιδεών με θέμα:

«ΕΜΒΛΗΜΑ ΔΗΜΟΥ ΝΟΤΙΑΣ ΡΟΔΟΥ»

Το έμβλημα θα αποτελέσει το σύμβολο του Δήμου μας, ενώ το θέμα του είναι ελεύθερο για τους διαγωνιζόμενους.

1. Στο διαγωνισμό μπορούν να πάρουν μέρος όλοι οι ενδιαφερόμενοι.
2. Τα σχέδια που θα υποβληθούν, θα πρέπει να παρουσιασθούν σε τουλάχιστον τέσσερις διαφορετικές κλίμακες για τις βασικές για την περίσταση χρήσεις, που είναι η σημαία (σε κλίμακα 1:2 αυτοτελώς και 1:5 σε συνδυασμό με τη σημαία διαστάσεων 1,80x1,00μ.) και τα έγγραφα του Δήμου (σε κλίμακα 5:1 και 1:1).
3. Θα βραβευθεί η πρόταση που θα θεωρηθεί καταλληλότερη. Γι' αυτό το βραβείο θα διατεθεί χρηματική αποζημίωση 1.000,00 ευρώ.
4. Ο Δήμος έχει το δικαίωμα να ζητήσει τροποποιήσεις επί της αρχικής πρότασης των διαγωνιζομένων προτού καταλήξει στην τελική επιλογή.
5. Η προθεσμία υποβολής των σχεδίων είναι μέχρι 31 Οκτωβρίου 2003.

Ο δήμαρχος
ΣΑΒΒΗΣ ΕΜΜΑΝΟΥΗΛ



Ερωτηματικά για την πορεία που ακολουθεί ο κλάδος της εμπορίας αυτοκινήτων

Λουκέτο στη Citroen μετά από τέσσερα χρόνια συνεχούς λειτουργίας

Ο αντιπρόσωπος δεν άντεξε το σκληρό ανταγωνισμό, αλλά και τους παράγοντες που επηρεάζουν αρνητικά την αγορά του αυτοκινήτου. Σε τοπικό επίπεδο θα γίνει η μάχη για τη διεκδίκηση της αντιπροσωπείας.



Η αγορά αυτοκινήτου, παρά τα ανθηρά αριθμητικά στοιχεία των τελευταίων ετών, διέρχεται σοβαρής κρίσης στη Ρόδο και τα γεγονότα επιβεβαιώνουν το αρνητικό κλίμα που έχει διαμορφωθεί και για τον συγκεκριμένο κλάδο.

Την περασμένη εβδομάδα ανέστειλε οριστικά τη λειτουργία της η αντιπροσωπεία της Citroen στη Ρόδο, ιδιοκτησίας Στέργου Φώκιαλη. Η αντιπροσωπεία ξεκίνησε να λειτουργεί πριν από περίπου τέσσερα χρόνια και στο χρονικό αυτό διάστημα κατάφερε να διεισδύσει δυναμικά στην τοπική αγορά. Λόγω συγκεκριμένων αιτίων, λόγω του σκληρού ανταγωνισμού και του χαμηλού ποσοστού κέρδους από τις πωλήσεις, η αντιπροσωπεία οδηγήθηκε σε κλείσιμο. Από την ίδια αντιπροσωπεία πωλούντο και αυτοκίνητα μάρκας Chrysler.

Οι ιδιοκτήτες στη Ρόδο αυτοκινήτων Citroen και Chrysler δεν έχουν ειδοποιηθεί για την εξέλιξη αυτή. Οι ίδιοι προς το παρόν δεν γνωρίζουν τα εξουσιοδοτημένα συνεργεία στα οποία θα μπορούν να κάνουν το τακτικό σέρβις των οχημάτων που αγόρασαν.

Το κλείσιμο της Citroen είναι το τρίτο, κατά σειρά, που γίνεται τους τελευταίους μήνες και έρχεται να επιβεβαιώσει την ύπαρξη ενός «πολέμου» μεταξύ ισχυρών συμφερόντων. Από τη μία πλευρά, όπως ξανάγραψε η Δράση, βρίσκονται οι ισχυροί εισαγωγείς αυτοκινήτων από την Αθήνα, και στην άλλη είναι οι τοπικοί αντιπρόσωποι. Οι τελευταίοι έχουν οδηγηθεί σε συνεχή κινητοποίηση προκειμένου να διασφαλίσουν την υγιή λειτουργία των επιχειρήσεών τους. Η πώληση του αυτοκινήτου δεν αποφέρει σημαντικά έσοδα, γι' αυτό και απαιτείται η παροχή υπηρεσιών και μετά την πώληση (σέρβις, ανταλλακτικά κ.λ.π) γεγονός που με τη σειρά του απαιτεί σημαντικό αριθμό προσωπικού.

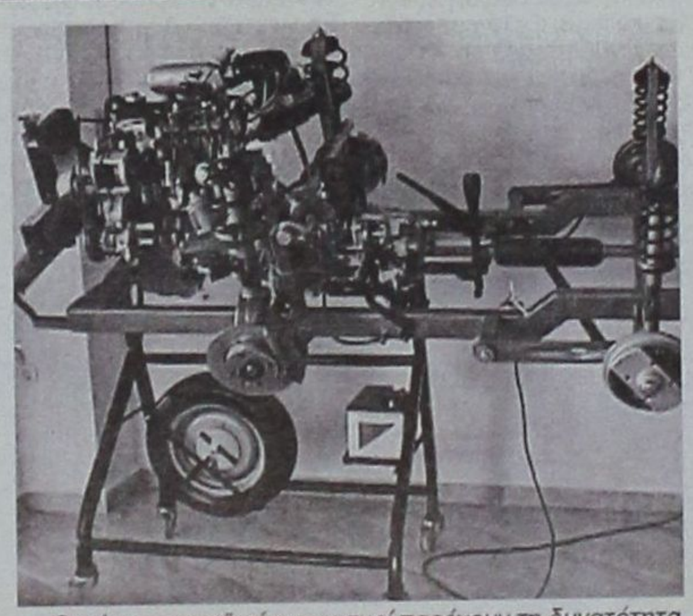

Οι νέοι ευρωπαϊκοί κανονισμοί παρέχουν τη δυνατότητα ίδρυσης εκθέσεων αυτοκινήτων χωρίς απαραίτητα σε αυτές να υπάρχουν υπηρεσίες after sale. Αυτό θα έχει ως αποτέλεσμα την αύξηση του ανταγωνισμού σε επίπεδα που θα περιορίζουν το επιχειρηματικό ενδιαφέρον.

Σε ό,τι αφορά την αντιπροσωπεία που έκλεισε, σε εξέλιξη βρίσκονται διαπραγματεύσεις για το ποιος εν τέλει θ' αναλάβει τη διαχείρισή της και ενδεχομένως τη δημιουργία νέας έκθεσης σε καινούργιο χώρο. Παρ' ότι οι Αθηναίοι μεγαλοαντιπρόσωποι θα μπορούσαν να μπουν στο παιχνίδι, πληροφορίες αναφέρουν πως θα απόσχουν από αυτή τη μάχη, αφήνοντας έτσι στους τοπικούς αντιπροσώπους να διεκδικήσουν τη σπουδαία, αυτή, Ευρωπαϊκή αυτοκινητοβιομηχανία.

Ο κλάδος της εμπορίας αυτοκινήτων διέρχεται ήδη σοβαρής κρίσης και τα πιο δύσκολα ακόμα δεν έχουν κάνει την εμφάνισή τους. Οι νέοι Ευρωπαϊκοί κανονισμοί αίρουν ακόμα και τις ασφαλιστικές δικλείδες στον κλάδο. Ο κάθε ένας θα μπορεί να δημιουργήσει εκθέσεις αυτοκινήτων, γεγονός που θα δώσει τη δυνατότητα ακόμα και στα super market να πωλούν οχήματα.

Στο ερώτημα που τίθεται: «ο αγοραστής θα είναι τελικά κερδισμένος;» η απάντηση δεν έχει ακόμα δοθεί.

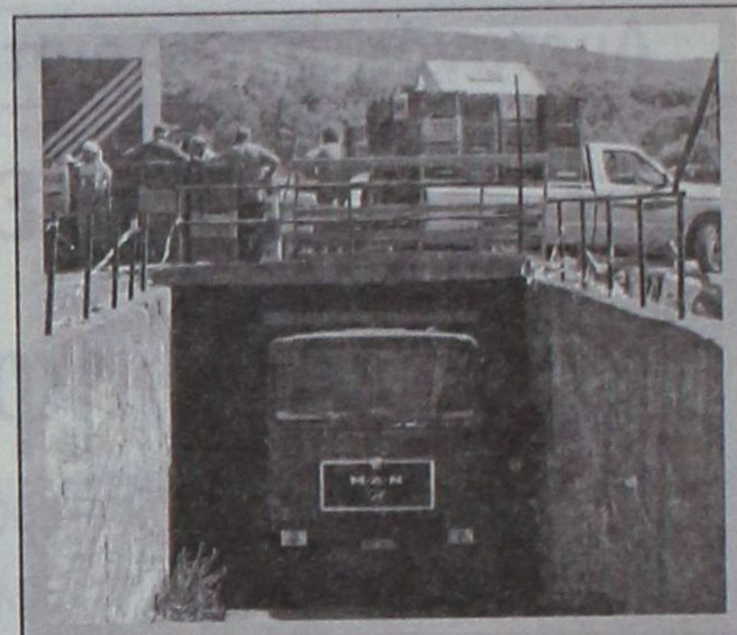

Νέα διοίκηση στον Αγροτικό Συνεταιρισμό Φανών

Εκλογές για την ανάδειξη νέου διοικητικού συμβουλίου και αντιπροσώπων έγιναν το βράδυ της περασμένης Παρασκευής στον Αγροτικό Συνεταιρισμό Φανών.

Επρόκειτο για επαναληπτική γενική συνέλευση καθώς την προπροηγούμενη Παρασκευή δεν υπήρξε απαρτία, αφού δεν συγκεντρώθηκε ο απαιτούμενος αριθμός μελών. Στις εκλογές όμως της περασμένης Παρασκευής το ενδιαφέρον των μελών υπήρξε μεγάλο, αφού παραβρέθηκαν από τους 162, 106 συνεταιρισμένοι.

Για το νέο διοικητικό συμβούλιο εξελέγησαν, κατά σειρά, οι εξής:

Νικήτας Μιχαλαριάς 63
Γιώργος Ι.Κάκκιαλος 38
Γιώργος Εμμ. Στεφανάκης 34,
Κυριάκος Μαγκάνης 26
Χρήστος Ι. Παπαθεοδώρου 23

Αντιπρόσωποι στην Ένωση Αγροτικών Συνεταιρισμών Δωδ/σου εξελέγησαν οι:

Γιάννης Παπαϊωάννου - Μαγκάνης 32
Γιώργος Εμμ. Στεφανάκης 29
Γιώργος Ι. Κάκκιαλος 24
Τσαμπίκος Ρούσσος 20

ΖΗΤΟΥΝΤΑΙ

έντεκα ανεξάρτητοι συνεργάτες για δουλειά από το χώρο τους, έξτρα εισόδημα με ημιαπασχόληση, με μεγάλες δυνατότητες ανάπτυξης.

Πληροφορίες στο τηλ.: 2310 530740 - 2310 805568

LINDOS memories
RESORT BEACH HOTEL

Στη μαγευτική περιοχή της Λίνδου δημιουργήσαμε ένα πανέμορφο ξενοδοχείο πέντε αστέρων με στόχο να ικανοποιήσει τις ανάγκες των πελατών που ενδιαφέρονται για ποιοτικές διακοπές. Χτισμένο κάτω από το ιστορικό βράχο του Ναβαρόνε όπου γυρίστηκε η ομώνυμη θρυλική ταινία, μια ανάσα από την αμμουδιά μπορεί κανείς να χαλαρώσει και ανανεωθεί από τη μαγευτική ομορφιά της αιγαιοπελαγίτικης θάλασσας.



LINDOS memories
RESORT BEACH HOTEL

Εξήντα πολυτελή δωμάτια με αυτόνομο κλιματισμό, δορυφορική τηλεόραση, τηλέφωνο, χρηματοκιβώτιο, mini bar, και 24ωρη υπηρεσία δωματίου και 10 σουίτες με ονειρεμένη θέα υπόσχονται αξέχαστες διακοπές. Στο εστιατοριο οι επισκέπτες έχουν τη δυνατότητα να απολαύσουν εκλεκτές γεύσεις από ελληνική και διεθνή κουζίνα, φρέσκα ψάρια σε συνδυασμό με το κρασί της αρεσκείας τους. Δροσιστικοί χυμοί και εξωτικά ποτά σερβίρονται από το main και το pool bar.

Για κρατήσεις - πληροφορίες, μη διστάσετε να επικοινωνήσετε μαζί μας στα τηλέφωνα 22440 35000 έως 35099 fax 2244 48156

Αναθεωρείται όλος ο πίνακας του Π.Ε.Π Νοτίου Αιγαίου για μεγιστοποίηση των απορροφήσεων

Από «ψιλό κόσκινο» τα έργα

Ενα εξαιρετικής σημασίας έργο ξεκινά σε Περιφερειακό επίπεδο και αφορά στην πλήρη αναθεώρηση του Περιφερειακού Επιχειρησιακού Προγράμματος Νοτίου Αιγαίου. Τα μέλη της Επιτροπής Κατάρτισης έχουν επιφορτιστεί με τον έλεγχο όλων των έργων που προτείνονται για χρηματοδότηση, προκειμένου να συντάξουν σειρά προτεραιότητας στη χρηματοδότηση. Κάθε προτεινόμενο έργο θα περάσει από «ψιλό κόσκινο» προκειμένου να διαπιστωθεί η ταχύτητα με την οποία μπορεί ν' απορροφήσει τα προβλεπόμενα κονδύλια, οι εμπλοκές που μπορεί να υπάρξουν λόγω γραφειοκρατικών διαδικασιών (τυχών εμπλοκή συναρμόδιων υπηρεσιών, π.χ Αρχαιολογία, Δασική Υπηρεσία κ.λ.π). Τα έργα που μπορούν να «τρέξουν» πιο γρήγορα, θα βρεθούν στην πρώτη θέση της κλίμακας των προτεραιοτήτων και ακολούθως θα τοποθετηθούν εκείνα που θ' αντιμετωπίσουν δυσκολίες.

Στόχος της προσπάθειας αναθεώρησης των έργων του Π.Ε.Π Νοτίου Αιγαίου, είναι η μεγιστοποίηση των ποσοστών απορρόφησης των Κοινοτικών κονδυλίων. Η ενέργεια αυτή είναι απαραίτητη να γίνει, ενώ σε ό,τι αφορά τη λίστα με τα έργα που θα βρεθούν σε πρώτη προτεραιότητα, θα συμπεριληφθούν και εκείνα που έχουν ως φορείς υλοποίησης μικρούς δήμους. Με τον τρόπο αυτό θα τηρηθεί το γράμμα του δημοκρατικού προγραμματισμού ως προς την υλοποίηση έργων υποδομής.

Πρέπει πάντως να σημειωθεί ότι η Περιφέρεια Νοτίου Αιγαίου συγκαταλέγεται μεταξύ των εκείνων που εμφανίζουν τα μεγαλύτερα ποσοστά απορροφητικότητας πόρων από την Ευρωπαϊκή Ενωση.

Ενδεικτικά, στους πίνακες που ακολουθούν φαίνονται (για ορισμένες κατηγορίες) τα κονδύλια που έχουν ήδη απορροφηθεί από το Νότιο Αιγαίο μέσα από το Γ' Κοινοτικό Πλαίσιο Στήριξης.

ΕΝΤΑΓΜΕΝΑ ΕΡΓΑ ΑΝΑ ΚΑΤΗΓΟΡΙΑ ΕΝΕΡΓΕΙΑΣ

Περιφέρεια: Νοτίου Αιγαίου

Νομός: Διανομαρχιακά (Δωδεκάνησα - Κυκλάδες)

Στοιχεία καταχωρισμένα στο ΟΠΣ μέχρι 30-09-2003. Ολα τα ποσά που ακολουθούν είναι σε ευρώ

ΕΡΓΑ ΥΠΟΔΟΜΗΣ/ ΠΡΟΜΗΘΕΙΑ- ΕΓΚΑΤΑΣΤΑΣΗ ΕΞΟΠΛΙΣΜΟΥ/ ΠΑΡΟΧΗ ΥΠΗΡΕΣΙΩΝ ΓΙΑ ΤΗΝ ΠΡΟΣΤΑΣΙΑ ΑΝΑΒΑΘΜΙΣΗ ΤΟΥ ΠΕΡΙΒΑΛΛΟΝΤΟΣ

ΠΡΟΓΡΑΜΜΑ ΠΑΡΑΚΟΛΟΥΘΗΣΗΣ ΠΟΙΟΤΗΤΑΣ ΝΕΡΩΝ ΑΚΤΩΝ ΚΟΛΥΜΒΗΣΗΣ 1,283,152, απορροφήθηκαν 247,127

ΙΔΙΩΤΙΚΕΣ ΕΠΕΝΔΥΣΕΙΣ - ΕΝΙΣΧΥΣΗ ΜΜΕ (ΑΠΟΚΛΕΙΣΤΙΚΑ)

ΕΝΙΣΧΥΣΗ ΥΦΙΣΤΑΜΕΝΩΝ ΜΜΕ ΤΗΣ ΠΕΡΙΦΕΡΕΙΑΣ ΝΟΤΙΟΥ ΑΙΓΑΙΟΥ ΣΤΟΝ ΤΟΜΕΑ ΤΗΣ ΜΕΤΑΠΟΙΗΣΗΣ - Α' ΠΡΟΚΗΡΥΞΗ 7,111,000, απορροφήθηκαν 7,111,000

ΕΝΙΣΧΥΣΗ ΝΕΩΝ (ΥΠΟ ΙΔΡΥΣΗ) ΜΜΕ ΤΗΣ ΠΕΡΙΦΕΡΕΙΑΣ ΝΟΤΙΟΥ ΑΙΓΑΙΟΥ ΣΤΟΝ ΤΟΜΕΑ ΤΗΣ ΜΕΤΑΠΟΙΗΣΗΣ - Α' ΠΡΟΚΗΡΥΞΗ 1,777,778, απορροφήθηκαν 1,777,778

ΕΝΙΣΧΥΣΗ ΥΦΙΣΤΑΜΕΝΩΝ ΜΜΕ ΤΗΣ ΠΕΡΙΦΕΡΕΙΑΣ ΝΟΤΙΟΥ ΑΙΓΑΙΟΥ ΣΤΟΝ ΤΟΜΕΑ ΤΗΣ ΜΕΤΑΠΟΙΗΣΗΣ - ΚΑΙΝΟΤΟΜΕΣ ΕΦΑΡΜΟΓΕΣ (Α' ΠΡΟΚΗΡΥΞΗ) 2,311,111, απορροφήθηκαν 2,311,111

ΕΝΙΣΧΥΣΗ ΝΕΩΝ (ΥΠΟ ΙΔΡΥΣΗ) ΜΜΕ ΤΗΣ ΠΕΡΙΦΕΡΕΙΑΣ ΝΟΤΙΟΥ ΑΙΓΑΙΟΥ ΣΤΟΝ ΤΟΜΕΑ ΤΗΣ ΜΕΤΑΠΟΙΗΣΗΣ - ΚΑΙΝΟΤΟΜΕΣ ΕΦΑΡΜΟΓΕΣ (Α' ΠΡΟΚΗΡΥΞΗ) 577,778, απορροφήθηκαν 577,778

ΕΝΙΣΧΥΣΗ ΥΦΙΣΤΑΜΕΝΩΝ ΜΜΕ ΤΗΣ ΠΕΡΙΦΕΡΕΙΑΣ ΝΟΤΙΟΥ ΑΙΓΑΙΟΥ ΣΤΟΝ ΤΟΜΕΑ ΤΗΣ ΜΕΤΑΠΟΙΗΣΗΣ (Α' ΠΡΟΚΗΡΥΞΗ) - ΠΡΟΣΤΑΣΙΑ ΦΥΣΙΚΟΥ ΠΕΡΙΒΑΛΛΟΝΤΟΣ 693,333, απορροφήθηκαν 693,333

ΕΝΙΣΧΥΣΗ ΝΕΩΝ (ΥΠΟ ΙΔΡΥΣΗ) ΜΜΕ ΤΗΣ ΠΕΡΙΦΕΡΕΙΑΣ ΝΟΤΙΟΥ ΑΙΓΑΙΟΥ ΣΤΟΝ ΤΟΜΕΑ ΤΗΣ ΜΕΤΑΠΟΙΗΣΗΣ (Α' ΠΡΟΚΗΡΥΞΗ) - ΠΡΟΣΤΑΣΙΑ ΦΥΣΙΚΟΥ ΠΕΡΙΒΑΛΛΟΝΤΟΣ 173,333, απορροφήθηκαν 173,333

Σύνολο κατηγορίας ενέργειας 12,644,333, απορροφήθηκαν 12,644,333.

ΙΔΙΩΤΙΚΕΣ ΕΠΕΝΔΥΣΕΙΣ - ΤΟΥΡΙΣΜΟΣ (ΑΠΟΚΛΕΙΣΤΙΚΑ)

ΔΙΑΔΟΣΗ ΚΑΙ ΚΑΘΙΕΡΩΣΗ ΕΛΛΗΝΙΚΗΣ ΚΟΥΖΙΝΑΣ ΚΑΙ ΕΝΙΣΧΥΣΗ ΕΠΙΧΕΙΡΗΣΕΩΝ ΓΙΑ ΤΗ ΑΠΟΚΤΗΣΗ ΣΗΜΑΤΟΣ ΕΟΤ ΓΙΑ ΤΗΝ ΕΛΛΗΝΙΚΗ ΚΟΥΖΙΝΑ ? ΠΕΡΙΦΕΡΕΙΑ ΑΤΤΙΚΗΣ, ΒΟΡΕΙΟΥ & ΝΟΤΙΟΥ ΑΙΓΑΙΟΥ 3,521,643 176,082

ΕΝΙΣΧΥΣΗ ΜΜΕ ΤΗΣ ΠΕΡΙΦΕΡΕΙΑΣ ΝΟΤΙΑΣ ΑΙΓΑΙΟΥ ΣΤΟΝ ΤΟΜΕΑ ΤΟΥ ΤΟΥΡΙΣΜΟΥ - Α' ΠΡΟΚΗΡΥΞΗ 7,777,778, απορροφήθηκαν 7,777,778

ΕΝΙΣΧΥΣΗ ΜΜΕ ΤΗΣ ΠΕΡΙΦΕΡΕΙΑΣ ΝΟΤΙΟΥ ΑΙΓΑΙΟΥ ΣΤΟΝ ΤΟΜΕΑ ΤΟΥ ΤΟΥΡΙΣΜΟΥ - ΚΑΙΝΟΤΟΜΕΣ ΔΡΑΣΕΙΣ (Α' ΠΡΟΚΗΡΥΞΗ) 3,033,333, απορροφήθηκαν 3,033,333

ΕΝΙΣΧΥΣΗ ΜΜΕ ΤΗΣ ΠΕΡΙΦΕΡΕΙΑΣ ΝΟΤΙΟΥ ΑΙΓΑΙΟΥ ΣΤΟΝ ΤΟΜΕΑ ΤΟΥ ΤΟΥΡΙΣΜΟΥ (Α' ΠΡΟΚΗΡΥΞΗ) - ΠΡΟΣΤΑΣΙΑ ΦΥΣΙΚΟΥ ΠΕΡΙΒΑΛΛΟΝΤΟΣ 864,444, απορροφήθηκαν 864,444

Σύνολο κατηγορίας ενέργειας 15,197,198, απορροφήθηκαν 11,851,637.

ΚΑΤΑΠΟΛΕΜΗΣΗ ΤΩΝ ΔΙΑΚΡΙΣΕΩΝ ΚΑΙ ΑΝΙΣΟΤΗΤΩΝ ΣΤΗΝ ΑΓΟΡΑ ΕΡΓΑΣΙΑΣ

ΓΥΝΑΙΚΕΣ,ΑΠΑΣΧΟΛΗΣΗ ΚΑΙ ΤΟΠΙΚΗ ΟΙΚΟΝΟΜΙΑ ΣΤΟ ΑΙΓΑΙΟ- MEVEL (GR) 44,000, απορροφήθηκαν 10,838

Σύνολο κατηγορίας ενέργειας 44,000, απορροφήθηκαν 10,838.

ΕΠΕΝΔΥΣΕΙΣ ΣΤΙΣ ΓΕΩΡΓΙΚΕΣ ΕΚΜΕΤΑΛΛΕΥΣΕΙΣ

ΚΑΘΕΣΤΩΣ ΕΝΙΣΧΥΣΕΩΝ ΓΙΑ ΕΠΕΝΔΥΣΕΙΣ ΣΤΙΣ ΓΕΩΡΓΙΚΕΣ ΕΚΜΕΤΑΛΛΕΥΣΕΙΣ (ΖΩΙΚΗ ΠΑΡΑΓΩΓΗ) ΣΤΗΝ ΠΕΡΙΦΕΡΕΙΑ ΝΟΤΙΟΥ ΑΙΓΑΙΟΥ 6,000,000, απορροφήθηκαν 6,000,000

ΕΠΕΝΔΥΣΕΙΣ ΣΤΙΣ ΓΕΩΡΓΙΚΕΣ ΕΚΜΕΤΑΛΛΕΥΣΕΙΣ ΚΥΡΙΑΣ ΠΑΡΑΓΩΓΙΚΗΣ ΚΑΤΕΥΘΥΝΣΗΣ ΦΥΤΙΚΗΣ ΠΑΡΑΓΩΓΗΣ - Α' ΚΥΚΛΟΣ ΠΡΟΚΗΡΥΞΗΣ ΕΤΟΥΣ 2002 259,389, απορροφήθηκαν 259,389

ΕΠΕΝΔΥΣΕΙΣ ΣΤΙΣ ΓΕΩΡΓΙΚΕΣ ΕΚΜΕΤΑΛΛΕΥΣΕΙΣ ΚΥΡΙΑΣ ΠΑΡΑΓΩΓΙΚΗΣ ΚΑΤΕΥΘΥΝΣΗΣ ΦΥΤΙΚΗΣ ΠΑΡΑΓΩΓΗΣ - Β' ΚΥΚΛΟΣ ΠΡΟΚΗΡΥΞΗΣ ΕΤΟΥΣ 2002 554,115, απορροφήθηκαν 554,115

Σύνολο κατηγορίας ενέργειας 6,813,504, απορροφήθηκαν 6,813,504.

Πουλούσε προστασία έναντι 3.000 ευρώ το μήνα!

Αρχιφύλακας εκβιαστής

Βαρύτατο πλήγμα για το κύρος των αστυνομικών αρχών, απετέλεσε η αποκάλυψη της δράσης ενός αρχιφύλακα που υπηρετούσε στην Αστυνομική Υποδιεύθυνση Κω. Ο επίορκος αστυνομικός συνελήφθη από τους άνδρες της Διεύθυνσης Εσωτερικών Υποθέσεων της Ελληνικής Αστυνομίας, την ώρα που ελάμβανε χρηματικό ποσό 3.000 ευρώ ως αντάλλαγμα της προστασίας που παρείχε σε καταστηματάρχη.

Σύμφωνα με ανακοίνωση του αρχηγείου της ΕΛΑΣ, ο αρχιφύλακας μέσω τρίτου προσώπου απαιτούσε και ελάμβανε ανά μήνα το ποσό των 3.000 ευρώ από καταστηματάρχη της Κω, προκειμένου να μην γίνονται έλεγχοι στο κατάστημα ή να επιδεικνύεται ανοχή όταν γίνονται ή να ενημερώνεται ο καταστηματάρχης για επικείμενους ελέγχους από άλλες αστυνομικές υπηρεσίες.

Οπως έγινε γνωστό, ο καταστηματάρχης μη αντέχοντας τον εκβιασμό του αρχιφύλακα, ενημέρωσε τους αρμόδιους και σε συνεργασία με τη Διεύθυνση Εσωτερικών Υποθέσεων κατάφερε ν' αποκαλύψει τον ένστολο εκβιαστή. Ο τελευταίος κρατείται και θα οδηγηθεί ενώπιον του Εισαγγελέα προκειμένου να δικαστεί με τη διαδικασία του αυτόφωρου.

ΝΑΥΤΙΚΗ ΕΤΑΙΡΕΙΑ
ΤΗΛΟΣ 21ος ΑΙΩΝΑΣ
ΔΡΟΜΟΛΟΓΙΑ "SEA STAR"

ΚΥΡΙΑΚΗ		
ΛΙΜΑΝΙ	ΑΦΙΞΗ	ΑΝΑΧΩΡΗΣΗ
ΡΟΔΟΣ		07.15
ΤΗΛΟΣ	08.35	08.50
ΡΟΔΟΣ	10.10	17.00
ΤΗΛΟΣ	18.20	18.30
ΡΟΔΟΣ	19.50	

ΔΕΥΤΕΡΑ		
ΛΙΜΑΝΙ	ΑΦΙΞΗ	ΑΝΑΧΩΡΗΣΗ
ΡΟΔΟΣ		08.30
ΤΗΛΟΣ	09.50	14.30
ΝΙΣΥΡΟΣ	15.00	17.30
ΤΗΛΟΣ	18.00	18.10
ΡΟΔΟΣ	19.30	

ΤΡΙΤΗ		
ΛΙΜΑΝΙ	ΑΦΙΞΗ	ΑΝΑΧΩΡΗΣΗ
ΡΟΔΟΣ		08.30
ΤΗΛΟΣ	09.50	17.00
ΡΟΔΟΣ	18.20	

ΤΕΤΑΡΤΗ		
ΛΙΜΑΝΙ	ΑΦΙΞΗ	ΑΝΑΧΩΡΗΣΗ
ΡΟΔΟΣ		07.00
ΤΗΛΟΣ	08.20	08.30
ΡΟΔΟΣ	10.00	18.00
ΤΗΛΟΣ	19.20	19.30
ΡΟΔΟΣ	21.00	

ΠΕΜΠΤΗ		
ΛΙΜΑΝΙ	ΑΦΙΞΗ	ΑΝΑΧΩΡΗΣΗ
ΡΟΔΟΣ		08.30
ΤΗΛΟΣ	09.50	14.30
ΝΙΣΥΡΟΣ	15.00	17.30
ΤΗΛΟΣ	18.00	18.10
ΡΟΔΟΣ	19.30	

ΠΑΡΑΣΚΕΥΗ		
ΛΙΜΑΝΙ	ΑΦΙΞΗ	ΑΝΑΧΩΡΗΣΗ
ΡΟΔΟΣ		08.30
ΤΗΛΟΣ	09.50	14.30
ΝΙΣΥΡΟΣ	15.00	17.30
ΤΗΛΟΣ	18.00	18.10
ΡΟΔΟΣ	19.30	20.00
ΤΗΛΟΣ	21.20	

ΣΑΒΒΑΤΟ		
ΛΙΜΑΝΙ	ΑΦΙΞΗ	ΑΝΑΧΩΡΗΣΗ
ΤΗΛΟΣ		09.00
ΡΟΔΟΣ	10.20	

Τηλ.: 22460 44000 • FAX: 22460 44044

ΟΙ ΕΓΓΡΑΦΕΣ ΑΡΧΙΣΑΝ

ΜΕΛΑΝΘΕΙΟ ΩΔΕΙΟ

ΕΝΑΣ ΣΥΓΧΡΟΝΟΣ ΜΟΥΣΙΚΟΣ ΕΚΠΑΙΔΕΥΤΙΚΟΣ ΟΡΓΑΝΙΣΜΟΣ

ΣΥΣΤΗΜΑ ΜΟΥΣΙΚΗΣ ΠΡΟΠΑΙΔΕΙΑΣ
JUNIOR MUSIC COURSE YAMAHA
ΠΡΟΣΧΟΛΙΚΗΣ ΗΛΙΚΙΑΣ ΑΠΟ 4-6 ΕΤΩΝ

Καλωσήρθατε στη Μουσική!
Καλωσήρθατε στον πλούσιο κόσμο των καινούργιων συγκινήσεων. Στον κόσμο της χαράς.
Καλωσήρθατε στη λέσχη των Μικρών Μουσικών.

ΑΚΟΥΩ - ΤΡΑΓΟΥΔΩ



ΠΑΙΖΩ - ΔΗΜΙΟΥΡΓΩ



Η λέσχη των Μικρών Μουσικών είναι ένας προνομιούχος χώρος όπου κάθε παιδί, από τα τέσσερά του χρόνια, αποκτά τις βάσεις της μουσικής καλλιέργειας.

Εδώ που ανοίγονται διάπλατα οι πόρτες του κόσμου των ήχων, των ρυθμών, της αρμονίας... Και το Junior Music Course είναι το κλειδί.

Γιατί η ηλικία των 4-6 χρόνων είναι η καταλληλότερη για τη γνωριμία με την μουσική...

ΒΑΣΙΛΕΩΣ ΗΡΑΚΛΕΙΟΥ 69-ΡΟΔΟΣ
ΤΗΛ.: 22410-26801/29087 FAX: 76910-26801
ΩΡΕΣ ΛΕΙΤΟΥΡΓΙΑΣ ΩΔΕΙΟΥ ΑΠΟ 11.00 ΕΩΣ 21.00

Επί προσωπικού...

ΜΕ ΤΟΝ ΝΙΚΟ ΧΑΡΑΛΑΜΠΗ

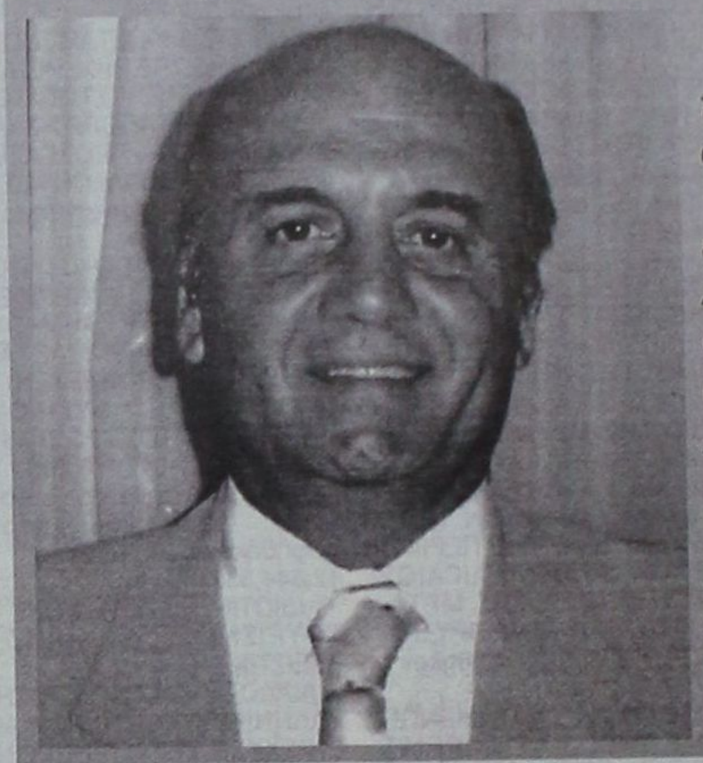

Ευγενικός, προσηνής και ιδιαίτερα ευαίσθητος, ο Νίκος Χαραλάμπης θεωρείται -και όχι αδίκως- απο τα καλά παιδιά της πολιτικής!

Οι επιθέσεις εναντίον του, που κυρίως προέρχονται απο στελέχη της ιδίας πολιτικής ιδεολογίας με τον ίδιο, τον θλίβουν, ωστόσο τις αντιπαρέρχεται με αξιοπρέπεια, καθώς θεωρεί ότι «ένα δημόσιο πρόσωπο είναι λογικό να δέχεται και επιθέσεις και κριτική»!

Ο Νίκος Χαραλάμπης ανοίγει τα χαρτιά του, ως προς τα μελλοντικά του σχέδια και αποκαλύπτει ότι ο δημαρχιακός θώκος της Ρόδου παραμένει στους στόχους του, εφ' όσον ο Γιώργος Γιαννόπουλος δεν διεκδικήσει και τέταρτη τετραετία το αξίωμα του δημάρχου!..

• Αντιδήμαρχος Ροδίων. Μεγάλη η ευθύνη;

Το πόσο αισθάνεται σημαντική τη θέση που κατέχει ο καθένας το δείχνει με τη σοβαρότητα που παίζει το ρόλο του. Ναι, αντιδήμαρχος Ροδίων σημαίνει τεράστιες υποχρεώσεις πάρα πολλές προσδοκίες και τεράστια ευθύνη.

• Είστε αποφασισμένος να συγκρουσθείτε, προκειμένου να επιβληθεί τάξη στην πόλη;

Στο βαθμό που μου επιτρέπεται να συγκρουστώ το κάνω, δυστυχώς σε ορισμένους δεν αρέσει.

• Αν και προέρχεστε από το χώρο της Νέας Δημοκρατίας, την πολεμική την δέχεστε από μέλη της παράταξης αυτής. Πως νιώθετε γι αυτό;

Απαίσια. Παρ'.όλα αυτά την ιδεολογία μου δεν μου την επιβάλουν οι άλλοι, είναι κάτι που συμβαδίζει με τον χαρακτήρα μου και τα πιστεύω μου. Ετσι, την πολεμική που δέχομαι την αντιμετωπίζω αναλόγως και εν πάση περιπτώσει δεν με ενδιαφέρει.

• Πιστεύετε ότι προσπαθούν να σας «εξοστρακίσουν»;

Οποιοσδήποτε ασχολείται με τα κοινά δέχεται επιθέσεις. Είτε από αυτούς που διεκδικούν τους ίδιους θώκους, είτε από αυτούς που για διάφορους λόγους δεν τους συμπαθούν. Νομίζω ότι τώρα πια μετά από 15 χρόνια στην πολιτική λίγο πολύ και οι φίλοι μου και οι «εχθροί» μου έχουν αντιληφθεί πόσο εύκολο ή πόσο δύσκολο είναι να με «εξοστρακίσουν».

• Βρίσκονται συγκεκριμένα πρόσωπα πίσω από την προσπάθεια αυτή;

Σε κάθε κοινωνία υπάρχουν μικρές ομαδούλες που νομίζουν ότι από το παρασκήνιο μπορούν να κυβερνήσουν τον τόπο. Δυστυχώς γι αυτούς η Ρόδος και η κοινωνία της είναι μικρή και η φλυαρία μεγάλη.

• Χατζής Χατζηευθυμίου. Σύγκρουση μέχρι τελικής πτώσεως;

Δεν τον θεώρησα ποτέ αντίπαλό μου. Πυγμαχούμε σε διαφορετικά βάρη.

• Πως σχολιάζετε τη στάση του στο δημοτικό συμβούλιο;

Θα μπορούσε να είναι πολύ καλύτερη, εάν αποβάλει τα μίση και τα πάθη της ήττας. Στο κάτω κάτω δεν του φταίει κανένας.

• Ποιές οι σχέσεις σας με τον δήμαρχο Ροδίων κ. Γιώργο Γιαννόπουλο;

Αριστες σε όλα τα επίπεδα. Εξάλλου αυτό φαίνεται καθημερινά, ούτε ο Γιώργος Γιαννόπουλος είναι άνθρωπος που προσποιείται, ούτε εγώ. Το έχουμε αποδείξει αυτό.

• Ο δημαρχιακός θώκος παραμένει στους μελλοντικούς σας στόχους;

Ο πήχης με τις επιτυχίες του δημάρχου Γιώργου Γιαννόπουλου έχει ανέβει πολύ ψηλά. Ο Γιώργος έχει ξεφύγει από δεδομένα της Ρόδου, απέδειξε ότι εύκολα ελίσσεται και πετυχαίνει σε ευρωπαϊκό και διεθνές περιβάλλον. Παρόλα αυτά εάν ο Γιώργος ο Γιαννόπουλος δεν διεκδικήσει ξανά το αξίωμα του δημάρχου τότε ναι, εξακολουθεί να είναι μέσα στους στόχους μου.

• Να υποθέσουμε ότι στις επόμενες δημοτικές εκλογές θα είστε υποψήφιος δήμαρχος;

Η τελική απόφαση θα παρθεί αφού εξετάσω κάποιους παράγοντες όπως το κλίμα που θα υπάρχει εκείνη την περίοδο και την αποδοχή του κόσμου στο πρόσωπό μου.

• Πρόσφατα είχατε μια δικαστική περιπέτεια για παράνομη κατοχή αρχαίων, στην οποία και αθωωθήκατε. Τι απαντάτε σ' αυτούς που εκμεταλλεύθηκαν την περιπέτειά σας και σας κατηγόρησαν ανοιχτά για αρχαιοκαπηλεία;

Η δικαιοσύνη έδωσε την απάντηση. Τους εύχομαι να μην αντιμετωπίσουν ποτέ τέτοια συκοφαντία.

• Ελεύθερος χρόνος υπάρχει;

Πολύ λίγος.

• Η ενασχόλησή σας με την πολιτική σας κόστισε σχέσεις και φιλίες;

Μου κόστισε σε όλα τα επίπεδα, κοινωνικά, οικογενειακά, οικονομικά. Μου έδωσε όμως την ευχέρεια να ξεχωρίζω εάν κάποιος είναι φίλος μου ή θέλει να με χρησιμοποιήσει για κάποιο δικό του όφελος.

• Ποιά είναι η σχέση σας με τους πολίτες;

Προσπαθώ απελπισμένα να είμαι καλός μαζί τους, λέγοντας πάντα την αλήθεια. Αυτό δεν είναι πάντα καλό για τον πολιτικό· γιατί κάποιοι με πιστεύουναι, κάποιοι άλλοι όμως έχουν κακές εμπειρίες και είναι δύσπιστοι. Πάντως, ειλικρινά, ο πρώτος μου κανόνας είναι να κάνω ό,τι μπορώ καλύτερο για την πόλη μας που σημαίνει καλύτερη ζωή για εμάς τους ίδιους.

Χ.Μ.

«ΙΕΡΑΠΕΤΡΑ-Β. ΚΟΡΝΑΡΟΣ»

ΔΡΟΜΟΛΟΓΙΑ

Λ.Α.Ν.Ε.

Σας γνωρίζουμε ότι τα δρομολόγια του ΙΕΡΑΠΕΤΡΑ διαμορφώνονται ως εξής λόγω της ετήσιας συντήρησης του Β. Κορνάρος

Κάθε Κυριακή στις 04.30 το πρωί

Αναχώρηση από Ρόδο με το ΙΕΡΑΠΕΤΡΑ για Χάλκη, Διαφάνι, Πηγάδια (Κάρπαθο), Κάσο, Σπτεία, Άγιο Νικόλαο, Μήλο, Πειραιά

Κάθε Τετάρτη στις 04.30 το πρωί

Αναχώρηση από Ρόδο με το ΙΕΡΑΠΕΤΡΑ για Χάλκη, Διαφάνι, Κάρπαθο (Πηγάδια), Κάσο, Σπτεία και επιστρέφει Ρόδο (τοπικό δρομολόγιο)

Κάθε Πέμπτη στις 04.30 το πρωί

Αναχώρηση από Ρόδο για Χάλκη, Διαφάνι, Πηγάδια (Κάρπαθο), Κάσο, Σπτεία, Άγιο Νικόλαο, Μήλο, Πειραιά

Πληροφορίες

STEFANAKIS-ZORPIDIS

Τηλ.: 22410-20625, 30054



Νέο

τριπλή πρόκληση...

IGNIS



1.3 VVTi/94hp
1.5 VVTi/99hp

μεγάλο, μικρό και 4x4!

Υποδεχτείτε το νέο Ignis. Ένα αυτοκίνητο που συνδυάζει μοναδικά τα χαρακτηριστικά ενός μεγάλου, ενός μικρού κι ενός 4x4. Με εντυπωσιακό εξωτερικό design, αεροτομή οροφής, προβολείς ομίχλης και ζάντες αλουμινίου 15". Ο κινητήρας του νέου Ignis διαθέτει σύστημα VVTi (1.3lt & 1.5lt auto) με πλήρη απόδοση από τις χαμηλές στροφές, εκπληκτική επιτάχυνση, οικονομία καυσίμου και χαμηλές εκπομπές ρύπων. Με μοναδικό εξοπλισμό που περιλαμβάνει: standard ABS, air condition, αερόσακους οδηγού - συνοδηγού, λευκά όργανα με επένδυση χρωμίου και ρυθμιζόμενο φωτισμό, τιμόνι τριών ακτίνων με ηλεκτρική υποβοήθηση, μοχλό ταχυτήτων με δερμάτινη επένδυση, ηλεκτρικά παράθυρα / καθρέπτες και κλειδαριές με τηλεχειρισμό. Νέο Ignis. Ξεπερνάει τη φαντασία!

Δικό σας από €131* το μήνα

Ignis 1.3 GL 2WD. Εκπομπές CO_2 (g/km): 154. Κατανάλωση καυσίμου (lt/100km): 8.3 (αστικός κύκλος) / 5.5 (εκτός πόλης) / 6.5 (μικτός κύκλος).
* Η μηνιαία δόση αναφέρεται στην έκδοση 1.3 GL 2WD και σε διάρκεια αποπληρωμής δανείου 72 μηνών, προκαταβολή 35,33%, ετήσιο ονομαστικό επιτόκιο 7,25% πλέον εισφοράς νόμου 128/75 (0,6%). Έξοδα φακέλου €150. Ε.Π.Ε. 7,5%



SUZUKI

Επίσημοι έμποροι Ρόδου:

Ν. ΒΑΡΔΕΛΛΗΣ Α.Ε.

ΕΚΘΕΣΙΣ - ΑΝΤΑΛΛΑΚΤΙΚΑ - ΣΕΡΒΙΣ: ΚΑΠΟΔΙΣΤΡΙΟΥ 21, ΡΟΔΟΣ, Τηλ: 2241 - 27.774 - FAX: 2241 - 20.696

Στη «Δράση» κολλάει το σίδερο

Κρίσεις & Επικρίσεις

Η Γενναιότητα

Απέδειξε ότι την διαθέτει ο βουλευτής Δωδεκανήσου του ΠΑΣΟΚ κ. Κοσμάς Σφυρίου, με την απόφασή του ν' απόσχει απο την διεκδίκηση της βουλευτικής έδρας στις επικείμενες βουλευτικές εκλογές!

Η...«Σφαγή»

Θεωρείται δεδομένη ανάμεσα στους μνηστήρες, που εποφθαλμιούν την κενή θέση του Κοσμά Σφυρίου στο ψηφοδέλτιο!

Η Πρόβλεψη

Ισχυροποιείται πλέον, σ' ό,τι αφορά την συμμετοχή του κ. Δημήτρη Κρεμαστινού στο ψηφοδέλτιο του ΠΑΣΟΚ!

Η Εκδήλωση

Διοργανώθηκε απο τη Ν.Ε του ΠΑΣΟΚ και σ' αυτήν τιμήθηκαν όλα τα στελέχη του κινήματος.

Όσα, κατ' ακρίβειαν, παρέστησαν!..

Η Συμφωνία

Επήλθε ανάμεσα στους Δήμους Ρόδου, Ιαλυσού και Καλλιθέας, για την σύσταση Διαδημοτικής Επιχείρησης Υδρευσης και Αποχέτευσης!

Απομένει να δούμε εάν η συμφωνία αυτή πάρει...«σάρκα και οστά»!

Η Επίθεση

Σφοδρή και την εξαπέλυσε ο δήμαρχος Ιαλυσού κ. Σάκης Στάγκας εναντίον της Περιφέρειας Νοτίου Αιγαίου και της Νομαρχιακής Αυτοδιοίκησης Δωδεκανήσου, για την απένταξη της 3ης φάσης του Αποχετευτικού!

Είναι να μην θυμώσει ο Στάγκας!..

Η Αύξηση

Επέρχεται στα ασφάλιστρα των αυτοκινήτων και θα κυμαίνεται απο 5% εως 20%!

Βοήθειά μας!...

Η Απεργία

Σ' αυτήν κατέρχονται απο σήμερα και για τέσσερις ημέρες οι γιατροί του Ι.Κ.Α!

Άμοιρε ασφαλισμένε!...

Η Παρέμβαση

Της Εισαγγελικής Αρχής, στο θέμα που προέκυψε με την χρηματοδότηση εκδηλώσεως στο Νοσοκομείο απο φαρμακευτική εταιρία!

Η Ευαισθησία

Έννοια άγνωστη για κάποιους, που στο όνομα της παράδοσης (!), επιδίδονται στην θανάτωση σπουργιτιών!

Έλεος!..

Το πρόσωπο της Εβδομάδας

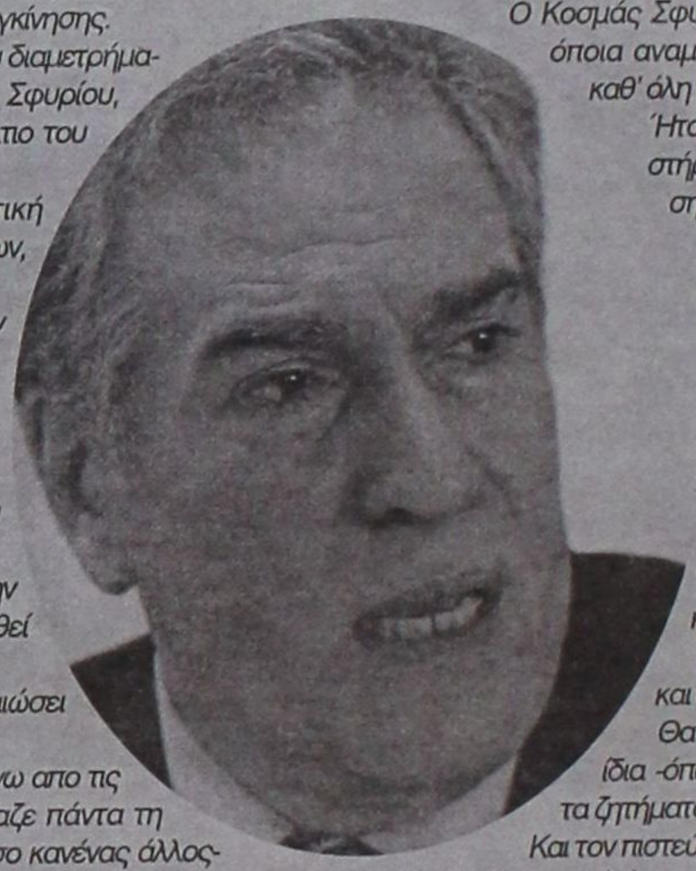

Δεν θα μπορούσε να είναι κανένα άλλο, πλην του βουλευτή Δωδεκανήσου του ΠΑΣΟΚ κ. Κοσμά Σφυρίου!

Η άκρως πολιτική απόφαση που έλαβε, να μην είναι υποψήφιος βουλευτής στις επικείμενες εθνικές εκλογές, προκάλεσε δέος και ρίγη συγκίνησης.

Δέος, γιατί ένας πολιτικός του διαμετρήματος και του ήθους του Κοσμά Σφυρίου, δεν θα κοσμεί πια το ψηφοδέλτιο του ΠΑΣΟΚ!

Συγκίνηση, γιατί μια πολιτική παρουσία 23 ολόκληρων χρόνων, δεν θα έχει συνέχεια!

Τι σημαίνει αυτό για την Δωδεκάνησο;

Πολλά.

Η απουσία του Κοσμά Σφυρίου θα έχει αρνητικές συνέπειες στην πολιτική ζωή του τόπου.

Πιθανόν η εκτίμηση αυτή -την παρούσα περίοδο- να θεωρηθεί υπερβολική.

Ο χρόνος όμως θα επιβεβαιώσει το βάσιμο της.

Γιατί ο Κοσμάς Σφυρίου, πάνω απο τις πολιτικές του φιλοδοξίες, έβαζε πάντα τη Δωδεκάνησο και αγωνίζετο -όσο κανένας άλλος- για την προάσπιση των συμφερόντων της!

Τιμούσε το αξίωμα του βουλευτή ο Κοσμάς Σφυρίου. Τιμούσε τη Δωδεκάνησο και τους κατοίκους της. Τιμούσε το ΠΑΣΟΚ.

Κανείς δεν μπορεί να γνωρίζει τους πραγματικούς λόγους που τον ώθησαν να πει «ως εδώ»!

Είναι σίγουρο όμως, ότι με την απόφασή του αυτή, αποδεικνύει ότι διαθέτει την πολιτική μαγκιά να αποχωρεί.

Γιατί απαιτείται μαγκιά, για να λάβεις μια τέτοια απόφαση.

23 χρόνια βουλευτής, είναι άλλωστε μια ολόκληρη ζωή.

Σίγουρα, δεν ελήφθη εύκολα η απόφαση.

Και αυτό διεφάνη στα μάτια του όταν την ανακοίνωνε.

Ήταν συγκινημένος και μαζί μ' αυτόν και όλοι οι φίλοι του, με τους οποίους επορεύετο όλα αυτά τα χρόνια.

Με πόνο ψυχής την έλαβε την απόφαση ο Κοσμάς Σφυρίου και με τον ίδιο πόνο την απεδέχθησαν οι φίλοι του.

Όσοι εικάζουν ότι φοβήθηκε την αναμέτρηση, πλανώνται πλάνην οικτρά.

Ο Κοσμάς Σφυρίου ποτέ δεν φοβήθηκε την όποια αναμέτρηση και αυτό το απέδειξε καθ' όλη την πολιτική του σταδιοδρομία.

Ήταν πάντα μαχητής, έχοντας ως στήριγμα την αγάπη και την εκτίμηση του Δωδεκανησιακού λαού.

Αγάπη και εκτίμηση που εισέπραττε σε κάθε εκλογική αναμέτρηση.

Ακόμη και αυτοί που δεν τον στήριζαν στις εκλογές, τον εκτιμούσαν.

Δεν είχε εχθρούς ο Κοσμάς Σφυρίου. Πολιτικούς αντιπάλους και φίλους είχε.

Ο Κοσμάς Σφυρίου αποτελεί κεφάλαιο για τη Δωδεκάνησο..

Η αποχώρηση του δεν σημαίνει και παροπλισμό.

Θα συνεχίσει να αγωνίζεται, με την ίδια -όπως τόνισε- αμείωτη αγάπη, για τα ζητήματα του νομού και για το ΠΑΣΟΚ.

Και τον πιστεύουμε.

Γιατί πάντα αυτό έκανε, είτε συμφωνούσε, είτε διαφωνούσε με τις επιλογές του κόμματός του.

Ο Κοσμάς Σφυρίου θέλησε να δώσει με την απόφαση του αυτή, το παράδειγμα για την ανανέωση των προσώπων στο ψηφοδέλτιο του ΠΑΣΟΚ.

Μόνο που -δυστυχώς- θα αποτελεί το μοναδικό παράδειγμα.

Γιατί κανείς άλλος δεν πρόκειται να το ακολουθήσει.

Γιατί κανείς άλλος δεν διαθέτει την ψυχή να το κάνει.

Χ.Μ

«Η ΦΑΡΕΤΡΑ ΜΟΥ ΕΙΝΑΙ ΓΕΜΑΤΗ»

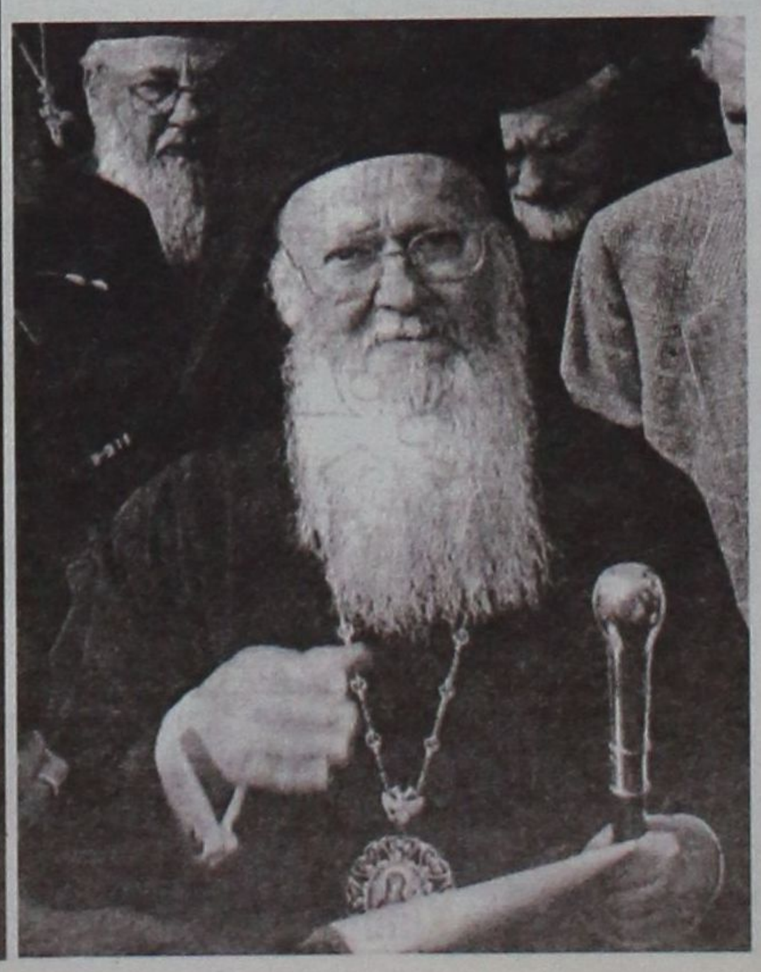

«Εγώ προτιμώ την ειρήνη, αλλά εάν προκληθώ εις πόλεμον, η φαρέτρα μου είναι γεμάτη»!

Το μήνυμα είναι σαφές, απομένει να το λάβει σοβαρά υπόψιν του ο αποδέκτης.

Γιατί σ' αυτό τον πόλεμο, ο προκαθήμενος της Ορθοδοξίας δεν θα είναι μόνος του!

Τα συμπεράσματα της Συνδιάσκεψης Κοινοβουλευτικών Αν. Μεσογείου

Ραντεβού το 2005 και πάλι στη Ρόδο

Ολοκληρώθηκαν οι εργασίες της 4ης Συνδιάσκεψης των Κοινοβουλευτικών της Αν. Μεσογείου που οργάνωσαν το Διεθνές Ινστιτούτο Δημοκρατίας του Συμβουλίου της Ευρώπης –και του οποίου ο Βουλευτής Α. Παυλίδης είναι μέλος του Διοικητικού του Συμβουλίου- σε συνεργασία με το Ελληνικό Κοινοβούλιο.

Οι εισηγήσεις του Προέδρου της Βουλής κ. Α. Κακλαμάνη και του Προέδρου και του προέδρου του Ινστιτούτου Λόρδου Ράσελ Τζόνστον έδωσαν το στίγμα της Συνδιάσκεψης η οποία, όπως υπεγράμμισε ο Α. Παυλίδης, "έχει γίνει πλέον Πολιτικός Θεσμός ταυτισμένος με την Ρόδο".

Οι κύριοι εισηγητές κ. Α. Σέβεριν, τ. ΥΠΕΞ της Ρουμανίας, κ. Θ. Πάγκαλος, τ. ΥΠΕΞ της Ελλάδος, πρέσβης κ. Α. Αμπάλα, πρόεδρος της Κοινοβουλευτικής Επιτροπής Εξωτερικών της Παλαιστινιακής Βουλής και οι Ευρωβουλευτές Ρ. Μπάλφ (Βρεττανία) και Κ. Χατζηδάκης, αφού ανέλυσαν την κατάσταση που έχει διαμορφωθεί στην περιοχή μετά την "επέμβαση" στο Ιράκ και τις προεκτάσεις της, πολιτικές και οικονομικές, προέτειναν την διαμόρφωση Κοινοβουλευτικών παρεμβάσεων τόσο στο διμερές, όσο και στο πολυμερές επίπεδο με ουσιαστική παρέμβαση και της Ευρωπαϊκής Ένωσης λόγω της εγγύτητάς, πλέον, προς την περιοχή και η οποία είναι προϊόν της πρόσφατης "Διεύρυνσης" που την φέρνει, δια της Κύπρου, στις "πύλες" της Μ. Ανατολής.

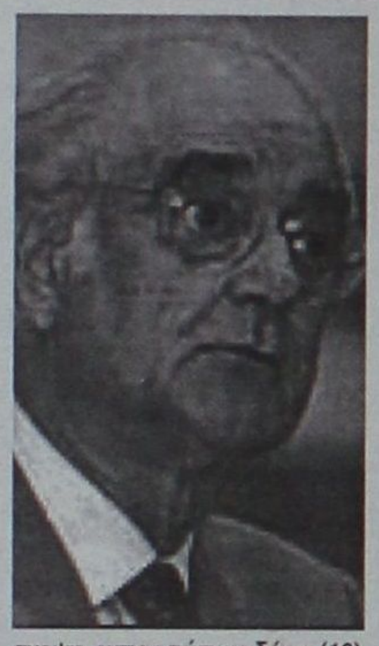



Οι επί μέρους συζητήσεις των μετεσχόντων στην Συνδιάσκεψη εκπροσώπων δέκα (10) Κοινοβουλίων παρουσίασαν –όπως ανεμένετο άλλωστε- και ισχυρά συγκρουόμενες απόψεις για τα αίτια της αναστατώσεως στην περιοχή και τις μεθόδους αποκαταστάσεως της σταθερότητας και ασφάλειας σε ορισμένες χώρες.

Κατά την τελική συνεδρίαση, υπό την προεδρία του Α. Παυλίδη, εξεδόθη "ψήφισμα" γενικής αποδοχής του οποίου τα κύρια σημεία είναι τα παρακάτω:

- Ανάγκη Συνέχισης του Κοινοβουλευτικού διαλόγου επί θεμάτων Κοινού ενδιαφέροντος ώστε να προπαρασκευασθεί έδαφος Κυβερνητικών Δράσεων
- Ανησυχία μήπως η προς Ανατολάς Διεύρυνση της Ευρωπαϊκής Ένωσης απομακρύνει την προσοχή της από την Μεσόγειο και κυρίως την ανατολική
- Αυτή η ανησυχία επιβάλλει συντονισμό δραστηριοτήτων στα πλαίσια της Κοινοβουλευτικής Διπλωματίας.
- Ενεργοποίηση ρόλου Κύπρου, Μάλτας ως νέων Μελών της Ε.Ε. προκειμένου να συντηρηθεί το ενδιαφέρον της για την περιοχή.
- Στήριξη της διαδικασίας εντάξεως της Τουρκίας στην Ε.Ε., υπό τα κριτήρια που έχουν ήδη καθορισθεί, καθώς και των Κοινοβουλευτικών επαφών για προσέγγιση Παλαιστινίων και Ισραηλινών.

Τέλος, οι μετάσχοντες στην συνδιάσκεψη

1. Εξουσιοδότησαν το προεδρείο του Ινστιτούτου (Ράσελ-Τζόνστον, Ρ. Μπαλφ, Α. Παυλίδη) να επισκεφθεί τους προέδρους του Ισραηλινού και Παλαιστινιακού Κοινοβουλίου, να επιδώσει το ψήφισμα –το οποίο θα κοινοποιηθεί σ' όλα τα Κοινοβούλια της περιοχής και στα Υπουργεία Εξωτερικών – και να ζητήσει συνάντηση εκπροσώπων τους για συζήτηση επί προσυμφωνημένων θεμάτων συνεργασίας.
2. Απεφάσισαν η 5η Συνδιάσκεψη να διεξαχθεί το 2005 και πάλιν στην Ρόδο.

Α. Παυλίδης: «Εχει γίνει πλέον Πολιτικός Θεσμός ταυτισμένος με την Ρόδο»

Ο ΒΑΣΙΛΗΣ ΜΗΝΑΪΔΗΣ ΔΙΑΤΥΠΩΝΕΙ ΤΗΝ ΟΛΗ ΑΛΗΘΕΙΑ

Η χειρότερη χρονιά τα τελευταία 30 χρόνια

Κερδισμένη η Τουρκία, διεκδικεί τα πρωτεία στο Αιγαίο - «Σωσίβιο» οι Ολυμπιακοί Αγώνες

***«ΤΗ ΧΕΙΡΟΤΕΡΗ** κρίση των τελευταίων 30 ετών περνά ο ελληνικός τουρισμός. Για πρώτη φορά στα μεταπολεμικά χρονικά του καταγράφεται μείωση των αφίξεων αλλοδαπών τουριστών προς τη χώρα μας για τρίτη συνεχόμενη χρονιά».*

Η διαπίστωση ανήκει στον κ. Β. Μηναΐδη, πρόεδρο της Πανελλήνιας Ομοσπονδίας Ξενοδόχων, ο οποίος προειδοποιεί ότι αν η πολιτεία δεν δώσει άμεσες λύσεις στα συσσωρευμένα προβλήματα του κλάδου, οι εξελίξεις θα αποβούν δραματικές για πολλούς εργαζόμενους στον κλάδο αλλά και για πολλές περιφέρειες της χώρας. Οι σκέψεις αυτές έχουν ασφαλώς άμεση σχέση με την προγραμματισθείσα συνεδρίαση της διυπουργικης επιτροπής για τον τουρισμό, η οποία, όμως, για δεύτερη φορά δείχνει να μετατοπίζεται χρονικά, μετά την ξαφνική εισαγωγή στο νοσοκομείο του αρμόδιου υπουργού Ανάπτυξης κ. Α. Τσοχατζόπουλου.

Οι πολιτικοί προϊστάμενοι του ελληνικού τουρισμού επιμένουν ότι στις δύσκολες αυτές εποχές, που η διεθνής ανασφάλεια, οι πόλεμοι, οι ιοί και η ύφεση στις οικονομίες μειώνουντις μετακινήσει και το τουριστικό ρεύμα, η στασιμότητα του ελληνικού τουρισμού μπορεί να θεωρηθεί επιτυχία. Αντιθέτως, οι εκπρόσωποι των ξενοδόχων επιμένουν ότι ο ελληνικός τουρισμός κινείται καθοδικά.

• Νικητής στο Αιγαίο, για μία ακόμη χρονιά, αποδεικνύεται ο τουρκικός τουρισμός, ο οποίος παρά τη διεθνή κρίση, αυξάνει τις επιδόσεις του, ενώ το τουριστικό συνάλλαγμα στην Ελλάδα σημείωσε υποχώρηση.

• Ο Σεπτέμβριος αποδεικνύεται πολύ χειρότερος και από τις πλέον απαισιόδοξες εκτιμήσεις που είχαν εκφραστεί κατά την έναρξη της φετινής περιόδου. Για παράδειγμα, οι αφίξεις στο αεροδρόμιο του Ηρακλείου ήταν μειωμένες κατά 7,9% έναντι του περυσινού Σεπτεμβρίου, στο αεροδρόμιο της Θεσσαλονίκης ήταν μειωμένες κατά 8,12% στην Κέρκυρα κατά 6,61%, **στην Κω κατά 11,65% και στη Ρόδο κατά 15,75%.** Η συνολική μείωση στις αφίξεις αλλοδαπών για το πρώτο εννεάμηνο του έτους αναμένεται να ξεπεράσει το 5% στο σύνολο της χώρας.

• Η μείωση των διανυκτερεύσεων έχει ξεπεράσει το 10% ενώ αντίστοιχη αναμένεται να είναι η μείωση των συναλλαγματικών εισπράξεων. Σύμφωνα με στοιχεία της Τράπεζας της Ελλάδος, το εννεάμηνο η μείωση είναι 9,1%.

• Η χαμηλή ζήτηση του ελληνικού τουριστικού προϊόντος επηρέασε την τιμή του. Έτσι, παρατηρείται αισθητή απόκλιση από τις τιμές των αρχικών συμβολαίων που υπογράφονται με τους ξένους tour operators και τις τιμές που τελικώς αγοράζεται το ελληνικό τουριστικό προϊόν.

• Το πρόγραμμα προβολής του ελληνικού τουρισμού για το 2004 ανέρχεται στα 9 εκατ. ευρώ, όταν ο κλάδος ζητά το ποσό των 60 εκατ. ευρώ.

• Η μεγάλη υπερτίμηση του ευρώ έναντι της λίρας και του δολαρίου δεν δημιουργεί ιδιαίτερες ελπίδες για ανάκαμψη του τουρισμού το 2004. Και αυτό διότι οι Άγγλοι τουρίστες ήταν «το σωσίβιο» του ελληνικού τουρισμού. **Από την άλλη, όπως αναφέρει χαρακτηριστικά ο κ. Μηναΐδης, *«Ολυμπιακοί Αγώνες χωρίς αμερικανούς επισκέπτες δεν γίνονται».***



Ciao Boutique, Εθ. Δωδεκανησίων 40, 85 100 Ρόδος, Τηλ: 224 10 70402
Ciao Marc O' Polo, Δημ. Θέμελη 83, 85 100 Ρόδος, Τηλ: 224 10 70401
E-mail: ciao@e-mails.gr
www.ciaoboutique.gr



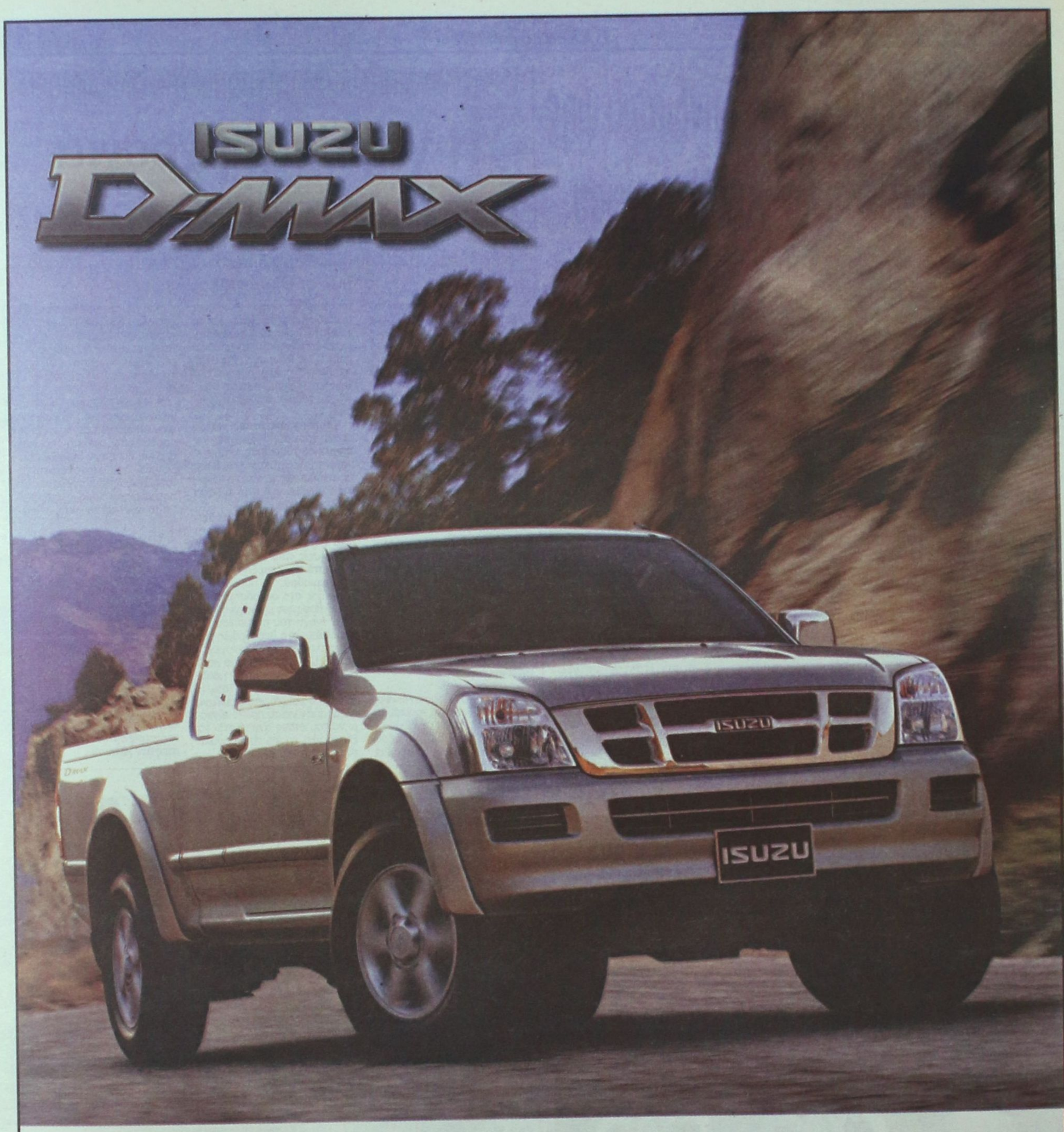

Τώρα η ISUZU ξανά κοντά σας!

Γνωρίστε το Νέο ISUZU D-MAX
τον ακούραστο συνεργάτη σας
&
σύντροφο στην καθημερινή σας ζωή

Auto Center
Μανώλης Κωστάκης Α.Ε.Β.Ε.

14ο χλμ Ρόδου - Αεροδρομίου 85106, Παραδείσι, Ρόδος, Τηλ: (22410) 82000

ΔΡΑΣΙΣΠΟΡ

Δευτέρα 20 Οκτωβρίου 2003

• Τηλ: 63790, 64393, 68761 • Fax: 63393

Ο ΔΙΓΕΝΗΣ ΠΛΗΡΩΣΕ ΧΘΕΣ ΤΙΣ ΕΠΙΘΕΤΙΚΕΣ ΑΔΥΝΑΜΙΕΣ ΤΟΥ

ΜΕ ΓΚΟΛ ΣΤΟ 84′ ΤΟ ΚΕΡΑΤΣΙΝΙ ΕΦΥΓΕ ΜΕ ΝΙΚΗ ΑΠΟ ΤΙΣ ΚΑΛΥΘΙΕΣ



ΣΥΝΤΡΙΒΗ ΤΟΥ ΑΠΟΛΛΩΝΑ ΣΤΑ ΑΜΠΕΛΑΚΙΑ

Εύκολη επικράτηση της Α.Ε. Κως

Ρεπό είχε ο Διαγόρας

Διακόπηκε ο αγώνας ΑΕΡΑ - Αναγέννησης όταν οι γηπεδούχοι κέρδισαν πέναλτι που αμφισβήτησαν οι φιλοξενούμενοι. Ο διαιτητής δέχθηκε επίθεση από παίκτη των φιλοξενουμένων

Β' ΚΑΤΗΓΟΡΙΑ

Ο Ερμής στάθηκε όρθιος στις Φάνες

Γ' ΚΑΤΗΓΟΡΙΑ

Βροχή και πάλι τα γκολ

ΠΡΩΤΙΑ ΤΩΝ ΣΛΟΒΑΚΩΝ στο Παγκόσμιο κύπελλο βόλεϊ αθλητών με αναπηρίες



Α2 ΜΠΑΣΚΕΤ

Η κακή μέρα φάνηκε από την αρχή για τον Κολοσσό (82-78)

Γ' ΕΘΝΙΚΗ

Επεσε ...στη Λαμία ο Ιπποκράτης (85-71)

ΤΟΠΙΚΟ ΜΠΑΣΚΕΤ

Νίκη με το ζόρι για τον Αγιο Νικόλαο (71-62) την Ε.Α. Καλύμνου

ΠΑΙΔΙΚΟ - ΕΦΗΒΙΚΟ ΜΠΑΣΚΕΤ

Πλήρωσε τις επιθετικές αδυναμίες του ο Διγενής

Με γκολ στο 84' το Κερατσίνι έφυγε με τη νίκη

ΚΑΛΥΘΙΕΣ.- Χωρίς να έχει καθαρό μυαλό αλλά και οργανωμένο τρόπο ανάπτυξης (στο μεγαλύτερο διάστημα του αγώνα τουλάχιστον), ο Διγενής Κοσκινού υποχρεώθηκε στη δεύτερη φετινή του εντός έδρας ήττα, αυτή τη φορά από το Κερατσίνι με 1-0.

Οι γηπεδούχοι έδειξαν να θέλουν – ειδικά στο πρώτο ημίχρονο – αλλά στην ουσία να μην μπορούν καθώς ήταν κάτι παραπάνω από φανερό ότι δυσκολεύονταν να φθάσουν στην αντίπαλη εστία με τις προϋποθέσεις που απαιτεί η επίτευξη ενός γκολ.

Με αυτά τα δεδομένα, αλλά παράλληλα και με την εχθρική διαιτησία σε αρκετές των περιπτώσεων, ήταν εξαιρετικά δύσκολο για τη γηπεδούχο ομάδα να πάρει ακόμα και το βαθμό της ισοπαλίας, κάτι που επίσης θα θεωρούνταν θετικό.

Τώρα, ο Διγενής θα πρέπει να διεκδικήσει από αλλού βαθμούς στην προσπάθεια που κάνει για να μείνει όσο το δυνατόν πιο μακριά από τη ζώνη του υποβιβασμού για να μην «μπλέξει» σε περιπέτειες.

Είχε θέληση, αλλά...

Από το ξεκίνημα του παιχνιδιού φάνηκε ότι ο Διγενής θα έπαιζε με πάθος για να διεκδικήσει τους πολύτιμους τρεις βαθμούς της νίκης. Το γεγονός όμως ότι δεν μπορούσε να βάλει την μπάλα κάτω και να επιτεθεί ορθόδοξα, ήταν το μεγαλύτερο μειονέκτημα των ποδοσφαιριστών του Σαλβατόρε Γκιούντιτσε που προσπαθούσαν με βαθιές σέντρες και «γεμίσματα» να διασπάσουν την αντίπαλη άμυνα. Η ομάδα ήταν κυριολεκτικά κομμένη στα δύο και αυτό ήταν κάτι που ευνοούσε τους φιλοξενούμενους, που εκτός από ελάχιστες περιπτώσεις στο πρώτο 45λεπτο δεν απειλήθηκαν ιδιαίτερα από τους γηπεδούχους.

Ίδιο σκηνικό

Το ίδιο ακριβώς σκηνικό εκτυλίχθηκε και στο δεύτερο ημίχρονο με τη μόνη διαφορά το ότι όσο περνούσαν τα λεπτά άρχιζε να γίνεται ολοένα και πιο επικίνδυνο το Κερατσίνι(κάτι που έκανε αρκετά πάντως και στο πρώτο ημίχρονο) αφού έβλεπε ότι θα μπορούσε να κάνει τη ζημιά. Τα κατάφερε λίγο πριν από το φινάλε της αναμέτρησης βάζοντας έτσι «ταφόπλακα» στα όποια όνειρα των γηπεδούχων για θετικό αποτέλεσμα.

Άλλωστε μετά το 0-1 η απογοήτευση ήταν έκδηλη στους παίκτες του Σαλβατόρε Γκιούντιτσε, οι οποίοι έδειχναν να μην έχουν τις δυνάμεις να «γυρίσουν» τον αγώνα.

Σε γενικές γραμμές παίχθηκε ένα άτεχνο ποδόσφαιρο το οποίο χαρακτηρίστηκε περισσότερο από τη δύναμη των ποδοσφαιριστών των δύο ομάδων. Ειδικά στη διάρκεια του δευτέρου ημιχρόνου το θέαμα ήταν πολύ μέτριο και αυτό δεν ικανοποίησε σε καμία περίπτωση το λιγοστό κόσμο που βρέθηκε στο γήπεδο.



Ο Αχιολάς αριστερά ενώ κοντρολάρει την μπάλα

ΤΟ ΓΚΟΛ

Το μοναδικό γκολ επιτεύχθηκε στο 84' από τον Διονυσόπουλο, ο οποίος πλάσαρε από το ύψος του πέναλτι εύστοχα. Είχε προηγηθεί δυνατό σουτ του Τουρνά, το οποίο εξουδετέρωσε δύσκολα ο τερματοφύλακας Ζουρίδης.

Ζήτησε αποβολή

Μια φάση για την οποία διαμαρτύρονται έντονα οι γηπεδούχοι έγινε στο 40'. Ο Παπανικολάου έφευγε μόνος του λίγο πριν τη μεγάλη περιοχή όταν ανατράπηκε από τον Πολίτη. Οι παίκτες του Διγενή ζήτησαν την αποβολή του παίκτη του Κερατσινίου διότι θεωρούν ότι ήταν τελευταίος, ωστόσο ο «άρχων» της αναμέτρησης είχε διαφορετική άποψη δείχνοντας απλά την κίτρινη κάρτα.

Λίγο αργότερα ο Διακίδης έβγαινε μόνος του μέσα στην περιοχή, αλλά ο διαιτητής τον σταμάτησε με ανύπαρκτο φάουλ (ότι δηλαδή η μπάλα χτύπησε στο χέρι του).

Προσπάθησαν από τον Διγενή οι Παπανικολάου, Ζωάννου και Ζουρίδης. Άρεσαν από το Κερατσίνι οι Τουρνάς και Καλύβας.

Παλλά παράπονα από το διαιτητή κ. Γιαχό και ειδικό τον πρώτο «βοηθό» του κ. Κώτση (ο έτερος ήταν ο κ. Αθανασίου) έχει ο Διγενής. Το διαιτητικό τρίο είναι από τον Σύνδεσμο της Αθήνας.

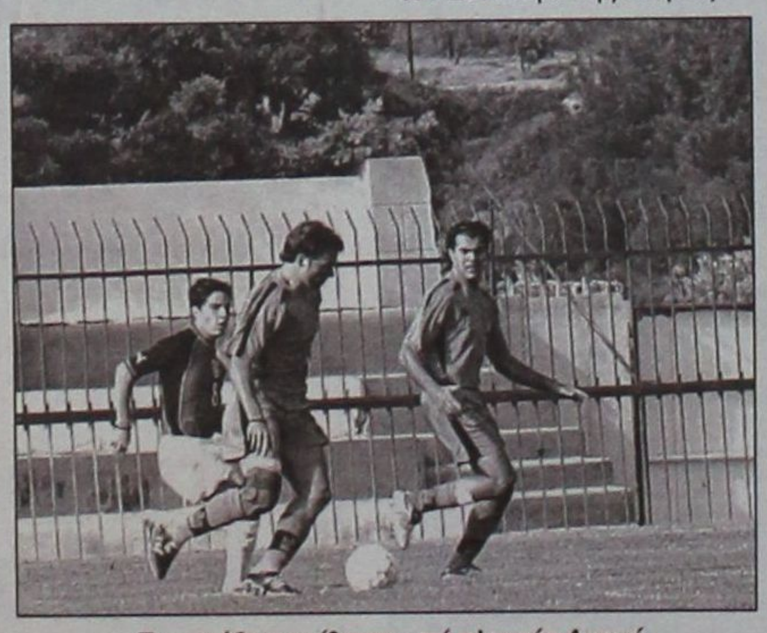

Προσπάθεια επίθεσης από πλευράς Διγενή .

Οι συνθέσεις των ομάδων:

ΔΙΓΕΝΗΣ: Ζουρίδης, Γαλουζής, Αϊντενίζ (61' Ταμπουράς), Ζωάννου, Λιόλιος, Διακίδης (63' λ.τ. Σιέχ), Αργυρός, Αχιολάς (68' Αττιτής), Παπανικολάου, Γιοβάνι, Ψύλλου.

ΚΕΡΑΤΣΙΝΙ: Δαρζέντας, Χωριανόπουλος, Ευδαίμων (66' Αθανασόπουλος), Ζάχος, Καλύβας, Παπακώστας (78' Σκαλίδης), Πολίτης, Διάβαλης (62' Διονυσόπουλος), Ξανθόπουλος, Τουρνάς, Κλείσαρης.

ΠΕΡΙΦΕΡΕΙΑΚΟ ΠΡΩΤΑΘΛΗΜΑ

Πρώτη νίκη του Εθνικού

Στην κορυφή του βαθμολογικού πίνακα του ομίλου βρίσκεται από χθες ο ΑΟ Μάνης, ο οποίος συνέτριψε χωρίς οίκτο τον Απόλλωνα Καλυθιών και εκμεταλλεύτηκε κατά τον καλύτερο τρόπο το ρεπό του ΠΑΟ Διαγόρα.

Στ αξιοσημείωτα της αγωνιστικής περνάει σίγουρα η πρώτη νίκη του Εθνικού Πειραιώς επί ενός υπολογίσιμου αντιπάλου, όπως ο Αιολικός Μυτιλήνης.

Όλα τα αποτελέσματα της 6ης αγωνιστικής είναι τα ακόλουθα:

Πανναξιακός - Ερμής Κορυδαλλού	2-1
Διγενής - Κερατσίνι	0-1
ΑΕ Κως - Αναγέννηση Σάμου	5-1
Εθνικός - Αιολικός Μυτιλήνης	2-1
ΑΟ Μυκόνου - Πύργος Χίου	1-0
Ατρόμητος - Πόντιοι Δραπετσώνας	3-2
ΑΟ Μάνης - Απόλλων Καλυθιών	8-1

Η ΕΠΟΜΕΝΗ ΑΓΩΝΙΣΤΙΚΗ

Ερμής - Κερατσίνι
Αναγέννηση Σ. - Πανναξιακός
Αιολικός - Διγενής
Πύργος Χίου - Α.Ε. Κως
Πόντιοι - Εθνικός
Διαγόρας - ΑΟ Μυκόνου
Απόλλων - Ατρόμητος
• *Ρεπό ο ΑΟ Μάνης*

ΠΕΡΙΦΕΡΕΙΑΚΟ ΠΡΩΤΑΘΛΗΜΑ 2003–2004	ΑΙΟΛΙΚΟΣ	ΑΝΑΓΕΝΝΗΣΗ	ΑΠΟΛΛΩΝ Κ.	Α.Σ. ΠΟΝΤΙΩΝ	ΑΤΡΟΜΗΤΟΣ	ΔΙΑΓΟΡΑΣ	ΔΙΓΕΝΗΣ	ΕΘΝΙΚΟΣ	ΕΡΜΗΣ	ΚΕΡΑΤΣΙΝΙ	ΚΩΣ	ΜΑΝΗ	ΜΥΚΟΝΟΣ	ΠΑΝΝΑΞΙΑΚΟΣ	ΠΥΡΓΙ ΧΙΟΥ
ΑΙΟΛΙΚΟΣ	■	7-0			0-0	2-1							0-4		
ΑΝΑΓΕΝΝΗΣΗ Σ.		■	1-2											3-0	0-0
ΑΠΟΛΛΩΝ ΚΑΛ.			■			1-4									0-2
ΑΣ ΠΟΝΤΙΩΝ		2-1		■								0-2			
ΑΤΡΟΜΗΤΟΣ Α.Μ.				3-2	■			0-0		1-3					
ΔΙΑΓΟΡΑΣ				8-0		■				3-0					
ΔΙΓΕΝΗΣ					1-0	1-4	■			0-1					
ΕΘΝΙΚΟΣ	2-1						1-1	■				0-0			
ΕΡΜΗΣ					3-0		3-1	0-0	■						
ΚΕΡΑΤΣΙΝΙ								2-1		■					
ΚΩΣ		5-1	3-0						3-1		■		0-0		
ΜΑΝΗ	3-2		8-1				6-0					■			
ΜΥΚΟΝΟΣ									0-2				■	1-0	1-0
ΠΑΝΝΑΞΙΑΚΟΣ				1-1					2-1		2-1			■	
ΠΥΡΓΙ ΧΙΟΥ	0-2														■

ΒΑΘΜΟΛΟΓΙΑ ΠΕΡΙΦΕΡΕΙΑΚΟΥ

					ΕΝΤΟΣ			ΕΚΤΟΣ			ΣΥΝΟΛΟ		
Α/Α	ΟΜΑΔΕΣ	ΒΑΘΜ.	ΑΓ.	ΤΕΡΜ.	Ν	Ι	Η	Ν	Ι	Η	Ν	Ι	Η
1.	ΑΟ ΜΑΝΗΣ	14*	6	20-4	3	0	0	1	2	0	4	2	0
2.	ΚΕΡΑΤΣΙΝΙ	13	6	10-7	2	1	0	2	0	1	4	1	1
3.	ΔΙΑΓΟΡΑΣ	12	5	20-5	2	0	0	2	0	1	4	0	1
4.	ΑΙΟΛΙΚΟΣ	10	6	14-6	2	1	0	1	0	2	3	1	2
5.	ΑΕ ΚΩΣ	10	5	12-4	3	1	0	0	0	1	3	1	1
6.	ΕΡΜΗΣ	10	6	10-6	2	1	0	1	0	2	3	1	2
7.	ΜΥΚΟΝΟΣ	10	5	6-2	2	0	1	1	1	0	3	1	1
8.	ΕΘΝΙΚΟΣ	7	6	4-4	1	2	0	0	2	1	1	4	1
9.	ΠΑΝΝΑΞΙΑΚΟΣ	7	5	5-7	2	1	0	0	0	2	2	1	2
10.	ΑΠΟΛΛΩΝ	7	6	7-16	1	1	1	1	0	2	2	1	3
11.	ΑΤΡΩΜΗΤΟΣ	5	6	4-9	1	1	1	0	1	2	1	2	3
12.	ΠΥΡΓΟΣ ΧΙΟΥ	4	5	3-6	0	0	1	1	1	2	1	1	3
13.	ΔΙΓΕΝΗΣ	4	6	4-15	1	0	2	0	1	2	1	1	4
14.	ΑΣ ΠΟΝΤΙΩΝ	4	6	5-17	1	0	2	0	1	2	1	1	4
15.	ΑΝΑΓΕΝΝΗΣΗ	0	5	3-20	0	0	2	0	0	3	0	0	5

Α.Ε. Κως - Αναγέννηση Σάμου 5-1

Εδωσαν ανάσες οι «μικροί»

Χατ τρικ ο Ναστόπουλος

ΚΩΣ.-

Τη μεγαλύτερη σε εύρος νίκη της πέτυχε χθες στο γήπεδο «Ανταγόρας» η Α.Ε. Κως, ρίχνοντας την πρώτη της 5αρα, με... «θύμα» την Αναγέννηση Σάμου. Οι «βυσσινί» είχαν την κυριαρχία του αγώνα και στα 90 λεπτά, έχοντας στις τάξεις τους αρκετούς «μικρούς», αλλά και παίχτες που έπαιξαν για πρώτη φορά.

Από τα αξιοσημείωτα του παιχνιδιού, η γυναικεία παρουσία στο διαιτητικό τρίο, η επιστροφή του Ζ. Μποϊλή και η δίλεπτη βροχή λίγο πριν τη λήξη του ημιχρόνου. Τελικά η κ. Κασκαντίρη ήταν ακριβοδίκαιη, ο Μποϊλής «άρεσε» και η βροχή σταμάτησε πριν «διώξει» τους φιλάθλους από το γήπεδο.

Φάσεις και γκολ

Στο 3ο μόλις λεπτό ο Ναστόπουλος μετά από σέντρα του Σουλτάτου, έπιασε την κεφαλιά αλλά η μπάλα κατέληξε άουτ.

Στο 6', χλιαρό σουτ του Μάμμη, πέρασε λίγο έξω από το αριστερό δοκάρι του Παπουτσή.



Πολύ καλά τα πήγε η διαιτητής του αγώνα κυρία Κασκαντίρη

Στο 15', σημειώθηκε το 1-0 από σουτ του Δουλγεράκη μετά από σέντρα του Ναστόπουλου.

Ένα λεπτό αργότερα (16'), ο Μποϊλής έκανε τη σέντρα, ο Παπουτσής βγήκε από την εστία του και ο Ναστόπουλος πέτυχε με κεφαλιά το 2-0.

Στο 20ο λεπτό, καλή ευκαιρία για την Σάμο με τον Γαλάτο (εκτέλεση φάουλ), ο Μαυρίδης όμως έδιωξε θεαματικά.

Το 3-0 σημειώθηκε στο 22' και πάλι με τον Ναστόπουλο, με κοντινή κεφαλιά σε άδεια εστία.

Στο 48' καλό σουτ του Γ. Μποϊλή κατέληξε άουτ.

Στο 50', ο Μάμμης εκτελεί κόρνερ, ο Γ. Μποϊλής με την... πλάτη στέλνει τη μπάλα προς τα αντίπαλα δίχτυα, για να αποκρούσει με το... πόδι (μηρός) πάνω στη γραμμή ο Φακίτσας. Η πιο θεαματική φάση του αγώνα.

Το 4-0 ήρθε από τον συνήθη ύποπτο Ναστόπουλο μετά από ωραία ατομική προσπάθεια.

Στο 70' μείωσαν σε 4-1 οι φιλοξενούμενοι με σουτ του Γαλάτου και ενώ μέσα στο γήπεδο υπήρχε και 2η μπάλα!

Στο 85ο λεπτό, ωραία ατομική προσπάθεια του Μποϊλή Γ. που γύρισε την μπάλα στον Ανδριώτη, ο τελευταίος έπιασε ένα ωραίο δυνατό σουτ το οποίο απέκρουσε θεαματικά ο Παπουτσής.

Το τελικό 5-1 διαμορφώθηκε στο 91' με κεφαλιά του Κοντελέ μετά από σέντρα του Μαγκαφά.

Από την Κω διακρίθηκαν οι Ναστόπουλος, Μποϊλής Γ. και Κοντελές, ενώ από τη Σάμο οι Φακίτσας, Γαλάτος και Μιχαλόπουλος.

Πολύ καλή ήταν η διαιτησία των Κασκαντίρη, Γεωργιάδη και Γκούντρα του συνδέσμου Αθηνών.

Κιτρινίστηκαν οι Αθανασίου, Μάμμης και Ανδριώτης από την Κω, και οι Φακίτσας, Λογαράς και Δριτσάκης από την Αναγέννηση Σάμου.

Α.Ε. ΚΩΣ: Μαυρίδης, Αθανασίου, Σουλτάτος, Μποϊλής Ζ., Γκοβερίνος, Μάμμης (62' Μαγκαφάς), Γούλας, Ανδριώτης, Μποϊλής Γ., Ναστόπουλος (75' Αντωνόπουλος), Δουλγεράκης (54' Κοντελές)

ΑΝΑΓΕΝΝΗΣΗ ΣΑΜΟΥ: Παπουτσής, Λογαράς, Φακίτσας, Καφαράκης (46' Κρικέλης), Κοντοβάς, Δριτσάκης, Τσίχλας, Θύμιος (75' Δήμας), Γαλανής (65' Σκούρας), Γαλάτος, Μιχαλόπουλος

Τι δήλωσαν οι προπονητές

Γιώργος Καράμπελας: Ο νέος προπονητής της Σάμου, αφού συνεχάρη την Κω για την νίκη της, δήλωσε ότι οι «βυσσινί» θα είναι από τους πρωταγωνιστές του πρωταθλήματος. «Ξέραμε ότι θα ήταν ένα δύσκολο παιχνίδι», δήλωσε ο τεχνικός της Αναγέννησης, τονίζοντας ότι ο προσανατολισμός για τον αγώνα ήταν καθαρά αμυντικός. Παράλληλα επεσήμανε ότι η ομάδα του θέλει ακόμα πολλή δουλειά για να επιτευχθεί ο στόχος της, που δεν είναι άλλος από την παραμονή.

Βαγγέλης Γούτης: Ευχαριστημένος από τους νέους παίχτες του δήλωσε ο Βαγγέλης Γούτης, εκφράζοντας την ικανοποίηση του για τη διάθεση που έδειξαν να παιχθεί καλό ποδόσφαιρο. «Έγιναν κάποια λάθη, τα οποία θα δούμε στις επόμενες ημέρες», τόνισε ο τεχνικός της Κω και ευχήθηκε καλύτερη πορεία στην Σάμο.



Οι γηπεδούχοι στο χώρο του κέντρου προσπαθούν να εκδηλώσουν ακόμη μία επίθεση

ΜΝΗΜΟΣΥΝΟ

Τελούμε την 22α μηνός Οκτωβρίου ημέρα Τετάρτη και ώρα 8:30 π.μ. στον Ιερό Ναό Ταξιαρχών Νεκροταφείου Ρόδου, 9ήμερο μνημόσυνο υπέρ αναπαύσεως της ψυχής του λατρευτού μας υιού, συζύγου, πατέρα, αδελφού και πάππου.



ΚΥΡΙΑΚΟΥ ΒΟΝΑΚΗ

Η μητέρα: Χρυσούλα
Η σύζυγος: Δέσποινα
Τα παιδιά
Ιωάννα- Φιλήμονας,
Βαλεντίνα- Ζήσης
Τα εγγόνια : Βαγγέλης, Κυριάκος
Τα αδέλφια:
Γιώργος- Αναστασία,
Μαρία- Μανώλης
Μαρία, Μιχάλης
Τα ανίψια και οι λοιποί συγγενείς.

ΚΗΔΕΙΑ

Την λατρευτή μας αδελφή και θεία

ΜΑΡΙΑΝΘΗ ΚΕΝΤΡΟΥ
ΤΟ ΓΕΝΟΣ

ΜΗΝΑ ΓΑΝΩΤΑΚΗ

θανούσα κηδεύουμε σήμερα Δευτέρα 20 Οκτωβρίου 2003 και ώρα 11 π.μ. από τον Ιερό Ναό Ταξιαρχών Νεκροταφείου Ρόδου.

Τα αδέλφια
Βασίλης και Ευδοκία Γανωτάκη
Ευτυχία Ψαρού
τα ανίψια και οι λοιποί συγγενείς.

Κάνοντας επίδειξη σκοραρίσματος (8-1)

Ο Α.Ο. Μάνης ταπείνωσε τον Απόλλωνα Καλυθιών

ΑΜΠΕΛΑΚΙΑ.-
Ανταπ. Αλέκου Κελόγλου

Ούτε ένα ούτε δύο ούτε τρία. Με οκτώ τέρματα ... φιλοδώρησε ο Αθλητικός Όμιλος της Μάνης τον Απόλλωνα Καλυθιών, συντρίβοντάς τον με το ευρύ 8-1, πετυχαίνοντας έτσι μια από τις πιο άνετες νίκες του φετινού πρωταθλήματος.

Το παιχνίδι δεν αντέχει σε καμία απολύτως κριτική καθώς η διαφορά δυναμικότητας των δύο ομάδων ήταν κάτι παραπάνω από αισθητή και η αναμέτρηση είχε κριθεί ουσιαστικά από πρώτο κιόλας ημίχρονο.

Είναι χαρακτηριστικό ότι από το 60' οι γηπεδούχοι έμειναν με δέκα παίκτες (τραυματίστηκε ο Βυθούλκας και δεν μπορούσε να αντικατασταθεί διότι είχαν συμπληρωθεί και οι τρεις αλλαγές) αλλά ούτε και αυτό στάθηκε ικανό για να μετριάσει τη μεγάλη «ψαλίδα» στο σκορ.

Τα γκολ

Στο 17' ο Δημόπουλος με σουτ έκανε το 1-0 και στο 31' από πάσα του Αλέξη, ο Καλιπολίτης από κοντά, με πλασέ, σημείωσε το 2-0. Ο νεαρός Αλέξης στο 44' από κοντά πέτυχε το 3-0 ενώ στο 46' ο Νταρακλίτσας με ένα ωραίο σουτ σημείωσε το 4-0. Στο 53' ήταν η σειρά του Στρατάκη να σκοράρει (5-0) και στο 60' ο Τσαρμουτζής με ανάποδο «ψαλίδι» (η μπάλα κόντραρε στον Μαριά και άλλαξε πορεία) ανέβασε το δείκτη του σκορ στο 6-0. Το 7-0 πέτυχε ο Αλέξης στο 70' και στο 75' ο Καρτάλης απλά μείωσε σε 7-1 (με πλασέ). Το τελικό 8-1 διαμόρφωσε και πάλι ο Αλέξης στο 87' με κεφαλιά.

Καλύτεροι των γηπεδούχων οι Στρατάκης, Καλιπολίτης και Τσαρμουτζής. Από το ναυάγιο του Απόλλωνα ουδείς ξεπέρασε τη μετριότητα.

Χωρίς πρόβλημα η διαιτησία του κ. Τριάντου (Βαρουζάκης, Καλκαβούρας) του Συνδέσμου Αθηνών.

Οι συνθέσεις:

ΑΟ ΜΑΝΗΣ: Θωμόπουλος (46' Τσούκας), Κατσικογιάννης, Δημόπουλος, Βιδάλης, Στρατάκης, Μανιάτης (53' Στρατής), Νταρακλίτσας (53' Αργυρός), Καλιπολίτης, Τσαρμουτζής, Αλέξης, Βυθούλκας.

ΑΠΟΛΛΩΝ: Κώστας, Δημητριάδης, Πάλλας, Μαριάς, Κυριαζής, Σκόρπος (56' Κουρμαδιάς), Νικολής, Πλύγκος (67' Κουφαλάκης), Καρτάλης. Σπάρταλης, Δαηλιάνης (63' Διακαναστάσης).

ΖΗΤΕΙΤΑΙ

υπάλληλος Γραφείου για έκδοση μηχανογραφημένων παραστατικών πωλήσεων με γνώσεις Excel και εμπορικών προγραμμάτων, για απογευματινή εργασία. Προσφέρεται και πρωινή εργασία.

Πληροφορίες τηλ.: **2241064620, 22410 64650** (17:00-21:00), κιν: **6946682381.**

ΠΡΟΣΚΛΗΣΗ

Το Διοικητικό Συμβούλιο του **Δωδεκανησιακού Αθλητικού και Ναυτικού Συλλόγου «ΔΑΝΣ - ΔΩΡΙΕΥΣ»**, με την ευκαιρία της συμπλήρωσης **80 χρόνων** από την ίδρυσή του, γιορτάζει και έχει τη χαρά και την τιμή να σας προσκαλέσει στην παρουσίαση του βιβλίου του **Κυριάκου Μιχ. Χονδρού «Η Μεγάλη Ιστορία της θρυλικής Ομάδας ΔΑΝΣ - ΔΩΡΙΕΥΣ»**

το **Σάββατο 25 Οκτωβρίου 2003** και ώρα **19.00,** στο **Εθνικό Θέατρο Ρόδου.**

Η παρουσίαση του βιβλίου θα γίνει από τον **κ. Νίκο Νικολάου,** πρόεδρο της **Στέγης Γραμμάτων και Τεχνών Δωδεκανήσου.**

Η παρουσία σας θα μας τιμήσει ιδιαίτερα.

Το Διοικητικό Συμβούλιο

Στο Παγκόσμιο κύπελλο βόλεϊ αθλητών με αναπηρίες

ΠΡΩΤΙΑ ΤΩΝ ΣΛΟΒΑΚΩΝ

✓ Ευχαριστημένοι από τη φιλοξενία στη Ρόδο έμειναν τα μέλη όλων των αποστολών

Η Σλοβακία κέρδισε το Παγκόσμιο κύπελλο βόλεϊ αθλητών με αναπηρίες, που έγινε στη Ροδο την περασμένη εβδομάδα.

Το Σάββατο στο κλειστό γυμναστήριο του Βενετοκλείου κέρδισε τον Καναδά με 3-2 σετ, σε έναν συναρπαστικό τελικό που κρίθηκε στο τάι μπρέικ, αφού το τέταρτο σετ έληξε 35-33 υπέρ του Καναδά, με τους Σλοβάκους να χάνουν πέντε «ματς μπωλ»!

Όσοι βρέθηκαν το Σάββατο στο «κλειστό» είχαν τη δυνατότητα να παρακολουθήσουν ένα όμορφο παιχνίδι, που πρόσφεραν οι καλύτερες ομάδες του τουρνουά. Είδαν όμως και το πρώτο φαβορί (Καναδάς) να χάνει από το αουτσάιντερ (Σλοβακία).

Τα σετ: 25-23, 22-25, 25-22, 33-35, 15-12.

Οι συνθέσεις:

ΣΛΟΒΑΚΙΑ (Ελενα Χάνκοβα): Μιχάλκο, Νόβοσαντ, Σέντλακ, Μάρτσιν, Μόραβτσικ, Λένσες, Ναντάσκι, Μακομπίνι, Κόβατς.

ΚΑΝΑΔΑΣ (Άουβιν Κέλβιν): Μίχελς, Μάσιους, Λοντουέι, Κουάριν, Τζόνσον, Χάμοντ, Πριμπιζέσφκι, Κλίβλι, Στέβνερ, Στιούαρτ.

«Χάλκινη» η Γερμανία

Στην τρίτη θέση κατετάγη η Εθνική Γερμανίας, του συμπατριώτη μας Θανάση Παπαγεωργίου. Στο μικρό τελικό νίκησε με 3-1 σετ την Πολωνία.

– Στους αγώνες κατάταξης είχαμε:

ΗΠΑ - Καμπότζη (5η-6η), 3-0 σετ και Αυστραλία - Ελλάδα (7η - 8η) 3-1 σετ.

Η τελική βαθμολογία

Η τελική βαθμολογία στο Παγκόσμιο κύπελλο της Ρόδου, είναι η εξής:

1. Σλοβακία
2. Καναδάς
3. Γερμανία
4. Πολωνία
5. ΗΠΑ
6. Καμπότζη
7. Αυστραλία
8. Ελλάδα

Μετά τον τελικό ακολούθησαν οι απονομές των τριών πρώτων ομάδων, αλλά και των καθιερωμένων βραβείων αθλητών από πλευράς Παγκόσμιας Ομοσπονδίας βόλεϊ αθλητών με αναπηρίες (WOVD), που είχε επικεφαλής τον πρόεδρό της Ισπανό, Χουάν Πούντο.

Τα βραβεία που δόθηκαν στους παίκτες ήταν:

- **Καλύτερο σερβίς:** Λι Σεγκ Χάι (Καμπότζη)
- **Καλύτερη υποδοχή:** Τζον Πριμπιζέσφκι (Καναδάς)
- **Καλύτερος πασαδόρος:** Λούμπομιρ Νόβοσαντ (Σλοβακία).
- **Καλύτερος επιθετικός:** Νιλ Τζόνσον (Καναδάς)
- **Καλύτερος μπλοκέρ:** Όλαφ Χένσελ (Γερμανία).
- **Καλύτερος αμυντικός:** Τζεσλαφ Χουμέρσκι (Πολωνία).
- **Πολυτιμότερος παίκτης** (MVP): Τζόσεφ Μιχάλκο (Σλοβακία).

Στο ξενοδοχείο της διοργάνωσης (Πλάζα) ακολούθησαν δείπνο και απονομές από πλευράς οργανωτικής επιτροπής, πρόεδρος της οποίας ήταν ο πρόεδρος του ΔΟΝΑ, δημοτικός σύμβουλος, Θανάσης Μπαράκας.

Τιμήθηκαν οι παράγοντες της Παγκόσμιας Ομοσπονδίας, όλοι οι διαιτητές, η Τοπική Επιτροπή Δωδεκανήσου, η Αθλητική Ομοσπονδία Αθλητών με αναπηρίες, ο Σύνδεσμος Διαιτητών Πετοσφαίρισης του νομού και ο Ροδιακός Οργανισμός Αγώνων Νήσων.

Απονομές στον ίδιο χώρο έκανε και η Εθνική Γερμανίας. Τίμησε το δήμαρχο Ροδίων Γιώργο Γιαννόπουλο, το συνεπίκουρο Κάλλιστο Διακογεωργίου, τον πρόεδρο του ΔΟΝΑ και παραολυμπιονίκη Θανάση Μπαράκα, τον αθλητικογράφο Γιώργο Αθανασίου και τον Μιχάλη Μπαράκα, για την άψογη συμπεριφορά του και εξυπηρέτηση κατά τις μεταφορές των αποστολών και όχι μόνο.

Οι επόμενες διοργανώσεις

Το Νέντμεντ (*κοντά στο Ντίσελντορφ*) της Γερμανίας, θα διοργανώσει την επόμενη παγκόσμια εκδήλωση στο βόλεϊ ορθίων (*υπάρχει και το καθιστό*) αθλητών με αναπηρίες. Θα φιλοξενήσει τον Απρίλιο του 2004 το Παγκόσμιο πρωτάθλημα.

Το 2005 (*ίσως τον Αύγουστο*) στο Κάλγκαρι του Καναδά θα διοργανωθεί το επόμενο Παγκόσμιο κύπελλο.

• Το πρόγραμμα του Παγκοσμίου κυπέλλου της Ρόδου έκλεισε με διασκέδαση το βράδυ του Σαββάτου στο ευχάριστο περιβάλλον του «Χαμάμ» στην Παλιά Πόλη.

Προπονήσεις για Μικτές

Με προπονήσεις που θα γίνουν σήμερα το απόγευμα στο Δημοτικό Στάδιο της πόλης μας, συνεχίζουν την προετοιμασία τους οι Μικτές ομάδες της Ένωσης Ποδοσφαιρικών Σωματείων Δωδεκανήσου. Οι Παίδες πρέπει να βρίσκονται εκεί στις 2.30 μ.μ., οι Νέοι στις 3.30 μ.μ. και οι Προπαίδες στις 5 μ.μ.

Τα παιδιά που καλούνται είναι τα ακόλουθα:

ΠΑΙΔΕΣ

Β. Κουρμαδιάς (Αστέρα Μ.), **Ν. Λαμπριανός** (Πετρώνα Αρχ.), **Γ. Δελαπόρτας** (Ρόδου), **Λ. Χατζηπέτρος** (Ακουσιλάου), **Στ. Γαϊτάνος** (Ρόδου), **Β. Τσαγγάρης** (Ρόδου), **Σ. Ζάχαλος** (Κλεάνθη), **Γ. Θεοδώρου** (Ρόδου), **Γ. Κουφού** (Ήλιου), **Αλ. Σαράντης** (Δία), **Ι. Μακαρούνας** (Απόλλωνα Απ.), **Α. Νικολάου** (Διαγόρα Β.), **Κοντουδιός** (ΠΑΟ Διαγόρα), **Κ. Χατζηαντωνίου** (Κλεάνθη), **Χ. Κιλασίν** (Ήλιου), **Ι. Μπερετούλης** (Ευκλή), **Μ. Πλύγκος** (Δόξας Ψ.), **Κ. Σαρικάς** (Κλεάνθη), **Μ. Κουτσάγιας** (Ευαγόρα), **Β. Μέντος** (ΠΑΟ Διαγόρα), **Μ. Ευγενικός** (ΠΑΟ Διαγόρα), **Κουλούμπρης** (Κλεάνθη), **Σχοινάκης** (Ευκλή), **Φ. Μαννάκης** (Διαγόρα), **Κυριαζάκος** (Απόλλωνα Απ.) **Χατζηγιαννάκης** (Αναγέννησης Εμπ.), **Ε. Γεωργαλλής** (Αγιου Ισίδωρου) και **Μ. Μαστόρος** (Αγιου Ισιδωρου).

ΝΕΟΙ

Π. Αγγελόπουλος (Ρόδου), **Ι. Τριπολίτης** (Ρόδου), **Γ. Ιωαννίδης** (Ρόδου), **Α. Αναστασάκης** (Ρόδου), **Δ. Καραγιάννης** (Ρόδου), **Π. Αθανασίου** (Διαγόρα), **Στ. Κοσμάς** (Διαγόρα), **Λ. Τσοπανάκης** (ΠΑΟ Διαγόρα), **Π. Αναστασάς** (Διαγόρα Βατίου), **Π. Καρπαθάκης** (Διαγόρα Βατίου), **Κ. Καλημέρης** (Διαγόρας Βατίου), **Γ. Αγγελάκης** (Διαγόρα Βατίου), **Μ. Κατσιδώνης** (ΑΕΡΑ), **Γ. Κώτσος** (Διγενή), **Δ. Παπαοικονόμου** (Πετρώνα), **Δ. Γκαϊδας** (Κλεάνθη), **Στ. Πιζήμολας** (Κλεόβουλου), **Σ. Νικολός** (Ερμή), **Α. Κασταμούλας** (Ερμή), **Μπρισνόβαλης** (Απόλλωνα Καλ.) **Π. Στρατής** (Φοίβου), **Κ. Ατσίδης** (Ορφέα), **Ν. Τσαλώλης** (Ηρακλή Μαριτσών), **Στέλιος Λεπτοκαρίδης** (Ιάλυσου) και **Στεφανάκης** (ΑΕ Κατταβιάς).

ΠΡΟΠΑΙΔΕΣ

Αξιώτης (Φοίβου), **Φράγκος** (Ευαγόρα), **Τσακισίδης** (Διαγόρα), **Φασάκης** (Διαγόρα), **Καρπαθάκης** (Διαγόρα Βατίου), **Πίσσας** (Διαγόρα), **Κλάψης** (Διαγόρα), **Διάκου** (ΑΕΡΑ), **Παρδαλός** (Πετρώνα), **Πάττας** (Αστέρα Παστίδας), **Κούρτης** (Ασκληπειού), **Μανιάς** (Ερμή), **Τριανταφύλλου** (Ιάλυσου), **Νικολέτος** (Διαγόρα Βατίου), **Κοντός** (Διαγόρα), **Καρδούλιας** (Αστέρα Παστίδας), **Κοκιαντώνης** (Νίκης Ρόδου), **Πατηνιώτης** (Ιάλυσου), **Συράκος** (Ιάλυσου), **Κοτσίλιος** (ΑΕΡΑ), **Λαουδίκος** (ΑΕΡΑ), **Κυριαζής** (Σταυρού), **Χατζησάββας** (Διαγόρα Βατίου), **Τσακμακίδης** (Διαγόρα Βατίου), **Στεφάνου** (Ήλιου), **Κουτσονικόλας** (Ήλιου), **Χατζηπέτρος** (Ρόδου), **Διακάκης** (Διγενή), **Αμερικανάς** (Ερμή), **Τομάζος** (Ευκλή), **Σαρρής** (Νήσου Ρόδου), **Πεταυράκης** (Διαγόρα), **Λιβισιανός** (Νίκης Ρόδου), **Καρπαθάκης** (Διαγόρα Βατίου), **Θεοδώρου** (Ηρακλή Μαριτσών) και **Μπιλιάς** (Φοίβου Κρεμαστής).

Παράγων της Αστον Βίλλα φιλοξενήθηκε στη Ρόδο

Από το τμήμα μάρκετινγκ και διεθνών δημοσίων σχέσεων του Γ.Σ. Πήγασος εκδόθηκε χθες το παρακάτω δελτίο Τύπου:

«Αξιότιμοι κύριοι,

Θα ήθελα να σας ενημερώσω ότι το τμήμα marketing και διεθνών δημοσίων σχέσεων, στα πλαίσια των διεθνών επαφών του από την Τετάρτη 15/10 έως και Κυριακή 9/10, φιλοξένησε τον κ. Jimmy Calvin. Ο κ. Calvin είναι σκάουτερ της Aston Villa και ταυτόχρονα πρώτος team manager της ομάδας COLFRAINE F.C., στην Ιρλανδία. Το Σάββατο παρακολούθησε τον αγώνα της ομάδας μας για το πρωτάθλημα, ενώ δεν έκρυψε το ενδιαφέρον του για δύο ποδοσφαιριστές μας. Κατά τη διάρκεια της παραμονής του, συζητήθηκαν θέματα που αφορούσαν το marketing, τις ακαδημίες και την υποδομή τους, ενώ είχε και σχετική ενημέρωση από τον προπονητή μας κ. Παπαντωνίου, σε τεχνικά θέματα και παράλληλα ζήτησε να του αποστείλουμε κασέτες από αγώνες της ομάδας μας. Ο κ. Calvin έμεινε ενθουσιασμένος από την οργάνωση της ομάδας, καθώς και από το τμήμα marketing, όπου του γνωστοποιήθηκαν επίσης οι στόχοι του τμήματος. Ταυτόχρονα ενημερώθηκε και για το νέο ψήφισμα της FIFA (το οποίο έδειξε να γνωρίζει), όπου όλες οι ομάδες ανεξάρτητα κατηγορίας, θα πρέπει να έχουν συνεργασία και δια μέσου των μπουτίκ και δια μέσου των εταιριών ένδυσης.

Με την έλευση της νέας χρονιάς θα υπάρξει εκ νέου συνάντηση (στη Ρόδο ή στην Ιρλανδία), όπου θα συζητηθούν και οι λεπτομέρειες για αδελφοποίηση των τριών συλλόγων, ενώ δεσμεύτηκε η ομάδα του και η Aston Villa στο εγγύς μέλλον να έρθουν στη Ρόδο για προετοιμασία και σειρά φιλικών αγώνων.

Με εκτίμηση
Γιάννης Γουλιδάκης
Υπεύθυνος marketing
διεθνών δημοσίων σχέσεων»

Γ' ΕΘΝΙΚΗ ΚΑΤΗΓΟΡΙΑ

Ξανά πρώτη η Καστοριά

Μόνο για μία αγωνιστική έμεινε εκτός κορυφής η Καστοριά. Οι «γουναράδες» μετά τη χθεσινή τους νίκη μέσα στη Φυλή επί του τοπικού Θρασύβουλου επέστρεψαν στο «ρετιρέ» αφήνοντας πίσω (στην τρίτη θέση) τον Βύζαντα Μεγάρων που έχασε στη Δράμα. Παράλληλα διατήρησαν και το αήττητό τους μετά από πέντε αγωνιστικές, επίτευγμα που μόνο ο Ηλυσιακός και η Μαρκό έχουν μέχρι στιγμής. Οι πρώτοι μάλιστα κέρδισαν εύκολα την Χαλκίδα με 3-0 και φιγουράρουν στη δεύτερη θέση του βαθμολογικού πίνακα.

Όλα τα αποτελέσματα είναι τα ακόλουθα:

Άγιος Δημήτριος - Μαρκό	1-1
Ατσαλένιος - Λεωνίδιο	1-0
Ποντιακός - Θύελλα	0-1
Λάρισα - Κιλκισιακός	3-2
Ηλυσιακός - Χαλκίδα	3-0
Θρασύβουλος - Καστοριά	1-2
Βέροια - Αχαρναϊκός	1-1
Δόξα Δράμας - Βύζας	3-0
Λύκοι - Καβάλα	(Δεν έγινε)
Ρόδος - Αγρ.Αστέρας	(Δεν έγινε)

Η ΕΠΟΜΕΝΗ ΑΓΩΝΙΣΤΙΚΗ

Δόξα Δρ. - Αγ.Δημήτριος
Μαρκό - Λύκοι
Βύζας - Ατσαλένιος
Καβάλα - Ποντιακός
Λεωνίδιο - Λάρισα
Θύελλα - Ηλυσιακός
Κιλκισιακός - Θρασύβουλος
Χαλκίδα - Ρόδος
Καστοριά - Βέροια
Αγρ.Αστέρας - Αχαρναϊκός

ΠΡΩΤΑΘΛΗΜΑ Γ' ΕΘΝΙΚΗΣ	ΑΓ. ΔΗΜΗΤΡΙΟΣ	ΑΓΡ. ΑΣΤΕΡΑΣ	ΑΤΣΑΛΕΝΙΟΣ	ΑΧΑΡΝΑΪΚΟΣ	ΒΕΡΟΙΑ	ΒΥΖΑΣ	ΔΟΞΑ ΔΡ	ΗΛΥΣΙΑΚΟΣ	ΘΡΑΣΥΒΟΥΛΟΣ	ΘΥΕΛΛΑ Π.	ΚΑΒΑΛΑ	ΚΑΣΤΟΡΙΑ	ΚΙΛΚΙΣΙΑΚΟΣ	ΛΑΡΙΣΑ	ΛΕΩΝΙΔΙΟ	ΛΥΚΟΙ	ΜΑΡΚΟ	ΠΟΝΤΙΑΚΟΣ	ΡΟΔΟΣ	ΧΑΛΚΙΔΑ
ΑΓ. ΔΗΜΗΤΡΙΟΣ	■									1-1										
ΑΓΡ. ΑΣΤΕΡΑΣ		■															1-1			
ΑΤΣΑΛΕΝΙΟΣ			■									1-1			1-0				1-0	
ΑΧΑΡΝΑΪΚΟΣ			0-0	■					2-1											
ΒΕΡΟΙΑ				1-1	■														1-1	
ΒΥΖΑΣ	2-1					■						0-4			5-0					
ΔΟΞΑ ΔΡ.				2-0		3-0	■						3-0							
ΗΛΥΣΙΑΚΟΣ					2-0			■						2-1						3-0
ΘΡΑΣΥΒΟΥΛΟΣ								2-2	■			1-2							3-2	
ΘΥΕΛΛΑ Π.										■						1-2				
ΚΑΒΑΛΑ							1-0				■									
ΚΑΣΤΟΡΙΑ						1-2						■		3-3						
ΚΙΛΚΙΣΙΑΚΟΣ			2-1										■							
ΛΑΡΙΣΑ				1-0									3-2	■						
ΛΕΩΝΙΔΙΟ	1-0						3-2						0-1		■					
ΛΥΚΟΙ					0-0											■				
ΜΑΡΚΟ																	■			
ΠΟΝΤΙΑΚΟΣ									0-1	0-1								■		
ΡΟΔΟΣ														2-1					■	
ΧΑΛΚΙΔΑ																	2-2	1-0		■

ΒΑΘΜΟΛΟΓΙΑ Γ' ΕΘΝΙΚΗΣ

					ΕΝΤΟΣ			ΕΚΤΟΣ			ΣΥΝΟΛΟ		
Α/Α	ΟΜΑΔΕΣ	ΒΑΘΜ.	ΑΓ.	ΤΕΡΜ.	Ν	Ι	Η	Ν	Ι	Η	Ν	Ι	Η
1.	ΚΑΣΤΟΡΙΑ	11	5	11-5	1	1	0	2	1	0	3	2	0
2.	ΗΛΥΣΙΑΚΟΣ	10	4	9-3	3	0	0	0	1	0	3	1	0
3.	ΒΥΖΑΣ ΜΕΓΑΡ.	9	5	9-9	2	0	1	1	0	1	3	0	2
4.	ΔΟΞΑ ΔΡΑΜΑΣ	9	5	10-4	3	0	0	0	0	2	3	0	2
5.	ΑΤΣΑΛΕΝΙΟΣ	8	5	4-3	2	1	0	0	1	1	2	2	1
6.	ΛΑΡΙΣΑ	7	5	9-9	2	0	0	0	1	2	2	1	2
7.	ΘΡΑΣΥΒΟΥΛΟΣ	7	5	8-8	1	1	1	1	0	1	2	1	2
8.	ΒΕΡΟΙΑ	6	5	3-4	1	2	0	0	1	1	1	3	1
9.	ΚΙΛΚΙΣΙΑΚΟΣ	6	5	6-9	1	0	1	1	0	2	2	0	4
10.	ΛΕΩΝΙΔΙΟ	6	5	4-9	2	0	1	0	0	2	2	0	3
11.	ΑΧΑΡΝΑΪΚΟΣ	5	5	3-5	1	1	0	0	2	1	1	2	2
12.	ΛΥΚΟΙ	4	2	2-1	0	1	0	0	1	1	1	1	2
13.	ΘΥΕΛΛΑ	4	3	3-3	0	0	1	1	1	0	1	1	1
14.	ΡΟΔΟΣ	4	4	5-6	1	0	0	0	1	2	1	1	2
15.	ΧΑΛΚΙΔΑ	4	3	3-5	1	1	0	0	0	1	1	1	1
16.	ΜΑΡΚΟ	2	2	3-3	0	1	0	0	1	0	0	2	0
17.	ΑΓ. ΔΗΜΗΤΡΙΟΣ	2	4	3-5	0	2	0	0	0	2	0	2	2
18.	ΠΟΝΤΙΑΚΟΣ	0	4	0-4	0	0	2	0	0	2	0	0	4
19.	ΑΓ. ΑΣΤΕΡΑΣ	-	-	-	-	-	-	-	-	-	-	-	-
20	ΚΑΒΑΛΑ	-	-	-	-	-	-	-	-	-	-	-	-

Ολα ευνοϊκά για τον Ιάλυσο

Ο Ιάλυσος ήταν ο μεγάλος κερδισμένος της 6ης «ημέρας» στην Α' Ερασιτεχνική Κατηγορία, οι αγώνες της οποίας έγιναν το Σαββατοκύριακο. Κέρδισε εύκολα στις Φάνες (και εξέτισε την ποινή του, επιστρέφοντας στο «Οικονομίδειο»), όταν καμιά από τις δύο ομάδες που τον ακολουθούν μπόρεσε να πάρει τους τρεις βαθμούς.

Ο Αστέρας Μασάρων έχασε στον Αρχάγγελο από τον Αρη, που πήρε το πρώτο εντός έδρας «τρίποντο» φέτος.

Ο Κλεάνθης απέσπασε ισοπαλία στην Παστίδα από τον Ηρακλή Μαριτσών, που έχει την πρώτη «εντός» έδρα απώλεια για εφέτος.

Στ' Αφάντου ο αγώνας ΑΕΡΑ - Αναγέννησης Εμπωνα ...διακόπηκε! Ο αρχηγός της φιλοξενούμενης ομάδας «κτύπησε» τον διαιτητή, που τραυματίστηκε και διέκοψε το ματς!

Ο Κλεόβουλος ηττήθηκε από τον Φοίβο στην Κρεμαστή, ενώ η Ασπίδα Απολακκιάς και ο Ευαγόρας μοιράστηκαν τους βαθμούς στην έδρα της πρώτης

Στη Λέρο, η τοπική Αθλητική Ενωση νίκησε τον Απόλλωνα Απολλώνων.

Τέλος, ο Ανταγόρας πήρε τους βαθμούς από τον Καλυμνιακό.

ΟΙ ΣΚΟΡΕΡΣ

Με τα τρία τέρματα που πέτυχε κατά του Αστέρα Μασάρων, ο Κώστας Παντίδος έφθασε τα πέντε τέρματα και μαζί με τον Λουκά Εγγλέζο του Κλεόβουλου, προηγούνται στον πίνακα των σκόρερς.

Ακολουθούν:

• **Με 4 γκολ:** Μουδάτσος, Πέρρος (Αστέρα Μασ.), Οίκουτας (Ιάλυσου).

• **Με 3 γκολ:** Καλογήρου (Ασπίδας Απ.), Σπανός (ΑΕΡΑ), Γκαρανάτσιος (Διαγόρα Βατίου), Τσαλώλης (Ηρακλή Μαρ.), Κωνσταντάκης (Ιάλυσου), Καλημέρης (Φοίβου).

• **Με 2 γκολ:** Κυριόπουλος (Ανταγόρα), Πευκιανάκης (Αρη Αρχ.), Καμπούρης (Διαγόρα Βατ.), Κουρζής (Ευαγόρα), Αθανασίου, Φρούμης (Κλεάνθη), Καραΐσκος (Φοίβου).

ΣΚΟΡ ΚΑΙ ΣΚΟΡΕΡΣ

• **ΑΡΗΣ ΑΡΧ. - ΑΣΤΕΡΑΣ ΜΑΣ.** **4-1 (1-0)**
(45' Παντίδος, 59' Παντίδος, 75' πεν. Μουδάτσος, 85' Κοτσίκος, 90' Παντίδος)

• **ΑΕ ΛΕΡΟΥ - ΑΠΟΛΛΩΝ ΑΠ.** **1-0 (0-0-)**
(52' Φυλακουρής)

• **ΙΑΛΥΣΟΣ - ΔΙΑΓΟΡΑΣ ΒΑΤ.** **4-0 (1-0)**
(26' Οίκουτας, 51' Ράιος Ε., 66' πεν. Οίκουτας, 85' Γιαλλούσης)

• **ΑΕΡΑ - ΑΝΑΓΕΝΝΗΣΗ ΕΜΠ.** **(διακόπηκε στο 38')**

• **ΑΣΠΙΔΑ ΑΠ. - ΕΥΑΓΟΡΑΣ** **1-1 (0-1)**
(40' Καστάνιας, 47' Καλογήρου)

• **ΗΡΑΚΛΗΣ ΜΑΡ. - ΚΛΕΑΝΘΗΣ** **1-1 (1-1)**
(22' Σεβδαλής, 35' Τσαλώλης)

• **ΦΟΙΒΟΣ - ΚΛΕΟΒΟΥΛΟΣ** **3-1 (1-1)**
(20' Εγγλέζος, 38' Μήτρου, 50'Καλημέρης, 62'Καλημέρης)

• **ΚΑΛΥΜΝΙΑΚΟΣ - ΑΝΤΑΓΟΡΑΣ** **0-2 (α.αγ.)**

Επαιξαν μόνο 38 λεπτά!..

• Διακόπηκε ο αγώνας στ' Αφάντου, όταν ο ΑΕΡΑ κέρδισε πέναλτι και ο διαιτητής δέχθηκε επίθεση από παίκτη της Αναγέννησης

ΑΦΑΝΤΟΥ.-

Την πρώτη διακοπή αγώνα στο πρωτάθλημα της Α' Ερασιτεχνικής Κατηγορίας Δωδεκανήσου είχαμε στ' Αφάντου. Το παιχνίδι ΑΕΡΑ - Αναγέννησης Εμπωνα, διεκόπη στο 38', γιατί ο ποδοσφαιριστής Γιώργος Ξύπας χτύπησε τον διαιτητή.



Οι παίκτες της Αναγέννησης, ενώ περιμένουν την απόφαση του διαιτητή για τη διακοπή του αγώνα

Ήταν η φάση που ο ΑΕΡΑ είχε κερδίσει πέναλτι σε "χέρι" του Κρητικού και οι ποδοσφαιριστές της Αναγέννησης «έπεσαν» πάνω στο διαιτητή. Στη συνέχεια, όλοι οι ποδοσφαιριστές του πάγκου του ΑΕΡΑ μπήκαν στο γήπεδο προσπαθώντας να προστατέψουν τον διαιτητή.

Μετά από δύο λεπτά, ο Γιώργος Ξύπας εξύβρισε τον διαιτητή, ο οποίος τον απέβαλε. Στη συνέχεια ο ποδοσφαιριστής της Αναγέννησης έσπρωξε τον Κετσέ, αλλά οι ψυχραιμότεροι απεσόβησαν το επεισόδιο που παρ' ολίγον να γίνει. Μετά από λίγα δευτερόλεπτα ο Ξύπας έκανε μια κούρσα 10-15 μέτρων προς τον διαιτητή, όπου τον χτύπησε και τον έριξε κάτω.

Στη συνέχεια ο Κετσές, κάλεσε τους βοηθούς του, Παπαδόπουλο και Γιαννούλη, και κλείστηκαν στ' αποδυτήρια.

Μετά από μία ώρα ο κ. Κετσές αποφάσισε να διακόψει τον αγώνα.

Ο «πέλεκυς» στον Γιώργο Ξύπα αναμένεται να είναι βαρύς και αυτό γιατί ό,τι θα έγραψε ο διαιτητής στο φύλλο αγώνα, δεν είναι καθόλου εγκωμιαστικά προς τον ποδοσφαιριστή της Αναγέννησης.

ΤΙ ΓΡΑΦΕΙ ΤΟ ΦΥΛΛΟ ΑΓΩΝΑ

«Στο 38' του αγώνα απέβαλα δείχνοντας κόκκινη κάρτα, τον ποδοσφαιριστή της Αναγέννησης Έμπωνας με αριθμό φανέλας 7 και αριθμό ΕΠΟ 317083, διότι με εξύβρισε με τη φράση «θα σε γαμ... ρε αρχ...». Μετά την αποβολή του, μου επιτέθηκε και προσπάθησε να με κτυπήσει, αλλά κρατήθηκε από συμπαίκτες του και αντιπάλους. Στη συνέχεια όμως ξέφυγε από αυτούς και έφτασε σε εμένα.

Με απώθησε βίαια, με συνέπεια να χάσω την ισορροπία μου, χτύπησα στον δεξιό αγκώνα (έχω εκδορές) και στο πίσω μέρος του κεφαλιού μου, με αποτέλεσμα να νιώθω ζαλάδες και ελαφρύ πονοκέφαλο. Κατόπιν τούτου λόγω τραυματισμού μου και κακής ψυχολογικής κατάστασης, διέκοψα οριστικά τον αγώνα.

Ο αποβληθείς ποδοσφαιριστής ήταν αρχηγός της ομάδας. Και μετά την αποβολή του, χρέη αρχηγού ανέλαβε ο συμπαίκτης του Κρητικός Γιάννης, ο οποίος υπογράφει και το φύλλο αγώνα. Τη στιγμή της διακοπής το αποτέλεσμα ήταν 0-0. Ουδεμία άλλη παρατήρηση υπάρχει"».

Στα 38 λεπτά αγώνα, οι σπουδαιότερες φάσεις ήταν:

4'. Σέντρα - σουτ του Παπανθύμου από θέση δεξιά και ο Φλασκάκης απέκρουσε με δυσκολία.



Οι ποδοσφαιριστές αφήνουν σε δεύτερη μοίρα τις διαμαρτυρίες και προσπαθούν να συγκρατήσουν τον Ξύπα

17'. Εντυπωσιακή ενέργεια του Αγκά, έδωσε κάθετη πάσα στον Θαρρενό Χ., ο οποίος πέρασε τον τερματοφύλακα, αλλά σε κενή εστία πλάσαρε άουτ!

36'. «Χέρι» του Κρητικού σε σέντρα του Σπανού και ο διαιτητής έδωσε πέναλτι.

38'. Ο Ξύπας εξύβρισε τον διαιτητή, ο οποίος τον απέβαλε, τον χτύπησε και τον έριξε κάτω και διεκόπη ο αγώνας.

Μέχρι εκείνο το σημείο κιτρινίστηκαν από τον ΑΕΡΑ ο Παπαγεωργίου και από την Αναγέννηση οι Κάβουρας, Κρητικός και Ξύπας (κόκκινη).

Διαιτητής ήταν ο Κετσές με βοηθούς τους Παπαδόπουλο και Γιαννούλη.

ΑΕΡΑ: Καρπαθάκης, Παπανθύμου, Μπάρτζος, Κατσιδώνης, Χιάμπολης, Σωτηράκης, Σπανός, Τσακίρης, Παπαγεωργίου, Πίτσης, Γιαννακάκης.

ΑΝΑΓΕΝΝΗΣΗ ΕΜΠΩΝΑΣ: Φλοσκάκης, Θεολόγου, Καραγιαννάκης, Κάβουρας, Κρητικός, Τσουκαλάς, Ξύπας, Μπρόκος, Αγκάς, Θαρρενός Χ., Πεζουβανάκης Κ.Ι.



Φάση στα καρέ του Φλοσκάκη

ΣΠ.ΔΕΣΤΟΥΝΗΣ

Η ΒΑΘΜΟΛΟΓΙΑ

		ΣΥΝΟΛΙΚΑ						ΕΝΤΟΣ				ΕΚΤΟΣ				
		ΑΓ	Β	ΤΕΡΜΑΤΑ	Ν	Ι	Η	ΤΕΡΜΑΤΑ	Ν	Ι	Η	ΤΕΡΜΑΤΑ	Ν	Ι	Η
1	ΙΑΛΥΣΟΣ	6	16	12 - 2	5	1	0	7 - 1	2	1	0	5 - 1	3	0	0
2	ΚΛΕΑΝΘΗΣ	6	12	8 - 2	3	3	0	5 - 0	2	1	0	3 - 2	1	2	0
3	ΑΣΤΕΡΑΣ ΜΑΣ.	6	12	11 - 6	4	0	2	8 - 1	3	0	0	3 - 5	1	0	2
4	ΔΙΑΓΟΡΑΣ ΒΑΤ.	6	10	7 - 7	3	1	2	6 - 1	3	0	0	1 - 6	0	1	2
5	ΑΝΤΑΓΟΡΑΣ	6	9	5 - 4	3	0	3	3 - 0	2	0	0	2 - 4	1	0	3
6	ΑΡΗΣ ΑΡΧ.	6	9	10 - 10	3	0	3	5 - 5	1	0	2	5 - 5	2	0	1
7	ΑΣΠΙΔΑ ΑΠ.	6	9	8 - 6	2	3	1	6 - 6	1	2	1	2 - 0	1	1	0
8	ΑΕΡΑ	5	8	9 - 5	2	2	1	4 - 2	1	1	1	5 - 3	1	1	0
9	ΦΟΙΒΟΣ	6	8	7 - 6	2	2	2	5 - 3	2	0	1	2 - 3	0	2	1
10	ΗΡΑΚΛΗΣ ΜΑΡ.	6	8	4 - 5	2	2	2	4 - 2	2	1	0	0 - 3	0	1	2
11	ΑΝΑΓΕΝΝΗΣΗ ΕΜΠ.	5	7	6 - 4	2	1	2	3 - 1	1	1	0	3 - 3	1	0	2
12	ΚΛΕΟΒΟΥΛΟΣ	6	7	6 - 8	2	1	3	3 - 2	1	1	1	3 - 6	1	0	2
13	ΑΕ ΛΕΡΟΥ	6	7	4 - 8	2	1	3	4 - 1	2	1	0	0 - 7	0	0	3
14	ΕΥΑΓΟΡΑΣ	6	4	4 - 6	0	4	2	1 - 3	0	1	2	3 - 3	0	3	0
15	ΑΠΟΛΛΩΝ ΑΠ.	6	4	3 - 13	1	1	4	3 - 1	1	1	0	0 - 12	0	0	4
16	ΚΑΛΥΜΝΙΑΚΟΣ	0	0	0 - 12	0	0	0	0 - 0	0	0	0	0 - 0	0	0	0

ΟΙ ΚΟΡΥΦΑΙΟΙ

Αρης Αρχ.:	Παντίδος
Αστέρας Μασ:	Πέρρος
ΑΕ Λέρου:	Ματζαρτζής
Απόλλων Απ.:	Μιχαλάκης
Ιάλυσος:	Κωνσταντάκης
Διαγόρας Βατ.:	Μπεκιάρης
ΑΕΡΑ:	-
Αναγέννηση Εμ.:	-
Ασπίδα Απ.:	Καλογήρου
Ευαγόρας:	Κουρζής
Ηρακλής Μαρ.:	Γιακουμάρος
Κλεάνθης:	Τριανταφύλλου
Φοίβος:	Καλημέρης
Κλεόβουλος:	Ξένος
Καλυμνιακός:	-
Ανταγόρας:	-

Η ΕΠΟΜΕΝΗ ΑΓΩΝΙΣΤΙΚΗ

Αστέρας Μασ. - Ιάλυσος

Καλυμνιακός - Ηρακλής Μαρ.

Κλεάνθης - Αρης Αρχ.

Ανταγόρας - ΑΕ Λέρου

Διαγόρας Βατ. - Φοίβος

Ευαγόρας - Κλεόβουλος

Αναγέννηση Εμπ. - Ασπίδα Απ.

Απόλλων Απ. - ΑΕΡΑ

Αγγλία ο ...Ιάλυσος

• 4-0 τον απρόσμενα κακό Διαγόρα Βατίου

ΦΑΝΕΣ.-

Του Μπάμπη Θεοδώρου



Ποιός είπε ότι το ποδόσφαιρο δεν ενώνει;



Ο Οίκουτας, με πέναλτι γράφει το 3-0

Μόνο στο πρώτο ημίχρονο η αναμέτρηση ανάμεσα στον πρωτοπόρο Ιάλυσο και τον Διαγόρα Βατίου είχε τον χαρακτήρα του ντέρμπι, ισάξιου της δυναμικότητας και της ιστορίας των δύο ομάδων. Μόνο τότε οι φίλαθλοι χάρηκαν μπάλα αφού η απόδοση των εικοσιδύο ποδοσφαιριστών κινήθηκε σε πολύ υψηλά επίπεδα.

Στην επανάληψη, λες και κάποια κακιά μάγισσα τους καταράστηκε, η μορφή του αγώνα αλλοιώθηκε, απ' την πλευρά ιδίως των φιλοξενουμένων οι οποίοι κατέβηκαν στον αγωνιστικό χώρο ασύνδετοι σε όλες τους τις γραμμές, χωρίς προσανατολισμούς και με τα πόδια βαριά, σαν μολύβι. Η εξέλιξη αυτή έδωσε το έναυσμα στους τυπικά γηπεδούχους να εκμεταλλευτούν αφενός τα αμυντικά λάθη του Διαγόρα Βατίου και αφετέρου τις εκλάμψεις των επιθετικών τους ατού, με προεξάρχοντες τους Κωνσταντάκη (κάνει φέτος το καλύτερό του πρωτάθλημα), Γιαλλούση (σημείωσε γκολ για όσκαρ) και Τζαφέρη οι οποίοι αρκετές φορές προκάλεσαν ταραχή στα καρέ του Μπεκιάρη και δικαιωματικά παίρνουν τον τίτλο του διακριθέντα. Ήταν μια νίκη καθαρή, που πρόσθεσε ένα ακόμη λιθαράκι στο παζλ της φετινής εκπληκτικής πορείας του υποψήφιου πρωταθλητή.



Εκπληκτική εκτίναξη και διώξιμο της μπάλας απ' τον Μπεκιάρη

Φάσεις και γκολ

7'. Μακρινό σουτ του Γιαλλούση δεν αιφνιδίασε τον Μπεκιάρη που μπλόκαρε με διπλή προσπάθεια.

8'. Ο Γιάννης Καμπούρης, μέσα απ' τη μικρή περιοχή, έχασε σπάνια ευκαιρία για να ανοίξει το σκορ.

26'. Από λάθος γύρισμα του Φωτεινή προς τον Μπεκιάρη, παρενεβλήθη ο Κώστας Οίκουτας που με ψύχραιμο, διαγώνιο σουτ άνοιξε το σκορ για τον Ιάλυσο (1-0).

51'. Από μια βαθιά μπαλιά στην καρδιά της άμυνας του Διαγόρα Βατίου, ο Β.Ράϊος, στο δεύτερο δοκάρι, με κεφαλιά έγραψε το 2-0.

66'. Ο Τζαφέρης ανετράπη από τον Αγγελάκη, για να ευστοχήσει στο πέναλτι ο Οίκουτας και να γράψει το 3-0.

80'. Δυνατό σουτ του Μυλωνά τράνταξε το οριζόντιο δοκάρι του Μπεκιάρη.

81'. Βολίδα του Κωνσταντάκη εξουδετέρωσε στο δεξί του παραθυράκι, με εντυπωσιακή εκτίναξη ο Μπεκιάρης.

82'. Διαγώνιο, ευθύβολο σουτ του Γιαλλούση, από αριστερά, έστειλε τη μπάλα ελάχιστα άουτ απ' το αριστερό δοκάρι του Μπεκιάρη.

85'. Ο Γιαλλούσης, με ένα απίστευτο σουτ, από 40 μέτρα περίπου και πλάγια αριστερά, διαμόρφωσε το τελικό 4-0.

90'. Ξαφνικό, δυνατό σουτ του Κωνσταντάκη από το ύψος του πέναλτι έστειλε τη μπάλα ελάχιστα πάνω απ' το οριζόντιο δοκάρι της εστίας του Διαγόρα Βατίου.

ΙΑΛΥΣΟΣ: Αλεξανδρίδης, Χατζηκαλημέρης, Κούτρας, Κοσμάς (56' Ελ.Δράκος), Κακλαμάνος, Μαυρής (73' Μυλωνάς), Τζαφέρης 68' Πατρός), Γιαλλούσης, Οίκουτας, Ε.Ράϊος, Κωνσταντάκης.

ΔΙΑΓΟΡΑΣ ΒΑΤΙΟΥ: Μπεκιάρης, Φωτεινής (59' Καλημέρης), Αγγελάκης, Ροδανάκης (65' Ράδος), Τσιβρινής, Γκαρανάτσιος (46' Μύρτο), Λινάρδος, Μαγιόγλου, Φαρμάκαλης, Καμπούρης, Μακρής.

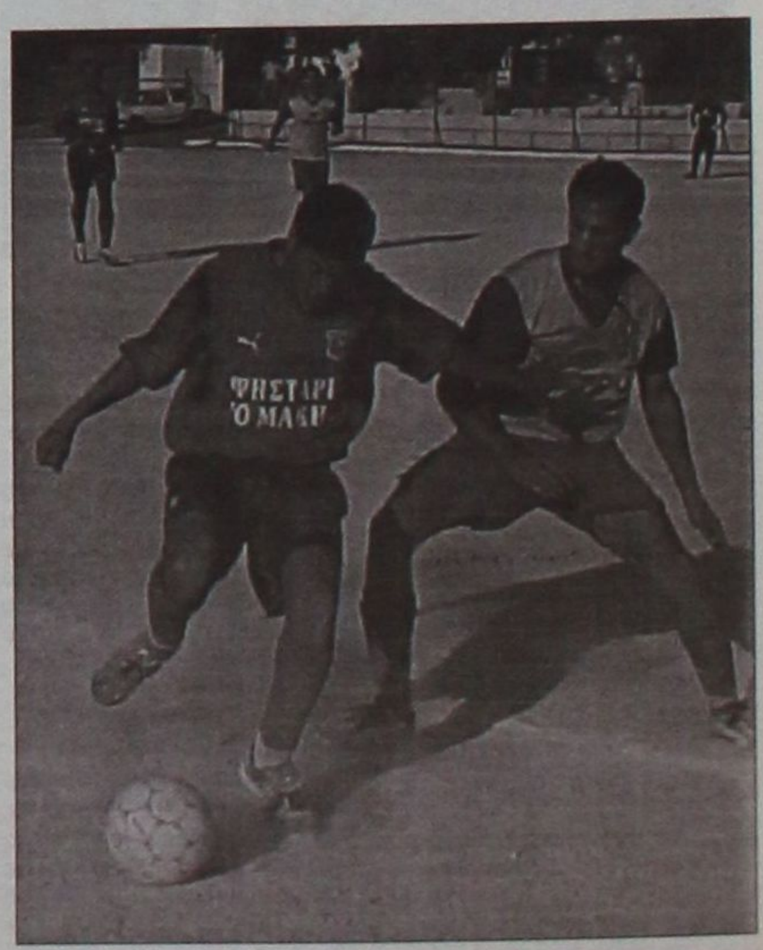

Επιθετική προσπάθεια των φιλοξενούμενων

Ο ΦΟΙΒΟΣ ΚΑΛΗΜΕΡΗΣ(Ε) ΤΗ ΝΙΚΗ ΣΤΟ Β' ΜΕΡΟΣ...

✓ Με δύο γκολ του Λάζαρου Καλημέρη επιβλήθηκε 3-1 του Κλεόβουλου

ΚΡΕΜΑΣΤΗ.-

Καλύτερος και πιο εύστοχος στο δεύτερο ημίχρονο, ο Φοίβος νίκησε το Σάββατο τον Κλεόβουλο στην Κρεμαστή με 3-1, επιστρέφοντας έτσι στις επιτυχίες.

Οι γηπεδούχοι είχαν ένα δυναμικό ξεκίνημα που όμως δεν συνοδεύτηκε με ευόδωση των προσπαθειών, καθώς οι χαμένες ευκαιρίες διαδέχονταν η μια την άλλη.

Μέσα σε όλα αυτά, ο Κλεόβουλος «κτύπησε» στο 20' και προηγήθηκε στο σκορ. Κι ενώ ο Φοίβος εξακολουθούσε να εκνευρίζει τους φίλους του με τις χαμένες κλασικές ευκαιρίες, ήρθε το 38' και η ισοφάριση!

Στο β' μέρος τις λύσεις τις έδωσε ο Λάζαρος Καλημέρης. Είχε ένα δοκάρι στην αρχή, αλλά στη συνέχεια ...βελτιώθηκε και σκόραρε δύο φορές, γράφοντας το τελικό 3-1.



Ο Αμπελάς εκτελεί φάουλ και θα «σημαδέψει» το «Γ» της εστίας



Ο Σαρικάς κάνει μαγική πάσα στον Εγγλέζο στη φάση του γκολ

ΤΟ ΓΚΟΛ

Στο 20' ο Σαρικάς έβγαλε ωραία μπαλιά στον Εγγλέζο, που πέτυχε το 0-1.

Σε βαθιά σέντρα του Αμπελά και προσωρινή απόκρουση των αμυντικών του Κλεόβουλου στο 38', ο Μήτρου με σουτ ισοφάρισε (1-1).

Στο 50' ο Καλημέρης με σουτ έβαλε τον Φοίβο μπροστά στο σκορ (2-1). Ο ίδιος παίκτης στο 62' με κεφαλιά, στη σέντρα του Μήτρου, διαμόρφωσε το τελικό 3-1.

ΑΛΛΕΣ ΦΑΣΕΙΣ

Ο Αμπελάς στο 5' με σουτ φάουλ έστειλε τη μπάλα στο «Γ» της εστίας του Ναούμ.

Τρία λεπτά μετά ο Ναούμ απέκρουσε σουτ του Αμπελά.

Ο Πολιάς στο 11' είχε σουτ άουτ από πλεονεκτική θέση.

Ο Κλεόβουλος «άγγιξε» το γκολ στο 13' με τον Εγγλέζο, το πλασέ του οποίου από θέση λίγο πλάγια πέρασε άουτ.

Ο Πολιάς είχε νέο πλασέ άστοχο στο 17'.

Το πλασέ του Καλημέρη στο 31' πέρασε άουτ.

Σε κόρνερ στο 37', ο Λάμπης έδιωξε τη μπάλα πάνω στη γραμμή σε κεφαλιά του Χαρικιόπουλου.

Οι Καλημέρης, Μήτρου και Αμπελάς ξεχώρισαν από τους νικητές. Καλύτεροι του Κλεόβουλου οι Ξένος και Λάμπης.

Καλή ήταν η διαιτησία του κ. Μιχαλάκη (Μίχας, Κατσιδώνης Ευαγ.)

ΦΟΙΒΟΣ: Σταματίου, Τζήμας, Στρατής, Χαρικιόπουλος, Καραγιάννης, Μάτσης, Αμπελάς (83' Κώστα), Μάνος (68' Καραΐσκος), Πολιάς (88' Ζουρούδης), Καλημέρης, Μήτρου.

ΚΛΕΟΒΟΥΛΟΣ: Ναούμ, Οικονομάκης, Λάμπης, Ξένος (76' Κουδούνης), Μαννάκης (85' Διάκουλας Κ.), Ιωαννίδης (60' Ψαρός),Χωρίτης, Τριανταφύλλου, Εγγλέζος, Πόλος, Σακκάς.



Ο Πολιάς κάνει άστοχο πλασέ

Α.Ε. ΛΕΡΟΥ: ΕΠΙ ΤΕΛΟΥΣ ΝΙΚΗΣΕ

1-0 τον Απόλλωνα Απολλώνων

ΛΕΡΟΣ.-

Με τέρμα του Φυλακούρη στο 52'(κεφαλιά υστερα από κόρνερ), η ΑΕ Λέρου κέρδισε χθες στην έδρα της τον Απόλλωνα Απολλώνων με 1-0.

Ανάμεσα στις δύο ομάδες έγινε ένα πολύ καλό παιχνίδι. Ανοιχτό, με πλούσιες φάσεις στις δύο εστίες και εντυπωσιακές αποκρούσεις από τους γκολκήπερ.

Από το 56' οι φιλοξενούμενοι συνέχισαν με δέκα παίκτες, λόγω αποβολής του Βασίλη Μακαρούνα με δεύτερη κίτρινη κάρτα για επικίνδυνο παίξιμο.

Οι Ματζαρτζής, Φυλακούρης και Αρίνιν διακρίθηκαν από τη νικήτρια. Κορυφαίοι του Απόλλωνα οι Μιχαλάκης, Σεντονάς και Χάσταλης.

Καλή ήταν η διαιτησία του κ. Κατταβενού (Αλαχιώτης, Μαυρουδής).

ΑΕ ΛΕΡΟΥ: Ματζαρτζής, Φλωρεντής, Φυλακούρης, Λουλουργάς, Βαλσαμής, Λιβανός (85' Τσατσαρών), Διαμαντάρας Δ., Λιακάκης, Αρίνιν, Διαμαντάρας Ι.(68' Καρνέσης), Ιγνατίδης (53' Ζερβός).

ΑΠΟΛΛΩΝ ΑΠ.: Μιχαλάκης, Γκαρής, (50' Γιαννακόπουλος), Διακαντωνίου, Παλάζης, Θεοδοσίου, Μακαρούνας Β., Σεντονάς, Αρβανίτης, Μακαρούνας Ι., Χάσταλης, Καραμανώλης.

Μια πρόταση για όλους τους επαγγελματίες

Η **3Τ ΑΕΒΕ** σας ανοίγει δρόμο με τις μακροχρόνιες μισθώσεις αυτοκινήτων γρήγορα και σωστά, προσφέροντάς σας περισσότερα πλεονεκτήματα.

ΕΠΩΦΕΛΗΘΕΙΤΕ ΤΩΡΑ από τα δυναμικά μας προγράμματα και αποκτήστε το αυτοκίνητο που επιθυμείτε για σας και για τον στόλο της εταιρίας σας

8 σημαντικοί λόγοι που σας συμφέρουν!

1. Το **100% των μισθωμάτων** μπαίνουν στα έξοδα της επιχειρησής σας.
2. Εχετε **φορολογική απαλλαγή** από τα τεκμήρια αγοράς (πόθεν έσχες)
3. **Αποκτάτε αυτοκίνητο χωρίς προκαταβολή** διατηρώντας το κεφάλαιό σας
4. **Πλήρη απαλλαγή από κόστος συντήρησης**
5. **Έχετε πάντα καινούργιο αυτοκίνητο**. Με τη ληξη της μίσθωσης μπορειτε να το αντικαταστήσετε
6. **Αποδέσμευση κεφαλαίων** που θα θέλατε για την αγορά του αυτοκινήτου, αξιοποιώντας τα σε άλλους παραγωγικούς τομείς
7. **Έχετε κεφαλαιακή ρευστότητα** αφού μπορείτε να πουλήσετε το αυτοκίνητο και να το εκμισθώσετε πάλι (Lease back)
8. **Εξοικονόμηση χρόνου και χρήματος** για σας και την επιχείρησή σας

Γιατί να αγοράσετε ένα αυτοκίνητο όταν μπορείτε να το ενοικιάσετε;

3Τ ΑΕΒΕ

6ο χλμ Ρόδου - Λίνδου, Ρόδος

Τηλ. 2241068000 - fax 2241068010



Ασπίδα είχε ο Ευαγόρας στην Απολακκιά

■ Πήρε ισοπαλία (1-1) ενώ έχασε μεγάλη ευκαιρία και για νίκη

ΑΠΟΛΑΚΚΙΑ.-

Προσπάθησε, ίδρωσε, πίεσε, αλλά στο τέλος αντί να εξασφαλίσει τους τρεις βαθμούς κινδύνεψε να χάσει ακόμα και το βαθμό της ισοπαλίας! Ο λόγος για την Ασπίδα Απολακκιάς, η οποία αναδείχθηκε ισόπαλη με σκορ 1-1 κόντρα στον Ευαγόρα που προηγήθηκε, αλλά δεν μπόρεσε να κρατήσει το υπέρ του σκορ.



Ο διαιτητής Κώστας Ζανεττίδης δείχνει κίτρινη κάρτα

Οι γηπεδούχοι ειδικά στο διάστημα του δευτέρου ημιχρόνου είχαν την υπεροχή και αφού ισοφάρισαν πάρα πολύ γρήγορα, έγιναν πολύ επιθετικοί σε μια προσπάθεια να πετύχουν και δεύτερο τέρμα και να πάρουν έτσι το προβάδισμα που ενδεχομένως να τους έδινε και τη νίκη. Δεν είχαν βέβαια τις κλασικές ευκαιρίες, ωστόσο κατάφεραν να κλείσουν τον αντίπαλό τους στα καρέ του και να προσπαθούν να βρουν τον ελεύθερο διάδρομο προς την εστία του πολύ καλού και προχθές Αλμπανίδη.

Στο ποδόσφαιρο όμως, όποιος έχει την υπεροχή και δεν πετυχαίνει γκολ είναι αρκετά πιθανό να το δεχθεί και κάτι τέτοιο παραλίγο να συμβεί λίγο πριν από το φινάλε της αναμέτρησης, όπου ο Ευαγόρας έχασε κλασική ευκαιρία για να πετύχει γκολ και να βρεθεί πολύ κοντά σε μια μεγάλη νίκη.

Στο πρώτο ημίχρονο και πάλι η Ασπίδα είχε την υπεροχή, ωστόσο οι φιλοξενούμενοι στο διάστημα αυτό έδειξαν πάρα πολύ επικίνδυνοι στις αντεπιθέσεις και αν ήσαν μάλιστα περισσότερο προσεκτικοί στην τελική προσπάθεια, ίσως να μπορούσαν να πετύχουν και δύο γκολ αντί ένα που σημείωσαν στο πρώτο ημίχρονο



Ο Μαθιός (δεξιά) ενώ επιτηρεί τον Χατζημιχαήλ

ΤΑ ΓΚΟΛ

Στο 40' μετά από γρήγορη εκτέλεση πλαγίου, ο Καστάνιας μπήκε στην περιοχή της Ασπίδας και αφού κινήθηκε διαγώνια με σουτ πέτυχε το 0-1.

Η ισοφάριση ήρθε στο 47'. Από σέντρα του Κανάκη ο Καλογήρου από το ύψος της περιοχής με ένα εξαιρετικό σουτ έστειλε τη μπάλα στα δίχτυα του Χατζηχριστοδούλου (1-1).

Άλλες φάσεις

Στο 5' ο Σάρλης από καλή θέση μέσα από τη μεγάλη περιοχή έκανε σουτ, αλλά έστειλε την μπάλα ψηλά πάνω από το οριζόντιο δοκάρι.

Στο 7' ο ίδιος παίκτης με διαγώνιο σουτ έστειλε την μπάλα στην εξωτερική πλευρά των διχτύων.



Ο τερματοφύλακας Αλμπανίδης έκανε καλή εμφάνιση

Στο 78' ο Κουρζής με ψηλοκρεμαστή κεφαλιά έστειλε την μπάλα στο πάνω μέρος του οριζοντίου δοκαριού.

Στο 83' μετά από λάθος του Κανάκη και του Μελεούνη (η μπάλα πέρασε και από τους δύο), επωφελήθηκε ο Κουρζής, ο οποίος μπήκε στην περιοχή αλλά το πλασέ που επιχείρησε ενώ ήταν σε θέση τετ α τετ ήταν άστοχο.

Καλύτεροι των γηπεδούχων οι Καλογήρου, Ζαχαρίας και Μάκρας. Άρεσαν από τους φιλοξενούμενους οι Κουρζής και Αλμπανίδης.

Ο διαιτητής Κώστας Ζανεττίδης (Διαμαντέας, Κόκκινος) δεν έκανε το μεγάλο λάθος.



Επιτιθέμενοι και αμυνόμενοι περιμένουν τη μπάλα

Οι συνθέσεις των ομάδων:

ΑΣΠΙΔΑ: Χατζηχριστοδούλου, Καλόγλου (46' Ζαχαρίας), Μαθιός, Μελεούνης, Αποκούραστος (63' Ματθαίος), Καψαλάκης (46' Κανάκης), Σάρλης, Μάκρας, Βαρδόπουλος, Μενίκος, Καλογήρου.

ΕΥΑΓΟΡΑΣ: Αλμπανίδης, Κάτρης (85' λ.τ. Κουτσάγιας), Λιόρδος, Παπαϊωάννου, Κουρζής, Καστάνιας, Παναγιώτου, Κώστας, Φλεβάρης, Χατζημιχαήλ (58' Ζουρούδης).

Ο Άρης ξέσπασε στο συνδημότη του

• Με τρία γκολ του Παντίδου νίκησε 4-1 τον Αστέρα Μασάρων

ΑΡΧΑΓΓΕΛΟΣ.-

Εντυπωσιακός στην έδρα του, ο Άρης Αρχαγγέλου κέρδισε εύκολα με 4-1 τον Αστέρα Μασάρων, πετυχαίνοντας έτσι την πρώτη νίκη στο γήπεδό του.

Όσοι παρακολούθησαν τον αγώνα θα πρέπει να αισθάνονται πολύ τυχεροί, μιας και αυτό εκτός από τα πέντε γκολ, είχε πολλές άλλες φάσεις στις εστίες, δοκάρι, ένταση, δύναμη, πάθος και αποβολές!

Ο Άρης από την αρχή έδειξε πιο αποφασιστικός στην επίτευξη του στόχου της επιτυχίας. Είχε την πρωτοβουλία των κινήσεων και σκόραρε για πρώτη φορά (1-0) λίγο πριν την εκπνοή του ημιχρόνου.

Η επανάληψη ήταν πιο συναρπαστική. Κι ενώ ο Άρης πέτυχε το 2-0 στο 59', ο Αστέρας μείωσε στο 75', όμως έμεινε με δέκα παίκτες ακριβώς σε αυτό το σημείο, λόγω αποβολής του Πέρου, που έσπρωξε αντίπαλο για να πάρει τη μπάλα στη σέντρα.

Είχε προηγηθεί στο 66', αποβολή του Πευκιανάκη με 2η κίτρινη κάρτα για διαμαρτυρία.

Ακολούθησε στο 81' και μια τρίτη κόκκινη κάρτα στον Καστρουνή, για επικίνδυνο παίξιμο.

Τοπ σκόρερ του αγώνα ήταν ο Κώστας Παντίδος, που πέτυχε τα τρία γκολ του Άρη!

Φάσεις και γκολ

8'. Ο Πευκιανάκης προσπάθησε νε βρει τον Παντίδο, όμως την τελευταία στιγμή επενέβη ο Ράδος και απομάκρυνε σε κόρνερ.

23'. Ο Χατζηνικόλας έκανε τη σέντρα, όμως η κεφαλιά του Παπαοικονόμου πέρασε ελάχιστα άουτ απ' το δεξί κάθετο δοκάρι του Νικήτα Γ.

29'. Ο Μουδάτσος έδωσε πολύ ωραία στον Πέρο, ο τελευταίος μπήκε πολύ ωραία από αριστερά στη μεγάλη περιοχή, όμως το δυνατό σουτ του αποκρούστηκε σε κόρνερ από τον Παπαπαναγιώτου.

32'. Σουτ του Πέρου βρήκε την εξωτερική πλευρά των διχτύων του Παπαπαναγιώτου.

40'. Ο Μπιγκό εκμεταλλεύθηκε σύγχυση στην περιοχή του Αστέρα, επιχείρησε το σουτ το οποίο βρήκε το οριζόντιο δοκάρι του Νικήτα Γ.

45'. Απίστευτο γκολ από τον Παντίδο... Ο Νικήτας Γ. κρατούσε τη μπάλα στην αγκαλιά του και ετοιμαζόταν να δώσει συνέχεια στο παιχνίδι. Ο Παντίδος πήρε τη μπάλα με το κεφάλι απ' τον γκολκήπερ του Αστέρα, έκανε κάποιες περιττές ενέργειες, όμως πλάσαρε ιδανικά και άνοιξε το σκορ (1-0).

49'. Δυνατό σουτ του Σταυρίδη έξω απ' την περιοχή πέρασε λίγο άουτ.

51'. Ο Σταυρίδης εκμεταλλεύθηκε αδράνεια της άμυνας του Άρη, όμως μπροστά σε κενή εστία έστειλε τη μπάλα πάνω απ το οριζόντιο δοκάρι των γηπεδούχων.

59'. Σε κόρνερ του Μπιγκό από δεξιά, η άμυνα των φιλοξενούμενων δεν μπόρεσε να απομακρύνει και ο Παντίδος με κεφαλιά έκανε το 2-0.

64'. Ανεπανάληπτη ευκαιρία για τους Αρχαγγελίτες... Ο Πευκιανάκης μετά από εκπληκτική πάσα του Παντίδου βρέθηκε τετ α τετ με τον Νικήτα, όμως το ψηλοκρεμαστό πλασέ του εξουδετερώθηκε εντυπωσιακά απ' τον Νικήτα Γ.

75'. Ο Φουτούλης έσπρωξε στη μεγάλη περιοχή αντίπαλο του ... Ο Μουδάτσος δεν αστόχησε απ' την άσπρη βούλα και μείωσε 2-1.

85'. Ο Κοτσίκος πλάσαρε ιδανικά τον Νικήτα και 3-1.

90'. Ο Παντίδος αφού ξεπέρασε και τον τερματοφύλακα δεν δυσκολεύτηκε σε κενή εστία να κάνει το 4-1 και να πετύχει το τρίτο του προσωπικό τέρμα.

Διακρίθηκαν από τους νικητές οι Παντίδος, Μπιγκό και Πευκιανάκης.

Καλύτεροι του Αστέρα οι Πέρος, Δράκωνας και Ράδος.

• Πολύ καλή ήταν η διαπησία του κ. Κατσιδώνη Ε. (Χάλαντας, Ορφανός).

ΑΡΗΣ ΑΡΧΑΓΓΕΛΟΥ: Παπαπαναγιώτου, Παπαοικονόμου (77' Μπαρμπαντώνης Τ.), Πευκιανάκης, Μαγιόγλου, Μπιγκό, Κοντόγιαννος (63' Κοτσίκος), Χατζηνικόλας, Παντίδος, Παρδαλού Α. (49' Λεβέντης), Φουτούλης, Τραχανάς.

ΑΣΤΕΡΑΣ ΜΑΣΑΡΩΝ: Νικήτας Γ., Ράδος (67' Νικήτας Δ.), Σταυρίδης (86' Λεβεντέρης), Καστρουνής, Σπανός, Μουδάτσος, Αρτεμάκης, Δράκωνας, Σιδεράτος (35' Χατζηκώστας), Πόνιας, Πέρος.

ΠΡΑΚΤΟΡΕΙΟ ΟΠΑΠ
ΒΟΝΑΚΗΣ ΓΙΑΝΝΗΣ
ΑΜΕΣΗ ΠΛΗΡΩΜΗ ΚΕΡΔΩΝ
ΕΞΟΦΛΟΥΝΤΑΙ ΛΟΓΑΡΙΑΣΜΟΙ Δ.Ε.Η. - Ο.Τ.Ε.
ΑΘΗΝΩΝ 28 ΑΝΑΛΗΨΗ - ΡΟΔΟΣ ΤΗΛ. 22410 67221 - FAX: 22410 60319

Δίκαιη η μοιρασιά στην Παστίδα

• Ισόπαλοι (1-1) Ηρακλής Μ. και Κλεάνθης • Με δέκα παίκτες αγωνίσθηκαν από το 61' οι γηπεδούχοι

ΠΑΣΤΙΔΑ.-

Χωρίς νικητή (1-1) έληξε το ντέρμπι των συνδημοτών Ηρακλή Μ. - Κλεάνθη που έγινε στο γήπεδο της Παστίδας το Σάββατο το απόγευμα. Οι μικρές κερκίδες του γηπέδου είχαν γεμίσει από φιλάθλους και των δύο ομάδων, όμως καμία πλευρά δεν είχε την ευκαιρία στο τέλος του αγώνα να πανηγυρίσει τη νίκη. Φίλαθλοι υπήρχαν όμως και γύρω από τα κιγκλιδώματα του γηπέδου από τους οποίους οι περισσότεροι ήταν ουδέτεροι και πήγαν απλά να παρακολουθήσουν τον αγώνα. Κυρίαρχο στοιχείο του παιχνιδιού ήταν η δύναμη ενώ το θέαμα δεν ξεπέρασε τα μέτρια επίπεδα παρά τις φιλότιμες προσπάθειες των ποδοσφαιριστών και από τις δύο πλευρές.

Οι καλές ενέργειες περιορίστηκαν στο ελάχιστο ενώ τα λάθη ήταν αρκετά καθώς επίσης και τα φάουλ που υποδείχθηκαν από τον διαιτητή κ. Τσαγκάρη.



Ο Σεβδαλής με απ' ευθείας χτύπημα φάουλ, πετυχαίνει το 0-1

Α' ημίχρονο

Το παιχνίδι ξεκίνησε με τους φιλοξενούμενους να έχουν την φλύαρη υπεροχή μέχρι το 15', όμως οι γηπεδούχοι ήταν αυτοί που δημιούργησαν την πρώτη καλή στιγμή στον αγώνα κι άρχισαν να ισορροπούν την κατάσταση στον χώρο του κέντρου.

Ωστόσο σε μια στημένη φάση ο Κλεάνθης κατάφερε να προηγηθεί στο σκορ και για ένα δεκάλεπτο περίπου είχε τον πρώτο λόγο στο παιχνίδι και κάλλιστα θα μπορούσε να είχε διπλασιάσει τα τέρματά του.

Στη συνέχεια και μέχρι τη λήξη του ημιχρόνου οι γηπεδούχοι πήραν τον έλεγχο του αγώνα, κάτι που τους επέφερε την ισοφάσιση του σκορ.

Β' ημίχρονο

Στην επανάληψη ο ρυθμός του παιχνιδιού έπεσε και οι διάδρομοι για τις αντίπαλες εστίες είχαν κλείσει για τα καλά, αφού οι ποδοσφαιριστές σε καμία περίπτωση δεν κατάφεραν να μπουν με αξιώσεις στη μεγάλη περιοχή των αντιπάλων τους.

Οι φιλοξενούμενοι δεν μπόρεσαν να εκμεταλλευτούν την αριθμητική τους υπεροχή καθώς από το 61' οι γηπεδούχοι αγωνίζονταν με δέκα παίκτες λόγω αποβολής με δεύτερη κίτρινη κάρτα του Μανωλά. Με βάση βέβαια την απόδοση των δύο ομάδων το τελικό 1-1 κρίνεται δίκαιο ενώ ήταν ολοφάνερο ότι όποια ομάδα πετύχαινε δεύτερο γκολ θα έπαιρνε και τη νίκη.

Φάσεις και γκολ

5'. Σέντρα του Γιακουμάρου από δεξιά, κεφαλιά του Τσαλώλη λίγω έξω από τη μικρή περιοχή πάνω από το οριζόντιο δοκάρι του Σαρικά.

20'. Φάουλ από δεξιά του Μανωλά, λάθος έξοδος του Σαρικά, η μπάλα πήγε στον Τσαλώλη που καθυστέρησε να σουτάρει κι απομάκρυναν οι αμυντικοί.

22'. Με απ' ευθείας εκτέλεση φάουλ έξω από την περιοχή, ο Σεβδαλής έστειλε τη μπάλα στα δίχτυα, 0-1.

25'. Ο Πάττας βρέθηκε μόνος του με τον Κοκκάρη αλλά ο τερματοφύλακας του Ηρακλή με γρήγορη έξοδο απέκρουσε με τα πόδια.

26'. Σε αντεπίθεση του Κλεάνθη ο Σεβδαλής απέφυγε τον Κοκκάρη, έκανε το πλασέ στην κενή εστία, όμως σαν "από μηχανής Θεός" ο Μανωλάς έδιωξε με κεφαλιά ακριβώς πάνω στη γραμμή του τέρματος

31'. Ωραία μπαλιά του Καλούδη στον Τρούλλη που μπήκε στη μεγάλη περιοχή αλλά καθυστέρησε να κάνει το σουτ και οι αμυντικοί του έκλεψαν τη μπάλα.

35'. Ο Τρούλλης τροφοδότησε έξυπνα τον Τσαλώλη μέσα στη μεγάλη περιοχή κι ο νεαρός με γυριστό σουτ την έστειλε στην αριστερή γωνιά του Σαρικά, ισοφαρίζοντας σε 1-1.

46'. Δυνατό σουτ μέσα από την περιοχή του Καλούδη, απέκρουσε με γροθιές ο Σαρικάς.

51'. Ο Ζουρούδης εκτέλεσε φάουλ από δεξιά, ψηλοκρεμαστή κεφαλιά του Σεβδαλή και η μπάλα αφού χτύπησε στο επάνω μέρος της οριζόντιας δοκού και κατέληξε άουτ.

61'. Αποβλήθηκε με δεύτερη κίτρινη κάρτα ο Μ.Μανωλάς.

71'. Ψηλοκρεμαστό πλασέ απ' αριστερά του Καλούδη έδιωξε την τελευταία στιγμή σε κόρνερ ο Σαρικάς

76'. Μακρινό δυνατό σουτ του Θ.Λορέντζου μπλόκαρε χωρίς ν' ανησυχήσει ο Σαρικάς.

78'. Διαγώνιο σουτ από δεξιά του Ζουρούδη, η μπάλα χτύπησε σε πόδι αμυντικού και κατέληξε κόρνερ που πέρασε ανεκμετάλλευτο για τους φιλοξενούμενους.



Ο Κοκκάρης μπλοκάρει σταθερά τη μπάλα

Από τους γηπεδούχους άρεσαν περισσότερο οι Γιακουμάρος, Θ.Λορέντζος, Τρούλλης (όσο έπαιξε), Τσαλώλης, ενώ από τον Κλεάνθη ξεχώρισαν οι Τριανταφύλλου, Σεβδαλής, Λαζαρίδης (όσο έπαιξε), Γκαΐδας.

Πολύ καλός ο διαιτητής κ. Τσαγκάρης, όπως και οι βοηθοί του κ.κ. Γρεβένης - Πηδιάκης.

Ηρακλής Μ.: Κοκκάρης, Παπακωνσταντής, Θ.Λορέντζος, Αναγνώστου, Μανωλάς, Τσ.Λορέντζος, Σκόρπος (46' Τσιαντούλας Ανδρ.), Γιακουμάρος, Τσαλώλης, Τρούλλης (66' Σκαφίδας), Καλούδης (77' Χατζηκωνσταντής).

Κλεάνθης: Σαρικάς, Τριανταφύλλου, Καρίκης, Γκαΐδας, Κουρδουνάκης, Λαζαρίδης (70' Αραπατζόγλου), Ζουρούδης, Κρομμύδας (57' Μανιάς), Σεβδαλής, Αθανασίου, Πάττας (90' Σπάρταλης Αλ.).

ΜΝΗΜΟΣΥΝΟ

Την 21η μηνός Οκτωβρίου ημέρα Τρίτη και ώρα 8 π.μ. στον Ιερό Ναό Ταξιαρχών Νεκροταφείου Ρόδου, τελούμε 9ήμερο μνημόσυνο υπέρ αναπαύσεως της ψυχής του λατρευτού μας συζύγου, πατέρα, υιού, αδελφού και θείου.



ΧΑΡΑΛΑΜΠΟΥ ΜΑΣΤΡΟΜΙΧΑΛΗ

Η σύζυγος: Καλλιόπη
Τα παιδιά
Γαβριήλ - Γεωργία
Οι γονείς
Χαριτωμένη - Γαβριήλ
η πεθερά Γεωργία
Τα αδέλφια, τα ανίψια και οι λοιποί συγγενείς.

ΜΝΗΜΟΣΥΝΟ

Τελούμε 9ήμερο μνημόσυνο υπέρ αναπαύσεως της ψυχής του λατρευτού μας συζύγου και πατέρα

ΝΙΚΟΛΑΟΥ ΧΟΡΕΥΤΗ

τη Δευτέρα 20 Οκτωβρίου 2003 και ώρα 19:00 (7μ.μ.) στον Ιερό Ναό Κοιμήσεως της Θεοτόκου στη Σάλακο.

Η σύζυγος: Σιβ
Τα παιδιά:
Κωνσταντίνος - Σόνια, Τερέζα

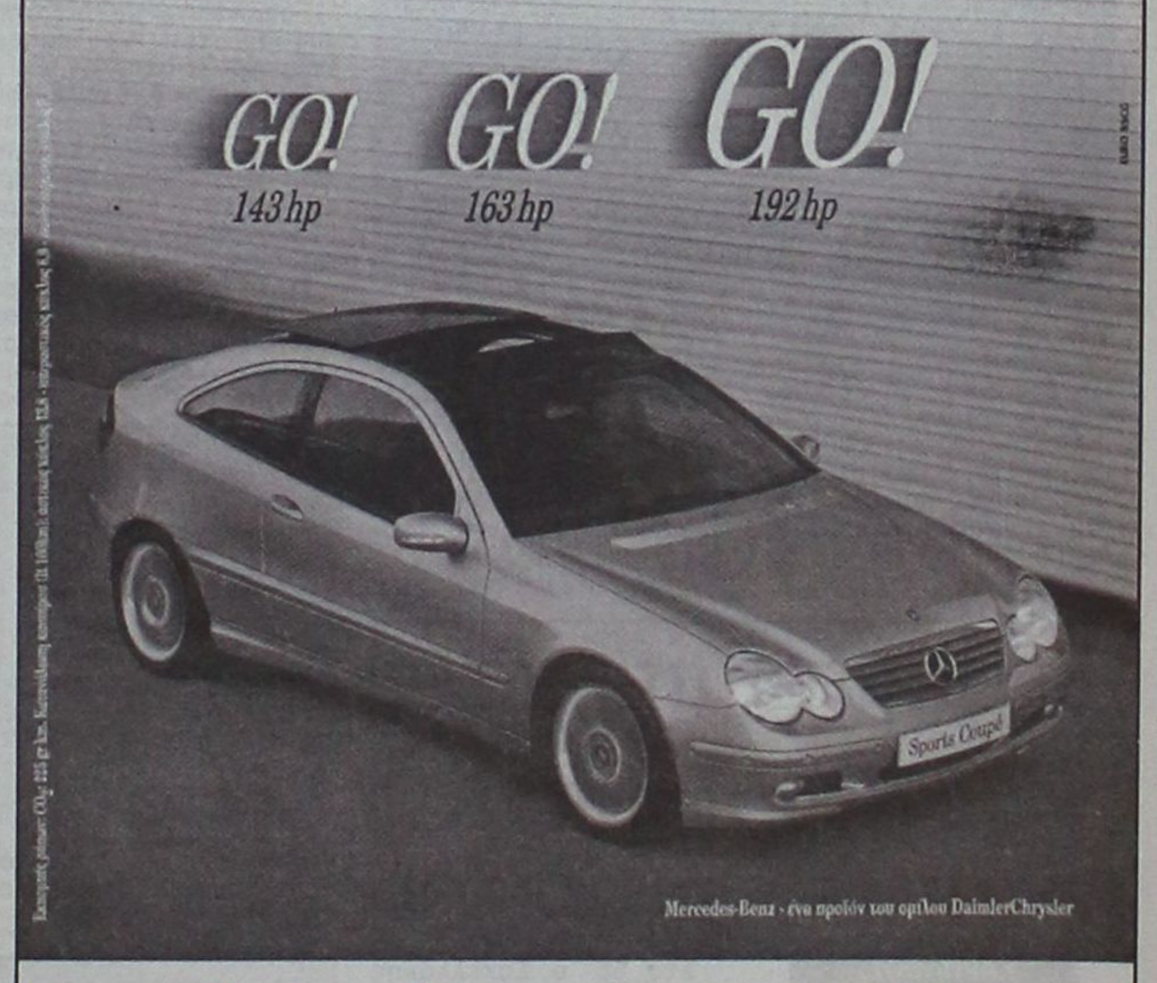

C-Class Sports Coupé 1800 cc.

- Κινητήρας Kompressor 1.800 cc με 143 hp-163 hp-192 hp
- Τελική ταχύτητα 240 km/h και 0-100 km/h σε 8,1"
- Αξεπέραστη ασφάλεια, τεχνολογική υπεροχή

Mercedes-Benz

mobilo-life
30 χρόνια ξένοιαστης οδήγησης

Mercedes-Benz FINANCE

www.mercedes-benz.gr

ΑΦΟΙ ΧΑΤΖΗΜΙΧΑΛΗ Ο.Ε.
Επίσημος έμπορος της Mercedes-Benz Ελλάς για το νομό Δωδεκανήσων
Έκθεση: ΡΟΔΟΣ, 9ο χλμ. Ρόδου-Λίνδου, τηλ.: (02410) 62941

ΔΙΑΓΟΡΑΣ ΤΕΧΝΙΚΗ ΡΟΔΟΥ ΑΝΩΝΥΜΟΣ ΤΕΧΝΙΚΗ ΕΜΠΟΡΙΚΗ ΕΤΑΙΡΕΙΑ

Μ.Α.Ε 49619/80/Β/01/35 ΙΣΟΛΟΓΙΣΜΟΣ 31ης ΔΕΚΕΜΒΡΙΟΥ 2000 - 1η ΕΤΑΙΡΙΚΗ ΧΡΗΣΗ (7 ΑΥΓΟΥΣΤΟΥ 2001 - 31 ΔΕΚΕΜΒΡΙΟΥ 2002)

ΕΝΕΡΓΗΤΙΚΟ	Ποσά κλειομένης χρήσεως 2002 Αξία Κτήσ.	Αποσβέσ.	Αναπ. Αξία
Β. ΕΞΟΔΑ ΕΓΚΑΤΑΣΤΑΣΕΩΣ			
1. Εξοδα Ιδρύσεως & Α' Εγκατ.	2.523,11	504,62	2.018,49
Γ. ΠΑΓΙΟ ΕΝΕΡΓΗΤΙΚΟ			
ΙΙ. Ενσώματες ακινητοποιήσεις:			
4. Μηχαν/τα - Τεχνικές Εγκαταστ.	2.873,56	0,00	2.873,56
Σύνολο Ακινητοποιήσεων (ΓΙΙ)	2.873,56	0,00	2.873,56
Δ. ΚΥΚΛΟΦΟΡΟΥΝ ΕΝΕΡΓΗΤΙΚΟ			
ΙΙ. Απαιτήσεις:			
11. Χρεώστες Διάφοροι			399,98
IV. Διαθέσιμα			
1. Ταμείο			116.945,43
3. Καταθέσεις Οψεως και Προθεσμίας			56.809,31
			173.754,74
Σύνολο Κυκλοφ. Ενεργητ. (ΔΙΙ+ΔΙV)			174.154,72
Γενικό Σύνολο Ενεργητικού (Β+Γ+Δ)			179.046,77

ΠΑΘΗΤΙΚΟ	Ποσά κλειομ. χρήσ. 2002
Α. ΙΔΙΑ ΚΕΦΑΛΑΙΑ	
Ι. Κεφάλαιο Μετοχικό (9.000 μετοχές των 20 Ευρώ)	
1. Καταβεβλημένο	180.000,00
V. Αποτελέσματα εις νέο:	
Υπόλοιπο ζημιών χρήσεως εις νέο	-953,23
Σύνολο ιδίων κεφαλαίων (ΑΙ+ΑV)	179.046,77
Γενικό Σύνολο Παθητικού (Α)	179.046,77

ΚΑΤΑΣΤΑΣΗ ΛΟΓΑΡΙΑΣΜΟΥ ΑΠΟΤΕΛΕΣΜΑΤΩΝ ΧΡΗΣΕΩΣ 31ης ΔΕΚΕΜΒΡΙΟΥ 2002 (7 ΑΥΓΟΥΣΤΟΥ 2001 - 31 ΔΕΚΕΜΒΡΙΟΥ 2002)

	Ποσά κλειομ. χρήσ. 2002
Ι. ΑΠΟΤΕΛΕΣΜΑΤΑ ΕΚΜΕΤΑΛΛΕΥΣΕΩΣ	
Κύκλος εργασιών (πωλήσεις)	0,00
Μείον: Κόστος πωλήσεων	0,00
Μικτά Αποτελέσματα Εκμεταλλεύσεως	0,00
Μείον: 1. Εξοδα διοικητικής λειτουργίας	953,23
Μερικά αποτελέσματα (ζημιές) Εκμεταλλεύσεως	-953,23
ΚΑΘΑΡΑ ΑΠΟΤΕΛΕΣΜΑΤΑ (ζημιές) ΧΡΗΣΕΩΣ	-953,23

ΠΙΝΑΚΑΣ ΔΙΑΘΕΣΕΩΣ ΑΠΟΤΕΛΕΣΜΑΤΩΝ

	Ποσά κλειομ. χρήσ. 2002
Καθαρά αποτελ. (ζημιές) χρήσεως	-953,23
Ζημιές εις νέο	-953,23

Ο Πρόεδρος του Δ.Σ. & Διευθύνων Σύμβουλος
ΜΠΟΚΟΣ ΕΛΕΥΘΕΡΙΟΣ

Ο επί του Λογιστηρίου
ΚΟΛΑΗΣ Ν. ΠΑΝΤΑΖΗΣ
Α.Μ. Α' Τάξης 21590
Για την εταιρεία
ΜΙΧΑΗΛ-ΚΟΛΑΗΣ-ΜΙΧΑΗΛ Ο.Ε.
Α.Μ. Α' Τάξης 195

Ηλεκτρονική Στοιχειοθεσία & Δημοσιεύσεις Ισολογισμών «Η ΔΡΑΣΙΣ», Τηλ. 63.790 - 64.393 - 64.200 κ. Μαριά

Μαύρη θύελλα

✓ Μεγάλη εμφάνιση η Δόξα Ψίνθου και νίκη επί του Α.Ο. Πυλίου με 2-0

ΨΙΝΘΟΣ.-

Του Μπάμπη Θεοδώρου

Σπουδαία εμφάνιση πραγματοποίησε χθες στο γήπεδό της η Δόξα Ψίνθου, νικώντας το σκληροτράχηλο Α.Ο. Πυλίου 2-0.

Οι παίκτες του Θόδωρα Σαχινίδη παρόλο που συνάντησαν σθεναρή αντίσταση από τους φιλοξενούμενους είχαν αρκετά εκρηκτικά διαστήματα στην απόδοσή τους και αν ήταν λίγο πιο σοβαροί στην τελική προσπάθεια, το σκορ θα μπορούσε να έχει άλλες διαστάσεις.

Οι Κώοι προσπάθησαν για το καλύτερο δυνατό, όμως λίγες φορές βρέθηκαν με αξιώσεις στα καρέ του Διακοδημητρίου, ο οποίος είχε εύκολο έργο.

Συμπερασματικά, ήταν μία πολύ μεγάλη νίκη για τη Δόξα, η οποία έχει δείξει



Κορυφαίοι των ομάδων τους οι Κοκκαλάκης και Μιχ. Πλύγκος

φέτος ότι μπορεί να διεκδικήσει την άνοδο στην Α' Κατηγορία αφού και δυνατότητες έχει και καλή μπάλα παίζει και περιθώρια βελτίωσης. Ο Θόδωρας Σαχινίδης κάνει πολύ καλή δουλειά και εβδομάδα με εβδομάδα αυτή γίνεται όλο και πιο ευδιάκριτη!

ΓΚΟΛ ΚΑΙ ΦΑΣΕΙΣ

8': Από κάθετη μπαλιά του Μπάρδου ο Ροδίτης «τρύπησε» την αμυντική διάταξη του ΑΟ Πυλίου και με δυνατό σουτ έγραψε το 1-0.

16': Σε καρφωτή κεφαλιά του Ροδίτη ο Χατζηνικόλογλου απομάκρυνε με εντυπωσιακή εκτίναξη την μπάλα από τη δεξιά του γωνία.

35': Ο Καρίπης, με πλασέ, έγραψε το 2-0.

70': Βολίδα του Καρίπη έστειλε την μπάλα ξυστά άουτ πάνω από το οριζόντιο δοκάρι του Χατζηνικόλογλου.

71': Ο Ντάνι Μπρίζνεϊ με



Ακόμη μια σπουδαία εμφάνιση πρόσθεσε στο ενεργητικό του ο Μπάρδος

δυνατό σουτ, από αριστερά έστειλε την μπάλα στη ρίζα της αριστερής δοκού του Διακοδημητρίου.

76': Ο Ροδίτης μέσα στην περιοχή του Χατζηνικόλογλου, δεν μπόρεσε να φέρει την μπάλα στο καλό του πόδι, χάνοντας μοναδική ευκαιρία για το 3-0.

Από τη Δόξα διακρίθηκαν ιδιαίτερα οι Μπάρδος, Μιχ. Πλύγκος και Γ. Κωστομοίρης ενώ απ' τον ΑΟ Πυλίου προσπάθησαν οι Κοκκαλάκης Χατζησεβαστός και Φούσκας.

Άριστη η διαιτησία του Κ. Ζανεττίδη (Πηδιάκης, Σ. Σιδηρόπουλος).

ΔΟΞΑ: Διακοδημητρίου, Ι. Μπαρμπαντώνης, Κ. Καμπούρης (31' Καρίπης), Πετράς, Μπάρδος, Μιχ. Πλύγκος, Ροδίτης, Χατζηγιάννης (46' Π. Πλύγκος), Μ. Κωστομοίρης, Κακοσαίος (80' Γ. Καρίκης), Χ. Πλύγκος.

Α.Ο. ΠΥΛΙΟΥ: Χατζηνικόλογλου, Δρόσος (61' Τριτσάρης), Κατσούλης (46' Στούππος), Κοκκαλάκης, Ζήκας, Χατζησεβαστός, Ρούφας, Πίτσης, Ντ. Μπρίζνεϊ, Στεφαδούρος (46' Κάκιας), Φούσκας.

Καρδιοκτύπησε ο Ορφέας!

• Εστω και δύσκολα νίκησε με 1-0 τη Δόξα Καρδάμαινας

ΑΓΙΟΙ ΑΠΟΣΤΟΛΟΙ.-

Δύσκολη νίκη σε βάρος της Δόξας Καρδάμαινας με 1-0,



σημείωσε χθες ο Ορφέας, παίζοντας στο γήπεδο των Αγίων Αποστόλων.

Αν και είχε την εδαφική υπεροχή και δοκάρι στο 3', ο γηπεδούχος κατάφερε να βρει το δρόμο προς τα δίχτυα λίγο πριν την ανάπαυλα.

Στο δεύτερο ημίχρονο, η Δόξα ισορρόπησε, χωρίς όμως ν' απειλήσει ιδιαίτερα, παρά μόνο στο 90'. Εκεί, ο γκολκήπερ των γηπεδούχων έκανε δύο σωτήριες επεμβάσεις και κράτησε το σκορ υπέρ του Ορφέα.

ΦΑΣΕΙΣ ΚΑΙ ΓΚΟΛ

Στο 3' ο Χατζηδημάτος γύρισε την μπάλα στο Νικολέττο, που με πλασέ από το ύψος του πέναλτι την έστειλε στο δεξί κάθετο δοκάρι.

Σε σέντρα του Χατζηνικήτα στο 45' ο Σκιαθίτης μέσα στην περιοχή απέτυχε να πιάσει το σουτ, κάτι που έκανε αμέσως μετά ο Βρανάς, που χρήστηκε σκόρερ (1-0).

Το πλασέ του Παντελή στο 51' από καλή θέση, δεν ανησύχησε τον γκολκήπερ Μαχραμά.

Το σουτ του Νικολέττου στο 58' πέρασε άουτ.

Το συρτό σουτ του Χατζηνικήτα στο 78' κατέληξε κόρνερ, μετά από απόκρουση με τα πόδια του τερματοφύλακα της Δόξας.

Στο 90' η Δόξα έφθασε προ πυλών του 1-1. Το σουτ του Παντελή αποκρούστηκε σε κόρνερ από τον Μαχραμά.

. Με την εκτέλεση του κόρνερ, ο Παντελής έπιασε νέο σουτ, που εξουδετέρωσε εκ νέου ο Μαχραμάς.



Διακρίθηκαν από τον Ορφέα οι Βρανάς, Χατζηνικήτας, Συμεωνίδης και Καρούσος.

Άρεσαν από τη Δόξα οι Παντελής, Αγρέλης και Διακαναστάσης.

• Καλός ήταν ο διαιτητής κ. Διαμαντέας (Ορφανός, Λάμπρου).

ΟΡΦΕΑΣ: Μαχραμάς, Σκιαθίτης, Βρανάς (91' Κατούφας), Συμεωνίδης, Μπουμπουλάκι, Καρούσος, Σαΐμίρ, Νικολέτος (67' Κουτρουμάνος), Χατζηδημάτος, Χατζηνικήτας (70' Αλαφάκης), Δήμας.

ΔΟΞΑ ΚΑΡΔ.: Κατσίλης, Χατζηαντωνίου, Αγρέλης, Ντινώρης, Τσίκνης Α., Τσίκνης Τ., Παντελής, Χατζηαντωνίου (69' Πης), Τρακόσας (46' Χρυσόπουλος), Διακαναστάσης, Τάλαρος.



Ο Καρίπης με πλασέ (δεν διακρίνεται) γράφει το 2-0

Επέστρεψε στις νίκες ο Ποσειδώνας

✓ 3-1 στην Κάρπαθο, τον Ευκλή Σορωνής

ΚΑΡΠΑΘΟΣ.-

Τη δεύτερή του νίκη στο πρωτάθλημα σημείωσε χθες ο Ποσειδώνας Καρπάθου, με σκορ 3-1, επί του Ευκλή Σορωνής.

Το παιχνίδι ήταν αμφίρροπο, μέχρι τις αρχές του δευτέρου ημιχρόνου όμως από το 55' και πέρα οι γηπεδούχοι φόρτσαραν τις μηχανές τους και κατάφεραν να ρίξουν στο «καναβάτσο» τους Σορωνιάτες και να πάρουν το πολύτιμο τρίποντο.

Το σκορ άνοιξε ο Μάλτας, για τον Ποσειδώνα, στο 42', με δυνατό σουτ.

Στο 50' ο Γρηγοράς, με πέναλτι, ισοφάρισε σε 1-1 (ανατροπή του ιδίου απ' τον Γεραπετρίτη).

Στο 55' ο Σακελλάκης έδωσε την πρωτοπορία στον Ποσειδώνα (2-1) ενώ το τελικό 3-1 έγραψε στο 78' ο Μάλτας.

Διαιτήτευσε ο Αν. Σιδηρόπουλος (Βασιλαράκης, Αντωνάς).

ΠΟΣΕΙΔΩΝΑΣ: Οικονόμος, Κρατσιώτης, Γεραπετρίτης, Φουντής, Χατζημανώλης, Χατζηγεωργίου, Χαλκιάς Α. (46' Σιδηρόπουλος), Πανάρετος, Χαλκιάς Ν., Μάλτας, Σακελλάκης.

ΕΥΚΛΗΣ: Μπαλής, Πεστλίκης, Αναγνώστου, Τόππος, Λαός (10' Κυριαζής), Γρηγοράς, Διακοφιλιππής (46' Καραβόλιας), Κασιώτης, Ντόστι, Κοτσιφός, Ζερβός (70' Παπαδάκης).

Τον Μιχάλη Πλύγκο θέλει η ιταλική Λάτσιο!

Οι εκπληκτικές εμφανίσεις που πραγματοποιεί φέτος ο νεαρός ταλαντούχος μεσοεπιθετικός της Δόξας Ψίνθου δεν έχουν περάσει απαρατήρητες από τα διάφορα λαγωνικά, με αποτέλεσμα να φθάσει μια πρόταση που αν γίνει πράξη θ' αλλάξει ολότελα τη ζωή του.

Η ιταλική Λάτσιο ζήτησε να δοκιμαστεί ο νεαρός άσος, που αποτελεί ποδοσφαιρικό παιδί του γνωστού προπονητή Σταμάτη Μαργέλου και αν όλα πάνε καλά, θα ετοιμάσει βαλίτσες για τη γειτονική χώρα όπου ένα λαμπρό μέλλον θα τον περιμένει.

Επίσημα η διοίκηση της Δόξας δεν ανακοινώνει τίποτα για το θέμα, ωστόσο όλοι γνωρίζουν και στα διάφορα πηγαδάκια, η συζήτηση περιστρέφεται γύρω από την επικείμενη (!) μεταγραφή. Τις επόμενες ημέρες πάντως αναμένεται το θέμα να πάρει διαστάσεις, οπότε θα γίνουν γνωστές περισσότερες λεπτομέρειες.

Τρικλοποδιά του Αντίμαχου στον υπερόπτη Ασκληπιό (1-0)

ΑΝΤΙΜΑΧΕΙΑ.-

Αναπάντεχη - αλλά δίκαιη - νίκη πέτυχε χθες στο ντέρμπι της Κω ο Αντίμαχος επί του πρωτοπόρου και υπερόπτη Ασκληπιού με σκορ 1-0 και βελτίωσε σημαντικά τη θέση του στο βαθμολογικό πίνακα.

Ο αγώνας δεν είχε πολλές ποιοτικές στιγμές αφού η βαθμολογική σκοπιμότητα συνέβαλε στο να μην υπάρχουν σημαντικές φάσεις μπροστά στις δύο εστίες ενώ όσο έμενε το 0-0 η νευρικότητα αντικαθιστούσε τη νηφαλιότητα.

Στην επανάληψη οι γηπεδούχοι πίεσαν για ένα τέρμα και τελικά κατάφεραν να το σημειώσουν 12 λεπτά πριν τη λήξη του αγώνα (78') με τον έμπειρο Σκαλέρη όταν σε σέντρα του Κατσίρη, νίκησε με κεφαλιά τον πολύ καλό ως τότε Χοχλαστό.

Διαιτήτευσε ο Κουτσοχέρας (Αργυρίου, Μουστάκας).

ΑΝΤΙΜΑΧΟΣ: Γκίκας, Ατσαλάκης, Μαμμάς, Σκαλέρης Μιχ. Κατσαρός, Τριτσάρης (60' Χατζηγιαννίδης), Ανδρογιώργης, Μάμμης Ν., Μαργαρίτης (30' Συνεσίου), Κυρίλο (66' Κατσίρης), Σκαλέρης Γ.

ΑΣΚΛΗΠΙΟΣ: Χοχλαστός, Μανούσογλου, Κιλιμάτος, Δριγιαννάκης, Γιαλομανδράκης, Πολυχρονόπουλος, Ζαμάγιας, Θεοδώρου, Κυνηγόπουλος, Μαρίνος, Καραγιάννης.

Στις καθυστερήσεις η νίκη του Ξάνθου

2-1 τον Α.Σ. Τήλου στα Κοσκινού

ΚΟΣΚΙΝΟΥ.-

Ούτε την 5η αγωνιστική ο Α.Σ. Τήλου κατάφερε να πάρει βαθμό στο πρωτάθλημα της Β' Κατηγορίας. Κι αυτό γιατί έχασε και από τον Ξάνθο Πάτμου (1-2).

Οι γηπεδούχοι απογοήτευσαν, αλλά έχουν σοβαρά παράπονα από τη διαιτησία του Κόττορου.

Μετά το τέλος του παιχνιδιού, ακολούθησε ένταση, όταν οι ποδοσφαιριστές της Τήλου, «έπεσαν» πάνω στο διαιτητή για τρεις φάσεις, που όπως λένε, ήταν άδικες για την ομάδα τους.

Η πρώτη φάση ήταν όταν ο Ορφανός είδε τη δεύτερη κίτρινη στο 60' γιατί έκανε πέναλτι στον Πούλο Α.

Η δεύτερη είναι το νικητήριο γκολ του Ξάνθου, όπου υποστηρίζουν ότι ο Πούλος Α., έφυγε από θέση οφσάϊντ. Στη συνέχεια ακολούθησε πεντάλεπτη διακοπή, με τους παίκτες της Τήλου να διαμαρτύρονται έντονα. Στις διαμαρτυρίες αυτές ο Κόττορος, έδειξε απευθείας κόκκινη στον Χριστοφή, γιατί, όπως υποστηρίζει, τον εξύβρισε.



Ο Πούλος Α. με εύστοχη εκτέλεση πέναλτι έκανε το 1-1

Η ένταση συνεχίστηκε και μετά το τέλος του αγώνα, όταν ο Ορφανός και ο Σακελλάρης Κ.Κ., πήγαν στ' αποδυτήρια να ζητήσουν τον λόγο από τον Κόττορο.

Μάλιστα σε συζήτηση του Ορφανού με το δεύτερο βοηθό Αργυρόπουλο, παραδέχθηκε ότι παίκτης του Ξάνθου του είπε «Είσαι ένας μαλ... πουλημένε» και δεν σήκωσε τη σημαία να αποβληθεί.

ΓΚΟΛ ΚΑΙ ΦΑΣΕΙΣ

23' Ο Μηλιός ανατράπηκε από τον Κανιαρό μέσα στην περιοχή και ο Κόττορος έδωσε το πέναλτι. Ο Κ. Σακελλάρης ευστόχησε και έγινε το 1-0.

60' Ο Ορφανός αντέτρεψε τον Πούλο Α. και ο Κόττορος σφύριξε σωστά το δεύτερο πέναλτι του παιχνιδιού και απέβαλε τον Ορφανό με δεύτερη κίτρινη. Μετά από τέσσερα λεπτά, ο Πούλος Α. με εκτέλεση πέναλτι έκανε το 1-1-1.

70' Καλό σουτ του Οικονόμου Ζ.Π., λίγο άουτ.

90' Εκπληκτικό γυριστό σουτ του Σακελλάρη Ν. και εξίσου εκπληκτική επέμβαση του Γρύλλη Χ.Ν.

94' Φοβερή τριπλή ευκαιρία για την Τήλο. Ο Χριστοφής μόνος με τον Γρύλλη Χ.Ν. δύο φορές πλάσαρε πάνω του και στη συνέχεια της φάσης ο Νικολής με σουτ έστειλε τη μπάλα ελάχιστα άουτ.

96' Μόνος ο Πούλος Α. με τον Χατζηγεωργίου, πλάσαρε ψύχραιμα και έκανε το τελικό 1-2.

Από την ομάδα της Τήλου άρεσαν οι Αλιφέρης και ο Μηλιός και από τον Ξάνθο άρεσαν οι Πούλος Α. και ο Κάβουρας.

Μέτρια η διαιτησία του Κόττορου (Γκούμας - Αργυρόπουλος) που από την Τήλο κιτρίνισε τους Ορφανό (αποβολή), Χριστοφής (αποβολή), Σακελλάρης Ν., Σακελλάρης Κ.Κ. και Οικονόμου Ζ.Π., ενώ από τον Ξάνθο «κιτρινίστηκαν» ο Παπαδέλιας, ο Κανιαρός και ο Γρύλλης Χ.Β.



Προσωπική ενέργεια του Καβουκλή

Α.Σ. ΤΗΛΟΣ: Χατζηγεωργίου, Ορφανός, Αγγελιδάκης (79' Χριστοφίδης λ.τ.), Αλιφέρης, Σακελλάρης Κ.Μ. (39' Καβουκλής λ.τ.), Χριστοφής, Νικολής, Σακελλάρης Ν., Σακελλάρης Κ.Κ., Μηλιός, Οικονόμου Ζ.Π.

ΞΑΝΘΟΣ ΠΑΤΜΟΥ: Γρύλλης Χ.Ν, Αντωνόπουλος, Ροδίτης, Παπαδέλιας, Κανιάρος, Τζάμαλης, Γρύλλης Χ.Β. (83' Πούλος Β.), Ζαμπέλης, Κάβουρας, Καμπόσος, Πούλος Α.

Θύματα της νευρικότητάς τους

Ισόπαλοι 0-0 αναδείχτηκαν ο Ακουσίλαος και ο Ερμής

ΦΑΝΕΣ.-

Υστερα από έναν αγώνα όπου η νευρικότητα και το άγχος ήταν τα κυρίαρχα συστατικά του, ο Ακουσίλαος παραχώρησε λευκή ισοπαλία στον Ερμή Καλυθιών, χάνοντας την ευκαιρία να πλησιάσει κι άλλο την κορυφή του βαθμολογικού πίνακα.

Στο πρώτο ημίχρονο ο Ακουσίλαος ήταν πιο ζωντανός σαν ομάδα, ωστόσο δεν δημιούργησε και τους αντίστοιχους κινδύνους για την εστία των Καλυθενών. Στην επανάληψη ο Ερμής προσπάθησε με αντεπιθέσεις να κάνει κάτι καλό,χωρίς ωστόσο αποτέλεσμα. Το τελικό 0-0 αντικατοπτρίζει κατά τον καλύτερο τρόπο τη μορφή του αγώνα, που δεν ικανοποίησε τους αρκετούς θεατές που βρέθηκαν στις εξέδρες του γηπέδου των Φανών.

Να σημειωθεί ότι ο Ακουσίλαος τελείωσε τον αγώνα με δέκα παίκτες λόγω αποβολής του Κάβουρα, στο 75', επειδή απώθησε αντίπαλό του.

Πολύ καλή η διαιτησία του Παπαδόπουλου (Μίχας, Κυπραίος - αντί του Κετσέ που είχε ορισθεί αρχικά).

ΑΚΟΥΣΙΛΑΟΣ: Μαριτσενός, Καλαεντζής, Αρφαράς, Μιχαλαριάς, Παπουρδάνος (60' Κατταβενός), Κορκίδας, Στάππας, Γιορδαμνής Ν.Ν, Κάβουρας, Γιορδαμνής Ν.Π., Θεοδοσίου.

ΕΡΜΗΣ: Υψηλάντης, Σεντεμέντες, Κυριαζής, Ηλίας, Στατιού, Χατζηγεωργίου, Κασταμούλας, Σταυρής (53' Μπεκίρης), Νικολός (75'Στάθης), Καταξενός, Καβουσανάκης..

Δεν έφτανε το πάθος

Η Θύελλα γνώρισε νέα ήττα στην Πυλώνα από την Α.Ε. Κατταβιάς με 3-0!

ΠΥΛΩΝΑ.-

Του Γιάννη Αρνά

Καλύτερη η Α.Ε. Κατταβιάς νίκησε 3-0 τη Θύελλα Πυλώνας.

Έγινε ένα ανοιχτό παιχνίδι, με την Κατταβιά να το ελέγχει και τη Θύελλα να μένει από δυνάμεις στο 50'.

Χαρακτηριστικό είναι, ότι οι παίκτες της Θύελλας, σε ένα ακόμη παιχνίδι, έπαιξαν με πάθος, κάνοντας δυσκολότερο το έργο των ποδοσφαιριστών της Κατταβιάς.

Γκολ και φάσεις

6': Σε φάουλ του Σβύνου, έπεσε και μπλόκαρε στη γωνία του ο Ανδριγιαννάκης.

10'. Σε σουτ του Κωνσταντόπουλου Κ. μέσα από την περιοχή, επεσε και μπλόκαρε στη γωνία του ο Ανδριγιαννάκης.

14'.: Ανατροπή του Σβύνου από τον Λαδικό και ο διαιτητής έδωσε πέναλτι. Το εκτέλεσε ο παθών κάνοντας το 0-1.

37'. Σουτ του Σβύνου μέσα από την περιοχή και ο Ανδριγιαννάκης απέκρουσε σε κόρνερ.

44'. Πάσα του Κατσαμπά στον Καβουκλή και ο δεύτερος με πλασέ έκανε το 0-2.

70'. Σουτ του Μερκούρη έξω από την περιοχή, απέκρουσε σε κόρνερ ο Ανδριγιαννάκης.

75'. Σουτ του Κωσταντόπουλου Κ. έξω από την περιοχή, απέκρουσε εκπληκτικά ο Ανδριγιαννάκης. Η μπάλα χτύπησε στο κάθετο δοκάρι, γύρισε στον αγωνιστικό χώρο και ο επερχόμενος Καβουκλής έκανε το 0-3.

84'. Πάσα του Μερκούρη στον Κουμπιό, πλασέ του τελευταίου σύρριζα άουτ.

88'. Φάουλ του Κελέσογλου, κεφαλιά του Αϊβάζη σύρριζα από το κάθετο δοκάρι του Ανδριγιαννάκη.

Από την Κατταβιά, άρεσαν οι Κωνσταντόπουλος Κ. και Σβύνος και από τη Θύελλα ο Ανδριγιαννάκης.

ΘΥΕΛΛΑ ΠΥΛΩΝΑΣ: Ανδριγιαννάκης, Γιαννούρης Α. (47' Μπουλάρης), Γαλανός, Κελέσογλου, Τάλαρος Ν. (80' Μαγκαφάκης), Τάλαρος Χ., Λαδικός, Βαλουκτσίδης, Κάνλης, Καραμαρίας Β., (80' Καραμαρίας Λ.), Αϊβάζης.

Α.Ε. ΚΑΤΤΑΒΙΑΣ: Χατζηδημητρίου, Κωνσταντόπουλος Σ., Παπαϊωάννου, Πέτρου, Κωνσταντόπουλος Κ., Κατσαμπάς (75' Στεφανάκης), Σβύνος, Καβουκλής (80' Κατούνης), Γιακουμάκης (65' Μερκούρης), Τερεζάκης, Κουμπιός.

Με τις μηχανές στο ρελαντί

Ο Άγιος Γεώργιος 3-0 τη Δόξα Λέρου

■ Απολαμβάνει από χθες τη μοναξιά της κορυφής

ΜΑΛΩΝΑ.-

Χωρίς να χρειαστεί να φορτσάρει ιδιαίτερα και με αρκετές «εφεδρείες» στη σύνθεσή του, ο Άγιος Γεώργιος νίκησε καθαρά τη Δόξα Λέρου 3-0 και σε συνδυασμό με το αναπάντεχο στραβοπάτημα του Ασκληπιού, απολαμβάνει από χθες τη γλυκιά μοναξιά της κορυφής.

Το 1-0 έκαψε στο πρώτο κιόλας λεπτό (1') ο Σοφοκλής Σκυλλαράκης.

Στο 46' (πρώτο λεπτό του δευτέρου ημιχρόνου!) ο Φαρμακίδης έγραψε το 2-0, εκμεταλλευόμενος μπαλιά του Μουστακέλλη.

Στο 80' ο Αργύρης Σκυλλαράκης, από πάσα του Φαρμακίδη, διαμόρφωσε το τελικό 3-0.

Διαιτήτευσε ο Γρεβένης (Χάλαντας, Σαββιδάκης).

ΑΓ.ΓΕΩΡΓΙΟΣ: Διακαναστάσης, Ι.Παπαδόπουλος, Σακελλάρης, Κούτρης Ν. Χατζημανώλης, Γκίνος, Γκιζλής, Μουστακελλης (56' Μαυρομούστακος), Σκυλλαράκης (56' Κισσανάκης - 60' Σκυλλαράκης Αρ.), Σκυλλαράκης Χαρ., Φαρμακίδης.

ΔΟΞΑ ΛΕΡΟΥ: Γκουντόγλου, Καστής, Μακρής, Νταλαρής Ευ. Ευαγγέλου Θ., Τρίχας (80' Φρατζέσκος), Τοκούζης, Τσοφίλας, Γκαργιούλος, Νταλαρής Ε.Χ., Αποστολίδης (83' Ευαγγέλου Εμ.)

B' ΚΑΤΗΓΟΡΙΑ

Πήρε κεφάλι ο Αγιος Γεώργιος

◗ Ηττα - σοκ του Ασκληπιού απ' τον Αντίμαχο

◗ Χωρίς βαθμό παραμένουν Τήλος και Δόξα Καρδάμαινας

Η απρόσμενη ήττα του Ασκληπιού, στην Αντιμάχεια και η απόσπαση του Αγίου Γεωργίου, κατά τρεις ολόκληρους βαθμούς, ήταν τα σημαντικότερα γεγονότα μιας φτωχής σε θέαμα και παραγωγικότητα, αγωνιστικής.

Προβληματισμό προκαλεί η κατάντια της Θύελλας Πυλώνας και του ΑΣ Τήλου οι οποίοι φέτος πηγαίνουν από το κακό στο χειρότερο. Η ομάδα της Τήλου, μαζί με τη Δόξα Καρδάμαινας, ακόμη δεν έχουν πάρει βαθμό στο πρωτάθλημα και τα μέχρι στιγμής στατιστικά τους μόνο ανησυχία προκαλούν στους παράγοντες και τους οπαδούς τους.

Η παραγωγικότητα κινήθηκε σε πολύ χαμηλά επίπεδα αφού σημειώθηκαν μόνο 17 τέρματα.

Τ' αποτελέσματα:

5η αγωνιστική

Αντίμαχος -Ασκληπιός	1 - 0
Ορφέας- Δόξα Καρδάμαινας	1 - 0
Δόξα Ψίνθου - ΑΟ Πυλίου	2 - 0
Ακουσίλαος - Ερμής	0 - 0
Αγ. Γεώργιος - Δόξα Λέρου	3 - 0
Θύελλα Πυλώνας -ΑΕ Κατταβιάς	0 - 3
Ποσειδώνας Καρπάθου - Ευκλής	3 - 1
ΑΣ Τήλου - Ξάνθος	1 - 2

Η ΒΑΘΜΟΛΟΓΙΑ

1.	Αγ. Γεώργιος	15 - 4	15
2.	Ασκληπιός Κω	19 - 5	12
3.	Ερμής	11 - 4	11
4.	Δόξα Ψίνθου	11 - 7	10
5.	Αντίμαχος	7 - 5	10
6.	Ξάνθος Πάτμου	11 - 9	9
7.	Ορφέας	6 - 5	9
8.	Ακουσίλαος	9 - 4	8
9.	ΑΟ Πυλίου	6 -2	8
10.	ΑΕ Κατταβιάς	6 - 4	8
11.	Ποσειδώνας Καρπάθου	7 - 12	6
12.	Θύελλα Πυλώνας	6 -15	3
13.	Ευκλής Σορωνής	5 - 9	2
14.	Δόξα Λέρου	5 - 13	2
15.	ΑΣ Τήλου	7 -21	0
16.	Δόξα Καρδάμαινας	2-13	0

Η ΕΠΟΜΕΝΗ ΑΓΩΝΙΣΤΙΚΗ (6η)

Δόξα Ψίνθου- Ορφέας
Δόξα Καρδάμαινας -Ακουσίλαος
ΑΟ Πυλίου - Άγιος Γεώργιος
Ερμής Καλ. - Θύελλα Πυλώνας
Δόξα Λέρου - Ποσειδώνας Καρπάθου
Α.Ε. Κατταβιάς - ΑΣ Τήλου
Ξάνθος - Αντίμαχος
Ευκλής - Ασκληπιός Κω

Νέο Sprinter "Cool"

Η άνεση και η ασφάλειά σας είναι θέμα τιμής...



Mercedes-Benz - ένα προϊόν του ομίλου DaimlerChrysler

...αποκτήστε τώρα το νέο Sprinter "Cool" με air-condition, ηλεκτρικά παράθυρα και αερόσακο οδηγού αξίας €2.600... μόνο με €600!

► Επισκεφθείτε σήμερα τον επίσημο έμπορο της Mercedes-Benz Ελλάς στην περιοχή σας και γνωρίστε **την καλύτερη επαγγελματική πρόταση που σας έγινε ποτέ!**

Mercedes-Benz

MobilityGo

Mercedes-Benz FINANCE

www.mercedes-benz.gr

ΑΦΟΙ ΧΑΤΖΗΜΙΧΑΛΗ Ο.Ε.

Επίσημος έμπορος της Mercedes-Benz Ελλάς για το νομό Δωδεκανήσων

Έκθεση: ΡΟΔΟΣ, 9ο χλμ. Ρόδου-Λίνδου, τηλ.: (22410) 62941-2-4

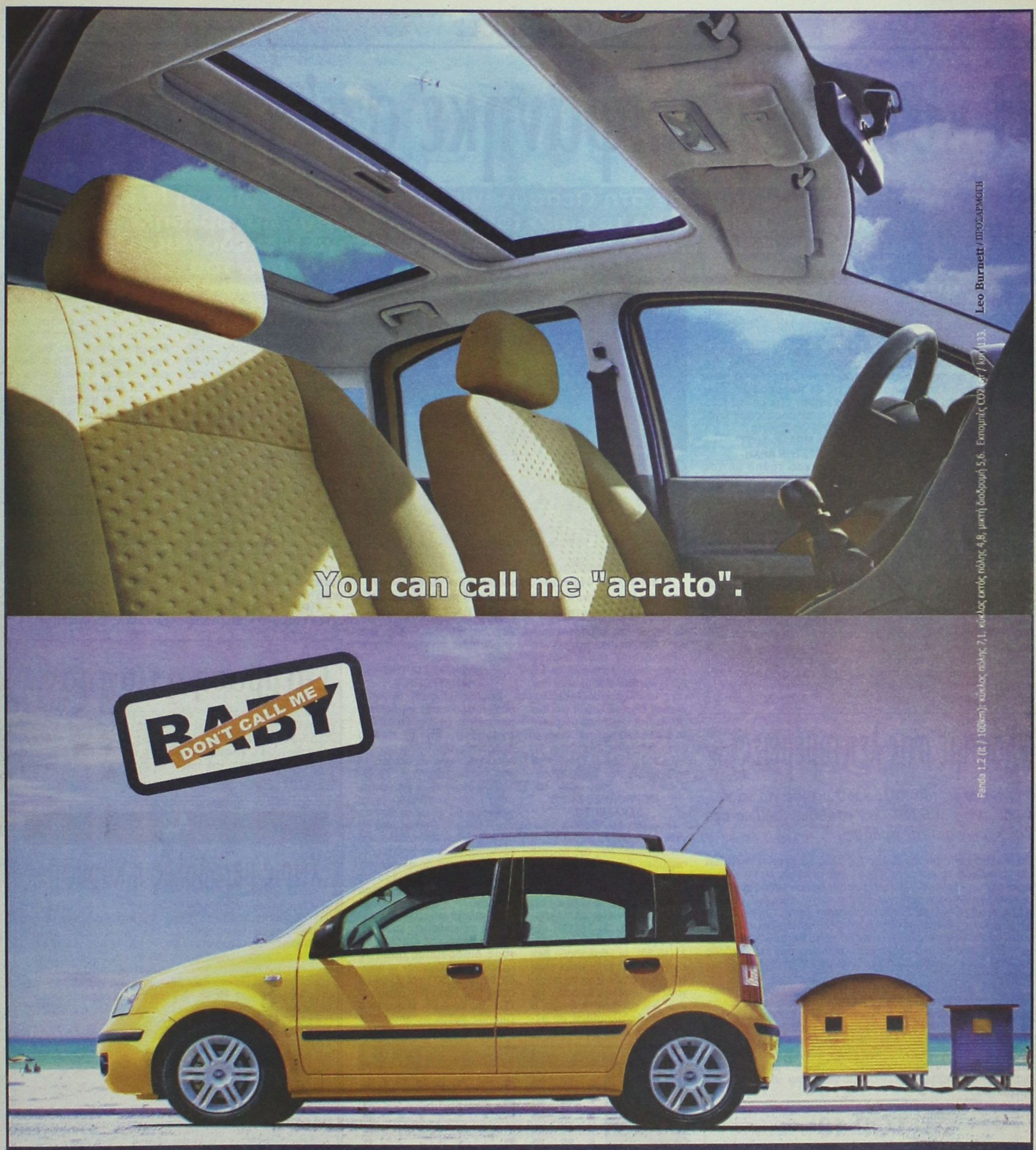

Don't call me baby. **Πες με «aerato»** -ηλεκτρική ηλιοροφή sky dome, ένα πραγματικό παράθυρο στον ουρανό. **Πες με «gatzetakia»** -τιμόνι με ηλεκτρική υποβοήθηση Dual drive με πρόγραμμα City και λεβιέ ταχυτήτων στην κεντρική κονσόλα για μεγαλύτερη ευελιξία και ευκολία. **Πες με «sfina»** -ευέλικτο μέγεθος που χωράει παντού. **Πες με «kouvaliti»** -χωρητικότητα χώρου αποσκευών που φτάνει τα 775 λίτρα. **Αλλά ποτέ, μα ποτέ, μην με πεις «baby»...**

5 Πέντε χρόνια Εγγύηση

www.fiat.gr

Από 8.190€ με air condition.

Νέο Panda FIAT

AUTO CENTER ΜΑΝΩΛΗΣ ΚΩΣΤΑΚΗΣ ΑΕΒΕ

14ο χλμ. Ρόδου - Αεροδρομίου - 85106 - ΡΟΔΟΣ • ΤΗΛ. 22410 82000

Η κακή μέρα...φάνηκε απ' την αρχή!

Ο Κολοσσός δεν τα κατάφερε στη Θεσσαλονίκη και ηττήθηκε από τη Μ.Ε.Ν.Τ. με 82-78, πληρώνοντας ουσιαστικά το κακό του ξεκίνημα...όταν και βρέθηκε πίσω με 23-7! Η ομάδα της συμπρωτεύουσας τίμησε τον υπουργό Μακεδονίας- Θράκης Χάρη Καστανίδη χαρίζοντάς του φανέλα με το όνομα του....

Μήπως τελικά θα πρέπει να γίνει μία παράφραση στη γνωστή παροιμία ότι η καλή μέρα απ' το πρωί φαίνεται...; Αλλιώς δεν εξηγείται το γεγονός ότι ο Κολοσσός ουσιαστικά πλήρωσε την ήττα, απ' το κακό ξεκίνημα που πραγματοποίησε στη Θεσσαλονίκη κόντρα στη Μ.Ε.Ν.Τ. Το τελικό 82-78 για την ομάδα της συμπρωτεύουσας, απλά αναγάγει σε μείζονα ζήτημα την κακή εικόνα που έδειξαν οι Ροδίτες στο πρώτο δεκάλεπτο της προχθεσινής αναμέτρησης στο...«κλουβί» της Τούμπας! Πάντως η αλήθεια είναι ότι οι «νεοφώτιστοι» θα μπορούσαν να φύγουν με το ροζ φύλλο της νίκης, αν ήταν πιο ψύχραιμοι στο τέλος καθώς το παιχνίδι ουσιαστικά κρίθηκε στις λεπτομέρειες, όπως τόνισε και μετά τη λήξη ο Βασίλης Φραγκιάς.

Ο Κολοσσός για ακόμα μία φορά δεν πήρε το θετικό αποτέλεσμα μακριά απ' τη Ρόδο, ωστόσο σε καμία περίπτωση το γεγονός αυτό δεν πρέπει να προβληματίσει τον Βασίλη Φραγκιά και τους αθλητές του, καθώς απ' το κλειστό γυμναστήριο της Μ.Ε.Ν.Τ., έχουν περάσει λίγες ομάδες. Ένα απ' τα σημαντικότερα πάντως στοιχεία των «θαλασσί» στο προχθεσινό ματς είχε να κάνει με τις 34 προσπάθειες που επιχείρησαν έξω απ' τα 6.25 ενώ έκαναν παραδόξως λιγότερες(30) για δίποντα...

ΜΠΛΑΚ-ΑΟΥΤ ΣΤΗΝ ΑΡΧΗ

Χειρότερο τρόπο με τον οποίο θα ξεκινούσε το Σάββατο τον αγώνα ο Κολοσσός, στη Θεσσαλονίκη δεν θα μπορούσε να φανταστεί ο Βασίλης Φραγκιάς. Οι Ροδίτες στο ξεκίνημα του αγώνα βρίσκονταν στην κυριολεξία σε άλλο γήπεδο με συνέπεια η Μ.Ε.Ν.Τ. να επιβάλλει πλήρως τον ρυθμό της και να αφήσει πίσω της σκόνη...Με πρώτο βιολί τον Καμπερίδη, και άξιο συμπαραστάτη τον Τσέλιο καΐ τον Χρήστου, η μηχανή των γηπεδούχων ανέβασε στροφές σε αντίθεση με τους αντίπαλους τους που άργησαν να συνειδητοποιήσουν τη δύσκολη αποστολή που είχαν στη συμπρωτεύουσα. Με το καλημέρα το συγκρότημα του Γιώργου Ζαφειρούδη προηγήθηκε 13-2(3'), την ίδια ώρα που οι παίκτες του Κολοσσού επιδίδονταν σε σωρεία λαθών. Το ίδιο σκηνικό συνεχίστηκε μέχρι και το τέλος του πρώτου δεκαλέπτου. Μάλιστα λίγο πριν τη λήξη του, η Μ.Ε.Ν.Τ. ανέβασε τη διαφορά στο +16(23-7 στο 9').



Αν και πάλεψε στο τέλος ο Κολοσσός δεν κατάφερε να πετύχει την πρώτη του νίκη μακριά από το «Βενετόκλειο» και ηττήθηκε από την Μ.Ε.Ν.Τ.

ΙΣΟΡΡΟΠΗΣΕ ΣΤΟ Β' ΔΕΚΑΛΕΠΤΟ

Οι φωνές του Βασίλη Φραγκιά στον πάγκο, αλλά και η κάκιστη εμφάνιση της πρώτης περιόδου, ξύπνησαν τους παίκτες του Κολοσσού που σταδιακά προσπάθησαν να αντιδράσουν. Παρά το γεγονός ότι οι Θεσσαλονικείς επανέκαμψαν μετά το 24-16(12') και ξέφυγαν εκ νέου με 37-21(15.30), οι «θαλασσί», δεν είχαν πει την τελευταία τους λέξη και επιδίωξαν να πετύχουν τη μεγάλη ανατροπή. Με σερί 0-8 και δυνατή άμυνα, ο Κολοσσός πλησίασε σε 37-29(18'), όμως με πόντους του Τσέλιου, η Μ.Ε.Ν.Τ. πήγε στα αποδυτήρια προηγούμενη με 44-32.

ΠΑΛΕΨΕ ΓΙΑ ΤΗΝ ΑΝΑΤΡΟΠΗ

Στην επανάληψη, οι γηπεδούχοι φρόντισαν να δείξουν ποιο είναι το αφεντικό του αγώνα, τη στιγμή που ο Κολοσσός έκανε μία μεγάλη προσπάθεια για να αλλάξει τη ροή της αναμέτρησης. Το 49-40 που διαμορφώθηκε με τρίποντο του Κουκλάκη έγινε γρήγορα 56-40 με απάντηση του Τσέλιου. Ουσιαστικά το +16, ξύπνησε για τα καλά από το λήθαργο τους Ροδίτες. Ο Βασίλης Φραγκιάς άλλαξε την άμυνα της ομάδας του σε ζώνη και ο Κολοσσός...πήρε μπροστά.

Οι φιλοξενούμενοι βελτιώνοντας τις επιθετικές τους επιλογές αλλά και κλείνοντας τους διαδρόμους προς το καλάθι τους ,μίκρυναν τη ψαλίδα σε 63-53(30') και 63-56 με σουτ του Παναγιωτόπουλου έξω απ' τα 6.25. Μάλιστα ο Παππάς έφερε σε απόσταση αναπνοής τους «νεοφώτιστους»(65-59 στο 32'). Η απάντηση ήταν άμεση από τη Μ.Ε.Ν.Τ. Ένα τρίποντο του Γκουσγκούνη και ένα καλάθι του Χρήστου έδωσαν πνοή στους Θεσσαλονικείς(70-59 στο 34'). Στο σημείο εκείνο πήραν τα όπλα τους οι Παναγιωτόπουλος και Παππάς. Με συνεχή τρίποντα κρατούσαν τον Κολοσσό στο παιχνίδι(74-67 στο 38'). Η Μ.Ε.Ν.Τ. με τον Χρήστου έκανε το 78-67, οι «θαλασσί» μείωσαν σε 78-72 και 80-75, όμως ήταν πλέον αργά. Απ' τους νικητές ξεχώρισαν οι Χρήστου, Τσέλιος και Καμπερίδης (πήρε και 10 ριμπάουντ) ενώ απ' τους ηττημένους οι Παναγιωτόπουλος (πλησίασε το αριστο), Παππάς και Κουκλάκης. Καλή ήταν η διαιτησία των Κυρτάτα- Κορομηλά Ηλ.

ΤΙΜΗΣΕ ΤΟΝ ΥΠΟΥΡΓΟ

Τον υπουργό Μακεδονίας-Θράκης Χάρη Καστανίδη τίμησε στην ανάπαυλα του αγώνα η Μ.Ε.Ν.Τ., χαρίζοντας του μάλιστα και φανέλα της ομάδας με το όνομα του. Θα πρέπει να σημειωθεί ότι ο ίδιος είναι οπαδός του συλλόγου.

- Τα δεκάλεπτα ήταν: 24-11, 44-32 (ημ.), 63-53, 82-78
- Διαιτητές: Κυρτάτας-Κορομηλάς

Μ.Ε.Ν.Τ.(Ζαφειρούδης): Γκουσγκούνης 7(2), Σδράκας 8(1), Καμπερίδης 13(1), Φιλιούσης 6, Χρήστου 19, Ορνιθόπουλος 5, Τσέλιος 15(5), Συμεωνίδης 3, Αναγνωστόπουλος 6,

ΚΟΛΟΣΣΟΣ ΡΟΔΟΥ (Φραγκιάς): Παναγιωτόπουλος 17(5), Δρακόπουλος 3(1), Παππάς 14(4), Παναγιωταράκος 10, Γκογκίδης 8(1), Άλμπερτ 4, Γεωργίτσης 3, Κουκλάκης 15(4), Πατρίκης 4.

«Χάσαμε στις λεπτομέρειες»...

Ο τεχνικός του Κολοσσού μίλησε για το παιχνίδι με τη Μ.Ε.Ν.Τ. και στάθηκε κυρίως στο κακό ξεκίνημα της ομάδας!

Στο κακό ξεκίνημα του Κολοσσού αλλά και στην προσπάθεια για να γυρίσει το ματς, στάθηκε μετά το τέλος του αγώνα ο τεχνικός των «θαλασσί», Βασίλης Φραγκιάς που τόνισε χαρακτηριστικά. «Ξεκινήσαμε χωρίς να είμαστε συγκεντρωμένοι με αποτέλεσμα η Μ.Ε.Ν.Τ. να ξεφύγει στο σκορ και να προηγηθεί με μία σημαντική διαφορά στοπρώτο δεκάλεπτο. Στη συνέχεια καταφέραμε να γυρίσουμε το ματς και να το φέρουμε στα μέτρα μας. Είναι πραγματικά κρίμα γιατί σε ακόμα ένα εκτός έδρας παιχνίδι δεν μπορέσανε να κερδίσουμε και ηττήθηκαμε στις λεπτομέρειες».

Σε ερώτηση για το γεγονός ότι ο Κολοσσός επιχείρησε περισσότερες προσπάθειες έξω απ' τα 6.25 παρά για δίποντα, ο Αθηναίος τεχνικός, τόνισε χαρακτηριστικά. «Αυτό δεν μας λέει τίποτα. Απ' τη στιγμή που χρεώθηκαν με τρία φάουλ απ' το πρώτο ημίχρονοι οι ψηλοί μας, ήμασταν αναγκασμένοι να παίξουμε μακριά απ' το καλάθι». Για τη συνέχεια ο Βασίλης Φραγκιάς υποστήριξε. «Πλέον το μυαλό μας είναι στο παιχνίδι με τα Άνω Λιόσια το οποίο πρέπει να κερδίσουμε γιατί είναι μέσα στο πρόγραμμα μας».

TOP 10

1.Κυριακόπουλος	(Δ.Α.Σ. Άνω Λιοσίων)	69
2.Χαραλαμπίδης	(Ολύμπια Λάρισας)	66
3.Μουλάκης	(Κ.Α.Ο. Δράμας)	63
4.Γκιζόγιαννης Α.	(Α.Γ.Ε. Χαλκίδας)	61
5.Μίχαλος	(Παλαιό Φάληρο)	59
6.Κουπίδης	(Νήαρ Ηστ)	57
7.Σπανούλης	(Γ.Σ. Λάρισας)	56
8.Ντιμαβίτσιους	(Γ.Σ. Λάρισας)	55
9.Κυριακίδης	(Α.Σ.Ε. Δούκα)	54
10.Καΐμακόγλου	(Νήαρ Ηστ)	54

Τις σελίδες του μπάσκετ επιμελήθηκε ο Μάκης Δούβαλης

e-mail:makiss@otenet.gr

MENT 82

	π.	1π.	2π.	3π.	Ρα.	Ρε.	Α.	Ασ.	Κλ.	Τ.	Χρ.
Γκουσγκούνης	7	1/2	0/1	2/6	-	1	-	-	-	-	16
Σπράκας	8	1/2	2/6	1/7	2	-	-	2	2	-	25
Καμπερίδης	13	4/6	3/5	1/1	8	2	5	2	1	-	38
Φιλιούσης	6	2/2	2/3	0/3	-	1	1	-	-	-	13
Χρήστου	19	3/8	8/11	-	4	1	1	-	-	-	27
Ορνιθόπουλος	5	1/1	2/2	0/1	-	-	-	-	-	-	6
Τσέλιος	15	-	0/1	5/7	-	3	3	-	1	-	28
Συμεωνίδης	3	1/4	1/2	-	7	2	1	4	1	-	23
Αναγνωστόπουλος	6	4/6	1/2	-	8	4	-	2	-	-	23
Ομάδα	-	-	-	-	1	-	-	-	-	-	-
Σύνολο	82	17/31	19/33	9/25	30	14	11	10	5	-	200

ΑΟ ΚΟΛΟΣΣΟΣ 78

	π.	1π.	2π.	3π.	Ρα.	Ρε.	Α.	Ασ.	Κλ.	Τ.	Χρ.
Παναγιωτόπουλος	17	-	1/4	5/6	-	2	-	1	1	-	18
Δρακόπουλος	3	-	0/2	1/4	1	1	-	-	-	-	31
Παππάς	14	-	1/3	4/7	4	-	4	4	2	-	32
Παναγιωταράκος	10	2/5	4/6	0/2	3	1	-	2	1	-	24
Γκογκίδης	8	1/2	2/2	1/3	2	1	2	-	-	-	16
Άλμπερτ	4	-	2/3	-	2	-	1	-	-	-	5
Γεωργίτσης	3	1/2	1/3	0/1	-	1	1	-	1	-	10
Κουκλάκης	15	1/2	1/4	4/11	7	1	1	3	-	-	35
Πατρίκης	4	4/4	0/3	-	3	-	1	1	-	-	29
Προπονητής	-	-	-	-	2	1	-	-	-	-	-
Σύνολο	78	9/15	12/30	15/34	24	8	10	11	5	-	200

Επέμβαση ο Παππάς...

Μία λεπτή επέμβαση θα κάνει σήμερα ο Χρήστος Παππάς απ' τον οποίο θα αφαιρεθεί κύστη απ' την κοιλιακή χώρα. Ο 23χρονος πλέι-μέικερ θα μείνει για 2-3 μέρες εκτός προπονήσεων, ωστόσο υπολογίζεται κανονικά απ' τον προπονητή του για την αναμέτρηση της τέταρτης αγωνιστικής κόντρα στον Δ.Α.Σ. Άνω Λιοσίων.

Α2

Χωρίς μεταβολές η κορυφή...

Ακλόνητο παρέμεινε το δίδυμο της κορυφής μετά και το τέλος της τρίτης αγωνιστικής. Ο Πανελλήνιος πέρασε από τα Άνω Λιόσια αφήνοντας στον πάτο τον Δ.Α.Σ.Α.Λ. ενώ η Ολύμπια Λάρισας επιβλήθηκε στο «σαλούν» του Παπάγου...Σπουδαία επιτυχία σημείωσε το Παλαιό Φάληρο στη Χαλκίδα ενώ την πρώτη της νίκη στο πρωτάθλημα πέτυχε η Ξάνθη κόντρα στον Ιωνικό Νικαίας. Με τα χίλια ζόρια ο Γυμναστικός ξεπέρασε το εμπόδιο του μαχητικού Δούκα και τέλος η Νήαρ Ηστ πήρε το ροζ φύλλο απέναντι στον Κ.Α.Ο. Δράμας.

3η ΑΓΩΝΙΣΤΙΚΗ

Νήαρ Ηστ- Κ.Α.Ο. Δράμας	90-83
Δ.Α.Σ. Άνω Λιοσίων- Πανελλήνιος	82-91
Μ.Ε.Ν.Τ. - Κολοσσός Ρόδου	82-78
Α.Σ. Ξάνθης- Ιωνικός Νικαίας	76-66
Α.Γ.Ε. Χαλκίδας- Παλαιό Φάληρο	87-96
Γ.Σ. Λάρισας- Α.Σ.Ε. Δούκα	63-61
Α.Σ. Παπάγου- Ολύμπια Λάρισας	66-77

Η ΒΑΘΜΟΛΟΓΙΑ

1. Πανελλήνιος	6	3-0	245-214 (+31)
2. Ολύμπια Λάρισας	6	3-0	236-215 (+21)
3. Παλαιό Φάληρο	5	2-1	270-260 (+10)
4. Γ.Σ. Λάρισας	5	2-1	244-231 (+13)
5. Νήαρ Ηστ	5	2-1	227-218 (+9)
6. Μ.Ε.Ν.Τ.	5	2-1	249-240 (+9)
7. Κολοσσός Ρόδου	4	1-2	249-247 (+2)
8. Α.Γ.Ε. Χαλκίδας	4	1-2	246-255 (-9)
9. Α.Σ. Ξάνθης	4	1-2	217-229 (-12)
10. Ιωνικός Νικαίας	4	1-2	221-240 (-19)
11. Α.Σ. Παπάγου	4	1-2	193-204 (-11)
12. Α.Σ.Ε. Δούκα	4	1-2	214-22 (-6)
13. Κ.Α.Ο. Δράμας	4	1-2	232-25 (-18)
14. Δ.Α.Σ. Άνω Λιοσίων	3	0-3	214-23 (-20)

Η ΕΠΟΜΕΝΗ ΑΓΩΝΙΣΤΙΚΗ (25/10)

Πανελλήνιος- Νήαρ Ηστ
Κολοσσός Ρόδου- Δ.Α.Σ. Άνω Λιοσίων
Ιωνικός Νικαίας- Μ.Ε.Ν.Τ
Παλαιό Φάληρο- Α.Σ. Ξάνθης
Α.Σ.Ε. Δούκα- Α.Γ.Ε. Χαλκίδας
Γ.Σ. Λάρισας- Α.Σ. Παπάγου

Και ο «Άγιος» φοβέρα θέλει...

Τραγική χθες το πρωί η ομάδα της Παστίδας κέρδισε με δυσκολία τους φιλότιμους παίδες...της Ε.Α. Καλύμνου με 71-62! Αν και ταλαιπωρημένοι από το ταξίδι και με αρκετές απουσίες οι «σφουγγαράδες» πούλησαν ακριβά το τομάρι τους και απείλησαν τον Άγιο Νικόλαο

Με το άκουσμα της είδησης ότι η Ε.Α. Καλύμνου θα ερχόταν στη Ρόδο με έξι παίκτες εκ των οποίων οι πέντε αγωνίζονται στο παιδικό τμήμα, οι παίκτες του Αγίου Νικολάου Παστίδας πίστεψαν ότι θα κέρδιζαν μόνο με τις φανέλες, το σημαντικότερο παιχνίδι της χρονιάς. Η νίκη βέβαια ήρθε(71-62), ωστόσο ήταν και το μοναδικό στοιχείο το οποίο θα πρέπει να κρατήσει για τη συνέχεια ο Φίλιππος Φλαμουρτζόγλου. Κι αυτό γιατί οι «σφουγγαράδες» οι οποίοι ταλαιπωρήθηκαν αφάνταστα μέχρι να έρθουν χθες το πρωί στη Ρόδο, όχι μόνο κοίταξαν στα μάτια τους αντιπάλους τους, αλλά τους απείλησαν με ήττα στην «τέντα» όπου διεξήχθη ο αγώνας λόγο της τιμωρίας των Παστιδενών...

Και φυσικά αναφερόμαστε στην ηρωική προσπάθεια που κατέβαλαν οι νεαροί αθλητές της Ε.Α.ΚΑ. που μαζί με τους Γκιννή και Κουντούρη(ενσωματώθηκε με τους υπόλοιπους πριν από το παιχνίδι) φρόντισαν να κάνουν δύσκολη τη ζωή των γηπεδούχων. Στην εξ' αναβολής αναμέτρηση της τρίτης αγωνιστικής, ο «Άγιος» πραγματικά τα χρειάστηκε μέχρι να πάρει την πολύτιμη νίκη και φυσικά να «σπάσει το ρόδι» της φετινής χρονιάς. Παίζοντας κακό μπάσκετ σε όλη τη διάρκεια του αγώνα, απλά είχε το κάτι παραπάνω ή καλύτερα την εμπειρία των αθλητών του, ώστε να πάρει τους δύο βαθμούς και να ανασάνει βαθμολογικά. Το σίγουρο είναι ότι με τέτοιες εμφανίσεις το μέλλον προμηνύεται δυσοίωνο.

Ας πάρουμε όμως ταπράγματα από την αρχή...Η χθεσινή κόντρα ξεκίνησε με καθυστέρηση 30 περίπου λεπτών και μόλις εμφανίστηκαν οι Καλύμνιοι στο γήπεδο, το παιχνίδι ξεκίνησε αφού προηγήθηκε φυσικά η προθέρμανση τηςομάδας. Ίσως οι παίκτες του «Αγίου» επηρεάστηκαν απ' τον αριθμό της αποστολής της Ε.Α.ΚΑ. καθώς στην «τέντα» εμφανίστηκαν όλοι κι όλοι επτά παίκτες...Παρά το γεγονός ότι οι τυπικά γηπεδούχοι προηγήθηκαν με 4-0(2'), χάρη σε πόντους του Χατζηβασιλείου, η συνέχεια μόνο ανάλογη δεν μπορεί να χαρακτηριστεί. Η ομάδα του Δημήτρη Χαντσαρίδη παίζοντας άμυνα ζώνης και στα 40 λεπτά, έκλεισε τους διαδρόμους προς το καλάθι της και αρχικά μείωσε σε 4-3(4') ,με τρίποντο του Καρδούλια ενώ πήρε και το προβάδισμα(4-5 στο 5') με δίποντο του Γεωργιάδη. Και σαν μην έφτανε αυτό για τους «κόκκινους» ακολούθησε ένα νέο σερί 0-9(!), και η ψαλίδα ανέβηκε στο +12 (4-16 στο 9') για τους Καλύμνιους και όσοι βρέθηκαν στην «τέντα» δεν πίστευαν στα μάτια τους. Την ίδια στιγμή οι Παστιδενοί έμειναν άποντοι για οκτώ λεπτά, κάνοντας το ένα λάθος μετά το άλλο. Στο 10' οι φιλοξενούμενοι προηγήθηκαν με 6-16, όμως στη συνέχεια δεν άντεξαν την πίεση...



Εστω και δύσκολα ο Αγιος Νικόλαος Παστίδας πέτυχε την πρώτη του νίκη στο φετινό πρωτάθλημα, λυγίζοντας την αντίσταση της Ε.Α. Καλύμνου

Ο Άγιος Νικόλαος μπήκε φορτσάτος στη δεύτερη περίοδο και με τη συμπλήρωση μόλις τριών λεπτών, κατάφερε να απαντήσει με σερί 11-0 και να προηγηθεί 17-16, χάρη κυρίως στην είσοδο του Πλατέλλα. Μάλιστα η ομάδα του Φίλιππου Φλαμουρτζόγλου ξέφυγε γρήγορα (27-19 στο 27") και πολλοί πίστεψαν ότι τα πάντα είχαν κριθεί. Όχι όμως και οι παίκτες της Ε.Α.ΚΑ. που με τρίποντο και φάουλ του Καρδούλια ροκάνισαν τη διαφορά στον πόντο (29-28 στο 19') ενώ λίγο αργότερα χρεώθηκε με τέταρτο φάουλ ο Γεωργιάδης.

Στην επανάληψη, οι γηπεδούχοι έκαναν μία προσπάθεια να ξεφύγουν (37-32 στο 21"), όμως ο Κουντούρης -που επέστρεψε φέτος στην Ε.Α.ΚΑ. - έβαλε και πάλι την ομάδα του στο παιχνίδι (39-37 στο 24'). Με τρίποντη βόμβα του Γρηγορά, ο «Άγιος» ανέβασε στροφές (45-37 στο 25') και 56-47 (32'), όμως οι φιλοξενούμενοι αποδείχθηκαν πολύ σκληροί για να πεθάνουν. Παρά την έλλειψη εναλλακτικών λύσεων μείωσαν σε 58-52 και μάλιστα έχασαν ένα λέι-απ στον αιφνιδιασμό με τον Γεωργιάδη, για να ακολουθήσει τρίποντο από τον Καμπουράκη (61-52) που ουσιαστικά έβαλε ταφόπλακα στην ελπίδα των Καλυμνίων για την κατάκτηση της νίκης. Μάλιστα με τρίποντο και πάλι του Γρηγορά (πρώτος σκόρερ πλέον του πρωταθλήματος), οι Παστιδενοί ανέβασαν για πρώτη φορά τη διαφορά σε διψήφιο αριθμό (66-56 στο 38') για να λήξει τελικά το ματς με 71-62. Απ' τους νικητές που απογοήτευσαν κορυφαίος ήταν ο Πλατέλλας και τον ακολούθησαν σε απόδοση ο Γρηγοράς και ο Χατζηβασιλείου. Απ' τους ηττημένους όλοι όσοι αγωνίστηκαν έδωσαν τον καλύτερο τους εαυτό, όμως ειδική μνεία πρέπει να γίνει στους Κουντούρη, Καρδούλια και Γεωργιάδη. Το άριστο άγγιξε η διαιτησία των Κουνελλέ Ν. και Ευσταθίου.

• Τα δεκάλεπτα ήταν: 8-16, 32-28 (ημ.), 50-45, 71-62

• Διαιτητές: Κουνελλές Ν.-Ευσταθίου

ΑΓΙΟΣ ΝΙΚΟΛΑΟΣ ΠΑΣΤΙΔΑΣ (Φλαμουρτζόγλου): Χαρόπουλος, Χατζηβασιλείου 17, Καμπουράκης 10(2), Λάκουρας, Γρηγοράς 24(4), Πλατέλλας 14(2), Κουκιάς, Μαρουλλάκης 6.

Ε.Α. ΚΑΛΥΜΝΟΥ (Χαντσαρίδης): Κουντούρης 9, Ζερβός, Γεωργιάδης 23(3), Καρδούλιας 19(3), Γκιννής 2, Καλιόρος, Σφουγκαριστός 9 (1).

TOP 10

1.Γρηγοράς	(Άγιος Νικόλαος Π.)	55
2.Αβεκλούριος	(Α.Ο. Παντηλιακός)	53
3.Νικηφορίδης	(Ηρακλής Λάρδου)	48
4.Μόδιαλης	(Ηρακλής Λάρδου)	48
5.Βλαχοδήμος	(Α.Σ.Κ. Ιβίσκος)	46
6.Γεωργοπάλης	(Π.Α.Ο. Διαγόρας)	43
7.Τρίτος	(Ηρακλής Λάρδου)	43
8.Μπίλιας	(Α.Σ.Κ. Ιβίσκος)	40
9.Συντάγγελος	(Α.Σ.Κ. Ιβίσκος)	37
10.Γκόνος	(Π.Α.Ο. Διαγόρας)	36

Στάθηκε στο ύψος του...

Ο Κολοσσός επικράτησε στην «τέντα» στο ντέρμπι κορυφής του Π.Α.Ο. Διαγόρα με 77-63 και έσπασε το αήττητο των «κυανέρυθρων» που αγωνίστηκαν στο μεγαλύτερο διάστημα χωρίς τον Νιούτον Γεωργοπάλη

Μ' ένα σμπάρο δυό τριγόνια...Ο Κολοσσός Ρόδου θριάμβευσε στο προχθεσινό ντέρμπι της τέταρτης αγωνιστικής στην «τέντα». Η ομάδα του Κυριάκου Μάγου επιβλήθηκε του Π.Α.Ο. Διαγόρα με 77-63. Αφενός έτσι οι «θαλασσί» έπιασαν την κορυφή του βαθμολογικού πίνακα και αφετέρου υποχρέωσαν την ομάδα του Βαγγέλη Αθανασιάδη στην πρώτη της φετινή ήττα και φυσικά «μπέρδεψαν» ακόμα περισσότερο τα πράγματα στην κορυφή του βαθμολογικού πίνακα. Πάντως είναι αλήθεια ότι οι γηπεδούχοι έχουν ένα σοβαρό άλλοθι για το κίτρινο φύλλο κι αυτό δεν ήταν άλλο απ' την απουσία του Νιούτον Γεωργοπάλη στο μεγαλύτερο διάστημα της αναμέτρησης, καθώς ο νεαρός αθλητής υπέστη διάστρεμμα και παρά το γεγονός ότι συνέχισε να αγωνίζεται για λίγα λεπτά, ήταν φανερό πως δεν μπορούσε να αποδόσει τα αναμενόμενα και έτσι κάθισε και πάλι στον πάγκο.

Ο Π.Α.Ο. Διαγόρας ήταν αυτός που ξεκίνησε δυναμικά στο παιχνίδι και προηγήθηκε 4-0(2') και 6-2(4'). Στο ίδιο λεπτό τραυματίστηκε ο Γεωργοπάλης, όμως οι «κυανέρυθροι» κρατούσαν γερά(9-5 στο 5').

Η τεχνική ποινή που δέχθηκε ο Βογιατζής και κατά συνέπεια το τρίτο του φάουλ, έδωσαν το δικαίωμα στον Κολοσσό να μειώσει(9-8 στο 8') και να πάρει για πρώτη φορά το προβάδισμα 9-10(8.30) με ενέργεια του Τρίμμη. Το σερί μάλιστα για τον Κολοσσό συνεχίστηκε(9-17 στο 10') και είναι χαρακτηριστικό ότι οι γηπεδούχοι έμειναν άποντοι για πέντε περίπου λεπτά. Το συγκρότημα του Κυριάκου Μάγου ανέβασε τη ψαλίδα(11-19), όμως το τρίτο φάουλ του Τρίμμη και του Δεληγιαννάκη και σε συνδυασμό με τις λύσεις του Διαγόρα στην άμυνα ζώνης του Κολοσσού, έφεραν το ματς στα ίσα(28-28 στο 18'), για να λήξει το ημίχρονο με 31-32.

Στην επανάληψη, οι γηπεδούχοι πήραν τα σκήπτρα(41-39 στο 23'), όμως στο σημείο εκείνο ο Κολοσσός συνήλθε και έχοντας πολύτιμες λύσεις από τον Γιακουμάκη και τον Ματσαμά, ξέφυγε με 52-59(34'), ενώ 3.30 πριν το τέλος με καλάθι του τελευταίου ανέβασε τη διαφορά σε διψήφιο αριθμό(57-67), κατακτώντας ουσιαστικά το πολύτιμο ροζ φύλλο. Απ' τους νικητές ξεχώρισαν οι Γιακουμάκης(κορυφαίος), Ματσαμάς και Φράγκος ενώ απ' τους ηττημένους οι Βογιατζής, Καμπούρης Σ. ,ενώ ο Μακρής κατέβασε ουκ ολίγα ριμπάουντ. Πολύ καλή ήταν η διαιτησία των Κουνελλέ Ηλ.-Κουνελλέ Ν.

• Τα δεκάλεπτα ήταν: 9-17, 31-32(ημ.), 47-53, 63-77

" Διαιτητές: Κουνελλές Ηλ.-Κουνελλές Ν.

Π.Α.Ο. ΔΙΑΓΟΡΑΣ (Αθανασιάδης): Βογιατζής 20(1), Καμπούρης Σ. 16(1), Πλάκας 5, Καραχάλιος 4(1), Καμπούρης Τ., Μαντάς 11, Μακρής 3, Γεωργοπάλης 4.

ΚΟΛΟΣΣΟΣ ΡΟΔΟΥ(Μάγος): Αλεξίου 6, Ματσαμάς 16(1), Αραπούδης, Δεληγιαννάκης 3, Στυλιανός 13, Γιακουμάκης 26, Τρίμμης 9, Φράγκος 2, Καρυδάκης 2,

ΕΦΗΒΙΚΟ ΠΡΩΤΑΘΛΗΜΑ

Τριπλέτα στην κορυφή...

Σήμερα στις 21:00 στο «Βενετόκλειο» θα διεξαχθεί το σημαντικότερο παιχνίδι της τρίτης αγωνιστικής για το εφηβικό πρωτάθλημα. Ο Κολοσσός θα αντιμετωπίσει τον Ζέφυρο σε μία αμφίρροπη αναμέτρηση. Στο άλλο παιχνίδι που έγινε το βράδυ του Σαββάτου ο Π.Α.Ο. Διαγόρας συνέτριψε τον Παντηλιακό ενώ το ρεπό του εξέτισε ο Ζέφυρος

4η ΑΓΩΝΙΣΤΙΚΗ

Π.Α.Ο. Διαγόρας- Κολοσσός Ρόδου 63-77
Α.Σ.Κ. Ιβίσκος- Ζέφυρος (Δ.Κ.Γ. Ρόδου 21:00)
• Ρεπό είχε ο Α.Ο. Παντηλιακός

Η ΒΑΘΜΟΛΟΓΙΑ

1. Α.Σ.Κ. Ιβίσκος	5	2-1	258-185 (+73)
2. Κολοσσός Ρόδου	5	2-1	236-197 (+39)
3. Π.Α.Ο. Διαγόρας	5	2-1	257-207 (+50)
4. Ζέφυρος	3	1-1	132-146 (-14)
5. Α.Ο. Παντηλιακός	3	0-3	140-288(-148)Ο

*Ο Α.Σ.Κ. Ιβίσκος και ο Ζέφυρος παίζουν σήμερα στις 21:00

*Ο Α.Σ.Κ. Ιβίσκος δεν έχει εκτίσει το ρεπό του

Η ΕΠΟΜΕΝΗ ΑΓΩΝΙΣΤΙΚΗ

Κολοσσός Ρόδου- Α.Ο. Παντηλιακός
Ζέφυρος- Π.Α.Ο. Διαγόρας
• Ρεπό έχει ο Α.Σ.Κ. Ιβίσκος

Α' ΚΑΤΗΓΟΡΙΑ ΑΝΔΡΩΝ

Έκανε σεφτέ...παραμονής!

Στο εξ' αναβολής παιχνίδι που πραγματοποιήθηκε στο πλαίσιο της τρίτης αγωνιστικής ο Άγιος Νικόλαος Παστίδας επικράτησε δύσκολα της Ε.Α. Καλύμνου με 71-62.

3η ΑΓΩΝΙΣΤΙΚΗ

Α.Ο. Παντηλιακός- Διγενής Κοσκινού 71-65
Α.Ε. Δικαίου- Π.Α.Ο. Διαγόρας 61-84
Ηρακλής Λάρδου- Α.Σ.Κ. Ιβίσκος 72-80
Άγιος Νικόλαος Παστίδας- Ε.Α. Καλύμνου (αναβλήθηκε)

Η ΒΑΘΜΟΛΟΓΙΑ

1. Α.Ο. Παντηλιακός	6	3-0	210-158 (+52)
2. Α.Σ.Κ. Ιβίσκος	6	3-0	218-168 (+50)
3. Ηρακλής Λάρδου	5	2-1	208-203 (+5)
4. Π.Α.Ο. Διαγόρας	4	1-2	197-182 (+15)
5. Διγενής Κοσκινού	4	1-2	198-198 (-)
6. Α.Ε. Δικαίου	4	1-2	180-184 (-4)
7. Άγιος Νικόλαος Παστίδας	4	1-2	148-192 (-44)
8. Ε.Α. Καλύμνου	3	0-3	151-225 (-74)

Η ΕΠΟΜΕΝΗ ΑΓΩΝΙΣΤΙΚΗ

Π.Α.Ο. Διαγόρας- Α.Ο. Παντηλιακός
Α.Σ.Κ. Ιβίσκος- Α.Ε. Δικαίου
Ηρακλής Λάρδου- Άγιος Νικόλαος Παστίδας
Διγενής Κοσκινού- Ε.Α. Καλύμνου

Θρίλερ στο «Βενετόκλειο»...

■ Ο Ο.Φ. Ηρακλείου δάγκωσε το φιλόδοξο Παγκράτι με 77-74, στο παιχνίδι της πρεμιέρας που είχε διακοπεί στα Χανιά, λόγω των σοβαρών επεισοδίων που είχαν γίνει μεταξύ των οπαδών. Πρώτη νίκη για τους Κρητικούς απέναντι στους Αθηναίους που έπιασαν πάτο...Μοιραίος στο τέλος ο Μάνος!

Σπουδαία νίκη έπειτα από ένα συγκλονιστικό παιχνίδι πήρε χθες στο «Βενετόκλειο», ο Ο.Φ. Ηρακλείου ο οποίος κατάφερε να λυγίσει την αντίσταση του Παγκρατίου με 77-74. Στην εξ' αναβολής αναμέτρηση της πρεμιέρας η οποία είχε διακοπεί λόγω των σοβαρών επεισοδίων που είχαν γίνει στα Χανιά, η ομάδα του Γιώργου Κετσελίδη πιο ψύχραιμη και πιο τυχερή στο τέλος πήρε το πρώτο της ροζ φύλλο στο φετινό πρωτάθλημα της Γ' Εθνικής(2ος όμιλος νότου) σε αντίθεση με το Παγκράτι το οποίο αν και φιλόδοξο έχει ξεκινήσει αρνητικά με δύο ήττες σε ισάριθμα παιχνίδια. Πάντως οι Αθηναίοι θα μπορούσαν να πετύχουν κάτι καλύτερο, αν ο Γιάννης Μάνος ήταν εύστοχος στις προσπάθεις τριών πόντων που επιχείρησε στα σημεία που η μπάλα έκαιγε και η εξέλιξη του ματς κρεμόταν στην κυριολεξία σε μία κλωστή.

Ο χθεσινός αγώνας που πραγματοποιήθηκε το μεσημέρι στο «Βενετόκλειο», ξεκίνησε ουσιαστικά, 5.26 πριν το τέλος του πρώτου ημιχρόνου με όλα φυσικά τα στοιχεία της αναμέτρησης των Χανίων που είχε διακοπεί. Το παιχνίδι άρχισε με τον Ο.Φ. Ηρακλείου να προηγείται 25-20 και περίπου 50 φίλαθλους να βρίσκονται στο κλειστό γυμναστήριο προκειμένου να παρακολουθήσουν το ματς μεταξύ δύο εκ των καλύτερων ομάδων στη Γ' Εθνική...Οι Κρητικοί, οι οποίοι στα πρώτα 15 λεπτά στα Χανιά, ήταν καλύτεροι, φρόντισαν να διατηρήσουν μέχρι και τη λήξη του πρώτου ημιχρόνου το προβάδισμα που είχαν στο σκορ(38-33). Ουσιαστικά το πεντάλεπτο αυτό ήταν απλά η πρόγευση για την εξέλιξη ενός συγκλονιστικού αγώνα που κράτησε αμείωτο το ενδιαφέρον των φιλάθλων μέχρι το τέλος.

Στην επανάληψη, οι παίκτες του Γιώργου Κετσελίδη μπήκαν...φουριόζοι και ξέφυγαν με +10(43-33 στο 21'), όχι όμως για πολύ καθώς ο Κασάνος του Παγκρατίου είχε διαφορετική γνώμη και μείωσε για την ομάδα του σε 45-39(23'). Ο Ο.Φ.Η. επιχείρησε εκ νέου να κάνει μία προσπάθεια για να απομακρυνθεί στο σκορ(51-44 στο 27'), όμως με δίποντο του Βούλγαρη και έχοντας περισσότερες επιθετικές λύσεις, οι τυπικά φιλοξενούμενοι μείωσαν σε 53-51(28')...Η λύση στο συγκεκριμένο σημείο για τους Κρητικούς, βρέθηκε στο



Σπουδαία νίκη πέτυχε χθες στο «Βενετόκλειο» ο Ο.Φ. Ηρακλείου κόντρα στο Παγκράτι στο εξ αναβολής παιχνίδι της πρεμιέρας

πρόσωπο του Κατσικά που με γκολ-φάουλ έκανε το 61-51(29') κι αφού βέβαια νωρίτερα έκλεισαν τους διαδρόμους προς το καλάθι τους.

Στην τελευταία περίοδο η κατάσταση έγινε δύσκολη για το συγκρότημα του Γιώργου Κετσελίδη καθώς με το ξεκίνημα οι Στεφανάκης και Πετροδημόπουλος χρεώθηκαν με το τέταρτο τους φάουλ με συνέπεια ο έμπειρος τεχνικός να τους αποσύρει στον πάγκο. Αποτέλεσμα αυτού ήταν, το Παγκράτι να πάρει τα πάνω του και με σερί 0-11, να περάσει μπροστά στο σκορ(61-62 στο 34'), χάρη φυσικά στον οίστρο του Γιάννη Μάνου. Ο Δελατόλας απάντησε αμέσως(64-62) ενώ ο Μαναβόπουλος αποβλήθηκε με πέμπτο φάουλ. Οι δύο ομάδες πήγαιναν πόντο-πόντο(66-66 και 68-68 στο 37'). Ο Πετροδημόπουλος έκανε το 70-68 ενώ και ο Παλάλας αποχώρησε απ' τον αγωνιστικό χώρο. Με δύο βολές ο Τσουκάλης έγραψε το 72-68, όμως ο Μάνος με γκολ-φάουλ μείωσε σε 73-71(1.23 πριν το τέλος) κι αφού νωρίτερα προηγήθηκε μία βολή του Δελατόλα. Στο 39' ο Πετροδημόπουλος έδωσε πνοή τεσσάρων πόντων στην ομάδα του (75-71) και ο Μάνος μείωσε με 1/2 βολές σε 75-72. Ο Δελατόλας έκανε το λάθος, όμως το τρίποντο του Μάνου στα 39'' δεν βρήκε το στόχο του. Στα 26'' ο Καυκής χρεώθηκε με βήματα, όμως το τρίποντο του Μάνου χτύπησε στο στεφάνι και ουσιαστικά η νίκη χτύπησε την πόρτα του Ο.Φ.Η. Απ' τους νικητές ξεχώρισαν οι Δελατόλας, Πετροδημόπουλος(πέτυχε καθοριστικούς πόντους), Στεφανάκης και Τσουκάλης ενώ απ' τους ηττημένους οι Κασάνος, Μαναβόπουλος, Μάνος και Παλάλας. Πολύ καλή ήταν η διαιτησία των Σοϊλεμετζίδη και Χριστοδούλου Γ.

ΤΟ ΦΥΛΛΟ ΑΓΩΝΑ

Οι δύο διαιτητές είχαν γράψει στο φύλλο αγώνα, τα εξής μετά τα επεισόδια στα Χανιά. «Ενώ γινόταν ο αγώνας και ήθελε 5.26 για να λήξει το δεύτερο δεκάλεπτο, φίλαθλοι εκτός γηπέδου που φώναζαν «Ολυμπιακός» και «Θρύλος ολέ» πέταξαν πέτρες στα τζάμια με αποτέλεσμα να τραυματιστεί ο αθλητής του Παγκρατίου Βούλγαρης. Στη συνέχεια προσπάθησαν να μπουν στο γήπεδο και τους απώθησαν φίλαθλοι από μέσα χρησιμοποιώντας πυροσβεστήρα. Το παιχνίδι διακόπηκε. Ακολουθεί αναφορά...

• Τα δεκάλεπτα ήταν: 16-11, 38-33(ημ.), 61-51, 77-74

• Διαιτητές: Σοϊλεμετζίδης- Χριστοδούλου Γ.

Ο.Φ. ΗΡΑΚΛΕΙΟΥ (Κετσελίδης): Δελατόλας 20(2), Κουμιανάκης, Στεφανάκης 19(1), Ζήσιος, Τσουκάλης 16(1), Μαυρόπουλος 5, Κατσικάς 3, Πετροδημόπουλος 9, Καυκής 5(1).

Α.Ο. ΠΑΓΚΡΑΤΙΟΥ (Γιανόπουλος): Πομακάκης 5, Μάνος 20(2), Βούλγαρης 6, Ογιεφούγκα, Παλάλας 12(1), Κοκαλιάς 2, Κασάνος 14, Αναστασιάδης 2, Μαναβόπουλος 13(1),

Λύγισε στα λάθη του...

Ο Ιπποκράτης Κω γνώρισε τη δεύτερη του ήττα στη Γ' Εθνική, χάνοντας στη Λαμία από τον Ιωνικό με 85-71! Το αρνητικό δεύτερο δεκάλεπτο στοίχισε στους Δωδεκανήσιους που θα συνεχίσουν τον...«Γολγοθά» τους στο Παγκράτι...

Ούτε στη Λαμία κατάφερε ο Ιπποκράτης Κω να γευθεί την πρώτη του χαρά στο φετινό πρωτάθλημα της Γ' Εθνικής. Η ομάδα του Κώστα Παπαιωάννου γνώρισε δίκαια την ήττα απ' τον επίσης «νεοφώτιστο» και ισχυρό όμως Ιωνικό με 85-71 και παρέμεινε στην τελευταία θέση του βαθμολογικού πίνακα. Ουσιαστικά οι Κώοι, έχασαν απ' τα δικά τους λάθη και φυσικά απ' το κακό δεύτερο δεκάλεπτο στο οποίο, οι γηπεδούχοι έκαναν ό,τι ήθελαν απέναντι στον Ιπποκράτη που δεν μπόρεσε στο συγκεκριμένο χρονικό διάστημα να ακολουθήσει το ρυθμό των αντιπάλων του....Αυτό φυσικά που έχει σημασία για τους Δωδεκανήσιους είναι ότι γνώρισαν τη δεύτερη διαδοχική τους ήττα σε ισάριθμα παιχνίδια, ενώ ο «Γολγοθάς» τους θα συνεχιστεί την ερχόμενη Κυριακή στο Παγκράτι με το οποίο βρίσκονται μαζί στον πάτο του βαθμολογικού πίνακα. Η αλήθεια πάντως είναι ότι ο Ιπποκράτης θα μπορούσε να πάρει κάτι καλύτερο απ' τη χθεσινή αναμέτρηση καθώς τη στιγμή που προσπάθησε να αντιδράσει, ο πρώτος διαιτητής Παπαδόπουλος Στ. χρέωσε με άδικη τεχνική ποινή-σύμφωνα με τους ανθρώπους της ομάδας-τον Μάρκο Παγώνη με αποτέλεσμα οι Λαμιώτες να το εκμεταλλευθούν και να πάρουν τη νίκη....

Στο χθεσινό ματς το οποίο παρακολούθησαν λιγοστοί φιλάθλοι στην πανέμορφη πόλη της Στερεάς Ελλάδας, ο Ιπποκράτης ξεκίνησε πολύ καλά...

Οι παίκτες της κωακής ομάδας παρουσιάστηκαν καλά διαβασμένοι και «βραχυκύκλωσαν» κυρίως τους Μουτράν και Κουτκιά, όχι όμως και τον Σοφογιάννη που ήταν αυτός ο οποίος οργάνωσε το παιχνίδι των γηπεδούχων. Χάρη κυρίως στην ευστοχία των Παγώνη και Στεργάκη, ο Ιπποκράτης προηγήθηκε 4-8(4') ενώ διεύρυνε ακόμα περισσότερο τη διαφορά(10-16), ένα λεπτό πριν από τη συμπλήρωση του πρώτου δεκαλέπτου. Στο σημείο εκείνο οι φιλοξενούμενοι έπαθαν μπλακ-άουτ και ο Ιωνικός πήρε κεφάλι στο σκορ(17-16).

Ίσως αυτό το ξέσπασμα επηρέασε το συγκρότημα του Κώστα Παπαιωάννου που πραγματοποίησε ένα κάκιστο δεύτερο δεκάλεπτο. Στο διάστημα αυτό, η ομάδα της Λαμίας, βρήκε το ρυθμό της, κάτι που δεν μπόρεσε να αποτρέψει ο Ιπποκράτης, και με τον Παπαδάκη να σέρνει το χορό, εξαφανίστηκε στο σκορ...Η άμυνα των Κώων έμπαζε από παντού, ενώ οι παίκτες της ομάδας έβλεπαν το αντίπαλο καλάθι από την κλειδαρότρυπα. Άλλωστε δεν είναι τυχαίο ότι ο Ιωνικός στη δεύτερη περίοδο σημείωσε 29 πόντους ενώ δέχθηκε μόλις 14...Το ημίχρονο βρήκε τους μετέπειτα νικητές να πηγαίνουν στα αποδυτήρια έχοντας «χτίσει» μία πολύτιμη διαφορά 16 πόντων(46-30), που αποδείχθηκε αρκετή για να τους χαρίσει τη νίκη.

Στην επανάληψη, ο Ιπποκράτης κατέβαλε φιλότιμες προσπάθειες προκειμένου να «γυρίσει» το παιχνίδι και ως ένα σημείο το πέτυχε...Με πιεστική άμυνα και έχοντας σε καλή μέρα τον Ντεφούδη(ο Παπαδόπουλος έπαιζε με πυρετό...) μίκρυνε τη ψαλίδα στο τέταρτο δεκάλεπτο(72-62) και ενώ απέμεναν τέσσερα λεπτά για τη λήξη του αγώνα, ο Παγώνης χρεώθηκε με τεχνική ποινή(φωνάζουν οι Κώοι) και με τέσσερις πόντους του Σοφογιάννη, ουσιαστικά οι Λαμιώτες δεν δυσκολεύτηκαν να πάρουν τους δύο βαθμούς και παράλληλα να διατηρήσουν το αήττητο τους στο πρωτάθλημα. Θα πρέπει πάντως να σημειωθεί ότι στα τελευταία λεπτά ο Ιπποκράτης είχε συνολικά 2/10 τρίποντα ενώ χάθηκαν δύο εύκολοι αιφνιδιασμοί. Απ' τους νικητές ξεχώρισαν οι Σοφογιάννης, Παπαδάκης και Κουτκιάς ενώ απ' τους ηττημένους οι Στεργάκης, Ντεφούδης και Παγώνης.

Δεν βρέθηκε σε καλή μέρα ο Ατακτίδης ενώ ο Παπαδόπουλος τις τελευταίες μέρες είχε πέσει θύμα της ίωσης. Άριστη ήταν η διαιτησία των Παπαδόπουλου Στ.- Κόλλια με εξαίρεση τη φάση της τεχνικής ποινής του Παγώνη.

Τα δεκάλεπτα ήταν: 17-16, 46-30 (ημ.), 62-45, 85-71

• Διαιτητές: Παπαδόπουλος Στ.- Κόλλιας

ΙΩΝΙΚΟΣ ΛΑΜΙΑΣ (Δάγλας): Σοφογιάννης 16(2), Γεωργίου 7, Σκούρας, Αναγνώστου 7, Παπαδάκης 13(1), Κουκουβάκης 8(2), Λεπίδας 7(1), Φαλιάς 1, Φούντας, Κουτκιάς 14, Μουτράν 13(1),

ΙΠΠΟΚΡΑΤΗΣ ΚΩ (Παπαιωάννου): Αμανατίδης 2, Παγώνης 15(1), Καρδομάτης 10, Ατακτίδης 6, Σάββας, Στεργάκης 18(1), Ντεφούδης 15, Μαντούκος 2, Παπαδόπουλος 3.

Γ' ΕΘΝΙΚΗ (2ος ΟΜΙΛΟΣ ΝΟΤΟΥ)

Κρητική επέλαση...

Κεραυνός χτύπησε το κλειστό γυμναστήριο του Κοντοπεύκου, καθώς ο πρωτοπόρος Α.Γ.Ο.Ρ. συνέτριψε την Αγία Παρασκευή. Το απόλυτο τρία στα τρία έχει όμως και η ευχάριστη έκπληξη του πρωταθλήματος, ο Ερμής Σχηματαρίου που επιβλήθηκε δύσκολα της Α.Ε.Κ. Τζιτζιφιών. Στον βούρκο...έριξε την Α.Ε. Ταύρου, ο Πανερυθραϊκός στο μίνι ντέρμπι των «νεοφώτιστων», ενώ επάνήλθε στις επιτυχίες ο Αρίονας κερδίζοντας τον Πορφύρα. Εξάλλου την ερχόμενη Τετάρτη στις 18:00 στο Λίντο θα διεξαχθεί το εξ' αναβολής παιχνίδι μεταξύ του Ο.Φ.Η. και του Μίνωα Ηρακλείου που δεν έγινε χθες.

*Για την πρεμιέρα του πρωταθλήματος, η ομάδα του Γιώργου Κετσελίδη επικράτησε του Παγκρατίου στο «Βενετόκλειο».

3η ΑΓΩΝΙΣΤΙΚΗ

Ερμής Σχηματαρίου- Α.Ε.Κ. Τζιτζιφιών	75-69
Ο.Φ. Ηρακλείου- Μίνωας Ηρακλείου	(Τετάρτη 18:00)
Αγία Παρασκευή- Α.Γ.Ο. Ρεθύμνου	43-80
Γ.Σ. Αρίων- Πορφύρας	.72-64
Α.Ε. Ταύρου- Πανερυθραϊκός	73-80
Ιωνικός Λαμίας- Ιπποκράτης Κω	85-71

• Ρεπό είχε ο Α.Ο. Παγκρατίου

Η ΒΑΘΜΟΛΟΓΙΑ

1. Α.Γ.Ο. Ρεθύμνου	6	3-0	229-156(+73)
2. Ερμής Σχηματαρίου	6	3-0	248-229(+19)
3. Γ.Σ. Αρίων	5	2-1	221-205(+16)
4. Πανερυθραϊκός	5	2-1	206-198(+8)
5. Ιωνικός Λαμίας	4	2-0	154-136(+18)
6. Α.Ε.Κ. Τζιτζιφιών	4	1-2	225-232(-7)
7. Πορφύρας	4	1-2	195-205(-10)
8. Αγία Παρασκευή	4	1-2	198-219(-21)
9. Ο.Φ. Ηρακλείου	3	1-1	142-155(-13)
10. Μίνωας Ηρακλείου	3	1-1	123-151(-28)
11. Α.Ε. Ταύρου	3	0-3	197-222(-25)
12. Α.Ο. Παγκρατίου	2	0-2	151-159(-8)
13. Ιπποκράτης Κω	2	0-2	154-176(-22)

*Ο Ο.Φ. Ηρακλείου και ο Μίνωας Ηρακλείου έχουν από ένα παιχνίδι λιγότερο

*Ο Ιωνικός Λαμίας, ο Ιπποκράτης Κω και ο Α.Ο. Παγκρατίου έχουν εκτίσει το ρεπό τους

Η ΕΠΟΜΕΝΗ ΑΓΩΝΙΣΤΙΚΗ

Μίνωας Ηρακλείου- Ερμής Σχηματαρίου
Α.Γ.Ο. Ρεθύμνου- Ο.Φ. Ηρακλείου
Πορφύρας- Αγία Παρασκευή
Πανερυθραϊκός- Γ.Σ. Αρίων
Α.Ε. Ταύρου- Ιωνικός Λαμίας
Α.Ο. Παγκρατίου- Ιπποκράτης Κω
• Ρεπό έχει η Α.Ε.Κ. Τζιτζιφιών

ΠΑΙΔΙΚΟ ΠΡΩΤΑΘΛΗΜΑ (Γ' ΟΜΙΛΟΣ)

Αδιαφορία στην Κρεμαστή...

Ο Κολοσσός προσπέρασε με άνεση το σκόπελο του Ζέφυρου(60-19), όμως για δεύτερο παιχνίδι δεν υπήρχε φύλλο αγώνα...Το ίδιο συνέβη και στο ματς του Σαββάτου μεταξύ του Παντηλιακού και της Σύμης!

Η αδιαφορία σε όλο της το μεγαλείο... Δεν φτάνει που το παράπτωμα έγινε μία φορά, επαναλήφθηκε και χθες το βράδυ καθώς ορισμένοι συνεχίζουν να κοιμούνται στον ύπνο του δικαίου.

Η αναμέτρηση λοιπόν μεταξύ του Κολοσσού και του Ζέφυρου έγινε χωρίς φύλλο αγώνα κάτι που είχε επαναληφθεί και το πρωί του Σαββάτου στο παιχνίδι Α.Ο. Παντηλιακός- Α.Ο. Σύμης.

Έτσι λοιπόν ήταν αδύνατο να κρατηθούν τα στοιχεία του αγώνα, στον οποίο ο Κολοσσός κάνοντας επίδειξη δυνάμεως συνέτριψε τον Ζέφυρο με 60-19 και έμεινε μόνος στην κορυφή του βαθμολογικού πίνακα.



Χωρίς φύλλο αγώνος ...ο Κολοσσός επικράτησε χτες άνετα του Ζέφυρου

Το ματς δεν χρήζει καμίας κριτικής καθώς οι τυπικά φιλοξενούμενοι ήταν κατά πολύ ανώτεροι απ' τους αντιπάλους τους. Η νίκη πάντως πέρασε σε δεύτερη μοίρα, καθώς έτσι θέλησαν ορισμένοι. Ας ελπίσουμε ότι από σήμερα το κλειστό γυμναστήριο της Κρεμαστής θα προμηθευτεί φύλλα αγώνα.

• Τα δεκάλεπτα ήταν: 3-16, 7-34(ημ.), 10-42, 19-60

• Διαιτητές: Φάκαρος-Στάλας

ΚΟΛΟΣΣΟΣ ΡΟΔΟΥ (Μάγος): Αγγελής 2, Ματσαμάς 10, Αυγενικός 10, Καλαποδάκης, Ξυπολιτάς 4, Ρούσσος 2, Στυλιανός 12, Μαρινάκης Π. 4, Σιώκος 6, Ψαρομπάς 2, Μαρινάκης Α. 4. Γιαννακάκης 2.

ΠΑΙΔΙΚΟ ΠΡΩΤΑΘΛΗΜΑ (Γ' ΟΜΙΛΟΣ)

Ασταμάτητη η Α.Ε. Δικαίου...

Χωρίς να δυσκολευτεί επιβλήθηκε στην Καρδάμαινα του Ηρακλή 2000 με 86-59 και καπάρωσε την πρώτη θέση!

Εντυπωσιακή εμφάνιση πραγματοποίησε χθες το απόγευμα στην Καρδάμαινα η Α.Ε. Δικαίου και δεν δυσκολεύτηκε μέχρι να κάμψει την αντίσταση του Ηρακλή 2000 με 89-56.

Η ομάδα του Δημήτρη Τζομάκα συνάντησε προβλήματα μόνο στο πρώτο δεκάλεπτο και στη συνέχεια έφτασε στη νίκη με χαρακτηριστική μάλιστα ευκολία. Μεγάλος πρωταγωνιστής για τους νικητές ήταν ο Ρούφας που πέτυχε 34 πόντους ενώ τον ακολούθησαν σε απόδοση οι Γεωργαδάκης και Μαύρος. Απ' τους ηττημένους προσπάθησαν οι Χατζηπαναγιώτης κάι Σταύρος. Θα πρέπει να σημειωθεί ότι η Α.Ε.Δ. μόνο με ένα θαύμα θα αποχωριστεί πλέον την πρώτη θέση του τρίτου ομίλου.

•Τα δεκάλεπτα ήταν: 12-12, 23-33(ημ.), 39-59, 59-86

• Διαιτητές: Μαρμαρινός-Ζαμάγιας

ΗΡΑΚΛΗΣ 2000(Αυγουστής): Χατζηγιακουμής 4, Σταύρος 17 (1), Δημαράκης 5, Χατζηπαναγιώτης 18(2), Πασσαρής 11, Αγγελής 4, Τάλαρος,

Α.Ε. ΔΙΚΑΙΟΥ(Τζομάκας): Γιαννούρης 2, Γεωργαδάκης 26, Τριτσάρης Α. 6, Μαύρος 16, Ρούφας 34, Γιακουμής 2, Χατζηδαυίδ, Γιακουμής, Δρόσος, Τριτσάρης Π.

ΠΑΙΔΙΚΟ ΠΡΩΤΑΘΛΗΜΑ (Α' ΟΜΙΛΟΣ)

Ηταν θέμα ανωτερότητας...

✓ Ο Π.Α.Ο. Διαγόρας κέρδισε εύκολα τον Γ.Α.Σ. Ιάλυσος με 57-45 έχοντας κορυφαίο παίκτη τον Πάχο Ν. Δεύτερη νίκη για τους «κυανέρυθρους» του Βαγγέλη Αθανασιάδη

Με την υπογραφή του Πάχου Ν., ο Π.Α.Ο. Διαγόρας πέρασε νικηφόρα χθες το βράδυ απ' την Ιαλυσό κερδίζοντας τον φιλότιμο πάντως Γ.Α.Σ. με 57-45. Η ομάδα του Βαγγέλη Αθανασιάδη πέτυχε τη δεύτερη της νίκη στο πρωτάθλημα κατακτώντας και τυπικά μία θέση στην πρώτη τετράδα που σημαίνει ότι αυτόματα παίρνει και το εισιτήριο για την προημιτελική φάση. Οι φιλοξενούμενοι πάντως αντιμετώπισαν αρκετές δυσκολίες στο πρώτο δεκάλεπτο, καθώς ο Γ.Α.Σ. με πρώτο βιολί τον Ατσικνούδα παρακολουθούσε από απόσταση αναπνοής(8-13). Στη συνέχεια ο Πάχος Ν. σήκωσε στις πλάτες του, τον Διαγόρα και μαζί με τον Κουζουκάκη ουσιαστικά χάρισαν στους «κυανέρυθρους» το ροζ φύλλο αγώνα.

Αξίζει να σημειωθεί ότι ο «γηραιός» ξέφυγε στο 30' με 25-45, όμως στην τελευταία περίοδο οι προσπάθειες του Καραγιάννη έπιασαν τόπο και οι «ερυθροκίτρινοι» μείωσαν στο τελικό σκορ. Απ' τους νικητές ξεχώρισαν οι Πάχος Ν. και Κουζουκάκης ενώ απ' τους ηττημένους οι Ατσικνούδας, Καραγιάννης και Σμαραγδιός.

• Τα δεκάλεπτα ήταν: 8-13, 14-24(ημ.), 25-45, 45-57

• Διαιτητές: Χριστοδούλου-Χατζηδάκης

Γ.Α.Σ. ΙΑΛΥΣΟΣ (Χατζηκαλημέρης): Καραγιάννης 16, Γιαννακός, Καστρινάκης, Ατσικνούδας 14, Τσιώλης, Σαράντης , Μηλιώνης 3, Μαλαματής 2, Σμαραγδιός 10,

Π.Α.Ο. ΔΙΑΓΟΡΑΣ(Αθανασιάδης): Εξαδάκτυλος 5, Σελλάς 1, Καντιμοίρης 7, Ράδος, Καθοπούλης, Πάχος Κ., Κουζουκάκης 12, Ιατρού 2, Τσαταλιός, Πάχος Ν. 21, Δαλιάνης 3, Ροδίτης 6.

ΠΑΙΔΙΚΟ ΠΡΩΤΑΘΛΗΜΑ (Β' ΟΜΙΛΟΣ)

Τρένο στα Κοσκινού...

✓ Ο Ηρακλής Λάρδου επικράτησε άνετα του Διγενή με 46-36 και πλέον περιμένει τον Παντηλιακό με στόχο την κατάκτηση της πρώτης θέσης...

Σπουδαίας βαθμολογικής σημασίας νίκη πέτυχε το απόγευμα του Σαββάτου στα Κοσκινού ο Ηρακλής Λάρδου καθώς κατάφερε να κερδίσει τον αδύναμο Διγενή με 46-36. Πλέον οι «κυανόλευκοι» περιμένουν τον Παντηλιακό για να λύσουν τις διαφορές τους σχετικά με την κατάκτηση της πρώτης θέσης στο δεύτερο όμιλο. Στην προχθεσινή αναμέτρηση οι φιλοξενούμενοι ουσιαστικά δυσκολεύτηκαν μόνο στο πρώτο δεκάλεπτο(9-11), όμως στη συνέχεια ανέβασαν την απόδοση τους και δεν άφησαν κανένα περιθώριο αντίδρασης στην ομάδα του Παναγιώτη Κουλούμπρη. Έτσι ο Ηρακλής πήγε στα αποδυτήρια έχοντας «χτίσει» μία διαφορά δέκα πόντων(16-26). Στην επανάληψη, οι νεαροί αθλητές του Κυριάκου Μάγου(ο Γιώργος Νικηφορίδης έλειπε στις Σέρρες για προσωπικούς λόγους) μπήκαν αποφασισμένοι να γκρεμίσουν ό,τι έχτισαν στο πρώτο εικοσάλεπτο και με πρωταγωνιστή τον Αχλαδιώτη πήραν το ροζ φύλλο αγώνα με το οποίο πάτησαν στη δεύτερη θέση του βαθμολογικού πίνακα. Απ' τους νικητές εκτός του Αχλαδιώτη, καλοί ήταν επίσης οι Χατζής και Κασιώτης. Θα πρέπει να σημειωθεί ότι οι φιλοξενούμενοι αγωνίστηκαν με έξι αθλητές. Απ' το Διγενή καλύτεροι ήταν οι Λαουτού και Σωτηρίου

• Τα δεκάλεπτα ήταν: 9-11, 16-26 (ημ.), 27-38, 36-46

• Διαιτητές: ΑρνΆς- Μπακαλούμας

ΔΙΓΕΝΗΣ ΚΟΣΚΙΝΟΥ (Κουλούμπρης): Φωτεινόπουλος 2, Μαχραμάς, Παπαπαντελής 8, Ροδίτης, Γαβαλάς, Χατζηνικόλας, Λαουντού 12(1), Σωτηρίου 10, Μάρκου, Παπαγεωργίου 4, Σεγκούνας,

ΗΡΑΚΛΗΣ ΛΑΡΔΟ Υ (Μάγος): Χατζής 13, Μπενούρ 9, Κασιώτης 7, Καφάλας 2, Αχλαδιώτης 15, Ευαγγελίδης.

ΠΑΙΔΙΚΟ ΠΡΩΤΑΘΛΗΜΑ (Α' ΟΜΙΛΟΣ)

Στο ρελαντί ο Κολοσσός

Σε ρυθμούς προπόνησης ο Κολοσσός συνέτριψε χθες το βράδυ στην Κρεμαστή τον Ζέφυρο και έμεινε μόνος του στην κορυφή του βαθμολογικού πίνακα. Νωρίτερα ο Π.Α.Ο. Διαγόρας επικράτησε του μαχητικού Γ.Α.Σ. Ιάλυσος ενώ ο Α.Σ.Κ. Ιβίσκος εξέτισε το ρεπό του

4η ΑΓΩΝΙΣΤΙΚΗ

Ζέφυρος- Κολοσσός Ρόδου.....19-60
Γ.Α.Σ. Ιάλυσος- Π.Α.Ο. Διαγόρας....45-57
• Ρεπό είχε ο Α.Σ.Κ. Ιβίσκος

Η ΒΑΘΜΟΛΟΓΙΑ

1.	Κολοσσός Ρόδου	6	3-0	200-74(+126)
2.	Ζέφυρος	5	2-1	151-169(-18)
3.	Π.Α.Ο. Διαγόρας	5	2-1	133-160(-27)
4.	Α.Σ.Κ. Ιβίσκος	4	1-2	218-203(+15)
5.	Γ.Α.Σ. Ιάλυσος	4	0-4	194-290(-96)

*Ο Γ.Α.Σ. Ιάλυσος δεν έχει εκτίσει το ρεπό του

Η ΕΠΟΜΕΝΗ ΑΓΩΝΙΣΤΙΚΗ

Κολοσσός Ρόδου- Α.Σ.Κ. Ιβίσκος
Π.Α.Ο. Διαγόρας- Ζέφυρος
• Ρεπό έχει ο Γ.Α.Σ. Ιάλυσος

ΠΑΙΔΙΚΟ ΠΡΩΤΑΘΛΗΜΑ (Β' ΟΜΙΛΟΣ)

Και τώρα οι δύο τους...

Ο Α.Ο. Παντηλιακός και ο Ηρακλής Λάρδου ήταν οι μεγάλοι κερδισμένοι της τέταρτης αγωνιστικής καθώς συνέχισαν χωρίς απώλειες τις υποχρεώσεις τους και πλέον θα λύσουν τις διαφορές τους την επόμενη αγωνιστική. Οι πρωτοπόροι επικράτησαν του Α.Ο. Σύμης ενώ οι Λαρδιακοί πέρασαν νικηφόρα απ' τα Κοσκινού. Τέλος το ρεπό του εξέτισε ο Δ.Α.Ν.Σ. Δωριείς

4η ΑΓΩΝΙΣΤΙΚΗ

Α.Ο. Παντηλιακός- Α.Ο. Σύμης.....58-49
Διγενής Κοσκινού- Ηρακλής Λάρδου.....36-46
• Ρεπό έχει ο Δ.Α.Ν.Σ. Δωριείς

Η ΒΑΘΜΟΛΟΓΙΑ

1.	Α.Ο. Παντηλιακός	6	3-0	217-153 (+64)
2.	Ηρακλής Λάρδου	4	2-0	82-65 (+17)
3.	Α.Ο. Σύμης	4	1-2	145-131 (+14)
4.	Διγενής Κοσκινού	4	0-4	127-262 (-135)
5.	Δ.Α.Ν.Σ. Δωριείς	3	1-1	145-105 (+40)

*Ο Δ.Α.Ν.Σ. Δωριείς και ο Ηρακλής Λάρδου έχουν από ένα παιχνίδι λιγότερο

*Ο Διγενής Κοσκινού δεν έχει εκτίσει το ρεπό του

Η ΕΠΟΜΕΝΗ ΑΓΩΝΙΣΤΙΚΗ

Α.Ο. Σύμης- Δ.Α.Ν.Σ. Δωριείς
Ηρακλής Λάρδου- Α.Ο. Παντηλιακός
• Ρεπό έχει ο Διγενής Κοσκινού

ΠΑΙΔΙΚΟ ΠΡΩΤΑΘΛΗΜΑ (Γ' ΟΜΙΛΟΣ)

Μακράν...κορυφαία!

Η Α.Ε. Δικαίου μετέτρεψε το ντέρμπι σε μία τυπική διαδικασία και ξεπέρασε με άνεση το εμπόδιο του Ηρακλή 2000. Νίκη πρόκρισης πέτυχε όμως και η Ε.Α. Καλύμνου κόντρα στον αδύναμο φέτος Ιπποκράτη Κω.

2η ΑΓΩΝΙΣΤΙΚΗ

Ε.Α. Καλύμνου- Ιπποκράτης Κω	78-51
Ηρακλής 2000- Α.Ε. Δικαίου	59-86

Η ΒΑΘΜΟΛΟΓΙΑ

1.	Α.Ε. Δικαίου	6	3-0	225-142(+83)
2.	Ε.Α. Καλύμνου	3	1-1	127-119(+8)
3.	Ηρακλής 2000	3	1-1	107-131(-24)
4.	Ιπποκράτης Κω	3	0-3	130-197(-67)

Ο Ηρακλής 2000 και η Ε.Α. Καλύμνου έχουν από ένα παιχνίδι λιγότερο

Η ΕΠΟΜΕΝΗ ΑΓΩΝΙΣΤΙΚΗ

Α.Ε. Δικαίου- Ε.Α. Καλύμνου
Ηρακλής 2000- Ιπποκράτης Κω

Α' ΟΜΙΛΟΣ

Πιο ουσιαστικός ο Ο.Φ.Ι.

■ Κέρδισε με 1-0 τον Αγιο Ισίδωρο στα Κοσκινού
■ Πέναλτι του Καρασάββα απέκρουσε στο 0-0 ο Δημητρίου

ΚΟΣΚΙΝΟΥ.-

Με τον καλύτερο τρόπο εκμεταλλεύτηκε το γκολ που πέτυχε ο Ο.Φ. Ιστρίου και κατάφερε να φθάσει στη νίκη επί του «μαχητικού» Αγίου Ισιδώρου.

Το παιχνίδι είχε δύο πρόσωπα αφού στο πρώτο ημίχρονο οι δύο ομάδες είχαν καλύτερη κυκλοφορία της μπάλας και δημιούργησαν τις προϋποθέσεις για το γκολ.

Ο «Αγιος» είχε την ευκαιρία ν' ανοίξει το σκορ με χτύπημα πέναλτι αλλά ο Δημητρίου είπε όχι.

Στην επανάληψη οι φιλοξενούμενοι πίεσαν για την ισοφάριση χωρίς αποτέλεσμα ενώ ο Ο.Φ.Ι. έβγαινε στην κόντρα με αντεπιθέσεις δίνοντας όμως μεγάλη προσοχή στην άμυνα του.

Οι γηπεδούχοι έχουν παράπονα από το διαιτητή κ. Γκούμα ιδιαίτερα για τη φάση του πέναλτι καθώς υποστηρίζουν ότι ο ποδοσφαιριστής τους απομάκρυνε τη μπάλα χωρίς ν' ανατρέψει τον αντίπαλο του.

Φάσεις και γκολ

12' Φάουλ έξω από την περιοχή του Μάγγου, απέκρουσε εντυπωσικά σε κόρνερ ο Γεωργαλλής.

23' Ο Λεβάκης μπήκε μόνος του από δεξιά, όμως το πλασέ που έκανε πέρασε άουτ.

30' Δυνατό φάουλ έξω από την περιοχή του Καρασάββα κατέληξε άουτ.

35' Ο Διακοπαρασκευάς εκμεταλλεύτηκε λάθος των αμυντικών, όμως το πλασέ που έκανε πέρασε άουτ.

40' Το σημείο του πέναλτι έδειξε ο διαιτητής καταλογίζοντας στον Παπουτσάκη την ανατροπή του Διακοπαρασκευά.

Το εκτέλεσε ο Καρασάββας, όμως ο Δημητρίου απέκρουσε εκπληκτικά.

61' Μόνος του ο Καρασάββας πλάσαρε άουτ.

65' Ο Μπονιάτης εκτέλεσε φάουλ , η μπάλα χτύπησε στο εσωτερικό της οριζόντιας δοκού και στη συνέχεια στο έδαφος. Πετάχτηκε ο Λεβάκης και με προβολή πέτυχε το 1-0.

Από τους νικητές άρεσαν περισσότερο οι Μπονιάτης, Παπουτσάκης, Δημητρίου και Κωστίδης, ενώ από τον «Αγιο» ξεχώρισαν οι Σάββενας Μ., Καρασάββας, Διακοπαρασκευάς.

Γήπεδο ΚΟΣΚΙΝΟΥ
Διαιτητής: Γκούμας (8)
Βοηθοί: Στεφανάκης - Αργυρόπουλος (9-9)

Ο.Φ. ΙΣΤΡΙΟΥ	1-0	ΑΓ. ΙΣΙΔΩΡΟΣ
1. Δημητρίου		1. Γεωργαλλής
2. Μπονιάτης		2. Σάββενας Χ.
3. Κιτσώνης.		3. Κοντός
4. Μάγγος		4. Αναστασάς
5. Παπουτσάκης		5.Σάββενας Μ
6. Σεϊτης		6.Σκουρμαλάς
7. Λεβάκης		7. Σάββενας Σ.
8. Κωστίδης		8. Χατζησάββας
9. Μοσχής		9. Διακοπαρασκευάς
10. Οικονόμου		10. Μαούνης
11. Κοτσάνης Χ.		11. Καρασάββας

ΣΚΟΡΕΡ
65' Λεβάκης
Αλλαγές
Γηπ. Κοτσάνης Χ. (70' Κοτσάνης Ν.), Λεβάκης (70' Κωνσταντίνου Β.), Κωστίδης (85' Δημητραδιού).
Φιλοξ. Κοντός (46' Γιωργάς), Χατζησάββας (80' Καλαεντζής).

Η Α.Ε. Μεσαναγρού 4-2 τον Ταξιάρχη

ΚΟΣΚΙΝΟΥ.

Εμφανώς καλύτερη η Α.Ε. Μεσαναγρού επικράτησε με 4-2 του Ταξιάρχη Καλάθου.

Το σκορ, μπορεί να χαρακτηριστεί πλασματικό και αυτό γιατί η ομάδα της Μεσαναγρού έχασε πολλές ευκαιρίες για να πετύχει περισσότερα τέρματα.

Ο Ταξιάρχης απογοήτευσε με την εμφάνισή του και δείχνει ότι και φέτος, θα κυμανθεί στη μετριότητα.

Γκολ και φάσεις

1'. Σουτ του Σταματίου έξω από την περιοχή και λίγο άουτ η μπάλα.

7'. Μετά από κεφαλιά του Πανούση από το ύψος της μικρής περιοχής έγινε το 1-0.

21'. Από χαμηλή παράλληλη σέντρα του Πανούση ο Σταματίου με ωραίο πλασέ στην κίνηση, έκανε το 2-0.

23'. Μετά από αλλεπάλληλα λάθη στην άμυνα του Ταξιάρχη, ο Παλάντζας πλάσαρε άουτ.

48'. Μόνος ο Παναγιωτόπουλος με τον Ρίζο, αλλά πλάσαρε πάνω του.

52'. Με υποδειγματικό πλασέ του Αθανασάκη, έγινε το 2-1.

56'. Ωραίο κοντρόλ του Παλάντζα, που κατέβασε τη μπάλα και με δυνατό σουτ, έκανε το 3-1.

63'. Πολύ ωραίο σουτ του Καψαλάκη έξω από την περιοχή .. και 4-1.

71'. Ο Αναθασόπουλος με κεφαλιά διαμόρφωσε το τελικό 4-2.

Από την Α.Ε. Μεσαναγρού άρεσαν οι Πανούσης και Παλάντζας, ενώ από τον Ταξιάρχη κανένας παίκτης δεν ξεπέρασε τη μετριότητα.

Γήπεδο ΚΟΣΚΙΝΟΥ
Διαιτητής: ΑΡΓΥΡΟΠΟΥΛΟΣ (8)
Βοηθοί: Κόπορος - Γκούμας (9-9)

Α.Ε. ΜΕΣΑΝΑΓΡΟΥ	4-2	ΤΑΞΙΑΡΧΗΣ ΚΑΛΑΘΟΥ
1. Ρίζος		1. Γεωργάς
2. Βαρλάμης		2. Νικηταράς
3. Σταματάκης		3. Δημάκος
4. Παρασκευάς		4. Κωνσταντινίδης
5. Αξιώτης		5. Κοντέλας
6. Ευστρατίοιυ		6. Κανύχης
7. Πανούσης		7. Γεωργίου
8. Γιαννάς		8. Γερακούδης
9. Παλάντζας		9. Παναγιωτόπουλος
10. Κανάκης		10. Αθανασάκης
11. Σταματίου		11. Αθανασόπουλος

ΣΚΟΡΕΡ
7' Πανούσης, 21' Σταματίου, 52' Αθανασάκης, 56' Παλάντζας, 63' Καψαλάκης, 71' Αθανασόπουλος

ΑΛΛΑΓΕΣ
Γηπ.: Ευστρατίου (32' Ροδίτης), Σταματίου (48' Καψαλάκης), Κανάκης (79' Σταματάκης)

Δεύτερη νίκη του Δωριέα

• Κέρδισε στους Αγίους Αποστόλους τον Δαμάγητο με 2-1
• Με δέκα παίκτες τελείωσαν τον αγώνα οι φιλοξενούμενοι

ΑΓΙΟΙ ΑΠΟΣΤΟΛΟΙ.-

Ακόμη τρεις βαθμούς πρόσθεσε στη βαθμολογία του ο Δωριέας που το Σάββατο το απόγευμα στο γήπεδο των Αγίων Αποστόλων κέρδισε με 2-1 τον Δαμάγητο.

Το παιχνίδι εξελίχθηκε σε ντέρμπι καθώς είχε όλα εκείνα τα στοιχεία που συνθέτουν την εικόνα ενός τέτοιου αγώνα.

Οι φιλοξενούμενοι ξεκίνησαν πιο ζωντανά το παιχνίδι και έφθασαν κοντά στο γκολ πολύ γρήγορα, όμως αντί για δίχτυα σημάδεψαν το οριζόντιο δοκάρι.

Ο Δωριέας αντέδρασε σύντομα και πριν να συμπληρωθούν δεκαπέντε λεπτά αγώνα προηγήθηκε στο σκορ.

Στη συνέχεια οι γηπεδούχοι είχαν την ευκαιρία να διπλασιάσουν τα τέρματά τους, όμως οι επιθετικοί του, λειτούργησαν επιπόλαια.

Μέχρι να ολοκληρωθεί το πρώτο 45λεπτο ο αγώνας περιορίστηκε στο χώρο του κέντρου με δυνατές «μονομαχίες».

Στην επανάληψη ο Δαμάγητος έπιασε στον ύπνο τους γηπεδούχους και μετά τη σέντρα με απ' ευθείας χτύπημα κόρνερ ισοφάρισε το σκορ.

Οι παίκτες του Δωριέα με καλύτερη κυκλοφορία της μπάλας και με ηγέτη τον Κιάρρι Ε. είχαν τον έλεγχο του αγώνα, κάτι που τους απέφερε το δεύτερο γκολ και τη νίκη.

Φάσεις και γκολ

2'. Δυνατό σουτ Παπαμανώλη, από το ύψος της μεγάλης περιοχής, αποκρούσθηκε από το οριζόντιο δοκάρι.

12'. Ο Κιάρρι Ε. με «ασίστ» πάσα έβγαλε σε θέση βολής τον Παππά κι αυτός με αριστερό πλασέ πέτυχε το 1-0.

23'. Ο Κιάρρι Ε. πέρασε όποιον βρήκε μπροστά του κι αφού βγήκε μόνος του με τον Χατζηνικόλα αντί να πλασάρει έδωσε στον Γιάννου που από το ύψος της μικρής περιοχής αστόχησε.

46'. Με άψογο απ' ευθείας χτύπημα κορνερ και λάθος του τερματοφύλακα, ο Μαυρουδής έστειλε τη μπάλα στα δίχτυα, 1-1.

50'. Από το ύψος της μικρής περιοχής ο Μαυρουδής πλάσαρε άουτ.

72'. Ο Κιάρρι Ε. προσπάθησε να περάσει τη μπάλα πάνω από τον Χατζηνικόλα αλλά ο τερματοφύλακας του Δαμάγητου απέκρουσε με τα χέρια έξω από τη μεγάλη περιοχή. Ο διαιτητής υπέδειξε το φάουλ και απέβαλε με κόκκινη κάρτα τον Χατζηνικόλα. Τη θέση του κάτω από τα δοκάρια του Δαμάγητου πήρε ο Ζαγοριανός Ν. Στη συνέχεια ο Ζάγγος με απευθείας χτύπημα φάουλ πέτυχε το 2-1.

83'. Από σέντρα του Χειμωνέττου ο Γιάννου έπιασε κεφαλιά - ψαράκι που πέρασε ελάχιστα άουτ.

88'. Απ' ευθείας χτύπημα φάουλ του Αθανασίου απέκρουσε πάνω στη γραμμή ο Ζάγγος.

Λάθος αντιδράσεις

Στο τέλος του αγώνα οι φιλοξενούμενοι πήγαν να διαμαρτυρηθούν στον διαιτητή και ο παρατηρητής του αγώνα κ. Βεργίδης πήγε να τους απομακρύνει. Τότε ο ποδοσφαιριστής Μαυρουδής «κόλλησε» το πρόσωπό του στο πρόσωπο του κ. Βεργίδη και παράλληλα τον έπιασε από τον λαιμό.

Από τους νικητές άρεσαν οι Κιάρρι Ε. (κορυφαίος του αγώνα), Χειμωνέττος, Καρίπης, ενώ από τους φιλοξενούμενους ξεχώρισαν οι Μαυρουδής, Αθανασίου, Μέμα

Γήπεδο ΑΓ.ΑΠΟΣΤΟΛΩΝ
Διαιτητής: Σάββενας (9)
Βοηθοί: Μοντιάδης - Ρουμάνης (9-9)

ΔΩΡΙΕΑΣ	2 - 1	ΔΑΜΑΓΗΤΟΣ
1. Κιάρρι Τ.		1. Χατζηνικόλας
2. Ζάγγος		2. Μέμα
3. Κιάρρι Μ.		3. Τρούλλης
4. Γιάννου		4. Γρηγοράς
5. Χειμωνέττος ..		5. Αναστάσου
6. Καππάκας		6. Κοντομανώλης
7. Κιάρρι Ε.		7. Μαυρουδής
8. Κασιώτης		8. Σταυριάς
9. Καρίπης		9. Καραγιάννης
10. Παππάς		10. Αθανασίου
11. Αναστάσης		11. Παπαμανώλης

ΣΚΟΡΕΡ
12' Παππάς, 46' Μαυρουδής, 72' Ζάγγος
ΑΛΛΑΓΕΣ
Γηπ.: Αναστάσης (46' Θαλασσινός), Κιάρρι Ε. (83' Σινάνι), Χειμωνέττος (90' Κότσης)
Φιλοξ.: Σταυριάς (26' Πασσάλης), Κοντομανώλης (38' Ζαγκανίκας), Παπαμανώλης (72' Ζαγοριανός Ν.).

Τις σελίδες της Γ' Κατηγορίας επιμελήθηκε ο ΗΛΙΑΣ ΛΟΪΖΟΣ

ΤΑ ΑΠΟΤΕΛΕΣΜΑΤΑ ΤΗΣ 2ης ΑΓΩΝΙΣΤΙΚΗΣ

Ιάλυσος '97 - Ασπίδα Σαλάκου	1-5
Εθνικός Αρχ. - Πολύστρατος	4-0
Δωριέας - Δαμάγητος	2-1
Ο.Φ. Ιστρίου - Αγ. Ισίδωρος	1-0
Μεσαναγρός- Ταξιάρχης	4-2

• Ρεπό είχε ο Ζευς

Η ΕΠΟΜΕΝΗ ΑΓΩΝΙΣΤΙΚΗ

Ασπίδα Σαλάκου - Πολύστρατος
Ζευς - Ιάλυσος '97
Δαμάγητος - Εθνικός Αρχ.
Μεσαναγρός - Δωριέας
Ταξιάρχης Καλ. - ΟΦ Ιστρίου

• Ρεπό έχει ο Αγ. Ισίδωρος

ΒΑΘΜΟΛΟΓΙΑ Α' ΟΜΙΛΟΥ

	ΟΜΑΔΕΣ	ΒΑΘΜ.	ΑΓ.	ΤΕΡΜ.	Ν	Ι'	Η
1.	Ασπίδα Σαλ.	6	2	7-1	2	0	0
2.	Δωριέας	6	2	6-1	2	0	0
3.	Ο.Φ. Ιστρίου	4	2	3-2	1	1	0
4.	Εθνικός Αρχ.	3	2	4-2	1	0	1
5.	Μεσαναγρός	3	2	5-4	1	0	1
6.	Δαμάγητος	3	2	3-3	1	0	1
7.	Αγ. Ισίδωρος	3	2	2-2	1	0	1
8.	Ζευς	1	1	2-2	0	1	0
9.	Ταξιάρχης	0	2	3-6	0	0	2
10	Ιάλυσος '97	0	1	1-5	0	0	1
11.	Πολύστρατος	0	2	0-8	0	0	2

Β' ΟΜΙΛΟΣ

Δεύτερο «τρίποντο» για τον Αστέρα Παστίδας

✓ Στο ουδέτερο γήπεδο Αφάντου κέρδισε με 2-1 τον Ροδιακό

ΑΦΑΝΤΟΥ.-

Χωρίς να είναι καλύτερος ο Αστέρας πέτυχε τη δεύτερη συνεχόμενη νίκη του με 2-1 αυτή τη φορά επί του Ροδιακού σ' αγώνα που έγινε στο ουδέτερο γήπεδο Αφάντου σθες το πρωί.

Το παιχνίδι ξεκίνησε με τους γηπεδούχους να έχουν καλύτερη κυκλοφορία της μπάλας με αποτέλεσμα να έχουν την ελαφρά υπεροχή απέναντι στους αντιπάλους τους. Παρόλα αυτά ο Ροδιακός που απείλησε ελάχιστες φορές την εστία του Γεωργαλίδη κατάφερε, σε μια από τις γρήγορες αντεπιθέσεις του, να προηγηθεί στο σκορ.

Αντίθετα οι επιθετικές ενέργειες των ποδοσφαιριστών του Αστέρα διακρίνονταν από επιπολαιότητα και στην τελική προσπάθεια δεν είχαν την κατάλληλη επιλογή. Στην επανάληψη η προώθηση του Λεμονάκη στη μεσαία γραμμή ισορρόπησε κάπως την κατάσταση, αφού εκεί δέσποζε με την παρουσία του ο Μαγκαφάς που απ' αυτόν ξεκινούσαν όλες οι ενέργειες για τον Ροδιακό.



Η γρήγορη ισοφάριση του σκορ από πλευράς γηπεδούχων έδωσε άλλο χρώμα στο παιχνίδι και φάνηκε ότι η ομάδα που θα διπλασιάσει τα τέρματά της θα έπαιρνε τη νίκη.

Το ξέσπασμα του Αστέρα απέφερε γρήγορα και το δεύτερο γκολ ενώ στη συνέχεια πίεσε γι' ακόμη ένα τέρμα το οποίο τελικά δεν ήλθε αφού ο Ροδιακός ήταν πάντα επικίνδυνος στις αντεπιθέσεις του κάτι που έκανε τον Αστέρα να προσέξει περισσότερο την άμυνά του για να διαφυλάξει το 2-1.

Τα γκολ

35' Με υπέροχη ατομική ενέργεια κι αφού απέφυγε τρεις αντιπάλους ο Νούσης Κ. μπήκε στην περιοχή και πλάσαρε τον Γεωργαλλίδη 0-1.

50' Ωραία μπαλιά από τον Μπιλλιά στον Τσαφή που με πλασέ μέσα από την περιοχή την έστειλε στα δίχτυα ισοφαρίζοντας σε 1-1.

58' Σε σέντρα από δεξιά του Λεμονάκη, ο Λενιού με καρφωτή κεφαλιά πέτυχε το 2-1. Από του νικητές άρεσαν περισσότερο οι Λεμονάκης, Μπιλλιάς, Λενιού, ενώ από τους φιλοξενούμενους ξεχώρισαν οι Μαγκαφάς (κορυφαίος του γηπέδου) Κ. Νούσης, Μαλανδρής.

Γήπεδο ΑΦΑΝΤΟΥ
Διαιτητής: Ασημακόπουλος (9)
Βοηθοί: Κόκκινος - Συμιακός (9-9)

Αστέρας Παστίδας	2-1	Ροδιακός
1. Γεωργαλίδης		1. Χορευτής
2. Τσάπης		2. Τσεκλής
3. Λυδάκης		3. Κλάδης
4. Μπιλλιάς		4. Νικολίτσης
5. Λεμονάκης		5. Μαλανδρής
6. Γιακουμάρος		6. Παππάς
7. Χαριτάκης		7. Νούσης Κ.
8. Τριαλώνης		8 Μαγκαφάς
9. Τσαφής		9 Παπαγεωργίου
10. Λενιού		10. Χριστοδούλου
11. Παπαδημήτρης		11. Φωτεινόπουλος

ΣΚΟΡΕΡΣ
35' Νούσης Κ., 50' Τσαφής, 58' Λενιού

Αλλαγές
Γηπ.: Τσάπης (55' Καρδούλιας), Παπαδημήτρης (75' Γιαλλουρίδης), Τσαφής (80' Αφεντούλης).
Φιλοξ.: Παπαγεωργίου (50' Τριανταφύλλου Ι.).

«Έβρεξε» γκολ στη Σύμη

• Η ομώνυμη ομάδα «πάτησε» χθες το μεσημέρι τη Δήμητρα με 8-1

ΣΥΜΗ.-

Σαρωτικός ήταν χθες στον πρώτο του αγώνα, στο φετινό πρωτάθλημα της τρίτης κατηγορίας, ο Α.Ο. Σύμης, αφού κατάφερε να βρει το δρόμο προς τα δίχτυα οχτώ φορές και να κερδίσει (8-1) τη Δήμητρα Δαματριάς. Με την έναρξη του παιχνιδιού οι Συμιακοί έδειξαν τις προθέσεις τους και μόλις στο 3' άρχισε ο χορός των γκολ. Οι φιλοξενούμενοι με πολλές αδυναμίες σ' όλες τις γραμμές υποτάχθηκαν φυσιολογικά στην ανωτερότητα των αντιπάλων τους και το μόνο που κατάφεραν ήταν να σημειώσουν το γκολ της τιμής.

Η σειρά των γκολ

3'. Με δυνατό σουτ ο Δ.Καψής άνοιξε το σκορ 1-0 για την ομάδα του.

5'. Ο Κυπριώτης αφού ελίχθηκε ωραία από δεξιά με διαγώνιο σουτ πέτυχε το 2-0.

15'. Φάση «καρμπόν» με τον Κυπριώτη να πετυχαίνει το 3-0, αφού πρώτα η μπάλα χτύπησε στο πόδι του Λ.Πάττα και μετά κατέληξε στα δίχτυα.

20'. Με σουτ από το ύψος της μεγάλης περιοχής, ο Τσαβαρής σημείωσε το 4-0.

40'. Οι φιλοξενούμενοι μείωσαν το σκορ (4-1) με τον Π.Πηδιάκη που σούταρε αυτό το ύψος του πέναλτι.

68'. Δυνατό σουτ του Κυπριώτη και η μπάλα στα δίχτυα (5-1) ενώ ο παίκτης της Σύμης έκανε τρία τα τέρματά του. Μετά από τρία λεπτά (71') ο Κυπριώτης έκανε τέσσερα τα δικά του γκολ και το σκορ 6-1.

80'. Με κοντινό πλασέ ο Στεφάνου Χ. πέτυχε το 7-1.

82'. Από σέντρα του Ζουρούδη ο Βογιατζής, που είχε περάσει ως αλλαγή στον αγώνα, με κεφαλιά πέτυχε το 8-1 που ήταν και το τελικό σκορ.

Από τους νικητές ξεχώρισαν οι Κυπριώτης, Χάσκας, Καψής Γ., ενώ από τους φιλοξενούμενους προσπάθησαν οι Πηδιάκης Π., Σαράντου.

ΓΗΠΕΔΟ ΣΥΜΗΣ
ΔΙΑΙΤΗΤΗΣ: Σταυριανός (9)
Βοηθοί: Στεφανάκης - Χατζηπέτρος (9-9)

Α.Ο. ΣΥΜΗΣ	8-1	ΔΗΜΗΤΡΑ
1. Μακρόπουλος		1. Αντωνάς
2. Ζαχαρίας		2. Χιώτης
3. Οθίτου		3. Πάττας Λ.
4. Καψής Γ.		4. Πάττας Ι.
5. Τσαβαρής		5. Σαρούκος
6. Ζουρούδης Π.		6. Παναής
7. Στεφάνου Α.		7. Σταμάτης
8. Χατζηπέτρος		8. Πηδιάκης Γ.
9. Κυπριώτης		9. Πηδιάκης Γ.
10. Καψής Δ.		10. Σαράντου
11. Χάσκας		11. Καρυπίδης

ΣΚΟΡΕΡ
5', 15', 68', 71' Κυπριώτης, 3' Καψής Δ., 20' Τσαβαρής, 80' Στεφάνου Χ., 82' Βογιατζής, 40' Πηδιάκης Π.

ΑΛΛΑΓΕΣ
Γήπ. : Χατζηπέτρος (60' Στεφάνου), Καψής Δ. (65' Βογιατζής), Οθίτου (75' Μισσός).
Φιλοξ.: Σαρούκος (25' Γιαννακάκης)

«Πολυβόλο» ο Γ.Σ. Διαγόρας

■ Συνέτριψε στη Λάρδο με 6-1 τον τοπικό Ηρακλή

ΛΑΡΔΟΣ.-

Τη δεύτερη συνεχόμενη νίκη του στο πρωτάθλημα πέτυχε το Σάββατο το απόγευμα ο Γ.Σ. Διαγόρας που κέρδισε στη Λάρδο με 6-1 τον ανέτοιμο ακόμη Ηρακλή και έδειξε για άλλη μια φορά ότι στόχος του είναι η άνοδος στη μεγαλύτερη κατηγορία. Οι επιθετικοί προσανατολισμοί των φιλοξενουμένων φάνηκαν από πολύ νωρίς καθώς ήθελαν να καθαρίσουν γρήγορα το παιχνίδι.

Με καλή κυκλοφορία της μπάλας πήραν τον έλεγχο του αγώνα και οι επισκέψεις τους στην αντίπαλη περιοχή έγιναν συχνές με αποτέλεσμα πριν να συμπληρωθεί το ημίωρο ν' ανοίξουν το σκορ. Στη συνέχεια φάνηκε ότι ήταν θέμα χρόνου να φθάσουν στη νίκη αφού οι γηπεδούχοι δεν είχαν τις απαιτούμενες δυνάμεις ν' αντισταθούν στις ορέξεις των αντιπάλων τους.

Στην επανάληψη οι παίκτες του Μιχάλη Παπαντωνίου έκαναν συντήρηση δυνάμεων ενώ οι γηπεδούχοι το μόνο που κατάφεραν ήταν να πετύχουν το γκολ της τιμής.

ΤΑ ΓΚΟΛ

28': Ο Λαγογένης με κοντινό πλασέ πέτυχε το 0-1.

32': Ο Κοσμάς μπήκε μόνος στην περιοχή και με πλασέ από κοντά σημείωσε το 0-2.

35': Μετά από ασθενή απόκρουση του τερματοφύλακα ο Θρουμουλόπουλος με προβολή πέτυχε το 0-3.

42': Ο Κοσμάς με σουτ από το ύψος της μεγάλης περιοχής ανέβασε το δείκτη του σκορ στο 0-4.

57': Σε δυνατό σουτ του Λαγογένη η μπάλα κατέληξε στα δίχτυα, 0-5.

62': Με κοντινό πλασέ ο Χατζηγιάννης πέτυχε το 0-6.

85': Ο Ι. Ευαγγελίδης με πλασέ από το ύψος του πέναλτι πέτυχε το γκολ της τιμής για τον Ηρακλή, 1-6.

Από τους γηπεδούχους ξεχώρισαν οι Ευαγγελίδης Ι., Χαρίτος, Νικολής ενώ από τους νικητές που δεν υστέρησε κανείς άρεσαν περισσότερο οι Λαγογένης, Παξινός, Κοσμάς.

Γήπεδο ΛΑΡΔΟΥ
Διαιτητής: Σιδηρόπουλος Αν. (9)
Βοηθοί: Συμιακός - Ασημακόπουλος (9-9)

ΗΡΑΚΛΗΣ ΛΑΡΔΟΥ	1-6	Γ.Σ. ΔΙΑΓΟΡΑΣ
1. Μουστάκας		1. Βιζυκλής
2. Διακοβασιλείου		2. Ψαρράς
3. Αθανασάκης Β.		3. Λόλι
4. Διακολουκάς Ι.		4. Παξινός
5. Νικολής		5. Χατζηγιάννης
6. Ευαγγελίδης Στ.		6. Κοσμάς
7. Ευαγγελίδης Ι.		7. Ζαραμπέκος
8. Αθανασάκης Δ.		8. Βασιλάκης
9. Χαρίτος		9. Αλευρόπουλος
10. Τσάπαλης		10. Λαγογένης
11. Καμμάς		11. Θρουμουλόπουλος

ΣΚΟΡΕΡΣ
28' , 57' Λαγογένης, 32', 42' Κοσμάς, 35' Θρουμουλόπουλος, 62' Χατζηγιάννης, 85' Ευαγγελίδης Ι.

Αλλαγές
Γηπ.: Διακοβασιλείου (40' Διακολουκάς Κ.), Αθανασιάκης Δ. (72' Αθανασάκης Μ.).
Φιλοξ.: Λαγογένης (75' Κωτιάδης), Ζαραμπέκος (80' Τσιλίκης), Ψαρράς (85' Χαβιαράς).

ΤΑ ΑΠΟΤΕΛΕΣΜΑΤΑ ΤΗΣ 2ης ΑΓΩΝΙΣΤΙΚΗΣ

Α.Ο Σύμης - Δήμητρα Δαμ.	8-1
Αναγέννηση Ν.Ρ.- ΠΑΣ Ασκληπειού	4-0
Αστέρας Παστ. - Ροδιακός	2-1
Ηρακλής Λάρδου - Γ.Σ. Διαγόρας	1-6
Αλθαιμένης - Ηλιος Ιαλ.	2-3

• Ρεπό είχε ο Πετρώνας

Η ΕΠΟΜΕΝΗ ΑΓΩΝΙΣΤΙΚΗ

Δήμητρα Δαμ. - ΠΑΣ Ασκληπειού
Πετρώνας Αρχ. - ΑΟ Σύμης
Ροδιακός - Αναγέννηση Ν.Ρ.
Αλθαιμένης - Αστέρας Παστ.
Ηλιος Ιαλυσού - Ηρακλής Λάρδου
• Ρεπό έχει ο Γ.Σ. Διαγόρας

ΒΑΘΜΟΛΟΓΙΑ Β' ΟΜΙΛΟΥ

	ΟΜΑΔΕΣ	ΒΑΘΜ.	ΑΓ.	ΤΕΡΜ.	Ν	Ι	Η
1.	Αναγέννηση Ν.Ρ.	6	2	7-0	2	0	0
2.	Γ.Σ. Διαγόρας	6	2	10-1	2	0	0
3.	Αστέρας Παστ.	6	2	3-1	2	0	0
4.	Ηλιος Ιαλυσού	4	2	4-3	1	1	0
5.	Α.Ο Σύμης	3	1	8-1	1	0	0
6.	Πετρώνας	3	1	3-0	1	0	0
7.	Ροδιακός	1	2	2-3	0	1	1
8.	Αλθαιμένης	0	2	2-7	0	0	2
9.	Ηρακλής Λάρδου	0	2	1-9	0	0	2
10	Δήμητρα	0	2	1-11	0	0	2
11.	ΠΑΣ Ασκληπειού	0	2	0-5	0	0	2

ΕΛΛΗΝΙΚΗ ΔΗΜΟΚΡΑΤΙΑ
ΝΟΜΑΡΧΙΑ ΔΩΔΕΚΑΝΗΣΟΥ
ΔΗΜΟΣ ΙΑΛΥΣΟΥ

Ιαλυσός 13 Οκτωβρίου 2003
Αριθ. Πρωτ. 4698

ΠΕΡΙΛΗΨΗ ΔΗΜΟΠΡΑΣΙΑΣ

ΟΡΘΗ ΕΠΑΝΑΛΗΨΗ

Ο Δήμαρχος του Δήμου Ιαλυσού

ΔΙΑΚΗΡΥΣΣΕΙ

Δημόσιο Μειοδοτικό Διαγωνισμό (ανοικτή διαδικασία) με το σύστημα «Μελέτη και κατασκευή με κατ' αποκοπή εργολαβικό αντάλλαγμα» άρθρο 4 παρ. 2 εδ. α' ν. 1418/84 και άρθρο 4 παρ. 4ε του Ν. 1418 άρθρο 10 Π.Δ. 609/85 και άρθρο 4 του Ν. 2576/98 όπως όλα τα παραπάνω ισχύουν σήμερα. Ο διαγωνισμός θα γίνει μεταξύ εργοληπτικών Επιχειρήσεων Κρατών - Μελών της Ευρωπαϊκής Ενωσης, για την ανάδειξη αναδόχου εκτέλεσης του έργου: «ΚΑΤΑΣΚΕΥΗ ΚΟΛΥΜΒΗΤΗΡΙΟΥ» προϋπολογισμού σύμφωνα με τη μελέτη της ΓΓΑ (Διεύθυνση μελετών αθλητικών έργων) 1.320.616,28 ευρώ που αφορά οικοδομικά έργα, υδραυλικά έργα και έργα οδοποιΐας με τα απρόβλεπτα, τη δαπάνη αναθεώρησης και το ΦΠΑ (13%).

Η δημοπράτηση γίνεται σύμφωνα με τους όρους της παρούσας και τις διατάξεις:

1. Αναθέτουσα Αρχή: Δήμος Ιαλυσού, Πολυτεχνείου αρ. 9, GR 85101, Ιαλυσός τηλ. (22410) 098435, (22410-98437, Τηλεομοιότυπος (FAX): 22410-96555.

2. α) Τόπος εκτέλεσης έργου: Ευρύτερη περιοχή Δήμου Ιαλυσού

β) Φύση και έκταση των εργασιών: Το έργο αφορά στην κατασκευή Ανοικτού Κολυμβητηρίου.

γ) Προϋπολογισμός δαπάνης (με ΦΠΑ) 1.320.616,28 ευρώ, το οποίο αναλύεται ως εξής:

I. Εργα Οικοδομικά: 584.343.49 ευρώ

II. Εργα Υδραυλικά: 233.737,39 ευρώ

III. Εργα Οδοποιΐας: 116.868,70 ευρώ

IV. Εργα Η/Μ: 233.737,39 ευρώ.

3. α) Προβλεπόμενη ημερομηνία έναρξης: Περίπου 80 ημέρες

β) Προβλεπόμενη ημερομηνία έναρξης των εργασιών: Δεκέμβριος 2003.

γ) Χρονοδιάγραμμα εκτέλεσης των εργασιών: Η συνολική προθεσμία για την αποπεράτωση του έργου ορίζεται σε ΔΩΔΕΚΑ (12) μήνες από την ημέρα που θα υπογραφεί η Σύμβαση.

5.1 α) Επιλεγείς τρόπος ανάθεσης της σύμβασης: Δημόσιο Μειοδοτικό Διαγωνισμό (ανοικτή διαδικασία), με το σύστημα «Μελέτη και κατασκευή με κατ' αποκοπή εργολαβικό αντάλλαγμα άρθρο 4 παρ. 2 εδ. α' ν. 1418/84 και άρθρο 4 παρ. 4ε του Ν. 1418 άρθρο 10 ΠΔ 609/85 και άρθρο 4 του Ν. 2576/98 όπως όλα τα παραπάνω ισχύουν σήμερα, (σύμφωνα με την Ελληνική νομοθεσία περί Δημοσίων έργων).

β) Το έργο δεν χωρίζεται σε τμήματα

5.2 α) Διεύθυνση για την λήψη των εγγράφων του διαγωνισμού: Διεύθυνση Τεχνικών υπηρεσιών Δήμου Ιαλυσού, Πολυτεχνείου, αρ. 9 GR 85101, Ιαλυσός,. τηλ. (22410) 98435, τηλεομοιότυπος (FAX) : (22410) -96555, Δώδεκα (12) ημέρες πριν την ημερομηνία λήξης της προθεσμίας παραλαβής των προσφορών.

β) Πληρωμή του αντιτίμου των εγγράφων: 250 ευρώ σε παράβολο του Ταμείου της οικονομικής υπηρεσίας του Δήμου Ιαλυσού.

5.3 α) Διεύθυνση: Βλέπε σημείο 1.

β) Γλώσσα (-ες): Ελληνική

5.4 α) Πρόσωπα τα οποία επιτρέπεται να παρίστανται κατά την αποσφράγιση των προσφορών: Οι προσφέροντες ή οι νόμιμοι εξουσιοδοτημένοι εκπρόσωποι τους.

β) Ημερομηνία, ώρα και τόπος αποσφράγισης: ....12 Νοεμβρίου 2003, ώρα 11.00 π.μ. στο Δημαρχείο Ιαλυσού.

Ο έλεγχος των προϋποθέσεων συμμετοχής και αποσφράγιση των τεχνικών και οικονομικών προσφορών θα γίνει κατά την ανωτέρω ημερομηνία, η δε διαδικασία αποσφράγισης (οικονομικής προσφοράς) θα γίνει σε ημερομηνία και ώρα που θα οριστεί από την επιτροπή δημοπρασίας.

5.5 Εγγυήσεις: Εγγυητική επιστολή συμμετοχής ποσού 52.824,65 ευρώ σύμφωνα με την εγκεκριμένη διακήρυξη.

5.6 Κοινοπραξία (-ες) με συμβολαιογραφική πράξη (στη φάση ανάθεσης).

5.7 Ελάχιστες προϋποθέσεις: Στο διαγωνισμό γίνονται δεκτοί:

- Επιχειρήσεις γραμμένες στο ΜΕΕΠ
- Κοινοπραξίες των ανωτέρω επιχειρήσεων.
- Αλλοδαπές επιχειρήσεις ή κοινοπραξίες επιχειρήσεων ισοδύναμης εμπειρίας με την απαιτούμενη για τις ελληνικές.

Κατηγορία πτυχίων:
α) Οικοδομικά: 1η, 2η, 3η.
β) Υδραυλικά: 1η-2η.
γ) Οδοποιΐα: 1η.
δ) Η/Μ: 1η-2η

Τα λοιπά δικαιολογητικά αναφέρονται στο πλήρες τεύχος της διακήρυξης.

5.8 Χρονικό διάστημα κατά το οποίο ο υποψήφιος δεσμεύεται, από την προσφορά του: 120 ημερολογιακές ημέρες.

5.9 Κατόπιν αξιολόγησης των προσφορών (τεχνικής και οικονομικής). Απαγορεύονται οι εναλλακτικές προσφορές.

5.10 Αλλες πληροφορίες: Οι ανταλλαγές πληροφοριών θα γίνονται στα Ελληνικά (βλέπε σημείο 1).

Για περισσότερες πληροφορίες και εκτενέστερη ενημέρωση επί των άρθρων της διακήρυξης του έργου θα απευθύνεστε στην υπηρεσία μας (βλέπε σημείο 1) κατά τις εργάσιμες ημέρες και ώρες 8.00 π.μ. – 14.00 μ.μ.

5.12 Τύπος σύμβασης. Πρόκειται για σύμβαση έργου.

6. Ημερομηνία αποστολής της ανακοίνωσης 29/9/2003.

7. Ημερομηνία παραλαβής της ανακοίνωσης ΦΕΚ 336/3/10/03.

8. Η σύμβαση καλύπτεται από τη συμφωνία για τις Δημόσιες συμβάσεις.

Ο ΔΗΜΑΡΧΟΣ

ΣΤΕΡΓΟΣ Σ. ΣΤΑΓΚΑΣ

ΕΛΛΗΝΙΚΗ ΔΗΜΟΚΡΑΤΙΑ
ΝΟΜΑΡΧΙΑΚΗ ΑΥΤΟΔΙΟΙΚΗΣΗ ΔΩΔΕΚΑΝΗΣΟΥ
Δ/ΝΣΗ ΥΠΟΔΟΜΩΝ ΚΑΙ ΤΕΧΝΙΚΩΝ ΕΡΓΩΝ
ΤΜΗΜΑ ΜΕΛΕΤΩΝ

Ρόδος 16-10-2003
Αρ. Πρωτ. Τ.Υ. 3934

ΠΕΡΙΛΗΨΗ ΔΙΑΚΗΡΥΞΗΣ ΜΕΙΟΔΟΤΙΚΟΥ ΔΙΑΓΩΝΙΣΜΟΥ

Ο Νομάρχης Δωδεκανήσου προκηρύσσει Δημόσιο Ανοικτό μειοδοτικό Διαγωνισμό, με το σύστημα δημοπρασίας **«ενιαίο ποσοστό έκπτωσης και έλεγχο ομαλότητας»**, για την ανάδειξη αναδόχου εκτέλεσης του έργου: **«Άρση καταπτώσεων στο επαρχιακό οδικό δίκτυο Ν. Ρόδου»,** προϋπολογιζόμενης συνολικής δαπάνης κατά τη μελέτη: **60.000,00 €,** (συμπεριλαμβανομένου του ΦΠΑ), σύμφωνα με το άρθρο **6** του **Π.Δ. 609/85** περί «Κατασκευής Δημοσίων Έργων», εκτελεστικού του **Ν. 1418/84** «Δημόσια Έργα και ρυθμίσεις συναφών θεμάτων», όπως ισχύει μετά την τροποποίησή του και τη συμπλήρωσή του από τους Νόμους **2229/94, 2308/95, 2338/95, 2372/96, 2940/01** (ΦΕΚ 180Α/6-8-2001) **3021/02** (ΦΕΚ 143Α/19-6-2002) και σύμφωνα με τον **Ν. 2576/98** (ΦΕΚ 25Α/9-2-1998) περί «Βελτίωσης των διαδικασιών για την ανάθεση της κατασκευής των Δημοσίων έργων και άλλες διατάξεις», των εκτελεστικών τους **Π.Δ. 609/85** και **472/85** όπως ισχύουν μετά την τροποποίησή τους από τα **Π.Δ. 368/94, 285/97, 402/96, 210/97, 218/99** καθώς και την απόφαση **Δ17α/08/16/Φ.Ν. 402/10-2-98 (Φ.Ε.Κ. 116Β'/12-2-98),** «Διαδικασία για την ανάδειξη αναδόχου κατασκευής Δημοσίων έργων», όπως αυτή τροποποιήθηκε με την απόφαση **Δ17α/10/65/Φ.Ν. 402/24-7-98** (Φ.Ε.Κ. 835Β/12-8-98), και με τις εγκυκλίους Υ.ΠΕ.ΧΩ.Δ.Ε. - Γ.Γ.Δ.Ε./Δνση Νομοθετικού Συντονισμού & Κωδικοποίησης, **Ε27/1998** με αριθμό πρωτ. **Δ17α/03/71/Φ.Ν. 402/28-8-1998, Ε16/1999** με αριθμό πρωτ. **Δ17α / 05 / 35 / Φ.Ν. 402/26-4-1999** και **Ε23/2000** με αριθμό πρωτ. **Δ17α/05 /42/ Φ.Ν. 402/2-8-2000,** καθώς και τις **Ε22/ Δ17α/03/45/Φ.Ν.430/30-8-2001, Ε24/Δ17α/01/46/Φ.Ν. 430/4-9-2001, Ε25/2001, Ε32/Δ17α/09/61/ΦΝ 430/14-11-2001, Ε34/18046/27-11-2001, Ε37/Δ17α/03/67/ΦΝ /18-12-2001** περί οδηγιών για την εφαρμογή του **Ν. 2940/01, Ε36/Δ11δ /518/3/13-12-2001, Ε21/ Δ17α/04/59/ Φ.Ν. 402/8-8-2002** περί οδηγιών για τη λειτουργία των δημοσίων συμβάσεων έργων και μελετών σε περιβάλλον Ευρώ, καθώς και την **Ε21/Δ17α /04/59/ΦΝ402/8-8-2002** περί κοινοποίησης της απόφασης **Δ17α/07/53/Φ.Ν. 402/16-7-2002** (ΦΕΚ 919Β/19-7-2002) και παροχή οδηγιών για θέματα υποβολής και ελέγχου προσφορών σε δημοπρασίες Δημ. Έργων.

1. Το έργο χρηματοδοτείται από πιστώσεις του Προγράμματος Δημοσίων Επενδύσεων της Νομαρχιακής Αυτοδιοίκησης Δωδεκανήσου.

2. Ο Διαγωνισμός θα διεξαχθεί την **05/11/2003** ημέρα **Τετάρτη** και ώρα **11η** πρωινή (λήξη επίδοσης προσφορών) στα γραφεία της Δ.Υ.Τ.Ε. στη Ρόδο-Νομαρχιακό Μέγαρο.

3. Το έργο ανήκει στην κατηγορία **(α)** σύμφωνα με την απόφαση Δ17α/10/65/Φ.Ν. 402/98 (Φ.Ε.Κ. 835Β'/12-8-98).

Στο μειοδοτικό Διαγωνισμό γίνονται δεκτές:

Α) Εργοληπτικές επιχειρήσεις δημοσίων έργων, Ατομικής ή Εταιρικής μορφής ή σε κοινοπραξία εγγεγραμμένες στο Μ.Ε.Ε.Π. στην **Α1 τάξη** για έργα κατηγορίας **ΟΔΟΠΟΙΙΑ με βάση τον προσδιορισμό του Ν. 2940/01 καθώς και επιχειρήσεις εγγεγραμμένες στα Νομαρχιακά Μητρώα,** σύμφωνα αφενός με την παράγραφο 7 του άρθρου 2 του Π.Δ. 609/85 όπως αντικαταστάθηκε από την παράγραφο 1 του άρθρου 1 του Π.Δ. 285/97 και από την παράγραφο 2 του άρθρου 1 του Π.Δ. 218/99 και συμπληρώθηκε με την παράγραφο 3 του άρθρου 1 του Π.Δ. 218/99 σχετικά με τις διατάξεις για τα κατώτατα όρια και αφετέρου σύμφωνα με τις παραγράφους 40, 41, 42 και 44 του άρθρου 4 του **Ν. 2940/01,** καθώς επίσης και με τη με αριθμό Δ17α/03/74/Φ.Ν. 312 / 16-12-1994 (Φ.Ε.Κ. 935Β της 22-12-94) απόφαση ΥΠΕΧΩΔΕ και τις Ε51/Δ17α/05/77/Φ.Ν. 312/23-12-94 και Ε22/Δ17α/03/45/ ΦΝ 430/30-8-2001.

Β) Εταιρίες ή φυσικά πρόσωπα προερχόμενα από τα κράτη-μέλη της Ε.Ε. ή του ΕΟΧ στα οποία τηρούνται επίσημοι κατάλογοι αναγνωρισμένων εργοληπτών, που έχουν κατασκευάσει παρόμοια-ποιοτικά και ποσοτικά έργα με το υπό δημοπράτηση, προσκομίζοντας τα δικαιολογητικά των άρθρων 24 και 27 του Π.Δ. 334/2000, που αποδεικνύουν ότι πληρούν τις ίδιες τυπικές και ουσιαστικές προϋποθέσεις υπό τις οποίες γίνονται δεκτοί στους διαγωνισμούς αυτούς οι εγγεγραμμένοι στο Μητρώο Εργοληπτικών Επιχειρήσεων (Μ.Ε.Ε.Π.) του άρθρου 16 του Ν. 1418/1984.

4. Η εγγύηση συμμετοχής ορίζεται στο **2%** (**δύο** επί τοις εκατό) του ανωτέρω προϋπολογισμού (χωρίς το Φ.Π.Α.), **1.062,00 € (χίλια εξήντα δύο ευρώ)** και θα απευθύνεται προς τη **«ΝΟΜΑΡΧΙΑΚΗ ΑΥΤΟΔΙΟΙΚΗΣΗ ΔΩΔΕΚΑΝΗΣΟΥ - ΔΙΕΥΘΥΝΣΗ ΥΠΟΔΟΜΩΝ ΚΑΙ ΤΕΧΝΙΚΩΝ ΕΡΓΩΝ».**

5. Οι διαγωνιζόμενοι υποχρεούνται να συμμορφωθούν με το άρθρο 5 της απόφασης ΕΔ/2Α/01/Φ.Ν.294/18-3-85 (Φ.Ε.Κ. 170Β') και την παρ. 45 του άρθρου 4 του Ν. 2940/01.

6. Τα τεύχη μειοδοτικού διαγωνισμού χορηγούνται όλες τις εργάσιμες ημέρες και ώρες στα γραφεία της Δ.Υ. & Τ.Ε. Δωδεκανήσου, μέχρι την **03-11-2003** μετά την προσκόμιση τριπλότυπης απόδειξης της Ταμειακής Υπηρεσίας της Ν.Α. Δωδεκανήσου, ποσό **10 €,** πληροφορίες κ. Μιχάλη Περνάρη τηλ.: 22410 46581 – 22410-46583.

Ο ΒΟΗΘΟΣ ΝΟΜΑΡΧΗ

ΕΥΣΤΑΘΙΟΣ ΚΟΥΣΟΥΡΝΑΣ

ΕΛΛΗΝΙΚΗ ΔΗΜΟΚΡΑΤΙΑ
ΠΕΡΙΦΕΡΕΙΑ ΝΟΤΙΟΥ ΑΙΓΑΙΟΥ
ΝΟΜΟΣ ΔΩΔΕΚΑΝΗΣΟΥ
ΔΗΜΟΣ ΚΑΛΛΙΘΕΑΣ
Αρ. Πρωτ.9414

ΑΝΑΚΟΙΝΩΣΗ

ΓΙΑ ΑΝΑΓΚΑΣΤΙΚΗ ΑΠΑΛΛΟΤΡΙΩΣΗ ΑΚΙΝΗΤΩΝ ΓΙΑ ΔΙΑΠΛΑΤΥΝΣΗ ΟΔΟΥ

Σύμφωνα με τις διατάξεις του άρθρου 3, παρ. 5 του Ν. 2882/2001 ανακοινώνεται η αναγκαστική απαλλοτρίωση των κτηματολογικών μερίδων:

α) Κ.Μ. 531 Α γαιών Καλυθιών, απαλλοτριωτέα έκταση: 168 τ.μ., εικαζόμενος ιδιοκτήτης: Δέσποινα συζ. Βασιλείου Δημητρά το γένος Ευάγγελου Γιαννακλή, β) Κ.Μ. 535 γαιών Καλυθιών, απαλλοτριωτέα έκταση: 32 τ.μ., εικαζόμενοι ιδιοκτήτες: Χρυσαφίνα χήρα Στέργου Μιχαλά και Σάββας Μιχαλάς του Στέργου, γ) Κ.Μ. 536 γαιών Καλυθιών, απαλλοτριωτέα έκταση: 43 τ.μ. εικαζόμενοι ιδιοκτήτες: Γεώργιος Πολυχρόνης του Μιχαήλ, Σταμάτιος Πολυχρόνης του Μιχαήλ, Πολυχρόνης Πολυχρόνης του Μιχαήλ, Πολυχρόνης Διαμαντής του Μιχαήλ, Πολυχρόνης Σταύρος του Μιχαήλ, Πολυχρόνης Γεώργιος του Σταύρου, Σταματία συζ. Αναστασίου Αντωνίου το γένος Σταύρου Πολυχρόνη, Δέσποινα συζ. Ανασ. Χατζηδιάκου το γένος Πολυχρόνη, Παναγιώτης Πολυχρόνης του Σταύρου, δ) Κ.Μ. 555 γαιών Καλυθιών, απαλλοτριωτέα έκταση: 49 τ.μ., εικαζόμενοι ιδιοκτήτες: Σαρίκας Βαγιανός του Κυριάκου, Σαρίκας Σταμάτιος του Κυριάκου, Σαρίκα Σταματία του Σταματίου, Μαριέττα συζ. Σάββα Βασιλάκη το γένος Βαγιανού Σαρίκα, ε) 575 γαιών Καλυθιών, απαλλοτριωτέα έκταση 13 τ.μ., εικαζόμενοι ιδιοκτήτες: Ζωγραφία σύζ. Μανιά Σάββα το γένος Πολύκαρπου Αντωνίου και στ) 576 γαιών Καλυθιών, απαλλοτριωτέα έκταση 27 τ.μ., εικαζόμενοι ιδιοκτήτες: Ανώνυμη Εταιρεία «Γώργιος Ταχραμάνης και Υιοί - Ξενοδοχειακές Τουριστικές Εμπορικές Επιχειρήσεις Α.Ε.», με διακριτικό τίτλο «Καρυάτις».

Η απαλλοτρίωση των ανωτέρω ακινήτων κρίνεται απαραίτητη, προκειμένου να γίνει διαπλάτυνση τμήματος της οδού Απόλλωνος για να επιτευχθεί σύνδεσή της με τη λεωφόρο Καλλιθέας και να λυθεί το κυκλοφοριακό πρόβλημα του κέντρου του Φαληρακίου.

Καλούνται οι ιδιοκτήτες των ακινήτων ή όσοι έχουν έννομο συμφέρον να προβούν σε προσφορά ή να υποδείξουν κατάλληλα ακίνητα που θα εξυπηρετούν το σκοπό της απαλλοτρίωσης.

Ο Δήμαρχος

ΙΩΑΝΝΗΣ ΙΑΤΡΙΔΗΣ

ΕΛΛΗΝΙΚΗ ΔΗΜΟΚΡΑΤΙΑ
ΠΕΡΙΦ. ΝΟΤΙΟΥ ΑΙΓΑΙΟΥ
ΝΟΜΟΣ ΔΩΔΕΚΑΝΗΣΟΥ
ΔΗΜΟΣ ΝΟΤΙΑΣ ΡΟΔΟΥ
ΓΡΑΦΕΙΟ ΥΠΟΣΤΗΡΙΞΗΣ ΑΙΡΕΤΩΝ ΟΡΓΑΝΩΝ

Αρ. Πρωτ.: 7939

ΠΕΡΙΛΗΨΗ ΔΙΑΚΗΡΥΞΗΣ

Ο Δήμαρχος Νότιας Ρόδου, προκηρύσσει φανερή πλειοδοτική δημοπρασία για την εξαετή εκμίσθωση ενός Δημοτικού Καταστήματος (πρώην Κοινοτικό Γραφείο) στο Δ.Δ. Προφύλιας.

Η δημοπρασία θα γίνει στις **30 Οκτωβρίου 2003**, ημέρα **Πέμπτη**, και ώρα 11:00 στο Δημοτικό Κατάστημα στο Γεννάδι και ενώπιον της Δημαρχιακής Επιτροπής.

Η παράδοση των δικαιολογητικών θα αρχίσει στις 9.00 π.μ. και θα τελειώσει στις 10.00 π.μ. στο γραφείο της Δημαρχιακής Επιτροπής.

Το Δημοτικό Κατάστημα (πρώην Κοινοτικό Γραφείο) που βρίσκεται στο Δημοτικό Διαμέρισμα Προφύλιας θα χρησιμοποιηθεί σαν κατάστημα, με χρηση «Παραδοσιακό Καφενείο - Εστιατόριο». Αποκλείεται η άδεια έκδοσης ηλεκτρονικών παιχνιδιών και χαρτοπαικτικής λέσχης.

Ελάχιστο όριο πρώτης προσφοράς ορίζεται το ποσό των 120,00 ευρώ μηνιαίως.

Εγγύηση συμμετοχής στο διαγωνισμό ορίζεται το ποσό των 144,00 ευρώ.

Η εγγύηση θα είναι σε εγγυητική επιστολή Τράπεζας ή Γραμμάτιο του Ταμείου Παρακαταθηκών και Δανείων.

Από το διαγωνισμό αποκλείονται οι οφειλέτες του Δήμου και οι ενδιαφερόμενοι θα πρέπει να προσκομίσουν πιστοποιητικό μη οφειλής από το Δημοτικό Ταμία.

Αν κάποιος που μετέχει στη δημοπρασία πλειοδοτεί για λογαριασμό τρίτου οφείλει να το δηλώσει στην Επιτροπή που διενεργεί το διαγωνισμό πριν αρχίσει ο διαγωνισμός, παρουσιάζοντας το νόμιμο πληρεξούσιο, διαφορετικά θεωρείται ότι μετέχει για λογαριασμό του.

Οι μισθωτές δεν αποκτούν δικαίωμα μίσθωσης και χρήσης του μισθίου μέχρι της υπογραφής του μισθωτηρίου συμφωνητικού.

Οι μισθωτές υποχρεούνται να παρουσιάσουν αξιόχρεους εγγυητές οι οποίοι θα υπογράψουν το πρακτικό της δημοπρασίας και θα είναι αλληλέγγυοι και εις ολόκληρον υπεύθυνοι με τους μισθωτές για την εκπλήρωση των όρων της σύμβασης, παραιτούμενοι των δικαιωμάτων διαιρέσεως και διζήσεως.

Δικαίωμα συμμετοχής έχουν δημότες του Δήμου Νότιας Ρόδου και δη εγγεγραμμένοι στους εκλογικούς καταλόγους του Δ.Δ. Προφύλιας, οι οποίοι πρέπει επίσης να είναι και μόνιμοι κάτοικοι του Δ.Δ. Προφύλιας. Αν είναι εταιρεία, πρέπει να έχει την έδρα της στο Δ.Δ. Προφύλιας και να ισχύσουν όλα τα παραπάνω για όλους τους εταίρους της. Αν είναι ανώνυμη εταιρεία να έχει την έδρα της στο Δ.Δ. Προφύλιας και να ισχύουν τα παραπάνω για τον Πρόεδρο και τα μέλη του Διοικητικού της Συμβουλίου.

Η άδεια λειτουργίας του καταστήματος θα εκδοθεί επ' ονόματι δημότη του Δήμου Νότιας Ρόδου εγγεγραμμένου στους εκλογικούς καταλόγους του Δ.Δ. Προφύλιας αλλά και μόνιμου κατοίκου του Δ.Δ. Προφύλιας, μέσα σε διάστημα τεσσάρων μηνών από της υπογραφής της σύμβασης.

Τους λοιπούς όρους μπορούν να πληροφορηθούν οι ενδιαφερόμενοι στο Γραφείο Δημαρχιακής Επιτροπής του Δήμου κατά τις εργάσιμες ημέρες και ώρες.

Ο δήμαρχος
Νότιας Ρόδου
ΣΑΒΒΗΣ ΕΜΜΑΝΟΥΗΛ



Έχετε παρατηρήσει ότι απολαμβάνετε περισσότερο τη ζωή όταν είστε ευέλικτοι; Για αυτό δημιουργήσαμε το **Νέο Opel Meriva.** Το νέο μικρό πολυμορφικό αυτοκίνητο με τον αυθόρμητο χαρακτήρα και τις αμέτρητες δυνατότητες χάρις στο πρωτοποριακό σύστημα **FlexSpace®**. Επιλέξτε ανάμεσα σε πέντε, τέσσερις, τρεις, δύο ή μία θέση και τριπλασιάστε το χώρο φόρτωσης χωρίς την αφαίρεση καθισμάτων. Μετακινήστε τα πίσω καθίσματα προς τα εμπρός, πίσω ή στο πλάι για ανυπέρβλητη άνεση. **Νέο Opel Meriva με FlexSpace®. Αποκτήστε την 100% ευελιξία που πάντα ονειρευόσασταν.**

Meriva 1.6: Εκπομπή ρύπων CO_2 gr/Km: 187, Κατανάλωση καυσίμου lt/ 100 km – Κύκλος πόλης: 9.9, Εκτός πόλης: 6.1, Μικτός κύκλος: 7.5

Opel. Έμπνευση στην πράξη.
Καλύτερα αυτοκίνητα!

ΕΠΙΣΗΜΟΣ ΔΙΑΝΟΜΕΑΣ OPEL
ΜΑΜΑΛΙΓΚΑΣ ΑΕΒΕ: 3ο χλμ. Λ. Ρόδου-Λίνδου, Ρόδος 85 100, Τηλ.: 22410 61005, 69001, 5ο χλμ. Επαρχιακής Οδού Χωρίων, Κως 853 00, Τηλ.: 22420 27737.

ΕΛΛΗΝΙΚΗ ΔΗΜΟΚΡΑΤΙΑ
Υπηρεσία: ΔΗΜΟΤΙΚΗ ΕΠΙΧΕΙΡΗΣΗ ΥΔΡΕΥΣΗΣ ΑΠΟΧΕΤΕΥΣΗΣ ΠΕΤΑΛΟΥΔΩΝ (Δ.Ε.Υ.Α.Π.)

Κρεμαστή - Ρόδου, 16-10-2003
Αριθ. Πρωτ.: 801

Ταχ. Δ/νση: Οδός Σταδίου 7, Κρεμαστή - Ρόδου
Τ.Κ.: 85104
Πληροφ.: Γεώργιος Κοσμάς

ΠΕΡΙΛΗΨΗ ΠΡΟΚΗΡΥΞΗΣ ΔΗΜΟΠΡΑΣΙΑΣ

ΕΡΓΟ: «ΕΠΕΚΤΑΣΗ ΚΑΙ ΑΝΑΒΑΘΜΙΣΗ ΒΙΟΚΑ ΚΡΕΜΑΣΤΗΣ ΔΗΜΟΥ ΠΕΤΑΛΟΥΔΩΝ» *(ΥΠΟΕΡΓΟ ΤΟΥ ΕΡΓΟΥ ΕΠΕΚΤΑΣΗΣ ΔΙΚΤΥΟΥ ΑΠΟΧΕΤΕΥΣΗΣ ΚΡΕΜΑΣΤΗΣ ΚΑΙ ΒΙΟΚΑ ΔΗΜΟΥ ΠΕΤΑΛΟΥΔΩΝ)*

ΑΝΑΘΕΤΟΥΣΑ ΑΡΧΗ: ΔΗΜΟΤΙΚΗ ΕΠΙΧΕΙΡΗΣΗ ΥΔΡΕΥΣΗΣ ΑΠΟΧΕΤΕΥΣΗΣ ΠΕΤΑΛΟΥΔΩΝ (Δ.Ε.Υ.Α.Π.) οδός Σταδίου 7, Κρεμαστή, Τ.Κ. 85104-Ρόδος-τηλ. 2241093074, τηλεομοιοτυπία (telefax): 22410 98154.

1.α) Διαδικασία ανάθεσης της σύμβασης: Διαγωνισμός με ανοικτές διαδικασίες με τη μέθοδο της προσφοράς που περιλαμβάνει μελέτη-κατασκευή και αξιολόγηση των τεχνικών προσφορών σύμφωνα με το Ν. 1418/84 το ΠΔ 609/85 όπως αυτά ισχύουν με τις τροποποιήσεις και συμπληρώσεις μέχρι σήμερα (Νόμοι, Π.Δ/τα, αποφάσεις) συμπεριλαμβανομένου του Ν. 2229/94, το Ν. 2328/95, το Ν. 2372/96, το Ν. 2522/97, το Ν. 2576/98, το Ν. 2741/99, το Ν. 2940/2001, το ΠΔ 368/94, το ΠΔ 410/95, το ΠΔ 286/94, το ΠΔ 402/96, το ΠΔ 285/97, το ΠΔ 171/1987, το ΠΔ 82/96, το ΠΔ 305/96, το ΠΔ 218/99, το ΠΔ 334/2000.

2.α) Τόπος εκτέλεσης: Περιοχή Κρεμαστή, Δήμου Πεταλούδων, Ρόδος. Το έργο θα κατασκευθασθεί στη θέση «Λιβάδα» Κρεμαστή, της Νήσου Ρόδου, Νομού Δωδεκανήσου, στο γήπεδο όπου ήδη βρίσκονται οι εγκαταστάσεις του βιολογικού καθαρισμού της Κρεμαστής - Παραδεισίου.

3.α) Μορφή της σύμβασης: Σύμβαση έργου.

β) Φύση και έκταση των εργασιών, γενικά χαρακτηριστικά του έργου:

Το δημοπρατούμενο με την παρούσα έργο, περιλαμβάνει: α) τη σύνταξη της μελέτης εφαρμογής, β) την κατασκευή των απαιτούμενων βελτιωτικών επεμβάσεων και υποκαταστάσεων στην υπάρχουσα εγκατάσταση του βιολογικού καθαρισμού Κρεμαστής, ώστε να εξαλειφθούν τα λειτουργικά προβλήματα που έχουν διαπιστωθεί, να υπάρχει η δυνατότητα συνεπεξεργασίας (στην ίδια εγκατάσταση) και των αστικών λυμάτων του Δημοτικού Διαμερίσματος Παστίδας και η αναβαθμισμένη πλέον εγκατάσταση να λειτουργεί σύμφωνα με τις ισχύουσες (σύγχρονες) διατάξεις επιστήμης-τεχνολογίας καθώς και ασφάλειας και υγιεινής. Η κατασκευή αυτών θα γίνει σύμφωνα με την προσφορά του αναδόχου όπως αυτή θα έχει υποβληθεί και εγκριθεί. γ) Την υποχρεωτική 18μηνη δοκιμαστική/αποδοτική λειτουργία του έργου από τον Ανάδοχο. Το έργο θα παραδοθεί σε θέση αποδεδειγμένα καλής λειτουργίας. Ο προϋπολογισμός του έργου (χωρίς Φ.Π.Α. και πρόβλεψη αναθεώρησης) είναι ένα εκατομμύριο εννιακόσιες πενήντα χιλιάδες (1.950.000) Ευρώ.

γ) Υποδιαίρεση σε μέρη: Οι προσφορές πρέπει να αφορούν το σύνολο του έργου.

δ) Σύνταξη μελέτης: Το έργο αφορά τη μελέτη, κατασκευή και λειτουργία εγκαταστάσεων επεξεργασίας αστικών αποβλήτων του Δήμου Πεταλούδων (διαμερίσματα Κρεμαστής, Παραδεισίου και Παστίδας) ισοδυνάμων κατοίκων 18.860 με τη μέθοδο της ενεργού ιλύος.

4. Προθεσμία εκτέλεσης των εργασιών, διάρκεια της σύμβασης, έναρξη των εργασιών: 12 (δώδεκα) μήνες από την υπογραφή της σύμβασης, για την ολοκλήρωση της κατασκευής. Στο διάστημα αυτό δεν συμπεριλαμβάνεται η 18μηνη δοκιμαστική-αποδοτική λειτουργία.

5.α) Διεύθυνση για τη λήψη των εγγράφων του διαγωνισμού: Δημοτική Επιχείρηση Ύδρευσης Αποχέτευσης Πεταλούδων (ΔΕΥΑΠ), GR - 51100 οδός Σταδίου 7, Κρεμαστή Τ.Κ. 85104 - Ρόδος - τηλ. 22410 93074, τηλεομοιοτυπία (telefax): 22410 98154. Η προθεσμία υποβολής αιτήσεων για παραλαβή των τευχών λήγει δεκαπέντε (15) ημέρες πριν τη διεξαγωγή του διαγωνισμού.

β) Πληρωμή του αντιτίμου των εγγράφων: Καταβάλλεται στο ταμείο της ΔΕΥΑ Πεταλούδων το ποσό των 300 (τριακοσίων) ευρώ ή σε Τραπεζικό Λογαριασμό της ΔΕΥΑ Πεταλούδων (βλέπε παρακάτω στην παρ. «**14. Λοιπές πληροφορίες**»).

6.α) Ημερομηνία λήξης για την παραλαβή των προσφορών: 10/12/2003 και ώρα (11.00)

β) Διεύθυνση όπου πρέπει να διαβιβαστούν οι προσφορές: Σταδίου 7, Κρεμαστή Τ.Κ. 85104 - Ρόδος.

γ) Γλώσσα (-ες) στην οποία πρέπει να συνταχθούν οι προσφορές: Ελληνική.

7.α) Πρόσωπα τα οποία επιτρέπεται να παρίστανται κατά την αποσφράγιση των προσφορών: Οι νόμιμοι εκπρόσωποι των διαγωνιζομένων.

β) Ημερομηνία, ώρα και τόπος αποσφράγισης των προσφορών: 12/12/2003 ώρα (11.00) στα γραφεία της Δημοτικής Επιχείρησης Ύδρευσης - Αποχέτευσης Σταδίου 7, Κρεμαστή Τ.Κ. 85104 - Ρόδος τηλ. 22410 93074, τηλεομοιοτυπία (telefax): 22410 98154.

8. Απαιτούμενες εγγυήσεις: Εγγυητική επιστολή συμμετοχής **39.000 (τριάντα εννέα χιλιάδες) Ευρώ** του ΤΣΜΕΔΕ ή αναγνωρισμένων Τραπεζών, που λειτουργούν νόμιμα στην Ελλάδα ή σε οποιοδήποτε άλλο κράτος της ΕΕ ή του ΕΖΕΣ, απευθυνόμενη προς τη Δημοτική Επιχείρηση Ύδρευσης - Αποχέτευσης Πεταλούδων.

9. Τρόποι χρηματοδότησης και πληρωμής: Η χρηματοδότηση του έργου θα γίνει από το Γ' ΚΠΣ και τα Π.Ε.Π. της Περιφέρειας Ν. Αιγαίου, το Πρόγραμμα Δημοσίων Επενδύσεων και ιδίους πόρους της Δ.Ε.Υ.Α. Πεταλούδων. Οι πληρωμές θα γίνονται τμηματικά ανάλογα με την πρόοδο των εργασιών και πάντα σύμφωνα με το άρθρο 5 παρ. 8 Ν. 1418/84 και τους ειδικότερους όρους της αναλυτικής διακήρυξης.

10. Νομική μορφή σε περίπτωση Κοινοπραξίας: Εφόσον το έργο ανατεθεί σε Κοινοπραξία θα προσκομιστεί σχετική συμβολαιογραφική πράξη πριν από την υπογραφή της σύμβασης.

11. Ελάχιστες προϋποθέσεις: Όλοι οι αναφερόμενοι στο άρθρο 10 της Διακήρυξης. Στο διαγωνισμό μπορούν να συμμετάσχουν:

Εργοληπτικές επιχειρήσεις (ΜΕΕΠ) ή κοινοπραξίες αυτών στις τάξεις για έργα: **Καθαρισμού και επεξεργασίας νερού και αποβλήτων:** (ενδεικτικός προϋπολογισμός 1.179.224,00 €) 2ης έως και 4ης τάξεως, ανεξαρτήτως έδρας. Για έργα **Υδραυλικά:** (ενδεικτικός προϋπολογισμός 445.096,00 €) 1ης έως και 2ης τάξης ανεξαρτήτου έδρας ή και 3ης τάξης με έδρα της επιχείρησης το Νομό Δωδεκανήσου ή με το Νομό Δωδεκανήσου δηλωθέντα ως δεύτερο Νομό. Για έργα **Ηλεκτρομηχανολογικά:** (ενδεικτικού προϋπολογισμού 325.680,00 €) 1ης έως και 2ης τάξης ανεξαρτήτου έδρας ή και 3ης τάξης με έδρα της επιχείρησης το Νομό Δωδεκανήσου ή με το Νομό Δωδεκανήσου δηλωθέντα ως δεύτερο Νομό. Επίσης και αλλοδαπές εργοληπτικές επιχειρήσεις ή κοινοπραξίες αυτών, κρατών μελών της Ευρωπαϊκής Ένωσης εγγεγραμμένες σε ανάλογες τάξεις και κατηγορίες έργων. Όλοι οι συμμετέχοντες οφείλουν να συνεργαστούν με μελετητικό γραφείο ή εταιρεία. Η συνεργασία, επί ποινή αποκλεισμού του διαγωνιζόμενου, θα έχει επίσημα εξασφαλισθεί και δηλωθεί κατά την υποβολή της προσφοράς με υπεύθυνες δηλώσεις του προσφέροντος και των μελετητών, που θα συνοδεύονται από επικυρωμένα φωτοαντίγραφα των μελετητικών πτυχίων, προκειμένου περί ελληνικών γραφείων μελετών και μελετητών ή από επικυρωμένα ανάλογα βεβαιωτικά έγγραφα, για εγγραφή σε αντίστοιχα επαγγελματικά μητρώα, προκειμένου περί μελετητικών ή μελετητών της Ευρωπαϊκής Ένωσης. Η συνεργασία αυτή αφορά την εργοληπτική επιχείρηση και τους μελετητές, χωρίς να δεσμεύει σε τίποτα τον εργοδότη.

Η σύνταξη της μελέτης της τεχνικής προσφοράς και της μελέτης εφαρμογής (μετά την ανάδειξη του Αναδόχου) θα γίνει, σε συνεργασία των εργοληπτικών επιχειρήσεων με Μελετητές και γραφεία Μελετητών ως εξής:

Προκειμένου για Έλληνες μελετητές και Ελληνικά Γραφεία μελετών, να είναι εγγεγραμμένοι στα μητρώα της ΓΕΜ που να κατέχουν πτυχία των παρακάτω κατηγοριών και ανάλογης με το προϋπολογισμό τάξης:

1) για μελέτες υδραυλικές (κατ. 13).

2) για μελέτες ηλεκτρομηχανολογικές (κατηγ. 9).

3) για μελέτες στατικές (κατ. 8).

4) για μελέτες χημικοτεχνικές (κατ. 18).

Προκειμένου για Μελετητές ή Γραφεία Μελετών άλλων χωρών της ΕΕ, να είναι εγγεγραμμένοι σε αντίστοιχα μητρώα της χώρας - έδρας, και με ανάλογα τυπικά και ουσιαστικά προσόντα, όσον αφορά τους ακαδημαϊκούς τίτλους, το χρόνο άσκησης του επαγγέλματος του μελετητή και τη μελετητική εμπειρία για κάθε μία από τις παραπάνω μελετητικές κατηγορίες και κατά τα λοιπά να πληρούν τους όρους και τις προϋποθέσεις της οδηγίας 92/50/ΕΟΚ.

12. Χρονικό διάστημα κατά το οποίο ο υποψήφιος δεσμεύεται από την προσφορά του: 180 (εκατόν ογδόντα) ημέρες από την υποβολή τους.

13. Κριτήρια ανάθεσης της σύμβασης: Η ανάθεση θα γίνει με βάση την πλέον συμφέρουσα οικονομικά προσφορά. Τα κριτήρια αναφέρονται στην αναλυτική διακήρυξη.

14. Λοιπές πληροφορίες: Όνομα Τράπεζας και Τραπεζικός Λογαριασμός της Δ.Ε.Υ.Α.Π. για την κατάθεση των 300 Ευρώ αντιτίμου για την παραλαβή των εγγράφων του διαγωνισμού: Εθνική Τράπεζα της Ελλάδος, Αριθμός λογαριασμού 461/ 50500737.

15. Ημερομηνία δημοσίευσης της προκαταρκτικής ενημέρωσης: Δεν έχει δημοσιευτεί προκήρυξη προκαταρκτικής ενημέρωσης.

16. Ημερομηνία αποστολής της προκήρυξης: 16-10-2003.

17. Ημερομηνία παραλαβής της προκήρυξης: 16-10-2003.

18. Καλύπτεται από τη συμφωνία «ΣΔΣ». Η σύμβαση καλύπτεται από τη συμφωνία.

Ο πρόεδρος της Δ.Ε.Υ.Α. Πεταλούδων

ΠΑΠΑΟΙΚΟΝΟΜΟΥ ΒΑΣΙΛΕΙΟΣ

ΕΛΛΗΝΙΚΗ ΔΗΜΟΚΡΑΤΙΑ
ΝΟΜΟΣ ΔΩΔΕΚΑΝΗΣΟΥ
ΔΗΜΟΣ ΝΟΤΙΑΣ ΡΟΔΟΥ
ΤΕΧΝΙΚΗ ΥΠΗΡΕΣΙΑ
ΤΗΛ.: 22440-29133

ΠΡΟΣΚΛΗΣΗ ΕΚΔΗΛΩΣΗΣ ΕΝΔΙΑΦΕΡΟΝΤΟΣ

Ο Δήμος Νότιας Ρόδου, προκειμένου να ερευνήσει τις υπάρχουσες δυνατότητες απόκτησης ιδιόκτητης στέγης (Δημαρχιακό Κτίριο), καλεί τους ενδιαφερόμενους να πουλήσουν το ακίνητό τους για το σκοπό αυτό, να το δηλώσουν εγγράφως, στο Δήμο Νότιας Ρόδου λαμβανομένων υπόψη των εξής απαραίτητων προϋποθέσεων.

1. Το ακίνητο να βρίσκεται στην περιοχή του Δ.Δ. Γενναδίου, εντός των ορίων του οικισμού ή και εκτός των ορίων αλλά σε απόσταση όχι μεγαλύτερη των 500 μ. από αυτά.

2. Αν το ακίνητο είναι αδόμητο, πρέπει ν έχει εμβαδόν 8.000 τ.μ. τουλάχιστον.

3. Αν το ακίνητο περιλαμβάνει κτίσμα συνολικής δόμησης ίσης ή μεγαλύτερης των 2.000 τ.μ., το ακάλυπτο τμήμα του να έχει εμβαδόν 6.000 τ.μ. τουλάχιστον.

4. Αν το ακίνητο περιλαμβάνει κτίσμα συνολικής δόμησης μικρότερης των 2.000 τ.μ. τότε πρέπει να πληροί και τις δύο ως άνω 3 & 4 προϋποθέσεις.

5. Η εκδήλωση ενδιαφέροντος να συνοδεύεται από κτηματολογικό σχεδιάγραμμα, πιστοποιητικό ιδιοκτησίας και τοπογραφικά σχεδιαγράμματα στο οποίο να φαίνεται η θέση του ακινήτου στην ευρύτερη περιοχή.

6. Όταν το ακίνητο περιλαμβάνει και κτίσμα, η εκδήλωση ενδιαφέροντος θα συνοδεύεται επιπροσθέτως και από τη σχετική οικοδομική άδεια και διάγραμμα κάλυψης.

7. Ενδιαφέρον μπορεί να εκδηλωθεί και από ομάδα ιδιοκτητών ομόρων ακινήτων που πληρούν από κοινού τις προϋποθέσεις.

8. Στην εκδήλωση ενδιαφέροντος δεν θα περιλαμβάνεται η οικονομική προσφορά.

9. Η παρούσα πρόσκληση έχει καθαρά ενημερωτικό χαρακτήρα και δεν δημιουργεί κανενός είδους δέσμευση για το Δήμο.

10. Οι εκδηλώσεις ενδιαφέροντος να υποβληθούν μέσα σε προθεσμία είκοσι (20) ημερών από τη δημοσίευση της παρούσας.

Ο δήμαρχος Νότιας Ρόδου
ΣΑΒΒΗΣ ΕΜΜΑΝΟΥΗΛ

ΕΚΠΑΙΔΕΥΤΗΡΙΑ ΔΩΔΕΚΑΝΗΣΟΥ Α.Ε.

Μ.Α.Ε 47484/80/Β/00/36

ΙΣΟΛΟΓΙΣΜΟΣ 30ης ΙΟΥΝΙΟΥ 2003 - 2η ΕΤΑΙΡΙΚΗ ΧΡΗΣΗ (1 ΙΟΥΛΙΟΥ 2002 - 30 ΙΟΥΝΙΟΥ 2003)

ΕΝΕΡΓΗΤΙΚΟ	Ποσά κλειομ. χρήσεως 30/6/2003			Ποσά προηγ. χρήσεως 30/6/2002		
Β. ΕΞΟΔΑ ΕΓΚΑΤΑΣΤΑΣΕΩΣ	Αξία Κτήσ.	Αποσβέσ.	Αναπ. Αξία	Αξία Κτήσ.	Αποσβέσ.	Αναπ. Αξία
1. Εξοδα ιδρύσεως & Α' εγκατ.	66.879,51	18.872,97	48.006,54	27.485,36	5.497,07	21.988,29
3. Τόκοι δανείων κατασκ. περιόδου	26.242,38	5.248,48	20.993,90	0,00	0,00	0,00
4. Λοιπά έξοδα εγκαταστάσεως	11.671,67	4.196,61	7.475,06	9.311,22	1.862,28	7.448,94
	104.793,56	28.318,06	76.475,50	36.796,58	7.359,35	29.437,23
Γ. ΠΑΓΙΟ ΕΝΕΡΓΗΤΙΚΟ						
ΙΙ. Ενσώματες ακινητοποιήσεις:						
1. Γήπεδα - Οικόπεδα	79.864,79	0,00	79.864,79	48.322,82	0,00	48.322,82
6. Επιπλα και λοιπός εξοπλισμός	28.901,15	0,00	28.901,15	0,00	0,00	0,00
7. Ακινητοπ. υπό εκτέλ. & προκατ.	1.497.650,52	0,00	1.497.650,52	378.563,18	0,00	378.563,18
Σύνολο Ακινητοποιήσεων (ΓΙΙ)	1.606.416,46	0,00	1.606.416,46	426.886,00	0,00	426.886,00
Δ. ΚΥΚΛΟΦΟΡΟΥΝ ΕΝΕΡΓΗΤΙΚΟ						
ΙΙ. Απαιτήσεις:						
3α. Επιταγές εισπρακτέες			6.480,00			0,00
11. Χρεώστες διάφοροι			296,68			10,46
			6.776,68			10,46
IV. Διαθέσιμα						
1. Ταμείο			20.342,40			850,21
3. Καταθέσεις όψεως και προθεσμίας			198.314,70			45.302,11
			218.657,10			46.152,32
Σύνολο Κυκλοφ. Ενεργητ. (ΔΙΙ+ΔΙV)			225.433,78			46.162,78
Γενικό Σύνολο Ενεργητικού (Β+Γ+Δ)			1.908.325,74			502.486,01

ΠΑΘΗΤΙΚΟ	Ποσά κλειομ. χρήσ. 30-6-03	Ποσά προηγ. χρήσ. 30-6-02
Α. ΙΔΙΑ ΚΕΦΑΛΑΙΑ		
Ι. Κεφάλαιο Μετοχικό		
1. Καταβεβλημένο	240.000,00	240.000,00
V. Αποτελέσματα εις νέο:		
Υπόλοιπο ζημιών χρήσεως εις νέο	-16.103,34	-7.079,77
Υπόλοιπο ζημιών προηγ. χρήσεων	-7.079,77	0,00
	-23.183,11	-7.079,77
VI. Ποσά προορισμένα για αύξηση κεφαλαίου:		
1. Καταθέσεις μετόχων	180.000,00	80.000,00
Σύνολο ιδίων κεφαλαίων	396.816,89	312.920,23
Γ. ΥΠΟΧΡΕΩΣΕΙΣ		
Ι. Μακροπρόθεσμες Υποχρεώσεις:		
2. Δάνεια Τραπεζών	1.160.000,00	0,00
ΙΙ. Βραχυπρόθεσμες Υποχρεώσεις:		
1. Προμηθευτές	44.995,65	8.727,00
2α. Επιταγές πληρωτέες	189.162,30	175.472,16
5. Υποχρεώσ. από φόρους - τέλη	3.238,50	1.074,07
6. Ασφαλιστικοί Οργανισμοί	104,40	2.196,18
11. Πιστωτές Διάφοροι	0,00	2.096,37
	237.500,85	189.565,78
Σύνολο Υποχρεώσεων (Γ+ΓΙΙ)	1.397.500,85	189.565,78
Δ. ΜΕΤΑΒΑΤΙΚΟΙ ΛΟΓ. ΠΑΘΗΤΙΚΟΥ		
1. Εσοδα επομένων χρήσεων	114.008,00	0,00
Γενικό Σύνολο Παθητικού (Α+Γ+Δ)	1.908.325,74	502.486,01

ΚΑΤΑΣΤΑΣΗ ΛΟΓΑΡΙΑΣΜΟΥ ΑΠΟΤΕΛΕΣΜΑΤΩΝ ΧΡΗΣΕΩΣ
30ης ΙΟΥΝΙΟΥ 2003 (1 ΙΟΥΛΙΟΥ 2002 - 30 ΙΟΥΝΙΟΥ 2003)

		Ποσά κλειομ. χρήσ. 30-6-03		Ποσά προηγ. χρήσ. 30-6-02
Ι. ΑΠΟΤΕΛΕΣΜΑΤΑ ΕΚΜΕΤΑΛΛΕΥΣΕΩΣ				
Κύκλος εργασιών (πωλήσεις)		0,00		0,00
Μείον: Κόστος πωλήσεων		0,00		0,00
Μικτά Αποτελέσματα Εκμεταλλεύσεως		0,00		0,00
Μείον: 1. Εξοδα διοικητικής λειτουργίας		21.263,30		7.359,35
Μερικά αποτελέσματα (ζημιές) Εκμεταλλεύσεως		-21.263,30		-7.359,35
Πλέον: 4. Πιστωτικοί τόκοι και συναφή έσοδα		5.159,96		279,58
Ολικά αποτελέσματα (ζημιές) Εκμεταλλεύσεως		-16.103,34		-7.079,77
Μείον: Σύνολο αποσβέσεων πάγιων στοιχείων	0,00		7.359,35	
Μείον: Οι από αυτές ενσωμ. στο λειτ. κόστος	0,00	0,00	7.359,35	0,00
ΚΑΘΑΡΑ ΑΠΟΤΕΛΕΣΜΑΤΑ (ζημιές) ΧΡΗΣΕΩΣ		-16.103,34		-7.079,77

ΠΙΝΑΚΑΣ ΔΙΑΘΕΣΕΩΣ ΑΠΟΤΕΛΕΣΜΑΤΩΝ

	Ποσά κλειομ. χρήσ. 30-6-03	Ποσά προηγ. χρήσ. 30-6-02
Καθαρά αποτελ/τα (ζημιές) χρήσ.	-16.103,34	-7.079,77
Πλέον: Υπόλοιπο αποτελεσμάτων (ζημιών) προηγ. χρήσεων	-7.079,77	0,00
Ζημιές εις νέο	-23.183,11	-7.079,77

Ο Πρόεδρος του Δ.Σ.
ΚΥΡΙΑΚΟΥΛΗΣ ΚΥΡΙΑΚΟΣ

Ο Διευθύνων Σύμβουλος
ΤΣΙΝΝΑΣ ΒΑΛΑΣΙΟΣ

Ο Λογιστής
ΜΑΣΤΡΑΝΤΩΝΗΣ ΧΑΡΑΛΑΜΠΟΣ

Ηλεκτρονική Στοιχειοθεσία & Δημοσιεύσεις Ισολογισμών «Η ΔΡΑΣΙΣ», Τηλ. 63.790 - 64.393 - 64.200 κ. Μαριά

Μέσα κι έξω από τα...

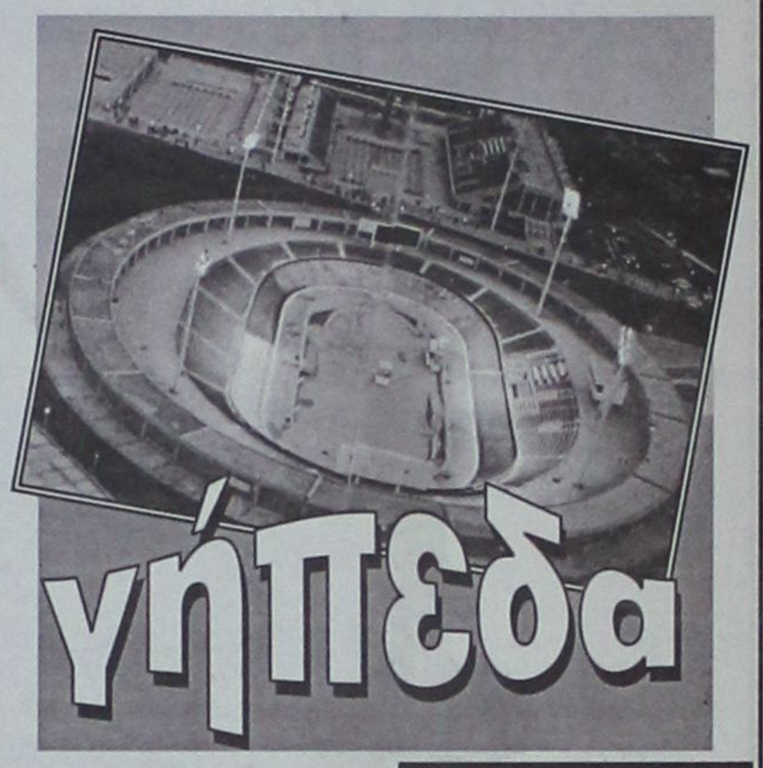

Όπου φτώχεια γκρίνια...

Εισιτήριο από παράγοντες του Κλεάνθη ζήτησε προχθές ο πρόεδρος του Ηρακλή Μαριτσών, στο γήπεδο Παστίδας. Να σημειωθεί, ότι Ηρακλής και Κλεάνθης ήσαν αντίπαλοι, με συνέπεια να ακολουθήσουν τα σχόλια και η ανάλογη κριτική.

Εμείς τι να πούμε; Όπου φτώχεια (λίγα εισιτήρια) γκρίνια ή δανεικά ψωμιά (για το δεύτερο γύρο;)

Οχι άλλη παράταση

Παρατράβηξε αυτή η εκκρεμότητα και αβεβαιότητα στο πρωτάθλημα της Γ' Εθνικής Κατηγορίας. Δύο ομάδες (Αγροτικός Αστέρας και Καβάλα) δεν έχουν δώσει ούτε ένα ακόμα παιχνίδι, αλλά και κανείς δεν γνωρίζει ποια θα είναι η τύχη τους.

Οι πληροφορίες λένε, ότι αυτή τη βδομάδα θα αποφασίσει η Δευτεροβάθμια Επιτροπή για το μέλλον τους. Για να δούμε...

Πάντως για τίποτα να μην είμαστε σίγουροι. Όλα πιθανά είναι. Το βέβαιο όμως είναι, ότι την εκκρεμότητα αυτή πληρώνουν τα υπόλοιπα σωματεία, που συμμετέχουν στο πρωτάθλημα.

Το σίγουρο είναι, ότι όλα σχεδόν τα σωματεία υποφέρουν οικονομικά...

Δικαιωματικά

Στην τηλεοπτική διαφήμιση για τους Παραολυμπιακούς αγώνες του 2004, ο δικός μας παραολυμπιονίκης Θανάσης Μπαράκας κατέχει εξέχουσα θέση. Δικαιωματικά άλλωστε...

Παραποίηση

Ορισμένοι Αθηναίοι συνάδελφοι δεν έμαθαν ακόμα την ταυτότητα αρκετών ομάδων. Έτσι, όταν αναφέρονται στον Διγενή, τον ονομάζουν ως Διγενή Κοσκίνου!

Άλλοι πάλι τον Απόλλωνα Καλυθιών, τον αναφέρουν ως Απόλλωνα Καλυθίων ή Καλυβίων!..

Αμάν, βρε παιδιά, ανοίγετε και καμιά εφημερίδα...

Οι καταγγελίες

Το να βγαίνει κάποιος και να καταγγέλλει πολλά και διάφορα, θα πρέπει να έχει και θάρρος, αλλά και στοιχεία για τα καταγγελόμενα.

Όταν αυτός όμως ο καταγγέλων τα παίρνει μετά πολύ λίγο χρονικό διάστημα πίσω, έ, τότε γελοιοποιείται και φυσικά βγαίνει ζημιωμένος ο ίδιος και το σωματείο που εκπροσωπεί!

Οχι κι έτσι!..

Δεν λέμε να μην πανηγυρίζουν τα γκολ που πετυχαίνουν οι ποδοσφαιριστές. Κάθε άλλο!

Έχουν δικαίωμα να χαίρονται την επιτυχία τους. Η ένστασή μας είναι, ότι ορισμένοι πανηγυρίζουν με άκομψο τρόπο στρεφόμενοι στους οπαδούς της αντίπαλης ομάδας.

Ούτε οι ύβρεις ούτε οι άσχημες χειρονομίες συνάδουν με τον αθλητισμό.

Τα νεύρα δεν λείπουν

Αγωνιστική με αγωνιστική αυξάνονται οι τιμωρημένοι από την ΕΠΣΔ ποδοσφαιριστές.

Παράλληλα δεν λείπουν και οι κλήσεις σ' απολογία παραγόντων κ.ά. Τα νεύρα είναι τεντωμένα πάντα σ' ένα αγώνα, με συνέπεια τα φύλλα αγώνος να μην είναι κατάλευκα...

Τα όργανα!

Νωρίς - νωρίς άρχισαν φέτος να βαράνε τα όργανα! Προχθές στο γήπεδο Αφάντου είχαμε την πρώτη διακοπή αγώνα, στο πρωταθλημα της Α' Ερασιτεχνικής Κατηγορίας Δωδεκανήσου, ανάμεσα στον τοπικό ΑΕΡΑ και την Αναγέννηση Έμπωνα. Η διακοπή έγινε σε βάρος της Αναγέννησης, αλλά αυτό δεν έχει σημασία, όσο το ίδιο το γεγονός.

Εμείς θα συνιστούσαμε σ' όλους ψυχραιμία. Η εννοια του αθλητισμού δεν είναι συνυφασμένη μόνο με τον πρωταθλητισμό και τη νίκη.

Πού πήγε η μπάλα;

Οι αποκρούσεις των αμυντικών ποδοσφαιριστών στο γήπεδο Παστίδας έστελναν τη μπάλα πολύ μακριά, με συνέπεια να καθυστερεί να επανέλθει στον αγωνιστικό χώρο, όπου αγωνίζονταν Ηρακλής Μαριτσών και Κλεάνθης. Είναι αλήθεια, ότι σ' ορισμένα γήπεδα, αν τα σουτ είναι δυνατά, ψάχνεις μετά να βρεις τη μπάλα...

Τα προστατευτικά δίχτυα σ' ορισμένα γήπεδα θα έσωζαν την κατάσταση.

Ευκαιρία

Γιόρταζε το περασμένο Σάββατο η Σορωνή τον Άγιο Λουκά της και οι παράγοντες του Ευκλή προσπάθησαν να εκμεταλλευθούν το πανηγύρι για να συγκεντρώσουν κάποιο χρηματικό ποσό. Έτσι για δύο τρία βράδια λειτούργησαν αναψυκτήριο, ενώ διοργάνωσαν χοροεσπερίδα και λαχειαγορά.

Δυστυχώς, τα ερασιτεχνικά σωματεία δεν έχουν και πολλούς τρόπους για εξοικονόμηση πόρων, πέραν από τις γνωστές εκδηλώσεις. Κι ενώ οι πόροι είναι μηδαμινοί, τα έξοδά τους, χρόνο με το χρόνο, είναι και περισσότερα.

ΕΥΡΩΠΑΙΚΗ ΕΠΕΝΔΥΤΙΚΗ
ΕΘΝΙΚΗΣ ΑΝΤΙΣΤΑΣΕΩΣ 48 ΤΗΛ. 0241 39300

ΕΥΡΩΠΑΙΚΗ ΕΠΕΝΔΥΤΙΚΗ

ΚΤΗΜΑΤΟΜΕΣΙΤΙΚΟ ΓΡΑΦΕΙΟ

ΑΝΤΩΝΗΣ ΝΙΚΟΛΗΣ - ΘΕΟΦΙΛΟΣ ΚΛΩΝΑΡΗΣ

ΕΘΝΙΚΗΣ ΑΝΤΙΣΤΑΣΕΩΣ 48 (ΠΡΩΗΝ ΑΝΝΗΣ ΜΑΡΙΑΣ) ΤΗΛ. 0241 39300 – FAX 0241 43314

ΕΥΡΩΠΑΙΚΗ ΕΠΕΝΔΥΤΙΚΗ

ΔΙΑΜΕΡΙΣΜΑΤΑ

47 τ.μ.	Στο Ροδίνι με πανοραμική θέα	€ 38.151,14	13.000.000
40 τ.μ.	Συνοικία Δασκάλων καινούργιο	€ 42.553,19	14.500.000
50 τ.μ.	Στο Ροδίνι ισόγειο	€ 45.487,89	15.500.000
90 τ.μ.	Στην Ανάληψη με 3 υπνοδ.μετρητοίς	€ 73.367,57	25.000.000
80 τ.μ.	Στα Αφάντου	€ 76.302,27	26.000.000
104 τ.μ.	Στην Σωτήρος	€ 88.041,09	30.000.000
90 τ.μ.	Στα Αφάντου 5 ετών	€ 88.041,09	30.000.000
160 τ.μ.	Συνοικία Δασκάλων σε κολώνες	€ 93.910,49	32.000.000
160 τ.μ.	Συνοικία Δασκάλων σε κολώνες	€ 93.910,49	32.000.000
80 τ.μ.	Συνοικία Δασκάλων καινούργιο	€ 93.910,49	32.000.000
117 τ.μ.	Συνοικία Δασκάλων σε σοβά	€ 96.845,19	33.000.000
70 τ.μ.	Στα Αφάντου μαζί με κατάστημα 70 τ.μ.	€ 102.714,60	35.000.000
75 τ.μ.	Στην Θησέως ανακαινισμένο στο 2001	€ 102.714,60	35.000.000
85 τ.μ.	Στο Ροδίνι καινούργιο με θέα	€ 102.714,60	35.000.000
142 τ.μ.	Στην Λευκωσίας	€ 105.649,30	36.000.000
100 τ.μ.	Στην Ατταβύρου με 3 υπνοδωμάτια	€ 111.518,71	38.000.000
90 τ.μ.	Στην Δ.Αναστασιάδη lux κατασκευή	€ 111.518,71	38.000.000
130 τ.μ.	Στο Ροδίνι	€ 117.388,11	40.000.000
106 τ.μ.	Καινούργιο με 3 υπνοδωμάτια lux	€ 123.257,52	42.000.000
130 τ.μ.	Στην Χειμάρας	€ 123.257,52	42.000.000
160 τ.μ.	Με 4 υπνοδωμάτια	€ 123.257,52	42.000.000
115 τ.μ.	Στην Γαριβάλδη με χρήση parking	€ 132.061,63	45.000.000
115 τ.μ.	Στο Ροδίνι με 3 υπνοδωμάτια	€ 143.8[illegible]4	49.000.000
180 τ.μ.	Επί της Εθνικής Αντιστάσεως	€ 234.7[illegible]3	80.000.000







ΟΙΚΟΠΕΔΑ

1000 τ.μ.	Στο Φαληράκι με οικοδομή κοντά στο κύμα	€ 234.776,23	80.000.000
10000 τ.μ.	Φυτώριο	€ 293.470,29	100.000.000
1050 τ.μ.	Ιαλυσός επί της εθνικής οδού	€ 146.735,14	50.000.000
1500 τ.μ.	Στην Λαχανιά εντός οικισμού	€ 61.628,76	21.000.000
2000 τ.μ.	Στο Γεννάδι με άδεια οικοδομής,νερό,ρεύμα	€ 58.694,06	20.000.000
23000 τ.μ.	Στην Λαχανιά 20m από την Εθνική οδό	€ 88.041,09	30.000.000
2500 τ.μ.	Στην Αρχίπολη οικοδομήσιμο	€ 22.010,27	7.500.000
2500 τ.μ.	Στην Κάλαθο εντός οικισμού	€ 26.412,33	9.000.000
2500 τ.μ.	Στα Κοσκινού	€ 58.694,06	20.000.000
2500 τ.μ.	Στο κιοτάρι κοντά στο κύμα με άδεια οικ.	€ 88.041,09	30.000.000
2500 τ.μ.	Κοσκινού οικοδομεί 800 m βιοτεχνικό	€ 176.082,17	60.000.000
4000 τ.μ.	Καλυθιές προς Αφάντου	€ 70.432,87	24.000.000
4000 τ.μ.	Επί της Εθνικής Οδού περιοχή Ατσιπά	€ 105.649,30	36.000.000
4000 τ.μ.	Περιοχή Σγουρού με εύκολη πρόσβαση	€ 117.388,11	40.000.000
4000 τ.μ.	Στην Παστίδα έναντι Θράκης	€ 132.061,63	45.000.000
4500 τ.μ.	Στην Παστίδα	€ 44.020,54	15.000.000
4500 τ.μ.	Περιοχή Ρένη Κοσκινού	€ 198.092,44	67.500.000
46000 τ.μ.	Στην Ψίνθο σε τιμή ευκαιρίας	€ 44.020,54	15.000.000
5000 τ.μ.	Στο Γεννάδι με πρόσοψη στην εθν.οδό	€ 102.714,60	35.000.000
5000 τ.μ.	Στους Τρείς με μονοκατοικία 50μ	€ 146.735,14	50.000.000
5250 τ.μ.	Εντός οικισμού στην Παστίδα	€ 132.061,63	45.000.000
6500 τ.μ.	Στην Λαχανιά 300 m από το κύμα	€ 104.181,95	35.500.000
9000 τ.μ.	Στην Λαχανιά 800 m από το κύμα	€ 82.171,68	28.000.000
9000 τ.μ.	Στην Ιαλυσό στο κύμα	€ 396.184,89	135.000.000

ΜΟΝΟΚΑΤΟΙΚΙΕΣ - ΜΕΖΟΝΕΤΕΣ

70 τ.μ.	Διατηρητέα στο Νιοχώρι	€ 44.020,54	15.000.000
120 τ.μ.	Στην Παστίδα σε 1000 m οικόπεδο	€ 105.649,30	36.000.000
120 τ.μ.	Στα Κοσκινού (50+70)	€ 132.061,63	45.000.000
140 τ.μ.	Στην Ιαλυσό σε οικόπεδο 350	€ 155.539,25	53.000.000
125 τ.μ.	Στο Ροδίνι	€ 181.951,58	62.000.000
360 τ.μ.	Περιοχή Σγουρού με 1000 m οικόπεδο	€ 190.755,69	65.000.000
200 τ.μ.	Στα Αφάντου σε οικόπεδο 4000 m	€ 190.755,69	65.000.000
215 τ.μ.	Στα Κοσκινού σε σοβά	€ 190.755,69	65.000.000
225 τ.μ.	Στο Ροδίνι lux κατασκευής καιν.	€ 205.429,20	70.000.000



ΚΑΤΑΣΤΗΜΑΤΑ - ΕΠΙΧΕΙΡΗΣΕΙΣ

Μπάρ στην Ορφανίδου προς ενοικίαση	€ 1.467,35	500.000
Καταστήματα στην οδό Καμείρου		
Διόροφη οικία στην Σύμη κατάληλη για Πανσιόν	€ 58.694,06	20.000.000
Κατάστημα στη Ρόδου-Λίνδου 90 τ.μ.	€ 88.041,09	30.000.000
Κατάστημα στην Απελλού(Παλιά Πόλη)	€ 190.755,69	65.000.000
Κατάστημα στο Μανδράκι 50 τ.μ.	€ 293.470,29	100.000.000
Μπάρ στην Ορφανίδου 130 τ.μ.	€ 322.817,31	110.000.000
Κατάστημα επί της Σωκράτους 24 τ.μ.	€ 410.858,40	140.000.000
ΞΕΝΟΔΟΧΕΙΟ 70 ΚΛΙΝΩΝ ΣΕ ΤΙΜΗ ΕΥΚΑΙΡΙΑΣ	€ 645.634,63	220.000.000

ΑΓΟΡΕΣ - ΠΩΛΗΣΕΙΣ - ΜΙΣΘΩΣΕΙΣ ΑΚΙΝΗΤΩΝ
ΣΥΜΒΟΥΛΕΥΤΙΚΕΣ ΚΑΙ ΕΠΕΝΔΥΤΙΚΕΣ ΠΡΟΤΑΣΕΙΣ
ΑΠΟΚΛΕΙΣΤΙΚΗ ΔΙΑΘΕΣΗ ΔΙΑΜΕΡΙΣΜΑΤΩΝ - ΟΙΚΟΠΕΔΩΝ - ΞΕΝΟΔΟΧΕΙΩΝ
ΖΗΤΟΥΝΤΑΙ ΔΙΑΜΕΡΙΣΜΑΤΑ - ΜΟΝΟΚΑΤΟΙΚΙΕΣ - ΟΙΚΟΠΕΔΑ - ΑΓΡΟΤΕΜΑΧΙΑ

Νέο Ypsilon

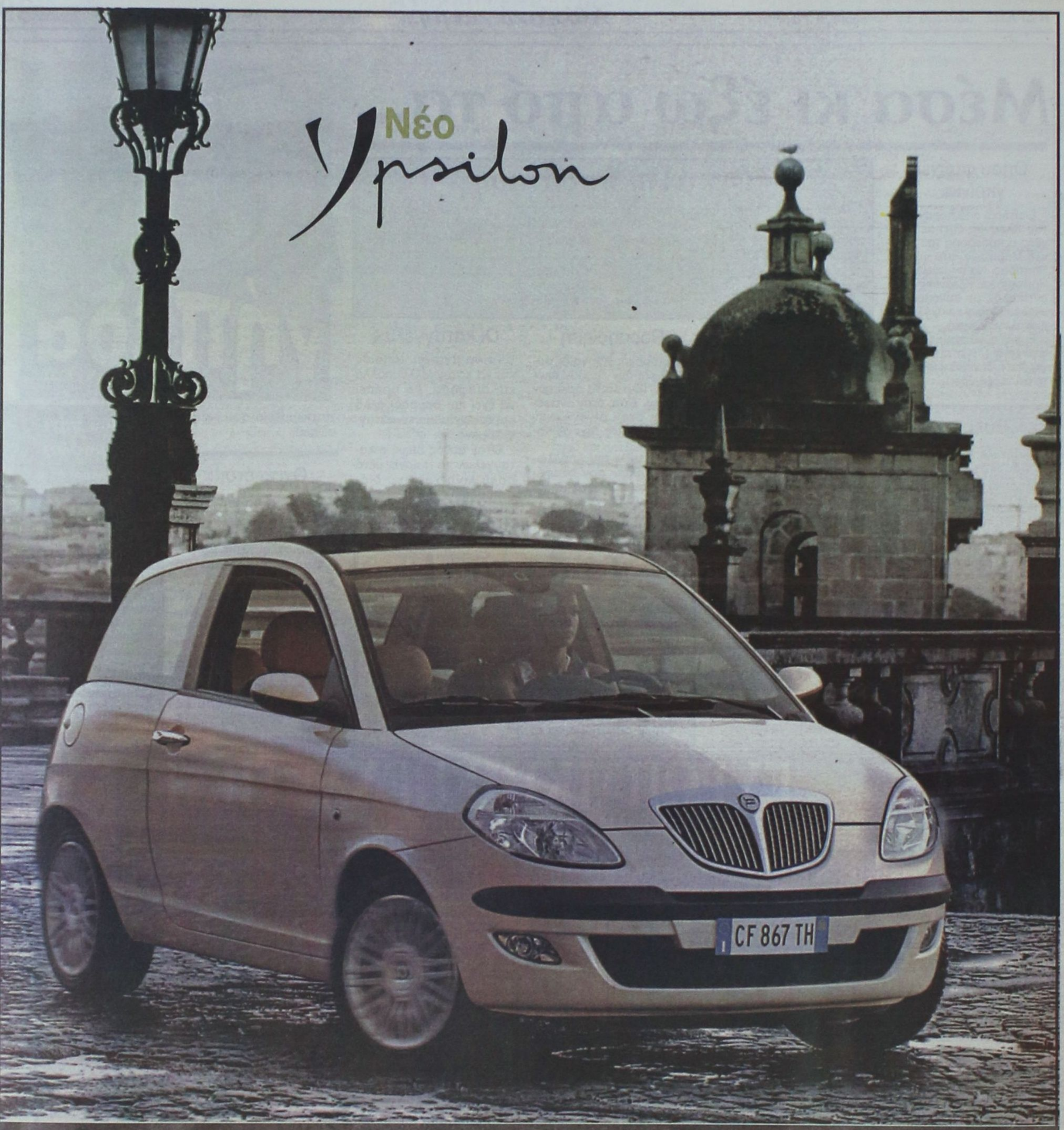

Ανακαλύψτε το,

από το **Σάββατο 18 Οκτωβρίου.** Σας περιμένουμε στο Ολοκληρωμένο Συγκρότημά μας, Lancia για να γνωρίσετε το αυτοκίνητο που θα συνεπάρει όλες σας τις αισθήσεις. Σας προσκαλούμε να δείτε από κοντά το νέο Lancia Ypsilon.

Κάντε το **test drive** που... θα σας εθίσει στην απόλαυση.

Auto Center Μανώλης Κωστάκης Α.Ε.Β.Ε.

ΟΛΟΚΛΗΡΩΜΕΝΟ ΣΥΓΚΡΟΤΗΜΑ: FIAT - ALFA ROMEO - LANCIA

14ο χλμ Ρόδου - Αεροδρομίου 85106, Παραδείσι, Ρόδος, Τηλ: (22410) 82000

Υποβολή προτάσεων προς το Επιμελητήριο Δωδεκανήσου μέχρι τις 21 Νοεμβρίου

Παράταση στο «Επιχειρείτε Ηλεκτρονικά»

Παράταση στην προθεσμία δόθηκε για όλους εκείνους που θέλουν να υπαχθούν στο πρόγραμμα Επιχειρείτε Ηλεκτρονικά. Η αρχική προθεσμία υποβολής προτάσεων για το πρόγραμμα έληξε την περασμένη Παρασκευή 17 Οκτωβρίου 2003 και μετά την παράταση που δόθηκε η νέα ημερομηνία λήξης είναι πλέον η 21η Νοεμβρίου 2003.

Το πρόγραμμα «Επιχειρείτε Ηλεκτρονικά» εντάσσεται στο Μέτρο 3.2 «Ενίσχυση Επιχειρήσεων για την εισαγωγή τους στην ψηφιακή οικονομία» του Επιχειρησιακού Προγράμματος «ΚΟΙΝΩΝΙΑ ΤΗΣ ΠΛΗΡΟΦΟΡΙΑΣ» του 3ου Κοινοτικού Πλαισίου Στήριξης. Εχει στόχο να ενθαρρύνει την ηλεκτρονικοποίηση της λειτουργίας των ελληνικών μικρομεσαίων επιχειρήσεων μέσα από τεχνολογικές επενδύσεις που θα συμβάλουν στην αύξηση της ανταγωνιστικότητάς τους και στην αξιοποίηση των ευκαιριών που προσφέρει η Κοινωνία της Πληροφορίας.

Στη Δωδεκάνησο το πρόγραμμα προωθείται από το Ευρωπαϊκό Κέντρο Πληροφοριών Ρόδου, υπεύθυνος λειτουργίας του οποίου είναι ο κ. Ηλίας Ουζουνίδης.

Το πρόγραμμα αφορά επιχειρήσεις που λειτουργούν πριν από την 1-1-2001. Οι επιχειρήσεις αυτές θα πρέπει να ανήκουν στους τομείς της μεταποίησης, του τουρισμού, του εμπορίου και των υπηρεσιών. Οι βασικές προϋποθέσεις που τίθενται αφορούν το προσωπικό της επιχείρησης, η οποία θα πρέπει να απασχολεί από 5 έως 200 υπαλλήλους, και τον κύκλο εργασιών της τελευταίας διαχειριστικής χρήσης, ο οποίος θα πρέπει να είναι τουλάχιστον 200.000 -και να μην υπερβαίνει τα 30.000.000. Η επιχείρηση δεν πρέπει να ανήκει κατά ποσοστό ίσο ή μεγαλύτερο του 25% του κεφαλαίου ή δικαιωμάτων ψήφου σε μία επιχείρηση (ή από κοινού σε περισσότερες) η οποία δεν είναι μικρομεσαία. Επίσης, πρέπει η επιχείρηση να λειτουργεί νόμιμα, διατηρώντας σε ισχύ όλες τις προβλεπόμενες από τον νόμο άδειες λειτουργίας.



Κάθε επενδυτικό σχέδιο που θα κατατεθεί θα εντάσσεται σε έναν ή περισσότερους από τους ακόλουθους άξονες (κατηγορίες επιλέξιμων ενεργειών):

ΚΑΤΗΓΟΡΙΑ 1η: Εγκατάσταση και λειτουργία Πληροφοριακών Συστημάτων για ολοκληρωμένη υποστήριξη των επιχειρησιακών διαδικασιών

Η συγκεκριμένη κατηγορία ενεργειών αφορά στην προμήθεια, εγκατάσταση, ολοκλήρωση και θέση σε πλήρη παραγωγική λειτουργία πληροφοριακών συστημάτων και εργαλείων που συμβάλλουν:

- στην αυτοματοποίηση ενδοεπιχειρησιακών και διεπιχειρησιακών διαδικασιών,
- στην καλύτερη οργάνωση, διαχείριση και διακίνηση της επιχειρησιακής πληροφορίας,
- στην υποστήριξη κρίσιμων δραστηριοτήτων από σύγχρονα εργαλεία του ηλεκτρονικού επιχειρείν.

Οι λύσεις που θα προταθούν θα πρέπει να κινούνται στην κατεύθυνση της βελτίωσης της απόδοσης ή της αποτελεσματικότητας συγκεκριμένων λειτουργιών της επιχείρησης.

ΚΑΤΗΓΟΡΙΑ 2η: Χρήση Πληροφοριακών Συστημάτων για ολοκληρωμένη υποστήριξη των επιχειρησιακών διαδικασιών με το μοντέλο του ASP.

Η παροχή Χρήσης Λογισμικού με το μοντέλο ASP (ApplicatioService Provision) είναι ένας νέος εναλλακτικός τρόπος λειτουργίας Πληροφοριακών Συστημάτων από μια επιχείρηση σε σχέση με την «κλασική» προμήθεια και εγκατάσταση των συστημάτων. Η χρήση λογισμικού εφαρμογών με το μοντέλο ASP προϋποθέτει τη χρήση τυποποιημένου λογισμικού το οποίο είναι κεντρικά εγκατεστημένο σε κατάλληλο πάροχο υπηρεσιών ASP και διατίθεται με τη μορφή χρέωσης υπηρεσίας σε τελικούς πελάτες με βάση τον χρόνο/όγκο χρήσης, τον αριθμό χρηστών, τον τύπο του λογισμικού αλλά και το σύνολο των προσφερόμενων υπηρεσιών. Ο εναλλακτικός αυτός τρόπος σε σχέση με την προμήθεια και εγκατάσταση ενός συστήματος περιέχει πλεονεκτήματα όπως είναι η άμεση έναρξη της χρήσης μιας εφαρμογής, η οικονομία κλίμακας σε σχέση με την αγορά της εφαρμογής και η μη αναγκαιότητα δέσμευσης ανθρώπινων πόρων για την υποστήριξη της εφαρμογής από την πλευρά της επιχείρησης. Η επιχείρηση, αντί να αγοράσει την εφαρμογή, «αγοράζει» στην ουσία το δικαίωμα χρήσης της για συγκεκριμένο χρονικό διάστημα μαζί με τις υπηρεσίες της ομαλής και απρόσκοπτης λειτουργίας της.

ΚΑΤΗΓΟΡΙΑ 3η: Συμμετοχή σε Ηλεκτρονικές Αγορές για τη διευκόλυνση και την επέκταση των ηλεκτρονικών συναλλαγών

Οι ηλεκτρονικές αγορές (e-marketplaces) είναι δικτυακοί τόποι ηλεκτρονικών εμπορικών συναλλαγών, που χρησιμοποιούν την αμεσότητα και την ευκολία του Internet προκειμένου να διευκολύνουν τις συναλλαγές μεταξύ αγοραστών και πωλητών.

Συνήθως, οι αγορές είναι οργανωμένες ανά κλάδο εμπορικής δραστηριότητας (κάθετα marketplaces, κλειστές ομάδες συναλλαγών περιεχομένου για την ουσιαστική αξιοποίηση των εργαλείων και τεχνολογιών της πληροφορικής, η παρούσα Κατηγορία Ενεργειών ενισχύει την ψηφιοποίηση, διαχείριση και διανομή ψηφιακού περιεχομένου μιας επιχείρησης μέσω του Διαδικτύου.

Οι δαπάνες για τις οποίες μπορεί μια επιχείρηση να επιδοτηθεί πρέπει να εντάσσονται σε συγκεκριμένες κατηγορίες. Οι κατηγορίες επιλέξιμων δαπανών είναι οι εξής:

Δαπάνες προμήθειας εξοπλισμού, δαπάνες λογισμικού – εφαρμογών, υπηρεσίες εγκατάστασης – εκπαίδευσης, υπηρεσίες προσαρμογής & παραμετροποίησης, υπηρεσίες συντήρησης - υποστήριξης της λειτουργίας, υπηρεσίες ανάπτυξης ψηφιακού περιεχομένου, κ.λ.π

Ανεξαρτήτως της κατηγορίας δαπάνης ισχύουν οι ακόλουθοι γενικότεροι περιορισμοί:

- Ο ΦΠΑ δεν είναι επιλέξιμος και βαρύνει εξ ολοκλήρου την επιχείρηση, επομένως οι προτεινόμενες δαπάνες στις υποβαλλόμενες προτάσεις θα αφορούν δαπάνες χωρίς ΦΠΑ.
- Οι δαπάνες είναι επιλέξιμες μόνο στην περίπτωση που το φυσικό (εκτελούμενες ενέργειες) και οικονομικό (παραστατικά/ πληρωμές) αντικείμενο έχει πραγματοποιηθεί:

i. Μετά την ημερομηνία προκήρυξης του Προγράμματος

ii. και πριν από τη λήξη του έργου.

Το πρόγραμμα όπως είναι πλέον αντιληπτό επιδοτεί εφαρμογή Ολοκληρωμένων Πληροφοριακών Συστημάτων, δηλαδή συστήματα που θα συνδέουν διάφορες λειτουργίες μιας επιχείρησης (π.χ. λογιστήριο, γραμματεία, πελατολόγιο, προμηθευτές, πωλήσεις, αποθήκες κ.λπ.). Το μέγιστο επενδυτικό σχέδιο μπορεί να είναι έως 250.000 -με ποσοστό επιδότησης 40% και ίδια συμμετοχή 40%. Η προθεσμία υποβολής των προτάσεων λήγει κατόπιν της παράτασης που δόθηκε στις 21 Νοεμβρίου 2003.

RODOS 2400 Cair

Επιλογή από την Ένωση Γάλλων Οινολόγων σαν ο μοναδικός εκπρόσωπος από τα κρασιά των Ελληνικών νησιών.

Χωρίς σχόλια . . . (δικά μας)



1000 VINS DU MONDE
LA SELECTION DES ŒNOLOGUES

ÎLES GRECQUES
RHODES CAIR RHODES

Rhodos 2400 1999

. . . La robe délicatement nuancée de tons verts augure l'élégance florale puis fruitée (pêche blanche) du nez. En bouche, l'ensemble est léger, voire aérien, et donne un excellent vin d'apéritif . . .
© 2000 Hachette Livre, Paris.

"Περιλαμβάνεται στον Φετινό Οδηγό ξένων (μη γαλλικών κρασιών) έχοντας κερδίσει άλλο ένα μετάλλιο στον έγκυρο διεθνή διαγωνισμό Vinalies International. Οι δοκιμαστές το περιέγραψαν ότι έχει ανθώδη κομψότητα με άρωμα λευκών ροδάκινων και μια συνολικά αιθέρια ποιότητα. Ένα τέλειο απεριτίφ είπαν και ποιος είμαι εγώ να διαφωνήσω !" . . .
ATHENS NEWS 01/10/00 WINE OF THE WEEK

...Πρόκειται για ένα θαυμάσιο κρασί με γοητευτική κιτρινοπράσινη σχεδόν καναρινί ρόμπα και έντονη παρουσία CO_2. Στην μύτη εκφράζεται με δυνατά αρώματα εξωτικών φρούτων σε φόντο αρωματικών λουλουδιών, πεντακάθαρα και σταθερά. Διαθέτει γεύση ισχυρή ισορροπημένη και παχιά. Επίγευση αναπάντεχα μακρά και καθαρή...
Περιοδικό ΓΕΥΣΗ – Τεύχος Νο 38

PAPOUTSIS GOLD
Since 1968



ΑΘΗΝΑ 2004

Αντιπρόσωποι Ολυμπιακών κοσμημάτων και νομισμάτων

Michael Hershkein
O'NEILL watch
FENDI

Θεόδωρος και Μπέτυ Παπουτσή
Νέα Αγορά 134 - Μανδράκι
Ρόδος, Τηλ: 22410 21696

Παρουσία βουλευτών, του νομάρχη και της Περιφερειάρχη

Λαμπρά εγκαίνια του ΚΕΠ Πεταλούδων

Ο δήμαρχος Μιχάλης Κορδίνας έκανε αναφορά και στα έργα που εκτελούνται

«Η δημοτική αρχή Πεταλούδων, υλοποιώντας έναν από τους πρωταρχικούς της στόχους, την βελτίωση δηλαδή της ποιότητας της καθημερινής ζωής των πολιτών, σας καλωσορίζει απόψε στα επίσημα εγκαίνια του 40ου χρηματοδοτούμενου ολοκληρωμένου έργου του δήμου, από την αρχή της σύστασης του ως καποδιστριακός δήμος, του Κέντρου Εξυπηρέτησης Πολιτών».

Με τα λόγια αυτά ο δήμαρχος Πεταλούδων κ. Μιχάλης Κορδίνας, υποδέχθηκε όλους τους προσκεκλημένους στα εγκαίνια του Κέντρου Εξυπηρέτησης Πολιτών (ΚΕΠ) του δήμου, τα οποία πραγματοποιήθηκαν από την Γενικό Γραμματέα της Περιφέρειας Νοτίου Αιγαίου κ. Μάρθα Σημαντώνη, το απόγευμα του περασμένου Σαββάτου (18 –10-03).



Παρόντες στην τελετή των εγκαινίων του ΚΕΠ Πεταλούδων, οι βουλευτές Δωδεκανήσου κύριοι Κοσμάς Σφυρίου και Βασίλης Παπανικόλας, ο νομάρχης κ. Γιάννης Μαχαιρίδης, ο αντινομάρχης κ. Στάθης Κουσουρνάς, ο πρόεδρος του ΔΣ Πεταλούδων κ. Σπύρος Τιβριντίδης, οι αντιδήμαρχοι κύριοι Φιλήμονας Καρίκης, Παναγιώτης Μάτσης και Γιάννης Αφεντούλης, δημοτικοί σύμβουλοι, εκπρόσωποι στρατιωτικών και αστυνομικών αρχών και πλήθος κόσμου.

Εμφανώς ικανοποιημένος από την πορεία του ΚΕΠ του Δήμου Πεταλούδων το οποίο έρχεται ως συνέχεια και εξέλιξη της πετυχημένης εφαρμογής και πορείας, για τέσσερα και πλέον χρόνια, του Γραφείου Εξυπηρέτησης του Πολίτη στο Δήμο Πεταλούδων, που κατείχε την πρώτη θέση σε όλο το Αιγαίο, ο δήμαρχος κ. Κορδίνας τόνισε μεταξύ άλλων:



« Την ίδια πρωτιά σε όλο το Αιγαίο φιλοδοξούμε να έχουμε και με το ΚΕΠ, το οποίο το πρώτο τρίμηνο της λειτουργίας του έχει να επιδείξει ήδη σημαντικό έργο. Εξυπηρέτησε 2000 πολίτες, ενώ διενεργήθηκαν περισσότερες από 3000 συναλλαγές, συμβάλλοντας έτσι στην πάταξη της γραφειοκρατίας και στην καλύτερη εξυπηρέτηση των πολιτών.»

Παράλληλα, ο κ. Κορδίνας παρουσίασε και τον κατάλογο όλων των χρηματοδοτούμενων έργων του δήμου, που ολοκληρώθηκαν, από το 1999 μέχρι και το 2003 και τα οποία φθάνουν αισίως τα 40, συνολικού προϋπολογισμού 7,5 δις δρχ η 21,5 εκατομ. ευρώ εκτός όλων εκείνων των έργων εκείνων που έγιναν με ίδιους πόρους και των πρωτοβουλιών στις οποίες συμμετέχει μαζί με άλλους δήμους.

Στη συνέχεια πήραν το λόγο οι βουλευτές κύριοι Σφυρίου και Παπανικόλας οι οποίοι και έκαναν ιδιαίτερη μνεία στην πολιτική της κυβέρνησης προς την κατεύθυνση συρρίκνωσης και πάταξης της γραφειοκρατίας, με τη δημιουργία 100 Κέντρων Εξυπηρέτησης Πολιτών σε ολόκληρη τη χώρα.

Συνεχάρησαν μάλιστα το δήμο Πεταλούδων για το γεγονός ότι αυτή η πολιτική εφαρμόσθηκε με επιτυχία στην περιοχή, όπως φαίνεται και από τα στατιστικά στοιχεία του ΚΕΠ, επισημαίνοντας μάλιστα την πρωτιά που είχε μέχρι τώρα ο Δήμος Πεταλούδων σε όλο το Αιγαίο στο θέμα εξυπηρέτησης των πολιτών.

«Δίκτυο επαναστατικών υπηρεσιών» χαρακτήρισε η περιφερειάρχης κ. Μάρθα Σημαντώνη τα ΚΕΠ σε ολόκληρη τη χώρα, επισημαίνοντας πως στο Νομό Δωδεκανήσου όλοι σχεδόν οι δήμοι (με εξαίρεση τους δήμους Ιαλυσού και Καμείρου), τα επαρχεία και η Νομαρχία, έχουν ΚΕΠ.

Τόνισε δε ότι η ίδρυση των ΚΕΠ δημιούργησε νέες θέσεις εργασίας, σε μια εποχή που η ανεργία είναι υψηλή. Διαβεβαίωσε δε τους εργαζομένους των ΚΕΠ πως το καθεστώς αυτό δεν είναι ούτε προσωρινό ούτε και επισφαλές, «τα ΚΕΠ ήλθαν για να μείνουν» είπε χαρακτηριστικά η κ. Σημαντώνη.



Τέλος, συνεχάρη τη δημοτική αρχή όχι μόνο για το ΚΕΠ αλλά για την εν γένει παρουσία και δραστηριότητα καθώς και για την υλοποίηση πολλών και σημαντικών έργων και στα έξι δημοτικά διαμερίσματα. Έργα τα οποία είτε χρηματοδοτούνται από την Περιφέρεια είτε παρακολουθούνται και εποπτεύονται από τις υπηρεσίες της Περιφέρειας Νοτίου Αιγαίου.

Η τελετή των εγκαινίων του Κέντρου Εξυπηρέτησης Πολιτών του Δήμου Πεταλούδων, ολοκληρώθηκε με το κόψιμο της κορδέλας από την Γενικό Γραμματέα της Περιφέρειας Νοτίου Αιγαίου κ. Μάρθα Σημαντώνη, ενώ ακολούθησε δεξίωση.

Κάθε μέρα δείτε το κέρδος σας στην ανάποδη πλευρά

δώρα, πολλά δώρα, όμορφα δώρα



Ανακαλύψτε στην πίσω πλευρά των αποδείξεων των Υπερ Μάρκετ Σπανός... δώρα, πολλά δώρα, όμορφα δώρα κάθε μέρα. Τηλεοράσεις, DVD, ραδιοκασετόφωνα, κουζίνες, αλλά και πολλά προϊόντα.

Όσο περισσότερες αποδείξεις τόσο περισσότερα δώρα

ΓΙΑΤΙ Η ΔΩΔΕΚΑΝΗΣΟΣ ΕΙΝΑΙ Ο ΤΟΠΟΣ ΜΑΣ!

Σπανός Υπερ Μάρκετ

Ρόδος: Μεγ. Κωνσταντίνου 53 & Γαριβάλδη, τηλ.: 22410 32335 • Μιχαηλ Πετριδη - Καμειρου 79, τηλ.: 22410 60730
Λερος: Λακκι, τηλ.: 22470 22480

Ο ΟΜΙΛΟΣ ΚΥΠΡΙΑΔΗ ΖΗΤΑ ΣΥΝΕΡΓΑΤΕΣ ΓΙΑ ΤΙΣ ΠΑΡΑΚΑΤΩ ΕΙΔΙΚΟΤΗΤΕΣ:

Α) ΥΠΑΛΛΗΛΟ ΑΠΟΘΗΚΗΣ ΑΝΤΑΛΛΑΚΤΙΚΩΝ
Πολύ καλή γνώση χειρισμού Η/Υ
Αγγλική γλώσσα
Ηλικία έως 30 ετών
Προϋπηρεσία εμπειρίας σε διαχείριση αποθήκης θα προτιμηθεί.

Β) ΤΜΗΜΑ ΠΩΛΗΣΕΩΝ ΑΥΤΟΚΙΝΗΤΩΝ - ΠΩΛΗΤΕΣ
Πολύ καλή γνώση χειρισμού Η/Υ
Αγγλική γλώσσα
Ηλικία έως 30 ετών
Εμπειρία σε κλάδο πωλήσεων

Γ) ΤΜΗΜΑ ΥΠΟΔΟΧΗΣ ΣΥΝΕΡΓΕΙΟΥ
Γνώσεις λογιστικής
Πολύ καλή γνώση χειρισμού Η/Υ
Αγγλική γλώσσα
Ηλικία έως 30 ετών

Δ) ΜΗΧΑΝΙΚΟ ΚΑΙ ΗΛΕΚΤΡΟΛΟΓΟ ΑΥΤΟΚΙΝΗΤΩΝ
Απαραίτητη προϋπηρεσία στο αντικείμενο
Ηλικία έως 30 ετών

Αποστολή ή παράδοση βιογραφικών στα κεντρικά γραφεία της Εταιρείας, ΡΟΔΟΣ CAR, ΔΩΡΕΝ α.ε., Λ. Καλλιθέας 3ο χλμ. Υπόψιν κ. Ευτυχίας Κυπριάδη.

Ωμο-λογίες



«Θα παραμείνω στην πρώτη γραμμή (παύση) χωρίς να είμαι υποψήφιος στο ψηφοδέλτιο του ΠΑΣΟΚ» (Κοσμάς Σφυρίου, βουλευτής Δωδεκανήσου)

(Θα σας αλλάξω την πίστη μέχρι και την τελευταία στιγμή. Μετά από εικοσιτρία χρόνια, δικαιούμαι να σας λαχταράω κομματάκι)



«Παρακαλώ δεν αποδέχομαι τη λέξη σφαγή για την κατάσταση που θα ακολουθήσει μέχρι να συγκροτηθεί το ψηφοδέλτιο του ΠΑΣΟΚ» (Κοσμάς Σφυρίου)

(Όταν κλείσετε τα κασετόφωνα και τις κάμερες θα σας αποκαλύψω πώς και ποιοι θα μαζεύουν τα αίματα έξω από το Καστρί)







ΜΠΟΡΕΙ *να έκλεψε την παράσταση με τη ματσαραγκιά που πήγε να κάνει μπροστά στις κάμερες για τα μάρμαρα του Παρθενώνα, όμως ο Κώστας Σημίτης την προηγούμενη εβδομάδα κέρδισε κάποιους πόντους στην εκτίμηση πολλών όταν κατά τη διάρκεια της συνεδρίασης της Κοινοβουλευτικής Ομάδας του ΠΑΣΟΚ είπε μια μεγάλη αλήθεια.*

Αναφερόμενος συγκεκριμένα στην αποτελεσματικότητα των περιοδειών που κάνουν (και στα Δωδεκάνησα) τα διάφορα κυβερνητικά κλιμάκια, ο πρωθυπουργός δεν έκρυψε τη δυσαρέσκειά του διαπιστώνοντας αυτό που και εμείς εδώ στα νησιά έχουμε πάρει πια χαμπάρι και τους ...κράζουμε κανονικότατα. Πήρε λοιπόν στα χέρια του τις αναφορές από τις δεκάδες – εκατοντάδες επισκέψεις υπουργών ανά την επικράτεια και ο άνθρωπος έφριξε.

«Συναντιέστε με την Νομαρχιακή Επιτροπή, τον νομάρχη και τον δήμαρχο, και αυτό νομίζετε ότι είναι ενημέρωση των πολιτών για τα μέτρα που παίρνουμε σαν κυβέρνηση;»*, αναρωτήθηκε ο Κώστας Σημίτης που έσπευσε με αυστηρό τόνο να δώσει και την απάντηση που είναι προφανής.*

«ΜΙΑ τρύπα στο νερό, αυτό είναι και τίποτα παραπάνω» *είπε ο πρόεδρος του ΠΑΣΟΚ και έκοψε τον τσαμπουκά μερικών πρωτοκλασάτων του κόμματός του που νόμιζαν μέχρι εκείνη τη στιγμή, ότι επισκεπτόμενοι μερικές ώρες μια πόλη (ή ένα νησί στη δική μας περίπτωση) και ανταλλάσσοντας απόψεις σε κάποιο γραφείο κομματικής καθοδήγησης ή παραχωρώντας μια συνέντευξη τύπου, έχουν τη ψευδαίσθηση ότι επιτελούν στο ακέραιο την αποστολή τους.*

Αν συμπεριλάβει κανείς σε όλους αυτούς τους «απεσταλμένους» και τους πραγματικά καλοφαγάδες, τότε στο πρόγραμμα των κλιμακίων προστίθεται ως must και η «ψαροχαρά» σε κοσμικές – γραφικές ταβερνούλες. Αυτό φυσικά δεν είναι ενημερωτική (επί της ουσίας) ενημερωτική εξόρμηση. Και αυτό το ξέρει καλά ο Σημίτης που διαπίστωσε ιδίοις όμμασι πώς μια αποστολή μείζονος σημασίας για το κόμμα του παίρνει τελικά τη μορφή «τσάρκας» για το θεαθήναι...

ΜΠΟΡΕΙ *ο πρωθυπουργός να χρειάστηκε να διαβάσει αναφορές κλιμακίων ανά την Ελλάδα για να φρικάρει, εμείς όμως οι απλοί πολίτες (πάντα υποψιασμένοι) έχουμε πλέον συνειδητοποιήσει ποιος είναι ο πραγματικός χαρακτήρας των «υψηλών» επισκέψεων.*

*Για το λόγο αυτό κρίνονται ως απολύτως δικαιολογημένες οι επικριτικές έως απαξιωτικές αναφορές και κρίσεις για τις «επικείμενες αφίξεις κυβερνητικών κλιμακίων». **Δεν περιμένουμε τίποτα, δεν ελπίζουμε σε τίποτα.** Διότι ξέραμε και ξέρουμε (αφήστε που αποδεικνύεται στην πράξη) ότι οι επισκέψεις των κλιμακίων καταλήγουν εκεί που διαπίστωσε έξαλλος ο πρωθυπουργός. Σε «μια τρύπα στο νερό»...*

Να έχει άραγε πάρει το μήνυμα ο Πασχαλίδης; Ο επόμενος κυβερνητικός παράγοντας που παίρνει σειρά για να μας «φωτίσει» τις αμέσως επόμενες ημέρες. Για να δούμε, για να δούμε...



Α, έτσι... *Είναι καλό και «εθνικά» ορθό να ξηλώσουμε τα πεζοδρόμια για να διατηρηθεί το «Χριστιανός Ορθόδοξος» (το γνωστό «Χ.Ο») στις ταυτότητες των Ελλήνων πολιτών, στο όνομα της ελληνοχριστιανικής παράδοσης, αλλά δεν θα χαθεί δα και ο κόσμος αν αύριο – μεθαύριο αποσχιστούμε από το Οικουμενικό μας Πατριαρχείο.*

Φοβερή (κυριολεκτικά) η λογική του προκαθημένου της Ελλαδικής Εκκλησίας. Φοβερή και τρομερή συνάμα...

Η ελληνοχριστιανική παράδοση μάς κόφτει όποτε μας βολεύει και όποτε ταιριάζει με τις σκοπιμότητές μας. Καλέ τι μας λες...

*Κάποιοι τόλμησαν να χαρακτηρίσουν εκείνη την εκρηκτική περίοδο ως **«επικίνδυνο λαοπλάνο»** τον Αρχιεπίσκοπο Αθηνών και (σχεδόν) πάσης Ελλάδος. Ο Χριστόδουλος έχει βαλθεί δυστυχώς να τους δικαιώσει. Παίζει με τη φωτιά και βάζει μπουρλότο στην ίδια την Ιστορία. Την Ιστορία την οποία υποτίθεται σέβεται, και δεν διστάζει να μετατρέψει τα σύμβολά της (σημαίες, λάβαρο της Αγίας Λαύρας, κλπ) σε παντιέρες λαοσυνάξεων και λαϊκών ξεσηκωμών.*

Γιατί; Για να ικανοποιήσει προσωπικές του φιλοδοξίες; Ε, αυτό είναι τρομακτικό...

Ο ΟΙΚΟΥΜΕΝΙΚΟΣ *Πατριάρχης πήρε μάλλον είδηση τι γίνεται και αποφάσισε να αποβάλλει κάθε πρόσχημα. Και τα λέει πια έξω από τα δόντια.*

Φοβάται ό,τι ακριβώς φοβάται και τρομάζει κάθε Χριστιανό Ορθόδοξο Ελληνα. Ότι ο ιστορικός του μέλλοντος θα αφιερώσει σελίδες και κεφάλαια για ανθρώπους (με το σχήμα ιεράρχη) που μπορεί αν αποδειχθούν πράγματι επικίνδυνοι και μοιραίοι για τον Ελληνισμό και την Ορθοδοξία. Στο όνομα μάλιστα του ...Ελληνισμού και της Ορθοδοξίας!!!



Ο κ. Βαρθολομαίος φοβάται ότι αν δεν μπει τώρα ένα φρένο στις ανθρώπινες μωροφιλοδοξίες του μεγάλου Ιεράρχη από τον Βόλο, τότε θα λάβει χώρα ακόμα ένα έγκλημα στο όνομα και στη ...θεία χάρη του Τιμίου Σταυρού. Η ιστορία βρίθει από τέτοια εγκλήματα και εξακολουθούν να τα διδάσκονται τα Ελληνόπουλα...



Τα Ελληνόπουλα που εσχάτως διδάσκονται και κάτι ακόμα: Την πιο επικίνδυνη μορφή τυφλού φανατισμού με την επίφαση των «δικαίων» του Ελληνισμού και της Ορθοδοξίας...

ΑΠΟΡΡΗΤΟ Από:

Προι κ. Γιώργο Νικητιάδη
Υποψήφιο οποψήφιο βοοιλευτή

Ελα Γιώργο,
Επικοινώνησα με Ρόδο STOP
Όπως τα σχεδιάσαμε STOP ο
Κοσμάς ανακοίνωσε την αποχώρησή
του STOP ελπίζω να έχεις ανα-
κουφιστεί STOP τώρα θέλω δουλειά
από σένα και τρέξιμο πολύ STOP.
Για τον Κρεμαστινό μην ανησυ-
χείς STOP δεν παίζει στα χωρά-
φια σου STOP.

Με συντροφικούς
χαιρετισμούς STOP

ΠΡΟΣΩΠΑ... στο προσκήνιο



Με δεδομένη την προϊστορία των δύο ανδρών, η στιχομυθία των κυρίων Κοσμά Σφυρίου και Τιμόθεου Παρασκευά, αμέσως μετά τις ανακοινώσεις του πρώτου στο Καστρί, αποδεικνύει και αναδεικνύει την ανθρώπινη διάσταση της πολιτικής. Δεν έκρυψαν τη συγκίνησή τους σε μια ατμόσφαιρα έντονα φορτισμένη. Θα ήταν άτοπο να δημοσιοποιήσουμε το διάλογο των δύο ανδρών. Ισως και να τον ευτελίζαμε...

Με 26 θέματα προς συζήτηση στην ημερήσια διάταξη

Συνεδριάζει σήμερα το Δημοτικό Συμβούλιο Ροδίων

Την Τετάρτη συνέρχεται και η Δημαρχιακή Επιτροπή

Συνεδριάζει σήμερα το Δημοτικό Συμβούλιο Ροδίων με 20 θέματα στην ημερήσια διάταξη, κυρίως διαδικαστικού χαρακτήρα.

Μεταξύ άλλων θα συζητηθούν:

-Εγκριση απολογισμού οικ. έτους 2003 της Αστικής Μη Κερδοσκοπικής Εταιρείας Κοινωνικής Φροντίδας και Ανάπτυξης Δήμου Ροδίων.

-Εγκριση προϋπολογισμού οικ. έτους 2003 της Αστικής Μη Κερδοσκοπικής Εταιρείας Κοινωνικής Φροντίδας και Ανάπτυξης Δήμου Ροδίων.

-Κατασκευή βρεφονηπιακού σταθμού στο Δημοτικό Διαμέρισμα Εμπωνας Δήμου Αταβύρου.

-Ανάπλαση πλατείας Καλλιγά και αντικατάσταση οδοστρωμάτος οδού Απολλωνίου Ροδίου.

-Νέες ασφαλτοστρώσεις και ηλεκτροφωτισμός σε δρόμους εκτός σχεδίου πόλης.

-Αναμόρφωση οδών και αναπλαστικές παρεμβάσεις στα Μαράσια Νεοχωρίου, Αγίου Νικολάου, Αγ. Γεωργίου Ανω και Αγ. Ιωάννου (Α' φάση εργασιών).

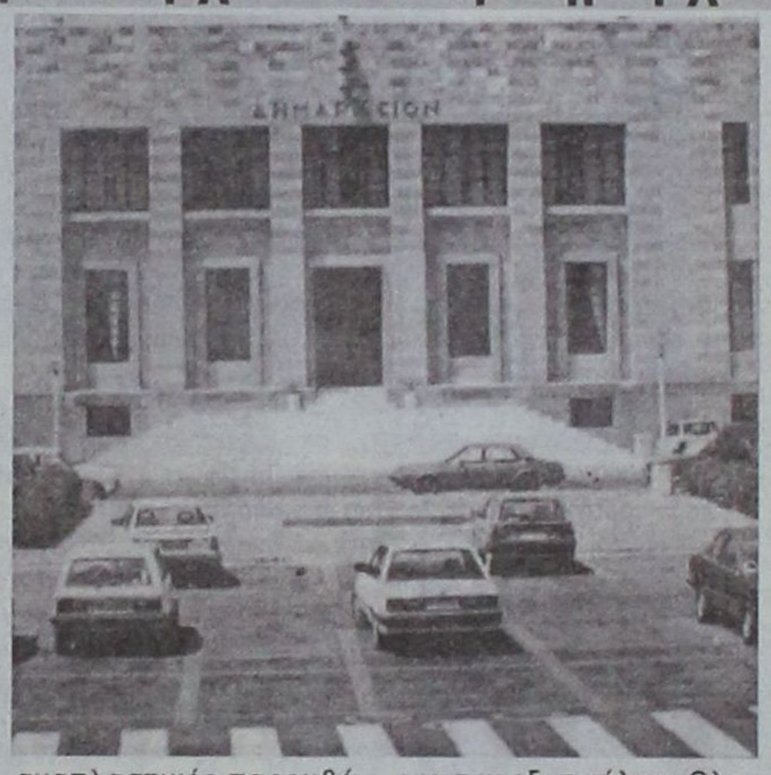

-Λήψη απόφασης για την υποβολή Σχεδίου Δράσης για την εξασφάλιση Ολοκληρωμένης Παρέμβασης υπέρ των Γυναικών με τίτλο «Ισότιμη Πρόσβαση στην Αγορά Εργασίας» στην Περιφέρεια Νοτίου Αιγαίου.

Δημαρχιακή Επιτροπή

Την Τετάρτη θα συνεδριάσει και η Δημαρχιακή Επιτροπή του Δήμου Ροδίων με 8 θέματα στην ημερήσια διάταξη.

Κατά τη συνεδρίαση θα εξεταστούν:

-Χορηγήσεις αδειών ίδρυσης και λειτουργίας καταστημάτων υγειονομικού ενδιαφέροντος.

-Χορηγήσεις αδειών μουσικής.

-Αφαιρέσεις ή μη αδειών ίδρυσης και λειτουργίας καταστημάτων υγειονομικού ενδιαφέροντος.

-Αυθαίρετες επεκτάσεις καταστημάτων υγειονομικού ενδιαφέροντος (θέμα από αναβολή).

Στη συνεδρίαση του ΕΒΕΔ σήμερα στο ΑΚΤΑΙΟΝ

Παρουσίαση Δραστηριότητας Ενιαίου Φορέα Τουρισμού της Κω



Στο «ΑΚΤΑΙΟΝ» θα συνεδριάσει σήμερα το Διοικητικό Συμβούλιο του Επιμελητηρίου Δωδεκανήσου στις 7 το απόγευμα.

Το Δ.Σ του ΕΒΕΔ θα εξετάσει τα εξής θέματα:

- Επικύρωση πρακτικού υπ' αριθμ. 281/19-5-2003.
- Ανακοινώσεις Προέδρου.
- Τροποποίηση Προϋπολογισμού 2003.
- Προτάσεις για την τροποποίηση της Επιμελητηριακής Νομοθεσίας.
- Παρουσίαση Δραστηριότητας Ενιαίου Φορέα Τουρισμού Κω-Νισύρου.
- Εγκριση Δαπανών.

ΔΡΟΜΟΛΟΓΙΑ ΤΟΥ ΤΑΧΥΠΛΟΟΥ ΚΑΤΑΜΑΡΑΝ
«ΔΩΔΕΚΑΝΗΣΟΣ ΕΞΠΡΕΣ»
από 6/9/2003 έως 20/10/2003

Αναχώρηση από Ρόδο από τη θέση «Κολώνα»

ΗΜΕΡΑ	ΩΡΑ	ΠΡΟΟΡΙΣΜΟΣ	ΩΡΑ ΑΦΙΞΗΣ ΣΤΗ ΡΟΔΟ
ΚΑΘΕ ΔΕΥΤΕΡΑ	08.30	ΣΥΜΗ - ΚΩ-ΚΑΛΥΜΝΟ- ΛΕΡΟ-ΚΑΛΥΜΝΟ-ΚΩ-ΣΥΜΗ - ΡΟΔΟ	18.30
ΚΑΘΕ ΤΡΙΤΗ	08.30	ΚΩ-ΚΑΛΥΜΝΟ-ΛΕΡΟ- ΚΑΛΥΜΝΟ-ΚΩ-ΡΟΔΟ	18.30
ΚΑΘΕ ΤΕΤΑΡΤΗ	08.30	ΚΩ-ΚΑΛΥΜΝΟ-ΛΕΡΟ- ΚΑΛΥΜΝΟ-ΚΩ-ΡΟΔΟ	18.30
ΚΑΘΕ ΠΕΜΠΤΗ	08.30	ΚΩ-ΚΑΛΥΜΝΟ-ΛΕΡΟ- ΠΑΤΜΟ - ΛΕΙΨΟΙ - ΛΕΡΟ- ΚΑΛΥΜΝΟ-ΚΩ-ΡΟΔΟ	18.30
ΚΑΘΕ ΠΑΡΑΣΚΕΥΗ	08.30	ΣΥΜΗ -ΚΩ-ΚΑΛΥΜΝΟ-ΛΕΡΟ- ΚΑΛΥΜΝΟ- ΚΩ-ΣΥΜΗ - ΡΟΔΟ	18.30
ΚΑΘΕ ΣΑΒΒΑΤΟ	08.30	ΚΩ-ΚΑΛΥΜΝΟ-ΛΕΡΟ-ΛΕΙΨΟΙ-ΠΑΤΜΟ-ΛΕΡΟ-ΚΑΛΥΜΝΟ-ΚΩ-ΡΟΔΟ	18.30
ΚΑΘΕ ΚΥΡΙΑΚΗ	08.30	ΚΩ-ΚΑΛΥΜΝΟ-ΛΕΡΟ-ΠΑΤΜΟ-ΛΕΙΨΟΙ-ΛΕΡΟ-ΚΑΛΥΜΝΟ-ΚΩ-ΡΟΔΟ	18.30

Σημείωση: Τετάρτη 10 Σεπτεμβρίου τελευταίο δρομολόγιο για Καστελλόριζο



ΠΛΗΡΟΦΟΡΙΕΣ / ΚΡΑΤΗΣΕΙΣ
ΔΩΔΕΚΑΝΗΣΟΣ ΝΑΥΤΙΛΙΑΚΗ Ν.Ε.
ΑΥΣΤΡΑΛΙΑΣ 3, 85100 ΡΟΔΟΣ
ΤΗΛ: 2241070590, ΦΑΞ: 22410 70591 • E-MAIL: info@12ne.gr

ΟΙ ΕΓΓΡΑΦΕΣ ΑΡΧΙΣΑΝ

ΜΕΛΑΝΘΕΙΟ ΩΔΕΙΟ

ΑΝΑΓΝΩΡΙΣΜΕΝΟ ΑΠΟ ΤΟ ΚΡΑΤΟΣ
Αρ. Αιτ/σης ίδρυσης 24326/1-8-95
ΥΠΠΟ/ΚΑΤΕΧΝ/Δ/37144/25-7-95
Φ.Ε.Κ. 701/Β/9-8-95

Ενας σύγχρονος μουσικοεκπαιδευτικός οργανισμός που μέσω ολοκληρωμένων προγραμμάτων, από την ίδρυσή του το 1995, έχει συμβάλει ενεργά στην άνοδο του επιπέδου της μουσικής εκπαίδευσης.

Το μουσικό μας ταξίδι αρχίζει από την ευαίσθητη ηλικία των τεσσάρων (4) ετών όταν οι νότες μαθαίνονται με λέξεις. Ενα ταξίδι που καταλήγει στη διαμόρφωση ολοκληρωμένων μουσικών, ικανών να αντιμετωπίσουν τις προκλήσεις του επαγγελματικού χώρου.

Εχει επανδρωθεί με τους πλέον αναγνωρισμένους δασκάλους και καθηγητές, με προσφορά στον εκπαιδευτικό τομέα όσο και στον τομέα της εκτέλεσης.

Το Μελάνθειο Ωδείο στεγάζεται σε ιδιόκτητο κτίριο, με εξαιρετικές εγκαταστάσεις και υποδειγματική υποδομή, παρέχει στους σπουδαστές του τα τελειότερα μουσικά όργανα, τα πιο σύγχρονα συστήματα επεξεργασίας ήχου και στούντιο ηχογραφήσεων, με μελετημένη ακουστική ηχομόνωση και τις υψηλότερες προδιαγραφές. Στο κέντρο της Ρόδου.

ΔΙΟΙΚΗΤΙΚΟΣ ΔΙΕΥΘΥΝΤΗΣ: Γιάννης Καραβελλάκης
ΚΑΛΛΙΤΕΧΝΙΚΟΣ ΔΙΕΥΘΥΝΤΗΣ: Μπάμπης Κανάς

ΤΟΜΕΙΣ ΣΠΟΥΔΩΝ

ΣΧΟΛΗ ΕΝΟΡΓΑΝΗΣ ΜΟΥΣΙΚΗΣ, με τμήματα: Πιάνο - Βιολί - Κιθάρα - Φλάουτο - Κλαρινέτο - Σαξόφωνο
ΣΧΟΛΗ ΑΝΩΤΕΡΩΝ ΘΕΩΡΗΤΙΚΩΝ με τμήματα: Ωδικής - Αρμονίας - Αντίστιξης - Φούγκας - Σύνθεσης
ΥΠΟΧΡΕΩΤΙΚΑ ΘΕΩΡΗΤΚΑ, με τμήματα: Θεωρίας - Σολφέζ - Αρμονίας - Μορφολογίας - Ιστορία της Μουσικής - Χορωδίας - Μουσική Δωματίου - Οργανογνωσίας
ΣΧΟΛΗ ΒΥΖΑΝΤΙΝΗΣ ΜΟΥΣΙΚΗΣ
ΣΧΟΛΗ ΠΑΡΑΔΟΣΙΑΚΗΣ ΜΟΥΣΙΚΗΣ, με τμήματα: Μπουζούκι - Κανονάκι
ΜΟΝΤΕΡΝΟ ΤΜΗΜΑ: Τραγούδι - Ηλεκτρική κιθάρα - Ηλεκτρικό Μπάσο - Σαξόφωνο - Repertory Piano - Ντραμς
ΣΧΟΛΗ ΑΡΜΟΝΙΟΥ, με τμήματα: Autorgan School for Children YAMAHA, μονόσκαλο όργανο για παιδιά 6 έως 8 των - Autorgan YAMAHA, μονόσκαλο όργανο - Electone Mate Course YAMAHA, δίσκαλο όργανο
ΜΟΥΣΙΚΗ ΠΡΟΠΑΙΔΕΙΑ: Junior Music Course YAMAHA, για παιδιά 4 έως 6 ετών

Πληροφορίες - εγγραφές στα τηλέφωνα:
22410 26801 - 29087 - 88 FAX 22410 26801 - 76910
ΩΡΕΣ ΛΕΙΤΟΥΡΓΙΑΣ: 10.30 έως 21.00

X4175-19/9

Η ΔΙΑΤΡΟΦΗ από τη σκοπιά του Ιατρικού Συλλόγου Ρόδου

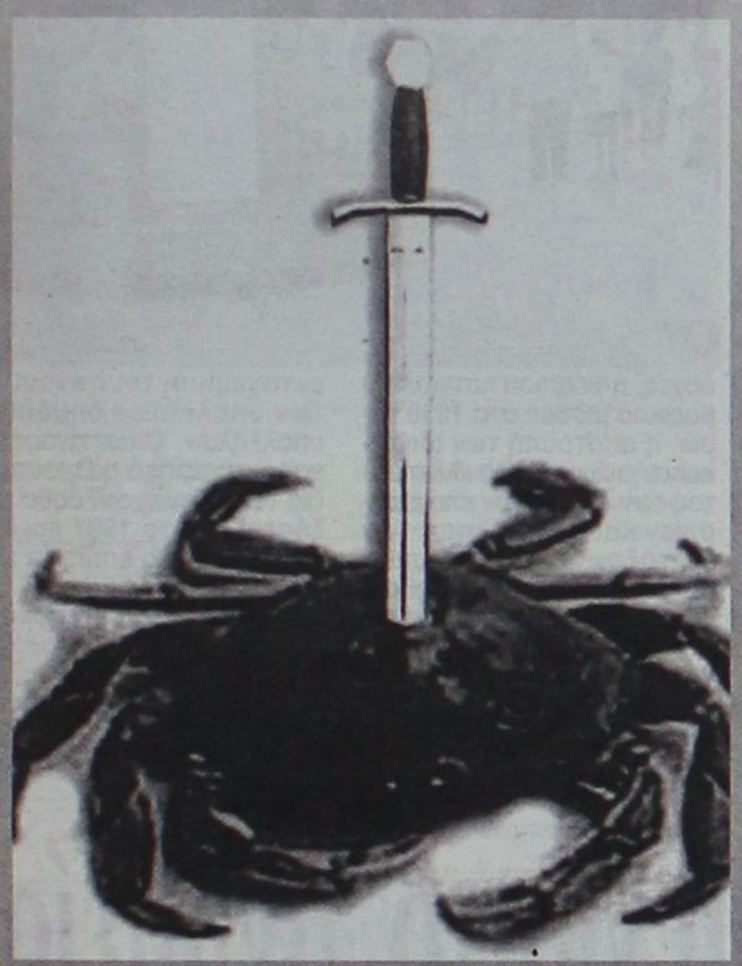

Η δραστηριότητα που αναπτύσσει τον τελευταίο καιρό, ο Ιατρικός Σύλλογος Ρόδου, μόνος του ή με τη συνεργασία και άλλων φορέων - τοπικών ή από τη λοιπή Ελλάδα - σηματοδοτεί μια νέα ολωσδιόλου εποχή που είναι αφιερωμένη σε αγώνες ποικίλους που ένα και μόνο σκοπό έχουν την αναβάθμιση των υπηρεσιών στον τομέα της Υγείας. Δεν είναι σκοπός ύπαρξης του Ι.Σ.Ρ. απλά η διεκδίκηση νόμιμων και αυτονόητων δικαιωμάτων που αναβαθμίζουν τον κλάδο, αλλά κυρίως η αρτιότερη, από άποψη επιστημονική, αντιμετώπιση προβλημάτων Υγείας του λαού, στην υπηρεσία του οποίου δεσμεύονται οι γιατροί με τον όρκο του Ιπποκράτη.

Πλούσιο το πρόγραμμα δράσης για το διάστημα που έρχεται, όπως είμαστε σε θέση να γνωρίζουμε μέσα από δημοσιεύσεις του εντύπου του Ι.Σ.Ρ. του γνωστού με το όνομα «ΙΑΤΡΙΚΗ ΕΝΗΜΕΡΩΣΗ».

Την Παρασκευή που μας πέρασε, ο Ι.Σ.Ρ. σε συνεργασία με το τοπικό παράρτημα Ρόδου του «Ελληνικού Ιδρύματος Γαστρεντερολογίας και Διατροφής» και στα πλαίσια της Παγκόσμιας Ημέρας Διατροφής (16 Οκτωβρίου) διοργάνωσε μια ημερίδα με θέμα «Ο ρόλος της διατροφής και η πρόληψη καρκίνου του παχέος εντέρου». Θέμα που επιστημονικά απασχολεί τους ερευνητές επιστήμονες ανά τον κόσμο και που αποτελεί ένα είδος μάστιγας στα μέλη της σύγχρονης καταναλωτικής κοινωνίας, κυρίως στις αναπτυγμένες ανά τον κόσμο χώρες όπου η τεχνολογία προοδεύει σε βάρος άλλων αγαθών που χρειάζεται ο άνθρωπος.

Η ημερίδα έγινε την Παρασκευή 17 του μηνός και ώρα 20.30 στον ειδικό χώρο συνεδριάσεων του ξενοδοχείο Ρόδος Παρκ της πόλης μας, την οποία παρακολούθησαν σχεδόν όλοι οι γιατροί της Ρόδου και κόσμος που ενδιαφερόταν να πλουτίσει τις γνώσεις του πάνω στο θέμα.

Άλλωστε, αυτός ήταν και ο κύριος στόχος της ημερίδας, να παράσχει όσες πιο πολλές πληροφορίες πάνω σ' αυτό το θέμα υγείας, σε όσο πιο πολύ κόσμο είναι αυτό δυνατό να γίνει, ώστε να περάσουν τα μηνύματα που στοχεύουν στη θωράκιση της υγείας αφενός και στην πρόληψη και θεραπεία αφετέρου.

Η ομάδα των ομιλητών –διακεκριμένων ιατρών της χώρας μας – προσπάθησε να δώσει όσες διαφωτιστικές πληροφορίες, ενημερώνοντας το κοινό με τον πιο ξεκάθαρο τρόπο, αυτόν του διαλόγου και της συζήτησης.

Παρόμοιες πρωτοβουλίες του προέδρου κ. Ν. Φρόνα και των συνεργατών του στο Δ.Σ. του Ι.Σ.Ρ. τιμούν το φορέα αφενός και καθιερώνουν νέους τρόπους επικοινωνίας με τον κόσμο, κάτι που – σίγουρα – δεν προϋπήρχε ώστε να γίνουν συγκρίσεις με το παρελθόν.

Σήμερα χαράσσεται νέα γραμμή στην πορεία του σκάφους του Ι.Σ.Ρ. που οφείλεται στην εργατικότητα και ευαισθησία των μελών του στη διοίκησή του. Να ευχηθούμε ότι η νέα τακτική του Ι.Σ.Ρ. θ' αποτελέσει την πυξίδα και για άλλους κοινωνικούς φορείς ώστε η ροδιακή κοινωνία να φθάσει στο ύψος που της ταιριάζει και που χρειάζεται για την περαιτέρω ανάπτυξή της.

Γ. Βούης

Θεατρική «Πράξις»



Το ΕΡΓΟ του Ευριπίδη «Τρωάδες» σε απόδοση του Γιάννη Τσαρούχη θα παρουσιάσει στις 7, 8 και 9 Νοεμβρίου στις 9.30 το βράδυ η θεατρική ομάδα «Πράξις» με τη στήριξη του ΔΗΠΕΘΕ Ρόδου.

Ενα έργο σκληρό και διαχρονικό που καταπιάνεται με τις επιπτώσεις του πολέμου στη ζωή των λαών και κυρίως στον άμαχο πληθυσμό (γυναίκες, παιδιά).

Ο σκηνοθέτης Κώστας Κατσουλάκης παραλληλίζει την Τροία με τη Σμύρνη καταδεικνύοντας τις ομοιότητες μεταξύ του αρχαίου κειμένου και των πολέμων στο σύγχρονο κόσμο, αποδεικνύοντας για άλλη μια φορά ότι ο πόλεμος δεν έχει σύνορα και το πρόσωπό του είναι το ίδιο ανεξάρτητα από το χρονικό και γεωγραφικό πλαίσιο.

Η κινησιολογία των χορικών ανήκει στη Φωτεινή Τερρανόβα. Τη μουσική και τους στίχους των τραγουδιών έγραψε ειδικά για την παράσταση ο Μιχάλης Τούμπουρος.

Τους ρόλους ερμηνεύουν οι: Ρούλα Βασιλοπούλου, Ράνια Διζικιρίκη, Νίκος Εμμανουήλ, Ιάκωβος Καμχής, Ελπίδα Κόκκοτα, Εβίτα Κουγκρά, Μίσσυ Κώστα, Λευτέρης Λάππας, Ανδρομάχη Μπατζούκη, Βάσω Ντελλάκη, Δήμητρα Παπαγιάννη, Σίσσυ Σταθοπούλου, Ντενίζ Τσαουσέλου, Γιάννης Χαριστής, Κώστας Χαρτοφύλλης, Μιχάλης Χαρτοφύλλης.

RENAULT

Θέαμα «πολλών ★★★★★» σε όλες τις εκθέσεις Renault

Η Renault, η πρώτη μάρκα σε πωλήσεις στην Ευρώπη, σας προσκαλεί να γνωρίσετε τη νεότερη και πλουσιότερη γκάμα μοντέλων, να δείτε τα πέντε αυτοκίνητα ασφάλειας πέντε αστέρων* και να επωφεληθείτε από τα μοναδικά προνόμια, που θα ισχύουν μόνο κατά τη διάρκεια του Festival:

- Με την παραγγελία Scénic ή Mégane αποκτάτε την αναβαθμισμένη έκδοση χωρίς επιπλέον κόστος ή επωφελείσθε από τα προνομιακά προγράμματα άτοκης χρηματοδότησης (π.χ. 24 μήνες άτοκα).
- Κλήρωση τεσσάρων αυτοκινήτων: Mégane Sedan, Mégane Estate, Mégane Coupé-Cabriolet και Scénic.

*Μέγιστη διάκριση σε ασφάλεια στα crash tests του EuroNCAP

festival RENAULT

SENSE INTEGRATED

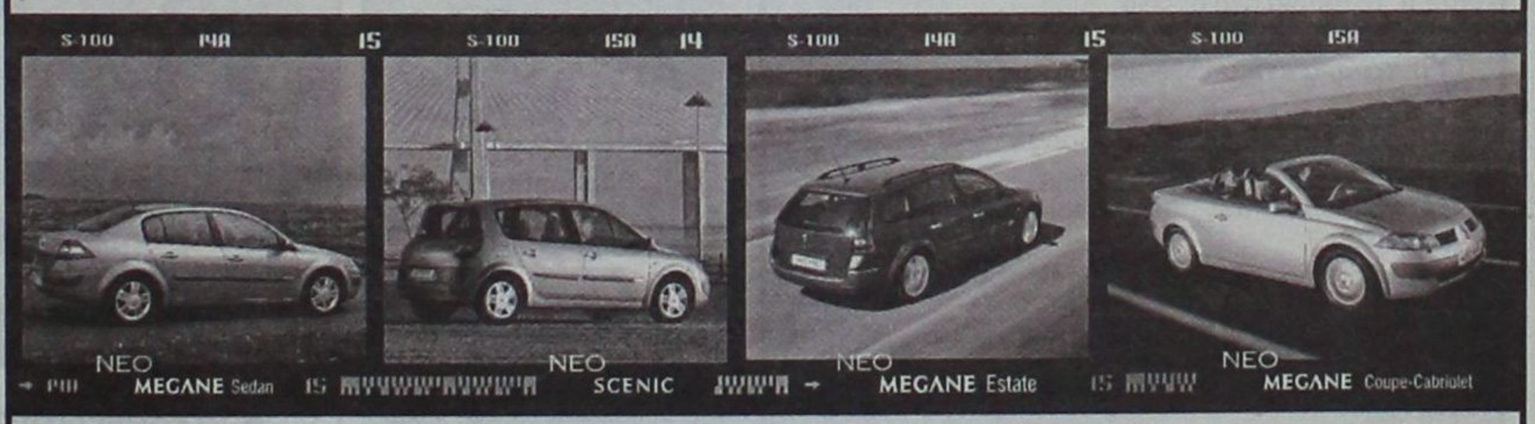

17 έως 31 Οκτωβρίου

(Όλη μέρα & τα Σαββατοκύριακα)

Η ΝΕΟΤΕΡΗ, ΠΛΟΥΣΙΟΤΕΡΗ ΚΑΙ ΑΣΦΑΛΕΣΤΕΡΗ ΓΚΑΜΑ ΜΟΝΤΕΛΩΝ ΣΤΗΝ ΕΥΡΩΠΗ.

3ο χλμ. Λεωφ. Καλλιθέας, Τηλ: (22410) 68032 - 68033

Από 29 Οκτωβρίου στο Φαληράκι Beach

Εκθεση ζωγραφικής Τούρκων δημιουργών

Με την ευκαιρία της 80ης Επετείου της Ανακήρυξης της Τουρκικής Δημοκρατίας, από τις 29-31 Οκτωβρίου 2003, θα πραγματοποιηθεί Έκθεση Ζωγραφικής στην αίθουσα ΛΑΤΟΚ του Ξενοδοχείου Φαληράκι Μπητς Τούρκων Γυναικών Ζωγράφων με θέμα: **«Νέο Ύφος στη Ζωγραφική Τούρκων Γυναικών Ζωγράφων».**

Στην Έκθεση θα εκτεθούν περίπου 50 πίνακες ζωγραφικής 8 κορυφαίων Τούρκων Γυναικών Ζωγράφων.

Επίσης, στις 30 Οκτωβρίου 2003 και ώρα 7 μ.μ. στην Αίθουσα του Δικηγορικού Συλλόγου Ρόδου (Οδός 25 Μαρτίου αριθ. 9-11), θα δώσει Διάλεξη η Υφηγήτρια ΚΙΥΜΕΤ GIRAY με το προαναφερόμενο θέμα και θα γίνει προβολή σλάιτς. Μετά το πέρας της Διάλεξης, θα δοθεί Δεξίωση του Γενικού μας Προξενείου.

Οι Τούρκοι καλλιτέχνιδες θα χαρούν με τη γνωριμία και ανταλλαγή απόψεων με τις Ελληνίδες συναδέλφους τους, ευελπιστώντας σε μελλοντική δημιουργική συνεργασία.

NILUFER FEYIZOGLU
Γενική Πρόξενος
Τουρκίας στη Ρόδο

ΟΙΚΟΔΟΜΙΚΕΣ ΕΠΙΧΕΙΡΗΣΕΙΣ

ΔΙΑΚΟΓΕΩΡΓΙΟΥ ΚΑΛΛΙΣΤΟΣ

• ΠΩΛΗΣΕΙΣ ΔΙΑΜΕΡΙΣΜΑΤΩΝ
• ΚΑΤΑΣΤΗΜΑΤΑ - ΑΠΟΘΗΚΕΣ

• ΑΝΤΑΛΛΑΓΕΣ ΑΚΙΝΗΤΩΝ
• ΑΓΟΡΕΣ ΟΙΚΟΠΕΔΩΝ

• ΑΝΑΛΑΜΒΑΝΟΥΜΕ ΑΝΤΙΠΑΡΟΧΕΣ

ΔΙΕΥΘ.: ΕΘΝ. ΑΝΤΙΣΤΑΣΕΩΣ 11, (πρώην Αννης Μαρίας)
Τηλ.: 78501-29318, 78502

ΠΩΛΟΥΝΤΑΙ διαμερίσματα λουξ κατασκευής με απεριόριστη θέα. Τα διαμερίσματα διαθέτουν θωρακισμένες πόρτες, εντοιχισμένες κουζίνες, ντουλάπες, εντοιχισμένο νιπτήρα με ντουλάπι, κεντρική θέρμανση αυτόνομη, ανοιγόμενα ανακλινόμενα κουφώματα με διπλά τζάμια, σίτες, ρολά, υδραυλικό ασανσέρ, τριφασικό ρεύμα.

Ολοι οι χώροι σπατουλαριστοί εσωτερικές πόρτες MDF με σχέδια.

ΔΙΑΜΕΡΙΣΜΑΤΑ

Επί της οδού Μεγ/ Κων/νου - Κων/νου Παλαιολόγου
50 τ.μ δυάρια ανά όροφο
85 τ.μ. τριάρια ανά όροφο
110 τ.μ. τεσσάρια ανά όροφο

Επί της Κων/νου Υδραίου - Στ. Κωτιάδη
70 τ.μ. τριάρια ανά όροφο με μεγάλες βεράντες φανταστική θέα
90 τ.μ. τριάρια - τεσσάρια ανά όροφο με μεγάλες βεράντες φανταστική θέα
110 τ.μ. τεσσάρια ανά όροφο με μεγάλες βεράντες φανταστική θέα
130 τ.μ. τεσσάρια - πεντάρια ανά όροφο με μεγάλες βεράντες φανταστική θέα

Επί της Λεωφ. Καλλιθέας - Καρακόνερο
50 τ.μ. δυάρια ανά όροφο με μεγάλες βεράντες, απεριόριστη θέα
85 τ.μ. τριάρια ανά όροφο με μεγάλες βεράντες, απεριόριστη θέα
110 τ.μ. τεσσάρια ανά όροφο με μεγάλες βεράντες, απεριόριστη θέα.

ΚΑΤΑΣΤΗΜΑΤΑ

50 τ.μ. επί της Λεωφ. Καλλιθέας - Καρακόνερο
100 τ.μ. επί της Λεωφ. Καλλιθέας - Καρακόνερο
150 επί της Λεωφ. Καλλιθέας - Καρακόνερο

ΙΑΤΡΕΙΑ - ΓΡΑΦΕΙΑ

50 τ.μ. επί της Μεγ. Κων/νου και Κων Παλαιολόγου (Φώκιαλη)
100 τ.μ. επί της Μεγ. Κων/νου και Κων Παλαιολόγου (Φώκιαλη)
150 τ.μ. επί της Μεγ. Κων/νου και Κων. Παλαιλόγου (Φώκιαλη)

ΔΑΝΕΙΑ ΟΛΩΝ ΤΩΝ ΤΑΜΕΙΩΝ ΚΑΙ ΟΛΩΝ ΤΩΝ ΤΡΑΠΕΖΩΝ

Πληρ. ΔΙΑΚΟΓΕΩΡΓΙΟΥ ΚΑΛΛΙΣΤΟΣ
Τηλ. 22410 - 78501-78502, 29318

Απεργίες σε ΙΚΑ, Νοσοκομείο, Δήμους και Σώματα Ασφαλείας

Εβδομάδα ταλαιπωρίας



Εβδομάδα ταλαιπωρίας ξεκινά από σήμερα για όλους, καθώς το κύμα των απεργιακών κινητοποιήσεων δεν φαίνεται πως θα καταλαγιάσει εύκολα. Το χορό των κινητοποιήσεων σέρνουν οι γιατροί του ΙΚΑ και ακολουθούν οι εργαζόμενοι στους δήμους, στην Υπηρεσία Πολιτικής Αεροπορίας, οι αστυνομικοί και σύντομα οι εκπαιδευτικοί, οι δημόσιοι υπάλληλοι και οι νοσοκομειακοί ιατροί.

Ειδικότερα, από σήμερα μέχρι την Πέμπτη θα απεργούν οι ιατροί του ΙΚΑ, γι' αυτό και από το ασφαλιστικό ίδρυμα θα εξυπηρετούνται μόνο έκτακτα και επείγοντα περιστατικά. Το βράδυ της Πέμπτης, τα μέλη του κλάδου θα συνεδριάσουν προκειμένου να εξετάσουν το ενδεχόμενο συνέχισης των κινητοποιήσεών τους.

Στο χώρο της υγείας, σε απεργιακή κινητοποίηση θα συμμετάσχουν οι νοσοκομειακοί ιατροί την προσεχή Πέμπτη και Παρασκευή 23 και 24 Οκτωβρίου. Η κινητοποίηση θα επαναληφθεί στις 30 και 31 Οκτωβρίου.

Τις κινητοποιήσεις τους συνεχίζουν οι εργαζόμενοι στους Οργανισμούς Τοπικής Αυτοδιοίκησης.

Το Γενικό Συμβούλιο της Πανελλήνιας Ομοσπονδίας Εργαζομένων στους Οργανισμούς Τοπικής Αυτοδιοίκησης (Π.Ο.Ε.-Ο.Τ.Α.) αποφάσισε την πραγματοποίηση 48ωρης απεργίας για σήμερα και αύριο. Κύρια αιτήματα είναι ψήφιση νέου μισθολογίου που θα ενσωματώνει τα επιδόματα στις βασικές αποδοχές, η θέσπιση κατώτατου βασικού μισθού στα 1050 ευρώ, η αποτροπή των ιδιωτικοποιήσεων και του κλεισίματος των δημοτικών επιχειρήσεων και η ανάκληση των διατάξεων για την Τοπική Αυτοδιοίκηση που προωθούνται στη Βουλή.

Σε κινητοποιήσεις κατέρχονται σήμερα και αύριο οι εργαζόμενοι στην Υπηρεσία Πολιτικής Αεροπορίας. Οι ίδιοι κάνουν λόγο για άνιση μεταχείριση τους εναντίον των υπολοίπων δημοσίων υπαλλήλων. Όπως αναφέρει χαρακτηριστικά η Ομοσπονδία τους, δεν έχουν δοθεί αυξήσεις από το 1997 και δεν λαμβάνουν το επίδομα των 176 ευρώ.

Για τη σημερινή ημέρα, του Αγίου Αρτεμίου προστάτη των Σωμάτων Ασφαλείας, έχουν προγραμματίσει κινητοποιήσεις και οι αστυνομικοί υπάλληλοι.

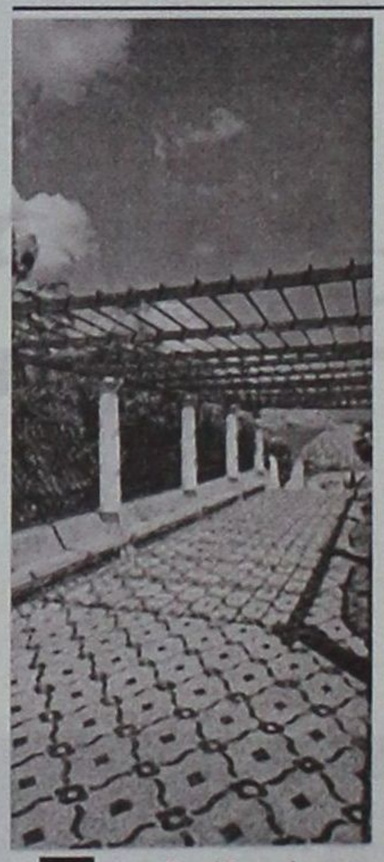

Συζήτηση για το μνημείο

Συνεδριάζει σήμερα το Δημοτικό Συμβούλιο Καλλιθέας με 13 θέματα στην ημερήσια διάταξη.

Μεταξύ των θεμάτων που θα συζητηθούν μεταξύ άλλων είναι:

-Εγκριση πρακτικού επιτροπής εισήγησης για την ανάθεση εκτέλεσης του έργου: «Β' Φάση Αναστήλωσης και Ανακαίνιση Νοτίου Συγκροτήματος Μεγάλης Ροτόντας Τουριστικών Εγκαταστάσεων Καλλιθέας Ρόδου».

-Εγκριση πρακτικού επιτροπής εισήγησης για την ανάθεση εκτέλεσης του έργου «Ανόρθωση υποβαθμισμένου δάσους Καλλιθέας».

-Παραχώρηση οικήματος στο Φαληράκι για στέγαση Αστυνομικού Τμήματος.

-Παραβάσεις καταστημάτων υγειονομικού ενδιαφέροντος.

-Τροποποίηση προϋπολογισμού οικ. έτους 2003.

-Αναπροσαρμογή τελών φωτισμού και καθαριότητας.

-Θέματα Τεχνικών Υπηρεσιών.



Με την 20χρονη πείρα μας στα συστήματα ηλιακής ενέργειας σας προσφέρουμε τις πιο αποτελεσματικές λύσεις:

- **Τα καλύτερα ηλιακά της αγοράς** Τελευταίας τεχνολογίας ηλιακά, γαλβανιζέ, glass, ανοξείδοτα, ανοικτού, κλειστου κυκλώματος
- **Δωρεάν μελέτη - επίβλεψη** για κεντρικές εγκαταστάσεις ξενοδοχείων.
- **Άμεση εγκατάσταση** από ειδικευμένο προσωπικό, μέ προσοχή στη λεπτομέρεια.
- **Ειδικές Λύσεις** για κεραμοσκεπές και όπου δεν πρέπει να φαίνεται το Boiler.
- **Εγγύηση** καλής λειτουργίας και πλήρη τεχνική υποστήριξη.
- **Πιστοποίηση ποιότητας** από το κέντρο ανανεώσιμων πηγών ενέργειας.
- **Εγγυημένη απόσβεση** Μόνο με τα χρήματα που πληρώνετε στον ηλεκτρικό σας θερμοσίφωνα εξοφλείτε τον ηλιακό.
- **Έκπτωση αξίας αγοράς** από το φορολογητέο σας εισόδημα.

Καλέστε αμέσως το 76100 για υπεύθυνη ενημέρωση.

ΒΟΥΤΥΡΑΚΗΣ Ι.Χ. Ε.Π.Ε. • ΔΩΔ. ΝΕΟΛΑΙΑΣ 16 - ΡΟΔΟΣ -ΤΗΛ. ΚΕΝΤΡΟ: 22410 - 76100

Με πλούσιες εμπειρίες επέστρεψε από τις Βρυξέλλες ο Γιάννης Μαχαιρίδης

Συνολικός σχεδιασμός κατά της εμπορίας ανθρώπων

Εγκληματικά δίκτυα ελέγχουν τα κυκλώματα παράνομης διακίνησης ανθρώπων

Ο νομάρχης Δωδεκανήσου Γιάννης Μαχαιρίδης επιστρέφοντας από τις Βρυξέλλες την προηγούμενη εβδομάδα, είχε στις αποσκευές του πλήθος εμπειριών και πληροφοριών πάνω σε μείζονα θέματα κοινωνικής και πολιτικής σημασίας για τη χώρα μας και ειδικά για τα Δωδεκάνησα.

Ως αναπληρωματικό μέλος της Επιτροπής Περιφερειών της Ευρωπαϊκής Ένωσης, ο κ. Γιάννης Μαχαιρίδης είχε την ευκαιρία να συμμετάσχει σε μία ευρεία συζήτηση στην πρωτεύουσα της Ευρωπαϊκής Ένωσης με αντικείμενο, μεταξύ άλλων, τη λαθρομετανάστευση και την εμπορία ανθρώπων. Ένα ζήτημα που απασχολεί σ' ένα πολύ μεγάλο βαθμό και τα Δωδεκάνησα ως παραμεθόρια περιοχή της ευρωπαϊκής ηπείρου.

Ο ρόλος της Επιτροπής Περιφερειών ως συμβουλευτικού οργάνου μπορεί να αποδειχθεί κρίσιμος σε ό,τι αφορά τη λήψη δραστικών μέτρων για την αντιμετώπιση του φαινομένου της λαθρομετανάστευσης και της δουλεμπορίας που ανθεί και στην περιοχή μας με ανεξέλεγκτες διαστάσεις.

Οι εισηγήσεις και οι συστάσεις της Επιτροπής φαίνεται ν' αποτελούν τον μπούσουλα για ένα συνολικό σχέδιο αντιμετώπισης και απόκρουσης των κυμάτων λαθρομεταναστών, και κυρίως της επαναπροώθησής τους στις χώρες προέλευσής τους.

Συστάσεις της Επιτροπής των Περιφερειών

Η Επιτροπή των Περιφερειών υπενθυμίζει ότι η κοινή πολιτική επαναπροώθησης πρέπει να σέβεται απόλυτα τα δικαιώματα και την αξιοπρέπεια του ανθρώπου, καθώς και ότι πρέπει να γίνουν προσπάθειες για να θεσπιστεί ειδικό κοινοτικό μέσο για την υποστήριξη των προτεραιοτήτων που τέθηκαν από το Συμβούλιο στο πρόγραμμα δράση που ενέκρινε, με το οποίο θα καταδειχθεί ότι η μετανάστευση πρέπει να τοποθετηθεί σε ένα σαφές νομικό και διαδικαστικό πλαίσιο

καλεί την Επιτροπή να καταβάλλει προσπάθειες για να καταπολεμηθούν αποτελεσματικά η παράνομη διακίνηση και η εμπορία ανθρώπων, που συχνά ελέγχονται από εγκληματικά δίκτυα, και να ενισχύσει τη συνεργασία των υπεύθυνων για την τήρηση των νόμων αρχών με τα θύματα, με τη θέσπιση συγκεκριμένη μέτρων, την καθιέρωση προτύπων, βέλτιστων πρακτικών και μηχανισμών για την καταπολέμηση της εμπορίας προσώπων και καλεί το Συμβούλιο να εγκρίνει την πρόταση για τη χορήγηση άδειας παραμονής μικρής διάρκειας στα θύματα του φαινομένου της παράνομης διακίνησης και εμπορίας ανθρώπων

καλεί την Επιτροπή και το Συμβούλιο να δώσουν ιδιαίτερη προσοχή και να χρησιμοποιήσουν όλα τα διαθέσιμα μέσα για την καταπολέμηση του απάνθρωπου εμπορίου γυναικών.

Όσον αφορά την πολιτική επαναπροώθησης, γίνεται παραπομπή στην πράσινη Βίβλο του 2002 και την ανακοίνωση που επακολούθησε, σε συνδυασμό με το πρόγραμμα δράσης που εγκρίθηκε από το Συμβούλιο τον Νοέμβριο του 2002. Εάν δεν θεσπιστεί μια κοινή πολιτική επαναπροώθησης των παρανόμως διαμενόντων προσώπων, θα υπονομευθούν η αξιοπιστία και η ακεραιότητα της πολιτικής για τη νόμιμη μετανάστευση και το άσυλο. Πρέπει να υπάρχει ένα σαφές νομικό και διαδικαστικό πλαίσιο για τη μετανάστευση και η παράνομη είσοδος και παραμονή στην Ευρωπαϊκή Ένωση δεν πρέπει να οδηγεί στην εξασφάλιση σταθερότητας.

Ένα συγκεκριμένο παράδειγμα ενισχυμένης επιχειρησιακής συνεργασίας των κρατών μελών στο οποίο γίνεται αναφορά είναι μια γερμανική πρωτοβουλία σχετικά με την υποστήριξη και τη συνοδεία στα πλαίσια της θέσπισης μέτρων για τον επαναπατρισμό δια του αέρος.

Η καταπολέμηση της παράνομης διακίνησης και της εμπορίας ανθρώπων σχετίζεται στενά με την παράνομη μετανάστευση. Το Συμβούλιο έλαβε τον Ιούλιο του 2002 την απόφαση πλαίσιο για την καταπολέμηση της εμπορίας ανθρώπων. Η σοβαρότητα του αδικήματος υπογραμμίζεται από το γεγονός ότι εμπίπτει στο πεδίο ισχύος του ευρωπαϊκού εντάλματος συλλήψεως.

Το σκεπτικό του εισηγητή

Για την κατάρτιση της παρούσας γνωμοδότησης, ο εισηγητής στηρίχθηκε κυρίως στο ακόλουθο σκεπτικό:

– Η παράνομη μετανάστευση, η παράνομη διακίνηση και η εμπορία ανθρώπων, η οργάνωση των εξωτερικών συνόρων και η επαναπροώθηση παρανόμως διαμενόντων προσώπων είναι θέματα που πρέπει να αντιμετωπίστούν επειγόντως με γνώμονα το συμφέρον των ίδιων των ενδιαφερομένων, των κρατών μελών της Ευρωπαϊκής Ένωσης και των εμπλεκομένων τρίτων χωρών.

– Μόνο μια κοινή πολιτική μπορεί να αποδώσει αποτελέσματα.



ΑΡΧΩΝ ΣΑΜΑΡΤΖΗΣ ΑΕΤΕΒΕ

Από το 1980

22 ΧΡΟΝΙΑ ΜΟΝΩΣΕΙΣ



ΜΟΝΩΣΕΙΣ ΤΑΡΑΤΣΩΝ

Ricofon

ΓΙΑ ΤΕΛΕΙΑ ΑΚΟΥΣΤΙΚΗ ΣΤΟΥΣ ΧΩΡΟΥΣ ΕΡΓΑΣΙΑΣ ΚΑΙ ΔΙΑΣΚΕΔΑΣΗΣ



Τοποθετώντας το κατάλληλο προϊόν RICOFON έχετε μια αίθουσα με άριστη ακουστική και συγχρόνως ένα τέλειο διακοσμητικό αποτέλεσμα.

ΔΙΑΘΕΣΗ: ΑΡΧΩΝ ΣΑΜΑΡΤΖΗΣ ΑΕΤΕΒΕ

ΜΟΝΩΣΕΙΣ - ΣΤΕΓΑΝΩΣΕΙΣ

Καταστήματα

1) Ερυθρού Σταυρού 21 - Τηλ. 22410/23030/32054 Ρόδος 85100

2) Ικάρου & Λαοδικείας - Τηλ. 22410 20021 Ρόδος 85100

Κινητό 0944 502033

Συνοδεύει άψογα...

τα πάρτυ, τις εκδηλώσεις, τις γιορτές!



Απο τις πιο προσωπικές σας στιγμές μέχρι τις πιο κοινωνικές σας εκδηλώσεις εμπιστευθείτε την οργάνωση στον Mike's. Ζεστά και κρύα πιάτα, γλυκά και αλμυρά, ψητά ή μαγειρευτά, ακόμα και γουρουνόπουλα, νοστιμότατα μεζεδάκια, εδέσματα ή ότι άλλο εσείς παραγγείλετε στολίζουν την εκδήλωση σας και ικανοποιούν τους καλεσμένους σας!



Mike's Executive Catering

Γεωργίου Σεφέρη 108

Τηλ. 2241066510 - 60075

Επενδύσεις με στόχο την αναβάθμιση του τουριστικού προϊόντος

Ανάπτυξη μέσω συνεδρίων

Ευχάριστη έκπληξη αποτέλεσε η πρόσφατη αναβάθμιση της Ελλάδας στην ευρωπαϊκή κατάταξη των συνεδριακών προορισμών. Συγκεκριμένα, η Ελλάδα κατατάσσεται στην 8η θέση στην Ευρώπη όσον αφορά τα συνέδρια, σύμφωνα με έρευνα του έγκυρου βρετανικού περιοδικού MIT (Meeting & Incentive Travel). Η έρευνα αναφέρεται σε δείγμα 155.437 διανυκτερεύσεων που πραγματοποιήθηκαν κατά τη διάρκεια διαφόρων συνεδρίων. Στο ίδιο αποτέλεσμα καταλήγει και πρόφατη έρευνα της EIBTM, της Παγκόσμιας Εκθεσης για Συνέδρια και Εκθέσεις, που ανακοινώθηκε στη Γενεύη. Σύμφωνα με την έρευνα αυτή, η Ελλάδα - και ιδιαίτερα η Αθήνα - θεωρείται ο προορισμός που θα έχει στο μέλλον τη μεγαλύτερη αύξηση στον συνεδριακό τουρισμό.

Η σημαντική αυτή αναβάθμιση της Ελλάδας στην ιεραρχία του συνεδριακού τουρισμού οφείλεται, κυρίως, στις συνεδριακές εγκαταστάσεις που έχουν δημιουργηθεί τα τελευταία χρόνια, καθώς και στην προβολή της χώρας ως συνεδριακού προορισμού. Ωστόσο, οι ιδιωτικοί φορείς εκφράζουν συγκρατημένη αισιοδοξία για το μέλλον, θεωρώντας ότι υπάρχει μεν η βασική υποδομή, που είναι το ανθρώπινο κεφάλαιο (εξειδικευμένο προσωπικό με σύγχρονο μηχανολογικό και γραφειακό εξοπλισμό), ενώ παράλληλα οι εξειδικευμένοι τουριστικοί οργανισμοί προσφέρουν αξιοπιστία και εγγυημένη εργασία στην πργάνωση συνεδριων, όμως λείπουν ακόμη σημαντικά στοιχεία, όπως η αξιόλογη συνεδριακή υποδομή, η προβολή στο εξωτερικό και, τέλος, η ευρύτερη συνεργασία των επαγγελματικών κλάδων.

Ο συνεδριακός τουρισμός ποτέ μέχρι πρόσφατα δεν αντιμετωπίστηκε με την πρέπουσα σοβαρότητα και τον επαγγελματισμό που επιβάλλει ο διεθνής ανταγωνισμός, σε ό,τι αφορά τη δημιουργία και εφαρμογή με συνέπεια και συνέχεια μιας αναπτυξιακής πολιτικής. Η χώρα, παρά το γεγονός ότι διαθέτει ισχυρά πλεονεκτήματα για την ανάπτυξη όπως οι, για μεγάλο χρονικό διάστημα, καλές καιρικές συνθήκες, το ελκυστικό πολιτιστικό και ιστορικό πρόσωπο, η πλεονεκτική γεωγραφική θέση κ.λπ. κατέχει σήμερα διεθνώς ένα από τα μικρότερα μερίδια της παγκόσμιας αγοράς σε αυτήν τη μορφή τουρισμού.

Για να μπορέσει να θεωρηθεί μια συγκεκριμένη περιοχή συνεδριακός προορισμός και να διεκδικήσει ικανό μερίδιο από την παγκόσμια αγορά συνεδρίων απαιτείται, μεταξύ άλλων, να διαθέτει μεγάλου μεγέθους και αυτόνομα συνεδριακά κέντρα, καθώς και χώρους κατάλληλους για τη φιλοξενία των εκθέσεων. Τέτοιου είδους υποδομή, όμως, προς το παρόν απουσιάζει ακόμη και από την πρωτεύουσα. Η υφιστάμενη υποδομή αυτόνομων συνεδριακών κέντρων συνίσταται στη λειτουργία μόλις 9 συνεδριακών κέντρων στην Ελλάδα, έναντι 46 στην Ισπανία και 44 στην Πορτογαλία, που είναι και οι κυριότεροι ανταγωνιστές της χώρας μας. Εκτός της Αθήνας, άλλες πόλεις οι οποίες θα μπορούσαν - πάντοτε υπό προϋποθέσεις -να αναπτύξουν διεθνή συνεδριακό τουρισμό είναι η Θεσσαλονίκη και η Πάτρα, ενώ στην εσωτερική αγορά, καθώς και σε μικρά ή μεσαία συνέδρια, θα μπορούσαν να απευθυνθούν και πολλοί άλλοι προορισμοί.

Οσον αφορά το πολλά υποσχόμενο συνεδριακό κέντρο της Αθήνας, στασιμότητα χαρακτηρίζει την κατασκευή του, παρά τις περί του αντιθέτου διαβεβαιώσεις της κυβέρνησης και πλέον δεν πρόκειται το κέντρο αυτό να είναι έτοιμο κατά την περίοδοτων Ολυμπιακών Αγώνων, όπου θα μπορούσε να απορροφήσει μεγάλο αριθμό συνεδρίων. Η Εταιρεία Τουριστικών Ακινήτων, που έχει επιφορτιστεί για το θέμα αυτό, έχιε δηλώσει ότι προχωράμε τις χωροταξικές ρυθμίσεις που απαιτούνται και σύντομα θα είναι σε θέση να κάνει συγκεκριμένες ανακοινώσεις.

ΟΙ ΑΡΙΘΜΟΙ

Ο ετήσιος τζίρος από τα συνέδρια στη χώρα μας φτάνει τα 184,8 εκατ. ευρώ (63 δισ. δρχ. περίπου), καλύπτοντας το 10% των εσόδων από τις τουριστικές εισπράξεις (σύνολο περίπου 10,25 εκατ. ευρώ το 2001), σύμφωνα με τα επίσημα στοιχεία της Τράπεζας της Ελλάδος. Το ποσό εκτιμάται ότι θα αυξηθεί κατά 30 εκατ. ευρώ το χρόνο από τη στιγμή που θα λειτουργήσει το Μητροπολιτικό Συνεδριακό Κέντρο, αφούμε βάση τα στατιστικά στοιχεία, το 9% των συνολικών αφίξεων στη χώρα μας, ποσοστό που αντιστοιχεί σε πάνω από ένα εκατομμύριο άτομα, αποτελούν επαγγελματίες επισκέπτες, παρακολουθούν δηλαδή συνέδρια, διάφορες παρουσιάσεις και εκθέσεις.

Σε επίπεδα αριθμού συνεδρίων και τζίρου, η χώρα μας φαίνεται να κατέχει μία από τις τελευταίες θέσεις στην Ευρώπη (1% - 2% του συνολικού αριθμού των συνεδριακών εκδηλώσεων που καταγράφονται από την International Meetings Association - ICCA). Η Αθήνα φαίνεται να συγκεντρώνει το 40% περίπου της συνολικής συνεδριακής κίνησης τα τελευταία χρόνια, ενώ σημαντικά είναι και τα μερίδια της Κρήτης της Δωδεκανήσου και της Μακεδονίας. Η περίοδος αιχμής της συνεδριακής κίνησης στην Ελλάδα είναι το δίμηνο Απριλίου - Μαΐου (με ποσοστό περισσότερο από 30%). Ακολουθεί το δίμηνο Σεπτεμβρίου - Οκτωβρίου (με 25% περίπου), ενώ σημαντικά διεθνή συνέδρια διοργανώνονται την περίοδο Ιανουαρίου - Φεβρουαρίου. Το μέσο μέγεθος των συνεδρίων στην Ελλάδα υπολείπεται κατά πολύ του διεθνούς μέσου όρου και δεν υπερβαίνει τα 170 άτομα. Τέλος, η συνολική προσφορά χώρων στη χώρα μας για συνεδριακές εκδηλώσεις ένω των 100 ατόμων εμφανίζεται αρκετά μεγάλη (150 χιλιάδες θέσεις περίπου). Ωστόσο, οι προσφερόμενοι χώροι είναι κυρίως γενικής χρήσης και χρησιμοποιούνται συχνά και για άλλα είδη εκδηλώσεων (εορταστικές εκδηλώσεις, παραστάσεις, διαλέξεις, παρουσιάσεις κ.ά.).

TOP PROPERTIES
GEORGE & SAVAS PIPINOS
ΓΕΩΡΓΙΟΣ & ΣΑΒΒΑΣ ΠΙΠΙΝΟΣ
ΣΥΜΒΟΥΛΟΙ ΚΑΙ ΕΚΤΙΜΗΤΕΣ ΑΚΙΝΗΤΩΝ
REAL ESTATE AGENTS & MEMBER OF F.I.A.B.C.I-N.A.E.A.-C.E.I.

Οδός Κέννεντυ 38,ΡΟΔΟΣ 85100 - Τηλ.: (22410) 23895 - FAX: (22410) 20883
38 Kennedy str. RHODES GR 85100 GREECE - TEL.: (22410) 23895 FAX: 20883
Email: gpipinos@otenet.gr. URL: www.rhodes-top-properties.com and www.pipinos.gr
MOBILE: 6944-676003 • 6944-390803

SINCE 1971

Από το 1971



Η «TOP PROPERTIES» είναι ατομική επιχείρηση και ανήκει στους Γεώργιο και Σάββα Πιπίνο. Το γραφείο ασχολείται από το 1971 αποκλειστικά και μόνο με επενδύσεις και REAL ESTATE στο νησί της Ρόδου και στην ευρύτερη περιοχή της Δωδεκανήσου.

ΑΠΕΥΘΥΝΟΜΑΣΤΕ: Στους **σοβαρούς, απαιτητικούς** και **επιλεκτικούς** επενδυτές - επιχειρηματίες - ελεύθερους επαγγελματίες, Έλληνες και ξένους, που ενδιαφέρονται να κάνουν μια σοβαρή επένδυση **προβολής** στο νησί της Ρόδου.

ΠΡΟΣΦΕΡΟΥΜΕ:

Α) Υπηρεσίες και πληροφορίες που γίνονται σε προσωπικό επίπεδο με **εχεμύθεια, διακριτικότητα και σοβαρότητα.**

Β) Μεγάλη **γκάμα** υψηλής ποιότητας ακινήτων, όπως: 1) Ξενοδοχεία Α' και Β' κατηγορίας των 600-500-350-300 κλινών 2) Κεντρικά αστικά ακίνητα κατάλληλα για Τράπεζες - καταστήματα - γραφεία, 3) Παραλιακές εκτάσεις, κατάλληλες για τουριστικές επενδύσεις των 150.000 - 100.000 - 70.000 - 50.000 - 36.000 τ.μ., 4) Διαμερίσματα και μεζονέτες **προβολής** και 5) Αξιόλογες Παραθεριστικές κατοικίες.

ΣΤΟΧΟΣ ΜΑΣ ΕΙΝΑΙ:

Να προσφέρουμε στο αγοραστικό μας κοινό **υψηλής ποιότητας ακίνητα και ευκαιρίες** στο νησί της Ρόδου. Η τριακονταετής και πλέον πείρα μας στον τομέα αυτό αποτελεί εγγύηση.

ΣΥΝΘΗΜΑ ΜΑΣ ΕΙΝΑΙ:

Επενδύστε στη ΡΟΔΟ **ΤΩΡΑ**, σε ακίνητα που **ΑΝΤΕΧΟΥΝ ΣΤΟ ΧΡΟΝΟ**

Γεώργιος και Σάββας Πιπίνος
Μεσίτες αστικών συμβάσεων
Γιατί εμείς γνωρίζουμε καλύτερα!

TOP PROPERTIES is a father and son business. The senior, Mr. George S. Pipinos, the founder of the office, has carved over the years a reputation for integrity and excellence in the world of Real Esate in the Dodecanese. The junior, Dr Savas Pipinos, has returned from his studies in the UK to aid in his father's footsteps.

AT TOP PROPERTIES we try hard to attract important and selective investors, high calibre businessmen/women and discerning professional people, both Greek and foreign, who wish to acquire substantial and valuable property on Rhodes.

We offer our expertise and advise privately, discreetly and in strict confidence.

We keep a comprehensive list of real estate of the highest specifications:

a. A' and B' class hotels (600, 500, 350, 300 beds capacity).

b. Centrally situated office buildings and other business premises.

c. Seaside land, ideal for develpment (hotels, holiday resorts, etc), of 150.000, 100.000, 70.000, 50.000, 36.000 square metres.

d. Luxury apartments, maisonettes, detached, semi-detached and terraced houses.

e. Holiday and and Retirement Homes.

Our aim is to give our clients the opportunity to acquire value for money, first class real estate on Rhodes. Our 30 and more year old experience is our warranty.

Our motto is: Invest in Rhodes, Invest in property, it stands the test o fime.



TOP PROPERTIES
George and Savas Pipinos
Because we know best

Το Πανεπιστήμιο χρειάζεται τη στήριξη όλων μας αλλά όχι κουκουλώματα

Απάντηση στην επιστολή του Προέδρου του Π.Τ.Δ.Ε.

Θα συμφωνήσουμε με τον γνωστό Καθηγητή Κοινωνιολογίας κ. Χιωτάκη ότι το πανεπιστήμιο Αιγαίου έχει να αντιμετωπίσει πολύ πιο σοβαρά προβλήματα από την "τραγελαφική" εκλογή του Επίκουρου Καθηγητή στην οποία και αναφέρθηκε η εφημερίδα μας στο παρελθόν. Δεν καταλαβαίνουμε βέβαια για ποιό λόγο επιμένει να αναφέρεται σε "ανώνυμες επιστολές" και να "διαβεβαιώνει υπεύθυνα" για το νόμιμο τρόπο διεξαγωγής της εκλογής, χωρίς να απαντά συγκεκριμένα στα στοιχεία που αναφέραμε. Μηνύθηκε ή δεν μηνύθηκε ο κ. Χιωτάκης από τον συγκεκριμένο υποψήφιο; Μηνύθηκαν ή δεν μυνήθηκαν τέσσερις (!) από τους (κατ' εξαίρεση) πέντε εκλέκτορες. Εξαιρέθηκε επιλεκτικά ή δεν εξαιρέθηκε, εκλέκτορας που αναφερόταν στην ίδια ακριβώς μήνυση με τους υπόλοιπους;

Παραιτήθηκαν ή δεν παραιτήθηκαν τα μέλη της εισηγητικής Επιτροπής, από τη σύνταξη της Εισηγητικής Έκθεσης;Ποιά ήταν τα ψεύδη μας λοιπόν;

Ας μην σπεύδει ο, κατά τα άλλα, συμπαθής μας Καθηγητής να διαβεβαιώνει πράγματα για τα οποία δεν είναι αρμόδιος. Ας αφήσει τη νομική υπηρεσία του Πανεπιστημίου και του Υπουργείου Παιδείας στη συνέχεια για τη νομιμότητα της διαδικασίας.

Εμείς πάντως από την πλευρά μας είμαστε και θα είμαστε σταθερά στο πλευρό του πανεπιστημίου, κ. Χιωτάκη όπως θα είμαστε και σκληροί πολέμιοι σε «τραγελαφικές» διαδικασίες υπέρ κάποιων που συστηματικά το καταγγέλουν, σέρνοντας πάνω από τους μισούς καθηγητές, τους Αντιπρυτάνεις, τον Πρύτανη σε καταθέσεις σχεδόν κάθε μήνα (βλέπε και την περίπτωση της ΑΣΤΕΡ που εκδικάζεται σύντομα). Αυτά κ. Χιωτάκη είναι κολακευτικά για το πανεπιστήμιο μας; Μήπως προς τα εκεί θα πρέπει να στρέψεται την προσοχή σας;

Εκπτώσεις έως 50%
...σε στοκ εμπορεύματα
ΑΦΟΙ ΚΕΛΗ Ο.Ε.
Αθηνών 36 Τ.Κ. 85100 Ρόδος, Τηλ: 2241066865 - Fax: 2241067207
www.proteas.gr, e-mail: kelis_bros@hotmail.com

ΕΛΛΗΝΙΚΗ ΔΗΜΟΚΡΑΤΙΑ
ΝΟΜΟΣ ΔΩΔΕΚΑΝΗΣΟΥ
ΔΗΜΟΣ ΚΑΛΛΙΘΕΑΣ ΡΟΔΟΥ

«Καλλιθέα-Ρόδος Αειφορία»
Αστική μη κερδοσκοπική εταιρία

ΕΥΡΩΠΑΪΚΗ ΕΝΩΣΗ
ΕΥΡΩΠΑΪΚΗ ΕΠΙΤΡΟΠΗ
ΕΥΡΩΠΑΪΚΟ ΚΟΙΝΩΝΙΚΟ ΤΑΜΕΙΟ

Τηλ.: 22410 60646, 22410 60629 Fax: 2241087766
Πληροφορίες: Γεωργία Τρυφιάτη
E-mail: trifiati @ Kalithea.gr

ΚΑΛΥΘΙΕΣ: 16-9-03
Αρ. Πρωτ.: 213

ΑΝΑΚΟΙΝΩΣΗ

Για την πρόσληψη προσωπικού με σύμβαση εργασίας ιδιωτικού δικαίου ορισμένου χρόνου.

Η Αστική μη Κερδοσκοπική Εταιρεία του Δήμου Καλλιθέας Ρόδου «Καλλιθέα - Ρόδος Αειφορία» με αριθμό καταχώρησης Πρωτοδικείου Ρόδου 442/2001, ύστερα από την υπ' αριθμ. **17/2003** απόφαση του Διοικητικού Συμβουλίου της εταιρείας και την έγκριση της Γ.Γ. Περιφέρειας **10819/2003** ανακοινώνει ότι θα προσλάβει προσωπικό με σύμβαση εργασίας ιδιωτικού δικαίου ορισμένου χρόνου, συνολικού αριθμού 5 ατόμων για την κάλυψη εποχικών αναγκών των υπηρεσιών της σύμφωνα με τις διατάξεις του άρθρου 21 παρ. 3 του Ν. 2190/1994, όπως ισχύει μετά τις τροποποιήσεις και συμπληρώσεις των Ν. 2225/1994, 2247/1994, 2266/1994, 2349/1995, 2527/1997, 2738/1999 και 3051/2002 για τις εξής, κατά αριθμό ατόμων, ειδικότητες, με τα αντίστοιχα ειδικά τυπικά προσόντα και την αντίστοιχη χρονική περίοδο.

Το προσωπικό θα προσληφθεί για την υλοποίηση του προγράμματος **«Δημιουργία Παιδικού σταθμού στο Φαληράκι του Δήμου Καλλιθέας», που υπάγεται στο ΜΕΤΡΟ 2 «ΥΠΗΡΕΣΙΕΣ ΦΡΟΝΤΙΔΑΣ ΓΙΑ ΤΗΝ ΠΡΟΩΘΗΣΗ ΙΣΩΝ ΕΥΚΑΙΡΙΩΝ» ΤΟΥ ΑΞΟΝΑ ΠΡΟΤΕΡΑΙΟΤΗΤΑΣ 4 «ΕΝΙΣΧΥΣΗ ΚΑΙ ΑΞΙΟΠΟΙΗΣΗ ΤΩΝ ΔΥΝΑΜΙΚΩΝ ΝΗΣΙΩΤΙΚΩΝ ΚΕΝΤΡΩΝ ΑΝΑΠΤΥΞΗΣ» ΤΟΥ Π.Ε.Π. ΝΟΤΙΟΥ ΑΙΓΑΙΟΥ 2000-2006, με διάρκεια σύμβασης ενός (1) έτους με δυνατότητα παράτασης μέχρι τη λήξη του προγράμματος σύμφωνα με την υπ' αριθμ. ΠΝΑ 16117/ΕΥΔ 4154 απόφαση ένταξης της Γ. Γραμματέα Περιφέρειας Νοτίου Αιγαίου.**

Α) Για τον παιδικό σταθμό στο Φαληράκι: *(έργο συνολικού προϋπολογισμού 503.204 ευρώ)*

Ειδικότητα	Αριθμός	Ειδικά Τυπικά προσόντα	Διάρκεια
Βοηθοί βρεφονηπιοκόμων ΔΕ	2	Ομώνυμο ή αντίστοιχο πτυχίο ή δίπλωμα Επαγγελματικής Κατάρτισης ΙΕΚ ή πτυχίο Α' ή Β' κύκλου σπουδών τεχνικού/επαγγελματικού εκπαιδευτηρίου ή Απολυτήριο τίτλο Ενιαίου πολυκλαδικού λυκείου ή τεχνικού επαγγελματικού λυκείου ή Τεχνικής επαγγελματικής Σχολής δευτεροβάθμιας εκπαίδευσης ή σχολής μαθητείας του ΟΑΕΔ του Ν. 1346/83 ή άλλου ισότιμου τίτλου σχολικής μονάδας της ημεδαπής ή αλλοδαπής.	1 έτος με δυνατότητα παράτασης
Υπάλληλοι καθαριότητας ΥΕ	2	Δεν απαιτούνται ειδικά τυπικά προσόντα, βάσει του άρθρου 5 παράγραφος 2 του Ν. 2527/97.	1 έτος με δυνατότητα παράτασης
Μάγειρας-μαγείρισσα ΔΕ	1	1) Κάτοχος τίτλου ΣΤΕ αντίστοιχης ειδικότητας ή άλλου απολυτήριου τίτλου Ενιαίου Πολυκλαδικού Λυκείου, ΤΕΣ, ΙΕΚ ή άλλου ισότιμου τίτλου Δευτεροβάθμιας Εκπαίδευσης αντίστοιχης ειδικότητας. 2) Σε περίπτωση που δεν γίνει πλήρωση των θέσεων από υποψηφίους κατόχους με τα προσόντα της ως άνω παραγράφου επιτρέπεται η πρόσληψη από υποψηφίους που θα διαθέτουν τίτλο Κατώτερης Τεχνικής Σχολής αντίστοιχης ειδικότητας. 3) Σε περίπτωση που δεν γίνει πλήρωση των θέσεων από υποψηφίους κατόχους με τα προσόντα της ως άνω παραγράφου (2) επιτρέπεται η πρόσληψη από υποψηφίους που θα διαθέτουν οποιοδήποτε τίτλο ΔΕ και αντίστοιχη εμπειρία (6) μηνών. 4) Σε περίπτωση που δεν γίνει πλήρωση των θέσεων από υποψηφίους κατόχους με τα προσόντα της ως άνω παραγράφου (3) επιτρέπεται η πρόσληψη από υποψηφίους που θα διαθέτουν απολυτήριο τίτλο υποχρεωτικής εκπαίδευσης (δηλ. απολυτήριο τριτάξιου Γυμνασίου ή για υποψήφιους που έχουν αποφοιτήσει μέχρι το 1980 απολυτήριο Δημοτικού σχολείου) ή ισοδύναμο απολυτήριο τίτλο Κατώτερης Τεχνικής Σχολής του ΝΔ 580/1970 και αντίστοιχη εμπειρία (6) μηνών.	1 έτος με δυνατότητα παράτασης

1. Οι υποψήφιοι πρέπει να έχουν ηλικία από 18 ετών έως 65 (παρ. 6 άρθρο 21 Ν. 2190/94 σε συνδυασμό με την παρ. 11, άρθρο 10 του Ν. 3051/2002) και παρ. 5 άρθρο 9 του Ν. 3174 / 2003)

2. Να έχουν την υγεία και τη φυσική καταλληλότητα που τους επιτρέπει την εκτέλεση των καθηκόντων της θέσεως που επιλέγουν.

3. Να μην έχουν κώλυμα κατά το άρθρο 8 του Υπαλληλικού Κώδικα (καταδίκη, υποδικία, δικαστική συμπαράσταση), με την επιφύλαξη της επόμενης εξαίρεσης.

ΕΞΑΙΡΕΣΗ: Οι υποψήφιοι για θέσεις βοηθητικού ή ανειδίκευτου προσωπικού υπό την προϋπόθεση ότι έχουν εκτίσει την ποινή ή τα μέτρα ασφαλείας που τους έχουν επιβληθεί έχουν αρθεί ή έχουν απολυθεί υπό όρο (Ν.2207/1994 άρθρο 4 παρ. 6).

Γνωστοποιείται ότι δικαίωμα συμμετοχής στην εν λόγω διαδικασία έχουν οι άνεργοι επιδοτούμενοι ή μη οι οποίοι έχουν κάρτα ανεργίας από τον ΟΑΕΔ - Υπηρεσία Προώθησης της Απασχόλησης - και οι εργαζόμενοι των ειδικοτήτων που απαιτούνται για τη λειτουργία του προγράμματος και οι οποίοι έχουν ετήσιο εισόδημα από επαγγελματική δραστηριότητα το οποίο δεν ξεπερνά το ύψος του αφορολόγητου ποσού με βάση το εκκαθαριστικό σημείωμα φόρου εισοδήματος του προηγούμενου οικονομικού έτους.

Β. ΚΡΙΤΗΡΙΑ ΠΡΟΣΛΗΨΗΣ

ΚΡΙΤΗΡΙΟ ΕΝΤΟΠΙΟΤΗΤΑΣ

- Οι υποψήφιοι κατατάσονται σε πίνακες κατά κλάδο ή ειδικότητα με κριτήριο την **ΕΝΤΟΠΙΟΤΗΤΑ** ως ακολούθως:

Προτάσσονται κατά σειρά:

α) ΟΙ ΔΗΜΟΤΕΣ

(1) του Δήμου Καλλιθέας

(2) των άλλων Δήμων του νησιού της Ρόδου

(3) των υπολοίπων Δήμων ή Κοινοτήτων του νομού Δωδεκανήσου

β) ΟΙ ΜΟΝΙΜΟΙ ΚΑΤΟΙΚΟΙ όλων των Νομών της Χώρας.

ΛΟΙΠΑ ΚΡΙΤΗΡΙΑ

- Η σειρά κατάταξης των υποψηφίων καθορίζεται με τη ΒΑΘΜΟΛΟΓΗΣΗ ΤΩΝ ΠΑΡΑΚΑΤΩ ΚΡΙΤΗΡΙΩΝ ως ακολούθως:

ΚΡΙΤΗΡΙΑ

1. Χρόνος Ανεργίας

α. Τεσσάρων (4) μηνών ανεργίας Μονάδες - **1000**

β. Ανω των τεσσάρων (4) μηνών με ανώτατο όριο τους δώδεκα (12) μήνες προστίθενται ανά μήνα ανεργίας - Μονάδες **50**

ΣΗΜΕΙΩΣΗ: Ανεργος είναι ο υποψήφιος που έχει τέσσερις (4) τουλάχιστον μήνες ανεργίας. Επίσης, χρόνος ανεργίας θεωρείται και ο χρόνος παρακολούθησης προγραμμάτων επαγγελματικής κατάρτισης του ΟΑΕΔ, εφόσον ο υποψήφιος ήταν άνεργος τουλάχιστον επί τετράμηνο κατά το χρόνο ένταξής του στο πρόγραμμα (παρ. 1 άρθρο 9 Ν.3051/2002).

2. Αριθμός τέκνων πολύτεκνης οικογένειας

α. Για υποψήφιο που είναι πολύτεκνος, για κάθε τέκνο - Μονάδες **50.**

β. Για υποψήφιο που είναι τέκνο πολύτεκνης για κάθε τέκνο- Μονάδες **50.**

ΣΗΜΕΙΩΣΗ: Τις ανωτέρω μονάδες μπορεί να λάβει μόνο ένα μέλος της ίδιας οικογένειας κατά το ίδιο ημερολογιακό έτος στον ίδιο φορέα (παρ. 1, άρθρο 9 Νόμου 3051/2002).

3. Αριθμός ανηλίκων τέκνων:

α. Για καθένα από τα δύο (2) πρώτα ανήλικα τέκνα- Μονάδες **30.**

β. Για το τρίτο ανήλικο τέκνο - Μονάδες **50.**

4. Βαθμός βασικού τίτλου σπουδών, που απαιτείται από την ανακοίνωση, μόνο για την Κατηγορία ΔΕ.

Για τους υποψηφίους της κατηγορίας ΔΕ οι μονάδες του βαθμού του τίτλου σπουδών με δυο δεκαδικά ψηφία **πολλαπλασιάζονται με τον αριθμό 10.**

5. ΗΛΙΚΙΑ

α. Για τους υποψηφίους ηλικίας έως τριάντα (30) ετών με αφετηρία υπολογισμού το απαιτούμενο από την ανακοίνωση κατώτερο όριο ηλικίας και με βάση το έτος γέννησης, ανά έτος - Μονάδες **3.**

β. Για τους υποψήφιους ηλικίας άνω των τριάντα (30) ετών με αφετηρία υπολογισμού το απαιτούμενο από την ανακοίνωση κατώτερο όριο ηλικίας και με βάση το έτος γέννησης, ανά έτος -Μονάδες **2.**

6. ΕΜΠΕΙΡΙΑ

α. Για έξι (6) μήνες εμπειρίας - Μονάδες **30.**

β. Άνω των έξι (6) μηνών εμπειρίας και μέχρι πέντε (5 έτη) ανά μήνα εμπειρίας - Μονάδες **5.**

Επί ισοβαθμίας υποψηφίων στη συνολική βαθμολογία προηγείται αυτός που έχει τις περισσότερες μονάδες στο πρώτο κριτήριο (χρόνο ανεργίας) και αν αυτές συμπίπτουν, αυτός που έχει τις περισσότερες μονάδες στο δεύτερο κριτήριο (αριθμός τέκνων πολύτεκνης οικογένειας) και ούτω καθεξής.

ΕΠΙΣΗΜΑΝΣΕΙΣ

- Υποψήφιος που είναι ταυτόχρονα πολύτεκνος και τέκνο πολύτεκνης οικογένειας δικαιούται να κάνει χρήση της προσφορότερης βαθμολογικά εκ των δύο ιδιοτήτων, αποκλειόμενης της αθροιστικής βαθμολόγησης.
- Ως εμπειρία νοείται η απασχόληση με σχέση εργασίας ή σύμβαση έργου στο δημόσιο ή ιδιωτικό τομέα ή άσκηση επαγγέλματος σε καθήκοντα ή έργα συναφή με το γνωστικό αντικείμενο του τίτλου σπουδών ή με το αντικείμενο της προς πλήρωση θέσης, μετά την απόκτηση του βασικού τίτλου σπουδών με τον οποίο ο υποψήφιος μετέχει στη διαγωνιστική διαδικασία και κατά τις περιπτώσεις για τις οποίες απαιτείται άδεια άσκησης επαγγέλματος, μετά τη λήψη της άδειας.
- Όταν από την ανακοίνωση ορίζεται για συγκεκριμένους κλάδους ή ειδικότητες **ως προσόν η εμπειρία αντί του τίτλου σπουδών,** για τη σειρά κατάταξης μεταξύ των εχόντων εμπειρία εφαρμόζονται τα προαναφερόμενα κριτήρια, **εκτός από το κριτήριο του τίτλου σπουδών** (παρ. 12 άρθρο 21 Ν. 2190/1994, όπως ισχύει).

Γ. ΠΡΟΘΕΣΜΙΑ ΥΠΟΒΟΛΗΣ ΑΙΤΗΣΕΩΝ

Οι ενδιαφερόμενοι μπορούν να υποβάλλουν αίτηση στα γραφεία της Αστικής Μη Κερδοσκοπικής Εταιρείας «Καλλιθέα-Ρόδος Αειφορία» στο Δήμο Καλλιθέας και ειδικότερα στην κ. Γεωργία Τρυφιάτη, **εντός προθεσμίας δέκα (10) ημερών**, που αρχίζει από την επόμενη ημέρα της τελευταίας δημοσίευσης της παρούσας σε τοπικές εφημερίδες ή της ανάρτησής της στο κατάστημα της Εταιρείας και στο χώρο ανακοινώσεων του δημοτικού καταστήματος του Δήμου Καλλιθέας, εφόσον η ανάρτησή της είναι τυχόν μεταγενέστερη της δημοσίευσης στις εφημερίδες (παρ. 10, άρθρο 2 Ν. 2190/1994).

Δ. ΥΠΟΒΟΛΗ ΔΙΚΑΙΟΛΟΓΗΤΙΚΩΝ

Οι ενδιαφερόμενοι μαζί με την αίτησή τους πρέπει να υποβάλλουν υποχρεωτικά τα εξής δικαιολογητικά **επικυρωμένα:**

1. Φωτοαντίγραφο των δύο όψεων της αστυνομικής ταυτότητας.

2. Φωτοαντίγραφο του τίτλου των σπουδών τους στον οποίο να αναγράφεται ο ακριβής βαθμός αυτού. Σε κάθε περίπτωση που ο βαθμός εκφράζεται με αξιολογικό χαρακτηρισμό ή με ακέραιο αριθμό πρέπει στη φωτοτυπία του τίτλου να περιλαμβάνεται και βεβαίωση της οικείας σχολής για τον ακριβή αριθμητικό βαθμό.

3. Πιστοποιητικό εμπειρίας στο αντικείμενο της ειδικότητας (όπου απαιτείται), η οποία αποδεικνύεται ως εξής: α) Είτε με υπάρχουσα δικαστική απόφαση, από την οποία να προκύπτει το είδος της παρασχεθείσης εργασίας και η χρονική διάρκεια της παροχής της, β) Είτε με όμοια βεβαίωση νομικού προσώπου του άρθρου 14 § 1 του Ν. 2190/1994 και του άρθρου 1§3 του Ν. 2527/1997. δ) Είτε με όμοια βεβαίωση του οικείου ασφαλιστικού φορέα. ε) Εάν από την προσκομιζόμενη βεβαίωση του οικείου ασφαλιστικού φορέα δεν προκύπτει το είδος της παρασχεθείσης εργασίας, τότε απαιτούνται πρόσθετη βεβαίωση του εργοδότη και υπεύθυνη δήλωση του υποψηφίου κατά το άρθρο 1 Ν. 1599/1986, σε συνδυασμό πάντοτε και με το βιβλιάριο κύριας ασφάλισης (εφόσον ο ασφαλιστικός φορέας δεν βεβαιώνει το είδος της εργασίας). Δεν απαιτείται η υποβολή βιβλιαρίου κύριας ασφάλισης από υποψηφίους που προσκομίζουν βεβαίωση του ασφαλιστικού φορέα. Όταν η εμπειρία έχει διανυθεί στον ιδιωτικό τομέα, απαιτείται προσθέτως και βεβαίωση της επιθεώρησης εργασίας για το είδος της παρασχεθείσης εργασίας.

β. Για το τρίτο ανήλικο τέκνο - Μονάδες **50.**

4. Υπεύθυνη δήλωση του Ν. 1599/1986 ότι δεν έχουν κώλυμα κατά το άρθρο 8 του Υπαλληλικού Κώδικα α) ότι δεν έχουν καταδικαστεί για κακούργημα και σε οποιαδήποτε κλοπή, υπεξαίρεση (κοινή και στην υπηρεσία) απάτη, εκβίαση, πλαστογραφία, απιστία δικηγόρου, δωροδοκία, καταπίεση, απιστία περί την υπηρεσία, παράβαση καθήκοντος, καθ' υποτροπή συκοφαντική δυσφήμιση, καθώς και για οποιοδήποτε έγκλημα κατά της γενετήσιας ελευθερίας ή οικονομικής εκμετάλλευσης της γενετήσιας ζωής, δεν έχουν, λόγω καταδίκης στερηθεί τα πολιτικά τους δικαιώματα, έστω και αν έχει λήξει ο χρόνος που ορίστηκε για τη στέρηση. β) Οτι δεν είναι υπόδικοι και δεν έχουν παραπεμφθεί με τελεσίδικο βούλευμα για κακούργημα ή για πλημμέλημα της προηγούμενης περίπτωσης, έστω και αν το αδίκημα παραγράφηκε. γ) Οτι δεν έχουν λόγω καταδίκης, στερηθεί τα πολιτικά τους δικαιώματα και για όσο χρόνο διαρκεί η στέρηση αυτή δ)Οτι δεν τελούν υπό δικαστική συμπαράσταση

5. Η ανεργία, αποδεικνύεται με βεβαίωση του ΟΑΕΔ ή κάρτα ανεργίας ανανεωμένη ανά μήνα. Αποκλείεται η απόδειξη με υποβολή υπεύθυνης δηλώσεως.

6. Για τους εργαζόμενους, επικυρωμένο εκκαθαριστικό σημείωμα φόρου εισοδήματος του προηγούμενου οικονομικού έτους.

7. Προκειμένου για ανέργους υποψηφίους που είχαν ενταχθεί σε πρόγραμμα επαγγελματικής κατάρτισης του ΟΑΕΔ: α) βεβαίωση του ΟΑΕΔ στην οποία να αναφέρεται η ημερομηνία συμμετοχής του υποψηφίου στο πρόγραμμα καθώς και η ημερομηνία λήξης της συμμετοχής του και β) βεβαίωση του ΟΑΕΔ από την οποία να προκύπτει η ημερομηνία εγγραφής τους ως ανέργων στα σχετικά μητρώα.

8. Πιστοποιητικό οικογενειακής κατάστασης, προκειμένου για υποψηφίους που έχουν ανήλικα τέκνα. Ειδικά για τους πολύτεκνους και τα τέκνα πολύτεκνων οικογενειών γίνεται δεκτό και πιστοποιητικό της ΑΣΠΕ.

9. Εάν ο τίτλος έχει αποκτηθεί στην αλλοδαπή απαιτείται μόνον:

α) Προκειμένου για Δευτεροβάθμια μη τεχνική ή μη επαγγελματική εκπαίδευση, βεβαίωση ισοτιμίας από την αρμόδια Διεύθυνση του Υπουργείου Εθνικής Παιδείας και Θρησκευμάτων και για τεχνική και επαγγελματική εκπαίδευση αλλοδαπής, πράξη ισοτιμίας και κατάταξης της επιτροπής ισοτιμιών του Οργανισμού Επαγγελματικής Εκπαιδεύσεως και Καταρτίσεως (Ο.Ε.Ε.Κ.) Εθνικής Αντιστάσεως 41, Ν. Ιωνία, Αθήνα και βεβαίωση, για την αντιστοιχία του βαθμού από την αρμόδια Διεύθυνση του Υπουργείου Εθνικής Παιδείας και Θρησκευμάτων σε εικοσάβαθμη κλίμακα.

β) Προκειμένου για Υποχρεωτική εκπαίδευση, βεβαίωση ισοτιμίας από τη Διεύθυνση Παιδείας Ομογενώς και Διαπολιτισμικής Εκπαίδευσης της (ΔΙ.Π.Ο.Δ.Ε.) της Κ.Υ. του Υπουργείου Εθνικής Παιδείας και Θρησκευμάτων ή από τις κατά τόπους Δ/νσεις Β/θμιας Εκπαίδευσης της ημεδαπής.

10. Πιστοποιητικό του οικείου Δήμου ή Κοινότητας για τη δημοτικότητα.

Για τους υποψηφίους των υπολοίπων νομών που δεν έχουν το κριτήριο της εντοπιότητας, όπως ορίζεται στο κεφάλαιο Β' του παρόντος, απαιτείται η υποβολή βεβαίωσης μόνιμης κατοικίας από τον οικείο Δήμο ή Κοινότητα (άρθρο 4 § 5 Ν. 2547/98).

Ε. ΔΗΜΟΣΙΕΥΣΗ ΤΗΣ ΑΝΑΚΟΙΝΩΣΗΣ

Περίληψη της παρούσας, περιέχουσα υποχρεωτικώς τα όρια ηλικίας και όλα τα στοιχεία του άρθρου 21 § 8 του Ν. 2190/1994 (όπως ισχύει), να δημοσιευθεί σε δύο (2) ημερήσιες ή εβδομαδιαίες τοπικές εφημερίδες του Νομού, εφόσον εκδίδονται. **Ανάρτηση** ολόκληρης της ανακοίνωσης να γίνει στα γραφεία της Αστικής Μη Κερδοσκοπικής Εταιρείας «Καλλιθέα-Ρόδος Αειφορία», στο Δήμο Καλλιθέας και στο χώρο των ανακοινώσεων του δημοτικού καταστήματος του **Δήμου Καλλιθέας** όπου θα υλοποιηθεί το πρόγραμμα, συντασσομένου κατ' άρθρο 21 § 9 του Ν. 2190/1994 (όπως ισχύει) πρακτικού ανάρτησης.

ΣΤ. ΑΝΑΡΤΗΣΗ ΠΙΝΑΚΩΝ - ΥΠΟΒΟΛΗ ΕΝΣΤΑΣΕΩΝ

Οι πίνακες κατάταξης των υποψηφίων αναρτώνται στα γραφεία της Αστικής Μη Κερδοσκοπικής Εταιρείας «Καλλιθέα-Ρόδος Αειφορία», συντασσομένου πρακτικού ανάρτησης, υπογραφομένου από δύο (2) υπαλλήλους της υπηρεσίας.

Κατά των ανωτέρω πινάκων οι ενδιαφερόμενοι μπορούν να υποβάλλουν ενστάσεις στο ΑΣΕΠ, **μέσα σε αποκλειστική προθεσμία, η οποία λήγει μετά την πάροδο δέκα (10) ημερών από την ανάρτησή τους.**

Για την υποβολή της ένστασης απαιτείται η καταβολή παραβόλου στο Δημόσιο Ταμείο **είκοσι πέντε (25) ευρώ.**

Ο ΠΡΟΕΔΡΟΣ
ΣΤΥΛΙΑΝΟΣ ΡΗΝΙΟΥ

«Καλλιθέα - Ρόδος Αειφορία»
Τηλ.: 22410 60646, 22410 60629
ΕΛΛΗΝΙΚΗ ΔΗΜΟΚΡΑΤΙΑ ΝΟΜΟΣ ΔΩΔΕΚΑΝΗΣΟΥ
Αστική μη κερδοσκοπική εταιρία Δήμου Καλλιθέας Ρόδου
ΕΥΡΩΠΑΪΚΗ ΕΝΩΣΗ ΕΥΡΩΠΑΪΚΗ ΕΠΙΤΡΟΠΗ ΕΥΡΩΠΑΪΚΟ ΚΟΙΝΩΝΙΚΟ ΤΑΜΕΙΟ
Fax: 22410 87766
E-mail: skiathiti Kalithea@mail.gr

Ημερομηνία: 15-10-03
Αρ. Πρωτ.: 278

ΑΝΑΚΟΙΝΩΣΗ

ΠΕΡΙΦΕΡΕΙΑΚΟ ΕΠΙΧΕΙΡΗΣΙΑΚΟ ΠΡΟΓΡΑΜΜΑ ΝΟΤΙΟΥ ΑΙΓΑΙΟΥ 2000-2006
Γ' ΚΟΙΝΟΤΙΚΟ ΠΛΑΙΣΙΟ ΣΤΗΡΙΞΗΣ 2000-2006
ΜΕΤΡΟ 2 «ΥΠΗΡΕΣΙΕΣ ΦΡΟΝΤΙΔΑΣ ΓΙΑ ΤΗΝ ΠΡΟΩΘΗΣΗ ΙΣΩΝ ΕΥΚΑΙΡΙΩΝ» ΤΟΥ ΑΞΟΝΑ ΠΡΟΤΕΡΑΙΟΤΗΤΑΣ 4 «ΕΝΙΣΧΥΣΗ ΚΑΙ ΑΞΙΟΠΟΙΗΣΗ ΤΩΝ ΔΥΝΑΜΙΚΩΝ ΝΗΣΙΩΤΙΚΩΝ ΚΕΝΤΡΩΝ ΑΝΑΠΤΥΞΗΣ» ΤΟΥ Π.Ε.Π. ΝΟΤΙΟΥ ΑΙΓΑΙΟΥ 2000-2006

Στα πλαίσια του προγράμματος «**Δημιουργία Παιδικού σταθμού στο Φαληράκι του Δήμου Καλλιθέας**», (συνολικού προϋπολογισμού 503.204 ευρώ) του ΠΕΠ Νοτίου Αιγαίου 2000-2006 το οποίο συγχρηματοδοτείται κατά 75% από το Ευρωπαϊκό Κοινωνικό Ταμείο και κατά 25% από Κρατική Συμμετοχή, η Αστική μη Κερδοσκοπική Εταιρεία του Δήμου Καλλιθέας Ρόδου «Καλλιθέα - Ρόδος Αειφορία» με αριθμό καταχώρησης Πρωτοδικείου Ρόδου 442/2001 ανακοινώνει ότι θα προσλάβει 2 νηπιαγωγούς με σύμβαση εργασίας ιδιωτικού δικαίου ορισμένου χρόνου, για την κάλυψη αναγκών του ανωτέρω προγράμματος.

Ειδικότητα	Αριθμός	Τυπικά προσόντα	Διάρκεια
Νηπιαγωγοί ΠΕ/ΤΕ	2	Πτυχίο ή δίπλωμα του ομώνυμου τμήματος ΑΕΙ της ημεδαπής ή ισότιμο αντίστοιχης ειδικότητας της αλλοδαπής ή Τμήματος βρεφονηπιοκόμων ΤΕΙ	1 έτος με δυνατότητα παράτασης

Οι ενδιαφερόμενοι μπορούν να υποβάλλουν την αίτησή τους στο κατάστημα του Δήμου Καλλιθέας εντός προθεσμίας 10 ημερών από τη δημοσίευση της παρούσας, αυτοπροσώπως ή με άλλο εξουσιοδοτημένο άτομο, είτε ταχυδρομικά, με συστημένη επιστολή επισυνάπτοντας τα σχετικά δικαιολογητικά:

1. **Φωτοαντίγραφο των δύο όψεων της αστυνομικής ταυτότητας.**

2. **Φωτοαντίγραφο του τίτλου των σπουδών τους στον οποίο να αναγράφεται ο ακριβής βαθμός αυτού.** Σε κάθε περίπτωση που ο βαθμός εκφράζεται με αξιολογικό χαρακτηρισμό ή με ακέραιο αριθμό πρέπει στη φωτοτυπία του τίτλου να περιλαμβάνεται και βεβαίωση της οικείας σχολής για τον ακριβή αριθμητικό βαθμό.

2. **Πιστοποιητικό εμπειρίας στο αντικείμενο της ειδικότητας,** (όπου απαιτείται), η οποία αποδεικνύεται ως εξής: α) Είτε με υπάρχουσα δικαστική απόφαση, από την οποία να προκύπτει το είδος της παρασχεθείσης εργασίας και η χρονική διάρκεια της παροχής της β) Είτε με ομοίου περιεχομένου βεβαίωση αρμόδιας ελληνικής ή αλλοδαπής δημόσιας αρχής, γ) Είτε με όμοια βεβαίωση του οικείου προσώπου του άρθρου 14 & 1 του Ν. 2190/1994 και του άρθρου 1 & 3 του Ν. 2527/1997. δ) Είτε με όμοια βεβαίωση του οικείου ασφαλιστικού φορέα. ε) Εάν από την προσκομιζόμενη βεβαίωση του οικείου ασφαλιστικού φορέα δεν προκύπτει το είδος της παρασχεθείσης εργασίας, τότε απαιτούνται πρόσθετη βεβαίωση του εργοδότη και υπεύθυνη δήλωση του υποψηφίου κατά το άρθρο 8 Ν. 1599/1986, σε συνδυασμό πάντοτε με το βιβλιάριο κύριας ασφάλισης (εφόσον ο ασφαλιστικός φορέας δεν βεβαιώνει το είδος της εργασίας). Δεν απαιτείται η υποβολή βιβλιαρίου κύριας ασφάλισης από υποψηφίους που προσκομίζουν βεβαίωση του ασφαλιστικού φορέα. Οταν η εμπειρία έχει διανυθεί στον ιδιωτικό τομέα, απαιτείται προσθέτως και βεβαίωση της Επιθεώρησης Εργασίας για το είδος της παρασχεθείσης εργασίας.

4. **Υπεύθυνη δήλωση του Ν. 1599/1986 ότι δεν έχουν κώλυμα κατά το άρθρο 8 του Υπαλληλικού Κώδικα :** α) ότι δεν έχουν καταδικαστεί για κακούργημα και σε οποιαδήποτε ποινή για κλοπή, υπεξαίρεση (κοινή και στην υπηρεσία), απάτη, εκβίαση, πλαστογραφία, απιστία δικηγόρου, δωροδοκία, καταπίεση, απιστία περί την υπηρεσία, παράβαση καθήκοντοις καθ' υποτροπή, συκοφαντική δυσφήμιση, καθώς και για οποιοδήποτε έγκλημα περί της γενετήσιας ελευθερίας ή οικονομικής εκμετάλλευσης της γενετήσιας ζωής, β) ότι δεν είναι υπόδικοι και δεν έχουν παραπεμφθεί με τελεσίδικο βούλευμα για κακούργημα ή για πλημμέλημα της προηγούμενης περίπτωσης έστω και αν το αδίκημα παραγράφηκε γ) ότι δεν έχουν, λόγω καταδίκης, στερηθεί τα πολιτικά τους δικαιώματα και για όσο χρόνο διαρκεί ησ τέρηση αυτή, δ)ότιδεν τελούν υπό δικαστική συμπαράσταση.

5. **Η ανεργία αποδεικνύεται με βεβαίωση του ΟΑΕΔ ή κάρτα ανεργίας ανανεωμένη ανά μήνα.** Αποκλείεται η απόδειξη με υποβολή υπεύθυνης δηλώσεως.

6. **Για τους εργαζόμενους, επικυρωμένο εκκαθαριστικό σημείωμα φόρου εισοδήματος τους προηγούμενου οικονομικού έτους.**

7. **Προκειμένου για ανέργους υποψηφίους που είχαν ενταχθεί σε πρόγραμμα επαγγελματικής κατάρτισης του ΟΑΕΔ:** α) Βεβαίωση του ΟΑΕΔ στην οποία να αναφέρεται η ημερομηνία συμμετοχής του υποψηφίου στο πρόγραμμα καθώς και η ημερομηνία λήξης της συμμετοχής του και β) βεβαίωση του ΟΑΕΔ από την οποία προκύπτει η ημερομηνία εγγραφής του ως ανέργου στα σχετικά μητρώα.

8. **Πιστοποιητικό οικογενειακής κατάστασης,** προκειμένου για υποψηφίους που έχουν ανήλικα τέκνα. Ειδικά για τους πολύτεκνους και τα τέκνα πολυτέκνων οικογενειών γίνεται δεκτό καιπιστοποιητικό της ΑΣΠΕ.

9. Εάν ο τίτλος έχει αποκτηθεί στην **αλλοδαπή** απαιτείται μόνον: Προκειμένου για **Πανεπιστημιακή Εκπαίδευση,** πράξη αναγνώρισης από το **ΔΙ.ΚΑ.ΤΣΑ** για την ισοτιμία, αντιστοιχία του τίτλου και τη βαθμολογική αντιστοιχία αυτού ή πράξη Αναγνώρισης Επαγγελματικής Ισοτιμίας από το Συμβούλιο Αναγνωρίσεως Επαγγελματικής Ισοτιμίας Τίτλων Τριτοβάθμιας Εκπαίδευσης (Σ.Α.Ε.Ι.). Τα ως άνω δικαιολογητικά να έχουν εκδοθεί μέχρι την ημερομηνία λήξεως της προθεσμίας υποβολής των αιτήσεων.

10. **Πιστοποιητικό του οικείου Δήμου ή Κοινότητας για τη δημοτικότητα.**

Για τους υποψηφίους των υπολοίπων νομών που δεν έχουν το κριτήριο της εντοπιότητας, όπως ορίζεται στο κεφάλαιο Β' του παρόντος απαιτείται η υποβολή βεβαίωσης μόνιμης κατοικίας από τον οικείο Δήμο ή Κοινότητα (άρθρο 4 & 5 Ν. 2647/1998).

11. **Πιστοποιητικό γνώσης ξένης γλώσσας.**

12. **Πιστοποιητικό γνώσεως χειρισμού Ηλεκτρονικού Υπολογιστή.**

13. **Βιογραφικό σημείωμα.**

Ο πρόεδρος

ΣΤΕΛΙΟΣ ΡΗΝΙΟΥ

ΕΛΛΗΝΙΚΗ ΔΗΜΟΚΡΑΤΙΑ
ΠΕΡΙΦΕΡΕΙΑ ΝΟΤΙΟΥ ΑΙΓΑΙΟΥ
ΝΟΜΟΣ ΔΩΔΕΚΑΝΗΣΟΥ
ΝΟΜΑΡΧΙΑΚΗ ΑΥΤΟΔ/ΣΗ ΔΩΔΕΚΑΝΗΣΟΥ
ΝΟΜΑΡΧΙΑΚΟ ΣΥΜΒΟΥΛΙΟ

Ρόδος 15/10/2003
Αριθμ. Πρωτ.: Ν.Σ./546

ΑΝΑΚΟΙΝΩΣΗ

Με την παρούσα ανακοινώνουμε ότι στις 13-10-2003 παρελήφθησαν από το Γραφείο μας οι παρακάτω Αποφάσεις έγκρισης περιβαλλοντικών όρων της Περιφέρειας Νοτίου Αιγαίου - Γενική Δ/νση Περιφέρειας - Τμήμα ΠΕ.ΧΩ Δωδ/σου:

Α) Η με αριθμό 902/9-10-2003 απόφαση της Γενικής Γραμματέα Περιφέρειας Νοτίου Αιγαίου που αφορά "έγκριση περιβαλλοντικών όρων για την κατασκευή και λειτουργία «Χώρου Υγειονομικής Ταφής Απορριμμάτων (ΧΥΤΑ) Δήμου Πάτμου Νήσου Πάτμου στη θέση Περιστερώνα Νομού Δωδωκανήσου».

Β) Η με αριθμό 903/9-10-2003 απόφαση της Γενικής Γραμματέα Περιφέρειας Νοτίου Αιγαίου που αφορά «έγκριση περιβαλλοντικών όρων για την κατασκευή και λειτουργία του έργου «Χώρου Υγειονομικής Ταφής Απορριμάτων (ΧΥΤΑ) Δήμου Καλύμνιων Νήσου Καλύμνου στη θέση Αραμάνου - Γιαννοχώραφα Νομού Δωδ/σου».

Καλούμε κάθε ενδιαφερόμενο, προκειμένου να λάβει γνώση του περιεχομένου εκάστης των παραπάνω αποφάσεων, να αποταθεί στο Τοπικό Γραφείο Περιβάλλοντος του Τ.Π. και Π.Ε. της Ν.Α. Δωδ/σου (κ. Αρη Σκιαδόπουλο, τηλ. 22410/30413).

Οι προαναφερόμενες αποφάσεις θα αναρτηθούν, για τις προσεχείς μέρες, στον πίνακα ανακοινώσεων της Νομαρχίας

Ο Πρόεδρος του Ν.Σ. Δωδ/σου

ΦΩΤΗΣ ΧΑΤΖΗΔΙΑΚΟΣ

ΕΛΛΗΝΙΚΗ ΔΗΜΟΚΡΑΤΙΑ
ΠΕΡΙΦΕΡΕΙΑ ΝΟΤΙΟΥ ΑΙΓΑΙΟΥ
ΝΟΜΟΣ ΔΩΔΕΚΑΝΗΣΟΥ
ΝΟΜΑΡΧΙΑΚΗ ΑΥΤΟΔ/ΣΗ ΔΩΔ/ΣΟΥ
ΝΟΜΑΡΧΙΑΚΟ ΣΥΜΒΟΥΛΙΟ

Ρόδος, 15/10/2003
Αριθμ. Πρωτ. Ν.Σ. 547

ΑΝΑΚΟΙΝΩΣΗ

Με το υπ' αριθμ. πρωτ. 1056/9-10-2003 έγγραφο της Περιφέρειας Νοτίου Αιγαίου - Γενική Διεύθυνση Περιφέρειας - Τμήμα ΠΕ.ΧΩ Δωδ/σου, μας διαβιβάστηκε για γνωμοδότηση η από Σεπτέμβριο του 2003 Μελέτη Περιβαλλοντικών Επιπτώσεων (Μ.Π.Ε.) της υφιστάμενης ξενοδοχειακής μονάδος Α' τάξης με τον τίτλο "LINDOS MARE" και δυναμικότητας 186 κλινών στην περιοχή «ΒΛΗΧΑ» Δήμου Λινδίων Νήσου Ρόδου Νομού Δωδ/σου, ιδιοκτησίας της «Δ. ΚΑΛΙΟΥΔΑΚΗΣ - Μ. ΡΟΔΙΤΗΣ Α.Ε.».

Καλούμε κάθε ενδιαφερόμενο, να υποβάλλει τις έγγραφες παρατηρήσεις του ως προς το περιεχόμενο της μελέτης, μέσα σε προθεσμία δεκαπέντε (15) ημερών από την ημερομηνία δημοσίευσης της παρούσας στον ημερήσιο τοπικό τύπο.

Οι ενστάσεις θα υποβάλλονται:

1. Στη Γραμματεία της Νομαρχιακής Επιτροπής της Ν.Α. Δωδ/σου.

2. Στην ανωτέρω αναφερομένη Υπηρεσία.

και θα κοινοποιούνται στο Τοπικό Γραφείο Περιβάλλοντος του Τ.Π. και Π.Ε. της Ν. Α. Δωδ/σου (υπόψη κ. Αρη Σκιαδόπουλου τηλ. 22410-30413), όπου βρίσκεται η πλήρης μελέτη και μπορεί κάθε ενδιαφερόμενος να λάβει γνώση αυτής.

Ο
Πρόεδρος του Ν.Σ. Δωδ/σου

ΦΩΤΗΣ ΧΑΤΖΗΔΙΑΚΟΣ

ΕΛΛΗΝΙΚΗ ΔΗΜΟΚΡΑΤΙΑ
ΠΕΡΙΦΕΡΕΙΑ ΝΟΤΙΟΥ ΑΙΓΑΙΟΥ
ΝΟΜΟΣ ΔΩΔΕΚΑΝΗΣΟΥ
ΝΟΜΑΡΧΙΑΚΗ ΑΥΤΟΔ/ΣΗ ΔΩΔ/ΣΟΥ
ΝΟΜΑΡΧΙΑΚΟ ΣΥΜΒΟΥΛΙΟ

Ρόδος, 1510/2003
Αριθμ. Πρωτ. Ν.Σ. 543

ΑΝΑΚΟΙΝΩΣΗ

Με την παρούσα ανακοινώνουμε ότι στις 13-10-03 μας κοινοποιήθηκε για δημοσιοποίηση η με αριθμό 135336/19-9-03 θετική γνωμοδότηση της Περιφέρειας Νοτίου Αιγαίου - Γεν. Διεύθυνση Περιβάλλοντος - Ειδική Υπηρεσία Περιβάλλοντος (ΕΥΠΕ) Τμήμα Α', η οποία αφορά «Προκαταρκτική περιβαλλοντική εκτίμηση και αξιολόγηση του έργου «Αλιευτικό καταφύγιο στο Φοινίκι Καρπάθου» Νήσου Καρπάθου Νομού Δωδ/σου».

Καλούμε κάθε ενδιαφερόμενο προκειμένου να λάβει γνώση του περιεχομένου της ανωτέρω γνωμοδότησης και της συνοδευτικής αυτής σχετικής Μελέτης (Π.Π.Ε.), να αποταθεί στο Τοπικό Γραφείο Περιβάλλοντος του Τ.Π. και Π.Ε. της Ν.Α. Δωδ/σου (κ. Αρη Σκιαδόπουλο τηλ. 22410 30413).

Η προαναφερόμενη γνωμοδότηση θα αναρτηθεί, για τις προσεχείς μέρες, στον πίνακα ανακοινώσεων της Νομαρχίας.

Ο
Πρόεδρος του Ν.Σ. Δωδ/σου

ΦΩΤΗΣ ΧΑΤΖΗΔΙΑΚΟΣ

ΕΛΛΗΝΙΚΗ ΔΗΜΟΚΡΑΤΙΑ
ΠΕΡΙΦΕΡΕΙΑ ΝΟΤΙΟΥ ΑΙΓΑΙΟΥ
ΝΟΜΟΣ ΔΩΔΕΚΑΝΗΣΟΥ
ΝΟΜΑΡΧΙΑΚΗ ΑΥΤΟΔ/ΣΗ ΔΩΔΕΚΑΝΗΣΟΥ
ΝΟΜΑΡΧΙΑΚΟ ΣΥΜΒΟΥΛΙΟ

Ρόδος 16/10/2003
Αριθμ. Πρωτ.: Ν.Σ./555

ΑΝΑΚΟΙΝΩΣΗ

Με το υπ' αριθμ. πρωτ. 1080/13-10-2003 έγγραφο της Περιφέρειας Νοτίου Αιγαίου - Γενική Διεύθυνση Περιφέρειας - Τμήμα ΠΕ.ΧΩ. Δωδ/σου, μας διαβιβάστηκε για γνωμοδότηση η από Σεπτέμβριο του 2003 Μελέτη Περιβαλλοντικών Επιπτώσεων (Μ.Π.Ε.) της νέας ξενοδοχειακής μονάδας επιπλωμένων διαμερισμάτων Α' τάξης, συνολικής δυναμικότητας 15 κλινών στη θέση «ΠΟΤΑΛΙ ΛΕΥΚΟΥ ΜΕΣΟΧΩΡΙΟΥ» Δήμου Καρπάθου, Νήσου Καρπάθου, Νομού Δωδ/σου, ιδιοκτησίας Μαρίας Λυτού Γεωργιάδου.

Καλούμε κάθε ενδιαφερόμενο να υποβάλλει τις έγγραφες παρατηρήσεις του ως προς το περιεχόμενο της παραπάνω Μελέτης, μέσα σε προθεσμία δεκαπέντε (15) ημερών από την ημερομηνία δημοσίευσης της παρούσας στον ημερήσιο τοπικό τύπο.

Οι ενστάσεις θα υποβάλλονται:

1. Στη Γραμματεία της Νομαρχιακής Επιτροπής της Ν.Α. Δωδ/σου

2. Στην ανωτέρω αναφερόμενη Υπηρεσία

και θα κοινοποιούνται στο Τοπικό Γραφείο Περιβάλλοντος του Τ.Π. και Π.Ε. της Ν.Α. Δωδ/σου (υπόψη κ. Αρη Σκιαδόπουλου τηλ. 22410/30413), όπου βρίσκεται η ανωτέρω μελέτη και μπορεί κάθε ενδιαφερόμενος να λάβει γνώση αυτής.

Ο Πρόεδρος του Ν.Σ. Δωδ/σου

ΦΩΤΗΣ ΧΑΤΖΗΔΙΑΚΟΣ

ΕΛΛΗΝΙΚΗ ΔΗΜΟΚΡΑΤΙΑ
ΠΕΡΙΦΕΡΕΙΑ ΝΟΤΙΟΥ ΑΙΓΑΙΟΥ
ΝΟΜΟΣ ΔΩΔΕΚΑΝΗΣΟΥ
ΝΟΜΑΡΧΙΑΚΗ ΑΥΤ/ΣΗ ΔΩΔ/ΣΟΥ
ΝΟΜΑΡΧΙΑΚΟ ΣΥΜΒΟΥΛΙΟ

Ρόδος, 15/10/2003
Αρ. Πρωτ.: Ν.Σ. / 544

ΑΝΑΚΟΙΝΩΣΗ

Με το υπ' αριθμ. πρωτ. 1053/8-10-2003 έγγραφο της Περιφέρειας Νοτίου Αιγαίου - Γενική Διεύθυνση Περιφέρειας - Τμήμα ΠΕ.ΧΩ. Δωδ/σου, μας διαβιβάστηκε για γνωμοδότηση η από Αύγουστο του 2003 Μελέτη Περιβαλλοντικών Επιπτώσεων (Μ.Π.Ε.) της νέας ξενοδοχειακής μονάδας Α' τάξης δυναμικότητας 154 κλινών στην περιοχή Καρδάμαινα του Δήμου Ηρακλειδών, της νήσου Κω, Νομού Δωδ/σου, ιδιοκτησίας Νικόλαου Νικολάου.

Καλούμε κάθε ενδιαφερόμενο να υποβάλλει τις έγγραφες παρατηρήσεις του ως προς το περιεχόμενο της παραπάνω Μελέτης, μέσα σε προθεσμία δεκαπέντε (15) ημερών από την ημερομηνία δημοσίευσης της παρούσας στον ημερήσιο τοπικό τύπο.

Οι ενστάσεις θα υποβάλλονται:

1. Στη Γραμματεία της Νομαρχιακής Επιτροπής της Ν.Α. Δωδ/σου.

2. Στην ανωτέρω αναφερομένη Υπηρεσία

και θα κοινοποιούνται στο Τοπικό Γραφείο Περιβάλλοντος του Τ.Π. και Π.Ε. της Ν.Α. Δωδ/σου (υπόψη κ. Άρη Σκιαδόπουλου τηλ. 22410-30413), όπου βρίσκεται η ανωτέρω Μελέτη και μπορεί κάθε ενδιαφερόμενος να λάβει γνώση αυτής.

Ε.Ν.

Ο πρόεδρος του Ν.Σ. Δω/σου

ΦΩΤΗΣ ΧΑΤΖΗΔΙΑΚΟΣ

ΕΛΛΗΝΙΚΗ ΔΗΜΟΚΡΑΤΙΑ
ΠΕΡΙΦΕΡΕΙΑ ΝΟΤ. ΑΙΓΑΙΟΥ
ΝΟΜΟΣ ΔΩΔΕΚΑΝΗΣΟΥ
ΔΗΜΟΣ ΚΑΛΛΙΘΕΑΣ ΡΟΔΟΥ

«Καλλιθέα-Ρόδος Αειφορία»
Αστική μη κερδοσκοπική εταιρία

ΕΥΡΩΠΑΪΚΗ ΕΝΩΣΗ
ΕΥΡΩΠΑΪΚΗ ΕΠΙΤΡΟΠΗ
ΕΥΡΩΠΑΪΚΟ
ΚΟΙΝΩΝΙΚΟ ΤΑΜΕΙΟ

Τηλ.: 22410 60646, 22410 60629 Fax: 22410 87766
Πληροφορίες: Γεωργία Τρυφιάτη
E-mail: trifiati Kalithea@mail.gr

ΚΑΛΥΘΙΕΣ: 2-10-03
Αρ. Πρωτ.: 251

ΑΝΑΚΟΙΝΩΣΗ
ΕΠΑΝΑΠΡΟΚΗΡΥΞΗ

Για την πρόσληψη προσωπικού με σύμβαση εργασίας ιδιωτικού δικαίου ορισμένου χρόνου.

Η Αστική μη Κερδοσκοπική Εταιρεία του Δήμου Καλλιθέας Ρόδου «Καλλιθέα - Ρόδος Αειφορία» με αριθμό καταχώρησης Πρωτοδικείου Ρόδου 442/2001, ύστερα από την υπ' αριθμ. **23/2003** απόφαση του Διοικητικού Συμβουλίου της εταιρείας και την έγκριση της Γ.Γ. Περιφέρειας **10818/2003** ανακοινώνει ότι θα προσλάβει προσωπικό με σύμβαση εργασίας ιδιωτικού δικαίου ορισμένου χρόνου, συνολικού αριθμού 1 ατόμου για την κάλυψη εποχικών αναγκών των υπηρεσιών της σύμφωνα με τις διατάξεις του άρθρου 21 παρ. 3 του Ν. 2190/1994, όπως ισχύει μετά τις τροποποιήσεις και συμπληρώσεις των Ν. 2225/1994, 2247/1994, 2266/1994, 2349/1995, 2527/1997, 2738/1999 και 3051/2003 για τις εξής, κατά αριθμό ατόμων, ειδικότητες, με τα αντίστοιχα ειδικά τυπικά προσόντα και την αντίστοιχη χρονική περίοδο.

Το προσωπικό θα προσληφθεί για την υλοποίηση του προγράμματος **«Βοήθεια στο Σπίτι της Αστυπάλαιας», που υπάγεται στο ΜΕΤΡΟ 2 «ΥΠΗΡΕΣΙΕΣ ΦΡΟΝΤΙΔΑΣ ΓΙΑ ΤΗΝ ΠΡΟΩΘΗΣΗ ΙΣΩΝ ΕΥΚΑΙΡΙΩΝ» ΤΟΥ ΑΞΟΝΑ ΠΡΟΤΕΡΑΙΟΤΗΤΑΣ 4 «ΕΝΙΣΧΥΣΗ ΚΑΙ ΑΞΙΟΠΟΙΗΣΗ ΤΩΝ ΔΥΝΑΜΙΚΩΝ ΝΗΣΙΩΤΙΚΩΝ ΚΕΝΤΡΩΝ ΑΝΑΠΤΥΞΗΣ» ΤΟΥ Π.Ε.Π. ΝΟΤΙΟΥ ΑΙΓΑΙΟΥ 2000-2006, με διάρκεια σύμβασης ενός (1) έτους με δυνατότητα παράτασης μέχρι τη λήξη του προγράμματος σύμφωνα με την υπ' αριθμ. ΠΝΑ 16808/ΕΥΔ 4332/2003 απόφαση εντολής της Γ. Γραμματέα Περιφέρειας Νοτίου Αιγαίου.**

Για τη δομή «Βοήθεια στο σπίτι» στην Αστυπάλαια: *(έργο συνολικού προϋπολογισμού 194.954)*

Ειδικότητα	Αριθμός	Ειδικά Τυπικά προσόντα	Διάρκεια
Κοινωνικός Λειτουργός ΠΕ/ΤΕ	1	**Α)** 1) Πτυχίο ή δίπλωμα ΑΕΙ Τμήματος Κοινωνικής διοίκησης, κατεύθυνσης Κοινωνικής Εργασίας της ημεδαπής ή άλλος ισότιμος τίτλος αντίστοιχης ειδικότητας σχολών της ημεδαπής ή της αλλοδαπής. 2) Άδεια άσκησης επαγγέλματος **Β)** Αν δεν καθίσταται δυνατή η πλήρωση της θέσης από υποψηφίους της παραπάνω κατηγορίας, επιτρέπεται η πρόσληψη με: 1) Πτυχίο ή δίπλωμα ΤΕΙ τμήματος Κοινωνικής εργασίας της ημεδαπής ή ισότιμων σχολών της ημεδαπής ή αλλοδαπής ή ΚΑΤΕΕ ή ισότιμωνσχολών της ημεδαπής ή αλλοδαπής αντίστοιχης ειδικότητας 2) Άδεια άσκησης επαγγέλματος **Γ)** Σε περίπτωση που δεν γίνει πλήρωση της θέσεως από υποψήφιους με τα ανωτέρω προσόντα, παρέχεται η ευχέρεια απασχόλησης ψυχολόγου με: 1) Άδεια άσκησης επαγγέλματος Ψυχολόγου 2) Οποιοδήποτε Πτυχίο ή δίπλωμα ΑΕΙ της ημεδαπής ή άλλος ισότιμος τίτλος σχολών της αλλοδαπής, βάσει του οποίου χορηγήθηκε η ανωτέρω άδεια άσκησης επαγγέλματος. Τέλος σε περίπτωση που δεν γίνει πλήρωση της θέσεως από υποψηφίους με τα ανωτέρω προσόντα, παρέχεται η ευχέρεια απασχόλησης Κοινωνιολόγου (ΚΥΑ 114574/25-11-2002) Πτυχίο Κοινωνιολογίας Τμήματος Κοινωνιολογίας ή Κοινωνικής πολιτικής ή Κοινωνικής Διοίκησης των ΑΕΙ.	1 έτος με δυνατότητα παράτασης

1. Οι υποψήφιοι πρέπει να έχουν ηλικία από 18 ετών έως 65 (παρ. 6 άρθρο 21 Ν. 2190/94 σε συνδυασμό με την παρ. 11, άρθρο 10 του Ν. 3051/02) και παρ. 5 άρθρο 9 του Ν. 3174 / 2003).

2. Να έχουν την υγεία και τη φυσική καταλληλότητα που τους επιτρέπει την εκτέλεση των καθηκόντων της θέσεως που επιλέγουν.

3. Να μην έχουν κώλυμα κατά το άρθρο 8 του Υπαλληλικού Κώδικα (καταδίκη, υποδικία, δικαστική συμπαράσταση), με την επιφύλαξη της επόμενης εξαίρεσης.

ΕΞΑΙΡΕΣΗ: Οι υποψήφιοι για θέσεις βοηθητικού ή ανειδίκευτου προσωπικού υπό την προϋπόθεση ότι έχουν εκτίσει την ποινή ή τα μέτρα ασφαλείας που τους έχουν επιβληθεί έχουν αρθεί ή έχουν απολυθεί υπό όρο (Ν.2207/1994 άρθρο 4 παρ. 6).

Γνωστοποιείται ότι δικαίωμα συμμετοχής στην εν λόγω διαδικασία έχουν οι άνεργοι επιδοτούμενοι ή μη οι οποίοι έχουν κάρτα ανεργίας από τον ΟΑΕΔ - Υπηρεσία Προώθησης της Απασχόλησης - και οι εργαζόμενοι των ειδικοτήτων που απαιτούνται για τη λειτουργία του προγράμματος και οι οποίοι έχουν ετήσιο εισόδημα από επαγγελματική δραστηριότητα το οποίο δεν ξεπερνά το ύψος του αφορολόγητου ποσού με βάση το εκκαθαριστικό σημείωμα φόρου εισοδήματος του προηγούμενου οικονομικού έτους.

Β. ΚΡΙΤΗΡΙΑ ΠΡΟΣΛΗΨΗΣ

ΚΡΙΤΗΡΙΟ ΕΝΤΟΠΙΟΤΗΤΑΣ

- Οι υποψήφιοι κατατάσσονται σε πίνακες κατά κλάδο ή ειδικότητα με κριτήριο την **ΕΝΤΟΠΙΟΤΗΤΑ** ως ακολούθως:

Προτάσσονται κατά σειρά:

α) ΟΙ ΔΗΜΟΤΕΣ

(1) του Δήμου Αστυπάλαιας
(2) των άλλων Δήμων του νησιού της Αστυπάλαιας
(3) των υπολοίπων Δήμων ή Κοινοτήτων του νομού Δωδεκανήσου

β) ΟΙ ΜΟΝΙΜΟΙ ΚΑΤΟΙΚΟΙ όλων των Νομών της Χώρας.

ΛΟΙΠΑ ΚΡΙΤΗΡΙΑ

- Η σειρά κατάταξης των υποψηφίων καθορίζεται με τη ΒΑΘΜΟΛΟΓΗΣΗ ΤΩΝ ΠΑΡΑΚΑΤΩ ΚΡΙΤΗΡΙΩΝ ως ακολούθως:

ΚΡΙΤΗΡΙΑ

1. Χρόνος Ανεργίας

α. Τεσσάρων (4) μηνών ανεργίας – Μονάδες **1000**

β. Ανω των τεσσάρων (4) μηνών με ανώτατο όριο τους δώδεκα (12) μήνες προστίθενται ανά μήνα ανεργίας. - Μονάδες **50**

ΣΗΜΕΙΩΣΗ: Ανεργος είναι ο υποψήφιος που έχει τέσσερις (4) τουλάχιστον μήνες ανεργίας. Επίσης, χρόνος ανεργίας θεωρείται και ο χρόνος παρακολούθησης προγραμμάτων επαγγελματικής κατάρτισης του ΟΑΕΔ, εφόσον ο υποψήφιος ήταν άνεργος τουλάχιστον επί τετράμηνο κατά το χρόνο ένταξής του στο πρόγραμμα (παρ. 1 άρθρο 9 Ν.3051/2002).

2. Αριθμός τέκνων πολύτεκνης οικογένειας

α. Για υποψήφιο που είναι πολύτεκνος, για κάθε τέκνο - Μονάδες **50.**

β. Για υποψήφιο που είναι τέκνο πολύτεκνης για κάθε τέκνο- Μονάδες **50.**

ΣΗΜΕΙΩΣΗ: Τις ανωτέρω μονάδες μπορεί να λάβει μόνο ένα μέλος της ίδιας οικογένειας κατά το ίδιο ημερολογιακό έτος στον ίδιο φορέα (παρ. 1, άρθρο 9 Νόμου 3051/2002).

3. Αριθμός ανηλίκων τέκνων:

α. Για καθένα από τα δύο (2) πρώτα ανήλικα τέκνα- Μονάδες **30.**

β. Για το τρίτο ανήλικο τέκνο - Μονάδες **50.**

4. Βαθμός βασικού τίτλου σπουδών, που απαιτείται από την ανακοίνωση, μόνο για τις Κατηγορίες ΠΕ, ΤΕ.

Για τους υποψηφίους των κατηγοριών ΠΕ και ΤΕ οι μονάδες του βαθμού του τίτλου σπουδών με δυο δεκαδικά ψηφία **πολλαπλασιάζονται με τον αριθμό 20.**

5. ΗΛΙΚΙΑ

α. Για τους υποψηφίους ηλικίας έως τριάντα (30) ετών με αφετηρία υπολογισμού το απαιτούμενο από την ανακοίνωση κατώτερο όριο ηλικίας και με βάση το έτος γέννησης, ανά έτος - Μονάδες **3.**

β. Για τους υποψήφιους ηλικίας άνω των τριάντα (30) ετών με αφετηρία υπολογισμού το απαιτούμενο από την ανακοίνωση κατώτερο όριο ηλικίας και με βάση το έτος γέννησης, ανά έτος -Μονάδες **2.**

Επί ισοβαθμίας υποψηφίων στη συνολική βαθμολογία προηγείται αυτός που έχει τις περισσότερες μονάδες στο πρώτο κριτήριο (χρόνο ανεργίας) και αν αυτές συμπίπτουν, αυτός που έχει τις περισσότερες μονάδες στο δεύτερο κριτήριο (αριθμός τέκνων πολύτεκνης οικογένειας) και ούτω καθεξής.

ΕΠΙΣΗΜΑΝΣΗ

- Υποψήφιος που είναι ταυτόχρονα πολύτεκνος και τέκνο πολύτεκνης οικογένειας δικαιούται να κάνει χρήση της προσφορότερης βαθμολογικά εκ των δύο ιδιοτήτων, αποκλειόμενης της αθροιστικής βαθμολόγησης.

Γ. ΠΡΟΘΕΣΜΙΑ ΥΠΟΒΟΛΗΣ ΑΙΤΗΣΕΩΝ

Οι ενδιαφερόμενοι μπορούν να υποβάλλουν αίτηση στα γραφεία του Δήμου Αστυπάλαιας ή στα γραφεία της Αστικής Μη Κερδοσκοπικής Εταιρείας «Καλλιθέα-Ρόδος Αειφορία» στο Δήμο Καλλιθέας και ειδικότερα στην κ. Γεωργία Τρυφιάτη, **εντός προθεσμίας δέκα (10) ημερών**, που αρχίζει από την επόμενη ημέρα της τελευταίας δημοσίευσης της παρούσας σε τοπικές εφημερίδες ή της ανάρτησής της στο κατάστημα της Εταιρείας και στο χώρο ανακοινώσεων του δημοτικού καταστήματος του Δήμου Αστυπάλαιας, εφόσον η ανάρτησή της είναι τυχόν μεταγενέστερη της δημοσίευσης στις εφημερίδες (παρ. 10, άρθρο 2 Ν. 2190/1994).

Δ. ΥΠΟΒΟΛΗ ΔΙΚΑΙΟΛΟΓΗΤΙΚΩΝ

Οι ενδιαφερόμενοι μαζί με την αίτησή τους πρέπει να υποβάλλουν υποχρεωτικά τα εξής δικαιολογητικά **επικυρωμένα:**

1. Φωτοαντίγραφο των δύο όψεων της αστυνομικής ταυτότητας.

2. Φωτοαντίγραφο του τίτλου των σπουδών τους στον οποίο να αναγράφεται ο ακριβής βαθμός αυτού. Σε κάθε περίπτωση που ο βαθμός εκφράζεται με αξιολογικό χαρακτηρισμό ή με ακέραιο αριθμό πρέπει στη φωτοτυπία του τίτλου να περιλαμβάνεται και βεβαίωση της οικείας σχολής για τον ακριβή αριθμητικό βαθμό.

3. Φωτοαντίγραφο άδειας άσκησης επαγγέλματος (όπου απαιτείται).

4. Υπεύθυνη δήλωση του Ν. 1599/1986 ότι δεν έχουν κώλυμα κατά το άρθρο 8 του Υπαλληλικού Κώδικα α) ότι δεν έχουν καταδικαστεί για κακούργημα και σε οποιαδήποτε κλοπή, υπεξαίρεση (κοινή και στην υπηρεσία) απάτη, εκβίαση, πλαστογραφία, απιστία δικηγόρου, δωροδοκία, καταπίεση, απιστία περί την υπηρεσία, παράβαση καθήκοντος, καθ' υποτροπή συκοφαντική δυσφήμιση, καθώς και για οποιοδήποτε έγκλημα κατά της γενετήσιας ελευθερίας ή οικονομικής εκμετάλλευσης της γενετήσιας ζωής, δεν έχουν, λόγω καταδίκης στερηθεί τα πολιτικά τους δικαιώματα, έστω και αν έχει λήξει ο χρόνος που ορίστηκε για τη στέρηση. β) Οτι δεν είναι υπόδικοι και δεν έχουν παραπεμφθεί με τελεσίδικο βούλευμα για κακούργημα ή για πλημμέλημα της προηγούμενης περίπτωσης, έστω και αν το αδίκημα παραγράφηκε. γ) Οτι δεν έχουν λόγω καταδίκης, στερηθεί τα πολιτικά τους δικαιώματα και για όσο χρόνο διαρκεί η στέρηση αυτή δ) Οτι δεν τελούν υπό δικαστική συμπαράσταση

5. Η ανεργία, αποδεικνύεται με βεβαίωση του ΟΑΕΔ ή κάρτα ανεργίας ανανεωμένη ανά μήνα. Αποκλείεται η απόδειξη με υποβολή υπεύθυνης δηλώσεως.

6. Για τους εργαζόμενους, επικυρωμένο εκκαθαριστικό σημείωμα φόρου εισοδήματος του προηγούμενου οικονομικού έτους.

7. Προκειμένου για ανέργους υποψηφίους που είχαν ενταχθεί σε πρόγραμμα επαγγελματικής κατάρτισης του ΟΑΕΔ: α) βεβαίωση του ΟΑΕΔ στην οποία να αναφέρεται η ημερομηνία συμμετοχής του υποψηφίου στο πρόγραμμα καθώς και η ημερομηνία λήξης της συμμετοχής του και β) βεβαίωση του ΟΑΕΔ από την οποία να προκύπτει η ημερομηνία εγγραφής τους ως ανέργων στα σχετικά μητρώα.

8. Πιστοποιητικό οικογενειακής κατάστασης, προκειμένου για υποψηφίους που έχουν ανήλικα τέκνα: Ειδικά για τους πολύτεκνους και τα τέκνα πολύτεκνων οικογενειών γίνεται δεκτό και πιστοποιητικό της ΑΣΠΕ.

9. Εάν ο τίτλος έχει αποκτηθεί στην αλλοδαπή απαιτείται μόνον:

α) Προκειμένου για Πανεπιστημιακή Εκπαίδευση, πράξη αναγνώρισης από το **Δ.Ι.ΚΑ.ΤΣΑ,** για την ισοτιμία, αντιστοιχία του τίτλου και τη βαθμολογική αντιστοιχία αυτού ως πράξη αναγνώρισης επαγγελματικής ισοτιμίας από το Συμβούλιο Αναγνωρίσεως Επαγγελματικής Ισοτιμίας Τίτλων Τριτοβάθμιας Εκπαίδευσης. Τα ως άνω δικαιολογητικά να έχουν εκδοθεί μέχρι την ημερομηνία λήξεως της προθεσμίας υποβολής των αιτήσεων.

β) Προκειμένου για Τεχνολογική εκπαίδευση, πράξη αναγνώρισης από το **Ι.Τ.Ε.,** για την ισοτιμία, αντιστοιχία του τίτλου και τη βαθμολογική αντιστοιχία αυτού ή πράξη αναγνώρισης επαγγελματικής ισοτιμίας από το Συμβούλιο Αναγνωρίσεως Επαγγελματικής Ισοτιμίας Τίτλων Τριτοβάθμιας Εκπαίδευσης, που να έχουν εκδοθεί μέχρι την ημερομηνία λήξεως της προθεσμίας υποβολής των αιτήσεων.

10. Πιστοποιητικό του οικείου Δήμου ή Κοινότητας για τη δημοτικότητα.

Για τους υποψηφίους των υπολοίπων νομών που δεν έχουν το κριτήριο της εντοπιότητας, όπως ορίζεται στο κεφάλαιο Β' του παρόντος, απαιτείται η υποβολή βεβαίωσης μόνιμης κατοικίας από τον οικείο Δήμο ή Κοινότητα (άρθρο 4 § 5 Ν. 2647/98).

Ε. ΔΗΜΟΣΙΕΥΣΗ ΤΗΣ ΑΝΑΚΟΙΝΩΣΗΣ

Περίληψη της παρούσας, περιέχουσα υποχρεωτικώς τα όρια ηλικίας και όλα τα στοιχεία του άρθρου 21 § 8 του Ν. 2190/1994 (όπως ισχύει), να δημοσιευθεί σε δύο (2) ημερήσιες ή εβδομαδιαίες τοπικές εφημερίδες του Νομού, εφόσον εκδίδονται. **Ανάρτηση** ολόκληρης της ανακοίνωσης να γίνει στα γραφεία της Αστικής Μη Κερδοσκοπικής Εταιρείας «Καλλιθέα-Ρόδος Αειφορία», στο Δήμο Καλλιθέας και στο χώρο των ανακοινώσεων του δημοτικού καταστήματος του **Δήμου Αστυπάλαιας** όπου θα υλοποιηθεί το πρόγραμμα, συντασσομένου κατ' άρθρο 21 § 9 του Ν. 2190/1994 (όπως ισχύει) πρακτικού ανάρτησης.

ΣΤ. ΑΝΑΡΤΗΣΗ ΠΙΝΑΚΩΝ- ΥΠΟΒΟΛΗ ΕΝΣΤΑΣΕΩΝ

Οι πίνακες κατάταξης των υποψηφίων αναρτώνται στα γραφεία της Αστικής Μη Κερδοσκοπικής Εταιρείας «Καλλιθέα-Ρόδος Αειφορία», συντασσομένου πρακτικού ανάρτησης, υπογραφομένου από δύο (2) υπαλλήλους της υπηρεσίας.

Κατά των ανωτέρω πινάκων οι ενδιαφερόμενοι μπορούν να υποβάλλουν ενστάσεις στο ΑΣΕΠ, **μέσα σε αποκλειστική προθεσμία, η οποία λήγει μετά την πάροδο δέκα (10) ημερών από την ανάρτησή τους.**

Για την υποβολή της ένστασης απαιτείται η καταβολή παραβόλου στο Δημόσιο Ταμείο **είκοσι πέντε (25) ευρώ.**

Ο ΠΡΟΕΔΡΟΣ

ΣΤΥΛΙΑΝΟΣ ΡΗΝΙΟΥ

ΖΗΤΕΙΤΑΙ

από Εμπορική Επιχείρηση στη Σύμη, **ΣΤΕΛΕΧΟΣ** Λογιστηρίου με γνώσεις εμπορικού προγράμματος χρήσης Η/Υ, καλή γνώση αγγλικής γλώσσας, με στόχο την **οργάνωση και σωστή λειτουργία** της επιχείρησης μας.

Παραγγελίες πελάτες - προμηθευτές

Μισθός 1500 ευρώ

ΠΛΗΡΟΦΟΡΙΕΣ τηλ. 22410 -30259, 29036

Λογιστικό Γραφείο
ΠΑΝΑΓΙΩΤΗ ΠΑΠΑΚΩΝΣΤΑΝΤΙΝΟΥ

ΕΛΛΗΝΙΚΗ ΔΗΜΟΚΡΑΤΙΑ
ΠΕΡΙΦΕΡΕΙΑ ΝΟΤΙΟΥ ΑΙΓΑΙΟΥ
ΝΟΜΟΣ ΔΩΔΕΚΑΝΗΣΟΥ
ΔΗΜΟΣ ΠΕΤΑΛΟΥΔΩΝ

Αριθμ. Πρωτ. 7291/16.10.2003

ΠΕΡΙΛΗΨΗ ΤΗΣ 2/210Μ/2003

ΠΡΟΚΗΡΥΞΗΣ ΤΟΥ ΔΗΜΟΥ ΠΕΤΑΛΟΥΔΩΝ

που δημοσιεύθηκε στην Εφημερίδα της Κυβερνήσεως (Τεύχος Προκηρύξεων ΑΣΕΠ) ΦΕΚ 479/7-10-2003

Για την πλήρωση εννέα (9) οργανικών θέσεων μόνιμου προσωπικού με σειρά προτεραιότητας βάσει των άρθρων 18 παρ. 8 του Ν. 2539/1997, 9 παρ. 12 του Ν. 2623/1998, 27 παρ. 5 του Ν. 3013/2002 και 8 του Ν. 3051/2002.

Ο Δήμαρχος του Δήμου Πεταλούδων

ΠΡΟΚΗΡΥΣΣΕΙ

Την πλήρωση με σειρά προτεραιότητας εννέα (9) συνολικώς θέσεων.

ΠΕ Πανεπιστημιακής Εκπαίδευσης (4), ΤΕ Τεχνολογικής Εκπαίδευσης (2), ΔΕ Δευτεροβάθμιας Εκπαίδευσης (1) και ΥΕ Υποχρεωτικής Εκπαίδευσης (2).

Οι προς πλήρωση θέσεις κατά κατηγορία, κλάδο - ειδικότητα και αριθμό, είναι οι εξής:

Κατηγορία Πανεπιστημιακής Εκπαίδευσης
– Κλάδος ΠΕ 11 Πληροφορικής, θέση μία (1).
– Κλάδος ΠΕ 3 Πολιτικών Μηχανικών, θέση μία (1).
– Κλάδος ΠΕ 6 Τοπογράφων Μηχανικών, θέση (1).
– Κλάδος ΠΕ 4 Αρχιτεκτόνων Μηχανικών, θέση (1).

Κατηγορία Τεχνολογικής Εκπαίδευσης
– Κλάδος ΤΕ 11 Εποπτών Δημόσιας Υγείας, θέση μία (1)
– Κλάδος ΤΕ 3 Μηχανικών Πολιτικών Δομικών Έργων, θέση μία (1).

Κατηγορία Δευτεροβάθμιας Εκπαίδευσης
– Κλάδος ΔΕ 5 Δομικών Έργων, θέση μία (1)

Κατηγορία Υποχρεωτικής Εκπαίδευσης
– Κλάδος ΥΕ11 Νεωκορων, θέσεις δύο (2)

ΠΡΟΣΟΝΤΑ ΔΙΟΡΙΣΜΟΥ

1. Να είναι Έλληνες πολίτες.

Για όσους έχουν αποκτήσει την ελληνική ιθαγένεια με πολιτικογράφηση θα πρέπει να έχει παρέλθει **ένα (1) τουλάχιστον έτος** από την απόκτησή της, μέχρι την ημερομηνία λήξεως της προθεσμίας υποβολής των αιτήσεων.

ΕΞΑΙΡΕΣΗ: Δικαιούνται να είναι υποψήφιοι και πολίτες των Κρατών της Ευρωπαϊκής Ενώσεως. Για τους πολίτες αυτούς απαιτείται **η γνώση** της Ελληνικής γλώσσας σε βαθμό επαρκή για την άσκηση των καθηκόντων του οικείου κλάδου, η οποία αποδεικνύεται με πιστοποιητικό ελληνομάθειας (Ν. 2413/1996 άρθρο 10 παρ. 1) που χορηγείται από το Κέντρο Ελληνικής γλώσσας (τηλ. (2310459101/5) των κατωτέρω επιπέδων:

Α' ΕΠΙΠΕΔΟ: Για την Κατηγορία Υποχρεωτικής Εκπαίδευσης (Υ.Ε.)

Β' ΕΠΙΠΕΔΟ: Για την Κατηγορία Δευτεροβάθμιας Εκπαίδευσης (ΔΕ) μη Διοικητικού Προσωπικού.

Γ' ΕΠΙΠΕΔΟ: Για την Κατηγορία Πανεπιστημιακής και Τεχνολογικής Εκπαίδευσης, μη Διοικητικού Προσωπικού.

Επίσης αποδεικνύεται με αντίστοιχο πιστοποιητικό του σχολείου της Νέας Ελληνικής γλώσσας του Αριστοτελείου Πανεπιστημίου Θεσσαλονίκης, (Πανεπιστημιούπολη Θεσσαλονίκης Τ.Κ. 54.006, τηλ. 2310/997571-72-76), το οποίο θα χορηγείται ύστερα από σχετική εξέταση του υποψηφίου.

Δικαιούνται επίσης να είναι υποψήφιοι και όσοι απέκτησαν την ελληνική ιθαγένεια με πολιτικογράφηση αλλά δεν έχει παρέλθει έτος από την απόκτησή της, εφόσον, μέχρι την απόκτησή της ήταν υπήκοοι κράτους μέλους της Ευρωπαϊκής Ενώσεως.

2. Να έχουν γεννηθεί έως και το έτος 1982 οι υποψήφιοι για τις κατηγορίες ΠΕ, ΤΕ, ΔΕ και έως το έτος 1983 οι υποψήφιοι κατηγορίας ΥΕ.

3. Να είναι υγιείς, αρτιμελείς και να έχουν φυσική καταλληλότητα για την εκτέλεση των καθηκόντων της θέσεως που επιλέγουν.

4. Κατά το χρόνο λήξεως της προθεσμίας υποβολής των αιτήσεων και κατά το χρόνο του διορισμού να μην έχουν κώλυμα διορισμού για λόγους που αναφέρονται στο άρθρο 16 του Ν. 1188/1981.

Σημείωση: Η απονομή χάριτος δεν αίρει το κώλυμα από ποινική καταδίκη του υποψηφίου για διορισμό, εφόσον μέχρι την τελευταία ημέρα υποβολής των αιτήσεων δεν έχει εκδοθεί το κατά το άρθρο 47 παρ. 1 του Συντάγματος, διάταγμα που να αίρει το σχετικό κώλυμα για το συγκεκριμένο υποψήφιο.

5. Οι άνδρες μέχρι τη λήξη της προθεσμίας υποβολής των αιτήσεων να έχουν εκπληρώσει τις στρατιωτικές τους υποχρεώσεις ή να έχουν απαλλαγεί νόμιμα από αυτές.

Εξαίρεση: Δεν απαιτείται εκπλήρωση των στρατιωτικών υποχρεώσεων για τους πολίτες κράτους της Ευρωπαϊκής Ένωσης, για τους οποίους δεν προβλέπεται στη χώρα τους τέτοιο κώλυμα.

Σημείωση: Σε κάθε περίπτωση εφαρμογής του άρθρου 18 του Ν. 2190/1994, όπως ισχύει τακτικοί υπάλληλοι του Δημοσίου, Ν.Π.Δ.Δ. και Ο.Τ.Α. α' και β' βαθμίδας που διορίσθηκαν με τις διατάξεις του Ν. 2190/1994 δεν έχουν δικαίωμα συμμετοχής στη διαδικασία πλήρωσης των θέσεων της παρούσας προκήρυξης, εάν μέχρι τη λήξη της προθεσμίας υποβολής των αιτήσεων δεν έχει παρέλθει πενταετία από την ημερομηνία διορισμού τους (παρ. 5 άρθρο 10 του Ν. 2839/2000).

ΙΙ. ΤΥΠΙΚΑ ΠΡΟΣΟΝΤΑ ΔΙΟΡΙΣΜΟΥ ΚΑΤΑ ΚΑΤΗΓΟΡΙΑ ΚΑΙ ΚΛΑΔΟ

ΚΑΤΗΓΟΡΙΑ ΠΑΝΕΠΙΣΤΗΜΙΑΚΗΣ ΕΚΠΑΙΔΕΥΣΗΣ (ΠΕ)
ΚΛΑΔΟΣ: ΠΕ 11 Πληροφορικής, ΘΕΣΗ (1)

α. Πτυχίο ή δίπλωμα τμήματος Πληροφορικής ή Επιστήμης των Υπολογιστών ή Τμήματος Εφαρμοσμένης Πληροφορικής ΑΕ της ημεδαπής ή ταυτόσημο κατά περιεχόμενο ειδικότητας πτυχίο ή δίπλωμα ΑΕΙ της ημεδαπής ή ισότιμος τίτλος σχολών της αλλοδαπής, αντίστοιχης ειδικότητας.

β. Καλή γνώση της αγγλικής γλώσσας.

Σε περίπτωση που δεν καθίσταται δυνατή η πλήρωσης της θέσης από υποψήφιο με τα προαναφερόμενα προσόντα, θα γίνει δεκτός υποψήφιος με το προσόν α.

ΚΛΑΔΟΣ: ΠΕ 3 ΠΟΛΙΤΙΚΩΝ ΜΗΧΑΝΙΚΩΝ, ΘΕΣΗ ΜΙΑ (1)

α. Αδεια άσκησης επαγγέλματος Πολιτικού Μηχανικού.

β. Οποιοδήποτε πτυχίο ή δίπλωμα ΑΕΙ της ημεδαπής ή ισότιμος τίτλος σχολών της αλλοδαπής, βάσει του οποίου χορηγήθηκε η ως άνω άδεια.

γ. Καλή γνώση της αγγλικής γλώσσας.

δ. Γνώση επεξεργασίας ελληνικών και ξενόγλωσσων κειμένων και πινάκων σε Ηλεκτρονικό Υπολογιστή και γνώση του σχεδιαστικού πακέτου CAD.

Σε περίπτωση που δεν καθίσταται δυνατή η πλήρωση της θέσης από υποψήφιο με τα προαναφερόμενα προσόντα, θα γίνει δεκτός υποψήφιος κατά την ακόλουθη σειρά κατάταξης:
- Με τα προσόντα α,β και δ.
- Με τα προσόντα α και β.

ΚΛΑΔΟΣ: ΠΕ 6 ΤΟΠΟΓΡΑΦΩΝ ΜΗΧΑΝΙΚΩΝ, ΘΕΣΗ (1)

α. Αδεια άσκησης επαγγέλματος Τοπογράφου Μηχανικού

β. Οποιοδήποτε πτυχίο ή δίπλωμα ΑΕΙ της ημεδαπής ή ισότιμος τίτλος σχολών της αλλοδαπής, βάσει του οποίου χορηγήθηκε η ως άνω άδεια.

γ. Καλή γνώση της αγγλικής γλώσσας.

δ. Γνώση επεξεργασίας ελληνικών και ξενόγλωσσων κειμένων και πινάκων σε Ηλεκτρονικό Υπολογιστή και γνώση του σχεδιαστικού πακέτου CAD.

Σε περίπτωση που δεν καθίσταται δυνατή η πλήρωση της θέσης από υποψήφιο με τα προαναφερόμενα προσόντα, θα γίνει δεκτός υποψήφιος κατά την ακόλουθη σειρά κατάταξης:
- Με τα προσόντα α,β και δ.
- Με τα προσόντα α και β.

ΚΛΑΔΟΣ: ΠΕ 4 ΑΡΧΙΤΕΚΤΟΝΩΝ ΜΗΧΑΝΙΚΩΝ, ΘΕΣΗ (1)

α. Αδεια άσκησης επαγγέλματος Αρχιτέκτονα Μηχανικού

β. Οποιοδήποτε πτυχίο ή δίπλωμα ΑΕΙ της ημεδαπής ή ισότιμος τίτλος σχολών της αλλοδαπής, βάσει του οποίου χορηγήθηκε η ως άνω άδεια.

γ. Καλή γνώση της αγγλικής γλώσσας.

δ. Γνώση επεξεργασίας ελληνικών και ξενόγλωσσων κειμένων και πινάκων σε Ηλεκτρονικό Υπολογιστή.

Σε περίπτωση που δεν καθίσταται δυνατή η πλήρωση της θέσης από υποψήφιο με τα προαναφερόμενα προσόντα, θα γίνει δεκτός υποψήφιος κατά την ακόλουθη σειρά κατάταξης:
- Με τα προσόντα α,β και δ.
- Με τα προσόντα α και β.

ΚΑΤΗΓΟΡΙΑ ΤΕΧΝΟΛΟΓΙΚΗΣ ΕΚΠΑΙΔΕΥΣΗΣ (ΤΕ)
ΚΛΑΔΟΣ: ΤΕ11 ΕΠΟΠΤΩΝ
ΔΗΜΟΣΙΑΣ ΥΓΕΙΑΣ, ΘΕΣΗ: ΜΙΑ (1)

α. Αδεια άσκησης επαγγέλματος Εποπτών Δημόσιας Υγείας

β. Οποιοδήποτε πτυχίο ή δίπλωμα ΤΕΙ της ημεδαπής ή ισότιμος τίτλος σχολών της αλλοδαπής, βάσει του οποίου χορηγήθηκε η ως άνω άδεια.

γ. Καλή γνώση της αγγλικής γλώσσας.

δ. Γνώση επεξεργασίας ελληνικών και ξενόγλωσσων κειμένων και πινάκων σε Ηλεκτρονικό Υπολογιστή.

Σε περίπτωση που δεν καθίσταται δυνατή η πλήρωση της θέσης από υποψήφιο με τα προαναφερόμενα προσόντα, θα γίνει δεκτός υποψήφιος κατά την ακόλουθη σειρά κατάταξης:
- Με τα προσόντα α,β και δ.
- Με τα προσόντα α και β.

ΚΛΑΔΟΣ ΤΕ3 ΜΗΧΑΝΙΚΩΝ ΠΟΛΙΤΙΚΩΝ ΔΟΜΙΚΩΝ ΕΡΓΩΝ ΘΕΣΗ: ΜΙΑ (1)

α. Πτυχίο ή δίπλωμα Τμήματος Πολιτικών Δομικών Εργων ΤΕΙ της ημεδαπής ή ισότιμος τίτλος σχολών της αλλοδαπής βάσει του οποίου χορηγήθηκε η ως άνω άδεια.

β. Καλή γνώση της αγγλικής γλώσσας.

γ. Γνώση επεξεργασίας ελληνικών και ξενόγλωσσων κειμένων και πινάκων σε Ηλεκτρονικό Υπολογιστή.

Σε περίπτωση που δεν καθίσταται δυνατή η πλήρωση της θέσης από υποψήφιο με τα προαναφερόμενα προσόντα, θα γίνει δεκτός υποψήφιος κατά την ακόλουθη σειρά κατάταξης:
- Με τα προσόντα α και γ.
- Με το προσόν α.

ΚΑΤΗΓΟΡΙΑ ΔΕΥΤΕΡΟΒΑΘΜΙΑΣ ΕΚΠΑΙΔΕΥΣΗΣ (ΔΕ)
ΚΛΑΔΟΣ:ΔΕ 5 ΔΟΜΙΚΩΝ ΕΡΓΩΝ, ΘΕΣΗ: ΜΙΑ (1)

Το ομώνυμο ή αντίστοιχο πτυχίο ή δίπλωμα ή απολυτήριος τίτλος κλάδου (τομέα ειδικότητας) **Δομικών Εργων** των κάτωθι σχολικών μονάδων:
- Ινστιτούτου Επαγγελματικής Κατάρτισης ή
- Τεχνικού Επαγγελματικού Εκπαιδευτηρίου (Α' ή Β' κύκλου σπουδών) ή
- Τεχνικού Επαγγελματικού Λυκείου ή
- Ενιαίου Πολυκλαδικού Λυκείου ή
- Τεχνικής Επαγγελματικής Σχολής Δευτεροβάθμιας Εκπαίδευσης ή
- Σχολής μαθητείας ΟΑΕΔ του Ν. 1346/1983 (ΦΕΚ 45 Α') ή άλλος ισότιμος τίτλος σχολικών μονάδων της ημεδαπής ή αλλοδαπής αντίστοιχης ειδικότητας.

ΚΑΤΗΓΟΡΙΑ ΥΠΟΧΡΕΩΤΙΚΗΣ ΕΚΠΑΙΔΕΥΣΗΣ (ΥΕ)
ΚΛΑΔΟΣ:ΥΕ 11 ΝΕΟΚΟΡΩΝ,
ΘΕΣΕΙΣ: ΔΥΟ (2)

Απολυτήριος τίτλος Υποχρεωτικής Εκπαίδευσης (Απολυτήριος τίτλος Τριτάξιου Γυμνασίου ή για όσους έχουν αποφοιτήσει μέχρι και το 1980 απολυτήριο Δημοτικού Σχολείου) ή ισοδύναμος απολυτήριος τίτλος κατώτερης Τεχνικής Σχολής του Ν.Δ. 580/1970 ή άλλος ισότιμος τίτλος της αλλοδαπής.

Απολυτήριοι τίτλοι Γ' Γυμνασίου των σχολικών περιόδων 1976 - 1977 έως και 1979 - 1980 θα γίνονται δεκτοί.

Για την περίπτωση ισοβαθμίας οι υποψήφιοι πρέπει να υποβάλλουν απολυτήριο τίτλο τριταξίου Γυμνασίου.

ΑΙΤΗΣΕΙΣ - ΔΙΑΔΙΚΑΣΙΑ - ΠΡΟΘΕΣΜΙΑ

Η αίτηση απευθύνεται στο Δήμο Πεταλούδων Νομού Δωδεκανήσου και υποβάλλεται στο Γραφείο Προσωπικού (Διεύθυνση Διοικητικών) που έχει ορισθεί για την παραλαβή των αιτήσεων και από ώρα 08:00' -14:00' (Λ. Ελευθερίας 15, Κρεμαστή - Τ.Κ. 85104, τηλ. 22410 91998). Για την ίδια προκήρυξη επιτρέπεται η υποβολή μίας μόνο αιτήσεως.

Με την κατάθεση της αιτήσεως επισυνάπτεται και παράβολο των 5,00 ευρώ που εκδίδεται από το Δημόσιο Ταμείο άλλως η αίτηση δεν λαμβάνεται υπόψη.

Η προθεσμία υποβολής της αίτησης είναι είκοσι (20) ημερών και αρχίζει από την επόμενη της τελευταίας δημοσίευσης της παρούσας περίληψης στις εφημερίδες.

ΑΠΑΡΑΙΤΗΤΑ ΔΙΚΑΙΟΛΟΓΗΤΙΚΑ ΣΥΜΜΕΤΟΧΗΣ

Ο υποψήφιος μαζί με την αίτηση πρέπει να υποβάλει όλα τα απαιτούμενα δικαιολογητικά επικυρωμένα, όπως αυτά αναλυτικά αναφέρονται στην αναρτηθείσα στο Δήμο Πεταλούδων προκήρυξη, στην οποία αναφέρονται λεπτομερώς και οι λοιπές προϋποθέσεις που πρέπει να πληρούν οι υποψήφιοι.

Γραφείο προσωπικού του Δήμου Πεταλούδων στα τηλέφωνα 22410 - 91998, 22410 - 94665.

ΚΡΕΜΑΣΤΗ 16/10/2003
Ο ΔΗΜΑΡΧΟΣ
ΚΟΡΔΙΝΑΣ ΜΙΧΑΗΛ

ΕΠΙΜΕΛΗΤΗΡΙΟ ΔΩΔΕΚΑΝΗΣΟΥ — **ΔΕΤΑΠ ΔΩΔΕΚΑΝΗΣΙΑΚΗ ΕΤΑΙΡΙΑ ΑΝΑΠΤΥΞΗΣ ΚΑΙ ΠΡΟΟΔΟΥ**

ΠΡΟΣΚΛΗΣΗ ΕΚΔΗΛΩΣΗΣ ΕΝΔΙΑΦΕΡΟΝΤΟΣ

Το Επιμελητήριο και η Δωδεκανησιακή Εταιρία Ανάπτυξης και Προέδρου (ΔΕΤΑΠ) ενημερώνει όλους τους ενδιαφερόμενους επιχειρηματίες τα ακόλουθα:

Το Επιμελητήριο Δωδεκανήσου προκειμένου να προωθήσει την ιδέα της δημιουργίας μεγάλων και βιώσιμων Δωδεκανησιακών επιχειρήσεων και με την ευκαιρία της προκήρυξης από το Υπουργείο Ανάπτυξης της Δράσης 2.7.2 του Επιχειρησιακού Προγράμματος Ανταγωνιστικότητα (ΕΠ.ΑΝ) που αφορά την «Προώθηση της Δικτύωσης των ΜΜΕ (Clustering)»

ΠΡΟΚΗΡΥΣΣΕΙ ΑΝΟΙΧΤΟ ΔΙΑΓΩΝΙΣΜΟ

για τη βράβευση της καλύτερης επιχειρηματικής ιδέας με σκοπό τη δημιουργία δικτύων επιχειρήσεων η οποία θα ακολουθεί τους όρους και τις προϋποθέσεις του εν λόγω προγράμματος. Τα δίκτυα των επιχειρήσεων αφορούν:

1. Επιχειρήσεις οι οποίες δραστηριοποιούνται στον τομέα της μεταποίησης των υπηρεσιών, του εμπορίου και του τουρισμού.

2. Επιχειρήσεις οι οποίες απασχολούν εργαζόμενους από 1-249 άτομα.

3. Επιχειρήσεις με ετήσιο κύκλο εργασιών που δεν υπερβαίνει τα 40 εκατ. ευρώ.

Το δίκτυο πρέπει να αποτελείται από έξι τουλάχιστον επιχειρήσεις. Η χρηματοδότηση του δικτύου σε περίπτωση εγκρίσεως από το Υπουργείο Ανάπτυξης ανέρχεται σε 50% επί του προϋπολογισμού του έργου. Ο προϋπολογισμός της πρότασης που θα επιλεγεί για να κατατεθεί μπορεί να ανέλθει από 440.000 € μέχρι 3.000.000 €.

Η επιτροπή αξιολόγησης του Επιμελητηρίου Δωδεκανήσου θα αξιολογήσει τις επιχειρηματικές ιδέες και θα βραβεύσει την καλύτερη. Η βράβευση θα αφορά τη σύνταξη κι υποβολή της πρότασης για έγκριση και χρηματοδότηση καθώς επίσης και τη στήριξη και παρακολούθησή της.

Για περισσότερες πληροφορίες όπως ο οδηγός του προγράμματος με τους όρους και τις προϋποθέσεις καθώς επίσης και το έντυπο υποβολής της επιχειρηματικής ιδέας οι ενδιαφερόμενοι δύναται να απευθύνονται στον κ. Παπαδημήτρη (τηλ. 22410-44207) και στον κ. Λουκαρά (τηλ.: 22410-44282).

Οι επιχειρηματικές ιδέες των ενδιαφερομένων επιχειρηματιών υποβάλλονται σύμφωνα με τα ανωτέρω έως τη **15/11/2003 και μέχρι ώρα 14.30 μ.μ.** στα γραφεία του **Επιμελητηρίου Δωδεκανήσου,** Γρηγορίου Λαμπράκη 8, Ρόδος.

ΣΥΛΛΟΓΟΣ ΚΑΤΑΣΤΗΜΑΤΑΡΧΩΝ ΠΑΛΙΑΣ ΠΟΛΗΣ

ΑΝΑΚΟΙΝΩΣΗ

Αγαπητοί κύριοι συνάδελφοι,

Θα θέλαμε να σας ενημερώσουμε για το ιδιαίτερα σημαντικό έργο που επιτελεί η Ροδιακή Λέσχη Φίλων του Γεν. Νοσ. Ρόδου, Αλεξ. Διάκου 2, σύλλογος μη κερδοσκοπικού χαρακτήρα, με πρόεδρο τον κ. Σάββα Μαμαλίγκα.

Ο σύλλογος αυτός καταβάλλοντας κάθε δυνατή προσπάθεια και βρίσκοντας υποστηρικτές από το κοινωνικά ευαισθητοποιημένο περιβάλλον της πόλης μας, εξοπλίζει συμπληρωματικά με ιατρικό εξοπλισμό τα διάφορα τμήματα του Νοσοκομείου μας με σκοπό τη βελτίωση των παρεχομένων υπηρεσιών.

Γι' αυτό το λόγο σας προτρέπουμε να ενισχύετε και εσείς οικονομικά την αξιέπαινη αυτή προσπάθεια του παραπάνω συλλόγου ώστε να μπορέσει να καλύψει τις οικονομικές του υποχρεώσεις και να αποπληρωθεί ο αγορασθείς μέχρι τώρα εξοπλισμός.

Σημ.: Για κάθε οικονομική ενίσχυση θα σας χορηγείται βεβαίωση η οποία αποσβένεται από την φορολογική σας δήλωση.

Ο Πρόεδρος
Ν. Κουκούλης

Η ΟΣΤΕΟΠΟΡΩΣΗ



Του γιατρού - παθολόγου Δρ. Γεωργίου Στ. Παπασάββα

Η σημερινή ημέρα είναι παγκοσμίως αφιερωμένη στην καταπολέμηση της οστεοπόρωσης ενός νοσήματος που ταλαιπωρεί τα άτομα της τρίτης ηλικίας ανεξαρτήτου φύλου, αλλά και νεώτερες μετεμμηνοπαυσιακές γυναίκες που βρίσκονται στη μεσήλικο ηλικία.

Ανεξάρτητα όμως του αν προσβάλλει άτομα μεγάλης ή μέσης ηλικίας η οστεοπόρωση όσο και να φαίνεται παράξενο είναι μια πάθηση που αρχίζει πολύ ενωρίς κατά τη νεαρά ηλικία.

Η οστεοπόρωση είναι ένα νόσημα που χαρακτηρίζεται από μείωση της οστικής πυκνότητας δηλαδή της μάζας των οστών.

Πιο συγκεκριμένα από τη στιγμή που ο άνθρωπος γεννιέται όσο μεγαλώνει σε ηλικία αναπτύσσεται και ο σκελετός του.

Η ανάπτυξη των οστών συμπληρώνεται και με την εναπόθεση διαφόρων αλάτων και κυρίως αλάτων ασβεστίου.

Η εναπόθεση των αλάτων στα οστά έχει σαν αποτέλεσμα να αυξάνει την πυκνότητα τους και κατ' επέκταση και τη συνολική τους μάζα.

Έτσι όσο μεγαλώνει το παιδί και φθάνει στην εφηβεία όλο και αυξάνεται σε άλατα η πυκνότητα των οστών.

Τα οστά τώρα γίνονται όλο και πιο σκληρά και πιο ανθεκτικά με αποτέλεσμα να αντέχουν περισσότερο στις μικροκακώσεις και να μη σπάνε ,να μην εμφανίζουν κατάγματα εύκολα.

Βέβαια η αύξηση αυτή της πυκνότητας των οστών όπως καταλαβαίνουμε δεν μπορεί να συνεχιστεί επ' άπειρον , αφού κάποτε πρέπει να σταματήσει.

Έτσι όταν ενηλικιωθεί το άτομο , κάπου μεταξύ των 20 και των 30 ετών τα οστά θα αποκτήσουν το μέγιστο της οστικής πυκνότητας τους, όπου πέραν από αυτό το σημείο η πυκνότητα των οστών παύει να αυξάνει.

Η μεγαλύτερη τιμή οστικής πυκνότητας που μπορούν να εμφανίσουν τα οστά, ονομάζεται κορυφαία οστική πυκνότητα και διαφέρει από άτομο σε άτομο.

Το πόσο ψηλά θα φθάσει η κορυφαία οστική πυκνότητα σε ένα έφηβο είναι κυρίως θέμα σωστής διατροφής .

Για να πετύχουμε υψηλή κορυφαία πυκνότητα χρειάζεται η πρόσληψη με την τροφή ασβεστίου που η ποσότητα του πρέπει να κυμαίνεται από 1000-1200 mg την ημέρα .

Το ασβέστιο υπάρχει σε αφθονία στο γάλα και στα γαλακτοκομικά προϊόντα., αλλά βρίσκεται επίσης και στα πράσινα λαχανικά και στους ξηρούς καρπούς

Θα πίστευε κανείς ότι από τη στιγμή που τα οστά θα αποκτήσουν την κορυφαία οστική πυκνότητα τους αυτή θα παρέμενε για πάντα υψηλή, για όλη την υπόλοιπη ζωή του ανθρώπου.

Καλά θα ήταν αν πράγματι συνέβαινε έτσι, γιατί τότε δεν υπήρχε κανένα πρόβλημα, ούτε και θα μιλούσαμε σήμερα για οστεοπόρωση ,για πρόληψη και για θεραπείες.

Οσο προχωρούν τα χρόνια σιγά- σιγά η οστική πυκνότητα μειώνεται με ένα ρυθμό που πλησιάζει περίπου το 1% το χρόνο.

Όμως γιατί γίνεται αυτό, τι φταίει ; Πως μπορούμε να καθυστερήσουμε την οστική απώλεια για να μην πάθουμε οστεοπόρωση, ώστε να μη χρειαστεί να μπούμε στην έστω και μικρή ταλαιπωρία της θεραπείας ;

Πολλοί παράγοντες ενοχοποιούνται .

Κατ' αρχάς η ηλικία, αφού με την πάροδο της ηλικίας μειώνονται τα επίπεδα των ορμονών του φύλου, δηλαδή της τεστοστερόνης και οιστρογόνων για τους άντρες και τις γυναίκες αντίστοιχα.

Η μειωμένη παραγωγή ορμονών μειώνει με τη σειρά της τη σύνθεση καλσιτονίνης, μιας ορμόνης που παράγεται στο θυρεοειδή και είναι υπεύθυνη για την παραγωγή νέου οστού, εμπλουτίζοντας συγχρόνως και σε άλατα ασβεστίου.

Όσο και να φαίνεται παράξενο τα οστά δεν είναι κατασκευές που μένουν αναλλοίωτες στο πέρασμα του χρόνου, όπως για παράδειγμα ο σκελετός μιας οικοδομής.

Τα οστά αναδομούνται συνεχώς χωρίς να το καταλαβαίνουμε, δηλαδή σε μικροσκοπικό επίπεδο τμήματα των οστικών δοκίδων απορροφούνται (καταστρέφονται) και στη θέση τους δημιουργούνται νέες δοκίδες, δηλαδή παράγεται καινούργιο οστό

Στη νεαρά ηλικία πριν την επίτευξη κορυφαίας οστικής πυκνότητας υπερισχύει η κατασκευή , η δημιουργία νέου οστού ενώ μετά την κορύφωση της οστικής πυκνότητας υπερισχύει η απορρόφηση του οστού, την οποίαν όπως αναφέραμε πρέπει να αναστείλουμε ή τουλάχιστον να την καθυστερήσουμε για να μην πάθουμε την οστεοπόρωση.

Επίσης με την πάροδο της ηλικίας συνήθως μειώνεται και η φυσική δραστηριότητα, άσε που τα περισσότερα επαγγέλματα χαρακτηρίζονται σήμερα σαν καθιστικά

Η μειωμένη λοιπόν φυσική δραστηριότητα και γενικά η έλλειψη άσκησης είναι ένας άλλος σημαντικός παράγοντας κινδύνου μαζί με τη μειωμένη πρόσληψη ασβεστίου με την τροφή.

Η πρόσληψη απεναντίας με την τροφή σημαντικών ποσοτήτων φωσφόρου που βρίσκονται μέσα στα συντηρητικά των τροφίμων έχει σαν αποτέλεσμα την απώλεια σημαντικών ποσών ασβεστίου από το ούρα (ασβεστιουρία) που οδηγεί με τη σειρά της σε οστεοπόρωση.

Αυξημένη απώλεια ασβεστίου από τα ούρα προκαλεί επίσης και η κατάχρηση του καφέ.

Δηλαδή η προσπάθεια όπως καταλαβαίνουμε είναι να αυξήσουμε το ασβέστιο του οργανισμού και όχι να το μειώσουμε.

Όπως βλέπουμε λοιπόν αν δεν προσέξουμε τη διατροφή μας , δεν ασκηθούμε κλπ με την πάροδο της ηλικίας μας τα οστά μας χάνουν τη σκληρότητα τους χωρίς να υπάρχει γι' αυτό κανένα προειδοποιητικό σημείο.

Οι γυναίκες επιπλέον όταν φθάσουν στην εμμηνόπαυση , λόγω της απότομης πτώσης των οιστρογόνων, παρουσιάζουν ακόμα μεγαλύτερο ρυθμό απώλειας οστικής μάζας με αποτέλεσμα η πυκνότητα των οστών να μειώνεται τώρα πιο γρήγορα σε παθολογικά επίπεδα και να εμφανίζεται η λεγόμενη μετεμμηνοπαυσιακή οστεοπόρωση.

Από τη στιγμή λοιπόν που θα εμφανιστεί η οστεοπόρωση ανεξάρτητα αν είναι μετεμμηνοπαυσιακή ή οστεοπόρωση της μεγάλης ηλικίας, γεροντική όπως συνηθίζεται να αναφέρεται, το άτομο διατρέχει τον κίνδυνο να πάθει κάταγμα ακόμη και μετά από μια τυχαία μικροπτώση που αν δεν είχε οστεοπόρωση δεν θα του προκαλούσε απολύτως τίποτα στα οστά, αφού θα περνούσε απαρατήρητη.

Στην γεροντικού τύπου οστεοπόρωση πιο συχνά είναι τα κατάγματα της σπονδυλικής στήλης και του ισχίου, ενώ στη μετεμμηνοπαυσιακή οστεοπόρωση πιο συχνά είναι τα κατάγματα των οστών του αντιβραχίου κοντά στον καρπό.

Τα συμπτώματα που εμφανίζονται στην οστεοπόρωση είναι ο πόνος που εντοπίζεται στα οστά της σπονδυλικής στήλης κάθε φορά που συμβεί κάποιο μικροκαταγματάκι σε κάποιο σπόνδυλο.

Τα μικροκατάγματα αυτά αν δεν ληφθούν κάποια μέτρα δεν σταματάνε, αλλά εμφανίζονται και σε διάφορα άλλα σημεία των σπονδύλων με αποτέλεσμα να έχουμε μια βαθμιαία πτώση του ύψους του σπονδύλου.

Το τελικό αποτέλεσμα όλων αυτών είναι όχι μόνο να μειώνεται το συνολικό ύψος της σπονδυλικής στήλης και κατ' επέκταση και το ύψος του ατόμου, αλλά και η εμφάνιση κύφωσης (καμπούρας), επειδή το ύψος της πρόσθιας επιφάνειας των σπονδύλων καθιζάνει περισσότερο μια και υφίστανται μεγαλύτερες πιεστικές δυνάμεις.

Παλαιότερα ήταν πολύ συχνό να βλέπουμε άτομα μεγάλης ηλικίας με μεγάλου βαθμού κυφώσεις της σπονδυλικής στήλης, σε τέτοιο βαθμό που ο θώρακας με την κεφαλή έγερναν προς το έδαφος.

Βέβαια η οστεοπόρωση μπορεί να οφείλεται και σε μια σειρά παθολογικών νοσημάτων που δεν είναι μέσα στους σκοπούς του άρθρου μας να αναλύσουμε.

Σήμερα λοιπόν το πρόβλημα της οστεοπόρωσης εντοπίζεται περισσότερο στα κατάγματα που καθηλώνουν τον άρρωστο σε ακινησία και τον απομακρύνουν από τις συνηθισμένες καθημερινές δραστηριότητες του.

Αν σε όλα υπολογίσουμε και την οικονομική επιβάρυνση της οικογένειας του αρρώστου, αλλά και των ασφαλιστικών ταμείων εύκολα καταλαβαίνουμε ότι το νόσημα αυτό έχει και γενικότερες κοινωνικές επιπτώσεις .

Στην πλειονότητα των περιπτώσεων υπάρχει φαρμακευτική θεραπεία της οστεοπόρωσης, όμως αφού υπάρχει και προληπτική θεραπεία αξίζει τον κόπο να αδιαφορήσουμε ;

Δεν είναι λοιπόν δύσκολη η πρόληψη , απόφαση χρειάζεται και θέληση .

Δρ Γιώργος Σταμ Παπασάββας Ειδικός Παθολόγος

Το κουτάβι

ΘΩΜΑ ΜΑΖΑΡΑΚΗ

ΥΓΙΕΙΝΟΛΟΓΟΣ - ΚΤΗΝΙΑΤΡΟΣ ΜΕΛΟΣ Δ.Σ. ΙΝΣΤΙΤΟΥΤΟΥ ΚΑΤΑΝΑΛΩΤΩΝ ΡΟΔΟΥ

Υπάρχει μια παλιά παροιμία που λέει ότι τα παιδιά και τα σκυλιά, όπως τα μάθεις γίνονται. Είναι σημαντικό λοιπόν να αντιμετωπίσουμε σωστά, από την πρώτη στιγμή το κουτάβι μας, εάν θέλουμε να έχουμε αρμονική συμβίωση στο μέλλον.

Ο σκύλος παρόλο τον εκφυλισμό που έχει υποστεί από τον άνθρωπο τόσους αιώνες τώρα, δεν έχει αποβάλλει τα αρχέγονα ένστικτά του. Αγελαίο ζώο, από καταβολής, εξακολουθεί να συμπεριφέρεται με τους ίδιους, λίγο πολύ, κανόνες, όπως και τότε όταν ζούσε με την αγέλη του. Την αγέλη του σήμερα την αντικατέστησε η οικογένειά του, ας πούμε, ιδιοκτήτη του.

Ο πρώτος αγώνας που δίνει στη ζωή του το κουτάβι είναι αυτός για την κατάκτηση της υψηλότερης δυνατόν βαθμίδος στην ιεραρχική κλίμακα μεταξύ των ομοίων του. Είναι γνωστός ο διαγωνισμός μεταξύ των νεογέννητων κουταβιών μιας τοκετοομάδος για το ποιο θα φτάσει πρώτο στην καλύτερη θηλή της μητέρας. Άλλωστε, στα διάφορα σχετικά βιβλία, οι συγγραφείς συνιστούν στους επίδοξους ιδιοκτήτες αυτά ακριβώς τα κουτάβια να διαλέγουν. Αργότερα παρατηρούμε τα βίαια παιχνίδια μεταξύ τους τα οποία δεν είναι τίποτα άλλο παρά δοκιμή δυνάμεων για την τελική επικράτηση.

Είναι λοιπόν, σημαντικό να γνωρίζουμε τα βασικά χαρακτηριστικά του κουταβιού που επιθυμούμε να εντάξουμε στην οικογένειά μας, εκ των προτέρων.

Οπωσδήποτε θα επιχειρήσει να διεκδικήσει μία θέση στην οικογενειακή αγελαία γι' αυτόν, ιεραρχία. Τα ισχυρότερα όπλα του είναι η υπομονή, η επιμονή και η αντοχή. Η πρώτη εκδήλωση εμφανίζεται από το πρώτο βράδυ στο νέο σπίτι, όπου θα αρνηθεί να κοιμηθεί μόνο του. Συνηθισμένο από τους θορύβους και τις κινήσεις της τοκετοομάδος, αναζητεί το γνώριμο περιβάλλον γκρινιάζοντας και γαυγίζοντας. Εάν υποχωρήσουμε και κάνουμε το σφάλμα να τον πάρουμε στο κρεβάτι μας, πολύ δύσκολα θα απαλλαγούμε από αυτό. Το σωστό είναι να του εξασφαλίσουμε ένα υποκατάστατο του περιβάλλοντός του χρησιμοποιώντας ένα χνουδωτό παιχνίδι και ένα μεγάλο ρολόι ή ένα ραδιοφωνάκι σε χαμηλή ένταση. Εάν παρόλα αυτά δεν ησυχάσει ένα μάλωμα με άγρια φωνή και ένα χαστουκάκι πιθανόν να το συνετίσει. Οπωσδήποτε η αντίδραση θα συνεχισθεί αρκετές φορές. Η γρήγορη και συνεπής ανταπόκρισή μας θα φέρει το επιθυμητό αποτέλεσμα το αργότερο μέσα σε δύο - τρεις νύχτες.

Σημειώνεται εδώ ότι για το οποιοδήποτε επιθυμητό αποτέλεσμα οι ενέργειές μας πρέπει να είναι σταθερές, άμεσες και συνεχείς. Ο σκύλος μόνον έτσι μπορεί να συνδέσει την αταξία με την τιμωρία, αλλιώς δεν μπορεί να καταλάβει γιατί τιμωρείται και αναπτύσσει ανώμαλη ψυχολογία.

Το επόμενο βήμα στην ένταξη του κουταβιού είναι ο προσδιορισμός του χώρου που θα κάνει τις ανάγκες του. Στην αρχή κάνει κυκλικούς βηματισμούς ψάχνοντας και μυρίζοντας για να ανακαλύψει τον καταλληλότερο χώρο. Μην το ενοχλήσετε στη φάση αυτή. Αφήστε το να αρχίσει και τότε να επέμβετε αρπάζοντάς το, μαλώνοντας και δίνοντάς του ένα δύο χαστουκάκια, πάτε το εκεί που έχετε καθορίσει εσείς ότι πρέπει να λερώνει. Δεν έχει νόημα να επεμβείτε πριν ή μετά την πράξη. Το κουτάβι δεν πρόκειται να καταλάβει. Επίσης, εάν επιλέξετε να κάνει το κουτάβι τις ανάγκες του εκτός σπιτιού, μην κάνετε το σφάλμα να το βγάζετε βόλτα ελπίζοντας ότι θα το εμπνεύσει το περιβάλλον. Το κουτάβι δεν θα χαραμίσει ούτε ένα λεπτό από τη βόλτα του. Αφού χαρεί κάθε στιγμή της, θα επιστρέψει στο λιγότερο ελκυστικό σπίτι για να λερώσει. Το σωστό είναι, αφού επιλέξουμε το σωστό σημείο, να παραμείνουμε ακίνητοι ωσότου βαρεθεί να στέκεται και τα κάνει. Τότε και μόνον τότε να αρχίζει η βόλτα. Ο σκυλάκος θα το αντιληφθεί σαν αμοιβή, οπότε στο μέλλον θα βιάζεται να τελειώσει γρήγορα ώστε να αρχίσει ο πολυπόθητος περίπατος.

Το φαγητό είναι ένα σημαντικό βήμα για την καλή ανάπτυξη του κουταβιού αλλά και για την ομαλή συμβίωση. Τα κουτάβια, αναλόγως του είδους, πρέπει μέχρις μιας ορισμένης ηλικίας να τρώνε τρία γεύματα την ημέρα. Για να μάθει να τρώει σωστά, τα γεύματα να παρατίθενται σε συγκεκριμένες ώρες και σε καθορισμένο χώρο. Ενδιάμεσα δεν θα πρέπει να έχει στη διάθεσή του τίποτα άλλο εκτός από νερό. Εάν δεν θελήσει να φάει ή πάει, μυρίσει το φαγητό και φύγει, τότε το εξαφανίζουμε και του το ξαναδίνουμε την επόμενη συγκεκριμένη ώρα. Έτσι θα μάθει ότι εάν δεν φάει θα μείνει νηστικό για το επόμενο χρονικό διάστημα. Να μην ξεχνάμε όμως ότι η αίσθηση της γεύσεως είναι ανεπτυγμένη στα σκυλιά και ότι εάν δοκιμάσει κάτι που θα του αρέσει πολύ δύσκολα θα επιστρέψει στην κανονική του διατροφή. Γι' αυτό, όσο και να παρακαλάει κατά τη διάρκεια του οικογενειακού γεύματος μην υποχωρήσετε και του δώσετε «μεζέ» γιατί θα το μετανιώσετε. Επίσης, πείσετε τα παιδιά ότι δεν του κάνουν καλό όταν μοιράζονται μαζί του ο,τιδήποτε τρώνε. Στα σκυλιά απαγορεύεται να δίνουμε γλυκά, μπαχαρικά και αλλαντικά, το δε μαγείρεμα του φαγητού τους πρέπει να είναι νεόβραστο μόνο με λίγο αλάτι και μετά να προστίθεται λίγο ωμό ελαιόλαδο.

Σε όλες τις εκδηλώσεις που αναφέρθηκαν υπάρχει λανθάνουσα η προσπάθεια του σκύλου για επικυριαρχία. Η άρνησή του να κοιμηθεί, να λερώσει εκεί που πρέπει, να φάει ό,τι πρέπει έχει στοιχεία δοκιμασίας που του επιτρέπουν να καταλάβει μέχρι ποιο βαθμό επιβάλλει τη θέλησή του στους υπολοίπους. Οι σαφείς δοκιμασίες είναι αυτές που οι περισσότεροι εκλαμβάνουμε σαν παιχνίδια και «χαριτωμενιές» του κουταβιού μας, με αποτέλεσμα όταν αντιληφθούμε ότι έχουμε χάσει το παιχνίδι να είναι πλέον αργά. Το κουτάβι προκαλεί συνεχώς. Είτε με δαγκωματιές, είτε με τρέξιμο γύρω μας, είτε με γαυγίσματα, είτε ακόμη καταστρέφοντας αντικείμενα. Μέσα από αυτήν τη συμπεριφορά θέλει να διακρίνει πόσο μπορεί να επιβληθεί και σε ποιον. Ζητώντας κάτι συνεχώς αναγνωρίζει ποιος υποχωρεί περισσότερο και ποιος λιγότερο, καθορίζοντας έτσι τη θέση του στην ιεραρχία. Επειδή συνήθως μας αρέσει να παίζουμε με το όμορφο, χαριτωμένο, έξυπνο, παιχνιδιάρικο κ.λπ. κουταβάκι μας, του δίνουμε την εντύπωση ότι υποχωρούμε στις απαιτήσεις του και συνεπώς του παραχωρούμε αρχηγική θέση. Είναι εύκολο να το αντιληφθείτε φθάνει να προσέξετε με πόση επιμονή και υπομονή ζητά να αποσπάσει την προσοχή μας.

Η όλη ιστορία είναι πολύ σύντομη. Μέχρι την ηλικία των έξι μηνών το κουτάβι έχει καθορίσει τη θέση του και μετά δεν υπάρχει εύκολος τρόπος για να του την επανακαθορίσεις.

Ένας καλός τρόπος για να επιβληθεί κάποιος στο σκύλο του είναι το έντονο κοίταγμα στα μάτια. Επειδή στη φύση ο θάνατος ή ο τραυματισμός είναι κάτι το απολύτως αναγκαίο και γίνεται μόνον για κάποια σκοπιμότητα, αναπτύχθηκαν και άλλοι τρόποι ανταγωνισμού, πλην της μάχης, ώστε να μην υπάρχουν επιζήμιες απώλειες. Ένας από τους τρόπους αυτούς είναι η αξιολόγηση του δυνατού μέσα από τα μάτια. Εάν το επιχειρήσετε θα δείτε ότι κάθε φορά ο σκύλος κατεβάζει τα μάτια του όλο και πιο σύντομα. Αυτό είναι μία έμμεση υποχώρηση μπροστά στην υπερίσχυση του αντιπάλου. Η μέθοδος είναι απλή αλλά χρειάζεται υπομονή και κάποιος χρόνος.

Η ΣΦΑΓΗ ΤΩΝ ΕΛΛΗΝΩΝ

Η ελληνική ιστορία χωρίς φόβο και πάθος

Του Θεόδωρου Παπουτσή

Η ελληνική γη διψά για το δίκαιο, διψά για την αλήθεια, διψά για τους ατιμασμούς αιώνων από βαρβάρους Ανατολής και Δύσεως από ξένους και ιθαγενείς και είναι *ντροπή* βαθυτάτη διά την φυλήν, να κοιμαται τον αιώνιον Ιουδαϊκόν ύπνον.

Αυτά που θα σας γράψω είναι από τα όρια της καρδιάς του πυρήνος, του έρωτά μου για το έθνος των Ελλήνων και των δολοφονημένων προγόνων μου από τους πρώτους Χριστιανούς της Ανατολής.

Λιβάνιος: ο πολυγραφότερος συγγραφέας της αρχαιότητας, ο «μεγαλύτερος ρήτορας και σοφιστής του αιώνα του», δάσκαλος ο ίδιος του Μεγ. Βασιλείου, του Ιωάννου Χρυσοστόμου (μη Έλληνες) του Ιουλιανού, του μεγάλου Λατίνου ιστορικού Αμμιανού Μαρκελίνου κ.ά.

Σε μια εποχή που η ανθρωπότητα διάβαινε το κατώφλι του Μεσαίωνα, ο Λιβάνιος υπερασπίστηκε τον ελληνικό πολιτισμό, παραμένοντας στην πατρώα λατρεία των Ελλήνων, επέλεξε την οδό της αντιπαράθεσης με τον μισαλλόδοξο σκοταδισμό των Ιουδαιοχριστιανών. Στην Ελλάδα,στη χώρα του σκότους εδώ και 1.800 χρόνια, το έργο του παραμένει στην αφάνεια και η επίσημη φιλολογία τον αγνοεί σκανδαλωδώς.

Στην πολύτομη παγκόσμια ιστορία του πολιτισμού, ο Will Durant αφιερώνει στον Λιβάνιο τις παρακάτω γραμμές: «Ο Λιβάνιος ήταν ο σημαντικότερος σοφιστής του τέταρτου αιώνα. Γεννημένος στην Αντιόχεια (το 314 μ.Χ.), εγκατέλειψε τη στοργική του μητέρα για να σπουδάσει στην Αθήνα. Του είχαν προσφέρει για σύζυγο μια πλούσια κληρονόμο αν δεχόταν να μείνει στη γενέτειρά του, όμως ο Λιβάνιος δήλωσε ότι θα αρνιόταν και θεά να παντρευτεί, προκειμένου να αντικρίσει της Αθήνας «καπνό ανθρώσκοντα». Τα λόγια των δασκάλων του δεν τα εκλάμβανε ως ιερούς χρησμούς αλλά ως αφετηρίες για τον ίδιο.

Επέστρεψε στην Αντιόχεια το 354 και ίδρυσε σχολή που επί σαράντα χρόνια είχε τους περισσότερους σπουδαστές και τη μεγαλύτερη φήμη σ' ολόκληρη την αυτοκρατορία. Ο Ευνάπιος, σύγχρονος του Λιβάνιου, στους βίους φιλοσόφων (μετά έγιναν βίοι αγίων) γράφει: Όταν οι κατοπινοί βασιλείς του πρόσφεραν το υψηλότερο αξίωμα, καλώντας τον να δεχτεί τον τιμητικό τίτλο του έπαρχου της αυλής, δεν το αποδέχθηκε. Η μόνη δόξα που κυνηγούσε είναι εκείνη που κερδίζει κανείς χάρη στη μόρφωσή του και ότι κάθε άλλη δόξα τη θεωρούσε «δημώδη» και πρόστυχη.

Οι μεγαλύτερες έγνοιες του Λιβάνιου ήταν η παράδοση κι η ελληνική παιδεία και γλώσσα (αυτές που λέμε σήμερα ελληνικές παραδόσεις είναι χοντρά ψέματα για «χάνους» απλώς είναι βαρβαρικές).

Υποτιμούσε επιδεικτικά οτιδήποτε το εξωελληνικό, είτε λατινικό ήταν αυτό είτε ιουδαϊκοχριστιανικό, διατηρώντας μια βαθιά πίστη στις αξίες του ελληνικού πολιτισμού. Είναι χαρακτηριστικό το ότι δεν καταδέχθηκε να μάθει ή να χρησιμοποιήσει ούτε μια λατινική λέξη.Γράφει ο Ευνάπιος: «Όταν ανακάλυπτε κάποια ελληνική λέξη που δεν χρησιμοποιούνταν πια και είχε περιπέσει σε αφάνεια λόγω παλαιότητας, την καθάριζε σαν να 'ταν ιερό ανάθημα και καλλωπισμένη την έφερνε στο φως. Γι' αυτό τον εθαύμαζε ο θειότατος Ιουλιανός, όπως τον θαύμαζαν όλοι οι άνθρωποι για τη χάρη που είχαν οι λόγοι του».

Ως Έλληνας διανοούμενος, ο Λιβάνιος δεν διακατεχόταν από κανενός είδους αποστολικό ζήλο (ο θρησκευτικός αποστολικός ζήλος δεν υπήρξε ποτέ γνώρισμα του Ελληνισμού· αντιθέτως, είναι το κύριο γνώρισμα του Ιουδαϊσμού και των αιρέσεών του. Τα διάφορα ρεύματα και οι εκφάνσεις του Ελληνισμού μπορούν να αντιπαρατίθενται και να μάχονται μεταξύ τους, όμως ο Ελληνισμός ως τρόπος κοσμοθεώρησης και στάση ζωής, δεν προπαγανδίζεται ώστε να γίνει αντικείμενο μαζικής πίστης) και έτρεφε την ψευδαίσθηση ότι αρκούσε να γίνει κανείς κοινωνός της ελληνικής παιδείας ώστε να αναγνωρίσει την ανωτερότητά της δια βίου.

Το σύνολο των σωζόμενων γνήσιων επιστολών του Λιβάνιου είναι 1.560. Όπως αναφέρει το βυζαντινό λεξικό Σουδία, ο Λιβάνιος είναι ο πολυγραφότερος συγγραφέας της αρχαιότητας, ίσως του κόσμου ολόκληρου.

Σε μία από τις επιστολές του απευθύνεται στον Θεοδόσιο που μόλις έχει πάρει την εξουσία (το 379). Έχει προηγηθεί η ήττα των Ρωμαίων σε μάχη με τους Γότθους στην Αδριανούπολη, όπου βρήκε τραγικό θάνατο ὃ αυτοκράτορας Βάλενς χριστιανός και μέγας εγκληματίας και φονιάς των προγόνων μας Ελλήνων.

Ο Λιβάνιος υποστηρίζει ότι ο Ιουλιανός δολοφονήθηκε από Ρωμαίο στρατιώτη Βαλτό από τους χριστιανούς και ότι οι δολοφονοι έπρεπε να τιμωρηθούν. Αλλά αντί για τιμωρία ο φονιάς που φόνευσε πισώπλατα τον αυτοκράτορα Ιουλιανό έγινε «άγιος» Μερκούριος.

Έτος 364 μ.Χ. οι Έλληνες είναι σε απερίγραπτη απόγνωση, έπρεπε να ανασυνταχθούν ώστε να αντιμετωπίσουν την επερχόμενη λαίλαπα που απειλούσε να σβήσει τον πολιτισμό τους. Η πλειονότητα των κατοίκων της αυτοκρατορίας και σχεδόν όλοι οι κάτοικοι της Ελλάδας –πλην των Εβραίων που είχαν ασπαστει τη νέα θρησκεία, ολίγων Κορινθίων (συναγωγή), Θεσσαλονικέων, Νικοπολιτών (Πρέβεζα) και ελαχίστων Αθηναίων– εξακολουθούν να παραμένουν πιστοί στα πατροπαράδοτα.

Για την επικράτηση του Χριστιανισμού, οι πρωτογενείς πηγές, δηλαδή τα έργα θύραθεν συγγραφέων (μη Χριστιανών, αλλά Ελλήνων) όπως ο Λιβάνιος, ο Ζώσιμος, ο Ιουλιανός, ο Ευνάπιος, παλαιστέρων όπως του Πορφύριου, Κέλσου, Πρόκλου, αλλά και Χριστιανών συγγραφέων όπως ο Σωκράτης ο Σχολαστικός, ο Σωζομενός και ο Ιωάννης Μαλάλας αποτελούν κείμενα απείρως πιο αξιόπιστα και διαφωτιστικά από τα οσοδήποτε άλλα. Ο 3ος, 4ος, 5ος, 6ος αι. μ.Χ. ελάχιστα έχει απασχολήσει τους σύγχρονους ξένους και Έλληνες ιστορικούς, από φόβο να μη μάθει ο ελληνικός λαός την αληθινή του ιστορία.

Το έτος 371 κυριαρχούν τα πλέον διαπλεκόμενα συμφέροντα των ανθρώπων της εξουσίας και της εκκλησίας, συμφέροντα που υπαγορεύουν την επιβολή της χριστιανικής πίστης και μέσω αυτής στην υποταγή του Θεού των Εβραίων «Γιαχβέ» και της Βίβλου.

Αυτή τη χρονιά ξεσπάει κύμα βίας και τρομοκρατίας κατά των Ελλήνων και ελληνίζοντων, με αφορμή μία δήθεν ανατροπή του χριστιανού αυτοκράτορα Βάλενς. Οι σφαγές συνεχίστηκαν με αμείωτη ένταση μέχρι το τέλος της δεκαετίας εκείνης. «Όλοι σχεδόν οι Έλληνες και ελληνιστές θανατώθηκαν από τους Χριστιανούς, δόθηκε διαταγή άλλοι να καούν και άλλοι να σκοτωθούν με το ξίφος. Και κοντά σ' αυτούς, για τον ίδιο λόγο, σ' ολόκληρη την επικράτεια έχασαν τη ζωή τους όσοι λάμπρυναν τη φιλοσοφία. Αλλά έχασαν τη ζωή τους ακόμα άνθρωποι που απλώς φορούσαν ρούχα ίδια με των Ελλήνων φιλοσόφων». Αυτά τα γράφει ο Χριστιανός Σωζομενός, Εκκλησιαστική Ιστορία, κεφάλαιο 35.

Όλα αυτά δεν ήταν παρά η αρχή μιας χιονοστιβάδας. Οι εξελίξεις επιδεινώνονταν δραματικά σε βάρος των Ελλήνων, που μέχρι το 562 τέλος της βασιλείας του Ιουστινιανού, επί δύο αιώνες σφαγιάζονταν από τους Χριστιανούς της αγάπης.

Από το Χριστιανό χρονογράφο Ιωάννη Μαλάλα έχουμε την καταγραφή μαζικού διωγμού που υπέστησαν οι «επιμένοντες ελληνικά» ή κατά τη φρασεολογία της εποχής του Βυζαντινού μεσαίωνα «οι των ανοσίων και μυσαρών Ελλήνων κατεχόμενοι πλάνη» (Ιουστινιάνος κώδιξ Α' ιι).

Έτος 529 μ.Χ. «τη χρονιά αυτή έγινε μεγάλος διωγμός των Ελλήνων· πολλών οι περιουσίες δημεύτηκαν, ανάμεσά τους έχασαν τη ζωή τους οι... (ακολουθούν ονόματα). Όλα αυτά προκάλεσαν μεγάλο φόβο. Ο ίδιος βασιλιάς (ο Ιουστινιανός) όρισε να μην πολιτεύονται οι Έλληνες, στους οποιους δόθηκε τρίμηνη προθεσμία να ασπαστούν την ορθόδοξη πίστη ή θα θανατωθούν». (Ι. Μαλάλας, Χρονογραφία, XVIII, 449, 3-11).

Θα 'λεγε κανείς πως όλα τελειώνουν εδώ, το 529. Όμως διακόσια χρόνια μετά, βλέποντας ότι οι Έλληνες δεν πιστεύουν στα παραμύθια των Εβραίων, η ορθόδοξη Εκκλησία εξαπολύει ένα *ανάθεμα* ενάντια στους επιζώντες Έλληνες εθνικούς (συνεχίζεται).

Δεν θα κρίνετε σεις οι δήμιοι εμάς, αλλ' εμείς θα κρίνωμε σας.

ΠΡΟΣΟΧΗ! Τα πρόστιμα Κ.Ο.Κ. ακρίβηναν πολύ

Γράφει ο Γιώργος Βούης επί παντός επιστητού
ΓΝΩΜΕΣ - ΣΧΟΛΙΑ - ΑΠΟΨΕΙΣ - ΠΡΟΤΑΣΕΙΣ

Το ρεύμα των ανατιμήσεων παρέσυρε και τις ταρίφες των προστίμων που καλούνται να πληρώσουν οι εκάστοτε παραβάτες του Κώδικα Οδικής Κυκλοφορίας. Το κράτος πολλά έχει να ωφεληθεί αν κι εφόσον οι καθ' έξιν παραβάτες δεν βάλουν μυαλό και συνεχίσουν το χαβά τους. Καλά θα ήταν να μην αναγκάζονται τα όργανα τάξης να παίζουν το ρόλο του κακού, όμως, όπως φαίνεται, οι άφρονες ποτέ δεν έλειψαν κι ούτε θα λείψουν από την κοινωνία.

Δεν είναι πολύς καιρός που διαβάσαμε στον τοπικό τύπο αναλυτικά στοιχεία πάνω στις παραβάσεις του Κ.Ο.Κ. όπου βεβαιώθηκαν για το διάστημα του Α' οκταμήνου (Ιαν. - Αυγ. 2003) μόνο σε δύο περιπτώσεις, δηλ. για υπερβολική ταχύτητα 2.316 παραβάσεις και άλλες 531 για υπερβολική χρήση αλκοόλ. Και στις δύο αυτές περιπτώσεις, οι παραβάτες ανήκουν στην κατηγορία των δημόσιων κινδύνων τόσο για τη ζωή των ανύποπτων συνανθρώπων τους, όσο και για τη ζωή των ίδιων των αφρόνων οδηγών.

Έτσι, το Δημόσιο πρέπει να έχει εισπράξει συνολικά 70 εκατομμύρια δρχ., προϊόν εξορμήσεων των οργάνων τάξης, όπως αναφέρουμε πιο πάνω, για το πρώτο οχτάμηνο του τρέχοντος έτους.

Ομολογουμένως... καλή σοδειά. Που σίγουρα θα μπορούσε να ήταν λιγότερη αν οι κακοί οδηγοί δεν πλήθαιναν μέρα με τη μέρα.

Όπως είδαμε στον αναλυτικό πίνακα της ΕΛ.ΑΣ. κάθε μήνας έχει και τα δικά του γνωρίσματα, αφού οι περισσότεροι μεθυσμένοι οδηγοί που πιάστηκαν στην τσιμπίδα τους μήνες Μάιο (72) και Αύγουστο (116) ενώ αυτοί που βιάζονται και τρέχουν χωρίς φρένα και προ πάντων χωρίς φρένας, είναι τους μήνες Φεβρουάριο (327) και Αύγουστο (401).

Θέλουμε να πιστεύουμε ότι αν η Αστυνομία εντείνει ακόμη περισσότερο την επαγρύπνησή της, τότε οι αριθμοί θα αυξηθούν ανάλογα. Γιατί, εδώ που τα λέμε, δεν είναι δυνατό παρά να ξεφεύγουν πολλοί παραβάτες, αφού είναι ανθρωπίνως αδύνατο να ελεγχθεί η Ρόδος σε μήκος και πλάτος ταυτόχρονα.

Όμως υπάρχει ελπίδα να λιγοστέψουν οι ανόητοι, εφόσον εφαρμοστεί η νέα ταρίφα των τσουχτερών και καυτών προστίμων όπως ήδη έχει εξαγγελθεί αρμοδίως. Ίσως με μια δόση μεγαλύτερης αυστηρότητας να εξυγιανθεί η κοινωνία από το φαινόμενο των ασυνείδητων παραβάσεων, κάτι που ερμηνεύεται και σαν μέτρο μείωσης των θανατηφόρων ατυχημάτων που τον τελευταίο καιρό παράγινε πραγματικά.

Ας είμαστε λοιπόν προσεκτικοί, να μη βιαζόμαστε, να μην πίνουμε όταν πρόκειται να οδηγήσουμε, να τηρούμε τους κανόνες του Κ.Ο.Κ. και τότε το κέρδος δεν θα είναι για τον ένα, αλλά για το σύνολο της ροδιακής κοινωνίας. Και να ξέρουμε πως: «Όποιος πηγαίνει αργά, αυτός σίγουρα φτάνει στον προορισμό του και μάλιστα πριν από τους άλλους».

Ι.Κ.Α. Μια και μόνη λύση

Υστερα από το θλιβερό περιστατικό λόγω του οποίου έχασε τη ζωή του ένας συνάνθρωπός μας που θέλησε να επισκεφθεί το ΙΚΑ για κάποιο πρόβλημα υγείας, κάποια μέτρα πάρθηκαν από την Τροχαία Ρόδου, που σκοπό έχουν να προστατέψουν τον κόσμο ώστε να μην κινδυνεύει η ζωή του όταν πρόκειται να περάσει το δρόμο για να φτάσει στο κτίριο όπου στεγάζονται οι υπηρεσίες του, σήμερα. Εκείνο το μέρος, πολύ σωστά, χαρακτηρίστηκε σαν καρμανιόλα.

Κάποιος αστυνομικός της Τροχαίας, στο σημείο εκείνο, προσπαθεί να ρυθμίσει το πέρασμα πεζών και οχημάτων, κάτι που το κατορθώνει με κίνδυνο της ζωής του, όπως τουλάχιστον το είδαμε προσωπικά τις προάλλες που έτυχε να πάμε εκεί για για παρόμοια υπόθεσή μας. Χρόνια τώρα η κοινή γνώμη και ειδικότερα οι χιλιάδες των ασφαλισμένων και εργοδοτών, διαμαρτύρονται για την κατάσταση, χωρίς κανένα θετικό αποτέλεσμα. Κι ο κόμπος έφτασε στο χτένι, όπως λέμε, και το παράξενο και ανεξήγητο είναι ότι, παρότι υπάρχει λύση, αυτή απωθείται πότε με τη μια και πότε με την άλλη δικαιολογία. Εις μάτην όμως. Γιατί τ' αδικαιολόγητα δεν μπορούν να δικαιολογηθούν ούτε στο ελάχιστο.

Καιρός είναι να δοθεί η λύση που εκ των πραγμάτων επιβάλλεται και να σταματήσουν οι φιλολογίες επί του θέματος.

Κάθε επίσκεψη στο χώρο, είναι και μια μάχη κατά του κινδύνου που παραμονεύει εκεί. Η λύση είναι μία και μοναδική. Να μεταφερθούν όλες οι υπηρεσίες Υγείας στο χώρο του στοιχειωμένου κι εγκαταλελειμμένου παλαιού Νοσοκομείου, όπου και χώρος άνετος για στάθμευση υπάρχει και πεζός ο καθένας, να μπορεί να πηγαίνει εκεί, και χώροι για άνετη λειτουργία των πάσης φύσεως υπηρεσιών υπάρχει. Γιατί λοιπόν να αναβάλλεται η λύση; Που είναι μία και μοναδική και που, όσος καιρός κι αν περάσει, τελικά το ΙΚΑ και όχι μόνο θα πάνε εκεί όπου ο άνθρωπος θα βρει κάθε άνεση; Γιατί να υπάρχουν μερικοί αναποφάσιστοι που εξαιτίας τους να ταλαιπωρούνται χιλιάδες ασφαλισμένοι κάθε ηλικίας;

Το μυστήριο – αν είναι μυστήριο – πρέπει το συντομότερο, γιατί αυτό επιτάσσει η λογική και το συμφέρον των όσων έχουν δώσε-πάρε με το κοινωνικό αυτό ίδρυμα. Να ελπίσουμε ότι όσα γράφουμε δεν θα ριχτούν σε κάποιο καλάθι αχρήστων; Ο καιρός θα το δείξει.

Πάντως έτσι και αλλιώς, μία είναι η λύση. Ας γίνει λοιπόν μια μέρα αρχύτερα, για το καλό όλου του κόσμου.

Οι Σκανδιναβοί θα μας αναβαθμίσουν

Η πολύχρονη ενασχόλησή μου με τα κοινά της Ρόδου κι η εμπειρία μου γύρω από τα τουριστικά θέματα, μου δίνουν τη δυνατότητα να έχω άποψη επάνω σε βασικά θέματα του τόπου. Αν η Ρόδος έφτασε εκεί ψηλά, όπως έφτασε και όλοι το διαπιστώνουμε είναι η παρουσία των χιλιάδων τουριστών που προέρχονται από τη Σκανδιναβία στις δεκαετίες '70, '80 και '90. Αν η Ρόδος έφτασε εκεί που έφτασε –εννούμε το χάλι– τα τελευταία 7-8 χρόνια είναι η απουσία αυτού του είδους τουριστών. Το κενό, αριθμητικά μπορεί να συμπληρώθηκε με αφίξεις από άλλες χώρες και κυρίως από το Ην. Βασίλειο, όμως τα αποτέλεσμα είναι γνωστό και πιο γνωστές οι συνέπειες που επέδρασαν στην ποιότητα του τουριστικού πακέτου. Αν θέλουμε, αργά και σταθερά και με προοπτική χρόνου 3-4 χρόνια, πρέπει όλοι οι εμπλεκόμενοι στον τουρισμό φορείς της Ρόδου, να κάνουν τ' αδύνατα δυνατά και να ξαναφέρουν τους Σκανδιναβούς στη Ρόδο. Αν αυτό το εγχείρημα επιτύχει, η Ρόδος θα ξαναβρεί τον παλιό καλό εαυτό της, αυτού που θυμόμαστε με νοσταλγία και που στο χέρι μας είναι να ξαναζήσουμε.

Τι απομένει; Ενα πρόγραμμα επαναπροσέγγισης της χώρας μας με τις χώρες του Βορρά και μάλιστα όσο πιο γρηγορα μπορεί να γίνει, τόσο το καλύτερο. Εύχομαι να το έχουν αντιληφθεί οι τοπικοί μας άρχοντες και να στρέψουν την προσοχή τους προς τα εκεί. Άλλη σωτηρία για τη Ρόδο δεν βλέπουμε.

Μια πολύ ευχάριστη διαπίστωση

Μπορεί οι διαφορές απόψεων πάνω σε θέματα που αφορούν το Δήμο Ροδίων και κατ' επέκταση το σύνολο των δημοτών της πόλης μας, να δημιουργούν κλίμα θερμό και βέβαια με τις ανάλογες φράσεις εκατέρωθεν των παρατάξεων, το γεγονός όμως της *ομόφωνης* απόφασης και των χαμηλών τόνων που προηγήθηκαν απ' αυτήν, δεν πρέπει να περάσει ασχολίαστο και να ξεχαστεί στη συνέχεια. Επειδή εμείς προσωπικά πιστεύουμε ότι και οι δύο παρατάξεις μέσα στο Δημοτικό Συμβούλιο εκπροσωπούν το συμφέρον του τόπου και γι' αυτό αγωνίζονται και πολλές φορές συγκρούονται μεταξύ τους, η ομόφωνη περί το Καζίνο απόφαση πρέπει να θεωρηθεί προηγούμενο και για άλλες που θ' ακολουθήσουν, προπάντων όμως ένα γύρισμα σελίδας που θα εξασφαλίζει ψυχική ηρεμία κατά τις συζητήσεις, κάτι που θεωρούμε απαραίτητο για τη λήψη ορθών αποφάσεων υπέρ της πόλης.

Η στήλη, που ως γνωστό χρησιμοποιεί λέξεις και φράσεις που παράγουν ηρεμία ψυχής, χαιρετίζει το γεγονός της *ομόφωνης* απόφασης του Δ.Σ. του Δήμου Ροδίων (συνεδρίαση της 15ης-9-03) και πιστεύει πως η συμπτωση ότι την ημέρα αυτή γιορτάζεται η μνήμη του Αγίου Νικήτα, δεν είναι τυχαία. Φαίνεται ότι στην απόφαση επέδρασε η χάρη του τιμώμενου αγίου, έτσι ώστε την ημέρα της μνήμης του να μην υπάρχουν νικητές και ηττημένοι αλλά μόνο *νικητής ένας*, το Δημοτικό Συμβούλιο ενωμένο - δυνατό, για το *καλό όλων μας*.

Από το υπουργείο Εργασίας και Κοινωνικών Ασφαλίσεων

Ευκαιρίες απασχόλησης για χιλιάδες ανέργους

Μεγάλο το ενδιαφέρον από τα Δωδεκάνησα για τη συμμετοχή στο πρόγραμμα
Απευθύνεται σε άτομα από 18 έως 64 ετών και σε ευπαθείς ομάδες

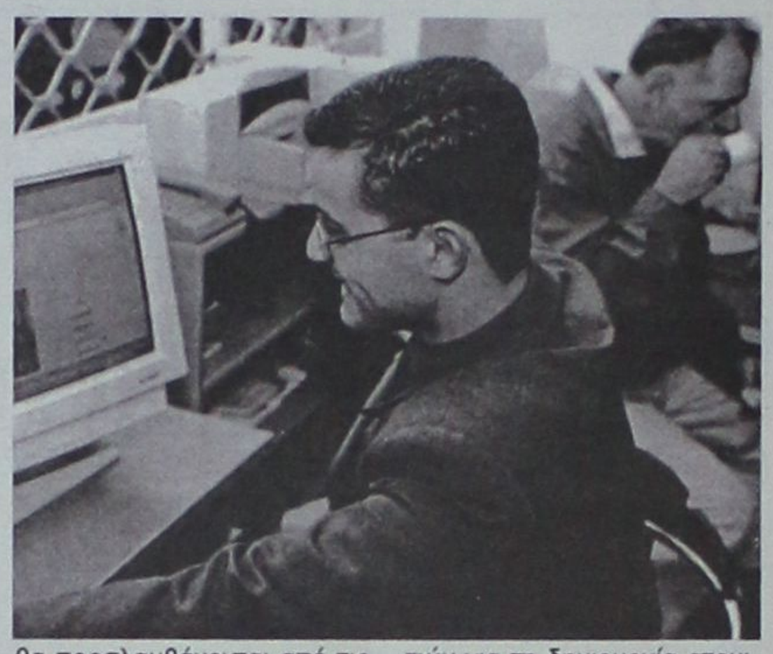

Δυο νέα προγράμματα επιχορήγησης επιχειρήσεων για την απασχόληση ανέργων και επιχορήγησης νέων ελεύθερων επαγγελματικών, συνολικά για 2800 ανέργους, προϋπολογισμού μέχρι το 2008 28.451.944 ευρώ, θέτει σε εφαρμογή το υπουργείο Εργασίας και Κοινωνικών Ασφαλίσεων.

Τα δυο προγράμματα, τα οποία χρηματοδοτούνται σε ποσοστό 75% από το Ευρωπαϊκό Κοινοτικό Ταμείο και σε ποσοστό 25% από εθνικούς πόρους, απευθύνονται σε ανέργους ηλικίας 18-64 ετών, καθώς και σε ανέργους ευπαθών ομάδων.

Ιδιαίτερο ενδιαφέρον υπάρχει στην περιοχή μας για τα προγράμματα καθώς φαίνεται ότι οι νέοι αλλά και οι ευπαθείς ομάδες αντιμετωπίζουν μεγάλοπρόβλημα ανεργίας.

Το πρόγραμμα για την επιχορήγηση ιδιωτικών επιχειρήσεων, Συνεταιρισμών, Επαγγελματικών Σωματείων και Ενώσεων, αστικών εταιριών και εταιριών Τοπικής Αυτοδιοίκησης αφορά τη δημιουργία 2.400 θέσεων εργασίας για την απασχόληση ατόμων ευπαθών κοινωνικών ομάδων.

Η διάρκεια επιχορήγησης για κάθε προσλαμβανόμενο άτομο ορίζεται στους 24 μήνες με την υποχρέωση του εργοδότη να απασχολήσει το άτομο: - 6 μήνες χωρίς επιχορήγηση για μικρές επιχειρήσεις (εως απασχολούν εως 250 άτομα) - 12 μήνες χωρίς επιχορήγηση για μεγάλες επιχειρήσεις (όσες απασχολούν προσωπικο άνω των 25 ατόμων). Το βασικό ποσό της επιχορήγησης για κάθε προσλαμβανόμενο άτομο ορίζεται στα 20 ευρώ την ημέρα και για τους 24 μήνες και προσαυξάνεται κατά 1,50 ευρώ εάν το άτομο είναι γυναίκα ή αν είναι άνω των 45 ετών.

Η επιχορήγηση θα υπολογίζεται για κάθε εργάσιμη μέρα πλήρους απασχόλησης και μέχρι 26 μέρες για κάθε μήνα, κατ' ανώτατο όριο εφόσον όμως υπάρχουν τουλάχιστον 20 ημερομίσθια για κάθε επιχορηγούμενο εργαζόμενο χωρίς καμμία άλλη παροχή από τον ΟΑΕΔ.

Η επιχείρηση δύναται να προσλάβει άτομα των ευπαθών κοινωνικά ομάδων, που είναι εγγεγραμμένα στα Μητρώα Ανέργων του ΟΑΕΔ και έχουν ωφεληθεί στο πλαίσιο των μέτρων του Επιχειρησιακού Προγράμματος «Απασχόληση και Επαγγελματική Κατάρτιση» του Γ' ΚΠΣ από δράσεις: - Κατάρτισης από πιστοποιημένα ΚΕΚ Συνεχιζόμενης Επαγγελματικής Κατάρτισης σε εφαρμογή του mainstreaming (ενσωμάτωη). - Προκατάρτισης από πιστοποιημένα ΚΕΚ (εκμάθηση ελληνικής γλώσσας) - Παροχής Συνοδευτικών Υπηρεσιών από δορείς Παροχής Σ.Υ.Υ.

Στο πλαίσιο εφαρμογής της εξατομικευμένης προσέγγισης από το εξειδικευμένο προσωπικό και τους Συμβούλους Παροχής Υπηρεσιών του ΟΑΕΔ, προκειμένου να διασφαλιστεί η επιτυχής σύζευξη ατόμου-θέσης εργασίας, τα άτομα που θα προσλαμβάνονται από τις επιχειρήσεις με το συγκεκριμένο πρόγραμμα, θα πρέπει να προτείνονται από τις αρμόδιες υπηρεσίες. Η πρόσληψη του ατόμου και η έκδοση εγκριτικής απόφασης υπαγωγής πρέπει να γίνει μέχρι την παραπάνω ημερομηνία. Η ημερομηνία αυτή δεν ισχύει σε περίπτωση που ο αριθμός των προβλεπομένων θέσεων καλυφθεί νωρίτερα οπότε το πρόγραμμα διακόπτεται.

Νέοι ελεύθεροι επαγγελματίες

Το δεύτερο πρόγραμμα αφορά την επιχορήγηση 400 νέων ελεύθερων επαγγελματιών για τη δημιουργία ατομικών και εταιρικών (ΟΕ, ΕΕ, ΕΠΕ, Συνεταιρισμοί, Κοινοπραξίες) επιχειρήσεων καθαρά τοπικού χαρακτήρα, τις οποίες δεν χαρακτηρίζει έντονος ανταγωνισμός. Η διάρκεια της επιχορήγησης καθορίζεται σε 16 μήνες και το βασικό ποσό της επιχορήγτησης ορίζεται στα 10.600 ευρώ. Το ποσό αυτό προσαυξάνεται κατά 1.400 ευρώ αν το άτομο είναι γυναίκα ή άνω των 45 ετών. Από το πρόγραμμα εξαιρούνται οι επιχειρήσεις που λειτουργού αποκλειστικά και μόνο βραδινές ώρες, οι ΑΕ, και οι επιχειρήσεις με τυχερά ή ηλεκτρονικά παιχνίδια.

Υπεγράφη από τον υπουργό Εσωτερικών

Συμπληρωματική πίστωση για τη Ν.Α.

Ενισχύεται με το ποσό του 1,5 εκατ. ευρώ



Συμπληρωματική κατανομή ποσού ύψους 30 εκατομμυρίων ευρώ σε νομαρχιακές αυτοδιοικήσεις για την κάλυψη των υποχρεώσεών τους σε προνοιακά επιδόματα υπέγραψαν ο υπουργός Εσωτερικών Κώστας Σκανδαλίδης και ο υφυπουργός Οικονομίας και Οικονομικών Νίκος Φαρμάκης.

Οπως επισήμανε η Γενική Γραμματέας της Περιφέρειας Νοτίου Αιγαίου Μάρθα Σημαντώνη, οι νομαρχιακές αυτοδιοικήσεις Δωδεκανήσου και Κυκλάδων ενισχύονται με τα ποσά των 1,5 εκατομμυρίου ευρώ και 60 χιλιάδων ευρώ αντίστοιχα για την κάλυψη των υποχρεώσεών τους σε ότι αφορά την καταβολή επιδομάτων του τρέχοντος έτους.

Κεντρική Θέρμανση



- **Θέρμανση πετρελαίου** Λέβητες χαλύβδινοι, μαντεμένιοι. Σώματα πάνελ-αλουμινίου. Ατομικές θερμάνσεις.
- **Θέρμανση ηλεκτρική** Θερμοπομποί **EL-NOR**. 20 χρόνια πρώτοι στη Ρόδο, θερμαίνουν εκατοντάδες κατοικίες και επαγγελματικούς χώρους
- **Κλιματιστικά:** Θέρμανση - ψύξη. Όλες οι κορυφαίες μάρκες στις χαμηλότερες τιμές.
- **Δωρεαν μελέτη - επίβλεψη** Ακόμη και για τον πιο μικρό χώρο και δωρεάν μεταφορά.
- **Άμεση εγκατάσταση** από ειδικευμένο προσωπικό με προσοχή στη λεπτομέρεια
- **Γραπτή εγγύηση** καλής λειτουργίας και πλήρης τεχνική υποστήριξη.
- **Διπλή πιστοποίηση ποιότητας** από την εταιρεία μας και το δίκτυο τεχνικών καταστημάτων **Διαθερμική**.
- **Ειδικές λύσεις** για ξενοδοχεία και επαγγελματικούς χώρους.



Καλέστε αμέσως το 76100 για υπεύθυνη ενημέρωση

ΒΟΥΤΥΡΑΚΗΣ Ι.Χ. Ε.Π.Ε. • ΔΩΔ. ΝΕΟΛΑΙΑΣ 16 - ΡΟΔΟΣ -ΤΗΛ. ΚΕΝΤΡΟ: 0241/76100

εκεί που η τέχνη... συναντά την ποιότητα!

Κομμωτήριο



Figaro
HAIR DESIGN

Κομμώσεις Ανδρικές - Γυναικείες

Κων/νου Παλαιολόγου 17, Τηλ.: 22410 - 20.914

Τα πρόσωπα πίσω από τον πρώην υπουργό

Με ονοματεπώνυμο το συγκριτικό πλεονέκτημα του Αρ. Παυλίδη

Η *ΕΠΙΣΚΕΨΗ* του αμερικανού πρέσβη Τόμας Μίλερ στην πόλη μας και η πραγματοποίηση στη Ρόδο για μία ακόμα φορά της Συνδιάσκεψης Κοινοβουλευτικών Ανατολικής Μεσογείου, με την παρουσία κορυφαίων πολιτικών προσωπικοτήτων (Απόστολος Κακλαμάνης, Θεόδωρος Πάγκαλος κλπ) είναι δύο από τα κορυφαία γεγονότα που σημάδεψαν την προηγούμενη εβδομάδα, για διαφορετικούς λόγους το καθένα.

Κοινός τόπος πίσω και από τα δύο γεγονότα είναι ένα πρόσωπο: ο Αριστοτέλης Παυλίδης. Αποτελεί κοινό μυστικό, ότι ο επικεφαλής της αμερικανικής διπλωματίας στη χώρα μας είχε θέσει ως «όρο» της επίσκεψής του στη Ρόδο να βρίσκεται στο νησί μας ο βουλευτής της Νέας Δημοκρατίας. Παλιοί γνώριμοι οι δύο άνδρες, έχουν αναπτύξει σχέσεις φιλίας και εμπιστοσύνης.

Η επιτυχημένη για μία ακόμα φορά διοργάνωση της Συνδιάσκεψης των Κοινοβουλευτικών στη Ρόδο, που εξελίσσεται σε θεσμό διεθνούς ακτινοβολίας και κύρους για το νησί μας (σ.σ θα πραγματοποιηθεί και πάλι στη Ρόδο το 2005), οφείλεται στη δραστηριότητα και

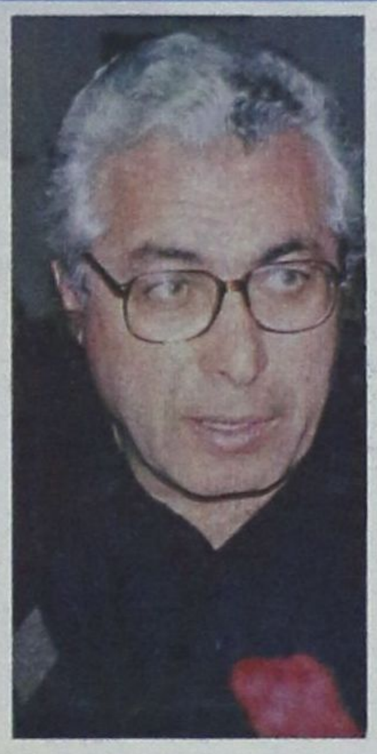

τις πρωτοβουλίες του Αριστοτέλη Παυλίδη.

ΟΛΑ αυτά, συν η αδιάλειπτη παρουσία του τομεάρχη Εξωτερικών της Νέας Δημοκρατίας στα τοπικά δρώμενα, διαμορφώνουν την εικόνα του δραστήριου πολιτικού που επιλαμβάνεται μιας ...εξοντωτικής ατζέντας με απόλυτη επιτυχία. Πρόκειται για επίτευγμα και αυτό του το αναγνωρίζουν φίλοι και ...εχθροί.

Όπως επίσης αναγνωρίζουν και κάτι άλλο που δεν είναι τόσο εμφανές με την πρώτη ματιά. Την υποδομή σε ανθρώπινο δυναμικό στα «μετόπισθεν» του Αριστοτέλη Παυλίδη που διασφαλίζει με μεθοδικότητα και ατέλειωτες ώρες δουλειάς τη διεκπεραίωση ενός πολιτικού σχεδιασμού αλλά και καταστάσεις «εκτάκτου ανάγκης». Τα δύο παραπάνω γεγονότα αποτελούν χαρακτηριστικά παραδείγματα εγρήγορσης και κινητοποίησης αυτής της ομάδας ανθρώπων, που συνεργάζονται στενά με τον κ. Παυλίδη.

Ο ΤΣΑΜΠΙΚΟΣ Τριομμάτης εξακολουθεί και παραμένει μετά από πολλά χρόνια ο στενότερος συνεργάτης του δωδεκανήσιου βουλευτή. Τους δύο άνδρες δεν συνδέει καμία εργασιακή σχέση ούτε κάποια «σύμβαση έργου». Οι ακατάλυτοι δεσμοί φιλίας σφυρηλατούνται στις σχέσεις αμοιβαίας εμπιστοσύνης. Αποτελεί τον «εξ απορρήτων» και τη σκιά του Αριστοτέλη Παυλίδη, γνωρίζοντας και προλαμβάνοντας πολλές φορές απρόβλεπτες και ανεπιθύμητες καταστάσεις.

Στο πολιτικό γραφείο του κ. Παυλίδη δύο νέοι άνθρωποι δεν καταλαβαίνουν από ωράρια. ***Ο κ. Γιάννης Σάββας*** αποτελεί τα τελευταία χρόνια τον συνδετικό κρίκο του βουλευτή με τον πολίτη, τους φορείς και τα ΜΜΕ, οι εργαζόμενοι στα οποία νοιώθουν ευτυχείς για τη συνεργασία τους μαζί του. Πάντα στην ώρα του και με την «είδηση» διαθέσιμη...

Κοντά του το τελευταίο διάστημα είναι και ο ***κ. Μιχάλης Αγγέλου*** με εμπειρία και αυτός στα «μυστικά» της λειτουργίας ενός πολιτικού γραφείου. Η συμβολή του στην προεκλογική μάχη θα είναι ουσιαστική.

Κανείς από τους παραπάνω δεν θα μπορούσε να αμφισβητήσει το ρόλο της κ. ***Μαρίας Κούρτη*** για την «εύρυθμη» λειτουργία του πολιτικού γραφείου του Αριστοτέλη Παυλίδη.

Αναλαμβάνει και αυτή με επιτυχία «ειδικές αποστολές», δίνοντας λύσεις σε θέματα άλλης φύσεως από αυτά που φέρνουν σε πέρας οι υπόλοιποι συνεργάτες του κ. Παυλίδη.

Ο ΠΡΩΗΝ υπουργός δεν αφήνει τίποτα στην τύχη του. Δικαιολογημένα έχει διαμορφωθεί η άποψη ότι «ο Παυλίδης είναι πανταχού παρών». Φροντίζουν γι' αυτό οι άνθρωποί του. Οι συνεργάτες του. Τα πρόσωπα της απολύτου εμπιστοσύνης του. Και εργάζονται σκληρά γι' αυτό...

ΣΥΝΕΤΑΙΡΙΣΤΙΚΗ ΤΡΑΠΕΖΑ ΔΩΔΕΚΑΝΗΣΟΥ Συν. Π.Ε.

ΑΡΧΑΙΡΕΣΙΕΣ ΓΙΑ ΤΗΝ ΕΚΛΟΓΗ ΝΕΟΥ Δ.Σ.

ΠΛΗΡΟΦΟΡΙΕΣ ΓΙΑ ΤΙΣ ΕΚΛΟΓΕΣ

ΤΗΣ 25/10/2003

Οι εκλογές της Τράπεζας για την ανάδειξη νέου Διοικητικού Συμβουλίου θα πραγματοποιηθούν το Σάββατο 25 Οκτωβρίου 2003 από τις 8 π.μ. έως τις 7 μ.μ.

ΠΟΙΟΙ ΘΑ ΨΗΦΙΣΟΥΝ

Οσα μέλη της Τράπεζας (φυσικά και νομικά πρόσωπα) εγγράφησαν και εξόφλησαν πλήρως την 1 υποχρεωτική συνεταιριστική τους μερίδα μέχρι τις 3 Οκτωβρίου 2003.

ΠΟΥ ΨΗΦΙΖΟΥΝ

Κατάστημα Κω:Οι συνέταιροι με έδρα την Κω.

Κατάστημα Καλύμνου: Οι συνέταιροι με έδρα την Κάλυμνο, Αστυπάλαια, Λέρο και Πάτμο.

Κατάστημα Καρπάθου: Οι συνέταιροι με έδρα την Κάρπαθο.

Κατάστημα Νισύρου: Οι συνέταιροι με έδρα τη Νίσυρο.

Κατάστημα Κάσου: Οι συνέταιροι με έδρα την Κάσο.

Κατάστημα Αρχαγγέλου: Οι συνέταιροι που όταν εγγράφησαν δήλωσαν έδρα τους Δήμους Αρχαγγέλου, Λινδίων και Νότιας Ρόδου.

Κατάστημα Σορωνής: Οι συνέταιροι που όταν εγγράφησαν δήλωσαν έδρα τους Δήμους Καμείρου και Αταβύρου.

ΡΟΔΙΝΙ - ΡΟΔΟΣ: Ολοι οι υπόλοιποι συνεταίροι.

ΠΩΣ ΨΗΦΙΖΟΥΝ

- Τα φυσικά πρόσωπα με επίδειξη αστυνομικής ταυτότητας ή διαβατηρίου.

Απαγορεύονται αυστηρά οι εξουσιοδοτήσεις.

- Τα νομικά πρόσωπα δια μέσου του νομίμου εκπροσώπου τους. Σε περίπτωση κωλύματος του νομίμου εκπροσώπου θα πρέπει νακατατεθεί ειδική εξουσιοδότηση (υπόδειγμα διανέμεται στα καταστήματα της Τράπεζας) την ώρα της ψηφοφορίας, όπου θα ορίζεται ο νέος εκπρόσωπος. Ο εκπρόσωπος αυτός πρέπει απαραιτήτως να είναι μέλος του Διοικητικού Συμβουλίου του νομικού προσώπου ή εταίρος ή διαχειριστής αν πρόκειται για Ο.Ε., Ε.Ε., Ε.Π.Ε., Κοινωνίες και Κοινοπραξίες.

Κάθε άλλη σχέση με το νομικό πρόσωπο δεν γίνεται αποδεκτή.

ΠΟΣΟΙ ΨΗΦΙΖΟΝΤΑΙ

Υπάρχουν 20 υποψήφιοι για το Δ.Σ.Κάθε συνεταίρος μπορεί να επιλέξει μέχρι 2 υποψηφίους (2 σταυροί προτίμησης).

ΑΠΟ ΤΟ Δ.Σ.



Μέχρι τις 31 Οκτωβρίου, το καταστήματα Divani & Divani by Natuzzi σας προσφέρουν μια μοναδική ευκαιρία που σίγουρα δε θα θέλατε να χάσετε: 3θέσιος δερμάτινος καναπές Angel σε 24 άτοκες δόσεις, μόνο με €49,33Λ το μήνα. Αφεθείτε στην αγκαλιά ενός καναπέ Angel και απολαύστε εκπληκτική άνεση, ομορφιά και απαράμιλλο πολιτικό σχεδιασμό. Τώρα το όνειρο γίνεται πραγματικότητα!

Angel
3θέσιος καναπές μόνο με €1.184Λ αντί για €1.489Λ (€49,33Λ το μήνα).
2θέσιος καναπές μόνο με €906Λ αντί για €1.139Λ (€37,75Λ το μήνα).
3+2θέσιος καναπές μόνο με €2.090Λ αντί για €2.628Λ(€87,08Λ το μήνα).
* Οι άτοκες δόσεις ισχύουν με πιστωτικές κάρτες VISA ή μεσοπρομηθευτικού προγράμματος.

Ο ΦΠΑ περιλαμβάνεται στην αναγραφόμενη τιμή.
Ο καναπές Angel διατίθεται άμεσα, μέχρι εξοντλήσεως των αποθεμάτων.

DIVANI & DIVANI by NATUZZI

www.natuzzi.com Καναδά 34, τηλ: 2241027328