ΙΔΙΟΚΤΗΤΗΣ - ΔΙΕΥΘΥΝΤΗΣ
ΠΑΥΛΟΣ Μ. ΜΑΡΙΑΣ
ΓΡΑΦΕΙΑ: ΑΘΗΝΩΝ 42 (ΑΝΑΛΗΨΗ)
ΤΗΛ. (22410) 64393 - 63790 - FAX. 63393

Η ΔΡΑΣΙΣ

εβδομαδιαία εφημερίδα της Δωδεκανήσου

48 ΣΕΛΙΔΕΣ

Δευτέρα 17 Νοεμβρίου 2003
ΕΤΟΣ ΤΡΙΑΚΟΣΤΟ ΠΕΜΠΤΟ
Αριθμός Φύλλου 1.909
Τιμή: Ευρώ 0,70



«Εδώ Πολυτεχνείο» 30 χρόνια μετά

Ιστορική αποκατάσταση και πολιτική εκποίηση

Οι δύο όψεις του γεγονότος που σημάδεψε την πορεία της Δημοκρατίας και της σύγχρονης πολιτικής ιστορίας

Σελ. 2 & 48



Μπήκαν στο νόημα

Οι Μυτιληνιοί διεκδικούν επισήμως την Πανεπιστημιακή Σχολή Τουρισμού



Το ΕΒΕΜ κατέθεσε πρόταση προς τον πρύτανη Σωκράτη Κάτσικα

Σελ. 11

Δεν διασφαλίζεται η ανθρώπινη ζωή μέσα στα ασθενοφόρα



ΕΠΙΚΙΝΔΥΝΗ ΙΣΟΡΡΟΠΙΑ

Αποκαλυπτική αναφορά στα χέρια του Εισαγγελέα από τους ανθρώπους της Πυροσβεστικής Υπηρεσίας Ρόδου

«Αρκούν τέσσερα λεπτά για να επέλθει ο θάνατος»

Νίκος Φρόνας: Φταίνε οι Βουλευτές και οι τοπικοί φορείς για την κατάσταση της Υγείας στο Νομό

Σελ. 3, 8 & 9

Παρενέργειες

Γενικός ξεσηκωμός νομαρχών μετά την περικοπή των τουριστικών κονδυλίων



Παρέμβαση Μαχαιρίδη στον υφυπουργό Ανάπτυξης Δημ. Γεωργακόπουλο

Σελ. 4

ΒΟΥΛΕΥΤΙΚΕΣ ΕΚΛΟΓΕΣ

Στο ΠΑΣΟΚ ζυμώνουν και στη Ν.Δ. κοσκινίζουν



«Δεν έχει προτάσεις γι' αυτό λαϊκίζει»

Ο Κ. Σφυρίου αποδίδει στην αξιωματική αντιπολίτευση νευρικότητα και σπασμωδικές κινήσεις

Σελ. 6

Τον Ιανουάριο η οριστική εξάδα

Με οδηγία Καραμανλή παράταση μέχρι τα Φώτα στην αβεβαιότητα των υποψηφίων

Σελ. 7

Χρηματοδοτικά προγράμματα για όλους τους τομείς παραγωγής

Επιχειρηματική ανάπτυξη

Σελ. 5

Μετά το Ν/Σ του Υπ. Αιγαίου

Οι νέοι όροι δόμησης για το Καστελλόριζο

Σελ. 5



Η λιτανεία του Πανορμίτη

Πλήθος κόσμου χθες στην Ανάληψη για προσκύνημα στην ιερή εικόνα του Αρχαγγέλου

Σελ. 10

Σπανός
ΥΠΕΡ ΜΑΡΚΕΤ
ΟΜΙΛΟΣ ΕΠΙΧΕΙΡΗΣΕΩΝ
ΙΩΑΝΝΗ ΧΡ. ΣΠΑΝΟΥ Α.Ε.

Το μέτρο σύγκρισης που όλοι θέλουν να φθάσουν είναι εδώ



Από το 1974 η Volkswagen έχει κατασκευάσει πάνω από 23.000.000 αυτοκίνητα Golf και συνεχίζει έχοντας εξελίξει το Golf σε ένα μέτρο σύγκρισης που όλοι θέλουν να φθάσουν. Η πέμπτη γενιά του Golf είναι πιο sportive, τεχνολογικά ανώτερη, με κορυφαία ποιότητα, πλουσιότερο εξοπλισμό και **διατηρώντας χωρίς καμία αμφιβολία την «φιλοσοφία» Golf.**

Νέο Volkswagen Golf

Ξενάκης Αυτοκίνητα Εξουσιοδοτημένος Εμπορος Kosmocar A.E.
•Πωλήσεις •Service •Ανταλλακτικά: Λεωφ. Ρόδου-Λίνδου Τηλ: 22410 61600, Fax: 22410 68898

Η ΔΡΑΣΙΣ
Εβδομαδιαία Εφημερίδα
Διευθύνσεις σύμφωνα με το Νόμο:
ΙΔΙΟΚΤΗΤΗΣ
ΠΑΥΛΟΣ Μ. ΜΑΡΙΑΣ
Πρόεδρος Ενώσεως Ιδιοκτητών Επαρχιακού Τύπου
ΕΚΔΟΤΕΣ
ΜΙΧΑΗΛ Π. ΜΑΡΙΑΣ
ΤΣΑΜΠΙΚΑ Π. ΜΑΡΙΑ - ΤΡΙΑΝΤΑΦΥΛΛΟΥ
ΔΙΕΥΘΥΝΤΗΣ
ΠΑΥΛΟΣ Μ. ΜΑΡΙΑΣ

Τα σπορ
ΙΔΡΥΤΗΣ
ΝΙΚΟΣ ΤΡΙΑΝΤΑΦΥΛΛΟΥ

ΓΡΑΦΕΙΑ: Αθηνών 42, (Ανάληψη), Τηλ: 63.790 - 64.393-68761 FAX: 63.393
e-mail: drasis2000@yahoo.com
ΤΥΠΟΓΡΑΦΕΙΑ: Κοσκινού, τηλ. 65540

ΛΑΪΚΕΣ ΑΓΟΡΕΣ

ΤΕΤΑΡΤΗ: στο Δημοτικό Νεκροταφείο.
ΠΕΜΠΤΗ: στην οδό Βύρωνος.
ΠΑΡΑΣΚΕΥΗ: Στην οδό Θεσ/κης στην Ανάληψη
ΣΑΒΒΑΤΟ: στο Δημοτικό Νεκροταφείο.

ΤΑΞΙ

ΤΑΞΙ ΡΟΔΟΥ: 32452
ΡΑΔΙΟ ΤΑΞΙ ΡΟΔΟΥ (Εργατικές κατοικίες Πρόνοιας Αγ. Απόστολοι): 64712-64756-64790
ΤΑΞΙ ΑΦΑΝΤΟΥ: 51777
ΤΑΞΙ ΙΑΛΥΣΟΥ: 92515
ΤΑΞΙ ΚΡΕΜΑΣΤΗΣ: 94528
ΤΑΞΙ ΦΑΛΗΡΑΚΙΟΥ: 85444

ΦΑΡΜΑΚΕΙΑ

ΔΕΥΤΕΡΑ 17 Νοεμβρίου 2003
ΣΗΜΕΡΑ διημερεύει το φαρμακείο ΧΑΤΖΑΡΑ ΕΛΕΝΗ, Κ. Υδραίου 45 - Ανάληψη, Τηλ. 39936

ΣΗΜΕΡΑ διανυκτερεύει το φαρμακείο ΓΛΕΝΤΗΣ ΚΩΝ/ΝΟΣ, Π. Μελά 40, Τηλ. 28828

ΠΟΛΥΤΕΧΝΕΙΟ

Ο μύθος, η πραγματικότητα και η πολιτική εκποίηση

Του Παναγιώτη Παναγιώτου
Από το «Εθνος της Κυριακής»



Το «Πολυτεχνείο», τριάντα χρόνια μετά, εξακολουθεί να είναι χαραγμένο στην εθνική συλλογική μνήμη ανεξίτηλα. Με δύο ιστορικές εγγραφές. Ως Πραγματικότητα και ως Μύθος.

Ως «πραγματικότητα», υπήρξε μια σκληρή πολιτική σύγκρουση ενός προοδευτικού τμήματος της νεολαίας με τις ακροδεξιές, χουντικές, κρατικές και παρακρατικές δυνάμεις. Δεν ήταν αγώνας ούτε όλου του έθνους ούτε όλης της νεολαίας. Ως «μύθος», όμως, κάλυψε τις ανάγκες όλης της ελληνικής κοινωνίας. Κάλυψε τα κενά, τις απουσίες, τις ενοχές, τις τύψεις. Λειτούργησε θεραπευτικά στην καθολική εθνική συνείδηση.

Τελικά, ο «μύθος» του Πολυτεχνείου, εκτόπισε το «πραγματικό» Πολυτεχνείο. Το Πολυτεχνείο, αμέσως μετά την πτώση της χούντας, έγινε «σύμβολο» και ως τέτοιο λειτούργησε και αξιοποιήθηκε πολιτικά. Έτσι κι αλλιώς, η διαχείριση των συμβόλων είναι ένα ουσιαστικό μέρος της ίδιας της πολιτικής. Σε κάθε περίπτωση, όμως, το «Πολυτεχνείο» και η γενιά του είναι το «σύνορο» ανάμεσα σε δύο ιστορικούς κύκλους.

Τον κύκλο του μετεμφυλιακού κράτους, που έκλεισε οριστικά και αμετάκλητα στην «απόρθητη πύλη του Πολυτεχνείου», και το μεταπολιτευτικό κύκλο της ελληνικής δημοκρατίας, που βγήκε από το Πολυτεχνείο. Αυτό το ιστορικό σύνορο έχει την υπογραφή της γενιάς του Πολυτεχνείου και κανείς δεν μπορεί να της το κλέψει. Δεν ξέρουμε τι έγιναν τα οράματα του Πολυτεχνείου, εκείνο που ξέρουμε καλά είναι ότι οι κυνηγημένοι φοιτητές εκείνης της νύχτας του Νοέμβρη θεμελίωσαν τη μεταπολιτευτική δημοκρατία μας. Τριάντα χρόνια μετά είναι μια καλή ευκαιρία να επανεξετάσουμε τρεις «μύθους - ιδέες» για το Πολυτεχνείο.

Ιδέα πρώτη: η διαρκής επικαιρότητα του Πολυτεχνείου

Η ιδέα αυτή αγνοεί την ιδιαίτερη και ανεπανάληπτη ιδεολογική συγκυρία του αντιδικτατορικού αγώνα, προϊόν της οποίας υπήρξε. «Καθαρή» ιδέα του Πολυτεχνείου, διαρκούς αξίας, δεν υπάρχει, γιατί δεν υπάρχουν, ανά πάσα στιγμή, τα δεδομένα που το γέννησαν. Κατά συνέπεια, η ιδέα της ευθύγραμμης συνέχειας είναι μια εκ των υστέρων ωραιοποίηση και αγιοποίηση του Πολυτεχνείου. Ή μια καθήλωση στο παρελθόν. Ευτυχώς ή δυστυχώς, τα μέτωπα των συγκρούσεων επανακαθορίζονται διαρκώς, καθώς οι ιδεολογικοπολιτικοί και κοινωνικοί συσχετισμοί εξελίσσονται αδιάκοπα.

Ιδέα δεύτερη: η «γενιά του Πολυτεχνείου»

Αυτή η γενιά υπήρξε ως πολιτικό μόρφωμα μια οριακή στιγμή μέσα από ένα συλλογικό πάθος που τη δόνησε. Μετά, διαχωρίστηκε, διασπάστηκε, διαλύθηκε. Ευτυχώς, παρόλες τις αλλοιώσεις, δεν χάθηκε. Μένουν οι κοινοί τόποι, οι κρυφοί κώδικες, οι μνήμες, οι ρίζες. Κι αυτό δεν είναι λίγο, ιδαίτερα όταν η γενιά αυτή βρίσκεται σε ηλικία εξουσίας, αλλά ούτε και σημαίνει αναγκαστικά κάτι. Εξάλλου, οι μηχανισμοί της κοινωνικής ένταξης παραμένουν πανίσχυροι και ικανοί να «μασάνε» πολλές γενιές.

Ιδέα τρίτη: το πολιτικό μήνυμα του Πολυτεχνείου

Δεν ήταν ένα. Ήταν πολλά. Με κοινό παρονομαστή τη καθολική αντίθεση στη χούντα, η οποία στη δεδομένη στιγμή, κυριάρχησε. Κάθε προσπάθεια κοντόφθαλμης κωδικοποίησης –και έγιναν τέτοιες προσπάθειες– είναι ταυτόσημη με την ιστορική παραχάραξη του Πολυτεχνείου. Εκείνο που εμείς θεωρούμε πιο σημαντικό απ' όλα –πέρα από τα αντιχουντικά, δημοκρατικά, αντιιμπεριαλιστικά και αντικαταπιταλιστικά αιτήματα– είναι ή, κατά το μεγαλύτερο μέρος της, αυτόνομη, οργανωτική, πολιτική και ιδεολογική συγκρότηση ενός κινήματος λαού και νεολαίας, που σχεδίαζε, παρήγαγε και έκανε πολιτική. Που δεν ήταν ετεροκαθοριζόμενο, αλλά η πολιτική του προέκυπτε και η άσκησή της γινόταν πρωτογενώς, μέσα από τις ίδιες τις διαδικασίες του κινήματος. Προφανώς, και με αντιφάσεις, και με λάθη.

Δυστυχώς, το κίνημα αυτό εκποιήθηκε στη μεταπολιτευτική παραδοσιακή οργάνωση. Το πώς και το γιατί είναι μια άλλη συζήτηση.

ΩΣ επίλογο, δεν μπορεί κανείς να αποσιωπήσει την Αριστερά, τόσο ως ιδεολογία όσο και ως δρώσα πολιτική πραγματικότητα. Η Αριστερά ήταν η μήτρα του κινήματος που η κορύφωσή του ήταν το Πολυτεχνείο. Μόνο που το κίνημα αυτό υπερέβη στις συνθήκες της δικτατορίας την οργανωμένη Αριστερά και δημιούργησε ένα πλουραλιστικό, προοδευτικό κοινωνικό ρεύμα εθνικής εμβέλειας.

Στη συνέχεια, μετά τη μεταπολίτευση, καθώς η κομματικά οργανωμένη Αριστερά κυριάρχησε πάνω στο αντιφασιστικό κίνημα, άρχισε η αντίστροφη μέτρηση. Τα παραδοσιακά πολιτικά υποκείμενα της Αριστεράς αποδείχθηκαν ανίκανα να διαχειριστούν και να εκπροσωπήσουν το μεγάλο ριζοσπαστικό ρεύμα που είχε δημιουργήσει ο αντιδικτατορικός αγώνας. Η συνέχεια είναι γνωστή.

ΞΕΝΑΚΗΣ Volkswagen Audi

0% προκαταβολή έως 60 μήνες
1 χρόνος εγγύηση

- **FIAT MAREA 1.400 cc,** μοντ.: 1997, AIR BAG οδηγού, κεντρικό κλείδωμα, ηλ. παράθυρα, ηχητικό σύστημα, ζάντες αλουμινίου **ΤΙΜΗ:167,00 Ευρώ το μήνα**
- **CITROEN XANTIA 1.800 cc,** μον.: 1995: A/C, ABS, Air bags, ηλ. παράθυρα, κεντρικό κλείδωμα, ηλεκ. καθρέπτες, συναγερμό, ηχητ. σύστημα **ΤΙΜΗ: 184,00 Ευρώ το μήνα**
- **TRANSPORTER PICK-UP 1.9 TDI,** 96 μοντέλο, **ΤΙΜΗ: 234,00 Ευρώ το μήνα**
- **TRANSPORTER VAN,** 1.9 TDI, 97 Μοντέλο, Ηχοσύστημα **ΤΙΜΗ: 254,00 Ευρώ το μήνα**
- **MERCEDES VITO** 2.3lt DIESEL, 96' , υδραυλικό τιμόνι, κεντρικό κλείδωμα, ηχοσύστημα, full extra **ΤΙΜΗ: 321,00 Ευρώ το μήνα**
- **ALFA ROMEO** 145, 96 Μοντέλο, υδραυλικό τιμόνι, ηλ. παράθυρα, κεντρικό κλείδωμα, Ηχ. / σύστημα, ζάντες, αλουμινίου **ΤΙΜΗ: 167,00 Ευρώ το μήνα**
- **VW Golf** 1.4 μοντ. 1992, Ηλ. παράθυρα, κεντρικό κλείδωμα, ηχοσύστημα **ΤΙΜΗ: 130,00 Ευρώ το μήνα**

CAR EXPERTS

Η εταιρεία μας εισάγει οχήματα όλων των κατασκευαστών και όλων των τύπων σε κλούβες, φορτηγά και οχήματα μεταφοράς προσωπικού

ΞΕΝΑΚΗΣ ΛΙΝΔΟΥ 238 - Τηλ. 2241061600
www.xenakisautos.gr

ΧΕΠΠΑΚΗΣ Α.Ε.

ΓΕΩΡΓΙΚΑ ΜΗΧΑΝΗΜΑΤΑ & ΕΡΓΑΛΕΙΑ

ΑΝΤΙΠΡΟΣΩΠΕΙΑ ΤΡΑΚΤΕΡ: ANTONIO CARRARO



ΣΚΑΠΤΙΚΑ - ΧΟΡΤΟΚΟΠΤΙΚΑ
ΠΕΤΡΕΛΑΙΟΚΙΝΗΤΑ - ΒΕΝΖΙΝΟΚΙΝΗΤΑ

ΑΛΥΣΟΠΡΙΟΝΑ

STIHL

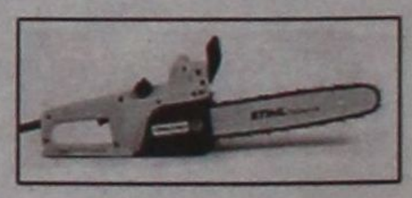

ΦΡΕΖΕΣ



ΧΛΟΟΚΟΠΤΙΚΑ - ΘΑΜΝΟΚΟΠΤΙΚΑ - ΨΕΚΑΣΤΙΚΑ - ΕΛΑΙΟΡΑΒΔΙΣΤΙΚΑ
ΦΥΤΟΦΑΡΜΑΚΑ - ΛΙΠΑΣΜΑΤΑ (ΚΟΙΝΑ & ΥΔΑΤΟΔΙΑΛΥΤΑ)
ΣΠΟΡΟΙ - ΣΠΟΡΟΦΥΤΑ ΕΜΒΟΛΙΑΣΜΕΝΑ - ΦΥΤΟΧΩΜΑΤΑ - ΤΥΡΦΗ
ΣΥΣΤΗΜΑΤΑ ΑΡΔΕΥΣΗΣ: ΑΝΤΛΙΕΣ - ΤΕΧΝΙΚΕΣ ΒΡΟΧΕΣ - ΑΥΤΟΜΑΤΟ ΠΟΤΙΣΜΑ - ΣΩΛΗΝΕΣ (ΠΛΑΣΤΙΚΕΣ - ΜΕΤΑΛΛΙΚΕΣ)
ΚΤΗΝΟΤΡΟΦΙΚΑ - ΜΕΛΙΣΣΟΚΟΜΙΚΑ - ΔΕΞΑΜΕΝΕΣ (ΠΛΑΣΤΙΚΕΣ)
ΣΥΡΜΑΤΑ & ΠΑΣΣΑΛΟΙ ΠΕΡΙΦΡΑΞΕΩΝ - ΟΙΚΟΔΟΜΙΚΑ ΜΗΧΑΝΗΜΑΤΑ
ΑΝΤΑΛΛΑΚΤΙΚΑ - ΕΞΑΡΤΗΜΑΤΑ - SERVICE
ΠΑΡΑΔΟΣΗ ΣΤΟ ΧΩΡΑΦΙ

ΡΟΔΟΣ: ΒΕΝΕΤΟΚΛΕΩΝ 21 - 23 ΤΗΛ: 34311 FAX: 22410 - 29885
ΤΣΑΪΡΙ: 10 ΧΛΜ. ΛΕΩΦ. ΡΟΔΟΥ-ΛΙΝΔΟΥ ΤΗΛ: 22410-68979
ΜΑΝΔΡΙΚΟ: ΜΑΝΔΡΙΚΟ ΡΟΔΟΥ ΤΗΛ: 22460/31040

Κινούνται χωρίς ιατρούς ακόμα και στα πιο σοβαρά περιστατικά

Κίνδυνος θανάτου στ' ασθενοφόρα

Στα χέρια του Θεού αφήνεται η τύχη των τραυματισμένων κατά τη μεταφορά τους

Αποκαλυπτική η αναφορά ενός Πυροσβέστη - Διασώστη

Την τύχη τους στο Θεό αφήνουν οι ασθενείς και οι τραυματισμένοι που μεταφέρονται με τα ασθενοφόρα του Ε.Κ.Α.Β, καθώς αυτά εξακολουθούν να κινούνται χωρίς τη συνοδεία ιατρών ή τουλάχιστον ανθρώπων που να έχουν εκπαιδευτεί στην παροχή πρώτων βοηθειών. Η έλλειψη αυτή θέτει σε κίνδυνο ακόμα και ανθρώπινες ζωές. Δεν είναι λίγες οι φορές που τα ασθενοφόρα των Κέντρων Υγείας της Ρόδου μεταβαίνουν στους τόπους των ατυχημάτων επανδρωμένα μόνο με τον οδηγό τους, ωσάν να ήταν ταξί που εκτελούν δρομολόγια. Είναι χαρακτηριστική η έγγραφη αναφορά που φέρει σήμερα στη δημοσιότητα η Δράση και με την οποία φαίνεται ανάγλυφα ο κίνδυνος από την έλλειψη αυτή. Την αναφορά έκανε προς την υπηρεσία του ένας πυροσβέστης – παραϊατρικός διασώστης μετά από ένα πολύ σοβαρό τροχαίο ατύχημα που συνέβη πρόσφατα στη λεωφόρο Ρόδου – Λίνδου. Η αναφορά αυτή έχει ήδη αποσταλεί προς το νέο διοικητή του Νοσοκομείου Ρόδου, προς τη νέα ΠΕΣΥΠάρχη, προς το Νομάρχη Δωδεκανήσου και προς τον Εισαγγελέα Πρωτοδικών Ρόδου. Επιτέλους ας υπάρξει κάποια αντίδραση!

Του
Νεκτάριου Καλογήρου

Στοιχεία για το εάν άνθρωποι έχουν χάσει τη ζωή τους στη διάρκεια μεταφοράς τους από τον τόπο του ατυχήματος προς το Νοσοκομείο της Ρόδου δεν υπάρχουν. Αντίστοιχα στοιχεία δεν υπάρχουν για τον τρόπο με τον οποίο αντιμετωπίζεται ο τραυματισμένος στον τόπο του ατυχήματος (για το εάν ακολουθούνται τα πρωτόκολλα ακινητοποίησης και ασφαλούς απεγκλωβισμού του), ποιος όμως μπορεί να πει με βεβαιότητα πως όλα αυτά τα χρόνια δεν υπήρξε ούτε ένα τέτοιο περιστατικό; Ποιος είναι εκείνος που θα πει με βεβαιότητα πως τόσα χρόνια που τ' ασθενοφόρα κινούνται χωρίς ιατρούς δεν υπήρξε ούτε ένας θάνατος ή δεν προκλήθηκε κάποια μόνιμη αναπηρία λόγω κάποιας εσφαλμένης εκτίμησης ενός τραυματισμού; Σε κάθε περίπτωση είναι σίγουρο πως από μόνος του ένας οδηγός ασθενοφόρου, όσο έμπειρος κι αν είναι, δεν πρόκειται να κάνει ακινητοποίηση τραυματισμένου, δεν μπορεί να μετακινήσει μόνος του κάποιον ασθενή και πολύ δε περισσότερο δεν μπορεί να παρέχει πρώτες βοήθειες τη στιγμή που τρέχει με το ασθενοφόρο για να φτάσει γρήγορα στο Νοσοκομείο.



Τα νέα πρόσωπα που έχουν αναλάβει τη διαχείριση των ζητημάτων υγείας στη Δωδεκάνησο είναι απαιτητό ν' αναλάβουν πρωτοβουλίες για την αναστροφή αυτής της κατάστασης. Το Εθνικό Κέντρο Άμεσης Βοήθειας και οι άνθρωποι που στο στελεχώνουν λειτουργούν με υπέρβαση των δυνάμεών τους, όμως η έλλειψη πόρων αποστερεί από το σύστημα υγείας της Δωδεκανήσου επαρκή αριθμό ανθρώπων που επανδρώνουν τα ασθενοφόρα. Το πρόβλημα δεν είναι καινούργιο, ωστόσο, ποτέ στο παρελθόν δεν έχει επιδειχθεί τόση αδιαφορία για ένα τόσο σημαντικό τομέα της ανθρώπινης υγείας. Η κατάσταση αυτή έχει παγιωθεί και η απώλεια ή η διάσωση κάποιας ζωής είναι απλώς θέμα τύχης.

Ένα ατύχημα που έγινε πρόσφατα δείχνει το μέγεθος του παράλογου τζόγου που παίζει η αδιαφορία των κρατούντων με τις ανθρώπινες ζωές στη Δωδεκάνησο. Το ατύχημα έγινε στις 28 Οκτωβρίου και είχε πρωταγωνιστή έναν 22χρονο που έχασε τον έλεγχο του αυτοκινήτου του με αποτέλεσμα το τελευταίο να ντελαπάρει αρκετές φορές και να καταλήξει να συγκρουσθεί με σφοδρότητα επάνω σε δέντρα. Στον τόπο του ατυχήματος βρέθηκε πρώτα η Πυροσβεστική Υπηρεσία Ρόδου και για καλή τύχη του 22χρονου, ένας εκ των πυροσβεστών ήταν πλήρως εκπαιδευμένος στην παροχή πρώτων βοηθειών και είχε το δίπλωμα του «παραϊατρικού».

Πρόκειται για τον Πυροσβέστη Πολυδεύκη Βανίδη, ο οποίος είναι και εκπαιδευτής στο Σώμα Εθελοντών Σαμαρειτών του Ελληνικού Ερυθρού Σταυρού Ρόδου. Ο απεγκλωβισμός του 22χρονου και η παροχή πρώτων βοηθειών έγινε με επιτυχία, όμως όταν ήρθε η ώρα αυτός να μεταφερθεί στο Νοσοκομείο διαπιστώθηκε ότι το ασθενοφόρο μετέβη στην περιοχή μόνο με τον οδηγό!

Το γεγονός αυτό προκάλεσε την άμεση αναφορά του όλου συμβάντος και πλέον ζητείται η παρέμβαση του Εισαγγελέα προκειμένου ν' αλλάξει η κατάσταση που έχει καταστεί επικίνδυνη για το δημόσιο βίο.

Η αναφορά του κ. Πολυδεύκη Βανίδη, προς το διοικητή της ΠΥΡ Κωνσταντίνο Καραγεωργόπουλος, για το περιστατικό έχει ως ακολούθως:

Σας αναφέρω ότι:

Την 28η Οκτωβρίου του 2003 ημέρα Τρίτη το πρωί στις7:55 π.μ. μετέβη για Διάσωση εγκλωβισμένου ατόμου σε τροχαίο ατύχημα στην επαρχιακή οδό Ρόδου - Λίνδου (περίπου στο 26ο Km) στην περιοχή «Κολύμπια» με άλλους 2 συναδέλφους μου, εντός του Διασωστικού οχήματος ΠΣ 1080 της Υπηρεσίας μας.

Φτάνοντας στον τόπο του συμβάντος διαπιστώσαμε ότι επρόκειτο για ιδιαίτερα δύσκολη επιχείρηση λόγω της σφοδρότητας της σύγκρουσης του εμπλεκομένου Ι.Χ. επιβατικού οχήματος σε δέντρο πλησίον του οδοστρώματος. Με την βοήθεια άλλων 2 συναδέλφων που τυχαία βρίσκονταν στο σημείο, αλλά και του πληρώματος οχήματος του Πυροσβεστικού Κλιμακίου Λίνδου απεγκλωβίσαμε τον άτυχο οδηγό κ. Κ. Χ. ηλικίας 22 ετών.

Θα ήθελα να προσθέσω εδώ ότι κατά την επιχείρηση εφαρμόστηκε το πρωτόκολλο Συστηματικής Προσέγγισης στη Διάσωση Εγκλωβισμένου σε Οχημα S.A.V.E.R (Systematic Approach to Vehicle Entrapment Rescue), στο οποίο εκπαιδευτήκαμε από αξιωματικούς της Υπηρεσίας μας. Επίσης εφάρμοσα προσωπικά και όλες τις προβλεπόμενες διαδικασίες της Προνοσοκομειακής Υποστήριξης Ζωής Τραυματία P.H.T.L.S. (Pre Hospital Trauma Life Support). Επιπλέον η συνεργασία με τον οδηγό του ασθενοφόρου ήταν άψογη σε όλα τα επίπεδα.

Φθάνοντας όμως η ώρα για την μεταφορά του τραυματία διαπίστωσα έκληκτος ότι το ασθενοφόρο του Κέντρου Υγείας Αρχαγγέλου δεν είχε συνοδό (διασώστη, παραϊατρικό ή γιατρό), ο οδηγός είχε έρθει μόνος του!

Για λόγους ανθρωπισμού, ηθικής αλλά και δεοντολογίας θεώρησα σκόπιμο να συνοδέψω τον τραυματίαως το Τμήμα Επειγόντων Περιστατικών του Γενικού Νοσοκομείου Ρόδου μπαίνοντας ως πλήρωμα του ασθενοφόρου, φροντίζοντας τον κατά τη διαδρομή αλλά και υποστηρίζοντας τη ζωή του σε τυχόν κίνδυνο.

Διερωτώμαι λοιπόν μετά από όλα τα παραπάνω,τι θα γινόταν σε περίπτωση που το θύμα του τροχαίου ήταν σοβαρότερα τραυματισμένο;

Ποιός θα το συνόδευε και ποιός θα του υποστήριζε την ζωή εάν π.χ. η γλώσσα του έχανε τον μυϊκό της τόνο και έφραζε τις αειφόρους οδούς; Θα ήταν καταδικασμένο σε θάνατο εντός 4 με 6 λεπτών απόα σφυξία, ενώ με μία απλή κίνηση (ώθηση κάτω γνάθου ή ανύψωση πώγωνος) θα ζούσε!

Ποιός θα του έκανε ΚΑΡΠΑ εντός του ασθενοφόρου εν κινήσει εάν αυτό ήταν απαραίτητο;

Γιατί να μην υπάρχει άτομο διαθέσιμο για μία τόσο σημαντική θέση;

Παρακαλώ για τις ενέργειές σας

Βανίδης Πολυδεύκης
Πυροσβέστης
Παραϊατρικός (Advanced Provider PHTLS)

Η αναφορά αυτή απεστάλη από τον διοικητή της Πυροσβεστικής Υπηρεσίας προς το νέο διοικητή του Νοσοκομείου, την ΠΕΣΥΠάρχη, το Νομάρχη Δωδεκανήσου και τον Εισαγγελέα Πρωτοδικών.



Ανακαλύψτε το,

από το **Σάββατο 18 Οκτωβρίου.** Σας περιμένουμε στο Ολοκληρωμένο Συγκρότημά μας, Lancia για να γνωρίσετε το αυτοκίνητο που θα συνεπάρει όλες σας τις αισθήσεις. Σας προσκαλούμε να δείτε από κοντά το νέο Lancia Ypsilon.

Κάντε το **test drive** που... θα σας εθίσει στην απόλαυση.

Auto Center Μανώλης Κωστάκης Α.Ε.Β.Ε.
ΟΛΟΚΛΗΡΩΜΕΝΟ ΣΥΓΚΡΟΤΗΜΑ: FIAT - ALFA ROMEO - LANCIA
14ο χλμ Ρόδου - Αεροδρομίου 85106, Παραδείσι, Ρόδος, Τηλ: (22410) 82000

STEFANAKIS TOURS - RODOS
Representative of **Lane Sea Lines**
- Zorpidis Travel
38, Alexandrou Diakou street, 85100
Tel: 22410-20625, 30054, 33603, 33607
Fax: 22410 - 26745
E-mail: stefanakis@zorpidis.com

ΜΥΡΑ (Αγιος Νικόλαος) ΚΩΝΣΤΑΝΤΙΝΟΥΠΟΛΗ

5 - 8 Δεκεμβρίου
5 - 16 Δεκεμβρίου

Το πρακτορείο μας σε συνεργασία
με το ΠΝΕΥΜΑΤΙΚΟ ΚΕΝΤΡΟ ΑΓ. ΓΕΩΡΓΙΟΥ
και τον πατέρα Β. Τσαβαρή
οργανώνει, όπως κάθε χρόνο,
εκδρομή - προσκύνημα στα **Μύρα**
συμμετέχοντας στις ιερές ακολουθίες
του Αγίου Νικολάου, και επίσκεψη στην
ΚΩΝΣΤΑΝΤΙΝΟΥΠΟΛΗ με προσκύνημα
στο Πατριαρχείο και τον Οικουμενικό Πατριάρχη

Η εκδρομή περιλαμβάνει: Ξενοδοχεία 4 αστέρων
με ημιδιατροφή - πολυτελές λεωφορείο
και πλούσιο πρόγραμμα - ψώνια.

ΓΙΑ ΠΛΗΡΟΦΟΡΙΕΣ ΚΑΙ ΚΡΑΤΗΣΕΙΣ:
ΤΗΛ.: 22410 20625, 22410 33675, 22410 33842



Μετά τον Γ. Μαχαιρίδη, διευρύνθηκε το μέτωπο των Νομαρχών

Διορθωτικές κινήσεις μετά το ψαλίδισμα των τουριστικών κονδυλίων

Στις παρενέργειες της περικοπής κονδυλίων για την τουριστική προβολή αναφέρεται η τελευταία έκδοση «Τουρισμός και Οικονομία»

Οι πρώτες αντιδράσεις, οι οποίες ήταν οργισμένες, ήρθαν από την πλευρά των Νομαρχιών των οποίων οι ενισχύσεις περικόπτονται δραστικά, ενώ αρνητικά αντιδρούν και Νομαρχίες που εκτιμούν ότι δεν καλύπτονται οι ανάγκες τουριστικής προβολής τους.

Ενας επιπλέον λόγος των αντιδράσεων είναι ότι η ριζική αυτή αλλαγή στο ισχύον καθεστώς, έγινε εντελώς αιφνιδιαστικά, χωρίς καμιά προηγούμενη ενημέρωση ή συνεννόηση και χωρίς να έχει εκπονηθεί κάποια νέα συγκεκριμένη «φόρμουλα» για τον προσδιορισμό της κατανομής των κονδυλίων ενίσχυσης. Ο νομάρχης Θεσσαλονίκης Π.Ψωμιάδης, ερωτηθείς σχετικά, δήλωσε ότι η διάθεση των κονδυλίων γίνεται δυσανάλογα και εξέφρασε τη δυσαρέσκειά του για το γεγονός ότι ο δεύτερος μεγαλύτερος νομός της χώρας, θα λάβει επιδότηση 70.000 ευρώ από τον ΕΟΤ.

«Απόδειξη εγκατάλειψης της Θεσσαλονίκης», χαρακτηρίζει ο πρόεδρος της ΤΕΔΚ νομού Θεσσαλονίκης, Βασίλης Παπαγεωργόπουλος, την έγκριση τελικά ποσού 70.000 ευρώ από τον ΕΟΤ για την τουριστική προβολή του νομού. Σε σχετική του δήλωση ο κ. Παπαγεωργόπουλος σημειώνει ότι το ποσό που εγκρίθηκε είναι μόλις το 12% της πρότασης της ΤΕΔΚ συνολικού ύψους 600.000 ευρώ.

«Η αντιμετώπιση αυτή υπονομεύει πλέον των άλλων και τη μεγάλη υπόθεση της ΕΧΡΟ και μάλιστα μόλις λίγες ημέρες πριν από την υποδοχή των εκπροσώπων των χωρών μελών του ΒΙΕ στην πόλη μας για το Συμπόσι προβολής της υποψηφιότητάς της», τόνισε ο κ. Παπαγεωργόπουλος και καλεί την κυβέρνηση να ***«αποδώσει στο νομό Θεσσαλονίκης αυτά που αξίζει, χρειάζεται και δικαιούται»***.

«Το πρόγραμμα που ενέκρινε ο ΕΟΤ, ο αποκλειστικά αρμόδιος φορέας της πολιτείας, για όλο το νομό Θεσσαλονίκης, δεν ξεπερνά τις δαπάνες του Δήμου Θεσσαλονίκης για την τουριστική προβολή της πόλης τις οποίες και ενισχύουμε εν όψει της διεκδίκησης της ΕΧΡΟ του 2008. Ανάλογα κονδύλια δαπανούν από το υστέρημά τους και άλλοι Δήμοι του νομού μας με σκοπό να δώσουν τουριστικές ανάσεις στις περιοχές τους, προσθέτει.



Με επιστολή του προς τον υφυπουργό Ανάπτυξης κ. Γεωργακόπουλο, ο νομάρχης Δωδεκανήσου, Ιωάννης Μαχαιρίδης αναφέρεται στην τελευταία έκδοση του ***«Τουρισμός και Οικονομία»***, εκφράζει την έντονη διαμαρτυρία του για την κατανομή των κονδυλίων τουριστικής προβολής, και τονίζει την ανάγκη για αύξηση των πιστώσεων προς τη Νομαρχιακή Αυτοδιοίκηση Δωδεκανήσου.

Ο νομάρχης ζητά το ποσό των 500.000 ευρώ και υπογραμμίζει ότι ο νομός Δωδεκανήσου είναι από τις λίγες περιοχές της χώρας που προσφέρουν στον εθνικό προϋπολογισμό πολλαπλάσια από αυτά που παίρνουν.

Επισημαίνει στην επιστολή επίσης, ότι η Ν.Α. Δωδεκανήσου και όλοι οι τουριστικοί φορείς του νομού ***«διαμαρτύρονται εντονότατα για την απόφαση αναφορικά με την κατανομή των κονδυλίων του ΕΟΤ στα Νομαρχιακά Προγράμματα Τουριστικής Προβολής και τη δραστική περικοπή της ενίσχυσης του ΕΟΤ ρος τα Δωδεκάνησα, πρώτο διεθνή τορυιστικό προορισμό της χώρας, στο ευτελές ποσό των 100.000 ευρώ»***.

«Δεν αμφισβητούμε βεβαίως την ανάγκη ενίσχυσης της προβολής και διαφήμισης των παραμεθορίων και τουριστικά υπανάπτυκτων περιοχών της χώρας», επισημαίνει ο κ. Μαχαιρίδης και προσθέτει ότι ***«ωστόσο, πιστεύουμε ότι η τουριστική πολιτική οφείλει να λαμβάνει υπ' όψιν της και το ύψος των προτεινόμενων προγραμμάτων, τις δυνατότητες υλοποίησής τους και απορρόφησης των σχετικών κονδυλίων, αλλά και εξυπηρέτησης των αναγκών προσφοράς και ζήτησης από πλευράς ξενοδοχειακών και τορυιστικών υποδομών»***.

Μιλώντας σε εκπομπή του NETNEWS για το θέμα αυτό, ύστερα από συγκεκριμένες ερωτήσις της Σοφίας Ιορδανίδου, ο κ. Γεωργακόπουλος τόνισε ότι οι περιοχές που θα ενισχυθούν, διαθέτουν τους μηχανισμούς προβολής και ότι η μέχρι τώρα υποτονική προοπτική τους, οφειλόταν αποκλειστικά στην έλλειψη χρημάτων. Επομένως, συνέχισε, δεν τίθεται ζήτημα απορρόφησης των κονδυλίων όπως διατείνονται παράγοντες των καθιερωμένων τουριστικά περιοχών, ***«οι οποίες επί χρόνια μοιράζονταν τη μερίδα του λέοντος των κονδυλίων του ΕΟΤ»***.

Φαίνεται, ωστόσο, ότι οι αντιδράσεις των Νομαρχών, είχαν τελικά αντίκτυπο, καθώς σύμφωνα με πληροφορίες του «Τ&Ο» λίγες μέρες αργότερα, κατέφθασαν στον ΕΟΤ εντολές από το γραφείο του κ. Γεωργακόπουλου, ***για τον περιορισμό της περικοπής της ενίσχυσης στη Νομαρχία Δωδεκανήσου κατά 100.000 ευρώ (αντί περικοπής 245.000 ευρώ να γίνει 145.000 ευρώ) και στη Νομαρχία Ηρακλείου κατά 70.000 ευρώ (αντί 127.500 σε 57.500 ευρώ)***.

Η ριζική αυτή αλλαγή στο ισχύον καθεστώς, έγινε εντελώς αιφνιδιαστικά, χωρίς καμιά προηγούμενη ενημέρωση ή συνεννόηση



ΤΑΧΥΡΥΘΜΑ
ΓΕΡΜΑΝΙΚΑ ΙΤΑΛΙΚΑ
ΗΜΙΕΝΤΑΤΙΚΑ ΕΝΤΑΤΙΚΑ
ΓΙΑ ΕΝΗΛΙΚΕΣ ΤΟΥ ΤΟΥΡΙΣΜΟΥ
ΝΕΑ ΤΜΗΜΑΤΑ ΑΠΟ 3 ΝΟΕΜΒΡΙΟΥ
ΟΙ 3 ΠΡΩΤΕΣ ΜΕΡΕΣ ΔΩΡΕΑΝ
SIMULTAN LANGUAGES
ΔΙΔΑΣΚΑΛΙΑ/ΕΠΟΠΤΕΙΑ: DOKTOR TEO
ΣΥΣΤΗΜΑ ΣΙΜΟΥΛΤΑΝ
Καρίας 3, Τηλ. 22410 32272, 22410 61318

Ο Μεγαλύτερος εναλλακτικός πάροχος Σταθερής Τηλεφωνίας στην Ελλάδα και στα Βαλκάνια.

Προσφέρει ολοκληρωμένες λύσεις σταθερής τηλεφωνίας και Internet σε ανταγωνιστικές τιμές και σας εξασφαλίζει μηνιαία Μείωση στον τηλεφωνικό σας λογαριασμό έως και 35%, σε όλες τις:

ΥΠΕΡΑΣΤΙΚΕΣ, ΔΙΕΘΝΕΙΣ ΚΛΗΣΕΙΣ ΚΑΙ ΤΙΣ ΚΛΗΣΕΙΣ ΑΠΟ ΣΤΑΘΕΡΟ ΠΡΟΣ ΚΙΝΗΤΟ
Χωρίς ΠΑΓΙΟ, χωρίς ΤΕΛΗ ΣΥΝΔΕΣΗΣ,
Με ΔΩΡΕΑΝ ΑΝΑΛΥΤΙΚΟ ΛΟΓΑΡΙΑΣΜΟ.

Πληροφορίες -Ραντεβού:
Κύριος Στυλιανός Λαζάρου
Επίσημος Πωλητής Δικτύου [illegible]M Telepassport Hellas A.E
Τηλ. 22410 92888 ΦΑΞ: 22410 91162

Στον παραδοσιακό οικισμό του νησιού

Νέοι όροι δόμησης στο Καστελλόριζο



Ιδιαίτερα αυστηροί είναι οι όροι και οι περιορισμοί δόμησης που καθορίζονται για τον παραδοσιακό οικισμό του Καστελλορίζου!

Σημειώνεται ότι οι νέες ρυθμίσεις, εντάσσονται στο πλαίσιο της πολιτικής που ακολουθεί το υπουργείο Αιγαίου για την προστασία της αρχιτεκτονικής φυσιογνωμίας των νησιών.

Παρόμοιες ρυθμίσεις αναμένεται ν'ακολουθήσουν και για τα υπόλοιπα νησιά της Δωδεκανήσου.

Στο προεδρικό διάταγμα, που δημοσιεύθηκε στην Εφημερίδα της Κυβερνήσεως και αφορά στην τροποποίηση των όρων δόμησης που καθορίζονται για τον παραδοσιακό οικισμό του Καστελλορίζου, αναφέρονται μεταξύ άλλων τα εξής:

« 1. Επιβάλλεται η διατήρηση και ανάδειξη των παλαιών κτιρίων και κτισμάτων που διασώζονται και συγκροτούν την πυκνή πολεοδομική του διάταξη, καθώς και η στερέωση και επισκευή τους χωρίς αλλοιώσεις στα μορφολογικά τους στοιχεία και στην ογκοπλαστική τους διάρθρωση.

2. Ειδικά στην κατεστραμμένη περιοχή του οικισμού, απαιτείται ο καθαρισμός και η ανασκαφή της προκειμένου σε κάθε περίπτωση να αποκαλυφθούν, να οριοθετηθούν, να αποτυπωθούν και να αναδειχθούν οι παλαιοί δρόμοι, οι ελεύθεροι χώροι και οι ιδιοκτησίες.

Η τοπογραφική αποτύπωση των περιοχών αυτών (Καμένα) αποτελεί βασική προϋπόθεση ανάπλασης του πολεοδομικού ιστού του οικισμού, αλλά και οποιασδήποτε νέας οικοδομικής δραστηριότητας.

3. Επιτρέπεται μόνον η επισκευή και αναστήλωση των ερειπωμένων κτιρίων και κτισμάτων, τα περιγράμματα των οποίων σώζονται ακόμη, βάσει μελετών αποτύπωσης - πρότασης τεκμηριωμένων από αρχειακό υλικό, και κατόπιν εγκρίσεως των αρμοδίων οργάνων του Υπουργείου Αιγαίου. Ειδικότερα δεν επιτρέπεται η ανέγερση νέων οικοδομών και η κατασκευή προσθηκών στη θέση υφισταμένων παραδοσιακών κτιρίων, επιβάλλεται δε να διατηρηθούν τα χαρακτηριστικά στοιχεία των αρχικών κτισμάτων, όπως οι λιθόκτιστοι όγκοι των κτισμάτων, η διάταξη και μορφολόγηση των εξωτερικών ανοιγμάτων, η στέγαση των κτηρίων με κεραμοσκεπή στέγη με αετωματική απόληξη, η "καθαρή" ογκοπλαστική τους οργάνωση.

Άρθρο 4

Για το σύνολο του οικισμού της Μεγίστης ισχύουν τα παρακάτω:

1. Τα κλιματιστικά και οι ηλιακοί θερμοσίφωνες τοποθετούνται σε θέσεις που δεν είναι ορατές από τους διερχόμενους σε κοινόχρηστους χώρους του οικισμού (δρόμους, πλατείες). Είναι δυνατόν να τοποθετηθούν στον ακάλυπτο χώρο των οικοπέδων ή σε άλλο σημείο του κτιρίου κατάλληλα διαμορφωμένο.

Απαγορεύεται η τοποθέτηση κλιματιστικών επί των όψεων των κτηρίων.

2. Επιτρέπεται η επισκευή, αποκατάσταση ή αναστήλωση όλων των παραδοσιακών κατασκευών / κτιρίων κατά παρέκκλιση των διατάξεων του παρόντος κατόπιν τεκμηριωμένης έρευνας (φωτογραφίες, αποτύπωση κ.λπ.) που θα αποδεικνύει την ακριβή αρχική μορφή τους.

3. Επιβάλλεται η διατήρηση και αποκατάσταση των λιθόστρωτων δρόμων, πλατειών και σκαλοπατιών επαναλαμβάνοντας τον αρχικό τύπο της λιθόστρωσης και το μέγεθος των λίθων. Στις πλακοστρώσεις που γίνονται σε δημόσιο χώρο ή ακόμα και σε ιδιωτικούς θα πρέπει να επαναλαμβάνεται κατά το δυνατόν ο χαρακτήρας της πλακόστρωσης όπως επικρατεί στον οικισμό ως προς τα σχήματα (ορθογωνικά ή ακανόνιστα), τα μεγέθη των πλακών και τον τρόπο τοποθέτησής τους.

4. Απαγορεύεται η κατασκευή κτιρίων επί υποστυλωμάτων (pilotis) καθώς και η ολοκλήρωση των οικοδομικών εργασιών στον όροφο πριν την ολοκλήρωση των εξωτερικών επιχρισμάτων και την τοποθέτηση κουφωμάτων στο ισόγειο.

5. Απαγορεύεται η εγκατάσταση τυποποιημένων ή λυόμενων οικίσκων ή τροχοβιλών, και η δημιουργία πολυκαταστημάτων και υπεραγορών (Super Markets).

6. Απαγορεύεται η τοποθέτηση κάθε είδους φωτεινών επιγραφών και διαφημίσεων. Επιτρέπεται μόνον μετά από έγκριση των αρμόδιων υπηρεσιών του Υπουργείου Αιγαίου, για επιγραφές και διαφημίσεις οι οποίες δεν επηρεάζουν τον χαρακτήρα της περιοχής. Οι επιγραφές τοποθετούνται πάνω από πόρτες ή παράθυρα και δεν μπορεί να είναι μεγαλύτερες του ανοίγματος στο οποίο αντιστοιχούν.

Απαγορεύεται η τοποθέτηση επιγραφών και διαφημίσεων κάθετα στις όψεις των κτιρίων, στις στέγες στα πρανή και στις περιφράξεις των οικοπέδων.

7. Κάθε έργο υποδομής που εκτελείται από Οργανισμό Κοινής Ωφέλειας (ΔΕΗ, ΟΤΕ κλπ.) Τοπική Αυτοδιοίκηση κ.λ.π. και γενικά κάθε εργασία που αφορά στην διαμόρφωση, τροποποίηση, ή ανάπλαση κοινοχρήστων χώρων προσαρμόζεται στα παραδοσιακά τοπικά πρότυπα και εκτελείται μετά από έγκριση της σχετικής μελέτης από την αρμόδια υπηρεσία του Υπουργείου Αιγαίου. Οι Οργανισμοί Κοινής Ωφέλειας αναλαμβάνουν με δαπάνες τους την αναμόρφωση και βελτίωση των εγκαταστάσεών τους, ώστε να μη βλάπτεται το περιβάλλον. »





Ο Κοσμάς Σφυρίου σχολιάζει τον καταγγελτικό λόγο της Ν.Δ

Δεν έχει προτάσεις γι' αυτό και λαϊκίζει!

«Νευρικότητα προδίδουν οι σπασμωδικές της αντιδράσεις»

Της **Χριστίνας Μέγα**

Επίθεση εναντίον της Νέας Δημοκρατίας, με αφορμή τις αόριστες και αστοιχειοθέτητες καταγγελίες της περί δημιουργίας κλίματος τρομοκρατίας και κομματικοποίησης στη δημόσια διοίκηση, εξαπολύει ο βουλευτής Δωδεκανήσου του ΠΑΣΟΚ κ. ***Κοσμάς Σφυρίου!***

Καλώντας τη Νέα Δημοκρατία ***να μην «κρίνει εξ' ιδίων τα αλλότρια»,*** ο κ. Σφυρίου αποδίδει την αντίδραση αυτή της αξιωματικής αντιπολίτευσης, σε νευρικότητα εν' όψει των εκλογών!

«Μόνο νευρικότητα θα μπορούσαν να προδίδουν τέτοιου είδους σπασμωδικές αντιδράσεις» δηλώνει, συνιστώντας παράλληλα στα ***στελέχη της Νέας Δημοκρατίας ψυχραιμία!***

Επιχειρώντας να ψυχογραφήσει την αντίδραση της Νέας Δημοκρατίας, ο κ. Σφυρίου εκτιμά ότι αυτή οφείλεται στην αδυναμία της να διατυπώσει ουσιαστικές προτάσεις για τα κοινωνικά και οικονομικά ζητήματα των πολιτών.

«Προτάσεις -τονίζει- οι οποίες πρέπει να κριθούν απο τους έλληνες πολίτες, την ώρα που θα βρεθούν στην κάλπη για να επιλέξουν ποιος πρωθυπουργός και ποια κυβέρνηση θα αναλάβει την ευθύνη διακυβέρνησης της χώρας, το διάστημα το 2004-2006.

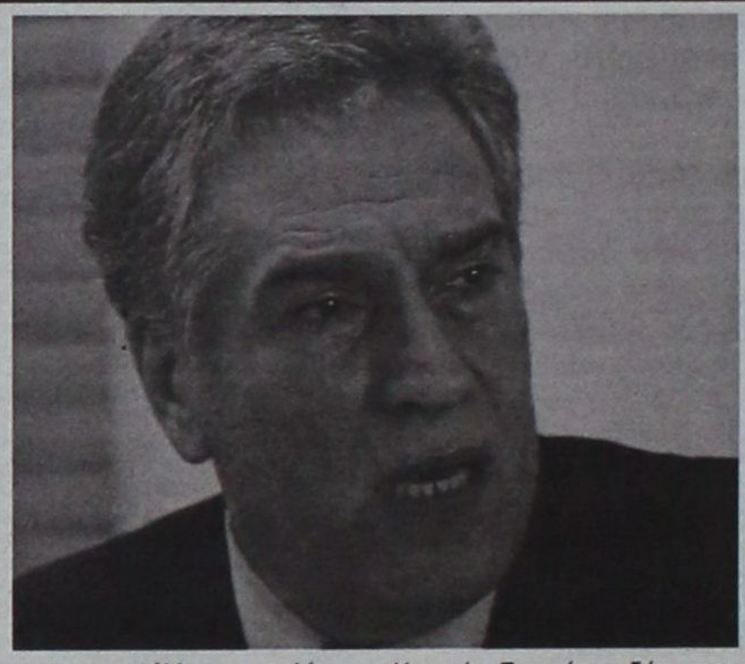

Και αυτή σίγουρα -επισημαίνει- δεν είναι η παράταξη της Νέας Δημοκρατίας και ο αρχηγός της κ. Κωνσταντίνος Καραμανλής».

Πιστός στην αρχή ότι οι εκλογές δεν κρίνονται απο τις δημοσκοπήσεις, ο κ. Κοσμάς Σφυρίου εξέφρασε ***την απόλυτη βεβαιότητά του ότι τα ευρήματά τους την ώρα της κάλπης θα έχουν ανατραπεί.***

Σημειώνεται ότι στους κόλπους του ΠΑΣΟΚ επικρατεί κλίμα αισιοδοξίας ως προς την έκβαση του εκλογικού αποτελέσματος, εκτιμώντας ότι η απόδοση των οικονομικών παροχών που εξήγγειλε ο πρωθυπουργός θα συμβάλει ουσιαστικά ως προς την αλλαγή του σκηνικού.

Μη υϊοθετώντας την τακτική που ακολουθείται απο πλευράς αξιωματικής αντιπολίτευσης και που δεν διαθέτει τίποτα άλλο πλην ενός συνεχούς καταγγελτικού λόγου, ο βουλευτής Δωδεκανήσου εκφράζει την άποψη ότι ***«τα στελέχη της θα έπρεπε να συζητούν κυρίως επί της ουσίας.***

Αν έχουν κάποια ουσιώδη πράγματα να προτείνουν, ας το κάνουν -τονίζει- γιατί τους πολίτες τους ενδιαφέρει μόνο η ουσία και όχι τέτοιου είδους σπασμωδικές αντιδράσεις».

Παρ' ότι το «σκληρό ροκ» δεν περιλαμβάνεται στα μουσικά ακούσματα του, ο κ. Κοσμάς Σφυρίου συναινεί σ' αυτό, όταν το επιβάλλει η περίσταση.

«Όταν συστηματικά ο αρχηγός της αξιωματικής αντιπολίτευσης υβρίζει τον πρωθυπουργό με απερίγραπτους χαρακτηρισμούς -επισημαίνει- χωρίς ίχνος σεβασμού απέναντι στο πρόσωπο του κ. Κώστα Σημίτη και στο θεσμό που εκπροσωπεί, τότε είναι λογικό να βρεθεί κάποιος να απαντήσει με ανάλογο τρόπο», δικαιολογώντας έτσι την στάση του πρώην υπουργού κ. Θεόδωρου Πάγκαλου.

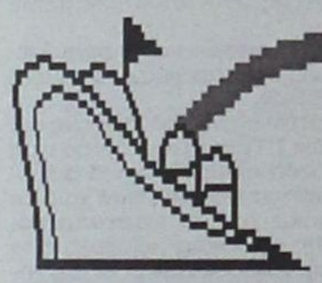

μια ξεχωριστή θέση στη θάλασσα

ΔΡΟΜΟΛΟΓΙΑ ΑΠΟ 03.11.2003 ΕΩΣ 30.11.2003

ΑΝΑΧΩΡΗΣΕΙΣ ΑΠΟ ΠΕΙΡΑΙΑ

ΗΜΕΡΑ	ΠΛΟΙΟ	ΩΡΑ	ΠΡΟΟΡΙΣΜΟΣ
ΔΕΥΤΕΡΑ	ΡΟΔΟΣ	16.00	ΠΑΤΜΟ(01.15-01.35) - ΛΕΡΟ(02.50-03.10) - ΚΑΛΥΜΝΟ(04.10-04.30) - ΚΩ(05.30 - 05.50) - ΡΟΔΟ(09.30)
ΤΡΙΤΗ	ΠΑΤΜΟΣ	16.00	ΑΣΤΥΠΑΛΑΙΑ(01.50-02.10) - ΚΑΛΥΜΝΟ(04.30-04.50) - ΚΩ(05.50-06.10) - ΣΥΜΗ(09.00-09.20) - ΡΟΔΟ(10.40)
ΤΕΤΑΡΤΗ	ΡΟΔΟΣ	16.00	ΠΑΤΜΟ(01.15-01.35) - ΛΕΡΟ(02.50-03.10) - ΚΑΛΥΜΝΟ(04.10-04.30) - ΚΩ(05.30-05.50) - ΡΟΔΟ(09.30)
ΠΕΜΠΤΗ	ΠΑΤΜΟΣ	16.00	ΠΑΤΜΟ(01.15-01.35) - ΛΕΡΟ(02.50-03.10) - ΚΑΛΥΜΝΟ(04.10-04.30) - ΚΩ (05.30-05.50)- ΝΙΣΥΡΟ (07.10-07.20) - ΡΟΔΟ(10.10)
ΠΑΡΑΣΚΕΥΗ	ΡΟΔΟΣ	16.00	ΠΑΤΜΟ(01.15-01.35) - ΛΕΡΟ(02.50-03.10) - ΚΑΛΥΜΝΟ(04.10-04.30) - ΚΩ(05.30-05.50) - ΤΗΛΟ (07.30-07.40) - ΡΟΔΟ(10.10)
ΣΑΒΒΑΤΟ	ΠΑΤΜΟΣ	16.00	ΠΑΤΜΟ(01.15-01.35) - ΛΕΡΟ(02.50-03.10) - ΚΑΛΥΜΝΟ(04.10-04.30) - ΚΩ(05.30-05.50) - ΡΟΔΟ(09.30)
ΚΥΡΙΑΚΗ			

ΔΡΟΜΟΛΟΓΙΑ ΑΠΟ 03.11.2003 ΕΩΣ 30.11.2003

ΑΝΑΧΩΡΗΣΕΙΣ ΑΠΟ ΡΟΔΟ

ΗΜΕΡΑ	ΠΛΟΙΟ	ΩΡΑ	ΠΡΟΟΡΙΣΜΟΣ
ΔΕΥΤΕΡΑ			
ΤΡΙΤΗ	ΡΟΔΟΣ	15.00	ΚΩ(18.30-18.50) - ΚΑΛΥΜΝΟ(19.50-20.05) - ΛΕΡΟ(21.05-21.20) - ΠΑΤΜΟ(22.35-22.50) - ΠΕΙΡΑΙΑ(08.00)
ΤΕΤΑΡΤΗ	ΠΑΤΜΟΣ	15.00	ΣΥΜΗ(16.40-17.00) - ΚΩ(19.40-20.00) - ΚΑΛΥΜΝΟ(21.00-21.20) - ΑΣΤΥΠΑΛΑΙΑ(23.40-24.00) - ΠΕΙΡΑΙΑ(09.40)
ΠΕΜΠΤΗ	ΡΟΔΟΣ	15.00	ΚΩ(18.30-18.50) - ΚΑΛΥΜΝΟ(19.50-20.05) - ΛΕΡΟ(21.05-21.20) - ΠΑΤΜΟ(22.35-22.50) - ΠΕΙΡΑΙΑ(08.00)
ΠΑΡΑΣΚΕΥΗ	ΠΑΤΜΟΣ	15.00	ΝΙΣΥΡΟ(18.00-18.10) - ΚΩ(19.20-19.40) - ΚΑΛΥΜΝΟ(20.40-21.00) - ΛΕΡΟ(22.00-22.20) - ΠΑΤΜΟ(23.20-23.40) - ΠΕΙΡΑΙΑ(09.30)
ΣΑΒΒΑΤΟ	ΡΟΔΟΣ	15.00	ΤΗΛΟ(17.40-18.00) - ΚΩ(19.50-20.10) - ΚΑΛΥΜΝΟ(21.20-21.40) - ΛΕΡΟ(22.40-22.55) - ΠΑΤΜΟ(23.55-00.15) - ΠΕΙΡΑΙΑ(09.00)
ΚΥΡΙΑΚΗ	ΠΑΤΜΟΣ		ΚΩ(18.30-18.50) - ΚΑΛΥΜΝΟ(19.50-20.05) - ΛΕΡΟ(21.05-21.20) - ΠΑΤΜΟ(22.35-22.50) - ΠΕΙΡΑΙΑ(08.00)

ΠΛΗΡΟΦΟΡΙΕΣ ΚΕΝΤΡΙΚΟ ΠΡΑΚΤΟΡΕΙΟ ΡΟΔΟΥ

Δ-Α-Ν-Ε- SEA LINE
ΔΩΔΕΚΑΝΗΣΙΑΚΗ ΑΝΩΝΥΜΗ ΝΑΥΤΙΛΙΑΚΗ ΕΤΑΙΡΙΑ

ΑΥΣΤΡΑΛΙΑΣ 92, ΤΗΛ. ΠΡΑΚΤΟΡΕΙΟΥ: 43150 (10 ΓΡΑΜΜΕΣ)

Η εταιρεία απειλεί ν' αφήσει τα νησιά χωρίς νερό

Το νερό-νεράκι κινδυνεύουν να πουν οι νησιώτες!

Κώδωνα κινδύνου κρούει ο Δήμος Σύμης

Σοβαρό κίνδυνο να μείνουν χωρίς νερό διατρέχουν τα άνυδρα νησιά της Δωδεκανήσου, μετά την απόφαση της προμηθεύτριας εταιρείας «ΕΞΑΝΤΑΣ», να προσβάλλει την σύμβαση που συνήψε με τη Νομαρχιακή Αυτοδιοίκηση Δωδεκανήσου, λόγω ανεξόφλητων οφειλών!

Τον κώδωνα του κινδύνου κρούει πρώτος ο δήμαρχος Σύμης κ. Λευτέρης Παπακαλοδούκας, καθώς τα αποθέματα νερού στο νησί -λόγω και της ανομβρίας- εξαντλούνται επικίνδυνα.

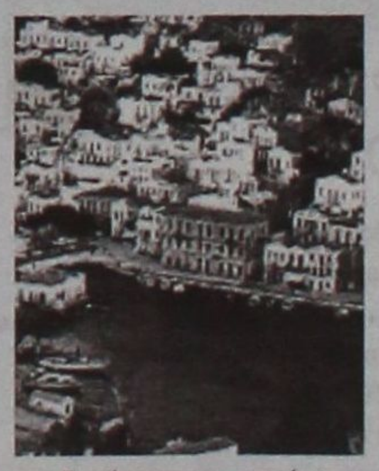

Με επιστολή του, που κοινοποιείται στον πρωθυπουργό, στα υπουργεία Οικονομικών και Αιγαίου, καθώς και στη Νομαρχία, ο δήμαρχος Σύμης ζητά την άμεση διευθέτηση του ζητήματος, για να μην δημιουργηθούν -όπως επισημαίνει- δυσάρεστες καταστάσεις.

Στην επιστολή αναφέρονται συγκεκριμένα τα εξής:

«Μας έγινε γνωστό ότι η εταιρία «ΕΞΑΝΤΑΣ» Ν.Ε (Φιλελλήνων 18 Χαλάνδρι-Αθήνα), η οποία ύστερα απο δημοπρασία που διενεργήθηκε απο τη Νομαρχιακή Αυτοδιοίκηση Δωδεκανήσου προκειμένου να εφοδιάζει με νερό τα άνυδρα νησιά, μεταξύ των οποίων και τη Σύμη, σταματά να εκτελεί τις συμβατικές της υποχρεώσεις λόγω των συσσωρευμένων χρεών προς την εταιρεία.

Με την παρούσα θα θέλαμε να σας κάνουμε γνωστό ότι λόγω της ανομβρίας, τα αποθέματα νερού του Δήμου μας έχουν εξαντληθεί και ότι οι 2.800 κάτοικοι της Σύμης μέσα σε λίγες μέρες θα αντιμετωπίσουν έλλειψη νερού.

Παρακαλούμε, το ταχύτερο δυνατόν, να διευθετηθεί το ζήτημα που έχει προκύψει, ώστε να μην δημιουργηθούν δυσάρεστες καταστάσεις...

Επισημαίνεται ότι η εταιρεία «ΕΞΑΝΤΑΣ» σε συνεργασία με τη Νομαρχιακή Αυτοδιοίκηση Δωδεκανήσου καθ' όλη την διάρκεια του έτους εξυπηρέτησε το νησί μας σε εφοδιασμό πόσιμου ύδατος».

Στις 18 Δεκεμβρίου οι υποψηφιότητες στη Ν.Δ, τον Ιανουάριο οι αποφάσεις

Αναμονή μέχρι την τελευταία στιγμή

Σαφείς οδηγίες Καραμανλή προς ΝΟΔΕ

Μέχρι τα άκρα των χρονικών ορίων οδηγεί η ηγεσία της Νέας Δημοκρατίας τις διαδικασίες που θα οδηγήσουν στην επιλογή των υποψηφίων που θα στελεχώσουν το ψηφοδέλτιο του κόμματος για τις εθνικές εκλογές. Στη συνάντηση του προέδρου της Νέας Δημοκρατίας Κώστα Καραμανλή με τους προέδρους των κατά τόπους Νομαρχιακών Επιτροπών, προσδιορίσθηκε ότι οι «μνηστήρες» θα πρέπει να δηλώσουν την υποψηφιότητά τους το αργότερο μέχρι τις 18 Δεκεμβρίου. Η υποψηφιότητα θα πρέπει να συνοδεύεται από τις υπογραφές υποστήριξης των μελών της ΝΟΔΕ καθώς επίσης και από ένα συγκεκριμένο χρηματικό ποσό για τις ανάγκες προεκλογικού αγώνα του κόμματος. Μετά τη 18η του Δεκέμβρη θα ακολουθηθεί κατά γράμμα τα όσα προβλέπει το καταστατικό της Νέας Δημοκρατίας και συγκεκριμένα, εάν οι διεκδικητές των θέσεων του ψηφοδελτίου υπερβαίνουν σε αριθμό τους δέκα, τότε θα γίνουν τοπικές εσωκομματικές εκλογές για την ανάδειξη της δεκάδας. Στην περίπτωση που οι διεκδικητές των θέσεων του ψηφοδελτίου είναι λιγότεροι από δέκα, τότε οι εσωκομματικές εκλογές δεν θα γίνουν. Σε κάθε περίπτωση όλοι οι υποψήφιοι θα κριθούν σε κεντρικό επίπεδο οπότε και θα επιλεγεί η τελική εξάδα.

Με δηλώσεις που έκανε προς τη Δράση ο πρόεδρος της ΝΟΔΕ Δημήτρης Καραχάλιος, εξέφρασε την εκτίμηση ότι «η όλη διαδικασία θα ολοκληρωθεί τον Ιανουάριο». Οι αποφάσεις αυτές θεωρείται σίγουρο πως θα προκαλέσουν την αντίδραση των υποψηφίων, καθώς όλοι τους ανυπομονούν να «ξεκαθαρίσει το τοπίο» οπότε και να καθορίσουν τον τρόπο με τον οποίο θα κινηθούν για να κερδίσουν ψηφοφόρους.

Γενικότερα, σε εγρήγορση ενόψει των επικείμενων εκλογών κάλεσε τους προέδρους των ΝΟΔΕ της ΝΔ ο πρόεδρος του κόμματος Κώστας Καραμανλής, ενώ χαρακτήρισε την κυβέρνηση «άρχουσα ομάδα» και την κατηγόρησε ότι αρνείται να προχωρήσει σε πρόωρες εκλογές.

Ο κ. Καραμανλής, στη διάρκεια ομιλίας τους προς τους επικεφαλής των ΝΟΔΕ όλης της χώρας, τους ζήτησε να είναι έτοιμοι για κάθε πτυχή και κάθε λεπτομέρεια του προεκλογικού αγώνα, ο οποίος – όπως εκτίμησε – προδιαγράφεται σκληρός. Επισήμανε ότι όλες οι δημοσκοπήσεις δείχνουν ότι η ΝΔ είναι πρώτη κόμμα, αλλά τους επέστησε την προσοχή να μην επαναπαυτούν και να εντείνουν τις προσπάθειες. «Η άρχουσα ομάδα έχει ισχυρούς μηχανισμούς, έχει ισχυρά μέσα, έχει γαντζωθεί με μανία στην εξουσία. Αυτή άλλωστε είναι και η μοναδική συγκολλητική ουσία σ' ένα κόμμα κρατικών αξιωματούχων: Η νομή της εξουσίας. Αυτή είναι η αλήθεια», είπε.

Ο πρόεδρος της ΝΔ τόνισε ότι η εκλογική αντιπαράθεση θα επικεντρωθεί σε δύο άξονες, στον καθαρά πολιτικό και στον οργανωτικό και έδωσε συγκεκριμένες οδηγίες για τον τρόπο δράσης των τομεαρχών. Συγκεκριμένα, είπε μέχρι τις 31 Δεκεμβρίου όλοι οι ετεροδημότες να υποβάλλουν δηλώσεις για να ψηφίσουν στον τόπο κατοικίας, λέγοντας χαρακτηριστικά ότι «ούτε μια ψήφος ετεροδημότη δεν πρέπει να πάει χαμένη», ενώ ζήτησε από τους τομεάρχες να προετοιμάσουν από τώρα κατάλληλα και να «εκπαιδεύσουν» όλους τους εκλογικούς αντιπροσώπους που θα βρίσκονται στα εκλογικά κέντρα την ημέρα των εκλογών.

Σε επίπεδο περιφερειακής οργάνωσης τους ζήτησε, στη διάρκεια της προεκλογικής περιόδου, να αξιοποιήσουν τις δημοτικές συνελεύσεις, να συνεργάζονται στενά με τους βουλευτές και τα τοπικά κομματικά στελέχη της ΝΔ και να αναβαθμίσουν την οργανωτική σύνδεση με την ΟΝΝΕΔ εκεί όπου υπάρχει αποτελεσματική παρουσία ή της ΔΑΠ αν υπάρχουν ΑΕΙ ή ΤΕΙ.

Αναφερόμενος εξάλλου, στα πολιτικά επιχειρήματα και στο κυβερνητικό πρόγραμμα της ΝΔ επανέλαβε ότι πρέπει να επικεντρωθεί σε τρεις βασικούς άξονες στην επένδυση στην Παιδεία και τον Πολιτισμό, την επανίδρυση του κράτους. και την εφαρμογή μιας νέας οικονομικής πολιτικής. «Αντιπαραθέτουμε στο κράτος που δημιούργησαν, το κράτος που οραματιζόμαστε. Θέλουν τη συντήρηση του κράτους διαφθοράς, τη συντήρηση του κράτους της ασυδοσίας, του καθεστώτος της ατιμωρησίας. Εμείς θέλουμε ένα κράτος φερέγγυο και αποτελεσματικό», είπε σε κάποιο σημείο της ομιλίας του αναφερόμενος στην κυβέρνηση.



Το πολυτελές ξενοδοχείο 'The Athenian Callirhoe' στο κέντρο της Αθήνας αναδύθηκε μέσα από τη γνώση, την εμπειρία και τη δημιουργική φαντασία των ανθρώπων που το υλοποίησαν.

Τα ολοκληρωμένα συστήματα γυψοσανίδων και οροφών Rigips που χρησιμοποιήθηκαν σε όλους τους χώρους του ξενοδοχείου επιλέχθηκαν σύμφωνα με υψηλά κριτήρια αισθητικής, πυροπροστασίας και ακουστικής που απαιτούσαν οι αυστηρές προδιαγραφές μελέτης και κατασκευής. Σημαντικά επιπρόσθετα πλεονεκτήματα των συστημάτων Rigips είναι η γρήγορη και ελαφρού βάρους κατασκευή.

Η Rigips προμηθεύει όλα σχεδόν τα μεγάλα οικοδομικά έργα που γίνονται στην Ελλάδα, όπως: Ολυμπιακό Χωριό, κτίριο ΟΕΟΑ Αθήνα 2004, Σπίτι 'Αρσης Βαρών, Ολυμπιακό Κωπηλατοδρόμιο, IBC, Hilton, Μαιευτική-Γυν/κή Κλινική "Γέννεσις", Νομαρχιακό Γενικό Νοσοκομείο Βόλου, Μ. Βρετάννια, Μέγαρο Φίλων της Μουσικής, κλπ.

BPB Rigips
Δημιουργούμε χώρους

ΕΜΠΟΡΙΚΟΣ ΣΥΝΕΡΓΑΤΗΣ: ΔΟΜΗΣΗ ΡΟΔΟΥ Α.Ε.Β.Ε - 3ο χμ Λεωφ. Ρόδου- Λίνδου, Τηλ: 22410 68140-1 Fax: 64050

Ο πρόεδρος του Ιατρικού Συλλόγου της Ρόδου Νίκος Φρόνας δηλώνει κατηγορηματικά:

«Φταίνε οι βουλευτές και οι τοπικοί φορείς για την κατάσταση της υγείας στο νομό»



Στη συνέντευξή του μιλά για τη νέα πρόεδρο του Β' ΠΕΣΥΠ και τον καινούριο διοικητή του Νοσοκομείου ελπίζοντας πως αυτή τη φορά θα δοθεί οριστική λύση στα προβλήματα

Ο πρόεδρος του Ιατρικού Συλλόγου της Ρόδου Νίκος Φρόνας σε συνέντευξή του στη «Δράση» αναφέρεται στα πολλά προβλήματα που ταλανίζουν τον ευαίσθητο τομέα της υγείας στην περιοχή μας.

Αποδίδει ευθύνες στους βουλευτές του νομού αλλά και στους εκπροσώπους των τοπικών φορέων που όπως λέει, δεν ασκούν πιέσεις όπου και όπως πρέπει.

Χαρακτηρίζει απαράδεκτη την κατάσταση που επικρατεί στα υποκαταστήματα του ΙΚΑ και του ΤΑΞΥ και τονίζει ότι το Τμήμα Επειγόντων Περιστατικών αποτελεί την «Αχίλλειο Πτέρνα» του Νοσοκομείου.

Δηλώνει πως ο Ιατρικός Σύλλογος της Ρόδου δεν θα πάψει να αγωνίζεται για να δρομολογηθούν οι κατάλληλες λύσεις και επισημαίνει ότι το μεγαλύτερο πρόβλημα παραμένει αυτό της έλλειψης στελέχωσης όλων των τμημάτων στο Νοσοκομείο από ιατρικό και νοσηλευτικό προσωπικό.

Της **Μαίρης Φώτη**

• Κύριε Φρόνα θα ήθελα ξεκινώντας τη συνέντευξη να μας παρουσιάσετε την εικόνα που επικρατεί στο χώρο της υγείας στην περιοχή μας χωρίς ωραιοποιήσεις. Όλοι γνωρίζουμε ότι η κατάσταση δεν είναι αυτή που θα έπρεπε. Τι φταιει όμως τελικά γι'αυτό;

- Τα τελευταία χρόνια η παροχή ιατρικών υπηρεσιών στη περιοχή μας έχει βελτιωθεί αισθητά, είτε σε επίπεδο περιφερειακών ιατρείων κυρίως στα μικρά νησιά, είτε σε επίπεδο δευτεροβάθμιας Περίθαλψης στο μεγαλύτερο νοσηλευτικό ίδρυμα του Νομού το ΓΝΡ, όπου η λειτουργία του είναι περισσότερο από ικανοποιητική.

Στα μικρά νησιά σήμερα υπάρχουν μόνιμοι ειδικευμένοι ιατροί με αρκετά ικανοποιητική υλικοτεχνική υποδομή (Σύμη, Χάλκη, Καστελόριζο).

Σίγουρα όμως δεν έχουμε φθάσει ακόμα στα επιθυμητά επίπεδα, κυρίως όσον αφορά το Νοσοκομείο αφού η υλικοτεχνική υποδομή του έχει τεράστιες δυνατότητες.

Ο ΙΣΡ δεν θα σταματήσει να δίνει μάχες γι'αυτό το σκοπό.

Αν ψάξει κανείς να βρει τη φταιει γι'αυτό, θα πρέπει να επισημάνει την έλλειψη μεγαλύτερης πολιτικής βούλησης εκ μέρους του Υπουργείου Υγείας και μειωμένη άσκηση πίεσης από τους τοπικούς πολιτικούς φορείς (Βουλευτές, Νομαρχία, ΠεΣΥΠ, Τοπική Αυτοδιοίκηση).

Και επειδή υπηρεσίες υγείας δεν παρέχονται μόνο στα περιφερειακά ιατρεία και το Νοσοκομείο, δεν θα πρέπει να αγνοούνται οι ασφαλιστικοί οργανισμοί που παρέχουν πρωτοβάθμια φροντίδα υγείας στο τόπο μας.

Σαν τέτοιους θα αναφέρω τι ΙΚΑ και το ΤΑΞΥ που καλύπτουν γύρω στις 90-100000 ασφαλισμένους συνολικά.

Στο πρώτο η κατάσταση είναι επιεικώς απαράδεκτη με τις γνωστές ανομολόγητες συνθήκες εργασίας των ιατρών και την ταλαιπωρία χιλιάδων ασφαλισμένων.

Η δρομολογηθείσα μεταφορά του ΙΚΑ στο χώρο του παλιού νοσοκομείου ελπίζω να πραγματοποιηθεί γρήγορα και να υλοποιηθούν οι δεσμεύσεις των αρμοδίων στα χρόνια αιτήματα των ιατρών, για να τύχουν οι ασφαλισμένοι καλύτερης προσφοράς ιατρικών υπηρεσιών.

Στο δεύτερο (ΤΑΞΥ), η ανυπαρξία σωστής διοικητικής λειτουργίας και οργάνωσης σε κεντρικό επίπεδο έχει ως αποτέλεσμα την ταλαιπωρία ιατρών και ασφαλισμένων.

• Κατά το προηγούμενο διάστημα είχατε θέσει χρονικά περιθώρια για την επίλυση σημαντικών προβλημάτων στο Νοσοκομείο της Ρόδου που χρόνια τώρα ταλανίζουν τον κλάδο σας. Σε ποιο στάδιο βρίσκεται αυτή η προσπάθεια;

- Το παρόν Δ.Σ του ΙΣΡ, από τη πρώτη στιγμή ανάληψης των καθηκόντων του δεν σταμάτησε να δημοσιοποιεί και να προβάλλει τα προς επίλυση προβλήματα του Νοσοκομείου που ταλαιπωρούν ιατρούς και πολίτες, και να επιδιώκει την επίλυσή τους.

Με αφορμή την πρόσφατη πρωτόδικη καταδικαστική απόφαση του δικαστηρίου κατά τριών μελών του ΙΣΡ , τα προβλήματα επανήλθαν στην επικαιρότητα, με κορυφαίο αυτό που αφορά τη λειτουργία του Τμήματος Επειγόντων Περιστατικών και αποτελεί την « Αχίλλειο Πτέρνα » του Νοσοκομείου μας.

Θέσαμε καταληκτική ημερομηνία για το θέμα της παρουσίας επίσημων διερμηνέων και αστυνομικής δύναμης στο χώρο των πρώτων βοηθειών.

Με σχετικό έγγραφο του ο απερχόμενος διοικητής του Νοσοκομείου κ.Δημ. Μάτσιας μας ενημέρωσε για την από 23/9/2003 με αρ.πρωτ.Υ10β/γ.π 84212 προκήρυξη του Υπουργείου 6 θέσεων Διοικητικού Ξενόγλωσσων και για το έγγραφο αίτημα προς την Αστυνομική Διεύθυνση Δωδ/νήσου για κάλυψη με αστυνομική δύναμη στο χώρο πρώτων βοηθειών.

Βέβαια με την ενδεχόμενη επίλυση αυτών των δύο θεμάτων δεν λύνεται το μείζον πρόβλημα του ΤΕΠ ούτε και τα άλλα ζέοντα προβλήματα, που εάν λυθούν θα αναβαθμίσουν σε μέγιστο βαθμό την παροχή ιατρικών υπηρεσιών.

• Νέα πρόεδρος του ΠεΣΥΠ και νέος διοικητής στο Νοσοκομείο της Ρόδου. Αυτό σημαίνει και νέα βάση για την επίλυση των προβλημάτων ή έχουν δρομολογηθεί λύσεις;

- Οι βάσεις για την επίλυση των προβλημάτων υπάρχουν, ορισμένα θέματα έχουν δρομολογηθεί, εναπόκειται στη τοπική ηγεσία των φορέων υγείας να τα υλοποιήσουν.

Βέβαια η ανάληψη καθηκόντων από νέα ηγεσία σε επίπεδο ΠΕΣΥΠ και Νοσοκομείου σημαίνει απώλεια πολύτιμου χρόνου και αυτό αποτελεί μειονέκτημα.

Έχω την εντύπωση όμως, μετά την ενημερωτική συνάντηση που είχαμε με τη νέα Πρόεδρο του Β' ΠΕΣΥΠ Νοτίου Αιγαίου κα.Αικατερίνη Αποστόλου, ότι η απώλεια αυτού του χρόνου θα καλυφθεί με τον καλύτερο τρόπο αφού ήδη φαίνεται ενημερωμένη, διαθέτει την απαραίτητη εμπειρία και υπάρχει εκ μέρους της όλη η διάθεση για στενή συνεργασία με τα θεσμικά όργανα των ιατρών και σίγουρα με τον νέο Διοικητή, με τον οποίο εμείς ακόμα δεν έχουμε συναντηθεί αφού βρίσκεται στη φάση της ενημέρωσης.

• Την ερχόμενη εβδομάδα θα συνεδριάσει το Περιφερειακό Συμβούλιο στη Σαντορίνη και στον τομέα υγείας η Δωδεκάνησος δεν έχει να παρουσιάσει καμία πρόταση προς ένταξη, ενώ αντίθετα τα χρήματα του συγκεκριμένου μέτρου θα τα απορροφήσουν οι Κυκλάδες. Πως το σχολιάζετε εσείς; Πόσα και ποία έργα θα μπορούσαν κ. Φρόνα να ενταχθούν στο ΠΕΠ;

Απ'ότι γνωρίζω στις 24 Νοεμβρίου συνέρχεται Περιφερειακό Συμβούλιο και την επόμενη συνεδριάζει η επιτροπή παρακολούθησης του ΠΕΠ προκειμένου να εγκρίνει την ανακατανομή των πόρων του προγράμματος ανά μέτρο.

ΣΥΝΕΧΕΙΑ ΣΤΗ ΣΕΛ. 9

RODOS 2400 CAIR

Επιλογή από την Ένωση Γάλλων Οινολόγων σαν ο μοναδικός εκπρόσωπος από τα κρασιά των Ελληνικών νησιών.

Χωρίς σχόλια . . . (δικά μας)



1000 VINS DU MONDE
LA SELECTION DES OENOLOGUES

ÎLES GRECQUES
RHODES CAIR RHODES

Rhodos 2400 1999

. . . La robe délicatement nuancée de tons verts augure l'élégance florale puis fruitée (pêche blanche) du nez. En bouche, l'ensemble est léger, voire aérien, et donne un excellent vin d'apéritif . . .

© 2000 Hachette Livre, Paris.

"Περιλαμβάνεται στον Φετινό Οδηγό ξένων (μη γαλλικών κρασιών) έχοντας κερδίσει άλλο ένα μετάλλιο στον έγκυρο διεθνή διαγωνισμό Vinalies International Οι δοκιμαστές το περιέγραψαν ότι έχει ανθώδη κομψότητα με άρωμα λευκών ροδάκινων και μια συνολικά αιθέρια ποιότητα. Ένα τέλειο απεριτίφ είπαν και ποιος είμαι εγώ να διαφωνήσω !" . . .

ATHENS NEWS 01/10/00 WINE OF THE WEEK

...Πρόκειται για ένα θαυμάσιο κρασί με γοητευτική κιτρινοπράσινη σχεδόν καναρινί ρόμπα και έντονη παρουσία CO_2. Στην μύτη εκφράζεται με δυνατά αρώματα εξωτικών φρούτων σε φόντο αρωματικών λουλουδιών, πεντακάθαρο και σταθερό. Διαθέτει γεύση ισχυρή ισορροπημένη και παχιά. Επίγευση αναπάντεχα μακρά και καθαρή...

Περιοδικό ΓΕΥΣΗ – *Τεύχος Νο 35*

ΕΣΤΙΑΤΟΡΙΟ - ΤΑΒΕΡΝΑ

«Η ΒΡΥΣΗ»

στην Ψίνθο

- Νοστιμότατα χωριάτικα φαγητά στον παραδοσιακό φούρνο
- Χωριάτικο ψωμί
- Και όπως πάντα τα ντόπια κρέατα του Κώστα Κατταβενού.

Ανοικτά κάθε μέρα από τις 12 το μεσημέρι Σας περιμένουμε

ΤΗΛ. 22410 - 50267

ΣΥΝΕΧΕΙΑ ΑΠΟ ΤΗ ΣΕΛ. 8

Σ'αυτές τις διαδικασίες δεν εντάσσονται έργα, των οποίων η ένταξη θα εξαρτηθεί από το τι έχει αποφασίσει ο δημοκρατικός προγραμματισμός και από το πώς κατάφερε ο κάθε φορέας να τα ωριμάσει.

Μέχρι τώρα οι υπεύθυνοι στο χώρο μας δεν κατόρθωσαν να τα ωριμάσουν (μελέτες, αδειοδοτήσεις, εγκρίσεις).

Η επίρριψη ευθυνών αυτή τη στιγμή δεν εξυπηρετεί σε τίποτε και δεν πιστεύω ότι η απώλεια των πόρων από το ΠΕΠ υπήρξε αποτέλεσμα της αντιπαράθεσης μεταξύ της ηγεσίας της περιφέρειας και της πρώην προέδρου του ΠΕΣΥΠ.

Άλλωστε στο θέμα είχε δοθεί πριν από λίγο καιρό ευρεία δημοσιότητα και ο κάθε ενδιαφερόμενος έβγαλε τα συμπεράσματα του.

Υπάρχει όμως το μέτρο 5.7 που αφορά τα μικρά νησιά και απ'ότι γνωρίζω υπάρχουν ώριμες προτάσεις που θα διεκδικήσουν ένταξη. Οι αρμόδιοι φορείς είναι το ΠΕΣΥΠ για τον εξοπλισμό και φορέας υλοποίησης η Νομαρχία στη περίπτωση εκτέλεσης έργων.

Πόσα και ποια έργα θα ενταχθούν μετά την ανακατανομή θα εξαρτηθεί από τους πόρους που θα διατεθούν στο μέτρο που αφορά την υγεία και πρόνοια και την ωριμότητα των προτάσεων.

Απ'ότι ξέρω ώριμα προς ένταξη είναι τα Περιφερειακά ιατρεία των Λειψών, της Αστυπάλαιας, της Λίνδου και εξοπλισμοί νοσοκομείων.

Για το Κ.Υ Καρπάθου και το Παλιό Νοσοκομείο εκπονείται μελέτη από τη ΔΕΠΟΣ. Για το πρώτο υπάρχει απόφαση του Δ.Σ του ΠΕΣΥΠ για αναβάθμισή του σε μικρό Νοσοκομείο.

Έργα επίσης που θα έπρεπε να προωθηθούν είναι η πλήρης λειτουργία της Τηλειατρικής όλων των περιφερειακών ιατρείων, σε σύνδεση με το Νοσοκομείο της Ρόδου επί 24ώρου βάσεως, καθώς και να δοθεί προτεραιότητα στην αναβάθμιση του περιφερειακού Ιατρείου Γενναδίου σε Κ.Υ Νότιας Ρόδου, που αποτελεί πρόταση του ΙΣΡ με δεδομένο την αναμενόμενη οικονομική και πληθυσμιακή ανάπτυξη της περιοχής.

• ***Ποιό κατά την άποψη σας το μεγαλύτερο πρόβλημα που θα πρέπει να αντιμετωπισθεί στην περιοχή μας για να μπορούμε να μιλάμε για ουσιαστική εξυγίανση στον ευαίσθητο χώρο της υγείας;***

Η εξυγίανση-αναβάθμιση στο χώρο της υγείας δεν εξαρτάται από την επίλυση ενός μόνο προβλήματος, αυτά είναι αρκετά και νομίζω ότι αυτό που βασικά θα πρέπει να γίνει άμεσα είναι η ιεράρχηση των προβλημάτων.

Ως εκ τούτου άμεση προϋπόθεση είναι η στενή συνεργασία των θεσμικών οργάνων των εργαζομένων στο χώρο της υγείας - που βιώνουν τα προβλήματα - , με την διοίκηση του ΓΝΡ και το ΠΕΣΥΠ.

Για να μην παρατηρείται το φαινόμενο, άλλα να προτείνονται ως προβλήματα άμεσης προτεραιότητας, άλλα να εισηγούνται και άλλα στο τέλος να εφαρμόζονται από την ηγεσία του Υπουργείου.

Με αυτές τις σκέψεις και με αναφορά στο Νοσοκομείο της Ρόδου μείζον πρόβλημα κατά την άποψη μου αποτελεί η ελλιπής στελέχωση όλων σχεδόν των τμημάτων από ιατρικό και νοσηλευτικό προσωπικό.

Με επαρκή στελέχωση θα λειτουργήσουν σωστά και αποδοτικά, το ΤΕΠ, η ΜΕΘ, οι Κλινικές, όλα τα χειρουργεία, η ψυχιατρική κλινική, το ΕΚΑΒ κλπ.

Θα βελτιωθεί ακόμα περισσότερο η επιστημονική κατάρτιση - εξειδίκευση των ιατρών, και η εκπαίδευση των ειδικευομένων, θα καλυφθούν ανάγκες σε ειδικότητες που σήμερα δεν υφίστανται, θα μειωθεί ο χρόνος νοσηλείας των ασθενών.

Με την στελέχωση επίσης των Κ.Υ που σήμερα υπολειτουργούν θα αποσυμφορηθεί το Νοσοκομείο από την πρωτοβάθμια περίθαλψη, δίνοντας του τη δυνατότητα να βρει τον πραγματικό του ρόλο και το αντικείμενο που είναι εντεταλμένο να υπηρετεί, την Δευτεροβάθμια και Τριτοβάθμια περίθαλψη.

Με τις τελευταίες ρυθμίσεις του σχετικού νομοσχεδίου

Ξεκαθαρίζουν οι ιδιοκτησιακές ρυθμίσεις των δασικών εκτάσεων στο νομό μας

Η διάταξη αφορά κυρίως στη Ρόδο, στην Κω και στη Λέρο

ΕΙΚΟΣΙ επιπλεον διατάξεις από αυτές που είχε στην αρχική του μορφή περιλαμβάνει το τελικό κείμενο του σ/ντου υπουργείου Γεωργίας περί «προστασίας των δασικών οικοσυστημάτων» το οποίο κατετέθη στη Βουλή και αναμένεται να συζητηθεί στην αρμόδια επιτροπή την προσεχή εβδομάδα.

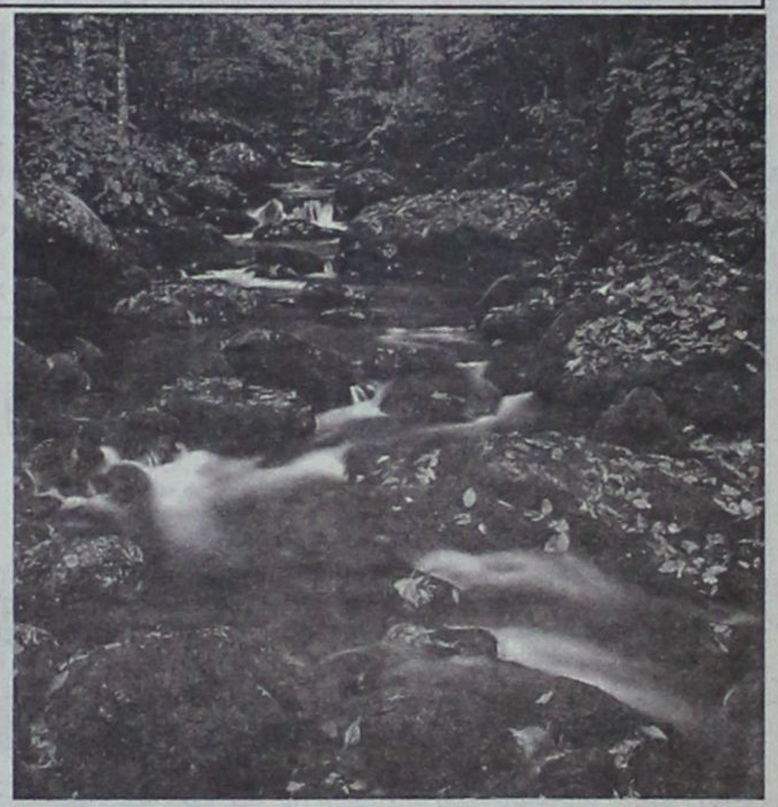

Εκφράζονται δε φόβοι ότι οι «όψιμες» αυτές ρυθμίσειςανοίγουν «παράθυρα» για μελλοντικές αθέμιτες εκμεταλλεύσεις.

Στο προσχέδιο περιλαμβάνβεται διάταξη που αφορά στη μεταβίβαση «των ακινήτων που ανήκουν ή περιέρχονται στην κυριότητα του υπουργείου Γεωργίας, καθώς και τις εγκαταστάσεις που χρησιμοποιούν οι Δασικές Υπηρεσίες και δεν είναι αναγκαίες σε αυτές» στην ΑΓΡΟΓΗ ΑΕ στην οποία είχαν παραχωρηθεί με προηγούμενο νόμο (3147/2003) τα κινητά περιουσιακά στοιχεία.

«Παράθυρα»

Την ίδια διαδρομή ακολουθούν και τα ακίνητα των άλλων υπηρεσιών των οποίων η περιουσία υπάγεται κατά κυριότητα στο Κεντρικό Ταμείο Γεωργίας - Κτηνοτροφίας και Δασών.

Οι διοκτησιακές ρυθμίσεις συμπληρώνονται με το άρθρο 21, στο οποίο αναφέρεται ότι εξαιρούνται από το σ/ν περί «προστασίας των δασικών οικοσυστημάτων» οι εκτάσειςπου είναι καταγεγραμμένες στα βιβλία δημοσίων κτημάτων του υπουργείου Οικονομικών ως δημόσια κτήματα. Η διάταξη αφορά τα Δωδεκάνησα (και κατά κύριο λόγο τη Ρόδο, την Κω και τη Λέρο), όπου υπάρχει κτηματολόγιο και η δημόσια περιουσία είναι καταγεγραμμένη από την περίοδο της ιταλικής κατοχής.

Νέες ρυθμίσεις εισάγονται όμως και για την ήπια τουριστική ανάπτυξη. Στο άρθρο 1, το οποίο στην αρχική του μορφή προέβλεπε ότι «η επιτρεπόμενη χρήση και λειτουργία των οικημάτων που χρησιμοποιούνται ως καταλύματα επισκεπτών μπορεί να παραχωρείται σε ΟΤΑ», προσετέθη και η αναφορά «σε άλλα νομικά πρόσωπα» χωρίς να προσδιορίζεταιεάν είναι δημοσίου ή και ιδιωτικού δικαίου.

Εκτός από το παράθυρο για τη δημιουργία ιδιωτικών αγροτουριστικών μονάδων μέσα σε δάση, ανοίγει το παράθυρο και για την ίδρυση εκτροφείων θηραμάτων μέσα σε δημόσιες και ιδιωτικές δασικές εκτάσεις.

Και για τις κατασκηνώσεις - παιδικές εξοχές ανοίγουν διπλά παράθυρα, το ένα για τη νομιμοποποίηση αυθαίρετων παρεμβάσεων που έχουν συντελεστεί και το δεύτερο για την παραχώρηση εκτάσεων με μόνη προϋπόθεση να φιλοξενούν χωρίς δαπάνες «παιδιά πολυτέκνων ή άπορων οικογενειών σε ποσοστό τουλάχιστον 5%».

Σε ό,τι αφορά τα δάση και τις δασικές εκτάσεις που βρίσκονται γύρω από αρχαιολογικούς χώρους, ιστορικούς τόπους ή μνημεία ή παραδοσιακούς οικισμούς και προβλεπόταν η προστασία τους, στο κατατεθειμένο κείμενο έχει προστεθεί ακτίνα τριών χιλιομέτρων με τη διευκρίνηση ότι « τα τρία χιλιόμετρα υπολογίζονται από το κέντρο αυτών των τόπων».

Για τα δάση και τις δασικές εκτάσεις που βρίσκονται εντός κηρυγμένων αρχαιολογικών χώρων και θεσμοθετημένων ζωνών προστασίας αρχαιολογικών χώρων και μνημείων, στο τελικό κείμενο του σ/ν προετέθη ότι «στις περιπτώσεις που οι αρμόδιες υπηρεσίες του υπουργείου Πολιτισμού κρίνουν ότι απαιτούνται μέτρα προστασίας συντήρησης, έρευνας και ανάδειξης, αυτά εκτελούνται σύμφωνα με τις διατάξεις της αρχαιολογικής νομοθεσίας χωρίς να απαιτείται έγκριση των αρμόδιων δασικών αρχών».



Σταματήστε να ονειρεύεστε...
Αρχίστε να οδηγείτε!

Νέα C-Class, με...
- Κινητήρα Kompressor 1.800 cc με 143 ή 163 hp
- Λιγότερα κυβικά, χαμηλότερο τεκμήριο
- Πολυτέλεια, αξιοπιστία, αξεπέραστη ασφάλεια και τεχνολογική υπεροχή

Mercedes-Benz

mobilo-life
30 χρόνια ξένοιαστης οδήγησης

Mercedes-Benz FINANCE

www.mercedes-benz.gr

ΑΦΟΙ ΧΑΤΖΗΜΙΧΑΛΗ Ο.Ε.
Επίσημος έμπορος της Mercedes-Benz Ελλάς για το νομό Δωδεκανήσων
Έκθεση: ΡΟΔΟΣ, 9ο χλμ. Ρόδου-Λίνδου, τηλ.: (02410) 62941

PAPOUTSIS GOLD
Since 1968

ΑΘΗΝΑ 2004

Αντιπρόσωποι Ολυμπιακών κοσμημάτων και νομισμάτων

MICHEL HERBELIN PARIS
O'NEILL Watch
FENDI

Θεόδωρος και Μπέτυ Παπουτσή
Νέα Αγορά 134 - Μανδράκι
Ρόδος, Τηλ: 22410 21696

Σύμφωνα με ανακοίνωση της ΝΟΔΕ

Αυθαίρετες και παραπλανητικές οι διαπιστώσεις του κ. Κουλούρη

Ανακοίνωση με αφορμή την επίσκεψη του κ. Κ. Κουλούρη εξέδωσε χθες η Νομαρχιακή Επιτροπή της Ν.Δ.

Η ΝΟΔΕ κατηγορεί τον υφυπουργό Ανάπτυξης για «έξαρση πολιτικού θράσους» επισημαίνοντας πως η άλλη Ελλάδα του κ. Σημίτη και οι εξαγγελίες του αποδεικνύονται φούσκες.

Η ανακοίνωση της Ν.Ε. της Ν.Δ. έχει ως εξής:

Δικαιολογημένη οργή και αγανάκτηση προκάλεσαν οι δηλώσεις του υφυπουργού Ανάπτυξης κ. Κ. Κουλούρη στον Δωδεκανησιακό λαό, με την ευκαιρία της επίσκεψής του στη Ρόδο.

Στην προσπάθειά του να εξωραΐσει την κυβερνητική πολιτική και να βελτιώσει την αρνητική εικόνα του ΠΑΣΟΚ δεν δίστασε να καταφύγει σε αυθαίρετες και παραπλανητικές διαπιστώσεις, οι οποίες προκάλεσαν θυμηδία και επιδείνωσαν το κλίμα ανησυχίας και απαισιοδοξίας που επικρατεί στην κοινή γνώμη, αφού επιβεβαιώθηκε για μια ακόμη φορά πως ο κ. Σημίτης και η κυβέρνησή του είναι εκτός πραγματικότητας.

Σε μια έξαρση πολιτικού θράσους δεν δίστασε να μας παρουσιάσει σαν περιοχή ευημερούσα, οικονομικά ανθούσα, χωρίς ιδιαίτερα προβλήματα και στο τέλος, ζητώντας μας και τα ρέστα, μας προέτρεψε να ευχαριστούμε και να ευλογούμε το ΠΑΣΟΚ!

Η αλήθεια όμως που πολύ καλά γνωρίζουν όλοι οι Δωδεκανήσιοι είναι πως η τοπική μας οικονομία βρίσκεται σε μεγάλη κρίση, τα νοικοκυριά γονατίζουν λόγω της ακρίβειας, η φετινή χρονιά ήταν η χειρότερη της τελευταίας δεκαετίας, ο υπέρογκος δανεισμός οδηγεί σε δραματικές καταστάσεις, ενώ η ανυπαρξία τουριστικής πολιτικής οδηγεί στο χείλος του γκρεμού τις επιχειρήσεις του κλάδου.

Την ίδια, λοιπόν, στιγμή που ο κ. Σημίτης δια του υφυπουργού Ανάπτυξης κ. Κουλούρη προσπαθούν να μας πείσουν ότι όλα πάνε καλά, το υπουργείο Ανάπτυξης διπλασίασε την τιμή φαρμακευτικών σκευασμάτων ευρείας κυκλοφορίας, δίδοντας έτσι τη χαριστική βολή στα εισοδήματα των μισθωτών και των συνταξιούχων.

Δυστυχώς η «άλλη Ελλάδα» του κ. Σημίτη και οι εξαγγελίες για «ανάπτυξη, κοινωνική ευημερία, κοινωνική δικαιοσύνης και συνοχή» αποδεικνύονται ...φούσκες.

Το Σάββατο 29 Νοεμβρίου στο Hilton

Η «Ελπίδα» συναντά τον Κ. Καραμανλή



Πρόσωπο με πρόσωπο θα βρεθούν τα παιδιά του Συλλόγου «Ελπίδα» Ρόδου με τον πρόεδρο της Νέας Δημοκρατίας Κώστα Καραμανλή προκειμένου να συζητήσουν τα προβλήματά τους. Η συνάντηση των παιδιών με ειδικές ανάγκες με τον πρόεδρο της Νέας Δημοκρατίας θα γίνει το Σάββατο 29 Νοεμβρίου στο ξενοδοχείο Hilton της Αθήνας και θα είναι παρόντες εκπρόσωποι ανάλογων συλλόγων από ολόκληρη την Ελλάδα.

Η πρόεδρος του συλλόγου Παιδιών με Ειδικές Ανάγκες κα. Σταυρούλα Καπούλα βρίσκεται σε ανοικτή γραμμή επικοινωνίας με τους υπευθύνους της οργάνωσης, προκειμένου τα πάντα να υλοποιηθούν και να έχουν παραγωγικό αποτέλεσμα. Η μετακίνηση της ροδίτικης αντιπροσωπείας προς την Αθήνα θα γίνει με έξοδα της Νέας Δημοκρατίας και στόχος είναι να καταγραφούν τα προβλήματα που αντιμετωπίζουν οι οικογένειες που έχουν στους κόλπους τους παιδιά με αναπηρίες.

Στις βαλίτσες των παιδιών θα υπάρχουν δείγματα έργων που δημιουργούν καθημερινά μέσα από τα προγράμματά τους στο σύλλογο «Ελπίδα».

Η Λιτανεία του Πανορμίτη



Εκατοντάδες πιστοί βρέθηκαν χθες στην εκκλησία της Ανάληψης όπου μεταφέρθηκε η εικόνα του Αρχαγγέλου Μιχαήλ της Ιεράς Μονής Παναγίου Σύμης.
Οι πιστοί προσκύνησαν την εικόνα και στη συνέχεια ακολούθησαν την λιτάνευσή της .
Ενα έθιμο χρόνων που τηρείται με ευλάβεια την 16η Νοεμβρίου.
Η εικόνα και η πομπή των πιστών αρχικά οδηγήθηκε στην μικρή εκκλησία της Ανάληψης και εν συνεχεία «περιηγήθηκε» στα στενά και στους δρόμους της συνοικίας.

GR
☆☆☆☆☆
Grand Hotel



Ο τέλειος συνδυασμός ποιότητας και οικονομίας που τιμά και ανεβάζει τη Ρόδο









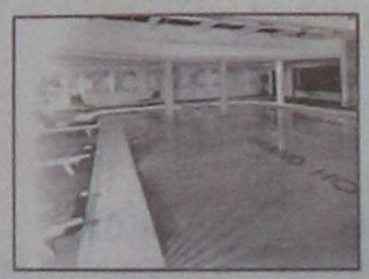



Κατέθεσαν επίσημη πρόταση στον πρύτανη Σωκράτη Κάτσικα

Οι Μυτιληνιοί διεκδικούν την πανεπιστημιακή σχολή τουριστικών επαγγελμάτων

Την ίδρυση πανεπιστημιακής σχολής στον τόπο τους διεκδικούν οι Μυτιληνιοί και ήδη έχουν καταθέσει σχετική πρόταση προς τον πρύτανη του Πανεπιστημίου Αιγαίου Σωκράτη Κάτσικα. Οι Μυτιληνιοί οργανωμένα διεκδικούν από το έτος 2001 την ίδρυση πανεπιστημιακής σχολής και απ' ότι φαίνεται δεν αποκλείεται με την επιμονή τους να επιτύχουν, τελικώς, το στόχο τους.

Η αποκάλυψη του γεγονότος έγινε από τη ροδίτικη ειδησεογραφική ιστοσελίδα στο INTERNET www.rodosvitrina.gr και σύμφωνα με το ρεπορτάζ η πρόταση υπεβλήθη από το Εμπορικό και Βιομηχανικό Επιμελητήριο Λέσβου και συνοδεύεται από πλήρες σκεπτικό για τον τρόπο με τον οποίο θ' αναπτυχθεί το νησί μετά τη δημιουργία του τμήματος.

Ειδικότερα, το Επιμελητήριο Μυτιλήνης σημειώνει τ' ακόλουθα:

Τα δύο πρώτα χρόνια στη σχολή αυτή, οι φοιτητές θα παρακολουθούν έναν κύκλο μαθημάτων βασικής εκπαίδευσης στην τουριστική βιομηχανία. Στα δύο επόμενα χρόνια, θα καλούνται να επιλέξουν κατεύθυνση για τρεις τομείς:



α) υποστήριξη εναλλακτικών μορφών τουρισμού, β) μαζικού τουρισμού, γ) ειδικότητα στη δημιουργία – ανάπτυξη και υποστήριξη τουριστικών επενδύσεων και μάρκετινγκ. Υπάρχει πρόβλεψη και για μεταπτυχιακά επίσης».

Η πρόταση εισακούστηκε με ιδιαίτερο ενδιαφέρον και φαίνεται να ανοίγει νέους ορίζοντες για τα τουριστικά πράγματα στον τόπο μας, αφού θα πρόκειται για μία πανεπιστημιακή σχολή μοναδική στο είδος της, που θα έχει αφενός παραγωγικό αντικείμενο και αφετέρου θα συμβάλει στην απορρόφηση δυναμικού στη ντόπια αγορά.

Η διοίκηση του Επιμελητηρίου υποστηρίζει ιδιαίτερα σοβαρά την πρόταση αυτή και πιστεύει ότι θα δοθεί και το έναυσμα για νέες επενδύσεις στον τόπο μας, κάτι ιδιαίτερα σημαντικό, αφού και το Πανεπιστήμιο είναι το μεγαλύτερο ίδρυμα στην περιοχή μας, που αν συμπεριλάβει και τη σχολή αυτή, θα καταστεί μεγαλύτερο ακόμη «εργαλείο» ανάπτυξης για την ευρύτερη περιοχή.



ΓΕΝΝΗΤΡΙΕΣ ΒΑΣΑΝΟ

Καθημερινό βάσανο είναι για αρκετούς κατοίκους του χωριού Ψίνθου, οι γεννήτριες που τοποθετηθηκαν για τις ανάγκες λειτουργίας των κεραιών κινητής τηλεφωνίας και των ΜΜΕ.

Η λειτουργία των γεννητριών καθ' όλη τη διάρκεια του 24ωρου είναι πλέον βασανιστική και ήδη έχει ξεκινήσει η διερεύνηση της δυνατότητας προσφυγής στη Δικαιοσύνη προκειμένου να τεθεί ένα τέρμα στην όλη νοσηρή κατάσταση.

Η επιστολή που ακολουθεί είναι χαρακτηριστική των "αισθημάτων" που έχουν καλλιεργηθεί στους εκεί κατοίκους.

Στην όμορη από την ιδιοκτησία Μάγδας και Μιχάλη Μαριά περιοχή, «αυθαίρετα» και χωρίς καμιά περιβαλλοντολογική μελέτη εγκατάσθηκαν κεραίες Ραδιοφωνίας και Τηλεόρασης και πριν από λίγο καιρό και κινητής τηλεφωνίας, για την παροχή ρεύματος εγκατέστησαν και δύο μεγάλες γεννήτριες σε μέγεθος δωματίου.

Παρά τις διαμαρτυρίες μας δεν έγινε τίποτα. Επειδή οι ιδιοκτησίες και των γύρω γειτόνων βρίσκονται μέσα στο μαγνητικό πεδίο έχει σαν αποτέλεσμα να καίγονται τα ηλεκτρικά είδη και τα τηλέφωνα, χωρίς καμιά αποζημίωση.

Το ραδιενεργό κύμα που εκπέμπουν, η όχληση από το θόρυβο, που δεν αφήνουν τη γειτονιά να ησυχάσει και βέβαια η αντιαισθητική εικόνα που παρουσιάζουν οι κεραίες σ' ένα κηρυγμένο παραδοσιακό οικισμό ελπίζουμε πως θα ευαισθητοποιήσουν την «αρμόδια» Νομαρχιακή Αυτοδιοίκηση και να προβούν σύντομα σε ενέργειες καθαίρεσης και απομάκρυνσής τους. Διαφορετικά θα προσφύγουμε στα δικαστήρια και στον συνήγορο του πολίτη με την ελπίδα ότι εκεί θα δικαιωθούμε.

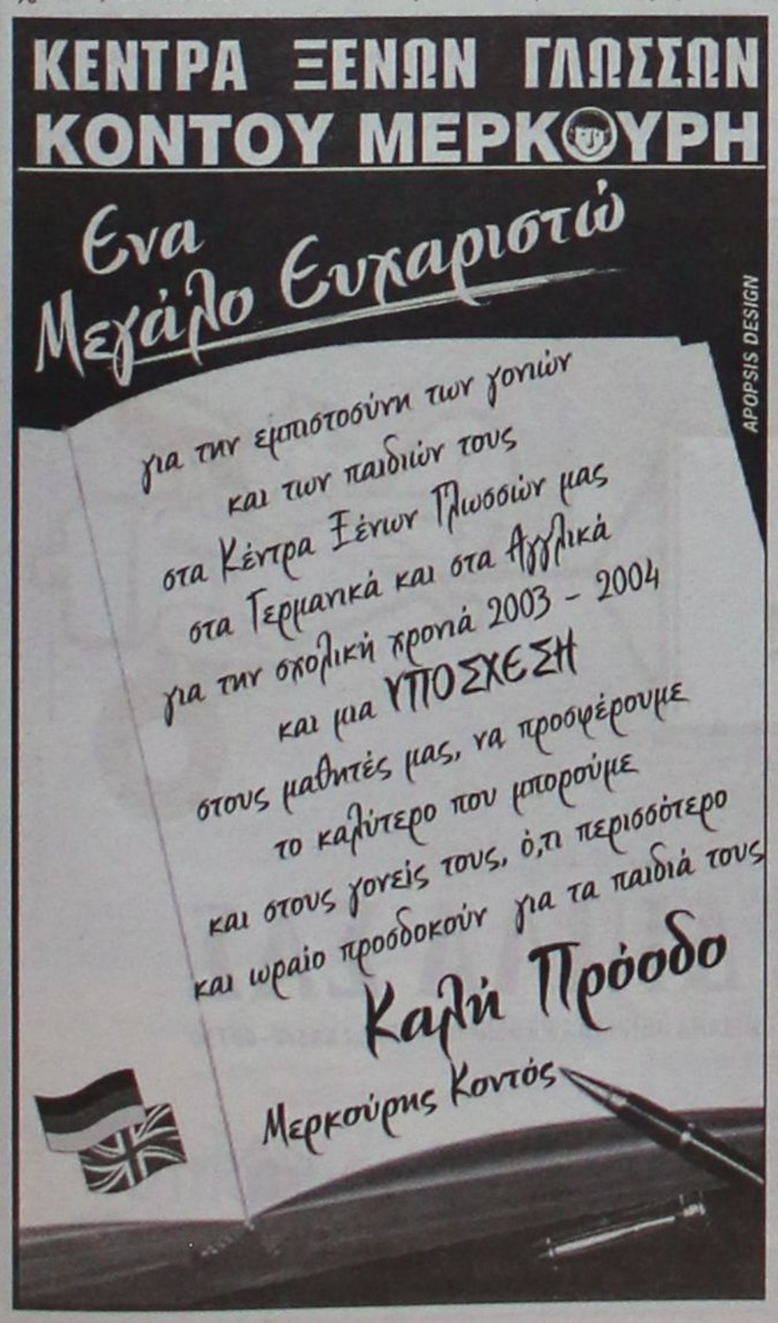

Τρίτη και Τετάρτη
Διήμερη απεργία των δικηγόρων

Νέα διήμερη πανελλαδική αποχή από τα καθήκοντά τους, θα πραγματοποιήσουν αύριο και μεθαύριο οι δικηγόροι όλης της Ελλάδος, μετά τη σχετική απόφαση που ελήφθη από την ολομέλεια των προέδρων των συλλόγων του κλάδου. Οι δικηγόροι διαμαρτύρονται για τη συνεχιζόμενη άρνηση της κυβέρνησης να καταβάλλει στο Ταμείο Νομικών ποσό που υπερβαίνει τα 300 εκατ. ευρώ, που εισέπραξε για λογαριασμό του, με αποτέλεσμα να δημιουργούνται κίνδυνοι για τη βιωσιμότητά του.

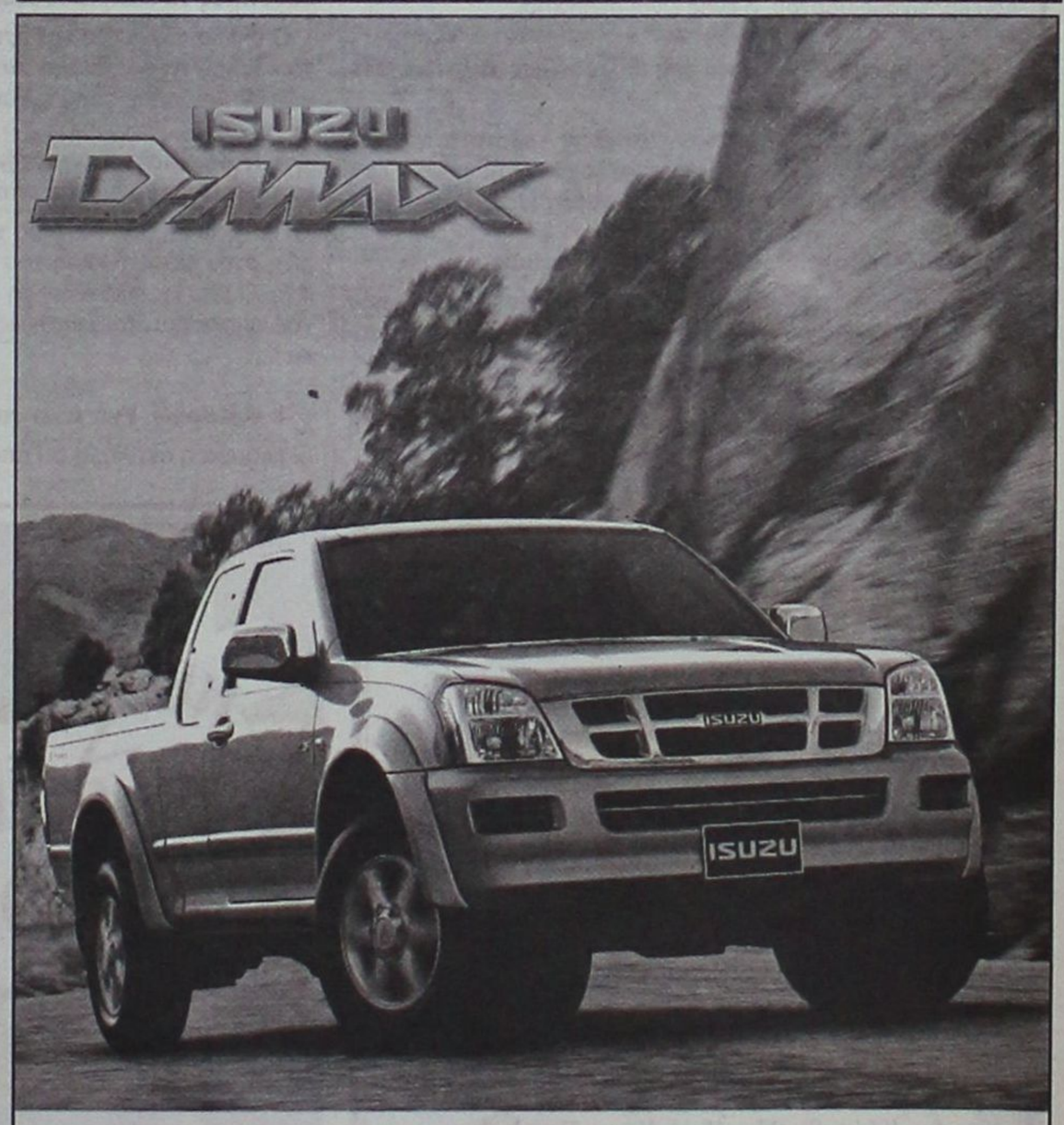

Τώρα η ISUZU ξανά κοντά σας!

Γνωρίστε το Νέο ISUZU D-MAX
τον ακούραστο συνεργάτη σας
&
σύντροφο στην καθημερινή σας ζωή

Auto Center
Μανώλης Κωστάκης Α.Ε.Β.Ε.
14ο χλμ Ρόδου - Αεροδρομίου 85106, Παραδείσι, Ρόδος, Τηλ: (22410) 82000

Επί προσωπικού...

ΜΕ ΤΗΝ ΕΛΕΝΗ ΣΟΥΛΟΥΝΙΑ



Ιατρός Ακτινοδιαγνώστης - υπεύθυνη Τμήματος Μαστού στο Γενικό Νοσοκομείο της Ρόδου!

Μια ιδιαίτερα σημαντική παρουσία στον τομέα της υγείας και στο πρόβλημα που λέγεται καρκίνος μαστού.

Η ευαισθησία και η ευσυνειδησία με την οποία ασκεί το λειτούργημα της, την έχει κάνει ιδιαίτερα αγαπητή στο γυναικείο πληθυσμό της Ρόδου.

Στο πρόσωπό της, οι γυναίκες νιώθουν ότι βρήκαν σύμμαχο στην πρόληψη του καρκίνου του μαστού.

• ***Καρκίνος μαστού. Θέμα πρόληψης;***

Πρόληψη καρκίνου μαστού:

α) γυναίκες κάτω των 35: ψηλάφιση με ή χωρίς υπερηχογράφημα

β) γυναίκες άνω των 35: Μαστογραφία ανήφορης πριν τα 40.

Ετήσιοι μαστογραφικοί έλεγχοι μετά τα 40 και συγκριτική μελέτη και ψηλάφιση από ειδικό γιατρο και υπερηχογράφημα μαστού.

• ***Πως μπορεί να προληφθεί η εξέλιξή του;***

Ο καρκίνος μαστού προλαμβάνεται με την έγκαιρη διάγνωση. Εγκαιρη διάγνωση έχουμε συνήθως κάτω από ετήσιους συγκριτικούς μαστογραφικούς ελέγχους και ψηλάφιση. Οι γυναίκες που κάνουν προληπτικό έλεγχο έχουν 40% αυξημένες πιθανότητες επιβίωσης απ' ό,τι οι άλλες, εάν νοσήσουν.

• ***Πιστεύετε ότι οι γυναίκες σήμερα είναι περισσότερο ενημερωμένες και ευαισθητοποιημένες στο θέμα αυτό απ' ό,τι στο παρελθόν;***

Οι γυναίκες σήμερα είναι σαφώς πιο ενημερωμένες στο θέμα του μαστού, λιγότερο ακτινοφοβικές και περισσότερο θαρραλέες στο αποτέλεσμα. Θα ήθελα όμως να μάθουν να κρατάνε αρχείο και να μην χάνουν ή πετάνε τις παλιές, διότι είναι «αρνητικές».

• ***Υπάρχει η αντίληψη ότι η Μαστογραφία είναι επίπονη διαδικασία. Αλήθεια ή ψέματα;***

Συνήθως είναι ανώδυνη. Ορισμένοι μαστοί όμως αντιστέκονται στην πίεση είτε λόγω δομής ή λόγω μαστωδυνίας. Στην περίπτωση αυτή είναι επώδυνη, αλλά όλα είναι στιγμιαία.

• ***Ο καρκίνος του μαστού είναι υπόθεση μόνο του γυναικείου πληθυσμού;***

Είναι κυρίως γυναικεία υπόθεση. Ομως, σε κάθε 400 περίπου καρκίνους μαστού, ο ένας είναι ανδρικός.

• ***Εχει εντοπισθεί η αιτία της δημιουργίας καρκίνου στο στήθος;***

Η μετάλλαξη των υπεύθυνων γονιδίων ευθύνεται για τον καρκίνο του μαστού. Από το να μεταλλαχθούν τα γονίδια έως κι αν εμφανισθεί ευθύνονται κι άλλοι παράγοντες.

• ***Ινοαδενώματα. Πρέπει να μας ανησυχούν;***

Τα ινοαδενώματα, είναι καλοήθεις όγκοι του μαστού που αποτελούνται από αδενικό ιστό και ινώδη. Αφορίζονται με κάψα. Δεν πρέπει να μας φοβίζουν.

• ***Σε ποιές περιπτώσεις κρίνεται αναγκαίο η αφαίρεσή τους;***

Αφαιρούνται: α) Αν είναι πολύ μεγάλα, β) Εάν αυξάνονται ραγδαία, γ) Εάν πρωτοδιαγιγνώσκονται σε μεγάλη ηλικία, δ) Σε όποια ηλικία εφ' όσον η ψηλάφιση είναι ύποπτη.

• ***Στατιστικά, η εμφάνιση του καρκίνου στο στήθος παρουσιάζει αύξηση ή μείωση;***

Δυστυχώς υπάρχει αύξηση με ποσοστό προσβολής 1:9

• ***Σε ποιά ηλικία υπάρχει μεγαλύτερος κίνδυνος να εκδηλωθεί ο καρκίνος του μαστού;***

Η πάροδος της ηλικίας είναι ανάλογος με την αύξηση της επικινδυνότητας γα προσβολή.

• ***Οι γυναίκες που δεν θηλάζουν έχουν περισσότερες πιθανότητες να εκδηλώσουν καρκίνο;***

Ο θηλασμός αυτός καθαυτός δεν προστατεύει. Ισως όμως «ξεκουράζεται» ο αδένας στη γαλουχία, από τις μηνιαίες ορμονικές επιδράσεις του γυναικείου κύκλου.

• ***Η ψυχολογική υποστήριξη σε γυναίκα που υπεβλήθη σε μαστεκτομή κρίνεται απαραίτητη;***

Πιστεύω ότι περισσότερο χρειάζεται η ψυχολογική υποστήριξη στην αντιμετώπιση του καρκίνου και όχι της μαστεκτομής. Ο μαστός πλέον με τη βοήθεα του πλαστικού χειρουργού αποκαθίσταται επιτυχώς, με ιστούς της ίδιας της γυναίκας.

• ***Ψηλάφιση. Εχει γίνει συνείδηση στις γυναίκες;***

Υπάρχει η αντίληψη ότι από τη στιγμή που γίνεται η μαστογραφία δεν χρειάζεται η εκτίμηση του μαστολόγου. Στο κάτω μέρος του χαρτιού της διάγνωσής μας, υπάρχει τυπωμένη η εξής σημείωση: «Ο μαστογραφικός έλεγχος με άριστες τεχνικές και φυσικές προϋποθέσεις έχει διεθνώς ψευδώς αρνητικά αποτελέσματα 8-12%. Ο συνδυασμός της μαστογραφίας και της κλινικής εξέτασης από ειδικό γιατρό, είναι απαραίτητος και ανεβάζει τη διαγνωστική ακρίβεια, όσον αφορά την κακοήθεια, στο 98-99%.

• ***Η πρόληψη σώζει ζωές;***

Βεβαίως και η πρόληψη σώζει ζωές. Απόδειξη οι κυρίες που νόσησαν και είναι υγιείς ανάμεσά μας.

• ***Εμπιστεύονται οι γυναίκες το Νοσοκομείο της Ρόδου για την εξέτασή τους;***

Εάν κρίνω από τη ζήτηση της εξέτασης πιστεύω ότι μας εμπιστεύονται. Σκοπός μας σαν Τμήμα Απεικόνισης Μαστού είναι:

α) Οσο το δυνατόν καλύτερη απεικόνιση

β) Με χρήση όσο το δυνατόν μικρότερης δέσμης ακτινοβολίας

γ) Οσο χρόνο χρειάζεται κάθε εξέταση με τις πιθανές ιδιομορφίες της

δ) Διαρκή βελτίωση της ποιότητας της δουλειάς μας

ετσι ώστε να είμαστε σε θέση να βοηθήσουμε όσο περισσότερο και καλύτερα γίνεται κάθε κυρία που μας επιλέγει. Νομίζω ότι μας επιλέγουν όχι για οικονομικούς λόγους αλλά γι αυτό που προσπαθούμε να πρσφέρουμε και θα προσπαθούμε να προσφέρουμε όλο και καλύτερα.

Χ.Μ

«ΙΕΡΑΠΕΤΡΑ-Β. ΚΟΡΝΑΡΟΣ»

ΔΡΟΜΟΛΟΓΙΑ

Λ.Α.Ν.Ε.

Σας γνωρίζουμε ότι τα δρομολόγια του ΙΕΡΑΠΕΤΡΑ διαμορφώνονται ως εξής λόγω της ετήσιας συντήρησης του Β. Κορνάρος

Κάθε Κυριακή στις 04.30 το πρωί

Αναχώρηση από Ρόδο με το ΙΕΡΑΠΕΤΡΑ για Χάλκη, Διαφάνι, Πηγάδια (Κάρπαθο), Κάσο, Σητεία, Άγιο Νικόλαο, Μήλο, Πειραιά

Κάθε Τετάρτη στις 04.30 το πρωί

Αναχώρηση από Ρόδο με το ΙΕΡΑΠΕΤΡΑ για Χάλκη, Διαφάνι, Κάρπαθο (Πηγάδια), Κάσο, Σητεία και επιστρέφει Ρόδο (τοπικό δρομολόγιο)

Κάθε Πέμπτη στις 04.30 το πρωί

Αναχώρηση από Ρόδο για Χάλκη, Διαφάνι, Πηγάδια (Κάρπαθο), Κάσο, Σητεία, Άγιο Νικόλαο, Μήλο, Πειραιά

Πληροφορίες

STEFANAKIS-ZORPIDIS

Τηλ.: 22410-20625, 30054



Νέο

τριπλή πρόκληση...

IGNIS



1.3 VVTi/94hp
1.5 VVTi/99hp

μεγάλο, μικρό και 4x4!

Υποδεχτείτε το νέο Ignis. Ένα αυτοκίνητο που συνδυάζει μοναδικά τα χαρακτηριστικά ενός μεγάλου, ενός μικρού κι ενός 4x4. Με εντυπωσιακό εξωτερικό design, αεροτομή οροφής, προβολείς ομίχλης και ζάντες αλουμινίου 15". Ο κινητήρας του νέου Ignis διαθέτει σύστημα VVTi (1.3lt & 1.5lt auto) με πλήρη απόδοση από τις χαμηλές στροφές, εκπληκτική επιτάχυνση, οικονομία καυσίμου και χαμηλές εκπομπές ρύπων. Με μοναδικό εξοπλισμό που περιλαμβάνει: standard ABS, air condition, αερόσακους οδηγού - συνοδηγού, λευκά όργανα με επένδυση χρωμίου και ρυθμιζόμενο φωτισμό, τιμόνι τριών ακτίνων με ηλεκτρική υποβοήθηση, μοχλό ταχυτήτων με δερμάτινη επένδυση, ηλεκτρικά παράθυρα / καθρέπτες και κλειδαριές με τηλεχειρισμό. Νέο Ignis. Ξεπερνάει τη φαντασία!

Δικό σας από €131* το μήνα

Ignis 1.3 GL 2WD: Εκπομπές CO_2 (g/km): 154. Κατανάλωση καυσίμου (lt/100χλμ): 8,3 (εντός πόλης) / 5,5 (εκτός πόλης) / 6,5 (μεικτός κύκλος).
* Η μηνιαία δόση αναφέρεται στην έκδοση 1.3 GL 2WD και σε δήλωση αποπληρωμής δανείου 72 μηνών, προκαταβολή 35,33%, ετήσιο ονομαστικό επιτόκιο 7,25% πλέον εισφοράς νόμου 128/75 (0,6%). Έξοδα φακέλου €150. Ε.Π.Ε. 7,5%

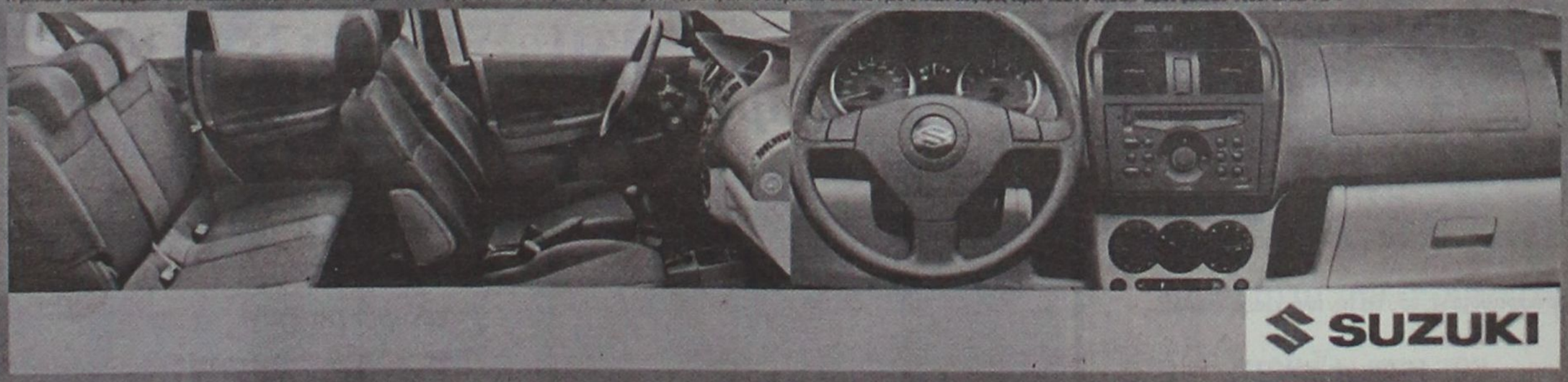

Επίσημοι έμποροι Ρόδου: **Ν. ΒΑΡΔΕΛΛΗΣ Α.Ε.**

ΕΚΘΕΣΙΣ - ΑΝΤΑΛΛΑΚΤΙΚΑ - ΣΕΡΒΙΣ: ΚΑΠΟΔΙΣΤΡΙΟΥ 21, ΡΟΔΟΣ, Τηλ: 2241 - 27.774 - FAX: 2241 - 20.696

Στη «Δράση» κολλάει το σίδερο

Κρίσεις & Επικρίσεις

Η Επίσκεψη

Του «ράμπο» των λαϊκών αγορών ***κ. Κίμωνα Κουλούρη*** στη Ρόδο!

Η Απόφαση

Του υπουργού Ανάπτυξης ***κ. Άκη Τσοχατζόπουλου,*** ν' αναθέσει στην ΔΕΗ την κατασκευή του νέου εργοστασίου!

Επιτέλους!..

Η Παροιμία

Αφιερωμένη στη ***Νέα Δημοκρατία***: «Στο σπίτι του κρεμασμένου, δεν μιλάνε για σχοινί»!

Η Διάψευση

Για χιλιοστή φορά ίσως, του δημάρχου Ροδίων ***κ. Γιώργου Γιαννόπουλου*** στις φήμες που τον φέρουν να εγκαταλείπει τον Δήμο για την Βουλή!

Η Αφιέρωση

Προς τους ευφάνταστους σεναριογράφους: ***«Δεν φταίτε εσείς, η φαντασία σας τα φταίει»!***

Η Μεμψιμοιρία

Ίδιον του έλληνα. Ό,τι καλό και να του κάνεις, κάτι θα βρεί στραβό για να γκρινιάξει!

Βλέπε Νότια Ρόδο!..

Η Έφοδος

Του Εισαγγελέα Πρωτοδικών Ρόδου ***κ. Γιώργου Οικονόμου,*** στα γραφεία της Πολεοδομίας!

Η Στόχευση

Ιδιαίτερα φιλόδοξη του Συνασπισμού, να συμπεριλάβει στο ψηφοδέλτιο του τον πρώην νομάρχη ***κ. Σάββα Καραγιάννη!***

Για να δούμε, για να δούμε!..

Η Σχέση

Κάκιστη -φημολογείται- ανάμεσα στις διοικητικές και υγειονομικές υπηρεσίες του Ι.Κ.Α!

Άμοιρε ασφαλισμένε, εσύ θα την πληρώσεις τελικά!..

Η Δικαίωση

Ήρθε μετά απο 13 ολόκληρα χρόνια, για μια χήρα με έξι παιδιά που αγωνίζετο να πάρει σύνταξη!

Ευτυχώς και το ΣτΕ!..

Η Παράταση

Δόθηκε απο την Εφορία, για την εξόφληση των ληξιπρόθεσμων οφειλών!

Και με μείωση -παρακαλώ- των προσαυξήσεων κατά 50%!

Το πρόσωπο της εβδομάδας



Ο υπουργός Ανάπτυξης κ. Άκης Τσοχατζόπουλος!

Η πολιτική απόφαση που έλαβε, ν' αναθέσει στη Δημόσια Επιχείρηση Ηλεκτρισμού (ΔΕΗ) την κατασκευή του νέου εργοστασίου στη Ρόδο, τον αναδεικνύει πρωταγωνιστή της εβδομάδας που πέρασε.

Αναλαμβάνοντας πλήρως την ευθύνη για την απόφαση αυτή (απόφαση που έγινε δεκτή με ιδιαίτερη ικανοποίηση απο τους φορείς του νησιού), ο υπουργός Ανάπτυξης έβαλε ουσιαστικά τέλος στο επικίνδυνο παιχνίδι που παιζόταν εις βάρος της Ρόδου.

Αγνοώντας τις αντιδράσεις της Ρυθμιστικής Αρχής Ενέργειας (ΡΑΕ), ο κ. Άκης Τσοχατζόπουλος κατοχύρωσε τον διαγωνισμό στη ΔΕΗ, αναπερώνοντας έτσι τις ελπίδες για επίλυση του ενεργειακού προβλήματος.

Η τυπολατρία της Ρυθμιστικής Αρχής Ενέργειας θα μπορούσε να πινάξει τη Ρόδο στον αέρα, γεγονός που αντελήφθη ο υπουργός Ανάπτυξης.

Γι' αυτό και έπραξε αναλόγως, έχοντας ως γνώμονα το συμφέρον και μόνο των κατοίκων της Ρόδου.

Η απόφασή του δεν γνωρίζουμε αν αντίκειται στις οδηγίες περί απελευθέρωσης της ενεργειακής αγοράς.

Αυτό όμως που σίγουρα γνωρίζουμε, είναι ότι με την απόφασή του αυτή γλυτώνουμε το ενδεχόμενο να βιώσουμε πρωτόγονες καταστάσεις.

Χ.Μ.

stop καρέ



Θα σας δείξω εγώ, θα δείτε τι θα πάθετε!..

ΨΥΧΡΑΙΜΙΑ ΠΑΙΔΙΑ!

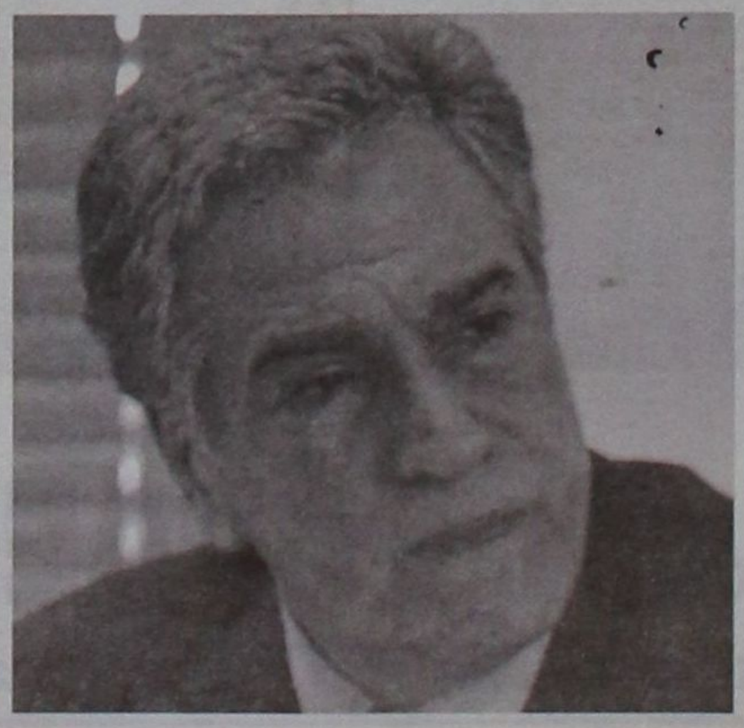

«Μόνο νευρικότητα προδίδουν τέτοιου είδους σπασμωδικές αντιδράσεις. Ψυχραιμία παιδιά»!

Τάδε έφη ο βουλευτής Δωδεκανήσου του ΠΑΣΟΚ κ. Κοσμάς Σφυρίου, σχολιάζοντας τις καταγγελίες της Νέας Δημοκρατίας περί...κλίματος τρομοκρατίας και... κομματικοποίησης της δημόσιας διοίκησης!

ΔΡΑΣΙΣΠΟΡ

Δευτέρα 17 Νοεμβρίου 2003

• Τηλ: 63790, 64393, 68761 • Fax: 63393

ΞΕΔΟΝΤΙΑΣΕ ΤΟΥΣ ΛΥΚΟΥΣ

✓ Με γκολ του Μιχάλη Κλοκίδη στο 16' η Ρόδος νίκησε 1-0 στο Καλοχώρι



ΑΝΕΤΗ ΕΠΙΚΡΑΤΗΣΗ (4-1) ΤΟΥ ΔΙΑΓΟΡΑ ΣΤΗ ΣΑΜΟ

Η Αναγέννηση υπέκυψε φυσιολογικά

ΑΝΑΓΕΝΝΗΜΕΝΟΣ Ο ΑΠΟΛΛΩΝ ΚΑΛΥΘΙΩΝ ΣΤΟ ΚΕΡΑΤΣΙΝΙ

Εχανε 4-0 στο 47', μείωσε σε 4-3 και ηττήθηκε 5-3 με γκολ στο 90'

ΕΠΕΣΤΡΕΨΕ ΣΤΙΣ ΝΙΚΕΣ Η Α.Ε. ΚΩΣ

3-0 τον Ατρόμητο Αγίας Μαρίνας

Α' ΚΑΤΗΓΟΡΙΑ

Ο Φοίβος πέρασε στη δεύτερη θέση πίσω από τον Ιάλυσο



Β' Κατηγορία

Πρώτη νίκη του Ευκλή Σορωνής

Γ' Κατηγορία

Μεγαλώνει το ενδιαφέρον

ΜΑΚΕΔΟΝΟΜΑΧΟΙ...

Ο Κολοσσός άλωσε τη Δράμα (92-79) στην πρώτη του νίκη μακριά από τη Ρόδο

Γ' ΕΘΝΙΚΗ



Βαριά ήττα του Ιπποκράτη στην Κω από τον πανίσχυρο Α.Γ.Ο Ρεθύμνου 49-83

Α' ΑΝΔΡΩΝ

Κέρδισαν τα φαβορί

ΞΕΔΟΝΤΙΑΣΕ ΤΟΥΣ ΛΥΚΟΥΣ

Η Ρόδος με γκολ του Μιχάλη Κλοκίδη στο 16' νίκησε 1-0 στο Καλοχώρι

ΚΑΛΟΧΩΡΙ.-

Σαν τρένο πέρασε και από το Καλοχώρι η Ρόδος.Με την κεκτημένη ταχύτητα που απέκτησε από τις τελευταίες επιτυχίες, κατόρθωσε να προσθέσει στο ενεργητικό της ακόμα μια νικώντας και τους Λύκους με 1-0 ατενίζοντας πλέον με μεγάλη αισιοδοξία το μέλλον της στο πρωτάθλημα της Γ' Εθνικής Κατηγορίας.

Οπως και στον αγώνα με τη Μαρκό, έτσι και χθες οι «πράσινοι» του Δημήτρη Σκούνα στήθηκαν έξυπνα στον αγωνιστικό χώρο και μπόρεσαν να κρατήσουν τα ατού των γηπεδούχων ως ένα μεγάλο βαθμό, μακριά από την εστία του Στέλιου Θέμελη. Παράλληλα οι παίκτες της Ρόδου έδειξαν να έχουν τρομερή αυτοπεποίθηση μπαίνοντας στον αγωνιστικό χώρο από τα πρώτα κιόλας λεπτά πολύ δυνατά και αποκτώντας τον έλεγχο και την πρωτοβουλία των κινήσεων έδειξαν τα δόντια τους στον αντίπαλο.

Η αμυντική γραμμή της Ρόδου λειτούργησε για μια ακόμα φορά άψογα και στην ουσία αποτέλεσε τη σωστή βάση για να λειτουργήσει όλη η ομάδα πάρα πολύ σωστά και να «βγάλει» και σπουδαίες αντεπιθέσεις, οι οποίες ήταν



χωρίς καμία δόση υπερβολής πηγή κινδύνου για την εστία των Λύκων. Δεν είναι άλλωστε τυχαίο το ότι το τέρμα που έκρινε τη συνάντηση επιτεύχθηκε με τέτοιο τρόπο σε ένα κρίσιμο σημείο του πρώτου ημιχρόνου.

Η επανάληψη

Στο δεύτερο ημίχρονο, οι γηπεδούχοι βλέποντας ότι είναι πίσω στο σκορ προσπάθησαν να ανεβάσουν την απόδοσή τους και να γίνουν πιο επιθετικοί. Ομως δεν έβρισκαν τον τρόπο για να διασπάσουν την αμυντική γραμμή της Ρόδου που συνέχιζε να τα πηγαίνει περίφημα. Παράλληλα οι Λύκοι έδειχναν αποκομμένοι καθώς ήταν φανερό πως έλειπε ο συνδετικός κρίκος άμυνας και επίθεσης, ενώ δεν υπήρχε και ο παίκτης που θα έπαιρνε την ομάδα πάνω του. Με αυτά τα δεδομένα, όλες οι επιθέσεις των Λύκων έγιναν πολύ εύκολη λεία για τον έμπειρο Θέμελη που σε καμιά περίπτωση δεν απειλήθηκε ιδιαίτερα.

Βούρκος το γήπεδο

Σε πολύ κακή κατάσταση ήταν ο αγωνιστικός χώρος του γηπέδου που φιλοξένησε το παιχνίδι και αυτό ήταν κάτι που δεν επέτρεψε στις δύο ομάδες να παίξουν καλό ποδόσφαιρο. Ειδικά βέβαια για τη Ρόδο που στηρίζεται πολύ στην τεχνική ήταν ένα μεγάλο πρόβλημα, ωστόσο ξεπεράστηκε χάρις στη ψυχή και τη δύναμη όλων των παικτών που χρησιμοποιήθηκαν.

ΤΟ ΓΚΟΛ

Το γκολ που έκρινε την αναμέτρηση επιτεύχθηκε στο 16'. Ο Νάκου έκανε μια καλοζυγισμένη σέντρα από τα αριστερά και ο Κλοκίδης με ένα εντυπωσιακό εναέριο βολέ έστειλε τη μπάλα στα δίχτυα κάνοντας το 0-1. Ηταν ένα εκπληκτικό γκολ, το οποίο πανηγυρίστηκε δεόντως από τους παίκτες της Ρόδου.

Διακριθέντες

Από τους γηπεδούχους διακρίθηκαν μόνο οι Πεχλιβανίδης και Σαμαράς. Από πλευράς Ρόδου, εκτός του σκόρερ Μιχάλη Κλοκίδη, πολύ καλά τα πήγε όλη η αμυντική γραμμή και ιδιαίτερα ο Νικήτας Μαλλιάκας και ο Σάσα Γιόνοβιτς.

Καλή ήταν η διαιτησία του κ. Κοφίτσα από Σύνδεσμο της Καρδίτσας.

Οι συνθέσεις των ομάδων

ΛΥΚΟΙ: Ψωμιάδης, Παπαδόπουλος, Παπουλίδης (72' Μπαρμπατσίκος), Παπαχρήστου, Πλατάκης, Γρόσης (68' Βακουφάρης), Γεωργιάδης, Καλογέρος (58' Κοσμίδης), Πεχλιβανίδης,, Σαμαράς, Μόσχου.

ΡΟΔΟΣ: Θέμελης, Μαλλιάκας, Νάκου (82' Μαζης), Γιόνοβιτς, Βασιλόπουλος, Κλοκίδης, Πάττας, Ναλμπάντης, Τσουκαλίδης, Μητράκας, Νεντέλκοβιτς (74' Στ. Καντιμοίρης).

Γ' ΕΘΝΙΚΗ ΚΑΤΗΓΟΡΙΑ

Πολλοί φλερτάρουν την πρώτη θέση

Μπορεί να μην κέρδισε, ωστόσο έμεινε μόνη της στην κορυφή της βαθμολογίας της Γ' Εθνικής Κατηγορίας. Ο λόγος για τη Λάρισα που έμεινε στο 1-1 με τον Αγιο Δημήτριο στο Αλκαζάρ, ωστόσο από χθες απολαμβάνει τη μοναξιά της κορυφής.

Μια ανάσα πίσω της βρίσκονται τέσσερις ομάδες. Η Μαρκό, η Καστοριά, ο Θρασύβουλος και ο Ατσαλένιος παρά την εντός έδρας ήττα του.

Από κοντά τους παρακολουθεί και η Ρόδος που πέρασε νικηφόρα από την έδρα των Λύκων.

Ολα τα αποτελέσματα είναι τα ακόλουθα:

ΤΑ ΑΠΟΤΕΛΕΣΜΑΤΑ

Λάρισα - Αγιος Δημήτριος	1-1
Ποντιακός - Ηλυσιακός	0-4
Λύκοι - Ρόδος	0-1
Δόξα Δράμας - Βέροια	1-0
Μαρκό - Αχαρναϊκός	1-0
Λεωνίδιο - Χαλκίδα	3-0
Θύελλα - Κιλκισιακός	3-0
Βύζας - Αγροτικός Αστέρας	-
Καβάλα - Καστοριά	-

Η ΕΠΟΜΕΝΗ ΑΓΩΝΙΣΤΙΚΗ

Αγιος Δημήτριος - Ηλυσιακός
Θρασύβουλος - Λάρισα
Ρόδος - Ποντιακός Νέας Σάντας
Βέροια - Ατσαλένιος
Αχαρναϊκός - Λύκοι
Αγροτικός Αστέρας - Δόξα Δράμας
Καστοριά - Μαρκό
Χαλκίδα - Βύζας
Κιλκισιακός - Καβάλα
Θύελλα - Λεωνίδιο

Δημήτρης Σκούνας

Συγχαρητήρια στα παιδιά....

Ικανοποιημένος ήταν ο προπονητής της Ρόδου Δημήτρης Σκούνας, από τη νέα σημαντική εκτός έδρας νίκη που πέτυχε η ομάδα τους εις βάρος των Λύκων.

Σε δηλώσεις που έκανε, επισήμανε τα ακόλουθα:

«Θέλω να δώσω συγχαρητήρια στους παίκτες μου για την απόδοσή τους και τη νίκη πέτυχαν. Ήταν ένα δύσκολο παιχνίδι σε έναν κακό αγωνιστικό χώρο. Οι Λύκοι μας πίεσαν μετά το 60', αλλά δεν απειληθήκαμε ιδιαίτερα. Αντίθετα δικαιούμασταν και άλλο τέρμα. Το παιχνίδι με τους Λύκους ανήκει στο παρελθόν και κοιτάμε πλέον αυτό που μας έρχεται, που είναι με τον Ποντιακό Νέας Σάντας».

Θύμιζαν μπαράζ

Την ατμόσφαιρα που επικρατούσε στο γήπεδο της Καισαριανής μετά το τέλος του μπαράζ με τον Πιερικό θύμιζαν, χθες στο Καλοχώρι, τα αποδυτήρια των παικτών της Ρόδου. Οταν τέλειωσε το παιχνίδι, οι παίκτες συγκεντρώθηκαν εκεί και έστησαν ένα τρελό κυριολεκτικά πανηγύρι για τη νέα μεγάλη επιτυχία. Αγκαλιασμένοι όλοι μαζί φώναζαν τα γνωστά συνθήματα για την Α' Εθνική Κατηγορία αλλά και για τη συνέχεια του πρωταθλήματος της Γ' Εθνικής, η οποία και αναμένεται με πάρα πολύ μεγάλο ενδιαφέρον.

• Μεταξύ συγγενών και φίλων χωρίς υπερβολή έγινε το χθεσινό παιχνίδι. Αυτοί που βρέθηκαν στις κερκίδες ήταν δεν ήταν πενήντα θεατές (!), από τους οποίους οι περισσότεροι υποστήριζαν τη Ρόδο. Οι φοιτητές που σπουδάζουν στη Θεσσαλονίκη δεν έχασαν την ευκαιρία να δώσουν το παρών στο γήπεδο και να αναρτήσουν μάλιστα ένα πανό τριών περίπου μέτρων, το οποίο έγραφε με μεγάλα γράμματα «ΡΟΔΟΣ».

• Η νέα εκτός έδρας επιτυχια της Ρόδου έχει σημάνει συναγερμό στις τάξεις των φιλάθλων, οι οποίοι την προσεχή Κυριακή κόντρα στον Ποντιακό Νέας Σάντας αναμένεται να δώσουν βροντερό παρών στο Δημοτικό Στάδιο της πόλης μας δημιουργώντας και ρεκόρ εισιτηρίων.

ΠΡΩΤΑΘΛΗΜΑ Γ' ΕΘΝΙΚΗΣ	ΑΓ. ΔΗΜΗΤΡΙΟΣ	ΑΓΡ. ΑΣΤΕΡΑΣ	ΑΤΣΑΛΕΝΙΟΣ	ΑΧΑΡΝΑΪΚΟΣ	ΒΕΡΟΙΑ	ΒΥΖΑΣ	ΔΟΞΑ ΔΡΑΜΣ	ΗΛΥΣΙΑΚΟΣ	ΘΡΑΣΥΒΟΥΛΟΣ	ΘΥΕΛΛΑ Π.	ΚΑΒΑΛΑ	ΚΑΣΤΟΡΙΑ	ΚΙΛΚΙΣΙΑΚΟΣ	ΛΑΡΙΣΑ	ΛΕΩΝΙΔΙΟ	ΛΥΚΟΙ	ΜΑΡΚΟ	ΠΟΝΤΙΑΚΟΣ	ΡΟΔΟΣ	ΧΑΛΚΙΔΑ
ΑΓ. ΔΗΜΗΤΡΙΟΣ	■						1-0			1-1							1-1			
ΑΓΡ. ΑΣΤΕΡΑΣ		■																		
ΑΤΣΑΛΕΝΙΟΣ	3-1		■									1-1			1-0				1-0	
ΑΧΑΡΝΑΪΚΟΣ			0-0	■					2-1											0-0
ΒΕΡΟΙΑ				1-1	■								4-2						1-0	1-1	
ΒΥΖΑΣ	2-1		1-2			■			0-0			0-4			5-0					
ΔΟΞΑ ΔΡ.	3-2			2-0	1-0	2-0	■						3-0	1-2						
ΗΛΥΣΙΑΚΟΣ					2-0			■						2-1						3-0
ΘΡΑΣΥΒΟΥΛΟΣ								2-2	■			1-2			1-2				3-2	
ΘΥΕΛΛΑ Π.				0-1				1-1		■			3-0			1-2				
ΚΑΒΑΛΑ											■									
ΚΑΣΤΟΡΙΑ					2-0		1-0					■		3-3						
ΚΙΛΚΙΣΙΑΚΟΣ			2-1			1-2			1-2				■							
ΛΑΡΙΣΑ	1-1			1-0		2-1							3-2	■						
ΛΕΩΝΙΔΙΟ	1-0				0-1		3-2						0-1	1-1	■					3-0
ΛΥΚΟΙ					0-0											■		1-0	0-1	1-1
ΜΑΡΚΟ				1-0				3-1		2-0						2-0	■			
ΠΟΝΤΙΑΚΟΣ								0-4	0-1	0-1							0-5	■		
ΡΟΔΟΣ										5-1				2-1					■	
ΧΑΛΚΙΔΑ												2-1					2-2	1-0	1-2	■

ΒΑΘΜΟΛΟΓΙΑ Γ' ΕΘΝΙΚΗΣ

					ΕΝΤΟΣ			ΕΚΤΟΣ			ΣΥΝΟΛΟ		
Α/Α	ΟΜΑΔΕΣ	ΒΑΘΜ.	ΑΓ.	ΤΕΡΜ.	Ν	Ι	Η	Ν	Ι	Η	Ν	Ι	Η
1.	ΛΑΡΙΣΑ	18	10	18-14	4	1	1	1	2	2	5	3	2
2.	ΜΑΡΚΟ	17	8	16-15	4	0	0	1	2	1'	5	2	1
3.	ΚΑΣΤΟΡΙΑ	17	8	15-7	3	1	0	2	1	1	5	2	1
4.	ΘΡΑΣΥΒΟΥΛΟΣ	17	10	17-12	2	1	2	3	1	1	5	2	3
5.	ΑΤΣΑΛΕΝΙΟΣ	17	10	12-11	4	1	1	1	1	2	5	2	3
6.	ΡΟΔΟΣ	16	8	14-8	3	0	0	2	1	2	5	1	2
7.	ΗΛΥΣΙΑΚΟΣ	15	8	16-8	3	1	0	1	2	1	4	3	1
8.	ΔΟΞΑ ΔΡΑΜΑΣ	15	10	15-12	5	0	1	0	0	4	5	0	5
9.	ΒΕΡΟΙΑ	15	10	12-10	3	2	0	1	1	3	4	3	3
10.	ΛΕΩΝΙΔΙΟ	13	9	10-12	3	1	2	1	0	2	4	1	4
11.	ΛΥΚΟΙ	12	8	9-7	1	2	1	2	1	1	3	3	2
12.	ΧΑΛΚΙΔΑ	12	9	9-12	2	1	1	1	2	2	3	3	3
13.	ΒΥΖΑΣ ΜΕΓΑΡ.	10	9	12-17	2	1	2	1	0	3	3	1	5
14.	ΑΧΑΡΝΑΪΚΟΣ	9	8	4-6	1	2	0	1	1	3	2	3	3
15.	ΘΥΕΛΛΑ ΠΑΤΡ.	8	9	8-13	1	1	2	1	1	3	2	2	5
16.	ΑΓ. ΔΗΜΗΤΡΙΟΣ	6	9	10-16	1	2	1	0	1	4	1	3	5
17.	ΚΙΛΚΙΣΙΑΚΟΣ	6	9	9-20	1	0	3	1	0	4	2	0	7
18.	ΠΟΝΤΙΑΚΟΣ	0	8	0-16	0	0	4	0	0	4	0	0	8
19.	ΑΓΡΟΤΙΚΟΣ ΑΣ.	-	-	-	-	-	-	-	-	-	-	-	-
20	ΚΑΒΑΛΑ	-	-	-	-	-	-	-	-	-	-	-	-

Επέστρεψε στις νίκες η ΑΕ Κως

3-0 τον Ατρόμητο Αγίας Μαρίνας

ΚΩΣ.-
Ανταπόκριση
Κατερίνα Φιλοπούλου



Με τρία γκολ που πέτυχε στη διάρκεια του πρώτου ημιχρόνου, η ΑΕ Κως ξεπέρασε χωρίς πρόβλημα το εμπόδιο του Ατρόμητου Αγίας Μαρίνας, τον οποίο και κέρδισε με 3-0 παραμένοντας έτσι κοντά στην κορυφή του βαθμολογικού πίνακα του ομίλου. Το οξύμωρο πάντως είναι, ότι οι γηπεδούχοι έπαιξαν καλύτερα στο δεύτερο ημίχρονο (και ειδικά μέχρι το 65') διάστημα στο οποίο έχασαν σπουδαίες ευκαιρίες για να μεγαλώσουν τη διαφορά στο σκορ.

Στο πρώτο μέρος παρά τα τρία γκολ δεν ήταν και τόσο καλοί αλλά δεν απειλήθηκαν κιόλας από έναν κατώτερο αντίπαλο, ο οποίος πλην ελαχίστων εξαιρέσεων δεν μπόρεσε να πλησιάσει με αξιώσεις την εστία του Μαυρίδη, που ήταν θεατής των περισσότερων φάσεων.

ΤΑ ΓΚΟΛ

Στο 20' ο Μάμμης ανατράπηκε από τον Παϊτερίδη και ο διαιτητής κατελόγισε πέναλτι, που μετέτρεψε σε γκολ ο Παναγιωτόπουλος (1-0).

Στο 22' ο Μαγκαφάς με κοντινό σουτ μετά από γύρισμα του Κοντελέ έκανε το 2-0 και στο 42' από καλοζυγισμένη σέντρα του Σουλτάτου ο Ναστόπουλος με κεφαλιά έγραψε το τελικό 3-0.

Άλλες φάσεις

Στο 14' ο Μαγκαφάς με σουτ μέσα από τη μεγάλη περιοχή έστειλε την μπάλα άουτ και στο 44' ο Ναστόπουλος από θέση τετ-α-τετ δεν μπόρεσε να στείλει την μπάλα στα δίχτυα.

Στο 53' ο Κουλουμαργέτος με σουτ από καλό σημείο δεν βρήκε στόχο ενώ στο 82' ο Νταλαμπέκης με απευθείας χτύπημα φάουλ έστειλε την μπάλα ελάχιστα πάνω από το οριζόντιο δοκάρι.

Το παιχνίδι παρακολούθησαν 700 περίπου θεατές, οι οποίοι σε γενικές γραμμές έμειναν ικανοποιημένοι από αυτό που παρακολούθησαν.

Καλύτεροι των γηπεδούχων οι Μάμμης, Μαγκαφάς και Παναγιωτόπουλος. Άρεσαν από τους φιλοξενούμενους οι Τριγώνης, Νταλαμπέκης και Παϊτερίδης.

Καλή ήταν η διαιτησία του κ. Ποτόγλου (Αλαγκιωζίδης, Γάτης) του Συνδέσμου της Αθήνας.



Οι συνθέσεις των ομάδων:

Α.Ε. ΚΩΣ: Μαυρίδης, Δουλγεράκης, Ζαχ. Μποϊλής, Σουλτάτος, Γκοβερίνος (85' Γερ. Μποϊλής), Μάμμης, Ανδριώτης, Μαγκαφάς (80' Κοντός), Παναγιωτόπουλος, Ναστόπουλος, Κοντελές (73' Παρασκευαΐδης).

ΑΤΡΟΜΗΤΟΣ: Τσικνής, Μαλακός (46' Λημναίος), Τριγώνης, Σπύρου (46' Ξυλάς), Παγωνίδης (78' Βούρος), Σγουρέλης, Κουλουμαργέτος, Ρ. Κουνιαρέλης, Νταλαμπέκης, Κ. Κουνιαρέλης, Παϊτερίδης.

Ζήτησε μεταγραφές

Την ανάγκη να κάνει η ομάδα του μεταγραφές επισήμανε με δηλώσεις του μετά το τέλος του χθεσινού αγώνα ο προπονητής της Α.Ε. Κω Γιάννης Μιχαλίτσιος, ο οποίος άφησε ανοιχτό το ενδεχόμενο να αποκτηθούν ορισμένοι παίκτες.

Αδιαφορία για το λαϊκό αγώνα δρόμου



Εντονο προβληματισμό και σκεπτικισμό σκόρπισε, ειδικά στους διοργανωτές, ο μικρός αριθμός των πολιτών που ανταποκρίθηκαν στην πρόσκληση του ΔΟΝΑ Ρόδου, να συμμετάσχουν στον χθεσινό 13ο λαϊκό αγώνα δρόμου «ο γύρος της Μεσαιωνικής Πόλης 2003».

Στην αφετηρία δεν βρέθηκαν πάνω από 50 άτομα κάθε ηλικίας, παρά την προβολή της εκδήλωσης και τον θαυμάσιο καιρό.

• Την Κυριακή στις 11π.μ. ο ΔΟΝΑ θα διοργανώσει το λαϊκό ποδηλατικό αγώνα «Ο γύρος της πόλης».

Η ΕΠΣΔ τιμά τον ιδρυτή της

Γενέθλια έχει σήμερα η Ένωση Ποδοσφαιρικών Σωματείων Δωδεκανήσου!

Έχοντας ιδρυθεί το 1947 (17 Νοεμβρίου) η «Ένωση» κλείνει 56 χρόνια ζωής και προσφοράς.

Η διοργανώτρια αρχή των τοπικών μας πρωταθλημάτων, έχει προγραμματίσει φιλικό αγώνα αφιερωμένο στον Γαβριήλ Μίσιο, του ανθρώπου που υπέγραψε την ιδρυτική πράξη της ΕΠΣΔ.

Το «φιλικό» διοργανώνεται με τη συνεργασία του γραφείου του συνεπίκουρου δημάρχου για θέματα Αθλητισμού - Ολυμπιάδας και θα γίνει μεταξύ των παλαίμαχων του Δωριέα (πρώτος πρόεδρος ο Μίσιος) και των παλαίμαχων του Δήμου Καμείρου (Ο Μίσιος ήταν ο πρώτος προπονητής του Ευκλή Σορωνής). Ο αγώνας θα ξεκινήσει στις 7 μ.μ. στο Δημοτικό Στάδιο Ρόδου.

Σπανός
ΥΠΕΡ ΜΑΡΚΕΤ
Από τα Υπερμάρκετ Σπανός
ΖΗΤΟΥΝΤΑΙ
έμπειροι κρεοπώληδες με προϋπηρεσία για μόνιμη και συνεχή εργασία.
Πληροφορίες στα τηλέφωνα: 22410 32335 και 22410 38114.

Αγώνες στίβου για «μπόμπιρες»

Η εκδήλωση της Ακαδημίας του Διαγόρα

Με μεγάλη επιτυχία πραγματοποιήθηκαν το περασμένο Σάββατο οι αγώνες στίβου της Ακαδημίας του Διαγόρα «ΦΤΕΡΟΥΓΙΣΜΑΤΑ 2003» που έδωσαν την ευκαιρία σε 50 περίπου μικρούς «μπόμπιρες» να αγωνιστούν υπό την εποπτεία του προπονητού τους Ντίνου Χατζηπαπά, σε μια σειρά αθλημάτων και απέσπασαν τα χειροκροτήματα και τα καλύτερα σχόλια από τον κόσμο.

Καθολική ήταν επίσης και η παρουσία των γονέων-κηδεμόνων, καθώς και πολλών φίλων του στίβου που παρακολούθησαν τους αγώνες και ενθάρρυναν τους μικρούς αθλητές στο πρώτο τους «φτερούγισμα» προς τον κλασικό αθλητισμό.

Την όμορφη αυτή εκδήλωση τίμησαν με την παρουσία τους και απένειμαν μετάλλια σε όλους τους μικρούς αθλητές, καθώς και το δίπλωμα της διοργάνωσης ο πρόεδρος του Διαγόρα κ. Β. Μητσοστέργιος, ο πρόεδρος ΔΟΝΑ Ρόδου κ. Θ. Μπαράκας, ο γ. γραμματέας της ΕΑΣ ΣΕΓΑΣ Δωδεκανήσου κ. Μ. Ίκουτας καθώς και το τεχνικός της σύμβουλος κ. Μ. Παυλούς, ο πρόεδρος της Νίκης Ρόδου κ. Μ. Βιτζηλαίος, ο πρόεδρος του Κολοσσού κ. Κ. Κωσταρίδης, ο δ/ντής Islands Games κ. Τ. Μιχαηλίδης, τα μέλη του Δ.Σ. του Διαγόρα Θ. Τσιγάρος και Α. Μπεκιάρης, ενώ παρών ήταν όλο το προπονητικό team του στίβου: Β. Ζήκας, Γ. Ρακόπουλος, Ν. Παπαγεωργίου, Γ. Αρβανίτης και ο έφορος του τμήματος κ. Π. Νίνης.

• Ο Διαγόρας συγχαίρει τους μικρούς του αθλητές και ευχαριστεί τους γονείς για την αμέριστη συμπαράσταση και υποστήριξή τους στο τμήμα του στίβου.

ΖΗΤΕΙΤΑΙ
ΓΙΑ ΑΓΟΡΑ ΙΣΟΓΕΙΟ ΔΙΑΜΕΡΙΣΜΑ ΣΤΗΝ ΠΕΡΙΟΧΗ ΜΗΤΡΟΠΟΛΗ - ΑΓΙΟΣ ΔΗΜΗΤΡΙΟΣ - ΑΓΙΑ ΑΝΑΣΤΑΣΙΑ. ΤΗΛΕΦΩΝΑ: 22410-75404, 22410-29523 ΜΟΝΟ ΠΡΩΙΝΕΣ ΩΡΕΣ.

ΚΗΔΕΙΑ

Τη λατρευτή μας μητέρα, γιαγιά και θεία

ΣΤΑΜΑΤΙΑ ΛΟΥΛΟΥΔΑΚΗ

(ετών 86)

κηδεύουμε σήμερα Δευτέρα 17 Νοεμβρίου 2003 και ώρα 11 πρωινή από τον Ιερό Ναό Εισοδίων Θεοτόκου Κοσκινού.

Τα παιδιά
Βασιλεία και Στράτος Χατζηστρατή
Χρήστος Μαχραμάς

Τα εγγόνια, τα ανίψια και οι λοιποί συγγενείς.



ΑΒΕΤΕ Κ. ΚΩΣΤΑΡΙΔΗΣ
Καναδά 12 • Τηλ.: 22410 78577

Ανετη επικράτηση (4-1) του Διαγόρα στη Σάμο

■ Η Αναγέννηση υπέκυψε φυσιολογικά
■ Σπάρταλης, Καστρουνής, Ξύπας, Καραμαλίκης οι σκόρερς

ΣΑΜΟΣ.-

Δεν αντιμετώπισε ιδιαίτερα προβλήματα στη Σάμο ο Διαγόρας, ο οποίος νίκησε την τοπική και αδύναμη Αναγέννηση με 4-1 και διατήρησε έτσι την επαφή του με την κορυφή του βαθμολογικού πίνακα του ομίλου. Οι γηπεδούχοι βέβαια ισοφάρισαν σε 1-1 πιάνοντας τον Διαγόρα στον ύπνο σε ένα διάστημα που χαλάρωσε αισθητά, ωστόσο ο «γηραιός» σοβαρεύτηκε στην επανάληψη και «καθάρισε» το παιχνίδι επαναφέροντας τις ισορροπίες. Σημαντικό ρόλο έπαιξε το γεγονός, ότι ο Διαγόρας μπόρεσε να «απαντήσει» στο γκολ της ισοφάρισης πάρα πολύ γρήγορα και να πάρει κεφάλι στο σκορ λίγο πριν το τέλος του ημιχρόνου. Έτσι οι παίκτες του βγήκαν στην επανάληψη στον αγωνιστικό χώρο με άλλον αέρα και δεν δυσκολεύτηκαν να επικρατήσουν. Το παιχνίδι παρακολούθησαν ελάχιστοι θεατές (δεν ξεπερνούσαν τους πενήντα), οι οποίοι είδαν την ομάδα τους να κάνει ακόμα μία ήττα που την κρατάει πολύ χαμηλά στη βαθμολογία.

Τα γκολ

Στο 12' ο Σπάρταλης που μπήκε στην περιοχή έκανε με ωραίο συρτό σουτ το 0-1, αλλά στο 42' ο Θύμιος από καταφανέστατη θέση οφσάιντ (πήρε την μπάλα από τον Μιχαλόπουλο) ισοφάρισε σε 1-1. Ο α' «βοηθός» κ. Ταταράκης πήγε να σηκώσει το σημαιάκι, αλλά του... έπεσε από τα χέρια(!) με αποτέλεσμα ο διαιτητής να μη σφυρίξει...

Στο 44' από πάσα του Αμπελά, ο Καστρουνής με δυνατό συρτό σουτ έκανε το 1-2 και στο 55' από ωραία μπαλιά του Σάββενα ο Ξύπας με ωραίο σουτ μεγάλωσε και άλλο τη διαφορά στο σκορ (1-3).

Το τελικό 1-4 διαμόρφωσε ο Καραμαλίκης στο 81' με πλασέ.

Άλλες φάσεις

Στο 5' ο Ξύπας έκανε κεφαλιά την οποία εξουδετέρωσε πολύ δύσκολα ο Παπουτσής, ενώ έξι λεπτά αργότερα (στο 11'), από σέντρα του Ξύπα ο Αγγελόπουλος από πολύ καλή θέση με κεφαλιά έστειλε την μπάλα άουτ.

Στο 20' ο Μιχαλόπουλος βγήκε σε θέση τετ-α-τετ αλλά ο Κεφάλας πρόλαβε και κόντραρε την μπάλα.

Στο 33' ο Σπάρταλης πάσαρε στον Ξύπα, το σουτ του οποίου όμως ήταν άστοχο και στο 62' ο Αγγελόπουλος από θέση τετ-α-τετ δεν μπόρεσε να νικήσει τον Παπουτσή, ο οποίος απέκρουσε (η μπάλα βρήκε και στο κάθετο δοκάρι και κατέληξε κόρνερ). Λίγο αργότερα (στο 66') ο γκολκήπερ της Αναγέννησης έσωσε και πάλι την εστία του όταν έδιωξε σε κόρνερ πλασέ του Καστρουνή, ενώ στο 75' ήταν η σειρά του Κεφάλα να αποκρούσει ωραία μετά από σουτ του Μιχαλόπουλου. Στο 76' ο Σάββενας με απευθείας φάουλ έστειλε την μπάλα να χτυπήσει στο κάθετο δοκάρι και στο 77' ο Παπουτσής απέκρουσε ενστικτωδώς κεφαλιά του Καραμαλίκη. Η τελευταία ευκαιρία χάθηκε στο 86' όταν ο Αθανασίου από πλεονεκτικό σημείο στην περιοχή έστειλε την μπάλα άουτ.

Καλύτεροι των γηπεδούχων οι Λογαράς, Φακίτσας και Μιχαλόπουλος και των φιλοξενούμενων οι Έλληνας, Ξύπας και Σάββενας.

• Πολύ καλή ήταν η διαιτησία του κ Γιανουγλίδη και του β' βοηθού του κ. Χατζηδημητρίου. Ο έτερος κ. Ταταράκης έκανε λάθη. Όλοι τους είναι από τον Σύνδεσμο της Αθήνας.

Οι συνθέσεις των ομάδων:

ΑΝΑΓΕΝΝΗΣΗ: Παπουτσής, Τσίχλης, Γιαννακόπουλος, Λογαράς, Δήμος, Δριτσάκης, Φακίτσας, Καφοράκης, (22' λ.τ. Σκούρας), Μιχαλόπουλος, Γκίλας (77' Έλληνας), Θύμιος.

ΔΙΑΓΟΡΑΣ: Κεφάλας, Χατζηθεοδωράκης, Αμπελάς, Ρουτζιέρης, Έλληνας, Σπάρταλης, Ξύπας, Σάββενας, Καστρουνής (82' Αθανασίου), Γαλανός (82' Κρομμύδας), Αγγελόπουλος (77' Καραμαλίκης).

Αναγεννημένος ο Απόλλων Καλυθιών στο Κερατσίνι

Έχανε 4-0 στο 47', μείωσε σε 4-3 και τελικά ηττήθηκε 5-3 με γκολ στο 90'

ΚΕΡΑΤΣΙΝΙ
Ανταπόκριση Αλέκου Κελόγλου

Αναγεννημένος παρουσιάστηκε ο Απόλλων Καλυθιών στο πολύ δύσκολο παιχνίδι με το Κερατσίνι, που φιγουράρει στην κορυφή του βαθμολογικού πίνακα της κατηγορίας. Μπορεί να έχασε βέβαια με 5-3, ωστόσο όχι μόνο έκανε μια αξιοπρεπέστατη εμφάνιση, αλλά σε κάποιο σημείο λίγο πριν από το φινάλε της αναμέτρησης απείλησε ακόμα και με ισοφάριση. Αξίζει επίσης να σημειωθεί ότι οι απολλωνιστές επέδειξαν –για πρώτη φορά ίσως φέτος– ότι διαθέτουν και τεράστια ψυχικά αποθέματα αφού μπόρεσαν μετά το 4-0 να ξαναμπούν στο παιχνίδι πετυχαίνοντας τρία τέρματα και παγώνοντας τους περίπου πεντακόσιους θεατές που βρέθηκαν στο γήπεδο.

Σημαντικό ρόλο στην αλλαγή του προσωπείου της ομάδας των Καλυθιών, έπαιξε αναμφίβολα ο νέος προπονητής Κώστας Λεπτοκαρίδης, ο οποίος είναι γνωστό πως σε θέματα ψυχολογίας μπορεί να κάνει κυριολεκτικά θαύματα.

Στο χθεσινό παιχνίδι κατόρθωσε να πείσει τους παίκτες του να συνεχίσουν να αγωνίζονται και μετά το 4-0 και τελικά δικαιώθηκε. Το μόνο αρνητικό του χθεσινού Απόλλωνα ήταν τα πολλά κενά στην αμυντική του γραμμή, τα οποία για μια ακόμα φορά τα πλήρωσε πολύ ακριβά. Θα πρέπει επίσης να σημειωθεί ότι καθοριστικό ρόλο έπαιξε και ένας σοβαρός τραυματισμός του Κουρμαδιά λίγο πριν το τέλος του ημιχρόνου, που είχε σαν αποτέλεσμα οι απολλωνιστές με την έναρξη του β' μέρους να έχουν περισσότερο το μυαλό τους στο συμπαίκτη τους και μετά στον αγώνα. Δεν είναι τυχαίο ότι καλά-καλά δεν είχε ξεκινήσει η επανάληψη και δέχθηκαν δύο τέρματα μέσα σε ένα λεπτό!

Τα οκτώ γκολ

Στο 13' ο Ζάχος ανατράπηκε από τον Γρηγορά και ο διαιτητής έδωσε πέναλτι, που μετέτρεψε σε γκολ ο Τουρνάς (1-0).

Σε 33' μπερδεύτηκαν ο Κυριαζής με τον Πάλλα, με αποτέλεσμα να κλέψει την μπάλα ο Τουρνάς και να πασάρει στον Αθανασόπουλο, ο οποίος δεν δυσκολεύτηκε με πλασέ να κάνει το 2-0.

Στο 46' και στο 47' ο Χωριανόπουλος ξεχάστηκε μέσα στη μεγάλη περιοχή και με πλασέ ανέβασε το δείκτη του σκορ στο 4-0.

Στο 52' ήταν η σειρά του Απόλλωνα να «χτυπήσει» πέναλτι με τον Κυριαζή και να μειώσει έτσι σε 4-1. Το κέρδισε ο Πλύγκος όταν ανατράπηκε από τον Καλύβα.

Στο 57' ο Πλύγκος έκανε ωραία προσπάθεια και πάσαρε στον Καρτάλη, ο οποίος με σουτ έκανε το 4-2 και στο 82' ο Μαχαιρίδης με πλασέ μετά από πάσα του Δαηλιάνη μείωσε ακόμα περισσότερο (4-3).

Το τελικό 5-3 διαμόρφωσε στο 90' ο Διανυσόπουλος μετά από πάσα του Τουρνά.

Άλλες φάσεις

Στο 36' δυνατό σουτ του Κουρμαδιά, εξουδετέρωσε ο Σακελλαρίου, ενώ τέσσερα λεπτά αργότερα (στο 40') ο Δημητριάδης από καλή θέση σούταρε άστοχα. Στο 63' ο Καρτάλης ανατράπηκε από τον Αθανασόπουλο, αλλά ο διαιτητής αρνήθηκε το καθαρό πέναλτι. Στο 67' ο Δαηλιάνης καθυστέρησε να πασάρει στον Καρτάλη που ήταν μόνος του και έτσι χάθηκε η ευκαιρία για την ομάδα των Καλυθιών.

· Καλύτεροι των γηπεδούχων οι Διονυσόπουλος, Πολίτης και Τουρνάς. Άρεσαν από τον Απόλλωνα οι Καρτάλης και Πλύγκος.

Καλός σε γενικές γραμμές ήταν ο Αθηναίος διαιτητής κ. Κουτσογιάννης (Σεριάν, Συναΐδης).

Οι συνθέσεις των ομάδων:

ΚΕΡΑΤΣΙΝΙ: Σακελλαρίου, Χωριανόπουλος, Αθανασόπουλος, Ζάχος, Καλύβας, Παπακώστας (35' Ευδαίμων), Διονυσόπουλος, Πολίτης, Σκάρος (65' Διβόλης), Τουρνάς, Κλείσαρης (91' Μπάρκας).

ΑΠΟΛΛΩΝ: Ψαράς, Κουρμαδιάς (45' λ.τ. Μαχαιρίδης), Πιτσουρδάκης, Κυριαζής, Πάλλας, Γρηγοράς, Καρτάλης, Δαηλιάνης (84' Κουφαλάκης), Πλύγκος, Δημητριάδης, Σκόρπος (75' λ.τ. Μαριάς).

Τραυματίστηκε ο Κουρμαδιάς

Άτυχος στάθηκε ο ποδοσφαιριστής του Απόλλωνα Καλυθιών Νίκος Κουρμαδιάς. Λίγο πριν από το τέλος του πρώτου ημιχρόνου σε μια προσπάθεια διεκδίκησης της μπάλας συγκρούστηκε με τον Διονυσόπουλο και χτύπησε άσχημα στο γόνατό του. Αφού εξετάστηκε από το γιατρό του αγώνα, κρίθηκε απαραίτητο να διακομιστεί στο νοσοκομείο. Μετά από περίπου 40 λεπτά έφθασε στο γήπεδο το ασθενοφόρο, το οποίο και τον μετέφερε στο «Τζάνειο» για να υποβληθεί σε εξετάσεις. Οι πρώτες εκτιμήσεις κάνουν λόγο για ρήξη χιαστών, ωστόσο αυτό είναι κάτι που θα φανεί σήμερα όπου ο παίκτης θα υποβληθεί σε αξονική τομογραφία. Θα πρέπει βέβαια να σημειωθεί ότι ο παίκτης έφυγε από το «Τζάνειο» και επέστρεψε στο νησί μας κανονικά με την αποστολή.

ΠΕΡΙΦΕΡΕΙΑΚΟ ΠΡΩΤΑΘΛΗΜΑ

Στο κυνήγι του τίτλου Διαγόρας και Α.Ε. Κως

Το Κερατσίνι εξακολουθεί να οδηγεί την κούρσα στον 7ο όμιλο του Περιφερειακού πρωταθλήματος. Νίκησε και τον Απόλλωνα Καλυθιών και παρέμεινε έτσι στην κορυφή της βαθμολογίας. Αμετάβλητη παρέμεινε η κατάσταση και στις υπόλοιπες θέσεις της κορυφής, καθώς οι πιο κοντινοί διώκτες του, Διαγόρας, ΑΟ Μάνης και Ερμής πέτυχαν νέες νίκες.

Όλα τα αποτελέσματα της 10ης αγωνιστικής είναι τα ακόλουθα:

Πύργος Χίου - Ερμής Κορ.	0-2
Αιολικός - Πόντιοι Δρ.	5-0
Αναγέννηση Σάμου - Διαγόρας	1-4
Κερατσίνι - Απόλλων Καλ.	5-3
Πανναξιακός - Α.Ο. Μάνης	0-2
Α.Ε. Κως - Ατρόμητος Αγ. Μαρίνας	3-0
Εθνικός - Α.Ο. Μυκόνου	0-0

• *Ρεπό είχε ο Ατρόμητος Αγ. Μαρίνας*

Η ΕΠΟΜΕΝΗ ΑΓΩΝΙΣΤΙΚΗ

Ερμής - Πόντιοι Δρ.
Διαγόρας - Πύργος Χίου
Απόλλων Καλ. - Αιολικός
Α.Ο. Μάνης - Αναγέννηση
Ατρόμητος - Πανναξιακός
Α.Ο. Μυκόνου - Διγενής
Εθνικός Π. - ΑΕ Κως

ΠΕΡΙΦΕΡΕΙΑΚΟ ΠΡΩΤΑΘΛΗΜΑ 2003–2004	ΑΙΟΛΙΚΟΣ	ΑΝΑΓΕΝΝΗΣΗ	ΑΠΟΛΛΩΝ Κ.	Α.Σ. ΠΟΝΤΙΩΝ	ΑΤΡΟΜΗΤΟΣ	ΔΙΑΓΟΡΑΣ	ΔΙΓΕΝΗΣ	ΕΘΝΙΚΟΣ	ΕΡΜΗΣ	ΚΕΡΑΤΣΙΝΙ	ΚΩΣ	ΜΑΝΗ	ΜΥΚΟΝΟΣ	ΠΑΝΝΑΞΙΑΚΟΣ	ΠΥΡΓΙ ΧΙΟΥ
ΑΙΟΛΙΚΟΣ	■	7-0		5-0	0-0	2-1	5-1								
ΑΝΑΓΕΝΝΗΣΗ Σ.		■	1-2			1-4			1-4				0-4		
ΑΠΟΛΛΩΝ ΚΑΛ.			■		1-1	1-4								3-0	0-0
ΑΣ ΠΟΝΤΙΩΝ		2-1		■				0-1				0-2			0-2
ΑΤΡΟΜΗΤΟΣ Α.Μ.				3-2	■			0-0		1-3					
ΔΙΑΓΟΡΑΣ				8-0		■				3-0			2-1		
ΔΙΓΕΝΗΣ				1-0	1-0	1-4	■			0-1					
ΕΘΝΙΚΟΣ	2-1		3-1				1-1	■				0-0	0-0		
ΕΡΜΗΣ					3-0		3-1	0-0	■	1-1					
ΚΕΡΑΤΣΙΝΙ	2-1		5-3					2-1		■					
ΚΩΣ		5-1	3-0		3-0	2-1			3-1		■		0-0		
ΜΑΝΗ	3-2		8-1				6-0					■			
ΜΥΚΟΝΟΣ									0-2			1-1	■	1-0	1-0
ΠΑΝΝΑΞΙΑΚΟΣ				1-1					2-1		2-1	0-2		■	1-1
ΠΥΡΓΙ ΧΙΟΥ	0-2								0-2		1-3				■

ΒΑΘΜΟΛΟΓΙΑ ΠΕΡΙΦΕΡΕΙΑΚΟΥ

					ΕΝΤΟΣ			ΕΚΤΟΣ			ΣΥΝΟΛΟ		
Α/Α	ΟΜΑΔΕΣ	ΒΑΘΜ.	ΑΓ.	ΤΕΡΜ.	Ν	Ι	Η	Ν	Ι	Η	Ν	Ι	Η
1.	ΚΕΡΑΤΣΙΝΙ	23	10	20-12	4	1	0	3	1	1	7	2	1
2.	ΠΑΟ ΔΙΑΓΟΡΑΣ	21	9	31-9	4	0	0	3	0	2	7	0	2
3.	Α.Ο. ΜΑΝΗΣ	21	9	25-5	4	0	0	2	3	0	6	3	0
4.	ΕΡΜΗΣ	20	10	19-8	3	2	0	3	0	2	6	2	2
5.	Α.Ε. ΚΩΣ	19	9	20-8	5	1	0	1	0	2	6	1	2
6.	ΑΙΟΛΙΚΟΣ	18	10	25-11	4	1	0	1	0	4	5	1	4
7.	Α.Ο. ΜΥΚΟΝΟΥ	15	9	11-6	2	1	1	2	2	1	4	3	2
8.	ΕΘΝΙΚΟΣ	14	9	8-5	2	3	0	1	2	1	3	5	1
9.	ΔΙΓΕΝΗΣ	10	9	8-20	2	0	2	1	1	3	3	1	5
10.	ΠΑΝΝΑΞΙΑΚΟΣ	9	9	7-14	2	2	1	0	1	3	2	3	4
11.	ΑΠΟΛΛΩΝ ΚΑΛ.	8	10	12-27	1	2	2	1	0	4	2	2	6
12.	ΑΤΡΟΜΗΤΟΣ	6	9	6-16	1	1	2	0	2	3	1	3	5
13.	ΠΥΡΓΟΣ ΧΙΟΥ	5	8	5-12	0	0	5	1	2	2	1	2	5
14.	Α.Σ. ΠΟΝΤΙΩΝ	4	10	5-26	1	0	4	0	1	4	1	1	8
15.	ΑΝΑΓΕΝΝΗΣΗ	1	8	5-28	0	1	4	0	0	3	0	1	7

Πέρασε στη δεύτερη θέση ο Φοίβος!

Η νίκη του επί του Καλυμνιακού στα χαρτιά, σε συνδυασμό με την ισοπαλία του Κλεάνθη στην Κάλαθο κόντρα στον Κλεόβουλο, έφερε τον Φοίβο στη δεύτερη θέση του βαθμολογικού πίνακα, μετά τη συμπλήρωση της 10ης αγωνιστικής της Α' Κατηγορίας.

Ισόβαθμος με την ομάδα του Παραδεισίου στην τρίτη θέση είναι ο ΑΕΡΑ, που κέρδισε στ' Αφάντου τον γείτονά του Αρη Αρχαγγέλου.

Ο Ανταγόρας πήρε ισοπαλία στην Κρεμαστή από την τιμωρημένη Αναγέννηση Εμπωνα, ενώ ο Ηρακλής Μαριτσών, γνώρισε την ήττα στην Απολακκιά.

Στο Βάτι, ο Διαγόρας πήρε το «τρίποντο» από τον Αστέρα Μασάρων.

Τέλος, ο Απόλλων Απολλώνων και ο Ευαγόρας μοιράστηκαν γκολ και βαθμούς στο γήπεδο του πρώτου.

ΟΙ ΣΚΟΡΕΡΣ

Ακόμη ένα τέρμα πρόσθεσε στο ενεργητικό του ο Λουκάς Εγγλέζος (Κλεόβουλου) και προηγείται τώρα στον πίνακα των σκόρερς με επτά γκολ.

Τον ακολουθούν οι:

• ***Με 5 γκολ:*** Παντίδος (Αρη Αρχ.), Αγκάς (Αναγέννηση Εμπ.), Κωνσταντάκης, Οίκουτας (Ιάλυσου), Καλημέρης (Φοίβου).

• ***Με 4 γκολ:*** Αρβανιτογιάννης (Ανταγόρα), Καλογήρου (Ασπίδας Απ.), Μουδάτσος, Πέρρος (Αστέρα Μασ.), Σπανός (ΑΕΡΑ), Ράιος (Ιάλυσου), Κρομμύδας (Κλεάνθη), Μήτρου (Φοίβου)

ΣΚΟΡ

• ΚΛΕΟΒΟΥΛΟΣ - ΚΛΕΑΝΘΗΣ (56' Κρομμύδας, 82' Εγγλέζος)		1-1 (0-0)
• ΔΙΑΓΟΡΑΣ ΒΑΤ. - ΑΣΤΕΡΑΣ ΜΑΣ. (38' Λινάρδος)		1-0 (1-0)
• ΑΠΟΛΛΩΝ ΑΠ. - ΕΥΑΓΟΡΑΣ (22' Ντάλκουρας, 67' Κώστα)		1-1 (1-0)
• ΑΕΡΑ - ΑΡΗΣ ΑΡΧ. (77' Τσακίρης)		1-0 (0-0)
• ΑΣΠΙΔΑ ΑΠ. - ΗΡΑΚΛΗΣ ΜΑΡ. (11' Βαρδόπουλος)		1-0 (1-0)
• ΑΝΑΓΕΝΝΗΣΗ ΕΜΠ. - ΑΝΤΑΓΟΡΑΣ (1' Θαρρενός Κ., 22' Αγκάς, 45' Αρβανιτογιάννης, 59' Αρβανιτογιάννης)		2-2 (2-0)
• ΦΟΙΒΟΣ - ΚΑΛΥΜΝΙΑΚΟΣ		2-0 (α.αγ.)
• ΙΑΛΥΣΟΣ - ΑΕ ΛΕΡΟΥ	(09-11-2003)	3-0

Του στοίχισε η τιμωρία της έδρας

✓ Στο ουδέτερο γήπεδο των Φανών ο Απόλλων Απολλώνων υποχρεώθηκε σε ισοπαλία (1-1) από τον Ευαγόρα

ΦΑΝΕΣ.-

Χωρίς νικητή τελείωσε το παιχνίδι μεταξύ του Απόλλωνα Απολλώνων και του Ευαγόρα, που φιλοξενήθηκε στο ουδέτερο γήπεδο των Φανών, λόγω τιμωρίας της έδρας του πρώτου. Το τελικό 1-1 «σφράγισε» τις προσπάθειες των παικτών των δύο ομάδων, αν και επτά λεπτά πριν από το φινάλε χάθηκε η πολύ μεγάλη ευκαιρία για τον Ευαγόρα να πάρει ενδεχομένως και τους τρεις βαθμούς της νίκης.



Ο Κρουστάλης (δεξιά) έχασε μεγάλη ευκαρία στο 83'

Γκολ που δεν χάνονται!

Στο 83', λοιπόν, μετά από ωραία προσπάθεια από τη δεξιά πτέρυγα ο Φλεβάρης πήρε την μπάλα και έκανε μια καλοζυγισμένη συρτή σέντρα προσφέροντας γκολ στο πιάτο στον Κρουστάλη. Αυτός όμως που ήταν μέσα στη μικρή περιοχή προτίμησε να «σκοτώσει» τον αντίπαλο τερματοφύλακα στέλνοντας την μπάλα πολύ ψηλά πάνω από το οριζόντιο δοκάρι. Ήταν αναμφίβολα μια κλασικότατη ευκαιρία που στέρησε από τον Ευαγόρα ένα γκολ που θα μπορούσε να του δώσει και τη νίκη χωρίς καμία δόση υπερβολής.

Καλύτερος, αλλά...

Στα 45 λεπτά του πρώτου ημιχρόνου ο Ευαγόρας ήταν αυτός που σε γενικές γραμμές στάθηκε καλύτερα από τον αντίπαλό του. Είχε καλύτερη κυκλοφορία της μπάλας, ήταν πιο επιθετικός (παρά το ότι δεν είχε τις κλασικές ευκαιρίες) και έδειχνε σαφέστατα πιο δραστήριος. Παρόλα αυτά όμως και επειδή ως γνωστόν στο ποδόσφαιρο τα πάντα μπορούν να συμβούν, ο Απόλλων ήταν αυτός που κατάφερε να ανοίξει το σκορ δίνοντας έτσι νέο χρώμα στην αναμέτρηση.

Η επανάληψη

Στο δεύτερο ημίχρονο, το σκηνικό άλλαξε ως ένα μεγάλο βαθμό καθώς οι τυπικά γηπεδούχοι έδειξαν να ισορροπούν τον αγώνα εκμεταλλευόμενοι κατά τον καλύτερο τρόπο και μια «κοιλιά» των αντιπάλων τους. Δεν είχαν την πλήρη υπεροχή βέβαια, ωστόσο κατά διαστήματα ήσαν αρκετά επιθετικοί και δραστήριοι. Εκεί όμως που άρχισαν να σκέφτονται το δεύτερο τέρμα για να «σφραγίσουν» τη νίκη δέχθηκαν την ισοφάριση και το παιχνίδι απέκτησε και πάλι άλλο ενδιαφέρον.



Ο γκολκήπερ Τσαουσίδης ενώ ετοιμάζεται να κάνει βολέ

Ακυρωθέν γκολ

Στο 71' από πολύ καλή πάσα του Γιαννακόπουλου στην πλάτη της άμυνας, ο Ντάλκουρης πήρε την μπάλα μέσα στην περιοχή και χωρίς να καθυστερήσει, εξαπέλυσε ένα δυνατό σουτ στέλνοντάς τη στα δίχτυα. Το γκολ όμως ακυρώθηκε από τον διαιτητή Νίκο Διαμαντέα μετά από υπόδειξη για οφσάιντ του δεύτερου «βοηθού», του κ. Ταράλη. Ήταν κάτι που δεν άρεσε καθόλου στους Απολλωνιάτες όπως και κάποιες υποδείξεις (για οφσάιντ πάλι) στο δεύτερο ημίχρονο.

ΤΑ ΓΚΟΛ

Στο 22' ο Γιαννακόπουλος έκανε μια εντυπωσιακή κούρσα από τα αριστερά αποφεύγοντας και δύο αντιπάλους. Την κατάλληλη στιγμή πάσαρε στον επερχόμενο Ντάλκουρα, ο οποίος με πλασέ έκανε το 1-0.

Στο 67' ήρθε η ισοφάριση. Ο Λιόρδος επιχείρησε ένα σουτ έξω από την περιοχή, ο Τσαουσίδης απέκρουσε ενστικτωδώς, αλλά η μπάλα έφθασε στον Κώστα που με πλασέ δεν δυσκολεύτηκε να κάνει το 1-1.

Άλλες φάσεις

Εκτός από την ευκαιρία του αγώνα που χάθηκε για τον Ευαγόρα στο 83' υπήρχαν και μερικές άλλες στο παιχνίδι.

Στο 17' ο Τσαουσίδης δεν μπόρεσε να συγκρατήσει την μπάλα και ο Μενίκος με προβολή παραλίγο να πετύχει γκολ, αλλά πρόλαβε ο Πετρίδης και έδιωξε πριν αυτή περάσει τη γραμμή του τέρματος.

Στο 37' ο Μενίκος σούταρε από καλή θέση αλλά ο Τσαουσίδης απέκρουσε ενώ στο 78' ο Γιαννακόπουλος σούταρε πολύ δυνατά μέσα από την περιοχή στέλνοντας όμως την μπάλα άουτ.

Καλύτεροι των τυπικά γηπεδούχων οι Γιαννακόπουλος, Μακαρούνας και Ντάλκουρας. Άρεσαν από τον Ευαγόρα οι Μενίκος, Κουρζής και Λιόρδος.

Καλή ήταν η διαιτησία του κ. Διαμαντέα (Ορφανός, Ταραλης). Παράπονα όμως και ειδικά από τον κ. Ταράλη έχουν οι Απολλωνιάτες.

Οι συνθέσεις των ομάδων:

ΑΠΟΛΛΩΝ: Τσαουσίδης, Πετρίδης, Παλάζης, Διακαντωνίου, Γκαρής, Βασιλείου, Σεντονάς (60' Χάσταλης), Θεοδοσίου (83' Καραμανώλης), Γιαννακόπουλος, Μακαρούνας, Ντάλκουρας (83' Αρβανίτης).

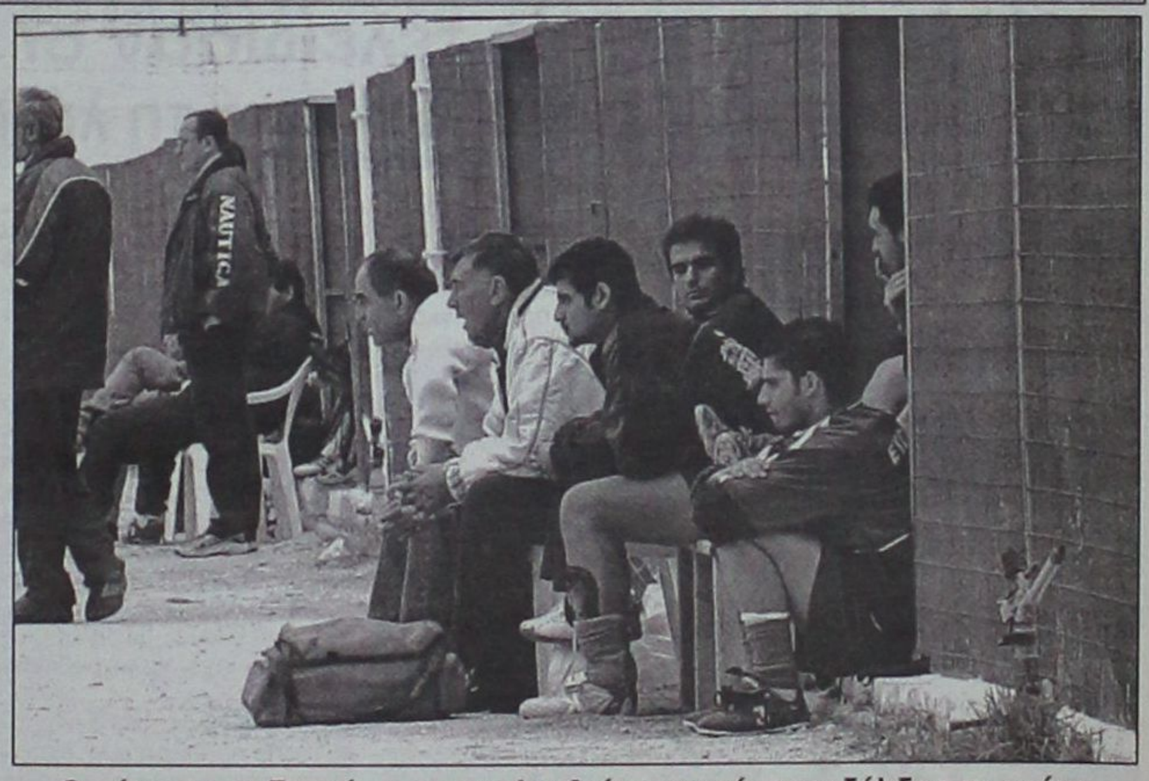

Ο πάγκος του Ευαγόρα παρακολουθεί με αγωνία την εξέλιξη του αγώνα

ΕΥΑΓΟΡΑΣ: Ματακάκης, Κάτρης, Λιόρδος, Παπαοικονόμου, Καστάνιας, Κώστας, Παναγιώτου, Κουρζής, Μενίκος (90' Παπαδημητρίου), Κρουστάλης, Σίμας (74' Φλεβάρης).

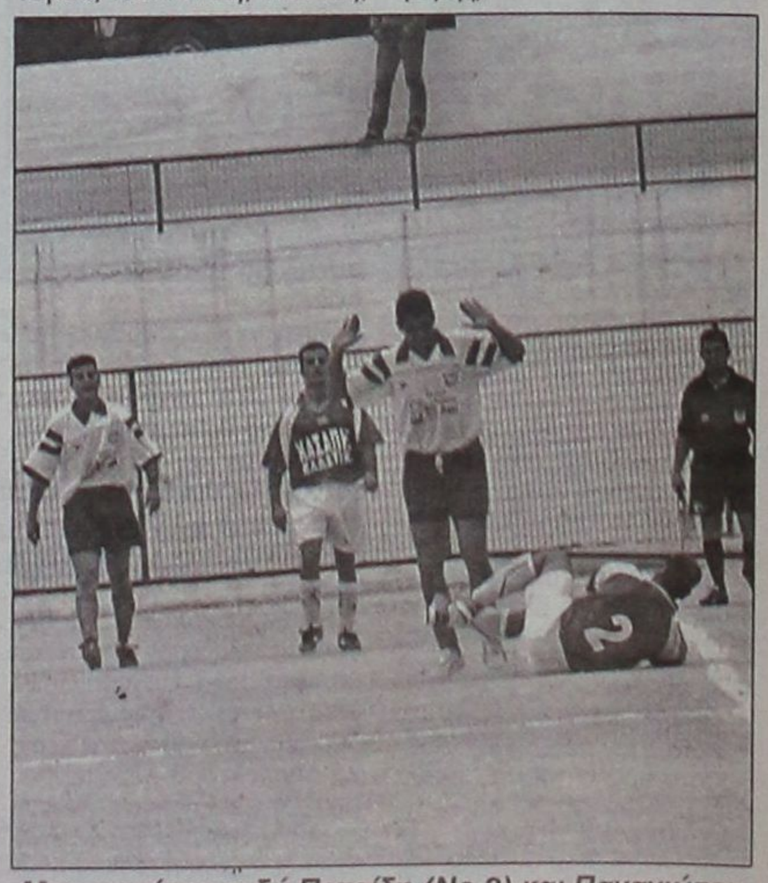

Μονομαχία μεταξύ Πετρίδη (No 2) και Παναγιώτου

Η ΒΑΘΜΟΛΟΓΙΑ

		ΣΥΝΟΛΙΚΑ						ΕΝΤΟΣ				ΕΚΤΟΣ			
		ΑΓ	Β	ΤΕΡΜΑΤΑ	Ν	Ι	Η	ΤΕΡΜΑΤΑ	Ν	Ι	Η	ΤΕΡΜΑΤΑ	Ν	Ι	Η
1	ΙΑΛΥΣΟΣ	10	25	20 - 4	8	1	1	10 - 3	3	1	1	10 - 1	5	0	0
2	ΦΟΙΒΟΣ	10	20	17 - 7	6	2	2	11 - 3	4	0	1	6 - 4	2	2	1
3	ΚΛΕΑΝΘΗΣ	10	19	14 - 6	5	4	1	8 - 2	3	1	1	6 - 4	2	3	0
4	ΑΕΡΑ	10	18	15 - 8	5	3	2	9 - 2	4	1	1	6 - 6	1	2	1
5	ΑΣΠΙΔΑ ΑΠ.	10	16	13 - 10	4	4	2	8 - 7	2	3	1	5 - 3	2	1	1
6	ΑΝΤΑΓΟΡΑΣ	10	16	12 - 9	5	1	4	8 - 1	4	0	0	4 - 8	1	1	4
7	ΔΙΑΓΟΡΑΣ ΒΑΤ.	10	16	13 - 11	5	1	4	8 - 3	4	0	1	5 - 8	1	1	3
8	ΚΛΕΟΒΟΥΛΟΣ	10	15	13 - 11	4	3	3	6 - 4	2	2	1	7 - 7	2	1	2
9	ΗΡΑΚΛΗΣ ΜΑΡ.	10	15	9 - 7	4	3	3	6 - 2	3	1	0	3 - 5	1	2	3
10	ΑΡΗΣ ΑΡΧ.	10	15	16 - 15	5	0	5	11 - 6	3	0	2	5 - 9	2	0	3
11	ΑΣΤΕΡΑΣ ΜΑΣ.	10	12	11 - 17	4	0	6	8 - 7	3	0	2	3 - 10	1	0	4
12	ΑΝΑΓΕΝΝΗΣΗ ΕΜΠ.	10	9	11 - 11	3	3	4	7 - 5	2	2	1	4 - 6	1	1	3
13	ΑΠΟΛΛΩΝ ΑΠ.	10	8	7 - 17	1	5	4	6 - 4	1	4	0	1 - 13	0	1	4
14	ΑΕ ΛΕΡΟΥ	10	8	6 - 18	2	2	6	5 - 2	2	2	0	1 - 16	0	0	6
15	ΕΥΑΓΟΡΑΣ	10	6	6 - 12	0	6	4	2 - 7	0	2	3	4 - 5	0	4	1
16	ΚΑΛΥΜΝΙΑΚΟΣ	0	0	0 - 20	0	0	0	0 - 0	0	0	0	0 - 0	0	0	0

ΟΙ ΚΟΡΥΦΑΙΟΙ

ΚΛΕΟΒΟΥΛΟΣ:	Χωρίτης
ΚΛΕΑΝΘΗΣ:	Κουρδουνάκης
ΔΙΑΓΟΡΑΣ Β.:	Γκαρανάτσιος
ΑΣΤΕΡΑΣ ΜΑΣ.:	Σιδεράτος
ΑΠΟΛΛΩΝ ΑΠ.:	Γιαννακόπουλος
ΕΥΑΓΟΡΑΣ:	Μενίκος
ΑΕΡΑ:	Πίτσης
ΑΡΗΣ ΑΡΧ.:	Φουτούλης
ΑΣΠΙΔΑ ΑΠ.:	Χατζηχριστοδούλου
ΗΡΑΚΛΗΣ ΜΑΣ.:	Παπαδόπουλος
ΑΝΑΓΕΝΝΗΣΗ Ε.:	Κρητικός Ι.
ΑΝΤΑΓΟΡΑΣ:	Πλατέλλας
ΦΟΙΒΟΣ:	-
ΚΑΛΥΜΝΙΑΚΟΣ:	-

Η ΕΠΟΜΕΝΗ ΑΓΩΝΙΣΤΙΚΗ

ΑΕ ΛΕΡΟΥ - ΦΟΙΒΟΣ

ΑΡΗΣ ΑΡΧ. - ΑΣΠΙΔΑ ΑΠ.

ΚΑΛΥΜΝΙΑΚΟΣ - ΚΛΕΟΒΟΥΛΟΣ

ΗΡΑΚΛΗΣ ΜΑΡ. - ΑΝΑΓΕΝΝΗΣΗ ΕΜ.

ΚΛΕΑΝΘΗΣ - ΔΙΑΓΟΡΑΣ Β.

ΕΥΑΓΟΡΑΣ - ΑΣΤΕΡΑΣ Μ.

ΙΑΛΥΣΟΣ- ΑΕΡΑ

ΑΝΤΑΓΟΡΑΣ - ΑΠΟΛΛΩΝ ΑΠ.

Δύσκολη νίκη του Α.Ε.ΡΑ.

- ✓ 1-0 τον αξιόμαχο Αρη Αρχαγγέλου
- ✓ Με 10 παίκτες τελείωσαν οι ομάδες τον αγώνα
- ✓ Εκτεταμένα επεισόδια μετά τη λήξη, αμαύρωσαν την εικόνα του ντέρμπι!

ΑΦΑΝΤΟΥ.-
Του Μπάμπη Θεοδώβρου

Δύσκολη νίκη, με 1-0, πέτυχε στο γειτονικό ντέρμπι, στ' συνήλθαν σχετικά γρήγορα, έφεραν το ματς στα ίσα και όσο περνούσε η ώρα, γινόταν όλο και πιο εμφανές ότι όποιος θα σημείωνε πρώτος γκολ,



Ο Κοντόγιαννος ξεσπά σε λυγμούς τη στιγμή της αποβολής του

Αφάντου, ο Α.Ε.ΡΑ. επί του Αρη Αρχαγγέλου και βελτίωσε ακόμη περισσότερο τη θέση του στη βαθμολογία.

Το παιχνίδι, στο μεγαλύτερο μέρος του κινήθηκε σε αρκετά ζωντανούς ρυθμούς, είχε πάθος, ένταση, αλλά όχι και τις σημαντικές ευκαιρίες που μπορούν να ξεσηκώσουν την (γεμάτη) εξέδρα.

Δεν θα ήταν υπερβολή να αναφέρουμε ότι όλες όλες οι καλές στιγμές του ντέρμπι μετριούνται στα δάκτυλα του ενός χεριού!

Οι γηπεδούχοι μπήκαν πιο δυνατά στον αγωνιστικό χώρο και στο πρώτο 10λεπτο έφθασαν τρεις φορές με απειλητικές διαθέσεις στα καρέ του Παπαπαναγιώτου. Από 'κει και πέρα οι φιλοξενούμενοι αυτός θα έπαιρνε και τον αγώνα.

Αυτό το κατάφεραν οι παίκτες του Βαγγέλη Χοσάδα, οι οποίοι στη μοναδική καλή φάση στο δεύτερο ημίχρονο, σημείωσαν και το μοναδικό τέρμα της συνάντησης (μία είχαν και οι φιλοξενούμενοι) παίρνοντας και το πολύτιμο τρίποντο.

Να σημειώσουμε ότι οι δύο ομάδες τελείωσαν τον αγώνα με δέκα παίκτες ενώ αμέσως μετά τη λήξη του παίκτες των δύο ομάδων ήρθαν στα χέρια με αποτέλεσμα να αμαυρώσουν την εικόνα του ντέρμπι το οποίο ομολογουμένως κινήθηκε σε εξαιρετικά πολιτισμένο κλίμα!

ΦΑΣΕΙΣ ΚΑΙ ΓΚΟΛ

7' Κατά μέτωπο μπάσιμο του Γιαννακάκη Χρ. και δυνατό σουτ εξουδετέρωσε με εκπληκτική ενέργεια ο Παπαπαναγιώτου.

9' Σε παράλληλη σέντρα - σουτ του Γιαννακάκη Χρ. από δεξιά, η μπάλα με τη συμβολή του Παπαπαναγιώτου βρήκε στο οριζόντιο δοκάρι, απομακρύνθηκε προς στιγμή, για να έλθει ο Χρ. Καλογήρου και να βγάλει νέα σέντρα από αριστερά, όμως ο Σπανός δεν μπόρεσε με κεφαλιά, μέσα απ' τη μικρή περιοχή, να παραβιάσει την εστία.

21' Σε κόρνερ του Σωτηράκη Ι. από αριστερά ο Μ. Κατσιδώνης έπιασε κοντινή κεφαλιά άουτ.

63' Ο Τσ. Παρδαλός, με κεφαλιά, σε σέντρα του Κοντόγιαννου έστειλε τη μπάλα ελάχιστα πάνω από το οριζόντιο δοκάρι.

77' Καλογήρου και Σωτηράκης συνδυάστηκαν άψογα για



Τα γεγονότα μετά τη λήξη αμαύρωσαν την εικόνα του ντέρμπι



Ο Πευκιανάκης χάνει τη μεγάλη ευκαιρία για την ισοφάριση στο 87'

να σερβίρουν στον νεαρό Τσακίρη ο οποίος με υποδειγματικό πλασέ σημείωσε το μοναδικό τέρμα της συνάντησης.

85' Ο Καλογήρου αποβάλλεται με δεύτερη κίτρινη κάρτα.

87' Ο Πευκιανάκης μέσα απ' την περιοχή του Καρπαθάκη δεν μπόρεσε να ισοφαρίσει.

90' Ο Κοντόγιαννος παίρνει την άγουσα για τ' αποδυτήρια, με απευθείας κόκκινη.

Με τη λήξη του αγώνα ξέσπασαν εκτεταμένα επεισόδια, ανάμεσα στους ποδοσφαιριστές των δύο ομάδων ενώ δεν άργησαν να παρεισφρύσουν και φίλαθλοι στον αγωνιστικό χώρο με αποτέλεσμα για δέκα περίπου λεπτά τ' αποδυτήρια του Αρη να θυμίζουν ...Μεσολόγγι! Τελικά χάρη στις προσπάθειες των πιο ψύχραιμων τα πνεύματα ηρέμησαν ενώ ο διαιτητής Γιώργος Κότορος ανέγραψε στο Φ.Α. τα συμβάντα.

Από τον ΑΕΡΑ διακρίθηκαν οι Πίτσης, Θυριάκης, Παπανθύμου και Ι. Σωτηράκης και από τον Αρη οι Φουτούλης, Τσ. Παρδαλός, Χατζηνικόλας και Μπιγκό.

Τέλος, η διαιτησία του Γιώργου Κόττορου άγγιξε το άριστα, αφού κράτησε με απίστευτη άνεση και ψυχραιμία το ντέρμπι, ενώ στο ίδιο μήκος κύματος κινήθηκαν οι επόπτες Αν. Σιδηρόπουλος και Λάμπρου.

ΑΕΡΑ: Καρπαθάκης, Παπανθύμου, Κ. Θυριάκης, Μ. Κατσιδώνης, Χιάμπολης, Γ. Σωτηράκης (58' Τσακίρης), Σπανός (46' Δ. Καραγιάννης), Χρ. Καλογήρου), Ι. Σωτηράκης, Πίτσης, Χρ. Γιαννακάκης.

ΑΡΗΣ: Παπαπαναγιώτου, Α. Παρδαλός (58' Κοντόγιαννός), Τσ. Παρδαλός, Στ. Μαγιόγλου, Μπιγκό, Χατζηνικόλας, Πευκιανάκης, Αμύγδαλος, Τραχανάς, Φουτούλης, Στ. Παρδαλός (31' Λεβέντης).

Σπουδαία νίκη της Ασπίδας

✔ Κέρδισε 1-0 το «φάντασμα» του Ηρακλή Μαριτσών!

ΑΠΟΛΑΚΚΙΑ.-

Του ΣΠΥΡΟΥ ΔΕΣΤΟΥΝΗ

Την πρώτη της νίκη εντός έδρας φέτος, πέτυχε η Ασπίδα Απολακκιάς, αφού κέρδισε με σχετική ευκολία τον Ηρακλή Μαριτσών (1-0).

Έτσι, λοιπόν, για δέκα αγωνιστικές, η Ασπίδα συνεχίζει να είναι η ευχάριστη έκπληξη του φετινού «μαραθωνίου» της Α' Κατηγορίας.

Η Ασπίδα ήταν πολύ καλή και ίσως για πρώτη φορά φέτος, δεν «περνούσε» τίποτα από την αμυντική της γραμμή.

Ο Ηρακλής ήταν πολύ κακός, δεν είχε αρχή και τέλος και περίμενε προσωπικές ενέργειες από τον Ματθαίο και από τον Καλούδη...

Το πρώτο ημίχρονο ήταν καλό και ανήκε ολοκληρωτικά στην Ασπίδα, που ευτύχησε να προηγηθεί στο 11' με ένα εκπληκτικό γκολ του Βαρδόπουλου.

Στο δεύτερο ημίχρονο, η Ασπίδα κλείστηκε στα «καρέ» της και περίμενε τον Ηρακλή. Η ομάδα των Μαριτσών βρέθηκε στη χειρότερη μέρα της και σε καμία περίπτωση δεν «δυσκόλεψε» την άμυνα των γηπεδούχων.

ΠΑΝΗΓΥΡΙΑ...

Με λαχτάρα περίμεναν το τέλος του αγώνα οι ποδοσφαιριστές και οι 30 περίπου φίλοι της Ασπίδας, για να πανηγυρίσουν έξαλλα την πρώτη φετινή νίκη εντός έδρας...

Μάλιστα η αγωνία είχε φτάσει στο κατακόρυφο, αφού ο



Η νέα εμφάνιση της Ασπίδας Απολακκιάς

Τσαγκάρης σφύριξε τη λήξη του αγώνα, μετά από τέσσερα λεπτά καθυστερήσεων...

ΚΑΙ ΔΙΑΜΑΡΤΥΡΙΕΣ!

Στην ανάπαυλα, ο πρόεδρος Γιώργος Παπαδημήτρης και ο προπονητής του Ηρακλή Μαριτσών Σάββας Ορφανίδης, ήταν εξοργισμένοι για τη διαιτησία του Βασίλη Τσαγκάρη.

Ο κόσμος όμως αναρωτιόταν για το λόγο που διαμαρτύρονταν! Άλλωστε, εμείς, δεν είδαμε τίποτα το «ύποπτο»...

Παράπονα όμως έχουν και στην Ασπίδα για το διαιτητή. Η φάση που τους ξεσήκωσε, ήταν στο 70' όταν δεν δόθηκε πέναλτι «ματ»!

Ήταν η στιγμή που ο Φράγκος ανενόχλητος πλάσαρε από τη μικρή περιοχή, η μπάλα κατευθυνόταν προς τα δίχτυα, αλλά ο αμυντικός του Ηρακλή Λορέντζος Θ. έκανε εκπληκτική επέμβαση... με τα χέρια!

Ο μόνος που δεν είδε το πέναλτι, ήταν ο Τσαγκάρης και ο πρώτος βοηθός Παπανικολάου...

Μάλιστα, μετά από δύο λεπτά, ο Βαρδόπουλος βγήκε μόνος με τον Παπαδόπουλο, αλλά ο Παπανικολάου τον έκοψε λανθασμένα ως οφσάιντ!

ΓΚΟΛ ΚΑΙ ΦΑΣΕΙΣ

8': Σουτ του Παπακωνσταντή, από το ύψος του πέναλτι, ελάχιστα έξω από το αριστερό κάθετο δοκάρι του Χατζηχριστοδούλου.

11': Ίσως το ομορφότερο γκολ της αγωνιστικής! Εκπληκτικό γυριστό σουτ του Βαρδόπουλου έξω από τη μεγάλη περιοχή(!), η μπάλα κατέληξε στο δεξί «παραθυράκι» του Παπαδόπουλου, δίνοντας σε όλους την ευχαρίστηση ενός υπέροχου τέρματος...

46': Κεφαλιά του Καλούδη, λίγο πάνω από τα δοκάρια του Χατζηχριστοδούλου.

70': Δεν δόθηκε καθαρό πέναλτι στην Ασπίδα Απολακκιάς, σε χέρι του Λορέντζου Θ.

91': Μεγάλη ευκαιρία για την ισοφάριση! Εκτέλεση φάουλ του Ματθαίου στο οριζόντιο δοκάρι του Χατζηχριστοδούλου .

Από την πολύ καλή Ασπίδα διακρίθηκαν ο Βαρδόπουλος, ο Αποκούραστος και ο Καψαλάκης, ενώ από τον κακό Ηρακλή Μαριτσών άρεσαν Καλούδης και Ματθαίος.

Συνολικά οκτώ κίτρινες μοίρασε ο μέτριος διαιτητής κ. Τσαγκάρης (Παπανικολάου - Τσαούσης).

Από την Ασπίδα κιτρινίστηκαν οι: Χατζηχριστοδούλου, Κανάκης, Ζαχαρίας, Καψαλάκης, Αντωναράς, Μαγκράς, ενώ από τον Ηρακλή Παπαδόπουλος και Λορέντζος Θ.

ΑΣΠΙΔΑ: Χατζηχριστοδούλου, Μελεούνης, Κανάκης, Παπαϊωάννου, Μαθιός, Αποκούραστος, Ζαχαρίας, Φράγκος (84' Παπανδρέου), Καψαλάκης (78' Μαγκράς), Βαρδόπουλος, Ματθαίος (60' Αντωναράς).

ΗΡΑΚΛΗΣ: Παπαδόπουλος, Παπακωνσταντής (46' Τσαλώλης), Λορέντζος Θ., Λορέντζος Τ., Αναγνώστου, Γιακουμάρος, Ματθαίος, Τρούλλης (73' Τσιαμούλας), Καλούδης, Χατζηκωνσταντής, Σκαφίδας.

• Περίπου δέκα οπαδοί του Ηρακλή, βρέθηκαν στο γήπεδο της Απολακκιάς, αφού η διοίκηση του Ηρακλή, οργάνωσε εκδρομή για τον αγώνα με την Ασπίδα...



Δεν έλειψαν τα δυνατά μαρκαρίσματα. Γι αυτό το λόγο από το τσεπάκι του διαιτητή, βγήκαν 8 κίτρινες

Αγκάλιασε τη νίκη, αλλά δεν την κράτησε

Η Αναγέννηση προηγήθηκε 2-0 του Ανταγόρα, που ισοφάρισε (2-2)

ΚΡΕΜΑΣΤΗ.-

Προηγήθηκε με 2-0 στο 22', όμως η Αναγέννηση Εμπωνα δεν κατάφερε να πάρει τους τρεις βαθμούς στο γήπεδο Κρεμαστής, όπου έπαιξε λόγω τιμωρίας της έδρας της, κόντρα στον Ανταγόρα. Το τελικό σκορ ήταν 2-2.

Οι γηπεδούχοι ξεκίνησαν με γκολ από τα ...αποδυτήρια, κάτι που λειτούργησε περισσότερο θετικά για τον φιλοξενούμενο, αφού υποχρεωτικά έπρεπε να παίξει ανοιχτά, αναζητώντας την ισοφάριση.

Κι ενώ ο Ανταγόρας προσπαθούσε να επιβάλει το ρυθμό του, η Αναγέννηση κτύπησε για δεύτερη φορά στο 22'.

Το 2-0 όμως, όπως αποδείχτηκε, δεν βοήθησε και τόσο την ομάδα του Γιάννη Κρητικού, αφού ο φιλοξενούμενος συνέχισε τις προσπάθειές του, έχοντας πολύ καλή ανάπτυξη και την πλήρη πρωτοβουλία των κινήσεων.

Οι ενέργειές του καρποφόρησαν στο 45', όταν μείωσε σε 2-1.

Στην επανάληψη, η ομάδα της Κω ισοφάρισε σε 2-2, στο 59' για να «ξυπνήσει» στο σημείο αυτό η τυπικά γηπεδούχος, που ισορρόπησε και απέφυγε τυχόν νέους κινδύνους να χάσει «...τα αυγά και τα καλάθια».

Ο αγώνας έληξε ισόπαλος με τους αντιπάλους να φεύγουν αγκαλιασμένοι από το γήπεδο, παρά τα νεύρα που δημιουργήθηκαν προς το τέλος.

ΦΑΣΕΙΣ ΚΑΙ ΓΚΟΛ

Στο πρώτο λεπτό, σε σέντρα του Θεολόγου και γυριστό σουτ



του Κρητικού Β., ο γκολκήπερ Σπαθάρας έδιωξε σε κόρνερ. Κατά την εκτέλεσή του, ο Σπαθάρας απομάκρυνε με γρονθιές και ο Θαρρενός Κ. με μακρινή ψηλοκρεμαστή κεφαλιά, πέτυχε το 1-0.

Αστοχο ήταν το σουτ του Κανελλόπουλου στο 17'.

Σε σέντρα του Θεολόγου στο 22', ο Αγκάς με ωραία κεφαλιά έκανε το 2-0.

Στο 42' λίγο άουτ πέρασε το σουτ του Δρόσου.

Το 2-1 διαμορφώθηκε στο 45', με σουτ του Αρβανιτογιάννη.

Με το ξεκίνημα του δεύτερου ημιχρόνου, ο Σπαθάρας έδιωξε σε κόρνερ το πλασέ του Αγκά.

Το σουτ εξ επαφής του Αρβανιτογιάννη, εξουδετέρωσε με εντυπωσιακό τρόπο ο Χαλκιόπουλος στο 48'.

Από λάθος του Κρητικού Β., ο Αρβανιτογιάννης με συρτό σουτ διαμόρφωσε το τελικό 2-2 στο 59'.

Οι Κρητικός Ι., Βασιλώττος και Θαρρενός Χ. ξεχώρισαν από την Αναγέννηση.

Καλύτεροι του Ανταγόρα ήταν οι Πλατέλλας, Θαλασσινός, Αρβανιτογιάννης και Παπαϊγνατίου.

• Καλός ήταν ο διαιτητής κ. Μιχαλάκης (Φραγκίνης, Πηδιάκης).

ΑΝΑΓΕΝΝΗΣΗ ΕΜΠ.: Χαλκιόπουλος, Βασιλώττος, Θαρρενός Κ., Κάβουρας (62' Πεζουβανάκης Κ.), Κρητικός Ι., Θεολόγου (46' Μπρόκος), Σταμούλης, Παπανικολάου, Αγκάς, Θαρρενός Χ., Κρητικός Β. (61' Σωτήρχος).

ΑΝΤΑΓΟΡΑΣ: Σπαθάρας, Μπιτσαξής, Πλατέλλας, Θαλασσινός, Τουφάκης, Κανελλόπουλος, Αρβανιτογιάννης (82' Κυριόπουλος), Δρόσος, Κεφαλιανός (27' Λαμπριανίδης), Παπαϊγνατίου, Χατζηφούντας (79' Τσάτσα).

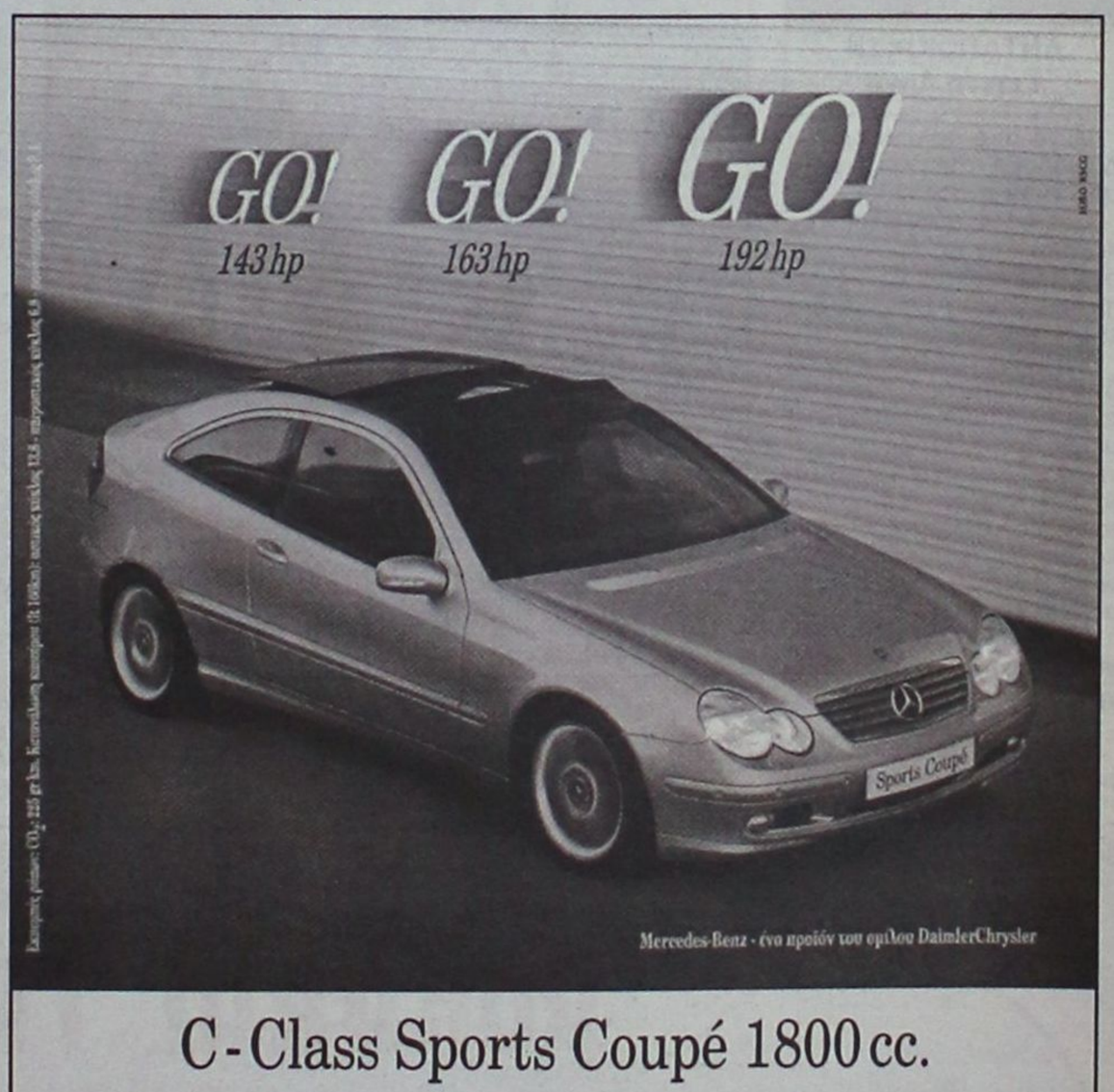

C-Class Sports Coupé 1800 cc.

- Κινητήρας Kompressor 1.800 cc με 143 hp-163 hp-192 hp
- Τελική ταχύτητα 240 km/h και 0-100 km/h σε 8,1"
- Αξεπέραστη ασφάλεια, τεχνολογική υπεροχή

Mercedes-Benz

mobilo-life
30 χρόνια ξένιαστης οδήγησης

Mercedes-Benz FINANCE

www.mercedes-benz.gr

ΑΦΟΙ ΧΑΤΖΗΜΙΧΑΛΗ Ο.Ε.
Επίσημος έμπορος της Mercedes-Benz Ελλάς για το νομό Δωδεκανήσων
Έκθεση: ΡΟΔΟΣ, 9ο χλμ. Ρόδου-Λίνδου, τηλ.: (02410) 62941

Τα μοιράστηκαν όλα Κλεόβουλος και Κλεάνθης

1-1 στα γκολ και στις ...αποβολές!

ΚΑΛΑΘΟΣ.-

Γκολ και βαθμούς μοιράστηκαν το Σάββατο στο γήπεδο της Καλάθου, ο Κλεόβουλος και ο Κλεάνθης. Οι αντίπαλοι αναδείχθηκαν ισόπαλοι με σκορ 1-1.

Η δυνατή βροχή που προηγήθηκε και που συνεχίστηκε κατά περιόδους στο διάστημα του πρώτου ημιχρόνου, δυσκόλεψε τις προσπάθειες των παικτών, που υποχρεώθηκαν να παίξουν σε έναν αρκετά βαρύ (λασπωμένο) αγωνιστικό χώρο.

Οι τεχνικές ενέργειες, έδωσαν τη θέση τους στις δυνατές μονομαχίες, ειδικά στο χώρο του κέντρου. Αυτό είχε σαν αποτέλεσμα να δημιουργηθούν ελάχιστες φάσεις στις εστίες.

Είναι χαρακτηριστικό ότι στο διάστημα του πρώτου ημιχρόνου σημειώθηκαν δύο και στην επανάληψη άλλες δύο (τα γκολ).

ΦΑΣΕΙΣ ΚΑΙ ΓΚΟΛ

Στο 10' ο Πιζήμολας, λίγο έλειψε να ανοίξει το σκορ, όταν από θέση τετ α τετ και μόνος, είχε άστοχο πλασέ.

Η κεφαλιά του Πάττα στο 43' πέρασε λίγο άουτ.

Ο Κρομμύδας με πλασέ στο 56' σκόραρε και έδωσε το προβάδισμα στον Κλεάνθη (0-1).

Οκτώ λεπτά πριν το τέλος της κανονικής διάρκειας του αγώνα (82'), ο Εγγλέζος με κοντινό σουτ ισοφάρισε σε 1-1.



Αρεσαν από τον Κλεόβουλο οι Χωρίτης, Εγγλέζος και Πόλος. Ο Ιωαννίδης δέχτηκε μαρκάρισμα από πίσω, τραυματίστηκε στο 81' και έγινε αναγκαστική αλλαγή.

Από την ομάδα του Παραδεισίου ξεχώρισαν οι Κουρδουνάκης, Κρομμύδας και Αθανασίου.

• Καλή ήταν η διαιτησία του κ. Φραγκίνη (Χάλαντας, Γιαννούλης). Απέβαλε με δεύτερη κίτρινη κάρτα (κόκκινη) στο 81' τον Φρούμη για σκληρό φάουλ και στο 89' τον Σακκά για διαμαρτυρία.

ΚΛΕΟΒΟΥΛΟΣ: Διάκουλας, Οικονομάκης, Μιμηγιάννης (53' Κορνάρος), Ξένος, Πιζήμολας (87' Διάκουλας Κ.), Ιωαννίδης (81' λ.τ. Λάμπης), Χωρίτης, Κουδούνης, Εγγλέζος, Πόλος, Σακκάς.

ΚΛΕΑΝΘΗΣ: Σαββιδάκης, Σοκολάκης (65' Φρούμης), Καρίκης, Γκάιδας, Αραπαντζόγλου, Αθανασίου, Λαζαρίδης, Ζουρούδης, Κρομμύδας, Κουρδουνάκης, Πάττας (74' Ορφανός).

Με κεφαλιά το τρίποντο!

Με γκολ του Λινάρδου ο Διαγόρας Βατίου 1-0 τον Αστέρα Μασάρων

ΒΑΤΙ.-

ΑΝΤΑΠΟΚΡΙΣΗ
Γιάννη Αρνά

Μετά από πολύ καιρό, ο Διαγόρας Βατίου επέστρεψε στις εντός έδρας νίκες!

Παίζοντας στην έδρα του κέρδισε τον Αστέρα Μασάρων το Σάββατο με 1-0 και πρόσθεσε τρεις βαθμούς στο ενεργητικό του.

Το παιχνίδι δεν διεκδικεί δάφνες ποιοτικά, αφού οι αντίπαλοι παρουσίασαν ένα μέτριο θέαμα. Με αποτυχημένες τακτικές ανάπτυξης και όχι πολλές οργανωμένες προσπάθειες, οι παίκτες, επεδίωκαν να δημιουργούν κινδύνους με βαθιές μπαλιές και με στημμένες φάσεις.

Ο Διαγόρας είχε την εδαφική υπεροχή και στα δύο ημίχρονα.

ΤΟ ΓΚΟΛ

Στο 38' σε κόρνερ του Γκαρανάτσιου, ο Στέφανος Λινάρδος με καρφωτή κεφαλιά από το ύψος της μικρής περιοχής, έκανε το 1-0.



ΑΛΛΕΣ ΦΑΣΕΙΣ

Στο 16' σε φάουλ του Μαγιόγλου, ο Καμπούρης με κεφαλιά έστειλε τη μπάλα να περάσει λίγο άουτ από το οριζόντιο δοκάρι.

Ο γκολκήπερ των γηπεδούχων, Μπεκιάρης εξουδετέρωσε το σουτ του Σιδεράτου έξω από την περιοχή στο 27'.

Ο Σιδεράτος έδωσε ωραία μπαλιά στον Μουσακίνια, το πλασέ του οποίου από θέση βολής αποκρούστηκε από τον Μπεκιάρη. Η φάση αυτή στο 60'.

Στο 73' σε σέντρα του Σιδεράτου, ο Μουσακίνιας έδωσε κεφαλιά πάσα στο Νικήτα Δ. που με νέα κεφαλιά μέσα από τη μικρή περιοχή, έστειλε τη μπάλα στο οριζόντιο δοκάρι.

Οι Γκαρανάτσιος, Φωτεινής και Λινάρδος διακρίθηκαν από το Διαγόρα Βατίου.

Κορυφαίοι από τον Αστέρα οι Σιδεράτος, Μουσακίνιας, και Καστρουνής.

• Καλός ήταν ο διαιτητής κ. Κετσές (Μίχας, Γενής).

ΔΙΑΓΟΡΑΣ ΒΑΤ.: Μπεκιάρης, Ροδανάκης, Λινάρδος, Καράμπης (72' Φαρμακαλής), Τσιβρινής, Γκαρανάτσιος, Φωτεινής, Τώδε, Μαγιόγλου, Καμπούρης (85' Καλημέρης), Μακρής.

ΑΣΤΕΡΑΣ ΜΑΣ.: Νικήτας Γ. , Ζανέττος, Πονιάς (80' Κουρμαδιάς), Σταυρίδης, Καστρουνής, Σπανός, Χατζηκώστας (65' Νικήτας Δ.), Πέρρος, Μουσακίνιας, Δράκωνας, Σιδεράτος.

Προπονούνται σήμερα οι Μικτές

Την προετοιμασία τους για τους εκτός έδρας αγώνες, με τις Μικτές ομάδες της ΕΠΣ Ανατολικής Αττικής στις 26 Νοεμβρίου, συνεχίζουν σήμερα στο Δημοτικό Στάδιο της πόλης μας, οι Μικτές Παίδων και Νέων της Δωδεκανήσου.

Οι Παίδες θα προπονηθούν με τον Γιώργο Μποσγανά στις 3.30μ.μ. και οι Νέοι με τον Χρήστο Καλαϊτζίδη, αμέσως μετά (4.30μ.μ.).

Για τις προπονήσεις, καλούνται οι εξής παίκτες:

ΠΑΙΔΕΣ

Β. Κουρμαδιάς (Αστέρα Μ.), **Ν. Λαμπριανός** (Πετρώνα Αρχ.), **Γ. Δελαπόρτας** (Ρόδου), **Λ. Χατζηπέτρος** (Ακουσιλάου), **Στ. Γαϊτάνος** (Ρόδου), **Β. Τσαγγάρης** (Ρόδου), **Σ. Ζάχαλος** (Κλεάνθη), **Γ. Θεοδώρου** (Ρόδου), **Γ. Κουφού** (Ήλιου), **Αλ. Σαράντης** (Δία), **Ι. Μακαρούνας** (Απόλλωνα Απ.), **Α. Νικολάου** (Διαγόρα Β.), **Κοντουδιός** (ΠΑΟ Διαγόρα), **Χ. Κιλασίν** (Ήλιου), **Ι. Μπερετούλης** (Ευκλή), **Μ. Πλύγκος** (Δόξας Ψ.), **Μ. Κουτσάγιας** (Ευαγόρα), **Β. Μέντος** (ΠΑΟ Διαγόρα), **Μ. Ευγενικός** (ΠΑΟ Διαγόρα), **Σχοινάκης** (Ευκλή), **Φ. Μαννάκης** (Διαγόρα), **Ε. Γεωργαλλής** (Άγιου Ισίδωρου), **Μ. Μαστόρος** (Άγιου Ισίδωρου), **Ζερβός** (Ευκλής), **Μπακίρης** (Διαγόρα) και **Ηλίας** (Ερμή), **Τσοπανάκης** (Απόλλωνα Απολλώνων).

ΝΕΟΙ

Π. Αγγελόπουλος (Ρόδου), **Ι. Τριπολίτης** (Ρόδου), **Δ. Καραγιάννης** (Ρόδου), **Π. Αθανασίου** (Διαγόρα), **Στ. Κοσμάς** (Διαγόρα), **Λ. Τσοπανάκης** (ΠΑΟ Διαγόρα), **Π. Αναστασάς** (Διαγόρα Βατίου), **Π. Καρπαθάκης** (Διαγόρα Βατίου), **Κ. Καλημέρης** (Διαγόρας Βατίου), **Γ. Αγγελάκης** (Διαγόρα Βατίου), **Μ. Κατσιδώνης** (ΑΕΡΑ), **Γ. Κώτσος** (Διγενή), **Δ. Παπαοικονόμου** (Πετρώνα), **Δ. Γκάιδας** (Κλεάνθη), **Στ. Πιζήμολας** (Κλεόβουλου), **Σ. Νικολός** (Ερμή), **Μπρισνόβαλης** (Απόλλωνα Καλ.) **Π. Στρατής** (Φοίβου), **Κ. Ατσίδης** (Ορφέα), **Τσαλώλης** (Ηρακλή Μαριτσών) **Πάττας** (Κλεάνθη).

ΠΡΟΠΑΙΔΕΣ

Σήμερα, εξάλλου, στο Στάδιο στις 5.30μ.μ. θα προπονηθούν και οι Προπαίδες της ΕΠΣΔ. Καλούνται από τον Κώστα Λεπτοκαρίδη, οι παίκτες.

Αξιώτης (Φοίβου), **Φράγκος** (Ευαγόρα), **Τσακισίρης** (Διαγόρα), **Φασάκης** (Διαγόρα), **Καρπαθάκης** (Διαγόρα Βατίου), **Πίσσας** (Διαγόρα), **Κλάψης** (Διαγόρα), **Διάκου** (ΑΕΡΑ), **Παρδαλός** (Πετρώνα), **Πάττας** (Αστέρα Παστίδας), **Κούρτης** (Ασκληπειού), **Μανιάς** (Ερμή), **Τριανταφύλλου** (Ιάλυσου), **Νικολέτος** (Διαγόρα Βατίου), **Καρδούλιας** (Αστέρα Παστίδας), **Κοκιαντώνης** (Νίκης Ρόδου), **Πατηνιώτης** (Ιάλυσου), **Συράκος** (Ιάλυσου), **Κοτσίλιος** (ΑΕΡΑ), **Λαουδίκος** (ΑΕΡΑ), **Κυριαζής** (Σταυρού), **Χατζησάββας** (Διαγόρα Βατίου), **Τσακμακίδης** (Διαγόρα Βατίου), **Στεφάνου** (Ήλιου), **Κουτσονικόλας** (Ήλιου), **Χατζηπέτρος** (Ρόδου), **Διακάκης** (Διγενή), **Αμερικανάς** (Ερμή), **Τομάζος** (Ευκλή), **Σαρρής** (Νήσου Ρόδου), **Πεταυράκης** (Διαγόρα), **Λιβισιανός** (Νίκης Ρόδου), **Καρπαθάκης** (Διαγόρα Βατίου), **Θεοδώρου** (Ηρακλή Μαριτσών), **Μπιλιάς** (Φοίβου Κρεμαστής), **Λουλουδάκης** (Ευαγόρα), **Χριστάκης** (Ευαγόρα), **Χίντζιος** (ΑΕΡΑ), **Ζαμαντάκης** (Ηλιου), **Ροδίτης** (Ευαγόρα), **Μώρος** (Διγενή), **Γιαννακόπουλος** (Απ. Απολλώνων), **Κασέρης** (Ευκλή) και **Πετρόπουλος** (Διαγορα Βατίου).

ΠΡΑΚΤΟΡΕΙΟ ΟΠΑΠ
ΒΟΝΑΚΗΣ ΓΙΑΝΝΑΣ
ΑΜΕΣΗ ΠΛΗΡΩΜΗ ΚΕΡΔΩΝ
ΕΞΟΦΛΟΥΝΤΑΙ ΛΟΓΑΡΙΑΣΜΟΙ Δ.Ε.Η. - Ο.Τ.Ε.
ΑΘΗΝΩΝ 28 ΑΝΑΛΗΨΗ - ΡΟΔΟΣ ΤΗΛ. 22410 67221 - FAX: 22410 60319

Αγχωτική νίκη του Ορφέα

1-0 τη μαχητική Θύελλα Πυλώνας

• Πέναλτι υπέρ της Θύελλας, «έπνιξε» ο Γενής στο 77'

ΑΓΙΟΙ ΑΠΟΣΤΟΛΟΙ.-
Του Μπάμπη Θεοδώρου

Δύσκολη αλλά πολύτιμη, βαθμολογικά, νίκη σημείωσε στο χθες στο γήπεδο των Αγίων Αποστόλων ο Ορφέας, με σκορ 1-0, επί της Θύελλας Πυλώνας και πλέον μπορεί να ατενίζει με μεγαλύτερη αισιοδοξία τη συνέχεια, αφού ξεκόλλησε από τις τελευταίες θέσεις της βαθμολογίας.



Αρκετά καλά τα πήγε ο Χατζηνικήτας όσο αγωνίστηκε

Ωστόσο το αποτέλεσμα αδικεί τους φιλοξενούμενους οι οποίοι μπορούσαν να ισοφαρίσουν στο 77', αν ο διαιτητής Γενής δεν «κατέπνιγε» ένα πέναλτι, σε καθαρή ανατροπή του Ευριπίδη Οίκουτα, στο 77'. Μπορούσαν όμως και να έχουν δεχθεί περισσότερα τέρματα αν ο Κώστας Ανδριγιαννάκης, σε τρεις περιπτώσεις,στην επανάληψη, δεν έδειχνε τη μεγάλη κλάση του, αποσοβόντας ισάριθμα τέρματα!

Φάσεις και γκολ

27' Ο Οίκουτας, με απευθείας φάουλ έστειλε τη μπάλα ελάχιστα έξω από το αριστερό δοκάρι του Μαχραμά.

30' Βολίδα του Βαλουκτσίδη έστειλε τη μπάλα καλό σουτ, άουτ, από πλεονεκτική θέση.

62' Κοντινό σουτ του Μαθιού, εξουδετέρωσε δύσκολα ο Ανδριγιαννάκης διώχνοντας έξω απ' την περιοχή του την μπάλα, η οποία επανήλθε στον Μαθιό, η κεφαλιά του οποίου έφυγε μόλις άουτ απ' το δεξί δοκάρι της εστίας της Θύελλας.

64' Ο Ανδριγιαννάκης έδιωξε, πέφτοντας, με το πόδι, την μπάλα, σε κοντινό, δυνατό, σουτ του Μαθιού.

77' Σε μια ξαφνική αντεπίθεση της Θύελλας, ο Οίκουτας ανατράπηκε καθαρά από τον Βρανά χωρίς ο διαιτητής να υποδείξει την εσχάτη των ποινών, εν μέσω έντονων αντιδράσεων απ' την πλευρά των φιλοξενούμενων.

78' Ο Χατζηνικήτας από καλή θέση έχασε σπάνια ευκαιρία για το 2-0.

90' Ο Δήμας αποβάλλεται με δεύτερη κίτρινη, για καθυστέρηση.

Απ' τον Ορφέα διακρίθηκαν οι Συμεωνίδης, Μαθιός και Μπουμπουλάκης και από την Θύελλα οι Οίκουξυστά άουτ από τη συμβολή της οριζόντιας και της δεξιάς δοκού.

35' Ο Σαΐμίρ έβγαλε μια κάθετη μπαλιά στον Συμεωνίδη ο οποίος από το ύψος της μικρής περιοχής κεραυνοβόλησε τον γκολκήπερ σημειώνοντας το μοναδικό τέρμα της συνάντησης (1-0)

47' Ο Φάκκας είχε ένα δύο σοβαρές περιπτώσεις τραυματισμών, δεν υπήρχε γιατρός στο γήπεδο για να προσφέρει τις πρώτες βοήθειες!

ΟΡΦΕΑΣ: Μαχραμάς, Σκιαθίτης (89' Καρούσος), Βρανάς, Δήμας, Τανίδης, Μπουμπουλάκης, Σαΐμίρ (57' Μαθιός), Χατζηδημητρίου (74' Χατζηνικήτας), Συμεωνίδης, Αλαφάκης, Ατσίδης.

ΘΥΕΛΛΑ: Ανδριγιαννάκης, Ν. Τάλλαρος (65' Γιαννούρης, Γιαλανός (46' Φάκκας), Χρ. Γάλλαρος, Κελέσογλου, Βαλουκτσίδης, Β. Καραμαρίας, Οίκουτας (88' Φωτεινής), Κανλής, Αϊβάζης, Μπουλλάρι.

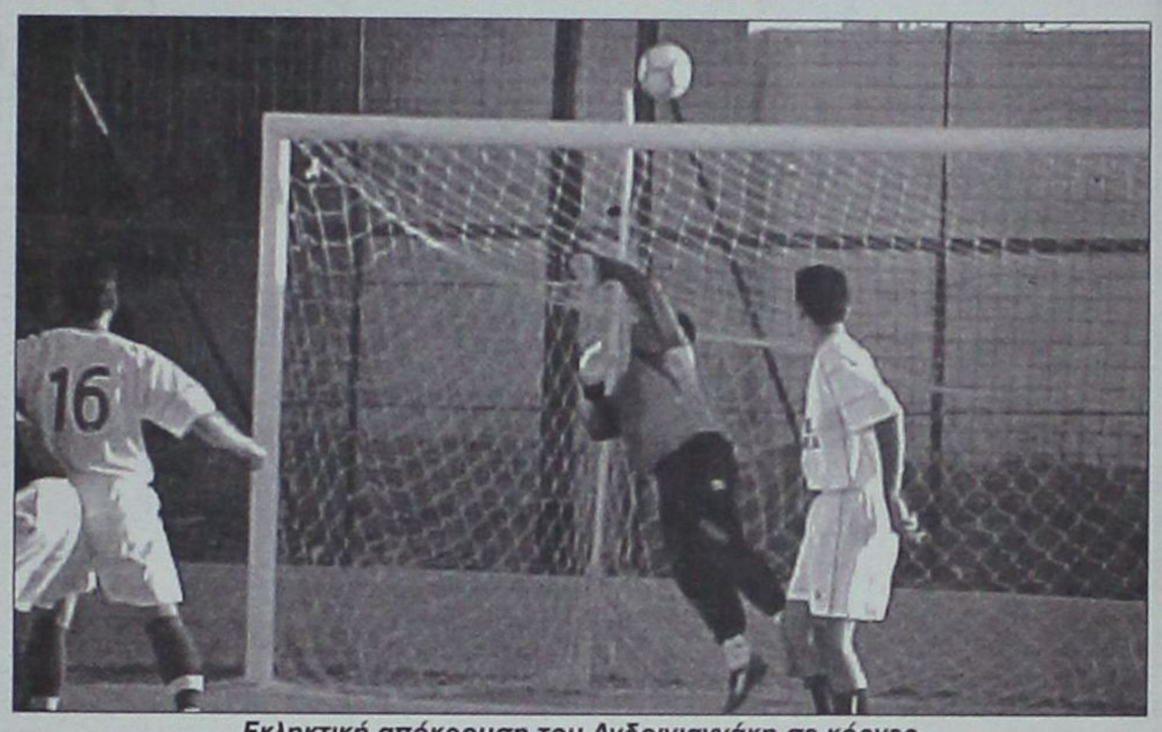

Εκληκτική απόκρουση του Ανδριγιαννάκη σε κόρνερ

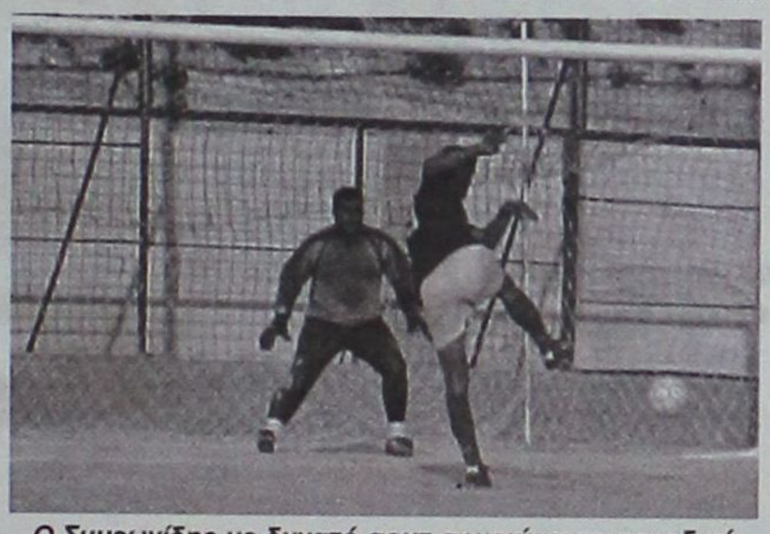

Ο Συμεωνίδης με δυνατό σουτ σημειώνει το μοναδικό τέρμα του αγώνα



Η φάση της ανατροπής του Οίκουτα

Νέα αποτυχία για τον ΑΟ. Πυλίου

Έχασε στην Πάτμο από τον Ξάνθο 1-0

Πάτμος
Ιδιαίτερη ανταπόκριση

Χάρη σ' ένα πέναλτι του Μιχάλη Κάβουρα (ανατροπή του Σταύρου Καμπόσου από τον Ζήκα) στο 65' ο Ξάνθος νίκησε τον Α.Ο. Πυλίου 1-0 και συνέχισε τη βαθμολογική του αναρρίχηση.

Από την άλλη πλευρά η ομάδα του Πυλίου συνέχισε το κατρακύλισμα και εβδομάδα με εβδομάδα όλο και απομακρύνεται από την τετράδα της κορυφής.

Πάντως στο χθεσινό παιχνίδι οι Κώοι ήταν πιο καλοί, σε γενικές γραμμές και αν δεν είχαν τέσσερις βασικούς απόντες ίσως το τελικό αποτέλεσμα να ήταν διαφορετικό, αφού ο Ξάνθος ελάχιστες φορές απείλησε την εστία του Χατζηνικόλογλου.

Διαιτήτευσε ο Βασίλης Κατέρης (Μαυρουδής, Λουρμπέας).

ΞΑΝΘΟΣ: Μ. Γρύλλης, Αντωνόπουλος, Ροδίτης, Τζάμαλης, Καναρός, Ζαμπέλης, Κάβουρας Α., Γρύλλης Χ. (60' Μαραβέλιας), Κάβουρας Μιχ., Καμπόσος, Πούλος.

Α.Ο. ΠΥΛΙΟΥ: Χατζηνικόλογλου, Κατσούλης, Πίτσης, Ζήκας, Οικονόμου, Τριτσάρης, Καματερός, Κακιάς, Μπρίζνεϊ Ντ. (80' Παμπρής), Στεφαδούρος, Στούππος.

Ακάθιστος καλπάζει ο... «Άγιος»

Πέρασε νικηφόρα και από την Κάρπαθο (2-1)

ΚΑΡΠΑΘΟΣ.-
Ιδιαίτερη ανταπόκριση

Ούτε ο Ποσειδώνας κατόρθωσε να ανακόψει την τρελή κούρσα του επίδοξου πρωταθλητή Αγίου Γεωργίου και ηττήθηκε με σκορ 2-1 μέσα στο «σπίτι»του, υποκλινόμενος στην ανωτερότητα των αντιπάλων του. Στο πρώτο ημίχρονο, οι δύο ομάδες μετέφεραν το παιχνίδι στο κέντρο του γηπέδου, για αυτό και οι καλές φάσεις στις δύο εστίες ήταν ελάχιστες. Στην επανάληψη οι Ροδίτες μπήκαν πιο δυνατά, πατούσαν με μεγαλύτερη αυτοπεποίθηση στο χόρτο και έδειξαν στοιχεία μεγάλης ομάδας και πήραν αυτό που ήθελαν, μέσα μάλιστα σε μία καυτή έδρα.

Ο Άγιος Γεώργιος προηγήθηκε στο 53' με τον Σοφοκλή Σκυλλαράκη ύστερα από μπαλιά του Γκιζλή.

Στο 57' ο Χαρίλαος Σκυλλαράκης είχε σουτ στο δοκάρι του Σεβδαλή. Οι γηπεδούχοι ισοφάρισαν στο 61' με κεφαλιά του Μάλτα.

Το τελικό σκορ διαμόρφωσε στο 75' ο Μουστακέλλης κι ενώ προηγουμένως ο Αργύρης Σκυλλαράκης, με κεφαλιά είχε υποχρεώσει τον Σεβδαλή σε δύσκολη απόκρουση.

Διαιτήτευσε ο Χατζηνικόλας (Στεφανάκης, Βασιλαράκης).

ΠΟΣΕΙΔΩΝΑΣ: Σεβδαλής, Χαλκιάς Μ., Κριτσιώτης, Χατζημανώλης, Τσιουλκανάκης, Χατζηαντωνίου, Σακελλάκης, Πανάρετος, Πίτσης (60' Πανταζής), Χαλκιάς Γ., Μάλτας.

ΑΓ. ΓΕΩΡΓΙΟΣ: Κούτρης Γ., Στρατής, Σακελλάρης, Χατζησταμάτης, Κούτρης Ν., Γκίνος, Σκυλλαράκης Α., Σκυλλαράκης Χ., Σκυλλαράκης Σ. (70' Κισσανάκης), Μουστακέλλης (88' Κουτσουμπάρης), Γκιζλής.

Νέα τρικλοποδιά για Ασκληπιό

Υποχρεώθηκε σε ισοπαλία 1-1 με τη Δόξα Ψίνθου!

ΚΩΣ.-
Ιδιαίτερη ανταπόκριση

Σε ισοπαλία 1-1, υποχρέωσε η Δόξα Ψίνθου, μέσα στο σπίτι του, τον Ασκληπιό και τον απομάκρυνε κι άλλο από την κορυφή της βαθμολογίας. Το παιχνίδι στο μεγαλύτερο διάστημά του ήταν μοιρασμένο, όμως και οι δύο ομάδες μπορούσαν να είχαν νικήσει.

Οι μεν γηπεδούχοι ατύχησαν, πέφτοντας πάνω στον εκπληκτικό Χρυσανθή, οι δε φιλοξενούμενοι φωνάζουν για το σε βάρος τους τέρμα ότι σημειώθηκε από εμφανή θέση οφσάϊντ, ενώ είχαν και κάποιες καλές ευκαιρίες για περισσότερα τέρματα.

Το 1-0 έκανε στο 54' ο Κυνηγόπουλος και ισοφάρισε στο 82' ο Ι. Μπαρμπαντώνης.

Καλύτεροι απ' τον Ασκληπιό οι Πίττας, Κυνηγόπουλος και Κιλιμάτος και από τη Δόξα οι Χρυσανθής, Ι. Μπαρμπαντώνης και Πάρδος.

Διαιτήτευσε ο Κατέρης (Βασιλείου, Αργυρίου).

ΑΣΚΛΗΠΙΟΣ: Κεφαλιανός, Μπρουζούλης, Πίττας, Κιλιμάτος, Βαγιανάκης, Μαρίνος, Ζαμάγιας (72' Γραμμένος), Θεοδώρου (82' Πουλημάς), Κυνηγόπουλος, Γυαλομανδράκης, Καραγιάννης.

ΔΟΞΑ: Χρυσανθής, Πλύγκος Χρ., Καμπούρης, Μπαρμπαντώνης Ι., Κωστομοίρης Μιχ., Μπαρμπαντώνης Χρ., Τσαλίκης (87' Ζωΐδης), Μπατέστας Γ., Καρίκης Γ. (46' Ροδίτης), Χατζηγιάννης (20' λ.τ. Τσούλλος Κ.), Μπάρδος.

Νέο Sprinter "Cool"

Η άνεση και η ασφάλειά σας είναι θέμα τιμής...



Mercedes-Benz - ένα προϊόν του ομίλου DaimlerChrysler

...αποκτήστε τώρα το νέο Sprinter "Cool" με air-condition, ηλεκτρικά παράθυρα και αερόσακο οδηγού αξίας €2.600... μόνο με €600!

► Επισκεφθείτε σήμερα τον επίσημο έμπορο της Mercedes-Benz Ελλάς στην περιοχή σας και γνωρίστε **την καλύτερη επαγγελματική πρόταση που σας έγινε ποτέ!**

Mercedes-Benz

MobilityGo

Mercedes-Benz FINANCE

www.mercedes-benz.gr

ΑΦΟΙ ΧΑΤΖΗΜΙΧΑΛΗ Ο.Ε.

Επίσημος έμπορος της Mercedes-Benz Ελλάς για το νομό Δωδεκανήσων

Έκθεση: ΡΟΔΟΣ, 9ο χλμ. Ρόδου-Λίνδου, τηλ.: (22410) 62941-2-4

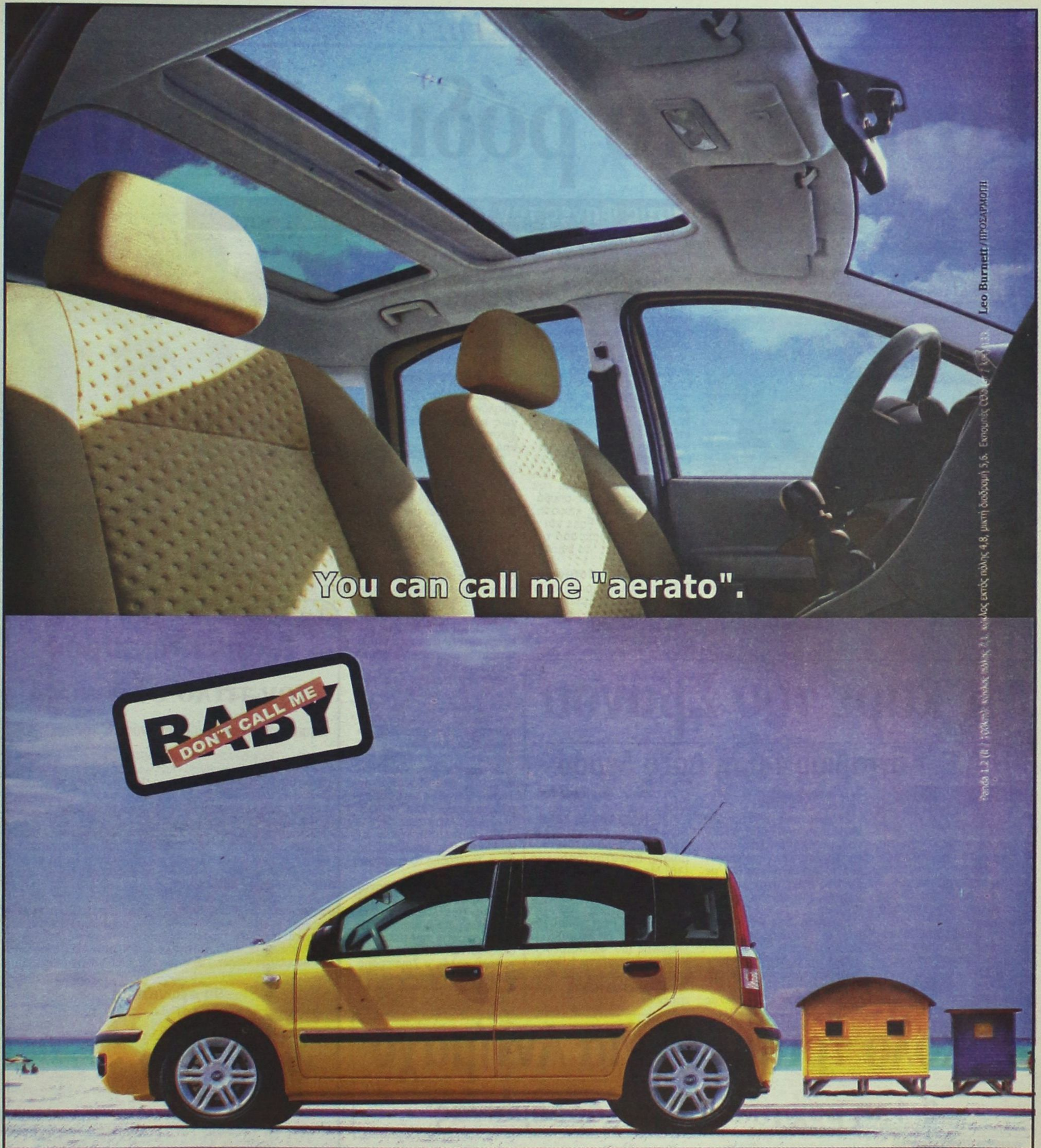

Don't call me baby. Πες με «aerato» -ηλεκτρική ηλιοροφή sky dome, ένα πραγματικό παράθυρο στον ουρανό. Πες με «gatzetakia» -τιμόνι με ηλεκτρική υποβοήθηση Dual drive με πρόγραμμα City και λεβιέ ταχυτήτων στην κεντρική κονσόλα για μεγαλύτερη ευελιξία και ευκολία. Πες με «sfina» -ευέλικτο μέγεθος που χωράει παντού. Πες με «kouvaliti» -χωρητικότητα χώρου αποσκευών που φτάνει τα 775 λίτρα. Αλλά ποτέ, μα ποτέ, μην με πεις «baby»...

5 Πέντε χρόνια Εγγύηση

www.fiat.gr

Από 8.190€ με air condition.

Νέο Panda FIAT

AUTO CENTER ΜΑΝΩΛΗΣ ΚΩΣΤΑΚΗΣ ΑΕΒΕ

14ο.χλμ. Ρόδου - Αεροδρομίου - 85106 - ΡΟΔΟΣ • ΤΗΛ. 22410 82000

Εσπασε το ρόδι ο Ευκλής

• 1-0 στις Φάνες τον Ερμή Καλυθιών

ΦΑΝΕΣ.-

Του Σπύρου Δεστούνη

Επιτέλους ο Ευκλής Σορωνής κατάφερε να πετύχει την πρώτη του νίκη στο φετινό πρωτάθλημα. Μάλιστα την πέτυχε απέναντι στον φιλόδοξο Ερμή Καλυθιών.

Ο Ευκλής δεν εντυπωσίασε, αλλά είχε σε πολύ καλή μέρα την αμυντική του γραμμή και από 'κει με σιγουριά πολιορκούσε συχνά - πυκνά τα καρέ του Υψηλάντη.

Από την άλλη ο Ερμής, δεν μπόρεσε να πιάσει τη γνωστή καλή απόδοση (έλειπε από το χώρο του κέντρου ο Καταξενάκης) και στην επίθεση ο δραστήριος Καβουσανάκης δεν είχε συμπαραστάτη και σαν να μην έφθανε αυτό αποβλήθηκε λίγο πριν το τέλος.



Ο Νικηταράς μπλοκάρει χωρίς πρόβλημα τη μπάλα

ΑΠΟΒΟΛΕΣ ΚΑΙ ΕΠΕΙΣΟΔΙΑ

Ηταν το 90' όταν ο Καβουσανάκης χτύπησε τον Κασιώτη, ο οποίος ανταπέδωσε το χτύπημα. Στη συνέχεια όλος ο πάγκος του Ερμή μπήκε στον αγωνιστικό χώρο διαμαρτυρόμενος για το χτύπημα του Κασιώτη (ο Καβουσανάκης τον χτύπησε πρώτος). Στη συνέχεια αγανακτισμένοι οι οπαδοί του Ευκλή, κατεθύνθηκαν προς τον πάγκο του Ερμή, με άγριες διαθέσεις.

Δεν αποφεύχθηκε το ξύλο, ανάμεσα στους οπαδούς του Ευκλή και τους ποδοσφαιριστές του Ερμή.

Μετά από πέντε λεπτά, ηρέμησαν οι οπαδοί του Ευκλή και ο Ζανεττίδης «φώναξε» τον Καβουσανάκη και τον Κασιώτη για να τους αποβάλει με απευθείας κόκκινη. Μάλιστα αποβλήθηκε και ο Αργύρης Παπαδιός από τον πάγκο του Ερμή, για έντονες διαμαρτυρίες.

Η μορφή του αγώνα

Το πρώτο ημίχρονο ήταν αρκετά καλό. Ο Ερμής είχε την υπεροχή και με μακρινές μπαλιές προς τους Καβουσανάκη και Μπεκύρα προσπαθούσαν να φθάσουν σε θέση βολής.

Το δεύτερο ημίχρονο ανήκει ολοκληρωτικά στον Ερμή που με επιθετική αιχμή του Καβουσανάκη, προσπαθούσε να φτάσει με αξιώσεις στην περιοχή του Νικηταρά, πράγμα που τελικά δεν κατάφερε. Αντίθετα, σε μια από τις αντεπιθέσεις του Ευκλή, έγινε το 1-0!

ΓΚΟΛ ΚΑΙ ΦΑΣΕΙΣ

28' Σε σουτ του Πεστλίκη, ο Υψηλάντης απόκρουσε ασθενώς και στη συνέχεια της φάσης, ο Τόππος πλάσαρε από τη μικρή περιοχή, άουτ!

28' Σε θέση τετ α τετ, ο Υψηλάντης Β. πλάσαρε, αλλά ο Νικηταράς απέκρουσε.

39' Μόνος ο Κυριαζής με τον Νικηταρά δεν μπόρεσε να τον πλασάρει αφού ο τελευταίος απέκρουσε με δυσκολία.

55' Μόνος ο Πεστλίκης στη μικρή περιοχή, επιχείρησε γυριστό σουτ, αλλά δεν βρήκε τη μπάλα, χάνοντας μεγάλη ευκαιρία...

58' Μόνος ο Περίδης με τον Νικηταρά πλάσαρε αλλά ο τερματοφύλακας των γηπεδούχων είπε «όχι».

86' Η λύτρωση για τον Ευκλή. Με ωραίο τεχνικό σουτ ο Πεστλίκης, έξω από την περιοχή νίκησε τον Υψηλάντη που δεν μπορεσε να αντιδράσει και έγινε το 1-0 ξεσηκώνοντας το γήπεδο...

88' Σε εκτέλεση φάουλ του Καβουσανάκη έξω από την περιοχή, η μπάλα πέρασε ελάχιστα έξω από το δεξί δοκάρι του Νικηταρά.

90' Διαπληκτίστηκαν οι Καβουσανάκης και Κασιώτης και ο Ζανεττίδης τους απέβαλε σωστά.

Από τον Ευκλή άρεσαν ο Νικηταράς και ο «χρυσός» σκόρερ Πεστλίκης και από τον Ερμή μόνο ο Καβουσανάκης δικαιούται τον τίτλο του διακριθέντα.

Πολύ καλός ο Ζανεττίδης (Ζανεττής - Κατσιδώνης Π.) «κιτρίνισε» από τον Ευκλή τους Αναγνώστου, Παπαδάκη



Ο Παπαδάκης ίπταται, υπό το βλέμα του Σταυρή

και Κασιώτη (κόκκινη) και από τον Ερμή τους Κυριαζή, Χατζηγεωργίου, Περίδη και Καβουσανάκη (κόκκινη).

ΕΥΚΛΗΣ: Νικηταράς, Γρηγοράς, Πεστλίκης, Αναγνώστου, Ζερβός, Κασιώτης, Κοτσιφός, Καραβόλιας, Τόππος (65' Ξανθός), Σχοινάκης (34' Παπαδάκης), Χατζησταμάτης.

ΕΡΜΗΣ: Υψηλάντης Βασ., Υψηλάντης Βάϊος, Κυριαζής, Σταυρής Σ.,Στατιού, Καστανούλας, Χατζηγεωργίου (56' Περίδης), Ηλίας, Χατζηγεωργίου (57' Χατζηνικολός, Μπεκύρας, Καβουσανάκης.

Με καρέ του Σβύνου

Η Α.Ε. Κατταβιάς 4-0 τη Δόξα Λέρου

ΚΑΤΤΑΒΙΑ.-

Του Γιάννη Αρνά

Χάρη σε τέσσερα τέρματα του Σβύνου, η Αθλητική Ενωση Κατταβιάς συνέτριψε 4-0 την ανύπαρκτη Δόξα Λέρου και πλησίασε ακόμη περισσότερο την τετράδα της κορυφής.

Το 1-0 έκανε στο 6' ο ικανός σκόρερ με προσωπική ενέργεια, ύστερα από μπαλιά του Παντερή.

Στο 17' έγινε το 2-0 με ψηλοκρεμαστό σουτ στο δεξί παραθυράκι του Γκουτόγλου.

Στο 48' από σέντρα του Μερκούρη, από δεξιά, ο Σβύνος, με πλασέ τριπλασίασε τα τέρματα των γηπεδούχων ενώ το 4-0 έγινε στο 60', με δυνατό σουτ στην κίνηση, ύστερα από σέντρα του Ν. Καζώνη.

Κορυφαίοι της Α.Ε. Κατταβιάς οι Τερεζάκης, Κουμπιός και Καζώνης.

Από την ομάδα της Λέρου διασώθηκαν οι Αποστολίδης και Ευαγγέλου.

Διαιτήτευσε ο Σάββενας (Κόττορος, Ασημακόπουλος).

Α.Ε. ΚΑΤΤΑΒΙΑΣ: Αρνάς, Παπαϊωάννου, Πέτρου, Τερεζάκης, Κατσαμπάς, Γιακουμάκης, Κωνσταντόπουλος (46' Μερκούρης), Κ. Κουμπιός (46' Καζώνης), Καβουκλής (50' Αλεβιζόπουλος), Σβύνος, Παντερής.

ΔΟΞΑ ΛΕΡΟΥ: Γκουτόγλου, Ε. Ι. Νταλαρής, Ι. Παγώνης (60' Φρατζέσκος), Καστής, Ευαγγέλου, Ι. Παγώνης, Τσοφύλας, Ευθυμίου, Σιφωνιός, Νταλαρής Ε., Αποστολίδης.

Εύκολο τρίποντο για Αντίμαχο

3-1 τη μαχητική Δόξα Καρδάμαινας

ΑΝΤΙΜΑΧΕΙΑ.-

Ιδιαίτερη ανταπόκριση

Καλύτερος ο Αντίμαχος, κέρδισε εύκολα τη Δόξα Καρδάμαινας 3-1!

Οι φιλοξενούμενοι όμως έχουν σοβαρά παράπονα από τη διαιτησία του Βασιλείου.

Πρώτον «φωνάζουν» για το πέναλτι που δόθηκε στον Αντίμαχο και σημειώθηκε το 2-0 και δεύτερον για το τρίτο γκολ των γηπεδούχων, που όπως υποστηρίζουν ήταν καθαρό οφ σάϊντ!

ΓΚΟΛ ΚΑΙ ΦΑΣΕΙΣ

7' Σε δυνατό σουτ του Παντελή μέσα από τη μικρή περιοχή, ο Γκίκας δεν μπόρεσε να αντιδράσει και έγινε το 0-1.

10' Σε σέντρα - σουτ του Παντελή, σε κενή εστία ο Τρακόσας κατάφερε να στείλει τη μπάλα ...άουτ!

30' Ο Σκαλέρης Μ. ανατράπηκε στη μεγάλη περιοχή από τον Διακοπαναγιώτη και ο διαιτητής έδωσε πέναλτι που αμφισβήτησαν έντονα οι φιλοξενούμενοι. Ο παθών, εύστοχος έκανε το 1-1.

38' Από τη μικρή περιοχή, πάλι ο Σκαλέρης Μ. εύκολα έκανε το 2-1, γυρίζοντας το παιχνίδι για τον Αντίμαχο!

65' Ο Μαργαρίτης έφυγε από εμφανή θέση οφ σάϊντ (όπως υποστηρίζουν οι φιλοξενούμενοι) και με ψύχραιμο πλασέ έκανε το τελικό 3-1.

Από τον Αντίμαχο ξεχώρισε ο Σκαλέρης Μ., Διακαντώνης και Τσιρίλο, ενώ από τη Δόξα οι Παντελής και Μιαούδης.

Τον αγώνα διεύθυνε ο Βασιλείου (Μουστάκας - Μαρμαρινός).

ΑΝΤΙΜΑΧΟΣ: Γκίκας, Ατσαλάκης, Μάμμας Κ., Σκαλέρης Μ., Ανδρογιώργης, Κατσαρός, Μαργαρίτης (80' Κυρίλλο), Διακαντώνης, Κατσίρης, Τσιρίλο (55' Σκαλέρης Γ.), Μάμμης Μ. (60' Καραλιάμης).

ΔΟΞΑ ΚΑΡΔΑΜΑΙΝΑΣ: Τσίκνης Ι., Ντινόρης, Τσίκνης Π., Αγρέλης, Καραναστάσης, Παντελής, Τάλαρος (60' Κολτρετσάϊ), Τρακόσας, Μιαούδης, Χατζηαντωνίου (46' Τσίκνης Α.)

Σήμερα η Τήλος με τον Ακουσίλαο

Στις 3 μ.μ., σήμερα, στα Κοσκινού, θα παίξουν οι ΑΣ. Τήλου και Ακουσίλαος, σε ένα παιχνίδι με το οποίο θα ολοκληρωθεί η 9η αγωνιστική!

Διαιτητής του αγώνα θα είναι ο Παναγιώτης Κατσιδώνης και βοηθοί οι Σάββενας και Καραχανής. Παρατηρητής της ΕΠΣΔ θα είναι ο Τάσος Ψυλλάκης και παρατηρητής διαιτησίας ο Δημήτρης Καψάσκης.

Τις σελίδες της Β' Κατηγορίας επιμελήθηκε ο Μπάμπης Θεοδώρου
e-mail: Harry 1 @ aias.gr

Β' ΚΑΤΗΓΟΡΙΑ

Ακάθεκτος προς τον τίτλο ο «Αγιος»

Αποσπάστηκε τέσσερις βαθμούς απ' τον Ασκληπιό

Ούτε ο Ποσειδώνας, στην Κάρπαθο, μπόρεσε να φρενάρει την τρελή κούρσα του Αγίου Γεωργίου προς τον τίτλο και την άνοδο στην Α' Κατηγορία και αν την Κυριακή που μας έρχεται ξεπεράσει το εμπόδιο (;) του Ασκληπιού στη Μαλώνα, τότε οι διώκτες του θα πρέπει να επικεντρώσουν το ενδιαφέρον τους για τις άλλες τρεις προνομιούχες θέσεις.

Ο Ασκληπιός άφησε δύο πολύτιμους βαθμούς, στην έδρα του, με αντίπαλο τη Δόξα Ψίνθου και μάλλον την γλίτωσε φθηνά αφού οι συνδιεκδικητές του σκόνταψαν με τη σειρά τους, δίνοντας του το δικαίωμα να παραμείνει μόνος, στη δεύτερη θέση της βαθμολογίας.

Στους υπόλοιπους αγώνες τα αποτελέσματα ήταν φυσιολογικά, όμως παρά τον καλοκαιρινό καιρό, η παραγωγικότητα κινήθηκε σε υποτονικά επίπεδα αφού σημειώθηκαν μόνο 16 τέρματα. Η αυλαία της 9ης αγωνιστικής θα πέσει στις 3μ.μ. στα Κοσκινού με την συνάντηση ανάμεσα στον Α.Σ. Τήλου και τον Ακουσίλαο Φανών. Πιο αναλυτικά, όλη η κίνηση του Σαββατοκύριακου:

9η αγωνιστική

Ορφέας - Θύελλα Πυλώνας	1 - 0
Ξάνθος - ΑΟ Πυλίου	1 - 0
ΑΕ Κατταβιάς - Δόξα Λέρου	4 - 0
Ευκλής - Ερμής Καλυθιών	1 - 0
Ασκληπιός Κω - Δόξα Ψίνθου	1 - 1
ΑΣ Τήλου - Ακουσίλαος	σήμερα (15.00)
Ποσειδώνας Καρπάθου - Αγ. Γεώργιος	1 - 2
Αντίμαχος - Δόξα Καρδάμαινας	3 - 1

Η ΒΑΘΜΟΛΟΓΙΑ

1.	Αγ. Γεώργιος	22 -10	24
2.	Ασκληπιός Κω	27-10	20
3.	Δόξα Ψίνθου	19 - 9	17
4.	Ερμής	18 - 6	17
-.	Ακουσίλαος	16 - 6	17
-.	ΑΕ Κατταβιάς	13 - 4	17
7.	Αντίμαχος	11 - 9	13
-.	Ξάνθος Πάτμου	11-14	13
9.	Ποσειδώνας Καρπάθου	17-21	12
-.	Ορφέας	9-13	12
11.	ΑΟ Πυλίου	14-10	11
12.	Θύελλα Πυλώνας	11-19	7
-.	Ευκλής Σορωνής	8-12	7
14.	Δόξα Λέρου	6-26	3
15.	Δόξα Καρδάμαινας	7-23	1
16.	ΑΣ Τήλου	8-24	0

Σημ.: Ο Α.Σ. Τήλου έχει τρεις (3) αγώνες λιγότερους και οι Α.Ε. Κατταβιάς, Ακουσίλαος, Δόξα Καρδάμαινας, Ερμής και Αντίμαχος από έναν. Ο Ξάνθος έχει έναν (1) μηδενισμό.

Η ΕΠΟΜΕΝΗ ΑΓΩΝΙΣΤΙΚΗ (10η)

Ποσειδώνας Καρπάθου - Ορφέας
Θύελλα Πυλώνας - ΑΣ Τήλου
Άγιος Γεώργιος -Ασκληπιός Κω
Ακουσίλαος - Αντίμαχος
Δόξα Ψίνθου -Ξάνθος Πάτμου
Δόξα Καρδάμαινας -Ευκλής
ΑΟ Πυλίου - Α.Ε. Κατταβιάς
Ερμής Καλυθιών - Δόξα Λέρου

Α' ΟΜΙΛΟΣ

Ανοιχτό παιχνίδι και πολλά γκολ

➢ Ο ΖΕΥΣ επικράτησε στους Αγίους Αποστόλους του Ταξιάρχη Καλάθου με 5-3

Ένα πολύ όμορφο παιχνίδι παρακολούθησαν το Σάββατο το απόγευμα στο γήπεδο των Αγ. Αποστόλων, όσοι τυχεροί φίλαθλοι βρέθηκαν εκεί, όπου ο ΖΕΥΣ επιβλήθηκε με το αγγλικό σκορ 5-3 του Ταξιάρχη Καλάθου.

Ήταν ένας αγώνας που και στα 90' οι δύο ομάδες έπαιξαν ανοιχτά και χωρίς σκοπιμότητες και μόνο από αστοχία των επιθετικών το σκορ δεν πήρε μεγαλύτερες διαστάσεις.

Το δρόμο προς τα δίχτυα βρήκαν πρώτα οι φιλοξενούμενοι ενώ νωρίτερα ο ΖΕΥΣ είχε σουτ στο δοκάρι.

Μετά το ολιγόλεπτο σοκ οι γηπεδούχοι ισοφάρισαν αλλά και πάλι οι παίκτες του Παύλου Χριστοδούλου πήραν το προβάδισμα στο σκορ και στις καθυστερήσεις του 45λεπτου η ομάδα του Τριαντάφυλλου Λαγκάνη ισοφάρισε σε 2-2.

Οι γηπεδούχοι είχαν παράπονα από τον κ. Κουρδουκλά αφού στο 30' ζήτησαν πέναλτι σε ανατροπή του Ροδίτη.

Στην επανάληψη η εικόνα στον αγωνιστικό χώρο δεν άλλαξε με την μπάλα ν' αλλάζει γρήγορα περιοχή και οι ομάδες να δημιουργούν τις προϋποθέσεις για αύξηση του σκορ. Οι γηπεδούχοι ήταν πιο ουσιαστικοί και με τους γρήγορους Μαρκόπουλο - Θ. Αργυρό κατάφεραν να πετύχουν ακόμη τρία τέρματα και να διασφαλίσουν τη νίκη τους. Οι Καλαθενοί έπαιξαν με ελλείψεις και γι' αυτό το λόγο πραγματοποίησαν μόνο μια αλλαγή στο παιχνίδι.

Φάσεις και γκολ

3': Δυνατό σουτ του Μαρκόπουλου στο αριστερό κάθετο δοκάρι του Γεωργά.

5': Από σέντρα του Πακίδη ο Κωνσταντινίδης έπιασε την κεφαλιά στέλνοντας την μπάλα στο οριζόντιο δοκάρι. Στην επιστροφή ο ίδιος παίκτης με κοντινό σουτ την έστειλε στα δίχτυα 0-1.

10': Ο Κεντέρης έβγαλε τη σέντρα από δεξιά. Ακολούθησε κεφαλιά του Μαρκόπουλου και το σκορ έγινε 1-1.

30': Οι γηπεδούχοι ζήτησαν πέναλτι σε ανατροπή του Ροδίτη από τον τερματοφύλακα Γεωργά, όμως ο διαιτητής δεν καταλόγισε τίποτα.

35': Σέντρα του Γερακούδη, καρφωτή κεφαλιά του Πακίδη, 1-2.

45'+2': Ο Νίκας ελίχθηκε στο ύψος της μεγάλης περιοχής και με δυνατό σουτ ισοφάρισε σε 2-2.

47': Σουτ του Θ. Αργυρού από το ύψος της μεγάλης περιοχής, δίπλα από το δεξί κάθετο δοκάρι.

55': Από ωραία μπαλιά του Νίκα, ο Θ. Αργυρός μπήκε από αριστερά στη μεγάλη περιοχή και με διαγώνιο σουτ πέτυχε το 3-2.

60': Σε λάθος απόκρουση του τερματοφύλακα Χαρτερού, η μπάλα πήρε κατεύθυνση προς τα δίχτυα, όμως πρόλαβε ο Γεωργούδης και την απομάκρυνε.

64': Ο Λακάνης με ωραία ενέργεια απέφυγε δύο αντιπάλους κι έβγαλε μόνο του τον Μαρκόπουλο που έκανε το πλασέ, όμως απέκρουσε ο Γεωργάς.

68': Δυνατό σουτ του Μ. Αργυρού, απέκρουσε πάνω στη γραμμή ο Αθανασόπουλος.

71': Με έμμεσο χτύπημα φάουλ ο Θ. Αργυρός πέτυχε το 4-2.

72': Ο Χαρτερός απέκρουσε προσωρινά το σουτ του Γερακούδη και ο Μακρής με κοντινό σουτ μείωσε σε 4-3.

74': Ψηλοκρεμαστό σουτ του Μαρκόπουλου από θέση τετ-α-τετ πάνω από το οριζόντιο δοκάρι.

78': Με μακρινή μπαλιά ο Νίκας τροφοδότησε τον Μαρκόπουλο, που πρόλαβε την έξοδο του Γεωργά και με πλασέ πέτυχε το 5-3.

81': Ο Μαρκιόπουλος μπήκε από δεξιά και με διαγώνιο σουτ σημάδεψε το οριζόντιο δοκάρι του Γεωργά.

90'+2': Μόνος του ο Μαρκόπουλος πλάσαρε αλλά απέκρουσε ο Γεωργάς.

Από τους νικητές άρεσαν περισσότερο οι Νίκας, Μαρκόπουλος, Σαλονικιός, Θ. Αργυρός, ενώ από τους φιλοξενούμενους ξεχώρισαν οι Πακίδης, Κωνσταντινίδης, Γεωργίου, Μακρής.

Γήπεδο: ΑΓ. ΑΠΟΣΤΟΛΩΝ
Διαιτητής: Κουρδουκλάς (8)
Βοηθοί: Κατσιδώνης Ευ.-Ζαννετής (9-9)

ΖΕΥΣ	5-3	ΤΑΞΙΑΡΧΗΣ ΚΑΛ.
1. Χαρτερός		1. Γεωργάς
2. Γεωργούδης		2. Νικηταράς
3. Αργυρός Μ.		3. Αθανασάκης Χ.
4. Ζωάννου		4. Μακρής
5. Σαλονικιός		5. Δημάκος
6. Νικηταράς		6. Κωνσταντινίδης
7. Νίκας		7. Κωνσταντίνου
8. Λαγκάνης		8. Κοντέλας
9. Μαρκόπουλος		9. Γεωργίου
10. Αργυρός Θ.		10. Γερακούδης
11. Ροδίτης		11. Πακίδης

ΣΚΟΡΕΡΣ
10', 78' Μαρκόπουλος, 55', 71' Θ. Αργυρός, 45'+2' Νίκας, 5' Κωνσταντινίδης, 35' Πακίδης, 72' Μακρής

Αλλαγές
Γηπ.: Νικηταράς (79' Ράφτης), Λαγκάνης (86' Σταματάκης).
Φιλοξ.: Αθανασάκης Χ. (30' Αθανασόπουλος).

Τρίποντο του Ο.Φ.Ι. στα Λάερμα

✔ Κέρδισε με 3-1 τον Πολύστρατο ενώ είχε και τέσσερα σουτ στα δοκάρια

Ακόμη μία νίκη εκτός έδρας πέτυχε ο Ο.Φ. Ιστρίου που χθες το απόγευμα κέρδισε στα Λάερμα τον Πολύστρατο με 3-1. Οι παίκτες του **Μανώλη Σφυρίου** εκτός από τα τρία γκολ που πέτυχαν, βάλθηκαν να σπάσουν τα δοκάρια καθώς τα σημάδεψαν τέσσερις φορές. Οι φιλοξενούμενοι επέβαλαν από την αρχή του αγώνα το ρυθμό τους και δημιούργησαν αρκετές καλές ευκαιρίες στην εστία του Κουφού, όμως τελικά βρήκαν το δρόμο προς τα δίχτυα μόνο τρεις φορές.

Οι γηπεδούχοι κατέβαλαν φιλότιμες προσπάθειες, όμως γι' ακόμη μια αγωνιστική δεν γευτήκαν τη νίκη. Στο 89' φίλαθλοι των γηπεδούχων μπήκε στον αγωνιστικό χώρο και κυνήγησε ποδοσφαιριστή του Ο.Φ.Ι. επειδή όπως υποστήριξε τον εξύβρισε. Τελικά με την παρέμβαση του προέδρου του Πολύστρατου κ. Κρητικού και του διαιτητή ο φίλαθλος βγήκε έξω από το γηπεδο.

Φάσεις και γκολ

5': Σέντρα του Κοτσάνη, κεφαλιά του Κωστίδη στο αριστερό κάθετο δοκάρι.

14': Φάουλ του Μπονιάτη από 30 μ. στο οριζόντιο δοκάρι, «ριμπάουντ» και πλασέ από τον Κωνσταντίνου 0-1.

20': Ο Λεβάκης αφού πέρασε και τον τερματοφύλακα πλάσαρε άουτ.

35': Εκπληκτικό σουτ του Μόσχου έξω από την περιοχή, χτύπησε στη συμβολή της αριστερής δοκού και κατέληξε στα δίχτυα, 1-1.

37': Ο Σεΐτης έστρωσε στον Κωνσταντίνου δεξιά που απέφυγε δύο αντιπάλους κι έβγαλε τη σέντρα στον Κοτσάνη. Πλασέ του τελευταίου και 1-2.

47': Ο Μάγγος εκτέλεσε φάουλ, καρφωτή κεφαλιά του Λεβάκη, στο αριστερό κάθετο δοκάρι.

48': Ο Κωστίδης εκτέλεσε κόρνερ, κεφαλιά του Λεβάκη, στο αριστερό κάθετο δοκάρι.

57': Από χτύπημα κόρνερ του Κωστίδη, ο Παπουτσάκης με κεφαλιά πέτυχε το 1-3.

78': Σέντρα του Κωνσταντίνου στον Σεΐτη που μόνος του πλάσαρε στην αγκαλιά του τερματοφύλακα.

83': Μόνος του με τον τερματοφύλακα ο Μάχλης, έκανε το διαγώνιο πλασέ άουτ.

Από τους γηπεδούχους ξεχώρισαν οι Μόσχου, Καλογερής Ι., Καραμανώλης ενώ από τους νικητές άρεσαν οι Κωστίδης, Παπουτσάκης, Κωνσταντίνου.

Γήπεδο ΛΑΕΡΜΩΝ
Διαιτητής: Κόκκινος (άριστος)
Βοηθοί: Συμιακός - Σαββιδάκης (άριστοι)

Πολύστρατος	1-3	Ο.Φ. Ιστρίου
1. Κουφός		1. Δημητρίου
2. Μαγιάφης		2. Μπονιάτης
3. Πατούνας		3. Κιτσώνης
4. Αντριάς		4. Μάγγος
5. Μόσχου		5. Παπουτσάκης
6. Καλογερής Ι.		6. Σεΐτης
7. Καραμανώλης		7. Κωνσταντίνου
8. Γιακουμάκης		8. Κωστίδης
9. Κρητικός		9. Λεβάκης
10. Καλογερής Σ.		10. Οικονόμου
11. Χαντακάρης		11. Κοτσάνης

ΣΚΟΡΕΡΣ
14' Κωνσταντίνου, 35' Μόσχου, 37' Κοτσάνης, 57' Παπουτσάκης

Αλλαγές
Γηπ.: Μαγιάφης (46' Διακογεωργίου), Χαντακάρης (50' Πίττας).
Φιλοξ.: Λεβάκης (80' Μάχλης), Κωνσταντίνου (81' Δημητραδιού), Οικονόμου (84' Πόκκιας).

Ανετος ο Δωριέας...

... Κέρδισε εκτός έδρας τον Ιάλυσο '97 με 3-0

Σ' ένα ήσυχο παιχνίδι που έγινε στο γήπεδο του Λυκείου Ιαλυσού, ο Δωριέας κατάφερε να φύγει με τους τρεις βαθμούς της νίκης, κερδίζοντας με 3-0 τον Ιάλυσο '97. Στο πρώτο μέρος οι διάδρομοι για τις εστίες ήταν καλά κλεισμένοι και οι δύο ομάδες περιορίστηκαν σε παιχνίδι κέντρου με αποτέλεσμα να δημιουργηθούν μόνο δύο αξιόλογες φάσεις, μία από κάθε πλευρά, από τις οποίες μπορούσε να έλθει το γκολ. Στην επανάληψη, οι ποδοσφαιριστές του Δωριέα πήραν τον έλεγχο του αγώνα και έγιναν πιο ουσιαστικοί. Με καλή κυκλοφορία της μπάλας και με επιθέσεις από τα πλάγια κατάφεραν ν' ανοίξουν την άμυνα των γηπεδούχων και να πετύχουν τρία γκολ. Αξίζει να σημειωθεί πως οι φιλοξενούμενοι σημάδεψαν δύο φορές τα δοκάρια του Παπαδόπουλου με «δράστες» τους Αναστάση και Μάχλη.

ΦΑΣΕΙΣ ΚΑΙ ΓΚΟΛ

14': Ο Μάχλης μόνος του στο κενό τέρμα, στραβοπάτησε, έκανε το πλασέ, όμως πρόλαβε και απομάκρυνε ο Παπαδόπουλος.

21': Από θέση «τετ α τετ» ο Κώστα πλάσαρε στέλνοντας τη μπάλα ελάχιστα άουτ.

48': Δυνατό σουτ του Αναστάση στο οριζόντιο δοκάρι

55': Με ωραία πάσα ο Γιάνου τροφοδότησε τον Αναστάση που με πλασέ μέσα από την περιοχή πέτυχε το 0-1.

64': Ο Καππάκης ανατράπηκε από τον Ανανία και ο διαιτητής έδειξε το σημείο του πέναλτι. Το εκτέλεσε εύστοχα ο Ζάγγος σημειώνοντας το 0-2.

74': Σε σέντρα του Χειμωνέττου από δεξιά, ο Πάπα σηκώθηκε πιο ψηλά από όλους και με κεφαλιά έστειλε τη μπάλα στα δίχτυα, 0-3.

83': Ο Χειμωνέττος εκτέλεσε το κόρνερ από δεξιά κι ο Μάχλης με κεφαλιά σημάδεψε το οριζόντιο δοκάρι του Παπαδόπουλου.

Από τους γηπεδούχους ξεχώρισαν οι Πύλο, Ανανίας, Παπαδόπουλος ενώ από τους νικητές άρεσαν οι Κιάρρι Ε., Καρίπης, Μάχλης.

ΓΗΠΕΔΟ: ΛΥΚΕΙΟ ΙΑΛΥΣΟΥ
Διαιτητής: Φουκαράς (άριστος)
Βοηθοί: Σάββενας - Αργυρόπουλος (άριστοι)

Ιάλυσος '97	0-3	Δωριέας
1. Παπαδόπουλος		1. Κιάρρι Τ.
2. Κιοκεκλή		2. Κασιώτης
3. Καϊζερλή		3. Χαραλάμπους
4. Αθανασόπουλος		4. Ζάγγος
5. Ανανίας		5. Κιάρρι Ε.
6. Κουντούρης		6. Καρίπης
7. Σολακιάν		7. Πάπα
8. Σταματίου		8. Καππάκας
9. Χατζηβαλσάμης		9. Γιάννου
10. Κώστα		10. Κιάρρι Μ.
11. Πύλο		11. Μάχλης

Σκόρερ
55' Αναστάσης, 64' πεν. Ζάγγος, 74' Πάπα

Αλλαγές
Γηπ.: Καϊζερλή (77' Παπαδόπουλος Κ.), Πύλο (80' Συκόφυλλος, Κιοκεκλή (85' Καμπουράκης)
Φιλοξ.: Χαραλάμπους (46' Αναστάσης), Καππάκας (73' Χειμωνέττος), Ζάγγος (86' Θαλασσινός).

Τις σελίδες της Γ' Κατηγορίας επιμελήθηκε ο ΗΛΙΑΣ ΛΟΪΖΟΣ

ΤΑ ΑΠΟΤΕΛΕΣΜΑΤΑ ΤΗΣ 6ης ΑΓΩΝΙΣΤΙΚΗΣ

Αγιος Ισίδωρος - Ασπίδα Σαλάκου	1-2
Δαμάγητος - Μεσαναγρός	1-1
Ζευς - Ταξιάρχης Καλ.	5-3
Πολύστρατος - ΟΦ Ιστρίου	1-3
Ιάλυσος '97- Δωριέας	0-3

• Ρεπό είχε ο Εθνικός Αρχίπολης

Η ΕΠΟΜΕΝΗ ΑΓΩΝΙΣΤΙΚΗ

Ασπίδα Σαλάκου - Μεσαναγρός
Ταξιάρχης Καλ. - Αγ. Ισίδωρος
ΟΦ Ιστρίου - Δαμάγητος
Δωριέας - Ζευς
Εθνικός Αρχίπολης - Ιάλυσος '97
• Ρεπό έχει ο Πολύστρατος Λαέρμων

ΒΑΘΜΟΛΟΓΙΑ Α' ΟΜΙΛΟΥ

	ΟΜΑΔΕΣ	ΒΑΘΜ.	ΑΓ.	ΤΕΡΜ.	Ν	Ι	Η
1.	Ασπίδα Σαλ.	15	6	18-4	5	0	1
2.	Μεσαναγρός	13	6	17-6	4	1	1
3.	Ο.Φ. Ιστρίου	13	6	11-6	4	1	1
4.	Δαμάγητος	10	6	13-7	3	1	2
5.	Ζευς	9	5	12-9	2	3	0
6.	Δωριέας	9	5	10-7	3	0	2
7.	Αγ. Ισίδωρος	7	5	7-6	2	1	2
8.	Εθνικός Αρχ.	6	5	6-6	2	0	3
9.	Ταξιάρχης	3	5	10-14	1	0	4
10	Ιάλυσος '97	1	5	5-16	0	1	4
11.	Πολύστρατος	0	6	2-29	0	0	6

Β' ΟΜΙΛΟΣ

Συνεχίζει αήττητος ο Γ.Σ. Διαγόρας

• Κέρδισε με 3-0 στους Αγ. Αποστόλους τη Δήμητρα που είχε «φύλακα - άγγελο» τον τερματοφύλακα Στ. Πηδιάκη και γλίτωσε τη συντριβή
• Με δέκα παίκτες τελείωσαν τον αγώνα και οι δύο ομάδες

Αήττητος παρέμεινε και αυτή την αγωνιστική ο Γ.Σ. Διαγόρας καθώς χθες το πρωί στο γήπεδο των Αγ. Αποστόλων κέρδισε με 3-0 τη Δήμητρα Δαματριάς.

Οι φιλοξενούμενοι θα μπορούσαν να είχαν φύγει με περισσότερα γκολ σε βάρος τους αν κάτω από τα δοκάρια δεν βρισκόταν ο έμπειρος Σταύρος Πηδιάκης που χάρη στις σωτήριες επεμβάσεις του απεσόβησε κι άλλα τέρματα.

Με την έναρξη του παιχνιδιού οι παίκτες του Κώστα Φτάκλα πήραν την πρωτοβουλία των κινήσεων και άρχισαν να πιέζουν ασφυκτικά την εστία της Δήμητρας, δημιουργώντας τις προϋποθέσεις για ν' ανοίξουν το σκορ.

Ομως η εντυπωσιακή παρουσία του Στ. Πηδιάκη, κάτω από τα γκολπόστ δεν επέτρεψε στους γηπεδούχους να δουν την μπάλα στα δίχτυα. Ο τερματοφύλακας της Δήμητρας νικήθηκε στο 37' και ο Γ.Σ. Διαγόρας πήγε στ' αποδυτήρια προηγούμενος στο σκορ με 1-0.

Στην επανάληψη και πάλι οι γηπεδούχοι είχαν τον πρώτο λόγο στο παιχνίδι και με περισσότερες δυνάμεις αλλά και επιλογές κατάφεραν να πετύχουν ακόμη δύο γκολ.

Οι δύο ομάδες τελείωσαν με δέκα παίκτες τον αγώνα καθώς δύο ποδοσφαιριστές είδαν την κόκκινη κάρτα του διαιτητή.

Από τους νικητές ξεχώρισαν οι Θρουμουλόπουλος, Παξινός ενώ από την Δήμητρα και κορυφαίος του αγώνα ήταν ο Στ. Πηδιάκης.

ΦΑΣΕΙΣ ΚΑΙ ΓΚΟΛ

12': Ψηλοκρεμαστό πλασέ του Θρουμουλόπουλου από καλή θέση απέκρουσε δύσκολα ο Στ. Πηδιάκης

16': Δυνατό σουτ, έξω από τη μεγάλη περιοχή, του Θρουμουλόπουλου απέκρουσε εντυπωσιακά ο Στ. Πηδιάκης

19': Ευκαιρία για τους γηπεδούχους ν' ανοίξουν το σκορ, όμως το σουτ του Παξινού από το ύψος της μικρής περιοχής απέκρουσε εκπληκτικά ο Στ. Πηδιάκης

25': Σουτ του Θρουμουλόπουλου έξω από την περιοχή, εντυπωσιακή επέμβαση από τον Στ. Πηδιάκη που έσωσε την εστία του

34': Σε χτύπημα κόρνερ του Λαγογένη ο Παξινός με κεφαλιά πέτυχε το 1-0, το οποίο ακυρώθηκε με υπόδειξη του β' βοηθού Γιοβάνι καθώς η μπάλα πριν φτάσει στον σκόρερ είχε βγει άουτ

38': Ο Παξινός με πλασέ από το ύψος του πέναλτι νίκησε τον Στ. Πηδιάκη δίνοντας το προβάδισμα στην ομάδα του, 1-0

45'+1': Βολίδα του Κοσμά από πλεονεκτική θέση και εκπληκτική επέμβαση του τερματοφύλακα

51': Ο Καρυπίδης ανενόχλητος έξω από τη μεγάλη περιοχή έκανε το δυνατό σουτ που πέρασε ελάχιστα έξω από δεξί κάθετο δοκάρι του Κυπραίου

55': Ο Θρουμουλόπουλος βρέθηκε αμαρκάριστος στο ύψος του πέναλτι και με σουτ πέτυχε το 2-0

65': Απ' ευθείας χτύπημα φάουλ του Σταμάτη, απέκρουσε δύσκολα σε κόρνερ ο Κυπραίος

72': Ψηλοκρεμαστό πλασέ του Λαγογένη από καλή θέση, δίπλα από το δεξί κάθετο δοκάρι

86': Ο διαιτητής απέβαλε με απ' ευθείας κόκκινη κάρτα τον Καραμπτσώφ που ήταν κοντά του αλλά δεν ακούσθηκε τι είπε ο ποδοσφαιριστής, στον κ. Διαμαντέα

87': Με άψογο πλασέ ο Κοσμάς από κοντά πέτυχε το 3-0

88': Το δρόμο για τα αποδυτήρια πήρε και ο Σταμάτης που αντίκρισε την κόκκινη κάρτα του διαιτητή.

ΓΗΠΕΔΟ ΑΓ. ΑΠΟΣΤΟΛΩΝ
Διαιτητής: Διαμαντέας
Βοηθοί: Γιαννούλης - Γιοβάνι

Γ.Σ. ΔΙΑΓΟΡΑΣ	3-0	ΔΗΜΗΤΡΑ Δ.
1. Κυπραίος		1. Πηδιάκης Σ.
2. Λόλι		2. Πάττας
3. Θρουμουλόπουλος		3. Χιώτης
4. Χατζηγιάννης		4. Σαρούκος
5. Παξινός		5. Παναής
6. Χατζηγεωργίου		6. Πηδιάκης Γ.
7. Βασιλάκης		7. Σαλπιγγίδης
8. Κοσμάς		8. Σταμάτης
9. Τσιλίκης		9. Πηδιάκης Π.
10. Λαγογένης		10. Καρυπίδης
11. Αλευρόπουλος		11. Σαράντου

ΣΚΟΡΕΡ
37' Παξινός, 54' Θρουμουλόπουλος, 87' Κοσμάς

ΑΛΛΑΓΕΣ
ΓΗΠ.: Χατζηγιάννης (46' Καραμπτσώφ), Τσιλίκης (61' λ.τ. Πανούσης, Κυπραίος (66' λ.τ. Βιζυκλής)
ΦΙΛΟΞ.: Σαράντου (49' Χειμωνέττος), Σαρούκος (54' Αντωνάς)

Ισόπαλοι 1-1 αναδείχθηκαν Ασκληπειός και Ηρακλής Λάρδου

Για τους γηπεδούχους σκόραρε ο Χωρίτης και για τον αντίπαλο ο Ευαγγελίδης Ι.

Χωρίς νικητή έληξε η συνάντηση στ' Ασκληπειό όπου η ομώνυμη ομάδα παραχώρησε ισοπαλία 1-1 στον Ηρακλή Λάρδου.

Ο αγώνας κυμάνθηκε σε μέτρια επίπεδα ενώ χαρακτηρίστηκε από την αστοχία των ποδοσφαιριστών και των δυο ομάδων. Οι φιλοξενούμενοι προηγήθηκαν στο πρώτο μέρος και οι γηπεδούχοι ισοφάρισαν στο τελευταίο δεκάλεπτο όταν πίεσαν τον Ηρακλή που είχε οπισθοχωρήσει.

Οι δύο ομάδες είχαν παράπονα από τον διαιτητή κ. Ορφανό.

Οι καλύτερες φάσεις και τα γκολ

15': Σουτ από καλή θέση του Νικολή άουτ.

30': Ο Παπαγεωργίου λίγο μέσα από την περιοχή σούταρε άουτ.

40': Από σέντρα του Χαρίτου ο Ευαγγελίδης Ι. με κοντινό πλασέ πέτυχε το 0-1.

55': Ο Νικολής έβγαλε τη σέντρα, κεφαλιά του Ευαγγελίδη Ι. άουτ.

59': Σουτ με καλές προϋποθέσεις του Νικολή κατέληξε άουτ.

65': Απευθείας χτύπημα φάουλ του Χαρίτου ελάχιστα άουτ.

76': Ο Χωρίτης από καλή θέση σούταρε άουτ.

78': Διαγώνιο σουτ του Ευαγγελίδη Ι. από πλεονεκτική θέση πέρασε άουτ.

80': Ο Μπάκαλος Ι. εκτέλεσε φάουλ κι ο Χωρίτης με κεφαλιά έστειλε την μπάλλα στα δίχτυα, 1-1.

90': Από θέση τετ-α-τετ ο Ευαγγελίδης Ι. δεν μπόρεσε να δώσει τη νίκη στην ομάδα του.

Από τους γηπεδούχους άρεσαν περισσότερο οι Χατζηκώστας, Μπάκαλος Ι., Χωρίτης (όσο έπαιξε) ενώ από τον Ηρακλή ξεχώρισαν οι Ευαγγελίδης Ι., Νικολής, Διακοβασιλείου.

Γήπεδο ΑΣΚΛΗΠΕΙΟΥ
Διαιτητής: Ορφανός (8)
Βοηθοί: Λάμπρου - Ταράλης (9-9)

ΠΑΣ Ασκληπειού	1-1	Ηρακλής Λάρδου
1. Κουγκράς		1. Μουστάκας
2. Κατσαμπάς		2. Διακολουκάς Κ.
3. Ματσάγγος		3. Τσάπαλης
4. Παπαγεωργίου		4. Διακολουκάς Ι.
5. Χατζηκώστας		5. Κοντός
6. Παπαβασιλείου		6. Ευαγγελίδης Σ.
7. Κλημαντής		7. Ευαγγελίδης Ι.
8. Αντωναράς		8. Χαρίτος
9. Πεταλάς		9. Νικολής
10. Μπάκαλος Ι.		10. Διακοβασιλείου
11. Μπάκαλος Α.		11. Παπασταματίου

ΣΚΟΡΕΡΣ
40' Ευαγγελίδης Ι., 80' Χωρίτης

Αλλαγές
Γηπ.: Κλημαντής (50' Αμαδής), Αντωναράς (60' Χωρίτης), Κατσαμπάς (70' Κωλέττης).
Φιλοξ.: Ευαγγελίδης Σ. (72' Κούρτης).

«Καθάρισε» εύκολα ο Πετρώνας

✔ Επικράτησε στην έδρα του με 5-1 του Ήλιου Ιαλυσού
✔ Τέσσερα γκολ πέτυχε ο Δημήτρης Παπαοικονόμου

Ακόμη μια μεγάλη νίκη πέτυχε στο γήπεδό της η ομάδα του Στέργου Λαμπριανού που κέρδισε με 5-1 τον Ήλιο Ιαλυσού και συνεχίζει να βρίσκεται στο γκρουπ των πρωτοπόρων του δευτέρου ομίλου.

Το παιχνίδι ξεκίνησε με τους γηπεδούχους να παίρνουν τον έλεγχο στον αγωνιστικό χώρο και να πιέζουν τους αντιπάλους τους για το γρήγορο γκολ. Ωστόσο οι φιλοξενούμενοι που σταδιακά ισορρόπησαν την κατάσταση, ήταν αυτοί που έφτασαν πολύ κοντά στο γκολ αλλά ο τερματοφύλακας του Πετρώνα χρειάστηκε στην κυριολεξία ν' απογειωθεί και με εκπληκτικό τρόπο έσωσε την εστία του από βέβαιη παραβίαση.

Όμως αυτό που δεν κατάφεραν οι ποδοσφαιριστές του Δημήτρη Δοξάκη το πέτυχε ο Πετρώνας, ένα λεπτό πριν να ολοκληρωθεί το πρώτο 45λεπτο, παίρνοντας το προβάδισμα στο σκορ με 1-0.

Στην επανάληψη οι γηπεδούχοι διπλασίασαν, σχεδόν με τη σέντρα, τα τέρματά τους και απ' εκεί και πέρα με ξέφρενο ρυθμό μέσα σε δέκα λεπτά κατάφεραν να διασφαλίσουν τη νίκη τους πετυχαίνοντας ακόμη τρία τέρματα. Οι φιλοξενούμενοι δεν κατέθεσαν τα «όπλα» και καταβάλλοντας φιλότιμες προσπάθειες μπόρεσαν και σημείωσαν το γκολ της τιμής.

Φάσεις και γκολ

27': Ο Κλούβας ελίχθηκε στο ύψος της μεγάλης περιοχής και έπιασε το δυνατό σουτ με την μπάλα να παίρνει κατεύθυνση για το παραθυράκι του Φαρμακαλή. Όμως ο τερματοφύλακας του Πετρώνα είχε διαφορετική άποψη και με εκπληκτικό τρόπο κατέβασε την μπάλα από το «Γ».

44': Ο Παπαοικονόμου με σουτ μέσα από τη μεγάλη περιοχή πέτυχε το 1-0.

47': Με κοντινό πλασέ ο Σιλαΐδης που μπήκε πριν δύο λεπτά στον αγώνα, έστειλε την μπάλα στα δίχτυα 2-0.

53': Το 3-0 έγινε από τον Παπαοικονόμου, που ελίχθηκε στο ύψος της μεγάλης περιοχής και με σουτ έστειλε την μπάλα στη δεξιά γωνία του Νκελίνα.

58': Πάλι ο Παπαοικονόμου με σουτ μέσα από τη μεγάλη περιοχή πέτυχε το 4-0 και το τρίτο προσωπικό του τέρμα.

63': Τέταρτο γκολ για τον Παπαοικονόμου και 5-0 για τον Πετρώνα, όταν ο νεαρός ποδοσφαιριστής με πλασέ μέσα από την περιοχή έστειλε την μπάλα στα δίχτυα.

74': Με βολίδα έξω από τη μεγάλη περιοχή ο Κιλασίν έστειλε την μπάλα στο αριστερό παραθυράκι του Φαρμακαλή που αυτή τη φορά δεν μπόρεσε ν' αντιδράσει όπως θα ήθελε.

Από τον Πετρώνα ξεχώρισαν οι Παπαοικονόμου, Λαμπριανός, Λεβέντης ενώ από τον Ήλιο άρεσαν οι Κουφού, Κιλασίν, Κόκας.

Γήπεδο ΑΡΧΑΓΓΕΛΟΥ
Διαιτητής: Κετσές Δ. (άριστος)
Βοηθοί: Αργυρόπουλος - Κουρδουκλάς (άριστοι)

ΠΕΤΡΩΝΑΣ ΑΡΧ.	5-1	ΗΛΙΟΣ ΙΑΛ.
1. Φαρμακαλής		1. Νκελίνα
2. Δότας		2. Μοσκιού
3. Γιωργάς		3. Κωστομοίρης
4. Δημητρόπουλος		4. Κουφού
5. Ξετρίχης		5. Νκγελίνα
6. Μαυριός		6. Μακρής
7. Λεβέντης		7. Κώστα
8. Αργυρός		8. Μπιλλιάς
9. Κουφός		9. Κλούβας
10. Λαμπριανός		10. Κιλασίν
11. Παπαοικονόμου Δ.		11. Κόκας

ΣΚΟΡΕΡΣ
44', 53', 58', 63' Παπαοικονόμου Δ., 47' Σιλαΐδής, 74' Κιλασίν

Αλλαγές
Γηπ.: Αργυρός (46' Σιλαΐδης), Δημητρόπουλος (64' Αργυριδάκης), Δότας (71' Νικολού).
Φιλοξ.: Κλούβας (49' Τσιάτος), Κωστομοίρης (52' Τσάτος), Μακρής (60' Ζαμαντάκης).

ΤΑ ΑΠΟΤΕΛΕΣΜΑΤΑ ΤΗΣ 6ης ΑΓΩΝΙΣΤΙΚΗΣ

Γ.Σ. Διαγόρας - Δήμητρα	3-0
Ροδιακός - Αλθαιμένης Κρητ.	2-3
Πετρώνας Αρχ. - Ηλιος Ιαλ.	5-1
ΠΑΣ Ασκληπειού - Ηρακλής Λ.	1-1
ΑΟ Σύμης - Αστέρας Παστ.	3-3

• Ρεπό είχε η Αναγέννηση Νήσου Ρόδου

Η ΕΠΟΜΕΝΗ ΑΓΩΝΙΣΤΙΚΗ

Δήμητρα Δαμ. - Αλθαιμένης Κρητ.
Ηλιος Ιαλ. - Γ.Σ. Διαγόρας
Ηρακλής Λάρδου - Ροδιακός
Αστέρας Παστ. - Πετρώνας Αρχ.
Αναγέννηση Ν.Ρ - ΑΟ Σύμης

• Ρεπό έχει ο ΠΑΣ Ασκληπειού

ΒΑΘΜΟΛΟΓΙΑ

	ΟΜΑΔΕΣ	ΒΑΘΜ.	ΑΓ.	ΤΕΡΜ.	Ν	Ι	Η
1.	Γ.Σ Διαγόρας	15	5	23-2	5	0	0
2.	Πετρώνας Αρχ.	12	5	19-5	4	0	1
3.	Αναγέννηση Ν.Ρ.	12	5	14-2	4	0	1
4.	Ηρακλής Λάρδ.	10	6	7-11	3	1	2
5.	Αστέρας Παστ.	8	5	8-8	2	2	1
6.	ΠΑΣ Ασκληπειού	8	6	5-8	2	2	2
7.	Αλθαιμένης	5	6	7-15	1	2	3
8.	Ροδιακός	4	6	9-11	1	1	4
9.	Ηλιος Ιαλυσού	4	4	6-11	1	1	2
10	Α.Ο. Σύμης	4	4	11-19	1	1	2
11.	Δήμητρα	0	6	3-21	0	0	6

Τον έκανε να μοιάζει με αρχαίο...Δράμα!

Ένας εκπληκτικός Κολοσσός κατάφερε να περάσει νικηφόρα από το «Δ. Κραχτίδης» και να κερδίσει τον Κ.Α.Ο.Δ. με 92-79, πετυχαίνοντας παράλληλα την πρώτη του εκτός έδρας νίκη! Πανηγύρια στις τάξεις των «θαλασσί»! Ο Βασίλης Φραγκιάς δεν χάνει ποτέ στην πόλη της Ανατολικής Μακεδονίας...

Μακεδονομάχοι...Δεν μπορούν να χαρακτηριστούν αλλιώς οι παίκτες του Κολοσσού, που κατάφεραν να αλώσουν τη Δράμα και να υποτάξουν τον Κ.Α.Ο.Δ. με 92-79. Η πρώτη εκτός έδρας νίκη των «θαλασσί» πανηγυρίστηκε έξαλλα, καθώς οι Ροδίτες πραγματοποίησαν καταπληκτική εμφάνιση και πήραν το σπουδαίο ροζ φύλλο αγώνα, σπάζοντας το ρόδι μακριά από το «Βενετόκλειο»... Ένας Κολοσσός να τον πιεις στο ποτήρι! Αυτή ήταν η ομάδα του Βασίλη Φραγκιά στο «Δ. Κραχτίδης»...Με πάθος, ψυχή και σοβαρότητα στα κρίσιμα σημεία, οι φιλοξενούμενοι πέρασαν από μία δύσκολη έδρα και σημείωσαν τη δεύτερη συνεχόμενη τους νίκη στο πρωτάθλημα.

Φαίνεται δεν είναι τυχαίο, αυτό που έλεγε για αρκετό καιρό ο Βασίλης Φραγκιάς, ότι θα γυρίσει δηλαδή ο τροχός και θα έρθουν τα νικηφόρα αποτελέσματα. Πάντως η αλήθεια είναι ότι η...λέξη ή η πόλη Δράμα, ταιριάζει γάντι τόσο στον Κ.Α.Ο.Δ. όσο και στον προπονητή του Κολοσσού. Τι εννοούμε; Απλά οι γηπεδούχοι έχασαν και πλέον κινδυνεύουν άμεσα με υποβιβασμό, ενώ ο Βασίλης Φραγκιάς συνήθισε πλέον να φεύγει από την πόλη της Ανατολικής Μακεδονίας, έχοντας για τέταρτη φορά το ροζ φύλλο στις αποσκευές του.

Ποιο ήταν το μυστικό της επιτυχίας του Κολοσσού στη Δράμα; Συνταγές να θέλετε...Οι «χειροπέδες» που πέρασε στον πρώτο σκόρερ της Α2, τον Βασίλη Μουλάκη στην επανάληψη, ο Πάνος Παναγιωταράκος. Η ψυχραιμία και το...τρίποντο ξέσπασμα του Κολοσσού στο ξεκίνημα της τελευταίας περιόδου. Η εντυπωσιακή παρουσία των ψηλών των «θαλασσί», του Θοδωρή Γεωργίτση και του Δημήτρη Πατρίκη σε όλη τη διάρκεια του ματς. Η πολύ καλή επανεμφάνιση του Γιώργου Κουκλάκη που με την είσοδο του στο δεύτερο δεκάλεπτο άλλαξε τις ισορροπίες, αλλά και η ψυχραιμία που επέδειξαν οι μετέπειτα νικητές στα κρίσιμα σημεία.

Η προχθεσινή νίκη σημαίνει πολλά για τον Κολοσσό σε μία κρίσιμη καμπή του πρωταθλήματος και απομακρύνει τους Ροδίτες απ' την επικίνδυνη ζώνη την οποία έχουν αγκαλιάσει για τα καλά ο Α.Σ.Ε. Δούκα και ο Ιωνικός Νικαίας...

ΠΟΝΤΟ-ΠΟΝΤΟ...

Το ματς στο «Δ. Κραχτίδης» ξεκίνησε με τις δύο ομάδες να συμβαδίζουν στο σκορ. Ο Κ.Α.Ο.Δ. έχοντας για μεγάλο πρωταγωνιστή τον Μουλάκη(πέτυχε 19 απ' τους 28 πόντους του στο πρώτο εικοσάλεπτο), είχε ένα μικρό προβάδισμα στο σκορ, χωρίς όμως να μπορέσει να πάρει μία διαφορά ασφαλείας, καθώς οι παίκτες του Κολοσσού φάνηκαν καλά διαβασμένοι και έκλειναν τους διαδρόμους προς το καλάθι τους. Το μοναδικό ουσιαστικά πρόβλημα για τους «νεοφώτιστους» ήταν η αντιμετώπιση του δαιμόνιου γκαρντ που έκανε ό,τι ήθελε στο παρκέ. Οι Δραμινοί προηγήθηκαν με 7-4(3'), όμως ο Κολοσσός κατάφερε να πάρει τα ηνία και μαζί την πρωτοπορία στο σκορ(8-12), έχοντας αρκετές επιθετικές λύσεις. Ένα τρίλεπτο μπλακ-άουτ των «θαλασσί», έφερε σε θέση ισχύος τον Κ.Α.Ο.Δ. , που με σερί 8-0, πέρασε μπροστά με 16-12(8') για να κλείσει το πρώτο δεκάλεπτο με 18-15.



Την πρώτη του νίκη μακριά από το «Βενετόκλειο» πέτυχε το απόγευμα του Σαββάτου στο κλειστό γυμναστήριο «Δ. Κραχτίδης» ο Κολοσσός ο οποίος επιβλήθηκε του ΚΑΟΔ με 92-79

ΩΡΑΙΟΣ...ΣΑΝ ΚΟΥΚΛΑΚΗΣ!

Η είσοδος του Γιώργου Κουκλάκη στον αγωνιστικό χώρο (επανήλθε μετά από δύο εβδομάδες) έδωσε την αναγκαία πνοή που χρειάζονταν οι «θαλασσί» για να πετύχουν το κάτι παραπάνω. Με 3/4 τρίποντα, ο 33χρονος φόργουορντ, ανάγκασε τους γηπεδούχους να τρέχουν και να μην προλαβαίνουν. Είναι χαρακτηριστικό ότι ο Κουκλάκης πέτυχε και τους 14 πόντους του στη δεύτερη περίοδο και ήταν ουσιαστικά αυτός που έριξε το σύνθημα για την πρώτη εκτός έδρας νίκη του Κολοσσού. Βέβαια στην αντίπερα όχθη ο Μουλάκης δεν σταματιόταν με τίποτα και έτσι το ημίχρονο βρήκε τους φιλοξενούμενους να προηγούνται με την ελάχιστη διαφορά(38-39).

ΣΤΟ ΙΔΙΟ ΜΗΚΟΣ ΚΥΜΑΤΟΣ...

Η επανάληψη θύμισε πολύ το «χιτσκοκικό» σενάριο του πρώτου ημιχρόνου...με τις δύο ομάδες να εναλλάσσουν το προβάδισμα. Το συγκρότημα του Νίκου Γρηγοριάδη ισοφάρισε σε 47-47(24') με τον Κολοσσό, στο σημείο εκείνο να δοκιμάζει πολλά και άστοχα σουτ από την περιφέρεια. Η είσοδος του Δρακόπουλου(στη θέση του Παππά) και του Γεωργίτση (αντί του Πατρίκη), αποδείχθηκε ευεργετική για τους Ροδίτες που ανέτρεψαν το 50-47 και με τέσσερις πόντους του τελευταίου πήραν το πάνω χέρι (50-51 στο 26'). Μέχρι και το τέλος του τρίτου δεκαλέπτου δεν άλλαξε κάτι και με τον Κ.Α.Ο. Δράμας τελικά να προηγείται με 57-56.

ΨΕΚΑΣΤΕ, ΣΚΟΥΠΙΣΤΕ...ΤΕΛΕΙΩΣΑΤΕ!

«Όλα τα λεφτά» της αναμέτρησης στη Δράμα, ήταν το ξεκίνημα της τελευταίας περιόδου. Τι έγινε εκεί; Ο Κολοσσός πίεσε στην άμυνα, πήρε τα ριμπάουντ και σκότωσε έξω απ' τα 6.25 τους γηπεδούχους. Θέλετε κι άλλα; Το 60-59 με τρίποντο του Σεφερίδη έγινε αρχικά 60-62 με εκπληκτική βόμβα του Γεωργίτση από τη γωνία. Τον νεαρό φόργουορντ, μιμήθηκε ο Παναγιωτόπουλος που έκανε το σκορ 60-67(33') και παράλληλα έστειλε τους φίλους του Κολοσσού στα ουράνια. Ο Κ.Α.Ο.Δ. παίζοντας πιεστική άμυνα σε όλο το γήπεδο αντέδρασε(64-69 στο 34'), όμως δεν άντεξε. Η μηχανή των «θαλασσί» λειτουργούσε στην εντέλεια και ο Παππάς με 2/2 βολές έδωσε αέρα οκτώ πόντων στην ομάδα του(66-74 στο 37'). Μάλιστα λίγο αργότερα η ψαλίδα άνοιξε σε διψήφιο αριθμό(67-78), ενώ η μέγιστη τιμή έφτασε το +14(68-82), 1.30 πριν από το τέλος του αγώνα. Στο τέλος η ομάδα του Βασίλη Φραγκιά αποδείχθηκε ψύχραιμη και η πρώτη νίκη μακριά από το «Βενετόκλειο» ήταν γεγονός. Απ' τους νικητές δεν υστέρησε κανείς. Όλοι έδωσαν αυτό που μπορούσαν, ενώ απ' τους ηττημένους καλύτερος ήταν ο Μουλάκης(α' ημ.) και τον ακολούθησε σε απόδοση ο Σεφερίδης. Καλή ήταν η διαιτησία των Κουκουλίτσιου και Διαμαντή.

*Οι φίλοι του Κ.Α.Ο.Δ. μετά τη λήξη αποδοκίμασαν τους παίκτες της ομάδας ενώ τίθεται πλέον και θέμα παραίτησης του Νίκου Γρηγοριάδη.

- Τα δεκάλεπτα ήταν: 18-15, 38-39(ημ.), 57-56, 79-92
- Διαιτητές: Κουκουλίτσιος-Διαμαντής

Κ.Α.Ο. ΔΡΑΜΑΣ (Γρηγοριάδης): Μουλάκης 28(5), Γάκης 10(1), Σεφερίδης 18(2), Χαρισμίδης 6, Πουλής 8(2), Εξουζίδης, Νικάκης 4, Τσιμπλιαρίδης 5(1), Τασούδης, Μελισσαρίδης.

ΚΟΛΟΣΣΟΣ ΡΟΔΟΥ (Φραγκιάς): Παναγιωτόπουλος 13(2), Δρακόπουλος 6, Παππάς 2, Παναγιωταράκος 16, Γκογκίδης 2, Σαρίκας, Άλμπερτ 2, Γεωργίτσης 21(1), Κουκλάκης 14(3), Πατρίκης 16.

ΚΑΟΔ 79

	π.	1π.	2π.	3π.	Ρα.	Ρε.	Λ.	Ασ.	Κλ.	Τ.	Χρ.
Μουλάκης	28	9/10	2/6	5/9	4	1	4	1	-	-	36
Γάκης	10	7/8	0/4	1/3	-	2	5	6	-	-	32
Τσιμπλιαρίδης	5	-	1/1	1/1	1	-	-	-	-	-	4
Σεφερίδης	18	4/4	4/5	2/4	9	-	2	3	2	-	40
Τασούδης	0	-	0/1	0/1	-	-	-	-	-	-	7
Μελισσαρίδης	0	-	-	-	-	-	-	1	-	-	1
Εξουζίδης	0	-	0/1	-	-	-	-	1	-	-	9
Χαρισμίδης	6	2/6	2/3	-	5	2	1	-	2	1	22
Νικάκης	4	-	2/9	0/3	2	3	3	-	-	1	28
Πούλης	8	-	1/3	2/7	1	1	-	1	-	-	21
ΣΥΝΟΛΑ	79	22/28	12/33	11/28	24	12	15	13	4	2	200

ΚΟΛΟΣΣΟΣ 92

	π.	1π.	2π.	3π.	Ρα.	Ρε.	Λ.	Ασ.	Κλ.	Τ.	Χρ.
Παναγιωτόπουλος	13	5/6	1/2	2/4	3	1	1	-	1	-	26
Δρακόπουλος	6	6/8	-	0/1	1	-	1	2	-	-	8
Παππάς	2	2/2	0/2	0/5	8	1	3	3	1	-	32
Παναγιωταράκος	16	8/10	4/8	0/3	3	-	1	2	4	1	33
Γκογκίδης	2	2/2	0/1	0/2	3	1	1	-	-	-	17
Σαρικάς	0	-	-	0/1	-	-	-	1	-	-	4
Αλμπερτ	2	-	1/2	-	2	-	1	-	2	-	9
Γεωργίτσης	21	4/5	7/11	1/1	3	2	1	2	1	-	25
Κουκλάκης	14	3/3	1/3	3/5	4	1	-	-	1	-	22
Πατρίκης	16	4/4	6/8	-	-	4	3	1	-	-	24
ΣΥΝΟΛΑ	92	34/40	20/37	6/22	28	12	12	11	10	1	200

A2 ΚΑΤΗΓΟΡΙΑ

Με την ψυχή στο στόμα...

Με νίκες προχώρησαν οι πρωτοπόροι της Α2 στο πλαίσιο της έβδομης αγωνιστικής. Βέβαια τόσο η Ολύμπια Λάρισας όσο και ο Πανελλήνιος...τα χρειάστηκαν μέχρι να πάρουν τους δύο πολύτιμους βαθμούς καθώς ο Ιωνικός Νικαίας και ο Παπάγου, αντίστοιχα, αποδείχθηκαν σκληρά καρύδια. Παρέα συνεχίζει να τους κάνει η Μ.Ε.Ν.Τ. που επιβλήθηκε του Γ.Σ. Λάρισας, ενώ σπουδαίας βαθμολογικής σημασίας νίκη πέτυχαν τα Άνω Λιόσια κόντρα στον Δούκα, στον πάγκο του οποίου κάθισε για πρώτη φορά ο Κώστας Σορώτος. Το ουδέτερο γήπεδο δεν επηρέασε τη Νήαρ Ηστ που λύγισε στα Πατήσια την αντίσταση του Παλαιού Φαλήρου ενώ η Ξάνθη επέστρεψε στις επιτυχίες με αντίπαλο την Α.Γ.Ε. Χαλκίδας...

7η ΑΓΩΝΙΣΤΙΚΗ

Νήαρ Ηστ- Παλαιό Φάληρο	75-71
Δ.Α.Σ. Άνω Λιοσίων- Α.Σ.Ε. Δούκα	90-81
Μ.Ε.Ν.Τ.- Γ.Σ. Λάρισας	89-77
Α.Σ.Ξάνθης-Α.Γ.Ε. Χαλκίδας	72-63
Α.Σ. Παπάγου- Πανελλήνιος	61-63
Ολύμπια Λάρισας- Ιωνικός Νικαίας	65-64
Κ.Α.Ο. Δράμας-Κολοσσός Ρόδου	79-92

Η ΒΑΘΜΟΛΟΓΙΑ

1.	1.Πανελλήνιος(3β)	13	6-1	516-475(+41)
2.	2.Ολύμπια Λάρισας(2β)	13	6-1	519-488(+31)
3.	3.Μ.Ε.Ν.Τ.(1β)	13	6-1	590-542(+48)
4.	4.Νήαρ Ηστ	12	5-2	521-509(+12)
5.	5.Παλαιό Φάληρο(2β)	11	4-3	566-558(+8)
6.	6.Γ.Σ. Λάρισας(1β)	11	4-3	562-527(+35)
7.	7.Κολοσσός Ρόδου(4β)	10	3-4	557-540(+17)
8.	8.Α.Σ. Ξάνθης(3β)	10	3-4	482-528(-46)
9.	9.Α.Γ.Ε. Χαλκίδας(3β)	10	3-4	548-552(-4)
10.	10.Δ.Α.Σ. Άνω Λιοσίων(2β)	10	3-4	542-515(+27)
11.	11.Α.Σ. Παπάγου	9	2-5	468-491(-23)
12.	12.Κ.Α.Ο. Δράμας	9	2-5	524-573(-49)
13.	13.Α.Σ.Ε. Δούκα	8	1-6	518-552(-34)
14.	14. Ιωνικός Νικαίας	8	1-6	497-560(-63)

Η ΕΠΟΜΕΝΗ ΑΓΩΝΙΣΤΙΚΗ(22/11)

Α.Σ.Ε. Δούκα- Νήαρ Ηστ
Γ.Σ. Λάρισας- Δ.Α.Σ. Άνω Λιοσίων
Α.Γ.Ε. Χαλκίδας- Μ.Ε.Ν.Τ
Α.Σ. Ξάνθης- Α.Σ. Παπάγου
Παλαιό Φάληρο- Ολύμπια Λάρισας
Ιωνικός Νικαίας- Κ.Α.Ο. Δράμας
Κολοσσός Ρόδου- Πανελλήνιος

«Δώσαμε ό,τι είχαμε»...

Ο Βασίλης Φραγκιάς μίλησε για τη σπουδαία νίκη του Κολοσσού στη Δράμα σε μία δύσκολη έδρα όπως χαρακτήρισε το «Δ. Κραχτίδης»!

Ικανοποιημένος για τη σπουδαία νίκη-πως να μην είναι άλλωστε- ήταν μετά το τέλος του αγώνα ο Βασίλης Φραγκιάς που τόνισε χαρακτηριστικά για το ματς με τον Κ.Α.Ο. Δράμας. «Αξίζουν πραγματικά πολλά συγχαρητήρια στα παιδιά για την προσπάθεια και την εμφάνιση που έκαναν. Ψάχναμε απεγνωσμένα μία εκτός έδρας νίκη και δώσαμε ό,τι είχαμε για να την κατακτήσουμε. Σιγά-σιγά δείχνουμε ότι πηγαίνουμε καλύτερα.

Πιστεύω ότι κερδίσαμε πολύ δίκαια γιατί παίξαμε σε όλη τη διάρκεια του αγώνα με ομαδικό πνεύμα. Οι αντίπαλοι μας διαθέτουν μία δυνατή έδρα μέσα στην οποία καταφέραμε να φύγουμε με τους δύο βαθμούς που τους χρειαζόμασταν προκειμένου να καλύψουμε το έδαφος από την εντός έδρας ήττα με τα Άνω Λιόσια. Πλέον από τη Δευτέρα(σ.σ. σήμερα) θα κοιτάξουμε το παιχνίδι με τον Πανελλήνιο».

ΚΟΥΚΛΑΚΗΣ: «ΕΧΟΥΝ ΑΛΛΑΞΕΙ ΠΟΛΛΑ»...

Ήταν ένας από τους πρωταγωνιστές της σπουδαίας επιτυχίας...«Ήταν δύσκολο παιχνίδι για μας. Πλέον έχουν αλλάξει πολλά πράγματα και η ομάδα δείχνει τον πραγματικό της εαυτό. Συνεχίζουμε την προσπάθεια...», υποστήριξε ο Γιώργος Κουκλάκης, που επέστρεψε και πάλι στη Δράμα, αυτή τη φορά ως αντίπαλος του Κ.Α.Ο.Δ.

Τις σελίδες του μπάσκετ επιμελήθηκε ο Μάκης Δούβαλης

e-mail:makiss@otenet.gr

Με σβηστές μηχανές...

Ο Α.Ο. Παντηλιακός σε ρυθμούς ρελαντί επιβλήθηκε της Α.Ε. Δικαίου με 77-49! «Χαλαρή» επικράτηση των γηπεδούχων απέναντι στους απογοητευτικούς Κώους...

Πιο εύκολα δεν γινόταν...Ο Α.Ο Παντηλιακός με συνοπτικές διαδικασίες επικράτησε της Α.Ε. Δικαίου με 77-49 και έκλεισε με νίκη τον πρώτο γύρο. Η ομάδα του Γιάννη Τσακίρη δεν χρειάστηκε να φορτσάρει προκειμένου να φτάσει στην επιτυχία, απέναντι στους Κώους που παρουσιάστηκαν στο «Βενετόκλειο», χωρίς τους Καλαμπόκη, Τσιαφίτσα και Μαύρο, ενώ δεν αγωνίστηκε ο τραυματίας Χατζηχαραλάμπους.

Οι φιλοξενούμενοι έμειναν μακριά απ' τον καλό τους εαυτό και σε καμία περίπτωση δεν μπόρεσαν να απειλήσουν τους αντιπάλους τους που ήταν πιο ουσιώδεις και αποτελεσματικοί. Χαρακτηριστικό σημείο της άνετης νίκης του Παντηλιακού, αποτέλεσε το γεγονός ότι ο Γιάννης Τσακίρης εμπιστεύτηκε για μεγάλο χρονικό διάστημα παίκτες που δεν είχαν παίξει αρκετά στα προηγούμενα παιχνίδια.

Οι γηπεδούχοι ξεκίνησαν το παιχνίδι χωρίς τους Αβεκλούριο και Μοσχή που έμειναν στον πάγκο, τη θέση των οποίων πήραν οι Μορφωπός και Νούσης. Η Α.Ε. Δικαίου προτίμησε να παίξει ζώνη, κίνηση όμως που δεν πτόησε τον Παντηλιακό να ξεφύγει απ' την αρχή στο σκορ. Μόλις στο 3, το συγκρότημα του Γιάννη Τσακίρη με πόντους του Τσέρκη προηγήθηκε 7-2 και με τους Κώους να συναγωνίζονται μεταξύ τους στα λάθη. Μάλιστα η ψαλίδα μεγάλωσε(11-2 στο 5'), όμως στη συνέχεια ο Μιχάλης Καπλανίδης χαμήλωσε υπερβολικά το σχήμα (Αλεξανδρής σε Χατζηφούντα) με αποτέλεσμα, η Α.Ε.Δ. να πλησιάσει 13-6(7'), έπειτα από δύο βολές του Μπούτζα.



Ο Ηλιού του Παντηλιακού σε μία προσπάθειά του με αντίπαλο τον Πίτση της ΑΕ Δικαίου και υπό το βλέμμα του Χατζηφούντα

Ο Παντηλιακός πάντως συνήλθε γρήγορα και με καλάθι του Σολωμού ξέφυγε για πρώτη φορά με +10(16-6 στο 8'), την ίδια ώρα, που οι φιλοξενούμενοι έχασαν αρκετά εύκολα καλάθια.

Το πρώτο δεκάλεπτο βρήκε τους «κίτρινους» πλέον(νέα στολή για τους Τηλιακούς) να προηγούνται με 21-13. Στη συνέχεια η είσοδος των Αβεκλούριου και Μοσχή, έδωσε πιο γρήγορο ρυθμό στην ομάδα του Γιάννη Τσακίρη που δεν άργησε να ανεβάσει στροφές και να χαθεί στον ορίζοντα...

Το 21-15 (11'), έγινε 30-16 (16') με ενέργεια του Σολωμού και λίγο αργότερα 36-18 (18') με προσπάθεια του Μοσχή. Η Α.Ε. Δικαίου έμεινε άποντη για έξι περίπου λεπτά, συνέπεια φυσικά και της καλής άμυνας των γηπεδούχων που μπλόκαραν τα ατού της.

Η επανάληψη απλά κινήθηκε στο πλαίσιο της γνωστής τυπικής διαδικασίας. Στα μέσα της τρίτης περιόδου, ο Παντηλιακός απλά κρατούσε τα κεκτημένα(46-27) με τη διαφορά να φτάνει ακόμα και το +24 (58-34)... Οι πολλές αλλαγές του Παντηλιακού αποσυντόνισαν το ρυθμό της ομάδας, κάτι που εκμεταλλεύτηκαν οι Κώοι, που με σερί 0-7 έκαναν το 58-41. Στο τέλος όμως μίλησε ο Μοσχής και ο Παντηλιακός πήρε δίκαια και πολύ πιο εύκολα απ' ό,τι ίσως θα περίμενε το ροζ φύλλο αγώνα.

Απ' τους νικητές ξεχώρισαν οι Τσέρκης, Σολωμός και Μοσχής (στο τέλος), ενώ απ' τους ηττημένους κανένας δεν ξεπέρασε τη μετριότητα. Πολύ καλή ήταν η διαιτησία των Ευσταθίου και Φάκαρου που δεν αντιμετώπισε ιδιαίτερα προβλήματα.

- Τα δεκάλεπτα ήταν: 21-13, 36-20(ημ.), 57-30, 77-49
- Διαιτητές: Ευσταθίου-Φάκαρος

Α.Ο. ΠΑΝΤΗΛΙΑΚΟΣ (Τσακίρης): Μάγγος 4, Πιτσιλιώνης 8(1), Μοσχής 18(1), Καρανικόλας , Μορφωπός 2, Αβεκλούριος 7, Τσέρκης 13(3), Νούσης 13, Σολωμός 9, Κάτρης, Ηλιού 3.

Α.Ε. ΔΙΚΑΙΟΥ (Καπλανίδης): Τρύπας 8(1), Γεωργαδάκης, Κρωτήρης 4, Αντωνόπουλος 12, Ρούφας 2, Μπούτζας 13, Διακαναστάσης 3(1), Χατζηφούντας 4, Πίτσης, Αλεξανδρής 3.



Ο Χατζηφούντας των φιλοξενούμενων παίρνει το ριμπάουντ μπροστά από τον Νούση του Παντηλιακού



Εντυπωσιακή φάση με τον Διακαναστάση της ΑΕΔ να παίρνει το ριμπάουντ. Η φάση είναι από το χθεσινό παιχνίδι του «Βενετοκλείου» στο πλαίσιο της 7ης αγωνιστικής

TOP 10

1.Αβεκλούριος	(Α.Ο. Παντηλιακός)	129(7)
2.Γρηγοράς	(Άγιος Νικόλαος Π.)	126(7)
3.Τρίτος	(Ηρακλής Λάρδου)	113(7)
4.Νικηφορίδης	(Ηρακλής Λάρδου)	112(7)
5.Γκόνος	(Π.Α.Ο. Διαγόρας)	108(7)
6.Μπίλιας	(Α.Σ.Κ. Ιβίσκος)	98(6)
7.Μπούτζας	(Α.Ε. Δικαίου)	91(6)
8.Μαρκάκης	(Π.Α.Ο. Διαγόρας)	91(7)
9.Χαλβατζής	(Π.Α.Ο. Διαγόρας)	90(7)
10.Βλαχοδήμος	(Α.Σ.Κ. Ιβίσκος)	87(6)

*Σε παρένθεση οι συμμετοχές

Έβαλαν «φωτιά» στα καλάθια!

Νικηφορίδης, Τρίτος και Καραβοκυρός πέτυχαν συνολικά 84 πόντους και οδήγησαν σε εύκολη νίκη τον Ηρακλή Λάρδου κόντρα στην Ε.Α. Καλύμνου με 105-73! Εύκολη λεία για ακόμα μία φορά οι «σφουγγαράδες»...

Ξέσπασε στην Ε.Α. Καλύμνου...Ο Ηρακλής Λάρδου μετά από δύο συνεχόμενες ήττες από την Α.Ε. Δικαίου και τον Παντηλιακό επέστρεψε και πάλι στο δρόμο των επιτυχιών κερδίζοντας τους ουραγούς «σφουγγαράδες» με το ευρύ 105-73.

Η ομάδα του Κυριάκου Μάγου χωρίς να συναντήσει δυσκολίες επικράτησε άνετα της Ε.Α.ΚΑ., «ρίχνοντας» μάλιστα και την πρώτη τους φετινή «κατοστάρα». Οι φιλοξενούμενοι ήταν σαφώς καλύτεροι και έχοντας σε μεγάλη μέρα την τριπλέτα Νικηφορίδης, Τρίτος και Καραβοκυρός, έφτασαν άνετα στην κατάκτηση του ροζ φύλλου.

Είναι χαρακτηριστικό ότι οι συγκεκριμένοι παίκτες σημείωσαν συνολικά 84 απ' τους 105 πόντους της ομάδας τους, δίνοντας το σύνθημα για τη νίκη.

Η διαφορά δυναμικότητας των δύο σωματείων ήταν κάτι παραπάνω από εμφανής και μάλιστα οι «κυανόλευκοι» παίζοντας σοβαρά φρόντισαν να δείξουν τα δόντια τους, στους Καλύμνιους που δεν μπόρεσαν να αγωνιστούν. Μπορεί λοιπόν οι νεαροί αθλητές του Δημήτρη Χαντσαρίδη να είναι... ωραίοι, ωστόσο οι παλιοί είναι αλλιώς. Και όταν αναφερόμαστε σε παλιούς, μιλάμε για την εμπειρία των φιλοξενούμενων που αποτέλεσε για ακόμα μία φορά σημαντικό παράγοντα στην εξέλιξη του αγώνα.

Παρουσία ελάχιστων φιλάθλων στο κλειστό γυμναστήριο της Καλύμνου, ο Ηρακλής Λάρδου τελείωσε το παιχνίδι πριν καν αρχίσει. Με δυνατή άμυνα, σοβαρότητα και αυτοσυγκέντρωση οι παίκτες του Κυριάκου Μάγου, με το «καλημέρα» πάτησαν γκάζι και μάλιστα πετώντας φλόγες στην επίθεση, βομβάρδιζαν συνεχώς με πόντους το αντίπαλο καλάθι. Με τη συμπλήρωση του πρώτου δεκαλέπτου, οι «ροπαλοφόροι» είχαν πετύχει 33 πόντους και ουσιαστικά η πλάστιγγα είχε γείρει προς το μέρος τους. Πάντως η αλήθεια είναι ότι στη δεύτερη περίοδο χαλάρωσαν με συνέπεια η Ε.Α. Καλύμνου να ισορροπήσει το ματς και να κρατήσει τη διαφορά στα ίδια επίπεδα. Με προσωπικές ενέργειες των νεαρών Γαβαλά και Καρδούλια, οι γηπεδούχοι προσπάθησαν να μην αφήσουν τους αντιπάλους τους να απομακρυνθούν στο σκορ. Το εγχείρημα αυτό στέφθηκε με απόλυτη επιτυχία, μέχρι όμως το τρίτο δεκάλεπτο. Στο τέλος οι Λαρδιακοί θυμήθηκαν τον καλό εαυτό τους-όπως και στο πρώτο δεκάλεπτο- και η νίκη ήρθε με χαρακτηριστική άνεση, κάτι που αναμενόταν άλλωστε και πριν την προχθεσινή αναμέτρηση της Καλύμνου. Απ' τους νικητές ξεχώρισε η προαναφερθείσα τριπλέτα ενώ απ' τους ηττημένους οι Καρδούλιας, Γαβαλάς και Κικίλης.

- Τα δεκάλεπτα ήταν: 14-33, 37-57 (ημ.), 51-73, 73-105
- Διαιτητές: Φάκαρος-Μαρμαρινός

Ε.Α. ΚΑΛΥΜΝΟΥ (Χαντσαρίδης): Ζερβός 7, Κικίλης 10, Κούρος 8, Γαβαλάς 11, Γεωργιάδης 10, Οικονόμου 3, Γκινής 2, Μαΐλης 5, Καρδούλιας 15, Σφουγγαριστός 2.

ΗΡΑΚΛΗΣ Λ. ΛΑΡΔΟΥ (Μάγος): Μόδιαλης, Δαλαμανάκης 8, Καραβοκυρός 22, Σακκής, Στάλας 5, Τρίτος 26, Κουτσούκος 8, Νικηφορίδης 36.

Α' ΚΑΤΗΓΟΡΙΑ ΑΝΔΡΩΝ

Αμετάβλητη κατάσταση...

Απόλυτα ισορροπημένη ήταν η έβδομη αγωνιστική με την οποία ολοκληρώθηκε ο πρώτος γύρος της Α' Ανδρών. Όλα τα φαβορί κατάφεραν να πάρουν τους δύο βαθμούς και πλέον θα πρέπει να ολοκληρωθούν όλες οι εκκρεμότητες και στη συνέχεια το πρωτάθλημα να μπει στο δεύτερο μισό του. Αν και δυσκολεύτηκε για ένα ημίχρονο τελικά ο πρωτοπόρος Α.Σ.Κ. Ιβίσκος λύγισε την αντίσταση του Διγενή Κοσκινού. Στην τέταρτη θέση του βαθμολογικού πίνακα πέρασε ξανά ο Ηρακλής Λάρδου που είχε εύκολο έργο στην Κάλυμνο, ενώ ο Α.Ο. Παντηλιακός επιβλήθηκε άνετα της Α.Ε. Δικαίου. Τέλος ο Π.Α.Ο. Διαγόρας νίκησε εύκολα τον Άγιο Νικόλαο Παστίδας, σε ένα παιχνίδι πάντως που ορίστηκε σε λάθος γήπεδο.

7η ΑΓΩΝΙΣΤΙΚΗ

Α.Ο. Παντηλιακός- Α.Ε. Δικαίου	77-49
Άγιος Νικόλαος Παστίδας- Π.Α.Ο. Διαγόρας	54-80
Ε.Α. Καλύμνου- Ηρακλής Λάρδου	73-105
Διγενής Κοσκινού- Α.Σ.Κ. Ιβίσκος	59-78

Η ΒΑΘΜΟΛΟΓΙΑ

1.	Α.Σ.Κ. Ιβίσκος	12	6-0	454-356(+98)
2.	Π.Α.Ο. Διαγόρας(2β)	12	5-2	556-400(+156)
3.	Α.Ο. Παντηλιακός(1β)	12	5-2	478-420(+58)
4.	Ηρακλής Λάρδου	11	4-3	517-500(+17)
5.	Α.Ε. Δικαίου	10	3-4	445-481(-36)
6.	Διγενής Κοσκινού	8	2-4	387-437(-50)
7.	Άγιος Νικόλαος Παστίδας	8	1-6	386-474(-88)
8.	Ε.Α. Καλύμνου	5	0-5	277-432(-155)

*Η Ε.Α. Καλύμνου έχει δύο παιχνίδια λιγότερα ενώ ο Α.Σ.Κ. Ιβίσκος και ο Διγενής Κοσκινού από ένα

Η ΕΠΟΜΕΝΗ ΑΓΩΝΙΣΤΙΚΗ

Άγιος Νικόλαος Παστίδας- Α.Ο. Παντηλιακός
Ε.Α. Καλύμνου- Α.Ε. Δικαίου
Διγενής Κοσκινού- Ηρακλής Λάρδου
Π.Α.Ο. Διαγόρας- Α.Σ.Κ. Ιβίσκος

ΓΥΝΑΙΚΕΙΟ

Ιάλυσος...νεαρών αστέρων!

Οι «ερυθροκίτρινες» επικράτησαν εύκολα της...Παπαγιάννη με 69-45 και ξεκίνησαν με το δεξί στο νέο πρωτάθλημα! Επεισόδια σημειώθηκαν λίγο πριν τη λήξη του πρώτου ημιχρόνου. Ο πρόεδρος και ο προπονητής της Νίκης Ρόδου «τα έβαλαν» με το διαιτητικό δίδυμο.Το φύλλο αγώνα καίει τον πρώτο ενώ οι φιλοξενούμενες παρουσιάστηκαν με έξι μόλις αθλήτριες

Αυτές οι νεαρές έχουν το μέλλον μπροστά τους...Οι κορασίδες και νεάνιδες του Γ.Α.Σ. Ιάλυσος(με εξαίρεση την έμπειρη Καμπουράκη) επικράτησαν άνετα της νεανικής επίσης Νίκης Ρόδου με 69-45 και ξεκίνησαν με τον καλύτερο δυνατό τρόπο στο νέο πρωτάθλημα των...γυναικών, σε ένα παιχνίδι που αμαυρώθηκε δυστυχώς από τα όσα έγιναν μπροστά στα μάτια των νεαρών κοριτσιών και των φιλάθλων που βρέθηκαν στο κλειστό γυμναστήριο της Ιαλυσού.

Στο φύλλο αγώνα μετά τη λήξη του ματς, ο πρώτος διαιτητής Μανόλης Ευσταθίου έγραψε χαρακτηριστικά. «Ο παράγοντας της β' ομάδας(Νίκη Ρόδου) κ. Βιντζηλαίος Μιχάλης στο δεύτερο δεκάλεπτο του αγώνα (1.50 πριν τη λήξη) απευθυνόμενος στον δεύτερο διαιτητή(Βαγιανό) του είπε «τι σφυράς ρε σαχλαμάρα» με αποτέλεσμα να δεχθεί τεχνική ποινή ο πάγκος επειδή ο παράγοντας ήταν γραμμένος στο φύλλο αγώνα και εκείνη τη στιγμή βρισκόταν στην έξέδρα. Συνέχισε να διαμαρτύρεται και δέχθηκε και δεύτερη τεχνική ποινή. Μετά την ποινή ήρθε μπροστά από τον χώρο της γραμματείας και απευθυνόμενος στον πρώτο διαιτητή (Ευσταθίου) με απειλητικό ύφος του είπε «πρόσεξε, αν γράψεις τίποτα στο φύλλο αγώνα, αλλοίμονο σου». Ακολουθεί η αναφορά του Μανόλη Ευσταθίου.

Όπως καταλαβαίνει κανείς, η πρεμιέρα στο γυναικείο μπάσκετ δυστυχώς δεν ξεκίνησε με τον καλύτερο τρόπο και μάλιστα σε μία αναμέτρηση, στην οποία ο Γ.Α.Σ. Ιάλυσος θα μπορούσε να κερδίσει με μεγαλύτερη διαφορά απ' το τελικό σκορ, καθώς η μοναδική αθλήτρια που ήταν απειλητική από τη Νίκη Ρόδου, ήταν η Ευλαμπία Παπαγιάννη που πήρε το 95% των προσπαθειών της φιλοξενούμενης ομάδας...



Η νεαρή Νικολίτση σε μία προσπάθειά της στην πρεμιέρα του γυναικείου πρωταθλήματος ανάμεσα στον ΓΑΣ Ιάλυσος και τη Νίκη Ρόδου

Το αποτέλεσμα του αγώνα, δεν θα ήταν υπερβολικό να αναφέρουμε, ότι ήταν γνωστό πριν το ξεκίνημα του ματς, καθώς η Νίκη Ρόδου που παρουσιάστηκε με έξι μόλις αθλήτριες , δεν θα μπορούσε να έχει καλύτερη τύχη. Τα κορίτσια του Γιώργου Χατζηκαλημέρη απέδειξαν για μία ακόμα φορά το πλούσιο ταλέντο τους και πήραν πανάξια το ροζ φύλλο αγώνα, σε ένα παιχνίδι που έμοιαζε ντέρμπι μόνο στο πρώτο δεκάλεπτο. Τότε η Παπαγιάννη είχε πετύχει όλους τους πόντους της Νίκης και το σκορ ήταν ισόπαλο 14-14. Στη συνέχεια ήταν καθαρά θέμα χρόνου, ο Γ.Α.Σ. να ανεβάσει την απόδοσή του και να ξεφύγει στο σκορ. Η αφύπνιση της Μανδραγού σε συνδυασμό με την πολύ καλή παρουσία της Καρακοβούνη, ήταν δύο στοιχεία αρκετά για να γείρουν την πλάστιγγα προς των μέρος των γηπεδούχων. Το 14-14, έγινε 22-17(12') και 27-19(15'). Οι «ερυθροκίτρινες» ανέβασαν κι άλλες στροφές και η διαφορά ανέβηκε σε διψήφιο αριθμό(31-19 στο 16') και 39-19(18'). Το 42-20, με το οποίο έληξε το πρώτο εικοσάλεπτο ήταν ενδεικτικό της διαφοράς δυναμικότητας των δύο ομάδων.

Η επανάληψη εξελίχθηκε σε μία τυπική διαδικασία για τον Γ.Α.Σ. που έφτασε άνετα στη νίκη. Η διαφορά έφτασε ακόμα και το +36(61-25 στο 30'), όμως στην τελευταία περίοδο η Νίκη με επιμέρους σκορ 8-20, μείωσε σε 69-45. Απ' τις νικήτριες ξεχώρισαν οι Καρακοβούνη, Μανδραγού και Καμπουράκη, ενώ απ' τις ηττημένες η Παπαγιάννη.

*Το παιχνίδι άργησε αδικαιολόγητα να ξεκινήσει καθώς έφτασε με δεκάλεπτη καθυστέρηση στην Ιαλυσό, ο Μανόλης Ευσταθίου. Στο πρώτο λεπτό «σφύριξε» μόνος του ο νεαρός Βαγιανός.

• Τα δεκάλεπτα ήταν: 14-14, 42-20 (ημ.), 61-25, 69-45

• Διαιτητές:Ευσταθίου-Βαγιανός

Γ.Α.Σ. ΙΑΛΥΣΟΣ (Χατζηκαλημέρης): Καμπουράκη 9, Καρακοβούνη 20, Μανδραγού 20, Κοντούζογλου, Μιλένκοβιτς 5, Γαλαχουσίδη 4, Παπαοικονόμου 2, Κυπραίου 7, Τζωρτζή , Νικολίτση 2, Καλημέρη.

ΝΙΚΗ ΡΟΔΟΥ (Αρφαράς): Κελές, Ματθαίου 4, Παπαγιάννη 29(5), Ορκοπούλου 4, Πουλή 2, Σαματά 6.

ΓΥΝΑΙΚΕΙΟ

Πρόβα τίτλου...

Ο Α.Σ.Κ. Ιβίσκος πέρασε νικηφόρα από την Κω κερδίζοντας στο ντέρμπι της πρεμιέρας τον Ιπποκράτη με 37-29 και πλέον φαντάζει ως το μεγάλο φαβορί για την κορυφή! Άμυνες για σεμινάρια, πόντοι με το «κυάλι»...

Αποστολή εξετελέσθη...Ο Α.Σ.Κ. Ιβίσκος κατάφερε να κάμψει την αντίσταση του Ιπποκράτη, με 37-29 στο κλειστό γυμναστήριο της Κω και παράλληλα έγινε το πρώτο φαβορί για την κατάκτηση της κορυφής. Η ομάδα του Χρήστου Μπίλια παράλληλα ξεκίνησε με τον καλύτερο δυνατό τρόπο το φετινό πρωτάθλημα των γυναικών και μάλιστα σε μία έδρα που πάντα δυσκολεύει τα ροδίτικα σωματεία. Με πολύ δυνατή άμυνα σε όλη τη διάρκεια του αγώνα, οι φιλοξενούμενες περιόρισαν αισθητά τις αντίπαλες τους και πέτυχαν αυτό που ζητούσαν. Δηλαδή να πιάσουν στον ύπνο τον Ιπποκράτη και να ξεφύγουν απ' την αρχή στο σκορ! Αυτό έγινε, ουσιαστικά με περισσότερη ευκολία απ' ό,τι θα περίμεναν τα κορίτσια του Ιβίσκου.

Με αιχμές του δόρατος τις Τζίνη και Γλυνάτση, η ομάδα της Ανάληψης μπήκε «φουριόζα» στο παρκέ και πετυχαίνοντας ένα εκπληκτικό σερί 3-14, έκλεισε το πρώτο δεκάλεπτο με +11 και χρήστηκε αυτόματα φαβορί για την κατάκτηση του ροζ φύλλου. Οι αθλήτριες του Χρήστου Μπίλια βρήκαν λύσεις και διαδρόμους προς το καλάθι του Ιπποκράτη, παρά το γεγονός ότι ο Μιχάλης Κεφάλας χρησιμοποίησε άμυνα ζώνης σε όλο το ματς. Και μόνο το γεγονός ότι οι γηπεδούχες πέτυχαν μόλις 3 πόντους στην πρώτη περίοδο, είναι ένα στοιχείο που λέει πολλά από μόνο του.

Ο Ιπποκράτης στο διάστημα αυτό αποτέλεσε σκιά του εαυτού. Με πολλά προβλήματα στην επίθεση και άμυνα που έμπαζε από παντού, οι Κώες δεν μπόρεσαν να γίνουν απειλητικές για τον Ιβίσκο.

Πάντως στη συνέχεια ισορρόπησαν το ματς, χάρη κυρίως στην πανύψηλη Δρεττάκη και κράτησαν τη διαφορά στα ίδια επίπεδα με τη λήξη του ημιχρόνου. Στην επανάληψη, ο Α.Σ.Κ. Ιβίσκος αντιστάθηκε στην πίεση του Ιπποκράτη και παρά τη χαλάρωση του τελευταίου δεκαλέπτου πήρε τους δύο πολύτιμους βαθμούς σε ένα κακό παιχνίδι που έγινε στο κλειστό γυμναστήριο της Κω. Απ' τις νικήτριες ξεχώρισαν οι Τζίνη και Γλυνάτση που πέτυχαν 20 απ' τους 37 πόντους της ομάδας τους, ενώ απ' τις ηττημένες μόνο η Δρεττάκη.

• Τα δεκάλεπτα ήταν: 3-14, 14-26 (ημ.), 21-33, 29-37

• Διαιτητές: Ζαμάγιας- Στάλας

ΙΠΠΟΚΡΑΤΗΣ ΚΩ (Κεφάλας): Πλατέλλα 3, Κούσιαντα 2, Πατμίου 4, Δανελλάκη 1, Σβύνου 5, Δρεττάκη 12, Κωνσταντίνου 2, Ζαντά, Στάκου.

Α.Σ.Κ. ΙΒΙΣΚΟΣ (Μπίλιας): Πετράκη 5(1), Λεβέντη, Μέντου, Ψύλλου, Παπαντωνίου 2, Λαού 6, Δράκου 2, Τζίνη 10(1), Γλυνάτση 10(1), Ζερβού, Τσικίμη 2, Αλχαδέφ.

ΚΟΡΑΣΙΔΕΣ

Εντυπωσιακές οι μικρές...

Ο Α.Σ.Κ. Ιβίσκος κέρδισε άνετα με 72-8 τον πρωτοεμφανιζόμενο Α.Ο. Σύμης που σήμερα στις 12:00 κοντράρεται με τον Γ.Α.Σ. Ιάλυσος

Όταν ένα παιχνίδι τελειώνει με 72-8 για την μία ομάδα, σίγουρα δεν μπορεί να γίνει ιδιαίτερη κριτική. Χθες το βράδυ στο «Βενετόκλειο», ο Α.Σ.Κ. Ιβίσκος επιβλήθηκε άνετα του πρωτοεμφανιζόμενου Α.Ο. Σύμης και μπήκε με το δεξί στο νέο πρωτάθλημα των κορασίδων.

Η ομάδα της Ανάληψης έχοντας κορυφαίες τις Πετράκη και Μελλίνη, δεν συνάντησε δυσκολίες και πήρε άνετα το ροζ φύλλο αγώνα.

Οι φιλοξενούμενες του Μερκούρη Μοσχόβη έμειναν άποντες σε δύο δεκάλεπτα. Απ' τις νικήτριες καλές ήταν επίσης οι Μαγιάφη και Ζουρούδη, ενώ απ' τον Α.Ο.Σ. η Κρητικού Ελ. πέτυχε 7 απ' τους 8 πόντους.

• Τα δεκάλεπτα ήταν: 25-3, 44-3(ημ.), 56-8, 72-8

• Διαιτητές: Μυροφόρος-Βαγιανός

Α.Σ.Κ. ΙΒΙΣΚΟΣ (Δράκου): Μανούσου 4, Μαγιάφη 10, Ζουρούδη 10, Μανουσάκη 2, Πετράκη 25(1), Κουλούρη 8, Σαμαρά, Μελλίνη 11, Αρφαρά, Αγγελοπούλου 2,

Α.Ο. ΣΥΜΗΣ (Μοσχόβης): Κακακιού, Σεμερτζάκη, Μπαϊρακτάρη, Κρητικού Ελ. 7, Χατζηπέτρου, Κώτη, Πακτιτή 1, Κυπριώτη. Κρητικού Ειρ., Τσαβαρή, Νικολή,

ΣΗΜΕΡΑ ΣΤΗΝ ΙΑΛΥΣΟ

Στις 12:00 στο κλειστό γυμναστήριο της Ιαλυσού, ο τοπικός Γ.Α.Σ. θα φιλοξενήσει τον Α.Ο. Σύμης. Αξίζει να σημειωθεί ότι το πρωτάθλημα διεξάγεται με ορισμό των αγώνων από την Τ.Ε. Ε.Ο.Κ. Δωδεκανήσου.

Μ.Κ

ΚΟΡΑΣΙΔΕΣ

Εδειξε τα δόντια της...

Η Α.Ε. Δικαίου χωρίς να ιδρώσει επιβλήθηκε της Νίκης Ρόδου με 69-45 και έδειξε ότι θα παίξει πρωταγωνιστικό ρόλο στο φετινό πρωτάθλημα

Με το δεξί ξεκίνησε τις υποχρεώσεις της στο πρωτάθλημα κορασίδων η Α.Ε. Δικαίου που επικράτησε με άνεση της Νίκης Ρόδου.

Οι φιλοξενούμενες παίζοντας καλό μπάσκετ κατάφεραν να πάρουν μια εύκολη νίκη έναντι των αντιπάλων με σκορ 45-69.

Η ομάδα της Κω μπήκε με μεγαλύτερη όρεξη στον αγωνιστικό χώρο και γρήγορα πήρε κεφάλι στο σκορ με 6-0.

Τα επόμενα λεπτά της περιόδου ήταν πολύ προσοδοφόρα για τις φιλοξενούμενες καθώς με συνεχόμενα καλάθια αύξησαν τη διαφορά, που στο τέλος άγγιξε το +16 (5-21).

Στο δεύτερο δεκάλεπτο η Νίκη Ρόδου ανέβασε τους ρυθμούς της με σκοπό να πλησιάσει την ΑΕ Δικαίου και κατά ένα βαθμό το πέτυχε αφού τρία λεπτά πριν το τέλος και της δεύτερης περιόδου ήταν πίσω στο σκορ με -9, (14-23).

Παρά τη μείωση του σκορ οι φιλοξενούμενες δεν άργησαν να πάρουν ξανά μπροστά και με σερί 0-6 έκλεισαν το ημίχρονο με σκορ 14-29.

Στην επανάληψη η ομάδα της Κω ξεκίνησε αρκετά δυνατά με αποτέλεσμα να φορτώνει με συνεχόμενους πόντους το καλάθι της Νίκης, όμως στη συνέχεια το σκηνικό άλλαξε και οι γηπεδούχες αργά και σταθερά κατάφεραν να ροκανίσουν τη διαφορά φτάνοντάς τη στο -8, 24-32. Ενώ το παιχνίδι φαινόταν ότι θα ήταν πλέον αμφίρροπο η ΑΕ Δικαίου ανέβασε ρυθμούς και έφτασε τη διαφορά στο +13, (31-44).

Τα πρώτα πέντε λεπτά του τέταρτου δεκαλέπτου εξελίχθηκαν σε μονόλογο για τις φιλοξενούμενες αφού με συνεχόμενους πόντους ξέφυγαν με 35-55.

Παρά την προσπάθεια των κοριτσιών της Νίκης να μειώσουν τη διαφορά, οι Ρίσκου και Μπαλάσα έδωσαν διαστάσεις θριάμβου στη νίκη της ΑΕΔ.

• Τα δεκάλεπτα: 5-21, 14-29 (ημ.), 31-44, 45-69.

• Διαιτητές: Μυροφόρος - Διαμαντής

ΝΙΚΗ ΡΟΔΟΥ (Αρφαράς): Πουλή, Ματθαίου 4, Περγαντή, Παντελή 8, Σαρδέλλη, Κέλες 9, Δράκου 21 (3), Γκιούντιτσε 3, Κυριακίδου.

ΑΕ ΔΙΚΑΙΟΥ (Τζομάκας): Μοσχοπούλου 3 (1), Αγγελή 4, Κουτσούφη, Γλυνάτση 2, Μπαλάσα 19, Κροτήρη 8, Ρίσκου 17 (3), Δρόσου 2, Τσαμπουνιάρη 14, Ντέλιου, Γεωργά, Φυτά.

ΜΑΡΙΑ ΚΟΛΕΖΑΚΗ

ΓΥΝΑΙΚΕΙΟ ΠΡΩΤΑΘΛΗΜΑ

Θρίαμβος για Ιβίσκο και Ιάλυσο...

Σπουδαίας βαθμολογικής σημασίας νίκη πέτυχε το βράδυ του Σαββάτου στην Κω, ο Α.Σ.Κ. Ιβίσκος καθώς στην πρεμιέρα του πρωταθλήματος λύγισε την αντίσταση του Ιπποκράτη. Εντυπωσιακή εμφάνιση πραγματοποίησαν οι «μικρές» του Γ.Α.Σ. Ιάλυσος, που παρέσυραν τη Νίκη Ρόδου, η οποία κατέβηκε στο ματς έχοντας μόλις έξι παίκτριες στη σύνθεση της.

1η ΑΓΩΝΙΣΤΙΚΗ

Γ.Α.Σ. Ιάλυσος- Νίκη Ρόδου	69-45
Ιπποκράτης Κω- Α.Σ.Κ. Ιβίσκος	29-37

Η ΒΑΘΜΟΛΟΓΙΑ

1.	Γ.Α.Σ. Ιάλυσος	2	1-0	69-45(+24)
2.	Α.Σ.Κ. Ιβίσκος	2	1-0	37-29(+8)
3.	Ιπποκράτης Κω	1	0-1	29-37(-8)
4.	.Νίκη Ρόδου	1	0-1	45-69(-24)

Η ΕΠΟΜΕΝΗ ΑΓΩΝΙΣΤΙΚΗ

Α.Σ.Κ. Ιβίσκος- Γ.Α.Σ. Ιάλυσος
Νίκη Ρόδου- Ιπποκράτης Κω

Γ' ΕΘΝΙΚΗ

Διασυρμός του Ιπποκράτη...

■ Ο Α.Γ.Ο. Ρεθύμνου πέρασε εύκολο μεσημέρι χθες στην Κω, καθώς συνέτριψε τους «νεοφώτιστους» με 83-49! Έκτη ήττα σε ισάριθμα παιχνίδια για τους Δωδεκανήσιους

Με κατεβασμένα χέρια έχασε χθες το μεσημέρι στο κλειστό γυμναστήριο της Κω ο Ιπποκράτης...

Η ομάδα του Γιώργου Κετσελίδη δεν μπόρεσε να αντισταθεί στον πανίσχυρο Α.Γ.Ο. Ρεθύμνου και γνώρισε τη συντριβή με 49-83! Οι Κρητικοί ήταν μια κλάση καλύτεροι απ' τους γηπεδούχους και δεν δυσκολεύτηκαν να πάρουν το ροζ φύλλο αγώνα.

Φυσικά όταν αγωνίζεται μία ομάδα που προβάλλει ως το φαβορί για την άνοδο με μία άλλη που δεν έχει γευθεί τη χαρά της επιτυχίας, τότε το αποτέλεσμα είναι λίγο-πολύ γνωστό με δεδομένο ότι δεν γίνονται εύκολα θαύματα σε τέτοιες κατηγορίες.

Ο Ιπποκράτης που αγωνίστηκε χωρίς τον Γιώργο Ατακτίδη, που αποτελεί παρελθόν από την ομάδα, δεν πρόβαλε καν σθεναρή αντίσταση και το μοναδικό σημείο που δήλωσε «παρών» ήταν η τρίτη περίοδος, όταν πάλεψε για να μειώσει την ψαλίδα του σκορ. Ο Α.Γ.Ο. Ρεθύμνου χωρίς να εντυπωσιάσει, έπαιξε όσο έπρεπε προκειμένου να μη δυσκολευτεί και έτσι το δίποντο ήρθε με συνοπτικές διαδικασίες...

Λένε ότι η καλή μέρα φαίνεται απ' το πρωί... Το ίδιο όμως και η κακή... Οι Κώοι με το «καλημέρα» έδειξαν «τρανταχτές» αδυναμίες, κάτι που δεν πέρασε απαρατήρητο απ' τους Ρεθυμνιώτες.

Οι φιλοξενούμενοι ξεκίνησαν το ματς με δύο τρίποντα από τον Μπούχερτ και τον Βαρδιάνο. Μόλις στο 2' πήραν προβάδισμα 2-6 και συνεχίζοντας το δυναμικό τους ξεκίνημα έκαναν σερί 0-9 και το... πουλάκι πέταξε για τον Ιπποκράτη. Στα μέσα της πρώτης περιόδου, ο Α.Γ.Ο.Ρ. είχε προηγηθεί ήδη με 2-15, χάρη σε ένα εκρηκτικό ξέσπασμα έξω από τα 6.25.

Είναι χαρακτηριστικό ότι απ' τους 15 πόντους, οι 12 ήρθαν με τρίποντα για τους Κρητικούς, που ουσιαστικά καθάρισαν το παιχνίδι.

Η ομάδα του Τριανταφύλλου έχοντας σε καλή μέρα τον Βαρδιάνο διατήρησε τα κεκτημένα (8-22 στο 9') ενώ έκλεισε το πρώτο δεκάλεπτο, σχεδόν με τριπλάσιο σκορ διαφορά.



Βαριά ήττα γνώρισε χθες το μεσημέρι από τον ΑΓΟ Ρεθύμνου στο κλειστό γυμναστήριο της Κω ο Ιπποκράτης. Στη φωτό φάση από το χθεσινό παιχνίδι μεταξύ των δύο ομάδων.

Στη συνέχεια, οι παίκτες του Γιώργου Κετσελίδη αφυπνίστηκαν και μείωσαν σε 16-26 (12') με τρίποντο του Παγώνη, όμως αυτή η χαρά δεν κράτησε πολύ. Με πόντους του Κούμουλου, σε συνδυασμό με το ξέσπασμα του Χατζηκωστή, ο Α.Γ.Ο.Ρ. έκανε σερί 4-14 και έφτασε τη διαφορά σε επίπεδο νταμπλ σκορ (20-40 στο 16').

Το μόνο που κατάφεραν οι γηπεδούχοι ήταν να ροκανίσουν για λίγο τη διαφορά στους 18 πόντους (29-47).

Στην επανάληψη ήταν εύλογο ότι δύσκολα μπορούσε να αλλάξει η κατάσταση. Παρά το γεγονός αυτό, ο Ιπποκράτης προσπάθησε με όλες τις δυνάμεις του να μην αφήσει τον Α.Γ.Ο.Ρ. να ξεφύγει κι άλλο στο σκορ. Με τον Ντεφούδη να δίνει αρκετές λύσεις, οι Κώοι ισορρόπησαν το ματς και ταυτόχρονα τις απίστευτες εμπνεύσεις του Χατζηκωστή.

Το 31-52 (23') έγινε 40-54 (27'), που ήταν ουσιαστικά και η απέλπιδα προσπάθεια των «νεοφώτιστων» για κάτι καλό. Στη συνέχεια επήλθε η κατάρρευση...

Στο τελευταίο δεκάλεπτο, ο Ιπποκράτης πέτυχε μόλις τέσσερις (!) πόντους (όλους με τον Παγώνη), εκ των οποίων οι δύο προήλθαν από βολές. Η ψαλίδα άνοιξε και οι προπονητές έδωσαν χρόνο συμμετοχής σε όλους τους αθλητές τους.

Το τελικό 49-83 ήταν και η μεγαλύτερη διαφορά που απέκτησε το Ρέθυμνο. Απ' τους νικητές ξεχώρισαν οι Χατζηκωστής και Βαρδιάνος ενώ απ' τους ηττημένους οι Παγώνης και Ντεφούδης.

• Άριστη ήταν η διαιτησία των Αποστολίδη Μ. και Κοτσιάλου.

• Τα δεκάλεπτα ήταν: 10-26, 29-47 (ημ.), 45-64, 49-83.

Διαιτητές: Αποστολίδης Μ. - Κοτσιάλος.

ΙΠΠΟΚΡΑΤΗΣ ΚΩ (Κετσελίδης): Αμανατίδης 3, Παγώνης 14(1), Τσιλιγγίρης, Καρδομάτης 5, Σάββας, Παρβαντώνης, Ντεφούδης 13, Μαντούκος, Παπαδόπουλος 6, Χλαπάνης 8.

Α.Γ.Ο. ΡΕΘΥΜΝΟΥ (Τριαντάφυλλος): Βέλλιος 8(1), Χατζηκωστής 27(5), Τζακόπουλος, Μπούχερτ 6(2), Χουλιάρας 8, Βαρδιάνος 13(3), Κούμουλος 6, Κοτρώτσιος 2, Οικονομάκης 6, Λαμπαρδάκης 3(1), Πλεμμένος 4.

ΕΦΗΒΙΚΟ

Θρίαμβος του Ιβίσκου!

Η ομάδα της Ανάληψης λύγισε την αντίσταση του Κολοσσού με 75-74 και πήρε το εισιτήριο για την τελική φάση του εφηβικού πρωταθλήματος! Συγκλονιστικό ματς στο «Βενετόκλειο», κρίθηκε στην τελευταία φάση όταν ο Στυλιανός έκανε λάθος επιλογή...

Τέτοια ματς αποτελούν σίγουρα διαφήμιση του εφηβικού μπάσκετ...Ο Α.Σ.Κ. Ιβίσκος θριάμβευσε για δεύτερη φορά φέτος του Κολοσσού με 75-74 και πήρε το πρώτο εισιτήριο για την τελική φάση του θεσμού. Το χθεσινό παιχνίδι είχε όλα τα στοιχεία που συνθέτουν ένα πραγματικό ντέρμπι μεταξύ των δύο κατά γενική ομολογία καλύτερων ομάδων στο πρωτάθλημα. Πάθος, ένταση, πολλές ωραίες φάσεις και φοβερές διακυμάνσεις του σκορ. Οι αρκετοί φίλαθλοι που παρακολούθησαν την αναμέτρηση είχαν την τύχη να βρίσκονται σε ένα ματς που κρίθηκε στο φινάλε. Στα 20'' πριν το τέλος ο Φιλιππόπουλος διαμόρφωσε με δίποντο το τελικό αποτέλεσμα, καθώς στην εκπνοή ο Στυλιανός κλείστηκε απ' την άμυνα των τυπικά γηπεδούχων με αποτέλεσμα να κάνει λάθος επιλογή και το ροζ φύλλο να πάει στα χέρια του Ιβίσκου.

Πάντως δικαιωματικά η ομάδα του Στέλιου Κωνσταντινίδη πήρε δίκαια το δίποντο καθώς βρισκόταν μπροστά στο σκορ σχεδόν σε όλη τη διάρκεια του αγώνα.

Ας πάρουμε όμως τα πράγματα απ' την αρχή...Οι δύο ομάδες παρουσιάστηκαν στο παρκέ του «Βενετοκλείου» έχοντας μόλις οκτώ παίκτες στη σύνθεση τους. Ο Α.Σ.Κ. Ιβίσκος πραγματικα στο πρώτο δεκάλεπτο ήταν χάρμα ιδέσθαι. Παίζοντας φανταστικό μπάσκετ δεν άφησε περιθώρια αντίδρασης στους «θαλασσί». Παρά το αρχικό 7-6(3'), η ομάδα της Ανάληψης, έχοντας έναν πολύ καλό Διακαντώνη, κατάφερε να βγάλει πολλους αιφνιδιασμούς και παράλληλα να εξαφανιστεί στο σκορ. Το 7-6 με ένα εντυπωσιακό σερί 17-0(ναι καλά διαβάσατε) μετατράπηκε σε 23-6. Τι έγινε σ' αυτό το διάστημα. Καπιτάνος, Φιλιππόπουλος και Διακαντώνης τα έκαναν όλα. Σκόραραν, πήραν ριμπάουντ, έτρεξαν και κέρδισαν δίκαια το χειροκρότημα των φιλάθλων.

Στην αντίπερα όχθη, στις τάξεις του Κολοσσού δεν λειτουργούσε τίποτα ενώ ήρθε να προστεθεί για τον Κυριάκο Μάγο, ο τραυματισμός του Αλεξίου και οι επιλογές του έμπειρου τεχνικού έμειναν ακόμα πιο λίγες. Το πρώτο δεκάλεπτο βρήκε τελικά τον Ιβίσκο να προηγείται με 26-10, όντας το αφεντικό του αγώνα.

Στη συνέχεια οι τυπικά φιλοξενούμενοι ξύπνησαν απ' τον λήθαργο έστω κάπως καθυστερημένα. Αν και η ψαλίδα άνοιξε στο +20(34-14), η είσοδος του Φράγκου, έδωσε πνοή στους «θαλασσί» που πλησίασαν σε 39-25(18'), ενώ πήγαν στα αποδυτήρια πίσω στο σκορ με 43-30.

Στην επανάληψη όλα άλλαξαν...Οι παίκτες του Κυριάκου Μάγου μείωσαν σε 45-34(22') και ο Φιλιππόπουλος χρεώθηκε με το τέταρτο του φάουλ. Αμέσως οι ισορροπίες διαφοροποιήθηκαν. Ο Κολοσσός έβαλε τη μπάλα μέσα στο καλάθι και σε μικρό χρονικό διάστημα το 51-35 έγινε 51-45(26') και το παιχνίδι μύρισε ντέρμπι. Μάλιστα με καλάθι του Στυλιανού μείωσε σε 53-51(28') και ισοφάρισε με προσπάθεια του Γιακουμάκη. Τελικά ο Ιβίσκος έκλεισε το τρίτο δεκάλεπτο με απίθανο τρίποντο του Καπιτάνου(56-53).

Στην τελευταία περίοδο, ο Στυλιανός έδωσε προβάδισμα στην ομάδα του(56-57) ενώ Φιλιππόπουλος και Τρίμμης έπαιζαν με τη φωτιά(από 4 φάουλ). Η αποβολή του τελευταίου και του Φράγκου έδωσε πλεονέκτημα στον Ιβίσκο που με τρίποντο του Φιλιππόπουλου προηγήθηκε με 72-68. Ο Γιακουμάκης μείωσε 72-70 και ο Στυλιανός έφερε το ματς στα ίσα(72-72), 1.30 πριν από το τέλος. Ο Γιακουμάκης στο 39' έκανε το 72-74 για να ακολουθήσει σωρεία άστοχων επιλογών εκατέρωθεν με τους Φιλιππόπουλο και Ματσαμά. Στα 30'' ο Ξυπολιτάς αστόχησε, ο Φιλιππόπουλος πήρε το επιθετικό ριμπάουντ κέρδισε φάουλ και ευστόχησε στην πρώτη βολή. Έχασε τη δεύτερη, όμως ο Καπιτάνος πήρε το επιθετικό ριμπάουντ και ο Φιλιππόπουλος στα 20'' διαμόρφωσε το τελικό αποτέλεσμα. Απ' τους νικητές ξεχώρισαν οι Καπιτάνος(έχασε και πολλές βολές), Φιλιππόπουλος και Διακαντώνης ενώ απ' τους ηττημένους οι Στυλιανός, Ματσαμάς και Φράγκος.

• Τα δεκάλεπτα ήταν: 26-10, 43-30 (ημ.), 56-53, 75-74

• Διαιτητές: Κουνελλές Ν.-Ευσταθίου

Α.Σ.Κ. ΙΒΙΣΚΟΣ(Κωνσταντινίδης): Χαλκιανάκης 2, Καπιτάνος 30(1), Φιλιππόπουλος 22(2), Σότα, Ξυπολιτάς 5, Τσαβαρής, Διακαντώνης 16.

ΚΟΛΟΣΣΟΣ ΡΟΔΟΥ (Μάγος): Αλεξίου, Ματσαμάς 19(1), Αραπούδης, Δεληγιαννάκης, Στυλιανός 21(2), Γιακουμάκης 18, Φράγκος 8, Τρίμμης 8.

ΕΦΗΒΙΚΟ ΠΡΩΤΑΘΛΗΜΑ

Πανηγύρια στον Ιβίσκο!

Ο Α.Σ.Κ. Ιβίσκος πανηγύρισε την πρόκριση του στο φάϊναλ-φορ του παιδικού πρωταθλήματος μετά τη σπουδαία νίκη(η δεύτερη φέτος) που πέτυχε στο «Βενετόκλειο» κόντρα στον Κολοσσό που πλέον θα λύσει τις διαφορές του με τον Π.Α.Ο. Διαγόρα. Οι «κυανέρυθροι» επικράτησαν εξάλλου άνετα του ουραγού Παντηλιακού ενώ ο Ζέφυρος εξέτισε το ρεπό του.

8η ΑΓΩΝΙΣΤΙΚΗ

Α.Σ.Κ. Ιβίσκος- Κολοσσός Ρόδου	75-74
Π.Α.Ο. Διαγόρας- Α.Ο. Παντηλιακός	97-45

• Ρεπό έχει ο Ζέφυρος

Η ΒΑΘΜΟΛΟΓΙΑ

1. Α.Σ.Κ. Ιβίσκος	13	6-1	582-428(+154)
2. Κολοσσός Ρόδου (2β)	10	4-2	498-383(+115)
3. Π.Α.Ο. Διαγόρας (1β)	10	4-2	493-366(+127)
4. Ζέφυρος	8	2-4	375-409(-34)
5. Α.Ο. Παντηλιακός	7	0-7	328-690(-362)

*Ο Α.Σ.Κ. Ιβίσκος και ο Α.Ο. Παντηλιακός δεν έχουν εκτίσει το ρεπό τους

Η ΕΠΟΜΕΝΗ ΑΓΩΝΙΣΤΙΚΗ

Κολοσσός Ρόδου- Π.Α.Ο. Διαγόρας
Ζέφυρος- Α.Σ.Κ. Ιβίσκος
• Ρεπό έχει ο Α.Ο. Παντηλιακός

Γ' ΕΘΝΙΚΗ (2ος ΟΜΙΛΟΣ ΝΟΤΟΥ)

Οι πρωτοπόροι το βιολί τους...

Την εντυπωσιακή του πορεία στο φετινό πρωτάθλημα συνεχίζει ο «νεοφώτιστος» Πανερυθραϊκός που κέρδισε στο Σχηματάρι τον τοπικό Ερμή που μετά το καλό ξεκίνημα, τις τελευταίες αγωνιστικές παραπαίει. Στην τρίτη θέση του βαθμολογικού πίνακα πέρασε ο Ο.Φ. Ηρακλείου που δυσκολεύτηκε μέχρι να κερδίσει την Α.Ε. Ταύρου, ενώ η Αγία Παρασκευή επέστρεψε στις επιτυχίες κόντρα στον Αρίονα. Το έξτρα πεντάλεπτο χρειάστηκε ο Ιωνικός Λαμίας για να επιβληθεί της Α.Ε.Κ. Τζιτζιφιών, ενώ εύκολο έργο είχε το Παγκράτι με αντίπαλο τον Μίνωα Ηρακλείου.

7η ΑΓΩΝΙΣΤΙΚΗ

Ερμής Σχηματαρίου- Πανερυθραϊκός	69-73
Ο.Φ. Ηρακλείου- Α.Ε. Ταύρου	79-69
Αγία Παρασκευή- Γ.Σ. Αρίων	89-81
Ιωνικός Λαμίας- Α.Ε.Κ. Τζιτζιφιών	59-57 (κ.α. 55-55)
Ιπποκράτης Κω- Α.Γ.Ο. Ρεθύμνου	49-83
Α.Ο. Παγκρατίου- Μίνωας Ηρακλείου	76-51

• Ρεπό είχε ο Πορφύρας

Η ΒΑΘΜΟΛΟΓΙΑ

1. Πανερυθραϊκός	13	6-1	549-513(+36)
2. Α.Γ.Ο. Ρεθύμνου	12	6-0	494-343(+151)
3. Ο.Φ. Ηρακλείου	11	4-3	531-530(+1)
4. Α.Ο. Παγκρατίου	10	4-2	482-399(+83)
5. Α.Ε. Ταύρου(4β)	10	3-4	502-509(-7)
6. Αγία Παρασκευή(3β)	10	3-4	511-537(-26)
7. Γ.Σ. Αρίων(2β)	10	3-4	518-509(+9)
8. Ερμής Σχηματαρίου	10	3-4	514-563(-49)
9. Ιωνικός Λαμίας	9	3-3	401-425(-24)
10. Μίνωας Ηρακλείου	9	3-3	385-435(-50)
11. Πορφύρας	8	2-4	428-427(+1)
12. Α.Ε.Κ. Τζιτζιφιών	8	2-4	414-451(-37)
13. Ιπποκράτης Κω	6	0-6	401-489(-88)

*Ο Πανερυθραϊκός, η Α.Ε. Ταύρου, ο Γ.Σ. Αρίων, η Αγία Παρασκευή, ο Ο.Φ. Ηρακλείου και ο Ερμής Σχηματαρίου δεν έχουν εκτίσει το ρεπό τους

Η ΕΠΟΜΕΝΗ ΑΓΩΝΙΣΤΙΚΗ (23/11)

Α.Ε. Ταύρου- Ερμής Σχηματαρίου
Γ.Σ. Αρίων- Ο.Φ. Ηρακλείου
Αγία Παρασκευή- Ιωνικός Λαμίας
Πορφύρας- Ιπποκράτης Κω
Α.Γ.Ο. Ρεθύμνου- Α.Ο. Παγκρατίου
Μίνωας Ηρακλείου- Α.Ε.Κ. Τζιτζιφιών
• Ρεπό έχει η Α.Ε. Ταύρου

Β' ΑΝΔΡΩΝ

Με το δεξί ο Κλεόβουλος...

Οι Λινδιακοί δεν συνάντησαν δυσκολίες απέναντι στον Σταυρό Καλυθιών τον οποίο και κέρδισαν εύκολα με 49-36, εκμεταλλευόμενοι τον παράγοντα έδρα!

Με τον καλύτερο δυνατό τρόπο ξεκίνησε τις υποχρεώσεις του στο νέο πρωτάθλημα της Β' Ανδρών, ο Κλεόβουλος Λίνδου. Η ομάδα του Γιώργου Καρπάθιου επικράτησε με 49-36 του Σταυρού Καλυθιών, σε ένα παιχνίδι που όπως μαρτυρά και το σκορ- δεν έδρεψε δάφνες ποιότητας. Στο ανοιχτό γήπεδο της Λίνδου, ο καιρός ήταν ιδανικός για έναν αγώνα μπάσκετ, ενώ οι ομάδες έδειξαν αρκετό κέφι για να αποδώσουν καλό θέαμα. Λίγο όμως τα βαριά πόδια απ' την προετοιμασία, λίγο οι ιδιαιτερότητες του γηπέδου, έβαλαν «στοπ» στις φιλοδοξίες των αντιπάλων για καλό μπάσκετ. Τελικά αυτό που μέτρησε ήταν η ουσία και ο Κλεόβουλος, εκμεταλλευόμενος τον παράγοντα έδρα και παίζοντας άμυνα ζώνης, πήρε το πολύτιμο ροζ φύλλο ξεκινώντας με το δεξί τις υποχρεώσεις του τη νέα σεζόν.

Είναι χαρακτηριστικό ότι οι γηπεδούχοι είχαν συνεχώς το προβάδισμα στο σκορ. Μπαίνοντας πολύ δυνατά, προηγήθηκαν 10-2(5'), όμως στη συνέχεια δεν μπόρεσαν να ακολουθήσουν τον ίδιο ρυθμό με συνέπεια ο Σταυρός έχοντας πρώτο βιολί τον Νούση να μειώσει 13-10, με τη συμπλήρωση του πρώτου δεκαλέπτου. Η συνέχεια όμως για το συγκρότημα του Ηλία Κιόττου δεν ήταν ανάλογη!

Οι Λινδιακοί έλεγξαν το ρυθμό του αγώνα και με μεγάλο πρωταγωνιστή τον Φραντζάκη ξέφυγαν γρήγορα με διψήφιο αριθμό πόντων, πηγαίνοντας στα αποδυτήρια έχοντας «χτίσει» νωρίτερα μία διαφορά 11 πόντων (27-16). Στην επανάληψη οι παίκτες του Κλεόβουλου παίζοντας δυνατή άμυνα, περιόρισαν αισθητά τους αντιπάλους τους, που έβλεπαν το καλάθι με το «κυάλι». Όχι ,ότι οι γηπεδούχοι είχαν κάποιο επιθετικό ρεσιτάλ, ωστόσο το φτωχό 9-6 της τρίτης περιόδου, έδωσε «αέρα», 14 πόντων στην ομάδα του Γιώργου Καρπάθιου, που ξέφυγε με 36-22, κάνοντας το υπόλοιπο του αγώνα να μοιάζει με τυπική διαδικασία. Απ' τους νικητές ξεχώρισαν οι Φραντζάκης και Παπακωνσταντίνου Μ., ενώ απ' τους ηττημένους οι Νούσης και Γεωργάς.

• Τα δεκάλεπτα ήταν: 13-10, 27-16(ημ.), 36-22, 49-36

• Διαιτητές: Αρνάς- Χατζηδάκης

ΚΛΕΟΒΟΥΛΟΣ ΛΙΝΔΟΥ (Καρπάθιος): Φραντζάκης 17, Παπακωνσταντίνου Μ. 13, Διακομιχάλης, Χοχλαστός, Παπακωνσταντίνου Π. 5, Καρύπης 7(1), Κολέτσος 7, Κρητικός Γ.

ΣΤΑΥΡΟΣ ΚΑΛΥΘΙΩΝ(Κιόττος): Γεωργάς 8 (1), Σωτηρίου Π. 6, Κιόττος 5, Τσακίρης 2, Νούσης 11(1), Ρουσάκης 4, Κώττης, Παρίσης.

ΠΑΙΔΙΚΟ ΠΡΩΤΑΘΛΗΜΑ (Β' ΟΜΙΛΟΣ)

Ο τελευταίος γελάει καλύτερα...

«Χαρακίρι» έκανε ο Ηρακλής στη Λάρδο, με τον Δ.Α.Ν.Σ. Δωριεύς που τελικά πήρε τη νίκη με 53-48, βγάζοντας νοκ-αούτ απ' την υπόθεση πρόκριση τους γηπεδούχους...



Τελικά αποδείχθηκε περίτρανα ότι ο τελευταίος γελάει καλύτερα. Δεν εξηγείται αλλιώς...Ο Ηρακλής Λάρδου, που αγωνίστηκε χωρίς τον καλύτερο του παίκτη τον Κωβιού, ήταν σχεδόν σε όλη τη διάρκεια του ματς μπροστά στο σκορ, όμως τελικά πέταξε τη νίκη στα σκουπίδια, με αποτέλεσμα ο Δ.Α.Ν.Σ. Δωριεύς να κερδίσει με 53-48 στη Λάρδο και να πιάσει στην πρώτη θέση τον Παντηλιακό. Πλέον μετά τη χθεσινή ήττα η ομάδα του Γιώργου Νικηφορίδη βγήκε νοκ-άουτ από την υπόθεση πρόκριση σε αντίθεση με τους «κιτρινόμαυρους» που θα λύσουν τις διαφορές τους με τους Τηλιακούς.

Οι «κυανόλευκοι» χθες έχοντας σε μεγάλη μέρα τον Κασιώτη και Αχλαδιώτη κατάφεραν να πιάσουν στον ύπνο τους αντιπάλους τους και προηγήθηκαν με το ευρύ 15-3, ακριβώς με τη συμπλήρωση του πρώτου δεκαλέπτου.

Το ίδιο σκηνικό συνεχίστηκε μέχρι και το τέλος του ημιχρόνου που βρήκε τους Λαρδιακούς να έχουν το πάνω χέρι με 37-25.

Στην επανάληψη, οι φιλοξενούμενοι αποφάσισαν να θυμηθούν τον καλό τους εαυτό. Με τους Παπαντωνάκη και Μίχαλο να παίρνουν τα όπλα τους, η ομάδα του Γιώργου Ψαθάκη άναψε τις μηχανές και μείωσε σε 33-32.

Μάλιστα στην τελευταία περίοδο εκμεταλλεύτηκε την έλλειψη εναλλακτικών λύσεων του Ηρακλή (παρουσιάστηκε με πέντε παίκτες) και πήρε την πολύτιμη νίκη με την οποία μπορεί να ονειρεύεται την πρόκριση στην επόμενη φάση. Απ' τους νικητές ξεχώρισαν οι Μίχαλος, Παπαντωνάκης και Κούκιαλι Λ., ενώ απ' τους ηττημένους οι Κασιώτης και Αχλαδιώτης.

• Τα δεκάλεπτα ήταν: 15-3, 27-15(ημ.), 33-32, 48-53

• Διαιτητές: Αρνάς- Καστανούλας

ΗΡΑΚΛΗΣ ΛΑΡΔΟΥ (Νικηφορίδης): Χριστοδούλου, Κασιώτης 24, Καφάλας, Αχλαδιώτης 11, Ευαγγελίδης 4, Χατζής 9,

Δ.Α.Ν.Σ. ΔΩΡΙΕΥΣ (Ψαθάκης): Παπαντωνάκης 14(1), Γιαννάς 8, Τσάβαλος 2, Λότσα, Κούκιαλι Β., Καραγιάννης, Κούκιαλι Λ. 10, Μπρούνγκα , Ντεμίρ, Μαρίτσας , Τσουκαλάς 5, Μίχαλος 14(2).

ΠΑΙΔΙΚΟ ΠΡΩΤΑΘΛΗΜΑ (Γ' ΟΜΙΛΟΣ)

Από την κόλαση...στην προκριση!

Ο Ηρακλής 2000 γύρισε το ματς στο τέλος και κέρδισε μετά από ένα συγκλονιστικό παιχνίδι τον Ιπποκράτη Κω με 75-74...Προκρίθηκαν στην επόμενη φάση οι Καρδαμιώτες

Από την κόλαση του αποκλεισμού, στον παράδεισο της πρόκρισης βρέθηκε το μεσημέρι του Σαββάτου ο Ηρακλής 2000. Οι Καρδαμιώτες επικράτησαν με 75-74 του Ιπποκράτη Κω και εξασφάλισαν την πρόκριση τους στην προημιτελική φάση του παιδικού πρωταθλήματος.

Πάντως η ομάδα του Παναγιώτη Αυγουστή μέχρι να φτάσει στην επιτυχία είδε κι έπαθε απ' τους νεαρούς αθλητές του Αχιλλέα Καρδομάτη.

Μετά από ένα συγκλονιστικό παιχνίδι οι γηπεδούχοι, πήραν το πολύτιμο ροζ φύλλο, αφήνοντας εκτός συνέχειας τον Ιπποκράτη που παρέμεινε στην τελευταία θέση του βαθμολογικού πίνακα, όντας η μοναδική ομάδα χωρίς επιτυχία στο πρωτάθλημα.

Το πρώτο ημίχρονο στο ανοιχτό γήπεδο της Καρδάμαινας κύλησε με τις ομάδες να συμβαδίζουν στο σκορ. Απ' τη μία πλευρά οι Χατζηπαναγιώτης και Σταύρος και απ' την άλλη ο Σκούφης, κατάφεραν να διατηρούν τους αντιπάλους σε απόσταση βολής. Στην επανάληψη, οι φιλοξενούμενοι ανέβασαν κατακόρυφα την απόδοσή τους και βελτιώνοντας την άμυνα τους, ξέφυγαν με 52-60, χάρη κυρίως στο ρεσιτάλ του Μπότσαρη.

Στο τελευταίο δεκάλεπτο η εικόνα του αγώνα άλλαξε άρδην...Ο Ηρακλής 2000, βρήκε τους διαδρόμους προς το καλάθι του Ιπποκράτη.

Με 13 πόντους του Χατζηγιακουμή και 9 του Σταύρου, ισοφάρισε σε 70-70, ενώ ο πρώτος πέτυχε το νικητήριο καλάθι λίγο πριν το τέλος χαρίζοντας στην ομάδα του τη νίκη πρόκριση στην επόμενη φάση.

Απ' τους νικητές εκτός του Χατζηπαναγιώτη και του Σταύρου, καλός ήταν και ο Πασσαρής. Απ' τους ηττημένους διακρίθηκαν οι Σκούφης και Μπότσαρης.

*Θα πρέπει να σημειωθεί ότι ο αγώνας διεξήχθη με ευθύνη του Ηρακλή 2000 καθώς ο ιατρός του αγώνα προσήλθε στα μέσα της πρώτης περιόδου.

• Τα δεκάλεπτα ήταν: 19-18, 37-36 (ημ.), 52-60, 75-74

• Διαιτητές: Ζαμάγιας- Στάλας

ΗΡΑΚΛΗΣ 2000 (Αυγουστής): Τάλλαρος, Χατζηγιακουμής 2, Χατζηπαναγιώτης 34(1), Σταύρος 26(2), Δημαράκης 2, Πασσαρής 11, Αγγελής.

ΙΠΠΟΚΡΑΤΗΣ ΚΩ (Καρδομάτης): Λιοδάκης, Οσμάν 11(1), Σκούφης 30(2), Δρόσος 11(3), Χατζηαντωνίου 5, Μουστάκας, Μπότσαρης 17(2).

ΠΡΩΤΑΘΛΗΜΑ ΠΑΜΠΑΙΔΩΝ

Με πολλά προβλήματα συνεχίστηκε για ακόμα μία φορά το πρωτάθλημα των παμπαίδων, στο πλαίσιο της τρίτης αγωνιστικής. Συγκεκριμένα το Σάββατο αναβλήθηκαν και οι δύο αναμετρήσεις, καθώς δεν προσήλθε στο κλειστό γυμναστήριο της Κρεμαστής, ο διαιτητής Βαγιανός, ο οποίος πάντως είχε δηλώσει κώλυμα. Εξάλλου ο Κλεόβουλος Λίνδου και ο Α.Σ.Κ. Ιβίσκος έπαιξαν μεταξύ τους με διαιτητή τον Γιώργο Πετσάλη, σε ένα ματς πάντως που δεν μετράει, καθώς δεν υπήρχε φύλλο αγώνα...Οι δύο ομάδες του Κολοσσού και ο Άγιος Νικόλαος Παστίδας προχώρησαν με νίκες!

ΣΥΝΟΠΤΙΚΑ ΤΑ ΑΠΟΤΕΛΕΣΜΑΤΑ

Α' ΟΜΙΛΟΣ

Άγιος Νικόλαος Παστίδας- Ζέφυρος	45-25
Π.Α.Ο. Διαγόρας- Κολοσσός Α'	46-51

Β' ΟΜΙΛΟΣ

Σταυρός Καλυθιών- Διγενής Κοσκινού	αναβλήθηκε
Κλεόβουλος Λίνδου- Α.Σ.Κ. Ιβίσκος	αναβλήθηκε
Κολοσσός Β'- Ελπίδα Πεταλούδων	44-30

TOP 5

1.Μυλωνάκης	(Α.Ο. Σύμης)	24
2.Κρητικός	(Δ.Α.Ν.Σ. Δωριεύς)	21
3.Πολίτης	(Ήλιος Ιαλυσού)	17
4.Λέργος	(Ζέφυρος)	17
5.Φραντζάκης	(Κλεόβουλος Λίνδου)	17

Β' ΚΑΤΗΓΟΡΙΑ ΑΝΔΡΩΝ

Μίλησαν τα φαβορί!

Τα φαβορί είχαν τον πρώτο λόγο στην πρεμιέρα της δεύτερης τοπικής κατηγορίας. Τη σπουδαιότερη ίσως νίκη πέτυχε ο Α.Ο. Σύμης κόντρα στον Ζέφυρο, ενώ ο Κλεόβουλος λύγισε στη Λίνδο την αντίσταση του Σταυρού Καλυθιών. Ο Δ.Α.Ν.Σ. Δωριεύς την προηγούμενη Δευτέρα είχε επιβληθεί άνετα του Ήλιου Ιαλυσού. Πλέον τα βλέμματα θα στραφούν στην αναμέτρηση μεταξύ των Συμιακών και του Δωριέα...

1η ΑΓΩΝΙΣΤΙΚΗ

Δ.Α.Ν.Σ. Δωριεύς- Ήλιος Ιαλυσού	80-40
Ζέφυρος- Α.Ο. Σύμης	66-76
Κλεόβουλος Λίνδου- Σταυρός Καλυθιών	49-36

Η ΒΑΘΜΟΛΟΓΙΑ

1. Δ.Α.Ν.Σ. Δωριεύς	2	1-0	80-40(+40)
2. Κλεόβουλος Λίνδου	2	1-0	49-36(+13)
3. Α.Ο. Σύμης	2	1-0	76-66(+10)
4. Ζέφυρος	1	0-1	66-76(-10)
5. Σταυρός Καλυθιών	1	0-1	36-49(-13)
6. Ήλιος Ιαλυσού	1	0-1	40-80(-40)

Η ΕΠΟΜΕΝΗ ΑΓΩΝΙΣΤΙΚΗ

Α.Ο. Σύμης- Δ.Α.Ν.Σ. Δωριεύς
Σταυρός Καλυθιών- Ζέφυρος
Ήλιος Ιαλυσού- Κλεόβουλος Λίνδου

ΠΑΙΔΙΚΟ ΠΡΩΤΑΘΛΗΜΑ (Β' ΟΜΙΛΟΣ)

Έπιασε κορυφή ο Δωριέας...

Ο Δ.Α.Ν.Σ. Δωριεύς επικράτησε στο μεγάλο εξ αναβολής ντέρμπι του ομίλου κερδίζοντας στη Λάρδο τον τοπικό Ηρακλή, που πλέον έχασε τις ελπίδες του για πρόκριση.

ΕΞ ΑΝΑΒΟΛΗΣ

Ηρακλής Λάρδου- Δ.Α.Ν.Σ. Δωριεύς	48-53

Η ΒΑΘΜΟΛΟΓΙΑ

6η αγωνιστική

1. Α.Ο. Παντηλιακός(2β)	9	4-1	321-271(+50)
2. Δ.Α.Ν.Σ. Δωριεύς(1β)	9	4-1	335-280(+55)
3. Ηρακλής Λάρδου	8	3-2	262-232(+30)
4. Α.Ο. Σύμης	5	1-3	202-197(+5)
5. Α.Ο. Παντηλιακός	5	0-5	183-323(-140)

*Ο Α.Ο. Σύμης έχει εκτίσει το ρεπό του

Η ΕΠΟΜΕΝΗ ΑΓΩΝΙΣΤΙΚΗ

Α.Ο. Σύμης- Ηρακλής Λάρδου
Δ.Α.Ν.Σ. Δωριεύς- Διγενής Κοσκινού
Ρεπό έχει ο Α.Ο. Παντηλιακός

ΠΑΙΔΙΚΟ ΠΡΩΤΑΘΛΗΜΑ (Γ' ΟΜΙΛΟΣ)

Εκτός ο Ιπποκράτης...

Η Α.Ε. Δικαίου, η Ε.Α. Καλύμνου και ο Ηρακλής 2000 είναι ο τρεις ομάδες που θα συνεχίσουν από τον τρίτο όμιλο στην προημιτελική φάση του παιδικού πρωταθλήματος. Στο πλαίσιο της τρίτης αγωνιστικής ο Ηρακλής 2000 επικράτησε στο τέλος του Ιπποκράτη Κω, ενώ η Τ.Ε. Ε.Ο.Κ. Δωδεκανήσου δεν όρισε την αναμέτρηση Α.Ε. Δικαίου- Ε.Α. Καλύμνου.

3η ΑΓΩΝΙΣΤΙΚΗ

Α.Ε. Δικαίου- Ε.Α. Καλύμνου	(δεν ορίστηκε)
Ηρακλής 2000- Ιπποκράτης Κω	75-74

Η ΒΑΘΜΟΛΟΓΙΑ

1. Α.Ε. Δικαίου	6	3-0	225-142(+83)
2. Ηρακλής 2000	6	2-2	248-274(-26)
3. Ε.Α. Καλύμνου	5	2-1	196-185(+11)
4. Ιπποκράτης Κω	4	0-4	204-272(-68)

*Η Ε.Α. Καλύμνου και η Α.Ε. Δικαίου έχουν από ένα παιχνίδι λιγότερο

Η ΕΠΟΜΕΝΗ ΑΓΩΝΙΣΤΙΚΗ

Ε.Α. Καλύμνου- Ηρακλής 2000
Ιπποκράτης Κω- Α.Ε. Δικαίου

Μέσα κι έξω από τα...



Γλίτωσε μόνο την ταλαιπωρία

Δύο αγώνες σε ισάριθμες μέρες έδωσε η Α.Ε. Λέρου το Σαββατοκύριακο 8 και 9 Νοεμβρίου. Έπαιξε στον Αρχάγγελο και την Ιαλυσό και γνώρισε δύο ήττες.

Με μία έξοδο, δηλαδή, από τη Λέρο θέλησε να «βγάλει» δύο εκτός έδρας αγώνες. Επιδίωξη της διοίκησής της ήταν να γλιτώσει τα διπλά έξοδα. Όμως λόγω της κακοκαιρίας έμεινε δύο μέρες παραπάνω στη Ρόδο.

Μπορεί, δηλαδή, να γλίτωσε την ταλαιπωρία ενός πρόσθετου ταξιδιού στη Ρόδο, αλλά είναι αμφίβολο εάν είχε και οικονομικό όφελος... Για το αγωνιστικό όφελος, βέβαια, ούτε συζήτηση να γίνεται...

Τους βάζουν τα γυαλιά!

Η παιδική ομάδα του Ευκλή βάζει τα γυαλιά στους μεγάλους!

Έχοντας νίκες –και μόνο νίκες– και μάλιστα με μεγάλα σκορ βάζει τις σωστές βάσεις για ένα καλύτερο μέλλον του Ευκλή, που τώρα συμμετέχει στο πρωτάθλημα της Β' Κατηγορίας και παλεύει για την παραμονή του.

Δίκαια, λοιπόν, ο Γιάννης Παυλίδης καμαρώνει για τα παιδιά του Ευκλή.

...Αναδρομικές υποχρεώσεις

Αφού φτάσαμε στα μισά του πρώτου γύρου του πρωταθλήματος Γ' Εθνικής Κατηγορίας ποδοσφαίρου οι υπευθυνοι εξέδωσαν την απόφασή τους, όσον αφορά την τύχη της Καβάλας και του Αγροτικού Αστέρα. Και αποφάνθηκαν ότι και οι δύο ομάδες θα αγωνίζονται στο πρωτάθλημα αυτής της κατηγορίας.

Άντε τώρα, να τρέχουν οι δύο ομάδες και να παίζουν Τετάρτες και Κυριακές για να προλάβουν να βγάλουν τις... αναδρομικές αγωνιστικές υποχρεώσεις τους.

Προπονητήριο

Προχωρούν οι εργασίες για τη φύτευση χλοοτάπητα στο γήπεδο Παραδεισίου. Στον αγωνιστικό χώρο έχουν μεταφερθεί ήδη κυβικά χαλικιού, που θα χρησιμοποιηθούν για την αποστράγγιση του νερού.

Στο μεταξύ, ακριβώς δίπλα από το γήπεδο διαμορφώθηκε (στη δυτική πλευρά) ένα νέο γήπεδο, στο οποίο τοποθετήθηκαν γκολπόστ και συρματοπλέγματα. Το γήπεδο αυτό είναι κατάλληλο για προπόνηση των ποδοσφαιριστών του Κλεάνθη.

Παράπονα για τα τηλεοπτικά!

Πολλά παράπονα δέχθηκε η στήλη αναφορικά με τα τηλεοπτικά μας...

Όπως μας ανέφεραν κάτοικοι αρκετών δημοτικών διαμερισμάτων, πολλές φορές η εικόνα των καναλιών φθάνει «χιονισμένη» στους δέκτες τους, ενώ σ' ορισμένες περιπτώσεις εξαφανίζεται και μετά από ολιγόλεπτη αφάνεια, επανεμφανίζεται!

Αυτά όσον αφορά κανάλια πανελλήνιας εμβέλειας. Και να φαντασθείτε ότι ο χειμώνας έως τώρα δείχνει να είναι ήπιος...

Η ιστορία επαναλαμβάνεται

Οι παραιτήσεις προπονητών ή αν θέλετε οι αλλαγές συνεχίζονται. Και μη νομίσετε ότι δεν θα έχουμε άλλες μέχρι τη λήξη των πρωταθλημάτων, εθνικών και τοπικών...

Η ιστορία επαναλαμβάνεται κάθε χρόνο στο χώρο του ποδοσφαίρου μας.

Εορταστικές προετοιμασίες

Σε λιγότερες από 40 μέρες έχουμε τη μεγάλη γιορτή της Χριστιανοσύνης. Ήδη, σιγά - σιγά μπαίνουμε στο κλίμα των Χριστουγέννων. Οι δήμοι του νησιού προετοιμάζονται ήδη για το στολισμό με τον εορταστικό διάκοσμο. Τα πρακτορεία προμηθεύτηκαν ήδη και διαθέτουν τα Κρατικά λαχεία, που η κλήρωσή τους γίνεται την παραμονή της Πρωτοχρονιάς. Πώς και πώς περιμένουν τα Χριστούγεννα μαθητές, σπουδαστές, φοιτητές (και όχι μόνο)...

Ακόμα και τα αθλητικά σωματεία βγάζουν φωτογραφίες για να διακοσμήσουν τα ημερολόγια του 2004.

Άντε με το καλό να έρθουν και τα Χριστούγεννα του 2003.

«Έληξε...»

Χόρτασαν γκολ οι λιγοστοί φίλαθλοι του αγώνα Ζευς - Ταξιάρχης (5-3) το απόγευμα του Σαββάτου στο γήπεδο των Αγίων Αποστόλων.

Λίγα λεπτά πριν το τελικό σφύργιμα του διαιτητή και ενώ η νίκη των γηπεδούχων προδιαγραφόταν, οι οπαδοί του Γ.Σ. Ζευς κάθε φορά που ο Ταξιάρχης εκδήλωνε επίθεση, φώναζαν «έληξε - έληξε». Φυσικά δεν εισακούονταν από το διαιτητή, που σφύριξε τη λήξη όταν διανύθηκε και το τελευταίο δευτερόλεπτο...

Τριάντα χρόνια πριν

Μια ιστορική επέτειο γιορτάζουμε σήμερα. Είναι η 17η Νοέμβρη, που θυμίζει το ξεσηκωμό των φοιτητών του Πολυτεχνείου, τριάντα χρόνια πριν. Όσοι έζησαν τα γεγονότα της εποχής εκείνης, γνωρίζουν τη σημασία της επετείου.

Τα σουβλάκια

Τα νόστιμα σουβλάκια του γηπέδου των Φανών δοκίμασαν στο ημίχρονο του αγώνα Απόλλωνα Απολλώνων - Ευαγόρα, οι ποδοσφαιριστές της ομάδας της πόλης μας.

Η μυρωδιά τους τρυπούσε ...μύτες και θέλησαν να τα δοκιμάσουν. Απ' ό,τι έλεγαν τα βρήκαν νοστιμότατα.

Έτσι προτίμησαν τα σουβλάκια αντί του «ζεστάματος».

ΕΥΡΩΠΑΪΚΗ ΕΠΕΝΔΥΤΙΚΗ

ΚΤΗΜΑΤΟΜΕΣΙΤΙΚΟ ΓΡΑΦΕΙΟ

ΘΕΟΦΙΛΟΣ ΚΑΛΩΝΑΡΗΣ - ΑΝΤΩΝΗΣ ΝΙΚΟΛΗΣ

ΕΘΝΙΚΗΣ ΑΝΤΙΣΤΑΣΕΩΣ 48 (ΠΡΩΗΝ ΑΝΝΗΣ ΜΑΡΙΑΣ) ΤΗΛ. 2241039300

ΔΙΑΜΕΡΙΣΜΑΤΑ

46 τ.μ.	Γκαρσονιέρα ισόγεια στην Ανάληψη	€ 30.000
50 τ.μ.	Στην Ιαλυσό με καταπληκτική θέα	€ 50.000
185 τ.μ.	Αποθήκη με ράμπα στην Μ.Πετρίδη	€ 58.700
85 τ.μ.	Αγία Αναστασία με 2 υπνοδωμάτια	€ 67.500
80 τ.μ.	Αφάντου ισόγειο με αυλή	€ 73.400
100 τ.μ.	Θεολόγος Δεκαετίας με 2 υπν/τια	€ 73.400
150 τ.μ.	Αποθήκη στην Ανάληψη	€ 73.400
55 τ.μ.	Στην Μητρόπολη καινούργιο	€ 76.300
80 τ.μ.	Περιοχή Κόβα με 2 υπνοδωμάτια	€ 85.000
71 τ.μ.	Ισόγειο στην Πειραιώς με 2 υπνοδωμάτια	€ 85.000
85 τ.μ.	Κοδρικτώνος β ορόφου με ασανσέρ	€ 88.000
80 τ.μ.	Δ.Αναστασιάδη β ορόφου	€ 88.041
88 τ.μ.	Κοντά στο στάδιο με θέρμανση κ ασανσέρ	€ 91.000
100 τ.μ.	Δαμασκηνού με 3 υπνοδωμάτια	€ 102.700
80 τ.μ.	Β' ορόφου με θέρμανση ετοιμοπαράδοτο	€ 122.000
87 τ.μ.	Άγιος Νικόλαος υπό κατασκευή	€ 126.200
120 τ.μ.	6 Δωμάτια για εκμετάλευση	€ 132.000
100 τ.μ.	Οροφοδιαμέρισμα lux στην Ανάληψη	€ 132.000
95 τ.μ.	Ετοιμοπαράδοτο στο Ροδίνι	€ 132.000
90 τ.μ.	Καινούργιο στην Ανάληψη	€ 138.000
160 τ.μ.	Όροφος 115&45 τ.μ. σε τοιχοποιία	€ 140.900
105 τ.μ.	**Ανάληψη 3 υπν/τια,πάρκιν,φωτεινό**	€ 146.735
114 τ.μ.	Άγιος Νικόλαος υπό κατασκευή	€ 167.300
4 Γκαρσονιέρες με μηνιαίο εισόδημα €1350		



ΟΙΚΟΠΕΔΑ

650 τ.μ.	ΣΤΟΝ ΑΡΧΑΓΓΕΛΟ ΕΝΤΟΣ ΟΙΚΙΣΜΟΥ ΜΕ Σ.Δ. 0,8 ΣΕ ΗΣΥΧΗ ΠΕΡΙΟΧΗ ΚΑΤΑΛΗΛΟ ΓΙΑ ΟΙΚΙΑ	
2600 τ.μ.	Στην Αρχίπολη άρτιο κ οικοδομήσιμο	€ 41.000
1570 τ.μ.	Γεννάδι στον κεντρικό δρόμο	€ 50.000
600 τ.μ.	Φαληράκι Επί της Εθν.οδού με άδεια οικοδομής	€ 50.000
46000 τ.μ.	Στην Ψίνθο με νερό πάνω στο δρόμο	€ 52.800
2000 τ.μ.	Στο Γεννάδι με άδεια οικοδομής,νερό,ρεύμα	€ 58.700
4000 τ.μ.	Μαριτσά με ωραία θέα,	€ 73.400
2300 τ.μ.	Αφάντου στο κύμα	€ 73.400
7400 τ.μ.	Αφάντου για Βιοτεχνική χρήση	€ 73.400
2500 τ.μ.	Στο κιοτάρι κοντά στο κύμα με άδεια οικ.	€ 73.400
4000 τ.μ.	Μετά το Λαδικό 70m από τον κεντρικό	€ 82.000
8500τ.μ.	Κολύμπια με άδεια για 6 μονοκατοικίες	€ 190.700
9600 τ.μ.	Στο κανδυλί σε ήσυχο σημείο	€ 197.000
7500 τ.μ.	Στα Κολύμπια διπλα σε ξενοδοχείο	€ 220.000
5700 τ.μ.	Κοσκινού περιοχή Αγίου Ιωάννη	€ 235.000
7720 τ.μ.	**Ασγούρου εντός ζώνης οικισμού με δυνατότητα τεμαχισμού σε 3 άρτια κ οικοδομήσιμα οικόπεδα**	€ 265.000
3600 τ.μ.	Λαχανιά άρτιο κ οικοδ/μο με θέα θάλασσα	€ 52.800
7500 τ.μ.	Στην Λαχανιά επί της Εθνικής οδού	€ 117.400
4000 τ.μ.	Στην Λαχανιά με θέα θάλασσα	€ 52.824
1500 τ.μ.	Στην Λαχανιά εντός οικισμού	€ 61.628
9000 τ.μ.	Στην Λαχανιά 800 m από το κύμα	€ 82.170
6500 τ.μ.	Στην Λαχανιά 300 m από το κύμα	€ 104.000

ΜΟΝΟΚΑΤΟΙΚΙΕΣ - ΜΕΖΟΝΕΤΕΣ

75 τ.μ.	**Οικία στην Παλιά Πόλη σε καλή τιμή**	€ 44.020
70 τ.μ.	Κατοικία στην Σύμη δίπλα στο κύμα	€ 161.400
175 τ.μ.	Στους Τρείς σε μπετά με οικόπεδο 1300	€ 126.192
210 τ.μ.	Ιαλυσός σε σοβά κοντά στην θάλασσα	€ 161.500
140 τ.μ.	Μαριτσά ολοκαίνουργια μονοκατοικία σε οικόπεδο 2000 τ.μ.εντός οικισμού με ωραία θέα	
350 τ.μ.	**ΠΑΡΑΛΙΑ Ιαλυσού 1 έτους λούξ κατασκευής**	
295 τ.μ.	Ιξιά με 4 υπνοδωμάτια σε 500 οικόπεδο	€ 264.123
140 τ.μ.	**Κοσκινού σε 1300 οικόπεδο με καταπληκτική θέα**	



ΚΑΤΑΣΤΗΜΑΤΑ - ΕΠΙΧΕΙΡΗΣΕΙΣ

ΞΕΝΟΔΟΧΕΙΟ 70 ΚΛΙΝΩΝ ΣΕ ΤΙΜΗ ΕΥΚΑΙΡΙΑΣ €9000/Κλίνη

ΞΕΝΟΔΟΧΕΙΟ ΕΝΤΟΣ ΠΟΛΕΩΣ 180 ΚΛΙΝΩΝ ΣΕ ΤΙΜΗ ΕΥΚΑΙΡΙΑΣ

Ενοικιάζεται κατάστημα 250 τ.μ. εντός πόλεως

Κατάστημα στην Καποδιστρίου 60 τ.μ.+30 τ.μ.

Αναψυκτήριο έτοιμο προς λειτουργία **ΕΥΚΑΙΡΙΑ**

4 Γκαρσονιέρες καινούργιες με πολύ καλό εισόδημα

Καφετέρια δίπλα σε ξενοδοχεία προς πώληση

Κατάστημα πλησίον Αθηνών 90 τ.μ.+15 πατάρι

ΑΓΟΡΕΣ - ΠΩΛΗΣΕΙΣ - ΜΙΣΘΩΣΕΙΣ ΑΚΙΝΗΤΩΝ

ΣΥΜΒΟΥΛΕΥΤΙΚΕΣ ΚΑΙ ΕΠΕΝΔΥΤΙΚΕΣ ΠΡΟΤΑΣΕΙΣ

ΑΠΟΚΛΕΙΣΤΙΚΗ ΔΙΑΘΕΣΗ ΔΙΑΜΕΡΙΣΜΑΤΩΝ - ΟΙΚΟΠΕΔΩΝ - ΞΕΝΟΔΟΧΕΙΩΝ

ΖΗΤΟΥΝΤΑΙ ΔΙΑΜΕΡΙΣΜΑΤΑ - ΜΟΝΟΚΑΤΟΙΚΙΕΣ - ΟΙΚΟΠΕΔΑ - ΑΓΡΟΤΕΜΑΧΙΑ

Ωμο-λογίες



«Προτιμώ να μείνω σέκος αυτήν τη στιγμή παρά να προδώσω τη ψήφο των πολιτών τής Ρόδου που με επανεξέλεξαν δήμαρχό τους για τρίτη συνεχόμενη φορά» (Γιώργος Γιαννόπουλος)

(Και τι άλλο θα θέλατε να κάνω δηλαδή; Να κόψω τις φλέβες μου για να σας πείσω ότι δεν θα είμαι υποψήφιος βουλευτής; Και πού να ξέρω εγώ ποια είναι η ετυμολογία της λέξης «σέκος»;)



«Βλέπω πουλάτε ομπρέλες και ανδρικά είδη...» (Κίμων Κουλούρης, υφυπουργός, σε καταστηματάρχη της πλατείας Κύπρου)

(Κάπου όμως κρύβεις και πατάτες, ρε μπαγάσα... Πού τις έχεις; Θα το κάνω φύλλο και φτερό το μαγαζί σου, πατατοκλέφτη)

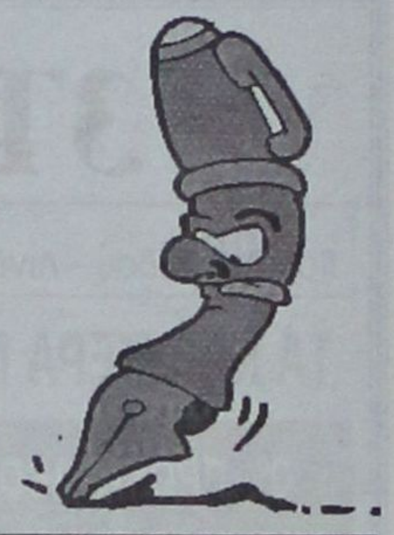

Η ΣΧΕΣΗ των δύο ανδρών, όπως αυτή εξελίσσεται μέχρι στιγμής, μόνο κέρδη μπορεί αν επιφυλάσσει για τον τόπο.

Μπορεί να κατανοήσει κανείς τις επιφυλάξεις μερικών παραγόντων της περιοχής, με δεδομένη την ατυχή – λόγω πικρίας - στάση που τήρησε ο πρώην νομάρχης αμέσως μετά τις εκλογές του 2002, όμως η εικόνα στις συνεδριάσεις των Νομαρχιακών Συμβουλίων αποτελεί έπαινο για τον πολιτικό βίο της Δωδεκανήσου.

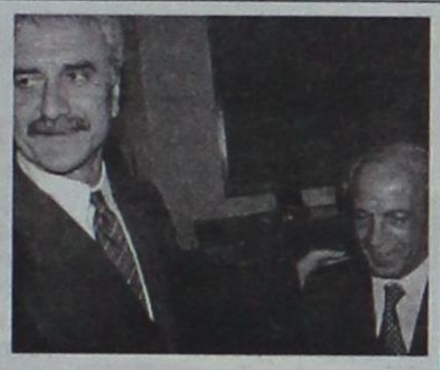

ΓΙΑΝΝΗΣ Μαχαιρίδης και Σάββας Καραγιάννης «συμβιώνουν» αρμονικά και με τρόπο χρήσιμο για το νομό και τα συμφέροντά του. Μια εικόνα για την οποία θα πρέπει να αναγνωριστεί το εξόχως συναινετικό προφίλ του «πρώην», αλλά η μερίδα του λέοντος αναφορικά με τα εύσημα πρέπει να ανήκει στον κ. Μαχαιρίδη ο οποίος δεν νοιώθει το κόμπλεξ ανωτερότητας. Το σύμπλεγμα του «εγώ είμαι ο Νομάρχης, εγώ θα δίνω τον τόνο».

Το ίδιο ισχύει και για τους στενούς συνεργάτες του. Οι δύο αντινομάρχες, κύριοι Κουσουρνάς και Ζωίδης, όπως και ο πρόεδρος του Νομαρχιακού Συμβουλίου κ. Φώτης Χατζηδιάκος, αποδεικνύουν πως και ξέρουν και δεν έχουν διάθεση να αφήσουν την ουσία να πάει κατά διαόλου...

Κάποιοι εκτιμούν ότι θα έλθουν σύντομα και οι στιγμές της διαφωνίας και της αντιπαράθεσης. Ας έλθουν...

Αν μη τι άλλο, τη φορά αυτή οι συγκεκριμένες διαφωνίες θα εκτιμηθούν και θα αξιολογηθούν μέσα από το πρίσμα της νηφαλιότητας, και όχι από αυτό της καχυποψίας. Και της προκατάληψης...

Θυμάστε τους πρωτοσέλιδους τίτλους άλλων εποχών; «Πάλι έβγαλαν τα μαχαίρια στο Νομαρχιακό Συμβούλιο», «υποβαθμίστηκε και πάλι η συνεδρίαση του Νομαρχιακού Συμβουλίου», κλπ.

Τη φορά αυτή, αν και όποτε υπάρξουν οι όποιες διαφωνίες, θα έχουν την αξία τους. Καλά τα νέα από το κορυφαίο πολιτικό όργανο της Δωδεκανήσου. Αλλού, στις «κάτω γειτονιές», σε Δήμους της Ρόδου και άλλων νησιών, είναι που γίνεται το έλα να δεις. Το κρίμα στο λαιμό τους...

ΤΟ Φανάρι δεν κρύβει την ικανοποίησή του για τη στάση που τήρησε η πολιτική και θρησκευτική ηγεσία της Δωδεκανήσου κατά το διάστημα αυτό της κρίσης στους κόλπους της Εκκλησίας μας.



Μητροπολίτες, Δήμαρχοι και Νομαρχιακό Συμβούλιο υπερασπίστηκαν με θέρμη τον Οικουμενικό Πατριάρχη και υπενθύμισαν σε κάποια αλαλάζοντα κύμβαλα, ότι τα Ιερά και τα Οσια δεν παζαρεύονται. Ότι η πιστή προσήλωση της Δωδεκανήσου στο Πατριαρχείο δεν είναι προς διαπραγμάτευση.

Ακόμα και κάποιοι που δίστασαν να βάλουν την υπογραφή τους στα κείμενα συμπαράστασης, έχουν το ελαφρυντικό της επιθυμίας τους να μην μπουν στη μέση της διένεξης, κρίνοντας ως «εσωτερικό θέμα της Εκκλησίας» την όλη αντιπαράθεση. Κανείς τους όμως δεν αμφισβητεί τον ιστορικό και συμβολικό ρόλο του Φαναριού.

ΚΑΚΟ, πολύ κακό παράδειγμα ο δήμαρχος της Ρόδου. Εσείς οι υπόλοιποι μνηστήρες και πρωταγωνιστές (θέλοντας και μη) στην προεκλογική σεναριολογία, δεν χρειάζεται να ακολουθήσετε τη λογική του Γιώργου Γιαννόπουλου. Αυτός βάλθηκε να μας κόψει το ψωμί...



Σκεφθείτε για μια στιγμή, όλοι οι εμπλεκόμενοι στα ποικίλα σενάρια («θα είναι, δεν θα είναι υποψήφιος βουλευτής;») να έσπευδαν με την πρώτη να διαψεύδουν τις σχετικές πληροφορίες και να μας έκλειναν το στόμα. Σιγά ρε παλικάρια...

Και πώς θα ζήσουμε εμείς; Οι αναγνώστες μας; Οι ακροατές μας; Χωρίς το μεδούλι της δημοσιογραφίας, που είναι η πρόβλεψη, η εκτίμηση, το σενάριο; Ναι, και το σενάριο, γιατί όχι...

Κακό παράδειγμα ο Γιαννόπουλος και πρέπει να καταδικαστεί σε δημοσιογραφικό εμπάργκο. Αυτός παιδί μου δεν σ' αφήνει να αγιάσεις. Κλέφτες ρε δήμαρχε θα γίνουμε;

(Αλλάζουμε θέμα...)

ΑΝ ο άνθρωπος θέλει και επιμένει να λειτουργεί σαν ατραξιόν, δικαίωμά του κι ας μην του το στερήσει κανείς. Μόνος του έμεινε, μόνος του κτυπιέται, μόνος τοῦ διαμαρτύρεται. Είπαμε, κατάντησε ατραξιόν...

Το πιθανότερο είναι, η μετριότητά του (και πολύ λέμε...) να επιθυμεί μια αναφορά στα παραπολιτικά. Και αυτό δικαίωμά του είναι. Το χατίρι δεν θα τοῦ το χαλάσουμε ούτε εμείς, χωρίς όμως την παραμικρή αναφορά στο ονοματεπώνυμό του. Και φυσικά χωρίς τη φωτογραφία του. Οι εκπτώσεις έχουν ένα όριο και στη δημοσιογραφία...

Αναρωτιέται όμως κανείς:, δεν τον προβληματίζει το γεγονός ότι ακόμα και οι δικοί του δεν τον παίρνουν πλέον στα σοβαρά; Αν θεωρεί «παράσημο» τα γέλια και τα καλαμπούρια εις βάρος του, τότε άξιος ο μισθός του. Είναι σε πολύ καλό δρόμο!!!

ΠΟΙΟ και πόσο κομμάτι της κοινής γνώμης νομίζουν οι βενζινοπώλες μας ότι έχουν πείσει; Μικρό κύριοι. Πολύ μικρό...

Ποιον νομίζουν ότι πείθουν, όταν λένε πως νοιάζονται για την ασφάλειά μας, όταν ξέρουν και οι ίδιοι πώς και πού ξεφυτρώνουν τα πρατήριά τους. Κάτω από σαλόνια, κρεβατοκάμαρες και κουζίνες πολυκατοικιών, οι κάνουλες δουλεύουν μια χαρά και χωρίς να ακούγεται κιχ.



Ηρωα τον κάνανε τον Ζωίδη που έχει πάρει στροφές και άντε να τον σταματήσεις.

ΑΠΟ την εν λόγω υπόθεση, για να μη ξεχνιόμαστε, βγαίνει για μία ακόμα φορά στην επιφάνεια η αλήθεια της ρήσης «ουδείς ασφαλέστερος εχθρός του ευεργετηθέντος». Ονόματα δεν λέμε, όμως τι κάνει άραγε νιάου – νιάου στα κεραμίδια; Πάντως όχι κάποιος σκύλος που ξέρει ξένες γλώσσες...

ΑΠΟΡΡΗΤΟ Από:

Προς κ. Μιχάλη Χρυσοχοΐδη
Γραμματέα Εκτελεστικού Γραφείου
Χαριλάου Τρικούπη
ΑΘΗΝΑ

Σύντροφε Γραμματέα,

Αυτές είναι ονομαστικά οι δικές μας προτάσεις για το υηφοδέλτιο του ΠΑΣΟΚ στα Δωδεκάνησα.

Ξέρω ότι νοιώθεις μια αμηχανία γιατί προτείνουμε καμιά δεκαριά, αντί για λιγότερους. Ξέρεις σύντροφε, από τότε που αποφασίσουμε να κλείσουμε το μαγαζί στο Ροδίνι, απωλέσαμε και τα άλλοθί μας. Τώρα, φαίνεται πιο βολικό το «ό,τι βρέξει ας κατεβάσει».

Τα αποτελέσματα της αξιολόγησής μας πάντως είναι σημειωμένα με το κόκκινο στυλό δίπλα στα ονόματα της λίστας που σας παραδίδουμε. Το σημαδάκι που θυμίζει πειρατική σημαία αφορά τον γνωστό ακατονόμαστο.

Ελπίζουμε στις δικές σας ενέργειες

Συντροφικά

ΠΡΟΣΩΠΑ... στο προσκήνιο

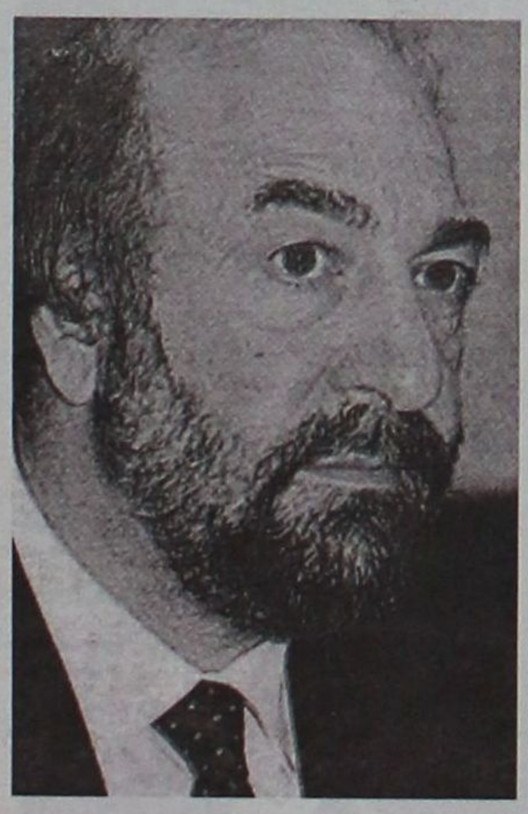





Μαζί με το βιογραφικό μου, έστειλα στη Χαριλάου Τρικούπη και τις φωτογραφίες των άλλων (μαζί και η δική μου).

Καταλαβαίνετε, ότι το συγκριτικό μου πλεονέκτημα βγάζει μάτι. Και αφήστε τα γνωστά περί αθέμιτου ανταγωνισμού.

Ο καθείς με τα όπλα του...

3Τ ΑΕΒΕ

6ο χλμ. Ρόδου - Λίνδου Τηλ.: 22410 68000, FAX: 22410 68010

ΤΑ ΚΑΛΥΤΕΡΑ ΝΕΑ... ΕΙΝΑΙ ΜΕΤΑΧΕΙΡΙΣΜΕΝΑ!

0% ΠΡΟΚΑΤΑΒΟΛΗ ΚΑΙ ΜΕΧΡΙ 60 ΜΗΝΙΑΙΕΣ ΔΟΣΕΙΣ
ΕΝΑ ΕΤΟΣ ΓΡΑΠΤΗ ΕΓΓΥΗΣΗ ΣΕ ΕΠΙΛΕΓΜΕΝΑ ΜΟΝΤΕΛΑ

NISSAN ALMERA: Μοντέλο '99, 1.400 κυβικά με 39.000 χιλιόμετρα, ασημί χρώμα, 1 αερόσακο - υδραυλικό τιμόνι - κεντρικό κλείδωμα - ηλεκτρικά παράθυρα - ηχοσύστημα.

NISSAN MICRA: Μοντέλο 2000, 1.000 κυβικά με 36.000 χιλιόμετρα, γαλάζιο χρώμα, 1 αερόσακο - air condition - ηχοσύστημα.

TOYOTA STARLET: Μοντέλο '97, 1.300 κυβικά με 95.000 χιλιόμετρα, κόκκινο χρώμα, 1 αερόσακο - υδραυλικό τιμόνι - air condition - ηχοσύστημα.

PEUGEOT 306: Μοντέλο '95, 1.400 κυβικά με 87.000 χιλιόμετρα, μπλε χρώμα, υδραυλικό τιμόνι - ηλεκτρικά παράθυρα - κεντρικό κλείδωμα - ηχοσύστημα.

FIAT MAREA: Μοντέλο '97, 1.600 κυβικά με 79.000 χιλιόμετρα, γκρι χρώμα, 1 αερόσακο - υδραυλικό τιμόνι - ηλεκτρικά παράθυρα - κεντρικό κλείδωμα - ηχοσύστημα.

FORD ORION: Μοντέλο '93, 1.400 κυβικά με 66.000 χιλιόμετρα, γαλάζιο χρώμα, ηχοσύστημα.

OPEL ASTRA: Μοντέλο '96, 1.700 κυβικά, κινητήρας πετρελαίου, με 124.000 χιλιόμετρα, λευκό χρώμα, επαγγελματικό.

ΕΠΙΣΗΣ αγοράζονται μετρητοίς μεταχειρισμένα αυτοκίνητα μοντ. 94 και πάνω

Σε συνεδρίαση του Δημοτικού Συμβουλίου

Ψηφίζεται σήμερα το Τεχνικό Πρόγραμμα του Δήμου Ροδίων

Συνεδριάζουν και τα Δημοτικά Συμβούλια Πεταλούδων και Αταβύρου εντός της εβδομάδας

Με κυριότερο θέμα την ψήφιση του Τεχνικού Προγράμματος συνεδριάζει σήμερα το Δημοτικό Συμβουλίου Ροδίων του έτους 2004.

Εκτός από το Τεχνικό Πρόγραμμα θα συζητηθούν ακόμα:

-Αποκατάσταση του ΕΛΛΗ και η χρήση του (αίτημα εννέα δημοτικών συμβούλων της μειοψηφίας).

-Επισκευή του μοναδικού τραμπολίνο της Ελλάδας (αίτημα εννέα δημοτικών συμβούλων της μειοψηφίας).

-Η λειτουργία του Νοσοκομείου και τα προβλήματα που αντιμετωπίζει (αίτημα δέκα δημοτικών συμβούλων της μειοψηφία).

-Αστυνόμευση της Πόλης (θέμα από αναβολή).

-Εγκριση συμπληρωματικής μελέτης, ψήφιση και διάθεση πίστωσης για το έργο «Διασφάλιση της απαγόρευσης εισόδου τροχοφόρων στην Μεσαιωνική Πόλη».

-1η αναμόρφωση προϋπολογισμού Δήμου Ροδίων έτους 2003.

-Εγκριση σύμβασης χρησιδανείου μεταξύ Δήμου Ροδίων, Νομαρχιακής Αυτοδιοίκησης Δωδεκανήσου και της Ελληνικής Ραδιοφωνίας τηλεόρασης Α.Ε. ΕΡΤ 3.

Δ.Σ. Πεταλούδων

Σήμερα συνεδριάζει και το Δημοτικό Συμβούλιο Πεταλούδων όπου ιδιαίτερη συζήτηση θα γίνει για το ενδεχόμενο επέκτασης ισχύος του εργοστασίου της ΔΕΗ στη Σορωνή.

Τα θέματα που θα συζητηθούν είναι μεταξύ άλλων:

-Λήψη απόφασης για την επέκταση ισχύος του εργοστασίου της ΔΕΗ στον Α.Η.Σ. Σορωνής.

-Αναπροσαρμογή τελών καθαριότητας και φωτισμού του Δήμου.

-Επιβολή τέλους επί των ακαθαρίστων εσόδων κέντρων διασκέδασης, εστιατορίων κ.λ.π. που βρίσκονται στην περιφέρεια του Δήμου.

-Λήψη απόφασης επί του αιτήματος Τοπικού Συμβουλίου Δαματριάς για κυκλοφοριακές ρυθμίσεις στο Δ.Δ. Δαματριάς.

-Παροχή συμφώνου γνώμης για τον αποχαρακτηρισμό του κοινόχρηστου εδαφικού τμήματος που βρίσκεται επί της οδού 25ης Μαρτίου και Εθνικής Αντίστασης του Δ.Δ. Κρεμαστής.

Δ.Σ. Αταβύρου

Την Τετάρτη συνεδριάζει το Δημοτικό Συμβούλιο Αταβύρου με 10 θέματα στην ημερήσια διάταξη. Μεταξύ των θεμάτων που θα συζητηθούν είναι:

-Τροποποίηση προϋπολογισμού.

-Συμμετοχή του Δήμου στο Πρόγραμμα «Βοήθεια στο Σπίτι»-Σύναψη προγραμματικής σύμβασης με την επιχείρηση του Δήμου.

Κλειστά την Παρασκευή τα οδοντιατρεία



Σε κλείσιμο των οδοντιατρείων τους προχωρούν την Παρασκευή οι οδοντίατροι όλης της χώρας, διαμαρτυρόμενοι για τη συνεχιζόμενη αδιαφορία και τον εμπαιγμό της Πολιτείας.

Την ίδια ημέρα στις 11 το πρωί, θα πραγματοποιηθεί συγκέντρωση διαμαρτυρίας έξω από το υπουργείο Υγείας και Πρόνοιας.

Τα προβλήματα του οδοντιατρικού κλάδου έχουν πάρει εκρηκτικές διαστάσεις και η κατάσταση έχει φθάσει στο απροχώρητο, σύμφωνα με ανακοίνωση που εξέδωσαν τα μέλη του.

Η ανακοίνωση αναφέρει μεταξύ άλλων:

«Η 24ωρη απεργία σηματοδοτεί την έναρξη νέων δυναμικών κινητοποιήσεων. Η Ελληνική Οδοντιατρική Ομοσπονδία σε συνεργασία με τους τοπικούς Συλλόγους, αποφάσισε την κλιμάκωση του αγώνα διεκδικώντας:

-Αύξηση των δαπανών για τη στοματική υγεία.

-Οδοντιατρική περίθαλψη σε όλους τους Ελληνες με τη σύναψη Συλλογικών Συμβάσεων με όλα τα Ασφαλιστικά Ταμεία με αξιοπρεπείς οδοντιατρικές αμοιβές.

-Επαγγελματικός προγραμματισμός για να καταπολεμηθούν τα φαινόμενα υπερπληθωρισμού του επαγγέλματος ανεργίας νέων οδοντιάτρων και παράνομης άσκησης. Η χώρα μας κατατάσσεται στην τελευταία θέση μεταξύ των χωρών της Ευρωπαϊκής Ενωσης, όσον αφορά στην αναλογία οδοντιάτρων και πληθυσμού.

-Αλλαγές στο Π.Δ. 84/2001 που ταλαιπωρεί τους οδοντιάτρους χωρίς να προσφέρει τίποτε στην βελτίωση της παρεχόμενης οδοντιατρικής περίθαλψης.

-Αξιοποίηση του πορίσματος της Επιτροπής Κοστολόγησης ιατρικών και οδοντιατρικών πράξεων προς όφελος του ελληνικού πληθυσμού.

Οι οδοντίατροι ζητούν την έναρξη ενός ουσιαστικού διαλόγου μέσα από τον οποίο θα αναδειχθούν και θα επιλυθούν τα προβλήματα του κλάδου»





Έχετε παρατηρήσει ότι απολαμβάνετε περισσότερο τη ζωή όταν είστε ευέλικτοι; Για αυτό δημιουργήσαμε το **Νέο Opel Meriva.** Το νέο μικρό πολυμορφικό αυτοκίνητο με τον αυθόρμητο χαρακτήρα και τις αμέτρητες δυνατότητες χάρις στο πρωτοποριακό σύστημα **FlexSpace®**. Επιλέξτε ανάμεσα σε πέντε, τέσσερις, τρεις, δύο ή μία θέση και τριπλασιάστε το χώρο φόρτωσης χωρίς την αφαίρεση καθισμάτων. Μετακινήστε τα πίσω καθίσματα προς τα εμπρός, πίσω ή στο πλάι για ανυπέρβλητη άνεση. **Νέο Opel Meriva με FlexSpace®. Αποκτήστε την 100% ευελιξία που πάντα ονειρευόσασταν.**

Meriva 1.6: Εκπομπή ρύπων CO_2 gr/Km: 187, Κατανάλωση καυσίμου lt/ 100 km – Κύκλος πόλης: 9.9, Εκτός πόλης: 6.1, Μικτός κύκλος: 7.5

Opel. Έμπνευση στην πράξη.
Καλύτερα αυτοκίνητα!

ΕΠΙΣΗΜΟΣ ΔΙΑΝΟΜΕΑΣ OPEL
ΜΑΜΑΛΙΓΚΑΣ ΑΕΒΕ: 3ο χλμ. Λ. Ρόδου-Λίνδου, Ρόδος 85 100, Τηλ.: 22410 61005, 69001, 5ο χλμ. Επαρχιακής Οδού Χωρίων, Κως 853 00, Τηλ.: 22420 27737.

Εξετάζεται από το ΥΠΕΧΩΔΕ

Εκτός σχεδίου αγροτεμάχια παραχωρούνται σε ιδιώτες



Το ενδεχόμενο να δοθούν τίτλοι ιδιοκτησίας σε εκτός σχεδίου πόλεως αγροτεμάχια μέχρι 30 στρέμματα εξετάζει επιτροπή του ΥΠΕΧΩΔΕ.

Το θέμα συζητήθηκε σε σύσκεψη στην οποία η επιτροπή του ΥΠΕΧΩΔΕ παρουσίασε τη σχετική εισήγηση.

Σύμφωνα με πληροφορίες, οι τίτλοι ιδιοκτησίας θα δοθούν σε πάνω από 178.000 πολίτες που διεκδικούν τις εν λόγω εκτάσεις, εφόσον τις κατέχουν για δέκα χρόνια και έχουν νόμιμους τίτλους, ή είναι κάτοχοι της έκτασης για τριάντα χρόνια παρότι δεν έχουν τίτλους ιδιοκτησίας. Παράλληλα το δημόσιο θα πρέπει να μην έχει εκδηλώσει ενδιαφέρον για την κυριότητα του αγροτεμαχίου.

Σε περίπτωση που το ΥΠΕΧΩΔΕ υιοθετήσει την πρόταση της επιτροπής, σχετική τροπολογία θα προστεθεί στο πολεοδομικό νομοσχέδιο που βρίσκεται ήδη προς κύρωση στη Βουλή.

Για τις περιπτώσεις που υπάρξουν «ανοιχτοί λογαριασμοί» μετά τη ρύθμιση του υπουργείου περιβάλλοντος, οι υποθέσεις αυτές θα παίρνουν τη δικαστική οδό.

Στο πλαίσιο αποκέντρωσης των υπηρεσιών και καταπολέμησης του εγκλήματος

Τμήμα εγκληματολογικών ερευνών και στην Περιφέρεια Νοτίου Αγαίου

Θα στελεχωθεί με εξειδικευμένο προσωπικό το οποίο θα εκπαιδεύεται συνεχώς



Σύγχρονα τμήματα εγκληματολογικών ερευνών ιδρύονται στις 13 περιφέρειες της χώρας μεταξύ των οποίων και του Νοτίου Αγαίου στο πλαίσιο αναβάθμισης και αποκέντρωσης των υπηρεσιών καταπολέμησης του εγκλήματος από την Ελληνική Αστυνομία.

Οπως ανακοίνωσε ο επικεφαλής της Διεύθυνσης Εγκληματολογικών Ερευνών της ΕΛ.ΑΣ., υποστράτηγος Ευστράτιος Κυριακάκης, με νομοσχέδιο, το οποίο ψηφίστηκε πρόσφατα στη Βουλή, ιδρύονται σε κάθε περιφέρεια τμήματα εγκληματολογικών ερευνών, τα οποία θα συντονίζουν τα υπάρχοντα νομαρχιακά τμήματα.

Τα νέα περιφερειακά τμήματα εγκληματολογικών ερευνών θα στελεχωθούν με εξειδικευμένο προσωπικό, το οποίο – όπως είπε – θα εκπαιδεύεται συνεχώς.

Αναφερόμενος στην πάταξη της εγκληματικότητας ο κ. Κυριακάκης επισήμανε ότι η ΕΛ.ΑΣ., λίγους μήνες πριν από τη διοργάνωση των Ολυμπιακών Αγώνων, συναγωνίζεται, σε θέματα εγκληματολογικών ερευνών και εργαστηρίων, τις πλέον αναπτυγμένες τεχνολογικά χώρες.

Τόνισε επίσης, ότι ο εξοπλισμός που διαθέτει η ΕΛ.ΑΣ. είναι πολύ καλός, ενώ, όπως επισήμανε, πρόσφατα εμπλουτίστηκε στο πλαίσιο των ερευνών που έγιναν για την εξάρθρωση της τρομοκρατίας στην Ελλάδα.

Την Πέμπτη 20 Νοεμβρίου

Νέα 24ωρη απεργία της ΑΔΕΔΥ

Οικονομικά τα περισσότερα αιτήματα

Νέα 24ωρη πανελλαδική απεργία στο Δημόσιο, τη δεύτερη μέσα σε ένα μήνα, προκήρυξε για την Πέμπτη, 20 Νοεμβρίου, η ΑΔΕΔΥ.

Στα αιτήματα της ΑΔΕΔΥ περιλαμβάνονται η εφαρμογή νέου μισθολογίου με ενσωμάτωση στους βασικούς μισθούς των επιδομάτων, η άμεση καταβολή στους δημοσίους υπαλλήλους των αναδρομικών του οικογενειακού επιδόματος, η εφαρμογή του θεσμού των βαρέων και ανθυγιεινών με επέκταση του καταλόγου των ανθυγιεινών επαγγελμάτων του ΙΚΑ στο Δημόσιο κ.ά.

Στις διεκδικήσεις της ΑΔΕΔΥ περιλαμβάνεται, τέλος, και η αύξηση των κονδυλίων του κρατικού προϋπολογισμού για την υγεία, την παιδεία, την ασφάλιση.

Δ.Α.Ν.Ε. SEA LINE

ΑΠΟ 10/11/2003

ΧΕΙΜΕΡΙΝΕΣ ΠΡΟΣΦΟΡΕΣ

ΕΚΠΛΗΞΗ

Από 59 € σε καμπίνα

ΡΟΔΟ - ΚΩ

ΚΩ - ΡΟΔΟ

Μετ' επιστροφής

ΠΕΙΡΑΙΑ

Τηλ. 210-4197470, 210-4529360, 801500500 (Πειραιάς)

Τηλ. 22410-43150 (Ρόδος) -- 22420- 26732 (Κως)

ΚΕΝΤΡΟ ΞΕΝΩΝ ΓΛΩΣΣΩΝ

ΝΑΝΣΥ ΒΑΣΙΛΟΠΟΥΛΟΥ

Master of Arts, Hull University, England

ΑΓΓΛΙΚΑ



ΓΕΡΜΑΝΙΚΑ

Η ποιότητα στην ξενόγλωσση εκπαίδευση

* Η/Υ, Multimedia, Internet *

*Τμήματα όλων των επιπέδων *

* Κρατικό Πτυχίο Γλωσσομάθειας *

ΔΑΜΑΣΚΗΝΟΥ 1 , ΠΛ. ΒΡΟΥΧΟΥ , ΡΟΔΟΣ

Τηλ. 2241 0 70110

Ο Ερυθρός Σταυρός ζητά τη βοήθειά σας

ΣΤΗΡΙΞΤΕ ΤΟΝ ΕΡΑΝΟ

Ολοι οι πολίτες καλούνται να συνεισφέρουν στον πανελλήνιο έρανο που διοργανώνει κάθε χρόνο ο Ελληνικός Ερυθρός Σταυρός προκειμένου να εξασφαλίσει πόρους για τα προγράμματά του. Ο έρανος ξεκίνησε στην 1η Νοεμβρίου και θα διαρκέσει τριάντα ημέρες. Η ημερομηνία ορόσημο του εράνου είναι η 20η Νοεμβρίου (την προσεχή Πέμπτη) ημέρα κατά την οποία όλα τα μέλη του Ερυθρού Σταυρού μεταβαίνουν σε σπίτια και επιχειρήσεις για να διαθέσουν κουπόνια.

Από τα χρήματα που θα συγκεντρωθούν προβλέπεται να καλυφθεί το 17% του συνόλου των αναγκών του Ελληνικού Ερυθρού Σταυρού. Για το λόγο αυτό και θα πρέπει όλοι να συνεισφέρουν στη μεγάλη αυτή προσπάθεια συγκέντρωσης χρημάτων.

Στη Ρόδο γίνονται σημαντικές προετοιμασίες έτσι ώστε όλα να κυλήσουν σύμφωνα με τον προγραμματισμό που έχει γίνει. Η πρόεδρος του τοπικού παραρτήματος του Ε.Ε.Σ έχει δώσει πλήρεις οδηγίες προς τις Αδελφές Νοσοκόμες, τους Εθελοντές Σαμαρείτες και το τμήμα Κοινωνικής Μέριμνας έτσι ώστε την Πέμπτη να «καλυφθούν» όσο το δυνατόν περισσότερες συνοικίες και χωριά της πόλεως Ρόδου. Θα πρέπει λοιπόν να γνωρίζουν όλοι οι πολίτες πως στις 20 Νοεμβρίου κάποιος έντολος του Ερυθρού Σταυρού θα τους κτυπήσει την πόρτα και θα τους ζητήσει υποστήριξη.

Πρέπει να σημειωθεί ότι ήδη από την αρχή του Νοεμβρίου τα μέλη του Ελληνικού Ερυθρού Σταυρού Ρόδου έχουν διαθέσει κουπόνια προς τα σχολεία και τους συλλόγους.



Του Ψηλορείτη οι στράτες



Κυκλοφόρησε, με πλούσια ύλη όπως πάντα, το τριμηνιαίο περιοδικό της Αδελφότητας των Κρητών της Ρόδου, που φυσικό είναι να αναφέρεται –κατά κύριο λόγο– στις εκδηλώσεις που θα γίνουν για να τιμηθεί η 137η επέτειος του Ολοκαυτώματος που δόξασε τον ηρωικό αγώνα των Κρητικών για λευτεριά. Μια λευτεριά που είχε απήχηση στα πέρατα του κόσμου κι εδίδαξε τους υπόδουλους λαούς τι σημαίνει να ζει κανείς ελεύθερος.

Στο σημείο αυτό θα τολμήσω ένα πισωγύρισμα, στο τεύχος του περασμένου Αυγούστου, και ειδικότερα στη σελίδα 8, όπου ο πρόεδρος της Αδελφότητας κ. Γιάννης Νιωτάκης, αναφέρει «Ένας Σύλλογις, για να έχει λόγο ύπαρξης, πρέπει να παράγει Πολιτισμό. Πρέπει να έχει όραμα, πίστη και σχεδιασμό για το μέλλον του κ.λπ., καλούμαστε ν' αφήσουμε κάτι καλό στα παιδιά μας».

Με ξεχωριστή χαρά έχουμε διαπιστώσει ότι οι Κρητικοί της Ρόδου, με τις «στράτες του Ψηλορείτη» αρμενίζουν στα δικά τους πολιτιστικά κανάλια και δεν μας εκπλήσσει το γεγονός ότι, σε κάθε περίσταση, η παρουσία τους είναι κραυγαλέα κι εντυπωσιακή.

Η Αδελφότητα Κρητών της Ρόδου, με το λάβαρο των πολιτιστικών αξιών που κρατάει ψηλά, κατορθώνει και πρωτοπορεύεται εκεί όπου υπάρχει λόγος παρουσίας και συμμετοχής σε εθνικό, κοινωνικό και πολιτιστικό επίπεδο. Έτσι κι εφέτος, μας έδωσε τη χαρά να παρακολουθήσουμε από κοντά και να νιώσουμε τη φλόγα της ακήρατης λαμπάδας που φέγγει φως ανέσπερο παντού.

Οι Κρήτες της εδώ παροικίας, ποτέ δεν ξεχνούν τις ρίζες τους, και ποτέ δεν έχουν πάψει να μεταλαμπαδεύουν την κρητική φλόγα στα στήθια των απογόνων τους που έχουν γεννηθεί εδώ στη Ρόδο. Συνδετικός κρίκος με την πολιτιστική παράδοση της ηρωικής μεγαλονήσου, είναι η διδαχή μαθημάτων χορού και μουσικής, οι εκδηλώσεις μέσα από τη θεατρική σκηνή και κυρίως το γλωσσικό ιδίωμα που χρησιμοποιούν και τους ξεχωρίζει, με ή χωρίς το παραδοσιακό μουστάκι.

Ο τρόπος ζωής των Κρητικών της Ρόδου τους κάνει όχι μόνο αγαπητούς, αλλά και στις συντροφιές απαραίτητους. Είναι πανταχού παρόντες και αυτή τους η έφεση, τους καθιστά ακόμη πιο συμπαθητικούς.

Αυτή μου τη συμπάθεια δεν παραλείπω να εκφράσω κάθε φορά που γράφω σχετικά με αυτούς που θεωρώ εραστές της Ρόδου και παράδειγμα για μίμηση από τις άλλες παροικίες που ζουν και προοδεύουν εδώ στη νύμφη του Ήλιου Απόλλωνα.

Ευχόμαστε –για πολλοστή φορά– στο δ.σ. και στα μέλη της παροικίας Ρόδου, να συνεχίσουν με ζήλο και αυταπάρνηση το πολιτιστικό τους έργο, που τόση ανάγκη υπάρχει σήμερα σε κάθε κοινωνία που οδεύει προς την παγκοσμιότητα για την οποία δεν γνωρίζουμε επακριβώς πού μας οδηγεί. Μέσον άμυνας, έχουμε το δικό μας πολιτισμό και την εθνική μας παράδοση.

Γιώργος Βούης

Την Τετάρτη Συνάντηση του Κοινωνικού Φόρουμ



Νέα συνάντηση θα πραγματοποιήσουν την προσεχή Τετάρτη τα μέλη του παραρτήματος Ρόδου του Ελληνικού Κοινωνικού Φόρουμ, προκειμένου να καθορίσουν τον τρόπο με τον οποίο θα καταστεί εφικτή η συμμετοχή νέων μελών.

Η συνάντηση της προηγούμενης εβδομάδας κατέληξε με τη συμφωνία αναδιοργάνωσης του Φόρουμ και της εξεύρεση του χώρου που θ' αποτελέσει και την έδρα του τοπικού παραρτήματος. Τα ίδια μέλη εμφανίζονται αποφασισμένα ν' αναλάβουν πρωτοβουλίες για ζητήματα που αφορούν στην τοπική κοινωνία, το περιβάλλον, τους αναξιοπαθείς, αλλά και τους σύγχρονους προβληματισμούς.

Η συνάντηση της Τετάρτης θα γίνει ξανά στο Ακταίον, στις 20:00.

DIODIUM



ABACOSM Οίτης 22, 163 44 Αθήνα, Τηλ.: 210 97 65 002 - Fax: 210 97 65 001, e-mail: abacosm@otenet.gr

Laserway

•ΑΘΗΝΑ: 210 9765002 •ΘΕΣΣΑΛΟΝΙΚΗ: 2392032382
•ΡΟΔΟΣ: 22410 63939 και 6944732048

ΑΡΧΩΝ ΣΑΜΑΡΤΖΗΣ ΑΕΤΕΒΕ

Από το 1980

22 ΧΡΟΝΙΑ ΜΟΝΩΣΕΙΣ

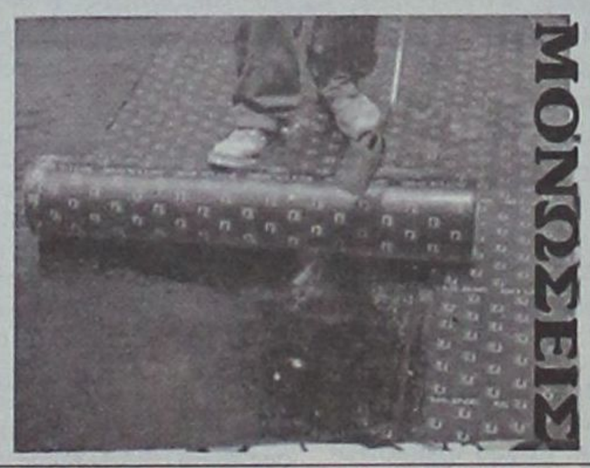

ΜΟΝΩΣΕΙΣ ΤΑΡΑΤΣΩΝ

RicofOn

ΓΙΑ ΤΕΛΕΙΑ ΑΚΟΥΣΤΙΚΗ ΣΤΟΥΣ ΧΩΡΟΥΣ ΕΡΓΑΣΙΑΣ ΚΑΙ ΔΙΑΣΚΕΔΑΣΗΣ



Τοποθετώντας το κατάλληλο προϊόν RICOFON έχετε μια αίθουσα με άριστη ακουστική και συγχρόνως ένα τέλειο διακοσμητικό αποτέλεσμα.

ΔΙΑΘΕΣΗ: ΑΡΧΩΝ ΣΑΜΑΡΤΖΗΣ ΑΕΤΕΒΕ
ΜΟΝΩΣΕΙΣ - ΣΤΕΓΑΝΩΣΕΙΣ
Καταστήματα
1) Ερυθρού Σταυρού 21 - Τηλ. 22410/23030/32054 Ρόδος 85100
2) Ικάρου & Λαοδικείας - Τηλ. 22410 20021 Ρόδος 85100
Κινητό 0944 502033

Η ΓΙΟΡΤΗ ΤΗΣ ΑΕΡΟΠΟΡΙΑΣ



Με μεγάλη επισημότητα εορτάστηκε στη Ρόδο από την Πολεμική Αεροπορία η μνήμη του Προστάτη της Ταξιάρχου Αρχαγγέλου Μιχαήλ.

Με την ευκαιρία του φετινού εορτασμού το Αεροπορικό Απόσπασμα Ρόδου διοργάνωσε σειρά εκδηλώσεων που κάλυψαν όλη τη διάρκειατου τριημέρου από 7, 8 και 9 Νοεμβρίου.

Το πρωί της 8ης Νοεμβρίου τελέστηκε δοξολογία στον Ιερό Ναό Ευαγγελισμού Ρόδου παρουσία των τοπικών αρχών.

Το βράδυ της 9ης Νοεμβρίου ο Διοικητής του Α.Απ. Ρόδου Σμήναρχος (Ι) Αθ. Χριστοδούλου παρέθεσε δεξίωση στο ξενοδοχείο Mediterranean στην οποία παρευρέθησαν οι Αρχές του τόπου και πλήθος κόσμου.



Από αριστερά ο υποδιοικητής ΝΑΣΡΟ υποπλοίαρχος Γ. Μεσσήνης, ο διευθυντής ΑΣΤΕΡ Αθ. Στάμος, ο διοικητής Α.Α.Ρ. σμήναρχος (Ι) Αθ. Χριστοδούλου, ο Χρήστος ΣΖαβοριανός, ο υποδιοικητής Α.Α.Ρ. επισμηναγός Α. Βουνίσσας και σπουδαστές της ΑΣΤΕΡ

Κατά το σύντομο χαιρετισμό του ο κύριος Χριστοδούλου παρουσίασε, σε γενικές γραμμές, την κοινωνική διάσταση της Π.Α. δίνοντας ιδιαίτερη έμφαση στη σπουδαιότητα της συμβολής του Α.Απ. Ρόδου στο κοινωνικό γίγνεσθαι της Δωδεκανήσου.

Καθ' όλη τη διάρκεια του εορταστικού τριημέρου, λειτούργησε στατική έκθεση, στο χώρο του αεροδρομίου Μαριτσών, την οποία επισκέφθηκαν πλήθος μαθητών όλων των βαθμίδων καθώς και απλοί πολίτες.

Εντυπωσιακές ήταν οι αεροπορικές επιδείξεις που εκτέλεσαν το Ε/Π Super Puma, και το πυροσβεστικό σκάφος CL215, οι οποίες άφησαν κατάπληκτους τους μικρούς και μεγάλους επισκέπτες του αεροδρομίου.

Η Διοίκηση του Α.Απ. Ρόδου ευχαριστεί θερμά:

- Τους κ. Βασίλη και Αντώνη Καμπουράκη για τη ζεστή φιλοξενία τους.
- Τον διευθυντή της ΑΣΤΕΡ κ. Αθανάσιο Στάμου, το προσωπικό και τους σπουδαστές, για την πολύτιμη βοήθειά τους.
- Την 95 ΑΔΤΕ, για τη διάθεση της ορχήστρας.

Ευχαριστεί επίσης:

- Τον διευθυντή της Ροδιακής Ποτοποιίας (Coca-Cola) κ. Δ. Κουκουγκέλη.
- Τον διευθυντή της ΒΑΠ κ. Β. Κουγιό.
- Τον κ. Αλ. Ποντικάκη.
- Τον διευθυντή της CAIR κ. Αλ. Γλυνό.
- Τα καταστήματα ΠΑΠΠΟΥ.
- Τον κ. Μιχάλη Κωνσταντίνου (MIKE'S).
- Τον διευθυντή του Super Market Σπανός, για την ευγενική προσφορά τους.
- Τον κ. Χρήστο Ζαβοριανό για την αμέριστη βοήθειά του, καθ' όλη τη διάρκεια των εκδηλώσεων.
- Τον κ. Ν. Στεργιόπουλο για τα εντυπωσιακά και μεγάλης ποικιλίας εκθέματα τα οποία άφησαν έκπληκτους τους επισκέπτες.

Τέλος, ευχαριστεί όλα τα ΜΜΕ της Ρόδου για την με οποιοδήποτε τρόπο, προβολή της εορτής της Πολεμικής Αεροπορίας.

Ρόδος 14-11-2003
Αριθ. Πρωτ.: 1048

ΕΛΛΗΝΙΚΗ ΔΗΜΟΚΡΑΤΙΑ
ΠΕΡΙΦΕΡΕΙΑ ΝΟΤΙΟΥ ΑΙΓΑΙΟΥ
Τ.Ε.Δ.Κ. ΔΩΔΕΚΑΝΗΣΟΥ

ΠΡΟΣΚΛΗΣΗ

(ΟΡΘΗ ΕΠΑΝΑΛΗΨΗ)

Ο Πρόεδρος και τα μέλη του Δ.Σ. της ΤΕΔΚ Δωδεκανήσου σας προσκαλούμε

να τιμήσετε με την παρουσία σας τις εργασίες του Ετήσιου Τακτικού Συνεδρίου μας, που θα πραγματοποιηθεί στη Λέρο στις 21-22 Νοεμβρίου 2003 με βασικά θέματα:

α) *Εξέλιξη Γ' Κ.Π.Σ.*
– Άλλες Κοινοτικές Πρωτοβουλίες.
β) *Ο Νέος Δημοτικός και Κοινοτικός Κώδικας.*
– Οι αλλαγές που πραγματοποιούνται.
γ) *Οικονομικά των Ο.Τ.Α.*
– Νέοι ρόλοι και λειτουργίες των Ο.Τ.Α.

ΑΚΡΙΒΕΣ απόσπασμα
Ο γραμματέας
ΣΤΕΛΙΟΣ ΡΗΝΙΟΥ

Για το Δ.Σ. της ΤΕΔΚΔ
Ο πρόεδρος
ΓΙΩΡΓΟΣ ΓΙΑΝΝΟΠΟΥΛΟΣ
Δήμαρχος Ροδίων

ΦΙΛΟΤΕΛΙΚΗ ΕΝΩΣΗ ΔΩΔΕΚΑΝΗΣΟΥ
ΡΟΔΟΣ

ΕΥΧΑΡΙΣΤΗΡΙΟ

Το Διοικητικό Συμβούλιο της Φιλοτελικής Ένωσης Δωδεκανήσου θεωρεί υποχρέωσή του, να εκφράσει και διά του Τύπου τις ευχαριστίες του, προς τον κ. Βασίλη Παπανικόλα, Βουλευτή Δωδεκανήσου, για τις ενέργειές του και τη βοήθειά του, για ενίσχυση του έργου που επιτελεί η Φιλοτελικη Ενωση Δωδεκανησου.

Για το Διοικητικό Συμβούλιο

Ο πρόεδρος — Ο γεν. γραμματέας

ΚΩΝ/ΝΟΣ ΞΑΝΘΟΣ — **ΒΑΣΙΛ. ΖΑΧΑΡΙΟΥ**

Ρόδος, 12 / 11 / 2003
Αριθμ. Πρωτ.: Ν.Σ. / 599

ΕΛΛΗΝΙΚΗ ΔΗΜΟΚΡΑΤΙΑ
ΠΕΡΙΦΕΡΕΙΑ ΝΟΤΙΟΥ ΑΙΓΑΙΟΥ
ΝΟΜΟΣ ΔΩΔΕΚΑΝΗΣΟΥ
ΝΟΜΑΡΧΙΑΚΗ ΑΥΤ/ΣΗ ΔΩΔ/ΣΟΥ
ΝΟΜΑΡΧΙΑΚΟ ΣΥΜΒΟΥΛΙΟ

ΑΝΑΚΟΙΝΩΣΗ

Με το υπ' αριθμ. πρωτ. 1196/11-11-2003 έγγραφο της Περιφέρειας Νοτίου Αιγαίου - Γενική Διεύθυνση Περιφέρειας - Τμήμα ΠΕ.ΧΩ. Δωδ/σου, μας διαβιβάστηκε για γνωμοδότηση η από Αύγουστο 2003 Μελέτη Περιβαλλοντικών Επιπτώσεων (Μ.Π.Ε.) της υφιστάμενης ξενοδοχειακής μονάδας Β' τάξης, δυναμικότητας 94 κλινών στη θέση «ΚΑΛΥΘΙΕΣ» της Νήσου Ρόδου, Νομού Δωδ/σου, ιδιοκτησίας Ελευθέριου Τσουκαλά.

Καλούμε κάθε ενδιαφερόμενο να υποβάλλει τις έγγραφες παρατηρήσεις του ως προς το περιεχόμενο της παραπάνω Μελέτης, μέσα σε προθεσμία δεκαπέντε (15) ημερών από την ημερομηνία δημοσίευσης της παρούσας στον ημερήσιο τοπικό τύπο.

Οι ενστάσεις θα υποβάλλονται:

1. Στη Γραμματεία της Νομαρχιακής Επιτροπής της Ν.Α. Δωδ/σου.
2. Στην ανωτέρω αναφερομένη Υπηρεσία

και θα κοινοποιούνται στο Τοπικό Γραφείο Περιβάλλοντος του Τ.Π. και Π.Ε. της Ν.Α. Δωδ/σου (υπόψη κ. Άρη Σκιαδόπουλου τηλ. 22410-30413), όπου βρίσκεται η πλήρης μελέτη και μπορεί κάθε ενδιαφερόμενος να λάβει γνώση αυτής.

Ο πρόεδρος του Ν.Σ. Δωδ/σου

ΦΩΤΗΣ ΧΑΤΖΗΔΙΑΚΟΣ

TOP PROPERTIES
GEORGE & SAVAS PIPINOS
ΓΕΩΡΓΙΟΣ & ΣΑΒΒΑΣ ΠΙΠΙΝΟΣ
ΣΥΜΒΟΥΛΟΙ ΚΑΙ ΕΚΤΙΜΗΤΕΣ ΑΚΙΝΗΤΩΝ
REAL ESTATE AGENTS & MEMBER OF F.I.A.B.C.I-N.A.E.A.-C.E.I.

Οδός Κέννεντυ 38,ΡΟΔΟΣ 85100 - Τηλ.: (22410) 23895 - FAX: (22410) 20883
38 Kennedy str. RHODES GR 85100 GREECE - TEL.: (22410) 23895 FAX: 20883
Email: gpipinos@otenet.gr. URL: www.rhodes-top-properties.com and www.pipinos.gr
MOBILE: 6944-676003 • 6944-390803

SINCE 1971 — **Από το 1971**



Η «TOP PROPERTIES» είναι ατομική επιχείρηση και ανήκει στους Γεώργιο και Σάββα Πιπίνο. Το γραφείο ασχολείται από το 1971 αποκλειστικά και μόνο με επενδύσεις και REAL ESTATE στο νησί της Ρόδου και στην ευρύτερη περιοχή της Δωδεκανήσου.

ΑΠΕΥΘΥΝΟΜΑΣΤΕ: Στους **σοβαρούς, απαιτητικούς** και **επιλεκτικούς** επενδυτές - επιχειρηματίες - ελεύθερους επαγγελματίες, Έλληνες και ξένους, που ενδιαφέρονται να κάνουν μια σοβαρή επένδυση **προβολής** στο νησί της Ρόδου.

ΠΡΟΣΦΕΡΟΥΜΕ:

Α) Υπηρεσίες και πληροφορίες που γίνονται σε προσωπικό επίπεδο με **εχεμύθεια, διακριτικότητα και σοβαρότητα.**

Β) Μεγάλη **γκάμα** υψηλής ποιότητας ακινήτων, όπως: 1) Ξενοδοχεία Α' και Β' κατηγορίας των 600-500-350-300 κλινών 2) Κεντρικά αστικά ακίνητα κατάλληλα για Τράπεζες - καταστήματα - γραφεία, 3) Παραλιακές εκτάσεις, κατάλληλες για τουριστικές επενδύσεις των 150.000 - 100.000 - 70.000 - 50.000 - 36.000 τ.μ., 4) Διαμερίσματα και μεζονέτες **προβολής** και 5) Αξιόλογες Παραθεριστικές κατοικίες.

ΣΤΟΧΟΣ ΜΑΣ ΕΙΝΑΙ:

Να προσφέρουμε στο αγοραστικό μας κοινό **υψηλής ποιότητας ακίνητα και ευκαιρίες** στο νησί της Ρόδου. Η τριακονταετής και πλέον πείρα μας στον τομέα αυτό αποτελεί εγγύηση.

ΣΥΝΘΗΜΑ ΜΑΣ ΕΙΝΑΙ:

Επενδύστε στη ΡΟΔΟ **ΤΩΡΑ**, σε ακίνητα που **ΑΝΤΕΧΟΥΝ ΣΤΟ ΧΡΟΝΟ**

Γεώργιος και Σάββας Πιπίνος
Μεσίτες αστικών συμβάσεων
Γιατί εμείς γνωρίζουμε καλύτερα!

TOP PROPERTIES is a father and son business. The senior, Mr. George S. Pipinos, the founder of the office, has carved over the years a reputation for integrity and excellence in the world of Real Esate in the Dodecanese. The junior, Dr Savas Pipinos, has returned from his studies in the UK to aid in his father's footsteps.

AT TOP PROPERTIES we try hard to attract important and selective investors, high calibre businessmen/women and discerning professional people, both Greek and foreign, who wish to acquire substantial and valuable property on Rhodes.

We offer our expertise and advise privately, discreetly and in strict confidence.

We keep a comprehensive list of real estate of the highest specifications:

a. A' and B' class hotels (600, 500, 350, 300 beds capacity).

b. Centrally situated office buildings and other business premises.

c. Seaside land, ideal for develpment (hotels, holiday resorts, etc), of 150.000, 100.000, 70.000, 50.000, 36.000 square metres.

d. Luxury apartments, maisonettes, detached, semi-detached and terraced houses.

e. Holiday and and Retirement Homes.

Our aim is to give our clients the opportunity to acquire value for money, first class real estate on Rhodes. Our 30 and more year old experience is our warranty.

Our motto is: Invest in Rhodes, Invest in property, it stands the test o fime.

TOP PROPERTIES
George and Savas Pipinos
Because we know best



Κέντρο Δημιουργικής Απασχόλησης Παιδιών στην Καλλιθέα

Μια σημαντική πρωτοβουλία έκανε πράξη ο Δήμος Καλλιθέας με τη δημιουργία του Κέντρου Δημιουργικής Απασχόλησης Παιδιών (ΚΔΑΠ) που ξεκίνησε τη λειτουργία του την 1η Οκτωβρίου και απλώθηκε σε όλα τα Δημοτικά Διαμερίσματα.

Παιδιά από 6 ώς 12 ετών απασχολούνται δημιουργικά, τα απογεύματα, με τη βοήθεια γυμναστών, δασκάλων πληροφορικής και εκπαιδευτικών πρόθυμων να τους μυήσουν στον κόσμο των εικαστικών και της ζωγραφικής.

Από **Δευτέρα** μέχρι και **Παρασκευή** στο χώρο του **2ου Νηπιαγωγείου Καλυθιών,** από τις 4 το απόγευμα έως τις 9 το βράδυ, 40 παιδιά διευρύνουν τους ορίζοντές τους και εισάγονται σε νέα πεδία δράσης τα οποία διατηρούν αμείωτο το ενδιαφέρον τους.

Τις ίδιες ώρες και ημέρες άλλοι δάσκαλοι απασχολούν πλήθος παιδιών άλλο σημείο στις Καλυθιές, σε **Κοσκινού** και **Ψίνθο** θέτοντας τις βάσεις για μία πιθανή εξέλιξή τους στο μέλλον είτε στη Ρυθμική Γυμναστική, είτε στο μπάσκετ ή την Πληροφορική (κομπιούτερ).



Η λειτουργία του ΚΔΑΠ έδωσε ανάσα στους εργαζόμενους γονείς του Δήμου Καλλιθέας οι οποίοι γνωρίζουν ότι τα παιδιά τους όχι μόνο μαθαίνουν πράγματα που είναι ωφέλιμα, αλλά αισθάνονται και ασφαλή μέσα σ' ένα φιλικό και ευχάριστο περιβάλλον.

Το ΚΔΑΠ λειτουργεί μέσω της Αστικής Εταιρείας του Δήμου Καλλιθέας και υπεύθυνος των προγραμμάτων είναι ο πρόεδρος του Δημοτικού Συμβουλίου κ. Ηλίας Ηλιάδης.

Ρόδος 14-11-2003

ΕΛΛΗΝΙΚΗ ΔΗΜΟΚΡΑΤΙΑ
ΠΕΡΙΦΕΡΕΙΑ ΝΟΤΙΟΥ ΑΙΓΑΙΟΥ
Τ.Ε.Δ.Κ. ΔΩΔΕΚΑΝΗΣΟΥ

ΑΝΑΚΟΙΝΩΣΗ

Λόγω συγκοινωνιακών δυσκολιών, το Ετήσιο Τακτικό Συνέδριο της ΤΕΔΚΔ μετατίθεται για τις 21 και 22 Νοεμβρίου (Παρασκευή - Σάββατο) πάντα στη ΛΕΡΟ ώστε να καταστεί δυνατή η μετάβαση –μέσω Ρόδου– στη Σαντορίνη των αιρετών που επιθυμούν να παρακολουθήσουν το Περιφερειακό Συμβούλιο και τις εργασίες της επιτροπής Παρακολούθησης.

Η αναχώρηση από Ρόδο για Λέρο θα γίνει με το πλοίο «**ΡΟΔΟΣ**» το απόγευμα της Πέμπτης 20 του μήνα και ώρα 15.00 και η επιστροφή το πρωί της Κυριακής 23/11/2003.

Παρακαλούνται οι δήμαρχοι να ενημερώσουν τους συνέδρους για τις αλλαγές που επέρχονται.

ΑΚΡΙΒΕΣ ΑΝΤΙΓΡΑΦΟ
Ο γραμματέας
ΣΤΕΛΙΟΣ ΡΗΝΙΟΥ

ΓΙΑ ΤΗΝ ΤΕΔΚΔ
Ο πρόεδρος
ΓΙΩΡΓΟΣ ΓΙΑΝΝΟΠΟΥΛΟΣ
Δήμαρχος Ροδίων

Ρόδος, 12 / 11 / 2003
Αριθμ. Πρωτ.: Ν.Σ. / 598

ΕΛΛΗΝΙΚΗ ΔΗΜΟΚΡΑΤΙΑ
ΠΕΡΙΦΕΡΕΙΑ ΝΟΤΙΟΥ ΑΙΓΑΙΟΥ
ΝΟΜΟΣ ΔΩΔΕΚΑΝΗΣΟΥ
ΝΟΜΑΡΧΙΑΚΗ ΑΥΤ/ΣΗ ΔΩΔ/ΣΟΥ
ΝΟΜΑΡΧΙΑΚΟ ΣΥΜΒΟΥΛΙΟ

ΑΝΑΚΟΙΝΩΣΗ

Με το υπ' αριθμ. πρωτ. 1195/11-11-2003 έγγραφο της Περιφέρειας Νοτίου Αιγαίου - Γενική Διεύθυνση Περιφέρειας - Τμήμα ΠΕ.ΧΩ. Δωδ/σου, μας διαβιβάστηκε για γνωμοδότηση η από Αύγουστο 2003 Μελέτη Περιβαλλοντικών Επιπτώσεων (Μ.Π.Ε.) της νέας ξενοδοχειακής μονάδας Α' τάξης, δυναμικότητας 40 κλινών στη θέση «ΣΙΚΕΛΑΟΣ» του Δ.Δ. Πυλών Δήμου Καρπάθου, Νομού Δωδ/σου, ιδιοκτησίας Βιργινίας Η. Μαυρικάκη.

Καλούμε κάθε ενδιαφερόμενο να υποβάλλει τις έγγραφες παρατηρήσεις του ως προς το περιεχόμενο της παραπάνω Μελέτης, μέσα σε προθεσμία δεκαπέντε (15) ημερών από την ημερομηνία δημοσίευσης της παρούσας στον ημερήσιο τοπικό τύπο.

Οι ενστάσεις θα υποβάλλονται:

1. Στη Γραμματεία της Νομαρχιακής Επιτροπής της Ν.Α. Δωδ/σου.
2. Στην ανωτέρω αναφερομένη Υπηρεσία

και θα κοινοποιούνται στο Τοπικό Γραφείο Περιβάλλοντος του Τ.Π. και Π.Ε. της Ν.Α. Δωδ/σου (υπόψη κ. Άρη Σκιαδόπουλου τηλ. 22410-30413), όπου βρίσκεται η πλήρης μελέτη και μπορεί κάθε ενδιαφερόμενος να λάβει γνώση αυτής.

Ο πρόεδρος του Ν.Σ. Δωδ/σου

ΦΩΤΗΣ ΧΑΤΖΗΔΙΑΚΟΣ

Μικρή η συμμετοχή των Τ.Ο. στη Philoxenia

Μικρή ήταν η συμμετοχή φέτος τόσο των ελλήνων επιχειρηματιών, όσο και των ξένων tour operators στο workshop που διοργανώνει το Γραφείο του ΕΟΤ στο Λονδίνο κάθε χρόνο στα πλαίσια της τουριστικής έκθεσης World Travel Market.

Οι ξένοι tour operators που τελικά έλαβαν μέρος ήταν Thomas Cook, το γραφείο Manos – Panorama, το Libra, το Argo, το Kosmar, και το Amathus. Επίσης, παραβρέθηκαν εκπρόσωποι της Ολυμπιακής Αεροπορίας, και της Hellas Jet. Πιστεύουμε ότι αυτή η προσπάθεια θα πρέπει να συμπεριλαμβάνει και ένα ικανοποιητικό αριθμό από μικρούς tour operators, - ακόμα και από εκείνους που εξειδικεύονται στις εναλλακτικές μορφές τουρισμού -, όχι μόνο τους γνωστούς tour operators που εξειδικεύονται στην Ελλάδα και γνωρίζουν πλέον το προϊόν της τόσο καλά που τα περιθώρια νέων συνεργασιών είναι πραγματικά μικρά. Από την άλλη πλευρά θα πρέπει να υπάρχει μια πιο συγκεκριμένη διαδικασία επικοινωνίας μεταξύ των tour operators και των ελλήνων επαγγελματιών, έτσι ώστε να έχει την μορφή του workshop και όχι της άτυπης συνάντησης.

Σύμφωνα με την γνώμη των περισσοτέρων από τους επαγγελματίες που βρέθηκαν στο workshop θα έπρεπε να υπάρχει η διαδικασία των προκαθορισμένων ραντεβού και η δυνατότητα των γνωριμιών με νέους tour operators.

ΔΟΜΙΚΗ ΔΩΔΕΚΑΝΗΣΟΥ

StreetPrint
ΔΙΑΚΟΣΜΗΤΙΚΗ ΑΣΦΑΛΤΟΣ

Η ΕΠΑΝΑΣΤΑΣΗ ΣΤΗΝ ΤΕΧΝΟΛΟΓΙΑ ΤΗΣ ΑΣΦΑΛΤΟΣΤΡΩΣΗΣ



Το STREETPRINT είναι ιδανικό για:
• ΕΙΣΟΔΟΥΣ - ΕΞΟΔΟΥΣ ΟΙΚΙΩΝ • ΠΕΖΟΔΡΟΜΙΑ • ΔΙΑΔΡΟΜΟΥΣ ΠΕΡΙΠΑΤΩΝ • ΔΙΑΚΟΣΜΗΤΙΚΟΥΣ ΧΩΡΟΥΣ • ΚΟΙΝΟΧΡΗΣΤΟΥΣ ΧΩΡΟΥΣ ΣΥΓΚΡΟΤΗΜΑΤΩΝ • ΕΜΠΟΡΙΚΑ ΚΕΝΤΡΑ

Λίνδου 7, Αφάντου, Ρόδος • Τηλ: 22410 51935
• Fax: 22410 52212 • Κιν: 6938173357
• e-mail: georgekr@otenet.gr



Ciao Boutique, Εθ. Δωδεκανησίων 40, 85 100 Ρόδος, Τηλ: 224 10 70402
Ciao Marc O' Polo, Δημ. Θέμελη 83, 85 100 Ρόδος, Τηλ: 224 10 70401
E-mail: ciao@e-mails.gr
www.ciaoboutique.gr

Εκπτώσεις έως 50%
...σε στοκ εμπορεύματα

ΑΦΟΙ ΚΕΛΗ Ο.Ε.
Αθηνών 36 Τ.Κ. 85100 Ρόδος, Τηλ: 2241066865 - Fax: 2241067207
www.proteas.gr, e-mail: kelis_bros@hotmail.com

Προγράμματα για όλους τους τομείς ανάπτυξης

Επιχειρηματική ανάπτυξη

Σημαντικές ευκαιρίες επιχειρηματικής ανάπτυξης παρέχονται μέσα από τα Ευρωπαϊκά χρηματοδοτικά προγράμματα που βρίσκονται σε εξέλιξη. Τα προγράμματα αφορούν και στους τρεις τομείς παραγωγής και το Ευρωπαϊκό Κέντρο Πληροφοριών Νοτίου Αιγαίου ενημερώνει για τα ακόλουθα:

- Χρηματοδοτήσεις στα πλαίσια του Επιχειρησιακού Προγράμματος Αλιείας 2000-2006 για τα παρακάτω μέτρα:

α. Μέτρο 2.1 : Κατασκευή νέων αλιευτικών σκαφών σε αντικατάσταση παλαιών

β. Μέτρο 2.2: Εκσυγχρονισμός των υπαρχόντων σε ενεργεία αλιευτικών σκαφών

γ. Μέτρο 3.2. : Υδατοκαλλιέργεια

δ. Μέτρο 3.4 : Μεταποίηση και Εμπορία

ε. Μέτρο 3.5 : Αλιεία Εσωτερικών Υδάτων.

Πληροφορίες για περισσότερα προγράμματα στη διεύθυνση: http://www.alieia.gr

- Πρόγραμμα «Επιχειρείτε Ηλεκτρονικά» Β' Κύκλος του Μέτρου 3.2 του Επιχειρησιακού Προγράμματος «Κοινωνία της Πληροφορίας» με στόχο την ενθάρρυνση της ηλεκτρονικοποίησης της λειτουργίας των Ελληνικών Μικρομεσαίων Επιχειρήσεων και στην αξιοποίηση των ευκαιριών που προσφέρει η Κοινωνία της Πληροφορίας. Προθεσμία υποβολής αιτήσεων μέχρι 21/11/2003.

- Πρόσκληση υποβολής προτάσεων στο πλαίσιο της Δράσης 2.1.3. του ΕΠΑΝ για παροχή οικονομικών κινήτρων για επενδύσεις εξοικονόμησης ενέργειας, συμπαραγωγής ηλεκτρισμού- θερμότητας, υποκατάστασης και εφαρμογών ΑΠΕ. Υποβολή αιτήσεων μέχρι 31.1.2004



- Πρόσκληση εκδήλωσης ενδιαφέροντος για υποβολή προτάσεων έργων προς ένταξη στη Δράση 2.9.4. «Ενίσχυση της δημιουργίας/ επέκτασης μονάδων για τη διαχείριση ή/ και αξιοποίηση αποβλήτων», του Άξονα 2 του Ε.Π. Ανταγωνιστικότητα, του ΚΠΣ 2000-2006. Στο πρόγραμμα μπορούν να υποβάλλουν από μια πρόταση υφιστάμενες ή νέες (υπό σύσταση) μικρές ή μεσαίες επιχειρήσεις που δραστηριοποιούνται στον ελληνικό χώρο στον τομέα διαχείρισης ή εναλλακτικής διαχείρισης βιομηχανικών αποβλήτων. Υποβολή αιτήσεων μέχρι 28.11.2003

- Πρόσκληση εκδήλωσης ενδιαφέροντος για υποβολή προτάσεων σχετικά με τον ανοιχτό διαγωνισμό για τη βράβευση της καλύτερης επιχειρηματικής ιδέας με σκοπό τη δημιουργία δικτύων επιχειρήσεων στα πλαίσια του Επιχειρησιακού Προγράμματος Ανταγωνιστικότητα (ΕΠ.ΑΝ), Δράση 2.7.2 που αφορά την «Προώθηση της Δικτύωσης των ΜΜΕ (Clustering)». Χρηματοδότηση 50% επί του προϋπολογισμού του έργου. Ο προϋπολογισμός της πρότασης που θα επιλεγεί για να κατατεθεί μπορεί να ανέλθει από 440.000 € μέχρι 3.000.000€ Προθεσμία 15/11/2003.

- Πρόσκληση εκδήλωσης ενδιαφέροντος για υποβολή προτάσεων έργων προς ένταξη στον 2ο Κύκλο της Δράσης 2.9.2. «Ενίσχυση Περιβαλλοντικών Σχεδίων», του Άξονα 2 του Ε.Π. Ανταγωνιστικότητα, του ΚΠΣ 2000-2006. Στόχος η ενίσχυση μεταποιητικών επιχειρήσεων για την εισαγωγή και πιστοποίηση Συστήματος Περιβαλλοντικής Διαχείρισης (Σ.Π.Δ.) κατά EMAS (Κανονισμός (ΕΚ) 761/2001) ή/και την απόκτηση Οικολογικού Σήματος προϊόντων (Κανονισμός (ΕΚ) 1980/2000. Χρηματοδοτούνται έργα με προϋπολογισμό έως 176.000 €. Λήξη προθεσμίας 28/11/2003.

- Πρόσκληση εκδήλωσης ενδιαφέροντος για υποβολή προτάσεων έργων προς ένταξη στον 3ο Κύκλο της Δράσης 2.5.2. «Ενίσχυση Επιχειρήσεων για Εγκατάσταση συστήματος Περιβαλλοντικής Διαχείρισης κατά ISO 14001», του Άξονα 2 του Ε.Π. Ανταγωνιστικότητα, του ΚΠΣ 2000-2006, με στόχο την ενίσχυση υφιστάμενων ΜΜΕ των τομέων μεταποίησης, Υπηρεσιών, τουρισμού και Εμπορίου. Χρηματοδοτούνται έργα προϋπολογισμού έως και 30.000€. Λήξη προθεσμίας υποβολής προτάσεων 16/1/2004.

- Πρόγραμμα ΔΙΚΤΥΩΘΕΙΤΕ: Απλούστευση και επίσπευση διαδικασιών για την έγκριση των αιτήσεων. Αξιολογήσεις γίνονται κάθε μήνα. Πληροφορίες και αιτήσεις στο Ευρωπαϊκό Κέντρο. Μπορούν τώρα να συμμετάσχουν στο πρόγραμμα εκπαιδευτικής υποστήριξης όσες επιχειρήσεις διαθέτουν υπολογιστή και σύνδεση με το Ίντερνετ χωρίς να έχουν εντα-χθεί στο Δικτυωθείτε. Υποβολή αιτήσεων μέχρι 31/12/2004.

ΟΙΚΟΔΟΜΙΚΕΣ ΕΠΙΧΕΙΡΗΣΕΙΣ

ΔΙΑΚΟΓΕΩΡΓΙΟΥ ΚΑΛΛΙΣΤΟΣ

• ΠΩΛΗΣΕΙΣ ΔΙΑΜΕΡΙΣΜΑΤΩΝ
• ΚΑΤΑΣΤΗΜΑΤΑ - ΑΠΟΘΗΚΕΣ

• ΑΝΤΑΛΛΑΓΕΣ ΑΚΙΝΗΤΩΝ
• ΑΓΟΡΕΣ ΟΙΚΟΠΕΔΩΝ

• ΑΝΑΛΑΜΒΑΝΟΥΜΕ ΑΝΤΙΠΑΡΟΧΕΣ

ΔΙΕΥΘ.: ΕΘΝ. ΑΝΤΙΣΤΑΣΕΩΣ 11, (πρώην Αννης Μαρίας)
Τηλ.: 78501-29318, 78502

ΠΩΛΟΥΝΤΑΙ διαμερίσματα λουξ κατασκευής με απεριόριστη θέα. Τα διαμερίσματα διαθέτουν θωρακισμένες πόρτες, εντοιχισμένες κουζίνες, ντουλάπες, εντοιχισμένο νιπτήρα με ντουλάπι, κεντρική θέρμανση αυτόνομη, ανοιγόμενα ανακλινόμενα κουφώματα με διπλά τζάμια, σίτες, ρολά, υδραυλικό ασανσέρ, τριφασικό ρεύμα.

Ολοι οι χώροι σπατουλαριστοί εσωτερικές πόρτες MDF με σχέδια.

ΔΙΑΜΕΡΙΣΜΑΤΑ

Επί της οδού Μεγ/ Κων/νου - Κων/νου Παλαιολόγου
50 τ.μ δυάρια ανά όροφο
85 τ.μ. τριάρια ανά όροφο
110 τ.μ. τεσσάρια ανά όροφο

Επί της Κων/νου Υδραίου - Στ. Κωτιάδη
70 τ.μ. τριάρια ανά όροφο με μεγάλες βεράντες φανταστική θέα
90 τ.μ. τριάρια - τεσσάρια ανά όροφο με μεγάλες βεράντες φανταστική θέα
110 τ.μ. τεσσάρια ανά όροφο με μεγάλες βεράντες φανταστική θέα
130 τ.μ. τεσσάρια - πεντάρια ανά όροφο με μεγάλες βεράντες φανταστική θέα

Επί της Λεωφ. Καλλιθέας - Καρακόνερο
50 τ.μ. δυάρια ανά όροφο με μεγάλες βεράντες, απεριόριστη θέα
85 τ.μ. τριάρια ανά όροφο με μεγάλες βεράντες, απεριόριστη θέα
110 τ.μ. τεσσάρια ανά όροφο με μεγάλες βεράντες, απεριόριστη θέα.

ΚΑΤΑΣΤΗΜΑΤΑ

50 τ.μ. επί της Λεωφ. Καλλιθέας - Καρακόνερο
100 τ.μ. επί της Λεωφ. Καλλιθέας - Καρακόνερο
150 επί της Λεωφ. Καλλιθέας - Καρακόνερο

ΙΑΤΡΕΙΑ - ΓΡΑΦΕΙΑ

50 τ.μ. επί της Μεγ. Κων/νου και Κων Παλαιολόγου (Φώκιαλη)
100 τ.μ. επί της Μεγ. Κων/νου και Κων Παλαιολόγου (Φώκιαλη)
150 τ.μ. επί της Μεγ. Κων/νου και Κων. Παλαιλόγου (Φώκιαλη)

ΔΑΝΕΙΑ ΟΛΩΝ ΤΩΝ ΤΑΜΕΙΩΝ ΚΑΙ ΟΛΩΝ ΤΩΝ ΤΡΑΠΕΖΩΝ

Πληρ. ΔΙΑΚΟΓΕΩΡΓΙΟΥ ΚΑΛΛΙΣΤΟΣ
Τηλ. 22410 - 78501-78502, 29318

Ημερίδα την Τετάρτη στο Βοτανικό

Επαγγελματική αλιεία

Η επαγγελματική αλιεία είναι το αντικείμενο ημερίδας που θα πραγματοποιηθεί την προσεχή Τετάρτη 19 Νοεμβρίου στο Βοτανικό Αττικής.

Η ημερίδα οργανώνεται από το Υπουργείο Γεωργίας με τη συνεργασία της Διεύθυνσης Θαλάσσιας Αλιείας. Σε αυτήν θα συμμετάσχει και η Νομαρχία Δωδεκανήσου η οποία θα εκπροσωπηθεί από το Νομαρχιακό Σύμβουλο Γεώργιο Κατσοτούρχη.

Μεταξύ των άλλων θα συζητηθούν τα ακόλουθα θέματα:

• Παρουσίαση υφιστάμενης κατάστασης του τομέα της επαγγελματικής αλιείας –προοπτικές– Επαγγελματική Αλιευτική Ιδιότητα.

Εισηγητής: Εκπρόσωπος της Δ/νσης Θαλάσσιας Αλιείας.

• Παρουσίαση μελέτης: «Επίδραση κοινωνικών και οικονομικών επιπτώσεων της Κ.Α.Π. στα αλιευτικά εργαλεία και αλιευτική παραγωγή σε εθνικό και περιφερειακό επίπεδο».

Εισηγητής: Εκπρόσωπος του Εθνικού Κέντρου Θαλασσίων Ερευνών.

• Παρουσίαση μελέτης: «Μελέτη Ασφαλιστικού Καθεστώτος των εργαζομένων στην Αλιεία».

Εισηγητής: Εκπρόσωπος της Λ.Κ.Ν. ΕΠΕ.

• Παρουσίαση μελέτης: «Μελέτη Καθορισμού, Όρων και Προϋποθέσεων για την άσκηση της Επαγγελματικής Αλιείας».

Εισηγητής: Εκπρόσωπος της INFOGROUP Α.Ε.

• Παρουσίαση μελέτης: «Ανάπτυξη τυπολογίας των επαγγελματιών Αλιέων, μικρής παράκτιας αλιείας με βάση αλιευτικά, οικονομικά και κοινωνικά χαρακτηριστικά».

Εισηγητής: Εκπρόσωπος του Ιχθυοκαλλιεργητικού Κέντρου Αχελώου Α.Ε. (ΙΧΘΥΚΑ Α.Ε.).

• Αλιευτικός Τουρισμός στην Ελλάδα: Δράσεις του Ε.Π. Αλιείας που υπηρετούν την ανάπτυξή του. *Εισηγητής:*

Εκπρόσωος της Υ.Δ.Ε.Π. «Αλιεία».

• Συζήτηση για τους όρους και προϋποθέσεις χορήγησης επαγγελματικών αδειών αλιείας.



Με την 20χρονη πείρα μας στα συστήματα ηλιακής ενέργειας σας προσφέρουμε τις πιο αποτελεσματικές λύσεις:

- **Τα καλύτερα ηλιακά της αγοράς** Τελευταίας τεχνολογίας ηλιακά, γαλβανιζέ, glass, ανοξείδοτα, ανοικτού, κλειστου κυκλώματος
- **Δωρεάν μελέτη - επίβλεψη** για κεντρικές εγκαταστάσεις ξενοδοχείων.
- **Άμεση εγκατάσταση** από ειδικευμένο προσωπικό, μέ προσοχή στη λεπτομέρεια.
- **Ειδικές Λύσεις** για κεραμοσκεπές και όπου δεν πρέπει να φαίνεται το Boiler.
- **Εγγύηση** καλής λειτουργίας και πλήρη τεχνική υποστήριξη.
- **Πιστοποίηση ποιότητας** από το κέντρο ανανεώσιμων πηγών ενέργειας.
- **Εγγυημένη απόσβεση** Μόνο με τα χρήματα που πληρώνετε στον ηλεκτρικό σας θερμοσίφωνα εξοφλείτε τον ηλιακό.
- **Έκπτωση αξίας αγοράς** από το φορολογητέο σας εισόδημα.

Καλέστε αμέσως το 76100 για υπεύθυνη ενημέρωση.

ΒΟΥΤΥΡΑΚΗΣ Ι.Χ. Ε.Π.Ε. • ΔΩΔ. ΝΕΟΛΑΙΑΣ 16 - ΡΟΔΟΣ -ΤΗΛ. ΚΕΝΤΡΟ: 0241/76100

ΕΛΛΗΝΙΚΗ ΔΗΜΟΚΡΑΤΙΑ
ΝΟΜΟΣ ΔΩΔΕΚΑΝΗΣΟΥ
ΔΗΜΟΣ ΙΑΛΥΣΟΥ
Δ/ΝΣΗ ΤΕΧΝΙΚΩΝ ΥΠΗΡΕΣΙΩΝ
ΙΑΛΥΣΟΣ 85101
Τηλ. 22410 98438-98443

ΙΑΛΥΣΟΣ 10-11-2003

ΑΝΑΚΟΙΝΩΣΗ

ΕΠΙΔΟΣΕΙΣ ΑΓΝΩΣΤΟΥ ΔΙΑΜΟΝΗΣ

Με τις υπ' αριθμ. 497Γ - 498Γ - 499Γ - 500Γ- 501Γ - 502Γ - 503Γ - 504Γ - 505Γ - 506Γ 507Γ - 508Γ - 509Γ και 510Γ / 30-10-2003 εκθέσεις επιδόσεως του Δικαστικού Επιμελητή του Πρωτοδικείου Ρόδου Χρυσόστομου Στ. Κόκκαλη απεδόθησαν στον κον Εισαγγελέα Πρωτοδικών Ρόδου οι από 29-10-2003 προσκλήσεις του κ. Στέργου Στάγκα Δημάρχου και νόμιμου κατοίκου εκπροσώπου του Δήμου Ιαλυσού Ρόδου με Α.Π. 4752 με θέμα ΕΝΗΜΕΡΩΣΗ ΤΡΟΠΟΠΟΙΗΣΗΣ ΣΧΕΔΙΟΥ ΠΟΛΕΩΣ ΔΗΜΟΥ ΙΑΛΥΣΟΥ ΣΤΗΝ Κ.Μ. 525 ΓΑΙΩΝ ΤΡΙΑΝΤΩΝ - ΠΕΡΙΟΧΗ ΑΓΙΟΣ ΙΩΑΝΝΗΣ, για τους Νικόλαο Θεοδ. Καλουπακλή, Ανάργυρο Δοσόπουλο του Γεωργίου, Εξαρχούλα θυγ. Μιχαήλ Κασσάρα, Μιχαήλ Κλαδίτη, Μαρία Κλαδίτη, Σταυρούλα Νικ. Βογιατζή, Μαρία Παπαδοπούλου, Ιωάννη Γλύμη του Παναγ., Δικαία Ντουρρέ, Δικαία - Ελένη Θεοδ. Καλουπακλή, Μαριάνθη Γεωργίου Κουγιού - Μουτζάκη, Φλώρα χήρα Ιορδ. Ζανετίδου το γένος Ι. Χατζηδημητρίου, Σοφία χήρα Φιλ. Καστάνια, το γένος Β. Δοβόλα και Μαρία συζ. Δημοκράτη ή Δημητρίου Λεωνίδου, αντίστοιχα, πρώην κατοίκους Ρόδου και ήδη αγνώστου διαμονής.

Παρακαλούνται δε οι ως άνω όπως λάβουν γνώσιν της εν λόγω τροποποιήσεως προκειμένου να υποβάλλουν αν έχουν αντιρρήσεις.

Ημέρες κατά τις οποίες θα δίδονται οι σχετικές διευκρινίσεις από τις Τεχνικές Υπηρεσίες του Δήμου Ιαλυσού είναι Τρίτη και Πέμπτη και ώρα 10.00 έως 12.00 π.μ.

Πληροφορίες δίδονται από την κ. **Σπηλιώτη Στέλλα** - τηλ. 22410 98438 και 22410 96555.

Ο ΔΗΜΑΡΧΟΣ ΙΑΛΥΣΟΥ
ΣΤΑΓΚΑΣ Σ. ΣΤΕΡΓΟΣ

ΕΛΛΗΝΙΚΗ ΔΗΜΟΚΡΑΤΙΑ
ΠΕΡΙΦΕΡΕΙΑ ΝΟΤ. ΑΙΓΑΙΟΥ
ΝΟΜΟΣ ΔΩΔΕΚΑΝΗΣΟΥ
ΔΗΜΟΣ ΝΟΤΙΑΣ ΡΟΔΟΥ
Αρ. πρωτ.: 8869
ΤΕΧΝΙΚΗ ΥΠΗΡΕΣΙΑ
ΕΔΡΑ: ΓΕΝΝΑΔΙ
ΤΗΛ.: 22440 / 29134-29133
FAX: 22440 / 43385

ΠΕΡΙΛΗΨΗ ΔΙΑΚΗΡΥΞΗΣ ΔΗΜΟΠΡΑΣΙΑΣ

Ο Δήμαρχος Νότιας Ρόδου προκηρύσσει Δημόσιο μειοδοτικό διαγωνισμό για την ανάδειξη αναδόχου εκτέλεσης του έργου **«ΑΝΟΙΚΤΑ ΓΗΠΕΔΑ ΑΘΛΟΠΑΙΔΙΩΝ» ΜΙΝΙ ΓΗΠΕΔΟ ΠΟΔΟΣΦΑΙΡΟΥ 5x5,** όπως προβλέπεται από την παρ. 4β του άρθρου 4 του Ν.1418/84 και το άρθρο 7 του Π.Δ. 609/85 σύμφωνα με τις διατάξεις του Ν. 1418/1984 των εκτελεστικών διαταγμάτων του Π.Δ. 472/85, Π.Δ. 609/85, όπως τροποποιήθηκε και συμπληρώθηκε με τις διατάξεις του Ν. 2229/94, Ν. 2372/96, Ν. 2576/98, Ν. 2940/01 και των Δ17α/08/16/Φ.Ν. 402/98 και Δ17α/10/65/Φ.Ν. 402/98 αποφάσεων του ΥΠΕΧΩΔΕ για την ανάδειξη αναδόχου εκτέλεσης του έργου **«ΑΝΟΙΚΤΑ ΓΗΠΕΔΑ ΑΘΛΟΠΑΙΔΙΩΝ» ΜΙΝΙ ΓΗΠΕΔΟ ΠΟΔΟΣΦΑΙΡΟΥ 5x5,** προϋπολογισμού **110.619,47 € (χωρίς ΦΠΑ).**

Το έργο θα χρηματοδοτηθεί από **«ΕΛΛΑΔΑ 2004»** - Διατιθέμενη για το έτος 2003 πίστωση **102.127,66 €** μη συμπεριλαμβανομένου του Φ.Π.Α.

Η δημοπρασία θα διενεργηθεί στα γραφεία του Δήμου Νότιας Ρόδου, στις 26 Νοεμβρίου του έτους 2003 ημέρα Τετάρτη και ώρα10:00 π.μ. με ώρα λήξης επίδοσης των προσφορών στις 11:00 π.μ.

Η προθεσμία περάτωσης του έργου ανέρχεται σε **έξι (6) μήνες.**

Εγγύηση συμμετοχής ανέρχεται στο ποσό των δύο χιλιάδων διακοσίων δώδεκα και πενήντα λεπτά **(2.212,50 €)**, δηλαδή σε 2% του προϋπολογισμού της μελέτης και βεβαιώνεται με την προσκόμιση ισόποσου γραμματίου του Ταμείου Παρακαταθηκών και Δανείων ή Εγγυητική Επιστολή αναγνωρισμένης Τράπεζας ή του Τ.Σ.Μ.Ε.Δ.Ε. κατά τον ισχύοντα τρόπο για το Δημόσιο. Η εγγύηση θα απευθύνεται στο Δήμο Νότιας Ρόδου.

Στο διαγωνισμό γίνονται δεκτοί οι παρακάτω:

α) Εργοληπτικές Επιχειρήσεις γραμμένες στο Μ.Ε.Ε.Π. του Υ.ΠΕ.ΧΩ.ΔΕ. για κατηγορία έργων **ΟΔΟΠΟΙΙΑΣ με τάξη πτυχίου Α1** και για κατηγορία έργων **ΗΜ με τάξη πτυχίου Α1.**

β) Κοινοπραξίες των ανωτέρω επιχειρήσεων που καλύπτουν συνολικά όλες τις ανωτέρω με την αντίστοιχη τάξη πτυχίου ανά κατηγορία.

Τα έξοδα δημοσίευσης της περίληψης βαρύνουν τον ανάδοχο του έργου.

Πληροφορίες τις εργάσιμες ημέρες και ώρες στα γραφεία των Τεχνικών Υπηρεσιών στο τηλέφωνο: 22440-29134.

Ο Δήμαρχος Νότιας Ρόδου
ΣΑΒΒΗΣ ΕΜΜΑΝΟΥΗΛ

ΕΛΛΗΝΙΚΗ ΔΗΜΟΚΡΑΤΙΑ
ΔΗΜΟΣ ΚΩ
Κως, 10-11-03
Αρ. Πρωτ.: 15383

ΔΙΑΚΗΡΥΞΗ

Ο Δήμαρχος Κω,

Διακηρύσσει ότι εκτίθεται σε ανοικτό διαγωνισμό με σφραγισμένες προσφορές σύμφωνα με τις διατάξεις του ΕΚΠΟΤΑ (Υπ. απόφαση 11389/93) για τη μικρού μεταχειρισμένου διαστρωτήρα ασφαλτομίγματος.

Ο διαγωνισμός θα διεξαχθεί την 28-11-2003, ημέρα Παρασκευή και ώρα 12 μ.μ. ενώπιον της Επιτροπής Δημοπρασίας του Δήμου της Κω, επί της οδού Ακτής Κουντουριώτη 7, Αίθουσα Δημάρχου.

Πληροφορίες στις Τεχνικές Υπηρεσίες του Δήμου Κω (Σκεύου Ζερβού 40) τηλ. 26363-25167, fax: 26362, κ. Κ. Μηνάδη.

Ο Δήμαρχος Κω

ΜΙΛΤΙΑΔΗΣ ΦΑΚΚΟΣ

ΔΗΜΟΣ ΚΑΛΛΙΘΕΑΣ ΡΟΔΟΥ

ΕΛΛΗΝΙΚΗ ΔΗΜΟΚΡΑΤΙΑ
ΠΕΡΙΦΕΡΕΙΑ ΝΟΤΙΟΥ ΑΙΓΑΙΟΥ
ΝΟΜΟΣ ΔΩΔΕΚΑΝΗΣΟΥ
ΔΗΜΟΣ ΚΑΛΛΙΘΕΑΣ
Ταχ. Δ/νση: Καλυθιές - Ρόδος
Ταχ. Κώδικας: 85 105
Τηλέφωνο: 22410-60640-38
Φαξ: 22410-60785
Ηλεκτρονικό Ταχυδρομείο: tykallithea@ando.gr
Πληροφ.: Λουκά Σεβαστή
Ημερομηνία, **10-11-2003**
Αρ. Πρωτ.: Τ.Υ. 2494

ΔΙΑΚΗΡΥΞΗ ΑΝΟΙΚΤΟΥ ΔΙΑΓΩΝΙΣΜΟΥ

Ανακοινώνουμε ότι ο Δήμαρχος Καλλιθέας διενεργεί Ανοιχτό Διαγωνισμό για την: **«Προμήθεια κάδων απορριμμάτων για περιοχή εκτός οικισμού Δ.Δ. Καλυθιών».**

Οι κάδοι απορριμμάτων θα πρέπει να είναι χυτοσίδηροι δαπέδου - καινούργιοι, χωρητικότητας 75 λίτρων ικανοί να δεχθούν ελαφρά απορρίμματα διερχομένων πεζών, προκειμένου να εξυπηρετηθούν οι ανάγκες της Υπηρεσίας Καθαριότητας του Δήμου.

Αριθμός Πρωτοκόλλου Τ.Υ. 2494.

Προϋπολογισμός: **20.670,00** ευρώ μη συμπεριλαμβανομένου του Φ.Π.Α. 13%.

Τόπος Παράδοσης: Αποθηκευτικός χώρος του Δήμου Καλλιθέας.

Γλώσσα: Ελληνική

Ημερομηνία διεξαγωγής διαγωνισμού: την **04-12-2003** ημέρα **Πέμπτη** και ώρα: 10:00 π.μ. έως 11:00 π.μ., στο Δημοτικό Κατάστημα του Δήμου Καλλιθέας.

Ημερομηνία Δημοσίευσης της Διακήρυξης στον Ελληνικό Τύπο την 17-11-2003.

Πληροφορίες όλες τις εργάσιμες ημέρες από τις 7:00 π.μ. έως 2:30 μ.μ. στα γραφεία της Τεχνικής Υπηρεσίας του Δήμου Καλλιθέας τηλ. 22410-60640, 22410-60636, 60638.

Ο ΔΗΜΑΡΧΟΣ
ΙΩΑΝΝΗΣ ΙΑΤΡΙΔΗΣ

ΕΛΛΗΝΙΚΗ ΔΗΜΟΚΡΑΤΙΑ
ΝΟΜΑΡΧΙΑΚΗ ΑΥΤΟΔΙΟΙΚΗΣΗ
ΔΩΔΕΚΑΝΗΣΟΥ
Δ/ΝΣΗ ΥΠΟΔΟΜΩΝ
ΚΑΙ ΤΕΧΝΙΚΩΝ ΕΡΓΩΝ
ΤΜΗΜΑ ΜΕΛΕΤΩΝ

Ρόδος 14-11-2003
Αρ. Πρωτ. Τ.Υ. 4953

ΠΕΡΙΛΗΨΗ ΔΙΑΚΗΡΥΞΗΣ ΜΕΙΟΔΟΤΙΚΟΥ ΔΙΑΓΩΝΙΣΜΟΥ

Ο Νομάρχης Δωδεκανήσου προκηρύσσει Δημόσιο Ανοικτό μειοδοτικό Διαγωνισμό, με το σύστημα δημοπρασίας **«προσφορά με επιμέρους ποσοστά έκπτωσης και έλεγχο ομαλότητας»**, για την ανάδειξη αναδόχου εκτέλεσης του έργου: **«Συντήρηση επαρχιακής οδού Αγ. Κωνσταντίνου Αμμόας - Αντιπερατή και βασικού οδικού δκτύου Νήσου Κάσου»,** προϋπολογιζόμενης συνολικής δαπάνης κατά τη μελέτη: **54.300,00 €,** (συμπεριλαμβανομένου του ΦΠΑ), σύμφωνα με το άρθρο **7** του **Π.Δ. 609/85** περί «Κατασκευής Δημοσίων Έργων», εκτελεστικού του **Ν. 1418/84** «Δημόσια Έργα και ρυθμίσεις συναφών θεμάτων», όπως ισχύει μετά την τροποποίησή του και τη συμπλήρωσή του από τους Νόμους **2229/94, 2308/95, 2338/95, 2372/96, 2940/01** (ΦΕΚ 180^/6-8-2001) **3021/02** (ΦΕΚ 143^/19-6-2002) και σύμφωνα με τον Ν. 2576/98 (ΦΕΚ 25^/9-2-1998) περί «Βελτίωσης των διαδικασιών για την ανάθεση της κατασκευής των Δημοσίων έργων και άλλες διατάξεις», των εκτελεστικών τους **Π.Δ. 609/85** και **472/85** όπως ισχύουν μετά την τροποποίησή τους από τα **Π.Δ. 368/94, 285/97, 402/96, 210/97, 218/99** καθώς και την απόφαση **Δ17α/08/16/Φ.Ν. 402/10-2-98 (Φ.Ε.Κ. 116Β'/12-2-98),** «Διαδικασία για την ανάδειξη αναδόχου κατασκευής Δημοσίων έργων», όπως αυτή τροποποιήθηκε με την απόφαση **Δ17α/10/65/Φ.Ν. 402/24-7-98** (Φ.Ε.Κ. 835^Β/12-8-98), και με τις εγκυκλίους Υ.ΠΕ.ΧΩ.Δ.Ε. - Γ.Γ.Δ.Ε./ Δνση Νομοθετικού Συντονισμού & Κωδικοποίησης, **Ε27/1998** με αριθμό πρωτ. **Δ17α/03/71/Φ.Ν. 402/28-8-1998, Ε16/1999** με αριθμό πρωτ. **Δ17α/05/35/Φ.Ν. 402/ 26-4-1999** και **Ε23/2000** με αριθμό πρωτ. **Δ17α/05 /42/Φ.Ν. 402/2-8-2000,** καθώς και τις **Ε 2 2 / Δ 1 7 α / 03/45/Φ.Ν.430/30-8-2001, Ε24/Δ17α/01/46/Φ.Ν. 430/4-9-2001, Ε25/2001, Ε32/Δ17α /09/61/ΦΝ 430/14-11-2001, Ε34/18046/27-11-2001, Ε37/Δ17α/03/67/ΦΝ/18-12-2001** περί οδηγιών για την εφαρμογή του **Ν. 2940/01, Ε36/Δ11δ/518/3/13-12-2001, Ε21/Δ17α/04/59/Φ.Ν. 402/8-8-2002** περί οδηγιών για τη λειτουργία των δημοσίων συμβάσεων έργων και μελετών σε περιβάλλον Ευρώ, καθώς και την **Ε21/Δ17α/04/59/ΦΝ402/8-8-2002** περί κοινοποίησης της απόφασης **Δ17α/07/53/ΦΝ402 /16-7-2002** (ΦΕΚ919^Β/19-7-2002) και παροχή οδηγιών για θέματα υποβολής και ελέγχου προσφορών σε δημοπρασίες Δημ. Έργων.

1. Η χρηματοδότηση του έργου είναι από τους πόρους του ΤΕΟ Α.Ε., σύμφωνα με την αριθμ. πρωτ. Δ3β/0/7/89-Ρ απόφαση της Υπουργού ΠΕ.ΧΩ.Δ.Ε.

2. Ο Διαγωνισμός θα διεξαχθεί την **11/12/2003** ημέρα **Τετάρτη** και ώρα **11η** πρωινή (λήξη επίδοσης προσφορών) στα γραφεία της Δ.Υ.Τ.Ε. στη Ρόδο-Νομαρχιακό Μέγαρο.

3. Το έργο ανήκει στην κατηγορία **(α)** σύμφωνα με την απόφαση Δ17α/10/65/Φ.Ν. 402/98 (Φ.Ε.Κ. 835Β'/ 12-8-98).

Στο μειοδοτικό Διαγωνισμό γίνονται δεκτές:

Α) Εργοληπτικές επιχειρήσεις δημοσίων έργων, Ατομικής ή Εταιρικής μορφής ή σε κοινοπραξία εγγεγραμμένες στο Μ.Ε.Ε.Π. στην **Α1 τάξη με βάση τον προσδιορισμό του Ν. 2940/01** και άνω για έργα κατηγορίας **ΟΔΟΠΟΙΙΑΣ,** ή εργοληπτικές επιχειρήσεις εγγεγραμμένες στα Νομαρχιακά Μητρώα, σύμφωνα αφενός με την παράγραφο 7 του άρθρου 2 του Π.Δ. 609/85 όπως αντικαταστάθηκε από την παράγραφο 1 του άρθρου 1 του Π.Δ. 285/97 και από την παράγραφο 2 του άρθρου 1 του Π.Δ. 218/99 και συμπληρώθηκε με την παράγραφο 3 του άρθρου 1 του Π.Δ. 218/99 σχετικά με τις διατάξεις για τα κατώτατα όρια και αφετέρου σύμφωνα με τις παραγράφους 40, 41, 42 του άρθρου 4 του **Ν. 2940/01,** καθώς επίσης και με τη με αριθμό Δ17α/03/74/Φ.Ν. 312 / 16-12-1994 (Φ.Ε.Κ. 935Β της 22-12-94) απόφαση Υ.ΠΕ.ΧΩ.Δ.Ε. και τις Ε51/Δ17α/ 05/77/Φ.Ν. 312/23-12-94 και Ε22/Δ17α/03/45/ ΦΝ 430/30-8-2001 και Ε22/Δ17α/05/64/Φ.Ν. 430/11-9-2002.

Β) Εταιρίες ή φυσικά πρόσωπα προερχόμενα από τα κράτη-μέλη της Ε.Ε. ή του ΕΟΧ στα οποία τηρούνται επίσημοι κατάλογοι αναγνωρισμένων εργοληπτών, που έχουν κατασκευάσει παρόμοια-ποιοτικά και ποσοτικά έργα με το υπό δημοπράτηση, προσκομίζοντας τα δικαιολογητικά των άρθρων 24 και 27 του Π.Δ. 334/2000, που αποδεικνύουν ότι πληρούν τις ίδιες τυπικές και ουσιαστικές προϋποθέσεις υπό τις οποίες γίνονται δεκτοί στους διαγωνισμούς αυτούς οι εγγεγραμμένοι στο Μητρώο Εργοληπτικών Επιχειρήσεων (Μ.Ε.Ε.Π.) του άρθρου 16 του Ν. 1418/1984.

4. Η εγγύηση συμμετοχής ορίζεται στο **2%** (**δύο** επί τοις εκατό) του ανωτέρω προϋπολογισμού (χωρίς το Φ.Π.Α.), **962,00 € (εννιακόσια εξήντα δύο ευρώ)** και θα απευθύνεται προς τη **«ΝΟΜΑΡΧΙΑΚΗ ΑΥΤΟΔΙΟΙΚΗΣΗ ΔΩΔΕΚΑΝΗΣΟΥ - ΔΙΕΥΘΥΝΣΗ ΥΠΟΔΟΜΩΝ ΚΑΙ ΤΕΧΝΙΚΩΝ ΕΡΓΩΝ».**

5. Οι διαγωνιζόμενοι υποχρεούνται να συμμορφωθούν με το άρθρο 5 της απόφασης ΕΔ/2^/01/Φ.Ν.294/18-3-85 (Φ.Ε.Κ. 170Β') και την παρ. 45 του άρθρου 4 του Ν. 2940/01.

6. Τα τεύχη μειοδοτικού διαγωνισμού χορηγούνται όλες τις εργάσιμες ημέρες και ώρες στα γραφεία της Δ.Υ. & Τ.Ε. Δωδεκανήσου, μέχρι την **2-12-2003** μετά την προσκόμιση τριπλότυπης απόδειξης της Ταμειακής Υπηρεσίας της Ν.Α. Δωδεκανήσου, ποσό **10 €,** πληροφορίες κ. Μιχάλη Περνάρη τηλ.: 22410 46580 Fax: 22410 46581.

ΜΕ ΕΝΤΟΛΗ ΝΟΜΑΡΧΗ

ΕΥΣΤΑΘΙΟΣ ΚΟΥΣΟΥΡΝΑΣ

ΔΗΜΟΤΙΚΗ ΕΠΙΧΕΙΡΗΣΗ
ΥΔΡΕΥΣΗΣ ΑΠΟΧΕΤΕΥΣΗΣ
ΔΗΜΟΥ ΚΑΛΛΙΘΕΑΣ
-Δ.Ε.Υ.Α.Κ.-

ΑΝΑΚΟΙΝΩΣΗ

Η Δ.Ε.ΥΑ.Κ. του Δήμου Καλλιθέας σας ενημερώνει ότι από τις 20-11-2003 και για περίπου ένα μήνα κλείνει η Λεωφ. Καλλιθέας από το ύψος του εστιατορίου «Σωτήρης» και μέχρι την οδό Ερμού στο κέντρο του Φαληρακίου.

Η Δ.Ε.Υ.Α.Κ. το διάστημα αυτό θα εκτελέσει έργα για την αντικατάσταση του δικτύου ύδρευσης και την κατασκευή του δικτύου αποχέτευσης ομβρίων.

Η διέλευση των οχημάτων που έχουν προορισμό τη Λίνδο θα παρακάμπτεται από το ύψος του εστιατορίου «Σωτήρης» στο 13 χιλ. της Λεωφ. Ρόδου - Λίνδου και αντίστροφα η είσοδος στη Λεωφ. Καλλιθέας θα είναι στο ύψος του 13 χιλ. της Λεωφ. Ρόδου - Λίνδου.

Ο πρόεδρος της ΔΕΥΑΚ
ΤΣΑΛΙΚΗΣ ΔΗΜΗΤΡΙΟΣ

ΕΛΛΗΝΙΚΗ ΔΗΜΟΚΡΑΤΙΑ
ΠΕΡΙΦΕΡΕΙΑ Ν. ΑΙΓΑΙΟΥ
ΓΕΝΙΚΗ ΔΙΕΥΘΥΝΣΗ ΠΕΡΙΦΕΡΕΙΑΣ
ΔΙΕΥΘΥΝΣΗ ΔΑΣΩΝ ΔΩΔ/ΝΗΣΟΥ

ΑΝΑΚΟΙΝΩΣΗ

Γνωστοποιείται κατά το άρθρο 14 του Ν. 998/79 η αποστολή για δημοσίευση στον Δήμο Αφάντου της υπ' αριθμ. 5153/08-09-2003 πράξη χαρακτηρισμού έκτασης που εκδόθηκε από την Δ/νση Δασών Δωδ/σου. Η Κ.Μ. 3847 γαιών Αφάντου χαρακτηρίζεται ως Δάσος.

Ο Δ/ντής Δασών Δωδ/νήσου
Κοντίτσης Φίλιππος
Δασολόγος με βαθμό Δ/ντή

ΕΛΛΗΝΙΚΗ ΔΗΜΟΚΡΑΤΙΑ
ΠΕΡΙΦΕΡΕΙΑ ΝΟΤΙΟΥ ΑΙΓΑΙΟΥ
ΝΟΜΟΣ ΔΩΔΕΚΑΝΗΣΟΥ
ΔΗΜΟΣ ΝΟΤΙΑΣ ΡΟΔΟΥ
Γραφείο Προσωπικού
Υπεύθυνη : Μάτση Αλεξάνδρα
Διεύθυνση: Γεννάδι - Ρόδος
Ταχ. Κώδ. : 85109
Τηλέφωνο : 22440-29124
FAX : 22440-29127

ΠΕΡΙΛΗΨΗ ΑΝΑΚΟΙΝΩΣΗΣ

Ο Δήμος Νότιας Ρόδου, ανακοινώνει την πρόσληψη εποχιακού προσωπικού αντιποδοτικού χαρακτήρα με σύμβαση εργασίας ιδιωτικού δικαίου ορισμένου χρόνου, συνολικού αριθμού 8 ατόμων για την κάλυψη παροδικών αναγκών της Υπηρεσίας Καθαριότητας για τις εξής κατά αριθμό ατόμων, ειδικότητες, με τα αντίστοιχα ειδικά τυπικά προσόντα και την αντίστοιχη χρονική περίοδο.

Ειδικότητα: ΥΕ 16 Εργάτες Καθαριότητας.

Αριθμός ατόμων: 8

Ειδικά τυπικά προσόντα: Δεν απαιτούνται.

Χρονική διάρκεια: 8 μήνες

ΓΕΝΙΚΑ ΠΡΟΣΟΝΤΑ ΠΡΟΣΛΗΨΗΣ

1. Οι υποψήφιοι πρέπει να έχουν ηλικία από 18 έως 65 ετών (Ν. 3174/2003 άρθρο 9 παρ. 5). (παρ. 6 άρθρο 21 Ν. 2190/1994 σε συνδυασμό με την παρ. 11 του άρθρου 10 του Ν. 3051/2002).

2. Να έχουν την υγεία και τη φυσική καταλληλότητα που τους επιτρέπει την εκτέλεση των καθηκόντων της θέσης που επιλέγουν.

3. Να μην έχουν κώλυμα κατά το άρθρο 8 του Υπαλληλικού Κώδικα (καταδίκη, υποδικία, δικαστική συμπαράσταση), με την επιφύλαξη της επόμενης εξαίρεσης.

Εξαίρεση: Οι υποψήφιοι για θέσεις βοηθητικού ή ανειδίκευτου προσωπικού υπό την προϋπόθεση ότι έχουν εκτίσει την ποινή ή τα μέτρα ασφαλείας που τους έχουν επιβληθεί έχουν αρθεί ή έχουν απολυθεί υπό όρο (Ν. 2207/1994 άρθρο 4 παρ. 6).

ΠΡΟΘΕΣΜΙΑ ΥΠΟΒΟΛΗΣ ΑΙΤΗΣΕΩΝ

Οι ενδιαφερόμενοι μπορούν να υποβάλλουν αίτηση στα γραφεία της υπηρεσίας μας (Δημος Νοτιας Ροδου) στο Γενάδι και ειδικότερα στην υπηρεσία (Γραφείου Προσωπικού αρμόδια υπάλληλος κ. Μάτση Αλεξάνδρα τηλ. 22440-29124) **εντός προθεσμίας δέκα (10) ημερών** που αρχίζει από την επόμενη ημέρα της τελευταίας δημοσίευσης της παρούσας σε τοπικές εφημερίδες ή της ανάρτησής της στο κατάστημα της υπηρεσίας και στο χώρο ανακοινώσεων του δημοτικού ή κοινοτικού καταστήματος, εφόσον η ανάρτησή της είναι τυχόν μεταγενέστερη της δημοσίευσης στις εφημερίδες (παρ. 10 άρθρ. 21 Ν. 2190/1994).

Ο δήμαρχος
ΣΑΒΒΗΣ ΕΜΜΑΝΟΥΗΛ

ΕΛΛΗΝΙΚΗ ΔΗΜΟΚΡΑΤΙΑ
ΝΟΜΟΣ ΔΩΔΕΚΑΝΗΣΟΥ
ΔΗΜΟΣ ΙΑΛΥΣΟΥ
Δ/ΝΣΗ ΤΕΧΝΙΚΩΝ ΥΠΗΡΕΣΙΩΝ

ΠΕΡΙΛΗΨΗ ΔΙΑΚΗΡΥΞΗΣ ΜΕΙΟΔΟΤΙΚΟΥ ΔΙΑΓΩΝΙΣΜΟΥ

Ο Δήμαρχος Ιαλυσού προκηρύσσει Δημόσιο μειοδοτικό Διαγωνισμό για την ανάδειξη αναδόχου εκτέλεσης του έργου: **«ΕΠΕΚΤΑΣΗ ΔΙΚΤΥΟΥ ΥΔΡΕΥΣΗΣ ΣΤΗΝ ΟΔΟ ΔΕΥΚΑΛΙΩΝΟΣ»**, προϋπολογιζόμενης συνολικής δαπάνης κατά τη μελέτη της Υπηρεσίας **80.117,38 €**, ήτοι **46,996,17 €**, για υδραυλικές εργασίες, **13.158,93 €** Γ.Ε. & Ε.Ο. (28%) απρόβλεπτα **9.023,27 €** (15%) **1.721,97 €**, για αναθεώρηση & ΦΠΑ **9.217, 04 €** .

Η δημοπράτηση γίνεται σύμφωνα με τους όρους της παρούσας διακήρυξης και σύμφωνα με τις διατάξεις του **Ν. 1418/84 άρθρο 4 παράγραφο γ'** «Δημόσια Έργα και ρυθμίσεις συναφών θεμάτων», όπως ισχύει μετά την τροποποίησή του και τη συμπλήρωσή του από τους Νόμους **2229/94, 2308/95, 2338/95, 2372/96, 2940/01** (ΦΕΚ 180Α/6-8-2001) και σύμφωνα με τον Ν. 2576/98 (ΦΕΚ 25Α/9-2-1998) περί «Βελτίωσης των διαδικασιών για την ανάθεση της κατασκευής των Δημοσίων έργων και άλλες διατάξεις», των εκτελεστικών τους **Π.Δ. 609/85** και **472/85** όπως ισχύουν μετά την τροποποίησή τους από τα **Π.Δ. 368/94, 285/97, 402/96, 210/97, 218/99** καθώς και την απόφαση **Δ17α/08/16/Φ.Ν. 402/10-2-98 (Φ.Ε.Κ. 116Β'/12-2-98)**, «Διαδικασία για την ανάδειξη αναδόχου κατασκευής Δημοσίων έργων», όπως αυτή τροποποιήθηκε με την απόφαση **Δ17α/10/65/Φ.Ν. 402/24-7-98** (Φ.Ε.Κ. 835Β/12-8-98), και με τις εγκυκλίους Υ.ΠΕ.ΧΩ.Δ.Ε. - Γ.Γ.Δ.Ε./Δνση Νομοθετικού Συντονισμού & Κωδικοποίησης, **Ε27/1998** με αριθμό πρωτ. **Δ17α/03/71/Φ.Ν. 402/28-8-1998, Ε16/1999** με αριθμό πρωτ. **Δ17α/05/35/Φ.Ν. 402/ 26-4-1999** και **Ε23/2000** με αριθμό πρωτ. **Δ17α/05/42/Φ.Ν. 402/2-8-2000.**

1. Το έργο χρηματοδοτείται από ιδίους πόρους 2003

2. Ο διαγωνισμός θα διεξαχθεί την 3/12/2003 ημέρα Τετάρτη και ώρα 11η πρωινή (λήξη επίδοσης προσφορών) στα γραφεία της ΤΥ του Δήμου στην Ιαλυσό στο Δημαρχείο.

3. Το έργο ανήκει στην κατηγορία **«ΥΔΡΑΥΛΙΚΑ»** σύμφωνα με την απόφαση Δ17α/10/65/Φ.Ν. 402/98 (Φ.Ε.Κ. 835Β'/12-8-98).

Στο μειοδοτικό Διαγωνισμό γίνονται δεκτές εργοληπτικές επιχειρήσεις δημοσίων έργων, Εταιρικής μορφής ατομικές ή σε κοινοπραξία εγγεγραμμένες στο Μ.Ε.Ε.Π. στην **Α1 τάξη και άνω έως και 2η** για έργα **ΥΔΡΑΥΛΙΚΑ**, σύμφωνα αφενός με την παράγραφο 7 του άρθρου 2 του Π.Δ. 609/85 όπως αντικαταστάθηκε από την παράγραφο 1 του άρθρου 1 του Π.Δ. 285/97 και από την παράγραφο 2 του άρθρου 1 του Π.Δ. 218/99 και συμπληρώθηκε με την παράγραφο 3 του άρθρου 1 του Π.Δ. 218/99 σχετικά με τις διατάξεις για τα κατώτατα όρια και αφετέρου σύμφωνα με τις παραγράφους 40, 41 και 42 του άρθρου 4 του **Ν. 2940/01,** καθώς επίσης και με τη με αριθμό Δ17α/03/74/Φ.Ν. 312 / 16-12-1994 (Φ.Ε.Κ. 935Β της 22-12-94) απόφαση Υ.ΠΕ.ΧΩ.Δ.Ε. και και με την αρ. Δ17α/05/77/Φ.Ν. 312/23-12-94 εγκύκλιο 51/94.

4. Η εγγύηση συμμετοχής ορίζεται στο **2%** (**δύο** επί τοις εκατό) του ανωτέρω προϋπολογισμού, ήτοι **3.390 € (τρεις χιλιάδες τριακόσια ενενήντα ευρώ)** και θα απευθύνεται προς το **ΔΗΜΟ ΙΑΛΥΣΟΥ.**

5. Η συνολική προθεσμία για την αποπεράτωση του έργου ορίζεται σε εξήντα (60) ημερολογιακές ημέρες από την ημέρα που θα υπογραφεί η σύμβαση. Κατά τα λοιπά, ισχύουν οι διατάξεις της παραγράφου 4 του άρθρου 5 του Ν. 1418/84, όπως τροποποιήθηκε κα συμπληρώθηκε με τον Ν. 2229/94 και του άρθρου 36 του Π.Δ. 609/85.

Εκτός από τη συνολική προθεσμία, ο ανάδοχος είναι υποχρεωμένος να τηρήσει τις τμηματικές προθεσμίες, στις οποίες χωρίζεται η συνολική προθεσμία περάτωσης του έργου.

Η συνολική προθεσμία του έργου χωρίζεται στις παρακάτω τμηματικές προθεσμίες:

1η Τμηματική Προθεσμία.

Μέσα σε προθεσμία δεκαπέντε (15) ημερολογιακών ημερών από την υπογραφή της Σύμβασης, ο ανάδοχος υποχρεούται να συντάξει και να υποβάλει στην υπηρεσία για έγκριση το «χρονοδιάγραμμα κατασκευής του έργου» όπως προβλέπεται από την παρούσα Ε.Σ.Υ. άρθρο 6.

Η έναρξη των εργασιών του έργου από μέρους του Αναδόχου, δεν μπορεί να καθυστερήσει πέραν των δέκα (10) ημερολογιακών ημερών από την υπογραφή της Σύμβασης. Επίσης στο ίδιο χρονικό διάστημα, ο ανάδοχος οφείλει να συντάξει και να υποβάλει το οργανόγραμμα του εργοταξίου, σύμφωνα με το άρθρο 7 του Π.Δ. 368/94.

2η Τμηματική Προθεσμία

Μέσα σε προθεσμία (30) ημερολογιακών ημερών από την υπογραφή της σύμβασης, ο ανάδοχος υποχρεούται να έχει αποπερατώσει έργο αξίας ίσης με το 60% του αθροίσματος εργασιών του προϋπολογισμού προσφοράς.

3η Τμηματική Προθεσμία

Μέσα σε προθεσμία (50) ημερολογιακών ημερών από την υπογραφή της Σύμβασης, ο ανάδοχος θα έχει εκτελέσει έργο, συνολικής αξίας ίσης με το 95% της δαπάνης εργασιών του προϋπολογισμού προσφοράς.

6. Τα τεύχη μειοδοτικού διαγωνισμού χορηγούνται όλες τις εργάσιμες ημέρες και ώρες στα γραφεία της Τ.Υ. του Δήμου Ιαλυσού, μέχρι την 2/12/2003 μετά την προσκόμιση τριπλότυπης απόδειξης της Ταμειακής Υπηρεσίας του Δήμου Ιαλυσού, ποσού **20 €**, πληροφορίες κ. Μαγριπλή Εμμανουήλ, τηλ.: 22410/98438

Ο ΔΗΜΑΡΧΟΣ
ΣΤΕΡΓΟΣ ΣΤΑΓΚΑΣ

ΕΛΛΗΝΙΚΗ ΔΗΜΟΚΡΑΤΙΑ
ΝΟΜΟΣ ΔΩΔΕΚΑΝΗΣΟΥ
ΔΗΜΟΣ ΙΑΛΥΣΟΥ
Δ/ΝΣΗ ΤΕΧΝΙΚΩΝ ΥΠΗΡΕΣΙΩΝ

ΠΕΡΙΛΗΨΗ ΔΙΑΚΗΡΥΞΗΣ ΜΕΙΟΔΟΤΙΚΟΥ ΔΙΑΓΩΝΙΣΜΟΥ

Ο Δήμαρχος Ιαλυσού προκηρύσσει Δημόσιο Ανοικτό μειοδοτικό Διαγωνισμό για την ανάδειξη αναδόχου εκτέλεσης του έργου: **«ΕΡΓΑΣΙΕΣ ΔΙΑΜΟΡΦΩΣΗΣ ΟΔΩΝ ΦΕΡΕΝΙΚΗΣ ΚΑΙ ΠΡΩΤΟΓΕΝΟΥΣ»**, προϋπολογιζόμενης συνολικής δαπάνης κατά τη μελέτη της Υπηρεσίας **169.500 €**, ήτοι **100.543,30 €**, για υδραυλικές εργασίες, **28.152,12 €** Γ.Ε. & Ε.Ο. (28%) απρόβλεπτα **19.304,31 €** (15%) **2.000,16 €**, για αναθεώρηση **& ΦΠΑ 19.500,00 €** .

Η δημοπράτηση γίνεται σύμφωνα με τους όρους της παρούσας διακήρυξης και σύμφωνα με τις διατάξεις του **Ν. 1418/84 άρθρο 4 παράγραφο γ'** «Δημόσια Έργα και ρυθμίσεις συναφών θεμάτων», όπως ισχύει μετά την τροποποίησή του και τη συμπλήρωσή του από τους Νόμους **2229/94, 2308/95, 2338/95, 2372/96, 2940/01** (ΦΕΚ 180Α/6-8-2001) και σύμφωνα με τον Ν. 2576/98 (ΦΕΚ 25Α/9-2-1998) περί «Βελτίωσης των διαδικασιών για την ανάθεση της κατασκευής των Δημοσίων έργων και άλλες διατάξεις», των εκτελεστικών τους **Π.Δ. 609/85** και **472/85** όπως ισχύουν μετά την τροποποίησή τους από τα **Π.Δ. 368/94, 285/97, 402/96, 210/97, 218/99** καθώς και την απόφαση **Δ17α/08/16/Φ.Ν. 402/10-2-98 (Φ.Ε.Κ. 116Β'/12-2-98)**, «Διαδικασία για την ανάδειξη αναδόχου κατασκευής Δημοσίων έργων», όπως αυτή τροποποιήθηκε με την απόφαση **Δ17α/10/65/Φ.Ν. 402/24-7-98** (Φ.Ε.Κ. 835Β/12-8-98), και με τις εγκυκλίους Υ.ΠΕ.ΧΩ.Δ.Ε. - Γ.Γ.Δ.Ε./Δνση Νομοθετικού Συντονισμού & Κωδικοποίησης, **Ε27/1998** με αριθμό πρωτ. **Δ17α/03/71/Φ.Ν. 402/28-8-1998, Ε16/1999** με αριθμό πρωτ. **Δ17α/05/35/Φ.Ν. 402/ 26-4-1999** και **Ε23/2000** με αριθμό πρωτ. **Δ17α/05/42/Φ.Ν. 402/2-8-2000.**

1. Το έργο χρηματοδοτείται από ιδίους πόρους 2003

2. Ο διαγωνισμός θα διεξαχθεί την 03/12/2003 ημέρα Τετάρτη και ώρα 11η πρωινή (λήξη επίδοσης προσφορών) στα γραφεία της ΤΥ του Δήμου στην Ιαλυσό στο Δημαρχείο.

3. Το έργο ανήκει στην κατηγορία **«ΥΔΡΑΥΛΙΚΑ»** σύμφωνα με την απόφαση Δ17α/10/65/Φ.Ν. 402/98 (Φ.Ε.Κ. 835Β'/12-8-98).

Στο μειοδοτικό Διαγωνισμό γίνονται δεκτές εργοληπτικές επιχειρήσεις δημοσίων έργων, Εταιρικής μορφής ή σε κοινοπραξία εγγεγραμμένες στο Μ.Ε.Ε.Π. στην **Α2 τάξη και άνω έως και 2η** για έργα **ΥΔΡΑΥΛΙΚΑ**, σύμφωνα αφενός με την παράγραφο 7 του άρθρου 2 του Π.Δ. 609/85 όπως αντικαταστάθηκε από την παράγραφο 1 του άρθρου 1 του Π.Δ. 285/97 και από την παράγραφο 2 του άρθρου 1 του Π.Δ. 218/99 και συμπληρώθηκε με την παράγραφο 3 του άρθρου 1 του Π.Δ. 218/99 σχετικά με τις διατάξεις για τα κατώτατα όρια και αφετέρου σύμφωνα με τις παραγράφους 40, 41 και 42 του άρθρου 4 του **Ν. 2940/01,** καθώς επίσης και με τη με αριθμό Δ17α/03/74/Φ.Ν. 312 / 16-12-1994 (Φ.Ε.Κ. 935Β της 22-12-94) απόφαση Υ.ΠΕ.ΧΩ.Δ.Ε. και και με την αρ. Δ17α/05/77/Φ.Ν. 312/23-12-94 εγκύκλιο 51/94.

4. Η εγγύηση συμμετοχής ορίζεται στο **2%** (**δύο** επί τοις εκατό) του ανωτέρω προϋπολογισμού, ήτοι **3.390 € (τρεις χιλιάδες τριακόσια ενενήντα ευρώ)** και θα απευθύνεται προς το **ΔΗΜΟ ΙΑΛΥΣΟΥ.**

5. Η συνολική προθεσμία για την αποπεράτωση του έργου ορίζεται σε εξήντα (60) ημερολογιακές ημέρες από την ημέρα που θα υπογραφεί η σύμβαση. Κατά τα λοιπά, ισχύουν οι διατάξεις της παραγράφου 4 του άρθρου 5 του Ν. 1418/84, όπως τροποποιήθηκε κα συμπληρώθηκε με τον Ν. 2229/94 και του άρθρου 36 του Π.Δ. 609/85.

Εκτός από τη συνολική προθεσμία, ο ανάδοχος είναι υποχρεωμένος να τηρήσει τις τμηματικές προθεσμίες, στις οποίες χωρίζεται η συνολική προθεσμία περάτωσης του έργου.

Η συνολική προθεσμία του έργου χωρίζεται στις παρακάτω τμηματικές προθεσμίες:

1η Τμηματική Προθεσμία.

Μέσα σε προθεσμία δεκαπέντε (15) ημερολογιακών ημερών από την υπογραφή της Σύμβασης, ο ανάδοχος υποχρεούται να συντάξει και να υποβάλει στην υπηρεσία για έγκριση το «χρονοδιάγραμμα κατασκευής του έργου» όπως προβλέπεται από την παρούσα Ε.Σ.Υ. άρθρο 6.

Η έναρξη των εργασιών του έργου από μέρους του Αναδόχου, δεν μπορεί να καθυστερήσει πέραν των δέκα (10) ημερολογιακών ημερών από την υπογραφή της Σύμβασης. Επίσης στο ίδιο χρονικό διάστημα, ο ανάδοχος οφείλει να συντάξει και να υποβάλει το οργανόγραμμα του εργοταξίου, σύμφωνα με το άρθρο 7 του Π.Δ. 368/94.

2η Τμηματική Προθεσμία

Μέσα σε προθεσμία (30) ημερολογιακών ημερών από την υπογραφή της σύμβασης, ο ανάδοχος υποχρεούται να έχει αποπερατώσει έργο αξίας ίσης με το 60% του αθροίσματος εργασιών του προϋπολογισμού προσφοράς.

3η Τμηματική Προθεσμία

Μέσα σε προθεσμία (50) ημερολογιακών ημερών από την υπογραφή της Σύμβασης, ο ανάδοχος θα έχει εκτελέσει έργο, συνολικής αξίας ίσης με το 95% της δαπάνης εργασιών του προϋπολογισμού προσφοράς.

6. Τα τεύχη μειοδοτικού διαγωνισμού χορηγούνται όλες τις εργάσιμες ημέρες και ώρες στα γραφεία της Τ.Υ. του Δήμου Ιαλυσού, μέχρι την 2/12/2003 μετά την προσκόμιση τριπλότυπης απόδειξης της Ταμειακής Υπηρεσίας του Δήμου Ιαλυσού, ποσού **20 €**, πληροφορίες κ. Μαγριπλή Εμμανουήλ, τηλ.: 22410/98438

Ο ΔΗΜΑΡΧΟΣ
ΣΤΕΡΓΟΣ ΣΤΑΓΚΑΣ

ΕΛΛΗΝΙΚΗ ΔΗΜΟΚΡΑΤΙΑ
ΠΕΡΙΦΕΡΕΙΑ ΝΟΤΙΟΥ ΑΙΓΑΙΟΥ
ΝΟΜΟΣ ΔΩΔΕΚΑΝΗΣΟΥ
ΔΗΜΟΣ ΝΟΤΙΑΣ ΡΟΔΟΥ
ΓΡΑΦΕΙΟ ΔΗΜΑΡΧΟΥ
Τηλ.: 22440 43243, Φαξ: 22440 43385

ΑΝΑΚΟΙΝΩΣΗ

Ο Δήμος Νότιας Ρόδου κάνει γνωστό προς όλους τους ενδιαφερόμενους ότι με την υπ' αριθμ. 208/2003 απόφαση του Δ.Σ. δόθηκε παράταση προθεσμίας **μέχρι και 30 Νοεμβριου 2003** για την υποβολή των σχεδίων του διαγωνισμού Ιδεών με θέμα «**ΕΜΒΛΗΜΑ ΔΗΜΟΥ ΝΟΤΙΑΣ ΡΟΔΟΥ».**

Οι ενδιαφερόμενοι να απευθύνονται για πληροφορίες στα τηλέφωνα 22440-43243.

Ο ΔΗΜΑΡΧΟΣ
ΣΑΒΒΗΣ ΕΜΜΑΝΟΥΗΛ

ΕΛΛΗΝΙΚΗ ΔΗΜΟΚΡΑΤΙΑ
ΠΕΡΙΦΕΡΕΙΑ ΝΟΤΙΟΥ ΑΙΓΑΙΟΥ
ΝΟΜΟΣ ΔΩΔΕΚΑΝΗΣΟΥ
ΝΟΜΑΡΧΙΑΚΗ ΑΥΤΟΔ/ΣΗ ΔΩΔ/ΣΟΥ
ΝΟΜΑΡΧΙΑΚΟ ΣΥΜΒΟΥΛΙΟ

Ρόδος, 11/11/2003
Αριθμ. Πρωτ.: Ν.Σ./594

ΑΝΑΚΟΙΝΩΣΗ

Με το υπ' αριθμ. πρωτ. 1186/7-11-2003 έγγραφο της Περιφέρειας Νοτίου Αιγαίου - Γενική Διεύθυνση Περιφέρειας - Τμήμα ΠΕ. ΧΩ Δωδεκανήσου, μας διαβιβάστηκε για γνωμοδότηση η από Μάρτιο του 2003 Μελέτη Περιβαλλοντικών Επιπτώσεων (Μ.Π.Ε.) του έργου «Αξιοποίηση Λιμνοδεξαμενής Νήσου Νισύρου» Νομού Δωδεκανήσου.

Καλούμε κάθε ενδιαφερόμενο, να υποβάλλει τις έγγραφες παρατηρήσεις του ως προς το περιεχόμενο της μελέτης, μέσα σε προθεσμία δεκαπέντε (15) ημερών από την ημερομηνία δημοσίευσης της παρούσας στον ημερήσιο τοπικό τύπο.

Οι ενστάσεις θα υποβάλλονται:

1. Στη Γραμματεία της Νομαρχιακής Επιτροπής της Ν.Α. Δωδ/σου.
2. Στην ανωτέρω αναφερομένη Υπηρεσία.

και θα κοινοποιούνται στο Τοπικό Γραφείο Περιβάλλοντος του Τ.Π. και Π.Ε. της Ν. Α. Δωδ/σου (υπόψη κ. Αρη Σκιαδόπουλου τηλ. 22410-30413), όπου βρίσκεται η ανωτέρω Μελέτη και μπορεί κάθε ενδιαφερόμενος να λάβει γνώση αυτής.

Ο
Πρόεδρος του Ν.Σ. Δωδ/σου

ΦΩΤΗΣ ΧΑΤΖΗΔΙΑΚΟΣ

ΕΛΛΗΝΙΚΗ ΔΗΜΟΚΡΑΤΙΑ
ΠΕΡΙΦΕΡΕΙΑ ΝΟΤΙΟΥ ΑΙΓΑΙΟΥ
ΝΟΜΟΣ ΔΩΔΕΚΑΝΗΣΟΥ
ΝΟΜΑΡΧΙΑΚΗ ΑΥΤΟΔ/ΣΗ ΔΩΔ/ΣΟΥ
ΝΟΜΑΡΧΙΑΚΟ ΣΥΜΒΟΥΛΙΟ

Ρόδος, 11/11/2003
Αριθμ. Πρωτ.: Ν.Σ./593

ΑΝΑΚΟΙΝΩΣΗ

Με το υπ' αριθμ. πρωτ. 907/7-11-2003 έγγραφο της Περιφέρειας Νοτίου Αιγαίου - Γενική Διεύθυνση Περιφέρειας - Τμήμα ΠΕ. ΧΩ Δωδεκανήσου, μας διαβιβάστηκε η Απόφαση της Γενικής Γραμματέα της Περιφέρειας Νοτίου Αιγαίου έγκρισης περιβαλλοντικών νέας ξενοδοχειακής μονάδος επιπλωμένων κατοικιών και δυναμικότητας 10 κλινών στην περιοχή «Κατάρτι» Δήμου Κάσου, νήσου Κάσου, ιδιοκτησίας Ευαγγελίας Σακελλάρη..

Καλούμε κάθε ενδιαφερόμενο προκειμένου να λάβει γνώση της ανωτέρω απόφασης, να αποταθεί στο Τοπικό Γραφείο Περιβάλλοντος του Τ.Π. και Π.Ε. της Ν.Α. Δωδ/σου (κ. Αρη Σκιαδόπουλο τηλ. 22410 30413).

Η προαναφερόμενη απόφαση θα αναρτηθεί, για τις προσεχείς μέρες, στον πίνακα ανακοινώσεων της Νομαρχίας.

Ο
Πρόεδρος του Ν.Σ. Δωδ/σου

ΦΩΤΗΣ ΧΑΤΖΗΔΙΑΚΟΣ

ΕΛΛΗΝΙΚΗ ΔΗΜΟΚΡΑΤΙΑ
ΠΕΡΙΦΕΡΕΙΑ ΝΟΤΙΟΥ ΑΙΓΑΙΟΥ
ΝΟΜΟΣ ΔΩΔΕΚΑΝΗΣΟΥ
ΝΟΜΑΡΧΙΑΚΗ ΑΥΤΟΔ/ΣΗ ΔΩΔ/ΣΟΥ
ΝΟΜΑΡΧΙΑΚΟ ΣΥΜΒΟΥΛΙΟ

Ρόδος, 11/11/2003
Αριθμ. Πρωτ.: Ν.Σ./595

ΑΝΑΚΟΙΝΩΣΗ

Με το υπ' αριθμ. πρωτ. 1187/7-11-2003 έγγραφο της Περιφέρειας Νοτίου Αιγαίου - Γενική Διεύθυνση Περιφέρειας - Τμήμα ΠΕ. ΧΩ Δωδεκανήσου, μας διαβιβάστηκε για γνωμοδότηση η από Ιούλιο 2003 Μελέτη Περιβαλλοντικών Επιπτώσεων (Μ.Π.Ε.) του έργου «Σταθμός κινητής τηλεφωνίας COSMOTE και διάνοιξη δασικού δρόμου πρόσβασης στην περιοχή «Σκάλια» Νήσου Καλύμνου Νομού Δωδεκανήσου».

Καλούμε κάθε ενδιαφερόμενο, να υποβάλλει τις έγγραφες παρατηρήσεις του ως προς το περιεχόμενο της μελέτης, μέσα σε προθεσμία δεκαπέντε (15) ημερών από την ημερομηνία δημοσίευσης της παρούσας στον ημερήσιο τοπικό τύπο.

Οι ενστάσεις θα υποβάλλονται:

1. Στη Γραμματεία της Νομαρχιακής Επιτροπής της Ν.Α. Δωδ/σου.
2. Στην ανωτέρω αναφερομένη Υπηρεσία.

και θα κοινοποιούνται στο Τοπικό Γραφείο Περιβάλλοντος του Τ.Π. και Π.Ε. της Ν. Α. Δωδ/σου (υπόψη κ. Αρη Σκιαδόπουλου τηλ. 22410-30413), όπου βρίσκεται η ανωτέρω Μελέτη και μπορεί κάθε ενδιαφερόμενος να λάβει γνώση αυτής.

Ο
Πρόεδρος του Ν.Σ. Δωδ/σου

ΦΩΤΗΣ ΧΑΤΖΗΔΙΑΚΟΣ

ΕΠΙΛΕΓΜΕΝΑ ΘΕΜΑΤΑ



Του γιατρού - παθολόγου Δρ. Γεωργίου Στ. Παπασάββα

Στο σημερινό μας άρθρο διαλέξαμε να αναφερθούμε σε δυο θέματα άσχετα μεταξύ τους, που έχουν σχέση με τις συνήθειες του ατόμου ,αλλά σε συγκεκριμένες ομάδες του πληθυσμού.

Πιο αναλυτικά το πρώτο θέμα αφορά την κατανάλωση του καφέ ,ενός συνηθισμένου ροφήματος, στην έγκυο γυναίκα και το δεύτερο θέμα αναφέρεται στο κατά πόσον η κατανάλωση του οινοπνεύματος επηρεάζει τη εξέλιξη της άνοιας στα ηλικιωμένα άτομα.

Ας έλθουμε λοιπόν στο πρώτο επίκαιρο θέμα που ερωτά αν ο καφές μπορεί να δημιουργήσει προβλήματα στην εγκυμοσύνη.

Το καφεδάκι καλώς ή κακώς έχει μπει για τα καλά στην καθημερινή μας ζωή σαν μια αναγκαία συνήθεια που διαδόθηκε γρήγορα και καθιερώθηκε σε όλο τον κόσμο στον αιώνα που μόλις πέρασε.

Έτσι κάθε πρωί αν δεν πάρουμε τη δόση μας δεν μπορούμε να ξεκινήσουμε αρμονικά τις επαγγελματικές μας δραστηριότητες.

Αν επίσης θέλουμε να παραμείνουμε λίγο περισσότερο ξύπνιοι την νύχτα, αναγκαζόμαστε να καταφύγουμε στον καφέ προκειμένου να έχουμε περισσότερη ζωντάνια και πνευματική διαύγεια.

Για άλλους το καφεδάκι είναι μια καλή ευκαιρία να καθίσουν γύρω από ένα τραπεζάκι , παλιά έχοντας συντροφιά το τσιγαράκι, τώρα όχι απαραίτητα γιατί κάνει κακό στην υγεία και να συζητήσουν τα επαγγελματικά τους θέματα ή να σχολιάσουν την επικαιρότητα ή ακόμη να εκμυστηρευθούν τα προβλήματα , τους καημούς και τις πίκρες τους ,να πάνε κάτω τα φαρμάκια όπως λέει ο λαός μας, να ξελαφρώσουν και να νιώσουν άνετα, ξαναβρίσκοντας τη διάθεση και τη γαλήνη τους.

Γι' αυτό και δεν έχουν άδικο αυτοί που ισχυρίζονται με κατηγορηματικό τρόπο ότι το τσιγάρο μπορούν να το κόψουν, αλλά τον καφέ ποτέ.

Όλοι γνωρίζουμε ότι ο καφές περιέχει μια χημική ουσία την καφεΐνη που διεγείρει το νευρικό σύστημα , πράγμα που το εκμεταλλευόμαστε όταν θέλουμε όπως ήδη αναφέραμε να παραμείνουμε το βράδυ λίγο περισσότερο ξάγρυπνοι .

Βέβαια ξέρουμε πια ότι σε ορισμένες φορές πρέπει να μειώσουμε τη λήψη του, όπως για παράδειγμα στην περίπτωση που κάποιος παρουσιάζει υποτροπή πεπτικού έλκους.

Βέβαια ο περιορισμός του καφέ εδώ γίνεται και αυτόματα, αφού ο πάσχων βλέπει ότι στην οξεία φάση της ασθένειας δεν υπάρχουν πολλές επιλογές., αφού κάθε φορά που πίνει καφεδάκι ο πόνος κάνει την εμφάνιση του ή αυτός που υπάρχει δυναμώνει.

Υπάρχουν και πολύ λίγες άλλες περιπτώσεις που το άτομο αποφεύγει τελείως να πιει καφέ γιατί του προκαλεί αρρυθμίες, αλλά δεν θα ασχοληθούμε με όλες αυτές τις εξαιρέσεις.

Το θέμα μας είναι αν μια φυσιολογική γυναίκα όταν είναι έγκυος μπορεί ή όχι να πίνει καφέ;

Τώρα θα μου πείτε δεν φθάνει που της απαγορεύουμε το κάπνισμα, ώρα είναι να την κόψουμε και το καφεδάκι.

Ποια είναι η γνώμη λοιπόν της επιστήμης στο θέμα έγκυος γυναίκα και κατανάλωση καφέ.

Μέχρι σήμερα δεν είχαμε παρατηρήσει καμιά βλάβη στο έμβρυο που η αιτία του να αποδίδεται στην κατανάλωση καφέ.

Απλά για τον φόβο των Ιουδαίων, εφόσον η έγκυος δεν παρουσίαζε παθολογικά προβλήματα συνιστούσαμε να αποφεύγει τις υπερβολές.

Πράγματι και εδώ όπως για όλα τα πράγματα πλην ελαχίστων εξαιρέσεων ίσχυε ο κανόνας του « παν μέτρον άριστον».

Τώρα θα μου πείτε μα πως θα το κάνουμε αφού σαν άνθρωποι έχουμε τις αδυναμίες μας, είναι δυνατόν όλα να τα υπολογίζουμε με το μέτρο ;

Ευτυχώς ή δυστυχώς έτσι έχουν τα πράγματα, πρέπει να επιλέγουμε όχι μόνο το τι θα φάμε και θα πιούμε , αλλά και το πόσο.

Και πάλιν δεν θα είμαστε απόλυτα εξασφαλισμένοι, αλλά τουλάχιστον θα ισχύει το άλλο γνωμικό «όποιος φυλάει τα ρούχα του έχει τα μισά»

Και για να απαντήσουμε στο ερώτημα που θέσαμε ,πρόσφατα ολοκληρώθηκε μια μελέτη που έγινε στη Δανία σε έγκυες γυναίκες που κατά τη διάρκεια της εγκυμοσύνης τους κατανάλωναν καφέ.

Από τη μελέτη που περιέλαβε 18000 περίπου έγκυες γυναίκες αποκλείστηκαν εκείνες που κάπνιζαν ή κατανάλωναν οινόπνευμα

Τα αποτελέσματα της μελέτης έδειξαν ότι όσες έγκυες κατανάλωναν περισσότερο από 8 φλιτζάνια καφέ την ημέρα είχαν αυξημένο κίνδυνο να γεννήσουν νεκρά έμβρυα,σε ένα πολύ μικρό ποσοστό, σε σύγκριση πάντα με τις έγκυες που δεν έπιναν καθόλου καφέ.

Η παρακολούθηση των βρεφών δεν έδειξε όμως αυξημένους θανάτους κατά τη διάρκεια του πρώτου έτους.

Με λίγα λόγια λοιπόν η κατανάλωση του καφέ στη διάρκεια της εγκυμοσύνης , μπορεί να έχει κάποια σχέση με τη γέννηση νεκρών εμβρύων, ιδιαίτερα μάλιστα αν ο καφές υπερκαταναλώνεται.

Βέβαια με όλα αυτά δεμ θέλουμε να περάσει η εσφαλμένη εντύπωση ότι πρέπει να απαγορεύσουμε τελείως τον καφέ από τις έγκυες γυναίκες.

Απλά να μη γίνεται κατάχρηση του.

Άλλωστε επικρατεί ο γενικός κανόνας ότι γενικά η έγκυος γυναίκα για λόγους καθαρά προληπτικούς πρέπει να μην κάνει καταχρήσεις, αλλά να κινείται πάντα μέσα στα πλαίσια του παν μέτρον άριστον.

Σε λίγα χρόνια σίγουρα θα γνωρίζουμε περισσότερα πάνω στο θέμα αυτό.

Ερχόμαστε τώρα στο δεύτερο θέμα της κατανάλωσης οινοπνεύματος στους ηλικιωμένους.

Αυτά που γνωρίζουμε σήμερα για το οινόπνευμα είναι ότι η μικρή κατανάλωση του μέχρι 30 γραμμ. την ημέρα σε ένα υγιή ενήλικα ωφελεί στην καρδιά.

Η υπερκατανάλωση του οινοπνεύματος πέραν του ότι είναι επικίνδυνη γιατί μπορεί να προκαλέσει τροχαία ατυχήματα ,βλάπτει επίσης την υγεία.

Βέβαια ο σκοπός του άρθρου μας δεν είναι να απαριθμήσουμε τις βλάβες που προκαλεί η υπερκατανάλωση του στον ανθρώπινο οργανισμό, αλλά να δούμε πια είναι η σχέση του με την άνοια.

Όμως ας υπενθυμίσουμε πρώτα τι είναι η άνοια.

Η άνοια είναι μια πάθηση συχνή στους ηλικιωμένους που χαρακτηρίζεται από μείωση των λειτουργιών της πρόσφατης μνήμης, της σκέψης, της κρίσης, του προσανατολισμού και της λεκτικής επικοινωνίας.

Όλα αυτά έχουν σαν αποτέλεσμα τη βαθμιαία αλλαγή της προσωπικότητας, αλλά και της συμπεριφοράς του ηλικιωμένου, δηλαδή παύει να είναι ο άνθρωπος που ξέραμε.

Σε προχωρημένα στάδια του νοσήματος ο άρρωστος όχι μόνο παραμελεί τους κανόνες προσωπικής υγιεινής, αλλά μπορεί να παρουσιάζει σύγχυση, ακράτεια και περιπλάνηση στους δρόμους, αφού δεν θυμάται τον δρόμο της επιστροφής.

Πρόσφατα έγινε μια έρευνα στις ΗΠΑ που είχε σαν σκοπό να διαπιστώσει αν η κατανάλωση του οινοπνεύματος μπορεί ή όχι να επηρεάσει και σε πιο βαθμό τον κίνδυνο ανάπτυξης της άνοιας.

Τα αποτελέσματα της έρευνας έδειξαν αντίθετα από ό,τι πιστεύουμε ότι η μικρή κατανάλωση οινοπνεύματος σχετίζεται με χαμηλότερο κίνδυνο εμφάνισης άνοιας σε σύγκριση με τους ηλικιωμένους που δεν έπιναν καθόλου.

Πράγματι η υπερκατανάλωση οινοπνεύματος επηρεάζει δυσμενώς τη μνήμη και την συγκέντρωση γι' αυτό και δεν περιμέναμε αυτό το αποτέλεσμα.

Τώρα άσχετα από τα αποτελέσματα αυτά θα μου πείτε, μα με το οινόπνευμα θα θεραπεύσουμε την άνοια τη στιγμή μάλιστα που υπάρχουν τόσα καλά φάρμακα ;

Επιπλέον τα άτομα της τρίτης ηλικίας κατά κανόνα παρουσιάζουν παθολογικά προβλήματα και συνήθως παίρνουν πολλά φάρμακα που ίσως να απαγορεύεται η λήψη οινοπνεύματος.

Σίγουρα όλα αυτά ισχύουν , αλλά σε ένα υγιή ηλικιωμένο , που δεν είναι και λίγοι αυτοί, δεν είναι απαραίτητο να του απαγορεύουμε μέσα στα πλαίσια πάντα του μέτρου τηνλήψη οινοπνεύματος.

Μπορεί τα δύο αυτά θέματα που αναπτύξαμε να είναι άσχετα μεταξύ, όμως πιστεύουμε ότι ήταν χρήσιμα μέσα στα πλαίσια της προληπτικής ενημέρωσης.

Δρ Γιώργος Σταμ Παπασάββας.
Ειδικός Παθολόγος

Ο ΟΜΙΛΟΣ ΚΥΠΡΙΑΔΗ ΖΗΤΑ ΣΥΝΕΡΓΑΤΕΣ ΓΙΑ ΤΙΣ ΠΑΡΑΚΑΤΩ ΕΙΔΙΚΟΤΗΤΕΣ:

Α) ΥΠΑΛΛΗΛΟ ΑΠΟΘΗΚΗΣ ΑΝΤΑΛΛΑΚΤΙΚΩΝ
Πολύ καλή γνώση χειρισμού Η/Υ
Αγγλική γλώσσα
Ηλικία έως 30 ετών
Προϋπηρεσία εμπειρίας σε διαχείριση αποθήκης θα προτιμηθεί.

Β) ΤΜΗΜΑ ΠΩΛΗΣΕΩΝ ΑΥΤΟΚΙΝΗΤΩΝ - ΠΩΛΗΤΕΣ
Πολύ καλή γνώση χειρισμού Η/Υ
Αγγλική γλώσσα
Ηλικία έως 30 ετών
Εμπειρία σε κλάδο πωλήσεων

Γ) ΤΜΗΜΑ ΥΠΟΔΟΧΗΣ ΣΥΝΕΡΓΕΙΟΥ
Γνώσεις λογιστικής
Πολύ καλή γνώση χειρισμού Η/Υ
Αγγλική γλώσσα
Ηλικία έως 30 ετών

Δ) ΜΗΧΑΝΙΚΟ ΚΑΙ ΗΛΕΚΤΡΟΛΟΓΟ ΑΥΤΟΚΙΝΗΤΩΝ
Απαραίτητη προϋπηρεσία στο αντικείμενο
Ηλικία έως 30 ετών

Ε) ΒΟΗΘΟ ΛΟΓΙΣΤΟΥ
Απαραίτητη προϋπηρεσία στο αντικείμενο
Ηλικία έως 30 ετών

Αποστολή ή παράδοση βιογραφικών στα κεντρικά γραφεία της Εταιρείας, ΡΟΔΟΣ CAR, ΔΩΡΕΝ α.ε., Λ. Καλλιθέας 3ο χλμ. Υπόψιν κ. Ευτυχίας Κυπριάδη.

Τουριστικαί Επιχειρήσεις Σύμης ΤΑΞΙΑΡΧΗΣ Α.Ε.

Μ.Α.Ε 17422/80/Β/88/72

ΙΣΟΛΟΓΙΣΜΟΣ 31ης ΔΕΚΕΜΒΡΙΟΥ 2002 - ΕΤΑΙΡΙΚΗ ΧΡΗΣΗ (1 ΙΑΝΟΥΑΡΙΟΥ - 31 ΔΕΚΕΜΒΡΙΟΥ 2002)

ΕΝΕΡΓΗΤΙΚΟ

	Ποσά κλειομένης χρήσεως 2002			Ποσά προηγουμ. χρήσεως 2001		
Β. ΕΞΟΔΑ ΕΓΚΑΤΑΣΤΑΣΕΩΣ	Αξία Κτήσ.	Αποσβέσ.	Αναπ. Αξία	Αξία Κτήσ.	Αποσβέσ.	Αναπ. Αξία
1. Εξοδα Ιδρύσεως και Α' Εγκατ.	118.975,34	80.985,25	37.990,09	118.975,34	75.036,49	43.938,85
Γ. ΠΑΓΙΟ ΕΝΕΡΓΗΤΙΚΟ						
ΙΙ. Ενσώματες ακινητοποιήσεις:						
1. Γήπεδα - Οικόπεδα	39.724,14	0,00	39.724,14	39.724,14	0,00	39.724,14
3. Κτίρια και Τεχνικά Εργα	172.365,77	126.585,46	45.780,31	172.365,78	112.796,20	59.569,58
4. Μηχανήματα - Τεχνικές Εγκατ.	16.869,02	16.869,01	0,01	16.869,02	16.869,02	0,00
6. Επιπλα και λοιπός Εξοπλισμός	39.188,54	38.099,79	1.088,75	29.225,58	29.225,58	0,00
7. Ακινητοπ. υπό εκτέλ. & προκατ.	7.942,46	0,00	7.942,46	2.758,48	0,00	2.758,48
Σύνολο Ακινητοποιήσεων (ΓΙΙ)	276.089,93	181.554,26	94.535,67	260.943,00	158.890,80	102.052,20
Δ. ΚΥΚΛΟΦΟΡΟΥΝ ΕΝΕΡΓΗΤΙΚΟ						
ΙΙ. Απαιτήσεις:						
1. Πελάτες			9.150,21			8.874,92
11. Χρεώστες διάφοροι (Ελληνικό δημόσιο)			3.256,10			3.256,10
IV. Διαθέσιμα						
1. Ταμείο			57.989,91			45.912,10
3. Καταθέσεις όψεως και προθεσμίας			11.903,25			11.903,25
Σύνολο Κυκλοφ. Ενεργητ. (ΔΙΙ+ΔΙV)			82.299,47			69.946,37
Γενικό Σύνολο Ενεργητικού (Β+Γ+Δ)			214.825,23			215.937,42

ΠΑΘΗΤΙΚΟ

	Ποσά κλειομ. χρήσ. 2002	Ποσά προηγ. χρήσ. 2001
Α. ΙΔΙΑ ΚΕΦΑΛΑΙΑ		
Ι. Κεφάλ. Μετοχικό		
1. Καταβεβλημένο	221.364,64	221.364,64
IV. Αποθεματικά κεφάλαια:		
5. Αφορολόγητα αποθεματικά ειδικών διατάξεων νόμων	112.423,29	112.423,29
V. Αποτελέσματα εις νέο:		
Υπόλ. ζημιών χρήσεως εις νέο	-16.807,57	-10.907,26
Υπόλοιπο ζημιών προηγ. χρήσεων	-274.323,53	-263.416,28
Σύνολο ιδίων κεφαλαίων	42.656,83	59.464,39
Γ. ΥΠΟΧΡΕΩΣΕΙΣ		
Ι. Μακροπρόθεσμες υποχρεώσεις:		
2. Δάνεια Τραπεζών	122.432,04	122.432,04
ΙΙ. Βραχ/μες Υποχρεώσεις:		
1. Προμηθευτές	33.680,70	14.350,50
5. Υποχρεώσεις από φόρους-τέλη	-8.439,46	-5.656,37
6. Ασφαλιστικοί οργανισμοί	1.107,50	1.959,24
11. Πιστωτές διάφοροι	23.387,62	23.387,62
Σύνολο Υποχρεώσεων	172.168,40	156.473,03
Γενικό Σύνολο Παθητικού (Α+Γ)	214.825,23	215.937,42

ΚΑΤΑΣΤΑΣΗ ΛΟΓΑΡΙΑΣΜΟΥ ΑΠΟΤΕΛΕΣΜΑΤΩΝ ΧΡΗΣΕΩΣ
31ης ΔΕΚΕΜΒΡΙΟΥ 2002 (1 ΙΑΝΟΥΑΡΙΟΥ - 31 ΔΕΚΕΜΒΡΙΟΥ 2002)

		Ποσά κλειομ. χρήσ. 2002		Ποσά προηγ. χρήσ. 2001
Ι. ΑΠΟΤΕΛΕΣΜΑΤΑ ΕΚΜΕΤΑΛΛΕΥΣΕΩΣ				
Κύκλος εργασιών (πωλήσεις)		29.830,67		27.224,51
Μείον: Κόστος πωλήσεων		46.390,05		32.871,68
Ολικά αποτελέσματα (ζημιές) εκμετάλλευσης		-16.559,38		-5.647,16
ΙΙ. Μείον: Εκτακτα αποτελέσματα				
1. Εκτακτα και ανόργανα έξοδα		248,19		5.260,09
Οργανικά και έκτακτα αποτελέσματα (ζημιές)		-16.807,57		-10.907,26
Μείον: Σύνολο αποσβέσεων πάγιων στοιχείων	28.612,25		22.094,40	
Μείον: Οι από αυτές ενσώμ. στο λειτουρ. κόστος	28.612,25	0,00	22.094,40	0,00
ΚΑΘΑΡΑ ΑΠΟΤΕΛΕΣΜΑΤΑ (ζημιές) ΧΡΗΣΕΩΣ		-16.807,57		-10.907,26

ΠΙΝΑΚΑΣ ΔΙΑΘΕΣΕΩΣ ΑΠΟΤΕΛΕΣΜΑΤΩΝ

	Ποσά κλειομ. χρήσ. 2002	Ποσά προηγ. χρήσ. 2001
Καθαρά αποτελ/τα (ζημιές) χρήσεως	-16.807,57	-10.907,26
Πλέον: Υπόλοιπο αποτελεσμάτων (ζημιών) προηγούμενων χρήσεων	-274.323,53	-263.416,28
Σύνολο	-291.131,10	-274.323,54

Ο Πρόεδρος του Δ.Σ.
ΟΙΚΟΝΟΜΑΚΗΣ ΦΡΑΓΚΙΣΚΟΣ

Η Αντιπρόεδρος του Δ.Σ.
ΟΙΚΟΝΟΜΑΚΗ ΕΥΑΝΘΙΑ

Ο Προϊστάμενος του Λογιστηρίου
ΝΙΚΟΛΟΠΟΥΛΟΣ ΧΡΗΣΤΟΣ
ΑΔΤ Ι916996 ΑΡ. ΑΔΕΙΑΣ 8682 Α' ΤΑΞΗΣ

Ηλεκτρονική Στοιχειοθεσία & Δημοσιεύσεις Ισολογισμών «Η ΔΡΑΣΙΣ», Τηλ. 63.790 - 64.393 - 64.200 κ. Μαριά

ΝΥΜΦΗ ΕΠΙΧΕΙΡΗΣΕΙΣ ΕΜΠΟΡΙΚΕΣ ΓΕΩΡΓΙΚΕΣ ΤΟΥΡΙΣΤΙΚΕΣ ΞΕΝΟΔΟΧΕΙΑΚΕΣ ΚΑΙ ΕΜΦΙΑΛΩΣΕΩΝ Α.Ε.

ΠΡΟΣΚΛΗΣΗ

Σύμφωνα με το Νόμο και το Καταστατικό καλούνται οι μέτοχοι, σε Εκτακτη Γενική Συνέλευση στις 13 Δεκεμβρίου 2003 ημέρα Σάββατο και ώρα 12:00 π.μ. που θα γίνει στα γραφεία της εταιρείας στη Σάλακο με θέμα την εκλογή νέου Διοικητικού Συμβουλίου.

Παρακαλούνται οι κ.κ. μέτοχοι όπως τηρήσουν όλα όσα προβλέπονται από το Νόμο και το Καταστατικό της Εταιρείας.

Ο Πρόεδρος
Απόστολος Πεζουβάνης

Η ελληνική ιστορία χωρίς φόβο και πάθος

Του Θεόδωρου Παπουτσή

Κατά διαστήματα οι ταγοί μας και, διάφοροι φιλάνθρωποι εκστομίζουν διάφορες λέξεις, όπως ειρήνη, αγάπη, υγεία, ευτυχία, φιλανθρωπία, σαν να μη συμβαίνει τίποτε, επιστρέφουν στις δουλειές τους. Εκθαμβωμένο το χαύνο πλήθος από τις εύηχες λέξεις της αρεσκείας του, απλώς τις παπαγαλίζει.

Όμως πίσω από τις λέξεις, σε επίπεδο ιδεολογικό, θρησκευτικό, κρατικό, συλλογικό και ατομικό κρύβεται η διατήρηση, η επέκταση της κατάκτησης, του πλούτου, της εξουσίας.

Καταρχήν η «Ειρήνη» δεν είναι μοναχοκόρη. Είχε και δύο αδελφές, τις οποίες «δολοφόνησεν». Τη μία τη λέγανε «Δίκη», η οποία συγκρατούσε τους ανθρώπους στα κοινά τους συμφέροντα και την άλλη τη λέγανε «Ευνομία», η οποία επέβλεπε τη σωστή διανομή των αγαθών αναλόγως της συμμετοχής («αποδιδόναι εκάστω τα ίδια» κατά τον Αριστοτέλη).

Όσο για την αγάπη και το αντίθετό της τον «εγωισμό», αυτές οι λέξεις είναι ταυτόσημες. Η ρήση «ο σώζων εαυτόν σωθήτω» αποτελεί το θρίαμβο του αντιανθρώπου. Η αγάπη η σημερινή δεν έχει σχέση με την ελληνική, της οποίας το πραγματικό όνομα είναι «Φιλία». Η σημερινή αγάπη αδιαφορεί για το «τομάρι» και την ψυχή του φορέα της.

Ο Σωκράτης χωρίς να προσδοκά κανένα παράδεισο, καμία ανάσταση θυσίασε τη ζωή του, μόνο και μόνο για να διατηρηθεί η ανθρώπινη αξιοπρέπεια επάνω στη γη.

Αντίθετα οι άλλοι μάς είπαν πως θα αγαπήσουμε αυτούς που θα μας αγαπήσουν. Οι υπόλοιποι ας πάνε στο «πυρ το εξώτερον». Επίσης η αγάπη εμπεριέχει σκοπιμότητα, επίσης η αγάπη, ο οίκτος, το μίσος και ο φθόνος δεν είναι αισθήματα, αλλά συναισθηματικές εκδηλώσεις του ανθρώπου που πάντοτε έχουν σκοπιμότητα (Ηθικά Νικομάχεια 1175 β, 30-35).

Επίσης το αισχρότερον όλων είναι η «φιλανθρωπία» σχέση νοσηρή, εξουσιαστική και συμπλεγματική, διότι είναι γέννημα του οίκτου. Αντιθέτως οι Έλληνες είχαν την ηθική του «μεγαλόψυχου», κατά τον Αριστοτέλη εδράζεται σε ένα αμοιβαίο σεβασμό με αξιοκρατικό χαρακτήρα.

Για να υπάρξει ειρήνη, αγάπη, υγεία και ευτυχία πρέπει ν' αναστηθούν οι δολοφονημένες αδελφές της ειρήνης. Η «Δίκη» και η «Ευνομία». Μ' αυτά και άλλα πολλά αφανιζόταν το έθνος των Ελλήνων από τους πρώτους Ιουδαιο-Χριστιανούς.

Ο Λιβάνιος στην επιστολή προς τον βασιλέα Θεοδόσιο γράφει: Σε παρακαλώ λοιπόν βασιλιά, να στραφείς σε μένα που σου μιλάω και να μη δίνεις σημασία σ' εκείνους που θα θελήσουν με χίλιους τρόπους να μας αποπροσανατολίσουν και σένα και μένα· γιατί πολλές φορές στο παρελθόν φάνηκε ότι ένα απλό νεύμα αυλικού στάθηκε πιο ισχυρό από τη δύναμη της αλήθειας. Όμως εκείνα τα μαυροφορεμένα υποκείμενα που τρώνε πειρσσότερο κι από τους ελέφαντες (περισσότερη δύναμη είχαν οι καλόγηροι, ο παπάς ήταν πάντοτε κοντά στο λαό) και κατεβάζουν αμέτρητα ποτήρια παρενοχλούν τους άλλους που συνοδεύουν το πιστό τους με τραγούδια, αυτοί που συγκαλύπτουν τις επιδόσεις τους στο φαγοπότι με μια τεχνητή χλωμάδα του προσώπου· αυτοί (οι καλόγηροι) ενώ ο νόμος παραμένει σε ισχύ, ορμούν πάνω στους ναούς των Ελλήνων κρατώντας ξύλα και πέτρες και σίδερα, και μερικές φορές χωρίς αυτά με χέρια και πόδια.

Ακολουθεί η εκ του ασφαλούς λεηλασία (Μυσών λεία: οτιδήποτε μπορεί να ληστευτεί ατιμώρητα). Το γκρέμισμα της στέγης, η κατεδάφιση των τειχών, σπάσιμο των αγαλμάτων, αναποδογύρισμα των βωμών· κι οι ιερείς των ναών είναι υποχρεωμένοι να σωπαίνουν ή να πεθαίνουν. Και αφού κατεδαφίσουν ένα ναό, σπεύδουν στο δεύτερο και στον τρίτο και ύστερα στοιβάζουν τρόπαια πάνω σε τρόπαια, καταπατώντας το νόμο.

Τέτοιες πράξεις αποτολμούνται και μέσα σε πόλεις, όμως κυρίως στην ύπαιθρο. Και είναι πολλοί αυτοί που κάθε φορά επιτιθενται· κι ύστερα από μύρια κακά που διαπράττουν τα σκορπισμένα πλήθη, συγκεντρώνονται και ζητούν αναμεταξύ τους λογαριασμό των πράξεών τους και το 'χουν σε ντροπή να μην έχουν διαπράξει τα μεγαλύτερα αδικήματα.

Ξεχύνονται στους αγρούς σαν χείμαρροι και μαζί με τους ναούς ερημώνουν και τους αγρούς. Σ' αυτούς αποθέτουν τις ελπίδες τους οι αγρότες, για τις γυναίκες ή τους συζύγους, για τα παιδιά τους, για τις αγελάδες, για τη γη που σπέρνουν και φυτεύουν.

Μόνο ο πόλεμός τους είναι γι' αυτούς πηγή εισοδήματος· γιατί αρπάζουν όχι μόνο ό,τι βρίσκεται μέσ' στους ναούς αλλά και τα υπάρχοντα των ταλαίπωρων αγροτών, την παραγωγή τους και τα ζωντανά. Και δεν τους φτάνει αυτό, αλλά σφετερίζονται και ξένα κτήματα, λέγοντας ότι η γη του τάδε γεωργού είναι περιουσία του ναού (τα μοναστήρια έχουν κλέψει τις περιουσίες των Ελλήνων) και πολλοί έχουν χάσει έτσι πατρικές περιουσίες, επειδή προβάλλονται ψεύτικοι τίτλοι.

Από τα δεινά των άλλων καλοπερνούν οι καλόγεροι που ισχυρίζονται ότι κάνοντας νηστείες λατρεύουν το Θεό τους και αν κάποιοι από τα θύματά τους πάνε στην πόλη να βρουν τον «ποιμένα» (έτσι αποκαλούν κάποιοι άνθρωποι όχι τόσο αγαθοί -επίσκοποι-) και κλαίγοντας του διηγηθούν τα όσα έπαθαν, ο «ποιμένας» αυτός επαινεί τους κακοποιούς και ξαποστέλνει τους παθόντες λέγοντάς τους πως είναι κερδισμένοι από πάνω, που δεν έπαθαν χειρότερα.

Κι όμως, βασιλιά μου, δικοί σου υπήκοοι είναι κι αυτοί· και σου είναι πιο χρήσιμοι από τους άλλους που εγκληματούν σε βάρος τους, όσο πιο χρήσιμος είναι ένας εργαζόμενος από έναν άεργο. Αυτοί είναι μέλισσες, ενώ εκείνοι κηφήνες. Κι όταν ακούνε πως σε κάποιο κτήμα υπάρχουν πράγματα προς αρπαγή, αμέσως κατηγορούν τον κτηματία ότι κάνει θυσίες και ότι πρέπει να γίνει ένοπλη επέμβαση, και να 'σου καταφθάνουν οι σωφρονιστές. Έτσι τις βαφτίζουν τις ληστείες τους, αν και η λέξη «ληστεία» είναι ανεπαρκής (περίπτωσις Πάτμου από τον βάρβαρο Σύριο, όσιο Χριστόδουλο και, φυσικά Ελλήνων). Ο ληστής κοιτάει να ξεφύγει και αρνείται την πράξη του κι αν τον πεις ληστή θα το πάρει για προσβολή.

Ενώ αυτοί περηφανεύονται και καμαρώνουν για τα κατορθώματά τους και τα διηγούνται σε όσους δεν τα γνωρίζουν, κι από πάνω έχουν και την αξίωση να ανταμειφθούν γι' αυτά. Εγώ θα αφήσω κατά μέρος τον αριθμό των ανθρώπων που οι ίδιοι, χριστιανοί με μπροστάρηδες τους καλόγηρους και με διαταγές των «ποιμενάρχων» θανάτωσαν, χωρίς καν να ντραπούν.

Όμως όταν κυνηγήσατε ανθρώπους που με τις φροντίδες τους ανακούφιζαν από φτώχεια γέρους και γριές και ορφανά, με σωματικές αναπηρίες τα περισσότερα, αυτό δεν ήταν φόνος; Δεν ήταν θάνατος; Όταν τους καταδικάζεις να πεθάνουν με το χειρότερο θάνατο, από πείνα, δεν τους σκοτώνεις...

Είναι πάρα πολλά τα δεινά των Ελλήνων από τους Χριστιανούς επί 1.700 έτη. (Οι τελευταίοι Έλληνες «Λιβάνιος» υπέρ των Ελληνικών Ναών).

Ο Χριστιανισμός απ' τα πρώτα χρόνια της εμφανίσεώς του στους κόλπους της Ρωμαϊκής Αυτοκρατορίας λειτούργησε σαν πολιτικοθρησκευτική κίνηση («καισαροπαπισμός»). Οι πρώτοι Χριστιανοί, Εβραίοι στην καταγωγή, κινούνταν και λειτουργούσαν, περίπου σαν τους σημερινούς αναρχικούς. Όταν ο Δέκιος το 250 εξέδωσε ένα διάταγμα όπου ανέφερε απλώς πως οι Χριστιανοί έπρεπε να θυσιάζουν στους Θεούς της Ρώμης, και όσοι αρνηθούν θα καταδικασθούν σε θάνατο οι ευκατάστατοι Χριστιανοί αποκήρυξαν τη νέα θρησκεία.

Οι αποστάτες αριθμούσαν στις γραμμές τους πολλούς επισκόπους, συμπεριλαμβανομένου και του επισκόπου της Σμύρνης, όπως και τους Ιουδαίους Χριστιανούς, οι οποίοι ό,τι ήταν να πουν και να κάνουν έγινε, επέστρεψαν στη συναγωγή, μιας και το διάταγμα του Δέκιου δεν συμπεριλάμβανε τον Ιουδαϊσμό. (Πορφύριος «Κατά Χριστιανών» 232 μ.Χ.).

Η ρώμη των Ελλήνων θ' αντικατασταθεί απ' την ασθενικότητα, η υπερηφάνεια απ' την ταπείνωση, ο ήρωας μάρτυρας, η έρευνα άλογη πιστή, το θάρρος φόβος, η λογική παράνοια. Τέχνες, επιστήμες, εορτές, παραδόσεις και έθιμα ελληνικά θα συρρικνωθούν. Θα καταφέρουν να αναστρέψουν τις κοινές σ' όλους τους λαούς έννοιες καλό-κακό και αληθές-ψευδές. Αξίες ελληνικές θα ξεπέσουν.

Τα γηρατειά χρειάζονται την αγάπη μας

Γράφει ο Γιώργος Βούης επί παντός επιστητού
ΓΝΩΜΕΣ - ΣΧΟΛΙΑ - ΑΠΟΨΕΙΣ - ΠΡΟΤΑΣΕΙΣ

Κάθε χρόνο η 1η του Οκτώβρη έχει καθιερωθεί να γιορτάζεται σαν Ημέρα αφιερωμένη στα γηρατειά, σύμφωνα με απόφαση της Κοινωνικής Επιτροπής του Οργανισμού Ηνωμένων Εθνών.

Ποιό είναι το νόημα αυτής της ημέρας; Να διοργανώνονται γιορτές και πανηγύρια; Να στήνονται χοροί; Να μπαίνουν σε λειτουργία ψησταριές; Κι αυτά χρειάζονται - θα λέγαμε - όμως, το νόημα είναι κάπως διαφορετικό από τα παραπάνω. Πιστεύουμε πως η καθιέρωση της παγκόσμιας ημέρας για τα γηρατειά, μας παραπέμπει να σκεφτούμε πολλά πράγματα. Ολοι, ανεξαιρέτως όλοι, έχουμε προγόνους - παππούδες - γιαγιάδες - γονιούς, μεγαλύτερους σε ηλικία από εμάς. Κι αναρωτιόμαστε, τι ωφελούν τα πανηγύρια, όταν λείπει ο ΣΕΒΑΣΜΟΣ προς τους γεροντότερους. Πως να γιορτάσει μια οικογένεια αυτή την ημέρα, όταν ο παππούς ή η γιαγιά είναι κλεισμένοι κι ολομόναχοι σ' ένα δωμάτιο κάποιου Οίκου Ευγηρίας;

Τι κι αν ανήμερα της γιορτής, πάμε να την επισκεφθούμε τη γιαγιά, εν προκειμένω, στο γηροκομείο κρατώντας και χαμογελώντας συνάμα, ένα πακέτο κουραμπιέδες που αγοράσαμε και που καθόλου δεν μοιάζουν με εκείνους που η ίδια - χρόνια πριν - έφτιαχνε με τα ίδια τα χεράκια της; Κι ήταν τόσο νόστιμοι, τόσο μυρωδάτοι, σε βαθμό τέτοιο που οι «έτοιμοι» κακώς έχουν το ίδιο όνομα μ' εκείνους της γιαγιάς.

Τι κι αν ανήμερα της γιορτής πάμε στο καφενείο όπου ο παππούς συχνάζει, να κεράσουμε τους συνομίληκους του θαμώνες, από ένα ρακί ή ένα καφέ;

Γιορτή για τα γηρατειά δεν νοείται για μια μέρα του χρόνου. Κάθε μέρα πρέπει να γιορτάζουν τα γηρατειά, κάθε μέρα να εισπράττουν το δικό μας χαμόγελο, το δικό μας φιλί, το δικό μας αγκάλιασμα αγάπης. Τι πιο γλυκό από τα γλυκά; Η αγάπη, σίγουρα αυτή είναι που πρέπει να στηρίζει τα γηρατειά. Είναι το καλύτερο, το πιο θαυματουργό φάρμακο που θα διώξει τη λύπη από την ψυχή, που θα τονώσει την καρδιά, που θα δώσει τη χαρά εκεί όπου αυτή σπάνια εμφανίζεται. Γιατί, κακά τα ψέμματα. Ο γέρος κι η γριά, σπάνια χαίρονται, γιατί θυμούνται τα παλιά καλά χρόνια, τότε που πήγαιναν στο σχολείο με την πάνινη τσάντα, με το μπαλωμένο παντελόνι, με το πηλίκιο με την κουκουβάγια και στην τσέπη λίγα ξερά σύκα (για το διάλειμμα στον αυλόγυρο). Θυμούνται τα νιάτα τους, τις χαρές, το χορό του Ησαΐα που κάποτε χόρεψαν, όταν η γιαγιά ήταν κορούλα. Αυτά θυμούνται και λυπούνται, και γι' αυτό εμείς τους χρωστούμε την ΑΓΑΠΗ τη δική μας που τόση έχουν ανάγκη, αφού είναι για δαύτους το οξυγόνο της ζωής τους. Η στήλη σήμερα, έστω και με λίγων ημερών καθυστέρηση, στέλλει την ΑΓΑΠΗ τους προς όλους κι όλες, στους δικούς μας αειθαλείς πεζοπόρους της ζωής.

ΕΠΙ - ΤΕΛΟΥΣ!

Ο τίτλος «Επι τέλους!» είναι μια κραυγή ανακούφισης, μια φωνή χαρούμενη, μια ενσαρκούμενη ελπίδα για ένα καλύτερο αύριο. Επιτέλους, ο ΙΑΜΑΤΙΚΟΣ τουρισμός τοποθετήθηκε στο τραπέζι συζητήσεων με σκοπό να αλλάξει η Νομοθεσία που τον διέπει εδώ και 83 χρόνια. Είναι παρήγορο ότι η Πολιτεία, ύστερα από τόσα χρόνια και συγκεκριμένα από το 1920, έρχεται να αναθεωρήσει το νομικό καθεστώς των ιαματικών πηγών της χώρας και γενικότερα το θερμαλιστικό, που για τη Ρόδο και τη Δωδεκάνησο δεν παύει ν' αποτελεί θέμα ατέρμονων συζητήσεων, χωρίς αποτέλεσμα.

Το θέμα είναι σοβαρό, αν ληφθεί υπόψη ότι από μόνο του αποτελεί ένα ισχυρό πόλο έλξης επισκεπτών από όλα τα μέρη του κόσμου, και όχι μόνο πάσχοντες για θεραπεία. Το νόημα συνέλαβε εδώ και χρόνια η «ΚΙΝΗΣΗ για τη ΔΙΑΣΩΣΗ της ΚΑΛΛΙΘΕΑΣ» και συνεχώς αγωνίζεται για την επαναλειτουργία της. Τα μέλη της, είναι μακριά από κάθε προσωπικό συμφέρον και σκέπτονται μόνο για το γενικό συμφέρον της περιοχής της Δωδεκανήσου. Είναι λάθος να νομίζουμε ότι το θέμα της επαναλειτουργίας των Θερμοπηγών ΚΑΛΛΙΘΕΑΣ είναι κάτι που αφορά τους Καλλιθενούς και Κοσκινιάτες.

Να σταματήσει αυτός ο συλλογισμός που έρχεται σε σύγκρουση με την πανδωδεκανησιακή λογική, για να μην πούμε και με εκείνην του πανελλήνιου.

Το υπουργείο Ανάπτυξης έδωσε το σήμα και το νόημα ότι ο Ιαματικός τουρισμός πολλά έχει να προσφέρει στην εθνική μας οικονομία. Φτάνει να μην υπάρξουν παρατράγουδα και συμφέροντα άνομα. Συζητήσεις έγιναν σε ημερίδα στη Λέσβο για τον θερμαλισμό, που διοργάνωσε ο Σύνδεσμος Δήμων και Κοινοτήτων Ιαματικών Πηγών Ελλάδος (που ήταν καταχωνιασμένος τόσες δεκαετίες;) με σκοπό να γίνουν ορισμένες αλλαγές και προσθήκες στο σχετικό Νομοσχέδιο του 1920!! (παρακαλώ!!) ώστε ο θερμαλισμός να αποτελέσει ένα νέο πόλο έλξης τουριστών στη χώρα μας, πότε; Τώρα που ο τουρισμός πήρε μια κατρακύλα που ένας Θεός ξέρει που μας οδηγεί. Η Κίνηση Διάσωσης Καλλιθέας, είναι ο μοναδικός φορέας που πρέπει να κληθεί από τη ΝΟΜΑΡΧΙΑ, για να δώσει τα φώτα του, που είναι και φώτα των ειδικών Ιταλών επιστημόνων κ.κ. Pier Fr. Bernacchi και Aldo Meucci, και εδώ πρέπει να πούμε πώς στα χέρια της κας Σημαντώνη και άλλων φορέων υπάρχουν οι προμελέτες των ειδικών Ιταλών επιστημόνων στις οποίες - όπως φαίνεται - ο Δήμος Καλλιθέας δεν έριξε ούτε μια ματιά από περιέργεια. Γιατί, αν έριχνε, τότε πολύ πιθανόν οι Ιαματικές Πηγές Καλλιθέας (το Τσιλλόνερο) θα λειτουργούσαν κανονικά.

Καιρός ν' αποκατασταθεί η μνήμη του Εθνάρχη Αποστόλου Τρύφωνος

Υπάρχουν μερικά προβλήματα, που, από τη φύση τους, δεν μπορούν να βρουν –έτσι αβασάνιστα– τη λύση τους, την πρέπουσα λύση. Ένα τέτοιο είναι και αυτό της αποκατάστασης μνήμης ενός πραγματικά εθνικού αγωνιστή που με τις διπλωματικές μεθόδους που επέλεγε ενίοτε, εισέπραξε την αμφισβήτηση και κατατάχθηκε από κάποιους στην κατηγορία των αμφιλεγόμενων.

Ένα τέτοιο θέμα είδε, πολλές φορές, το φως της δημοσιότητας με αποτέλεσμα να εγείρεται τεχνητός σάλος από κάποιους, κατά πάντα εκλεκτούς συμπολίτες μας που επηρεάζουν την κοινή γνώμη, με αποτέλεσμα να ξαναμπαίνει στο ντουλάπι κι εκεί να ξεχνιέται. Πρόκειται για τον αξέχαστο αγωνιστή και εθνάρχη κατά τα δύσκολα (όντως δύσκολα) χρόνια της φασιστικής ιταλικής κατοχής των νησιών μας, τον ιεράρχη Φαναριώτη Απόστολο Τρύφωνος του οποίου η μνήμη ήρθε ο καιρός ν' αποκατασταθεί με τρόπο πανηγυρικό, όπως είναι υποχρέωση της κοινωνίας της Ρόδου.

Η Κοινότητα Κρεμαστής που σήμερα αποτελεί μέρος του Καποδιστριακού Δήμου των Πεταλούδων, είναι προς τιμή των Κρεμαστενών όλων, όχι μόνο δεν διαφώνησε με τη μερίδα εκείνων που τον αμφισβήτησαν, αλλά προχώρησαν ακόμη περισσότερο, τον τίμησαν σαν ένα πραγματικό ιεράρχη και μάρτυρα εθνικό, αφιερώνοντας στη μνήμη του ένα κεντρικό δρόμο της Κρεμαστής που φέρει το τιμημένο του όνομα: οδός Αποστόλου Τρύφωνος.

Έχουμε την άποψη και πιστεύουμε ότι εκφράζουμε κι εκείνη της πλειονότητας των Ροδίων του Μεσοπόλεμου, ότι ήγγικεν η ώρα να εκπληρώσουμε –σαν Δήμος Ροδίων– το χρέος μας, γιατί είναι κρίμα να αιωρούνται υποψίες εκεί όπου ιστορικά έχουν ξεκαθαριστεί προ πολλού.

Η στήλη επανέρχεται με αίτημά της προς την επιτροπή ονοματοθεσίας οδών και πλατειών του Δήμου, να ξεκινήσει τη διαδικασία για την αφιέρωση μιας πλατείας ή κεντρικού δρόμου της πόλης μας, στο όνομα που έχει ταυτιστεί με την ιστορία των εθνικοθρησκευτικών αγώνων των Ροδιτών.

Στο διεθνές εκθεσιακό κέντρο της Θεσσαλονίκης

Στα τέλη Νοεμβρίου η έκθεση "Polis 2003"

Ανοδική πορεία διαγράφουν τα μεγέθη της 4ης διεθνούς έκθεσης φορέων Τοπικής Αυτοδιοίκησης



Την έκθεση διοργανώνει η HELEXPO, σε συνεργασία με την Ελληνική Εταιρία Τοπικής Ανάπτυξης και Αυτοδιοίκησης (Ε.Ε.Τ.Α.Α.). Η έκθεση θα πραγματοποιηθεί από τις 27 ως τις 30 Νοεμβρίου στο διεθνές εκθεσιακό κέντρο της Θεσσαλονίκης.

Η 4η POLIS, η οποία συγκεντρώνει περισσότερες συμμετοχές οργανισμών Τοπικής Αυτοδιοίκησης και ιδιωτικών επιχειρήσεων, σε σχέση με την προηγούμενη διοργάνωση, τελεί υπό την αιγίδα των υπουργείων Εσωτερικών, Πολιτισμού, και Μακεδονίας – Θράκης, της Ένωσης Νομαρχιακών Αυτοδιοικήσεων Ελλάδος, της Κεντρικής Ένωσης Δήμων και Κοινοτήτων Ελλάδος και της Κεντρικής Ένωσης Επιμελητηρίων Ελλάδος.

Η POLIS, η οποία διοργανώνεται από το 1997, ανά διετία, αποτελεί πλέον έναν καθιερωμένο θεσμό με πανελλήνια ακτινοβολία, μια έκθεση στην οποία συναντώνται η Αυτοδιοίκηση, ο ευρύτερος δημόσιος τομέας και ο ιδιωτικός τομέας, σε μια δημιουργική εμπλοκή, προς όφελος του πολίτη.

Η έκθεση παρέχει τη δυνατότητα προβολής των προϊόντων, των υπηρεσιών και των δραστηριοτήτων των συμμετεχόντων φορέων, ενώ συμβάλλει στην ανάπτυξη συνεργασιών και τη δημιουργία δικτύων και εταιρικών σχημάτων για κοινές δράσεις.

Ο επισκέπτης της έκθεσης έχει τη δυνατότητα να ενημερωθεί για θέματα που αφορούν στις σχέσεις του πολίτη με την Αυτοδιοίκηση, την αρμονική σύνδεσή της με την κεντρική διοίκηση και την αναπτυξιακή δράση που αναπτύσσουν οι ιδιωτικές επιχειρήσεις.

2.500 ΣΥΝΕΔΡΟΙ ΣΤΟ ΣΥΝΕΔΡΙΟ ΚΕΔΚΕ

Παράλληλα με την έκθεση, από τις 27 έως τις 29 Νοεμβρίου, θα πραγματοποιηθεί στο Συνεδριακό Κέντρο «Ι. Βελλίδης», το ετήσιο τακτικό συνέδριο της Κεντρικής Ένωσης Δήμων και Κοινοτήτων Ελλάδος, στο οποίο θα συμμετάσχουν 2.000 – 2.500 σύνεδροι και αποτελεί την κορυφαία εκδήλωση της πρωτοβάθμιας τοπικής αυτοδιοίκησης.

Επίσης, κατά τη διάρκεια της έκθεσης θα πραγματοποιηθούν ημερίδες, σεμινάρια και παρουσιάσεις εταιριών από τους εκθέτες, στους οποίους παραχωρείται δωρεάν, για μία ώρα, αίθουσα στο Συνεδριακό Κέντρο «Ν. Γερμανός».

Επίσης, στο πλαίσιο της POLIS θα λειτουργήσει στον υπαίθριο χώρο, έξω από το περίπτερο 8, η 1η Έκθεση Αυτοδιοικητικού Εντύπου από την Ελληνική Εταιρία Τοπικής Ανάπτυξης και Αυτοδιοίκησης, με στόχο την ανάδειξη της εκδοτικής δραστηριότητας των φορέων της Αυτοδιοίκησης, σχετικά με τη διοικητική, οικονομική και πολιτιστική ανάπτυξη των επιμέρους περιοχών. Η Έκθεση Αυτοδιοικητικού Εντύπου, προγραμματίζεται να φιλοξενηθεί, κατά την επόμενη τετραετία, σε διάφορες πόλεις της Ελλάδας.

Κεντρική Θέρμανση



- **Θέρμανση πετρελαίου** Λέβητες χαλύβδινοι, μαντεμένιοι. Σώματα πάνελ-αλουμινίου. Ατομικές θερμάνσεις.
- **Θέρμανση ηλεκτρική** Θερμοπομποί **EL-NOR**. 20 χρόνια πρώτοι στη Ρόδο, θερμαίνουν εκατοντάδες κατοικίες και επαγγελματικούς χώρους
- **Κλιματιστικά:** Θέρμανση - ψύξη. Όλες οι κορυφαίες μάρκες στις χαμηλότερες τιμές.
- **Δωρεαν μελέτη - επίβλεψη** Ακόμη και για τον πιο μικρό χώρο και δωρεάν μεταφορά.
- **Άμεση εγκατάσταση** από ειδικευμένο προσωπικό με προσοχή στη λεπτομέρεια
- **Γραπτή εγγύηση** καλής λειτουργίας και πλήρης τεχνική υποστήριξη.
- **Διπλή πιστοποίηση ποιότητας** από την εταιρεία μας και το δίκτυο τεχνικών καταστημάτων **Διαθερμική.**
- **Ειδικές λύσεις** για ξενοδοχεία και επαγγελματικούς χώρους.



Καλέστε αμέσως το **76100** για υπεύθυνη ενημέρωση

ΒΟΥΤΥΡΑΚΗΣ Ι.Χ. Ε.Π.Ε. • ΔΩΔ. ΝΕΟΛΑΙΑΣ 16 - ΡΟΔΟΣ -ΤΗΛ. ΚΕΝΤΡΟ: 0241/76100

Απευθύνονται σε ειδικές κατηγορίες ανέργων

Δύο νέα προγράμματα απασχόλησης από τον ΟΑΕΔ

Ανακοινώθηκαν μέτρα εκσυγχρονισμού του Οργανισμού

Δύο νέα προγράμματα για την απασχόληση 3.200 ανέργων ειδικών κατηγοριών ανακοίνωσε ο υπουργός Εργασίας. Τα προγράμματα συνολικού προϋπολογισμού 56.480.000 ευρώ, θα τεθούν σε εφαρμογή από ΟΑΕΔ και αφορούν 1.700 ΑμΕΑ, 250 απεξαρτημένους και 150 αποφυλακισμένους ή νεαρούς παραβάτες σε θέσεις πλήρους απασχόλησης. Παράλληλα, ανακοινώθηκαν μέτρα εκσυγχρονισμού του ΟΑΕΔ.

Σύμφωνα με την απόφαση του υπ. Εργασίας, η διάρκεια της επιχορήγησης είναι 36 μήνες με προϋπόθεση τη διατήρηση της θέσης εργασίας ένα χρόνο μετά την λήξη του προγράμματος και το ύψος της επιδότησης ανέρχεται σε 22 ευρώ την ημέρα.

Στο πλαίσιο του προγράμματος, επιχορηγούνται οι επιχειρήσεις με 12 ευρώ την ημέρα για 36 μήνες για την πρόσληψη 50 μερικώς απασχολούμενων οι οποίοι μετά από 8 μήνες μπορούν να μετατραπούν σε πλήρως απασχολούμενους, ενώ δημιουργούνται 350 θέσεις σε εποχιακές επιχειρήσεις.

Οι άνεργοι που θα εργαστούν εποχιακά θα υπογράψουν σύμβαση ορισμένου χρόνου διάρκειας 4-9 μηνών και οι επιχειρήσεις θα επιδοτηθούν με 22 ευρώ την ημέρα για όσο διάστημα διαρκεί η σύμβαση. Παράλληλα, ξεκινά η υλοποίηση προγράμματος αυτοαπασχόλησης το οποίο απευθύνεται σε 700 ανέργους ειδικών κατηγοριών που θα επιδοτηθούν με ποσά από 7.600- 9.000 ευρώ για να δημιουργήσουν τη δική τους επιχείρηση.

Εκσυγχρονισμός του ΟΑΕΔ

Παράλληλα στο υπουργείο Εργασίας συζητούνται μέτρα εκσυγχρονισμού του ΟΑΕΔ για την καλύτερη εξυπηρέτηση των ανέργων. Ήδη έχουν γίνει αρκετά βήματα εκσυγχρονισμού του Οργανισμού, και αποφασίστηκε να προωθηθούν οι διαδικασίες προκειμένου από εφέτος τα εποχιακά επιδόματα καταβάλλονται απευθείας στους τραπεζικούς λογαριασμούς των δικαιούχων.

Στο πλαίσιο της αναδιοργάνωσης του ΟΑΕΔ δίνεται ιδιαίτερη έμφαση στην αναβάθμιση της κατάρτισης και τη σύνδεσή της με την εκπαίδευση, ενώ η θυγατρική του οργανισμού Επαγγελματική Κατάρτιση ΑΕ, λειτουργεί 27 ΙΕΚ με 3.500 μαθητές και εποπτεύει 124 προγράμματα που υλοποιούνται από 33 ΚΕΚ σε όλη τη χώρα.

εκεί που η τέχνη... συναντά την ποιότητα!



Κομμωτήριο

Figaro

HAIR DESIGN

Κομμώσεις Ανδρικές - Γυναικείες

Κων/νου Παλαιολόγου 17, Τηλ.: 22410 - 20.914

Πολυτεχνείο: 30 χρόνια μετά...

Αποκατάσταση για τους πεσόντες



Χρειάστηκαν 30 χρόνια για να δοθεί στη δημοσιότητα η πρώτη επίσημη έρευνα από το Εθνικό Ίδρυμα Ερευνών για τον ακριβή αριθμό των θυμάτων από την εξέγερση του Πολυτεχνείου. Την έρευνα παρουσιάζει το περιοδικό Ταχυδρόμος.

Ορισμένα στοιχεία που παρουσιάζουν ενδιαφέρον είναι τα εξής:

Η κατάληψη είχε διάρκεια 56 ωρών. Υπήρξαν 5.000 διαδηλωτές μέσα στο Ίδρυμα, 10.000 στην άμεση περίμετρο και 100.000 σε διάσπαρτες διαδηλώσεις.

Συνολικά έγιναν 2.000 συλλήψεις, 24 φόνοι, 128 απόπειρες ανθρωποκτονίας, 1.103 τραυματισμοί πολιτών και 61 τραυματισμοί αστυνομικών.

Τέλος, οι αστυνομικοί χρησιμοποίησαν 24.000 φυσίγγια, η φρουρά του υπουργείου Δημόσιας Τάξης έριξε 2.192 φυσίγγια και οι στρατιώτες 300.000 φυσίγγια.

Τα αποτελέσματα της έρευνας του Εθνικού Ιδρύματος θα δημοσιευθούν σε βιβλίο.

Συνολικά 24 ήταν οι επώνυμοι και 16 οι ανώνυμοι- άγνωστοι νεκροί από την εξέγερση. Απαιτήθηκε η παρέλευση 30 χρόνων για το Εθνικό Ιδρυμα Ερευνών να αποκαλύψει το τι ακριβώς είχε συμβεί εκείνη την περίοδο. Εστω με καθυστέρηση ήρθε η ιστορική αποκατάσταση... 24 φόνοι, 128 απόπειρες ανθρωποκτονίας, 1.103 τραυματισμοί πολιτών και 61 τραυματισμοί αστυνομικών



Στη Δωδεκάνησο η επέτειος του Πολυτεχνείου τιμάται με εκδηλώσεις που πραγματοποιούνται στα σχολεία όλων των βαθμίδων. Αυτή τη φορά ουδείς προγραμμάτισε πορείες ή ανοικτές ομιλίες για τη σημασία της εξέγερσης

Με βάση την έρευνα, η οποία δεν έχει ολοκληρωθεί ακόμη, οι επώνυμοι νεκροί ανέρχονται σε 23, ενώ υπάρχουν και άλλοι 16 των οποίων τα στοιχεία παραμένουν άγνωστα.

Στην έρευνα του διευθυντή του Ιδρύματος Λεωνίδα Καλλιβρετάκη γίνεται για πρώτη φορά προσπάθεια καταγραφής του χώρου και των συνθηκών κάτω από τις οποίες έχασαν τη ζωή τους τα θύματα της εξέγερσης.

Αξίζει να αναφερθεί ότι οι πρώτες (δημοσιογραφικές) προσπάθειες για την καταγραφή των γεγονότων μιλούσαν για 59 νεκρούς ή και 79 θύματα, με βάση τον κατάλογο Γεωργούλα.

Ακολούθησε η πρώτη επίσημη καταγραφή από τον εισαγγελέα Δημήτρη Τσεβά, ο οποίος τον Οκτώβριο του 1974 κατέληξε στο συμπέρασμα ότι από την επίθεση σκοτώθηκαν 34 άτομα.

Ένα χρόνο αργότερα, ο αντιεισαγγελέας εφετών Ιωάννης Ζαγκίνης έκανε λόγο για 23 νεκρούς, ενώ κατά τη διάρκεια της δίκης για τα γεγονότα του Πολυτεχνείου προστίθεται ένας ακόμη νεκρός.

Οι πρωταγωνιστές εκείνης της περιόδου δικαιολογούν ως ένα βαθμό τη σύγχυση, λόγω του κλίματος των ημερών εκείνων, που ουσιαστικά δεν επέτρεπε την πραγματοποίηση επιστημονικών ερευνών.

Η έρευνα του κ. Καλλιβρετάκη απαντά και σε ένα ακόμα ερώτημα. Αν υπήρχαν νεκροί μέσα ή έξω από το ΕΜΠ. Όπως προκύπτει, νεκροί υπήρχαν, αλλά είχαν χτυπηθεί στους γύρω δρόμους και μεταφέρονταν στο πρόχειρο ιατρείο που είχε στηθεί από τους φοιτητές.

Το γεγονός αυτό βέβαια σε καμία περίπτωση δεν μειώνει τη σημασία της κινητοποίησης των φοιτητών. Αντίθετα αναδεικνύει τη συμμετοχή του αθηναϊκού λαού στην υπόθεση.

ΜΟΝΑΔΙΚΗ ΥΠΕΡΔΥΝΑΜΗ ΟΙ ΛΑΟΙ

Του

Κυριάκου Χονδρού

30 ΧΡΟΝΙΑ συμπληρώνονται σήμερα από την εξέγερση του Πολυτεχνείου και οι ελπίδες του λαού μας αυξάνονται για μια την ειρήνη σε όλο τον κόσμο για μια δίκαιη κοινωνική πορεία και μια μεγαλύτερη δικαίωση. Η επικαιρότητα των μηνυμάτων του Πολυτεχνείου, μας καλεί σήμερα σε νέους αγώνες, φυσικά με αντιιμπεριαλιστικό περιεχόμενο.

Η Ελλάδα και όλος ο κόσμος, παρακολουθεί με κομμένη την ανάσα την ίδια τακτική, την ίδια πολιτική της κυβέρνησης των ΗΠΑ, να δολοφονεί λαούς χωρίς κανείς να αντιδρά. Ο πόλεμος κατά του λαού του Ιράκ, κατά του άμαχου λαού της Παλαιστίνης και γενικά στη Μέση Ανατολή, καθώς και οι απειλές για νέα χτυπήματα κατά άλλων χωρών (Συρία, Ιράν, Λ.Δ. Κορέα, Κούβα κ.ά.) εκπορεύονται από την Αμερική. Στενάζουν οι λαοί του Αφγανιστάν, της Κολομβίας, της Δομινικανής Δημοκρατίας από τους εξολοθρευτές του Κόσμου.

Εκτός από τις ωμές επεμβάσεις στις εσωτερικές υποθέσεις των λαών, έχουμε και επεμβάσεις στον Παγκόσμιο Οργανισμό Εμπορίου, στο Διεθνές Νομισματικό Ταμείο και στην Παγκόσμια Τράπεζα. Και ακόμα νέα οπλικά συστήματα κυριαρχίας βρίσκονται ήδη στο Διάστημα.

Ζούμε σε μια περίοδο κατά την οποία απειλείται με πυρηνικά όπλα των δυνάμεων των ΗΠΑ ο κόσμος. Οι λαοί έχουν την εντύπωση πως είναι αδύναμοι και πως δεν μπορούν να αντιδράσουν.

Ζούμε στην πιο βάρβαρη (μετά τον Χίτλερ) κατοχή και στην καταλήστευση των ανθρώπινων και φυσικών πόρων, όπως το επιβάλλει ο «πλανητάρχης» Μπους.

Η εξέγερση του Πολυτεχνείου, οι φοιτητές της ιστορικής εκείνης περιόδου, δείχνουν ξανά το δρόμο, τα οράματα και αναπτερώνουν τις ελπίδες μας: Το μήνυμα που πρέπει να κυριαρχήσει είναι πως η μοναδική υπερδύναμη είναι οι λαοί. Μόνο αν δυναμωθεί το αντιπολεμικό κίνημα κατά της νέας τάξης πραγμάτων, θα λυτρωθούν οι λαοί. Μόνο αν αναδείξουμε φιλειρηνικό κίνημα σε αποφασιστικό παράγοντα γι' αυτές τις φοβερές εξελίξεις θα καταφέρουμε θετικά αποτελέσματα.

Η Ελευθερία, η Παιδεία, η εξασφάλιση Εργασίας εξακολουθούν να απασχολούν τους λαούς και σήμερα. Είναι χρέος μας να τιμούμε το Πολυτεχνείο και καθήκον μας να παλέψουμε για τα πανανθρώπινα αιτήματα. Μόνο τότε τιμούμε τα παιδιά που θυσιάστηκαν και παλεύουμε για τα νέα παιδιά που έρχονται.

