Η ΔΡΑΣΙΣ

εβδομαδιαία εφημερίδα της Δωδεκανήσου

ΙΔΙΟΚΤΗΤΗΣ - ΔΙΕΥΘΥΝΤΗΣ
ΠΑΥΛΟΣ Μ. ΜΑΡΙΑΣ
ΓΡΑΦΕΙΑ: ΑΘΗΝΩΝ 42 (ΑΝΑΛΗΨΗ)
ΤΗΛ. (22410) 64393 - 63790 - FAX. 63393

48 ΣΕΛΙΔΕΣ

Δευτέρα 24 Νοεμβρίου 2003
ΕΤΟΣ ΤΡΙΑΚΟΣΤΟ ΠΕΜΠΤΟ
Αριθμός Φύλλου 1.910
Τιμή: Ευρώ 0,70



ΑΓΝΟΕΙΤΑΙ

Χάθηκε τον Οκτώβριο, δύο μέρες πριν από το γάμο του

Τα ίχνη του Γιώργου Ματσούκα αναζητούνται στη Δωδ/σο

Το «Φως στο τούνελ» δείχνει τη Ρόδο

Σελ. 7



ΣΕ ΚΛΟΙΟ Ο ΔΗΜΑΡΧΟΣ ΡΟΔΟΥ

Μυστική αλληλογραφία Σημαντώνη - Πρωθυπουργού για τον περιμετρικό

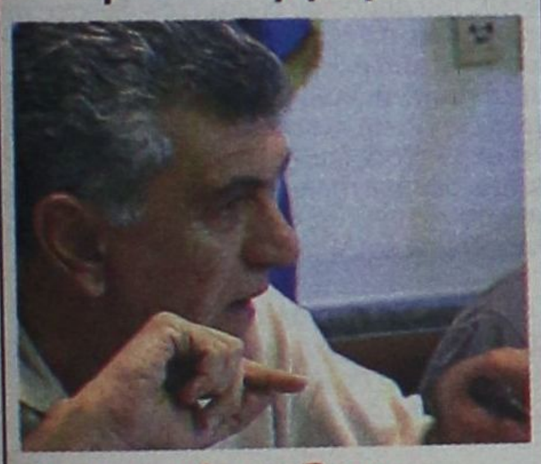

Γ. Γιαννόπουλος:

Σημίτη, θυμίσου τις ΥΠΟΣΧΕΣΕΙΣ σου

ΚΑΡΑΔΟΚΟΥΝ ΑΠΟ ΣΗΜΕΡΑ ΣΤΗ ΣΑΝΤΟΡΙΝΗ ΟΙ ΚΥΚΛΑΔΙΤΕΣ

ΒΑΒΕΛ! Εύκολη λεία η Δωδεκάνησος

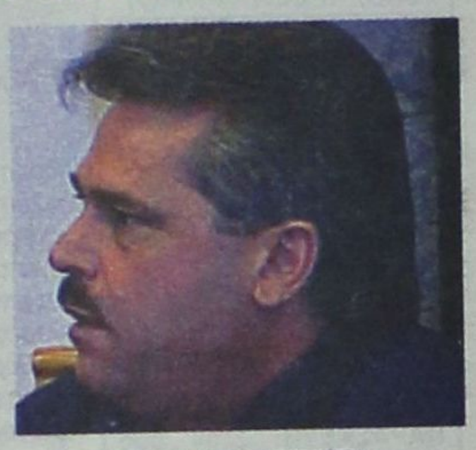



Στη Λέρο δεν βρέθηκε ο κοινός τόπος παρά τις εκκλήσεις του Νομάρχη. Υστατη προσπάθεια στο Περιφερειακό Συμβούλιο για να μη χαθούν πόροι και αναπτυξιακά έργα για το νομό - Σθεναρή η αντίσταση των Ιατρίδη και Στάγκα μέχρι και την τελευταία στιγμή Σελ. 3





ΠΟΛΙΤΙΚΗ: Η ανατομία του "πράσινου" ψηφοδελτίου

Τα "αταίριαστα ζευγάρια" ατού για το ΠΑΣΟΚ;

...Με την προϋπόθεση, Παπανικόλας - Καΐσερλης και Παρασκευάς - Κωστόπουλος να μην ξύσουν τις προϊστορικές πληγές τους Σελ. 4





Σπανός ΥΠΕΡ ΜΑΡΚΕΤ
ΟΜΙΛΟΣ ΕΠΙΧΕΙΡΗΣΕΩΝ
ΙΩΑΝΝΗ ΧΡ. ΣΠΑΝΟΥ Α.Ε.

Με σημασία η παρότρυνση Καραμάριου προς γαλάζιους μνηστήρες να αναρωτηθούν:

Εχουν τη δύναμη να υπηρετήσουν τη Νέα Δημοκρατία;



Σελ. 6

Αποφασισμένος ο Μιχελής για την ίδρυση Επισκοπής Παλαιοημερολογιτών στην Πάτμο

Σελ. 41

Το μέτρο σύγκρισης που όλοι θέλουν να φθάσουν είναι εδώ



Από το 1974 η Volkswagen έχει κατασκευάσει πάνω από 23.000.000 αυτοκίνητα Golf και συνεχίζει έχοντας εξελίξει το Golf σε ένα μέτρο σύγκρισης που όλοι θέλουν να φθάσουν. Η πέμπτη γενιά του Golf είναι πιο sportive, τεχνολογικά ανώτερη, με κορυφαία ποιότητα, πλουσιότερο εξοπλισμό και **διατηρώντας χωρίς καμία αμφιβολία την «φιλοσοφία» Golf.**

Νέο Volkswagen Golf

Ξενάκης Αυτοκίνητα Εξουσιοδοτημένος Εμπορος Kosmocar Α.Ε.
•Πωλήσεις •Service •Ανταλλακτικά: Λεωφ. Ρόδου-Λίνδου Τηλ: 22410 61600, Fax: 22410 68898

Η τοπική επικαιρότητα και η αγορά στο INTEPNET
RODOSVITRINA.GR
Πλήρης η ειδησεογραφία στο www.rodosvitrina.gr
Από το 2001 η αγορά της Ρόδου στο INTEPNET
Καταχωρηθείτε... info@rodosvitrina.gr τηλ.: 2241064135

Η ΔΡΑΣΙΣ
Εβδομαδιαία Εφημερίδα
Διευθύνσεις σύμφωνα με το Νόμο:

ΙΔΙΟΚΤΗΤΗΣ
ΠΑΥΛΟΣ Μ. ΜΑΡΙΑΣ
Πρόεδρος Ενώσεως Ιδιοκτητών Επαρχιακού Τύπου

ΕΚΔΟΤΕΣ
ΜΙΧΑΗΛ Π. ΜΑΡΙΑΣ
ΤΣΑΜΠΙΚΑ Π. ΜΑΡΙΑ - ΤΡΙΑΝΤΑΦΥΛΛΟΥ

ΔΙΕΥΘΥΝΤΗΣ
ΠΑΥΛΟΣ Μ. ΜΑΡΙΑΣ

Τα σποϱ
ΙΔΡΥΤΗΣ
ΝΙΚΟΣ ΤΡΙΑΝΤΑΦΥΛΛΟΥ

ΓΡΑΦΕΙΑ: Αθηνών 42, (Ανάληψη), Τηλ: 63.790 - 64.393-68761 FAX: 63.393
e-mail: drasis2000@yahoo.com
ΤΥΠΟΓΡΑΦΕΙΑ: Κοσκινού, τηλ. 65540

ΛΑΪΚΕΣ ΑΓΟΡΕΣ

ΤΕΤΑΡΤΗ: στο Δημοτικό Νεκροταφείο.
ΠΕΜΠΤΗ: στην οδό Βύρωνος.
ΠΑΡΑΣΚΕΥΗ: Στην οδό Θεσ/κης στην Ανάληψη
ΣΑΒΒΑΤΟ: στο Δημοτικό Νεκροταφείο.

ΤΑΞΙ

ΤΑΞΙ ΡΟΔΟΥ: 32452
ΡΑΔΙΟ ΤΑΞΙ ΡΟΔΟΥ (Εργατικές κατοικίες Πρόνοιας Αγ. Απόστολοι): 64712-64756-64790
ΤΑΞΙ ΑΦΑΝΤΟΥ: 51777
ΤΑΞΙ ΙΑΛΥΣΟΥ: 92515
ΤΑΞΙ ΚΡΕΜΑΣΤΗΣ: 94528
ΤΑΞΙ ΦΑΛΗΡΑΚΙΟΥ: 85444

ΦΑΡΜΑΚΕΙΑ

ΔΕΥΤΕΡΑ 24 Νοεμβρίου 2003
ΣΗΜΕΡΑ διημερεύει το φαρμακείο ΛΑΡΔΟΠΟΥΛΟΥ Π., Αποστόλου Παύλου 86 (πλησίον εκκλησίας ΑΝΑΛΗΨΗΣ), Τηλ: 63036
ΣΗΜΕΡΑ διανυκτερεύει το φαρμακείο ΚΑΖΟΥΛΛΑΚΗ Ι., Ερ. Σταυρού & Αλ. Διάκου 61, (Νοσοκομείο), Τηλ: 33038

Από τον «διεφθαρμένο» δημόσιο υπάλληλο στην ανηθικότητα του συναλλασσόμενου πολίτη

Του Νικήτα Οικονόμου
nopress@rho.forthnet.gr

Οι *συνάδελφοι που παρευρέθηκαν την προηγούμενη εβδομάδα στο γραφείο του Εισαγγελέα κ.* ***Γιώργου Οικονόμου*** *για να τους ανακοινώσει την άσκηση ποινικών διώξεων για τις επιχειρήσεις του κ. Νικολή Νικολαΐδη στα Κολύμπια, άκουσαν με προσοχή τον κορυφαίο δικαστικό της περιοχής μας να τους ζητεί να αποφεύγουν την κατάχρηση στην αναφορά του ονόματός του στα ρεπορτάζ των τοπικών εφημερίδων.* ***«Μία φορά είναι αρκετή»*** *είπε ο άνθρωπος, άσχετα αν αυτή η οδηγία – παράκληση τηρήθηκε από όλους μας ή όχι.*

Τι σήμαινε αυτή η έκκληση; Ότι δεν καίγεται καρφί στον κ. Οικονόμου για την προσωπική του προβολή, και πως αυτό που προέχει είναι η ουσία των πρωτοβουλιών του. Αυτή, σου λέει, είναι η είδηση, και όχι το ονοματεπώνυμο του δικαστικού λειτουργού που κάνει τη δουλειά του. Μια στάση που τιμά τον άνδρα, καθώς οι πειρασμοί της δημοσιότητας είναι πάντα εκεί, καιροφυλακτούν και πολύ εύκολα μπορούν να συμπαρασύρουν σε «θεαματικές» συμπεριφορές.

Ποια είναι...

...η ουσία των ανακοινώσεων του Εισαγγελέα Πρωτοδικών; ***Ότι υπάρχουν ενδείξεις έστω, πως η λειτουργία της κρατικής μηχανής, σε πολλές εκφάνσεις της, πάσχει σοβαρά.*** *Οι λόγοι της ανεπαρκούς λειτουργίας του μηχανισμού μπορούν να αποδοθούν σε ποικίλα αίτια, αλλά δεν είναι της παρούσης να υποκαταστήσουμε τους ειδικότερους σε θέματα Δημόσιας Διοίκησης. Δεν στοχεύουμε μέσα σε λίγες λέξεις στη «θεραπεία» των νοσηρών φαινομένων, όποτε και αφού αυτά τεκμηριωθούν. Μακριά από εμάς αυτή η μωροφιλοδοξία...*

Περιοριζόμαστε κι εμείς στη διέξοδο που μας δίνει η ενασχόληση της Δικαιοσύνης με το θέμα, και αφήνουμε τη Θέμιδα να κάνει τη δουλειά της, αφού κρίθηκε σκόπιμο να εμπλακεί.

Αν στην πορεία αποδειχθεί ότι ήταν απαραίτητη μια επιχείρηση ***«καθαρά χέρια»****, έχει καλώς. Για όλους μας. Για την τοπική κοινωνία. Αυτό όμως μέλλει να αποδειχθεί. Και ερχόμαστε στο προκείμενο...*

Το προκείμενο...

...και αυτό που εμείς επιλέγουμε να θίξουμε (και δεν είναι η πρώτη φορά), είναι ότι εκτός της ουσίας που θα αναζητήσει ο Εισαγγελέας μας και οι συνεργάτες του στη Ρόδο για τη συγκεκριμένη περίπτωση, ***υπάρχουν και οι σοβαροί κίνδυνοι που ελλοχεύουν, κάθε φορά που σκάει ή επανέρχεται θέμα «διαφθοράς» και «σήψης» στη δημόσια ζωή, στη Δημόσια Διοίκηση, μεταξύ των δημοσίων λειτουργών.***

Χωρίς να φτιασιδώσουμε περισσότερο το κείμενο, καλό είναι να κωδικοποιήσουμε αυτούς τους κινδύνους, έστω τηλεγραφικά. Κι ας μην υιοθετούνται από τους φανατικούς της ανθρωποφαγίας και του κανιβαλισμού.

ΠΡΩΤΟΝ: Ο κίνδυνος να πιστέψει ακόμα και ο πλέον καλοπροαίρετος πολίτης, ότι βρισκόμαστε μπροστά σε ένα φαινόμενο γενικευμένης διαφθοράς και σήψης. *Ότι τίποτα πια δεν στέκεται όρθιο σε αυτόν τόπο. Ότι όλοι είναι χωμένοι μέχρι το λαιμό στο βούρκο της ανομίας και του βολέματος.*

Προφανώς δεν είναι έτσι τα πράγματα, όσο κι αν οι σκοπιμότητες ή κάποιοι «δείκτες» Διεθνών Οργανισμών συνηγορούν προς μία τέτοια γενική εικόνα. Αλλά ρε γαμώτο, δεν είμαστε δα και Λατινική Αμερική. ***Η Ρόδος, για να μείνουμε στα δικά μας, δεν είναι ο Παράδεισος και η Κόλαση των «μιζαδόρων» και της αρπαχτής.***

Μπορεί κανείς να ισχυριστεί ότι και ο τόπος μας δεν εξαιρείται από την πατροπαράδοτη ελληνικότατη φιλοσοφία της λούφας και του ωχαδελφισμού. Ο,τι δηλαδή μπορούμε να κάνουμε αύριο ή μεθαύριο, δεν χρειάζεται να το τελειώσουμε σήμερα. Ότι, εν πάση περιπτώσει, είμαστε και ολίγον τσαπατσούληδες στη διεκπεραίωση των υποθέσεων του πολίτη, Ότι «βγάζουμε το λάδι» του πολίτη στο πήγαιν' έλα από αρμόδιο σε αρμόδιο.

Αυτό δεν σημαίνει όμως, ότι «όλοι τα παίρνουν», «όλοι θέλουν το γρηγορόσημό τους» για να κάνουν τη δουλειά.

ΔΕΥΤΕΡΟΝ: Ο κίνδυνος να καταστεί ο δημόσιος υπάλληλος αιχμάλωτος της διάχυτης εντύπωσης πως «όλοι τα παίρνουν». *Ο,τι χειρότερο για τον άνθρωπο που κάπου σε κάποιο γραφείο του Δημοσίου έχει να αντιμετωπίσει τον πιο ύπουλο αντίπαλο: τη σπίλωση και τον διασυρμό από το κατηγορητήριο που απευθύνει ο πολίτης στον ανώνυμο δημόσιο υπάλληλο.*

Κάτι που επισημαίνει και ο αρμόδιος επίκουρος Νομάρχη κ. ***Γιάννης Χριστοφάκης****, ο οποίος διερμηνεύοντας την ανησυχία των εργαζομένων στην Πολεοδομία (λόγω της συγκυρίας), δεν κρύβει τη δυσαρέσκειά του για το επιχειρούμενο (σε επίπεδο εντυπώσεων) «τσουβάλιασμα» των στελεχών μιας υπηρεσίας σε ένα κοινό παρανομαστή ανάληψης ευθυνών που δεν τους αναλογούν.* ***Στο στιγματισμό και τη διαπόμπευση των εργαζομένων, γενικώς και αορίστως, απλά και μόνο διότι φέρουν την ιδιότητα του «δημοσίου υπαλλήλου»*** *ή του στελέχους μιας Υπηρεσίας που έτσι κι αλλιώς αποτελεί τον εύκολο στόχο.*

ΤΡΙΤΟΝ: *Ο κίνδυνος να φτάσουμε στο άλλο άκρο, όπου* ***ο συναλλασσόμενος με το Δημόσιο πολίτης θα θεωρεί de facto τον υπάλληλο ένοχο και υπόδικο για εγκλήματα που απορρέουν από τις εντυπώσεις και μόνο μιας «διεφθαρμένης υπηρεσίας». Ενός «διεφθαρμένου Δημόσιου τομέα».***

Θα φτάσουμε, αν δεν έχουμε ήδη φτάσει, στο σημείο όπου ο πολίτης θα ασκεί το ...αναφαίρετο δικαίωμά του να αμύνεται προκαταβολικά και για προληπτικούς λόγους απέναντι στον υπάλληλο που «σίγουρα τα παίρνει». Αφού «έτσι λέει ο κόσμος», γιατί να μην το πιστέψει;...

Φοβούμαι, ότι θα ***βρεθούμε μπροστά σε καταστάσεις που θα κυκλοφορούν στις υπηρεσίες του Δημοσίου οι πολίτες – διώκτες της ...«ανομίας».*** *Με την προκατάληψη να τους έχει κυριεύσει, οι πολίτες δεν θα έχουν πλέον καμία αναστολή να εκδηλώνουν φασίζουσες νοοτροπίες: «Δεν με εξυπηρετείς, ε; Καλά σας κάνει ο Εισαγγελέας και σας καθίζει στο σκαμνί» Προσωπικά δεν έχω την παραμικρή αμφιβολία, ότι θα πυκνώσουν οι περιπτώσεις «αγανακτισμένων» συναλλασσομένων πολιτών.*

ΘΑ *πάμε δηλαδή* ***στην άλλη πλευρά του φεγγαριού, της ανηθικότητας του συναλλασσομένου πολίτη αυτή τη φορά.*** *Μια στάση, που νομικά δεν είναι επιλήψιμη, άρα δεν διώκεται.*

ΑΥΤΗΝ *την ιδιότυπη υποδικία και ομηρία του συνόλου των δημοσίων υπαλλήλων οφείλουν οι δικαστικοί μας λειτουργοί στη Ρόδο να εξαλείψουν. Πώς θα γίνει αυτό; Διεκπεραιώνοντας τις ανακριτικές διαδικασίες με γοργούς ρυθμούς. Ετσι θα αποδοθούν τα του Καίσαρος τω Καίσαρι, το συντομότερο δυνατό.*

ΚΑΙ *ο κ. Γιώργος Οικονόμου, αλλά και πολλοί άλλοι συνάδελφοί του, πρέπει να ένοιωσαν τον ίδιο κόμπο στο στομάχι, όταν μόλις πρόσφατα ο Ευάγγελος Κρουσταλάκης του Αρείου Πάγου δεν μίλησε με τα κολακευτικότερα λόγια για το σώμα των Ελλήνων Δικαστών. Ετσι, γενικώς και αορίστως «τσουβάλιασε» την Ελληνική Δικαιοσύνη, τροφοδοτώντας μια άλλη, επίσης μόνιμη προκατάληψη του νεοέλληνα.*

Κρίμα δεν είναι;...

ΞΕΝΑΚΗΣ

0% προκαταβολή έως 60 μήνες
1 χρόνος εγγύηση

- **FIAT MAREA 1.400 cc,** μοντ.: 1997, AIR BAG οδηγού, κεντρικό κλείδωμα, ηλ. παράθυρα, ηχητικό σύστημα, ζάντες αλουμινίου **ΤΙΜΗ:167,00 Ευρώ το μήνα**
- **CITROEN XANTIA 1.800 cc,** μον.: 1995: A/C, ABS, Air bags, ηλ. παράθυρα, κεντρικό κλείδωμα, ηλεκ. καθρέπτες, συναγερμό, ηχητ. σύστημα **ΤΙΜΗ: 184,00 Ευρώ το μήνα**
- **TRANSPORTER PICK-UP 1.9 TDI,** 96 μοντέλο, **ΤΙΜΗ: 234,00 Ευρώ το μήνα**
- **TRANSPORTER VAN,** 1.9 TDI, 97 Μοντέλο, Ηχοσύστημα **ΤΙΜΗ: 254,00 Ευρώ το μήνα**
- **MERCEDES VITO** 2.3lt DIESEL, 96' , υδραυλικό τιμόνι, κεντρικό κλείδωμα, ηχοσύστημα, full extra **ΤΙΜΗ: 321,00 Ευρώ το μήνα**
- **ALFA ROMEO** 145, 96 Μοντέλο, υδραυλικό τιμόνι, ηλ. παράθυρα, κεντρικό κλείδωμα, Ηχ. / σύστημα, ζάντες, αλουμινίου **ΤΙΜΗ: 167,00 Ευρώ το μήνα**
- **VW Golf** 1.4 μοντ. 1992, Ηλ. παράθυρα, κεντρικό κλείδωμα, ηχοσύστημα **ΤΙΜΗ: 130,00 Ευρώ το μήνα**

CAR EXPERTS

Η εταιρεία μας εισάγει οχήματα όλων των κατασκευαστών και όλων των τύπων σε κλούβες, φορτηγά και οχήματα μεταφοράς προσωπικού

ΞΕΝΑΚΗΣ ΛΙΝΔΟΥ 238 - Τηλ. 2241061600
www.xenakisautos.gr



ΧΕΠΠΑΚΗΣ Α.Ε.

ΓΕΩΡΓΙΚΑ ΜΗΧΑΝΗΜΑΤΑ & ΕΡΓΑΛΕΙΑ





ΑΝΤΙΠΡΟΣΩΠΕΙΑ ΤΡΑΚΤΕΡ: ANTONIO CARRARO

ΣΚΑΠΤΙΚΑ - ΧΟΡΤΟΚΟΠΤΙΚΑ
ΠΕΤΡΕΛΑΙΟΚΙΝΗΤΑ - ΒΕΝΖΙΝΟΚΙΝΗΤΑ

ΑΛΥΣΟΠΡΙΟΝΑ

STIHL

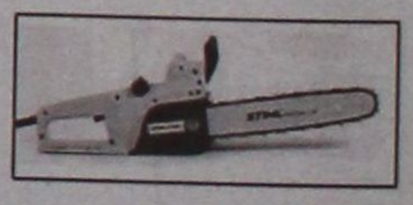

ΦΡΕΖΕΣ

ΧΛΟΟΚΟΠΤΙΚΑ - ΘΑΜΝΟΚΟΠΤΙΚΑ - ΨΕΚΑΣΤΙΚΑ - ΕΛΑΙΟΡΑΒΔΙΣΤΙΚΑ
ΦΥΤΟΦΑΡΜΑΚΑ - ΛΙΠΑΣΜΑΤΑ (ΚΟΙΝΑ & ΥΔΑΤΟΔΙΑΛΥΤΑ)
ΣΠΟΡΟΙ - ΣΠΟΡΟΦΥΤΑ ΕΜΒΟΛΙΑΣΜΕΝΑ - ΦΥΤΟΧΩΜΑΤΑ - ΤΥΡΦΗ
ΣΥΣΤΗΜΑΤΑ ΑΡΔΕΥΣΗΣ: ΑΝΤΛΙΕΣ - ΤΕΧΝΙΚΕΣ ΒΡΟΧΕΣ - ΑΥΤΟΜΑΤΟ ΠΟΤΙΣΜΑ - ΣΩΛΗΝΕΣ (ΠΛΑΣΤΙΚΕΣ - ΜΕΤΑΛΛΙΚΕΣ)
ΚΤΗΝΟΤΡΟΦΙΚΑ - ΜΕΛΙΣΣΟΚΟΜΙΚΑ - ΔΕΞΑΜΕΝΕΣ (ΠΛΑΣΤΙΚΕΣ)
ΣΥΡΜΑΤΑ & ΠΑΣΣΑΛΟΙ ΠΕΡΙΦΡΑΞΕΩΝ - ΟΙΚΟΔΟΜΙΚΑ ΜΗΧΑΝΗΜΑΤΑ
ΑΝΤΑΛΛΑΚΤΙΚΑ - ΕΞΑΡΤΗΜΑΤΑ - SERVICE
ΠΑΡΑΔΟΣΗ ΣΤΟ ΧΩΡΑΦΙ

ΡΟΔΟΣ: ΒΕΝΕΤΟΚΛΕΩΝ 21 - 23 ΤΗΛ: 34311 FAX: 22410 - 29885
ΤΣΑΪΡΙ: 10 ΧΛΜ. ΛΕΩΦ. ΡΟΔΟΥ-ΛΙΝΔΟΥ ΤΗΛ: 22410-68979
ΜΑΝΔΡΙΚΟ: ΜΑΝΔΡΙΚΟ ΡΟΔΟΥ ΤΗΛ: 22460/31040

Με αφορμή την αναθεώρηση του ΠΕΠ Νοτίου Αιγαίου και τη μεταφορά κονδυλίων

ΔΙΑΔΗΜΟΤΙΚΟΣ ΕΜΦΥΛΙΟΣ

Κρίνεται η τύχη του Περιμετρικού Δακτυλίου Ρόδου, του αποχετευτικού Ιαλυσού, του αποχετευτικού αγωγού Αρχαγγέλου – Ακρωτήρι Βόδι, του λιμένα Κάσου και η ανάπτυξη των μικρών νησιών.

Εμφύλιος πόλεμος έχει ξεσπάσει μεταξύ των δημάρχων της νήσου Ρόδου, καθώς ο κάθε ένας από την πλευρά του επιχειρεί να διατηρηθεί αμετακίνητος στις απόψεις του σε ό,π αφορά τα προωθούμενα για χρηματοδότηση έργα υποδομής. Το ετήσιο τακτικό συνέδριο της Τοπικής Ένωσης Δήμων και Κοινοτήτων Δωδεκανήσου (ΤΕΔΚΔ) που ολοκληρώθηκε το βράδυ του Σαββάτου στη Λέρο, κατέδειξε ότι ουδείς από τους δημάρχους προτίθεται να υπαναχωρήσει διότι όλοι τους κατανοούν πως το γ' Κοινοτικό Πλαίσιο Στήριξης είναι η τελευταία μεγάλη ευκαιρία ανάπτυξης για τον κάθε τόπο ξεχωριστά. Με τα δεδομένα αυτά, η σημερινή συνεδρίαση του Περιφερειακού Συμβουλίου Νοτίου Αιγαίου και η αντίστοιχη αυριανή της Επιτροπής Παρακολούθησης, θεωρούνται εξαιρετικά κρίσιμες για τα έργα: Περιμετρικός Δακτύλιος πόλεως Ρόδου, αποχετευτικό Ιαλυσού, αποχετευτικός αγωγός Αρχάγγελος – Ακρωτήρι Βόδι και λιμάνι Κάσου. Στις δύο αυτές συνεδριάσεις οι Κυκλαδίτες αναμένεται θα δώσουν ρεσπάλ ενότητας.

Του Νεκτάριου Καλογήρου

Σήμερα «κληρώνει» για μεγάλα έργα υποδομής. Εάν τελικώς παραμείνει στο Π.Ε.Π Νοτίου Αιγαίου η χρηματοδότηση της κατασκευής του Περιμετρικού Δακτυλίου της πόλεως Ρόδου, τότε θα πρέπει να αναζητηθούν αλλού πόροι για τη χρηματοδότηση του έργου αποπεράτωσης του Λιμένα Κάσου. Το ίδιο ισχύει και αντίστροφα· εάν η Κάσος προταχθεί, τότε η Ρόδος μένει εκτός προγράμματος. Αντιστοίχως και για το αποχετευτικό σύστημα Ιαλυσού. Εάν προωθηθεί ο αποχετευτικός αγωγός Ακρωτήρι Βόδι – Αρχάγγελος, (σε συνάρτηση με τη χρηματοδότηση της Περιμετρικής Οδού Ρόδου) τότε κινδυνεύει το αποχετευτικό δίκτυο της Ιαλυσού να μείνει χωρίς χρηματοδότηση. Μέσα σε όλα αυτά, θα πρέπει να τηρηθούν και οι κανόνες του «δημοκρατικού προγραμματισμού» έτσι ώστε να μην αποκλεισθούν από την ανάπτυξη τα μικρά νησιά.

Το όλο διαμορφωθέν κλίμα ήταν αναμενόμενο να πυροδοτήσει αντιπαραθέσεις στο ετήσιο τακτικό συνέδριο της ΤΕΔΚΔ που ολοκληρώθηκε το βράδυ του Σαββάτου στη Λέρο. Οι δήμαρχοι του Νομού κατάφεραν να συμφωνήσουν μόνο στα θεσμικά ζητήματα

Γ. Γιαννόπουλος: Ο Σημίτης ξέχασε τις δεσμεύσεις του







που αφορούν στην Τοπική Αυτοδιοίκηση.

Στα ψηφίσματα που ομόφωνα ενέκριναν τονίζεται η ανάγκη υποστήριξης των δήμων με περισσότερους πόρους, εκφράζεται η αγωνία των ΟΤΑ για την καθυστέρηση που παρατηρείται στη χρηματοδότηση ειδικών μέτρων για τα νησιά (Συγκοινωνίες, Μεταφορές, Υγεία, Παιδεία), ζητείται η άμεση χρηματοδότηση από τους Κεντρικούς Αυτοτελείς Πόρους (Κ.Α.Π) των Αυτοδιοικήσεων που προχωρούν σε διαδημοτικές συνεργασίες, να υπάρξουν προβλέψεις για τους νησιωτικούς δήμους στον υπό κατάρτιση Κώδικα για την Τοπική Αυτοδιοίκηση και τη θέσπιση ξεχωριστού (για τα νησιά) Ειδικού Προγράμματος για την Τοπική Αυτοδιοίκηση (Ε.Π.Τ.Α).

Σε όλα τα υπόλοιπα ζητήματα υπήρξαν μεγάλες διαφωνίες και έντονες αντιπαραθέσεις. Η πλέον χαρακτηριστική αντιπαράθεση που κατεγράφη στο συνέδριο της ΤΕΔΚ ήταν εκείνη μεταξύ των δημάρχων Ιαλυσού και Ρόδου κ.κ. Στέργου Στάγκα και Γιώργου Γιαννόπουλου. Ο δήμαρχος Ιαλυσού έκανε λόγο για παραβάσεις των πολιτικών αποφάσεων του Περιφερειακού Συμβουλίου και για τήρηση δύο μέτρων και δυο σταθμών από ΤΕΔΚ – Νομαρχία και Επιτροπή Κατάρτισης ως προς την προώθηση έργων. Ο ίδιος άφησε υπονοούμενα πως «υπάρχει μεθόδευση πίσω από την Αναθεώρηση του ΠΕΠ Νοτίου Αιγαίου, προκειμένου να δοθεί πίστωση χρόνου και να ωριμάσει το έργο της Περιμετρικής Οδού πόλεως Ρόδου».

Ο κ. Στέργος Στάγκας αποκάλυψε έγγραφο της Περιφερειάρχη Μάρθας Σημαντώνη το οποίο έχει αποσταλεί προς τον Πρωθυπουργό, τους αρμόδιους υπουργούς και προς τοπικούς φορείς. Με το έγγραφο ζητείται, εμμέσως πλην όμως σαφώς να απενταχθεί από το ΠΕΠ το έργο της Περιμετρικής Οδού Ρόδου (διότι δεν έχει όλες τις απαιτούμενες μελέτες) και να χρηματοδοτηθεί αντί αυτού το λιμάνι της Κάσου που είναι έτοιμο να απορροφήσει κονδύλια. Η κα. Σημαντώνη δεν παραβλέπει ωστόσο να αναφέρει στο έγγραφό της πως το ζητούμενο είναι να βρεθούν εθνικοί πόροι για να κατασκευαστεί το έργο της Κάσου.

Ο κ. Γιώργος Γιαννόπουλος δήλωσε άγνοια για το έγγραφο αυτό και μίλησε ανοικτά για τις υποχρεώσεις τις πολιτείας. Ο δήμαρχος Ροδίων αναφερόμενος στον Πρωθυπουργό τόνισε ότι «δεν μπορεί να αναλαμβάνονται δεσμεύσεις από την πλευρά της πολιτείας και στο τέλος να μην υλοποιούνται. Οφείλει (ο πρωθυπουργός) να βρει από εθνικούς πόρους τα 12 εκατομμύρια ευρώ που απαιτούνται για το λιμάνι της Κάσου».

Η φτώχεια φέρνει γκρίνια και η απουσία της πολιτείας είναι εκείνη που στην προκειμένη περίπτωση προκάλεσε όλες αυτές τις αντιπαραθέσεις. Ο κ. Κώστας Σημίτης είχε δεσμευθεί προσωπικά για την κατασκευή του λιμένα Κάσου από εθνικούς πόρους, όμως τώρα που έφτασε ο κόμπος στο χτένι, η πολιτική ηγεσία της χώρας σφυρίζει αδιάφορα, ενώ καλούνται οι δήμαρχοι να βρουν λύσεις και να κατασκευάσουν το λιμάνι της Κάσου, τον Περιμετρικό Δακτύλιο, τα αποχετευτικά δίκτυα και όλα τα υπόλοιπα μεγάλα έργα. Η πολιτεία είναι απούσα από τα μεγάλα έργα και ο πρωθυπουργός αποδείχθηκε ανακόλουθος έναντι των δεσμεύσεών του.

Σήμερα και αύριο θα συνεδριάσουν το Περιφερειακό Συμβούλιο και η Επιτροπή Παρακολούθησης. Τα αποτελέσματα των συνεδριάσεων αναμένονται με εξαιρετικά μεγάλο ενδιαφέρον καθώς θα καθορίσουν το μέλλον της κάθε περιοχής ξεχωριστά.



Ανακαλύψτε το,

από το **Σάββατο 18 Οκτωβρίου.** Σας περιμένουμε στο Ολοκληρωμένο Συγκρότημά μας, Lancia για να γνωρίσετε το αυτοκίνητο που θα συνεπάρει όλες σας τις αισθήσεις. Σας προσκαλούμε να δείτε από κοντά το νέο Lancia Ypsilon.

Κάντε το **test drive** που... θα σας εθίσει στην απόλαυση.

Auto Center Μανώλης Κωστάκης Α.Ε.Β.Ε.
ΟΛΟΚΛΗΡΩΜΕΝΟ ΣΥΓΚΡΟΤΗΜΑ: FIAT - ALFA ROMEO - LANCIA
14ο χλμ Ρόδου - Αεροδρομίου 85106, Παραδείσι, Ρόδος, Τηλ: (22410) 82000

ΕΛΛΗΝΙΚΟΣ ΕΡΥΘΡΟΣ ΣΤΑΥΡΟΣ
ΠΕΡΙΦΕΡΕΙΑΚΟ ΤΜΗΜΑ ΡΟΔΟΥ
ΣΩΜΑ ΕΘΕΛΟΝΤΩΝ ΣΑΜΑΡΕΙΤΩΝ

ΔΙΕΥΚΡΙΝΙΣΗ

Αξιότιμε κ. Διευθυντή,

Στο ρεπορτάζ που δημοσιεύσατε την περασμένη εβδομάδα με τίτλο «Επικίνδυνη Ισορροπία» γίνεται αναφορά στον πυροσβέστη Πολυδεύκη Βανίδη και μεταξύ των άλλων περιγράφεται να έχει την ιδιότητα του «Εκπαιδευτή» στο Σώμα Εθελοντών Σαμαρειτών.

Θέλω να διευκρινίσω ότι ο κ. Πολυδεύκης Βανίδης είναι μέλος και διασώστης στο Σώμα Εθελοντών Σαμαρειτών, όμως δεν φέρει την ιδιότητα του «Εκπαιδευτή».

Η διευκρίνιση αυτή είναι απαραίτητη διότι έχει ζητηθεί πολλές φορές (από κοινωνικές ομάδες και επιχειρήσεις) τα μέλη του Σώματος Εθελοντών Σαμαρειτών να διδάξουν την παροχή Πρώτων Βοηθειών, δυστυχώς όμως, κάτι τέτοιο είναι αδύνατον να γίνει (τουλάχιστον προς το παρόν) καθώς το Σώμα δεν διαθέτει εκπαιδευτές.

Προκειμένου λοιπόν να μη δημιουργούνται εσφαλμένες εντυπώσεις σε όλους εκείνους που ζητούν τη βοήθειά μας, σας αποστέλνουμε την παρούσα επιστολή με την παράκληση της δημοσίευσής της.

Η ΑΡΧΗΓΟΣ
ΣΤΑΜΑΤΙΑ Σ. ΖΟΥΡΟΥΔΗ

STEFANAKIS TOURS - RODOS

Representative of **Lane Sea Lines**
- Zorpidis Travel

38, Alexandrou Diakou street, 85100
Tel: 22410-20625, 30054, 33603, 33607
Fax: 22410 - 26745
E-mail: stefanakis@zorpidis.com

ΜΥΡΑ (Αγιος Νικόλαος)
ΚΩΝΣΤΑΝΤΙΝΟΥΠΟΛΗ

5 - 8 Δεκεμβρίου
5 - 16 Δεκεμβρίου

Το πρακτορείο μας σε συνεργασία
με το ΠΝΕΥΜΑΤΙΚΟ ΚΕΝΤΡΟ ΑΓ. ΓΕΩΡΓΙΟΥ
και τον πατέρα Β. Τσαβαρή
οργανώνει, όπως κάθε χρόνο,
εκδρομή - προσκύνημα στα **Μύρα**
συμμετέχοντας στις ιερές ακολουθίες
του Αγίου Νικολάου, και επίσκεψη στην
ΚΩΝΣΤΑΝΤΙΝΟΥΠΟΛΗ με προσκύνημα
στο Πατριαρχείο και τον Οικουμενικό Πατριάρχη

Η εκδρομή περιλαμβάνει: Ξενοδοχεία 4 αστέρων
με ημιδιατροφή - πολυτελές λεωφορείο
και πλούσιο πρόγραμμα - ψώνια.

ΓΙΑ ΠΛΗΡΟΦΟΡΙΕΣ ΚΑΙ ΚΡΑΤΗΣΕΙΣ:
ΤΗΛ.: 22410 20625, 22410 33675, 22410 33842

Τι δείχνει η «ανατομία» του πράσινου ψηφοδελτίου στο νομό



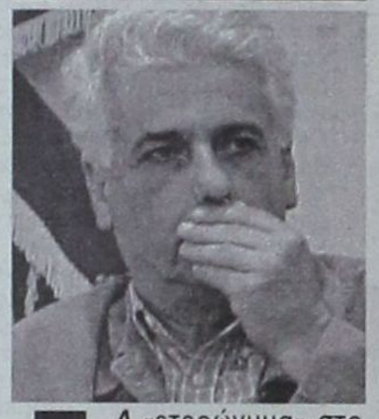

Αβαντάζ για το ΠΑΣΟΚ, υπό προϋποθέσεις, τα «αταίριαστα ζευγάρια»





Είναι στο χέρι των κυρίων Παπανικόλα – Καίσερλη και Παρασκευά – Κωστόπουλου να αντιστρέψουν σε ατού για το κόμμα τους τις ...προϊστορικές πληγές στις μεταξύ τους σχέσεις

ΤΑ «ετερώνυμα» στο τοπικό ΠΑΣΟΚ είναι καταδικασμένα στο εξής να έλκονται, και εν πάση περιπτώσει να συνυπάρχουν «κατά συνθήκη» μέχρι τις εκλογές της ερχόμενης Ανοιξης. Οι ζυμώσεις και το παρασκήνιο των προηγούμενων ημερών κατέληξαν σε μια συνταγή ψηφοδελτίου που μέχρι πριν από κάποιο χρονικό διάστημα θα ήταν απίθανο για κάθε ψυχρό παρατηρητή να διανοηθεί.

Οι αποχωρήσεις των κυρίων Κρεμαστινού και Σφυρίου απελευθέρωσαν δύο θέσεις στη λίστα της Δωδεκανήσου, στα πλαίσια της οποίας ***υποχρεούνται πλέον να συμβιώσουν και να συναγωνιστούν (το σπουδαιότερο) «αταίριαστα ζευγάρια». Βασίλης Παπανικόλας και Κώστας Καίσερλης από τη μια, Γιάννης Παρασκευάς και Φώτης Κωστόπουλος από την άλλη***. Η προϊστορία των παραπάνω διδύμων είναι γνωστή σε κάθε της λεπτομέρεια, και είναι πρόδηλο το εξαιρετικό ενδιαφέρον που παρουσιάζει η «εμφύλια» διπλή αυτή αναμέτρηση.

Κατά κάποιο τρόπο, οι εκλογές της Ανοιξης θα λύσουν διαφορές και ανοικτούς λογαριασμούς που εξακολουθούν να υφίστανται, παρά την προσπάθεια που καταβάλλεται από την ηγεσία του κόμματος αλλά και από τους ιδίους τους παραπάνω υποψηφίους - την ανάγκη φιλοτιμία ποιούμενοι - να απαλλαγούν από το βαρύ παρελθόν στις διαπροσωπικές και πολιτικές τους σχέσεις.

ΑΠΟ μία άλλη ανάγνωση, η σύνθεση του ψηφοδελτίου του τοπικού ΠΑΣΟΚ με τη συμμετοχή των εν λόγω δύο διδύμων, καθίσταται πολυσυλλεκτική, «ενωτική» και καλύπτει «τρύπες». Το κυβερνών κόμμα στη Δωδεκάνησο θα έχει στις επικείμενες εθνικές εκλογές την πολυτέλεια της «αλληλοκάλυψης». Θα αποτελούσε δυστύχημα για τους ιδίους αλλά και για το κόμμα τους, κάθε απόπειρα να ανασύρει ο ένας τις «αμαρτίες» του άλλου και να ...ξύσουν πληγές, η θεραπεία των οποίων επιβάλλεται να γίνει από τον πανδαμάτορα χρόνο και μόνο. Κάτι που μάλλον πρέπει να γνωρίζουν πολύ καλύτερα από οιονδήποτε άλλο...

Ισως αυτή η συγκυρία, της υποχρεωτικής συνύπαρξης των «ετερώνυμων» διδύμων κάτω από τη στέγη της λίστας μάχης του ΠΑΣΟΚ, να αποδειχθεί λυτρωτική. Και στο τέλος, θα είναι το εκλογικό σώμα που θα επιδοκιμάσει ή θα καταδικάσει, έστω ετεροχρονισμένα, προσωπικές και άλλες «πολιτικές» συμπεριφορές ενός εκάστου εκ των τεσσάρων υποψηφίων.

Είναι στο χέρι των κυρίων Παπανικόλα – Καίσερλη και Παρασκευά – Κωστόπουλου να αντιστρέψουν σε ατού για το τοπικό ΠΑΣΟΚ τις ...προϊστορικές πληγές που χαίνουν στις μεταξύ τους σχέσεις. Κάτι που αποτελεί προσωπικό και συνάμα συλλογικό στοίχημα για την «τετράδα».

Οι «νεοφερμένοι» και πού ποντάρουν

ΤΗΝ εξάδα συμπληρώνουν δύο πρόσωπα τα οποία έχουν να καλύψουν το χάντικαπ του «νεοφερμένου». ***Γιώργος Νικηπάδης και Βασίλης Σεβαστής,*** προσπαθούν επί μήνες τώρα να εξοικειωθούν με την κοινή γνώμη της Δωδεκανήσου. Σε ένα πολύ μεγάλο βαθμό πέτυχαν τον πρώτο τους στόχο που δεν ήταν άλλος από το να

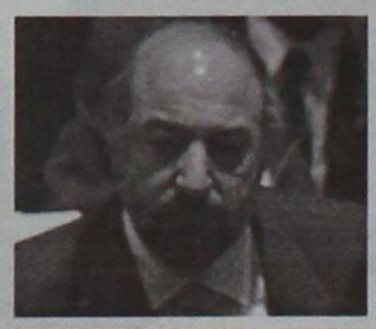

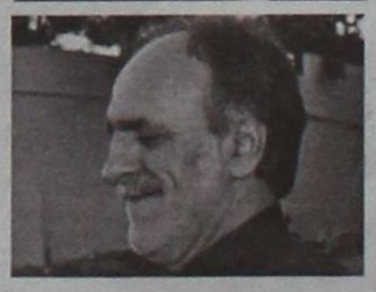

...συστηθούν (με όνομα και επίθετο) στο δωδεκανησιακό λαό, και στη συνέχεια να καταστήσουν γνωστό στη συνείδησή του εκλογικού σώματος το γενικότερο προφίλ τους.

Ο πρώτος, εμφανιζόμενος στην «πιάτσα» σαν προσωπικός φίλος του ισχυρού ανδρός ***Κώστα Σκανδαλίδη***, κατάφερε να έχει μια ευκολότερη προσπέλαση στα ΜΜΕ και σε άλλους κύκλους που θα αποδειχθούν «χρυσάφι» στην πορεία του προς την Ανοιξη του 2004. Ακόμα και μετά την απομάκρυνσή του (λόγω ασυμβίβαστου) από τη θέση του Γενικού Γραμματέα του υπουργείου Εσωτερικών, ο κ. Νικητιάδης φρόντισε να αξιοποιήσει παραγωγικά τη δουλειά που του χρεώθηκε στην προετοιμασία της Ελληνικής Προεδρίας στην Ευρωπαϊκή Ενωση.

Η υποψηφιότητά του θεωρείτο εξ αρχής δεδομένη και για το λόγο αυτό πρέπει να ένοιωσε μάλλον άβολα την προηγούμενη εβδομάδα, όταν φερόταν «κομμένος» για το χατίρι της Σούλας Ευθυμίου. Ηταν όμως βέβαιος το πρωί της Παρασκευής, ότι «την τελευταία στιγμή θα γινόταν η διορθωτική κίνηση», πράγμα που συνέβη, αφήνοντας την κ. Ευθυμίου να «περιφέρεται» από τον Πειραιά μέχρι την Αθήνα, όπου τελικά κατέληξε.

Η παρουσία του στο νομό δεν έπαψε να είναι αισθητή όλο αυτό το διάστημα. Εχει εξασφαλίσει ήδη ικανοποιητική πρόσβαση στο περιβάλλον δημάρχων του νομού, επενδύοντας πάντα σε κάποιους εναπομείναντες πυρήνες του υπουργού Εσωτερικών.

Ο ΒΑΣΙΛΗΣ Σεβαστής εξακολουθεί να εξαργυρώνει την ιδιότητα του προέδρου του ΣΕΓΑΣ, περιφερόμενος από νησί σε νησί. Ως κατ' εξοχήν «υποψήφιος της Καλύμνου» ποντάρει στον πατριωτισμό των συμπατριωτών του και στον δήμαρχο του νησιού Γιώργο Ρούσσο, ο οποίος τον αγκάλιασε από την πρώτη στιγμή.

Η υποψηφιότητά του όμως προκαλεί και έντονους κραδασμούς στο νησί των σφουγγαράδων, όπου ο «πολιτευτής» Μιχάλης Μαύρος έχει κηρύξει ανένδοτο κατά του κ. Σεβαστή, αμφισβητώντας ανοικτά την καλυμνιακή του καταγωγή αλλά και αυτήν την ίδια την αξιοσύνη του να διεκδικήσει βουλευτική έδρα στο νομό.

• Οι κακές γλώσσες επιμένουν, ότι στην Κάλυμνο οι κάλπες της Ανοιξης θα βγάλουν ...τέρατα και σημεία, με τον έτερο πιθανό υποψήφιο του νησιού, από τη Νέα Δημοκρατία(!), κ. Δρόσο Ταυλάριο να προσβλέπει βάσιμα σε ψήφους από κει που δεν τους περιμένει.



ΤΑΧΥΡΥΘΜΑ
ΓΕΡΜΑΝΙΚΑ ΙΤΑΛΙΚΑ
ΗΜΙΕΝΤΑΤΙΚΑ ΕΝΤΑΤΙΚΑ
ΓΙΑ ΕΝΗΛΙΚΕΣ ΤΟΥ ΤΟΥΡΙΣΜΟΥ
ΝΕΑ ΤΜΗΜΑΤΑ ΑΠΟ 3 ΝΟΕΜΒΡΙΟΥ
ΟΙ 3 ΠΡΩΤΕΣ ΜΕΡΕΣ ΔΩΡΕΑΝ
SIMULTAN LANGUAGES
ΔΙΔΑΣΚΑΛΙΑ/ΕΠΟΠΤΕΙΑ: DOKTOR TEO
ΣΥΣΤΗΜΑ ΣΙΜΟΥΛΤΑΝ
Καρίας 3, Τηλ. 22410 32272, 22410 61318

Ο Μεγαλύτερος εναλλακτικός πάροχος Σταθερής Τηλεφωνίας στην Ελλάδα και στα Βαλκάνια.

Προσφέρει ολοκληρωμένες λύσεις σταθερής τηλεφωνίας και Internet σε ανταγωνιστικές τιμές και σας εξασφαλίζει μηνιαία Μείωση στον τηλεφωνικό σας λογαριασμό έως και 35%, σε όλες τις:

ΥΠΕΡΑΣΤΙΚΕΣ, ΔΙΕΘΝΕΙΣ ΚΛΗΣΕΙΣ ΚΑΙ ΤΙΣ ΚΛΗΣΕΙΣ ΑΠΟ ΣΤΑΘΕΡΟ ΠΡΟΣ ΚΙΝΗΤΟ
Χωρίς ΠΑΓΙΟ, χωρίς ΤΕΛΗ ΣΥΝΔΕΣΗΣ,
Με ΔΩΡΕΑΝ ΑΝΑΛΥΤΙΚΟ ΛΟΓΑΡΙΑΣΜΟ.

Πληροφορίες -Ραντεβού:
Κύριος Στυλιανός Λαζάρου
Επίσημος Πωλητής Δικτύου [illegible] Telepassport Hellas A.E
Τηλ. 22410 92888 ΦΑΞ: 22410 91162

Κι όμως, ο Κρεμαστινός δηλώνει διαθέσιμος!



Ο ΑΝΤΙΚΤΥΠΟΣ της απουσίας του από το ψηφοδέλτιο του ΠΑΣΟΚ δεν λέει να κοπάσει, παρά το γεγονός ότι οι πάντες είχαν προετοιμαστεί έγκαιρα για την εξέλιξη αυτή.

Ο Δημήτρης Κρεμαστινός, προβάλλοντας την ανώδυνη πολιτικά ερμηνεία της επιλογής του, να αφιερωθεί δηλαδή στην επιστήμη του, δεν έκρυψε ούτε κρύβει την απογοήτευσή του για την κατάσταση που επικρατεί στον πολιτικό βίο γενικότερα, αλλά και ειδικότερα στο κόμμα του.

Οι πραγματικοί λόγοι αποχώρησής του έχουν σαφές πολιτικό και ιδεολογικό υπόβαθρο, άσχετα με τα σκοπίμως και επισήμως προβαλλόμενα από τον για λίγο ακόμα βουλευτή Δωδεκανήσου. Εν τούτοις, ο κ. Κρεμαστινός δεν δείχνει διατεθειμένος να ξεκοπεί εντελώς από την πολιτική, κάτι που επιβεβαιώνει με χθεσινές του δηλώσεις στην «Κυριακάτικη Ελευθεροτυπία».

Αναφέρει συγκεκριμένα:

«ΤΟ χρόνο μου θα τον κερδίσει περισσότερο η έρευνα και φιλοδοξία μου είναι το Πανεπιστημιακό τμήμα του Αττικού Νοσοκομείου, να γίνει πρότυπο κέντρο.

Ενας γιατρός, δεν έχει την πολυτέλεια της αναψυχής, ειδικά όταν είναι και δάσκαλος.

Πάντως η πολιτική δεν είναι χώρος επαγγελματικός, είναι χώρος προσφοράς, κι αν μου ζητηθεί θα προσφέρω».

Υπό το φόβο επίσπευσης των εκλογών, η Νομαρχιακή Επιτροπή της Νέας Δημοκρατίας αναλαμβάνει δράση, καθώς η Ρηγίλλης «πάει με το πάσο της» - Συνάντηση Καραχάλιου με Σαρρή

Κακή συνήθεια των μνηστήρων η διαδρομή «Ρόδος – Ρηγίλλης»

Οι εσπευσμένες κινήσεις «κλεισίματος» των ψηφοδελτίων του ΠΑΣΟΚ, εγείρουν υποψίες στη Νέα Δημοκρατία για επίσπευση της εκλογικής αναμέτρησης, πριν την προαναγγελθείσα ημερομηνία της 2α Μαίου, ένα ενδεχόμενο που προβληματίζει ακόμα και την τοπική οργάνωση του κόμματος.

Για το λόγο αυτό η Νομαρχιακή Επιτροπή αποφασίζει να ανασκουμπωθεί και να ρυθμίσει κάποιες ουσιώδεις λεπτομέρειες, οι περισσότερες εκ των οποίων έχουν να κάνουν με τα πρόσωπα που έχουν εκδηλώσει ενδιαφέρον για μία θέση στο ψηφοδέλτιο. Από σημαντικά στελέχη της τοπικής Νέας Δημοκρατίας κρίνεται ως επισφαλής η επιλογή της Ρηγίλλης να πάει «με το πάσο» της στην αξιολόγηση και την επιλογή των υποψηφίων βουλευτών, μια διαδικασία που τοποθετείται χρονικά λίγο πριν ή μετά τα Χριστούγεννα.

ΤΗΝ ίδια περίοδο που οι υποψήφιοι του ΠΑΣΟΚ θα αλωνίζουν το νομό, χωρίς να έχουν το



μειονέκτημα της σχετικής εκκρεμότητας η οποία λύθηκε την προηγούμενη εβδομάδα. Όταν η έξι του κυβερνώντος κόμματος θα περιφέρονται «πόρτα – πόρτα» στο νομό, η Νέα Δημοκρατία – πλην Παυλίδη και Καραμάριου – θα έχει στις τάξεις της απλά τους ...ενδιαφερομένους για βουλευτική υποψηφιότητα.

Με την «ιδιότητά» τους αυτή, είναι σαφές ότι κανείς από την οργάνωση της Νέας Δημοκρατίας δεν μπορεί να έχει και να τους προβάλλει απαιτήσεις...

Ως εκ τούτου, υπάρχει θέμα υστέρησης σε επίπεδο στρατηγικής, το οποίο μπορεί να αποδειχθεί καθοριστικό σημείο εις

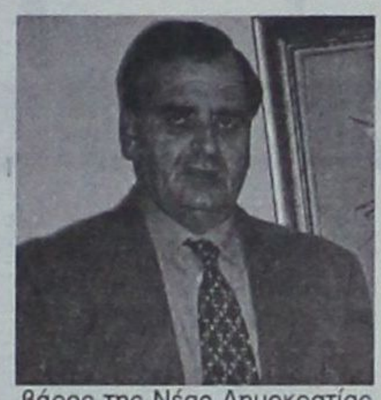

βάρος της Νέας Δημοκρατίας στη μάχη της Δωδεκανήσου, στην περίπτωση που επισπευσθούν οι εκλογές.

Ηδη, δημοσιεύματα του αθηναϊκού τύπου κάνουν λόγο για επαφές της κυβέρνησης με την Αρχιεπισκοπή, ώστε να πάρουν το πράσινο φως να στηθούν οι κάλπες την Κυριακή των Βαίων!

Παράλληλα και συν όλα τα άλλα, σε σοβαρό πονοκέφαλο εξελίσσεται για τη Νομαρχιακή Επιτροπή της Νέας Δημοκρατίας η τακτική που ακολουθείται από διάφορους μνηστήρες να απευθύνονται στην κεντρική διοίκηση όπου καθιστούν γνωστή τη διαθεσιμότητά τους, χωρίς να δίνουν λογαριασμό στα τοπικά καθοδηγητικά όργανα.

ΣΤΟ στόχαστρο, επί του παρόντος, έχει μπει ο κ. ***Κώστας Σαρρής*** ο οποίος φαίνεται να συνομιλεί αποκλειστικά με τη Ρηγίλλης, περιφρονώντας τα τοπικά κομματικά όργανα. Μόλις το προηγούμενο Σάββατο ο πρόεδρος της ΝΟΔΕ κ. ***Δημήτρης Καραχάλιος*** δεν δίστασε να κάνει λόγο για «ατόπημα» (ΑΙΓΑΙΟ Αντέννα), αναφερόμενος στην πρακτική που ακολουθεί ο πρόεδρος του Δικηγορικού Συλλόγου Ρόδου.

Παρά ταύτα δήλωσε διατεθειμένος να ζητήσει αυτός συνάντηση με τον κ. Σαρρή εντός της εβδομάδας, κάτι για το οποίο μάλιστα δεσμεύτηκε δημοσίως.

Ανάλογες κινήσεις αναμένεται να γίνουν το αμέσως επόμενο διάστημα και με τους υπόλοιπους ενδιαφερομένους για υποψηφιότητα, έτσι ώστε «να μην περιορίζεται ο όποιος διάλογος με τα κομματικά όργανα μέσω του Τύπου και των ραδιοφώνων» έλεγε μέλος της Νομαρχιακής το πρωί του Σαββάτου.





Ο Τάσος Καραμάριος, τουλάχιστον τολμά να υπερασπίζεται την ταυτότητα της παράταξής του

Κόμμα δεξιό η Νέα Δημοκρατία, χωρίς δόγματα και δοξασίες...

«Η μεταστροφή του εκλογικού σώματος είναι εμφανής, ακόμα και στα Δωδεκάνησα»

Της **Χριστίνας Μέγα**

Νίκη της Νέας Δημοκρατίας στις επικείμενες βουλευτικές εκλογές, διαβλέπει ο τέως βουλευτής Δωδεκανήσου κ.***Αναστάσιος Καραμάριος!***

Εκτιμώντας ότι η χώρα έχει περιέλθει σε τραγικά αδιέξοδα, λόγω της πολιτικής του ΠΑΣΟΚ, ο κ. Καραμάριος κρίνει άκρως επιβεβλημένη την άμεση αλλαγή στην κυβερνητική εξουσία, κάτι που -όπως πιστεύει- αξιώνει πλέον δυναμικά και ο ελληνικός λαός.

«Η πολιτική κατάσταση της χώρας -δηλώνει- βρίσκεται σε τέτοια δραματική κατάσταση, που επιβάλλει άμεσα την αλλαγή κυβερνητικής εξουσίας, προκειμένου να βγεί η χώρα απο τα αδιέξοδα», τονίζοντας παράλληλα ότι η Νέα Δημοκρατία είναι η μόνη πολιτική δύναμη, που δύναται να το πράξει.

Ως προς την έκβαση του εκλογικού αποτελέσματος, ο τέως βουλευτής εξηγεί ότι η αισιοδοξία αυτή δεν πηγάζει μόνο απο τα αποτελέσματα των δημοσκοπήσεων, που φέρουν τη Νέα Δημοκρατία να προηγείται σταθερά έναντι του ΠΑΣΟΚ, αλλά και απο τις καθημερινές εκδηλώσεις του κόσμου.

«Η μεταστροφή του εκλογικού σώματος υπέρ της Νέας Δημοκρατίας -υποστηρίζει- είναι εμφανής και δεδομένη, κάτι που εισπράττω ακόμη και στο νομό Δωδεκανήσου».

Επιχειρώντας τεχνηέντως ν' αποβάλλει τη «ετικέττα» της δεξιάς παράταξης, εναρμονισμένος με την πολιτική που ακολουθείται απο την Ρηγίλλης, ο κ. Καραμάριος χαρακτηρίζει τη Νέα Δημοκρατία ως κόμμα σύγχρονο, που εκπροσωπεί τις δυνάμεις ανάπτυξης και προόδου, χωρίς δόγματα και δοξασίες.

«Ασφαλώς -διευκρινίζει- η Νέα Δημοκρατία είναι ένα δεξιό κόμμα, που όμως εκπροσωπεί τον συντηρητικό, τον μεσαίο, καθώς και άλλους χώρους».

Σ' ό,τι αφορά στην κατάρτιση του ψηφοδελτίου της Νέας Δημοκρατίας στο νομό Δωδεκανήσου, ο τέως βουλευτής εκφράζει την ελπίδα αυτό να στελεχωθεί με τα κατάλληλα πρόσωπα.

«Ελπίζω -δηλώνει- να γίνει το καλύτερο δυνατό», συμβουλεύοντας παράλληλα τους υποψηφίους, που ενδιαφέρονται να υπηρετήσουν τη Νέα Δημοκρατία, να κρίνουν εάν έχουν την δυνατότητα, αλλά και την δύναμη να το κάνουν.

Σχετικά με την ανανέωση που επήλθε σε επίπεδο προσώπων στο ψηφοδέλτιο του ΠΑΣΟΚ, ο κ. Καραμάριος κρίνει ότι αυτή θα αποβεί τελικά σε βάρος του κινήματος σε τοπικό επίπεδο, θεωρώντας μεγάλη απώλεια την απουσία των κ. Δημήτρη Κρεμαστινού και Κοσμά Σφυρίου.

«Αποχώρησαν -τονίζει- δύο σημαντικά στελέχη του ΠΑΣΟΚ», εξηγώντας ότι ο μεν Δημήτρης Κρεμαστινός ως προσωπικότητα στον χώρο της Ιατρικής μπορούσε να επηρεάσει πολλούς ψηφοφόρους, ακόμη και απο τον χώρο της Νέας Δημοκρατίας, ενώ ο Κοσμάς Σφυρίου ήταν ένα παλαιό, δοκιμασμένο και ικανό στέλεχος.

Αναφερόμενος τέλος στις προτεραιότητες που θέτει για το νομό Δωδεκανήσου, ο τέως βουλευτής εστίασε:

* στον προγραμματισμό των βασικών έργων υποδομής και στις προθεσμίες εκτέλεσης τους
* στην επίλυση όλων των καθημερινών προβλημάτων των πολιτών, που ταλαιπωρούνται είτε σε Δημόσιες Υπηρεσίες, είτε σε Οργανισμούς Κοινής Ωφέλειας και Ασφάλισης
* στον σωστό προγραμματισμό της τουριστικής πολιτικής και
* στην ενεργό υποστήριξη προς τους φορείς της Τοπικής και Νομαρχιακής Αυτοδιοίκησης.

...και μια παρότρυνση προς τους λοιπούς μνηστήρες να αναρωτηθούν: *«Εχουν την δύναμη και την δυνατότητα να υπηρετήσουν τη Νέα Δημοκρατία»;*



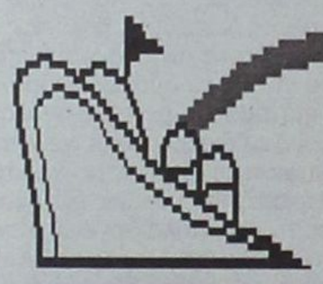

μια ξεχωριστή θέση στη θάλασσα

ΔΡΟΜΟΛΟΓΙΑ ΑΠΟ 03.11.2003 ΕΩΣ 30.11.2003

ΑΝΑΧΩΡΗΣΕΙΣ ΑΠΟ ΠΕΙΡΑΙΑ

ΗΜΕΡΑ	ΠΛΟΙΟ	ΩΡΑ	ΠΡΟΟΡΙΣΜΟΣ
ΔΕΥΤΕΡΑ	ΡΟΔΟΣ	16.00	ΠΑΤΜΟ(01.15-01.35) - ΛΕΡΟ(02.50-03.10) - ΚΑΛΥΜΝΟ(04.10-04.30) - ΚΩ(05.30 - 05.50) - ΡΟΔΟ(09.30)
ΤΡΙΤΗ	ΠΑΤΜΟΣ	16.00	ΑΣΤΥΠΑΛΑΙΑ(01.50-02.10) - ΚΑΛΥΜΝΟ(04.30-04.50) - ΚΩ(05.50-06.10) - ΣΥΜΗ(09.00-09.20) - ΡΟΔΟ(10.40)
ΤΕΤΑΡΤΗ	ΡΟΔΟΣ	16.00	ΠΑΤΜΟ(01.15-01.35) - ΛΕΡΟ(02.50-03.10) - ΚΑΛΥΜΝΟ(04.10-04.30) - ΚΩ(05.30-05.50) - ΡΟΔΟ(09.30)
ΠΕΜΠΤΗ	ΠΑΤΜΟΣ	16.00	ΠΑΤΜΟ(01.15-01.35) - ΛΕΡΟ(02.50-03.10) - ΚΑΛΥΜΝΟ(04.10-04.30) - ΚΩ (05.30-05.50)- ΝΙΣΥΡΟ (07.10-07.20) - ΡΟΔΟ(10.10)
ΠΑΡΑΣΚΕΥΗ	ΡΟΔΟΣ	16.00	ΠΑΤΜΟ(01.15-01.35) - ΛΕΡΟ(02.50-03.10) - ΚΑΛΥΜΝΟ(04.10-04.30) - ΚΩ(05.30-05.50) - ΤΗΛΟ (07.30-07.40) - ΡΟΔΟ(10.10)
ΣΑΒΒΑΤΟ	ΠΑΤΜΟΣ	16.00	ΠΑΤΜΟ(01.15-01.35) - ΛΕΡΟ(02.50-03.10) - ΚΑΛΥΜΝΟ(04.10-04.30) - ΚΩ(05.30-05.50) - ΡΟΔΟ(09.30)
ΚΥΡΙΑΚΗ			

ΔΡΟΜΟΛΟΓΙΑ ΑΠΟ 03.11.2003 ΕΩΣ 30.11.2003

ΑΝΑΧΩΡΗΣΕΙΣ ΑΠΟ ΡΟΔΟ

ΗΜΕΡΑ	ΠΛΟΙΟ	ΩΡΑ	ΠΡΟΟΡΙΣΜΟΣ
ΔΕΥΤΕΡΑ			
ΤΡΙΤΗ	ΡΟΔΟΣ	15.00	ΚΩ(18.30-18.50) - ΚΑΛΥΜΝΟ(19.50-20.05) - ΛΕΡΟ(21.05-21.20) - ΠΑΤΜΟ(22.35-22.50) - ΠΕΙΡΑΙΑ(08.00)
ΤΕΤΑΡΤΗ	ΠΑΤΜΟΣ	15.00	ΣΥΜΗ(16.40-17.00) - ΚΩ(19.40-20.00) - ΚΑΛΥΜΝΟ(21.00-21.20) - ΑΣΤΥΠΑΛΑΙΑ(23.40-24.00) - ΠΕΙΡΑΙΑ(09.40)
ΠΕΜΠΤΗ	ΡΟΔΟΣ	15.00	ΚΩ(18.30-18.50) - ΚΑΛΥΜΝΟ(19.50-20.05) - ΛΕΡΟ(21.05-21.20) - ΠΑΤΜΟ(22.35-22.50) - ΠΕΙΡΑΙΑ(08.00)
ΠΑΡΑΣΚΕΥΗ	ΠΑΤΜΟΣ	15.00	ΝΙΣΥΡΟ(18.00-18.10) - ΚΩ(19.20-19.40) - ΚΑΛΥΜΝΟ(20.40-21.00) - ΛΕΡΟ(22.00-22.20) - ΠΑΤΜΟ(23.20-23.40) - ΠΕΙΡΑΙΑ(09.30)
ΣΑΒΒΑΤΟ	ΡΟΔΟΣ	15.00	ΤΗΛΟ(17.40-18.00) - ΚΩ(19.50-20.10) - ΚΑΛΥΜΝΟ(21.20-21.40) - ΛΕΡΟ(22.40-22.55) - ΠΑΤΜΟ(23.55-00.15) - ΠΕΙΡΑΙΑ(09.00)
ΚΥΡΙΑΚΗ	ΠΑΤΜΟΣ		ΚΩ(18.30-18.50) - ΚΑΛΥΜΝΟ(19.50-20.05) - ΛΕΡΟ(21.05-21.20) - ΠΑΤΜΟ(22.35-22.50) - ΠΕΙΡΑΙΑ(08.00)

ΠΛΗΡΟΦΟΡΙΕΣ ΚΕΝΤΡΙΚΟ ΠΡΑΚΤΟΡΕΙΟ ΡΟΔΟΥ

A-A-N-E- SEA LINE
ΔΩΔΕΚΑΝΗΣΙΑΚΗ ΑΝΩΝΥΜΗ ΝΑΥΤΙΛΙΑΚΗ ΕΤΑΙΡΙΑ

ΑΥΣΤΡΑΛΙΑΣ 92, ΤΗΛ. ΠΡΑΚΤΟΡΕΙΟΥ: 43150 (10 ΓΡΑΜΜΕΣ)

Μετά το «ΟΧΙ» του Σ. Καραγιάννη

Μπόνης - Ζηδιανάκης οι επόμενοι «στόχοι» του ΣΥΝ

Σε αγώνα ανώμαλου δρόμου εξελίσσεται για τον Συνασπισμό, εν' όψει των βουλευτικών εκλογών, η εξεύρεση υποψηφίων!

Η προσπάθεια προσέλκυσης προσώπων απο άλλους κομματικούς χώρους, φαίνεται να ναυαγεί (με εξαίρεση την συμμετοχή του παλαιού στελέχους του ΠΑΣΟΚ κ. ***Μάνου Θεοδωρίδη*** στην Κω), οπότε ο Συνασπισμός προσανατολίζεται πλέον στη στελέχωση του ψηφοδελτίου του με στελέχη απο τον δικό του χώρο.

Η άρνηση του πρώην νομάρχη κ. ***Σάββα Καραγιάννη*** να μετάσχει στο ψηφοδέλτιο του Συνασπισμού (υποψηφιότητα στην οποία επένδυαν πολλά), αν και αναμενόμενη, ανέκοψε τις ελπίδες των κομματικών στελεχών για πολυσυλλεκτικό ψηφοδέλτιο, με στόχο την προσέλκυση ψηφοφόρων και απο άλλους χώρους.



Την ίδια τύχη αναμένεται να έχει -σύμφωνα με πληροφορίες- και η κρούση προς τους κ. ***Ευθύμιο Μπόνη*** (μέλος του Επιμελητηρίου Δωδεκανήσου) και ***Μανώλη Ζηδιανάκη***, με τους οποίους η Νομαρχιακή Επιτροπή του Συνασπισμού θα έρθει σε επαφή εντός της εβδομάδας.

Το ψηφοδέλτιο του Συνασπισμού στη Δωδεκάνησο, αναμένεται να καταρτισθεί στις αρχές του ερχόμενου μήνα.

Χάθηκε τον Οκτώβριο, δύο μέρες πριν από το γάμο του

Αγνοείται και αναζητείται στη Δωδ/σο ο Γ. Ματσούκας



Στη Ρόδο και γενικότερα στη Δωδεκάνησο επικεντρώνονται, κατά την τρέχουσα περίοδο, οι έρευνες για τον εντοπισμό του 30χρονου συνοριοφύλακα Γιώργου Ματσούκα, η τύχη του οποίου αγνοείται από τις 23 Οκτωβρίου 2003. Η εξαφάνιση αυτή παρουσιάσθηκε από την εκπομπή της Αγγελικής Νικολούλη «Φως στο τούνελ» και υπήρξαν αρκετές αναφορές που ήθελαν τον Γιώργο Ματσούκα να βρίσκεται στη Δωδεκάνησο. Σε επικοινωνία που είχε η Δράση με τον αδελφό του αγνοουμένου έγινε γνωστό πως «ο Γιώργος έκανε τη στρατιωτική του θητεία ως έφεδρος αξιωματικός σε μονάδα στ' Αφάντου και τότε είχε παραμείνει στο νησί για περίπου εννέα μήνες». Ο 30χρονος συνοριοφύλακας είχε έρθει ξανά στη Ρόδο πριν από δύο χρόνια, συνοδευόμενος τότε από την αρραβωνιαστικιά του. Οι Αρχές θεωρούν πως είναι πολύ πιθανό ο Γιώργος Ματσούκας να βρίσκεται στο Νομό Δωδεκανήσου γι' αυτό και ήδη η φωτογραφία του έχει μοιραστεί σε όλα τα Αστυνομικά Τμήματα της περιοχής.

Το ιστορικό

Πυκνό μυστήριο καλύπτει την εξαφάνιση του 30χρονου συνοριακού φύλακα Γιώργου Ματσούκα, ο οποίος αγνοείται από το μεσημέρι της Πέμπτης 23-10-2003. Οι γονείς, οι συγγενείς, η μνηστή και οι φίλοι του έχουν αποδυθεί σε αγωνιώδες προσπάθειες ανεύρεσής του, η έστω την ανακάλυψη ενός ίχνους που να μπορεί να βοηθήσει προς αυτή την κατεύθυνση.

Το εντυπωσιακό και τραγικό της περίπτωσης αυτής έχει να κάνει με το γεγονός ότι ο Γιώργος Ματσούκας, το Σάββατο 25-10-2003 επρόκειτο να παντρευτεί στα Γιάννινα, την εκλεκτή της καρδιάς του, με την οποία συγκατοικούσε αρμονικά τα τελευταία τρία χρόνια.

Η δραματική ιστορία άρχισε να γράφεται στις 12 το μεσημέρι της Πέμπτης, έξω από το Εθνικό Στάδιο Ιωαννίνων. Την ώρα εκείνη συναντήθηκε για τελευταία φορά με τη μέλλουσα συζυγό του, με την οποία συζήτησαν για ορισμένες εκκρεμότητες που αφορούσαν τόσο την βραδιά αυτή (στρώσιμο του κρεβατιού), όσο και την ημέρα του γάμου. Λίγο νωρίτερα ο εξαφανισθείς είχε επισκεφτεί το σπίτι των γονέων του, όπου και άφησε το κοστούμι του, ώστε να το έχει έτοιμο για σήμερα (δηλαδη 25-10-2003 ημέρα του του).

Αφήνοντας τη μνηστή του, διότι είχε αναλάβει να διεκπεραιώσει δύο εργασίες: Η μία να κλείσει εισιτήρια στο ΚΤΕΛ Αθηνών για το γαμήλιο ταξίδι και η άλλη να κλείσει δωμάτια για καλεσμένους από μακρυνές περιοχές σε γειτονικό ξενοδοχείο. Ποτέ όμως δεν πήγε ούτε στο ένα, ούτε στο άλλο. Όσο περνούσε η ώρα άρχισαν να μεγαλώνει και η ανησυχία των δικών του, που κορυφώθηκε από το γεγονός ότι και το κινητό του παρέμεινε κλειστό. Το μυαλό τους πήγε σε ενδεχόμενο τροχαίου- ο ίδιος δεν είχε αυτοκίνητο-, έτρεξαν στα νοσοκομεία, αλλά μάταια. Πήγαν στο ΚΤΕΛ, στο αεροδρόμιο, αλλά ουδείς τον είχε δει, κανένα στοιχείο δεν υπήρχε ότι ταξίδεψε. Η κατάληξη ήταν η Αστυνομία, που αμέσως κινητοποιήθηκε, όπως και οι συνάδελφοί του συνοριοφύλακες, που τον αναζητούσαν όλη τη νύχτα αλλά και χθες όλη την ημέρα χωρίς όμως αποτέλεσμα.

Απελπισμένοι, οι συγγενείς κατέφυγαν στην ύστατη λύση στην αναζήτηση δια των μέσων ενημέρωσης και για το λόγο αυτό ζητούν από όποιον συμπολίτη γνωρίζει κάτι για τον Γιώργο Ματσούκα, ή τον έχει δει από την Πέμπτη το μεσημέρι, να ενημερώσει την Αστυνομία.

Ο Γιώργος Ματσούκας έχει σπουδάσει φυσικός και υπηρετεί ως συνοριακός φύλακας στο τμήμα της Αγίας Μαρίνας. Από την περασμένη Δευτέρα ήταν σε άδεια λόγω του γάμου του.

Οι συνάδελφοί του μιλούν με τα καλύτερα λόγια για αυτόν και τονίζουν ότι είναι άριστος στη δουλειά του, χαρούμενος τύπος και δεν έδειχνε να τον απασχολεί το παραμικρό, πλην του γάμου του, για τον οποίον ετοιμαζόταν από πολύ καιρό. Την ίδια καλή διάθεση που είχε για το γάμο του επιβεβαιώνουν και οι στενοί συγγενείς του, γεγονός που επιτείνει την ανησυχία τους, καθώς δεν μπορούν να εντοπίσουν την αιτία εξαφάνισής του.

Η εικόνα του

Ο Γιώργος Ματσούκας κατά την ημέρα της εξαφάνισής του, φορούσε μαύρο πέτσινο μπουφάν, μπορντώ μπλούζα, καφέ παντελόνι και καφέ παπούτσια.

Έχει ύψος 1,80, κανονικό βάρος, γκριζόμαυρα μαλλιά και γαλάζια μάτια.



Ο δήμαρχος Καρπάθου Μιχάλης Ιωαννίδης δηλώνει αμέτοχος στο παιχνίδι των βουλευτικών εκλογών

«Πρωταρχικός μου στόχος η εξυπηρέτηση των δημοτών»

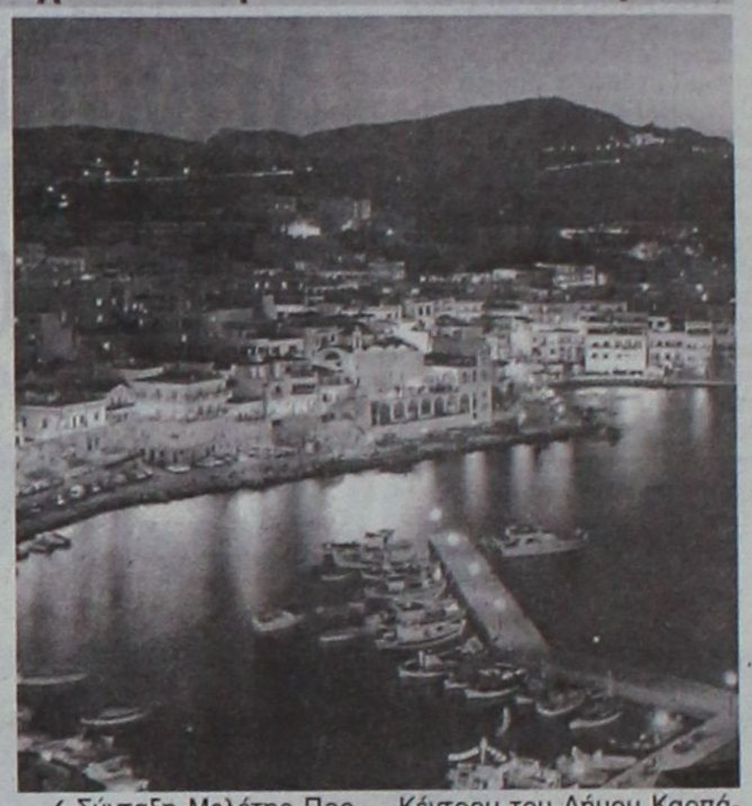

Δρομολογήθηκαν σημαντικές εξελίξεις και τέθησαν οι βάσεις για την ανάπτυξη της Καρπάθου

Σε τροχιά ανάπτυξης έχει μπει πλέον ο Δήμος Καρπάθου, σε μια προσπάθεια του δημάρχου Μιχάλη Ιωαννίδη να καλύψει το χαμένο έδαφος και τον πολύτιμο χρόνο, που είχαν σαν αποτέλεσμα το νησί να παρουσιάζει υστέρηση σε μεγάλα και σημαντικά έργα.

Μετά από επαφές που είχε το προηγούμενο διάστημα κατάφερε να δρομολογήσει μια σειρά από εξελίξεις που θα βοηθήσουν σημαντικά στην ανάπτυξη της Καρπάθου.

Στόχος του όπως λέει είναι η εξυπηρέτηση του κάθε δημότη ανεξάρτητα από την κομματική του ταυτότητα. Στις επικείμενες βουλευτικές εκλογές ο ίδιος αν και προέρχεται από το χώρο της Ν.Δ. θα παραμείνει ουδέτερος, ωστόσο επισημαίνει πως η Επαρχία Καρπάθου θα πρέπει να εκπροσωπηθεί στα ψηφοδέλτια όλων των κομμάτων.

Της
Μαίρης Φώτη

• Κύριε Δήμαρχε, σήμερα 24-11-03 συνεδριάζει στη Σαντορίνη το Περιφερειακό Συμβούλιο Νοτίου Αιγαίου, συνεδρίαση που χαρακτηρίζεται ιδιαίτερα σημαντική. Εσείς πώς βλέπετε την εξέλιξη του ΠΕΠ; Ποιά έργα του Δήμου Καρπάθου θα υλοποιηθούν μέσω του Γ' ΚΠΣ;

- Πράγματι, αναγνωρίζουμε όλοι τη σημαντικότητα του σημερινού Περιφερειακού Συμβουλίου, στο οποίο συμμετέσχω ως εκπρόσωπος της Καρπάθου. Θεωρώ ότι θα παρθούν σοβαρότατες αποφάσεις, όσον αφορά την πορεία του ΠΕΠ Ν. Αιγαίου, την αναδιανομή των πόρων, την αναμόρφωση του προγράμματος την οποία όλοι οι ΟΤΑ του νομού την θεωρούν επιβεβελημένη. Αποτελεί κοινή πλέον πεποίθηση ότι θα πρέπει συγκεκριμένα μέτρα όπως του περιβάλλοντος να ενισχυθούν,αφού υπάρχουν πολλά προβλήματα με τα αποχετευτικά και τους βιολογικούς σε πολλούς Δήμους.

Ο Δήμος Καρπάθου θα θέσει σημαντικά έργα από την πλευρά του, όπως είναι το θέμα του βιολογικού καθαρισμού και του αποχετευτικού, του ΧΥΤΑ και της χρηματοδότησης των έργων «Αποχέτευση Ομβρίων Υδάτων Δ. Πηγαδίων» και «Προσθήκη κατ' επέκταση και επιδιόρθωση Ξενώνα Καρπάθου έργα που περιλαμβάνονται στο ΕΠΤΑ. Για τα δύο τελευταία έργα πραγματοποίησα συνάντηση πρόσφατα με τον Υπ. Εσωτερικών κ. Σκανδαλίδη αλλά απαιτείται αύξηση πιστώσεων.

• Υπάρχουν πληροφορίες πως ενδεχομένως θα απενταχεί το έργο του Κλειστού Γυμναστηρίου. Ποιές είναι οι εξελίξεις στο συγκεκριμένο θέμα;

- Το έργο του Κλειστού Γυμναστηρίου ήταν ενταγμένο στο Πρόγραμμα 2004 και απεντάχθη από την Περιφέρεια χωρίς να ακολουθηθεί ο δημοκρατικός Προγραμματισμός. Λόγω της σοβαρότητας του θέματος συναντήθηκα το προηγούμενο διάστημα με τον υπουργό Πολιτισμού κ. Βενιζέλο απ' τον οποίο ζήτησα να μην απενταχθεί το έργο. Αν και είχαμε τη διαβεβαίωσή του οτι δεν θ' απενταχθεί, εντούτοις η Περιφέρεια προχώρησε στην απένταξή του. Ως Δήμος καταβάλαμε κάθε προσπάθεια για να βρούμε τις προϋποθέσεις, επιτέλους, να εκτελεστεί.

• Την προηγούμενη εβδομάδα είχατε σειρά επαφών σε Ρόδο και Αθήνα για να προωθήσετε έργα του Δήμου Καρπάθου. Φαίνεται πως οι εξελίξεις ήταν ιδιαίτερα θετικές. Σε ποιά θέματα επικεντρώθηκαν οι προσπάθειες και οι επαφές σας;

Στη Ρόδο πραγματοποίησα επίσκεψη στο Δημοτικό Λιμενικό Ταμείο Ν. Δωδεκανήσου κατά την οποία έθεσα το θέμα των εκκρεμοτήτων για έργα που βρίσκονται σε εξέλιξη όπως το:

✓ Αλιευτικό Καταφύγιο Φοινικίου Αρκάσας

✓ Αλιευτικό Καταφύγιο Λευκού Μεσοχωρίου

✓ Καταφύγιο Σκαφών Αναψυχής (Μαρίνα Πηγαδίων)

✓ Σύνταξη Μελέτης Προστασίας Παραλιακού Δρόμου Καρπάθου

Παράλληλα συναντήθηκα με τον αντινομάρχη κ. Κουσουρνά και συζήτησα τη διάθεση της πίστωσης που αφορούσε την μελέτη του έργου «Ασφαλτόστρωση του δρόμου Απέρι - Σπόα» για να διατεθεί στο υπόλοιπο οδικό δίκτυο της Νότιας Καρπάθου, όπως αποφάσισε το Δημοτικό Συμβούλιο. Επίσης συζητήθηκε το θέμα της μελέτης για την επέκταση του Κέντρου Υγείας. Κατά την συνάντηση παραδόθηκε η προμελέτη του έργου.

Στην Αθήνα πραγματοποίησα μια σειρά από σημαντικές επαφές .

Συνάντησα τον υπουργό Εσωτερικών κ. Σκανδαλίδη για χρηματοδότηση των έργων «Αποχέτευση Ομβριων Υδάτων Δ. Πηγαδίων» και «Προσθήκη κατ' επέκταση και επιδιόρθωση Ξενώνα Δ. Καρπάθου», που ήδη εκτελούνται αλλά απαιτείται αύξηση των πιστώσεων.

Στον υπουργό τέθηκε ακόμα μία ομάδα έργων ένα για κάθε Δημοτικό Διαμέρισμα, με σκοπό την χρηματοδότηση τους, όπως εξάλλου είχε υποσχεθεί ο κ. Σκανδαλίδης κατά την πρόσφατη επίσκεψη του στην Κάρπαθο.

Συνάντησα τον υπουργό Αιγαίου κ. Σηφουνάκη και συζήτησα το θέμα της χρηματοδότησης για την ολοκλήρωση του έργου «Ανοιχτό Θέατρο Καρπάθου», αίτημα το οποίο είχε διατυπωθεί και στο παρελθόν από τον κ. Δήμαρχο. Ο υπουργός διαβεβαίωσε ότι το συμπεριέλαβε στον προϋπολογισμό του 2004. Επίσης συζητήθηκε η πρόταση του Πνευματικού Κέντρου του Δήμου Καρπάθου για την συμμετοχή του στο πρόγραμμα «Ελλάδα - Κύπρος».

Συναντήθηκα και με τον Αρχηγό του Πυροσβεστικού Σώματος κ. Φούρλα και συζήτησα το θέμα για την αναβάθμιση της Πυροσβεστικής Υπηρεσίας Καρπάθου σε Πυροσβεστικό Σταθμό Δ' τάξης.

Με τον υπαρχηγό του ΓΕΝ κ. Γκουλούση συζήτησα και ζήτησα την άρση των αιτημάτων του Πολεμικού Ναυτικού για τις προϋποθέσεις κατασκευής της Μαρίνας των Πηγαδίων (αύξηση βάθους, κατασκευή δεξαμενών κτλ.). Σε σύσκεψη που πραγματοποιήθηκε στο ΓΕΝ αποφασίστηκε να αρθούν τα αιτήματα αυτά, τα οποία αν εξακολουθούσαν να ισχύουν, θα έθεταν σε κίνδυνο την εκτέλεση του έργου αφού θα αύξαναν τον προϋπολογισμό σε υπέρογκο ποσό.

• Ιδιαίτερος λόγος έχει γίνει τελευταία για την αναβάθμιση του Κέντρου Υγείας Καρπάθου. Σε ποιό στάδιο βρίσκονται οι εξελίξεις;

Πρωταρχική επιδίωξη της νέας δημοτικής αρχής από την ανάληψη των καθηκόντων της αποτελεί η ικανοποίηση του πάγιου παγκαρπαθιακού αιτήματος για την αναβάθμιση του Κέντρου Υγείας σε Νοσοκομείο. Η Επαρχία μας είναι η μοναδική στα Δωδεκάνησα που δεν διαθέτει Νοσοκομείο αν και βρίσκεται σε μεγάλη απόσταση από τα μεγάλα Νοσοκομειακά Ιδρύματα. Γι' αυτό αναδείξαμε το θέμα για μία ακόμη φορά και καταβάλλουμε κάθε προσπάθεια, για την ικανοποίηση αυτού του αιτήματος.

ΣΥΝΕΧΕΙΑ ΣΤΗ ΣΕΛ. 9



ΕΣΤΙΑΤΟΡΙΟ - ΤΑΒΕΡΝΑ
«Η ΒΡΥΣΗ»
στην Ψίνθο
- Νοστιμότατα χωριάτικα φαγητά στον παραδοσιακό φούρνο
- Χωριάτικο ψωμί
- Και όπως πάντα τα ντόπια κρέατα του Κώστα Κατταβενού.

Ανοικτά κάθε μέρα από τις 12 το μεσημέρι Σας περιμένουμε

ΤΗΛ. 22410 - 50267

ΣΥΝΕΧΕΙΑ ΑΠΟ ΤΗ ΣΕΛ. 8

Ηδη συντάχθηκε από την Νομαρχιακή Αυτοδιοίκηση Δωδεκανήσου η προμελέτη για την επέκταση του Κέντρου Υγείας.

Ο Δήμος Καρπάθου επεξεργάστηκε την εισήγησή του ΠΕΣΥ για την αναβάθμισή του. Για τον λόγο αυτό επισκέφθηκα τον Πρόεδρο της Δημοκρατίας, οργανώσαμε Ημερίδα στην Κάρπαθο, προσκαλέσαμε όλους τους φορείς, οι οποίοι θεωρούν το αίτημά μας δικαιολογημένο. Σε κάθε περίπτωση, για την ικανοποίηση του εν λόγω καρπαθιακού αιτήματος, το υποθργείου Υγείας θα πρέπει ν' αποφασίσει ένα έχει την. βούληση για αναβάθμιση τελικά του Κ.Υ. Καρπάθου.

• ***Ενα από τα σημαντικότερα προβλήματα που ταλανίζει και την Κάρπαθο είναι το ακτοπλοϊκό. Εχουν γίνει βήματα για την αναβάθμισή του; Εξυπηρετούνται στο βαθμό που πρέπει οι κάτοικοι του νησιού;***

- Εχει βελτιωθεί η κατάσταση. Ενα αίτημά μας ήταν η σύνδεση Καρπάθου με το Ηράκλειο Κρήτης. Με το νέο πρόγραμμα της ΛΑΝΕ και με τον πρόεδρο της εταιρείας κ. Αλεβίζο είμαστε ικανοποιημένοι.

Το ιδανικό βέβαια θα ήταν να δρομολογηθούν πλοία με τα οποία θα μειώνεται ο χρόνος του ταξιδιού και να υπάρξει σχετική μέριμνα για την μείωση κόστους μεταφοράς.

• ***Κύριε Ιωαννίδη είναι γνωστό ότι προέρχεστε από τον χώρο της Νέας Δημοκρατίας. Το κόμμα της Αξιωματικής Αντιπολίτευσης διεκδικεί με αξιώσεις και την τρίτη έδρα στο νομό. Κατά πόσο πιστεύετε ότι είναι υλοποιήσιμος αυτός ο στόχος; Θεωρείτε ότι η επαρχία Καρπάθου θα πρέπει να εκπροσωπηθεί στο ψηφοδέλτιο της Ν.Δ.;***

- Μπορεί να προέρχομαι από τον χώρο της Ν.Δ., όμως ως δήμαρχος Καρπάθου αυτή τη στιγμή μ' ενδιαφέρει η εξυπηρέτηση του κάθε δημότη μας χωρίς να τον διακρίνουμε από την πολιτική του τοποθέτηση.

Πιστεύω ακράδαντα ότι η Επαρχία μας θα πρέπει να έχει υποψηφίους σε όλα τα ψηφοδέλτια.

Γεγονός που θα βοηθήσει πρώτα την Επαρχία μας.

Ο Thomson απένειμε το μεγάλο βραβείο ποιότητας στη Ρόδο

GOLDEN AWARD για το Hotel Belvedere

Μεγάλες επενδύσεις στον ξενοδοχειακό τομέα με SPA, θαλασσοθεραπείες κ.λ.π

Σε εποχές δύσκολες και τουριστικές περιόδους που όλοι οι επιχειρηματίες δοκιμάζονται σκληρά, η διατήρηση της ποιότητας αποτελεί επιτακτική ανάγκη. Η ποιότητα είναι εκείνη που κάνει τη διαφορά και δίνει ώθηση σε τουριστικούς προορισμούς, όπως είναι η Ρόδος, να κάνουν βήματα μπροστά ακόμα και στους πιο χαλεπούς καιρούς. Με τα δεδομένα αυτά, αποκτά ακόμα μεγαλύτερη αξία το χρυσό βραβείο «Golden Award 2003» που απένειμε ο τουριστικός οργανισμός Thomson προς την Οικογένεια Διαγόρα Μανούσου για τις υπηρεσίες που παρείχε προς τους τουρίστες οι οποίοι διέμειναν στο ξενοδοχείο Belvedere.



Το Χρυσό Βραβείο δόθηκε από τον Thomson αφού προηγουμένως εξετάσθηκαν και αξιολογήθηκαν χιλιάδες ερωτηματολόγια που απάντησαν οι πελάτες του ξενοδοχείου Belvedere, αλλά και οι πελάτες όλων των υπολοίπων ξενοδοχείων της ίδιας κατηγορίας. Τα ερωτηματολόγια αφορούσαν την ποιότητα παροχής υπηρεσιών, την καθαριότητα, το service, το φαγητό, τη συμπεριφορά και μια σειρά άλλων παραμέτρων.

Με δηλώσεις που έκανε προς τη Δράση ο ξενοδόχος Στάθης Μανούσος δεν έκρυψε την ικανοποίησή του για την κατάκτηση του "Golden Award 2003" και εξήγησε ότι «σε μια περίοδο κρίσης, όπως ήταν η περασμένη τουριστική περίοδος, όλοι οι Tour Operators ζητούσαν μείωση τιμών. Ακόμα και σε ένα τέτοιο καθεστώς είναι επιβεβλημένο να διατηρήσεις τα στάνταρ και την ποιότητα της ξενοδοχειακής μονάδας σε υψηλά επίπεδα».

Για την οικογένεια Μανούσου ο χειμώνας επιφυλάσσει αρκετή δουλειά καθώς θα γίνουν εργασίες περαιτέρω αναβάθμισης τόσο στο ξενοδοχείο Belvedere, όσο και στο προσφάτως αποκτηθέν «Beach Hotel», το οποίο βρίσκεται ακριβώς δίπλα.

Ο χειμώνας θα είναι γεμάτος εργασίες και για αρκετούς άλλους ξενοδόχους. Η περασμένη τουριστική περίοδος δίδαξε πολλά και το πιο σημαντικό από όλα είναι πως η ποιότητα είναι εκείνη που στο τέλος κάνει τη διαφορά. Μεγάλα κέντρα SPA, θαλασσοθεραπείας, γυμναστήρια, επιπλέον πισίνες, συνεδριακά κέντρα είναι μερικές από τις επεκτάσεις που ξεκίνησαν να γίνονται σε μεγάλα ξενοδοχεία. Το ζητούμενο για τους ξενοδόχους είναι τα πάντα να είναι έτοιμα εγκαίρως, διότι το έτος 2004 θα είναι το μεγάλο στοίχημα του Ελληνικού τουριστικού προϊόντος.





Αναγνώριση και αφιερώματα για την πορεία ανάπτυξης της εταιρείας

Άλματα διείσδυσης της ΚΑΪΡ σε νέες και μεγάλες αγορές

Το ενδιαφέρον της μεγάλης σε κυκλοφορία εφημερίδας «Έθνος της Κυριακής» προκάλεσε η πορεία ανάπτυξης της ΚΑΪΡ και σε αφιέρωμα που έγινε στο χθεσινό φύλλο, παρουσιάζονται τα επενδυτικά πλάνα, τα νέα προϊόντα και η στρατηγική διείσδυσης της οινοπαραγωγού εταιρείας σε νέες αγορές.

Στο ολοσέλιδο αφιέρωμα που «Έθνους της Κυριακής» παρουσιάζεται φωτογραφικό υλικό από τις εγκαταστάσεις της ΚΑΪΡ και φιλοξενούνται δηλώσεις του γενικού διευθυντή Αλέκου Γλυνού.

Πρέπει να σημειωθεί ότι η ΚΑΪΡ έχει πρωτοστατήσει για τη θέσπιση ενός πλαισίου ελέγχου της διακίνησης των αμπελοοινικών προϊόντων. Στόχος των ελέγχων αυτών είναι η διαμόρφωση ενός υγιούς ανταγωνιστικού περιβάλλοντος, για την προστασία τόσο του καταναλωτή, όσο και του ίδιου του αμπελουργού που προσπαθεί να επιβιώσει στις ιδιόμορφες και καλλιεργητικά δύσκολες ζώνες της Ελλάδας και κυρίως των νησιών. Το δυστύχημα είναι πως ο κόσμος του κρασιού δεν είναι αγγελικά πλασμένος. Η νοθεία και οι μαζικές εισαγωγής κατώτερης ποιότητας κρασιού, έχει προκαλέσει πλήγμα στους αμπελουργούς και της οινοπαραγωγές εταιρείες. Οι έλεγχοι που θεσπίσθηκαν, με τις πιέσεις και της ΚΑΪΡ, μπορούν να περιορίσουν (αν όχι να πατάξουν) το όλο αυτό σύστημα.


ΕΘΝΟΣ ΤΗΣ ΚΥΡΙΑΚΗΣ 23 Νοεμβρίου 2003

ΣΥΝΕΝΤΕΥΞΗ

C.A.I.R

Τα εργαστάσια της Cair έχει μετεγκατασταθεί σε υπερσύγχρονους στεγασμένους χώρους 10 στρεμμάτων. Τα κρασιά της εταιρείας ζημιώνονται και αποθεκεύονται σε μεταλλικές δεξαμενές (φωτογραφία δεξιά).

Και η Αμερική θα πίνει Cair

Επενδύσεις πάνω από 10 εκ. ευρώ η αφετηρία της νέας εποχής για τον συνεταιρισμό της Ρόδου

ΤΟΥ Δ. ΧΡΗΣΤΟΥΛΑ

«Επενδύσεις πάνω από 10 εκ. ευρώ, νέες ετικέτες και εξαγωγές στην Αμερική σηματοδοτούν μια νέα εποχή για την Cair».

Σήμερα μας να συναδελφούμε μέσα των μηνών, με ιστορία τουλάχιστον 2.500 ετών και των διεθνών ποικιλιών που ευδοκιμούν στο νησί, τα ιδιαίτερα χαρακτηριστικά του!

Το αφιέρωμα του «Έθνους της Κυριακής» στην ΚΑΪΡ αποτελεί μια αναγνώριση των αλμάτων που γίνονται από την εταιρεία σε πανελλαδικό επίπεδο. Ειδικότερα, μεταξύ των άλλων, ο γενικός διευθυντής Αλέκος Γλυνός απάντησε στα ακόλουθα ερωτήματα:

«Επενδύσεις πάνω από 10 εκ. ευρώ, νέες ετικέτες και εξαγωγές στην Αμερική σηματοδοτούν μια νέα εποχή για την Cair», τονίζει σε συνέντευξη που παραχώρησε στο «Μάρκετ» ο γενικός διευθυντής της εταιρείας της Ρόδου Αλέξανδρος Γλυνός.

• ***Ποιά είναι τα επενδυτικά σχέδια της εταιρείας;***

- Συνεχίζοντας τη μακρόχρονη οινοποιητικό παράδοση της Ρόδου, προσπαθούμε να εξελισσόμαστε διαρκώς πραγματοποιώντας εκσυγχρονιστικές επενδύσεις. Εχοντας ήδη ολοκληρώσει σχέδια 2,3 εκατ. ευρώ ξεκινήσαμε την υλοποίηση νέων επενδυτικών σχεδίων, που θα ολοκληρωθούν στο τέλος του 2007, επενδύσεις όπως η μετεγκατάσταση του εργοστασίου σε υπερσύγχρονους στεγασμένους χώρους 10 στρεμμάτων.

Η κατασκευή των νέων εγκαταστάσεων με την παράλληλη προμήθεια μοντέρνου μηχανολογικού εξοπλισμού θα μειώσουν δραστικά το κόστος παραγωγής, ενώ έχει ήδη εφαρμοστεί νέο μηχανογραφικό σύστημα το οποίο βοηθά στην καλύτερη λειτουργία του εργοστασίου. Ταυτόχρονα είμαστε σε θέση να ανακοινώσουμε ότι τα κρασιά της εταιρείας μας διακινούνται πλέον και στην Αμερική, ενώ έχουν εδραιωθεί σε αρκετές χώρες της Ευρώπης.

• ***Ποιές νέες ετικέτες έχετε λανσάρει τον τελευταίο χρόνο;***

- Το 2002 έγινε η παρουσίαση τεσσάρων νέων ετικετών το Αθήρι Ρόδου Ορεινών Αμπελώνων, το Ρουβίνιο, το Οινόφως παλαιών Αμπελώνων και τα Κελάρια των Ιπποτών ήταν η προϊοντική έναρξη της προσπάθειας αυτής για να μεταδοθεί η νέα εικόνα της εταιρείας, ενώ πρόσφατα παρουσιάστηκε ένα ακόμα νέο προϊόν, ο Ηδοίνος, ένα λευκό ξηρό κρασί, πάντρεμα του Αθηριού με το μοναδικό Μοσχάτο Τράνι που εντάσσεται στην κατηγορία των Τοπικών Αιγαιοπελαγίτικων Οίνων.

Επίσης, αλλάξαμε την εμφάνιση στο 80% των προϊόντων μας, δίνοντας μια νέα πνοή στην εικόνα τους.

Μέσα στο πλαίσιο της ριζικής ανανέωσης δεν θα μπορούσε να απουσιάσει και το σημαντικότερο προϊόν μας, η σαμπάνια, με πιστούς καταναλωτές την πλειονότητας των Ελλήνων.

Ηταν μία δύσκολη αλλά επιβεβλημένη απόφαση καθώς το προϊόν με την παλιά εμφάνιση υπήρχε για περίπου δύο δεκαετίες. Βέβαια η σαμπάνια ζυμώνεται με τη γαλλική μέθοδο της δευτερογενούς ζύμωσης μέσα στη φιάλη που ανακάλυψε ο Γάλλος μοναχός Ντομ Περινιόν έτσι ώστε να αναδεικνύεται το πλούσιο άρωμά της και η λεπτεπίλεπτη γεύση της.

Αρχίζουν αύριο οι αφίξεις σε Ρόδο και Κω

ΜΕ ΑΣΦΑΛΕΙΑ ΤΟ RAMAZANI

Οδηγίες από το τουρκικό υπ. Εξωτερικών



MARMAR?S?M > RODOS

Αυξημένα μέτρα ασφαλείας λαμβάνονται και στη Ρόδο για να προστατευτούν οι άνθρωποι του Τουρκικού προξενείου από ενδεχόμενες τρομοκρατικές ή κακόβουλες ενέργειες. Την περασμένη εβδομάδα το τουρκικό υπουργείο Εξωτερικών απέστειλε οδηγία προς την Πρόξενο στη Ρόδο κα. Νιλουφέρ Φεϊζογλου και της εφιστούσε την προσοχή λόγω των γεγονότων των τελευταίων ημερών. Από τη δική τους πλευρά οι άνθρωποι του Τουρκικού προξενείου στη Ρόδο εμφανίζονται να έχουν πλήρη εμπιστοσύνη στις Ελληνικές αρχές τις οποίες μάλιστα χαρακτηρίζουν ως «ιδιαίτερα ευαισθητοποιημένες για τα θέματα που μας αφορούν».

Οι αστυνομικές αρχές έχουν φροντίσει, πάντως, ν' αυξήσουν τα μέτρα ασφαλείας γύρω από το προξενείο της Τουρκίας και στη διάρκεια της εβδομάδας θα βρίσκονται σε πλήρη εγρήγορση καθώς αναμένονται οι αφίξεις Τούρκων υπηκόων για τη γιορτή του Ραμαζανιού. Οι αφίξεις θα γίνουν αύριο σε Ρόδο και Κω. Ο συνολικός αριθμός αφίξεων στα δύο νησιά δεν θα ξεπεράσει τις 200 και τούτο διότι οι πάντες στη γείτονα χώρα έχουν τρομοκρατηθεί και προτιμούν την ασφάλεια που τους παρέχει το κλειτόν άστυ.

Πρέπει να σημειωθεί ότι το Ραμαζάνι διαρκεί τρεις ημέρες και συμβολίζει για τους μωαμεθανούς το μήνα κατά τον οποίο το Κοράνι δόθηκε στον Προφήτη (Μωάμεθ).

GR
Grand Hotel
Ο τέλειος συνδυασμός ποιότητας και οικονομίας που τιμά και ανεβάζει τη Ρόδο







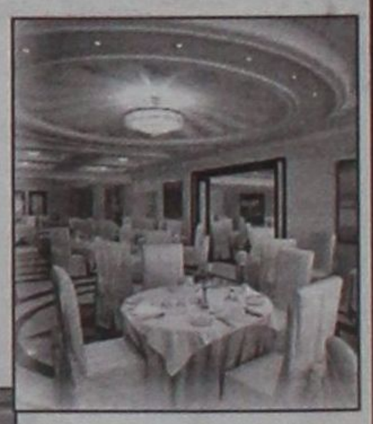







Θλιβερή εικόνα στα φανάρια της Ρόδου

Μετά τα παιδιά ήρθαν οι γέροντες

Αναξιοπαθείς ή κατ' επάγγελμα επαίτες;

Στα φανάρια βγήκαν γέροντες και ζητιανεύουν ώστε να εξασφαλίσουν λίγα ευρώ για τις καθημερινές ανάγκες διαβίωσής τους. Πρόκειται για πέντε γέροντες που συνήθως κάθονται στα φανάρια της συμβολής των οδών Εθνικής Αντιστάσεως και Ρόδου – Λίνδου. Ο ένας είναι συνήθως μεθυσμένος και βρίσκεται μονίμως δίπλα στα φανάρια. Οι υπόλοιποι τέσσερις γέροντες εναλλάσσονται στα φανάρια της Ρόδου - Λίνδου και της οδού Μιχαήλ Πετρίδη.

Όλοι τους ζητούν, ο κάθε ένας με τον τρόπο του, λίγα χρήματα για τις καθημερινές ανάγκες. Η εικόνα που εμφανίζουν είναι θλιβερή και ήδη έχει ειδοποιηθεί ο επικεφαλής του προγράμματος «Βοήθεια στο Σπίτι», δημοτικός σύμβουλος Ρόδου Γιώργος Συμεωνίδης προκειμένου να διερευνήσει τις ανάγκες των ανθρώπων αυτών.

Πρέπει να σημειωθεί ότι μέχρι πρότινος στα ίδια φανάρια στεκόντουσαν μικρά παιδιά (τσιγγανόπουλα) και με το γνώριμο τεθλιμμένο ύφος τους, ζητιάνευαν λίγα χρήματα από τους οδηγούς. Μετά το τέλος της σαιζόν τα τσιγγανόπουλα εξαφανίσθηκαν, μαζί με τις οικογένειές τους. Όλοι μαζί έφυγαν από τη Ρόδο για να μεταβούν σε κάποια άλλη περιοχή της Ελλάδα όπου θα μπορούν να κερδίσουν περισσότερα χρήματα από την επαιτεία.

Να αφαιρεθούν οι παράνομες κεραίες

Υπάρχει κράτος;

Του
ΒΑΣΙΛΕΙΟΥ Κ.ΧΡΥΣΗ
Δικηγόρος



Τριακόσιοι και πλέον συνδημότες μας που κατοικούν στις οδούς Β.Ηπείρου και Κέννεντυ, όπου είναι εγκαταστημένες οι κεραίες ραδιοεπικοινωνίας γνωστής εταιρίας, διαμαρτύρονται εντονότατα γιατί παρά την έκδοση αποφάσεως της Νομαρχίας Δωδ/σου στις 26-3-2002 για αφαίρεση των κεραιών αυτές ακόμη στέκουν εκεί.

Οι αρμόδιοι είτε κωφεύουν είτε αδιαφορούν.

Δεν σκοντάψαμε στη λήψη, αλλά στην εκτέλεση της αποφάσεως, που κοινοποιήθηκε στη ΔΕΗ και την Πολεοδομία Ρόδου.

Ποιός θα αφαιρέσει τις κεραίες; Αυτό είναι το πρόβλημα. Εμείς βγάλαμε σύννομα την απόφαση, εσείς βγάλετε τα μάτια σας. Είναι λογική αυτή;

Η αγανάκτηση δε των κατοίκων είναι τόση που ενδεχόμενα να τους οδηγήσει στην αυτοδύναμη επιβολή της νομιμότητας με την αφαίρεση των παράνομων ήδη κεραιών.

Ο καθημερινός βομβαρδισμός τόσων ανθρώπων μ' αυτή τη ραδιενέργεια, πέραν της όσης άλλης δεχόμαστε καθημερινά, έχει άμεσες επιπτώσεις στην υγεία τους (ζαλάδες) και λοιπές μακροπρόθεσμες και αδιευκρίνιστες συνέπειες.

Πού θα πάει αυτή η κατάσταση;

Υπάρχει κράτος; Υπάρχουν υπηρεσίες;

Πόσοι πρέπει να φωνάζουν και να διαμαρτύρονται για να επιβληθεί η νομιμότητα που είναι εκπεφρασμένη μέσα από την απόφαση της Νομαρχίας Δωδ/σου;

Η ανοχή των όποιων αρμοδίων σ' αυτή την κατάσταση δημιουργεί εύλογες απορίες και ερωτηματικά.

Δεχόμαστε καθημερινά τα παράπονα τόσων ανθρώπων της περιοχής αυτής της Ρόδου και αναγκαστήκαμε να πάρουμε την πέννα για να κεντρίσουμε τους αρμοδίους για να ευαισθητοποιηθούν και να δράσουν άμεσα.

Οι άνθρωποι αυτοί δεν ζητούν τίποτε το δύσκολο ή το μεγάλο. Απλά θέλουν την επιβολή της εννόμου τάξεως για την προστασία της υγείας τους.

Ευελπιστούμε ότι μετά απ' αυτό δεν θα χρειασθεί να επανέλθουμε στο θέμα με αναφορές σε συγκεκριμένα πρόσωπα, για παραβάσεις καθήκοντος και λοιπές ενέργειες για να γίνει το αυτονόητο. Εφαρμογή της εκδοθείσας απόφασης της Νομαρχίας Δωδ/σου.

Τίποτε άλλο.

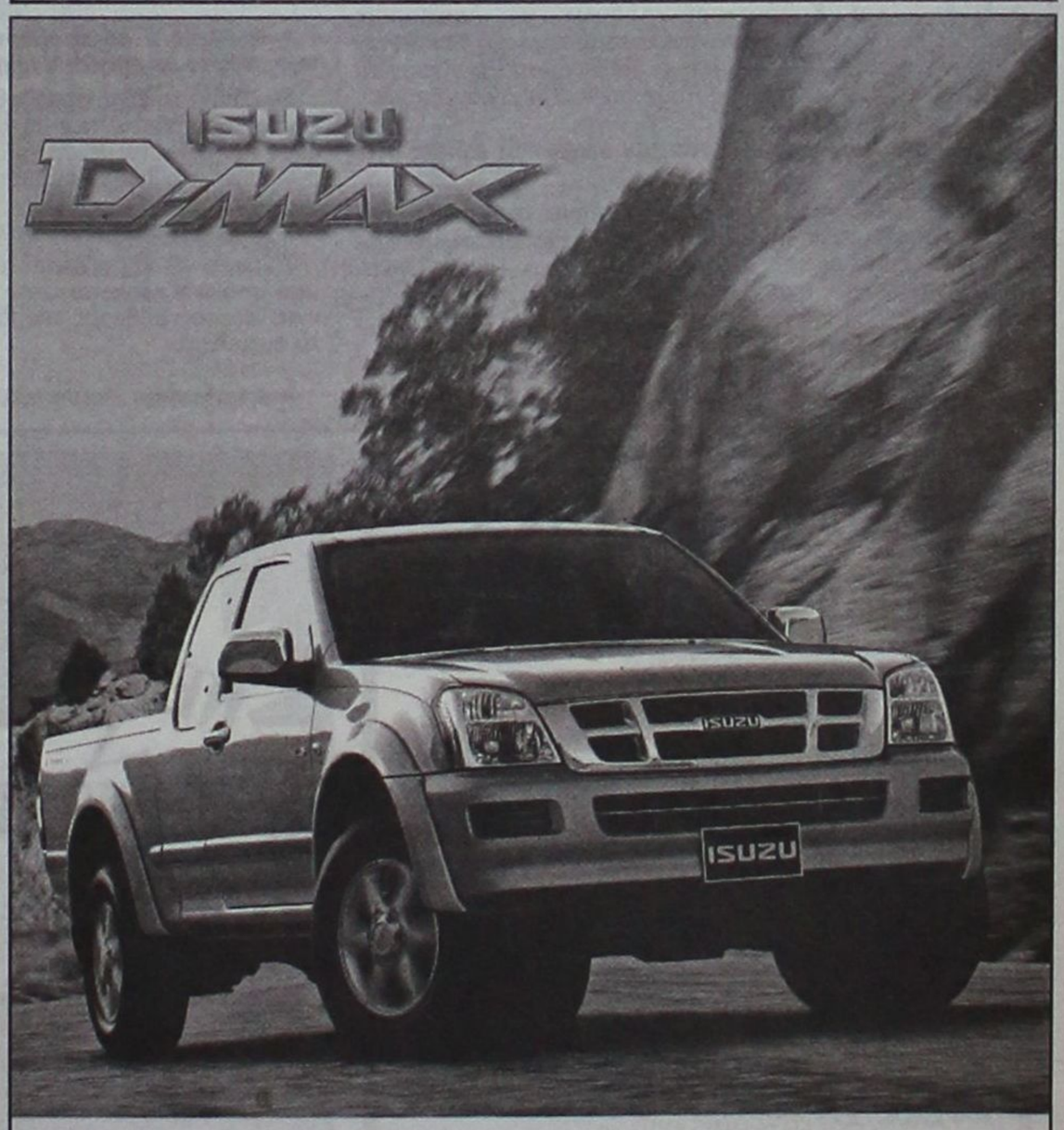

Τώρα η ISUZU ξανά κοντά σας!

Γνωρίστε το Νέο ISUZU D-MAX
τον ακούραστο συνεργάτη σας
&
σύντροφο στην καθημερινή σας ζωή

Auto Center
Μανώλης Κωστάκης Α.Ε.Β.Ε.
14ο χλμ Ρόδου - Αεροδρομίου 85106, Παραδείσι, Ρόδος. Τηλ: (22410) 82000

ΚΕΝΤΡΑ ΞΕΝΩΝ ΓΛΩΣΣΩΝ
ΚΟΝΤΟΥ ΜΕΡΚΟΥΡΗ

Ένα Μεγάλο Ευχαριστώ

για την εμπιστοσύνη των γονιών
και των παιδιών τους
στα Κέντρα Ξένων Γλωσσών μας
στα Γερμανικά και στα Αγγλικά
για την σχολική χρονιά 2003 - 2004
και μια ΥΠΟΣΧΕΣΗ
στους μαθητές μας, να προσφέρουμε
το καλύτερο που μπορούμε
και στους γονείς τους, ό,τι περισσότερο
και ωραίο προσδοκούν για τα παιδιά τους

Καλή Πρόοδο

Μερκούρης Κοντός

APOPSIS DESIGN

Στο Capsis Resort

Σήμερα το σεμινάριο του «WTA»

Με 30 συμμετέχοντες από 10 χώρες του κόσμου θα πραγματοποιηθεί σήμερα και αύριο το 1ο Παγκόσμιο «Tourism Association Seminar» που οργανώνει ο Παγκόσμιος Οργανισμός Τουρισμού σε συνεργασία με τον Σύνδεσμο Ελληνικών Τουριστικών Επιχειρήσεων. Οι εργασίες του σεμιναρίου θα πραγματοποιηθούν στο ξενοδοχείο Capsis Resort και απευθύνεται σε ενώσεις και συνδέσμους του τουρισμού.

Πρέπει να σημειωθεί ότι ο ΣΕΤΕ κατέχει σήμερα τη θέση του αντιπροέδρου του Παγκόσμιου Οργανισμού Τουρισμού και αυτό αποτελεί μια εξαιρετικά μεγάλη ευθύνη, αλλά και αναγνώριση του ρόλου που διαδραματίζει η Ελλάδα το παγκόσμιο τουριστικό προϊόν.

Επί προσωπικού...

ΜΕ ΤΟΝ ΜΑΝΩΛΗ ΖΗΔΙΑΝΑΚΗ

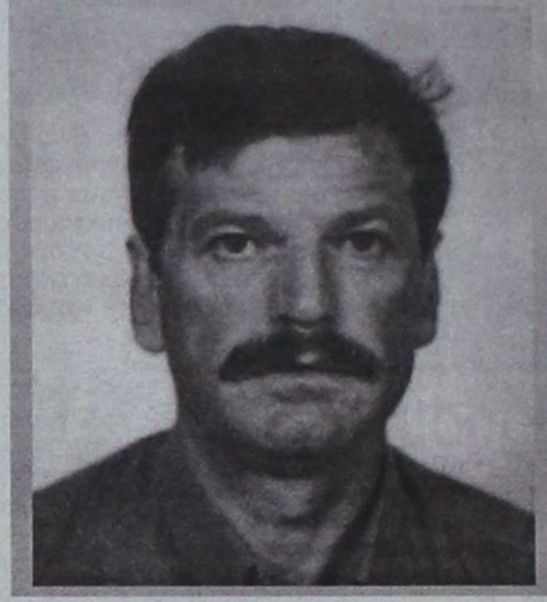

Ως πρόεδρος του Δωδεκανησιακού Συλλόγου Ατόμων με Αναπηρίες, αγωνίζεται καθημερινά για την αξιοπρεπή διαβίωση και την ενεργό συμμετοχή των αναπήρων στην κοινωνία.

Θεωρώντας την ζωή «λαχείο» και την κοινωνία «σκληρή», ο Μανώλης Ζηδιανάκης διεκδικεί για τους αναπήρους το αυτονόητο: «Ίδια δικαιώματα με τους υπόλοιπους πολίτες»!

• Άτομα με ειδικές ή ιδιαίτερες ανάγκες;

Είμαστε άτομα με αναπηρία και όχι με ειδικές ή ιδιαίτερες ανάγκες. Δεν είναι ιδιαίτερη ή ειδική ανάγκη να μην μπορεί να τρέχει κανείς ή να μην μπορεί να διαβάζει ένα βιβλίο γραμμένο στη γραφή των βλεπόντων.

• Παιδιά ενός κατώτερου Θεού;

Είμαστε όλοι ίσοι απέναντι στο Θεό. Ομως έρχονται οι ίδιοι οι άνθρωποι, διαμέσου της οργανωμένης κοινωνίας, και μας αποκλείουν με τον Α ή Β τρόπο από την ενεργό συμμετοχή μας στην κοινωνική ζωή.

• Η Πολιτεία ενέσκηψε σοβαρά στην αντιμετώπιση των προβλημάτων σας;

Σε μια κοινωνία που ο πρώτος στόχος είναι το οικονομικό κέρδος και όλα μετριούνται με το χρήμα σ' έναν ανεξέλεγκτο ανταγωνισμό, ο χώρος που μένει για να ασχοληθεί η πολιτεία με μας είναι ελάχιστος.

Στη χώρα μας ακόμα γίνονται έρευνες για τις ανάγκες των ατόμων με αναπηρίες, ενώ υπάρχουν ήδη γνωστές λύσεις, οι οποίες θα μπορούσαν να είχαν εφαρμοσθεί και να προχωρούσαμε με γρήγορους ρυθμούς στην επίλυση των απλών προβλημάτων που για μας είναι μεγάλα. Θα μπορούσε η χώρα μας άνετα να εφήρμοζε την πολιτική για τους ανάπηρους των σκανδιναβικών χωρών, παίρνοντας την πολυετή εμπειρία τους υλοποιώντας τα θετικά και απορρίπτοντας τα αρνητικά. Δυστυχώς, τα βήματα της Ελληνικής Πολιτείας είναι πάρα πολύ αργά και πολλές φορές αποφασίζουν και σχεδιάζουν για μας - χωρίς εμάς - με αποτέλεσμα ακόμα και αυτά τα λίγα που γίνονται, να γίνονται λάθος. Αυτό οφείλεται στο ότι ο παράγων άνθρωπος έρχεται δεύτερος, γιατί πρώτον είναι το χρήμα.

• Η τοπική πολιτική ηγεσία;

Οτι έχει γίνει στη Δωδεκάνησο, το 90% οφείλεται στην τοπική πολιτική ηγεσία με πρωτοπόρο σε πανελλαδικό επίπεδο το Δήμο Ροδίων, τη σημερινή Νομαρχιακή Αυτοδιοίκηση Δωδεκανήσου, την Τοπική Ενωση Δήμων και Κοινοτήτων Δωδεκανήσου και το Β' Πε.Σ.Υ.Π Νοτίου Αιγαίου. Το αποτέλεσμα της καλής συνεργασίας με την τοπική πολιτική ηγεσία είναι και η λειτουργία του Κέντρου Εκπαίδευσης Κοινωνικής Υποστήριξης και Κατάρτισης Ατόμων με Αναπηρίες (Κ.Ε.Κ.Υ.Κ.Α.Μ.Ε.Α) Δωδεκανήσου στην περιοχή των Αγίων Αποστόλων από 1η Δεκεμβρίου 2003, όπου θα γίνουν τα εγκαίνια από τον υφυπουργό Πρόνοιας κ. Κοντογιαννόπουλο.

• Υπάρχει ευαισθησία έναντι των ατόμων με ειδικές ανάγκες;

Η λέξη ευαισθησία σίγουρα μας οδηγεί στον οίκτο. Δεν χρειαζόμαστε ευαισθησία. Θέλουμε να έχουμε ακριβώς τα ίδια δικαιώματα με τους υπόλοιπους πολίτες. Τίποτα λιγότερο, τίποτα περισσότερο.

• Σκληρή η ζωή στους δρόμους;

Πάρα πολύ σκληρή!!! Ενας ανάπηρος με αναπηρικό καροτσάκι μπορεί να κυκλοφορήσει άνετα στην πόλη της Ρόδου μετά τις παρεμβάσεις του Δήμου μας, αν φυσικά του το επιτρέψουν οι «καλοί» οδηγοί που σταθμεύουν πάνω και μπροστά στις ράμπες, στους «καλούς» περιπτεράδες που καταλαμβάνουν τα πεζοδρόμια με ψυγεία και τέντες. Οταν οι φίλοι μας, «καλοί» οδηγοί δικύκλων και αυτοκινήτων σταματούν στους φωτεινούς σηματοδότες χωρίς να πατούν τη διάβαση πεζών και αν οι κάδοι απορριμμάτων δεν καταλαμβάνουν το πεζοδρόμιο.

• Η μη προσβασιμότητά σας σε αρκετά κτίρια και δη δημόσια σας εξοργίζει;

Οχι μόνο μας εξοργίζει αλλά αισθανόμαστε ότι μας εμπαίζουν, διότι έρχεται το Δημόσιο και μας δηλώνει ότι μας αντιμετωπίζει σαν ίσους πολίτες και στην πράξη δε μας επιτρέπει να κάνουμε χρήση των υπηρεσιών του βάζοντας σκάλες και διάφορα άλλα εμπόδια.

• Νιώθετε ν' αδιαφορούν οι ιθύνοντες για την ύπαρξη των ατόμων με ειδικές ανάγκες;

Συμβαίνει το εξής παράδοξο. Στα λόγια και σε όλες τις δημόσιες εμφανίσεις των ιθυνόντων ακούμε να μας υπολογίζουν και μάλιστα με υπερβάλλοντα ζήλο, ενώ στην πράξη συμβαίνει ακριβώς το αντίθετο.

• Πονάει η αδιαφορία αυτή;

Σίγουρα ναι και μάλιστα πολύ. Οταν νιώθεις τον αποκλεισμό από την κοινωνία στην οποία ζεις και αναγκάζεσαι να εντείνεις του ρυθμούς της ίδιας της ζωής για να αποδείξεις το αυτονόητο.

• Απαιτούνται ακόμη πολλά για την αξιοπρεπή διαβίωσή σας;

Σίγουρα ναι. Είναι γνωστό σε όλο τον κόσμο τι χρειάζεται ένα άτομο με αναπηρίες για να ζήσει με αξιοπρέπεια. Απλά περιμένουμε και αγωνιζόμαστε να εφαρμοσθούν και στη χώρα μας.

• Την 3η Δεκέμβρη είναι η Παγκόσμια Ημέρα των Ατόμων με Αναπηρίες. Νιώθετε ότι μόνο τη συγκεκριμένη ημέρα σας θυμούνται;

Σε τοπικό επίπεδο όχι. Η τοπική κοινωνία ξεκινώντας από τον απλό άνθρωπο, μέχρι την πολιτική ηγεσια του νομού μας υπάρχει ενδιαφέρον όλο το χρόνο. Σε πανελλαδικό επίπεδο και ειδικά τα κέντρα που αποφασίζουν για εμάς δυστυχώς μας θυμούνται μια φορά το χρόνο.

• Τι μήνυμα θα θέλατε να στείλετε εν όψει της 3ης Δεκεμβρίου;

Το μήνυμα που θα θέλαμε να στείλουμε είναι πρώτον στα άτομα με αναπηρίες, να βγουν στην κοινωνία και να είναι βέβαιοι ότι η αναπηρία τους δεν είναι μειονέκτημα. Πρέπει να μπουν δυναμικά και αυτοί στην ενεργό ζωή. Ενα δεύτερο μήνυμα απευθύνω προς όλους τους πολίτες και αυτό είναι να μη μας στερούν αυτό που δεν μπορούν να μας δώσουν.

• Πώς θα χαρακτηρίζατε την κοινωνία με μια λέξη;

Σκληρή.

• Τη ζωή;

Λαχείο.

Χ.Μ

ΔΡΟΜΟΛΟΓΙΑ Λ.Α.Ν.Ε.

ΚΟΡΝΑΡΟΣ - ΙΕΡΑΠΕΤΡΑ

για

ΚΡΗΤΗ

Κάθε Τετάρτη 04.30: Χάλκη, Διαφάνι, Πηγάδια, Κάσο, Σητεία, Αγ. Νικόλαο, Σαντορίνη, Μήλο, Πειραιά

Κάθε Πέμπτη 04.30: Χάλκη, Διαφάνι, Πηγάδια, Κάσο, Σητεία, Μήλο, Πειραιά

ΚΑΣΤΕΛΛΟΡΙΖΟ

Τρίτη, Τετάρτη, Σάββατο ώρα 12.00

ΑΛΕΞΑΝΔΡΟΥΠΟΛΗ

Σάββατο 21.00: Κω, Σάμο, Χίο, Λήμνο, Μυτιλήνη, Αλεξανδρούπολη

ΣΑΝΤΟΡΙΝΗ

Κάθε Τετάρτη 04.30

ΗΡΑΚΛΕΙΟ

Κάθε Πέμπτη 04.30

ΠΛΗΡΟΦΟΡΙΕΣ

STEFANAKIS

Αλεξ. Διάκου 38 Τηλ. 22410 20625, 30054, 336 07



Εφιστάται η προσοχή για να αποφεύγονται οι αδικίες...

Η «πριμοδότηση» της ανεργίας δεν μπορεί να πηγαίνει στο βρόντο

ΜΕ τα μάτια ...δεκατέσσερα, Νομαρχία Δωδεκανήσου και Δήμοι της περιοχής μας, δίνουν περισσότερη ακόμα προσοχή στους κανόνες και τα κριτήρια επιλογής του προσωπικού τους, μετά και τις πρόσφατες δυσμενείς διαπιστώσεις του ΑΣΕΠ που αφορούσαν άλλους νομούς της χώρας.

Τα τελευταία χρόνια, και στη Δωδεκάνησο η παράμετρος της ανεργίας λαμβάνεται πλέον σοβαρότατα υπόψη, καθώς και στο νομό μας το μείζον αυτό κοινωνικό πρόβλημα δείχνει ...τα δόντια του. Κάτι που είναι εμφανές στις αιτήσεις για πρόσληψη σε διάφορους τομείς του Δημοσίου – Αυτοδιοίκησης. Για το λόγο αυτό, ο Νομάρχης Δωδεκανήσου κ. Γιάννης Μαχαιρίδης, όπως και οι δήμαρχοι του νομού, επιδεικνύουν περισσότερη ευαισθησία στο κατά πόσον λαμβάνεται σοβαρά υπόψη το κριτήριο της ανεργίας των νέων που αναζητούν τρόπους συμμετοχής στην παραγωγική διαδικασία.

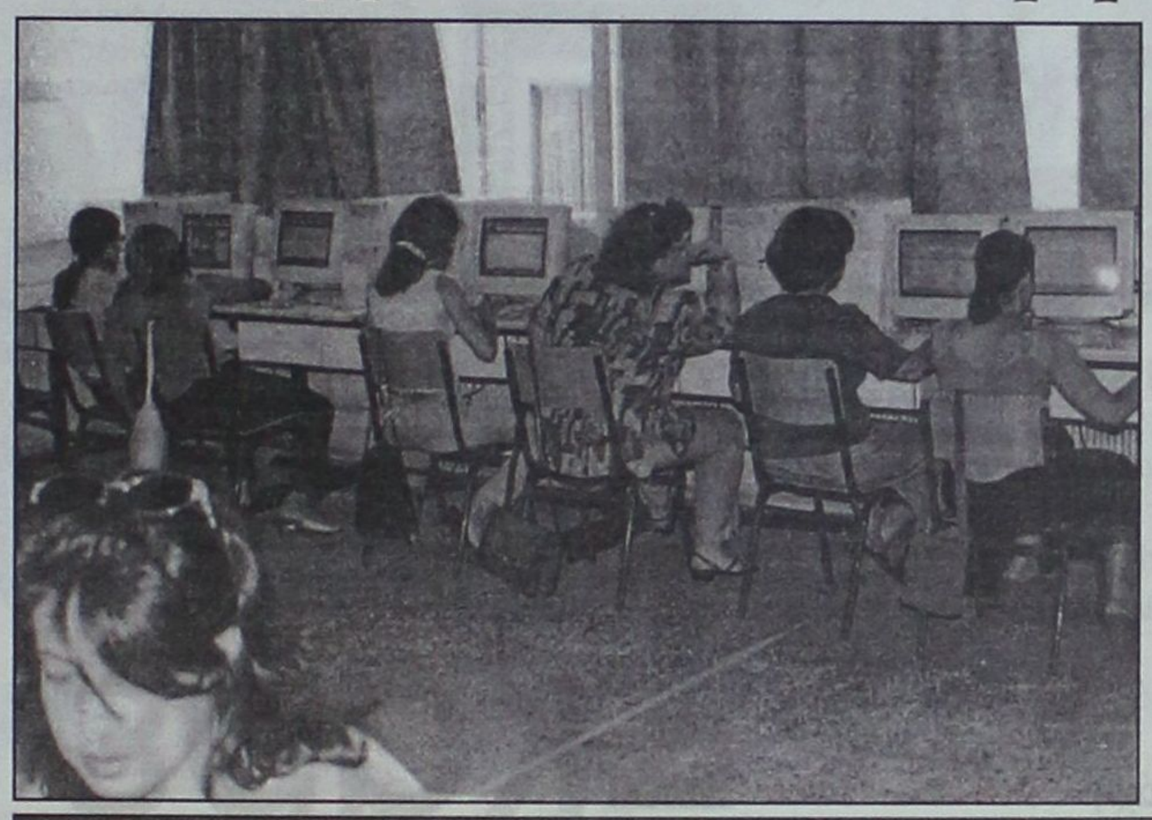

Η ΑΝΕΡΓΙΑ, ως κριτήριο όπως προσδιορίζεται από το Ανώτερο Συμβούλιο Επιλογής Προσωπικού, πριμοδοτείται γενναία, κάτι που καθίσταται σαφές και από τις προκηρύξεις για κάλυψη κενών θέσεων εργασίας. Αυτό που αποτελεί ένα συγκριτικό πλεονέκτημα για τους άνεργους (κυρίους νέου), μπορεί κάλλιστα να καταστρατηγηθεί μέσα από τις συμπληγάδες της σκοπιμότητας του «λάθους» ή της «παράλειψης».

Ο νόμος και τα κριτήριά του είναι σαφή, και κάθε παρερμηνεία τους ή μη συμμόρφωσή σε αυτά, συνιστά μείζον θέμα. Για το λόγο αυτό, οι αρμόδιες υπηρεσίες «μοιράζουν» σε κάθε εμπλεκόμενο φορέα και ενδιαφερόμενο τη σχετική εγκύκλιο που αναφέρεται ρητά στα βασικά κριτήρια επιλογής των υποψηφίων για μία θέση στο Δημόσιο. Με την ανεργία να κατέχει μια περίοπτη θέση μεταξύ των προαπαιτούμενων για να έχει ο νέος περισσότερες πιθανότητες πρόσβασης στο χώρο δουλειάς.

Συγκεκριμένα, αναφέρεται ρητά και με σαφήνεια;

1. ΚΡΙΤΗΡΙΟ ΑΝΕΡΓΙΑΣ

Άνεργος θωρείται ο υποψήφιος που έχει τέσσερις τουλάχιστον συνεχείς μήνες ανεργίας, υπολογιζόμενους από την τελευταία ημέρα της προθεσμίας υποβολήτων αιτήσεων που τάσσεται με την ανακοίνωση και προς τα πίσω. Θεωρείται επίσης χρόνος ανεργίας και ο χρόνος παρακολούθησης προγραμμάτων επαγγελματικής κατάρτισης του ΟΑΕΔ (συμπεριλαμβανομένων και των προγραμμάτων STAGE), καθώς και εκείνων του υπουργείου Εργασίας ή άλλων υπουργειων που εκτελούνται σε συνεργασία με το υπουργείο Εργασίας ή τον ΟΑΕΔ, από υποψηφίους οι οποίοι ήταν άνεργοι τουλάχιστον επί τετράμηνο κατά το χρόνο ένταξής τους στο πρόγραμμα.

Επισημαίνεται ότι τα προγράμματα STAGE λαμβάνονται υπόψη για τον χρόνο υπολογισμού της ανεργίας, όχι όμως ως χρόνος εμπειρίας.

Η ανεργία αποδεικνύεται με σχετική βεβαίωση ή κάρτα ανεργίας του ΟΑΕΔ, η οποία πρέπει να είναι ανανεωμένη ανά μήνα μέχρι την τελευταία ημέρα της προθεσμίας υποβολής των αιτήσεων.

Ο άνεργος βαθμολογείται με 1000 μονάδες για τους τέσσερις μήνες της ανεργίας του και με 50 μονάδες για κάθε ένα επιπλέον μήνα και μέχρι 12 μήνες συνολικώς, πέρα των αρχικών τεσσάρων μηνών.

2. ΚΡΙΤΗΡΙΟ ΑΡΙΘΜΟΥ ΤΕΚΝΩΝ ΠΟΛΥΤΕΚΝΗΣ ΟΙΚΟΓΕΝΕΙΑΣ ΚΑΙ ΚΡΙΤΗΡΙΟ ΑΝΗΛΙΚΩΝ ΤΕΚΝΩΝ

Υποψήφιος που είναι ταυτόχρονα πολύτεκνος και τέκνο πολύτεκνης οικογένειας, δικαιούται να κάνει χρήση της προσφορότερης βαθμολογίας εκ των δύο ιδιοτήτων, αποκλειόμενης της αθροιστικής βαθμολόγησης. Ο πολύτεκνος βαθμολογείται με 50 μονάδες για κάθε τέκνο του και το τέκνο πολύτεκνης οικογένειας βαθμολογείται με 50 μονάδες για κάθε μέλος της οικογενείας του (δηλαδή για κάθε αδελφό του, συμπεριλαμβανομένου και του εαυτού του).

Τόσο ο πολύτεκνος όσο και το τέκνο πολυτέκνου δικαιούνται περαιτέρω και τις μονάδες από το κριτήριο των ανηλίκων τέκνων, ήτοι 30 μονάδες για καθένα από τα δύο πρώτα ανήλικα τέκνα και 50 για το τρίτο ανήλικο τέκνο. Η βαθμολογία υπολογίζεται μόνο στα ζώντα μέλη της οικογένειας.Τις μονάδες από την πολυτεκνική ιδιότητα δύναται να λάβει μόνον ένα μέλος τη ίδιας οικογένειας κατά το ίδιο ημερολογιακό έτος στον ίδιο φορέα, πλην του κριτηρίου των ανηλίκων τέκνων που δικαιούνται να το επικαλεσθούν και οι δύο γονείς.

Ως φορέας νοείται η υπηρεσία του δημοσίου, των ΟΤΑ ή του νομικού προσώπου που προσλαμβάνει.

ΖΗΤΑ ΒΟΗΘΕΙΑ

Ο ΧΑΤΖΗΓΕΩΡΓΙΟΥ ΒΙΤΤΟ ΑΝΤΩΝΙΟ, νοσηλεύεται στην ενταντική του Παίδων «ΑΓΙΑ ΣΟΦΙΑ» με πνευμονικό οίδημα και έχει άμεση ανάγκη οικονομικής βοήθειας.

Οποιος συμπολίτης μας θέλει να βοηθήσει μπορεί να καταθέσει στον λογαριασμό της

ΕΘΝΙΚΗΣ ΤΡΑΠΕΖΑΣ
461/915411-61

στο όνομα της μητέρας του ΜΕΝΤΙΒΕΝΙΑ ΜΑΡ.



Στη «Δράση» κολλάει το σίδερο

Το πρόσωπο της Εβδομάδας



Ο βουλευτής Δωδεκανήσου και καθηγητής καρδιολογίας του Πανεπιστημίου Αθηνών κ. Δημήτρης Κρεμαστινός!

Μία σημαντική προσωπικότητα, που ωστόσο δεν θα κοσμεί το ψηφοδέλτιο του ΠΑΣΟΚ στο νομό Δωδεκανήσου.

Η απόφασή του, να μην κατέλθει ως υποψήφιος στις επικείμενες βουλευτικές εκλογές, αν και αναμενόμενη, εξέπληξε τα κομματικά στελέχη του ΠΑΣΟΚ, που ήλπιζαν μέχρι τελευταία στιγμή στην ενεργό παρουσία του.

Επένδυαν πολλά στη συμμετοχή του κ. Κρεμαστινού, οπότε η αποχώρησή του ναυάγησε τις ελπίδες τους για συγκρότηση ψηφοδελτίου νίκης.

Ο Δημήτρης Κρεμαστινός αποτελούσε ένα δυνατό χαρτί για το ΠΑΣΟΚ, εν' όψει των κρίσιμων βουλευτικών εκλογών, που ωστόσο δεν εκτιμήθηκε δεόντως απο την ηγεσία του κόμματος.

Το ψηφοδέλτιο πλέον του ΠΑΣΟΚ στην Δωδεκάνησο, χωρίς τον Δημήτρη Κρεμαστινό φαντάζει όχι απλά φτωχό, αλλά και άκρως αποδυναμωμένο.

Εκλείπει η προσωπικότητα εκείνη, που θα μπορούσε να προσελκύσει ψηφοφόρους απο άλλους κομματικούς χώρους και κυρίως απο τον χώρο της Νέας Δημοκρατίας.

Χ.Μ.

Κρίσεις & Επικρίσεις

Η Απώλεια

ΠΑΣΟΚ

Μεγάλη για το ΠΑΣΟΚ, μετά και την αποχώρηση του κ. Δημήτρη Κρεμαστινού!

Η Ελπίδα

Ναυάγησε -ως φάινεται- στο ΠΑΣΟΚ, για ψηφοδέλτιο νίκης στη Δωδεκάνησο!

«Περασμένα μεγαλεία, διηγώντας τα να κλαίς»!

Η Μάχη

Σκληρή και δόθηκε στο παρασκήνιο για την επικράτηση του κ. Γιώργου Νικητιάδη!

Η Απόσυρση

Της Σούλας Ευθυμίου, που ως άλλη...«Ιφιγένεια» θυσιάστηκε για τον Γιώργο Νικητιάδη!..

Η Ατάκα

«Το ΠΑΣΟΚ είναι εδώ, ενωμένο, δυνατό, κλείστε τις πόρτες για να μην...φύγει και αυτό...»!

By «Νεόκοπος»!

Η Στόχευση

ΝΔ

Ιδιαίτερα φιλόδοξη της Νέας Δημοκρατίας, που ελπίζει να ρίξει το ΠΑΣΟΚ στα Δωδεκάνησα κάτω απο το...50%.

Η Αφιέρωση

«Μόνο στα όνειρα, μόνο στα όνειρα...»!

Η Άρνηση

Του πρώην νομάρχη κ. Σάββα Καραγιάννη, να συστρατευθεί στις εκλογές με τον Συνασπισμό!

Πίκρα!..

Η Έκρηξη

Του δημάρχου Ροδίων κ. Γιώργου Γιαννόπουλου στο συνέδριο της Τ.Ε.Δ.Κ!

Η Επίθεση

Οργίλη του Μάνου Θεοδωρίδη, εναντίον των παλαιών συντρόφων του κ. Γιάννη Παρασκευά και Φώτη Κωστόπουλο.

«Πως θα συνυπάρξουν αυτοί οι δύο στο ίδιο ψηφοδέλτιο, όταν καθυβρίζει ο ένας τον άλλο με βαρείς χαρακτηρισμούς»;

Ανέφερε και τους χαρακτηρισμούς ο κ. Θεοδωρίδης που αποδίδει ο ένας στον άλλο, ωστόσο παραλείπονται γιατί είναι...βαρύτατοι!

Stop καρέ...



Κλίνατε το κεφάλι επ' αριστερά!..

ΔΕΝ ΔΙΑΠΡΑΓΜΑΤΕΥΕΤΑΙ!..



«Δεν διαπραγματεύομαι την πολιτική μου αξιοπρέπεια για κανένα έργο.

Σας χαρίζω την μιζέρια, τα έργα και τα χρήματα»!

ΔΡΑΣΙΣΠΟΡ

Δευτέρα 24 Νοεμβρίου 2003

• Τηλ: 63790, 64393, 68761 • Fax: 63393

ΣΥΓΚΛΟΝΙΣΤΙΚΟΣ Ο ΚΟΛΟΣΣΟΣ

✓ Οι «θαλασσί» του Βασίλη Φραγκιά «πάτησαν» τον Πανελλήνιο (89-78)





ΣΤΟ 88′ ΒΡΗΚΕ ΤΟ «ΚΛΕΙΔΙ» ΤΗΣ ΕΠΙΤΥΧΙΑΣ Η ΡΟΔΟΣ (2-0)

Ο Ποντιακός μέχρι τότε κρατούσε σφιχτά το ανέλπιστο 0-0



Δύσκολες νίκες του Ιάλυσου και Φοίβου

Ο Διαγόρας 3-0 τον Πύργο Χίου

Ηττες Απόλλωνα και Διγενή με το ίδιο σκορ (4-1)

Με αμφισβητούμενο γκολ στο 97′ έχασε η Α.Ε. Κως στο Μοσχάτο

Γ′ ΕΘΝΙΚΗ

Νέα συντριβή του Ιπποκράτη στον Πειραιά (91-60)

Α′ ΑΝΔΡΩΝ

✓ Εξ αναβολής νίκες για Ιβίσκο και Διγενή

Β′ ΑΝΔΡΩΝ

✓ Μεθυσμένη πολιτεία η Σύμη

62-58 τον Δωριέα

Εκπλήξεις στη Β′ και Γ′ Κατηγορία

Στο 88' βρήκε το «κλειδί» της επιτυχίας η Ρόδος!

Ο Ποντιακός κρατούσε σφιχτά μέχρι τότε το ανέλπιστο 0-0. Με γκολ του Κλοκίδη και του Νεντέλκοβιτς διαμορφώθηκε το τελικό 2-0. Ένα λεπτό πριν γίνει το 1-0 ο Θέμελης έκανε την απόκρουση του αγώνα

ΔΗΜΟΤΙΚΟ ΣΤΑΔΙΟ.–
Του
ΔΗΜΗΤΡΗ ΔΡΑΓΑΤΗ

Το χάρο με τα μάπα της είδε η Ρόδο ς στο χθεσινό παιχνίδι με τον Ποντιακό Νέας Σάντας. Χρειάστηκε να περάσουν ογδόντα οκτώ ολόκληρα λεπτά για να «ξεκλειδώσει» την πολυπρόσωπη άμυνα των αντιπάλων για να πάρει τελικά την πολυπόθητη νίκη με 2-0, χάρις σε ακόμη ένα γκολ που ήρθε στο πρώτο λεπτό των καθυστερήσεων.

Εξυπακούεται ότι έτσι όπως εξελίχθηκε το παιχνίδι μπορούμε να μιλάμε για μια πολύ δύσκολη νίκη των γηπεδούχων, οι οποίοι πάντως σε καμιά περίπτωση (και ειδικά στο δεύτερο ημίχρονο) δεν υποτίμησαν τον αντίπαλό τους. Ίσως ήταν καλύτεροι προηγουμένων εμφανίσεων (συνολικά), δημιούργησαν όμως πάμπολλες κλασικές ευκαιρίες στις οποίες απλά στάθηκαν άτυχοι και άστοχοι (συμβαίνουν και αυτά στο ποδόσφαιρο).

Λαμπάδα στον Θέμελη!

Επειδή όμως είναι γνωστό ότι η μπάλα είναι γένους θηλυκού και πολλές φορές τιμωρεί, η Ρόδος θα πρέπει να ανάψει μια λαμπάδα στον τερματοφύλακά της, τον Στέλιο Θέμελη. Ήταν ο παίχτης που κράτησε «ζωντανούς» τους «πράσινους» όταν στο 87' έκανε την απόκρουση του αγώνα (το αποτέλεσμα ήταν ακόμα στο 0-0) στη μοναδική ευκαιρία που είχαν οι φιλοξενούμενοι σε όλη τη διάρκεια του ενενηνταλέπτου. Σε μια κόντρα επίθεση, ο Λαζαρίδης που βρήκε κενό χώρο, λόγω του ότι η Ρόδος είχε «ανοιχτεί» πλέον κυνηγώντας το γκολ και πλησίασε απειλητικά τα καρέ του Θέμελη. Την κατάλληλη χρονική στιγμή πάσαρε στον αφρούρητο Θωμαΐδη, που βρέθηκε μόνος απέναντι από τον υψηλόσωμο γκολκήπερ της Ρόδου. Τον πλάσαρε, ωστόσο ο Θέμελης μη χάνοντας την ψυχραιμία του έπεσε σωστά στη γωνία του εξουδετερώνοντας τον κίνδυνο σε ένα σημείο που όλοι είχαν πιστέψει ότι ο Ποντιακός θα πετύχαινε το παρθενικό του γκολ στην κατηγορία. Έδειξε το πόσο μεγάλη κλάση είναι αναγκάζοντας βέβαια και το φιλαθλο κόσμο να φωνάξει ρυθμικά το όνομά του για να τον ευχαριστήσει.



Οι παίκτες της Ρόδου και η τεχνική ηγεσία γίνονται ένα κουβάρι για να πανηγυρίσουν το γκολ του Κλοκίδη στο 88'

Καλύτερη η Ρόδος

Κάποιος που παρακολούθησε το παιχνίδι, μπορεί πάρα πολύ εύκολα να βγάλει το συμπέρασμα πως η Ρόδος είναι σαφέστατα ανώτερη ομάδα από τον Ποντιακό και ότι είχε την πρωτοβουλία των κινήσεων και την υπεροχή από το πρώτο μέχρι και το τελευταίο λεπτό. Απλά στο πρώτο ημίχρονο έδειξε κάπως βραχυκυκλωμένη μη έχοντας και το καθαρό μυαλό να φθάσει με αξιώσεις στα καρέ του τερματοφύλακα Μπούρκα. Στην επανάληψη όμως, έπαιξε καλό ποδόσφαιρο δημιουργώντας όλες τις προϋποθέσεις για να σκοράρει και να «καθαρίσει» το παιχνίδι όπως λέμε στην ποδοσφαιρική γλώσσα από πολύ νωρίς.

Τίποτα ιδιαίτερο ο Ποντιακός

Από την άλλη πλευρά, η ομάδα της Νέας Σάντας δεν παρουσίασε και τίποτα το ιδιαίτερο στο παιχνίδι αυτό και μάλλον δικαιολόγησε απόλυτα τη χαμηλή θέση που κατέχει στο βαθμολογικό πίνακα.

Ήταν μια ομάδα που «κατέβηκε» με ξεκάθαρους αμυντικούς προσανατολισμούς σε μια προσπάθεια να περιορίσει την επιθετική δραστηριότητα της Ρόδου. Ήταν όμως και τυχερή διότι μέχρι το 88' «της πήγαινε» το παιχνίδι και η Ρόδος δεν «έβρισκε» δίχτυα.

Συγκλονιστική η «Κακιά Σκάλα»

Για μια ακόμα φορά, ιδιαίτερη μνεία θα πρέπει να γίνει στους φιλάθλους-μέλη της «Κακιάς Σκάλας». Όχι τόσο γιατί και πάλι είχαν έντονη παρουσία (κάτι που άλλωστε ήταν αναμενόμενο) όσο για τη συμπεριφορά τους προς τους παίκτες της Ρόδου. Παρά το ότι έβλεπαν την αγαπημένη τους ομάδα να μην μπορεί να σημειώσει γκολ και μπροστά στη διαφαινόμενη έκπληξη, δεν έπαψαν λεπτό να τραγουδάνε και να δίνουν θάρρος στους ποδοσφαιριστές της Ρόδου να συνεχίσουν την προσπάθεια μέχρι και το τέλος, κάτι που τελικά έγινε.

Τα γκολ

Στο 88' από κόρνερ του Τσουκαλίδη, ο Κλοκίδης νίκησε στην έξοδο τον αντίπαλο τερματοφύλακα και με ωραία κεφαλιά έκανε το 1-0.

Στο 91' ο Νεντέλκοβιτς που πήρε την μπάλα σε θέση φορ, αφού απέφυγε και τον τερματοφύλακα με πλασέ σε κενή εστία και από πλάγια θέση πέτυχε το 2-0.

Οι καλύτερες φάσεις

Στο 32' ο Κλοκίδης έστρωσε την μπάλα στον Γεωργαλλή, ο οποίος σούταρε από καλό σημείο στέλνοντάς την άουτ (ψηλά).

Στο 37' από εκτέλεση φάουλ του Γιόνοβιτς, ο Πάττας ήταν μόνος του, αλλά δεν «έπιασε» καλά την κεφαλιά με αποτέλεσμα να χάσει την ευκαιρία.

Στο 49' ο Νεντέλκοβιτς με προβολή (μετά από σέντρα του Νάκου) έστελε την μπάλα να χτυπήσει στο οριζόντιο δοκάρι.

Στο 51' ο Βασλόπουλος έκανε ωραία προσπάθεια, πασάροντας άψογα στον Γεωργαλή, ο οποίος όμως από θέση τετ-α-τετ έστειλε την μπάλα δίπλα από το δοκάρι.

Στο 55' ο Τσουκαλίδης με ισχυρό σουτ από το ύψος της περιοχής έστειλε την μπάλα πάνω από το οριζόντιο.

Στο 65' ο Νεντέλκοβιτς έκανε σέντρα αλλά η γυριστή κεφαλιά του Κλοκίδη δεν βρήκε στόχο (η μπάλα αποκρούστηκε από τον τερματοφύλακα).

Στο 67' ο Τσουκαλίδης εκτέλεσε φάουλ «σκάβοντας» την μπάλα στον Κλοκίδη, ο οποίος σούταρε πάνω στην κίνηση άστοχα όμως, ενώ στο 70' ο ίδιος παίκτης με κεφαλιά από καλό σημείο έστειλε την μπάλα στην εξωτερική πλευρά των δικτύων.

Στο 73' ο Πάττας με μακρινή διαγώνια μπαλιά «έβγαλε» μόνο του τον Κλοκίδη, που σούταρε όμως και πάλι άστοχα.

Ξεχώρισαν από τη Ρόδο οι Βασιλόπουλος, Πάττας και Τσουκαλίδης. Αρεσαν από τον Ποντιακό οι Μωϋσίδης και Μπαξεβάνης.

Δεν έκανε το μεγάλο λάθος ο κ. Τριτσώνης (Τσέκερης, Μήτση) από τον Σύνδεσμο της Αθήνας. Την κίτρινη κάρτα είδαν οι Ακπαρίδης, Λαζαρίδης και Παπαδημητρίου.

Οι συνθέσεις των ομάδων:

ΡΟΔΟΣ: Θέμελης, Γεωργαλής (91' Μαλλιάκας), Νάκου, Γιόνοβιτς, Βασλόπουλος (75' Μαΐλης), Κλοκίδης, Πάττας, Τσουκαλίδης, Μητράκας, Νεντέλκοβιτς, Μοσχής (46' Σταμάτης, Καντιμοίρης).

ΠΟΝΤΙΑΚΟΣ: Μπούρκας, Μωϋσίδης, Ακπαρίδης, Μπαξεβάνης, Φερεσίδης (90' Χουνουζίδης), Δανηλίδης, Τομπατζίδης, Λυριστής (72' Γκέρτσος), Νικοπολιτίδης, Λαζαρίδης, Παπαδημητρίου (61' Θωμαΐδης).

Γ' ΕΘΝΙΚΗ ΚΑΤΗΓΟΡΙΑ

Στο παιχνίδι του τίτλου «παίζει» και η Ρόδος

Στην τρίτη θέση του βαθμολογικού πίνακα «σκαρφάλωσε» η Ρόδος μετά τη νέα επιτυχία, αυτή τη φορά επί του Ποντιακού Νέας Σάντας. Στην κορυφή επέστρεψε και πάλι η Καστοριά που επικράτησε του Μαρκό. Για πρώτη φορά φέτος, «ρετιρέ» πάτησε και ο Θρασύβουλος, ο οποίος στο ντέρμπι κορυφής πέτυχε σπουδαία νίκη επί της Λάρισας. Ολα τα αποτελέσματα της 11ης αγωνιστικής είναι τα ακόλουθα:

ΤΑ ΑΠΟΤΕΛΕΣΜΑΤΑ

Αγιος Δημήτριος - Ηλυσιακός	1-0
Θρασύβουλος - Λάρισα	1-0
Ρόδος - Ποντιακός Νέας Σάντας	2-0
Βέροια - Ατσαλένιος	1-1
Αχαρναϊκός - Λύκοι	2-3
Αγροτικός Αστέρας - Δόξα Δράμας	0-0
Καστοριά - Μαρκό	3-1
Χαλκίδα - Βύζας	3-3
Κιλκισιακός - Καβάλα	0-1
Θύελλα - Λεωνίδιο	2-0

Η ΕΠΟΜΕΝΗ ΑΓΩΝΙΣΤΙΚΗ

Αγιος Δημήτριος - Θρασύβουλος
Ηλυσιακός - Ρόδος
Λάρισα - Βέροια
Ποντιακός - Αχαρναϊκός
Ατσαλένιος - Αγροτικός Αστέρας
Λύκοι - Καστοριά
Δόξα Δράμας - Χαλκίδα
Μαρκό - Κιλκισιακός
Βύζας - Θύελλα
Καβάλα - Λεωνίδιο

Δημήτρης Σκούνας: Συμβαίνουν και αυτά

Το γεγονός ότι η ομάδα του δεν ήταν φρέσκια, λόγω του ότι δούλεψε σκληρά όλη την εβδομάδα (για να ανταπεξέλθει και στα επόμενα παιχνίδια) επεσήμανε μετά το τέλος του παιχνιδιού ο προπονητής της Ρόδου Δημήτρης Σκούνας.

Μεταξύ άλλων είπε:

«Αντιμετωπίσαμε μια ομάδα που έπαιξε με αμυντικούς προσανατολισμούς σε μια προσπάθεια να πάρει ένα βαθμό. Ειδικά στο δεύτερο ημίχρονο, παίξαμε από τα πλάγια και κάναμε πολλές φάσεις. Στο ποδόσφαιρο όμως, αυτά συμβαίνουν και δεν σκοράραμε. Θα μπορούσαμε να είχαμε χάσει κιόλας. Δεν ήμασταν φρέσκιοι λόγω του ότι δουλέψαμε σκληρά όλη την εβδομάδα για να ανταπεξέλθουμε και στα επόμενα παιχνίδια. Στη συνέχεια όμως θα είμαστε αυτοί που πρέπει».

Ο υπηρεσιακός προπονητής (και παίκτης) των φιλοξενουμένων Κώστας Μπαξεβάνης είπε τα ακόλουθα:

«Το παιχνίδι το χάρηκε ο κόσμος όπως και εμείς. Θέλουμε να πάρουμε κάτι από το παιχνίδι και αυτό δεν το κρύβουμε. Η Ρόδος είχε τις ευκαιρίες και εμείς δύο κλασικές στην κόντρα επίθεση. Η Ρόδος είναι μια ομάδα που έχει προοπτική ακόμα και να πρωταγωνιστήσει».

Στη συνέντευξη Τύπου έδωσε το παρών ο τερματοφύλακας της Ρόδου Στέλιος Θέμελης, ο οποίος επεσήμανε τα ακόλουθα:

«Πίστευα όπως και πολλοί άλλοι, ότι κόντρα στον Ποντιακό θα περάσουμε ένα εύκολο απόγευμα. Διαψεύστηκα όμως και μπορώ να πω ότι θα μπορούσαμε και να χάσουμε γιατί η μπάλα τιμωρεί. Θέλω να δώσω συγχαρητήρια στους συμπαίκτες μου καθώς και στον υπέροχο φιλαθλο κόσμο».

ΠΡΩΤΑΘΛΗΜΑ Γ' ΕΘΝΙΚΗΣ	ΑΓ. ΔΗΜΗΤΡΙΟΣ	ΑΓΡ. ΑΣΤΕΡΑΣ	ΑΤΣΑΛΕΝΙΟΣ	ΑΧΑΡΝΑΪΚΟΣ	ΒΕΡΟΙΑ	ΒΥΖΑΣ	ΔΟΞΑ ΔΡΑΜΣΣ	ΗΛΥΣΙΑΚΟΣ	ΘΡΑΣΥΒΟΥΛΟΣ	ΘΥΕΛΛΑ Π.	ΚΑΒΑΛΑ	ΚΑΣΤΟΡΙΑ	ΚΙΛΚΙΣΙΑΚΟΣ	ΛΑΡΙΣΑ	ΛΕΩΝΙΔΙΟ	ΛΥΚΟΙ	ΜΑΡΚΟ	ΠΟΝΤΙΑΚΟΣ	ΡΟΔΟΣ	ΧΑΛΚΙΔΑ
ΑΓ. ΔΗΜΗΤΡΙΟΣ	■						1-0	1-0		1-1							1-1			
ΑΓΡ. ΑΣΤΕΡΑΣ		■					0-0													
ΑΤΣΑΛΕΝΙΟΣ	3-1		■									1-1			1-0				1-0	
ΑΧΑΡΝΑΪΚΟΣ			0-0	■					2-1							2-3				0-0
ΒΕΡΟΙΑ			1-1	1-1	■								4-2					1-0	1-1	
ΒΥΖΑΣ	2-1		1-2			■			0-0			0-4			5-0					
ΔΟΞΑ ΔΡ.	3-2			2-0	1-0	2-0	■						3-0	1-2						
ΗΛΥΣΙΑΚΟΣ					2-0			■						2-1						3-0
ΘΡΑΣΥΒΟΥΛΟΣ								2-2	■			1-2		1-0	1-2				3-2	
ΘΥΕΛΛΑ Π.				0-1				1-1		■			3-0		2-0	1-2				
ΚΑΒΑΛΑ											■									
ΚΑΣΤΟΡΙΑ					2-0		1-0					■		3-3			3-1			
ΚΙΛΚΙΣΙΑΚΟΣ			2-1			1-2			1-2		0-1		■							
ΛΑΡΙΣΑ	1-1			1-0		2-1							3-2	■						
ΛΕΩΝΙΔΙΟ	1-0				0-1		3-2						0-1	1-1	■					3-0
ΛΥΚΟΙ					0-0											■		1-0	0-1	1-1
ΜΑΡΚΟ				1-0				3-1		2-0						2-0	■			
ΠΟΝΤΙΑΚΟΣ								0-4	0-1	0-1							0-5	■		
ΡΟΔΟΣ										5-1				2-1			1-0	2-0	■	
ΧΑΛΚΙΔΑ						3-3						2-1					2-2	1-0	1-2	■

ΒΑΘΜΟΛΟΓΙΑ Γ' ΕΘΝΙΚΗΣ

					ΕΝΤΟΣ			ΕΚΤΟΣ			ΣΥΝΟΛΟ		
Α/Α	ΟΜΑΔΕΣ	ΒΑΘΜ.	ΑΓ.	ΤΕΡΜ.	Ν	Ι	Η	Ν	Ι	Η	Ν	Ι	Η
1.	ΚΑΣΤΟΡΙΑ	20	9	18-8	4	1	0	2	1	1	6	2	1
2.	ΘΡΑΣΥΒΟΥΛΟΣ	20	11	18-12	3	1	2	3	1	1	6	2	3
3.	ΡΟΔΟΣ	19	9	16-8	4	0	0	2	1	2	6	1	2
4.	ΛΑΡΙΣΑ	18	11	18-15	4	1	1	1	2	3	5	3	3
5.	ΑΤΣΑΛΕΝΙΟΣ	18	11	13-12	4	1	1	1	2	2	5	3	3
6.	ΜΑΡΚΟ	17	9	17-18	4	0	0	1	2	2	5	2	2
7.	ΔΟΞΑ ΔΡΑΜΑΣ	16	11	15-12	5	0	1	0	1	4	5	1	5
8.	ΒΕΡΟΙΑ	16	11	13-11	3	3	0	1	1	3	4	4	3
9.	ΗΛΥΣΙΑΚΟΣ	15	9	16-9	3	1	0	1	2	2	4	3	2
10.	ΛΥΚΟΙ	15	9	12-9	1	2	1	3	1	1	4	3	2
11.	ΧΑΛΚΙΔΑ	13	10	12-15	2	2	1	1	2	2	3	4	3
12.	ΛΕΩΝΙΔΙΟ	13	10	10-14	3	1	2	1	0	3	4	1	5
13.	ΘΥΕΛΛΑ ΠΑΤΡ.	11	10	10-13	2	1	2	1	1	3	3	2	5
14.	ΒΥΖΑΣ ΜΕΓΑΡ.	11	10	15-20	2	1	2	1	1	3	3	2	5
15.	ΑΧΑΡΝΑΪΚΟΣ	9	9	6-9	1	2	1	1	1	3	2	3	4
16.	ΑΓ. ΔΗΜΗΤΡΙΟΣ	9	10	11-16	2	2	1	0	1	4	2	3	5
17.	ΚΙΛΚΙΣΙΑΚΟΣ	6	10	9-21	1	0	4	1	0	4	2	0	8
18.	ΚΑΒΑΛΑ	3	1	1-0	0	0	0	1	0	0	1	0	0
19.	ΑΓΡΟΤΙΚΟΣ ΑΣ.	1	1	0-0	0	1	0	0	0	0	0	1	0
20	ΠΟΝΤΙΑΚΟΣ	0	9	0-18	0	0	4	0	0	5	0	0	9

ΕΠΕΣΕ ΣΑΝ ΧΑΡΤΙΝΟΣ ΠΥΡΓΟΣ

ΔΗΜΟΤΙΚΟ ΣΤΑΔΙΟ.-

Εύκολα ο Διαγόρας κέρδισε 3-0 την ομάδα του Πυργίου Χίου

• Σκόρερς οι Αγγελόπουλος 2 και Σπάρταλης

Άλλη μια νίκη στο Στάδιο πέτυχε το Σάββατο ο Διαγόρας. Κέρδισε με 3-0 τον Πύργο Πυργίου Χίου, παίρνοντας ακόμη τρεις βαθμούς στη φετινή του πορεία.

Οι «κυανέρυθροι» ξεκίνησαν πολύ δυνατά τον αγώνα, για να προηγηθούν στο 11' και να διπλασιάσουν τα γκολ τους, πριν συμπληρωθεί το ημίωρο! Είχαν την πλήρη πρωτοβουλία την κινήσεων, παίζοντας με σέντρες από τα πλάγια και οργανωμένες ενέργειες.



Κι ενώ το 2-0 ήταν γεγονός, οι γηπεδούχοι αδικαιολόγητα χαλάρωσαν ρυθμούς, με αποτέλεσμα να περάσει μπροστά ο Πύργος, χωρίς όμως να δημιουργήσει κάτι σπουδαίο.

Στο ξεκίνημα της επανάληψης και για ένα 20λεπτο, οι φιλοξενούμενοι ήταν αυτοί που φαίνονταν πολύ καλύτεροι στον αγωνιστικό χώρο, δίχως όμως να απειλήσουν την εστία του Κεφάλα.

Η είσοδος των Γαλανού και Καραμαλίκη σαν αλλαγές, έδωσε μια νέα «ζωντάνια» στο Διαγόρα, που έβαλε και πάλι μπροστά... τις μηχανές του. Ισορρόπησε και πέτυχε τρίτο γκολ πριν το τέλος.

Τα γκολ

Στο 11' ο Σπάρταλης έκανε τη σέντρα και ο Αγγελόπουλος με βολέ έκανε το 1-0.

Με μακρινό σουτ του Σπάρταλη, ο Διαγόρας έκανε στο 28' το 2-0.

Το τελικό 3-0 διαμόρφωσε ο Αγγελόπουλος με πλασέ από πλάγια. Προηγήθηκε γρήγορη εκτέλεση φάουλ





των παικτών του Διαγόρα.

Άλλες φάσεις

Στο 5' σε εκτέλεση φάουλ του Σάββενα, ο Παγούδης έδιωξε δύσκολα. Το πλασέ του Καστρουνή στο 70', απέκρουσε δύσκολα ο γκολκήπερ του Πύργου, για να απομακρύνουν οι αμυντικοί.

Άστοχο ήταν το πλασέ του Αγγελόπουλου στο 71'.

Οι Αγγελόπουλος, Ξύπας, Παφιάκης και Ρουτζιέρης διακρίθηκαν από τους νικητές.

Καλύτεροι της ομάδας της Χίου οι Κακούσιος, Παυλάρας, Γιοβανάκης και Χριστοδουλίδης.

• Καλός ήταν ο διαιτητής κ. Τσίκλης (Χατζηδημητρίου, Τσαπάζης).

ΔΙΑΓΟΡΑΣ: Κεφάλας, Χατζηθεοδωράκης, Παφιάκης, Ρουτζιέρης, Παπαδημήτρης, Έλληνας, Ξύπας, Σπάρταλης (88' Κοντόγιαννος), Καστρουνής (70' Καραμαλίκης), Σάββενας (61' λ.τ. Γαλανός), Αγγελόπουλος.

ΠΥΡΓΟΣ ΧΙΟΥ: Παγούδης, Χειλάς (80' Κουτσουράς Δ.), Ευθυμίου (59' Οχτάρας), Κάτσης, Βελούτσος, Χριστοδουλίδης, Τζούμας (46' Καλιάμης), Γιοβανάκης, Δάνδουλας, Παυλάρας, Κακούσιος.

Ηττα της Α.Ε. Κως με αμφισβητούμενο γκολ

ΜΟΣΧΑΤΟ.-
Ανταπ. Αλέκου Κελόγλου

Στις καθυστερήσεις (97') του αγώνα και ενώ ο βοηθός σήκωσε τη σημαία του επιτεύχθηκε το μοναδικό γκολ του Εθνικού

Στο 97' κρίθηκε η αναμέτρηση του Εθνικού με την Αθλητική Ένωση της Κω. Στο λεπτό αυτό οι γηπεδούχοι πέτυχαν γκολ και κέρδισαν με 1-0 παίρνοντας έτσι τρεις πολύτιμους βαθμούς για τους οποίους ίδρωσαν πάρα πολύ. Ωστόσο οι Κώοι διαμαρτύρονται έντονα για το γκολ αυτό το οποίο υποστηρίζουν ότι ξεκίνησε από επιθετικό φάουλ, το οποίο δεν έδωσε ο διαιτητής αν και ο «βοηθός» του, είχε σηκώσει το σημαιάκι! Η εξέλιξη αυτή εξόργισε και τον τεχνικό της ΑΕ Κως Γιάννη Μιχαλίτσιο, ο οποίος δεν δίστασε μετά το τέλος του αγώνα να δηλώσει ότι, «μετάνιωσα που δουλεύω σε αυτή την κατηγορία. Ό,τι και να κάναμε θα χάναμε. Σκέφτομαι ακόμα και να αποχωρήσω».

Αγωνιστικά

Στον αγωνιστικό τομέα, η ΑΕ Κως έπαιξε πάρα πολύ καλό ποδόσφαιρο κάτι που είδαν και οι περίπου 1500 θεατές που βρέθηκαν στο γήπεδο. Αν μάλιστα υπήρχε μεγαλύτερη ψυχραιμία στην τελική προσπάθεια τότε θα μπορούσε να φύγει από το γήπεδο ακόμα και με τους τρεις βαθμούς της νίκης.

Το γκολ

Στο 97' ο Κάτσικας έκανε φάουλ στον Σουλτάτο, το οποίο υπέδειξε ο «βοηθός» κ. Γκούντρας αλλά ο διαιτητής κ. Παναγόπουλος άφησε το παιχνίδι να συνεχιστεί κανονικά. Ενώ οι Κώοι διαμαρτύρονταν, ο Παπανικολάου προχώρησε, βρέθηκε σε θέση τετ α τετ και πλάσαρε, αλλά ο Μαυρίδης απέκρουσε. Η μπάλα δεν απομακρύνθηκε και μετά από κόντρες ο Αθανασίου στην προσπάθειά του να διώξει «παραβίασε» την εστία της ομάδας του (1-0).

Άλλες φάσεις

Στο 10' Ο Μεριανός έκανε σουτ το οποίο εξουδετέρωσε εντυπωσιακά ο Μαυρίδης και στο 30' ο Δουλγεράκης από θέση τετ α τετ δεν μπόρεσε να νικήσει τον τερματοφύλακα.

Στο 47' ο Παπαδόπουλος εξουδετέρωσε εντυπωσιακά δύο διαδοχικά σουτ του Παναγιωτόπουλου, ενώ στο 49' ο Μαυρίδης «απογειώθηκε» στο «Γ» για να αποκρούσει σουτ του Κλινάκη. Το ίδιο έκανε και στο 67' σε απευθείας εκτέλεση φάουλ του Μεριανού. Στο 93' ο Γκοβερίνος με κεφαλιά από κοντά έστειλε τη μπάλα άουτ, ενώ στο 94' ο Γερ.Μποϊλής από θέση τετ α τετ δεν μπόρεσε και πάλι να νικήσει τον Παπαδόπουλο.

Καλύτεροι του Εθνικού οι Παπαδόπουλος και Μεριανός.

Άρεσαν από την ΑΕ Κως οι Μαυρίδης, Ζ. Μποϊλής, Γούλος, Μάμμης και Ανδριώτης.

Παράπονα από τον Αθηναίο κ. Παυλόπουλο (Γκούντρος, Γλαβάς) έχει η Α.Ε. Κως.

Οι συνθέσεις των ομάδων:

ΕΘΝΙΚΟΣ: Παπαδόπουλος, Τερλέλης, Μαργέλος (46' Παπανικολάου), Γρηγοριάδης, Γεωργίου, Παπαχρόνης, Κάτσικας, Πάτσος (76' Γριμαντής), Μεριανός, Κλινάκης.

ΑΕ ΚΩΣ: Μαυρίδης, Δουλγεράκης (61' Κοντελές), Ζαχαρίας, Μποϊλής, Γούλας, Γκοβερίνος, Μάμμης, Σουλτάτος, Ανδριώτης, Παναγιωτόπουλος, Ναστόπουλος (79' Γερ.Μποϊλής), Αθανασίου.

Διακόσια άτομα στον ποδηλατικό γύρο



Πάνω από 200 άτομα όλων των ηλικιών συμμετείχαν στο λαϊκό ποδηλατικό αγώνα «Ο ποδηλατικός γύρος της πόλης 2003» που διοργάνωσε ο ΔΟΝΑ Ροδίων.

Μικροί - μεγάλοι,οργανωμένοι και μη, απόλαυσαν θαυμάσιες βόλτες σε δρόμους της πόλης, κάτω από καταπληκτικές καιρικές συνθήκες και υπό την επίβλεψη της Τροχαίας Ρόδου, της Δημοτικής Αστυνομίας και μελών του Συλλόγου μοτοσικλετιστών «Ο Πήγασος».

Αξιοσημείωτη ήταν η παρουσία πολλών γονιών με τα μικρά παιδιά τους, της ακαδημίας του ΠΑΟ Διαγόρα και του ΠΟΡ «Ο ΙΑΛΥΣΟΣ».

Στον αγώνα πήραν μέρος και μέλη του δ.σ. της Τ.Ε. ΕΟΠ Δωδεκανήσου, με επικεφαλής τον πρόεδρό της κ. Αχιλλέα Καραγιάννη.



Η Μύκονος ...ξεθύμανε στον Διγενή

ΜΥΚΟΝΟΣ.-

Καλύτερη στη μεγαλύτερη διάρκεια της αναμέτρησης, η Μύκονος κέρδισε στην έδρα της το Διγενή Κοσκινού με 4-1.

Οι γηπεδούχοι ξεκίνησαν δυνατά τον αγώνα και προηγήθηκαν με τη συμπλήρωση του πρώτου 20λεπτου.

Πριν τη λήξη του ημίχρονου, η Μύκονος πέτυχε ένα ακόμη γκολ. Το 2-0 έγινε στην επανάληψη 4-0, για να μειώσει ο Διγενής στο 89', με στημένη φάση.

Στο 20' ο Τσικόπουλος με κεφαλιά πέτυχε το 1-0.

Το 2-0 έκανε ο Βάλβης στο 42'.

Στο 52' ο ίδιος παίκτης σημείωσε το 3-0.

Το 4-0 διαμόρφωσε στο 70' ο Τσικόπουλος.

Η ομάδα του Σαλβατόρε Γκιούντιτσε μείωσε (4-1), με απευθείας φάουλ του Παπανικολάου.

Καλός ήταν ο διαιτητής κ. Μελαμπακάκης από την Αθήνα.

ΜΥΚΟΝΟΣ: Μανταφούνης, Καρανικολάου,Παχατουρίδης, Συριανός, Τζιόβας, Δεληγιάννης, Βάλβης,Οικονόμου, Παπαγεωργίου, Τσικόπουλος, Βλασερός.

ΔΙΓΕΝΗΣ:Ζουρίδης, Μάμμης, Ζωάννου, Γιοβάνι, Λιόλιος, Κώτσος, Αχιολάς, Διακίδης, Παπανικολάου. Ψύλλου, Διακάκης.

Προσπάθησε, αλλά δεν άντεξε ο Απόλλων Καλυθιών

Υπέκυψε στον ανώτερό του Αιολικό με 4-1

ΚΑΛΥΘΙΕΣ.-
Του
ΣΠΥΡΟΥ ΔΕΣΤΟΥΝΗ

Ο Απόλλων Καλυθιών υπέκυψε στην ανωτερότητα του Αιολικού Μυτιλήνης και ηττήθηκε (1-4).

Οι γηπεδούχοι εμφανίστηκαν τελείως διαφορετικοί, από προηγούμενα παιχνίδια, έπαιξαν με πάθος και άρχισαν να δείχνουν το ταλέντο τους...

Με απλά λόγια ο Απόλλων Καλυθιών έδειξε τελείως διαφορετικό πρόσωπο και άφησε υποσχέσεις, ότι στο μέλλον θα πάρει τα πολυπόθητα αποτελέσματα, που χρειάζεται για να παραμείνει στην κατηγορία.

Ο Αιολικός ήταν ανώτερος, αλλά όπως παραδέχθηκε μετά το τέλος του αγώνα, ο προπονητής του Παναγιώτης Σαλταμάρας, «ο Απόλλων αποδείχθηκε σκληρό καρύδι», απέναντι σε μια μεγάλη ομάδα, όπως είναι ο Αιολικός.

Το πρώτο ημίχρονο ήταν μέτριο, χωρίς φάσεις, αλλά με τρία γκολ. Ένα για τον Απόλλωνα (Πλύγκος) και δύο για τον Αιολικό (Κριπινοίρης, Παπαδημητρίου).

Στο δεύτερο ημίχρονο, ο Απόλλων πίεζε και ο Αιολικός έπαιζε με αντεπιθέσεις και κατάφερε να πετύχει ακόμα δύο γκολ, πράγμα που αδικεί τον Απόλλωνα και την προσπάθεια των παικτών του.

ΔΙΑΜΑΡΤΥΡΙΕΣ

Έντονα παράπονα έχουν οι Καλυθενοί για τη διαιτησία του Σιδέρη και των βοηθών του. Όπως υποστηρίζουν, το πρώτο γκολ του Αιολικού ήταν οφσάιντ.

Γκολ και φάσεις

24': Μόνος ο Κριπινοίρης με τον Ψαρά, πλάσαρε εύστοχα και έκανε το 0-1.

25': Μετά από σύγχυση στην άμυνα του Αιολικού, ο Πλύγκος ανενόχλητος, σούταρε από το ύψος του πέναλτι και έκανε το 1-1.

31': Μετά από πάσα του Χωματά, ο Παπαδημητρίου βρέθηκε ανενόχλητος στη μικρή περιοχή του Απόλλωνα και με εύκολο πλασέ, έκανε το 1-2.

47': Ο Γαβαλάς αφού απέφυγε τον Κυριαζή, σούταρε ωραία από το ύψος της μικρής περιοχής και έκανε το 1-3.

49': Ωραία κίνηση του Χωματά, που έδωσε στον αμαρκάριστο Κουκούλη, ο οποίος αν και ολομόναχος, πλάσαρε πάνω στον Ψαρά.

53': Εκπληκτικό σουτ του Πάλλα και ο Καραβασίλης απέκρουσε εντυπωσιακά στη δεξιά του γωνία.

64': Σε σέντρα του Κουκούλη, κεφαλιά του αμαρκάριστου Παπαδημητρίου από τη μικρή περιοχή και ο Ψαράς έκανε την απόκρουση του αγώνα.

78': Ο Κυριαζής ανέτρεψε τον Παπαδημητρίου και ο Σιδέρης, έδωσε σωστά πέναλτι. Το εκτέλεσε εύστοχα ο Γαβαλάς, κάνοντας το τελικό 1-4...

80': Σουτ του Δελμόλμα από το ύψος της μεγάλης περιοχής του Απόλλωνα και για μια ακόμη φορά, ο Ψαράς απέκρουσε εντυπωσιακά στη δεξιά του γωνία.

Από τον Απόλλωνα άρεσαν ο πολύ καλός Ψαράς και οι Πιτσουρδάκης, Πλύγκος στην επιθετική γραμμή, ενώ από τον Αιολικό εξαιρετικός ήταν ο Παπαδημητρίου και πολύ καλοί, ο Κουκούλης και ο Γαβαλάς.

Ρεσιτάλ διαιτησίας έδωσε ο Σιδέρης (Πασπάτης - Κομιανός).



Με πάθος αγωνίστηκαν οι ποδοσφαιριστές του Απόλλωνα, αλλά δεν απέφυγαν την ήττα...

Απόλλων Καλυθιών: Ψαράς, Σκόρπος (53' Δαϊλιάνης), Πιτσουρδάκης, Κυριαζής, Πάλλας (63' Μαχαιρίδης), Δημητριάδης, Νικολής, Διακονασταστάσης, Πλύγκος, Καρτάλης, Σπάρταλης.

Αιολικός Μυτιλήνης: Καραβασίλης, Κουκούλης, Τριανταφυλόπουλος, Λουτραγώνης, Μαρτίνος, Κριπινοίρης, Δελόλμας, Παπαδημητρίου (88' Κόκκινος), Φωτέλλης, Γαβαλάς (86' Χρόνης), Χωματάς (58' Βλαστέλλης).

• *Η διοίκηση του Απόλλωνα ευχαριστεί την ταβέρνα «Μιμάκος», για το δείπνο που παρέθεσε στην ομάδα.*



Ο Κώστας Λεπτοκαρίδης αγωνιά για την ομάδα του

ΠΕΡΙΦΕΡΕΙΑΚΟ ΠΡΩΤΑΘΛΗΜΑ

Ντουέτο στην κορυφή ΑΟ Μάνης και Διαγόρας

Ο ΑΟ Μάνης και ο ΠΑΟ Διαγόρας ήταν οι μεγάλοι κερδισμένοι της 11ης αγωνιστικής του πρωταθλήματος. Μετά τις νίκες που πέτυχαν (επί της Αναγέννησης Σάμου και του Πύργου Χίου, αντίστοιχα) σκαρφάλωσαν στην κορυφή του βαθμολογικού πίνακα του ομίλου και ατενίζουν πλέον με μεγάλη αισιοδοξία το μέλλον τους. Μία ανάσα πίσω τους βρίσκονται ο Ερμής Κορυδαλλού και το Κερατσίνι, ενώ από κοντά παρακολουθεί και ο Αιολικός που χθες πέρασε νικηφόρα από τις Καλυθιές.

Όλα τα αποτελέσματα της 11ης αγωνιστικής είναι τα ακόλουθα:

Ερμής - Πόντιοι Δραπετσώνας	3-0
Διαγόρας - Πύργος Χίου	3-0
Απόλλων Καλ. - Αιολικός	1-4
Α.Ο. Μάνης - Αναγέννηση	7-0
Ατρόμητος - Πανναξιακός	1-0
Α.Ο. Μυκόνου - Διγενής	4-1
Εθνικός Π. - Α.Ε. Κως	1-0

Η ΕΠΟΜΕΝΗ ΑΓΩΝΙΣΤΙΚΗ

Διαγόρας - Ερμής Κορ.
Πόντιοι - Απόλλων Καλ.
Πύργος Χίου - ΑΟ Μάνης
Αναγέννηση - Ατρόμητος
Κερατσίνι - ΑΟ Μυκόνου
Πανναξιακός - Εθνικός
Διγενής - Α.Ε Κως

ΠΕΡΙΦΕΡΕΙΑΚΟ ΠΡΩΤΑΘΛΗΜΑ 2003–2004	ΑΙΟΛΙΚΟΣ	ΑΝΑΓΕΝΝΗΣΗ	ΑΠΟΛΛΩΝ Κ.	Α.Σ. ΠΟΝΤΙΩΝ	ΑΤΡΟΜΗΤΟΣ	ΔΙΑΓΟΡΑΣ	ΔΙΓΕΝΗΣ	ΕΘΝΙΚΟΣ	ΕΡΜΗΣ	ΚΕΡΑΤΣΙΝΙ	ΚΩΣ	ΜΑΝΗ	ΜΥΚΟΝΟΣ	ΠΑΝΝΑΞΙΑΚΟΣ	ΠΥΡΓΙ ΧΙΟΥ
ΑΙΟΛΙΚΟΣ	■	7-0		5-0	0-0	2-1	5-1								
ΑΝΑΓΕΝΝΗΣΗ Σ.		■	1-2			1-4			1-4				0-4		
ΑΠΟΛΛΩΝ ΚΑΛ.	1-4		■		1-1	1-4								3-0	0-0
ΑΣ ΠΟΝΤΙΩΝ		2-1		■				0-1				0-2			0-2
ΑΤΡΟΜΗΤΟΣ Α.Μ.				3-2	■			0-0		1-3				1-0	
ΔΙΑΓΟΡΑΣ				8-0		■				3-0			2-1		3-0
ΔΙΓΕΝΗΣ				1-0	1-0	1-4	■			0-1					
ΕΘΝΙΚΟΣ	2-1		3-1				1-1	■			1-0	0-0	0-0		
ΕΡΜΗΣ				3-0	3-0		3-1	0-0	■	1-1					
ΚΕΡΑΤΣΙΝΙ	2-1		5-3					2-1		■					
ΚΩΣ		5-1	3-0		3-0	2-1			3-1		■		0-0		
ΜΑΝΗ	3-2	7-0	8-1				6-0					■			
ΜΥΚΟΝΟΣ							4-1		0-2			1-1	■	1-0	1-0
ΠΑΝΝΑΞΙΑΚΟΣ				1-1					2-1		2-1	0-2		■	1-1
ΠΥΡΓΙ ΧΙΟΥ	0-2								0-2		1-3				■

Νίκη... Α' Εθνικής του Σταυρού Καλυθιών

ΚΑΛΥΘΙΕΣ.-

3-0 τη Δόξα Άρτεμης Πειραιά

Την πρώτη της νίκη στην ιστορία της στην Α' Εθνική κατάφερε να πετύχει χθες το πρωί η γυναικεία ποδοσφαιρική ομάδα του Σταυρού Καλυθιών. Οι κοπέλες του Νίκου Ταχραμάνη επιβλήθηκαν εύκολα με 3-0 της Δόξας Άρτεμης και ατενίζουν με μεγαλύτερη αισιοδοξία το μέλλον τους στο πρωτάθλημα.

Ο Σταυρός ζορίστηκε κάπως στο πρώτο τέταρτο, αλλά μόλις άνοιξε το σκορ απλούστεψε κατά πολύ τα πράγματα και κυριάρχησε μέχρι και το φινάλε του πρώτου ημιχρόνου.

Στην επανάληψη και μέχρι και τα μέσα του ημιχρόνου οι γηπεδούχες έκαναν κοιλιά, αλλά δεν το εκμεταλλεύτηκαν οι κοπέλες της Δόξας, με αποτέλεσμα από εκεί και πέρα ο Σταυρός να ανακτήσει και πάλι τον έλεγχο του παιχνιδιού και με ένα τρίτο τέρμα να «σφραγίσει» τη νίκη του. Μάλιστα έχασε και άλλες ευκαιρίες για να πετύχει πολύ μεγαλύτερο σκορ.

Τα γκολ

Στο 16' η Χέλστρομ πάσαρε στην Χατζηγιαννάκη, η οποία με διαγώνιο σουτ άνοιξε το σκορ (1-0), ενώ στο 32' η πρώτη (Χέλστρομ) με πλασέ (μετά από μπαλιά της Κτενά) έκανε το 2-0.

Στο 71' η Αρχοντούλη με σουτ από διαγώνια θέση διαμόρφωσε το τελικό 3-0.

Άρεσαν από το Σταυρό οι Μπαλάφα, Χέλστρομ και Αρχοντούλη. Προσπάθησαν από τις φιλοξενούμενες η Μαγκλή και Συκούτρη.

Καλή ήταν η διαιτησία του κ. Κετσέ (Λιάπη, Φουκαράς).

Οι συνθέσεις των ομάδων:

ΣΤΑΥΡΟΣ: Βασιλειάδου, Μπαλάφα, Δράπανου, Γαϊτάνου (58' Σιέχ), Ζωίδου, Βαγιανού, Κτενά, Χέλστρομ, Αρχοντούλη (76' Χουβαρδά), Ιακωβίδου, Χατζηγιαννάκη (74' Παπαδοπούλου).

ΔΟΞΑ: Καλομινίδου, Δεμέλη, Κακαράντζα, Παπαδάκη, Μ. Παναγιώτου, Α. Παναγιώτου, Τσαγγρουνή, Μαγκλή, Βαβουλιώτη, Συκούτρη, Φουρκιώτη.

ΒΑΘΜΟΛΟΓΙΑ ΠΕΡΙΦΕΡΕΙΑΚΟΥ

					ΕΝΤΟΣ			ΕΚΤΟΣ			ΣΥΝΟΛΟ		
Α/Α	ΟΜΑΔΕΣ	ΒΑΘΜ.	ΑΓ.	ΤΕΡΜ.	Ν	Ι	Η	Ν	Ι	Η	Ν	Ι	Η
1.	Α.Ο. ΜΑΝΗΣ	24	10	32-5	5	0	0	2	3	0	7	3	0
2.	ΠΑΟ ΔΙΑΓΟΡΑΣ	24	10	34-9	5	0	0	3	0	2	8	0	2
3.	ΕΡΜΗΣ	23	11	22-8	4	2	0	3	0	2	7	2	2
4.	ΚΕΡΑΤΣΙΝΙ	23	10	20-12	4	1	0	3	1	1	7	2	1
5.	ΑΙΟΛΙΚΟΣ	21	11	29-12	4	1	0	2	0	4	6	1	4
6.	ΑΕ ΚΩΣ	19	10	20-9	5	1	0	1	0	3	6	1	3
7.	ΕΘΝΙΚΟΣ	19	10	9-5	3	2	0	1	2	1	4	4	1
8.	ΑΟ ΜΥΚΟΝΟΥ	17	10	15-8	3	1	1	2	1	2	5	2	3
9.	ΔΙΓΕΝΗΣ	10	10	9-24	2	0	2	1	1	4	3	1	6
10.	ΠΑΝΝΑΞΙΑΚΟΣ	9	10	7-15	2	2	1	0	1	4	2	3	5
11.	ΑΤΡΟΜΗΤΟΣ	9	10	7-16	2	1	2	0	2	3	2	3	5
12.	ΑΠΟΛΛΩΝ ΚΑΛ.	8	11	13-31	1	2	3	1	0	4	2	2	7
13.	ΠΥΡΓΟΣ ΧΙΟΥ	5	9	5-15	0	0	5	1	2	3	1	2	6
14.	Α.Σ. ΠΟΝΤΙΩΝ	4	11	5-29	1	0	4	0	1	5	1	1	9
15.	ΑΝΑΓΕΝΝΗΣΗ	1	9	5-35	0	1	4	0	0	4	0	1	8

Δύσκολες νίκες των πρωτοπόρων

Δύσκολες νίκες πέτυχαν οι πρωτοπόροι Ιάλυσος και Φοίβος, των οποίων η διαφορά έμεινε στους πέντε βαθμούς.

Στο «Οικονομίδειο» ο Ιάλυσος πέρασε δύσκολα τα εμπόδιο του ΑΕΡΑ, ενώ στη Λέρο το «τρίποντο» πήρε στο τέλος ο Φοίβος. Η ΑΕ Λέρου έχει πολλά παράπονα από τη διαιτησία.

Ο Κλεάνθης επέστρεψε στις επιτυχίες, κερδίζοντας το Διαγόρα Βατίου στην Κρεμαστή.

Η Ασπίδα Απολακκιάς γνώρισε την ήττα στον Αρχάγγελο από τον τοπικό Αρη.

Ο πολύ καλός Ανταγόρας συνέχισε τις επιτυχίες του στην Κω. Αυτή τη φορά απέναντι στον Απόλλωνα Απολλώνων.

Ηρακλής Μαριτσών και Αναγέννηση Εμπωνα αναδείχθηκαν ισόπαλοι στην Παστίδα.

Ο Αστέρας Μασάρων απέσπασε βαθμό από τον Ευαγόρα στους Αγίους Αποστόλους.

Τέλος, τους βαθμούς του Καλυμνιακού είχε σειρά να πάρει ο Κλεόβουλος.

ΟΙ ΣΚΟΡΕΡΣ

Ο Οίκουτας του Ιάλυσου έφθασε στην κορυφή του πίνακα των σκόρερς, μετά τα δύο γκολ που πέτυχε σε βάρος του ΑΕΡΑ στο «Οικονομίδειο». Εχει επτά και συγκατοικεί με τον Εγγλέζο του Κλεόβουλου.

Ακολουθούν οι:

- *Με 6 γκολ:* Αρβανιτογιάννης (Ανταγόρα)
- *Με 5 γκολ:* Παντίδος (Αρη Αρχ.), Αγκάς (Αναγέννηση Εμπ.), Κωνσταντάκης, (Ιάλυσου), Καλημέρης, Μήτρου (Φοίβου).
- *Με 4 γκολ:* Κυριόπουλος (Ανταγόρα), Καλογήρου (Ασπίδας Απ.), Μουδάτσος, Πέρρος (Αστέρα Μασ.), Σπανός, Τσακίρης (ΑΕΡΑ), Πευκιανάκης (Αρη Αρχ.), Ράιος (Ιάλυσου), Κρομμύδας, Σεβδαλής (Κλεάνθη).

ΣΚΟΡ ΚΑΙ ΣΚΟΡΕΡΣ

- **ΑΕ ΛΕΡΟΥ - ΦΟΙΒΟΣ 1-2 (0-1)**
  (11' Μήτρου, 49' Αρίνιν, 93' Ζουρούδης)
- **ΗΡΑΚΛΗΣ ΜΑΡ. - ΑΝΑΓΕΝΝΗΣΗ ΕΜΠ. 0-0**
- **ΙΑΛΥΣΟΣ - ΑΕΡΑ 3-2 (0-1)**
  (7' αυτογκόλ Πατρός, 47' Οίκουτας, 54' Οίκουτας, 61' Τσακίρης, 90' Χατζηκαλημέρης)
- **ΕΥΑΓΟΡΑΣ - ΑΣΤΕΡΑΣ ΜΑΣ. 1-1 (1-1)**
  (18' Κώστας, 30' Σταυρίδης)
- **ΑΡΗΣ ΑΡΧ. - ΑΣΠΙΔΑ ΑΠΟΛ. 3-1(1-1)**
  (8' Κοτσίκος, 34' Μαθιός, 81' Μαγιόγλου, 90' Πευκιανάκης)
- **ΚΛΕΑΝΘΗΣ - ΔΙΑΓΟΡΑΣ ΒΑΤΙΟΥ 3-1 (1-1)**
  (23' Μαγιόγλου, 33' Σεβδαλής, 66' Σεβδαλής, 70' Ορφανός)
- **ΑΝΤΑΓΟΡΑΣ - ΑΠΟΛΛΩΝ ΑΠ. 4-1**
  (20' Αρβανιτογιάννης, 32' Αρβανιτογιάννης, 39' Σεντονάς, 79' Κυριόπουλος, 84' Κυριόπουλος)
- **ΚΑΛΥΜΝΙΑΚΟΣ - ΚΛΕΟΒΟΥΛΟΣ 0-2 (α.αγ.)**

Ολα κρίθηκαν σ' ένα 4λεπτο

✓ Ο Κλεάνθης με δύο γκολ στο 66' και 70' νίκησε 3-1 τον Διαγόρα Βατίου

ΚΡΕΜΑΣΤΗ.-

Στο χρονικό διάστημα από το 66' έως και το 70' κρίθηκε η αναμέτρηση του Κλεάνθη Παραδεισίου με τον Διαγόρα Βατίου στο ουδέτερο γήπεδο της Κρεμαστής. Μέσα σε τέσσερα λεπτά, η ομάδα του Αντώνη Οικονόμου πέτυχε δύο τέρματα κάνοντας το σκορ 3-1 (από 1-1 που ήταν) «σφραγίζοντας» με αυτόν τον τρόπο την πολυπόθητη νίκη.

Η αλήθεια είναι ότι γενικά στο δεύτερο ημίχρονο ο Κλεάνθης φάνηκε πιο επιθετικός απ' ό,τι ο αντίπαλός του και εκτός από τα δύο γκολ, νωρίτερα είχε ακόμα δύο πάρα πολύ καλές ευκαιρίες για να σκοράρει και να πάρει κεφάλι στο σκορ. Αντίθετα στο πρώτο ημίχρονο το παιχνίδι ήταν περισσότερο μοιρασμένο καθώς οι δύο ομάδες εμφανίστηκαν ισοδύναμες αλλά και μη διατεθειμένες να ρισκάρουν, προσέχοντας κατά κύριο λόγο τα νώτα τους.

Το παιχνίδι και στα δύο ημίχρονα ήταν αρκετά καλό και σίγουρα ικανοποίησε το λιγοστό φίλαθλο κόσμο που βρέθηκε στο γήπεδο για να το



Ο προπονητής του Κλεάνθη Αντώνης Οικονόμου παρακολουθεί με αγωνία την εξέλιξη του παιχνιδιού

παρακολουθήσει. Δεν ήταν ιδιαίτερα τεχνικό βέβαια, ωστόσο και μόνο οι προσπάθειες των παικτών των δύο ομάδων να παίξουν ορθόδοξο ποδόσφαιρο ήταν καταλυτικές για τη συνολική παρουσία τους.

Τα γκολ

Στο 23' ο Μαγιόγλου εκτέλεσε απευθείας φάουλ στέλνοντας τη μπάλα να χτυπήσει πρώτα στο αριστερό δοκάρι και στη συνέχεια να καταλήξει στα δίχτυα (0-1).

Στο 33' ο Μπεκιάρης εξουδετέρωσε κοντινό πλασέ του Λαζαρίδη, αλλά ο επερχόμενος Σεβδαλής που καραδοκούσε πήρε το ριμπάουντ και με σουτ ισοφάρισε για την ομάδα του σε 1-1.

Στο 66', ο ίδιος παίκτης με απευθείας εκτέλεση φάουλ από πλάγια θέση (δεξιά) αιφνιδίασε τον Μπεκιάρη κάνοντας το 2-1. Ο τερματοφύλακας του Διαγόρα Βατίου, στη φάση αυτή μπερδεύτηκε με τον Αλέκο Σπάρταλη που κινήθηκε προς τη μπάλα χωρίς πάντως να τη βρει.

Στο 70' από πάσα του Κρομμύδα, ο Ζουρούδης έκανε μια κούρσα από τα δεξιά και με βαθιά σέντρα «βρήκε» τον Ορφανό, ο οποίος αν και με πλάτη στην εστία γύρισε πολύ ωραία τη μπάλα διαμορφώνοντας το 3-1. Οι Διαγοριδείς πάντως ζήτησαν φάουλ στην αρχή της φάσης μετά από ένα μαρκάρισμα πάνω στον Γιάννη Καμπούρη.

Άλλες φάσεις

Στο 21' από πάσα του Σεβδαλή, ο Ζουρούδης πήρε τη μπάλα αλλά το διαγώνιο σουτ που επιχειρήθηκε, εξουδετερώθηκε από το αριστερό δοκάρι της εστίας.

Στο 41' ο Καμπούρης έκανε πολύ ωραία ενέργεια αποφεύγοντας όσους βρέθηκαν μπροστά του και αφού μπήκε στην περιοχή έκανε διαγώνιο σουτ στέλνοντας όμως τη μπάλα άουτ.

Στο 53' μετά από μπαλιά από την αριστερή πτέρυγα ο Ορφανός «έπιασε» ένα εναέριο βολέ από το ύψος του πέναλτι, αλλά η μπάλα πέρασε πολύ ψηλά πάνω από το οριζόντιο δοκάρι.

Στο 62' ο Αραμπατζόγλου



Ο Ροδανάκης (αριστερά) ενώ έχει αποφύγει τον Αθανασίου

σούταρε δυνατά μέσα από την περιοχή, αλλά η μπάλα χτύπησε στο δεξί δοκάρι.

Στο 73' ο Αραμπατζόγλου πάσαρε στον Σεβδαλή ο οποίος από θέση τετ α τετ δεν σημάδεψε σωστά στέλνοντας τη μπάλα άουτ.

Καλύτεροι των νικητών οι Σεβδαλής, Γκάϊδας, Κρομμύδας και Αραμπατζόγλου όσο έπαιξε.

Προσπάθησαν από τον Διαγόρα οι Καμπούρης και Μαγιόγλου.

Καλή ήταν η διαιτησία του Μιχαλάκη (Κετσές, Λάμπρου).

Οι συνθέσεις των ομάδων:

ΚΛΕΑΝΘΗΣ: Σαββιδάκης, Τριανταφύλλου, Καρίκης (32' Αλέκος Σπάρταλης), Γκάϊδας, Αθανασίου, Λαζαρίδης (55' Αραμπατζόγλου), Ζουρούδης, Κρομμύδας, Σεβδαλής, Κουρδουνάκης, Ορφανός (75' Βαγγέλης Σπάρταλης).

ΔΙΑΓΟΡΑΣ: Μπεκιάρης, Ροδανάκης (46' Φαρμάκαλης), Λινάρδος, Καράμπης (66' Ράδος), Τσιβρινής, Γκαρανάτσιος, Φωτεινής, Τώδε (79' Καρπαθάκης), Μαγιόγλου, Καμπούρης, Μακρής.



Μονομαχία μεταξύ Καράμπη και Λαζαρίδη



Ο Καμπούρης (στο κέντρο) περνάει και πάλι στη γραμμή των διακριθέντων για τον Διαγόρα

Η ΒΑΘΜΟΛΟΓΙΑ

		ΣΥΝΟΛΙΚΑ						ΕΝΤΟΣ				ΕΚΤΟΣ				
		ΑΓ	Β	ΤΕΡΜΑΤΑ	Ν	Ι	Η	ΤΕΡΜΑΤΑ	Ν	Ι	Η	ΤΕΡΜΑΤΑ	Ν	Ι	Η	
1	ΙΑΛΥΣΟΣ	11	28	23 - 6	9	1	1	13 - 5	4	1	1	10 - 1	5	0	0	
2	ΦΟΙΒΟΣ	11	23	19 - 8	7	2	2	11 - 3	4	0	1	8 - 5	3	2	1	
3	ΚΛΕΑΝΘΗΣ	11	22	17 - 7	6	4	1	11 - 3	4	1	1	6 - 4	2	3	0	
4	ΑΝΤΑΓΟΡΑΣ	11	19	16 - 10	6	1	4	12 - 2	5	0	0	4 - 8	1	1	4	
5	ΑΕΡΑ	11	18	17 - 11	5	3	3	9 - 2	4	1	1	8 - 9	1	2	2	
6	ΚΛΕΟΒΟΥΛΟΣ	11	18	15 - 11	5	3	3	6 - 4	2	2	1	9 - 7	3	1	2	
7	ΑΡΗΣ ΑΡΧ.	11	18	19 - 16	6	0	5	14 - 7	4	0	2	5 - 9	2	0	3	
8	ΗΡΑΚΛΗΣ ΜΑΡ.	11	16	9 - 7	4	4	3	6 - 2	3	2	0	3 - 5	1	2	3	
9	ΔΙΑΓΟΡΑΣ ΒΑΤ.	11	16	14 - 14	5	1	5	8 - 3	4	0	1	6 - 11	1	1	4	
10	ΑΣΠΙΔΑ ΑΠ.	11	16	14 - 15	4	4	3	8 - 7	2	3	1	6 - 8	2	1	2	
11	ΑΣΤΕΡΑΣ ΜΑΣ.	11	13	12 - 18	4	1	6	8 - 7	3	0	2	4 - 11	1	1	4	
12	ΑΝΑΓΕΝΝΗΣΗ ΕΜΠ.	11	10	11 - 11	3	4	4	7 - 5	2	2	1	4 - 6	1	2	3	
13	ΑΠΟΛΛΩΝ ΑΠ.	11	8	8 - 21	1	5	5	6 - 4	1	4	0	2 - 17	0	1	5	
14	ΑΕ ΛΕΡΟΥ	11	8	7 - 20	2	2	7	6 - 4	2	2	1	1 - 16	0	0	6	
15	ΕΥΑΓΟΡΑΣ	11	7	7 - 13	0	7	4	3 - 8	0	3	3	4 - 5	0	4	1	
16	ΚΑΛΥΜΝΙΑΚΟΣ	11	0	0 - 20	0	0	0	0 - 0	0	0	0	0 - 0	0	0	0	

ΟΙ ΚΟΡΥΦΑΙΟΙ

ΑΕ ΛΕΡΟΥ:	Μαντζαρτζής
ΦΟΙΒΟΣ:	Σταματίου
ΗΡΑΚΛΗΣ ΜΑΡ.:	Γιακουμάρος
ΑΝΑΓΕΝΝΗΣΗ Ε.:	Σταμούλης
ΙΑΛΥΣΟΣ:	Οίκουτας
ΑΕΡΑ:	Λορέντζος
ΕΥΑΓΟΡΑΣ:	Κώστας
ΑΣΤΕΡΑΣ ΜΑΣ.:	Σταυρίδης
ΑΡΗΣ ΑΡΧ.:	Μπιγκό
ΑΣΠΙΔΑ ΑΠΟΛ.:	Μαθιός
ΚΛΕΑΝΘΗΣ:	Σεβδαλής
ΔΙΑΓΟΡΑΣ Β.:	Καμπούρης
ΑΝΤΑΓΟΡΑΣ:	Αρβανιτογιάννης
ΑΠΟΛΛΩΝ ΑΠ.:	Γιαννακόπουλος
ΚΑΛΥΜΝΙΑΚΟΣ:	-
ΚΛΕΟΒΟΥΛΟΣ:	-

Η ΕΠΟΜΕΝΗ ΑΓΩΝΙΣΤΙΚΗ

Αναγέννηση Εμπ. - Αρης Αρχ.

Φοίβος - ΑΕΡΑ

Ασπίδα Απ. - Ιάλυσος

Κλεόβουλος - ΑΕ Λέρου

Απόλλων Απ. - Ηρακλής Μαρ.

Ανταγόρας - Ευαγόρας

Αστέρας Μασ. - Κλεάνθης

Διαγόρας Βατ. - Καλυμνιακός

Της πήρε την ασπίδα στο τελευταίο 10λεπτο!..

✓ Ο Άρης κέρδισε 3-1 την ομάδα της Απολακκιάς, που έχασε πέναλτι όταν το σκορ ήταν 1-1

ΑΡΧΑΓΓΕΛΟΣ.-

Του Σπύρου Δεστούνη

Έχανε, ισοφάρισε, έχασε πέναλτι και ... τιμωρήθηκε δις!

Ο λόγος για την Ασπίδα Απολακκιάς που ηττήθηκε στον Αρχάγγελο από τον τοπικό Άρη (3-1).

Ο Άρης ήταν καλός και είχε τον εξαιρετικό Εμίλ Μπιγκό στην άμυνα της Ασπίδας, ο Πευκιανάκης μόνος του στη μικρή περιοχή, πλάσαρε και έκανε το τελικό 3-1, τελειώνοντας ουσιαστικά το παιχνίδι.

Από τον Άρη ξεχώρισε ο εντυπωσιακός Μπιγκό και άρεσαν, ο Μαγιόγλου και ο Κοτσίκος, ενώ από την Ασπίδα διακρίθηκαν οι Χατζηχριστοδούλου, Μαθιός και Βαρδόπουλος.

Καλή η διαιτησία του Σιδηρόπουλου (Κατσιδώνης Π. - Ορφανός), που ελέγχεται μόνο για τη φάση που δεν έδωσε πέναλτι στην Ασπίδα στο 74'.

Από τον Άρη κιτρινίστηκε ο Παρδαλός Τσ. και από την Ασπίδα οι Παπαϊωάννου και Ματθαίος.

ΑΡΗΣ: Παπαπαναγιώτου, Παπαοικονόμου (76' Παντίδος), Μπιγκό, Φουτούλης, Αμύγδαλος, Μαγιόγλου, Τραχανάς, Χατζηνικόλας (73' Παρδαδός Αντ.), Παρδαλός Τσ. (56' Πευκιανάκης), Κοτσίκος, Λεβέντης.

ΑΣΠΙΔΑ: Χατζηχριστοδούλου, Κανάκης, Παπαϊωάννου, Μαθιός, Μελεούνης, Αποκούραστος, Ζαχαρίας (63' Αντωναράς), Φράγκος, Βαρδόπουλος, Καψαλάκης (68' Μάκρας), Ματθαίος (73' Καλογήρου).

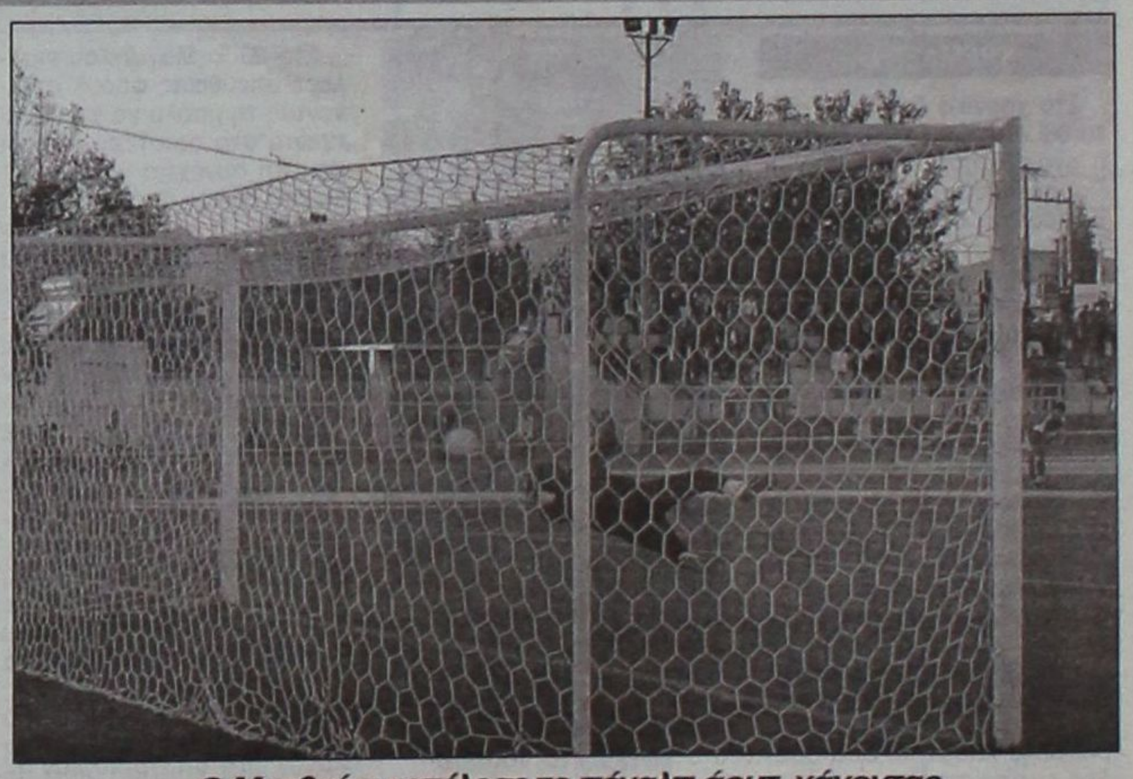

Ο Ματθαίος εκτέλεσε το πέναλτι άουτ, χάνοντας μεγάλη ευκαιρία για να προηγηθεί η Ασπίδα



Ο Φουτούλης κάνει ωραίο τάκλιν στη μπάλα πίσω από τον Ματθαίου

στο χώρο του κέντρου.

Η Ασπίδα ήταν καλή και σίγουρα το σκορ του αγώνα είναι πλασματικό, αφού οι φιλοξενούμενοι ήταν πιο δραστήριοι από τους αντιπάλους τους.

Ο Άρης στο πρώτο δεκαπεντάλεπτο ήταν καλύτερος.

Μάλιστα σε αυτό το διάστημα (8') κατάφερε να πετύχει το πρώτο γκολ.

Στη συνέχεια η Ασπίδα ισορρόπησε το παιχνίδι στο χώρο του κέντρου και κατάφερε να ισοφαρίσει στο 34'.

Το δεύτερο ημίχρονο, ξεκίνησε με τις καλύτερες προϋποθέσεις για την Ασπίδα, αφού είχε την υπεροχή και κατάφερε να κερδίσει πέναλτι στο 66', το οποίο όμως χάθηκε!

Σίγουρα το παιχνίδι, θα είχε άλλη τροπή αν ο Ματθαίος ευστοχούσε στο πέναλτι...

ΚΟΣΜΟΣ ΚΑΙ ΕΝΤΑΣΗ...

Αρκετός κόσμος παρακολούθησε το παιχνίδι ανάμεσα στον Άρη και την Ασπίδα.

Οι οπαδοί του Άρη, διαμαρτύρονταν έντονα για τις αποφάσεις του κ. Σιδηρόπουλου. Μάλιστα, μέχρι και οι ποδοσφαιριστές των δύο ομάδων (του Άρη κυρίως), είχαν έντονους διαλόγους, με τον «άρχοντα» του αγώνα, αλλά και τους «βοηθούς» του.

Πάντως οι οπαδοί του Άρη, έφυγαν με τη γλυκιά γεύση της νίκης...

ΓΚΟΛ ΚΑΙ ΦΑΣΕΙΣ

5'. Πολύ ωραίο σουτ του Μπιγκό έξω από την περιοχή της Ασπίδας απέκρουσε εντυπωσιακά στη δεξιά του γωνία ο γκολκήπερ.

8'. Σε σέντρα του Παπαοικονόμου, ο Κοτσίκος ανενόχλητος από τη μικρή περιοχή πλάσαρε και έκανε το 1-0.

34'. Σε κόρνερ του Ζαχαρία, ο Μαθιός με εκπληκτική καρφωτή κεφαλιά ισοφάρισε 1-1.

66'. Ο Φράγκος ανετράπη μέσα στην περιοχή από τον Μαγιόγλου και ο Σιδηρόπουλος, έδειξε σωστά την άσπρη βούλα. Ο Ματθαίος έστειλε τη μπάλα άουτ από τα έντεκα βήματα, σπαταλώντας μία σπουδαία ευκαιρία για την Ασπίδα...

74'. Ο Καλογήρου ανετράπη μέσα στην περιοχή από τον Τραχανά, αλλά ο Σιδηρόπουλος έδειξε τη συνέχεια του αγώνα.

81'. Ωραία σέντρα του Μπιγκό από θέση δεξιά, ανενόχλητος ο Μαγιόγλου με ωραία καρφωτή κεφαλιά έκανε το 2-1, προκαλώντας τους έντονους πανηγυρισμούς συμπαικτών του και οπαδών του Άρη.

90'. Μετά από συνεχή λάθη



«Ανθρώπινο» τείχος από τους ποδοσφαιριστές της Ασπίδας

Σκορ χωρίς... θέαμα

✔ Ανταγόρας – Απόλλων Απολλώνων 4-1



ΚΩΣ.-

Πετυχαίνοντας ευρεία νίκη, κόντρα σε έναν σαφώς υποδεέστερο αντίπαλο, ο Ανταγόρας δεν ικανοποίησε τους φιλάθλους που επέλεξαν να πάνε στο γήπεδο το μεσημέρι του Σαββάτου, αφού το θέαμα που παρουσίασε, ήταν μέτριο. Παρά τα πέντε συνολικά γκολ που επιτεύχθηκαν, το παιχνίδι δεν διεκδικεί δάφνες ιδιαίτερης ποιότητας, αν και ο Ανταγόρας ένιωσε καυτή την ανάσα του Απόλλωνα, όταν οι φιλοξενούμενοι μείωσαν σε 2-1.

Η ομάδα του Νίκου Πλάτση «έψαξε» το γκολ της ισοφάρισης και στις αρχές της επανάληψης πίεσε για να το πετύχει, χωρίς όμως τελικά να το καταφέρει. Στα αξιοσημείωτα του αγώνα, η επάνοδος του Μαργέλλου στην αγωνιστική δράση μετά από 5 χρόνια απουσίας από τα γήπεδα.

Φάσεις και γκολ

Στο 14' η πρώτη κλασική ευκαιρία για τον Ανταγόρα, με τον Κυριόπουλο να χάνει μοναδική ευκαιρία να σημειώσει γκολ, αφού ο Μιχαλάκης έδιωξε σε κόρνερ.

Στο 17' πολύ καλό σουτ του Κανελλόπουλου στην κίνηση, κατέληξε λίγο πάνω από το οριζόντιο δοκάρι του Απόλλωνα.

Τρία λεπτά αργότερα (20'), από εκτέλεση φάουλ του Κανελλόπουλου, ο Αρβανιτογιάννης κάνει με κεφαλιά το 1-0.

Στο 32' ο ίδιος παίχτης διπλασίασε τα τέρματα της ομάδας του με κοντινό σουτ, ύστερα από γύρισμα του Λαμπριανίδη.

Στο 39' ο Σεντονάς με ατομική προσπάθεια, μείωσε σε 2-1.

Το τρίτο γκολ για τον Ανταγόρα ήρθε στο 79' και πάλι από στημένη φάση. Ο Αρβανιτογιάννης εκτέλεσε το φάουλ, ο Κυριόπουλος έπιασε το σουτ και «έγραψε» το 3-1.

Το τελικό 4-1 διαμόρφωσε ο Κυριόπουλος στο 84' με κοντινό σουτ.

Διακρίθηκαν οι Πλατέλας, Αρβανιτογιάννης και Κυριόπουλος για τον Ανταγόρα και οι Παλάζης, Γιαννακόπουλος, Σεντονάς και Μαργέλλος για τον Απόλλωνα.

ΑΝΤΑΓΟΡΑΣ: Σπαθάρας, Βραχνάς, Πλατέλας, Παπαϊγνατίου, Τουφάκης, Κανελλόπουλος (85' Τσάτσα), Αρβανιτογιάννης, Κυριόπουλος, Χατζηφούντας, Λαμπριανίδης (49' Δρόσος), Κεφαλιανός (77' Δουμουχτσής)

ΑΠΟΛΛΩΝ ΑΠΟΛΛΩΝΩΝ: Μιχαλάκης, Πετρίδης, Παλάζης , Διακαντωνίου, Θεοδοσίου, Αρβανίτης, Βασιλείου, Σεντονάς (89' Γουμαράς), Γιαννακόπουλος, Μακαρούνας Β. (87' Μακαρούνας Μ.), Τσαγκαράκης (60' Μαργέλλος)

ΚΑΤΕΡΙΝΑ ΦΙΛΟΠΟΥΛΟΥ

Ωρύεται η ΑΕΛ για τη διαιτησία

Εχασε 2-1 από τον Φοίβο, στη Λέρο, με γκολ που δέχθηκε στο 93'

ΛΕΡΟΣ.-

Ανταπόκριση Νίκου Ιγνατιάδη

Έντονο προβληματισμό και οργή σκόρπισε στη Λέρο η διαιτησία του Βαγγέλη Κατσιδώνη, στη συνάντηση της τοπικής Αθλητικής Ένωσης και του Φοίβου, που έληξε με νικήτρια την ομάδα της Κρεμαστής με 2-1.

Μετά το 60' κι ενώ το σκορ ήταν 1-1, ο κ. Κατσιδώνης αδίκησε καθαρά τη γηπεδούχο ομάδα, δίνοντας λανθασμένα σφυρίγματα υπέρ του Φοίβου. Μία αδικαιολόγητη κόκκινη κάρτα, ένα ανύπαρκτο πέναλτι, όπως κι ένα ανύπαρκτο φάουλ σε βάρος της ΑΕΛ, ήταν αρκετά για τη φιλοξενούμενη ομάδα να πετύχει ένα ακόμη τέρμα και να φύγει από τη Λέρο με τη νίκη.

Το παιχνίδι ξεκίνησε με τους καλύτερους οιωνούς για τους γηπεδούχους, που όμως, πλην της «εχθρικής» διαιτησίας του κ. Κατσιδώνη, αντιμετώπισε πριν το 60' την εκπληκτική εμφάνιση του γκολκήπερ του Φοίβου Παναγιώτη Σταματίου. Ο έμπειρος παίκτης, ουκ ολίγες φορές έσωσε την εστία του.

Φάσεις και γκολ

Στο 1' ο Φουντής σκόραρε, όμως με υπόδειξη του «βοηθού» κ. Κατέρη το γκολ ακυρώθηκε ως οφσάιντ.

Σε κόρνερ του Φυλακούρη στο 8', την κεφαλιά του Διαμαντάρα απέκρουσε με υπερένταση ο Σταματίου.

Μετά από αντεπίθεση του Φοίβου, με τους Πολιά-Καλημέρη, ο Μήτρου έκανε το πλασέ και ο νεαρός Καρνέσης στην προσπάθειά του να διώξει, μπερδεύτηκε κι έγινε το 0-1. Η φάση αυτή στο 11'.

Σε σέντρα του Φυλακούρη και καρφωτή κεφαλιά του Ζερβού, ο Σταματίου έδιωξε σε κόρνερ στο 15'.

Με τα πόδια έδιωξε σε κόρνερ ο Μαντζαρτζής στο σουτ του Πολιά στο 16'.

Στην εκτέλεσή του, το ανάποδο σουτ του Καλημέρη αποκρούστηκε από τον γηπεδούχο-γκολκήπερ.

Στο 20' σε σέντρα του Φυλακούρη, ο Ιγνατίδης έπιασε την κεφαλιά. Ο Σταματίου με τη βοήθεια της δοκού σταμάτησε τον κίνδυνο.

Νέα απόκρουση του Σταματίου στο 25', στο σουτ του Αρίνιν, που έπαιξε ωραία το «ένα-δύο» με τον Φουντή.

Ο γκολκήπερ του Φοίβου απέκρουσε ξανά, σε προσπάθεια του Ζερβού στο 28'.

Ο τερματοφύλακας της ΑΕΛ εξουδετέρωσε την κεφαλιά του Κυπριώτη στο 40'.

Μετά το φάουλ του Αρίνιν στο 45', ο Φουντής με κεφαλιά αστόχησε να σκοράρει.

Σε φάουλ του Αρίνιν, λίγο έξω από τη μεγάλη περιοχή στο 49', η ΑΕΛ ισοφάρισε σε 1-1.

Στο 58' ο Μαντζαρτζής απέκρουσε την κεφαλιά του Μάνου, από τη σέντρα του Καλημέρη.

Δύο λεπτά μετά, ο Διαμαντάρας είδε αυστηρή δεύτερη κίτρινη (κόκκινη) κάρτα για ένα νορμάλ φάουλ.

Στο 65' ο Φουντής με δυνατό σουτ έξω από την περιοχή έστειλε την μπάλα λίγο άουτ.

Στο 82' ο Μαντζαρτζής έδιωξε εντυπωσιακά το κοντινό σουτ του Πολιά.

Στο 86' ο Φοίβος κέρδισε ανύπαρκτο πέναλτι, όταν οι Ζουρούδης και Φυλακούρης κοντράρίστηκαν στην περιοχή. Το εκτέλεσε ο Καλημέρης, για ν' αποκρούσει ο τερματοφύλακας της ΑΕΛ.

Στο 91' ο αγώνας διακόπηκε για δύο λεπτά λόγω διαμαρτυριών για το ανύπαρκτο φάουλ, αυτή τη φορά πάνω στη γραμμή της περιοχής, που έδωσε ο κ. Κατσιδώνης. Το εκτέλεσε ο Καλημέρης και ο Ζουρούδης έγραψε το 1-2 στο 93'!

Ένα λεπτό αργότερα, ο κ. Κατσιδώνης απέβαλε με κόκκινη κάρτα τον Βαλσαμή για εξύβριση.

Στο τέλος απειλήθηκαν επεισόδια σε βάρος της διαιτησίας, όμως αποτράπηκαν χάρις στην έγκαιρη και αποτελεσματική παρέμβαση των γηπεδούχων ποδοσφαιριστών, παραγόντων και ψύχραιμων φιλάθλων.

Διακρίθηκαν από τους γηπεδούχους οι Μαντζαρτζής, Φυλακούρης, Λουλουργάς, Ζερβός και Αρίνιν.

Καλύτεροι του Φοίβου ήταν οι Σταματίου, Χαρικιόπουλος, Κυπριώτης, Ζουρούδης, Κυπριώτης και Πολιάς.

• Με πολλά παράπονα άφησε την ΑΕΛ η διαιτησία του κ. Β. Κατσιδώνη (Κατέρης, Μαυρουδής).

Α.Ε. ΛΕΡΟΥ: Μαντζαρτζής, Καρνέσης, Φυλακούρης, Λουλουργάς, Λουλουδιάς, Ζερβός, Ιγνατίδης Α. (70' Βαλσαμής), Αρίνιν (89' Ηλίας), Τσατσαρών, Διαμαντάρας, Φουντής.

ΦΟΙΒΟΣ: Σταματίου, Χατζηπέτρος, Στρατής, Χαρικιόπουλος, Καραγιάννης (78' Ζουρούδης), Μάνος (62' Καραΐσκος), Αμπελάς, Τζήμας, Κυπριώτης, Πολιάς, Καλημέρης, Μήτρου.

«Επιχείρηση καταιγίδα» από τους ερασιτέχνες της Ρόδου

Συνέτριψαν 8-1 τον αδύναμο Αχαρναϊκό

ΔΗΜΟΤΙΚΟ ΣΤΑΔΙΟ ΡΟΔΟΥ.-

«Πολυβόλο» η ερασιτεχνική ομάδα της Ρόδου, συνέτριψε το Σάββατο στο Δημοτικό Στάδιο της πόλης μας τον Αχαρναϊκό με 8-1!

Ο αγώνας δεν χωρά ιδιαίτερης κριτικής, αφού υπήρχε μεγάλη διαφορά δυναμικότητας μεταξύ των αντιπάλων.

Πάντως, για μια ακόμη φορά το συγκρότημα του Νίκου Μαντικού έπαιξε ωραίο επιθετικό ποδόσφαιρο, με καλή ανάπτυξη και πολλές εμπνεύσεις.

Το πρώτο ημίχρονο έληξε με 2-0, ενώ τα υπόλοιπα επτά γκολ επιτεύχθηκαν στην επανάληψη. Η Ρόδος είχε δύο δοκάρια ενώ οι ομάδες έχασαν από ένα πέναλτι!

Φάσεις και γκολ

Στο 8' σε σέντρα του Πλαγγέντη, ο Μαθιός με κεφαλιά άνοιξε το σκορ (1-0).

Ο Πλαγγέντης με πλασέ στο 14', «σημάδεψε» το οριζόντιο δοκάρι.

Το 2-0 διαμόρφωσε στο 17' ο Μαθιός, μετά από νέα μπαλιά του Πλαγγέντη.

Ο Πλαγγέντης είχε κοντινό άστοχο πλασέ από θέση τετ α τετ στο 33'.





Ο γκολκήπερ Φαραώ απέκρουσε το σουτ του Τριπολίτη στο 45'.

Στο 47' ο Μακρυδημήτρης από κοντά σημείωσε το 3-0.

Τοσ ουτ του Πλαγγέντη κτύπησε στο οριζόντιο δοκάρι στο 51'. Στην επιστροφή της μπάλας, το σουτ του Τριπολίτη έδιωξαν πάνω στη γραμμή οι αμυντικοί.

Το διαγώνιο συρτό σουτ του Πλαγγέντη στο 53', κατέληξε στα δίχτυα του Αχαρναϊκού, για να γίνει το 4-0.

Στο 55' το πλασέ του Καρβουνίδη έδιωξε πάνω στη γραμμή ο Θεοδοσίου.

Το 5-0 σημειώθηκε στο 63', με διαγώνιο πλασέ του Μαθιού.

Δύο λεπτά μετά, ο Θεοδώρου ανέτρεψε τον Κατάρα, για να κερδίσουν οι φιλοξενούμενοι πέναλτι. Το ανέλαβε ο Καρβουνίδης, που έστειλε τη μπάλα άουτ!

Στο 66' ο Τριπολίτης με κοντινό σουτ ανέβασε το δείκτη του σκορ στο 6-0.

Το σουτ του Ταχτσίδη έφυγε ελάχιστα άουτ στο 76'.

Στο 82' το πλασέ του Τριπολίτη εξουδετέρωσε ο Φαραώ.

Το 6-1 έγραψε στο 84' ο Μουστακάκος με σουτ.

Δύο λεπτά αργότερα, σε κόρνερ του Μαθιού, η κεφαλιά του Πλαγγέντη ήταν άστοχη.

Στο 89' ο Δελαπόρτας με καλοζυγισμένο σουτ πλασέ έκανε το 7-1.

Το πλασέ του Πλαγγέντη στο 91', δεν βρήκε στόχο!

Στο αμέσως επόμενο λεπτό, ο Καλαφατάκης ανέτρεψε τον Πλαγγέντη, για να δώσει ο διαιτητής πέναλτι αυτή τη φορά στη Ρόδο.

Το εκτέλεσε ο Δελαπόρτας, για να αποκρούσει ο γκολκήπερ. Στη συνέχεια, ο Τσακίρης έκανε σέντρα και ο Τριπολίτης με κεφαλιά «ψαράκι» πέτυχε το τελικό 8-1.

Οι Μαθιός, Πλαγγέντης, Μακρυδημήτρης και Τριπολίτης άρεσαν από τη νικήτρια.

Από τον Αχαρναϊκό ξεχώρισαν οι Κατάρας και Καρβουνίδης.

•Πολύ καλός ήταν ο διαιτητής κ. Φεσάρας (Κόκκινος, Ασημακόπουλος).

ΑΣ ΡΟΔΟΣ: Καραγιάννης, Αγγελόπουλος (65' Δελαπόρτας), Μακρυδημήτρης (57' Αναστασάκης), Χαρίτος, Γαϊτάνος, Θεοδοσίου (55' Πάπα), Τσακίρης, Θεοδώρου, Πλαγγέντης, Τριπολίτης, Μαθιός.

ΑΧΑΡΝΑΪΚΟΣ: Φαραώ, Κωσνταντινίδης (46' Ταχτσίδης), Ταξίδης (83' Κορωνίδης), Καπαθανασιάδης, Καλαφατάκης, Δρυμούσης, Παπαδόπουλος (28' Κουρτίδης), Κατάρας, Καρασαββίδης, Μουστακάκος, Καρβουνίδης.

Είχε γυχή και με δέκα παίκτες...

... Ο Ευαγόρας που παραχώρησε ισοπαλία 1-1 στον Αστέρα Μασάρων
• Παράπονα των γηπεδούχων για Κόττορο και Παπανικολάου

ΑΓΙΟΙ ΑΠΟΣΤΟΛΟΙ.- Χωρίς νικητή έληξε η συνάντηση στο γήπεδο των Αγίων Αποστόλων όπου αναμετρήθηκαν Ευαγόρας - Αστέρας Μασάρων και το σφύριγμα της λήξης του αγώνα βρήκε τις δύο ομάδες ισόπαλες 1-1.

Ποιοτικά η εικόνα του παιχνιδιού κυμάνθηκε σε μέτρια επίπεδα ενώ το στοιχείο που κυριάρχησε στον αγωνιστικό χώρο ήταν η δύναμη με τις περισσότερες μονομαχίες στον χώρο της μεσαίας γραμμής.

Το πρώτο μέρος ξεκίνησε με τους γηπεδούχους να έχουν τον πρώτο λόγο και να πιέζουν τους αντιπάλους τους, κάτι που τους απέφερε το γκολ πριν να συμπληρωθεί το εικοσάλεπτο.

Στη συνέχεια ο Αστέρας ισορρόπησε το παιχνίδι, βγήκε στην επίθεση και στο 30' κατάφερε να μπει και πάλι στον αγώνα ισοφαρίζοντας το σκορ σε 1-1.



Ο Γ. Νικήτας με εκπληκτική απόκρουση διώχνει σε κόρνερ το φάουλ του Λιόρδου



Ο Κάτρης μετά την αποβολή του αποχωρεί από τον αγωνιστικό χώρο

Στην επανάληψη και πολύ νωρίς οι γηπεδούχοι έμειναν με δέκα παίκτες στον αγωνιστικό χώρο, διότι αποβλήθηκε με δεύτερη κίτρινη κάρτα ο Κάτρης.

Η ισορροπία των δυνάμεων μπορεί να άλλαξε όμως οι γηπεδούχοι ήταν αυτοί που έφερναν τον πανικό στην αντίπαλη άμυνα χωρίς όμως στην τελική τους προσπάθεια να έχουν αποτελεσματικότητα.

Βέβαια βρέθηκαν δύο φορές κοντά στο δεύτερο τέρμα τους, όμως στη μία περίπτωση βρήκαν μπροστά τους τον γκολκήπερ Γ.Νικήτα και στη δεύτερη το οριζόντιο δοκάρι.

Οι φιλοξενούμενοι δεν μπόρεσαν σε καμία περίπτωση να εκμεταλλευτούν την αριθμητική τους υπεροχή και δίνοντας ιδιαίτερη προσοχή στην άμυνά τους, προσπάθησαν με αντεπιθέσεις να πετύχουν το δεύτερο γκολ του θα τους έδινε τη νίκη, όμως χωρίς αποτέλεσμα. Η εξέλιξη του παιχνιδιού έδειξε ότι η ομάδα που θα σημείωνε πρώτη το δεύτερο της γκολ θα έπαιρνε και τους τρεις πολύτιμους βαθμούς της νίκης, ενώ δίκαια χαρακτηρίστηκε μετά την ολοκλήρωση του 90λεπτου ντέρμπι.



Ο Κώστας άνοιξε το σκορ στους Αγ. Αποστόλους για τον Ευαγόρα

Φάσεις και γκολ

18'. Ο Κώστας βγήκε στην πλάτη των αμυντικών και με ψηλοκρεμαστό πλασέ πέτυχε το 1-0.

24'. Ο Πέρος επιχείρησε το μακρινό σουτ αρκετά μέτρα έξω από την περιοχή αλλά η μπάλα πέρασε ελάχιστα άουτ από το δεξί κάθετο δοκάρι του Ματακάκη.

28'. Σέντρα απ' αριστερά του Πέρου, δυνατό σουτ από τον Νικήτα μπλόκαρε ο τερματοφύλακας.

30'. Ο Χατζηκώστας μπήκε μόνος του, έκανε το σουτ κι απέκρουσαν οι αμυντικοί. Η μπάλα πήγε στον Σταυρίδη που με δυνατό σουτ την έστειλε στο "Γ" της εστίας του Ματακάκη, 1-1.

32'. Φάουλ από καλή θέση του Κουρζή στα σώματα των αμυντικών.

35'. Ακυρώθηκε γκολ του Σπανού ως οφσάϊντ από τον δεύτερο βοηθό κ. Παπανικολάου.

38'. Σουτ του Σιδεράτου, απέκρουσαν προσωρινά οι αμυντικοί, νέο σουτ από τον Σπανό που έστειλε τη μπάλα στα δίχτυα, όμως το γκολ δεν μέτρησε, αφού ο σκόρερ υποδείχθηκε σε θέση οφ σάϊντ από τον κ. Παπανικολάου.

51'. Αποβλήθηκε με δεύτερη κίτρινη κάρτα ο Κάτρης.

57'. Δυνατό διαγώνιο σουτ του Μουσακίνια μέσα από τη μεγάλη περιοχή, απέκρουσε με ετοιμότητα ο Ματακάκης και στη συνέχεια απομάκρυναν οι αμυντικοί.

60'. Οι γηπεδούχοι ζήτησαν πέναλτι σε ανατροπή του Κώστα, όμως ο διαιτητής έδειξε παίζετε. Σ' εκείνο το σημείο λόγω της έντασης που επικράτησε ο κ. Κόττορος φώναξε τους βοηθούς του στον χώρο του κέντρου και τον παρατηρητή και αφού έκανε συστάσεις στους γηπεδούχους μετά από ένα λεπτό ο αγώνας συνεχίσθηκε κανονικά.

70'. Νικήτας - Σιδεράτος έπαιξαν ωραία το ένα-δύο, και πλασέ του δεύτερου απέκρουσε ο Ματακάκης.

72'. Ο Λιόρδος με απ'ευθείας χτύπημα φάουλ, ανάγκασε τον Γ.Νικήτα ν' απογειωθεί και ν' αποκρούσει εκπληκτικά στη δεξιά του γωνία σε κόρνερ.

79. Ο Φλεβάρης από δεξιά έβγαλε ωραία σέντρα, καρφωτή κεφαλιά του Γεωργαλλή και η μπάλα με τη βοήθεια του Γ.Νικήτα χτύπησε στο οριζόντιο δοκάρι και στο έδαφος και μετά την απομάκρυναν οι αμυντικοί.

85'. Ο Καστάνιας τροφοδότησε με ωραία μπαλιά τον Γεωργαλλή που υποδείχθηκε σε θέση οφσάϊντ, ξεσηκώνοντας θύελλα διαμαρτυριών παικτών και πάγκου αλλά και των φιλάθλων του Ευαγόρα.



Την ισοφάριση (1-1) για τον Αστέρα πέτυχε ο Σ. Σταυρίδης

Από τους γηπεδούχους ξεχώρισαν οι Κώστας, Κουρζής (όσο έπαιξε), Παπαϊωάννου, Λιόρδος, ενώ από τους φιλοξενούμενους άρεσαν οι Σταυρίδης, Σιδεράτος, Δράκωνας (όσο έπαιξε) Καστρουνής.

Καλή ήταν η διαιτησία των Κόττορου - Φραγκίνη - Παπανικολάου, όμως οι γηπεδούχοι έχουν παράπονα από τον διαιτητή και τον δεύτερο βοηθό.

ΕΥΑΓΟΡΑΣ: Ματακάκης, Κάτρης, Χειμωνέττος, Λιόρδος, Παναγιώτου, Παπαϊωάννου, Κουρζής (77' λ.τ. Φλεβάρης), Καστάνιας, Τσίμας (67' Γεωργαλλής), Κώστας (89' Κουτσάγιας), Μανίκος.

ΑΣΤΕΡΑΣ Μ.: Γ.Νικήτας, Ζανέττος, Πονιάς, Σταυρίδης, Καστρουνής, Σπανός, Χατζηκώστας (59' Δράκωνας), Πέρος, Μουσακίνιας (74' Λεβεντέρης), Δ.Νικήτας, Σιδεράτος.



Ο Γεωργαλλής με κεφαλιά στέλνει τη μπάλα στο οριζόντιο δοκάρι του Γ. Νικήτα

ΠΡΑΚΤΟΡΕΙΟ ΟΠΑΠ
ΒΟΝΑΚΗΣ ΓΙΑΝΝΗΣ
ΑΜΕΣΗ ΠΛΗΡΩΜΗ ΚΕΡΔΩΝ
ΞΥΣΤΟ
Πάμε ΣΤΟΙΧΗΜΑ ΠΟΔΟΣΦΑΙΡΟ
SUPER 3
ΤΖΟΚΕΡ
extra 5
ΛΟΤΤΟ ΝΕΟ ΠΡΟ ΤΟ
ΚΙΝΟ ΛΑΧΕΙΑ
ΠΡΟ ΠΟ ΓΚΟΛ
ΠΡΟ·ΠΟ 13
ΕΞΟΦΛΟΥΝΤΑΙ ΛΟΓΑΡΙΑΣΜΟΙ Δ.Ε.Η. - Ο.Τ.Ε.
ΑΘΗΝΩΝ 28 ΑΝΑΛΗΨΗ - ΡΟΔΟΣ ΤΗΛ. 22410 67221 - FAX: 22410 60319

Διαφήμιση του ποδοσφαίρου από τον Ιάλυσο και τον Α.Ε.Ρ.Α.

- Ο Χατζηκαλημέρης λύτρωσε τους γηπεδούχους στο 91' (3-2)
- Ήρωας του Α.Ε.Ρ.Α. ο Λορέτζος που έσωσε την ομάδα του από συντριβή

ΟΙΚΟΝΟΜΙΔΕΙΟ

Του Μπάμπη Θεοδώρου

Ίσως ένα από ωραιότερα παιχνίδια της περιόδου παρακολουθήσαμε το Σάββατο στο «Οικονομίδειο» γήπεδο της Ιαλυσού ανάμεσα στον πρωτοπόρο Ιάλυσο και τον ΑΕΡΑ Αφάντου. Ένα πραγματικό ντέρμπι, αντάξιο της ιστορίας και της δυναμικότητας των δύο ομάδων οι οποίες, τηρουμένων των αναλογιών, αποζημίωσαν κατά τον καλύτερο τρόπο τους φιλάθλους που γέμισαν την εξέδρα.

Σ' αυτό συνέτειναν τρεις παράγοντες: α) το ολοκληρωτικό, κάποιες στιγμές, ποδόσφαιρο των γηπεδούχων, β) η εκπληκτική απόδοση του γκολκήπερ του ΑΕΡΑ Λορέτζου και γ) η γρήγορη πρωτοπορία στο σκορ των φιλοξενουμένων.



Ο Χατζηκαλημέρης λύτρωσε τον Ιάλυσο στο 92'

Ας τα πάρουμε όμως με την κανονική τους σειρά. Το γρήγορο τέρμα, στο 7' (αυτογκόλ) έδωσε ψυχολογική υπεροχή στον ΑΕΡΑ και παρ' όλο που οι ερυθροκίτρινοι πίεζαν συνεχώς εν τούτοις σε όλο το πρώτο ημίχρονο δεν κατάφεραν να παραβιάσουν την εστία του κοντόσωμου - πλην εκπληκτικού - τερματοφύλακα του ΑΕΡΑ, Λορέτζου, ο οποίος γλίτωσε στην κυριολεξία από συντριβή την ομάδα του.



Εκπληκτική εμφάνιση πραγματοποίησε ο Γιάννης Λορέντζος

Στην επανάληψη η υπεροχή του Ιάλυσου καρποφόρησε σχετικά νωρίς και σύντομα απ' το 0-1 περάσαμε στο 2-1. Όμως ο ΑΕΡΑ φρόντισε και πάλι, το ειδυλιακό σκηνικό που είχε αρχίσει να σχηματίζεται, να του δώσει απόχρωση γκρίζα, ισοφαρίζοντας σε 2-2. Κι ενώ όλα έδειχναν ισοπαλία ως τελικό αποτέλεσμα ήρθε σαν από μηχανής Θεός, ο νεαρός Χατζηκαλημέρης, στο δεύτερο λεπτό των καθυστερήσεων να φέρει τη λύτρωση σε θεατές και ποδοσφαιριστές και να επαναφέρει τα χαμόγελα στη θέση τους. Αν μετά απ' όλ' αυτά, δεν πρόκειται για το πλέον συναρπαστικό παιχνίδι της περιόδου, τότε γιατί μπορεί να πρόκειται;

Φάσεις και γκολ

7'. Απροσδόκητα ο ΑΕΡΑ πήρε την πρωτοπορία στο σκορ (0-1) όταν σε μια βαθιά, χαμένη μπαλιά του νεαρού Τσακίρη, οι Αλεξανδρίδης και Πατρός έκαναν αναπαράσταση της ...Βαβέλ και ο δεύτερος με αυτογκόλ έστειλε την ομάδα του στον ...Άδη.

14'. Με έξοδο αυτοθυσίας, στα πόδια του Πιτσουρδάκη, ο Λορέτζος αποσόβησε την ισοφάριση.

36'. Κεραυνό του Λυριστή έδιωξε με δύσκολο πλονζόν στη δεξιά του γωνία ο Αλεξανδρίδης.

46'. Ο Ράϊος, με κεφαλιά ψαράκι, κατάφερε να στείλει από μισό μέτρο την μπάλα ... άουτ!

47'. Ο Κακλαμάνος, με «μυτάκι» βρήκε τον Οίκουτα ξεμαρκάριστο στη μικρή περιοχή του Λορέτζου και αυτός με πλασέ ισοφάρισε σε 1-1 φέρνοντας το παιχνίδι στα ίσια.

54'. Ο Οίκουτας και πάλι, με δυνατό σουτ στη δεξιά γωνία του Λορέτζου έγραψε το 2-1.

60'. Δυνατό σουτ του Τζαφέρη εξουδετέρωσε δύσκολα, πέφτοντας στη δεξιά του γωνία, ο Λορέτζος.

61'. Στη μοναδική οργανωμένη αντεπίθεση στο δεύτερο ημίχρονο του ΑΕΡΑ, ο Τσακίρης, με πλασαριστό σουτ ισοφάρισε σε 2-2.

78'. Σουτ του Γιαλλούση τράνταξε το δεξί δοκάρι του Λορέτζου.

85'. Ο Οίκουτας από κοντά έχασε την ευκαιρία του αγώνα να κάνει το 3-2.

90'. Κι ενώ όλα έδειχναν σαν τελικό αποτέλεσμα το 2-2 ήρθε ο νεαρός Χατζηκαλημέρης με ένα ασύλληπτο, διαγώνιο σουτ, παράλληλα με τη γραμμή του άουτ να στείλει τη μπάλα στο αριστερό παραθυράκι του Λορέτζου και την ομάδα του στους επτά ουρανούς!



Χορευτική πιρουέττα στο ντέρμπι των συγκινήσεων

Απ' τον Ιάλυσο διακρίθηκαν οι Οίκουτας, Ράϊος, Χατζηκαλημέρης και Κωνσταντάκης και απ' τον ΑΕΡΑ οι Λυριστής, Παπανθύμου, Τσακίρης και Λυριστής.

Ρεσιτάλ διαιτησίας έδωσε για μία ακόμη φορά ο Νίκος Διαμαντέας (Τσαούσης, Σάββενας).

ΙΑΛΥΣΟΣ: Αλεξανδρίδης, Πατρός, Χατζηκαλημέρης, Γκορτσίλας, Κακλαμάνος, Κωνσταντάκης, Τζαφέρης, Γιαλλούσης (90' Κοσμάς), Οίκουτας, Ράϊος, Πιτσουρδάκης (70' Κούτρας).

ΑΕΡΑ: Λορέτζος, Παπανθύμου, Θυριάκης, Κατσιδώνης, Χιάμπολης, Σωτηράκης Ι. (47' Σωτηράκης Γ.), Παπαλεξάνδρου (67' Μπούτης), Τσακίρης, Σφουγγαριστός (46' Πίτσης), Λυριστής, Χρ. Γιαννακάκης.

Τα δοκάρια έσωσαν τον Ηρακλή

➢ Η Αναγέννηση Έμπωνα θα μπορούσε να φύγει με το τρίποντο από το γήπεδο της Παστίδας αντί του 0-0

ΠΑΣΤΙΔΑ.–
Ανταπόκριση
Άκη Παπαδημήτρη

Ισόπαλοι χωρίς γκολ τελείωσαν το παιχνίδι τους στην Παστίδα, ο Ηρακλής Μαριτσών και η Αναγέννηση Έμπωνα.

Μετά από ένα μέτριο θέαμα, ο Ηρακλής Μαριτσών που ήταν ανύπαρκτος επιθετικά (ήταν μόνος του ο Γιακουμάρος), θα πρέπει να έφυγε ευχαριστημένος από το γήπεδο, αφού τα δοκάρια του σταμάτησαν στο τέλος, δύο φορές (!) το γκολ του αντιπάλου!

Φάσεις

Στο 8' ο Τρούλλης έδωσε στον Καλούδη, που είχε κοντινό σουτ άουτ.

Δέκα λεπτά μετά ο Παπανικολάου είχε άστοχο σουτ.

Στο 27' σε σέντρα του Σκαφίδα, ο Τρούλλης έπιασε το σουτ, που απέκρουσε ο Χαλκιόπουλος.

Ο γκολκήπερ Χαλκιόπουλος έδιωξε με τα πόδια το χλιαρό σουτ του Τσαλώλη στο 39'.

Σε κόρνερ του Τσιαντούλα, η κεφαλιά του Σκαφίδα ήταν άστοχη στο 50'.

Εντυπωσιακή απόκρουση του τερματοφύλακα Παπασάββα στην κεφαλιά του Αγκά, τέσσερα λεπτά αργότερα.

Στο 68' το σουτ του Σταμούλη από πλάγια κτύπησε στο κάθετο δοκάρι!

Στο δεύτερο λεπτό των καθυστερήσεων, ο Σταμούλης από 25 μέτρα «σημάδεψε» και πάλι το δοκάρι, αυτή τη φορά το οριζόντιο!

Οι Γιακουμάρος, Παπασάββας, Λορέντζος και Σκαφίδας ξεχώρισαν από τον Ηρακλή.

Καλύτεροι της Αναγέννησης οι Σταμούλης, Κάβουρας, Θαρρενός Κ. και Χαλκιόπουλος.

• Πολύ καλή ήταν η διαιτησία του κ. Ζανεττίδη (Χάλαντας, Μίχας).

Ηρακλής Μαριτσών: Παπασάββας, Παπακωνσταντής, Σκόρπος, Λορέντζος Τσ., Αναγνώστου, Γιακουμάρος, Τσαλώλης, Τσιαντούλας Ανδρ. (66' Ματθαίος), Καλούδης (59' Χατζηκωνσταντής), Τρούλλης Σκαφίδας.

Αναγέννηση Έμπωνα: Χαλκιόπουλος, Βασιλώττος, Θεολόγου, Πεζουβανάκης Κ., Κάβουρας, Μπρόκος, Σταμούλης, Θαρρενός Κ., Αγκάς, Θαρρενός Χρ. (67' Σωτήρχος), 80' Καραγιαννάκης, Παπανικολάου (70' Κρητικός Β.).



Γιατί η Δωδεκάνησος είναι ο τόπος μας!

Σπανός ΥΠΕΡ ΜΑΡΚΕΤ

ΟΜΙΛΟΣ ΕΠΙΧΕΙΡΗΣΕΩΝ ΙΩΑΝΝΗ ΣΠΑΝΟΥ Α.Ε.

Τώρα ψωνίζοντας
με την Σπανός Card
αποκτάτε προνόμια
κερδίζετε δώρα
& Εξυπηρετείστε
Καλύτερα



€ 265.00 ∧

CROWN
Τηλεόραση 28'ιντσών
με Teletext και 99 κανάλια



€ 152.00 ∧

CROWN
Τηλεόραση 21'ιντσών
με Teletext & 99 κανάλια

€ 15.90 ∧

Σόμπα Αλογόνου

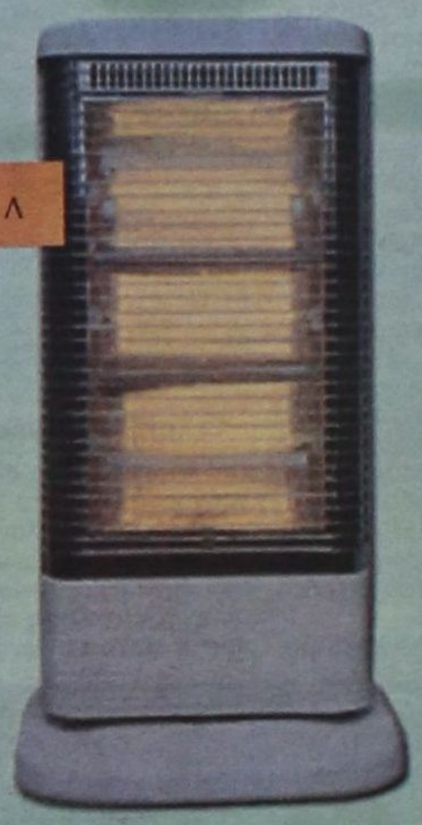



€ 1.06 ∧

ΒΑΠ
Pepsi, 7-Up,
Λεμονάδα,
Πορτοκαλάδα

ΒΑΠ
Με την αγορά
2 τεμαχίων 1.5 λίτρων
Συμμετέχετε
στην κλήρωση
του καταστήματός μας
για:
2 Τηλεοράσεις
CROWN 21' ιντσών

από:
€ 7.35 ∧



MIGATO
Γυναικείες παντόφλες
σε διάφορα σχέδια
& χρώματα



από:
€ 6.95 ∧

MIGATO
Ανδρικές παντόφλες
σε διάφορα σχέδια
& χρώματα

από:
€ 5.60 ∧



MIGATO
Παιδικές παντόφλες
σε χαρούμενα σχέδια
& χρώματα

το Νέο
μας Κατάστημα

στη διεύθυνση:
Μιχ. Πετρίδη - Καμείρου 79



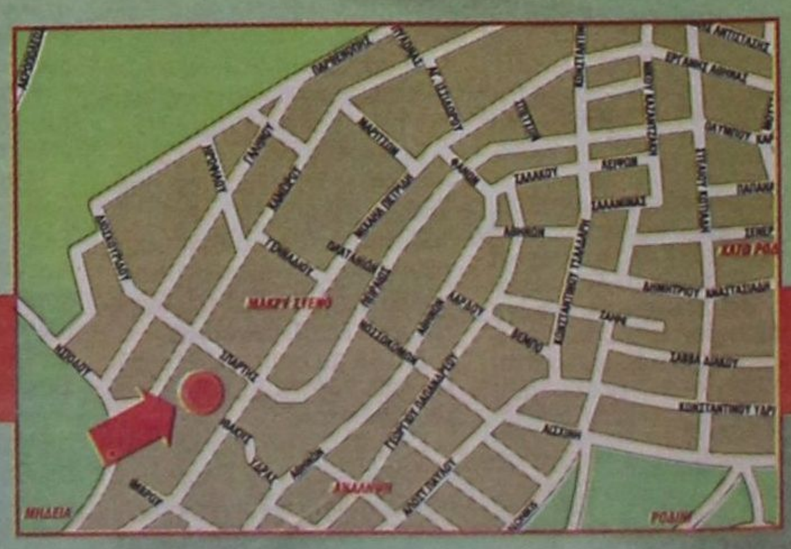

το κιλό: € 1.90 ∧

Μπουτάκια από κοτόπουλο Ρόδου

το κιλό: € 6.90 ∧

Κατσικάκι Λαχανιάς

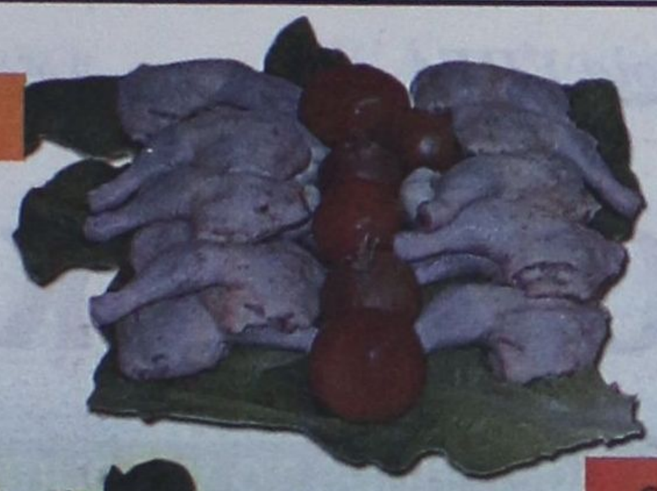





το κιλό: € 6.70 ∧

ΒΙΚΗ
Γαλοπούλα φιλέτο καπνιστό

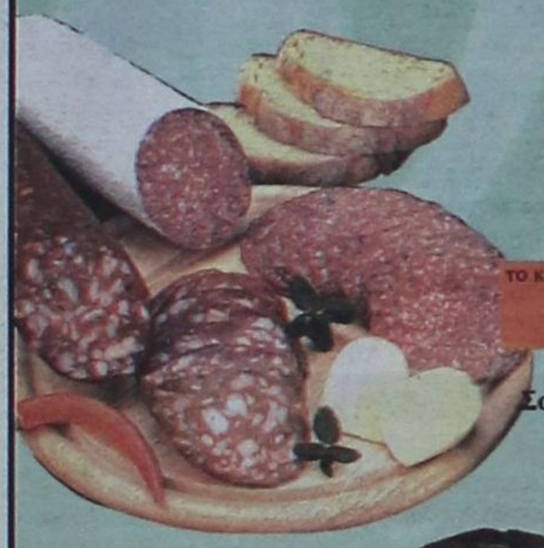

το κιλό: € 6.90 ∧

ΒΙΚΗ
Σαλάμι αέρος

€ 3.98 ∧

ΟΙΝΟΘΗΚΗ EMERY
Ερυθρό 750 ml

€ 3.98 ∧

ΟΙΝΟΘΗΚΗ EMERY
Λευκό sec \ demi sec
750 ml





€ 5.60 ∧

ΚΑΪΡ
Νησιωτικός
λευκός ξηρός
5 λίτρων

€ 5.80 ∧

ΚΑΪΡ
Νησιωτικός
ροζέ ξηρός
5 λίτρων



€ 5.45 ∧

ΚΑΪΡ
ρετσίνα *5 λίτρων*



€ 1.33 ∧

ΚΑΪΡ
ρετσίνα *500ml*



€ 6.15 ∧

ΚΑΪΡ
Platoni
ερυθρος 5 λίτρων

€ 1.70 ∧

ΠΕΛΑΡΔΗΣ
κουλούρια Καρπάθικα
(σικάλεως)



€ 1.95 ∧

ΠΕΛΑΡΔΗΣ
κουλούρες κριθαρένιες
με ίνες ιδανικές για δίαιτα





€ 3.80 ∧

Παραδοσιακός Κολλιός Λέρου
200γρ.

€ 3.20 ∧

ΣΠΑΝΟΣ
Χαρτί υγείας καπιτονέ
8 ρολά 150γρ. / 420 φ.
(ρόζ – σιέλ – λευκό)



€ 1.70 ∧

ΠΕΛΑΡΔΗΣ
κουλούρια βουτύρου



€ 1.60 ∧

ΠΕΛΑΡΔΗΣ
κουλούρια Θεσσαλονίκης

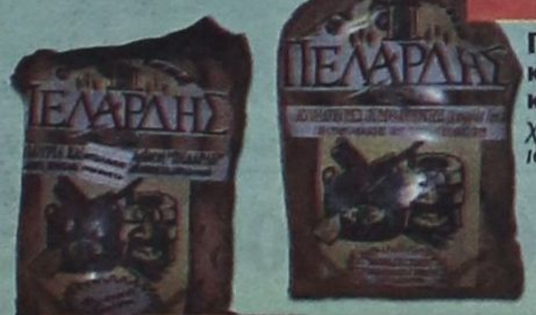

€ 1.95 ∧

ΠΕΛΑΡΔΗΣ
κουλούρες κριθαρένιες
χωρίς ίνες
ιδανικές για δίαιτα



€ 1.60 ∧

ΣΠΑΝΟΣ
Χλωρίνη παχύρευστη
regular – lemon
1.250 λίτρων



€ 3.60 ∧

ΣΠΑΝΟΣ
Χαρτί υγείας super
8 ρολά 180γρ. / 520 φ.
(λευκό – σομόν)



€ 9.90 ∧

ΜΕΛΙ θυμαρίσσιο Ρόδου
1 κιλού

€ 7.65 ∧

ΜΕΛΙΣΟΥΡΓΟΣ
μέλι θυμαρίσσιο
1 κιλού

€ 10.35 ∧

ΝΑΤΑΣΣΑ θυμαρίσσιο μέλι από τα Σιάνα Ρόδου
1 κιλού



€ 3.78 ∧

ΣΠΑΝΟΣ
Υγρό μαλακτικό ρούχων
4 λίτρων με άρωμα πράσινο μήλο

€ 4.30 ∧

ΣΠΑΝΟΣ
Υγρό απορρυπαντικό ρούχων
για κατάλευκα ρούχα 2 λίτρων



€ 1.32 ∧

ΣΠΑΝΟΣ
Υγρό λεκάνης – τουαλέτας
με άρωμα πεύκο



€ 0.94 ∧

ΣΠΑΝΟΣ
Υγρό για τα πιάτα
500ml με άρωμα σταφύλι και βατόμουρο

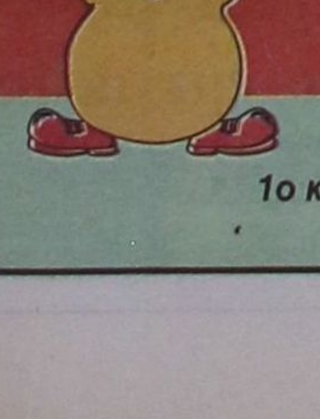

Ροδίτη καταναλωτή, στήριξε τα προϊόντα του τόπου σου!

ΟΙ ΤΙΜΕΣ ΙΣΧΥΟΥΝ ΕΩΣ 13 / 12 / 2003

1ο κατ/μα: Μεγ. Κωνσταντίνου 53 και Γαριβάλδη γωνία, Ρόδος - 2ο κατ/μα: Μιχ. Πετρίδη - Καμείρου 79, Ρόδος

www.spanos.gr e-mail:info@spanos.gr

Λυτρώθηκε στην εκπνοή

• Με γκολ του Ροδίτη η Δόξα πήρε το ντέρμπι με τον Ξάνθο

Του
Μπάμπη Θεοδώρου

Χάρη σε ένα τέρμα του Ροδίτη στο 83', η Δόξα κατάφερε να κερδίσει το ντέρμπι με τον Ξάνθο Πάτμου, βελτιώνοντας αισθητά τη βαθμολογική της θέση.



Συναρπαστική φάση από το χθεσινό παιχνίδι

Το παιχνίδι απ' την αρχή απέκτησε τον χαρακτήρα του ντέρμπι με τις δύο ομάδες να προσπαθούν - όχι πάντως και τόσο ορθόδοξα - να φθάσουν με αξιώσεις στα αντίπαλα καρέ. Έτσι μοιραία η μπάλα παίχτηκε περισσότερο στον χώρο του κέντρου. Πάντως μετά το 60' η Δόξα δημιούργησε αρκετές φάσεις, σε αντίθεση με το πρώτο μέρος και κατάφερε χάρη στο τέρμα του Ροδίτη να κατακτήσει το πολύτιμο τρίποντο.

Να σημειωθεί ότι οι φιλοξενούμενοι δέχθηκαν τα συγχαρητήρια των Ψινθενών, μετά τη λήξη του παιχνιδιού, ως ελάχιστη αναγνώριση της σπουδαίας τους εμφάνισης.

Οι σημαντικότερες φάσεις και ... το γκολ

11'. Πλασέ του Μιχ. Κάβουρα από τη μικρή περιοχή, βρήκε πάνω στον Χρυσανθή που μπλόκαρε με δυσκολία.

55'. Δυνατό σουτ του Ζωΐδη απέκρουσε εντυπωσιακά, πέφτοντας στη δεξιά του γωνία ο Γρύλλης.

58'. Ύστερα από μία φάση διαρκείας ο Μπάρδος με δυνατό σουτ έστειλε τη μπάλα μόλις άουτ απ' το δεξί δοκάρι του Γρύλλη.

6'. Φοβερή απόκρουση Γρύλλη σε κόρνερ, σε σουτ εξ επαφής του Καμπούρη

65'. Ο Ροδίτης με κοντινή καρφωτή κεφαλιά, ανάγκασε τον Γρύλλη στην απόκρουση του αγώνα.

75'. Ύστερα από επέλαση του Μιχ.Κάβουρα και δυνατό σουτ, η μπάλα έφυγε ξυστά πάνω από το οριζόντιο δοκάρι του Χρυσανθή!



Απελπιστικά μόνος ήταν στην επίθεση της Δόξας ο νεαρός Μαρμπαντώνης

83'. Ο Ροδίτης με κατά μέτωπο επίθεση και δυνατό σουτ άνοιξε το σκορ για τη Δόξα.

87'. Και πάλι ο Ροδίτης από πολύ κοντά, πλάσαρε πάνω στα πόδια του εξελθόντα τερματοφύλακα του Ξάνθου

89'. Αποβλήθηκε ο αρχηγός του Ξάνθου Αργύρης Πούλος για αντιαθλητικό φάουλ στον Κακοσαίο.

Από τη Δόξα διακρίθηκαν οι Ροδίτης, Μπάρδος και Μ.Κωστομοίρης και από τον Ξάνθο οι Χ.Γρύλλης, Κάβουρας Εμμ. Κανιαρός και Αρ.Πούλος.

Εξαιρετική τέλος ήταν η διαιτησία του Π.Κατσιδώνη (Διαμαντέας, Γενής).

ΔΟΞΑ: Χρυσανθής, Τσούλος, Μ.Κωστομοίρης, Καμπούρης, Κακοσαίος, Ζωΐδης (69' Καρίπης), Μπάρδος, Μπατέστας, Π.Πλύγκος (80' Γ.Καρίκης), Ροδίτης, Μπαρμπαντώνης (46' Μ.Δ.Πλύγκος).



ο «ιπτάμενος» Μιχάλης Κάβουρας, προσπαθεί με κεφαλιά να παραβιάσει την εστία του Χρυσανθή

ΞΑΝΘΟΣ: Χ.Γρύλλης, Κάβουρας Εμ., Κοκκώνης (66' Ροδίτης), Τζαμαλής, Πέντες (61' Ζαμπέλης), Β.Πούλος (69' Χριστ. Γρύλλης), Κάβουρας Μιχ., Κανιαρός, Μαραβέλιας, Σ.Καμπόσος, Αργ.Πούλος.



Ο Σ. Καμπόσος επελαύνει προς τα καρέ του Χρυσανθή

Την πρώτη της νίκη στο πρωτάθλημα σημείωσε η Δόξα Καρδάμαινας

■ 2-1 τον αξιόμαχο Ευκλή Σορωνής

ΚΑΡΔΑΜΑΙΝΑ.-
Ιδιαίτερη ανταπόκριση

Επιτέλους, τη χαρά της νίκης, στο πρωτάθλημα, ένιωσαν οι παίκτες της Δόξας Καρδάμαινας οι οποίοι νίκησαν 2-1 στο γήπεδό τους, τον αξιόμαχο Ευκλή Σορωνής.

Στο σκορ προηγήθηκαν οι Ροδίτες, στο 15', με τον Γρηγορά, για να ισοφαρίσουν οι γηπεδούχοι στο 35', με πέναλτι του Μιαούδη (χέρι του Λαού). Το τελικό 2-1 έγραψε στο 60' ο Πανηγυράκης.

Καλή η διαιτησία του Χατζηνικόλα (Μουστάκας, Δοδους).

ΔΟΞΑ: Κατσίλης, Τσίκνης Π., Αγρέλης Γ., Τσίκνης Απ., Τσίκνης Ι., Ντινώρης, Μιαούδης, Χατζηαντωνίου, Παντελής, Τάλαρος (64' Πανηγυράκης).

ΕΥΚΛΗΣ: Μπαλής, Αναγνώστου, Τόππος, Γρηγοράς, Πεστλίκης, Καραβόλιας, Ζερβός , Χατζησταμάτας (75' Κολώνας), Παπαδάκης (46' Λαμπρόπουλος), Λαός, Κοτσιφός (65' Μουρές).

ΠΑΓΚΟΣΜΙΟ ΣΧΟΛΙΚΟ ΠΡΩΤΑΘΛΗΜΑ

Οριστικά 6ο το Λύκειο Κορωπίου

■ Έχασε στο τελευταίο ματς 4-2 από την Κίνα Β'

■ Ο Στέργος Φελεγκάκης μείωσε σε 2-1

Την έκτη θέση κατέλαβε στο Παγκόσμιο Πρωτάθλημα της Σαγκάης το Λύκειο Κορωπίου, στο οποίο ως γνωστόν μετείχε και ο «δικός» μας Στέργος Φελεγκάκης.

Οι παίκτες του Τότη Φυλακούρη ηττήθηκαν στο αποχαιρετιστήριο παιχνίδι, με σκορ 4-2 από την Β' ομάδα της Κίνας, ωστόσο η έκτη θέση θεωρείται τεράστια επιτυχία για τα ελληνικά χρώματα, ενώ ως «έπαθλο» οι νεαροί άσοι θα πάρουν την ελεύθερη είσοδό τους στην Τριτοβάθμια Εκπαίδευση.

Να σημειωθεί ότι ο Φελεγκάκης μείωσε στο 38' σε 2-1. Το άλλο ελληνικό τέρμα σημείωσε ο Γκούμας στο 62'.

Η αποστολή αναμένεται στην Αθήνα τις πρώτες πρωϊνές ώρες της Τρίτης.

Άλμα ανόδου η Α.Ε. Κατταβιάς

• Άλωσε το κάστρο του Πυλίου με 2-0

ΠΥΛΙ.-
Του Γιάννη Αρνά

Ούτε μέσα στο καυτό γήπεδο του Πυλίου, λιποψύχησε η Αθλητική Ένωση Κατταβιάς και παίζοντας με έξυπνο τρόπο την τακτική των αντεπιθέσεων κατάφερε να νικήσει 2-0 τον τοπικό Αθλητικό Όμιλο και με το πολύτιμο τρίποντο να ατενίζει την κορυφή της βαθμολογίας με δικαιολογημένη αισιοδοξία.

Φάσεις και γκολ

19'. Ο Σβύνος σε θέση τετ α τετ χάνει σπάνια ευκαιρία να σκοράρει.

21'. Σουτ του Στούππου έφυγε ξυστά άουτ απ' το δεξί δοκάρι του Χατζηδημητρίου.

27'. Μπαλιά - τρύπα του Αλεβιζόπουλου στον Σβύνο κι αυτός με διπλή προσπάθεια γράφει το 0-1.

35'. Ο Καβουκλής από κοντά έστειλε τη μπάλα μόλις πάνω από το οριζόντιο δοκάρι του Χατζηνικολάου.

41'. Δύσκολα ο Χατζηδημητρίου έδιωξε σε κόρνερ σουτ του Ζήκα από κοντά.

44'. Από κάθετη μπαλιά του Κατσαμπά στον Καβουκλή, ο οποίος με σουτ στο δεξί παραθυράκι του Χατζηνικόλου έγραψε το 0-2.

45'. Πλασέ του Κωνσταντόπουλου δεν ανησύχησε τον Χατζηνικολάου που έδιωξε άνετα.

55'. Σε φάουλ του Αλεβιζόπουλου από 40 περίπου μέτρα η μπάλα τράνταξε το αριστερό δοκάρι του Χατζηνικόλογλου.

58'. Πλασέ του Ρούφα εξουδετέρωσε δύσκολα ο Χατζηδημητρίου.

67'. Ο Σβύνος ανατράπηκε από τον Δρόσο, όμως ο διαιτητής Γκούμας αντί για το εμφανέστατο πέναλτι καταλόγισε φάουλ έξω απ' την περιοχή. Το εκτέλεσε ο Αλεβιζόπουλος στέλνοντας τη μπάλα στη συμβολή της οριζόντιας και της δεξιάς δοκού!

77'. Ο Φούσκας με δυνατό σουτ έστειλε τη μπάλα μόλις άουτ.

85'. Ο Δρόσος μόνος με τον Χατζηδημητρίου δεν μπόρεσε να τον πλασάρει.

Από τη ροδίτικη ομάδα ουδείς υστέρησε. Από τον Α.Ο. Πυλίου διακρίθηκαν οι Ζήκας, Κοκαλάκης και Δρόσος.

Διαιτήτευσε ο Γκούμας (Αργυρίου, Μαρμαρινός).

ΑΟ ΠΥΛΙΟΥ: Χατζηνικόλογλου, Χατζηγεωργαλλής (35' Μαρίνος), Κατσούλης, Ζήκας, Πίτσης, Κοκαλάκης, Στούππος (46' Ρούφας), Κάκιας, Φούσκας, Δρόσος, Στεφαδούρος.

ΑΕ ΚΑΤΤΑΒΙΑΣ: Χατζηδημητρίου, Κουμπιός, Τερεζάκης, Παπαϊωάννου, Πέτρου, Νισύριος, Αλεβιζόπουλος (80' Γιακουμάκης), Κατσαμπάς, Κωνσταντόπουλος, Σβύνος, Καβουκλής (85' Στεφανάκης)

Πρόωρο άνοιγμα της 11ης αγωνιστικής

Αύριο θα ανοίξει η 11η αγωνιστική με τον αγώνα Ορφέα - ΑΣ Τήλου. Το παιχνίδι θα διεξαχθεί στις 13.00 στο γήπεδο των Αγίων Αποστόλων.

Οσον αφορά τον εξ αναβολής αγώνα της 8ης αγωνιστικής ανάμεσα στη Δόξα Καρδάμαινας και τον ΑΣ Τήλου ορίστηκε για την Τριτη 2 Δεκεμβρίου.

Σήμερα η Θύελλα με τον Α.Σ. Τήλου

Με τον αγώνα ανάμεσα στη Θύελλα και τον Α.Σ. Τήλου, ολοκληρώνεται σήμερα η 10η αγωνιστική του πρωταθλήματος.

Τοι παιχνίδι θα γίνει στο γήπεδο της Πυλώνας, στις 14.45 με διαιτητή τον Χρήστο Τσαούση και βοηθούς τους Καραχανή και Αντωνά.

Τις σελίδες της Β' Κατηγορίας επιμελήθηκε ο Μπάμπης Θεοδώρου
e-mail: Harry 1 @ aias.gr

Έλειπε μόνο το ...κερασάκι

• Ισόπαλο 0-0 έληξε το ντέρμπι της Μαλώνας
• Η απόδοση των δύο ομάδων κινήθηκε σε πολύ υψηλά επίπεδα

ΜΑΛΩΝΑ.-
Ιδιαίτερη ανταπόκριση

Ισόπαλο 0-0 έληξε το χθεσινό μεγάλο παιχνίδι της Μαλώνας, ανάμεσα στον Άγιο Γεώργιο και τον Ασκληπιό της Κω. Ωστόσο η ποιότητα του αγώνα κινήθηκε σε πολύ υψηλά επίπεδα - κατά πολλούς ανωτέρων κατηγοριών - και ικανοποίησε απόλυτα τους πολυάριθμους θεατές που βρέθηκαν στις εξέδρες του γηπέδου.

Με αρκετές ευκαιρίες - πιο κραυγαλέες αυτές του "Αγίου" - δύναμη, πάθος και συγκινήσεις το αποτέλεσμα κρίνεται απόλυτα δίκαιο,



όμως ο ένας βαθμός δεν "βολεύει" ούτε τον ένα ούτε τον άλλο.

Στο πρώτο ημίχρονο ο Φαρμακίδης έχασε, σε ένα σπάνιο τετ α τετ, την ευκαιρία να ανοίξει το σκορ (30') όπως και ο Αργύρης Σκυλλαράκης, στο 35'. Στην επανάληψη είχαμε ένα καλό σουτ του Μπρουζούλη, στο 59', ένα κοντινό πλασέ του Σοφοκλή Σκυλλαράκη στο 65', το τετ α τετ του Πίττα στο 70', την ευκαιρία του αγώνα, πάλι με τον Φαρμακίδη, στο 73', το διώξιμο στη γραμμή του Χατζησταμάτη, στο 78', σε σουτ του Κυνηγόπουλου, ενώ ο χορός των χαμένων ευκαιριών, έκλεισε στο 85' για τον "Άγιο", με το σουτβολίδα του Αργύρη Σκυλλαράκη (η μπάλα έγλυψε το αριστερό δοκάρι του Χοχλαστού).

Καλή η διαιτησία του Τσαγγάρη (Κόττορος, Μίχας)

ΑΓΙΟΣ ΓΕΩΡΓΙΟΣ: Διακοναστάσης, Παπαδόπουλος Ι., Σακελλάρης, Χατζησταμάτης, Γκίνος Μιχ., Σκυλλαράκης Χ. (20' Στρατής), Σκυλλαράκης Α., Φαρμακίδης, Σκυλλαράκης Σ. (80' Μουστακέλης), Μαυρομούστακος, Γκιζλής (70' λ.τ. Ν.Κούτρης).

ΑΣΚΛΗΠΙΟΣ: Χοχλαστός, Μανούσογλου, Κιλιμάτος (81' Μπροδήμας), Δριγιαννάκης, Ζαμάγιας (59' Κυνηγόπουλος), Καραγιάννης, Γκαλομανδράκης, Θεοδώρου, Μαρίνος, Πίττας, Μπρουζούλης

Γλίτωσε από θαύμα

Σοβαρό τροχαίο ατύχημα είχε τα ξημερώματα του Σαββάτου ο τερματοφύλακας του Αγίου Γεωργίου, Γιώργος Κούτρης.

Συγκεκριμένα το αυτοκίνητο του ανατράπηκε στην Λεωφόρο Ρόδου - Καμείρου (Κάτω Πέτρες) και ευτυχώς βγήκε από το «στραπατσαρισμένο» αμάξι σώος με ελαφρές κακώσεις.

Ο υψηλόσωμος γκολκήπερ δεν αγωνίσθηκε χθες με την ομάδα του αφού παρέμεινε στο νοσοκομείο για προληπτικούς λόγους.

Ποια τρίαινα, πεντάσφαιρο

Καταιγιστικός ο Ποσειδώνας συνέτριψε 5-0 τον Ορφέα

ΚΑΡΠΑΘΟΣ.-
Ιδιαίτερη ανταπόκριση

Καταιγιστικός ο Ποσειδώνας συνέτριψε και τον Ορφέα 5-0 πιστοποιώντας την ανοδική πορεία που διανύει τον τελευταίο καιρό. Οι Ροδίτες σε κανένα σημείο του αγώνα δεν μπόρεσαν να ακολουθήσουν τους γηπεδούχους οι οποίοι έμοιαζαν κάποιες στιγμές να παίζουν μόνοι τους. Το 1-0 έκανε με κεφαλιά, στο 20', ο Μανώλης Φουντής. Στο 35' ο ίδιος παίκτης με ατομική προσπάθεια και πλασέ διπλασίασε τα τέρματα της ομάδας του.

Στο 43' ο Ορφέας κέρδισε πέναλτι, σε ανατροπή του Σαΐμίρ απ' τον Κριτσιώτη όμως ο Συμεωνίδης δεν μπόρεσε να νικήσει τον Οικονόμου.

Στο 55' ο Ηλίας Πανάρετος με κοντινό σουτ έγραψε το 3-0.

Στο 57' εντελώς αψυχολόγητα αποβλήθηκε ο Κριτσιώτης.

Ο Μάλτας στο 65' ο Ηλίας Πανάρετος με κοντινό σουτ έγραψε το 3-0.

Στο 57' εντελώς αψυχολόγητα αποβλήθηκε ο Κριτσιώτης.

Ο Μάλτας στο 65' έγραψε το 4-0 και στο 86' ο Τσακίρογλου έγραψε το τελικό 5-0.

Πανάρετος, Χιώτης και Μάλτας στην πρώτη γραμμή των διακριθέντων από τον Ποσειδώνα. Απ' τον Ορφέα διασώθηκαν οι Λυκάκης και Συμεωνίδης.

Διαιτήτευσε ο Τσαγκάρης (Βασιλαράκης, Σακελλιάδης).

ΠΟΣΕΙΔΩΝΑΣ: Οικονόμου, Φουντής Εμ. (46' Πανταζής), Κριτσιώτης, Χατζημανώλης, Χιώτης, Τσιουλκανάκης, Τσακιλάκης (46' Τσακίρογλου), Πανάρετος, Μήτσης, Καμπούρης, Μάλτας Γ.

ΟΡΦΕΑΣ: Φτάρας, Κατούφας (55' Λυκάκης), Μπουμπουλάκης, Συμεωνίδης Γ., Βρανάς, Σαΐμίρ, Χατζηδημητρίου, Συμεωνίδης Μ., Ατσίδης, Καμαράτος, Τανίδης.

Επέστρεψε στις νίκες ο Ερμής

• 3-0 στις Καλυθιές τη Δόξα Λέρου

ΚΑΛΥΘΙΕΣ.-
Ιδιαίτερη ανταπόκριση

Δυναμικό καμ-μπακ στις νίκες, έκανε το Σάββατο ο Ερμής, ο οποίος νίκησε στο γήπεδο των Καλυθιών την αδύναμη Δόξα Λέρου 3-0. Πάντως είναι αλήθεια ότι οι γηπεδούχοι άργησαν να βρουν το δρόμο προς τα δίχτυα του Κωστόπουλου, αφού παρά την συντριπτική υπεροχή τους, το γκολ δεν ερχόταν.

Το 1-0 έκανε ο Ηλίας στο 50' και ένα τέταρτο αργότερα, ο Παπαγεωργίου το 2-0. Το τελικό σκορ διαμόρφωσε στο 70' ο Στάθης.

Να σημειώσουμε ότι στο 55' ο Παπαγεωργίου είχε σουτ στο δοκάρι του Κωστόπουλου.

Διαιτήτευσε ο Πηδιάκης (Σταυριανός, Φουκάρας).

ΕΡΜΗΣ: Υψηλάντης Β., Χατζηγεωργίου (46' Υψηλάντης Β.), Σταυρής Στ., Νικολός, Στατιού, Ηλίας, Καστάμουλας, Σταυρής Μ. (65' Στάθης), Παπαγεωργίου (70' Μιαούλης), Μπεκιράς, Περίδης

ΔΟΞΑ ΛΕΡΟΥ: Κωστόπουλος, Μπαλαλής, Παγώνης Π., Κωστής, Ευαγγέλου, Τρίχας, Ευθυμίου, Παγώνης Μ., Σιφωνιός, Τρικοίλης, Μιχαλούλης.

Πατατράκ Ακουσιλάου

• Συνετρίβη 4-0 από τον Αντίμαχο, στις Φάνες!

ΦΑΝΕΣ-

Απαράδεκτα κακός εμφανίστηκε χθες στις Φάνες ο Ακουσίλαος γνωρίζοντας μεγάλη σε έκταση ήττα, με 4-0, από τον Αντίμαχο και παράλληλα την ευκαιρία να περάσει στη δεύτερη θέση της βαθμολογίας.

Οι παίκτες του Ηλία Βασιλαράκη παρουσιάστηκαν νωθροί σε όλές τους τις γραμμές σε αντίθεση με τους Κώους οι οποίοι κυνηγούσαν τις φάσεις με πάθος, είχαν φρεσκάδα στο παιχνίδι τους και πήραν μια πέρα για πέρα δίκαιη νίκη.

Το 0-1 έκανε στο 25' ο Σκαλέρης, με κεφαλιά. Στο 50' ο ίδιος παίκτης διπλασίασε τα τέρματα των φιλοξενουμένων. Στο 75' ο Σκαλέρης, με εύστοχο κτύπημα πέναλτι έγραψε το 0-3 (ανατράπηκε από τον Ν.Γιορδαμνή). Το τελικό 0-4 έκανε με προσωπική ενέργεια ο Κατσίρης.

Διαιτήτευσε ο Σταυριανός (Ζαννετής, Λάμπρου).

ΑΚΟΥΣΙΛΑΟΣ: Μαριτσενός, Κάβουρας (70' Καρασάββας), Αρφαράς, Μιχαλαριάς, Παπουρδάνος, Κορκίδας, Γιορδαμνής Ν.Μ. (70' Γιορδαμνής Ε.), Γιορδαμνής Ν.Ε. (70' Μπαλής), Σάββας, Στάππας, Θεοδοσίου.

ΑΝΤΙΜΑΧΟΣ: Γκίκας, Τσιρίλο, Κατσίρης, Χατζηγιαννίδης, Ανδρογιώργης, Μάμμης (55' Καραλιαμής), Κατσαρός, Μαμμάς, Μαργαρίτης, Ατσαλάκης (80' Χατζηστεφανής), Σκαλέρης (85' Δημαράκης).

Β' ΚΑΤΗΓΟΡΙΑ

Διαφήμισαν το ποδόσφαιρο οι μονομάχοι της Μαλώνας

Μπορεί ο Αγιος Γεώργιος και Ασκληπιός να μην είχαν βαθμολογικά ωφέλη, ωστόσο το θέαμα που πρόσφεραν έφερε το τοπικό ποδόσφαιρο έτη μπροστά. Μεγάλη κερδισμένη της 11ης αγωνιστικής η ΑΕ Κατταβιάς η οποία άλωσε το κάστρο του Πυλίου, ο Ερμής (δυναμική επάνοδος στις νίκες) και η Δόξα Ψίνθου η οποία κατάφερε να φθάσει στη νίκη επτά λεπτά πριν τη λήξη του συναρπαστικού αγώνα με τον Ξάνθο.

Αίσθηση προκάλεσε η συντριβή του Ακουσιλάου, στο «σπίτι» του με 4-0 απ' τον Αντίμαχο καθώς και η μεγάλη σε έκταση νίκη του Ποσειδώνα Καρπάθου, με 5-0 επί του άλλοτε κραταιού Ορφέα.

Μοναδική ομάδα που δεν έχει ακόμη γευτεί τη νίκη παραμένει ο ΑΣ Τήλου, ο οποίος σήμερα, στις 14.45 θα έχει την ευκαιρία με αντίπαλο τη Θύελλα να το επιτύχει.

Η παραγωγικότητα για μία ακόμη αγωνιστική κινήθηκε σε χαμηλά επίπεδα, αφού μόλις και μετά βίας σημειώθηκαν 18. Αναλυτικά όλη η κίνηση του Σαββατοκύριακου:

10η αγωνιστική

Ερμής Καλυθιών - Δόξα Λέρου	3 - 0
Ποσειδώνας Καρπάθου -Ορφέας	5 - 0
Δόξα Καρδάμαινας - Ευκλής	2 - 1
ΑΟ Πυλίου - ΑΕ Κατταβιάς	0 - 2
Αγ. Γεώργιος - Ασκληπιός Κω	0 - 0
Ακουσίλαος - Αντίμαχος	0 - 4
Δόξα Ψίνθου - Ξάνθος	1 - 0
Θύελλα Πυλώνας - ΑΣ Τήλου	σήμερα (14.45)

Η ΒΑΘΜΟΛΟΓΙΑ

1.	Αγ. Γεώργιος	22 -10	25
2.	ΑΕ Κατταβιάς	18 - 4	23
3.	Ασκληπιός Κω	27-10	21
4.	Ερμής	22 - 8	20
5.	Δόξα Ψίνθου	20 - 9	20
6.	Ακουσίλαος	18 -11	20
7.	Αντίμαχος	17 -11	19
8.	Ποσειδώνας Καρπάθου	22 -21	15
9.	Ξάνθος Πάτμου	11- 15	13
10.	Ορφέας	9 18	12
11.	ΑΟ Πυλίου	14-12	11
12.	Ευκλής Σορωνής	9 - 14	7
13.	Θύελλα Πυλώνας	11 - 19	7
14.	Δόξα Καρδάμαινας	9 - 24	4
15.	Δόξα Λέρου	6 - 29	3
16.	ΑΣ Τήλου	9 -29	0

Σημ.: Ο Α.Σ. Τήλου έχει δύο αγώνες λιγότερους.
Η Δόξα Καρδάμαινας και η Θύελλα Πυλώνας από έναν.
Ο Ξάνθος έχει έναν μηδενισμό.

Η ΕΠΟΜΕΝΗ ΑΓΩΝΙΣΤΙΚΗ (11η)

Ορφέας - ΑΣ Τήλου
Ασκληπιός Κω - Ποσειδώνας Καρπάθου
Αντίμαχος - Θύελλα Πυλώνας
Ξάνθος Πάτμου - Άγιος Γεώργιος
Ευκλής - Ακουσίλαος
Α.Ε. Κατταβιάς - Δόξα Ψίνθου
Δόξα Λέρου - Δόξα Καρδάμαινας
Ερμής Καλυθιών - ΑΟ Πυλίου

Α' ΟΜΙΛΟΣ

Διπλό του «Αγίου» στην Κάλαθο

➢ Στο δεύτερο μέρος ο Άγιος Ισίδωρος πήρε τη νίκη με 2-0 από τον Ταξιάρχη ➢ Με δέκα παίκτες έπαιξαν από το 29' οι γηπεδούχοι λόγω αποβολής του Κωνσταντινίδη

ΑΝΤΑΠΟΚΡΙΣΗ ΜΑΝ. ΕΓΓΛΕΖΟΥ

Αρκετά καλό παιχνίδι έγινε το απόγευμα του Σαββάτου στο γήπεδο της Καλάθου όπου ο Άγιος Ισίδωρος κατάφερε να πάρει τη νίκη με 2-0.

Στο πρώτο μέρος το παιχνίδι ήταν μοιρασμένο και περιορίστηκε περισσότερο στο χώρο του κέντρου όπου έγιναν και οι πιο πολλές μονομαχίες.

Από το 29' όμως η ζυγαριά άρχισε να γέρνει στην πλευρά των φιλοξενουμένων, όταν ο Ταξιάρχης έμεινε με δέκα παίκτες στον αγωνιστικό χώρο λόγω αποβολής του Κωνσταντινίδη που χτύπησε αντίπαλό του και με υπόδειξη του δεύτερου βοηθού κ. Ζανεττή, ο διαιτητής του έδειξε την κόκκινη κάρτα.

Ο "Αγιος" είχε την ευκαιρία ν' ανοίξει το σκορ, όμως το οριζόντιο δοκάρι του Κατσανικάκη σταμάτησε τη μπάλα. Στην επανάληψη οι φιλοξενούμενοι εκμεταλλεύτηκαν με τον καλύτερο τρόπο την αριθμητική τους υπεροχή και πετυχαίνοντας δύο γκολ πήραν τους τρεις βαθμούς της νίκης.

Φάσεις και γκολ

20'. Ο Γ.Σάββενας από θέση τετ α τετ πλάσαρε, όμως ο Κατσανικάκης απέκρουσε δύσκολα σε κόρνερ.

29'. Αποβλήθηκε με κόκκινη κάρτα ο Κωνσταντινίδης γιατί χτύπησε αντίπαλο.

35'. Δυνατό σουτ του Χατζησάββα από το ύψος της μεγάλης περιοχής στο οριζόντιο δοκάρι.

44'. Ο Πακίδης μπήκε μόνος του απ' αριστερά κι έκανε το δυνατό σουτ, αλλά ο Γεωργαλλής απέκρουσε με τα πόδια σε κόρνερ.

62'. Με απευθείας χρύπημα φάουλ ο Καρασάββας πέτυχε το 0-1, αφού πρώτα η μπάλα χτύπησε στο έδαφος και ξεγέλασε τους αμυντικούς.

64'. Ο Μαστόρου βρέθηκε σε θέση τετ α τετ από μπαλιά του Μ.Σάββενα, όμως το πλασέ που έκανε αποκρούσθηκε από τον Κατσανικάκη.

89'. Αποβλήθηκε ο Σ.Γεωργαλλής με κόκκινη κάρτα, επειδή έβρισε συμπαίκτες του.

90'. Από σέντρα του Γ.Σάββενα ο Καρασάββας με δυνατή κεφαλιά πέτυχε το 0-2.

Από τους γηπεδούχους ξεχώρισαν οι Αθανασάκης, Κατσανικάκης, Κοντέλλας, Γεωργίου, ενώ από τους νικητές άρεσαν οι Μ.Σάββενας, Σ.Γεωργαλλής, Καρασάββας, Αναστασάς

ΓΗΠΕΔΟ ΚΑΛΑΘΟΥ
Διαιτητής: Γενής (9)
Βοηθοί: Καπταβενός - Ζανεττής (9-9)

ΤΑΞΙΑΡΧΗΣ	0 - 2	ΑΓ.ΙΣΙΔΩΡΟΣ
1. Κατσανικάκης		1. Γεωργαλλής
2. Αθανασάκης		2. Καλαϊτζής
3. Μακρής		3. Γεωργάς
4. Φίλκας		4. Αναστασάς
5. Κωνσταντινίδης		5. Σάββενας Μ.
6. Κωνσταντίνου		6. Σκουρμαλλάς
7. Κοντέλλας		7. Χατζησάββας
8. Γεωργίου		8. Σάββενας Γ.
9. Γερακούδης		9. Κοντός
10. Πακίδης		10. Γεωργαλλής Σ.
11. Αθανσόπουλος		11. Καρασάββας

ΣΚΟΡΕΡ

62', 90' Καρασάββας

ΑΛΛΑΓΕΣ

ΓΗΠ.: Αθανασόπουλος (70' Μπάρδας)

ΦΙΛΟΞ.: Κοντός (9' Μαστόρου), Καλαϊτζής (83' Γεωργαλλής Μ.)

Σκαρφάλωσε ψηλότερα ο Ζευς

Τη δεύτερη συνεχόμενη νίκη του πέτυχε χθες στους Αγίους Αποστόλους ο ΖΕΥΣ που επιβλήθηκε με 4-1 του Δωριέα.

Το παιχνίδι ήταν μέτριο και το διέκριναν τα δυνατά μαρκαρίσματα ιδιαίτερα στο πρώτο ημίχρονο.

Κάτι που δεν επέτρεψε στους αντιπάλους να δημιουργήσουν τις προϋποθέσεις για το γκολ.

Στην επανάληψη η κατάσταση βελτιώθηκε και ο ΖΕΥΣ πιο ουσιαστικός στο παιχνίδι του κατάφερε να πάρει τη νίκη και τους τρεις βαθμούς.

Φάσεις και γκολ

14'. Ο Κιάρρι Ε. σούταρε μέσα από τη μικρή περιοχή, όμως απέκρουσε εντυπωσιακά ο Χαρτερός.

25'. Από πλεονεκτική θέση και μόνος του ο Νίκας πλάσαρε άουτ.

49'. Σε σύγχυση στην άμυνα των γηπεδούχων, ο Μαρκόπουλος με κοντινό πλασέ πέτυχε το 0-1.

55'. Ο Κιάρρι Ε. αγατράπηκε μέσα στην περιοχή από τον Ζωάννου κι ο διαιτητής έδειξε το σημείο του πέναλτι. Το εκτέλεσε εύστοχα ο Ζάγγος ισοφαρίζοντας σε 1-1.

59'. Ο Παπάς βρέθηκε στο έδαφος μέσα στη μεγάλη περιοχή κι ο διαιτητής έδειξε την άσπρη βούλα, κάτω από τις διαμαρτυρίες των γηπεδούχων που υποστήριζαν ότι ο αντίπαλος έπεσε μόνος του. Το πέναλτι το εκτέλεσε ο Λαγκάνης, απέκρουσε εντυπωσιακά ο Κιάρρι Ε. κι ο Μαρκόπουλος με κοντινό πλασέ έδωσε το προβάδισμα στην ομάδα του, 1-2.

64'. Ο Νίκας με ασύλληπτο σουτ από 40μ. έστειλε τη μπάλα στο «παραθυράκι» του Κιάρρι Ε., 1-3.

67'. Από θέση "τετ α τετ" ο Αναστάσης πλάσαρε αλλά ο Χαρτερός απέκρουσε ενστικτωδώς τη μπάλα.

68'. Ο Μαρκόπουλος βρέθηκε αμαρκάριστος και με πλασέ πέτυχε το 1-4 για την ομάδα του και το τρίτο δικό του γκολ.

Στο 39' το παιχνίδι διακόπηκε για λίγα λεπτά όταν ακυρώθηκε γκολ του Μαρκόπουλου ως οφσάϊντ και φίλαθλοι έριξαν πλαστικό κύπελο σε καφέ στον πρώτο βοηθό κ. Αργυρόπουλο.

Οι γηπεδούχοι μετά το τέλος του αγώνα διαμαρτυρήθηκαν στο διαιτητή κ. Ορφανό για το πέναλτι που έδωσε σε βάρος τους κάτι που είχε ως αποτέλεσμα να πάρουν το προβάδισμα στο σκορ οι φιλοξενούμενοι.

Από τους γηπεδούχους άρεσαν οι Κιάρρι Ε., Κασιώτης, Αναστάσης, ενώ από τους νικητές ξεχώρισαν οι Μαρκόπουλος, Νίκας, Χαρτερός.

ΓΗΠΕΔΟ ΑΓ.ΑΠΟΣΤΟΛΩΝ
Διαιτητής: Ορφανός
Βοηθοί: Αργυρόπουλος - Γιοβάνι

ΔΩΡΙΕΑΣ	1 - 4	ΖΕΥΣ
1. Κιάρρι Τ.		1. Χαρτερός
2. Κασιώτης		2. Γεωργούδης
3. Χαραλάμπους		3. Νικηταράς
4. Ζάγγος		4. Ζωάννου
5. Κιάρρι Ε.		5. Ροδίτης
6. Αναστάσης		6.Παπάς
7. Παπάς		7. Νίκας
8. Καππάκας		8. Μαρκόπουλος
9. Μάχλης		9. Σαλονικιός
10. Κιάρρι Μ.		10. Αργυρός
11. Θαλασσινός		11. Σακκής

ΣΚΟΡΕΡ

49', 59', 68' Μαρκόπουλος, 64' Νίκας, 55' Ζάγγος

ΑΛΛΑΓΕΣ

ΓΗΠ.: Χαραλάμπους (46' Χειμωνέττος), Ζάγγος (76' Νουρεδίν), Κιάρρι Ε. (86' Γιωργάς)

ΦΙΛΟΞ.: Νικηταράς (59' Λαγκάνης), Γεωργούδης (61' Σταματάκης, Παπάς (78' Ράφτης)

«Άσφαιροι» στα Κοσκινού

• Ο.Φ. Ιστρίου και Δαμάγητος αναδείχθηκαν ισόπαλοι 0-0
• Παράπονα έχουν οι γηπεδούχοι από το διαιτητικό τρίο

Χωρίς νικητή (0-0) έληξε το «ντέρμπι» ανάμεσα στον Ο.Φ. Ιστρίου και τον Δαμάγητο στο γήπεδο Κοσκινού. Το παιχνίδι ξεκίνησε με τους γηπεδούχους να παίρνουν την πρωτοβουλία των κινήσεων και να πιέζουν τους φιλοξενούμενους που με καλά στημένη την άμυνά τους προσπαθούσαν να φθάσουν στην εστία του Δημητρίου. Ο επιθετικός μονόλογος των γηπεδούχων δεν είχε τα αναμενόμενα αποτελέσματα και οι δύο ομάδες πήγαν στ' αποδυτήρια χωρίς γκολ. Στην επανάληψη ο Ο.Φ.Ι. έφθασε αρκετές φορές κοντά στην επιτυχία, όμως δεν κατάφερε να σημειώσει το γκολ που θα του έδινε στη νίκη. Στο 80' οι γηπεδούχοι έστειλαν τη μπάλα στα δίχτυα, με χτύπημα φάουλ του Μάγγου, το οποίο όμως ακυρώθηκε γιατί χρεώθηκε επιθετικό φάουλ σε παίκτη των γηπεδούχων που βρισκόταν στο τείχος που είχαν σχηματίσει οι αντίπαλοι.

Οι καλύτερες φάσεις

15' Από πλάγια αριστερά ο Μάγγος εκτέλεσε φάουλ, κοντρόλ από τον Κωστίδη που άργησε να σουτάρει και τον πρόλαβαν οι αμυντικοί.

22'. Δυνατό σουτ του Παπαμανώλη από ευνοϊκή θέση δίπλα από το δεξί κάθετο δοκάρι του τερματοφύλακα των φιλοξενουμένων.

30'. Μονοκόμματο σουτ του Κωστίδη έξω από τη μεγάλη περιοχή, έδιωξε δύσκολα σε κόρνερ ο Χατζηνικόλας.

40'. Σουτ του Οικονόμου από το ύψος της μεγάλης περιοχής μπλόκαρε ο τερματοφύλακας.

44'. Διαγώνιο σουτ του Κωνσταντίνου και ο Χατζηνικόλας με την άκρη των δαχτύλων έστειλε τη μπάλα στο οριζόντιο δοκάρι.

52'. Μόνος του με τον τερματοφύλακα ο Κοτσάνης πλάσαρε άουτ.

75'. Σέντρα από δεξιά του Κωστίδη στον Κοτσάνη, πλασέ του δεύτερου στην αγκαλιά του Χατζηνικόλα.

80'. Ο Μάγγος εκτέλεσε απ' ευθείας φάουλ έξω από την περιοχή στέλνοντας τη μπάλα στα δίκτυα. Όμως το γκολ ακυρώθηκε για επιθετικό φάουλ παίκτη των γηπεδούχων.

84'. Οι γηπεδούχοι ζήτησαν πέναλτι σε τράβηγμα του Κωνσταντίνου, από αμυντικό, που έπεσε στην περιοχή, όμως ο διαιτητής έδειξε παίζετε.

90'. Σε γρήγορη αντεπίθεση των φιλοξενουμένων, ο Αθανασίου από καλή θέση με διαγώνιο σουτ έστειλε τη μπάλα άουτ.

• Στο 57' τραυματίσθηκε στην ποδοκνημική ο Παπαμανώλης και μεταφέρθηκε στο νοσοκομείο.

Από τους γηπεδούχους που δεν υστέρησε κανείς ξεχώρισαν οι Μπανιάτης, Παπουτσάκης, Κωνσταντίνου, ενώ από τους φιλοξενούμενους άρεσαν οι Πότσος, Χατζηνικόλας, Παπαμανώλης όσο έπαιξε.

ΓΗΠΕΔΟ ΚΟΣΚΙΝΟΥ
Διαιτητής: Παπανικολάου (8)
Βοηθοί: Φουκαράς - Στεφανάκης (8-8)

ΟΦ ΙΣΤΡΙΟΥ	0 - 0	ΔΑΜΑΓΗΤΟΣ
1. Δημητρίου		1. Χατζηνικόλας
2. Μπονιάτης		2. Ιακωβίδης
3. Κιτσώνης		3. Κρομμύδας
4. Μάγγος		4. Γρηγοράς
5. Παπουτσάκης		5. Ανάστασου
6. Σεΐτης		6. Μέμα
7. Κωνσταντίνου		7. Σταυριάς
8. Κωστίδης		8. Αθανασίου
9. Λεβάκης		9. Παπαμανώλης
10. Οικονόμου		10. Πότσος
11. Κοτσάνης		11. Καραγιάννης Δ.

ΣΚΟΡΕΡ

ΑΛΛΑΓΕΣ

ΓΗΠ.: Λεβάκης (67' Μοσχής), Κωστίδης (88' Μάχλης)

ΦΙΛΟΞ.: Σταυριάς (38' Καραγιάννης Κ.), Παπαμανώλης (57' λ.τ. Κοντομανώλης), Ιακωβίδης (78' Παπανικολάου)

Τις σελίδες της Γ' Κατηγορίας επιμελήθηκε ο ΗΛΙΑΣ ΛΟΪΖΟΣ

ΤΑ ΑΠΟΤΕΛΕΣΜΑΤΑ ΤΗΣ 7ης ΑΓΩΝΙΣΤΙΚΗΣ

Ασπίδα Σαλάκου - Μεσαναγρός	4-2
Ταξιάρχης Καλ. - Αγ. Ισίδωρος	0-2
ΟΦ Ιστρίου - Δαμάγητος	0-0
Δωριέας - Ζευς	1-4
Εθνικός Αρχίπολης - Ιάλυσος '97	1-0

• Ρεπό είχε ο Πολύστρατος Λαέρμων

Η ΕΠΟΜΕΝΗ ΑΓΩΝΙΣΤΙΚΗ

Ταξιάρχης Καλ. - Ασπίδα Σαλάκου
Μεσαναγρός - Ο.Φ. Ιστρίου
Αγ. Ισίδωρος - Δωριέας
Ζευς - Εθνικός Αρχ.
Πολύστρατος - Ιάλυσος '97

• Ρεπό έχει ο Δαμάγητος Θεολόγου

ΒΑΘΜΟΛΟΓΙΑ Α' ΟΜΙΛΟΥ

	ΟΜΑΔΕΣ	ΒΑΘΜ.	ΑΓ.	ΤΕΡΜ.	Ν	Ι.	Η
1.	Ασπίδα Σαλ.	18	7	22-6	6	0	1
2.	Ο.Φ. Ιστρίου	14	7	11-6	4	2	1
3.	Μεσαναγρός	12	7	19-10	4	1	2
4.	Ζευς	12	6	16-10	3	3	0
5.	Δαμάγητος	11	7	13-7	3	2	2
6.	Αγ. Ισίδωρος	9	6	9-6	3	1	2
7.	Δωριέας	9	6	11-11	3	0	3
8.	Εθνικός Αρχ.	8	6	7-6	3	0	3
9.	Ταξιάρχης	2	6	10-16	1	0	5
10	Ιάλυσος '97	1	6	5-17	0	1	5
11.	Πολύστρατος	1	6	2-29	0	0	6

Β' ΟΜΙΛΟΣ

Ίδρωσε αλλά τα κατάφερε

Στο 84' η Αναγέννηση πήρε τη νίκη από τον Α.Ο. Σύμης με 3-2

Τέλος καλό, όλα καλά για την Αναγέννηση Ν.Ρόδου που έξι λεπτά πριν την ολοκλήρωση του 90λεπτου κατάφερε να λυγίσει την αντίσταση του Α.Ο. Σύμης και να τον κερδίσει με 3-2.

Πριν την έναρξη του αγώνα οι γηπεδούχοι ήταν το μεγάλο φαβορί για τη νίκη και κανείς δεν υπολόγιζε ότι η ομάδα της Σύμης θα τους δυσκόλευε τόσο πολύ, παρά το γεγονός ότι ταξίδεψε στο νησί μας με έντεκα παίκτες.

ΓΗΠΕΔΟ : ΑΓ.ΑΠΟΣΤΟΛΩΝ
Διαιτητής: Στεφανάκης (άριστος)
Βοηθοί: Αργυρόπουλος - Καραχανής (άριστοι)

ΑΝΑΓΕΝΝΗΣΗ Ν.Ρ.	3 - 2	Α.Ο ΣΥΜΗΣ
1. Αγγελόπουλος.		1. Μακρόπουλος
2. Λυκούρης		2. Οθίτου
3. Πετράς		3. Τσαβαρής Β.
4. Κουλουριώτης		4. Καψής
5. Σακέλλης		5. Στεφάνου Χ.
6. Αγγελής		6. Μαυρικάκης
7. Παπαδόπουλος		7. Στεφάνου Δ.
8. Χατζημέρ		8. Καραβαΐλης
9. Αγγούριας		9. Βυζανιάρης
10. Καρπαθάκης		10. Τσαβαρής Μ.
11. Χατζηχριστοδούλου		11. Κάλιαρος

ΣΚΟΡΕΡ
51', 63' Χαζηχριστοδούλου, 84' Μαυρομούστακος, 56' Στεφάνου Β., 72' Κάλιαρος

ΑΛΛΑΓΕΣ
ΓΗΠ.: Πετράς (46' Χατζηστρατής), Αγγούριας (56' Μαυρομούστακος
ΦΙΛΟΞ.: -------

Ο αγώνας ξεκίνησε με την Αναγέννηση να παίρνει τον έλεγχο του παιχνιδιού και με καλή κυκλοφορία της μπάλας να φθάνει στην αντίπαλη περιοχή.

Ωστόσο οι ευκαιρίες που δημιουργήθηκαν δεν μεταφράσθηκαν σε γκολ και οι δύο ομάδες πήγαν στ' αποδυτήρια ισόπαλες 0-0. Στην επανάληψη το «σκηνικό» στον αγωνιστικό χώρο άλλαξε και οι αντίπαλοι βρήκαν το δρόμο προς τα δίχτυα.

Οι γηπεδούχοι κατάφεραν να πάρουν το προβάδισμα στο σκορ. Όμως η αντίδραση των Συμιακών ήταν γρήγορη που ισοφάρισαν και προσέχοντας τα νώτα τους προσπάθησαν με αντεπιθέσεις να πετύχουν και το δεύτερό τους τέρμα.

Η Αναγέννηση πήρε και πάλι το πάνω χέρι στο παιχνίδι πετυχαίνοντας το 2-1, όμως δεν άργησε πολύ να το χαρεί αφού οι φιλοξενούμενοι ισοφάρισαν και φόρτωσαν με άγχος τους γηπεδούχους.

Η λύτρωση ήλθε στο 84' από τον Μαυρομούστακο και η Αναγέννηση πήρε τη νίκη που την κράτησε ψηλά στη βαθμολογία.

Τα γκολ

51'. Ο Χατζηχριστοδούλου μπήκε στη μεγάλη περιοχή και με πλασέ πέτυχε το 1-0.

56'. Από μπαλιά του Καψή, ο Β.Στεφάνου δεν δυσκολεύτηκε να στείλει με κοντινό πλασέ τη μπάλα στα δίχτυα.

63'. Σε βαθειά μπαλιά του Αγγελή, ο Χατζηχριστοδούλου με πλασέ μέσα από την περιοχή, έδωσε και πάλι το προβάδισμα στην ομάδα του, 2-1.

72. Ο Κάλιαρος κινήθηκε παράλληλα με την εστία και με δυνατό σουτ έστειλε τη μπάλα στα δίχτυα του Αγγελόπουλου ισοφαρίζοντας σε 2-2.

84'. Ο Μαυρομούστακος που είχε μπει στο παιχνίδι ως αλλαγή λύτρωσε την ομάδα του πετυχαίνοντας με πλασέ το 3-2.

Από τους νικητές άρεσαν περισσότερο οι Χατζηχριστοδούλου, Αγγελής, Μαυρομούστακος (όσο έπαιξε), ενώ από τους φιλοξενούμενους ξεχώρισαν οι Καψής, Β.Στεφάνου, Κάλιαρος.

Ανετος ο Γ.Σ. Διαγόρας απέναντι στον Ήλιο!

Το νίκησε 3-0 στην Ιαλυσό

Με χαρακτηριστική ευκολία ο Γ.Σ. Διαγόρας, νίκησε 3-0 τον Ήλιο, στο γήπεδο του Λυκείου της Ιαλυσού. Ο Ήλιος δεν ήταν κακός, αλλά η εμπειρία των παικτών του, του έλειψε σε κάποιες φάσεις. Ο Γ.Σ. Διαγόρας, για ένα ακόμη παιχνίδι, κέρδισε εύκολα. Στο πρώτο ημίχρονο ο Γ.Σ. Διαγόρας είχε την υπεροχή και βρέθηκε να προηγείται στο 33', χάρη σε γκολ του Πανούση.

Το δεύτερο ημίχρονο ήταν πολύ καλύτερο του πρώτου και ο Γ.Σ. Διαγόρας, μετά από εντυπωσιακό ξέσπασμα ενός λεπτού, ανέβασε το δείκτη του σκορ, στο 0-2 (56', 57').

ΕΝΤΑΣΗ

Λίγο πριν το τέλος του πρώτου ημιχρόνου, παρ' ολίγον να δημιουργηθεί επεισόδιο, ανάμεσα στον προπονητή του Ήλιου Δοξάκη και τον προπονητή του Γ.Σ. Διαγόρα Φτάκλα.

Ο λόγος ήταν ο διάλογος ...γαλλικών(!), μεταξύ του Χατζηγεωργίου (Γ.Σ. Διαγόρα) και του προπονητή του Ήλιου Δοξάκη. Ευτυχώς, εκείνη τη στιγμή ο Αργυρόπουλος, σφύριξε τη λήξη του πρώτου ημιχρόνου και το επεισόδιο τελείωσε εκεί.

ΓΚΟΛ ΚΑΙ ΦΑΣΕΙΣ

33': Μετά από τραγικό λάθος του Νκελίνα, ο Πανούσης με εύκολο πλασέ μέσα από τη μικρή περιοχή, έκανε το 0-1.

40': Σε ωραίο σουτ του Θρουμουλόπουλου έξω από την περιοχή, ο Νκελίνα απέκρουσε και στη συνέχεια η μπάλα κατέληξε στο οριζόντιο δοκάρι.

56': Μετά από επέλαση ο Αλευρόπουλος, μπήκε στη μεγάλη περιοχή και με υποδειγματικό πλασέ, έκανε το 0-2.

57': Σε σουτ του Θρουμουλόπουλου ο Νκελίνα απέκρουσε εντυπωσιακά σε κόρνερ. Το εκτέλεσε ο Λαγογένης και ο Ψαράς με ωραία κεφαλιά, έκανε το 0-3 δίνοντας διαστάσεις θριάμβου...

62': Σε πάσα του Λαγογένη στον Τσιλίκη, ο δεύτερος από πλεονεκτική θέση, πλάσαρε άουτ...

64': Σε σουτ του Νκελίνα έξω από την περιοχή, η μπάλα πέρασε λίγο έξω από το δεξί κάθετο δοκάρι του Βιζυκλή.

82': Σε πλασέ του Τσιλίκη μέσα από τη μεγάλη περιοχή, η μπάλα κατέληξε άουτ.

84': Σουτ του Κώστα, λίγο έξω από το δεξί κάθετο δοκάρι του Γ.Σ. Διαγόρα.

86': Μετά από σουτ του Κουφού, η μπάλα πέρασε πάνω απ' τα δοκάρια του Βιζυκλή.

86': Σε σουτ του Κώστα, η μπάλα τράνταξε το οριζόντιο δοκάρι.

Από τον Ήλιο διακρίθηκαν ο Μπιλιάς, Κιλασίν και Κώστα, ενώ από τον πολύ καλό Γ.Σ. Διαγόρα, οι Ψαράς, Αλευρόπουλος, Λαγογένης και Θρουμουλόπουλος.

Άριστη η διαιτησία του Αργυρόπουλου (Ορφανός - Γιοβάνι), που κατρίνισε τους Χατζηγιάννη και Κοσμά (Γ.Σ. Διαγόρα).

Γήπεδο ΛΥΚΕΙΟ ΙΑΛΥΣΟΥ
Διαιτητής: Αργυρόπουλος (άριστος)
Βοηθοί: Ορφανός - Γιοβάνι (άριστοι)

ΗΛΙΟΣ ΙΑΛΥΣΟΥ	0-3	Γ.Σ. ΔΙΑΓΟΡΑΣ
1. Νκελίνα		1. Βιζυκλής
2. Μοσκιού		2. Λόλι
3. Κωστομοίρης		3. Ψαράς
4. Κουφού		4. Παξινός
5. Νκγελίνα		5. Χατζηγιάννης
6. Μπιλιάς		6. Θρουμουλόπουλος
7. Κιλασίν		7. Κοσμάς
8. Κόκας		8. Πανούσης
9. Τσιάτος		9. Χατζηγεωργίου
10. Τσάτος Α.		10. Λαγογένης
11. Κώστα		11. Αλευρόπουλος

ΣΚΟΡΕΡΣ: 33' Πανούσης 0-1, 56' Αλευρόπουλος 0-2, 57' Ψαράς 0-3

Αλλαγές: **Γηπ.:** Τσάτσος Α., (24' Μαυρής, 62' Ζαμαντάκης), Τσιάτος (63' Μουτσοντέμι) **Φιλοξ.:** Χατζηγιάννης (54' Τσιλίκης), Πανούσης (57' λ.τ. Ιμβριώτης), Λόλι (63' Καρανικόλας)

«Ξύπνησε» στο δεύτερο μέρος ο Ηρακλής Λάρδου

Ανέτρεψε το σε βάρος του σκορ και κέρδισε με 4-1 τον Ροδιακό που από το 59' αγωνίσθηκε με δέκα παίκτες

Ανταπόκριση Μαν. Εγγλέζου

Ακόμη μια νίκη πρόσθεσε στο ενεργητικό του ο Ηρακλής Λάρδου που χθες το πρωί κέρδισε στην έδρα του με 4-1 τον Ροδιακό. Το παιχνίδι ξεκίνησε με τους γηπεδούχους να πιέζουν τους αντιπάλους τους χωρίς αποτέλεσμα ενώ στη συνέχεια οι φιλοξενούμενοι ισορρόπησαν την κατάσταση, όμως καμία ομάδα δεν κατάφερε να βρει το δρόμο προς τα δίχτυα.

Στην επανάληψη τα πράγματα άλλαξαν και ο Ροδιακός ελέγχοντας το παιχνίδι πήρε το προβάδισμα στο σκορ. Όμως η αποβολή του Κλάδη με δεύτερη κίτρινη κάρτα άλλαξε τις ισορροπίες και ήταν η σειρά των γηπεδούχων να πάρουν τα ηνία του αγώνα, εκμεταλλευόμενοι με τον καλύτερο τρόπο την αριθμητική τους υπεροχή και πέτυχαν τέσσερα τέρματα.

Φάσεις και γκολ

30'. Ο Νικολής από καλή θέση σούταρε αλλά απέκρουσαν οι αμυντικοί, νέο σουτ του Ευαγγελίδη Σ. στο δεξί κάθετο δοκάρι.

52'. Πλασέ του Νικολή από θέση τετ α τετ, απέκρουσε δύσκολα ο Αυγουλής.

55'. Ο Αχιολάς εκτέλεσε φάουλ κι ο Βολιτάκης με γυριστή κεφαλιά έστειλε τη μπάλα στα δίχτυα, 0-1.

59'. Αποβλήθηκε ο Κλάδης με δεύτερη κίτρινη κάρτα.

61'. Σε σέντρα του Κ.Διακολουκά, ο Νικολής έπιασε την κεφαλιά, όμως ο Αυγουλής με εντυπωσιακό τρόπο απέκρουσε σε κόρνερ.

65'. Ο Χαρίτος εκτέλεσε φάουλ από δεξιά κι ο Ευαγγελίδης Σ. μ' ένα υπέροχο μονοκόμματο σουτ, ισοφάρισε σε 1-1.

72'. Ωραία μπαλιά απ' αριστερά του Ευαγγελίδη Ι. στον Ευαγγελίδη Σ., ο οποίος με διαγώνιο σουτ έδωσε το προβάδισμα στον Ηρακλή, 2-1.

77'. Από σέντρα του Τσάπαλη, ο Νικολής με κεφαλιά πέτυχε το 3-1.

87'. Με ωραία μπαλιά ο Χαρίτος τροφοδότησε τον Τσάπαλη, που με κοντινό σουτ διαμόρφωσε το τελικό σκορ 4-1.

Από τους νικητές ξεχώρισαν οι Ευαγγελίδης Σ., Νικολής, Τσάπαλης και από τον Ροδιακό άρεσαν οι Μαγκαφάς, Χριστοδούλου, Κεφάλας.

ΓΗΠΕΔΟ ΛΑΡΔΟΥ
Διαιτητής: Χάλαντας (9)
Βοηθοί: Μοσχούς - Σαββιδάκης (9-9)

ΗΡΑΚΛΗΣ ΛΑΡΔΟΥ	4 - 1	ΡΟΔΙΑΚΟΣ
1. Μουστάκας		1. Αυγουλής
2. Παπασταματίου		2. Αχιολάς
3. Τσάπαλης		3. Κλάδης
4. Διακολουκάς Κ.		4. Μαγκαφάς
5. Διακολουκάς Γ.		5. Μαλανδρής.
6. Κοντός		6. Μαλάμης
7. Ευαγγελίδης Ι.		7. Ζίου
8. Ευαγγελίδης Σ.		8. Νούσης Κ.
9. Διακοβασιλείου		9. Χριστοδούλου
10. Νικολής		10. Βολιτάκης
11. Αθανσόπουλος		11. Κεφάλας

ΣΚΟΡΕΡ
55' Βολιτάκης, 65', 72' Ευαγγελίδης Σ., 77' Νικολής

ΑΛΛΑΓΕΣ
ΓΗΠ.: Αθανασόπουλος (60' Χαρίτος), Διακολουκάς Κ. (75' Νικολού)

ΦΙΛΟΞ.: Νούσης Κ. (65' Τριανταφύλλου), Βολιτάκης (75' Φωτεινόπουλος)

ΤΑ ΑΠΟΤΕΛΕΣΜΑΤΑ ΤΗΣ 7ης ΑΓΩΝΙΣΤΙΚΗΣ

Δήμητρα Δαμ. - Αλθαιμένης Κρητ.	0-2
Ηλιος Ιαλ. - Γ.Σ. Διαγόρας	0-3
Ηρακλής Λάρδου - Ροδιακός	4-1
Αστέρας Παστ. - Πετρώνας Αρχ.	2-0
Αναγέννηση Ν.Ρ - ΑΟ Σύμης	3-2

• Ρεπό είχε ο ΠΑΣ Ασκληπειού

Η ΕΠΟΜΕΝΗ ΑΓΩΝΙΣΤΙΚΗ

Ηλιος Ιάλ. - Δήμητρα Δαμ.
Αλθαιμένης Κρητ. - Ηρακλής Λ.
Γ.Σ. Διαγόρας - Αστέρας Παστ.
Πετρώνας Α. - Αναγέννηση Ν.Ρ.
ΠΑΣ Ασκληπειού - ΑΟ Σύμης

• Ρεπό έχει ο Ροδιακός

ΒΑΘΜΟΛΟΓΙΑ

	ΟΜΑΔΕΣ	ΒΑΘΜ.	ΑΓ.	ΤΕΡΜ.	Ν	Ι	Η
1.	Γ.Σ Διαγόρας	18	6	26-2	6	0	0
2.	Αναγέννηση Ν.Ρ.	14	6	17-4	6	0	1
3.	Ηρακλής Λάρδ.	13	7	11-19	4	1	2
4.	Αστέρας Παστ.	11	6	10-8	3	2	1
5.	Πετρώνας Αρχ.	10	6	19-7	4	0	2
6.	ΠΑΣ Ασκληπειού	7	6	5-8	2	2	2
7.	Αλθαιμένης	7	7	9-15	2	2	3
8.	Α.Ο. Σύμης	4	5	13-22	1	1	3
9.	Ηλιος Ιαλυσού	4	5	6-13	1	1	3
10	Ροδιακός	3	7	10-15	1	1	5
11.	Δήμητρα	-1	7	3-23	0	0	7

«Ταυρομάχος»...όπως λέμε Κολοσσός!

Συγκλονιστικοί οι «θαλασσί» έλιωσαν στο κατάμεστο «Βενετόκλειο» τον Πανελλήνιο με 89-78 και κερδίζουν το σεβασμό ολόκληρης της Ελλάδας! Μεγάλη μορφή ο Ισπανός Άλμπερτ που πραγματοποίησε την καλύτερη του φετινή εμφάνιση. «Ψυχάρες» οι Ροδίτες «πάτησαν» τους ακριβοπληρωμένους «Ολυμπιονίκες»

Κολοσσοί όνομα και πράγμα...Αυτοί ήταν οι Ροδίτες το απόγευμα του Σαββάτου στο «Βενετόκλειο». Συγκλονιστικοί οι «θαλασσί» πάτησαν τους ακριβοπληρωμένους παίκτες του Πανελληνίου με 89-78, πετυχαίνοντας την τρίτη τους συνεχόμενη νίκη. Και τι να πει κανείς για τον κόσμο που βρέθηκε στο «Βενετόκλειο»; Τι να πει κανείς για την κατάθεση ψυχής που έκαναν οι παίκτες του Κολοσσού; Και τι να πει κανείς για τον «ταυρομάχο» της ομάδας; Τον Ισπανό Άλμπερτ που απέδειξε ότι είναι εδώ και έτοιμος για μεγάλα πράγματα. Με καρδιά Έλληνα, όχι μόνο «έσβησε» τον Σλοβένο Κράλιεβιτς αλλά ήταν αυτός που έδωσε το έναυσμα για τη μεγάλη αντεπίθεση των γηπεδούχων.

Ένας Κολοσσός να τον πιεις στο ποτήρι...Έτσι ήταν η ομάδα του Βασίλη Φραγκιά στο προχθεσινό ματς. Με όλους τους αθλητές να δίνουν τον καλύτερο τους εαυτό και τον κόσμο να αποτελεί τον έκτο παίκτη στην προσπάθεια για τη νίκη, οι Ροδίτες έκαναν για ακόμα μία φορά ολόκληρη την μπασκετική Ελλάδα να αναφέρεται στο όνομα του Κολοσσού.

Μίας ομάδας-ρολόι...Μίας ομάδας που είχε όλα τα στοιχεία ενός συνόλου που κάλλιστα αν έπαιζε έτσι από την αρχή, θα μπορούσε να φιγουράρει ακόμα και σε υψηλότερες θέσεις. Δεν υπάρχει κάποια μυστική συνταγή, απλά το συγκρότημα του Βασίλη Φραγκιά, πληγωμένο απ' τα άτυχα αποτελέσματα των πρώτων αγωνιστικών, «κατασπάραξε» τον Πανελλήνιο και μάλιστα με μεγαλύτερη άνεση απ' ό,τι θα περίμενε κανείς.

Με ένα μαγικό τρίτο δεκάλεπτο, οι «θαλασσί» ανάγκασαν τον Μάνο Μανουσέλη να αλλάξει ακόμα και τέσσερις παίκτες μήπως και διαφοροποιήσει τη ροή του αγώνα. Αυτά τα πράγματα όμως δεν γίνονται. Ο Κολοσσός ήταν χάρμα ιδέσθαι και πρόσφερε εκπληκτικό θέαμα στους 1000 φιλαθλους που βρέθηκαν στο γήπεδο για να παρακολουθήσουν το μοντέλο του Βασίλη Φραγκιά.

ΤΟ ΠΑΙΧΝΙΔΙ

Ο τεχνικός του Κολοσσού ξεκίνησε το ματς με τους Παππά, Παναγιωταράκο, Γκογκίδη, Γεωργίτση και Άλμπερτ, ενώ ο ομόλογος του στον πάγκο του Πανελληνίου με τους Λημνιάτη. Μποζίκα, Δρελιώζη, Τσαμάτο (ως τεσσάρι) και Κράλιεβιτς, ενώ δεν αγωνίστηκε ο Ηλίας Τσόπης.

Με τον Άλμπερτ να μπαίνει εκσταζιασμένος στο παρκέ ο Κολοσσός προηγήθηκε 6-4(2') και με τρίποντο του Παναγιωταράκου 11-8(4'). Οι συνεχείς αλλαγές του Μανουσέλη (μπήκαν στο παρκέ Κρίτσαλος και Υφαντής), δεν έφεραν αποτελέσματα και έτσι οι «θαλασσί», κρατούσαν καλά(18-14 στο 6'), αν και λίγο νωρίτερα άναψαν τα αίματα σε μία αγκωνιά του Κράλιεβιτς πάνω στον Ισπανό σέντερ του Κολοσσού.



Παλικαρίσια νίκη πέτυχε το απόγευμα του Σαββάτου στο κατάμεστο «Βενετόκλειο» ο Κολοσσός ο οποίος επικράτησε του Πανελληνίου με 89-78. Στη φωτό φάση από το προχθεσινό παιχνίδι

Με τους Ροδίτες να λειτουργούν θετικά μέσα κι έξω από τη ρακέτα, η ψαλίδα άνοιξε για πρώτη φορά στο +8 (26-18 στο 8'). Η είσοδος όμως του Κανελλόπουλου, έδωσε πνοή στους φιλοξενούμενους που μείωσαν σε 33-29 (12''), ενώ πέρασαν για δεύτερη φορά μπροστά στο σκορ με 33-36, χάρη σε τρίποντο του Κανταρτζή(15'). Στο σημείο εκείνο ο Γεωργίτσης χρεώθηκε με το τρίτο του φάουλ και στο ματς πέρασε και πάλι ο Άλμπερτ, ο οποίος νωρίτερα είχε αντικατασταθεί από τον Πατρίκη. Το 35-38(17'), με δύο συνεχόμενα τρίποντα από τους Παναγιωτόπουλο (και πάλι έδωσε λύσεις) και Παναγιωταράκο έκανε το σκορ 41-38(18'), για να λήξει τελικά το ημίχρονο με 45-40.

«ΤΡΕΛΟ ΔΕΚΑΛΕΠΤΟ»...

Στην επανάληψη, το ντέρμπι έγινε περίπατος, με κάθε σημασία της λέξεως. Στο τρίτο δεκάλεπτο, ο Κολοσσός πραγματοποίησε ίσως την καλύτερη του φετινή εμφάνιση. Με άμυνα που «έσπαγε κόκκαλα», καθώς Τσαμάτος και Μποζίκας σιώπησαν και επίθεση φωτιά, οι «θαλασσί» φάνηκαν αποφασισμένοι να καθαρίσουν το παιχνίδι. Το τρίποντο του Μποζίκα, που μείωσε σε 48-45, μάλλον έκανε κακό στους Αθηναίους.

Οι μηχανές του Κολοσσού πήραν μπροστά... Με σέντερ τον Κουκλάκη, οι γηπεδούχοι προηγήθηκαν με 53-45(23') , ενώ με προσπάθεια του Γκογκίδη ανέβασαν για πρώτη φορά τη διαφορά σε διψήφιο αριθμό(55-45). Ο Παππάς με κεκτημένη ταχύτητα έκανε το 61-49(27'), ενώ οι Ροδίτες κατάφεραν να ξεφύγουν ακόμα περισσότερο(71-55), με τη συμπλήρωση της τρίτης περιόδου και τους φιλάθλους στο «Βενετόκλειο», όρθιους να χειροκροτούν και να ξεσπούν σε έντονα πανηγύρια.

ΤΟ ΝΕΡΟ ΜΠΗΚΕ ΣΤΟ ΑΥΛΑΚΙ...

Στο τέλος ο Κολοσσός δεν χρειάστηκε να διατηρήσει την ίδια απόδοση για να πάρει τη νίκη. Ο Πανελλήνιος πίεσε και δημιούργησε προβλήματα στους αντιπάλους του. Με τον Τσαμάτο να ανεβάζει στροφές, κατάφερε να ροκανίσει τη διαφορά (77-68 στο 35'), όμως η χαρά αυτή δεν κράτησε και πολύ για τους «ολυμπιονίκες». Ένα απίστευτο τρίποντο του Κουκλάκη(με ταμπλό) έκανε το σκορ 80-68 για να ακολουθήσει ακόμα ένα από τον Παναγιωτόπουλο(83-68) και τα πάντα τελείωσαν εκεί.

Απ' τους «θαλασσί» ουσιαστικά δεν υστέρησε κανείς, ωστόσο ιδιαίτερη μνεία πρέπει να γίνει στον Ισπανό Άλμπερτ που έδειξε ότι μπορεί να προσφέρει πολλά. Απ' τους ηττημένους διακρίθηκαν οι Κανελλόπουλος και Τσαμάτος, στο τέλος. Πολύ καλή ήταν η διαπτησία των Παφίλη και Πετράκη.

- Τα δεκάλεπτα ήταν: 28-25, 45-40 (ημ.), 71-55, 89-78
- Διαπτητές: Παφίλης- Πετράκης

ΚΟΛΟΣΣΟΣ ΡΟΔΟΥ (Φραγκιάς): Παναγιωτόπουλος 13(3), Δρακόπουλος 2, Παππάς 13(2), Παναγιωταράκος 10(2), Γκογκίδης 11(2), Σαρίκας 2, Άλμπερτ 16, Γεωργίτσης 12, Κουκλάκης 6(2), Πατρίκης 4.

ΠΑΝΕΛΛΗΝΙΟΣ (Μανουσέλης): Δρελιώζης 6, Κανταρτζής 7(1), Κρίτσαλος 8, Λημνιάτης 12(1), Σακελλαρίου, Μποζίκας 9(2), Μόρφης, Κράλιεβιτς 6, Υφαντής 9, Κανελλόπουλος 10, Τσαμάτος 11.

ΚΟΛΟΣΣΟΣ 89

	π.	1π.	2π.	3π.	Ρα.	Ρε.	Λ.	Ασ.	Κλ.	Τ.	Χρ
Παναγιωτόπουλος	13	2/2	1/3	3/5	-	1	-	2	2	-	24
Δρακόπουλος	2	-	1/3	0/2	1	-	1	3	-	-	17
Παππάς	13	1/1	3/5	2/5	3	-	1	3	-	-	27
Παναγιωταράκος	10	2/2	1/4	2/3	2	1	1	1	1	-	32
Γκογκίδης	11	1/3	2/3	2/3	4	2	2	-	1	-	28
Σαρικάς	2	-	1/2	-	-	-	-	-	-	-	1
Άλμπερτ	16	8/10	4/6	-	4	5	2	-	-	2	24
Γεωργίτσης	12	2/3	5/7	0/2	1	2	1	-	-	-	17
Κουκλάκης	6	-	0/1	2/5	2	-	-	2	-	-	21
Πατρίκης	4	2/2	1/3	-	-	-	-	-	-	-	8
ΣΥΝΟΛΑ	89	18/23	19/37	11/25	18	11	8	11	4	2	200

ΠΑΝΕΛΛΗΝΙΟΣ 78

	π.	1π.	2π.	3π.	Ρα.	Ρε.	Λ.	Ασ.	Κλ.	Τ.	Χρ.
Δρελιώζης	6	4/4	1/3	-	1	1	1	2	-	-	15
Κανταρτζής	7	2/2	1/2	1/2	1	-	1	2	2	-	19
Κρίτσαλος	8	4/4	2/7	0/1	2	2	1	1	-	-	23
Λημνιάτης	12	3/4	3/3	1/2	4	1	2	-	-	-	22
Σακελλαρίου	0	-	-	0/1	3	1	-	2	-	-	19
Μποζίκας	9	3/6	0/3	2/3	-	-	-	-	-	-	20
Μόρφης	0	-	-	-	-	-	-	1	-	-	1
Κράλιεβιτς	6	0/1	3/7	-	1	-	3	-	1	-	20
Υφαντής	9	3/3	3/5	0/1	3	-	-	-	-	-	26
Κανελλόπουλος	10	4/4	3/5	-	4	-	2	-	-	-	16
Τσαμάτος	11	5/6	3/3	-	2	-	1	1	-	-	18
ΣΥΝΟΛΑ	78	28/34	19/38	4/10	23	6	11	9	3	-	200

«Έκαναν κατάθεση ψυχής»!..

Ο Βασίλης Φραγκιάς εκθείασε την απόδοση των παικτών του αλλά στάθηκε στη βοήθεια των Ρόδιων φιλάθλων που γέμισαν ασφυκτικά το «Βενετόκλειο»...«Πήραμε κουράγιο για τα δύο εκτός έδρας παιχνίδια»

Με το πουκάμισο...μούσκεμα από τον ιδρώτα παρουσιάστηκε στη συνέντευξη τύπου ο Βασίλης Φραγκιάς. Άλλωστε μήπως σας είπε κανείς, ότι οι προπονητές δεν ιδρώνουν;

Κάθε άλλο. Όταν ο Αθηναίος τεχνικός συνήλθε από την ένταση του αγώνα και την τεράστια επιτυχία του Κολοσσού, τόνισε χαρακτηριστικά. «Θέλω να ευχαριστήσω τον κόσμο που ήταν συγκλονιστικός και μας έσπρωξε στη νίκη. Όλα τα παιδιά έκαναν κατάθεση ψυχής και έδωσαν παραπάνω από το 100% των δυνατοτήτων τους. Αν και δεν μου αρέσει να στέκομαι ξεχωριστά σε κάποιους παίκτες, εντούτοις θα κάνω μία εξαίρεση για τον Άλμπερτ που ήταν πραγματικά συγκινητικός και μας βοήθησε τα μέγιστα. Για μία ακόμα φορά παίξαμε ομαδικά και όλοι όσοι αγωνίστηκαν, πάλεψαν για να έρθει η επιτυχία.

Οι τρεις συνεχόμενες νίκες μας δίνουν κουράγιο να αντιμετωπίσουμε το δύσκολο πρόγραμμα με τα δύο εκτός έδρας παιχνίδια κόντρα στον Παπάγου και τον Ιωνικό Νικαίας», ανέφερε ο Βασίλης Φραγκιάς, που παρά την μεγάλη νίκη επί του Πανελληνίου δεν πετούσε στα σύννεφα και παρουσιάστηκε αρκετά προσγειωμένος. Άλλωστε η χαρά κρατάει μόνο μία μέρα και από σήμερα οι «θαλασσί» θα ξεκινήσουν την προετοιμασία τους ενόψει του αγώνα κόντρα στον Παπάγου.

Τις σελίδες του μπάσκετ επιμελήθηκε ο Μάκης Δούβαλης

e-mail:makiss@otenet.gr

Α2 ΚΑΤΗΓΟΡΙΑ

Ποιοι κορυφαίοι; Οι μεσαίοι...

Σίγουρα η όγδοη αγωνιστική δεν ήταν η μέρα των ομάδων της κορυφής, καθώς και οι τρεις πρωτοπόροι γνώρισαν τις ήττες. Ο Πανελλήνιος έχασε στη Ρόδο από τον Κολοσσό, ενώ η Ολύμπια Λάρισας δεν άντεξε στη Νέα Σμύρνη κόντρα στο Παλαιό Φάληρο που έπιασε την τέταρτη θέση. Η Μ.Ε.Ν.Τ. αν και πάλεψε εντούτοις έπεσε στην Χαλκίδα. Νίκη-οξυγόνο πέτυχε ο Δούκας επί της Νήαρ Ηστ, που έχασε την ευκαιρία να πατήσει στην κορυφή, ενώ βήμα παραμονής έκανε ο Κ.Α.Ο. Δράμας στη Νίκαια απέναντι στον Ιωνικό που έμεινε στην τελευταία θέση. Στην παράταση η Ξάνθη λύγισε την αντίσταση του Παπάγου και τέλος ο Γυμναστικός διατήρησε το αήττητο της έδρας του κόντρα στον Δ.Α.Σ. Άνω Λιοσίων.

8η ΑΓΩΝΙΣΤΙΚΗ

Α.Σ.Ε. Δούκα- Νήαρ Ηστ	75-74
Γ.Σ. Λάρισας- Δ.Α.Σ. Άνω Λιοσίων	76-66
Α.Γ.Ε. Χαλκίδας- Μ.Ε.Ν.Τ.	90-86
Α.Σ. Ξάνθης- Α.Σ. Παπάγου	68-65(κ.α. 60-60)
Παλαιό Φάληρο- Ολύμπια Λάρισας	76-64
Ιωνικός Νικαίας- Κ.Α.Ο. Δράμας	73-83(κ.α. 65-65)
Κολοσσός Ρόδου- Πανελλήνιος	89-78

Η ΒΑΘΜΟΛΟΓΙΑ

1.	Πανελλήνιος(3β)	14	6-2	594-564(+30)
2.	Ολύμπια Λάρισας(2β)	14	6-2	583-564(+19)
3.	Μ.Ε.Ν.Τ.(1β)	14	6-2	676-632(+44)
4.	Παλαιό Φάληρο(3β)	13	5-3	642-622(+20)
5.	Νήαρ Ηστ(2β)	13	5-3	595-584(+11)
6.	Γ.Σ. Λάρισας(1β)	13	5-3	638-593(+45)
7.	Κολοσσός Ρόδου	12	4-4	646-618(+28)
8.	Α.Γ.Ε. Χαλκίδας	12	4-4	638-638(-)
9.	Α.Σ. Ξάνθης	12	4-4	550-593(-43)
10.	Δ.Α.Σ. Άνω Λιοσίων	11	3-5	608-591(+17)
11.	Κ.Α.Ο. Δράμας	11	3-5	607-646(-39)
12.	Α.Σ. Παπάγου(2β)	10	2-6	533-559(-26)
13.	Α.Σ.Ε. Δούκα(1β)	10	2-6	593-626(-33)
14.	Ιωνικός Νικαίας	9	1-7	570-643(-73)

Η ΕΠΟΜΕΝΗ ΑΓΩΝΙΣΤΙΚΗ (29/11)

Νήαρ Ηστ- Γ.Σ. Λάρισας
Δ.Α.Σ. Άνω Λιοσίων- Α.Γ.Ε. Χαλκίδας
Μ.Ε.Ν.Τ.- Α.Σ. Ξάνθης
Α.Σ. Παπάγου- Κολοσσός Ρόδου
Ολύμπια Λάρισας- Α.Σ.Ε. Δούκα
Κ.Α.Ο. Δράμας- Παλαιό Φάληρο
Πανελλήνιος- Ιωνικός Νικαίας

Τέλος καλό...όλα καλά!

Ο Α.Σ.Κ. Ιβίσκος έκλεισε αήττητος τις υποχρεώσεις του στον πρώτο γύρο, κερδίζοντας άνετα την Ε.Α. Καλύμνου με 112-62. Ευκαιρία για πειράματα είχε ο Γιώργος Πετσάλης που χρησιμοποίησε για πρώτη φορά τους Παυλίδη, Κοψιά και Διακαντώνη. Στο νοσοκομείο μεταφέρθηκε στο τέλος ο Γκιννής της Ε.Α.ΚΑ. με εξάρθρωση στην κλείδα...

Χωρίς να δυσκολευτεί όπως αναμενόταν ο Α.Σ.Κ. Ιβίσκος συνέτριψε την Ε.Α. Καλύμνου με 112-62 και έκλεισε αήττητος τις υποχρεώσεις του στον πρώτο γύρο. Η ομάδα του Γιώργου Πετσάλη παίζοντας καλό μπάσκετ στο μεγαλύτερο διάστημα του αγώνα, δεν δυσκολεύτηκε να πάρει τους δύο βαθμούς και παράλληλα να αποσπαστεί από τους διώκτες της.

Στο χθεσινό παιχνίδι ο τεχνικός των γηπεδούχων είχε την ευκαιρία να δοκιμάσει διάφορα σχήματα και να ανακατέψει πολλές φορές την τράπουλα. Παρά το γεγονός ότι δεν αγωνίστηκαν ο Χρήστος Μπίλιας(ξεκουράστηκε) και οι τραυματίες Τσιτσούλας και Κατσαράς, η ομάδα της Ανάληψης δεν υποτίμησε-με εξαίρεση το πρώτο δεκάλεπτο- τους Καλύμνιους και πρόσθεσε ακόμα ένα ροζ φύλλο στη συλλογή της. Τη φανέλα του Ιβίσκου είχαν την ευκαιρία να φορέσουν για πρώτη φορά φέτος, ο Ταξιάρχης Παυλίδης καθώς και οι νεαροί Διακαντώνης και Κοψιάς, οι οποίοι άφησαν πολλές υποσχέσεις για το μέλλον.

Πάντως το χθεσινό παιχνίδι επισκιάστηκε από τον τραυματισμό του Γκιννή, στο τελευταίο λεπτό. Ο πλέι-μέϊκερ της Ε.Α.ΚΑ., έβγαλε τον ώμο του σε μία ανύποπτη φάση(του έκλεψε την μπάλα ο Παπακώστας) με αποτέλεσμα για να μεταφερθεί στο νοσοκομείο για του παρασχεθούν οι πρώτες βοήθειες και φυσικά να υποβληθεί σε ακτινογραφία. Οι Ροδίτες ουσιαστικά δεν δυσκολεύτηκαν μέχρι να πάρουν τους δύο βαθμούς της νίκης απέναντι στους «σφουγγαράδες», που έμειναν από δυνάμεις, όπως και στο παιχνίδι του Σαββάτου με τον Διγενή Κοσκινού.

Το συγκρότημα του Δημήτρη Χαντσαρίδη πάλεψε μόνο στο πρώτο δεκάλεπτο και παρά τη φιλότιμη προσπάθεια των νεαρών αθλητών του δεν μπόρεσε να ακολουθήσει τον ρυθμό των αντιπάλων τους. Μετά το τέλος της πρώτης περιόδου, οι γηπεδούχοι αφυπνίστηκαν



Με νίκη έκλεισε τις υποχρεώσεις του τον πρώτο γύρο ο ΑΣΚ Ιβίσκος. Η ομάδα της Ανάληψης, κέρδισε χθες την ΕΑ Καλύμνου. Στη φωτό Βλαχοδήμος και Γεωργιάδης διεκδικούν την μπάλα

και πίεσαν την Ε.Α.ΚΑ., με συνέπεια η ψαλίδα να ανοίγει σταδιακά σε μεγάλα επίπεδα.

Είναι χαρακτηριστικό ότι ο Ιβίσκος στο δεύτερο δεκάλεπτο πέτυχε 28 πόντους, έναντι μόλις 11 των Καλυμνίων που έφυγαν από τη Ρόδο, έχοντας στις αποσκευές τους δύο κίτρινα φύλλα απόρροια των εξ αναβολής αγώνων που έδωσαν.

Το ημίχρονο βρήκε τους παίκτες του Γιώργου Πετσάλη να προηγούνται με 51-26 και να μετατρέπουν την επανάληψη σε μία τυπική διαδικασία. Εκεί και πάλι η Ε.Α.ΚΑ., προσπάθησε στην αρχή να κρατήσει τη διαφορά στον ίδιο αριθμό, όμως στο τελευταίο κομμάτι του χθεσινού αγώνα, οι πρωτοπόροι είχαν αρκετά κέφια και τελικά έφτασαν στην πρώτη τους κατοστάρα της φετινής χρονιάς κόντρα σε μία ομάδα που βασίστηκε για μία ακόμα φορά στο νεανικό στοιχείο.

Η χθεσινή αναμέτρηση αποτέλεσε ουσιαστικά μία πρόβα τζενεράλε ενόψει του παιχνιδιού με τον Π.Α.Ο. Διαγόρα στο ξεκίνημα του δεύτερου γύρου. Ομάδα του Δημήτρη Χαντσαρίδη πάντως θα πρέπει να καταβάλλει μεγάλη προσπάθεια στη συνέχεια αν δεν θέλει να υποβιβαστεί. Άριστη ήταν η διαιτησία των Κουνελλέ Ν. και Ευσταθίου.

• Τα δεκάλεπτα ήταν: 23-15, 51-26 (ημ.), 74-41, 112-62

• Διαιτητές: Κουνελλές Ν.-Ευσταθίου

Α.Σ.Κ. ΙΒΙΣΚΟΣ (Πετσάλης): Πατινιώτης 10(2), Κουμνάκης 10, Παυλίδης 4, Μπελάγιας 13(3), Παπακώστας 4, Γιωτόπουλος 2, Βλαχοδήμος 14(1), Δούβαλης 35, Συντάγγελος 12, Καπιτάνος 6, Κοψιάς, Διακαντώνης 2,

Ε.Α. ΚΑΛΥΜΝΟΥ (Χαντσαρίδης): Κούρος 8, Κίκιλης 11, Ζερβός 7, Σκουμπουρδής 2, Γεωργιάδης 6, Καρδούλιας 16(3), Γκιννής 9, Οικονόμου, Γαβαλάς, Καλιόρος 3.

TOP 10

1.Αβεκλούριος	(Α.Ο. Παντηλιακός)	129(7)
2.Γρηγοράς	(Άγιος Νικόλαος Π.)	126(7)
3.Τρίτος	(Ηρακλής Λάρδου)	113(7)
4.Νικηφορίδης	(Ηρακλής Λάρδου)	112(6)
5.Δούβαλης	(Α.Σ.Κ. Ιβίσκος)	109(7)
6.Γκόνος	(Π.Α.Ο. Διαγόρας)	108(7)
7.Βλαχοδήμος	(Α.Σ.Κ. Ιβίσκος)	101(7)
8.Μπίλιας	(Α.Σ.Κ. Ιβίσκος)	98(6)
9.Μπούτζας	(Α.Ε. Δικαίου)	91(6)
10.Μαρκάκης	(Π.Α.Ο. Διαγόρας)	91(7)

Παράσταση για ένα ρόλο...

Ο Διγενής Κοσκινού συνέτριψε με 85-51 την Ε.Α. Καλύμνου στο εξ αναβολής παιχνίδι της τέταρτης αγωνιστικής για την πρώτη κατηγορία! Ένα δεκάλεπτο κράτησε η αντίσταση των «σφουγγαράδων» που έμειναν από καύσιμα στη συνέχεια

Σε υγιεινό περίπατο μετατράπηκε το εξ αναβολής παιχνίδι του Διγενή Κοσκινού με την Ε.Α. Καλύμνου, στο πλαίσιο της τέταρτης αγωνιστικής για την Α' Ανδρών. Η ομάδα του Βασίλη Φουντουραδάκη συνέτριψε τους «σφουγγαράδες» με 85-51 και πάτησε στην πέμπτη θέση του βαθμολογικού πίνακα, με δεδομένο ότι είναι καλύτερη στην ισοβαθμία με την Α.Ε. Δικαίου. Οι γηπεδούχοι συνάντησαν δυσκολίες μόνο στο πρώτο δεκάλεπτο, απέναντι στην Ε.Α.ΚΑ., που ναι μεν παρουσιάστηκε ενισχυμένη, ωστόσο δεν άντεξε το γρήγορο ρυθμό που επέβαλαν οι παίκτες του Διγενή στο ξεκίνημα της επανάληψης.

Οι Ροδίτες ξεκίνησαν εντυπωσιακά (4-0 στο 2') και 12-3 (4') με καλάθι του Πολυχρονίου, την ίδια στιγμή που οι φιλοξενούμενοι έχασαν αρκετά εύκολους πόντους. Η διαφορά ανέβηκε γρήγορα σε διψήφιο αριθμό(14-3 στο 5') με προσπάθεια του Βασούκου. Η είσοδος στο ματς του νεαρού Κίκιλη σε συνδυασμό με το γεγονός ότι ο Δημήτρης Χαντσαρίδης έκανε πιο ευέλικτη την ομάδα του, απέφερε καρπούς για τους Καλύμνιους που μετέτρεψαν το 21-9 (16') σε 23-17 (10'). Η αντίδραση της Ε.Α.ΚΑ. ξύπνησε τον Διγενή που φρόντισε γρήγορα να επαναφέρει την τάξη. Με το «καλημέρα» της δεύτερης

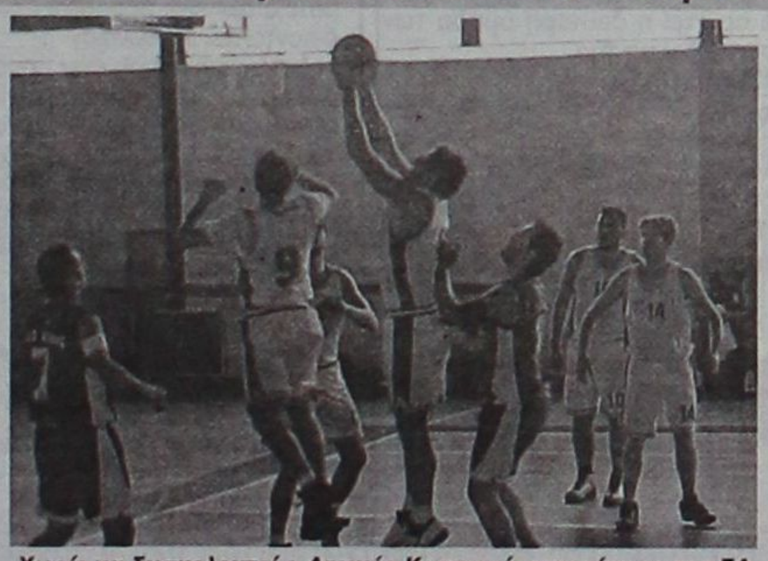

Χωρίς να δυσκολευτεί ο Διγενής Κοσκινού, επικράτησε της ΕΑ Καλύμνου στο εξ αναβολής παιχνίδι που έγινε στο κλειστό γυμναστήριο της Κρεμαστής. Στη φωτό ο Γαβαλάς μαζεύει το ριμπάουντ υπό το βλέμμα του Τριανταφυλλίδη

περιόδου, οι Κοσκινιάτες μεγάλωσαν τη ψαλίδα (27-17 στο 11') με τον Τριανταφυλλίδη και 34-21(18') με τον Καντή. Τελικά το ίδιο σκηνικό παρέμεινε μέχρι και το τέλος του ημιχρόνου που βρήκε τον Διγενή να διατηρεί τα κεκτημένα (39-26).

Στην επανάληψη όσοι περίμεναν ότι οι Καλύμνιοι θα αντιδρούσαν έπεσαν από νωρίς έξω...Οι παίκτες του Βασίλη Φουντουραδάκη μπήκαν σεληνιασμένοι στο παρκέ. Βγάζοντας εν αφθονία τους αιφνιδιασμούς χάρη κυρίως στον δαιμονιώδη ρυθμό του Καντή, οι γηπεδούχοι φρόντισαν να μετατρέψουν το υπόλοιπο του αγώνα σε τυπική διαδικασία. Η Ε.Α.ΚΑ. έμεινε από καύσιμα, καθώς οι παίκτες του Δημήτρη Χαντσαρίδη είχαν αργές επιστροφές και ο Διγενής έβαλε στο τσεπάκι του, το ροζ φύλλο. Με σερί 8-0, το σκορ έγινε 47-26 (24'), ενώ οι φιλοξενούμενοι μέχρι και το 25' δεν βρήκαν διχτάκι. Το 49-28 (26'), μετατράπηκε σε 54-28 και τα πράγματα πήραν τον δρόμο τους. Με τον Πολυχρονίου να βρίσκει το χέρι του (πέτυχε 15 απ' τους 21 πόντους στο πρώτο ημίχρονο), τον Καντή...να τρέχει ασταμάτητα και τον Τριανταφυλλίδη να βοηθάει μέσα στη ρακέτα, ο Διγενής ξέφυγε με 61-33(29'),

Η Ε.Α. Καλύμνου μείωσε σε 66-43(34'), όμως στο τέλος οι Κοσκινιάτες δεν χαρίστηκαν στους αντιπάλους τους και μάλιστα προσφέροντας αρκετά πλούσιο θέαμα πήραν εύκολα το δίποντο και παράλληλα πέτυχαν την τρίτη τους νίκη στο φετινό πρωτάθλημα. Απ' τον Διγενή ξεχώρισαν οι Πολυχρονίου, Καντής, Βασούκος και Τριανταφυλλίδης χωρίς να υστερήσουν οι υπόλοιποι, ενώ απ' τους ηττημένους διακρίθηκαν οι Κίκιλης και Κούρος. Πολύ καλή ήταν η διαιτησία των Κουνελλέ Ηλ. και Κουνελλέ Ν.

• Εξι ράμματα τοποθετήθηκαν στο σαγόνι του Τάσου Κουντούρη της ΕΑΚΑ.

• Τα δεκάλεπτα ήταν: 23-17, 39-26 (ημ.), 61-35, 85-51

• Διαιτητές: Κουνελλές Ηλ.-Κουνελλές Ν.

ΔΙΓΕΝΗΣ ΚΟΣΚΙΝΟΥ(Φουντουραδάκης): Καντής 18(3), Παντσέλιας 9, Φωτεινόπουλος 5(1), Πολυχρονίου 21(1), Τσαλίκης 5(1), Τριανταφυλλίδης 8, Γιακουμάρος 4, Βασούκος 12, Κουλούμπρης 2, Νικολής 1.

Ε.Α. ΚΑΛΥΜΝΟΥ(Χαντσαρίδης): Κουντούρης 5, Κίκιλης 11, Κούρος 11, Γαβαλάς , Γεωργιάδης 7, Οικονόμου 6, Γκιννής 3, Σκουμπουρδής, Καρδούλιας 6, Σφουγκαριστός 2.

Α' ΚΑΤΗΓΟΡΙΑ ΑΝΔΡΩΝ

Απόλυτος...Ιβίσκος!

Ολοκληρώθηκαν οι δύο εκκρεμότητες στο πρωτάθλημα της πρώτης κατηγορίας.

Ο ερχομός της Ε.Α. Καλύμνου στη Ρόδο δεν επέφερε κάποιο ροζ φύλλο στην ομάδα του Δημήτρη Χαντσαρίδη, καθώς τόσο ο Διγενής Κοσκινού όσο και ο Α.Σ.Κ. Ιβίσκος επικράτησαν με χαρακτηριστική άνεση. Μάλιστα η ομάδα της Ανάληψης τερμάτισε αήττητη με τη λήξη του πρώτου γύρου και έχει αποσπαστεί δύο βαθμούς από τους διώκτες της.

ΕΞ ΑΝΑΒΟΛΗΣ ΠΑΙΧΝΙΔΙΑ

Διγενής Κοσκινού- Ε.Α. Καλύμνου	85-51
Α.Σ.Κ. Ιβίσκος- Ε.Α. Καλύμνου	112-62

Η ΒΑΘΜΟΛΟΓΙΑ
7η ΑΓΩΝΙΣΤΙΚΗ

1.	Α.Σ.Κ. Ιβίσκος	14	7-0	566-418(+148)
2.	Π.Α.Ο. Διαγόρας(2β)	12	5-2	556-400(+156)
3.	Α.Ο. Παντηλιακός(1β)	12	5-2	478-420(+58)
4.	Ηρακλής Λάρδου	11	4-3	517-500(+17)
5.	Διγενής Κοσκινού(2β)	10	3-4	472-488(-16)
6.	Α.Ε. Δικαίου(1β)	10	3-4	445-481(-36)
7.	Άγιος Νικόλαος Παστίδας	8	1-6	386-474(-88)
8.	Ε.Α. Καλύμνου	7	0-7	390-629(-239)

Η ΕΠΟΜΕΝΗ ΑΓΩΝΙΣΤΙΚΗ

Άγιος Νικόλαος Παστίδας- Α.Ο. Παντηλιακός
Ε.Α. Καλύμνου- Α.Ε. Δικαίου
Διγενής Κοσκινού- Ηρακλής Λάρδου
Π.Α.Ο. Διαγόρας- Α.Σ.Κ. Ιβίσκος

Έλαμψε στο τέλος...

Την πρώτη του νίκη στο φετινό πρωτάθλημα πέτυχε ο Ήλιος Ιαλυσού που επικράτησε του Κλεόβουλου Λίνδου με 52-44! Χρέη χρονομέτρη εκτέλεσε ο Γιώργος Χατζηκαλημέρης καθώς δεν προσήλθε ο Στέλιος Βιντζηλαίος

Έσπασε το ρόδι στο φετινό πρωτάθλημα ο Ήλιος Ιαλυσού...Η ομάδα του Παναγιώτη Παπακώστα επικράτησε με 52-44 του Κλεόβουλου Λίνδου, σε ένα παιχνίδι που κρίθηκε στο τελευταίο δεκάλεπτο. Οι γηπεδούχοι παράλληλα υποχρεώσαν το συγκρότημα του Γιώργου Καρπάθιου στην πρώτη του ήττα μετά το καλό ξεκίνημα κόντρα στον Σταυρό Καλυθιών. Ο Ήλιος, παίζοντας ψύχραιμα και έχοντας σε πολύ καλή μέρα το δίδυμο Πολίτης-Φάντης, κατάφερε να πάρει το ροζ φύλλο και πλέον βλέπει με διαφορετικό μάτι τη συνέχεια.

Η ομάδα της Ιαλυσού παίζοντας κατά διαστήματα άμυνα ζώνης αλλά και μαν του μαν, περιόρισε στους δώδεκα πόντους τους φιλοξενούμενους, στο τελευταίο δεκάλεπτο με αποτέλεσμα να φτάσει δίκαια στην επικράτηση. Το παιχνίδι του Σαββάτου στο κλειστό γυμναστήριο της Ιαλυσού, στο πλαίσιο της δεύτερης αγωνιστικής δεν ήταν καλό ποιοτικά, καθώς οι δύο ομάδες θυσίασαν στο βωμό της σκοπιμότητας το θέαμα. Πάντως οι Λινδιακοί ήταν αυτοί που ξεκίνησαν με τον καλύτερο δυνατό τρόπο, την προχθεσινή αναμέτρηση. Με πόντους του Κολέτσου και του Καρύπη, ο Κλεόβουλος κατάφερε να πάρει από την αρχή το προβάδισμα, το οποίο κράτησε μέχρι και το τέλος του πρώτου δεκαλέπτου (8-11). Η δεύτερη περίοδος άνηκε όμως αποκλειστικά στον Ήλιο. Οι παίκτες του Παναγιώτη Παπακώστα, ελέγχοντας τον ρυθμό του αγώνα και έχοντας κερδίσει τις μάχες στον εναέριο χώρο, ανέλαβαν τα σκήπτρα και πήγαν στα αποδυτήρια προηγούμενοι με 22-18. Στο διάστημα αυτό, οι φιλοξενούμενοι έβλεπαν με το «κυάλι» το αντίπαλο καλάθι, σημειώνοντας μόλις επτά πόντους.



Ο Μπακάλης του Ηλιου Ιαλυσού, σε μια προσπάθειά του στο παιχνίδι του Σαββάτου, κόντρα στον Κλεόβουλο Λίνδου

Στην επανάληψη, ωστόσο το συγκρότημα του Γιώργου Καρπάθιου ανέβασε την απόδοση του και έφερε το ματς στα ίσα (32-32 στο 30') εκμεταλλευόμενο τα λάθη των παικτών του Ήλιου Ιαλυσού. Αυτή όμως που χαμογέλασε τελευταία ήταν η ομάδα του Πάνου Παπακώστα που έκανε «σεφτέ» στο πρωτάθλημα της Β' Ανδρών. Απ' τους νικητές ξεχώρισαν οι Πολίτης, Φάντης και Σοκορέλης ενώ απ' τους ηττημένους οι Κολέτσος και Καρύπης.

*Ο ορισθείς χρονομέτρης των 24(κ. Βιτζηλαίος Στέλιος) δεν προσήλθε και αντικαταστάθηκε από τον Γιώργο Χατζηκαλημέρη, ανέφερε το φύλλο αγώνα.

• Τα δεκάλεπτα ήταν: 8-11, 22-18 (ημ.), 32-32, 52-44

• Διαιτητές: Στάλας- Χατζηδάκης

ΗΛΙΟΣ ΙΑΛΥΣΟΥ (Παπακώστας): Χαραλαμπάκης 4, Σοκορέλης 7(1), Πολίτης 22(1), Καστανάκης 4, Καρακόπουλος 3, Μπακάλης 2, Τζαβάρας , Φάντης 10(2), Φωταράς .

ΚΛΕΟΒΟΥΛΟΣ ΛΙΝΔΟΥ (Καρπάθιος): Φραντζάκης 7, Παπακωνσταντίνου Μ. 2, Μυσιρλάκης 2, Παπακωνσταντίνου Π. 3, Καρύπης 12(2), Κολέτσος 12, Χοχλαστός 6.



Την πρώτη της ήττα στο φετινό πρωτάθλημα γνώρισε στο κλειστό γυμναστήριο της Ιαλυσού η ομάδα του Γιώργου Καρπάθιου

TOP 5

1.Μυλωνάκης	(Α.Ο. Σύμης)	43(2)
2.Πολίτης	(Ήλιος Ιαλυσού)	39(2)
3.Κρητικός	(Δ.Α.Ν.Σ. Δωριείς)	33(2)
4.Νούσης	(Σταυρός Καλυθιών)	32(2)
5.Λέργος	(Ζέφυρος)	31(2)

ΠΡΩΤΑΘΛΗΜΑ ΠΑΜΠΑΙΔΩΝ

Με πολλά προβλήματα συνεχίστηκε και πάλι το πρωτάθλημα παμπαίδων. Αναβλήθηκε εκ νέου η αναμέτρηση Διγενής-Κολοσσός Β', καθώς δεν υπήρχε διαιτητής. Εξάλλου οι Κοσκινιάτες πήγαν κανονικά στην Κρεμαστή, παρά το γεγονός ότι στο πρώτο παιχνίδι που είχε οριστεί η δεύτερη ομάδα των «θαλασσί» δεν είχε προσκομίσει τα δελτία της.

ΤΑ ΑΠΟΤΕΛΕΣΜΑΤΑ

Κολοσσός Β'- Α.Σ.Κ. Ιβίσκος	40-39
Σταυρός Καλυθιών- Διγενής Κοσκινού	10-41
Π.Α.Ο. Διαγόρας- Ήλίος Ιαλυσού	45-32
Διγενής Κοσκινού- Κολοσσός Β'	(αναβλήθηκε)
Ζέφυρος- Π.Α.Ο. Διαγόρας Α'	68-27

Μεθυσμένη πολιτεία η Σύμη!

Ο Α.Ο.Σ. έκανε μισό βήμα τίτλου κερδίζοντας τον Δ.Α.Ν.Σ. Δωριείς με 62-58 στο μεγάλο ντέρμπι της αγωνιστικής! «Φωνάζουν» οι γηπεδούχοι για λάθος της γραμματείας υποστηρίζοντας ότι πέτυχαν ακόμα ένα καλάθι! Διαμαρτυρίες των «κιτρινόμαυρων» για ελλιπή προθέρμανση

Μεθυσμένη πολιτεία θυμίζει από το μεσημέρι του Σαββάτου η Σύμη. Το καμάρι του νησιού, ο Α.Ο.Σ. επικράτησε στο μεγάλο ντέρμπι της χρονιάς του Δ.Α.Ν.Σ. Δωριείς με 62-58 και πλέον οδηγεί μόνος του την κούρσα στη Β' Ανδρών. Η ομάδα του Μερκούρη Μοσχόβη πανηγύρισε μπροστά σε 70 περίπου φιλάθλους-που γέμισαν το μικρό ανοιχτό γήπεδο της Σύμης-μία σπουδαία νίκη και έκανε το μισό βήμα για την κατάκτηση της πρώτης θέσης που οδηγεί στα μεγάλα σαλόνια του δωδεκανησιακού μπάσκετ. Πάντως οι γηπεδούχοι φωνάζουν ακόμα στη γραμματεία του αγώνα, για ένα καλάθι που δεν πρόσθεσε με αποτέλεσμα αντί το τελικό σκορ να είναι 64-58 να μειωθεί στο +4 (62-58). Στην αντίπερα όχθη οι «κιτρινόμαυροι» εξέφρασαν τη δυσαρέσκεια τους για τον ελάχιστο χρόνο προθέρμανσης που είχαν, προκειμένου άπαντες να επιστρέψουν έγκαιρα στη Ρόδο, μετά τη βλάβη που παρουσιάστηκε στο υδροπτέρυγο που θα τους μετέφερε στη Σύμη (επιβιβάστηκαν σε άλλο μέσο...)

Η νίκη του Α.Ο.Σ. πάντως κρίνεται απολύτως δίκαιη και αξίζουν συγχαρητήρια στον τεχνικό της ομάδας Μερκούρη Μοσχόβη για τις συνεχείς προσπάθειες που καταβάλλει στο νησί, για την ανάπτυξη του μπάσκετ. Οι γηπεδούχοι λίγο πριν το τέλος προηγήθηκαν με 58-55, ενώ με δύο προσπάθειες του Μυλωνάκη πήραν αέρα επτά πόντων (62-55).

Ο Ψαθάκης με τρίποντο διαμόρφωσε το τελικό αποτέλεσμα ενώ ο Χάσκας πέτυχε ακόμα ένα καλάθι, όμως διαπιστώθηκε ότι νωρίτερα η γραμματεία δεν είχε προσθέσει ένα δίποντο του Μυλωνάκη.

Αυτό φυσικά που έχει σημασία είναι η τεράστια επιτυχία των Συμιακών. Παρά το γεγονός ότι ο Μυλωνάκης πέτυχε 19 πόντους δεν ήταν τόσο καλός σε σχέση με τα προηγούμενα ματς, ενώ οι Ροδίτες αγωνίστηκαν με έξι μόλις αθλητές. Μάλιστα ο Γεράκης λόγω επαγγελματικών υποχρεώσεων δεν ακολούθησε την ομάδα στη Σύμη.

Στο πρώτο δεκάλεπτο, οι παίκτες του Μερκούρη Μοσχόβη μπήκαν αποφασισμένοι στο γήπεδο να παίξουν καλό μπάσκετ. Με τους Παπανθύμου και Δαλλή να είναι οι κυρίαρχοι των αιθέρων, η τοπική ομάδα κατάφερε να προηγηθεί 17-13, με τη συμπλήρωση του πρώτου δεκαλέπτου. Στη δεύτερη περίοδο, ο Δ.Α.Ν.Σ. Δωριείς αντέδρασε. Με τον παίκτη-προπονητή Ψαθάκη σε καλή μέρα και με πόντους του Ροδίτη, όχι μόνο κατάφερε να ισοφαρίσει (26-26 στο 16'), αλλά πέρασε μπροστά με 28-33, που ήταν και το αποτέλεσμα του ημιχρόνου.

Στην επανάληψη, ο Α.Ο.Σ. βελτίωσε αισθητά την άμυνα του και σε συνδυασμό με την αφύπνιση του Μυλωνάκη, ξαναπήρε τα ηνία, τα οποία κράτησε μέχρι το τέλος. Οι Συμιακοί δεν έδειξαν διατεθειμένοι να γκρεμίσουν ό,τι έχτισαν στα προηγούμενα λεπτά με συνέπεια να πάρουν το ροζ φύλλο και να παραμείνουν μόνοι στην κορυφή του βαθμολογικού πίνακα, όντας η μοναδική ομάδα που διπλασίασε τις επιτυχίες της, στο πρωτάθλημα. Απ' τους νικητές που τα έδωσαν όλα, ξεχώρισαν οι Δαλλής, Μυλωνάκης και Παπανθύμου, ενώ απ' τους ηττημένους οι Ψαθάκης, Ροδίτης και Μαυρονικόλας. Καλή ήταν η διαιτησία των Ξανθού και Φάκαρου.

• Τα δεκάλεπτα ήταν: 17-13, 28-33 (ημ.), 47-44, 62-58

• Διαιτητές: Ξανθός- Φάκαρος

Α.Ο. ΣΥΜΗΣ (Μοσχόβης): Λούπης Γ. 6, Φουντουραδάκης 7, Μυλωνάκης 19(2), Παπανθύμου 10, Δαλλής 12, Λούπης Στ. 2, Χάσκας 6, Τσουβαλάς, Κανελλάκης.

Δ.Α.Ν.Σ. ΔΩΡΙΕΥΣ (Ψαθάκης): Ψαθάκης 15(1), Ροδίτης 14, Μαυρονικόλας 11, Κρητικός 12, Ράμμος 2, Λαμπριανός 4.

Β' ΚΑΤΗΓΟΡΙΑ ΑΝΔΡΩΝ

Στην κορυφή η Σύμη!

Ο Α.Ο. Σύμης απολαμβάνει πλέον τη μοναξιά της κορυφής μετά τη σπουδαία νίκη που πέτυχε στο ντέρμπι της αγωνιστικής κόντρα στον Δ.Α.Ν.Σ. Δωριείς. Την πρώτη του επιτυχία στο πρωτάθλημα σημείωσε ο Ήλιος Ιαλυσού κόντρα στον Κλεόβουλο Λίνδου, ενώ ο Ζέφυρος δεν συνάντησε δυσκολίες απέναντι στον Σταυρό Καλυθιών που έμεινε μόνος στην τελευταία θέση του βαθμολογικού πίνακα.

2η ΑΓΩΝΙΣΤΙΚΗ

Α.Ο. Σύμης- Δ.Α.Ν.Σ. Δωριείς	62-58
Σταυρός Καλυθιών- Ζέφυρος	65-81
Ήλιος Ιαλυσού- Κλεόβουλος Λίνδου	52-44

Η ΒΑΘΜΟΛΟΓΙΑ

1. Α.Ο. Σύμης	4	2-0	138-124(+14)
2. Ήλιος Ιαλυσού(3β)	3	1-1	92-124(-32)
3. Δ.Α.Ν.Σ. Δωριείς(2β)	3	1-1	138-102(+36)
4. Κλεόβουλος Λίνδου(1β)	3	1-1	93-88(+5)
5. Ζέφυρος	3	1-1	147-141(+6)
6. Σταυρός Καλυθιών	2	0-2	101-130(-29)

Η ΕΠΟΜΕΝΗ ΑΓΩΝΙΣΤΙΚΗ

Δ.Α.Ν.Σ. Δωριείς- Σταυρός Καλυθιών
Ζέφυρος- Κλεόβουλος Λίνδου
Ήλίος Ιαλυσού- Α.Ο. Σύμης

Κυρίαρχος στην επανάληψη...

Ο Ζέφυρος αφυπνίστηκε στο δεύτερο ημίχρονο και κέρδισε εύκολα τον Σταυρό Καλυθιών με 81-65...Πρώτη νίκη για τους «πράσινους» του Γιάννη Τσακίρη!

Διπρόσωπος αλλά τελικά νικητής παρουσιάστηκε χθες στο κλειστό γυμναστήριο της Κρεμαστής, ο Ζέφυρος. Η ομάδα του Γιάννη Τσακίρη επικράτησε με 81-65 του Σταυρού Καλυθιών και πέτυχε την πρώτη του φετινή νίκη στο πρωτάθλημα. Οι «πράσινοι», έχοντας για πρωταγωνιστή τον Μητσού και άλλους τέσσερις παίκτες με διψήφιο αριθμό πόντων, πήρε το ροζ φύλλο απέναντι στον Σταυρό που έμεινε από δυνάμεις στην επανάληψη.

Η ομάδα των Καλυθιών κατάφερε να αιφνιδιάσει τον Ζέφυρο και ανεβάζοντας την απόδοση της στο δεύτερο δεκάλεπτο, πήγε στα αποδυτήρια μπροστά στο σκορ με 32-29. Στο διάστημα αυτό, ο Νούσης αποτέλεσε την αιχμή του δόρατος, για το συγκρότημα του Ηλία Κιόττου, καθώς ήταν αυτός που έβρισκε διαδρόμους προς το καλάθι των φιλοξενούμενων.

Στην επανάληψη πάντως το σκηνικό άλλαξε. Οι φωνές του Γιάννη Τσακίρη έβαλαν μυαλό στους παίκτες της ομάδας του, η οποία μπήκε στο παρκέ της Κρεμαστής αποφασισμένη να γυρίσει το ματς. Τον σκοπό αυτό τον πέτυχε και μάλιστα αρκετά γρήγορα. Η σταθερή αξία του νεαρού Μητσού σε συνδυασμό με την πολύ καλή παρουσία του Μουκέντι στην επανάληψη, ήταν δύο στοιχεία που έγειραν την πλάστιγγα προς το μέρος του Ζέφυρου.

Η πιεστική άμυνα που εφάρμοσαν οι «πράσινοι» είχε αποτελέσματα, ενώ την ίδια ώρα οι παίκτες του Σταυρού έκαναν το ένα λάθος μετά το άλλο. Δεν ήθελε και πολύ....Το εύθραυστο 46-52(30''), μετατράπηκε σε θρίαμβο για την ομάδα της πόλης στο τέλος. Στην τέταρτη περίοδο, οι παίκτες του Γιάννη Τσακίρη, έπαιξαν καλό μπάσκετ και έφτασαν δίκαια και άνετα στην επικράτηση. Απ' τους νικητές ξεχώρισαν οι Μητσού(κορυφαίος), Μουκέντι(β' ημ.), Σταυρής και Λέργος, ενώ απ' τους ηττημένους διακρίθηκαν οι Νούσης και Ρουσάκης.

• Τα δεκάλεπτα ήταν: 15-17, 32-29(ημ.), 46-52, 65-81

• Διαιτητές: Αρνάς- Μπακαλούμας

ΣΤΑΥΡΟΣ ΚΑΛΥΘΙΩΝ(Κιόττος): Νούσης 21, Γεωργάς 11, Κιόττος 6, Μαλωίνας, Τσακίρης 7, Σωτηρίου Π., Κώττης 2, Ρουσάκης 18,

ΖΕΦΥΡΟΣ(Τσακίρης): Μοσχοβάκος, Μακρυνίκας 12, Λέργος 14, Σταυρής 14, Κανίντα 3, Παπαδημητρίου, Μουκέντι 15, Ζαφειράκης, Στεφανίδης 2, Πήλος 4, Καλαρύτης, Μητσού 17.

Γ' ΕΘΝΙΚΗ

«Βούλιαξε» στον Πειραιά...

Ο Ιπποκράτης Κω γνώρισε νέα συντριβή, αυτή τη φορά από τον Πορφύρα(91-60). Τραγικός στο πρώτο δεκάλεπτο, δεν μπόρεσε να ανταπεξέλθει στις δυσκολίες του αγώνα! Έβδομη ήττα σε ισάριθμα παιχνίδια

Ο κατήφορος τελειωμό δεν έχει...Ο Ιπποκράτης γνώρισε νέα συντριβή, στο πλαίσιο της όγδοης αγωνιστικής για τον δεύτερο όμιλο νότου της Γ' Εθνικής. Οι Κώοι έχασαν με κατεβασμένα τα χέρια στον Πειραιά από τον Πορφύρα με 91-60 και πλέον τα περιθώρια στενεύουν σχετικά με την παραμονή τους στην κατηγορία. Η ομάδα του Γιώργου Κετσελίδη πραγματοποίησε τραγική εμφάνιση και γνώρισε δίκαια την ήττα απ' τους Πειραιώτες που μπήκαν δυνατά στο παρκέ. Ουσιαστικά τα πάντα κρίθηκαν πολύ νωρίς για τους γηπεδούχους. Με τρίποντα των Ανυφαντή και Μουρμούρα, ο Πορφύρας ξέφυγε μετά το τρίτο λεπτό και έφτασε άνετα στην επικράτηση, αφήνοντας για ακόμα μία φορά τον Ιπποκράτη, να μην μπορεί να πάρει το πρώτο του δίποντο.

Το συγκρότημα του Γιώργου Κόμη, επέβαλε τον ρυθμό του, όμως στο δεύτερο ημίχρονο δεν φόρτσαρε με συνέπεια, ο Ιπποκράτης απλά να κρατήσει τη διαφορά στα ίδια επίπεδα. Ο Γιώργος Κετσελίδης στο χθεσινό ματς δεν είχε στη διάθεση του τον Θανάση Στεργάκη (βρισκόταν στην αποστολή), όμως οι υπόλοιποι με εξαίρεση το δίδυμο Καρδομάτης- Παγώνης βρέθηκαν σε κακή μέρα και δεν μπόρεσαν να αντιδράσουν στην πίεση των παικτών του Πορφύρα.

Άλλωστε όταν μία ομάδα δέχεται στην πρώτη περίοδο 33 πόντους και μάλιστα παίζει εκτός έδρας, τότε εκ προοιμίου θεωρείται αδύνατον να αντιδράσει. Ο Ιπποκράτης παρουσιάστηκε φάντασμα του εαυτού και με βάση το υπάρχον υλικό, θα χρειαστεί ουσιαστικά ένα «θαύμα» προκειμένου να εξασφαλίσει την παραμονή του στην κατηγορία. Ίσως οι «νεοφώτιστοι» θα παίξουν το τελευταίο τους χαρτί στο παιχνίδι της επόμενης Κυριακής κόντρα στον Πανερυθραϊκό. Απ' τους νικητές ξεχώρισαν οι Ανυφαντής, Μπούτος, Μπαρδάκος και Ιατρού ενώ απ' τους ηττημένους οι Καρδομάτης και Παγώνης. Πολύ καλή ήταν η διαιτησία των Παπαγιαννόπουλου- Αχαμνού.

• Τα δεκάλεπτα ήταν: 33-13, 51-25(ημ.), 71-43, 91-60

• Διαιτητές: Παπαγιαννόπουλος- Αχαμνός

ΠΟΡΦΥΡΑΣ (Κόμης): Παναγιωτόπουλος 5(1), Μπούτος 12(2), Αλιφέρης, Μουρμούρας 8(2), Ιατρού 10, Μπαλτσιαβιάς 2, Βεσκούκης 3, Χαραλαμπίδης 5(1), Ανυφαντής 25(4), Μπατσούκας 2, Βουτσινάς 9, Μπαρδάκος 10.

ΙΠΠΟΚΡΑΤΗΣ ΚΩ(Κετσελίδης): Αμανατίδης, Παγώνης 19(2), Τσιλιγκίρης, Καρδομάτης 23(3), Σκούφης, Σάββας 4, Παρβαντώνης, Ντεφούδης 4, Μαντούκος 2, Μαλλιούρας 1, Παπαδόπουλος 7.

ΚΟΡΑΣΙΔΕΣ

Η Πετράκη ήταν αρκετή...

Ο Α.Σ.Κ. Ιβίσκος κέρδισε άνετα τη Νίκη Ρόδου με 59-45 με τη νεαρή αθλήτρια να σταματάει στους 42 πόντους...

Όταν μία αθλήτρια πετυχαίνει σχεδόν όλους τους πόντους που σημειώνει η αντίπαλη ομάδα, τότε δίκαια είναι αυτή που χαρίζει τη νίκη στο σωματείο της. Ο λόγος γίνεται για την Αρετή Πετράκη που σημείωσε 42 απ' τους 59 πόντους του Α.Σ.Κ. Ιβίσκος στην επιτυχία κόντρα στη Νίκη Ρόδου. Το τελικό 59-45 με το οποίο επιβλήθηκε η ομάδα της Ανάληψης, απλά έφερε τη σφραγίδα της ταλαντούχας παίκτριας που έκανε όργια στο «Βενετόκλειο»... Ταυτόχρονα τα κορίτσια της Δράκου ήταν καλύτερα και πήραν το προβάδισμα απ' το ξεκίνημα. Με την Πετράκη να βλέπει το αντίπαλο καλάθι...σαν βαρέλι, ο Ιβίσκος δεν δυσκολεύτηκε να ντουμπλάρει τις νίκες του στο πρωτάθλημα των κορασίδων απέναντι στη Νίκη, που δεν έχει γευθεί ακόμα τη χαρά της επιτυχίας. Απ' τις νικήτριες ξεχώρισε η Πετράκη, ενώ απ' τις ηττημένες η Δράκου και η Ματθαίου.

• Τα δεκάλεπτα ήταν: 24-8, 40-22, 51-27, 59-45

• Διαιτητής: Ευσταθίου

Α.Σ.Κ. ΙΒΙΣΚΟΣ (Δράκου): Μανούσου 2, Μαγιάφη 5, Μανουσάκη , Πετράκη 42, Κουπούρη, Σαμαρά , Μελλίνη 4, Αρφαρά 2, Ζουρούδη , Χατζή 4.

ΝΙΚΗ ΡΟΔΟΥ (Αρφαράς): Πουλή, Ματθαίου 10, Περγαντή 6, Παντελή 1, Σαρδέλλη, Κελές, Δράκου 24(4), Κυριακίδου 4, Γκιούντιτσε.

ΚΟΡΑΣΙΔΕΣ

Νίκησε αλλά δεν εντυπωσίασε...

Ο Ιπποκράτης Κω επιβλήθηκε με 33-23 του Π.Α.Ο. Διαγόρα, «σπάζοντας το ρόδι» στην «τέντα»!

Νικηφόρο ήταν το δεύτερο παιχνίδι που έδωσε στη Ρόδο, ο Ιπποκράτης Κω. Η ομάδα της Πόπης Δανελλάκη επικράτησε χθες το μεσημέρι στην «τέντα» του Π.Α.Ο. Διαγόρα με 33-23, πετυχαίνοντας την πρώτη της νίκη στο πρωτάθλημα. Οι φιλοξενούμενες δείχνοντας ένα διαφορετικό και φυσικά καλύτερο πρόσωπο χωρίς να εντυπωσιάσουν πήραν μία εύκολη νίκη, ισοψηφίζοντας κατά κάποιον τρόπο την ήττα από τον Γ.Α.Σ. Ιάλυσος. Ο Π.Α.Ο. Διαγόρας δεν μπόρεσε να απειλήσει τους αντιπάλους του, καθώς η αστοχία των κοριτσιών του Σάκη Καλαμπόκα ήταν ένα στοιχείο που δεν επέτρεψε στις «κυανέρυθρες» να ελπίζουν σε κάτι καλύτερο. Το φτωχό 5-8 του πρώτου δεκαλέπτου, μιλάει άλλωστε από μόνο του. Ουσιαστικά πάντως η διαφορά εκτοξεύθηκε στη δεύτερη περίοδο, εκεί όπου ο Ιπποκράτης πίεσε στην άμυνα και σε συνδυασμό με τις λύσεις στην επίθεση πήγε στα αποδυτήρια με 22-7, μετατρέποντας την επανάληψη σε μία τυπική διαδικασία. Εκεί δεν άλλαξε κάτι και οι Κώες πήραν εύκολα τους δύο βαθμούς. Απ' τις νικήτριες ξεχώρισαν οι Κούσιαντα και Πατμίου, ενώ απ' τις ηττημένες η Μαρκουλή Α. και η Τσαταλιού.

Τα δεκάλεπτα ήταν: 5-8, 7-22 (ημ.), 14-27, 23-33

• Διαιτητές: Φάκαρος-Βαγιανός

Π.Α.Ο. ΔΙΑΓΟΡΑΣ (Καλαμπόκας): Στεφάνου 2, Μαρκουλή Α. 10, Μαρκουλή Β., Σταυριανάκη , Τσαταλιού 7, Χατζηιωαννίδη , Αράπη 2, Κουρή , Σκορδάλη 2.

ΙΠΠΟΚΡΑΤΗΣ ΚΩ (Δανελλάκη): Καστελλοριζιού 1, Πάττα, Χατηζηδημήτρη , Πατμίου 11, Κούσιαντα 15, Στάκκου 4, Μαρκόγλου 2.

ΜΑΡΙΑ ΚΟΛΕΖΑΚΗ

ΚΟΡΑΣΙΔΕΣ

Πήραν και πάλι φόρα...

Τα κορίτσια του Γιώργου Χατζηκαλημέρη «σκόρπισαν» τον Ιπποκράτη Κω με 77-28 και πάτησαν στην κορυφή

Και ξανά προς τη δόξα τραβά...Τα εκπληκτικά κορίτσια του Γ.Α.Σ. Ιάλυσος συνεχίζουν να δημιουργούν τη δική τους παράδοση, καθώς δεν δυσκολεύτηκαν να επικρατήσουν του Ιπποκράτη Κω με 77-28. Η διαφορά δυναμικότητας των δύο ομάδων ήταν μεγάλη, στοιχείο που έγινε αισθητό από το πρώτο λεπτό. Παρά το μουδιασμένο ξεκίνημα, οι γηπεδούχες επέβαλαν το ρυθμό τους και στη δεύτερη περίοδο, άφησαν πίσω τους σκόνη... Με πιεστική άμυνα οι παίκτριες του Γιώργου Χατζηκαλημέρη πέρασαν χειροπέδες στα ατού του Ιπποκράτη. Είναι χαρακτηριστικό ότι οι Κώες σημείωσαν μόλις δύο πόντους και έτσι ο Γ.Α.Σ. έκλεισε το πρώτο ημίχρονο με 27-8.

Όπως ήταν εύλογο ο προπονητής του Ιάλυσου, έδωσε χρόνο συμμετοχής σε όλες τις αθλήτριες του, οι οποίες είχαν πολύ καλή απόδοση. Απ' τις νικήτριες ξεχώρισαν οι Καρακοβούνη, Μιλένκοβιτς και Κυπραίου ενώ απ' τις ηττημένες πάλεψε η Πατμίου.

• Τα δεκάλεπτα ήταν: 15-6, 27-8(ημ.), 53-18, 77-28

• Διαιτητές: Στάλας- Φάκαρος

Γ.Α.Σ. ΙΑΛΥΣΟΣ(Χατζηκαλημέρης): Κυπραίου 10, Καρακοβούνη 25, Τσερώνη , Κοντούζογλου 2, Μιλένκοβιτς 12, Γαλαχουσίδη 14, Παπαοικονόμου Ε. 2, Παπαοικονόμου Κ. 2, Τζωρτζή 2, Νικολίτση 4, Διακοκομνηνού 2, Φακίρη 2.

ΙΠΠΟΚΡΑΤΗΣ ΚΩ (Δανελλάκη): Καστελλοριζιού 4, Πάττα, Χατζηδημήτρη 4, Πατμίου 8, Κούσιαντα 4, Στάκκου 2, Μαρκόγλου 6.

Γ' ΕΘΝΙΚΗ (2ος ΟΜΙΛΟΣ ΝΟΤΟΥ)

«Αφεντικό» το Ρέθυμνο!

Σε περίπατο εξελίχθηκε το μεγάλο ντέρμπι της όγδοης αγωνιστικής για τον δεύτερο όμιλο νότου της Γ' Εθνικής. Ο Α.Γ.Ο. Ρεθύμνου συνέτριψε το Παγκράτι και επέστρεψε στην κορυφή του βαθμολογικού πίνακα.

Σπουδαία νίκη σημείωσε ο Ο.Φ. Ηρακλείου στο Μετς κόντρα στον Αρίονα, ενώ πολύτιμη νίκη πέτυχε στο Λίντο η Α.Ε.Κ. Τζιτζιφιών με αντίπαλο τον Μίνωα Ηρακλείου. Με το «διπλό» όμως έφυγε από το Κοντόπευκο ο Ιωνικός Λαμίας που επιβλήθηκε της Αγίας Παρασκευής.

8η ΑΓΩΝΙΣΤΙΚΗ

Α.Ε. Ταύρου- Ερμής Σχηματαρίου	69-65
Γ.Σ. Αρίων- Ο.Φ. Ηρακλείου	78-90
Αγία Παρασκευή- Ιωνικός Λαμίας	66-77
Πορφύρας- Ιπποκράτης Κω	91-60
Α.Γ.Ο. Ρεθύμνου- Α.Ο. Παγκρατίου	83-61
Μίνωας Ηρακλείου- Α.Ε.Κ. Τζιτζιφιών	59-61

• Ρεπό είχε ο Πανερυθραϊκός

Η ΒΑΘΜΟΛΟΓΙΑ

1.	Α.Γ.Ο. Ρεθύμνου	14	7-0	577-404(+173)
2.	Πανερυθραϊκός	13	6-1	549-513(+36)
3.	Ο.Φ. Ηρακλείου	13	5-3	621-608(+13)
4.	Α.Ε. Ταύρου	12	4-4	571-574(-3)
5.	Α.Ο. Παγκρατίου(2β)	11	4-3	543-482(+61)
6.	Ιωνικός Λαμίας(1β)	11	4-3	478-491(-13)
7.	Αγία Παρασκευή(2β)	11	3-5	577-614(-37)
8.	Γ.Σ. Αρίων(1β)	11	3-5	596-599(-3)
9.	Ερμής Σχηματαρίου	11	3-5	579-632(-53)
10.	Α.Ε.Κ. Τζιτζιφιών(2β)	10	3-4	475-510(-35)
11.	Μίνωας Ηρακλείου(1β)	10	3-4	444-496(-52)
12.	Πορφύρας	10	3-4	519-487(+32)
13.	Ιπποκράτης Κω	7	0-7	461-580(-119)

*Η Α.Ε. Ταύρου, ο Γ.Σ. Αρίων, η Αγία Παρασκευή, ο Ο.Φ. Ηρακλείου και ο Ερμής Σχηματαρίου δεν έχουν εκτίσει το ρεπό τους

Η ΕΠΟΜΕΝΗ ΑΓΩΝΙΣΤΙΚΗ (30/11)

Ερμής Σχηματαρίου- Γ.Σ. Αρίων
Ο.Φ. Ηρακλείου- Αγία Παρασκευή
Ιωνικός Λαμίας- Μίνωας Ηρακλείου
Ιπποκράτης Κω- Πανερυθραϊκός
Α.Ο. Παγκρατίου- Πορφύρας
Α.Ε.Κ. Τζιτζιφιών- Α.Γ.Ο. Ρεθύμνου
• Ρεπό έχει η Α.Ε. Ταύρου

ΠΡΩΤΑΘΛΗΜΑ ΚΟΡΑΣΙΔΩΝ

Ξεχώρισαν οι πρωτοπόροι...

Ο Γ.Α.Σ. Ιάλυσος, ο Α.Σ.Κ. Ιβίσκος και η Α.Ε. Δικαίου συνεχίζουν αήττητοι μετά και τα αποτελέσματα του Σαββατοκύριακου. Οι «ερυθροκίτρινες» επικράτησαν άνετα του Π.Α.Ο. Διαγόρα και του Ιπποκράτη Κω, ενώ ο Α.Σ.Κ. Ιβίσκος και η Α.Ε. Δικαίου δεν δυσκολεύτηκαν απέναντι στη Νίκη Ρόδου και τον Α.Ο. Σύμης, αντίστοιχα. Εξάλλου οι Κώες της Πόπης Δανελλάκη κατάφεραν να κερδίσουν στην «τέντα» τον Διαγόρα και παράλληλα να πετύχουν την πρώτη τους νίκη στο πρωτάθλημα.

ΤΑ ΑΠΟΤΕΛΕΣΜΑΤΑ

Γ.Α.Σ. Ιάλυσος- Π.Α.Ο. Διαγόρας	74-22
Α.Ο. Σύμης- Α.Ε. Δικαίου	10-63
Π.Α.Ο. Διαγόρας- Ιπποκράτης Κω	23-33
Γ.Α.Σ. Ιάλυσος- Ιπποκράτης Κω	77-28
Α.Σ.Κ. Ιβίσκος- Νίκη Ρόδου	59-45

Η ΒΑΘΜΟΛΟΓΙΑ

1.	Γ.Α.Σ. Ιάλυσος	6	3-0	219-68(+151)
2.	Α.Σ.Κ. Ιβίσκος	4	2-0	131-53(+78)
3.	Α.Ε. Δικαίου	4	2-0	132-55(+77)
4.	Ιπποκράτης Κω	3	1-1	61-100(-39)
5	Α.Ο. Σύμης	3	0-3	36-203(-167)
6	Νίκη Ρόδου	2	0-2	90-128(-38)
7	Π.Α.Ο. Διαγόρας	2	0-2	45-107(-62)

ΚΟΡΑΣΙΔΕΣ

Συνοπτική διαδικασία...

Η Α.Ε. Δικαίου πέρασε άνετα από τη Σύμη νικώντας την τοπική ομάδα με 63-10! Αήττητα τα κορίτσια του Δημήτρη Τζομάκα

Σε ρυθμούς ρελαντί η Α.Ε. Δικαίου επιβλήθηκε άνετα στη Σύμη του τοπικού Α.Ο.Σ. με 63-10 και συνέχισε την πολύ καλή παρουσία της στο πρωτάθλημα. Η ομάδα του Δημήτρη Τζομάκα ήταν μία κλάση καλύτερη και δεν δυσκολεύτηκε να πάρει το ροζ φύλλο απέναντι στις Συμιακές που ήταν αδύνατο να αντιδράσουν. Η προχθεσινή αναμέτρηση δεν χρήζει ιδιαίτερης κριτικής καθώς οι φιλοξενούμενες έκαναν ό,τι ήθελαν στο γήπεδο, αφήνοντας μάλιστα στο τελευταίο δεκάλεπτο τον Α.Ο.Σ., χωρίς πόντο.

Οι Κώες πέτυχαν το δύο στα δύο και έκαναν ακόμα ένα σημαντικό βήμα για την είσοδο τους στην προνομιούχο τετράδα που οδηγεί στην τελική φάση.

Απ' τις νικήτριες ξεχώρισαν οι Ρίσκου, Δρόσου, Μπαλάσα και Τσαμπονιάρη ενώ απ' τις ηττημένες σκόραραν μόλις τρεις αθλήτριες.

• Τα δεκάλεπτα ήταν: 4-22, 8-35 (ημ.), 10-46, 10-63

• Διαιτητής: Φάκαρος

Α.Ο. ΣΥΜΗΣ (Μοσχόβης): Χατζηπέτρου 4, Κυπριώτη 4, Κρητικού 2, Τσαβαρή, Νικόλη, Μπαϊρακτάρη, Κρητικού Ελ.

Α.Ε. ΔΙΚΑΙΟΥ(Τζομάκας): Αγγελή 2, Γλυνάτση 2, Μπαλάσα 12, Κρωτήρη 4, Ρίσκου 16, Δρόσου 13, Τσαμπουνιάρη 14, Μοσχοπούλου, Φυτά, Γεωργά, Ντέλιου.

Μέσα κι έξω από τα...



γήπεδα

Πολλά «μάτια»

Όταν ένας νέος διαιτητής ορίζεται να διευθύνει αγώνα, βλέπουμε στο γήπεδο πολλούς εν ενεργεία και μη συναδέλφους του να τον παρακολουθούν. Τα μάτια τους είναι στραμμένα πάνω του. Τα όποια λάθη του περνούν από το μικροσκόπιο και στις καθιερωμένες εβδομαδιαίες συναντήσεις των μελών του τοπικού Συνδέσμου Διαιτητών Ποδοσφαίρου επισημαίνονται, με στόχο να μην επαναλαμβάνονται.

Φωτογραφήσεις

Ένας μήνας απομένει μέχρι τα Χριστούγεννα του 2003 και οι διοικήσεις των σωματείων συνεχίζουν τις προετοιμασίες τους για τη διοργάνωση χοροεσπερίδων, λαχειοαγορών και την έκδοση ημερολογίων.

Αρκετές ομάδες έχουν ήδη βγάλει φωτογραφίες για τα ημερολόγιά τους.

Με την πώληση των ημερολογίων ευελπιστούν να βάλουν ένα ποσό ευρώ στο ταμείο τους, που αιμορραγεί από τα πολλά έξοδα και τα μηδαμινά έσοδα.

Σε πιο δυσχερή οικονομική θέση βρίσκονται οι ομάδες της Β' Ερασιτεχνικής Κατηγορίας, λόγω των πολλών μετακινήσεων στα νησιά, που στοιχίζουν.

Με δεμένο το κεφάλι

Με μπαταρισμένο το κεφάλι έπαιξε το περασμένο Σάββατο ο ποδοσφαιριστής του Ευαγόρα Χειμωνέττος. Κι αυτό για να προφυλάξει τα ράμματα, που είχε στο κεφάλι του από προηγούμενο τραυματισμό του.

Στήριξη

Αρκετοί οπαδοί του Αστέρα Μασάρων βρέθηκαν το περασμένο Σάββατο στο γήπεδο των Αγίων Αποστόλων, όπου έπαιζε η ομάδα τους με τον Ευαγόρα. Ανάμεσά τους και ποδοσφαιριστές που παλαιότερα φορεσαν τη φανέλα του Αστέρα. Οι καλοί οπαδοί είναι αυτοί που στηρίζουν μία ομάδα όταν κάνει «κοιλιά»!

Τα γήπεδα 5 x 5

Σχεδόν έτοιμο είναι το γήπεδο 5 x 5 που δημιουργήθηκε στα Μαριτσά. Όσοι το είδαν, εκφράζονται με τα καλύτερα λόγια. Το γήπεδο έχει κατασκευαστεί εκεί που παλαιότερα υπήρχε το γήπεδο του μπάσκετ.

Στο μεταξύ, πληροφορίες αναφέρουν ότι ανάλογο γήπεδο θα δημιουργηθεί σύντομα στις Φάνες. Το γήπεδο αυτό θα φτιαχθεί κοντά στο δημοτικό σχολείο των Φανών.

Ευχή της στήλης ειναι να αυξάνονται συνεχώς οι χώροι άθλησης στο νησί.

Δεν χάνουν ευκαιρία

Όποτε βρίσκουν ευκαιρία οι δικηγόροι τρέχουν στο γήπεδο για να παίξουν ποδόσφαιρο. Αναφερόμαστε στους δικηγόρους της Ρόδου, που έχουν συγκροτήσει εδώ και χρόνια ποδοσφαιρική ομάδα.

Την περασμένη Παρασκευή βρέθηκαν στο γηπεδάκι που βρίσκεται κοντά στο Λύκειο της Σορωνής για φιλικό παιχνίδι, με τους παλαίμαχους του Δήμου Καμείρου.

Ανάμεσα στους δικηγόρους ήταν και ο Γιάννης Ζερβός, που, όπως μάθαμε, είναι από τους πρώτους που τρέχουν στο γήπεδο. Χαράς το κουράγιο του.

Οι ορισμοί αγώνων μεσοβδόμαδα

Από τη δουλειά στο γήπεδο τρέχουν κάθε φορά που έχουν αγώνα μεσοβδόμαδα οι ερασιτέχνες ποδοσφαιριστές.

Είναι αλήθεια ότι η διεξαγωγή αγώνων πρωταθλήματος τις Τετάρτες είναι ό,τι χειρότερο για τις μικρές ομάδες, που έχουν εργαζόμενους ή μαθητές ποδοσφαιριστές. Ειδικά μάλιστα για τις μετακινούμενες ομάδες, το πρόβλημα είναι ακόμα μεγαλύτερο.

Επιδίωξη της ΕΠΣΔ θα πρέπει να είναι να αποφεύγονται οι ορισμοί αγώνων μεσοβδόμαδα, ούτως ώστε να περιορίζονται τα έξοδα των ομάδων.

Μπερδεύτηκαν

Ορισμένοι παράγοντες ομάδων νόμιζαν, ότι οι αγώνες του περασμένου Σαββάτου άρχιζαν στις 3 το απόγευμα. Έτσι έδωσαν καθυστερημένα τα δελτία των ποδοσφαιριστών στους διαιτητές.

Σημειώνεται, ότι οι αγώνες άρχιζαν 15 λεπτά νωρίτερα, δηλαδή στις 2.45 μ.μ.

Στη θάλασσα

Όλη την περασμένη βδομάδα που ο καιρός ήταν καλοκαιρινός στη Ρόδο, οι παραλίες της Ρόδου παρουσίαζαν έντονη κίνηση. Εκτός από τους χειμερινούς κολυμβητές πολλοί Ροδίτες ξεθάρρεψαν και ξανάρχισαν τα μπάνια στη θάλασσα.

Στηρίζονται σε δύο-τρεις παίκτες

Δύο-τρεις καλοί ποδοσφαιριστές να λείψουν από μία ομάδα είναι αρκετοί για να φανεί η διαφορά δυναμικότητάς της. Παραδείγματα έχουμε πάρα πολλά.

Αυτό ισχύει κυρίως στα μικρά ερασιτεχνικά σωματεία, που στηρίζονται σε δύο-τρεις καλούς παίκτες. Και όταν για οποιοδήποτε λογο λείψουν μαζί, τότε βλέπεις να γίνονται μεγάλες εκπλήξεις.

ΕΥΡΩΠΑΪΚΗ ΕΠΕΝΔΥΤΙΚΗ

ΚΤΗΜΑΤΟΜΕΣΙΤΙΚΟ ΓΡΑΦΕΙΟ

ΘΕΟΦΙΛΟΣ ΚΑΩΝΑΡΗΣ - ΑΝΤΩΝΗΣ ΝΙΚΟΛΗΣ

ΕΘΝΙΚΗΣ ΑΝΤΙΣΤΑΣΕΩΣ 48 (ΠΡΩΗΝ ΑΝΝΗΣ ΜΑΡΙΑΣ) ΤΗΛ. 2241039300

ΔΙΑΜΕΡΙΣΜΑΤΑ

46 τ.μ.	Γκαρσονιέρα ισόγεια στην Ανάληψη	€ 30.000
50 τ.μ.	Στην Ιαλυσό με καταπληκτική θέα	€ 50.000
185 τ.μ.	Αποθήκη με ράμπα στην Μ.Πετρίδη	€ 58.700
85 τ.μ.	Αγία Αναστασία με 2 υπνοδωμάτια	€ 67.500
80 τ.μ.	Αφάντου ισόγειο με αυλή	€ 73.400
100 τ.μ.	Θεολόγος Δεκαετίας με 2 υπν/τια	€ 73.400
150 τ.μ.	Αποθήκη στην Ανάληψη	€ 73.400
55 τ.μ.	Στην Μητρόπολη καινούργιο	€ 76.300
80 τ.μ.	Περιοχή Κόβα με 2 υπνοδωμάτια	€ 85.000
71 τ.μ.	Ισόγειο στην Πειραιώς με 2 υπνοδωμάτια	€ 85.000
85 τ.μ.	Κοδρικτώνος β ορόφου με ασανσέρ	€ 88.000
80 τ.μ.	Δ.Αναστασιάδη β ορόφου	€ 88.041
88 τ.μ.	Κοντά στο στάδιο με θέρμανση κ ασανσέρ	€ 91.000
100 τ.μ.	Δαμασκηνού με 3 υπνοδωμάτια	€ 102.700
80 τ.μ.	Β' ορόφου με θέρμανση ετοιμοπαράδοτο	€ 122.000
87 τ.μ.	Άγιος Νικόλαος υπό κατασκευή	€ 126.200
120 τ.μ.	6 Δωμάτια για εκμετάλευση	€ 132.000
100 τ.μ.	Οροφοδιαμέρισμα lux στην Ανάληψη	€ 132.000
95 τ.μ.	Ετοιμοπαράδοτο στο Ροδίνι	€ 132.000
90 τ.μ.	Καινούργιο στην Ανάληψη	€ 138.000
160 τ.μ.	Όροφος 115&45 τ.μ. σε τοιχοποιία	€ 140.900
105 τ.μ.	**Ανάληψη 3 υπν/τια,πάρκιν,φωτεινό**	€ 146.735
114 τ.μ.	Άγιος Νικόλαος υπό κατασκευή	€ 167.300
4 Γκαρσονιέρες με μηνιαίο εισόδημα €1350		



ΟΙΚΟΠΕΔΑ

650 τ.μ.	ΣΤΟΝ ΑΡΧΑΓΓΕΛΟ ΕΝΤΟΣ ΟΙΚΙΣΜΟΥ ΜΕ Σ.Δ. 0,8 ΣΕ ΗΣΥΧΗ ΠΕΡΙΟΧΗ ΚΑΤΑΛΗΛΟ ΓΙΑ ΟΙΚΙΑ	
2600 τ.μ.	Στην Αρχίπολη άρτιο κ οικοδομήσιμο	€ 41.000
1570 τ.μ.	Γεννάδι στον κεντρικό δρόμο	€ 50.000
600 τ.μ.	Φαληράκι Επί της Εθν.οδού με άδεια οικοδομής	€ 50.000
46000 τ.μ.	Στην Ψίνθο με νερό πάνω στο δρόμο	€ 52.800
2000 τ.μ.	Στο Γεννάδι με άδεια οικοδομής,νερό,ρεύμα	€ 58.700
4000 τ.μ.	Μαριτσά με ωραία θέα,	€ 73.400
2300 τ.μ.	Αφάντου στο κύμα	€ 73.400
7400 τ.μ.	Αφάντου για Βιοτεχνική χρήση	€ 73.400
2500 τ.μ.	Στο κιοτάρι κοντά στο κύμα με άδεια οικ.	€ 73.400
4000 τ.μ.	Μετά το Λαδικό 70m από τον κεντρικό	€ 82.000
8500τ.μ.	Κολύμπια με άδεια για 6 μονοκατοικίες	€ 190.700
9600 τ.μ.	Στο κανδυλί σε ήσυχο σημείο	€ 197.000
7500 τ.μ.	Στα Κολύμπια διπλα σε ξενοδοχείο	€ 220.000
5700 τ.μ.	Κοσκινού περιοχή Αγίου Ιωάννη	€ 235.000
7720 τ.μ.	**Ασγούρου εντός ζώνης οικισμού με δυνατότητα τεμαχισμού σε 3 άρτια κ οικοδομήσιμα οικόπεδα**	€ 265.000
3600 τ.μ.	Λαχανιά άρτιο κ οικοδ/μο με θέα θάλασσα	€ 52.800
7500 τ.μ.	Στην Λαχανιά επί της Εθνικής οδού	€ 117.400
4000 τ.μ.	Στην Λαχανιά με θέα θάλασσα	€ 52.824
1500 τ.μ.	Στην Λαχανιά εντός οικισμού	€ 61.628
9000 τ.μ.	Στην Λαχανιά 800 m από το κύμα	€ 82.170
6500 τ.μ.	Στην Λαχανιά 300 m από το κύμα	€ 104.000

ΜΟΝΟΚΑΤΟΙΚΙΕΣ - ΜΕΖΟΝΕΤΕΣ

75 τ.μ.	**Οικία στην Παλιά Πόλη σε καλή τιμή**	€ 44.020
70 τ.μ.	Κατοικία στην Σύμη δίπλα στο κύμα	€ 161.400
175 τ.μ.	Στους Τρείς σε μπετά με οικόπεδο 1300	€ 126.192
210 τ.μ.	Ιαλυσός σε σοβά κοντά στην θάλασσα	€ 161.500
140 τ.μ.	Μαριτσά ολοκαίνουργια μονοκατοικία σε οικόπεδο 2000 τ.μ.εντός οικισμού με ωραία θέα	
350 τ.μ.	**ΠΑΡΑΛΙΑ Ιαλυσού 1 έτους λούξ κατασκευής**	
295 τ.μ.	Ιξιά με 4 υπνοδωμάτια σε 500 οικόπεδο	€ 264.123
140 τ.μ.	**Κοσκινού σε 1300 οικόπεδο με καταπληκτική θέα**	



ΚΑΤΑΣΤΗΜΑΤΑ - ΕΠΙΧΕΙΡΗΣΕΙΣ

ΞΕΝΟΔΟΧΕΙΟ 70 ΚΛΙΝΩΝ ΣΕ ΤΙΜΗ ΕΥΚΑΙΡΙΑΣ €9000/Κλίνη

ΞΕΝΟΔΟΧΕΙΟ ΕΝΤΟΣ ΠΟΛΕΩΣ 180 ΚΛΙΝΩΝ ΣΕ ΤΙΜΗ ΕΥΚΑΙΡΙΑΣ

Ενοικιάζεται κατάστημα 250 τ.μ. εντός πόλεως

Κατάστημα στην Καποδιστρίου 60 τ.μ.+30 τ.μ.

Αναψυκτήριο έτοιμο προς λειτουργία **ΕΥΚΑΙΡΙΑ**

4 Γκαρσονιέρες καινούργιες με πολύ καλό εισόδημα

Καφετέρια δίπλα σε ξενοδοχεία προς πώληση

Κατάστημα πλησίον Αθηνών 90 τ.μ.+15 πατάρι

ΑΓΟΡΕΣ - ΠΩΛΗΣΕΙΣ - ΜΙΣΘΩΣΕΙΣ ΑΚΙΝΗΤΩΝ

ΣΥΜΒΟΥΛΕΥΤΙΚΕΣ ΚΑΙ ΕΠΕΝΔΥΤΙΚΕΣ ΠΡΟΤΑΣΕΙΣ

ΑΠΟΚΛΕΙΣΤΙΚΗ ΔΙΑΘΕΣΗ ΔΙΑΜΕΡΙΣΜΑΤΩΝ - ΟΙΚΟΠΕΔΩΝ - ΞΕΝΟΔΟΧΕΙΩΝ

ΖΗΤΟΥΝΤΑΙ ΔΙΑΜΕΡΙΣΜΑΤΑ - ΜΟΝΟΚΑΤΟΙΚΙΕΣ - ΟΙΚΟΠΕΔΑ - ΑΓΡΟΤΕΜΑΧΙΑ

Ωμο-λογίες



«Όταν αποχώρησε ο Κοσμάς Σφυρίου, λέγαμε ότι το τοπικό ΠΑΣΟΚ έχασε τον Δομάζο του. Μετά την αποχώρηση και του Δημήτρη Κρεμαστινού, μπορώ να πω ότι έχασε και τον Αντωνιάδη του» ***(Δημήτρης Γάκης, Γραμματέας Ν.Ε του Συνασπισμού)***

(...αλί και τρισαλί για τον Πούσκας που κάνει τον πρωθυπουργό)



«Οση σχέση έχω εγώ με την καρδιολογία, άλλη τόση έχει και ο κ. Κρεμαστινός με την πολιτική» ***(Μιχάλης Μαύρος, αποτυχών μνησητήρ)***

(Όταν έχω ρέντα μού ξεφεύγουν κάποια πραγματάκια παραπανίσια, αλλά κατανοείτε φαντάζομαι τη θέση μου)



ΑΡΧΙΣΕ και πάλι από πολύ νωρίς ο χορός των προβλέψεων και των εκτιμήσεων για την πορεία της επερχόμενης τουριστικής σεζόν. Όπως κάθε χρόνο, το ίδιο συμβαίνει και φέτος...

Ολοι δοκιμάζουν την τύχη τους στο ιδιότυπο αυτό LOTTO, μέχρι της τελικής πτώσης. Και «δικαίωσης» φυσικά...



Ολοι μας θα επιδοθούμε στην κούρσα της μαντεψιάς, θα προβλέψουμε ανάκαμψη, θα προβλέψουμε όμως και πτώση. Απ' όλα θα έχει το ρεπερτόριό μας. Και στο τέλος θα αναφωνήσουμε: ***«Δικαιωθήκαμε»***.

Από τότε που χάσαμε τα αυγά και τα καλάθια με την τουριστική κρίση που μας πλήττει, το μόνο που μας έμεινε είναι τουλάχιστον να ψυχαγωγούμαστε με τις «έγκυρες προβλέψεις» μας. Παρηγοριά στον άρρωστο...



ΚΑΙ επειδή δεν είναι όλοι ίδιοι (διαβάστε σχετικά στη διπλανή στήλη), αξίζει τον κόπο να κάνουμε μια τηλεγραφική έστω αναφορά σε έναν αυτοδιοικητικό με ποιότητα.

Τον ακούγαμε προ ημερών στην εκδήλωση παραχώρησης των Πηγών της Καλλιθέας και θαυμάσαμε τον εύστοχο και ζωντανό του λόγο. Τις ίδιες σκέψεις κάναμε παρακολουθώντας την πρόσφατη συνεδρίαση της ΤΕΔΚΔ. Κάπου ξαφνιαστήκαμε κιόλας, αφού συνηθίσαμε πια στα κατά προσέγγιση ...ελληνικά των πολλών άλλων συναδέλφων του.

Ο ***Στέλιος Ρηνιού*** αποτελεί ξεχωριστή περίπτωση αυτοδιοικητικού με ήθος και προσφορά.

Αστειευτήκαμε τις προάλλες μαζί του, όταν πληροφορίες τον ήθελαν να ...διαδέχεται τον Γιάννη Ιατρίδη στον Δήμο Καλλιθέας. ***«Όχι ρε παιδιά, μη με βάζετε από τώρα στα διάφορα σενάρια»*** είπε σχεδόν παρακαλετά ο κ. Ρηνιού, θέλοντας να μας αποθαρρύνει από την σαρκοβόρα σπέκουλα. Πες το κι έγινε, αγαπητέ Στέλιο...

ΑΝ έχει κάποια αξία η άποψη του ***Νικόλα Κακαουνάκη***, «το ψηφοδέλτιο του ΠΑΣΟΚ στη ...Ρόδο (όπως λέμε Νομαρχία Ρόδου) είναι εκπληκτικό και ενωτικό». Αυτά είπε από το παράθυρο του ALPHA ο γνωστός δημοσιογράφος, και αναρωτιόντουσαν πολλοί πώς και η «μάνα» των σεναρίων και των υπόγειων διαδρομών έκανε την ειδική αναφορά στο νομό μας.

Κάποιοι, ισχυρίζονται, ότι ξέρουν την απάντηση. Εμείς την υποψιαζόμαστε...

ΤΟ περιμέναμε, αν και το απευχόμασταν, άρα δεν πέσαμε από τα σύννεφα μετά την οριστικοποίηση της απόφασης του κ. ***Δημήτρη Κρεμαστινού*** να επιλέξει την ακαδημαϊκή του καριέρα από την πολιτική. Ένα στοιχείο όμως από την όλη διαδικασία προκάλεσε μια κάποια πικρία σε πολλούς φίλους του δωδεκανήσιου επιστήμονα.



Δεν είναι λίγοι αυτοί που θα προτιμούσαν – αφού το είχε πάρει απόφαση, ο κ. Κρεμαστινός να διαβεί τον Ρουβίκωνα πιο νωρίς. Η ανακοίνωση της απόφασής του έγινε μία μέρα μετά την επιστολή – τελεσίγραφο του Κώστα Σημίτη («όποιοι θέλετε να αποχωρήσετε, να μου το πείτε τώρα»). Να ο Παπαθεμελής, να ο Σπηριούνης, να ο ένας, να ο άλλος, να και ο Κρεμαστινός...



Πολλοί είμαστε αυτοί που θα προτιμούσαμε να μην ταυτιστεί επικοινωνιακά και σαν «είδηση» η αποχώρηση του Κρεμαστινού με όλους τους άλλους, που έτσι κι αλλιώς αποτελούσαν ανέκαθεν εστία γκρίνιας και μεμψιμοιρίας. Το timing ήταν ατυχές για τον δικό μας άνθρωπο...

Δεν μπορεί, κοτζάμ Κρεμαστινός να μπαίνει στο ίδιο καζάνι (πάντα επικοινωνιακά) με έναν Σπηριούνη. Και πάρτε το όπως θέλετε...

ΜΑΣ συγχωρείτε κιόλας, αλλά τι θα γίνει με όλους αυτούς του μαγκίτες αυτοδιοικητικούς της περιοχής μας; Τόσο, μα τόσο πετυχημένος είναι πια ο απολογισμός (επί της ουσίας) του έργου τους, ώστε να τους περισσεύει η εγωπάθεια και ο ναρκισσισμός; Και η ανέξοδη μαγκιά, συν όλα τα άλλα...

Μήπως κάποιος πρέπει να τους μιλήσει και να τους υπενθυμίσει ένα δυο πραγματάκια, όπως είναι η σοβαρότητα και η σεμνότητα;

Μία ακόμα απλή ερωτησούλα: Μήπως φταίμε κι εμείς; Για τα Μου Μου Ε λέω. Φταίμε, φταίμε...

ΕΠΡΕΠΕ δηλαδή να καούν ζωντανοί οι επιβάτες του «Κνωσός» για να καταλάβει η Πολιτεία ότι κάτι δεν πάει καλά στην ασφάλεια των πλοίων και των μέτρων ασφαλείας στα λιμάνια; Ετσι φαίνεται...

Στην Ελλάς του 2004 είναι μάλλον ακόμα χρήσιμες κάποιες ανθρωποθυσίας για να συγκινηθούν οι «αρμόδιοι». Πάντα έτσι γινόταν, έτσι θα γίνεται. Δυστυχώς...



Μόλις μύρισαν τους καπνούς από τα αμπάρια, σκέφτηκαν ότι είχαν ξεχάσει να πάρουν μέτρα, τα οποία έσπευσαν να ανακοινώσουν στον απόηχο της λαχτάρας των νεοελλήνων. Αφού φυσικά φρόντιζαν επί μέρες να ρίχνουν ο ένας τις ευθύνες στον άλλο. Και αυτό ελληνικότατο ...έθιμο.



ΑΠΟΡΡΗΤΟ *Από:*

Προς κ. Γιώργο Γιαννόπουλο
Δήμαρχο Ροδίων και
Πρόεδρο της ΤΕΔΚΔ
Λέρος

Με συγχωρείς ρε Γιώργο που σου γράφω το απόρρητο αυτό σημείωμα σε μια πρόχειρη κόλα αναφοράς, αλλά ο πανικός με κυρίευσε.

Τι πράγματα είναι αυτά; Αν παραιτηθείς εσύ τώρα, το πιθανότερο είναι να βάλουν εμένα στην καρέκλα του προέδρου της ΤΕΔΚΔ. Η ώρα είναι 7:40 το απόγευμα, και σε παρακαλώ να το ξανασκεφτείς.

Ούτε να το σκέφτεσαι να επιμείνεις στην παραίτησή σου. Σιγά να μην φορτωθώ εγώ στην κασίδα μου όλους αυτούς τους κυρίους.

Κάνε μου λοιπόν τη χάρη και γύρνα στην αίθουσα.

ΠΡΟΣΩΠΑ... στο προσκήνιο



Η ΔΡΑΣΙΣ
εβδομαδιαία εφημερίδα της Δωδεκανήσου
ΙΔΙΟΚΤΗΤΗΣ - ΔΙΕΥΘΥΝΤΗΣ ΠΑΥΛΟΣ Μ. ΜΑΡΙΑΣ
ΓΡΑΦΕΙΑ: ΑΘΗΝΩΝ 42 (ΑΝΑΛΗΨΗ)
ΤΗΛ: (22410) 64393 - 63790 - FAX: 63393
48 ΣΕΛΙΔΕΣ
Δευτέρα 15 Σεπτεμβρίου 2003
ΕΤΟΣ ΤΡΙΑΚΟΣΤΟ ΤΕΤΑΡΤΟ
Αριθμός Φύλλου 1.900
Τιμή: Ευρώ 0,70

Πώς παίζεται το πολιτικό ντόμινο για Κρεμαστινό, Σφυρίου και Κωστόπουλο

Θεωρητικά, οι επιλογές του ενός επηρεάζουν τις αποφάσεις του άλλου Σελ. 4

ΠΟΛΙΤΙΚΗ

Χωρίς Σφυρίου και Κρεμαστινό πού πάει το ΠΑΣΟΚ;



Το δίλημμα του Κοσμά και η εκκρεμότητα του «Τζίμη» προκαλούν ημικρανίες στο τοπικό ΠΑΣΟΚ. Κυκλοφορούν ήδη οι πρώτες εναλλακτικές «εξάδες» του ψηφοδελτίου στην περίπτωση που...

Σελ. 5

Μια και έκλεισε ο κύκλος των ζυμώσεων στο πράσινο στρατόπεδο, καλό είναι να επαναδημοσιεύσουμε μερικούς τίτλους ρεπορτάζ της «Δράσης», πριν καν λάβουν τις αποφάσεις τους οι κύριοι Σφυρίου, Κωστόπουλος και Κρεμαστινός.

Ειδικά, το ερώτημα «Πού πάει το ΠΑΣΟΚ χωρίς Σφυρίου και Κρεμαστινό το θέταμε στις 22 Σεπτεμβρίου.

Ποιος από το «Καστρί» γνωρίζει την απάντηση, έστω εκ των υστέρων; Η Ανοιξη κρύβει τη λύση του μυστηρίου...

Αναμένεται παρεμβαση Σημίτη

Τέλος εποχής για τον Κ. Σφυρίου;

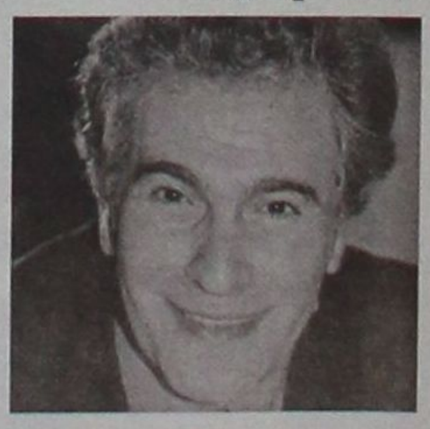

Το ερχόμενο Σάββατο οι οριστικές αποφάσεις του Δωδ/σιου βουλευτή

Σελ. 5

3Τ ΑΕΒΕ

6ο χλμ. Ρόδου - Λίνδου Τηλ.: 22410 68000, FAX: 22410 68010

ΤΑ ΚΑΛΥΤΕΡΑ ΝΕΑ... ΕΙΝΑΙ ΜΕΤΑΧΕΙΡΙΣΜΕΝΑ!

0% ΠΡΟΚΑΤΑΒΟΛΗ ΚΑΙ ΜΕΧΡΙ 60 ΜΗΝΙΑΙΕΣ ΔΟΣΕΙΣ
ΕΝΑ ΕΤΟΣ ΓΡΑΠΤΗ ΕΓΓΥΗΣΗ ΣΕ ΕΠΙΛΕΓΜΕΝΑ ΜΟΝΤΕΛΑ

NISSAN ALMERA: Μοντέλο '99, 1.400 κυβικά με 39.000 χιλιόμετρα, ασημί χρώμα, 1 αερόσακο - υδραυλικό τιμόνι - κεντρικό κλείδωμα - ηλεκτρικά παράθυρα - ηχοσύστημα.

NISSAN MICRA: Μοντέλο 2000, 1.000 κυβικά με 36.000 χιλιόμετρα, γαλάζιο χρώμα, 1 αερόσακο - air condition - ηχοσύστημα.

TOYOTA STARLET: Μοντέλο '97, 1.300 κυβικά με 95.000 χιλιόμετρα, κόκκινο χρώμα, 1 αερόσακο - υδραυλικό τιμόνι - air condition - ηχοσύστημα.

PEUGEOT 306: Μοντέλο '95, 1.400 κυβικά με 87.000 χιλιόμετρα, μπλε χρώμα, υδραυλικό τιμόνι - ηλεκτρικά παράθυρα - κεντρικό κλείδωμα - ηχοσύστημα.

FIAT MAREA: Μοντέλο '97, 1.600 κυβικά με 79.000 χιλιόμετρα, γκρι χρώμα, 1 αερόσακο - υδραυλικό τιμόνι - ηλεκτρικά παράθυρα - κεντρικό κλείδωμα - ηχοσύστημα.

FORD ORION: Μοντέλο '93, 1.400 κυβικά με 66.000 χιλιόμετρα, γαλάζιο χρώμα, ηχοσύστημα.

OPEL ASTRA: Μοντέλο '96, 1.700 κυβικά, κινητήρας πετρελαίου, με 124.000 χιλιόμετρα, λευκό χρώμα, επαγγελματικό.

ΕΠΙΣΗΣ αγοράζονται μετρητοίς μεταχειρισμένα αυτοκίνητα μοντ. 94 και πάνω

Κερδισμένη η Ρόδος και η Ένωση Πολυτέκνων από το συνέδριο στην Κρήτη

Η Ρόδος και τα Δωδεκάνησα κέρδισαν στο Πανελλήνιο Συνέδριο Πολυτέκνων Ελλάδος, που πραγματοποιήθηκε στις 1-3 Νοεμβρίου στο Ξενοδοχείο Μαρίνα στις Γούβες Ηρακλείου Κρήτης. Εκατόν πενήντα πρόεδροι και αντιπρόσωποι σωματείων. όλης της χώρας, όλη η διοίκηση της ΑΣΠΕ (Ανώτατης Συνομοσπονδίας Πολυτέκνων Ελλάδος) ήταν παρόντες με τους προέδρους των Συλλόγων Ρόδου, Κω και Καλύμνου της Δωδεκανήσου.

Ανάμεσα στους επισήμους που ομίλησαν ήτανε ο Πατήρ Γεώργιος Μεταλληνός, ο βουλευτής κ. Στυλιανός Παπαθεμελής και ο υφυπουργός Συγκοινωνιών κ. Στρατάκης, βουλευτές, δήμαρχοι, ο νομάρχης Ηρακλείου, αντινομάρχες, εκπρόσωποι της Εκκλησίας και πλήθη συνέδρων και δημοσιογράφων.

Παρουσία όλων των συνέδρων η ΑΣΠΕ παρέδωσε τιμητικά το επίσημο μετάλλιο της ανωτάτης συνομοσπονδίας, Τιμής Ένεκεν στο νέο εκλεγέντα πρόεδρο, πατέρα Κυριάκο Μανέττα, εκπαιδευτικό, που θα φορεί σε επίσημες εκδηλώσεις.

Η τιμή έγινε, γιατί επιτέλους από 15 χρόνια πλήρης διάλυσης, του Συλλόγου Πολυτέκνων στη Ρόδο κατόρθωσε να αλλάξει με νέο Δ.Σ. Επέτυχε η Ρόδος την αλλαγή κλίματος που επικρατούσε στους κόλπους της ΑΣΠΕ και στους υπόλοιπους συλλόγους. Το επόμενο Πανελλήνιο Συνέδριο Πολυτέκνων όλης της Ελλάδος θα πραγματοποιηθεί στη Ρόδο παρά τις δέκα άλλες προτάσεις για Μυτιλήνη, Φλώρινα, Κύπρο και αλλού που αντιπροτάθηκαν. Έτσι, τον ερχόμενο Οκτώβριο θα γίνει η Ρόδος επίκεντρο πανελλαδικού ενδιαφέροντος και λόγω των Ολυμπιακών Αγώνων θα προσκληθούν προσωπικότητες από όλο τον ελλαδικό χώρο. Θα είναι πενθήμερο το συνέδριο. Θα προσκληθούν ο Οικουμενικός Πατριάρχης, ο Αρχιεπίσκοπος Αθηνών και εκπρόσωποι Ορθοδόξων Εκκλησιών. Επίσης πετύχαμε την πανελλαδική έκπτωση στο νερό, που μόνο στη Δωδεκάνησο δεν είναι ομοιόμορφη, 50% έκπτωση, στα τιμολόγια νερού σε όλους τους πολυτέκνους. Σημαντική είναι η πρωτοβουλία του συλλόγου Πολυτέκνων Δωδεκανήσου της Ρόδου να αδελφοποιηθούν επίσημα με τους συλλόγους πολυτέκνων Ιεράπετρας Κρήτης, Ηρακλείου Κρήτης και Λεμεσού Κύπρου, εντός του ερχόμενου έτους.

Ο πατήρ Κυριάκος Μανέττας έκανε παρέμβαση στον υφυπουργό Συγκοινωνιών κ. Στρατάκη στο συνέδριο, για την έκπτωση σε πλοία, μεταφορικά μέσα και αεροπορικά. Χειροκροτήθηκε από όλους τους συνέδρους.

Στην επίσημη Θεία Λειτουργία, που έγινε την Κυριακή 2 Νοεμβρίου 2003 στον Μητροπολιτικό Ναό Ηρακλείου Κρήτης στον Άγιο Μηνά μετά ιερέων, διακόνων και του πρωτοσύγκελου πατρός Κυρίλλου, ο πατήρ Κυριάκος Μανέτας είχε τιμητική θέση και ομίλησε σε εκατοντάδες κόσμου παρόντων όλων των επισήμων, βουλευτών, του υφυπουργού, των συνέδρων και αναφέρθηκε στην ίδια θέση για την έκπτωση στα μεταφορικά μέσα στους πολυτέκνους. Επίσης στους ιερούς δεσμούς Κρήτης και Δωδεκανήσου με το Οικουμενικό Πατριαρχείο. Όλοι συγχάρηκαν και επαίνεσαν με χειροκροτήματα τον πατέρα Κυριάκο Μανέττα. Το συνέδριο από την ΑΣΠΕ και το σύλλογο Πολυτέκνων Νομού Ηρακλείου είχε μεγάλη επιτυχία με θέμα:

«Η ελληνική οικογένεια στην Ευρώπη», «Μέλλον και προοπτικές». Ο πρόεδρος και το συμβούλιο των πολυτέκνων του Ηρακλείου, ο κύριος Γιάννης Ξυλούρης έκαναν ό,τι καλύτερο προς όλους για την επιτυχία του 7ου συνεδρίου, τους αξίζουν όλους πολλά συγχαρητήρια. Η Κρήτη αποχαιρέτησε με δώρα και με την ακόλουθη μαντινάδα τον παπα-Κυριάκου Μανέττα. «Εις το Μανιάκι ηρωικά έπεσε ο Παπαφλέσσας και εις τη Ρόδο εκλέχθηκε πρόεδρος ο παπα-Μανέττας».

Κάθε μέρα δείτε το κέρδος σας στην αναποδη πλευρά

δώρα, πολλά δώρα, όμορφα δώρα



Ανακαλύψτε στην πίσω πλευρά των αποδείξεων των Υπερ Μάρκετ Σπανός... δώρα, πολλά δώρα, όμορφα δώρα κάθε μέρα.
Τηλεοράσεις, DVD, ραδιοκασετόφωνα, κουζίνες, αλλά και πολλά προϊόντα.



Όσο περισσότερες αποδείξεις τόσο περισσότερα δώρα

ΓΙΑΤΙ Η ΔΩΔΕΚΑΝΗΣΟΣ ΕΙΝΑΙ Ο ΤΟΠΟΣ ΜΑΣ!

Ρόδος: Μεγ. Κωνσταντίνου 53 & Γαριβαλδη, τηλ.: 22410 32335 • Μιχαηλ Πετριδη - Καμειρου 79, τηλ.: 22410 60730
Λερος: Λακκι, τηλ.: 22470 22480

Πλούσιες δραστηριότητες του συλλόγου Πολυτέκνων

Διορίστηκε νέα υπάλληλος στα γραφεία της Ένωσης

Την Πέμπτη 20 Νοεμβρίου 2003 και ώρα 9η βραδινή μετά από τετράωρη συνεδρίαση του νέου διοικητικού συμβουλίου της Ένωσης Πολυτέκνων Νομού Δωδ/σου στα γραφεία της, έγινε η επιλογή μετά από επίσημη προκήρυξη μιας θέσης για τη γραμματεία του συλλόγου με την παρουσία κατά πλειοψηφία των 5 μελών του Δ.Σ., του νομικού συμβούλου - δικηγόρου κ. Στέλιου Κιουρτζή και εκ μέρους των συνδικαλιστικών σωματείων και με πολύχρονη πείρα σε σωματεία κ. Μιχάλη Κυνδιλίδη από τη Νομαρχία Δωδ/σου. Από τους πέντε υποψήφιους, επελέγη πρώτη σε μόρια και προσόντα η δεσποινίς Ελένη Παπανικόλα από την Κρεμαστή.

Είναι παιδί πολύτεκνης οικογένειας, 25 χρονών και με πολλά προσόντα.

Η νέα γραμματέας θα αναλάβει από σήμερα Δευτέρα 24 Νοεμβρίου 2003. Είναι θέση αορίστου χρόνου. Από τα γραφεία αποχωρεί ο Ανδρέας Πέτσος μετά από απόφαση της ΑΣΠΕ και του διοικητικού συμβουλίου με μειοψηφία του προέδρου Πατρός Κυριάκου Μανέττα. Ο Ανδρέας Πέτσας εχρημάτισε στις προηγούμενες διοικήσεις, ταμίας και μέλος των συμβουλίων, εκκρεμούν πορίσματα και δικαστήρια εις βάρος του.

Κρίθηκε από τη συνομοσπονδία απαραίτητη η απομάκρυνσή του μετά από ευχαριστήρια επιστολή που ήδη έλαβε στα χέρια του.

Επίσης το διοικητικό συμβούλιο αποφάσισε την έκδοση ημερολογίου για το 2004 και γιορτή Χριστουγεννιάτικη στις 20 Δεκεμβρίου, ημέρα Σάββατο στις 7.00 το απόγευμα στην Αγία Ειρήνη του Πανεπιστημίου όπου θα μοιραστούν δώρα σε παιδιά των πολυτέκνων, είδη ρουχισμού και τσάντες με τρόφιμα για τις άπορες οικογένειες των πολυτέκνων.

Οι πολύτεκνοι καλούνται να δηλώσουν συμμετοχή στα γραφεία της Ένωσης. Η παρουσία όλων είναι απαραίτητη.

Θα γίνουν σειρά εκδηλώσεων και εκδρομών, που θα ενημερωθούν εγκαίρως οι πολύτεκνοι.

Μέσα στο Φεβρουάριο του 2004 θα γίνει η αλλαγή του καταστατικού που ήδη βρίσκεται σε εξέλιξη στα χέρια νομικών, που θα το καταθέσουν στο Δ.Σ.

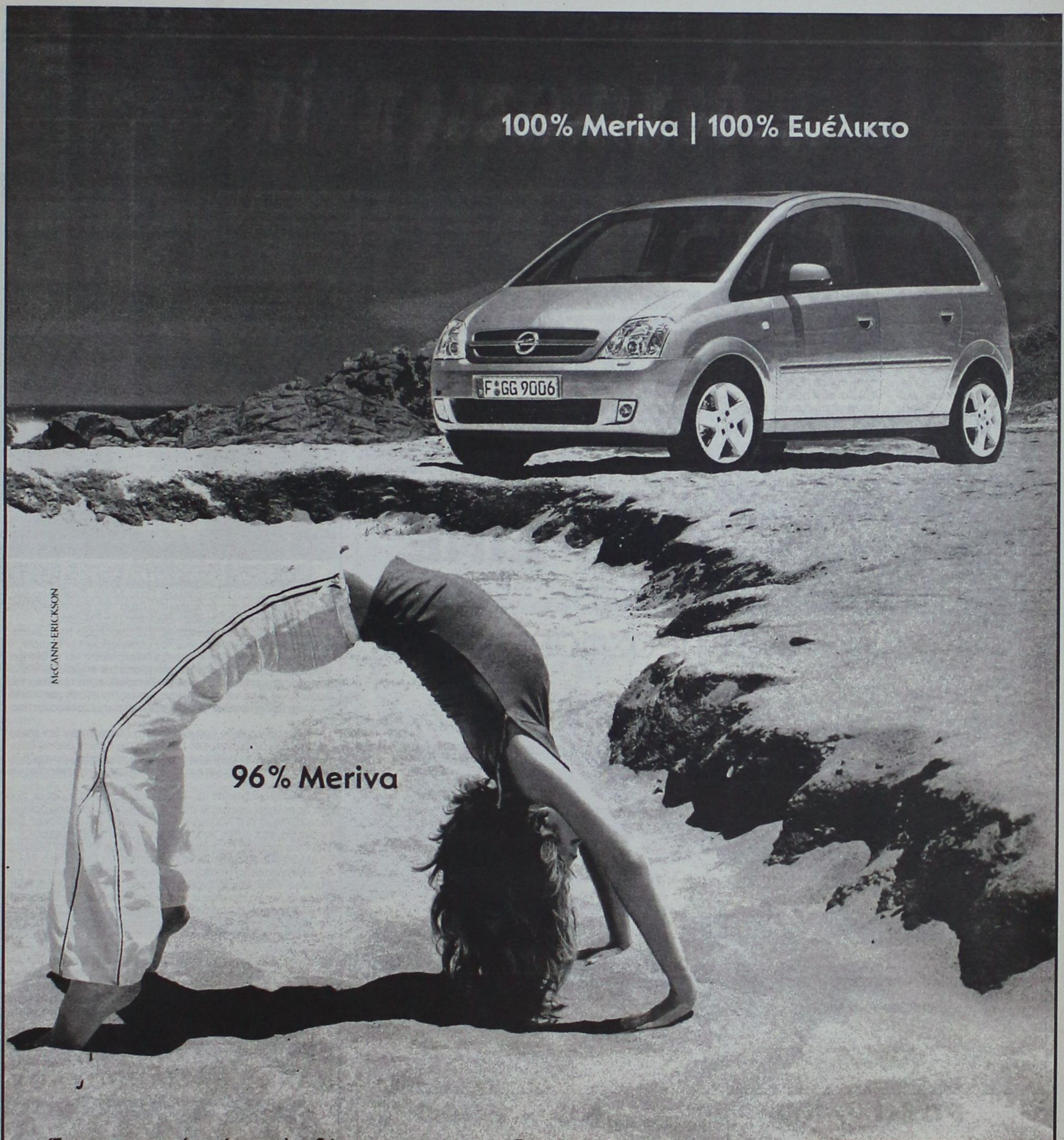

Έχετε παρατηρήσει ότι απολαμβάνετε περισσότερο τη ζωή όταν είστε ευέλικτοι;
Για αυτό δημιουργήσαμε το **Νέο Opel Meriva.** Το νέο μικρό πολυμορφικό αυτοκίνητο με τον αυθόρμητο χαρακτήρα και τις αμέτρητες δυνατότητες χάρις στο πρωτοποριακό σύστημα **FlexSpace®**. Επιλέξτε ανάμεσα σε πέντε, τέσσερις, τρεις, δύο ή μία θέση και τριπλασιάστε το χώρο φόρτωσης χωρίς την αφαίρεση καθισμάτων. Μετακινήστε τα πίσω καθίσματα προς τα εμπρός, πίσω ή στο πλάι για ανυπέρβλητη άνεση. **Νέο Opel Meriva με FlexSpace®. Αποκτήστε την 100% ευελιξία που πάντα ονειρευόσασταν.**

Meriva 1.6: Εκπομπή ρύπων CO_2 gr/Km: 187, Κατανάλωση καυσίμου lt/ 100 km – Κύκλος πόλης: 9.9, Εκτός πόλης: 6.1, Μικτός κύκλος: 7.5

Opel. Έμπνευση στην πράξη.
Καλύτερα αυτοκίνητα!

ΕΠΙΣΗΜΟΣ ΔΙΑΝΟΜΕΑΣ OPEL
ΜΑΜΑΛΙΓΚΑΣ ΑΕΒΕ: 3ο χλμ. Λ. Ρόδου-Λίνδου, Ρόδος 85 100, Τηλ.: 22410 61005, 69001, 5ο χλμ. Επαρχιακής Οδού Χωρίων, Κως 853 00, Τηλ.: 22420 27737.

Το δικαστήριο αποφασίζει για τη «17 Νοέμβρη»

Η ΩΡΑ ΤΗΣ ΚΡΙΣΗΣ

Ολοκληρώνεται στα μέσα της εβδομάδας η διαδικασία στη δίκη της 17 Νοέμβρη, εάν δεν δευτερολογήσει τελικώς ο τακτικός εισαγγελέας. Κατόπιν αυτού, το δικαστήριο θα διακόψει προς διάσκεψη, για δέκα περίπου ημέρες, προκειμένου να ανακοινώσει την απόφασή του.

Ήδη ολοκληρώθηκε ο κύκλος των αγορεύσεων όλων των συνηγόρων και το λόγο έλαβαν οι κατηγορούμενοι για να δευτερολογήσουν. Την περασμένη Παρασκευή μίλησαν ο Χριστόδουλος Ξηρός και ο Βασίλης Τζωρτζάτος και τη Δευτέρα αναμένεται να συνεχίσει ο Σάββας Ξηρός, εάν το επιτρέψει η κατάσταση της υγείας του.

Οι δικαστές θα κληθούν να αξιολογήσουν το αποδεικτικό υλικό που συγκεντρώθηκε στις 160 περίπου συνεδριάσεις που έγιναν τους εννέα μήνες που διαρκεί η διαδικασία, και να καταγράψουν την κρίση τους σε ένα πλήρες σκεπτικό, το οποίο να μην αφήνει περιθώρια αμφισβητήσεων.

Το πρώτο θέμα που θα απασχολήσει τους δικαστές είναι ένα κεφαλαιώδες ερώτημα που προκύπτει από την εφαρμογή του αντιτρομοκρατικού νόμου: Είναι ή όχι διαρκές το αδίκημα των 19 που κατηγορούνται ως μέλη της 17Ν.

Αν το δικαστήριο δεχτεί ότι όλοι ήταν ενεργά μέλη της οργάνωσης ως την ημέρα της σύλληψής τους, τότε η κατηγορία της συμμετοχής που τους βαρύνει (κακούργημα) θα σηματοδοτήσει και ανάλογη ποινική αξιολόγηση, ενώ η παραγραφή δεν θα διαδραματίσει κανένα ρόλο για όσους λένε ότι αποχώρησαν νωρίτερα.

Το δεύτερο κεφάλαιο του αντιτρομοκρατικού νόμου που θα απασχολήσει τους δικαστές είναι το θέμα των ελαφρυντικών, κυρίως για τους μεταμεληθέντες και εκείνους που αποφάσισαν να μιλήσουν ανοιχτά και να διευκολύνουν τις Αρχές στη διαδικασία της εξάρθρωσης.

Συναρτημένο με αυτό ζήτημα είναι οι ανακλήσεις των αρχικών απολογιών-ομολογιών και πως θα αξιολογηθούν. Σημαντικό ερώτημα είναι, άλλωστε, το πώς τα στηριχθεί η δικανική πεποίθηση ότι οι αρχικές απολογίες, ελλείψει άλλων στοιχείων, βαρύνουν τους κατηγορουμένους, παρά το γεγονός ότι καταγγέλθηκαν αργότερα ως προϊόντα αθέμιτων μεθόδων.

Ένα από τα μεγαλύτερα «αγκάθια» του δικαστηρίου είναι η στοιχειοθέτηση της αλυσιδωτής ηθικής αυτουργίας σε βάρος του Αλέξανδρου Γιωτόπουλου για όλες τις πράξεις της 17Ν, καθώς το συγκεκριμένο αδίκημα είναι δύσκολο να σταθεί χωρίς ατράνταχτα στοιχεία.

Σημειώνεται, άλλωστε, ότι το δικαστήριο θα κληθεί να απαντήσει ερωτήματα που παραμένουν αναπάντητα, όπως το δίκτυο πληροφόρησης της τρομοκρατικής οργάνωσης, η τυχόν ύπαρξη ασύλληπτων μελών και γυναικών, η εκπαίδευση των μελών κ.ά.

Επανέρχεται το Φανάρι

«Ο Αρχιεπίσκοπος αμφισβήτησε τα δίκαια του Πατριαρχείου



Το Πατριαρχείο σκλήρυνε τη στάση του, επειδή ο Αρχιεπίσκοπος Χριστόδουλος επιχειρεί να αμφισβητήσει τα δίκαια του Θρόνου, δήλωσε ο Οικουμενικός Πατριάρχης Βαρθολομαίος, την Κυριακή, δίνοντας συνέχεια στο θέμα, που έχει προκαλέσει κρίση στις σχέσεις Φαναρίου - Ελλησίας της Ελλάδος.

Συγκεκριμένα, απευθυνόμενος στο προεδρείο της Ένωσης Συντακτών Θεσσαλονίκης, που τον επισκέφθηκε την Κυριακή, ο Οικουμενικός Πατριάρχης παρείχε διευκρινίσεις για το ζήτημα, λέγοντας: «Επειδή υπήρξε μία τάσης από τον σημερινόν Μακαριώτατον Αρχιεπίσκοπον να αμφισβητηθούν αυτά τα δίκαια του Θρόνου, για αυτό και σκληρύναμε κάπως την στάση μας, και είπαμε όχι δεν πρόκειται να τις απεμπολήσουμε αυτές τις επαρχίες».

Ο κ. Βαρθολομαίος επανέλαβε: «Το Πατριαρχείο δεν επιθυμεί τίποτα περισσότερο από αυτό που του ανήκει, από τα δικαιώματά του», και χαρακτήρισε την κρίση που σοβεί «συνεχιζόμενο θέμα που προκαλεί στεναχώριαν και στις δύο Εκκλησίες και στο λαό του Θεού».

Παράλληλα, εξήγησε ότι «μεγάλο μέρος της συγχύσεως που έχει προκληθεί οφείλεται σε παραπληροφόρηση από ορισμένους κύκλους των Αθηνών», και σημείωσε ότι «ο κόσμος δεν αντιλαμβάνεται αυτές τις λεπτομέρειες του προβλήματος».

Ο Οικουμενικός Πατριάρχης διαβεβαίωσε ότι: «Δεν θέλουμε να αλλάξουμε το υφιστάμενον καθεστώς, να διοικούνται δηλαδή οι Μητροπόλεις της Βορείου Ελλάδος από την Εκκλησία της Ελλάδος, όπως της το αναθέσαμε εμείς, επιτροπικώς το 1928, αλλά και δεν θα παύσουμε να θεωρούμε αυτές τις Μητροπόλεις, Μητροπόλεις του Θρόνου, ανήκουσες είς το Συνταγματίον των επαρχιών του Οικουμενικού Πατριαρχείου».

«Ας συνεχίζεται η διοίκησης των επιτροπικώς από την Αθήνα και κατά άλλα θα μνημονεύεται ο εκάστοτε Οικουμενικός Πατριάρχης, θα υπάγονται πνευματικώς και κανονικώς αυτές οι επαρχίες στον Οικουμενικό Θρόνο και τίποτε περισσότερον» τόνισε, και πρόσθεσε: «Η Πράξη του 1928 είναι πάντοτε έγκυρος για μας, δεν τροποποιήθηκε από κανέναν μεταγενέστερο, ισόκυρον σώμα δεν μπορεί ένα κατώτερο σώμα να ακυρώσει ένα κείμενο, το οποίον συνέταξε ένα ανώτερο σώμα».

Δ.Α.Ν.Ε. SEA LINE

ΑΠΟ 10/11/2003

ΧΕΙΜΕΡΙΝΕΣ ΠΡΟΣΦΟΡΕΣ

ΕΚΠΛΗΞΗ

Από 59 € σε καμπίνα

ΡΟΔΟ - ΚΩ

ΚΩ - ΡΟΔΟ

Μετ' επιστροφής

ΠΕΙΡΑΙΑ

Τηλ. 210-4197470, 210-4529360, 801500500 (Πειραιάς)

Τηλ. 22410-43150 (Ρόδος) -- 22420- 26732 (Κως)

ΚΕΝΤΡΟ ΞΕΝΩΝ ΓΛΩΣΣΩΝ

ΝΑΝΣΥ ΒΑΣΙΛΟΠΟΥΛΟΥ

Master of Arts, Hull University, England

ΑΓΓΛΙΚΑ



ΓΕΡΜΑΝΙΚΑ

Η ποιότητα στην ξενόγλωσση εκπαίδευση

* Η/Υ, Multimedia, Internet *

*Τμήματα όλων των επιπέδων *

* Κρατικό Πτυχίο Γλωσσομάθειας *

ΔΑΜΑΣΚΗΝΟΥ 1 , ΠΛ. ΒΡΟΥΧΟΥ , ΡΟΔΟΣ

Τηλ. 2241 0 70110

Υπουργείο Εθνικής Οικονομίας και Οικονομικών

Προϋπολογισμός και οικονομική πολιτική έτους 2004

Κατατέθηκε σήμερα στην Εθνική Αντιπροσωπεία από τον Υπουργό Οικονομίας και Οικονομικών κ. Ν. Χριστοδουλάκη το τελικό σχέδιο του Προϋπολογισμού του 2004

Η ιδιαίτερα θετική πορεία της ελληνικής οικονομίας τα τελευταία χρόνια, επιτρέπει πλέον το σχεδιασμό και την υλοποίηση πολιτικών που στοχεύουν όχι μόνο στην οικονομική δραστηριότητα και ανταγωνιστικότητα, αλλά και στην περαιτέρω ενίσχυση του κοινωνικού κράτους και την ενδυνάμωση της κοινωνικής συνοχής.

Η ελληνική οικονομία είναι σε θέση να επιταχύνει την πορεία βελτίωσης του βιοτικού επιπέδου των Ελλήνων στο πλαίσιο της προσπάθειας σύγκλισης και παράλληλα να ανταποκριθεί με επιτυχία στις ανάγκες της διεξαγωγής των Ολυμπιακών Αγώνων.

Α. ΠΡΟΫΠΟΛΟΓΙΣΜΟΣ 2003

Με την δημοσιονομική πολιτική του 2003 επιδιώχθηκε η διατήρηση των συνθηκών σταθερότητας της οικονομίας και η συνέχιση της δημοσιονομικής εξυγίανσης στο πλαίσιο του Συμφώνου Σταθερότητας και Ανάπτυξης, διατηρήθηκαν οι υψηλοί ρυθμοί ανάπτυξης με την ενίσχυση των δαπανών επενδυτικού χαρακτήρα (δημιουργία υποδομών, ολοκλήρωση έργων για την ολυμπιακή προετοιμασία), ενώ ταυτόχρονα εξασφαλίστηκε:

- η χρηματοδότηση της αναμόρφωσης του ασφαλιστικού συστήματος,
- η ενίσχυση των δαπανών για την παιδεία, υγεία και πρόνοια,
- η κάλυψη των δαπανών που προκλήθηκαν από φυσικές καταστροφές (έντονα καιρικά φαινόμενα, σεισμοί κ.λπ.)
- η συνέχιση της προσπάθειας για βελτίωση των παρεχομένων υπηρεσιών της δημόσιας διοίκησης,
- η ενδυνάμωση του μηχανισμού για τον περιορισμό της φοροδιαφυγής, η βελτίωση και η απλοποίηση του φορολογικού συστήματος, καθώς και η περαιτέρω ηλεκτρονική υποβοήθηση επιχειρήσεων, πολιτών και φορολογικών αρχών.

Η εξέλιξη των βασικών μεγεθών του κρατικού Π/Υ στο 2003 δεν θα εμφανίσει σημαντικές αποκλίσεις σε σχέση με τους στόχους που είχαν αρχικά τεθεί.

Εσοδα τακτικού προϋπολογισμού

Τα έσοδα του τακτικού προϋπολογισμού, θα διαμορφωθούν στα 41.050 εκατ.€ επιτυγχάνοντας το στόχο του προϋπολογισμού, παρουσιάζοντας αύξηση 5,1% σε σχέση με τα έσοδα του 2002.

Η επίτευξη του στόχου των εσόδων είναι κυρίως αποτέλεσμα του υψηλού ρυθμού ανάπτυξης της οικονομίας και της συστηματικής προσπάθειας που καταβάλλεται τα τελευταία χρόνια για την πάταξη της φοροδιαφυγής, τον εκσυγχρονισμού των υπηρεσιών του Υπουργείου Οικονομίας και Οικονομικών και τη βελτίωση του φορολογικού συστήματος της χώρας.

Δαπάνες τακτικού προϋπολογισμού

Οι συνολικές - πλην χρεολυσίων - δαπάνες του τακτικού προϋπολογισμού εκτιμάται ότι θα σημειώσουν έναντι των αρχικών προβλέψεων, υπέρβαση της τάξης των 424 εκατ.€ Ετσι οι δαπάνες θ'ανέλθουν στο ποσό των 39810 εκατ.€ και θα παρουσιάσουν αύξηση κατά 6,4% έναντι του 2002.

Η υπέρβαση αυτή οφείλεται στην κάλυψη δαπανών για αποδοχές, κυρίως λόγω πρόσληψης αυξημένου αριθμού προσωπικού που σχετίζεται με την εκπαίδευση, την άμυνα και την ασφάλεια, στην κάλυψη δαπανών υγειονομικής περίθαλψης και δαπανών για αποδόσεις πόρων στους ΟΤΑ α' και β' βαθμού. Ταυτόχρονα τηρήθηκε με συνέπεια η πολιτική συγκράτησης και περιορισμού των δαπανών καταναλωτικού χαρακτήρα με αποτέλεσμα την εξασφάλιση των αναγκαίων πρόσθετων πόρων για τομείς πρώτης προτεραιότητας της κυβερνητικής πολιτικής όπως είναι η υγεία, η παιδεία, η ασφάλεια και η κοινωνική συνοχή.

Πρόγραμμα δημόσιων επενδύσεων

Μέσω του ΠΔΕ, εξασφαλίσθηκε τόσο η χρηματοδότηση των μεγάλων έργων που συνδέονται με τους Ολυμπιακούς Αγώνες του 2004, όσο και η υλοποίηση των προγραμμάτων του Γ' Κοινοτικού Πλαισίου Στήριξης. Ταυτόχρονα διατέθηκαν σημαντικά κονδύλια για την αντιμετώπιση των ζημιών που προκλήθηκαν από τις φυσικές καταστροφές.

Β. ΠΡΟΫΠΟΛΟΓΙΣΜΟΣ 2004

Βασική επιδίωξη του προϋπολογισμού του 2004 είναι η επιτάχυνση της πορείας σύγκλισης της ελληνικής οικονομίας, η κάλυψη των αναγκών για τη διεξαγωγή των Ολυμπιακών Αγώνων και η ενίσχυση του κοινωνικού κράτους.



Με την οικονομική πολιτική που θα εφαρμοσθεί επιδιώκεται:

- η διατήρηση υψηλών ρυθμών ανάτυξης,
- η στήριξη της οικονομικής δραστηριότητας και η ενίσχυση της ανταγωνιστικότητας,
- η βελτίωση της παραγωγικότητας της εργασίας και η ενσωμάτωσή της στους μισθούς
- η ενίσχυση της κινητικότητας και προσαρμοστικότητας στην αγορά εργασίας και
- η απελευθέρωση των αγορών και η αύξηση της απασχόλησης.

Παράλληλα συνεχίζεται η προσπάθεια για την ενίσχυση της περιφερειακής σύγκλισης με τη θέσπιση και εφαρμογή μέτρων κοινωνικής και αναπτυξιακής πολιτικής.

Στις βασικές προτεραιότητες του προϋπολογισμού για το 2004 περιλαμβάνονται:

- ο περιορισμός του ελλείμματος της γενικής κυβέρνησης
- η περαιτέρω αποκλιμάκωση του δημοσίου χρέους,
- η δημιουργία συνθηκών διαρκούς ανάπτυξης με την συνέχιση των διαρθρωτικών αλλαγών και μεταρρυθμίσεων,
- η ενίσχυση των αμοιβών και των συντάξεων στη δημόσια διοίκηση και στον ευρύτερο δημόσιο τομέα και
- η ενίσχυση των αγροτών, των ασθενέστερων κοινωνικών ομάδων και η στήριξη των οικογενειών με χαμηλά εισοδήματα.

Το έλλειμμα του κρατικού προϋπολογισμού του 2004 προβλέπεται να διαμορφωθεί ως ποσοστό του ΑΕΠ στο 3,8%, σημαντικά χαμηλότερο από το 2003 παρά τα σημαντικά κονδύλια που προβλέπονται για την ενίσχυση του κοινωνικού κράτους.

Ο προϋπολογισμός του 2004 ανταποκρίνεται στις ανάγκες και τις προσδοκίες της ελληνικής κοινωνίας και ενσωματώνει όλες τις δεσμεύσεις για την κοινωνική πολιτική της κυβέρνησης.

Εσοδα τακτικού προϋπολογισμού

Τα καθαρά έσοδα του τακτικού προϋπολογισμού το 2004 προβλέπεται να αυξηθούν κατά 6,2% και να διαμορφωθούν στα 41.420 εκατ. €.

Τα φορολογικά έσοδα προβλέπεται να αυξηθούν κατά 7,0% ενώ τα μη φορολογικά θα μειωθούν κατά 3,0%.

Η πρόβλεψη των εσόδων του τακτικού προϋπολογισμού στηρίχθηκε κυρίως στη διατήρηση του υψηλού ρυθμού ανάπτυξης που θα πετύχει η ελληνική οικονομία.

Η φορολογική πολιτική για το 2004 περιλαμβάνει μέτρα για τη δικαιότερη κατανομή του φορολογικού βάρους, την ενίσχυση της αναπτυξιακής διαδικασίας και την προσέλκυση νέων επενδύσεων.

Ειδικότερα:

- με το νέο αναπτυξιακό νόμο παρέχεται η δυνατότητα στις επιχειρήσεις να σχηματίζουν αφορολόγητα αποθεματικά για την χρηματοδότηση νέων επενδύσεων,
- αναθεωρείται και ορθολογικοποιείται η διαδικασία επιβολής πρόστιμων του ΚΒΣ,
- ενισχύεται η αγροτική δραστηριότητα με τη μείωση της τιμής του πετρελαίου και τη θέσπιση και άλλων φορολογικών ελαφρύνσεων και
- μειώνονται οι συντελεστές του τέλους ταξινόμησης οχημάτων.

Δαπάνες τακτικού προϋπολογισμού

Το ύψος των πιστώσεων που προβλέπονται στον τακτικό προϋπολογισμό, περιορίζεται ως ποσοστό του ΑΕΠ και διαμορφώνεται στο 26,0% από 26,2% του έτους 2003, παρά τα αυξημένα κονδύλια που προβλέπονται για τη χρηματοδότηση των νέων μέτρων κοινωνικής και αναπτυξιακής πολιτικής.

Οι πρωτογενείς δαπάνες αυξάνονται με ρυθμό 7,7%, ρυθμός που είναι ίσος με το ρυθμό αύξησης του ΑΕΠ.

Στις δαπάνες αυτές περιλαμβάνονται οι νέες μισθολογικές δαπάνες από την αύξηση των αμοιβών των υπαλλήλων της δημόσιας διοίκησης και του ευρύτερου δημόσιου τομέα, των συντάξεων, αλλά και τα μέτρα κοινωνικής πολιτικής που θα εφαρμοσθούν από 1.1.2004.

Σημαντικά αυξημένες είναι και οι δαπάνες του προϋπολογισμού για τη στήριξη της ασφαλιστικής μεταρρύθμισης που άρχισε να εφαρμόζεται από το 2003 αλλά και των δαπανών για την στήριξη ασθενέστερων οικονομικά ομάδων.

Τέλος επισημαίνεται ο περιορισμός των δαπανών καταναλωτικού χαρακτήρα.

Τόκοι και δημόσιο χρέος

Οι δαπάνες για τόκους προβλέπεται να ανέλθουν στα 9.750 εκατ. € σημειώνοντας περαιτέρω μείωση ως ποσοστό του ΑΕΠ, με συνέπεια να διαμορφωθούν στο 5,9% του ΑΕΠαπό 6,1% το 2003 και 6,5% το 2002.

Πρόγραμμα δημοσίων επενδύσεων

Το συνολικό ποσό των δαπανών του προγράμματος δημόσιων επενδύσεων (ΠΔΕ) καθορίστηκε στο ύψος των 9.250 εκατ. ευρώ, ποσό το οποίο είναι το μεγαλύτερο στην ιστορία του προϋπολογισμού.

Σημαντικό τμήμα του ΠΔΕ αφορά τη δημιουργία υποδομών που σχετίζονται και με τη διοργάνωση των Ολυμπιακών Αγώνων του 2004. Επίσης, σημαντικά κονδύλια θα διατεθούν για την εκπαίδευση - κατάρτιση, τη γεωργία και την υλοποίηση νομαρχιακών και περιφερειακών έργων.

Τα έσοδα του ΠΔΕ από την Ευρωπαϊκή Ενωση εμφανίζονται σημαντικά αυξημένα κατά 41,3% έναντι των αντίστοιχων εσόδων του 2003.

ΑΘΗΝΑ 18 ΝΟΕΜΒΡΙΟΥ 2003

(ΞΕΝΗ ΔΗΜΟΣΙΕΥΣΗ)

Προσοχή στην Ιστορία

Του
Εμμ. Παπαϊωάννου
Επίτιμος δικηγόρος παρ' Αρείω Πάγω
Συγγραφέας

Μπορεί κάθε πολίτης να έχει την πρωτοβουλία για τη φιλοτέχνηση ενός ανδριάντα ή μιας περιτομής, για να την στήσει στον περίβολο του σπιτιού του. Οταν όμως προγραμματίζεται ένα έργο τέχνης σε δημόσιο ή δημοτικό χώρο, απαιτείται να είναι έργο τέχνης, το οποίο να εγκρίνεται από αρμόδια καλλιτεχνική επιτροπή, για να αποτραπεί ο κίνδυνος να «στολίσουμε» την πόλη μας με εξαμβλώματα τέχνης.

Ο Σύλλογος Λάιονς Ρόδου, αποφάσισε να δωρήσει στην πόλη μας το σύμπλεγμα του «Θριάμβου του Διαγόρα», το οποίο μάλιστα θα στηθεί στην περίβλεπτη θέση της Ψαροπούλας.

Αξιέπαινη η πρωτοβουλία των Λάιονς, αλλά το θέμα είναι τόσο σημαντικό, ώστε είναι ανάγκη να τύχει ιδιαίτερης προσοχής.

Ο «Θρίαμβος του Διαγόρα», είναι ένα ιστορικό γεγονός, ίσως μοναδικό στην παγκόσμια ιστορία.

Ο ιστορικός Παυσανίας, του 2ου αιώνα μ.Χ., ο οποίος επισκέφθηκε την Ολυμπία, στο κεφάλαιο του βιβλίου του ΣΤ' Ηλιακά, γράφει:

«Αφού κανείς δει και αυτούς (εννοεί τους ανδριάντας διαφόρων Ολυμπιονικών) θα φθάσει στους ανδριάντες των Ροδίων Ολυμπιονικών, του Διαγόρα και της γενιάς του. Οι ανδριάντες αυτοί ήσαν στημένοι ο ένας μετά τον άλλο, κατά την εξής τάξη: του Ακουσίλαου, ο οποίος είχε στεφανωθεί για πυγμαχία ανδρών, του Δωριέα του νεώτερου, που νίκησε σε παγκράτιο και τον Δαμάγητο. Ολοι αυτοί είναι αδέλφια, γιοί του Διαγόρα. Μαζί με αυτούς είναι στημένος και του Διαγόρα ο ανδριάντας. Ο Διαγόρας είχε νικήσει σε πυγμαχία ανδρών. Τον ανδριάντα του τον έκαμε ο Καλλικλής ο Μεγαρέας, ο οποίιος είχε κάμει το άγαλμα του Δία στα Μέγαρα. Οι γυιοί των θυγατέρων του Διαγόρα προπονήθηκαν επίσης στην πυγμαχία και κέρδισαν στην Ολυμπία, σε ανδρικούς αγώνες, ο Ευκλής, γιός του Καλλιάνακτα και της Καλλιπάτειρας, της κόρης του Διαγόρα και σε παιδικούς αγώνες Πεισίροδος, που η μητέρα του Καλλιπάτειρα, μεταμφιεσμένη σε άντρα γυμναστή, τον έφερε η ίδια στους Ολυμπιακούς αγώνες και όταν νίκησε, πήδησε από τη θέση της και μπήκε στο στίβο για να τον ασπασθεί, με την κίνηση όμως φάνθηκε πως ήταν γυναίκα, και θα την καταδίκαζαν σε θάνατο, της χάρισαν όμως τη ζωή, όταν έμαθαν την καταγωγή της, διότι απαγορευόταν τότε να μπαίνουν στα στάδια οι γυναίκες.

Λέγεται ότι ο Διαγόρας ήρθε στην Ολυμπά με τους γιούς του, Ακουσίλαο και Δαμάγητο, οι οποίοι, όταν νίκησαν, τον περιέφεραν ανάμεσα στον συγκεντρωμένο κόσμο, ενώ οι θεατές τον έρραιναν με άνθη και τον ονόμαζαν ευτυχισμένο που είδε τα παιδιά του Ολυμπιονίκες, όπως ήταν και ο ίδιος.

Και όταν έφθασαν στο άγαλμα εμπρός της Νίκης, κάποιος από τους θεατές, του φώναξε: «Απόθανε, ω Διαγόρα. Δεν θα ανεβείς στον Ολυμπο». Και τότε πανευτυχής ο Διαγόρας, εξέπνευσε, πάνω στους ώμους των παιδιών του.

Για τον θρίαμβο του Διαγόρα, είχε γράψει ένα πολύστιχο ποίημα ο Στέφανος Δάφνης, ενώ από το επεισόδιο της Καλλιπάτειρας έχει εμπνευσθεί ο Λορέντζος Μαβίλης το θαυμάσιο σονέτο του:

ΚΑΛΛΙΠΑΤΕΙΡΑ

Αρχόντισσα Ροδίτισσα πως μπήκες;
γυναίκες διώχνει μια συνήθεια αρχαία
εδώθε. «Εχω ένα ανίψι, τον Ευκλέα,
τρία αδέρφια, γιο, πατέρα, Ολυμπιονίκες.
Να με αφήσετε πρέπει, Ελλανοδίκες,
και εγώ να καμαρώσω μες τα ωραία
κορμιά, που για τ' αγρίλι του Ηρακλέα
παλεύουν, θαυμαστές ψυχές αντρίκιες.
Με τις άλλες γυναίκες δεν είμαι όμοια.
Στον αιώνα το σόι μου θα φαντάζει.
Με της αντριάς τ' αμάραντα προνόμια.
Με μάλαμα γραμμένο το δοξάζει
σε αστραφτερό κατεβατό μαρμάρου
ύμνος χρυσός του αθάνατου Πινδάρου».

DIODIUM
ΟΔΟΝΤΙΑΤΡΙΚΟ LASER
Ενδείξεις
- Λεύκανση
- Όλες οι χειρουργικές επεμβάσεις στο στόμα χωρίς πόνο και αιμορραγία.
- Μείωση των μικροβιακών στελεχών στον περιοδοντικό θύλακο
- Εκβαθύνσεις προστομίου και θεραπεία περικορονίτιδας
- Μείωση μικροβιακών στελεχών στον πολφό
- Απευαισθητοποίηση οδοντίνης
- Τελική ενδοστοματική αιμόστοση
- Θεραπεία εξελκώσεων στη στοματική κοιλότητα
- Ουλεκτομή και ουλοπλαστική
- Αφαίρεση ινωμάτων (όλων των όγκων μαλακών ιστών)
- Αφαίρεση χαλινών
- Μερικές, ολικές βιοψίες
- Θυλωματώδης υπερπλασία της υπερώας
- Διάνυξη αποστήματος
- Αποκάλυψη εμφυτευμάτων

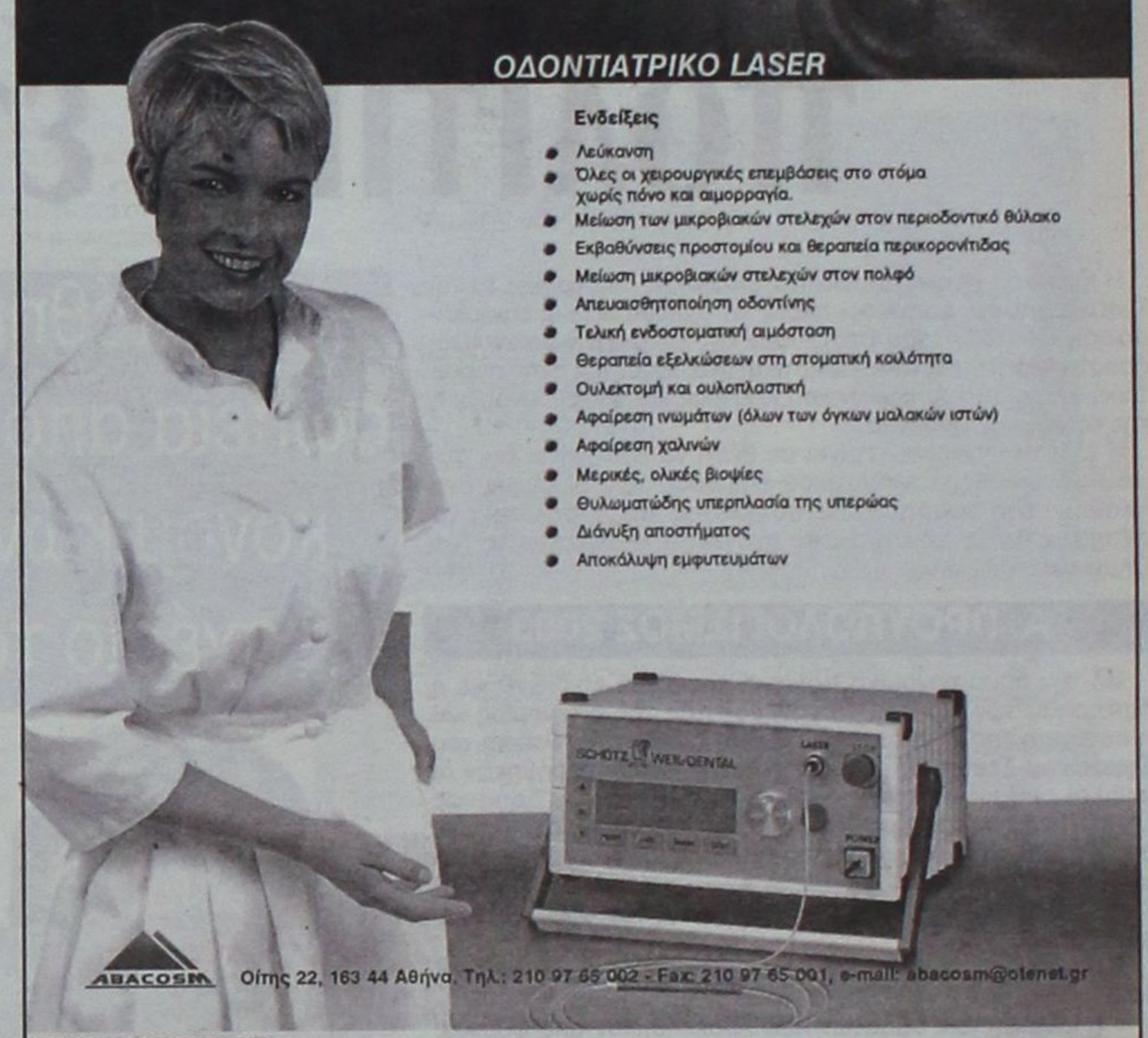

ABACOSM Οίτης 22, 163 44 Αθήνα, Τηλ.: 210 97 65 002 - Fax: 210 97 65 001, e-mail: abacosm@otenet.gr

Laserway
•ΑΘΗΝΑ: 210 9765002 •ΘΕΣΣΑΛΟΝΙΚΗ: 2392032382
•ΡΟΔΟΣ: 22410 63939 και 6944732048

Μια πρόταση για τον Πύργο του Ναϊγιάκ

Η Ρόδος, δικαιωματικά –όπως πιστεύουμε– έχει τιμητικά τον τίτλο της προεδρεύουσας πόλης στον Διεθνή Οργανισμό Πολιτιστικής Κληρονομιάς κι αυτό πρέπει να μας κάνει –όχι απλά περήφανους για την αναγνώριση και το προβάδισμα– αλλά προπάντων υπεύθυνους έναντι της ίδιας της ιστορίας του νησιού μας.

Σε άλλες ευρωπαϊκές πόλεις που δεν μπορούν να συγκριθούν με τη Ρόδο –πόλη και νησί– οι κατά τόπους Αρχές φροντίζουν ώστε, πολλές κατασκευές που γίνονται εκεί, να έχουν κάποιο «χρώμα» με την ιστορική του τόπου πραγματικότητα.

Έχοντας υπόψη αυτή την επαινετή κατά πάντα συμπεριφορά αδελφών πόλεων, τολμούμε να προτείνουμε το ίδιο να γίνεται και στα μέρη μας. Και για να γίνουμε πιο σαφείς, αυτό που θέλουμε να πούμε είναι πως κι εδώ στη Ρόδο, από δω και πέρα θα πρέπει να υπάρχει ένα είδος μοντέλου κατασκευής περιπτέρων –για παράδειγμα– που να παριστάνουν κάτι που υπήρχε κάποτε, εδώ στην πόλη μας. Δηλαδή, για παράδειγμα, να μοιάζει κατά το πλείστον με τον Πύργο του Ναϊγιάκ ή κάτι άλλο.

Κι αν κάποια σημερινά κιόσκια μπουν στο πρόγραμμα ανακατασκευής και ανανέωσης, καλό θα είναι να ακολουθούν κάποιες προδιαγραφές. Έτσι, αργά ή γρήγορα, αν όχι όλα, ίσως τα περισσότερα περίπτερα που λειτουργούν στο κέντρο (τουλάχιστον) της πόλης θα έχουν μια ομοιομορφία κι ένα κοινό γνώρισμα. Την άποψη αυτή –θέλουμε να πιστεύουμε ότι, πολλοί θα την ασπαστούν και ότι δεν θα υπάρξει αντίδραση από πουθενά. Η τάξη των περιπτερούχων της πόλης μας, στο σύνολό τους, είναι άνθρωποι εγνωσμένων πατριωτικών αισθημάτων, και θα συμφωνήσουν με την προτεινόμενη μεταλλαγή προς το καλύτερο. Άλλωστε, δεν τίθενται χρονικά όρια, κι αυτός είναι ο λόγος ότι μακροπρόθεσμα η πρότασή μας θα υλοποιηθεί. Αν υπάρχουν κάποιες άλλες προτάσεις που θα ενισχύουν την άποψή μας, καλό θα είναι να γίνουν γνωστές. Όλα μπορούν να συζητηθούν, φτάνει να σκοπεύουν τους ίδιους στόχους.

Γιώργος Βούης

SINCE 1971

TOP PROPERTIES
GEORGE & SAVAS PIPINOS
ΓΕΩΡΓΙΟΣ & ΣΑΒΒΑΣ ΠΙΠΙΝΟΣ
ΣΥΜΒΟΥΛΟΙ ΚΑΙ ΕΚΤΙΜΗΤΕΣ ΑΚΙΝΗΤΩΝ
REAL ESTATE AGENTS & MEMBER OF F.I.A.B.C.I-N.A.E.A.-C.E.I.
Οδός Κέννεντυ 38,ΡΟΔΟΣ 85100 - Τηλ.: (22410) 23895 - FAX: (22410) 20883
38 Kennedy str. RHODES GR 85100 GREECE - TEL.: (22410) 23895 FAX: 20883
Email: gpipinos@otenet.gr. URL: www.rhodes-top-properties.com and www.pipinos.gr
MOBILE: 6944-676003 • 6944-390803

Από το 1971



Η «TOP PROPERTIES» είναι ατομική επιχείρηση και ανήκει στους Γεώργιο και Σάββα Πιπίνο. Το γραφείο ασχολείται από το 1971 αποκλειστικά και μόνο με επενδύσεις και REAL ESTATE στο νησί της Ρόδου και στην ευρύτερη περιοχή της Δωδεκανήσου.

ΑΠΕΥΘΥΝΟΜΑΣΤΕ: Στους **σοβαρούς, απαιτητικούς** και **επιλεκτικούς** επενδυτές - επιχειρηματίες - ελεύθερους επαγγελματίες, Έλληνες και ξένους, που ενδιαφέρονται να κάνουν μια σοβαρή επένδυση **προβολής** στο νησί της Ρόδου.

ΠΡΟΣΦΕΡΟΥΜΕ:

Α) Υπηρεσίες και πληροφορίες που γίνονται σε προσωπικό επίπεδο με **εχεμύθεια, διακριτικότητα και σοβαρότητα.**

Β) Μεγάλη **γκάμα** υψηλής ποιότητας ακινήτων, όπως: 1) Ξενοδοχεία Α' και Β' κατηγορίας των 600-500-350-300 κλινών 2) Κεντρικά αστικά ακίνητα κατάλληλα για Τράπεζες - καταστήματα - γραφεία, 3) Παραλιακές εκτάσεις, κατάλληλες για τουριστικές επενδύσεις των 150.000 - 100.000 - 70.000 - 50.000 - 36.000 τ.μ., 4) Διαμερίσματα και μεζονέτες **προβολής** και 5) Αξιόλογες Παραθεριστικές κατοικίες.

ΣΤΟΧΟΣ ΜΑΣ ΕΙΝΑΙ:

Να προσφέρουμε στο αγοραστικό μας κοινό **υψηλής ποιότητας ακίνητα και ευκαιρίες** στο νησί της Ρόδου. Η τριακονταετής και πλέον πείρα μας στον τομέα αυτό αποτελεί εγγύηση.

ΣΥΝΘΗΜΑ ΜΑΣ ΕΙΝΑΙ:

Επενδύστε στη ΡΟΔΟ **ΤΩΡΑ**, σε ακίνητα που **ΑΝΤΕΧΟΥΝ ΣΤΟ ΧΡΟΝΟ**

Γεώργιος και Σάββας Πιπίνος
Μεσίτες αστικών συμβάσεων
Γιατί εμείς γνωρίζουμε καλύτερα!

TOP PROPERTIES is a father and son business. The senior, Mr. George S. Pipinos, the founder of the office, has carved over the years a reputation for integrity and excellence in the world of Real Esate in the Dodecanese. The junior, Dr Savas Pipinos, has returned from his studies in the UK to aid in his father's footsteps.

AT TOP PROPERTIES we try hard to attract important and selective investors, high calibre businessmen/women and discerning professional people, both Greek and foreign, who wish to acquire substantial and valuable property on Rhodes.

We offer our expertise and advise privately, discreetly and in strict confidence.

We keep a comprehensive list of real estate of the highest specifications:

a. A' and B' class hotels (600, 500, 350, 300 beds capacity).

b. Centrally situated office buildings and other business premises.

c. Seaside land, ideal for develpment (hotels, holiday resorts, etc), of 150.000, 100.000, 70.000, 50.000, 36.000 square metres.

d. Luxury apartments, maisonettes, detached, semi-detached and terraced houses.

e. Holiday and and Retirement Homes.

Our aim is to give our clients the opportunity to acquire value for money, first class real estate on Rhodes. Our 30 and more year old experience is our warranty.

Our motto is: Invest in Rhodes, Invest in property, it stands the test o fime.

TOP PROPERTIES
George and Savas Pipinos
Because we know best



Αποφασισμένος ο Γ. Μιχελής

Αποφασισμένος να προχωρήσει στην ίδρυση Επισκοπής των Παλαιοημερολογιτών στην Πάτμο είναι ο Αρχιμανδρίτης Γεράσιμος Μιχελής.

Σύμφωνα με πληροφορίες, ο ίδιος σε περίπτωση που παρουσιαστεί οποιοδήποτε εμπόδιο στην προσπάθειά του αυτή, προτίθεται να ασκήσει κάθε ένδικο μέσο όπως έχει δηλώσει σε ανθρώπους του περιβάλλοντός του, αφού η νομοθεσία δεν απαγορεύει την ίδρυση της Επισκοπής στην Πάτμο.

Από την άλλη πλευρά, ήδη έχουν σημειωθεί οι πρώτες αντιδράσεις στο Ιερό Νησί της Πάτμου τόσο από πιστούς όσο και από τον ηγούμενο της Ιεράς Μονής Πάτμου.

Το θέμα μάλιστα έθεσε στην πρόσφατη συνεδρίαση του νομαρχιακού συμβουλίου ο νομαρχιακός σύμβουλος κ. Γρύλλης, ζητώντας από τη νομαρχιακή αρχή να πάρει θέση επί του ζητήματος.

Το νομικό «οπλοστάσιο» για την ίδρυση της Επισκοπής Παλαιοημερολογιτών στην Πάτμο

Ο κ. Γιάννης Μαχαιρίδης πάντως από την πλευρά του τονίζει πως πρόκειται για ένα ιδιαίτερα λεπτό ζήτημα που απαιτεί λεπτούς χειρισμούς, χωρίς να παραβλέπεται βέβαια πως στο πλαίσιο της δημοκρατίας και της ανεξιθρησκείας δεν προβλέπονται σχετικές απαγορευτικές διατάξεις. Ωστόσο, εξ αιτίας ακριβώς του λεπτού της υποθέσεως ο ίδιος πρόκειται να έρθει σε επαφή με το υπουργείο Παιδεία και Θρησκευμάτων για να εξεταστούν όλες ο λεπτομέρειες του ενδεχομένου της ιδρύσεως Επισκοπής των Παλαιοημερολογιτών στην Πάτμο.

«Η θρησκευτική κοινωνία των παλαιοημερολογιτών απολαύνει πλήρους θρησκευτικής ελευθερίας. Ούτοι εξακολουθούν να παραμένουν νομικώς μέλη της ορθοδόξους Ελληνικής Εκκλησίας» επικαλούνται χαρακτηριστικά από την πλευρά τους οι παλαιοημερολογίτες οι οποίοι αποδοκιμάζουν το γρηγοριανό ημερολόγιο και η διαφωνία αυτή δεν είναι δογματικής φύσεως επομένως δεν αποτελούν ιδίαν αίρεση όπως οι ίδιοι υποστηρίζουν.

Τι προβλέπει η σχετική νομοθεσία

«Σύμφωνα με τις διατάξεις της σχετικής νομοθεσίας αναφέρεται στο άρθρο 199 ότι όποιος δημόσια και κακόβουλα καθυβρίζει με οποιονδήποτε τρόπο την Ανατολική Ορθόδοξη Εκκλησία του Χριστού ή άλλη θρησκεία ανεκτή στην Ελλάδα τιμωρείται με φυλάκιση μέχρι δύο ετών.

Το έγκλημα προβλέπεται τόσο για την Εκκλησία της επικρατούσας θρησκείας όσοκαι για κάθε άλλη θρησκεία γνωστή με την έννοια του άρθρου 13 Συντ. Ο όρος «ανεκτή» στο κείμενο της διατάξεως είναι λανθασμένες και ανταποκρίνεται στη διατύπωση των παλαιότερων Συνταγμάτων. Σκοπείται η προστασία της θρησκείας προς το συμφέρον της εν τω κράτει θρησκευτικής ειρήνης ΑΠ 928/84 Πχρ ΔΕ' 134. Οχι μόνον της Ανατολικής Ορθοδόξου του Χριστού Εκκλησίας αλλά και κάθε άλλης ανεκτής στην Ελλάδα θρησκείας και έτσι επιδιώκεται η διαφύλαξη της θρησκευτικής ειρήνης των πολιτών ΑΠ 1869/84.

Το γνήσιο εγκληματικό άδικο υπάρχει σε κάθε περιφρονητική ή υβριστική εκδήλωση που αφορά τα πρόσωπα που σε κάθε θρησκεία θεωρούνται «ιερά» και τις σημαντικές για κάθε θρησκεία εκδηλώσεις της χωής αυτών των προσώπων, όπως τις πιστεύουν οι οπαδοί των διαφόρων θρησκειών. Στην προσβολή υπάγονται και τα πρόσωπα που είναι φορείς των εκκλησιαστικών οργάνων με την ιδιότητά τους αυτή.

Καθύβριση δεν αποτελεί η αντικειμενική κριτική και ο έλεγχος μιας θρησκευτικής διδασκαλίας, η περί της οποίας ευπρεπής συζήτησις είναι ελευθέρα, ουδέ η ειρωνία ή το σκώμμα, ουδ η απλή μειονεκτική εκίμησης, είναι όμως όταν σκοπός αυτής είναι η ένδειξη περιφορνήσεως κατά των ετεροδοξούντων ή όταν γίνεται δια τρόπον χλευαστικόν. Η καθύβρισης της θρησκείας δύνται να είναι όχι μόνον άμεσος αλλά και εμμέσως. Ούτω η καθύβρισης μιας θρησκευτικής διδασκαλίας ή ενός διαπρεπούς εν τη εκκλησία ανδρός, δύνται να περιέχει καθύβριση της θρησκείας.

Περί της εννοίας «ανεκτής θρησκείας» αναφέρεται ότι ανεκτή είναι η θρησκεία της οποίας τα της λατρείας είναι φανερά, εφ' όσον δεν εντίκεινται εις την δημόσιαν τάξιν και τα χρηστά ήθη.

Άρθρο 200.- 1.Οποιος κακόβουλα προσπαθεί να εμποδίσει ή με πρόθεση διαταράσσει μιαν ανεκτή κατά το πολίτευμα θρησκευτική συνάθροιση για λατρεία ή τελετή, τιμωρείται με φυλάκιση μέχρι δύο ετών.

2. Με την ίδια ποινή τιμωρείται όποιος μέσα σε εκκλησία ή σε τόπο ορισμένο για θρησκευτική συνάθροιση ανεκτή κατά το πολίτευμα, ενεργεί υβριστικά ανάρμοστες πράξεις.

Στην παράγραφο 1 τιμωρείται κάθε ενέργεια που εμποδίζει είτε την προετοιμασία, είτε την έναρξη, είτε τη συνέχιση μιας συναθροίσεως πιστών για θρησκευτικούς σκοπούς, ανεξάρτητα από το αν αυτή γίνεται σε κλειστό ή ανοικτό χώρο, ιδιωτικό ή δημόσιο. Η ενέργεια πρέπει να είναι κακόβουλη χωρίς να είναι απαραίτητο να εκπληρωθεί ο σκοπός του υπαιτίου. Πρόκειται για έγκλημα σωρευτικός μικτόν. Προστατεύεται η ελευθερία περί την άσκησιν της λατρείας υπό των οπαδών διαφόρων θρησκευμάτων και το αδιατάρακτον της θρησκευτικής συναθροίσεως επί λατρείας εκάστου. Προστατευομένων υπό της διατάξεως του άρθρου 200 ΠΚ έννομον αγαθόν είναι η ελευθερία της θρησκευτικής λατρείας, ήτοι αγαθόν του οποίου φορείς είναι η κοινωνική ολότης και ουχί ατόμον, ουδεμίαν ποινικήν σημασίαν δύναται να έχει η συναίνεσις προσώπων προσβαλλομένων τυχόν εκ της πράξεως.»

Τι ανέφερε ο Μιχελής σε σχετική επιστολή του το καλοκαίρι

«...Εγραψα προσφάτως στον Πατριάρχη και τον ενημέρωσα για την παραμονή μου στο Νάτριο Ημερολόγιο, ότι σέβομαι το θεσμό του Σεπτού Κέντρου της Ορθοδοξίας, και ότι έστω, και υπό άλλης Εκκλησιαστικής Διοίκησης και παρά την αδικαιολόγητη συμπεριφορά απέναντί μου, εγώ θα τον αγαπώ και θα προσεύχομαι και για Εκείνον, και τέλος του γράφω να προσέχει τους εκπροσώπους που στέλνει στην Πάτμο, γιατί του γράφουν Εκθέσεις μεταφέροντάς του πολλά ψέμματα, ένεκα των οποίων και οι βεβιασμένες αποφάσεις από ανύπαρκτες και ανυπόστατες κατηγορίες, που μέχρι σήμερα παραμένουν και θα παραμείνουν τελικά ανεξήγητες, αναπάντητες και αναπολόγητες!

Αδελφέ Αντύπα, αντί να εκφράζεσαι με κατάρες και να απειλείς ότι θα σφραγίζεις Εκκλησίες, είναι καλύτερα να σφραγίζεις την αληθινή πίστη και την αγάπη του Χριστού, στις ψυχές του Πατμιακού λαού, ο οποίος τον τελευταίο καιρό, ταλαιπωρήθηκε εν αδίκω και έχει αηδιάσει το ψέμμα και την υποκρισία, που εκδηλώνεται σε καθημερινή βάση, μέσα από την ίδια την Εκκλησία και «ο νοών νοείτω».

Ετσι μόνο θα αποφύγουμε όλοι μας την «αυτόφωρη» σύλληψη του Θεού, που είναι η πιο ισχυρή και επίκαιρη ανά πάσα στιγμή. Εκείνος βλέπει από ψηλά τις πράξεις μας, κρίνει και αποφασίζει, ευλογεί τους εκλεκτούς του και στέλνει μηνύματα στους αμετανόητους, για να επιστρέψουν κοντά Του με την εξομολόγηση,. τον Εκκλησιασμό και τη Θεία Κοινωνία, χωρίς να κάνει διακρίσεις του Νέου ή του παλιού Ημερολογίου, του οποίου το εορτολόγιο ακολουθούσες κι εσύ στο Αγιο Ορος.

Από την πλευρά μου και με το όπλο «ΙΣΧΥΣ ΜΟΥ Η ΑΓΑΠΗ ΤΟΥ ΛΑΟΥ» θα συνεχίσω με όλη μου την ιερατική αξιοπρέπεια και την τήρηση των Θείων και Ιερών Κανόνων, την Εκκλησιαστική μου δραστηριότητα, στο νησί που γεννήθηκα και μεγάλωσα και που έδωσα την ψυχή και το πορτοφόλι μου, στην αναστήλωση του Ιερού Καθίσματος της Παναγιάς της Κουμάνας, της οποίας η ευχή και η ευλογία, εύχομαι να σκεπάζει όλο τον κόσμο.»

Αρχιμανδρίτης (ΠΟΧ)
π. Γεράσιμος Μιχάλης

ΑΡΧΩΝ ΣΑΜΑΡΤΖΗΣ ΑΕΤΕΒΕ
Από το 1980
22 ΧΡΟΝΙΑ ΜΟΝΩΣΕΙΣ

ΜΟΝΩΣΕΙΣ ΤΑΡΑΤΣΩΝ
RicofOn
ΓΙΑ ΤΕΛΕΙΑ ΑΚΟΥΣΤΙΚΗ ΣΤΟΥΣ ΧΩΡΟΥΣ ΕΡΓΑΣΙΑΣ ΚΑΙ ΔΙΑΣΚΕΔΑΣΗΣ

Τοποθετώντας το κατάλληλο προϊόν RICOFON έχετε μια αίθουσα με άριστη ακουστική και συγχρόνως ένα τέλειο διακοσμητικό αποτέλεσμα.
ΔΙΑΘΕΣΗ: ΑΡΧΩΝ ΣΑΜΑΡΤΖΗΣ ΑΕΤΕΒΕ
ΜΟΝΩΣΕΙΣ - ΣΤΕΓΑΝΩΣΕΙΣ
Καταστήματα
1) Ερυθρού Σταυρού 21 - Τηλ. 22410/23030/32054 Ρόδος 85100
2) Ικάρου & Λαοδικείας - Τηλ. 22410 20021 Ρόδος 85100
Κινητό 0944 502033



Εκπτώσεις έως 50%
...σε στοκ εμπορεύματα
ΑΦΟΙ ΚΕΛΗ Ο.Ε.
Αθηνών 36 Τ.Κ. 85100 Ρόδος, Τηλ: 2241066865 - Fax: 2241067207
www.proteas.gr, e-mail: kelis_bros@hotmail.com

Διεθνές ενδιαφέρον για παρατήρηση των ουράνιων φαινομένων από τη Δωδ/σο

Διήμερο Ερασιτεχνικής Αστρονομίας στην Κάσο

Εξαιρετικά μεγάλο ενδιαφέρον βρίσκουν στα Δωδεκάνησα οι ανά τον κόσμο αστρονόμοι γι' αυτό και στις αναφορές τους μιλούν με τα πλέον κολακευτικά λογια για τις δυνατότητες παρατήρησης των ουράνιων φαινομένων από τα νησιά του Νομού.

Στο τελευταίο συνέδριο ερασιτεχνικής αστρονομίας, που έγινε στην Κάσο (30-31 Οκτωβρίου) το μέλος της Εταιρείας Αστρονομίας Νίκος Ξενάκης μίλησε με τον καλύτερο τρόπο για το Νομό. Ειδικότερα ο κ. Ξενάκης ανέφερε τα ακόλουθα:

«Κάσος! Μια μικρή τελεία στον χάρτη, στο νοτιότερο άκρο της Δωδεκανήσου. Χίλιες ψυχές, όλες κι' όλες! Ενα αμυδρό άστρο στον αστερισμό της Ιστορίας, που πορεύεται μέσα σε πανέμορφα πρωινά, μαγεμένα ηλιοβασιλέματα και ονειρεύεται κάτω από έναν εκλπηκτικό ουρανό καθαρό και ολοφώτεινο!

Εδώ λοιπόν δραστηριοποιείται μια δυσανάλογα πολυπληθής αστρονομική ομάδα 16 μαθητών και άλλων 18 πολιτών ονειροπόλων, ραμαντικών και ανήσυχων. Με ένα μόνο διοπτρικό τηλεσκόπιο 102 mm, με τον εξοπλισμό του σχολείου όπου στεγάζεται και με πολύ μεράκι και οράματα. Παλιό μέλος της Εταιρείας Αστρονομίας και Διαστήματος Βόλου ο πρόεδρος, κ. Ν. Ξενάκης, βρήκε τον τρόπο κι έβαλε στη ζωή του νησιού τη μαγεία του ουρανού και το μεράκι της αστρονομίας.

Ετσι, μέσα στα πλαίσια των εκδηλώσεων της Εταιρείας της Κάσου, κόντρα στις συγκοινωνιακές δυσκολίες, τις φουρτούνες, τους βοριάδες και τους νοτιάδες της εποχής, μαζί με τα υπόλοιπα μέλη οργάνωσε ένα Διήμερο Ερασιτεχνικής Αστρονομίας στην Κάσο!

Υστερα από πολλές συννενοήσεις και προγραμματισμούς με την Ερασιτεχνική

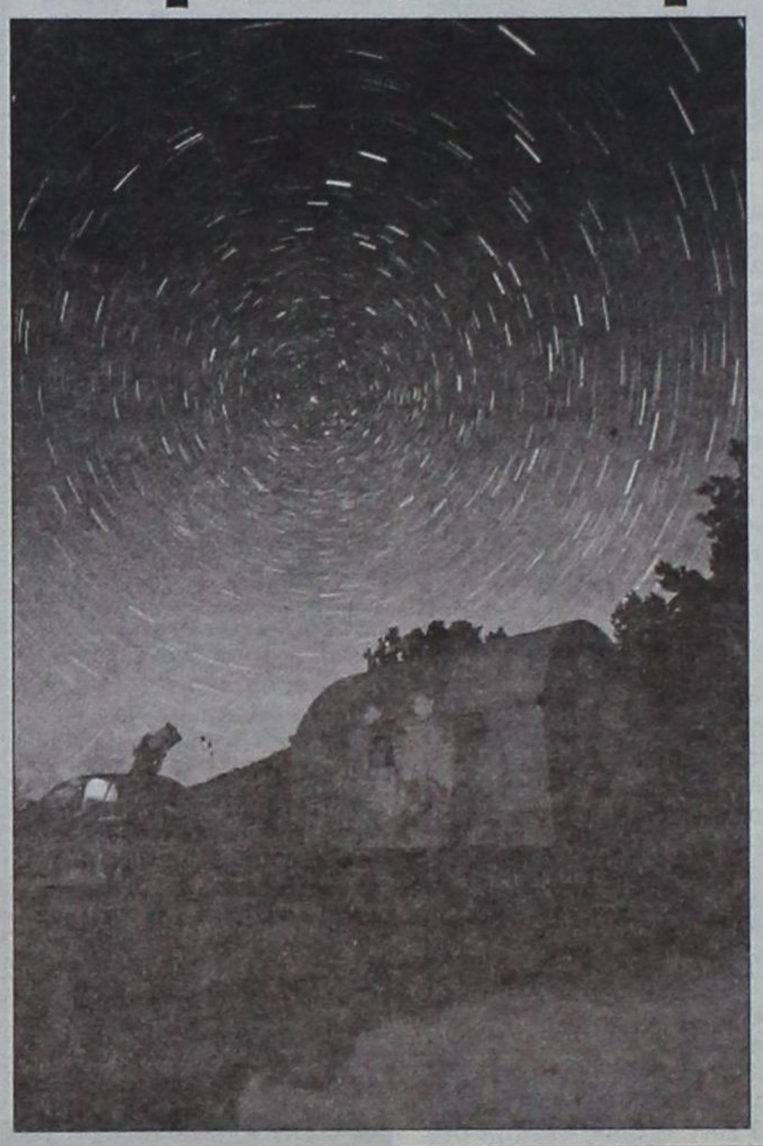

Ομάδα της Ρόδου, τους αξιολογότατους αστροφωτογράφους Στράτο Κουφό και Στέργο Μανώλακα καθώς και την οικονομική βοήθεια του Επαρχου Καρπάθου - Κάσου κ. Μιχάλη Ερωτόκριτου, οριστικοποιήθηκαν οι ημερομηνίες και το όνειρο έγινε πραγματικότητα!

Πέμπτη 30 και Παρασκευή 31 Οκτωβρίου 2003, έγινε εδώ στην Κάσο, το πρώτο διήμερο Ερασιτεχνικής Αστρονομίας στα Δωδεκάνησα! Το γεγονός προκάλεσε έκπληξη σε πολλούς, στη Ρόδο, στην Κάρπαθο και ακόμα παραπέρα. Ηταν χαρακτηριστικό το ερώτημα - απορία δημοσιογράφου σε ραδιοφωνική συνέντευξη: « Εχει η Ρόδοςαστρονόμους - αστροφωτογράφους; Και έρχονται, παρά την κακοκαιρία, στην Κάσο;»

Κι όμως, οι φίλοι από τη Ρόδο αποδείχθηκαν πραγματικοί θαλασσόλυκοι, αφού ταξίδεψαν με 8 Μποφόρ, έφτασαν την Τετάρτη το μεσημέρι στο νησί και σχεδόν αμέσως μεταμορφώσαμε όλοι μαζί τη λιτή αίθουσα εκδηλώσεων του Γυμνασίου σε αίθουσα συνεδρίων!

Ηλεκτρονικός υπολογιστής, βιντεοπροβολέας, κονσόλα ήχου και ηχεία, όλα στήθηκαν γρήγορα και σωστά, οι εκλπηκτικές αστροφωτογραφίες κρεμάστηκαν, το Celstron C8 πήρε τη θέση του και η ...παράσταση άρχισε!

Πέμπτη 30/10 το πρόγραμμα περιλάμβανε για τους μαθητές του Γυμνασίου - Λυκείου Κάσου ηλιακή παρατήρηση, που λόγω απουσία ήλιου δεν έγινε! Οι μαθητές, όμως, τάξη - τάξη ξεναγήθηκαν στην έκθεση αστροφωτογραφίας, είδαν κι άκουσαν πώς λειτουργεί το τηλεσκόπιο και έμειναν κατενθουσιασμένοι. Το απόγευμα, στην κατάμεστη αίθουσα, παρά τη διακοπή ρεύματος που προηγήθηκε και το άγχος που φορτωθήκαμε, το πρόγραμμα τηρήθηκε στο ακέραιο - εκτός από τη νυχτερινή παρατήρηση που δεν έγινε, μιας και ο καιρός δε μας το επέτρεψε.

Παρασκευή 31/10 ο ήλιος έκανε επιτέλους την εμφάνιση του γύρω στις 11 το πρωί και άρχισε το αστρονομικό πανηγύρι για τους μικρούς μαθητές των δύο δημοτικών σχολείων που είχαν εντωμεταξύ έρθει και ξεναγηθεί στην έκθεση, καθώς και τους μαθητές του Γυμνασίου και του Λυκείου. Εκπληξη, ερωτήσεις για τις κηλίδες, το ηλιακό φίλτρο, για τις ηλιακές καταιγίδες, χαρούμενες φωνές, ζωηρά μάτια που δε χόρταιναν το θέαμα!

Το βράδυ, πάλι με πολύ κόσμο, έγινε το σεμινάριο αστροφωτογραφίας, η προβολή ενός ντοκυμανταίρ και ο υπόλοιπος χρόνος αφιερώθηκε σε νυχτερινή παρατήρηση με δύο τηλεσκόπια! Σελήνη - Αρης - Κρόνος - Ανδρομέδα - σφαιρωτά και ανοιχτά σμήνη, νεφέλωμα του Ωρίωνα κ.ά. αποζημίωσαν τους φίλαστρους, που δεν έλεγαν να χορτάσουν το θέαμα.

Ολα όμως τα θαυμαστά και ωραία έχουν ένα τέλος. Τέλος,



που στην περίπτωσή μας σφραγίστηκε με φιλικό γεύμα σε μικρό ταβερνάκι του νησιού, αφού όλοι αισθανόμασταν γεμάτοι από ικανοποίηση και χαρά για την προσπάθειά μας αυτή, που τάραξε τα νερά της μικρής μας κοινωνίας, και όχι μόνο. Προσπάθεια που είναι σημαντική αφετηρία προβληματισμού για τη νεολαία και τους μαθητές μας και που δεν θα γινόταν κατορθωτή, αν οι φίλοι μας Στράτος και Στέργος δεν έδιναν την ψυχή τους ακόμα και για το σκοπό αυτό.

Γιατί πράγματι είναι εντυπωσιακό, στους σημερινούς καιρούς, να βλέπεις δύο επαγγελματίες να αφήνουν τις δουλειές τους και αφιλοκερδώς ν' ανταποκρίνονται με εφηβικό ενθουσιασμό στο κάλεσμα μιας μικρής ομάδας ενός νησιού, για μια πολιτιστική εκδήλωση που ούτε τηλεοπτικά καλύπτεται ούτε δημοσιογραφικά! Μόνο και μόνο από χόμπυ, μόνο και μόνο από ρομαντισμό!

Η Εταιρεία Αστρονομίας και Διαστήματος - Παράρτημα Κάσου τους ευχαριστεί θερμά και ελπίζει σε μια δεύτερη συνεργασία στο κοντινό μέλλον!

ΟΙΚΟΔΟΜΙΚΕΣ ΕΠΙΧΕΙΡΗΣΕΙΣ
ΔΙΑΚΟΓΕΩΡΓΙΟΥ ΚΑΛΛΙΣΤΟΣ

• ΠΩΛΗΣΕΙΣ ΔΙΑΜΕΡΙΣΜΑΤΩΝ
• ΚΑΤΑΣΤΗΜΑΤΑ - ΑΠΟΘΗΚΕΣ

• ΑΝΤΑΛΛΑΓΕΣ ΑΚΙΝΗΤΩΝ
• ΑΓΟΡΕΣ ΟΙΚΟΠΕΔΩΝ

• ΑΝΑΛΑΜΒΑΝΟΥΜΕ ΑΝΤΙΠΑΡΟΧΕΣ

ΔΙΕΥΘ.: ΕΘΝ. ΑΝΤΙΣΤΑΣΕΩΣ 11, (πρώην Αννης Μαρίας)
Τηλ.: 78501-29318, 78502

ΠΩΛΟΥΝΤΑΙ διαμερίσματα λουξ κατασκευής με απεριόριστη θέα. Τα διαμερίσματα διαθέτουν θωρακισμένες πόρτες, εντοιχισμένες κουζίνες, ντουλάπες, εντοιχισμένο νιπτήρα με ντουλάπι, κεντρική θέρμανση αυτόνομη, ανοιγόμενα ανακλινόμενα κουφώματα με διπλά τζάμια, σίτες, ρολά, υδραυλικό ασανσέρ, τριφασικό ρεύμα.

Ολοι οι χώροι σπατουλαριστοί εσωτερικές πόρτες MDF με σχέδια.

ΔΙΑΜΕΡΙΣΜΑΤΑ

Επί της οδού Μεγ/ Κων/νου - Κων/νου Παλαιολόγου
50 τ.μ δυάρια ανά όροφο
85 τ.μ. τριάρια ανά όροφο
110 τ.μ. τεσσάρια ανά όροφο

Επί της Κων/νου Υδραίου - Στ. Κωτιάδη
70 τ.μ. τριάρια ανά όροφο με μεγάλες βεράντες φανταστική θέα
90 τ.μ. τριάρια - τεσσάρια ανά όροφο με μεγάλες βεράντες φανταστική θέα
110 τ.μ. τεσσάρια ανά όροφο με μεγάλες βεράντες φανταστική θέα
130 τ.μ. τεσσάρια - πεντάρια ανά όροφο με μεγάλες βεράντες φανταστική θέα

Επί της Λεωφ. Καλλιθέας - Καρακόνερο
50 τ.μ. δυάρια ανά όροφο με μεγάλες βεράντες, απεριόριστη θέα
85 τ.μ. τριάρια ανά όροφο με μεγάλες βεράντες, απεριόριστη θέα
110 τ.μ. τεσσάρια ανά όροφο με μεγάλες βεράντες, απεριόριστη θέα.

ΚΑΤΑΣΤΗΜΑΤΑ
50 τ.μ. επί της Λεωφ. Καλλιθέας - Καρακόνερο
100 τ.μ. επί της Λεωφ. Καλλιθέας - Καρακόνερο
150 επί της Λεωφ. Καλλιθέας - Καρακόνερο

ΙΑΤΡΕΙΑ - ΓΡΑΦΕΙΑ
50 τ.μ. επί της Μεγ. Κων/νου και Κων Παλαιολόγου (Φώκιαλη)
100 τ.μ. επί της Μεγ. Κων/νου και Κων Παλαιολόγου (Φώκιαλη)
150 τ.μ. επί της Μεγ. Κων/νου και Κων. Παλαιλόγου (Φώκιαλη)

ΔΑΝΕΙΑ ΟΛΩΝ ΤΩΝ ΤΑΜΕΙΩΝ ΚΑΙ ΟΛΩΝ ΤΩΝ ΤΡΑΠΕΖΩΝ

Πληρ. ΔΙΑΚΟΓΕΩΡΓΙΟΥ ΚΑΛΛΙΣΤΟΣ
Τηλ. 22410 - 78501-78502, 29318



ΗΛΙΑΚΑ
μονο με 5900* δρχ.
Προκαταβολή το μήνα!
*17,31 Euro
0% 486
Δόσεις μέχρι και
1η δόση μετά μήνες

Με την 20χρονη πείρα μας στα συστήματα ηλιακής ενέργειας σας προσφέρουμε τις πιο αποτελεσματικές λύσεις:

• Τα καλύτερα ηλιακά της αγοράς
Τελευταίας τεχνολογίας ηλιακά, γαλβανιζέ, glass, ανοξείδοτα, ανοικτού, κλειστου κυκλώματος

• Εγγύηση
καλής λειτουργίας και πλήρη τεχνική υποστήριξη.

• Δωρεάν μελέτη - επίβλεψη
για κεντρικές εγκαταστάσεις ξενοδοχείων.

• Πιστοποίηση ποιότητας
από το κέντρο ανανεώσιμων πηγών ενέργειας.

• Άμεση εγκατάσταση
από ειδικευμένο προσωπικό, μέ προσοχή στη λεπτομέρεια.

• Εγγυημένη απόσβεση
Μόνο με τα χρήματα που πληρώνετε στον ηλεκτρικό σας θερμοσίφωνα εξοφλείτε τον ηλιακό.

• Ειδικές Λύσεις
για κεραμοσκεπές και όπου δεν πρέπει να φαίνεται το Boiler.

• Έκπτωση αξίας αγοράς
από το φορολογητέο σας εισόδημα.

Καλέστε αμέσως το 76100 για υπεύθυνη ενημέρωση.

ΒΟΥΤΥΡΑΚΗΣ Ι.Χ. Ε.Π.Ε. • ΔΩΔ. ΝΕΟΛΑΙΑΣ 16 - ΡΟΔΟΣ -ΤΗΛ. ΚΕΝΤΡΟ: 0241/76100

ΕΛΛΗΝΙΚΗ ΔΗΜΟΚΡΑΤΙΑ
ΝΟΜΟΣ ΔΩΔΕΚΑΝΗΣΟΥ
ΔΗΜΟΣ ΙΑΛΥΣΟΥ
Δ/ΝΣΗ ΤΕΧΝΙΚΩΝ ΥΠΗΡΕΣΙΩΝ
Αριθμ. Πρωτ. 5339

ΟΡΘΗ ΕΠΑΝΑΛΗΨΗ

ΠΕΡΙΛΗΨΗ ΔΙΑΚΗΡΥΞΗΣ ΜΕΙΟΔΟΤΙΚΟΥ ΔΙΑΓΩΝΙΣΜΟΥ

Ο Δήμαρχος Ιαλυσού προκηρύσσει Δημόσιο μειοδοτικό Διαγωνισμό για την ανάδειξη αναδόχου εκτέλεσης του έργου: «**ΕΠΕΚΤΑΣΗ ΔΙΚΤΥΟΥ ΥΔΡΕΥΣΗΣ ΣΤΗΝ ΟΔΟ ΔΕΥΚΑΛΙΩΝΟΣ**», προϋπολογιζόμενης συνολικής δαπάνης κατά τη μελέτη της Υπηρεσίας **80.117,38 €**, ήτοι **46,996,17 €**, για υδραυλικές εργασίες, **13.158,93 €** Γ.Ε. & Ε.Ο. (28%) απρόβλεπτα **9.023,27 €** (15%) **1.721,97 €**, για αναθεώρηση & ΦΠΑ **9.217, 04 €** .

Η δημοπράτηση γίνεται σύμφωνα με τους όρους της παρούσας διακήρυξης και σύμφωνα με τις διατάξεις του **Ν. 1418/84 άρθρο 4 παράγραφο 2γ** «Δημόσια Έργα και ρυθμίσεις συναφών θεμάτων», όπως ισχύει μετά την τροποποίησή του και τη συμπλήρωσή του από τους Νόμους **2229/94, 2308/95, 2338/95, 2372/96, 2940/01** (ΦΕΚ 180Α/6-8-2001) και σύμφωνα με τον Ν. 2576/98 (ΦΕΚ 25Α/9-2-1998) περί «Βελτίωσης των διαδικασιών για την ανάθεση της κατασκευής των Δημοσίων έργων και άλλες διατάξεις», των εκτελεστικών τους **Π.Δ. 609/85** και **472/85** όπως ισχύουν μετά την τροποποίησή τους από τα **Π.Δ. 368/94, 285/97, 402/96, 210/97, 218/99** καθώς και την απόφαση **Δ17α/08/16/Φ.Ν. 402/10-2-98 (Φ.Ε.Κ. 116Β'/12-2-98)**, «Διαδικασία για την ανάδειξη αναδόχου κατασκευής Δημοσίων έργων», όπως αυτή τροποποιήθηκε με την απόφαση **Δ17α/10/65/Φ.Ν. 402/24-7-98** (Φ.Ε.Κ. 835Β/12-8-98), και με τις εγκυκλίους Υ.ΠΕ.ΧΩ.Δ.Ε. - Γ.Γ.Δ.Ε./Δνση Νομοθετικού Συντονισμού & Κωδικοποίησης, **Ε27/1998** με αριθμό πρωτ. **Δ17α/03/71/Φ.Ν. 402/28-8-1998, Ε16/1999** με αριθμό πρωτ. **Δ17α/05/35/Φ.Ν. 402/ 26-4-1999** και **Ε23/2000** με αριθμό πρωτ. **Δ17α/05/42/Φ.Ν. 402/2-8-2000.**

1. Το έργο χρηματοδοτείται από ιδίους πόρους 2003

2. Ο διαγωνισμός θα διεξαχθεί την 3/12/2003 ημέρα Τετάρτη και ώρα 11η πρωινή (λήξη επίδοσης προσφορών) στα γραφεία της ΤΥ του Δήμου στην Ιαλυσό στο Δημαρχείο.

3. Το έργο ανήκει στην κατηγορία «**ΥΔΡΑΥΛΙΚΑ**» σύμφωνα με την απόφαση Δ17α/10/65/Φ.Ν. 402/98 (Φ.Ε.Κ. 835Β'/12-8-98).

Στο μειοδοτικό Διαγωνισμό γίνονται δεκτές εργοληπτικές επιχειρήσεις δημοσίων έργων, Εταιρικής μορφής ατομικές ή σε κοινοπραξία εγγεγραμμένες στο Μ.Ε.Ε.Π. στην **Α1 τάξη και άνω έως και 2η** για έργα **ΥΔΡΑΥΛΙΚΑ**, σύμφωνα αφενός με την παράγραφο 7 του άρθρου 2 του Π.Δ. 609/85 όπως αντικαταστάθηκε από την παράγραφο 1 του άρθρου 1 του Π.Δ. 285/97 και από την παράγραφο 2 του άρθρου 1 του Π.Δ. 218/99 και συμπληρώθηκε με την παράγραφο 3 του άρθρου 1 του Π.Δ. 218/99 σχετικά με τις διατάξεις για τα κατώτατα όρια και αφετέρου σύμφωνα με τις παραγράφους 40, 41 και 42 του άρθρου 4 του **Ν. 2940/01**, καθώς επίσης και με τη με αριθμό Δ17α/03/74/Φ.Ν. 312 / 16-12-1994 (Φ.Ε.Κ. 935Β της 22-12-94) απόφαση Υ.ΠΕ.ΧΩ.Δ.Ε. και και με την αρ. Δ17α/05/77/Φ.Ν. 312/23-12-94 εγκύκλιο 51/94.

4. Η εγγύηση συμμετοχής ορίζεται στο **2%** (**δύο** επί τοις εκατό) του ανωτέρω προϋπολογισμού, ήτοι **3.390 € (τρεις χιλιάδες τριακόσια ενενήντα ευρώ)** και θα απευθύνεται προς το **ΔΗΜΟ ΙΑΛΥΣΟΥ.**

5. Η συνολική προθεσμία για την αποπεράτωση του έργου ορίζεται σε εξήντα (60) ημερολογιακές ημέρες από την ημέρα που θα υπογραφεί η σύμβαση. Κατά τα λοιπά, ισχύουν οι διατάξεις της παραγράφου 4 του άρθρου 5 του Ν. 1418/84, όπως τροποποιήθηκε και συμπληρώθηκε με τον Ν. 2229/94 και του άρθρου 36 του Π.Δ. 609/85.

Εκτός από τη συνολική προθεσμία, ο ανάδοχος είναι υποχρεωμένος να τηρήσει τις τμηματικές προθεσμίες, στις οποίες χωρίζεται η συνολική προθεσμία περάτωσης του έργου.

Η συνολική προθεσμία του έργου χωρίζεται στις παρακάτω τμηματικές προθεσμίες:

1η Τμηματική Προθεσμία.

Μέσα σε προθεσμία δεκαπέντε (15) ημερολογιακών ημερών από την υπογραφή της Σύμβασης, ο ανάδοχος υποχρεούται να συντάξει και να υποβάλει στην υπηρεσία για έγκριση το «χρονοδιάγραμμα κατασκευής του έργου» όπως προβλέπεται από την παρούσα Ε.Σ.Υ. άρθρο 6.

Η έναρξη των εργασιών του έργου από μέρους του Αναδόχου, δεν μπορεί να καθυστερήσει πέραν των δέκα (10) ημερολογιακών ημερών από την υπογραφή της Σύμβασης. Επίσης στο ίδιο χρονικό διάστημα, ο ανάδοχος οφείλει να συντάξει και να υποβάλει το οργανόγραμμα του εργοταξίου, σύμφωνα με το άρθρο 7 του Π.Δ. 368/94.

2η Τμηματική Προθεσμία

Μέσα σε προθεσμία (30) ημερολογιακών ημερών από την υπογραφή της σύμβασης, ο ανάδοχος υποχρεούται να έχει αποπερατώσει έργο αξίας ίσης με το 60% του αθροίσματος εργασιών του προϋπολογισμού προσφοράς.

3η Τμηματική Προθεσμία

Μέσα σε προθεσμία (50) ημερολογιακών ημερών από την υπογραφή της Σύμβασης, ο ανάδοχος θα έχει εκτελέσει έργο, συνολικής αξίας ίσης με το 95% της δαπάνης εργασιών του προϋπολογισμού προσφοράς.

Ο ΔΗΜΑΡΧΟΣ
ΣΤΕΡΓΟΣ ΣΤΑΓΚΑΣ

ΔΗΜΟΤΙΚΗ ΕΠΙΧΕΙΡΗΣΗ
ΥΔΡΕΥΣΗΣ ΑΠΟΧΕΤΕΥΣΗΣ
ΔΗΜΟΥ ΚΑΛΛΙΘΕΑΣ
-Δ.Ε.Υ.Α.Κ.-

ΑΝΑΚΟΙΝΩΣΗ

Η Δ.Ε.ΥΑ.Κ. του Δήμου Καλλιθέας σας ενημερώνει ότι από τις 20-11-2003 και για περίπου ένα μήνα κλείνει η Λεωφ. Καλλιθέας από το ύψος του εστιατορίου «Σωτήρης» και μέχρι την οδό Ερμού στο κέντρο του Φαληρακίου.

Η Δ.Ε.Υ.Α.Κ. το διάστημα αυτό θα εκτελέσει έργα για την αντικατάσταση του δικτύου ύδρευσης και την κατασκευή του δικτύου αποχέτευσης ομβρίων.

Η διέλευση των οχημάτων που έχουν προορισμό τη Λίνδο θα παρακάμπτεται από το ύψος του εστιατορίου «Σωτήρης» στο 13 χιλ. της Λεωφ. Ρόδου - Λίνδου και αντίστροφα η είσοδος στη Λεωφ. Καλλιθέας θα είναι στο ύψος του 13 χιλ. της Λεωφ. Ρόδου - Λίνδου.

Ο πρόεδρος της ΔΕΥΑΚ
ΤΣΑΛΙΚΗΣ ΔΗΜΗΤΡΙΟΣ

ΕΛΛΗΝΙΚΗ ΔΗΜΟΚΡΑΤΙΑ
ΝΟΜΟΣ ΔΩΔΕΚΑΝΗΣΟΥ
ΔΗΜΟΣ ΙΑΛΥΣΟΥ
Δ/ΝΣΗ ΤΕΧΝΙΚΩΝ ΥΠΗΡΕΣΙΩΝ
Αριθμ. Πρωτ. 5338
ΧΡΗΣΗ: Ι.Π.2003

ΟΡΘΗ ΕΠΑΝΑΛΗΨΗ

ΠΕΡΙΛΗΨΗ ΔΙΑΚΗΡΥΞΗΣ ΜΕΙΟΔΟΤΙΚΟΥ ΔΙΑΓΩΝΙΣΜΟΥ

Ο Δήμαρχος Ιαλυσού προκηρύσσει Δημόσιο μειοδοτικό Διαγωνισμό για την ανάδειξη αναδόχου εκτέλεσης του έργου: «**ΕΡΓΑΣΙΕΣ ΔΙΑΜΟΡΦΩΣΗΣ ΟΔΩΝ ΦΕΡΕΝΙΚΗΣ ΚΑΙ ΠΡΩΤΟΓΕΝΟΥΣ**», προϋπολογιζόμενης συνολικής δαπάνης κατά τη μελέτη της Υπηρεσίας **169.500 €**, ήτοι **100.543,30 €**, για υδραυλικές εργασίες, **28.152,12 €** Γ.Ε. & Ε.Ο. (28%) απρόβλεπτα **19.304,31 €** (15%) **2.000,16 €**, για αναθεώρηση **& ΦΠΑ 19.500,00 €** .

Η δημοπράτηση γίνεται σύμφωνα με τους όρους της παρούσας διακήρυξης και σύμφωνα με τις διατάξεις του **Ν. 1418/84 άρθρο 4 παράγραφο 2γ** «Δημόσια Έργα και ρυθμίσεις συναφών θεμάτων», όπως ισχύει μετά την τροποποίησή του και τη συμπλήρωσή του από τους Νόμους **2229/94, 2308/95, 2338/95, 2372/96, 2940/01** (ΦΕΚ 180Α/6-8-2001) και σύμφωνα με τον Ν. 2576/98 (ΦΕΚ 25Α/9-2-1998) περί «Βελτίωσης των διαδικασιών για την ανάθεση της κατασκευής των Δημοσίων έργων και άλλες διατάξεις», των εκτελεστικών τους **Π.Δ. 609/85** και **472/85** όπως ισχύουν μετά την τροποποίησή τους από τα **Π.Δ. 368/94, 285/97, 402/96, 210/97, 218/99** καθώς και την απόφαση **Δ17α/08/16/Φ.Ν. 402/10-2-98 (Φ.Ε.Κ. 116Β'/12-2-98)**, «Διαδικασία για την ανάδειξη αναδόχου κατασκευής Δημοσίων έργων», όπως αυτή τροποποιήθηκε με την απόφαση **Δ17α/10/65/Φ.Ν. 402/24-7-98** (Φ.Ε.Κ. 835Β/12-8-98), και με τις εγκυκλίους Υ.ΠΕ.ΧΩ.Δ.Ε. - Γ.Γ.Δ.Ε./Δνση Νομοθετικού Συντονισμού & Κωδικοποίησης, **Ε27/1998** με αριθμό πρωτ. **Δ17α/03/71/Φ.Ν. 402/28-8-1998, Ε16/1999** με αριθμό πρωτ. **Δ17α/05/35/Φ.Ν. 402/ 26-4-1999** και **Ε23/2000** με αριθμό πρωτ. **Δ17α/05/42/Φ.Ν. 402/2-8-2000.**

1. Το έργο χρηματοδοτείται από ιδίους πόρους 2003

2. Ο διαγωνισμός θα διεξαχθεί την 03/12/2003 ημέρα Τετάρτη και ώρα 11η πρωινή (λήξη επίδοσης προσφορών) στα γραφεία της ΤΥ του Δήμου στην Ιαλυσό στο Δημαρχείο.

3. Το έργο ανήκει στην κατηγορία «**ΥΔΡΑΥΛΙΚΑ**» σύμφωνα με την απόφαση Δ17α/10/65/Φ.Ν. 402/98 (Φ.Ε.Κ. 835Β'/12-8-98).

Στο μειοδοτικό Διαγωνισμό γίνονται δεκτές εργοληπτικές επιχειρήσεις δημοσίων έργων, Εταιρικής μορφής ή σε κοινοπραξία εγγεγραμμένες στο Μ.Ε.Ε.Π. στην **Α2 τάξη και άνω έως και 2η** για έργα **ΥΔΡΑΥΛΙΚΑ**, σύμφωνα αφενός με την παράγραφο 7 του άρθρου 2 του Π.Δ. 609/85 όπως αντικαταστάθηκε από την παράγραφο 1 του άρθρου 1 του Π.Δ. 285/97 και από την παράγραφο 2 του άρθρου 1 του Π.Δ. 218/99 και συμπληρώθηκε με την παράγραφο 3 του άρθρου 1 του Π.Δ. 218/99 σχετικά με τις διατάξεις για τα κατώτατα όρια και αφετέρου σύμφωνα με τις παραγράφους 40, 41 και 42 του άρθρου 4 του **Ν. 2940/01**, καθώς επίσης και με τη με αριθμό Δ17α/03/74/Φ.Ν. 312 / 16-12-1994 (Φ.Ε.Κ. 935Β της 22-12-94) απόφαση Υ.ΠΕ.ΧΩ.Δ.Ε. και και με την αρ. Δ17α/05/77/Φ.Ν. 312/23-12-94 εγκύκλιο 51/94.

4. Η εγγύηση συμμετοχής ορίζεται στο **2%** (**δύο** επί τοις εκατό) του ανωτέρω προϋπολογισμού, ήτοι **3.390 € (τρεις χιλιάδες τριακόσια ενενήντα ευρώ)** και θα απευθύνεται προς το **ΔΗΜΟ ΙΑΛΥΣΟΥ.**

5. Η συνολική προθεσμία για την αποπεράτωση του έργου ορίζεται σε εξήντα (60) ημερολογιακές ημέρες από την ημέρα που θα υπογραφεί η σύμβαση. Κατά τα λοιπά, ισχύουν οι διατάξεις της παραγράφου 4 του άρθρου 5 του Ν. 1418/84, όπως τροποποιήθηκε και συμπληρώθηκε με τον Ν. 2229/94 και του άρθρου 36 του Π.Δ. 609/85.

Εκτός από τη συνολική προθεσμία, ο ανάδοχος είναι υποχρεωμένος να τηρήσει τις τμηματικές προθεσμίες, στις οποίες χωρίζεται η συνολική προθεσμία περάτωσης του έργου.

Η συνολική προθεσμία του έργου χωρίζεται στις παρακάτω τμηματικές προθεσμίες:

1η Τμηματική Προθεσμία.

Μέσα σε προθεσμία δεκαπέντε (15) ημερολογιακών ημερών από την υπογραφή της Σύμβασης, ο ανάδοχος υποχρεούται να συντάξει και να υποβάλει στην υπηρεσία για έγκριση το «χρονοδιάγραμμα κατασκευής του έργου» όπως προβλέπεται από την παρούσα Ε.Σ.Υ. άρθρο 6.

Η έναρξη των εργασιών του έργου από μέρους του Αναδόχου, δεν μπορεί να καθυστερήσει πέραν των δέκα (10) ημερολογιακών ημερών από την υπογραφή της Σύμβασης. Επίσης στο ίδιο χρονικό διάστημα, ο ανάδοχος οφείλει να συντάξει και να υποβάλει στην υπηρεσία για έγκριση το οργανόγραμμα του εργοταξίου, σύμφωνα με το άρθρο 7 του Π.Δ. 368/94.

2η Τμηματική Προθεσμία

Μέσα σε προθεσμία (30) ημερολογιακών ημερών από την υπογραφή της σύμβασης, ο ανάδοχος υποχρεούται να έχει αποπερατώσει έργο αξίας ίσης με το 60% του αθροίσματος εργασιών του προϋπολογισμού προσφοράς.

3η Τμηματική Προθεσμία

Μέσα σε προθεσμία (50) ημερολογιακών ημερών από την υπογραφή της Σύμβασης, ο ανάδοχος θα έχει εκτελέσει έργο, συνολικής αξίας ίσης με το 95% της δαπάνης εργασιών του προϋπολογισμού προσφοράς.

Ο ΔΗΜΑΡΧΟΣ
ΣΤΕΡΓΟΣ ΣΤΑΓΚΑΣ

ΔΗΜΟΣ ΚΑΛΛΙΘΕΑΣ
ΡΟΔΟΥ

ΕΛΛΗΝΙΚΗ ΔΗΜΟΚΡΑΤΙΑ
ΠΕΡΙΦΕΡΕΙΑ ΝΟΤΙΟΥ
ΑΙΓΑΙΟΥ
ΝΟΜΟΣ ΔΩΔΕΚΑΝΗΣΟΥ
ΔΗΜΟΣ ΚΑΛΛΙΘΕΑΣ

Καλυθιές, 17 -11- 2003
Αριθμ. Πρωτ.:ΤΥ 2528

ΔΙΑΚΗΡΥΞΗ ΑΝΟΙΚΤΟΥ ΔΙΑΓΩΝΙΣΜΟΥ

Ανακοινώνουμε ότι ο δήμαρχος Καλλιθέας διενεργεί Ανοιχτό Διαγωνισμό για την: «**Προμήθεια Κάδων Δ.Δ. Καλυθιών**».

Οι κάδοι απορριμμάτων θα πρέπει να είναι καινούργιοι - πλαστικοί, χωρητικότητας 770 λίτρων ικανοί να δεχθούν οικιακά, εμπορικά και βιομηχανικά απορρίμματα καθώς και αντικείμενα μεγάλου όγκου προκειμένου να εξυπηρετηθούν οι ανάγκες της Υπηρεσίας Καθαριότητας του Δήμου.

Αριθμός Πρωτοκόλλου Τ.Υ. 2528

Προϋπολογισμός: 20.330,00 Ευρώ μη συμπεριλαμβανομένου του Φ.Π.Α. 13%

Τόπος παράδοσης: Αποθηκευτικός χώρος του Δήμου Καλλιθέας

Γλώσσα: Ελληνική

Ημερομηνία διεξαγωγής διαγωνισμού: την 11-12-2003 ημέρα Πέμπτη και ώρα: 10:00 π.μ. έως 11:00 π.μ., στο Δημοτικό Κατάστημα του Δήμου Καλλιθέας.

Ημερομηνία Δημοσίευσης της Διακήρυξης στον Ελληνικό Τύπο την 21-11-2003.

Πληροφορίες όλες τις εργάσιμες ημέρες από τις 7:00 π.μ. έως 2:30 μ.μ., στα γραφεία της Τεχνικής Υπηρεσίας του Δήμου Καλλιθέας, τηλ. 22410 60640, 60636, 60638.

Ο ΔΗΜΑΡΧΟΣ
ΙΩΑΝΝΗΣ ΙΑΤΡΙΔΗΣ

ΑΝΑΠΤΥΞΙΑΚΗ ΝΟΤΙΑΣ ΡΟΔΟΥ Α.Ε.

Μ.Α.Ε: 32500/80/Β/94/24

ΙΣΟΛΟΓΙΣΜΟΣ 31ης ΔΕΚΕΜΒΡΙΟΥ 2002 - 8η ΕΤΑΙΡΙΚΗ ΧΡΗΣΗ (1 ΙΑΝΟΥΑΡΙΟΥ - 31 ΔΕΚΕΜΒΡΙΟΥ 2002)

ΕΝΕΡΓΗΤΙΚΟ	Ποσά κλειομένης χρήσεως 2002 Αξία Κτήσ.	Αποσβέσ.	Αναπ. Αξία	Ποσά προηγουμ. χρήσεως 2001 Αξία Κτήσ.	Αποσβέσ.	Αναπ. Αξία
Β. ΕΞΟΔΑ ΕΓΚΑΤΑΣΤΑΣΕΩΣ						
1. Εξοδα Ιδρύσεως & Α' Εγκατ.	2.523,84	0,00	2.523,84	2.523,84	0,00	2.523,84
Γ. ΠΑΓΙΟ ΕΝΕΡΓΗΤΙΚΟ						
II. Ενσώματες ακινητοποιήσεις:						
5. Μεταφορικά Μέσα	176.082,17	73.807,78	102.274,39	176.082,17	73.807,78	102.274,39
Σύνολο Παγίου Ενεργητικού	176.082,17	73.807,78	102.274,39	176.082,17	73.807,78	102.274,39
Δ. ΚΥΚΛΟΦΟΡΟΥΝ ΕΝΕΡΓΗΤΙΚΟ						
II. Απαιτήσεις:						
11. Χρεώστες Διάφοροι	6.424,44		6.424,44			
IV. Διαθέσιμα						
1. Ταμείο	780,75		780,75			
Σύνολο κυκλοφορ. Ενεργητικού (ΔII+ΔIV)	7.205,19		7.205,19			
Γενικό Σύν. Ενεργητικού (Β+Γ+Δ)	112.003,42		112.003,42			

ΠΑΘΗΤΙΚΟ	Ποσά κλειομ. χρήσ. 2002	Ποσά προηγ. χρήσ. 2001
Α. ΙΔΙΑ ΚΕΦΑΛΑΙΑ		
I. Κεφάλαιο Μετοχικό		
1. Καταβεβλημένο	178.606,02	178.606,02
2. Οφειλόμενο	704,33	704,33
V. Αποτελέσματα εις νέο:		
Υπόλοιπο ζημιών χρήσεως εις νέο	-67.306,92	-67.306,92
Σύνολο ιδίων κεφαλαίων	112.003,42	112.003,42
Γενικό Σύνολο Παθητικού (Α)	112.003,42	112.003,42

ΚΑΤΑΣΤΑΣΗ ΛΟΓΑΡΙΑΣΜΟΥ ΑΠΟΤΕΛΕΣΜΑΤΩΝ ΧΡΗΣΕΩΣ
31ης ΔΕΚΕΜΒΡΙΟΥ 2002 (1 ΙΑΝΟΥΑΡΙΟΥ - 31 ΔΕΚΕΜΒΡΙΟΥ 2002)

	Ποσά κλειομ. χρήσ. 2002	Ποσά προηγ. χρήσ. 2001
I. ΑΠΟΤΕΛΕΣΜΑΤΑ ΕΚΜΕΤΑΛΛΕΥΣΕΩΣ		
Κύκλος εργασιών (πωλήσεις)	0,00	0,00
Μείον: Κόστος πωλήσεων	0,00	0,00
Μικτά Αποτελ.Εκμεταλλεύσεως	0,00	0,00
Πλέον: Αλλα έσοδα εκμεταλλεύσεως	8.804,11	8.804,11
Σύνολο	8.804,11	8.804,11
Μείον: 1. Εξοδα διοικητ. λειτουργίας	5.916,85	8.023,36
Μερικά αποτελ. (κέρδη) Εκμεταλ.	2.887,26	780,75
ΚΑΘΑΡΑ ΑΠΟΤΕΛ. (κέρδη) ΧΡΗΣΕΩΣ	2.887,26	780,75

ΠΙΝΑΚΑΣ ΔΙΑΘΕΣΕΩΣ ΑΠΟΤΕΛΕΣΜΑΤΩΝ

	Ποσά κλειομ. χρήσ. 2002	Ποσά προηγ. χρήσ. 2001
Καθαρά αποτελ. (κέρδη) χρήσεως	2.887,26	780,75
Μείον: Υπόλοιπο αποτελεσμάτων (ζημιών) προηγ. χρήσεων	-67.306,92	-68.087,67
Ζημιές εις νέο	-64.419,66	-67.306,92

Ο Πρόεδρος του Δ.Σ.
ΜΑΝΟΥΣΑΚΗΣ ΙΩΑΝΝΗΣ
Α.Δ.Τ. Θ-870413

Ο Διευθύνων Σύμβουλος
ΤΟΟΥΛΟΥ ΙΩΑΝΝΗΣ
Α.Δ.Τ. Β-808895

Ο Λογιστής
ΚΑΝΑΡΗΣ Μ. ΙΩΑΝΝΗΣ
Α.Δ.Τ. Λ-390677

Ηλεκτρονική Στοιχειοθεσία & Δημοσιεύσεις Ισολογισμών «Η ΔΡΑΣΙΣ», Τηλ. 63.790 - 64.393 - 64.200 κ. Μαριά

ΕΛΛΗΝΙΚΗ ΔΗΜΟΚΡΑΤΙΑ
ΝΟΜΑΡΧΙΑΚΗ ΑΥΤΟΔΙΟΙΚΗΣΗ ΔΩΔΕΚΑΝΗΣΟΥ
ΔΙΕΥΘΥΝΣΗ ΥΠΟΔΟΜΩΝ ΚΑΙ ΤΕΧΝΙΚΩΝ ΕΡΓΩΝ
ΤΜΗΜΑ ΜΕΛΕΤΩΝ
Ρόδος 18-11-2003
Αριθ. Πρωτ.: Τ.Υ. 5059

ΠΕΡΙΛΗΨΗ ΔΙΑΚΗΡΥΞΗΣ ΜΕΙΟΔΟΤΙΚΟΥ ΔΙΑΓΩΝΙΣΜΟΥ

Ο Νομάρχης Δωδεκανήσου προκηρύσσει Δημόσιο Ανοικτό μειοδοτικό Διαγωνισμό, με το σύστημα δημοπρασίας **«προσφορά με επιμέρους ποσοστά έκπτωσης και έλεγχο ομαλότητας»**, για την ανάδειξη αναδόχου εκτέλεσης του έργου: **«ΣΥΝΤΗΡΗΣΗ ΤΜΗΜΑΤΩΝ ΟΔΙΚΟΥ ΑΞΟΝΑ ΔΗΜΟΥ ΑΡΧΑΓΓΕΛΟΥ ΝΗΣΟΥ ΡΟΔΟΥ»**, προϋπολογιζόμενης συνολικής δαπάνης κατά τη μελέτη **76.000,00 €**, συμπεριλαμβανομένου του ΦΠΑ σύμφωνα με το άρθρο 7 του Π.Δ. 609/85 περί «Κατασκευής Δημοσίων Εργων», εκτελεστικού του Ν. 1418/84 «Δημόσια Εργα και ρυθμίσεις συναφών θεμάτων», όπως ισχύει μετά την τροποποίησή του και τη συμπλήρωσή του από τους Νόμους 2229/94 , 2308/95, 2338/95, 2372/96, 2940/01 (ΦΕΚ 180Α/6-8-2001) 3021/02 (ΦΕΚ 143Α/ 19-6-2002) και σύμφωνα με τον Ν. 2576/98 (ΦΕΚ 25 Α/9-2-1998) περί «Βελτίωσης των διαδικασιών για την ανάθεση της κατασκευής των δημοσίων έργων και άλλες Διατάξεις», των εκτελεστικών τους Π.Δ. 609/85 και 472/85 όπως ισχύουν μετά την τροποποίησή τους από τα Π.Δ. 368/94, 285/97, 402/96, 210/97, 218/99 καθώς και την απόφαση Δ17α/08/16/ Φ.Ν.402/10-2-98 (ΦΕΚ 116Β'/12-2-98), «Διαδικασία για την ανάδειξη αναδόχου κατασκευής Δημοσίων έργων», όπως αυτή τροποποιήθηκε με την απόφαση Δ17α /10/65/Φ.Ν.402/24-7-98 (ΦΕΚ 835Β'/12-8-98), και με τις εγκυκλίους Υ.ΠΕ.ΧΩ.ΔΕ., Γ.Γ.Δ.Ε./Δ/νση Νομοθετικού Συντονισμού και Κωδικοποίησης, Ε 27/1998 με αριθμό πρωτ. Δ17α/03/71/Φ.Ν. 402/28-8-1998, Ε16 1999 με αριθμό πρωτ. Δ17α/05/35/ Φ.Ν. 402/26-4-1999 και Ε23/2000 με αρ. πρωτ. Δ17α/05/42/ ΦΝ 402/2-8-2000 καθώς και τις Ε22/ Δ17α/03/45/ΦΝ430/30-8-2001, Ε24/Δ17α/01/46/ΦΝ430/4-9-2001, Ε25/2001, Ε32/Δ17α/09/61ΦΝ 430/14-11-2001, Ε34/18046/27-11-2001, Ε37/Δ17α/03/67/ΦΝ/18-12-2001 περί οδηγιών για την εφαρμογή του Ν. 2940/01, Ε 36/Δ11δ/518/3/13-12-2001, Ε 21/Δ17α/04/59/Φ.Ν. 402/8-8-2002 περί οδηγιών για τη λειτουργία των δημοσίων συμβάσεων έργων και μελετών σε περιβάλλον Ευρώ, καθώς και την Ε21/Δ17α/04/59ΦΝ402/8-8-2002 περί κοινοποίησης της απόφασης Δ17α/07/ 53 ΦΝ 402 /16-7-2002 (ΦΕΚ 919Β'/ 19-7-2002 και παροχή οδηγιών για θέματα υποβολής και ελέγχου προσφορών σε δημοπρασίες Δημ. Εργων.

1. Η χρηματοδότηση του έργου προβλέπεται από την Τ.Ε.Ο. Α.Ε.

2. Ο Διαγωνισμός θα διεξαχθεί την 17/12/2003 ημέρα Τετάρτη και ώρα 11η πρωινή (λήξη επίδοσης προσφορών) στα γραφεία της Δ.Υ.Τ.Ε. στη Ρόδο - Νομαρχιακό Μέγαρο.

3. Το έργο ανήκει στην κατηγορία (α) σύμφωνα με την απόφαση Δ17α/10/65/Φ.Ν. 402/98 (ΦΕΚ 835 Β'/12-8-98).

Το έργο ανήκει στην κατηγορία **(α)**, σύμφωνα με την απόφαση Δ17α/10/65/Φ.Ν. 402/98 (ΦΕΚ 835 Β'/12-8-98).

Στο μειοδοτικό Διαγωνισμό γίνονται δεκτές

Α) Εργοληπτικές επιχειρήσεις δημοσίων έργων, Ατομικής ή Εταιρικής μορφής ή σε κοινοπραξία εγγεγραμμένες στο Μ.Ε.Ε.Π στην Α1 τάξη με βάση τον προσδιορισμό του Ν. 2940/01 και άνω για έργα κατηγορίας ΟΔΟΠΟΙΑΣ σύμφωνα αφενός με την παράγρ. 7 του άρθρου 2 του Π.Δ. 609/85 όπως αντικαταστάθηκε από την παράγρ. 1 του άρθρου 1 του Π.Δ. 285/97 και από την παράγραφο 2 του άρθρου 1 του Π.Δ. 218/99 και συμπληρώθηκε με την παράγραφο 3 του άρθρου 1 του Π.Δ. 218/99 σχετικά με τις διατάξεις για τα κατώτατα όρια και αφετέρου σύμφωνα με τις παραγράφους 40,41 και 42 του άρθρου 4 του Ν. 2940/01, καθώς επίσης και με τη με αριθμό Δ17α/03/74/Φ. Ν.312/16-12-1994 (ΦΕΚ 935 Β της 22-12-94), απόφαση Υ.ΠΕ.ΧΩ.ΔΕ και τις Ε51/Δ17α/05/77/Φ.Ν. 312/23-12-94, Ε22/Δ17α/ 03/45/ΦΝ430/30-8-2001 και Ε22/Δ17α/ 05/64/Φ.Ν.430/ 11-9-2002.

Β) Εταιρείες ή φυσικά πρόσωπα προερχόμενα από τα κράτη - μέλη της Ε.Ε. ή του ΕΟΧ στα οποία τηρούνται επίσημοι κατάλογοι αναγνωρισμένων εργοληπτών, που έχουν κατασκευάσει παρόμοια -ποιοτικά και ποσοτικά έργα με το υπό δημοπράτηση, προσκομίζοντας τα δικαιολογητικά των άρθρων 24 και 27 του Π.Δ. 334/2000, που αποδεικνύουν ότι πληρούν τις ίδιες τυπικές και ουσιαστικές προϋποθέσεις υπό τις οποίες γίνονται δεκτοί στους διαγωνισμούς αυτούς οι εγγεγραμμένοι στο Μητρώο Εργοληπτικών Επιχειρήσεων (Μ.Ε.Ε.Π.) του άρθρου 16 του Ν. 1418/1984.

4. Η εγγύηση συμμετοχής ορίζεται στο 2% (δύο επί τοις εκατό) του ανωτέρω προϋπολογισμού (χωρίς το ΦΠΑ), **1.345,00 €** (χίλια τριακόσια σαράντα πέντε ευρώ) και θα απευθύνεται προς τη **ΝΟΜΑΡΧΙΑΚΗ ΑΥΤΟΔΙΟΙΚΗΣΗ ΔΩΔΕΚΑΝΗΣΟΥ - ΔΙΕΥΘΥΝΣΗ ΥΠΟΔΟΜΩΝ ΚΑΙ ΤΕΧΝΙΚΩΝ ΕΡΓΩΝ"**

5. Οι διαγωνιζόμενοι υποχρεούνται να συμμορφωθούν με το άρθρο 5 της απόφασης ΕΔ/2Α/01 Φ.Ν. 294/18-3-85 (Φ.Ε.Κ. 170Β') και την παρ. 45 του άρθρου 4 του Ν. 2940/01.

6. Τα τεύχη μειδοτικού διαγωνισμού χορηγούνται όλες τις εργάσιμες ημέρες και ώρες στα γραφεία της Δ.Υ. & Τ.Ε. Δωδεκανήσου, μέχρι την 15/12/2003 μετά την προσκόμιση τριπλότυπης απόδειξης της Ταμειακής Υπηρεσίας της Ν.Α. Δωδεκανήσου, ποσό 10 €, πληροφορίες κ. Μιχάλη Περνάρη τηλ. 22410 46580/ Fax: 22410 46581.

Ο ΒΟΗΘΟΣ ΝΟΜΑΡΧΗ
ΕΥΣΤΑΘΙΟΣ ΚΟΥΣΟΥΡΝΑΣ

ΕΛΛΗΝΙΚΗ ΔΗΜΟΚΡΑΤΙΑ
ΝΟΜΑΡΧΙΑΚΗ ΑΥΤΟΔΙΟΙΚΗΣΗ ΔΩΔΕΚΑΝΗΣΟΥ
ΔΙΕΥΘΥΝΣΗ ΥΠΟΔΟΜΩΝ ΚΑΙ ΤΕΧΝΙΚΩΝ ΕΡΓΩΝ
ΤΜΗΜΑ ΜΕΛΕΤΩΝ
Ρόδος 18-11-2003
Αριθ. Πρωτ.: Τ.Υ. 5060

ΠΕΡΙΛΗΨΗ ΔΙΑΚΗΡΥΞΗΣ ΜΕΙΟΔΟΤΙΚΟΥ ΔΙΑΓΩΝΙΣΜΟΥ

Ο Νομάρχης Δωδεκανήσου προκηρύσσει Δημόσιο Ανοικτό μειοδοτικό Διαγωνισμό, με το σύστημα δημοπρασίας **«προσφορά με ενιαίο ποσοστό έκπτωσης»**, για την ανάδειξη αναδόχου εκτέλεσης του έργου:**«Συντήρηση τμήματος οδικού άξονα Δήμου Αρχαγγέλου (από Ε.Ο προς Δ.Δ. Μαλώνας)»**, προϋπολογιζόμενης συνολικής δαπάνης κατά τη μελέτη **50.000,00 €**, (συμπεριλαμβανομένου του ΦΠΑ) σύμφωνα με το άρθρο 6 του Π.Δ. 609/85 περί «Κατασκευής Δημοσίων Εργων», εκτελεστικού του Ν. 1418/84 «Δημόσια Εργα και ρυθμίσεις συναφών θεμάτων», όπως ισχύει μετά την τροποποίησή του και τη συμπλήρωσή του από τους Νόμους 2229/94, 2308/95, 2338/95, 2372/96, 2940/01 (ΦΕΚ 180Α/6-8-2001) 3021/02 (ΦΕΚ 143Α/ 19-6-2002) και σύμφωνα με τον Ν. 2576/98 (ΦΕΚ 25 Α/9-2-1998) περί «Βελτίωσης των διαδικασιών για την ανάθεση της κατασκευής των δημοσίων έργων και άλλες Διατάξεις», των εκτελεστικών τους Π.Δ. 609/85 και 472/85 όπως ισχύουν μετά την τροποποίησή τους από τα Π.Δ. 368/94, 285/97, 402/96, 210/97, 218/99 καθώς και την απόφαση Δ17α/08/16/ Φ.Ν.402/10-2-98 (ΦΕΚ 116Β'/12-2-98), «Διαδικασία για την ανάδειξη αναδόχου κατασκευής Δημοσίων έργων», όπως αυτή τροποποιήθηκε με την απόφαση Δ17α /10/65/Φ.Ν.402/24-7-98 (ΦΕΚ 835Β'/12-8-98), και με τις εγκυκλίους Υ.ΠΕ.ΧΩ.ΔΕ., Γ.Γ.Δ.Ε./Δ/νση Νομοθετικού Συντονισμού και Κωδικοποίησης, Ε 27/1998 με αριθμό πρωτ. Δ17α/03/71/Φ.Ν. 402/28-8-1998, Ε16/ 1999 με αριθμό πρωτ. Δ17α/05/35/ Φ.Ν. 402/26-4-1999 και Ε23/2000 με αρ. πρωτ. Δ17α/05/42/ ΦΝ 402/2-8-2000 καθώς και τις Ε22/ Δ17α/03/45/ΦΝ430/30-8-2001, Ε24/Δ17α/01/46/ΦΝ430/4-9-2001, Ε25/2001, Ε32/Δ17α/09/61ΦΝ 430/14-11-2001, Ε34/18046/27-11-2001, Ε37/Δ17α/03/67/ΦΝ/18-12-2001 περί οδηγιών για την εφαρμογή του Ν. 2940/01, Ε36/Δ11δ/518/3/13-12-2001, Ε21/Δ17α/04/59/Φ.Ν. 402/8-8-2002 περί οδηγιών για τη λειτουργία των δημοσίων συμβάσεων έργων και μελετών σε περιβάλλον Ευρώ, καθώς και την Ε21/Δ17α/04/59/ΦΝ402/8-8-2002 περί κοινοποίησης της απόφασης Δ17α/07/53ΦΝ 402/16-7-2002 (ΦΕΚ 919Β'/19-7-2002 και παροχή οδηγιών για θέματα υποβολής και ελέγχου προσφορών σε δημοπρασίες Δημ. Εργων.

1. Η χρηματοδότηση του έργου θα χρηματοδοτηθεί από πιστώσεις Τ.Ε.Ο. Α.Ε.

2. Ο Διαγωνισμός θα διεξαχθεί την 10/12/2003 ημέρα Τετάρτη και ώρα 11η πρωινή (λήξη επίδοσης προσφορών) στα γραφεία της Δ.Υ.Τ.Ε. στη Ρόδο - Νομαρχιακό Μέγαρο.

3. Το έργο ανήκει στην κατηγορία (α) σύμφωνα με την απόφαση Δ17α/10/65/Φ.Ν. 402/98 (ΦΕΚ 835 Β'/12-8-98).

Το έργο ανήκει στην κατηγορία **(α)**, σύμφωνα με την απόφαση Δ17α/10/65/Φ.Ν. 402/98 (ΦΕΚ 835 Β'/12-8-98).

Στο μειοδοτικό Διαγωνισμό γίνονται δεκτές

Α) Εργοληπτικές επιχειρήσεις δημοσίων έργων, Ατομικής ή Εταιρικής μορφής ή σε κοινοπραξία εγγεγραμμένες στο Μ.Ε.Ε.Π στην Α1 τάξη με βάση τον προσδιορισμό του Ν. 2940/01 και άνω για έργα κατηγορίας ΟΔΟΠΟΙΑΣ σύμφωνα αφενός με την παράγρ. 7 του άρθρου 2 του Π.Δ. 609/85 όπως αντικαταστάθηκε από την παράγρ. 1 του άρθρου 1 του Π.Δ. 285/97 και από την παράγραφο 2 του άρθρου 1 του Π.Δ. 218/99 και συμπληρώθηκε με την παράγραφο 3 του άρθρου 1 του Π.Δ. 218/99 σχετικά με τις διατάξεις για τα κατώτατα όρια και αφετέρου σύμφωνα με τις παραγράφους 40,41 και 42 του άρθρου 4 του Ν. 2940/01, καθώς επίσης και με τη με αριθμό Δ17α/03/74/Φ. Ν.312/16-12-1994 (ΦΕΚ 935 Β της 22-12-94), απόφαση Υ.ΠΕ.ΧΩ.ΔΕ και τις Ε51/Δ17α/05/77/Φ.Ν. 312/23-12-94, Ε22/Δ17α/ 03/45/ΦΝ430/30-8-2001 και Ε22/Δ17α/ 05/64/Φ.Ν.430/ 11-9-2002.

Β) Εταιρείες ή φυσικά πρόσωπα προερχόμενα από τα κράτη - μέλη της Ε.Ε. ή του ΕΟΧ στα οποία τηρούνται επίσημοι κατάλογοι αναγνωρισμένων εργοληπτών, που έχουν κατασκευάσει παρόμοια -ποιοτικά και ποσοτικά έργα με το υπό δημοπράτηση, προσκομίζοντας τα δικαιολογητικά των άρθρων 24 και 27 του Π.Δ. 334/2000, που αποδεικνύουν ότι πληρούν τις ίδιες τυπικές και ουσιαστικές προϋποθέσεις υπό τις οποίες γίνονται δεκτοί στους διαγωνισμούς αυτούς οι εγγεγραμμένοι στο Μητρώο Εργοληπτικών Επιχειρήσεων (Μ.Ε.Ε.Π.) του άρθρου 16 του Ν. 1418/1984.

4. Η εγγύηση συμμετοχής ορίζεται στο 2% (δύο επί τοις εκατό) του ανωτέρω προϋπολογισμού (χωρίς το ΦΠΑ), **885 €** (οκτακόσια ογδόντα πέντε ευρώ) και θα απευθύνεται προς τη **"ΝΟΜΑΡΧΙΑΚΗ ΑΥΤΟΔΙΟΙΚΗΣΗ ΔΩΔΕΚΑΝΗΣΟΥ - ΔΙΕΥΘΥΝΣΗ ΥΠΟΔΟΜΩΝ ΚΑΙ ΤΕΧΝΙΚΩΝ ΕΡΓΩΝ"**

5.Οι διαγωνιζόμενοι υποχρεούνται να συμμορφωθούν με το άρθρο 5 της απόφασης ΕΔ/2Α/01 Φ.Ν. 294/18-3-85 (Φ.Ε.Κ. 170Β') και την παρ. 45 του άρθρου 4 του Ν. 2940/01.

6. Τα τεύχη μειδοτικού διαγωνισμού χορηγούνται όλες τις εργάσιμες ημέρες και ώρες στα γραφεία της Δ.Υ. & Τ.Ε. Δωδεκανήσου, μέχρι την 8/12/2003 μετά την προσκόμιση τριπλότυπης απόδειξης της Ταμειακής Υπηρεσίας της Ν.Α. Δωδεκανήσου, ποσό 10 €, πληροφορίες κ. Μιχάλη Περνάρη τηλ. 22410 46580/ Fax: 22410 46581.

Ο ΒΟΗΘΟΣ ΝΟΜΑΡΧΗ
ΕΥΣΤΑΘΙΟΣ ΚΟΥΣΟΥΡΝΑΣ

ΕΛΛΗΝΙΚΗ ΔΗΜΟΚΡΑΤΙΑ
ΠΕΡΙΦΕΡΕΙΑ ΝΟΤΙΟΥ ΑΙΓΑΙΟΥ
ΝΟΜΟΣ ΔΩΔΕΚΑΝΗΣΟΥ
ΝΟΜΑΡΧΙΑΚΗ ΑΥΤΟΔ/ΣΗ ΔΩΔ/ΣΟΥ
ΝΟΜΑΡΧΙΑΚΟ ΣΥΜΒΟΥΛΙΟ

Ρόδος, 19/11/2003
Αριθμ. Πρωτ. Ν.Σ. 603

ΑΝΑΚΟΙΝΩΣΗ

Με την παρούσα ανακοινώνουμε ότι στις 18-11-03, η Περιφέρεια Νοτίου Αιγαίου - Γεν. Διεύθυνση Περιφέρειας - Τμήμα ΠΕ.ΧΩ Δωδ/σου, μας διαβίβασε την με αριθμ. πρωτ. 1192/18-11-03 Απόφαση της Γενικής Γραμματέα Περιφέρειας Νοτίου Αιγαίου που αφορά «Υπαγωγή στην κατηγορία 4 της με αριθμ. Η.Π. 15393/2332/5.8.2002 ΚΥΑ σύμφωνα με τη διαδικασία του άρθρου 9 της Η.Π. 1104/703/φ104/14.3.2003 ΚΥΑ του έργου "Τουριστική μονάδα επιπλωμένης κατοικίας δυναμικότητας 6 κλινών, εντός του οικισμού Χάλκης Νομού Δωδεκανήσου, ιδιοκτησίας Ηλία Κολλάτου & Μαρ. Θωμόγλου"».

Καλούμε κάθε ενδιαφερόμενο προκειμένου να λάβει γνώση του περιεχομένου της ανωτέρω απόφασης, να αποταθεί στο Τοπικό Γραφείο Περιβάλλοντος του Τ.Π. και Π.Ε. της Ν.Α. Δωδ/σου (κ. Αρη Σκιαδόπουλο τηλ. 22410 30413).

Η προαναφερόμενη απόφαση θα αναρτηθεί, για τις προσεχείς μέρες, στον πίνακα ανακοινώσεων της Νομαρχίας.

Ο
Πρόεδρος του Ν.Σ. Δωδ/σου

ΦΩΤΗΣ ΧΑΤΖΗΔΙΑΚΟΣ

ΕΛΛΗΝΙΚΗ ΔΗΜΟΚΡΑΤΙΑ
ΠΕΡΙΦΕΡΕΙΑ ΝΟΤΙΟΥ ΑΙΓΑΙΟΥ
ΝΟΜΟΣ ΔΩΔΕΚΑΝΗΣΟΥ
ΝΟΜΑΡΧΙΑΚΗ ΑΥΤΟΔ/ΣΗ ΔΩΔ/ΣΟΥ
ΝΟΜΑΡΧΙΑΚΟ ΣΥΜΒΟΥΛΙΟ

Ρόδος, 19/11/2003
Αριθμ. Πρωτ. Ν.Σ. 604

ΑΝΑΚΟΙΝΩΣΗ

Με την παρούσα ανακοινώνουμε ότι στις 18-11-03, η Περιφέρεια Νοτίου Αιγαίου - Γεν. Διεύθυνση Περιφέρειας - Τμήμα ΠΕ.ΧΩ Δωδ/σου, μας διαβίβασε την με αριθμ. πρωτ. 813/14-11-03 Απόφαση της Γενικής Γραμματέα Περιφέρειας Νοτίου Αιγαίου που αφορά η οποία αφορά «Εγκριση περιβαλλοντικών όρων νέας ξενοδοχειακής μονάδος επιπλωμένων διαμερισμάτων Β' τάξης δυναμικότητας 42 κλινών στη θέση «Ανάβλοχος» του Δ.Δ. Αρκάσας Δήμου Καρπάθου ιδιοκτησίας Μιχαήλ και Σταυρούλας Πυλιάρη».

Καλούμε κάθε ενδιαφερόμενο προκειμένου να λάβει γνώση του περιεχομένου της ανωτέρω απόφασης, να αποταθεί στο Τοπικό Γραφείο Περιβάλλοντος του Τ.Π. και Π.Ε. της Ν.Α. Δωδ/σου (κ. Αρη Σκιαδόπουλο τηλ. 22410 30413).

Η προαναφερόμενη απόφαση θα αναρτηθεί, για τις προσεχείς μέρες, στον πίνακα ανακοινώσεων της Νομαρχίας.

Ο
Πρόεδρος του Ν.Σ. Δωδ/σου

ΦΩΤΗΣ ΧΑΤΖΗΔΙΑΚΟΣ

Ά.Ε.Α.Ψ.Α. Α.Ε.
ΑΝΩΝΥΜΗ ΔΙΑΔΗΜΟΤΙΚΗ ΕΠΙΧΕΙΡΗΣΗ ΑΦΑΝΤΟΥ - ΑΡΧΙΠΟΛΗΣ

ΕΠΙΧΕΙΡΗΣΙΑΚΟ ΠΡΟΓΡΑΜΜΑ Π.Ε.Π. ΝΟΤΙΟΥ ΑΙΓΑΙΟΥ 2000 - 2006 ΣΤΑ ΠΛΑΙΣΙΑ ΤΟΥ ΜΕΤΡΟΥ 4.2 «ΥΠΗΡΕΣΙΕΣ ΦΡΟΝΤΙΔΑΣ ΓΙΑ ΤΗΝ ΠΡΟΩΘΗΣΗ ΙΣΩΝ ΕΥΚΑΙΡΙΩΝ» ΤΟ ΕΡΓΟ ΣΥΓΧΡΗΜΑΤΟΔΟΤΕΙΤΑΙ 75% ΑΠΟ ΤΟ ΕΚΤ. ΚΑΙ 25% ΑΠΟ ΕΘΝΙΚΟΥΣ ΠΟΡΟΥΣ

ΑΝΑΚΟΙΝΩΣΗ

Ανακοινώνεται στους δημότες του Δήμου Αφάντου του δημοτικού διαμερίσματος Αρχίπολης και του οικισμού Κολυμπίων η έναρξη του προγράμματος «Βοήθεια στο σπίτι».

Στα πλαίσια του προγράμματος αυτού εντάσσεται η προσφορά βοήθειας και φροντίδας στο σπίτι σε άτομα με ειδικές ανάγκες (ΑΜΕΑ) καθώς και σε ηλικιωμένους με μη δυνατότητα αυτοεξυπηρέτησης.

Σκοπός του προγράμματος είναι να διευκολύνει την καθημερινή ζωή των πολιτών που έχουν ανάγκη βοήθειας και να τους εξασφαλίσει μια υγιή και αξιοπρεπή διαβίωση.

Αίτηση για συμμετοχή και ένταξη στο πρόγραμμα μπορούν να υποβάλλουν οι άμεσα ενδιαφερόμενοι ή και άτομα του οικογενειακού τους περιβάλλοντος στα γραφεία του προγράμματος που στεγάζονται στο κτίριο της Διαδημοτικής Επιχείρησης (πάνω από το Αγροτικό Ιατρείο).

Τηλ. πληροφοριών: 22410 / 60441 (Υπεύθυνη προγράμματος"Αποστολάκη Βαρβάρα- Κοινωνιολόγος).

Ωρες υποδοχής κοινού και υποβολής αιτήσεων: 08.00 - 13.30 (Δευτέρα - Παρασκευή)

Χρόνος υποβολής αιτήσεων έως 12/12/2003.

Ο Πρόεδρος Δ.Σ.
ΚΑΒΑΔΑΣ Γ. ΣΤΑΜΑΤΙΟΣ
Δήμαρχος Αφάντου

ΕΝΩΣΗ ΚΑΤΑΣΚΕΥΑΣΤΩΝ ΜΕΤΑΛΛΟΥ «Ο ΑΡΧΙΜΗΔΗΣ»

ΠΡΟΣΚΛΗΣΗ ΣΕ ΓΕΝΙΚΗ ΣΥΝΕΛΕΥΣΗ

Η Ενωση Κατασκευαστών Μετάλλου Ρόδου «Ο ΑΡΧΙΜΗΔΗΣ», σύμφωνα με το Νόμο, το καταστατικό του και την απόφαση του Διοικητικού Συμβουλίου, καλεί τα μέλη του σε Γενική Συνέλευση την 27η Νοεμβρίου 2003, ημέρα ΠΕΜΠΤΗ και ώρα 18.30 στην αίθουσα συνεδριάσεων του ΑΚΤΑΙΟΝ, με θέματα ημερήσιας διάταξης τα ακόλουθα:

1. Λειτουργία Σωματείου
2. Κατοχύρωση επαγγέλματος
3. Θέση Τεχνικού Ασφαλείας
4. Ασφάλεια επαγγελματιών ΤΕΒΕ
5. Παράνομοι κατασκευαστές

Ο Πρόεδρος
ΑΝΔΡΕΑΣ ΔΕΡΜΑΤΗΣ

Τα κρυολογήματα του φθινοπώρου

Του γιατρού - παθολόγου Δρ. Γεωργίου Στ. Παπασάββα



Το φθινόπωρο είναι μια εποχή του χρόνου που, τουλάχιστον με βάση αυτά που ίσχυαν τα τελευταία χρόνια, χαρακτηρίζεται από απότομες αλλαγές του καιρού και υψηλά ποσοστά υγρασίας.

Βέβαια αν κρίνουμε από τις καιρικές συνθήκες των τελευταίων ημερών μάλλον θα νόμιζε κανείς ότι βρισκόμαστε ακόμη στο καλοκαίρι, αφού το μόνο πράγμα που θυμίζει το φθινόπωρο είναι ότι νυχτώνει γρήγορα.

Τώρα το πώς θα διαμορφωθεί το κλίμα τα προσεχή χρόνια δεν το ξέρουμε ακριβώς, αφού μόνο προβλέψεις υπάρχουν γι' αυτό.

Μάλιστα πολλοί ειδικοί του θέματος μιλάνε τελευταία ότι αργά ή γρήγορα βαδίζουμε σε μια απότομη μετάβαση από το καλοκαίρι στο χειμώνα.

Το ερώτημα είναι αν όλα αυτά έχουν σχέση με το θέμα μας.

Σίγουρα οι κλιματολογικές συνθήκες επηρεάζουν την υγεία μας, αυτό είναι πια γνωστό από την εποχή του Ιπποκράτη.

Αλλά και από την πείρα που έχουμε γνωρίζουμε ότι άλλα νοσήματα εμφανίζονται πιο συχνά το καλοκαίρι, άλλα το χειμώνα και άλλα την άνοιξη και το φθινόπωρο.

Επίσης η συχνότητα των διαφόρων νοσημάτων διαφέρει ανάλογα και με την απόσταση του τόπου από τον Ισημερινό.

Στις τροπικές χώρες, για παράδειγμα, η ελονοσία είναι ένα συχνό καθημερινό πρόβλημα, ενώ στην Ευρώπη είναι πια άγνωστη.

Η γρίπη από την άλλη πλευρά είναι ένα νόσημα που για να ευνοηθεί η μετάδοσή της θέλει χαμηλές θερμοκρασίες.

Έτσι στις Βόρειες ευρωπαϊκές χώρες τα κρούσματα της γρίπης μπορεί να εμφανιστούν ενωρίς το φθινόπωρο, γι' αυτό και ο περισσότερος κόσμος στην πατρίδα μας, αν τύχει και κρυολογήσει κατά τη διάρκεια του φθινοπώρου το μυαλό του πηγαίνει αμέσως στη γρίπη.

Η γρίπη στην πατρίδα μας κατά κανόνα κάνει την εμφάνιση της τις πρώτες παγερές μέρες του χειμώνα.

Τώρα θα μου πείτε, μα αφού αρκετός κόσμος αρρωσταίνει και το φθινόπωρο δεν αποκλείεται να είναι γρίπη;

Τα διάφορα στελέχη της γρίππης μπορεί να προκαλέσουν ελαφρότερες ή βαρύτερες λοιμώξεις του αναπνευστικού.

Επειδή όμως η συμπτωματολογία τους είναι περίπου η ίδια με αυτήν των άλλων λοιμώξεων του αναπνευστικού που προκαλούνται από τις υπόλοιπες ιογενείς λοιμώξεις, γι' αυτό και εύκολα οι διάφορες ιογενείς λοιμώξεις μπερδεύονται μεταξύ τους και ο κόσμος επειδή γνωρίζει καλύτερα τη γρίπη πιστεύει ότι για όλα ευθύνονται τα διάφορα στελέχη του ιού της γρίππης.

Όμως βάσει παρατηρήσεων και μελετών των προηγουμένων ετών η πιο συχνή ιογενής λοίμωξη του φθινοπώρου είναι το κοινό κρυολόγημα και όχι η γρίπη.

Βέβαια, για να βάλουμε τα πράγματα στη θέση τους, αυτό σε καμιά περίπτωση δεν σημαίνει ότι το κοινό κρυολόγημα είναι μόνο προνόμιο του φθινοπώρου, αφού έχει υψηλή συχνότητα και το χειμώνα, αλλά μπορεί να εμφανιστεί και τους υπόλοιπους μήνες με μικρότερη όμως συχνότητα.

Οι περισσότεροι ιοί που μας ταλαιπωρούν αυτήν την εποχή με τα κρυολογήματά τους είναι οι ρινοϊοί ,οι κορωνοϊοί και οι εντεροϊοί.

Οι ρινοϊοί ονομάστηκαν έτσι επειδή το πιο συχνό σύμπτωμα που προκαλούν είναι το συνάχι (ρινίτις).

Το συνάχι είναι τρόπον τινά ένα προειδοποιητικό σύμπτωμα ότι αν δεν προσέξουμε και δεν πάρουμε τα κατάλληλα μέτρα ίσως και να επιδεινωθεί η κατάσταση και να χρειαστεί να μείνουμε στο σπίτι για μερικές ημέρες.

Δηλαδή δεν πρόκειται για σοβαρές ασθένειες, απλά μας ταλαιπωρούν μερικές ημέρες.

Βέβαια στα άτομα της τρίτης ηλικίας που το ανοσολογικό τους σύστημα (το αμυντικό σύστημα) είναι πιο εξασθενισμένο, αλλά επειδή κατά κανόνα πάσχουν και από άλλα χρόνια νοσήματα χρειάζεται μεγαλύτερη προσοχή για να μην εμφανιστούν επιπλοκές που μπορεί να δημιουργήσουν πρόσθετα προβλήματα.

Στο ίδιο μήκος και πλάτος κινούνται περίπου και οι υπόλοιποι ιοί που προκαλούν το κοινό κρυολόγημα.

Με μόνη διαφορά ότι ορισμένοι εντεροϊοί όπως είναι οι Coxsackie και Echo στην πορεία του κοινού κρυολογήματος ιδιαίτερα το χειμώνα μπορεί να εμφανίσουν για άγνωστους λόγους πολύ σπάνια σαν επιπλοκή τη μυοκαρδίτιδα ή την περικαρδίτιδα.

Τους περασμένους χειμώνες ορισμένα τέτοια σποραδικά κρούσματα έγιναν πρωτοσέλιδα θέματα του τύπου.

Οι ιώσεις του κοινού κρυολογήματος μεταδίδονται, όπως και η γρίπη, με τα πολύ μικρά σταγονίδια που αναπνέουμε, καθώς αυτά εκπέμπονται από τους ασθενείς και αιωρούνται στην ατμόσφαιρα των χώρων που διαμένουμε ή εργαζόμαστε.

Καταλαβαίνουμε λοιπόν πόση μεγάλη σημασία έχει ο συχνός αερισμός των δωματίων που ζούμε καθημερινά για καθαρά προληπτικούς λόγους. Είναι ο πιο απλός, ο πιο γρήγορος, ο πιο αποτελεσματικός και συγχρόνως ο πιο ανέξοδος τρόπος πρόληψης. Εφαρμόστε τον, τι έχετε να χάσετε!

Όπως βλέπουμε το κοινό κρυολόγημα δεν είναι και καμιά δύσκολη ή φοβερή ασθένεια, απλά οι επιπλοκές του είναι εκείνες που θα μας καθηλώσουν στο κρεβάτι για περισσότερες ημέρες. Όμως άλλου είδους μικρόβια θα δημιουργήσουν την επιπλοκή της αμυγδαλίτιδας, άλλα της βρογχίτιδας, άλλα της πνευμονίας κ.λπ.

Τι σημασία έχουν όλα αυτά; Κάθε μικρόβιο για να νικηθεί θέλει διαφορετικό αντιβιοτικό, διαφορετική δοσολογία και διαφορετικό χρόνο θεραπείας.

Όμως αυτά είναι έργο του γιατρού, μόνο αυτός τα γνωρίζει. Επομένως πρέπει ο κόσμος να μάθει να μην κάνει μόνος του τον ιατρό αγοράζοντας αντιβίωση ή παίρνοντας κάποιου αντιβιοτικό που του έδωσε ο γιατρός του πέρυσι για παρόμοια συμπτώματα.

Τώρα θα μου πείτε και τι έγινε αν πάρει για μερικές ημέρες ένα οποιοδήποτε αντιβιοτικό, αφού στο κάτω-κάτω αν δεν γίνει καλά θα συμβουλευτεί το γιατρό του.

Δεν θα χαλάσει ο κόσμος για μερικές κάψουλες αντιβιοτικού, άσε τις τηλεοράσεις να λένε μην παίρνετε μόνοι σας αντιβίωση χωρίς τη συμβουλή του γιατρού σας. Σίγουρα ο κόσμος δεν θα χαλάσει, άλλα πράγματα θα χαλάσουν.

Τι εννοούμε ;

Όταν παίρνουμε κάποιο αντιβιοτικό στην τύχη, το πρόβλημα δεν είναι ότι έχουμε αρκετό χρόνο στη διάθεσή μας για να μας δώσει ο οικογενειακός μας γιατρός την κατάλληλη θεραπεία και να γίνουμε καλά, ακόμη και στην περίπτωση που αυτά δεν έφεραν θετικό αποτέλεσμα. Ο λόγος είναι ότι χορηγώντας ένα αναποτελεσματικό φάρμακο υπάρχουν μεγάλες πιθανότητες τα μικρόβια να αναπτύξουν αντοχή.

Αντοχή μπορεί να αναπτύξουν επίσης και όταν ο ασθενής πάρει το κατάλληλο φάρμακο μόνος του σε μικρότερη όμως δοσολογία. Δηλαδή εδώ δεν ισχύει ο κανόνας στην αναβροχιά καλό και το χαλάζι. Καλύτερα να μην πάρουμε ένα αντιβιοτικό και να πάρουμε άλλα προφυλακτικά μέτρα αναμένοντας να δούμε τι θα πράξουμε τις επόμενες ημέρες παρά να πάρουμε ένα ακατάλληλο αντιβιοτικό ή σε μικρότερη δοσολογία που έτσι και αλλιώς δεν θα έχει καμιά ωφέλεια.

Πιστεύω να έγινε κατανοητό το επίκαιρο θέμα της αντοχής των μικροβίων που απασχολεί πολύ τον επιστημονικό κόσμο, γιατί τα αντιβιοτικά γίνονται ανίσχυρα όπλα στην καταπολέμηση των ασθενειών.

Πάντως αν συνεχιστούν οι καλές ημέρες έχω την εντύπωση ότι τελικά το φθινόπωρο θα είναι μια εποχή προετοιμασίας της υγείας μας με τους διάφορους εμβολιασμούς για να υποδεχτούμε και να περάσουμε ένα καλύτερο χειμώνα.

Δρ Γιώρ. Σταμ. Παπασάββας
Ειδικός Παθολόγος

Ο τοκετός

ΘΩΜΑ ΜΑΖΑΡΑΚΗ

ΥΓΙΕΙΝΟΛΟΓΟΣ - ΚΤΗΝΙΑΤΡΟΣ ΜΕΛΟΣ Δ.Σ. ΙΝΣΤΙΤΟΥΤΟΥ ΚΑΤΑΝΑΛΩΤΩΝ ΡΟΔΟΥ

Ο τοκετός είναι η ευτυχισμένη κατάληξη μιας βιολογικά περίπλοκης καταστάσεως, της εγκυμοσύνης. Είναι ένα φαινόμενο που, παρόλο ότι είναι τελείως συνηθισμένο, δεν παύει να προκαλεί δέος όταν το αντιμετωπίζεις.

Ο κάθε τοκετός έχει τις ιδιαιτερότητές του, ανεξαρτήτως εάν προηγήθηκαν ή όχι άλλοι τοκετοί. Είναι συνάρτηση διαφόρων παραγόντων όπως η ηλικία, η διατροφή, ο αριθμός των εμβρύων, η φυσική κατάσταση της μητέρας, το περιβάλλον κ.λπ. Αυτό μας υπαγορεύει να αντιμετωπίζουμε τον κάθε τοκετό σαν μεμονωμένη περίπτωση και να περιμένουμε κάθε ενδεχόμενο χωρίς να υπολογίζουμε το παρελθόν.

Το ενδιαφέρον εστιάζεται κυρίως στους σκύλους γιατί στις γάτες τα προβλήματα, αν και είναι ανάλογα, σπανίως εμφανίζονται.

Η έναρξη του τοκετού εμφανίζεται με σημεία νευρικότητος στη μητέρα, η οποία αρνείται να φάει, δεν μπορεί να σταθεί αρκετή ώρα σε ένα σημείο, γρυλίζει υπόκωφα και ψάχνει συνεχώς. Κάνει δε προσπάθεια να φτιάξει φωλιά συγκεντρώνοντας διάφορα αντικείμενα, κυρίως ρούχα, σε κάποιο χώρο του σπιτιού. Όλα αυτά παρουσιάζονται περίπου 24 ώρες πριν αρχίσει ο κυρίως τοκετός.

Όταν φθάσει η στιγμή, η μητέρα ξαπλώνει στο μέρος που έχει διαλέξει και αρχίζει να γλύφει έντονα το αιδοίο της, ενώ σταδιακά αρχίζουν και οι ωδίνες. Αραιά στην αρχή, πιο συχνά αργότερα, συσπά τα κοιλιακά της τοιχώματα και δίνει εικόνα σαν να θέλει να αφοδεύσει. Κάποια στιγμή εμφανίζονται τα πρώτα υγρά από τη ρήξη του αμνιακού σάκκου και σε λίγο ακολουθεί το πρώτο έμβρυο.Μετά από περίπου 15 λεπτά βγαίνει και ο πλακούντας με μορφή ασαφή, μοιάζοντας με λιωμένο συκώτι μαζί με υγρά σκουροπράσινου χρώματος.

Η όλη διαδικασία του τοκετού διαρκεί 6-8 ώρες με κάθε κουτάβι να γεννιέται ανά μία ώρα. Αυτά όμως είναι στατιστικοί αριθμοί και κάθε γέννα ακολουθεί το δικό της ωράριο οπότε είναι πιθανότερο μετά το πρώτο έμβρυο να ακολουθήσει ανάπαυλα 2-3 ωρών και να γεννηθούν μετά δύο ή τρία μαζί.

Κάθε τοκετός είναι μία δυσάρεστη εμπειρία για τη μητέρα και πολλά είναι τα προβλήματα που μπορούν να προκύψουν. Πρώτα από όλα, η δυστοκία. Όταν, για κάποιο λόγο ένα έμβρυο δεν μπορεί να περάσει από το γεννητικό σωλήνα σταματά και η έξοδος των υπολοίπων χωρίς να διακόπτονται οι ωδίνες. Αποτέλεσμα είναι η υπερβολική κόπωση και ταλαιπωρία της μητέρας που μπορεί να φθάσει μέχρι καρδιακή ανακοπή. Το καλό είναι, αν μπορεί να ειπωθεί έτσι, ότι υπάρχει άφθονος χρόνος επεμβάσεως. Στατιστικά, τα έμβρυα, εκτός από το πρώτο, επιζούν έως οκτώ ώρες, ενώ η μητέρα μπορεί να αντέξει μέχρι σαράντα οκτώ ώρες. Στην πράξη όμως, τις περισσότερες φορές, τα περιθώρια αυτά είναι μεγαλύτερα.

Η εμβρυοφαγία δεν είναι σπάνια στο σκύλο. Τα έμβρυα που καταβροχθίζονται συνήθως είναι νεκρά ή πεθαίνουν αμέσως μετά τον τοκετό οπότε η συμπεριφορά της μητέρας είναι δυνατόν να θεωρηθεί σαν μία προέκταση της πλακουντοφαγίας. Εάν όμως έχουν γεννηθεί φυσιολογικά, τότε η αφύσικη αυτή κατάσταση χαρακτηρίζεται σαν παθολογική εμβρυοφαγία ή κανιβαλισμός. Παρατηρείται συχνότερα μεταξύ πρωτοτόκων ζώων και ιδιαίτερα μετά τον πρώτο θηλασμό. Σαν αίτια περιλαμβάνονται ο πόνος των θηλών από το θήλασμα, ορμονικές διαταραχές, η κληρονομική προδιάθεση, οι κωλικοί που συνοδεύουν την παλινδρόμηση της μήτρας, και η έλλειψη ανοργάνων αλάτων και ασβεστίου.

Η επιλόχειος υπασβεστιαιμία αποτελεί σύνδρομο μεταβολικών διαταραχών που εμφανίζεται κατά την κυοφορία, τον τοκετό, τη λοχεία και την ψευδοκίνηση. Χαρακτηρίζεται από νευρικές διαταραχές διάφορης σοβαρότητος που εκδηλώνονται αρχικά με μορφή επιληπτικών κρίσεων και τελικά με μορφή τετανικών σπασμών. Το σύνδρομο εμφανίζεται κυρίως σε σκυλιά μικρόσωμων φυλών και σπανιότατα στη γάτα.

Η εκδήλωση παρατηρείται συνήθως τις δύο πρώτες εβδομάδες του θηλασμού. Σε μερικές περιπτώσεις τα συμπτώματα είναι δυνατόν να εμφανισθούν κατά το τέλος της εγκυμοσύνης ή κατά τα τελικά στάδια της ψευδοκυήσεως. Οι πρώτες ενδείξεις είναι μία έκδηλη ανησυχία και μία προοδευτική και επιδεινούμενη διαταραχή του συντονισμού των κινήσεων και της ισορροπίας του ζώου. Όχι σπανίως, παρατηρείται και τύφλωση. Το προκαταρκτικό αυτό στάδιο μπορεί να διαρκέσει μερικές ώρες ή να ακολουθήσει αμέσως η εμφάνιση τετανικών σπασμών. Η θερμοκρασία του σώματος είναι δυνατόν να φθάσει τους 41°C ή και περισσότερο και αυξάνεται η συχνότητα και το βάθος των αναπνοών. Παρατηρείται υπέρταση που γίνεται αντιληπτή στις υποδόριες φλέβες, οι οποίες διογκώνονται. Η εκδήλωση του σπαστικού σταδίου γίνεται με τη μορφή επιληπτικών κρίσεων. Αρχικά παρατηρείται μυικός τρόμος στους μυς του προσώπου και του κεφαλιού. Οι συνεχείς κινήσεις της κάτω γνάθου μετατρέπουν το άφθονο σάλιο σε παχύρρευστο αφρό. Τα αυτιά παραμένουν ακίνητα ενώ το βλέμμα γίνεται ανέκφραστο ή φοβισμένο. Το ζώο στη συνέχεια καταλαμβάνεται από σπασμούς. Το στάδιο αυτό είναι σύντομο και ακολουθείται από το στάδιο της τετανίας ή μυικής ακαμψίας κατά το οποίο όλοι οι μυς βρίσκονται σε κατάσταση σπασμού εξαιτίας του οποίου παρατηρείται ένταση των άκρων, κάμψη του κεφαλιού προς τα πίσω, σκληρά κοιλιακά τοιχώματα και τρίξιμο των δοντιών. Ο θάνατος επέρχεται κατά το στάδιο αυτό λόγω αναπνευστικής και καρδιακής ανεπάρκειας. Στις περισσότερες περιπτώσεις το ζώο διατηρεί τις αισθήσεις του μέχρι του τελικού σταδίου.

Η διάγνωση είναι εύκολη γιατί το σύνδρομο συνδέεται πάντα και μόνο με την εγκυμοσύνη και κυρίως με το θηλασμό ή την ψευδοκύηση. Για την πρόληψη απαιτείται η χορήγηση υψηλών ποσοτήτων ασβεστίου, ακόμα από την αρχή της εγκυμοσύνης και να συνεχίζεται μέχρι το τέλος του θηλασμού.

Η έλλειψη γάλακτος μετά τον τοκετό είναι δυνατόν να είναι πλήρης ή μερική. Συχνότερα εμφανίζεται σε πρωτότοκα ζώα ενώ είναι δυνατόν να εμφανισθεί πολλές φορές στο ίδιο ζώο. Οφείλεται σε αίτια όπως η ανεπαρκής τροφή, ο πόνος λόγω συμφορήσεως ή οιδήματος των μαστών, σε μολύνσεις, σε κατακράτηση πλακούντος, σε ορμονική ανεπάρκεια και διάφορα άλλα αίτια όπως οι υψηλές ή χαμηλές θερμοκρασίες, η μεγάλη ηλικία του ζώου κ.ά.

Η διαπίστωση εάν οι μαστοί έχουν γάλα γίνεται εύκολα. Εφαρμόζοντας ήπια πίεση, με δύο δάχτυλα, στη βάση της θηλής με φορά προς την κορυφή της. Εάν υπάρχει γάλα, εμφανίζεται μία σταγόνα στον εκφορητικό της πόρο. Στην περίπτωση που δεν υπάρχει είμαστε υποχρεωμένοι να θρέψουμε τεχνητά τα νεογέννητα. Για το σκοπό αυτό ιδανικό θεωρείται το μίγμα αγελαδινού παστεριωμένου γάλακτος με κρόκο αυγού και κρέμα γάλακτος σε θερμοκρασία 32 - 33°C, με τη βοήθεια ειδικού μπιμπερό ή στην ανάγκη με σύριγγα.

Η αφύσικη συμπεριφορά της μητέρας είναι αρκετά συχνή στο σκύλο. Το μητρικό ένστικτο δεν αναπτύσσεται στη μητέρα κατά την κυοφορία ή τον τοκετό αλλά με το θηλασμό ο οποίος προκαλεί την έκκριση μιας ορμόνης, της πολακτίνης, η οποία είναι υπεύθυνη για την εμφάνιση του ενστίκτου. Η συμπεριφορά αυτή παρουσιάζεται με επιθετικότητα της μητέρας προς τα νεογέννητα, άρνηση να τα φροντίσει, τα καταπλακώνει και γλύφει υπερβολικά το κολόβωμα του ομφάλιου λώρου μέχρι να ανοίξει η κοιλιά του μικρού. Σε αυτές τις περιπτώσεις θα πρέπει να απομακρύνονται τα μικρά και να εφαρμόζεται τεχνητή διατροφή.

Επειδή ο τοκετός αποτελεί ένα ευχάριστο καταρχήν γεγονός, το οποίο κρύβει πολλούς κινδύνους και για τη μητέρα και για τα κουτάβια, μη διστάζετε να ζητάτε τη συνδρομή κτηνιάτρου, ακόμα και σε περιπτώσεις που δεν φαίνονται σοβαρές εκ πρώτης όψεως.

Η ελληνική ιστορία χωρίς φόβο και πάθος

Του Θεόδωρου Παπουτσή

Η ΕΛΛΗΝΙΚΗ ΑΡΧΙΓΕΝΕΘΛΟΣ ΓΛΩΣΣΑ

Ηρακλής: «...Ουδείς έδρασε όπως εγώ, καθαίρουν την γην...». «Ουθ' Ελλάς, ούτ' άγλωσσος» ούτε οι Έλληνες, ούτε οι άγλωσσοι (δηλ. οι βάρβαροι) Σαφοκλέους Τραχινίας 1060. Οι Έλληνες οι οποίοι λόγον, ομιλίαν πρώτοι εποίησαν. Να τα κάνουμε «λιανά» όταν οι Έλληνες μιλούσαμε οι άλλοι έκραζαν.

Η γλώσσα, εκτός από τη γενεαλογία και την Ιστορία μάς αποκαλύπτει και την ιδιοσυγκρασία, την καλαισθησία, την ψυχή του κάθε λαού. Η ελληνική είναι αδιαμφισβήτητα η αρχαιότερη γλώσσα και αδυνατούμε να καθορίσουμε με ακρίβεια την ηλικία της, έχει πλέον καταστεί ολοφάνερο ότι είναι εντυπωσιακά αρχαιότερη απ' ό,τι εδιδαχθήκαμε λίγο πριν. Δεν έχουν παρέλθει άλλωστε πολλές δεκαετίες από τότε που εθεωρείτο βέβαιον ότι οι Κρήτες και οι Μυκηναίοι δεν μιλούσαν ελληνικά. Η λύσις ήλθε το 1952-3, όταν ο Μ. Βέντρις επέτυχε να αποκρυπτογραφήσει τη Γραμμική Β και έτσι απέδειξε ότι η γλώσσα των πινακίδων της Γραμμικής Β ήταν ελληνική «αργά και με δυσκολία τα βουβά σημεία υποχρεώθηκαν να μιλήσουν και μίλησαν ελληνικά».

Ο καθηγητής Τζων Τσάντγουικ «Η γλώσσα που μιλούσε κάποιος βοσκός σε μια απόκεντρη περιοχή της Πελοποννήσου, 1.200 χρόνια π.Χ. είναι παρόλες τις διαφορές της η ίδια γλώσσα με την ελληνική που μιλιέται σήμερα». Στη Γραμμική Β υπάρχουν γλωσσικοί τύποι άκρως χαρακτηριστικοί, οι οποίοι απαντώνται συχνότατα στον Όμηρο, όπως αναύξητοι χρόνοι ρημάτων (παρατατικός και αόριστος, βάλε = έβαλε) αρχαϊκοί τύποι προθέσεων (ξύν=σύν, ποτί=προς), γενική πτώση δευτεροκλίτων ουσιαστικών εις - οιο αντί-ού, κ.ά.

Αυτό σημαίνει ότι τα έργα του Ομήρου βασίζονται σε μια μακρά παράδοση. Ο Όμηρος δεν υπήρξε ο πρώτος, αλλά ο τελευταίος και διασημότερος μιας μεγάλης σειράς επικών ποιητών, των οποίων τα ονόματα έχουν διασωθεί (Κρεώφυλος, Αρκτίνος, Αντίμαχος, Κιναίθων, Καλλίμαχος) καθώς και τα ονόματα των έργων τους (Φορωνίς, Φωκαίς, Δαναΐς, Αιθιοπίς, Επίγονοι, Οιδιπόδεια, Θηβαΐς...) δεν έχουν διασωθεί τα ίδια τα έργα τους. «Των μεν ουν πρό Ομήρου ουδενός έχομεν ειπείν τοιούτον ποίημα, εικός δε είναι πολλούς» (Αριστοτ. ποιητ. IV8).

Η γλώσσα του Ομήρου είναι μία γλώσσα επική-λογοτεχνική η οποία περιέχει στοιχεία κυρίως ιωνικά και αιολοδωρικά. Οι Έλληνες εδιδάσκοντο και εμελετούσαν τα Ομηρικά έπη και αυτό το γεγονός υπήρξε ο συνδετικός κρίκος των διαφόρων ελληνικών διαλέκτων. Αληθώς «την Ελλάδα πεπαίδευκεν ούτος ο ποιητής». Ο μέγας ποιητής κατέχει ακένωτον ταμείον λέξεων και τοσαύτην ευχέρειαν όπως εικονίση οιανδήποτε ιδέαν, ώστε η γλώσσα φαίνεται δούλη αυτού. Αλλ' αυτός ο πλούτος των λέξεων μαρτυρεί ότι πολύν χρόνον προ του Ομήρου η επική ποίησις διηνεκός ησκείτο (Μεγάλη Ελλ. Γραμματολογία, Τ.Α', σελ. 37 του Γιωρ. Μιστριώτη).

Το γνωρίζετε Έλληνες και Ελληνίδες ότι και σήμερα ομιλείτε την αρχαιότερη γλώσσα στον κόσμο, ενώ όλοι οι άλλοι αρχαίοι λαοί άφησαν τα μουγκρητά και έπιασαν τα ροχαλητά. Έχει υπολογισθεί ότι σήμερα χρησιμοποιούμε αυτούσιες περίπου 2.500 ομηρικές λέξεις στην καθημερινή μας ομιλία (νεότης, πατρίς, πέλαγος, οθόνη, βουλή, πόλεμος...) και οι υπόλοιπες συνυπάρχουν στο λόγο μας. Και όσο και αν φαίνεται απίστευτο, υπάρχουν ομηρικές αλλά και ησιόδειες οι οποίες διασώζονται στις δυτικές γλώσσες ενώ στην ελληνική έχουν σιγήσει και όχι σπάνια. Επανεισάγονται υπό τη μορφή αντιδανείων: «Η μεν γαρ των αναγραφομένων αρχαιότης, δυσεύρετος ούσα, πολλήν απορίαν παρέχεται τοις γράφουσιν...» (Διοδ. Σικελ. Δ'1) κόθουρος=ο κολοβός, ο άχρηστος όθεν δειλός. Εξ' ου: coward (αγγλ.)='άνανδρος δειλός, γαλλικά=couard, ισπανικά =cobarde, cower (αγγλ.)=συστέλλομαι. αυτάρ=όμως, προς τούτοις, αμέσως μετά, αγγλ. after=μετά, άντυξ=περιφέρεια παντός κυκλοτερούς, jante (γαλλ.) ο κύκλος τροχού αμάξης αντιδάνειον: ζάντα.

Υπάρχει ακόμη ένας πολύ μεγάλος αριθμός λέξεων οι οποίες, ενώ δεν έχουν διασωθεί αυτούσιες κρύβονται μέσα σε σύνθετα ή σε διάφορα παράγωγα. Μπορεί να μην ονομάζουμε αυδή τη φωνή, λέμε όμως: έμεινα άναυδος ή απηύδησα. Η γη σήμερα δεν λέγεται άρουρα, το ιμάτιον δεν ονομάζεται λώπη. Έχουμε όμως και αρουραίους και λωποδύτες. Η άρουρα έδωσε στο δυτικό λόγο το area=εμβαδόν, το aire και ara=πλέθρον, το are=μέτρον επιφανείας.

Η δε λώπη έγινε ropa ισπανικά, naba ιταλικά, robe γαλλικά. Δεν λέμε κυνώ το φιλώ, ούτε κύσα το εφίλησα (κύσαι=τω στόματι φιλήσαι). Λέμε όμως προσκυνώ το εικόνισμα, ενώ το φιλώ αγγλικά λέγγεται kiss και γερμανικά küssen. Δεν ονομάζουμε το κρεβάτι λέκτρον ή λέχος (εκ του ρήματος λέγω=πλαγιάζω) λέμε όμως η λεχώ. Οι Ισπανοί το ονομάζουν lecho, οι Ιταλοί letto, lif οι Γάλλοι, Lager οι Γερμανοί. Το φροντίζω, σαρώνω, καθαρίζω δεν το εκφράζουμε πια ως κορέω. Στους ναούς όμως εξακολουθεί να υπάρχει ένας νεωκόρος· (νεώς=ναός) επίσης ο κουρέας.

Αυτό το ομηρικό ρήμα κορέω παρήγαγε δεκάδες λέξεων στις δυτικές γλώσσες, μέσω Λατίνων που το αντέγραψαν και το πρόσφεραν curo με την ίδα έννοια: φροντίζω, επιμελούμαι. Ενδεικτικώς: cura=η θεραπεία, η φροντίς· curé=ο εφημέριος επειδή φροντίζει το ποίμνιόν του· curiscity η περιέργεια με την έννοιαν ότι φροντίζω, ενδιαφέρομαι για κάτι· kurator ο επίτροπος, ο «επιμελητής». Εκ του «κορέω» κατάγεται και το αγγλικό sheriff, δηλαδή ο έπαρχος, κοινώς ο «σερίφης». Σε κάποια σελίδα αυθεντικού ημερολογίου από τον πόλεμο του 1940, ένας απλός στρατιώτης, στις 7/1/1940, 35 αιώνες τουλάχιστον μετά το «επί χλαίναν βάλε κοιμηθέντι» σημείωνε: «...βάλαμε τη χλαίνη και κοιμηθήκαμε» (Ημερ. από τον πόλεμο 1940, Στέλιου Τζιρόπουλου, Εκδ. Ν. Θέσις).

Η λέξη χλαίνη ή χλανίς (εκ του ρήματος χλιαίνω = θερμαίνω) σημαίνει το μάλλινο βαρύ χειμερινό κατ' εξοχήν ανδρικόν ιμάτιον-επανωφόριον. Οι Λατίνοι την είπαν laena. Η χλαίνα-laena έδωσε στους Γάλλους, Ιταλούς, Ισπανούς, το «μαλλί» laine, lana. Είναι γνωστόν ότι η ελληνική γλώσσα διαιρείται σε 4 μεγάλες, 4 κύριες ομάδες: Αρκαδοκυπιακή, Αιολική, Δωρική και Ιωνική-Αττική, κατανοητές από όλους τους Έλληνες.

Οι διαφορές τους δεν ήταν σημαντικές. Γι' αυτό και δεν παρουσιάσθηκε η τάσις να διασπαστούν. Τουναντίον, έρχεται ο έντεχνος λόγος και χρησιμοποιεί τις διάφορες διαλέκτους με σκοπό τον εμπλουτισμό των λογοτεχνικών κλάδων. «Όλες οι ελληνικές διάλεκτοι προέρχονται από το θρυμματισμό μιας ενιαίας ελληνικής γλώσσας και βασίμως υποστηρίζεται ότι το όνομα Πανέλληνες είναι αρχαιότερον του Έλληνες» (ο αείμνηστος καθηγητής Διον. Ζακυνθηνός). Τελικώς η Ιωνική-Αττική διάλεκτος εκάλυψε τις άλλες φωνές και εδημιούργησε «κοινήν» γλώσσαν, την Ιωνική, η οποία στους ξένους εκπροσωπούσε τη φυσιογνωμία του ελληνισμού. Οι Πέρσες ονόμαζαν τους Έλληνες Rauna, δηλαδή Ιάονες, Ίωνες: εκ του Ίωνος, εγγονού του Έλληνος του Δευκαλιωνίδου και υιού του Ξούθου (εκ θεού δε, του Απόλλωνος) και της Αθηναίας Κρεούσης. Ετυμολογείται εκ της μετοχής «ιών» του ρήματος είμι=πορεύομαι, ορμώ. Λόγω περιπλανήσεών του: προς Ανατολάς (Ιωνία, εξ' ου Ιάουνα, Γιουνάν οι Έλληνες μέχρι σήμερα, Γιαβάν εβραϊκά, Ουινίν οι Έλληνες της Αιγύπτου, Ιανού η λευκή φυλή της Ιαπωνίας) αλλά και προς Δυσμάς.

Γράφει ο Αθαν. Σταγαιρίτης (ωγυγία τ.Β' σελ. 449,453) «Ο Ιανός ο αρχαιότερος βασιλεύς της Ιταλίας, ήτο Έλλην το γένος και υιός του Απόλλωνος και της Κρεούσης, θυγατρός του Ερεχθέως βασιλέως Αθηνών, έκτισε και φρούριον επί τινος λόφου της Ρώμης, το Ιανίκουλον και εδίδαξεν πολλά. Όθεν ετίμησαν τον Ιανόν ως θεόν μετά θάνατον» (Αισχύλος «Ιάνων λαός» Έλληνες-Πέρσαι στ. 1025).

Συνεχίζεται στο επόμενο ο Έλλην Λόγος και πώς η ελληνική γονιμοποίησε τον παγκόσμιο λόγο. Από το βιβλίο της καθηγήτριας Άννας Τζιροπούλου-Ευσταθίου. Ο λόγος πρέπει να βαδίζει ως θαρραλέος στρατιώτης και όχι να σύρεται ως αιχμάλωτος. Λέγω πάλι, να αναπληρούμεν τα ελλείμματά της από τα μητρικά της πλούτη και όχι να μιμούμεθα τις φρασεολογίες των αλλότριων εθνών (Αδ. Κοραής).

Υπουργείο Τουρισμού: Το ζητούμενο

Γράφει ο Γιώργος Βούης επί παντός επιστητού
ΓΝΩΜΕΣ - ΣΧΟΛΙΑ - ΑΠΟΨΕΙΣ - ΠΡΟΤΑΣΕΙΣ

Παρακολουθούμε τα όσα διαδραματίζονται στο χώρο του Ε.Ο.Τ όπου, κάθε λίγο και λιγάκι, του αλλάζουν, ποτέ το παντελόνι, πότε το σακάκι. Αυτές τις μέρες οι αλλαγές που πάνε να γίνουν είναι ριζικές. Θα γίνει αγνώριστος, και τούτο γιατί θα του αλλάξουν όχι απλώς τα μουστάκια, αλλά ολόκληρο το πρόσωπο.

Στην οριστική αυτή αλλαγή κατέληξαν οι αρμόδιοι παράγοντες, ύστερα από σκέψη πολλή, γιατί, έτσι όπως ήταν και έτσι όπως λειτουργούσε ο ΕΟΤ τα τελευταία χρόνια, ήταν τόσο απογυμνωμένος ώστε να υπολογίζεται σαν ανύπαρκτος. Άλλοι κάνουν κουμάντο από άλλα μετερίζια, με αποτέλεσμα να τον αχρηστεύσουν. Τώρα του αλλάζουν το πρόσωπο, τον κάνουν αγνώριστο. Θα είναι όργανο επιτελικό, λένε οι μεταμορφωτές. Θα υπάρχει, σαν να μην υπάρχει, λένε αυτοί που κάτι ξέρουν παραπάνω. Τελικά τι θα γίνει; Λίγη υπομονή χρειάζεται και θα μάθουμε.

Εμείς όμως έχουμε άλλη γνώμη. Αφού τα πράγματα πήραν αυτή την εξέλιξη, γιατί δεν διαλύεται εντελώς; Γιατί δεν γίνεται αυτό που πριν πολλές δεκαετίες θα 'πρεπε να είχε γίνει; Δηλ. γιατί να μην υπάρχει ένα Υπουργείο Τουρισμού; Τέτοιο, με αρμοδιότητες για ανάπτυξη τουριστική και προβολή, υπάρχουν σ' άλλες χώρες, όπου – εδώ που τα λέμε – δεν μπορούν να ταυτιστούν με τη χώρα μας, κι όμως έχουν υπουργό Τουρισμού που οδηγεί τις χώρες αυτές σε σίγουρη κι επιτυχημένη τουριστική πορεία.

Εμείς, στην Ελλάδα, γιατί δεν κάνουμε το ίδιο, για να δει ο τόπος μας άσπρη μέρα, επιτέλους; Γιατί αλλάζουμε συνταγές στην κατασκευή χαλβά, αφού ξέρουμε την παραδοσιακή επιτυχημένη χαλβαδοσυνταγή;

Είναι εντελώς απαράδεκτο το θέαμα...

Μια Κυριακή του Νοέμβρη εκκλησιάστηκα (για λόγους κοινωνικούς πιο πολύ) στον Ι. Ναό των Εισοδίων της Θεοτόκου (Μητροπολιτικό Ναό) όπου ετελείτο μνημόσυνο παιδικού μου φίλου την εποχή του Μεσοπόλεμου και πρώην μαθητή της Ιστορικής Αστικής Σχολής Ρόδου. Θυμήθηκα τα παλιά, τα ωραία και ανεπανάληπτα παιδικά μου χρόνια. Ας κάμω και μια βόλτα -σκέφτηκα- εδώ γύρω, να δω και να θυμηθώ όσα δεν ξεχνιούνται, όσα εμείς οι μεγάλοι σκεπτόμαστε με νοσταλγικό πόνο και αγάπη. Είδα το χώρο όπου ήταν κάποτε το γήπεδο – η αλάνα που συνδέει την πλατεία του ιστορικού περίπτερου* με το πίσω μέρος του Βενετόκλειου μελάθρου (έναντι Σταδίου) και ήρθαν στο νου μου πολλά πράγματα που ποτέ δε θα ξεχάσω. Τώρα αυτή η αλάνα οικοδομήθηκε (καλώς ή κακώς) και εκεί μπροστά στήθηκε ένα άγαλμα για να θυμίζει την 15η Μαΐου 1945, την ημέρα την ευλογημένη που ήρθε στη Ρόδο ο τότε Αντιβασιλέας –Μακαριώτατος Δαμασκηνός– για να αναγγείλει τον αρραβώνα επανένταξής της Δωδεκανήσου στον εθνικό κορμό. Ωραίο το άγαλμα, με γραμμένα στη βάση του τα ονόματα των Δώδεκα αψίδωνησιών. Είναι στημένο μέσα σε ένα είδος υγρού βάθρου, όπου κάθε λογής σκουπίδι δίνει το «παρόν». Κάθε βρωμιά, εκεί θα τη δεις. Ό,τι βάλει ο νους σου, εκεί είναι πεταγμένο. Έφυγα πολύ στενοχωρημένος, πιστέψετέ με κι από τη σκέψη μου δεν μπορεί να σβήσει το απαίσιο θέαμα που είδα λόγω της εκεί παρουσίας των πολυώνυμων, πολύχρωμων και πολύβρωμων αντικειμένων που αντίκρισα.

Εύχομαι κι ελπίζω πως, όταν ξαναβρεθώ κατά κείνη τη μεριά και πλησιάσω το χώρο, να μη νιώθω την ντροπή που ένιωσα πριν από λίγο καιρό.

Ο πληθυσμός των νησιών μας αλλοιώνεται

Αν πραγματικά είναι ακριβείς οι αριθμοί, τότε πρέπει ν' ανησυχήσουμε και μάλιστα πολύ, όταν στην Κάρπαθο, το νησί με τους 5.000 περίπου κατοίκους πάνω σ' αυτό, είναι εκεί εγκατεστημένοι 1.700 αλλοδαποί κάθε εθνικότητας. Όχι γιατί είμαστε ρατσιστές, αλλά επειδή μπορούν αυτοί οι κάτοικοι κάθε άλλης εθνικότητας να διαταράξουν την ισορροπία που απαιτείται ώστε να μην αλλοιωθεί ο πληθυσμός, οπότε πολλά μπορούν να αναμένονται στην εξέλιξη και τις διαστάσεις που θα πάρει η αλλοίωση αυτή του πληθυσμού. Δεν θέλουμε να πούμε πολλά πάνω στο θέμα, γιατί ο καθένας αντιλαμβάνεται το μέγεθος τής ανησυχίας για το μέλλον του νησιού, του οποίου ο γηγενής πληθυσμός βρίσκεται εγκατεστημένος και ευημερεί στις Η.Π.Α. και αλλού. Μιά μελέτη για επαναφορά των ξενιτεμένων στα πάτρια εδάφη έχει αρχίσει εδώ και δυο χρόνια. Ομως κατάφερε να κατακτηθεί ο στόχος των μέτρων, έστω και μακροπρόθεσμα; Ομολογουμένως, ανησυχούμε.

Κόκκινο κρασί και λάδι της ελιάς



Η κατανάλωση κόκκινου κρασιού και ελαιόλαδου συμβάλλει στη μακροζωία, σύμφωνα με αμερικανική μελέτη που δημοσιεύτηκε στο επιστημονικό έντυπο Nature.

Συγκεκριμένα, ερευνητές της ιατρικής σχολής του πανεπιστημίου Χάρβαρντ και του ερευνητικού εργαστηρίου Biomol ανακάλυψαν ότι το μόριο ρεσβερατρόλη είναι βασικό συστατικό του κόκκινου κρασιού, δίνοντάς του προστατευτικές ιδιότητες κατά του καρκίνου και των καρδιακών νοσημάτων. Η ουσία κουερσετίνη που περιέχεται στο ελαιόλαδο έχει παρόμοιες ιδιότητες.

Από πειράματα που πραγματοποιήθηκαν σε ζυμομύκητες προέκυψε ότι τόσο η ρεσβερατρόλη όσο και η κουερσετίνη επηρεάζουν τα γονίδια που συμβάλλουν στη μακροζωία τους. Ειδικότερα οι ζυμομύκητες κατόρθωσαν να επιβιώσουν για μεγαλύτερο χρονικό διάστημα χάρη στον περιορισμό των προσλαμβανομένων θερμίδων. Μάλιστα, στην περίπτωση της ρεσβερατρόλης διαπιστώθηκε ότι κατόρθωσε να επιμηκύνει τη διάρκεια ζωής ορισμένων κυττάρων των ζυμομυκήτων κατά 70%.

Τα παραπάνω ευρήματα κάνουν τους επιστήμονες να αισιοδοξούν καθώς οι ζυμομύκητες και ο άνθρωπος έχουν πολλά όμοια γονίδια. Αξίζει να σημειωθεί ότι στις μεσογειακές χώρες όπου το ελαιόλαδο και το κρασί είναι βασικά συστατικά της διατροφής, ο μέσος όρος ζωής είναι ιδιαίτερα υψηλός, σε σύγκριση με άλλες ευρωπαϊκές χώρες. Να υπενθυμίσουμε επίσης ότι κατά την αρτοκλασία στις εκκλησίες μας, ο ιερέας ευλογεί εκτός από τον άρτον (που είναι το βασικότερο είδος διατροφής) και τον *οίνον* και τον *έλαιον*.

Είναι λοιπόν φρόνιμο σε κάθε άνθρωπο και προπάντων σε άτομα προχωρημένης ηλικίας να τονώνουν τον οργανισμό τους με ένα ποτήρι κρασί κόκκινο και μια λογική δόση ωμού ελαιόλαδου στην καθιερωμένη χωριάτικη σαλάτα.

Είναι ευτύχημα ότι αυτά τα δύο βασικά στοιχεία υπάρχουν σε αφθονία στα μέρη μας και η κατανάλωσή τους ωφελεί στον οργανισμό, αφού όπως υποστηρίζει ο δόκτωρ Κόνραντ Χόγουιτζ σε εκπομπή του στο B.B.C., χαρίζει μακροζωία.

Μέσω της Κοινωνίας της Πληροφορίας

Νέο πρόγραμμα για την αναβάθμιση της Δημόσιας Διοίκησης

Την απόφαση ένταξης του προγράμματος "Ολοκληρωμένο Πληροφοριακό Σύστημα Εθνικού Δηματολογίου", στο Επιχειρησιακό Πρόγραμμα για την Κοινωνία της Πληροφορίας υπέγραψε ο αρμόδιος ειδικός γραμματέας, Γιάννης Καλογήρου.

Ο συνολικός προϋπολογισμός του προγράμματος ανέρχεται στα 4,4 εκατ. ευρώ, ενώ συμπληρωματικά υπεγράφη και το αντίστοιχο Πρόγραμμα κατάρτισης των χρηστών "Κατάρτιση Χρηστών Ολοκληρωμένου Πληροφοριακού Συστήματος Εθνικού Δηματολογίου", προϋπολογισμού 29,5 χιλιάδων ευρώ.

Τελικός δικαιούχος του έργου είναι η Κοινωνία της Πληροφορίας ΑΕ, ενώ σημειώνεται ότι η υλοποίηση του έργου θα ξεκινήσει την 1η Μαρτίου του 2004 και θα ολοκληρωθεί στις 31 Οκτωβρίου του 2006. Το έργο που αφορά στην κατάρτιση των χρηστών, θα ξεκινήσει δύο μήνες μετά την έναρξη του προγράμματος και θα ολοκληρωθεί επίσης την 31η Οκτωβρίου του 2006.

Το Ολοκληρωμένο Πληροφοριακό Σύστημα Εθνικού Δημοτολογίου (ΟΠΣΕΔ) είναι άλλο ένα project εθνικής εμβέλειας που υλοποιείται στο πλαίσιο των κατευθύνσεων της ηλεκτρονικής διακυβέρνησης με στόχο πάντα την εξυπηρέτηση του πολίτη.

Το έργο αποσκοπεί στη δημιουργία μιας κεντρικής βάσης δεδομένων δημοτολογίου, συνενώνοντας όλα τα υφιστάμενα δημοτολόγια που τηρούνται στην Τοπική Αυτοδιοίκηση. Η λειτουργία της βάσης δεδομένων και των εφαρμογών που θα την πλαισιώσουν θα πραγματοποιηθεί με την προμήθεια του κατάλληλου εξοπλισμού και τυποποιημένου λογισμικού.

Με την υλοποίηση του έργου, αναμένεται να βελτιωθεί η ποιότητα των τηρουμένων πληροφοριών και των αντίστοιχων υπηρεσιών προς τον πολίτη, ενώ το σύστημα αυτό θα αποτελέσει τον πυρήνα των πληροφοριών, πάνω στον οποίο θα στηριχθεί η ανταλλαγή έγκυρων στοιχείων μεταξύ των πολλών βάσεων δεδομένων που χρησιμοποιεί η δημόσια διοίκηση και άλλοι οργανισμοί δημόσιου συμφέροντος.

Πρόκειται επομένως για έργο που αποτελεί βασικό συστατικό της υλοποιούμενης ηλεκτρονικής διακυβέρνησης (e-government) και θα συντελέσει στην αναβάθμιση της γενικότερης εικόνας της Δημόσιας Διοίκησης.

Το σύστημα, σύμφωνα με σχετική ανακοίνωση, αναμένεται να υποστηρίξει τόσο τις Κεντρικές υπηρεσίες του ΥΠΕΣΔΔΑ, όσο και τους Οργανισμούς Τοπικής Αυτοδιοίκησης, τα Κέντρα Εξυπηρέτησης Πολιτών καθώς και άλλα Υπουργεία ή φορείς της Δημόσιας Διοίκησης.

Όσον αφορά στα αναμενόμενα αποτελέσματα της υλοποίησης του έργου του Εθνικού Δημοτολογίου, αυτά θα είναι άμεσα και ορατά στον κάθε πολίτη, καθώς λόγω της απλούστευσης των σχετικών διαδικασιών, αρκετές από τις μετακινήσεις των πολιτών, έλεγχοι στοιχείων, αλληλογραφία ανάμεσα σε πολίτες και φορείς της διοίκησης θα αντικαθίστανται με αυτόματες συναλλαγές ανάμεσα στα πληροφορικά συστήματα των ενδιαφερομένων φορέων της διοίκησης.

Το πρόγραμμα κατάρτισης έχει ως στόχο την κατάρτιση των στελεχών-χρηστών του Εθνικού Δημοτολογίου στο νέο Σύστημα έτσι ώστε να επιτευχθεί η μέγιστη λειτουργική αξιοποίησή του. Η κατάρτιση έχει ως στόχο:

– Την ολοκληρωμένη μεταφορά τεχνογνωσίας σε ένα ικανό πυρήνα στελεχών των αρμοδίων διευθύνσεων, οι οποίοι θα αναλάβουν τελικά τη λειτουργία και διαχείριση του συστήματος, αλλά θα υποστηρίξουν και τους άλλους χρήστες.

– Την ανάπτυξη των κατάλληλων δεξιοτήτων στο σύνολο των χρηστών του συστήματος, ώστε αυτό να ενταχθεί σε πλήρη παραγωγική λειτουργία.

– Η επίλυση των προβλημάτων αρχικής εξοικείωσης και η συνολική υποστήριξη της προσαρμογής τους στα νέα εργαλεία.



Από τις 27 - 29 Νοεμβρίου στη Θεσσαλονίκη

Τα οικονομικά των Δήμων στο συνέδριο της ΚΕΔΚΕ

Σημαντικές οι αποφάσεις γαι το μέλλον του θεσμού

Σε μια κρίσιμη συγκυρία για το μέλλον του θεσμού, πραγματοποιείται από τις 27 έως και τις 29 Νοεμβρίου στο συνεδριακό κέντρο "Ι. Βελλίδης" στη Θεσσαλονίκη, το ετήσιο τακτικό συνέδριο της Κεντρικής Ενωσης Δήμων και Κοινοτήτων Ελλάδας (ΚΕΔΚΕ).

Το φετινό συνέδριο της ΚΕΔΚΕ, θα ασχοληθεί με τον νέο Κώδικα Δήμων και Κοινοτήτων, τα οικονομικά της Τοπικής Αυτοδιοίκησης και τις νέες θεσμικές αλλαγές που αφορούν στην περιφερειακή ανασυγκρότηση της χώρας.

Η επίσημη έναρξη των εργασιών του συνεδρίου θα πραγματοποιηθεί την Πέμπτη 27 Νοεμβρίου στις 11 το πρωί, παρουσία του υπουργού Εσωτερικών Δημόσιας Διοίκησης και Αποκέντρωσης κ. Κ. Σκανδαλίδη.

Το πρόγραμμα των εργασιών του συνεδρίου έχει ως εξής:

Πέμπτη 27 Νοεμβρίου 2003

11:00-17:00 Τελετή έναρξης Ετήσιου Τακτικού Συνεδρίου: (Συνεδριακό Κέντρο «Ιωάννης Βελλίδης»)

-Καλωσόρισμα Δημάρχου Θεσσαλονίκης και Προέδρου ΤΕΔΚ Ν. Θεσσαλονίκης Βασίλη Παπαγεωργόπουλου

-Χαιρετισμός Προέδρου ΕΝΑΕ Φώφης Γεννηματά

-Χαιρετισμοί φορέων

-Εισήγηση Διοικητικού Συμβουλίου ΚΕΔΚΕ από τον Πρόεδρό της Πάρι Κουκουλόπουλο, Δήμαρχο Κοζάνης

-Χαιρετισμοί και τοποθετήσεις πολιτικών κομμάτων.

-Κήρυξη έναρξης εργασιών από τον Υπουργό Εσωτερικών, Δημόσιας Διοίκησης και Αποκέντρωσης Κώστα Σκανδαλίδη

20:00: Εγκαίνια Εκθεσης POLIS 2003 - (Συνεδριακό Κέντρο «Α. Γερμανός»)

Παρασκευή 28 Νοεμβρίου 2003

09:30-16:30 - Συνέχιση εργασιών συνεδρίου Β' ημέρας.

Τοποθετήσεις Συνέδρων. Παρεμβάσεις – συζήτηση. Συνεδριακό Κέντρο «Ιωάννης Βελλίδης»)

Σάββατο 29 Νοεμβρίου 2003

09:30-17:00 - Συνέχιση εργασιών συνεδρίου Γ' ημέρας - Τοποθετήσεις-παρεμβάσεις-συζήτηση

17:00-18:00- Συμπεράσματα-ψηφίσματα, λήξη εργασιών συνεδρίου (Συνεδριακό Κέντρο «Ιωάννης Βελλίδης»).

Κεντρική Θέρμανση



- **Θέρμανση πετρελαίου** Λέβητες χαλύβδινοι, μαντεμένιοι. Σώματα πάνελ-αλουμινίου. Ατομικές θερμάνσεις.
- **Θέρμανση ηλεκτρική** Θερμοπομποί **EL-NOR**. 20 χρόνια πρώτοι στη Ρόδο, θερμαίνουν εκατοντάδες κατοικίες και επαγγελματικούς χώρους
- **Κλιματιστικά:** Θέρμανση - ψύξη. Όλες οι κορυφαίες μάρκες στις χαμηλότερες τιμές.
- **Δωρεαν μελέτη - επίβλεψη** Ακόμη και για τον πιο μικρό χώρο και δωρεάν μεταφορά.
- **Άμεση εγκατάσταση** από ειδικευμένο προσωπικό με προσοχή στη λεπτομέρεια
- **Γραπτή εγγύηση** καλής λειτουργίας και πλήρης τεχνική υποστήριξη.
- **Διπλή πιστοποίηση ποιότητας** από την εταιρεία μας και το δίκτυο τεχνικών καταστημάτων **Διαθερμική.**
- **Ειδικές λύσεις** για ξενοδοχεία και επαγγελματικούς χώρους.



Καλέστε αμέσως το **76100** για υπεύθυνη ενημέρωση

ΒΟΥΤΥΡΑΚΗΣ Ι.Χ. Ε.Π.Ε. • ΔΩΔ. ΝΕΟΛΑΙΑΣ 16 - ΡΟΔΟΣ -ΤΗΛ. ΚΕΝΤΡΟ: 0241/76100

εκεί που η τέχνη... συναντά την ποιότητα!



Κομμωτήριο

Figaro

HAIR DESIGN

Κομμώσεις Ανδρικές - Γυναικείες

Κων/νου Παλαιολόγου 17, Τηλ.: 22410 - 20.914

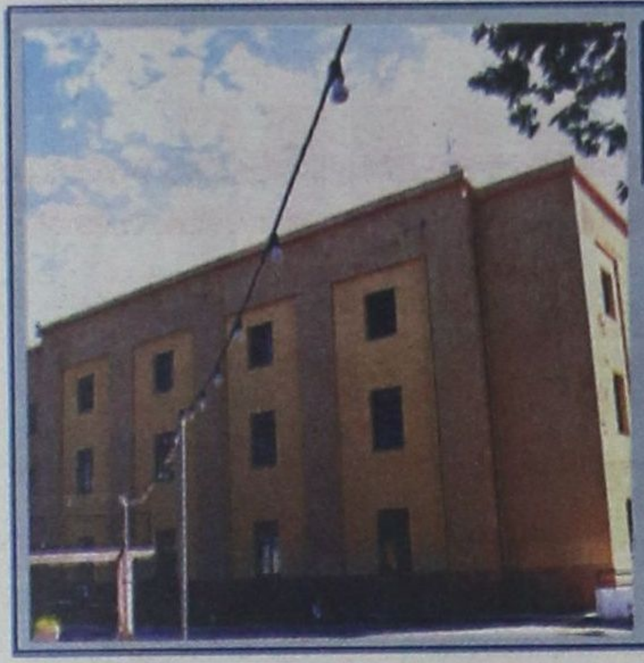

Οι Κρητικοί, τουλάχιστον, αναγνωρίζουν την πρωτοπορία του νησιού μας στην ανάπτυξη του τουρισμού της Ελλάδος – Τι αναφέρει η «Πολιτεία» του Ηρακλείου

Κοινό μέτωπο Κρήτης και Ρόδου για την αναβάθμιση των Τουριστικών Σχολών

ΕΝΑ κοινό μέτωπο, έστω άτυπο στην παρούσα φάση, μεταξύ Ρόδου και Κρήτης, φαίνεται ότι πάει να συγκροτηθεί, με σκοπό την αναβάθμιση των Τουριστικών Σχολών του νησιού μας και του Αγίου Νικολάου, αντίστοιχα.

Οι παλινωδίες και στενόμυαλες αντιλήψεις οδηγούν σε «πάγωμα» της προσπάθειας αναβάθμισης των Σχολών σε Πανεπιστημιακές, γεγονός που οδηγεί παράγοντες - όχι απαραίτητα πολιτικούς - σε κοινές πρωτοβουλίες, ώστε να ασκηθεί αποτελεσματικότερη πίεση προς την Πολιτεία.

Στη φάση αυτή, επικεφαλής της προσπάθειας τίθεται το Ινστιτούτο Κοινωνικών, Οικονομικών και Πολιτικών Ερευνών Κρήτης (ΙΚΟΠΕΚ), το οποίο θεωρεί επιτακτική ανάγκη «οι Ανώτερες Σχολές Τουριστικών Επαγγελμάτων σε Ρόδο και Αγιο Νικόλαο να αναβαθμιστούν, εντασσόμενες στα Πανεπιστήμια Αιγαίου και Κρήτης».

Το ΙΚΟΠΕΚ αφού ήλθε σε επαφή με τους παράγοντες στην Κρήτη, κάνει τις πρώτες του κρούσεις και στη Ρόδο, απευθυνόμενο στην Ενωση Ξενοδόχων, τη δημοτική και νομαρχιακή αρχή, την Περιφέρεια Νοτίου Αιγαίου και φυσικά την πρυτανεία του Πανεπιστημίου Αιγαίου.

Στην έκκληση για ανάληψη πρωτοβουλιών, το Ινστιτούτο Ερευνών της Κρήτης αποστέλλει συνημμένο σχετικό δημοσίευμα της εφημερίδας «Πολιτεία» του Ηρακλείου, στο οποίο μεταξύ άλλων, αναγνωρίζεται ο πρωτοπόρος ρόλος της Ρόδου στην ανάπτυξη του τουρισμού στη χώρα μας.

Αναφέρει συγκεκριμένα:

ΠΑΝΕΠΙΣΤΗΜΙΑΚΗ ΑΝΑΒΑΘΜΙΣΗ ΤΩΝ ΤΟΥΡΙΣΤΙΚΩΝ ΣΧΟΛΩΝ

Η χώρα μας, έχει επικεντρώσει κατά το πλείστο το επενδυτικό της ενδιαφέρον στον τουρισμό ο οποίος αποτελεί και την κύρια πηγή πλούτου του κράτους.

Το τουριστικό ρεύμα στην Ελλαδα, δημιουργήθηκε τόσο απρόοπτα που αρχικά αντιμετωπίστηκε εκ των ενόντων αφού από τη χώρα μας πέρα από την έλλειψη πάγιων τουριστικών υποδομών, απουσίαζε παντελώς η τουριστική εκπαίδευση ιδιαίτερα στην ανώτατη βαθμιδα. ***Τελείως πρόχειρα οι ξενοδόχοι της Ρόδου, γεωγραφικός χώρος έναρξης του ελληνικού τουρισμού ίδρυσαν τη σχολή τουριστικών επαγγελμάτων η οποία μέσα στα πλαίσια του ΕΟΤ έδωσε τα πρώτα στελέχη επάνδρωσης ξενοδοχειακών μονάδων και τουριστικών γραφείων.***

Η Σχολή της Ρόδου μαζί με τη σχολή του Αγίου Νικολάου, είναι σήμερα οι μοναδικές μονάδες θεωρητικές και πρακτικής εκπαίδευσης Ανωτέρας βαθμίδας, που υπηρετούν το τουριστικό αντικείμενο με συγκαταβατικές απαιτήσεις αυτού.

Οι σχολές αυτές, τα τελευταία χρόνια υποβαθμίζονται επικίνδυνα για τον τουρισμό μας ενώ τα τμήματα τουρισμού που δημιουργήθηκαν στους χώρους των ΚΑΤΕ (επί επταετίας) και σημερινά ΑΤΕ δεν ευτύχησαν να δώσουν στελέχη όπως απαιτούν οι σημερινές ανάγκες του τουρισμού μ' έναν ανταγωνισμό ο οποίιος όλο και πιο πολύ γιγαντώνεται για τη χώρα μας.

Μ' αυτά λοιπόν τα δεδομένα, ***είναι επιτακτική ανάγκη οι ανώτερες σχολές της Ρόδου (ΑΣΤΕ) και Αγίου Νικολάου Κρήτης (ΑΣΤΕΑΝ)***, ν' αναβαθμιστούν σε πανεπιστημιακές εντασσόμενες στα Πανεπιστήμια Αιγίου και Κρήτης αντίστοιχα.

Η πανεπιστημιακή αναβάθμιση αυτών των σχολών, θα σημάνει την παραγωγή εξ αυτών ικανών στελεχών που θα μπορούν να υπηρετήσουν το τουριστικό αντκείμενο σύμφωνα με τις απαιτήσεις της εποχής μας και του υψηλού ανταγωνισμού μεταξύ των χωρών της λεκάνης της Μεσογείου.

Πέραν αυτού, η προσέλευση σπουδαστών από χώρες της Ευρώπης της Βορείου Αφρικής και της μέσης Ανατολής, θα ενδυναμώσουν την οικονομία της χώρας η οποία για πολλά πολλά χρόνια στέλνει το συνάλαγμά της σ' άλλα κράτη για να σπουδάσουν Ελληνες φοιτητές στα τουριστικά αυτών Πανεπιστήμια. Στις τουριστικές σχολές Ρόδου και Αγίου Νικολάου αναβαθμιζόμενες σε Πανεπιστημιακές, θα πρέπει τα μαθήματα να διδάσκονται στην αγγλική και ελληνική γλώσσα και να τις συγκροτούν τα εξής τμήματα:

1. Τμήμα Διοίκησης Ξενοδοχείων και Τουριστικώ Γραφείων

2. Τμήμα Τουριστικής Ερευνας και Διακίνησης τουριστών

3. Τμήμα Τουριστικής Διαφήμισης και τουριστικών εκθέσεων

4. Τμήμα Ξεναγών και Διερμηνέων

5. Τμήμα Μηχανικών έργων τουριστικής υποδομής και τουριστικών χωρών.

ΞΕΝΟΔΟΧΕΙΟ

RHODOS BEACH (BEACH HOTEL)

ΖΗΤΑ

- Υπεύθυνο κρατήσεων - Room Division

με ανάλογη προϋπηρεσία
- Receptionist κοπέλες
- Σεφ κουζίνας
- Προϊσταμένη ορόφων
- Καμαριέρες
- Μπάρμαν
- Βοηθοί σερβιτόροι, κοπέλες
- Βοηθός σερβιτόρα για μπουφέ εστιατορίου
- Ταμπλίστρια για ημιαπασχόληση
- Super Market πωλήτριες
- Γκρουμ νεαροί

Πληροφορίες
Ξενοδοχείο BELVEDERE
τηλ. 22410 - 89000 πρωινές ώρες



