ΙΔΙΟΚΤΗΤΗΣ - ΔΙΕΥΘΥΝΤΗΣ
ΠΑΥΛΟΣ Μ. ΜΑΡΙΑΣ
ΓΡΑΦΕΙΑ: ΑΘΗΝΩΝ 42 (ΑΝΑΛΗΨΗ)
ΤΗΛ. (22410) 64393 - 63790 - FAX. 63393

Η ΔΡΑΣΙΣ

εβδομαδιαία εφημερίδα της Δωδεκανήσου

48 ΣΕΛΙΔΕΣ

Δευτέρα 1 Δεκεμβρίου 2003
ΕΤΟΣ ΤΡΙΑΚΟΣΤΟ ΠΕΜΠΤΟ
Αριθμός Φύλλου 1.911
Τιμή: Ευρώ 0,70

Οι δύο όψεις της σκληρής ζωής των συμπολιτών μας που απαιτούν και περιμένουν την κρατική φροντίδα

ΛΟΥΚΕΤΑ

Κινδυνεύει με κλείσιμο το Θεραπευτήριο «Αγιος Ανδρέας» μπροστά στα οικονομικά αδιέξοδα. Ξεσηκώθηκαν οι εργαζόμενοι του Ιδρύματος

Αρχίζει τη λειτουργία του σήμερα το Κέντρο Υποστήριξης Ατόμων με Ειδικές Ανάγκες

...και ΕΓΚΑΙΝΙΑ



Εν αναμονή της άφιξης του υφυπουργού Υγείας και Πρόνοιας Βασίλη Κοντογιαννόπουλου, που επιβάλλεται να δει την πραγματικότητα κατάματα - Εγιναν αρκετά στον τομέα της κοινωνικής πολιτικής, αλλά διεκδικούμε τα πάντα.

Σελ. 3 & 7

Σκληρή μάχη σε όλα τα επίπεδα για τη λειτουργία των κεραιών κινητής τηλεφωνίας

Η ακτινοβολία, κίνδυνος για τη ψυχική υγεία

Σελ. 10



ΣΠΑΝΟΣ: ΕΓΚΑΙΝΙΑ ΤΟΥ ΝΕΟΥ ΥΠΕΡΚΑΤΑΣΤΗΜΑΤΟΣ



Στην πρωτοπορία της τοπικής οικονομίας

Σελ. 40

AIDS

Είκοσι χρόνια μετά, τρομάζουν οι αριθμοί

Σελ. 9

Θρήνος μετά το γάμο

Θανατηφόρο τροχαίο με θύμα ηλικιωμένο

Σελ. 38

ΠΟΛΙΤΙΚΗ

ΓΙΑΝΝΗΣ ΙΑΤΡΙΔΗΣ

Ανεξάρτητος δήμαρχος ή κομματικός στρατιώτης;

...ή κουβέντα να γίνεται Σελ. 4



ΚΩΣΤΑΣ ΚΑΪΣΕΡΛΗΣ

Αισθάνομαι περισσότερο Ρόδιος παρά Κώος...

Σελ. 5



ΓΙΩΡΓΟΣ ΝΙΚΗΤΙΑΔΗΣ

Αγώνας για το ΠΑΣΟΚ και όχι για την πάρτη μας

Μήνυμα προς συνυποψηφίους Σελ. 6



ΓΙΑΝΝΗΣ ΠΑΤΕΛΛΗΣ

Τιμώ τον Δρόσο, αλλά έχω κι εγώ τη δική μου ιστορία

Σελ. 8



ΣΠΑΝΟΣ ΥΠΕΡ ΜΑΡΚΕΤ
ΟΜΙΛΟΣ ΕΠΙΧΕΙΡΗΣΕΩΝ ΙΩΑΝΝΗ ΧΡ. ΣΠΑΝΟΥ Α.Ε.

RADIO COSMOS TV
Η πιο πολυσυζητημένη εκπομπή του ελληνικού ραδιοφώνου «Εν Αθήναις» με τον Γιώργο Τράγκα: ΚΑΘΕ ΜΕΡΑ 8:00 - 10:00 στο δικό μας κόσμο...
Στο ΡΑΔΙΟ ΚΟΣΜΟΣ 97,3
PROFIT - ΡΑΔΙΟ ΚΟΣΜΟΣ 97,3

Το μέτρο σύγκρισης που όλοι θέλουν να φθάσουν είναι εδώ



Από το 1974 η Volkswagen έχει κατασκευάσει πάνω από 23.000.000 αυτοκίνητα Golf και συνεχίζει έχοντας εξελίξει το Golf σε ένα μέτρο σύγκρισης που όλοι θέλουν να φθάσουν. Η πέμπτη γενιά του Golf είναι πιο sportive, τεχνολογικά ανώτερη, με κορυφαία ποιότητα, πλουσιότερο εξοπλισμό και **διατηρώντας χωρίς καμία αμφιβολία την «φιλοσοφία» Golf.**

Νέο Volkswagen Golf

Ξενάκης Αυτοκίνητα Εξουσιοδοτημένος Εμπορος Kosmocar A.E.
•Πωλήσεις •Service •Ανταλλακτικά: Λεωφ. Ρόδου-Λίνδου Τηλ: 2241061600, Fax: 2241068898

Η τοπική επικαιρότητα και η αγορά στο INTEPNET
RODOSVITRINA.GR
Πλήρης η ειδησεογραφία στο www.rodosvitrina.gr
Από το 2001 η αγορά της Ρόδου στο INTEPNET
Καταχωρηθείτε... info@rodosvitrina.gr τηλ: 2241064135

Η ΔΡΑΣΙΣ
Εβδομαδιαία Εφημερίδα
Διευθύνσεις σύμφωνα με το Νόμο:
ΙΔΙΟΚΤΗΤΗΣ
ΠΑΥΛΟΣ Μ. ΜΑΡΙΑΣ
Πρόεδρος Ενώσεως Ιδιοκτητών Επαρχιακού Τύπου
ΕΚΔΟΤΕΣ
ΜΙΧΑΗΛ Π. ΜΑΡΙΑΣ
ΤΣΑΜΠΙΚΑ Π. ΜΑΡΙΑ - ΤΡΙΑΝΤΑΦΥΛΛΟΥ
ΔΙΕΥΘΥΝΤΗΣ
ΠΑΥΛΟΣ Μ. ΜΑΡΙΑΣ

Τα σπορ
ΙΔΡΥΤΗΣ
ΝΙΚΟΣ ΤΡΙΑΝΤΑΦΥΛΛΟΥ

ΓΡΑΦΕΙΑ: Αθηνών 42, (Ανάληψη), Τηλ: 63.790 - 64.393-68761 FAX: 63.393
e-mail: drasis2000@yahoo.com
ΤΥΠΟΓΡΑΦΕΙΑ: Κοσκινού, τηλ. 65540

ΛΑΪΚΕΣ ΑΓΟΡΕΣ

ΤΕΤΑΡΤΗ: στο Δημοτικό Νεκροταφείο.
ΠΕΜΠΤΗ: στην οδό Βύρωνος.
ΠΑΡΑΣΚΕΥΗ: Στην οδό Θεσ/κης στην Ανάληψη
ΣΑΒΒΑΤΟ: στο Δημοτικό Νεκροταφείο.

ΤΑΞΙ

ΤΑΞΙ ΡΟΔΟΥ: 32452
ΡΑΔΙΟ ΤΑΞΙ ΡΟΔΟΥ (Εργατικές κατοικίες Πρόνοιας Αγ. Απόστολοι): 64712-64756-64790
ΤΑΞΙ ΑΦΑΝΤΟΥ: 51777
ΤΑΞΙ ΙΑΛΥΣΟΥ: 92515
ΤΑΞΙ ΚΡΕΜΑΣΤΗΣ: 94528
ΤΑΞΙ ΦΑΛΗΡΑΚΙΟΥ: 85444

ΦΑΡΜΑΚΕΙΑ

ΔΕΥΤΕΡΑ 1 Δεκεμβρίου 2003
ΣΗΜΕΡΑ διημερεύει το φαρμακείο ΧΑΤΖΗΚΩΣΤΑ ΙΩΑΝΝΗ, Νεοχώρι - Απέναντι από το «Σεβαλιέ» Τηλ. 22410/33245
ΣΗΜΕΡΑ διανυκτερεύει το φαρμακείο ΠΕΡΓΑΝΤΗΣ ΠΑΝΑΓΙΩΤΗΣ, Ατταβύρου- Σμύρνης 24 - Ροδίνι Τηλ.: 78977

ΟΠΩΣ *τότε που ήμασταν παιδιά... Όταν μαλώναμε για το μεγαλύτερο κομμάτι της βασιλόπιτας (μέρες που έρχονται...). Όταν καυγαδίζαμε για περισσότερο χαρτζιλίκι. Κι ας ξέραμε ότι η βασιλόπιτα δεν έφτανε καλά – καλά για όλη την οικογένεια. Η, ότι τα οικονομικά του πατέρα δεν ήταν και τόσο ευρύχωρα.*

Κάναμε μούτρα, παίρναμε ο ένας στο κυνήγι τον άλλο, βάζαμε τα κλάματα, έπεφτε και καμιά σπρωξιά. Επεφτε και κανένα μπινελίκι. Δεν παίρναμε ούτε από λόγια ούτε από τις φωνές της μάνας, που μόνο αυτή ήξερε τότε την πικρή αλήθεια: η πίτα ήταν μικρή. Όπως και οι αποταμιεύσεις στις Τράπεζες του πατέρα. Αλλά εμείς τόσα ξέραμε, τόσα κάναμε...

Είμασταν τότε παιδιά, ανώριμα, ανήξερα και ανυποψίαστα για τις σκληρές αλήθειες της ζωής. ***Ότι δηλαδή, δεν μπορούμε να απαιτούμε το μεγαλύτερο κομμάτι της πίτας, όταν αυτή έπρεπε να πάει σε δέκα στόματα.*** *Και ότι δεν μπορείς να εκβιάζεις για ένα δεκάρικο παραπάνω, όταν στο τεφτέρι του μπακάλη υπήρχαν... «ανοικτοί λογαριασμοί».*

Από τότε...

...μέχρι σήμερα, τα χρόνια έχουν περάσει. Μεγαλώσαμε όλοι και οφείλαμε να έχουμε ωριμάσει. Να έχει πήξει το μυαλό μας. Αλλά, όπως λέει και ο γηραιός Σον Κόνερι στην τελευταία διαφήμιση γνωστού ουίσκι έχοντας απέναντί του την ...παλαιότερή του έκδοση ως Τζέιμς Μποντ, «άλλοι απλώς μεγαλώνουν και άλλοι ωριμάζουν».

Εν προκειμένω, υπάρχει το ερώτημα, κατά πόσον κάποιοι ή πολλοί από τους Αυτοδιοικητικούς μας έχουν ξεπεράσει τα «χρόνια της αθωότητας» και της αφέλειας. *Η διπλή δοκιμασία της Λέρου και της Σαντορίνης απέδειξε, ότι έχουμε ακόμα μια ικανή απόσταση να διανύσουμε, μέχρις ότου να κάνουμε άφοβα λόγο για μια «ώριμη Αυτοδιοίκηση», όπως διατυμπανίζουν εκ των υστέρων οι εκπρόσωποί μας στα θεσμικά όργανα του νομού. Μάλλον το ευκταίο διατυπώνουν οι άνθρωποι παρά την ωμή πραγματικότητα.*

Οι κάμερες (μ' αρέσει που ήθελαν και «απ' ευθείας» μεταδόσεις των εργασιών του Συνεδρίου της ΤΕΔΚΔ, κυρίως, αλλά και του Περιφερειακού Συνεδρίου) αποκάλυψαν σε ένα πολύ μεγάλο βαθμό την ενοχλητική πραγματικότητα στην κοινή γνώμη, η οποία τη φορά αυτή ενημερώθηκε από πρώτο χέρι, χωρίς την υποβοήθηση άλλων πηγών πληροφόρησης. Ενας σεβαστός αριθμός αυτοδιοικητικών – αιρετών παραγόντων της Δωδεκανήσου αποδείχθηκαν ανάξιοι του ρόλου και των απαιτήσεων της συγκυρίας.

Το προκείμενο...

...αλαζονεία και με συμπεριφορά υπερφίαλου (εκτός τόπου και χρόνου) ημιμαθούς, κορδώθηκαν

Αναζητώντας το μοντέλο ενός ιδανικού αιρετού τοπικού άρχοντα...

Αυτός ο κακομαθημένος πιτσιρικάς που απαιτεί το έξτρα χαρτζιλίκι

Του Νικήτα Οικονόμου
nopress@rho.forthnet.gr

μπροστά από τα μικρόφωνα διεκδικώντας κομμάτια της πίτας, αν και ήξεραν ότι αυτή έχει ήδη μισοφαγωθεί και απομένουν κάποια απομεινάρια για να τα μοιραστούν αυτοί που δεν έχουν ακόμα δοκιμάσει τη «συνταγή της μαμάς».

Ετσιθελισμός και ανέξοδος τσαμπουκάς μεταφράστηκαν αυθαίρετα σε «διεκδίκηση» και «αγώνας για τα δίκαια του νησιού μας ή του Δήμου μας». Επιστράτευσαν θεατρινισμούς και τη ρητορική του «αδικημένου», ώστε να αποσπάσουν κάτι ακόμα από τα «έτοιμα» *που στέλλει η «μάνα» – Ευρωπαϊκή Ενωση.*

Παρακολουθώντας τα σοβαρά αλλά και σπαρταριστά που ελέχθησαν και ακούστηκαν κυρίως στη Λέρο, σκεφτόμουν αυτό ακριβώς αυτό το πράγμα: Για φαντάσου, έλεγα, να μην υπήρχαν και αυτά τα «έτοιμα». Τα πολλά δισεκατομμύρια που έρχονται αβέρτα από τις Βρυξέλες, υπό τη μορφή «χρηματοδοτικών πακέτων», μπας και κάνουμε κάποια πράγματα της προκοπής.

Φανταστείτε, όλοι αυτοί οι Αιρετοί μας άρχοντες να μην είχαν την πολυτέλεια να μοιραστούν μεταξύ τους τα «έτοιμα» που τους έχουν προσφερθεί, αλλά να είχαν υποχρεωθεί να βγάλουν κάλους από το περπάτημα και το τρέξιμο, μπαινοβγαίνοντας από υπουργικό γραφείο σε υπουργικό γραφείο εκλιπαρώντας για ένα ξεροκόμματο. Όπως τόσοι και τόσοι άλλοι δήμαρχοι του παρελθόντος, που δεν ήξεραν πώς και από πού να εξασφαλίσουν κάποιους υποτυπώδεις έστω πόρους για να κάνουν ένα εργάκι στον τόπο τους.

Αν οι τότε...

...δήμαρχοι και κοινοτάρχες (μουσειακές πια φιγούρες) ήταν υποχρεωμένοι να φιλούν κατουρημένες ποδιές για να φέρουν στην πόλη και το χωριό τους μερικά εκατομμύρια από τον «φίλο υπουργό» ή από κάποιο πιστωτικό ίδρυμα που τους δάνειζε με δυσβάστακτους όρους, έτσι για να ξεγελάσουν τη φτώχια τους, οι σημερινοί διάδοχοί τους καλούνται απλώς να διαχειριστούν την περιουσία που τους μοίρασαν οι Βρυξέλες, στο όνομα της «κοινοτικής στήριξης».

Αν κάποτε ο δήμαρχος αξιολογείτο και κρινόταν από τη φιλοτιμία και την ανθεκτικότητά του στις κακουχίες των προθαλάμων υπουργείων και άλλων γραφείων πάσης φύσεως «παραγόντων», τη σήμερον ημέρα αυτή η φιλοτιμία, από μόνη της, δεν αρκεί.

Ο ρόλος του σύγχρονου αυτοδιοικητικού απαιτεί, συν όλα τα άλλα, επάρκεια γνώσεων και σοβαρότητας. Μπορεί να διαθέτει το μεράκι και τη θεμιτή φιλοδοξία της προσφοράς, όμως καλείται με «ξένα κόλλυβα» (αυτό ας μη το ξεχνάει...) να παράγει έργο, κάτι που προϋποθέτει επιπλέον υπευθυνότητα και σοφία στις επιλογές και την εν γένει εικόνα του.

Αν αυτοί οι σημερινοί δυσκολεύονται να κατανοήσουν την έννοια της «αλληλεγγύης» σαν προαπαιτούμενο για να πιάσει τόπο η μοιρασιά των ευρωπαϊκών κονδυλίων, τότε είναι φυσιολογική και προβλέψιμη η στάση του παλικαρά που ξιφουλκεί ανέξοδα, λες και του κλέβουν τις χρυσές λίρες που βρήκε στο χωράφι των προγόνων του. Ποιος έχασε τη σεμνότητα για να τη βρούνε και οι άλλοι...

Ως πότε...

...το πάλαι ποτέ «συνδικάτο του εγκλήματος» - η Ευρωπαϊκή Ενωση θα μοιράζει «πακέτα» στα πλαίσια της «κοινοτικής στήριξης»; Όχι για πολύ... Ξέρουν πολλοί από τους σημερινούς, ότι όταν θα κλείσει η στρόφιγγα αυτοί θα έχουν επιστρέψει στο σπίτι τους. Γι' αυτό φωνάζουν και χειρονομούν με αναίδεια προκειμένου να μην πέσει ούτε ένα ευρώ σε αλλουνού τσέπη. Αλί και τρισαλί στην επόμενη γενιά αυτοδιοικητικών που θα χρειαστεί ενδεχομένως να προσκυνούν κάθε «παράγοντα» για να εξασφαλίσουν μερικά ευρώπουλα για ένα έργο υποδομής στην πόλη τους.

ΤΑ *στερνά τιμούν τα πρώτα, και αφού οι ανακοινώσεις μετά τη Σαντορίνη επιμένουν στην έκφραση ικανοποίησης για την «ενότητα» και την «αλληλεγγύη» της Τοπικής Αυτοδιοίκησης, εμείς δεν έχουμε διάθεση να τους χαλάσουμε τη σούπα.*

Εχουμε όμως κάθε δικαίωμα να επιμένουμε για την ανεπάρκεια σε ουσία και εικόνα πολλών αιρετών του τόπου μας, ***προσβλέποντας σε ένα άλλο μοντέλο αυτοδιοικητικού του μέλλοντος. Ενός ανθρώπου με περίσσευμα όρεξης, γνώσεων, σοβαρότητας και υπευθυνότητας.***

Μόνο έτσι θα απαλλαγούμε από το σύνδρομο του κακομαθημένου πιτσιρικά, που φωνάζει και απειλεί για το έξτρα δεκάρικο για χαρτζιλίκι, αν και γνωρίζει πως η μοιρασιά έγινε από τον πατέρα δίκαια και ότι στο πορτοφόλι του δεν περισσεύουν παρά μερικά μόνο μερικά φραγκοδίφραγκα...

ΞΕΝΑΚΗΣ

0% προκαταβολή έως 60 μήνες
1 χρόνος εγγύηση

CAR EXPERTS

- **FIAT MAREA 1.400 cc,** μοντ.: 1997, AIR BAG οδηγού, κεντρικό κλείδωμα, ηλ. παράθυρα, ηχητικό σύστημα, ζάντες αλουμινίου **ΤΙΜΗ:167,00 Ευρώ το μήνα**
- **CITROEN XANTIA 1.800 cc,** μον.: 1995: A/C, ABS, Air bags, ηλ. παράθυρα, κεντρικό κλείδωμα, ηλεκ. καθρέπτες, συναγερμό, ηχητ. σύστημα **ΤΙΜΗ: 184,00 Ευρώ το μήνα**
- **TRANSPORTER PICK-UP 1.9 TDI,** 96 μοντέλο, **ΤΙΜΗ: 234,00 Ευρώ το μήνα**
- **TRANSPORTER VAN, 1.9 TDI,** 97 Μοντέλο, Ηχοσύστημα **ΤΙΜΗ: 254,00 Ευρώ το μήνα**
- **MERCEDES VITO** 2.3lt DIESEL, 96' , υδραυλικό τιμόνι, κεντρικό κλείδωμα, ηχοσύστημα, full extra **ΤΙΜΗ: 321,00 Ευρώ το μήνα**
- **ALFA ROMEO** 145, 96 Μοντέλο, υδραυλικό τιμόνι, ηλ. παράθυρα, κεντρικό κλείδωμα, Ηχ. / σύστημα, ζάντες, αλούμινίου **ΤΙΜΗ: 167,00 Ευρώ το μήνα**
- **VW Golf** 1.4 μοντ. 1992, Ηλ. παράθυρα, κεντρικό κλείδωμα, ηχοσύστημα **ΤΙΜΗ: 130,00 Ευρώ το μήνα**

Η εταιρεία μας εισάγει οχήματα όλων των κατασκευαστών και όλων των τύπων σε κλούβες, φορτηγά και οχήματα μεταφοράς προσωπικού

ΞΕΝΑΚΗΣ ΛΙΝΔΟΥ 238 - Τηλ. 2241061600
www.xenakisautos.gr



ΧΕΠΠΑΚΗΣ Α.Ε.
ΓΕΩΡΓΙΚΑ ΜΗΧΑΝΗΜΑΤΑ & ΕΡΓΑΛΕΙΑ



ΑΝΤΙΠΡΟΣΩΠΕΙΑ ΤΡΑΚΤΕΡ: ANTONIO CARRARO

ΣΚΑΠΤΙΚΑ - ΧΟΡΤΟΚΟΠΤΙΚΑ
ΠΕΤΡΕΛΑΙΟΚΙΝΗΤΑ - ΒΕΝΖΙΝΟΚΙΝΗΤΑ

ΑΛΥΣΟΠΡΙΟΝΑ
STIHL

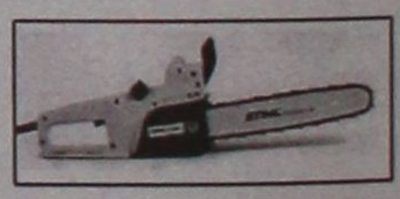

ΦΡΕΖΕΣ



ΧΛΟΟΚΟΠΤΙΚΑ - ΘΑΜΝΟΚΟΠΤΙΚΑ - ΨΕΚΑΣΤΙΚΑ - ΕΛΑΙΟΡΑΒΔΙΣΤΙΚΑ
ΦΥΤΟΦΑΡΜΑΚΑ - ΛΙΠΑΣΜΑΤΑ (ΚΟΙΝΑ & ΥΔΑΤΟΔΙΑΛΥΤΑ)
ΣΠΟΡΟΙ - ΣΠΟΡΟΦΥΤΑ ΕΜΒΟΛΙΑΣΜΕΝΑ - ΦΥΤΟΧΩΜΑΤΑ - ΤΥΡΦΗ
ΣΥΣΤΗΜΑΤΑ ΑΡΔΕΥΣΗΣ: ΑΝΤΛΙΕΣ - ΤΕΧΝΙΚΕΣ ΒΡΟΧΕΣ - ΑΥΤΟΜΑΤΟ ΠΟΤΙΣΜΑ - ΣΩΛΗΝΕΣ (ΠΛΑΣΤΙΚΕΣ - ΜΕΤΑΛΛΙΚΕΣ)
ΚΤΗΝΟΤΡΟΦΙΚΑ - ΜΕΛΙΣΣΟΚΟΜΙΚΑ - ΔΕΞΑΜΕΝΕΣ (ΠΛΑΣΤΙΚΕΣ)
ΣΥΡΜΑΤΑ & ΠΑΣΣΑΛΟΙ ΠΕΡΙΦΡΑΞΕΩΝ - ΟΙΚΟΔΟΜΙΚΑ ΜΗΧΑΝΗΜΑΤΑ
ΑΝΤΑΛΛΑΚΤΙΚΑ - ΕΞΑΡΤΗΜΑΤΑ - SERVICE
ΠΑΡΑΔΟΣΗ ΣΤΟ ΧΩΡΑΦΙ

ΡΟΔΟΣ: ΒΕΝΕΤΟΚΛΕΩΝ 21 - 23 ΤΗΛ: 34311 FAX: 22410 - 29885
ΤΣΑΪΡΙ: 10 ΧΛΜ. ΛΕΩΦ. ΡΟΔΟΥ-ΛΙΝΔΟΥ ΤΗΛ: 22410-68979
ΜΑΝΔΡΙΚΟ: ΜΑΝΔΡΙΚΟ ΡΟΔΟΥ ΤΗΛ: 22460/31040

Φιέστα σήμερα για το ΚΕΚΥΚΑΜΕΑ και την ίδια στιγμή κλείνει το θεραπευτήριο Χρονίων Παθήσεων

Από τη μία εγκαίνια και απ' την άλλη λουκέτο

- Κραυγή των εργαζομένων: «Κρατήστε ζωντανό τον Αγιο Ανδρέα»
- Πως θ' απαντήσει σήμερα από τη Ρόδο ο Βασ. Κοντογιαννόπουλος;

Τα παιδιά του «Ελπίδα» συζήτησαν με τον Κώστα Καραμανλή

Κοινωνικά ευαίσθητοι ή αναίσθητοι είναι εν τέλει οι πολιτικοί που έχουν αναλάβει τη διαχείριση των ζητημάτων πρόνοιας; Από τη μία, για σήμερα έχει ετοιμαστεί μια μεγάλη εκδήλωση για να εγκαινιασθεί (με δύο χρόνια καθυστέρηση) το Κέντρο Εκπαίδευσης, Κοινωνικής Υποστήριξης και Κατάρτισης Ατόμων με Αναπηρίες στη συνοικία των Αγίων Αποστόλων, όμως την ίδια στιγμή, η αδιαφορία του Υπουργείου Υγείας οδηγεί σε λουκέτο το Θεραπευτήριο Χρονίων Παθήσεων «Άγιος Ανδρέας». Η κοινωνική πολιτική βρέθηκε στο προσκήνιο και στην εκδήλωση που οργάνωσε η Νέα Δημοκρατία στο Hilton της Αθήνας, εκεί όπου τα παιδιά του «Ελπίδα» στάθηκαν πρόσωπο με πρόσωπο με τον πρόεδρο του κόμματος της αξιωματικής αντιπολίτευσης. Άτομα με αναπηρίες, παιδιά με ειδικές ανάγκες, πρόσωπα με αδυναμίες, οργανωμένες δομές και εθελοντικές ομάδες. Όλοι προσπαθούν για τον ίδιο σκοπό, ο οποίος δεν είναι άλλος από τις ίσες ευκαιρίες στους κόλπους της κοινωνίας. Ο αγώνας αυτός τελικά υποστηρίζεται από τους πολιτικούς ή απλώς είναι ένα σκαλοπάτι για την προσωπική τους προβολή;

Του Νεκτάριου Καλογήρου

«Το Θεραπευτήριο οδηγείται σε κλείσιμο» έλεγαν χθες οι εργαζόμενοι στον Άγιο Ανδρέα, υποδεχόμενοι ταυτόχρονα τους εκατοντάδες επισκέπτες που θέλησαν να κάνουν ένα δώρο στα παιδιά που φιλοξενούνται στο χώρο. Οι οφειλές του Υπουργείου Παιδείας προς το «Θ.Χ.Π. Άγιος Ανδρέας» ανέρχονται σε 300.000 ευρώ και οι προμηθευτές εμφανίζονται να είναι έτοιμοι να θέσουν ένα τέρμα στην υποστήριξη του Θεραπευτηρίου. Οι εργαζόμενοι έχουν να λαμβάνουν μισθούς αρκετών μηνών και μόνο οι ίδιοι γνωρίζουν πως εξασφαλίζουν την καθημερινή τους συντήρηση. Με ένα πανό «Όχι άλλους εμπαιγμούς» έγινε η υποδοχή των επισκεπτών στο Θεραπευτήριο και δυστυχώς δεν ήταν παρόντες οι πολιτικοί που επί χρόνια τώρα προσπαθούν να πείσουν ότι έχουν εξασφαλίσει τις καλύτερες προϋποθέσεις για τα παιδιά και τους ανθρώπους που τα φροντίζουν. Οι εργαζόμενοι μοίρασαν στους επισκέπτες ένα έντυπο με τη διαμαρτυρία τους για την αδιαφορία, την αγωνία τους για το μέλλον και την ωμή πραγματικότητα.



Το πλήρες κείμενο του συλλόγου Εργαζομένων στον «Άγιο Ανδρέα» έχει ως ακολούθως:

Θ.Χ.Π.ΠΑΙΔΩΝ ΔΩΔ/ΝΗΣΟΥ
"Ο ΑΓΙΟΣ ΑΝΔΡΕΑΣ"

Αγαπητοί φίλοι,

Οι εργαζόμενοι του Θεραπευτηρίου Παίδων "Ο 'Αγιος Ανδρέας" αισθάνονται την ανάγκη να ενημερώσουν το Ροδιακό λαό ότι ***η αδιαφορία τόσο του αρμόδιου Υπουργείου όσο και των εκτελεστικών φορέων του, αναφορικά με την εκπλήρωση των οικονομικών υποχρεώσεων του προς το Θεραπευτήριο οδηγεί με μαθηματική ακρίβεια στην αναστολή λειτουργίας του.***

Η ελλιπής και μη έγκαιρη καταβολή των επιχορηγήσεων από πλευράς του Υπουργείου Υγείας δυσκολεύει αφάνταστα την προμήθεια απαραίτητων υλικών αγαθών όπως φαρμακευτικά είδη, τρόφιμα, είδη καθαριότητας και ένδυσης, καθώς οι προμηθευτές παραμένουν απλήρωτοι.

Επιπροσθέτως, οι εργαζόμενοι παραμένουν απλήρωτοι καθώς ***η κυβέρνηση επιχορηγεί το Θεραπευτήριο, τα τελευταία τρία χρόνια, με ποσά μικρότερα της μισθολογικής δαπάνης που προϋπολογίζεται κάθε χρόνο.***

Αποτέλεσμα της πολιτικής αυτής είναι να έχουν συσσωρευτεί απαιτήσεις άνω των 300.000€ για τις οποίες το Υπουργείο αρνείται να δεσμευτεί.

Οι εργαζόμενοι αγωνιούν για το μέλλον το δικό τους και των παιδιών που φιλοξενούνται στο θεραπευτήριο μας αφού η συνέχιση της λειτουργίας του καθίσταται αμφίβολη.

Σήμερα, που ακούμε για κοινωνική χάρτα και κοινωνική πολιτική, σήμερα που τεράστια ποσά σπαταλούνται για τη διοργάνωση των Ολυμπιακών Αγώνων, και σήμερα που κάποιοι απεργούν ***για αύξηση των μισθών τους, εμείς παραμένουμε στο πλευρό των παιδιών ΑΠΛΗΡΩΤΟΙ.***

Σας καλούμε να ενώσετε τη φωνή σας με τη δική μας και να βοηθήσετε ώστε να κρατήσουμε ζωντανό τον " 'Αγιο Ανδρέα".

ΤΟ ΚΕΚΥΚΑΜΕΑ

Την ίδια στιγμή που συμβαίνουν όλα αυτά, σε ένα άλλο σημείο της Ρόδου ο υφυπουργός Υγείας Βασίλης Κοντογιαννόπουλος πρόκειται να πραγματοποιήσει τα εγκαίνια του Κέντρου Εκπαίδευσης, Κοινωνικής Υποστήριξης και Κατάρτισης Ατόμων με Αναπηρίες. Το Κέντρο θα λειτουργήσει στη συνοικία των Αγίων Αποστόλων με τη συνεργασία του Δήμου Ροδίων, της αστικής μη κερδοσκοπικής εταιρείας «Ήφαιστος» και της Νομαρχίας Δωδ/σου. Η τελετή των εγκαινίων θα γίνει στις 12 το μεσημέρι, όμως η λειτουργία του Κέντρου ξεκινά με δύο χρόνια καθυστέρηση. Κολλημένο στη γραφειοκρατία, οι προσπάθειες του Δωδεκανησιακού Συλλόγου Ατόμων με Αναπηρίες έπεφταν συνέχεια στο κενό. Ο κ. Μανόλης Ζηδιανάκης ως πρόεδρος του Συλλόγου και τα υπόλοιπα μέλη επί μήνες έκαναν συνεχή ταξίδια προς την Αθήνα και είχαν δεκάδες συναντήσεις με τα υπουργεία ΠΕΧΩΔΕ και Υγείας προκειμένου να βρουν μια λύση με το ΚΕΚΥΚΑΜΕΑ. Εν τέλει, η χώρα έφτασε σε προεκλογική περίοδο και τα πάντα ολοκληρώθηκαν, ως δια μαγείας.

ΣΥΝΕΧΕΙΑ ΣΤΗ ΣΕΛ. 7

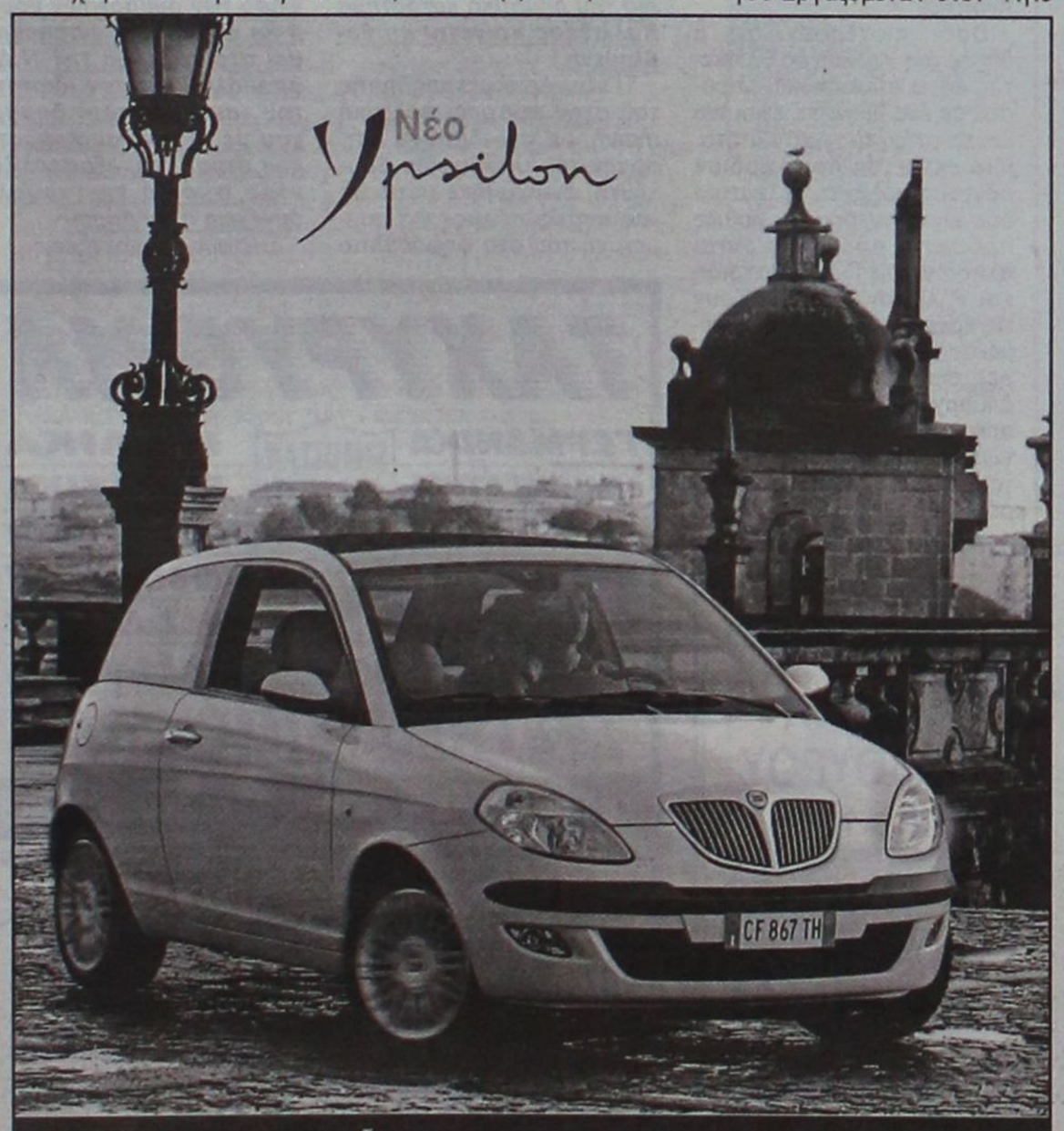

Ανακαλύψτε το,

από το **Σάββατο 18 Οκτωβρίου.** Σας περιμένουμε στο Ολοκληρωμένο Συγκρότημά μας, Lancia για να γνωρίσετε το αυτοκίνητο που θα συνεπάρει όλες σας τις αισθήσεις. Σας προσκαλούμε να δείτε από κοντά το νέο Lancia Ypsilon.

Κάντε το **test drive** που... θα σας εθίσει στην απόλαυση.

Auto Center Μανώλης Κωστάκης Α.Ε.Β.Ε.
ΟΛΟΚΛΗΡΩΜΕΝΟ ΣΥΓΚΡΟΤΗΜΑ: FIAT - ALFA ROMEO - LANCIA
14ο χλμ Ρόδου - Αεροδρομίου 85106, Παραδείσι, Ρόδος, Τηλ: (22410) 82000

Zorpidis

ΤΟΥΡΙΣΤΙΚΟΣ ΟΡΓΑΝΙΣΜΟΣ

ΜΥΡΑ-ΚΩΝΣΤΑΝΤΙΝΟΥΠΟΛΗ

05/12-08/12 & 05/12-16/12

1η μέρα : ΑΝΑΧΩΡΗΣΗ ΓΙΑ ΜΑΡΜΑΡΙΣ - ΚΑΣ
Αναχώρηση στις 08:00 από το λιμάνι της Ρόδου για Μαρμαρίς. Άφιξη στο Μαρμαρίς και επιβίβαση σε πολυτελές λεωφορείο και διαμέσου Φετιγέ - Λιβίσι, όπου θα εκτελέσουμε μνημόσυνο για τους σφαγιασθέντες από τους Τούρκους, Έλληνες, θα καταλήξουμε στο Κας. Δείπνο - διανυκτέρευση.

2η μέρα: ΜΥΡΑ - ΑΓ. ΝΙΚΟΛΑΟΣ - ΑΝΤΑΛΕΙΑ
Μετά το πρωινό θα ξεκινήσουμε για τα Μύρα, για να παρακολουθήσουμε την Ιερή Ακολουθία του Αγίου Νικολάου. Μετά τη Λειτουργία, αναχωρούμε για την Αντάλεια. Δείπνο - διανυκτέρευση.

3η μέρα: ΑΝΤΑΛΕΙΑ
Μετά το πρωινό, θα περιηγηθούμε στα αξιοθέατα της πόλης, που όλοι θα έχουμε τον χρόνο για ψώνια.

4η μέρα: ΜΑΡΜΑΡΙΣ - ΡΟΔΟ (ΣΜΥΡΝΗ)
Μετά το πρωινό, πολύ πρωί θα ξεκινήσουμε μέσα από μια μαγευτική διαδρομή για την επιστροφή μας στο Μαρμαρίς, όπου θα πάρουμε το πλοίο για την Ρόδο. Πιθανή αναχώρηση ώρα 15:00.
Το υπόλοιπο γκρουπ θα έχει άμεση αναχώρηση για τη πολυτραγουδισμένη Σμύρνη. Άφιξη και τακτοποίηση στο ξενοδοχείο. Δείπνο - διανυκτέρευση.

5η μέρα: ΣΜΥΡΝΗ - ΚΩΝΣΤΑΝΤΙΝΟΥΠΟΛΗ
Μετά το πρωινό θα αναχωρήσουμε για την Κωνσταντινούπολη όπου θα φτάσουμε αργά το απόγευμα. Δείπνο - διανυκτέρευση

6η μέρα: ΚΩΝΣΤΑΝΤΙΝΟΥΠΟΛΗ
Επίσκεψη στο Οικουμενικό Πατριαρχείο, στην Παναγία των Βλαχερνών, στο Μπαλουκλί, στην εκκλησία της Ζωοδόχου Πηγής. Συνεχίζουμε για επίσκεψη στην περίφημη εκκλησία της Αγίας Σοφίας, στο καταπληκτικό παλάτι Τοπ Καπί, στο Μπλε Τζαμί του Σουλτάνου Αχμέτ, στο βυζαντινό Ιππόδρομο. Στη συνέχεια θα περάσουμε από τη γέφυρα του Γαλατά, από όπου και θα αντικρίσουμε τον Πύργο του Λέανδρου (Κισκουλέσι). Επιστροφή στο ξενοδοχείο. Δείπνο - διανυκτέρευση

7η, 8η, 9η μέρα: ΚΩΝΣΤΑΝΤΙΝΟΥΠΟΛΗ
Ημέρες για περιηγήσεις - ψώνια

10η μέρα: ΣΜΥΡΝΗ
Αναχώρηση νωρίς το πρωί για Σμύρνη, περνώντας από τη Λίμνη Απολλωνιάδος και Θυάτειρας. Άφιξη στη Σμύρνη, τακτοποίηση στο ξενοδοχείο. Ακολουθεί περιήγηση στα αξιοθέατα της πόλης (παραλιακή λεωφόρος, Κορδελιό, Μπουρνόβα, Ελληνική συνοικία Αλσετζάκ). Δείπνο - διανυκτέρευση.

11η μέρα: ΣΜΥΡΝΗ - ΜΑΡΜΑΡΙΣ
Σήμερα θα λειτουργήσουμε στην εκκλησία της Αγίας Φωτεινής και εν συνεχεία θα συνεχίσουμε για το Μαρμαρίς. Στάση για καφέ και γεύμα. Άφιξη αργά το βράδυ στο Μαρμαρίς. Δείπνο - διανυκτέρευση

12η μέρα: ΜΑΡΜΑΡΙΣ - ΡΟΔΟΣ
Νωρίς το πρωί αναχώρηση για Ρόδο

Τηλέφωνα επικοινωνίας:
22410/20625, 22410/33842

Δύο πρόσωπα με σημασία στο πλευρό του

Ο Καραμανλής έβαλε την «υπογραφή» του για την υποψηφιότητα του Α. Καραμάριου







ΤΗΝ εκτίμησή, ότι «μόνος σίγουρος για το ψηφοδέλτιο της Νέας Δημοκρατίας είναι ο Αριστοτέλης Παυλίδης», όπως αυτή διοχετεύεται εσχάτως, επιχειρεί να διασκεδάσει ο κ. Αναστάσιος Καραμάριος, δίνοντας απάντηση σε όσους θεωρούν την υποψηφιότητά του επισφαλή και πως η περίπτωσή του δεν αποκλείεται να επαναξιολογηθεί!

Με τη θεαματική από κάθε άποψη συγκέντρωση φίλων του που πραγματοποίησε το βράδυ της Παρασκευής στο ξενοδοχείο Μεντιτεράνιαν, «ο κ. Καραμάριος έδωσε αποστομωτική απάντηση στις Κασσάνδρες», τόνιζε στενός του φίλος. Ο πρώην βουλευτής έχει εξασφαλίσει δικαιωματικά θέση στο συνδυασμό της Νέας Δημοκρατίας στο νομό, με όρους ex officio υποψηφίου, όπως άλλωστε και ο κ. Αριστοτέλης Παυλίδης.

Προς ενίσχυση μάλιστα της πραγματικότητας αυτής, ο κ. Αναστάσιος Καραμάριος δεν περιορίστηκε απλώς σε μια σημαντική πολιτική ομιλία, αλλά επέλεξε και με κινήσεις συμβολικού περιεχομένου να αποδυναμώσει παντελώς τις φωνές των παραφιλολογούντων.

ΠΑΡΩΝ στη συγκέντρωση ήταν ο στενός συνεργάτης του προέδρου της Νέας Δημοκρατίας κ. Γιάννης Βαληνάκης, βάζοντας έτσι και σημειολογικά την «υπογραφή» του Κώστα Καραμανλή στην εκ νέου υποψηφιότητα του Αναστάσιου Καραμάριου.

Παρ' όλα αυτά, σε μια επίδειξη κομματικής νομιμοφροσύνης, ο κ. Καραμάριος ξεκαθάρισε ότι θα ακολουθήσει κατά γράμμα τις προβλεπόμενες εσωκομματικές διαδικασίες, καλώντας τον προσωπικό του φίλο από τα παλιά Σίμο Παρασκευά να είναι αυτός που θα υπογράψει πρώτος την αίτηση υποψηφιότητάς του.

ΔΥΟ κινήσεις, δύο πρόσωπα για τον Τάσο Καραμάριο, που άνοιξε την προεκλογική του πορεία, απευθύνοντας έκκληση συστράτευσης προς τους φίλους του:

«Προσέξτε – είπε. Σας θέλω όλους συνεργάτες, φίλους και οπαδούς. Η επιλογή ανάμεσα σε αυτές τις τρεις ιδιότητες είναι αποκλειστικά δική σας.

Η νίκη της Νέας Δημοκρατίας θα είναι νίκη όλων μας».

Θα επιτείνει τη φυσιογνωμία του «ανεξάρτητου δημάρχου» ή του κομματικού στρατιώτη; Ή, κουβέντα να γίνεται...

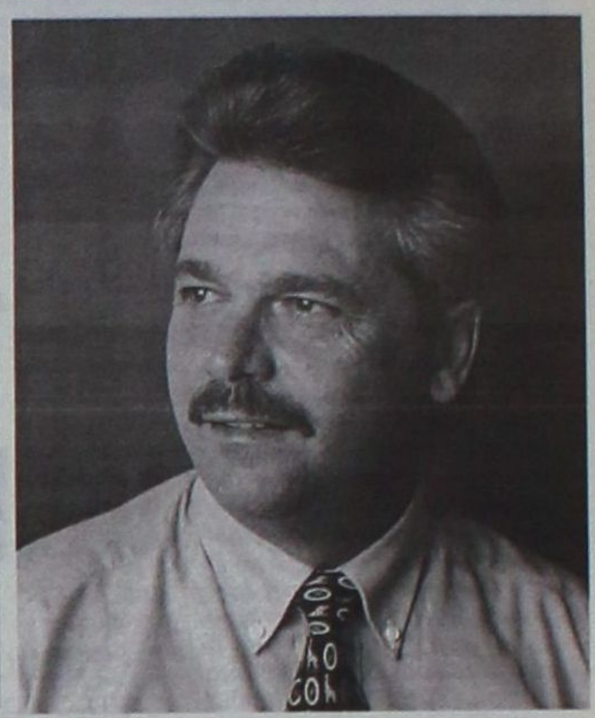

Εντός, εκτός και επί τα αυτά ο Γιάννης Ιατρίδης

ΠΟΙΑ μπορεί να είναι η προτεραιότητα που θέτει τις τελευταίες ώρες ο Γιάννης Ιατρίδης; Πώς θα προετοιμάσει καλύτερα την παρουσία της αντιπροσωπείας που θα πάει στο Λονδίνο για να αντιστραφεί το δυσμενές κλίμα για το Φαληράκι, ή τι και πότε θα απαντήσει στο κάλεσμα που φαίνεται να του απευθύνει η Νέα Δημοκρατία να στρατευθεί στην εκλογική αναμέτρηση της Ανοιξης;

Οσοι πιστεύουν ότι ο δήμαρχος Καλλιθέας βρίσκεται, έστω συγκυριακά, μπροστά σε ένα δίλημμα, είναι πιο κοντά στην πραγματικότητα. Μια εκτίμηση που κέρδισε πόντους μόλις τα τελευταία δύο εικοσιτετράωρα, καθώς πρόσωπα που βρίσκονται πλησίον του Γιάννη Ιατρίδη και δήλωναν ότι γνωρίζουν τις κρυφές του σκέψεις, επέμεναν τις προηγούμενες ημέρες στη βεβαιότητα ότι «ο δήμαρχος Καλλιθέας ίσως να αρέσκεται στη συζήτηση που γίνεται γύρω από το όνομά του». Αυτό και τίποτα περισσότερο...

Επέμεναν για κάτι ακόμα: ο Γιάννης Ιατρίδης, περισσότερο ίσως από τον οποιοδήποτε άλλο, έχει σοβαρή δυσκολία να αποβάλλει τη φυσιογνωμία του «ανεξάρτητου» αυτοδιοικητικού.

Επίσης, ξέρει καλά ότι ζητήματα κεφαλαιώδους σημασίας για το Δήμο του, όπως το «αγκάθι» του Φαληρακίου και ο αποχετευτικός αγωγός είναι ακόμα σε εκκρεμότητα, άρα η παρουσία του δημοτικό κατάστημα Καλλιθέας κρίνεται επιβεβλημένη.

ΤΟ σενάριο μεταπήδησής του στην κεντρική πολιτική σκηνή, με την ιδιότητα κατ' αρχήν του υποψηφίου βουλευτή, ενισχύθηκε μετά τις «αφόρητες πιέσεις» για συμμετοχή του στο ψηφοδέλτιο της Νέας Δημοκρατίας, σε μια περίοδο που ο κ. Γιάννης Ιατρίδης έχει κάνει γνωστό ότι ο κύκλος του στον Δήμο Καλλιθέας έχει κλείσει.

Ο ίδιος δηλώνει ότι θα πάρει τις οριστικές του αποφάσεις μέχρι τα μέσα Δεκεμβρίου, αφού επιστρέψει από το Λονδίνο. ***Μέχρι τότε θα προχωρήσει στη δική του ενδοσκόπηση. Θα ακολουθήσει τη φιλοσοφία Γιαννόπουλου («δεν προδίδω τη ψήφο των συμπολιτών μου») ή θα επιλέξει να ανταποκριθεί στο κάλεσμα της Ν.Δ., αποβάλλοντας την ιδιότητα του «ανεξάρτητου» δημάρχου με αυτήν του κομματικού στρατιώτη, εξασφαλίζοντας φυσικά την «ομαλή συνέχεια στον Δήμο»;***

Σύντομα οι απαντήσεις...



ΚΗΔΕΙΑ

Τη λατρευτή μας μητέρα, αδελφή και θεία

ΕΛΕΝΗ ΣΑΛΟΥΡΟΥ

(ετών 80)



κηδεύουμε σήμερα Δευτέρα 1 Δεκεμβρίου 2003 και ώρα 3 μ.μ. από τον Ιερό Ναό Ταξιαρχών Νεκροταφείου Ρόδου.

Τα παιδιά
Δημήτρης - Ελένη
Η αδελφή
Άννα

Τα ανίψια και οι λοιποί συγγενείς.

ΤΑΧΥΡΥΘΜΑ

ΓΕΡΜΑΝΙΚΑ ΙΤΑΛΙΚΑ
ΗΜΙΕΝΤΑΤΙΚΑ ΕΝΤΑΤΙΚΑ
ΓΙΑ ΕΝΗΛΙΚΕΣ ΤΟΥ ΤΟΥΡΙΣΜΟΥ
ΝΕΑ ΤΜΗΜΑΤΑ ΑΠΟ 3 ΝΟΕΜΒΡΙΟΥ
ΟΙ 3 ΠΡΩΤΕΣ ΜΕΡΕΣ ΔΩΡΕΑΝ

SIMULTAN LANGUAGES

ΔΙΔΑΣΚΑΛΙΑ/ΕΠΟΠΤΕΙΑ: DOKTOR TEO

ΣΥΣΤΗΜΑ ΣΙΜΟΥΛΤΑΝ

Καρίας 3, Τηλ. 22410 32272, 22410 61318

Ο Μεγαλύτερος εναλλακτικός πάροχος Σταθερής Τηλεφωνίας στην Ελλάδα και στα Βαλκάνια.

Προσφέρει ολοκληρωμένες λύσεις σταθερής τηλεφωνίας και Internet σε ανταγωνιστικές τιμές και σας εξασφαλίζει μηνιαία Μείωση στον τηλεφωνικό σας λογαριασμό έως και 35%, σε όλες τις:

ΥΠΕΡΑΣΤΙΚΕΣ, ΔΙΕΘΝΕΙΣ ΚΛΗΣΕΙΣ ΚΑΙ ΤΙΣ ΚΛΗΣΕΙΣ ΑΠΟ ΣΤΑΘΕΡΟ ΠΡΟΣ ΚΙΝΗΤΟ Χωρίς ΠΑΓΙΟ, χωρίς ΤΕΛΗ ΣΥΝΔΕΣΗΣ, Με ΔΩΡΕΑΝ ΑΝΑΛΥΤΙΚΟ ΛΟΓΑΡΙΑΣΜΟ.

Πληροφορίες -Ραντεβού:
Κύριος Στυλιανός Λαζάρου
Επίσημος Πωλητής Δικτύου Telepassport Hellas A.E
Τηλ. 22410 92888 ΦΑΞ: 22410 91162



Ο Κώστας Καίσερλης απορρίπτει σφραγίδες, ταμπέλες και «κατανομές»:

«Αισθάνομαι περισσότερο Ρόδιος ή Καρπάθιος παρά Κώος...»

ΣΤΗΝ κρίσιμη καμπή που εισέρχεται ο προεκλογικός αγώνας, ο κ. Κώστας Καίσερλης δείχνει να επιλέγει την οδό της μετριοπάθειας και των χαμηλών τόνων, χωρίς να απεμπολεί το δικαίωμά του να υπερασπίζεται μαχητικά τη φυσιογνωμία και την πολιτική του ΠΑΣΟΚ.

Οντας πλέον υποψήφιος βουλευτής, εκτιμά ως εφικτό στόχο το «50%» για το κόμμα του στη Δωδεκάνησο, την οποία αισιοδοξεί να εκπροσωπήσει όχι απαραίτητα με την ταμπέλα του «Κώου πολιτικού». Είναι σαφής η δήλωσή του, στο ερώτημα για την κατανομή «τρεις – τρεις» των υποψηφίων στο νομό: «Αισθάνομαι περισσότερο Ρόδιος ή Καρπάθιος, παρά Κώος».

Εκφράζει την απόλυτη στήριξή του στο πρόσωπο του κ. Τιμόθεου Παρασκευά, και αναφερόμενος στην απουσία των κυρίων Κρεμαστινού – Σφυρίου, ο κ. Καίσερλης μπορεί να μην απαξιώνει τη μη συμμετοχή τους, εκτιμά όμως ότι «το εκλογικό αποτέλεσμα κρίνεται και από άλλους παράγοντες».

Το ΠΑΣΟΚ μετά την πρόσφατη απόφαση του για την συγκρότηση του ψηφοδελτίου της Δωδεκανήσου μπήκε στην τελική ευθεία των εθνικών εκλογών. Σας ικανοποιεί αυτή η απόφαση. Θεωρείται ότι το συγκεκριμένο ψηφοδέλτιο είναι σε θέση να διεκδικήσει άμεσα την τρίτη έδρα του νομού;

Κάθε απάντηση σε τέτοιου είδους ερωτήματα πρέπει να δίνεται με ιδιαίτερη προσοχή.

Από την δομή, την συνοχή και την λειτουργία των κομμάτων εξαρτάται η ύπαρξη του δημοκρατικού μας πολιτεύματος. Τα κόμματα αποτελούν τους πυλώνες πάνω στους οποίους στηρίζεται η δημοκρατία την οποία κατακτήσαμε με θυσίες. Βλάπτουν την δημοκρατία όσα κομματικά μέλη δεν αποδέχονται και δεν επικροτούν τις αποφάσεις του κόμματος τους, ανεξάρτητα αν στις εσωτερικές διεργασίες έχουν και πρέπει να έχουν την δική τους θέση.

Τα ψηφοδέλτια του ΠΑΣΟΚ είναι ψηφοδέλτια νίκης. Ιδιαίτερα για την Δωδεκάνησο θα πρέπει να λάβουμε υπόψη ότι πέραν των εκλεκτών συναδέλφων του ψηφοδελτίου, την μάχη των εκλογών θα δώσουν οι χιλιάδες δημοκρατικοί, προοδευτικοί πολίτες της, που πίστεψαν και συνεχίζουν να πιστεύουν ότι το ΠΑΣΟΚ στέριωσε την δημοκρατία και έβγαλε την Ελλάδα από την μιζέρια και την απομόνωση.

Ο στόχος του 50% και πάνω για τον Δωδεκανησιακό λαό είναι ο πλέον εφικτός στόχος.

Ακούστηκαν πάρα πολλά. Τρεις από το νότιο και τρεις από το Βόρειο Συγκρότημα. Ναι στην συμμετοχή γυναίκας, όχι στη συμμετοχή. Τελικά η επιλογή έχει επώνυμο και σφραγίδα εναντίον ή υπέρ κάποιων, η ήταν απόφαση συλλογικής διεργασίας;

Ρωτάτε να σας απαντήσει ένας άνθρωπος που σε χρόνο ιδιαίτερα δύσκολο γι' αυτόν, όπως ήταν το εκλογοδικείο, όχι απλά δεν μίλησε με μίσος ή πικρία, αλλά αντίθετα υπεραμύνθηκε των απόψεων του που λένε, ότι ο πολίτης που ασχολείται και υπηρετεί τα κοινά οφείλει να τα υπηρετεί από όποια θέση και αν βρίσκεται.

Όπως σας είπα και στο προηγούμενο ερώτημά σας η απόφαση ήταν συλλογική και οφείλουμε να την σεβαστούμε.

Πέραν όμως αυτών και σε προσωπικό επίπεδο, οφείλω να παραδεχτώ ότι σήμερα, μετά από μια συστηματική και συνεχή δουλειά τεσσάρων ετών, πως αισθάνομαι περισσότερο Ρόδιος ή Καρπάθιος παρά Κώος. Αυτό λοιπόν το τρία και τρία ανεξάρτητα από τις λεπτομέρειες και την κατάληξη του με ενοχλεί.

Γράφτηκε τελευταία, ότι θα ζητηθεί από τους συνυποψήφιους του Γιάννη Παρασκευά να αντικατασταθεί από την θέση του Γραμματέα της Ν.Ε. ο αδελφός του Τιμόθεος. Αληθεύει;

Νομίζω ότι αυτή η θέση προσπαθεί να αναδείξει άλλου είδους σκοπιμότητες. Ο Γραμματέας της Νομαρχιακής Επιτροπής έχει την δική του προσωπικότητα, είναι εκλεγμένος στη θέση αυτή και αποδεδειγμένα εργάζεται για το σύνολο και για το καλό του ΠΑΣΟΚ. Σε καμιά περίπτωση δεν θα έμπαινε τουλάχιστον από εμένα τέτοιο θέμα.

Πέραν αυτών όμως θα πρέπει να καταλάβουμε εμείς οι υποψήφιοι, ότι στην σημερινή εποχή οι πολίτες, έχουν και γνώση και κρίση. Το επίπεδο της πολιτικής κουλτούρας έχει ανέβει και οι επιλογές πλέον των υποψηφίων γίνονται με πολλαπλά και ιδιαίτερα σοβαρά κριτήρια.

Οι απαιτήσεις των πολιτών για ποιότητα, αποτελεσματικότητα σεμνότητα και σοβαρότητα επεκτείνεται και στην επιλογή τους, είτε αυτό είναι ένα προϊόν, είτε μια υπηρεσία, είτε ένας πολίτης που θα τους εκπροσωπήσει κάπου.

Η αποχώρηση του κ. Κρεμαστινού και του κ. Σφυρίου και η μη συμμετοχή τους στο ψηφοδέλτιο του ΠΑΣΟΚ σας επηρέασε ως άνθρωπο? Θα έχει επιπτώσεις στο εκλογικό αποτέλεσμα;

Αισθάνεσαι ένα κενό όταν καταξιωμένα και με αυξημένο κύρος στελέχη αποφασίζουν να σταματήσουν την ενεργό δράση σε κάποιο συγκεκριμένο πολιτικό στίβο. Έχουν προσφέρει και άρα η απουσία τους δημιουργεί αυτό το κενό, ανεξάρτητα εάν γνωρίζουμε ότι αυτό το έλλειμμα το καλύπτουν οι ίδιοι από άλλες θέσεις πάλης και αγώνα.

Οι επιπτώσεις από την αποχώρηση τους στο εκλογικό αποτέλεσμα είναι συνάρτηση πολλών παραγόντων. Ξέρουμε ότι κοσμούσαν το ψηφοδέλτιο, όμως το αποτέλεσμα των εκλογών εξαρτάται και από άλλους παράγοντες και κυρίως από την βούληση του κυρίαρχου λαού που συνήθως επιλέγει πολιτικές και όχι πρόσωπα.

Πολλοί αναφέρονται στο πρόβλημα που υπάρχει στο Βόρειο Συγκρότημα από την μη εκλογή Νομαρχιακής Επιτροπής και ότι αυτό θα στοιχίσει στο ΠΑΣΟΚ στις προσεχείς εκλογές. Ποια είναι η γνώμη σας;

Είναι καθαρά τεχνικό πρόβλημα και όχι θέμα ουσίας. Τα στελέχη του ΠΑΣΟΚ στο Βόρειο Συγκρότημα είναι σε πλήρη ετοιμότητα για την εκλογική μάχη η οποία θα ξεκινήσει αμέσως μετά τον καθορισμό της ευρύτατης επιτροπής του εκλογικού αγώνα, όπως προβλέπουν το καταστατικό και οι αποφάσεις του Οργανωτικού Τομέα. Θέλω να γνωρίζεται ότι από αυτή την Επιτροπή δεν θα απουσιάζει κανένας.

Και όμως ο Μάνος Θεοδωρίδης θα βρίσκεται σε άλλο μετερίζι.

Δεν θέλω να κρίνω τις προσωπικές επιλογές του. Σέβομαι την απόφαση του αλλά δεν συμφωνώ με αυτήν.

Μπήκατε σε έναν νέο αγώνα. Για μια άλλη φορά ζητάτε και πάλι την ψήφο του Δωδεκανησιακού λαού. Έχετε το κουράγιο να τον κοπάξετε κατάματα;

Ποτέ δεν μπορεί να είσαι βέβαιος γι' αυτό. Ο πολίτης έχει τις δικές του ανησυχίες, τις δικές του ελπίδες και τα δικά του οράματα. Αγωνίζεσαι για να τον φτάσεις και είναι πολλές οι φορές που δεν το κατορθώνεις.

Για μένα είναι ιδιαίτερη η τιμή να συμμετέχω ως υποψήφιος Βουλευτής στην προσπάθεια ενός Κινήματος που έχει αποδείξει στην πράξη ότι αγωνίζεται για την ανάπτυξη και την προκοπή του τόπου μας.

Προσωπικά παρ' όλες τις αντιξοότητες και τις δυσκολίες, προσπάθησα στο μέτρο των μικρών δυνάμεων μου να ανταποκριθώ στις ελπίδες και στις απαιτήσεις του λαού μας. Όμως αισθάνομαι ότι είναι μακρύς ο δρόμος και χρειάζεται πολύς κόπος για να φθάσουμε στην Ιθάκη.

Τουλάχιστον έχετε επιλέξει αυτόν τον δρόμο;

Για μένα ο δρόμος είναι ένας και μοναδικός. Μπορεί να είναι ουτοπικός, μπορεί να είναι ο ποιο δύσκολος, όμως είναι μόνον αυτός και δεν πρόκειται να λοξοδρομήσω.

Θέλω οι πολίτες και οι τοπικές τους κοινωνίες να αποκτήσουν αυτήν την δύναμη ώστε να μην χρειάζονται την βοήθεια κανενός και πολύ περισσότερο την διαμεσολάβησή του.

Ο Βουλευτής που γνωρίζουμε και ο οποίος προσπαθεί για την επίλυση των προβλημάτων του τόπου του, πρέπει πρώτα απ' όλα να αγωνίζεται ώστε ο τόπος και οι κοινωνίες του να αποκτήσουν τα εργαλεία εκείνα για να καθορίζουν μόνοι της την ανάπτυξη και την επίλυση των προβλημάτων τους, χωρίς να έχουν την ανάγκη της δικής του διαμεσολάβησης.

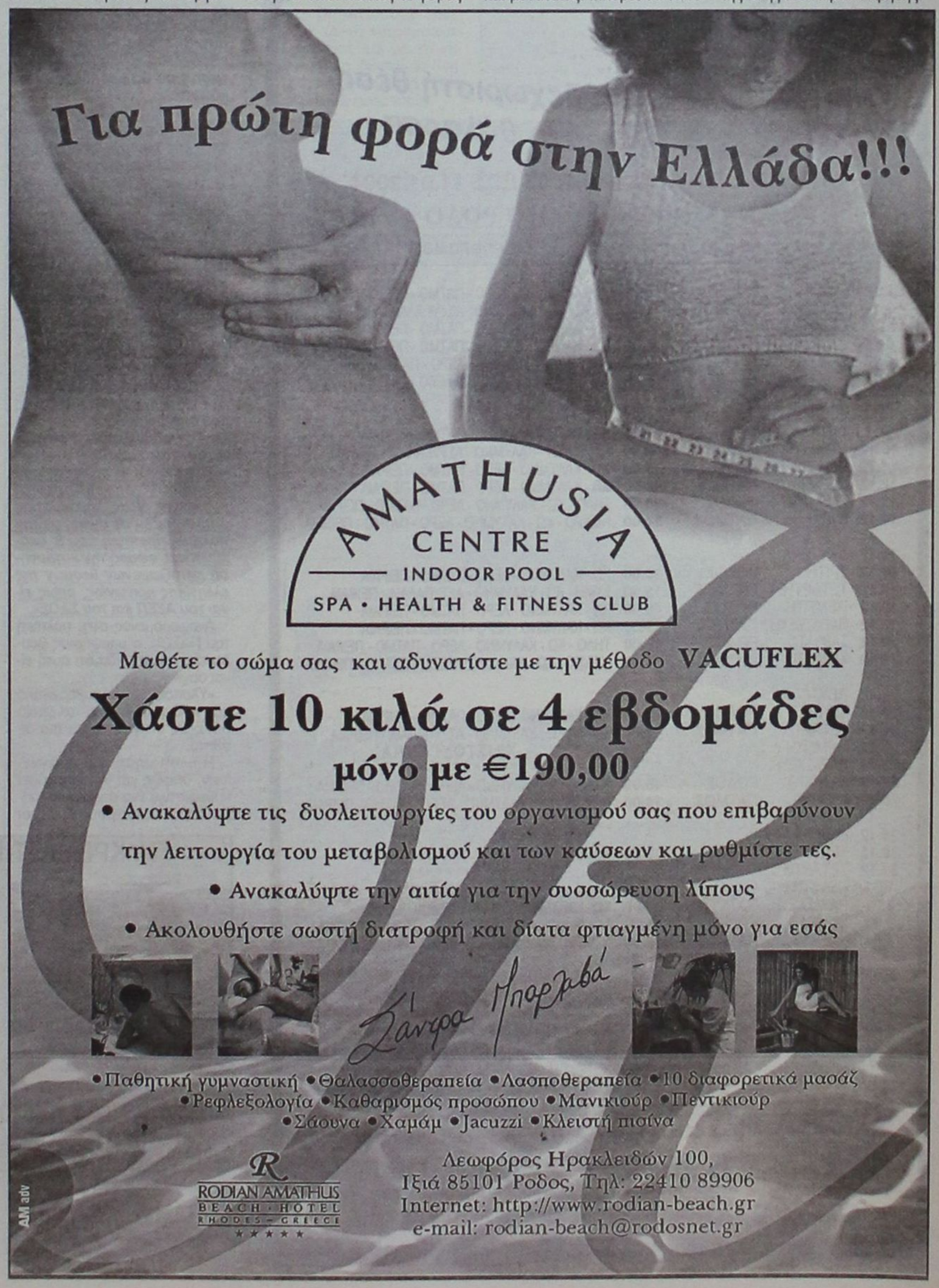

Ο Γ. Νικητιάδης υπενθυμίζει στους συνυποψηφίους του την βασική προϋπόθεση Νίκης:

Ο αγώνας είναι για το ΠΑΣΟΚ και όχι για το άτομο του καθενός!..

ΜΟΝΟΔΡΟΜΟΣ Η ΣΥΣΤΡΑΤΕΥΣΗ , ΑΔΙΚΑΙΟΛΟΓΗΤΕΣ ΟΙ ΠΡΟΣΩΠΙΚΕΣ ΑΝΤΙΠΑΡΑΘΕΣΕΙΣ

Της Χριστίνας Μέγα

Την πεποίθηση ότι το ΠΑΣΟΚ θα καταφέρει ν' αναδειχθεί πρώτο κόμμα στις επικείμενες βουλευτικές εκλογές -διαψεύδοντας για μία ακόμη φορά τις δημοσκοπήσεις- εκφράζει ο υποψήφιος βουλευτής Δωδεκανήσου ***κ. Γιώργος Νικητιάδης!***

Διαβλέποντας ότι στο διάστημα που απομένει μέχρι την κρίσιμη εκλογική αναμέτρηση, το ΠΑΣΟΚ θα κατορθώσει ν' αναστρέψει το εις βάρος του αρνητικό κλίμα, όπως αυτό διαμορφώνεται στις δημοσκοπήσεις, ο κ. Νικητιάδης εκτιμά ότι καθοριστικό ρόλο σ' αυτό θα διαδραματίσει -πλην της υλοποίησης των κυβερνητικών εξαγγελιών- και η πολιτική πρόταση που θα καταθέσουν τα κόμματα.

• ***«Η Νέα Δημοκρατία -δηλώνει ο υποψήφιος βουλευτής- δεν έχει να παρουσιάσει καμία πολιτική πρόταση. Αντιθέτως φέρει μια παλιά συνταγή, την οποία προσπαθεί να εμφανίσει μ' ένα διαφορετικό πρόσωπο, εντελώς νεφελώδες, κινούμενο πότε ανάμεσα στον φιλελευθερισμό και πότε ανάμεσα σε μια λαϊκίζουσα δεξιά που δεν έχει ξεκαθαρίσει τι τελικά θέλει».***

Επιτιθέμενος με σφοδρότητα εναντίον της Νέας Δημοκρατίας, ο κ. Νικητιάδης την κατηγορεί για ανύπαρκτη εναλλακτική πολιτική πρόταση, γεγονός που της δημιουργεί αμηχανία και την οδηγεί σ' ένα συνεχή καταγγελτικό λόγο.

«Ακόμη και οι ενότητες που τόλμησε ν' ακουμπήσει το κόμμα της Νέας Δημοκρατίας -υποστηρίζει- σε σχέση με την πολιτική πρακτική που θ' ακολουθήσει, αφορά την κατάργηση καταξιωμένων θεσμών της ελληνικής κοινωνίας, όπως είναι του ΑΣΕΠ και του ΣΔΟΕ».

Αναφερόμενος στην πολιτική του ΠΑΣΟΚ, ο υποψήφιος βουλευτής υποστηρίζει ότι αυτή είναι συγκεκριμένη.

«Υλοποιούμε το κυβερνητικό μας πρόγραμμα -λέει- το οποίο συνεχώς θα γίνεται και πιο αισθητό.

Η υλοποίηση των εξαγγελιών, σαφώς και θα επηρεάσει καθοριστικά ένα σημαντικό τμήμα του πληθυσμού, όμως οι εξαγγελίες αυτές είναι ένα μόνο κομμάτι της πολιτικής που ακολουθούμε.

Θεωρώ πολύ σημαντικότερη την πολιτική πρόταση που παρουσιάζει το ΠΑΣΟΚ στον ελληνικό λαό, προκειμένου να κρίνει, εν αντιθέσει με τη Νέα Δημοκρατία που δεν έχει να προτείνει απολύτως τίποτα».

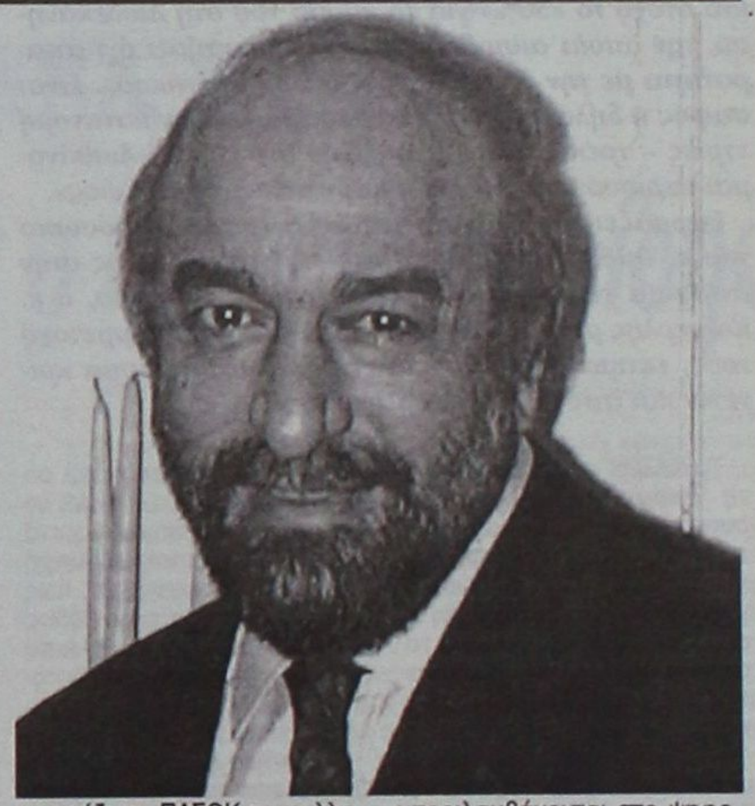

Σ' ό,τι αφορά στις δημοσκοπήσεις, που φέρουν τη Νέα Δημοκρατία να προηγείται του ΠΑΣΟΚ, ο κ. Γιώργος Νικητιάδης τις χαρακτηρίζει ένα χρήσιμο μεν εργαλείο, που ωστόσο δεν αναδεικνύουν κυβερνήσεις.

Ν.Δ.: «Με νεφελώδες πρόσωπο, δεν έχει να προτείνει τίποτα»

«Πιστεύω -τονίζει- ότι η διαφορά θα καλυφθεί», επισημαίνοντας παράλληλα ότι ο βαθμός συσπείρωσης του ΠΑΣΟΚ είναι μηδαμινός, σε σχέση με την συσπείρωση της Νέας Δημοκρατίας που έχει φτάσει στο μέγιστο βαθμό της.

• Αναφορικά με την αποχώρηση των βουλευτών ***κ. Δημήτρη Κρεμαστινού*** και ***Κοσμά Σφυρίου***, που θεωρείται μεγάλη απώλεια για το ΠΑΣΟΚ στο νομό Δωδεκανήσου, ο υποψήφιος βουλευτής παραδέχεται ότι δημιουργείται ένα κενό, το οποίο ωστόσο μπορεί να καλυφθεί απο τα πρόσωπα που συμπεριλαμβάνονται στο ψηφοδέλτιο.

«Είναι ένα κενό μεγάλο η απουσία των δύο βουλευτών -δηλώνει- αλλά κανένα κενό δεν είναι δυσαναπλήρωτο.

Πιστεύω ότι το ψηφοδέλτιο μας είναι αρκετά ισχυρό για να καλύψει το όποιο κενό», εκφράζοντας παράλληλα την βεβαιότητα ότι σ' αυτό θα συμβάλλουν και οι δύο αποχωρήσαντες βουλευτές, συστρατευόμενοι στον κοινό αγώνα.

Αισιόδοξος ωστόσο εμφανίζεται ο κ. Γιώργος Νικητιάδης και ως προς τις έδρες που θα κατακτήσει το ΠΑΣΟΚ στο νομό Δωδεκανήσου.

«Είμαι απολύτως βέβαιος -υποστηρίζει- ότι θα καταφέρουμε να κατακτήσουμε τις τρεις έδρες».

Εμφανώς ενοχλημένος απο τα δημοσιεύματα που φέρουν τους συνυποψηφίους του να έχουν ανοιχτούς λογαριασμούς, γεγονός που θ' αποβεί εις βάρος του κόμματος στις εκλογές, ο κ. Γιώργος Νικητιάδης αρνείται να διανοηθεί ότι μπορεί να συμβαίνει κάτι τέτοιο.

«Το ότι μπορεί να υπάρχουν προσωπικές αντιπαραθέσεις -δηλώνει- σ' ένα βαθμό μπορώ να το καταλάβω και να το αιτιολογήσω.

Όσο όμως προχωράμε στον εκλογικό αγώνα, σε καμία περίπτωση δεν πρόκειται να το δικαιολογήσω.

Ο καθένας είναι υποχρεωμένος να συστρατευθεί σε μία πορεία νίκης του ΠΑΣΟΚ».

Και ο κ. Νικητιάδης καταλήγει: ***«Δεν δικαιούται κανένας να κάνει προσωπικό αγώνα. Ο αγώνας είναι του ΠΑΣΟΚ και είναι για τον λαό και όχι για το άτομο του καθενός».***

ΓΙΑ ΚΡΕΜΑΣΤΙΝΟ - ΣΦΥΡΙΟΥ

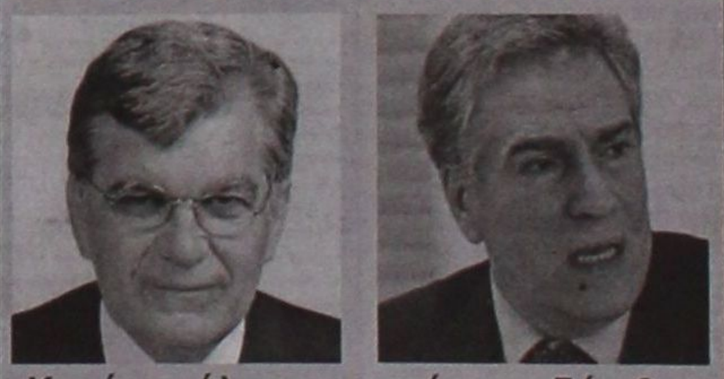

«Κενό μεγάλο η απουσία των δύο βουλευτών, αλλά όχι δυσαναπλήρωτο...»

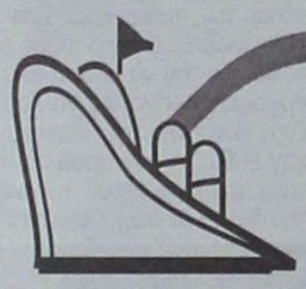

μια ξεχωριστή θέση στη θάλασσα

ΔΡΟΜΟΛΟΓΙΑ ΑΠΟ 1.12.2003 ΕΩΣ 11.01.2004

ΑΝΑΧΩΡΗΣΕΙΣ ΑΠΟ ΡΟΔΟ

ΗΜ/ΝΙΑ		ΠΛΟΙΟ	ΩΡΑ	ΠΡΟΟΡΙΣΜΟΣ
1.12	ΔΕΥΤΕΡΑ			
2.12	ΤΡΙΤΗ	ΡΟΔΟΣ	15.00	ΚΩ - ΚΑΛΥΜΝΟ - ΛΕΡΟ - ΠΑΤΜΟ - ΠΕΙΡΑΙΑ
3.12	ΤΕΤΑΡΤΗ	ΠΑΤΜΟΣ	15.00	ΣΥΜΗ - ΚΩ - ΚΑΛΥΜΝΟ - ΑΣΤΥΠΑΛΑΙΑ - ΠΕΙΡΑΙΑ
4.12	ΠΕΜΠΤΗ	ΡΟΔΟΣ	15.00	ΚΩ - ΚΑΛΥΜΝΟ - ΛΕΡΟ - ΠΑΤΜΟ - ΠΕΙΡΑΙΑ
5.12	ΠΑΡΑΣΚΕΥΗ	ΠΑΤΜΟΣ	15.00	ΚΩ - ΚΑΛΥΜΝΟ - ΛΕΡΟ - ΠΑΤΜΟ - ΠΕΙΡΑΙΑ
6.12	ΣΑΒΒΑΤΟ	ΡΟΔΟΣ	15.00	ΤΗΛΟ - ΚΩ - ΚΑΛΥΜΝΟ - ΛΕΡΟ - ΠΑΤΜΟ - ΠΕΙΡΑΙΑ
7.12	ΚΥΡΙΑΚΗ	ΠΑΤΜΟΣ	14.00	ΝΙΣΥΡΟ - ΚΩ - ΚΑΛΥΜΝΟ - ΛΕΡΟ - ΠΑΤΜΟ - ΠΕΙΡΑΙΑ
8.12	ΔΕΥΤΕΡΑ			
9.12	ΤΡΙΤΗ	ΡΟΔΟΣ	15.00	ΚΩ - ΚΑΛΥΜΝΟ - ΛΕΡΟ - ΠΑΤΜΟ - ΠΕΙΡΑΙΑ
10.12	ΤΕΤΑΡΤΗ	ΠΑΤΜΟΣ	15.00	ΣΥΜΗ - ΚΩ - ΚΑΛΥΜΝΟ - ΑΣΤΥΠΑΛΑΙΑ - ΠΕΙΡΑΙΑ
11.12	ΠΕΜΠΤΗ	ΡΟΔΟΣ	15.00	ΚΩ - ΚΑΛΥΜΝΟ - ΛΕΡΟ - ΠΑΤΜΟ - ΠΕΙΡΑΙΑ
12.12	ΠΑΡΑΣΚΕΥΗ	ΠΑΤΜΟΣ	15.00	ΚΩ - ΚΑΛΥΜΝΟ - ΛΕΡΟ - ΠΑΤΜΟ - ΠΕΙΡΑΙΑ
13.12	ΣΑΒΒΑΤΟ	ΡΟΔΟΣ	15.00	ΤΗΛΟ - ΚΩ - ΚΑΛΥΜΝΟ - ΛΕΡΟ - ΠΑΤΜΟ - ΠΕΙΡΑΙΑ
14.12	ΚΥΡΙΑΚΗ	ΠΑΤΜΟΣ	14.00	ΝΙΣΥΡΟ - ΚΩ - ΚΑΛΥΜΝΟ - ΛΕΡΟ - ΠΑΤΜΟ - ΠΕΙΡΑΙΑ
15.12	ΔΕΥΤΕΡΑ			
16.12	ΤΡΙΤΗ	ΡΟΔΟΣ	15.00	ΚΩ - ΚΑΛΥΜΝΟ - ΛΕΡΟ - ΠΑΤΜΟ - ΠΕΙΡΑΙΑ
17.12	ΤΕΤΑΡΤΗ	ΠΑΤΜΟΣ	15.00	ΣΥΜΗ - ΚΩ - ΚΑΛΥΜΝΟ - ΑΣΤΥΠΑΛΑΙΑ - ΠΕΙΡΑΙΑ
18.12	ΠΕΜΠΤΗ	ΡΟΔΟΣ	15.00	ΚΩ - ΚΑΛΥΜΝΟ - ΛΕΡΟ - ΠΑΤΜΟ - ΠΕΙΡΑΙΑ
19.12	ΠΑΡΑΣΚΕΥΗ	ΠΑΤΜΟΣ	15.00	ΚΩ - ΚΑΛΥΜΝΟ - ΛΕΡΟ - ΠΑΤΜΟ - ΠΕΙΡΑΙΑ
20.12	ΣΑΒΒΑΤΟ	ΡΟΔΟΣ	15.00	ΤΗΛΟ - ΚΩ - ΚΑΛΥΜΝΟ - ΛΕΡΟ - ΠΑΤΜΟ - ΠΕΙΡΑΙΑ
21.12	ΚΥΡΙΑΚΗ	ΠΑΤΜΟΣ	14.00	ΝΙΣΥΡΟ - ΚΩ - ΚΑΛΥΜΝΟ - ΛΕΡΟ - ΠΑΤΜΟ - ΠΕΙΡΑΙΑ
22.12	ΔΕΥΤΕΡΑ			
23.12	ΤΡΙΤΗ	ΡΟΔΟΣ	15.00	ΚΩ - ΚΑΛΥΜΝΟ - ΛΕΡΟ - ΠΑΤΜΟ - ΠΕΙΡΑΙΑ
24.12	ΤΕΤΑΡΤΗ	ΠΑΤΜΟΣ	15.00	ΣΥΜΗ - ΚΩ - ΚΑΛΥΜΝΟ - ΑΣΤΥΠΑΛΑΙΑ - ΠΕΙΡΑΙΑ
25.12	ΠΕΜΠΤΗ			ΧΡΙΣΤΟΥΓΕΝΝΑ
26.12	ΠΑΡΑΣΚΕΥΗ			**********
27.12	ΣΑΒΒΑΤΟ	ΡΟΔΟΣ	15.00	ΤΗΛΟ - ΚΩ - ΚΑΛΥΜΝΟ - ΛΕΡΟ - ΠΑΤΜΟ - ΠΕΙΡΑΙΑ
28.12	ΚΥΡΙΑΚΗ	ΠΑΤΜΟΣ	14.00	ΝΙΣΥΡΟ - ΚΩ - ΚΑΛΥΜΝΟ - ΛΕΡΟ - ΠΑΤΜΟ - ΠΕΙΡΑΙΑ
29.12	ΔΕΥΤΕΡΑ			
30.12	ΤΡΙΤΗ	ΡΟΔΟΣ	15.00	ΚΩ - ΚΑΛΥΜΝΟ - ΛΕΡΟ - ΠΑΤΜΟ - ΠΕΙΡΑΙΑ
31.12	ΤΕΤΑΡΤΗ			**********
1.01	ΠΕΜΠΤΗ			ΠΡΩΤΟΧΡΟΝΙΑ
2.01	ΠΑΡΑΣΚΕΥΗ	ΠΑΤΜΟΣ	15.00	ΚΩ - ΚΑΛΥΜΝΟ - ΛΕΡΟ - ΠΑΤΜΟ - ΠΕΙΡΑΙΑ
3.01	ΣΑΒΒΑΤΟ	ΡΟΔΟΣ	15.00	ΤΗΛΟ - ΚΩ - ΚΑΛΥΜΝΟ - ΛΕΡΟ - ΠΑΤΜΟ - ΠΕΙΡΑΙΑ
4.01	ΚΥΡΙΑΚΗ	ΠΑΤΜΟΣ	14.00	ΝΙΣΥΡΟ - ΚΩ - ΚΑΛΥΜΝΟ - ΛΕΡΟ - ΠΑΤΜΟ - ΠΕΙΡΑΙΑ
5.01	ΔΕΥΤΕΡΑ			
6.01	ΤΡΙΤΗ	ΡΟΔΟΣ	15.00	ΚΩ - ΚΑΛΥΜΝΟ - ΛΕΡΟ - ΠΑΤΜΟ - ΠΕΙΡΑΙΑ
7.01	ΤΕΤΑΡΤΗ	ΠΑΤΜΟΣ	15.00	ΣΥΜΗ - ΚΩ - ΚΑΛΥΜΝΟ - ΑΣΤΥΠΑΛΑΙΑ - ΠΕΙΡΑΙΑ
8.01	ΠΕΜΠΤΗ	ΡΟΔΟΣ	15.00	ΚΩ - ΚΑΛΥΜΝΟ - ΛΕΡΟ - ΠΑΤΜΟ - ΠΕΙΡΑΙΑ
9.01	ΠΑΡΑΣΚΕΥΗ	ΠΑΤΜΟΣ	15.00	ΚΩ - ΚΑΛΥΜΝΟ - ΛΕΡΟ - ΠΑΤΜΟ - ΠΕΙΡΑΙΑ
10.01	ΣΑΒΒΑΤΟ	ΡΟΔΟΣ	15.00	ΤΗΛΟ - ΚΩ - ΚΑΛΥΜΝΟ - ΛΕΡΟ - ΠΑΤΜΟ - ΠΕΙΡΑΙΑ
11.01	ΚΥΡΙΑΚΗ	ΠΑΤΜΟΣ	14.00	ΝΙΣΥΡΟ - ΚΩ - ΚΑΛΥΜΝΟ - ΛΕΡΟ - ΠΑΤΜΟ - ΠΕΙΡΑΙΑ

ΠΛΗΡΟΦΟΡΙΕΣ ΚΕΝΤΡΙΚΟ ΠΡΑΚΤΟΡΕΙΟ ΡΟΔΟΥ

Δ.Α.Ν.Ε. SEA LINE
ΔΩΔΕΚΑΝΗΣΙΑΚΗ ΑΝΩΝΥΜΗ ΝΑΥΤΙΛΙΑΚΗ ΕΤΑΙΡΙΑ

ΑΥΣΤΡΑΛΙΑΣ 92, ΤΗΛ. ΠΡΑΚΤΟΡΕΙΟΥ: 43150 (10 ΓΡΑΜΜΕΣ)

Η φιέστα και η πραγματικότητα

Από τη μία εγκαίνια και απ' την άλλη λουκέτο

ΣΥΝΕΧΕΙΑ ΑΠΟ ΣΕΛ. 3

Πρέπει να σημειωθεί ότι η 3η Δεκεμβρίου είναι η παγκόσμια ημέρα των ατόμων με αναπηρίες και για το λόγο αυτό έχει προγραμματιστεί η πραγματοποίηση σχετικής ημερίδας. Η εκδήλωση αυτή θα γίνει στο ξενοδοχείο "Rodos Pallace" και θα ξεκινήσει στις 09:00 το πρωί. Το πρόγραμμα περιλαμβάνει ομιλίες από εκπροσώπους του Δήμου Ροδίων, του ΠΕΣΥΠ Νοτίου Αιγαίου, του Πανεπιστημίου Αιγαίου, του Εργατικού Κέντρου Ρόδου και άλλους φορείς.

Στο πλαίσιο των ίδιων εκδηλώσεων για αύριο, το Αθλητικό Σωματείο Ατόμων με Αναπηρίες «Δωδεκάνησος» θα πραγματοποιήσει αθλητική ημερίδα με θέμα «Ένα βήμα πριν το 2004». Η συζήτηση θα γίνει στο Κλειστό Δημοτικό Γήπεδο Ρόδου «Βενετόκλειο» και βασικοί ομιλητές θα είναι ο Χρυσός Ολυμπιονίκης Θανάσης Μπαράκας, ο συνεπίκουρος Δημάρχου Ροδίων Κάλλιστος Διακογεωργίου, η πρόεδρος του ΝΑΟΔ Ανδριάνα Μπαφίτη και η κα. Καθολική Ρεουλά ως μέλος του διοικητικού συμβουλίου Ατόμων με Αναπηρίες Δωδεκανήσου.

Η «Ελπίδα» συνάντησε τον Κ. Καραμανλή

Οι γονείς των παιδιών με ειδικές ανάγκες, αλλά πολύ περισσότερο τα ίδια τα παιδιά δεν θέτουν διαχωριστικές γραμμές μεταξύ των ανθρώπων που επιδιώκουν να τα υποστηρίξουν. Τα παιδιά του συλλόγου «Ελπίδα» συναντήθηκαν με τον πρόεδρο της Νέας Δημοκρατίας Κώστα Καραμανλή σε ειδική εκδήλωση που έγινε για τα παιδιά με αναπηρίες, το Σάββατο, στο ξενοδοχείο Hilton. Τα παιδιά του «Ελπίδα» προσέφεραν προς τον κ. Καραμανλή μία γαλάζια ανθοδέσμη, την οποία έφτιαξαν από χαρτί, ξύλο και χρυσόσκονη, ενώ πούλησαν προς την κα. Νατάσσα Καραμανλή ένα πέταλο. «Θα το πάρω ως το γούρι της χρονιάς» είπε η κα. Καραμανλή αγοράζοντας το πέταλο από τη μικρή Τσαμπίκα.

Στην ημερίδα για τα παιδιά με αναπηρίες, η ηγεσία της Νέας Δημοκρατίας εστίασε τις αναφορές της στις ελλείψεις του εθνικού συστήματος πρόνοιας. Οι εκπρόσωποι των γονέων όλης της χώρας τόνισαν τις μεγάλα προβλήματα που αντιμετωπίζουν στην καθημερινή διαβίωση, ζήτησαν περισσότερες δομές για τα άτομα με αναπηρίες και κατέστησαν σαφές ότι «υπάρχουν εκατοντάδες παιδιά φυλακισμένα μέσα στα ίδια τους τα σπίτια, επειδή οι γονείς τους φοβούνται τον κοινωνικό εμπαιγμό».

Ο κ. Καραμανλής στην εκδήλωση αυτή εξαπέλυσε δριμεία επίθεση κατά της κυβέρνησης για την ακολουθούμενη κοινωνική πολιτική και εξήγγειλε, μεταξύ των άλλων, τα ακόλουθα:

Α) Ακριβή καθορισμό των Ευπαθών Κοινωνικών Ομάδων και των αντίστοιχων υποχρεώσεων του κράτους

Β) Ενιαία οργανωτική υποδομή Δημόσιων και Ιδιωτικών φορέων

Γ) Περιφερειακή Διεύθυνση Κοινωνικής Πρόνοιας στην έδρα κάθε Περιφέρειας

Δ) Δημιουργία δικτύου Κέντρων Αναπτυξιακής Αποκατάστασης

Ε) Δημιουργία Παρατηρητηρίου Αναπηρίας

Το ψήφισμα των παιδιών

Με αφορμή την παγκόσμια ημέρα για τα άτομα με Αναπηρίες, ο σύλλογος Γονέων και Κηδεμόνων Παιδιών με Ειδικές Ανάγκες «Ελπίδα» εξέδωσε ψήφισμα. Αυτό εδόθη προς την ηγεσία της Νέας Δημοκρατίας και θα μοιραστεί σε όλους τους αρμόδιους τοπικούς φορείς.

Στο ψήφισμα αυτό αναφέρονται μεταξύ των άλλων τα ακόλουθα:

• Ας ξεκινήσουμε με μια άρνηση τη μέρα μας: ΟΧΙ ΣΤΟΝ ΑΠΟΚΛΕΙΣΜΟ

• Μια θετική στάση σε συνδυασμό με τα κατάλληλα εκπαιδευτικά και εργασιακά προγράμματα μπορούν να βοηθήσουν τα άτομα με αναπηρίες να λειτουργήσουν στον καλύτερο δυνατό βαθμό και να υποστηρίξουν την κοινωνική τους ένταξη.

• Για να πετύχουμε την πλήρη ανάπτυξη των δυνατοτήτων των ατόμων με αναπηρίες χρειαζόμαστε τις κατάλληλες υπηρεσίες αφενός και την ευαισθητοποίηση και συμπαράσταση όλων μας, αφετέρου.

• ***Στην ευρύτερη περιοχή μας, η παροχή των κατάλληλων υπηρεσιών και η ανάλογη στήριξη των ίδιων των ατόμων και των οικογενειών τους, είναι προφανώς ελλιπής.***

Κατά συνέπεια, υπάρχουν άτομα με αναπηρίες και οικογένειες που δεν έχουν πρόσβαση σε ενημέρωση, σε υπηρεσίες, σε προγράμματα παρέμβασης και κοινωνικής ένταξης.

• ***Τα παραπάνω επιφέρουν μια δυσβάσταχτη επιβάρυνση στην καθημερινή ζωή και το αίσθημα του αδιέξοδου για το μέλλον, αναπαράγοντας συνθήκες κοινωνικού αποκλεισμού, για πολλούς από μας.***

• Και θα συνεχίσουμε με μία θέση: ΝΑΙ ΣΤΗ ΦΡΟΝΤΙΔΑ!

• Πολλά μπορούν να γίνουν στην κατεύθυνση αυτή και πρέπει να γίνουν άμεσα.

• Καταγραφή των αναγκών του πληθυσμού του νομού και της έκτασης του προβλήματος, ιεράρχηση αυτών των αναγκών και ανάλογος σχεδιασμός για το μέλλον.

• Διαρκής ενημέρωση και ευαισθητοποίηση της τοπικής κοινωνίας, για να διευκολύνει από την πλευρά της την αντιμετώπιση των προβλημάτων.

• Συντονισμός των ενεργειών και των δράσεων από τις αρμόδιες υπηρεσίες για τα θέματα της αναπηρίας, ώστε να αποφεύγεται ο αποσπασματικός τους χαρακτήρας καθώς και αποτελεσματικότερη διασύνδεση των υπηρεσιών που ήδη παρέχονται.

• Ανάπτυξη σύγχρονων Κέντρων φροντίδας ή αποκατάστασης, (ή και στέγασης, πέραν των ιδρυματικών λύσεων) ώστε να έχουν πρόσβαση σε αυτά περισσότερα άτομα με αναπηρίες και να επωφελούνται από τις υπηρεσίες τους.

• Στελέχωση των υπηρεσιών με ειδικό επιστημονικό-προσωπικό, κατάλληλα εκπαιδευμένο, ανάλογα με τις διάφορες μορφές αναπηρίες.

• Οργάνωση υπηρεσιών συμβουλευτικής και κοινωνικής στήριξης των ατόμων και των οικογενειών τους.

• ***Σχεδιασμός για την ανάπτυξη προγραμμάτων επαγγελματικής εκπαίδευσης και αποκατάστασης, που αποτελεί ένα σημαντικό πρόβλημα και παραμένει άλυτο στην περιοχή.***

• ***Κλείνοντας, για το Κέντρο «ΕΛΠΙΔΑ», που παρέχει τις υπηρεσίες του τα τελευταία χρόνια, επιθυμούμε και επιδιώκουμε την ολοκλήρωση του κτιρίου, έτσι ώστε να παρέχει περισσότερες υπηρεσίες και σε πιο πολλά άτομα, την στελέχωσή του με επιστημονικό και εκπαιδευμένο προσωπικό, που να επαρκεί για τις ανάγκες μας και να εργάζεται σε σταθερή βάση, για την βελτίωση και την επέκταση των υπηρεσιών του*** και τέλος την ανάπτυξη δομών επαγγελματικής εκπαίδευσης, για να συμβάλλει στην αντιμετώπιση του προβλήματος της εργασιακής και κοινωνικής ένταξης των ατόμων με αναπηρίες.

Τέλος, θα τονίσουμε, πως μόνον με το να παρέχουμε ίσες ευκαιρίες και με το να προάγουμε το δικαίωμα στη διαφορά, μπορούμε σήμερα, να παράγουμε πολιτισμό.

Παράλογα πρόστιμα σε αγρότες

ΧΡΗΜΑΤΙΚΑ πρόστιμα - και μάλιστα ... αναδρομικά - ζητά το Τμήμα Γεωργίας Δωδ/σου από τους σταφυλοπαραγωγούς του δημοτικού διαμερίσματος Φανών.

• Τα πρόστιμα ποικίλλουν. Είναι των 20, 25 και 30 ευρώ ανά στρέμμα αμπελώνων.

• Τα πρόστιμα αυτά επιβλήθηκαν επειδή, όπως αναφέρεται στη σχετική απόφαση, δεν δηλώθηκαν τα αμπέλια που εκριζώθηκαν και επαναφυτεύθηκαν μέχρι τον Οκτώβριο του 1998 στο Τμήμα Γεωργίας.

Η ΕΠΙΒΟΛΗ των προστίμων στο σύνολο των αμπελοκαλλιεργητών των Φανών έχει προκαλέσει οργή και αγανάκτηση, καθώς - όπως λένε οι σταφυλοπαραγωγοί - δεν έχουν καμία ευθύνη. Κι αυτό, γιατί, όπως υποστηρίζουν δεν τους ζητήθηκε ποτέ να δηλώσουν τα νεοφυτευθέντα αμπέλια τους στο Τμήμα Γεωργίας παρά μόνο στην ΚΑΪΡ.

• Να σημειωθεί, ότι υπάρχουν και μεγαλοπαραγωγοί που καλούνται να πληρώσουν περισσότερα από 2000 ευρώ.

Από την πλευρά τους οι σταφυλοπαραγωγοί περιμένουν την παρέμβαση των τοπικών αρχών στο υπουργείο Γεωργίας για τη διαγραφή των προστίμων, που τα θεωρούν αδικαιολόγητα και ετεροχρονισμένα.



Ο κ. Γ.Πατέλλης για την ενδεχόμενη υποψηφιότητά του στο ψηφοδέλτιο της Ν.Δ.

«Εχω γράψει και εγώ το δικό μου κεφάλαιο»

Δηλώνει πως τιμά τον Δ. Ταυλάριο, όμως τονίζει πως ο κύκλος του δεν έχει κλείσει ακόμα

Στην Κάλυμνο έχει επικεντρωθεί τις τελευταίες ημέρες το ενδιαφέρον εν όψει της κατάρτισης του ψηφοδελτίου της Ν.Δ. καθώς αυτή τη φορά ο κ. Δρόσος Ταυλάριος φαίνεται να απειλείται από τον κ. Γιάννη Πατέλλη, πρόεδρο του Ιατρικού Συλλόγου του νησιού.

Αν και αρχικά οι πληροφορίες ανέφεραν πως ο κ. Ταυλάριος είχε περισσότερες πιθανότητες να είναι στο ψηφοδέλτιο από τον κ. Πατέλλη, το τελευταίο διάστημα φαίνεται πως αν δεν έχουν αλλάξει οι ισορροπίες, οι δύο άνδρες ξεκινούν τουλάχιστον από την ίδια βάση.

Ο κ. Πατέλλης στη συνέντευξή του στη Δράση υποστηρίζει πως τιμά την ιστορία του κ. Ταυλάριου όμως υπογραμμίζει ότι και ο ίδιος έχει γράψει το δικό του κεφάλαιο το οποίο δεν έχει τελειώσει ακόμα και συσσωρεύεται.

Της **Μαίρης Φώτη**

• Κύριε Πατέλλη, ξεκινώντας, οφείλω να ομολογήσω ότι η εκδήλωση ενδιαφέροντος από πλευράς σας για συμμετοχή στο ψηφοδέλτιο της Ν.Δ., εξέπληξε αρκετό κόσμο που θεωρεί ως αδιαφιλονίκητο εκπρόσωπο της Καλύμνου στο κόμμα της αξιωματικής αντιπολίτευσης τον κ. Δρόσο Ταυλάριο. Θα μπορούσε κανείς να αναζητήσει μια σκοπιμότητα ίσως στη δική σας πρόθεση;

- Ο κ.Ταυλάριος είναι πράγματι μια αξιόλογη υποψηφιότητα. Όμως πρέπει να γνωρίζετε ότι εκτός από εμένα υπάρχουν και άλλοι αξιόλογοι άνθρωποι στο χώρο της Ν.Δ. αλλά και του ευρύτερου δημοκρατικού χώρου. Ο μόνος λόγος της πολιτικής μου παρουσίας στη Δωδ/σο είναι να μπορέσω, αν ποτέ γίνει αυτό, να προσφέρω στους συμπατριώτες μου όλα αυτά που τους στέρησε η πολιτεία τα τελευταία χρόνια, αλλά και να δώσω τον τόνο ανανέωσης στο Δημοκρατικό μας χώρο.

• Να υποθέσουμε ότι εκφράζετε κάποιους κύκλους ή ομάδα μελών και φίλων της Ν.Δ., που δεν θεωρούν δεδομένη την υποψηφιότητα του κ. Ταυλάριου;

- Εκφράζω την κοινωνία όπως αρμόζει σ' ένα γιατρό, χωρίς στεγανά, χωρίς διαχωρισμούς, χωρίς σκοπιμότητες. Με πνεύμα ελεύθερο, όπως ταιριάζει σε μας τους νησιώτες.

• Μπορεί κάποιος να αναρωτηθεί, ποιές είναι οι πιθανότητές σας να είστε τελικά στο ψηφοδέλτιο, όταν φέρεται ότι ο Δρόσος Ταυλάριος έχει τη στήριξη του Κώστα Καραμανλή ως προσωπικού του φίλου;

- Δεν γνωρίζω ποιές είναι οι πιθανότητές μου να ειμαι στο ψηφοδέλτιο. Γνωρίζω όμως ότι θα δώσω τον καλύτερο εαυτό μου στα νησιά μας ώστε να επιλύσουν προβλήματα, να βελτιώσουν το όποιο βιωτικό τους επίπεδο και την καθημερινότητά τους.

• Κύριε Πατέλλη, δεν χρειάστηκε αρκετός χρόνος, παρά το ότι δεν προηγήθηκε σεναριολογία που να σας εμπλέκει, να είναι τελικά σύμφωνα με πληροφορίες το όνομά σας ως ένα από τα επικρατέστερα για το ψηφοδέλτιο της Ν.Δ. και φαίνεται τελικά να έχει περισσότερες πιθανότητες από αυτές του κ. Ταυλάριου. Και μάλιστα χωρίς να έχει προηγηθεί δεύτερη επαφή από τότε που εκδηλώσατε το ενδιαφέρον για να είστε στο ψηφοδέλτιο. Πώς αλήθεια το εξηγείτε αυτό;

- Δεν γνωρίζω αν το όνομά μου είναι επικρατέστερο. Θέλω όμως να σας διαβεβαιώσω ότι όλοι οι υποψήφιοι είναι αξιόλογοι αγωνιστές στην κοινωνία, με μεγάλη προσφορά ο καθένας από τη θέση και το επάγγελμα που υπηρετούν.

• Εκτιμάτε ότι διεκδικείτε με αντίστοιχους όρους την υποψηφιότητα, από τη στιγμή που ο κ. Ταυλάριος κουβαλάει μια ιστορία στην Κάλυμνο ή εκτιμάτε ότι πρέπει να είναι άλλα τα κριτήρια επιλογής ενός υποψηφίου;

- Τιμώ την ιστορία του φίλου Δρόσου. Όμως έχω γράψει και εγώ το δικό μου κεφάλαιο που δεν έχει τελειώσει ακόμα και συσσωρεύεται. Ο κόσμος φυσικά και τιμά την ιστορία των παρελθόντων προσώπων αλλά δίνει μεγάλη σημασία στην καθημερινή προσφορά του καθενός από εμάς.

• Ο Δρόσος Ταυλάριος, δοκιμάστηκε από τη Ν.Δ. ως υποψήφιος νομάρχης και ως υποψήφιος βουλευτής, αλλά δεν κατάφερε να εκλεγεί. Θεωρείτε ότι η πορεία του αυτή πρέπει να ληφθεί ως κριτήριο για τη συμμετοχή του στο ψηφοδέλτιο;

- Ο κ. Ταυλάριος προσέφερε σε δύσκολες εποχές. Αυτό από εμένα εκτιμάται ιδιαιτέρως

• Ήρθε κ. Πατέλλη η ώρα της Καλύμνου να εκλέξει βουλευτή;

- Από το στόμα σας και στου Θεού τ' αυτί. Για όποιον από εμάς προκριθεί τελικά στο ψηφοδέλτιο της Ν.Δ.



Βιογραφικό σημείωμα του ιατρού:
ΠΑΤΕΛΛΗ ΓΡ. ΙΩΑΝΝΗ

Ορθοπαιδικού - Χειρουργού Διδάκτωρος του Πανεπιστημίου Αθηνών

Πρσωπικές πληροφορίες - Οικογενειακή κατάσταση : Έγγαμος με Ιατρό. Δύο αγόρια ηλικίας 13 και 5 ετών. Πατέρας - Παππούς - Αδελφός: Ιατροί. Ο άλλος παππούς Φιλόλογος.

- Ηλικία : Έτος γεννήσεως 1960, ετών 43.
- Τόπος διαμονής: Κάλυμνος

Πρώτα Γράμματα Στοιχειώδης και μέση εκπαίδευση στην Κάλυμνο

Σπουδές - Εκπαίδευση

Ειδίκευση - Φοίτησε στην **ΙΑΤΡΙΚΗ ΣΧΟΛΗ ΙΩΑΝΝΙΝΩΝ**. Πήρε το πτυχίο του με «λίαν καλώς».

- Υπηρέτησε, ως αγροτικός ιατρός στη νήσο **Δονούσα - Κυκλάδων** για 11 μήνες και σε συνέχεια στον **Άγ. Νικόλαο - Μεσσηνίας** για 11 ακόμα μήνες.
- Επί ένα έτος ειδικεύτηκε στη γενική **Χειρουργική στο Ναύπλιο** Αργολίδος.
- Ακολούθως ειδικεύτηκε στην **ΟΡΘΟΠΑΙΔΙΚΗ ΚΛΙΝΙΚΗ ΤΟΥ ΠΑΝΕΠΙΣΤΗΜΙΟΥ ΑΘΗΝΩΝ** επί τέσσερα έτη, αποκτώντας τον τίτλο του Ορθοπαιδικού.

Εξειδίκευση - Τρεις μήνες στην **χειρουργική άκρας χειρός** στο ΚΑΤ

- Έξι μήνες στις **αθλητικές κακώσεις** επίσης στο ΚΑΤ.
- Ένα έτος παρακολούθησε τις εργασίες στην κλινική **«Φυσικής Ιατρικής & Αποκατάστασης»** στο ΚΑΤ μετά από έγκριση της Επιστημονικής επιτροπής του νοσοκομείου.

Επαγγελματική εμπειρία Προσφέρει τις υπηρεσίες του, ως **Ορθοπαιδικός, στην ιδιαίτερη πατρίδα του Κάλυμνο** από τον Ιανουάριο του 1994, συνεργαζόμενος με διάφορα ταμεία (ΤΕΒΕ, ΙΚΑ, ΝΑΤ, ΔΗΜ., ΤΥΔΚΥ) κατά καιρούς δε με το Νοσοκομείο του νησιού του.

Έρευνα - Εργασίες

Εκπαίδευση ως εκπαιδευτής - Εκπόνησε **διετές ερευνητικό πρόγραμμα, προληπτικής Ορθοπαιδικής** εξέτασης, επί 2000 παιδιών σχολικής και προσχολικής ηλικίας της περιοχής μας, υπό την αιγίδα του ΕΕΣ, του Δήμου Καλυμνίων και του Υπουργείου Παιδείας το οποίο και διακρίθηκε σε Πανδωδ/κό επίπεδο.

- Έχει δημοσιεύσει πολλές **εργασίες σε Ελληνικά και ξένα Ορθοπαιδικά περιοδικά.**
- Έχει πολλές **συμμετοχές σε συνέδρια και Προεδρία συνεδρίων.**
- Έχει **οργανώσει ημερίδες, στρογγυλές τράπεζες και ομιλίες** στην Αθήνα και Κάλυμνο.

Διακρίσεις

Κοινωνικές δραστηριότητες - Ανακηρύχτηκε **ΔΙΔΑΚΤΩΡ ΤΟΥ ΠΑΝΕΠΙΣΤΗΜΙΟΥ ΑΘΗΝΩΝ** το 1994.

- **Εκλέγεται συνεχώς επί 3 τριετίες ΠΡΟΕΔΡΟΣ ΤΟΥ ΙΑΤΡΙΚΟΥ ΣΥΛΛΟΓΟΥ** του Βορείου συγκροτήματος της Δωδεκανήσου.
- **Πρόεδρος πρωτοβάθμιας περίθαλψης** νομού Μεσσηνίας το 1988.
- **Πρόεδρος του Ε.Ε.Σ. Καλύμνου** (τμ. εθελοντρ. Νοσοκ.) από το 1994 - 1998.
- Εκλεγμένο μέλος του **Διοικ. συμβ. του Πνευματικού κέντρου Καλύμνου** από το 1998.
- Μέλος της Επιστημονικής επιτροπής του νοσοκομείου Ναυπλίου το 1985.

Ασχολίες και ενδιαφέροντα Ιστορία - Πολιτική - Οικονομία- Λογοτεχνία - Μουσική. Κατέχει την Αγγλική γλώσσα.

Πολιτική και κοινωνική δράση Ελαβε κατά τις νομαρχιακές εκλογές του 2002, **4.075 σταυρούς** με τον Σάββα Καραγιάννη. Μετέχει ενεργά σε όλους τους κοινωνικούς και πνευματικούς αγώνες της πατρίδας του.



ΕΣΤΙΑΤΟΡΙΟ - ΤΑΒΕΡΝΑ
«Η ΒΡΥΣΗ»
στην Ψίνθο
- Νοστιμότατα χωριάτικα φαγητά στον παραδοσιακό φούρνο
- Χωριάτικο ψωμί
- Και όπως πάντα τα ντόπια κρέατα του Κώστα Κατταβενού.

Ανοικτά κάθε μέρα από τις 12 το μεσημέρι Σας περιμένουμε

ΤΗΛ. 22410 - 50267

Τρομακτικά τα στοιχεία για την εξάπλωση του AIDS

Αντιμέτωποι με την ωμή αλήθεια

Παγκόσμια ημέρα σήμερα κατά του ιού HIV

Παγκόσμια ημέρα κατά του AIDS σήμερα και οι αριθμοί που δημοσιοποιούνται μόνο τρομακτικοί θα μπορούσαν να χαρακτηρισθούν.

Ο Ιατρικός Σύλλογος της Ρόδου στο πλαίσιο της ευαισθησίας που επιδεικνύει στον ιδιαίτερα σημαντικό τομέα της πρόληψης και της ενημέρωσης έδωσε στη δημοσιότητα τα στοιχεία για τις πραγματικές διαστάσεις εξάπλωσης του ιού.

«Πέρασαν περισσότερα από 20 χρόνια από τότε που οι νέοι όροι «AIDS» και «HIV» λοίμωξη μπήκαν στην ζωή μας για να την αλλάξουν μια για πάντα

Στα χρόνια που πέρασαν το AIDS – Σύνδρομο της Επικτήτου Ανοσολογικής Ανεπάρκειας, από ένα μικρό αριθμό κρουσμάτων σε ορισμένες κοινωνικές ομάδες με συμπεριφορές «υψηλού κινδύνου» (ομοφυλοφιλία, τοξικοεξάρτηση κ.τ.λ.), «θέριεψε », επεκτάθηκε σε όλες τις κοινωνικές ομάδες ,σχεδόν σε όλες τις χώρες σε όλες τις ηπείρους της γης.

Οι αριθμοί είναι συγκλονιστικοί όσο και τρομακτικοί! Με τα τελευταία στοιχεία του Παγκοσμίου Οργανισμού Υγείας στο τέλος του 2003 συνολικά 40 εκατομμύρια άνθρωποι ζουν σε όλο τον κόσμο έχοντας HIV/AIDS.Κατά την διάρκεια του ίδιου έτους σημειώθηκαν 5 εκατομμύρια νέες HIV λοιμώξεις εκ των οποίων 750.000 παιδιά και 3 εκατομμύρια θάνατοι. Το μεγάλο μέγεθος του προβλήματος επικεντρώνεται στις αναπτυσσόμενες χώρες όπως την υπό την Σαχάρα Αφρική(25-28,2 εκατ.), νότια και νοτιοανατολική Ασία (4,6 – 8,2 εκατ.) και Ανατολική Ευρώπη και Κεντρική Ασία (1,2 –1,8 εκατ.) ενώ τα πράγματα φαίνονται καλύτερα στις αναπτυγμένες περιοχές του πλανήτη όπως Δυτική Ευρώπη (580.000 – 680.000) και Βόρειος Αμερική (790.000 – 1,2 εκατ.) .

Αναλογικά με τους προηγούμενους αριθμούς προκύπτει ότι καθημερινά το 2003 συμβαίνουν περίπου 14.000 νέες HIV λοιμώξεις, >95% αφορούν αναπτυσσόμενες χώρες , κυρίως της Αφρικής , 12.000 αφορούν άτομα ηλικίας 15 – 49 ετών , το 50% είναι γυναίκες, το 50% είναι ηλικίας 15 – 24 ετών και 2000 αφορούν παιδιά < 15 ετών.

Οι παραπάνω αριθμοί δημιουργούν στους αναγνώστες τους ανάμεικτα και αντικρουόμενα συναισθήματα.

Από την μια πλευρά οι αναπτυσσόμενες χώρες που αναφέρθηκαν, όπου το πρόβλημα έχει λάβει πλέον ανεξέλεγκτες διαστάσεις και μεγεθύνεται διαρκώς. Η έλλειψη υγειονομικών υποδομών(για διάφορους λόγους) και το υψηλό κόστος των αντιρετροϊκών φαρμάκων είχε σαν αποτέλεσμα την έλλειψη προγραμμάτων πρόληψης της νόσου και της πρόσβασης στα αντιρετροϊκά φάρμακα σε αυτούς που πραγματικά τα χρειάζονται. Είναι χαρακτηριστικό ότι από τα περίπου 5 εκατ. ασθενών που χρειάζονται την απαιτούμενη αγωγή στην Αφρική την λαμβάνουν μόνο 50.000 στα πλαίσια κλινικών μελετών που διεξάγονται στις περιοχές αυτές!! Φαίνεται πραγματικά ότι η εφαρμοζόμενη παγκοσμίως πολιτική αναχαίτισης της εξάπλωσης και αντιμετώπισης της επιδημίας όλα αυτά τα χρόνια, απέτυχε . Αυτό έγινε αντιληπτό ώστε τα τελευταία χρόνια οι αναπτυγμένες χώρες να απλώσουν « χέρι » βοηθείας χρηματοδοτώντας (όχι επαρκώς) τις περιοχές που πλήττονται και δημιουργώντας τις απαιτούμενες υποδομές σε ορισμένες χώρες που απαιτούνται για το σκοπό της μη επέκτασης της νόσου και της ανακούφισης των ασθενών.

Αυτή την θλιβερή όμως πραγματικότητα δεν την βιώνουν οι ασθενείς των πλουσίων και αναπτυγμένων χωρών .Η εισαγωγή στο θεραπευτικό οπλοστάσιο των επιστημόνων, της «ισχυρής αντιρετροϊκής συνδυαστικής αγωγής »(HAART- Highly Active Antiretroviral Treatment) σε συνδυασμό με την χορήγηση αντιμικροβιακής χημειοπροφύλαξης, άλλαξε δραματικά την φυσική πορεία της νόσου. Την μετέτρεψε από σίγουρη θανατική ποινή σε προοπτική παρατεταμένης ζωής. Την μετέτρεψε από ένα θανατηφόρο νόσημα της προηγούμενης δεκαετίας – «πέτρινη εποχή», σε μια χρόνια νόσο όπως η Στεφανιαία νόσος και ο Σακχαρώδης Διαβήτης.

Αυτά βέβαια τα θαυμαστά επιτεύγματα είχαν και το ανάλογο κόστος που μεταφράζεται :α) στην ανάδυση αντοχής του ιού έναντι των χορηγουμένων φαρμάκων, που δημιουργεί την όλο μεγαλύτερη και αγωνιώδη ανάγκη ανακάλυψης καινούργιων φαρμάκων κατά της λοίμωξης και β) στην εμφάνιση αμέσων και μακροπροθέσμων ανεπιθύμητων παρενεργειών των αντιρετροϊκών φαρμάκων όπως η στεφανιαία νόσος, ο σακχαρώδης διαβήτης ,η οστεοπόρωση και άλλες.

Έτσι ελλείψει προς το παρόν και για το άμεσο μέλλον, προφυλακτικού και θεραπευτικού εμβολίου και δοθέντος του γεγονότος ότι η αντιρετροϊκή αγωγή δεν εκριζώνει τον ιό από μολυνθέντα οργανισμό, καθίσταται επιτακτική η ανάγκη της πρόληψης της μεταδόσεως του ιού και της λοίμωξης. Επειδή δε ο κύριος τρόπος μεταδόσεως του ιού είναι ο σεξουαλικός το κυρίαρχο μήνυμα πρόληψης που θα μπορούσε να δοθεί αυτήν την Παγκόσμια Ημέρα ευαισθητοποιήσεως για την Μάστιγα του αιώνα , είναι η χρήση του προφυλακτικού κατά τη διάρκεια της σεξουαλικής πράξεως.

Τελειώνοντας, ελπίζουμε κάποια στιγμή ,αυτήν την ημέρα στα επόμενα χρόνια να είμαστε σε θέση να αναγγείλουμε την ανακάλυψη του προφυλακτικού εμβολίου και γιατί όχι την αναχαίτιση της νόσου . Ο αγώνας συνεχίζεται και η απόσταση που πρέπει να διανυθεί για την επίτευξη των παραπάνω βασικών στόχων είναι μεγάλη. Όμως πρέπει να έχουμε εμπιστοσύνη στις ανθρώπινες επιστημονικές δυνατότητες.

Το κείμενο επιμελήθηκε για τον ΙΣΡ το μέλος του Κώστας Κατσιμπρής Παθολόγος
Υπεύθυνος του Κ.Ε.Ε.Λ.
Επιμελητής Β! στο Γ Ν Ρόδου

ΚΕΝΤΡΑ ΞΕΝΩΝ ΓΛΩΣΣΩΝ
ΚΟΝΤΟΥ ΜΕΡΚΟΥΡΗ

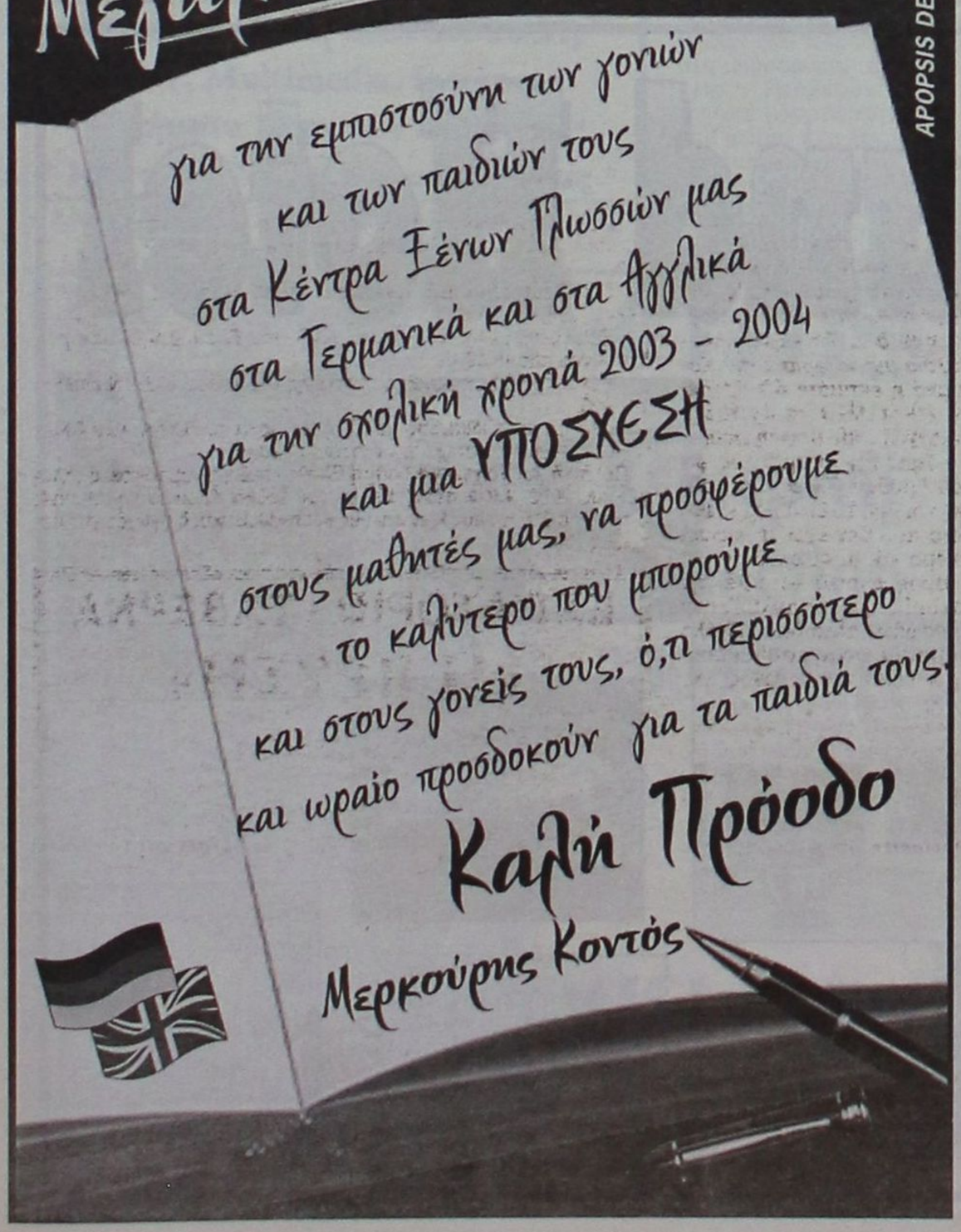

Στην αποψινή συνεδρίαση του Δημοτικού Συμβουλίου Ροδίων

Τέλη καθαριότητας και ΚΑΕ επί τάπητος

Θα συζητηθεί και η έγκριση προϋπολογισμού για το 2004 ύψους 21,8 δις δρχ.

Με κυριότερο θέμα την ψήφιση του προϋπολογισμού για το 2004 το ύψος του οποίου ανέρχεται σε 21,8 δις δρχ., συνεδριάζει σήμερα το Δημοτικό Συμβούλιο Ροδίων.

Κατά την αποψινή συνεδρίαση θα συζητηθεί και η αύξηση κατά 3,5% των τελών καθαριότητας και φωτισμού στο Δήμο Ροδίων, η οποία θα ισχύσει από 1ης Ιανουαρίου του 2004.

Θα πρέπει να σημειωθεί ότι τη σχετική απόφαση έχει λάβει ήδη το διοικητικό συμβούλιο της Δημοτικής Επιχείρησης Καθαριότητας καθώς και η δημαρχιακή επιτροπή.

Οπως αναφέρεται χαρακτηριστικά «η απόφαση της δημαρχιακής επιτροπής για την αναπροσαρμογή των τελών, στηρίζεται στην εκτίμηση ότι θα υπάρχει απόκλιση του κόστους καθαριότητας της πόλης για το έτος 2004 προς τα πάνω σε σχέση με το 2003, κυρίως λόγω πληθωρισμού που αν μη τι άλλο θα επηρεάσει αυξητικά τη δαπάνη μισθοδοσίας του προσωπικού. Γι' αυτό εισηγείται στο Δ.Σ. την αναπροσαρμογή των συντελεστών του ενιαίου τέλους καθαριότητας και φωτισμού και φόρου ηλεκτροδοτούμενων χώρων για το έτος 2004».

Παράλληλα στην ίδια συνεδρίαση θα συζητηθεί η έγκριση της κανονιστικής διάταξης της δημαρχιακής επιτροπής σύμφωνα με την οποία απαγορεύεται η έκδοση άδειας ίδρυσης και λειτουργίας καταστήματος υγειονομικού ενδιαφέροντος στο λιμάνι της Ρόδου. Με τη διάταξη αυτή ο δήμος θα προσπαθήσει να αναστείλει τη λειτουργία του Καταστήματος Αφορολογήτων Ειδών στο εμπορικό λιμάνι μέχρι να τελεσιδικήσει η υπόθεση από τα δικαστήρια.

PAPOUTSIS GOLD
Since 1968



ΑΘΗΝΑ 2004

Αντιπρόσωποι Ολυμπιακών κοσμημάτων και νομισμάτων

MICHEL HERBELIN PARIS
O'NEILL Watch
FENDI

Θεόδωρος και Μπέτυ Παπουτσή
Νέα Αγορά 134 - Μανδράκι
Ρόδος, Τηλ: 22410 21696

Σκληρή μάχη σε όλα τα επίπεδα για τη λειτουργία των κεραιών κινητής τηλεφωνίας

«Η ακτινοβολία θίγει την ανθρώπινη αξιοπρέπεια και τη ψυχική υγεία»

- Προεδρικό Διάταγμα αντικρούει δικαστική απόφαση
- Ποιες οι προϋποθέσεις εγκατάστασης σε ταράτσες



Περιπλέκεται σε όλες της τις διαστάσεις η υπόθεση που αφορά στις κεραίες των εταιρειών κινητής τηλεφωνίας, μιας και από τη μία πλευρά πρόσφατο Προεδρικό Διάταγμα (Μάιος 2003) δίνει συγκεκριμένους όρους και προϋποθέσεις για την εγκατάσταση τέτοιου είδους πομπών σε ταράτσες κτιρίων, όμως από την άλλη απόφαση η ίδια η Δικαιοσύνη με απόφασή της απαγορεύει τη λειτουργία δύο τέτοιων κεραιών οι οποίες είχαν εγκατασταθεί σε ταράτσες δύο κτιρίων σε πυκνοκατοικημένη περιοχή του Πανοράματος Θεσσαλονίκης.

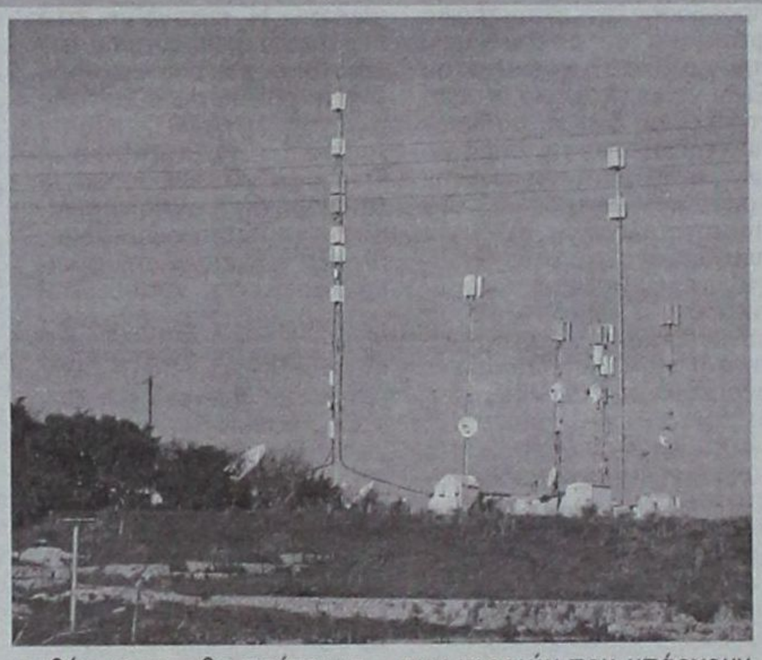

Το όλο ζήτημα αφορά άμεσα τη Ρόδο. Εντός της πόλεως έχουν εγκατασταθεί κεραίες εκπομπής της κινητής τηλεφωνίας και παρά τις αντιδράσεις που έχουν προκληθεί, εν τούτοις εξακολουθούν να λειτουργούν προκαλώντας το κοινό αίσθημα. Παρόμοιες κεραίες έχουν τοποθετηθεί και σε ορεινούς όγκους (στον Αρχάγγελο και αλλού) προκαλώντας επίσης αντιδράσεις. Το νέο Προεδρικό Διάταγμα περιγράφει επίσης τις προϋποθέσεις που θα πρέπει να συντρέχουν για την εγκατάσταση τέτοιων κεραιών. Πρέπει να σημειωθεί ότι παλαιότερο Προεδρικό Διάταγμα (Σεπτέμβριος 2000) περιγράφει επακριβώς τα μεγέθη των ακτινοβολιών που επιτρέπεται να εκπέμπονται από τέτοιου είδους κεραίες, ωστόσο μόνο ειδικοί επιστήμονες μπορούν να συγκρίνουν τα μεγέθη του Π.Δ με τα μεγέθη εκπομπής των κεραιών που υπάρχουν στα διάφορα σημεία της Ρόδου.

Η Δράση σήμερα παρουσιάζει τα πιο επίμαχα σημεία του Π.Δ (του μηνός Μαΐου). και αυτά είναι τα ακόλουθα:

Εδάφιο α: Επιτρέπεται κατά παρέκκλιση του ΓΟΚ και των ειδικών διαταγμάτων κάθε περιοχής να τοποθετούνται:

- Οικίσκοι για τη στέγαση των μηχανημάτων πάνω από το μέγιστο ύψος της περιοχής αλλά μέσα στο ιδεατό στερεό.
- Πυλώνες, ιστοί κ.λ.π πάνω από το μέγιστο ύψος της περιοχής ακόμη και εκτός του ιδεατού στερεού.

Υποεδάφιο 1: Η εγκατάσταση επιτρέπεται για τις εντός σχεδίου περιοχές.

- Είτε σε άρτια οικόπεδα
- Είτε στο δώμα υπάρχοντος κτιρίου
- Είτε στον ακάλυπτο χώρο οικοπέδου, στο τμήμα το οποίοι αφήνεται πέραν του υποχρεωτικού.
- Είτε σε χώρους μέσα στο υπάρχον κτίριο.

Υποεδάφιο 2: Για τις εκτός σχεδίου περιοχές η εγκατάσταση επιτρέπεται σ' όλες τις περιπτώσεις που προβλέπονται στο υποεδάφιο 1, και επιπλέον σε μη άρτια γήπεδα με ελάχιστον εμβαδόν 500 τ.μ., οπότε ο οικίσκος και ο πυλώνας θα πρέπει να τοποθετούνται σε απόσταση πέντε μέτρων από τα όρια.

4.2. Εδάφιο β': Όταν ο οικίσκος τοποθετείται στο δώμα υπάρχοντος κτιρίου η μέγιστη επιφάνεια του ορίζεται σε 25 τ.μ. και το ύψος του σε 2,4 μ, μετρούμενο από το υψηλότερο σημείο της τελικής στάθμης κυκλοφορίας του δώματος.

4.5. Εδάφιο ε: Για την εγκατάσταση του σταθμού δεν εκδίδεται οικοδομική άδεια, αλλά χορηγείται από την αρμόδια πολεοδομική υπηρεσία έγκριση.

Η δικαστική απόφαση

Από την άλλη πλευρά ωστόσο, με απόφαση του Πρωτοδικείου Θεσσαλονίκης, τέθηκε φραγμός στη λειτουργία δύο κεραιών κινητής τηλεφωνίας. Οι κεραίες αυτές είχαν τοποθετηθεί κρυφά (!) σε δύο οικοδομές. Οι δύο κεραίες είχαν τοποθετηθεί σε καμινάδες των δύο οικοδομών προκειμένου να παραπλανηθούν οι περίοικοι και να μην υπάρξουν αντιδράσεις.

Το δικαστήριο, με πρόεδρο την κα. Μαρία Ρώμπη, δέχθηκε ότι τα προστατευόμενα αγαθά, όπως είναι η ζωή, η υγεία, η σωματική ακεραιότητα, η ψυχική υγεία, ο συναισθηματικός κόσμος, η τιμή κάθε ανθρώπου που αντικατοπτρίζεται στην αντίληψη που έχουν άλλοι γι' αυτόν, η ακώλυτη ανάπτυξη κάθε ενέργειας, το άσυλο της κατοικίας, η σφαίρα του απορρήτου, θίγονται με την ηλεκτρομαγνητική ακτινοβολία που εκπέμπουν οι κεραίες κινητής τηλεφωνίας. Ένα ακόμη δεδομένο, που έλαβε υπόψη του το δικαστήριο, είναι ότι η περιοχή είναι πυκνοκατοικημένη και ότι σε ελάχιστη απόσταση βρίσκονται εκπαιδευτήρια, παιδικοί σταθμοί, παιδική χαρά, όπου βρίσκονται καθημερινά και επί πολλές ώρες άτομα ευπαθή στην ακτινοβολία. Με την απόφαση απαγορεύεται προσωρινά η λειτουργία των κεραιών τηλεπικοινωνίας, με διακοπή των εκπομπών τους, έως την έκδοση οριστικής απόφασης.

GR
Grand Hotel
★ ★ ★ ★ ★
Ο τέλειος συνδυασμός ποιότητας και οικονομίας που τιμά και ανεβάζει τη Ρόδο




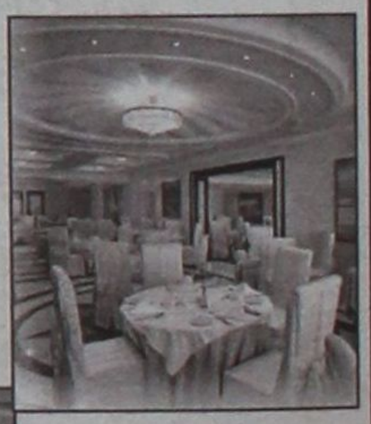





Συμμετοχή σε ποσοστό περίπου 65%

Ομαλά διεξήχθησαν οι εκλογές στο ΤΕΕ

Ομαλά ολοκληρώθηκε χθες και στη Δωδεκάνησο η εκλογική διαδικασία για την ανάδειξη των νέων μελών στη διοικούσα επιτροπή του Τεχνικού Επιμελητηρίου, της Αντιπροσωπείας και των υπολοίπων θεσμικών οργάνων του κλάδου των Μηχανικών και των Αρχιτεκτόνων.

Στις πέντε κάλπες που είχαν στηθεί σε Ρόδο, Κω, Κάλυμνο και Κάρπαθο κλήθηκαν να ψηφίσουν περίπου 800 εγγεγραμμένα μέλη του ΤΕΕ τμήματος Δωδεκανήσου. Αργά χθες το βράδυ έγινε γνωστό ότι στις κάλπες μετέβησαν για να ψηφίσουν περίπου το 65% των εγγεγραμμένων μελών του ΤΕΕ τμήματος Δωδεκανήσου.

Με εντολή που δόθηκε από το Τεχνικό Επιμελητήριο Ελλάδος, πρώτα ξεκίνησε η καταμέτρηση των ψήφων που αφορούσαν στην εκλογή της Κεντρικής Αντιπροσωπείας Ελλάδος και των υπολοίπων οργάνων του κλάδου.

Την ψήφο των Μηχανικών και των Αρχιτεκτόνων διεκδικούσαν τέσσερις παρατάξεις και ένας ανεξάρτητος υποψήφιος. Από τις αντίπαλες παρατάξεις των κ.κ. Πάνου Βενέρη και Αργύρη Πράντη εκφράζονταν χθες το βράδυ συγκρατημένη αισιοδοξία για το τελικό αποτέλεσμα.

Για το Sun Beach και το Rodos Palladium

Σημαντικές διεθνείς διακρίσεις στα ξενοδοχεία του ομίλου Κάτρη

Συνεχίζοντας την παράδοση στις διεθνείς διακρίσεις τα Ξενοδοχεία του ομίλου Κάτρη, επιβραβεύτηκαν και εφέτος. Το ξενοδοχείο Sun Beach βραβεύτηκε με το Χρυσό Μετάλλιο ως overall winner (νικητής κατηγορίας) σαν το καλύτερο διεθνώς ξενοδοχείο 4 αστέρων στο πρόγραμμα Thomson Skytours για το έτος 2003. Ταυτόχρονα, το Rodos Palladium, το οποίο από το 1999 κερδίζει κάθε χρόνο σημαντικές διακρίσεις του Αγγλικού Οργανισμού Thomson Holidays, ισοβάθμησε στην πρώτη θέση για το Χρυσό Μετάλλιο του καλύτερου διεθνώς ξενοδοχείου 5 αστέρων στο πρόγραμμα Thomson Platinum του ίδιου τουριστικού οργανισμού.

Τα βραβεία απονέμονται κάθε χρόνο και για κάθε πρόγραμμα (μπροσούρα) του Thomson. Οι διακρίσεις δίνονται ανά κατηγορία ξενοδοχείου: Η υψηλότερη διάκριση είναι το Χρυσό Μετάλλιο σαν overall winner (νικητής κατηγορίας) την οποία παίρνει μόνο ένα ξενοδοχείο, αυτό που συγκεντρώνει την υψηλότερη βαθμολογία πελατών, για το σύνολο των χωρών που παρουσιάζονται στη μπροσούρα. Στη συνέχεια βραβεύονται σαν winners (νικητές κατηγορίας ανά χώρα) ένα ξενοδοχείο ανά κατηγορία και ανά χώρα.

Οι διακρίσεις βασίζονται στην αντικειμενική γνώμη των πελατών η οποία εκφράζεται σε ειδικά ερωτηματολόγια που συμπληρώνουν οι πελάτες κατά την πτήση της επιστροφής. Έρευνες του Thomson έχουν δείξει ότι η βαθμολογία των πελατών επηρεάζεται από την αντίληψή τους για το επίπεδο των υπηρεσιών, την άνεση και την καθαριότητα των δωματίων, τη διακόσμηση των κοινόχρηστων χώρων, και την ακρίβεια των πληροφοριών της μπροσούρας.

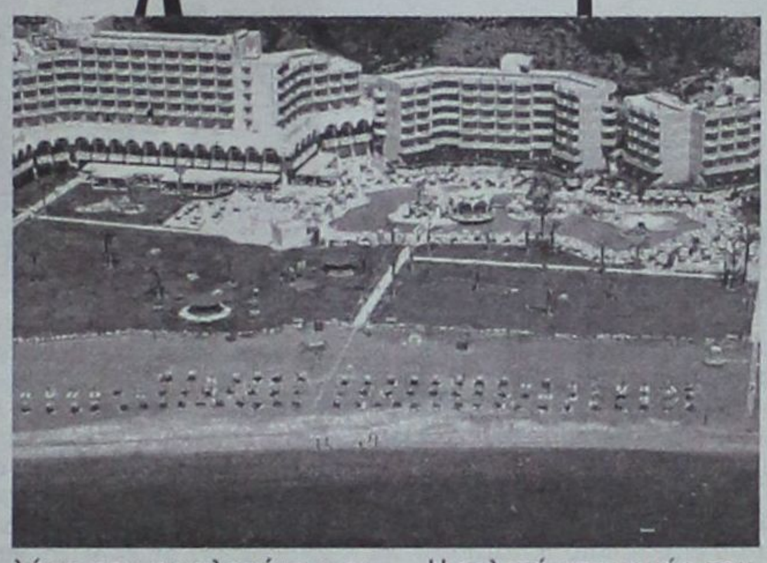

Η τελετή απονομής του χρυσού μεταλλίου έγινε την Τρίτη 11 Νοεμβρίου, στο ξενοδοχείο SAVOY του Λονδίνου, παρουσία εκπροσώπων από το σύνολο των συνεργαζόμενων με τον THOMSON ξενοδοχείων ανά τον κόσμο.

Το βραβείο στο Sun Beach απένειμαν από κοινού ο κ. Peter Rothwell, Chief Executive Officer της TUI North Europe, από κοινού με την Κα Lee Ormesher, Customer Operations Director του ίδιου οργανισμού.

Ιδιοκτήτες των ξενοδοχείων Rodos Palladium και Sun Beach είναι οι αδελφοί Κάτρη, Γιώργος, Σάββας και Νίκος, οι οποίοι και επενδύουν συστηματικά σε μια συνεχή προσπάθεια αναβάθμισης των υπηρεσιών και εγκαταστάσεων των ξενοδοχείων τους με στόχο τη παροχή υπηρεσιών υψηλής ποιότητας. Μια προσπάθεια η οποία αποφέρει καρπούς, έτσι όπως αποδεικνύεται από τις σημαντικές διεθνείς διακρίσεις που κερδίζουν τα ξενοδοχεία του ομίλου.

Η οργάνωση λειτουργίας καθώς και η γενική διεύθυνση των ξενοδοχείων ανήκει για το μεν Rodos Palladium στον κ. Γιώργο Μαργαρίτη, και για το Sun Beach στον κ. Σαράντο Μπακρυσιώρη, στελέχη με πολυετή και επιτυχημένη διευθυντική θητεία σε μεγάλες ξενοδοχειακές μονάδες της Ρόδου.

ΚΕΝΤΡΟ ΞΕΝΩΝ ΓΛΩΣΣΩΝ
ΝΑΝΣΥ ΒΑΣΙΛΟΠΟΥΛΟΥ
Master of Arts, Hull University, England
ΑΓΓΛΙΚΑ



ΓΕΡΜΑΝΙΚΑ
Η ποιότητα στην ξενόγλωσση εκπαίδευση
* Η/Υ, Multimedia, Internet *
*Τμήματα όλων των επιπέδων *
* Κρατικό Πτυχίο Γλωσσομάθειας *
ΔΑΜΑΣΚΗΝΟΥ 1 , ΠΛ. ΒΡΟΥΧΟΥ , ΡΟΔΟΣ
Τηλ. 2241 0 70110



MICHELINO
Χειμερινή Collection 2003-2004
MICHELINO
Φιλερήμου 45
(πλησίον εκκλησίας Φανερωμένης)
Καρακόνερο, Ρόδος
• Τηλ: 22410 24348

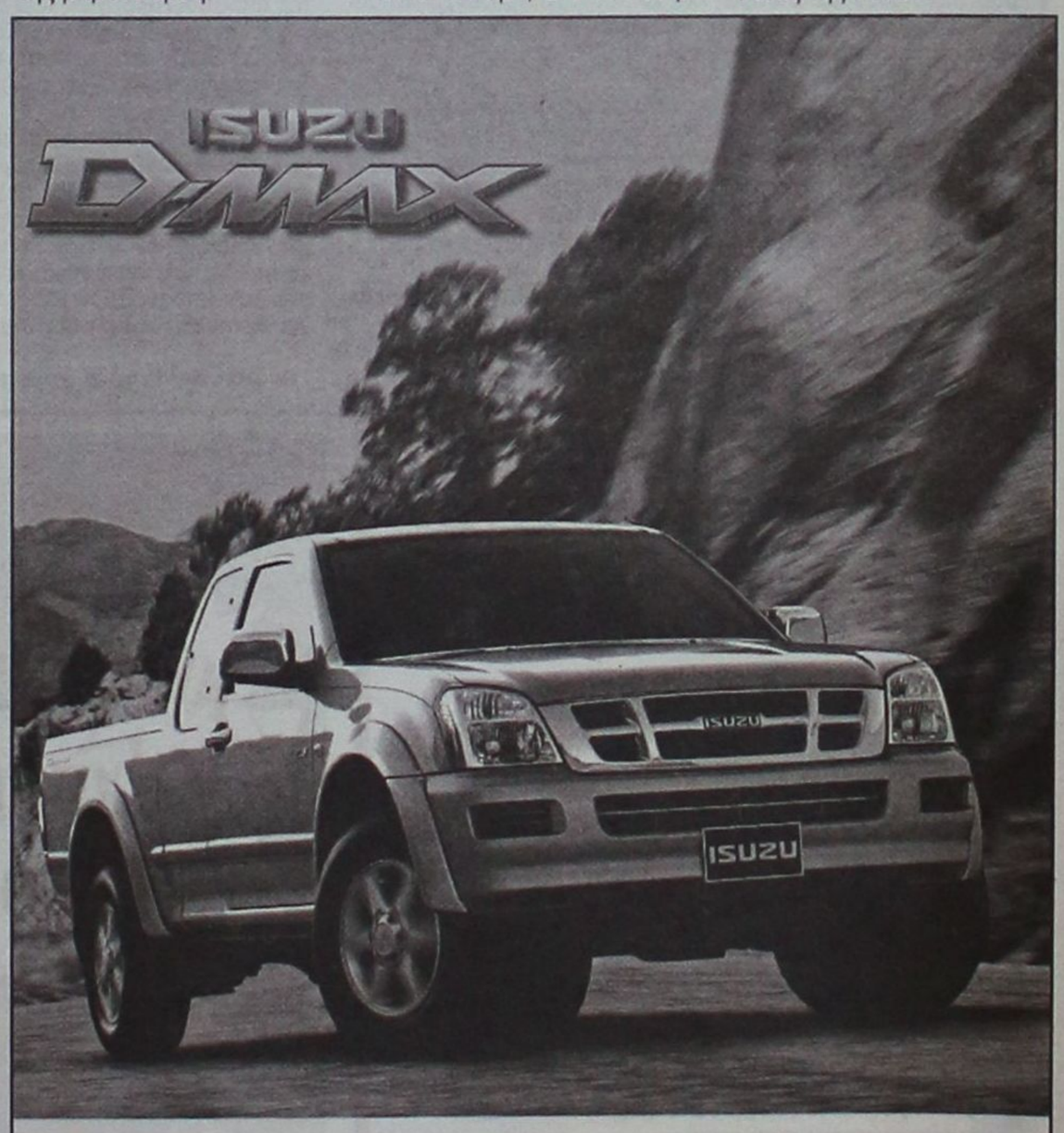

Τώρα η ISUZU ξανά κοντά σας!
Γνωρίστε το Νέο ISUZU D-MAX
τον ακούραστο συνεργάτη σας
&
σύντροφο στην καθημερινή σας ζωή
Auto Center
Μανώλης Κωστάκης Α.Ε.Β.Ε.
14ο χλμ Ρόδου - Αεροδρομίου 85106, Παραδείσι, Ρόδος. Τηλ: (22410) 82000

Επί προσωπικού...

ΜΕ ΤΟΝ ΑΝΔΡΕΑ ΚΟΥΚΟΥΛΑ

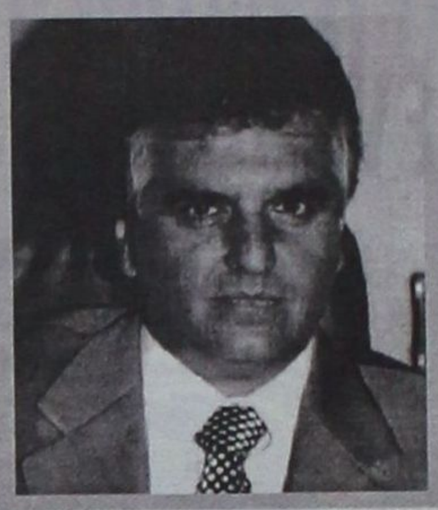

Γιατρός, συνδικαλιστής και πολιτικός!
Ο Ανδρέας Κούκουλας έμαθε να υπηρετεί με την ίδια ευσυνειδησία και τις τρεις ιδιότητες του!
Ως γιατρός του Ι.Κ.Α, δίνει καθημερινά την μάχη του για την εξυπηρέτηση των ασφαλισμένων.
Ως συνδικαλιστής, επί σειρά ετών έδωσε σκληρή μάχη για την επίλυση των προβλημάτων των γιατρών του Ι.Κ.Α.
Ως πολιτικός, δίνει την μάχη του για την προάσπιση των συμφερόντων της Δωδεκανήσου.

• Διατελέσατε πρόεδρος του συνδικαλιστικού οργάνου των γιατρών του Ι.Κ.Α. Μεγάλη η ευθύνη;

Μετά από έξι χρόνια θητείας στη θέση του προέδρου του συλλόγου των γιατρών του ΙΚΑ Ρόδου, σε μια πολύ ταραχώδη συνδικαλιστικά περίοδο με πολύ σκληρούς συνδικαλιστικούς αγώνες και με ανοικτά όλα τα μεγάλα θεσμικά κυρίως προβλήματα, θα έλεγα ότι ήταν μια σημαντική ευθύνη. Ήδη την προηγούμενη εβδομάδα εξελέγη νέο διοικητικό συμβούλιο το οποίο πιστεύω θα συνεχίσει με την ίδια αγωνιστικότητα την προσπάθεια για την επίλυση των χρόνιων προβλημάτων που αντιμετωπίζει ο κλάδος.

• Παρ' ότι το Ι.Κ.Α. είναι ο μεγαλύτερος ασφαλιστικός φορέας δεν χαίρει της εμπιστοσύνης του κόσμου και κυρίως των ασφαλισμένων. Πού πιστεύετε ότι οφείλεται αυτό;

Το περίεργο θα ήταν το Ι.Κ.Α. με το επίπεδο της κτιριακής υποδομής, της στελέχωσης, της οργάνωσης και της παροχής υπηρεσιών που διαθέτει να έχαιρε της εμπιστοσύνης των ασφαλισμένων του, οι οποίοι αποτελούν και τη συντριπτική πλειοψηφία των Ελλήνων πολιτών. Τότε θα έπρεπε να προβληματιστούμε έντονα για το επίπεδο των απαιτήσεων και των αντανακλαστικών της κοινωνίας μας.

• Μερίδιο ευθύνης ανήκει στους γιατρούς;

Στον καθένα από τους εμπλεκομένους στη διαδικασία παροχής υπηρεσιών από το ΙΚΑ αναλογεί μερίδιο ευθύνης, μηδέ των γιατρών εξαιρουμένων. Το μεγαλύτερο όμως μερίδιο ευθύνης ανήκει στη διοίκηση του ΙΚΑ και στην εποπτευουσα αρχή που είναι τα αρμόδια υπουργεία. Αυτοί έχουν την ευθύνη της διαχείρισης και της ανταποδοτικότητας του κόπου των Ελλήνων εργαζομένων και δυστυχώς τα αποτελέσματα τουλάχιστον για τον τόπο μας είναι απογοητευτικά.

• Τι πιστεύετε ότι πρέπει ν' αλλάξει για ν' αποκτήσει την αξιοπιστία του;

Να στεγασθεί σε νέο σύγχρονων προδιαγραφών λειτουργικό κτίριο με πλήρη ανάπτυξη όλων των τμημάτων, με στελέχωση τόσο σε ιατρικό όσο και σε παραϊατρικό, νοσηλευτικό και διοικητικό προσωπικό, με αναβάθμιση του κύρους των γιατρών μέσω της μονιμοποίησης και ασφάλισης όλων των συμβασιούχων γιατρών (5.500) και της εφαρμογής επιστημονικού βαθμολογίου αντιστοίχου των γιατρών του ΕΣΥ και τέλος με αναβάθμιση και ουσιαστική λειτουργία του θεσμού των τηλεφωνικών ραντεβού. Τότε μόνο θα αποτελεί ένα ολοκληρωμένο σύγχρονο σύστημα παροχής πρωτοβάθμιας περίθαλψης και τότε οι πολίτες θα αρχίσουν να το εμπιστεύονται.

• Μεταστέγαση υπηρεσιών. Ιστορία μου αμαρτία μου;

Εδώ παρατηρείται το παράδοξο φαινόμενο ολόκληρη η κοινωνία να το απαιτεί ως απόλυτη ανάγκη, να υπάρχουν όλες οι προϋποθέσεις (κατάλληλος χώρος, οικονομικοί πόροι) και η πολιτεία να μην το υλοποιεί. Ανεπάρκεια, ολιγωρία ή αντικρουόμενα συμφέροντα; Κατά την προσωπική μου άποψη όλα μαζί.

• Πώς σχολιάζετε την αλλαγή των προσώπων σε επίπεδο Διεύθυνσης;

Αποτελούν εσωτερικές υπηρεσιακές διαδικασίες που αφορούν εξαίρετους συναδέλφους με πολύχρονη προσφορά τόσο στο ΙΚΑ όσο και στην κοινωνία και τις οποίες δεν επιθυμώ να σχολιάσω για λόγους δεοντολογίας.

• Τηλεφωνικά ραντεβού. Λειτουργεί το σύστημα;

Δεν λειτουργεί όπως θα έπρεπε. Ενώ ως θεσμός είναι πάρα πολύ καλός και συμβάλλει ουσιαστικά στην αναβάθμιση των παρεχόμενων υπηρεσιών, στην εφαρμογή του με τα δεσμευτικά δεκάλεπτα ραντεβού αναιρεί την όποια προοπτική είχε. Και να σκεφτείτε ότι είναι μία υπηρεσία για την οποία το ΙΚΑ δαπανά πολλά δισεκατομμύρια, διότι ανήκει σε ιδιωτική εταιρεία από την οποία την αγοράζει. Χρειάζονταν άραγε τόσα πολλά δισ. για δέκα λεπτά ραντεβού; Τι είδους ιατρική εξέταση μπορεί να γίνει μέσα σε δέκα λεπτά και ποια ευθύνη μπορεί να αναληφθεί;

• Απεργιακές κινητοποιήσεις. Βγάζουν πουθενά;

Είναι ένας μακροχρόνιος σκληρός απεργιακός αγώνας ο οποίος αναπόφευκτα θα οδηγήσει στην επίλυση των χρόνιων προβλημάτων του κλάδου όχι γιατί θα ευαισθητοποιηθούν οι αρμόδιοι, ως προς αυτό δεν έχουμε καμία αυταπάτη πλέον, αλλά γιατί θα εξαναγκασθούν υπό το βάρος τόσο των τελεσίδικων δικαστικών αποφάσεων που μας δικαιώνουν απόλυτα, όσο και της αποφασιστικότητας που επιδεικνύει ο κλάδος να αγωνισθεί μέχρι την τελική δικαίωση. Και μόνο το γεγονός ότι ένας τόσο μακρύς απεργιακός αγώνας, παρά τις λυσσαλέες προσπάθειες δεν κατέστη δυνατόν να εκφυλιστεί, σημαίνει πάρα πολλά.

• Οι κατά καιρούς δεσμεύσεις για επίλυση των προβλημάτων που ταλανίζουν το ίδρυμα απεδείχθηκαν «κούφια» λόγια;

Όχι απλά κούφια λόγια αλλά εδώ πρόκειται για την αποθέωση της αναξιοπιστίας. Δεν τηρούνται υποσχέσεις, συμφωνηθέντα, δημόσιες δεσμεύσεις τίποτα απολύτως και μόλις ο κλάδος εξαγγείλει νέα απεργιακή κινητοποίηση, συνεπεία της αθέτησης των υποσχέσεων τους, τρέχουν αμέσως στα δικαστήρια για να την κηρύξουν παράνομη και καταχρηστική.

• Από την Ιατρική στην πολιτική. Τι σας ώθησε να κάνετε αυτό το άλμα;

Όταν ασχολείσαι με την ιατρική, μια επιστήμη με έντονα κοινωνικά χαρακτηριστικά αλλά και με το συνδικαλισμό, σίγουρα κάποια στιγμή ο ευρύτερος προβληματισμός σου μπορεί να σε οδηγήσει και στην πολιτική. Έρχεται σχεδόν σαν φυσική συνέχεια, την οποία ούτε και εσύ ο ίδιος πολλές φορές αντιλαμβάνεσαι πώς προκύπτει.

• Η πολιτική κρίνεται εκ του αποτελέσματος. Πώς την κρίνετε τώρα εκ των έσω;

Η πολιτική είναι πάντα ελκυστική γιατί είναι ο χώρος του προβληματισμού, της ανάλυσης και της δράσης στο κοινωνικό πεδίο, οπου το αποτέλεσμα κρίνεται από την επίτευξη των όποιων στόχων έχουν προταχθεί σε μια συνεχώς εξελισσόμενη κοινωνία.

• Από τη μικρή θητεία σας στο χώρο της πολιτικής, πιστεύετε ότι σας εκφράζει;

Νομίζω ότι με εκφράζει σε μεγάλο βαθμό έχοντας πάντα υπόψη ότι η πολιτική είναι η τέχνη του εφικτού και ότι το αποτέλεσμα δεν είναι πάντοτε το επιθυμητό. Νοσηρές νοοτροπίες και πρακτικές είναι αυτές που δημιουργούν αποστροφή προς την πολιτική και όχι αυτή η ίδια.

• Η πολιτική βλάπτει σοβαρά την υγεία;

Καθόλου και μάλιστα θα έλεγα το αντίθετο γιατί είμαι απ' αυτούς που πιστεύουν ότι η επιστημονική εξειδίκευση σε καμία περίπτωση δεν πρέπει να οδηγεί σε πνευματική και κοινωνική μονομέρεια.

• Μελλοντικά πολιτικά σχέδια υπάρχουν;

Μελλοντικά πολιτικά σχέδια πάντα υπάρχουν. Προς το παρόν όμως υπηρετώ την ιατρική, στην οποία έχω επενδύσει πολλά χρονια για να τήν εγκαταλείψω τόσο νωρίς και την τοπική αυτοδιοίκηση.

Χ.Μ

ΔΡΟΜΟΛΟΓΙΑ Λ.Α.Ν.Ε.

ΚΟΡΝΑΡΟΣ - ΙΕΡΑΠΕΤΡΑ

για

ΚΡΗΤΗ

Κάθε Τετάρτη 04.30: Χάλκη, Διαφάνι, Πηγάδια, Κάσο, Σητεία, Αγ. Νικόλαο, Σαντορίνη, Μήλο, Πειραιά

Κάθε Πέμπτη 04.30: Χάλκη, Διαφάνι, Πηγάδια, Κάσο, Σητεία, Μήλο, Πειραιά

ΚΑΣΤΕΛΛΟΡΙΖΟ

Τρίτη, Τετάρτη, Σάββατο ώρα 12.00

ΑΛΕΞΑΝΔΡΟΥΠΟΛΗ

Σάββατο 21.00: Κω, Σάμο, Χίο, Λήμνο, Μυτιλήνη, Αλεξανδρούπολη

ΣΑΝΤΟΡΙΝΗ

Κάθε Τετάρτη 04.30

ΗΡΑΚΛΕΙΟ

Κάθε Πέμπτη 04.30

ΠΛΗΡΟΦΟΡΙΕΣ

STEFANAKIS

Αλεξ. Διάκου 38 Τηλ. 22410 20625, 30054, 336 07



Νέο

τριπλή πρόκληση...

IGNIS



1.3 VVTi/94hp
1.5 VVTi/99hp

μεγάλο, μικρό και 4x4!

Υποδεχτείτε το νέο Ignis. Ένα αυτοκίνητο που συνδυάζει μοναδικά τα χαρακτηριστικά ενός μεγάλου, ενός μικρού κι ενός 4x4. Με εντυπωσιακό εξωτερικό design, αεροτομή οροφής, προβολείς ομίχλης και ζάντες αλουμινίου 15". Ο κινητήρας του νέου Ignis διαθέτει σύστημα VVTi (1.3lt & 1.5lt auto) με πλήρη απόδοση από τις χαμηλές στροφές, εκπληκτική επιτάχυνση, οικονομία καυσίμου και χαμηλές εκπομπές ρύπων. Με μοναδικό εξοπλισμό που περιλαμβάνει: standard ABS, air condition, αερόσακους οδηγού - συνοδηγού, λευκά όργανα με επένδυση χρωμίου και ρυθμιζόμενο φωτισμό, τιμόνι τριών ακτίνων με ηλεκτρική υποβοήθηση, μοχλό ταχυτήτων με δερμάτινη επένδυση, ηλεκτρικά παράθυρα / καθρέπτες και κλειδαριές με τηλεχειρισμό. Νέο Ignis. Ξεπερνάει τη φαντασία!

Δικό σας από €131* το μήνα

Ignis 1.3 GL 2WD. Εκπομπές CO_2 (g/km): 154. Κατανάλωση καυσίμου (lt/100km): 8,3 (εντός πόλης) / 5,5 (εκτός πόλης) / 6,5 (μικτός κύκλος).
* Η μηνιαία δόση αναφέρεται στην έκδοση 1.3 GL 2WD και σε διάρκεια χρηματοδότησης έως 72 μηνών, προκαταβολή 35,33%, ετήσιο αναλογιστικό επιτόκιο 7,25% πλέον εισφοράς νόμου 128/75 (0,6%). Τέλος φανέλου €180. Ε.Π.Ε. 7,5%

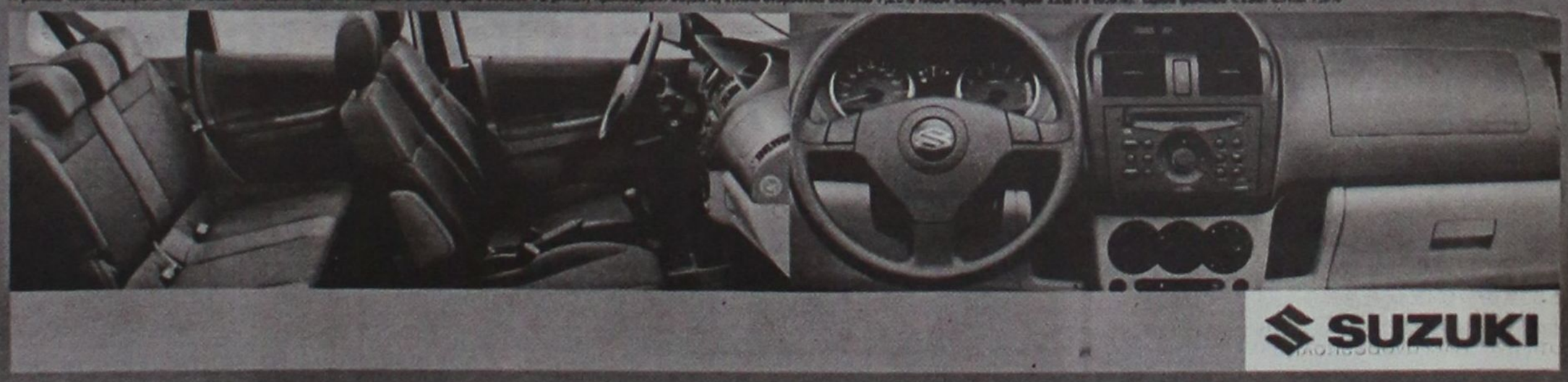

Επίσημοι έμποροι Ρόδου: **Ν. ΒΑΡΔΕΛΛΗΣ Α.Ε.**

ΕΚΘΕΣΙΣ - ΑΝΤΑΛΛΑΚΤΙΚΑ - ΣΕΡΒΙΣ: ΚΑΠΟΔΙΣΤΡΙΟΥ 21, ΡΟΔΟΣ, Τηλ: 2241 - 27.774 - FAX: 2241 - 20.696

Στη «Δράση» κολλάει το σίδερο

Το πρόσωπο της εβδομάδας

Ο δήμαρχος Ροδίων κ. Γιώργος Γιαννόπουλος!

Ένας αήττητος αντίπαλος, όταν πρόκειται για την προάσπιση των συμφερόντων της Ρόδου.



Η μάχη που έδωσε στο Περιφερειακό Συμβούλιο, ήταν σκληρή. Ωστόσο ήταν αποφασισμένος να την κερδίσει.

Και την κέρδισε!

Έχοντας ως συμπαραστάτες στην δύσκολη αυτή προσπάθεια, τη Νομαρχιακή Αυτοδιοίκηση Δωδεκανήσου και το σύνολο των δημάρχων του νομού, ο Γιώργος Γιαννόπουλος πάλεψε με νύχια και με δόντια ώστε να μην αποδεσμευθούν οι πόροι που προορίζοντο για το έργο του περιμετρικού δακτυλίου.

Και τα κατάφερε.

Ήταν μεγάλη η νίκη για τον Δήμο Ροδίων, γιατί ήταν μεγάλη και η μάχη που εδόθη για την επικράτηση.

Μία αναγνωρισμένη ανάγκη για τη Ρόδο απο το 1986, όπως ήταν αυτή του περιμετρικού δακτυλίου, ο Γιώργος Γιαννόπουλος δεν προτίθετο να επιτρέψει σε κανέναν να την διαγράψει.

Και αυτή του η πρόθεση διεφάνη απο την πρώτη στιγμή.

Χ.Μ.

Κρίσεις & Επικρίσεις

Η Νίκη

Μεγάλη για τη Δωδεκάνησο, οι εκπρόσωποι της οποίας απέδειξαν ότι στα δύσκολα ενώνουν την γροθιά τους και παλεύουν!..

Η Μάχη

Αν και σκληρή κερδήθηκε, αφού τα σχέδια για την αποδέσμευση των πόρων που προορίζοντο για το έργο του περιμετρικού δακτυλίου, ναυάγησαν!..

Η Μικροψυχία

Διεφάνη σε όλο της το μεγαλείο στο Περιφερειακό Συμβούλιο, απο την πλευρά των εκπροσώπων του νομού Κυκλάδων!..

Η Αφιέρωση

Μικρόψυχη, ωστόσο...«τώρα, αρχίζουν τα δύσκολα» για τους Κυκλαδίτες!

Δανεικά είναι αυτά!..

Η Συνείδηση

Ως έννοια υποδηλώνει «την κρίση του ατόμου για τον ηθικό χαρακτήρα των πράξεων του»!

Γι' αυτό δεν πρέπει να την απεμπολούμε, ώστε να την έχουμε ήσυχη.

Σε αντίθετη περίπτωση σε ζώνουν οι τύψεις!..

Εάν βεβαίως υπάρχει τσίπα!..

Η Μιζέρια

Διεφάνη ότι είναι δύσκολο να την διαχειρισθείς, όταν οι ανάγκες είναι πολλές και οι πόροι ελάχιστοι!..

Η Εμφάνιση

Ω του θαύματος των εκλογών, εγένετο!

Εκεί που ήταν μη μου τον... ύπνο τάραττε, αίφνης ενεφανίσθη ανανεωμένος και έτοιμος για δράση!..

Η Αυλαία

Της προεκλογικής περιόδου άνοιξε για τη Νέα Δημοκρατία, με την εντυπωσιακή συγκέντρωση του Αναστάσιου Καραμάριου!

Ήταν όλοι εκεί!..

Η Δυσαρέσκεια

Έντονη της κ. Σούλας Ευθυμίου, που τελικά δεν θα είναι υποψήφια ούτε στην Β' Περιφέρεια Αθηνών!

Είναι αυτό που λέμε «έχασε και τα αυγά και τα καλάθια»!..

Ο Περιορισμός

Επήλθε (βάσει σχετικού νόμου) στις εμφανίσεις των υποψηφίων βουλευτών στα Ραδιοτηλεοπτικά Μέσα Ενημέρωσης!

Καλόοο!..

Η Επιστολή

Εστάλη απο την γενική γραμματέα της Περιφέρειας Νοτίου Αιγαίου στον πρωθυπουργό, για την αναγνώριση της ιδιαιτερότητας των νησιωτικών περιοχών!

Δυστυχώς παλεύουμε ακόμη για τα αυτονόητα!..

Stop καρέ...



«Ελλάς-Ελλήνων-Χριστιανών»!..

ΤΟΥΣ ΤΑ ΕΧΩΣΕ ΓΙΑ ΤΑ ΚΑΛΑ!..

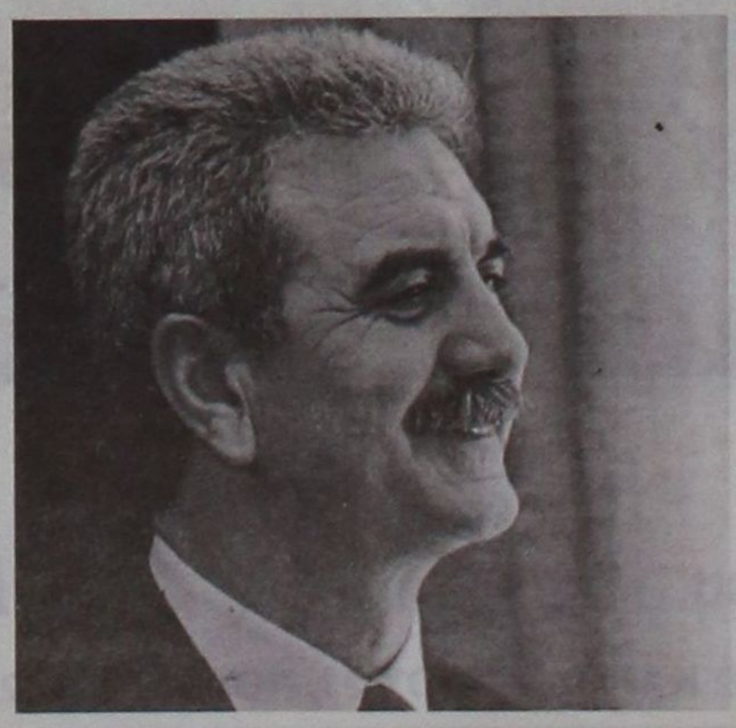

«Έαν επιμέναμε να κατανέμοντο οι πόροι με βάση τα πληθυσμιακά κριτήρια, τότε η αναλογία 55-45%, θα εγίνετο 63-37% υπέρ της Δωδεκανήσου»!

ΔΡΑΣΙΣΠΟΡ

Δευτέρα 1 Δεκεμβρίου 2003

• Τηλ: 63790, 64393, 68761 • Fax: 63393

ΗΤΤΑ ΤΗΣ ΡΟΔΟΥ ΕΚΤΟΣ ΕΔΡΑΣ ΑΠΟ ΤΟΝ ΗΛΥΣΙΑΚΟ

Στο στείρο 0-0 έμεινε ο Διαγόρας



✓ Ατυχος ο Διγενής ηττήθηκε 2-1 από την Α.Ε. Κως

✓ Ο Απόλλων Καλυθιών 4-0 τους Πόντιους Δραπετσώνας

Α2 Μπάσκετ

Υπέβαλε τα σέβη του στον Κολοσσό (62-66)



Τεράστια νίκη των «θαλασσί» στο «σαλούν» κόντρα στον Παπάγου

Γ' ΕΘΝΙΚΗ

ΕΣΠΑΣΕ ΤΟ ΡΟΔΙ Ο ΙΠΠΟΚΡΑΤΗΣ (67-55)

ΤΟΠΙΚΟ ΜΠΑΣΚΕΤ

Θρίαμβος του Ιβίσκου στην τέντα (60-54)

Ο Φοίβος κερδισμένος από γκάφα του ΑΕΡΑ

Ο Ακουσίλαος 3-2 τον Ευκλή στο ντέρμπι συνδημοτών

Αναβολές αγώνων στην Γ' Κατηγορία



Ο Ηλυσιακός έκοψε τη φόρα της Ρόδου

ΓΗΠΕΔΟ ΦΥΛΗΣ
(Ανταπόκριση Αλέκου Κελόγλου)

Με στημένη φάση η ροδίτικη ομάδα υποχρεώθηκε σε ήττα μετά από πέντε νίκες!

Στο γήπεδο της Φυλής σταμάτησε το νικηφόρο σερί της Ρόδου. Μετά από πέντε συνεχόμενες νίκες η ομάδα του Δημήτρη Σκούνα γνώρισε την ήττα στο ουδέτερο γήπεδο της Φυλής από τον Ηλυσιακό που παρά το ότι επικράτησε δεν έδειξε και πολλά σπουδαία πράγματα.

Αυτό που έπαιξε τον καθοριστικότερο ρόλο στη διαμόρφωση του τελικού αποτελέσματος ήταν περισσότερο το ότι η Ρόδος βρέθηκε σε κακή ημέρα παρά το ότι έκανε τόσο καλό παιχνίδι ο Ηλυσιακός. Οι «πράσινοι» αυτή την φορά βρέθηκαν σε κακή ημέρα με αποτέλεσμα να μείνουν μακριά απο τον καλό τους εαυτό και να μην μπορούν να αντισταθούν και πάρα πολύ στον αγωνιστικό χώρο. Είχαν βέβαια τη δυνατότητα να φθάσουν τουλάχιστον στην ισοφάριση γιατί δημιούργησαν ευκαιρίες αλλά συνολικά δεν έπεισαν απόλυτα ότι θα μπορούσαν να «γυρίσουν» το παιχνίδι. Για να είμαστε μάλιστα και απόλυτα δίκαιοι θα πρέπει να αναφέρουμε ότι και οι γηπεδούχοι μετά το 1 – 0 θα μπορούσαν να σημειώσουν και δεύτερο τέρμα και να «καθαρίσουν» το παιχνίδι όπως λέμε στην ποδοσφαιρική γλώσσα αλλά δεν μπόρεσαν την κρίσιμη στιγμή να βρουν το στόχο. Είναι κάτι που επεσήμανε και ο ίδιος ο Δημήτρης Σκούνας με δηλώσεις του προς την εφημερίδα μας μετά το τέλος του παιχνιδιού.

Κενά στην άμυνα

Οι παίκτες της Ρόδου σε αντίθεση με το τι μας είχαν δείξει στα τελευταία τους παιχνίδια (στην ουσία σε όλα μέχρι και πριν από χθεσινό από τότε που ξεκίνησε το πρωτάθλημα), αυτή την φορά δεν είχαν το απαιτούμενο καθαρό μυαλό κυρίως σε ό,τι έχει να κάνει με το χώρο της αμυντικής αλλά και της μεσαίας γραμμής. Δεν είναι τυχαίο ότι σε αυτούς τους χώρους παρατηρήθηκαν αρκετά λάθη και κενά όπως και μια αδυναμία ορθολογικής ανάπτυξης πλην ελαχίστων εξαιρέσεων που πάντως δεν ήταν δυνατές για να ανατρέψουν το σκηνικό. Η Ρόδος πήγε να αντιδράσει περισσότερο προς το τέλος της αναμέτρησης αλλά τότε δεν είχε και τα χρονικά περιθώρια στη διάθεση της για να πετύχει κάτι σημαντικό.

Έτσι το τελικό σφύριγμα του διαιτητή βρήκε τον Ηλυσιακό να παίρνει τους πολυπόθητους τρεις βαθμούς της νίκης τους οποίους είχε πάρα πολύ μεγάλη ανάγκη στην προσπάθεια που κάνει για να πλησιάσει και άλλο τις πρώτες θέσεις του βαθμολογικού πίνακα της κατηγορίας. Δεν ήταν δηλαδή πολύ καλύτερος, ωστόσο όπως εξελίχθηκαν τα πράγματα ήταν πιο ουσιαστικός σε κρίσιμα σημεία του παιχνιδιού.

ΤΟ ΓΚΟΛ

Στο 30' ο Ηλυσιακός έφθασε στο γκολ το οποίο ήταν αρκετό για να του δώσει τη μεγάλη νίκη. Ο Γεωργιάδης εκτέλεσε ένα φάουλ, ο Μπανιάς πήρε την κεφαλιά, η μπάλα βρήκε το κάθετο δοκάρι και στην επαναφορά έφθασε στον Βάλβη που από κοντά την έσπρωξε στα δίχτυα (1 – 0).

Άλλες φάσεις

Στο 6' ο Μητράκας με σουτ από καλό σημείο έστειλε την μπάλα άουτ και στο 8' ο Νίτης από κοντινή απόσταση έστειλε την μπάλα να περάσει δίπλα από το κάθετο δοκάρι. Δέκα λεπτά αργότερα (στο 40') ο Θέμελης έκανε άστοχη εξοδο αλλά το έξυπνο πλασέ του Καμπά δεν βρήκε στόχο καθώς ο Μαλλιάκας που κάλυψε την εστία απομάκρυνε τη μπάλα πριν αυτή περάσει τη γραμμή και καταλήξει στα δίχτυα.

Στο 47' ο Τσουκαλίδης βρέθηκε σε πλεονεκτικό σημείο αλλά το σουτ που επιχείρησε ήταν άστοχο

Στο 54' η Ρόδος έχασε μεγάλη ευκαιρία με τον Νεντέλκοβιτς ο οποίος αν και ήταν μόνος σε καλή θέση καθυστέρησε με αποτέλεσμα να χάσει την μπάλα.

Στο 55' ο Καμπάς απο θέση τετ α τετ δεν μπόρεσε να νικήσει τον Θέμελη και στο 57' ο Νεντέλκοβιτς αντί να πασάρει στον Γεωργαλλή που ήταν μόνος του προτίμησε να σουτάρει, στέλνοντας όμως την μπάλα άουτ.

Στο 65' ο Τσιάτσιος απο κοντά έστειλε την μπάλα στο οριζόντιο δοκάρι και στο 67' από ωραία πάσα του Τσουκαλίδη ο Σταμάτης Καντιμοίρης βρέθηκε μόνος του απέναντι από τον αντίπαλο τερματοφύλακα αλλά αστόχησε.

Στο 85' ο Θέμελης έκανε ωραία απόκρουση σε σουτ του Πανέτα και στο 93' ο Παριανός βρέθηκε μόνος του στη μεγάλη περιοχή αλλά το σουτ ήταν άστοχο.

Καλύτεροι των γηπεδούχων οι Γεωργιάδης, Γκίκας, Νίτης και Καμπάς. Άρεσαν από την Ρόδο οι Βασιλόπουλος, Νεντέλκοβιτς και Μαλλιάκας.

Πολύ καλή ήταν η διαιτησία του Ευβοιώτη κ Ντούρα (Γραμματικογιάννης, Ρεμιδιανάκης). Την κίτρινη κάρτα αντίκρισαν οι Γεωργιάδης, Νίτης, Καμπάς, Βάλβης και Κατσαρός (Ηλυσιακός) και οι Βασιλόπουλος και Πάττας (Ρόδος).

Οι συνθέσεις των ομάδων:

ΗΛΥΣΙΑΚΟΣ: Χριστόπουλος, Καρύδης, Γεωργιάδης, Γκίκας, Νίτης, Καμπάς, Μπανιάς (44' Παργιανός), Βάλβης (78' Πανέτας), Κατερίνης, Τσιάτσιος, Κατσαρός (87' Δέλκας)

ΡΟΔΟΣ: Θέμελης, Ναλμπάντης, Νάκου (80' Γιώργος Καντιμοίρης), Γιόνοβιτς (51' Γεωργαλλής), Βασιλόπουλος, Κλοκίδης, Πάττας, Τσουκαλίδης, Μητράκας (46' Σταμάτης Καντιμοίρης), Νεντέλκοβιτς, Μαλλιάκας.

ΟΡΘΙΑ ΣΤΗΝ ΚΑΛΑΜΑΤΑ Η ΕΡΑΣΙΤΕΧΝΙΚΗ ΡΟΔΟΣ

✓ Εχανε 2-0 στο ημίχρονο και ισοφάρισε

ΚΑΛΑΜΑΤΑ.- Ισοπαλία (2-2) απέσπασε στην Καλαμάτα η ερασιτεχνική ομάδα της Ρόδου, το Σάββατο, απέναντι στην αντίστοιχη ομώνυμη τοπική ομάδα, για το πρωτάθλημα των Νέων Β' και Γ' Εθνικής.

Οι παίκτες του Νίκου Μαντικού πλήρωσαν το μουδιασμένο τους ξεκίνημα και τα λάθη που έκαναν, για να βρεθούν πίσω στο σκορ με 2-0.

Στην επανάληψη, η Ρόδος έδειξε τις πραγματικές της δυνατότητες και πέτυχε δύο πανέμορφα γκολ με τα οποία και ισοφάρισε!

Παρά την κακή της εικόνα στο α' μέρος, η Ρόδος είχε κάθετο δοκάρι στο 0-0, μετά από σουτ του Τριπολίτη μέσα από την περιοχή.

Επίσης, η κεφαλιά του Μακρυδημήτρη σε κόρνερ, αποκρούστηκε από αμυντικό πάνω από τη γραμμή του τέρματος.

Το 1-0 σημείωσε ο Χαρίτος της Καλαμάτας στο 21', ενώ το 2-0 επιτεύχθηκε με πέναλτι, που έδωσε ο διαιτητής σε διεκδίκηση της μπάλας από τους Μακρυδημήτρη και Χαρίτο (Καλαμάτας). Την εσχάτη των ποινών μετέτρεψε σε γκολ ο Γιαννούσι.

Στο ξεκίνημα του δεύτερου ημιχρόνου, η Ρόδος σκόραρε με τον Μαθιό, όμως το γκολ δεν μέτρησε ως υπόδειξη οφσάιντ του σκόρερ.

Στο 68' ο Μακρυδημήτρης με γυριστό σουτ, μέσα από την περιοχή, έστειλε την μπάλα στο «Γ» της εστίας της Καλαμάτας, μειώνοντας σε 2-1.

Το τελικό 2-2 έγινε στο 80' με διαγώνιο σουτ του Μαθιού.

Οι συνθέσεις των ομάδων:

ΚΑΛΑΜΑΤΑ: Χριστοφιλέας, Τσώνης, Αλμπάνης (87' Γεωργόπουλος), Μπακέας, Χανδρινός, Λυκουρέζος, Μιχαλόπουλος Ν., Δημόπουλος (58' Μιχαλόπουλος Δ.), Χαρίτος, Κωνσταντόπουλος Ι., Γιαννούσι.

ΡΟΔΟΣ: Καραγιάννης, Τσακίρης (65' Πάπα), Θεοδοσίου, Μοσχίδης (45' Θεοδώρου), Χαρίτος, Μακρυδημήτρης, Γαϊτάνος, Αγγελόπουλος (40' Αναστασάκης), Τριπολίτης, Μαθιός, Πλαγγέντης.

• Το Σάββατο η Ρόδος θα παίξει στο Δημοτικό Στάδιο με τον Θρασύβουλο.

Γ' ΕΘΝΙΚΗ ΚΑΤΗΓΟΡΙΑ

Η Καστοριά απέκτησε συγκάτοικο στην κορυφή

Η Μαρκό είναι από χθες συγκάτοικος της Καστοριάς στην κορυφή του βαθμολογικού πίνακα της Γ' Εθνικής Κατηγορίας μετά την εντός έδρας επιτυχία επί του Κιλκισιακού που παρέμεινε χαμηλά. Από το ρετιρέ έπεσε ο Θρασύβουλος που γνώρισε την ήττα από τον ανεβασμένο το τελευταίο διάστημα Άγιο Δημήτριο. Στα αξιοσημείωτα της αγωνιστικής περνάει σίγουρα και ο πρώτος βαθμός που πήρε ο Ποντιακός Νέας Σάντας (στο γήπεδο του κόντρα στον Αχαρναϊκό) χωρίς πάντως ακόμα να γευτεί την χαρά του γκολ. Όλα τα αποτελέσματα της 12ης αγωνιστικής είναι τα ακόλουθα:

ΤΑ ΑΠΟΤΕΛΕΣΜΑΤΑ

Άγιος Δημήτριος – Θρασύβουλος	1 – 0
Ηλυσιακός – Ρόδος	1 – 0
Λάρισα – Βέροια	1 – 0
Ποντιακός – Αχαρναϊκός	0 – 0
Ατσαλένιος – Αγροτικός Αστέρας	2 – 1
Λύκοι – Καστοριά	0 – 2
Δόξα Δράμας – Χαλκίδα	1 – 0
Μαρκό – Κιλκισιακός	2 – 0
Βύζας – Θύελλα	1 – 1
Καβάλα – Λεωνίδιο	2 – 0

Η ΕΠΟΜΕΝΗ ΑΓΩΝΙΣΤΙΚΗ

Ρόδος – Άγιος Δημήτριος
Βέροια – Θρασύβουλος
Αχαρναϊκός – Ηλυσιακός
Αγροτικός Αστέρας – Λάρισα
Καστοριά – Ποντιακός
Χαλκίδα – Ατσαλένιος
Κιλκισιακός - Λύκοι
Θύελλα – Δόξα Δράμας
Λεωνίδιο – Μαρκό
Καβάλα – Βύζας

ΔΗΛΩΣΕΙΣ ΠΡΟΠΟΝΗΤΩΝ

Με τη διαιτησία τα είχε μετά το τέλος του αγώνα ο προπονητής του Ηλυσιακού Γιώργος Δώνης. Στις δηλώσεις μάλιστα που έκανε άφησε σοβαρά υπονοούμενα. Συγκεκριμένα κατά τη διάρκεια της συνέντευξης τύπου δήλωσε μεταξύ άλλων και τα ακόλουθα:

«Σήμερα είχαμε να αντιμετωπίσουμε μια ομάδα που είχε δεκαπέντε παίκτες και βάζω μέσα και τον παρατηρητή. Δεν ξέρω τι έχουν και μας κυνηγάνε αν και είμαστε η καλύτερη ομάδα της κατηγορίας και στο τέλος πιστεύω ότι θα πάρουμε το πρωτάθλημα. Η νίκη μας ήταν δίκαιη»

Από την άλλη πλευρά ο προπονητής της Ρόδου Δημήτρης Σκούνας δεν ήθελε εκείνη τη στιγμή να πει κάτι αρκούμενος στο, «εύχομαι μια καλή πορεία στον Ηλυσιακό». Λίγο αργότερα όμως μετά απο επικοινωνία που είχαμε μαζί του μας είπε τα ακόλουθα:

«Στο πρώτο ημίχρονο δεν έγιναν φάσεις μπροστά από τις δυο εστίες και δεχθήκαμε το γκολ από μια στημένη φάση. Ήταν μια άτυχη στιγμή απο αυτές που συμβαίνουν στο ποδόσφαιρο. Δεν μας έκαναν άλλη φάση και δεν κινδυνέψαμε. Στο δεύτερο ημίχρονο ρισκάραμε και παίξαμε πιο επιθετικά. Είχαμε δυο πολύ καλές ευκαιρίες για να ισοφαρίσουμε όμως θα μπορούσαμε να δεχθούμε και ένα δεύτερο τέρμα»

ΠΡΩΤΑΘΛΗΜΑ Γ' ΕΘΝΙΚΗΣ

	ΑΓ. ΔΗΜΗΤΡΙΟΣ	ΑΓΡ. ΑΣΤΕΡΑΣ	ΑΤΣΑΛΕΝΙΟΣ	ΑΧΑΡΝΑΪΚΟΣ	ΒΕΡΟΙΑ	ΒΥΖΑΣ	ΔΟΞΑ ΔΡΑΜΑΣ	ΗΛΥΣΙΑΚΟΣ	ΘΡΑΣΥΒΟΥΛΟΣ	ΘΥΕΛΛΑ Π.	ΚΑΒΑΛΑ	ΚΑΣΤΟΡΙΑ	ΚΙΛΚΙΣΙΑΚΟΣ	ΛΑΡΙΣΑ	ΛΕΩΝΙΔΙΟ	ΛΥΚΟΙ	ΜΑΡΚΟ	ΠΟΝΤΙΑΚΟΣ	ΡΟΔΟΣ	ΧΑΛΚΙΔΑ
ΑΓ. ΔΗΜΗΤΡΙΟΣ	■						1-0	1-0	1-0	1-1							1-1			
ΑΓΡ. ΑΣΤΕΡΑΣ		■					0-0													
ΑΤΣΑΛΕΝΙΟΣ	3-1	2-1	■									1-1			1-0				1-0	
ΑΧΑΡΝΑΪΚΟΣ			0-0	■					2-1							2-3				0-0
ΒΕΡΟΙΑ			1-1	1-1	■								4-2					1-0	1-1	
ΒΥΖΑΣ	2-1		1-2			■			0-0	1-1		0-4			5-0					
ΔΟΞΑ ΔΡ.	3-2			2-0	1-0	2-0	■						3-0	1-2						1-0
ΗΛΥΣΙΑΚΟΣ					2-0			■						2-1					1-0	3-0
ΘΡΑΣΥΒΟΥΛΟΣ								2-2	■			1-2		1-0	1-2				3-2	
ΘΥΕΛΛΑ Π.				0-1				1-1		■			3-0		2-0	1-2				
ΚΑΒΑΛΑ											■				2-0					
ΚΑΣΤΟΡΙΑ					2-0		1-0					■		3-3			3-1			
ΚΙΛΚΙΣΙΑΚΟΣ			2-1			1-2			1-2		0-1		■							
ΛΑΡΙΣΑ	1-1			1-0	1-0	2-1							3-2	■						
ΛΕΩΝΙΔΙΟ	1-0				0-1		3-2						0-1	1-1	■					3-0
ΛΥΚΟΙ					0-0							0-2				■		1-0	0-1	1-1
ΜΑΡΚΟ				1-0				3-1		2-0			2-0			2-0	■			
ΠΟΝΤΙΑΚΟΣ				0-0				0-4	0-1	0-1							0-5	■		
ΡΟΔΟΣ										5-1				2-1			1-0	2-0	■	
ΧΑΛΚΙΔΑ						3-3						2-1					2-2	1-0	1-2	■

ΒΑΘΜΟΛΟΓΙΑ Γ' ΕΘΝΙΚΗΣ

					ΕΝΤΟΣ			ΕΚΤΟΣ			ΣΥΝΟΛΟ		
Α/Α	ΟΜΑΔΕΣ	ΒΑΘΜ.	ΑΓ.	ΤΕΡΜ.	Ν	Ι	Η	Ν	Ι	Η	Ν	Ι	Η
1.	Καστοριά	23	10	20 – 8	4	1	0	3	1	1	7	2	1
2.	Μαρκό	23	11	19 – 18	5	0	0	1	2	2	6	2	2
3.	Θρασύβουλος	20	12	18 – 13	3	1	2	3	1	2	6	2	4
4.	Λάρισα	21	12	19 – 15	5	1	1	1	2	3	6	3	3
5.	Ατσαλένιος	21	12	15 – 13	5	1	1	1	2	2	6	3	3
6.	Δόξα Δράμας	19	12	16 – 12	6	0	1	0	1	4	6	1	5
7.	Ρόδος	19	10	16 – 9	4	0	0	2	1	3	6	1	3
8.	Ηλυσιακός	18	10	17 – 9	4	1	0	1	2	2	5	3	2
9.	Βέροια	16	12	13 – 12	3	3	0	1	1	4	4	4	4
10.	Λύκοι	15	10	12 – 11	1	2	2	3	1	1	4	3	3
11.	Χαλκίδα	14	12	12 – 16	2	2	1	1	2	3	3	4	4
12.	Λεωνίδιο	13	11	10 – 16	3	1	2	1	1	3	4	2	5
13.	Θύελλα	12	11	11 – 14	2	1	2	1	2	3	3	3	5
14.	Αγ.Δημήτριος	12	11	11 – 16	3	2	1	0	1	4	3	3	5
15.	Βύζας	12	11	16 – 21	2	2	2	1	1	3	3	3	5
16.	Αχαρναϊκός	10	10	6 – 9	1	2	1	1	2	3	2	4	4
17.	Καβάλα	7	3	3 – 0	2	0	0	0	1	0	2	1	0
18.	Κιλκισιακός	6	11	9 – 23	1	0	4	1	0	5	2	0	9
19.	Αγροτικός	1	3	1 – 2	0	1	0	0	0	1	0	2	1
20	Ποντιακός	1	10	0 – 18	0	1	4	0	0	5	0	1	9

Ατυχος στάθηκε ο Διγενής στο ντέρμπι με την ΑΕ Κως

Με δέκα παίκτες από το 48' γνώρισε την ήττα με 2-1

ΚΑΛΥΘΙΕΣ.-

Χρειάστηκε να κοπιάσει πάρα πολύ για να μπορέσει η Αθλητική Ένωση της Κω να σταθεί όρθια μέσα στις Καλυθιές και να πάρει τη σπουδαία νίκη με σκορ 2–1 επί του σκληροτράχηλου Διγενή Κοσκινού. Όχι μόνο επειδή ο αγωνιστικός χώρος ήταν βαρύς και σίγουρα απαιτούνταν μεγάλη δύναμη και πάθος αλλά και επειδή οι γηπεδούχοι προέβαλαν σθεναρή αντίσταση αν και για ένα μεγάλο χρονικό διάστημα έπαιζαν και με δέκα παίκτες λόγω αποβολής του Αχιολά.

Έπαιξε με ψυχή

Οι παίκτες του Σαλβατόρε Γκιούντιτσε μπήκαν στον αγωνιστικό χώρο με μεγάλη ψυχή και από τα πρώτα κιόλας λεπτά έδειξαν ότι θα αποτελέσουν σκληρό καρύδι για τους αντιπάλους τους. Όσο περνούσαν τα λεπτά αυτό μπορούσε να το συνειδητοποιήσει και ο πιο απλός φίλαθλος από τους λιγοστούς που βρέθηκαν χθες στο γήπεδο των Καλυθιών για να παρακολουθήσει το δωδεκανησιακό ντέρμπι. Ευνοήθηκαν βέβαια και από τις κακές καιρικές συνθήκες (στα πρώτα σαρανταπέντε λεπτά έβρεχε συνεχώς) εξαιτίας των οποίων ο αγωνιστικός χώρος είχε μετατραπεί σε βούρκο. Αυτό εμπόδιζε τους φιλοξενούμενους να κάνουν το παιχνίδι τους και να βάλουν την μπάλα κάτω με αποτέλεσμα ο Διγενής να μπορεί και μάλιστα σχετικά εύκολα να ελέγχει το παιχνίδι.



Μία από τις πολλές μονομαχίες του χθεσινού αγώνα

Το δεύτερο ημίχρονο

Το δεύτερο ημίχρονο ξεκίνησε άσχημα για τους Κοσκινιάτες καθώς όχι μόνο έχασαν τον Αχιολά (αποβλήθηκε με δεύτερη κίτρινη κάρτα) πριν κάν συμπληρωθεί το πρώτο πεντάλεπτο αλλά δέχθηκαν και γκολ απο μια στημένη φάση με αποτέλεσμα να μείνουν και πίσω στο σκορ. Εκεί ήταν που μέτρησαν τα ψυχικά αποθέματα των παικτών του Διγενή οι οποίοι αν και με παίκτη λιγότερο δεν το έβαλαν κάτω και συνέχιζαν να πιέζουν σε όλα τα μήκη και τα πλάτη του γηπέδου. Κατόρθωσαν να ισοφαρίσουν λίγο αργότερα. Ωστόσο από μια άτυχη στιγμή δέχθηκαν και δεύτερο τέρμα στο οποίο πλέον ήταν εξαιρετικά δύσκολο να απαντήσουν με αποτέλεσμα να γνωρίσουν την ήττα.

Αδικείται από το αποτέλεσμα

Με βάση πάντως τη συνολική παρουσία των δύο ομάδων στο ενενηντάλεπτο, το αποτέλεσμα αδικεί κατάφωρα τον Διγενή, οι παίκτες του οποίου κυριολεκτικά μάτωσαν στον αγωνιστικό χώρο και τα έδωσαν όλα για να πάρει η ομάδα τους το θετικό αποτέλεσμα. Αντίθετα απο την άλλη πλευρά οι Κώοι φάνηκε ότι αντιμετώπισαν πολύ υπεροπτικά τον αντίπαλό τους πιστεύοντας ότι θα περάσουν εύκολα αλλά διαψεύστηκαν. Αν και σε κάποιο διάστημα στο δεύτερο ημίχρονο (και μάλιστα αρκετά μεγάλο χρονικά) έδειξαν να έχουν τον έλεγχο του παιχνιδιού, σε καμία περίπτωση δεν δικαιολόγησαν την υψηλή θέση που κατέχουν στο βαθμολογικό πίνακα αλλά και τις υψηλές προσδοκίες που έχει θέσει η διοίκηση στο φετινό πρωτάθλημα. Περισσότερο έδειξαν ότι θέλουν ακόμα δέσιμο μεταξύ τους και αυτό είναι απολύτως φυσιολογικό αν αναλογιστεί κανείς ότι πρόκειται για μια εντελώς καινούργια ομάδα που έχει «χτιστεί» με νέους παίκτες που προέρχονται ως επί το πλείστον από διαφορετικές ομάδες.

ΤΑ ΓΚΟΛ

Στο 51' ο Μάμμης εκτέλεσε φάουλ από πλάγια θέση και αφού η μπάλα αναπήδησε στο χορτάρι και απέκτησε μεγάλη ταχύτητα λόγω του ότι ήταν βρεγμένο, καρφώθηκε στην αριστερή γωνία του Ζουρίδη (0–1).

Στο 67' ο Διγενής βρήκε τον τρόπο να ισοφαρίσει. Μετά απο σέντρα που έγινε στην περιοχή, ο Λόλιος έκανε κεφαλιά, η μπάλα χτύπησε στο οριζόντιο και στην επαναφορά της έφθασε στον Παπανικολάου που απο το ύψος του πέναλτι με ένα ψύχραιμο πλασέ την έστειλε στην αριστερή γωνία του Μαυρίδη που παρά το ότι έπεσε σωστά δεν μπόρεσε να αποκρούσει.

Στο 76' ο Παναγιωτόπουλος με μια ωραία κίνηση μπήκε στην περιοχή πασάροντας την μπάλα στον Γεράσιμο Μποϊλή, ο οποίος με ωραίο σουτ έδωσε το προβάδισμα και τελικά τη νίκη στην ομάδα του (1 – 2).

Άλλες φάσεις

Στο 40' μετά από εκτέλεση φάουλ από τα αριστερά ο Κοντελές πήρε την κεφαλιά αλλά έστειλε την μπάλα να περάσει δίπλα από το κάθετο δοκάρι του Ζουρίδη.

Τρία λεπτά αργότερα ο ίδιος παίκτης με σουτ σχεδόν απο το ύψος έστειλε την μπάλα δίπλα απο το δοκάρι

Στο 48' ο Αχιολάς έκανε αντικανονικό μαρκάρισμα με αποτέλεσμα να δει τη δεύτερη κίτρινη κάρτα και να πάρει το δρόμο για τα αποδυτήρια.

Από τους γηπεδούχους κορυφαίος σε απόδοση ήταν ο Παπανικολάου ενώ πολύ καλά πήγαν και οι Ψύλλου και Κώτσος. Από την ΑΕ Κω κανείς από αυτούς που αγωνίστηκαν δεν δικαιούται τον τίτλο του διακριθέντα.

Πολύ καλή ήταν η διαιτησία του Τριάντου (Κώτσης, Αθανασίου) από τον Σύνδεσμο της Αθήνας.

Οι συνθέσεις των ομάδων:

ΔΙΓΕΝΗΣ: Ζουρίδης, Ψύλλου, Μάμμης, Πατρός, Λόλιος, Κώτσος, Διακάκης, Διακίδης (32' λ.τ. Ταμπουράς, 77' Εμίρογλου), Παπαχριστοδούλου (30' λ.τ Σκουλούδης), Αχιολάς, Παπανικολάου

ΑΕ ΚΩΣ: Μαυρίδης, Δουλγεράκης, Ζαχαρίας Μποϊλής, Γούλας (73' Γεράσιμος Μποϊλής), Γκοβερίνος, Δημήτρης Μάμμης, Σουλτάτος, Ανδριώτης (52' Μαγκαφάς), Παναγιωτόπουλος, Ναστόπουλος, Αθανασίου (26' λ.τ. Κοντελές)

Πολλοί τραυματισμοί

Ο βαρύς αγωνιστικός χώρος και το δυνατό παιχνίδι των παικτών και των δυο ομάδων ήταν η αιτία για να υπάρξουν στο παιχνίδι πολλοί τραυματισμοί και άρα και αναγκαστικές αλλαγές. Από τους γηπεδούχους τραυματίστηκε ο Παπαχριστοδούλου και μάλιστα στο παλιό του τραύμα στην κλείδα (θα πήγαινε στο νοσοκομείο για να διαπιστωθεί το μέγεθος του προβλήματος) και ο Διακίδης (στο πόδι), ο οποίος και αντικαταστάθηκε από τον Ταμπουρά. Από τους φιλοξενούμενους χτύπησε ο Αθανασίου και αντικαταστάθηκε από τον Κοντελέ.



ΕΜΕΙΝΕ ΣΤΟ 0-0 Ο ΔΙΑΓΟΡΑΣ

Υποχρεώθηκε σε ισοπαλία με τον Ερμή Κορυδαλού και είχε την πρώτη απώλεια βαθμών στην έδρα του

ΔΗΜΟΤΙΚΟ ΣΤΑΔΙΟ.–

Του ΣΠΥΡΟΥ ΔΕΣΤΟΥΝΗ

Ο Διαγόρας δεν κατάφερε να ξεκλειδώσει την άμυνα του Ερμή Κορυδαλλού και έμεινε στο στείρο 0-0.

Οι 250 φίλαθλοι που βρέθηκαν στο γήπεδο, δεν έμειναν ικανοποιημένοι από την εικόνα που παρουσίασαν οι δύο ομάδες.

Ο Διαγόρας από την αρχή του αγώνα πίεζε και είχε την υπεροχή. 'Εχασε μερικές καλές ευκαιρίες, με αποκορύφωμα τις κεφαλιές του Καραμαλίκη στο 66' και στο 84'.

Από την άλλη, ο Ερμής Κορυδαλλού , έπαιζε παθητικό ρόλο στο παιχνίδι, αφού από την αρχή του αγώνα, μέχρι το τέλος του ήταν κλεισμένος στην άμυνά του.

Πάντως στο 65' έχασε μεγάλη ευκαιρία, όταν ο Σταύρου μόνος με τον Κεφάλα, δεν κατάφερε να τον πλασάρει!

ΠΡΩΤΗ ΑΠΩΛΕΙΑ!

Το χθεσινό στραβοπάτημα του ΠΑΟ Διαγόρα, στοίχισε την πρώτη απώλεια βαθμών για την φετινή χρονιά, στο γήπεδο του.

ΤΡΑΥΜΑΤΙΣΜΟΙ!

Με δύο σοβαρούς τραυματισμούς τελείωσε το παιχνίδι ο Ερμής Κορυδαλλού. Πρώτος αποχώρησε ο Νικολακάκης στο 16' και δεύτερος ο Καραμανίδης στο 47'.

Ο Νικολακάκης (τερματοφύλακας του Ερμή),έκανε έξοδο και έπεσε άτσαλα στο έδαφος, με συνέπεια να πάθει διάστρεμμα στο αριστερό πόδι!

Ο Καραμανίδης χτύπησε στον αστράγαλο του αριστερού του ποδιού!

Σύμφωνα με το γιατρό του αγώνα έπαθε αιμάτωμα και θα πρέπει να μείνει ακίνητος για αρκετές ημέρες!

ΦΟΥΛ ΕΠΙΘΕΣΗ...

Ο ΠΑΟ Διαγόρας στο πρώτο ημίχρονο ήταν πολύ κακός επιθετικά με αποτέλεσμα ο Ανδρέας Σταύρου να αλλάξει τακτική στην αρχή του δευτέρου!

'Εβγαλε έναν μέσο (Σάββενα) και έβαλε επιθετικό (Καραμαλίκης), που έκανε τη διαφορά παρότι δεν πέτυχε γκόλ.

Ο Στάθης Καραμαλίκης, "ζωντάνεψε" την επιθετική γραμμή του Διαγόρα και σε ανύποπτες φάσεις, δημιουργούσε την κλασική ευκαιρία.

Το αρνητικό ήταν ότι οι δύο παρτεναίρ του, Αγγελόπουλος και Γαλανός, ήταν σε πολύ κακή μέρα.

ΛΙΓΟΣ ΚΟΣΜΟΣ

'Ασχημη εικόνα παρουσίασε το Δημοτικό στάδιο Ρόδου, καθώς το παιχνίδι παρακολούθησαν περίπου 250 άτομα!

Η μόνη δικαιολογία που θα μπορούσε να απαλύνει το λυπηρό φαινόμενο ήσαν οι κακές καιρικές συνθήκες.

ΦΑΣΕΙΣ

32': Μετά από κεφαλιά του αμαρκάριστου Χονδροκούκη από το ύψος του πέναλτι, η μπάλα χτύπησε σε παίκτη του Διαγόρα και πέρασε ξυστά από το δεξί κάθετο δοκάρι του Κεφάλα.

48': Ο Αγγελόπουλος έκανε επέλαση και μπήκε στην περιοχή και σούταρε. 'Ομως ο Μπόκος απέκρουσε με δυσκολία.

49': Μετά από άστοχη έξοδο του Μπόκου, ο Καραμαλίκης με κεφαλιά από τη μικρή περιοχή, έστειλε την μπάλα άουτ!

65': Μόνος ο Σταύρου με τον Κεφάλα δεν μπόρεσε να πλασάρει και έχασε μεγάλη ευκαιρία για τον Ερμή!

66': Εκπληκτική κεφαλιά του Καραμαλίκη, από τη μικρή περιοχή, αλλά εξίσου εκπληκτική και η απόκρουση του Μπόκου.

68': Εντυπωσιακό σούτ του Παφιάκη αποκρούστηκε ωραία από τον Μπόκο. Στη συνέχεια της φάσης, κεφαλιά του Καραμαλίκη, από το ύψος του πέναλτι και ενώ η μπάλα κατευθυνόταν στα δίχτυα, ο Παφιάκης την ακούμπησε και πολύ σωστά ο Χριστόπουλος ακύρωσε το γκολ ως οφσάϊντ, παρά τις διαμαρτυρίες των ποδοσφαιριστών του "γηραιού".

84': Νέα λάθος έξοδος του Μπόκου, κεφαλιά του αμαρκάριστου Καραμαλίκη και ενώ η μπάλα κατευθύνοταν στα δίχτυα, ο Παπασταθόπουλος πρόλαβε την τελευταία στιγμή και απέκρουσε με το πόδι στη γραμμή!

ΔΙΑΚΡΙΘΕΝΤΕΣ

Από τον ΠΑΟ Διαγόρα διακρίθηκαν οι Παφιάκης, Καραμαλίκης και Ρουτζί'Ερης, ενώ από τον Ερμή Κορυδαλλού άρεσαν οι Προβαντίδης, Παπασταθόπουλος και Μπόκος.

Πολύ καλή η διαιτησία του Πέππα (Χριστόπουλος - Μαστροδήμας) από τον σύνδεσμο Αθηνών, που κιτρίνισε τους Αμπελά, Ρουτζιέρη (Διαγόρας)και Προβατίδη, Χονδροκούκη (Ερμής).

ΠΑΟ Διαγόρας: Κεφάλας, Παφιάκης , Αμπελάς, Ρουτζιέρης, 'Ελληνας, Σπάρταλης , Ξύπας,(64' Χατζηθεωδωράκης), Σάββενας(46' Καραμαλίκης), Καστρουνής, Γαλανός, Αγγελόπουλος.

Ερμής Κορυδαλλού:Νικολακάκης (16' λ.τ. Μπόκος), Προβατίδης, Χονδροκούκης, Ντούμης, Παπασταθόπουλος, Μπούκης, Τύρπος, Σεροπιάν, Καραμανίδης(47' λ.τ. Σταύρου), Μπαρμαμόγλου, Αντωνάτος (76' Μαρούσης).



Ο Μπόκος ενώ μπλοκάρει σταθερά την μπάλα

ΠΕΡΙΦΕΡΕΙΑΚΟ ΠΡΩΤΑΘΛΗΜΑ

Κερδισμένοι οι φιλοξενούμενοι

Ημέρα των φιλοξενουμένων μπορεί να χαρακτηριστεί η 12η αγωνιστική καθώς στους τέσσερις από τους επτά αγώνες έχασαν οι γηπεδούχοι. Ο μεγάλος κερδισμένος της αγωνιστικής ήταν ο Αθλητικός Όμιλος της Μάνης που εκμεταλλεύτηκε κατά τον καλύτερο τρόπο το εντός έδρας στραβοπάτημα του ΠΑΟ Διαγόρα και αποσπάστηκε με δυο βαθμούς στην κορυφή του βαθμολογικού πίνακα του ομίλου.

Όλα τα αποτελέσματα είναι τα ακόλουθα:

Διαγόρας – Ερμής	0 – 0
Πόντιοι – Απόλλων Καλυθιών	0 – 4
Πύργος Χίου – ΑΟ Μάνης	0 – 3
Αναγέννηση – Ατρόμητος	2 – 1
Κερατσίνι – ΑΟ Μυκόνου	2 – 0
Πανναξιακός – Εθνικός	0 – 2
Διγενής – ΑΕ Κως	1 – 2

Η ΕΠΟΜΕΝΗ ΑΓΩΝΙΣΤΙΚΗ

Ερμής – Απόλλων
ΑΟ Μάνης – Διαγόρας
Ατρόμητος – Πύργος Χίου
ΑΟ Μυκόνου – Αιολικός
Εθνικός – Αναγέννηση
ΑΕ Κώς – Κερατσίνι
Διγενής – Παναξιακός

Νίκησε και ανάσανε ο Απόλλων Καλυθιών

■ 4-0 τους Πόντιους Δραπετσώνας, εκτός έδρας
■ Ο τερματοφύλακας Ψαράς απέκρουσε πέναλτι

ΠΕΙΡΑΙΑΣ.–

Ανταπόκριση Αλέκου Κελόγλου

Εύκολα ο Απόλλων Καλυθίων επικράτησε 4-0 των Ποντίων της Δραπετσώνας και πήρε βαθμολογική ανάσα.

Το παιχνίδι, που έγινε χθες το πρωί στο γήπεδο της Μαγούλας, ήταν ένας επιθετικός μονόλογος των απολλωνιστών, που θα μπορούσαν να πετύχουν περισσότερα γκόλ αν εκμεταλλεύονταν τις ευκαιρίες που δημιουργήσαν, εκτός από τα τέσσερα τέρματα.

Η ομάδα των Καλυθιών έφθασε χθες το πρωί στην Αθήνα και από το αεροδρόμιο πήγε στο γήπεδο. Παρά το ξενύχτι και την ταλαιπωρία τους οι παίκτες του Κώστα Λεπτοκαρίδη μπήκαν στο γήπεδο με όρεξη, διάθεση και προπαντός αυτοπεποίθηση για τη νίκη.

Πήραν γρήγορα τον έλεγχο του παιχνιδιού και πριν συμπληρωθεί το πρώτο 10λεπτο άνοιξαν το σκορ. Συγκεκριμένα στο 9' ο Απόλλων κέρδισε φάουλ. Την εκτέλεσή του ανέλαβε ο Κυριαζής, το δυνατό σουτ του οποίου αποκρούστηκε από το «τείχος» αλλά η μπάλα άλλαξε πορεία και κατέληξε στα δίχτυα.

Στο 17' οι γηπεδούχοι κέρδισαν πέναλτι (ανατροπή του Καραμάνη από τον Κυριαζή). Την εκτέλεσή του ανέλαβε ο Καραμάνης, αλλά ο Ψαράς τον... ψώνισε και κράτησε το 0-1 για την ομάδα του.

Μετά το χαμένο πέναλτι, οι απολλωνιστές θορυβήθηκαν και ξαναζέσταναν τις «μηχανές» τους. Έτσι στο 23' και 24' έφθασαν πολύ κοντά στο δεύτερο γκολ. Την πρώτη στο 23' με τον Νικολή, που έφθασε τετ-α-τετ με τον τερματοφύλακα, ο οποίος και απέκρουσε. Τη δεύτερη, την κεφαλιά του Κυριαζή στο 24' απέκρουσε πάλι ο γκολκήπερ.

Στην επανάληψη οι παίκτες του Απόλλωνα είχαν ένα πολύ δυνατό ξεκίνημα, με στόχο να «καθαρίσουν» γρήγορα το παιχνίδι. Έτσι στο 57' ο Καρτάλης μπήκε από πλάγια και αφού πέρασε δύο αμυντικούς με σουτ σουτ διπλασίασε τα τέρματα της ομάδας του.

Ένα λεπτό μετά ο Καρτάλης μπήκε και πάλι στην περιοχή, αλλά το σουτ που έκανε δεν είχε θετική κατάληξη.

Στο 80' ο Πλύγκος μπήκε από αριστερά στην περιοχή και με πλασαριστό σουτ έδωσε άλλη διάσταση στη νίκη της ομάδας του (0-3).

Το τελικό σκορ διαμορφώθηκε στο 85' με ατομική προσπάθεια και συρτό σουτ του Σπάρταλη.

ΔΙΑΚΡΙΘΕΝΤΕΣ

Ο μόνος που ξεχώρισε από τους γηπεδούχους ήταν ο Τερζής. Από τον Απόλλωνα ουδείς υστέρησε. Όλοι πάλεψαν για τη νίκη. Κορυφαίοι όμως ήσαν οι Κυριαζής, Πάλλας, Καρτάλης και ο Ψαράς, που απέκρουσε και το πέναλτι.

Πολύ καλή η διαιτησία του Αθηναίου κ. Φλέσσα (Θεοδωράκης - Καραπικιός).

Οι συνθέσεις:

ΠΟΝΤΙΟΙ: Βρεκούσης, Καμουτσόπουλος, Μουρατίδης (60' Σταυρόπουλος), Βασιλείου, Μαστρογιαννούδης, Τερζής, Παπαγεωργίου Ν., Δημητρακόπουλος, Καραμάνης (67' Μέγας), Σταυριανός, Δασκαλάκης.

ΑΠΟΛΛΩΝ: Ψαράς, Πιτσουρδάκης, Μαριάς, Κυριαζής, Πάλλας, Δαϊλιάνης, Νικολής, Δημητριάδης (81' Διακοαναστάσης), Πλύγκος (84' Χατζηπέτρος), Καρτάλης (80' Γρηγοράς), Σπάρταλης.

ΠΕΡΙΦΕΡΕΙΑΚΟ ΠΡΩΤΑΘΛΗΜΑ 2003–2004	ΑΙΟΛΙΚΟΣ	ΑΝΑΓΕΝΝΗΣΗ	ΑΠΟΛΛΩΝ Κ.	Α.Σ. ΠΟΝΤΙΩΝ	ΑΤΡΟΜΗΤΟΣ	ΔΙΑΓΟΡΑΣ	ΔΙΓΕΝΗΣ	ΕΘΝΙΚΟΣ	ΕΡΜΗΣ	ΚΕΡΑΤΣΙΝΙ	ΚΩΣ	ΜΑΝΗ	ΜΥΚΟΝΟΣ	ΠΑΝΝΑΞΙΑΚΟΣ	ΠΥΡΓΙ ΧΙΟΥ
ΑΙΟΛΙΚΟΣ	■	7-0		5-0	0-0	2-1	5-1								
ΑΝΑΓΕΝΝΗΣΗ Σ.		■	1-2		2-1	1-4			1-4				0-4		
ΑΠΟΛΛΩΝ ΚΑΛ.	1-4		■		1-1	1-4								3-0	0-0
ΑΣ ΠΟΝΤΙΩΝ		2-1	0-4	■				0-1				0-2			0-2
ΑΤΡΟΜΗΤΟΣ Α.Μ.				3-2	■			0-0		1-3				1-0	
ΔΙΑΓΟΡΑΣ				8-0		■			0-0	3-0			2-1		3-0
ΔΙΓΕΝΗΣ				1-0	1-0	1-4	■			0-1	1-2				
ΕΘΝΙΚΟΣ	2-1		3-1				1-1	■			1-0	0-0	0-0		
ΕΡΜΗΣ				3-0	3-0		3-1	0-0	■	1-1					
ΚΕΡΑΤΣΙΝΙ	2-1		5-3					2-1		■			2-0		
ΚΩΣ		5-1	3-0		3-0	2-1			3-1		■		0-0		
ΜΑΝΗ	3-2	7-0	8-1				6-0					■			
ΜΥΚΟΝΟΣ							4-1		0-2			1-1	■	1-0	1-0
ΠΑΝΝΑΞΙΑΚΟΣ				1-1				0-2	2-1		2-1	0-2		■	1-1
ΠΥΡΓΙ ΧΙΟΥ	0-2								0-2		1-3	0-3			■

ΒΑΘΜΟΛΟΓΙΑ ΠΕΡΙΦΕΡΕΙΑΚΟΥ

					ΕΝΤΟΣ			ΕΚΤΟΣ			ΣΥΝΟΛΟ		
Α/Α	ΟΜΑΔΕΣ	ΒΑΘΜ.	ΑΓ.	ΤΕΡΜ.	Ν	Ι	Η	Ν	Ι	Η	Ν	Ι	Η
1.	ΑΟ Μάνης	27	11	35 – 5	5	0	0	3	3	0	8	3	0
2.	Κερατσίνι	26	11	22 – 12	5	1	0	3	1	1	8	2	1
3.	ΠΑΟ Διαγόρας	25	11	34 – 9	5	1	0	3	0	2	8	1	2
4.	Ερμής	24	12	22 – 8	4	2	0	3	1	2	7	3	2
5.	ΑΕ Κώς	22	11	22 – 10	5	1	0	2	0	3	7	1	3
6.	Εθνικός	22	11	11 – 5	3	2	0	2	2	1	5	4	1
7.	Αιολικός	21	11	29 – 12	4	1	0	2	0	4	6	1	4
8.	ΑΟ Μυκόνου	17	11	15 – 10	3	1	1	2	1	3	5	2	4
9.	Απόλλων	11	12	17 – 31	1	2	3	2	0	4	3	2	7
10.	Διγενής	10	11	10 – 26	2	0	3	1	1	5	3	1	7
11.	Ατρόμητος	9	11	8 – 18	2	1	2	0	2	4	2	3	6
12.	Παναξιακός	9	11	7 – 17	2	2	2	0	1	4	2	3	6
13.	Πυργί Χίου	5	10	5 – 18	0	0	6	1	2	3	1	2	7
14.	Α.Σ Ποντίων	4	12	5 – 33	1	0	5	0	1	5	1	1	10
15.	Αναγέννηση	1	10	7 – 36	1	1	4	0	0	4	1	1	8

Διαφοροποιείται η κατάσταση στην κορυφή

Η ισοπαλία του πρωτοπόρου Ιάλυσου στην Απολακκιά και η γκάφα του ΑΕΡΑ να χρησιμοποιήσει έναν μόνο παίκτη κάτω των 20 ετών, όταν στο τέλος έκανε αλλαγή σκοπιμότητας στο ματς με τον Φοίβο, ήταν τα κύρια χαρακτηριστικά της 12ης αγωνιστικής της Α' Κατηγορίας.

Η διαφορά του Ιάλυσου με το δεύτερο της βαθμολογίας Φοίβο, θα μειωθεί στους τρεις, αφου η ομάδα της Κρεμαστής πρόκειται να υποβάλει σήμερα ένσταση ζητώντας να κερδίσει στα χαρτιά τον ισόπαλο αγώνα της Κρεμαστής!

Νικηφόρα πέρασε από τα Μάσαρι ο Κλεάνθης, ενώ στο τέλος, ο Ανταγόρας κέρδισε στην έδρα του τον Ευαγόρα.

Εύκολο και συνάμα βροχερό απόγευμα πέρασε χθες ο Κλεόβουλος στην Κάλαθο, απέναντι στην Α.Ε. Λέρου.

Ο Αρης Αρχαγγέλου ηττήθηκε στις Φάνες από την Αναγέννηση Εμπ. που έχει τιμωρημένη την έδρα της.

Ο Ηρακλής έφυγε νικητής από τ' Απόλλωνα, σε ένα επεισοδιακό παιχνίδι. Τέλος, τους βαθμούς στα χαρτιά από τον Καλυμνιακό είχε σειρά να πάρει ο Διαγόρας Βατίου.

ΟΙ ΣΚΟΡΕΡΣ

«Ασταμάτητος σκόρερ» εξακολουθεί να είναι ο Λουκάς Εγγλέζος του Κλεόβουλου, που προηγείται στον πίνακα των σκόρερς με εννέα γκολ. Το ακολουθεί ο Αρβανιτογιάννης του Ανταγόρα με οκτώ τέρματα, όπως και ο Οίκουτας του Ιάλυσου με επτά.

Πιο κάτω είναι οι:

• *Με 5 γκολ:* Παντίδος (Αρη Αρχ.), Αγκάς (Αναγέννηση Εμπ.), Κωνσταντάκης, (Ιάλυσου), Σεβδαλής (Κλεάνθη), Καλημέρης, Μήτρου (Φοίβου).

• *Με 4 γκολ:* Κυριόπουλος (Ανταγόρα), Καλογήρου (Ασπίδας Απ.), Μουδάτσος, Πέρρος (Αστέρα Μαρ.), Σπανός, Τσακίρης (ΑΕΡΑ), Πευκιανάκης (Αρη Αρχ.), Κώστας (Ευαγόρα). Κρομμύδας (Κλεάνθη).

ΣΚΟΡ ΚΑΙ ΣΚΟΡΕΡΣ

• **ΑΝΤΑΓΟΡΑΣ - ΕΥΑΓΟΡΑΣ 2-1 (0-0)**
(61' Κώστας, 88' Αρβανιτογιάννης, 94' Αρβανιτογιάννης)

• **ΦΟΙΒΟΣ - ΑΕΡΑ 1-1 (0-1)**
(38' Καραγάννης, 87' πεν. Καλημέρης)

• **ΑΠΟΛΛΩΝ ΑΠ. - ΗΡΑΚΛΗΣ ΜΑΡ. 2-3 (0-1)**
(45' Χατζηκωνσταντής, 52' Νταλακούρας, 72' Τσιαντούλας, 83' Καζούλης, 88' Γιαννακόπουλος)

• **ΑΣΠΙΔΑ ΑΠ. - ΙΑΛΥΣΟΣ 0-0**

• **ΑΝΑΓΕΝΝΗΣΗ ΕΜΠ. - ΑΡΗΣ ΑΡΧ. 1-0 (1-0)**
(4' Κρητικός Β.)

• **ΑΣΤΕΡΑΣ ΜΑΣ. - ΚΛΕΑΝΘΗΣ 0-3 (0-1)**
(14' Σεβδαλής, 70' Ορφανός, 87' Ζουρούδης)

• **ΚΛΕΟΒΟΥΛΟΣ - ΑΕ ΛΕΡΟΥ 5-2 (2-1)**
(4' Κορνάρος, 5' Αρίνιν, 45' Πιζήμολας, 47' Κορνάρος, 67' Εγγλέζος, 72' Εγγλέζος, 85' Αρίνιν)

• **ΔΙΑΓΟΡΑΣ ΒΑΤ.- ΚΑΛΥΜΝΙΑΚΟΣ 2-0 (α.αγ.)**

Γκάφα του ΑΕΡΑ στον αγώνα του με τον Φοίβο

✓ Πήρε πανάξια ισοπαλία (1-1), αλλά χάνει το βαθμό κι άλλο ένα επειδή στο 91' έπαιζε με ένα ποδοσφαιριστή κάτω των είκοσι ετών

ΚΡΕΜΑΣΤΗ.-

Του Σπύρου Δεστούνη

Πανάξια οι παίκτες του ΑΕΡΑ «τσίμπησαν» βαθμό στην Κρεμαστή, από τον τοπικό Φοίβο, αλλά μετά από «γκάφα», ο Φοίβος θα κερδίσει το παιχνίδι στα χαρτιά!

Ήταν το 91', όταν ο προπονητής Βαγγέλης Χοσάδας, έκανε αλλαγή σκοπιμότητας, για την καθυστέρηση του αγώνα και έβγαλε τον Γιαννακάκη Χ. και έβαλε τον Πίτση.

Όλα καλά μέχρι εδώ!

Δεν υπολόγισε όμως στη διάταξη που υπάρχει, ότι στην ενδεκάδα κάθε ομάδας, πρέπει να υπάρχουν δύο παίκτες κάτω των 20 ετών!

Απορίας άξιον είναι ότι κανένας από το τεχνικό τιμ ή τους ποδοσφαιριστές του ΑΕΡΑ δεν πήρε είδηση το τραγικό σφάλμα!

ΔΙΑΜΑΡΤΥΡΙΕΣ ΚΑΙ ΑΝΑΚΑΛΥΨΗ!

Μόλις τέλειωσε ο αγώνας οι παράγοντες του Φοίβου την «έπεσαν» στο διαιτητικό τρίο.



Εντυπωσιακή απόκρουση του Λορέντζου στην αριστερή του γωνία

Όμως ένας από τους παράγοντες των γηπεδούχων, μπήκε στ' αποδυτήρια των διαιτητών, «έψαξε» και τελικά ήταν αυτός που ανακάλυψε το λάθος των φιλοξενουμένων!

Μετά από περίπου μία ώρα συζητήσεων, ο Μιχάλης Κυπριώτης (αρχηγός) και ο παράγοντας του Φοίβου, βγήκαν από τα αποδυτήρια με χαμόγελο ως... τ' αυτιά!

Η ένσταση του Φοίβου, θα πρέπει να γίνει εντός 48 ωρών, δηλαδή μέχρι αύριο το απόγευμα!

ΤΟ ΠΑΙΧΝΙΔΙ...

Ο πολύ καλός ΑΕΡΑ έπεσε στον άχρωμο και πολύ κακό Φοίβο αλλά στο ποδόσφαιρο παίζουν σπουδαίο ρόλο και οι εξωαγωνιστικοί παράγοντες.

Ο Φοίβος είχε πολύ κακή κυκλοφορία της μπάλας και ήταν ελάχιστες έως σπάνιες, οι φορές που μπήκε με αξιώσεις στην αντίπαλη περιοχή...

Ο ΑΕΡΑ ήταν πολύ καλός και έπαιζε με άριστο τρόπο τις αντεπιθέσεις, αλλά δεν ήταν απόλυτα εύστοχος στην τελική ενέργεια.

ΤΟ ΠΕΝΑΛΤΙ!

Στο 64' ο ΑΕΡΑ έχασε εκπληκτική ευκαιρία να κάνει το 0-2!

Μετά από άριστη αντεπίθεση, ο Θυριάκης από θέση δεξιά, έκανε τη σέντρα και η μπάλα χτύπησε στο απλωμένο χέρι του Χαρικιόπουλου και ο διαιτητής κ. Σιδηρόπουλος έδωσε πέναλτι και απέβαλε με δεύτερη κίτρινη τον ποδοσφαιριστή.

Το πέναλτι ανέλαβε να εκτελέσει ο Τσακίρης, αλλά ο Σταματίου απέκρουσε ωραία στη δεξιά του γωνία!

ΓΚΟΛ ΚΑΙ ΦΑΣΕΙΣ

30': Σε σουτ του Καραγιάννη έξω από την περιοχή, ο Σταματίου απέκρουσε εντυπωσιακά στη δεξιά του γωνία.

35': Έξοχη απόκρουση του Λορέντζου μετά από εκτέλεση φάουλ του Καλημέρη.

36': Εκπληκτική διπλή ευκαιρία για τον Φοίβο. Μετά από κόρνερ του Καλημέρη και αδράνεια στην άμυνα του ΑΕΡΑ ο Τζήμας σούταρε από το ύψος της μικρής περιοχής, αλλά ο Λορέντζος απέκρουσε. Στη συνέχεια της φάσης νέο σουτ του Ζουρούδη, πάλι από τη μικρή περιοχή(!), αλλά ο Λορέντζος είπε ξανά «όχι»!

38': Σουτ του Σωτηράκη Γ. και κεφαλιά του Καραγιάννη ...και το 0-1.

64': Σε εκτέλεση πέναλτι του Τσακίρη, ο Σταματίου απέκρουσε εντυπωσιακά στη δεξιά του γωνία.

71': Πλασέ του Μήτρου από ευνοϊκή θέση, πάνω στον Λορέντζο.

87': Ο Γιαννακάκης Δ. έσπρωξε τον Μάτση και ο διαιτητής έδωσε πέναλτι. Το εκτέλεσε εύστοχα ο Καλημέρης και έκανε το 1-1.

Από τον Φοίβο καλύτεροι ήταν οι Κυπριώτης και Σταματίου, ενώ από τον πολύ καλό ΑΕΡΑ διακρίθηκαν οι Λορέντζος, Θυριάκης, Καλογήρου και Γιαννακάκης Χ.

• Με πολλά παράπονα άφησε και τις δύο ομάδες ο κ. Σιδηρόπουλος (Παπανικολάου - Κατσιδώνης Π.).

ΦΟΙΒΟΣ: Σταματίου, Τζήμας, Στρατής, Χαρικιόπουλος, Καραγιάννης (58' Μάτσης), Χατζηπέτρος, Ζουρούδης (85' Μάνος), Κυπριώτης, Πολιάς (74' Αμπελάς), Καλημέρης, Μήτρου.

ΑΕΡΑ: Λορέντζος, Σωτηράκης Γ., Θυριάκης, Κατσιδώνης, Χιάμπολης, Σωτηράκης Ι., Καλογήρου, Γιαννακάκης Δ., Καραγιάννης (76' Παπαγεωργίου), Τσακίρης (85' Μπούτης), Γιαννακάκης Χ. (91' Πίτσης).



Πολύ καλός ήταν ο Χιάμπολης



Ανθρώπινο «τείχος» από τους παίκτες του ΑΕΡΑ

Η ΒΑΘΜΟΛΟΓΙΑ

		ΣΥΝΟΛΙΚΑ						ΕΝΤΟΣ				ΕΚΤΟΣ			
		ΑΓ	Β	ΤΕΡΜΑΤΑ	Ν	Ι	Η	ΤΕΡΜΑΤΑ	Ν	Ι	Η	ΤΕΡΜΑΤΑ	Ν	Ι	Η
1	ΙΑΛΥΣΟΣ	12	29	23 - 6	9	2	1	13 - 5	4	1	1	10 - 1	5	1	0
2	ΚΛΕΑΝΘΗΣ	12	25	20 - 7	7	4	1	11 - 3	4	1	1	9 - 4	3	3	0
3	ΦΟΙΒΟΣ	12	24	20 - 9	7	3	2	12 - 4	4	1	1	8 - 5	3	2	1
4	ΑΝΤΑΓΟΡΑΣ	12	22	18 - 11	7	1	4	14 - 3	6	0	0	4 - 8	1	1	4
5	ΚΛΕΟΒΟΥΛΟΣ	12	21	20 - 13	6	3	3	11 - 6	3	2	1	9 - 7	3	1	2
6	ΑΕΡΑ	12	19	18 - 12	5	4	3	9 - 2	4	1	1	9 - 10	1	3	2
7	ΗΡΑΚΛΗΣ ΜΑΡ.	12	19	12 - 9	5	4	3	6 - 2	3	2	0	6 - 7	2	2	3
8	ΔΙΑΓΟΡΑΣ ΒΑΤ.	12	19	16 - 14	6	1	5	10 - 3	5	0	1	6 - 11	1	1	4
9	ΑΡΗΣ ΑΡΧ.	12	18	19 - 17	6	0	6	14 - 7	4	0	2	5 - 10	2	0	4
10	ΑΣΠΙΔΑ ΑΠ.	12	17	14 - 15	4	5	3	8 - 7	2	4	1	6 - 8	2	1	2
11	ΑΣΤΕΡΑΣ ΜΑΣ.	12	13	12 - 21	4	1	7	8 - 10	3	0	3	4 - 11	1	1	4
12	ΑΝΑΓΕΝΝΗΣΗ ΕΜΠ.	12	13	12 - 11	4	4	4	8 - 5	3	2	1	4 - 6	1	2	3
13	ΑΠΟΛΛΩΝ ΑΠ.	12	8	10 - 24	1	5	6	8 - 7	1	4	1	2 - 17	0	1	5
14	ΑΕ ΛΕΡΟΥ	12	8	9 - 25	2	2	8	6 - 4	2	2	1	3 - 21	0	0	7
15	ΕΥΑΓΟΡΑΣ	12	7	8 - 15	0	7	5	3 - 8	0	3	3	5 - 7	0	4	2
16	ΚΑΛΥΜΝΙΑΚΟΣ	12	0	0 - 22	0	0	0	0 - 0	0	0	0	0 - 0	0	0	0

ΟΙ ΚΟΡΥΦΑΙΟΙ

Ανταγόρας:	Πλατέλλας
Ευαγόρας:	Παπαϊωάννου
Φοίβος:	Κυπριώτης
ΑΕΡΑ:	Λορέντζος
Απόλλων Απ.:	Χάσταλης
Ηρακλής Μαρ.:	Τσιαντούλας
Ασπίδα Απ.:	Μαθιός
Ιάλυσος:	Κακλαμάνος
Αναγέννηση Εμπ.:	Χαλκιόπουλος
Αρης Αρχ.:	Μπιγκό
Αστέρας Μασ.:	Σταυρίδης
Κλεάνθης:	Σεβδαλής
Κλεόβουλος:	Πιζήμολας
ΑΕ Λέρου:	Αρίνιν
Διαγόρας Βατ.:	-
Καλυμνιακός:	-

Η ΕΠΟΜΕΝΗ ΑΓΩΝΙΣΤΙΚΗ

Αρης Αρχαγγέλου - Απόλλων Απ.

Φοίβος - Ασπίδα Απ.

ΑΕΡΑ - Κλεόβουλος

ΑΕ Λέρου - Διαγόρας Βατ.

Καλυμνιακός - Αστέρας Μασ.

Ηρακλής Μαρ. - Ανταγόρας

Ευαγόρας - Κλεάνθης

Ιάλυσος - Αναγέννηση Εμπ.

Νίκη – οξυγόνο για την Αναγέννηση

✓ 1-0 τον φλύαρο Άρη Αρχαγγέλου

Φάνες .

Του Μπάμπη Θεοδώρου

Δύσκολη αλλά συνάμα και πολύτιμη νίκη σημείωσε το Σάββατο , στο ουδέτερο γήπεδο των Φανών , η Αναγέννηση Έμπωνα , επί του Άρη Αρχαγγέλου , με 1-0 και έκανε ένα σημαντικό βήμα για να αποφύγει τις περιπέτειες που οδηγούν στον υποβιβασμό και την Β' Κατηγορία.

Οι παίκτες του Γιάννη Κρητικού ευτύχισαν να προηγηθούν μόλις στο 4' , πιάνοντας στον ύπνο τους Αρχαγγελίτες , οι οποίοι παρόλο που μετά το 12' ανέκτησαν τον έλεγχο του αγώνα δεν μπόρεσαν να ισοφαρίσουν , αφού ήταν κάτι παραπάνω από εμφανές το επιθετικό τους πρόβλημα και η απουσία του παίκτη που θα έστελνε το τόπι στο πλεκτό.

Το ίδιο μάλιστα σκηνικό χρωμάτισε όλο το παιχνίδι , αφού και από την άλλη πλευρά οι «γηπεδούχοι» τους συναγωνίστηκαν σε μετριότητα και αναποτελεσματικότητα.

Ίσως αν το 1-0 δεν ερχόταν τόσο νωρίς , να μην ερχόταν ...ποτέ!

Πάντως παραλίγο το παιγνίδι να τιναχθεί στον αέρα , στο ημίχρονο όταν αγανακτισμένοι οπαδοί των κιτρίνων περικύκλωσαν τα αποδυτήρια των διαιτητών για να διαμαρτυρηθούν για μία απόφαση του Νίκου Φεσσάρα στο 30' όταν σε μία διεκδίκηση της μπάλας μεταξύ των Τσ. Παρδαλού και Χαλκιόπουλου, μέσα στη μικρή περιοχή του πρώτου, ο Μπρόκος απώθησε με τα δύο του χέρια τον επιθετικό του Άρη , χωρίς ο νεαρός και φέρελπις ρέφερι να δει κάτι το μεμπτό.

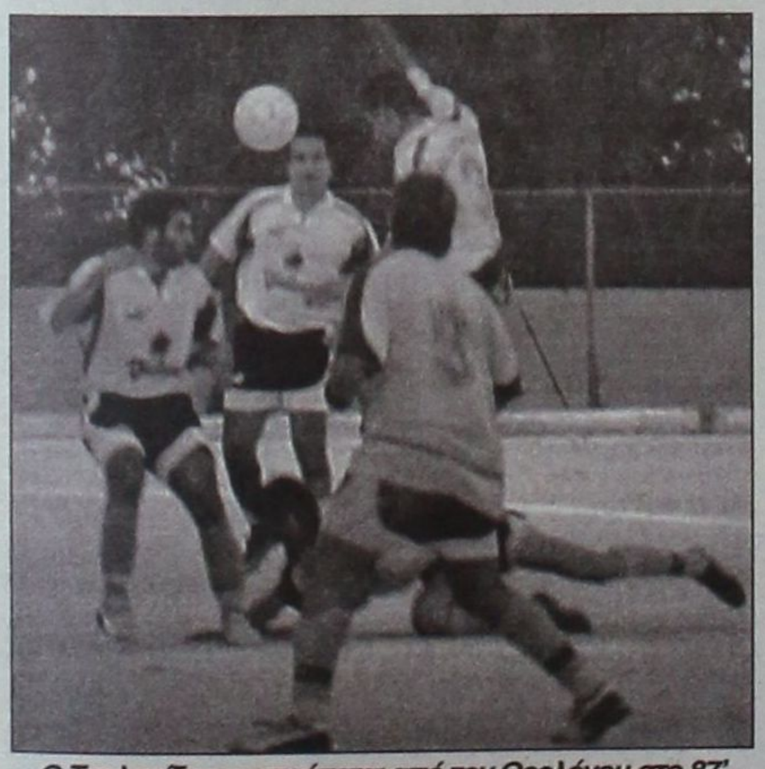

Ο Τσελεπίδης ανατρέπεται από τον Θεολόγου στο 87'

Οι σημαντικότερες φάσεις

4' Ύστερα από ολέθριο σφάλμα της αμυντικής διάταξης του Άρη , ο Βασίλης Κρητικός με ευθύβολο , διαγώνιο σούτ άφησε άγαλμα τον Παπαπαναγιώτου (0-1).

11'Ο Αγκάς έφυγε μόνος στην αντεπίθεση , όμως υπό την πίεση του Στ. Μαγιόγλου που τον ακολουθούσε πλάσαρε ανορθόδοξα , άουτ , από το δεξί δοκάρι της εστίας του Άρη.

33'Μετά από γέμισμα του Χατζηνικόλα ο Τσ. Παρδαλού πλάσαρε μόλις πάνω από το οριζόντιο δοκάρι του Χαλκιόπουλου.

38'Την ίδια τύχη είχε μακρινό σούτ του Κοτσίκου.

46'Δυνατό σούτ του Τσ. Παρδαλού ανάγκασε τον Χαλκιόπουλο σε δύσκολη απόκρουση σε κόρνερ , πέφτοντας στην αριστερή του γωνία.

74'Και πάλι ο Αγκάς έφυγε στην αντεπίθεση, όμως παρ' όλη την άνεση που είχε πλάσαρε...άουτ!

75'Το δυνατό σουτ του Φουτούλη έστειλε την μπάλα μόλις έξω από το αριστερό δοκάρι του Χαλκιόπουλου.

87'Ο νεοεισελθών Τσελεπίδης ανατράπηκε από τον Θεολόγου , στην περιοχή της Αναγέννησης , όμως ο διαιτητής βρισκόταν προφανώς ...αλλού!

88'Ο Τσελεπίδης έχασε σπάνια ευκαιρία, από πολύ κοντά , για να ισοφαρίσει.

90' Ο Μπιγκό μπήκε δυνατά, παρασέρνοντας δύο αντιπάλους του, πλάσαρε, όμως η μπάλα δεν του 'κανε το χατήρι.

90+Ο Βασιλώττος έχασε την ευκαιρία του αγώνα , όταν από τα δύο μέτρα σημάδεψε...μπεκάτσες.

Από την Αναγέννηση διακρίθηκαν οι Χαλκιόπουλος , Βασιλώττος και Παπανικολάου και από τον Άρη οι Μπιγκό (πρώτος παίκτης του γηπέδου) , Φουτούλης και Τσ. Παρδαλού.

Ο διαιτητής Φεσσάρας κατάφερε και έκανε μερικούς ακόμη «εχθρούς» , σε ένα παιχνίδι κομμένο και ραμμένο στα μέτρα του (Γιαννούλης , Γενής)!



Ο Εμίλ Μπιγκό ήταν και πάλι κορυφαίος του Αρη (και του αγώνα)



Ο Σταμούλης σε μία επιθετική του προσπάθεια

ΑΝΑΓΕΝΝΗΣΗ: Χαλκιόπουλος , Βασιλώττος, Θεολόγου, Κ. Πεζουβανάκης , Δ. Κάβουρας, Μπρόκος, Σταμούλης (75' Καραγιαννάκης), Β. Κρητικός (61'Κ.Θαρρενός), Αγκάς, Χρ.Θαρρενός (Κ.Πεζουβανάκης), Παπανικολάου.

ΑΡΗΣ: Παπαπαναγιώτου, Δ. Παπαοικονόμου (46' Τραχανάς), Τσ. Παρδαλού, Στ. Μαγιόγλου, Μπιγκό, Χατζηνικόλας (79' Τσελεπίδης) , Στ. Παρδαλός, Αμύγδαλος, Μπαρμπαντώνης, Φουτούλης, Κοτσίκος.

«Χόρευε στα νερά» ο Κλεόβουλος Λίνδου

✔ Και «έπνιξε» την Α.Ε. Λέρου 5-2

ΚΑΛΑΘΟΣ.-

"Χόρευε στα νερά" χθες νωρίς το απόγευμα στην Κάλαθο ο Κλεόβουλος, που συνέτριψε την ΑΕ Λέρου με 5-2.

Οι γηπεδούχοι βρέθηκαν σε πολύ καλή ημέρα και δεν δυσκολεύτηκαν να κερδίσουν τον αντίπαλο τους, αλλά και τον βαρύ αγωνιστικό χώρο (προηγήθηκε έντονη βροχόπτωση).

Ο Κλέοβουλος άνοιξε το σκόρ στο 4, αλλά ένα λεπτό μετά η ΑΕΛ ισοφάρισε!

Το 1-1 δεν επηρρέασε αρνητικά τους γηπεδούχους να ξεχυθούν μπροστά και να κυνηγήσουν τους τρεις βαθμούς.

Η ΑΕ Λέρου, που φέτος πηγαίνει χάλια, συγκριτικά με πέρσι, ήρθε με λιγότερους παίκτες, άντεξε μόνο ένα ημίχρονοκαι χρησιμοποίησε ως αλλαγή και άλλη θέση, τον γκολκήπερ Μαντζαρτζή!

Εκτός από τα πέντε γκόλ, οι νικητές είχαν και δύο δοκάρια.

ΦΑΣΕΙΣ ΚΑΙ ΓΚΟΛ

Στο 4' ο Κορνάρος με σουτ πέτυχε το 1-0.

Αμέσως μετά (5'), ο Αρίνιν με γυριστό σουτ ισοφάρισε σε 1-1.

Στην κεφαλιά του Οικονομάκη, η μπάλα κτύπησε στο κάθετο δοκάρι.



Πρίν συμπληρωθεί το πρώτο ημίχρονο (45'), ο Πιζήμολας με πλασέ έκανε το 2-1.

Ο Κορνάρος στο 47' με σουτ πέτυχε το 3-1.

Ο γκόλκήπερ Διαμαντάρας Γ. εξουδετέρωσετο δυνατό σουτ του Πιζήμολας στο 50'! Το ίδιο, με τη βοήθεια της καθέτου δοκού, έκανε στο 56', στο βολέ του Σακκά.

Ο Εγγλεζος με σουτ έκανε το 4-1 στο 67'.Ο ίδιος σημείωσε στο 72' το 5-1.

Το τελικό 5-2 έκανε ο Αρίνιν με ψηλοκρεμαστό πλασέ στο 85'.

ΔΙΑΚΡΙΘΕΝΤΕΣ

Ο Πιζήμολας , Κορνάρος και Σακκάς διακρίθηκαν ιδιαίτερα από τον Κλεόβουλο, χωρίς να υστερήσουν οι υπόλοιποι.

Καλύτεροι της ΑΕ Λέρου ήταν οι Αρίνιν και Διαμαντάρας Γ.

Πολύ καλή ήταν η διαιτησία τον κ. Πηδιάκη (Κετσές, Ζαννετής).

ΚΛΕΟΒΟΥΛΟΣ: Διάκουλος, Οικονομάκης,(69' Αθανασάς), Κουδούνης(67' Λάμπης), Ξένος, Πιζήμολας, Ιωαννίδης, Χωρίτης, Κορνάρος, Εγγλέζος, Τριανταφύλλου, Σακκάς(75' Διάκουλας Κ.).

ΑΕ ΛΕΡΟΥ: Διαμαντάρας Γ., Γιαννάκος , Σιφαννιός, Λουλουργάς, Λουλουδιάς, Ιγνατίδης (62' Καρνέσης), Αρινίν, Διαμαντάρας Δ,Διονύσης(76' Μαντζαρτζης),Ηλίας,Κουντούρους.

Ο «Α.Σ. ΡΟΔΟΥ ΣΟΤΟΚΑΝ» ΚΑΙ ΠΑΛΙ ΣΤΑ ΜΕΤΑΛΛΙΑ

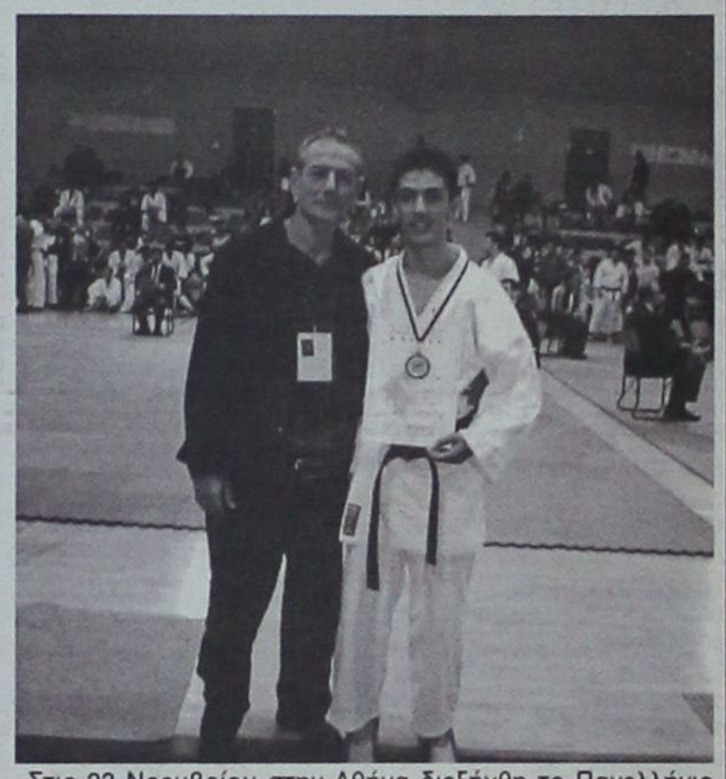

Στις 23 Νοεμβρίου στην Αθήνα διεξήχθη το Πανελλήνιο Πρωτάθλημα Εφήβων - Νεανίδων, Νέων Ανδρών, Νέων Γυναικών της Ε.Π.Ο.Κ.

Ο αθλητής του «Α.Σ. ΡΟΔΟΥ ΣΟΤΟΚΑΝ» Γεράσιμος Πρίφτης κατέλαβε τη 2η θέση Εφήβων στην κατηγορία 65 κιλών.

Το Δ.Σ. του Συλλόγου και ο προπονητής του Ευάγγελος Νικηταρής τον συγχαίρουν για την εξαιρετική εμφάνιση και διάκρισή του στους αγώνες.

Ο εν λόγω αθλητής είναι μέλος της Εθνικής Ελλάδος και θα λάβει μέρος στους Πανευρωπαϊκούς τον Φεβρουάριο του 2004.

Σημαδεύτηκε με 15λεπτη διακοπή ο αγώνας στ' Απόλλωνα

Οι γηπεδούχοι αμφισβήτησαν το δεύτερο γκολ του Ηρακλή, που νίκησε 3-2

ΑΠΟΛΛΩΝΑ.-

Ανταπόκριση Τσαμπίκου Παπαδημήτρη

Επεισοδιακός ήταν ο αγώνας Απόλλωνα Απολλώνων - Ηρακλή Μαριτσών, που έγινε το Σάββατο στην έδρα του πρώτου, κι έληξε με 3-2 υπέρ της φιλοξενούμενης ομάδας!

Στο 75', κι ενώ λίγο νωρίτερα ο Ηρακλής είχε πετύχει το 2-1, με τους γηπεδούχους να «φωνάζουν» για οφσάϊντ, το παιχνίδι διακόπηκε, καθώς ο διαιτητής κ. Διαμαντέας κάλεσε τους «βοηθούς» του κ. Χατζηνικόλα και Ορφανό στο κέντρο του γηπέδου. Αυτό έγινε γιατί, καθώς φίλαθλοι του γηπεδούχου πέταξαν μπουκάλι με νερό και χώματα στο δεύτερο «βοηθό».

Πριν καλά - καλά όμως, περάσουν δύο - τρία λεπτά, 20 περίπου φίλαθλοι του Απόλλωνα μπήκαν ανενόχλητοι (!) στον αγωνιστικό χώρο με πρόθεση να κτυπήσουν τους διαιτητές! Με τη βοήθεια γηπεδούχων παραγόντων και παικτών, οι ρέφερι κατάφεραν να φθάσουν στ' αποδυτήρια και να γλιτώσουν από τα χειρότερα!

Μετά από 15 λεπτά, συνολικά, ο αγώνας ξεκίνησε και πάλι, για να τελειώσει χωρίς άλλα προβλήματα.

Στο 45' ο Γιακουμάρος έδωσε στον Τσιαντούλα, που έβγαλε ωραία μπαλιά στον Χατζηκωνσταντή. Ο τελευταίος με ψηλοκρεμαστό δυνατό σουτ από τη γραμμή της μεγάλης περιοχής, πέτυχε το 0-1.

Ο Απόλλων, που είχε για πρώτη φορά στον πάγκο τον Νίκο Αργυρίου, ισοφάρισε 1-1 στο 52'! Ο Αρβανίτης έδωσε στον Νταλκούρα, ο οποίος με σουτ έξω από την περιοχή, σκόραρε για την ομάδα του.

Στο 72' ο Τρούλλης έβγαλε σε καλή θέση τον Τσιαντούλα, που αφού απέφυγε δύο αντιπάλους και τον γκολκήπερ έγραψε το 1-2. Ακολούθησαν οι έντονες διαμαρτυρίες των γηπεδούχων παικτών και ο ... αναβρασμός στις κερκίδες.

Το 1-3 «γράφτηκε» στο 83'. Ο Ηρακλής έκανε επίθεση με τους Γιακουμάρο, Τσιαντούλα και Καζούλη, με τον τελευταίο να περνά και τον τερματοφύλακα Μιχαλάκη, για να στείλει τη μπάλα στα δίκτυα.

Το τελικό 2-3 διαμόρφωσε με ψηλοκρεμαστό σουτ ο Γιαννακόπουλος στο 88'.

Άεσαν από τους γηπεδούχους οι Χάσταλης, Αρβανίτης και Γιαννακόπουλος.

Κορυφαίοι των νικητών ήταν οι Τσιαντούλας, Παπακωνσταντής, Αναγνώστου και Λορέντζος.

• Πολύ καλός ο διαιτητής κ. Διαμαντέας.

Σωστές υποδείξεις είχε ο «βοηθός» κ. Χατζηνικόλας. Δεν απέφυγε τα λάθη ο Ορφανός.

ΑΠΟΛΛΩΝ ΑΠ.: Μιχαλάκης, Πετρίδης, Διακαντωνίου, Θεοδοσίου, Χάσταλης, Παλάζης, Αρβανίτης, Σεντονάς (52' Τσαγκαράκης), Γιαννακόπουλος, Μακαρούνας (23' Βασιλείου), Νταλκούρας.

ΗΡΑΚΛΗΣ ΜΑΡ.: Παπασάββας, Λορέντζος Τσ., Λορέντζος Θ., Λαυράκης (65' Σκαφίδας), Γιακουμάρος, Αναγνώστου, Παπακωνσταντής, Ματθαίος (68' Τρούλλης), Τσαλώλης, Τσιαντούλας, Χατζηκωνσταντής (70' Καλούδης).



Ο Κλεάνθης «καθάρισε» εύκολα στα Μάσαρι!

3-0 τον Αστέρα με γκολ των Σεβδαλή, Ορφανού και Ζουρούδη

ΜΑΣΑΡΙ.-

Ευκολότερα, απ' ό,τι ίσως θα περίμενε, ο Κλεάνθης πέρασε νικηφόρα από τα Μάσαρι, όπου χθες το απόγευμα κέρδισε τον τοπικό Αστέρα με 3-0.

Οι ομάδες ξεκίνησαν δυνατά το παιχνίδι με προσεγμένες επιθέσεις και με ιδιαίτερο βάρος στις αμυντικές γραμμές.

Χωρίς καμία ομάδα να πάρει την πρωτοβουλία των κινήσεων, ο Κλεάνθης ευστόχησε από στημένη φάση και «πήρε κεφάλι» στο σκορ στο 14'.

Τέσσερα λεπτά μετά, ο Αστέρας ισοφάρισε, αλλά το γκολ δεν μέτρησε με υπόδειξη του βοηθού διαιτητή κ. Λάμπρου, στον οποίο διαμαρτυρήθηκαν οι γηπεδούχοι.

Στην επανάληψη η αναμέτρηση ήταν αμφίρροπη με τον Κλεάνθη να βρίσκει ξανά το δρόμο προς τα δίχτυα στο 70', πάλι από στημένη φάση!

Κι ενώ ανέβασε την απόδοσή του κι έφθασε κοντά στο γκολ ο Αστέρας δέχθηκε και τρίτο τέρμα λίγο πριν το φινάλε.

Σε κάποια σημεία του γηπέδου υπήρχαν νερά από βροχή που προηγήθηκε.



ΤΑ ΓΚΟΛ

Στο 14' ο Σεβδαλής εκτέλεσε φάουλ αρκετά έξω από τη μεγάλη περιοχή του Αστέρα. Η μπάλα χτύπησε σε νερά μπροστά από τον γκολκήπερ Μπαφίτη, πήρε χαμηλή πορεία και κατέληξε στα δίχτυα για να γίνει το 0-1.

Το 0-2 έκανε στο 70' ο Ορφανός με απευθείας φάουλ.

Στο 87' ο Σεβδαλής έβγαλε ωραία στον Ζουρούδη, που με πλασέ πέτυχε το τελικό 0-3.

ΑΛΛΕΣ ΦΑΣΕΙΣ



Στο 4' ο Αραμπαντζόγλου έβγαλε στον Πάττα, που από θέση τετ-α-τετ είχε σουτ λίγο άουτ.

Δύο λεπτά μετά ο Μουσακίνιας είχε άστοχο διαγώνιο σουτ.

Στο 13' ο γκολκήπερ Σαββιδάκης εξουδετέρωσε το σουτ του Σιδεράτου.

Στο 18' ο Σιδεράτος εκτελεί φάουλ. Η μπάλα βρέθηκε μέσα στη μικρή περιοχή του Κλεάνθη απ' όπου ο Μουσακίνιας σκόραρε. Το γκολ δεν μέτρησε με απόφαση του διαιτητή κ. Τσαγγάρη και ύστερα από υπόδειξη οφσάιντ του «βοηθού» κ. Λάμπρου.

Στο 74' ο Τριανταφύλλου έδιωξε πάνω στη γραμμή το πλασέ του Μουσακίνια.

Ο Πέρρος στο 77' είχε καλό σουτ λίγο άουτ.

Στο 82' ο Σπανός έδιωξε σε κόρνερ πάνω στη γραμμή του τέρματος το πλασέ του Κουρδουνάκη.

Οι Σταυρίδης, Καστρουνής και Πέρος άρεσαν από τον Αστέρα. Καλύτεροι των νικητών ήταν οι Σεβδαλής, Τριανταφύλλου και Ζουρούδης.

• Πολύ καλή ήταν η διαιτησία του κ. Τσαγγάρη (Τσαούσης, Λάμπρου).

ΑΣΤΕΡΑΣ ΜΑΣ.: Μπαφίτης, Ζαννετής (53' Μουδάτσος), Ράδος (66' Νικήτας), Σταυρίδης, Καστρουνής, Σπανός, Πόνιας (57' Χουρμαδιάς), Πέρος, Μουσακίνιας, Δράκωνας, Σιδεράτος.



ΚΛΕΑΝΘΗΣ: Σαββιδάκης, Τριανταφύλλου, Καρίκης, Γκάιδας, Αραμπαντζόγλου (80' Σπάρταλης Αλ.), Λαζαρίδης, Ζουρούδης (89' Σπάρταλης Ευ.), Σεβδαλής, Κουρδουνάκης, Σοκολάνιας, Πάττας (60' Ορφανός).



Ογδόντα παιδιά στο εσωτερικό πρωτάθλημα στίβου του Διαγόρα

Από το τμήμα στίβου του ΠΑΟ Διαγόρα εκδόθηκε το παρακάτω δελτίο Τύπου:

"Με εκπληκτική επιτυχία πραγματοποιήθηκε το περασμένο Σάββατο στο δημοτικό στάδιο της πόλης μας το εσωτερικό πρωτάθλημα του στίβου ΠΠ-ΠΚ Β - ΤΕΤΡΑΘΛΟΝ (φθινοπωρινή φάση), του Διαγόρα με τη συμμετοχή περίπου 80 αθλητών και αθλητριών!.. Γέμισε το στάδιο με παιδιά, σε μια μεγάλη γιορτή του κλασσικού αθλητισμού.

Οι αθλητές αγωνίστηκαν με πάθος για τη νίκη και τη διάκριση, χειροκροτούμενοι από τους γονείς τους και τους φίλους του στίβου που παρακολούθησαν το "τέτραθλον" , ενώ με τη λήξη των αγώνων το τμήμα στίβου του συλλόγου απένειμε σε όλους τους αθλητές χρυσό μετάλλιο και το δίπλωμα της διοργάνωσης.

Την εκδήλωση τίμησαν με τη παρουσία τους ο συνεπίκουρος Δημάρχου κ.Κ. Διακογεωργίου, ο προϊστάμενος του ΝΑΟΔ κ. Ν.Παπαεμμανουήλ, το μέλος της ΕΑΣ ΣΕΓΑΣ Δωδεκανήσου κα. Άννα Μπίλη-Παπαντωνάκη και ο τεχνικός σύμβουλος κ.Μ.Παυλούς, ο δ/ντής Island Games κ.Τ.Μιχαηλίδης, ο πρόεδρος του ΔΣ του Διαγόρα κ.Β. Μητσοστέργιος, ενώ παρόντες ήταν για μια ακόμη φορά οι "φύλακες άγγελοι" εθελοντές Σαμαρείτες του ΕΕΣ του Παραρτήματος Ρόδου, τους οποίους ευχαριστεί θερμά ο Διαγόρας.

Ο πρόεδρος του Διαγόρα αφού ευχαρίστησε τους γονείς για την παρουσία τους και τη συμπαράστασή τους, καλωσόρισε τους αθλητές και τις αθλήτριες στην αθλητική οικογένεια του ιστορικού σωματείου που θα αποτελέσουν σύντομα το αγωνιστικό τμήμα και το μέλλον του.

Παράλληλα εξήρε το μεγάλο-επίπονο έργο των προπονητών και των ανθρώπων του στίβου, ενώ δεν έκρυψε την έκπληξη και τη χαρά του για την κατακόρυφη ανάπτυξη του τμήματος."

ΠΡΑΚΤΟΡΕΙΟ ΟΠΑΠ
ΒΟΝΑΚΗΣ ΓΙΑΝΝΗΣ
ΑΜΕΣΗ ΠΛΗΡΩΜΗ ΚΕΡΔΩΝ
ΣΥΣΤΟ
ΠΑΜΕ ΣΤΟΙΧΗΜΑ ΠΟΔΟΣΦΑΙΡΟ
SUPER 3
ΤΖΟΚΕΡ Τα Μεγάλα Παιχνίδι
extra 5
ΛΟΤΤΟ ΝΕΟ ΠΡΟ ΤΟ
ΚΙΝΟ ΛΑΧΕΙΑ
ΠΡΟ ΠΟ ΓΚΟΛ
ΠΡΟ·ΠΟ ΣΟΥΠΕΡ 13
ΕΞΟΦΛΟΥΝΤΑΙ ΛΟΓΑΡΙΑΣΜΟΙ Δ.Ε.Η. - Ο.Τ.Ε.
ΑΘΗΝΩΝ 28 ΑΝΑΛΗΨΗ - ΡΟΔΟΣ ΤΗΛ. 22410 67221 - FAX: 22410 60310

Είχε άμυνα μπετόν!

Η Ασπίδα Απολακκιάς κράτησε μακριά από την εστία της τον Ιάλυσο (0-0)

ΑΠΟΛΑΚΚΙΑ.-

Οι εντυπώσεις και ένας πολύτιμος βαθμός ήταν το κέρδος της Ασπίδας από το προχθεσινό παιχνίδι με τον Ιάλυσο. Αν και γηπεδούχος η ομάδα της Απολακκιάς μόνο αρνητικό δεν είναι το ισόπαλο αποτέλεσμα (0 – 0) καθώς αντίπαλος των νεοφώτιστων στην Α' Κατηγορία ήταν ο πρωτοπόρος του πρωταθλήματος που έχει μάλιστα όπως όλα δείχνουν και μεγαλεπήβολα σχέδια. Η Ασπίδα ήταν πολύ καλά στημένη στον αγωνιστικό χώρο από το πρώτο μέχρι και το τελευταίο λεπτό της αναμέτρησης και ειδικά η αμυντική της διάταξη πέρασε με άριστα τις ...εξετάσεις αφού κατόρθωσε να κλείσει όλους τους διαδρόμους προς την εστία του πολύ καλού και χθες Παναγιώτη Χατζηχριστοδούλου.

Είναι χαρακτηριστικό ότι οι «ερυθροκίτρινοι» μπόρεσαν να δημιουργήσουν την πρώτη τους ευκαιρία (και μοναδική) μόλις δυο λεπτά πριν το φινάλε του αγώνα στην μοναδική στην ουσία αδράνεια των αντίπαλων αμυντικών, αλλά εκεί ...μίλησε ο Χατζηχριστοδούλου ο οποίος βροντοφώναξε παρών και απέκρουσε εκπληκτικά την μπάλα σε κόρνερ κρατώντας ολοζώντανη την ομάδα του.

Οι παίκτες του Θόδωρα Θεοδώρου είχαν σε αρκετά διαστήματα του παιχνιδιού την υπεροχή. Ηταν όμως ανούσια καθώς όπως αναφέραμε και πιο πάνω η άμυνα της Ασπίδας μπορούσε να αντεπεξέλθει σε όλες τις δυσκολίες που τις παρουσιάζονταν χωρίς μάλιστα να απειληθεί και ιδιαίτερα. Αξίζει μάλιστα να σημειωθεί πως αν οι γηπεδούχοι ήταν και πιο προσεκτικοί θα μπορούσαν να σκοράρουν κιόλας και ενδεχομένως να πάρουν και κάτι παραπάνω από την ισοπαλία αφού είχαν δυο πολύ καλές ευκαιρίες (μια σε κάθε ημίχρονο) για να σημειώσουν τέρμα.



Μια προσπάθεια επίθεσης από πλευράς Ιάλυσου

Σε γενικές γραμμές αν και ο αγώνας δεν είχε και πολλές φάσεις μπροστά από τις δυο εστίες, ο κόσμος που παρευρέθηκε είχε την ευκαιρία να παρακολουθήσει ένα αρκετά καλό παιχνίδι που είχε μάλιστα και αυξημένο το αίσθημα της αγωνίας λόγω του ότι το αποτέλεσμα ήταν ρευστό και τα πάντα θα μπορούσαν να συμβούν μέχρι το τελευταίο σφύριγμα του διαιτητή της αναμέτρησης Βαγγέλη Κατσιδώνη.

Οι καλύτερες φάσεις

Στο 9' ο Οίκουτας που πήρε την μπάλα μέσα στη μεγάλη περιοχή δέχθηκε το μαρκάρισμα του Μαθιού και έπεσε στο έδαφος. Οι παίκτες του Ιάλυσου ζήτησαν την εσχάτη των ποινών, όμως ο διαιτητής που ήταν κοντά στη φάση άφησε το παιχνίδι να συνεχιστεί κανονικά.

Στο 21' ο Τζαφέρης έκανε σέντρα και ο Οίκουτας ήταν σε καλό σημείο, ωστόσο έχασε το κοντρόλ και παράλληλα και την ευκαιρία να πετύχει κάτι καλό στην φάση αυτή.

Στο 29' μετά από ισχυρό σουτ του Μάκρα, ο Μαθιός έκανε την κεφαλιά στέλνοντας την μπάλα στα δίχτυα, αλλά αυτό το γκολ δεν μέτρησε ποτέ καθώς το ακύρωσε ο διαιτητής ως οφσάιντ μετά από σχετική υπόδειξη του δεύτερου «βοηθού» του κ.Γκούμα.

Στις καθυστερήσεις του ημιχρόνου, ο Ματθαίος εκτέλεσε φάουλ και ο Μαθιός μέσα απο τη μικρή περιοχή με προβολή κατόρθωσε να στείλει την μπάλα άουτ (δίπλα απο το κάθετο δοκάρι). Προφανώς δεν περίμενε την μπάλα (παρεμβλήθηκε αμυντικός του Ιάλυσου μετά τη σέντρα του Ματθαίου) και αιφνιδιάστηκε όταν ήρθε στα πόδια του.

Στο 82' μετά απο μια ωραία κούρσα του Βαρδόπουλου, η μπάλα έφθασε στον Αντωναρά που με σουτ απο το ύψος του πέναλτι την έστειλε να περάσει δίπλα απο το κάθετο δοκάρι (άουτ) ενώ στο 88' ο Ράιος με πλασέ σχεδόν απο το ύψος του πέναλτι ανάγκασε τον Χατζηχριστοδούλου να αποκρούσει εντυπωσιακά σε κόρνερ.



Αποψη της κερκίδας που υπάρχει στο γήπεδο της Απολακκιάς

Καλύτεροι των γηπεδούχων οι Μαθιός, Χατζηχριστοδούλου και Αποκούραστος. Προσπάθησαν απο τον Ιάλυσο οι Κακλαμάνος, Κωνσταντάκης και Ράιος.

Πολύ καλή ήταν η διαιτησία του Κατσιδώνη (Παπαδόπουλος, Γκούμας)

Οι συνθέσεις των ομάδων:

ΑΣΠΙΔΑ: Χατζηχριστοδούλου, Μενίκος, Μελεούνης, Κανάκης, Μαθιός, Αποκούραστος, Ζαχαρίας, Βαρδόπουλος, Ματθαίος (71' Αντωναράς), Καλογήρου (66' Καψαλάκης), Μάκρας

ΙΑΛΥΣΟΣ: Αλεξανδρίδης, Χατζηκαλημέρης, Γκορτζίλας, Κοσμάς, Κακλαμάνος, Πατρός (73' Κυπραίος), Τζαφέρης, Γιαλλούσης, Οίκουτας, Ράιος, Κωνσταντάκης (77' Πιτσουρδάκης).



Ο Νίκος Αλεξανδρίδης ενώ καθοδηγεί το «τείχος» του σε ένα από τα φάουλ που κέρδισαν οι γηπεδούχοι

Ο Αρβανιτογιάννης "κτύπησε" στο τέλος!

Με γκολ στο 88' και 94' ο Ανταγόρας νίκησε 2-1 το μαχητικό Ευαγόρα, που προηγείτο από το 61'

ΚΩΣ.-

Ιδιαίτερη ανταπόκριση

Τον χάρο με τα μάτια του είδε το Σάββατο ο Ανταγόρας, που ενώ έχανε με 1-0 έως το 88', στο τέλος κέρδισε τον Ευαγόρα με 2-1 και κράτησε το απόλυτο της έδρας!

Η ομάδα της Ρόδου έχοντας εκμεταλλευτεί τα πολλά λάθη του αντιπάλου, προηγήθηκε στο 61' και λίγο έφθασε να πετύχει μια σπουδαία εκτός έδρας νίκη. Ο Ανταγόρας όμως, είχε αντίθετη άποψη, καθώς κράτησε τα καλά για το φινάλε!

Ο αγώνας που παίχθηκε περισσότερο στο χώρο του κέντρου, είχε ελάχιστες φάσεις στις εστίες.

Οι γηπεδούχοι είχαν την ευκαιρία να προηγηθούν στο 22', όταν αστόχησαν σε πέναλτι!

Ο Γεωργαλής ανέτρεψε στην περιοχή τον Πλατέλλα και ο διαιτητής κ. Κετσές σφύριξε την εσχάτη των ποινών.

Εκτελεστής ήταν ο Αρβανιτογιάννης, που έστειλε τη μπάλα άουτ!

Ο Ευαγόρας στο 61' με πλασέ του Κώστα πέρασε μπροστά στο σκορ.

Και ενώ ο αγώνας έφθανε στο 90', ο Αρβανιτογιάννης με πλασέ στο 88' ισοφάρισε σε 1-1.

Πριν καλά καλά σταματήσουν οι πανηγυρισμοί... ανακούφισης, ο ίδιος παίκτης "κτύπησε" ξανά, γράφοντας το 2-1 στο 94'!

Οι Πλατέλλας, Παπαεγνατίου και Χατζηφούντας άρεσαν από το νικητή.

Ξεχώρισαν από τον Ευαγόρα οι Παπαϊωάννου, Σίμας και Γεωργαλής.

• Πολύ καλός ήταν ο διαιτητής κ. Κετσές (Μουστάκας, Βασιλείου).

ΑΝΤΑΓΟΡΑΣ: Σπαθάρας, Βραχνάς Πλατέλλας, Παπαεγνατίου, Τουφάκης, Κυριόπουλος (68' Τσάτσα), Αρβανιτογιάννης, Δρόσος, Χατζηφούντας, Λαμπριανίδης, Κεφαλιανός (48' Θαλασσινός)

ΕΥΑΓΟΡΑΣ: Ματακάκης, Κουτσουγιάς (89' Νικολέττος), Χειμωνέτος, Λιόρδος, Γεωργαλής, Παπαϊωάννου, Κουρζής, Καστάνιας, Σίμας (80' λ.τ. Φλεβάρης), Κώστας (71' Τσίπας), Παναγιώτου



Γιατί η Δωδεκάνησος είναι ο τόπος μας!

Σπανός ΥΠΕΡ ΜΑΡΚΕΤ

ΟΜΙΛΟΣ ΕΠΙΧΕΙΡΗΣΕΩΝ ΙΩΑΝΝΗ ΣΠΑΝΟΥ Α.Ε.

Τώρα ψωνίζοντας
με την Σπανός Card
αποκτάτε προνόμια
κερδίζετε δώρα
& Εξυπηρετείστε
Καλύτερα



€ 265.00 ∧

CROWN
Τηλεόραση 28'ιντσών
με Teletext και 99 κανάλια



€ 152.00 ∧

CROWN
Τηλεόραση 21'ιντσών
με Teletext & 99 κανάλια

€ 15.90 ∧

Σόμπα Αλογόνου

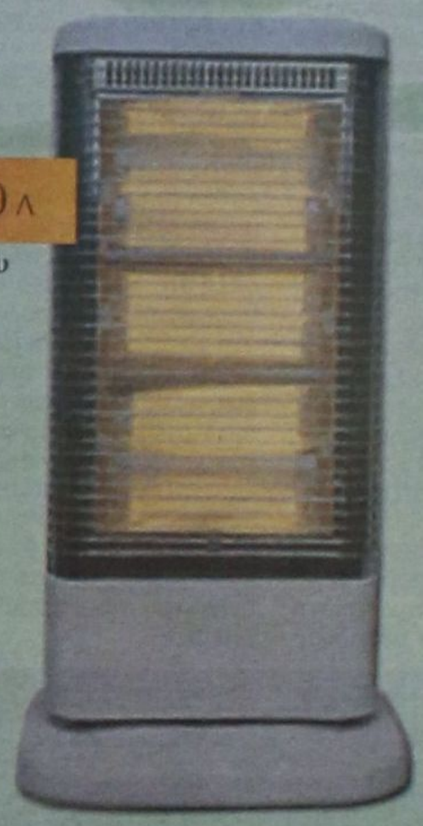



€ 1.06 ∧

ΒΑΠ
Pepsi, 7-Up,
Λεμονάδα,
Πορτοκαλάδα

ΒΑΠ

Με την αγορά
2 τεμαχίων 1.5 λίτρων
Συμμετέχετε
στην κλήρωση
του καταστήματός μας
για:
2 Τηλεοράσεις
CROWN 21' ιντσών

από: € 7.35 ∧

MIGATO
Γυναικείες παντόφλες
σε διάφορα σχέδια
& χρώματα



από: € 5.60 ∧

MIGATO
Παιδικές παντόφλες
σε χαρούμενα σχέδια
& χρώματα





από: € 6.95 ∧

MIGATO
Ανδρικές παντόφλες
σε διάφορα σχέδια
& χρώματα

το Νέο
μας Κατάστημα

στη διεύθυνση:
Μιχ. Πετρίδη - Καμείρου 79



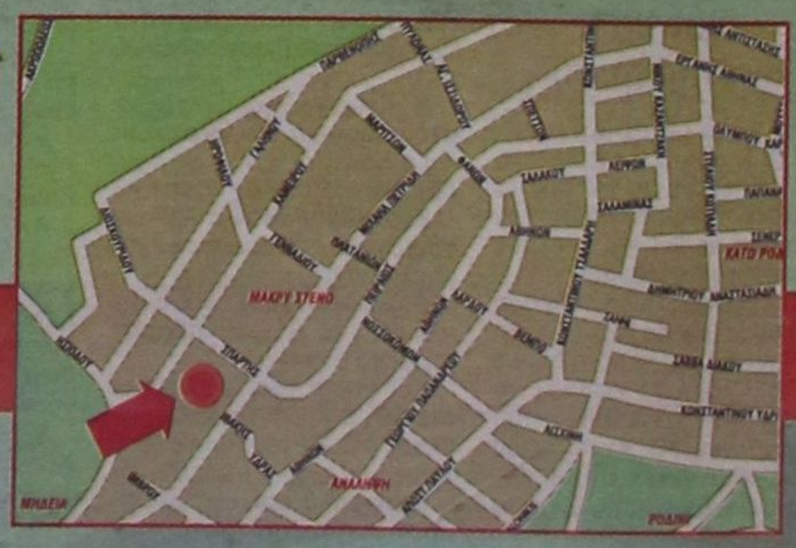

το κιλό: € 1.90 λ

Μπουτάκια από κοτόπουλο Ρόδου

το κιλό: € 6.90 λ

Κατσικάκι Λαχανιάς

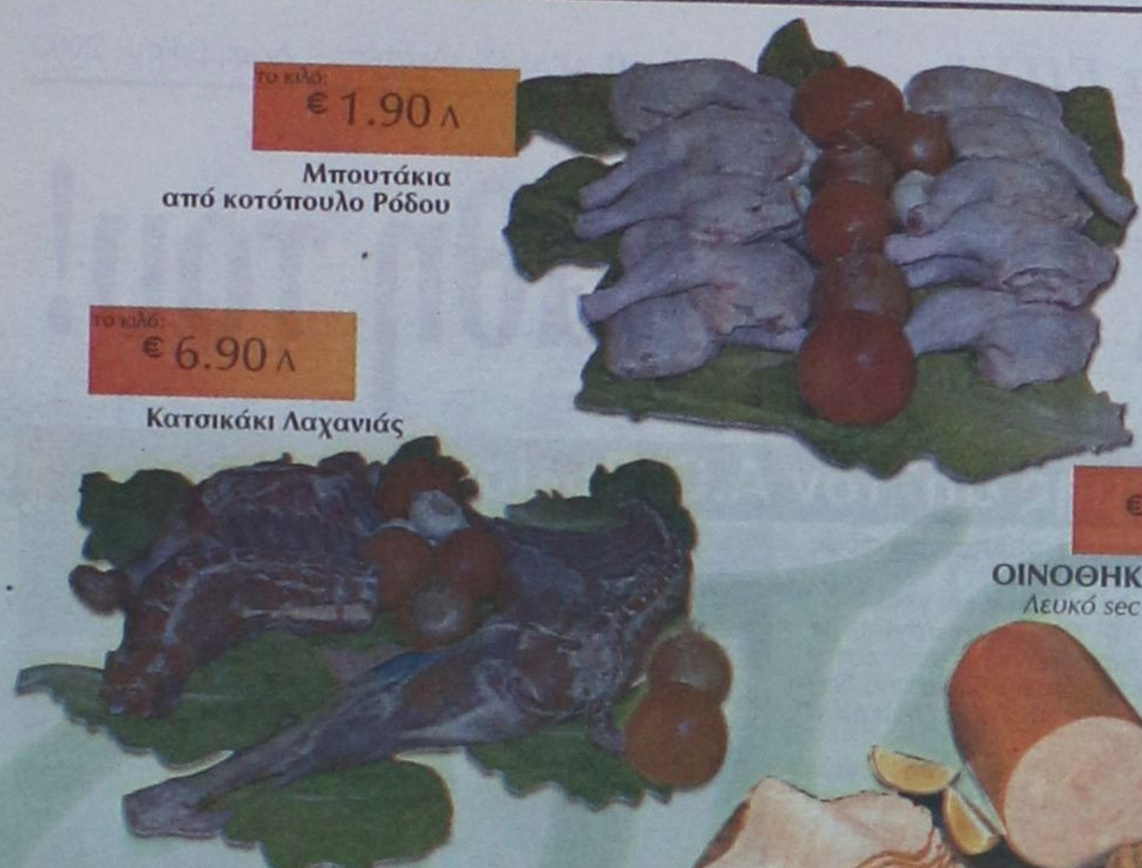



το κιλό: € 6.70 λ

ΒΙΚΗ
Γαλοπούλα φιλέτο καπνιστό



το κιλό: € 6.90 λ

ΒΙΚΗ
Σαλάμι αέρος

€ 3.98 λ

ΟΙΝΟΘΗΚΗ EMERY
Ερυθρό 750 ml

€ 3.98 λ

ΟΙΝΟΘΗΚΗ EMERY
Λευκό sec \ demi sec
750 ml





€ 5.60 λ

ΚΑΪΡ
Νησιωτικός
λευκός ξηρός
5 λίτρων

€ 5.80 λ

ΚΑΪΡ
Νησιωτικός
ροζέ ξηρός
5 λίτρων



€ 1.33 λ

ΚΑΪΡ
ρετσίνα *500ml*



€ 5.45 λ

ΚΑΪΡ
ρετσίνα *5 λίτρων*



€ 6.15 λ

ΚΑΪΡ
Platoni
ερυθρος 5 λίτρων

€ 1.70 λ



ΠΕΛΑΡΔΗΣ
κουλούρια Καρπάθικα
(σικάλεως)

€ 1.95 λ



ΠΕΛΑΡΔΗΣ
κουλούρες κριθαρένιες
με ίνες ιδανικές για δίαιτα

€ 1.70 λ

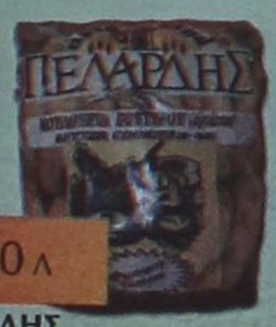

ΠΕΛΑΡΔΗΣ
κουλούρια βουτύρου

€ 1.95 λ



ΠΕΛΑΡΔΗΣ
κουλούρες κριθαρένιες
χωρίς ίνες
ιδανικές για δίαιτα

€ 1.60 λ

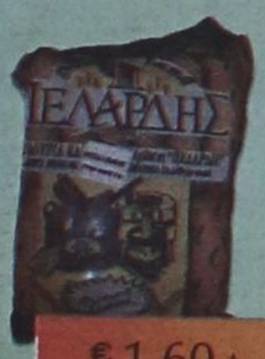

ΠΕΛΑΡΔΗΣ
κουλούρια Θεσσαλονίκης

€ 3.80 λ



Παραδοσιακός Κολλιός Λέρου
200γρ.

€ 3.20 λ

ΣΠΑΝΟΣ
Χαρτί υγείας καπιτονέ
8 ρολά 150γρ. / 420 φ.
(ρόζ – σιέλ – λευκό)



€ 1.60 λ

ΣΠΑΝΟΣ
Χλωρίνη παχύρευστη
regular – lemon
1.250 λίτρων



€ 3.60 λ

ΣΠΑΝΟΣ
Χαρτί υγείας super
8 ρολά 180γρ. / 520 φ.
(λευκό – σομόν)

€ 7.65 λ

ΜΕΛΙΣΟΥΡΓΟΣ
μέλι θυμαρίσσιο
1 κιλού



€ 10.35 λ

ΝΑΤΑΣΣΑ θυμαρίσσιο μέλι από τα Σιάνα Ρόδου
1 κιλού



€ 3.78 λ

ΣΠΑΝΟΣ
Υγρό μαλακτικό ρούχων
4 λίτρων με άρωμα πρασινο μήλο



€ 4.30 λ

ΣΠΑΝΟΣ
Υγρό απορρυπαντικό ρούχων
για κατάλευκα ρούχα 2 λίτρων



€ 1.32 λ

ΣΠΑΝΟΣ
Υγρό λεκάνης – τουαλέτας
με άρωμα πεύκο



€ 0.94 λ

ΣΠΑΝΟΣ
Υγρό για τα πιάτα
500ml με άρωμα σταφύλι και βατόμουρο



Ροδίτη καταναλωτή, στήριξε τα προϊόντα του τόπου σου!

ΟΙ ΤΙΜΕΣ ΙΣΧΥΟΥΝ ΕΩΣ 13 / 12 / 2003

1ο κατ/μα: Μεγ. Κωνσταντίνου 53 και Γαριβάλδη γωνία, Ρόδος - 2ο κατ/μα: Μιχ. Πετρίδη - Καμείρου 79, Ρόδος

www.spanos.gr e-mail:info@spanos.gr

Τον έκανε μάγκα με τα λάθη του!

• Στο 95'πήρε τη νίκη ο Ερμής απ' τον Α.Ο.Πυλίου

ΚΑΛΥΘΙΕΣ.-

Του Μπάμπη Θεοδώρου

Τα εύκολα δύσκολα έκανε χθες στις Καλυθιές ο Ερμής , με αντίπαλο τον Α.Ο. Πυλίου και τελικά χάρη σε ένα τέρμα του Παπαγεωργίου στο 95' (!) πήρε την νίκη με 2-1!

Οι γηπεδούχοι παρά τις σημαντικές ελλείψεις (Καβουσανάκης , Καταξενός κλπ) ήταν αρκετά καλοί , μέχρι το 70' , όμως λόγω των λαθών τους , ιδίως στην τελική πάσα και της νευρικότητας τους δεν μπόρεσαν να αυξήσουν το 1-0 του 30'.

Απεναντίας ήταν ευάλωτοι στις όποιες αναλαμπές αντεπίθεσης των Κώων οι οποίοι στη μοναδική αξιόλογη προσπάθειά τους , στο 75', κατάφεραν να ισοφαρίσουν σε 1-1 και μάλιστα δύο – τρεις φορές ακόμη βρέθηκαν φάτσα με το 1-2



Ο Χατζηνικόλογλου δεν μπορεί να αποκρούσει το πέναλτι του Ηλία

Τελικά χρειάστηκε να ρίξει το τεχνικό δίδυμο του Ερμή στον αγώνα τους έμπειρους Σταυρή και Σεντεμέντε οι οποίοι μπόρεσαν να δώσουν την απαιτούμενη φρεσκάδα , παρασύροντας και τους υπόλοιπους συμπαίκτες τους προς τη νίκη.

Φάσεις και γκολ

16' Ο Παπαγεωργίου με δυνατό διαγώνιο σούτ έστειλε την μπάλα δίπλα από δεξί δοκάρι του Χατζηνικόλογλου.

20' Ο Νικολός έγινε «σάντουιτς» στην περιοχή του Α.Ο. Πυλίου, όμως ο διαιτητής έδειξε «παίζετε».

30' Ο Παπαγεωργίου ανατράπηκε από τον Ζήκα και ο διαιτητής καταλόγισε αυτή τη φορά την εσχάτη των ποινών. Ο Ηλίας δεν αστόχησε από τα 11 βήματα γράφοντας το 1-0.

34' Ο Νικολός «γέμισε» από δεξιά και ο Κασταμούλας στο απέναντι δοκάρι με κεφαλιά έστειλε την μπάλα ελάχιστα άουτ.

64' Δύσκολο , διαγώνιο σουτ του Νικολού έστειλε την μπάλα ξυστά άουτ απ' το δεξί δοκάρι του Χατζηνικόλογλου!

66' Από τραγικό λάθος της άμυνας του Ερμή ο Φούσκας έκλεψε την μπάλα όμως το βολέ που επιχείρησε την έστειλε ελάχιστα πάνω από το οριζόντιο δοκάρι του Υψηλάντη.

74' Σε μία βαθιά σέντρα του Μπρίζνεϊ οι αμυντικοί του Ερμή έμειναν άγαλμα για να έρθει ο Κάκιας και με προβολή να ισοφαρίσει σε 1-1.

79' Ξαφνικό σούτ του Φούσκα από αριστερά ανάγκασε τον Υψηλάντη σε δύσκολη απόκρουση σε κόρνερ.

84' Ο Πίτσης με απευθείας φάουλ έστειλε την μπάλα σύρριζα άουτ από το αριστερό δοκάρι του Χατζηνικόλογλου.

90+5 Από φάουλ του Μιχάλη Σταυρή από δεξιά ο Παπαγεωργίου με πλασέ νίκησε τον πορτιέρο του Α.Ο. Πυλίου χαρίζοντας τη νίκη στην ομάδα του , εν μέσω εξαλλων πανηγυρισμών.

Διακρίθηκαν απ' τον Ερμή οι Βάϊος Υψηλάντης Στατιού και Παπαγεωργίου. Από την ομάδα της Κω ξεχώρισαν οι Πίτσης , Κατσούλης και Μπρίζνεϊ.

Πολύ καλή η διαιτησία του Σεντεμέντες) , Χατζηγεωργίου (75' Μ. Σταυρής) , Παπαγεωργίου , Μπεκυράς , Περίδης (80' Μιαούλης).

Α.Ο.ΠΥΛΙΟΥ: Χατζηνικόλογλου , Ζήκας , Πίτσης , Τριτσάρης (53' Καματερός) Κατσούλης , Κάκιας , Πίκουλας , Δρόσος (70' Οικονόμου) , Ντ. Μπρίζνεϊ , Στεφαδούρος (80' Στούππος) , Φούσκας.



Ο σκόρερ του τέρματος του Α.Ο.Πυλίου, Κάκιας , σε μία προσπάθειά του



Ο Χατζηνικόλογλου σε μία εκπληκτική απόκρουση , προ του Περίδη

Ψήλωσε και άλλο ο Αντίμαχος

2-0 στην Αντιμάχεια τη Θύελλα Πυλώνας

ΑΝΤΙΜΑΧΕΙΑ.-

Ιδιαίτερη ανταπόκριση

Παίζοντας όσο έπρεπε ο Αντίμαχος νίκησε το Σάββατο στην Αντιμάχεια τη Θύελλα Πυλώνας 2-0 και βελτίωσε κι άλλο τη θέση του στον βαθμολογικό πίνακα.

Το παιχνίδι , στο μεγαλύτερο μέρος του παίχτηκε στον χώρο του κέντρου , είχε ελάχιστες καλές φάσεις και γενικά δεν ικανοποίησε τον κόσμο που προσήλθε να το παρακολουθήσει.

Οι γηπεδούχοι προηγήθηκαν στο 24' με σουτ του Σκαλέρη έξω από τη μεγάλη περιοχή του Ανδριγιαννάκη.

Στο 40' ο Αϊβάζης ανατράπηκε από τον Κατσίρη χωρίς ο διαιτητής να δείξει κάτι. Το τελικό 2-0 σημείωσε ο Χατζηγιαννίδης στο 76'.

Διαιτήτευσε ο Αργυρίου (Μαρμαρινός , Μουστάκας)

ΑΝΤΙΜΑΧΟΣ: Γκίκας , Τσιρίλο , Κατσίρης(49' Σκαλέρης Γ.), Χατζηγιαννίδης (78' Διακαντώνης) , Ανδρογιώργης , Ι. Μάμμης (63' Καραλιαμής) , Κατσαρός , Ν. Μάμμης , Μαργαρίτης , Ατσαλάκης , Μ. Σκαλέρης

ΘΥΕΛΛΑ: Ανδριγιαννάκης , Ν. Τάλαρος , Κανλής , Βαλουκτσίδης , Κελέσογλου , Φωτεινής (81' Μαγκαφάκης) , Φάκκας , Οίκουτας(46' Γιαννούρης) , Μπουλάρι , Αϊβάζης , Β. Καραμαρίας (79' Π. Καραμαρίας).

Τη λύτρωσε στο 92'ο Νισύριος

■ Η Α.Ε.Καπταβιάς 1-1 με τη Δόξα Ψίνθου

ΚΑΤΤΑΒΙΑ.-

Του Γιάννη Αρνά

Το ρόλο του ιδανικού αυτόχειρα θέλησε να παίξει χθες στο γήπεδό της η Αθλητική Ένωση Καττα-βιάς, η οποία αναδείχτηκε ισόπαλη 1-1 στο ντέρμπι με την Δόξα Ψίνθου.

Οι γηπεδούχοι , παρόλο που ήταν καλύτεροι σε όλο σχεδόν το 90λεπτο , εντούτοις δεν μπορούσαν να βρουν διαδρόμους προς τα καρέ του Χατζηδημητρίου.

Και σαν να μην έφθανε αυτό οι παίκτες του Θόδωρα Σαχινίδη προηγήθηκαν στο σκορ , στο 61'και σιγά σιγά οδήγησαν το παιχνίδι μέχρι το τέλος του , προηγούμενοι.

Όμως επειδή «μηδένα προ του τέλους μακάριζε» οι γηπεδούχοι φρόντισαν να απογοητεύσουν τους «καλεσμένους» τους , ισοφαρίζοντας στο 92'.

Ένα αποτέλεσμα πάντως δίκαιο από δύο ομάδες που θα κονταροκτυπηθούν μέχρι το τέλος για μία θέση στον ήλιο.

Φάσεις και γκόλ

15' Κοντινό πλασέ του Καβουκλή , ύστερα από πάσα του Γιακουμάκη , έστειλε τη μπάλα μόλις άουτ.

27' Φάουλ του Αλεβιζόπουλου έδιωξε σε κόρνερ ο Χρυσανθής.

33' Ο Ροδίτης αποβάλλεται , ανόητα , επειδή έβρισε αντίπαλο ποδοσφαιριστή.

55' Ο Μπάρδος με φάουλ έστειλε τη μπάλα δίπλα από την συμβολή της αριστερής και της οριζόντιας δοκού.

61' Ο Κωνσταντόπουλος ανέτρεψε τον Μπατέστα που έμπαινε απειλητικά για να κερδίσει η Δόξα πέναλτι με το οποίο ο Π. Πλύγκος έγραψε το 0-1.

80' Από φάουλ του Χατζηδημητρίου η μπάλα «έγλυψε» το οριζόντιο δοκάρι του Χρυσανθή.

90' Κεφαλιά του Καζώνη έστειλε τη μπάλα ελάχιστα πάνω από το οριζόντιο δοκάρι του Χρυσανθή.

92' Ο Παντερής έβγαλε μία μπαλιά – διαβήτη από δεξιά και ο Νισύριος με άπιαστη κεφαλιά έστειλε την μπάλα στο αριστερό παραθυράκι του Χρυσανθή , ισοφαρίζοντας σε 1-1.

93' Ο Καμπούρης αποβάλλεται με δεύτερη κίτρινη κάρτα γιά διαμαρτυρία.

Από τη γηπεδούχο διακρίθηκαν οι Κατσαμπάς , Αλεβιζόπουλος και Νισύριος και από τη Δόξα οι Χρ. Μπαρμπαντώνης , Μπάρδος και Μ. Κωστομοίρης.

Καλή τέλος ήταν η διαιτησία του Κόττορου (Καραχανής , Ασημακόπουλος)

Α.Ε.ΚΑΤΤΑΒΙΑΣ: Χατζηδημητρίου , Μερκούρης (46'Παντερής) , Κουμπιός , Κ. Κωνσταντόπουλος , Κατσαμπάς (75' Αρνάς) , Καβουκλής , Αλεβιζόπουλος , Σβύνος , Γιακουμάκης (65' Παπαϊωάννου) , Καζώνης , Νισύριος.

ΔΟΞΑ ΨΙΝΘΟΥ: Χρυσανθής , Ι. Μπαρμπαντώνης , Μ. Κωστομοίρης , Καμπούρης , Κακοσαίος (89'Χρ. Μπαρμπαντώνης), Μπάρδος , Π. Πλύγκος, Μπατέστας (80' Γ. Κωστομοίρης), Καρίκης (67' Τσαλίκης) , Ροδίτης, Μ. Πλύγκος.

Τις σελίδες της Β' Κατηγορίας επιμελήθηκε ο Μπάμπης Θεοδώρου e-mail: Harry 1 @ aias.gr

Συγκλονιστικοί στην Πάτμο οι Ξάνθος και Άγιος Γεώργιος

• Αναδείχτηκαν ισόπαλοι 2-2

ΠΑΤΜΟΣ.-

Ιδιαίτερη ανταπόκριση

Έχοντας την υπεροχή από ένα ημίχρονο και παίζοντας κατά διαστήματα εξαιρετικό ποδόσφαιρο , οι Ξάνθος και Άγιος Γεώργιος αναδείχτηκαν ισόπαλοι 2-2 στο ντέρμπι της Πάτμου . Ενα ντέρμπι που προσέφερε όλα εκείνα τα στοιχεία που συνθέτουν το όρο.

Στο πρώτο ημίχρονο ο «Άγιος» είχε ένα εκρηκτικό ξεκίνημα , προηγήθηκε 0-1 μόλις στο 4' με πλασέ του Γκίνου και γενικά ήταν το απόλυτο αφεντικό στον αγωνιστικό χώρο.

Μάλιστα στο 24' , σε μία παράλληλη σέντρα του Κουτσουμπάρη ο Ζάμαλης , με αυτογκόλ , έγραψε για λογαριασμό των Ροδίων το 0-2 παγώνοντας στην κυριολεξία τους συμπαίκτες του και την εξέδρα.

Μάλιστα στο 42' και το 44' ο «Άγιος» έφθασε κοντά σε ένα τρίτο τέρμα με τους Σοφοκλή Σκυλλαράκη και Μουστακέλλη , αντίστοιχα , οπότε θα είχαν κριθεί όλα.

Όμως η συνέχεια πόσο διαφορετική ήταν!

Οι γηπεδούχοι αγνώριστοι αγωνιστικά (φαίνεται πως οι φωνές του Αργύρη Πούλου έπιασαν τόπο) και με ένα πρωτόγνωρο πάθος έδειξαν ότι ακόμη δεν είχαν πει τον τελευταίο τους λόγο. Εξάλλου όσο περνούσε η ώρα έβγαινε και η κούραση των φιλοξενουμένων.

Έτσι στο 49' ο Ιγνάτιος Κοκκώνης με έναν κεραυνό στο «Γ» του Διακοναστάση μείωσε σε 1-2 , ενώ το τελικό 2-2 διαμόρφωσε στο 79' ο Κωνσταντάς με δυνατό σούτ.

Από τον Ξάνθο διακρίθηκαν οι Μ. Κάβουρας , Παπαδέλιας και Β. Πούλος και από τον «Άγιο» οι Κουτσουμπάρης , Ν. Κούτρης και Αργ. Σκυλλαράκης.

Τέλος η διαιτησία του Κότορου άγγιξε και πάλι το άριστα , παρά τις 17 (!) κίτρινες που χρειάστηκε να δείξει , ενώ εξαιρετικοί ήταν και οι βοηθοί του Κατέρης και Μαυρουδής.

ΞΑΝΘΟΣ : Χ. Γρύλλης , Α. Κάβουρας , Κοκκώνης , Παπαδέλιας(40' Αντωνόπουλος) , Ζάμαλης , Μ. Μαραβέλιας , Χρ. Γρύλλης Β. Πούλος, Μ. Κάβουρας , Σ. Καμπόσος(25' Θ. Καμπόσος) , Ζαμπέλης.

ΑΓΙΟΣ ΓΕΩΡΓΙΟΣ :Διακοναστάσης , Σακελλάρης , Κουτσουμπάρης , Ν. Κούτρης , Χατζημανώλης , Γκίνος , Α. Σκυλλαράκης , Φαρμακίδης , Σ. Σκυλλαράκης , Μουστακέλλης , Χ. Σκυλλαράκης(70' Μαυρομουστακος).

Ο Ακουσίλαος 3-2 το «γείτονά» του Ευκλή

• Και τα πέντε γκολ σημειώθηκαν στο β' ημίχρονο. • Το νικητήριο τέρμα επιτεύχθηκε στο 87'

ΦΑΝΕΣ.-

Της Μαρίας Κολεζάκη

Με νίκη επί του συνδημότη του και «γείτονα» Ευκλή Σορωνής συνοδεύτηκε η επιστροφή του Γιώργου Γκάιδα στον πάγκο του Ακουσιλάου.



Η βροχή δυσκόλεψε τις προσπάθειες των 22 ποδοσφαιριστών

Η ομάδα των Φανών σε ένα γήπεδο που θύμιζε βούρκο, επικράτησε με σκορ 3-2 κάνοντας τους αρκετούς οπαδούς της, που βρέθηκαν στο γήπεδο, να παραληρούν.

Παρά την καταρρακτώδη βροχή η εξέδρα του δημοτικού γηπέδου Φανών γέμισε και απ' τις δύο ομάδες και πριν την έναρξη του αγώνα επικρατούσε ένα κλίμα ενθουσιασμού.

Ο αγώνας ξεκίνησε με τις δύο ομάδες να μπαίνουν πολύ δυνατά στο παιχνίδι και οι φιλαθλοι είχαν την ευκαιρία να παρακολούθήσουν αρκετές μονομαχίες των ποδοσφαιριστών και των δύο ομάδων.

Το πρώτο ημίχρονο ήταν μοιρασμένο με τους παίκτες να δίνουν σκληρές μάχες στο χώρο του κέντρου. Όμως η επιθετική δυστοκία των ποδοσφαιριστών σε συνδυασμό με την καλή εμφάνιση των δύο τερματοφυλάκων οδήγησε τις ομάδες στα αποδυτήρια με το λευκό 0-0.

Η επανάληψη έκρυβε πολλές συγκινήσεις για τους φιλάθλους καθώς οι αντίπαλοι μπήκαν αρκετά δυνατά με αποτέλεσμα μέσα σε εννιά λεπτά να επιτευχθούν δύο γκολ, ένα για κάθε ομάδα.

Η αποβολή του Χατζησταμάτα με δεύτερη κίτρινη κάρτα άφησε τον Ευκλή ακάλυπτο γεγονός που εκμεταλλεύτηκε η ομάδα του Ακουσιλάου που έκανε το 2-1.

Η αντίδραση του Ευκλή όμως ήταν άμεση και έξι λεπτά αργότερα ισοφάρισε σε 2-2 στέλνοντας τις καρδιές των οπαδών του στις θέσεις τους.

Στην αμέσως επόμενη φάση και ενώ δεν είχαν κοπάσει οι πανηγυρισμοί των γηπεδούχων ο Ακουσίλαος πέτυχε το 2-3, αποτέλεσμα που έμελλε να διατηρηθεί μέχρι το τέλος του αγώνα.



Κατάμεστη η εξέδρα του γηπέδου των Φανών , από οπαδούς των δύο ομάδων

Η ομάδα των Φανών σε ένα γήπεδο που θύμιζε βούρκο, επικράτησε με σκορ 3-2 κάνοντας τους αρκετούς οπαδούς της, που βρέθηκαν στο γήπεδο, να παραληρούν.

Παρά την καταρρακτώδη βροχή η εξέδρα του δημοτικού γηπέδου Φανών γέμισε και απ' τις δύο ομάδες και πριν την έναρξη του αγώνα επικρατούσε ένα κλίμα ενθουσιασμού.

Ο αγώνας ξεκίνησε με τις δύο ομάδες να μπαίνουν πολύ δυνατά στο παιχνίδι και οι φιλαθλοι είχαν την ευκαιρία να παρακολούθήσουν αρκετές μονομαχίες των ποδοσφαιριστών και των δύο ομάδων.

Το πρώτο ημίχρονο ήταν μοιρασμένο με τους παίκτες να δίνουν σκληρές μάχες στο χώρο του κέντρου. Όμως η επιθετική δυστοκία των ποδοσφαιριστών σε συνδυασμό με την καλή εμφάνιση των δύο τερματοφυλάκων οδήγησε τις ομάδες στα αποδυτήρια με το λευκό 0-0.

Η επανάληψη έκρυβε πολλές συγκινήσεις για τους φιλάθλους καθώς οι αντίπαλοι μπήκαν αρκετά δυνατά με αποτέλεσμα μέσα σε εννιά λεπτά να επιτευχθούν δύο γκολ, ένα για κάθε ομάδα.

Η αποβολή του Χατζησταμάτα με δεύτερη κίτρινη κάρτα άφησε τον Ευκλή ακάλυπτο γεγονός που εκμεταλλεύτηκε η ομάδα του Ακουσιλάου που έκανε το 2-1.

Η αντίδραση του Ευκλή όμως ήταν άμεση και έξι λεπτά αργότερα ισοφάρισε σε 2-2 στέλνοντας τις καρδιές των οπαδών του στις θέσεις τους.

Στην αμέσως επόμενη φάση και ενώ δεν είχαν κοπάσει οι πανηγυρισμοί των γηπεδούχων ο Ακουσίλαος πέτυχε το 2-3, αποτέλεσμα που έμελλε να διατηρηθεί μέχρι το τέλος του αγώνα.

Τα γκολ

48': Πλασέ του Γρηγορά και η μπάλα στα δίχτυα του Μαριτσενού 1-0.

54': Αλλαγή παιχνιδιού προς τα αριστερά, η μπάλα στον Παπουρδάνο που βγήκε σε θέση τετ-α-τετ με τον τερματοφύλακα του Ευκλή κάνοντας το 1-1.

80': Επέλαση του Παπουρδάνου από αριστερά, η μπάλα στον Στάππα που με πλασέ έκανε το 2-1.

86': Σε κεφαλιά του Κυριαζή η μπάλα στη μικρή περιοχή και ο Καραβόλιας με ανάποδο ψαλίδι ισοφάρισε σε 2-2.

87': Ο Στάππας με μακρινό ψηλοκρεμαστό σουτ έστειλε την μπάλα στα δίχτυα του Βαλσαμή διαμορφώνοντας το τελικό σκορ.

Καλύτερες φάσεις

35': Σε εκτέλεση φάουλ του Κοτσιφού η μπάλα έφυγε ελάχιστα άουτ.

43': Πλασέ του Γρηγορά και εντυπωσιακή απόκρουση του Μαριτσενού.

45': Σουτ από πλάγια αριστερά του Σάββα και η μπάλα πέρασε παράλληλα από το τέρμα και κατέληξε άουτ.

58': Δεύτερη κίτρινη στον Χατζησταμάτα για επικίνδυνο μαρκάρισμα.

74': Σε σέντρα-σουτ του Σάββα ο τερματοφύλακας του Ευκλή με διπλή προσπάθεια δεν μπόρεσε να συγκρατήσει την μπάλα, που στη συνέχεια απομακρύνθηκε από αμυντικό της ομάδας του.

84': Δυνατό συρτό σουτ, εκτός περιοχής, του Μουρέ και η μπάλα στον τερματοφύλακα των φιλοξενουμένων.

Από τους γηπεδούχους άρεσαν οι Βαλσαμής, Γρηγοράς, Μουρές, ενώ από τους Φανενούς ξεχώρισαν οι Παπουρδάνος, Σάββας και Στάππας.

Το παιχνίδι διαιτήτευσε ο Παπαδόπουλος με βοηθούς τους Κατσιδώνη Ε. και Σιδηρόπουλο Α.

ΕΥΚΛΗΣ: Βαλσαμής, Λαός, Ζερβός, Κοτσιφός, Χατζησταμάτας, Καραβόλιας, Γρηγοράς, Σχοινάκης (62' Λαμπρόπουλος), Τόπος (67' Μουρές), Πεστλίκης (60' Ξανθός), Αναγνώστου.



Μία απ' τις πολλές επιθετικές προσπάθειες του Ευκλή

ΑΚΟΥΣΙΛΑΟΣ: Μαριτσενός, Καρασάββας (30' Παπουρδάνος), Αρφαράς, Καλαεντζής , Θεοδοσίου, Κορκίδας, Σάββας (94' Γιορδαμνής Ν.), Γιορδαμνής Ν. Μ., Στάππας, Κάβουρας (69' Στρατάκης), Μιχαλαριάς.

Β' ΚΑΤΗΓΟΡΙΑ

Κλείνει η ψαλίδα στην κορυφή

Σε απόσταση αναπνοής τρεις ομάδες

Το στραβοπάτημα του Αγίου Γεωργίου στην Πάτμο , στο ντέρμπι με τον τοπικό Ξάνθο , σηματοδότησε εξελίξεις όσον αφορά την κατάσταση στην κορυφή του βαθμολογικού πίνακα. Ήδη η διαφορά μειώθηκε στους δύο βαθμούς και μπαίνουν στο «παιχνίδι» , δυναμικά η Α.Ε. Κατταβιάς , ο Ερμής και ο Ακουσίλαος!

Ουσιαστικά , κατά κύριο λόγο οι ομάδες αυτές έχουν δείξει ότι θα οδηγήσουν μέχρι το τέλος την κούρσα , ενώ σε ρόλο αουτσάϊντερ ακολουθούν οι Αντίμαχος , Ασκληπιός και Δόξα Ψίνθου. Μάχη θα δώσουν εκ των πραγμάτων οι Α.Σ. Τήλος , Δόξα Λέρου και Καρδάμαινας , Ευκλής και Θύελλα Πυλώνας.

Επιστρέφοντας στα αγωνιστικά της 11ης αγωνιστικής να σταθούμε στη νίκη του Ακουσιλάου , στο ντέρμπι των Φανών, με 3-2 επί του «γείτονα» Ευκλή και βέβαια στο 1-1 της Κατταβιάς , ανάμεσα στην τοπική Αθλητική Ένωση και την Δόξα Ψίνθου.Η 11η αγωνιστική θα ολοκληρωθεί αύριο, με τη συνάντηση Ασκληπιός – Ποσειδών Καρπάθου.

Τέλος όσον αφορά την παραγωγικότητα δεν μπορούμε να πούμε ότι ήταν απογοητευτική αφού σημειώθηκαν 22 τέρματα.

Αναλυτικά τα αποτελέσματα:

11η αγωνιστική

Ορφέας - ΑΣ Τήλου	1 - 2
Ασκληπιός Κω -Ποσειδώνας Καρπάθου	αύριο 12.15
Αντίμαχος - Θύελλα Πυλώνας	2 - 0
Ξάνθος - Αγ. Γεώργιος	2 - 2
Ευκλής - Ακουσίλαος	2 - 3
ΑΕ Κατταβιάς - Δόξα Ψίνθου	1 - 1
Δόξα Λέρου - Δόξα Καρδάμαινας	3 - 0
Ερμής Καλυθιών - ΑΟ Πυλίου	2 - 1

Η ΒΑΘΜΟΛΟΓΙΑ

1.	Αγ. Γεώργιος	24 -12	26
2.	ΑΕ Κατταβιάς	19 - 5	24
3.	Ερμής	24 - 9	23
-.	Ακουσίλαος	21 - 13	23
5.	Αντίμαχος	19 - 11	22
6.	Ασκληπιός Κω	27 -10	21
-.	Δόξα Ψίνθου	21 -10	21
8.	Ποσειδώνας Καρπάθου	22 -21	15
9.	Ξάνθος Πάτμου	13- 17	14
10.	Ορφέας	10- 20	12
11.	ΑΟ Πυλίου	15-14	11
12.	Θύελλα Πυλώνας	13 - 22	10
13.	Ευκλής Σορωνής	11 - 17	7
14.	Δόξα Λέρου	9 - 29	6
15.	Δόξα Καρδάμαινας	9 - 27	4
16.	ΑΣ Τήλου	12 -32	3

Σημ.: Ο Α.Σ. Τήλου, η Δόξα Καρδάμαινας, ο Ασκληπιός και ο Ποσειδών Καρπάθου έχουν από έναν αγώνα λιγότερο.

Η ΕΠΟΜΕΝΗ ΑΓΩΝΙΣΤΙΚΗ (12η)

Ασκληπιός	-	Ορφέας
Α.Σ. Τήλος	-	Αντίμαχος
Ποσειδών Καρπάθου	-	Ξάνθος
Θύελλα Πυλώνας	-	Ευκλής
Άγιος Γεώργιος	-	Α.Ε. Κατταβιάς
Ακουσίλαος	-	Δόξα Λέρου
Δόξα Ψίνθου	-	Ερμής
Δόξα Καρδάμαινας	-	Α.Ο. Πυλίου

Σπουδαία νίκη της Δόξας Λέρου

• 3-0 τη συνώνυμη της Καρδάμαινας

ΛΕΡΟΣ.-

Ιδιαίτερη ανταπόκριση

Παρόλο που τελείωσε τον αγώνα με 10 παίκτες η Δόξα Λέρου νίκησε τη συνονόματή της της Καρδάμαινας 3-0 και έκανε ένα σημαντικό βήμα να ξεκολλήσει από τις τελευταίες θέσεις του βαθμολογικού πίνακα.

Οι γηπεδούχοι μπήκαν πολύ δυνατά στο παιχνίδι και στα πρώτα 10 λεπτά είχαν δύο σουτ στα δοκάρια του Τάλαρου!

Όμως παρά την υπεροχή της δεν μπορούσε να βρει διαδρόμους προς την εστία της ομάδας της Κω η οποία αμύνονταν σθεναρά.

Η αναγκαστική εσωτερική αλλαγή όμως του Τάλαρου με τον Τσίκνη , λόγω τραυματισμού , έφερε τα πάνω κάτω κι έτσι οι γηπεδούχοι μπόρεσαν να παραβιάσουν τρεις φορές την εστία των Κώων , αν και με δέκα παίκτες , (με δέκα παίκτες κατέβηκαν και οι φιλοξενούμενοι) παίρνοντας τη μεγάλη νίκη!

Ο Αποστολίδης στο 72' και το 84' σημείωσε δύο τέρματα ενώ το τελικό 3-0 διαμόρφωσε στο 80' ο Νταλαρής ΙΙ.

Στο 24' αποβλήθηκε με δεύτερη κίτρινη ο Ηλίας.

Μετά τη λήξη του αγώνα φίλαθλοι των δύο ομάδων συνεπλάκησαν και χρειάστηκε η συνδρομή δύο περιπολικών της ΕΛ.ΑΣ για να αποφευχθούν τα χειρότερα!

Πάντως η διοίκηση της ομάδας της Καρδάμαινας εξέδωσε ανακοίνωση αργά χθες το βράδυ με την οποία συγχαίρει το Αστυνομικό Τμήμα Λέρου για την έγκαιρη επέμβασή του καθώς και τη διοίκηση της ομάδας της Λέρου για την υποδειγματική φιλοξενία της.

Ρεσιτάλ διαιτησίας έδωσε ο Βασίλης Κατέρης(Μουστάκας , Μαυρούδης)

ΔΟΞΑ ΛΕΡΟΥ: Γκουτόγλου , Νταλαρής Ε. Ι , Ηλίας , Καστής , Ευαγγέλου , Τρίχας, Τονούζι , Μιχαλούλης , Σιφωνιός (46'Μεντρίτσι) , Νταλαρής Ε. ΙΙ , Αποστολίδης.

ΔΟΞΑ ΚΑΡΔΑΜΑΙΝΑΣ: Τάλαρος , Κολτρετσάϊ , Μιχαλακάκος , Καραναστάσης , Τσίκνης , Παπάς , Χατζηπαναγιώτης Γ. και Α., Χατζηαντωνίου , Κουτσαριώτης.

Α' ΟΜΙΛΟΣ

Την ουσία η Μεσαναγρός, τις εντυπώσεις ο Ο.Φ.Ι.

• Με γκολ από το 7' οι γηπεδούχοι πήραν τη νίκη
• Με καθυστέρηση άρχισε το παιχνίδι λόγω βλάβης του αυτοκινήτου του διαιτητή

Τη νίκη και τους τρεις βαθμούς πήρε η Α.Ε. Μεσαναγρός που κέρδισε με 1-0 τον καλύτερο της Ο.Φ.Ιστρίου.

Ο αγώνας ξεκίνησε με είκοσι λεπτά καθυστέρηση επειδή το αυτοκίνητο του διαιτητή κ. Χατζηνικόλα έπαθε μηχανική βλάβη.

Οι γηπεδούχοι κατάφεραν να πάρουν νωρίς το προβάδισμα στο σκορ, όμως παρά την πίεση που δέχτηκαν κατάφεραν να κρατήσουν ανέπαφη την εστία τους. Στην επανάληψη και πάλι οι φιλοξενούμενοι πήραν την πρωτοβουλία των κινήσεων, όμως οι παίκτες της Μεσαναγρού δίνοντας προσοχή στην άμυνά τους προσπαθούσαν με αντεπιθέσεις να πετύχουν το δεύτερο γκολ.

Μετά το ημίωρο ο ρυθμός του αγώνα έπεσε και περιορίσθηκε στο χώρο του κέντρου, χωρίς μέχρι το τέλος να δημιουργηθούν άλλες ευκαιρίες.

Το γκολ

Το μοναδικό τέρμα που έκρινε τη συνάντηση μπήκε στο 7' όταν από σέντρα του Αξιώτη, οι αμυντικοί των φιλοξενουμένων αδράνησαν κι ο Παλάντζας με καρφωτή κεφαλιά έστειλε την μπάλα στα δίχτυα, 1-0.

Οι καλύτερες φάσεις

3'. Φάουλ από δεξιά του Σταματίου, κεφαλιά του Παλάντζα απέκρουσε εντυπωσιακά σε κόρνερ ο Δημητρίου.

17'. Απ' ευθείας χτύπημα φάουλ του Μπονιάτη στο οριζόντιο δοκάρι. Ο Σεΐτης που πήρε το ριμπάουντ με κοντινή κεφαλιά έστειλε την μπάλα άουτ.

28'. Ο Μάγγος εκτέλεσε φάουλ, ο Παπουτσάκης έπιασε την κεφαλιά, αλλά πρόλαβαν κι έδιωξαν πάνω στη γραμμή οι αμυντικοί.

30'. Ωραία μπαλιά του Μοσχή στον Κωστίδη που μόνος του πλάσαρε πάνω στον τερματοφύλακα.

32'. Απ' ευθείας εκτέλεση φάουλ από τον Μάγγο, σωτήρια επέμβαση του Ρίζου που έδιωξε την μπάλα η οποία κατευθυνόταν στο "παραθυράκι".

40'. Φάουλ του Αξιώτη από επικίνδυνη θέση, λίγο έξω από το δεξί κάθετο δοκάρι του Δημητρίου.

41'. Ο Μάγγος με καλοχτυπημένο φάουλ βρήκε τον Λεβάκη που σε κενό τέρμα πλάσαρε άουτ.

55'. Από χτύπημα κόρνερ του Κωστίδη, ο Μάγγος έπιασε το μονοκόμματο σουτ στέλνοντας τη μπάλα στο οριζόντιο δοκάρι.

60'. Πλασέ του Κουνουπιώτη από καλή θέση, εκπληκτική απόκρουση του Δημητρίου.

Από τους νικητές άρεσαν οι Παλάντζας, Σταματίου, Κανάκης, Κουνουπιώτης, ενώ από τον Ο.Φ.Ι. ξεχώρισαν οι Μπονιάτης, Μάγγος, Παπουτσάκης, Κωστίδης.

ΓΗΠΕΔΟ ΑΓ.ΑΠΟΣΤΟΛΩΝ
Διαιτητής: Χατζηνικόλας (άριστος)
Βοηθοί: Φουκαράς - Γιοβάνι (άριστοι)

ΜΕΣΑΝΑΓΡΟΣ	1-0	Ο.Φ.ΙΣΤΡΙΟΥ
1. Ρίζος		1.Δημητρίου
2. Κανάκης		2. Μπονιάτης
3. Αξιώτης		3. Κιτσώνης
4. Μακρυάς		4. Μάγγος
5. Σταματίου		5. Παπουτσάκης
6. Παλάντζας		6. Σεΐτης
7. Ευστρατίου		7. Κωνσταντίνου
8. Κουνουπιώτης		8. Κωστίδης
9. Σταματάκης Ν.		9. Μοσχής
10. Μπαϊράμης		10. Οικονόμου
11. Παρασκευάς		11. Κοτσάνης

Σκόρερ
7' Παλάντζας

Αλλαγές
Γηπ.: Παρασκευάς (56' Καψαλάκης), Σταματίου (70' Πανούσης), Ευστρατίου (89' Γεωργάς)
Φιλοξ.: Κωνσταντίνου (42' λ.τ. Λεβάκης), Μοσχής (70' Μάχλης), Κωστίδης (86' Δημητραδιού)

Συνέχισε τις νίκες ο "Άγιος"

✓ Κέρδισε στο βούρκο τον Δωριέα με 2-0

Μέσα σ' ένα λασπωμένο αγωνιστικό χώρο ο Άγ.Ισίδωρος συνέχισε τις επιτυχίες του και βγήκε νικητής με 2-0 αντιμετωπίζοντας στην έδρα του τον Δωριέα. Η καταρρακτώδης βροχή που έπεσε πριν την έναρξη του αγώνα στο γήπεδο του Αγίου Ισιδώρου μετέτρεψε τον αγωνιστικό χώρο σε βούρκο δυσκολεύοντας σε μεγάλο βαθμό τις ενέργειες των ποδοσφαιριστών και των δύο ομάδων.

Παρ' όλα αυτά έγινε ένα καλό παιχνίδι με τον "Άγιο" να είναι καλύτερος και με ηγέτη τον Μ.Σάββενα στον χώρο της άμυνας κατάφερε να πάρει τη νίκη, πετυχαίνοντας ένα γκολ σε κάθε ημίχρονο.

Φάσεις και γκολ

5'. Ο Καρασάββας από καλή θέση σούταρε άουτ.

15'. Ο Κιάρρι Ε. από καλή θέση σούταρε δυνατά, όμως ο Παπαθεοδώρου με εντυπωσιακή επέμβαση έδιωξε τη μπάλα.

36'. Σε δυνατό σουτ του Καλαεντζή η μπάλα κόντραρε σε αμυντικούς, άργησε να βγει ο τερματοφύλακας των φιλοξενουμένων, πρόλαβε όμως ο Καρασάββας και με πλασέ την έστειλε στα δίχτυα 1-0.

55' Σέντρα του Καρασάββα, κεφαλιά του Γ.Σάββενα, άουτ.

60'. Από κάθετη πάσα του Διακοπαρασκευά, ο Χατζησάββας βρέθηκε σε θέση βολής και με πλασέ πέτυχε το 2-0.

78'. Κοντινό σουτ του Γ.Σάββενα, απέκρουσε πάνω στη γραμμή ο Θαλασσινός.

Από τους νικητές άρεσαν περισσότερο οι Μ.Σάββενας, Καλαεντζής, Διακοπαρασκευάς, ενώ από τον Δωριέα ξεχώρισαν οι Κιάρρι Ε., Καρύπης, Μάχλης.

ΓΗΠΕΔΟ ΑΓ. ΙΣΙΔΩΡΟΥ
Διαιτητής: Ορφανός (9)
Βοηθοί: Στεφανάκης - Αντωνάς (9-9)

ΑΓ.ΙΣΙΔΩΡΟΣ	2-0	ΔΩΡΙΕΑΣ
1. Παπαθεοδώρου		1.Κιάρρι Τ.
2. Μαστόρου		2. Κασιώτης
3. Γεωργάς		3. Χαραλάμπους
4. Αναστασάς		4. Ζάγγος
5. Σάββενας Μ.		5. Κιάρρι Ε.
6. Σκουρμαλάς		6. Αναστάσης
7.Χατζησάββας		7. Χειμωνέττος
8. Σάββενας Γ.		8. Καρύπης
9. Διακοπαρασκευάς		9. Μάχλης
10. Καλαεντζής		10. Κιάρρι Μ.
11. Καρασάββας		11. Γιάννου

Σκόρερ
15' Καρασάββας, 49' Χατζησάββας

Αλλαγές
Γηπ.: Διακοπαρασκευάς (85' Κοντός), Καλαεντζής (89' Γεωργαλλής)
Φιλοξ.: Κιάρρι Μ. (55' Θαλασσινός), Ζάγγος (60' Σινάνης), Κιάρρι Τ. (75' Γεωργάς)

Ακόμη πιο ψηλά ο ΖΕΥΣ

Πέτυχε την τέταρτη νίκη του κερδίζοντας με 3-0 στους Αγίους Αποστόλους τον Εθνικό Αρχίπολης

Παίζοντας κατά διαστήματα καλό ποδόσφαιρο η ομάδα του Γ.Σ. ΖΕΥΣ πέτυχε ακόμη μια νίκη, την τέταρτη, κερδίζοντας στην έδρα της με 3-0 τον Εθνικό Αρχίπολης.

Οι γηπεδούχοι κατάφεραν με τη σημπλήρωση του δεκαλέπτου να πάρουν το προβάδισμα στο σκορ κι αφού προηγουμένως οι φιλοξενούμενοι τους καρδιοχτύπησαν με τον Μανέττα, ο οποίος δεν μπόρεσε ν' ανοίξει το σκορ για λογαριασμό της ομάδας του. Μετά το γκολ ο ΖΕΥΣ πήρε την πρωτοβουλία των κινήσεων και με καλύτερη κυκλοφορία της μπάλας κι έχοντας ηγέτη τον Λάκη Λαγκάνη έφτασε στην επιτυχία ακόμη ενός τέρματος. Οι φιλοξενούμενοι βρέθηκαν δύο φορές κοντά στο γκολ όμως ο Χαρτερός που χρειάσθηκε να επέμβει δεν το επέτρεψε. Στο δεύτερο μέρος και πάλι οι γηπεδούχοι είχαν τον έλεγχο του αγώνα, δημιούργησαν τις προϋποθέσεις και για άλλα γκολ, όμως μόνο μια φορά παραβίασαν την εστία του Σαρικά, αφού οι επιθετικοί στην τελική προσπάθεια ενεργούσαν επιπόλαια. Οι παίκτες του Νίκου Κασιώτη δεν κατάφεραν ν' ανοίξουν την άμυνα των γηπεδούχων παρά τις φιλότιμες προσπάθειες που κατέβαλαν για ν' ανατρέψουν το σε βάρος τους σκορ.

Οι καλύτερες φάσεις και τα γκολ

7'. Ο Μανέττας βρέθηκε σε καλή θέση απέναντι στον Χαρτερό, όμως το αδύναμο σουτ που έκανε δεν ανησύχησε τον γκολκήπερ των γηπεδούχων.

10'. Σε σύγχυση στην άμυνα των φιλοξενουμένων, ο Μαρκόπουλος βρέθηκε ξεχασμένος μέσα στην περιοχή και με σουτ πέτυχε το 1-0.

16'. Ο Χατζηνικόλας εκτέλεσε φάουλ, η μπάλα κόντραρε στο σώμα του Ζωάννου και πήρε κατεύθυνση για τα δίχτυα, όμως ο Χαρτερός με υπερένταση έδιωξε σε κόρνερ.

21'. Γύρισμα του Γεωργούδη από δεξιά στο ύψος του πέναλτι, άψογο πλασέ από τον Ράφτη και η μπάλα στα δίχτυα (2-0).

36'. Διαγώνιο δυνατό σουτ του Γ.Αργυρού μέσα από την περιοχή και αριστερά πάνω από το οριζόντιο δοκάρι.

39'. Χτύπημα κόρνερ του Λαγκάνη από δεξιά, κοντινή κεφαλιά του Νίκα άουτ.

50'. "Ασίστ" πάσα του Λαγκάνη, αριστερά μέσα στη μεγάλη περιοχή στο Νίκα που απέφυγε τον αντίπαλό του και με έξοχο διαγώνιο πλασέ, έστειλε τη μπάλα στο αριστερό παραθυράκι του Σαρικά, 3-0.

64'. Πλασέ του Μαρκόπουλου από πολύ καλή θέση άουτ.

66'. Ο Μαρκόπουλος εκμεταλλεύτηκε λάθος των αμυντικών στο χώρο της μεσαίας γραμμής και έφυγε μόνος του για την αντίπαλη εστία. Ο παίκτης του Γ.Σ. ΖΕΥΣ καθυστέρησε να πλασάρει κι ο Σαρικάς πρόλαβε ν' απομακρύνει με τα πόδια.

68'. Σέντρα από δεξιά του Λαγκάνη στον Μαρκόπουλο, που έπιασε μόνος του την κεφαλιά, όμως απέκρουσαν οι αμυντικοί.

73'. Μακρινό σουτ του Ζωάννου μπλόκαρε ο Σαρικάς χωρίς ν' ανησυχήσει.

80'. Ανενόχλητος ο Νίκας από το ύψος του πέναλτι πλάσαρε άουτ.

Από τους γηπεδούχους που δεν υστέρησε κανείς ξεχώρισαν οι Λαγκάνης (κορυφαίος του αγώνα), Νίκας, Ζωάννου, Μαρκόπουλος, ενώ από τον Εθνικό άρεσαν οι Σφουγγαριστός, Φιλίππου, Μαργαρίτης, Μανέττας.

ΓΗΠΕΔΟ ΑΓ.ΑΠΟΣΤΟΛΩΝ
Διαιτητής: Ασημακόπουλος (9)
Βοηθοί: Κόκκινος - Μιχάς (9-9)

ΖΕΥΣ	3 - 0	ΕΘΝΙΚΟΣ ΑΡΧ.
1. Χαρτερός		1. Σαρίκας
2. Γεωργούδης		2. Σφουγγαριστός
3. Νικηταράς		3. Ζιάκας
4. Ζωάννου		4. Χαρτερός
5. Σαλονικιός		5. Φιλίππου
6. Ροδίτης		6.Μάρκου
7. Ράφτης		7. Χατζηνικόλας
8. Λαγκάνης		8. Φλεβάρης
9. Μαρκόπουλος		9. Μαργαρίτης
10. Νίκας		10. Σαββιού
11. Αργυρός Γ.		11. Μανέττας

ΣΚΟΡΕΡ
10' Μαρκόπουλος, 21' Ράφτης, 50' Νίκας

ΑΛΛΑΓΕΣ
ΓΗΠ.: Ράφτης (53' Σταματάκης), Γεωργούδης (74' Σαλονικιός Μ.), Λαγκάνης (82' Φύκκας)

ΦΙΛΟΞ.: Ζιάκας (30 λ.τ. Ανθούλας), Μάρκου (51' Χατζηγεωργίου), Χατζηνικόλας (56' Στραντζόπουλος)

Τις σελίδες της Γ' Κατηγορίας επιμελήθηκε ο ΗΛΙΑΣ ΛΟΪΖΟΣ

ΤΑ ΑΠΟΤΕΛΕΣΜΑΤΑ ΤΗΣ 8ης ΑΓΩΝΙΣΤΙΚΗΣ

Ταξιάρχης Καλ. - Ασπίδα Σαλάκου	1-3
Μεσαναγρός - Ο.Φ. Ιστρίου	1-0
Αγ. Ισίδωρος - Δωριέας	2-0
Ζευς - Εθνικός Αρχ.	3-0
Πολύστρατος - Ιάλυσος '97	δεν έγινε

• Ρεπό είχε ο Δαμάγητος Θεολόγου

Η ΕΠΟΜΕΝΗ ΑΓΩΝΙΣΤΙΚΗ

Ασπίδα Σαλ. - ΟΦ Ιστρίου
Δωριέας - Ταξιάρχης Καλ.
Εθνικός Αρχ - Αγιος Ισίδωρος
Ιάλυσος ' 97 - Δαμάγητος
Πολύστρατος - Ζευς
• Ρεπό έχει ο Μεσαναγρός

ΒΑΘΜΟΛΟΓΙΑ Α' ΟΜΙΛΟΥ

	ΟΜΑΔΕΣ	ΒΑΘΜ.	ΑΓ.	ΤΕΡΜ.	Ν	Ι	Η
1.	Ασπίδα Σαλ.	21	8	25-7	7	0	1
2.	Μεσαναγρός	15	8	20-20	5	1	2
3.	Ζευς	15	7	19-10	4	3	0
4.	Ο.Φ. Ιστρίου	14	8	11-7	4	2	2
5.	Αγ. Ισίδωρος	12	7	11-6	4	1	2
6.	Δαμάγητος	11	7	13-7	3	2	2
7.	Δωριέας	9	7	11-13	3	0	4
8.	Εθνικός Αρχ.	8	7	7-9	3	0	4
9.	Ταξιάρχης	2	7	11-19	1	0	6
10	Ιάλυσος '97	1	6	5-17	0	1	5
11.	Πολύστρατος	1	6	2-29	0	0	6

Β' ΟΜΙΛΟΣ

Επεισοδιακός ο αγώνας Πήγασου - Αστέρα Παστίδας

Η ομάδα του Αγίου Νικολάου γνώρισε την πρώτη ήττα της στο πρωτάθλημα

Την πρώτη του φετινή ήττα γνώρισε ο Πήγασος Αγίου Νικολάου (πρώην Γ.Σ. Διαγόρας), καθώς έχασε 2-1 από τον Αστέρα Παστίδας!

Το παιχνίδι αμαύρωσαν σοβαρά επεισόδια κατά τη διάρκεια και μετά το τέλος του.

Μάλιστα διακόπηκε δύο φορές.

Η πρώτη ήταν στο 38', όταν παίκτες των δύο ομάδων συνεπλάκησαν για ορισμένα δυνατά μαρκαρίσματα.

Ακολούθησε τρίλεπτη διακοπή και ο Τσαούσης έβγαλε μόνο δύο φορές την κίτρινη κάρτα!

Και σε πολλές άλλες περιπτώσεις ο Τσαούσης έπρεπε να δείξει την κίτρινη κάρτα, πράγμα που δεν έκανε, με αποτέλεσμα το παιχνίδι να πάρει φωτιά!

Η δεύτερη διακοπή, ήταν και η μεγαλύτερη! Ήταν στο 75', όταν είχαμε εξάλεπτη διακοπή.

Μετά από δυνατό μαρκάρισμα του Χατζηγεωργίου (Αστέρας) στον Τσιλίκη, οι δύο ποδοσφαιριστές πιάστηκαν στα χέρια! Στη συνέχεια σχεδόν όλοι οι παίκτες έπραξαν το ίδιο, με αποτέλεσμα το γήπεδο να γίνει αρένα!

Μάλιστα, αν οι προπονητές των δύο ομάδων δεν έκαναν τους πυροσβέστες, τότε τα επεισόδια θα είχαν πάρει μεγαλύτερες διαστάσεις! Εκτός από τα επεισόδια που έγιναν στον αγωνιστικό χώρο, "θερμή" ήταν η κατάσταση στο κατάμεστο γήπεδο των Αγίων Αποστόλων

Οι περίπου 80 Παστιδενοί που βρέθηκαν στο γήπεδο, επιχείρησαν να μπουν στον αγωνιστικό χώρο, χτυπώντας με μανία τα κάγκελα του γηπέδου!

ΑΓΩΝΙΣΤΙΚΟΣ ΤΟΜΕΑΣ

Στον αγωνιστικό τομέα, ο Πήγασος ήταν καλύτερος, αλλά ο Αστέρας, έκανε αντεπιθέσεις - φωτιά.

Πολύ γρήγορα προηγήθηκε ο Αστέρας, καθώς στο 4' με εκπληκτικό σουτ του Λενιού έκανε το 0-1.

Στη συνέχεια η ομάδα της Ρόδου πίεσε και έφτασε στην ισοφάριση σχετικά νωρίς (στο 12') με τον Πανούση.

Ο Πήγασος στη συνέχεια ισορρόπησε και πίεσε, αλλά ο Αστέρας ήταν που πέτυχε δεύτερο γκολ, στο 55' με σουτ του Λενιού.

ΑΠΟΒΟΛΕΣ!

Στο χθεσινό πρωινό παιχνίδι, βγήκαν τρεις κόκκινες κάρτες από τον Τσαούση!

Οι δύο κόκκινες ήταν στο 75' στους Τσιλίκη (Πήγασος) και Χατζηγεωργίου (Αστέρας), γιατί πιάστηκαν στα χέρια και η τρίτη κόκκινη, βγήκε στον Χατζηγεωργίου (Πήγασος) στο 92' για υβριστικά σχόλια!

ΓΚΟΛ ΚΑΙ ΦΑΣΕΙΣ

4'. Πάσα του Γιακουμάρου στον Λενιού, ο οποίος με εντυπωσιακό σουτ, εκανε το 0-1!

12'. Σε σέντρα του Χατζηγιάννη από αριστερά, ο Πανούσης με προβολή, έκανε το 1-1.

48'. Σουτ του Καρδούλια έξω από την περιοχή και ο Βιζυκλής απέκρουσε με δυσκολία.

55'. Μετά από φοβερό σουτ του Λενιού, έξω από την περιοχή, έγινε το 1-2. Αυτό το γκολ, έστειλε όλη την ομάδα του Αστέρα, να πανηγυρίζει στα κάγκελα του γηπέδου!

58'. Προ κενής εστίας, πλασέ του Πανούση, αλλά ο "ιπτάμενος" Γεωργαλλίδης, απέκρουσε εκπληκτικά στα "ουράνια" της εστίας του!

59'. Μόνος ο Λενιού με τον Βιζυκλή επιχείρησε να τον "κρεμάσει" αλλά ο τερματοφύλακας των γηπεδούχων είπε "όχι"!

88'. Μόνος ο Γιακουμάρος με τον Βιζυκλή, αλλά το πλασέ του κατέληξε στην εξωτερική πλευρά των διχτύων.

Από τον Πήγασο άρεσαν οι Βιζυκλής και Λαγογένης, ενώ από τον Αστέρα διακρίθηκαν οι Γεωργαλλίδης, Καρδούλιας, και Λενιού.

ΣΠ.ΔΕΣΤΟΥΝΗΣ

ΓΗΠΕΔΟ ΑΓ.ΑΠΟΣΤΟΛΩΝ

Διαιτητής: Τσαούσης (7)

Βοηθοί: Γενής - Γιοβάνι (7-8)

ΠΗΓΑΣΟΣ	1-2	ΑΣΤΕΡΑΣ
1. Βιζυκλής		1.Γεωργαλλίδης
2. Λόλι		2. Χατζηγεωργίου
3. Ψαράς		3. Τριαλώνης
4. Παξινός		4. Σπάρταλης
5. Χατζηγιάννης		5. Χαριτάκης
6. Θρουμουλόπουλος		6. Γιακουμάρος
7.Κοσμάς		7. Καρδούλιας
8. Λαγογένης		8. Κυριακάκης
9. Αλευρόπουλος		9. Λενιού
10. Πανούσης		10. Αθανασίου
11. Χατζηγεωργίου		11. Τσαφής

Σκόρερ

4' Λενιού (0-1), 12' Πανούσης (1-1), 55' Λενιού (1-2)

Αλλαγές

Γηπ.: Θρουμουλόπουλος (55' Τσιλίκης), Πανούσης (67' Χαβιαράς), Κοσμάς (91' Αποστολίδης)

Φιλοξ.: Τσαφής (46' Λεμονάκης), Καρδούλιας (83' Τσάπης), Λενιού (92' Παπαδημήτρης)

Δεύτερη νίκη για τον Ήλιο

Κάτω από συνεχή βροχή κέρδισε με 4-0 τη Δήμητρα Δαματριάς

Χωρίς να δυσκολευτεί ιδιαίτερα ο Ήλιος Ιάλυσου κατάφερε να πετύχει τη δεύτερη νίκη του στο πρωτάθλημα κερδίζοντας με 4-0 τη Δήμητρα.

Η δυνατή βροχή που έπεφτε σ' όλη τη διάρκεια του αγώνα σίγουρα δυσκόλεψε τις ενέργειες των ποδοσφαιριστών που όμως κατέβαλαν φιλότιμες προσπάθειες.

Οι γηπεδούχοι είχαν τον έλεγχο του παιχνιδιού και με καλύτερη κυκλοφορία της μπάλας στο μεγαλύτερο διάστημα, δεν δυσκολεύτηκαν να πάρουν αυτό που ήθελαν.

Οι φιλοξενούμενοι που παρουσιάστηκαν στο γήπεδο με έντεκα παίκτες έκαναν ό,τι μπορούσαν, όμως δεν ήταν αρκετό για να φθάσουν στη νίκη.

Από τους γηπεδούχους άρεσαν οι Μπιλιάς, Κιλασίν, Μοσκιού, ενώ από τη Δήμητρα ξεχώρισαν οι Γιαννακάκης, Σαράντου, Πάττας.

ΓΗΠΕΔΟ ΛΥΚΕΙΟ ΙΑΛΥΣΟΥ

Διαιτητής: Κατταβενός (άριστος)

Βοηθοί: Λιάπη - Κλιάρη (άριστες)

ΗΛΙΟΣ	4-0	ΔΗΜΗΤΡΑ
1. Νγκελίνα		1.Πηδιάκης Στ.
2. Μοσκιού		2. Χειμωνέττος
3. Κωστομοίρης		3. Γιαννακάκης
4. Κουφού		4. Σαρούκος
5. Νγκελίνα		5. Πάττας
6. Μπιλιάς		6. Παναής
7.Κιλασίν		7. Πηδιάκης Γ.
8. Κόκας		8. Σαράντου
9. Νάκος		9. Πηδιάκης Π.
10. Μακρής		10. Χιώτης
11. Κώστας		11. Πάττας Ι.

Σκόρερ

32' Μακρής, 43' αυτογκόλ, 88' Νγκελίνα, 90' Τσιάτος

Αλλαγές

Γηπ.: Κώστας (64' Τσιάτος), Μακρής (83' Ζαμαντάκης)

Φιλοξ.:

Θέαμα και γκολ...

...προσέφεραν ΠΑΣ Ασκληπειού και Α.Ο. Σύμης με κερδισμένους τους γηπεδούχους 4-3

ΑΣΚΛΗΠΕΙΟ

Ανταπόκριση Μ. ΕΓΓΛΕΖΟΣ

Με αγγλικό σκόρ και καλό θέαμα έληξε η συνάντηση ανάμεσα στον ΠΑΣ Ασκληπειού και τον Α.Ο Σύμης με τους γηπεδούχους να παίρνουν τη νίκη με 4-3 και τους τρεις βαθμούς .

Η εμφάνιση των δύο ομάδων άφησε ικανοποιημένους τους λιγοστούς φιλάθλους που βρέθηκαν το Σάββατο το πρωί στο γήπεδο του Ασκληπειού και ίσως να ήταν μία από τις λίγες φορές που σε αγώνα Γ' κατηγορίας η απόδοση των ομάδων ξέφυγε από τα καθιερωμένα.

Η εναλλαγή στο σκορ, οι καλές φάσεις ,η συμπεριφορά των ποδοσφαιριστών με την καλή παρουσία της διαιτησίας, ήταν τα βασικά κομμάτια που συνέθεσαν το "παζλ" του αγώνα.

Φάσεις και γκολ

22' Ο Αντ. Μπάκαλος ανατράπηκε από τον Χρ. Στεφάνου μέσα στην περιοχή και ο διαιτητής έδειξε το σημείο του πέναλτι. Το εκτέλεσε εύστοχα ο παθών πετυχαίνοντας το 1-0.

41' Από ωραία πάσα του Κυπριώτη, ο Βογιατζής με μονοκόμματο σουτ ισοφάρισε σε 1-1.

45' "Ασίστ" του Χρ. Στεφάνου στον Βογιατζή κι ο οποίος με διαγώνιο αριστερό σούτ έδωσε το προβάδισμα στην ομάδα του με 1-2 .

55' Από θέση "τετ-α-τετ" ο Αντ. Μπάκαλος έκανε το πλασέ στέλνοντας την μπάλα άουτ.

57' Ο Αντωναράς ελίχθηκε στο ύψος της μεγάλης περιοχής και με δυνατό σουτ σημάδεψε το οριζόντιο δοκάρι του Β. Τσαβαρή.

60' Ωραία προσπάθεια από τον Αντ. Μπάκαλο που αποφεύγοντας τους αντιπάλους του μπήκε στην περιοχή και με ένα φανταστικό τακουνάκι ισοφάρισε σε 2-2.

65' Ο Αντωναράς εκμεταλλεύτηκε την αδράνεια των αμυντικών που σταμάτησαν για "οφσάϊντ" κι αφού μπήκε στην μεγάλη περιοχή με πλασέ πέτυχε το 3-2.

70' Ανατροπή του Γ. Στεφάνου από τον Παπαγεωργίου μέσα στην περιοχή και πέναλτι. Το εκτέλεσε εύστοχα ο Κυπριώτης ισοφαρίζοντας σε 3-3.

85' Οικογενειακή υπόθεση ήταν το νικητήριο γκόλ των γηπεδούχων καθώς ο πατέρας Μ. Ματσάγγος τροφοδότησε τον γιό του Παναγιώτη που με διαγώνιο σουτ πέτυχε το 4-3.

Καλύτεροι από τους γηπεδούχους ήταν οι Μπάκαλος Ι, Παπαβασιλείου, Π. Ματσάγγος ενώ από τους Συμμιακούς ξεχώρισαν οι Κυπριώτης , Γ. Στεφάνου, Χρ.Στεφάνου.

Γήπεδο:Ασκληπειού

Διαιτητής: Καραχανής (9)

Βοηθοί: Αργυρόπουλος - Σαββιδάκης (9-9)

ΠΑΣ ΑΣΚΛΗΠΕΙΟΥ	4-3	ΑΟ ΣΥΜΗΣ
1. Κουγκράς Α.		1. Τσαβαρής Β.
2. Χωρίτης		2. Ριζόπουλος
3. Ματσάγγος Π.		3. Κουρδουμπάς
4. Παπαγεωργίου		4. Βυζανιάρης
5. Κωλέτσης		5. Οθίτου
6. Παπαβασιλείου		6. Στεφάνου Χρ.
7. Κλημαντής		7. Μαυρικάκης
8. Αντωναράς		8. Τσαβαρής Μ.
9. Αμαδής		9. Βογιατζής
10. Μπάκαλος Ι.		10. Κυπριώτης Γ.
11. Μπάκαλος Αντ.		11. Στεφάνου Αντ.

ΣΚΟΡΕΡ

22'(πεν.),60'Αντ. Μπάκαλος, 65'Αντωναράς , 85' Π. Ματσάγγος, 41',45' Βογιατζής,70'(πεν.)Κυπριώτης

Αλλαγές

Γηπ. Κλημαντής (52' Χατζηκώστας), Χωρίτης (75' Κουγκράς Στ.),Αντωναράς(83' Ματσάγγος Μ.)

ΤΑ ΑΠΟΤΕΛΕΣΜΑΤΑ ΤΗΣ 8ης ΑΓΩΝΙΣΤΙΚΗΣ

Ηλιος Ιάλ. - Δήμητρα Δαμ.	4-0
Αλθαιμένης Κρητ. - Ηρακλής Λ.	δεν έγινε
Πήγασος - Αστέρας Παστ.	1-2
Πετρώνας Α. - Αναγέννηση Ν.Ρ.	δεν έγινε
ΠΑΣ Ασκληπειού - ΑΟ Σύμης	4-3

• Ρεπό είχε ο Ροδιακός

Η ΕΠΟΜΕΝΗ ΑΓΩΝΙΣΤΙΚΗ

Δήμητρα Δαμ. - Ηρακλής Λάρδου
Αστέρας Παστ. - Ηλιος Ιάλυσ.
Αναγέννηση Ν.Ρ. - Πήγασος
Α.Ο. Σύμης - Ροδιακός
ΠΑΣ Ασκληπειού - Πετρώνας Αρχ.

• Ρεπό έχει ο Αλθαιμένης Κρητηνίας

ΒΑΘΜΟΛΟΓΙΑ

	ΟΜΑΔΕΣ	ΒΑΘΜ.	ΑΓ.	ΤΕΡΜ.	Ν	Ι	Η
1.	Πήγασος	18	7	27-3	6	0	1
2.	Αναγέννηση ΝΡ.	14	6	17-4	6	0	1
3.	Αστέρας Παστ.	14	7	12-9	4	2	1
4.	Ηρακλής Λάρδ.	13	7	11-19	4	1	2
5.	Πετρώνας Αρχ.	10	6	19-7	4	0	2
6.	ΠΑΣ Ασκληπειού	10	7	9-11	3	2	2
7.	Ηλιος Ιαλυσού	7	6	10-13	2	1	3
8.	Αλθαιμένης	7	7	9-15	2	2	3
9.	ΑΟ Σύμης	4	6	16-26	1	1	4
10	Ροδιακός	3	7	10-15	1	1	5
11.	Δήμητρα	-1	8	3-27	0	0	8

Προσοχή...περνάει ο αρχιστράτηγος!

Ο Κολοσσός «άλωσε» και το «σαλούν» κερδίζοντας με το σπαθί του, τον Παπάγου με 66-62! Τρελαίνουν κόσμο οι «θαλασσί» που πέτυχαν την τέταρτη τους νίκη στο φετινό πρωτάθλημα. Ψυχάρες οι Ροδίτες βύθισαν τους αντιπάλους τους...

Ποιοί στρατηγοί...Κάντε χώρο να περάσει ο αρχιστράτηγος! Ο Παπάγου υπέβαλε τα σέβη του στον Κολοσσό! Την ομάδα που μέχρι στιγμής τρελαίνει κόσμο! Τα παλικάρια του Βασίλη Φραγκιά, πέτυχαν την τέταρτη τους νίκη στο φετινό πρωτάθλημα κερδίζοντας πιο εύκολα απ' ό,τι δείχνει το τελικό σκορ με 62-66. Οι Ροδίτες για ακόμα μία φορά, εντυπωσίασαν κυρίως αμυντικά με την εμφάνιση τους και απομακρύνθηκαν ακόμα περισσότερο απ' τις τελευταίες θέσεις του βαθμολογικού πίνακα. Όχι, φυσικά ότι οι «νεοφώτιστοι» θα κινδυνεύσουν με υποβιβασμό, αλλά λέμε...

Ο Κολοσσός ανάγκασε το απόγευμα του Σαββάτου, τον Παπάγου να σταθεί προσοχή...Στρατηγοί αυτοί, αρχιστράτηγοι οι «θαλασσί». Τέτοιοι ήταν στην Αθήνα και συνεχίζουν να κάνουν ολόκληρη την φίλαθλη Ελλάδα να παραμιλάει για το φαινόμενο της ροδίτικης ομάδας. Φαίνεται ότι το μέτριο και προπάντων άτυχο ξεκίνημα ήταν αυτό που πείσμωσε τα παιδιά του Βασίλη Φραγκιά, που δείχνουν ότι δεν σταματούν πουθενά.

Με τη συνταγή της Δράμας, οι φιλοξενούμενοι πέρασαν σαν σίφουνες από την πρωτεύουσα, αναγκάζοντας τους αντιπάλους τους να παραμένουν χαμηλά στο βαθμολογικά πίνακα. Είπαμε, προσοχή περνάει ο Κολοσσός... Έχοντας τεράστια ψυχικά αποθέματα στο τέλος(οι ίδιοι έκαναν το ματς το ντέρμπι), οι Ροδίτες πανηγύρισαν μία σημαντικότατη επιτυχία με την οποία σταθεροποιήθηκαν στη μέση του βαθμολογικού πίνακα. Ήταν πραγματικά μία τιτάνια προσπάθεια που στέφθηκε με απόλυτη επιτυχία.

Πλέον το συγκρότημα του Βασίλη Φραγκιά, θα πάει με διαφορετική ψυχολογία στη Νίκαια για να αντιμετωπίσει τον Ιωνικό και φυσικά θα κυνηγήσει τη νίκη, με την οποία θα αλλάξει άρδην στόχους, άσχετα αν αυτό δεν θέλει καν να το λέει ο προπονητής του Κολοσσού.

ΣΤΗ ΖΩΝΗ ΤΟΥ «ΛΥΚΟΦΩΤΟΣ»...

Το σημαντικότερο σημείο στο οποίο κρίθηκε το προχθεσινό ματς ήταν σίγουρα τα τρίποντα του Γιώργου Κουκλάκη. Στο 27'', ο Κολοσσός είχε το εύθραυστο προβάδισμα με 43-45, χάρη σε ένα δίποντο που πέτυχε ο Σταθάτος.

Εκεί ακριβώς μίλησε η εμπειρία. Παρά το γεγονός ότι ο 33χρονος φόργουορντ δεν πραγματοποίησε καλή εμφάνιση στο «σαλούν», μίλησε όταν έπρεπε. Το 43-45 έγινε 43-53 με δύο «κολλητές» βόμβες του έμπειρου αθλητή και έτσι οι «θαλασσί» ξέφυγαν για πρώτη φορά με διψήφιο αριθμό. Με τέσσερις διαδοχικούς πόντους του Μακρή, οι γηπεδούχοι μείωσαν σε 47-55, ενώ τα απανωτά λάθη των Ροδιτών έδωσαν το δικαίωμα στο συγκρότημα του Μηνά Γκέκου να πλησιάσει ακόμα περισσότερο (54-57 στο 37') με δύο εύστοχες βολές του Ζευκιλή. Ακολούθησαν άστοχα τρίποντα από τους Παναγιωτόπουλο και Μακρή, ενώ οι Αθηναίοι διαμαρτυρήθηκαν για ένα φάουλ του Βαρσάμου, καθώς υποστήριξαν ότι έκλεψε καθαρά τη μπάλα από τον Παππά.

Ο Ισπανός Άλμπερτ με 2/2 βολές έκανε το 54-59, 1.03 πριν το τέλος. Ο Δαουλάρης έχασε τη μπάλα, έπειτα από μία πολύ καλή άμυνα του Κολοσσού και ο Παππάς αποδείχθηκε τέρας ψυχραιμίας από τη γραμμή των προσωπικών βολών κάνοντας το 54-61, στα 49''.

Με τρίποντο ο Βαρσάμος μείωσε σε 57-61 και στη συνέχεια ο Παππάς ευστόχησε σε μία από τις δύο βολές(57-62). Νέο απίθανο τρίποντο με ταμπλό, αυτή τη φορά από τον Καραπλή(60-62 στα 22'), έδωσε πνοή στον Παπάγου.

Ευτυχώς για τους «θαλασσί», ο Παναγιωτόπουλος δεν έχασε τη ψυχραιμία του στις βολές(60-64), όμως η απάντηση για τον Παπάγου ήταν άμεση με τον Δαουλάρη, που μείωσε σε 62-64, στα 16''. Ο Παναγιωτόπουλος έχασε και τις δύο βολές, όμως ο Βαρσάμος αποδείχθηκε μοιραίος για την ομάδα του, καθώς έχασε την ευκαιρία να στείλει το ματς στην παράταση, αφού αστόχησε σε λέι-απ. Το τελικό αποτέλεσμα διαμόρφωσε με 2/2 βολές ο Παναγιωτόπουλος, ενώ στην εκπνοή ο Καραπλής αστόχησε σε τρίποντο.

ΚΑΛΥΤΕΡΟΣ Ο ΚΟΛΟΣΣΟΣ

Η ομάδα του Βασίλη Φραγκιά ήταν αυτή που ξεκίνησε πιο δυνατά στο προχθεσινό παιχνίδι. Οι φιλοξενούμενοι προηγήθηκαν με πέντε πόντους(5-10), ενώ διατηρούσαν συνεχώς το προβάδισμα μέχρι και τη συμπλήρωση του πρώτου δεκαλέπτου, που τους βρήκε να έχουν το πάνω χέρι με 16-17. Στη συνέχεια, ο Παπάγου ισοφάρισε με τον Δαουλάρη(19-19), όμως ο Παναγιωτόπουλος με τρίποντο έκανε το 19-22. Οι Αθηναίοι πλήρωσαν με το ίδιο νόμισμα τους αντιπάλους τους(23-22 στο 15') και έκτοτε οι δύο ομάδες συνέχισαν να πηγαίνουν χέρι-χέρι. Με ένα μίνι ξέσπασμα στο τελευταίο τρίλεπτο του πρώτου ημιχρόνου, ο Κολοσσός μετέτρεψε το 27-25, σε 28-34(19') και τελικά πήγε στα αποδυτήρια έχοντας το προβάδισμα με +4(30-34). Στην επανάληψη, παίζοντας άμυνα ζώνης το συγκρότημα του Μηνά Γκέκου έφερε το ματς στα ίσα(37-37 στο 23'), για να ακολουθήσει το τρίποντο κρεσέντο του Γιώργου Κουκλάκη που έφερε σε πλεονεκτική θέση τον Κολοσσό.

ΑΞΙΟΙ ΣΥΓΧΑΡΗΤΗΡΙΩΝ

Όσοι «θαλασσί» και αν αγωνίστηκαν έδωσαν τον καλύτερο τους εαυτό. Ιδιαίτερη μνεία πάντως πρέπει να γίνει στους Παναγιωτόπουλο, Άλμπερτ(προσαρμόζεται) και Παππά, ενώ καθοριστικά ήταν τα τρίποντα του Γιώργου Κουκλάκη. Απ' τους ηττημένους ξεχώρισαν οι Ζευκιλής, Χαλκιαδάκης(α' ημ.) και Δαουλάρης. Καλή ήταν η διαιτησία του Αχαιού Διαμαντή και του Ηπειρώτη Σιορέντα.

Τα δεκάλεπτα ήταν: 16-17, 30-34(ημ.), 43-53, 62-66

Διαιτητές: Διαμαντής- Σιορέντας

Α.Σ. ΠΑΠΑΓΟΥ (Γκέκος): Μπουτσίνης, Κουκάς 2, Βαρσάμος 5(1), Δαουλάρης 14(2), Σταθάτος 2, Ηλιόπουλος, Μακρής 6, Καραπλής 9(2), Χαλκιαδάκης 12, Ζευκιλής 12,

ΚΟΛΟΣΣΟΣ ΡΟΔΟΥ(Φραγκιάς): Παναγιωτόπουλος 16(2), Δρακόπουλος, Παππάς 13(2), Παναγιωταράκος 6(2), Γκογκίδης , Άλμπερτ 14, Γεωργίτσης 7(1), Κουκλάκης 6(2), Πατρίκης 4.



Τεράστια νίκη πέτυχε στο «σαλούν» ο Κολοσσός που επικράτησε του Παπάγου. Ο Γιώργος Κουκλάκης (στη φωτό με αντίπαλο τον Τσαμάτο του Πανελληνίου) με δύο διαδοχικά τρίποντα έδωσε πνοή στην ομάδα του

ΠΑΠΑΓΟΥ 62

	π.	1π.	2π.	3π.	Ρα.	Ρε.	Λ.	Ασ.	Κλ.	Τ.	Χρ.
Βουτσινής	0	-	-	-	-	-	-	-	-	-	1
Κούκας	2	2/4	-	0/4	1	-	2	3	-	-	24
Βαρσάμος	5	-	1/2	1/2	5	1	-	1	1	-	16
Δαουλάρης	14	4/7	2/3	2/3	2	-	3	2	1	-	36
Σταθάτος	2	-	1/1	0/1	-	-	-	-	-	-	4
Ηλιόπουλος	0	-	-	0/2	-	-	-	-	-	-	5
Μακρής	6	2/2	2/3	0/3	4	1	1	2	1	-	16
Καραπλής	9	1/2	1/5	2/6	3	1	-	2	1	2	36
Χαλκιαδάκης	12	4/4	4/7	-	1	1	2	1	1	-	26
Ζευκίλης	12	2/2	5/9	0/2	8	2	5	1	-	-	37
ΟΜΑΔΙΚΑ	-	-	-	-	2	1	-	-	-	-	-
ΣΥΝΟΛΑ	62	15/21	16/30	5/23	26	7	13	12	5	2	200

ΚΟΛΟΣΣΟΣ 66

	π.	1π.	2π.	3π.	Ρα.	Ρε.	Λ.	Ασ.	Κλ.	Τ.	Χρ.
Παναγιωτόπουλος Α.	16	4/6	3/5	2/3	4	1	1	2	-	-	25
Δρακόπουλος	0	-	-	-	-	-	1	1	-	-	10
Παππάς	13	3/4	2/3	2/5	5	1	3	2	1	-	35
Παναγιωταράκος	6	0/2	0/3	2/5	2	2	1	2	1	-	34
Γκογκίδης	0	-	-	0/2	2	-	1	1	-	-	17
Αλμπερτ	14	6/7	4/10	-	6	4	2	1	1	2	30
Γεωργίτσης	7	2/2	1/3	1/3	1	-	-	-	1	-	14
Κουκλάκης	6	-	-	2/7	3	-	3	-	1	-	26
Πατρίκης	4	2/4	1/1	-	1	1	1	-	-	-	10
ΟΜΑΔΙΚΑ	-	-	-	-	3	-	-	-	-	-	-
ΣΥΝΟΛΑ	66	17/25	11/25	9/25	25	9	13	9	5	2	200

«Είχαμε διάθεση στην άμυνα»...

Την τέταρτη του συνεχόμενη νίκη πέτυχε το απόγευμα του Σαββάτου στου Παπάγου ο Κολοσσός.

Το γεγονός πάντως αυτό, δεν φαίνεται ότι έκανε τον Βασίλη Φραγκιά να πετάει στα σύννεφα. Ίσα-ίσα, ο Αθηναίος τεχνικός παραμένει προσγειωμένος και μετά τη χθεσινή ξεκούραστη μέρα θα περιμένει και πάλι από σήμερα τους παίκτες του στο γήπεδο, ενόψει του αγώνα κόντρα στον Ιωνικό Νικαίας.

Ο ίδιος μετά το τέλος της αναμέτρησης στην πρωτεύουσα είπε σχετικά για το «διπλό» των Ροδιτών. «Θεωρώ ότι δεν κάνα με μεγάλο παιχνίδι. Τα παιδιά πλέον έχουν στο μυαλό τους, ότι δύσκολα μπορούν να χάνουν. Το ευχάριστο για μας ήταν ότι βρέθηκαν αρκετοί αθλητές που βοήθησαν σε όλα τα σημεία του παιχνιδιού. Είχαμε διάθεση στην άμυνα και πιστεύω ότι ήταν σημαντικό ότι δεχθήκαμε μόνο 62 πόντους σε ένα παιχνίδι εκτός έδρας.

Η ομάδα είναι σε καλή κατάσταση και απλά κάναμε ένα βήμα για να εκπληρώσουμε το στόχο μας που δεν είναι άλλος απ' την παραμονή στην κατηγορία. Αξίζουν συγχαρητήρια στα παιδιά για την προσπάθεια που έκαναν, αν και θα μπορούσαμε να κερδίσουμε πιο εύκολα. Στο τέλος χαλαρώσαμε με συνέπεια να κινδυνεύσουμε» υποστήριξε μετά τη λήξη του ματς με τον Παπάγου, ο Βασίλης Φραγκιάς.

Τις σελίδες του μπάσκετ επιμελήθηκε ο Μάκης Δούβαλης

e-mail:makiss@otenet.gr

A2 ΚΑΤΗΓΟΡΙΑ

Εύκολα οι πρωτοπόροι...

Με νίκες προχώρησαν οι τρεις πρωτοπόροι...Ο Πανελλήνιός συνέτριψε στο ουδέτερο γήπεδο του Μίλωνα τον Ιωνικό Νικαίας, ενώ η Ολύμπια Λάρισας, ξεπέρασε το εμπόδιο του ΑΣΕ ΔΟΥΚΑ. Εύκολη νίκη όμως πέτυχε και η Μ.Ε.Ν.Τ., που επιβλήθηκε της Ξάνθης, στη Θεσσαλονίκη. Εντυπωσιακή εμφάνιση πραγματοποίησε ο Κ.Α.Ο. Δράμας που λύγισε την αντίσταση του Παλαιού Φαλήρου, ενώ μετά από ένα συγκλονιστικό παιχνίδι ο Δ.Α.Σ. Άνω Λιοσίων πήρε το ροζ φύλλο κόντρα στην Α.Γ.Ε. Χαλκίδας. Τέλος η Νήαρ Ηστ παρέμεινε σε απόσταση αναπνοής από την κορυφή, ξεπερνώντας το εμπόδιο του Γ.Σ. Λάρισας, στο ουδέτερο γήπεδο της Λιβαδειάς.

9η ΑΓΩΝΙΣΤΙΚΗ

Νήαρ Ηστ- Γ.Σ. Λάρισας	75-70
Δ.Α.Σ. Άνω Λιοσίων- Α.Γ.Ε. Χαλκίδας	79-77
Μ.Ε.Ν.Τ.- Α.Σ. Ξάνθης	92-78
Α.Σ. Παπάγου- Κολοσσός Ρόδου	62-66
Ολύμπια Λάρισας- Α.Σ.Ε. Δούκα	77-64
Κ.Α.Ο. Δράμας- Παλαιό Φάληρο	93-74
Πανελλήνιος- Ιωνικός Νικαίας	84-59

Η ΒΑΘΜΟΛΟΓΙΑ

1.	Πανελλήνιος(3β)	16	7-2	678-613(+65)
2.	Ολύμπια Λάρισας(2β)	16	7-2	660-628(+32)
3.	Μ.Ε.Ν.Τ.(1β)	16	7-2	768-710(+58)
4.	Νήαρ Ηστ	15	6-3	670-654(+16)
5.	Παλαιό Φάληρο(2β)	14	5-4	716-715(+1)
6.	Γ.Σ. Λάρισας(1β)	14	5-4	708-668(+40)
7.	Κολοσσός Ρόδου	14	5-4	712-680(+32)
8.	Δ.Α.Σ. Άνω Λιοσίων(3β)	13	4-5	687-668(+19)
9.	Κ.Α.Ο. Δράμας(2β)	13	4-5	700-720(-20)
10.	Α.Σ. Ξάνθης(2β)	13	4-5	628-685(-57)
11.	Α.Γ.Ε. Χαλκίδας(2β)	13	4-5	715-717(-2)
12.	Α.Σ. Παπάγου(2β)	11	2-7	595-625(-30)
13.	Α.Σ.Ε. Δούκα(1β)	11	2-7	657-703(-46)
14.	Ιωνικός Νικαίας	10	1-8	619-727(-108)

Η ΕΠΟΜΕΝΗ ΑΓΩΝΙΣΤΙΚΗ (06/12)

Α.Γ.Ε. Χαλκίδας- Νήαρ Ηστ
Α.Σ. Ξάνθης- Δ.Α.Σ. Άνω Λιοσίων
Μ.Ε.Ν.Τ.- Α.Σ. Παπάγου
Γ.Σ. Λάρισας- Ολύμπια Λάρισας
Α.Σ.Ε. Δούκα- Κ.Α.Ο. Δράμας
Παλαιό Φάληρο- Πανελλήνιος
Ιωνικός Νικαίας- Κολοσσός Ρόδου

«Άφθαρτος» στην «τέντα»!

Ο Α.Σ.Κ. Ιβίσκος απέδρασε για όγδοη φορά με το ροζ φύλλο κερδίζοντας στο μεγάλο ντέρμπι της όγδοης αγωνιστικής τον Π.Α.Ο. Διαγόρα με 60-54! Πάθος, νεύρα στο παρκέ και στην κατάμεστη κερκίδα, ήταν τα στοιχεία που συνέθεσαν το παζλ. Αποβλήθηκε με ντισκαλιφιέ στην ανάπαυλα ο Αντώνης Μαρκάκης του οποίου κρατήθηκε το δελτίο. Οι φιλοξενούμενοι εξασφάλισαν σε μεγάλο ποσοστό την πρώτη θέση στην κανονική διάρκεια της περιόδου

Άθικτος...Ο Α.Σ.Κ. Ιβίσκος απέδρασε και από την «τέντα» κερδίζοντας στο μεγάλο ντέρμπι της όγδοης αγωνιστικής τον Π.Α.Ο. Διαγόρα με 60-54. Η ομάδα του Γιώργου Πετσάλη πέρασε από τη δυσκολότερη κατά γενική ομολογία έδρα διατηρώντας το αήττητο της και κατακτώντας σε μεγάλο ποσοστό την πρώτη θέση στην κανονική διάρκεια της περιόδου, σε αντίθεση με τους γηπεδούχους που κατρακύλησαν στην τέταρτη και πλέον θέλουν μόνο τη νίκη απέναντι στον Ηρακλή Λάρδου. Το προχθεσινό ματς της τέντας είχε όλα τα χαρακτηριστικά ενός ντέρμπι. Πάθος, νεύρα στο παρκέ και στην κατάμεστη κερκίδα και ωραίες φάσεις μεταξύ των δύο ομάδων.

«Στο τέλος της δεύτερης περιόδου και ενώ οι ομάδες κατευθύνονταν προς τα αποδυτήρια, ο παίκτη της Α' ομάδας με τη φανέλα 7 Αντώνης Μαρκάκης χτύπησε με το κεφάλι του, παίκτης της άλλης ομάδας(σ.σ. Συντάγγελος) και αποβλήθηκε, ενώ κρατήθηκε το δελτίο του», ανέφερε το φύλλο αγώνα που συνέταξαν οι αδερφοί Κουνελλέ και πλέον ο αθλητής του Π.Α.Ο. Διαγόρα κινδυνεύει με καμπάνα, με βάση το άρθρο του πειθαρχικού δικαίου της Ε.Ο.Κ.

Πάντως θα πρέπει να σημειωθεί ότι ο Μαρκάκης υποστηρίζει ότι προκλήθηκε πρώτα από τον Συντάγγελο σε μία φάση που προηγήθηκε. Αξίζει να σημειωθεί ότι ο ορισθείς πρώτος διαιτητής Στέλιος Βιντζηλαίος δεν μπόρεσε να δώσει το «παρών» καθώς χθες «σφύριξε» παιχνίδι Α1 γυναικών και τη θέση του πήρε ο Νίκος Κουνελλές.

Η αναμέτρηση της «τέντας» έκρυβε πολλές συγκινήσεις με



Σπουδαία νίκη πέτυχε το απόγευμα του Σαββάτου στην τέντα ο ΑΣΚ Ιβίσκος καθώς επιβλήθηκε του ΠΑΟ Διαγόρα και διατήρησε το αήττητό του στο πρωτάθλημα

τον Α.Σ.Κ. Ιβίσκος να βρίσκεται συνεχώς μπροστά στο σκορ. Μάλιστα μετά την αποβολή του Μαρκάκη, η πλάστιγγα έγειρε για τα καλά υπέρ των φιλοξενούμενων που τελικά κατάφεραν να διατηρήσουν το αήττητο τους και να παραμείνουν σε σημαντική απόσταση από τους διώκτες τους... Η ομάδα του Γιώργου Πετσάλη σε όλη τη διάρκεια του ματς είχε το προβάδισμα, χωρίς όμως να μπορέσει να εξασφαλίσει μία τέτοια διαφορά που να μην ανησυχεί για την εξέλιξη του αγώνα. Στο μεγάλο ντέρμπι της αυλαίας του δεύτερου γύρου, το συγκρότημα της Ανάληψης μπήκε αποφασισμένο στο παρκέ να πάρει την πολύτιμη νίκη και τα κατάφερε. Με το «καλημέρα» προηγήθηκε 0-4, πιάνοντας στον ύπνο τους γηπεδούχους. Ο Ιβίσκος διατήρησε τα κεκτημένα(4-8 στο 4'), όμως η ομάδα του Σάκη Καλαμπόκα πλησίασε σε 7-8, ενώ πέρασε και μπροστά(9-8) για πρώτη και τελευταία φορά στο ματς. Μέχρι και τη συμπλήρωση του πρώτου δεκαλέπτου(16-20), οι φιλοξενούμενοι είχαν το πάνω χέρι, χωρίς όμως να μπορούν να απομακρυνθούν στο σκορ. Το ίδιο σκηνικό συνεχίστηκε και στη δεύτερη περίοδο. Οι παίκτες του Γιώργου Πετσάλη έχοντας την υπεροπλία μέσα στο καλάθι, προηγήθηκαν με 20-26(15'), ενώ με καλάθι του Μπελάγια ξέφυγαν για πρώτη φορά με 22-30(18'). Ο «γηραιός» αντέδρασε και πλησίασε σε 26-31, όμως ο Ιβίσκος πήγε στα αποδυτήρια έχοντας «χτίσει» μία διαφορά επτά πόντων(28-35).

Στην επανάληψη ουσιαστικά η κατάσταση δεν διαφοροποιήθηκε, καθώς η ομάδα του Γιώργου Πετσάλη-μετά και την αποβολή του Μαρκάκη-φάνηκε ότι θα είχε το ρόλο του ρυθμιστή στο προχθεσινό ματς. Με δυναμικό ξεκίνημα-όπως και στο πρώτο ημίχρονο, ο Α.Σ.Κ. Ιβίσκος ξέφυγε με διψήφιο αριθμό πόντων(28-39 στο 21'), χάρη σε δύο συνεχόμενα κλεψίματα του Τσαμπίκου Συντάγγελου. Το 30-41 το οποίο έγραψε ο Παπακώστας(23'), εν ριπή οφθαλμού έγινε 39-41(29'), με σερί 9-0 του Διαγόρα. Στο συγκεκριμένο διάστημα ο Ιβίσκος έμεινε άποντος για ένα εξάλεπτο, λόγω των κάκιστων επιθετικών επιλογών του, σε αντίθεση με την ομάδα του Σάκη Καλαμπόκα που έλεγξε το ρυθμό του αγώνα και κατέφερε να βγάλει μπόλικους αιφνιδιασμούς. Με καλάθι του Γκόνου πλησίασε στο σκορ, όμως ο Συντάγγελος έδωσε νέα πνοή στην ομάδα του(39-44), για να λήξει τελικά το τρίτο δεκάλεπτο με 41-44, έπειτα από δύο εύστοχες βολές του Χαλβατζή.

Στο τελευταίο κομμάτι του αγώνα, ο Καρτάνος με τρίποντη βόμβα μείωσε σε 44-46, όμως τρεις πόντοι του Μπελάγια, μία βολή του Βλαχοδήμου(από τεχνική ποινή που χρεώθηκε ο Γκόνος), ένα κάρφωμα του Δούβαλη και ένα τρίποντο του Βλαχοδήμου, εκτόξευσαν τη διαφορά στα ύψη, δείχνοντας ότι ο Ιβίσκος θα ήταν και το φαβορί για τη νίκη. Το 44-56(34'), όμως φαίνεται ότι «χαλάρωσε» αδικαιολόγητα τους φιλοξενούμενους που επαναπαύτηκαν στις δάφνες του +12. Με πεντάδα τους Γιατζογλίδη, Σκορδάλη, Τσαλικίδη, Πολυχρόνη και Γεωργοπάλη, ο Π.Α.Ο. Διαγόρας έκανε τη δική του αντεπίθεση. Αρχικά μείωσε σε 49-56(37'), ενώ μίκρυνε ακόμα περισσότερο τη ψαλίδα(54-57, 1.20 πριν το τέλος) με δύο εύστοχες βολές του Γκόνου.

Στην επόμενη φάση(στα 56") ο Μπίλιας με μία βολή έκανε το 54-58(φάση στην οποία διαμαρτύρονται έντονα οι «κυανέρυθροι), για να ακολουθήσουν στα 49" δύο άστοχες βολές του Πολυχρόνη, που ουσιαστικά έκριναν και την αναμέτρηση. Με σουτ του Συντάγγελου διαμορφώθηκε το τελικό 54-60 και ο Α.Σ.Κ. Ιβίσκος συνέχισε τη νικηφόρα του πορεία στο πρωτάθλημα.

Εν κατακλείδι ο Α.Σ.Κ. Ιβίσκος δικαιούταν τη νίκη με βάση τη γενικότερη εικόνα του στο ματς, καθώς ήταν συνεχώς μπροστά στο σκορ. Η αποβολή του Μαρκάκη απέβη καθοριστική για την εξέλιξη του ματς και πλέον το συγκρότημα του Σάκη Καλαμπόκα θέλει μόνο τη νίκη κόντρα στον Ηρακλή Λάρδου, για να διατηρήσει τις ελπίδες του για την κατάκτηση της δεύτερης θέσης. Παράπονα από τη διαιτησία των αδερφών Κουνελλέ είχε ο Π.Α.Ο. Διαγόρας, που ήταν όμως και απελπιστικά άστοχος απ' τη γραμμή των ελεύθερων βολών(11/28).

- Τα δεκάλεπτα ήταν: 16-20, 28-35(ημ.), 41-44, 54-60
- Διαιτητές: Κουνελλές Ηλ.-Κουνελλές Ν.

Π.Α.Ο. ΔΙΑΓΟΡΑΣ (Καλαμπόκας): Γκόνος 8, Μαρκάκης 7, Γιατζογλίδης 6, Πολυχρόνης 3, Καρτάνος 7(1), Χαλβατζής 10, Σκορδάλης 10(2), Τσαλικίδης. Γελωργοπάης 3.

Α.Σ.Κ. ΙΒΙΣΚΟΣ (Πετσάλης): Τσιτσούλας 1 , Κουμνάκης , Μπελάγιας 10(1), Παπακώστας 4, Βλαχοδήμος 4(1), Δούβαλης 15, Συντάγγελος 11, Μπίλιας 15.

TOP 10

1.Αβεκλούριος	(Α.Ο. Παντηλιακός)	150(8)
2.Γρηγοράς	(Άγιος Νικόλαος Π.)	143(8)
3.Νικηφορίδης	(Ηρακλής Λάρδου)	133(7)
4.Μπούτζας	(Α.Ε. Δικαίου)	128(7)
5.Τρίτος	(Ηρακλής Λάρδου)	125(8)
6.Δούβαλης	(Α.Σ.Κ. Ιβίσκος)	124(8)
7.Γκόνος	(Π.Α.Ο. Διαγόρας)	116(8)
8.Μπίλιας	(Α.Σ.Κ. Ιβίσκος)	113(7)
9.Πολυχρονίου	(Διγενής Κοσκινού)	106(8)
10.Βλαχοδήμος	(Α.Σ.Κ. Ιβίσκος)	105(8)

*Σε παρένθεση οι συμμετοχές

Σε χαλαρούς ρυθμούς...

Ο Α.Ο. Παντηλιακός χωρίς να παίξει καλό μπάσκετ επιβλήθηκε του Αγίου Νικολάου Παστίδας με 79-67 και βρέθηκε μόνος στη δεύτερη θέση του βαθμολογικού πίνακα!

«Αγγαρεία» θύμισε για τον Παντηλιακό το προχθεσινό παιχνίδι με τον Άγιο Νικόλαο Παστίδας. Η ομάδα του Γιάννη Τσακίρη αποδίδοντας μετριότατο μπάσκετ επικράτησε με 79-67 των τιμωρημένων αντιπάλων τους (έπαιξαν και πάλι στην «τέντα») και πλέον βρέθηκε μόνη στη δεύτερη θέση του βαθμολογικού πίνακα.

Αφού νωρίτερα οι «κυανόλευκοι», παρακολούθησαν τον Α.Σ.Κ. Ιβίσκος να παίρνει τη νίκη στο ντέρμπι κόντρα στον Π.Α.Ο. Διαγόρα, σε καμία περίπτωση δεν θέλησαν να χάσουν την ευκαιρία να ανέβουν ένα σκαλί παραπάνω στην Α' Ανδρών.

Οι φιλοξενούμενοι δεν φόρτσαραν, ωστόσο ακόμα κι έτσι, πήραν σε ρυθμούς ρελαντί το ροζ φύλλο αγώνα, απέναντι σε μία ομάδα που για ακόμα ένα παιχνίδι πάλεψε φιλότιμα, ωστόσο δεν είχε αυτό το κάτι παραπάνω που θα την οδηγούσε στη μεγάλη έκπληξη.

Με μεγάλο πρωταγωνιστή τον Χρήστο Αβεκλούριο και άξιους συμπαραστάτες τους Φώτη Πιτσιλιώνη και Γιάννη Τσέρκη, ο Παντηλιακός έπαιξε όσο χρειαζόταν προκειμένου να προσθέσει δύο πολύτιμους βαθμούς στη συλλογή του.

Οι «νεοφώτιστοι», με το ξεκίνημα του αγώνα έδειξαν ότι θα κρατούσαν τις τύχες στα χέρια τους. Με δυνατή άμυνα και σωστές επιθετικές επιλογές, πήραν το προβάδισμα και κατάφεραν να διατηρούν συνεχώς μία διαφορά 5-8 πόντων. Πάντως είναι χαρακτηριστικό ότι τα τρίπον τα του Πλατέλλα κατά πρώτο λόγο και η καλή απόδοση του Γρηγορά κατά δεύτερο, έβαλαν τροχοπέδη, στον Παντηλιακό να ξεφύγει στο σκορ. Το 12-19 με το οποίο τελείωσε το πρώτο δεκάλεπτο, μετατράπηκε σε 27-35 στο ημίχρονο, με τον Άγιο να ισορροπεί στη δεύτερη περίοδο, εκμεταλλευόμενος και τη χαλάρωση των «κυανόλευκων». Στην επανάληψη οι Παστιδενοί ξεκίνησαν δυναμικά και πλησίασαν ακόμα περισσότερο (30-35 στο 21').

Το συγκρότημα του Γιάννη Τσακίρη ξύπνησε όμως απ' τον αρχικό λήθαργο και με σερί 0-7, ξέφυγε 30-42(23'), χάρη σε μία πολύ όμορφη προσπάθεια του Μορφωπού.

Μάλιστα η ψαλίδα μεταξύ των δύο ομάδων μεγάλωσε αρκετά στη συνέχεια (38-53 στο 34' και 43-57 στο 35'). Το ίδιο σκηνικό διατηρήθηκε μέχρι και το τέλος του τρίτου δεκαλέπτου, που βρήκε τον Παντηλιακό να κρατάει σταθερά στο +14 (45-59). Στην τελευταία περίοδο και παρά το γεγονός ότι οι «κυανόλευκοι» ξέφυγαν με 56-75, ο «Άγιος» με αντεπίθεση διαρκείας ροκάνισε τη ψαλίδα στο τελικό σκορ.

Απ' τους νικητές ξεχώρισαν οι Αβεκλούριος, Τσέρκης και Πιτσιλιώνης, ενώ απ' τους ηττημένους οι Πλατέλλας, Γρηγοράς και Χαρόπουλος. Καλή ήταν η διαιτησία των Κουνελλέ Ν. και Ευσταθίου.

- Τα δεκάλεπτα ήταν: 12-19, 27-35(ημ.), 45-59, 67-79
- Διαιτητές: Κουνελλές Ν.-Ευσταθίου

ΑΓΙΟΣ ΝΙΚΟΛΑΟΣ ΠΑΣΤΙΔΑΣ (Φλαμουρτζόγλου): Χαρόπουλος 9(2), Χατζηβασιλείου 9, Καμπουράκης 8(1), Μοσχής, Λάκουρας 2, Γρηγοράς 17(1), Πλατέλλας 18(4), Μαρουλλάκης 4.

Α.Ο. ΠΑΝΤΗΛΙΑΚΟΣ (Τσακίρης): Μάγγος 2, Πιτσιλιώνης 13(1), Μοσχής 11, Καρανικόλας 4, Μορφωπός 5, Αβεκλούριος 21(3), Τσέρκης 11, Νούσης 2, Σολωμός 8, Κάτρης, Ηλιού 2.

Α' ΚΑΤΗΓΟΡΙΑ ΑΝΔΡΩΝ

«Καπάρωσε» την κορυφή!

Ο Α.Σ.Κ. Ιβίσκος θριάμβευσε στο ντέρμπι της κορυφής και κατά 99% εξασφάλισε την πρώτη θέση στην κανονική διάρκεια της περιόδου. Μόνος στη δεύτερη θέση του βαθμολογικού πίνακα βρέθηκε ο Α.Ο. Παντηλιακός, καθώς επικράτησε, χωρίς να πιάσει καλή απόδοση, του Αγίου Νικολάου Παστίδας. Έστω και αν τα βρήκε μπαστούνια, ο Ηρακλής Λάρδου ξεπέρασε στο κλειστό γυμναστήριο της Κρεμαστής το εμπόδιο του Διγενή Κοσκινού και έκανε ίσως το σημαντικότερο βήμα για μία θέση στην πρώτη τετράδα. Τέλος η Α.Ε. Δικαίου συνέτριψε στην Κάλυμνο την Ε.Α.ΚΑ. που απογοήτευσε για μία ακόμα φορά και παραμένει η μοναδική ομάδα που δεν έχει γευθεί ακόμα τη χαρά της επιτυχίας.

8η ΑΓΩΝΙΣΤΙΚΗ

Άγιος Νικόλαος Παστίδας- Α.Ο. Παντηλιακός	67-79
Ε.Α. Καλύμνου- Α.Ε. Δικαίου	57-93
Διγενής Κοσκινού- Ηρακλής Λάρδου	66-67
Π.Α.Ο. Διαγόρας- Α.Σ.Κ. Ιβίσκος	54-60

Η ΒΑΘΜΟΛΟΓΙΑ

1.	Α.Σ.Κ. Ιβίσκος	16	8-0	626-472(+154)
2.	Α.Ο. Παντηλιακός	14	6-2	557-487(+70)
3.	Ηρακλής Λάρδου(2β)	13	5-3	584-566(+18)
4.	Π.Α.Ο. Διαγόρας(1β)	13	5-3	610-460(+150)
5.	Α.Ε. Δικαίου	12	4-4	538-538(-)
6.	Διγενής Κοσκινού	11	3-5	538-555(-17)
7.	Άγιος Νικόλαος Παστίδας	9	1-7	453-553(-100)
8.	Ε.Α. Καλύμνου	8	0-8	447-722(-275)

Η ΕΠΟΜΕΝΗ ΑΓΩΝΙΣΤΙΚΗ

Α.Ο. Παντηλιακός- Ε.Α. Καλύμνου
Α.Ε. Δικαίου- Διγενής Κοσκινού
Ηρακλής Λάρδου- Π.Α.Ο. Διαγόρας
Άγιος Νικόλαος Παστίδας- Α.Σ.Κ. Ιβίσκος

Στο τέλος η λύτρωση...

Ο Ηρακλής Λάρδου καρδιοχτύπησε για να κερδίσει τον Διγενή Κοσκινού με 67-66! Στην τρίτη θέση πέρασαν οι «κυανόλεκυκοι»

Όλα έδειχναν πως θα γινόταν ένα ενδιαφέρον παιχνίδι στο κλειστό της Κρεμαστής. Και αυτό οι δύο αντίπαλες ομάδες φρόντισαν να το επαληθεύσουν.

Ο Ηρακλής Λάρδου σε ένα παιχνίδι γκραν-γκινιόλ, που κυριολεκτικά έκοψε ανάσες επικράτησε του γηπεδούχου Διγενή (67-66) που δεν είχε στις τάξεις του τον Κουλούμπρη, γεγονός που όπως αποδείχθηκε, ήταν μεγάλη απώλεια για τους Κοσκινιάτες.

Οι φιλοξενούμενοι έμειναν μακριά από τον καλό τους εαυτό και σε καμία περίπτωση δεν μπόρεσαν να διατηρήσουν τη διαφορά των 11 πόντων που πήραν κατά τη διάρκεια του αγώνα, φτάνοντας μάλιστα σε σημείο να απειληθούν πό τον καλό και επικίνδυνο Διγενή.

Οι γηπεδούχοι ξεκίνησαν τον αγώνα με τους Καντή, Παντσέλια, Πολυχρονίου, Τριανταφυλλίδη και Βασούκο, ενώ ο Κυριάκος Μάγος επέλεξε τους Καραβοκυρό, Σακκή, Τσιγάρο, Στάλα και Νικηφορίδη αποφασίζοντας να αφήσει στον πάγκο τον Μόδιαλη.

Οι φιλοξενούμενοι ξεκίνησαν νωθρά το παιχνίδι και μόλις στο 3' βρέθηκαν πίσω στο σκορ (10-2).

Μετά το πρώτο τάιμ άουτ που ζήτησε ο Κυριάκος Μάγος, η Λάρδος μπήκε διαφορετική στο γήπεδο και η παρουσία του Μόδιαλη στον αγωνιστικό χώρο έδωσε επιθετική ώθηση στην ομάδα.

Η κυκλοφορία της μπάλας έγινε πιο εύκολη με αποτέλεσμα ο Ηρακλής με επιθετικές αιχμές τον Μόδιαλη, τον Καραβοκυρό και τον Νικηφορίδη έφερε το παιχνίδι στο 5', για πρώτη φορά στα ίσα.



Ο Νίκος Μόδιαλης του Ηρακλή Λάρδου σε μία προσπάθειά του με αντίπαλο τον Μόσχο Καντή του Διγενή Κοσκινού σε φάση από το παιχνίδι που διεξήχθη το Σάββατο στο κλειστό γυμναστήριο της Κρεμαστής

Στη συνέχεια και για τρία λεπτά οι ομάδες πήγαιναν πόντο-πόντο ενώ στο 8' το παιχνίδι ήταν ισόπαλο (13-13).

Στην αμέσως επόμενη επίθεση ο Τριανταφυλλίδης χρεώθηκε με τέταρτο φάουλ και τεχνική ποινή και οι Νικηφορίδης και Σακκής με μια βολή και ένα τρίποντο, αντίστοιχα, έκαναν το 13-17.

Το δεκάλεπτο έληξε με την ομάδα του Κυριάκου Μάγου να προηγείται στο σκορ με +2, (15-17).

Το ξεκίνημα της δεύτερης περιόδου βρήκε τις ομάδες να συμβαδίζουν χέρι-χέρι και μόλις στο 12' οι φιλοξενούμενοι με καλάθια των Νικηφορίδη και Τρίτου κατάφεραν να πάρουν ένα μικρό προβάδισμα τεσσάρων πόντων που κατόρθωσαν να κρατήσουν και σταδιακά να αυξήσουν φτάνοντας στο +7, (27-34).

Από την επόμενη επίθεση άρχισε η επιστροφή του Διγενή στο παιχνίδι αφού με ένα σερί 5-0 έφερε τη διαφορά στους -2, (32-34).

Οι "ροπαλοφόροι" δεν είχαν πει την τελευταία τους λέξη.

Με ένα σερί 7-0 έφεραν τη διαφορά στο +9 (32-41) και τους γηπεδούχους σε σίγουρα δυσάρεστη θέση.

Το τελευταίο καλάθι του Παντσέλια έδωσε αισιοδοξία στο Διγενή που μείωσε στην εκπνοή τη διαφορά στο -7 (34-41), γεγονός που τον κράτησε ακόμα ζωντανό για τη συνέχεια του αγώνα.

Στην επανάληψη οι δύο ομάδες μπήκαν αρκετά άστοχες καθώς έπρεπε να περάσουν τρία ολόκληρα λεπτά για να μπει το πρώτο καλάθι του τρίτου δεκαλέπτου.

Η διαφορά άρχισε πάλι σιγά-σιγά να ροκανίζεται από τους γηπεδούχους και με αφορμή την τεχνική ποινή του Κουτσούκου η ομάδα του Διγενή πλησίασε στους δύο πόντους, (41-43).

Τέσσερα λεπτά πριν τη λήξη της τρίτης περιόδου ο Νικηφορίδης που ήταν και η επιθετική αιχμή των Λαρδιακών στο παιχνίδι κατάφερε να αποσπάσει την ομάδα του από το φτωχό +2, και με έξι συνεχείς πόντους έφερε, με τη βοήθεια του Τσιγάρου, τη διαφορά στα μεγαλύτερα επίπεδα (41-52).

Το τελευταίο δεκάλεπτο ήταν πιο παραγωγικό για τις δύο ομάδες σε ό,τι αφορά τους συνολικούς πόντους.

Ήταν ουσιαστικά η περίοδος που οι δύο ομάδες έβλεπαν τα καλάθια σαν βαρέλι καθώς οι πόντοι διαδέχονταν ο ένας τον άλλον και τέσσερα λεπτά πριν τη λήξη του αγώνα οι γηπεδούχοι με ένα δυναμικό "come back" έφεραν τη διαφορά στο -2 (56-58).

Στην αμέσως επόμενη φάση ο Σακκής εκτέλεσε σουτ τριών πόντων, στέλνοντας για άλλη μια φορά τη διαφορά στο +5 (56-61).

Με την είσοδό του στον αγωνιστικό χώρο ο Τριανταφυλλίδης με ένα "λέϊ απ" μείωσε στους τρεις (58-61), όμως ο Κουτσούκος πέτυχε ένα τρίποντο ανεβάζοντας το δείκτη του σκορ στους 6 πόντους (58-64).

Το τελευταίο λεπτό του αγώνα ήταν αυτό που παραλίγο να αλλάξει τα δεδομένα, αφού οι γηπεδούχοι υπολείποντα τρεις μόνο πόντους από τον Ηρακλή Λάρδου (63-66).

Η επίθεση όμως που έγινε από πλευράς Διγενή χάθηκε και ο Τρίτος με μία βολή μεγάλωσε τη ψαλίδα στο +4 (63-67).

Τα 10" που υπολείποντα για τη λήξη του αγώνα ήταν λίγος χρόνος για να καταφέρουν να αντιδράσουν, οι γηπεδούχοι που στην εκπνοή του αγώνα μείωσαν το σκορ στον πόντο μετά το εύστοχο τρίποντο του Τσαλίκη.

Τα δεκάλεπτα ήταν: 15-17, 34-41, 41-52, 66-67.

Οι διαιτητές: Βιτζηλαίος - Αρνάς

ΔΙΓΕΝΗΣ ΚΟΣΚΙΝΟΥ (Φουντουραδάκης): Καντής 9 (2), Παντσέλιας 12, Φωτεινόπουλος, Πολυχρονίου 19, Τσαλίκης 5 (1), Τριανταφυλλίδης 4, Νικολής 2, Βασούκος 15.

ΗΡΑΚΛΗΣ ΛΑΡΔΟΥ (Μάγος): Μόδιαλης 5 (1), Δαλαμανάκης 2, Καραβοκυρός 4, Σακκής 9 (3), Τσιγάρος 6, Στάλας 6, Τρίτος 12, Κουτσούκος 3 (1), Νικηφορίδης 20.

ΜΑΡΙΑ ΚΟΛΕΖΑΚΗ

Αφήνιασε στην επανάληψη...

Ο Ζέφυρος σοβαρεύτηκε στο δεύτερο ημίχρονο και τελικά κέρδισε άνετα τον Κλεόβουλο Λίνδου με 72-49. Έμειναν από καύσιμα στην επανάληψη οι φιλοξενούμενοι...



Σπουδαία νίκη πέτυχε χθες το βράδυ στο Βενετόκλειο ο Ζέφυρος. Στη φωτό ο Κατεπόδης των πρασίνων, ενώ προσπαθεί να αποφύγει τον Φραντζάκη του Κλεόβουλου Λίνδου

Πήρε φόρα ο Ζέφυρος...Οι «πράσινοι» κατέφεραν να πετύχουν χθες το βράδυ τη δεύτερη τους συνεχόμενη νίκη, καθώς αυτή τη φορά επικράτησαν του Κλεόβουλου Λίνδου με 72-49. Οι γηπεδούχοι, όταν αποφάσισαν να τρέξουν στον αιφνιδιασμό δεν συνάντησαν δυσκολίες απέναντι στο συγκρότημα του Γιώργου Καρπάθιου που έμεινε από δυνάμεις στην επανάληψη. Κατά τη διάρκεια του πρώτου ημιχρόνου, τίποτα δεν μπορούσε να θυμίζει τη μετέπειτα εξέλιξη του σκορ. Ο Ζέφυρος, έχοντας πολλά προβλήματα στον εναέριό χώρο, καθώς οι φιλοξενούμενοι έκαναν πάρτι μέσα στις ρακέτες, δεν μπόρεσε σε καμία περίπτωση να ελέγξει τον ρυθμό του αγώνα με συνέπεια ο Κλεόβουλος να κρατάει συνεχώς μία μικρή διαφορά. Στο πρώτο δεκάλεπτο το θέαμα ήταν κάκιστο. Το 4-5(7'), μετατράπηκε σε 9-13, με τη συμπλήρωση του πρώτου δεκαλέπτου. Στο ξεκίνημα της δεύτερης περιόδου, οι Λινδιακοί χάρη κυρίως στους αδερφούς Παπακωνσταντίνου ξέφυγαν για πρώτη φορά με +8(10-18 στο 13'), ενώ την ίδια στιγμή ο Μητσού χρεώθηκε με το τρίτο του φάουλ. Το γεγονός αυτό δεν επηρέασε την ομάδα του Γιάννη Τσακίρη που έφερε το ματς στα ίσα(26-26 στο 23').

Αυτή ήταν η αρχή του τέλους για τον Κλεόβουλο. Οι εμπνεύσεις του Σταυρή και του Ζαφειράκη σε συνδυασμό με την καλή παρουσία του Κατεπόδη, έδωσαν πνοή στον Ζέφυρο που προηγήθηκε με 37-31(27'), ενώ γρήγορα η ψαλίδα μεγάλωσε υπερβολικά(45-31 στο 29'). Στην τελευταία περίοδο το ματς εξελίχθηκε σε παράσταση για ένα ρόλο, με πρωταγωνιστές τους γηπεδούχους που έκαναν το 55-35 με τρίποντο του Σταυρή και τελικά έφτασαν άνετα στην κατάκτηση του ροζ φύλλου. Απ' τους νικητές ξεχώρισαν οι Ζαφειράκης, Σταυρής και Κατεπόδης(επανάληψη), ενώ απ' τους ηττημένους οι αδερφοί Παπακωνσταντίνου και ο Κολέτσος. Πολύ καλή ήταν η διαιτησία των Κουνελλέ Ηλ. και Μυροφόρου.

Τα δεκάλεπτα ήταν: 9-13, 22-24(ημ.), 47-32, 72-49

Διαιτητές: Κουνελλές Ηλ.-Μυροφόρος

ΖΕΦΥΡΟΣ (Τσακίρης): Κατεπόδης 9, Μακρυνίκας 2, Χατζηκυριάκος, Σταυρής 14(2), Κανίντα 9, Σιέχ 8, Μουκέντι 6, Ζαφειράκης 9, Μοσχοβάκος, Λέργος 3, Στεφανίδης 4, Μητσού 8.

ΚΛΕΟΒΟΥΛΟΣ ΛΙΝΔΟΥ (Καρπάθιος): Φραντζάκης, Παπακωνσταντίνου Μ. 14(1), Παπακωνσταντίνου Π. 13, Καρύπης 10(2), Διακομιχάλης, Κολέτσος 12, Χοχλαστός, Τσακίρης.

TOP 5

1.Μυλωνάκης	(Α.Ο. Σύμης)	69(3)
2.Πολίτης	(Ήλιος Ιαλυσού)	63(3)
3.Κρητικός	(Δ.Α.Ν.Σ. Δωριεύς)	43(3)
4.Ρουσάκης	(Σταυρός Καλυθιών)	42(3)
5.Νούσης	(Σταυρός Καλυθιών)	38(3)

Β' ΚΑΤΗΓΟΡΙΑ ΑΝΔΡΩΝ

Ακάθεκτη η Σύμη

Στην κορυφή του βαθμολογικού πίνακα συνεχίζεται να βρίσκεται ο Α.Ο. Σύμης που επικράτησε στην Ιαλυσό του τοπικού Ήλιου. Ανεβαίνει ο Ζέφυρος που επικράτησε στην επανάληψη του Κλεόβουλου Λίνδου, ενώ ο Δ.Α.Ν.Σ. Δωριεύς δεν δυσκολεύτηκε να λυγίσει τη αντίσταση του Σταυρού Καλυθιών.

2η ΑΓΩΝΙΣΤΙΚΗ

Δ.Α.Ν.Σ. Δωριεύς- Σταυρός Καλυθιών	76-37
Ζέφυρος- Κλεόβουλος Λίνδου	72-49
Ήλιος Ιαλυσού- Α.Ο. Σύμης	61-71

Η ΒΑΘΜΟΛΟΓΙΑ

1. Α.Ο. Σύμης	6	3-0	209-185(+24)
2. Δ.Α.Ν.Σ. Δωριεύς	5	2-1	214-139(+75)
3. Ζέφυρος	5	2-1	219-190(+29)
4. Ήλιος Ιαλυσού(2β)	4	1-2	153-195(-42)
5. Κλεόβουλος Λίνδου(1β)	4	1-2	142-160(-18)
6. Σταυρός Καλυθιών	3	0-3	138-206(-68)

Η ΕΠΟΜΕΝΗ ΑΓΩΝΙΣΤΙΚΗ

Κλεόβουλος Λίνδου- Δ.Α.Ν.Σ. Δωριεύς
Ζέφυρος- Ήλιος Ιαλυσού
Σταυρός Καλυθιών- Α.Ο. Σύμης

Χαλαρά και άνετα...

Ο Δ.Α.Ν.Σ. Δωριεύς συνέτριψε τον Σταυρό Καλυθιών με 76-37 και επέστρεψε και πάλι στις επιτυχίες, ακολουθώντας κατά πόδας τον Α.Ο. Σύμης

Σε ρυθμούς προπόνησης ο Δ.Α.Ν.Σ. Δωριεύς επιβλήθηκε του Σταυρού Καλυθιών με 76-37 στο παιχνίδι που έκλεισε την αυλαία της τρίτης αγωνιστικής για τη Β' Ανδρών.

Οι «κιτρινόμαυροι», μετά την ήττα που γνώρισαν από τον Α.Ο. Σύμης, επέστρεψαν και πάλι στις επιτυχίες και μάλιστα με χαρακτηριστική άνεση καθώς οι φιλοξενούμενοι δεν μπόρεσαν να κοιτάξουν στα μάτια τους αντιπάλους τους. Το παιχνίδι από το πρώτο δεκάλεπτο εξελίχθηκε σε τυπική διαδικασία για τους γηπεδούχους που έκαναν ό,τι ήθελαν μέσα στο παρκέ.

Με πρωταγωνιστή τον Γεράκη και άξιους συμπαραστάτες τους Κρητικό και Ροδίτη, η ομάδα του Γιώργου Ψαθάκη έφτασε άνετα στην επικράτηση. Μάλιστα το πρώτο ημίχρονο βρήκε τον Δωριέα να προηγείται με το εκπληκτικό 39-8. Στην επανάληψη, οι γηπεδούχοι αύξησαν τη διαφορά και πήραν άνετα το ροζ φύλλο αγώνα.

Απ' τους νικητές ξεχώρισαν οι Γεράκης, Κρητικός και Ροδίτης, ενώ απ' τους ηττημένους οι Νούσης και Ρουσάκης.

• Τα δεκάλεπτα ήταν: 18-4, 39-8(ημ.), 61-21, 76-37

• Διαιτητές: Αρνάς- Μπακαλούμας

Δ.Α.Ν.Σ. ΔΩΡΙΕΥΣ (Ψαθάκης): Μίχαλος , Κούκιαλι Λ. 4(1), Ψαθάκης 6, Ροδίτης 11, Αγαπητάκης 9, Γενναιόπουλος 7, Γεράκης 23(5), Κρητικός 10, Κούκιαλι Β., Ράμμος 6.

ΣΤΑΥΡΟΣ ΚΑΛΥΘΙΩΝ(Κιόττος): Τανανάκης 2, Γεωργάς , Κιόττος 4, Νούσης 6, Παρίσης, Μαλωίνας 3(1), Τσακίρης 2, Σωτηρίου Π., Κώτης, Ρουσάκης 20.

Γ' ΕΘΝΙΚΗ

Η ελπίδα πεθαίνει τελευταία...

■ Ο Ιπποκράτης Κω ξέσπασε πάνω στον ισχυρό Πανερυθραϊκό κερδίζοντας με 67-55, μέσα σε έξαλλα πανηγύρια! Μία νέα αρχή ελπίζουν όλοι στις τάξεις της «νεοφώτιστης» ομάδας

Αυτή η ομάδα έχει βαλθεί να τρελάνει κόσμο...Από τη μία πλευρά χάνει επτά συνεχόμενα παιχνίδια και παραμένει καθηλωμένη στον πάτο του βαθμολογικού πίνακα, κι απ' την άλλη κερδίζει ομάδες όπως ο ισχυρός Πανερυθραϊκός.

Ένας εκπληκτικός χθες Ιπποκράτης επικράτησε με 67-55 της αθηναϊκής ομάδας, πανηγυρίζοντας έξαλλα την πρώτη του φετινή νίκη στο πρωτάθλημα της Γ' Εθνικής(2ος όμιλος νότου). Μία επιτυχία που δίνει το δικαίωμα στη δωδεκανησιακή ομάδα να συνεχίζει να ελπίζει στην παραμονή της και φυσικά βλέπει με διαφορετικό μάτι τη συνέχεια.

Παρά το γεγονός ότι ο Γιώργος Κετσελίδης δεν είχε στη διάθεση του, τόσο τον Μάρκο Παγώνη, που υπηρετεί τη στρατιωτική του θητεία στην Κόρινθο όσο και τον νεαρό Περικλή Αμανατίδη, εντούτοις η ψυχή και το πάθος που επέδειξαν οι Κώοι αποδείχθηκαν δύο στοιχεία αρκετά προκειμένου ο Ιπποκράτης να σπάσει το ρόδι και να πάρει το πολύτιμο δίποντο.

Οι γηπεδούχοι μάλιστα μπήκαν εκστασιασμένοι στο παρκέ του κλειστού γυμναστηρίου της Κω. Με τον δαιμόνιο Καρδομάτη να δίνει το σύνθημα και τον Παπαδόπουλο να πραγματοποιεί την καλύτερη του εμφάνιση, το συγκρότημα του Γιώργου Κετσελίδη προηγήθηκε με το εκπληκτικό 22-9, με τη συμπλήρωση του πρώτου δεκαλέπτου. Στο διάστημα αυτό θα πρέπει να σημειωθεί ότι ο Μαλλιούρας πέρασε χειροπέδες στον Βαγγέλη Βουρτζούμη και έδωσε το σύνθημα για τη μεγάλη νίκη.

Στο δεύτερο δεκάλεπτο τα πράγματα άλλαξαν. Ο Πανερυθραϊκός ξύπνησε και μάλιστα, όχι μόνο κατάφερε να αλλάξει τα δεδομένα αλλά πήγε στα αποδυτήρια έχοντας το προβάδισμα με 32-35. Πολλοί ίσως θα περίμεναν ότι αυτό θα σήμαινε και την αρχή του τέλους για τους Κώους. Όμως έγινε ακριβώς το αντίθετο. Ο Ιπποκράτης περιόρισε στους επτά πόντους τους φιλοξενούμενους, ενώ η επίθεση τους πετούσε φωτιές. Έτσι η ψαλίδα άνοιξε στο +11(53-42). Μάλιστα στο τέλος η ομάδα του Γιώργου Κετσελίδη διατήρησε τα κεκτημένα και τελικά πήρε δίκαια το πρώτο ροζ φύλλο της χρονιάς, παίρνοντας παράλληλα κουράγιο για τη δύσκολη συνέχεια. Απ' τους νικητές ξεχώρισαν οι Παπαδόπουλος, Καρδομάτης και Στεργάκης, ενώ απ' τους ηττημένους οι Βουρτζούμης και Κοντούδης. Καλή ήταν η διαιτησία των Χριστοδούλου- Ζέππου.

• Τα δεκάλεπτα ήταν: 22-9, 32-35(ημ.), 53-42, 67-55

• Διαιτητές: Χριστοδούλου-Ζέππος



Στη φωτό φάση απ' την πρώτη νίκη του Ιπποκράτη χθες το απόγευμα στο κλειστό γυμναστήριο της Κω κόντρα στον Πανερυθραϊκό

ΙΠΠΟΚΡΑΤΗΣ ΚΩ (Κετσελίδης): Καρδομάτης 14(2), Παρβαντώνης , Τσιλιγκίρης, Σκούφης, Σάββας, Στεργάκης 14(4), Παπαδόπουλος 17, Ντεφούδης 11, Μαντούκος, Μαλλιούρας 7(1), Χλαπάνης 4,

ΠΑΝΕΡΥΘΡΑΙΚΟΣ (Χουχουλής): Κοντούδης 10(2), Βουρτζούμης 22(4), Μανώλης 1, Λυγγερίδης , Ανθρακόπουλος 10(1), Μενουδάκος 2, Χατζηιωάννου 2, Καρακώστας 4, Παπαζήσης 4.

ΚΟΡΑΣΙΔΕΣ

Ασυγκράτητη η Α.Ε. Δικαίου!

Πέτυχε την τρίτη της συνεχόμενη νίκη, αυτή τη φορά κόντρα στη Νίκη Ρόδου με 68-40! Δικαιολογημένα παραπονα των φιλοξενούμενων, καθώς άλλαξε η ώρα του προχθεσινού αγώνα και κανένας δεν μπήκε στον κόπο να τους ενημερώσει που περιμεναν δύο ώρες στο ανοιχτό γήπεδο του Πυλίου

Έχει πάρει φόρα και δεν σταματάει πουθενά! Η Α.Ε. Δικαίου συνεχίζει να εντυπωσιάζει με την πορεία της στο πρωτάθλημα των κορασίδων. Αυτή τη φορά δεν δυσκολεύτηκε να καταβάλει την αντίσταση της Νίκης Ρόδου με 68-40, διατηρώντας παράλληλα το αήττητο της στο πρωτάθλημα. Τα κορίτσια του Δημήτρη Τζομάκα πλέον προβάλλουν ως ένα από τα φαβορί για την είσοδο τους στην τελική τετράδα. Το σημαντικότερο ίσως γεγονός του αγώνα έχει να κάνει με την έναρξη του.

Το συγκεκριμένο ματς είχε προγραμματιστεί να ξεκινήσει προχθές στις 16:00, όμως κανένας δεν είχε υπολογίσει ότι η ανδρική ομάδα της Α.Ε. Δικαίου και κατά συνέπεια ο Δημήτρης Τζομάκας(που αντικατέστησε τον Μιχάλη Καπλανίδη) ήταν στην Κάλυμνο και φυσικά θα καθυστερούσε η έναρξη του αγώνα. Ενώ λοιπόν οι γηπεδούχοι ενημερώθηκαν ότι το ματς θα ξεκινούσε στις 17:30, δεν συνέβη το ίδιο με την αποστολή της Νίκης Ρόδου, στον πάγκο της οποίας κάθισε ο πρόεδρος Μιχάλης Βιντζηλαίος, καθώς ο Γιάννης Αρφαράς έμεινε στη Ρόδο.

Οι φιλοξενούμενες πήγαν στο ανοιχτό γήπεδο του Πυλίου από τις 15:15 και περίμεναν μάταια να ξεκινήσει το ματς λίγο αργότερα. Όμως αυτό ξεκίνησε τελικά στις 17:30, με αποτέλεσμα να διαμαρτύρεται δίκαια ο πρόεδρος της ροδίτικης ομάδας.

Στο καθαρά αγωνιστικό κομμάτι, η Α.Ε. Δικαίου, με εξαίρεση το πρώτο δεκάλεπτο(8-7), δεν συνάντησε δυσκολίες και τελικά έφτασε άνετα στην επικράτηση. Απ' τις νικήτριες ξεχώρισαν οι Ρίσκου, Κρωτήρη και Μπαλάσα, ενώ απ' τις ηττημένες οι Δράκου και Κυριακίδου.

• Πατέρας ενός κοριτσιού συνόδευσε την αποστολή της Νίκης Ρόδου το απόγευμα της Παρασκευής στην Κω, ενώ το βράδυ της ίδιας μέρας ταξίδεψε και ο πρόεδρος Μιχάλης Βιτζηλαίος.

• Τα δεκάλεπτα ήταν: 8-7, 29-15(ημ.), 52-25, 68-40

• Διαιτητές: Ζαμάγιας- Φάκαρος

Α.Ε. ΔΙΚΑΙΟΥ (Τζομάκας): Μοσχοπούλου 2, Αγγελή 6, Μπαλάσα 13, Κρωτήρη 17, Ρίσκου 20(1), Δρόσου 6, Τσαμπουνιάρη 4, Ντέλιου, Χατζηγιακουμή, Φυτά, Γεωργά.

ΝΙΚΗ ΡΟΔΟΥ (Βιντζηλαίος): Κελές 2, Κυριακίδου 13, Δράκου 25(2), Παντελή, Ματθαίου, Σαρδέλη.

Πρεμιέρα στις νεάνιδες...

Η Νίκη Ρόδου αντιμετωπίζει σήμερα τον Α.Σ.Κ Ιβίσκος και ο Π.Α.Ο. Διαγόρας τον Γ.Α.Σ. Ιάλυσος! Και τα δύο ματς θα ξεκινήσουν στις 21:00

Ξεκινάει σήμερα και το μίνι πρωτάθλημα των νεάνιδων στα Δωδεκάνησα, με τη συμμετοχή μόλις τεσσάρων ομάδων. Στο «Βενετόκλειο», η Νίκη Ρόδου θα αντιμετωπίσει τον Α.Σ.Κ. Ιβίσκος ενώ στην «τέντα», ο Π.Α.Ο. Διαγόρας τον Γ.Α.Σ. Ιάλυσος.

Δ.Κ.Γ. Ρόδου (21:00): Νίκη Ρόδου- Α.Σ.Κ. Ιβίσκος (Στάλας- Χατζηδάκης)

Κ.Γ. Διαγόρα (21:00): Π.Α.Ο. Διαγόρας- Γ.Α.Σ. Ιάλυσος (Ευσταθίου- Κασταμούλας)

ΠΡΩΤΑΘΛΗΜΑ ΚΟΡΑΣΙΔΩΝ

Συνήθισε την κορυφή...

Ο Γ.Α.Σ. Ιάλυσος ξεπέρασε και το εμπόδιο του Α.Σ.Κ. Ιβίσκος, ενώ ο Ιπποκράτης δεν δυσκολεύτηκε να κερδίσει τη Νίκη Ρόδου. Χωρίς να ιδρώσουν ο Π.Α.Ο Διαγόρας και η Α.Ε. Δικαίου επικράτησαν του Α.Ο. Σύμης και της Νίκης Ρόδου.

ΤΑ ΑΠΟΤΕΛΕΣΜΑΤΑ

Ιπποκράτης Κω - Νίκη Ρόδου	61-28
Π.Α.Ο. Διαγόρας - Α.Ο Σύμης	80-12
Α.Ε. Δικαίου - Νίκη Ρόδου	68-40
Α.Σ.Κ Ιβίσκος - Γ.Α.Σ. Ιάλυσος	47-79

Η ΒΑΘΜΟΛΟΓΙΑ

1. Γ.Α.Σ. Ιάλυσος	8	4-0	298- 115 (+183)
2. Α.Ε. Δικαίου	6	3-0	200-95 (+105)
3. Α.Σ.Κ. Ιβίσκος	5	2-1	178-132 (+46)
4. Ιπποκράτης Κω	5	2-1	122-128 (-6)
5 Π.Α.Ο. Διαγόρας	4	1-2	125-119 (+6)
6 Νίκη Ρόδου	4	0-4	158-257 (-99)
7 Α.Ο. Σύμης	4	0-4	48-283 (-235)

• *Τα παιχνίδια ορίζονται από την Τ.Ε. Ε.Ο.Κ. Δωδεκανήσου*

ΚΟΡΑΣΙΔΕΣ

Βασίλισσες...

Ο Γ.Α.Σ. Ιάλυσος πάτησε γκάζι στην επανάληψη και επικράτησε του Α.Σ.Κ. Ιβίσκος με 79-47

Το τρένο συνεχίζει τη ξέφρενη πορεία του... Ο Γ.Α.Σ. Ιάλυσος ξεπέρασε εύκολα στην επανάληψη το εμπόδιο του Α.Σ.Κ. Ιβίσκος με 79-47 και μαζί με την Α.Ε. Δικαίου είναι οι μοναδικές αήττητες ομάδες στο πρωτάθλημα των κορασίδων.

Στην αντίπερα όχθη οι γηπεδούχες πάλεψαν μέχρι και τα πρώτα λεπτά της επανάληψης (33-39), όμως με σερί 0-17, οι "ερυθροκίτρινες" έγιναν καπνός (33-56) και οδηγούν την κούρσα του πρωταθλήματος.

Στο πρώτο εικοσάλεπτο η ομάδα του Γιώργου Χατζηκαλημέρη ήταν συνεχώς μπροστά στο σκορ, χωρίς όμως να ξεφύγει αρκετά, ώστε να μην ανησυχεί. Η "αναγέννηση" της Κυπραίου, της Καρακοβούνη και της Γαλαχουσίδη, φανέρωσε τη διαφορά δυναμικότητας μεταξύ των δύο ομάδων. Απ' τις νικήτριες πολύ καλή ήταν επίσης η Νικολίτση και η Μιλένκοβιτς, ενώ απ' τις ηττημένες η Πετράκη πέτυχε τους 32 απ' τους 47 πόντους της ομάδας της έχοντας πάντως πολλές βεβιασμένες και άστοχες ενέργειες.

Τα δεκάλεπτα ήταν : 8-14, 24-35 (ημ), 33-56, 47-79

Διαιτητές: Κουνελλές Ν. - Βαγιανός.

Α.Σ.Κ. ΙΒΙΣΚΟΣ (Δράκου): Μανούσου, Μαγιάφη 4, Χατζή, Πετράκη 32, Μανουσάκη, Αγγελοπούλου 1, Ζουρούδη, Μελλίνη 4, Αρφαρά 4, Σαμαρά, Στάγκα 2

Γ.Α.Σ. ΙΑΛΥΣΟΣ (Χατζηκαλημέρης): Κυπραίου 15, Καρακοβούνη 26, Κοντούζογλου, Μιλένκοβιτς 11, Γαλαχουσίδη 13, Παπαοικονόμου Ε. 4, Χειμωνέττου, Τζωρτζή, Νικολίτση 10, Διακοκομνηνού

Γ' ΕΘΝΙΚΗ (2ος ΟΜΙΛΟΣ ΝΟΤΟΥ)

Παίρνει το χρήσμα ο Α.Γ.Ο.Ρεθύμνου

Η εύκολη νίκη που πέτυχε ο Α.Γ.Ο. Ρεθύμνου στην Καλλιθέα κόντρα στην Α.Ε.Κ. Τζιτζιφιών σε συνδυασμό με την ήττα του Πανερυθραϊκού στην Κω από τον Ιπποκράτη, έφερε σε πλεονεκτική θέση τους Κρητικούς. Χωρίς να δυσκολευτεί ο Ο.Φ. Ηρακλείου επικράτησε της Αγίας Παρασκευής, ενώ ο Αρίονας διέλυσε στο Σχηματάρι τον τοπικό Ερμή. Σε ρυθμούς ρελαντί το Παγκράτι ξεπέρασε το εμπόδιο του Πορφύρα, ενώ ο Ιωνικός Λαμίας έφτασε την πέμπτη θέση μετά τη νίκη του επί του Μίνωα Ηρακλείου. Τέλος το ρεπό της εξέτισε η Α.Ε. Ταύρου.

9η ΑΓΩΝΙΣΤΙΚΗ

Ερμής Σχηματαρίου- Γ.Σ. Αρίων	71-93
Ο.Φ. Ηρακλείου- Αγία Παρασκευή	90-79
Ιωνικός Λαμίας- Μίνωας Ηρακλείου	83-73
Ιπποκράτης Κω- Πανερυθραϊκός	67-55
Α.Ο. Παγκρατίου- Πορφύρας	87-70
Α.Ε.Κ. Τζιτζιφιών- Α.Γ.Ο. Ρεθύμνου	59-87

• Ρεπό είχε η Α.Ε. Ταύρου

Η ΒΑΘΜΟΛΟΓΙΑ

1. Α.Γ.Ο. Ρεθύμνου	16	8-0	664-463(+201)
2. Ο.Φ. Ηρακλείου	15	6-3	711-687(+24)
3. Πανερυθραϊκός	14	6-2	604-580(+24)
4. Α.Ο. Παγκρατίου(2β)	13	5-3	630-552(+78)
5. Ιωνικός Λαμίας(1β)	13	5-3	561-564(-3)
6. Γ.Σ. Αρίων	13	4-5	689-670(+19)
7. Α.Ε. Ταύρου	12	4-4	571-574(-3)
8. Αγία Παρασκευή	12	3-6	656-704(-48)
9. Ερμής Σχηματαρίου	12	3-6	650-725(-75)
10. Α.Ε.Κ. Τζιτζιφιών(2β)	11	3-5	534-597(-63)
11. Μίνωας Ηρακλείου(1β)*	11	3-5	517-579(-62)
12. Πορφύρας	11	3-5	589-574(+15)
13. Ιπποκράτης Κω	9	1-7	528-635(-107)

*Ο Γ.Σ. Αρίων, η Αγία Παρασκευή, ο Ο.Φ. Ηρακλείου και ο Ερμής Σχηματαρίου δεν έχουν εκτίσει το ρεπό τους

Η ΕΠΟΜΕΝΗ ΑΓΩΝΙΣΤΙΚΗ (7/12)

Αγία Παρασκευή- Ερμής Σχηματαρίου
Ο.Φ. Ηρακλείου- Ιωνικός Λαμίας
Α.Ε. Ταύρου- Ιπποκράτης Κω
Πανερυθραϊκός- Α.Ο. Παγκρατίου
Πορφύρας- Α.Ε.Κ. Τζιτζιφιών
Α.Γ.Ο. Ρεθύμνου- Μίνωας Ηρακλείου
Ρεπό έχει ο Γ.Σ. Αρίων

Μέσα κι έξω από τα...

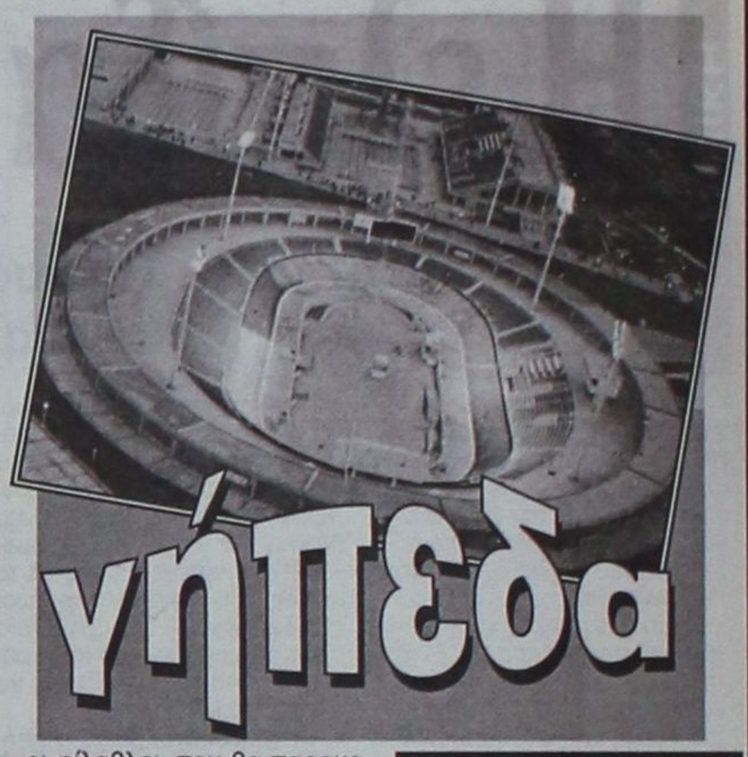

Βροντερό «παρών»

Κάθε φορά που ο Γ.Σ. Ζευς αγωνίζεται στην έδρα του, η μοναδική εξέδρα του γηπέδου των Αγίων Αποστόλων δείχνει γεμάτη. Οι οπαδοί του δίνουν εντυπωσιακό «παρών» και τον ενισχύουν και τον παροτρύνουν να φθάσει στη νίκη. Ανάμεσα στους οπαδούς υπάρχουν και γυναίκες με παιδιά, κάτι που δεν βλέπει κανείς σ' άλλα γήπεδα...

Καλός σας μήνας

Μπήκαμε από σήμερα στον τελευταίο μήνα του χρόνου. Στον Δεκέμβρη του 2003. Καλός σας μήνας, λοιπόν.

Δεν τον ξέχασαν

Οι παίκτες του Αιολικού πανηγύρισαν το γκολ του Νεντέλκοβιτς σε βάρος του Ποντιακού, την Κυριακή 23 Νοεμβρίου. Ήσαν στο γήπεδο των Καλυθιών, όπου έπαιξαν και κέρδισαν 4-1 τον τοπικό Απόλλωνα. Και καθώς ο Νεντέλκοβιτς πέτυχε το δεύτερο γκολ της Ρόδου στις καθυστερήσεις, οι Μυτιληνιοί ακούγοντας ραδιόφωνο πανηγύρισαν δεόντως. Να σημειωθεί ότι ο Νεντέλκοβιτς την περσινή ποδοσφαιρική περίοδο έπαιξε με τα χρώματα του Αιολικού. Δεν τον ξέχασαν, δηλαδή...

Και μη χειρότερα!

Λίγους μήνες πριν τους Ολυμπιακούς αγώνες του 2004 και οι διάφορες ομοσπονδίες (αθλητικές, βέβαια) διαμαρτύρονται ότι... ξέμειναν από λεφτά. Η κρατική επιχορήγηση καθυστερεί, με συνέπεια να διαμαρτύρονται στη Γ.Γ.Α. απαιτώντας άμεσα χρήματα από την Πολιτεία. Και μη χειρότερα, δηλαδή...

Εδώ να σημειώσουμε, ότι μόνο στην ΕΠΟ τα χρέη του κράτους είναι οκτώ δισ. Ο πρόεδρος της ΕΠΑΕ Θαν. Κανελλόπουλος στο τελευταίο συμβούλιο της ΕΠΟ ανέφερε, ότι «οι ομάδες της Β' και Γ' Εθνικής δεν μπορούν να πληρώσουν ούτε τους διαιτητές» και δήλωσε, ότι κινδυνεύουν με διακοπή τα πρωταθλήματα αν δεν δοθούν τα χρήματα που οφείλονται.

Ο Δεκέμβρης πάντα θεωρείται καλός μήνας για τους περισσότερους. Μαθητές, σπουδαστές, εργαζόμενους (λόγω του Δώρου των Χριστουγέννων) και όχι μόνο! Ακόμα και τα σωματεία περιμένουν το μήνα αυτό για να διαθέσουν ημερολόγια, να διοργανώσουν χοροεσπερίδες και λαχειαγορές προκειμένου να πάρουν μία μικρή οικονομική ανάσα.

Οι αλλαγές προπονητών

Οι αλλαγές προπονητών συνεχίζονται στις ομάδες ποδοσφαίρου...

Και να σκεφθεί κανείς, ότι ακόμα δεν ολοκληρώθηκε ο α' γύρος του πρωταθλήματος.

Η ιστορία, δηλαδή, επαναλαμβάνεται κάθε χρόνο. Έπειτα από μία αποτυχία, εκείνος που την πληρώνει συνήθως είναι ο προπονητής. Θεωρείται ως κύριος υπεύθυνος.

Ο χρόνος είναι πάντως εκείνος που θα δικαιώσει ή θα διαψεύσει τους παράγοντες μιας ομάδας για την αλλαγή προπονητή στα μέσα της περιόδου.

Αυξάνει το ενδιαφέρον

Η 12η αγωνιστική στο πρωτάθλημα της Α' Ερασιτεχνικής Κατηγορίας Δωδ/σου είχε απ' όλα. Μικροεκπλήξεις, εκπλήξεις, επεισόδια, αποβολές, αλλά και πρόσθετο ενδιαφέρον για το «μεγάλο» τοπικό πρωτάθλημα. Σίγουρα, καθώς το πρωτάθλημα προχωράει και οι αγωνιστικές λιγοστεύουν θα αυξάνουν και οι φίλαθλοι, που θα παρακολουθούν τους αγώνες.

Δίκαια διαμαρτύρεται

Έχει κάθε δίκαιο να διαμαρτύρεται η διοίκηση της Ένωσης Ποδοσφαιρικών Σωματείων Δωδεκανήσου και να καταφέρεται κατά της ΕΠΟ. Δεν είναι δυνατό να διοργανώνει η ποδοσφαιρική ομοσπονδία το πρωτάθλημα των Ενώσεων και να πηγαίνουν οι Μικτές Δωδεκανήσου να παίξουν σε γήπεδα των Αθηνών και να μη βρίσκονται εκεί οι ορισθέντες διαιτητές.

Αυτό το γεγονός δείχνει, αν μη τι άλλο, προχειρότητα και ανυποληψία. Φανερώνει ακόμα, ότι κάτι δεν πάει καλά. Γιατί είναι ακατανόητο να μην εμφανίζονται διαιτητές στο γήπεδο, λίγα χιλιόμετρα μακριά από τα σπίτια τους, όταν οι Μικτές της ΕΠΣΔ ταλαιπωρούνται τόσες ώρες, μετακινούμενες αεροπορικώς και οδικώς.

Αν η ΕΠΟ δεν μπορεί να διοργανώσει σωστά το πρωτάθλημα, ας το καταργήσει. Αλλίμονο όμως αν συμβεί κάτι τέτοιο. Είναι σαν μην ενδιαφέρεται κανείς για το ερασιτεχνικό ποδόσφαιρο.

Δυσκολίες

Τσίμα-τσίμα συμπληρώνουν 11άδα ορισμένα σωματεία Β' και Γ' Ερασιτεχνικής Κατηγορίας Δωδ/σου. Μάλιστα ορισμένες ομάδες των νησιών έρχονται στη Ρόδο χωρίς αναπληρωματικό. Κι αν τύχει και τραυματισθεί ή αποβληθεί ποδοσφαιριστής είναι πια άξιοι της μοίρας τους.

Οι δυσκολίες για τον καταρτισμό αποστολής με περισσότερους από 11 ποδοσφαιριστές είναι πολλές για τα μικρά σωματεία, που δεν έχουν ρόστερ με διψήφιο αριθμό εν ενεργεία αθλητών.

Στ' αγγλικά

Η απεργία των δημοσιογράφων των ηλεκτρονικών μέσων της περασμένης Τετάρτης είχε σαν αποτέλεσμα να δούμε τον αγώνα Παναθηναϊκού - Μάντσεστερ με περιγραφή σε αγγλική γλώσσα. Παρά το γεγονός αυτό ο αγώνας είχε υψηλά ποσοστά τηλεθέασης, αφού το ποδόσφαιρο έχει μπει για τα καλά στη ζωή μας.

ΕΥΡΩΠΑΪΚΗ ΕΠΕΝΔΥΤΙΚΗ

ΚΤΗΜΑΤΟΜΕΣΙΤΙΚΟ ΓΡΑΦΕΙΟ

ΘΕΟΦΙΛΟΣ ΚΑΩΝΑΡΗΣ - ΑΝΤΩΝΗΣ ΝΙΚΟΛΗΣ

ΕΘΝΙΚΗΣ ΑΝΤΙΣΤΑΣΕΩΣ 48 (ΠΡΩΗΝ ΑΝΝΗΣ ΜΑΡΙΑΣ) ΤΗΛ. 2241039300

ΔΙΑΜΕΡΙΣΜΑΤΑ

46 τ.μ.	Γκαρσονιέρα ισόγεια στην Ανάληψη	€ 30.000
50 τ.μ.	Στην Ιαλυσό με καταπληκτική θέα	€ 50.000
185 τ.μ.	Αποθήκη με ράμπα στην Μ.Πετρίδη	€ 58.700
85 τ.μ.	Αγία Αναστασία με 2 υπνοδωμάτια	€ 67.500
80 τ.μ.	Αφάντου ισόγειο με αυλή	€ 73.400
100 τ.μ.	Θεολόγος Δεκαετίας με 2 υπν/τια	€ 73.400
150 τ.μ.	Αποθήκη στην Ανάληψη	€ 73.400
55 τ.μ.	Στην Μητρόπολη καινούργιο	€ 76.300
80 τ.μ.	Περιοχή Κόβα με 2 υπνοδωμάτια	€ 85.000
71 τ.μ.	Ισόγειο στην Πειραιώς με 2 υπνοδωμάτια	€ 85.000
85 τ.μ.	Κοδρικτώνος β ορόφου με ασανσέρ	€ 88.000
80 τ.μ.	Δ.Αναστασιάδη β ορόφου	€ 88.041
88 τ.μ.	Κοντά στο στάδιο με θέρμανση κ ασανσέρ	€ 91.000
100 τ.μ.	Δαμασκηνού με 3 υπνοδωμάτια	€ 102.700
80 τ.μ.	Β' ορόφου με θέρμανση ετοιμοπαράδοτο	€ 122.000
87 τ.μ.	Άγιος Νικόλαος υπό κατασκευή	€ 126.200
120 τ.μ.	6 Δωμάτια για εκμετάλευση	€ 132.000
100 τ.μ.	Οροφοδιαμέρισμα lux στην Ανάληψη	€ 132.000
95 τ.μ.	Ετοιμοπαράδοτο στο Ροδίνι	€ 132.000
90 τ.μ.	Καινούργιο στην Ανάληψη	€ 138.000
160 τ.μ.	Όροφος 115&45 τ.μ. σε τοιχοποιία	€ 140.900
105 τ.μ.	**Ανάληψη 3 υπν/τια,πάρκιν,φωτεινό**	€ 146.735
114 τ.μ.	Άγιος Νικόλαος υπό κατασκευή	€ 167.300
4 Γκαρσονιέρες με μηνιαίο εισόδημα €1350		



ΟΙΚΟΠΕΔΑ

650 τ.μ.	ΣΤΟΝ ΑΡΧΑΓΓΕΛΟ ΕΝΤΟΣ ΟΙΚΙΣΜΟΥ ΜΕ Σ.Δ. 0,8 ΣΕ ΗΣΥΧΗ ΠΕΡΙΟΧΗ ΚΑΤΑΛΗΛΟ ΓΙΑ ΟΙΚΙΑ	
2600 τ.μ.	Στην Αρχίπολη άρτιο κ οικοδομήσιμο	€ 41.000
1570 τ.μ.	Γεννάδι στον κεντρικό δρόμο	€ 50.000
600 τ.μ.	Φαληράκι Επί της Εθν.οδού με άδεια οικοδομής	€ 50.000
46000 τ.μ.	Στην Ψίνθο με νερό πάνω στο δρόμο	€ 52.800
2000 τ.μ.	Στο Γεννάδι με άδεια οικοδομής,νερό,ρεύμα	€ 58.700
4000 τ.μ.	Μαριτσά με ωραία θέα,	€ 73.400
2300 τ.μ.	Αφάντου στο κύμα	€ 73.400
7400 τ.μ.	Αφάντου για Βιοτεχνική χρήση	€ 73.400
2500 τ.μ.	Στο κιοτάρι κοντά στο κύμα με άδεια οικ.	€ 73.400
4000 τ.μ.	Μετά το Λαδικό 70m από τον κεντρικό	€ 82.000
8500τ.μ.	Κολύμπια με άδεια για 6 μονοκατοικίες	€ 190.700
9600 τ.μ.	Στο κανδυλί σε ήσυχο σημείο	€ 197.000
7500 τ.μ.	Στα Κολύμπια διπλα σε ξενοδοχείο	€ 220.000
5700 τ.μ.	Κοσκινού περιοχή Αγίου Ιωάννη	€ 235.000
7720 τ.μ.	**Ασγούρου εντός ζώνης οικισμού με δυνατότητα τεμαχισμού σε 3 άρτια κ οικοδομήσιμα οικόπεδα**	€ 265.000
3600 τ.μ.	Λαχανιά άρτιο κ οικοδ/μο με θέα θάλασσα	€ 52.800
7500 τ.μ.	Στην Λαχανιά επί της Εθνικής οδού	€ 117.400
4000 τ.μ.	Στην Λαχανιά με θέα θάλασσα	€ 52.824
1500 τ.μ.	Στην Λαχανιά εντός οικισμού	€ 61.628
9000 τ.μ.	Στην Λαχανιά 800 m από το κύμα	€ 82.170
6500 τ.μ.	Στην Λαχανιά 300 m από το κύμα	€ 104.000

ΜΟΝΟΚΑΤΟΙΚΙΕΣ - ΜΕΖΟΝΕΤΕΣ

75 τ.μ.	**Οικία στην Παλιά Πόλη σε καλή τιμή**	€ 44.020
70 τ.μ.	Κατοικία στην Σύμη δίπλα στο κύμα	€ 161.400
175 τ.μ.	Στους Τρείς σε μπετά με οικόπεδο 1300	€ 126.192
210 τ.μ.	Ιαλυσός σε σοβά κοντά στην θάλασσα	€ 161.500
140 τ.μ.	Μαριτσά ολοκαίνουργια μονοκατοικία σε οικόπεδο 2000 τ.μ.εντός οικισμού με ωραία θέα	
350 τ.μ.	**ΠΑΡΑΛΙΑ Ιαλυσού 1 έτους λούξ κατασκευής**	
295 τ.μ.	Ιξιά με 4 υπνοδωμάτια σε 500 οικόπεδο	€ 264.123
140 τ.μ.	**Κοσκινού σε 1300 οικόπεδο με καταπληκτική θέα**	



ΚΑΤΑΣΤΗΜΑΤΑ - ΕΠΙΧΕΙΡΗΣΕΙΣ

ΞΕΝΟΔΟΧΕΙΟ 70 ΚΛΙΝΩΝ ΣΕ ΤΙΜΗ ΕΥΚΑΙΡΙΑΣ €9000/Κλίνη

ΞΕΝΟΔΟΧΕΙΟ ΕΝΤΟΣ ΠΟΛΕΩΣ 180 ΚΛΙΝΩΝ ΣΕ ΤΙΜΗ ΕΥΚΑΙΡΙΑΣ

Ενοικιάζεται κατάστημα 250 τ.μ. εντός πόλεως

Κατάστημα στην Καποδιστρίου 60 τ.μ.+30 τ.μ.

Αναψυκτήριο έτοιμο προς λειτουργία **ΕΥΚΑΙΡΙΑ**

4 Γκαρσονιέρες καινούργιες με πολύ καλό εισόδημα

Καφετέρια δίπλα σε ξενοδοχεία προς πώληση

Κατάστημα πλησίον Αθηνών 90 τ.μ.+15 πατάρι

ΑΓΟΡΕΣ - ΠΩΛΗΣΕΙΣ - ΜΙΣΘΩΣΕΙΣ ΑΚΙΝΗΤΩΝ

ΣΥΜΒΟΥΛΕΥΤΙΚΕΣ ΚΑΙ ΕΠΕΝΔΥΤΙΚΕΣ ΠΡΟΤΑΣΕΙΣ

ΑΠΟΚΛΕΙΣΤΙΚΗ ΔΙΑΘΕΣΗ ΔΙΑΜΕΡΙΣΜΑΤΩΝ - ΟΙΚΟΠΕΔΩΝ - ΞΕΝΟΔΟΧΕΙΩΝ

ΖΗΤΟΥΝΤΑΙ ΔΙΑΜΕΡΙΣΜΑΤΑ - ΜΟΝΟΚΑΤΟΙΚΙΕΣ - ΟΙΚΟΠΕΔΑ - ΑΓΡΟΤΕΜΑΧΙΑ

Ωμο-λογίες



Ψάχνουν για λαμπερά πρόσωπα και το όνομά μου δεν αναφέρεται ούτε στις εφημερίδες» (Γιώργος Νισύριος, πολιτευτής Ν.Δ)

(Από την άλλη, αν για να ...λάμψει η προσωπικότητά μου πρέπει να σκούζω σε πρωινάδικα, χάρισμά τους η υποψηφιότητα. Σιχτίρ...)



«Εις ημέρας συγχύσεως και αδιστάκτων προσπαθειών διαστροφής των πραγμάτων, ώστε ο αδικούμενος να εμφανίζηται ως αδικών...» (Βαρθολομαίος, Οικουμενικός Πατριάρχης)

(Κι επειδή δεν μου το επιτρέπει η θέση μου δεν μπορώ να του τα πω σε απλά ελληνικά. Όπως τα έμαθα στην Ιμβρο. Ας μην δοκιμάζει τις αντοχές μου)

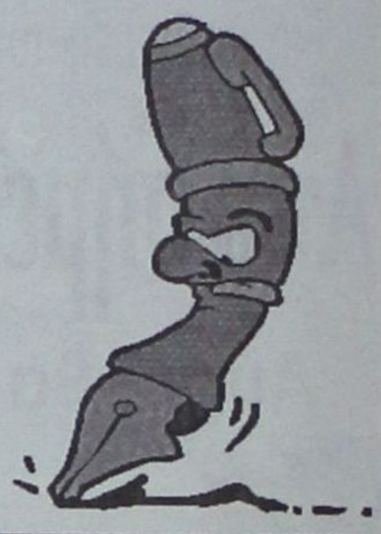



ΤΑ πρώτα δείγματα γραφής μιας εξαιρετικά ενδιαφέρουσας προεκλογικής περιόδου άρχισαν ήδη να γίνονται ορατά. Ετσι επιβεβαιώνεται, ότι η πολιτική θα αποτελεί πάντα ένα από τα αγαπημένα χόμπι των νεοελλήνων, ειδικά όταν αυτή εμπλουτίζεται και με κάποιες δόσεις πικάντικης παραπολιτικής (με την καλή έννοια).



Στην Κάλυμνο, όπως έχουμε ξαναγράψει, θα παρακολουθήσουμε τα ***"best of"*** της προεκλογικής περιόδου. Το νησί των σφουγγαράδων έχει δημιουργήσει άλλωστε τη δική του παράδοση, την οποία θα υπερασπιστούν για μία ακόμα φορά οι τοπικοί παράγοντες. Προσέξτε ένα από τα πλέον ενδιαφέροντα μπλεξίματα που πάει να γίνει, η εξέλιξη του οποίου προοιωνίζεται συναρπαστικές καταστάσεις. Κρατήστε σημειώσεις για να μη χάσετε τη σειρά:

1) Ο ΜΙΧΑΛΗΣ Αλαχούζος, γνωστός και μη εξαιρετέος στο νησί, δηλώνει δημοσίως ότι θα στηρίξει όσο μπορεί την υποψηφιότητα του Φώτη Κωστόπουλου. Αμα λάχει, δήλωσε την προηγούμενη εβδομάδα, θα βοηθήσει και κανένα νεοδημοκράτη υποψήφιο που εκτιμά κλπ. Μεγάλη καρδιά ο Μιχάλης...

2) Ο δήμαρχος της Καλύμνου Γιώργος Ρούσσος είναι ήδη πολύ κοντά στον έτερο υποψήφιο του ΠΑΣΟΚ Βασίλη Σεβαστή. Στάζει μέλι το στόμα του για τον πρόεδρο του ΣΕΓΑΣ, μια και εκτίθεται ως ο «Καλύμνιος» εκπρόσωπος στο ψηφοδέλτιο του Κινήματος.

3) Ρούσσος και Αλαχούζος, υποτίθεται, ότι είναι κολλητοί και κινούνται σε κοινή γραμμή πλεύσης. Στην Κάλυμνο θεωρούνται ως «δίδυμο», αν και κάποια στόματα αρχίζουν και λαλούν διάφορα για το μέλλον της σχέσης των δύο ανδρών.

Υπάρχουν κι άλλα στοιχεία που αν τα συνυπολογίσει κανείς, θα περιμένει αμάν και πως την εξέλιξη της προεκλογικής περιόδου, για να δει ιδίοις όμμασι τα κουλουβάχατα των σχέσεων, των ιερών και «ανίερων» (που λέει ο λόγος) συμμαχιών και ό,τι άλλο αγαπά η ψυχή μας.

Λγη υπομονή μόνο να κάνουμε και η Πολιτική θα έχει πολλές συγκινήσεις να μας προσφέρει...

ΣΤΗ Νέα Δημοκρατία πάλι, όλα τα λεφτά αφορούν στην αυτοκαταστροφική τους μανία, η οποία δεν θα εκτονωθεί μέχρι να ανακοινωθεί επισήμως η τελική εξάδα των υποψηφίων βουλευτών. Μέχρι και την τελευταία στιγμή οι ανοησίες θα βρίσκονται στην ημερήσια διάταξη.

Αυτό το φαινόμενο παρατηρείται σε τοπικό και σε κεντρικό επίπεδο. Σε βαθμό μάλιστα που να πιστεύει κανείς πια, ότι το εν λόγω κόμμα κάνει ό,τι περνάει από το χέρι του για να μην παραλάβει την εξουσία που του ...προσφέρει στο πιάτο το ΠΑΣΟΚ.

ΔΕΝ λένε να σοβαρευτούν τα διάφορα παράκεντρα (και φυσικά δεν εννοούμε εμάς τα ΜΜΕ που γινόμαστε εκόντες άκοντες αναμεταδότες «έγκυρων πληροφοριών»), τα οποία σε τακτά χρονικά διαστήματα εμφανίζουν στην κοινή γνώμη της περιοχής ***υποτιθέμενους «υποψηφίους» λαμπερούς,*** το ενδιαφέρον των οποίων μπορεί να είναι και παντελώς ανύπαρκτο. Και υπάρχουν αποδείξεις επ' αυτού.

Αν απαριθμήσουμε μερικά από αυτά τα ...εκτυφλωτικά ονόματα, θα μπορούσε κανείς να σταθεί στους Τζαννετάκο, Πέρο, Παπά, Κορομηλά, Μπαλάνο, Σαρικά και ο κατάλογος προσφάτως έγινε μεγαλύτερος με προσωπικότητες που αρέσκονται στο «τραβάτε κι ας κλαίω».

Κάποτε, όλοι αυτοί οι «νονοί» οφείλουν να καταλάβουν, ότι με τον τρόπο αυτό γελοιοποιούν τον εαυτό τους. Και αυτό είναι το λιγότερο. Απαξιώνουν και γελοιοποιούν το κόμμα τους, για το οποίο κάνουν όνειρα εξουσίας. Την ίδια ώρα απαξιώνονται άλλοι άνθρωποι, με πραγματικό ενδιαφέρον για το κόμμα τους και τον τόπο, και οι οποίοι στο τέλος θα είναι αυτοί που θα κληθούν να σηκώσουν το σταυρό της σκληρής μάχης την ερχόμενη Ανοιξη.

ΜΙΑ παρακμιακή κατάσταση που συντηρείται και από την κεντρική διοίκηση, η οποία δεν λέει να κατανοήσει το τόσο προφανές. Ότι δεν μπορεί να διαιωνίζει αυτήν την εκκρεμότητα μέχρι το ...Πάσχα.

Τη στιγμή που η άλλη πλευρά, κακήν κακώς έσπευσε να κλείσει τους συνδυασμούς της, και ήδη οι υποψήφιοί της κάνουν παιγνίδι στο νομό, η Νέα Δημοκρατία κάθεται κάτω από το δέντρο και περιμένει το «ώριμο φρούτο». Και άντε να της κάτσει αυτή η τακτική.

Ας αναρωτηθούν όμως, μπας και τελικά συμβεί αυτό που τους φωνάζει ο Θέμος Αναστασιάδης. Ότι δηλαδή ***στο τέλος θα αποδειχθεί πως καθόντουσαν κάτω από ...λάθος δέντρο.*** Πρώτη φορά θα είναι;

ΑΠΟΡΡΗΤΟ *Από:*

Προς μέλη Νομαρχιακής Επιτροπής και λοιπούς συντρόφους

Σύντροφε Γραμματέα και λοιποί άλλοι σύντροφοι,

Όπως φαίνεται ήμουν καλή μόνο για να έρχομαι στη Ρόδο όταν παίρνανε φωτιά τα μπατζάκια σας. Δημοτικές, νομαρχιακές εκλογές, για να κάνω τη λάντζα για την πάρτη σας.

Ημουν καλή και άξια για τη βρομοδουλειά όχι όμως και για να εκπροσωπήσω το νομό μας σαν υποψήφια Βουλευτής;

Θα τα ξαναπούμε σύντομα αλλά από την ανάποδη αγαπητοί - που λέει ο λόγος - σύντροφοι.

Σας χαιρετώ για την ώρα

ΠΡΟΣΩΠΑ... στο προσκήνιο



Ο Τιμόθεος έσπευσε να μας δώσει κατ' αποκλειστικότητα την παραπάνω φωτογραφία, σαν τεκμήριο της αποτελεσματικής του πρωτοβουλίας να μονοιάσει όλους τους υποψηφίους το βράδυ της Παρασκευής.

Στο πάρκο έξω από το «Καστρί», διακρίνονται οι εν ενεργεία και υποψήφιοι βουλευτές να επιβεβαιώνουν το κλίμα αλληλεγγύης μεταξύ τους. Κάπως αγνώριστοι βέβαια, αλλά θα είναι από την κόπωση.

Για τις ζημιές που υπέστησαν λόγω καιρού οι παραγωγοί της Δωδεκανήσου

Από σήμερα οι αποζημιώσεις του ΕΛΓΑ

Αύριο θα διατεθούν στους κτηνοτρόφους



Σε μεγάλο αριθμό δικαιούχων παραγωγών, χορηγούνται από τον ΕΛΓΑ με εντατικούς ρυθμούς ενισχύσεις παλαιών προγραμμάτων Π.Σ.Ε.Α. διαφόρων Νομαρχιών της χώρας, ταυτόχρονα με την καταβολή των αποζημιώσεων Φυτικής Παραγωγής και Ζωικού Κεφαλαίου. Συνολικά στους δικαιούχους παραγωγούς και κτηνοτρόφους θα καταβληθεί το ποσό των 43.595.699 Ευρώ .

Από σήμερα 1η Δεκεμβρίου θα καταβληθούν αποζημιώσεις ύψους 4.902.856 Ευρώ, σε 8.581 δικαιούχους παραγωγούς 42 Νομών της χώρας, για ζημιές που προκλήθηκαν στην Φυτική παραγωγή , κατά την περίοδο Απριλίου - Αυγούστου 2003 και αφορούν καταστροφές σε δενδρώδεις καλλιέργειες, κηπευτικά , σιτηρά από παγετό, βροχοπτώσεις, χαλάζι και ανεμοθύελλες .

Οι αποζημιώσεις αυτές αφορούν τους Νομούς Αιτωλοακαρνανίας, Αργολίδας, Αρκαδίας, Άρτας, Αττικής, Αχαΐας, Βοιωτίας, Γρεβενών, Δράμας, **Δωδεκανήσου**, Έβρου, Ευβοίας, Ευρυτανίας, Ηλείας, Ημαθίας, Ηρακλείου, Θεσπρωτίας, Θεσσαλονίκης, Ιωαννίνων, Καβάλας, Καρδίτσας, Καστοριάς, Κέρκυρας, Κιλκίς, Κοζάνης, Κορινθίας, Κυκλάδων, Λακωνίας, Λάρισας, Μαγνησίας, Μεσσηνίας,



Ξάνθης, Πέλλας, Πιερίας, Πρέβεζας, Ροδόπης, Σερρών, Τρικάλων, Φθιώτιδας, Φλώρινας, Χαλκιδικής, Χανίων .

Σε 286 κτηνοτρόφους από όλη την χώρα μεταξύ των οποίων και της Δωδεκανήσου, θα καταβληθούν αύριο 2003 από τον ΕΛΓΑ , αποζημιώσεις ύψους 167.774 Ευρώ οι οποίες αφορούν απώλειες στο ζωικό κεφάλαιο, κατά την περίοδο του προηγούμενου τριμήνου.

Όλες οι παραπάνω αποζημιώσεις πιστώνονται μέσω των τραπεζικών λογαριασμών των δικαιούχων παραγωγών.

Κάθε μέρα δείτε το κέρδος σας στην ανάποδη πλευρά

δώρα, πολλά δώρα, όμορφα δώρα



Ανακαλύψτε στην πίσω πλευρά των αποδείξεων των Υπερ Μάρκετ Σπανός... δώρα, πολλά δώρα, όμορφα δώρα κάθε μέρα.
Τηλεοράσεις, DVD, ραδιοκασετόφωνα, κουζίνες, αλλά και πολλά προϊόντα.

Όσο περισσότερες αποδείξεις τόσο περισσότερα δώρα

ΓΙΑΤΙ Η ΔΩΔΕΚΑΝΗΣΟΣ ΕΙΝΑΙ Ο ΤΟΠΟΣ ΜΑΣ!



Ρόδος: Μεγ. Κωνσταντίνου 53 & Γαριβάλδη, τηλ.: 22410 32335 • Μιχαηλ Πετριδη - Καμειρου 79, τηλ.: 22410 60730
Λερος: Λακκι, τηλ.: 22470 22480

Κατηγορούν την κυβέρνηση για την αδιάλλακτη στάση της

Απεργούν σήμερα και αύριο οι εργαζόμενοι στη ΔΕΗ

Απέχουν από τα καθήκοντά τους οι δικηγόροι την Τετάρτη

Προκήρυξαν και 48ωρη κινητοποίηση στις 11 και 12 Δεκεμβρίου

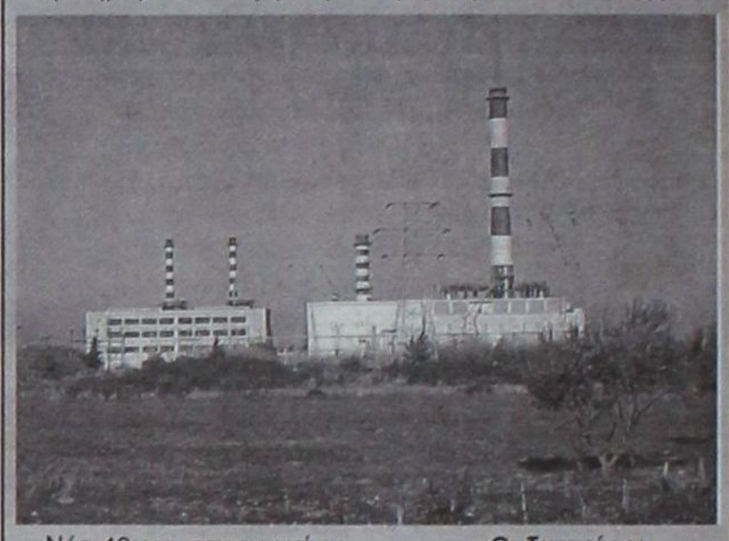

Νέα 48ωρη απεργιακή κινητοποίηση, θα πραγματοποιήσει σήμερα και αύριο η ΓΕΝΟΠ/ΔΕΗ. Όπως αναφέρει σε ανακοίνωσή της η στάση της καθορίστηκε από την «αδιάλλακτη στάση του υπουργείου Ανάπτυξης».

«Οι επικίνδυνες απόψεις του υπουργού Ανάπτυξης διατηρούνται. Με αποφάσεις που έχουν καταρριφθεί, προσπαθεί να πείσει ότι το σύστημα χρειάζεται άμεσα 300MW για το 2004, ώστε να ανατεθεί η κατασκευή αεριοστροβιλικής μονάδας 160 MW σε ιδιώτη παραγωγό έξω και πέρα από το νομικό πλαίσιο που ο ίδιος έφερε και ψηφίστηκε από τη Βουλή πριν τρεις μήνες», αναφέρεται μεταξύ άλλων στην ανακοίνωση που εξέδωσε η ΓΕΝΟΠ ΔΕΗ.

Οι δικηγόροι

Η επαναληπτική γενική συνέλευση των μελών του Δικηγορικού Συλλόγου Αθηνών αποφάσισε την προηγούμενη Πέμπτη την πραγματοποίηση 24ωρης αποχής την Τετάρτη στις 3 Δεκεμβρίου και 48ωρη αποχή στις 11 και 12 Δεκεμβρίου 2003.

Μοναδικό αίτημα των δικηγόρων η επιστροφή από το Δημόσιο του ποσού των 120 δισεκατομμυρίων δραχμών στο Ταμείο Νομικών, που έχει παρακρατηθεί εδώ και χρόνια.



Παράλληλα, αποφασίστηκε νέα γενική συνέλευση στις 13 Δεκεμβρίου των δικηγόρων Αθηνών, προκειμένου να αποφασιστεί η περαιτέρω πορεία των αντιδράσεων για το θέμα του Ταμείου Νομικών.

Σπανός ΥΠΕΡ ΜΑΡΚΕΤ

Από τα Υπερμάρκετ Σπανός

ΖΗΤΟΥΝΤΑΙ

έμπειροι κρεοπώληδες με προϋπηρεσία για μόνιμη και συνεχή εργασία.

Πληροφορίες στα τηλέφωνα: 22410 32335 και 22410 38114.



Έχετε παρατηρήσει ότι απολαμβάνετε περισσότερο τη ζωή όταν είστε ευέλικτοι;
Για αυτό δημιουργήσαμε το **Νέο Opel Meriva.** Το νέο μικρό πολυμορφικό αυτοκίνητο με τον αυθόρμητο χαρακτήρα και τις αμέτρητες δυνατότητες χάρις στο πρωτοποριακό σύστημα **FlexSpace®**. Επιλέξτε ανάμεσα σε πέντε, τέσσερις, τρεις, δύο ή μία θέση και τριπλασιάστε το χώρο φόρτωσης χωρίς την αφαίρεση καθισμάτων. Μετακινήστε τα πίσω καθίσματα προς τα εμπρός, πίσω ή στο πλάι για ανυπέρβλητη άνεση. **Νέο Opel Meriva με FlexSpace®. Αποκτήστε την 100% ευελιξία που πάντα ονειρευόσασταν.**

Meriva 1.6: Εκπομπή ρύπων CO_2 gr/Km: 187, Κατανάλωση καυσίμου lt/ 100 km – Κύκλος πόλης: 9.9, Εκτός πόλης: 6.1, Μικτός κύκλος: 7.5

Opel. Έμπνευση στην πράξη.
Καλύτερα αυτοκίνητα!

ΕΠΙΣΗΜΟΣ ΔΙΑΝΟΜΕΑΣ OPEL
ΜΑΜΑΛΙΓΚΑΣ ΑΕΒΕ: 3ο χλμ. Λ. Ρόδου-Λίνδου, Ρόδος 85 100, Τηλ.: 22410 61005, 69001, 5ο χλμ. Επαρχιακής Οδού Χωρίων, Κως 853 00, Τηλ.: 22420 27737.

Νεκρός ένας ηλικιωμένος Δαματρενός που επέστρεφε από γάμο

Θανατηφόρο δυστύχημα τα ξημερώματα της Κυριακής

Το θανάσιμο τραυματισμό ενός ηλικιωμένου ανθρώπου και τον σοβαρό τραυματισμό δύο άλλων ατόμων, είχε ως αποτέλεσμα η μετωπική σφοδρότατη σύγκρουση αυτοκινήτων που έγινε την Κυριακή στην εθνική οδό Ρόδου – Λίνδου, στο ύψος της περιοχής Λαδικό.

Σύμφωνα με τα στοιχεία που συγκέντρωσε η Δράση, (καθώς από την Αστυνομική Διεύθυνση Δωδεκανήσου δεν δίδονταν πληροφορίες), νεκρός είναι ο Βασίλειος Αλεξάνδρου, κάτοικος Δαματριάς.

Πιο συγκεκριμένα, ο Αλεξάνδρου με τη σύζυγό του επέστρεφαν με το αυτοκίνητό τους από γαμήλιο γλέντι που είχε γίνει στα Κολύμπια. Στην περιοχή του Λαδικού και περί τις 02:00' τα ξημερώματα χθες, το αυτοκίνητό τους συγκρούσθηκε μετωπικά με άλλο διερχόμενο επιβατικό αυτοκίνητο. Η σύγκρουση ήταν σφοδρότατη και επί τόπου σκοτώθηκε ο ηλικιωμένος οδηγός (ο οποίος δεν φορούσε ζώνη ασφαλείας), τραυματίσθηκε σοβαρά η σύζυγός του, καθώς και ο οδηγός του δευτέρου αυτοκινήτου.

Οι πληροφορίες ανέφεραν χθες πως ο θανών ήταν πατέρας ενός εκ των κουμπάρων του γάμου.

Ο Εισαγγελέας έχει διατάξει τη διενέργεια νεκροψίας και νεκροτομής προκειμένου να διαπιστωθούν τα αίτια που προκάλεσαν το δυστύχημα.

Σε ετοιμότητα Περιφέρεια και ΟΤΑ

Τέλος στην άναρχη υπαίθρια διαφήμιση από το ΥΠΕΧΩΔΕ

Τέλος στην άναρχη υπαίθρια διαφήμιση επιχειρεί να βάλει το ΥΠΕΧΩΔΕ με νομοσχέδιό του, που κατατίθεται στη Βουλή, με απώτερο στόχο ως τα τέλη του χρόνου να έχει δρομολογηθεί η όλη υπόθεση.

Σύμφωνα με τον νόμο, που παρουσίασε η υπουργός ΠΕΧΩΔΕ, Βάσω Παπανδρέου, παρουσία του α' αντιπροέδρου της ΚΕΔΚΕ, δημάρχου Νέας Ιωνίας, Γιάννη Χαραλάμπους, ο νόμος απαιτεί την προηγούμενη άδεια του δήμου για την τοποθέτηση της διαφήμισης και την αναγραφή σε κάθε πλαίσιο του αριθμού αδείας, της επωνυμίας της διαφημιστικής εταιρείας ή του διαφημιζόμενου και την διεύθυνσή της.

Τα διαφημιστικά πλαίσια πρέπει να τοποθετούνται σε χώρους, που καθορίζονται από τις Περιφέρειες, κατά μήκος του εθνικού οδικού δικτύου και εκτός κατοικημένων περιοχών, και από τους δήμους και τις κοινότητες σε κάθε άλλη θέση , και ισχύουν για μία τριετία.

Αν η διαφήμιση και το διαφημιστικό πλαίσιο έχει τοποθετηθεί σε χώρο, που δεν έχει καθοριστεί για την προβολή υπαίθριας διαφήμισης, τότε τα πλαίσια και οι διαφημίσεις θεωρούνται ρύπος και απομακρύνονται από τους ΟΤΑ χωρίς την έκδοση πράξης αφαίρεσης, όπως κάθε άλλο σκουπίδι.

Ειδικά για την Αθήνα και για τους βασικούς οδικούς άξονες της πόλης, με το νόμο 2833/2000, απαγορεύεται, κάθε διαφήμιση στο ιστορικό κέντρο της πόλης, καθώς και κατά μήκος των οδικών αξόνων, που αναφέρονται συγκεκριμένα στο νόμο, και σε βάθος ενός οικοδομικού τετραγώνου.

Σε αυτήν την περίπτωση, η απόφαση για την επιβολή προστίμου εκδίδεται από το ΥΠΕΧΩΔΕ και οι αποξηλώσεις των διαφημιστικών πινακίδων εκτελούνται από την Εταιρεία Ενοποίησης Αρχαιολογικών Χώρων.

Κυρώσεις

Σχετικά με τις κυρώσεις, κατά τον Κώδικα Οδικής Κυκλοφορίας, προβλέπεται η φυλάκιση μέχρι έναν χρόνο και χρηματική ποινή 1760 Ευρώ, τόσο για διαφημιστές όσο και για διαφημιζόμενους.

Για τις υπαίθριες διαφημίσεις, προβλέπεται φυλάκιση μέχρι έξι μήνες και χρηματική ποινή έως 2934 Ευρώ για όσους προβάλλουν διαφήμιση σε περιοχές, που απαγορεύεται ή σε θέσεις, που δεν έχουν καθοριστεί από τους ΟΤΑ ή την Περιφέρεια, ή ακόμη, αν δεν έχουν εφοδιαστεί με άδεια από τον ΟΤΑ.

Ακόμη, προβλέπεται διοικητικό πρόστιμο από 1467 έως 29347 Ευρώ σε βάρος του ιδιοκτήτη του χώρου, του διαφημιστή και του διαφημιζόμενου. Εάν η παρανομία αφορά μόνον τις προδιαγραφές των πλαισίων, το πρόστιμο επιβάλλεται μόνο σε βάρος του ιδιοκτήτη του χώρου και του διαφημιστή.

Η επιβολή προστίμων γίνεται με πράξη του Γενικού Γραμματέα της Περιφέρειας, κατά μήκος του Οδικού δικτύου και με απόφαση του ΟΤΑ σε κάθε άλλη περίπτωση.

Ειδικά για την περιοχή του ιστορικού κέντρου και τους κεντρικούς οδικούς άξονες της Αθήνας, προβλέπεται φυλάκιση μέχρι ένα έτος και χρηματική ποινή έως 100000 Ευρώ, ενώ το διοικητικό πρόστιμο, που προβλέπεται είναι τουλάχιστον 30000 έως 50000 και επιβάλλεται με απόφαση του υπουργού ΠΕΧΩΔΕ.

«Νομίζω πως αυτή η πρωτοβουλία του ΥΠΕΧΩΔΕ είναι προς την θετική κατεύθυνση και θα βοηθήσει και εμάς τους δήμους στην διαμόρφωση της εικόνας των πόλεων μας» είπε ο δήμαρχος Νέας Ιωνίας, στο τέλος της συνέντευξης. Ακόμη, πρόσθεσε ότι ο παρών τύπος των διαφημίσεων αλλά και η εικόνα των πόλεων μας, δεν είναι καθόλου καλή. Αντιλαμβάνεται κανείς, πως δεν πρέπει να είναι η σημερινή εικόνα, εκείνη η εικόνα, που θα έχει η χώρα μας στους Ολυμπιακούς Αγώνες».

Δ.Α.Ν.Ε. SEA LINE

ΑΠΟ 10/11/2003

ΧΕΙΜΕΡΙΝΕΣ ΠΡΟΣΦΟΡΕΣ

ΕΚΠΛΗΞΗ

Από 59 € σε καμπίνα

ΡΟΔΟ - ΚΩ

ΚΩ - ΡΟΔΟ

Μετ' επιστροφής

ΠΕΙΡΑΙΑ

Τηλ. 210-4197470, 210-4529360, 801500500 (Πειραιάς)

Τηλ. 22410-43150 (Ρόδος) -- 22420- 26732 (Κως)

Με μεγάλη επιτυχία η συναυλία των Μαχαιρίτσα-Σταρόβα

«Φύσηξε» η 5η Πολιτιστική Αύρα

Η Δωδεκανησιακή Πολιτιστική εταιρεία ΑΥΡΑ σε συνεργασία με τη μουσική σκήνη COLORADO θα είναι παρούσα για πέμπτη χρονιά για να δώσει μια πιο γοητευτική και εναλλακτική συνέχεια στους έντονους ρυθμούς του τουριστικού καλοκαιριού στο νησί της Ρόδου.

Οι εκδηλώσεις αυτές μπορούν να αποτελέσουν ένα ακόμα κίνητρο επιλογής του νησιού μας για χειμερινό τουρισμό, όπως αναφέρει η διοργανώτρια εταιρεία αφού θα προβληθούν σε εφημερίδες και έντυπα πανελλήνιας κυκλοφορίας.

Το σύνολο των εκδηλώσεων θα πραγματοποιηθεί στη νέα σκηνή του COLORADO η οποία έχει διαμορφωθεί έτσι ώστε να μπορεί να φιλοξενήσει μεγάλα μουσικά σχήματα και περισσότερους από 1.000 θεατές.

Την Παρασκευή και το Σάββατο με ιδιαίτερη επιτυχία εμφανίστηκαν οι Λαυρέντης Μαχαιρίτσας και Δημήτρης Σταρόβας ενώ την ερχόμενη Παρασκευή και Σάββατο θα εμφανισθούν οι Ανδριάνα Μπάμπαλη και Κώστας Λειβαδάς.

Μέσα στον Δεκέμβριο θα εμφανιστούν επίσης οι Στέλιος Μποτωνάκης και Πάνος Κατσιμίχας.

Οι εκδηλώσεις του Ιανουαρίου περιλαμβάνουν Mode Plagal, Βασιλική, Ορφέα Περίδη, Σωκράτη Μάλαμα και Πυξ Λαξ.

Τον Φεβρουάριο θα εμφανισθούν Βασίλης Λέκκας, Γιάννης Σπάθας, Νίκος Πορτοκάλογλου ενώ έχει προγραμματισθεί και αφιέρωμα στο Νίκο Ξυλούρη. Παράλληλα θα ακολουθήσουν οι Τζίμης Πανούσης, ONAP, Βασίλης Καζούλης, HUMAN TOUCH, DOMENICA, Δυτικές Συνοικίες και πολλοί άλλοι.

Στον απόηχο των χθεσινών εκλογών στο ΤΕΕ, η MRB αποκαλύπτει:

Αυτό είναι το προφίλ του σύγχρονου μηχανικού

Ποιά τα προβλήματα, οι προβληματισμοί και οι προτεραιότητες του κλάδου

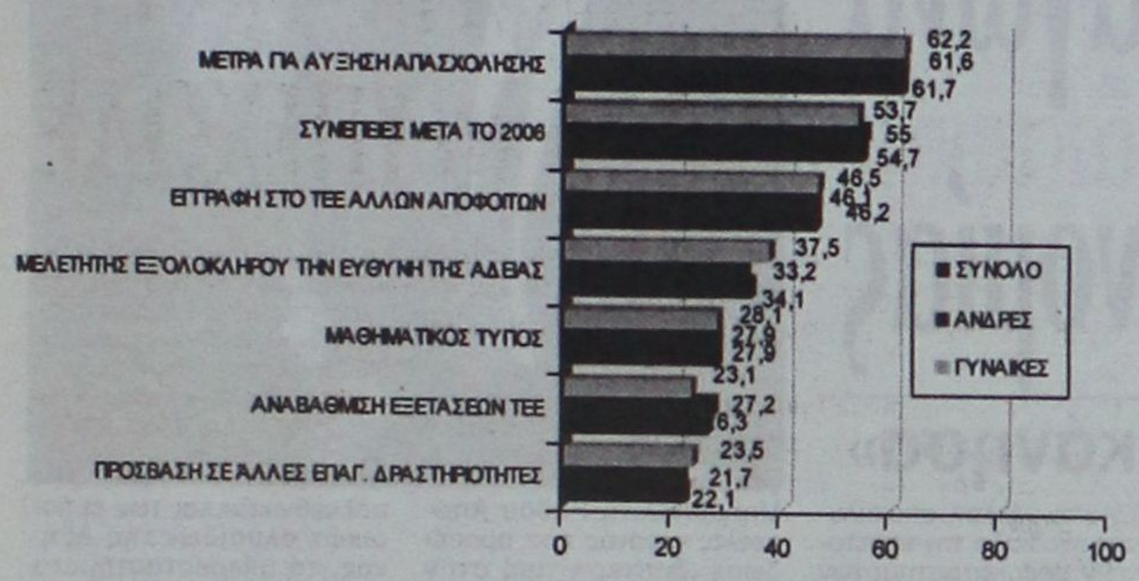

Το προφίλ του σύγχρονου μηχανικού σκιαγραφεί σε έρευνά της η MRB, στον απόηχο των χθεσινών εκλογών (ρεπορτάζ σε άλλη σελίδα) για την ανάδειξη νέων διοικητικών επιτροπών και αντιπροσωπειών στο Τεχνικό Επιμελητήριο Ελλάδος και τα παραρτήματά του ανά τη χώρα.

Σε πρόσφατη έκδοση του ενημερωτικού εντύπου που εκδίδει το ΤΕΕ δημοσιεύεται αναλυτικά η έρευνα και τα ευρήματά της, τα στοιχεία της οποίας παρουσιάζουν εξαιρετικό ενδιαφέρον για τη θέση, τα προβλήματα, τους προβληματισμούς και τις προτεραιότητες που θέτει ο σημερινός μηχανικός.

Χαρακτηριστικά είναι τα παρακάτω στοιχεία:

Εκείνος σαραντάρης και κάτι, παντρεμένος, με πτυχίο (κατά κανόνα) από ελληνική Πολυτεχνική Σχολή και μεταπτυχιακό από το εξωτερικό ομιλών την αγγλική, εργάζεται στην οικοδομή και τα δημόσια έργα, στην πλειοψηφία ως ελεύθερος επαγγελματίας, με τάση μετεξέλιξης του εργοδότη, απασχολούμενος πέραν των οκτώ ωρών ημερησίως.

Εκείνη σαραντάρα, παντρεμένη (αλλά και με διπλάσια διαζύγια από όσα οι άνδρες) στην συντριπτική πλειοψηφία με ελληνικό πτυχίο, επίσης ομιλούσα ξένες γλώσσες, με προτίμηση εργασίας στο δημόσιο, απασχολούμενη λιγότερες ώρες, να κατακτά διαρκώς όλο και μεγαλύτερο «μερίδιο» στο Μητρώο του ΤΕΕ.

Αυτό είναι το πορτρέτο της Ελληνίδας και του Ελληνα διπλωματούχου μηχανικού σήμερα, όπως αναδύεται από την ανάλυση των στοιχείων της μεγάλης έρευνας που διενήργησε η MRB Hellas για λογαριασμό του ΤΕΕ, στο διάστημα Ιουνίου - Σεπτεμβρίου.

Και οι δύο δηλώνουν στην πλειονότητά τους ικανοποιημένοι από την εργασία τους σήμερα (οι άνδρες περισσότερο ικανοποιημένοι για τις αποδοχές τους και οι γυναίκες για το χρόνο απασχόλησης) και γενικώς έχουν θετική «εικόνα» για τον κλάδο τους, μια «εικόνα» που βελτιώνεται από χρόνο σε χρόνο.

Ωστόσο, εμφανίζονται έντονα προβληματισμένοι για το μέλλον και ιδίως για την αμέσως μετά τους Ολυμπιακούς Αγώνες περίοδο και την ολοκλήρωση του Γ' ΚΠΣ, με συνέπεια στη συντριπτική πλειοψηφία τους (62,7%) να θεωρούν εξαιρετικά σημαντικό το ζήτημα της απορρόφησης των μηχανικών σε έργα μετά το 2004 και τις συνέπειες στην απασχόληση του κλάδου μετά το 2006.

Με την ανεργία να έχει περιοριστεί δραστικά σε σχέση με το 1997 (από το 4,3 στο 1,6%) και τις αποδοχές να βρίσκονται σε υψηλότερα επίπεδα (πάνω από τους μισούς έχουν ετήσιο εισόδημα πάνω από 23.400 ευρώ), είναι εύλογο οι διπλωματούχοι να εκφράζουν μια γενικότερη αισιοδοξία, πλην, όμως, από τα λεπτομερέστερα στοιχεία προκύπτουν σημαντικά ζητήματα που χρήζουν ιδιαίτερης προσοχής.

Τα στοιχεία της έρευνας

Πραγματοποιήθηκε από την MRB Hellas A.E. για λογαριασμό του ΤΕΕ.

Η κάλυψη ήταν πανελλαδική (Αθήνα, Θεσσαλονίκη, αστικά και ημιαστικά κέντρα).

Το δείγμα ήταν 2.400 διπλωματούχοι μηχανικοί και επελέγη με τη μέθοδο της τυχαίας δειγματοληψίας από το Μητρώο του ΤΕΕ.

Το φύλο των ερωτηθέντων ήταν 78% άνδρες και 22% γυναίκες (αναλογία που καταγράφεται στο Μητρώτο του ΤΕΕ).

Η συλλογή των στοιχείων έγινε από τις 9 Ιουνίου έως τις 15 Σεπτεμβρίου 2003.

Η μέθοδος που ακολουθήθηκε είναι των προσωπικών τηλεφωνικών συνεντευξεων, με τη χρήση δομημένου ερωτηματολογίου.

Η λήψη των συνεντεύξεων έγινε επί το πλείστον από φοιτητές ή τελειόφοιτους Πολυτεχνικών σχολών που εκπαιδεύτηκαν από την MRB Hellas.

Τα αποτελέσματα της έρευνας για την επαγγελματική κατάσταση και απασχόληση των διπλωματούχων μηχανικών ήταν να προσδιοριστούν τα ιδιαίτερα χαρακτηριστικά της αγοράς εργασίας των προβλημάτων απασχόλησης των διπλωματούχων μηχανικών τόσο κατά το 2003, όσο και σε σύγκριση με το 1997 (σ.σ. οπότε είχε πραγματοποιηθεί αντίστοιχη έρευνα).

Στον σχεδιασμό και την αξιολόγηση των στοιχείων της έρευνας το ΤΕΕ συνεργάζεται με το ΕΜΠ.



Πλήθος κόσμου στα εγκαίνια του νέου υπερκαταστήματος

ΣΠΑΝΟΣ: Προπύργιο του αγώνα στήριξης της τοπικής οικονομίας

«Θα επεκταθούμε σε όλα τα Δωδεκάνησα»



Ψηλά έθεσε τον πήχη του ανταγωνισμού στο τοπικό εμπόριο ο επιχειρηματίας Γιάννης Σπανός και ετοιμάζεται να τον ανεβάσει ακόμα υψηλότερα, δείχνοντας με τον τρόπο αυτό ότι οι τοπικές επιχειρήσεις είναι δυνατόν να επιτύχουν εκπληκτικά αποτελέσματα εντός των μικρών κοινωνιών. Το νέο υπερκατάστημα του κ. Γιάννη Σπανού, που βρίσκεται επί της οδού Καμείρου της πόλεως Ρόδου έχει επιτύχει εμπρακτα την εμπιστοσύνη τους στο όνομα «ΣΠΑΝΟΣ». Μεταξύ των επισκεπτών ήταν ο αντινομάρχης Στάθης Κουσουρνάς, ο πρόεδρος του Νομαρχιακού Συμβουλίου Δωδεκανήσου Φώτης Χατζηδιάκος, οι υποψήφιοι βουλευτές Φώτης Κωστόπουλος και Τάσος Καραμάριος, εκπρόσωποι του Επιμελητηρίου Δωδεκανήσου και του Εμπορικού Συλλόγου Ρόδου.

Οι εκατοντάδες καταναλωτές ξεχύθηκαν στους χώρους του υπερκαταστήματος ΣΠΑΝΟΣ και εξετίμησαν την προσφορά που τους γινόταν. Όλοι οι χώροι, μέσα και έξω από το υπερκατάστημα ήταν γεμάτοι κόσμο. Τα καλάθια όλα ήταν γεμάτα. Αγορές και προσφορές που αξιοποιούνταν από όλους.

Ο επιχειρηματίας Γιάννης Σπανός με δηλώσεις που έκανε προς τη Δράση εμφανίσθηκε πλήρως ικανοποιημένος από την προσέλευση του κόσμου και δεσμεύθηκε για συνεχή, ποιοτική προσφορά προς το Δωδεκανήσιο καταναλωτή. Ο ίδιος αναφερόμενος στα σχέδιά του για το μέλλον, αποκάλυψε ότι σχεδιάζει την επέκταση των υπερκαταστημάτων «ΣΠΑΝΟΣ» στα περισσότερα νησιά του Νομού.

Η τελετή των εγκαινίων έγινε από το Σεβασμιότατο Μητροπολίτη Ρόδου Απόστολο, γεγονός που προσέδωσε ιδιαίτερη τιμή στην όλη εκδήλωση. Όλοι όσοι βρέθηκαν στην τελετή τόνισαν ότι «μέσα σε ένα κλίμα επέλασης των μεγάλων πολυεθνικών και των εμπορικών αλυσίδων της Αθήνας, τα υπερκαταστήματα ΣΠΑΝΟΣ αποτελούν το προπύργιο του αγώνα υποστήριξης της τοπικής οικονομίας».







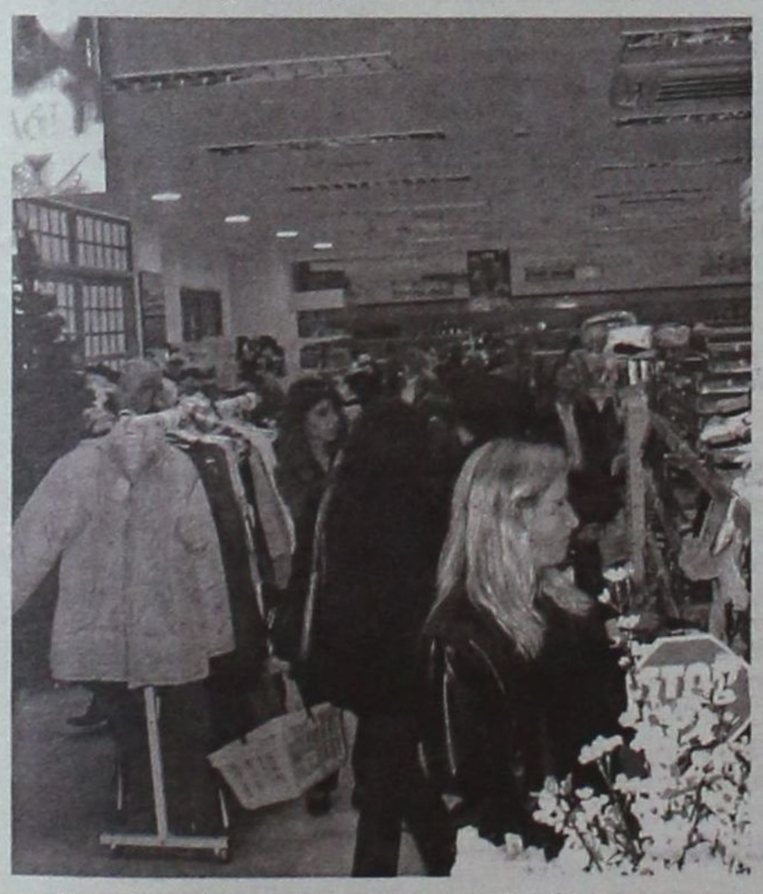

TOP PROPERTIES
GEORGE & SAVAS PIPINOS
ΓΕΩΡΓΙΟΣ & ΣΑΒΒΑΣ ΠΙΠΙΝΟΣ
ΣΜΒΟΥΛΟΙ ΚΑΙ ΕΚΤΙΜΗΤΕΣ ΑΚΙΝΗΤΩΝ
REAL ESTATE AGENTS & MEMBER OF F.I.A.B.C.I-N.A.E.A.-C.E.I.

SINCE 1971

Οδός Κένεντυ 38,ΡΟΔΟΣ 85100 - Τηλ.: (22410) 23895 - FAX: (22410) 20883
38 Kennedy str. RHODES GR 85100 GREECE - TEL.: (22410) 23895 FAX: 20883
Email: gpipinos@otenet.gr. URL: www.rhodes-top-properties.com and www.pipinos.gr
MOBILE: 6944-676003 • 6944-390803

ΤΟ 1971



Η «TOP PROPERTIES» είναι ατομική επιχείρηση και ανήκει στους Γεώργιο και Σάββα Πιπίνο. Το γραφείο ασχολείται από το 1971 αποκλειστικά και μόνο με επενδύσεις και REAL ESTATE στο νησί της Ρόδου και στην ευρύτερη περιοχή της Δωδεκανήσου.

ΑΠΕΥΘΥΝΟΜΑΣΤΕ: Στους **σοβαρούς, απαιτητικούς** και **επιλεκτικούς** επενδυτές - επιχειρηματίες - ελεύθερους επαγγελματίες, Έλληνες και ξένους, που ενδιαφέρονται να κάνουν μια σοβαρή επένδυση **προβολής** στο νησί της Ρόδου.

ΠΡΟΣΦΕΡΟΥΜΕ:

Α) Υπηρεσίες και πληροφορίες που γίνονται σε προσωπικό επίπεδο με **εχεμύθεια, διακριτικότητα και σοβαρότητα.**

Β) Μεγάλη **γκάμα** υψηλής ποιότητας ακινήτων, όπως: 1) Ξενοδοχεία Α' και Β' κατηγορίας των 600-500-350-300 κλινών 2) Κεντρικά αστικά ακίνητα κατάλληλα για Τράπεζες - καταστήματα - γραφεία, 3) Παραλιακές εκτάσεις, κατάλληλες για τουριστικές επενδύσεις των 150.000 - 100.000 - 70.000 - 50.000 - 36.000 τ.μ., 4) Διαμερίσματα και μεζονέτες **προβολής** και 5) Αξιόλογες Παραθεριστικές κατοικίες.

ΣΤΟΧΟΣ ΜΑΣ ΕΙΝΑΙ:

Να προσφέρουμε στο αγοραστικό μας κοινό **υψηλής ποιότητας ακίνητα και ευκαιρίες** στο νησί της Ρόδου. Η τριακονταετής και πλέον πείρα μας στον τομέα αυτό αποτελεί εγγύηση.

ΣΥΝΘΗΜΑ ΜΑΣ ΕΙΝΑΙ:

Επενδύστε στη ΡΟΔΟ **ΤΩΡΑ**, σε ακίνητα που **ΑΝΤΕΧΟΥΝ ΣΤΟ ΧΡΟΝΟ**

Γεώργιος και Σάββας Πιπίνος
Μεσίτες αστικών συμβάσεων
Γιατί εμείς γνωρίζουμε καλύτερα!

TOP PROPERTIES is a father and son business. The senior, Mr. George S. Pipinos, the founder of the office, has carved over the years a reputation for integrity and excellence in the world of Real Esate in the Dodecanese. The junior, Dr Savas Pipinos, has returned from his studies in the UK to aid in his father's footsteps.

AT TOP PROPERTIES we try hard to attract important and selective investors, high calibre businessmen/women and discerning professional people, both Greek and foreign, who wish to acquire substantial and valuable property on Rhodes.

We offer our expertise and advise privately, discreetly and in strict confidence.

We keep a comprehensive list of real estate of the highest specifications:

a. A' and B' class hotels (600, 500, 350, 300 beds capacity).

b. Centrally situated office buildings and other business premises.

c. Seaside land, ideal for develpment (hotels, holiday resorts, etc), of 150.000, 100.000, 70.000, 50.000, 36.000 square metres.

d. Luxury apartments, maisonettes, detached, semi-detached and terraced houses.

e. Holiday and and Retirement Homes.

Our aim is to give our clients the opportunity to acquire value for money, first class real estate on Rhodes. Our 30 and more year old experience is our warranty.

Our motto is: Invest in Rhodes, Invest in property, it stands the test o fime.

TOP PROPERTIES
George and Savas Pipinos
Because we know best



Βραχιολάκια 2004

Το κακό ξεκινάει από πολύ μακριά, όταν ο κόσμος ερχόταν στη Ρόδο, κι αφού επισκεπτόταν τα μουσεία και τ' αξιοθέατα, αφηνόταν ελεύθερος για να κάνει τα ψώνια του από την τοπική αγορά, όμως, σιγά σιγά η Αγορά μετατοπιζόταν κατά τεμάχια και στεγαζόταν μέσα σε ειδικό κατασκευασμένους χώρους, στα ίδια τα ξενοδοχεία.

Ο πελάτης τότε ήταν ελεύθερος να επιλέξει από πού θα ψώνιζε κι αυτό συνέβαινε επί χρόνια και χρόνια, μέχρι που εφευρέθηκε το σύστημα all inclusive, αυτό που λέμε «βραχιολάκια».

Έτσι, η Αγορά η ίδια έφτιαξε με την αδιαφορία και το ζαμανφουτισμό της, τη θηλειά γύρω από το λαιμό της.

Τώρα που ξύπνησε είναι ίσως αργά.

Γιατί το σύστημα «έπιασε» και για πολλές κατηγορίες τουριστών έγινε προϋπόθεση για να ταξιδέψει σ' άλλα μέρη. Άλλωστε, το συμφέρον του κοιτάζει ο καθένας και κακώς που εμείς –τόσα χρόνια– αδιαφορούσαμε.

Λέμε πως είναι αργά, γιατί οι πληροφορίες που έρχονται απ' έξω αυτό λένε. Πως δηλαδή η χρονιά που έρχεται είναι αυτή που θα τη θυμόμαστε για παντοτινά.

Το 2004 θα ειναι θηλιά τα βραχιολάκια, αφού το βέβαιο είναι ότι ο αριθμός των ξενοδοχείων που θα εφαρμόσει το σύστημα ξεπερνά στο διπλάσιο της περσινής χρονιάς. Τι θα γίνει δηλαδή; Το all inclusive πάει να γίνει «total all inclusive» όπου ο πελάτης δεν θα χρησιμοποιεί το «βραχιολάκι» μόνο για το φαγητο, αλλά για κάθε παρεχόμενη υπηρεσία, όπως είναι οι ενοικιάσεις αυτοκινήτων, η ψυχαγωγία κ.ά. που πιθανόν να συμπεριληφθούν στους όρους του τουριστικού πακέτου.

Πιθανόν, όλα αυτά τα καινά δαιμόνια να ερμηνευθούν ως «βοήθεια» προς τον επιχειρηματικό κόσμο των ξενοδόχων, σίγουρα όμως θα αποτελέσει και το «κύκνειο άσμα» στην τουριστική υπόθεση της χώρας.

Γιατί, αναπόφευκτα, το ένα κατόπιν του άλλου, θα κλείνουν τα καταστήματα πώλησης τουριστικών ειδών, ενοικιαζόμενων τροχοφόρων και άλλα. Με άλλα λόγια, τα πράγματα οδηγούν σίγουρα στην ανατροπή της σημερινής κατάστασης, που –μοιραία– θα δημιουργηθεί μια άλλη, νέα και άγνωστη για τους πολλούς, με κοινό γνώρισμα ότι όλοι θα δουλεύουν για τα συμφέροντα των τουριστικών κολοσσών και των μεγάλων πρακτόρων του εξωτερικού.

Τ' αποτέλεσμα όλων αυτών που σήμερα έχουν υποθετικό χαρακτήρα θα φανούν ευθύς αμέσως με την έναρξη της νέας τουριστικής περιόδου του 2004 και τότε ίσως πια είναι αργά για μια οποιαδήποτε αντίδραση.

Ο μεγάλος ζημιωμένος σίγουρα θα είναι ο τοπικός τουρισμός και θύμα η τοπική οικονομία.

Μπροστά σ' αυτή την απειλή, η μόνη λογική αντίδραση είναι η συσπείρωση των επαγγελματιών γύρω από τους φορείς που τους εκπροσωπούν, και τότε –πιθανόν– η αντίδραση να φέρει κάποιο αποτέλεσμα που να απομακρύνει τα όποια δυσάρεστα αποτελέσματα της νέας πολιτικής που πάει να εφαρμοσθεί σε παγκόσμια κλίμακα.

Γιώργος Βούης

Αφιέρωμα στον Βασίλη Κρητικό 40 ημέρες από το θάνατό του

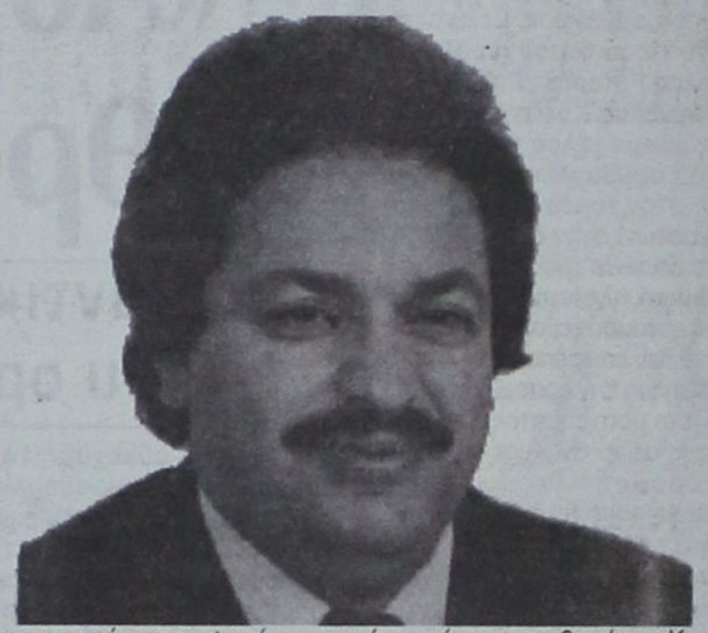

Σαράντα ημέρες συμπληρώθηκαν από τη στιγμή που ο Βασίλης Κρητικός αδόκητα, εγκατέλειψε τα επίγεια.

Από όλους αγαπητός, ως επιχειρηματίας - ξενοδόχος, αιρετός της Τοπικής Αυτοδιοίκησης, τέως δήμαρχος Αφάντου και κυρίως ως άνθρωπος ο Βασίλης Κρητικός άφησε πίσω του ένα μεγάλο κενό.

Ο πρωτοπρεσβύτερος Κυριάκος Μανέττας γράφει για τον άνθρωπο Βασίλη όπως τον γνώρισε στο πέρασμα των χρόνων.

«Με τον Βασίλη Κρητικό γνωριζόμασταν από τα παιδικά μας χρόνια. Παρόλο που είχαμε μια δεκαετία διαφορά ηλικίας είχαμε αγαθές σχέσεις παιδικών και νεανικών χρόνων.

Οι γονείς του Γιώργος και Βαλασία Κρητικού έφεραν στον κόσμο τρεις γιους.

Βιοπαλαιστές άνθρωποι από τα Αφάντου, με μόχθο και καθημερινό αγώνα προσπαθούσαν και τους τρεις γιους τους, τον Βασίλη, τον Μανόλη και τον Μιχάλη να τους κάνουν τίμιους, εργατικούς και σωστούς οικογενειάρχες.

Στα χωράφια, στις αγροτικές δουλειές. Στο μαγαζί που είχαν αργότερα δίπλα στο σπίτι τους και με τις χωματουργικές εργασίες με μηχανήματα δούλευαν όλοι μαζί με μια ψυχή και μια καρδιά.

Αυτή η ενότητα της οικογένειας κρατήθηκε προς τιμήν τους μέχρι σήμερα, σε δύσκολες και χαρούμενες στιγμές της πολυτάραχης ζωής μας.

Και τα τρία αδέλφια καλοπαντρεύτηκαν και έχουνε μεγάλα και αξιόλογα παιδιά στην κοινωνία του Αφάντου και της Ρόδου γενικότερα. Τα δύο αδέλφια έμειναν στις δουλειές του πατέρα τους που τις συνεχίζουν μέχρι σήμερα μαζί με μια ξενοδοχειακή μονάδα που έχουνε και οι τρεις μαζί.

Μάλιστα ο αδελφός του ο Μανόλης ο Κρητικός είναι αντιδήμαρχος με τον Σταμάτη τον Καββάδα στ' Αφάντου.

Ο Βασίλης ο Κρητικός, που συμπλήρωσε σαράντα ημέρες που πέθανε ενώ χόρευε στα πενήντα χρόνια του στο ξενοδοχείο Ρόδος Παλλάς, με γέμισε θλίψη και παράπονο ο ξαφνικός χαμός του. Μόνο που τίποτα ξαφνικά δεν γίνεται στη ζωή μας... Ο δραστήριος και χαμογελαστός Βασίλης που κατόρθωσε να γίνει οικονομολόγος που ανέβηκε για μια τετραετία ο πρώτος αιρετός Δήμαρχος έγινε ο στόχος πολλών...

Γιατί κράτησε στην πορεία της ζωής του ό,τι προικίστηκε από μικρό παιδί. Την αυθεντικότητα ενός παιδιού. Παιδί έμεινε στην καλοσύνη και στην ευγένεια. Με χαμόγελο και χωρίς να δώσει το δικαίωμα στους μικρούς στην ψυχή και ανυποχώρητους αντιπάλους του ξεγέλασε όλους όσους τον γνώριζαν και έφυγε με χαμόγελο χορεύοντας αντάμα με τον Χάρο.

Του έδωσε να καταλάβει ότι τα δέντρα πεθαίνουν όρθια. Υπερήφανα και με αξιοπρέπεια. Αυτή που κράτησε και κληρονόμησε στην απλή και αφοσιωμένη του γυναίκα τη Δέσποινα και στα δυο βλαστάρια της ζωής του, στα παιδιά του Γιώργο και Βαλασία.

Θα μπορούσα να γράφω ασταμάτητα για το φιλο και αγαπημένο δήμαρχο Βασίλη Κρητικό. Σταματώ όμως εδώ γιατί το μελάνι μου σβήνει από τα δάκρυα αυτά, που θα ήθελα να συνεχίσω.

Αυτή την αγάπη, τη σιωπηρή αναγνώριση δέχτηκες σαν δήμαρχος όλων ανεξαιρέτως των Αφαντενών και των Αρχιπολενών.

Δάκρυα, λουλούδια, κόσμος μέχρι σήμερα σε θυμάται. Και είναι σίγουρο ότι η μνήμη σου θα είναι κέντρο αναφοράς σε όσους σε πίστεψαν και σε αγάπησαν, έλεγχος και τιμωρία για όσους σε πολέμησαν.

Θυμάμαι τα σεμνά λόγια του δημάρχου Αφάντου του Σταμάτη του Καββάδα στον επικήδειο λόγο του: «Τα έργα σου μιλούν, τα οράματά σου θα συνεχίσουμε, με τη ζωντανή παρουσία σου θα δίνεις νόημα και χαμόγελο για την πρόοδο των δικών σου και του τόπου σου που τόσο πιστά υπηρέτησες και αγάπησες...

Καληνύχτα Βασίλη. Κοιμήσου τον ύπνο του δικαίου και ξεκουράσου στην αγκαλιά του ουράνιου Πατέρα».

Πρωτοπρεσβύτερος
Κυριάκος Μανέττας
Θεολόγος - Δάσκαλος
Εφημέριος του ναΰδριου
στο Παν/μιο Αιγαίου Ρόδου
Πρόεδρος των Πολυτέκνων
Νομού Δωδ/σου

ΣΤ ΑΕΒΕ

6ο χλμ. Ρόδου - Λίνδου Τηλ.: 22410 68000, FAX: 22410 68010

ΤΑ ΚΑΛΥΤΕΡΑ ΝΕΑ... ΕΙΝΑΙ ΜΕΤΑΧΕΙΡΙΣΜΕΝΑ!

0% ΠΡΟΚΑΤΑΒΟΛΗ ΚΑΙ ΜΕΧΡΙ 60 ΜΗΝΙΑΙΕΣ ΔΟΣΕΙΣ
ΕΝΑ ΕΤΟΣ ΓΡΑΠΤΗ ΕΓΓΥΗΣΗ ΣΕ ΕΠΙΛΕΓΜΕΝΑ ΜΟΝΤΕΛΑ

NISSAN ALMERA: Μοντέλο '99, 1.400 κυβικά με 39.000 χιλιόμετρα, ασημί χρώμα, 1 αερόσακο - υδραυλικό τιμόνι - κεντρικό κλείδωμα - ηλεκτρικά παράθυρα - ηχοσύστημα.

NISSAN MICRA: Μοντέλο 2000, 1.000 κυβικά με 36.000 χιλιόμετρα, γαλάζιο χρώμα, 1 αερόσακο - air condition - ηχοσύστημα.

TOYOTA STARLET: Μοντέλο '97, 1.300 κυβικά με 95.000 χιλιόμετρα, κόκκινο χρώμα, 1 αερόσακο - υδραυλικό τιμόνι - air condition - ηχοσύστημα.

PEUGEOT 306: Μοντέλο '95, 1.400 κυβικά με 87.000 χιλιόμετρα, μπλε χρώμα, υδραυλικό τιμόνι - ηλεκτρικά παράθυρα - κεντρικό κλείδωμα - ηχοσύστημα.

FIAT MAREA: Μοντέλο '97, 1.600 κυβικά με 79.000 χιλιόμετρα, γκρι χρώμα, 1 αερόσακο - υδραυλικό τιμόνι - ηλεκτρικά παράθυρα - κεντρικό κλείδωμα - ηχοσύστημα.

FORD ORION: Μοντέλο '93, 1.400 κυβικά με 66.000 χιλιόμετρα, γαλάζιο χρώμα, ηχοσύστημα.

OPEL ASTRA: Μοντέλο '96, 1.700 κυβικά, κινητήρας πετρελαίου, με 124.000 χιλιόμετρα, λευκό χρώμα, επαγγελματικό.

ΕΠΙΣΗΣ αγοράζονται μετρητοίς μεταχειρισμένα αυτοκίνητα μοντ. 94 και πάνω

Ο ΟΜΙΛΟΣ ΚΥΠΡΙΑΔΗ ΖΗΤΑ ΣΥΝΕΡΓΑΤΕΣ ΓΙΑ ΤΙΣ ΠΑΡΑΚΑΤΩ ΕΙΔΙΚΟΤΗΤΕΣ:

Α) ΥΠΑΛΛΗΛΟ ΑΠΟΘΗΚΗΣ ΑΝΤΑΛΛΑΚΤΙΚΩΝ
Πολύ καλή γνώση χειρισμού Η/Υ
Αγγλική γλώσσα
Ηλικία έως 30 ετών
Προϋπηρεσία εμπειρίας σε διαχείριση αποθήκης θα προτιμηθεί.

Β) ΤΜΗΜΑ ΠΩΛΗΣΕΩΝ ΑΥΤΟΚΙΝΗΤΩΝ - ΠΩΛΗΤΕΣ
Πολύ καλή γνώση χειρισμού Η/Υ
Αγγλική γλώσσα
Ηλικία έως 30 ετών
Εμπειρία σε κλάδο πωλήσεων

Γ) ΤΜΗΜΑ ΥΠΟΔΟΧΗΣ ΣΥΝΕΡΓΕΙΟΥ
Γνώσεις λογιστικής
Πολύ καλή γνώση χειρισμού Η/Υ
Αγγλική γλώσσα
Ηλικία έως 30 ετών

Δ) ΜΗΧΑΝΙΚΟ ΚΑΙ ΗΛΕΚΤΡΟΛΟΓΟ ΑΥΤΟΚΙΝΗΤΩΝ
Απαραίτητη προϋπηρεσία στο αντικείμενο
Ηλικία έως 30 ετών

Ε) ΒΟΗΘΟ ΛΟΓΙΣΤΟΥ
Απαραίτητη προϋπηρεσία στο αντικείμενο
Ηλικία έως 30 ετών

Αποστολή ή παράδοση βιογραφικών στα κεντρικά γραφεία της Εταιρείας, ΡΟΔΟΣ CAR, ΔΩΡΕΝ α.ε., Λ. Καλλιθέας 3ο χλμ. Υπόψιν κ. Ευτυχίας Κυπριάδη.

Εκπτώσεις έως 50%

...σε στοκ εμπορεύματα

ΑΦΟΙ ΚΕΛΗ Ο.Ε.

Αθηνών 36 Τ.Κ. 85100 Ρόδος, Τηλ: 2241066865 - Fax: 2241067207
www.proteas.gr, e-mail: kelis_bros@hotmail.com

Ο καθηγητής Ευάγγελος Χατζηγιαννάκης κατέρριψε όλα τα σχετικά σενάρια

«Αδύνατη η εμπορία ανθρωπίνων οργάνων»

Σημαντικά συμπεράσματα από τη συνεστίαση που οργάνωσε ο Όμιλος Ρόταρακτ Ρόδου

Τη βεβαιότητα ότι δεν είναι δυνατόν να γίνει εμπόριο ανθρωπίνων οργάνων δια μέσω της Ελλάδας εξέφρασε ο ιατρός – καθηγητής Ευάγγελος Χατζηγιαννάκης ομιλώντας σε συνεστίαση που οργάνωσε, με αντικείμενο τις μεταμοσχεύσεις, ο Όμιλος Ροταράκτ Ρόδου. Ο κ. Ευάγγελος Χατζηγιαννάκης (ως μόνιμο μέλος του πειθαρχικού συμβουλίου της Ευρώπης στον τομέα των μεταμοσχεύσεων) στην ομιλία του τόνισε ότι είναι τόσο αυστηρό το θεσμικό πλαίσιο που αφορά στις μεταμοσχεύσεις οργάνων, ώστε δεν επιτρέπει ούτε καν τη σκέψη για την εμπορία οποιουδήποτε μοσχεύματος. Ο καθηγητής αφού ανέλυσε όλα όσα αφορούν το θεσμικό αυτό πλαίσιο χαρακτήρισε ως παράλογες τις κατηγορίες για εμπορία οργάνων που είχαν εξαπολυθεί κατά ιατρών και στη Ρόδο.

Η συνεστίαση του Ομίλου Ροταράκτ Ρόδου πραγματοποιήθηκε την Τετάρτη 26 Νοεμβρίου, στο ξενοδοχείο Rodos Park. Ο κ. Ευάγγελος Χατζηγιαννάκης, ως επίσημος προσκεκλημένος και ομιλητής της βραδιάς συνεχάρη τον Όμιλο για την πρωτοβουλία του και εξέφρασε την ελπίδα η προσπάθεια αυτή να βρει μιμητές, καθώς «η σύγχρονη κοινωνία πρέπει να ενημερωθεί πλήρως για τα όσα αφορούν στις μεταμοσχεύσεις και στη δωρεά οργάνων».

«Όταν στη δεκαετία του '70 πρωτοσυζητούσαμε για τα τη δημιουργία θεσμικού πλαισίου για τις μεταμοσχεύσεις στην Ελλάδα, ζητήσαμε την άποψη της Εκκλησίας και απευθυνθήκαμε στο Πατριαρχείο. Ο ίδιος ο Πατριάρχης όμως μας κατηύθυνε στον πεφωτισμένο Μητροπολίτη Ρόδου Σπυρίδωνα. Ο αείμνηστος Μητροπολίτης μας ανέφερε πως η μεταμόσχευση είναι μια θεάρεστος πράξη και έφερε το παράδειγμα του Αδάμ που προσέφερε το πλευρό του για να δημιουργηθεί η Εύα».

Κληθείς ο καθηγητής να εκφράσει άποψη για την κλωνοποίηση οργάνων για τις ανάγκες της ιατρικής, υποστήριξε ότι «δεν θα πρέπει να δώσουμε τη συναίνεσή μας σε κάτι τέτοιο, διότι μοιραία κάποια στιγμή το όλο έργο της παραγωγής οργάνων θα εμπορευματοποιηθεί και αυτό θα είναι εξαιρετικά επιλήψιμο».

Το ζητούμενο για τον κ. Ευάγγελο Χατζηγιαννάκη είναι να προωθηθεί η ιδέα της δωρεάς οργάνων και αυτό θ' αποτελέσει τη λύση για τις μεγάλες ανάγκες που υπάρχουν. Απευθυνόμενος ο ίδιος τόσο προς τα μέλη του Ομίλου Ροταράκτ Ρόδου, όσο και προς τους Ροταριανούς που ήταν παρόντες στην εκδήλωση, καθώς επίσης και προς όλους τους συμμετέχοντες στη συνεστίαση, εξήγησε ότι «η δωρεά οργάνων θα πρέπει να είναι συνείδηση σε όλους, η πολυετής εμπειρία μας, το θεσμικό πλαίσιο και τα σύγχρονα τεχνολογικά μέσα αποτελούν τα εχέγγυα για την πραγματοποίηση της κάθε επέμβασης εφόσον έχει επέλθει ο θάνατος του δότη».

Πρέπει να σημειωθεί ότι ο κ. Ευάγγελος Χατζηγιαννάκης είναι Δωδεκανήσιος, κατάγεται από το Καστελόριζο και μεγάλωσε στη Ρόδο. Με τις μεταμοσχεύσεις ασχολείται από το 1972, ήταν ιδρυτικός πρόεδρος της Ελληνικής Εταιρείας Μεταμοσχεύσεων και ένας από εκείνους που δημιούργησαν στην Ελλάδα το θεσμικό πλαίσιο για τις μεταμοσχεύσεις.

Η συνεστίαση του Ομίλου Ρόταρακτ Ρόδου ολοκληρώθηκε με πλήθος ερωτήσεων που απευθύνθηκαν προς τον Καθηγητή. Τα έσοδα της συνεστίασης θα διατεθούν για φιλανθρωπικούς σκοπούς στη Ρόδο.





ΟΙΚΟΔΟΜΙΚΕΣ ΕΠΙΧΕΙΡΗΣΕΙΣ
ΔΙΑΚΟΓΕΩΡΓΙΟΥ ΚΑΛΛΙΣΤΟΣ

• ΠΩΛΗΣΕΙΣ ΔΙΑΜΕΡΙΣΜΑΤΩΝ
• ΚΑΤΑΣΤΗΜΑΤΑ - ΑΠΟΘΗΚΕΣ

• ΑΝΤΑΛΛΑΓΕΣ ΑΚΙΝΗΤΩΝ
• ΑΓΟΡΕΣ ΟΙΚΟΠΕΔΩΝ

• ΑΝΑΛΑΜΒΑΝΟΥΜΕ ΑΝΤΙΠΑΡΟΧΕΣ

ΔΙΕΥΘ.: ΕΘΝ. ΑΝΤΙΣΤΑΣΕΩΣ 11, (πρώην Αννης Μαρίας)
Τηλ.: 78501-29318, 78502

ΠΩΛΟΥΝΤΑΙ διαμερίσματα λουξ κατασκευής με απεριόριστη θέα. Τα διαμερίσματα διαθέτουν θωρακισμένες πόρτες, εντοιχισμένες κουζίνες, ντουλάπες, εντοιχισμένο νιπτήρα με ντουλάπι, κεντρική θέρμανση αυτόνομη, ανοιγόμενα ανακλινόμενα κουφώματα με διπλά τζάμια, σίτες, ρολά, υδραυλικό ασανσέρ, τριφασικό ρεύμα.

Ολοι οι χώροι σπατουλαριστοί εσωτερικές πόρτες MDF με σχέδια.

ΔΙΑΜΕΡΙΣΜΑΤΑ
Επί της οδού Μεγ/ Κων/νου - Κων/νου Παλαιολόγου
50 τ.μ δυάρια ανά όροφο
85 τ.μ. τριάρια ανά όροφο
110 τ.μ. τεσσάρια ανά όροφο
Επί της Κων/νου Υδραίου - Στ. Κωτιάδη
70 τ.μ. τριάρια ανά όροφο με μεγάλες βεράντες φανταστική θέα
90 τ.μ. τριάρια - τεσσάρια ανά όροφο με μεγάλες βεράντες φανταστική θέα
110 τ.μ. τεσσάρια ανά όροφο με μεγάλες βεράντες φανταστική θέα
130 τ.μ. τεσσάρια - πεντάρια ανά όροφο με μεγάλες βεράντες φανταστική θέα
Επί της Λεωφ. Καλλιθέας - Καρακόνερο
50 τ.μ. δυάρια ανά όροφο με μεγάλες βεράντες, απεριόριστη θέα
85 τ.μ. τριάρια ανά όροφο με μεγάλες βεράντες, απεριόριστη θέα
110 τ.μ. τεσσάρια ανά όροφο με μεγάλες βεράντες, απεριόριστη θέα.
ΚΑΤΑΣΤΗΜΑΤΑ
50 τ.μ. επί της Λεωφ. Καλλιθέας - Καρακόνερο
100 τ.μ. επί της Λεωφ. Καλλιθέας - Καρακόνερο
150 επί της Λεωφ. Καλλιθέας - Καρακόνερο
ΙΑΤΡΕΙΑ - ΓΡΑΦΕΙΑ
50 τ.μ. επί της Μεγ. Κων/νου και Κων Παλαιολόγου (Φώκιαλη)
100 τ.μ. επί της Μεγ. Κων/νου και Κων Παλαιολόγου (Φώκιαλη)
150 τ.μ. επί της Μεγ. Κων/νου και Κων. Παλαιλόγου (Φώκιαλη)
ΔΑΝΕΙΑ ΟΛΩΝ ΤΩΝ ΤΑΜΕΙΩΝ ΚΑΙ ΟΛΩΝ ΤΩΝ ΤΡΑΠΕΖΩΝ

Πληρ. ΔΙΑΚΟΓΕΩΡΓΙΟΥ ΚΑΛΛΙΣΤΟΣ
Τηλ. 22410 - 78501-78502, 29318

Την Κυριακή 14 Δεκεμβρίου

ΕΚΛΟΓΕΣ ΣΤΗΝ ΕΑΣΔ

Την Κυριακή 14 Δεκεμβρίου θα πραγματοποιηθεί η Γενική Συνέλευση των μελών της Ένωσης Αγροτικών Συνεταιρισμών Δωδεκανήσου. Η Συνέλευση αυτή κρίνεται ως πολύ σημαντική, καθώς οι συνεταίροι θα κληθούν να αναδείξουν το νέο επταμελές Διοικητικό Συμβούλιο της ΕΑΣΔ, το οποίο θα κληθεί να διαχειρισθεί πολύ σοβαρά ζητήματα του πρωτογενούς τομέα.

Η Γ.Σ. θα γίνει στην αίθουσα των νέων γραφείων της Κ.Α.Ι.Ρ. και σε περίπτωση μη απαρτίας τότε αυτή θα επαναληφθεί στις 21 Δεκεμβρίου.

Ειδικότερα τα μέλη της ΕΑΣΔ καλούνται συγκεκριμένα να προχωρήσουν στην:

Εκλογή 7 τακτικών μελών του Διοικητικού Συμβουλίου και αναπληρωματικών.

Εκλογή 3 αντιπροσώπων στην ΠΑΣΕΓΕΣ

Εκλογή 1 αντιπροσώπου στην ΕΛΑΙΟΥΡΓΙΚΗ

Εκλογή 1 αντιπροσώπου στην ΚΕΣΠΥ

Εκλογή 3 αντιπροσώπων στην ΚΕΟΣΟΕ



Με την 20χρονη πείρα μας στα συστήματα ηλιακής ενέργειας σας προσφέρουμε τις πιο αποτελεσματικές λύσεις:

- Τα καλύτερα ηλιακά της αγοράς — Τελευταίας τεχνολογίας ηλιακά, γαλβανιζέ, glass, ανοξείδοτα, ανοικτού, κλειστου κυκλώματος
- Εγγύηση — καλής λειτουργίας και πλήρη τεχνική υποστήριξη.
- Δωρεάν μελέτη - επίβλεψη — για κεντρικές εγκαταστάσεις ξενοδοχείων.
- Πιστοποίηση ποιότητας — από το κέντρο ανανεώσιμων πηγών ενέργειας.
- Άμεση εγκατάσταση — από ειδικευμένο προσωπικό, μέ προσοχή στη λεπτομέρεια.
- Εγγυημένη απόσβεση — Μόνο με τα χρήματα που πληρώνετε στον ηλεκτρικό σας θερμοσίφωνα εξοφλείτε τον ηλιακό.
- Ειδικές Λύσεις — για κεραμοσκεπές και όπου δεν πρέπει να φαίνεται το Boiler.
- Έκπτωση αξίας αγοράς — από το φορολογητέο σας εισόδημα.

Καλέστε αμέσως το 76100 για υπεύθυνη ενημέρωση.

ΒΟΥΤΥΡΑΚΗΣ Ι.Χ. Ε.Π.Ε. • ΔΩΔ. ΝΕΟΛΑΙΑΣ 16 - ΡΟΔΟΣ -ΤΗΛ. ΚΕΝΤΡΟ: 0241/76100

ΕΛΛΗΝΙΚΗ ΔΗΜΟΚΡΑΤΙΑ
ΝΟΜΟΣ ΔΩΔΕΚΑΝΗΣΟΥ
ΔΗΜΟΣ ΡΟΔΙΩΝ
ΔΗΜΟΤΙΚΟΣ ΟΡΓΑΝΙΣΜΟΣ ΠΕΡΙΒΑΛΛΟΝΤΟΣ

Ρόδος 27/11/2003
Αριθ. Πρωτ. 767

Διεύθ.: Δημαρχείον, 85100 Ρόδος
ΤΗΛ.: 22410 / 46214, 46215
FAX: 22410 / 34444

ΘΕΜΑ: **ΠΕΡΙΛΗΨΗ ΔΙΑΚΗΡΥΞΗΣ ΔΗΜΟΠΡΑΣΙΑΣ**

Ο πρόεδρος του Δημοτικού Οργανισμού Περιβάλλοντος Μαντάλης Περικλής προκηρύσσει δημόσιο μειοδοτικό διαγωνισμό για την ανάδειξη αναδόχου εκτέλεσης του έργου: **«Ανανέωση Δενδροστοιχιών»** που έχει προϋπολογισμό ογδόντα οχτώ χιλιάδες τριακόσια εβδομήντα έξι € (88.376 ευρώ).

Η προθεσμία περάτωσης του έργου ανέρχεται σε **είκοσι (20) ημερολογιακές ημέρες** και ο συντελεστής ρ είναι αυτός της κατηγορίας έργων οικοδομικά **(δ)**.

– Η εγγύηση για τη συμμετοχή στη δημοπρασία ορίζεται σε χίλια πεντακόσια εξήντα τέσσερα ευρώ **(1.564 €)**, και βεβαιώνεται με την προσκόμιση ισόποσου γραμματίου του Ταμείου Παρακαταθηκών και Δανείων ή Εγγυητικής Επιστολής αναγνωρισμένης Τράπεζας ή του Ταμείου Συντάξεως Μηχανικών και Εργοληπτών Δημοσίων Εργων.

Η δημοπρασία θα διενεργηθεί την 17 του μήνα Δεκέμβρη του έτους 2003, ημέρα Τετάρτη στα γραφεία του Δ.Ο.ΠΕ, στο Δημαρχιακό Μέγαρο.

Στη δημοπρασία γίνονται δεκτές:

α) Εργοληπτικές Επιχειρήσεις γραμμένες στο Μ.Ε.Ε.Π. του Υ.ΠΕ.ΧΩ.ΔΕ. για κατηγορία έργων **Οικοδομικά με τάξη πτυχίου Α1, Α2 και 1η και Πρασίνου με τάξη πτυχίου Α1, Α2 και 1η.**

β) Κοινοπραξίες των ανωτέρω επιχειρήσεων που καλύπτουν συνολικά όλες τις ανωτέρω με την αντίστοιχη τάξη πτυχίου ανά κατηγορία.

γ) Ανάλογες με τον προϋπολογισμό επιχειρήσεις με έδρα τον Νομό ή γειτονικό Νομό.

δ) Αντίστοιχες των (α) και (β) Εργοληπτικές επιχειρήσεις εγγεγραμμένες σε επίσημους καταλόγους των κρατώνμελών του Ε.Ο.Χ. ή του Π.Ο.Ε.

Ο Διαγωνισμός θα διεξαχθεί με το σύστημα Δημοπράτησης προσφοράς με επιμέρους ποσοστό έκπτωσης σύμφωνα με το άρθρο 7 του Π.Δ. 609/85 περί **«Κατασκευής Δημοσίων Έργων»**.

Η ισχύουσα νομοθεσία που διέπει τον πιο πάνω διαγωνισμό και την εκτέλεση του έργου είναι:

1) Ο Ν.1418/84 – «Δημόσια Έργα και ρυθμίσεις συναφών θεμάτων» (ΦΕΚ Α' 23/84) όπως τροποποιήθηκε και συμπληρώθηκε με τους Νόμους:

- **Ν. 2052/92** άρθρα 6 και 20 (ΦΕΚ Α' 94/05-06-1992).
- **Ν. 2229/94** άρθρα 1 έως και 4 (ΦΕΚ Α' 138/16-08-1994)
- **Ν. 2338/95** άρθρο 13 (ΦΕΚ Α' 202/14-09-1995)
- **Ν. 2308/95** άρθρα 15 και 16 (ΦΕΚ Α' 114/95)
- **Ν. 2372/96** άρθρο 4 (ΦΕΚ Α' 29/28-02-1996)
- **Ν. 2576/98** (ΦΕΚ Α' 25/09-02-1998)
- **Ν. 2940/01** (ΦΕΚ Α' 180/06-08-2001)

2) Το Π.Δ. 334/2000 (ΦΕΚ Α' 279/21-12-2000) περί προσαρμογής της Ελληνικής Νομοθεσίας στις οδηγίες Ε.Ε.

3) Το Π.Δ. 609/85 (ΦΕΚ Α' 223/85) – **«Κατασκευή Δημοσίων Έργων»** όπως τροποποιήθηκε και συμπληρώθηκε με τα:

- Π.Δ. 286/94 (ΦΕΚ Α' 148/94)
- Π.Δ. 368/94 άρθρα 5,6,7,8,9 και 11 (ΦΕΚ Α' 201/94)
- Π.Δ. 402/96 (ΦΕΚ Α' 269/96)
- Π.Δ. 210/97 (ΦΕΚ Α' 166/97)
- Π.Δ. 285/97 (ΦΕΚ Α' 207/97)
- Π.Δ. 218/99 (ΦΕΚ Α' 187/16-09-1999)

4) Το Π.Δ. 171/87 «Όργανα που αποφασίζουν ή γνωμοδοτούν και ειδικές ρυθμίσεις σε θέματα έργων που εκτελούνται από τους Ο.Τ.Α. και άλλες σχετικές διατάξεις» (ΦΕΚ Α' 84/2-6-87)

5) Οι σε εκτέλεση των ανωτέρω διατάξεων εκδοθείσες αποφάσεις καθώς και λοιπές διατάξεις που αναφέρονται ρητά ή απορρέουν από τα ορίζοντια συμβατικά τεύχη της παρούσας εργολαβίας και γενικότερα κάθε διάταξη (Νόμος, Διάταξη, Απόφαση...) που διέπει την εκτέλεση του έργου της παρούσας σύμβασης έστω και αν δεν αναφέρονται ρητά παραπάνω.

– Τα έξοδα δημοσιεύσεως της περιλήψεως βαρύνουν τον τελευταίο μειοδότη.

Πληροφορίες τις εργάσιμες ημέρες και ώρες στα γραφεία του Δ.Ο.ΠΕ στο τηλέφωνο 22410 32490.

Ο πρόεδρος του Δ.Ο.ΠΕ
ΜΑΝΤΑΛΗΣ ΠΕΡΙΚΛΗΣ

ΕΛΛΗΝΙΚΗ ΔΗΜΟΚΡΑΤΙΑ
ΝΟΜΟΣ ΔΩΔΕΚΑΝΗΣΟΥ
ΔΗΜΟΣ ΙΑΛΥΣΟΥ
Δ/ΝΣΗ ΤΕΧΝΙΚΩΝ ΥΠΗΡΕΣΙΩΝ
Αριθμ. Πρωτ. 5456

ΕΡΓΟ: **ΠΡΟΜΗΘΕΙΑ ΣΤΟΛΩΝ ΕΡΓΑΤΟΤΕΧΝΙΚΟΥ ΠΡΟΣΩΠΙΚΟΥ ΓΙΑ ΤΑ ΕΤΗ 1999-2000-01-02-03**

ΠΕΡΙΛΗΨΗ ΔΙΑΚΗΡΥΞΗΣ ΔΗΜΟΠΡΑΣΙΑΣ

Ο Δήμαρχος Ιαλυσού προκηρύσσει ανοικτή δημοπρασία για την επαναδημοπράτηση της Προμήθειας Στολων Εργατοτεχνικού Προσωπικού για τα έτη **1999 - 2000 - 2001 - 2002 - 2003** με κριτήριο τη **ΣΥΜΦΕΡΟΤΕΡΗ ΠΡΟΣΦΟΡΑ**.

Η διενέργεια και η εκτέλεση της προμήθειας θα γίνουν σύμφωνα με την **11389/23-3-93** Απόφαση **(Ενιαίος Κανονισμός Προμηθειών Ο.Τ.Α.).**

Ο προϋπολογισμός της προμήθειας ανέρχεται στο ποσό των **288.332 €** (Συμπεριλαμβανομένου του Φ.Π.Α. & στρογγυλοποίησης).

Η πίστωση του έργου προέρχεται από **Ι.Π. 2003** με διατιθέμενη πίστωση για το 2003 **288.332 €** με Φ.Π.Α.

Η δημοπρασία θα διενεργηθεί την **17η του μηνός Δεκεμβρίου του έτους 2003** στα Δημοτικά γραφεία Ιαλυσού.

Ωρα έναρξης 11:00 π.μ. και λήξη 11.30.

Η έναρξη επίδοσης των προσφορών γίνεται μισή ώρα νωρίτερα.

Η παραλαβή των προσφορών μπορεί να συνεχιστεί και μετά την ώρα αυτή, αν η παράδοση των προσφορών που έχει έγκαιρα αρχίσει συνεχίζεται χωρίς διακοπή, λόγω του πλήθους των ενδιαφερομένων.

Στη δημοπρασία γίνονται δεκτοί:

- Έλληνες και αλλοδαποί προμηθευτές
- Νομικά πρόσωπα ημεδαπά και αλλοδαπά
- Συνεταιρισμοί
- Ενώσεις προμηθευτών

Εγγύηση για συμμετοχή στη δημοπρασία ορίζεται σε 5% του προϋπολογισμού δηλαδή σε **12.758 €**. Περισσότερες πληροφορίες θα δίδονται καθημερινά τις εργάσιμες ημέρες και ώρες από τον κ. **Μελεούνη Ιωάννη** – τηλ. **(22410) 98437.**

Ο ΔΗΜΑΡΧΟΣ
ΣΤΕΡΓΟΣ ΣΤΑΓΚΑΣ

ΕΛΛΗΝΙΚΗ ΔΗΜΟΚΡΑΤΙΑ
ΠΕΡΙΦΕΡΕΙΑ ΝΟΤΙΟΥ ΑΙΓΑΙΟΥ
ΝΟΜΟΣ ΔΩΔΕΚΑΝΗΣΟΥ
ΝΟΜΑΡΧΙΑΚΗ ΑΥΤ/ΣΗ ΔΩΔ/ΣΟΥ
ΝΟΜΑΡΧΙΑΚΟ ΣΥΜΒΟΥΛΙΟ

Ρόδος, 27 / 11 / 2003
Αριθμ. Πρωτ.: Ν.Σ. / 618

ΑΝΑΚΟΙΝΩΣΗ

Με το υπ' αριθμ. πρωτ. 1268/24-11-2003 έγγραφο της Περιφέρειας Νοτίου Αιγαίου - Γενική Διεύθυνση Περιφέρειας - Τμήμα ΠΕ.ΧΩ. Δωδ/σου, μας διαβιβάστηκε για γνωμοδότηση η από Οκτώβριο του 2003 Μελέτη Περιβαλλοντικών Επιπτώσεων (Μ.Π.Ε.) της υφιστάμενης ξενοδοχειακής μονάδος Γ' τάξης, με τον τίτλο «ΖΕΥΣ» και δυναμικότητας 71 κλινών στην περιοχή «Κάμπος Κεφάλου» Δήμου Ηρακλειδών, νήσου Κω, Νομού Δωδ/σου, ιδιοκτησίας της «ΖΑΧΑΡΙΑΣ ΖΕΡΒΟΣ Τ.Ξ.Ε.Ε. Α.Ε.».

Καλούμε κάθε ενδιαφερόμενο να υποβάλλει τις έγγραφες παρατηρήσεις του ως προς το περιεχόμενο της παραπάνω Μελέτης, μέσα σε προθεσμία δεκαπέντε (15) ημερών από την ημερομηνία δημοσίευσης της παρούσας στον ημερήσιο τοπικό τύπο.

Οι ενστάσεις θα υποβάλλονται:

1. Στη Γραμματεία της Νομαρχιακής Επιτροπής της Ν.Α. Δωδ/σου.
2. Στην ανωτέρω αναφερομένη Υπηρεσία

και θα κοινοποιούνται στο Τοπικό Γραφείο Περιβάλλοντος του Τ.Π. και Π.Ε. της Ν.Α. Δωδ/σου (υπόψη κ. Άρη Σκιαδόπουλου τηλ. 22410-30413), όπου βρίσκεται η πλήρης μελέτη και μπορεί κάθε ενδιαφερόμενος να λάβει γνώση αυτής.

Ο πρόεδρος του Ν.Σ. Δωδ/σου
ΦΩΤΗΣ ΧΑΤΖΗΔΙΑΚΟΣ

ΕΛΛΗΝΙΚΗ ΔΗΜΟΚΡΑΤΙΑ
ΠΕΡΙΦΕΡΕΙΑ ΝΟΤΙΟΥ ΑΙΓΑΙΟΥ
ΝΟΜΟΣ ΔΩΔΕΚΑΝΗΣΟΥ
ΝΟΜΑΡΧΙΑΚΗ ΑΥΤ/ΣΗ ΔΩΔ/ΣΟΥ
ΝΟΜΑΡΧΙΑΚΟ ΣΥΜΒΟΥΛΙΟ

Ρόδος, 27 / 11 / 2003
Αριθμ. Πρωτ.: Ν.Σ. / 619

ΑΝΑΚΟΙΝΩΣΗ

Με το υπ' αριθμ. πρωτ. 1269/24-11-2003 έγγραφο της Περιφέρειας Νοτίου Αιγαίου - Γενική Διεύθυνση Περιφέρειας - Τμήμα ΠΕ.ΧΩ. Δωδ/σου, μας διαβιβάστηκε για γνωμοδότηση η Μελέτη Περιβαλλοντικών Επιπτώσεων (Μ.Π.Ε.) της επέκτασης υφιστάμενης ξενοδοχειακής μονάδος Α' τάξης με τον τίτλο «RAMIRA BEACH» και δυναμικότητας 500 κλινών κατά 64 κλίνες για συνολική δυναμικότητα 564 κλίνες στην περιοχή «Ψαλίδι» Δήμου Κω, Νομού Δωδ/σου, ιδιοκτησίας της «Κ. ΜΗΤΣΗΣ Ξ.Τ.Ε.Ε. Α.Ε.».

Καλούμε κάθε ενδιαφερόμενο να υποβάλλει τις έγγραφες παρατηρήσεις του ως προς το περιεχόμενο της παραπάνω Μελέτης, μέσα σε προθεσμία δεκαπέντε (15) ημερών από την ημερομηνία δημοσίευσης της παρούσας στον ημερήσιο τοπικό τύπο.

Οι ενστάσεις θα υποβάλλονται:

1. Στη Γραμματεία της Νομαρχιακής Επιτροπής της Ν.Α. Δωδ/σου.
2. Στην ανωτέρω αναφερομένη Υπηρεσία

και θα κοινοποιούνται στο Τοπικό Γραφείο Περιβάλλοντος του Τ.Π. και Π.Ε. της Ν.Α. Δωδ/σου (υπόψη κ. Άρη Σκιαδόπουλου τηλ. 22410-30413), όπου βρίσκεται η πλήρης μελέτη και μπορεί κάθε ενδιαφερόμενος να λάβει γνώση αυτής.

Ο πρόεδρος του Ν.Σ. Δωδ/σου
ΦΩΤΗΣ ΧΑΤΖΗΔΙΑΚΟΣ

ΕΛΛΗΝΙΚΗ ΔΗΜΟΚΡΑΤΙΑ
ΠΕΡΙΦ. ΝΟΤ. ΑΙΓΑΙΟΥ
ΝΟΜΟΣ ΔΩΔΕΚΑΝΗΣΟΥ
ΔΗΜΟΣ ΑΦΑΝΤΟΥ

ΔΙΑΚΗΡΥΞΗ

Ο Δήμαρχος Αφάντου

διακηρύσσει ότι εκτίθεται σε ανοικτή δημοπρασία με σφραγισμένες προσφορές, σύμφωνα με την 11389/23-3-93 απόφαση όπως τροποποιήθηκε και ισχύει του Ν. 2286/95 και του Π.Δ/τος 394/96 η ανάδειξη αναδόχου εκτέλεσης του έργου **«Προμήθεια Η/Υ» δαπάνης 7.500,00 € συμπεριλαμβανομένου του Φ.Π.Α. 13%.**

Η δημοπρασία θα γίνει σύμφωνα με τις παραπάνω διατάξεις και με κριτήριο την τεχνοοικονομικά συμφερότερη προσφορά.

Η δημοπρασία θα διενεργηθεί στα Γραφεία του Δήμου Αφάντου, στις 17 του μήνα Δεκεμβρίου του έτους 2003 ημέρα Τετάρτη και ώρα 11:00 π.μ. έως 11:30 π.μ.

Στη δημοπρασία γίνονται δεκτοί:

1. Προμηθευτές (Φυσικά και νομικά πρόσωπα)
2. Συνεταιρισμοί
3. Ενώσεις προμηθευτών

Εγγύηση συμμετοχής ορίζεται σε 5% του ενδεικτικού προϋπολογισμού της μελέτης, δηλαδή σε 331,86 €.

Η προθεσμία παράδοσης της προμήθειας στον αποθηκευτικό χώρο του Δήμου Αφάντου ανέρχεται σε **τριάντα (30) ημέρες** από την υπογραφή του συμφωνητικού.

Πλήρη αντίτυπα της διακήρυξης είναι κατατεθειμένα στα γραφεία των Τεχνικών Υπηρεσιών του Δήμου Αφάντου, όπου οι ενδιαφερόμενοι μπορούν να λάβουν γνώση κατά τις εργάσιμες ημέρες και ώρες.

Ο Δήμαρχος Αφάντου
α/α
Ο Αντιδήμαρχος
ΕΜΜΑΝΟΥΗΛ ΚΡΗΤΙΚΟΣ

ΑΠΟ ΤΟΥΣ ΡΟΤΑΡΙΑΝΟΥΣ

ΟΔΟΝΤΙΑΤΡΙΚΗ

προσφορά προς τα παιδιά του Ειδικού Σχολείου Ρόδου



Ο Ροταριανός Όμιλος Ρόδου σε συνεργασία με τον Οδοντιατρικό Σύλλογο Δωδεκανήσου πραγματοποίησαν την Τρίτη 25 Νοεμβρίου 2003 επίσκεψη στο Ειδικό Σχολείο Ρόδου. Εκεί οι οδοντίατροι Ροταριανοί Αναστασιάδης Λευτέρης και Καθοπούλης Ηλίας εξέτασαν όλα τα παιδιά, τους πρόβαλαν μία ταινία σχετικά με την υγιεινή των δοντιών και τους μοίρασαν δώρα. Αξίζει να σημειωθεί ότι ο Ροταριανός Όμιλος έχει αναλάβει υπό την προστασία του το Ειδικό Σχολείο εδώ και τρία χρόνια.



ΑΡΧΩΝ ΣΑΜΑΡΤΖΗΣ ΑΕΤΕΒΕ

Από το 1980 22 ΧΡΟΝΙΑ ΜΟΝΩΣΕΙΣ

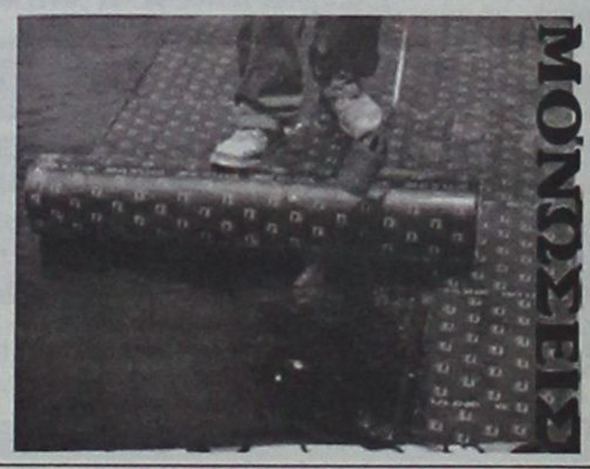

ΜΟΝΩΣΕΙΣ ΤΑΡΑΤΣΩΝ



ΔΙΑΘΕΣΗ: **ΑΡΧΩΝ ΣΑΜΑΡΤΖΗΣ ΑΕΤΕΒΕ**

ΜΟΝΩΣΕΙΣ - ΣΤΕΓΑΝΩΣΕΙΣ

Καταστήματα

1) Ερυθρού Σταυρού 21 - Τηλ. 22410/23030/32054 Ρόδος 85100

2) Ικάρου & Λαοδικείας - Τηλ. 22410 20021 Ρόδος 85100

Κινητό 0944 502033

www.RodosVitrina.gr/Metropol.htm

METROPOL
ODEON
★MULTI-CINEMA★

ΕΒΔΟΜ.ΠΡΟΓΡΑΜΜΑ • WEEKLY PROGRAMME
28/11/2003 - 04/12/2003

ΑΙΘΟΥΣΑ 1 IN ENGLISH • ADVENTURE

MASTER AND... COMMANDER
"Στα πέρατα του κόσμου"
Από τις ακριβότερες ΟΣΚΑΡΙΚΕΣ παραγωγές του ΧΟΛΛΙΓΟΥΝΤ.
Ένα κινηματογραφικό έπος!!!
ΚΑΤ.ΑΠΟ 13 ΕΤΩΝ
Πρωταγωνιστεί ο δυναμικός ΡΑΣΕΛ ΚΡΟΟΥ

Σε 1η πανελλήνια προβολή
ΩΡΕΣ ΕΝΑΡΞΗΣ SHOWTIMES
17:00 • 19:45 • 22:30

ΑΙΘΟΥΣΑ 3
ΟΞΥΓΟΝΟ
ΑΚΑΤΑΛΛΗΛΟ
Ο Μιχάλης Ρέππας και ο Θανάσης Παπαθανασίου επιστρέφουν μετά από το "Safe Sex" με ένα κοινωνικό δράμα που θα ξαφνιάσει, θα σοκάρει και θα συζητηθεί.
Πρωταγωνιστούν: Νένα Μεντή, Μαρία Καβογιάννη, Ακύλας Καραζήσης, Τζόυς Ευαΐδη, Αλέξης Γεωργούλης, Τζίνη Παπαδοπούλου, Γιάννης Τσιμιτσέλης, Αλέξανδρος Αντωνόπουλος, Άννα Κυριακού.
ΩΡΕΣ ΕΝΑΡΞΗΣ SHOWTIMES
18:15 • 20:30 • 22:40

ΑΙΘΟΥΣΑ 2 IN ENGLISH • ACTION • ADVENTURE
ΤΟ ΜΑΓΙΚΟ... ΜΕΝΤΑΓΙΟΝ
Το "φονικό όπλο" συναντά τον "αόρατο εραστή" και ο άσσος της δράσης ΤΖΑΚΙ ΤΣΑΝ συναντά τα μαγικά εφέ του Χόλιγουντ...
ΚΑΤ.ΑΠΟ 13 ΕΤΩΝ
Ατελείωτη δράση από το πρώτο λεπτό
ΠΡΩΤΑΓΩΝΙΣΤΟΥΝ: ΤΖΑΚΙ ΤΣΑΝ • ΚΛΕΡ ΦΟΡΛΑΝΙ
ΩΡΑ ΕΝΑΡΞΗΣ SHOWTIME 20:15

Μια έντονη και διεισδυτική ματιά στον ταραγμένο εφηβικό κόσμο της σημερινής εποχής!!
ΔΕΚΑΤΡΙΟΝ
Όλα γυρίζουν σαν τρέλα...
ΑΚΑΤΑΛΛΗΛΟ
ΩΡΑ ΕΝΑΡΞΗΣ SHOWTIME 22:15
ΠΡΩΤΑΓΩΝΙΣΤΟΥΝ: Χόλι Χάντερ, Ίβαν Ρεϊτσελ Γκόντ
ΑΙΘΟΥΣΑ 2

Η μαμά στην δουλειά...Ο μπαμπάς στο σπίτι... και το σπίτι...νταντάδες
Και στα Ελληνικά
Η 1η Οικογενειακή Κωμωδία της Χρονιάς με τον Έντι Μέρφι
*Ώρα έναρξης • στα Ελληνικά: 16:15
*Ώρα έναρξης • στα Αγγλικά: 18:15
ΑΙΘΟΥΣΑ 2

✆ 22410.28400

ΠΑΛΛΑΣ 5 CINEMAS CENTER
ΠΡΟΓΡΑΜΜΑ ΕΒΔΟΜΑΔΑΣ
28/11/2003 - 04/12/2003
Για κρατήσεις / For Reservations: 22410 24475 και 70670

ΑΙΘΟΥΣΑ 2
ΑΓΑΠΗ ΕΙΝΑΙ... Σε 1η Πανελλήνια Προβολή! Η απόλυτη ρομαντική κωμωδία με το πλουσιότερο καστ ηθοποιών που έχετε δει! Μην τη χάσετε!
Ώρες Έναρξης: 17:10, 19:50, 22:35

ΑΙΘΟΥΣΑ 3
Η ΠΙΣΙΝΑ / THE SWIMMING POOL
Σε 1η Πανελλήνια Προβολή!
Το τολμηρό ερωτικό θρίλερ με την Σαρλότ Ράμπλινκ!
ΑΙΘΟΥΣΑ 3 Ώρες Έναρξης: 20:30, 22:40
ΑΙΘΟΥΣΑ 1 Ώρες Έναρξης: *15:50
* Ειδική επιπλέον παράσταση, μόνο Σάββατο & Κυριακή

ΑΙΘΟΥΣΑ 1
KILL BILL Σε 1η Πανελλήνια Προβολή!
Ο Κουεντίν Ταραντίνο επιστρέφει με νέο ντελίριουμ αίματος!
ΠΡΩΤΑΓΩΝΙΣΤΟΥΝ: UMA THURMAN, LUCY LIU
Ώρες Έναρξης: 18:00, 20:20, 22:40

ΑΙΘΟΥΣΑ 5
ΠΟΛΙΤΙΚΗ ΚΟΥΖΙΝΑ 6η εβδομάδα θριάμβου!
ΠΡΩΤΑΓΩΝΙΣΤΟΥΝ: ΧΩΡΑΦΑΣ, ΛΟΥΪΖΙΔΟΥ, ΜΑΪΝΑΣ
Ώρες Έναρξης: *15:30, 17:50, 20:10, 22:30
* Ειδική επιπλέον παράσταση μόνο Σάββατο & Κυριακή

ΑΙΘΟΥΣΑ 4
MATRIX REVOLUTIONS 4η εβδομάδα θριάμβου!
ΠΡΩΤΑΓΩΝΙΣΤΟΥΝ: KEANU REEVES, CARRIE ANN MOSS
Ώρες Έναρξης: 22:40

ΑΙΘΟΥΣΑ 4
ΟΙ ΓΕΝΝΑΙΟΙ ΤΗΣ ΣΑΜΟΘΡΑΚΗΣ
Η νέα ξεκαρδιστική... Εθνική κωμωδία του Τσαρούχα!
ΠΡΩΤΑΓΩΝΙΣΤΟΥΝ: ΧΑΡΑΛΑΜΠΙΔΗΣ, ΠΙΑΤΑΣ
Ώρες Έναρξης: 18:40, 20:40

ΑΙΘΟΥΣΑ 3
ΤΡΙΣΔΙΑΣΤΑΤΟΙ ΚΑΤΑΣΚΟΠΟΙ:
GAME OVER 6η εβδομάδα επιτυχίας!
Δείτε για πρώτη φορά ταινία Τριοδιάστατη (3-D)!
Ώρες Έναρξης: 18:30

ΑΙΘΟΥΣΑ 3 & 4
ΣΕΒΑΧ: Ο ΘΡΥΛΟΣ ΤΩΝ 7 ΘΑΛΑΣΣΩΝ
Μεταγλωττισμένη Ελληνικά!
ΑΙΘΟΥΣΑ 4 Ώρες Έναρξης: 17:00
ΑΙΘΟΥΣΑ 3 Ώρες Έναρξης: *15:40
* Ειδική επιπλέον παράσταση μόνο Σάββατο & Κυριακή

ΤΗΛΕΟΡΑΣΗ

ET-1

07.00 Τελετάμπις 07.30 Τα διδυμάκια 08.00 Κουκλομέγαλοι και πολυσπόρια. Καθημερινό παιδικό πρόγραμμα 10.00 Εποχές και συγγραφείς (Ε) 11.00 Η ιστορία των χρόνων μου (Ε) 11.30 Τα όνειρα που γίνανε ζωή (Ε)

12.00 Οι πόλεις του κόσμου (Ε)
13.00 National Geographic
14.00 Τα λευκά σύνορα
Σειρά ντοκιμαντέρ γαλλικής παραγωγής (2002).
15.00 Διακόσμηση με στυλ
15.30 Ο Ολιβερ μαγειρεύει
16.00 Εχει γούστο
Καθημερινή εκπομπή για τον πολιτισμό με την Μηλιώ Τσουκαλά.
18.00 Τελική ευθεία
Καθημερινό «προολυμπιακό» δελτίο με ρεπορτάζ και πληροφορίες για την αθλητική κίνηση της επικαιρότητας και την προετοιμασία της χώρας μας για τους Ολυμπιακούς Αγώνες του 2004.

19.00 Ολυμπιακά ντοκιμαντέρ
Η ιστορία, οι πρωταγωνιστές, οι μεγάλες στιγμές των Ολυμπιακών Αγώνων από το 1986 μέχρι σήμερα.
20.00 Οι πόλεις του κόσμου
«Κάιρο».
21.00 Βιογραφίες: Μουσική
Σήμερα: «Τζόνι Κας».
22.00 Ιστορία: Σύγχρονα θαύματα
«Πλαστικά». Παρουσιάζει ο Κωνσταντίνος Μαρκουλάκης.
23.00 Ειδήσεις – Αθλητικά – Χρηματιστήριο – Καιρός
23.45 Θεατροπληξία
Εβδομαδιαία εκπομπή για το θέατρο. Παρουσιάζει η Ιλια Παπασπύρου.

MEGA

05.45 Κάθε μέρα μαζί. Καθημερινή ενημερωτική εκπομπή με τον Γιάννη Λοβέρδο 10.00 Τα μυστικά της Βέφας. Με τη Βέφα Αλεξιάδου 11.00 Ομορφος κόσμος το πρωί. Με τον Γρηγόρη Αρναούτογλου

14.00 ΔΕΛΤΙΟ ΕΙΔΗΣΕΩΝ
15.00 Ολα για την υγεία
Ιατρική εκπομπή με τον Μιχάλη Κεφαλογιάννη.
16.00 Στην κουζίνα ολοταχώς
Με τον Ηλία Μαμαλάκη.
16.50 Δέκα λεπτά κήρυγμα (Ε)
Κωμική σειρά με τους Σάκη Μπουλά, Κάρμεν Ρουγγέρη, Αριέττα Μουτούση, Δημήτρη Κουρούμπαλη.
18.00 ΔΕΛΤΙΟ ΕΙΔΗΣΕΩΝ
18.10 Απαγορευμένη αγάπη
Κοινωνική σειρά.
18.50 Φιλοδοξίες
Κοινωνική σειρά.
19.20 Το Show των εκατομμυρίων
Παρουσιάζει ο Φώτης Σεργουλόπουλος.

20.00 ΕΙΔΗΣΕΙΣ
21.00 Αμαρτίες γονέων
Κωμική σειρά.
21.50 Σαββατογεννημένες
Κωμική σειρά με τους Σάκη Μπουλά, Ελένη Ράντου, Κατιάνα Μπαλανίκα, Ράνια Σχίζα.
22.50 Κλείσε τα μάτια
Ελληνική σειρά.
23.50 Αναζροπή
Ενημερωτική εκπομπή με τον Γιάννη Πρετεντέρη.
00.15 ΤΕΛΕΥΤΑΙΑ ΓΕΓΟΝΟΤΑ
00.30 Συνέχεια της εκπομπής
01.30 Frasier
Ξένη σειρά με τους Κέλσεϊ Γκράμερ, Τζον Μαχόνεϊ, Τζέιν Λιβς, Ντέιβιντ Χάιντ Πράις.
02.00 Ερωτας και πάθος (Ε)
Ελληνική σειρά.
03.00 Τελευταίοι εγγονοί (Ε)
Ελληνική σειρά.
03.30 Τηλεμάρκετινγκ

ANT1

06.00 Ειδήσεις του CBS 06.20 Η δικαστίνα (Ε) 07.00 Καλημέρα Ελλάδα 10.00 Πρωινός καφές. Καθημερινό μαγκαζίνο με την Ελένη Μενεγάκη 13.05 Super Game 13.15 Cheek to cheek (Ε). Κωμική σειρά

14.00 ΤΑ ΝΕΑ ΤΟΥ ΑΝΤ1
14.50 Και οι παντρεμένοι έχουν ψυχή (Ε)
Ελληνική κωμική σειρά.
15.45 Super game
Τρίλεπτο τηλεπαιχνίδι.
15.50 Εγκλήματα (Ε)
Ελληνική κωμική σειρά.
16.30 Κωνσταντίνου και Ελένης (Ε)
17.30 ΤΑ ΝΕΑ ΤΟΥ ΑΝΤ1 και ΕΙΔΗΣΕΙΣ στη ΝΟΗΜΑΤΙΚΗ
17.40 Ο καιρός της εβδομάδας
17.45 Super game
Τρίλεπτο τηλεπαιχνίδι.
17.50 Καλημέρα ζωή
Καθημερινή κοινωνική σειρά.
18.40 Θησαυροφυλάκιο
Τηλεπαιχνίδι με τον Ανδρέα Μικρούτσικο.
19.20 Η λάμψη

20.00 ΤΑ ΝΕΑ ΤΟΥ ΑΝΤ1
21.00 Ελλάς, το μεγαλείο σου
Κωμική σειρά με τους Γιώργο Παρτσαλάκη, Υρώ Μανέ, Κώστα Κόκλα, Δημήτρη Μαυρόπουλο.
22.00 Οι στάβλοι της Ερριέτας Ζαΐμη
Με τους Νίκο Σεργιανόπουλο, Μίρκα Παπακωνσταντίνου, Χρυσούλα Διαβάτη.
23.00 Mission
Ριάλιτι τηλεπαιχνίδι.
23.45 Με τα μάτια της Ελλης
Με την Ελλη Στάη.
01.00 ΕΙΔΗΣΕΙΣ
01.30 Στα σύνορα της φαντασίας
Σειρά επιστημονικής φαντασίας αμερικανικής παραγωγής.
02.30 Mission (Ε)
03.15 Easy Game
03.40 Τηλεμάρκετινγκ
04.10 Το δεκαήμερο του Βοκάκιου
Ερωτική ταινία εποχής (1952) με τους Λουί Ζουρντάν, Τζόαν Φοντέν.

STAR

06.15 Μέσα και έξω. Με την Κατερίνα Μαραγκού 06.45 Κάθε μέρα καλημέρα. Με τον Τέρενς Κουίκ 10.00 Λόγια σταράτα. Με τον Γιώργο Βαρεμένο 12.00 Εχω θέμα. Με τη Νανά Παλαιτσάκη

13.00 ΕΙΔΗΣΕΙΣ
14.00 Super star
Καθημερινή ψυχαγωγική εκπομπή με τη Χριστίνα Λαμπίρη.
16.15 ΕΙΔΗΣΕΙΣ
16.20 Ολα για την Ελενα
Βραζιλιάνικη σειρά με τους Βέρα Φίσερ, Τόνι Ράμος, Χοσέ Μάγιερ, Αννα Καρμπάτι.
17.15 Λάουρα
Τηλεναυβέλα περουβιανής παραγωγής (1999) με τους Σόνια Σμιθ, Ρομπέρτο Ματέος, Αλμπέρτο Ιζόλα, Καρίνα Καλμέ.
18.15 Μονομάχος
Καθημερινό τηλεπαιχνίδι γνώσεων με τον Χρήστο Φερεντίνο.

19.15 ΕΙΔΗΣΕΙΣ
21.00 Η αναζήτηση
Περιπέτεια αμερικανικής παραγωγής (1996) σε σκηνοθεσία Ζαν Κλοντ Βαν Νταμ με τον ίδιο και τους Ρότζερ Μουρ, Τζέιμς Ρεμάρ, Τζακ Μαγκί.
23.00 Κρουαζιέρα χωρίς επιστροφή
Περιπέτεια επιστημονικής φαντασίας αμερικανικής παραγωγής (1998) σε σκηνοθεσία Στίβεν Σόμερς με τους Τριτ Γουίλιαμς, Φάμκε Γιάνσεν.
01.00 Νόμος και τάξη: Ειδική ομάδα
02.00 ΕΙΔΗΣΕΙΣ
02.15 Γυρίσματα της τύχης
Δραματική κομεντί αμερικανικής παραγωγής (1999) σε σκηνοθεσία Ρόμπερτ Αλτμαν με τους Γκλεν Κλόουζ, Πατρίσια Νιλ, Τζουλιάν Μουρ.

ALPHA

05.40 Καινούργια ημέρα. Καθημερινή εκπομπή με τη Ρίτσα Μπιζόγλη 06.50 Καλημέρα σας. Καθημερινή εκπομπή με τον Γιώργο Αυτιά 10.00 Καλώς τους. Με τη Ρούλα Κορομηλά 13.00 Πάτρα – Βενετία (Ε). Ελληνική σειρά

14.00 ΕΙΔΗΣΕΙΣ
14.50 Παουλίνα
Καθημερινή κοινωνική σειρά μεξικανικής παραγωγής με τους Γκαμπριέλα Σπάνικ, Φερνάντο Κολούνγκα.
15.45 Μεταξύ αγάπης και μίσους
Καθημερινή κοινωνική σειρά με τους Σουζάνα Γκονζάλεζ, Σεζάρ Εβόρα, Χοακίν Κορντέρο, Σαμπίν Μουσιέρ.
16.40 Δελτίο ειδήσεων
16.45 Κάτω απ' την Ακρόπολη
Καθημερινή σειρά με τους Παύλο Χαϊκάλη, Παύλο Κοντογιαννίδη, Αντώνη Αντωνίου, Θανάση Βισκαδουράκη.
17.30 Μπορώ
19.00 Παράθυρο στα γεγονότα
Με την Αννα Παναγιωταρέα.

20.00 ΕΙΔΗΣΕΙΣ
21.00 Οίκος αντοχής
Ελληνική κωμική σειρά με τους Ελένη Καστάνη, Ταξιάρχη Χάνο, Σούλα Αθανασιάδου, Σάσα Καστούρα.
22.00 Ακροβατώντας
Δραματική σειρά με πρωταγωνιστές τους Θεοφανία Παπαθωμά, Γιάννη Βόγλη, Μελίνα Μποτέλη, Τάκη Χρυσικάκο.
23.00 Χορεύοντας στη σιωπή (Ε)
Ελληνική σειρά.
23.45 Ολα 2004
Με τον Θέμο Αναστασιάδη.
01.45 ΕΙΔΗΣΕΙΣ
02.00 Eurogoal
Αθλητική εκπομπή.
03.00 Εικόνες (Ε)
Με τον Τάσο Δούση.
04.00 Τηλεαγορές
04.15 Μπορώ (Ε)
Καθημερινή εκπομπή με την Αννα Δρούζα.

NET

05.45 Πρώτη γραμμή. Ενημερωτική εκπομπή με τους Βασίλη Λυριτζή, Δημήτρη Οικονόμου 10.00 10 με δύο. Πρωινό μαγκαζίνο με τις Ρίκα Βαγιάννη, Πόπη Τσαπανίδου 12.00 ΕΙΔΗΣΕΙΣ

13.00 Αλλη διάσταση
Καθημερινή ενημερωτική εκπομπή με τον Κώστα Αρβανίτη.
14.00 Τσικτίτας
14.50 Σαν σήμερα
15.00 ΕΙΔΗΣΕΙΣ – ΑΘΛΗΤΙΚΑ – ΟΙΚΟΝΟΜΙΑ – ΚΑΙΡΟΣ
16.00 Ατίθασα νιάτα
17.00 Στα φτερά του έρωτα (Ε)
Ελληνική σειρά.
17.50 Σαν σήμερα
18.00 ΕΙΔΗΣΕΙΣ – ΟΙΚΟΝΟΜΙΑ – ΔΕΛΤΙΟ στη ΝΟΗΜΑΤΙΚΗ
18.30 Το μεγάλο κανόνι ★★
Κωμωδία (1981) σε σκηνοθεσία Πάνου Γλυκοφρύδη με τους Θανάση Βέγγο, Μάρω Κοντού, Στράτο Παχή, Αθηνόδωρο Προύσαλη, Ζωή Φυτούση.

20.10 Ποιος θέλει να γίνει εκατομμυριούχος;
Καθημερινό τηλεπαιχνίδι γνώσεων. Παρουσιάζει ο Σπύρος Παπαδόπουλος.
21.00 ΕΙΔΗΣΕΙΣ – ΑΘΛΗΤΙΚΑ – ΟΙΚΟΝΟΜΙΑ – ΚΑΙΡΟΣ
21.45 Μετά τις ειδήσεις
Ο Παύλος Τσίμας αναλύει τα σημαντικότερα γεγονότα της ημέρας.
22.15 Ρεπορτάζ χωρίς σύνορα
Εκπομπή δημοσιογραφικής έρευνας με τον Στέλιο Κούλογλου.
23.15 Καθρέπτης
Με τον Μπάμπη Παπαναγιώτου.
00.15 Αστυνομικές ιστορίες
Αστυνομική σειρά με τους Μπόνι Μπεντέλια, Νάνσυ ΜακΚέον.
01.15 ΕΙΔΗΣΕΙΣ
Το πρόγραμμα συνεχίζεται με εκπομπές σε επανάληψη

ALTER

06.15 Παιδικό πρόγραμμα
09.30 ΕΙΔΗΣΕΙΣ
09.55 Τρώω υγιεινά
10.00 Ενα μήλο την ημέρα
11.00 Πρώτη ματιά
Με τον Ακη Παυλόπουλο και τη Ζωή Κρονάκη.
12.00 Αμεση επέμβαση
Με τον Μάνο Τσιλιμίδη.
13.00 ΕΙΔΗΣΕΙΣ
14.00 Αποκλειστικά
Με την Τατιάνα Στεφανίδου.
16.30 ΕΙΔΗΣΕΙΣ
16.45 Κερατάς και δαρμένος
Ελληνική κωμωδία (1986) με πρωταγωνιστές τους Κώστα Τσάκωνα, Βάσια Τριφύλλη, Μάρκο Λεζέ, Θέμη Μάνεση.
18.45 Το πρώτο θέμα
Με τον Νίκο Ευαγγελάτο.
19.00 ΕΙΔΗΣΕΙΣ
20.00 Η φωνή του πολίτη
20.45 Το δίχτυ
20.55 Auto Alter
Ενημερωτική εκπομπή για το αυτοκίνητο.
21.00 Ο ένοχος
Θρίλερ αμερικανικής παραγωγής (1999) σε σκηνοθεσία Αντονι Γουάλερ. Τους πρωταγωνιστικούς ρόλους ερμηνεύουν οι: Μπιλ Πούλμαν, Γκάμπριελ Ανγουαρ, Τζοάν Γουέιλι, Ντέβον Σάβα.
23.30 ΕΙΔΗΣΕΙΣ
23.50 Τετ α τετ
Ενημερωτική εκπομπή με τον Νίκο Ευαγγελάτο.

ET 3

08.00 Φλογεροί δράκοι 08.30 Ανατόλ 09.00 Δευτέρα Λυκείου – Αίθουσα Β΄. Νεανική σειρά γαλλικής παραγωγής 09.30 Η ξυπόλητη χορεύτρια 10.00 Η άλλη μέρα. Καθημερινή εκπομπή με τη Μάρνη Χατζηεμμανουήλ

12.00 Θάλασσα, ο υδάτινος κόσμος
12.30 Τίποτα δεν είναι για πέταμα
Σειρά ντοκιμαντέρ.
13.00 ΕΙΔΗΣΕΙΣ
13.55 Ο κόσμος των σπορ
Καθημερινή αθλητική εκπομπή.
14.30 Με μια τρίτη ματιά
Ενημερωτική εκπομπή με τον Κώστα Μηλιάτκα.
16.30 Η ζωή είναι ωραία
Με την Εύα Αντωνοπούλου.
18.00 Exodus (Ε)
18.30 Μακεδονία – Των προσφύγων οι κοινότητες

19.00 Περίμετρος
Καθημερινή ενημερωτική εκπομπή για την περιφέρεια της χώρας.
19.30 Υδρόγειος
Δελτίο διεθνών ειδήσεων.
19.55 Αθλητικό ημίωρο
20.30 ΕΙΔΗΣΕΙΣ
21.30 Μακρινές φιλίες
21.45 Αληθινά σενάρια
Εβδομαδιαία εκπομπή. Παρουσιάζει ο Νίκος Ασλανίδης.
23.00 Κακές λέξεις από «Μ» όπως Media
Νέος κύκλος εκπομπών.
00.00 ΕΙΔΗΣΕΙΣ
00.30 Χημικά παιδιά
Ντοκιμαντέρ κοινωνικού περιεχομένου.
01.30 Το τέρας που έφαγε το Χόλιγουντ
02.30 Με μια τρίτη ματιά (Ε)
Καθημερινή εκπομπή.
04.30 Η άλλη μέρα (Ε)
06.30 Η ζωή είναι ωραία (Ε)

Ασκηση και γυναίκα

Του γιατρού - παθολόγου Δρ. Γεωργίου Στ. Παπασάββα



Οι ωφέλειες της άσκησης πάνω στην υγεία του ανθρώπου είναι πια αναμφισβήτητες.

Οι πρώτοι που αναγνώρισαν τα ευεργετικά αποτελέσματα της ήταν οι αρχαίοι Έλληνες που διαπίστωσαν ότι η άσκηση δεν διαπλάθει μόνο το ανθρώπινο σώμα, δεν προφυλάσσει μόνο από τα νοσήματα της φθοράς που μειώνουν την επιβίωση του ανθρώπου, αλλά αναπτύσσει και βελτιώνει και τις πνευματικές ικανότητες, ώστε να υπάρχει απόλυτη αρμονία ανάμεσα στην σωματική και τη ψυχική υγεία.

Παρόλο που όλα αυτά είναι γνωστά εδώ και 2500 χρόνια, βάσει βέβαια των γραπτών αναφορών που έχουμε εντούτοις ακόμη σήμερα δεν είναι λίγοι εκείνοι που πιστεύουν ότι η άσκηση δεν ασκεί,δεν έχει κανένα προληπτικό αποτέλεσμα πάνω στην υγεία, αλλά γίνεται μόνο και μόνο για την ανάπτυξη της μυϊκής μάζας του ανθρωπίνου σώματος για αυτό το λόγο θα πρέπει να απευθύνεται κυρίως στα νέα άτομα.

Όμως η άσκηση απευθύνεται σε όλες τις ηλικίες ανεξάρτητα αν η διάρκεια και η έντασή της πρέπει να προσαρμόζεται στις δυνατότητες κάθε ατόμου.

Επίσης ανέκαθεν υπήρχε μια προκατάληψη για την άσκηση στις γυναίκες, ότι δήθεν η γυναίκα με την άσκηση υπάρχει κίνδυνος να χάσει την ομορφιά και γενικά τη θηλυκότητα της.

Ίσως για την αντίληψη αυτή να φταίνε και κοινωνικοί λόγοι μια και επί χιλιάδες χρόνια η γυναίκα παρέμενε κλεισμένη μέσα στο σπίτι της και δεν υπήρχε καμιά δυνατότητα για αθλητικές δραστηριότητες..

Παρόλα αυτά ακόμη και σήμερα το μεγάλο ερώτημα παραμένει, υπάρχει πράγματι κίνδυνος για τη γυναίκα που αθλείται ή αν όλα αυτά είναι ένας ξεπερασμένος μύθος άσχετος με την πραγματικότητα;

Καταρχάς το πρώτο πράγμα που πρέπει να γίνει κατανοητό είναι ότι άλλο πράγμα είναι η άσκηση και άλλο πράγμα ο πρωταθλητισμός.

Στην άσκηση που απευθύνεται στο ευρύ κοινό δεν μας ενδιαφέρει η μεγάλη καταπόνηση του σώματος από την υπερπροσπάθεια, αφού η ένταση και η διάρκειά της όπως αναφέραμε πρέπει να προσαρμόζεται στις ανάγκες του εκάστοτε ατόμου, να εξατομικεύεται όπως συνηθίζεται να λέμε.

Στον πρωταθλητισμό όμως τα πράγματα αλλάζουν γιατί εκεί μας ενδιαφέρει να καταρριφθεί το ρεκόρ ή να ολοκληρωθεί πάση θυσία και με επιτυχία η όλη προσπάθεια όπως προβλέπει ο αρχικός στόχος, οπότε ο αθλούμενος εδώ πρέπει να δώσει όλες του τις δυνάμεις, αφού δεν υπάρχουν περιθώρια για χαλάρωση .

Όμως όπως καταλαβαίνουμε ο πρωταθλητισμός απευθύνεται για πολύ λίγα άτομα που θέλουν να ασχοληθούν επαγγελματικά με τον αθλητισμό.

Επομένως όταν μιλάμε για άσκηση δεν αναφερόμαστε σ' αυτούς που ασχολούνται επαγγελματικά με τον αθλητισμό, αλλά για τον υπόλοιπο πληθυσμό που επιδίδεται στον αθλητισμό προκειμένου να αυξήσει τη σωματική του δραστηριότητα.

Έτσι όταν μιλάμε για άσκηση αναφερόμαστε στο περπάτημα, στο τρέξιμο, στην κολύμβηση, στις διάφορες αθλοπαιδιές όπως το μπάσκετ, το ποδόσφαιρο, το τένις κλπ.

Όμως η άσκηση με την μορφή αυτή μπορεί να έχει ευεργετικά αποτελέσματα πάνω στην υγεία ανθρώπου και ιδιαίτερα των γυναικών μια και αυτό είναι το σημερινό μας θέμα;

Υπάρχουν πράγματι πολλές μελέτες από την Ευρώπη και τις ΗΠΑ που δείχνουν ξεκάθαρα ότι ανεξάρτητα από τη μορφή της άσκησης που θα διαλέξουμε η άσκηση είναι όχι μόνο χρήσιμη, αλλά και απαραίτητη για τον άνθρωπο και ιδιαίτερα για κάθε γυναίκα.

Καταρχάς θα τη βοηθήσει να καταναλώσει περισσότερες θερμίδες, ώστε να μην προσθέσει περισσότερο βάρος στο σώμα της.

Άλλωστε κατά κανόνα τα επαγγέλματα των γυναικών έχουν μειωμένη χειρονακτική εργασία σε σχέση με αυτά των ανδρών και επομένως μια γυναίκα της ίδιας ηλικίας, ύψους και βάρους με ένα άνδρα καταναλώνει λιγότερες θερμίδες το 24ωρο.

Επίσης η γυναίκα έχει εκ φύσεως μειωμένο βασικό μεταβολισμό σε σχέση πάλι με τον άντρα.

Στο σημείο αυτό χρειάζεται να κάνουμε ορισμένες διευκρινήσεις για να γίνει πιο κατανοητή η έννοια του βασικού μεταβολισμού.

Όταν μιλάμε για βασικό μεταβολισμό εννοούμε τις θερμίδες που καταναλώνει το ανθρώπινο σώμα για να διατηρηθεί στη ζωή κάτω από συνθήκες σωματικής και ψυχικής ηρεμίας.

Στις συνθήκες αυτές ένας άντρας καταναλώνει περισσότερες θερμίδες από μια συνομήλική του γυναίκα που έχει το ίδιο ύψος και βάρος με αυτόν.

Όπως καταλαβαίνουμε λοιπόν η γυναίκα έχει περισσότερη ανάγκη την άσκηση για να διατηρήσει τα κιλά της και να μην παχύνει.

Τώρα θα μου πείτε ότι όλη αυτή η φασαρία γίνεται για να μην παχύνει κανείς;

Βεβαίως αφού είναι πια αναγνωρισμένο σύμφωνα με τις σημερινές αντιλήψεις μας ότι η παχυσαρκία μειώνει την αισθητική εμφάνιση του ατόμου, κάτι που ενδιαφέρει άμεσα και τα δύο φύλα και πολύ περισσότερο τη γυναίκα που το πνεύμα της εποχής μας τη θέλει να αρέσει, να είναι ελκυστική.

Όμως δεν είναι μόνο αυτό, αφού η παχυσαρκία θεωρείται σήμερα ένα σοβαρό πρόβλημα υγείας, μια σύγχρονη μάστιγα αφού προδιαθέτει και στα δυο φύλα στην εμφάνιση πολλών νοσημάτων, όπως είναι η υπέρταση, ο διαβήτης (το ζάχαρο), οι καρδιοπάθειες κ.λπ.

Υπάρχει πλήθος επιστημονικών μελετών που επιβεβαιώνουν τα ανωτέρω, αλλά δεν είναι μέσα στο θέμα μας για να τα αναλύσουμε.

Η συστηματική λοιπόν άσκηση όχι μόνο βοηθά το άτομο να μην πάρει βάρος, αλλά το βοηθά επίσης να διατηρήσει τα κιλά που έχασε μετά την εφαρμογή κάποιου διαιτολογίου.

Όλοι αναγνωρίζουμε ότι με μόνο το διαιτολόγιο είναι δύσκολο να χάσει ο παχύσαρκος κιλά και ακόμη πολύ πιο δύσκολο να τα διατηρήσει.

Πού οφείλεται πράγματι αυτή η δυσκολία;

Ο κυριότερος λόγος είναι ότι χάνοντας βάρος ο παχύσαρκος, τότε μειώνεται και ο βασικός του μεταβολισμός που αναφέραμε ανωτέρω, με αποτέλεσμα να χρειάζεται τώρα ένα αυστηρότερο διαιτολόγιο πράγμα που είναι πολύ δύσκολο στην εφαρμογή του, γιατί η πείνα δεν τιθασεύεται εύκολα.

Ενώ χωρίς αυστηρότερο διαιτολόγιο με λίγη συστηματική άσκηση αυξάνουμε την κατανάλωση θερμίδων χωρίς να ξελιγώνεται ο παχύσαρκος από την πείνα.

Γι' αυτό και σήμερα συνιστούμε ανεπιφύλακτα την άσκηση μαζί με το διαιτολόγιο, αφού μόνο του διαιτολόγιο όχι είναι ανίσχυρο να καταπολεμήσει την παχυσαρκία, αλλά και στην περίπτωση που καταφέρει ο παχύσαρκος να χάσει κιλά ,τα ξαναπαίρνει χωρίς να το καταλάβει σε σύντομο χρονικό διάστημα προς μεγάλη του απογοήτευση.

Η άσκηση επίσης ομορφαίνει τη γυναίκα γιατί προλαμβάνει, αλλά και θεραπεύει την κυτταρίτιδα που είναι μια δυσάρεστη αισθητική διαταραχή που μαστίζει το γυναικείο πληθυσμό.

Εκτός από όλες αυτές τις ωφέλειες που αναφέραμε η συστηματική σωματική άσκηση μειώνει τον κίνδυνο για καρκίνο του στήθους, μια ασθένεια που από ανέκαθεν είχε τα υψηλότερα ποσοστά νοσηρότητας και θνησιμότητας στις γυναίκες.

Πράγματι μια πρόσφατη μελέτη που μας έρχεται από τις ΗΠΑ δείχνει αρκετά αξιόλογα (συμπεράσματα που αξίζει τον κόπο να τα αναφέρουμε.

Στη μελέτη αυτή που μας έρχεται από το Λος Άντζελες εξετάσθηκε μια ομάδα 1.090 γυναικών ηλικίας 40 ετών που έκανε προληπτικό έλεγχο για καρκίνο του μαστού.

Στις μισές περιπτώσεις περίπου βρέθηκε καρκίνος του στήθους ,ενώ στις υπόλοιπες τίποτα απολύτως.

Μελετώντας αναδρομικά, δηλαδή εκ των υστέρων τις συνήθειες των γυναικών αυτών ,στην ομάδα των γυναικών που δεν υπήρχε τίποτα οι περισσότερες αυτές ασκούνταν συστηματικά από την ηλικία που τους εμφανίστηκε η έμμηνος ρύση.

Παίρνοντας λοιπόν υπ' όψιν μας αυτά τα ολίγα που αναφέραμε για τη φυσική άσκηση των γυναικών, μπορούμε ανεπιφύλακτα να πούμε ότι η άσκηση δεν έχει ευεργετικά αποτελέσματα μόνον στους άντρες, αλλά και στις γυναίκες.

Αφού λοιπόν η γυναίκα δεν κινδυνεύει αλλά ωφελείται από την άσκηση αξίζει τον κόπο να ασκείται αφού στο κάτω-κάτω δεν έχει να χάσει τίποτα.

Δρ Γιώρ. Σταμ. Παπασάββας
Ειδικός Παθολόγος

Ενδοσκόπησις

ΘΩΜΑ ΜΑΖΑΡΑΚΗ

ΥΓΙΕΙΝΟΛΟΓΟΣ - ΚΤΗΝΙΑΤΡΟΣ ΜΕΛΟΣ Δ.Σ. ΙΝΣΤΙΤΟΥΤΟΥ ΚΑΤΑΝΑΛΩΤΩΝ ΡΟΔΟΥ

Η ενδοσκόπηση του γαστρεντερικού σωλήνα αποτελεί πλέον μία θεμελιώδη διαγνωστική και θεραπευτική μέθοδο στο χώρο της γαστρεντερολογίας των μικρών ζώων. Αυτή, σε συμφωνία με την κυρίαρχη τάση στο χώρο της κτηνιατρικής που επιβάλλει τη χρήση των πλέον ανώδυνων, αλλά και αξιόπιστων διαγνωστικών μεθόδων για το ασθενές ζώο, επιτρέπει την απόκτηση πολύτιμων διαγνωστικών δεδομένων για τη διερεύνηση σημαντικού αριθμού κλινικών προβλημάτων.

Στην κτηνιατρική πράξη είναι διαθέσιμοι τρεις τύποι ενδοσκοπίων.

Τα άκαμπτα ενδοσκόπια που αποτελούνται από ένα πλαστικό ή μεταλλικό σωλήνα, ο οποίος εισέρχεται στην κοιλότητα του οργάνου, μία φωτεινή πηγή, ένα μεταλλικό οδηγό και ένα ασκό εμφυσήσεως αέρα. Το μήκος τους κυμαίνεται από 10-25 εκ. και η εξωτερική διάμετρος είναι 2 εκ. Στα πλεονεκτήματά τους περιλαμβάνονται η απλή και εύκολη χρήση, το χαμηλό κόστος αγοράς και συντήρησης καθώς και η ανθεκτικότητά τους. Σαν κύριο μειονέκτημα καταγράφεται το ότι επιτρέπουν την ενδοσκόπηση μόνον της εγγύς μοίρας του οισοφάγου και του εντέρου. Το μειονέκτημα όμως αυτο δεν μειώνει τη χρησιμότητά τους δεδομένου ότι ένας μεγάλος αριθμός νοσημάτων εντοπίζεται στα τμήματα αυτά.

Τα ενδοσκόπια οπτικών ινών έχουν σαν βασικά μέρη το εύκαμπτο τμήμα με το ελεύθερο άκρο του, την κεφαλή και τον λεγόμενο «ομφάλιο λώρο» που ενώνει το εύκαμπτο τμήμα με τις συσκευές παραγωγής ψυχρού φωτισμού, αέρα και τη συσκευή αναρροφήσεως. Στο εύκαμπτο τμήμα είναι ενσωματωμένες δεσμίδες γυάλινων οπτικών ινών με ικανότητα μεταφοράς και λήψεως φωτός. Επιπλέον, φέρει χωριστά κανάλια με διαφορετικές λειτουργίες. Το κανάλι παροχής αέρα-νερού που χρησιμοποιείται για την εμφύσηση αέρα στον αυλό του οργάνου καθώς και για τον καθαρισμό των φακών. Επίσης ενσωματωμένες στο όργανο είναι ίνες που ρυθμίζουν την ικανότητα γωνιώσεως του ελεύθερου άκρου στο οποίο υπάρχουν οι φακοί παρατηρήσεως. Η κεφαλή του οργάνου έχει το φακό παρατηρήσεως καθώς και τα κομβία πυ ρυθμίζουν τη γωνίωση του άκρου με κατεύθυνση δεξιά - αριστερά και πάνω - κάτω. Επίσης στην κεφαλή υπάρχουν οι βαλβίδες παροχής νερού και αναρροφήσεως. Ο «ομφάλιος λώρος» περιλαμβάνει τις οπτικές ίνες που μεταφέρουν φωτεινή ενέργεια από την πηγή τους στο ενδοσκόπιο.

Τα βίντεο - ενδοσκόπια που είναι προηγμένης τεχνολογίας όργανα, τα οποία αντί για δέσμες οπτικών ινών διαθέτουν ένα μικροηλεκτρονικό κύκλωμα εντοπιζόμενο στο κορυφαίο άκρο του ελεύθερου τμήματος του οργάνου, το οποίο με τη βοήθεια ενός ηλεκτρονικού υπολογιστή μεταφέρει την εικόνα σε συσκευή βίντεο. Η υψηλή πιστότητα της εικόνας σε συνδυασμό με τη δυνατότητα ομαδικής παρακολουθήσεως της ενδοσκοπικής εξετάσεως, καθιστά το συγκεκριμένο τύπο ενδοσκοπίου ιδανικό για εκπαιδευτικούς σκοπούς.

Χωρίς αμφιβολία, ο ευρύτερα χρησιμοποιούμενος σήμερα τύπος ενδοσκοπίου είναι το εύκαμπτο ενδοσκόπιο οπτικών ινών. Για να θεωρηθεί κατάλληλο για κτηνιατρική χρήση ένα τέτοιο ενδοσκόπιο πρέπει να διαθέτει λειτουργικό μήκος 100 - 125 εκ. και εξωτερική διάμετρο του εύκαμπτου τμήματος μικρότερη από 10 χιλιοστά (αναλόγως του ζώου), προκειμένου να είναι δυνατή η προσπέλαση του πυλωρού και του δωδεκαδακτύλου. Επιπλέον, πρέπει να είναι διαθέσιμα ένα ή δύο κανάλια εργασίας με διάμετρο τουλάχιστον 2 χιλ. Η μεγαλύτερη διάμετρος των καναλιών εξασφαλίζει καλύτερη ποιότητα διαγνωστικών δειγμάτων. Ιδιαίτερης σημασίας είναι η ικανότητα γωνιώσεως του ελεύθερου άκρου και προς τις τέσσερις κατευθύνσεις. Τα ενδοσκόπια προσθίου οράσεως (πανενδοσκόπια) εξυπηρετούν καλύτερα τις κτηνιατρικές ανάγκες. Ο φωτισμός μπορεί να επιτευχθεί με λάμπες αλογόνου οι οποίες εξασφαλίζουν ισχυρό φωτισμό. Τέλος απαραίτητη κρίνεται και η ύπαρξη βαλβίδος αναρροφήσεως.

Για τη διενέργεια ενδοσκοπήσεως απαιτείται μία σειρά από εξαρτήματα τα οποία συμπληρώνουν το θεωρούμενο σαν βασικό εξοπλισμό ενός ενδοσκοπίου. Για την πραγματοποίηση βιοψιών χρησιμοποιούνται εύκαμπτες λαβίδες που διέρχονται μέσω του ενδοσκοπίου και έχουν στο ακραίο τμήμα τους κυπελοειδείς σιαγόνες με ή χωρίς δόντια. Η βιοψία του οισοφάγου διευκολύνεται με τη χρήση λαβίδων που έχουν στην άκρη των σιαγόνων τους ακίδα, η οποία παρεμποδίζει το γλύστρημα κατά τη διαδικασία της βιοψίας.

Ειδικές βούρτσες, περνώντας μέσα από το ενδοσκόπιο μπορούν να χρησιμοποιηθούν για τη λήψη κυτταρολογικού υλικού, ενώ κατάλληλοι σωλήνες αναρροφήσεως είναι δυνατόν να χρησιμοποιηθούν για λήψη υλικού για μικροβιολογική και κυτταρολογική εξέταση. Τέλος, συλλογή από εξαρτήματα για θεραπευτικούς χειρισμούς συμπληρώνουν τα απαραίτητα τμήματα ενός ενδοσκοπίου, όπως λαβίδες αφαιρέσεως ξένων σωμάτων, τα μπαλόνια ή τα... διαστολής των στενώσεων του γαστρεντερικού σωλήνα.

Πριν από την ενδοσκόπηση, η κατανάλωση τροφής και νερού από το ζώο πρέπει να διακοπεί για 12 και 24 ώρες αντιστοίχως. Εάν υπάρχει υποψία καθυστερήσεως στην κένωση του στομάχου, οι χρόνοι αυτοί είναι ακόμη μεγαλύτεροι. Σε ό,τι αφορά στην κολονοσκόπηση, η διενέργειά της πρέπει να ακολουθεί τη διακοπή από στερεά τουλάχιστον τροφή για τρεις ημέρες. Θα πρέπει να τονισθεί πως η χρήση σήμερα των διαλυμάτων εντερικής εκπλύσεως, διευκολύνει σε μεγάλο βαθμό την κένωση του παχέως εντέρου ενώ μειώνει σημαντικά το χρόνο διακοπής της λήψεως τροφής.

Η γενική αναισθησία με διασωλήνωση της τραχείας είναι απαραίτητη σε κάθε ενδοσκόπηση, με εξαίρεση την πρωκτοσκόπηση που απαιτεί μόνον ηρέμηση. Σύμφωνα με κάποιους συγγραφείς, η προαναισθητική αγωγή είναι ωφέλιμη μειώνοντας τη γαστρική κινητικότητα και τις εκκρίσεις αφενός και αντιμετωπίζοντας την ενδεχόμενη βραδυκαρδία αφετέρου. Η άποψη αυτή αντικρούεται από άλλους με τη λογική ότι θα αυξηθεί ο τόνος του πυλωρικού σφιγκτήρα, παρεμποδίζοντα τη δίοδο του γαστροσκοπίου στο δωδεκαδάκτυλο.

Η θέση του ζώου για τη διενέργεια οισοφαγοσκοπήσεως ή γαστροδωδεκαδακτυλοσκοπήσεως είναι αυτή της αριστερά πλαγίας κατακλίσεως. Στη θέση αυτή ο πυλωρός εξετάζεται καλύτερα, ενώ είναι ευκολότερη η προσπέλαση του ενδοσκοπίου και η είσοδος στο δωδεκαδάκτυλο. Σε ό,τι αφορά στην κολονοσκόπηση η θέση εκλογής του ζώου είναι η αριστερά πλαγία σε ενδοσκόπηση με εύκαμπτο ενδοσκόπιο και η δεξιά πλαγία ή η κοιλιοραχιαία σε χρήση άκαμπτου ενδοσκοπίου.

Οι επιπλοκές της ενδοσκοπήσεως είναι σπάνιες. Η συχνότερη σχετίζεται με την υπερπλήρωση και διάταση του στομάχου μετά από εμφύσηση μεγάλης ποσότητος αέρα. Το γεγονός αυτό μπορεί να οδηγήσει σε υπόταση, παρεμπόδιση της αναπνοής και άπνοια. Το πρόβλημα αντιμετωπίζεται με την άμεση αφαίρεση του αέρα μέσω του ενδοσκοπίου. Η διατήρηη τοιχωμάτων κατά την ενδοσκόπηση ειναι πολύ σπάνια.

Επειδή κατά τη διάρκεια της ενδοσκοπήσεως υπάρχει ενδεχόμενο κάποιες από τις επιπλοκές να καταστούν απειλητικές για τη ζωή του ζώου, θα πρέπει να καταβάλλεται κάθε προσπάθεια για τη στενή παρακολούθησή του από αναισθησιολόγο.

Η ΕΛΛΗΝΙΚΗ ΑΡΧΙΓΕΝΕΘΛΟΣ ΓΛΩΣΣΑ

Η ελληνική ιστορία χωρίς φόβο και πάθος

Του Θεόδωρου Παπουτσή

Πορευόμαστε χιλιάδες χρόνια, όμως εξακολουθούμε να λέμε τον ουρανό ουρανό, τον άνεμο άνεμο, τον ήλιο ήλιο και τη θάλασσα θάλασσα. Χρησιμοποιούμε στην καθημερινή μας ομιλία λέξεις αναλλοίωτες από την ομηρική, προομηρική και προϊστορική εποχή, ενώ όλες οι σύνθετες λέξεις μας περιέχουν ολοφάνερα την αρχαία ρίζα.

Ο Έλλην λόγος έχει δώσει το υλικό και εξακολουθεί να το δίνει ακατάπαυστα, για τη διαμόρφωση –παγκοσμίως– του επιστημονικού λεξιλογίου. Η Ιατρική, ο Αθλητισμός, η Φυσική, η Αστρονομία, η Αστρολογία, η Βιολογία, η Ορυκτολογία, η Ζωολογία, η Ψυχολογία, η Παιδαγωγική, η Γεωγραφία, η Φιλολογία και η Φιλοσοφία, η Γεωμετρία, η Γεωλογία, η Χημεία, τα Μαθηματικά, η Πολιτική, η Δημοκρατία, η Θεολογία, η Γλωσσολογία, όλες γενικώς οι τέχνες και οι επιστήμες εγεννήθησαν, αναπτύχθησαν και κινούνται με ένα λεξιλόγιο καθαρά ελληνικό.

Στη Γλωσσολογία και τα επιμέρους κεφάλαια ορίζονται ελληνιστί: Λεξικογραφία, Λεξικολογία, Ετυμολογία, Σημασιολογία, Φρασεολογία, Φωνολογία, Ορθοέπεια, Ορθογραφία, Γραμματική, Συνταντικό...

Το κύριο χαρακτηριστικό της μεταγγίσεως αυτής είναι ότι η ελληνική παρέχει λέξεις υψηλών διανοημάτων και ενδύει τις αφηρημένες έννοιες. Εν ολίγοις: είναι η γλώσσα του πολιτισμού. Όμως και ο έναστρος ουρανός φθέγγεται ελληνιστί. Γι' αυτό ο Λουκιανός (περί αστρολογίας 9.4) τονίζει: «Έλληνες δε, ούτε παρ' Αιθιόπων ούτε παρ' Αιγυπτίων, αστρολογίας πέρι ουδέν ήκουσαν· αλλά Ορφεύς ο Οιάγρου και Καλλιόπης πρώτος τάδε απηγήσατο...».

Πρώτοι οι Έλληνες –Ορφικοί– και προ του 4.000 π.Χ. είχαν καθορίσει τους ζωδιακούς κύκλους του ουρανού και ταυτοχρόνως είχαν δώσει εις τα 12 γνωστά μας ζώδια τα οποία φέρουν μέχρι σήμερα... Κριός, Ταύρος, Δίδυμοι, Καρκίνος, Λέων, Παρθένος, Ζυγός, Σκορπιός, Τοξότης, Αιγόκερως, Υδροχόος, Ιχθύες. Την αληθή φύση του Γαλαξία διέγνωσε πρώτος ο μέγας Έλλην φιλόσοφος Δημόκριτος, ειπών ότι αποτελείται «εξ' αστέρων μιρών πάνυ και πεπυκνωμένων, και ημίν δοκούντων ηνώσθαι διά το διάστημα από του ουρανού επί την γην».

Ο Ίππαρχος φθάνει εις την απόφασιν, όπως λέγει ο Πλίνιος, «να αναλάβη έργον, προ του οποίου θα οπισθοχώρει ακόμη και ο Θεός». Απεφάσισε να αριθμήσει όλους τους αστέρες, να προσδιορίση την θέσιν ενός εκάστου εις τον ουρανόν, καθώς και την λαμπρότητα αυτού. Συνεπλήρωσε τον περίφημον «κατάλογον των αστέρων του Ιππάρχου», τον οποίον έπειτα ο Κλ. Πτολεμαίος περιέλαβε εις την «Μαθηματικήν Σύνταξίν» του και εσώθη μέχρι σήμερα. Ο κατάλογος περιλαμβάνει πλήρη στοιχεία διά τους 1.039 λαμπρότερους αστέρες, απετέλεσε δε την αρχήν, επί της οποίας εστηρίχθησαν όλοι οι μετέπειτα κατάλογοι αστέρων.

Διά τους αρχαίους Έλληνες οι ήρωες έγιναν αστέρες, μετετράπησαν εις αστέρες υπό των Θεών διά να μείνουν αθάνατοι, όπως και έμειναν πραγματικώς. Διότι και μέχρι σήμερον εξακολουθούν ακόμη οι αστέρες και οι αστερισμοί να φέρουν τα ονόματά των, τα οποία έδωσαν εις αυτά οι Ορφικοί και μετά από χιλιετίας τα παρέλαβαν οι άλλοι λαοί της Ανατολής. Υπάρχει εκεί εις τον ουρανόν και θα υπάρχει, εφόσον θα υφίσταται ανθρώπινος πολιτισμός, ο Ηρακλής έχων εις την δεξιάν χείρα το ρόπαλό του και εις την αριστεράν τα μήλα των εσπερίδων. Ο Περσεύς ο υιός του Διός και της Δανάης, φορών τα πτερωτά πέδιλα της Αθηνάς, πηγαίνοντας προς Ανδρομέδαν. Οι βασιλείς γονείς της Κηφεύς και Κασσιόπη, η νύμφη Καλλιστώ, οι Άριστοι, ο Αρκτούρος επικεφαλής των Ιωνών του Αστερίωνος. Υπάρχει ακόμη ο υιός του Ηφαίστου και της Γης Ερεχθεύς, ο Ηνίοχος, ο οποίος εχρησιμοποίησε και οδήγησε το πρώτο άρμα, κρατών την αίγα Αμάλθειαν. Ο κύκνος, ο υιός του Άρεως, ο Αετός φέρων τον κεραυνόν του Διός, ο Γανυμήδης, ο Κριός ο οποίος παρέλαβε τον Φρίξον και την Έλλη. Ο ταύρος, οι Πλειάδες, οι Υάδες θυγατέρες του Άτλαντος. Παρά τον Ταύρον, οι Δίδυμοι Κάστωρ και Πολυδεύκης, οι υιοί του Διός οι Αργοναύται ήρωες, ο Καρκίνος τον οποίον έστειλεν η Ήρα να ενοχλεί τον Ηρακλή, ο Λέων, ο φοβερός λέων της Νεμέας, η Παρθένος Περσεφόνη, η θυγατέρα της Δήμητρας, ο Σκορπιός ο παρενοχλών τον Ωρίωνα, ο Τοξότης Κένταυρος, ο Αιγόκερως, οι Ιχθύες οι οποίοι εβοήθησαν την Αφροδίτη, ο Ωρίων υιός του Ποσειδώνος και οι δύο κύνες του, η Αργώ των Αργοναυτών, η Τρόπις, η Πρύμνα και τα Ιστία.

(Επί του πνευματικού πεδίου, όλοι κατέφυγον εις την ελληνικήν). Η Δύση –και ιδιαίτερα η Ιταλία και οι Ιουδαίοι– τα πάντα χρωστάνε στους Έλληνες –στον Πυθαγόρα, τη χαρά των αριθμών και την αρμονία ενός ναού, ή μιας μουσικής σύνθεσης· στον Παρμενίδη και τον Ζήνωνα της σχολής της Ελέας, τη βεβαιότητα ότι το Ον είναι ένα και μοναδικό. Στους Έλληνες γενικά το αλφάβητο, ατελείωτο λεξιλόγιο, όνειρα, σχέδια, τεχνολογίες, την επιθυμία της μάθησης, το θάρρος να διακινδυνεύουν και να γράφουν. Και η Ζακλίν ντε Ρομιγύ «η Ελλάδα αφού ανακάλυψε, μετά τη γραφή, την τέχνη να εκθέτει τις ιδέες και να τις συγκρίνει μεταξύ τους, βάλθηκε να μιλάει, να γράφει και να συζητάει για όλα». Και εγέμισε ο κόσμος Σχολεία *(Schole, Scuola, School, Schule)*, Γυμνάσια (gimnasio, gymnasium, gimnasio) Λύκεια *(luceum, licèo, liceo, lycée)*, Ακαδημίες *(Academia, Accademia, Academy)*, Ωδεία, Μαθήματα, Μαθηματικά κ.ά.

«Λέγεται δε μαθηματικόν, επειδή αυτό διδάσκει ημάς, πώς δει μανθάνειν τα πράγματα. Είδη μαθηματικών: αριθμητική, μουσική, γεωμετρία, αστρονομία» (Γαληνού, περί φιλοσοφίας 12.13) «Οι Έλληνες θεμέλια καρτερά έπηξαν την επιστήμη τη νυν ισχύουσα, και προήγαγον σύστημα αξιών όπερ του δυτικού πολιτισμού ιδιόν εστί. Πάντα ταύτα η υψηλοτέρα κληρονομία εστί. Η Ελλάς έστι μήτηρ της Ευρώπης· εγέννησε γαρ και έτεκεν αυτήν. Διό, όσοι Ευρωπαίοι οι δυτικοί, τέκνα εσμέν της Ελλάδας. Η Ελλάς ου μόνον το νόημα αυτής ημίν εδίδαξε, αλλά και το νοείν». (Χουάν Χοσέ Πουχάνα Άρθα Γ' Παγκόσμιον Γλωσσικόν συνέδριο 7-10/8/1996 πρακτικά ΟΕΓ).

Εδώ οι Ευρωπαίοι λέγουν ότι είναι τέκνα των προγόνων μας Ελλήνων, και οι ιθαγενείς κόπαδοι, λέγουν ότι είναι τέκνα των Εβραίων, Αβραάμ, Ισαάκ, Δαυίδ και το κακό συναπάντημα. Επειδή βρέθηκαν δύο Ιουδαίοι να λένε βλακείες και να μας σκοτώνουν (κοινώς κατάσκοποι, του μετά εξελιχθέντος Σιωνισμού). Αλλά βλέπετε οι Έλληνες, τα τέκνα των φιλοσόφων, κατήντησαν ψάρια· *«Θέλω σας κάμει αλιείς ανθρώπων»* (Ματθαίος 4.19). Και η Παλαιά Διαθήκη εξηγεί γιατί «Εσύ (Γιαχβέ) κάνεις τους ανθρώπους σαν τα ψάρια της θάλασσας, που τα συλλαμβάνουν με αγκίστρι, τα σέρνουν με τα δίχτυα...» και άλλες βλακείες από κάποιον Αβακούμ 14-16.

Η θρησκεία των Εβραίων δεν με ενδιαφέρει και αν γράφω γι' αυτήν είναι επειδή ήταν η αιτία τα παραμύθια να καταστρέψουν το έθνος των Ελλήνων και την ιερά πατρίδα μου που λέγεται Ελλάδα. Όλες οι θρησκείες προήλθαν από την Ανατολή και, πίσω από τη βιτρίνα κάθε τέτοιας, είναι να παγιδεύσουν ψυχές στα αόρατα θεολογικά δίχτυα και εμπορεύονται τις θεολογικές και λοιπές ανάγκες. Χιλιάδες παιδιά πεθαίνουν αβοήθητα κάθε χρόνο με τους πιο απάνθρωπους και μακροχρόνια μαρτυρικούς τρόπους. Ο κάθε γεροντάκος όμως και ο ανήμπορος ξεχασμένος στην προσκυνηματική του πίστη, πιστεύει ότι έγινε θαύμα και έπαψαν οι πόνοι του.

Ζούμε την επίθεση των Αμερικάνων κατά των Ιρακινών, εκατοντάδες τα θύματα μεταξύ των αμάχων, με παιδιά που θα υποφέρουν από το μαρτύριο του αργού θανάτου. Χιλιάδες αμέτοχες μάνες και παιδιά βρήκαν τό θάνατο. Ενάμισι εκατομμύριο παιδιά πέθαναν με τους φρικτότερους τρόπους, από το εμπάργκο φαρμάκων και τροφίμων που επέβαλαν οι Αμερικανοί.

Γιατί εδώ κανένας δεν τολμά τη λέξη «θαύμα». Γιατί εδώ κάθε ενδεχόμενο ουρανόσταλτων θαυμάτων ξεχνιέται. Γιατί για το μαζικό και άδικο χαμό δύο εκατομμυρίων παιδιών και μεγάλων από έλλειψη νερού, δεν κάνει κάτι ο Αλλάχ, ο Θεός, ο Γιαχβέ, γιατί δεν δακρύζουν εικόνες, ούτε λείψανα μυροβλύζουν, ούτε άγιοι και προφήτες απειλούν τον ύπνο των ηγετών. Απλά όλοι γνωρίζουν, ότι στην οργανωμένη θηριωδία του ανθρώπου, ποτέ δεν τόλμησε να αντισταθεί ένα θαύμα!

Δαυίδ και Γολιάθ

Γράφει ο Γιώργος Βούης επί παντός επιστητού
ΓΝΩΜΕΣ - ΣΧΟΛΙΑ - ΑΠΟΨΕΙΣ - ΠΡΟΤΑΣΕΙΣ

Σχεδόν σε καθημερινή βάση, τον τελευταίο καιρό και όχι μόνο, διαβάζουμε τις έντονες διαμαρτυρίες των τοπικών φορέων και ατόμων από τον επιχειρηματικό κόσμο, κατά της επέλασης των μεγαθήριων πολυκαταστημάτων διεθνών συμφερόντων στο νησί της Ρόδου –κατά κύριο λόγο– που φαίνεται ότι απειλούν τη δοκιμαζόμενη από άλλα βάσανα τοπική οικονομία.

Μια οικονομία που δεν αντέχει σε περιπέτειες, που μέρα με τη μέρα ολοένα και βουλιάζει (γιατί όχι;) και που για να ξαναβρεί το δρόμο της δεν χρειάζονται ούτε ξόρκια, ούτε μαγικά ραβδιά, αλλά προγραμματισμός, σύνεση και ομοψυχία αυτών που βάλλονται.

Το 'χουμε ξαναπεί πως εν τη ενώσει βρίσκεται η δύναμη και πως πρέπει για να μην υπάρχουν προβλήματα να υπάρχουν προγράμματα αναβαθμιστικά και καλά μελετημένα. Προπάντων όμως εγρήγορση, ώστε να μη μας πιάνουν στον ύπνο και ξαφνικά να αντιλαμβανόμαστε ότι κάτι δεν πάει καλά. Και στην ιατρική λένε πως η πρόληψη είναι καλύτερη από τη θεραπεία. Το ερώτημα όμως είναι ένα. Είμαστε ενωμένοι; Είμαστε σε εγρήγορση; Και το σπουδαιότερο· είμαστε οργανωμένοι (παράδειγμα οι Κρήτες); Αλλά, όπως και να 'χει το πράγμα, ένα είναι το καθήκον όλων. Να μην οπισθοχωρούμε σε πιέσεις. Ν' αγωνιζόμαστε ενωμένοι. Γιατί, αυτό εκμεταλλεύονται μερικοί-μερικοί και λένε. Η Ρόδος είναι ξέφραγο αμπέλι. Ας πάμε προς τα εκεί και κάτι θα βγει. Κι αυτό γίνεται, δυστυχώς. Και τώρα τελευταία με τα πολυώνυμα πολυκαταστήματα που κατάντησαν ο φόβος και ο τρόμος των μικρομεσαίων επιχειρήσεων του τόπου μας, το ίδιο συμβαίνει. Δηλαδή συνήθως ξυπνάμε «κατόπιν εορτής» αν επιτρέπεται η έκφραση.

Είναι αλήθεια πως «τα πάντα ρει» και καμιά δύναμη δεν μπορεί να ανασχέσει την πορεία των πραγμάτων. Αλλά, στην περίπτωση κατάκτησης της Αγοράς από πολυεθνικά συμφέροντα, δεν είναι το ίδιο. Γιατί, θα δημιουργηθούν θύματα, θα κλείσουν τα μπακάλικα της γειτονιάς, τα παραδοσιακά στέκια, τα καφενεδάκια, οι ταβερνούλες με τον περαστικό κιθαρίστα - τραγουδιστή, τα λογής - λογής καταστήματα στην αγορά και τις γειτονιές.

Αν ανατρέξουμε στο απώτερο παρελθόν, θα δούμε ότι και τότε συνέβησαν κάποιες αλλαγές, όμως δεν απειλήθηκαν να πεινάσουν τόσοι και τόσοι μικροεπαγγελματίες. Και τούτο, γιατί τα χρήματα των μεγάλων έμεναν εδώ, στον τόπο μας και γινόταν ο τζίρος φυσιολογικά. Τώρα; Ο τόπος θα φτωχύνει, οι ξενόφερτοι θα θησαυρίσουν κι ο τόπος θα γίνει εξάρτημα ξένων συμφερόντων και γήπεδο διεθνούς ανταγωνισμού. Δηλαδή κάτι που δεν είναι ούτε στα μέτρα μας, ούτε συνάδει με την τοπική μας παράδοση. Θυμάμαι παιδάκι τότε τα μικρομπακάλικα στα μαράσια του Γερόλυμου, του Θανάση Κυραμαριού, του Severino Margiotta, του Στέλιου στη Μητρόπολη του Βαλσαμούλη στους Αγ. Αναργύρους, του Γιάννη Βιττώρια στον Άη Γιάννη, του Στάθη του Παληούρη και του Γιώργη Βογιατζή στο Νιοχώρι. Και σκέπτομαι πόσο άλλαξε η Ρόδος και πόσο ακόμα θα μεταμορφωθεί και θα γίνει αγνώριστη και σ' εμάς τους γνήσιους Ροδίτες αλλά και στους ξένους που τη θυμούνται όπως κάποτε ήταν και πόσο γοητευτική ήταν. Ας ευχηθούμε όμως ότι με τη σθεναρή μας αντίσταση, το κακό θα μετριαστεί και ότι τελικά θα εκλείψει.

Ενορία Αγ. Γεωργίου Άνω - Πόλεως Ρόδου

Είναι η ενορία όπου γεννήθηκα και μεγάλωσα και φυσικό είναι να λατρεύω κάθε τι που μου θυμίζει αυτό το χώρο, όπως π.χ. τα σπίτια, τα σοκάκια της, την εκκλησία τ' Αη Γιώργη και το καμπαναριό, ακόμη κι εκείνο το μάρμαρο όπου μολούσαμε τις λάμνες το Πάσχα.

Πριν από λίγα χρόνια κυκλοφόρησε ένα μηνιαίο ενημερωτικό φυλλάδιο, που τελικά δεν κράτησε για πολύ, δεν γνωρίζω γιατί. Πρόσφατα, έκανε την εμφάνισή του ένα «διαφωτιστικόν φυλλάδιον» όπως αποκαλείται, και χάρηκα πολύ, γιατί θυμήθηκα ότι κάποτε είχα στο πρώτο, ενεργή συμμετοχή, καταχωρώντας μνήμες των παιδικών μου χρόνων και άλλα κείμενα εκκλησιαστικού περιεχομένου. Πιστεύω πως τα δύσκολα χρόνια που ζούμε, η κοινωνία έχει ανάγκη από τέτοια διαφωτιστικά φυλλάδια. Χαιρετίζω την επανέκδοση και θα 'λεγα μάλιστα ότι τα θέματα που καταχωρούνται σ' αυτό να μιλάνε στην ψυχή –κυρίως– των παιδιών που τα διαβάζουν και που τόση ανάγκη έχουν από τον καλόχριστιανικό λόγο.

Με την ευκαιρία –και αντί για σχόλιο– θέλω να διατυπώσω την άποψή μου ότι όσα γράφονται πρέπει να πηγάζουν μέσα από την Αγία Γραφή και να ευαγγελίζονται την εν Χριστώ Αγάπη. Γι' αυτό συγχαίρω τον καθηγητή κ. Κωνστ. Κώτη για την αναφορά του στη ζωή και το μαρτύριο του Αγίου Κωνσταντίνου του Υδραίου. Αυτά που θα γράφονται πρέπει να είναι, απαραιτήτως, τα πιστεύω αυτών που γράφουν και αυτοί πρέπει, με το παράδειγμά τους, να διδάσκουν τους άλλους να είναι πρότυπα εντιμότητας και προπάντων να εκφράζουν με τις πράξεις τους την *αγάπη* του Χριστού. Κυρίως να έχουν το γνώθι σαυτόν.

Οι διδαχές του γέροντα Παΐσιου ας είναι για όλους εμάς οδηγοί της πνευματικής μας ζωής. Το διαφωτιστικό αυτό φυλλάδιο, με μια καλή προσπάθεια, θα μπορέσει να καταστεί ένας φωτεινός φάρος στο δρόμο που οδηγεί στη σωτηρία.

Λευτέρης Μ. Σελλάς

Ενας αφανής ήρωας της Λευτεριάς

Ευχαριστώντας ο γνωστός αντιστασιακός αγωνιστής της Λευτεριάς, Μανώλης Γλέζος, τον Νομάρχη Δωδεκανήσου για την τιμή που του έγινε με την ευκαιρία της εδώ παρουσίας του κατά τον εορτασμό της 63ης επετείου του «ΟΧΙ», ανέφερε το όνομα του αξέχαστου Ροδίτη Λευτέρη Σελλά, χαρακτηρίζοντας αυτόν και μερικούς άλλους Ροδίτες ως *αφανείς* ήρωες της δωδεκανησιακής απελευθέρωσης.

Αποδέχθηκε την αναμνηστική πλακέτα σαν τιμή γενόμενη προς τους αφανείς Δωδεκανήσιους ήρωες.

Τώρα γνωρίζουμε ότι ο Λευτέρης Σελλάς, ο ταπεινόφρων αφανής ήρωας ανήκει στο πάνθεον των Δωδεκανησίων αγωνιστών, σαν ένας από τους ιδρυτές του ομίλου αντίστασης που υπέγραψαν, μαζί με τον Μανώλη Γλέζο κι άλλους τέσσερις συμμαθητές του, τον όρκο που ήταν γραμμένος σε χαρτί, με αίμα που έβγαλαν από τις φλέβες τους, τη στιγμή που υπέγραφαν.

Ο Δήμος της Ρόδου γνωρίζει από υπεύθυνα χείλη ότι ο Λευτέρης Σελλάς υπήρξε ένας από τους μέχρι σήμερα αφανείς ήρωες της Λευτεριάς και θα πράξει το καθήκον του απέναντι στη μνήμη του.

Τι προβλέπει ο κ. Γ. Σπανός για το μέλλον του τόπου

Δεν πάει πολύς καιρός που διάβασα στον τοπικό τύπο (τέλη Σεπτεμβρίου) ένα δημοσίευμα του συμπολίτη μας κ. Γ. Σπανού - επιχειρηματία της Δωδεκανήσου και μάλιστα έναν από τους πιο επιτυχημένους εφοπλιστές της περιοχής μας, που έμοιαζε σαν κραυγή μέσα στη σιωπή ή –αν θέλετε– μια αστραπή μέσα στο σκοτάδι που μας περιβάλλει. Μιλάμε για το νέο αναπτυξιακό νόμο που πρόκειται να ψηφιστεί στη Βουλή, να γίνει νόμος του κράτους, από κει και πέρα να εφαρμόζεται και να διέπει τα όσα σχετίζονται με τη θαλασσινή επικοινωνία και εξυπηρέτηση των Δωδεκανησίων, πάνω σε μια βάση που κακώς μελετήθηκε, κακώς επιδοκιμάστηκε από την πλειοψηφία της Βουλής και που με την εφαρμογή του πολλά κακά να περιμένουμε.

Και τούτο γιατί, όλα γίνονται στο ποδάρι, η άποψη των άμεσα ενδιαφερόμενων δεν λαμβάνεται καν υπόψη του νομοθέτη και κατόπιν ενός κακού, μύρια έπονται.

Δεν θα μπω στις λεπτομέρειες, θεωρώ άσκοπο ν' ασχοληθώ με τα αυτονόητα και τοις πάσιν γνωστά, όμως νιώθω την ανάγκη –σαν ενεργός πολίτης και τίποτα περισσότερο– να συγχαρώ τον κ. Γεώργιο Σπανό για το θάρρος της γνώμης του, που, θέλω να πιστεύω ότι πηγάζει από την παθολογική του αγάπη για τον τόπο μας *«Γιατί η Δωδεκάνησος είναι ο τόπος μας»*.

Καιρός είναι ν' ακουστεί κάποτε και η φωνή μερικών ανθρώπων που ζουν κάποιες καταστάσεις και που έχουν –πρέπει να έχουν– βαρύνουσα γνώμη σ' όποιο θέμα αφορά στην πρόοδο του τόπου μας και στο μέλλον των παιδιών μας.

Τα λόγια μερικών είναι ευαγγέλια και χρέος έχουμε να τα ακούμε, να τα προσέχουμε και ποτέ να μη λένε κάποιοι «αρμόδιοι» ότι τα ξέρουν όλα, όταν χιλιάκις έχει αποδειχθεί ότι τίποτα μα τίποτα δεν γνωρίζουν.

Όπως εξελίσσονται τα πράγματα –προβλέπει ο κ. Γ. Σπανός– θα γίνουμε υπηρέτες ξένων κεφαλαίων. Τότε, ποιος μας κλαίει; (το ερώτημα είναι δικό μου).

Είναι ευτύχημα ότι η Νομαρχία διαθέτει «ευήκοους» κι αυτό είναι μια παρηγοριά και μια ελπίδα για ένα καλύτερο αύριο.

Ποιά προγράμματα βρίσκονται σε εξέλιξη

Οι μεγάλες ευκαιρίες του Γ' ΚΠΣ για τους επιχειρηματίες της Δωδ/σου

Μια σειρά από προγράμματα που σκοπό έχουν τον εκσυγχρονισμό των τομέων εκείνων που μπορούν να βοηθήσουν την ανάπτυξη των απομακρυσμένων και νησιωτικών περιοχών βρίσκονται σε εξέλιξη στο πλαίσιο του Γ' ΚΠΣ.

Σύμφωνα με στοιχεία, αρκετό ενδιαφέρον υπάρχει και από πλευράς Δωδεκανήσιων ιδιωτών ή δημόσιων φορέων που επιθυμούν να ενταχθούν σε ένα από τα δεκάδες προγράμματα που βρίσκονται σε εξέλιξη αυτή την περίοδο.

Σε αρκετά από τα προγράμματα που αφορούν στην ανάπτυξη κυρίως επιχειρήσεων οι προθεσμίες εκπνέουν και για το λόγο αυτό επισημαίνεται ότι θα πρέπει να επισπευσθούν οι ενέργειες από τους ενδιαφερόμενους.

Αναλυτικά τα προγράμματα που βρίσκονται σε εξέλιξη είναι τα εξής:

Ξεκίνησαν οι αιτήσεις (έως 16/1/04) για το πρόγραμμα πρόληψης και αντιμετώπισης βιομηχανικών ατυχημάτων.

2) Έως 15/1/2004 η προθεσμία υποβολής προτάσεων για το πρόγραμμα "δικτύωση επιχειρήσεων-clustering" (αφορά την κοινή πρόταση για κτίρια, μεταφορικά μέσα κ.λ.π. 6 τουλάχιστον επιχειρήσεων ακόμη και εμπορικών, παροχής υπηρεσιών κ.λ.π.). Επιδότηση 50%

3) Έως 1/12/2003 η προθεσμία υποβολής προτάσεων για το πρόγραμμα "Ενίσχυση περιβαλλοντολογικών σχεδίων επιχειρήσεων".

4) Έως 16/1/04 η προθεσμία ένταξης επιχειρήσεων στο πρόγραμμα: "Ενίσχυση επιχειρήσεων για εγκατάσταση περιβαλλοντικής διαχείρισης κατά ISO 14001

5) Ξεκίνησαν τα ΠΕΠ (περιφερειακά επιχειρησιακά προγράμματα) για τις περιφέρειες.

6) Από 2-20 Ιανουαρίου 2004 οι αιτήσεις των μεταποιητικών επιχειρήσεων που απασχολούν έως 250 άτομα για επιδότηση για τεχνολογικό εκσυγχρονισμό

7) Ξεκίνησαν οι προκηρύξεις της κοινοτικής πρωτοβουλίας Leader.plus: (Αφορά μικρές νησιώτικες, μειονεκτικές, ορεινές, απομακρυσμένες περιοχές, χωριά, κωμοπόλεις κάτω των 3.000 κατοίκων)

8) Τρέχουν τα προγράμματα για τις Τουριστικές & Ξενοδοχειακές Επιχειρήσεις α) ενίσχυση ανταγωνιστικότητας ΜΜΕ τουριστικού τομέα (τουριστικά γραφεία, ΤΕΟΜ, ενοικιάσεις αυτοκινήτων, ναυλομεσιτικά γραφεία πλοιοκτήτες μικρών σκαφών, για μηχανοργάνωση, διαφήμιση κ.λ.π. β)Ποιοτικός εκσυγχρονισμός μικρών καταλυμάτων (εκσυγχρονισμός ξενοδοχείων, ενοικιαζόμενων, καταλυμάτων, δωματίων και διαμερισμάτων, ενισχύσεις για βαφές, επιχρίσματα, κλιματιστικά, τηλ. κέντρα, ηλεκτρονικούς, υπολογιστές, ηλιακούς θερμοσίφωνες, πισίνες, πέργκολες, κήπους κ.λ.π.)

9) Έως 1/12/2003 είναι οι προθεσμίες για τα προγράμματα ΟΠΠΑΧ που αφορούν ΔΗΜΟΥΣ.

10) Ανακοινώθηκε το νομοσχέδιο σχετικά με τον Νέο Αναπτυξιακό Νόμο. Αναμένεται η ψήφιση στη Βουλή.

11) Έως 17/10/2003 είναι η προθεσμία για το πρόγραμμα "ΕΠΙΧΕΙΡΕΙΤΕ ΗΛΕΚΤΡΟΝΙΚΑ". Παράταση έως 1/12/2003

12) Ανοικτή παραμένει η προθεσμία υποβολής προτάσεων για το πρόγραμμα "μεταποίηση και εμπορία πρωτογενούς αλιευτικού προϊόντος".

13) Έως τέλος του 2003 η προθεσμία για αιτήσεις στο πρόγραμμα " Ενέργεια: Εξοικονόμηση, υποκατάσταση, ανανεώσιμες πηγές κ.λ.π."

14) Αναμένεται επαναπροκήρυξη του προγράμματος : βελτίωση της υλοτόμησης, μεταποίησης και εμπορίας δασοκομικών προϊόντων.

15) Αναμένεται σύντομα η νέα προκήρυξη του προγράμματος (μεταποίηση και εμπορία πρωτογενούς γεωργικού προϊόντος- κρέας, γάλα, αυγά, πουλερικά, μέλι, σηροτροφία, δημητριακά, ελαιούχα προϊόντα, οίνος, οπωροκηπευτικά, άνθη, ζωοτροφές, σπόροι, φαρμακευτικά και αρωματικά φυτά- επιδότηση έως 65%για ελαιοτριβεία, συσκευαστήρια, τυποποιητήρια, τυροκομεία, εργοστάσια ζωοτροφών, εργοστάσια τουρσιών, ξηρών καρπών, σφαγείων, κ.λ.π.

16) Τρέχουν τα προγράμματα της ΓΓΕΤ (ΗΡΩΝ, ΠΡΑΞΕ, ΠΑΒΕΤ, ΕΝΤΕΡ κ.λ.π.)

17) Ανοιχτό παραμένει το πρόγραμμα για την ανασυγκρότηση των Βαλκανίων.(Επενδύσεις σε Αλβανία, Βουλγαρία κ.λ.π)

18) Παραμένουν ανοικτά πολλά ευρωπαϊκά προγράμματα (MEDIA plus κ.λ.π.)

19) Αναμένονται σύντομα οι προκηρύξεις για δράσεις των Κοινοτικών πρωτοβουλιών (INTERREG III κ.α.)



Την Τετάρτη στο Νεστορίδειο Μέλαθρο

Σημαντική ημερίδα για το πόσιμο νερό

Θα ακολουθήσει ομιλία στο Ακταίον

Ενημερωτική ομιλία με θέμα «κίνδυνοι από τη μόλυνση του πόσιμου νερού - Μέτρα προστασίας από τις Δημοτικές Αρχές - Ευαισθητοποίηση και ενημέρωση των καταναλωτών» συνδιοργανώνουν την Τετάρτη από κοινού η χημική υπηρεσία της Ρόδου, η εταιρεία μελέτης της Μικροβιολογικής ποιότητας των υδάτων, ο δήμος Αταβύρου, ο Δήμος Λινδίων και ο Δήμος Νότιας Ρόδου, στις 6.30 το απόγευμα στο Ακταίον.

Παράλληλα θα πραγματοποιηθεί ημερίδα με θέμα «Πόσιμα νερά - Διασφάλιση ποιότητας - Μέτρα προφύλαξης».

Πρωινή συνεδρίαση
Αίθουσα Νεστορίδειου

9:30 Εγγραφή συνέδρων

10:00 Χαιρετισμοί Επισήμων

10:30 Προγράμματα νερών μεταξύ της Χημικής Υπηρεσίας Ρόδου και των Δήμων Αταβύρου, Λινδίων, Νότιας Ρόδου, Πεταλούδων, Δικαίου Κω, Καλύμνου, Λέρου, Καρπάθου και 95 ΑΔΤΕ. Οφέλη και προοπτικές. Ομιλητής Ευαγόρας Νικολάου, Χημικός M.Sc., Προϊστάμενος Εργαστηρίου Χημικής Υπηρ. Ρόδου.

11:00 Διάλειμμα

11:30 Παθογόνοι μικροοργανισμοί. Ομιλήτρια Δρ Αθηνά Μαυρίδου, βιολόγος, καθηγήτρια Μικροβιολογίας ΤΕΙ Αθήνας.

12:00 Νομοθεσία για τα πόσιμα και επιφανειακά νερά. Ομιλήτριες Δρ. Παναγιώτα Μπούφα, Ιατρός Μικροβιολόγος Διευθύντρια Κεντρικού Εργαστηρίου Δημόσιας Υγείας και Δρ. Βασιλική Καραούλη, υγειονολόγος πολιτικός μηχανικός, τμηματάρχης Διεύθυνση Περιβάλλοντος υπουργείου Υγείας.

12:30 Η σημασία της δειγματοληψίας στην ποιότητα των αποτελεσμάτων εξέτασης των δειγμάτων νερού. Ομιλητής Δρ. Απόστολος Βανταράκης, βιολόγος, επ. καθηγητής Ιατρικού Τμήματος Πανεπιστημίου Θράκης.

13:30 Τεχνική της σωστής χλωρίωσης πόσιμου νερού και δικτύων ύδρευσης. Ομιλητής Δρ. Μιχάλης Λεοτσινίδης, χημικός, επίκουρος καθηγητής Ιατρικού Τμήματος Πανεπιστημίου Πατρών.

13:30 Συζήτηση θεμάτων που θα τεθούν από τους συνέδρους.

Απογευματινή συνεδρίαση
Αίθουσα Ακταίον

18:30 Ομιλία ανοικτή με κοινό θέμα: Κίνδυνοι από τη μόλυνση του πόσιμου νερού - Μέτρα προστασίας από τις Δημοτικές Αρχές - Ευαισθητοποίηση και ενημέρωση καταναλωτών». Ομιλήτρια Δρ. Αθηνά Μαυρίδου, βιολόγος καθηγήτρια μικροβιολογίας ΤΕΙ Αθήνας.

Κεντρική Θέρμανση



- **Θέρμανση πετρελαίου** Λέβητες χαλύβδινοι, μαντεμένιοι. Σώματα πάνελ-αλουμινίου. Ατομικές θερμάνσεις.
- **Θέρμανση ηλεκτρική** Θερμοπομποί **EL-NOR**. 20 χρόνια πρώτοι στη Ρόδο, θερμαίνουν εκατοντάδες κατοικίες και επαγγελματικούς χώρους
- **Κλιματιστικά:** Θέρμανση - ψύξη. Όλες οι κορυφαίες μάρκες στις χαμηλότερες τιμές.
- **Δωρεαν μελέτη - επίβλεψη** Ακόμη και για τον πιο μικρό χώρο και δωρεάν μεταφορά.
- **Άμεση εγκατάσταση** από ειδικευμένο προσωπικό με προσοχή στη λεπτομέρεια
- **Γραπτή εγγύηση** καλής λειτουργίας και πλήρης τεχνική υποστήριξη.
- **Διπλή πιστοποίηση ποιότητας** από την εταιρεία μας και το δίκτυο τεχνικών καταστημάτων **Διάθερμική**.
- **Ειδικές λύσεις** για ξενοδοχεία και επαγγελματικούς χώρους.



Καλέστε αμέσως το 76100 για υπεύθυνη ενημέρωση

ΒΟΥΤΥΡΑΚΗΣ Ι.Χ. Ε.Π.Ε. • ΔΩΔ. ΝΕΟΛΑΙΑΣ 16 - ΡΟΔΟΣ -ΤΗΛ. ΚΕΝΤΡΟ: 0241/76100

εκεί που η τέχνη... συναντά την ποιότητα!

Κομμωτήριο



Figaro
HAIR
DESIGN

Κομμώσεις Ανδρικές - Γυναικείες

Κων/νου Παλαιολόγου 17, Τηλ.: 22410 - 20.914

Ένα ερώτημα με εύλογη – για πολλούς – απάντηση

Γιατί δεν «δόθηκε» εξ αρχής στη ΔΕΗ το νέο εργοστάσιο ηλεκτροπαραγωγής Ρόδου;



Μ***ΕΧΡΙ*** να κλείσει οριστικά το θέμα της κατασκευής του νέου εργοστασίου ηλεκτροπαραγωγής στη Ρόδο, οι πληροφορίες και οι εκτιμήσεις για τις «υπόγειες διαδρομές» ποικίλουν χωρίς απαραίτητα να στοιχειοθετούνται βάσιμα.

Πρόκληση για κάθε σεναριολογούντα, όχι αδικαιολόγητα, είναι τα «μεγάλα ονόματα» που εξεδήλωσαν κατ' αρχήν ενδιαφέρον για συμμετοχή στον επίμαχο διαγωνισμό. Στο cd rom που κυκλοφόρησε πρόσφατα το Τεχνικό Επιμελητήριο Ελλάδος έχουν σταχυολογηθεί σχόλια και δημοσιεύματα, ένα εκ των οποίων παρουσιάζει εξαιρετικό ενδιαφέρον, μιας και αναφέρεται στους όρους και τη συμμετοχή της ΔΕΗ στον διαγωνισμό. Πολύ πριν υπάρξει η προφορική εξαγγελία του υπουργού Ανάπτυξης για ανάληψη του έργου από τη Δημόσια Επιχείρηση Ηλεκτρισμού. Αναφέρεται συγκεκριμένα:

«Σε έναν άσκοπο διαγωνισμό εμπλέκεται η Ρυθμιστική Αρχή Ενέργειας, καθώς έτσι όπως έχει οργανωθεί είναι διαγωνισμός για έναν. Πρόκειται για τη μονάδα ηλεκτροπαραγωγής στη Ρόδο, ισχύος 120 μεγαβάτ, η οποία θα κατασκευαστεί και θα λειτουργεί από ιδιώτη επενδυτή, ενώ το παραγόμενο ηλεκτρικό θα το αγοράζει η ΔΕΗ.

Πρόκειται δηλαδή για διαδικασία BOO (Build Own Operate), με την οποία θα κερδίσει το διαγωνισμό αυτός που θα προσφέρει χαμηλότερη τιμή κιλοβατώρας, προκειμένου στη συνέχεια να υπογράψει σύμβαση πώλησης ηλεκτρικού ρεύματος με τη ΔΕΗ. Οι συμμετοχές στο διαγωνισμό, με την κατάθεση δεσμευτικών προσφορών, ανακοινώθηκαν προχθές από τη ΡΑΕ.

Σε αυτές περιλαμβάνονται οι κοινοπραξίες Ρόδος ***(Μυτιληναίος, RR, Δομική Κρήτης)***, Ηλεκτρική Εταιρεία Νοτίου Αιγαίου (Αθηνά Α.Ε., ITA, BWSC, Mitsui), ***ΔΕΗ Ρόδος*** (θυγατρική της ΔΕΗ), HEA&D ***(Κόκκαλης, Μπόμπολας***, ΕΛ.ΤΕΧ.) και Prom Energy (ENEL, Prometheus gas, Damco Energy- ***Κοπελούζος***).

Οπως είναι φυσικό, η συμμετοχή της ΔΕΗ ως διαγωνιζόμενου και ως αγοραστή του ηλεκτρικού ρεύματος της προσδίδει κυρίαρχο χαρακτήρα στην εξέλιξη του διαγωνισμού.

Πιο απλά, το διαγωνισμό του ΒΟΟ της Ρόδου έχει όλα τα περιθώρια να τον κερδίσει η ΔΕΗ, που διαθέτοντας παραγωγική υποδομή στη Ρόδο, μπορεί να εμφανίσει χαμηλό κόστος, είτε η κοινοπραξία με την οποία θα συμφωνήσει η ΔΕΗ να υπογράψει μαζί της σύμβαση αγοράς ηλεκτρικού ρεύματος (PPA).

Σε στελέχη της ΡΑΕ που θέσαμε τα παραπάνω ερωτήματα, απάντησαν ότι ο διαγωνισμός έγινε βάσει του νόμου 2773 και η ΔΕΗ μπορεί να αποκλειστεί από τη διαδικασία, όχι όμως και θυγατρική της εταιρεία. Οπότε, το ερώτημα για τη σκοπιμότητα του διαγωνισμού παραμένει, αφού θα μπορούσε να γίνει απ' ευθείας ανάθεση στη ΔΕΗ».

Ημέρα Εθνικής Αντίστασης χθες, η Ρόδος δεν ξέχασε...

Αιωνία τους η μνήμη...

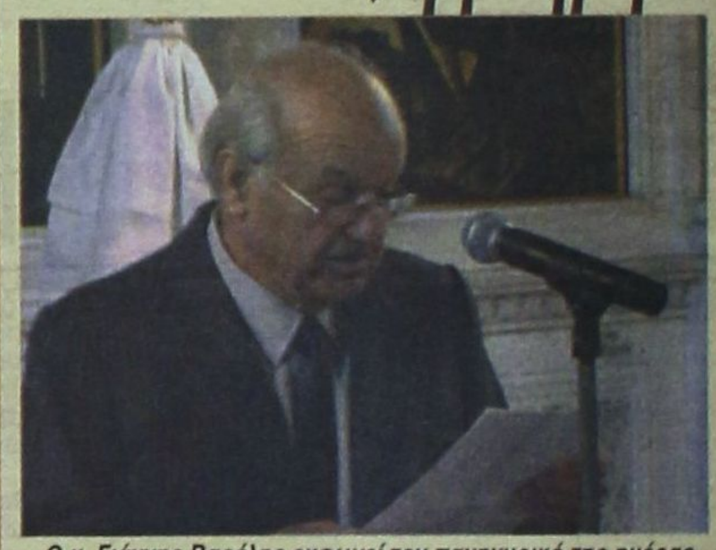

Ο κ. Γιάννης Βαρέλης εκφωνεί τον πανηγυρικό της ημέρας

Παρουσία των πολιτικών και στρατιωτικών αρχών τιμήθηκε χθες και στη Ρόδο η ημέρα της Εθνικής Αντίστασης.

Στη Δοξολογία παρέστησαν ο βουλευτής κ. Κοσμάς Σφυρίου, ο Νομάρχης Δωδεκανήσου κ. Γιάννης Μαχαιρίδης, ο πρόεδρος του Νομαρχιακού Συμβουλίου κ. Φώτης Χατζηδιάκος, ο αντιδήμαρχος Ρόδου κ. Αντώνης Αλαβέρας, εκπρόσωποι των κομμάτων και άλλοι επίσημοι.

Τον πανηγυρικό της ημέρας εκφώνησε ο κ. Γιάννης Βαρέλης, ο οποίος αναφέρθηκε στην προσφορά της Ελληνικής Αντίστασης τα χρόνια 1941 – 1945, υπογραμμίζοντας τους σημαντικότερους σταθμούς της ηρωικής εκείνης περιόδου.

Ακολούθησε η τελετή κατάθεσης στεφάνων.



ΞΕΝΟΔΟΧΕΙΟ

RHODOS BEACH (BEACH HOTEL)

ΖΗΤΑ

- Υπεύθυνο κρατήσεων - Room Division με ανάλογη προϋπηρεσία
- Receptionist κοπέλες
- Σεφ κουζίνας
- Προϊσταμένη ορόφων
- Καμαριέρες
- Μπάρμαν
- Βοηθοί σερβιτόροι, κοπέλες
- Βοηθός σερβιτόρα για μπουφέ εστιατορίου
- Ταμπλίστρια για ημιαπασχόληση
- Super Market πωλήτριες
- Γκρουμ νεαροί

Πληροφορίες
Ξενοδοχείο BELVEDERE
τηλ. 22410 - 89000 πρωινές ώρες

ΧΡΙΣΤΟΥΓΕΝΝΙΑΤΙΚΗ ΠΡΟΣΦΟΡΑ

ΜΕ ΑΓΟΡΕΣ 3.000 € ΣΕ ΕΞΟΠΛΙΣΜΟ ΚΟΥΖΙΝΑΣ ΣΑΣ ΔΙΝΟΥΜΕ
ΔΩΡΟ ΙΤΑΛΙΚΟ ΠΟΔΗΛΑΤΟ BIANCHI ΑΞΙΑΣ 300 €
ΙΣΧΥΕΙ ΓΙΑ ΤΟ ΜΗΝΑ ΔΕΚΕΜΒΡΙΟ

EXPERT ΚΑΝΑΔΑ 12 Τηλ. 22157 - 20874 - 22325

ΜΕΓΑΛΥΤΕΡΗ ΑΛΥΣΙΔΑ ΗΛΕΚΤΡΙΚΩΝ ΤΟΥ ΚΟΣΜΟΥ