ΠΑΝΕΛΛΗΝΙΟ ΠΑΔΕ
ΕΛΤΑ

Η ΔΡΑΣΙΣ

εβδομαδιαία εφημερίδα της Δωδεκανήσου

ΙΔΙΟΚΤΗΤΗΣ - ΔΙΕΥΘΥΝΤΗΣ
ΠΑΥΛΟΣ Μ. ΜΑΡΙΑΣ
ΓΡΑΦΕΙΑ: ΑΘΗΝΩΝ 42 (ΑΝΑΛΗΨΗ)
ΤΗΛ. (22410) 64393 - 63790 - FAX. 63393

48 ΣΕΛΙΔΕΣ

Δευτέρα 15 Δεκεμβρίου 2003
ΕΤΟΣ ΤΡΙΑΚΟΣΤΟ ΠΕΜΠΤΟ
Αριθμός Φύλλου 1.913
Τιμή: Ευρώ 0,70

Τον «κάρφωσαν» οι δικοί του για τριάκοντα αργύρια

ΤΑΠΕΙΝΩΜΕΝΟΣ

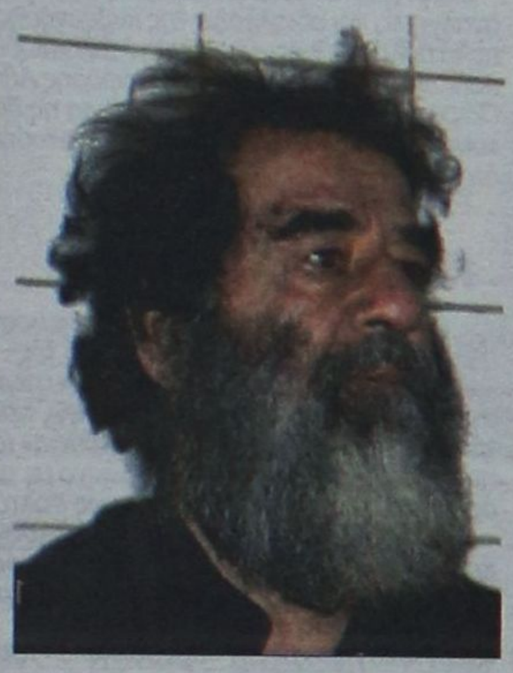

Στα χέρια των Αμερικανών ο Σαντάμ Χουσεΐν

Σελ. 10

Μετά τους καθηγητές, το ΠΑΣΟΚ κυριάρχησε χθες και στην Ενωση Αγροτικών Συνεταιρισμών Δωδ/σου

ΚΕΡΔΙΖΕΙ ΜΑΧΕΣ ΧΑΝΕΙ ΤΟΝ ΠΟΛΕΜΟ;

Σαρωτική η επικράτηση των «πράσινων» στην ΕΑΣΔ παίρνοντας πίσω ένα δικό τους «οχυρό -Οι ζυμώσεις στο «Καστρί» έπιασαν τόπο και στο κυβερνών κόμμα είναι αποφασισμένοι, αν μη τι άλλο, να πέσουν ηρωϊκά

Σελ. 5

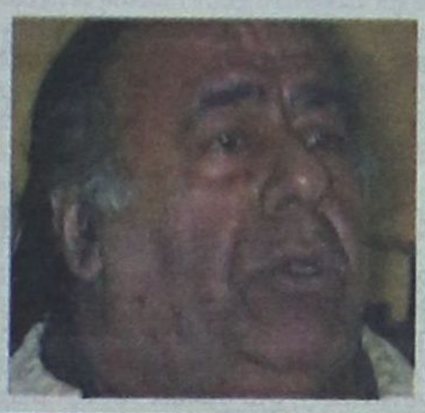





Αλληλέγγυοι στον Διοικητή του Νοσοκομείου οι ομόλογοί του στα άλλα νοσηλευτικά ιδρύματα του νομού:

Ανεξάρτητο βασίλειο οι νοσοκομειακοί γιατροί

Ο Τριαντάφυλλος Τζιούμης εξηγεί και... εξηγείται:

Λευκές επιταγές δεν υπογράφω

Σελ. 6 & 7



Ηχηρά ονόματα υποστηρίζουν την υποψηφιότητά του



Ποιοί υπογράφουν για τον Καμπουρόπουλο

Σελ. 4

Χ. ΧΑΤΖΗΕΥΘΥΜΙΟΥ

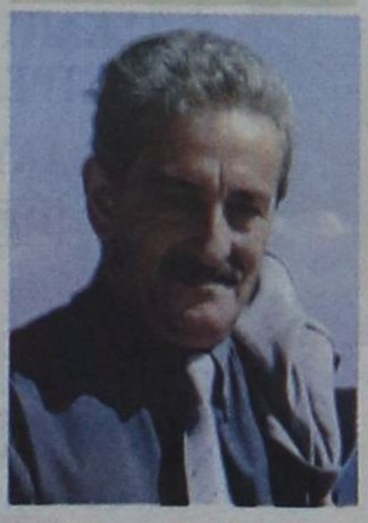

Φευδάρχης ο Γιαννόπουλος και εμείς απέναντί του

Σελ. 8 & 9

Εορτοδάνειο
της ΤΡΑΠΕΖΑΣ ΔΩΔΕΚΑΝΗΣΟΥ
- Εως 9.000 €
- Με τελικό Επιτόκιο 9,9%
- Με περίοδο χάριτος 6 μηνών
- Με χρόνο εξόφλησης έως και 60 μήνες
- Διαθέσιμο την περίοδο των εορτών από 8-12-2003 έως 9-1-2004
- Χωρίς έξοδα φακέλου
και Καλές Γιορτές
ΣΥΝΕΤΑΙΡΙΣΤΙΚΗ ΤΡΑΠΕΖΑ ΔΩΔΕΚΑΝΗΣΟΥ
η δική μας τράπεζα
ΡΟΔΟΣ · ΚΩΣ · ΚΑΛΥΜΝΟΣ · ΙΑΛΥΣΟΣ · ΑΡΧΑΓΓΕΛΟΣ · ΛΑΡΔΟΣ · ΣΟΡΩΝΗ · ΝΙΣΥΡΟΣ · ΚΑΡΠΑΘΟΣ · ΚΑΣΟΣ
USAKO

® Σπανός ΥΠΕΡ ΜΑΡΚΕΤ
ΟΜΙΛΟΣ ΕΠΙΧΕΙΡΗΣΕΩΝ ΙΩΑΝΝΗ ΧΡ. ΣΠΑΝΟΥ Α.Ε.

Η ΔΡΑΣΙΣ
Εβδομαδιαία Εφημερίδα
Διευθύνσεις σύμφωνα με το Νόμο:
ΙΔΙΟΚΤΗΤΗΣ
ΠΑΥΛΟΣ Μ. ΜΑΡΙΑΣ
Πρόεδρος Ενώσεως Ιδιοκτητών Επαρχιακού Τύπου
ΕΚΔΟΤΕΣ
ΜΙΧΑΗΛ Π. ΜΑΡΙΑΣ
ΤΣΑΜΠΙΚΑ Π. ΜΑΡΙΑ - ΤΡΙΑΝΤΑΦΥΛΛΟΥ
ΔΙΕΥΘΥΝΤΗΣ
ΠΑΥΛΟΣ Μ. ΜΑΡΙΑΣ

Τα σπορ
ΙΔΡΥΤΗΣ
ΝΙΚΟΣ ΤΡΙΑΝΤΑΦΥΛΛΟΥ

ΓΡΑΦΕΙΑ: Αθηνών 42, (Ανάληψη), Τηλ: 63.790 - 64.393-68761 FAX: 63.393
e-mail: drasis2000@yahoo.com
ΤΥΠΟΓΡΑΦΕΙΑ: Κοσκινού, τηλ. 65540

ΛΑΪΚΕΣ ΑΓΟΡΕΣ

ΤΕΤΑΡΤΗ: στο Δημοτικό Νεκροταφείο.
ΠΕΜΠΤΗ: στην οδό Βύρωνος.
ΠΑΡΑΣΚΕΥΗ: Στην οδό Θεσ/κης στην Ανάληψη
ΣΑΒΒΑΤΟ: στο Δημοτικό Νεκροταφείο.

ΤΑΞΙ

ΤΑΞΙ ΡΟΔΟΥ: 32452
ΡΑΔΙΟ ΤΑΞΙ ΡΟΔΟΥ (Εργατικές κατοικίες Πρόνοιας Αγ. Απόστολοι): 64712-64756-64790
ΤΑΞΙ ΑΦΑΝΤΟΥ: 51777
ΤΑΞΙ ΙΑΛΥΣΟΥ: 92515
ΤΑΞΙ ΚΡΕΜΑΣΤΗΣ: 94528
ΤΑΞΙ ΦΑΛΗΡΑΚΙΟΥ: 85444

ΦΑΡΜΑΚΕΙΑ

ΔΕΥΤΕΡΑ 15 Δεκεμβρίου 2003
ΣΗΜΕΡΑ διημερεύει το φαρμακείο ΕΥΣΤΑΘΙΟΥ Ρ., Στεφ. Καζούλη 22, Τηλ: 22.229
ΣΗΜΕΡΑ διανυκτερεύει το φαρμακείο ΠΑΝΤΑΖΗ Β., Π. Πόλη (1ο-2ο Συντριβάνι), Τηλ: 33.910

ΕΙΝΑΙ *κάποιες στιγμές που λες «ως εδώ με τα διάφορα "πρέπει"» που σε κατατρέχουν στην προσωπική και επαγγελματική σου ζωή.*

ΠΡΕΠΕΙ *να είσαι προσεκτικός στο πώς θα προσεγγίσεις, θα αξιολογήσεις και θα σχολιάσεις το αναφαίρετο δικαίωμα του κάθε καλλιτέχνη να εκφράζεται ελεύθερα, χωρίς ηθικούς ή κατ' επίφαση «ηθικούς» φραγμούς,* ***ΠΡΕΠΕΙ*** *να στέκεσαι με ευλάβεια στους «δίκαιους» αγώνες και κινητοποιήσεις των επαγγελματικών κλάδων που κατεβαίνουν στο πεζοδρόμιο και άμα λάχει να τους αβαντάρεις,* ***ΠΡΕΠΕΙ*** *να είσαι «αντικειμενικός» όταν αναλύεις ένα πολιτικό ζήτημα ή ασχολείσαι με κάποιους πολιτικούς παράγοντες, κυρίως κατά τις προεκλογικές περιόδους,* ***ΠΡΕΠΕΙ... ΠΡΕΠΕΙ... ΠΡΕΠΕΙ...***

Κι έρχονται κάποιες στιγμές που νοιώθεις να σε πνίγουν αυτά τα μυριάδες «πρέπει», στο όνομα της «υπεύθυνης» δημοσιογραφίας που απαιτεί από τον κάθε δημοσιογράφο ή δημοσιολόγο να αποστασιοποιείται από το γεγονός, να το περιγράφει – αν είναι δυνατόν – με τρόπο παγερό, υπερβαίνοντας τις προσωπικές του αδυναμίες και απόψεις.

Το ζήτημα είναι μεγάλο και δεν πρόκειται να το αναλύσουμε σήμερα. Οι σχολές δημοσιογραφίας είναι αρκετές, όμως χρειάστηκε να περάσει καιρός μέχρι να καταλήξουν πολλοί, οι περισσότεροι από τους καταξιωμένους του χώρου στην άποψη πως από τη φύση της η δημοσιογραφία δεν μπορεί να ταυτίζεται με την έννοια της «αντικειμενικότητας» και των «ίσων αποστάσεων». Δεν μπορεί να ευνουχιστεί και να αυτοκαταργηθεί στην ουσία.

Πάει καιρός λοιπόν, όταν αποφασίσαμε να επιλέξουμε τη σχολή του μεγάλου ***Φρέντυ Γερμανού*** *που πριν μας αφήσει για πάντα, φρόντισε να μας απενοχοποιήσει άπαξ και διά παντός.* ***«Δεν πιστεύω στην "αντικειμενικότητα" των εφημερίδων» έλεγε ο αξέχαστος αυτός γραφιάς για να συμπληρώσει σε μια παλιά του συνέντευξη στο Status: «Οι εφημερίδες είναι υποκειμενικές, λένε την άποψή τους»...***

Η «αντικειμενικότητα» και τα «πρέπει», κάθε θεομπαίχτη

Του Νικήτα Οικονόμου
nopress@rho.forthnet.gr

Αυτήν...

...τη γραπτή παρακαταθήκη φρόντισα να την κάνω εικονοστάσι πίσω ακριβώς από την καρέκλα του γραφείου μου στην εφημερίδα, προσπαθώντας να την ακολουθώ (όχι πάντα με επιτυχία, οφείλω να ομολογήσω) κατά γράμμα.

Οι εφημερίδες έχουν άποψη και αυτή υποχρεούνται να την καταθέτουν. Με παρρησία...

Όταν λοιπόν σε πνίγουν τα «πρέπει» και ο καθωσπρεπισμός, για να μη φανείς – και καλά – ότι μερληπτείς ή ότι δεν είσαι αρκετά «προοδευτικός», έρχεται η ώρα που λες «ως εδώ». Κάποια πράγματα δεν μπορείς να τα αντέξεις, να τα ανεχθείς και να τα καταπιείς, κατά το κοινώς λεγόμενο. Κι ας σε θέσουν υπό ...περιορισμό ή πέσεις στη δυσμένεια όσων ποντάρουν στη ρητορεία και την επίκληση της «έγκριτης και ακριβοδίκαιης δημοσιογραφίας» προκειμένου να σε κατακεραυνώσουν όταν δεν αρθρογραφείς βάσει των ...αρχών του βίου και της πολιτείας τους.

Σε αυτή...

...τη λογική επενδύει ο κάθε «ψαγμένος» και ***«ανήσυχος» καλλιτέχνης για να πλασάρει ως μικρό αριστούργημα την προσπάθειά του να αναζητήσει με το πουλί του τις ερωτογενείς ζώνες ενός καρπουζιού!!!*** *Στα πλαίσια μάλιστα της «Πολιτιστικής Ολυμπιάδας» και της έκθεσης Outlook που εγκαινίασε ο Πρόεδρος της Ελληνικής Δημοκρατίας...*

Συνήθως σε αυτές τις περιπτώσεις περιμένεις να αντιδράσουν οι καλόγεροι, οι «θεούσες», ο Ψωμιάδης, ο Καρατζαφέρης, ο Χροστόδουλος και τα λοιπά «συντηρητικά» και «σκοταδιστικά» απομεινάρια μιας χώρας – λίκνου του Πολιτισμού.

Και σκέφτεται ο κάθε «καρπουζολάγνος»: Αυτοί ας φωνάξουν. Θα τους κράξει ο προοδευτικός κόσμος και φυσικά τα ...σοβαρά ΜΜΕ που δεν ανέχονται φαινόμενα σκοταδισμού και αγριότητες κατά της «ελεύθερης έκφρασης» του καλλιτέχνη. Εκεί ποντάρει ο κάθε «πρωτοπόρος» ζωγράφος, φωτογράφος κλπ. Στη στήριξη, τη συνηγορία και την ανοχή των ΜΜΕ...Γιατί έτσι «πρέπει» να κάνουν τα ΜΜΕ που «δεν είναι δυνατόν να υποθάλπουν χιτλερικές – σκοταδιστικές πρακτικές»(;)...

Δεν ανήκω σε αυτά τα ΜΜΕ ούτε σε αυτήν την κάστα των προοδευτικών δημοσιολόγων. Όταν ένα «καλλιτέχνημα» προκαλεί την αποστροφή και την αγανάκτησή μου είμαι υποχρεωμένος να το πω και να το γράψω. Δεν μπορείς να σιωπάς σε κάθε απόπειρα να πλασαριστεί η διαστροφή σε «αισθητική δημιουργία». Να τη χέσω εγώ αυτήν την «ελευθερία του καλλιτέχνη», ειδικά όταν την πληρώνω για να προβληθεί υπό τη σκέπη της Πολιτιστικής Ολυμπιάδας της χώρας μου.

Δεν μπορώ...

...να υποταχθώ στο «πρέπει» να υποστηρίξω το δίκαιο αίτημα του κάθε απεργού, έτσι αβασάνιστα και χωρίς να επικαλεστώ την κοινή μου λογική.

Δεν μπορώ να μην αγανακτήσω και να πω «ως εδώ», όταν για παράδειγμα βλέπω τον πολύ πρόεδρο όλων των ταξιτζήδων της χώρας μου (δεν είναι ο μόνος κλάδος) να βγαίνει στα κανάλια και να ανακοινώνει με παλικαρίσια και στεντόρεια φωνή ότι θα ανεβάσουν το χειρόφρενο επειδή η Πολιτεία (πράσινη ή γαλάζια αύριο) αρνείται να ικανοποιήσει το αίτημά τους για απαλλαγή από τον φορολογικό έλεγχο.

«Εμείς αυτό που ζητάμε είναι να μας αφήσει η κυβέρνηση μέχρι τα Χριστούγεννα να ...το σκεφτούμε»(!!!) έλεγε ο Κρητίκαρος πρόεδρος όλων των ταξιτζήδων της χώρας, *αφού εν τω μεταξύ έχουν εκπνεύσει τόσες και τόσες προθεσμίες μέχρι να τα βρουν οι δύο πλευρές. Λες και οι υπόλοιποι επαγγελματικοί κλάδοι είναι τα μεγάλα κορόιδα της μπανιέρας...*

Σκέφτεται και αυτός: Τα ΜΜΕ θα μιλήσουν για αναλγησία και αδιαλλαξία της κυβέρνησης. Το πολύ πολύ να περιγράψουν την ταλαιπωρία των πολιτών στις πιάτσες της ανυπόφορης Αθήνας. Ποιος θα τολμήσει να μιλήσει και για τις δικές μας ευθύνες; Ελάχιστοι. Και ποιος τους ακούει αυτούς;...

Ετσι είναι αν έτσι νομίζετε...

Γιατί...

...θα πρέπει να ανεχθώ τον κάθε καιροσκόπο πολιτικό που λειτουργεί με τη λογική της «αρπαχτής» στο δημόσιο βίο του, που περιφέρεται στα ΜΜΕ και στις πιάτσες σαν παγώνι, πουλώντας «δημοκρατική ευαισθησία και συνέπεια» (αυτό πια πού το πάτε;...), όταν γίνεται βούκινο με τις παλινωδίες και τις επιδόσεις του ως σαλταδόρου;

Γιατί ΠΡΕΠΕΙ να είμαι «αντικειμενικός» και να κρατώ «ίσες αποστάσεις» όταν έχω μπροστά μου έναν μπαγαπόντη πολιτικό που καταφέρνει να επιβιώνει διότι ποντάρει και αυτός στη «δεοντολογία» και την «αμεροληψία» του δημοσιογράφου, *ο οποίος – σου λέει - οφείλει να βλέπει όλους τους παράγοντες του τόπου υπό το πρίσμα της «ακεραιότητας».*

Και έτσι, συνήθως, ξεγλιστρά και αυτός και τόσοι άλλοι όμοιοί του...

ΑΥΤΑ *τα «πρέπει» και άλλα τόσα είναι που σε πνίγουν και σε απονευρώνουν. Σε ευνουχίζουν και σε καθιστούν άβουλο και αποστεωμένο υποκείμενο στις διαθέσεις όλων εκείνων που ασχημονούν εις βάρος της καθημερινότητάς μας, της αισθητικής μας και της κοινής μας λογικής, αλλά πάντα θα προσβλέπουν στην «αντικειμενικότητα» του δημοσιογράφου για να μείνουν στο απυρόβλητο.*

Ολοι τους... Και ο «εμνευσμένος» καρπουζολάγνος, και ο παλικαράς συνδικαλιστής και ο θεομπαίχτης πολιτικάντης. Εχουν επενδύσει στην ασυλία που τους παρέχει αφειδώς ο «ακέραιος» και «αμερόληπτος» δημοσιογράφος που ...απαγορεύεται να έχει άποψη. *Για τον τελευταίο πάντα θα επικρέμαται η κατηγορία της «σκοταδιστικής» και «εμπαθούς» δημοσιογραφικής προσέγγισης κάθε φορά που θα παραδίδει όλους αυτούς ολόγυμνους στην κοινή γνώμη.*

Είναι της μοίρας μας γραφτό...

ΞΕΝΑΚΗΣ
Audi
0% προκαταβολή έως 60 μήνες
1 χρόνος εγγύηση

- **FIAT MAREA 1.400 cc,** μοντ.: 1997, AIR BAG οδηγού, κεντρικό κλείδωμα, ηλ. παράθυρα, ηχητικό σύστημα, ζάντες αλουμινίου **ΤΙΜΗ:167,00 Ευρώ το μήνα**
- **CITROEN XANTIA 1.800 cc,** μον.: 1995: A/C, ABS, Air bags, ηλ. παράθυρα, κεντρικό κλείδωμα, ηλεκ. καθρέπτες, συναγερμό, ηχητ. σύστημα **ΤΙΜΗ: 184,00 Ευρώ το μήνα**
- **TRANSPORTER PICK-UP 1.9 TDI,** 96 μοντέλο, **ΤΙΜΗ: 234,00 Ευρώ το μήνα**
- **TRANSPORTER VAN,** 1.9 TDI, 97 Μοντέλο, Ηχοσύστημα **ΤΙΜΗ: 254,00 Ευρώ το μήνα**
- **MERCEDES VITO** 2.3lt DIESEL, 96', υδραυλικό τιμόνι, κεντρικό κλείδωμα, ηχοσύστημα, full extra **ΤΙΜΗ: 321,00 Ευρώ το μήνα**
- **ALFA ROMEO** 145, 96 Μοντέλο, υδραυλικό τιμόνι, ηλ. παράθυρα, κεντρικό κλείδωμα, Ηχ. / σύστημα, ζάντες, αλουμινίου **ΤΙΜΗ: 167,00 Ευρώ το μήνα**
- **VW Golf** 1.4 μοντ. 1992, Ηλ. παράθυρα, κεντρικό κλείδωμα, ηχοσύστημα **ΤΙΜΗ: 130,00 Ευρώ το μήνα**

CAR EXPERTS

Η εταιρεία μας εισάγει οχήματα όλων των κατασκευαστών και όλων των τύπων σε κλούβες, φορτηγά και οχήματα μεταφοράς προσωπικού

ΞΕΝΑΚΗΣ ΛΙΝΔΟΥ 238 - Τηλ. 2241061600
www.xenakisautos.gr



ΧΕΠΠΑΚΗΣ Α.Ε.

ΓΕΩΡΓΙΚΑ ΜΗΧΑΝΗΜΑΤΑ & ΕΡΓΑΛΕΙΑ





ΑΝΤΙΠΡΟΣΩΠΕΙΑ ΤΡΑΚΤΕΡ: ANTONIO CARRARO

ΣΚΑΠΤΙΚΑ - ΧΟΡΤΟΚΟΠΤΙΚΑ
ΠΕΤΡΕΛΑΙΟΚΙΝΗΤΑ - ΒΕΝΖΙΝΟΚΙΝΗΤΑ

ΑΛΥΣΟΠΡΙΟΝΑ
STIHL

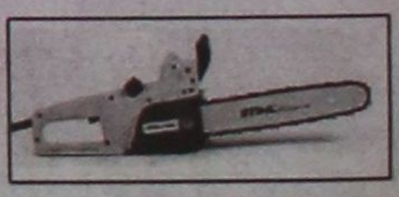

ΦΡΕΖΕΣ

ΧΛΟΟΚΟΠΤΙΚΑ - ΘΑΜΝΟΚΟΠΤΙΚΑ - ΨΕΚΑΣΤΙΚΑ - ΕΛΑΙΟΡΑΒΔΙΣΤΙΚΑ
ΦΥΤΟΦΑΡΜΑΚΑ - ΛΙΠΑΣΜΑΤΑ (ΚΟΙΝΑ & ΥΔΑΤΟΔΙΑΛΥΤΑ)
ΣΠΟΡΟΙ - ΣΠΟΡΟΦΥΤΑ ΕΜΒΟΛΙΑΣΜΕΝΑ - ΦΥΤΟΧΩΜΑΤΑ - ΤΥΡΦΗ
ΣΥΣΤΗΜΑΤΑ ΑΡΔΕΥΣΗΣ: ΑΝΤΛΙΕΣ - ΤΕΧΝΙΚΕΣ ΒΡΟΧΕΣ - ΑΥΤΟΜΑΤΟ ΠΟΤΙΣΜΑ - ΣΩΛΗΝΕΣ (ΠΛΑΣΤΙΚΕΣ - ΜΕΤΑΛΛΙΚΕΣ)
ΚΤΗΝΟΤΡΟΦΙΚΑ - ΜΕΛΙΣΣΟΚΟΜΙΚΑ - ΔΕΞΑΜΕΝΕΣ (ΠΛΑΣΤΙΚΕΣ)
ΣΥΡΜΑΤΑ & ΠΑΣΣΑΛΟΙ ΠΕΡΙΦΡΑΞΕΩΝ - ΟΙΚΟΔΟΜΙΚΑ ΜΗΧΑΝΗΜΑΤΑ
ΑΝΤΑΛΛΑΚΤΙΚΑ - ΕΞΑΡΤΗΜΑΤΑ - SERVICE
ΠΑΡΑΔΟΣΗ ΣΤΟ ΧΩΡΑΦΙ

ΡΟΔΟΣ: ΒΕΝΕΤΟΚΛΕΩΝ 21 - 23 ΤΗΛ: 34311 FAX: 22410 - 29885
ΤΣΑΪΡΙ: 10 ΧΛΜ. ΛΕΩΦ. ΡΟΔΟΥ-ΛΙΝΔΟΥ ΤΗΛ: 22410-68979
ΜΑΝΔΡΙΚΟ: ΜΑΝΔΡΙΚΟ ΡΟΔΟΥ ΤΗΛ: 22460/31040

Δημιουργήστε τη δική σας εορταστική συσκευασία!



CAIR
DEMI SEC



CAIR
BRUT



ΑΘΗΡΙ ΡΟΔΟΥ
ΟΡΕΙΝΩΝ
ΑΜΠΕΛΩΝΩΝ



ΡΟΥΒΙΝΙΟ



ΟΙΝΟΦΩΣ
ΠΑΛΑΙΩΝ
ΑΜΠΕΛΩΝΩΝ



ΤΑ ΚΕΛΛΑΡΙΑ
ΤΩΝ ΙΠΠΟΤΩΝ



C·A·I·R

Chevalier
de Rhodes



ILIOS



ΑΡΧΟΝΤΙΚΟ



RODOS
2400





ΑΙΓΑΙΟΠΕΛΑΓΙΤΙΚΟΙ
MOULIN



Βρείτε τις νέες εορταστικές συσκευασίες μας σε κάβες και όλα τα super market!

C·A·I·R
RODOS

CAIR A.E. 2ο Χλμ Λεωφόρος Ρόδου-Λίνδου
Τηλ.: 22410 68770-3, Fax: 22410 62575
Web: www. cair.gr, e-mail: info@cair.gr

Μιχάλης Νούσιας, Τάσος Αντωνιάδης, Νατάσα Βενετοκλή, Γιώργος Χατζημάρκος, Κυριάκος Αρχοντάκης, υπογράφουν μεταξύ άλλων την αίτηση υποψηφιότητάς του

Ηχηρά και με «περιεχόμενο» ονόματα στο πλευρό του Μ. Καμπουρόπουλου

ΕΧΟΝΤΑΣ εξασφαλίσει τη στήριξη επωνύμων και σημαινόντων παραγόντων της Νέας Δημοκρατίας και γενικότερα της τοπικής κοινωνίας, ο κ. ***Μανόλης Καμπουρόπουλος*** αναμένεται να καταθέσει μέχρι την Τετάρτη το πρωί την αίτηση υποψηφιότητάς του για μία θέση στο ψηφοδέλτιο του κόμματος στο νομό.

Αποφεύγοντας κάθε κίνηση επικοινωνιακού χαρακτήρα, ο κ. Καμπουρόπουλος θα ακολουθήσει την τυπική διαδικασία υποβολής της αυτοπρότασής του, έχοντας αποσπάσει την υπογραφή επωνύμων συμπολιτών μας (όπως απαιτείται από το καταστατικό του κόμματος), ο ρόλος και το όνομα ακόμα των οποίων έχει βαρύνουσα σημασία στα τοπικά μας πράγματα.

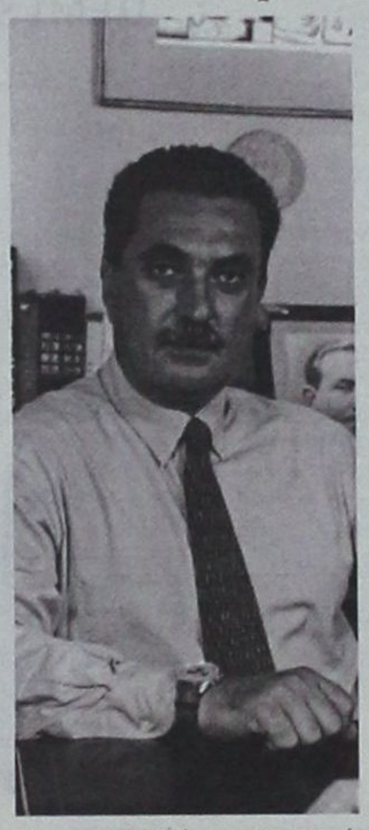

Σύμφωνα με έγκυρες πληροφορίες από το περιβάλλον του, ο Μανόλης Καμπουρόπουλος έχει «κλείσει» τον σχετικό κατάλογο, στον οποίο συμπεριλαμβάνονται πρόσωπα με πολιτική και κοινωνική επιρροή στον τόπο μας, από το χώρο των παραγωγικών τάξεων και τον ιατρικό κόσμο, καθώς επίσης και στελέχη της Νέας Δημοκρατίας από τις Τοπικές Επιτροπές του κόμματος στην πόλη και σε χωριά της Ρόδου. Μια σύνθεση σαφώς πολυσυλλεκτική για τα δεδομένα της περιοχής μας.

ΑΞΙΖΕΙ να σημειωθεί, ότι τη διαθεσιμότητά του εν όψει των εσωκομματικών διαδικασιών και την υποψηφιότητα του κ. Μανόλη Καμπουρόπουλου, προσυπογράφουν, μεταξύ άλλων, οι κύριοι ***Μιχάλης Νούσιας, Παπανικήτας Νικήτας, Τάσος Αντωνιάδης, Νατάσα Βενετοκλή, Χατζημάρκος Γεώργιος (αντιπρόεδρος του ΕΒΕΔ), Κυριάκος Αρχοντάκης, Στάμος Αθανάσιος (ΑΣΤΕΡ)*** και άλλοι επώνυμοι συμπολίτες μας.

Υπογραφές με σαφή τον ποιοτικό και συμβολικό τους χαρακτήρα, γεγονός που δύσκολα θα αμφισβητηθεί από τον οιονδήποτε παρατηρητή των πραγμάτων στη Νέα Δημοκρατία.

Ν.Δ.: Κέρδη και απώλειες στον απόηχο της ALCO...

ΑΦΟΥ συμφωνήθηκε, επιτέλους, ότι οι δημοσκοπήσεις που διενεργούνται στη Δωδεκάνησο από μια αναγνωρισμένου κύρους εταιρεία έχουν, αν μη τι άλλο, την ανάλογη εγκυρότητα αυτών που γίνονται στην Αθήνα και στις οποίες δίδεται ασυζητητί βάρος και προσοχή από τους τοπικούς παράγοντές, τα ευρήματα της έρευνας που πραγματοποιήθηκε από την ALCO και δημοσιοποιήθηκε από τη «Δράση» την προηγούμενη εβδομάδα, έτυχαν του (κλιμακούμενου) ενδιαφέροντος από τους κομματικούς και προσωπικούς(!) μηχανισμούς της περιοχής μας.

Η έκπληξη και το σοκ που προκάλεσαν οι αριθμοί της δημοσκόπησης κρίνονται απολύτως δικαιολογημένα, αν σκεφτεί κανείς ότι η έρευνα αποκάλυψε το πλέον εφιαλτικό σενάριο για το τοπικό ΠΑΣΟΚ, το οποίο δείχνει να χάνει κεκτημένα δεκαετιών στην «πράσινη» Δωδεκάνησο. Σπασμωδικές οι αντιδράσεις από τα κυβερνητικά στελέχη και εξ ίσου αμήχανη η στάση νεοδημοκρατών αξιωματούχων που ζουν πλέον με το άγχος της απώλειας του προνομίου της «πρωτιάς» και του πλεονεκτήματος που τους προσδίδει η πολύχρονη παρουσία τους ως «δωδεκανησιάρχες» στο νομό.

Περισσότερο προσεκτικός ο ***κ. Αριστοτέλης Παυλίδης***, ο οποίος περιορίστηκε στο να επικυρώσει τα ευρήματα της ALCO αναφορικά με τη διαφαινόμενη ανατροπή στο «προπύργιο» της Καλύμνου, διασταυρώνοντάς τα και με τις «προσωπικές του εκτιμήσεις». Απέφυγε όμως επιμελώς κάθε αναφορά στην άλλη επίσης «έκπληξη» (για κάποιους) που αναδείχθηκε από την έρευνα: το θεαματικό ομολογουμένως προβάδισμα του ***κ. Δρόσου Ταυλάριου*** στην ιδιαιτέρα του πατρίδα, στοιχείο που έρχεται να αναθεωρήσει ανοικτά κάποια «δεδομένα» άλλων εποχών και εκλογικών αναμετρήσεων του παρελθόντος.



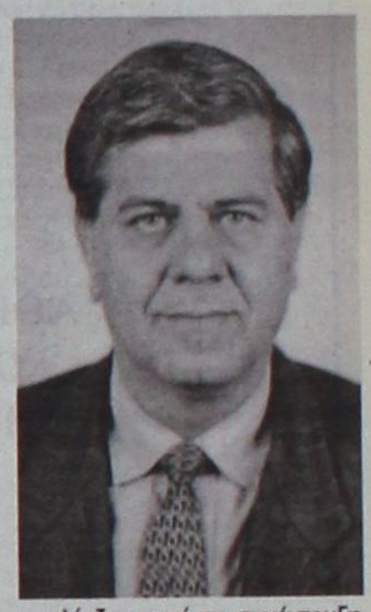

ΤΟ σύνολο της έρευνας αποτελεί ήδη αντικείμενο ανάλυσης στα γραφεία της Ρηγίλλης και αναμένεται με ενδιαφέρον το εξαγόμενο των «κρίσεων» της Διοίκησης.του κόμματος...

Ενισχυμένος και ο Β. Χρύσης

Η ΠΑΡΟΥΣΙΑ και τα εύσημα του προέδρου της ΝΟΔΕ Δημήτρη Καραχάλιου στο πρόσωπο του ***Βασίλη Χρύση*** κατά τη συνέντευξη τύπου που παραχώρησε ο δεύτερος στο ΑΚΤΑΙΟΝ, παρουσιάζοντας τις «υπογραφές» που συνοδεύουν την υποψηφιότητά του, είχαν ενδεχομένως τη σημασία τους.

Στελέχη του κόμματος που κινούνται στο πλευρό του πολιτευτή από τ' Αφάντου, σχολίαζαν μετά τη συνέντευξη τη «θαρραλέα στάση» του κ. Καραχάλιου, οποίος αναγνώρισε το γεγονός ότι «ο Βασίλης Χρύσης ήταν ίσως ο μόνος που δεν σταμάτησε ούτε μία μέρα μετά τις εκλογές του 2000 να κάνει βροντερή τη φωνή της Νέας Δημοκρατίας».

Στην αναγνώριση του προφανούς ευελπιστεί και ο ίδιος ο κ. Βασίλης Χρύσης, με το να επιλεγεί στην «εξάδα» των υποψηφίων της Νέας Δημοκρατίας, δικαιώνοντας έτσι την επιμονή και τη συνέπεια που επέδειξε όλο αυτό το διάστημα.

ΣΤΗΝ αντίθετη περίπτωση, διερωτώνται τα ίδια στελέχη, ***«με ποια αιτιολογία θα κόψουν τον Χρύση, για τον οποίο ομολογούν και αναγνωρίζουν την εργατικότητα και τη συνεχή παρουσία;»*** Μια απορία, η απάντηση της οποίας μάλλον θα αργήσει. Μέχρι τον Ιανουάριο και βλέπουμε...



ΜΝΗΜΟΣΥΝΟ

Την 17η μηνός Δεκεμβρίου 2003 ημέρα Τετάρτη και ώρα 08.00 π.μ. εις τον Ιερό Ναό Ταξιαρχών Νεκροταφείου Ρόδου, τελούμε 9ήμερο μνημόσυνο υπέρ αναπαύσεως της ψυχής του λατρευτού μας πατέρα, παππού, αδελφού και θείου



ΜΙΧΑΗΛ ΚΑΚΛΙΟΥ

Τα παιδιά:
Κωνσταντίνος - Μιχαλίτσα.

Τα εγγόνια, τα αδέλφια, τα ανίψια και οι λοιποί συγγενείς.

ΤΑΧΥΡΥΘΜΑ

ΓΕΡΜΑΝΙΚΑ ΙΤΑΛΙΚΑ
ΗΜΙΕΝΤΑΤΙΚΑ ΕΝΤΑΤΙΚΑ
ΓΙΑ ΕΝΗΛΙΚΕΣ ΤΟΥ ΤΟΥΡΙΣΜΟΥ
ΝΕΑ ΤΜΗΜΑΤΑ ΑΠΟ 3 ΝΟΕΜΒΡΙΟΥ
ΟΙ 3 ΠΡΩΤΕΣ ΜΕΡΕΣ ΔΩΡΕΑΝ

SIMULTAN LANGUAGES

ΔΙΔΑΣΚΑΛΙΑ/ΕΠΟΠΤΕΙΑ: DOKTOR TEO
ΣΥΣΤΗΜΑ ΣΙΜΟΥΛΤΑΝ
Καρίας 3, Τηλ. 22410 32272, 22410 61318

Ο Μεγαλύτερος εναλλακτικός πάροχος Σταθερής Τηλεφωνίας στην Ελλάδα και στα Βαλκάνια.

Προσφέρει ολοκληρωμένες λύσεις σταθερής τηλεφωνίας και Internet σε ανταγωνιστικές τιμές και σας εξασφαλίζει μηνιαία Μείωση στον τηλεφωνικό σας λογαριασμό έως και 35%, σε όλες τις:

ΥΠΕΡΑΣΤΙΚΕΣ, ΔΙΕΘΝΕΙΣ ΚΛΗΣΕΙΣ ΚΑΙ ΤΙΣ ΚΛΗΣΕΙΣ ΑΠΟ ΣΤΑΘΕΡΟ ΠΡΟΣ ΚΙΝΗΤΟ Χωρίς ΠΑΓΙΟ, χωρίς ΤΕΛΗ ΣΥΝΔΕΣΗΣ, Με ΔΩΡΕΑΝ ΑΝΑΛΥΤΙΚΟ ΛΟΓΑΡΙΑΣΜΟ.

Πληροφορίες -Ραντεβού:
Κύριος Στυλιανός Λαζάρου
Επίσημος Πωλητής Δικτύου TTM Telepassport Hellas A.E
Τηλ. 22410 92888 ΦΑΞ: 22410 91162

Επιασαν τόπο οι ζυμώσεις στο Καστρί και η πρωτοφανής κινητοποίηση

Και πάλι «πράσινη»

- Ανατροπή στην ΕΑΣΔ με 6-1 έδρες στο Διοικητικό Συμβούλιο
- Ψήφισαν 27 από τους 63 συνεταιρισμούς του Νομού

Ιδιαίτερα κομματικός χαρακτήρας δόθηκε και στις εκλογές για την ανάδειξη της νέας διοίκησης στην Ένωση Αγροτικών Συνεταιρισμών Δωδεκανήσου, με το ΠΑΣΟΚ να έχει εργαστεί μεθοδικά προκειμένου να καταφέρει σαρωτική νίκη. Το αποτέλεσμα 6 – 1 των χθεσινών εκλογών ήρθε ως επιστέγασμα της προσπάθειας της Νομαρχιακής Επιτροπής του Κινήματος. Ο νέος Νόμος για τις συνεταιριστικές οργανώσεις (εκλογές με ενιαίο ψηφοδέλτιο), ωστόσο, ψηφίσθηκε προκειμένου να αρθούν οι διαχωριστικές γραμμές (Πράσινες, Γαλάζιες, Κόκκινες και λοιπές) στους κόλπους της αγροτιάς και εκ της μεθόδου που ακολουθήθηκε τις τελευταίες ημέρες διαπιστώνεται ότι υπήρξε «ασέβεια» έναντι της φιλοσοφίας αυτής. Σε κάθε περίπτωση πάντως το ΠΑΣΟΚ τοπικά έδειξε ότι μπορεί να κερδίσει τις επιμέρους μάχες. Επί της ουσίας, ο κ. Σάββας Γιαννίκης δεν εξελέγη ούτε καν για το διοικητικό συμβούλιο και την προεδρία της ΕΑΣΔ θα διεκδικήσουν οι κ.κ. Ευθυμίου, Πιτροπάκης και Παλαιολόγος.

Του **Νεκτάριου Καλογήρου**

Ανατροπή προκάλεσε η χθεσινή εκλογική διαδικασία για την ανάδειξη του νέου επταμελούς διοικητικού συμβουλίου στην Ένωση Αγροτικών Συνεταιρισμών Δωδεκανήσου. Τα έξι πρόσωπα που υποστηρίχθηκαν από το ΠΑΣΟΚ εξελέγησαν στο σύνολό τους, ενώ από τα τέσσερα που ανήκαν στη Νέα Δημοκρατία εξελέγη μόνον ένα.

Ειδικότερα, στο νέο διοικητικό συμβούλιο εκλέγονται, κατά σειρά ψήφων, οι ακόλουθοι:

- Γιώργος Δημητράς 32
- Κωνσταντίνος Γιμούκης 32
- Λευτέρης Ευθυμίου 32
- Χρίστος Παλαιολόγος 31
- Αντώνης Δράκος 29
- Εμμανουήλ Πιτροπάκης 21
- Μιχάλης Στεργενάκης 14

Από αυτούς μόνον ο κ. Μιχάλης Στεργενάκης αποτελεί εκλεγμένο πρόσωπο που υποστηρίχθηκε από τη Νέα Δημοκρατία. Ο τέως πρόεδρος της ΕΑΣΔ Σάββας Γιαννίκης πήρε 10 ψήφους και δεν εξελέγη.

Η εκλογική αναμέτρηση ήταν απολύτως νόμιμη, παρ' ότι υπήρξε μικρή συμμετοχή. Στη Δωδεκάνησο υπάρχουν 68 συνεταιριστικές οργανώσεις από τις οποίες οι πέντε έχουν απλώς μείνει ως οργανώσεις – σφραγίδα. Οι υπόλοιποι 63 συνεταιρισμοί ανανέωσαν κανονικά τα καταστατικά τους (σύμφωνα με το νέο Νόμο περί Συνεταιριστικών Οργανώσεων), όμως μόνον οι 33 είχαν δικαίωμα ψήφου διότι αυτοί είχαν εκπληρωμένες τις οικονομικές τους υποχρεώσεις. Λόγω του απαγορευτικού που ίσχυε χθες για τους πλόες στο Αιγαίο, δεν προσήλθαν στις εκλογές έξι συνεταιρισμοί των υπολοίπων νησιών της Δωδεκανήσου. Τελικώς, μόνον 27 συνεταιρισμοί παρέστησαν δια των αντιπροσώπων τους στις εκλογές και αυτό είναι ένα σοβαρότατο ζήτημα που θα πρέπει να απασχολήσει τη νέα διοίκηση. Η υποστήριξη των συνεταιρισμών και η αναβάθμιση της Δωδεκανησιακής υπαίθρου.

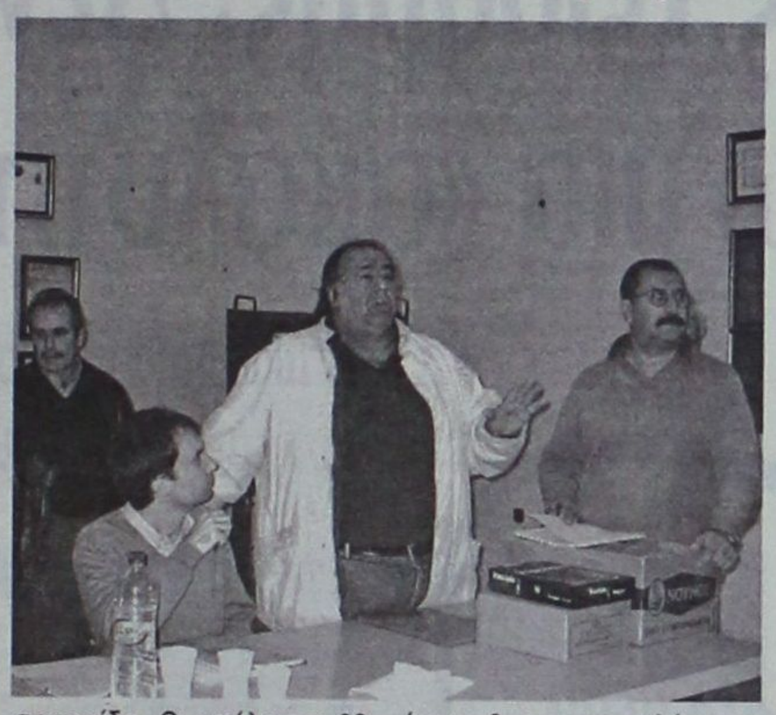

Ο νέος πρόεδρος

«Μας ενδιαφέρει να βάλουμε τάξη στην Ένωση και γι' αυτό θα εργαστούμε από αύριο» δήλωσε χθες προς τη Δράση ο νεοεκλεγείς Λευτέρης Ευθυμίου.

Εντός των προσεχών ημερών οι εκλεγμένοι θα συζητήσουν για το ποιος θα αναλάβει την προεδρία της ΕΑΣΔ. Τη θέση διεκδικούν οι κ.κ. Λευτέρης Ευθυμίου, Εμμανουήλ Πιτροπάκης και Χρίστος Παλαιολόγος. Σε κάθε περίπτωση, πάντως, τα νέα μέλη της διοίκησης θα προχωρήσουν αμέσως μετά τις γιορτές σε γενικότερες ανακατατάξεις.

Ο Σάββας Γιαννίκης

Αμέσως μετά την ανακοίνωση του αποτελέσματος, ο απερχόμενος πρόεδρος της «Ένωσης» ευχήθηκε προς τη νέα διοίκηση «καλή δουλειά». Ο ίδιος με δηλώσεις που έκανε προς τη Δράση εξήγησε ότι «τήρησα με θρησκευτική ευλάβεια το Νόμο, ψήφισαν μόνο οι ταμειακώς εντάξει, εν αντιθέσει με όλες τις εκλογικές αναμετρήσεις που είχαν προηγηθεί». Ο κ. Γιαννίκης, αναγνωρίζει τη νομιμότητα του αποτελέσματος, θεωρεί όμως πως «το αποτέλεσμα δεν εκφράζει την επιθυμία του συνόλου της Δωδεκανησιακής υπαίθρου, αφού από τις 63 Συνεταιριστικές Οργανώσεις, ψήφισαν μόνο οι 27».

«Παραδίδω την Ένωση με οικονομικά προβλήματα, είναι τα προβλήματα που παραλάβαμε από τις προηγούμενες διοικήσεις και αυτά διαχειριστήκαμε. Η πολιτική που ακολουθήσαμε την περίοδο της διοικήσεώς μας απέβλεπε στο να νοικοκυρευτούν τα οικονομικά της ΕΑΣΔ έτσι ώστε στη συνέχεια αυτή να μπορέσει να ακολουθήσει ανοδική πορεία. Το στόχο μας τον πετύχαμε... βάλαμε πάτο στο κοφίνι».

Τα αποτελέσματα

Αναλυτικά, με αλφαβητική σειρά, τα αποτελέσματα της χθεσινής εκλογικής αναμέτρησης έχουν ως ακολούθως (με έντονο γράμμα είναι εκείνοι που εκλέγονται):

Για την ΕΑΣΔ
- **Αντώνης Δράκος 29**
- **Γεώργιος Δημητράς 32**
- **Εμμανουήλ Πιτροπάκης 21**
- Ιωάννης Καραγιάννης 10
- **Κωνσταντίνος Γιμούκης 32**
- **Λευτέρης Ευθυμίου 32**
- **Μιχάλης Στεργενάκης 14**
- Σάββας Γιαννίκης 10
- Στέφανος Γρηγορίου 3
- Σταύρος Φλεβάρης 6
- **Χρίστος Παλαιολόγος 31**

Αντιπρόσωποι στην ΠΑΣΕΓΕΣ
- Ιωάννης Κιέκας 4
- **Πανορμίτης Κρητικός 19**
- **Σάββας Λεφτοπίνας 30**
- Τσαμπίκος Ρούσος 15
- **Φιλήμων Καλιβούρης 38**

Αντιπρόσωποι στην κλαδική Ένωση Σπόρων και Πολλαπλασιαστικού Υλικού
- Γεώργιος Διακαντωνίου 15
- **Εμμανουήλ Δημητραδιού 37**

Αντιπρόσωποι ΚΕΟΣΟΕ
- **Γιώργος Παπασταματάκης 22**
- **Γιώργος Στεφανάκης 22**
- Ιωάννης Θυρής 11
- **Κυριάκος Κυριαζάκος 26**
- Σταμάτης Απόστολος 18

Αντιπρόσωπος στην Ελαιουργική
- **Ηλίας Πανάγος 53**

Φωτιά σε αυτοκίνητο

Αγιο είχε ο οδηγός ενός αυτοκινήτου που εκινείτο στη συμβολή των οδών Θεμιστοκλέους Σοφούλη και Διαγοριδών, τα ξημερώματα της Κυριακής.

Από άγνωστη αιτία εκδηλώθηκε φωτιά στη μηχανή του αυτοκινήτου και αμέσως προκλήθηκε σύγχιση. Ο οδηγός κατάφερε να βγει από το αυτοκίνητο και στη συνέχεια με το μπουφάν του προσπάθησε να σβήσει τις φλόγες διακινδυνεύοντας όμως την ίδια του τη ζωή (καθώς υπήρχε κίνδυνος έκρηξης).

Η παρέμβαση της Πυροσβεστικής Υπηρεσίας Ρόδου υπήρξε άμεση και κατέσβεσε την πυρκαγιά προτού αυτή επεκταθεί σε όλο το αυτοκίνητο. Ο οδηγός μεταφέρθηκε στο Νοσοκομείο Ρόδου όπου διαπιστώθηκε ότι έφερε εγκαύματα στα χέρια.

Σύμφωνα με πληροφορίες ο οδηγός είχε πάρει το αυτοκίνητο για να το δοκιμάσει διότι συζητούσε με τον ιδιοκτήτη του προκειμένου στη συνέχεια να το αγοράσει.

Ford

ΝΕΟ ΟΛΟΚΛΗΡΩΜΕΝΟ ΣΥΓΚΡΟΤΗΜΑ FORD ΣΤΗ ΡΟΔΟ

Η FORD MOTOR ΕΛΛΑΣ ΑΕΒΕ, αποκλειστικός εισαγωγέας και αντιπρόσωπος των αυτοκινήτων FORD στην Ελλάδα, βρίσκεται στην ευχάριστη θέση να ανακοινώσει τη δημιουργία ενός ακόμη ολοκληρωμένου συγκροτήματος FORD.

Το νέο συγκρότημα RODOS MOTOR CAR A.E. βρίσκεται στο 5ο χλμ. Ρόδου - Λίνδου για πωλήσεις επιβατικών, επαγγελματικών οχημάτων και μεταχειρισμένων αυτοκινήτων και στη Λεωφόρο Καλλιθέας 3 για ανταλλακτικά και τεχνική εξυπηρέτηση.

Στις παραπάνω εγκαταστάσεις, οι πελάτες μας μπορούν να βρουν ολοκληρωμένη εξυπηρέτηση και υψηλού επιπέδου υπηρεσίες, όπως σε κάθε συγκρότημα FORD.

RODOS MOTOR CAR A.E.
Έκθεση: 5ο χλμ. Ρόδου - Λίνδου, τηλ.: 22410 68787-68194, fax: 22410 68611
Service: Λεωφόρος Καλλιθέας 3, τηλ.: 22410 77940

ΖΗΤΕΙΤΑΙ

μπαργούμαν και σερβιτόρα απογευματινή για καφετέρια - μπαρ. Πληροφορίες κ. Ηλία τηλ.: 22410-30176, 6945839950.

ΘΕΛΕΙΣ

βάψιμο καλό και φτηνό; Πάρε τον «ΚΑΡΠΑΘΙΟ»
ΙΩΑΝΝΗΣ Μ. ΛΑΓΩΝΙΚΟΣ
ΕΛΑΙΟΧΡΩΜΑΤΙΣΜΟΙ
Τηλ.: **6972137897**

ΔΡΟΜΟΛΟΓΙΑ Λ.Α.Ν.Ε.

ΚΟΡΝΑΡΟΣ - ΙΕΡΑΠΕΤΡΑ

για

ΚΡΗΤΗ

Κάθε Τετάρτη 04.30: Χάλκη, Διαφάνι, Πηγάδια, Κάσο, Σητεία, Αγ. Νικόλαο, Σαντορίνη, Μήλο, Πειραιά

Κάθε Πέμπτη 04.30: Χάλκη, Διαφάνι, Πηγάδια, Κάσο, Σητεία, Μήλο, Πειραιά

ΚΑΣΤΕΛΛΟΡΙΖΟ

Τρίτη, Τετάρτη, Σάββατο ώρα 12.00

ΑΛΕΞΑΝΔΡΟΥΠΟΛΗ

Σάββατο 21.00: Κω, Σάμο, Χίο, Λήμνο, Μυτιλήνη, Αλεξανδρούπολη

ΣΑΝΤΟΡΙΝΗ

Κάθε Τετάρτη 04.30

ΗΡΑΚΛΕΙΟ

Κάθε Πέμπτη 04.30

ΠΛΗΡΟΦΟΡΙΕΣ

STEFANAKIS

Αλεξ. Διάκου 38 Τηλ. 22410 20625, 30054, 336 07

Έκπληκτος απο την στάση των γιατρών έναντι του προσώπου του, με αφορμή το θέμα που προέκυψε με τις εφημερίες, εμφανίζεται ο νέος διοικητής του Νοσοκομείου Ρόδου κ. Τριαντάφυλλος Τζιούμης!

Κληθείς ουσιαστικά να πληρώσει τις «αμαρτίες» άλλων, εξαιτίας της μη ορθολογικής διαχείρισης των προβλεπομένων για τις εφημερίες κονδυλίων, ο κ. Τζιούμης -έναν μόλις μήνα απο την ανάληψη των καθηκόντων του- βρέθηκε ξαφνικά στο μάτι του κυκλώνα!

Σημειώνεται ότι ο νέος διοικητής του Νοσοκομείου, υποχρεώθηκε να τροποποιήσει το πρόγραμμα των εφημεριών, εναρμονίζοντας το στους διαθέσιμους οικονομικούς πόρους, προκειμένου να μην βρεθεί έτσι ενώπιον νομικών και οικονομικών συνεπειών.

«Οποιαδήποτε άλλη ενέργειά μου -δηλώνει- θα ήταν σαν να υπέγραφα μια ακάλυπτη επιταγή».

Το γεγονός ωστόσο ξεσήκωσε θύελλα αντιδράσεων στους κόλπους των γιατρών, οι οποίοι εκτιμώντας ότι η ενέργεια αυτή εγκυμονεί σοβαρούς κινδύνους για τους ασθενείς, προσέφυγαν στη Δικαιοσύνη, καταθέτοντας μηνυτήρια αναφορά εναντίον του και ζητώντας την άμεση απομάκρυνσή του.

Τριαντάφυλλος Τζιούμης: Δεν θα μπορούσα να υπογράψω μια «ακάλυπτη επιταγή»....

Ο Διοικητής του Νοσοκομείου εξηγεί τη στάση του απέναντι στους γιατρούς και την περικοπή των εφημεριών

Στη συνέντευξη που παραχωρεί στη «ΔΡΑΣΗ», ο κ. Τζιούμης αφήνει -εμμέσως πλην σαφώς- αιχμές για τις πραγματικές προθέσεις των γιατρών, τονίζοντας ότι **«θα μπορούσαν πέραν του υποχρεωτικού απο την διοίκηση προγράμματος, να εφημερεύουν οικειοθελώς στο επίπεδο που αυτοί θα αισθάνονταν ασφαλείς.**

Αυτό βέβαια -επισημαίνει- θα είχε ως αποτέλεσμα να μην μπορούν να διεκδικήσουν αποζημίωση σε βάρος μου»!

Η συνέντευξη του κ. Τριαντάφυλλου Τζιούμη στη «ΔΡΑΣΗ» έχει ως εξής:

• ***Η πρώτη ρήξη με τους νοσοκομειακούς γιατρούς επήλθε λόγω της περικοπής των κονδυλίων από τις εφημερίες.***

Λύση που να εξυπηρετούσε και τις δύο πλευρές – πριν φτάσουν τα πράγματα στα άκρα – δεν ήταν εφικτή;

Εκτιμώ ότι δεν υπάρχει ρήξη, απλά διαφορετική θεώρηση των πραγμάτων. Πριν γίνει η προσπάθεια περικοπής των εφημεριών έγιναν όλες οι απαιτούμενες ενέργειες για την εξεύρεση πόρων, στο ελάχιστο χρονικό διάστημα που είχα στη διάθεσή μου. **Οι ενέργειες αυτές έγιναν τόσο προς το Γεν. Λογιστήριο του Κράτους, όσο και προς το Υπουργείο Υγείας και Πρόνοιας,** χωρίς κανένα αποτέλεσμα μέχρι στιγμής. Μετά την εξέλιξη αυτή, προφανώς δεν είχα άλλη εναλλακτική λύση.

• ***Παρότι οι γιατροί δεν στέκονται τόσο στο οικονομικό θέμα, όσο στον κίνδυνο που διατρέχουν οι ασθενείς, λόγω της τροποποίησης τους προγράμματος των εφημεριών (που προβλέπει μείωση των εφημερευόντων ιατρών), εσείς εμμένετε στη θέση σας, αρνούμενος να υπογράψετε το πρόγραμμα που σας κατατέθουν. Γιατί;***

Με δεδομένους τους διαθέσιμους οικονομικούς πόρους, την δήλωση αδυναμίας συνδρομής της Ιατρικής Υπηρεσίας προς την κατεύθυνση μετατροπών του προγράμματος και με κύριο γνώμονα τη μη δημιουργία προβλημάτων στους πολίτες, συντάχθηκε ένα νέο πρόγραμμα εφημεριών. Όπως αντιλαμβάνεσθε οποιαδήποτε άλλη ενέργειά μου θα ήταν σαν να υπέγραφα μια ακάλυπτη επιταγή, με όλες τις νομικές και οικονομικές συνέπειες για μένα, ύψους 80.000 € περίπου.

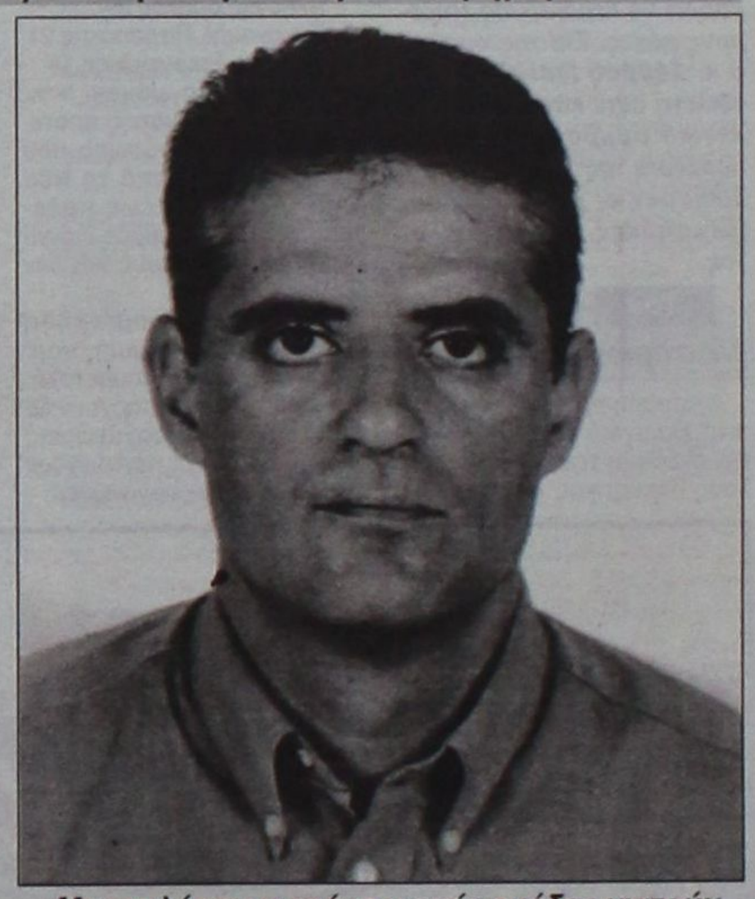

«Με εκπλήσσει η στάση μικρής ομάδας γιατρών, απέναντι σε έναν άνθρωπο που γνωρίζουν μόλις τρεις εβδομάδες»

Ωστόσο αφού δεν αφορούσε τους γιατρούς το οικονομικό θέμα, μπορούσαν πέραν του υποχρεωτικού από τη διοίκηση προγράμματος, να εφημερεύουν οικειοθελώς, στο επίπεδο που αυτοί θα αισθάνονταν ασφαλείς. Αυτό βέβαια θα είχε ως αποτέλεσμα να μην μπορούν να διεκδικήσουν αποζημίωση σε βάρος μου.

• ***Το γεγονός ότι επήλθε οικονομικό αδιέξοδο στο θέμα των εφημεριών, πιστεύετε ότι οφείλεται σε μη ορθολογική διαχείριση των προβλεπόμενων κονδυλίων από την αρχή του έτους του 2003;***

Ενδεχομένως, αν και πιστεύω πως το πρόβλημα προήλθε κύρια από την ύπαρξη αβάσιμων προσδοκιών, που δεν μπορούσαν να στηριχθούν νομικά.

• ***Η τροποποίηση του προγράμματος των εφημεριών τι χρονικό ορίζοντα έχει;***

Στην προκείμενη περίπτωση, ο χρονικός ορίζοντας είναι λίγων ημερών, μέχρι τις 20-12-2003 και συνολικά δύο εβδομάδες.

• ***Κατηγορείστε ότι τροποποιήσατε και το πρόγραμμα των εφημεριών των «μάχιμων» ειδικοτήτων. Αληθεύει;***

Το πρόγραμμα των εφημεριών δεν έμεινε ποτέ χωρίς «μάχιμες» ειδικότητες. Βέβαια είναι θέμα μεγάλης συζήτησης ποιες είναι αυτές.

• ***Οι νοσοκομειακοί γιατροί πνέουν μένεα εναντίον σας, ζητώντας την άμεση απομάκρυνσή σας. Πώς το σχολιάζετε;***

Δεν κρίνω σκόπιμο να το σχολιάσω. Αν συμβαίνει αυτό, αφορά μια μικρή ομάδα γιατρών και με εκπλήσσει ιδιαίτερα η στάση τους απέναντι σε έναν άνθρωπο που γνωρίζουν μόλις 3 εβδομάδες.

• ***Νιώθετε ότι ακροβατείτε σε τεντωμένο σχοινί;***

Όχι, δεν έχω τέτοια αίσθηση.

• ***Θεωρείτε ότι η λύση που εδόθη στο πρόβλημα με την παρέμβαση του ΠΕ.ΣΥΠ. είναι θετική;***

Πιστεύω ότι είναι θετική και εκτονώνει την κατάσταση.

• ***Ποιοι είναι οι στόχοι σας για το Νοσοκομείο της Ρόδου;***

Οι στόχοι είναι ουσιαστικά η ενίσχυση της Μονάδας Εντατικής Θεραπείας (Μ.Ε.Θ.), της Νευροχειρουργικής Κλινικής και η αντιμετώπιση των εκτάκτων περιστατικών.

• ***Πώς σχολιάζετε την παραίτηση του νευροχειρουργού κ. Κώστα Πετρίτση;***

Παραιτήθηκε για προσωπικούς λόγους, οπότε δεν μπορώ να τη σχολιάσω.

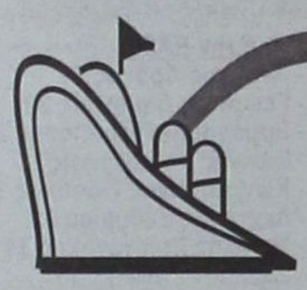

μια ξεχωριστή θέση στη θάλασσα

ΔΡΟΜΟΛΟΓΙΑ ΑΠΟ 1.12.2003 ΕΩΣ 11.01.2004

ΑΝΑΧΩΡΗΣΕΙΣ ΑΠΟ ΡΟΔΟ

ΗΜ/ΝΙΑ		ΠΛΟΙΟ	ΩΡΑ	ΠΡΟΟΡΙΣΜΟΣ
1.12	ΔΕΥΤΕΡΑ			
2.12	ΤΡΙΤΗ	ΡΟΔΟΣ	15.00	ΚΩ - ΚΑΛΥΜΝΟ - ΛΕΡΟ - ΠΑΤΜΟ - ΠΕΙΡΑΙΑ
3.12	ΤΕΤΑΡΤΗ	ΠΑΤΜΟΣ	15.00	ΣΥΜΗ - ΚΩ - ΚΑΛΥΜΝΟ - ΑΣΤΥΠΑΛΑΙΑ - ΠΕΙΡΑΙΑ
4.12	ΠΕΜΠΤΗ	ΡΟΔΟΣ	15.00	ΚΩ - ΚΑΛΥΜΝΟ - ΛΕΡΟ - ΠΑΤΜΟ - ΠΕΙΡΑΙΑ
5.12	ΠΑΡΑΣΚΕΥΗ	ΠΑΤΜΟΣ	15.00	ΚΩ - ΚΑΛΥΜΝΟ - ΛΕΡΟ - ΠΑΤΜΟ - ΠΕΙΡΑΙΑ
6.12	ΣΑΒΒΑΤΟ	ΡΟΔΟΣ	15.00	ΤΗΛΟ - ΚΩ - ΚΑΛΥΜΝΟ - ΛΕΡΟ - ΠΑΤΜΟ - ΠΕΙΡΑΙΑ
7.12	ΚΥΡΙΑΚΗ	ΠΑΤΜΟΣ	14.00	ΝΙΣΥΡΟ - ΚΩ - ΚΑΛΥΜΝΟ - ΛΕΡΟ - ΠΑΤΜΟ - ΠΕΙΡΑΙΑ
8.12	ΔΕΥΤΕΡΑ			
9.12	ΤΡΙΤΗ	ΡΟΔΟΣ	15.00	ΚΩ - ΚΑΛΥΜΝΟ - ΛΕΡΟ - ΠΑΤΜΟ - ΠΕΙΡΑΙΑ
10.12	ΤΕΤΑΡΤΗ	ΠΑΤΜΟΣ	15.00	ΣΥΜΗ - ΚΩ - ΚΑΛΥΜΝΟ - ΑΣΤΥΠΑΛΑΙΑ - ΠΕΙΡΑΙΑ
11.12	ΠΕΜΠΤΗ	ΡΟΔΟΣ	15.00	ΚΩ - ΚΑΛΥΜΝΟ - ΛΕΡΟ - ΠΑΤΜΟ - ΠΕΙΡΑΙΑ
12.12	ΠΑΡΑΣΚΕΥΗ	ΠΑΤΜΟΣ	15.00	ΚΩ - ΚΑΛΥΜΝΟ - ΛΕΡΟ - ΠΑΤΜΟ - ΠΕΙΡΑΙΑ
13.12	ΣΑΒΒΑΤΟ	ΡΟΔΟΣ	15.00	ΤΗΛΟ - ΚΩ - ΚΑΛΥΜΝΟ - ΛΕΡΟ - ΠΑΤΜΟ - ΠΕΙΡΑΙΑ
14.12	ΚΥΡΙΑΚΗ	ΠΑΤΜΟΣ	14.00	ΝΙΣΥΡΟ - ΚΩ - ΚΑΛΥΜΝΟ - ΛΕΡΟ - ΠΑΤΜΟ - ΠΕΙΡΑΙΑ
15.12	ΔΕΥΤΕΡΑ			
16.12	ΤΡΙΤΗ	ΡΟΔΟΣ	15.00	ΚΩ - ΚΑΛΥΜΝΟ - ΛΕΡΟ - ΠΑΤΜΟ - ΠΕΙΡΑΙΑ
17.12	ΤΕΤΑΡΤΗ	ΠΑΤΜΟΣ	15.00	ΣΥΜΗ - ΚΩ - ΚΑΛΥΜΝΟ - ΑΣΤΥΠΑΛΑΙΑ - ΠΕΙΡΑΙΑ
18.12	ΠΕΜΠΤΗ	ΡΟΔΟΣ	15.00	ΚΩ - ΚΑΛΥΜΝΟ - ΛΕΡΟ - ΠΑΤΜΟ - ΠΕΙΡΑΙΑ
19.12	ΠΑΡΑΣΚΕΥΗ	ΠΑΤΜΟΣ	15.00	ΚΩ - ΚΑΛΥΜΝΟ - ΛΕΡΟ - ΠΑΤΜΟ - ΠΕΙΡΑΙΑ
20.12	ΣΑΒΒΑΤΟ	ΡΟΔΟΣ	15.00	ΤΗΛΟ - ΚΩ - ΚΑΛΥΜΝΟ - ΛΕΡΟ - ΠΑΤΜΟ - ΠΕΙΡΑΙΑ
21.12	ΚΥΡΙΑΚΗ	ΠΑΤΜΟΣ	14.00	ΝΙΣΥΡΟ - ΚΩ - ΚΑΛΥΜΝΟ - ΛΕΡΟ - ΠΑΤΜΟ - ΠΕΙΡΑΙΑ
22.12	ΔΕΥΤΕΡΑ			
23.12	ΤΡΙΤΗ	ΡΟΔΟΣ	15.00	ΚΩ - ΚΑΛΥΜΝΟ - ΛΕΡΟ - ΠΑΤΜΟ - ΠΕΙΡΑΙΑ
24.12	ΤΕΤΑΡΤΗ	ΠΑΤΜΟΣ	15.00	ΣΥΜΗ - ΚΩ - ΚΑΛΥΜΝΟ - ΑΣΤΥΠΑΛΑΙΑ - ΠΕΙΡΑΙΑ
25.12	ΠΕΜΠΤΗ			ΧΡΙΣΤΟΥΓΕΝΝΑ
26.12	ΠΑΡΑΣΚΕΥΗ			**********
27.12	ΣΑΒΒΑΤΟ	ΡΟΔΟΣ	15.00	ΤΗΛΟ - ΚΩ - ΚΑΛΥΜΝΟ - ΛΕΡΟ - ΠΑΤΜΟ - ΠΕΙΡΑΙΑ
28.12	ΚΥΡΙΑΚΗ	ΠΑΤΜΟΣ	14.00	ΝΙΣΥΡΟ - ΚΩ - ΚΑΛΥΜΝΟ - ΛΕΡΟ - ΠΑΤΜΟ - ΠΕΙΡΑΙΑ
29.12	ΔΕΥΤΕΡΑ			
30.12	ΤΡΙΤΗ	ΡΟΔΟΣ	15.00	ΚΩ - ΚΑΛΥΜΝΟ - ΛΕΡΟ - ΠΑΤΜΟ - ΠΕΙΡΑΙΑ
31.12	ΤΕΤΑΡΤΗ			**********
1.01	ΠΕΜΠΤΗ			ΠΡΩΤΟΧΡΟΝΙΑ
2.01	ΠΑΡΑΣΚΕΥΗ	ΠΑΤΜΟΣ	15.00	ΚΩ - ΚΑΛΥΜΝΟ - ΛΕΡΟ - ΠΑΤΜΟ - ΠΕΙΡΑΙΑ
3.01	ΣΑΒΒΑΤΟ	ΡΟΔΟΣ	15.00	ΤΗΛΟ - ΚΩ - ΚΑΛΥΜΝΟ - ΛΕΡΟ - ΠΑΤΜΟ - ΠΕΙΡΑΙΑ
4.01	ΚΥΡΙΑΚΗ	ΠΑΤΜΟΣ	14.00	ΝΙΣΥΡΟ - ΚΩ - ΚΑΛΥΜΝΟ - ΛΕΡΟ - ΠΑΤΜΟ - ΠΕΙΡΑΙΑ
5.01	ΔΕΥΤΕΡΑ			
6.01	ΤΡΙΤΗ	ΡΟΔΟΣ	15.00	ΚΩ - ΚΑΛΥΜΝΟ - ΛΕΡΟ - ΠΑΤΜΟ - ΠΕΙΡΑΙΑ
7.01	ΤΕΤΑΡΤΗ	ΠΑΤΜΟΣ	15.00	ΣΥΜΗ - ΚΩ - ΚΑΛΥΜΝΟ - ΑΣΤΥΠΑΛΑΙΑ - ΠΕΙΡΑΙΑ
8.01	ΠΕΜΠΤΗ	ΡΟΔΟΣ	15.00	ΚΩ - ΚΑΛΥΜΝΟ - ΛΕΡΟ - ΠΑΤΜΟ - ΠΕΙΡΑΙΑ
9.01	ΠΑΡΑΣΚΕΥΗ	ΠΑΤΜΟΣ	15.00	ΚΩ - ΚΑΛΥΜΝΟ - ΛΕΡΟ - ΠΑΤΜΟ - ΠΕΙΡΑΙΑ
10.01	ΣΑΒΒΑΤΟ	ΡΟΔΟΣ	15.00	ΤΗΛΟ - ΚΩ - ΚΑΛΥΜΝΟ - ΛΕΡΟ - ΠΑΤΜΟ - ΠΕΙΡΑΙΑ
11.01	ΚΥΡΙΑΚΗ	ΠΑΤΜΟΣ	14.00	ΝΙΣΥΡΟ - ΚΩ - ΚΑΛΥΜΝΟ - ΛΕΡΟ - ΠΑΤΜΟ - ΠΕΙΡΑΙΑ

ΠΛΗΡΟΦΟΡΙΕΣ ΚΕΝΤΡΙΚΟ ΠΡΑΚΤΟΡΕΙΟ ΡΟΔΟΥ

Δ·Α·Ν·Ε· SEA LINE

ΔΩΔΕΚΑΝΗΣΙΑΚΗ ΑΝΩΝΥΜΗ ΝΑΥΤΙΛΙΑΚΗ ΕΤΑΙΡΙΑ

ΑΥΣΤΡΑΛΙΑΣ 92, ΤΗΛ. ΠΡΑΚΤΟΡΕΙΟΥ: 43150 (10 ΓΡΑΜΜΕΣ)

Πώς αντιδρούν οι Διοικητές των νοσηλευτικών ιδρυμάτων του νομού στην κρίση του Νοσοκομείου της Ρόδου

"Ανεξάρτητο βασίλειο οι νοσοκομειακοί γιατροί, θέλουν να δείξουν ότι αυτοί κάνουν κουμάντο»

Με μεγάλη έκπληξη και απορία παρακολουθούν τα διαδραματιζόμενα στο Νοσοκομείο της Ρόδου, οι διοικητές των τριών άλλων νοσηλευτικών ιδρυμάτων της Δωδεκανήσου!

Αδυνατώντας να κατανοήσουν τις αντιδράσεις των γιατρών στο θέμα των εφημεριών -τις οποίες θεωρούν υπερβολικές- υποστηρίζουν ότι ο νόμος 2889 (μεταρρυθμιστικός νόμος για το Εθνικό Σύστημα Υγείας) είναι ξεκάθαρος και βάσει αυτού θα πρέπει να κινούνται όλα τα εμπλεκόμενα μέρη.

Ιδιαίτερα καυστικός, σ' ό,τι αφορά την στάση των γιατρών στο θέμα που προέκυψε με τις εφημερίες, εμφανίζεται ο διοικητής του Κρατικού Θεραπευτηρίου Λέρου κ. **Χρήστος Καραφουλίδης.**

«Οι γιατροί στο Νοσοκομείο της Ρόδου -δηλώνει- προφανώς δεν κατανόησαν ούτε το γράμμα, ούτε το πνεύμα του νόμου 2889 και εμμένουν στις παλιές νοοτροπίες, θεωρώντας ότι μπορούν να ενεργούν ως ανεξάρτητο βασίλειο, μη διατιθέμενοι να συνεργασθούν με τα υπόλοιπα νοσηλευτικά ιδρύματα».

Αναφερόμενος δε στη μηνυτήρια αναφορά που κατατέθηκε εναντίον του συναδέλφου του, διοικητή του Νοσοκομείου Ρόδου, ο κ. Καραφουλίδης εκτιμά ότι οι γιατροί με την ενέργεια τους αυτή, την οποία θεωρεί υπερβολική, ήθελαν να καταδείξουν ότι είναι αυτοί που κάνουν κουμάντο στο ίδρυμα.

«Ήθελαν να του κάνουν ένα κρύο ντους -δηλώνει χαρακτηριστικά- για να δείξουν ότι αυτοί κουμαντάρουν».

Υπερβολικές χαρακτήρισε τις αντιδράσεις των γιατρών του Νοσοκομείου της Ρόδου και ο διοικητής του «Βουβάλειου» Νοσοκομείου Καλύμνου κ. **Παναγιώτης Σέρβος**, εκφράζοντας παράλληλα απορία και έκπληξη για την μεγάλη διάσταση που δόθηκε στο θέμα.

Αντιμετωπίζοντας πέρυσι και ο ίδιος πρόβλημα στα κονδύλια των εφημεριών, ο κ. Σέρβος εκτιμά ότι με μια ορθολογική διαχείριση των χρημάτων, κατορθώνει κανείς να αποφύγει τον σκόπελο.

«Περικόπτοντας τον αριθμό των επικουρικών -τονίζει- που προγραμματίζετο να έρθει και περικόπτοντας τις εφημερίες των αγροτικών και ειδικευόμενων γιατρών, καταφέραμε να έχουμε και ένα μικρό πλεόνασμα».

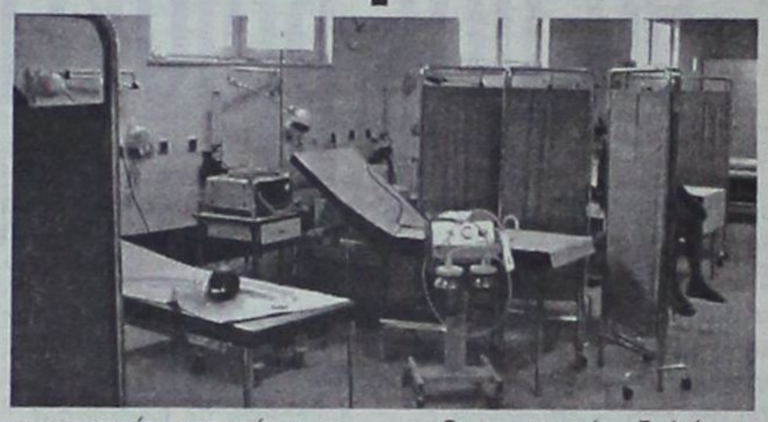

Με το ίδιο σκεπτικό ενήργησε και ο πρόεδρος του Νοσοκομείου Κω κ. ***Κώστας Γύρας***, παρ' ότι το μόνιμο ιατρικό προσωπικό δεν είχε πρόβλημα να περικοπούν κονδύλια απο τις δικές τους εφημερίες.

«Οι περικοπές -δηλώνει- έκρινα ότι έπρεπε να γίνουν μόνο σε επίπεδο αγροτικών, επικουρικών και ειδικευομένων γιατρών».

Σημειώνεται ότι το έλλειμα στο Νοσοκομείο της Κω ανέρχεται σε 48.000 ευρώ και οι περικοπές των κονδυλίων θα έχουν χρονικό ορίζοντα δύο μηνών.



Ακυρη η εκλογή του κ. Αγγή...

Αποκαταστάθηκε η νομιμότητα στο Πανεπιστήμιο Αιγαίου

ΓΙΑ δικαίωση και αποκατάσταση της νομιμότητας γίνεται λόγος στο Πανεπιστήμιο Αιγαίου μετά την ακύρωση της εκλογής του κ. Θ. Αγγή ως επίκουρου καθηγητή.

Ο νεοεκλεγμένος Πρύτανης του Πανεπιστημίου, Καθηγητής κ. Κάτσικας, ζήτησε την επανάληψη της διαδικασίας εκλογής για τη θέση της Εφαρμοσμένης Γλωσσολογίας, μετά τις παρατυπίες που διαπίστωσε, στον καθιερωμένο έλεγχο νομιμότητας που ασκεί κάθε φορά σε εκλογή διδάσκοντα στο Πανεπιστήμιο. Η εξέλιξη αυτή, σηματοδοτεί μια νέα εποχή στα Παιδαγωγικά Τμήματα. Δείχνει ότι οι διαδικασίες του πανεπιστημίου λειτουργούν σύμφωνα με το νόμο και όχι με μεθόδους που επιδέχονται αμφισβήτησης, όπως έγινε στην προκειμένη περίπτωση.

Οπως τονιζόταν χαρακτηριστικά, «η νέα πρυτανική αρχή φαίνεται να είναι αποφασισμένη να μην αφήσει να καλλιεργείται από ορισμένους, ένα κλίμα εκφοβισμού της εδώ πανεπιστημιακής κοινότητας, με απειλές και δεκάδες μηνύσεις που καταθέτουν κάποιοι ελάχιστοι επιτήδειοι έναντι δύο, τριών υψηλόβαθμων, μη δωδεκανησίων καθηγητών».

Μετά την εξέλιξη αυτή, προέχει για το πανεπιστήμιο Αιγαίου να προβάλλει το έργο που επιτελεί, με εκτενή παρουσίαση των δραστηριοτήτων των εδώ τμημάτων και των μεταπτυχιακών προγραμμάτων που λειτουργούν ή αναμένεται να λειτουργήσουν σύντομα, πάντα με την αρωγή των τοπικών ΜΜΕ. Μια παρουσίαση που δεν θα ωραιοποιεί τις σοβαρότατες παραλήψεις ορισμένων εδώ ιθυνόντων, να αποσκοπεί στο να προβάλλει το σημαντικό έργο του πανεπιστημίου και να συμβάλλει στην καλύτερη λειτουργία του.

Το πρόβλημα εξάλλου που προέκυψε με την ανωτατοποίηση της Α.Σ.Τ.Ε.Ρ. και των σχέσεών της με το πανεπιστήμιο Αιγαίου, δεν είναι άσχετο από την εσωστρέφεια που συγκεκριμένοι κύκλοι συχνά προκαλούν στο ίδρυμα, προσβλέποντας με κάθε τρόπο στην προσωπική τους εξέλιξη και στην εκμετάλλευση της σημερινής τους θέσης εδώ, σαν εφαλτήριο για να μετακινηθούν...αλλού.

ΜΝΗΜΟΣΥΝΟ

Τελούμε την Τρίτη 16 Δεκεμβρίου και ώρα 10.00 στον Ιερό Ναό Κοιμήσεως Θεοτόκου,στον Ασκληπειό εννιαήμερο μνημόσυνο υπέρ αναπαύσεως της ψυχής του λατρευτού μας συζύγου, πατέρα και αδελφού

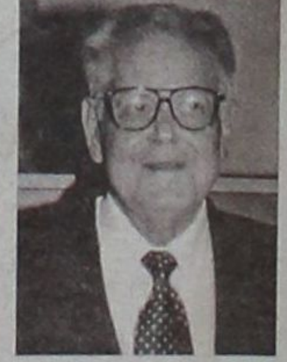

ΒΑΣΙΛΗ ΠΑΠΑΒΑΣΙΛΕΙΟΥ

Η σύζυγος: Μαρία
Τα παιδιά
Γιάννης - Αλίνα
Μαριετούλα - Φάνης,
Μανώλης - Δέσποινα
Τα αδέλφια,τα ανίψια και οι λοιποί συγγενείς.

Ο επικεφαλής της μειοψηφίας του Δημοτικού Συμβουλίου για τον Γιώργο Γιαννόπουλο:

Οσο λειτουργεί ως φεουδάρχης θα μας βρίσκει απέναντί του



Αρνούμενος τις κατηγορίες για στείρα αντιπολιτευτική τακτική ο επικεφαλής της μειοψηφίας του Δημοτικού Συμβουλίου Ροδίων αναφέρει στη συνέντευξή του στη «Δράση» ότι η στάση του αποτελεί συνειδητή επιλογή και προέρχεται από τις θέσεις της παράταξής του που προεκλογικά εξήγγειλε. Ο κ. Χατζηευθυμίου υπογραμμίζει ότι όσο ο δήμαρχος συμπεριφέρεται με νοοτροπία φεουδάρχη η στάση της παράταξή του δεν πρόκειται να διαφοροποιηθεί, αναγνωρίζει όμως, όπως λέει, και ορισμένες θετικές ενέργειες της δημοτικής αρχής στον τομέα της κοινωνικής πολιτικής.

Περιγράφει την κακή, όπως υποστηρίζει, οικονομική κατάσταση του Δήμου Ροδίων, επικρίνει τον κ. Γιαννόπουλο για τη στάση του απέναντι στην Καζίνο Ρόδου Α.Ε. και δηλώνει απαισιόδοξος για την υπόθεση των 20 δις δρχ.

Για τις επικείμενες εκλογές και την πορεία της Ν.Δ. εκφράζει τη βεβαιότητα ότι η νίκη είναι δεδομένη όμως δηλώνει ότι τα κομματικά όργανα και οι υποψήφιοι δεν θα πρέπει να θεωρούν το ΠΑΣΟΚ ως φρούτο ώριμο έτοιμο να πέσει και θα πρέπει να πάψουν να πανηγυρίζουν για τη νίκη και να σταματήσουν να ονειρεύονται από τώρα θέσεις και οφίκια.

Της
Μαίρης Φώτη

• Κύριε Χατζηευθυμίου ξεκινώντας τη συνέντευξη θα ήθελα καταρχήν να σας ρωτήσω στον σχεδόν ένα χρόνο που πέρασε από την ανάληψη των καθηκόντων της δημοτικής αρχής, ποιες θετικές ενέργειες είναι εκείνες που της αναγνωρίζετε.

- Ξεκινώντας αυτήν την συνέντευξή μας θα ήθελα εξ' αρχής να δηλώσω ότι δεν είμαι οπαδός της θεωρίας που λέει ότι για την αποτελεσματικότερη αντιπολίτευση θα πρέπει κανείς να μηδενίζει όλα όσα έχουν γίνει.

Αντίθετα θα έλεγα ότι είμαι οπαδός της θεωρίας που λέει ότι θα πρέπει να διατηρηθεί και να επαινεθεί ό,τι καλό έχει γίνει και να προσπαθήσουμε να διορθώσουμε ό,τι κατά την άποψή μας έχει γίνει λανθασμένα .

Μ' αυτήν τη λογική θα έλεγα ότι έχουν γίνει πολύ σωστά βήματα στον τομέα της κοινωνικής πολιτικής από το Δήμο Ροδίων, με προγράμματα που βοηθούν πραγματικά όσους εκ των συνανθρώπων μας αδυνατούν να ανταποκριθούν στις απαιτήσεις της ζωής.

Ομως δεν συμφωνώ με την πρακτική που ο Δήμος μας ακολουθεί. Και για να γίνω πιο συγκεκριμένος θα ήθελα να δηλώσω τα εξής :

Είμαι κάθετα αντίθετος με την εκμετάλλευση των αδυναμιών του οποιουδήποτε ανθρώπου με στόχο να ικανοποιήσω προσωπικές μου επιδιώξεις.

Ποτέ δεν θα κατέφευγα σε μεθόδους τέτοιες που στοχεύουν στην εξάρτηση του ανθρώπου εκμεταλλευόμενος τις αδυναμίες του, πράγμα που η σημερινή δημοτική αρχή έχει αναγάγει σε επιστήμη.

Παράδειγμα οι τροφοκάρτες, η δίμηνη και τρίμηνη εργασία και η υπόσχεση για δήθεν μονιμοποίηση, το δήθεν ενδιαφέρον λίγες μέρες προ των εκλογών για επίλυση των αναγκών του καθενός, πράγμα που στη δική μου γλώσσα λέγεται εκμαυλισμός και εξαγορά συνειδήσεων .

• Είναι γνωστό ότι έχετε πολλές φορές ασκήσει έντονη κριτική για τους χειρισμούς της δημοτικής αρχής και κάποιοι αναφέρουν ότι η στάση σας εντάσσεται αποκλειστικά και μόνο στο πλαίσιο της επιθετικής αντιπολίτευσης. Πόσο κοντά είναι αυτή η εκδοχή στην πραγματικότητα;

- Κυρία Φώτη, είναι πράγματι αλήθεια ότι πολλές φορές έχω ασκήσει έντονη κριτική στη δημοτική αρχή.

Θα ήθελα όμως να επισημάνω ότι η κριτική μου αυτή δεν είναι αδικαιολόγητη ή γίνεται απλά για να κάνω αντιπολίτευση.

Ο κάθε δημότης μας ο οποίος παρακολουθεί τη στάση και τις θέσεις μας μέσα και έξω από το Δημοτικό Συμβούλιο, έχει διαπιστώσει ότι η κριτική μας είναι πάντα τεκμηριωμένη και οι θέσεις τις οποίες υποστηρίζουμε είναι πάντα στη σωστή κατεύθυνση, δηλαδή στην κατεύθυνση της προστασίας των συμφερόντων της πόλης και των κατοίκων της.

Εξ' άλλου για κάθε θέμα έχουμε πάντα προτάσεις και δεν διστάσαμε να συμφωνήσουμε με τη δημοτική αρχή σε διάφορα θέματα, όταν πιστεύαμε ότι οι θέσεις που προέβαλε ήταν στην σωστή κατεύθυνση.

Να επισημάνω ότι από το σύνολο των αποφάσεων που το Δημοτικό Συμβούλιο πήρε το τελευταίο έτος το μεγαλύτερο μέρος από αυτές, ήταν με ομόφωνη απόφαση.

Μια τέτοια λοιπόν στάση δεν μπορεί να χαρακτηρίζεται ως στάση επιθετικής αντιπολίτευσης, αλλά ως συνειδητή στάση που εκφράζει αυτά που και προεκλογικά εξαγγείλαμε και για τα οποία δεν θα πάψουμε να αγωνιζόμαστε σαν παράταξη.

Θα πρέπει να επισημάνω επίσης ότι καθημερινά διαπιστώνουμε ότι οι θέσεις που προωθεί η δημοτική αρχή στο μεγαλύτερο μέρος τους είναι θέσεις που απλά προωθούν τις επιδιώξεις του κ. δημάρχου για εξάρτιση όσο το δυνατόν μεγαλύτερου αριθμού δημοτών και κατοίκων της πόλης μας για την δημιουργία ενός προσωπικού εκλογικού μηχανισμού και για τη επίτευξη του στόχου αυτού θυσιάζεται η πρόοδος και η ανάπτυξη της πόλης μας.

Η εξάρτιση ανθρώπων από τη δημοτική αρχή και ιδιαίτερα από τον ίδιο τον κ. δήμαρχο είναι δυστυχώς αποτέλεσμα της κακής οικονομικής κατάστασης στην οποίαν έχουν περιέλθει πολλοί συνδημότες λόγω της ύφεσης της τουριστικής κίνησης στην πόλη μας και για την οποία ο δήμος μας δεν είναι άμοιρος ευθυνών.

Με την ευκαιρία της ερώτησής σας αυτής, θα ήθελα να δηλώσω ότι δεν πρόκειται να αλλάξει η στάση τόσον η δική μου όσον και των μελών της παράταξής μας όσον η δημοτική αρχή και ο κ. δήμαρχος συμπεριφέρονται με νοοτροπία φεουδάρχη.

• Ιδιαίτερος θόρυβος προκλήθηκε το τελευταίο διάστημα σχετικά με το ζήτημα που αφορά στα 20 δισ. του Καζίνο. Πώς αλήθεια βλέπετε να εξελίσσεται αυτή η υπόθεση μετά τα όσα προηγήθηκαν;

- Πρόθεση της παράταξής μας δεν είναι η δημιουργία «θορύβου» για οποιοδήποτε θέμα, πολύ περισσότερο για την υπόθεση των 20 δις δρχ. ή 60 εκ. ευρώ.

Πρόθεσή μας είναι η τεκμηριωμένη κατάθεση προτάσεων για την προώθηση λύσεων των προβλημάτων που αντιμετωπίζει η πόλη και οι κάτοικοί της.

Πολύ περισσότερο η παράταξή μας δεν θα έκανε «θόρυβο» για το ζήτημα της εκτέλεσης της συμβατικής υποχρέωσης της Καζίνο Ρόδου για εκτέλεση έργων τόσο μεγάλου προϋπολογισμού που ο κ. δήμαρχος δεν κατόρθωσε να εκτελέσει στα εννέα χρόνια της παρουσίας του στην θέση αυτή, από τα χρήματα όλων των Ευρωπαϊκών Προγραμμάτων για τα οποία τόση συζήτηση έχει γίνει.

Είναι σε όλους γνωστό ότι το θέμα του Καζίνο το ανέδειξε η παράταξή μας και δεν έπαψε ποτέ να το παρακολουθεί.

Είναι επίσης γνωστό σε όλους ότι η παράταξή μας δεν δίστασε να συμπορευτεί με την δημοτική αρχή στο θέμα της παράτασης του χρόνου εκτέλεσης των έργων των 60 εκ. ευρω από την εταιρεία, όταν στη συζήτηση που έγινε στο Δημοτικό Συμβούλιο διαφάνηκε η πρόθεσή της για διασφάλιση της υποχρέωσης της εταιρείας με την κατάθεση εγγυητικών επιστολών υπέρ του Δήμου μας. Είναι τέλος γνωστό ότι η δημοτική αρχή με εισήγηση του κ. δημάρχου άλλαξε θέση όταν η εταιρεία Καζίνο Ρόδου και η Εμπορική Τράπεζα αρνήθηκαν να καταθέσουν τις εγγυητικές επιστολές υπέρ του Δήμου.

Με τη στάση που ακολούθησε ο κ. δήμαρχος και την ακύρωση των όρων που είχαμε αποφασίσει να επιβάλουμε για την εκτέλεση των έργων στην πόλη μας ο κ. δήμαρχος ανέλαβε προσωπικά την ευθύνη.

ΣΥΝΕΧΕΙΑ ΣΤΗ ΣΕΛ. 9



ΕΣΤΙΑΤΟΡΙΟ - ΤΑΒΕΡΝΑ

«Η ΒΡΥΣΗ»

στην Ψίνθο

- Νοστιμότατα χωριάτικα φαγητά στον παραδοσιακό φούρνο
- Χωριάτικο ψωμί
- Και όπως πάντα τα ντόπια κρέατα του Κώστα Κατταβενού.

Ανοικτά κάθε μέρα
από τις 12 το μεσημέρι
Σας περιμένουμε

ΤΗΛ. 22410 - 50267

ΣΥΝΕΧΕΙΑ ΑΠΟ ΤΗ ΣΕΛ. 8

Το αποτέλεσμα θα είναι να μην γίνει κανένα έργο στην πόλη και η εταιρία Καζίνο Ρόδου να ολοκληρώσει τον χρόνο που η σύμβαση όριζε για εκμετάλλευση του Καζίνο χωρίς να υλοποιήσει και τις υποχρεώσεις που ανάλαβε με την σύμβαση αυτή.

Να επαναλάβω εδώ ότι η άδεια που εδόθη στην εταιρία αυτή έχει ισχύ για 12 χρόνια.

Περασαν οκτώ χρόνια χωρίς να γίνει τίποτα για την εκτέλεση των έργων με ευθύνη του σημερινού δημάρχου. Εδόθη παράταση για την εκτέλεση των έργων για τέσσερα χρόνια με ευθύνη του κ. δημάρχου χωρίς κανέναν όρο. Άρα η εταιρεία με την ίδια μέθοδο που μέχρι σήμερα ακολούθησε θα λειτουργήσει και τα υπόλοιπα τέσσερα χρόνια και θα φύγει χωρίς να εκτελέσει τα έργα των 60 εκ. ευρω όχι γιατί θα τιμωρηθεί από το αρμόδιο Υπουργείο αλλά απλά διότι θα έχει λήξει ο χρόνος ισχύος της άδειας που κατέχει.

Και κάτι τελευταίο για το θέμα αυτό που ο κ. δήμαρχος δηλώνει όταν ερωτηθεί ότι το παρακολουθεί, η εταιρεία ενώ από την σύμβαση υποχρεούται να διατηρεί 336 υπαλλήλους, σήμερα έχει μόνο 272 και κανείς δεν γνωρίζει πόσους ακόμη σκέπτονται να απολύσουν.

Τι κάνατε κ. δήμαρχε για την προστασία της εργασίας των εργαζομένων στο Καζίνο;

• Ενα από τα σημαντικότερα σημεία τριβής σας με τον κ. Γιαννόπουλο εκτός από το Καζίνο είναι και η οικονομική κατάσταση του Δήμου Ροδίων η οποία κατά τα λεγόμενα σας δεν βρίσκεται σε καθόλου καλά επίπεδα. Κατά την πρόσφατη ψήφιση μάλιστα του προϋπολογισμού υποστηρίξατε ότι σκοπίμως κάποια στοιχεία έχουν παραποιηθεί προκαλώντας την αντίδραση του κ. Γιαννόπουλου.

- Είναι αλήθεια ότι η παράταξή μας έδειξε ιδιαίτερη ευαισθησία και ασχολήθηκε με επιμέλεια με τα οικονομικά του Δήμου μας διότι πιστεύουμε ότι αν δεν υπάρχει οικονομική ευρωστία και τάξη στα οικονομικά του, δεν υπάρχει καμιά προοπτική ανάπτυξης.

Όπως διαμορφώνονται τα οικονομικά του Δήμου Ροδίων και μόνο η αναφορά στο θέμα της ανάπτυξης, είναι κάτι απαγορευτικό.

Τι να πρωτοθυμηθεί κανείς από τη δημιουργική λογιστική στην οποία αρέσκεται ο Δήμος μας προκειμένου να παρουσιάζει ως θετική την οικονομική του κατάσταση .

Να αναφέρουμε ορισμένα, απλά για να φρεσκάρουμε την μνήμη των συνδημοτών μας οι οποίοι δικαιολογημένα δεν μπορούν να ασχολούνται συνεχώς με τα οικονομικά του Δήμου, όταν έχουν να αντιμετωπίσουν τόσα προβλήματα με τα δικά τους οικονομικά. που τους έχει δημιουργήσει η σημερινή κυβέρνηση.

α) Δήμος Ροδίων : Υποχρεώσεις κατ' έτος από δάνειο στην Τράπεζα Παρακαταθηκών και Δανείων 2.000.000 ευρω τα οποία παρακρατούνται από τα έσοδα που ο Δήμος παίρνει από το Υπουργείο Εσωτερικών. Τα χρήματα αυτά θα καταβάλλονται μέχρι και το 2018. Δηλαδή 15 χρόνια επί 2.000.000 ευρώ το χρόνο είναι 30.000.000 ευρώ

β) Ενώ έχει ληφθεί το δάνειο αυτό και θα έπρεπε η θέση του Δήμου να είναι καθαρή στον ισολογισμό του 2002 διαπιστώνει κανείς σύμφωνα με τις επισημάνσεις των ορκωτών ελεγκτών - λογιστών έλλειμμα 17,5 εκατομμυρίων ευρώ.

γ) Οι υποχρεώσεις του Δήμου στους εργαζόμενους για επιδόματα προηγουμένων ετών ξεπερνούν τα 3.000.000 ευρώ

δ) Τα χρέη του στα ταμεία ασφάλισης των δημοτικών υπαλλήλων είναι τέτοια που αν δεν γίνει κάποια ρύθμιση, από 1-1-2004 οι εργαζόμενοι σ' αυτόν δεν θα μπορούν να παίρνουν φάρμακα και όσοι συνταξιοδοτούνται δεν θα παίρνουν εφ' άπαξ.

Δεν είναι απλά χρεωμένος ο Δήμος αλλά έχει υποθηκεύσει και το μέλλον της πόλης.

Θέλετε να προχωρήσουμε και στις επιχειρήσεις του; Να αναφερθούμε σε ορισμένες;

α) ΑΔΕΚΤ : Το μετοχικό της κεφάλαιο ήταν 500.000 ευρω και τα χρέη της σήμερα ξεπερνούν τις 800.000 ευρώ με αποτέλεσμα να έχει ενημερωθεί από τη Διεύθυνση Ανάπτυξης να προχωρήσει σε αύξηση του μετοχικού της κεφαλαίου ή να κλείσει. Αλλά με ποιά χρήματα θα κάνει αύξηση του μετοχικού της κεφαλαίου όταν ο Δήμος που είναι ο κύριος μέτοχος της εταιρείας αυτής είναι ο ίδιος υπερχρεωμένος;

β) ΡΟΔΟΝ Α.Ε. : Προ δύο ετών προέβη σε αύξηση του μετοχικού της κεφαλαίου και πρέπει και πάλι να προχωρήσει σε αύξησή του κατά



1.000.000 ευρώ με χρήματα που θα πάρει από το Δήμο ο οποίος δεν έχει για τις δικές του ανάγκες. Επίσης χρωστά η εταιρεία περίπου 3.000.000 ευρω και εκ του λόγου αυτού η οικονομική εφορία δεν θεωρεί τιμολόγιά της.

Ερώτημα: πως λοιπόν λειτουργεί; Αν επρόκειτο για ιδιώτη τι θα έκανε η Δ.Ο.Υ;

γ) ΔΕΚΡ : Προ μηνών υπέγραψε νέο αλληλόχρεο λογαριασμό με Τράπεζα ύψους 5.000.000 ευρώ .

δ) ΔΕΥΑΡ : Τα χρέη της ανέρχονται σε 1.200.000.000 δρχ. ή περίπου 4.000.000 ευρώ.

ε) ΡΟΔΑ : Χρηματοδοτείται η λειτουργία του από τις επιδοτήσεις του Δήμου και ο καθένας μπορεί να σκεφθεί τι θα συνέβαινε αν αυτές δεν υπήρχαν.

Χρειάζεται να αναφερθεί κανείς και στους οργανισμούς του Δήμου μας ;

Απλά να αναφέρουμε τα χρέη που υπάρχουν σε καταστήματα τροφίμων της πόλης μας που ξεπερνούν σύμφωνα με δηλώσεις των ιδιοκτητών τους τις 200.000 ευρώ και αφορούν στις περίφημες τροφοκάρτες, τα χρέη από τη λειτουργία του «ΗΦΑΙΣΤΟΥ».

Θα μπορούσα να συνεχίσω και να αναφέρω πολλές ακόμη περιπτώσεις χρεών και υποθήκευσης του μέλλοντος της πόλης μας από την σημερινή δημοτική αρχή και τον Δήμαρχο κ. Γιαννόπουλο, αλλά θα πω μόνο τούτο : Δεν υπάρχει ενιαίο λογιστικό σύστημα στο Δήμο για τον προσδιορισμό της καθαρής οικονομικής θέσης του και παρ' όλα αυτά ο κ. Γιαννόπουλος αρνήθηκε την πρόταση της παράταξής μας για την προσφορά εργασίας αμισθί από τρεις οικονομολόγους της παράταξής μας προκειμένου να εφαρμοστεί το διπλογραφικό σύστημα σε όλες τις επιχειρήσεις και τους οργανισμούς του Δήμου μας.

Μετά από όλα αυτά υπάρχει κανείς που να αναρωτιέται γιατί ασχολούμαστε με τα οικονομικά του Δήμου μας ;

• Κύριε Χατζηευθυμίου έχουμε παρακολουθήσει σε συνεδριάσεις δημοτικών συμβουλίων να «συγκρούεστε» ακόμα και κάποιες φορές σε προσωπικό επίπεδο, με τον κ. Νίκο Χαραλάμπη. Πού αποδίδετε αυτή την κόντρα που και δημοσίως έχει εκφραστεί;

- Θεωρώ ότι κάνετε λάθος στην διατύπωση της ερώτησής σας. Προσωπικά ουδέποτε αναφέρθηκα ή ασχολήθηκα με τον κ. Χαραλάμπη.

Αναφέρθηκα στην πράξη του κ. αντιδημάρχου ο οποίος με την εισήγησή του στο θέμα της αντικατάστασης της υπαλλήλου της Πολεοδομίας του Δήμου παραπλάνησε το σώμα με αποτέλεσμα να οδηγηθούμε σε ομόφωνη απόφαση με αναληθή στοιχεία.

Αντίθετα ο κ. Χαραλάμπης προσπάθησε να δημιουργήσει προσωπικό θέμα αναφερόμενος στο πρόγραμμα που η παράταξή μας παρουσίασε προεκλογικά κατηγορώντας με και συνεχίζοντας την αήθη επίθεση που δεχθήκαμε από ενεργούμενα της Κυβέρνησης και τοπικών παραγόντων που έχουν δικούς τους λόγους να στηρίζουν το σημερινό Δήμαρχο.

Να αναφέρω μόνον ότι τα έργα που η παράταξή μας παρουσίασε σχεδιάσθηκαν από έναν αρχιτέκτονα παγκόσμιας εμβέλειας και αναγνώρισης, τον κ. Γεώργιο Χριστούλα, ο οποίος ανέλαβε να σχεδιάσει και να παρουσιάσει πρόταση για το Ολυμπιακό Στάδιο του Πεκίνο για τους Αγώνες του 2008 και τα έργα τα οποία η παράταξή μας πρότεινε είναι έργα που απευθύνονται σε νοήμονες ανθρώπους.

Στα έργα αυτά θα επιμείνουμε διότι είναι έργα τα οποία θα μπορέσουν να βγάλουν την πόλη μας και το νησί ολόκληρο από το τέλμα και από την λογική του ότι η ανάπτυξη ενός τόπου μπορεί να προέλθει από το πεζοδρόμιο ή την ασφαλτόστρωση κάποιου δρομάκου.

Και για να επανέλθω στην ερώτησή σας θα σας έλεγα ότι δεν με απασχολεί καθόλου το τι κάνει ή τι λέει ο οποιοσδήποτε της δημοτικής αρχής, θα κρίνω όμως πάντα τις ενέργειές τους που έχουν σχέση με τη θέση την οποία κλήθηκαν να υπηρετήσουν.

• Διανύουμε μια μακρά προεκλογική περίοδο και μέσα στο επόμενο διάστημα αναμένεται να ανακοινωθεί και η σύνθεση του ψηφοδελτίου της Ν.Δ. Πώς βλέπετε την πορεία του κόμματος στο νομό με δεδομένο ότι προέρχεστε από το συγκεκριμένο πολιτικό χώρο; Ποιοί από τους υποψηφίους που έχουν εκδηλώσει ενδιαφέρον πιστεύετε ότι θα μπορούσαν να συγκεντρώσουν ψηφοφόρους και από άλλους πολιτικούς χώρους που είναι και το ζητούμενο για τη Ν.Δ. ώστε να καταφέρει να εκλέξει αυτή τη φορά περισσότερους από έναν βουλευτές;

- Οι δημοσκοπήσεις που γίνονται από αρκετό χρόνο πριν, παρουσιάζουν ως βέβαιη την νίκη της Νέας Δημοκρατίας.

Βέβαια και εγώ δεν έχω διαφορετική αντίληψη. Πιστεύω όμως ότι τόσο οι κομματικές οργανώσεις όσον και οι ενδιαφερόμενοι να περιληφθούν στο ψηφοδέλτιο του κόμματος, θα πρέπει να πάψουν να θεωρούν το ΠΑΣΟΚ ως ώριμο φρούτο έτοιμο να πέσει.

Να πάψουν να πανηγυρίζουν για τη νίκη από τώρα.

Να πάψουν να ονειρεύονται θέσεις και οφίκια και να κατέβουν με θέσεις τους τις θέσεις που η Νέα Δημοκρατία παρουσιάζει μέσα από το πρόγραμμα της στο πεζοδρόμιο κοντά στον ψηφοφόρο πόρτα-πόρτα και να προσπαθήσουν να πείσουν όλους και τον καθένα χωριστά ότι είναι προς το συμφέρον του τόπου η υπερψήφιση της Νέας Δημοκρατίας όχι γιατί βαρεθήκαμε το ΠΑΣΟΚ αλλά γιατί το Κόμμα μας μπορεί να εγγυηθεί ένα καλύτερο αύριο για όλους τους Έλληνες και ένα καλύτερο μέλλον για τα παιδιά μας.

Σε ό,τι αφορά τους ανθρώπους που έχουν εκδηλώσει το ενδιαφέρον τους να περιληφθούν στο ψηφοδέλτιο της Νέας Δημοκρατίας θα έλεγα ότι είναι όλοι τους καταξιωμένοι στην τοπική μας κοινωνία και όποιοι και αν είναι τελικά αυτοί που θα το απαρτίσουν, είμαι βέβαιος ότι θα κάνουν τα πάντα για τη νίκη του κόμματος.

Αλλά και όσοι τελικά δεν περιληφθούν σ' αυτό όχι γιατί δεν είναι ικανοί αλλά γιατί είναι ορισμένος ο αριθμός των υποψηφίων είμαι βέβαιος ότι θα σταθούν κοντά σ' αυτούς που θα επιλεγούν θέτοντας το γενικότερο συμφέρον που είναι η πρόοδος της χώρας μας υπεράνω κάθε προσωπικής φιλοδοξίας.

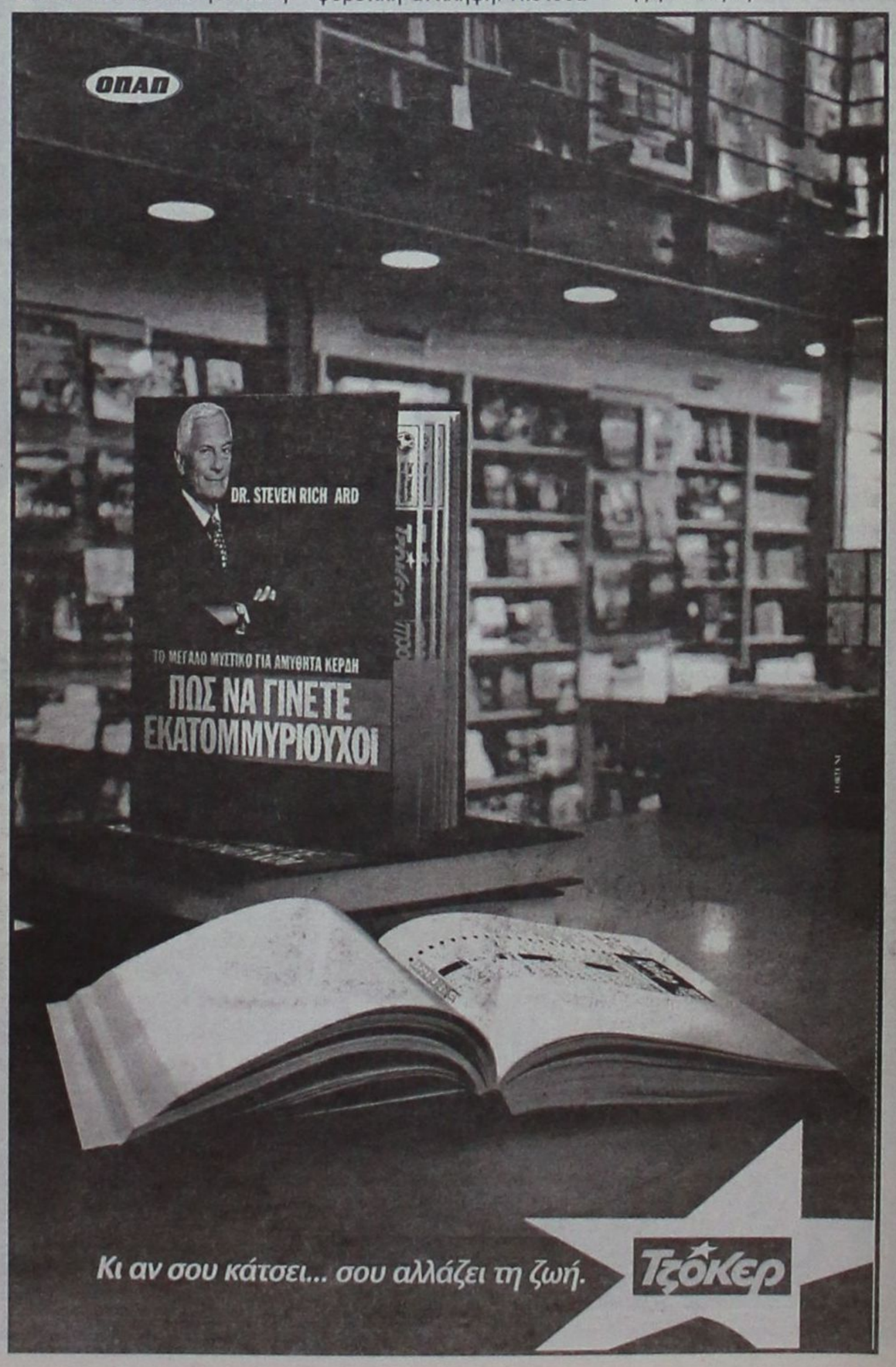



Βρέθηκε το Σάββατο μέσα σε ένα λαγούμι

Συνελήφθη ο Σαντάμ

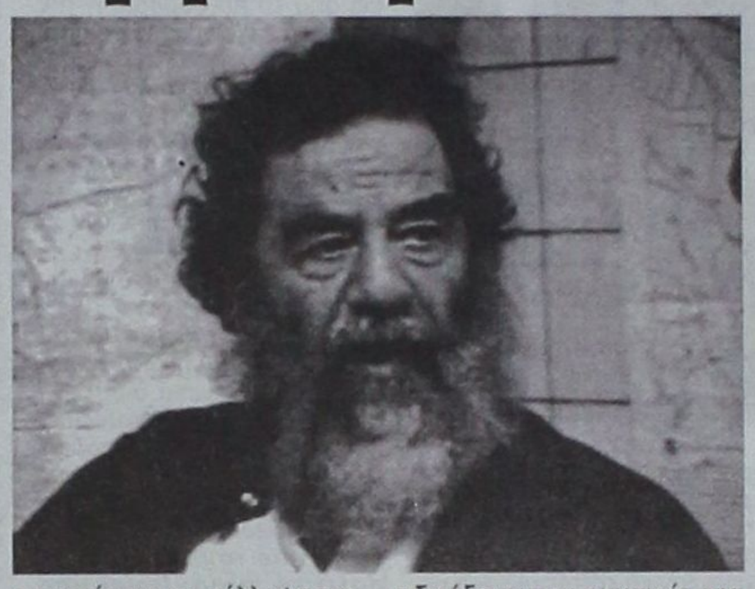

Στα χέρια των Αμερικανών βρίσκεται ο πρώην ηγέτης του Ιράκ Σαντάμ Χουσεΐν, ο οποίος συνελήφθη, το Σάββατο γύρω στις 19.30 (ώρα Ελλάδας), σε κελάρι αγροκτήματος στην πόλη αλ Νταουάρμ που απέχει περίπου 15χλμ. από τη γενέτειρά του Τικρίτ, κατά τη διάρκεια επιδρομής.

«Κυρίες και κύριοι, τον έχουμε. Είναι μία μεγάλη ημέρα για την ιστορία του Ιράκ», ανακοίνωσε ο Αμερικανός πολιτικός διοικητής στο Ιράκ Πολ Μπρέμερ, σε συνέντευξη Τύπου, κατά την οποία δόθηκε στη δημοσιότητα βίντεο με εικόνες του Σαντάμ την ώρα της ιατρικής του εξέτασης. Εμφανίζεται με μακριά μαλλιά και γενειάδα.

Ο Σαντάμ κρατείται κάτω από αυστηρά μέτρα ασφαλείας. Η επιχείρηση ονομαζόταν «Ερυθρά Αυγή» και σε αυτή πήραν μέρος 600 άντρες. Ο Αμερικανός στρατηγός Ρικάρντο Σάντσες είπε ότι ήταν «ομιλητικός και συνεργάσιμος» κατά τη σύλληψη, η οποία --όπως ανέφερε- έγινε «χωρίς να πέσει ούτε ένας πυροβολισμός».

Τη σύλληψη επιβεβαίωσε νωρίτερα ο Βρετανός πρωθυπουργός Τόνι Μπλερ και το ιρακινό κυβερνητικό συμβούλιο. Την είδηση έδωσε πρώτος στη δημοσιότητα ο ηγέτης της Πατριωτικής Ενωσης του Κουρδιστάν Τζαλάλ Ταλαμπανί και τη μετέδωσε το ιρανικό πρακτορείο ειδήσεων IRNA.

Μόλις μεταδόθηκε η πληροφορία για τη σύλληψη του πρώην ηγέτη, Ιρακινοί βγήκαν στους δρόμους της Βαγδάτης για να πανηγυρίσουν. Σε όλη την πόλη ακούστηκαν πυρά αυτομάτων όπλων. Πανηγυρισμοί αναφέρονται και στο Κιρκούκ στο βόρειο Ιράκ, αλλά και στη Βασόρα στο νότιο τμήμα της χώρας.

Ο πρόεδρος των ΗΠΑ Τζόρτζ Μπούς θα μιλήσει από τον Λευκό Οίκο στις 19.00 (ώρα Ελλάδας). Ο εκπρόσωπός του Σκοτ Μακλίλαν είπε ότι ο Μπους χαιρέτισε τη σύλληψη ως «πολύ καλά νέα» και επισήμανε ότι είναι ευτυχής για τον ιρακινό λαό.

«Η σύλληψη αυτή σήκωσε τη σκιά πάνω από τον λαό του Ιράκ», αναφέρει σε ανακοινωσή του ο Μπλέρ, ο οποίος απευθύνει έκκληση στην σουνιτική κοινότητα και τους πρώην αξιωματούχους του κόμματος Μπάαθ να αδράξουν την ευκαιρία για συμφιλίωση.

«Τώρα πρέπει να επιχειρήσουμε να ενώσουμε όλο το Ιράκ» υπογραμμίζει ο Τόνι Μπλερ

Λονδίνο «Ο Σαντάμ δεν θα επιστρέψει ποτέ. Η αναγέννηση του Ιράκ θα είναι ο θάνατος της προσπάθειας [των τρομοκρατών] να πουλήσουν το ψέμμα ότι πολεμάμε τους μουσουλμάνους» δηλώνει ο Τόνι Μπλερ στον απόηχο της σύλληψης του Ιρακινού πρώην ηγέτη. Χαιρετίζουν Γαλλία, Γερμανία και Ισπανία. Επίκειται δήλωση του Αμερικανού πρόεδρου Τζορτζ Ο.Μπους.

Την είδηση της σύλληψης του Σαντάμ Χουσεΐν χαιρέτισε την Κυριακή -ήδη προ της επίσημης ανακοίνωσης διά στόματος Μπρέμερ- ο στενότερος σύμμαχος των ΗΠΑ στην επιχείρηση ανατροπής του «διαβολικού» καθεστώτος: «Αυτά είναι πολύ καλά νέα για το λαό του Ιράκ. Απομακρύνεται η σκιά που κρεμόταν από πάνω τους για πολύ καιρό, ο εφιάλτης μίας επιστροφής στο καθεστώς Σαντάμ.

»Αυτός ο φόβος πλέον δεν υπάρχει. Δίνει επίσης [η σύλληψη] την ευκαιρία να δικαστεί ο Σαντάμ Χουσεΐν στα ιρακινά δικαστήρια για τα εγκλήματα κατά του λαού του. Τώρα πρέπει να επιχειρήσουμε να ενώσουμε όλο το Ιράκ, να του προσφέρουμε ένα νέο μέλλον» επισημάνθηκε σε ανακοίνωση που εξέδωσε το γραφείο του πρωθυπουργού της Βρετανίας.

Την ευχή «αυτή η ημέρα και αυτό το γεγονός να κλείσουν οριστικά ένα δραματικό κεφάλαιο στην ιστορία του ιρακινού λαού, και να συμβάλουν στην εμπέδωση της ασφάλειας και την επιτάχυνση της διαδικασίας της πολιτικής ανασυγκρότησης και σταθερότητας και της μεταφοράς της εξουσίας στον ιρακινό λαό» εξέφρασε ο υπουργός εξωτερικών της Ελλάδας Γιώργος Παπανδρέου.

Ο κ. Παπανδρέου απηύθυνε έκκληση στη διεθνή κοινότητα να συμβάλλει ώστε «ο ιρακινός λαός σύντομα, και με την ενεργό συμμετοχή του ΟΗΕ, να πάρει στα χέρια του τις τύχες της χώρας, και να εργασθεί σε συνθήκες ειρήνης και συμφιλίωσης, για την πρόοδο και την προκοπή του».

Επιτυχία του Λιμεναρχείου Κω

Συνελήφθη 20χρονος με πέντε κιλά χασίς

Μαζί του και τέσσερα ακόμα άτομα για συμμετοχή στη διακίνηση

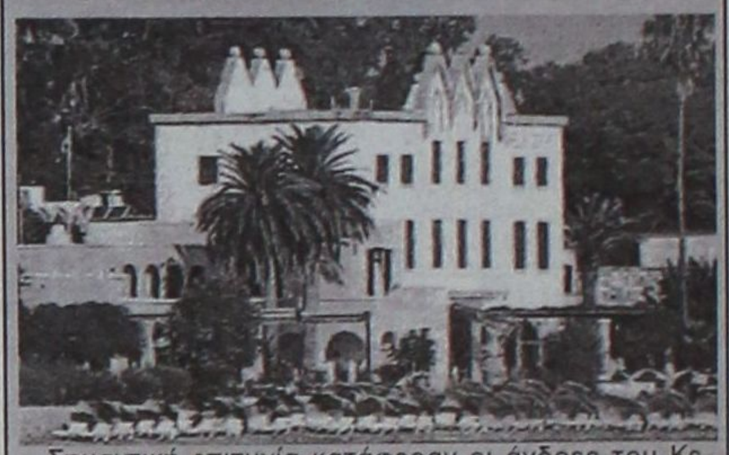

Σημαντική επιτυχία κατάφεραν οι άνδρες του Κεντρικού Λιμεναρχείου της Κω, καθώς αποκάλυψαν τη διακίνηση πέντε κιλών χασίς που είχαν προορισμό το νησί του Ιπποκράτη. Ο μεταφορέας ήταν μόλις 20 ετών και είχε φτάσει στην Κω με το πλοίο Blue Star. Τα ναρκωτικά επρόκειτο να παραδοθούν σε έναν 26χρονο, ο οποίος επίσης συνελήφθη. Το παζλ της υπόθεσης συμπλήρωσαν οι συλλήψεις τριών ακόμα ατόμων για τα οποία υπάρχουν υπόνοιες συμμετοχής τους στη διακίνηση.

Πιο συγκεκριμένα, στο πλαίσιο των ελέγχων που διενεργούνται στο λιμένα Κω από Κλιμάκια στελεχών του Λιμεναρχείου Κω, με τον κατάπλου του Ε/Γ – Ο/Γ Blue Star 1, συνελήφθη τις πρωινές ώρες της 13ης Δεκεμβρίου ένας 20χρονος, στις αποσκευές του οποίου βρέθηκε ποσότητα ινδικής κάνναβης συνολικού βάρους πέντε κιλών.

Σε συντονισμένη επιχείρηση που ακολούθησε, από βαθμοφόρους του Λιμεναρχείου Κω, συνελήφθησαν ένας 26χρονος, επ' αυτοφώρω τη στιγμή της παραλαβής της ναρκωτικής ουσίας και άλλα τρία άτομα, ως ύποπτα για συμμετοχή.

Οι συνολικά πέντε συλληφθέντες, το βράδυ του Σαββάτου οδηγήθηκαν ενώπιον της Εισαγγελέως Πρωτοδικών Κω κατά την αυτόφωρη διαδικασία και κατόπιν ενώπιον του Ανακριτή. Οπως έγινε γνωστό, οι συλληφθέντες ζήτησαν 48ωρη προθεσμία για να απολογηθούν σήμερα.

Η ναρκωτική ουσία κατασχέθηκε.

GR
☆☆☆☆☆
Grand Hotel



Ο τέλειος συνδυασμός ποιότητας και οικονομίας που τιμά και ανεβάζει τη Ρόδο











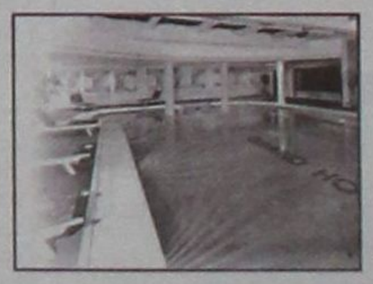



Για τις άπορες οικογένειες της Ρόδου

Συγκέντρωση τροφίμων από τον Ερυθρό Σταυρό



Συγκέντρωση τροφίμων πραγματοποιεί το παράρτημα Ρόδου του Ελληνικού Ερυθρού Σταυρού προκειμένου να προσφέρει λίγη χαρά προς τις άπορες και αναξιοπαθείς οικογένειες. Η συγκέντρωση των τροφίμων γίνεται κυρίως μέσω των super market, εκεί όπου μεταβαίνουν οι Αδελφές Νοσοκόμες και οι Εθελοντές Σαμαρείτες και ζητούν από όλους να αγοράσουν κάτι παραπάνω από τα όσα είχαν προγραμματίσει να ψωνίσουν. Ένα σακουλάκι όσπρια, ζυμαρικά, λίγα κουτιά γάλακτος μακράς διαρκείας, λάδι και διάφορα άλλα είδη είναι το ζητούμενο να αγοραστεί από τον κάθε έναν καταναλωτή. Στην έξοδο του καταστήματος μία εθελόντρια ή ένας εθελοντής περιμένει για να παραλάβει το κάτι επιπλέον που ο κάθε ένας από τους Δωδεκανησίους μπορεί να αγοράσει και να προσφέρει προς τον συνάνθρωπο.

Η προσφορά του παραρτήματος Ρόδου του Ελληνικού Ερυθρού Σταυρού είναι συνεχής και στην περίοδο των εορτών γίνεται ακόμα πιο μεγάλη. Στην προσπάθεια αυτή καλούνται να συνεισφέρουν όλοι οι πολίτες. Ο Ερυθρός Σταυρός δίνει σε όλους μας τη δυνατότητα να προσφέρουμε για τον συνάνθρωπο.

Τα τρόφιμα συγκεντρώνονται σε ειδικά διαμορφωμένο χώρο και οι Εθελοντές φροντίζουν για τη συσκευασία τους σε κούτες. Η κάθε μία κούτα θα περιέχει λίγο απ' όλα και αυτή θα προσφερθεί προς εκείνους που καθημερινά στερούνται ακόμα και τα στοιχειώδη της ανθρώπινης διαβίωσης.

Δανείζει μικρά κεφάλαια και έχει μεγάλες αξιώσεις

Παρατράπεζα εκμεταλλεύεται Ροδίτες επιχειρηματίες

Αποδεδειγμένα διαθέτει συνεχή πρόσβαση στη «Λευκή» και στη «Μαύρη» λίστα των τραπεζών

Μια μεγάλη παρατράπεζα έχουν δημιουργήσει στη Ρόδο συγκεκριμένα πρόσωπα και δανείζουν χρήματα έχοντας ωστόσο μεγάλες αξιώσεις. Οι άνθρωποι αυτοί θεωρείται πως έχουν πρόσβαση στις λίστες του διατραπεζικού συστήματος «Τειρεσίας», καθώς έχουν ανά πάσα στιγμή πλήρη στοιχεία για την αξιοπιστία και τα κεφάλαια που κινεί ο κάθε πρόσωπο που ζητάει τη βοήθειά τους.



...το δάνειο τελικώς δεν του εδόθη μιας και έγινε έλεγχος της πιστοληπτικής του ικανότητας και διαπιστώθηκε ότι είχε οφειλές σε πιστωτική κάρτα. Το γεγονός αυτό αποδεικνύει πως οι άνθρωποι αυτοί έχουν πρόσβαση στο σύστημα «Τειρεσίας»...

Σύμφωνα με πληροφορίες της Δράση, απ' όλη τη δομή της παρατράπεζας μόνο ένα πρόσωπο είναι γνωστό στους επιχειρηματικούς κύκλους της Ρόδου. Το πρόσωπο αυτό είναι εκείνο που κλείνει τις συμφωνίες και καθοδηγεί τους απεγνωσμένους δανειολήπτες μέχρι τους κεφαλαιούχους δανειστές. Οι τελευταίοι φέρονται να είναι εξαιρετικά προσεκτικοί και ελάχιστοι είναι εκείνοι που γνωρίζουν την πραγματική τους ταυτότητα.

Στη διάρκεια της περασμένης εβδομάδας, ένα πρόσωπο που βρισκόταν σε κατάσταση ανάγκης, κατάφερε να βρει τον μεσάζοντα και να ζητήσει ένα δάνειο 5000 ευρώ. Το δάνειο τελικώς δεν του εδόθη μιας και έγινε έλεγχος της πιστοληπτικής του ικανότητας και διαπιστώθηκε ότι είχε οφειλές σε πιστωτική κάρτα. Το γεγονός αυτό αποδεικνύει πως οι άνθρωποι αυτοί έχουν πρόσβαση στο σύστημα «Τειρεσίας», στο εργαλείο δηλαδή που δημιούργησαν οι τράπεζες για να κατηγοριοποιούν τους πελάτες σε συνεπείς και μη.

Πρέπει να σημειωθεί ότι οι οφειλές σε πιστωτικές κάρτες περιγράφονται συνήθως στη «Λευκή» λίστα του Τειρεσίας. Η «Λευκή Λίστα» περιλαμβάνει τους οφειλέτες εκείνους που μόλις εξοφλήσουν την οφειλή τους τότε αμέσως αποκαθιστούν και την πιστοληπτική τους ικανότητα, εν αντιθέσει με τη «Μαύρη Λίστα» από την οποία η διαγραφή γίνεται μετά την παρέλευση αρκετών μηνών ή ακόμα και χρόνων μετά την αποπληρωμή της οφειλής (για παράδειγμα την εξόφληση μιας ακάλυπτης επιταγής).

Όλα αυτά αποτελούν προσωπικά δεδομένα και παρόλα αυτά βρίσκονται στη διάθεση ανθρώπων που έχουν ως αποκλειστικό σκοπό την εκμετάλλευση μιας ανθρώπινης στιγμής αδυναμίας προκειμένου να κερδοσκοπήσουν. Η αποκάλυψη της παρατράπεζας που λυμαίνεται την τοπική οικονομία πρέπει να αποτελέσει ζητούμενο για τις αρμόδιες αρχές.

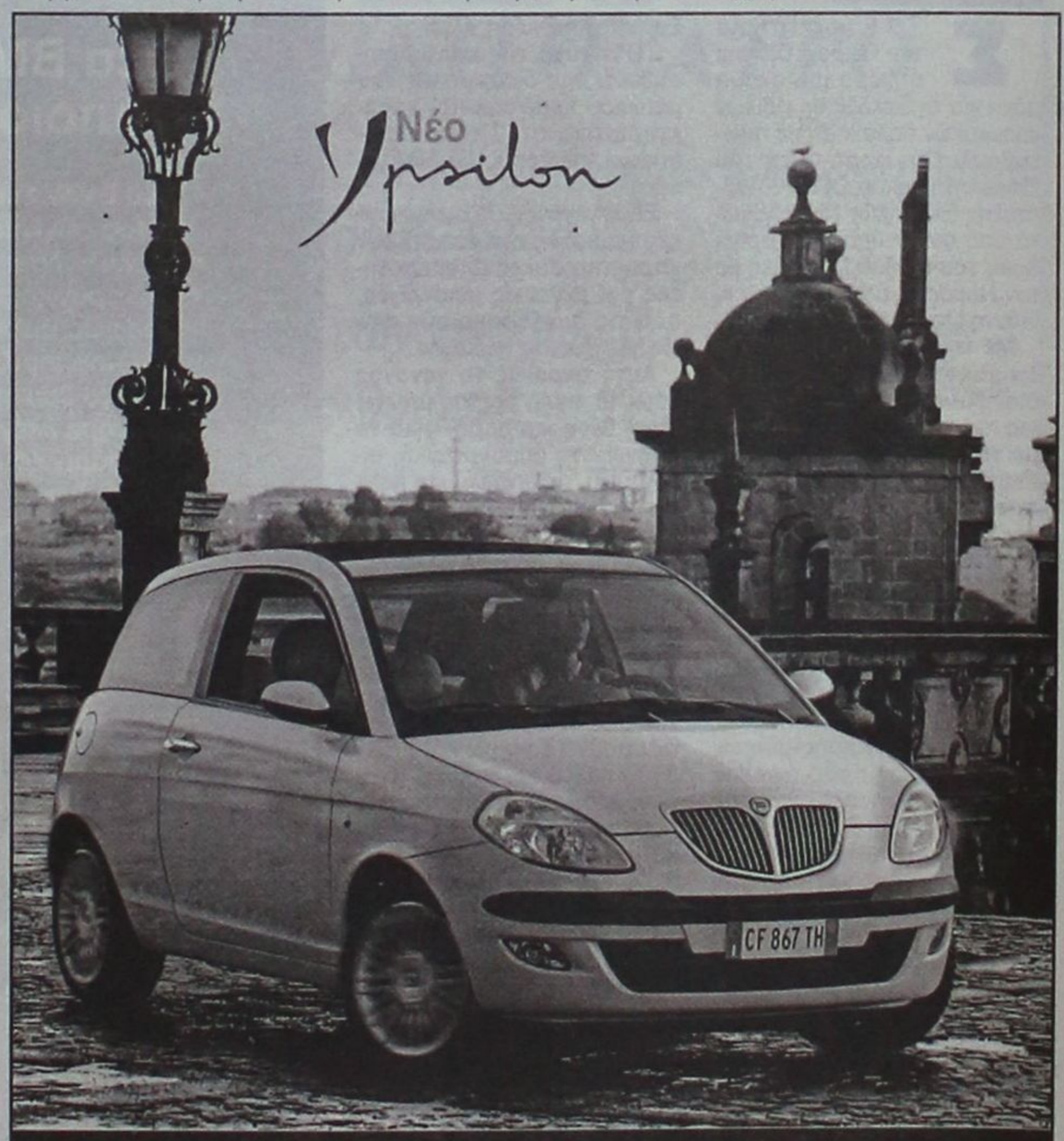

Ανακαλύψτε το,

από το **Σάββατο 18 Οκτωβρίου.** Σας περιμένουμε στο Ολοκληρωμένο Συγκρότημά μας, Lancia για να γνωρίσετε το αυτοκίνητο που θα συνεπάρει όλες σας τις αισθήσεις. Σας προσκαλούμε να δείτε από κοντά το νέο Lancia Ypsilon.

Κάντε το **test drive** που... θα σας εθίσει στην απόλαυση.

Auto Center Μανώλης Κωστάκης Α.Ε.Β.Ε.
ΟΛΟΚΛΗΡΩΜΕΝΟ ΣΥΓΚΡΟΤΗΜΑ: FIAT - ALFA ROMEO - LANCIA
14ο χλμ Ρόδου - Αεροδρομίου 85106, Παραδείσι, Ρόδος, Τηλ: (22410) 82000

ΚΕΝΤΡΟ ΞΕΝΩΝ ΓΛΩΣΣΩΝ
ΝΑΝΣΥ ΒΑΣΙΛΟΠΟΥΛΟΥ
Master of Arts, Hull University, England

ΑΓΓΛΙΚΑ



ΓΕΡΜΑΝΙΚΑ

Η ποιότητα στην ξενόγλωσση εκπαίδευση
* Η/Υ, Multimedia, Internet *
*Τμήματα όλων των επιπέδων *
* Κρατικό Πτυχίο Γλωσσομάθειας *

ΔΑΜΑΣΚΗΝΟΥ 1 , ΠΛ. ΒΡΟΥΧΟΥ , ΡΟΔΟΣ
Τηλ. 2241 0 70110

Στον Πειραιά σήμερα η συνάντηση Νομαρχών, Επιμελητηρίων και ΤΕΔΚ των νησιωτικών περιοχών

Διευρύνεται το μέτωπο για τις νησιωτικές πολιτικές

Εισηγητής από την πλευρά των Νομαρχιακών Αυτοδιοικήσεων ο Γιάννης Μαχαιρίδης

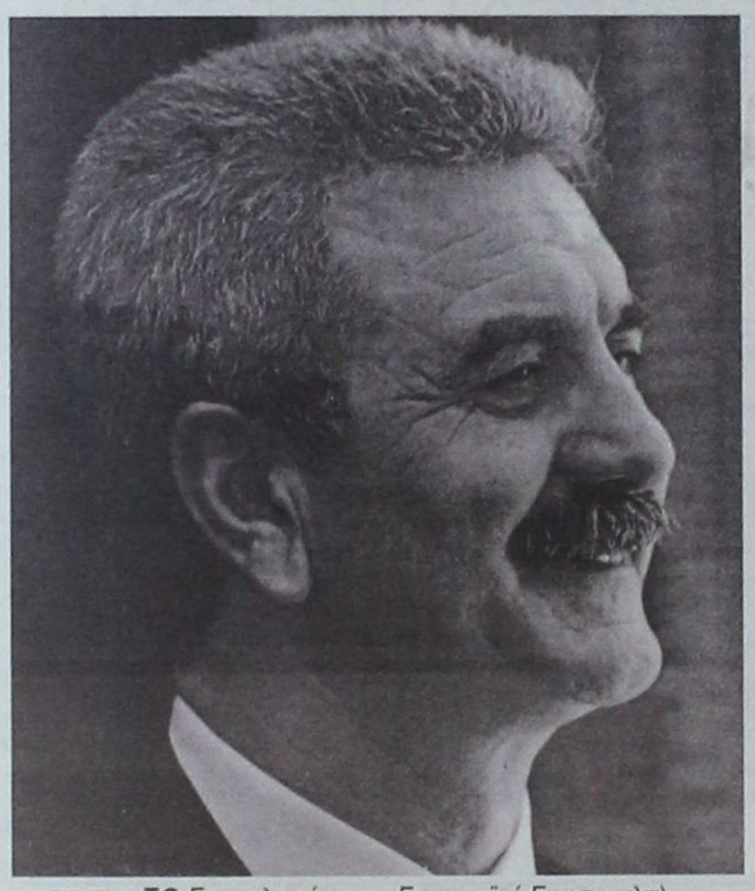

ΣΤΟ Επιμελητήριο του Πειραιά δίδεται σήμερα μία ακόμα μάχη για τη διεκδίκηση ειδικών νησιωτικών πολιτικών, με πρωτοβουλία τη φορά αυτή του Επιμελητηριακού Ομίλου Ανάπτυξης Ελληνικών Νησιών, μετά από συνεννόηση του προέδρου του κ. Ηλία Μιχαλάκη με τον Νομάρχη Δωδεκανήσου κ. Γιάννη Μαχαιρίδη.

Με την πρωτοβουλία αυτή διευρύνεται το μέτωπο για τη διασφάλιση ειδικών πολιτικών για τις νησιωτικές περιοχές, με τη συμμετοχή πλέον των Επιμελητηρίων, των προέδρων των Τοπικών Ενώσεων Δήμων και Κοινοτήτων, όπως και των βουλευτών.

Όπως αναφέρεται στην επιστολή πρόσκληση που απευθύνει ο κ. Μιχαλάκης, «η συνάντηση αυτή μπορεί να αποτελέσει την απαρχή ενός ισχυρού νησιωτικού λόμπι πίεσης αλλά και διεκδίκησης μέτρων και πολιτικών προς όφελος των νησιωτικών περιοχών της χώρας μας».

Βασικός εισηγητής στη σημερινή συνάντηση από την πλευρά των νομαρχών θα είναι ο κ. Γιάννης Μαχαιρίδης, ο οποίος ήδη έχει ηγηθεί ανάλογων πρωτοβουλιών στο παρελθόν, με αποκορύφωμα την πραγματοποίηση του Συνεδρίου που έγινε στη Ρόδο σε συνεργασία με την ΤΕΔΚΔ. Το ψήφισμα εκείνου του Συνεδρίου στο οποίο συμπεριλαμβάνονται οι βασικές θέσεις και προτάσεις των αυτοδιοικητικών του Αιγαίου θα αποτελέσει τη ραχοκοκαλιά της σημερινής τοποθέτησης του νομάρχη Δωδεκανήσου.

Σύμφωνα με πληροφορίες, τα συμπεράσματα και οι προτάσεις που θα κωδικοποιηθούν στη σημερινή ευρεία αυτή συνάντηση του Πειραιά θα προωθηθούν σε όλα τα αρμόδια όργανα (κυβέρνηση, Ευρωπαϊκή Ενωση, κλπ).

ΤΟ πνεύμα της κινητοποίησης και της διεύρυνσης του μετώπου περιγράφεται χαρακτηριστικά στην επιστολή – πρόσκληση του κ. Ηλία Μιχαλάκη:

Είναι γεγονός ότι οι νησιωτικές περιοχές αντιμετωπίζουν χαρακτηριστικές ιδιαιτερότητες και εγγενείς μειονεξίες, που τις διαφοροποιούν απο τις ηπειρωτικές περιοχές.

Αυτό ακριβώς το γεγονός θέτει τα νησιά μας σε μειονεκτική θέση και παράλληλα τα οδηγεί στη δημογραφική, οικονομική, πολιτιστική και πολιτική περιθωριοποίηση.

Παρά το γεγονός ότι η Ευρωπαϊκή 'Ενωση αλλά και το Σύνταγμα της χώρας αναγνώρισαν και κατοχύρωσαν την ιδιαιτερότητα του νησιωτικού χώρου, εντούτοις μέχρι σήμερα δεν έχουν ληφθεί μέτρα, με εξαίρεση αυτά που αφορούν τα νησιά κάτω των 3100 κατοικών, που να αντισταθμίζουν τα μειονεκτήματα που συνδέονται με τη νησιωτικότητα.

Για να λάβει επιτέλους σάρκα και οστά η παραπάνω θετική νομοθετική βάση γαι τα νησιά μας ,με συγκεκριμμένες πολιτικές και δράσεις, απαιτείται συλλογική κινητοποίηση και προσπάθεια όλων μας.

Κατά τη γνώμη μας η επικείμενη συζήτηση στη Βουλή του νέου αναπτυξιακού νόμου για την περιφερειακή ανάπτυξη της χώρας μας, αποτελεί την καλύτερη ευκαιρία για την επίτευξη του στόχου αυτού.

Κατόπιν των ανωτέρω και μετά από επαφές με αρκετούς Νομάρχες νησιών μας, προτείνουμε να πραγματοποιήθεί μια κοινή συνάντηση τη Δευτέρα, 15 Δεκεμβρίου 2003 και ώρα 17:00' , στο Εμπορικό και Βιομηχανικό Επιμελητήριο Πειραιώς (Λουδοβίκου 1, Πειραιάς), με θέμα συζήτησης την καθιέρωση μιας ειδικής αναπτυξιακής πολιτικής για τα νησιά μας, με συγκεκριμένα μέτρα, στο πλαίσιο του νέου αναπτυξιακού νόμου.

Η συνάντηση αυτή μπορεί να αποτελέσει και την απαρχή της δημιουργία ενός ισχυρού νησιωτικού λόμπι πίεσης, αλλά και διεκδίκησης μέτρων και πολιτικών προς όφελος των νησιωτικών περιοχών της χώρας μας.

Με τη βεβαιότητα ότι θα ανταποκριθείτε θετικά στη πρόσκληση μας, αναμένουμε το συντομότερο δυνατό να μας γνωστοποιήσετε τη συμμετοχή σας στη συνάντηση.

Με ιδιαίτερη εκτίμηση
Ο Πρόεδρος
Ηλίας Μιχαλάκης

ΚΥΚΛΟΦΟΡΗΣΕ ΤΟ ΠΡΩΤΟΧΡΟΝΙΑΤΙΚΟ ΛΑΧΕΙΟ



ΚΕΡΔΗ ΠΕΝΤΑΔΑΣ 10.000.000 €

ΣΥΝΟΛΙΚΑ ΚΕΡΔΗ ΜΕΧΡΙ ΚΑΙ 26.000.000 €



ΚΛΗΡΩΣΗ ΣΤΙΣ 31 ΔΕΚΕΜΒΡΙΟΥ 2003 ΚΑΙ ΩΡΑ 5 μ.μ.

Rodos Car AE
Μέλος του Επισήμου Δικτύου Εμπόρων BMW Hellas AE
3ο χλμ. Ρόδου - Καλλιθέας, 851 00 Ρόδος
Τηλ.: (22410) 64169, 68032-3, 61825
Fax ; (22410) 68034

BMW Sheer Driving Pleasur

Νέα BMW Σειρά 5. Κάποιος πρέπει να ηγείται.

Νέα BMW Σειρά 5. Το αυτοκίνητο που θέτει νέα μέτρα σύγκρισης.
- Εξακύλινδροι κινητήρες.
- Ηλεκτρονικό σύστημα χειρισμού iDrive και σύστημα Head-Up Display, για την απεικόνιση ψηφιακών ενδείξεων στο παρμπρίζ.
- Ενεργό σύστημα διεύθυνσης Active Steering.
- Σύστημα ελέγχου ανάρτησης Dynamic Drive.
- Προσαρμοζόμενα Φώτα σε Στροφή και πλήθος άλλων τεχνολογικών καινοτομιών που σας εξασφαλίζουν γνήσια οδηγική απόλαυση.



Ελάτε σήμερα στη Rodos Car AE για ένα Test Drive και ζήστε μια πρωτόγνωρη οδηγική εμπειρία.

Για περισσότερες πληροφορίες τηλεφωνήστε στο (22410) 64169, 68032-3, 61825.

Φεύγουν για διακοπές οι Ροδίτες προς Παρίσι και Πράγα



Εισιτήρια τέλος για τις γιορτές

Πλήρεις είναι σχεδόν όλες οι πτήσεις των αεροσκαφών για την περίοδο των εορτών. Οι Ρόδιοι, μετά από μια δύσκολη τουριστική σαιζόν επιλέγουν τώρα να ξεκινήσουν για τις ευρωπαϊκές πρωτεύουσες προκειμένου ν' απολαύσουν τα Χριστούγεννα και την Πρωτοχρονιά μακριά από την τοπική καθημερινότητα.

Οι Ρόδιοι επιλέγουν ταξίδια προς την Πράγα, το Παρίσι, αλλά και προς γερμανόφωνες περιοχές. Τα τουριστικά πακέτα είναι ελκυστικά και περιλαμβάνουν διαδρομές σε κατάλευκα τοπία και αγορές από τις πιο επώνυμες βιτρίνες.

Λόγω των χειμερινών διακοπών, αλλά και των μετακινήσεων των εκπαιδευτικών, των στρατιωτικών και των φοιτητών είναι εξαιρετικά δύσκολο να βρεθεί εισιτήριο για την περίοδο των εορτών. Η πλειονότητα των θέσεων έχουν κρατηθεί και πλέον απαιτούνται δυνατές γνωριμίες για την εξασφάλιση ενός εισιτηρίου από τη Ρόδο και την Κω προς την Αθήνα.

Σε ό,τι αφορά την εορταστική αγορά, η κίνηση στα εμπορικά καταστήματα είναι σαφώς αναβαθμισμένη σε σύγκριση με το Νοέμβριο. Οι τιμές, ακόμα και στα κεντρικά καταστήματα ρούχων, βρίσκονται σε ικανοποιητικά επίπεδα. Ανεβασμένες είναι οι τιμές στα είδη υπόδησης γεγονός που παραδέχονται ακόμα και οι ίδιοι οι καταστηματάρχες.

Στη διάρκεια της τρέχουσας εβδομάδας θεωρείται ότι θα υπάρξει αύξηση του αγοραστικού ενδιαφέροντος, καθώς θα καταβληθεί ο 13ος μισθός.

ΣΧΟΛΗ ΧΟΡΟΥ Έλλης Παρασκευά
ΒΕΝΕΤΟΚΛΕΩΝ 61 • ΡΟΔΟΣ 85100
ΤΗΛ. 22410 20780-24050

ΧΟΡΟΣ και ΘΕΑΜΑ 2003

ΣΧΟΛΗ ΧΟΡΟΥ Έλλης Παρασκευά

ΕΘΝΙΚΟ ΘΕΑΤΡΟ

Παρασκευή 19, Σάββατο 20, Κυριακή 21 Δεκεμβρίου
στις 7.00 το βράδυ

Μέρος των εσόδων διατίθενται
στην ανθρωπιστική οργάνωση
«Γιατροί του Κόσμου»

ΒΡΕΘΗΚΕ ΝΕΚΡΟΣ



Νεκρός βρέθηκε χθες σε κατακόμβες που βρίσκονται κοντά στο Βυζαντινό Μουσείο στο Κάστρο Ιωαννίνων ο 30χρονος συνοριοφύλακας Γιώργος Ματσούκας, ο οποίος είχε εξαφανισθεί από το κέντρο της πόλης την παραμονή του γάμου του στις 23 Οκτωβρίου.

Το πτώμα ήταν σε προχωρημένη σήψη και έφερε διαμπερές τραύμα στο κεφάλι, ενώ δίπλα του ήταν πεσμένο ένα όπλο. Επί τόπου βρίσκονται αξιωματικοί της Αστυνομίας και ο ιατροδικαστής Θεόδωρος Βουγιουκλάκης αναζητώντας στοιχεία προκειμένου να διαπιστωθεί αν πρόκειται για έγκλημα ή αυτοκτονία.

Πρέπει να σημειωθεί ότι έρευνες για τον εντοπισμό του είχαν γίνει και στη Δωδεκάνησο, όπου είχε υπηρετήσει τη στρατιωτική του θητεία.

Αναζητούνται πόροι για την κάλυψη των αναγκών

Αυξήσεις στα τέλη ύδρευσης και καθαριότητας του Δήμου Καμείρου

Σημαντικές αυξήσεις στα τέλη Ύδρευσης και Καθαριότητας αποφάσισε το δημοτικό συμβούλιο Καμείρου, θέλοντας με τον τρόπο αυτό να διασφαλίσει έσοδα για το Δήμο.

Η απόφαση προβλέπει την αύξηση των τελών ύδρευσης σε ποσοστό 20% και των τελών καθαριότητας σε ποσοστό 50%. Πρέπει να σημειωθεί ότι η αρχική πρόταση του δημάρχου Καμείρου Στέφανου Δημητρά προέβλεπε 50% αυξήσεις στα τιμολόγια του νερού, όμως εν τέλει αυτή δεν υιοθετήθηκε.

Τα τελευταία χρόνια παρατηρείται συνεχής αύξηση στα ανταποδοτικά τέλη των δήμων της νήσου Ρόδου και αυτό είναι αποτέλεσμα της ελλιπούς υποστήριξης των ΟΤΑ από την ίδια την κυβέρνηση. Οι δήμοι αφέθηκαν να ξεπεράσουν μόνοι τα μεγάλα οικονομικά προβλήματα και το γεγονός αυτό θα επισημανθεί μετ' επιτάσεως στην αυριανή συνάντηση που θα έχουν στη Ρόδο οι δήμαρχοι της Δωδεκανήσου με τον υπουργό Εσωτερικών Κώστα Σκανδαλίδη.



Επί προσωπικού...

ΜΕ ΤΗΝ ΧΡΥΣΟΥΛΑ ΣΙΦΟΥΝΙΟΥ



Μία νέα, αξιόλογη και ιδιαιτέρως δυναμική γυναίκα, στην «ηλεκτρική» καρέκλα του Επαρχείου Καλύμνου!

Η Χρυσούλα Σιφουνιού, ως Έπαρχος Καλύμνου, ασκεί τα καθήκοντά της με μεγάλη σοβαρότητα και υπευθυνότητα, επιδεικνύοντας ιδιαίτερο ζήλο για την επίλυση των προβλημάτων στην περιοχή της αρμοδιότητός της.

Παρ' ότι εκλήθη να βουτήξει στα βαθιά, κατάφερε να κολυμπήσει, διαψεύδοντας όλους όσους...αμφισβητούσαν τις ικανότητες της.

• Έπαρχος Καλύμνου. Δύσκολη υπόθεση;

Δεν θα έλεγα δύσκολη. Υπεύθυνη ναι. Πολύ περισσότερο όταν έχεις να κάνεις με διάσπαρτα νησιά που αντιμετωπίζουν ιδιαίτερα προβλήματα.

• Το γεγονός ότι είστε γυναίκα -και μάλιστα σε μια τόσο καίρια θέση- δυσκολεύει περισσότερο την κατάσταση;

Άνδρες και γυναίκες κρίνονται, νομίζω, από την αποτελεσματικότητα τους πρωτίστως. Στην περίπτωση μου και σε μια κοινωνία ανδροκρατούμενη, μπορώ να πω με βοηθάει.

• Η ενασχόληση με τα κοινά πιστεύετε ότι προϋποθέτει...;

Προϋποθέτει αγάπη και πίστη γι'αυτό που κάνεις. Αν δεν το πιστεύεις και αν δεν έχεις διάθεση για προσφορά, μένεις στο σπίτι σου.

• Η πολιτική κρίνεται εκ του αποτελέσματος. Εσείς πως την κρίνετε τώρα εκ των έσω;

Η πολιτική πρέπει να έχει πάντα στο επίκεντρό της τον άνθρωπο. Όταν αυτό συμβαίνει, κάτι πετυχαίνεις στο τέλος...

• Απο τη μικρή θητεία σας στο χώρο της πολιτικής, πιστεύετε ότι σας εκφράζει;

Δεν ανήκω στους επαγγελματίες της πολιτικής. Με ενδιαφέρει να προσφέρω στον άνθρωπο και μ'αυτό το στοιχείο μ' εκφράζει, νομίζω.

• 'Οταν απευθύνεστε -για επίλυση προβλημάτων- σε ώτα μη ακουόντων πως αισθάνεστε;

Πικρία και απογοήτευση. Θα ήθελα να μην υπάρχουν προβλήματα, αλλ'αυτό δεν γίνεται. Η ζωή τα προκαλεί καθημερινά κι εσύ πρέπει να παλεύεις.

• Οι πολιτικοί συνήθως λένε ψέματα. Εσείς βρεθήκατε ποτέ στην ανάγκη να πείτε;

Δεν χρειάζεται να λέω ψέματα. Στον κόσμο λέω "μπορώ" ή " δεν μπορώ". Καμιά φορά, όμως, είναι ο πολίτης που θέλει να του πεις ψέματα, γιατί έτσι ικανοποιείται.

• Φτάσατε ποτέ στο σημείο να πείτε "τί ήθελα και μπλέχτηκα στην πολιτική";

Όχι. Γνώριζα ποιός είναι ο κόσμος της πολιτικής όταν αποφάσισα να αναμιχθώ στα κοινά. Γιατί να το πω, λοιπόν;

• Τι σας ενοχλεί στους ανθρώπους;

Μ'ενοχλεί η μικρότητα των ανθρώπων, ο εγωκεντρισμός, η αλαζονεία και η έπαρση. Το αντιμετωπίζω,όμως, ψύχραιμα γιατί οι άνθρωποι έτσι ήταν ανέκαθεν. Καλοί και κακοί, εγωιστές και ταπεινοί, ψεύτες και ειλικρινείς... Και έτσι πισστεύω, θα είναι πάντα.

• Τι σας αρέσει;

Μ'αρέσει να βλέπω τους ανθρώπους χαμογελαστούς και αισιόδοξους. Να ταξιδεύω μέσα από τα βιβλία και τη μουσική. Να κάνω περιπάτους και να ονειρεύομαι. Να απολαμβάνω τις μικροχαρές της ζωής

• 'Εχει επηρεάσει την προσωπική σας ζωή, η ενασχόληση σας με τα κοινά;

Αναμφίβολα. Με έχει κάνει πιο υπεύθυνη σαν άνθρωπο.

• Γιάννης Μαχαιρίδης. Τι σημαίνει για σας;

Ο Γιάννης Μαχαιρίδης ξεχωρίζει, νομίζω, γιατί έχει μια φλόγα μέσα του γι'αυτό που κάνει. Το εκτιμώ πολύ.

• Στους δώδεκα μήνες που είστε έπαρχος, ποια είναι η πιο "ακραία" εξυπηρέτηση που σας ζητήθηκε;

Δεν θυμάμαι κάποιο ιδιαίτερο περιστατικό, κάποια ακραία περίπτωση. Τα αιτήματα των πολιτών είναι συνυφασμένα με την καθημερινή ζωή του.

• Η συνεργασία σας με τους εκπροσώπους της Τοπικής Αυτοδιοίκησης είναι θετική;

Θέλω να πιστεύω ότι είναι θετική μέχρι τώρα. 'Αλλωστε, και αυτοί έχουν την ίδια αγωνία. Να ανταποκριθούν στις προσδοκίες του λαού που τους ψήφισε.

• Νομαρχιακό Συμβούλιο. Επιλύονται προβλήματα;

Στο μέτρο του δυνατού. Μην ξεχνάτε ότι η Νομαρχιακή Αυτοδιοίκηση δεν έχει πολλές αρμοδιότητες. Θα έπρεπε, όμως.

Χ.Μ.

Εκπτώσεις έως 50%

...σε στον εμπορεύματα

ΕΠΙΠΛΑ ΚΕΛΗΣ

ΑΦΟΙ ΚΕΛΗ Ο.Ε.

Αθηνών 36 Τ.Κ. 85100 Ρόδος, Τηλ: 2241066865 - Fax: 2241067207

www.proteas.gr, e-mail: kelis_bros@hotmail.com

Νέο

τριπλή πρόκληση...



1.3 VVTi/94hp
1.5 VVTi/99hp

μεγάλο, μικρό και 4x4!

Υποδεχτείτε το νέο Ignis. Ένα αυτοκίνητο που συνδυάζει μοναδικά τα χαρακτηριστικά ενός μεγάλου, ενός μικρού κι ενός 4x4. Με εντυπωσιακό εξωτερικό design, αεροτομή οροφής, προβολείς ομίχλης και ζάντες αλουμινίου 15". Ο κινητήρας του νέου Ignis διαθέτει σύστημα VVTi (1.3lt & 1.5lt auto) με πλήρη απόδοση από τις χαμηλές στροφές, εκπληκτική επιτάχυνση, οικονομία καυσίμου και χαμηλές εκπομπές ρύπων. Με μοναδικό εξοπλισμό που περιλαμβάνει: standard ABS, air condition, αερόσακους οδηγού - συνοδηγού, λευκά όργανα με επένδυση χρωμίου και ρυθμιζόμενο φωτισμό, τιμόνι τριών ακτίνων με ηλεκτρική υποβοήθηση, μοχλό ταχυτήτων με δερμάτινη επένδυση, ηλεκτρικά παράθυρα / καθρέπτες και κλειδαριές με τηλεχειρισμό. Νέο Ignis. Ξεπερνάει τη φαντασία!

Δικό σας από €131* το μήνα

Ignis 1.3 GL 2WD: Εκπομπές CO_2 (g/km): 156. Κατανάλωση καυσίμου (lt/100km): 8.3 (εντός πόλης) / 5.5 (εκτός πόλης) / 6.5 (μικτός κύκλος).
* Η μηνιαία δόση αναφέρεται στην έκδοση 1.3 GL 2WD και σε διάρκεια αποπληρωμής δύο ετών 72 μηνών, προκαταβολή 35,31%, ετήσιο ονομαστικό επιτόκιο 7,25% πλέον εισφοράς νόμου 128/75 (0,6%). Έξοδα φακέλου €150. Ε.Π.Ε. 7,5%



SUZUKI

Επίσημοι έμποροι Ρόδου: Ν. ΒΑΡΔΕΛΛΗΣ Α.Ε.

ΕΚΘΕΣΙΣ - ΑΝΤΑΛΛΑΚΤΙΚΑ - ΣΕΡΒΙΣ: ΚΑΠΟΔΙΣΤΡΙΟΥ 21, ΡΟΔΟΣ, Τηλ: 2241 - 27.774 - FAX: 2241 - 20.696

Στη «Δράση» κολλάει το σίδερο

Κρίσεις & Επικρίσεις

Η Αντίδραση

Υπερβολική των γιατρών του Νοσοκομείου, στην απόφαση του νέου διοικητή για τροποποίηση του προγράμματος των εφημεριών!

Ωστόσο, ...«όποιος καεί με τον χυλό, φυσάει και το γιαούρτι»!..

Η Λύση

Δόθηκε απο την πρόεδρο του ΠΕ.Σ.Υ.Π κ. Κατερίνα Αποστόλου, η οποία ανέλαβε

να εγκρίνει -μη έχοντας την αρμοδιότητα (;)- το πρόγραμμα των εφημεριών που καταρτίζεται απο την Ιατρική Υπηρεσία.

Ας είναι!..

Η Αποχώρηση

Της παρατάξεως της πλειοψηφίας του Δήμου Πεταλούδων, απο συνεδρίαση του δημοτικού συμβουλίου!

Παγκόσμια πρωτοτυπία!..

Η Επίσκεψη

Του υφυπουργού Εθνικής Άμυνας κ. Λάζαρου Λωτίδη!

Ήρθε, είδε (και απόειδε) και απήλθε!

Η Δήλωση

«Η Νέα Δημοκρατία κερδίζει στις δημοσκοπήσεις, το ΠΑΣΟΚ στις εκλογές»!

«Κοντός ψαλμός, αλληλουΐα»!..

Η Επικράτηση

Της παρατάξεως ΠΑΣΚΕ, στις εκλογές των καθηγητών στη Δωδεκάνησο!

Παρά την «λάσπη»!..

Η Παρέμβαση

Εισαγγελική, για τις αυθαιρεσίες -αυτή την φορά- στα ξενοδοχεία της Ιαλυσού!

Τελικά...«ή στραβός είναι ο γιαλός ή εμείς στραβά αρμενίζουμε»!

Δεν εξηγείται διαφορετικά!..

Ο Προβληματισμός

Έντονος στη Νέα Δημοκρατία, τα στελέχη της οποίας σκέπτονται με τρόμο τα... «παρατράγουδα» που θα προκύψουν με την ανακοίνωση του ψηφοδελτίου!

Η Άφιξη

Αναμένεται με ενδιαφέρον στη Ρόδο, του υπουργού Εσωτερικών κ. Κώστα Σκανδαλίδη!

Χριστούγεννα έρχονται, κάποιο δώρο θα έχει για όλους!..

Η Ήττα

Σίγουρα ατιμωτική! Επτά γκολ, ήταν πολλά ρε παιδιά!..

Το πρόσωπο της Εβδομάδας

Ο νέος διοικητής του Νοσοκομείου Ρόδου κ. Τριαντάφυλλος Τζιούμης!

Πριν προλάβει να κλείσει μήνα απο την ανάληψη των νέων του καθηκόντων, βρέθηκε στο «μάτι» του κυκλώνα!



Περίοδος χάριτος -όπως είθισται- δεν δόθηκε στην περίπτωση του νέου διοικητή.

Η απόφασή του να τροποποιήσει (για το μικρό χρονικό διάστημα των δύο εβδομάδων) το πρόγραμμα των εφημεριών, εναρμονίζοντας το στους διαθέσιμους οικονομικούς πόρους, προκάλεσε θύελλα αντιδράσεων στους κόλπους του ιατρικού κλάδου, εκπρόσωποι του οποίου -εκτιμώντας ότι έχουν να κάνουν με επικίνδυνο άτομο- απαίτησαν την άμεση απομάκρυνσή του!

Ακραία η απαίτηση!

Όπως ακραία, ήταν και η ενέργεια της προσφυγής στη Δικαιοσύνη, καταθέτοντας μηνυτήρια αναφορά εναντίον του.

Ο νέος διοικητής του Νοσοκομείου εφήρμοσε απλά το νόμο, προκειμένου να μην βρεθεί ο ίδιος ενώπιον οικονομικών και νομικών συνεπειών.

Κάλυψε τα νώτα του, ενεργώντας κατά το «ο φόβος φυλάει τα έρμα».

Είναι μήπως παράλογο αυτό;

Σίγουρα, όχι.

Απο την άλλη πάλι πλευρά, οι γιατροί -με νωπή ακόμα την καταδικαστική απόφαση εναντίον των συναδέλφων τους- αρνούνται πλέον να ρισκάρουν την επαγγελματική και ηθική τους υπόσταση.

Και δικαίως!

Είναι γνωστό, ότι «όποιος καεί με τον χυλό, φυσά και το γιαούρτι»!

Αυτό που μπορεί ωστόσο να καταλογίσει κανείς -ως αρνητικό- και στις δύο πλευρές είναι η έλλειψη συννενόησης.

Η μη εξάντληση του διαλόγου, προκειμένου να εξευρεθεί λύση στο πρόβλημα που προέκυψε.

Με καλή θέληση και απο τις δύο πλευρές.

Επιτέλους, οι οξύνσεις σ' έναν

Χ.Μ.

Stop καρέ

Επτά από την Γιουβέντους, οκτώ από την MRB, άντε να δούμε τι θα βγάλει η ...κάλπη!



ΠΟΙΟΣ ΕΥΘΥΝΕΤΑΙ;



«Φτάσαμε εδώ, γιατί δεν έγινε ορθολογική διαχείριση των κονδυλίων απο την αρχή του χρόνου»!

Για ποιον να χτυπά άραγε η καμπάνα;

ΔΡΑΣΙΣΠΟΡ

Δευτέρα 15 Δεκεμβρίου 2003

• Τηλ: 63790, 64393, 68761 • Fax: 63393

ΞΕΣΠΑΣΕ ΚΑΤΑΙΓΙΔΑ ΣΤΟ «ΒΕΝΕΤΟΚΛΕΙΟ»

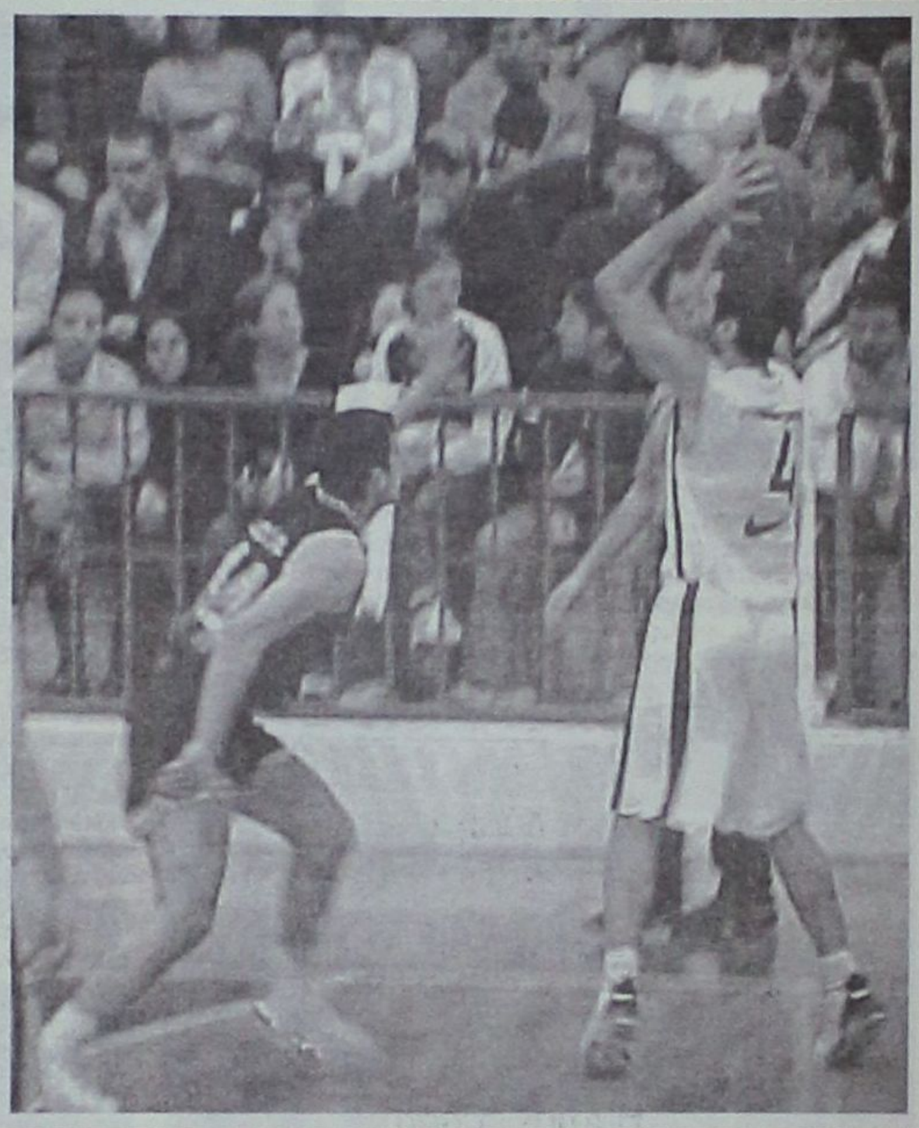

✓ Ασταμάτητος ο Κολοσσός κέρδισε πιο εύκολα απ' ό,τι δείχνει το τελικό 86-71 το Παλαιό Φάληρο. Τρίποντο πάρτι του Κουκλάκη

Καλός ο Διγενής αλλά η μπάλα δεν έμπαινε στα δίχτυα!

0–0 στη Σάμο με την ουραγό Αναγέννηση

ΘΥΜΑ ΤΟΥ ΑΝΕΜΟΥ Ο ΣΤΑΥΡΟΣ

Εχασε 1-0 από τον Ηφαιστο στις Καλυθιές



ΣΥΝΕΝΤΕΥΞΕΙΣ

Με τον Θόδωρα Θεοδώρου

(ΣΕΛΙΔΑ 22)

και με τον Στάθη Φαρμακίδη

(ΣΕΛΙΔΑ 23)

Εξω από τους σχεδιασμούς της Ομοσπονδίας Ποδηλασίας η Ρόδος

(ΣΕΛΙΔΑ 31)

Οι προπονητές ποδοσφαίρου εγκαινιάζουν απόψε το «στέκι» τους

(ΣΕΛΙΔΑ 21)

Γ' ΕΘΝΙΚΗ ΜΠΑΣΚΕΤ

Δια χειρός Στεργάκη ο Ιπποκράτης (94-77) τον Αρίονα

ΤΟΠΙΚΟ ΜΠΑΣΚΕΤ

«Σεφτέ» παραμονής η Ε.Α. Καλύμνου

Κομπλέ θα παίξει η Ρόδος στην Καστοριά

Και με ανεβασμένη τη ψυχολογία της

Με ανεβασμένη την ψυχολογία τους αναμένεται να παίξουν στην Καστοριά μεθαύριο οι ποδοσφαιριστές της Ρόδου κόντρα στην ομώνυμη τοπική ομάδα.



Η νίκη επί του Αχαρναϊκού πριν από μερικές ημέρες στο Δημοτικό Στάδιο της πόλης μας έχει δημιουργήσει ένα κλίμα ευφορίας στο «στρατόπεδο» της Ρόδου και αυτό είναι κάτι που σίγουρα αναμένεται να τη βοηθήσει πάρα πολύ ενόψει της πολύ δύσκολης αναμέτρησης. Οι «πράσινοι» γνωρίζουν καλά τις δυσκολίες και τις «παγίδες» που κρύβει η αναμέτρηση με την πρωτοπόρο ομάδα της κατηγορίας, ωστόσο είναι αποφασισμένοι να δείξουν στο γήπεδο τον καλύτερο τους εαυτό για να αποσπάσουν το θετικό αποτέλεσμα. Η πεποίθηση που κυριαρχεί είναι ότι αν παίξουν σύμφωνα με τις πραγματικές τους δυνατότητες δεν έχουν να φοβηθούν απολύτως τίποτα.

Αγωνιστικά

Σε ό,τι έχει να κάνει με τον αγωνιστικό τομέα η ομάδα του νησιού μας αναμένεται να παραταχθεί εκτός απροόπτου πλήρης καθώς μέχρι την ώρα που γράφονταν αυτές οι γραμμές ο τεχνικός Δημήτρης Σκούνας δεν αντιμετώπιζε απολύτως κανένα πρόβλημα. Ακόμα και ο Νάκος Νάκου που ήταν τιμωρημένος και δεν αγωνίστηκε με τον Αχαρναϊκό, επιστρέφει καθώς εξέτισε την ποινή του.

Η τελευταία προπόνηση της ομάδας αναμένεται να γίνει αύριο το πρωί και αμέσως μετά η αποστολή θα αναχωρήσει αεροπορικώς για την πρωτεύουσα και από εκεί θα μεταβεί με τον ίδιο τρόπο στη Θεσσαλονίκη για να πάει ύστερα οδικώς στον προορισμό της.

Όλα τα παιχνίδια της 15ης αγωνιστικής, της προτελευταίας δηλαδή πριν από τις γιορτές είναι τα ακόλουθα:

Αχαρναϊκός – Άγιος Δημήτριος
Αγροτικός Αστέρας – Βέροια
Χαλκίδα – Θρασύβουλος
Κιλκισιακός – Ηλυσιακός
Θύελλα – Λάρισα
Λεωνίδιο – Ποντιακός
Καβάλα – Ατσαλένιος
Βύζας – Λύκοι
Μαρκό – Δόξα Δράμας
Καστοριά - Ρόδος



Ηττήθηκαν στα Γιάννενα οι ερασιτέχνες με 2-0

ΓΙΑΝΝΕΝΑ.-

Ο πρωτοπόρος ΠΑΣ Γιάννινα κέρδισε το ντέρμπι κορυφής στο πρωτάθλημα νέων της Β' και Γ' Εθνικής. Επιβλήθηκε στην έδρα του της Ρόδου με 2-0.

Οι «πράσινοι» του Νίκου Μαντικού έδειξαν επηρεασμένος από το κοπιαστικό ταξίδι ,για να δεχτούν τα τέρματα στο 48' και 63' από τον Κατσάνο.

•Διαιτητής ήταν ο κ. Μήτσιος απο την 'Ηπειρο.

Οι συνθέσεις:

Γιάννινα: Μπουγιάνος, Τσολάκος, (78' Δερβένης), Γκόλιας, Μάντζιος, Μιχαήλ, Τριάντος, Κατσαβριάς, Χήρας(78' Δάσκαλος), Κίτσιος, Βαζάπης(78' Παππάς), Κατσάνος.

Ρόδος: Καραγιάννης, Μακρυδημήτρης, Πάππα, (60'Αγγελόπουλος), Μοσχίδης, Τσακίρης, Θεοδοσίου, Αναστασάκης(83' Τσαγκάρης), Γαϊτάνος (50'Τριπολίτης), Μαθιός, Πλαγκέντης.



ΒΑΘΜΟΛΟΓΙΑ Γ' ΕΘΝΙΚΗΣ

					ΕΝΤΟΣ			ΕΚΤΟΣ			ΣΥΝΟΛΟ		
Α/Α	ΟΜΑΔΕΣ	ΒΑΘΜ.	ΑΓ.	ΤΕΡΜ.	Ν	Ι	Η	Ν	Ι	Η	Ν	Ι	Η
1.	Καστοριά	29	12	26 – 9	5	1	0	4	1	1	9	2	1
2.	Μαρκό	26	13	22 – 23	6	0	0	1	2	3	7	2	3
3.	Λάρισα	24	14	20 – 17	5	1	2	2	2	3	7	3	4
4.	Θρασύβουλος	23	14	20 – 15	4	1	2	3	1	3	7	2	5
5.	Ρόδος	22	12	21 – 13	5	0	1	2	1	3	7	1	4
6.	Δόξα Δράμας	22	14	17 – 13	7	0	1	0	1	5	7	1	6
7.	Ατσαλένιος	22	14	15 – 14	5	2	1	1	2	3	6	4	4
8.	Χαλκίδα	20	14	15 – 16	3	2	1	1	2	4	5	4	4
9.	Ηλυσιακός	19	12	17 – 11	4	1	1	1	3	2	5	4	3
10.	Λύκοι	19	13	16 – 14	2	2	2	3	2	2	5	4	4
11.	Θύελλα	19	14	14 – 14	4	1	2	1	3	3	5	4	5
12.	Βέροια	19	14	14 – 17	4	3	0	1	1	5	5	4	5
13.	Αγ.Δημήτριος	18	13	20 – 19	4	2	1	1	1	4	5	3	5
14.	Λεωνίδιο	16	13	14 – 19	4	1	2	1	1	4	5	2	6
15.	Βύζας	13	13	17 – 23	2	2	2	1	2	4	3	4	6
16.	Αχαρναϊκός	11	12	6 – 11	1	3	1	1	2	4	2	5	5
17.	Καβάλα	9	6	3 – 3	2	1	0	0	1	2	2	2	2
18.	Κιλκισιακός	7	13	10 – 26	1	1	4	1	0	6	2	1	10
19.	Αγροτικός	4	6	5 – 7	1	1	1	0	0	2	1	2	3
20	Ποντιακός	4	12	3 – 22	1	1	4	0	0	6	1	1	10

ΠΡΩΤΑΘΛΗΜΑ Γ' ΕΘΝΙΚΗΣ	ΑΓ. ΔΗΜΗΤΡΙΟΣ	ΑΓΡ. ΑΣΤΕΡΑΣ	ΑΤΣΑΛΕΝΙΟΣ	ΑΧΑΡΝΑΪΚΟΣ	ΒΕΡΟΙΑ	ΒΥΖΑΣ	ΔΟΞΑ ΔΡΑΜΣΣ	ΗΛΥΣΙΑΚΟΣ	ΘΡΑΣΥΒΟΥΛΟΣ	ΘΥΕΛΛΑ Π.	ΚΑΒΑΛΑ	ΚΑΣΤΟΡΙΑ	ΚΙΛΚΙΣΙΑΚΟΣ	ΛΑΡΙΣΑ	ΛΕΩΝΙΔΙΟ	ΛΥΚΟΙ	ΜΑΡΚΟ	ΠΟΝΤΙΑΚΟΣ	ΡΟΔΟΣ	ΧΑΛΚΙΔΑ
ΑΓ. ΔΗΜΗΤΡΙΟΣ	■				5-0		1-0	1-0	1-0	1-1							1-1			
ΑΓΡ. ΑΣΤΕΡΑΣ		■					0-0						1-2							
ΑΤΣΑΛΕΝΙΟΣ	3-1	2-1	■						0-0		1-1			1-0					1-0	
ΑΧΑΡΝΑΪΚΟΣ	•		0-0	■				0-0	2-1						2-3					0-0
ΒΕΡΟΙΑ			1-1	1-1	■			1-0				4-2					1-0	1-1		
ΒΥΖΑΣ	2-1		1-2			■		0-0			0-4			5-0						
ΔΟΞΑ ΔΡ.	3-2			2-0	1-0	2-0	■		1-1	1-0		3-0	1-2							1-0
ΗΛΥΣΙΑΚΟΣ					2-0			■			0-2		2-1						1-0	3-0
ΘΡΑΣΥΒΟΥΛΟΣ		2-1						2-2	■		1-2		1-0	1-2					3-2	
ΘΥΕΛΛΑ Π.				0-1			1-0	1-1				3-0		2-0	1-2					
ΚΑΒΑΛΑ						0-0			■	■				2-0						
ΚΑΣΤΟΡΙΑ					2-0		1-0				■		3-3				3-1	4-1		
ΚΙΛΚΙΣΙΑΚΟΣ			2-1			1-2			1-2		0-1		■							
ΛΑΡΙΣΑ	1-1			1-0	1-0	2-1						3-2	■							0-2
ΛΕΩΝΙΔΙΟ	1-0				0-1		3-2					0-1	1-1	■			4-1			3-0
ΛΥΚΟΙ					0-0						0-2				■		1-0	0-1		1-1
ΜΑΡΚΟ				1-0		2-1		3-1		2-0		2-0			2-0	■				
ΠΟΝΤΙΑΚΟΣ				0-0				0-4	0-1	0-1		2-0					0-5	■		
ΡΟΔΟΣ	3-4			2-0						5-1				2-1			1-0	2-0	■	
ΧΑΛΚΙΔΑ			1-0			3-3					2-1						2-2	1-0	1-2	■

Καλός ο Διγενής, αλλά του έλειπε το γκολ

Εμεινε στο 0-0 με την ουραγό Αναγέννηση στη Σάμο

ΣΑΜΟΣ.-

Αν και έκανε την καλύτερη φετινή του εμφάνιση ο Διγενής Κοσκινού δεν μπόρεσε να περάσει νικηφόρα από την έδρα της ουραγού Αναγέννησης Σάμου αφήνοντας δυο υπερπολύτιμους βαθμούς στην προσπάθεια που κάνει για να αποφύγει τον υποβιβασμό.

Το τελικό 0 – 0 είναι ένα αποτέλεσμα, που σίγουρα σκορπίζει προβληματισμό στην ομάδα του νησιού μας καθώς υπολόγιζε πάρα πολύ στο να πάρει τους τρεις βαθμούς. Σύμφωνα με τα όσα έγιναν γνωστά απο τη Σάμο, ο Διγενής ήταν αυτός που έλεγχε το παιχνίδι σχεδόν σε όλη τη διάρκειά του και μπόρεσε από πάρα πολύ νωρίς να επιβάλλει το ρυθμό του. Ήταν πολύ επιθετικός αλλά ενώ δημιούργησε πάρα πολλές ευκαιρίες ήταν φανερό πως έλειπε ο παίκτης που θα έστελνε την μπάλα στα δίχτυα που όπως εξελίσσονταν τα πράγματα θα του έδινε και την πολυπόθητη νίκη. Ειδικά στο δεύτερο ημίχρονο, οι παίκτες του Σαλβατόρε Γκιούντιτσε έφθασαν πολύ κοντά στο γκολ αλλά δεν τα κατάφεραν.

Ενδεικτικά αναφέρουμε μερικές από τις καλύτερες ευκαιρίες που παρουσιάστηκαν στον Διγενή:

Στο 20' ο Διακάκης έκανε ωραία σέντρα αλλά ο Παπανικολάου με κεφαλιά από καλή θέση έστειλε την μπάλα να περάσει άουτ.

Στο 60' ο Παπαχριστοδούλου έκανε ένα ωραίο «μπάσιμο» απο τα δεξιά περνώντας όποιον βρήκε μπροστά του αλλά το γύρισμα για τους αμαρκάριστους συμπαίκτες του δεν ήταν καλό και η μπάλα απομακρύνθηκε εύκολα.

Στο 70' ο Διακίδης μέσα απο τη μικρή περιοχή κατάφερε κυριολεκτικά να στείλει την μπάλα άουτ, ενώ στο 80' ο Παπανικολάου από το ίδιο σημείο δεν πέτυχε ένα σχεδόν βέβαιο γκολ. Αντί να σουτάρει μάλλον προτίμησε να μπει με την μπάλα στα δίχτυα με αποτέλεσμα να τον κοντράρουν και να χαθεί αυτή η σπάνια ευκαιρία.

Στο 85' ο Λόλιος από κοντινή απόσταση αστόχησε ενώ στο 89' ο Ψύλλου από πολύ καλό σημείο με κεφαλιά έστειλε την μπάλα να περάσει ελάχιστα άουτ.

Επειδή μάλιστα η μπάλα τιμωρεί, στο 88' αν δεν ήταν ο Ζουρίδης, ο Διγενής θα μπορούσε να είχε χάσει και το παιχνίδι. Ο τερματοφύλακας του Διγενή χρειάστηκε να κάνει διπλή απόκρουση σε δυο διαδοχικά σουτ των Μιχαλόπουλου και Θύμιου για να κρατήσει ανέπαφη την εστία του.

Καλή ήταν η διαιτησία της Πειραιώτισσας κ. Σταυρακάκη (Γαλάνη, Σταυρακάκη). Στο 35' πάντως θα μπορούσε να υποδείξει πέναλτι υπέρ του Διγενή σε χέρι αντιπάλου μέσα στη μεγάλη περιοχή.

Οι συνθέσεις των ομάδων:

ΑΝΑΓΕΝΝΗΣΗ: Αγγέλικας, Τσίχλας, Καθαράκης, Γαλάνης (75' Χατζημιχάλης), Δήμος, Δριτσάκης, Γαλιώτης (66' Κρικέλης), Γαλάτος, Μιχαλόπουλος, Παπανικολάου, Θύμιος.

ΔΙΓΕΝΗΣ: Ζουρίδης, Διακάκης, Διακίδης, Ψύλλου, Ζωάνου, Λόλιος, Παπαχριστοδούλου (75' Εμίρογλου), Κώτσος, Παπανικολάου, Πατρός, Μάμμης.

Θύμα του ανέμου ο Σταυρός

Εχασε 1-0 στις Καλυθιές από τον Ήφαιστο Περιστερίου. Το μοναδικό γκολ σημειώθηκε με απευθείας φάουλ στο δεύτερο ημίχρονο

ΚΑΛΥΘΙΕΣ.-

Ένα γκολ που επιτεύχθηκε λίγο πριν από το φινάλε της αναμέτρησης ήταν αυτό που έδωσε τη νίκη στον Ήφαιστο Περιστερίου με 1 – 0 σε βάρος του Σταυρού Καλυθιών σε αγώνα που έγινε στα πλαίσια της 6ης αγωνιστικής (πρώτη του δευτέρου γύρου) του γυναικείου πρωταθλήματος της Α' Εθνικής Κατηγορίας. Το αποτέλεσμα αυτό άφησε απόλυτα ικανοποιημένες τις φιλοξενούμενες οι οποίες παραμένουν «ζωντανές» στο κυνήγι της δεύτερης θέσης τουλάχιστον που οδηγεί σε αγώνες μπαράζ για την κατάκτηση του πρωταθλήματος. Δεν είναι τυχαίο ότι μετά το σφύριγμα της λήξης από το διαιτητή Παναγιώτη Κατσιδώνη όλα τα μέλη της αποστολής του Ήφαιστου έγιναν ένα κουβάρι κυριολεκτικά για να πανηγυρίσουν τη σπουδαία αυτή νίκη.

Αποκτά μεγάλη σημασία

Η νίκη του Ήφαιστου αποκτά πολύ μεγάλη σημασία και για έναν ακόμα λόγο πέρα από το καθαρά βαθμολογικό ενδιαφέρον που υπήρχε. Ο επιπλέον λόγος έχει να κάνει με το ότι σε ολόκληρη τη διάρκεια του ενενηνταλέπτου οι φιλοξενούμενες δεν μπόρεσαν σε καμία περίπτωση να απειλήσουν αισθητά την εστία της Βασιλειάδου. Όλες οι προσπάθειές τους σταματούσαν κυρίως έξω από τη μεγάλη περιοχή του Σταυρού και όπως κυλούσε το παιχνίδι όλα έδειχναν ότι το πιθανότερο αποτέλεσμα θα ήταν η λευκή ισοπαλία, όπως ακριβώς δηλαδή είχε συμβεί και στον αγώνα του πρώτου γύρου μέσα στο Περιστέρι.

Γκολ ελέω ...ανέμου

Ακόμα και στη φάση του γκολ είναι χαρακτηριστικό ότι οι φιλοξενούμενες δεν μπόρεσαν να πατήσουν μέσα στη μεγάλη περιοχή. Το πολυπόθητο τέρμα προήλθε από μακρινή απόσταση και με απευθείας εκτέλεση φάουλ. Σημαντικό ρόλο έπαιξε και το ότι φυσούσε πάρα πολύ δυνατά και η μπάλα κατέληξε ψηλοκρεμαστά στα δίχτυα της Βασιλειάδου που δεν μπορούσε να πιστέψει ότι δέχθηκε τέτοιο τέρμα.

Γενικά πάντως, οι καιρικές συνθήκες που επικρατούσαν στο γήπεδο ήταν ιδιαίτερα αντίξοες. Ο πολύ δυνατός άνεμος αλλά και η βροχή που έπεφτε στο δεύτερο ημίχρονο ήταν στοιχεία που εμπόδιζαν τις κινήσεις των παικτριών και των δυο ομάδων. Αυτό βέβαια είχε σαν αποτέλεσμα το ποδοσφαιρικό θέαμα να είναι κάτω του μετρίου και η μπάλα να «ταλαιπωρείται» πάρα πολλές φορές στο χώρο της μεσαίας γραμμής. Δεν είναι τυχαίο και ότι έλειψαν και οι καλές φάσεις μπροστά από τις δύο εστίες με μοναδικές εξαιρέσεις το γκολ του Ήφαιστου και μια ευκαιρία που δημιούργησε ο Σταυρός στο πρώτο ημίχρονο.



Πίεζε από την αρχή

Ο Ήφαιστος που «καίγονταν» περισσότερο για τους βαθμούς απ' ότι ο Σταυρός (εξασφάλισε την παραμονή του και άρα έχει υλοποιήσει από τώρα τον στόχο που είχε θέσει η διοίκηση) προσπάθησε να μπει στον αγωνιστικό χώρο επιθετικά και να πάρει τον έλεγχο και την πρωτοβουλία των κινήσεων. Ως ένα σημείο τα κατάφερε, ωστόσο από την μια ο κόντρα άνεμος και από την άλλη η καλή αμυντική τακτική των γηπεδούχων δεν άφηναν κανένα περιθώριο αντίδρασης στον Ήφαιστο και όλοι οι διάδρομοι προς την εστία της Βασιλειάδου ήταν ερμητικά κλειστοί. Το μόνο αρνητικό του Σταυρού (στο πρώτο ημίχρονο) ήταν ότι δεν εκμεταλλεύτηκε τον υπέρ του άνεμο και δεν έδειξαν τίποτα από την μεσαία γραμμή και πάνω αλλά ίσως να βολεύονταν με τον ρυθμό που κυλούσε το παιχνίδι.

Η επανάληψη

Στο δεύτερο ημίχρονο, οι του Ήφαιστου όπως ήταν αναμενόμενο (λόγω και του ότι πήραν πλέον μαζί τους τον άνεμο) ανέβασαν ακόμα περισσότερο την απόδοση τους και προσπάθησαν να γίνουν ακόμα πιο πιεστικές για την εστία της Βασιλειάδου. Ότι και να έκαναν όμως φαινόταν πως ήταν αδύνατο να μπουν με αξιώσεις μέσα στην μεγάλη περιοχή με αποτέλεσμα το παιχνίδι να «κλείνει» εκ των πραγμάτων προς την ισοπαλία. Επειδή όμως στο ποδόσφαιρο κανείς δεν μπορεί να κάνει την παραμικρή πρόβλεψη πριν σφυρίξει ο διαιτητής, οι φιλοξενούμενες βρήκαν τον τρόπο έστω και με την βοήθεια του ανέμου και έφθασαν στο πολυπόθητο γκολ που στο μέλλον είναι πολύ πιθανό να αποδειχτεί κυριολεκτικά «χρυσό».

ΤΟ ΓΚΟΛ

Το μοναδικό γκολ λοιπόν επιτεύχθηκε στο 74'. Ο Ήφαιστος κέρδισε ένα φάουλ αρκετά έξω από την μεγάλη περιοχή. Το ανέλαβε να το εκτελέσει η Ζουζούνη που λίγο νωρίτερα είχε μπει στο παιχνίδι σαν αλλαγή και η μπάλα αφού διέγραψε μια περίεργη ψηλοκρεμαστή τροχιά λόγω του δυνατού ανέμου κατέληξε στα δίχτυα της Βασιλειάδου που παρά το ότι άπλωσε τα χέρια της για να αποτρέψει το μοιραίο, δεν τα κατάφερε (0 – 1).

Η μονάδική φάση που υπήρχε στο παιχνίδι ήταν μια ευκαιρία για τον Σταυρό στο πρώτο ημίχρονο. Ήταν το 13' όταν η Χέλστρομ πάσαρε στην Κτενά η οποία με ένα ωραίο γυριστό σουτ από το ύψος της μεγάλης περιοχής έστειλε την μπάλα να περάσει δίπλα από το δεξί δοκάρι της εστίας της Δεμπεγιώτου.

Καλύτερες του Σταυρού οι Βαγιανού και Ιακωβίδου. Άρεσαν από τον Ήφαιστο οι Δεντούμη και Πλιάσα.

Πολύ καλή ήταν η διαιτησία του Παναγιώτη Κατσιδώνη και η εποπτεία των «βοηθών» του κ.Στεφανάκη και Συμιακού από τον Σύνδεσμο της Δωδεκανήσου.

Οι συνθέσεις των ομάδων:

ΣΤΑΥΡΟΣ ΚΑΛΥΘΙΩΝ: Βασιλειάδου, Γαιτάνου (79' Χουβαρδά), Παπαδοπούλου (82' Γιαννίκου), Βαγιανού, Ζωίδου (74' Κοτσάνη), Ιακωβίδου, Κτενά, Μπαλάφα, Δράπανου, Χέλστρομ, Χατζηγιαννάκη.

ΗΦΑΙΣΤΟΣ: Δεμπεγιώτου (84' Χανδρινού), Βελισάρη, Γρηγορίου, Μαυροειδάκη (62' Ζουζούνη), Δεντούμη, Σκοδρογιαννάκη, Γιαννακοπούλου (73' Πατέστη), Κουστένη, Τεφάνη, Πλιάσα, Παπαδοπούλου.

ΣΥΓΧΑΡΗΤΗΡΙΟ

Ο πρόεδρος και τα μέλη του διοικητικού συμβουλίου του Κλεάνθη, εκφράζουν τα θερμά τους συγχαρητήρια στον προπονητή των παιδικών και εφηβικών ομάδων Μάκη Πότσο, για την απόκτηση του διπλώματος προπονητή ποδοσφαίρου.

Με αντίπαλο την ΕΠΣ Πειραιά...

...θα αγωνισθούν μεθαύριο τα αντιπροσωπευτικά συγκροτήματα της Δωδεκανήσου

Την Τετάρτη 17 Δεκεμβρίου θα συνεχισθεί το διενωσιακό πρωτάθλημα που διοργανώνει η Ε.Π.Ο. για τις μικτές μας ομάδες Παίδων και Νέων. Τα αντιπροσωπευτικά μας συγκροτήματα θ' αντιμετωπίσουν εκτός έδρας τις αντίστοιχες ομάδες του Πειραιά στο γήπεδο του Μοσχάτου με την ομάδα των Παίδων να συγκεντρώνει μεγάλες ελπίδες να καταλάβει τη δεύτερη θέση εάν κερδίσει στο μεθαυριανό παιχνίδι και να συνεχίσει στην επόμενη φάση του θεσμού. Οι μικτές θα πραγματοποιήσουν σήμερα το απόγευμα στο δημοτικό γήπεδο την τελευταία τους προπόνηση όπου οι δύο τεχνικοί της ΕΠΣΔ θα ανακοινώσουν και τα ονόματα των παιδιών που θα πάρουν μαζί τους στην αποστολή.

Η αποστολή της ΕΠΣΔ θ' αναχωρήσει για την Αθήνα αύριο το απόγευμα και θα επιστρέψει στο νησί μας την Τετάρτη το βράδυ. Μετά την προπόνηση Παίδων και Νέων θα ακολουθήσει και η προπόνηση των προπαίδων. Τα παιδιά του καλούνται από τους ενωσιακούς τεχνικούς κ.κ. Καλαϊτζίδη, Μποσγανά να βρίσκονται σήμερα στο δημοτικό γήπεδο είναι τα εξής:

ΠΑΙΔΕΣ (14.30 μ.μ.)

Γ.Δελαπόρτας, Στ.Γαϊτάνος, Β.Τσαγγάρης, Γ.Θεοδώρου (Ρόδου), Κοντουδιός, Β.Μέντος, Μ.Ευγενικός, Φ.Μαννάκης, Μπακίρης (ΠΑΟ Διαγόρα), Ι.Μπερετούλης, Σχοινάκης, Ζερβός (Ευκλή), Μ.Μαστόρου, Κοντός, Ε.Γεωργαλλής (Αγ.Ισιδώρου), Γ.Κουφού, Χ.Κιλασίν (Ήλιου), Ι.Μακαρούνας, Τσοπανάκης (Απόλλωνα Απολλώνων), Β. Κουρμαδιάς (Αστέρα Μασάρων), Ν.Λαμπριανός (Πετρώνα), Λ.Χατζηπέτρος (Ακουσιλάου), Σ.Ζαχάλου (Κλεάνθη), Α.Νικολάου (Διαγόρα Βατίου), Μ.Πλύγκος (Δόξας Ψίνθου), Μ.Κουτσάγιας (Ευαγόρα), Ηλίας (Ερμή) και Τσαφής (Αστέρα Παστίδας).

ΝΕΟΙ (15.30 μ.μ.)

Π.Αγγελόπουλος, Ι.Τριπολίτης, Δ.Καραγιάννης (Ρόδου), Π.Αθανασίου, Στ.Κοσμάς, Λ.Τσοπανάκης (ΠΑΟ Διαγόρα), Π.Αναστασάς, Π.Καρπαθάκης, Κ.Καλημέρης, Γ.Αγγελάκης (Διαγόρα Βατίου), Δ.Γκάϊδας, Πάττας (Κλεάνθη), Σ.Νικολός, Κασταμούλας (Ερμή Καλυθιών), Μ.Κατσιδώνης (ΑΕΡΑ), Γ.Κώτσος (Διγενή), Δ.Παπαοικονόμου (Πετρώνα), Στ.Πιζήμολας (Κλεόβουλου), Π.Στρατής (Φοίβου), Κ.Ατσίδης (Ορφέα) και Τσαλώλης (Ηρακλή Μαριτσών).

ΠΡΟΠΑΙΔΕΣ (16.30 μ.μ.)

Αξιώτης (Φοίβου), Φράγκος (Ευαγόρα), Τσακισίρης (Διαγόρα), Φασάκης (Διαγόρα), Καρπαθάκης (Διαγόρα), Πίσσας (Διαγόρα), Κλάψης (Διαγόρα), Διάκου (ΑΕΡΑ), Παρδαλός (Πετρώνα), Πάττας (Αστέρα Παστίδας), Κούρτης (Ασκληπειού), Μανιάς (Ερμή), Τριανταφύλλου (Ιάλυσου), Νικολέτος (Διαγόρα Βατίου), Καρδούλιας (Αστέρα Παστίδας), Κοκιαντώνης (Νίκης Ρόδου), Πατηνιώτης (Ιάλυσου), Συράκος (Ιάλυσου), Κοτσίλιος (ΑΕΡΑ), Λαουδίκος (ΑΕΡΑ), Κυριαζής (Σταυρού), Χατζησάββας (Διαγόρα Βατίου), Τσακμακίδης (Διαγόρα Βατίου), Στεφάνου (Ήλιου), Κουτσονικόλας (Ήλιου), Χατζηπέτρος (Ρόδου), Διακάκης (Διγενή), Αμερικανάς (Ερμή), Τομάζος (Ευκλή), Σαρρής (Νήσου Ρόδου), Πεταυράκης (Διαγόρα), Λιβισιανός (Νίκης Ρόδου), Καρπαθάκης (Διαγόρα Βατίου), Θεοδώρου (Ηρακλή Μαριτσών), Μπιλιάς (Φοίβου Κρεμαστής), Λουλουδάκης (Ευαγόρα), Χρηστάκης (Ευαγόρα), Χίτζιος (ΑΕΡΑ), Ζαμαντάκης (Ήλιου), Ροδίτης (Ευαγόρα), Μώρος (Διγενή), Γιαννακόπουλος (Απόλλωνα), Κασέρης (Ευκλή) και Πετρόπουλος (Διαγόρα Βατίου).

ΑΝΤΕΞΕ ΕΝΑ ΗΜΙΧΡΟΝΟ Η Α.Ε. ΚΩΣ

Στην επανάληψη λύγισε στον Αιολικό Μυτιλήνης

ΜΥΤΙΛΗΝΗ.-

Ένα ημίχρονο άντεξε η Αθλητική Ένωση της Κω στο ντέρμπι με τον Αιολικό Μυτιλήνης αλλά στο δεύτερο δέχθηκε δυο τέρματα και έχασε τελικά τον αγώνα με 2 – 0. Οι γηπεδούχοι μπήκαν πολύ δυνατά στον αγωνιστικό χώρο και μπόρεσαν από νωρίς να επιβάλλουν τον ρυθμό τους απέναντι σε μια Αθλητική Ένωση της Κω που έδειχνε να έχει αρκετά προβλήματα και στην άμυνα της αλλά και στην ανάπτυξη του παιχνιδιού. Αν δεν ήταν μάλιστα ο τερματοφύλακας Μαυρίδης που βρέθηκε σε πολύ καλή ημέρα, τότε το σκορ θα άνοιγε σίγουρα πολύ πιο νωρίς. Θα ήταν παράλειψη πάντως να μην αναφερθεί πως η ΑΕ Κως έφθασε πολύ κοντά στο γκολ μια φορά στα πρώτα σαραντα-πέντε λεπτά αλλά στάθηκε άτυχη γιατί η μπάλα χτύπησε στο δοκάρι της εστίας του Κουτρομπίλα.

Στην επανάληψη το γρήγορο γκολ των γηπεδούχων ήταν αυτό που τους έδωσε διαφορετική ώθηση και από εκεί και πέρα είχαν τον πλήρη έλεγχο μέχρι και το τελευταίο σφύριγμα του διαιτητή.



ΤΑ ΓΚΟΛ

Στο 55' από ωραία προσπάθεια του Θοδωρή Παπαδημητρίου η μπάλα έφθασε στον Βλαστέλη που απο κοντά δεν άφησε την ευκαιρία να πάει χαμένη και με ένα πλασέ την έστειλε στα δίχτυα (1 – 0).

Στο 73' ήταν η σειρά του Θανάση Παπαδημητρίου να σκοράρει μετά από πολύ ωραία ατομική προσπάθεια και σουτ από καλό σημείο μέσα από τη μεγάλη περιοχή (2 – 0).

Στο 30' ο Μαγκαφάς με σουτ έστειλε την μπάλα να χτυπήσει στο οριζόντιο δοκάρι της εστίας του Κουτρομπίλα.

Καλύτεροι των γηπεδούχων οι Κριπηντήρης, Θ. Παπαδημητρίου και Γαβαλάς. Προσπάθησαν από την Αθλητική Ένωση της Κω οι Γούλας, Ανδριώτης και Παναγιωτόπουλος.

• Πολύ καλή ήταν η διαιτησία του κ. Μαχαίρα από τον Σύνδεσμο της Αθήνας.

Οι συνθέσεις των ομάδων:

ΑΙΟΛΙΚΟΣ: Κουτρομπίλας, Χρόνης, Παπαδημητρίου Σ., Λουτραγώτης, Μαρτίνος, Κριπηντήρης, Δελόλμας, Παπαδημητρίου θ., Φωτέλης, Γαβαλάς, Βλαστέλης, (89' Μάτας).

ΑΕ ΚΩΣ: Μαυρίδης, Παρασκευαίδης, Ζ.Μποιλής (56' Γ.Μποιλής), Γούλας, Γκοβερίνος (86' Γκουντελίτσας), Ανδριώτης, Σουλτάτος, Κοντελές, Παναγιωτόπουλος, Ναστόπουλος, Μαγκαφάς (56' Μάμμης).

ΠΕΡΙΦΕΡΕΙΑΚΟ ΠΡΩΤΑΘΛΗΜΑ

Η έκπληξη έγινε από το Πυργί Χίου

Σημαντικό έδαφος σε ό,τι έχει να κάνει με την επαφή του με τις πρώτες θέσεις του βαθμολογικού πίνακα έχασε χθες ο Εθνικός. Η ομάδα του Πειραιά ηττήθηκε στη Χίο από το αδύναμο Πυργί το οποίο μόλις χθες μπόρεσε να κάνει τη δεύτερή του νίκη στο φετινό πρωτάθλημα. Ο ΑΟ Μάνης συνέχισε το επιτυχημένο σερί του καθώς μέσα στο γήπεδο του υπέταξε και τον Ερμή Κορυδαλλού. Αυτός που βρίσκεται πλέον πιο κοντά του είναι το Κερατσίνι το οποίο ξεπέρασε και το εμπόδιο του Πανναξιακού.

Όλα τα αποτελέσματα της 14ης αγωνιστικής είναι τα ακόλουθα:

ΑΟ Μάνης – Ερμής Κορυδαλλού	3-0
Διαγόρας – Ατρόμητος	αναβλήθηκε
Πόντιοι Δραπετσώνας – ΑΟ Μυκόνου	1-5
Πύργος Χίου – Εθνικός	2-0
Αιολικός – ΑΕ Κως	2-0
Αναγέννηση Σάμου – Διγενής	0-0
Κερατσίνι - Πανναξιακός	2-1

• Ρεπό είχε ο Απόλλων Καλυθιών

Η ΕΠΟΜΕΝΗ ΑΓΩΝΙΣΤΙΚΗ

Ατρόμητος – ΑΟ Μάνης
ΑΟ Μυκόνου – Απόλλων Καλυθιών
Εθνικός – Διαγόρας
ΑΕ Κως – Πόντιοι Δραπετσώνας
Διγενής – Πύργος Χίου
Πανναξιακός – Αιολικός
Κερατσίνι - Αναγέννηση

Φιλική μοιρασιά Ερμή και Απόλλωνα

ΚΑΛΥΘΙΕΣ.-

Δεν ανέδειξε νικητή το φιλικό παιχνίδι ανάμεσα στον Ερμή και τον Απόλλωνα που φιλοξενήθηκε το Σάββατο το απόγευμα στο γήπεδο των Καλυθιών. Το τελικό 1 – 1 «σφράγισε» τις προσπάθειες των παικτών των δυο ομάδων σε ένα παιχνίδι που σε καμία περίπτωση δεν διεκδίκησε δάφνες ποιότητας και κυμάνθηκε στη μετριότητα από το πρώτο μέχρι και το τελευταίο λεπτό. Ο τεχνικός των απολλωνιστών Κώστας Λεπτοκαρίδης είχε την ευκαιρία να δοκιμάσει διάφορα σχήματα και τακτικές, ωστόσο σίγουρα δεν πρέπει να έμεινε και πάρα πολύ ικανοποιημένος από αυτό που παρακολούθησε στον αγωνιστικό χώρο. Ο Απόλλων δεν ήταν σε καλή κατάσταση δείχνοντας ότι χρειάζεται πάρα πολλή δουλειά ενόψει και της δύσκολης συνέχειας που τον περιμένει στο Περιφερειακό πρωτάθλημα. Από την άλλη πλευρά ο Ερμής έδειξε μαχητικότητα σχεδόν σε όλο το παιχνίδι και σίγουρα ο τεχνικός Λευτέρης Σταυρής θα έβγαλε πολύ χρήσιμα συμπεράσματα για την αγωνιστική κατάσταση των παικτών του. Αξίζει να σημειωθεί ότι με τη φανέλα του Απόλλωνα Καλυθιών χρησιμοποιήθηκε σε ολόκληρο παιχνίδι και ο Περικλής Σταθόπουλος που όπως όλα δείχνουν θα αποτελέσει την επόμενη μεταγραφή του συλλόγου κατά τη διάρκεια της επικείμενης μεταγραφικής περιόδου.

ΤΑ ΓΚΟΛ

Το σκορ άνοιξε ο Ερμής στο 78'. Ένας πρώην παίκτης του Απόλλωνα, ο Καβουσανάκης πήρε την μπάλα σε θέση δεξιά μέσα στη μεγάλη περιοχή και με ένα καλοζυγισμένο διαγώνιο σουτ δεν άφησε κανένα περιθώριο αντίδρασης στον τερματοφύλακα Ψαρά (1 – 0).

Ο Απόλλων απάντησε δυο λεπτά αργότερα (στο 88') όταν

Έπαιξε και ο Π. Σταθόπουλος



Ο Περικλής Σταθόπουλος (αριστερά) σε φάση του προχθεσινού αγώνα

ο Κυριαζής με απευθείας εκτέλεση φάουλ έστειλε την μπάλα στα δίχτυα του αντίπαλου τερματοφύλακα ισοφαρίζοντας σε 1 – 1.

Στο 43' μετά από πολύ ωραία προσπάθεια ο Πλύγκος μπήκε μόνος του στη μεγάλη περιοχή αλλά το πλασέ του εξουδετέρωσε δύσκολα σε κόρνερ ο Υψηλάντης .

Στο 76' ο Καβουσανάκης με ωραίο σουτ από καλό σημείο μέσα από την περιοχή, ανάγκασε τον Ψαρά να αποκρούσει δύσκολα σε κόρνερ.

Αυτές οι δυο φάσεις (μια για κάθε ομάδα) ήταν και οι καλύτερες στο παιχνίδι πέρα από τα γκολ φυσικά).

Τον αγώνα διαιτήτευσε με επιτυχία ο προπονητής της γυναικείας ομάδας του Σταυρού Καλυθιών Νίκος Ταχραμάνης.

Οι συνθέσεις των ομάδων:

ΕΡΜΗΣ ΚΑΛΥΘΙΩΝ: Υψηλάντης (46', Χατζηνικόλας, 70' Κακοσαίος), Στατιού, Καταξενός, Καβουσανάκης, Μ.Ε.Σταυρής, Κασταμούλας (73' Σεντεμέντες), Περίδης, Νικολός (63' Μιαούλης), Στ.Σταυρής (16' Ηλίας), Χατζηγεωργίου.

ΑΠΟΛΛΩΝ ΚΑΛΥΘΙΩΝ: Ψαράς, Κουφαλάκης, Χατζηπέτρος (60' Γρηγοράς), Κυριαζής, Μαριάς, Πιτσουρδάκης, Κουρμαδιάς (65' Λιάνης), Σταθόπουλος, Πλύγκος, Καρτάλης, Μαχαιρίδης.



Ο Κώστας Λεπτοκαρίδης παρακολουθεί την εξέλιξη του αγώνα

ΠΕΡΙΦΕΡΕΙΑΚΟ ΠΡΩΤΑΘΛΗΜΑ 2003–2004	ΑΙΟΛΙΚΟΣ	ΑΝΑΓΕΝΝΗΣΗ	ΑΠΟΛΛΩΝ Κ.	Α.Σ. ΠΟΝΤΙΩΝ	ΑΤΡΟΜΗΤΟΣ	ΔΙΑΓΟΡΑΣ	ΔΙΓΕΝΗΣ	ΕΘΝΙΚΟΣ	ΕΡΜΗΣ	ΚΕΡΑΤΣΙΝΙ	ΚΩΣ	ΜΑΝΗ	ΜΥΚΟΝΟΣ	ΠΑΝΝΑΞΙΑΚΟΣ	ΠΥΡΓΙ ΧΙΟΥ
ΑΙΟΛΙΚΟΣ	■	7-0		5-0	0-0	2-1	5-1				2-0				
ΑΝΑΓΕΝΝΗΣΗ Σ.		■	1-2		2-1	1-4	0-0		1-4				0-4		
ΑΠΟΛΛΩΝ ΚΑΛ.	1-4		■		1-1	1-4								3-0	0-0
ΑΣ ΠΟΝΤΙΩΝ		2-1	0-4	■				0-1				0-2	1-5		0-2
ΑΤΡΟΜΗΤΟΣ Α.Μ.				3-2	■			0-0		1-3				1-0	2-0
ΔΙΑΓΟΡΑΣ				8-0		■			0-0	3-0			2-1		3-0
ΔΙΓΕΝΗΣ				1-0	1-0	1-4	■			0-1	1-2			0-0	
ΕΘΝΙΚΟΣ	2-1	3-2	3-1				1-1	■			1-0	0-0	0-0		
ΕΡΜΗΣ			4-0	3-0	3-0		3-1	0-0	■	1-1					
ΚΕΡΑΤΣΙΝΙ	2-1		5-3					2-1		■			2-0	2-1	
ΚΩΣ		5-1	3-0		3-0	2-1			3-1	1-0	■		0-0		
Α.Ο. ΜΑΝΗΣ	3-2	7-0	8-1			2-1	6-0		3-0			■			
ΜΥΚΟΝΟΣ	0-1						4-1		0-2			1-1	■	1-0	1-0
ΠΑΝΝΑΞΙΑΚΟΣ				1-1				0-2	2-1		2-1	0-2		■	1-1
ΠΥΡΓΙ ΧΙΟΥ	0-2							2-0	0-2		1-3	0-3			■

ΒΑΘΜΟΛΟΓΙΑ ΠΕΡΙΦΕΡΕΙΑΚΟΥ

					ΕΝΤΟΣ			ΕΚΤΟΣ			ΣΥΝΟΛΟ		
Α/Α	ΟΜΑΔΕΣ	ΒΑΘΜ.	ΑΓ.	ΤΕΡΜ.	Ν	Ι	Η	Ν	Ι	Η	Ν	Ι	Η
1.	ΑΟ Μάνης	33	13	40 – 5	7	0	0	3	3	0	10	3	0
2.	Κερατσίνι	29	13	24 – 14	6	1	0	3	1	2	9	2	2
3.	Ερμής	27	14	26 – 11	5	2	0	3	1	3	8	3	3
4.	Διαγόρας	25	12	35 – 11	5	1	0	3	0	3	8	1	3
5.	Αιολικός	25	13	32 – 12	5	1	0	3	0	4	8	1	4
6.	ΑΕ Κως	25	13	23 – 12	6	1	0	2	0	4	8	1	4
7.	Εθνικός	25	13	14 – 9	4	2	0	2	2	2	6	4	2
8.	ΑΟ Μυκόνου	20	13	20 – 12	3	1	2	3	1	3	6	2	5
9.	Ατρόμητος	12	12	10 – 18	3	1	2	0	2	4	3	3	6
10.	Διγενής	12	13	10 – 26	2	1	3	1	2	5	3	3	7
11.	Πυργί Χίου	11	12	7 – 20	1	0	6	1	2	4	2	2	8
12.	Απόλλων	11	13	17 – 34	1	2	3	2	0	5	3	2	8
13.	Πανναξιακός	10	13	8 – 19	2	2	2	0	2	5	2	4	7
14.	ΑΣ Ποντίων	4	13	6 – 38	1	0	6	0	1	5	1	1	11
15.	Αναγέννηση	2	12	9 – 38	1	2	4	0	0	5	1	2	9

Ο Φοίβος 7-0 τον Ευκλή!

ΚΡΕΜΑΣΤΗ.

Σε φιλικό αγώνα που έδωσε στην Κρεμαστή το απόγευμα του Σαββάτου, εκμεταλλευόμενος τη διακοπή των πρωταθλημάτων, ο Φοίβος κέρδισε τον Ευκλή Σορωνής με 7-0.

Το σκορ άνοιξε μόλις στο 3' , με κεφαλιά του Καραγιάννη(1-0). Πέντε λεπτά μετά ,ο Χριστοδούλου Κ.Ι., με ισχυρό μακρινό σουτ, "σημάδεψε" το κάθετο δοκάρι του Βαλσαμή.

Με κεφαλιά , ο Αμπελάς πέτυχε το 2-0 στο 11'.

Το ημίχρονο έληξε με 3-0, χάρις στο τέρμα που πέτυχε ο Κυπριώτης στο 37'. Προηγήθηκε σουτ του Πολιά στο δοκάρι.

Την ίδια τύχη είχε και το σουτ-φάουλ του Αμπελά στο 53'.

Το 4-0 "γράφτηκε" στο 56', με κοντινό πλασέ του Μαχαιρίδη.

Ο Ευκλής είχε δοκάρι με τον Λαό στο 64'.

Με κεφαλιά αυτή την φορά, ο Μαχαιρίδης έκανε το 5-0 στο 75'.

Ο Χαρικιόπουλος, επίσης με κεφαλιά από κοντά, ανέβασε το 85' το δείκτη του σκορ στο 6-0.

Το τελικό 7-0 διαμόρφωσε ο Μπρίνις, με πλασέ έξω από την περιοχή στο 86'. Η μπάλα κτύπησε στο δοκάρι, πριν καταλήξει στα δίχτυα.

Οι Μπρίνις, Αμπελάς, και Κυπριώτης άρεσαν περισσότερο από τον Φοίβο.

Καλύτεροι του Ευκλή ήταν οι Λαός και Ζερβός.

ΦΟΙΒΟΣ: Σταματίου, Χριστοδούλου Κ.Ι., Τζήμας, Χατζηπέτρος, Μάτσης, Πολιάς, Καραγιάννης, Κυπριώτης, Αμπελάς, Μπρίνις, Μήτρου (Έπαιξαν και οι Μωραΐτης, Χαρικιόπουλος, Χριστοδούλου Π.Ι., Μαχαιρίδης, Καρύδης, Γιαννικάκης)

ΕΥΚΛΗΣ: Βαλσαμής, Ζερβός, Κολώνιας, Λαός, Αναγνώστου, Γρηγοράς, Χιώτης, Τόππος, Σχοινάκης, Πεστλίκης, Λαμπρόπουλος (Αγωνίστηκαν και οι Χατζηνικόλας, Χατζησταμάτας, Μπαλής, Μαντικός).

Σύνδεσμος προπονητών ποδοσφαίρου

Ο πρόεδρος της ομοσπονδίας Δ. Παπαφωτίου στα εγκαίνια

Σήμερα το βράδυ στις 8.00 θα πραγματοποιηθούν τα εγκαίνια των νέων γραφείων του Πανδωδεκανησιακού Συνδέσμου Προπονητών Ποδοσφαίρου που βρίσκονται στην οδό Πατριάρχου Αθηναγόρα 45 (πίσω από τη λέσχη του Διαγόρα).

Την αποψινή εκδήλωση θα τιμήσει με την παρουσία του ο πρόεδρος της Πανελλήνιας Ομοσπονδίας Προπονητών Ελλάδας κ. Δημήτρης Παπαφωτίου ενώ στα εγκαίνια έχουν προσκληθεί οι πολιτικές και αθλητικές αρχές του τόπου μας, και τα σωματεία. Σίγουρα η αποψινή εκδήλωση ανήκει στους προπονητές παλιούς και νέους, οι οποίοι μετά από πάρα πολλά χρόνια αποκτούν το δικό τους χώρο.

Η νέα διοίκηση του συνδέσμου που εκλέχτηκε από τις τελευταίες εκλογές, έχει βάλει ως στόχο να αγκαλιάσει όλους τους προπονητές, να φροντίσει για τη συνεχή ενημέρωσή τους αλλά και να προστατέψει κάθε τι που έχει σχέση με το επάγγελμα.

Βέβαια εξυπακούεται ότι ο σύνδεσμος θα αποκτήσει μεγαλύτερη δύναμη, όταν όλοι οι διπλωματούχοι προπονητές ακόμη και αυτοί που αποφοίτησαν πρόσφατα από τη σχολή που έγινε στο νησί μας, συμμετέχουν ως ενεργά μέλη στις δραστηριότητές του. Η νέα διοίκηση δίνει το μήνυμα στους προπονητές με τα σημερινά εγκαίνια των γραφείων του συνδέσμου και περιμένει πλέον τη θετική ανταπόκριση των προπονητών - μελών αλλά και αυτών που ακόμη δεν έχουν εγγραφεί στο σύνδεσμο.

Επίσης με τη δημιουργία ισχυρού συνδέσμου θα έχει λόγο πλέον στα δρώμενα του ποδοσφαίρου που μοναδικός σκοπός θα είναι η αναβάθμισή του με τη συμβολή όλων των προπονητών.

Νίκη του Αστέρα Μασάρων

• 1-0 τον γείτονά του Αγιο Γεώργιο

ΜΑΛΩΝΑ.-

Λόγω της διακοπής των πρωταθλημάτων, Άγιος Γεώργιος και Αστέρας Μασάρων, συναντήθηκαν σε φιλικό παιχνίδι που έγινε στη Μαλώνα και έληξε με νίκη (1-0) των φιλοξενούμενων.

Σίγουρα ο προπονητής του Αγίου Γεωργίου, Στάθης Φαρμακίδης και ο νέος κώουτς του Αστέρα Μασάρων Βασίλης Τσιλιγκρός, έβγαλαν χρήσιμα συμπεράσματα ενόψει της δύσκολης συνέχειας που θα έχουν και οι δύο ομάδες στο πρωτάθλημα της Α' και Β' κατηγορίας, αντίστοιχα.

Ο Άγιος Γεώργιος δικαιούταν καλύτερης τύχης, αφού οι ποδοσφαιριστές του σημάδεψαν δύο φορές το δοκάρι του Αστέρα.

Το παιχνίδι ήταν αρκετά καλό και παίχτηκε κυρίως στο χώρο του κέντρου. Δεν έλειψαν οι πολύ δυνατές μονομαχίες, παρ' ότι το παιχνίδι ήταν φιλικό.

Το παιχνίδι είχε διάρκεια 70 λεπτών.

ΦΑΣΕΙΣ ΚΑΙ ΓΚΟΛ

15':Σε σουτ του Μουστακέλη, η μπάλα κατέληξε στο οριζόντιο δοκάρι του Μπαφίτη και στη συνέχεια της φάσης, νέο σουτ του Κουτσουμπάρη και ο τερματοφύλακας των φιλοξενουμένων αναγκάστηκε να αποκρούσει εντυπωσιακά.

27':Μετά από σουτ του Σταυρίδη έξω από τη μεγάλη περιοχή του Αγίου Γεωργίου, ο Κούτρης Γ. απόκρουσε ασθενώς αφού η μπάλα του έφυγε μέσα από τα χέρια του και ο Σιδεράτος με εύκολο πλασέ από τη μικρή περιοχή, πέτυχε το μοναδικό τέρμα της συνάντησης.

45':Μετά από κάθετη πάσα του Σκυλλαράκη Α. στον Μουστακέλη, ο τελευταίος πέρασε δύο αμυντικούς του Αστέρα και κατάφερε να πλασάρει πάνω από τον τερματοφύλακα των φιλοξενουμένων Μπαφίτη, αλλά η μπάλα δεν του έκανε το χατήρι και κατέληξε στο οριζόντιο δοκάρι!

50':Μετά από επέλαση ο Σκυλλαράκης Σ., μπήκε στη μεγάλη περιοχή του Αστέρα και σούταρε αλλά η μπάλα κατέληξε άουτ.

55':Μετά από κάθετη μπαλιά του Στρατή στον Σκυλλαράκη Σ., ο τελευταίος από θέση τετ-α-τετ πλάσαρε μόλις άουτ.

ΑΓΙΟΣ ΓΕΩΡΓΙΟΣ: Κούτρης Γ., Χατζησταμάτης, Χατζημανώλης, Παπαδόπουλος Ι,. Σακελλάρης, Γκίνος, Σκυλλαράκης Α., Μουστακέλης, Κουτσουμπάρης, Κούτρης Ν., Στρατής.

Έπαιξαν και οι:Σκυλλαράκης Χ., Μπαλογιάννης, Σκυλλαράκης Σ.

ΑΣΤΕΡΑΣ ΜΑΣΑΡΩΝ: Μπαφίτης, Καστρουνής, Πονιάς, Ζανέττος, Λεβεντέρης, Σπανός, Ράδος, Σταυρίδης, Σιδεράτος, Πέρος, Καμπαστάνας.

Έπαιξαν και οι:Λεσγός, Δράκωνας, Κούμπλας, Γιαννεσκής, Κουρμαδιάς.

Τιμητικές διακρίσεις στη χοροεσπερίδα των διαιτητών του ποδοσφαίρου

Παρουσία του γενικού γραμματέα της ΟΔΠΕ Μανώλη Συνοδινού, πραγματοποιήθηκε το βράδυ του Σαββάτου στο "Φαληράκι Μπητς" η ετήσια χοροεσπερίδα του Συνδέσμου Διαιτητών Ποδοσφαίρου Δωδεκανήσου.

Διαιτητές,εν ενεργεία και μη, παράγοντες, προπονητές, ποδοσφαιριστές, συνοδοί και πολλοί άλλοι, είχαν τη δυνατότητα λίγο πριν τις εορτές των Χριστουγέννων να διασκεδάσουν αρκετά, χορεύοντας και τραγουδώντας.

Από την πλευρά του ο Σύνδεσμος είχε τη δυνατότητα για πρώτη φορά(μέσω της διοίκησης), να τιμήσει όλους όσους διετέλεσαν πρόεδροι στο ΣΔΠΔ από την ίδρυση του. Έτσι, κατά σειρά, πήραν αναμνηστική πλακέτα οι Παντελής Αργυρίου, Στέλιος Ρηνιού, Ορέστης Παυλίδης και Γιάννης Τριανταφύλλου.

Από την πλευρά της, η ΟΔΠΕ τίμησε με ένα τραπεζικό βιβλιάριο(τυπική κατάθεση), κι ένα λογοτεχνικό βιβλίο διαιτητού-συγγραφέα, τα παιδιά των Διαιτητών της Δωδεκανήσου που εισήχθησαν στα Ανώτατα και Ανώτερα Εκπαιδευτικά Ιδρύματα. Συγκεκριμένα, τίμησε τους, φοιτητές πια, Μαρία Παπανικολάου του Σάββα, Κώστα Κατταβενό του Στέλιου και Κώστα Καρίκη του Δημητρίου.

Στην εκδήλωση παραβρέθηκαν και μέλη του διοικητικού συμβουλίου και επιτροπών της ΕΠΕΔ, με επικεφαλής τον πρόεδρο Κλεόβουλο Χατζηγεωργίου, που στον χαιρετισμό του ευχήθηκε το 2004 να λύσει το οικονομικό πρόβλημα της ΕΠΟ, έτσι ώστε, να ανασάνουν πραγματικά οι Ενώσεις, ειδικότερα, η προβληματική (λόγω της ιδιομορφίας της) Ενωση της Δωδεκανήσου.



Ο γενικός γραμματέας της ΟΔΠΕ Μανόλης Συνοδινός (δεξιά) απονέμει τιμητική πλακέτα στον πρώτο πρόεδρο του ΣΔΠΔ Παντελή Αργυρίου

Ο γενικός γραμματέας του ΣΔΠΔ Πέτρος Κάζας, διάβασε χαιρετισμούς του προέδρου της ΕΠΟ Βασίλη Γκαγκάτση και του προέδρου της Κεντρικής Επιτροπής Διαιτησίας /ΕΠΟ Γιώργου Μπίκα, που για διάφορους λόγους δεν μπόρεσαν να παραβρεθούν στην γιορτή των διαιτητών.

•Ανάμεσα στους παρευρισκόμενους, ήταν και ο επίτιμος πρόεδρος της ΕΠΣΑ Μιχάλης Κόκκινος,ο πρόεδρος του Νομαρχιακού Συμβουλίου (παλαιότερα μέλος του δ.σ. της ΕΠΣΔ) Φώτης Χατζηδιάκος και ο διοικητής της Πυροσβεστικής Υπηρεσίας Κώστας Καραγεωργόπουλος.



Θ. Θεοδώρου: «Προσωπικό στοίχημα η κατάκτηση του τίτλου»!

✓ Ο προπονητής του Ιάλυσου λύνει τη σιωπή και μιλά, ύστερα από πολύ καιρό, για όλους και για όλα!

Συνέντευξη στον Μπάμπη Θεοδώρου



Πρόκειται για έναν από τους πλέον αντιδημοσιογραφικούς προπονητές αφού προτιμά να περνά απαρατήρητος και να μιλάει η δουλειά του αντί για αυτόν. Έξάλλου για αυτήν πληρώνεται και γι' αυτήν ξοδεύει καθημερινά τόσες ώρες από τον ελάχιστο ελεύθερο χρόνο του.

Αρκετές μάλιστα είναι οι φορές που παθιάζεται τόσο πολύ στον πάγκο της ομάδας που κωουτσάρει που εύκολα παρεξηγιέται, ενώ κατά βάθος, για όσους τον γνωρίζουν, είναι ένα μεγάλο παιδί.

Ο λόγος για τον Κύπριο προπονητή του Ιάλυσου Θόδωρα Θεοδώρου, ο οποίος ύστερα από πάρα πολύ καιρό λύνει την σιωπή του και μιλάει για όλους και για όλα, χωρίς φόβο και πάθος.

Μια συνέντευξη που θα συζητηθεί και θα προκαλέσει αναταράξεις σε όσους τον θεωρούν εύκολο «στόχο».

ΕΡ.Κύριε Θεοδώρου, τρεις αγωνιστικές πριν την στροφή του πρωταθλήματος η ομάδα σας «στρογγυλοκάθεται» στην κορυφή του βαθμολογικού πίνακα, τρεις ολόκληρους βαθμούς μπροστά από τον Φοίβο της Κρεμαστής. Φυσιολογική κατάληξη ή απλά αποτελείτε την ευχάριστη έκπληξη του φετινού πρωταθλήματος;

« Απ' την αρχή ο στόχος ήταν ο πρωταθλητισμός »
«Κατώτερο του αναμενομένου το επίπεδο του ποδοσφαίρου μας»
«Οι αμαρτίες του παρελθόντος ακόμη μας ταλαιπωρούν»
«Διοίκηση και Δήμαρχος τα μεγάλα μας ατού»
«Προσωπικό μου στοίχημα η κατάκτηση του τίτλου»
«Έξω από το πεδίο της κριτικής μας η διαιτησία»
«Μας ωφέλησε η διακοπή του πρωταθλήματος»

ΑΠ.Σαφώς και δικαιολογημένα βρισκόμαστε εκεί που βρισκόμαστε αφού από την αρχή ο στόχος ήταν ο πρωταθλητισμός. Για αυτό και κάναμε τόσες μεταγραφές το καλοκαίρι, παίρνοντας παίκτες ακόμη και με θητεία σε ανώτερες κατηγορίες. Η πορεία μας λοιπόν είναι απόλυτα φυσιολογική, απόδειξη ότι έχουμε την καλύτερη άμυνα και επίθεση του πρωταθλήματος.

Μοναδική κακή μας στιγμή η ήττα στην έδρα μας από τον Κλεάνθη.

ΕΡ.Όλοι φέτος παρακολουθούμε ένα μέτριο πρωτάθλημα με ελάχιστες καλές εξαιρέσεις. Που αποδίδετε το γεγονός;

ΑΠ.Ολόγος είναι αυτό που λέω κατά καιρούς και πειράζει κάποιους: το επίπεδο του ποδοσφαίρου μας δεν είναι το καλύτερο δυνατό , γήπεδα δεν υπάρχουν και οι συνθήκες δουλειάς απέχουν παρασάγκας από αυτές άλλων περιοχών της χώρας.

Ακόμη οι παίκτες δεν μπορούν λόγω βιοπορισμού να ασχοληθούν αποκλειστικά με το ποδόσφαιρο με αποτέλεσμα να χάνουν προπονήσεις και όλα αυτά σε βάρος της ομάδας τους.

Εξάλλου αν ρίξετε μια ματιά στο ρόστερ της Ρόδου θα δείτε ότι οι περισσότεροι παίκτες είναι από άλλες περιοχές της χώρας. Αυτό από μόνο του τα λέει όλα.

Λόγω του χαρακτήρα μου θα παλέψω για να το κερδίσω, χωρίς να φοβάμαι κανέναν και τίποτα.

Εξάλλου όταν ανέλαβα την ομάδα , σε πολύ δύσκολες εποχές ήξερα που έπρεπε να βαδίσω και τι πρόκειται να βρω στον δρόμο μου.

Θέλουμε τον τίτλο και με τη βοήθεια του Θεού θα τα καταφέρουμε.

ΕΡ.Ποια άλλη ομάδα θεωρείτε ότι μπορεί να σας κοντράρει στον δρόμο προς τον τίτλο;

ΑΠ.Υπάρχουν αρκετές ομάδες οι οποίες μπορούν στον δεύτερο γύρο να κάνουν τη μεγάλη ανατροπή και να μπουν κι αυτές στο παιχνίδι , όπως ο Φοίβος , ο Κλεάνθης και ο Ηρακλής Μαριτσών.

ΕΡ.Παλαιότερα θυμόμαστε ότι αρκετές φορές είχατε αγανακτήσει με κάποιες διαιτησίες, οι οποίες έκοψαν βαθμό ή βαθμούς απ' την ομάδα σας. Φέτος ομολογουμένως παρατηρούμε μία στροφή στη στάση σας. Τι συμβαίνει αλήθεια; Βελτιώθηκε τόσο πολύ η δωδεκανησιακή διαιτησία ή απλά διαφοροποιήθηκε η δική σας φιλοσοφία γύρω από το θέμα;

ΑΠ.Ομολογουμένως έχει υπάρξει σαφής βελτίωση , ενώ υπάρχουν διαιτητές που μπορούν άνετα να σταθούν σε εθνικές κατηγορίες.

Όμως πέρα από αυτό έχουμε αλλάξει τελείως φιλοσοφία γύρω από το θέμα αφου δεν πρόκειται σε καμία περίπτωση , πλέον και για κανένα λόγο να ξαναδιαμαρτυρηθούμε σε διαιτητή , έστω κι αν μας αδικήσει καταφωρα.

Το μόνο που έχουμε να ασχοληθούμε φέτος είναι αυτή και μόνο η ομάδα. Οποιαδήποτε άλλη σκέψη είναι για μας πολυτέλεια.

ΕΡ.Η διακοπή του πρωταθλήματος σας ωφέλησε η φρέναρε το ρυθμό σας , δίνοντας τη δυνατότητα σε κάποιες ομάδες να ανασυνταχθούν και να ενισχυθούν με ποδοσφαιριστές που προέρχονται από τραυματισμούς κ.λ.π.;



ΑΠ.Απεναντίας , μας ωφέλησε και μας έδωσε την ευκαιρία να κάνουμε τη δική μας αυτοκριτική και να ανασυνταχθούμε . Πιστεύω ότι στον δεύτερο γύρο θα κατέβουμε πιο δυνατοί και μοιραία ο τίτλος θα πάει απλά στον καλύτερο και όχι σε αυτόν που έχουν προβλέψει οι διάφοροι ξερόλες.

ΕΡ.Κλείνοντας θα θέλατε να κάνετε κάποια ευχή , εν όψει των εορτών των Χριστουγέννων;

ΑΠ.Εύχομαι σε όλο τον αθλητικό κόσμο της Δωδεκανήσου καλές γιορτές , ευτυχισμένο το νέο έτος και τα σωματεία να εκπληρώσουν όλους ανεξαιρέτως τους στόχους τους.

ΕΡ.Υπηρετείτε το ποδόσφαιρο της Ιαλυσού πάρα πολλά χρόνια , από διάφορες ομάδες και θέσεις . Πιστεύετε ότι υπάρχει ποδοσφαιρικό μέλλον στον πλουσιότερο ίσως δήμο της χώρας ή μας ταλαιπωρούν τα γνωστά δαιμόνια της φυλής μας;

ΑΠ.Ταλέντα σίγουρα υπάρχουν στην περιοχή , απλά στην παρούσα χρονική στιγμή βρισκόμαστε σε ένα μεταβατικό στάδιο και ακόμη δεν είμαστε σε θέση να πούμε με βεβαιότητα πως έχει η κατάσταση.

Όταν ξαναβρούμε τον εαυτό μας θα ασχοληθούμε με μεγαλύτερο ενδιαφέρον με τα ταλέντα της Ιαλυσού.

Ας όψονται οι αμαρτίες του παρελθόντος.

ΕΡ.Είναι γνωστό όπ η ομάδα έχει ταλαιπωρηθεί αρκετά μέχρι σήμερα και η πτώση από την Β' Εθνική ήταν μάλλον ελεύθερη. Σήμερα ομολογουμένως υπάρχει μία ηρεμία την οποία άλλοι την μεταφράζουν ως συγκυριακή και άλλοι θεωρούν ότι επήλθε από την καταλυτική ενασχόληση του δημάρχου κ. Στάγκα ο οποίος όλον αυτό τον καιρό έχει δείξει το ενδιαφέρον του για να βγεί η ομάδα από το αδιέξοδο.Τι συμβαίνει στ' αλήθεια;

ΑΠ.Εγώ προσωπικά αποδίδω την εξαιρετική φετινή πορεία της ομάδας στην καταλυτική παρουσία στη διοίκηση πέντε – έξι παραγόντων , όπως ο Μιχάλης Ατσικνούδας , ο Βασίλης Κωτσός , ο Νεκτάριος Κουλούμπρης , ο Κοσμάς Καραγιάννης και ο Γιάννης Αλβάνος οι οποίοι εδώ και ενάμισι χρόνο δίνουν τον καλύτερο τους εαυτό προκειμένου η ομάδα να ξαναβρεί τον παλιό καλό της εαυτό και να ξεφύγει οριστικά από το πρόσφατο κακό παρελθόν.

Έπειτα η σκληρή δουλειά που έχουμε κάνει όλον αυτό τον καιρό μοιραία κάποια στιγμή θα απέδιδε καρπούς.

Οπότε μόνο συγκυριακή δεν μπορεί να είναι η πολύ καλή μέχρι στιγμής πορεία μας.

ΕΡ.Υπάρχει η θέληση να επανέλθει η ομάδα στις εθνικές κατηγορίες ή απλά παίζετε πλέον για το κέφι σας , όπως πολλοί χαιρέκακα διατείνονται;

ΑΠ.Εμείς από την πρώτη στιγμή και πολύ πριν ξεκινήσει το πρωτάθλημα κάναμε γνωστούς τους στόχους μας οι οποίοι δεν είναι άλλοι από την κατάκτηση του τίτλου και την άνοδο στην Δ' Εθνική.

Σε όλους αυτούς δε που διαδίδουν διάφορα για μας τους απαντάμε με την πορεία μας και το πολύ καλό ποδόσφαιρο που κατά γενική ομολογία παίζουμε φέτος.

Μάλιστα με το αμείωτο ενδιαφέρον του δημάρχου κ. Στάγκα στον δεύτερο γύρο θα πάμε ακόμη καλύτερα και θα κλείσουμε πολλά στόματα.

ΕΡ.Πόσο εύκολο η δύσκολο είναι αλήθεια κ.Θεοδώρου να κάθεστε στον «ηλεκτρικό» πάγκο του πρωτοπόρου της κορυφαίας κατηγορίας του νομού;

ΑΠ.Ούτε δύσκολο είναι ούτε εύκολο. Η παρουσία μου στον πάγκο του Ιάλυσου, τελευταία χρονιά φέτος, αποτελεί και ένα προσωπικό στοίχημα για μένα το οποίο θα θεωρηθεί επιτυχημένο μόνο όταν κατακτήσουμε τον τίτλο και ανέβουμε κατηγορία.

MORITZ

Η ΔΙΕΥΘΥΝΣΗ & ΤΟ ΠΡΟΣΩΠΙΚΟ
ΤΗΣ ΜΠΟΥΤΙΚ MORITZ
ΣΑΣ ΕΥΧΟΝΤΑΙ
ΟΛΟΨΥΧΑ ΚΑΛΕΣ ΓΙΟΡΤΕΣ
ΜΕ ΥΓΕΙΑ,ΕΥΤΥΧΙΑ &ΔΗΜΙΟΥΡΓΙΚΟΤΗΤΑ



Ιωάννη Τζαβαρή 10, Ανάληψη - Τηλ. 22410/69936

ΣΤΑΘΗΣ ΦΑΡΜΑΚΙΔΗΣ: "Η επιτυχία μας πηγάζει απ' τη σκληρή δουλειά και μόνο»

ΣΥΝΕΝΤΕΥΞΗ ΣΤΟΝ ΜΠΑΜΠΗ ΘΕΟΔΩΡΟΥ



Πολλοί λένε ότι πίσω απο έναν επιτυχημένο άνδρα κρύβεται μια δυναμική και καπάτσα γυναίκα. Στον χώρο του ποδοσφαίρου σίγουρα δεν συμβαίνει το ίδιο, ωστόσο σίγουρα κρύβεται ένας ικανός και διορατικός προπονητής, ο οποίος οδηγεί την ομάδα του στην επιτυχία και τις διακρίσεις.

Ενα τέτοιο παράδειγμα δεν θα μπορούσε να είναι άλλο από αυτό του Αγίου Γεωργίου Μαλώνας, μια ομάδα που έχει βαλθεί φέτος να τρελάνει κόσμο, ενώ ήδη οδηγεί την κούρσα του πρωταθλήματος και κατά πολλούς θεωρείται το αδιαμφισβήτητο φαβορί για την κατάκτηση του τίτλου. Και ίσως όχι άδικα, δεδομένου ότι παίζει την καλύτερη μπάλα και μόνο από ατυχή συγκυρία η διαφορά απο τον δεύτερο Ασκληπιό δεν είναι μεγαλύτερη των δύο βαθμών.

Όμως ποιός πραγματικά κρύβεται πίσω απ'αυτή την υποδειγματική ομάδα και ποιός είναι αυτός που την οδηγεί με τόση μαεστρία στον δρόμο της επιτυχίας και τον τίτλο;

Στάθης Φαρμακίδης:ο παίκτης-προπονητής

Οπως ήδη καταλάβατε μιλάμε για τον Στάθη Φαρμακίδη, το βραχύσωμο εγκεφαλικό άσο που η ποδοσφαιρική του πορεία έχει σημαδέψει την ιστορία του μεγάλου Κλεάνθη και όχι μόνο και που συνεχίζει με την ίδια μαεστρία να καθοδηγεί τον 'Αγιο Γεώργιο και απο το πόστο του προπονητή.

Ο ρόλος δύσκολος. 'Ομως ο Στάθης έχει αποδείξει ότι είναι γεννημένος για τα δύσκολα. Κι όταν πριν απο δύο χρόνια οι παράγοντες της ομάδας του ανέθεσαν το δύσκολο έργο της ανασύνταξής της και την επάνοδο της στον δρόμο των επιτυχιών, λίγοι περίμεναν ότι θα τα καταφέρει. 'Οχι όμως και αυτοί που τον γνώριζαν καλά.

Και μέχρι στιγμής φροντίζει επιμελώς να μην τους διαψεύδει αφού η μια επιτυχία διαδέχεται την άλλη ενώ κάποιες περιστασιακές ατυχίες δύσκολα θα φρενάρουν την πορεία προς τον τίτλο και την επάνοδο στην Α' κατηγορία.



Ο κ. Φαρμακίδης ανοίγει σήμερα την καρδιά του, ίσως για πρώτη φορά σε τοπικό έντυπο και μας εξομολογείται πως βλέπει την πορεία της ομάδας του, όλο αυτό τον καιρό, ποιούς θεωρεί ότι μπορούν να τον κοντράρουν στον δρόμο προς τον τίτλο και το κυριότερο ποιό είναι το μεγάλο του μυστικό, αυτό που έκανε τον Αγιο Γεώργιο, από ουραγό πρωταγωνιστή!

• Τέσσερις αγωνιστικές παρέμειναν κ. Φαρμακίδη για το κλείσιμο του πρώτου γύρου και ο 'Αγιος Γεώργιος διατηρεί μια μικρή, αλλά σημαντική διαφορά από τον δεύτερο Ασκληπιό. Δεδομένου ότι έχετε δώσει δείγματα γραφής, πιστεύετε ότι θα φτάσετε στον στόχο τελικά, και θα κόψετε πρώτοι το νήμα;

Αρχικά να σας πω ότι ξεκινήσαμε με στόχο τη δημιουργία μιας νέας ομάδας, από πέρυσι, με διετή προγραμματισμό και νομίζουμε ότι μέχρι στιγμής βαδίζουμε στο σωστό δρόμο. Από τη στιγμή που μέσα απ'τους αγώνες ήρθαν τα αποτελέσματα είμαστε υποχρεωμένοι να προσπαθήσουμε για το καλύτερο , που δεν είναι άλλο απ'την πρωτιά. Παρ'ότι η κατηγορία είναι δύσκολη, με πολλές ισάξιες ομάδες, πιστεύω ότι έχουμε τα φόντα να κόψουμε πρώτοι το νήμα. Η αισιοδοξία μου αυτή πηγάζει απο τη δουλειά που έχουμε κάνει και κάνουμε.

• Πως βλέπεις τις υπόλοιπες ομάδες και ποια νομίζεις ότι μπορεί να σας κοντράρει και να διεκδικήσει τον τίτλο;

Σαφώς υπάρχει ένα γκρουπ πολύ καλών ομάδων που μπορεί να διεκδικήσει τον τίτλο. Μετά απ'τη δημιουργία ενός ομίλου, η Β' κατηγορία απέκτησε μεγαλύτερη ποιότητα, με ομάδες που μπορούν να περπατήσουν άνετα στην Α' κατηγορία.

• Παρόλο που στις μέρες μας δεν υπάρχουν μάγοι και μαγικά ραβδιά, πολλοί είναι αυτοί που υποστηρίζουν ότι έχετε το κοκκαλάκι της νυχτερίδας, είναι έτσι κ. Φαρμακίδη;

Ασφαλώς και δεν είναι έτσι τα πράγματα. Για να έλθουν οι επιτυχίες θα πρέπει να έχει προηγηθεί σκληρή και μεθοδική δουλειά και προγραμματισμός.

Ωφείλω δε να τονίσω ότι εδώ και δύο χρόνια, στη Μαλώνα, βρήκα τις προϋποθέσεις για να φτιαχτεί μια πολύ καλή ομάδα. Ιδιαίτερα φέτος που εκλέχθηκε και νέο διοικητικό συμβούλιο, υπό την ηγεσία του Θεοδόση Στεφανάκη, η ομάδα λειτουργεί άψογα, τόσο διοικητικά όσο και αγωνιστικά. Άρα δεν έχουμε κανένα μυστικό. Οδηγός μας είναι η σκληρή δουλειά και μόνο αυτή.

• Διατηρείς ένα δισυπόστατο ρόλο, αυτόν του παίκτη-προπονητή. Πως μπορείς και τα συνδυάζεις εξίσου καλά και τα δύο;

Σίγουρα είναι δύσκολο. Όμως όχι τόσο όταν καταφέρεις και κερδίσεις την εμπιστοσύνη των ποδοσφαιριστών. Σε ορισμένα σημεία, ιδιαίτερα την περσινή περίοδο, χρειάστηκε να βοηθήσω και αγωνιστικά την ομάδα, ενώ φέτος, απ'την στιγμή που ο στόχος του πρωταθλητισμού είναι ορατός, νομίζω ότι και η εμπειρία θα ήταν χρήσιμη στην πορεία. Πάντως για το διπλό ρόλο θα πρέπει να σημειώσω ότι είναι ιδιαίτερα δύσκολο και χρειάζεται να ξοδεύεις πολλές ώρες προπόνησης.

• Πιστεύετε ότι με το υλικό που έχετε αυτή τη στιγμή θα μπορέσετε να σταθείτε μ'αξιώσεις στην Α' κατηγορία, αν τελικά ανεβείτε;

Νομίζω ότι το ερώτημα είναι άκαιρο, ωστόσο ο δικός μας στόχος είναι η δημιουργία μιας σοβαρής ομάδας, που θα μπορέσει να ανταποκριθεί στις απαιτήσεις οποιουδήποτε αγώνα. 'Εχω την βεβαιότητα ότι η ομάδα μου μπορεί να ανταγωνιστεί και ομάδες ανώτερης κατηγορίας. Δε σας κρύβω ότι η εμφάνιση μας, απέναντι στον ΠΑΟ Διαγόρα, στον αγώνα του Κυπέλου, επιβεβαίωσε τα λεγόμενά μου ενώ και στο νικηφόρο παιχνίδι κυπέλλου με τον Ηρακλή Μαριτσών, δικαιώθηκαν οι απόψεις μου.

• Η διακοπή του πρωταθλήματος ωφέλησε την ομάδα σας ή ανέκοψε το ρυθμό της, δίνοντας σε κάποιες άλλες ομάδες το δικαίωμα να ανασκουμπωθούν;

Νομίζω ότι αυτό θα φανεί εκ του αποτελέσματος. Όμως αν αναλογιστούμε ότι στα δύο τελευταία παιχνίδια, πριν τη διακοπή, είχαμε δύο ισοπαλίες και απώλειες τεσσάρων βαθμών, μάλλον θετική κρίνεται για μας.

• Εν όψει των εορτών θα' θέλατε να κάνετε ευχές κ. Φαρμακίδη;

Ασφαλώς. Το πρώτο πράγμα που θα'θελα να ευχηθώ είναι υγεία για όλο τον κόσμο, και μέσα απ'την εφημερίδα σας. Καλά Χριστούγεννα και ευτυχισμένος ο νέος χρόνος στα σωματεία, τους ποδοσφαιριστές, την ΕΠΣΔ, τον Σύνδεσμο Διαιτητών και τα Μ.Μ.Ε!

ΠΡΑΚΤΟΡΕΙΟ ΟΠΑΠ

ΒΟΝΑΚΗΣ ΓΙΑΝΝΗΣ

ΑΜΕΣΗ ΠΛΗΡΩΜΗ ΚΕΡΔΩΝ



ΕΞΟΦΛΟΥΝΤΑΙ ΛΟΓΑΡΙΑΣΜΟΙ Δ.Ε.Η. - Ο.Τ.Ε.

ΑΘΗΝΩΝ 28 ΑΝΑΛΗΨΗ - ΡΟΔΟΣ ΤΗΛ. 22410 67221 - FAX: 22410 60319

ΕΛΛΗΝΙΚΗ ΔΗΜΟΚΡΑΤΙΑ
ΝΟΜΟΣ ΔΩΔΕΚΑΝΗΣΟΥ
ΔΗΜΟΣ ΛΙΝΔΙΩΝ

ΟΙΚΟΝΟΜΙΚΗ ΥΠΗΡΕΣΙΑ
Τηλ. **22440 31221** & 22440 31428 **εσωτ. 3**

ΑΝΑΚΟΙΝΩΣΗ

Πληροφορούμε τους δημότες μας, ότι η είσπραξη των τελών ύδρευσης - αποχέτευσης - βοσκής - κοινόχρηστων χώρων - εκμετάλλευσης παραλίας - τέλους χρήσης βυτιοφόρου του έτους 2003, γίνεται στην Λίνδο (στην Οικονομική Υπηρεσία του Δήμου μας), από Δευτέρα έως Παρασκευή και κατά τις ώρες 8.30 έως 14.00 **μέχρι την Τετάρτη 31η Δεκεμβρίου 2003, χωρίς προσαυξήσεις.**

Από τις 2 Ιανουαρίου 2004 τα τέλη θα επιβαρύνονται σύμφωνα με τις προβλεπόμενες από το νόμο προσαυξήσεις.

ΕΚ ΤΟΥ ΔΗΜΟΥ

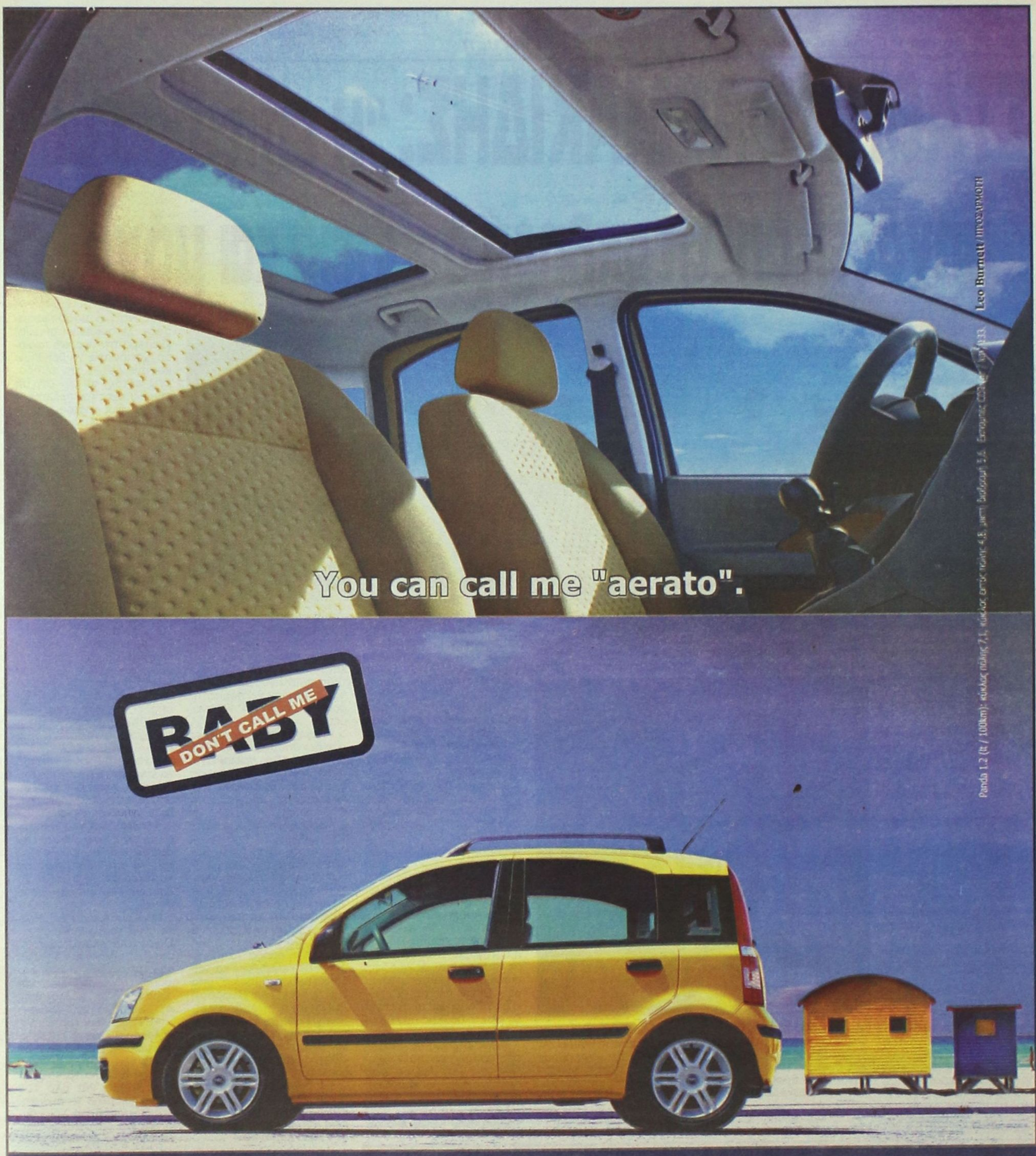

Don't call me baby. **Πες με «aerato»** -ηλεκτρική ηλιοροφή sky dome, ένα πραγματικό παράθυρο στον ουρανό. **Πες με «gatzetakia»** -τιμόνι με ηλεκτρική υποβοήθηση Dual drive με πρόγραμμα City και λεβιέ ταχυτήτων στην κεντρική κονσόλα για μεγαλύτερη ευελιξία και ευκολία. **Πες με «sfina»** -ευέλικτο μέγεθος που χωράει παντού. **Πες με «kouvaliti»** -χωρητικότητα χώρου αποσκευών που φτάνει τα 775 λίτρα. **Αλλά ποτέ, μα ποτέ, μην με πεις «baby»...**

5 Πέντε χρόνια Εγγύηση

www.fiat.gr

Από 8.190€ με air condition.

Νέο Panda FIAT

AUTO CENTER ΜΑΝΩΛΗΣ ΚΩΣΤΑΚΗΣ ΑΕΒΕ

14ο χλμ. Ρόδου - Αεροδρομίου - 85106 - ΡΟΔΟΣ • ΤΗΛ. 22410 82000

Διάκριση του Χαλκιόπουλου σε αγώνες σκοποβολής

Οι αγώνες που αποτελούν κριτήριο στη συγκρότηση της Εθνικής ομάδας πρακτικης σκοποβολής , ξεκίνησαν πρόσφατα στα Χανιά.

Ο πρωταθλητής Ελλάδος το 2003 στην κατηγορία ΟΠΕΝ Κώστας Χαλκιόπουλος του σκοπευτικού ομίλου Ρόδου κατετάγη δεύτερος.

Οι αγώνες ανήκουν στο καλεντάρι του 2004, αλλά ξεκίνησαν νωρίτερα, λόγω των ολυμπιακών αγώνων, αλλά και του Πανευρωπαϊκού πρωταθλήματος του Ιουλίου, που θα φιλοξενηθεί στην Τσεχία.

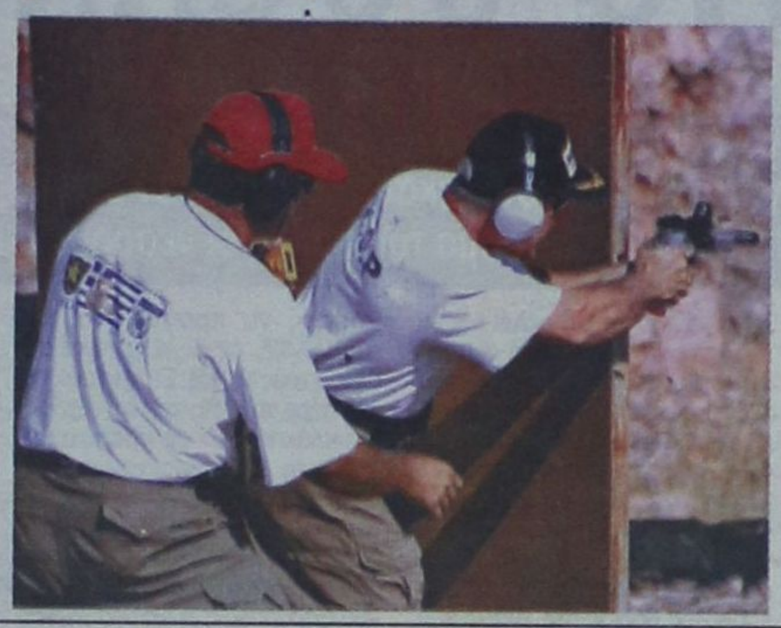

• Με αργούς ρυθμούς προχωρούν τα έργα της κατασκευής του δημοτικού κλειστού σκοπευτηρίου στην οδό Κοδριγκτώνος.

• Κατάλληλος χώρος για την κατασκευή σκοπευτηρίου για πρακτική σκοποβολή, πύλινου στόχου και άλλων κατηγοριών σκοπευτικών αθλημάτων έχει βρεθεί κοντά στην πόλη της Ρόδου.

Η παραχώρηση του θεωρείται σημαντική, καθώς μπορούν να φιλοξενηθούν πανευρωπαϊκοί αγώνες, όπως και οι αγώνες σκοποβολής των ISLAND GAMES του 2007 .

Τρία στα τρία έκανε ο ΤΑΕ KWON DO Κολοσσός

Τρεις συμμετοχές, τρία μετάλλια!

Η επιτυχία ανήκει στο ΓΑΟ ΤΑΕ KWON DO Κολοσσός στο διασυλλογικό πρωτάθλημα ΤΑΕ KWON DO «Μελίνα Μερκούρη» που έγινε το Σάββατο στη Θήβα!

• Χρυσό μετάλλιο κατέκτησε ο Πέτρος Καραβασίλης στους έφηβους (59-63 κ.).

• «Χρυσή» ήταν και η νεάνιδα Μάρα Νάνη (52-55 κ.) στις έγχρωμες ζώνες.

• Χάλκινο μετάλλιο πήρε ο Χρύσανθος Διακανθού (73-78 κ.) στις έγχρωμες ζώνες.

Τους αθλητές συνόδευσε ο «δάσκαλος» της σχολής του συλλόγου Μιχάλης Καραβασίλης.



• Με επιτυχία πραγματοποιήθηκαν χθες στο κλειστό του «Βενετοκλείου» οι εξετάσεις έγχρωμων ζωνών, των μαθητών της σχολής του ΓΑΟ ΤΑΕ KWON DO Κολοσσός.

Εμπειρίες για τον τζούνιορ Χαλκιόπουλο

Πολύ καλά τα πήγε ο 9χρονος Μιχάλης Χαλκιόπουλος (γιος του Κώστα Χαλκιόπουλου) στην πρώτη του συμμετοχή στο Πανελλήνιο πρωτάθλημα καρτ, κατηγορίας τζούνιορ.

Στο πρωτάθλημα που ολοκληρώθηκε πρόσφατα και που περιλάμβανε πέντε διπλούς αγώνες, ο νεαρός πιλότος τερμάτισε έκτος της γενικής βαθμολογίας.

Στον τελευταίο αγώνα που έγινε στα Κιούρκα Αθηνών, κατετάγη έκτος στο Α' σκέλος και τέταρτος στο Β' σκέλος, ανάμεσα σε δέκα οκτώ οδηγούς.

Προς το τέλος της αγωνιστικής χρονιάς, ο Μιχάλης Χαλκιόπουλος έδειξε να συνηθίζει να τρέχει ανάμεσα σε πολλούς οδηγούς, αφού στις προπονήσεις στη Ρόδο δεν έχει αυτή τη δυνατότητα. Ο ίδιος, πάντως, δηλώνει με σιγουριά ότι του χρόνου θα πάει ακόμη καλύτερα.



Μια από τις κορυφαίες επιτυχίες του αυτή τη χρονιά, είναι η τέταρτη θέση στα χρονομετρημένα που κατέλαβε σε αγώνα της Καλαμάτας.

Οι νικητές του «σκραμπλ»

Παρά τις δύσκολες καιρικές συνθήκες (ισχυρός αέρας), κανονικά έγινε χθες ο αγώνας SCRAMBLE του ΑΣΜΑ ΙΚΑΡΟΣ Καλυθιών, με τον οποίο έκλεισε το πρωτάθλημα της Δωδεκανήσου για το 2003.

Από τους 16 οδηγούς που δήλωσαν συμμετοχή, πήραν μέρος οι 13, καθώς οι Βαγιανός, Χατζηδαυίδ και Μπαλαλής από την Κω, δεν κατάφεραν να έρθουν στη Ρόδο, λόγω των προβλημάτων στις ακτοπλοϊκές συγκοινωνίες από την κακοκαιρία.

Η προσωρινή κατάταξη τερματισμού του αγώνα αντοχής σε κυκλική διαδρομή, με μοτοσικλέτες εντούρο και μότο κρος, είναι η εξής:

1ος. Φανούρης Σταύρας
2ος. Θεολόγος Ζούνης
3ος. Κώστας Ζαμάγιας
4ος. Δημήτρης Παπαντωνίου
5ος. Νίκος Στάππας
6ος. Αναστάσιος Γαλατάς
7ος. Νίκος Ατσίδης
8ος. Ηλίας Πιτσικούλης
9ος. Δημήτρης Σέρφας
10ος. Αντώνης Πατενιώτης
11ος. Φράγκυ Μπενότ
12ος. Δημήτρης Χατζηαντώνης
13ος. Δημήτρης Χαραλάμπους



• Εάν μετά το δεύτερο έλεγχο των διοργανωτών παραμείνουν σωστά τα αποτελέσματα στις δύο πρώτες θέσεις, τότε πρωταθλητής Δωδεκανήσου για το 2003 θα είναι ο Θεολόγος Ζούνης.

• Μπροστά απ' όλους τους τερματίσαντες ήρθε ο Σταμάτης Λυρίου, πρωταθλητής Ελλάδος στο μότο κρος (250 κ.εκ.) που συμμετείχε εκτός συναγωνισμού.

ΠΑΠΑΔΗΜΗΤΡΙΟΥ Α.Ε.

ΡΟΔΙΤΗ ΕΠΙΧΕΙΡΗΜΑΤΙΑ!! ΔΕΣ ΤΟ ΣΥΜΦΕΡΟΝ ΣΟΥ!
ΜΟΝΟ ΕΜΕΙΣ ΜΠΟΡΟΥΜΕ ΚΑΙ ΠΟΥΛΑΜΕ ΠΡΟΪΟΝΤΑ ΑΡΙΣΤΗΣ ΠΟΙΟΤΗΤΑΣ ΣΕ ΑΣΥΝΑΓΩΝΙΣΤΕΣ ΤΙΜΕΣ



ΠΙΣΤΟΠΟΙΗΤΙΚΑ ISO 9001:2000 & HACCP.

Η ΠΡΩΤΗ ΡΟΔΙΤΙΚΗ ΜΠΥΡΑ!!

1.ΜΠΥΡΑ MAGNUS MAGISTER (Ο ΜΕΓΑΛΟΣ ΜΑΓΙΣΤΡΟΣ)
2.POST-MIX ΑΝΑΨΥΚΤΙΚΑ ΠΑΡΑΓΩΓΗΣ ΜΑΣ
3.ΧΥΜΟΥΣ ΓΙΑ ΠΡΩΙΝΑ ΠΑΡΑΓΩΓΗΣ ΜΑΣ
4.ΧΥΜΟΥΣ ΓΙΑ ΚΟΚΤΕΗΛ ΚΑΙ LONG DRIKS
NEW! 5.ΚΑΦΕΣ ΣΕ ΣΥΣΚΕΥΑΣΙΑ BAG IN BOX
NEW! 6.ΚΡΑΣΙ ΣΕ ΣΥΣΚΕΥΑΣΙΑ BAG IN BOX
--- 24 ΩΡΕΣ SERVICE ---

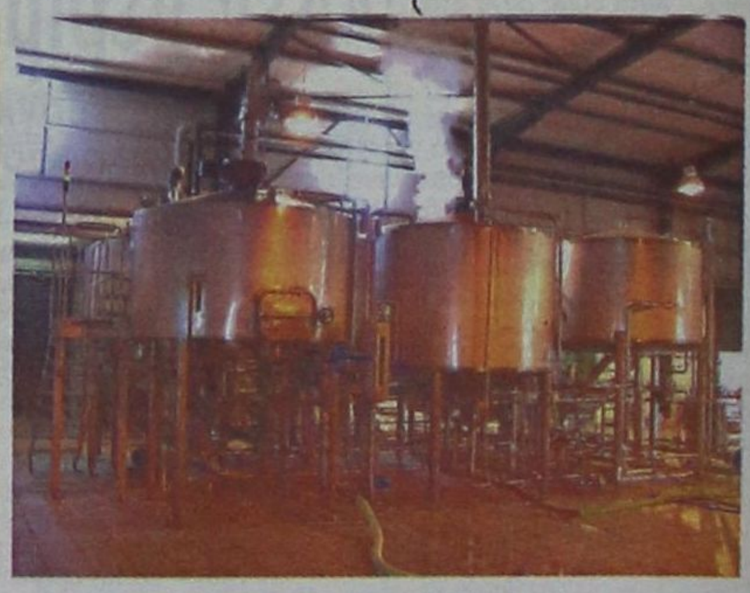

ΟΛΑ ΤΑ ΠΡΟΪΟΝΤΑ ΜΑΣ ΜΠΟΡΕΙΤΕ ΝΑ ΤΑ ΔΙΑΘΕΣΕΤΕ ΣΤΟΥΣ ΠΕΛΑΤΕΣ ΣΑΣ ΜΕΣΩ ΜΗΧΑΝΗΜΑΤΩΝ
ΠΟΥ ΘΑ ΣΑΣ ΠΑΡΑΧΩΡΗΘΟΥΝ ΠΡΟΣ ΧΡΗΣΗ ΑΠΟ ΤΗΝ ΕΤΑΙΡΙΑ ΜΑΣ. ΟΙ ΣΥΣΚΕΥΑΣΙΕΣ ΜΑΣ ΕΙΝΑΙ ΜΙΑΣ ΧΡΗΣΕΩΣ.

ΠΑΠΑΔΗΜΗΤΡΙΟΥ ΕΜΜΑΝΟΥΗΛ

ΔΙΕΥΘΥΝΣΗ: ΚΡΕΜΑΣΤΗ - ΤΗΛΕΦΩΝΑ: 2241091545 – 2241095790 - FAX: 2241095765 - E-MAIL: magister@otenet.gr

Έκτακτο δελτίο θυέλλης...

Ξέσπασε καταιγίδα το απόγευμα του Σαββάτου στο «Βενετόκλειο»...Ο «τυφώνας» Κολοσσός παρέσυρε στο πέρασμα του και το Παλαιό Φάληρο το οποίο κέρδισε με άνεση 86-71! Εκπληκτικοί για τρία δεκάλεπτα οι «θαλασσί» έκαναν ό,τι ήθελαν στο παρκέ. Τρίποντο... «πάρτι» από τον Γιώργο Κουκλάκη, συγκινητική η παρουσία του κόσμου! Πήραν το βάπτισμα του πυρός οι νεαροί Τρίμης και Γιακουμάκης

Μπορεί το απόγευμα του Σαββάτου στη Ρόδο ο καιρός να ήταν αίθριος, ωστόσο σε ένα σημείο του νησιού ξέσπασε καταιγίδα...Ο «τυφώνας» με την ονομασία Κολοσσός παρέσυρε στο πέρασμα του το Παλαιό Φάληρο με 86-71, πετυχαίνοντας με χαρακτηριστική ευκολία την έκτη συνεχόμενη του επιτυχία, στο πλαίσιο της 11ης αγωνιστικής για το πρωτάθλημα της Α2. Το συγκρότημα του Βασίλη Φραγκιά παίζοντας θαυμάσιο μπάσκετ στα τρία πρώτα δεκάλεπτα, επικράτησε πιο εύκολα απ' ό,τι περίμενε των Πειραιωτών που ήταν μακράν η χειρότερη ομάδα που πέρασε από τη Ρόδο. Μπορεί ο τεχνικός του Παλαιού Φαλήρου να μην είχε στη διάθεση του για διαφορετικούς λόγους τους Σάκη Ευθυμίου και Τάσο Βαλάφα, όμως η εικόνα που έδειξαν οι φιλοξενούμενοι κάθε άλλο παρά ομάδα της Α2 θύμιζε.

Βέβαια στο γεγονός αυτό έβαλε το χεράκι του και ο Κολοσσός. Μία ομάδα να την πιεις στο ποτήρι, που είχε στο πλευρό της για ακόμα μία φορά περίπου 1000 φιλάθλους που παρακολούθησαν το ματς και ώθησαν τους «θαλασσί» να συνεχίσουν την ξέφρενη πορεία τους, που κανείς πλέον δεν ξέρει που θα σταματήσει...

Υποτίθεται ότι το Παλαιό Φάληρο θα έπρεπε να αγωνίζεται στην Α1 και ο Κολοσσός στη Β' Εθνική, δηλαδή οι δύο ομάδες υπό άλλες συνθήκες θα είχαν διαφορά δύο κατηγοριών. Βέβαια αυτά στη θεωρία, γιατί στην πράξη, οι Ροδίτες προχθές είχαν πάρτι με καλεσμένους όλους τους φιλάθλους της ομάδας.

Έξι στα έξι και πάμε γι' άλλα, έλεγαν όλοι μετά το τέλος του ματς και είναι η πραγματικότητα, αφού κανένας δεν περίμενε ότι οι «νεοφώτιστοι» θα μπορούσαν να βγάλουν «αλώβητοι» ένα τόσο δύσκολο πρόγραμμα. Ταυτόχρονα φυσικά με την κατάκτηση του ροζ φύλλου, ο Κολοσσός πέτυχε την έβδομη του νίκη και σύμφωνα με τον Βασίλη Φραγκιά θέλει ακόμα τρεις για να παραμείνει στην Α2. Αυτά όμως μόνο στα χαρτιά...

Όλοι όσοι αγωνίστηκαν έδωσαν τον καλύτερο τους εαυτό...Ο Γιώργος Κουκλάκης αποδείχθηκε «μπόμπερ». Και μάλιστα ασταμάτητος...Πήρε το όπλο του κι άρχισε να πυροβολεί έξω απ' τα 6.25 χωρίς να ηρεμήσει έστω και για λίγο. Από κάποιο σημείο και μετά το έκανε σε ρυθμούς ρουτίνας. Και οι συμπαίκτες του όμως συμμετείχαν στο τρικούβερτο γλέντι. Μοναδική ίσως παραφωνία αποτέλεσε η τελευταία περίοδος στην οποία ο Κολοσσός έσβησε τις μηχανές του και στο παρκέ μπήκαν οι αθλητές που δεν είχαν μεγάλο χρόνο συμμετοχής. Μάλιστα οι νεαροί Νίκος Τρίμης και Βαγγέλης Γιακουμάκης πήραν το βάπτισμα του πυρός στο πρωτάθλημα της Α2, ενώ ο πρώτος σημείωσε 2/2 βολές και φυσικά δέχθηκε τα απαραίτητα πειράγματα απ' τους συμπαίκτες του.

ΠΕΡΙΠΑΤΟΣ ΜΕ ΤΟ ΚΑΛΗΜΕΡΑ

Ο Βασίλης Φραγκιάς ξεκίνησε το παιχνίδι με τους Παππά σε ρόλο οργανωτή, Παναγιωταράκο και Γκογκίδη στην περιφέρεια και τους Κουκλάκη και Άλμπερτ στη θέση των ψηλών. Στην αντίπερα όχθη ο Τάκης Κορωναίος ξεκίνησε τον Στεφανίδη αντί του Μίχαλου και τους Ντουμάνη, Μαυραγάνη, Καράτζιο και τον Βέλγο Άνσπα. Τα δύο «κολλητά» τρίποντα απ' τους Καράτζιο και Άνσπα (2'-6 στο 2'), φαίνεται ότι ξύπνησαν από νωρίς τον Κολοσσό. Και μάλιστα με τον καλύτερο δυνατό τρόπο. Το τι ακολούθησε δεν περιγράφεται με λόγια...Το 2-6, έγινε μέσα σε ένα επτάλεπτο 25-7(!!!). Από άλλον πλανήτη οι «θαλασσί» κυριάρχησαν μέσα στο παρκέ του «Βενετοκλείου» και χόρεψαν σε ροδίτικους ρυθμούς το Παλαιό Φάληρο. Το 2-6, αρχικά μετατράπηκε σε 8-6 με τρίποντη βόμβα του Κουκλάκη για να ακολουθήσει ένα εκπληκτικό σερί 17-1 και η νίκη να πάει στον Κολοσσό.

Πότε με κοντό, και πότε με ψηλό σχήμα η ομάδα του Βασίλη Φραγκιά συνδύασε την ουσία με το θέαμα και ξεσήκωσε τους φιλάθλους στην κερκίδα. Με καλάθι του Γεωργίτση το σκορ έγινε 13-6 και παρά τις διορθωτικές αλλαγές των φιλοξενούμενων (Χαραλαμπίδης και Δανιήλ στις θέσεις των Άνσπα και Μαυραγάνη) η αντεπίθεση δεν ήρθε ποτέ. Ο Γκογκίδης έκανε το 17-7(6'), ενώ η είσοδος του Παναγιωτόπουλου έκανε ακόμα πιο απλά τα πράγματα για τους γηπεδούχους. Η ομάδα δούλευε σαν...ελβετικό ρολόι και με ένα τρίποντο του Παππά σε συνδυασμό με ένα καλάθι του Άλμπερτ η ψαλίδα είχε ανοίξει επικίνδυνα(30-9 στο 9'). Η συνέχεια ήταν απλά μία τυπική διαδικασία. Στο δεύτερο δεκάλεπτο το Παλαιό Φάληρο ξεκίνησε με δύο πόϊντγκαρντ(Μίχαλος- Στεφανίδης), όμως λύσεις δεν βρήκε...Ο Δρακόπουλος βάδισε στα χνάρια του Παππά και η διαφορά κρατούσε καλά(35-17 στο 12'). Ο Καράτζιος μείωσε σε 35-22 (14'), όμως τα τρίποντα του Παναγιωτόπουλου μετέτρεψαν το σκορ σε 41-24. Στο σημείο αυτό ο μόνος παίκτης που απειλούσε το καλάθι του Κολοσσού ήταν ο Χαραλαμπίδης, ο οποίος δυσκόλεψε πολύ τον Άλμπερτ, αλλά βρήκε τον «μάστορα» του στο πρόσωπο του Πατρίκη.

Το ημίχρονο βρήκε τελικά τους Ροδίτες να προηγούνται με +15(47-32), όντας καλύτεροι σε όλους τους τομείς. Στην επανάληψη, πήρε το όπλο του ο Γιώργος Κουκλάκης. Σαν σε προπόνηση έβαζε το ένα τρίποντο μετά το άλλο και γρήγορα η διαφορά εκτινάχθηκε. Το 51-39(24'), έγινε 59-40(27') και 61-41(28'). Μάλιστα με δύο απανωτές βόμβες του 33χρονου φόργουορντ η ψαλίδα άνοιξε στο +27(68-41), ενώ η μέγιστη τιμή άγγιξε ακόμα και τους 34 πόντους(77-43 στο 33') με δύο βολές του Γκογκίδη. Στο τελευταίο πεντάλεπτο, ο Βασίλης Φραγκιάς έδωσε χρόνο συμμετοχής σε όλους τους παίκτες που είχε στη διάθεση του, κάτι που εκμεταλλεύθηκε το Παλαιό Φάληρο που απλά μείωσε τη διαφορά. Σε ακόμα ένα παιχνίδι δεν υπάρχει κάποιος που να υστέρησε για τους «θαλασσί». Ιδιαίτερη μνεία πρέπει να γίνει στους Κουκλάκη, Παναγιωταράκο και Παναγιωτόπουλο, ενώ βοήθησαν σημαντικά και οι υπόλοιποι. Απ' το τραγικό Παλαιό Φάληρο διασώθηκε ο Χαραλαμπίδης, ενώ ο Μίχαλος πέτυχε πόντους όταν όλα είχαν κριθεί. Άριστη ήταν η διαπτησία της Αργυρού και του Φούφη απ' τον σύνδεσμο Θεσσαλονίκης.

- Τα δεκάλεπτα ήταν: 30-11, 47-32(ημ.), 71-43, 86-71
- Διαιτητές: Αργυρού- Φούφης

ΚΟΛΟΣΣΟΣ ΡΟΔΟΥ(Φραγκιάς): Παναγιωτόπουλος 10(2), Δρακόπουλος 5, Παππάς 3(1), Παναγιωταράκος 14(2), Γκογκίδης 9, Γιακουμάκης, Σαρίκας, Τρίμης 2, Άλμπερτ 6, Γεωργίτσης 10, Κουκλάκης 23(6), Πατρίκης 4.

ΠΑΛΑΙΟ ΦΑΛΗΡΟ (Κορωναίος): Καράτζιος 11(2), Στεφανίδης 10(1), Μίχαλος 17, Χαραλαμπίδης 15, Μαυραγάνης 1, Τσγκουνάκης 2, Άνσπα 3(1), Δανιήλ 2, Ντουμάνης 10.

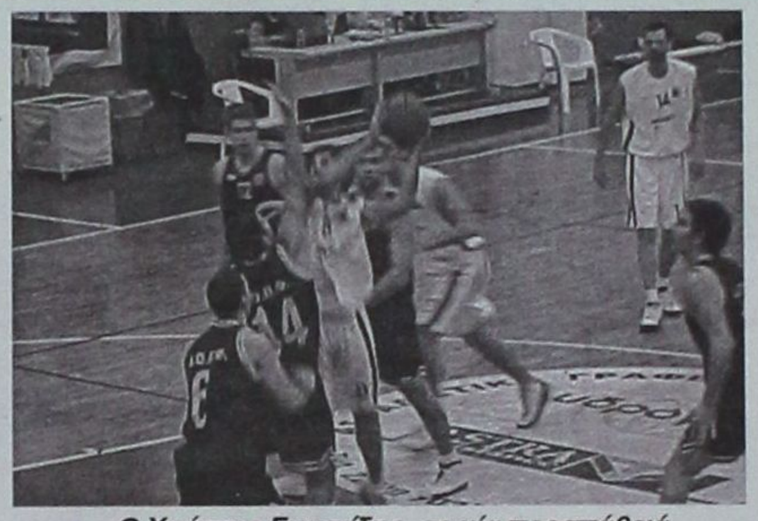

Ο Χρήστος Γκογκίδης σε μία προσπάθειά του με αντίπαλο τον Παναγιώτη Ντουμάνη του Παλαιού Φαλήρου

ΚΟΛΟΣΣΟΣ											86
	π.	1π.	2π.	3π.	Ρα.	Ρε.	Λ.	Ασ.	Κλ.	Τ.	Χρ.
Παναγιωτόπουλος Α.	10	-	2/3	2/3	2	-	1	2	-	-	22
Δρακόπουλος	5	5/5	-	0/1	1	-	1	1	-	-	19
Παππάς	3	-	0/2	1/2	4	-	1	-	1	-	21
Παναγιωταράκος	14	0/1	4/7	2/3	2	-	-	2	1	-	30
Γκογκίδης	9	5/6	2/5	-	2	1	-	1	2	-	19
Γιακουμάκης	0	-	-	-	-	-	-	-	-	-	2
Σαρίκας	0	-	-	0/2	-	-	5	1	-	-	8
Τρίμης	2	2/2	-	-	-	-	-	-	-	-	2
Άλμπερτ	6	-	3/4	-	4	1	1	1	-	2	17
Γεωργίτσης	10	2/3	4/7	0/1	2	2	1	1	1	-	22
Κουκλάκης	23	1/1	2/3	6/9	-	1	2	2	1	1	25
Πατρίκης	4	-	2/5	-	2	-	1	1	-	-	14
ΟΜΑΔΙΚΑ	-	-	-	-	2	1	-	-	-	-	-
ΣΥΝΟΛΟ	86	15/18	19/36	11/21	21	6	13	12	6	3	200

Π. ΦΑΛΗΡΟ											71
	π.	1π.	2π.	3π.	Ρα.	Ρε.	Λ.	Ασ.	Κλ.	Τ.	Χρ.
Καράτζιος	11	5/6	0/6	2/3	7	2	1	1	-	-	34
Στεφανίδης	10	1/2	3/4	1/3	1	1	1	5	2	-	35
Μίχαλος	17	8/8	3/5	1/6	2	-	2	2	2	-	29
Μπελός	0	-	-	-	-	-	-	-	-	-	2
Χαραλαμπίδης	15	3/5	6/11	-	3	1	2	-	-	2	35
Μαυραγάνης	1	1/2	0/1	0/1	-	-	-	-	1	-	11
Τσγκουνάκης	2	0/1	1/1	-	-	-	1	-	-	-	3
Ανσπαχ	3	-	0/3	1/1	-	1	-	1	2	-	19
Δανιήλ	2	-	1/1	-	2	-	1	-	-	-	6
Ντουμάνης	10	4/4	3/7	-	2	2	3	-	-	-	26
ΟΜΑΔΙΚΑ	-	-	-	-	2	1	-	-	-	-	-
ΣΥΝΟΛΟ	71	22/28	17/39	5/14	19	8	11	9	7	2	200

«Δεν περιμέναμε τόσο εύκολα»...

Ο Βασίλης Φραγκιάς αναφέρθηκε στον τρόπο με τον οποίο ο Κολοσσός επικράτησε του Παλαιού Φαλήρου και έδειξε τον δρόμο για ανάλογη συνέχεια...

Θα περίμενε κανείς ότι ο Βασίλης Φραγκιάς θα έπλεε σε πελάγη ευτυχίας μετά τις έξι διαδοχικές επιτυχίες, όμως ο προπονητής του Κολοσσού, έδειξε με τις δηλώσεις του, ότι παραμένει προσγειωμένος και ανέφερε ότι ο μεγάλος στόχος της ομάδας δεν είναι άλλος απ' τις δέκα νίκες στο πρωτάθλημα. Μετά το τέλος του Σαββατιάτικου αγώνα κόντρα στο Παλαιό Φάληρο, ο Αθηναίος τεχνικός είπε τα εξής: «Η αλήθεια είναι ότι δεν περιμέναμε να κερδίσουμε τόσο εύκολα. Σημαντικό ρόλο έπαιξε και η παρουσία του κόσμου, τον οποίο τα παιδιά θέλουν να ευχαριστήσουν για την αμέριστη συμπαράσταση του. Πιστεύω ότι για τρία δεκάλεπτα παίξαμε πολύ καλό μπάσκετ και ικανοποιήσαμε τους φιλάθλους που ήρθαν για να παρακολουθήσουν το παιχνίδι. Στην τελευταία περίοδο δεν ήμασταν καλοί. Έδωσα χρόνο συμμετοχής σε αθλητές που δεν είχαν παίξει πολύ.

Η έκτη συνεχόμενη νίκη μας δίνει φτερά ώστε να πετάμε ακόμα πιο γερά στην κατηγορία. Δεν πρέπει σε καμία περίπτωση τα μυαλά μας να πάρουν αέρα γιατί ακολουθεί ένα σημαντικό ματς στην Αθήνα με τον Α.Σ.Ε. Δούκα. Τα παιδιά ξέρουν πολύ καλά που βρίσκονται και μας ικανοποιεί όλους ότι η ομάδα στην πρώτη της συμμετοχή στο πρωτάθλημα της Α2, κάνει μία πολύ καλή πορεία.

Σίγουρα το γεγονός ότι το Παλαιό Φάληρο δεν είχε στη διάθεση του για διαφορετικούς λόγους τους Ευθυμίου και Βαλάφα, αποτέλεσε ένα μειονέκτημα για τους αντιπάλους μας, ωστόσο ήμασταν καλύτεροι και πήραμε δίκαια τη νίκη», υποστήριξε ο Βασίλης Φραγκιάς.

ΕΝΑΣ ΦΙΛΟΣ ΑΠΟ ΤΑ ΠΑΛΙΑ

Μία γνώριμη φιγούρα έκανε την εμφάνιση της στο «Βενετόκλειο» το απόγευμα του Σαββάτου. Ο λόγος για τον Γιώργο Διάνα, που πριν από δύο χρόνια και συγκεκριμένα την περίοδο 2001-02 κάθισε στον πάγκο του Γ.Α.Σ. Ιάλυσος(όπως και παλαιότερα) στο πρωτάθλημα της Γ' Εθνικής. Ο Διάνας πλέον έχει αναλάβει καθήκοντα εφόρου στο Παλαιό Φάληρο και προχθές είχε την ευκαιρία να συνομιλήσει με γνωστούς και φίλους από το πέρασμα του από τη Ρόδο.

*Αξίζει να σημειωθεί ότι ο Χρήστος Γκογκίδης παλαιότερα είχε φορέσει τη φανέλα του Παλαιού Φαλήρου στο πρωτάθλημα της Α2.

*Σήμερα θα ξεκινήσει η προετοιμασία των «θαλασσί» για το παιχνίδι της Αθήνας κόντρα στον Α.Σ.Ε. Δούκα. Μετά το ματς αυτό το πρωτάθλημα θα διακοπεί για μία εβδομάδα.

Τις σελίδες του μπάσκετ επιμελήθηκε ο Μάκης Δούβαλης

e-mail:makiss@otenet.gr

Α2 ΚΑΤΗΓΟΡΙΑ

Σε δύο ταχύτητες...

Το γεγονός ότι οι πέντε πρωτοπόροι συνέχισαν με επιτυχίες έχει...κόψει στα δύο το πρωτάθλημα της Α2, μετά και τη συμπλήρωση της 11ης αγωνιστικής. Τη σημαντικότερη και μοναδική εκτός έδρας νίκη πέτυχε η Μ.Ε.Ν.Τ. στα Άνω Λιόσια κόντρα στον Δ.Α.Σ.Α.Λ. και παρέμεινε στο γκρουπ της κορυφής. Τόσο ο Πανελλήνιος όσο και η Ολύμπια Λάρισας δεν δυσκολεύτηκαν να επικρατήσουν του Α.Σ.Ε. Δούκα και της Α.Γ.Ε. Χαλκίδας και συνεχίζουν να κάνουν παρέα στην κορυφή. Η Λιβαδειά ταιριάζει γάντι στη Νήαρ Ηστ που αν και δυσκολεύτηκε τελικά πήρε τους δύο βαθμούς απέναντι στη Ξάνθη, ενώ στο ντέρμπι των ουραγών ο Παπάγου πήρε οξυγόνο σε αντίθεση με τον Ιωνικό Νικαίας που θα πρέπει να καταβάλει μεγάλη προσπάθεια για να παραμείνει στην κατηγορία. Τέλος στη Δράμα ο Κ.Α.Ο.Δ. πήρε σπουδαία νίκη απέναντι στο φάντασμα του Γ.Σ. Λάρισας.

11η ΑΓΩΝΙΣΤΙΚΗ

Νήαρ Ηστ- Α.Σ. Ξάνθης	62-57
Δ.Α.Σ. Άνω Λιοσίων- Μ.Ε.Ν.Τ.	91-97
Α.Σ. Παπάγου- Ιωνικός Νικαίας	65-63
Ολύμπια Λάρισας- Α.Γ.Ε. Χαλκίδας	90-70
Κ.Α.Ο. Δράμας- Γ.Σ. Λάρισας	78-57
Πανελλήνιος- Α.Σ.Ε. Δούκα	82-68
Κολοσσός Ρόδου- Παλαιό Φάληρο	86-71

Η ΒΑΘΜΟΛΟΓΙΑ

1. Πανελλήνιος(3β)	20	9-2	850-759(+91)
2. Ολύμπια Λάρισας(2β)	20	9-2	827-771(+56)
3. Μ.Ε.Ν.Τ.(1β)	20	9-2	962-887(+75)
4. Νήαρ Ηστ(2β)	18	7-4	804-798(+6)
5. Κολοσσός Ρόδου(1β)	18	7-4	884-830(+54)
6. Παλαιό Φάληρο(7β)	16	5-6	865-891(-26)
7. Γ.Σ. Λάρισας(5β)	16	5-6	838-823(+15)
8. Κ.Α.Ο. Δράμας(4β)	16	5-6	861-874(-13)
9. Α.Σ. Ξάνθης(4β)	16	5-6	754-811(-57)
10. Α.Γ.Ε. Χαλκίδας(4β)	16	5-6	872-879(-7)
11. Δ.Α.Σ. Άνω Λιοσίων	15	4-7	842-834(+8)
12. Α.Σ. Παπάγου(2β)	14	3-8	746-785(-39)
13. Α.Σ.Ε. Δούκα(1β)	14	3-8	822-868(-46)
14. Ιωνικός Νικαίας	12	1-10	761-878(-117)

Η ΕΠΟΜΕΝΗ ΑΓΩΝΙΣΤΙΚΗ (20/12)

Μ.Ε.Ν.Τ.- Νήαρ Ηστ
Δ.Α.Σ. Άνω Λιοσίων- Α.Σ. Παπάγου
Α.Σ. Ξάνθης- Ολύμπια Λάρισας
Α.Γ.Ε. Χαλκίδας- Κ.Α.Ο. Δράμας
Γ.Σ. Λάρισας- Πανελλήνιος
Α.Σ.Ε. Δούκα- Κολοσσός Ρόδου
Παλαιό Φάληρο- Ιωνικός Νικαίας

Το δέκα το καλό...

Ο Α.Σ.Κ. Ιβίσκος ξελάσπωσε στην επανάληψη και κέρδισε τον Ηρακλή Λάρδου με 90-72, συνεχίζοντας το εντυπωσιακό του σερί στο πρωτάθλημα. Με έξι παίκτες παρουσιάστηκαν οι «κυανόλευκοι» στο «Βενετόκλειο»

Δέκα ροζ φύλλα...και πάμε γι' άλλα! Ο Α.Σ.Κ. Ιβίσκος επικράτησε το Σάββατο του Ηρακλή Λάρδου με 90-72 και συνέχισε την εντυπωσιακή του παρουσία στο πρωτάθλημα.

Η ομάδα της Ανάληψης αν και είχε αρκετά αμυντικά προβλήματα, εντούτοις στην επίθεση πετούσε φλόγες και τελικά έκαμψε την αντίσταση των «κυανόλευκων» που παρουσιάστηκαν στο «Βενετόκλειο» έχοντας στη σύνθεση τους μόλις έξι αθλητές. Ο Μωυσής Σακκής και ο Μιχάλης Τσιγάρος εξέτισαν τη μία αγωνιστική της τιμωρίας τους, ενώ ο Νίκος Μόδιαλης απουσίαζε απ' τη Ρόδο με συνέπεια, οι φιλοξενούμενοι να παρουσιαστούν χωρίς εναλλακτικές λύσεις. Το γεγονός αυτό αποτέλεσε βούτυρο στο ψωμί της ομάδας του Γιώργου Πετσάλη που κατάφερε να πάρει το δίποντο και να διατηρήσει το αήττητο της σε ακόμα ένα δύσκολο ματς στο πρωτάθλημα.

Ουσιαστικά η πλάστιγγα έγειρε οριστικά προς το μέρος των γηπεδούχων, προς το τέλος της τρίτης περιόδου. Τότε ο Α.Σ.Κ. Ιβίσκος βελτίωσε την άμυνα του, ο Ηρακλής έμεινε από καύσιμα και οι τρίποντες βόμβες έδωσαν την ώθηση που έπρεπε στην ομάδα της Ανάληψης να προσθέσει ακόμα δύο βαθμούς στο ενεργητικό της. Μάλιστα οι πρωτοπόροι αν και ξεκίνησαν εντυπωσιακά δίνοντας την αίσθηση ότι θα έκαναν περίπατο, στη συνέχεια έπαθαν μπλακάουτ δίνοντας το δικαίωμα στο συγκρότημα του Κυριάκου Μάγου να αντιδράσει και να απειλήσει άμεσα...

Οι γηπεδούχοι ξεκίνησαν πολύ δυνατά στο προχθεσινό ματς, παίζοντας μάλιστα κατά διαστήματα πολύ καλό μπάσκετ. Βγάζοντας αρκετούς αιφνιδιασμούς και εκμεταλλευόμενοι με τον καλύτερο δυνατό τρόπο τα λάθη των αντιπάλων τους ξέφυγαν πολύ γρήγορα με διψήφιο αριθμό(18-8 στο 7'). Στο διάστημα αυτό ο Α.Σ.Κ. Ιβίσκος, πήρε τα ριμπάουντ, περιόρισε αισθητά τα ατού του Ηρακλή και κατάφερε να πάρει τα ηνία, κάνοντας τους φιλάθλους να πιστέψουν ότι θα έφτανε με χαρακτηριστική άνεση στη νίκη.

Το σκηνικό όμως ανατράπηκε γρήγορα. Με αιχμές του δόρατος για ακόμα μία φορά τους Τρίτο και Νικηφορίδη, οι Λαρδιακοί πλησίασαν σε 20-15(9') για να λήξει το πρώτο δεκάλεπτο με 22-17.

Στη συνέχεια, οι φιλοξενούμενοι ροκάνισαν σταδιακά τη διαφορά(28-24 στο 13') και με τρίποντο του Δαλαμανάκη πλησίασαν στην ελάχιστη(28-27). Και σαν μην έφτανε αυτό για την ομάδα του Γιώργου Πετσάλη, που προηγήθηκε με 30-27, ήρθε ένα σερί 1-9 για τους «ροπαλοφόρους» για να τους δώσει το προβάδισμα με +5(31-36 στο 17'). Αυτή ήταν και η μεγαλύτερη διαφορά που πήραν στο παιχνίδι. Στα τελευταία λεπτά του πρώτου ημιχρόνου, ο Ιβίσκος ξύπνησε και αφού μείωσε σε 35-36, πέρασε μπροστά με 37-36(18'), ενώ πήγε στα αποδυτήρια προηγούμενος με 43-39.



Ο Παναγιώτης Παπακώστας σε μία επέλασή του ενώ προσπαθεί να αποφύγει τον Σταύρο Στάλα και τον Γιάννη Κουτσούκο. Φάση από το προχθεσινό παιχνίδι του «Βενετοκλείου»

Στην επανάληψη, η ομάδα του Κυριάκου Μάγου μπήκε αφηνιασμένη στο παρκέ και προηγήθηκε με 43-47(22'), εκμεταλλευόμενη και τα φάουλ με τα οποία είχαν χρεωθεί οι ψηλοί του Ιβίσκου. Με τρίποντο του Μπελάγια το ματς ήρθε στα ίσα(47-47) και από κει και πέρα ξεκίνησε η αντίστροφη μέτρηση για τους φιλοξενούμενους. Το 51-50(25') ουσιαστικά ήταν η τελευταία επαφή των Λαρδιακών με το σκορ.

Ο Α.Σ.Κ. Ιβίσκος ανέβασε κατακόρυφα την απόδοση του και με νέο τρίποντο του Μπελάγια αλλά και πόντους του Βλαχοδήμου ξέφυγε με +9(62-53). Η τελευταία απόπειρα για τους «κυανόλευκους»(70-64 στο 34') δεν είχε ευτυχή κατάληξη και με μπροστάρη τον Βλαχοδήμο, οι γηπεδούχοι κατάφεραν να ξεφύγουν(82-66) και να μετατρέψουν το ματς σε μία τυπική διαδικασία.



Ο Γιώργος Νικηφορίδης αν και πάλεψε φιλότιμα, τελικά ο Ηρακλής Λάρδου δεν κατάφερε να φύγει νικητής κόντρα στον πρωτοπόρο Ιβίσκο

Με τη νίκη αυτή ο Α.Σ.Κ. Ιβίσκος εξασφάλισε πλέον την πρώτη θέση, ακόμα κι αν χάσει απ' τον Παντηλιακό, ενώ παρά την ήττα ο Ηρακλής Λάρδου δύσκολα θα χάσει την τέταρτη θέση, κάτι που σημαίνει ότι οι δύο ομάδες θα ανανεώσουν ξανά το ραντεβού τους για τα πλέι-οφ.

- Τα δεκάλεπτα ήταν: 22-17, 43-39(ημ.), 65-54, 90-72
- Διαιτητές: Βιτζηλαίος-Ευσταθίου

Α.Σ.Κ. ΙΒΙΣΚΟΣ (Πετσάλης): Κουμνάκης 3(1), Γιωτόπουλος 1, Μπελάγιας 20(2), Παπακώστας 12, Τσιτσούλας 2, Βλαχοδήμος 31(2), Δούβαλης 11, Συντάγγελος 4(1), Μπίλιας 6,

ΗΡΑΚΛΗΣ ΛΑΡΔΟΥ (Μάγος): Κουτσούκος 10(1), Δαλαμανάκης 7(1), Καραβοκυρός, Στάλας 8, Τρίτος 23, Νικηφορίδης 24 (1),

TOP 10

1.Γρηγοράς	(Άγιος Νικόλαος Παστίδας)	177(10)
2.Αβεκλούριος	(Α.Ο. Παντηλιακός)	176(9)
3.Νικηφορίδης	(Ηρακλής Λάρδου)	172(9)
4.Τρίτος	(Ηρακλής Λάρδου)	167(10)
5.Βλαχοδήμος	(Α.Σ.Κ. Ιβίσκος)	151(10)
6.Δούβαλης	(Α.Σ.Κ. Ιβίσκος)	145(10)
7.Μπούτζας	(Α.Ε. Δικαίου)	144(8)
8.Πολυχρονίου	(Διγενής Κοσκινού)	137(10)
9.Γκόνος	(Π.Α.Ο. Διαγόρας)	123(9)
10.Μπίλιας	(Α.Σ.Κ. Ιβίσκος)	119(8)

*Σε παρένθεση οι συμμετοχές

Πανηγύρια στην Κάλυμνο!

Η Ε.Α.ΚΑ. έκανε το σημαντικότερο βήμα για να αποφύγει την τελευταία θέση, καθώς κέρδισε τον Άγιο Νικόλαο Παστίδας με 70-52 και κάλυψε τη διαφορά με την οποία είχε χάσει στην «τέντα». Με έξι παίκτες ταξίδεψαν οι «κόκκινοι» στο νησί των «σφουγγαράδων», ενώ έπαιζαν με τέσσερις από το ξεκίνημα της τελευταίας περιόδου

Μία και φαρμακερή...Τη σημαντικότερη νίκη της φετινής χρονιάς και παράλληλα την πρώτη της στο φετινό πρωτάθλημα πέτυχε η Ε.Α. Καλύμνου, που λύγισε το βράδυ του Σαββάτου την αντίσταση του Αγίου Νικολάου Παστίδας. Η ομάδα του Δημήτρη Χαντσαρίδη όχι μόνο κατάφερε να πάρει το ροζ φύλλο αγώνα με 70-52, αλλά κάλυψε και τη διαφορά των εννέα πόντων με την οποία είχε χάσει στο ματς του πρώτου γύρου.

Πλέον η ομάδα του Φίλιππου Φλαμουρτζόγλου για να μπορέσει να ξεφύγει απ' την τελευταία θέση θα πρέπει να πετύχει μία νίκη παραπάνω απ' τους Καλύμνιους. Αξίζει πάντως να σημειωθεί ότι στο πιο κρίσιμο παιχνίδι της χρονιάς ο «Άγιος» ταξίδεψε έχοντας στην αποστολή του μόλις έξι παίκτες, ενώ λόγω της αποβολής των Καμπουράκη και Χατζηβασιλείου με πέντε φάουλ, οι φιλοξενούμενοι έπαιζαν από το ξεκίνημα της τελευταίας περιόδου(33') με τέσσερις, κάτι που φυσικά έγειρε την πλάστιγγα προς το μέρος της Ε.Α.ΚΑ.

Το συγκρότημα του Δημήτρη Χαντσαρίδη μπήκε αποφασισμένο στο κλειστό γυμναστήριο της Καλύμνου. Έχοντας για πρώτη φορά στη διάθεση τους έξι έμπειρους παίκτες(Κούρος, Κουλλιάς, Μαΐλης, Οικονόμου, Κουντούρης και Κουλουριώτης), οι γηπεδούχοι κατάφεραν να πάρουν απ' την αρχή το προβάδισμα, χωρίς πάντως να μπορούν να εξασφαλίσουν την απαιτούμενη διαφορά. Με ψυχή και παίζοντας παθιασμένα, η Ε.Α.ΚΑ. προσπάθησε να εκμεταλλευτεί τη δύναμη των Κούρου και Κουντούρη μέσα στη ρακέτα, ενώ ο Κουλλιάς με την εμπειρία του έδωσε το ρυθμό που ήθελαν οι Καλύμνιοι.

Στην αντίπερα όχθη, οι Παστιδενοί με αιχμές τους Χατζηβασιλείου και Γρηγορά επεδίωξαν να δημιουργήσουν ρήγματα στην άμυνα των «σφουγγαράδων» και ως ένα σημείο το πέτυχαν. Το 21-15 με το οποίο έληξε το πρώτο δεκάλεπτο, μετατράπηκε σε 35-32 στο ημίχρονο και εύλογα το ενδιαφέρον εστιάστηκε στην επανάληψη.

Εκεί η Ε.Α.ΚΑ. πίεσε τους αντιπάλους της που είχαν ήδη χρεωθεί με αρκετά φάουλ απ' το πρώτο ημίχρονο και σταδιακά μεγάλωσε τη ψαλίδα, μπροστά στους ελάχιστους φιλάθλους που παρακολούθησαν την αναμέτρηση στο κλειστό γυμναστήριο του νησιού. Οι γηπεδούχοι ανέβασαν στροφές και προηγήθηκαν με 52-43(30'), ενώ η οριστική κατάρρευση του Αγίου Νικολάου ήρθε στο τρίτο λεπτό της τελευταίας περιόδου. Οι αποβολές των Χατζηβασιλείου και Καμπουράκη, απλούστευσαν τα πράγματα για τους Καλύμνιους που στο υπόλοιπο του αγώνα έπαιξαν απέναντι σε τέσσερις αθλητές. Φυσικά το γεγονός αυτό έκανε τους παίκτες της Ε.Α.ΚΑ. να τρέξουν περισσότερο και έχοντας σε πολύ καλή μέρα τον Κούρο να ξεφύγουν στο σκορ και τελικά να κερδίσουν με το ευρύ 70-52. Πλέον όπως έχει διαμορφωθεί η κατάσταση ο «Άγιος» θα παλέψει για να κερδίσει είτε την Α.Ε. Δικαίου, είτε τον Διγενή Κοσκινού στο κλειστό γυμναστήριο της Κρεμαστής. Ο τελευταίος πάντως αναμένεται να παίξει ρόλο ρυθμιστή στην ουρά καθώς θα αντιμετωπίσει εκτός έδρας και την Ε.Α. Καλύμνου. Απ' τους νικητές ξεχώρισαν οι Κούρος, Κουντούρης και Κουλλιάς, ενώ απ' τους ηττημένους οι Χατζηβασιλείου και Γρηγοράς.

- Τα δεκάλεπτα ήταν:21-15, 35-32(ημ.), 52-43, 70-52
- Διαιτητές: Στάλας- Αρνάς

Ε.Α. ΚΑΛΥΜΝΟΥ(Χαντσαρίδης): Κουλλιάς 11, Κούρος 17, Γαβαλάς 2, Γεωργιάδης 4, Οικονόμου 4(1), Κουλουριώτης, Κουντούρης 13, Σκουμπουρδής 8, Καρδούλιας 7, Μαΐλης 4.

ΑΓΙΟΣ ΝΙΚΟΛΑΟΣ ΠΑΣΤΙΔΑΣ (Φλαμουρτζόγλου): Χαρόπουλος 6, Χατζηβασιλείου 14, Καμπουράκης 10(1), Μοσχής 1, Γρηγοράς 14(2), Μαρουλλάκης 7.

Α' ΚΑΤΗΓΟΡΙΑ ΑΝΔΡΩΝ

«Ζωντανή» η Ε.Α. Καλύμνου

Η Ε.Α. Καλύμνου παρέμεινε ζωντανή στο κυνήγι της παραμονής και απέκτησε το πάνω χέρι με τον Άγιο Νικόλαο Παστίδας, τον οποίο κέρδισε καλύπτοντας μάλιστα και τη διαφορά με την οποία ηττήθηκε στον πρώτο γύρο. Ο Α.Σ.Κ. Ιβίσκος συνέχισε το βιολί του στο πρωτάθλημα, καθώς αυτή τη φορά επικράτησε του ελλιπή Ηρακλή Λάρδου, κατακτώντας το δέκατο ροζ φύλλο στο πρωτάθλημα. Χωρίς να δυσκολευτεί ο Α.Ο. Παντηλιακός ξεπέρασε το εμπόδιο του Διγενή Κοσκινού, ενώ αναβλήθηκε η αναμέτρηση Π.Α.Ο. Διαγόρας- Α.Ε. Δικαίου, που θα οριστεί πλέον σε ημερομηνία και ώρα που θα αποφασίσει η Τ.Ε. Ε.Ο.Κ. Δωδεκανήσου.

10η ΑΓΩΝΙΣΤΙΚΗ

Διγενής Κοσκινού- Α.Ο. Παντηλιακός	51-77
Π.Α.Ο. Διαγόρας- Α.Ε. Δικαίου	(αναβλήθηκε)
Α.Σ.Κ. Ιβίσκος- Ηρακλής Λάρδου	90-72
Ε.Α. Καλύμνου- Άγιος Νικόλαος Παστίδας	70-52

Η ΒΑΘΜΟΛΟΓΙΑ

1. Α.Σ.Κ. Ιβίσκος	20	10-0	788-590(+198)
2. Α.Ο. Παντηλιακός	16	7-2	634-538(+96)
3. Π.Α.Ο. Διαγόρας	15	6-3	686-523(+163)
4. Ηρακλής Λάρδου	15	5-5	719-732(-13)
5. Διγενής Κοσκινού	14	4-6	662-699(-37)
6. Α.Ε. Δικαίου	13	4-5	605-611(-6)
7. Άγιος Νικόλαος Παστίδας	11	1-9	551-695(-144)
8. Ε.Α. Καλύμνου	10	1-8	517-774(-257)

*Ο Α.Ο. Παντηλιακός η Ε.Α. Καλύμνου, ο Π.Α.Ο. Διαγόρας και η Α.Ε. Δικαίου έχουν από ένα παιχνίδι λιγότερο

Η ΕΠΟΜΕΝΗ ΑΓΩΝΙΣΤΙΚΗ

Α.Ο. Παντηλιακός- Π.Α.Ο. Διαγόρας
Α.Ε. Δικαίου- Α.Σ.Κ. Ιβίσκος
Άγιος Νικόλαος Παστίδας- Ηρακλής Λάρδου
Ε.Α. Καλύμνου- Διγενής Κοσκινού

Α' ΑΝΔΡΩΝ

Σε ρυθμούς προπόνησης...

Ο Α.Ο. Παντηλιακός ξεπέρασε πιο εύκολα απ' ό,τι θα περίμενε το εμπόδιο του Διγενή Κοσκινού με 77-51!

Ανεβάζοντας κατακόρυφα τους ρυθμούς του στο δεύτερο δεκάλεπτο της συνάντησης, ο Παντηλιακός κατέκτησε το ροζ φύλλο αγώνα κερδίζοντας στο κλειστό γυμναστήριο της Κρεμαστής τον Διγενή Κοσκινού με 77-51.

Η διαφορά δυναμικότητας των δύο ομάδων, όπως φάνηκε και στο γήπεδο, ήταν μεγάλη και όταν ο Α.Ο. Παντηλιακός κατάφερε να προηγηθεί με...«ψαλίδα» 10 πόντων η συνέχεια ήταν πολύ εύκολη γι' αυτόν.

Σιγά-σιγά και σταθερά ανέβασε την απόδοσή του και παράλληλα αύξησε τη διαφορά που κατά τη διάρκεια του αγώνα άγγιξε τους 28 πόντους.

Οι γηπεδούχοι απέναντι σε έναν καλό και ουσιαστικό Παντηλιακό, δεν κατάφεραν να απειλήσουν ιδιαίτερα και έτσι οδηγήθηκαν στην πέμπτη τους ήττα στο πρωτάθλημα της Α' Ανδρών.



Ο Στέφανος Βασούκος με αντίπαλο τον Στέφανο Σολωμό, σε φάση από την αναμέτρηση του Σαββάτου στο κλειστό γυμναστήριο της Κρεμαστής, ανάμεσα στον Διγενή Κοσκινού και τον Παντηλιακό

Στο πρώτο δεκάλεπτο του αγώνα το παιχνίδι εξελίχθηκε ουσιαστικά σε ντέρμπι, αφού τόσο οι γηπεδούχοι όσο και οι φιλοξενούμενοι πήγαιναν πόντο πόντο χωρίς να μπορεί κανένας από τους δυο να ξεφύγει στο σκορ.

Μόλις στο 4' η ομάδα του Γιάννη Τσακίρη πήρε κεφάλι στο σκορ με 4-8. Ομως ο Διγενής με τέσσερις συνεχόμενους πόντους του Καντή έφερε το παιχνίδι στα ίσα παιρνώντας μάλιστα στην επόμενη επίθεση μπροστά με 10-8.

Στα επόμενα έξι λεπτά της συνάντησης δεν άλλαξε τίποτα στον αγωνιστικό χώρο και αυτό γιατί το προβάδισμα συνέχιζε να αλλάζει στρατόπεδα καθώς καμία από τις δύο ομάδες δεν βρήκε το ρυθμό της.

Η ομάδα του Γιάννη Τσακίρη πάντως έκλεισε μάλιστα την πρώτη περίοδο, όντας μπροστά στο σκορ με 17-16.

Μετά από την ατονία του πρώτου δεκάλεπτου οι φιλοξενούμενοι συνήλθαν αμέσως και γρήγορα πήραν κεφάλι στο σκορ, με κύριο επιθετικό μοχλό της ομάδας τον Αβεκλούριο, την ώρα μάλιστα που οι παίκτες του Διγενή έχασαν αρκετά καλάθια στην επίθεση.

Στο 14' η διαφορά είχε φτάσει ήδη στο +10, (19-29) και το μόνο που έκαναν οι παίκτες του Παντηλιακού ήταν να διατηρήσουν τη διαφορά μέχρι το τέλος και να κλείσουν το ημίχρονο προηγούμενοι με 10 πόντους.

Η αφύπνιση του Παντηλιακού σε συνδυασμό με την αύξηση της μεταξύ τους διαφοράς ουσιαστικά αποσυντόνισε τους γηπεδούχους, γεγονός που εκμεταλλεύτηκε με τον καλύτερο δυνατό τρόπο η ομάδα της Τήλου και στο 22' ξέφυγε περισσότερο στο σκορ με + 15 (27-42).

Με τη διαφορά σκαρφαλωμένη στους δεκαπέντε πόντους η ομάδα του Γιάννη Τσακίρη έκανε ουσιαστικά πάρτι κάτω από τα καλάθια του Διγενή, που δεν μπόρεσε να ακολουθήσει τον Παντηλιακό στη ξέφρενη πορεία του με αποτέλεσμα η τρίτη περίοδος να κλείσει με 36-64.

Στο τέταρτο δεκάλεπτο οι «κυανόλευκοι» βλέποντας πως είχαν ήδη εξασφαλίσει το ροζ φύλλο αγώνα έκαναν οικονομία δυνάμεων.

Περιόρισαν την επιθετική τους δραστηριότητα που σ' όλη τη διάρκεια της τελευταίας περιόδου έφτασε στους 13 πόντους και φρόντισαν να κρατήσουν τη «ψαλίδα» του σκορ στα ίδια επίπεδα.

Η αποβολή με «ντισκαλιφιέ» του Τριανταφυλλίδη στο τέλος του τρίτου δεκαλέπτου έκοψε τα φτερά των γηπεδούχων, που κατάφεραν να σημειώσουν μόνο 15 πόντους, Από τους γηπεδούχους ξεχώρισαν οι Παντσέλιας και Κουλούμπρης, ενώ από τον Παντηλιακό άρεσαν οι Αβεκλούριος, Μοσχής και Σολωμός.

Παράπονα είχαν οι γηπεδούχοι από τη διατησία των Ξανθού και Κουνελλέ Ν.

- Τα δεκάλεπτα ήταν: 16-17, 25-35 (ημ.), 36-64,51-77.
- Διαιτητές: Ξανθός- Κουνελλές Ν.

ΔΙΓΕΝΗΣ ΚΟΣΚΙΝΟΥ(Φουντουραδάκης: Καντής 7(1), Παντσέλιας 11, Πολυχρονίου 8, Τσαλίκης 3 (1), Τριανταφυλλίδης 6, Ροδίτης, Βασούκος 5, Κουλούμπρης 11.

ΠΑΝΤΗΛΙΑΚΟΣ (Τσακίρης): Μάγγος 2, Πιτσιλιώνης 2, Μοσχής 12 (2), Καρανικόλας, Μορφωπός, Αβεκλούριος 26 (1), Τσέρκης 10 (2), Νούσης, Σολωμός 12, Κάτρης, Ηλιού 13 (1).

ΜΑΡΙΑ ΚΟΛΕΖΑΚΗ



Με σχετική άνεση, ο Παντηλιακός, επικράτησε του Διγενή στο πλαίσιο της 10ης αγωνιστικής και πλέον σκέφτεται το επόμενο παιχνίδι, κόντρα στον ΠΑΟ Διαγόρα

Αναβολή στην «τέντα»...

Τελικά η αυλαία της 10ης αγωνιστικής δεν έπεσε χθες όπως αναμενόταν στην «τέντα» αλλά το βράδυ του Σαββάτου στην Κάλυμνο. Χθες το μεσημέρι η Τ.Ε. Ε.Ο.Κ. Δωδεκανήσου είχε προγραμματίσει την αναμέτρηση μεταξύ του Π.Α.Ο. Διαγόρας και της Α.Ε. Δικαίου για το πρωτάθλημα της Α' Ανδρών. Οι Κώοι ως όφειλαν επιβιβάστηκαν στο «Blue Star» και παρά το γεγονός ότι το πλοίο δεν μπορούσε να δέσει στο λιμάνι της Ρόδου, εντούτοις τα κατάφερε και η αποστολή της Α.Ε.Δ. είχε την ευκαιρία να αγωνιστεί. Οι κακές καιρικές συνθήκες που επικρατούσαν χθες το μεσημέρι στη Ρόδο, ανάγκασαν το σωματείο να επιστρέψει και πάλι στην Κω, καθώς υπήρχε ο φόβος του αποκλεισμού. Έτσι σε συνεννόηση με την Τ.Ε. Ε.Ο.Κ. Δωδεκανήσου η ομάδα του Μιχάλη Καπλανίδη αναγκάστηκε να επιστρέψει στο νησί του Ιπποκράτη και φυσικά να υποστεί μεγάλη ταλαιπωρία. Ο καιρός βλέπετε έκανε τα δικά του τερτίπια...Πλέον η συγκεκριμένη αναμέτρηση θα οριστεί σε ημερομηνία και ώρα που θα αποφασίσει η διοργανώτρια αρχή...

Β' ΚΑΤΗΓΟΡΙΑ ΑΝΔΡΩΝ

Έμειναν οι δύο τους...

Ο Δ.Α.Ν.Σ. Δωριεύς επικράτησε του Ζέφυρου στο χθεσινό παιχνίδι του «Βενετοκλείου» και παρέμεινε ζωντανός στην κατάκτηση της κορυφής, καθώς θα περιμένει στη Ρόδο τον Α.Ο. Σύμης στη ρεβάνς του πρώτου γύρου. Η ομάδα του Μερκούρη Μοσχόβη δεν αγωνίστηκε κόντρα στον Κλεόβουλο, καθώς οι Λινδιακοί δεν μπόρεσαν να μεταβούν στο γειτονικό νησί. Τέλος, ο Ήλιος Ιαλυσού χαμογέλασε τελευταίος και πήρε τους δύο βαθμούς κόντρα στον Σταυρό Καλυθιών.

5η ΑΓΩΝΙΣΤΙΚΗ

Δ.Α.Ν.Σ. Δωριεύς- Ζέφυρος	73-64
Ήλιος Ιαλυσού- Σταυρός Καλυθιών	72-71
Α.Ο. Σύμης- Κλεόβουλος Λίνδου	(αναβλήθηκε)

Η ΒΑΘΜΟΛΟΓΙΑ

1. Δ.Α.Ν.Σ. Δωριεύς	9	4-1	360-235(+125)
2. Α.Ο. Σύμης	8	4-0	259-221(+38)
3. Ζέφυρος	8	3-2	357-330(+27)
4. Ήλιος Ιαλυσού	7	2-3	292-340(-48)
5. Κλεόβουλος Λίνδου	5	1-3	174-233(-59)
6. Σταυρός Καλυθιών	5	0-5	245-328(-83)

*Ο Α.Ο. Σύμης και ο Κλεόβουλος Λίνδου έχουν από ένα παιχνίδι λιγότερο

Η ΕΠΟΜΕΝΗ ΑΓΩΝΙΣΤΙΚΗ

Ήλιος Ιαλυσού- Δ.Α.Ν.Σ. Δωριεύς
Α.Ο. Σύμης- Ζέφυρος
Σταυρός Καλυθιών- Κλεόβουλος Λίνδου

Β' ΑΝΔΡΩΝ

Πήρε το ντέρμπι...

Ο Δ.Α.Ν.Σ. Δωριεύς επιβλήθηκε με 73-64 του Ζέφυρου και συνεχίζει το κυνήγι του Α.Ο. Σύμης. Επεισόδια σημειώθηκαν μετά το τέλος του αγώνα με πρωταγωνιστή τον Κανίντα που ήταν στην κερκίδα



Ο Νεκτάριος Γεράκης του Δ.Α.Ν.Σ. Δωριεύς, σε μία προσπάθειά του στο χθεσινό παιχνίδι, κόντρα στον Ζέφυρο

Ο Δ.Α.Ν.Σ. Δωριεύς επικράτησε χθες το βράδυ στο ντέρμπι της 5ης αγωνιστικής του Ζέφυρου. Η ομάδα του Γιώργου Ψαθάκη επικράτησε με 73-64 του Α.Ο. Σύμης και παρέμεινε ζωντανή στο κυνήγι του τίτλου. Οι τυπικά γηπεδούχοι ξεκίνησαν εντυπωσιακά και προηγήθηκαν με 22-12(10'), όμως το συγκρότημα του Γιάννη Τσακίρη(δεν έπαιξαν οι τιμωρημένοι Λέργος και Κανίντα) αφυπνίστηκε και μείωσε σε 36-32. Στην επανάληψη, οι δύο ομάδες συμβάδιζαν στο σκορ, με τους «κιτρινόμαυρους» να έχουν το πάνω χέρι, χωρίς να μπορέσουν πάντως να ξεφύγουν στο σκορ. Όταν το σκορ ήταν ισόπαλο 49-49(32'), ο Μουκέντιο αστόχησε και στις δύο ελεύθερες βολές. Στο 36, ο Δωριέας προηγήθηκε με 62-56, ο Ζέφυρος πλησίασε σε 65-62, όμως δεν άλλαξε τη ροή του αγώνα. Απ' τους νικητές ξεχώρισαν οι Γεράκης, Ροδίτης, Κρητικός και Ράμμος, ενώ απ' τους ηττημένους οι Μητσού και Ζαφειράκης.

Μετά το τέλος του αγώνα ο αθλητής του Ζέφυρου Πατρίκ Κανίντα προκάλεσε επεισόδια με φιλάθλους και στη συνέχεια με παίκτες της γηπεδούχου ομάδας.

- Τα δεκάλεπτα ήταν: 22-12, 36-32(ημ.), 47-44, 73-64
- Διαιτητές: Κουνελλές Ν.- Φάκαρος

Δ.Α.Ν.Σ. ΔΩΡΙΕΥΣ (Ψαθάκης): Ψαθάκης 4, Ροδίτης 22(1), Γενναιόπουλος 4, Γεράκης 19(3), Κρητικός 10, Ράμμος 12(1), Λαμπριανός 2.

ΖΕΦΥΡΟΣ (Τσακίρης): Μοσχοβάκος 2, Μακρυνίκας 2, Σταυρής 12(1), Ζαφειράκης 15(4), Καλαρύτης 4, Μουκέντι 5, Στεφανίδης, Παπαδημητρίου, Μητσού 24.

Μ.Κ.

TOP 5

1.Μυλωνάκης	(Α.Ο. Σύμης)	92(4)
2.Πολίτης	(Ήλιος Ιαλυσού)	82(4)
3.Νούσης	(Σταυρός Καλυθιών)	82(5)
4.Ροδίτης	(Δ.Α.Ν.Σ. Δωριεύς)	75(5)
5.Γεράκης	(Δ.Α.Ν.Σ. Δωριεύς)	71(4)

Γ' ΕΘΝΙΚΗ

Με την υπογραφή Στεργάκη...

■ Με εκπληκτικό το νεαρό αθλητή που πέτυχε 37 πόντους, ο Ιπποκράτης Κω πανηγύρισε τη δεύτερη του νίκη στο πρωτάθλημα κερδίζοντας εύκολα τον Αρίονα με 94-77! Αποβλήθηκε από το γήπεδο ο προπονητής των φιλοξενούμενων και ο Τομαράς

Δια χειρός Θανάση Στεργάκη...Ο νεαρός αθλητής χθες το απόγευμα στο κλειστό γυμναστήριο της Κω ήταν πραγματικά εκπληκτικός και πετυχαίνοντας 37 πόντους οδήγησε τον Ιπποκράτη Κω, στη δεύτερη του νίκη στο πρωτάθλημα-και μάλιστα με χαρακτηριστική άνεση- κερδίζοντας τον Αρίονα με το ευρύ 94-77. Η ομάδα του Γιώργου Κετσελίδη πραγματοποίησε εντυπωσιακή εμφάνιση σε όλη τη διάρκεια του αγώνα και δεν άφησε τους Αθηναίους να πάρουν ανάσα και να ελπίζουν στην κατάκτηση της νίκης. Με τον Στεργάκη και τον Παγώνη να πυροβολούν χωρίς σταματημό, τον Ντεφούδη να αποτελεί κέρβερο κάτω απ' τα δύο καλάθια, οι γηπεδούχοι έπαιξαν παθιασμένα και συνεχίζουν να ελπίζουν στην παραμονή τους στη Γ' Εθνική, αν και είναι αλήθεια ότι έχει χαθεί πολύτιμο έδαφος. Κι όλα αυτά, ενώ χθες δεν αγωνίστηκε ο τραυματίας Σάββας Παπαδόπουλος, τον οποίο ο Γιώργος Κετσελίδης θέλησε να προφυλάξει προκειμένου να μην πάθει υποτροπή.

Ο Ιπποκράτης χθες ήταν χάρμα ιδέσθαι. Σε καμία περίπτωση δεν θύμισε την εικόνα που έδειξε στην επανάληψη του αγώνα στον Ταύρο και με τους παίκτες της ομάδας να έχουν καταλάβει τη σημασία του αγώνα, «πάτησαν» στην κυριολεξία τους αντιπάλους τους Είναι χαρακτηριστικό ότι οι «νεοφώτιστοι» πήραν απ' την αρχή το προβάδισμα στο σκορ και δεν το έχασαν ποτέ, μεγαλώνοντας σταδιακά τη διαφορά η οποία άγγιξε ακόμα και το +30. Στην τρίτη περίοδο ο Αρίονας σημείωσε 17 πόντους εκ των οποίων οι 13 προήλθαν από ελεύθερες βολές, δείγμα της πολύ καλής άμυνας των γηπεδούχων πάνω στα ατού της αθηναϊκής ομάδας. Με τον Καρδομάτη να οργανώνει υποδειγματικά τον Ιπποκράτη και τον κόσμο να βοηθάει με τον τρόπο του, η ομάδα της Κω πήρε τη νίκη, ωστόσο δεν τη χάρηκε όσο θα έπρεπε αφού τα υπόλοιπα αποτελέσματα της 11ης αγωνιστικής ήρθαν ανάποδα.

Αξίζει να σημειωθεί ότι στο ξεκίνημα της τελευταίας περιόδου, αποβλήθηκε με δεύτερη τεχνική ποινή ο προπονητής του Αρίονα Χρήστος Παππάς που τα είχε βάλει με την... κερκίδα. Τον δρόμο του, ακολούθησε μάλιστα και ο Τομαράς δεχόμενος «ντισκαλιφιέ» απ' το διαιτητικό δίδυμο το οποίο έκανε πολλά λάθη εις βάρος και των δύο ομάδων.

Θα πρέπει να θεωρείται βέβαιο ότι αν ο Ιπποκράτης συνεχίσει στους ίδιους ρυθμούς και έχοντας σύμμαχο το βατό πρόγραμμα, τότε μπορεί κάλλιστα να ελπίζει στη σωτηρία του.

Αρκεί βέβαια να πάρει και κάποια ροζ φύλλα μακριά απ' το κλειστό γυμναστήριο της Κω. Απ' τους νικητές κορυφαίος ήταν ο Στεργάκης που πραγματοποίησε την καλύτερη του φετινή εμφάνιση. Άξιος συμπαραστάτης του ήταν ο Παγώνης(αν και στρατευμένος), ενώ πολύ καλοί ήταν επίσης και οι Ντεφούδης και Καρδομάτης. Απ' τον Αρίονα ξεχώρισαν οι Διαμαντόπουλος και Παπαιωσήφ.

- Τα δεκάλεπτα ήταν: 24-12, 41-29(ημ.), 68-46, 94-77
- Διαιτητές: Νικολακέα-Αναστόπουλος

ΙΠΠΟΚΡΑΤΗΣ ΚΩ (Κετσελίδης): Καρδομάτης 9(3), Παγώνης 20(1), Αμανατίδης 3(1), Παρβαντώνης 3(1), Σάββας 2, Στεργάκης 37(5), Ντεφούδης 9(1), Μαλλιούρας 7, Χλαπάνης 4, Τσιλιγκίρης, Μαντούκος,

Γ.Σ. ΑΡΙΩΝ (Παππάς): Φουφουδάκης 4, Μαραμένος 12, Τομαράς 9, Παπαιωσήφ 13, Διαμαντόπουλος 22(1), Αθανασάκης 8, Ρώσσης 9(1), Μπόγρης, Λουμιώτης, Σμάγκιν.

ΕΦΗΒΙΚΟ

Με άγχος στο φάϊναλ-φορ

Ο Π.Α.Ο. Διαγόρας ήθελε περισσότερο τη νίκη στο τέλος και την πήρε κόντρα στον αξιόμαχο Ζέφυρο με 80-70! Οι «κυανέρυθροι» πανηγύρισαν την πρόκρισή τους στην τελική φάση του εφηβικού πρωταθλήματος

Του αρκούσε νίκη ακόμα και με μισό πόντο προκειμένου να εξασφαλίσει το δεύτερο εισιτήριο(το πρώτο είχε πάρει ο Α.Σ.Κ. Ιβίσκος) για την τελική φάση του εφηβικού πρωταθλήματος. Τελικά ο Π.Α.Ο. Διαγόρας επικράτησε με 80-70 του Ζέφυρου αν και δυσκολεύτηκε, στην τελευταία αγωνιστική της κανονικής διάρκειας της περιόδου. Οι «κυανέρυθροι» πανηγύρισαν έντονα την κατάκτηση του ροζ φύλλου, απέναντι στους «πράσινους» που μπορεί βαθμολογικά να ήταν αδιάφοροι, ωστόσο παρουσιάστηκαν πολύ έξυπνα και απείλησαν με ήττα τους αντιπάλους τους. Αν δεν ήταν μάλιστα στο τελευταίο πεντάλεπτο οι Πλάκας και Μαντάς, ίσως οι γηπεδούχοι να έβγαζαν μόνοι τους τα μάτια τους. Τέλος καλό όλα καλά όμως για την ομάδα του Βαγγέλη Αθανασιάδη που έπιασε στην πρώτη θέση τον Ιβίσκο και έστειλε με την προχθεσινή της επιτυχία στα μπαράζ τον Κολοσσό.

Ουσιαστικά το ματς της «τέντας» εξελίχθηκε σε ένα πολύ μεγάλο ντέρμπι που τα είχε όλα. Μπόλικες καλές φάσεις, συνεχής αλλαγή σκηνικού στο σκορ και αρκετό άγχος απ' την πλευρά του Π.Α.Ο. Διαγόρα που ξεκίνησε καλύτερα και κρατούσε μία μικρή διαφορά υπέρ του. Στο 3' το σκορ ήταν 5-2, ενώ ο «γηραιός» είχε το πάνω χέρι μέχρι και το τέλος του πρώτου δεκαλέπτου που τον βρήκε να κρατάει γερά(18-14). Στη συνέχεια ο Γεωργοπάλης ανέλαβε το κουπί στο σκοράρισμα και σε συνδυασμό με το γεγονός ότι ο Μητσού είχε χρεωθεί με το τρίτο του φάουλ, το συγκρότημα του Βαγγέλη Αθανασιάδη ξέφυγε για πρώτη φορά με +9(25-16 στο 12'). Η αντίδραση όμως των «πρασίνων» ήταν άμεση. Με πρωταγωνιστές τους Ζαφειράκη και Καλαρύτη, οι φιλοξενούμενοι πλησίασαν σε 27-25(14'), όμως με γκολφάουλ του Γεωργοπάλη το σκορ έγινε 30-25. Στο 17', η ομάδα του Γιάννη Τσακίρη έφερε το ματς στα ίσα(33-33), ενώ το ημίχρονο τελείωσε με 35-35.

Στην επανάληψη οι αντίπαλοι συμβάδιζαν στο σκορ μέχρι και τα μέσα της τρίτης περιόδου. Στο σημείο εκείνο με καλάθι του Ζαφειράκη, ο Ζέφυρος ξέφυγε με +6(42-48) προκαλώντας εμφράγματα στον Π.Α.Ο. Διαγόρα, όμως οι «κυανέρυθροι» βρήκαν τον τρόπο να αντιδράσουν και να ισοφαρίσουν σε 48-48. Με σερί 0-6 στο τελευταίο δίλεπτο, ο Ζέφυρος προηγήθηκε και πάλι, αυτή τη φορά με 48-54. Στην τελευταία περίοδο, οι φιλοξενούμενοι αν και προσπάθησαν να αφήσουν πίσω τους σκόνη(48-56 στο 31' και 50-58 στο 33'), τελικά δεν τα κατάφεραν, καθώς οι Πλάκας και Μαντάς είχαν διαφορετική άποψη. Στο 36' το σκορ ήταν ισόπαλο 64-64, όμως οι δύο αθλητές έβαλαν από ένα λιθαράκι για πάει το ροζ φύλλο και κατά συνέπεια η πρόκριση στον Π.Α.Ο. Διαγόρα. Απ' τους νικητές καλός ήταν και ο Γεωργοπάλης, ενώ απ' τους ηττημένους ξεχώρισαν οι Ζαφειράκης, Μητσού και Καλαρύτης. Πολύ καλή ήταν η διαιτησία των Κουνελλέ Ν. και Φάκαρου

- Τα δεκάλεπτα ήταν: 18-14, 35-35(ημ.), 48-54, 80-70
- Διαιτητές: Κουνελλές Ν.-Φάκαρος

Π.Α.Ο. ΔΙΑΓΟΡΑΣ (Αθανασιάδης): Βογιατζής 10, Πλάκας 22(3), Κουμούλης, Μαντάς 23(1), Κουρδουμπάς 6, Μακρής, Γεωργοπάλης 19.

ΖΕΦΥΡΟΣ (Τσακίρης): Ζαφειράκης 17(3), Καλαρύτης 13, Μοσχοβάκος 5, Χριστοφάκης 3, Υψηλάντης 6, Μακρυνίκας 7, Μητσού 19.

Μ.Κ.

ΕΦΗΒΙΚΟ ΠΡΩΤΑΘΛΗΜΑ

Στην τελική φάση ο Διαγόρας

Ο Π.Α.Ο. Διαγόρας πανηγύρισε την πρόκρισή του στην τελική φάση του εφηβικού πρωταθλήματος καθώς κατάφερε να κερδίσει, έστω και δύσκολα, τον Ζέφυρο και μαζί με τον Α.Σ.Κ. Ιβίσκος πήραν τα δύο πρώτα εισιτήρια.

Ο Κολοσσός παρά το γεγονός ότι επιβλήθηκε με χαρακτηριστική άνεση του Παντηλιακού, θα χρειαστεί να δώσει διπλούς αγώνες μπαράζ με την ομάδα που θα τερματίσει δεύτερη στον όμιλο νήσων προκειμένου να εξασφαλίσει την πρόκριση του.στο φάϊναλ-φορ.

Το ρεπό του, την τελευταία αγωνιστική της κανονικής διάρκειας της περιόδου εξέτισε ο Α.Σ.Κ. Ιβίσκος που τερμάτισε τελικά στην κορυφή του βαθμολογικού πίνακα.

10η ΑΓΩΝΙΣΤΙΚΗ

Α.Ο. Παντηλιακός- Κολοσσός Ρόδου	58-125
Π.Α.Ο. Διαγόρας- Ζέφυρος	80-70

- Ρεπό είχε ο Α.Σ.Κ. Ιβίσκος

Η ΤΕΛΙΚΗ ΒΑΘΜΟΛΟΓΙΑ

1. Α.Σ.Κ. Ιβίσκος	14	6-2	639-496(+143)
2. Π.Α.Ο. Διαγόρας	14	6-2	648-510(+138)
3. Κολοσσός Ρόδου	13	5-3	697-516(+181)
4. Ζέφυρος	11	3-5	513-546(-33)
5. Α.Ο. Παντηλιακός	8	0-8	386-815(-429)

ΕΦΗΒΙΚΟ

Θλίψη στα αυτιά, χαρά στα μάτια...

Ένας εντυπωσιακός Κολοσσός επικράτησε με 125-58 του Παντηλιακού, ωστόσο δεν απέφυγε τα μπαράζ για την πρόκριση του στο φάϊναλ-φορ

Χωρίς να δυσκολευτεί και κάνοντας ουσιαστικά προπόνηση ο Κολοσσός κέρδισε τον τυπικά γηπεδούχο Παντηλιακό στο πλαίσιο της τελευταίας αγωνιστικής της κανονικής διάρκειας του πρωταθλήματος με 125-58. Το παιχνίδι ουσιαστικά ήταν αδιάφορο, καθώς η νίκη του Π.Α.Ο. Διαγόρα, κόντρα στον Ζέφυρο, έστειλε στα μπαράζ πρόκρισης τους «θαλασσί».

Η χθεσινή αναμέτρηση εξελίχθηκε σε μονόλογο για το συγκρότημα του Γιώργου Νικηφορίδη. Οι δύο ομάδες συμβάδιζαν στο σκορ μέχρι και τα μέσα της πρώτης περιόδου. Στη συνέχεια οι «θαλασσί» ανέβασαν την απόδοσή τους και προηγήθηκαν 6-9. Μάλιστα με ένα ξέσπασμα ο Κολοσσός κατάφερε να προηγηθεί με τη λήξη του πρώτου δεκαλέπτου 10-24 και να μετατρέψει το υπόλοιπο του αγώνα σε τυπική διαδικασία.

Στη δεύτερη περίοδο, οι τυπικά φιλοξενούμενοι μεγάλωσαν ακόμα περισσότερο τη ψαλίδα(21-40), ενώ πήγαν στα αποδυτήρια προηγούμενοι με 24-50. Στην επανάληψη η διαφορά σταδιακά μεγάλωνε και οι δύο προπονητές έδωσαν χρόνο συμμετοχής σε όλους τους αθλητές τους. Γιακουμάκης και Τρίμμης έκαναν πάρτι μέσα στη ρακέτα και κέρδισαν κατά κράτος όλες τις μάχες. Ο Παντηλιακός δεν μπόρεσε να αντισταθεί και μοιραία γνώρισε τη βαριά ήττα. Παράλληλα οι νικητές φρόντισαν να προσφέρουν πλούσιο θέαμα στους φιλάθλους που παρακολούθησαν την αναμέτρηση και πλέον οι «θαλασσί» θα διεκδικήσουν την πρόκριση τους στους αγώνες μπαράζ. Απ' τους νικητές ξεχώρισαν οι Γιακουμάκης, Αλεξίου, Ξυπολιτάς και Φράγκος, ενώ απ' τους ηττημένους οι Χατζηφούντας Αρ., και Λογοθέτης Π.

- Τα δεκάλεπτα ήταν: 10-24, 24-50(ημ.), 46-81, 58-125
- Διαιτητές: Ευσταθίου-Μπακαλούμας

Α.Ο. ΠΑΝΤΗΛΙΑΚΟΣ (Ηλιού): Χατζηφούντας Αρ. 25, Χατζηφούντας Θ. 11(1), Πασπαλάκης, Μαγκαφάς 2, Λογοθέτης Α. 2, Κώτης 6, Λογοθέτης Π. 12(1)

ΚΟΛΟΣΣΟΣ ΡΟΔΟΥ (Νικηφορίδης): Ξυπολιτάς 13, Καρυδάκης 6, Αυγενικού 4, Πασσάλης 8, Αλεξίου 17(1), Γιακουμάκης 32, Φράγκος 14, Βελέντζας 4, Τρίμμης 27.

Μ.Κ.

Γ' ΕΘΝΙΚΗ (2ος ΟΜΙΛΟΣ ΝΟΤΟΥ)

Πρόωρος πρωταθλητής...

Μπορεί ακόμα να μην έχει ολοκληρωθεί ο πρώτος γύρος, ωστόσο ο Α.Γ.Ο. Ρεθύμνου μπορεί να ξεκινήσει τα πανηγύρια για την κατάκτηση του πρωταθλήματος, όσο υπερβολικό κι αν ακούγεται κάτι τέτοιο. Οι Κρητικοί συνέτριψαν στη Λαμία τον Ιωνικό και σε συνδυασμό με την ήττα του Πανερυθραϊκού στην Καλλιθέα από την Α.Ε.Κ. Τζιτζιφιών, αποσπάστηκαν περισσότερο στην κορυφή. Έπρεπε να περάσουν επτά αγωνιστικές χωρίς νίκη για να γευθεί ο Ερμής Σχηματαρίου τη χαρά της επιτυχίας, κερδίζοντας τον Ο.Φ. Ηρακλείου. Βήμα παραμονής έκανε ο Μίνωας Ηρακλείου με αντίπαλο τον Πορφύρα, ενώ η Α.Ε. Ταύρου έκανε τη μεγάλη έκπληξη κερδίζοντας χθες το βράδυ το Παγκράτι. Τέλος το ρεπό της εξέτισε η Αγία Παρασκευή. Αξίζει να σημειωθεί ότι τα χθεσινά αποτελέσματα δεν βόλεψαν τον Ιπποκράτη, καθώς οι ομάδες με τις οποίες θα παλέψει για να σωθεί, κέρδισαν τους αντιπάλους τους.

11η ΑΓΩΝΙΣΤΙΚΗ

Ερμής Σχηματαρίου- Ο.Φ. Ηρακλείου	84-82
Ιωνικός Λαμίας- Α.Γ.Ο. Ρεθύμνου	48-73
Ιπποκράτης Κω- Γ.Σ. Αρίων	94-77
Α.Ο. Παγκρατίου- Α.Ε. Ταύρου	70-74
Α.Ε.Κ. Τζιτζιφιών- Πανερυθραϊκός	65-63
Μίνωας Ηρακλείου- Πορφύρας	86-78

- Ρεπό είχε η Αγία Παρασκευή

Η ΒΑΘΜΟΛΟΓΙΑ

1. Α.Γ.Ο. Ρεθύμνου	20	10-	812-565(+247)
2. Πανερυθραϊκός	17	0	738-713(+25)
3. Ο.Φ. Ηρακλείου	17	7-3	866-846(+20)
4. Α.Ε. Ταύρου(2β)	16	6-5	716-693(+23)
5. Ιωνικός Λαμίας(1β)	16	6-4	684-710(-26)
6. Α.Ο. Παγκρατίου	15	6-4	768-697(+71)
7. Ερμής Σχηματαρίου	15	5-5	809-891(-82)
8. Αγία Παρασκευή(7β)	14	4-7	742-777(-35)
9. Μίνωας Ηρακλείου(6β)	14	4-6	657-732(-75)
10. Γ.Σ. Αρίων(5β)	14	4-6	764-766(-2)
11. Πορφύρας(5β)	14	4-6	749-726(+23)
12. Α.Ε.Κ. Τζιτζιφιών(4β)	14	4-6	665-742(-77)
13. Ιπποκράτης Κω	12	4-6	671-783(-112)

*Ο Ο.Φ. Ηρακλείου και ο Ερμής Σχηματαρίου δεν έχουν εκτίσει το ρεπό τους

Η ΕΠΟΜΕΝΗ ΑΓΩΝΙΣΤΙΚΗ (21/12)

Ερμής Σχηματαρίου- Ιωνικός Λαμίας
Αγία Παρασκευή- Ιπποκράτης Κω
Γ.Σ. Αρίων- Α.Ο. Παγκρατίου
Α.Ε. Ταύρου- Α.Ε.Κ. Τζιτζιφιών
Πανερυθραϊκός- Μίνωας Ηρακλείου
Πορφύρας- Α.Γ.Ο. Ρεθύμνου
Ρεπό έχει ο Ο.Φ. Ηρακλείου

ΓΥΝΑΙΚΕΙΟ

Άνετο πέρασμα από το «Βενετόκλειο»

Ο Ιπποκράτης Κω «έσπασε το ρόδι» και επικράτησε εύκολα της Νίκης Ρόδου με 74-41. Σκόραραν οι 11 απ' τις 12 φιλοξενούμενες αθλήτριες, ενώ επέστρεψε μετά από καιρό η Χαλκίτη

Μπορεί στην πρεμιέρα να ξεκίνησε με το αριστερό, ωστόσο χθες στο πλαίσιο της 2ης αγωνιστικής ο Ιπποκράτης Κω πέρασε νικηφόρα και άνετα από το «Βενετόκλειο» κερδίζοντας τη Νίκη Ρόδου με σκορ 74-41.

Οι φιλοξενούμενες δεν συνάντησαν δυσκολίες απέναντι στο συγκρότημα του Μιχάλη Βιτζηλαίου που τα περίμενε όλα απ' την Ευλαμπία Παπαγιάννη και τη Φρόσω Δράκου. Η ομάδα του Βασίλη Κεφάλα έχοντας υπεροπλία κοντά και μακριά απ' το καλάθι, πήρε με το «καλημέρα» το προβάδισμα το οποίο διατήρησε μέχρι και το τέλος της αναμέτρησης. Μάλιστα χαρακτηριστικό της άνεσης με την οποία επικράτησε ο Ιπποκράτης, αποτέλεσε το γεγονός ότι απ' τις 12 αθλήτριες με τις οποίες ταξίδεψαν στη Ρόδο οι Κώες, μόνο η Μαρκόγλου δεν κατάφερε να σκοράρει.

Μάλιστα ο Βασίλης Κεφάλας έδωσε χρόνο συμμετοχής σε όλες τις αθλήτριες κάνοντας παράλληλα μπόλικα πειράματα στο «Βενετόκλειο». Ταυτόχρονα επέστρεψε στην ενεργό δράση και η Χαλκίτη, η οποία πέρσι είχε ένα σοβαρό τροχαίο ατύχημα, ωστόσο η αγάπη της για το μπάσκετ της έδωσε φτερά να φορέσει και πάλι τη φανέλα του συλλόγου.

Πάντως αξίζει να σημειωθεί ότι η διαφορά των 33 πόντων με την οποία επικράτησε ο Ιπποκράτης ήταν κατά κάποιο τρόπο πλασματική. Κι αυτό γιατί τα φιλότιμα κορίτσια της Νίκης Ρόδου πάλεψαν, ωστόσο ήταν εμφανές ότι δεν μπορούσαν να ακολουθήσουν το ρυθμό των φιλοξενούμενων.

Οι Κώες ξεκίνησαν πιο δυναμικά και προηγήθηκαν με 0-5(2'), όμως με πόντους της Παπαγιάννη, η Νίκη πλησίασε σε 6-7(4').

Η είσοδος αρχικά της Ζαντά στη θέση της Πατμίου έδωσε νέα πνοή στον Ιπποκράτη που ξέφυγε με 8-14(8'), ενώ στη συνέχεια ο Βασίλης Κεφάλας κόντυνε το σχήμα της ομάδας, αποσύροντας την Δρεττάκη. Απ' το σημείο εκείνο, το σωματείο της Κω, ανέπτυξε ένα πιο γρήγορο ρυθμό και άρχισε να βγάζει μπόλικους αιφνιδιασμούς.

Με προσπάθεια της κορυφαίας χθες Δανελλάκη οι φιλοξενούμενες για πρώτη φορά ξέφυγαν με διψήφιο αριθμό(16-27 στο 13'), ενώ λίγο αργότερα πλησίασαν στο νταμπλ-σκορ(18-35 στο 16'). Τελικά χάρη κυρίως στις ατομικές ενέργειες της Παπαγιάννη και της Δράκου, η Νίκη μίκρυνε τη ψαλίδα σε 27-39, που ήταν και το αποτέλεσμα του ημιχρόνου. Το ίδιο σκηνικό διατηρήθηκε μέχρι και το τρίτο λεπτό της επανάληψης(30-45).

Στη συνέχεια οι παίκτριες του Μιχάλη Βιτζηλαίου έμειναν από δυνάμεις και με καλάθι της Σακέλλη το σκορ έγινε 35-56(29').

Όταν μάλιστα αποβλήθηκε με πέμπτο φάουλ η Κυριακίδου, τα πράγματα έγιναν ακόμα πιο απλά για τον Ιπποκράτη που πέτυχε πολλούς εύκολους πόντους στον αιφνιδιασμό.

Απ' τις νικήτριες ξεχώρισαν οι Δανελλάκη(κορυφαία), Σβύνου, Χαλκίτη και Δρεττάκη, ενώ απ' τις ηττημένες οι Παπαγιάννη και Δράκου. Άριστη ήταν η διαιτησία των Κουνελλέ Ν. και Βαγιανού.

• Τα δεκάλεπτα ήταν: 14-20, 27-39(ημ.), 37-58, 41-74

• Διαιτητές: Κουνελλές Ν.-Βαγιανός

ΝΙΚΗ ΡΟΔΟΥ (Βιτζηλαίος): Παντελή, Ματθαίου, Παπαγιάννη 23(3), Δράκου 10(2), Κελές, Χατζηγεωργίου 5(1), Κυριακίδου 3, Σαρδέλη.

ΙΠΠΟΚΡΑΤΗΣ ΚΩ (Κεφάλας): Πλατέλλα 4, Αυγουλή 1, Κούσιαντα 2, Ζαντά 1, Πατμίου 2, Κεφαλιανού 2, Δανελλάκη 22, Σβύνου 13, Χαλκίτη 15, Δρεττάκη 10, Μαρκόγλου, Σακέλλη 2.



Χωρίς να δυσκολευτεί ο Ιπποκράτης Κω κατέκτησε την πρώτη του νίκη στο πρωτάθλημα . Στη φωτό φάση από τη χθεσινή αναμέτρηση

Δεν έπαιξαν οι κορασίδες

Δύο παιχνίδια είχε προγραμματίσει η Τ.Ε. Ε.Ο.Κ. Δωδεκανήσου για το Σαββατοκύριακο, όμως αμφότερα αναβλήθηκαν λόγω καιρικών συνθηκών. Το μεσημέρι του Σαββάτου η αποστολή της Νίκης Ρόδου δεν μπόρεσε να ταξιδέψει στη Σύμη για να αγωνιστεί κόντρα στην τοπική ομάδα, ενώ χθες η αποστολή της Α.Ε. Δικαίου, αν και ταξίδεψε κανονικά στη Ρόδο, πήρε το δρόμο της επιστροφής για το νησί του Ιπποκράτη έπειτα από συνεννόηση με τηδιοργανώτρια αρχή, καθώς υπήρχε ο φόβος τού αποκλεισμού στο νησί.

ΠΑΙΔΙΚΟ / Γ' ΟΜΙΛΟΣ

Η ώρα της Καλύμνου...

Η Ε.Α.ΚΑ. κέρδισε με 74-71 τον Ηρακλή 2000 και εξασφάλισε και μαθηματικά τη δεύτερη θέση στον όμιλο των νήσων! Ρεσπάλ από Καρδούλια και Σταύρο με τον τελευταίο να πετυχαίνει εννέα τρίποντα! Αποβλήθηκαν με ντισκαλιφιέ οι Κορφιάς και Πασαρής

Την κατάκτηση της δεύτερης θέσης πανηγύρισε και μαθηματικά η Ε.Α. Καλύμνου, μία αγωνιστική πριν από το φινάλε καθώς επικράτησε με 74-71 του Ηρακλή 2000, έπειτα από ένα πολύ καλό παιχνίδι που πραγματοποιήθηκε χθες το μεσημέρι στο νησί των «σφουγγαράδων».

Η ομάδα του Δημήτρη Χαντσαρίδη έχοντας στις τάξεις της έναν εκπληκτικό Καρδούλια πήρε δίκαια το ροζ φύλλο αγώνα και περιμένει να μάθει τον αντίπαλο της στην προημιτελική φάση του θεσμού.

Μπορεί απ' τη μία πλευρά ο νεαρός αθλητής των γηπεδούχων να φόρτωσε το καλάθι των Καρδαμιωτών με 38 πόντους, ωστόσο απ' την άλλη υπήρχε ο καταπληκτικός Σταύρος που «βομβάρδισε» εννέα φορές έξω απ' τη γραμμή των 6.25, κάτι όμως που δεν αποδείχθηκε αρκετό ώστε να χαρίσει το ροζ φύλλο στους «ροπαλοφόρους».

Το παιχνίδι πάντως αμαυρώθηκε λίγο πριν το τέλος όταν ο Κορφιάς της Ε.Α. Καλύμνου και ο Πασαρής του Ηρακλή 2000, πιάστηκαν στα χέρια και αποβλήθηκαν με ντισκαλιφιέ απ' το διαιτητικό δίδυμο Αρνά-Στάλα.

Αξίζει να σημειωθεί ότι οι γηπεδούχοι δεν έχασαν το προβάδισμα σε όλο το παιχνίδι και τελικά πήραν την πολύτιμη νίκη που τους δίνει το δικαίωμα να ελπίζουν στην πρόκριση τους στο φάϊναλ-φορ.

Απ' τους νικητές εκτός του Καρδούλια καλοί ήταν οι Ζερβός και Σφουγκαριστός, ενώ απ' τους ηττημένους διακρίθηκαν οι Σταύρος και Χατζηγιακουμής.

• Τα δεκάλεπτα ήταν: 16-14, 40-30(ημ.), 58-52, 74-71

• Διαιτητές: Αρνάς- Στάλας

Ε.Α. ΚΑΛΥΜΝΟΥ(Χαντσαρίδης): Σφουγκαριστός 12, Ζερβός 17, Κορφιάς 2, Καλιόρος 5, Ιερομόναχος , Κουλλιάς, Καρδούλιας 38, Ιερομόναχος, Εργάς,

ΗΡΑΚΛΗΣ 2000 (Παπακωνσταντίνου): Σαρρής 8(2), Σταύρος 34(9), Χατζηπαναγιώτης 10, Δημαράκης 4, Πασαρής 5, Χατζηγιακουμής 10, Τάλαρος.

ΠΑΙΔΙΚΟ / Γ' ΟΜΙΛΟΣ

Έσπασε στην επανάληψη...

Η Α.Ε. Δικαίου κέρδισε άνετα στο κλειστό γυμναστήριο της Κω τον Ιπποκράτη με 62-37 και περιμένει να μάθει τον αντίπαλό της στην επόμενη φάση

Όταν ο πρώτος αντιμετωπίζει τον τελευταίο είναι λογικό η πλάστιγγα να γέρνει προς το μέρος του φαβορί.

Όταν μάλιστα η καλύτερη ομάδα και αήττητη στον όμιλο των νήσων κοντράρεται με μία που δεν έχει γευθεί τη χαρά της επιτυχίας, τότε οι πιθανότητες για έκπληξη μάλλον ανήκουν στη σφαίρα της φαντασίας. Όπως αναμενόταν η Α.Ε. Δικαίου επικράτησε, στο πλαίσιο της 5ης αγωνιστικής για τον τρίτο όμιλο, του Ιπποκράτη Κω με 62-37 και πλέον περιμένει να μάθει τον αντίπαλό της στην επόμενη φάση του θεσμού.

Η ομάδα του Δημήτρη Τζομάκα αν και συνάντησε αρκετές δυσκολίες στο πρώτο ημίχρονο, εντούτοις στην επανάληψη, σοβαρεύτηκε και δεν αντιμετώπισε ιδιαίτερα προβλήματα προκειμένου να κατακτήσει το ροζ φύλλο.

Στην τρίτη περίοδο, ειδικά οι φιλοξενούμενοι έκαναν σερί 2-17 και μετέτρεψαν το 24-36(ημίχρονο) σε κάτι παραπάνω από νταμπλ-σκορ(26-53 στο 30') δίνοντας τέλος στην υπόθεση νίκη.

Πλέον η Α.Ε.Δ. περιμένει να μάθει τον αντίπαλό της για την προημιτελική φάση του θεσμού. Απ' τους νικητές ξεχώρισαν οι Μαύρος και Ρούφας που σημείωσαν τους 42 απ' τους 62 πόντους της ομάδας τους, ενώ απ' τους ηττημένους μόνο ο Μπότσαρης.

• Τα δεκάλεπτα ήταν: 7-19, 24-36(ημ.), 26-53, 37-62

• Διαιτητές: Ζαμάγιας- Στάλας

ΙΠΠΟΚΡΑΤΗΣ ΚΩ (Καρδομάτης): Λιοδάκης 7(1), Οσμάν 2, Μπότσαρης 23(4), Δρόσος 3, Μουστάκας 2, Γλυτσός, Χατζηαντωνίου, Έψιμος,

Α.Ε. ΔΙΚΑΙΟΥ(Τζομάκας): Γεωργαδάκης 4, Τριτσάρης Α. 8, Μαύρος 20, Ρούφας 22, Τσαμπουνιάρης, Τριτσάρης Π., Γιακουμής, Χατζηδαυίδ 7, Νικηταράς 1, Γιαννούρης, Χατζηβασίλης , Δρόσος.

TOP 5

1.Παπαγιάννη	(Νίκη Ρόδου)	51(2)
2.Δανελλάκη	(Ιπποκράτης Κω)	23(2)
3.Δρεττάκη	(Ιπποκράτης Κω)	22(2)
4.Καρακοβούνη	(Γ.Α.Σ. Ιάλυσος)	20(1)
5.Μανδραγού	(Γ.Α.Σ. Ιάλυσος)	20(1)

ΓΥΝΑΙΚΕΙΟ ΠΡΩΤΑΘΛΗΜΑ

«Χαλαρά» ο Ιπποκράτης

Το πρώτο ροζ φύλλο του πρωταθλήματος κατέκτησε χθες ο Ιπποκράτης Κω, όπου στο πλαίσιο της 2ης αγωνιστικής επικράτησε στο «Βενετόκλειο», της Νίκης Ρόδου. Εξάλλου αναβλήθηκε η αναμέτρηση Α.Σ.Κ. Ιβίσκος- Γ.Α.Σ. Ιάλυσος, καθώς αμέσως μετά ακολουθούσε το παιχνίδι του Κολοσσού με το Παλαιό Φάληρο και προτιμήθηκε να μην διεξαχθεί, ώστε να μην δημιουργηθούν προβλήματα στην ομαλή τέλεση του αγώνα της Α2.

2η ΑΓΩΝΙΣΤΙΚΗ

Α.Σ.Κ. Ιβίσκος- Γ.Α.Σ. Ιάλυσος	(αναβλήθηκε)
Νίκη Ρόδου- Ιπποκράτης Κω	41-74

Η ΒΑΘΜΟΛΟΓΙΑ

1. Ιπποκράτης Κω	3	1-1	103-78(+25)
2. Γ.Α.Σ. Ιάλυσος	2	1-0	69-45(+24)
3. Α.Σ.Κ. Ιβίσκος	2	1-0	37-29(+8)
4. Νίκη Ρόδου	2	0-2	86-143(-57)

*Ο Α.Σ.Κ. Ιβίσκος και ο Γ.Α.Σ. Ιάλυσος έχουν από ένα παιχνίδι λιγότερο

Η ΕΠΟΜΕΝΗ ΑΓΩΝΙΣΤΙΚΗ

Γ.Α.Σ. Ιάλυσος- Ιπποκράτης Κω
Α.Σ.Κ. Ιβίσκος- Νίκη Ρόδου

ΠΑΙΔΙΚΟ ΠΡΩΤΑΘΛΗΜΑ (Γ' ΟΜΙΛΟΣ)

Στη δεύτερη θέση η Ε.Α. Καλύμνου

Η Ε.Α. Καλύμνου επικράτησε στο ντέρμπι της 5ης αγωνιστικής του Ηρακλή 2000 και «καπάρωσε» και μαθηματικά τη δεύτερη θέση, καθώς ό,τι και να γίνει στο φινάλε, υπερτερεί σε ισοβαθμία με τους Καρδαμιώτες, τους οποίους κέρδισε δύο φορές. Εξάλλου, όπως αναμενόταν η Α.Ε. Δικαίου πήρε το ροζ φύλλο κόντρα στον ουραγό Ιπποκράτη Κω.

5η ΑΓΩΝΙΣΤΙΚΗ

Ε.Α. Καλύμνου- Ηρακλής 2000	74-71
Ιπποκράτης Κω- Α.Ε. Δικαίου	37-62

Η ΒΑΘΜΟΛΟΓΙΑ

1.	Α.Ε. Δικαίου	10	5-0	375-236(+139)
2.	Ε.Α. Καλύμνου	8	3-2	327-344(-17)
3.	Ηρακλής 2000	7	2-3	319-348(-29)
4.	Ιπποκράτης Κω	5	0-5	241-334(-93)

Η ΤΕΛΕΥΤΑΙΑ ΑΓΩΝΙΣΤΙΚΗ

Ιπποκράτης Κω- Ε.Α. Καλύμνου
Α.Ε. Δικαίου- Ηρακλής 2000

Ενώ αλλού γίνονται προ - κατ ποδηλατοδρόμια

Αδιαφορία για την πίστα ποδηλασίας της Ρόδου

Τι ειπώθηκε στην ενημέρωση των σωματείων της Ρόδου από τον πρόεδρο της ΕΟΠ κ. Θ. Τερζή

Στην περιφερειακή σύνοδο του Δεκεμβρίου που έγινε προχθές σε αίθουσα του Ακταίον το Δ.Σ. της Ελληνικής Ομοσπονδίας Ποδηλασίας συναντήθηκε με τους εκπροσώπους των σωματείων του νησιού μας όπου τους έγινε ενημέρωση για την χρονιά που πέρασε αλλά και για το πρόγραμμα που υπάρχει στο 2004. Απ'όσα ανέφερε ο πρόεδρος της Ε.Ο.Π. κ. Θανάσης Τερζής φάνηκε ότι για ακόμα μια φορά το νησί μας μένει έξω από τις εξαγγελίες περί κατασκευής νέων προκάτ ποδηλατοδρομίων, παρά το γεγονός ότι η πίστα που διαθέτει το δημοτικό στάδιο της πόλης μας έχει βγει άχρηστη για αγώνες, από τους υπευθύνους της Ε.Ο.Π.

Στη σύνοδο ήταν παρόν το διοικητικό συμβούλιο της τοπικής επιτροπής ποδηλασίας και οι εκπρόσωποι των σωματείων ΠΑΟ Διαγόρα, Π.Ο.Ρ. Ιάλυσος, ποδηλατικού συλλόγου Ρόδου ενώ απουσίασαν τα σωματεία της Κω και οι εκπρόσωποι των σωματείων Ιβίσκος και Ελαφούσα. Το Δ.Σ. της Ε.Ο.Π. καλοσώρισε ο πρόεδρος της τοπικής επιτροπής κ. Αχιλλέας Καραγιάννης και στη συνέχεια το λόγο πήρε ο πρόεδρος της Ε.Ο.Π. κ. Τερζής. Επίσης μίλησαν και τα υπόλοιπα μέλη του Δ.Σ. της ομοσπονδίας που στην αναφορά τους για το Διεθνή Γύρο Ρόδου, είπαν ότι το 2004 δεν θα διεξαχθεί καθώς δεν έγινε το ανάλογο αίτημα στην U.C.I. ενώ στην παγκόσμια ομοσπονδία οφείλεται κάποιο σεβαστό ποσό από τους υπευθύνους της περσινής διοργάνωσης. Επίσης φάνηκε ξεκάθαρα η μεγάλη απόσταση που χωρίζει την Ε.Ο.Π. και τον διευθυντή του Διεθνή γύρου κ. Γιώργο Βογιατζή.

Αχιλλέας Καραγιάννης:"Εκ μέρους της τοπικής επιτροπής σας ευχαριστούμε για την παρουσία σας και παράλληλα καλωσορίζω την ηγεσία της Ελληνικής Ομοσπονδίας Ποδηλασίας η οποία ήλθε στη Ρόδο για να μας ενημερώσει για το πανελλήνιο πρόγραμμα που ακολούθησε στη χρονιά που φεύγει αλλά και γι'αυτήν που έρχεται. Εχουμε τη χαρά να φιλοξενούμε τον πρόεδρο κ. Τερζή, τον γ.γραμματέα κ. Καραμπέτσο, τον αντιπρόεδρο κ. Διαμαντόπουλο, τον ταμία κ. Πόγκα και τον τεχνικό σύμβουλο κ.Οικονόμου, οι οποίοι θα μιλήσουν ο καθένας για τον τομέα του.

Θανάσης Τερζής: "Η ομοσπονδία εδώ και πάρα πολύ καιρό έχει πάρει μια απόφαση και πιστή στις δεσμεύσεις της κάνει περιφερειακές συσκέψεις σε όλες τις περιφέρειες της Ελλάδας, για να ενημερώσει τις τοπικές επιτροπές αλλά κυρίως τα σωματεία και τους ανθρώπους που δραστηριοποιούνται στο άθλημα της ποδηλασίας. 'Οπως θα έχετε μάθει φέτος για την ελληνική ποδηλασία υπήρξε μια σειρά από προβλήματα στον οικονομικό τομέα τα οποία δεν εξαρτιόταν από τη διοίκηση της ομοσπονδίας αλλά από τη Γενική Γραμματεία Αθλητισμού και αφορούσαν τη ροή χρημάτων προς την ομοσπονδία. Παρά τις δυσκολίες που αντιμετωπίσαμε καταφέραμε και στο 2003 να έχουμε μια καλή πορεία αγωνιστικά και ολοκληρώσαμε όλο το αγωνιστικό πρόγραμμα με πολύ μικρές περικοπές, κυρίως στα αγωνίσματα που δεν είχαν άμεσους στόχους για πρόκριση στην Ολυμπιάδα. Αντίθετα στ'αγωνίσματα πίστας όπου το 2000 στο Σίδνει είχαμε επιτυχίες δεν έγινε καμιά περικοπή αλλά ρίξαμε όλο το βάρος εκεί με μεγάλο οικονομικό κόστος καθώς το ποδηλατοδρόμιο του ΟΑΚΑ δεν ήταν στη διάθεση των αθλητών εδώ και ένα χρόνο. Εσείς οι Ροδίτες ξέρετε πολύ καλύτερα ότι αν και προσπαθήσαμε εδώ και δύο χρόνια σε συνεργασία με τον Δήμο Ρόδου και την Γ.Γ.Α. προσπαθήσαμε να δώσουμε μια λύση σε ό,τι αφορά το ποδηλατοδρόμιο της Ρόδου. Δυστυχώς δεν κατέστη δυνατό λόγω του ότι υπήρχε μια εμπλοκή από την Αρχαιολογική Υπηρεσία πρώτα και δεύτερον ότι έβγαινε ένα κόστος κατά την άποψη του Δήμου υπερβολικό και δεν υπήρχε καμιά εξέλιξη στον τομέα αυτό. Δυστυχώς εμάς μας ενδιέφερε στο ποδηλατοδρόμιο της Ρόδου να γίνουν οι παρεμβάσεις εκείνες που έπρεπε έτσι ώστε να μπορεί να είναι λειτουργικό και να μπορούν να έρχονται οι αθλητές της πίστας, οι αθλητές των εθνικών ομάδων να προπονούνται και να προετοιμάζονται. Ήτανε μια πολύ καλή λύση για μας και για τη Ρόδο, πιστεύω ότι αναβαθμίζεται και η Ρόδος με τη συμμετοχή Ολυμπιονικών στο νησί ενώ δημιουργεί και προυποθέσεις έτσι ώστε να γίνονται και μεγάλοι αγώνες, όπως έχουνε γίνει με τον Γύρο της Ρόδου αλλά κυρίαρχα να μπορούν να έλθουν και άλλου είδους αθλητές από το εξωτερικό να προπονηθούν ενόψει των Ολυμπιακών αγώνων . Ξέρετε ότι έγινε μια μεγάλη διοργάνωση στην Αθήνα το Test Event, το πανευρωπαϊκό του δρόμου και αποσπάσαμε τα συγχαρητήρια του προέδρου της V.E.C., παραγόντων της παγκόσμιας ομοσπονδίας αλλά κυρίως από το 2004 και τον Δήμο Αθηναίων. Ήταν μια άψογη, σε ό,τι αφορά την οργανωτική πλευρά εκδήλωση αλλα και αγωνιστικά μπορεί σαν Ελλάδα να μην πήγαμε καλά, αυτό όμως δεν έχει μεγάλη σημασία, όσο ότι την ομοσπονδία την ενδιέφερε να αποδείξει πως δυνατότητες έχει και ικανότητες έχει και μπορεί



να κάνει τέτοιες μεγάλες διοργανώσεις .

Χρόνια προβληματα που αντιμετώπιζε η ομοσπονδία προσπαθήσαμε και δώσαμε λύσεις και ενδεικτικά σας αναφέρω ότι αντιμετωπίζαμε χρόνια τώρα, τη μεταφορά αθλητών, υλικών και ποδηλάτων σε κάθε αγώνα. Καταφέραμε και πήραμε τρία αυτοκίνητα - δύο "στεῖσον" και ένα φορτηγάκι - έτσι ώστε να μπορούν οι εθνικές ομάδες να διευκολύνονται σ'ό,τι αφορά τη μεταφορά τους. Επίσης αναβαθμίσαμε τα δύο αυτοκίνητα που υπήρχαν και τα κάναμε λειτουργικά. Εχουμε κάνει ιστοσελίδα στο διαδίκτυο, αφού η παλιά που είχε κάνει η Γ.Γ.Α. ήταν ανεπαρκής και ανενεργή γιατί δεν ενημερωνότανε. Η ομοσπονδία έχει κάνει πλέον τη δικιά της και μπορείτε να μπαίνετε μέσα και να παίρνετε οποιαδήποτε πληροφορία θέλετε. 'Εγιναν πάρα πολλοί αναπτυξιακοί αγώνες, προωθήσαμε με μεγάλη πίεση και με μεγάλο αγώνα και μ'ένα έμμεσο "εκβιασμό",ότι θα πρέπει να υπάρξει ένα δεύτερο ποδηλατοδρόμιο στην περιφέρεια για να καλύπτει τις ανάγκες των εθνικών ομάδων. Ξέρετε πολύ καλά ότι εκεί δημιουργήθηκε ένα θέμα σ'ότι αφορά την Ρόδο με το πανελλήνιο πρωτάθλημα, όμως όπως σας είπα και στην αρχή, αν και θέλαμε να αναβαθμιστεί το ποδηλατοδρόμιο της Ρόδου, ν'ανακατασκευαστεί και να είναι λειτουργικό, δυστυχώς δεν υπήρξε αυτή η δυνατότητα. Απ'εκεί και μετά είχαμε στείλει κάποιες επιστολές προς την Γ.Γ.Α. στις οποίες εξηγούσαμε ότι υπάρχει κίνδυνος στο να γίνουν αγώνες στο υπάρχον ποδηλατοδρόμιο, και ξέρετε πολύ καλά τι κίνδυνοι υπήρχαν.

Υπήρχε κίνδυνος και μεγάλου τραυματισμού αλλά και μοιραίου γεγονότος που δεν μπόρεσε σε καμιά περίπτωση ούτε η διοίκηση της ομοσπονδίας να πάρει τέτοια ευθύνη πόσο μάλλον ή τεχνική επιτροπή της ομοσπονδίας, η οποία είχε στείλει ένα έγγραφο και ελεγε ότι δεν μπορεί να γίνουν αγώνες στο υπάρχον ποδηλατοδρόμιο γιατί υπάρχουν μια σειρά απο προβλήματα. Καταφέραμε λοιπόν μέσα απ'αγώνα με πίεση προς την πολιτική ηγεσία της Γ.Γ.Α. να δώσουμε μια λύση. Ποιά ήταν η λύση, ότι θα υπάρξει στην παρούσα φάση και ήδη έχουν δρομολογηθεί όλες οι διαδικασίες κι είμαστε στα συμβόλαια με τον Καναδό κατασκευαστή για να γίνει προκάτ, ποδηλατοδρόμιο στα Τρίκαλα. Αυτό δεν είναι απλά πρόθεση, δεν είναι απλά μια επιθυμία ,ήδη έχει πάρει σάρκα και οστά, έχει πιστωθεί ο λογαριασμός της ομοσπονδίας με 250.000 ευρώ. Έχουμε καταλήξει, έχουμε κάνει τις συζητήσεις εκείνες που έπρεπε και με τον Δήμο Τρικάλων, προχωρά και Δήμος με μια σειρά από έργα έτσι ώστε να εγκατασταθεί το ποδηλατοδρόμιο. Πιστεύουμε ότι σε σύντομο χρονικό διάστημα, απ'ό,τι έχουμε συζητήσει, μέσα σ'ένα τετράμηνο θα μπορούμε να πούμε ότι θα υπάρχει ένα δεύτερο ποδηλατοδρόμιο στην περιφέρεια. Είναι σημαντικό κι είναι μια επιτυχία μεγάλη γιατί πραγματικά κάναμε και με μεγάλο αγώνα και με πίεση καταφέραμε να διασφαλίσουμε αυτή την έγκριση. Ξέρετε πολύ καλά ότι έχουν ανακοινωθεί άλλα τρία ποδηλατοδρόμια στην Ελλάδα και κατά καιρούς ο εκάστοτε υπουργός Αθλητισμού, ξέρετε ότι εξαγγέλλει απο ένα ως τρία ποδηλατοδρόμια . Αυτή τη στιγμή αυτά που έχουν εξαγγείλει είναι το ένα στα Χανιά, το οποίο ήδη έχει ξεκινήσει, στο Ηράκλειο το οποίο όμως δεν ξεκίνησε γιατί υπάρχουν μια σειρά από εμπλοκές, δεν έχει παραχωρηθεί καν ο χώρος ακόμα και στη Θεσσαλονίκη. Σ'ότι αφορά το ποδηλατοδρόμιο των Χανίων έχουν ξεκινήσει οι εκσκαφές,υπήρξε μια εμπλοκή μ'ένα αγωγό που βρισκόταν στον χώρο και τελικά δόθηκε λύση αφού και ο Δήμος πήρε θέση και πρόσφερε 30000 Ε για να μετακινηθεί ο αγωγός. Παράλληλα η Γ.Γ.Α. έστειλε 30000Ε για να διευκολύνει την κατάσταση . Τι σημαίνει όμως αυτό. Σημαίνει ότι μπορεί μεν να έχουν εξαγγελθεί , μπορεί να είναι ήδη στη διαδικασία στο να γίνουν αλλά υπάρχουν μια σειρά προβλήματα και αυτά είναι το μεγάλο κόστος των ποδηλατοδρομίων, όμως εμείς δεν έχουμε μείνει εκεί, ούτε στις εξαγγελείες της Γ.Γ.Α. αλλά ούτε στις προθέσεις κάποιων παραγόντων που πραγματικά από την αγάπη τους για το άθλημα προσπαθούν και αυτοί να δώσουνε κάποιες λύσεις και να δημιουργήσουν μια υποδομή για τους αθλητές που υπάρχουν στην περιφέρεια. Εχουμε μιλήσει και με τον κ. Χριστοδουλάκη τον υπουργό Εθνικής Οικονομίας, ο οποίος συμπτωματικά κατεβαίνει σαν υποψήφιος στα Χανιά και εκμεταλλευόμενοι και αυτό το γεγονός προσπαθούμε να τον πείσουμε ότι πρέπει να διασφαλίσει το κόστος αυτό που αρχικά έχει γίνει ο προϋπολογισμός , ώστε να μην υπάρξουν καθυστερήσεις και να μην μείνει το ποδηλατοδρόμιο απλά στις μελέτες και στη διαμόρφωση του χώρου. Εχουμε πάρει μια σειρά από τεχνολογική υποδομή και για πρώτη φορά η ομοσπονδία έχει μια υποδομή πολύ σοβαρή . Μεταφέρθηκαμε ακόμα από το ΟΑΚΑ στη Μεταμόρφωση και τα γραφεία έχουν εξοπλισθεί.

Υπάρχει μηχανογράφηση και έχουμε πάρει αξιόλογο προσωπικό με δυνατότητες και ικανότητες μεγάλες σ'ότι αφορά το άθλημα, τεχνικούς συμβούλους για ν'ανταποκριθούμε στις σύγχρονες ανάγκες ενόψει των Ολυμπιακών αγώνων και αυτό είναι σημαντικό. Προσπαθήσαμε και προσπαθούμε να δημιουργήσουμε μια άλλη δυναμική στην ομοσπονδία. Προσπαθούμε και μέσα από το Γύρο Ελλάδας ν' αναδείξουμε και να προβάλουμε το άθλημα της ποδηλασίας. Προσπαθούμε να δημιουργήσουμε τις προϋποθέσεις,ώστε να προσελκύσουμε νέα παιδιά στο άθλημα ,κι αυτό φαίνεται από την προβολή που έχουμε από την ΝΕΤ κι από κάποια αφιερώματα που έχουν γίνει και ξέρετε πολύ καλά οτι το άθλημα της ποδηλασίας δεν πουλάει, δυστυχώς για μας , γι'αυτό και δεν μπορούμε να προσελκύσουμε μεγάλους χορηγούς.Όμως θα πρέπει να ξέρετε ότι για πρώτη φορά έχουμε την Εμπορική Τραπεζα που όχι απλά βρίσκεται κοντά μας ως μεγάλος χορηγός, μας έχει βοηθήσει σε πάρα πολλές διοργανώσεις,συνεχίζει να μας βοηθά και αυτό βεβαίως έχει δημιουργηθεί μέσα από μια αξιόλογη προβολή που δημιουργούμε εμείς μέσα από τα γεγονότα που κάνει η ποδηλασία . Γιατί σε διαφορετική περίπτωση , δεν έχει κανένα λόγο να έλθει να προβληθεί και να ρίξει τα χρήματα της στην ομοσπονδία. Βεβαίως έχουμε πάρει και άλλους μικρότερους χορηγούς και ενδεικτικά θ'αναφέρω και τον Γατσούλη, ο οποιός είναι χορηγός του ποδηλατικού υλικού ενώ για πρώτη στην ομοσπονδία ,πριν δύο χρόνια , έγιναν μεγάλοι μειοδοτικοί διαγωνισμοί σ'ό,τι αφορά όλα τα υλικά της ομοσπονδίας και σ'αθλητικό υλικό. Υπάρχει μια υποδομή πολύ σοβαρή που πιστεύω την δημιουργεί μια αξιοπιστία, μια σοβαρότητα και δημιουργεί την προβολή του αθλήματος προς τα έξω. Μέσα από τη διοργάνωση του Πανευρωπαϊκού καταφέραμε και πήραμε ένα καινούργιο "φώτο-φίνις", τελευταίο μοντέλο, έχουμε πάρει μπαλόνια εκκίνησης και τερματισμού , όπου μπορούμε να προβάλουμε τους χορηγούς μας και να δημιουργούμε μια καλή εικόνα. Πιστεύω ότι προσπαθούμε όσο το δυνατό να δημιουργήσουμε τις καλύτερες προϋποθέσεις έτσι ώστε το άθλημα και να μπορεί να προβάλλεται προς τα έξω σοβαρά και να δημιουργεί και μια καλή εικόνα.

Πιστεύω ότι η ομοσπονδία τα τελευταία χρόνια, κι αυτό αποδεικνύεται και αγωνιστικά, έχει ανέβει πάρα πολύ ψηλά και στα βαλκάνια και στο Πανευρωπαϊκό πίστας, αλλά και στ'άλλα αγωνίσματα όντας το "μάουντεν-μπάικ" .

Εχουμε για πρώτη φορά έξι προπονητές στην ομοσπονδία , που δεν υπήρχαν ποτέ ,έχουμε μηχανικούς ,έχουμε μασέρ. Για πρώτη φορά φέραμε το Πανεπιστήμιο της Γκλασκώβης και κάνει εργομετρικά σ'όλους τους αθλητές της εθνικής ομάδας, πλήρη έλεγχο σε όλα με εργοφυσιολόγο εξιδεικευμένο τον οποίο τον έχουν εμπιστευθεί τα παιδιά και πραγματικά μας ενδιαφέρει να προσφέρουμε τα πάντα στις εθνικές ομάδες έτσι ώστε να φθάσουμε τους αγώνες του 2004 και να πούμε ότι εμείς από την πλευρά μας κάναμε το καθήκον μας. Οι πρωταγωνιστές είναι οι αθλητές ,η ομοσπονδία , οι παράγοντες και τα σωματεία πρέπει να βρίσκονται κοντά τους και να προσπαθούν να δίνουν έτσι ώστε ν'αναδεικνύεται το άθλημα."

Μέσα κι έξω από τα...

Τους έντυσε...

Με ομοιόμορφες (καταπράσινες) στολές εφοδίασε η διοίκηση του Ευκλή Σορωνής τα παιδιά της Ακαδημίας του, που γυμνάζονται υπό τις οδηγίες του εμπειρότατου προπονητή Γιάννη Παυλίδη. Μάλιστα, την περασμένη Παρασκευή όλα τα παιδιά της Ακαδημίας έβγαλαν φωτογραφίες για να κοσμήσουν τα ημερολόγια του Ευκλή.

Η χαρά, πάντως, των μικρών παιδιών (ηλικίας 6-12 ετών) ήταν απερίγραπτη για την ποδοσφαιρική στολή τους.

Μπράβο τους

Είναι άξια επαίνουν η διοίκηση του νεοσύστατου Γ.Σ. Πήγασος για την πρωτοβουλία που είχε να επισκεφθούν τα μέλη της και οι ποδοσφαιριστές του συλλόγου ανήμερα τα Χριστούγεννα και την Πρωτοχρονιά, ιδρύματα του νησιού μας και να προσφέρουν λίγη ζεστασιά και χαρά σε παιδάκια και ηλικιωμένους. Ειδικότερα την παραμονή των Χριστουγέννων θα μοιράσουν δώρα στα παιδάκια της Παιδιατρικής κλινικής του Νοσοκομείου. Κάτι ανάλογο θα κάνουν την παραμονή της Πρωτοχρονιάς στο Ίδρυμα Κολυμπίων.

Η πράξη τους είναι ασφαλώς επιβραβεύσιμη και δείχνει ανθρώπινη ευαισθησία.

Ετσι θα τον θυμόμαστε

Η εβδομάδα που πέρασε, σημαδεύτηκε με ένα θλιβερό γεγονός. Που συντάραξε την αθλητική οικογένεια του νησιού μας και πιο πολύ τους ποδοσφαιρόφιλους. Και το θλιβερό αυτό γεγονός ήταν ο θάνατος του αξέχαστου προέδρου της εποχής της μεγάλης ομάδας της «Ρόδου» αγαπητού σ' όλους, ξενοδόχου Βασίλη Παπαβασιλείου.

Όλοι όσοι έζησαν από κοντά τον πρόεδρο, γνώρισαν από κοντά το ήθος, το ύφος, το φιλότιμό του, αλλά και την καλοσύνη του. Ήταν άνθρωπος με όλη τη σημασία της λέξης. Έτσι τον εκτιμήσαμε. Και έτσι θα το θυμόμαστε.

Αναπαύσου ήρεμα και γαλήνια «κυρ Βασίλη»...

Καλορίζικα

Στέγη απέκτησε ο Σύνδεσμος προπονητών Ποδοσφαίρου Δωδ/σου. Τα γραφεία του θα στεγάζονται στην Πατριάρχου Αθηναγόρα 45. Ήδη εξοπλίστηκαν τα γραφεία με όλα τα απαιτούμενα, ενώ εφοδιάστηκαν με τηλεόραση και κομπιούτερ. Έτσι, τα μέλη του συνδέσμου θα έχουν τη δυνατότητα να βλέπουν στα γραφεία τους αγώνες ποδοσφαίρου από την τηλεόραση.

Στο κλίμα των ημερών

Πλησιάζουν τα Χριστούγεννα και η Πρωτοχρονιά, αλλά και η καταβολή του 13ου μισθού. Όλοι οι εργαζόμενοι περιμένουν το Δώρο των Χριστουγέννων για να ανταπεξέλθουν στις αυξημένες ανάγκες των ημερών. Το ίδιο περιμένουν και τα σωματεία. Να κινηθούν Χριστούγεννα και Πρωτοχρονιά για να ενισχύσουν τα άδεια ταμεία τους.

Ήδη μπήκαμε στο κλίμα των αγίων ημερών, με τους φωταγωγημένους με τον εορταστικό διάκοσμο δρόμους, αλλά και με την αυξημένη κίνηση που παρουσιάζουν τα πρακτορεία τυχερών παιχνιδιών. Είναι γνωστό, άλλωστε, ότι ο τζίρος των τυχερών παιχνιδιών αυξάνεται τέτοια περίοδο.

Οχι άλλη παράταση!

Πέρασε και δεύτερο Σαββατοκύριακο χωρίς ποδοσφαιρικούς αγώνες Α', Β' και Γ' Ερασιτεχνικής Κατηγορίας Δωδ/σου. Οι λόγοι της διακοπής των τοπικών πρωταθλημάτων είναι γνωστοί. Ας ελπίσουμε ότι το πρόβλημα θα ξεπεραστεί σήμερα ή αύριο, οπότε θα επαναρχίσουν το Σάββατο τα πρωτάθλήματα. Ας ελπίσουμε, δηλαδή, ότι η ΕΠΟ θα «κινήσει γη και ουρανό» για να εξασφαλίσει χρήματα και στείλει στην ΕΠΣΔ, ούτως ώστε να μοιραστούν τα οφειλόμενα στα σωματεία.

Οποιαδήποτε αρνητική εξέλιξη θα είναι και σε βάρος των σωματείων, αφού τα πρωταθλήματα θα πάνε πίσω, με ό,τι συνεπάγεται για τα ίδια αυτή η καθυστέρηση.

Με την ευκαιρία πάντως της διακοπής των πρωταθλημάτων, οι ερασιτεχνικές ομάδες μας προσπαθούν να καλύψουν την αγωνιστική απραξία με φιλικά παιχνίδια, για να διατηρούνται σε μία υποφερτή αγωνιστική κατάσταση.

Ποδηλατικά (1)

Σύσσωμη σχεδόν η διοίκηση της Ελληνικής Ομοσπονδίας Ποδηλασίας ήρθε στα τέλη της περασμένης βδομάδας στη Ρόδο και ενημέρωσε τα σωματεία όσον αφορά το άθλημα και τις θέσεις της.

Οι κακές γλώσσες πάντως λένε, ότι το 2004 θα έχουμε



εκλογές στην Ομοσπονδία, που σημαίνει ότι το ταξίδι τους στο νησί έχει και άλλο (αυτονόητο) σκοπό.

Ποδηλατικά (2)

Η στήλη έχει εύλογες απορίες: Πώς το ποδηλατοδρόμιο Ρόδου είναι ακατάλληλο για προπονήσεις και ακατάλληλο για αγώνες; Πώς στην ίδια ποδηλατική πίστα γίνονταν επί σειρά ετών αγώνες; Αν πράγματι είναι ακατάλληλο για αγώνες, γιατί η Ομοσπονδία δεν δείχνει την ανάλογη μέριμνα για να βελτιωθεί και να κριθεί κατάλληλο;

Η Ρόδος είναι πρωτοπόρα στο άθλημα της ποδηλασίας, αλλά δυστυχώς «προ-κατ» ποδηλατοδρόμια γίνονται στα Τρίκαλα, το Ηράκλειο και τα Χανιά!

Καμιά αντίρρηση να γίνουν και στις τρεις πόλεις. Γιατί όχι όμως και στη Ρόδο;

Αδικαιολόγητα

Δεν ήρθε για τον προγραμματισμένο αγώνα του στη Ρόδο, με τον Διαγόρα, ο Ατρόμητος Αγίας Μαρίνας. Κι αυτό γιατί δεν βρήκε εισιτήρια για να ταξιδέψει στο νησί μας, με συνέπεια η ΕΠΟ να αναβάλλει το παιχνίδι.

Η απορία, η δική μας, είναι ποιος ευθύνεται για τη μη έγκαιρη εξασφάλιση των εισιτηρίων; Η ίδια η ομάδα ή η ΕΠΟ;

Όποια κι αν ευθύνεται πάντως είναι αδικαιολόγητη, καθώς οι ημερομηνίες των αγωνιστικών είναι γνωστές εδώ και πολύ καιρό.

ΕΥΡΩΠΑΙΚΗ ΕΠΕΝΔΥΤΙΚΗ

ΚΤΗΜΑΤΟΜΕΣΙΤΙΚΟ ΓΡΑΦΕΙΟ

ΘΕΟΦΙΛΟΣ ΚΑΩΝΑΡΗΣ - ΑΝΤΩΝΗΣ ΝΙΚΟΛΗΣ

ΕΘΝΙΚΗΣ ΑΝΤΙΣΤΑΣΕΩΣ 48 (ΠΡΩΗΝ ΑΝΝΗΣ ΜΑΡΙΑΣ) ΤΗΛ. 2241039300

ΔΙΑΜΕΡΙΣΜΑΤΑ

46 τ.μ.	Γκαρσονιέρα ισόγεια στην Ανάληψη	€ 30.000
50 τ.μ.	Στην Ιαλυσό με καταπληκτική θέα	€ 50.000
185 τ.μ.	Αποθήκη με ράμπα στην Μ.Πετρίδη	€ 58.700
85 τ.μ.	Αγία Αναστασία με 2 υπνοδωμάτια	€ 67.500
80 τ.μ.	Αφάντου ισόγειο με αυλή	€ 73.400
100 τ.μ.	Θεολόγος Δεκαετίας με 2 υπν/τια	€ 73.400
150 τ.μ.	Αποθήκη στην Ανάληψη	€ 73.400
55 τ.μ.	Στην Μητρόπολη καινούργιο	€ 76.300
80 τ.μ.	Περιοχή Κόβα με 2 υπνοδωμάτια	€ 85.000
71 τ.μ.	Ισόγειο στην Πειραιώς με 2 υπνοδωμάτια	€ 85.000
85 τ.μ.	Κοδρικτώνος β ορόφου με ασανσέρ	€ 88.000
80 τ.μ.	Δ.Αναστασιάδη β ορόφου	€ 88.041
88 τ.μ.	Κοντά στο στάδιο με θέρμανση κ ασανσέρ	€ 91.080
100 τ.μ.	Δαμασκηνού με 3 υπνοδωμάτια	€ 102.700
80 τ.μ.	Β' ορόφου με θέρμανση ετοιμοπαράδοτο	€ 122.000
87 τ.μ.	Άγιος Νικόλαος υπό κατασκευή	€ 126.200
120 τ.μ.	6 Δωμάτια για εκμετάλευση	€ 132.000
100 τ.μ.	Οροφοδιαμέρισμα lux στην Ανάληψη	€ 132.000
95 τ.μ.	Ετοιμοπαράδοτο στο Ροδίνι	€ 132.000
90 τ.μ.	Καινούργιο στην Ανάληψη	€ 138.000
160 τ.μ.	Όροφος 115&45 τ.μ. σε τοιχοποιία	€ 140.900
105 τ.μ.	**Ανάληψη 3 υπν/τια,πάρκιν,φωτεινό**	€ 146.735
114 τ.μ.	Άγιος Νικόλαος υπό κατασκευή	€ 167.300
4 Γκαρσονιέρες με μηνιαίο εισόδημα €1350		

ΜΟΝΟΚΑΤΟΙΚΙΕΣ - ΜΕΖΟΝΕΤΕΣ

75 τ.μ.	**Οικία στην Παλιά Πόλη σε καλή τιμή**	€ 44.020
70 τ.μ.	Κατοικία στην Σύμη δίπλα στο κύμα	€ 161.400
175 τ.μ.	Στους Τρείς σε μπετά με οικόπεδο 1300	€ 126.192
210 τ.μ.	Ιαλυσός σε σοβά κοντά στην θάλασσα	€ 161.500
140 τ.μ.	Μαριτσά ολοκαίνουργια μονοκατοικία σε οικόπεδο 2000 τ.μ.εντός οικισμού με ωραία θέα	
350 τ.μ.	**ΠΑΡΑΛΙΑ Ιαλυσού 1 έτους λούξ κατασκευής**	
295 τ.μ.	Ιξιά με 4 υπνοδωμάτια σε 500 οικόπεδο	€ 264.123
140 τ.μ.	**Κοσκινού σε 1300 οικόπεδο με καταπληκτική θέα**	



ΟΙΚΟΠΕΔΑ

650 τ.μ.	ΣΤΟΝ ΑΡΧΑΓΓΕΛΟ ΕΝΤΟΣ ΟΙΚΙΣΜΟΥ ΜΕ Σ.Δ. 0,8 ΣΕ ΗΣΥΧΗ ΠΕΡΙΟΧΗ ΚΑΤΑΛΗΛΟ ΓΙΑ ΟΙΚΙΑ	
2600 τ.μ.	Στην Αρχίπολη άρτιο κ οικοδομήσιμο	€ 41.000
1570 τ.μ.	Γεννάδι στον κεντρικό δρόμο	€ 50.000
600 τ.μ.	Φαληράκι Επί της Εθν.οδού με άδεια οικοδομής	€ 50.000
46000 τ.μ.	Στην Ψίνθο με νερό πάνω στο δρόμο	€ 52.800
2000 τ.μ.	Στο Γεννάδι με άδεια οικοδομής,νερό,ρεύμα	€ 58.700
4000 τ.μ.	Μαριτσά με ωραία θέα,	€ 73.400
2300 τ.μ.	Αφάντου στο κύμα	€ 73.400
7400 τ.μ.	Αφάντου για Βιοτεχνική χρήση	€ 73.400
2500 τ.μ.	Στο κιοτάρι κοντά στο κύμα με άδεια οικ.	€ 73.400
4000 τ.μ.	Μετά το Λαδικό 70m από τον κεντρικό	€ 82.000
8500τ.μ.	Κολύμπια με άδεια για 6 μονοκατοικίες	€ 190.700
9600 τ.μ.	Στο κανδυλί σε ήσυχο σημείο	€ 197.000
7500 τ.μ.	Στα Κολύμπια διπλα σε ξενοδοχείο	€ 220.000
5700 τ.μ.	Κοσκινού περιοχή Αγίου Ιωάννη	€ 235.000
7720 τ.μ.	**Ασγούρου εντός ζώνης οικισμού με δυνατότητα τεμαχισμού σε 3 άρτια κ οικοδομήσιμα οικόπεδα**	€ 265.000
3600 τ.μ.	Λαχανιά άρτιο κ οικοδ/μο με θέα θάλασσα	€ 52.800
7500 τ.μ.	Στην Λαχανιά επί της Εθνικής οδού	€ 117.400
4000 τ.μ.	Στην Λαχανιά με θέα θάλασσα	€ 52.824
1500 τ.μ.	Στην Λαχανιά εντός οικισμού	€ 61.628
9000 τ.μ.	Στην Λαχανιά 800 m από το κύμα	€ 82.170
6500 τ.μ.	Στην Λαχανιά 300 m από το κύμα	€ 104.000

ΚΑΤΑΣΤΗΜΑΤΑ - ΕΠΙΧΕΙΡΗΣΕΙΣ

ΞΕΝΟΔΟΧΕΙΟ 70 ΚΛΙΝΩΝ ΣΕ ΤΙΜΗ ΕΥΚΑΙΡΙΑΣ €9000/Κλίνη

ΞΕΝΟΔΟΧΕΙΟ ΕΝΤΟΣ ΠΟΛΕΩΣ 180 ΚΛΙΝΩΝ ΣΕ ΤΙΜΗ ΕΥΚΑΙΡΙΑΣ

Ενοικιάζεται κατάστημα 250 τ.μ. εντός πόλεως

Κατάστημα στην Καποδιστρίου 60 τ.μ.+30 τ.μ.

Αναψυκτήριο έτοιμο προς λειτουργία **ΕΥΚΑΙΡΙΑ**

4 Γκαρσονιέρες καινούργιες με πολύ καλό εισόδημα

Καφετέρια δίπλα σε ξενοδοχεία προς πώληση

Κατάστημα πλησίον Αθηνών 90 τ.μ.+15 πατάρι

ΑΓΟΡΕΣ - ΠΩΛΗΣΕΙΣ - ΜΙΣΘΩΣΕΙΣ ΑΚΙΝΗΤΩΝ

ΣΥΜΒΟΥΛΕΥΤΙΚΕΣ ΚΑΙ ΕΠΕΝΔΥΤΙΚΕΣ ΠΡΟΤΑΣΕΙΣ

ΑΠΟΚΛΕΙΣΤΙΚΗ ΔΙΑΘΕΣΗ ΔΙΑΜΕΡΙΣΜΑΤΩΝ - ΟΙΚΟΠΕΔΩΝ - ΞΕΝΟΔΟΧΕΙΩΝ

ΖΗΤΟΥΝΤΑΙ ΔΙΑΜΕΡΙΣΜΑΤΑ - ΜΟΝΟΚΑΤΟΙΚΙΕΣ - ΟΙΚΟΠΕΔΑ - ΑΓΡΟΤΕΜΑΧΙΑ

Ωμο-λογίες



«Η Νέα Δημοκρατία κρύβει το πρόγραμμά της, ένα πρόγραμμα που πάει με όλα, όπως η ...Coca Cola» (Λάζαρος Λωτίδης, υφυπουργός Εθνικής Αμυνας)

(Κάνουμε και κανένα καλαμπούρι για να διασκεδάσουμε τις πίκρες μας. Καλή μας χώνεψη...)



«Ο Βασίλης Χρύσης ήταν πανταχού παρών και τα πάντα πληρών» (Δημήτρης Καραχάλιος, πρόεδρος ΝΟΔΕ της ΝΔ)

(... όταν σχεδόν όλοι οι άλλοι έκαναν τον ανήξερο, δεν έβλεπαν, δεν θυμόντουσαν, γενικώς έκαναν την πάπια. Ετσι, έτσι, έτσι...)





Η ΝΕΑ πρόεδρος του ΠεΣΥΠ κ. ***Κατερίνα Αποστόλου*** ξεκίνησε τη θητεία της στο νομό με μία «Συγγνώμη». Μια συγγνώμη που εξέφρασε και ενώπιον των νοσοκομειακών γιατρών και μπροστά στις κάμερες για να την ακούσει η ροδιακή κοινή γνώμη.



Η γυναίκα ομολόγησε, ότι ίσως δεν εκτίμησε εξ αρχής καλά την όλη κατάσταση στο Νοσοκομείο, και δεν έκρινε σκόπιμη την έγκαιρη παρουσία και παρέμβασή της στην κρίση. «Πού να φανταστώ εγώ ότι οι γιατροί θα έπαιρναν τα όπλα» σκέφτηκε η νέα ΠεΣΥπάρχης, αν και θα έπρεπε να είχε ενημερωθεί πριν κατηφορίσει στη Ρόδο πως οι νοσοκομειακοί μας δεν χωρατεύουν.

Πάντως η συγγνώμη της δεν πήγε στο βρόντο. Οι γιατροί του Νοσομείου μας εκτίμησαν δεόντως τη ...μεταμέλεια της κ. Αποστόλου, της οποίας τα πρώτα δείγματα γραφής συνάδουν με την μετριοπάθεια και τη σύνεση που επιβάλλει η τοποθέτησή της σε ένα τόσο καίριο πόστο.

Για τη συνέχεια δεν μπορούμε να στοιχηματίσουμε τους μισθούς μας, πάντως αν ισχύει το «η αρχή είναι το ήμισυ του παντός», η νέα ΠεΣΥΠάρχης μπήκε με το ...δεξί στα τοπικά μας πράγματα.





Η ΤΡΙΑΔΑ των νοσοκομειακών μας γιατρών που έδειξε να σηκώνει το σταυρό της κινητοποίησης στο Νοσοκομείο της Ρόδου: ***Μιχάλης Σοκορέλος, Κώστας Κουτσόπουλος και Ιερόθεος Σπανός.***

Όχι ότι όλοι οι υπόλοιποι υστέρησαν σε μαχητικότητα και (καλώς εννοούμενο) τσαμπουκά, αλλά οι παραπάνω τρεις συνδικαλιστές έτυχαν και της μεγαλύτερης προτίμησης των ΜΜΕ, μια και ο δημόσιος λόγος τους ήταν αυτός που «πονούσε» περισσότερο τον νεοφερμένο Διοικητή.

Δεν μάσησαν τα λόγια τους ούτε τσιγκουνεύτηκαν τις σκληρές προειδοποιήσεις προς τον συμπαθή Τριαντάφυλλο. Μόνο με ...ρόδα δεν τον υποδέχτηκαν. Εχοντας ακόμα νωπή την καταδίκη για τον «Αγγλο ασθενή», οι νοσοκομειακοί μας γιατροί σκέφτηκαν να λειτουργήσουν με τη λογική της προληπτικής ιατρικής που κατέχουν καλά.



Πριν καλά – καλά μάθει τα κατατόπια ο νέος Διοικητής, οι νοσοκομειακοί γιατροί έδειξαν τα δόντια τους.

Εχουν καεί από τις περιόδους χάριτος που έδιναν στους προηγούμενους και αποφάσισαν να προλάβουν τα χειρότερα. Ετσι ο «νέος» πλήρωσε, συν τοις άλλοις, και τα σπασμένα του παρελθόντος. Προς γνώση και συμμόρφωση φυσικά του ιδίου αλλά και όποιων άλλων τον διαδεχθούν στο μέλλον... Δεν αστειεύονται πια, δεν αστειεύονται...

ΝΑ το ξαναγράψουμε για τρίτη φορά για να το εμπεδώσετε κι εσείς. ***Η Κάλυμνος θα τρελάνει πολύ κόσμο στις εθνικές εκλογές.*** Και επαναλαμβάνουμε: Στις νομαρχιακές εκλογές του 2002 δεν είδαμε τίποτα μπροστά στα «θαύματα» που θα δούμε την ερχόμενη Ανοιξη. Κρατήστε το σαν σημείωση...

ΓΙΑ ...νιοστή φορά ***ο Μιχάλης Αλαχούζος*** βγήκε και ανακοίνωσε, ότι στις εκλογές θα υποστηρίξει τον Φώτη Κωστόπουλο από το ΠΑΣΟΚ και ***τον Γιάννη Πατέλλη*** από τη Νέα Δημοκρατία, εάν φυσικά επιλεγεί από το κόμμα του ως υποψήφιος. Το πιθανότερο είναι να κάνει τις ίδιες ...εξαγγελίες άλλες τόσες φορές. Μέχρι να το εμπεδώσει η κοινή γνώμη και φυσικά οι άμεσα ενδιαφερόμενοι...







Οσοι πιστεύουν ότι η δύναμη του Καλύμνιου «στρατηγού» παραμένει ακόμα αυτή που έδειξε στις νομαρχιακές εκλογές, τότε η «στήριξη» που υπόσχεται στους πολιτικούς του φίλους (πασόκους και νεοδημοκράτες!!!) ίσως και να έχει κάποια αξία. Για όσους πιστεύουν ακόμα στις λογικές των «κοπαδιών».

ΑΥΤΟ όμως που έχει επίσης μια αξία, και μάλιστα ιστορική, είναι η έκπληξη ενός άλλου υποψηφίου βουλευτή του ΠΑΣΟΚ για τη στάση του κ. Αλαχούζου.



Ο κ. Βασίλης Σεβαστής με δηλώσεις του προ ημερών αποκάλυψε παρασκηνιακές διαβουλεύσεις, πριν ο ίδιος ανακοινώσει το ενδιαφέρον του να εκτεθεί ως υποψήφιος βουλευτής. Αντιγράφουμε τη δήλωσή του, όπως δημοσιεύεται σε εφημερίδα της Καλύμνου («Νησιωτική Διαδρομή»):

«Κατ' αρχήν να πούμε ότι οι επιλογές του κάθε στελέχους, οποιασδήποτε εμβέλειας, είναι σεβαστές.

Αυτό όμως που εμένα έχει πικράνει, είναι το γεγονός ***ότι ο κ. Αλαχούζος με τον οποίο μίλησα προτού δημοσιοποιήσω την πρόθεσή μου να πολιτευθώ, με είχε ΔΙΑΒΕΒΑΙΩΣΕΙ ότι θα έχω τη στήριξή του και αυτό δημιουργεί με τις νεώτερες τοποθετήσεις του, ένα ηθικής, προσωπικό και πολιτικό, πρόβλημα» (...)***

Η ΙΣΤΟΡΙΚΗ σημασία της δηλώσεως Σεβαστή έχει να κάνει με τις ανάλογες αιτιάσεις που πρόβαλε και ο ίδιος ο κ. Αλαχούζος, όταν τελικά επέλεγε να στρατευθεί με τον κ. Σάββα Καραγιάννη και όχι με τον «σύντροφό» του κ. Γιάννη Μαχαιρίδη τον Οκτώβριο του 2002.

Και τότε – έλεγε ο Μιχάλης – κάποια «ταξίματα» και «συμφωνίες» δεν είχαν τηρηθεί, με αποτέλεσμα να θεωρήσει ως ανέντιμες κάποιες συμπεριφορές και παρασκηνιακές υποτίθεται συμφωνίες.

Η ζωή έκανε τον κύκλο της, και σήμερα κατηγορείται ο ίδιος να μην κρατά λόγους και υποσχέσεις. Ποιον και γιατί να πιστέψει πλέον κανείς σε αυτόν τον ρημαδιασμένο κόσμο; Η πολιτική στις χειρότερες στιγμές της...



ΑΠΟΡΡΗΤΟ *Από:*

Προι κ. Αριστοτέλη Παολίδη
Βουλευτή Δωδεκανήσου

Συγχώρα με για το ύφος μου,
αλλά τι ήθελες να κάνω ρε Τέλη;
Να κάνουν οι άνθρωποι την παραγγελία για δημοσκόπηση και εγώ να πω ότι δεν προλαβαίνω να την κάνω γιατί πνίγομαι στη δουλειά;
Δεν γίνονται αυτά τα πράγματα
Ξέρεις ότι σε εκτιμώ και ότι έχω την εκτίμηση, απόλυτα τεκμηριωμένη, πως θα είσαι εσύ ο πρώτος και με διαφορά στα Δωδεκάνησα. Αυτό δεν σου αρκεί;
Ας πάρουν ανάσα και κάποιοι άλλοι, μέρες που ρχονται.
Παραμένω πάντα φίλος σου

ΠΡΟΣΩΠΑ... στο προσκήνιο



«Το ορκίζομαι, το ορκίζομαι, το ορκίζομαι η γυναίκα... Πείτε στο Γιάννη, ότι δεν θα διεκδικήσω ποτέ ξανά στη ζωή μου θέση στο ψηφοδέλτιο της Δωδεκανήσου. Μετανοώ, μετανοώ...»

Ανοδική η πορεία του προγράμματος και στην Περιφέρεια Νοτίου Αιγαίου

Εξελίσσεται ικανοποιητικά η «Κοινωνία της Πληροφορίας»

Στόχος η εξυπηρέτηση του πολίτη και η βελτίωση της ποιότητας ζωής

Σε ανοδική πορεία βρίσκεται το επιχειρησιακό πρόγραμμα «Κοινωνία της Πληροφορίας» και στην Περιφέρεια Νοτίου Αιγαίου αλλά και παράλληλα στο πιο κρίσιμο σημείο της δυναμικής του εξέλιξης, καθώς η αρμόδια Γενική Γραμματεία έχει ήδη ετοιμάσει κατάλογο με ηλεκτρονικές υπηρεσίες, που θα μπορούν να παρασχεθούν στον πολίτη.

Τα έργα που υλοποιούνται όπως το «ΑΡΙΑΔΝΗ» (ΚΕΠ), το Πληροφοριακό Σύστημα Περιφερειών καθώς και αυτά που προκηρύσσονται μέσω της «Κοινωνίας της Πληροφορίας» Α.Ε. όπως: το Εθνικό Δημοτολόγιο, το Ειδικό Ληξιαρχείο, οι τεχνολογικές υποδομές και οι εφαρμογές για τη Νομαρχιακή Αυτοδιοίκηση, τα πληροφοριακά συστήματα για τις ανεξάρτητες αρχές σε συνδυασμό με το έργο «ΣΥΖΕΥΞΙΣ» που γεφυρώνει ηλεκτρονικά 1800 δημόσιες υπηρεσίες, θα μετασχηματίσουν ριζικά την κεντρική και περιφερειακή διοίκηση και θα διαμορφώσουν ένα εντελώς ισάξιο με τις προηγμένες Ευρωπαϊκές Χώρες εξωστρεφές μοντέλο διοικητικών υπηρεσιών προς τους πολίτες και τις επιχειρήσεις.



Η βέλτιστη αξιοποίηση των πληροφοριακών συστημάτων, προϋποθέτει μετασχηματισμό των δομών και ανθρώπινο δυναμικό με νέα αντίληψη και αυξημένες δεξιότητες. Προς την κατεύθυνση αυτή το Υπουργείο αναλαμβάνει συνεχώς νέες πρωτοβουλίες, όπως υποχρεωτική ηλεκτρονική επικοινωνία μεταξύ των υπηρεσιών, ένας Η/Υ σε κάθε υπάλληλο και πιστοποιημένες γνώσεις στην αξιοποίηση των νέων τεχνολογιών για όλους όσους θα προσλαμβάνονται ή ήδη υπηρετούν στο δημόσιο τομέα.

Παράλληλα, η Γενική Γραμματεία Δημόσιας Διοίκησης & Ηλεκτρονικής Διακυβέρνησης προετοίμασε ένα κατάλογο ηλεκτρονικών υπηρεσιών, ταξινομημένο κατά θεματική ενότητα και συχνότητα «απαίτησης» για τις πρώτες υπηρεσίες που θα πρέπει να προσφέρονται στους Πολίτες μέσω διαδικτύου.

Η πρόταση αυτή θα τεθεί υπόψη των αρμοδίων δημοσίων υπηρεσιών οι οποίες οφείλουν να προσαρμόσουν τις επιχειρησιακές τους λειτουργίες και τα πληροφοριακά τους συστήματα και να προσαρμοστούν σε συγκεκριμένο χρονοδιάγραμμα εφαρμογής

Βασικοί στόχοι του Επιχειρησιακού Προγράμματος, είναι η εξυπηρέτηση του πολίτη και η βελτίωση της ποιότητας ζωής καθώς επίσης, η οικονομική και κοινωνική ανάπτυξη με άξονες την τεχνολογία και τη γνώση.

Από τη Σχολή Χορού Ελλης Παρασκευά

Ξεχωριστές παραστάσεις στο Εθνικό Θέατρο Ρόδου



Τρεις ξεχωριστές παραστάσεις γεμάτες χορό και θέαμα για μικρούς και μεγάλους υπόσχεται να προσφέρει η Σχολή Χορού της Ελλης Παρασκευά τις προσεχείς ημέρες στη Ρόδο.

Οι παραστάσεις θα δοθούν την Παρασκευή 19, το Σάββατο 20 και την Κυριακή 21 Δεκεμβρίου στο Εθνικό Θέατρο της Ρόδου στις 7 το βράδυ.

Στο πρώτο μέρος της παράστασης περιγράφεται με πρωτότυπο τρόπο η δημιουργία του κόσμου, ενώ στο δεύτερο μέρος παρουσιάζεται μια μεγάλη ποικιλία χορών διαφορετικού ύφους και τεχνικής όπως κλασικό μπαλέτο, σύγχρονος χορός, jazz, Flamenco.

Τις χορογραφίες έχουν κάνει οι Ελλη Παρασκευά, Φωτεινή Τερρανόβα, Σταυρούλα Γεωργοπαπαδάκου, Ναταλί Σέρβου και Σέβη Αργυρού.

Τα κοστούμια έχει σχεδιάσει η Κατερίνα Θεοφανοπούλου και τους φωτισμούς ο Ηλίας Φραγκάκης. Την επεξεργασία του ήχου και της εικόνας επιμελούνται ο Λευτέρης Γκοντζογιάννης, ο Φιλήμονας Ρούσσος και ο Ηλίας Κονδυλιός.

Μέρος των εσόδων των παραστάσεων διατίθεται στην ανθρωπιστική οργάνωση «Γιατροί του Κόσμου».



MICHELINO

Χειμερινή Collection 2003-2004

MICHELINO

Φιλερήμου 45
(πλησίον εκκλησίας Φανερωμένης)
Καρακόνερο, Ρόδος
• Τηλ: 22410 24348

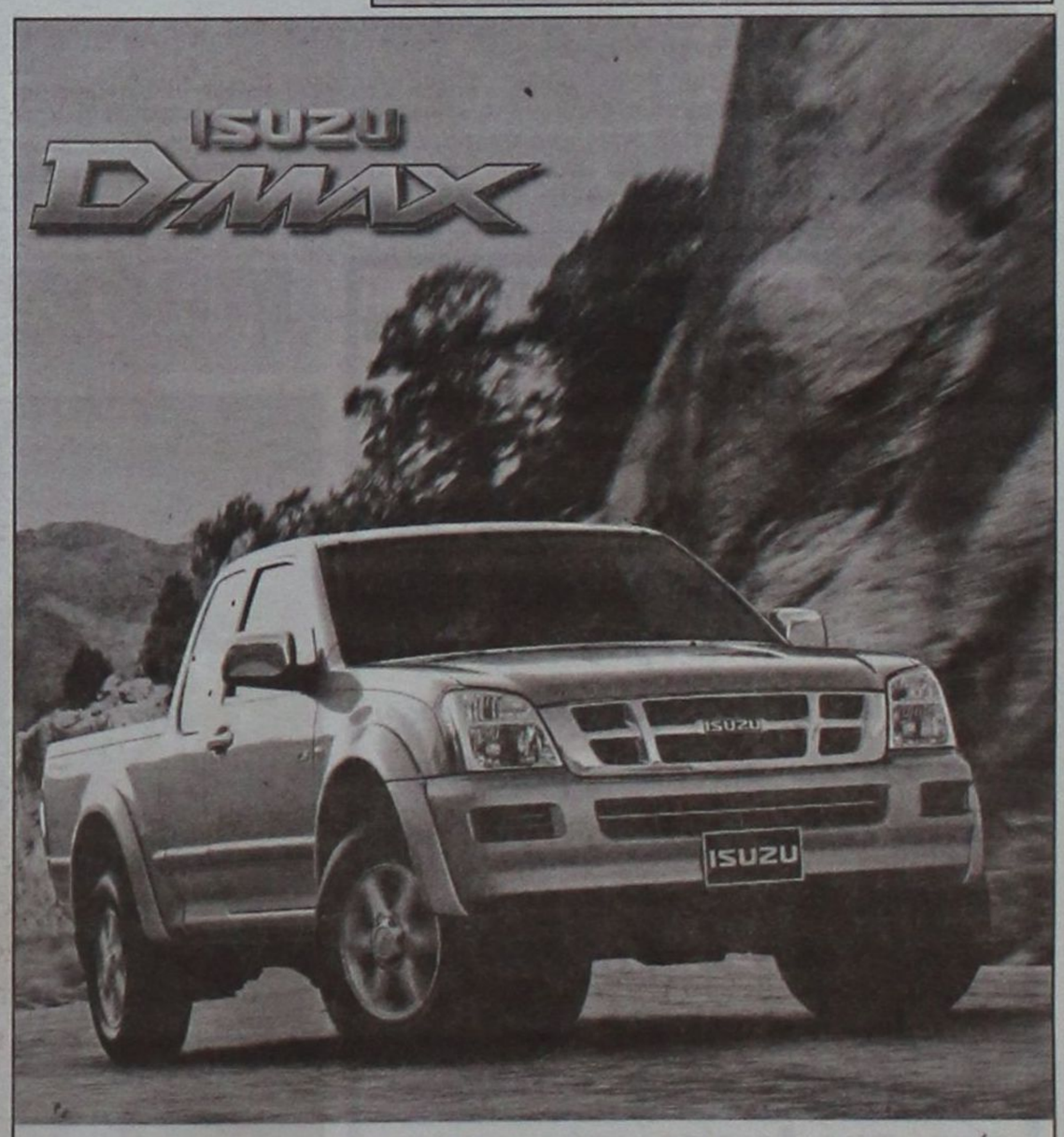

Τώρα η ISUZU ξανά κοντά σας!

Γνωρίστε το Νέο ISUZU D-MAX
τον ακούραστο συνεργάτη σας
&
σύντροφο στην καθημερινή σας ζωή

Auto Center
Μανώλης Κωστάκης Α.Ε.Β.Ε.

14ο χλμ Ρόδου - Αεροδρομίου 85106, Παραδείσι, Ρόδος. Τηλ: (22410) 82000



Έχετε παρατηρήσει ότι απολαμβάνετε περισσότερο τη ζωή όταν είστε ευέλικτοι;
Για αυτό δημιουργήσαμε το **Νέο Opel Meriva.** Το νέο μικρό πολυμορφικό αυτοκίνητο με τον αυθόρμητο χαρακτήρα και τις αμέτρητες δυνατότητες χάρις στο πρωτοποριακό σύστημα **FlexSpace®.** Επιλέξτε ανάμεσα σε πέντε, τέσσερις, τρεις, δύο ή μία θέση και τριπλασιάστε το χώρο φόρτωσης χωρίς την αφαίρεση καθισμάτων. Μετακινήστε τα πίσω καθίσματα προς τα εμπρός, πίσω ή στο πλάι για ανυπέρβλητη άνεση. **Νέο Opel Meriva με FlexSpace®. Αποκτήστε την 100% ευελιξία που πάντα ονειρευόσασταν.**

Meriva 1.6: Εκπομπή ρύπων CO_2 gr/Km: 187, Κατανάλωση καυσίμου lt/ 100 km – Κύκλος πόλης: 9.9, Εκτός πόλης: 6.1, Μικτός κύκλος: 7.5

Opel. Έμπνευση στην πράξη.
Καλύτερα αυτοκίνητα!

ΕΠΙΣΗΜΟΣ ΔΙΑΝΟΜΕΑΣ OPEL
ΜΑΜΑΛΙΓΚΑΣ ΑΕΒΕ: 3ο χλμ. Λ. Ρόδου-Λίνδου, Ρόδος 85 100, Τηλ.: 22410 61005, 69001, 5ο χλμ. Επαρχιακής Οδού Χωρίων, Κως 853 00, Τηλ.: 22420 27737.

Νέο σύστημα ελέγχου και στο Νοσοκομείο της Ρόδου

Στο μικροσκόπιο οι ασθενείς όλων των ασφαλιστικών ταμείων

Στόχος της κυβέρνησης οι περικοπές των δαπανών για την υγεία
Επιστρατεύονται Ράμπο για να διασταυρώνουν τα στοιχεία των ασθενών

«Νυστέρι» στις δαπάνες υγείας των ταμείων βάζει η κυβέρνηση, με στόχο να μειωθούν τα έξοδα των ασφαλιστικών φορέων κατά ένα δισεκατομμύριο ευρώ τον επόμενο χρόνο.

Η εξέλιξη αυτή καταδεικνύει και τα πολλά προβλήματα που αντιμετωπίζει τελικά ο χώρος της υγείας. Ενδεικτικό παράδειγμα είναι η αναστάτωση που προκλήθηκε στο Νοσοκομείο της Ρόδου το τελευταίο διάστημα και μόλις την προηγούμενη εβδομάδα κατέστη τελικά δυνατόν να βρεθεί λύση.

Τα προβλήματα φαίνεται όμως πως τελικά δεν σταματούν εδώ, αφού η κυβέρνηση έβαλε αυτή τη φορά στο στόχαστρο τα ασφαλιστικά ταμεία προτείνοντας να ληφθούν μέτρα για τον περιορισμό των εξόδων.

Συγκεκριμένα, τα πέντε μέτρα που θα ληφθούν άμεσα, είναι τα εξής:

- Ράμπο των ταμείων θα ελέγχουν τις ημέρες νοσηλείας και το κόστος των επεμβάσεων. Για τον σκοπό αυτό θα



εγκατασταθεί στα νοσοκομεία νέο σύστημα ελέγχου των ημερών νοσηλείας και του κόστους των επεμβάσεων.

- Ξεκινάει ηλεκτρονικός έλεγχος των συνταγών, αλλά και των δικαιούχων. Στόχος είναι να διαπιστωθεί το αν γιατροί «προτιμούν» ορισμένα φάρμακα, αλλά και το αν υπάρχουν πολλές εξετάσεις χρεωμένες σε συγκεκριμένους ασφαλισμένους, που δεν δικαιολογούνται από την κατάσταση υγείας τους.

- Δημιουργείται ειδικός λογαριασμός στην Αγροτική Τράπεζα για να πληρώσουν τα ταμεία τα χρέη προς τα νοσοκομεία (που ανέρχονται στο 1,3 δισεκατομμύριο ευρώ).

- Καθιερώνεται γραμμωτός κωδικός (barcode) στα φάρμακα, για τον καλύτερο έλεγχο εκτέλεσης των συνταγών.

- Προωθείται η ενιαία διαπραγμάτευση των μεγάλων ταμείων για την αγορά υπηρεσιών υγείας. Το μέτρο αφορά το ΙΚΑ, τον Οργανισμό Ασφάλισης Ελευθέρων Επαγγελματιών, τον Οργανισμό Περίθαλψης των Δημοσίων Υπαλλήλων (ΟΠΑΔ) και τον ΟΓΑ.

Παρατυπίες

Στη σύσκεψη έγινε ιδιαίτερη αναφορά στις παρατυπίες, που παρατηρούνται στα ασφαλιστικά ταμεία, όπως για παράδειγμα οι δανεισμοί βιβλιαρίων ασφαλισμένων σε συγγενικά πρόσωπα, η χρέωση πολλών ημερών νοσηλείας, η υπερβολική συνταγογραφία ορισμένων φαρμάκων, αλλά και η παραπομπή ασφαλισμένων σε συγκεκριμένα διαγνωστικά κέντρα για ακριβές εξετάσεις

Αύξηση

Κατά το διάστημα 1990-2002 η αύξηση των δαπανών για υγειονομική περίθαλψη ήταν 529% σε τρέχουσες τιμές. Παρατηρούνται, δηλαδή, υπερδιπλάσιες δαπάνες και μάλιστα σε μια περίοδο που το κρατικό τιμολόγιο παρέμεινε καθηλωμένο στις τιμές του 1991. Ιδιαίτερα μεγάλη είναι η αύξηση των δαπανών για νοσοκομειακή και φαρμακευτική περίθαλψη, που σε τρέχουσες τιμές ανέρχεται σε 744% και σε 538% αντίστοιχα.

Στο «στόχαστρο» βρίσκεται ο ΟΓΑ, όπου μέσα σε έναν χρόνο παρατηρήθηκε αύξηση 13% στις συνταγές φαρμάκων, ενώ πρωταθλητής στις δαπάνες παραμένει το ΙΚΑ, όπου από το 1997 έως σήμερα η ετήσια αύξηση στις φαρμακευτικές δαπάνες αγγίζει το 17%.

Την Παρασκευή και το Σάββατο

Οι έφηβοι στα έδρανα του Ν.Σ.

Την Παρασκευή θα συνεδριάσει το 3ο Νομαρχιακό Συμβούλιο Εφήβων με διάφορα θέματα στην ημερήσια διάταξη.

Τα θέματα με τα οποία θα ασχοληθούν οι μαθητές των σχολείων της περιοχής μας αφορούν στον τόπο κατοικίας τους και καλούνται να αναπτύξουν τις εξής ενότητες:

- Ποιές οι προοπτικές ή δυνατότητες ανάπτυξής του, με βάση τις σημερινές συνθήκες και υποδομές. Πώς αυτές θα μπορούσαν να αξιοποιηθούν καλύτερα.

-Πώς οραματίζομαι εγώ την ανάπτυξή του και ποιές ενέργειες πρέπει να γίνουν προς αυτή την κατεύθυνση. Ποιά η δική μου συμβολή.

-Πώς μπορεί να αναδειχθεί στο πλαίσιο των Ολυμπιακών Αγώνων και να προβάλει το αθλητικό ιδεώδες.

Τα παιδιά το πρωί της Παρασκευής θα παρακολουθήσουν δύο ώρες τη συνεδρίαση του Νομαρχιακού Συμβουλίου Δωδεκανήσου και αμέσως μετά θα ξεναγηθούν από τον Κοσμήτορα του Πανεπιστημίου Αιγαίου στο Πανεπιστήμιο όπου θα τους παρατεθεί και δείπνο.

Στις 6 το απόγευμα θα ξεκινήσει η συνεδρίαση του Νομαρχιακού Συμβουλίου Εφήβων και θα συνεχιστεί την επόμενη ημέρα στις 9 το πρωί.

«Είναι ευκαιρία εμείς οι μεγάλοι να ακούσουμε με προσοχή τις ανησυχίες, τις προτάσεις και την κριτική των νέων μας και να λάβουμε σοβαρά υπόψη όλα όσα πουν ή προτείνουν πάνω σε επίκαιρα θέματα» αναφέρεται σε σχετική ανακοίνωση που εξέδωσε ο Νομαρχιακός Αθλητικός Οργανισμός Δωδεκανήσου.

ΑΡΧΩΝ ΣΑΜΑΡΤΖΗΣ ΑΕΤΕΒΕ

Από το 1980

22 ΧΡΟΝΙΑ ΜΟΝΩΣΕΙΣ

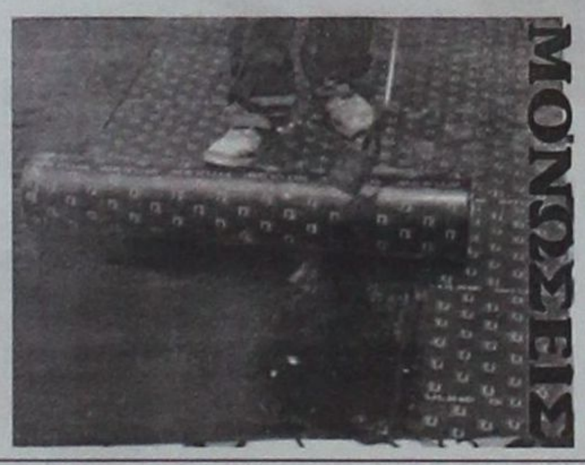

ΜΟΝΩΣΕΙΣ ΤΑΡΑΤΣΩΝ

RicofOn

ΓΙΑ ΤΕΛΕΙΑ ΑΚΟΥΣΤΙΚΗ ΣΤΟΥΣ ΧΩΡΟΥΣ ΕΡΓΑΣΙΑΣ ΚΑΙ ΔΙΑΣΚΕΔΑΣΗΣ



Τοποθετώντας το κατάλληλο προϊόν RICOFON έχετε μια αίθουσα με άριστη ακουστική και συγχρόνως ένα τέλειο διακοσμητικό αποτέλεσμα.

ΔΙΑΘΕΣΗ: ΑΡΧΩΝ ΣΑΜΑΡΤΖΗΣ ΑΕΤΕΒΕ

ΜΟΝΩΣΕΙΣ - ΣΤΕΓΑΝΩΣΕΙΣ

Καταστήματα

1) Ερυθρού Σταυρού 21 - Τηλ. 22410/23030/32054 Ρόδος 85100

2) Ικάρου & Λαοδικείας - Τηλ. 22410 20021 Ρόδος 85100

Κινητό 0944 502033



ΔΟΜΙΚΗ ΔΩΔΕΚΑΝΗΣΟΥ
ΤΕΧΝΙΚΗ ΕΤΑΙΡΙΑ

Η ΕΠΑΝΑΣΤΑΣΗ ΣΤΗΝ ΤΕΧΝΟΛΟΓΙΑ ΤΗΣ ΑΣΦΑΛΤΟΣΤΡΩΣΗΣ

Με την αριστοκρατική εμφάνιση του παραδοσιακού πλινθόστρωτου το STREETPRINT μπορεί να δημιουργήσει οποιοδήποτε αρχιτεκτονικό σχέδιο ή διακοσμητικό σύμπλεγμα που αναδεικνύει το σπίτι σας.

Με την οικονομικότερη δυνατόν επένδυση, κόστος συντήρησης και ιδιαίτερως ταχύτητα εφαρμογής και ολοκλήρωσης, είναι η ιδανικότερη τεχνική δημιουργίας καταπληκτικών αποτελεσμάτων με άσφαλτο.

Με αποδεδειγμένη ποιότητα αντοχή σε αντίξοες κλιματολογικές συνθήκες και βαριά κυκλοφορία το STREETPRINT έχει το χαμηλότερο κόστος συντήρησης από οποιοδήποτε άλλο διακοσμητικό σύστημα.

Το StreetPrint είναι ιδανικό για:
- Δρόμους
- Πεζόδρομους
- Διαβάσεις
- Εισόδους - εξόδους Οικιών
- Χώρους πάρκινγκ
- Πλατείες
- Εκκλησίες
- Προάυλια
- Πάρκα
- Παιδικές χαρές
- Δημόσιους χώρους
- Εμπορικά κέντρα
- Αθλητικούς χώρους κ.τ.λ.

Ποικιλία σχεδίων - Φτιάξτε το δικό σας σχέδιο

ΑΒΓ 123

Ειδικές Εφαρμογές
- Διακοσμητικούς Χώρους
- Σύμβολα & Εμβλήματα Δήμων
- Σήματα οδοποιίας
- Διαφήμιση στην επιφάνεια δρόμων & πεζοδρομίων

Ταχύτατη εφαρμογή έως 200 τ.μ./ημέρα

Προσιτές τιμές - Ευκολίες πληρωμής

Ειδικά Χρώματα είναι διαθέσιμα σε βασικές αποχρώσεις ή κατόπιν παραγγελίας σε οποιαδήποτε απόχρωση.

StreetPrint
ΔΙΑΚΟΣΜΗΤΙΚΗ ΑΣΦΑΛΤΟΣ

Πληροφορίες
Αλυδού Τ. Αφάντου
(Εντός ξενοδοχείου Golf View)
Τηλ. 22410 51009
Κιν. 6938173357

Οι προτεραιότητες του Γιώργου Νικητιάδη με μηνύματα που ψάχνουν αποδέκτες...

«Βουλευτής 15ετίας ή 20ετίας δεν θεωρείται τμήμα της ανανέωσης»

Αποκαλυπτικός ο υποψήφιος βουλεύτης Δωδεκανήσου του ΠΑΣΟΚ στην μηνιαία επιθεώρηση «Βουλή και Ευρωβουλή»

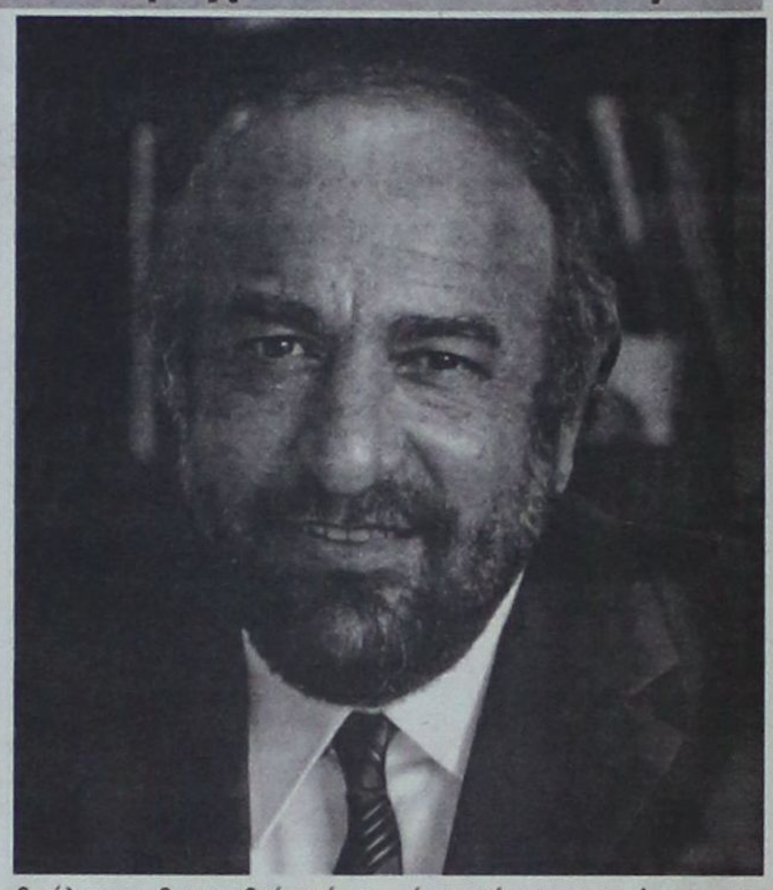

ΣΤΗΝ πρόσφατη έκδοση της επιθεώρησης «Βουλή και Ευρωβουλή» ο κ. Γιώργος Νικητιάδης υπερασπίζεται την ανάγκη για ανανέωση στην πολιτική, και ειδικότερα στα ψηφοδέλτια, τονίζοντας με σημασία (ίσως και με δωδεκανησιακό ενδιαφέρον) πως «δεν μπορεί εύκολα ο βουλευτής που έκλεισε 15ετία ή 20ετία στο Κοινοβούλιο να θεωρηθεί τμήμα της ανανέωσης».

Στη συνέντευξη που παραχωρεί στη στήλη της μηνιαίας επιθεώρησης (έκδοση Νοεμβρίου) «αυτοί που έρχονται...», ο υποψήφιος βουλευτής Δωδεκανήσου του ΠΑΣΟΚ εκτιμά ότι το κυβερνών κόμμα διαψεύσει και πάλι τις δυσμενείς δημοσκοπήσεις, και δεσμεύεται να παλέψει για να κερδιθούν, όπως λέει, τρία στοιχήματα για το νομό.

Οι ειδικές νησιωτικές πολιτικές, ο τουρισμός και το πακέτο ανεργία – υγεία και συγκοινωνίες, αποτελούν για τον Γιώργο Νικητιάδη τις προτεραιότητες ανάμεσα στα προβλήματα που αντιμετωπίζει ο νομός για τα οποία «θα αγωνιστώ, διαμορφώνοντας το μέλλον για πολλές γενεές μετά», υπογραμμίζει.

Τα βασικότερα σημεία της συνέντευξης του κ. Γιώργου Νικητιάδη είναι τα παρακάτω:

• Πόσο δύσκολο είναι για ένα νέο υποψήφιο να αντιπαρατίθεται στα "παλιά τζάκια"; Γιατί ο ψηφοφόρος να επιλέξει ένα νέο υποψήφιο;

Πράγματι είναι πολύ δύσκολο, αλλά συνάμα, το πνεύμα της ανανέωσης που περιγράψαμε πιο πάνω, μάλλον ευνοεί τους νέους υποψήφιους. Δεν μπορεί εύκολα ο βουλευτής που έκλεισε 15ετία ή 20ετία στο Κοινοβούλιο να θεωρηθεί τμήμα της ανανέωσης. Ωστόσο τα "παλιά τζάκια" όπως τα χαρακτηρίσατε, έχουν διασφαλισμένη αναγνωρισιμότητα, προβολή, προσωπικούς μηχανισμούς, και πολλά άλλα πλεονεκτήματα που δύσκολα ανταγωνίζεται ο νέος υποψήφιος. Γι'αυτό εγώ προσωπικώς είμαι υπέρ της "λίστας" τουλάχιστον μερικώς. Θέλω τους πρωτοκλασάτους στη μάχη για το ΠΑΣΟΚ ΚΑΙ ΜΟΝΟ. Όχι στη μάχη για το σταυρό. Με τον τρόπο αυτό, θα δοθεί και στο νέο υποψήφιο η δυνατότητα να προβληθεί και να αναδειχθεί ευκολότερα.

Άρα, γιατί να επιλέξει ο ψηφοφόρος έναν νέο υποψήφιο; Διότι θέλει ΝΕΟ, θέλει ανανέωση. Θέλει αλλαγή. Θέλει φρέσκα πρόσωπα, φρέσκιες ιδέες. Ορέξη για δουλειά. Φτάνουν νομίζω αυτά, για την επιλογή του.

• Αποτελεί κοινή διαπίστωση ότι ο ρόλος του βουλευτή είναι υποβαθμισμένος. Εφ'όσον συμφωνείτε με αυτή τη διαπίστωση, τι πρέπει να γίνει για την αναβάθμιση του;

Πράγματι , ο ρόλος του βουλευτή είναι υποβαθμισμένος. Φταίει το ίδιο το πολιτικό μας σύστημα. Συναντάς βουλευτές που επειδή δεν εισήλθαν στην κυβέρνηση, είναι έτοιμοι ακόμα και να τα παρατήσουν. Όμως η αναβάθμιση, για τον καθένα έχει διαφορετικό περιεχόμενο. Για μένα, ταυτίζεται η αναβάθμιση των βουλευτών, με την ανάληψη εξουσίας.

Ο βουλευτής θα αναβαθμιστεί όταν το έργο του στο κοινοβούλιο αναδειχθεί περισσότερο και λάβει διαφορετικό χαρακτηριστικό και περιεχόμενο. Ο βουλευτής είναι νομοθέτης. Μια τεράστια δηλαδή ευθύνη και προσφορά. Με την παρουσία του και την ψήφο του στο Εθνικο κοινοβούλιο καθορίζει το μέλλον του τόπου, της πατρίδας του, των ανθρώπων. Φέρνεις τα πραγματικά προβλήματα στο προσκήνιο και δίδεις λύσεις. Δίδεις στο πανελλήνιο τη δυνατότητα να καταλάβει το πρόβλημα της ιδιαίτερης πατρίδας σου. Εμείς οι νησιώτες, για παράδειγμα, δεν καταφέραμε ακόμα να πείσουμε για την αδήριτη ανάγκη να υπάρξουν διαφορετικές πολιτικές για τον νησιωτικό χώρο. Σκεφτείτε πόσο εύκολα είναι για έναν κάτοικο του Λεκανοπεδίου να προβεί σε μια εξέταση με αξονικό τομογράφο και πόσο δύσκολο για έναν κάτοικο της Κω. Σας πληροφορώ ότι στο νησί του Ιπποκράτη, με 110.000 κατοίκους λόγω τουρισμού το καλοκαίρι, δεν υπάρχει αξονικός τομογράφος και ο Κώος, αναγκάζεται με εγκεφαλικό, να πάει στη Ρόδο για να εξεταστεί.

• Εσείς γιατί θέλετε να μπείτε στη Βουλή;

Πέρα από όσα ανέφερα παραπάνω που αποτελούν κίνητρο για να αγωνιστεί κάποιος, εάν θα είμαι υποψήφιος και εκλεγώ με ενδιαφέρει παραλλήλως να εκπροσωπήσω με δυναμικό τρόπο τα Δωδεκάνησα. Τα νησιά του Νοτίου Αιγαίου, η Δωδεκάνησος, είναι το ωραιότερο τμήμα στον πλανήτη μας, και συγχωρείστε με για την υπερβολή , που εγω θεωρώ απλά περιγραφή της πραγματικότητας. Αυτά τα νησιά, το καθένα ξεχωριστά και όλα μαζί, αποτελούν ένα στολίδι πάνω στη γη μας.

• Τι πιθανότητες δίνετε στο ΠΑΣΟΚ να κερδίσει τις εκλογές;

Τις μεγαλύτερες πιθανότητες έχει το ΠΑΣΟΚ, διότι έχει απόλυτη πολιτική και ιδεολογική υπεροχή. Οι σφυγμομετρήσεις και παλαιότερα έπεσαν έξω.

• Ποια τα τρία μεγαλύτερα στοιχήματα για την Δωδεκάνησο την επόμενη τετραετία;

Πρώτον: Ειδική νομοθεσία για τις νησιωτικές περιοχές και όλη τη Δωδεκάνησο.

Δεύτερον: Επιχειρησιακό σχέδιο με προοπτική πολλών ετών για τον τουρισμό και την ανάπτυξη των νησιών μας.

Τρίτον: Πόλεμος κατά της ανεργίας, της έλλειψης συγκοινωνιών και των προβλημάτων υγείας.

Αν κερδίσουμε αυτά τα τρία στοιχήματα, θα διαμορφώσουμε το μέλλον για πολλές γεννεές μετά. Εγώ προσωπικώς δεσμεύομαι να αγωνιστώ για το παραπάνω. Το κάνω ήδη ως πολίτης και στέλεχος του ΠΑΣΟΚ, θα το κάνω και μετά απο το μετερίζι της Βουλής εφόσον τύχω της επιλογής του Δωδεκανησιακού λαού.

Κάθε μέρα είστε το κέρδος σας στην **ανάποδη πλευρά**

δώρα, πολλά δώρα, όμορφα δώρα



Ανακαλύψτε στην πίσω πλευρά των αποδείξεων των Υπερ Μάρκετ Σπανός... δώρα, πολλά δώρα, όμορφα δώρα κάθε μέρα.
Τηλεοράσεις, DVD, ραδιοκασετόφωνα, κουζίνες, αλλά και πολλά προϊόντα.



Όσο περισσότερες αποδείξεις τόσο περισσότερα δώρα

ΓΙΑΤΙ Η ΔΩΔΕΚΑΝΗΣΟΣ ΕΙΝΑΙ Ο ΤΟΠΟΣ ΜΑΣ!

Ροδος: Μεγ. Κωνσταντινου 53 & Γαριβάλδη, τηλ.: 22410 32335 • Μιχαηλ Πετριδη - Καμειρου 79, τηλ.: 22410 60730
Λερος: Λακκι, τηλ.: 22470 22480

Τρεις μοναδικές εκδόσεις για τη Δωδ/σο

Εικόνες και Γεύσεις την Τετάρτη στο Θέρμαι

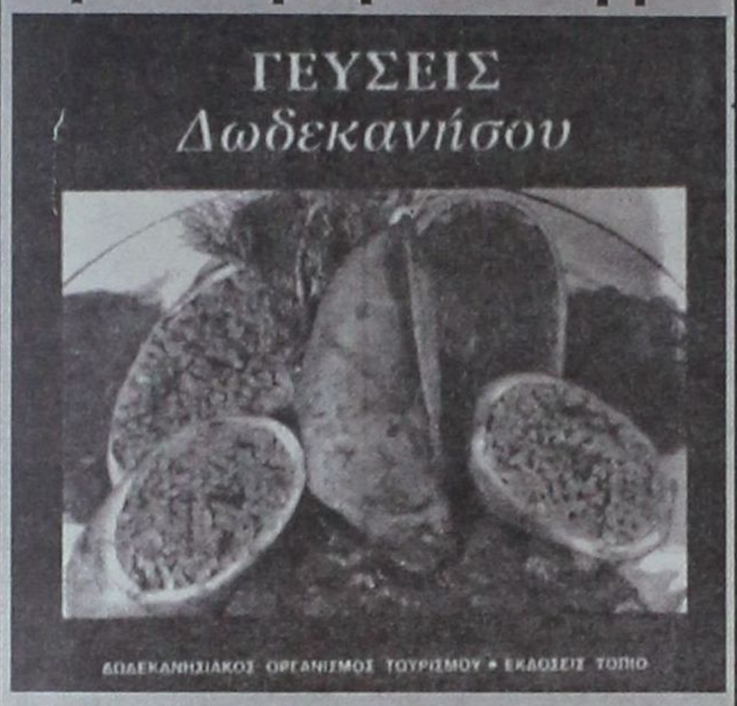

Τρία μοναδικά βιβλία θα παρουσιαστούν την προσεχή Τετάρτη 17 Δεκεμβρίου από τις εκδόσεις «Τοπίο» σε συνεργασία με το Δωδεκανησιακό Οργανισμό Τουρισμού. Τρία βιβλία – οδοιπορικά σε γεύσεις και εικόνες της Δωδεκανήσου. Η Χάλκη, η Κάσος, η Δωδεκάνησος των γεύσεων συνθέτουν το τρίπτυχο των παρουσιάσεων που θα γίνουν μεθαύριο στο ξενοδοχείο Θέρμαι, στις 08:00 το βράδυ.

• Το βιβλίο «Γεύσεις Δωδεκανήσου» που εκδόθηκε σε συνεργασία με το Δωδεκανησιακό Οργανισμό Τουρισμού της Νομαρχιακής Αυτοδιοίκησης Δωδεκανήσου αποτελεί συλλεκτικό κομμάτι, μία μοναδική σε εύρος καταγραφή 150 αυθεντικών παραδοσιακών συνταγών εμπλουτισμένη με 160 φωτογραφίες και βασισμένη στον πλούτο της Δωδεκανησιακής γης και του Αιγαίου Πελάγους. Οι φωτογραφήσεις τους έγιναν από το Δημήτρη Ταλιάνη, το Βασίλη Τσώνη και το Νικόλα Μαστροπαύλο. Οι συνταγές συγκεντρώθηκαν και καταγράφηκαν από το Δωδεκανησιακό Οργανισμό Τουρισμού με τη βοήθεια των Δήμων και Κοινοτήτων της Δωδεκανήσου, άλλων φορέων και των νοικοκυριών των νησιών και επαληθεύθηκαν και μαγειρεύτηκαν μία προς μία από τους έμπειρους μαγείρους του ΤΕΕ Ρόδου. Η επιλογή των συνταγών και η επιμέλεια της ύλης έγιναν από την Αθηνά Δούντση. (ΣΥΝΕΧΕΙΑ)

•Η «Νήσος Χάλκη» είναι ένα φωτογραφικό οδοιπορικό μεγάλης αισθητικής αξίας στο γραφικό νησί «Ειρήνης και Φιλίας των Νέων Όλου του Κόσμου» που έχει ανακηρυχθεί διατηρητέος οικισμός από την UNESCO. Το λεύκωμα εκδόθηκε σε συνεργασία με το Δήμο Χάλκης με φωτογραφίες του Δημήτρη Ταλιάνη και κείμενα του Βαγγέλη Ηλιάδη.

• Το βιβλίο «Κάσος, το τέρμα της άγονης γραμμής» εκδόθηκε σε συνεργασία με το Υπουργείο Αιγαίου σε κείμενα και φωτογραφίες του γνωστού δημοσιογράφου Νικόλα Μαστροπαύλου. Ένα φωτογραφικό οδοιπορικό στο νοτιότερο νησί των Δωδεκανήσων, όπου οι βράχοι, η θάλασσα, οι άνθρωποι και τα πανηγύρια του, συνθέτουν αυθεντικές ιστορίες και ανασταίνουν ξεχασμένους καιρούς.

Η δεξίωση θα πλαισιωθεί από χορευτικό συγκρότημα, ενώ θα ακολουθήσει δεξίωση όπου οι προσκεκλημένοι θα έχουν την ευκαιρία να δοκιμάσουν κάποιες από τις νοστιμιές που παρουσιάζονται στο βιβλίο «Γεύσεις Δωδεκανήσου».

Κακή εικόνα οι παρατημένες καντίνες στο Μανδράκι

Η μαγεία και η αδιαφορία

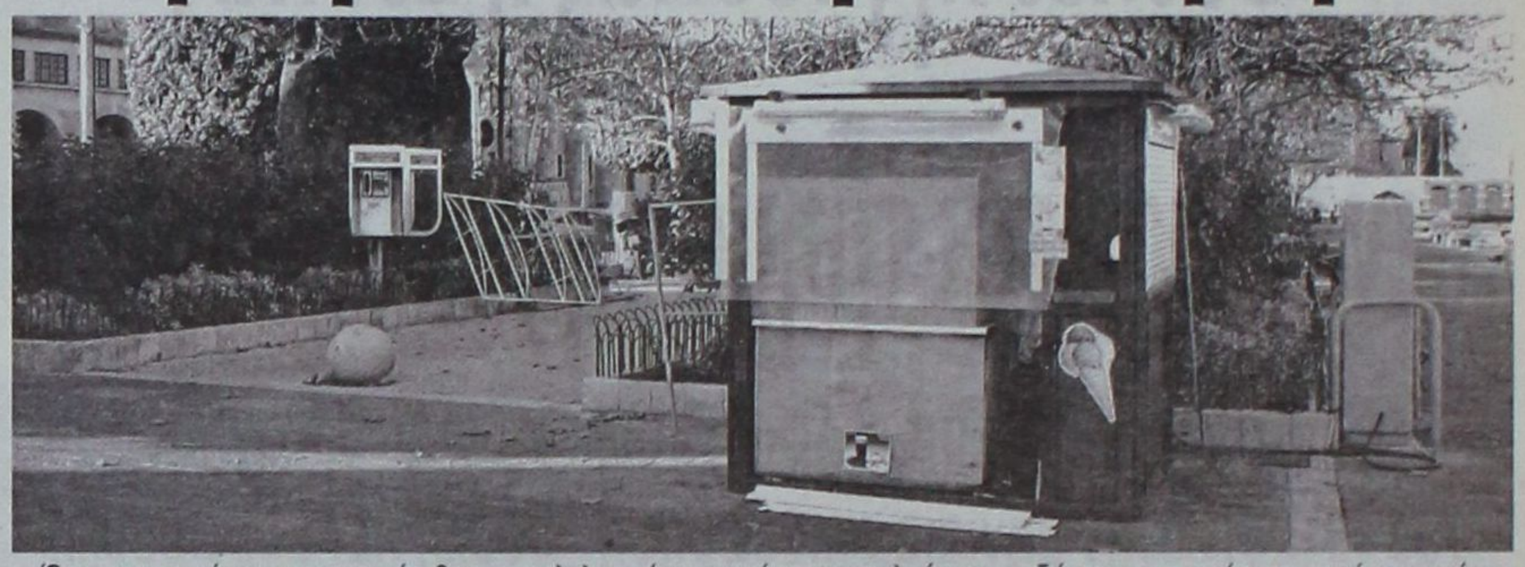

Όμορφες εικόνες, μαγευτικές βραδιές και υπέροχες βόλτες απολαμβάνουν όσοι βρίσκονται τις μεγάλες ώρες στο Μανδράκι. Το παιχνίδισμα του φεγγαρόφωτος μέσα στη γαλήνια θάλασσα γεννάει αισθήματα και ξυπνάει όλα τα ανθρώπινα κύτταρα. Μέσα σε όλη αυτή τη μαγεία, δυστυχώς υπάρχουν οι εικόνες «παραφωνία» που είναι ικανές ν' ανατρέψουν ακόμα και την πιο ρομαντική διάθεση. Οι από το καλοκαίρι εγκαταλελειμμένες καντίνες προκαλούν αρνητικά συναισθήματα στους περιπατητές του Μανδρακίου. Μεγάλες κατασκευές, τυλιγμένες με νάυλον και παρατημένες στο χώρο, λες και επρόκειτο για το χωράφι του παππού.

Κάθε χρόνο η εικόνα αυτή παραμένει η ίδια. Είναι τόσο δύσκολο οι έχοντες τις καντίνες να κάνουν ένα μικρό κόπο και να τις μετακινήσουν από τις συγκεκριμένες θέσεις. Η δημοτική αρχή πως δέχεται να υπάρχει αυτή η ασχήμια στην καρδιά της πόλης. Ακόμα και στην περίπτωση που εισπράττει χρήματα, θα πρέπει να αναθεωρήσει την πολιτική της και να ζητήσει να απομακρυνθούν οι καντίνες, τουλάχιστον για όσο χρονικό διάστημα αυτές δεν χρησιμοποιούνται.

Κάθε βράδυ, δεκάδες άνθρωποι απολαμβάνουν τις μοναδικές εικόνες που δημιουργεί η φύση στο Μανδράκι.

Ημερίδα στο Πανεπιστήμιο Αιγαίου

Το Τμήμα Πολιτιστικών Θεμάτων και Καλλιτεχνικών Αγώνων Β/θμίας Εκπαίδευσης Δωδ/σου, παράλληλα με την ανάληψη, για δέκατη συνεχή χρονιά, των Περιφερειακών Μαθητικών Αγώνων Μουσικής, Χορού, Ζωγραφικής και Θεάτρου, διοργανώνει ημερίδα, που θα πραγματοποιηθεί στο Πανεπιστήμιο του Αιγαίου στη Ρόδο, τη 17η Δεκεμβρίου 2003, με θέμα : «Τα νεοσύστατα Πολιτιστικά Προγράμματα του ΥΠΕΠΘ: στόχοι, δυνατότητες εφαρμογής και προσεγγίσεις του περιεχομένου τους».

Σε διάρκεια οκτώ περίπου ωρών μαζί με τα διαλείμματα, Πανεπιστημιακοί και καθηγητές της Β/μιας Εκπαίδευσης,άνθρωποι των Καλών Τεχνών και του Θεάτρου, καθώς και εμψυχωτές ομάδων:

•Θα παρουσιάσουν τη φιλοσοφία και τους στόχους των προτεινόμενων για το 2004 από το ΥΠΕΠΘ Πολιτιστικών Προγραμμάτων, προβάλλοντας την μαθησιακή - μορφωτική, παιδαγωγική και ψυχολογική - κοινωνικοποιητική τους αποτελεσματικότητα.

• Θα θίξουν την επί μέρους θεματική αυτών των προσχολικών μαθητικών δραστηριοτήτων (Λαογραφεία, Εικαστικά,Θέατρο Τοπική Ιστορία, Μουσική) •Θα υποδείξουν τρόπους εμψύχωσης και οργάνωσης των μαθητικών ομάδων.

ΞΕΝΟΔΟΧΕΙΟ

BELVEDERE

ΖΗΤΑ

- Ηλεκτρολόγο συντηρητή
- Receptionist κοπέλες
- Καμαριέρες
- Σερβιτόρα με ανάλογη προϋπηρεσία
- Ταμπλίστρια για βραδινή ημιαπασχόληση
- Super Market πωλήτριες
- Γκρουμ

Πληροφορίες
Ξενοδοχείο BELVEDERE
Τηλ. 22410 / 89000 πρωινές ώρες

TOP PROPERTIES
GEORGE & SAVAS PIPINOS
ΓΕΩΡΓΙΟΣ & ΣΑΒΒΑΣ ΠΙΠΙΝΟΣ
ΣΥΜΒΟΥΛΟΙ ΚΑΙ ΕΚΤΙΜΗΤΕΣ ΑΚΙΝΗΤΩΝ
REAL ESTATE AGENTS & MEMBER OF F.I.A.B.C.I-N.A.E.A.-C.E.I.

Οδός Κέννεντυ 38,ΡΟΔΟΣ 85100 - Τηλ.: (22410) 23895 - FAX: (22410) 20883
38 Kennedy str. RHODES GR 85100 GREECE - TEL.: (22410) 23895 FAX: 20883
Email: gpipinos@otenet.gr. URL: www.rhodes-top-properties.com and www.pipinos.gr
MOBILE: 6944-676003 • 6944-390803

SINCE 1971

Από το 1971

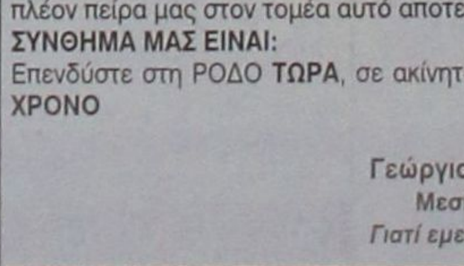

Η «TOP PROPERTIES» είναι ατομική επιχείρηση και ανήκει στους Γεώργιο και Σάββα Πιπίνο. Το γραφείο ασχολείται από το 1971 αποκλειστικά και μόνο με επενδύσεις και REAL ESTATE στο νησί της Ρόδου και στην ευρύτερη περιοχή της Δωδεκανήσου.

ΑΠΕΥΘΥΝΟΜΑΣΤΕ: Στους **σοβαρούς, απαιτητικούς** και **επιλεκτικούς** επενδυτές - επιχειρηματίες - ελεύθερους επαγγελματίες, Έλληνες και ξένους, που ενδιαφέρονται να κάνουν μια σοβαρή επένδυση **προβολής** στο νησί της Ρόδου.

ΠΡΟΣΦΕΡΟΥΜΕ:

Α) Υπηρεσίες και πληροφορίες που γίνονται σε προσωπικό επίπεδο με **εχεμύθεια, διακριτικότητα και σοβαρότητα.**

Β) Μεγάλη **γκάμα** υψηλής ποιότητας ακινήτων, όπως: 1) Ξενοδοχεία Α' και Β' κατηγορίας των 600-500-350-300 κλινών 2) Κεντρικά αστικά ακίνητα κατάλληλα για Τράπεζες - καταστήματα - γραφεία, 3) Παραλιακές εκτάσεις, κατάλληλες για τουριστικές επενδύσεις των 150.000 - 100.000 - 70.000 - 50.000 - 36.000 τ.μ., 4) Διαμερίματα και μεζονέτες **προβολής** και 5) Αξιόλογες Παραθεριστικές κατοικίες.

ΣΤΟΧΟΣ ΜΑΣ ΕΙΝΑΙ:

Να προσφέρουμε στο αγοραστικό μας κοινό **υψηλής ποιότητας ακίνητα και ευκαιρίες** στο νησί της Ρόδου. Η τριακονταετής και πλέον πείρα μας στον τομέα αυτό αποτελεί εγγύηση.

ΣΥΝΘΗΜΑ ΜΑΣ ΕΙΝΑΙ:

Επενδύστε στη ΡΟΔΟ **ΤΩΡΑ**, σε ακίνητα που **ΑΝΤΕΧΟΥΝ ΣΤΟ ΧΡΟΝΟ**

Γεώργιος και Σάββας Πιπίνος
Μεσίτες αστικών συμβάσεων
Γιατί εμείς γνωρίζουμε καλύτερα!

TOP PROPERTIES is a father and son business. The senior, Mr. George S. Pipinos, the founder of the office, has carved over the years a reputation for integrity and excellence in the world of Real Esate in the Dodecanese. The junior, Dr Savas Pipinos, has returned from his studies in the UK to aid in his father's footsteps.

AT TOP PROPERTIES we try hard to attract important and selective investors, high calibre businessmen/women and discerning professional people, both Greek and foreign, who wish to acquire substantial and valuable property on Rhodes.

We offer our expertise and advise privately, discreetly and in strict confidence.

We keep a comprehensive list of real estate of the highest specifications:

a. A' and B' class hotels (600, 500, 350, 300 beds capacity).

b. Centrally situated office buildings and other business premises.

c. Seaside land, ideal for develpment (hotels, holiday resorts, etc), of 150.000, 100.000, 70.000, 50.000, 36.000 square metres.

d. Luxury apartments, maisonettes, detached, semi-detached and terraced houses.

e. Holiday and and Retirement Homes.

Our aim is to give our clients the opportunity to acquire value for money, first class real estate on Rhodes. Our 30 and more year old experience is our warranty.

Our motto is: Invest in Rhodes, Invest in property, it stands the test o fime.

TOP PROPERTIES
George and Savas Pipinos
Because we know best



Μετά τις γιορτές η έναρξη των εργασιών

Πλήρης αποκατάσταση του Νομαρχιακού Μεγάρου

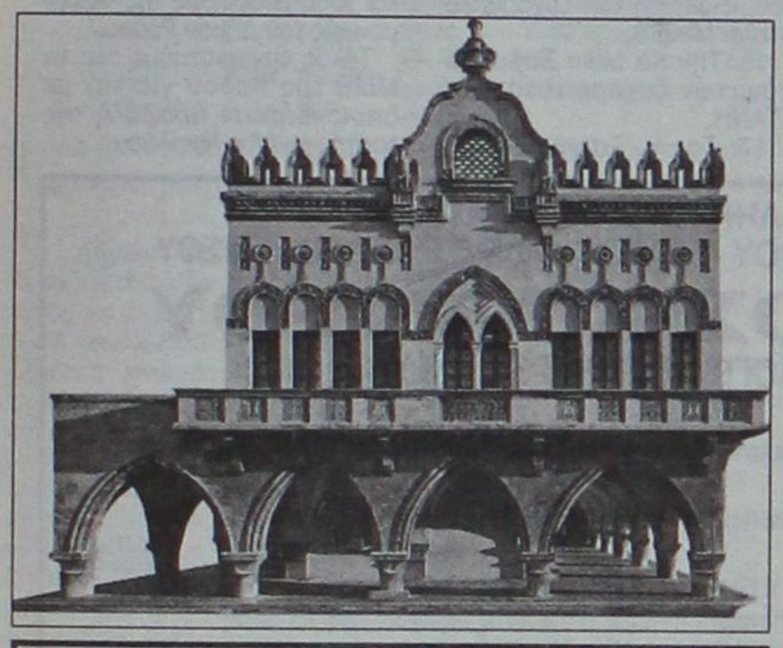

Όλα είναι έτοιμα για να ξεκινήσουν οι εργασίες αναστύλωσης του Νομαρχιακού μεγάρου Δωδεκανήσου. Η Νομαρχιακή Αρχή εξασφάλισε 1,3 εκατομμύρια ευρώ για τη χρηματοδότηση του έργου και σύμφωνα με τον προγραμματισμό που έχει γίνει το συνεργείο θα ξεκινήσει τις εργασίες αμέσως μετά τις γιορτές.

Το ξεκίνημα θα γίνει από την πλευρά του κτιρίου που «βλέπει» προς τη θάλασσα (προς την πλευρά του ΝΟΡ). Λόγω της θάλασσας η πλευρά αυτή του κτιρίου εμφανίζει τα μεγαλύτερα προβλήματα. Η σχετική μελέτη προβλέπει την ενίσχυση του φέροντος οπλισμού στις κολώνες του μεγάρου και αποκατάσταση της εξωτερικής του εικόνας. Το συγκεκριμένο κομμάτι του έργου προβλέπεται να ολοκληρωθεί σε έξι μήνες.

Η μελέτη προβλέπει την αποκατάσταση του φέροντος οπλισμού όλων των κολώνων του κτιρίου. Για να γίνει αυτό θα πρέπει να αφαιρεθεί ο υπάρχων πωρόλιθος, να αντικατασταθούν τα εσωτερικά σίδερα και το μπετόν και κατόπιν να τοποθετηθεί καινούργιος πωρόλιθος. Πρέπει να σημειωθεί ότι για όλο το κτίριο θα χρησιμοποιηθεί φυσικός πωρόλιθος και μάλιστα από την περιοχή απ' όπου είχε εξορυχτεί ο υφιστάμενος.

Αποκατάσταση της εξωτερικής εικόνας θα γίνει και για την πλευρά του νομαρχιακού μεγάρου που «βλέπει» προς το Εθνικό Θέατρο, όμως το έργο αυτό θα γίνει σε επόμενη φάση.

ΟΙΚΟΔΟΜΙΚΕΣ ΕΠΙΧΕΙΡΗΣΕΙΣ

ΔΙΑΚΟΓΕΩΡΓΙΟΥ ΚΑΛΛΙΣΤΟΣ

- ΠΩΛΗΣΕΙΣ ΔΙΑΜΕΡΙΣΜΑΤΩΝ
- ΚΑΤΑΣΤΗΜΑΤΑ - ΑΠΟΘΗΚΕΣ
- ΑΝΤΑΛΛΑΓΕΣ ΑΚΙΝΗΤΩΝ
- ΑΓΟΡΕΣ ΟΙΚΟΠΕΔΩΝ
- ΑΝΑΛΑΜΒΑΝΟΥΜΕ ΑΝΤΙΠΑΡΟΧΕΣ

ΔΙΕΥΘ.: ΕΘΝ. ΑΝΤΙΣΤΑΣΕΩΣ 11, (πρώην Αννης Μαρίας)
Τηλ.: 78501-29318, 78502

ΠΩΛΟΥΝΤΑΙ διαμερίσματα λουξ κατασκευής με απεριόριστη θέα. Τα διαμερίσματα διαθέτουν θωρακισμένες πόρτες, εντοιχισμένες κουζίνες, ντουλάπες, εντοιχισμένο νιπτήρα με ντουλάπι, κεντρική θέρμανση αυτόνομη, ανοιγόμενα ανακλινόμενα κουφώματα με διπλά τζάμια, σίτες, ρολά, υδραυλικό ασανσέρ, τριφασικό ρεύμα.

Ολοι οι χώροι σπατουλαριστοί εσωτερικές πόρτες MDF με σχέδια.

ΔΙΑΜΕΡΙΣΜΑΤΑ

Επί της οδού Μεγ/ Κων/νου - Κων/νου Παλαιολόγου
50 τ.μ δυάρια ανά όροφο
85 τ.μ. τριάρια ανά όροφο
110 τ.μ. τεσσάρια ανά όροφο

Επί της Κων/νου Υδραίου - Στ. Κωτιάδη
70 τ.μ. τριάρια ανά όροφο με μεγάλες βεράντες φανταστική θέα
90 τ.μ. τριάρια - τεσσάρια ανά όροφο με μεγάλες βεράντες φανταστική θέα
110 τ.μ. τεσσάρια ανά όροφο με μεγάλες βεράντες φανταστική θέα
130 τ.μ. τεσσάρια - πεντάρια ανά όροφο με μεγάλες βεράντες φανταστική θέα

Επί της Λεωφ. Καλλιθέας - Καρακόνερο
50 τ.μ. δυάρια ανά όροφο με μεγάλες βεράντες, απεριόριστη θέα
85 τ.μ. τριάρια ανά όροφο με μεγάλες βεράντες, απεριόριστη θέα
110 τ.μ. τεσσάρια ανά όροφο με μεγάλες βεράντες, απεριόριστη θέα.

ΚΑΤΑΣΤΗΜΑΤΑ
50 τ.μ. επί της Λεωφ. Καλλιθέας - Καρακόνερο
100 τ.μ. επί της Λεωφ. Καλλιθέας - Καρακόνερο
150 επί της Λεωφ. Καλλιθέας - Καρακόνερο

ΙΑΤΡΕΙΑ - ΓΡΑΦΕΙΑ
50 τ.μ. επί της Μεγ. Κων/νου και Κων Παλαιολόγου (Φώκιαλη)
100 τ.μ. επί της Μεγ. Κων/νου και Κων Παλαιολόγου (Φώκιαλη)
150 τ.μ. επί της Μεγ. Κων/νου και Κων. Παλαιλόγου (Φώκιαλη)

ΔΑΝΕΙΑ ΟΛΩΝ ΤΩΝ ΤΑΜΕΙΩΝ ΚΑΙ ΟΛΩΝ ΤΩΝ ΤΡΑΠΕΖΩΝ

Πληρ. ΔΙΑΚΟΓΕΩΡΓΙΟΥ ΚΑΛΛΙΣΤΟΣ
Τηλ. 22410 - 78501-78502, 29318

Συνεδρίαση του Δ.Σ. Λινδίων

Με έξι θέματα στην ημερήσια διάταξη θα συνεδριάσει σήμερα το δημοτικό συμβούλιο Λινδίων.

Μεταξύ των άλλων θα συζητηθούν τα ακόλουθα θέματα:

- Λογιστική τακτοποίηση του προϋπολογισμού έτους 2003.
- Αποδοχή ποσού 117.388,11 € από το πρόγραμμα «Ελλάδα 2004» για την πληρωμή του 1ου λογαριασμού του έργου κατασκευή κερκίδων και βελτίωση αποδυτηρίων στο γήπεδο ποδοσφαίρου Δ.Δ. Λίνδου».
- Αποχαρακτηρισμός τμημάτων οδών στο Δ.Δ. Λάρδου.
- Περί κατάργησης του Ν.Π.Δ.Δ. «Δημοτικός Οργανισμός Νεολαίας και Άθλησης» (Δ.Ο.Ν.Α.) Δήμου Λινδίων.
- Ψήφιση προϋπολογισμού εσόδων - εξόδων του Δήμου οικονομικού έτους 2004.

Αυτοί που φεύγουν

ΒΑΣΙΛΗΣ ΠΑΠΑΒΑΣΙΛΕΙΟΥ
Ο ξενοδόχος της Αγάπης

Του
Πρωτοπρεσβύτερου
Κυριάκου Μανέττα
Θεολόγου- Δάσκαλου

Τα ξημερώματα της περασμένης Δευτέρας (8 Δεκεμβρίου 2003) πέθανε στο Ωνάσειο Νοσοκομείο στην Αθήνα, ο γνωστός επιχειρηματίας Βασίλης Παπαβασιλειου από το Ασκληπειό της Ρόδου σε ηλικία 71 χρονών.

Την Τετάρτη (10 Δεκεμβρίου 2003) στο χωριό που λάτρεψε, που γεννήθηκε, εκεί στο απλό νεκροταφείο, μαζί με τα οστά των προγόνων του κοιμάται τον ύπνο του δικαίου.

Ο καλός και γεμάτος αγάπη για τους γύρω του, ο Βασίλης Παπαβασιλείου μαζί με άλλους συγχωριανούς του και με τα αδέλφια του, για πολλά χρόνια, δούλεψε σκληρά στο Ζαΐρ.

. Παντρεμένος με τη γεμάτη από καλοσύνη Μαρία Κούρτη, επίσης Ασκληπενή, απέκτησαν τρία χαριτωμένα παιδιά, που έχουν ήδη μπει στον αγώνα των ξενοδοχειακών του επιχειρήσεων στην Ιαλυσό και στο Κιοτάρι με μεγάλη κοινωνική και επαγγελματική επιτυχία. Ο Γιάννης, ο Μανόλης και η Μαριέττα. Καλοπαντρεμένα και τα τρία παιδιά του με τέσσερα εγγόνια.

Ο Βασίλης Παπαβασιλείου, από τους πρώτους στη Ρόδο στις ξενοδοχειακές επιχειρήσεις, έδωσε διδάγματα ήθους και μοναδικής αξιοπρέπειας στον τόπο μας. Δούλεψε σκληρά στον αθλητικό τομέα. Χρόνια πρόεδρος της ομάδας της Ρόδου, πρόσφερε και ξόδεψε μεγάλο μέρος προσωπικής του περιουσίας.

Δεν παρέλειπε ποτέ να επισκέπτεται το χωριό του το Ασκληπειό τα σαββατοκύριακα και τις γιορτάρες μέρες.

Φιλάνθρωπος, βοηθούσε πτωχούς και πραγματοποιούσε εκδηλώσεις που είχαν σκοπό την προσφορά στους άλλους.

Ξενοδοχείο και η ψυχή του. Μεγάλη καρδιά ο Βασίλης. Καπετάνιος στη ζωή. Παρόλο που υπέφερε χρόνια με προβλήματα υγείας και ταλαιπωρήθηκε σε νοσοκομεία και γιατρούς, το χαμόγελο και η παρουσία του ήτανε πάντοτε ζωντανά. Η κυρα-Μαρία η γυναίκα του, τα παιδιά του, δίπλα του στο πλευρό του.

Όλοι τον αγαπούσαμε τον κυρ-Βασίλη. Και το απέδειξε η παρουσία του πατρός Αμφιλοχίου Τσούκου από το Θάρρι, που μίλησε συγκινητικά, οι υπόλοιποι κληρικοί από Ρόδο και Λάρδο, οι βουλευτές, οι ποδοσφαιριστές, τα λουλούδια, τα στεφάνια, τα ψηφίσματα, ο κόσμος, μικροί και μεγάλοι που πλημμύρισαν τα γνώριμά του σοκάκια, του ιστορικού χωριού που πρωτοπερπάτησες.

Και έφυγες σαν πρίγκηπας. Και σου ψάλαμε Χριστός Ανέστη και μακαρισμούς. Γιατί ήσουνα και καλός άνθρωπος και καλός και χρήσιμος χριστιανός...

Κοιμήσου ξάλαφρα, ξεκουράσου.

Σου αξίζει ο ύπνος του δικαίου και η αιώνια απόλαυση των όσων πρόσφερες στον κόσμο αυτό. Αιωνία σου η μνήμη φίλε αγαπημένε, πατριώτη καλέ, ξενοδόχε της Αγάπης...



Με την 20χρονη πείρα μας στα συστήματα ηλιακής ενέργειας σας προσφέρουμε τις πιο αποτελεσματικές λύσεις:

- **Τα καλύτερα ηλιακά της αγοράς**
  Τελευταίας τεχνολογίας ηλιακά, γαλβανιζέ, glass, ανοξείδοτα, ανοικτού, κλειστου κυκλώματος
- **Δωρεάν μελέτη - επίβλεψη**
  για κεντρικές εγκαταστάσεις ξενοδοχείων.
- **Άμεση εγκατάσταση**
  από ειδικευμένο προσωπικό, μέ προσοχή στη λεπτομέρεια.
- **Ειδικές Λύσεις**
  για κεραμοσκεπές και όπου δεν πρέπει να φαίνεται το Boiler.
- **Εγγύηση**
  καλής λειτουργίας και πλήρη τεχνική υποστήριξη.
- **Πιστοποίηση ποιότητας**
  από το κέντρο ανανεώσιμων πηγών ενέργειας.
- **Εγγυημένη απόσβεση**
  Μόνο με τα χρήματα που πληρώνετε στον ηλεκτρικό σας θερμοσίφωνα εξοφλείτε τον ηλιακό.
- **Έκπτωση αξίας αγοράς**
  από το φορολογητέο σας εισόδημα.

Καλέστε αμέσως το 76100 για υπεύθυνη ενημέρωση.

ΒΟΥΤΥΡΑΚΗΣ Ι.Χ. Ε.Π.Ε. • ΔΩΔ. ΝΕΟΛΑΙΑΣ 16 - ΡΟΔΟΣ -ΤΗΛ. ΚΕΝΤΡΟ: 0241/76100

Γιορτάστηκε με λαμπρότητα ο Προστάτης των ναυτικών Αγιος Νικόλαος

Γιορτάσθηκε στο νησί μας το Σάββατο 6 Δεκεμβρίου 2003 με εξαιρετική λαμπρότητα ο προστάτης των ναυτικών μας Άγιος Νικόλαος και η επέτειος των νικηφόρων Ναυμαχιών 'Ελλης-Λήμνου και των Βαλκανικών Πολέμων 1912-13.

Το πρωί στο Ναό της Ενορίας Αγίου Νικολάου τελέσθηκε Αρχιερατική Θεία Λειτουργία και Λιτάνευση της Ιεράς Εικόνας του Αγίου, παρουσία όλων των τοπικών Αρχών και πλήθος πιστών. Τον πανηγυρικό της ημέρας εκφώνησε ο Διοικητής του Ναυτικού Σταθμού Ρόδου, Πλωτάρχης Α. ΜΠΟΓΙΑΝΝΟΣ Π.Ν.

Το βράδυ της ίδιας ημέρας, ο Κεντρικός Λιμενάρχης Ρόδου, Πλοίαρχος ΛΣ ΓΑΛΑΝΗΣ Π. και ο Διοικητής του Ναυτικού Σταθμού Ρόδου Πλωτάρχης Α. ΜΠΟΓΙΑΝΟΣ Π.Ν. παρέθεσαν δεξίωση στην αίθουσα «ΘΑΛΑΣΣΑ» στο ξενοδοχείο MEDITERRANEAN, στην οποία παρευρέθησαν οι τοπικές Αρχές και πλήθος κόσμου. Κατά τη διάρκεια της δεξίωσης ο Κεντρικός Λιμενάρχης Ρόδου και ο Διοικητής Ναυτικού Σταθμού Ρόδου τίμησαν αρχές και συμπολίτες μας για τη βοήθεια και τη συμβολή τους στο έργο τους.

Στα πλαίσια των εορταστικών εκδηλώσεων πραγματοποιήθηκαν επισκέψεις στην Κ/Φ ΚΑΡΤΕΡΙΑ η οποία βρισκόταν στο λιμάνι της Ρόδου.

Την Παρασκευή 12 Δεκεμβρίου ο υφυπουργός Άμυνας Λάζαρος Λωτίδης επισκέφθηκε την κανονιοφόρο "ΚΑΡΤΕΡΙΑ" συνοδευόμενος από τον διοικητή της ΑΣΔΕΝ, αντιστράτηγο Στέφανο Ανδριάνη και τον διοικητή της 95 ΑΔΤΕ υποστράτηγο Αριστείδη Τσουμάνη.

Τον υφυπουργό υποδέχθηκε ο κυβερνήτης του πλοίου Πλωτάρχης Θ. Παπαδημητρίου Π.Ν. Ο υφυπουργός χάρισε στο πλήρωμα του πλοίου ένα home cinema ως χριστουγεννιάτικο δώρο ενώ αντάλλαξε και εθιμοτυπικά δώρα με τους αξιωματικούς της κανονιοφόρου.

Το Κεντρικό Λιμεναρχείο Ρόδου και ο Ναυτικός Σταθμός Ρόδου αισθάνονται την υποχρέωση να ευχαριστήσουν όλους τους παράγοντες που συνέβαλαν στην επιτυχία των εκδηλώσεων και ιδιαίτερα:

1. Τον κ. Βασίλειο Αντωνίου Καμπουράκη και την οικογένεια του που χάρη στη βοήθεια τους πραγματοποιήθηκε η λαμπρή δεξίωση στο Ξεν. MEDITERRANEAN, αλλά και για τη συνεχή στήριξη και αγάπη τους όλα αυτά τα χρόνια.
2. Το προσωπικό του Ξεν. MEDITERRANEAN για την άψογη συνεργασία τους.
3. Τον διευθυντή της ΑΣΤΕΡ κ. Αθανάσιο Στάμο, το προσωπικό, τους σπουδαστές και τις σπουδάστριες της ανωτέρω σχολής για τον άψογο επαγγελματισμό, την ζωντάνια και την ευγένεια τους.
4. Τη Διοίκηση της 95 ΑΔΤΕ για τη διάθεση της υπέροχης ορχήστρας, οι μουσικοί της οποίας μας επιφύλαξαν -κατά κοινή ομολογία- μια ευχάριστη βραδιά.
5. Τον αγαπητό μας φίλο Δ. Ζαβοριανό για την αμέριστη στήριξη, βοήθεια και αγάπη του για τις εκδηλώσεις του εορτασμού αλλά και για την εν γένει προσφορά του στο Πολεμικό Ναυτικό και το Λιμενικό Σώμα.
6. Το διευθυντή του Λιμενικού Ταμείου, κ. Ε. Αξιώτη
7. Τον Κο ΙΩΑΝΝΗ Χ. ΣΠΑΝΟ, των super market "ΣΠΑΝΟΣ"
8. Τον κ. ΛΑΜΠΡΟ ΣΥΦΩΝΙΟ της ποτοποιίας "ΣΥΦΩΝΙΟΣ"
9. Τον κ. ΒΑΣΙΛΕΙΟ ΚΑΜΠΥΛΑΥΚΑ, της ποτοποιίας "ΑΙΓΑΙΟΝ"
10. Τον κ. ΙΩΑΝΝΗ ΤΑΤΑΚΗ, της εταιρείας "TATAGIAN"
11. Τη διοίκηση της ποτοποιίας "ΚΑΙΡ"
12. Τη διοίκηση της εταιρείας Coca Cola 3E A.E.
13. Τον κ. Β. Κουγιό, της εταιρίας ΒΑΠ
14. Την διεύθυνση των πολυκαταστημάτων "ΠΑΠΠΟΥ"
15. Τον κ. Μιχάλη Κωνσταντίνου, ιδιοκτήτη των ζαχαροπλαστείων MIKE'S.
16. Την Κα Μίνα Σαρρηχασάν, των ζαχαροπλαστείων ΣΤΑΝΗ.
17. Τον κ. Τσιγαρίδη της εταιρείας "ΤΣΙΓΑΡΙΔΗΣ Α.Ε."
18. Τον κ. Γρηγόρη Χατζημανώλη, της Εταιρείας "ΜΙΧ.ΧΑΤΖΗΜΑΝΩΛΗΣ-Trust & YIOI"
19. Τη διοίκηση της εταιρείας EMERY A.E. και ειδικότερα τον κ. Μιχάλη Μερτσάρη.
20. Τον διευθυντή κ. Θ. Μέξη και τους μουσικούς της Φιλαρμονικής του Δήμου Ρόδου.

Τέλος ευχαριστούμε όλα τα ΜΜΕ της Ρόδου για την με οποιονδήποτε προβολή της εορτής του Αγ. Νικολάου.



Υπεύθυνη Δημ. Σχέσεων του ΝΑ.Σ.ΡΟ Ανθυπασπιστής Δ. Βασιλογιώργη, ο Υποδιοικητής ΝΑ.Σ.ΡΟ. Υποπλοίαρχος Γ. Μεσσήνης Π.Ν., ο Διοικητής ΝΑ.Σ.ΡΟ Πλωτάρχης Α. Μπογιάννος Π.Ν., ο κ. Χρήστος Ζαβοριανός, ο Λιμενάρχης Κ.Λ.Ρ. Πλοίαρχος Λ.Σ. Γαλάνης Π., ο Υπολιμενάρχης Κ.Λ.Ρ. Πλωτάρχης Λ.Σ. Σεφεριάδης Γ., ο κ. Βασίλης Κάλλος, σπουδαστές και σπουδάστριες της ΑΣΤΕΡ.

ΕΛΛΗΝΙΚΗ ΔΗΜΟΚΡΑΤΙΑ
ΠΕΡΙΦΕΡΕΙΑ ΝΟΤΙΟΥ ΑΙΓΑΙΟΥ - ΝΟΜΟΣ ΔΩΔΕΚΑΝΗΣΟΥ
ΔΗΜΟΣ ΑΦΑΝΤΟΥ
ΙΣΟΛΟΓΙΣΜΟΣ ΕΝΑΡΞΗΣ 2002

ΕΝΕΡΓΗΤΙΚΟ				ΠΑΘΗΤΙΚΟ	
Γ. ΠΑΓΙΟ ΕΝΕΡΓΗΤΙΚΟ	Αξία Κτήσεως	Αποσβέσεις	Αναπ. Αξία		
II. Ενσώματες ακινητοποιήσεις					
1. Γήπεδα - Οικόπεδα	22.109.744,73	0,00	22.109.744,73	Α. ΙΔΙΑ ΚΕΦΑΛΑΙΑ	
1α. Πλατείες-Πάρκα-Παιδότοποι				I. Κεφάλαιο	28.413.352,80
κοινής χρήσης	32.950,00	0,00	32.950,00	II. Διαφορές αναπροσαρμογής και	
1β. Οδοί οδοστρώματα κοινής χρήσης	3.166.400,00	0,00	3.166.400,00	επιχορηγήσεις επενδύσεων - Δωρεές	
1γ. Πεζοδρόμια κοινής χρήσης	1.100.000,00	0,00	1.100.000,00	παγίων	
3. Κτίρια - Τεχνικά έργα	1.120.906,07	0,00	1.120.906,07	4. Επιχορήγήσεις επενδύσεων	1.100.483,72
3β. Εγκ/σεις ηλεκτροφωτ. κοινής χρήσης	1.515.100,00	0,00	1.515.100,00	Σύνολο ιδίων κεφαλαίων (AI+AII)	29.513.836,52
4. Μηχαν/τα - Τεχνικές εγκαταστ.				Γ. ΥΠΟΧΡΕΩΣΕΙΣ	
και λοιπός μηχαν. εξοπλισμός	379,02	0,00	379,02	I. Μακροπρόθεσμες υποχρεώσεις	
5. Μεταφορικά μέσα	177.092,15	0,00	177.092,15	2. Δάνεια Τραπεζών (Τ.Π.Δ.)	500.580,81
6. Επιπλα και λοιπός εξοπλισμός	197.277,49	0,00	197.277,49	II. Βραχυπρόθεσμες υποχρεώσεις	
7. Ακινητοπ. υπό εκτέλ. & προκαταβολές	302.725,81	0,00	302.725,81	1. Προμηθευτές	1.410.751,47
Σύνολο ακινητοποιήσεων (ΓII)	29.722.575,27	0,00	29.722.575,27	7. Μακροπρόθεσμες υποχρεώσεις (Τ.Π.Δ.)	
III. Τίτλοι πάγιας επένδυσης και άλλες μακροπρ.				πληρωτέες στην επόμενη χρήση	20.361,13
χρηματοοικονομικές απαιτήσεις					1.431.112,60
1. Τίτλοι πάγιας επένδυσης			10.898,33	Σύνολο υποχρεώσεων (ΓI+ΓII)	1.931.693,41
Σύνολο πάγιου ενεργητικού (ΓII+ΓIII)			29.733.473,60		
Δ. ΚΥΚΛΟΦΟΡΟΥΝ ΕΝΕΡΓΗΤΙΚΟ					
II. Απαιτήσεις					
1. Απαιτήσεις από πώληση αγαθών και υπηρεσιών			1.627.154,26		
IV. Διαθέσιμα					
1. Ταμείο			2.566,75		
3. Καταθέσεις Οψεως και Προθεσμίας			82.335,32		
			84.902,07		
Σύνολο Κυκλοφ. Ενεργητ. (ΔII+ΔIV)			1.712.056,33		
Γενικό Σύνολο Ενεργητικού (Γ+Δ)			31.445.529,93	Γενικό Σύνολο Παθητικού (Α+Γ)	31.445.529,93

Ο ΔΗΜΑΡΧΟΣ Σταμάτιος Γ. ΚΑΒΑΔΑΣ — Ο ΠΡΟΕΔΡΟΣ ΤΟΥ Δ.Σ. ΜΑΧΡΑΜΑΣ ΜΙΧΑΗΛ — Ο ΠΡΟΙΣΤΑΜΕΝΟΣ ΤΩΝ ΟΙΚΟΝ. ΥΠΗΡΕΣΙΩΝ ΛΟΓΓΟΣ ΦΙΛΙΠΠΟΣ — ΓΙΑ ΤΗΝ ΟΜΑΔΑ ΣΥΝΤΑΞΗΣ ΜΑΥΡΟΥΔΗΣ ΑΝΕΣΤΗΣ Αρ. ΑΔΕΙΑΣ 5101/Α ΤΑΞΗΣ

Ηλεκτρονική Στοιχειοθεσία & Δημοσιεύσεις Ισολογισμών «Η ΔΡΑΣΙΣ», Τηλ. 63.790 - 64.393 - 64.200 κ. Μαριά

ΜΠΟΟΥΛΙΝΓΚ Ε.Π.Ε.

ΙΣΟΛΟΓΙΣΜΟΣ 31ης ΔΕΚΕΜΒΡΙΟΥ 2002 - 1η ΕΤΑΙΡΙΚΗ ΧΡΗΣΗ (1 ΙΑΝΟΥΑΡΙΟΥ - 31 ΔΕΚΕΜΒΡΙΟΥ 2002)

ΕΝΕΡΓΗΤΙΚΟ	Ποσά κλειομένης χρήσεως 2002			ΠΑΘΗΤΙΚΟ	
Β. ΕΞΟΔΑ ΕΓΚΑΤΑΣΤΑΣΕΩΣ	Αξία Κτήσ.	Αποσβέσ.	Αναπ. Αξία		Ποσά κλειομ. χρήσ. 2002
4. Λοιπά έξοδα εγκαταστάσεως	1.828,30	365,66	1.462,64		
Γ. ΠΑΓΙΟ ΕΝΕΡΓΗΤΙΚΟ				Α. ΙΔΙΑ ΚΕΦΑΛΑΙΑ	
II. Ενσώματες ακινητοποιήσεις:				I. Κεφάλαιο Εταιρικό	
3. Κτίρια και Τεχνικά Εργα	343.324,90	13.729,40	329.595,50	1. Καταβλημένο	17.608,22
4. Μηχαν/τα - Τεχνικές Εγκαταστ.				V. Αποτελέσματα εις νέο:	
και λοιπός μηχαν. εξοπλισμός	31.307,83	4.654,53	26.653,30	Υπόλοιπο ζημιών χρήσεως εις νέο	-15.848,06
6. Επιπλα και λοιπός Εξοπλισμός	103.942,82	31.126,50	72.816,32	Σύνολο ιδίων κεφαλαίων (AI+AV)	
7. Ακινητοπ. υπό εκτέλ. & προκατ.	96.666,43	0,00	96.666,43	Γ. ΥΠΟΧΡΕΩΣΕΙΣ	
Σύνολο Παγίου Ενεργητικού (ΓII)	575.241,98	49.510,43	525.731,55	II. Βραχυπρόθεσμες Υποχρεώσεις:	
Δ. ΚΥΚΛΟΦΟΡΟΥΝ ΕΝΕΡΓΗΤΙΚΟ				1. Προμηθευτές	47.400,07
I. Αποθέματα:				2α. Επιταγές πληρωτ. μεταχρονολ.	23.256,06
4. Πρώτες και βοηθητικές ύλες - Αναλώσι-				3. Τράπεζες λ/βραχυπρ. υποχρεώσ.	176.157,25
μα υλικά - Ανταλλακτ. και είδη συσκευασ.			6.524,26	5. Υποχρεώσεις από φόρους-τέλη	29.315,92
II. Απαιτήσεις:				6. Ασφαλιστικοί Οργανισμοί	3.791,64
11. Χρεώστες Διάφοροι			82.094,49	11. Πιστωτές Διάφοροι	343.360,23
IV. Διαθέσιμα				Σύνολο Υποχρεώσεων (ΓI+ΓII)	623.281,17
1. Ταμείο			1.874,30		
3. Καταθέσεις Οψεως και Προθεσμίας			7.354,09		
			9.228,39		
Σύνολο Κυκλοφ. Ενεργητ. (ΔI+ΔII+ΔIV)			97.847,14		
Γενικό Σύνολο Ενεργητικού (Β+Γ+Δ)			625.041,33	Γενικό Σύνολο Παθητικού (Α+Γ)	625.041,33

ΚΑΤΑΣΤΑΣΗ ΛΟΓΑΡΙΑΣΜΟΥ ΑΠΟΤΕΛΕΣΜΑΤΩΝ ΧΡΗΣΕΩΣ
31ης ΔΕΚΕΜΒΡΙΟΥ 2002 (1 ΙΑΝΟΥΑΡΙΟΥ - 31 ΔΕΚΕΜΒΡΙΟΥ 2002)

		Ποσά κλειομ. χρήσ. 2002
I. ΑΠΟΤΕΛΕΣΜΑΤΑ ΕΚΜΕΤΑΛΛΕΥΣΕΩΣ		
Κύκλος εργασιών (πωλήσεις)		483.639,36
Μείον: Κόστος παρ. υπηρεσιών		447.849,75
Μικτά Αποτελέσματα (κέρδη) Εκμεταλλεύσεως		35.789,61
Πλέον: Αλλα έσοδα εκμεταλλεύσεως		5.055,64
Σύνολο		40.845,25
Μείον: 1. Εξοδα διοικητικής λειτουργίας	11.183,28	
3. Εξοδα λειτουργίας διαθέσεως	24.111,09	35.294,37
Μερικά αποτελέσματα (κέρδη) Εκμεταλλεύσεως		5.550,88
Μείον: 3. Χρεωστικοί τόκοι και συναφή έξοδα		21.302,66
Ολικά αποτελέσματα (ζημίες) εκμεταλλεύσεως		-15.751,78
II. Μείον: Εκτακτα αποτελέσματα		
3. Εξοδα προηγ. χρήσεων		96,28
Οργανικά και έκτακτα αποτελέσματα (ζημίες)		-15.848,06
Μείον: Σύνολο αποσβέσεων πάγιων στοιχείων	49.876,09	
Μείον: Οι από αυτές ενσώμ. στο λειτ. κόστος	49.876,09	0,00
ΚΑΘΑΡΑ ΑΠΟΤΕΛ. (ζημίες) ΧΡΗΣΕΩΣ προ φόρων		-15.848,06

ΠΙΝΑΚΑΣ ΔΙΑΘΕΣΕΩΣ ΑΠΟΤΕΛΕΣΜΑΤΩΝ

	Ποσά κλειομ. χρήσ. 2002
Καθαρά αποτελ. (ζημίες) χρήσεως	15.848,06
Σύνολο	15.848,06

Ρόδος 28 Φεβρουαρίου 2003

Ο Διαχειριστής ΚΩΝΣΤΑΝΤΙΝΟΣ ΘΕΟΔ. ΤΑΝΟΥΔΗΣ

Ο Προ/νος Οικ/κων Υπηρεσιών ΔΗΜΗΤΡΗΣ ΣΤ. ΠΑΠΗΣ Α.Δ.Τ. Ι. 386362

Ηλεκτρονική Στοιχειοθεσία & Δημοσιεύσεις Ισολογισμών «Η ΔΡΑΣΙΣ», Τηλ. 63.790 - 64.393 - 64.200 κ. Μαριά

ΚΑΤΑΣΚΕΥΑΣΤΙΚΗ ΕΑΧ Α.Ε.

ΑΡ.ΜΑΕ. 48511/80/Β/01/13

ΙΣΟΛΟΓΙΣΜΟΣ 31ης ΔΕΚΕΜΒΡΙΟΥ 2002 - 1η ΥΠΕΡΔΩΔΕΚΑΜΗΝΗ ΕΤΑΙΡΙΚΗ ΧΡΗΣΗ (15 ΜΑΡΤΙΟΥ 2001 - 31 ΔΕΚΕΜΒΡΙΟΥ 2002)

ΕΝΕΡΓΗΤΙΚΟ	Ποσά κλειομένης χρήσεως 2002			ΠΑΘΗΤΙΚΟ	
Β. ΕΞΟΔΑ ΕΓΚΑΤΑΣΤΑΣΕΩΣ	Αξία Κτήσ.	Αποσβέσ.	Αναπ. Αξία		Ποσά κλειομ. χρήσ. 2002
1. Εξοδα ιδρύσ. και Α' εγκαταστ.	2.933,78	585,76	2.348,02		
Γ. ΠΑΓΙΟ ΕΝΕΡΓΗΤΙΚΟ				Α. ΙΔΙΑ ΚΕΦΑΛΑΙΑ	
II. Ενσώματες ακινητοποιήσεις:				I. Κεφάλαιο Εταιρικό	
4. Μηχαν/τα - Τεχνικές εγκαταστ.				1. Καταβλημένο	58.694,06
& λοιπός μηχ. εξοπλισμός	48.085,11	7.212,77	40.872,34	IV. Αποθεματικά κεφάλαια:	
5. Μεταφορικά μέσα	45.730,55	0,00	45.730,55	1. Τακτικό αποθεματικό	4.004,66
6. Επιπλα και λοιπός εξοπλισμός	35.453,11	5.271,55	30.181,56	V. Αποτελέσματα εις νέο:	
Σύνολο Ακινητοποιήσεων (ΓII)	129.268,77	12.484,32	116.784,45	Υπόλοιπο κερδών χρήσεως εις νέο	14.496,48
Δ. ΚΥΚΛΟΦΟΡΟΥΝ ΕΝΕΡΓΗΤΙΚΟ				Σύνολο ιδίων κεφαλ. (AI+AV+AIV)	77.195,20
I. Αποθέματα:				Γ. ΥΠΟΧΡΕΩΣΕΙΣ	
2. Προϊόντα έτοιμα και ημιτελή			880.530,25	II. Βραχυπρόθεσμες Υποχρεώσεις:	
II. Απαιτήσεις:				3. Τράπεζες λ/βραχ. υποχρεώσ.	30.577,12
11. Χρεώστες Διάφοροι			81.992,91	4. Προκαταβολές πελατών	1.617.667,28
IV. Διαθέσιμα				5. Υποχρεώσεις από φόρους-τέλη	126.568,83
1. Ταμείο			833.293,51	10. Μερίσματα πληρωτέα	58.694,06
3. Καταθέσεις Οψεως και Προθεσμίας			403,35	11. Πιστωτές Διάφοροι	4.650,00
			833.696,86		1.838.157,29
Σύνολο Κυκλοφ. Ενεργητ. (ΔI+ΔII+ΔIV)			1.796.220,02	Σύνολο Υποχρεώσεων (ΓI+ΓII)	1.838.157,29
Γενικό Σύνολο Ενεργητικού (Β+Γ+Δ)			1.915.352,49	Γενικό Σύν. Παθητικού (Α+Γ+Δ)	1.915.352,49

ΚΑΤΑΣΤΑΣΗ ΛΟΓΑΡΙΑΣΜΟΥ ΑΠΟΤΕΛΕΣΜΑΤΩΝ ΧΡΗΣΕΩΣ
31ης ΔΕΚΕΜΒΡΙΟΥ 2002 (15 ΜΑΡΤΙΟΥ 2001 - 31 ΔΕΚΕΜΒΡΙΟΥ 2002)

		Ποσά κλειομ. χρήσ. 2002
I. ΑΠΟΤΕΛΕΣΜΑΤΑ ΕΚΜΕΤΑΛΛΕΥΣΕΩΣ		
Κύκλος εργασιών (πωλήσεις)		2.712.575,20
Μείον: Κόστος πωλήσεων		2.372.255,80
Μικτά αποτελέσματα (κέρδη) εκμεταλλεύσεως		340.319,40
Μείον: 1. Εξοδα διοικητικής λειτουργίας		121.500,94
Μερικά αποτελέσματα (κέρδη) Εκμεταλλεύσεως		218.818,46
Πλέον: 4. Πιστωτικοί τόκοι και συναφή έσοδα	4.104,35	
Μείον: 3. Χρεωστικοί τόκοι και συναφή έξοδα	3.258,74	845,61
Ολικά αποτελέσματα (κέρδη) εκμεταλλεύσεως		219.664,07
II. Μείον: Εκτακτα αποτελέσματα		
1. Εκτακτα και ανόργανα έξοδα		58,67
Οργανικά και έκτακτα αποτελέσματα (κέρδη)		219.605,40
Μείον: Σύνολο αποσβέσ. πάγιων στοιχείων	13.070,08	
Μείον: Οι από αυτές ενσώμ. στο λειτ. κόστος	13.070,08	0,00
ΚΑΘΑΡΑ ΑΠΟΤΕΛ. (κέρδη) ΧΡΗΣΕΩΣ προ φόρων		219.605,40

ΠΙΝΑΚΑΣ ΔΙΑΘΕΣΕΩΣ ΑΠΟΤΕΛΕΣΜΑΤΩΝ

	Ποσά κλειομ. χρήσ. 2002
Καθαρά αποτελ/τα (κέρδη) χρήσ.	219.605,40
Μείον: 1. Φόρος εισοδήματος	142.410,20
Κέρδη προς διάθεση	77.195,20
Η διάθ. των κερδών γίνεται ως εξής:	
1. Τακτικό αποθεματικό	4.004,66
2. Πρώτο μέρισμα	58.694,06
8. Υπόλοιπο κερδών εις νέο	14.496,48
	77.195,20

Ο Πρόεδρος του Δ.Σ. ΕΜΜΑΝΟΥΗΛ ΧΑΤΖΗΣΑΒΒΑΣ — Ο Αντιπρόεδρος ΠΙΑ ΝΤΑΜΣΓΚΑΡΝΤ — Ο Προϊστάμενος Λογιστηρίου ΠΑΠΑΚΩΝΣΤΑΝΤΙΝΟΥ ΠΑΝΑΓΙΩΤΗΣ

Ηλεκτρονική Στοιχειοθεσία & Δημοσιεύσεις Ισολογισμών «Η ΔΡΑΣΙΣ», Τηλ. 63.790 - 64.393 - 64.200 κ. Μαριά

ΕΛΛΗΝΙΚΗ ΔΗΜΟΚΡΑΤΙΑ
ΠΕΡΙΦΕΡΕΙΑ ΝΟΤΙΟΥ ΑΙΓΑΙΟΥ
ΝΟΜΟΣ ΔΩΔΕΚΑΝΗΣΟΥ
ΔΗΜΟΣ ΑΡΧΑΓΓΕΛΟΥ

ΠΡΟΣΚΛΗΣΗ ΕΚΔΗΛΩΣΗΣ ΕΝΔΙΑΦΕΡΟΝΤΟΣ ΓΙΑ ΤΗΝ ΕΚΠΟΝΗΣΗ ΜΕΛΕΤΗΣ

«Δίκτυα αποχέτευσης και Εγκαταστάσεις Επεξεργασίας και Διάθεσης λυμάτων Δ.Δ. Μαλώνας, Δ.Δ. Μασσάρων και οικισμού Χαρακίου Δήμου Αρχαγγέλου»

Ο Δήμος ΑΡΧΑΓΓΕΛΟΥ Νομού Δωδεκανήσου, προκειμένου να αναθέσει την εκπόνηση της Μελέτης με τίτλο «Δίκτυα αποχέτευσης και Εγκαταστάσεις Επεξεργασίας και Διάθεσης λυμάτων Δ.Δ. Μαλώνας, Δ.Δ. Μασσάρων και οικισμού Χαρακίου Δήμου Αρχαγγέλου» προσκαλεί τους ενδιαφερόμενους μελετητές ή Γραφεία Μελετών να υποβάλλουν αίτηση εκδήλωσης ενδιαφέροντος, εντός είκοσι (20) ημερών από τη δημοσίευση της παρούσας πρόσκλησης στο Ενημερωτικό Δελτίο του Τεχνικού Επημελητηρίου της Ελλάδος.

Η μελέτη θα συνταχθεί σύμφωνα με την ΕΣΥ, που χορηγείται από τον Δήμο Αρχαγγέλου και το συνοπτικό αντικείμενο αυτής είναι:

1. Η μελέτη των εσωτερικών δικτύων αποχέτευσης της ευρύτερης περιοχής των Δ.Δ. Μασσάρων και Μαλώνας που περιλαμβάνει και τον οικισμό Χαράκι σε στάδια α) Προκαταρκτικής β) οριστικής με πληρότητα μελέτης εφαρμογής και τεύχη δημοπράτησης.
2. Η Προκατακριτική περιβαλλοντική εκτίμηση και αξιολόγηση του/των χώρου/ων των εγκαταστάσεων επεξεργασίας και διάθεσης λυμάτων και η Μελέτη Περιβαλλοντικών Επιπτώσεων.
3. Η μελέτη Εγκαταστάσεων Επεξεργασίας και Διάθεσης Λυμάτων, σε στάδια α) προκαταρκτικής και β) προμελέτης με τεύχη δημοπράτησης για σύστημα μελέτης - κατασκευής.
4. Μελέτης σκοπιμότητας - Σχέδιο διαχείρισης αστικών λυμάτων ευρύτερης περιοχής μελέτης, με αντικείμενο τη διερεύνηση, αξιόλογηση και την επιλογή της οικονομοτεχνικά προσφορότερης λύσης για τη συλλογή, επεξεργασία και διάθεση των αστικών λυμάτων αυτής, μετά από αναγνωριστική μελέτη για τη σκοπιμότητα του έργου, καταγραφή και αξιολόγηση των προτεινόμενων εναλλακτικών λύσεων.
5. Η μελέτη των εξωτερικών αγωγών μεταφοράς των λυμάτων προς τη μονάδα επεξεργασίας και διάθεσης με τα τεύχη δημοπράτησης σε στάδια α) Προκαταρκτικής β) οριστικής με πληρότητα μελέτης εφαρμογής και τεύχη δημοπράτησης.
6. Η γεωλογική μελέτη της περιοχής που διέρχονται τα δίκτυα και η γεωτεχνική μελέτη - έρευνα στους χώρους επεξεργασίας και διάθεσης των λυμάτων και των τυχόν αντλιοστασίων.
7. Η απαιτούμενη τοπογραφική αποτύπωση.

Η ανάθεση της Μελέτης θα γίνει με απ' ευθείας επιλογή σύμφωνα με τις διατάξεις του άρθρου 11, παρ. 7 του Ν. 716Π7 "Περί μητρώου μελετητών, ανάθεσης και εκπόνησης μελετών" και σύμφωνα με την προβλεπόμενη διαδικασία αξιολόγησης της Εγκ. 31/97.

Η προεκτιμώμενη αμοιβή της όλης μελέτης ανέρχεται στο ποσό των 132.000 ευρώ πλέον Φ.Π.Α. και θα χρηματοδοτηθεί από το Υπουργείο Οικονομίας και Οικονομικών μέσω του προγράμματος ΕΠΤΑ. Η συμβατική αμοιβή της μελέτης θα καθορισθεί στο στάδιο της οριστικής μελέτης και υπόκεινται την υπέρ του Δημοσίου έκπτωση. Οι αμοιβές που ορίζονται κατ'αποκοπή δεν υπόκειται σε έκπτωση.

Θα γίνουν δεκτές αιτήσεις εκδήλωσεις ενδιαφέροντος μελετητών ή Γραφείων μελετών που έχουν εγραφεί στο μητρώο μελετητών του Υ.ΠΕ.ΧΩ.Δ.Ε. και διαθέτουν σε ισχύ τα ακόλουθα πτυχία:

1. Β ή Γ' τάξης στην κατηγορία 13 (Υδραυλικές μελέτες)
2. Β ή Γ' τάξης στην κατηγορία 9 (Ηλεκ/γικές μελέτες)
3. Β ή Γ' τάξης στην κατηγορία 8 (Στατικές μελέτες)
4. Α' ή Β' τάξης στην κατηγορία 5 (μελέτες Οργάνωσης και Επιχειρησιακές έρευνας)
5. Α' τάξη στην κατηγορία 16 (Τοπογραφικές μελέτες)
6. Α' ή Β' τάξης στην κατηγορία 20 (Γεωλογικές μελέτες)
7. Α ή Β' τάξης στην κατηγορία 21 (Γεωτεχνικές μελέτες)
8. Α ή Β' τάξης στην κατηγορία 27 (Περιβαλλοντικές μελέτες)
9. Α' ή Β' τάξης στην κατηγορία 18 (Χημικοτεχνικές μελέτες)

Η αμοιβή κατανέμεται ανά κατηγορία μελέτης ως εξής:

1. Κατηγορία: 13: 49.000 ευρώ (προεκτιμώμενη αμοιβή)
2. Κατηγορία: 8: 15.000 ευρώ (προεκτιμώμενη αμοιβή)
3. Κατηγορία: 9: 15.000 ευρώ (προεκτιμώμενη αμοιβή)
4. Κατηγορία: 5: 8.000 ευρώ (προεκτιμώμενη αμοιβή)
5. Κατηγορία: 16: 9.000 ευρώ (κατ' αποκοπή αμοιβή)
6. Κατηγορία: 20: 10.000 ευρώ (προεκτιμώμενη αμοιβή)
7. Κατηγορία: 21: 10.000 ευρώ (προεκτιμώμενη αμοιβή)
8. Κατηγορία: 27: 10.000 ευρώ (κατ' αποκοπή αμοιβή)
9. Κατηγορία: 18: 6.000 ευρώ (κατ' αποκοπή αμοιβή)

Οι σχετικές αιτήσεις θα κατατίθενται στην Αναθέτουσα Αρχή Δήμο Αρχαγγέλου με τα εξής στοιχεία:

Διεύθυνση:Αρχάγγελος Ρόδου Τ.Κ. 85102

Η αίτηση εκδήλωσης ενδιαφέροντος υποβάλλεται από τον νόμιμο εκπρόσωπο του γραφείου ή της ομάδας μελετητών και θα πρέπει να συνοδεύεται για κάθε γραφείο ή συνεργαζόμενα γραφεία από τα παρακάτω δικαιολογητικά, η έλλειψη των οποίων αποτελεί αιτία αποκλεισμού των ενδιαφερομένων από τη διαδικασία επιλογής:

α) Επικυρωμένα φωτοαντίγραφα των μελετητικών πτυχίων.

β) Υπεύθυνη δήλωση του Ν. 1599/86, από κάθε γραφείο ή ανεξάρτητο μελετητή της ομάδας όπου να αναφέρεται η ισχύς του πτυχίου, η έδρα, ο αριθμός μητρώου, η κατηγορία και η τάξη του μελετητικού πτυχίου.

γ) Υπεύθυνη δήλωση του Ν. 1599/86 για τη σύνθεση του γραφείου ή της ομάδας μελετητών, την ισχύ των πτυχίων και βεβαίωση ότι τα μέλη ή οι μελετητές δεν έχουν χάσει την ιδιότητα του μελετητή.

δ) Υπεύθυνη δήλωση του Ν. 1599/86, στην οποία θα αναφέρονται σε μορφή πίνακα (υπόδειγμα Π2), όλες οι παρόμοιας φύσεως μελέτες του Δημοσίου, ΝΠΔΔ,ΟΤΑ, Δημοσίων Επιχειρήσεων και Οργανισμών Δημοσίου Συμφερόντος, που έχουν εκπονηθεί μέχρι σήμερα, από το γραφείο ή τα μέλη της ομάδας μελετητών, ο χρόνος ανάθεσης, ο εγκεκριμένος προϋπολογισμός του έργου, η προεκτιμώμενη αμοιβή, η συμβατική αμοιβή επικαιροποιημένη και το ποσοστό συμμετοχής στην αμοιβή.

Στον πίνακα θα περιλαμβάνεται και αναγωγή του προϋπολογισμού σε σημερινές τιμές με τιμαριθμικό συντελεστή λ= 0,16809 (Β' τρίμηνο 2003).

ε) Υπεύθυνη δήλωση του Ν. 1599/86, στην οποία θα αναφέρονται σε μορφή πίνακα (υπόδειγμα Π1) οι μελέτες Δημοσίου, ΝΠΔΔ, ΟΤΑ, Δημοσίων Επιχειρήσεων και Οργανισμών Δημοσίου Συμφερόντος κάθε κατηγορίας, που εκπονήθηκαν την τελευταία πενταετία από τα μέλη της ομάδας μελετητών ή τα γραφεία μελετών, ο φορέας ανάθεσης, ο εγκεκριμένος προϋπολογισμός του έργου, η προεκτιμώμενη αμοιβή, η συμβατική αμοιβή επικαιροποιημένη, το ποσοστό συμμετοχής στην αμοιβή, ο χρόνος ανάθεσης και ο προβλεπόμενος χρόνος περάτωσης.

Στον πίνακα θα περιλαμβάνεται και αναγωγή του προϋπολογισμού σε σημερινές τιμές με τιμαριθμικό συντελεστή λ= 0,16809 (Β' τρίμηνο 2003).

στ) Υπεύθυνη δήλωση του Ν. 1599/86, στην οποία θα αναφέρονται σε μορφή πίνακα (υπόδειγμα Π1) οι μελέτες κάθε κατηγορίας που εκπονούνται σήμερα από τους μελετητές ή τα γραφεία μελετών, ο εργοδότης, η προεκτιμώμενη αμοιβή, η συμβατική αμοιβή επικαιροποιημένη, το ποσοστό συμμετοχής στην αμοιβή, το εισπραχθέν μέχρι σήμερα ποσό αμοιβής, ο χρόνος ανάθεσης και ο προβλεπόμενος χρόνος περάτωσης.Η δήλωση αυτή αφορά τις μελέτες Δημοσίου, ΝΠΔΔ, ΟΤΑ, Δημοσίων Επιχειρήσεων και Οργανισμών Δημοσίου Συμφερόντος, για όλες τις κατηγορίες έργων ανεξάρτητα από τη χρονολογία ανάθεσης.

Στις μελέτες που εκπονούνται θα πρέπει να δηλωθούν και οι μελέτες που εκπονεί το γραφείο η οι εταίροι του, για λογαριασμό εργοληπτών Δημοσίων Εργων στα πλαίσια εν ενεργεία εργολαβιών. Για τις μελέτες αυτές θα πρέπει να δηλωθεί ο προβλεπόμενος χρόνος περάτωσης, το ποσό που έχει εισπραχθεί και το υπολειπόμενο για είσπραξη ποσό.

ζ) Υπεύθυνη δήλωση του Ν. 1599/86 σε περίπτωση σύμπραξης μελετητών ή γραφείων μελετών, στην οποία θα αναφέρεται η αποδοχή της σύμπραξης για την από κοινού εκπόνηση της μελέτης, ο τρόπος κατανομής της αμοιβής των μελετών και ο έναντι του εργοδότη νόμιμος εκπρόσωπος (Π.Δ. 923Π8).

η) Βιογραφικά σημειώματα των μελετητών ή του γραφείου μελετών με τα προσόντα και την εμπειρία τους σε ανάλογες μελέτες, καθώς κάθε άλλο στοιχείο που θα μπορούσε να βοηθήσει στη δημιουργία πλήρους εικόνας των δυνατοτήτων τους για την άρτια εκπόνηση της μελέτης. Ως αποδεικτικά στοιχεία εμπειρίας σε αντίστοιχες μελέτες νοούνται βεβαιώσεις υπηρεσιών, συμβάσεις. ΔΠΥ, βεβαιώσεις αναδόχων - εργοδοτών κ.λπ., σύμφωνα με την σχετική Εγκύκλιο του ΥΠΕΧΩΔΕ (3116-10-1997).

θ) Υπεύθυνη δήλωση του Ν. 1599/86 για τη διάρθωση σε επιστημονικό και βοηθητικό προσωπικό του γραφείου, για το οποίο πρέπει να δηλωθεί η εργασιακή σχέση (εταίροι ή μισθοδοτούμενοι υπάλληλοι), καθώς για τον διατιθέμενο εξοπλισμό των γραφείων (υπολογιστές, λογισμικό με εξουσιοδότηση χρήσης κ.λπ.).

Η επιτροπή αξιολόγησης διατηρεί το δικαίωμα να καλέσει τους ενδιαφερόμενους για παροχή διευκρινίσεων και συμπληρωματικών στοιχείων. Τα έξοδα δημοσίευσης της παρούσας και των πιθανών λοιπών επαναληπτικών προσκλήσεων θα βαρύνουν τον ανάδοχο της μελέτης, μόνο δε στην περίπτωση που για οποιοδήποτε λόγο η μελέτη δεν ανατεθεί τελικώς θα βαρύνουν τον κύριο του έργου.

Τα έξοδα της δημοσιεύσεως αυτής η τυχόν επαναληπτικής της θα βαρύνουν τον ανάδοχο, ο οποίος θα επιλεγεί.

Για κάθε πρόσθετη πληροφορία οι ενδιαφερόμενοι μπορούν να απευθυνθούν στα γραφεία της Αναθέτουσας Αρχής Δήμου Αρχαγγέλου, διεύθυνση Αρχάγγελος Ρόδου (κ. Σαρικά Μανώλη Αρχιτέκτονα Μηχανικό τηλ. 22440 29157, φαξ 22440 23055.

Ο δήμαρχος Αρχαγγέλου

ΑΛΕΞΑΝΔΡΟΣ Π. ΠΑΠΟΥΡΑΣ

ΕΛΛΗΝΙΚΗ ΔΗΜΟΚΡΑΤΙΑ
ΝΟΜΑΡΧΙΑΚΗ ΑΥΤΟΔΙΟΙΚΗΣΗ ΔΩΔΕΚΑΝΗΣΟΥ
Δ/ΝΣΗ ΥΠΟΔΟΜΩΝ ΚΑΙ ΤΕΧΝΙΚΩΝ ΕΡΓΩΝ
ΤΜΗΜΑ ΜΕΛΕΤΩΝ

Ρόδος 8-12-2003
Αρ. Πρωτ. Τ.Υ. 5400

ΠΕΡΙΛΗΨΗ ΔΙΑΚΗΡΥΞΗΣ ΜΕΙΟΔΟΤΙΚΟΥ ΔΙΑΓΩΝΙΣΜΟΥ

Ο Νομάρχης Δωδεκανήσου προκηρύσσει Δημόσιο Ανοικτό μειοδοτικό Διαγωνισμό, με το σύστημα δημόπρασίας **«προσφορά με επιμέρους ποσοστά έκπτωσης και έλεγχο ομαλότητας»**, για την ανάδειξη αναδόχου εκτέλεσης του έργου: **«Επισκευή - Συντήρηση Επαρχιακού Οδικού Δικτύου Νήσου Αστυπάλαιας»**, προϋπολογιζόμενης συνολικής δαπάνης κατά τη μελέτη: **150.000,00 €**, (συμπεριλαμβανομένου του ΦΠΑ), σύμφωνα με το άρθρο **7** του **Π.Δ. 609/85** περί «Κατασκευής Δημοσίων Έργων», εκτελεστικού του **Ν. 1418/84** «Δημόσια Έργα και ρυθμίσεις συναφών θεμάτων», όπως ισχύει μετά την τροποποίησή του και τη συμπλήρωσή του από τους Νόμους **2229/94, 2308/95, 2338/95, 2372/96, 2940/01** (ΦΕΚ 180Α/6-8-2001) **3021/02** (ΦΕΚ 143Α/19-6-2002) «περιορισμοί στη σύναψη δημοσίων συμβάσεων σε πρόσωπα που δραστηριοποιούνται ή συμμετέχουν σε επιχειρήσεις μέσων ενημέρωσης και άλλες διατάξεις» και σύμφωνα με τον **Ν. 2576/98** (ΦΕΚ 25Α/9-2-1998) περί «Βελτίωσης των διαδικασιών για την ανάθεση της κατασκευής των Δημοσίων έργων και άλλες διατάξεις», των εκτελεστικών τους **Π.Δ. 609/85** και **472/85** όπως ισχύουν μετά την τροποποίησή τους από τα **Π.Δ. 368/94, 285/97, 402/96, 210/97, 218/99** καθώς και την απόφαση **Δ17α/08/16/Φ.Ν. 402/10-2-98 (Φ.Ε.Κ. 116Β'/12-2-98)**, «Διαδικασία για την ανάδειξη αναδόχου κατασκευής Δημοσίων έργων», όπως αυτή τροποποιήθηκε με την απόφαση **Δ17α/10/65/Φ.Ν. 402/24-7-98** (Φ.Ε.Κ. 835Β/12-8-98), και με τις εγκυκλίους Υ.ΠΕ.ΧΩ.Δ.Ε. - Γ.Γ.Δ.Ε./Δνση Νομοθετικού Συντονισμού & Κωδικοποίησης, **Ε27/1998** με αριθμό πρωτ. **Δ17α/03/71/Φ.Ν. 402/28-8-1998, Ε16/1999** με αριθμό πρωτ. **Δ17α/05/35/Φ.Ν. 402/ 26-4-1999** και **Ε23/2000** με αριθμό πρωτ. **Δ17α/05/42/Φ.Ν. 402/2-8-2000**, καθώς και τις **Ε22/Δ17α/03/45/Φ.Ν.430/30-8-2001, Ε24/Δ17α/01/46/Φ.Ν. 430/4-9-2001, Ε25/2001, Ε32/Δ17α/09/61/ΦΝ 430/14-11-2001, Ε34/18046/27-11-2001, Ε37/Δ17α/03/67/ΦΝ/18-12-2001** περί οδηγιών για την εφαρμογή του **Ν. 2940/01, Ε36/Δ11δ/518/3/13-12-2001, Ε21/Δ17α/04/59/Φ.Ν. 402/8-8-2002** περί οδηγιών για τη λειτουργία των δημοσίων συμβάσεων έργων και μελετών σε περιβάλλον Ευρώ, καθώς και την **Ε21/Δ17α/04/59/ΦΝ402/8-8-2002** περί κοινοποίησης της απόφασης **Δ17α/07/53/ΦΝ402/16-7-2002** (ΦΕΚ919Β/19-7-2002) και παροχή οδηγιών για θέματα υποβολής και ελέγχου προσφορών σε δημοπρασίες Δημ. Έργων.

1. Η χρηματοδότηση του έργου είναι από πόρους της **Ν. Α. Δωδεκανήσου.**
2. Ο Διαγωνισμός θα διεξαχθεί την **28/1/2004** ημέρα **Τετάρτη** και ώρα **11η** πρωινή (λήξη επίδοσης προσφορών) στα γραφεία της Δ.Υ.Τ.Ε. στη Ρόδο-Νομαρχιακό Μέγαρο.
3. Το έργο ανήκει στην κατηγορία **(α)** σύμφωνα με την απόφαση Δ17α/10/65/Φ.Ν. 402/98 (Φ.Ε.Κ. 835Β'/12-8-98).

Στο μειοδοτικό Διαγωνισμό γίνονται δεκτές:

- Εργοληπτικές επιχειρήσεις δημοσίων έργων, Ατομικής ή Εταιρικής μορφής ή σε κοινοπραξία εγγεγραμμένες στο Μ.Ε.Ε.Π. στην **Α2 ή 2Α1 τάξη με βάση τον προσδιορισμό του Ν. 2940/01** και άνω για έργα κατηγορίας **ΟΔΟΠΟΙΙΑ**, σύμφωνα αφενός με την παράγραφο 7 του άρθρου 2 του Π.Δ. 609/85 όπως αντικαταστάθηκε από την παράγραφο 1 του άρθρου 1 του Π.Δ. 285/97 και από την παράγραφο 2 του άρθρου 1 του Π.Δ. 218/99 και συμπληρώθηκε με την παράγραφο 3 του άρθρου 1 του Π.Δ. 218/99 σχετικά με τις διατάξεις για τα κατώτατα όρια και αφετέρου σύμφωνα με τις παραγράφους 40, 41, 42 και 44 του άρθρου 4 του **Ν. 2940/01,** καθώς επίσης και με τη με αριθμό Δ17α/03/74/Φ.Ν. 312 / 16-12-1994 (Φ.Ε.Κ. 935Β της 22-12-94) απόφαση ΥΠΕΧΩΔΕ και τις Ε51/Δ17α/05/77/Φ.Ν. 312/23-12-94 και Ε22/Δ17α/03/45/ ΦΝ 430/30-8-2001 και Ε22/Δ17α/ 05/64/Φ.Ν. 430/11-9-2002.
- Εταιρίες ή φυσικά πρόσωπα προερχόμενα από τα κράτη-μέλη της Ε.Ε. ή του ΕΟΧ στα οποία τηρούνται επίσημοι κατάλογοι αναγνωρισμένων εργοληπτών, που έχουν κατασκευάσει παρόμοια-ποιοτικά και ποσοτικά έργα με το υπό δημοπράτηση, προσκομίζοντας τα δικαιολογητικά των άρθρων 24 και 27 του Π.Δ. 334/2000, που αποδεικνύουν ότι πληρούν τις ίδιες τυπικές και ουσιαστικές προϋποθέσεις υπό τις οποίες γίνονται δεκτοί στους διαγωνισμούς αυτούς οι εγγεγραμμένοι στο Μητρώο Εργοληπτικών Επιχειρήσεων (Μ.Ε.Ε.Π.) του άρθρου 16 του Ν. 1418/1984.

4. Η εγγύηση συμμετοχής ορίζεται στο **2%** (**δύο** επί τοις εκατό) του ανωτέρω προϋπολογισμού (χωρίς το Φ.Π.Α.), **2.655,00 € (δύο χιλιάδες εξακόσια πενήντα πέντε ευρώ)** και θα απευθύνεται προς τη **« ΝΟΜΑΡΧΙΑΚΗ ΑΥΤΟΔΙΟΙΚΗΣΗ ΔΩΔΕΚΑΝΗΣΟΥ - ΔΙΕΥΘΥΝΣΗ ΥΠΟΔΟΜΩΝ ΚΑΙ ΤΕΧΝΙΚΩΝ ΕΡΓΩΝ».**
5. Οι διαγωνιζόμενοι υποχρεούνται να συμμορφωθούν με το άρθρο 5 της απόφασης ΕΔ/2Α/01/Φ.Ν.294/18-3-85 (Φ.Ε.Κ. 170Β') και την παρ. 45 του άρθρου 4 του Ν. 2940/01.
6. Τα τεύχη μειοδοτικού διαγωνισμού χορηγούνται όλες τις εργάσιμες ημέρες και ώρες στα γραφεία της Δ.Υ. & Τ.Ε. Δωδεκανήσου, μέχρι την **26-1-2004** μετά την προσκόμιση τριπλότυπης απόδειξης της Ταμειακής Υπηρεσίας της Ν.Α. Δωδεκανήσου, ποσό **10 €**, πληροφορίες κ. Μιχάλη Περνάρη τηλ.: 22410 46580 fax: 22410-46581.

ΜΕ ΕΝΤΟΛΗ
Ο ΒΟΗΘΟΣ ΝΟΜΑΡΧΗ

ΕΥΣΤΑΘΙΟΣ ΚΟΥΣΟΥΡΝΑΣ

ΔΗΜΟΣ ΚΑΛΛΙΘΕΑΣ ΡΟΔΟΥ

ΕΛΛΗΝΙΚΗ ΔΗΜΟΚΡΑΤΙΑ
ΠΕΡΙΦΕΡΕΙΑ ΝΟΤΙΟΥ ΑΙΓΑΙΟΥ
ΝΟΜΟΣ ΔΩΔΕΚΑΝΗΣΟΥ
ΔΗΜΟΣ ΚΑΛΛΙΘΕΑΣ

ΠΡΟΣΚΛΗΣΗ ΕΚΔΗΛΩΣΗΣ ΕΝΔΙΑΦΕΡΟΝΤΟΣ

Ο αντιδήμαρχος Καλλιθέας προκειμένου να προβεί στην απευθείας ανάθεση των έργων:

1. **«Συντήρηση φωτεινών Σηματοδοτών Φαληρακίου»** με προεκτιμούμενο προϋπολογισμό 6.632,00 ευρώ συμπεριλαμβανομένου του Φ.Π.Α. και
2. **«Συντήρηση φωτεινών Σηματοδοτών Λεωφόρου Καλλιθέας»** με προεκτιμούμενο προϋπολογισμό 6.632,00 ευρώ συμπεριλαμβανομένου του Φ.Π.Α. προσκαλεί τους ενδιαφερόμενους εργολήπτες να εκδηλώσουν εγγράφως το ενδιαφέρον τους για την εκτέλεση του έργου.

Οι ενδιαφερόμενοι εργολήπτες καλούνται να δηλώσουν το ενδιαφέρον τους, με έγγραφο που θα απευθύνεται στην Τεχνική Υπηρεσία του Δήμου εντός πέντε (5) ημερών από τη δημοσίευση της παρούσης και ώρα 14.30 μ.μ.

Δικαίωμα εκδήλωσης ενδιαφέροντος έχουν οι εργολήπτες δημοσίων έργων για έργα ηλεκτρομηχανολογικά κάτοχοι πτυχίων Α' τάξης και άνω που έχουν εκπληρώσει τις ταμειακές τους υποχρεώσεις.

Τον ανάδοχο του έργου βαρύνουν όλες οι νόμιμες κρατήσεις υπέρ του Δημοσίου, τρίτων, εισφορές ΙΚΑ, κ.λπ. Ο ΦΠΑ βαρύνει τους κύριους των έργων. Η δαπάνη δημοσίευσης της παρούσας βαρύνει τον ανάδοχο του έργου.

Ο αντιδήμαρχος
ΣΤΕΛΙΟΣ ΡΗΝΙΟΥ

Ρόδος, 8 / 12 / 2003
Αριθμ. Πρωτ.: Ν.Σ. / 630

ΕΛΛΗΝΙΚΗ ΔΗΜΟΚΡΑΤΙΑ
ΠΕΡΙΦΕΡΕΙΑ ΝΟΤΙΟΥ ΑΙΓΑΙΟΥ
ΝΟΜΟΣ ΔΩΔΕΚΑΝΗΣΟΥ
ΝΟΜΑΡΧΙΑΚΗ ΑΥΤ/ΣΗ ΔΩΔ/ΣΟΥ
ΝΟΜΑΡΧΙΑΚΟ ΣΥΜΒΟΥΛΙΟ

ΑΝΑΚΟΙΝΩΣΗ

Με το υπ' αριθμ. πρωτ. 1319/5-12-2003 έγγραφο της Περιφέρειας Νοτίου Αιγαίου - Γενική Διεύθυνση Περιφέρειας - Τμήμα ΠΕ.ΧΩ. Δωδ/σου, μας διαβιβάστηκε για γνωμοδότηση η από Οκτώβριο του 2003 Μελέτη Περιβαλλοντικών Επιπτώσεων (Μ.Π.Ε.) της υφιστάμενης ξενοδοχειακής μονάδας (ξενοδοχείο "ΕΛΑΦΟΣ") στη θέση "Προφήτης Ηλίας" δυναμικότητας 47 κλινών, ιδιοκτησίας του Δήμου Καμείρου Νήσου Ρόδου Νομού Δωδ/σου.

Καλούμε κάθε ενδιαφερόμενο να υποβάλλει τις έγγραφες παρατηρήσεις του ως προς το περιεχόμενο της παραπάνω Μελέτης, μέσα σε προθεσμία δεκαπέντε (15) ημερών από την ημερομηνία δημοσίευσης της παρούσας στον ημερήσιο τοπικό τύπο.

Οι ενστάσεις θα υποβάλλονται:

1. Στη Γραμματεία της Νομαρχιακής Επιτροπής της Ν.Α. Δωδ/σου.

2. Στην ανωτέρω αναφερομένη Υπηρεσία

και θα κοινοποιούνται στο Τοπικό Γραφείο Περιβάλλοντος του Τ.Π. και Π.Ε. της Ν.Α. Δωδ/σου (υπόψη κ. Άρη Σκιαδόπουλου τηλ. 22410-30413), όπου βρίσκεται η ανωτέρω μελέτη και μπορεί κάθε ενδιαφερόμενος να λάβει γνώση αυτής.

Ο πρόεδρος του Ν.Σ. Δωδ/σου

ΦΩΤΗΣ ΧΑΤΖΗΔΙΑΚΟΣ

Ρόδος, 8 / 12 / 2003
Αριθμ. Πρωτ.: Ν.Σ. / 629

ΕΛΛΗΝΙΚΗ ΔΗΜΟΚΡΑΤΙΑ
ΠΕΡΙΦΕΡΕΙΑ ΝΟΤΙΟΥ ΑΙΓΑΙΟΥ
ΝΟΜΟΣ ΔΩΔΕΚΑΝΗΣΟΥ
ΝΟΜΑΡΧΙΑΚΗ ΑΥΤ/ΣΗ ΔΩΔ/ΣΟΥ
ΝΟΜΑΡΧΙΑΚΟ ΣΥΜΒΟΥΛΙΟ

ΑΝΑΚΟΙΝΩΣΗ

Με την παρούσα ανακοινώνουμε ότι στις 8-12-2003, η Περιφέρεια Νοτίου Αιγαίου - Γενική Διεύθυνση Περιφέρειας - Τμήμα ΠΕ.ΧΩ. Δωδ/σου, μας διαβίβασε την με αριθμ. πρωτ. 1077/3-12-03 απόφαση της Γενικής Γραμματέα Περιφέρειας Νοτίου Αιγαίου που αφορά «έγκριση περιβαλλοντικών όρων νέας μονάδος τουριστικών επιπλωμένων κατοικιώνδυναμικότητας 15 κλινών στην περιοχή "Ποτάλι Μεσοχωρίου" Δήμου Καρπάθου Νήσου Καρπάθου Νομού Δωδ/σου, ιδιοκτησίας Μαρίας Λυτού-Γεωργιάδη.

Καλούμε κάθε ενδιαφερόμενο προκειμένου να λάβει γνώση της ανωτέρω απόφασης, να αποταθεί στο Τοπικό Γραφείο Περιβάλλοντος του Τ.Π. και Π.Ε. της Ν.Α. Δωδ/σου (κ. Άρη Σκιαδόπουλο τηλ. 22410-30413).

Η προαναφερόμενη απόφαση θα αναρτηθεί, για τις προσεχείς μέρες στον πίνακα ανακοινώσεων της Νομαρχίας.

Ο πρόεδρος του Ν.Σ. Δωδ/σου

ΦΩΤΗΣ ΧΑΤΖΗΔΙΑΚΟΣ

Ρόδος, 8 / 12 / 2003
Αριθμ. Πρωτ.: Ν.Σ./627

ΕΛΛΗΝΙΚΗ ΔΗΜΟΚΡΑΤΙΑ
ΠΕΡΙΦΕΡΕΙΑ ΝΟΤΙΟΥ ΑΙΓΑΙΟΥ
ΝΟΜΟΣ ΔΩΔΕΚΑΝΗΣΟΥ
ΝΟΜΑΡΧΙΑΚΗ ΑΥΤ/ΣΗ ΔΩΔ/ΣΟΥ
ΝΟΜΑΡΧΙΑΚΟ ΣΥΜΒΟΥΛΙΟ

ΑΝΑΚΟΙΝΩΣΗ

Με το υπ' αριθμ. πρωτ. 1303/4-12-2003 έγγραφο της Περιφέρειας Νοτίου Αιγαίου - Γενική Διεύθυνση Περιφέρειας - Τμήμα ΠΕ.ΧΩ. Δωδ/σου, μας διαβιβάστηκε για γνωμοδότηση η από Νοέμβριο 2003 Μελέτη Περιβαλλοντικών Επιπτώσεων (Μ.Π.Ε.) της ξενοδοχειακής μονάδας Α' τάξης, δυναμικότητας 226 κλινών στη θέση «Αφάντου» του Δήμου Αφάντου,Νήσου Ρόδου Νομού Δωδ/σου, ιδιοκτησίας της εταιρείας "Α.Ε. ΣΑΙΝ ΚΑΣΤΟΦΕΡ ΞΤΕΕ".

Καλούμε κάθε ενδιαφερόμενο να υποβάλλει τις έγγραφες παρατηρήσεις του ως προς το περιεχόμενο της παραπάνω Μελέτης, μέσα σε προθεσμία δεκαπέντε (15) ημερών από την ημερομηνία δημοσίευσης της παρούσας στον ημερήσιο τοπικό τύπο.

Οι ενστάσεις θα υποβάλλονται:

1. Στη Γραμματεία της Νομαρχιακής Επιτροπής της Ν.Α. Δωδ/σου.

2. Στην ανωτέρω αναφερομένη Υπηρεσία

και θα κοινοποιούνται στο Τοπικό Γραφείο Περιβάλλοντος του Τ.Π. και Π.Ε. της Ν.Α. Δωδ/σου (υπόψη κ. Άρη Σκιαδόπουλου τηλ. 22410-30413), όπου βρίσκεται η ανωτέρω μελέτη και μπορεί κάθε ενδιαφερόμενος να λάβει γνώση αυτής.

Ο πρόεδρος του Ν.Σ. Δωδ/σου

ΦΩΤΗΣ ΧΑΤΖΗΔΙΑΚΟΣ

ΕΝΩΣΗ ΞΕΝΟΔΟΧΩΝ ΡΟΔΟΥ
RODOS HOTEL
ASSOCIATION

ΨΗΦΙΣΜΑ

Το Διοικητικό Συμβούλιο της Ένωσης Ξενοδόχων Ρόδου, με την αναγγελία του θανάτου του μέλους της, ξενοδόχου

Βασίλη Παπαβασιλείου

που διετέλεσε και μέλος του Διοικητικού Συμβουλίου, συνήλθε σήμερα 9 Δεκεμβρίου 2003 ημέρα Τρίτη και ώρα 12η μεσημβρινή και αφού άκουσε τον Αντιπρόεδρο, ο οποίος αναφέρθηκε στην επαγγελματική δραστηριότητα και κοινωνική δράση του εκλιπόντος, αποφάσισε ομόφωνα:

- Να παρακολουθήσει τη νεκρώσιμη ακολουθία το Διοικητικό Συμβούλιο.
- Να διαβιβαστούν τα συλλυπητήρια της Ένωσης στην οικογένεια του αποθανόντος.
- Να δημοσιεύσει το παρόν ψήφισμα στον τοπικό τύπο.
- Να διατεθεί στη μνήμη του το ποσό των 200 ευρώ για κοινωνικούς σκοπούς.

Το Διοικητικό Συμβούλιο

Ρόδος, 9 Δεκεμβρίου 2003

ΕΛΛΗΝΙΚΗ ΔΗΜΟΚΡΑΤΙΑ
ΝΟΜΟΣ ΔΩΔΕΚΑΝΗΣΟΥ
ΔΗΜΟΣ ΝΟΤΙΑΣ ΡΟΔΟΥ

ΨΗΦΙΣΜΑ

Το Δημοτικό Συμβούλιο του Δήμου Νότιας Ρόδου στο θλιβερό άκουσμα του θανάτου του ευπατρίδη συμπατριώτη μας,

Βασίλη Παπαβασιλείου
71 ετών

εξαίρετου Νοτιοροδίτη, επιχειρηματία, τ. προέδρου της Π.Α.Ε. Ρόδου, συνήλθε εκτάκτως και αποφάσισε τα παρακάτω:

- Να εκφράσει τα θερμότερα συλλυπητήρια στην οικογένειά του.
- Να παραστεί σύσσωμο το Δημοτικό Συμβούλιο με επικεφαλής το Δήμαρχο κ. Σαββή Μανώλη στη νεκρώσιμη ακολουθία που θα τελεστεί την Τετάρτη 10 Δεκεμβρίου και ώρα 3 μ.μ. στον Ιερό Ναό Κοιμήσεως της Θεοτόκου στο Ασκληπειό.
- Να καταθέσει, αντί για στεφάνι, συμβολικά, το ποσό των 500 ευρώ σε λογαριασμό υπέρ νεφροπαθούς παιδιού, καταγόμενου από την περιοχή μας, κατόπιν επιθυμίας της οικογένειάς του.
- Να δημοσιεύσει το παρόν στον Τοπικό Τύπο.

Για το Δημοτικό Συμβούλιο Νότιας Ρόδου

Ο πρόεδρος

ΓΙΩΡΓΟΣ ΠΟΚΚΙΑΣ

Ρόδος, 8/12/2003
Αριθμ. Πρωτ.: Ν.Σ. /628

ΕΛΛΗΝΙΚΗ ΔΗΜΟΚΡΑΤΙΑ
ΠΕΡΙΦΕΡΕΙΑ ΝΟΤΙΟΥ ΑΙΓΑΙΟΥ
ΝΟΜΟΣ ΔΩΔΕΚΑΝΗΣΟΥ
ΝΟΜΑΡΧΙΑΚΗ ΑΥΤ/ΣΗ ΔΩΔ/ΣΟΥ
ΝΟΜΑΡΧΙΑΚΟ ΣΥΜΒΟΥΛΙΟ

ΑΝΑΚΟΙΝΩΣΗ

Με το υπ' αριθμ. πρωτ. 1304/4-12-2003 έγγραφο της Περιφέρειας Νοτίου Αιγαίου - Γενική Διεύθυνση Περιφέρειας - Τμήμα ΠΕ.ΧΩ. Δωδ/σου, μας διαβιβάστηκε για γνωμοδότηση η από Ιούνιο του 2003 Μελέτη Περιβαλλοντικών Επιπτώσεων (Μ.Π.Ε.) της ξενοδοχειακής μονάδας επιπλωμένων διαμερισμάτων Β' τάξης και δυναμικότητας 40 κλινών στη θέση «Αγιος Νεκτάριος- Αγιος Βασίλειος» εντός οικισμού Λιβαδιών Νήσου Αστυπάλαιας Νομού Δωδ/σου, ιδιοκτησίας Ηλία Γεωργοστάθη.

Καλούμε κάθε ενδιαφερόμενο να υποβάλλει τις έγγραφες παρατηρήσεις του ως προς το περιεχόμενο της παραπάνω Μελέτης, μέσα σε προθεσμία δεκαπέντε (15) ημερών από την ημερομηνία δημοσίευσης της παρούσας στον ημερήσιο τοπικό τύπο.

Οι ενστάσεις θα υποβάλλονται:

1. Στη Γραμματεία της Νομαρχιακής Επιτροπής της Ν.Α. Δωδ/σου.

2. Στην ανωτέρω αναφερομένη Υπηρεσία

και θα κοινοποιούνται στο Τοπικό Γραφείο Περιβάλλοντος του Τ.Π. και Π.Ε. της Ν.Α. Δωδ/σου (υπόψη κ. Άρη Σκιαδόπουλου τηλ. 22410-30413), όπου βρίσκεται η ανωτέρω μελέτη και μπορεί κάθε ενδιαφερόμενος να λάβει γνώση αυτής.

Ο πρόεδρος του Ν.Σ. Δωδ/σου

ΦΩΤΗΣ ΧΑΤΖΗΔΙΑΚΟΣ

ΕΛΛΗΝΙΚΗ ΔΗΜΟΚΡΑΤΙΑ
ΝΟΜΟΣ ΔΩΔΕΚΑΝΗΣΟΥ
ΔΗΜΟΤΙΚΟΣ ΟΡΓΑΝΙΣΜΟΣ
ΝΕΟΛΑΙΑΣ & ΑΘΛΗΣΗΣ
(Δ.Ο.Ν.Α)
ΔΗΜΟΥ ΛΙΝΔΙΩΝ
Ταχ. Δ/νση: Πυλώνα Ρόδου
Τ.Κ. 85109 Γεννάδι
Τμήμα: Γραφείο:
Πληροφορίες: Καλαθενός Μιχαήλ
Τηλ. 2244031101-Fax: 2244031101
e-mail: donaind@otenet.gr

Πυλώνας: 27-11-2003
Αρ. Πρωτ.: 244

ΑΝΑΚΟΙΝΩΣΗ

Για την πρόσληψη προσωπικού με σύμβαση εργασίας ορισμένου χρόνου.

Ο Δημοτικός Οργανισμός Νεολαίας και Άθλησης του Δήμου Λινδίων προκειμένου να λειτουργήσει τα εκπαιδευτικά προγράμματα Μαζικού Αθλητισμού κατά την περίοδο 2003-2004 με τη συνεργασία της Γενικής Γραμματείας Αθλητισμού θα προσλάβει προσωπικό, 1 ΚΑΘΗΓΗΤΗ ΦΥΣΙΚΗΣ ΑΓΩΓΗΣ με σύμβαση εργασίας ορισμένου χρόνου και με ωρομίσθια αποζημίωση.

Ειδικότητα	Αριθμός	Ειδικά τυπικά προσόντα	Χρονική διάρκεια
ΚΑΘΗΓΗΤΕΣ ΦΥΣΙΚΗΣ ΑΓΩΓΗΣ	1	Πτυχιούχος Φυσικής Αγωγής Η μοριοποίηση από το Οργανωτικό Πλαίσιο της Γενικής Γραμματείας Αθλητισμού	32 Εβδομάδες

Οι υποψήφιοι πρέπει να έχουν ηλικία από 23 έως 60 ετών. Οι υποψήφιοι δεν πρέπει να έχουν κώλυμα κατά το άρθρο 22 του Υπαλληλικού Κώδικα (καταδίκη, υποδικία, δικαστική αντίληψη, δικαστική απαγόρευση).

Οι ενδιαφερόμενοι πρέπει να υποβάλλουν αίτηση μέχρι και την 20-12-2003 στα γραφεία του Αθλητικού Οργανισμού του Δήμου Λινδίων στο τηλέφωνο 22440 31101.

ΔΙΚΑΙΟΛΟΓΗΤΙΚΑ

α) Αίτηση
β) Βιογραφικό
γ) Δήλωση Ν. 1599/86 ότι είναι άνεργος/η και ότι τα στοιχεία στην αίτηση και το βιογραφικό είναι αληθή.
δ) Φωτοτυπία πτυχίου
ε) Φωτοτυπία ταυτότητας.

Ο ΠΡΟΕΔΡΟΣ
ΚΑΛΑΘΕΝΟΣ ΜΙΧΑΗΛ

ΕΛΛΗΝΙΚΗ ΔΗΜΟΚΡΑΤΙΑ
ΠΕΡΙΦΕΡΕΙΑ ΝΟΤΙΟΥ
ΑΙΓΑΙΟΥ
ΝΟΜΟΣ ΔΩΔΕΚΑΝΗΣΟΥ
ΔΗΜΟΣ ΡΟΔΙΩΝ
Δ/ΝΣΗ ΟΙΚΟΝΟΜΙΚΩΝ

ΑΝΑΚΟΙΝΩΣΗ

Σύμφωνα με την Απόφαση αριθμ. 494/2003 του Δημοτικού Συμβουλίου Ρόδου, καθορίσθηκε ο συντελεστής φόρου ηλεκτροδοτούμενων χώρων για το έτος 2004, σύμφωνα με την υπ' αριθμ. 458/13-11-2003 απόφαση της Δημαρχιακής Επιτροπής ως ακολούθως:

1. Το ενιαίο ανταποδοτικό τέλος για στεγασμένους ηλεκτροδοτούμενους χώρους χρησιμοποιούμενους για κατοικία ή εγκατάσταση φιλανθρωπικών ή νοσηλευτικών ιδρυμάτων δημοσίου ή ιδιωτικού δικαίου πλην ιδιωτικών κλινικών καθορίζεται σε 1,25 ευρώ/τμ. ετησίως.

2. Το ενιαίο ανταποδοτικό τέλος για ηλετροδοτούμενα στεγασμένα μηχανουργεία - σιδηρουργεία, κλειστές αποθήκες και κινηματογράφους καθορίζεται σε 2,52 ευρώ / τ.μ. ετησίως.

3. Το ενιαίο ανταποδοτικό τέλος για ηλεκτροδοτούμενους στεγασμένους χώρους λοιπών χρήσεων και εμβαδού 6000 τ.μ. καθορίζεται σε 3,75 ευρώ/τ.μ ετησίως. Για το πέραν των 6.000 τ.μ. εμβαδόν, ο συντελεστής αυτός καθορίζεται σε 2,10 ευρώ / τ.μ. ετησίως.

4. Το ενιαίο ανταποδοτικό τέλος για ηλεκτροδοτούμενους μη στεγασμένους χώρους οιασδήποτε χρήσεώς και μέχρι εμβαδού 6000 τ.μ. καθορίζεται σε 0,28 ευρώ /τμ. ετησίως. Για το πέραν των 6000 τ.μ.εμβαδόν ο συντελεστής αυτός καθορίζεται σε 0,09 ευρώ /τμ. ετησίως.

Επίσης καθορίζεται ο φόρος ηλεκτροφωτισμένων χώρων, ανεξαρτήτως χρήσεως ως ακολούθως:

Για στεγασμένους ηλεκτροδοτούμενους χώρους σε 0,18 ευρώ/τ.μ. ετησίως.

Για μη στεγασμένους ηλεκτροδοτούμενους χώρους σε 0,09 ευρώ/τ.μ. ετησίως.

Η ΔΙΕΥΘΥΝΤΡΙΑ ΟΙΚΟΝΟΜΙΚΩΝ

ΚΥΠΡΙΩΤΗ - ΤΣΟΥΜΠΛΕΚΑ ΕΛΕΝΗ

ΕΛΛΗΝΙΚΗ ΔΗΜΟΚΡΑΤΙΑ
ΠΕΡΙΦΕΡΕΙΑ ΝΟΤΙΟΥ ΑΙΓΑΙΟΥ
ΝΟΜΟΣ ΔΩΔΕΚΑΝΗΣΟΥ
ΔΗΜΟΣ ΑΡΧΑΓΓΕΛΟΥ

ΠΡΟΣΚΛΗΣΗ ΕΚΔΗΛΩΣΗΣ ΕΝΔΙΑΦΕΡΟΝΤΟΣ ΓΙΑ ΤΗΝ ΕΚΠΟΝΗΣΗ ΜΕΛΕΤΗΣ

Αντικατάσταση εξωτερικού υδραγωγείου και εσωτερικού δικτύου Υδρευσης της έδρας του Δήμου Αρχαγγέλου Ρόδου

Ο Δήμος ΑΡΧΑΓΓΕΛΟΥ Νομού Δωδεκανήσου, προκειμένου να αναθέσει την εκπόνηση της Μελέτης «Αντικατάσταση εξωτερικού Υδραγωγείου και εσωτερικού δικτύου Υδρευσης της έδρας Δήμου Αρχαγγέλου» προσκαλεί τους ενδιαφερόμενους μελετητές ή Γραφεία Μελετών να υποβάλλουν αίτηση εκδήλωσης ενδιαφέροντος, εντός είκοσι (20) ημερών από τη δημοσίευση της παρούσας πρόσκλησης στο Ενημερωτικό Δελτίο του Τεχνικού Επιμελητηρίου της Ελλάδος.

Η μελέτη θα συνταχθεί σύμφωνα με την ΕΣΥ, που χορηγείται από τον Δήμο Αρχαγγέλου και το συνοπτικό αντικείμενο αυτής είναι:

1. Η μελέτη του εξωτερικού υδραγωγείου, ήτοι των αγωγών μεταφοράς από τα σημεία υδροληψίας προς τους χώρους αποθήκευσης και των χώρων αυτών. Θα γίνει έλεγχος της επάρκειας και της καταλληλότητας των υπαρχόντων έργων, ώστε να διατηρηθούν αυτά που μπορούν να ενταχθούν στην προτεινόμενη λύση. Θα συνταχθεί σε δύο στάδια Α) Προκαταρτικής, Β) οριστικής με πληρότητα μελέτης εφαρμογής και τεύχη δημοπράτησης.

2. Η μελέτη των εσωτερικών δικτύων διανομής νερού του οικισμού Αρχαγγέλου. Θα συνταχθεί σε δύο στάδια Α) Προκαταρτικής Β) οριστικής με πληρότητα μελέτης εφαρμογής και τεύχη δημοπράτησης.

3. Η Προκαταρτική περιβαλλοντική εκτίμηση και αξιολόγηση και η μελέτη περιβαλλοντικών επιπτώσεων του έργου.

4. Η μελέτη των απαιτούμενων δεξαμενών αποθήκευσης ή φόρτισης. Θα συνταχθεί σε δύο στάδια Α) Προκαταρτικής Β) οριστικής με πληρότητα μελέτης εφαρμογής και τεύχη δημοπράτησης.

5. Η γεωλογική μελέτη της περιοχής που διέρχονται τα δίκτυα και η γεωτεχνική μελέτη- έρευνα όπου απαιτηθεί (χώρος δεξαμενών, αντλιοστασίων κ.λπ.)

6. Η απαιτούμενη τοπογραφική αποτύπωση, συμπληρωματικά της υπάρχουσας αποτύπωσης του οικισμού Αρχαγγέλου.

Η ανάθεση της μελέτης θα γίνει με απευθείας επιλογή σύμφωνα με τις διατάξεις του άρθρου 11, παρ. 7 του Ν. 716/77, "Περί μητρώου μελετητών, ανάθεσης και εκπόνησης μελετών" και σύμφωνα με την προβλεπόμενη διαδικασία αξιολόγησης της Εγκ. 31/97.

Η προεκτιμώμενη αμοιβή της όλης μελέτης ανέρχεται στο ποσό των 125.000 ευρώ πλέον Φ.Π.Α. και θα χρηματοδοτηθεί από το Υπουργείο Οικονομίας και Οικονομικών μέσω του προγράμματος ΕΠΤΑ. Η συμβατική αμοιβή της μελέτης θα καθορισθεί στο στάδιο της οριστικής μελέτης και υπόκειται την υπέρ του Δημοσίου έκπτωση. Οι αμοιβές που ορίζονται κατ'αποκοπή δεν υπόκεινται σε έκπτωση.

Θα γίνουν δεκτές αιτήσεις εκδήλωσης ενδιαφέροντος μελετητών ή Γραφείων-μελετών που έχουν εγγραφεί στο μητρώο μελετητών του Υ.ΠΕ. ΧΩ.Δ.Ε. και διαθέτουν σε ισχύ τα ακόλουθα πτυχία:

1. Β ή Γ τάξης στην κατηγορία 13 (Υδραυλικές μελέτες)
2. Β ή Γ τάξης στην κατηγορία 9 (Ηλεκ/γικές μελέτες)
3. Βή Γ τάξης στην κατηγορία 8 (Στατικές μελέτες)
4. Α ή Β τάξης στην κατηγορία 16 (Τοπογραφικές μελέτες)
5. Α ή Β τάξης στην κατηγορία 21 (Γεωλογικές μελέτες)
6. Α ή Β τάξης στην κατηγορία 21 (Γεωτεχνικές μελέτες)
7. Α ή Β τάξης στην κατηγορία 27 (Περιβαλλοντικές μελέτες)

Η αμοιβή κατανέμεται ανά κατηγορία μελέτης ως εξής:

1. Κατηγορία: 13: 48.000 ευρώ (προεκτιμώμενη αμοιβή)
2. Κατηγορία: 9: 15.000 ευρώ (προεκτιμώμενη αμοιβή)
3. Κατηγορία: 8: 15.000 ευρώ (προεκτιμώμενη αμοιβή)
4. Κατηγορία: 16: 17.000 ευρώ (προεκτιμώμενη αμοιβή)
5. Κατηγορία: 20: 10.000 ευρώ (προεκτιμώμενη αμοιβή)
6. Κατηγορία: 21: 10.000 ευρώ (προεκτιμώμενη αμοιβή)
7. Κατηγορία: 27: 10.000 ευρώ (κατ' αποκοπή αμοιβή)

Οι σχετικές αιτήσεις θα κατατίθενται στην Αναθέτουσα Αρχή Δήμο Αρχαγγέλου με τα εξής στοιχεία:

Διεύθυνση:Αρχάγγελος Ρόδου Τ.Κ. 85102

Η αίτηση εκδήλωσης ενδιαφέροντος υποβάλλεται από τον νόμιμο εκπρόσωπο του γραφείου ή της ομάδας μελετητών και θα πρέπει να συνοδεύεται για κάθε γραφείο ή συνεργαζόμενα γραφεία από τα παρακάτω δικαιολογητικά, η έλλειψη των οποίων αποτελεί αιτία αποκλεισμού των ενδιαφερομένων από τη διαδικασία επιλογής:

α) Επικυρωμένα φωτοαντίγραφα των μελετητικών πτυχίων.

β) Υπεύθυνη δήλωση του Ν. 1599/86, από κάθε γραφείο ή ανεξάρτητο μελετητή της ομάδας όπου να αναφέρεται η ισχύς του πτυχίου, η έδρα, ο αριθμός μητρώου, η κατηγορία και η τάξη του μελετητικού πτυχίου.

γ) Υπεύθυνη δήλωση του Ν. 1599/86 για τη σύνθεση του γραφείου ή της ομάδας μελετητών, την ισχύ των πτυχίων και βεβαίωση ότι τα μέλη ή οι μελετητές δεν έχουν χάσει την ιδιότητα του μελετητή.

δ) Υπεύθυνη δήλωση του Ν. 1599/86, στην οποία θα αναφέρονται σε μορφή πίνακα (υπόδειγμα Π2), όλες οι παρόμοιας φύσεως μελέτες του Δημοσίου, ΝΠΔΔ,ΟΤΑ, Δημοσίων Επιχειρήσεων και Οργανισμών Δημοσίου Συμφέροντος, που έχουν εκπονηθεί μέχρι σήμερα, από το γραφείο ή τα μέλη της ομάδας μελετητών, ο χρόνος ανάθεσης, ο εγκεκριμένος προϋπολογισμός του έργου, η προεκτιμώμενη αμοιβή, η συμβατική αμοιβή επικαιροποιημένη και το ποσοστό συμμετοχής στην αμοιβή.

Στον πίνακα θα περιλαμβάνεται και αναγωγή του προϋπολογισμού σε σημερινές τιμές με τιμαριθμικό συντελεστή λ= 0,16809 (Β' τρίμηνο 2003).

ε) Υπεύθυνη δήλωση του Ν. 1599/86, στην οποία θα αναφέρονται σε μορφή πίνακα (υπόδειγμα Π1) οι μελέτες Δημοσίου, ΝΠΔΔ, ΟΤΑ, Δημοσίων Επιχειρήσεων και Οργανισμών Δημοσίου Συμφέροντος κάθε κατηγορίας, που εκπονήθηκαν την τελευταία πενταετία από τα μέλη της ομάδας μελετητών ή τα γραφεία μελετών, ο φορέας ανάθεσης, ο εγκεκριμένος προϋπολογισμός του έργου, η προεκτιμώμενη αμοιβή, η συμβατική αμοιβή επικαιροποιημένη, το ποσοστό συμμετοχής στην αμοιβή,ο χρόνος ανάθεσης και ο προβλεπόμενος χρόνος περάτωσης.

Στον πίνακα θα περιλαμβάνεται και αναγωγή του προϋπολογισμού σε σημερινές τιμές με τιμαριθμικό συντελεστή λ= 0,16809 (Β' τρίμηνο 2003).

στ) Υπεύθυνη δήλωση του Ν. 1599/86, στην οποία θα αναφέρονται σε μορφή πίνακα (υπόδειγμα Π3) οι μελέτες κάθε κατηγορίας που εκπονούνται σήμερα από τους μελετητές ή τα γραφεία μελετών, ο εργοδότης, η προεκτιμώμενη αμοιβή, η συμβατική αμοιβή επικαιροποιημένη, το ποσοστό συμμετοχής στην αμοιβή, το εισπραχθέν μέχρι σήμερα ποσό αμοιβής, ο χρόνος ανάθεσης και ο προβλεπόμενος χρόνος περάτωσης.Η δήλωση αυτή αφορά τις μελέτες Δημοσίου, ΝΠΔΔ, ΟΤΑ, Δημοσίων Επιχειρήσεων και Οργανισμών Δημοσίου Συμφέροντος, για όλες τις κατηγορίες έργων ανεξάρτητα από την χρονολογία ανάθεσης.

Στις μελέτες που εκπονούνται θα πρέπει να δηλωθούν και οι μελέτες που εκπονεί το γραφείο η οι εταίροι του, για λογαριασμό εργοληπτών Δημοσίων Εργων στα πλαίσια εν ενεργεία εργολαβιών. Για τις μελέτες αυτές θα πρέπει να δηλωθεί ο προβλεπόμενος χρόνος περάτωσης, το ποσό που έχει εισπραχθεί και το υπολειπόμενο για είσπραξη ποσό.

ζ) Υπεύθυνη δήλωση του Ν. 1599/86 σε περίπτωση σύμπραξης μελετητών ή γραφείων μελετών, στην οποία θα αναφέρεται η αποδοχή της σύμπραξης για την από κοινού εκπόνηση της μελέτης, στην οποία θα αναφέρεται η αποδοχή της σύμπραξης για την από κοινού εκπόνηση της μελέτης, ο τρόπος κατανομής της αμοιβής των μελετών και ο έναντι του εργοδότη νόμιμος εκπρόσωπος (Π.Δ. 923Π8).

η) Βιογραφικά σημειώματα των μελετητών ή του γραφείου μελετών με τα προσόντα και την εμπειρία τους σε ανάλογες μελέτες, καθώς κάθε άλλο στοιχείο που θα μπορούσε να βοηθήσει στη δημιουργία πλήρους εικόνας των δυνατοτήτων τους για την άρτια εκπόνηση της μελέτης. Ως αποδεικτικά στοιχεία εμπειρίας σε αντίστοιχες μελέτες νοούνται βεβαιώσεις υπηρεσιών, συμβάσεις, ΔΠΥ, βεβαιώσεις αναδόχων - εργοδοτών κ.λπ., σύμφωνα με τη σχετική Εγκύκλιο του ΥΠΕΧΩΔΕ (3116-10-1997).

θ) Υπεύθυνη δήλωση του Ν. 1599/86 για τη διάρθωση σε επιστημονικό και βοηθητικό προσωπικό του γραφείου, για το οποίο πρέπει να δηλωθεί η εργασιακή σχέση (εταίροι ή μισθοδοτούμενοι υπάλληλοι), καθώς για τον διατιθέμενο εξοπλισμό των γραφείων (υπολογιστές, λογισμικό με εξουσιοδότηση χρήσης κ.λπ.).

Η επιτροπή αξιολόγησης διατηρεί το δικαίωμα να καλέσει τους ενδιαφερόμενους για παροχή διευκρινίσεων και συμπληρωματικών στοιχείων.Τα έξοδα δημοσίευσης της παρούσας και των πιθανών λοιπών επαναληπτικών προσκλήσεων θα βαρύνουν τον ανάδοχο της μελέτης, μόνο δε στην περίπτωση που για οποιοδήποτε λόγο η μελέτη δεν ανατεθεί τελικώς θα βαρύνουν τον κύριο του έργου.

Τα έξοδα της δημοσιεύσεως αυτής η τυχόν επαναληπτικής της θα βαρύνουν τον ανάδοχο, ο οποίος θα επιλεγεί.

Για κάθε πρόσθετη πληροφορία οι ενδιαφερόμενοι μπορούν να απευθυνθούν στα γραφεία της Αναθέτουσας Αρχής Δήμου Αρχαγγέλου, διεύθυνση Αρχάγγελος Ρόδου (κ. Μανώλη Σαρικά Αρχιτέκτονα Μηχανικό τηλ. 22440 29157, φαξ 2244023055.

Ο δήμαρχος Αρχαγγέλου
Αλέξανδρος Παν. Παπουράς

ΕΛΛΗΝΙΚΗ ΔΗΜΟΚΡΑΤΙΑ
ΔΗΜΟΣ ΡΟΔΙΩΝ
Δ/ΝΣΗ ΤΕΧΝ. ΥΠΗΡΕΣΙΩΝ
ΑΠ 20797/9-12-2003

ΠΕΡΙΛΗΨΗ ΔΙΑΚΗΡΥΞΗΣ ΔΗΜΟΠΡΑΣΙΑΣ

Ο δήμαρχος Ροδίων προκηρύσσει δημόσιο μειοδοτικό διαγωνισμό για την ανάδειξη αναδόχου εκτέλεσης του έργου: **«Αποκατάσταση χώρου διάθεσης απορριμμάτων (ΧΔΑ) Δήμου Ροδίων»** που έχει προϋπολογισμό ένα εκατομμύριο διακόσιες εβδομήντα χιλιάδες (1.270.000) ευρώ με πρόβλεψη αναθεώρησης και Φ.Π.Α. και χρηματοδοτείται από το Γ' ΚΠΣ - Επιχειρησιακό πρόγραμμα «ΠΕΡΙΒΑΛΛΟΝ» του ΥΠΕΧΩΔΕ με κωδικό Σ.Α.Ε. 075/3 και κωδικό έργου 2003 ΣΕ 075 30048.

– Η προθεσμία περάτωσης του έργου ορίζεται σε τριακόσιες εξήντα πέντε (365) ημερολογιακές ημέρες και ο συντελεστής ρ είναι αυτός της κατηγορίας έργων ΥΔΡΑΥΛΙΚΑ (β).

– Η εγγύηση για τη συμμετοχή στη δημοπρασία ορίζεται στο ποσό των είκοσι ενός χιλιάδων εξακοσίων ογδόντα δύο (21.682) ευρώ και βεβαιώνεται με την προσκόμιση ισόποσου γραμματίου του Ταμείου Παρακαταθηκών και Δανείων ή εγγυητικής επιστολής αναγνωρισμένης τράπεζας ή του Ταμείου Συντάξεως Μηχανικών και Εργοληπτών Δημοσίων Έργων συντεταγμένη κατά τον ισχύοντα τρόπο για το Δημόσιο.

Η εγγύηση θα απευθύνεται στο Δήμο Ροδίων.

– Η δημοπρασία θα διενεργηθεί την 14η Ιανουαρίου έτους 2004, ημέρα Τετάρτη στη Δ/νση Τεχνικών Υπηρεσιών Δήμου Ροδίων συμβολή οδών Αγίου Ιωάννη και Διαγοριδών με ώρα λήξης 11η πρωινή.

– Στη δημοπρασία γίνονται δεκτοί οι παρακάτω:

α) Εργοληπτικές επιχειρήσεις γραμμένες στα ΜΕΕΠ του ΥΠΕΧΩΔΕ για κατηγορία έργων ΥΔΡΑΥΛΙΚΑ, με τάξη πτυχίου 2η και 3η.

β) Κοινοπραξίες των ανωτέρω επιχειρήσεων που καλύπτουν συνολικά όλες τις ανωτέρω κατηγορίες με την αντίστοιχη τάξη πτυχίου ανά κατηγορία.

γ) Ανάλογες με τον προϋπολογισμό επιχειρήσεις με έδρα το Νομό ή γειτονικό Νομό.

δ) Αντίστοιχες των (α) και (β) Εργοληπτικές Επιχειρήσεις εγγεγραμμένες σε επίσημους καταλόγους των κρατών - μελών του ΕΟΧ ή του ΠΟΕ.

– Ο διαγωνισμός θα διεξαχθεί με το σύστημα Δημοπράτησης προσφορά με επιμέρους ποσοστό έκπτωσης, σύμφωνα με το άρθρο 7 του Π.Δ/τος 609/85 «Περί κατασκευής Δημοσίων Έργων», όπως αυτό τροποποιήθηκε και συμπληρώθηκε με τις διατάξεις των Π.Δ. 286/94, Π.Δ. 368/94, Π.Δ. 402/96, Π.Δ. 210/97, Π.Δ. 285/97, Π.Δ. 218/99, το Π.Δ. 171/87 «Όργανα που αποφασίζουν ή γνωμοδοτούν και ειδικές ρυθμίσεις σε θέματα έργων που εκτελούνται από τους ΟΤΑ και άλλες σχετικές διατάξεις» εκτελεστικών του Ν. 1418/84 «Δημόσια Έργα και ρυθμίσεις συναφών θεμάτων», όπως αυτός τροποποιήθηκε και συμπληρώθηκε με τις διατάξεις του Ν. 2052/92, Ν. 2229/94, Ν. 2338/95, Ν. 2308/95, Ν. 2372/96, Ν. 2576/98 και 2940/01 και ισχύει σήμερα, τις αποφάσεις: α) Δ 17α/08/16 Φ.Ν. 402/10-2-98 (ΦΕΚ) Β'/12-2-98), Β) Δ17α/ 10/65 Φ.Ν. 402/98 (ΦΕΚ 835 Β'' / 12-8-98) και Γ) Δ17α/05/42/ Φ.Ν. 402/23/2-8-2000 και το Π.Δ. 334/2000 περί προσαρμογής της Ελληνικής Νομοθεσίας στις οδηγίες Ε.Ε.

– Τα έξοδα δημοσιεύσεως της περιλήψεως βαρύνουν τον ανάδοχο του έργου.

Πληροφορίες τις εργάσιμες ημέρες και ώρες στα Γραφεία της Δ/νσης Τεχνικών Υπηρεσιών μας στα τηλέφωνα 22410 46400, 22410 46465.

Ο Δήμαρχος
κ.κ.ε.
Ο προϊστάμενος
Δ/νσης Τεχνικών Υπηρεσιών
ΕΛΕΥΘΕΡΙΟΣ ΚΩΝΣΤΑΝΤΖΟΣ

ΕΛΛΗΝΙΚΗ ΔΗΜΟΚΡΑΤΙΑ
ΔΗΜΟΣ ΡΟΔΙΩΝ
Δ/ΝΣΗ ΤΕΧΝ. ΥΠΗΡΕΣΙΩΝ
Αρ. Πρωτ. 20792/9.12.2003

ΠΕΡΙΛΗΨΗ ΔΙΑΚΗΡΥΞΗΣ ΔΗΜΟΠΡΑΣΙΑΣ

Ο δήμαρχος Ροδίων προκηρύσσει δημόσιο μειοδοτικό διαγωνισμό για την ανάδειξη αναδόχου εκτέλεσης του έργου: **«Σήμανση, οργάνωση και αισθητική ανάδειξη οδικού δικτύου πόλης του Δήμου Ροδίων»** που έχει προϋπολογισμό τριακόσιες εβδομήντα χιλιάδες (370.000) ευρώ με πρόβλεψη αναθεώρησης και Φ.Π.Α. και χρηματοδοτείται από το Γ' ΚΠΣ - Επιχειρησιακό πρόγραμμα «ΠΕΡΙΒΑΛΛΟΝ» του ΥΠΕΧΩΔΕ με κωδικό Σ.Α.Ε. 075/3.

– Η προθεσμία περάτωσης του έργου ορίζεται σε εκατόν ογδόντα (180) ημερολογιακές ημέρες και ο συντελεστής ρ είναι αυτός της κατηγορίας έργων ΟΔΟΠΟΙΙΑ (α).

– Η εγγύηση για τη συμμετοχή στη δημοπρασία ορίζεται στο ποσό των έξι χιλιάδων τετρακοσίων είκοσι ενός (6.421) ευρώ και βεβαιώνεται με την προσκόμιση ισόποσου γραμματίου του Ταμείου Παρακαταθηκών και Δανείων ή εγγυητικής επιστολής αναγνωρισμένης τράπεζας ή του Ταμείου Συντάξεως Μηχανικών και Εργοληπτών Δημοσίων Έργων συντεταγμένη κατά τον ισχύοντα τρόπο για το Δημόσιο.

Η εγγύηση θα απευθύνεται στο Δήμο Ροδίων.

– Η δημοπρασία θα διενεργηθεί την 14η Ιανουαρίου έτους 2004, ημέρα Τετάρτη στη Δ/νση Τεχνικών Υπηρεσιών Δήμου Ροδίων συμβολή οδών Αγίου Ιωάννη και Διαγοριδών με ώρα λήξης 11η πρωινή.

– Στη δημοπρασία γίνονται δεκτοί οι παρακάτω:

α) Εργοληπτικές επιχειρήσεις γραμμένες στα ΜΕΕΠ του ΥΠΕΧΩΔΕ για κατηγορία έργων ΟΔΟΠΟΙΙΑ, με τάξη πτυχίου 1η και 2η.

β) Κοινοπραξίες των ανωτέρω επιχειρήσεων που καλύπτουν συνολικά όλες τις ανωτέρω κατηγορίες με την αντίστοιχη τάξη πτυχίου ανά κατηγορία.

γ) Ανάλογες με τον προϋπολογισμό επιχειρήσεις με έδρα το Νομό ή γειτονικό Νομό.

δ) Αντίστοιχες των (α) και (β) Εργοληπτικές Επιχειρήσεις εγγεγραμμένες σε επίσημους καταλόγους κρατών - μελών του ΕΟΧ ή του ΠΟΕ.

– Ο διαγωνισμός θα διεξαχθεί με το σύστημα Δημοπράτησης προσφορά με επιμέρους ποσοστό έκπτωσης, σύμφωνα με το άρθρο 7 του Π.Δ/τος 609/85 «Περί κατασκευής Δημοσίων Έργων», όπως αυτό τροποποιήθηκε και συμπληρώθηκε με τις διατάξεις των Π.Δ. 286/94, Π.Δ. 368/94, Π.Δ. 402/96, Π.Δ. 210/97, Π.Δ. 285/97, Π.Δ. 218/99, το Π.Δ. 171/87 «Όργανα που αποφασίζουν ή γνωμοδοτούν και ειδικές ρυθμίσεις σε θέματα έργων που εκτελούνται από τους ΟΤΑ και άλλες σχετικές διατάξεις» εκτελεστικών του Ν. 1418/84 «Δημόσια Έργα και ρυθμίσεις συναφών θεμάτων», όπως αυτός τροποποιήθηκε και συμπληρώθηκε με τις διατάξεις του Ν. 2052/92, Ν. 2229/94, Ν. 2338/95,Ν. 2308/95, Ν. 2372/96, Ν. 2576/98 και 2940/01 και ισχύει σήμερα, τις αποφάσεις: α) Δ 17α/08/16 Φ.Ν. 402/10-2-98 (ΦΕΚ) Β'/12-2-98), Β) Δ17α/ 10/65 Φ.Ν. 402/98 (ΦΕΚ 835 Β'' / 12-8-98) και Γ) Δ17α/05/42/ Φ.Ν. 402/23/2-8-2000 και το Π.Δ. 334/2000 περί προσαρμογής της Ελληνικής Νομοθεσίας στις οδηγίες Ε.Ε.

– Τα έξοδα δημοσιεύσεως της περιλήψεως βαρύνουν τον ανάδοχο του έργου.

Πληροφορίες τις εργάσιμες ημέρες και ώρες στα Γραφεία της Δ/νσης Τεχνικών Υπηρεσιών μας στα τηλέφωνα 22410 46400, 22410 46465.

Ο Δήμαρχος
κ.κ.ε.
Ο προϊστάμενος
Δ/νσης Τεχνικών Υπηρεσιών

ΕΛΕΥΘΕΡΙΟΣ ΚΩΝΣΤΑΝΤΖΟΣ
ΕΛΛΗΝΙΚΗ ΔΗΜΟΚΡΑΤΙΑ
ΝΟΜΟΣ ΔΩΔΕΚΑΝΗΣΟΥ
ΔΗΜΟΣ ΠΕΤΑΛΟΥΔΩΝ
Κρεμαστή 08/12/2003
Αρ.Πρωτ.8754

ΠΕΡΙΛΗΨΗ ΔΙΑΚΗΡΥΞΗΣ ΕΚΜΙΣΘΩΣΗΣ ΑΚΙΝΗΤΟΥ ΔΗΜΟΥ ΠΕΤΑΛΟΥΔΩΝ

Ο Δήμαρχος Δήμου Πεταλούδων διακηρύσσει ότι εκτίθεται σε πλειοδοτική φανερή και προφορική δημοπρασία η εκμίσθωση του Δημοτικού καταστήματος «Κυλικείο του Πνευματικού Κέντρου στο Δ.Δ. Θεολόγου» σύμφωνα με την υπ'αριθμόν 72/2003 απόφαση της Δημαρχιακής Επιτροπής.

Η δημοπρασία θα γίνει την 19η του μήνα Δεκεμβρίου του έτους 2003 ημέρα Παρασκευή και από ώρα 12.00 μεσημβρινή μέχρι 12.30 μ.μ. στο Δημοτικό Κατάστημα Πεταλούδων από την Δημαρχιακή Επιτροπή.

Οι προτιθέμενοι να συμμετάσχουν στη δημοπρασία θα πρέπει να προσκομίσουν γραμμάτιο κατάθεσης το Ταμείο Παρακαταθηκών και Δανείων ή εγγυητική επιστολή ανεγνωρισμένης Τράπεζας ποσού 288 ευρώ ως και πρόσφατη φορολογική ενημερότητα από ΔΟΥ και ΟΤΑ.

Οι όροι της σχετικής διακήρυξης, των οποίων οι ενδιαφερόμενοι μπορούν να λάβουν γνώση κατά τις εργάσιμες ημέρες και ώρες βρίσκονται στο Γραφείο Προσόδων του Δήμου Πεταλούδων και στο Τμήμα Τοπικής Αυτοδιοίκησης της Περιφέρειας Νοτίου Αιγαίου.

Ο Δήμαρχος
ΜΙΧΑΛΗΣ ΚΟΡΔΙΝΑΣ

www.RodosVitrina.gr/Metropol.htm

METROPOL
ODEON
★MULTI-CINEMA★

ΕΒΔΟΜ.ΠΡΟΓΡΑΜΜΑ • WEEKLY PROGRAMME
12/12/2003 - 18/12/2003

ΑΙΘΟΥΣΑ 2 IN ENGLISH ROMANTIC • COMEDY

ΚΑΤΩ Ο ΕΡΩΤΑΣ
Down with love



Η ρομαντική Κωμωδία με σπιρτόζικες ατάκες και έξυπνες ανατροπές!

Ο αμετανόητος εργένης... από την μύτη πιάνεται!!

ΚΑΤΑΛΛΗΛΟ

Πρωταγωνιστεί η διάσημη φεμινίστρια ΡΕΝΕ ΖΕΛΒΕΓΚΕΡ και ο γοητευτικός δημοσιογράφος ΓΙΟΥΑΝ ΜΑΚΓΚΡΕΓΚΟΡ

ΩΡΕΣ ΕΝΑΡΞΗΣ SHOW TIMES 18:00 • 20:00

ΑΙΘΟΥΣΑ 2,3 IN ENGLISH+ADVENTURE

Ο Βασιλιάς Πρέπει να Πεθάνει



Δυο ισχυροί άντρες ένας προδότης κι ένας ήρωας συνωμοτούν. Μια συγκλονιστική περιπέτεια βασισμένη σε πραγματικά γεγονότα!!!

ΚΑΤΑΛΛΗΛΟ

ΜΗΝ ΤΗ ΧΑΣΕΤΕ!!!

ΩΡΕΣ ΕΝΑΡΞΗΣ SHOW TIMES 17:45 • 22:15

ΑΙΘΟΥΣΑ 1

Finding Nemo
Ψάχνοντας τον Nemo



στα Ελληνικά

Η WALT DISNEY PICTURES παρουσιάζει ένα μαγευτικό ταξίδι, που θα παρέσυρε και τον ίδιο τον Κουστό, με ήρωες τις πιο αστείες «φάτσες» της θάλασσας!! Ξεπέρασε ακόμη και τον «Βασιλιά των Λιονταριών», και αποτέλεσε τη μεγαλύτερη επιτυχία κινουμένων σχεδίων όλων των εποχών!

*Δείτε την ταινία "Ψάχνοντας τον NEMO" και λάβετε μέρος στην μεγάλη Πρωτοχρονιάτικη κλήρωση πλούσιων δώρων του ΜΕΤΡΟΠΟΛ. Δελτία συμμετοχής στο ταμείο μας.

ΩΡΕΣ ΕΝΑΡΞΗΣ SHOW TIMES 15:45 • 18:00



MASTER AND... COMMANDER
"Στα πέρατα του κόσμου"

Από τις ακριβότερες ΟΣΚΑΡΙΚΕΣ παραγωγές του ΧΟΛΛΙΓΟΥΝΤ.

Ένα κινηματογραφικό έπος!!!

Πρωταγωνιστεί ο δυναμικός ΡΑΣΕΛ ΚΡΟΟΥ

ΑΙΘΟΥΣΑ 3 ΩΡΕΣ ΕΝΑΡΞΗΣ SHOW TIMES 19:45 • 22:30

Επίλεκτη Ομάδα Κρούσης
S.W.A.T



Ετοιμαστείτε για την πιο καθαρόαιμη αστυνομική περιπέτεια με καταιγιστική δράση και άφθονη αδρεναλίνη.

ΠΡΩΤΑΓΩΝΙΣΤΟΥΝ
Σάμιουελ Λ. Τζάκσον
Κόλιν Φάρελ
Ολιβιέ Μάρτινεζ
Μισέλ Ρόντριγκεζ

ΑΙΘΟΥΣΑ 1 ΩΡΕΣ ΕΝΑΡΞΗΣ SHOW TIMES 20:15 • 22:45

Πληροφορίες, Κρατήσεις • Information, Reservations
✆ 22410.28400

ΠΑΛΛΑΣ 5 CINEMAS CENTER

ΠΡΟΓΡΑΜΜΑ ΕΒΔΟΜΑΔΑΣ
12/12/2003 - 18/12/2003
Για κρατήσεις / For Reservations:
22410 24475 και 70670

ΑΙΘΟΥΣΑ 5



ELF: ΤΟ ΞΩΤΙΚΟ ΤΩΝ ΧΡΙΣΤΟΥΓΕΝΝΩΝ
Σε 1η Πανελλήνια Προβολή!
Ώρες Έναρξης: *15:45, 18:00, 20:15, 22:30
Ειδική επιπλέον παράσταση, μόνο Σάββατο & Κυριακή

ΑΙΘΟΥΣΑ 4



DOGVILLE Σε 1η Πανελλήνια Προβολή!
ΠΡΩΤΑΓΩΝΙΣΤΟΥΝ: NICOLE KIDMAN κ.α.
Ώρες Έναρξης: 20:00, 22:40

ΑΙΘΟΥΣΑ 3



ΑΓΑΠΗ ΕΙΝΑΙ... Σε 1η Πανελλήνια Προβολή!
Η απόλυτη ρομαντική κωμωδία! Μην τη χάσετε!
Ώρες Έναρξης: 17:10, 19:50, 22:35

ΑΙΘΟΥΣΑ 1



ΠΟΛΙΤΙΚΗ ΚΟΥΖΙΝΑ θη εβδομάδα θριάμβου!
ΠΡΩΤΑΓΩΝΙΣΤΟΥΝ: ΧΩΡΑΦΑΣ, ΛΟΥΪΖΙΔΟΥ, ΜΑΪΝΑΣ
Ώρες Έναρξης: 17:50, 20:10, 22:40

ΑΙΘΟΥΣΑ 2



ΕΡΩΤΑΣ ΚΑΙ... ΤΙΠΟΤΑ ΑΛΛΟ
ANYTHING ELSE Σε 1η Πανελλήνια Προβολή!
Ώρες Έναρξης: *16:15, 18:20, 20:25
* Ειδική επιπλέον παράσταση, μόνο Σάββατο & Κυριακή

ΑΙΘΟΥΣΑ 2



KILL BILL Σε 1η Πανελλήνια Προβολή!
ΠΡΩΤΑΓΩΝΙΣΤΟΥΝ: UMA THURMAN, LUCY LIU
Εώς και Τρίτη 16/12/03: Ώρες Έναρξης: 22:30

ΑΙΘΟΥΣΑ 5



Ο ΑΡΧΟΝΤΑΣ ΤΩΝ ΔΑΧΤΥΛΙΔΙΩΝ: Η ΕΠΙΣΤΡΟΦΗ ΤΟΥ ΒΑΣΙΛΙΑ
Σε 1η Παγκόσμια Προβολή! Από Τετάρτη 17/12/03!
ΑΙΘΟΥΣΑ 5: 18:15, 22:15 • ΑΙΘΟΥΣΑ 2: 20:15

ΑΙΘΟΥΣΑ 4



ΣΕΒΑΧ: Ο ΘΡΥΛΟΣ ΤΩΝ 7 ΘΑΛΑΣΣΩΝ
Μεταγλωττισμένη Ελληνικά!
Ώρες Έναρξης: *16:00, 18:00
* Ειδική επιπλέον παράσταση, μόνο Σάββατο & Κυριακή

ΤΗΛΕΟΡΑΣΗ

ET-1

07.00 Τελετάμπις 07.30 Τα διδυμάκια 08.00 Κουκλομέγαλοι και πολυσπόρια. Καθημερινό παιδικό πρόγραμμα 10.15 Εποχές και συγγραφείς (Ε) 11.10 Η ιστορία των χρόνων μου (Ε) 11.40 Τα όνειρα που γίνανε ζωή (Ε)

12.00 Οι πόλεις του κόσμου (Ε)
Γαλλική σειρά ντοκιμαντέρ παραγωγής 2000.
«Σάο Πάολο».
13.00 National Geographic
Ξένη σειρά ντοκιμαντέρ.
14.00 Μπλε πλανήτης – Η ιστορία των ωκεανών
Σειρά ντοκιμαντέρ παραγωγής BBC 2001.
15.00 Sports events 2004
«Μοντέρνο πένταθλο».
Μαγνητοσκοπημένη μετάδοση από το Γουδί.
16.00 Εχει γούστο
Καθημερινή εκπομπή για τον πολιτισμό με την Μπήλιω Τσουκαλά.

18.00 Τελική ευθεία
Καθημερινό «προολυμπιακό» δελτίο για την προετοιμασία της χώρας μας για τους Ολυμπιακούς Αγώνες 2004.
19.00 Ολυμπιακά ντοκιμαντέρ
Η ιστορία, οι πρωταγωνιστές, οι μεγάλες στιγμές των Ολυμπιακών Αγώνων από το 1986 μέχρι σήμερα.
20.00 Ενα ταξί, μια πόλη
Σειρά ντοκιμαντέρ.
20.30 Βιογραφίες: Μουσική
«Μπάντι Χόλι».
21.15 Ποδόσφαιρο
Ο Ρονάλντο και οι φίλοι του ενάντια στον Ζιντάν και τους φίλους του.
23.15 Ειδήσεις – Αθλητικά – Χρηματιστήριο – Καιρός
00.00 Θεατροπληξία
«Εντουαρντ Αλμπι».
Παρουσιάζει η Ιλια Παπασπύρου.

MEGA

05.45 Κάθε μέρα μαζί. Καθημερινή ενημερωτική εκπομπή με τον Γιάννη Λοβέρδο 10.00 Τα μυστικά της Βέφας. Με τη Βέφα Αλεξιάδου 11.00 Ομορφος κόσμος το πρωί. Με τον Γρηγόρη Αρναούτογλου

14.00 ΔΕΛΤΙΟ ΕΙΔΗΣΕΩΝ
15.00 Ολα για την υγεία
Ιατρική εκπομπή με τον Μιχάλη Κεφαλογιάννη.
16.00 Στην κουζίνα ολοταχώς
Με τον Ηλία Μαμαλάκη.
16.50 Δέκα λεπτά κήρυγμα (Ε)
Κωμική σειρά με τους Σάκη Μπουλά, Κάρμεν Ρουγγέρη, Αριέττα Μουτούση, Δημήτρη Κουρούμπαλη.
18.00 ΔΕΛΤΙΟ ΕΙΔΗΣΕΩΝ
18.10 Απαγορευμένη αγάπη
Κοινωνική σειρά.
18.50 Φιλοδοξίες
Κοινωνική σειρά.
19.20 Το Show των εκατομμυρίων
Παρουσιάζει ο Φώτης Σεργουλόπουλος.

20.00 ΕΙΔΗΣΕΙΣ
21.00 Αμαρτίες γονέων
Κωμική σειρά.
21.50 Σαββατογεννημένες
Κωμική σειρά με τους Σάκη Μπουλά, Ελένη Ράντου, Κατιάνα Μπαλανίκα, Ράνια Σχίζα.
22.50 Κλείσε τα μάτια
Ελληνική σειρά.
23.50 Ανατροπή
Ενημερωτική εκπομπή με τον Γιάννη Πρετεντέρη.
00.15 ΤΕΛΕΥΤΑΙΑ ΓΕΓΟΝΟΤΑ
00.30 Συνέχεια της εκπομπής
01.30 Τρελοί και παλαβοί μπάτσοι
Περιπέτεια αμερικανικής παραγωγής (1987) σε σκηνοθεσία Μπο Μπρίτζες με τον ίδιο και τους Μπάμπα Σμιθ, Λόιντ Μπρίτζες.
03.30 Τηλεμάρκετινγκ
04.00 Παλίρροια (Ε)
Ελληνική σειρά.
05.00 Παράλληλοι δρόμοι (Ε)

ANT1

06.00 Ειδήσεις του CBS 06.20 Η δικαστίνα (Ε) 07.00 Καλημέρα Ελλάδα 10.00 Πρωινός καφές. Καθημερινό μαγκαζίνο με την Ελένη Μενεγάκη 13.05 Super Game 13.15 Cheek to cheek (Ε). Κωμική σειρά

14.00 ΤΑ ΝΕΑ ΤΟΥ ΑΝΤ1
14.50 Και οι παντρεμένοι έχουν ψυχή (Ε)
Ελληνική κωμική σειρά.
15.45 Super game
Τρίλεπτο τηλεπαιχνίδι.
15.50 Εγκλήματα (Ε)
Ελληνική κωμική σειρά.
16.30 Κωνσταντίνου και Ελένης (Ε)
17.30 ΤΑ ΝΕΑ ΤΟΥ ΑΝΤ1 και ΕΙΔΗΣΕΙΣ στη ΝΟΗΜΑΤΙΚΗ
17.40 Ο καιρός της εβδομάδας
17.45 Super game
Τρίλεπτο τηλεπαιχνίδι.
17.50 Καλημέρα ζωή
Καθημερινή κοινωνική σειρά.
18.40 Θησαυροφυλάκιο
Τηλεπαιχνίδι με τον Ανδρέα Μικρούτσικο.
19.20 Η λάμψη

20.00 ΤΑ ΝΕΑ ΤΟΥ ΑΝΤ1
21.00 Ελλάς, το μεγαλείο σου
Κωμική σειρά με τους Γιώργο Παρτσαλάκη, Υρώ Μανέ, Κώστα Κόκλα, Δημήτρη Μαυρόπουλο.
22.00 Οι στάβλοι της Ερριέτας Ζαΐμη
Με τους Νίκο Σεργιανόπουλο, Μίρκα Παπακωνσταντίνου, Χρυσούλα Διαβάτη.
23.00 Mission
Ριάλιτι τηλεπαιχνίδι.
23.45 Με τα μάτια της Ελλης
Με την Ελλη Στάη.
01.00 ΕΙΔΗΣΕΙΣ
01.30 Στα σύνορα της φαντασίας
Σειρά επιστημονικής φαντασίας αμερικανικής παραγωγής.
02.30 Mission (Ε)
03.15 Easy Game
03.40 Τηλεμάρκετινγκ
04.10 Νυχτερινό τρένο ★★★
Περιπέτεια μυστηρίου (1940) σε σκηνοθεσία Κάρολ Ρινγ με τους Ρεξ Χάρισον, Μάργκαρετ Λόκγουντ.

STAR

06.15 Μέσα και έξω. Με την Κατερίνα Μαραγκού 06.45 Κάθε μέρα καλημέρα. Με τον Τέρενς Κουίκ 10.00 Λόγια σταράτα. Με τον Γιώργο Βαρεμένο 12.00 Εχω θέμα. Με τη Νανά Παλαιτσάκη

13.00 ΕΙΔΗΣΕΙΣ
14.00 Super star
Καθημερινή ψυχαγωγική εκπομπή με τη Χριστίνα Λαμπίρη.
16.15 ΕΙΔΗΣΕΙΣ
16.20 Λάουρα
Τηλενουβέλα περουβιανής παραγωγής (1999) με τους Σόνια Σμιθ, Ρομπέρτο Ματέος, Αλμπέρτο Ιζόλα, Καρίνα Καλμέ.
17.15 Σ' αγαπώ Ροζίτα
Αισθηματική κοινωνική σειρά περουβιανής παραγωγής με τους Αντζι Κεπέντα, Σαλβαντόρ ντελ Σολάρ.
18.15 Μονομάχος
Τηλεπαιχνίδι γνώσεων με τον Χρήστο Φερεντίνο.

19.15 ΕΙΔΗΣΕΙΣ
21.00 Μοιραία βλάβη ★★
Θρίλερ αμερικανικής παραγωγής (1997) σε σκηνοθεσία Τζόναθαν Μόστοου με τους Κερτ Ράσελ, Κάθλιν Κουίνλαν, Τζέι Τι Γουόλς.
23.00 Κυνηγοί βρικολάκων ●
Περιπέτεια τρόμου αμερικανικής παραγωγής (1998) σε σκηνοθεσία Τζον Κάρπεντερ με τους Τζέιμς Γουντς, Ντάνιελ Μπάλντουιν, Τόμας Ιαν Γκρίφιθ, Σέριλ Λι, Μαξιμίλιαν Σελ.
01.00 Νόμος και τάξη: Ειδική ομάδα
02.00 ΕΙΔΗΣΕΙΣ
02.15 Διαζύγιο με προθεσμία ★★
Κωμωδία αμερικανικής παραγωγής (1982) σε σκηνοθεσία Νόρμαν Τζούισον με τους Μπαρτ Ρέινολντς, Γκόλντι Χόουν.

ALPHA

05.40 Καινούργια ημέρα. Καθημερινή εκπομπή με τη Ρίτσα Μηζόγλη 06.50 Καλημέρα σας. Καθημερινή εκπομπή με τον Γιώργο Αυτιά 10.00 Καλώς τους. Με τη Ρούλα Κορομηλά 13.00 Πάτρα – Βενετία (Ε). Ελληνική σειρά

14.00 ΕΙΔΗΣΕΙΣ
14.50 Παουλίνα
Καθημερινή κοινωνική σειρά μεξικανικής παραγωγής με τους Γκαμπριέλα Σπάνικ, Φερνάντο Κολούνγκα.
15.45 Μεταξύ αγάπης και μίσους
Καθημερινή κοινωνική σειρά με τους Σουζάνα Γκονζάλεζ, Σεζάρ Εβόρα, Χουακίν Κορντέρο, Σαμπίν Μουσιέρ.
16.40 Δελτίο ειδήσεων
16.45 Κάτω απ' την Ακρόπολη
Καθημερινή σειρά με τους Παύλο Χαϊκάλη, Παύλο Κοντογιαννίδη, Αντώνη Αντωνίου, Θανάση Βισκαδουράκη.
17.30 Μπορώ
19.00 Παράθυρο στα γεγονότα
Με την Αννα Παναγιωταρέα.

20.00 ΕΙΔΗΣΕΙΣ
21.00 Οίκος αντοχής
Ελληνική κωμική σειρά με τους Ελένη Καστάνη, Ταξιάρχη Χάνο, Σούλα Αθανασιάδου, Σάσα Κωστούρα.
22.00 Ακροβατώντας
Δραματική σειρά με πρωταγωνιστές τους Θεοφανία Παπαθωμά, Γιάννη Βόγλη, Μελίνα Μποτέλλη, Τάκη Χρυσικάκο.
23.00 Χορεύοντας στη σιωπή (Ε)
Ελληνική σειρά.
23.45 Ολα 2004
Με τον Θέμο Αναστασιάδη.
01.45 ΕΙΔΗΣΕΙΣ
02.00 Eurogoal
Αθλητική εκπομπή.
03.00 Εικόνες (Ε)
Με τον Τάσο Δούση.
04.00 Τηλεαγορές
04.15 Μπορώ (Ε)
Καθημερινή εκπομπή με την Αννα Δρούζα.

NET

05.45 Πρώτη γραμμή. Ενημερωτική εκπομπή με τους Βασίλη Λυριτζή, Δημήτρη Οικονόμου 10.00 10 με δύο. Πρωινό μαγκαζίνο με τη Ρίκα Βαγιάννη και την Πόπη Τσαπανίδου 12.00 ΕΙΔΗΣΕΙΣ

13.00 Αλλη διάσταση
Καθημερινή ενημερωτική εκπομπή με τον Κώστα Αρβανίτη.
14.00 Τσικπίτας
Μεταγλωττισμένη σειρά.
14.50 Σαν σήμερα
15.00 ΕΙΔΗΣΕΙΣ – ΑΘΛΗΤΙΚΑ – ΟΙΚΟΝΟΜΙΑ – ΚΑΙΡΟΣ
16.00 Ατίθασα νιάτα
Αμερικανική σειρά.
17.00 Στα φτερά του έρωτα (Ε)
Ελληνική σειρά με τους Α. Θεοδωρακόπουλο, Μ. Τουμασάτου, Ε. Ρήγου, Α. Σταύρου, Μ. Καρμπούρη, Ν. Ιωαννίδου.
17.50 Σαν σήμερα
18.00 ΕΙΔΗΣΕΙΣ – ΟΙΚΟΝΟΜΙΑ – ΔΕΛΤΙΟ στη ΝΟΗΜΑΤΙΚΗ
18.30 Γιορτή ΠΣΑΤ

20.10 Ποιος θέλει να γίνει εκατομμυριούχος;
Καθημερινό τηλεπαιχνίδι γνώσεων. Παρουσιάζει ο Σπύρος Παπαδόπουλος.
21.00 ΕΙΔΗΣΕΙΣ – ΑΘΛΗΤΙΚΑ – ΟΙΚΟΝΟΜΙΑ – ΚΑΙΡΟΣ
21.45 Μετά τις ειδήσεις
Ενημερωτική εκπομπή με τον Παύλο Τσίμα να αναλύει τα σημαντικότερα γεγονότα της ημέρας.
22.15 Οι τελευταίες εκλογές του Ντενκτάς
Ο Στέλιος Κούλογλου συζητεί με Ελληνοκυπρίους και Τουρκοκυπρίους για τα αποτελέσματα των εκλογών στα Κατεχόμενα.
00.30 ΕΙΔΗΣΕΙΣ
00.45 Η δυτική πτέρυγα
Δραματική σειρά αμερικανικής παραγωγής.
Το πρόγραμμα συνεχίζεται με εκπομπές σε επανάληψη

ET 3

08.00 Σκυλούπολη 08.30 Ο μύθος του Ζορό 09.00 Δευτέρα Λυκείου – Αίθουσα Β΄. Νεανική σειρά γαλλικής παραγωγής 09.30 Η ξυπόλητη χορεύτρια 10.00 Η άλλη μέρα. Καθημερινή εκπομπή με τη Μάρνη Χατζηεμμανουήλ

12.00 Θάλασσα, ο υδάτινος κόσμος
12.30 Η μέρα του παιδιού
Σειρά ντοκιμαντέρ.
13.00 ΕΙΔΗΣΕΙΣ
13.55 Ο κόσμος των σπορ
Καθημερινή αθλητική εκπομπή.
14.30 Με μια τρίτη ματιά
Ενημερωτική εκπομπή με τον Κώστα Μηλιάτκα.
16.30 Η ζωή είναι ωραία
Με την Εύα Αντωνοπούλου.
18.00 Exodus (Ε)
18.30 Μακεδονία – Των προσφύγων οι κοινότητες
Σειρά ντοκιμαντέρ.

19.00 Περίμετρος
Καθημερινή ενημερωτική εκπομπή για την περιφέρεια της χώρας.
19.30 Υδρόγειος
Δελτίο διεθνών ειδήσεων.
19.55 Αθλητικό ημίωρο
20.30 ΕΙΔΗΣΕΙΣ
21.30 Μακρινές φιλίες
21.45 Αληθινά σενάρια
Εβδομαδιαία εκπομπή. Παρουσιάζει ο Νίκος Ασλανίδης.
23.00 Κακές λέξεις από «Μ» όπως Media
Εβδομαδιαία εκπομπή.
00.00 ΕΙΔΗΣΕΙΣ
00.30 Η ταραγμένη ζωή του Οσκαρ Ουάιλντ ★★
Δραματική βιογραφική ταινία (1997) σε σκηνοθεσία Μπράιαν Γκίλμπερτ με τους Τζουντ Λο, Βανέσα Ρεντγκρέιβ, Στίβεν Φράι.
02.30 Με μια τρίτη ματιά (Ε)
Καθημερινή εκπομπή.

ALTER

06.15 Παιδικό πρόγραμμα
09.25 Τρώω υγιεινά
09.30 Τα παρατράγουδα (Ε)
Με την Αννίτα Πάνια.
12.00 Αμεση επέμβαση
Με τον Μάνο Τσιλιμίδη.
13.00 ΕΙΔΗΣΕΙΣ
14.00 Αποκλειστικά
Καθημερινή εκπομπή με την Τατιάνα Στεφανίδου.
16.30 ΕΙΔΗΣΕΙΣ
16.45 Ο δυναστείας ●
Ελληνική κωμωδία (1986) με πρωταγωνιστές τους Σωτήρη Μουστάκο, Ρένα Παγκράτη, Βασίλη Μαλούχο.
18.45 Το πρώτο θέμα
Με τον Νίκο Ευαγγελάτο.
19.00 ΕΙΔΗΣΕΙΣ
20.00 Η φωνή του πολίτη
20.45 Το δίχτυ
Αθλητική εκπομπή.
20.55 Auto Alter
Ενημερωτική εκπομπή για το αυτοκίνητο.
21.00 Μπιν: Η υπέρτατη ταινία καταστροφής ★
Κωμωδία βρετανικής παραγωγής (1997) σε σκηνοθεσία Μελ Σμιθ με πρωταγωνιστές τους Ρόουαν Ατκινσον, Πίτερ Μακ Νίκολ, Πάμελα Ρινt.
23.00 ΕΙΔΗΣΕΙΣ
23.15 Τετ α τετ
Ενημερωτική εκπομπή με τον Νίκο Ευαγγελάτο.
02.00 Διαπλοκές (Ε)
Με τον Μάνο Τσιλιμίδη.
03.00 Aphrodisia
Αισθησιακή σειρά.

Η παχυσαρκία μικραίνει τη ζωή;



Του γιατρού - παθολόγου Δρ. Γεωργίου Στ. Παπασάββα

ΜΕΡΟΣ 2ον

Η παχυσαρκία είναι ένα πρόβλημα υγείας που θα μας απασχολήσει πολύ τα προσεχή χρόνια, αφού σύμφωνα με τους ερευνητές του θέματος θα είναι η μάστιγα του νέου αιώνα που διανύουμε.

Όμως ένα ερώτημα που πλανάται μετά από τον τίτλο του θέματός μας είναι πώς είναι δυνατό η ζωή μας να μικραίνει τη στιγμή που το σύνολο του πληθυσμού είναι παχύσαρκοι και ο μέσος όρος ζωής συνέχεια αυξάνεται;

Μια πρώτη απάντηση είναι ότι όσες κατακτήσεις πέτυχε μέχρι σήμερα ο άνθρωπος θεωρούνται κεκτημένες.

Ξεκινώντας λοιπόν από το δεδομένο αυτό εξετάζουμε τι μπορούμε να κάνουμε για να βελτιώσουμε περισσότερο τα πράγματα όχι μόνο από πλευράς μιας απλής παράτασης της ζωής, η οποία δεν θα έχει και μεγάλο νόημα αν το άτομο είναι απλά και μόνο θεατής της ζωής.

Ο σκοπός είναι η όποια παράταση να συνοδεύεται και από ανάλογη ποιότητα ζωής.

Στο προηγούμενό μας άρθρο είδαμε τι είναι η παχυσαρκία, σε ποια στάδια τη διακρίνουμε και τους πιθανούς κινδύνους που προκαλεί στην υγεία μας.

Μιλάμε για πιθανούς γιατί οι περισσότερες ασθένειες φθοράς οφείλονται σε πολλούς παράγοντες.

Έτσι ακούγεται πολύ συχνά στις συζητήσεις ότι ο τάδε αν και παχύσαρκος έχει γερή καρδιά, μικρού παιδιού, ενώ ο άλλος παρόλο που δεν είναι παχύσαρκος έπαθε έμφραγμα και νοσηλεύεται στην εντατική.

Πράγματι αυτές οι περιπτώσεις σίγουρα δεν είναι σπάνιες και θα τις συναντάμε πολύ συχνά στην καθημερινή ζωή.

Όμως σίγουρα δεν ανήκουν και στα ανεξήγητα φαινόμενα.

Επειδή λοιπόν μας ενδιαφέρει κυρίως η πρόληψη γιατί αυτή είναι η βάση της υγείας κατά τον Ιπποκράτη, τον πατέρα της ιατρικής, κάτι άλλωστε που ισχύει και σήμερα παρά το γεγονός ότι πέρασαν από τότε 2.500 χρόνια, θα προσπαθήσουμε όσο πιο απλά μπορούμε να βάλουμε τα πράγματα σε μια τάξη.

Αν πάρουμε δύο άτομα της ίδιας ηλικίας και του ίδιου φύλου που δεν καπνίζουν, δεν έχουν αυξημένη χοληστερίνη, δεν έχουν υπέρταση (αυξημένη πίεση), δεν έχουν διαβήτη (δηλαδή ζάχαρο στο αίμα) κ.λπ., δηλαδή κανένα γνωστό παράγοντα κινδύνου.

Ο ένας είναι παχύσαρκος και ο άλλος έχει φυσιολογικό βάρος τότε σύμφωνα με αυτά που ισχύουν σήμερα, που είναι συμπεράσματα μακροχρόνιων συστηματικών ερευνών:

Ο παχύσαρκος έχει περισσότερες πιθανότητες να εμφανίσει, για παράδειγμα, καρδιοπάθεια.

Αυτό όμως είναι μια στατιστική υπόθεση.

Δηλαδή από τους 100 παχύσαρκους ένα ποσοστό x % θα εμφανίσει την επιπλοκή αυτή, όμως σε καμιά περίπτωση δεν είμαστε σε θέση μέχρι στιγμής να δείξουμε με το χέρι μας ποιοι παχύσαρκοι θα την εμφανίσουν ή όχι.

Από την άλλη πλευρά αυτός που έχει φυσιολογικό βάρος δεν σημαίνει ότι δεν κινδυνεύει καθόλου να πάθει καρδιοπάθεια, απλά κινδυνεύει σε πολύ μικρότερο βαθμό από τον παχύσαρκο.

Και εδώ όμως οι προβλέψεις είναι αδύνατες.

Τώρα αν ο παχύσαρκος ασκείται έστω και να μην χάνει βάρος, μειώνει τις πιθανότητες, τον κίνδυνο που έχει λόγω της παχυσαρκίας του να πάθει καρδιοπάθεια μια και την αναφέραμε.

Τον μειώνει τον κίνδυνο, όμως δεν τον μηδενίζει.

Από την άλλη πλευρά αυτός που κάνει καθιστική ζωή, παρόλο που έχει φυσιολογικό βάρος αυξάνει τις πιθανότητες του, δηλαδή τον κίνδυνο να πάθει καρδιοπάθεια.

Τον αυξάνει λοιπόν, όμως πάλιν δεν είναι βέβαιο ότι θα πάθει οπωσδήποτε καρδιοπάθεια.

Ο παχύσαρκος επίσης μειώνει το σχετικό του κίνδυνο αν έχει μια απώλεια βάρους γύρω στο 8%.

Τώρα τόσο ο παχύσαρκος όσο και αυτός που έχει φυσιολογικό βάρος αν καπνίζουν, τότε και στους δύο ο κίνδυνος για καρδιοπάθεια αυξάνει, αλλά ο κίνδυνος παραμένει πάντα στατιστικός.

Πράγματι, όπως αναφέραμε, δεν είμαστε σε θέση να υποδείξουμε ποιοι τελικά θα πάθουν την καρδιοπάθεια από την ομάδα των παχυσάρκων και ποιοι από την ομάδα που έχουν φυσιολογικό βάρος.

Αν και στις δύο ομάδες έχουμε και δεύτερο παράγοντα κινδύνου, για παράδειγμα αυξημένη χοληστερίνη, τότε ο κίνδυνος για καρδιοπάθεια αυξάνει και στις δύο ομάδες.

Με λίγα λόγια τον κίνδυνο να πάθει κάποιος καρδιοπάθεια πρέπει να τον εκτιμάμε συνολικά και να προσπαθούμε να εξαφανίζουμε στο μέτρο του εφικτού τους παράγοντες εκείνους που μπορούν να προκαλέσουν προβλήματα στην υγεία μας.

Όπως αναφέραμε στο προηγούμενό μας άρθρο οι παχύσαρκοι εμφανίζουν πιο συχνά το ζαχαρώδη Διαβήτη τύπου ΙΙ, χωρίς αυτό να σημαίνει ότι έχουν και την αποκλειστικότητα ή ότι όσοι έχουν φυσιολογικό βάρος δεν πρέπει να προσέχουν γιατί δεν κινδυνεύουν καθόλου να πάθουν διαβήτη.

Αναφέραμε επίσης ότι οι παχύσαρκοι εμφανίζουν πιο συχνά και υπέρταση και διαταραχές στο μεταβολισμό των λιπών κ.λπ.

Επομένως για να προλάβουμε, αλλά και για να αντιμετωπίσουμε πιο αποτελεσματικά όλες αυτές τις δυσάρεστες καταστάσεις, πρέπει να καταπολεμήσουμε πρώτα την παχυσαρκία.

Όμως όλοι συμφωνούμε ότι η παχυσαρκία δύσκολα νικιέται, τι θα κάνουμε λοιπόν, θα μείνουμε με σταυρωμένα τα χέρια;

Σαν πρώτη ενέργεια αυξήστε τη σωματική σας δραστηριότητα.

Δεν σας υποδεικνύουμε να γίνετε ξαφνικά μαραθωνοδρόμοι ή να ξεκρεμάσετε τα ποδοσφαιρικά σας παπούτσια και να θυμηθείτε τα παλιά ξέγνοιαστα χρόνια της εφηβικής σας ηλικίας.

Αρχίστε να περπατάτε, αφού και το περπάτημα είναι άσκηση.

Ας μην το υποτιμάμε επειδή είναι το πιο ακίνδυνο.

Αν ο οικογενειακός σας ιατρός σας επιτρέψει και άλλου είδους σωματικές ασκήσεις, καμιά αντίρρηση, αρκεί να αυξηθεί η σωματική σας δραστηριότητα.

Συγχρόνως μεριμνήσετε να μειώσετε την τιμή της πίεσης, του ζαχάρου με συχνή ιατρική παρακολούθηση.

Καλά όλα αυτά, αλλά τι γίνεται με την ίδια την παχυσαρκία αφού μόνο ένα μικρό ποσοστό μπορεί να την καταπολεμήσει με το διαιτολόγιο και την άσκηση.

Και εδώ διαφαίνεται λύση, αφού ήδη κυκλοφορούν στο εμπόριο φάρμακα που πράγματι κατορθώνουν να μειώσουν το σωματικό βάρος. Μαζί με το διαιτολόγιο και κατ' επέκταση να μειώσουν τον κίνδυνο εμφάνισης διαβήτη, υπέρτασης καρδιοπάθειας κ.λπ.

Το πρόβλημα είναι ότι ακόμη ακριβά και δεν γράφονται από τα ταμεία αφού είναι εκτός της λίστας.

Επειδή η πρόληψη μιας ασθένειας στοιχίζει στο ταμείο πολύ λιγότερα από την θεραπεία της πιστεύουμε ότι τα ταμεία θα αναθεωρήσουν την απόφαση τους και θα τα προσθέσουν στην καινούργια που θα κυκλοφορήσει το νέο έτος, αφού είναι και προς το συμφέρον τους.

Δρ Γιώργος Στ. Παπασάββας
Ειδικός Παθολόγος

ΕΥΧΑΡΙΣΤΗΡΙΟ

Θέλω να ευχαριστήσω μέσα από τα βάθη της καρδιάς μου τους αναγνώστες του βιβλίου «ΣΚΟΡΠΙΑ ΕΝΘΥΜΗΜΑΤΑ» Ρόδος 2003, για την αγάπη τους και τα καλά τους λόγια, για την εργασία μου αυτή.

Με εκτίμηση

ΓΙΑΝΝΗΣ ΜΑΝΙΑΔΑΚΗΣ
ΓΕΝΝΑΔΙ ΡΟΔΟΣ

ΙΑΤΡΙΚΗ ΑΝΑΚΟΙΝΩΣΗ
Ο ΙΑΤΡΟΣ

ΓΕΩΡΓΑΚΗΣ Ε. ΛΑΖΑΡΟΣ

ΔΕΡΜΑΤΟΛΟΓΟΣ - ΑΦΡΟΔΙΣΙΟΛΟΓΟΣ

ΑΜΕΡΙΚΗΣ 7 (1ος όροφος)

ΔΕΧΕΤΑΙ: Δευτέρα - Παρασκευή
08.30 - 13.00 και 17.00 - 20.30
Απόγευμα Δευτέρας και Παρασκευής με ραντεβού

Τηλ.: 22410 - 73008
Κινητό: 09770 83210

Ο ΟΜΙΛΟΣ ΚΥΠΡΙΑΔΗ ΖΗΤΑ ΣΥΝΕΡΓΑΤΕΣ ΓΙΑ ΤΙΣ ΠΑΡΑΚΑΤΩ ΕΙΔΙΚΟΤΗΤΕΣ:

Α) ΥΠΑΛΛΗΛΟ ΑΠΟΘΗΚΗΣ ΑΝΤΑΛΛΑΚΤΙΚΩΝ
Πολύ καλή γνώση χειρισμού Η/Υ
Αγγλική γλώσσα
Ηλικία έως 30 ετών
Προϋπηρεσία εμπειρίας σε διαχείριση αποθήκης θα προτιμηθεί.

Β) ΤΜΗΜΑ ΠΩΛΗΣΕΩΝ ΑΥΤΟΚΙΝΗΤΩΝ - ΠΩΛΗΤΕΣ
Πολύ καλή γνώση χειρισμού Η/Υ
Αγγλική γλώσσα
Ηλικία έως 30 ετών
Εμπειρία σε κλάδο πωλήσεων

Γ) ΤΜΗΜΑ ΥΠΟΔΟΧΗΣ ΣΥΝΕΡΓΕΙΟΥ
Γνώσεις λογιστικής
Πολύ καλή γνώση χειρισμού Η/Υ
Αγγλική γλώσσα
Ηλικία έως 30 ετών

Δ) ΜΗΧΑΝΙΚΟ ΚΑΙ ΗΛΕΚΤΡΟΛΟΓΟ ΑΥΤΟΚΙΝΗΤΩΝ
Απαραίτητη προϋπηρεσία στο αντικείμενο
Ηλικία έως 30 ετών

Ε) ΒΟΗΘΟ ΛΟΓΙΣΤΟΥ
Απαραίτητη προϋπηρεσία στο αντικείμενο
Ηλικία έως 30 ετών

Αποστολή ή παράδοση βιογραφικών στα κεντρικά γραφεία της Εταιρείας, ΡΟΔΟΣ CAR, ΔΩΡΕΝ α.ε., Λ. Καλλιθέας 3ο χλμ. Υπόψιν κ. Ευτυχίας Κυπριάδη.

ΑΙΟΛΙΚΟ ΠΑΡΚΟ ΡΟΔΟΥ Α.Ε.

Μ.Α.Ε 36580/80/Β/96/36

ΙΣΟΛΟΓΙΣΜΟΣ 31ης ΔΕΚΕΜΒΡΙΟΥ 2002 - 6η ΕΤΑΙΡΙΚΗ ΧΡΗΣΗ (1 ΙΑΝΟΥΑΡΙΟΥ - 31 ΔΕΚΕΜΒΡΙΟΥ 2002)

ΕΝΕΡΓΗΤΙΚΟ	Ποσά κλειομένης χρήσεως 2002 Αξία Κτήσ.	Αποσβέσ.	Αναπ. Αξία	Ποσά προηγουμ. χρήσεως 2001 Αξία Κτήσ.	Αποσβέσ.	Αναπ. Αξία
Β. ΕΞΟΔΑ ΕΓΚΑΤΑΣΤΑΣΕΩΣ						
1. Εξοδα Ιδρύσεως & Α' Εγκατ.	2.097.549,78	0,00	2.097.549,78	1.690.851,54	0,00	1.690.851,54
2. Εξοδα πολυετούς αποσβέσεως	534.097,90	0,00	534.097,90	336.843,03	0,00	336.843,03
3. Τόκοι δανείων κατασκ. περιόδου	987.662,48	0,00	987.662,48	95.408,91	0,00	95.408,91
	3.619.310,16	0,00	3.619.310,16	2.123.103,48	0,00	2.123.103,48
Γ. ΠΑΓΙΟ ΕΝΕΡΓΗΤΙΚΟ						
ΙΙ. Ενσώματες ακινητοποιήσεις:						
4. Μηχαν/τα - Τεχνικές εγκαταστ. και λοιπός μηχαν. εξοπλισμός	13.614.495,60	0,00	13.614.495,60	13.614.495,60	0,00	13.614.495,60
6. Επιπλα & λοιπός Εξοπλισμός	9.313,50	2.751,54	6.561,96	7.904,84	2.751,53	5.153,30
7. Ακινητ. υπό εκτέλ. & προκαταβ.	6.677.183,13	0,00	6.677.183,13	5.370.505,61	0,00	5.370.505,61
Σύνολο ακινητοποιήσεων (ΓΙΙ)	20.300.992,23	2.751,54	20.298.240,69	18.992.906,05	2.751,53	18.990.154,52
ΙΙΙ. Συμμετ. & άλλες μακροπρόθ. χρηματοοικονομικές απαιτήσεις:						
7. Λοιπές μακροπρόθ. απαιτήσεις			2.553,20			2.553,19
Σύνολο Παγίου Ενεργητικού (ΓΙΙ+ΓΙΙΙ)			20.300.793,89			18.992.707,71
Δ. ΚΥΚΛΟΦΟΡΟΥΝ ΕΝΕΡΓΗΤΙΚΟ						
IV. Διαθέσιμα						
1. Ταμείο			87.250,35			186.937,22
3. Καταθ. όψεως & προθεσμίας			1.008.822,22			2.446.520,43
Σύνολο κυκλοφ. ενεργητ. (ΔΙV)			1.096.072,57			2.633.457,65
Γενικό Σύνολο Ενεργητικού (Β+Γ+Δ)			25.016.176,62			23.749.268,84

ΠΑΘΗΤΙΚΟ	Ποσά κλειομ. χρήσ. 2002	Ποσά προηγ. χρήσ. 2001
Α. ΙΔΙΑ ΚΕΦΑΛΑΙΑ		
Ι. Κεφάλαιο Μετοχικό		
1. Καταβεβλημένο	9.088.187,82	9.088.187,82
Σύνολο ιδίων κεφαλ. (ΑΙ)	9.088.187,82	9.088.187,82
Γ. ΥΠΟΧΡΕΩΣΕΙΣ		
Ι. Μακροπρόθεσμες Υποχρεώσεις:		
2. Δάνεια Τραπεζών	11.220.283,97	9.282.466,43
ΙΙ. Βραχυπρόθ. Υποχρεώσεις:		
1. Προμηθευτές	55.574,05	457.323,20
3. Τράπεζες λ/βραχυπρ. υποχρεώσ.	5.282.465,15	5.282.465,15
5. Υποχρ. από φόρους-τέλη	-639.738,68	-371.258,28
6. Ασφαλιστικοί οργανισμοί	9.404,31	10.084,52
	4.707.704,83	5.378.614,59
Σύνολο Υποχρεώσεων (ΓΙ+ΓΙΙ)	15.927.988,80	14.661.081,02
Γενικό Σύνολο Παθητικού (Α+Γ)	25.016.176,62	23.749.268,84

ΣΗΜΕΙΩΣΗ: Δεν υφίσταται Κατάσταση Λογαριασμού Αποτελεσμάτων χρήσεως διότι η εταιρεία βρίσκεται στο στάδιο ίδρυσης.

Ο Πρόεδρος του Δ.Σ.
ΕΜΜΑΝΟΥΗΛ ΧΑΤΖΗΣΑΒΒΑΣ

Ο Αντιπρόεδρος
ΧΟΡΣΤ ΣΒΑΪΝΧΑΡΝΤ

Ο Προϊστάμενος του Λογιστηρίου
ΠΑΝ. ΠΑΠΑΚΩΝΣΤΑΝΤΙΝΟΥ

ΜΝΗΜΟΣΥΝΟ

Τελούμε την 16η μηνός Δεκεμβρίου ημέρα Τρίτη και ώρα 8.00 π.μ. εις τον ιερό Ναό Γεννήσεως Θεοτόκου Ψίνθου, 40ήμερο μνημόσυνο υπέρ αναπαύσεως της ψυχής της λατρευτής μας συζύγου, μητέρας, κόρης, αδελφής και θείας



ΜΑΡΙΑΣ ΚΙΟΤΟΥ-ΚΗ-ΠΟΥΛΑ
(ετών 46)

Ο σύζυγος: Στέργος
Τα παιδιά: Σάββας-Νίκος
Οι γονείς, τ' αδέλφια, τ' ανίψια και οι λοιποί συγγενείς.

Η κατασκευή του ιδεολογήματος του «Ελληνοχριστιανισμού»

Τα Απαγορευμενα Κειμενα

Η ελληνική ιστορία χωρίς φόβο και πάθος

Του Θεόδωρου Παπουτσή

Απέναντι λοιπόν στην αληθή ιστορική συνέχεια του ελληνικού έθνους, οι τύχες της Ελλάδας ταυτίστηκαν με τα τιμημένα άμφια, εφευρέθηκε ανύπαρκτη εθνική επέτειος με ανύπαρκτα γεγονότα, δηλαδή η ύψωση του λαβάρου στη μονή της Αγίας Λαύρας την 25η Μαρτίου 1821, και όλα αυτά αποτέλεσαν όχι μόνο το επίσημο δόγμα του κράτους αλλά και του εκπαιδευτικού μας συστήματος. Ολόκληρες γενιές Ελλήνων ανατράφησαν με τα εν λόγω ψεύδη, με παραμύθια που αποσκοπούσαν στην εξυπηρέτηση των συμφερόντων του ρωμαϊκού ιμπεριαλισμού. Το δόγμα «Πατρίς-θρησκεία-οικογένεια» έγινε το τρίπτυχο-ταφόπετρα του νέου ελληνισμού, οδηγώντας την πατρίδα και το έθνος σε ανείπωτες εθνικές περιπέτειες και τραγωδίες, που βάφτηκαν με το αίμα του ελληνικού λαού.

Ένας λαός υποχείριο μέχρι σήμερα, των εξ Ανατολών δεσποτάδων, των ξένων συμφερόντων, που βαθιά μέσα του έψαχνε να βρει τρόπους να αντιδράσει, αλλά, αγνοώντας την αλήθεια και στερημένος ολοκληρωτικά από το φως της ελληνικής φιλοσοφίας και παιδείας, γινόταν συνεχώς έρμαιο - ισμών και δημαγωγών.

Δύο είναι οι ουσιαστικοί θεμελιωτές του ιδεολογήματος του ελληνοχριστιανισμού. Ο Σπυρίδων Ζεμπέλιος και ο Κωνσταντίνος Παπαρρηγόπουλος. Αμφότεροι έδρασαν τη δεκαετία του 1860 και μετά. Τι κι αν απέναντί τους είχαν τον ελληνοπρεπή ιστοριοδίφη και συγγραφέα Κωνσταντίνο Σάθα, που ανέτρεπε κάθε τους μύθευμα με καταιγισμό στοιχείων. Τον Παπαρρηγόπουλο ανακηρύξαμε εθνικό μας ιστορικό, τον απολογητή του σκοταδισμού και του μεσαίωνα.

Τέτοια μάλιστα ήταν η μανία των ιδεολογικών διαδόχων του Παπαρρηγόπουλου, που όταν συμπλήρωσαν το έργο του το 1930, χρόνια μετά το θάνατό του, φρόντισαν ώστε να βάλουν την παρακάτω υποσημείωση, για να σπιλώσουν τη μνήμη του ακούραστου πατριώτη Σάθα: «Στα χρόνια που έγραψε αυτά ο αείμνηστος πατέρας της σύγχρονης ελληνικής ιστοριογραφίας, επικρατούσαν σε μία ομάδα Ελλήνων λογίων γνώμες και απόψεις αρκετά συγκεχυμένες και λανθασμένες, ανιστόρητες και αφιλοσόφητες, για τις σχέσεις του σημερινού ελληνικού ιστορικού βίου με το μεσαιωνικό. Μερικοί από τους "λογιώτατους" αυτούς επειδή δήθεν έδειχναν λατρεία προς την κλασική αρχαιότητα, αποκήρυσσαν κάθετί που λεγόταν βυζαντινό και, όπως έλεγε ο αείμνηστος Παπαρρηγόπουλος, να προσπαθούν με εναέρια γέφυρα να συνδέσουν τις δύο περιόδους ολόκληρου του ελληνικού βίου, θεωρώντας το μεσαιωνικό βίο ξένο και αλλοεθνή. Η σύγχυση έγινε μεγαλύτερη και έφτασε μέχρι το γελοίο, όταν ο μακαρίτης Κωνσταντίνος Σάθας επιμελέστατος ανάμεσα στ' άλλα συλλογέας και αναγνώστης μεσαιωνικών χειρογράφων, αλλά στερούμενοι εντελώς συστηματικής παιδεύσεως, χωρίς καμία κρίση, θεωρούσε το βυζαντινό λεγόμενο κόσμο ξένο προς τον αρχαίο και το σημερινό (!) ελληνικό βίο...».

Ωστόσο, αν και ο Σάθας δεν χρειάζεται υπερασπιστές, οφείλουμε να πούμε ότι το έργο του διακρίνεται τόσο για τη σχολαστική παράθεση των πρωτότυπων πηγών όσο και για την πλούσια βιβλιογραφία του, ώστε τα ιδεολογήματα του Κ. Παπαρρηγόπουλου περί Ελληνοχριστιανισμού καταρρέουν ως χάρτινος πύργος. Διαπρεπείς θεολόγοι αναγκάστηκαν να παραδεχθούν δημοσίως το ανιστόρητο του πράγματος: «Ας μοι συγχωρηθεί η έκφρασις, αλλά νομίζω ότι μόνον διά πνευματικής αλχημείας είναι δυνατόν να προέλθει σύνθεσις των ελληνικών και χριστιανικών στοιχείων. Φαίνεταί μοι αλλόκοτος αυτή η σύνθεσις και παράνομος, μάλλον δ' ειπείν αφύσικος αυτή η σύζευξις...». (Αρχ. Επιφάνειος Θεοδωρόπουλος «Άρθρα, Μελέται, Επιστολαί»). Και ο καθηγητής της Βυζαντινής Φιλολογίας στο πανεπιστήμιο Αθηνών Νικόλαος Τωμαδάκης αναφέρει: «Ο Χριστιανισμός υπήρξε πολέμιος κατά κύριον λόγον του ελληνισμού ως τρόπου ζωής και ως σκέψεως».

Ο μεν Ελληνισμός είναι ελληνικός, ο δε χριστιανισμός είναι εβραϊκός. Επειδή λοιπόν μόνο το ευκολότερο πράγμα δεν ήταν να ξαναγράψουν την ιστορία των Ελλήνων κατά τα συμφέροντα της Ρωμιοσύνης, εφόσον είχαν απέναντί τους και τις έντονες αντιδράσεις των διαφωτιστών, προχώρησαν σε πιο δυναμικές λύσεις· ήτοι στο άμεσο στήσιμο ενός καλά οργανωμένου και δικτυωμένου παρακρατικού μηχανισμού που θα εξαπέλυε επίθεση σε όλα τα ανοικτά μέτωπα, όπως: άρση του Αυτοκέφαλου, έμμεση επιβολή της ρωμαϊικης συνείδησης στο λαό αντί της ελληνικής υπό τη μάσκα του ελληνοχριστιανισμού, δίωξη όλων εκείνων των διαφωτιστών και ελληνοπρεπών που θα αντιστέκονταν. Φορέας των σχεδίων, που αποσκοπούσαν στον ολοκληρωτικό έλεγχο του δημόσιου βίου, ήταν μια συνωμοτική και παρακρατική οργάνωση που ονομάστηκε «φιλορθόδοξος εταιρεία». Επικεφαλής της ήταν οι κορυφαίοι των Ναπαίων όπως ο Νικήτας Σταματελόπουλος, ο Κων/νος Οικονόμου, ο αδελφός του δολοφονηθέντος κυβερνήτη Αυγουστίνος Καποδίστριας (που επισήμως ηγούνταν και του ρωσόφιλου κόμματος), ο Γ. Γλαράκης, γραμματέας (υπουργός) Εκκλησιαστικών και Δημοσίας Εκπαίδευσης, ο πρέσβης της Ρωσίας στην Ελλάδα Κατακάζης και η πλειοψηφία των δεσποτάδων της Συνόδου. Η εταιρεία ιδρύθηκε τον Ιούνιο του 1839. Πρώτα θύματα της δράσης του ρωμαίικου φονταμενταλιστικού παρακράτους ήταν οι επιφανείς διαφωτιστές.

Έτσι, στις 10 Ιουλίου 1839 έφτανε στα χέρια του Θεόφιλου Καΐρη η πρώτη επιστολή της Ιεράς Συνόδου, που τον κατηγορούσε ως αιρετικό και τον καλούσε σε ομολογία πίστεως, ενώ στις 20 Νοεμβρίου του 1839 ο Θεόκλητος Φαρμακίδης αποπέμπεται από την Ιερά Σύνοδο, στην οποία διατηρούσε τη θέση του γραμματέα και διορίζεται καθηγητής Φιλολογίας στο βασιλικό πανεπιστήμιο. Τον Δεκέμβριο του 1839 αποκαλύπτεται η δράση της εταιρείας και επισήμως διώκεται από τη μοναρχία. Τα μέλη, ο εσωτερικός δηλαδή κύκλος του ρωσικού κόμματος, συνεχίζουν να αλώνουν τον κρατικό μηχανισμό και να μεταλλάσσουν το χαρακτήρα του ελληνικού κράτους σε πυρήνα της μελλοντικής Ρωμανίας (Ανατολικής Ρωμαϊκής Αυτοκρατορίας) που οραματίζονται να δημιουργήσουν. Έτσι, μέσω των υπουργών εκκλησιαστικών και δημοσίας εκπαιδεύσεως, που φροντίζουν να είναι δικοί τους άνθρωποι, επαναφέρουν στα σχολεία τη φυλλάδα, την οκτάνιχος και το ψαλτήρι, ως «διδακτικά αναγνώσματα», όλα εκείνα δηλαδή τα όργανα του σκοταδισμού που είχε πασχίσει να καταργήσει ο διαφωτισμός.

Το 1854, όταν υπουργός των Εκκλησιαστικών ήταν ο Σταύρος Βλάχος, έγινε υποχρεωτική η ανάγνωση θρησκευτικών ακολουθιών στα σχολεία. Δύο χρόνια πριν είχε προηγηθεί η καταδίκη και ο θάνατος του Καΐρη (1852), ενώ το έτος 1848 ο καθηγητής του Πανεπιστημίου Θ. Μανούσης, ύστερα από καταγγελίες νεαρού κληρικού, αναγκάζεται να παραιτηθεί από την έδρα του. Ακολουθούν σειρά διώξεων. Ο συγγραφέας Α. Λασκαράτος αφορίζεται το 1856. Το 1866 αφορίζεται ο Εμμανουήλ Ροΐδης για το έργο του «Πάπισσα Ιωάννα».

Αρχές του 1870 εισάγεται νομοσχέδιο, βάσει του οποίου ο ιερεύς δύναται να είναι και δημοδιδάσκαλος. Το 1874 ένας κουρέας που είχε μαγαζί στην οδό Αιόλου, θέλησε την ημέρα της εθνικής επετείου (25η Μαρτίου) να θέσει σε δημόσια θέα τις προτομές του Αδαμαντίου Κοραή και του Ρήγα Φεραίου. Αμέσως επενέβη η αστυνομία και τις αφαίρεσε!

Η ελληνική παιδεία εξορίστηκε και διώχθηκε μαζί με τους φορείς της, τους διαφωτιστές και στη θέση της επανέφεραν τη στειρα διδασκαλία αποσπασμάτων αρχαίων κειμένων, που αποσκοπούσαν μόνο στη γραμματική και συντακτική εκμάθηση της γλώσσας και απαγόρευαν την επαφή των μαθητών με την ουσία των περιεχομένων τους. (Στ. Μυτιληναίος, περ. «Δαυλός»).



Εν Ροδω

Γραφει ο Γιωργος Βογης

Επι παντος επιστητου

Γνωμες • Σχολια • Αποψεις • Προτασεις

Δολοφόνοι αδέσποτων σκύλων

Τα αδέσποτα σκυλιά είναι από τα δημιουργήματα εκείνα του Θεού που ούτε στέγη έχουν, ούτε αφεντικό, ούτε και φαγητό εξασφαλισμένο για την απόκτηση του οποίου φροντίζουν τα ίδια. Φυσικό είναι, κάθε πράξη τους για επιβίωση να μην προσαρμόζεται προς κάποιους κανόνες που τηρούν τα ομοφυλά τους που τελούν κάτω από άλλες νοικοκυρεμένες συνθήκες. Μερικά από αυτά τα τελευταία –τα καλοπερασμένα– ας πούμε, ενισχύουν τις αγέλες των αδέσποτων, επειδή, είτε γήρασαν, είτε τα βαρέθηκαν οι ιδιοκτήτες τους.

Στα μέρη μας το φαινόμενο των αδέσποτων είναι συνηθισμένο και τα βλέπουμε αλλά ούτε που συγκινούμαστε (εκτός ολίγων). Ο Θεός μεριμνά για όλους, και φυσικά και για τα πετεινά του ουρανού και τα εγκαταλλειμένα τετράποδα της γης. Πριν από λίγες μέρες, τα ΜΜΕ συμπεριέλαβαν στο δελτίο ειδήσεών τους ένα θλιβερό περιστατικό, όπου ένα σκυλάκι βρέθηκε πεθαμένο και κατακρεουργημένο, σε κάποια πόλη της Ελλάδας. Το ίδιο και τις προάλλες, όπως διαβάσαμε στον τύπο της 1ης Οκτωβρίου, συνέβη κι εδώ στο φιλήσυχο νησί μας όπου κάποια απαίσια ανθρωπόμορφα θηρία, αποκεφάλισαν και έγδαραν δύο αδέσποτα σκυλιά, τα οποία σε τίποτα δεν τους έφταιξαν, παρά μόνο πού δεν είχαν την αγάπη του ιδιοκτήτη τους και εφιλοξενούνταν στις εγκαταστάσεις της φιλοζωικής εταιρείας στο Τσαΐρι.

Τη στιγμή που γράφονται αυτές οι σελίδες, οι δράστες παραμένουν αναζητούμενοι. Ευχόμαστε να συλληφθούν και να λογοδοτήσουν για τις πράξεις τους. Το περιστατικό είναι ασυνήθιστο για την τοπική μας κοινωνία και για το λόγο αυτό εξέπληξε τους πάντες, οι οποίοι ζητούν την καταδίκη των δραστών. Λέγεται –ίσως για να προβάλουν κάποια δικαιολογία– ότι οι δράστες μπορεί να είναι και σατανιστές, απ' αυτούς που σφάζουν και ανήλικα παιδιά για να κάμουν μια θυσία στον εξαποδώ. Ελπίζουμε ότι το περιστατικό δεν θα πάει στα αδιευκρίνιστα γεγονότα και ότι σύντομα θα γίνουν γνωστοί οι απαίσιοι δολοφόνοι των αθώων σκυλιών. Οποιος ή όποιοι και να 'ναι οι φονιάδες, αυτοί πρέπει να τιμωρηθούν παραδειγματικά γιατί πρέπει επιτέλους να σταματήσει η δυσφήμιση τόσο της Ρόδου, όσο και των κατοίκων αυτού του νησιού, που πρόσφατα ανέλαβε



την προεδρία των πόλεων με πολιτιστική κληρονομιά ανά τον κόσμο. Τα όσα συμβαίνουν σ'αυτό τον τόπο, έρχονται σε μετωπική σύγκρουση με τον πολιτισμό και την παράδοση του όμορφου νησιού του Απόλλωνα 'Ηλιου.

Επάγγελμα; Επαίτης

Η πρακτική εξάσκηση ξεκινά από την βρεφική ηλικία, δοκιμάζεται στη διάρκεια της παιδικής, και επισημοποιείται πλέον σαν κύριο επάγγελμα, κατά την ενηλικίωση του ατόμου που, για μεν το αρσενικό συντελείται στα 18 -20, για δε το θηλυκό στα 12-15 χρόνια ηλικίας. Τότε, μπορεί να γίνει και γάμος, να στηθεί οικογένεια που να μπορεί να προγραμματίσει το μέλλον το δικών της και των παιδιών της.

Αυτοί, είναι οι λεγόμενοι "γύφτοι" για τους οποίους οι καθαρόαιμοι τσιγγάνοι δεν θέλουν ν'ακούσουν καμμιά σχέση με δαύτους. 'Ισως να έχουν και δίκιο, πάντως εμείς, οι απ'έξω, δεν είναι και τόσο εύκολο να κάνουμε διαχωρισμούς σε γύφτους και μη, αφού κοινή είναι η συμπεριφορά τους, κοινοί και οι στόχοι τους. 'Ενας από τους στόχους τους είναι η ΜΗ ΕΝΤΑΞΗ τους στο κοινωνικό σύνολο. Ισως αυτή η άποψη να μη εξυπηρετεί, ίσως και να τους αδικεί. Αυτοί θα κρινουν τελικά, αν και κατά πόσο τους συμφέρει να ακολουθήσουν το πρότυπο των "αδελφών" τους που ζουν και προοδεύουν στις σκανδιναβικές χώρες, χωρίς να χρειάζονται να επαιτούν στα φανάρια, ούτε να κλέβουν μπουγάδες από τα νοικοκυριά. Το πρότυπο για ένταξη στη σύγχρονη κοινωνία υπάρχει. Το κράτος (το δικό μας εννοούμε) έχει τον πρώτο και τελευταίο λόγο.

Συμβαίνει κι αυτό...

Να οδηγεί κάποιος ασυνείδητος το πολυτελές αμάξι του (δόσεις άτοκες γαρ), να τρέχει σαν το δαίμονα (μιλάμε χωρίς μυαλό κεφάλι), να κάμει το κακό, και στη συνέχεια μην τον είδατε; μην τον απαντήσατε; Να γίνεται άφαντος –τρόπος του λέγειν– και σ' ένα δύο τέρμενα, να εντοπίζεται, να συλλαμβάνεται και λόγω «παρέλευσης του αυτοφώρου» ν' αφήνεται ελεύθερος. Και καθώς προκύπτει ως συνήθως αυτοί οι ανεγκέφαλοι νέοι οδηγούν χωρίς να έχουν εφοδιαστεί με τη σχετική άδεια-δίπλωμα, συνεχίζουν να κάθονται –καμαρωτοί– στο βολάν, που τόσο πολύ τους γητεύει και τους παραμορφώνει σε εκούσιους φονιάδες.

Στις αρχές του Νοέμβρη συνέβη ένα ατύχημα. Μια νεαρή κοπέλα που ήρθε από την επαρχία στο νησί για να φοιτήσει στο πανεπιστήμιο Αιγαίου όπου πέρασε για σπουδές. 'Εχουμε τη γνώμη ότι με την παρουσία αυτών των ακατανόμαστων οδηγών, η Ρόδος δυσφημίζεται για τις κυκλοφοριακές της αδυναμίες, με όσα αυτό συνεπάγεται. Καλό θα είναι να βρεθεί τρόπος να αναθεωρηθούν κάποια πράγματα που επηρεάζουν την ποιότητα ζωής –απειλώντας την συνήθως– ώστε η Ρόδος να επανακτήσει το καλό όνομα που ανέκαθεν είχε και της ταιριάζει.

Το τι πρέπει να γίνει ας το βρούν οι αρμόδιοι. Εμείς απλά επισημαίνουμε την ανάγκη αναθεώρησης κάποιων κανόνων κυκλοφορίας.

Οδός Ιπποτών

Είναι κανείς που να αμφισβητεί, ότι αυτός ο πανοραματικός και χαλικοστρωμένος δρόμος της Π. Πόλης, είναι αυτός που επάνω του βαδίζουν όλοι – μα όλοι – όσοι έρχονται στο νησί για να χαρούν και να περάσουν τις διακοπές τους; Είναι κανείς που να αμφισβητεί ότι η οδός των Ιπποτών είναι ο δρόμος που επάνω του βγάζουν το άχτι τους οι παντός είδους (για τ'αμάξι) και πάσης μορφής (για τη φάτσα) οδηγοί;

Είναι κανείς που να αμφιβάλλει ότι σ' αυτόν εδώ το δρόμο είναι συγκεντρωμένη όλη η ιστορία της Ρόδου από το 1200 μέχρι και σήμερα;

Ε! λοιπόν αυτό το δρόμο, όλοι εμείς οι σύγχρονοι προσπαθούμε να τον υποβαθμίσουμε με την ανάρμοστη κυκλοφοριακή συμπεριφορά μας που σε καθημερινή βάση εκδηλώνουμε. Εκεί έτυχε αρκετές φορές να δούμε εικόνες τέτοιες που να νιώσουμε ντροπή και αγανάκτηση, αφού πεζοί - οχήματα - ποδήλατα - ξένοι και ξεναγοί, αποτελούσαν μια μάζα ακαθόριστης σύνθεσης, σε μέρες και ώρες που – κανονικά – θα 'πρεπε να υπάρχουν εκεί δύο τουλάχιστον αστυνομικοί (ένας πάνω στην είσοδο του παλατιού κι ένας άλλος κάτω στο τέρμα) ώστε να επιβάλλουν την πειθαρχία στους καθ' έξιν παραβάτες και να τηρούν την πρέπουσα τάξη εκεί όπου –σαν λαός– δίνουμε εξετάσεις πολιτισμού και ανθρωπιάς.

Αυτά, ας ευχηθούμε πως ανήκουν πια στο παρελθόν και πως στο 'ερχόμενο ολυμπιακό έτος θα ανακαλύψουμε τον ελληνικό πολιτισμό και τη φιλοξενία του Δία.

Αν παρά ταύτα δεν αλλάξει το σκηνικό, μύρια όσα κακά έρχονται να προστεθούν στα άλλα, τα γνωστά σ' όλους.

Ο Αρ. Παυλίδης για τον καταδυτικό τουρισμό



Ο Βουλευτής Α.Παυλίδης αναφερόμενος στο 1ο Θεματικό Συνέδριο για την ανάπτυξη του τουρισμού καταδύσεων στο πλαίσιο των εναλλακτικών μορφών θαλασσίου τουρισμού που διοργάνωσε η Περιφέρεια Ν.Αιγαίου και τον εκάλεσε να μετάσχει, εδήλωσε τα παρακάτω:

«Ευχαριστώ την κα Γεν. Γραμματέα της Περιφέρειας Ν.Αιγαίου στο Συνέδριο που οργανώνει στην Λέρο και στην Κάλυμνο, με αντικείμενο ένα τόσο ενδιαφέρον θέμα όπως αυτό του τουρισμού καταδύσεων.

Επ' αυτού όμως θέλω να παρατηρήσω τα εξής:

Είναι μελαγχολικό ότι η κυβέρνηση των 20 ετών η οποία δεν κατάφερε να αναπτύξει τον χερσαίο τουρισμό επέδειξε πέραν της ανικανότητος και αδιαφορία εντυπωσιακή. Τις συνέπειες αυτής της απραξίας τις διαπιστώνουμε όλοι μας. Πληροφορούμαι ότι πρόσφατα την διεπίστωσαν και οι μετάσχοντες στις τουριστικές εκδηλώσεις του Λονδίνου.

Ειδικώς όμως στο θέμα του τουρισμού των καταδύσεων θέλω να ενημερώσω την οργανώσασα το Συνέδριο κα Γεν. Γραμματέα ότι μάλλον ανέλαβε πρωτοβουλία εις χρόνο ανεπίκαιρο και μάλιστα κατά μία περίοδο που η σύγχυση για το ζήτημα είναι εντυπωσιακά έντονη. Και αποδεικνύεται αυτή η σύγχυση από την «Ερώτηση» που κατέθεσε ο πρώην Υπουργός Εμπορικής Ναυτιλίας κ. Γ.Ανωμερίτης προς τον Υπουργό Πολιτισμού και τον «διάδοχο» Υπουργό Εμπορικής Ναυτιλίας (Νο 7274/8-2-2003) και δια της οποίας καταγγέλλει τα εξής πρωτοφανή:

1. «Το μέχρι σήμερα θεσμικό πλαίσιο του καταδυτικού τουρισμού παραμένει ελλιπές, γι αυτό και στη χώρα μας ο καταδυτικός τουρισμός θεωρείται ανύπαρκτος»

2. Ο κ. Ανωμερίτης κατέθεσε νομοσχέδιο το οποίο συνυπεγράφη απ' όλους τους συναρμόδιους Υπουργούς, πλην του Πολιτισμού. Το νομοσχέδιο δεν προωθήθηκε, αντ' αυτού κοινή Υπουργική Απόφαση απαγορεύει «εμμέσως την υποβρύχια δραστηριότητα σ' ολόκληρο τον Ελλαδικό θαλάσσιο χώρο, πλην 128 μικρών περιοχών».

Συμπληρώνει ο κ. Ανωμερίτης:

«Κανείς όμως δεν έχει το δικαίωμα, επειδή οι υπηρεσίες του είναι ανεπαρκείς στον επακριβή προσδιορισμό των προστατευομένων περιοχών, να καταφεύγουν σε λύσεις παρωχημένων λογικών και αστυνομικών εποχών».

Και προσθέτει:

«Η Διοίκηση δηλαδή, ενώ γνωρίζει ότι μετά από πολυετείς διαδικασίες προσφυγών πολιτών ή φορέων προς το Συμβούλιο της Επικρατείας και πάλι οι αποφάσεις της θα ανατραπούν, εκδίδει μη νόμιμη απόφαση, προκειμένου να κερδίσει χρόνο. Αυτό όμως αποτελεί αναξιοπιστία και περιφρόνηση των θεσμών, τους οποίους η Διοίκηση οφείλει να σέβεται:

Μετά τα παραπάνω νομίζω δεν χρειάζεται άλλο σχόλιο, αλλά μόνο ένα:

Είναι ανάγκη να καθορισθεί το νομοθετικό πλαίσιο για την ανάπτυξη αυτής της μορφής τουρισμού, δηλαδή του καταδυτικού.

Επειδή όμως η προεκλογική περίοδος που διανύουμε δεν επιτρέπει τέτοιες πρωτοβουλίες και αυτό θα το επωμισθεί η νέα κυβέρνηση που, απ' ότι ακούγεται, μάλλον δεν θα στηρίζεται στο σημερινό κυβερνών κόμμα.

Προς πληρέστερη ενημέρωση επισυνάπτω την «Ερώτηση» του κ. Ανωμερίτη προς τους Υπουργούς Πολιτισμού και Εμπορικής Ναυτιλίας.

ΕΡΩΤΗΣΗ
προς τους κ.κ.
Υπουργούς Πολιτισμού και Εμπορικής Ναυτιλίας

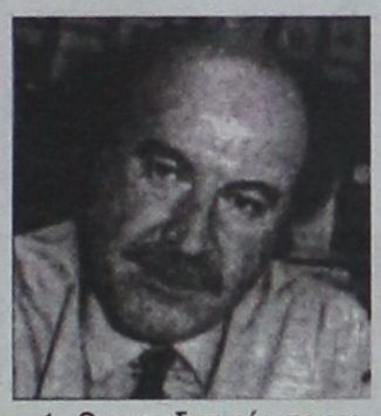

1. Ο καταδυτικός τουρισμός αποτελεί για μια θαλασσινή χώρα όπως η Ελλάδα σημαντική πηγή πλούτου, ιδιαίτερα δε της νησιωτικής περιφέρειας. Αποτελεί δε διεθνώς η δραστηριότητα αυτή ένα από τα πιο σημαντικά τμήματα της τουριστικής βιομηχανίας.

2. Το μέχρι σήμερα θεσμικό πλαίσιο παρέμενε ελλιπές, γι αυτό και στη χώρα μας ο καταδυτικός τουρισμός εθεωρείτο ανύπαρκτος για την τουριστική βιομηχανία, παρά τις θαλάσσιες ομορφιές της. Αυτός υπήρξε και ο λόγος σύνταξης νομοθετικού πλαισίου, προκειμένου να προσδιορισθούν όλα εκείνα τα βήματα στήριξης για την ανάπτυξή του. Το σχέδιο νόμου, νομοθετικής πρωτοβουλίας του ΥΕΝ, μετά από πολύμηνο διάλογο με φορείς και κόμματα, κατετέθη στην ΚΕΝΕ για επεξεργασία. Συνυπεγράφη δε από τους συναρμόδιους Υπουργούς, πλην του Υπουργού Πολιτισμού, οι υπηρεσίες του οποίου επί μήνες δεν απάντησαν.

3. Και ενώ αναμένετο η εξεύρεση νομοτεχνικής λύσης, υπεγράφη από τους ερωτώμενους Υπουργούς και δημοσιεύθηκε η ΚΥΑ ΥΠΠΟ/ΓΔΑΠΚ / ΑΡΧ /Α1/Φ41/42813/2830,ΦΕΚ 1498Β/10-10-03, κατ' εξουσιοδότηση της παρ. 3 του άρθρου 15 του Ν. 3028/2002, ΦΕΚ 153Α, η οποία εμμέσως απαγορεύει την υποβρύχια δραστηριότητα σε ολόκληρο τον ελλαδικό θαλάσσιο χώρο, πλην 128 μικρών περιοχών.

Αντί δηλαδή να πει το ΥΠΠΟ, ποιές είναι οι συγκεκριμένες περιοχές στις οποίες δεν θα επέτρεπε για λόγους πολιτιστικής κληρονομιάς και προστασίας των αρχαιοτήτων την υποβρύχια δραστηριότητα, χαρακτηρίζει το σύνολο του θαλάσσιου χώρου ως απαγορευμένη περιοχή και ζητάει από τους ασχολούμενους με το είδος αυτού του τουρισμού ή τους ιδιώτες, να προσφεύγουν σε πολυετείς διαδικασίες. Κανείς δεν αντιλέγει και όλοι συμφωνούν στις αρχές προστασίας της πολιτιστικής μας κληρονομιάς. Κανείς όμως δεν έχει το δικαίωμα, επειδή οι υπηρεσίες του είναι ανεπαρκείς στον επακριβή προσδιορισμό των προστατευομένων περιοχών, να καταφεύγουν σε λύσεις παρωχημένων λογικών και αστυνομικών εποχών.

4. Κατά την άποψή μου, η παρ. 3 της ΚΥΑ είναι καθ' υπέρβαση της νομοθετικής εξουσιοδότησης, αφού το άρθρο 15 του Ν.3028/2002 δεν παρέχει τη δυνατότητα στον Υπουργό Πολιτισμού να εγκρίνει ή όχι την υποβρύχια δραστηριότητα σε όλες τις θαλάσσιες περιοχές, αλλά μόνο σε συγκεκριμένες. Υπάρχουν μάλιστα δύο αποφάσεις του συμβουλίου της επικρατείας (3094/1993 και 1742/2002) οι οποίες έχουν ανατρέψει παρόμοιες αποφάσεις του Υπουργού Πολιτισμού με το ίδιο σκεπτικό. Η διοίκηση δηλαδή, ενώ γνωρίζει ότι, μετά από πολυετείς διαδικασίες προσφυγών πολιτών ή φορέων προς το συμβούλιο επικρατείας και πάλι οι αποφάσεις της θα ανατραπούν, εκδίδει μη νόμιμη απόφαση, προκειμένου να κερδίσει χρόνο. Αυτό όμως αποτελεί αναξιοπιστία και περιφρόνηση των θεσμών, τους οποίους η Διοίκηση οφείλει πρώτη να σέβεται.

5. Πιστεύω ότι όλα μπορούν να συνυπάρξουν. Και η προστασία της πολιτιστικής κληρονομιάς και η ανάπτυξη του καταδυτικού τουρισμού. Κοινή λογική απαιτείται και θέληση απεξάρτησης από τη μιζέρια μιας αναχρονιστικής Διοίκησης η οποία λησμονεί ότι χάρις σε αυτοδύτες, σήμερα κατέχουμε αντικείμενα και πληροφορίες μεταξύ των οποίων τον «Μηχανισμό των Αντικυθήρων» και το πλοίο «Κυρήνεια». Φυσικά δεν συζητάει κανείς την έγκριση καταδύσεων σε χαρακτηρισμένες ως θαλάσσιες αρχαιολογικές περιοχές. Αν και προοπτικά, κάτω από ειδική φύλαξη, θα μπορούσαν να είναι επισκέψιμοι και αυτοί οι χώροι, όπως οι στεριανοί. Αυτό όμως αποτελεί όνειρο μακρινό για την κοντόφθαλμη λογική μιας απαρχαιωμένης διοίκησης. Το ζητούμενο είναι να επιτραπεί ο καταδυτικός τουρισμός, στους συγκεκριμένους εκπαιδευμένους μέσα από ένα σύστημα πιστοποίησης αυτοδύτες, μέσω προσδιορισμένων καταδυτικών φορέων, σε θαλάσσια πάρκα και θαλάσσιους νησιωτικούς χώρους, οι οποίοι ουδεμία σχέση έχουν με αρχαιολογικούς χώρους.

ΕΡΩΤΩΝΤΑΙ
οι κ.κ. Υπουργοί

1. Γνωρίζουν ότι η πιο πάνω ΚΥΑ έχει συνυπογραφεί καθ' υπέρβαση της νομοθετικής εξουσιοδότησης που έχουν;

2. Γνωρίζουν ότι το Σ.Τ.Ε. έχει δύο φορές καταργήσει παρόμοιες προηγούμενες αποφάσεις του Υπ.Πολιτισμού και μάλιστα με το ίδιο σκεπτικό;

3. Αν οι υπηρεσίες του ΥΠΠΟ βρίσκονται σε αδυναμία προσδιορισμού των θαλάσσιων αρχαιολογικών χώρων και εξ' αυτού του λόγου καταφεύγουν σε γενικού χαρακτήρα ατεκμηρίωτες εισηγήσεις, μήπως θα μπορούσαν να υποδείξουν τουλάχιστον σύντομες και σύννομες διαδικασίες, εντός λογικών ορίων έγκρισης αιτήσεων καταδυτικών φορέων;

4. Αφού το σχ. Νόμου του ΥΕΝ για τον καταδυτικό τουρισμό «βάζει τάξη» σε ένα νόθο ή ανύπαρκτο θεσμικό πλαίσιο, το οποίο μάλιστα το καθιστά πιο αυστηρό, γιατί επί τόσους μήνες το ΥΠΠΟ δεν το συνυπογράφει ή δεν υποδεικνύει τις παρατηρήσεις του;





ΚΑΛΕΣΜΑ

Τούτες τις ξεχωριστές μέρες των Χριστουγέννων
και της Πρωτοχρονιάς συναποφασίζουμε
να σταθούμε κοντά στο συνάνθρωπό μας
που έχει ανάγκη τη φροντίδα και την έγνοια μας.
Κινητοποιούμαστε για να ανακουφίσουμε το αίσθημα
της μοναξιάς των συμπολιτών μας, προσφέροντάς τους
κάτι από το περίσσευμα Αγάπης
και Ευαισθησίας όλων μας.

Καλούμε κι εσένα στην εκδήλωση που διοργανώνουμε
την Τετάρτη 17 Δεκεμβρίου στο Ξενοδοχείο Grand Hotel,
στις 5:30 το απόγευμα, με Θέμα

«Προσφορά και Αλληλεγγύη προς το συνάνθρωπό μας»

Δεν έχουμε πολλά να αποδείξουμε,
παρά μόνο ότι νοιαζόμαστε...



Σύνδεσμος Αγάπης Ρόδου
Νομαρχιακή Αυτοδιοίκηση Δωδεκανήσου







ΜΕΓΑΛΗ ΠΑΡΟΥΣΙΑΣΗ L.G.

16-20 ΔΕΚΕΜΒΡΙΟΥ
ΜΕ ΠΟΛΛΑ ΔΩΡΑ ΚΑΙ ΕΚΠΛΗΞΕΙΣ

LIFE IS...GOOD

ΜΟΝΟ ΣΤΗΝ EXPERT ΚΩΣΤΑΡΙΔΗΣ ΚΑΝΑΔΑ 12 Τηλ. 22157

Η ΜΕΓΑΛΥΤΕΡΗ ΑΛΥΣΙΔΑ ΗΛΕΚΤΡΙΚΩΝ ΤΟΥ ΚΟΣΜΟΥ