ΙΔΙΟΚΤΗΤΗΣ - ΔΙΕΥΘΥΝΤΗΣ
ΠΑΥΛΟΣ Μ. ΜΑΡΙΑΣ
ΓΡΑΦΕΙΑ: ΑΘΗΝΩΝ 42 (ΑΝΑΛΗΨΗ)
ΤΗΛ. (22410) 64393 - 63790 - FAX. 63393

Η ΔΡΑΣΙΣ

εβδομαδιαία εφημερίδα της Δωδεκανήσου

40 ΣΕΛΙΔΕΣ

Δευτέρα 29 Δεκεμβρίου 2003
ΕΤΟΣ ΤΡΙΑΚΟΣΤΟ ΠΕΜΠΤΟ
Αριθμός Φύλλου 1.915
Τιμή: Ευρώ 0,70

ΣΥΝΕΝΤΕΥΞΗ: Ανυποχώρητα αυτοδιοικητικός ο Γ. Γιαννόπουλος



Δεν υποτάσσω το ρόλο μου σαν δήμαρχος στην κομματική μου προτίμηση

Σελ. 8 & 9

Στον απόηχο της πολύνεκρης τραγωδίας ανοιχτά του Μαρμαρίς οι αριθμοί αποκαλύπτουν τη γιγαντιαία προσπάθεια περιορισμού του δουλεμπορίου

Ο ΠΑΡΑΔΕΙΣΟΣ μπορεί να περιμένει

Θεαματική η μείωση των λαθρομεταναστών που αποβιβάζονται στα νησιά της Δωδεκανήσου - Αποδίδει καρπούς, παραδόξως, η συνεργασία των ελληνικών και τουρκικών αρχών

ΔΕΚΑΕΞΑΧΡΟΝΟΣ ΑΦΓΑΝΟΣ ΣΤΗ "ΦΩΝΗ ΤΗΣ ΑΜΕΡΙΚΗΣ" ΜΑΤΑΙΑ ΠΕΡΙΜΕΝΕ ΤΗΝ ΟΙΚΟΓΕΝΕΙΑ ΤΟΥ ΠΟΥ ΕΠΕΒΑΙΝΕ ΣΤΟ ΜΟΙΡΑΙΟ ΣΚΑΦΟΣ



Σελ. 3

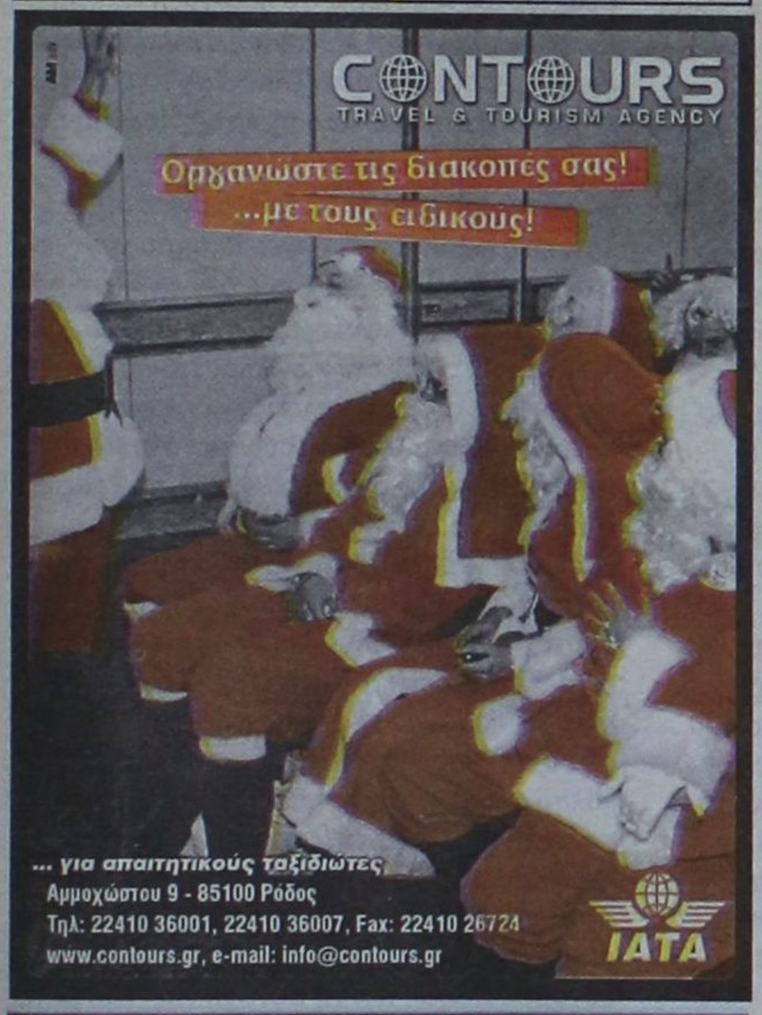

Σύγχυση προκαλεί ο γρίφος "με Σημίτη ή Παπανδρέου;"

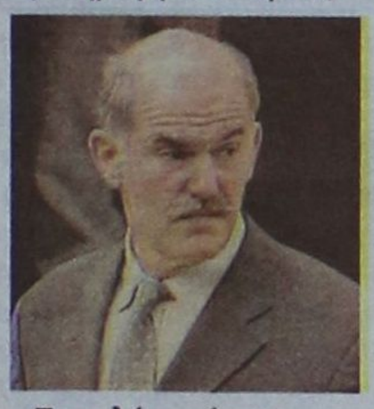

«Τι να λέμε τώρα στους ψηφοφόρους μας»...

Σελ. 4

Α. ΠΑΠΟΥΡΑΣ



Ενα χρόνο έργο ποιότητας

Σελ. 11

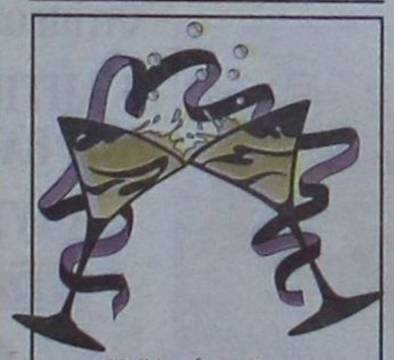

Η "Δράσις" και το προσωπικό της σας εύχονται ειρηνικό και παραγωγικό το

2004



Hotel Mediterranean

Γιορτάστε μαζί μας το πιο λαμπερό Πρωτοχρονιάτικο Ρεβεγιόν

Πλούσια γαστρονομικά Μενού από τους Executive Chefs **Κωνσταντίνο (La Rotisserie)** & **Δημήτρη Ισκά (Mediterranean)** με πρωτότυπες γεύσεις και προσοχή στη λεπτομέρεια.

Γιορτινές νότες από τους πιανίστες **Γιάννη Βασιλαράκη, Λευτέρη Βασιλαράκη, Ζαφείρη Χρυσάκη** καθώς και τον γνωστό D.j. από Αθήνα **Δημήτρη Σταυρακόπουλο.**

Στο λαμπερά στολισμένο ξενοδοχείο και στην αίθουσα του "Thalassa".

Άκρως Ταχυδακτυλουργός, Βεγγαλικά, Μπαλόνια & Πολλές Άλλες Εκπλήξεις!



Hotel Superior Mediterranean
Το Νέο Πρότυπο Ξενοδοχείο της Πόλης της Ρόδου
ΚΡΑΤΗΣΕΙΣ, ΠΛΗΡΟΦΟΡΙΕΣ: ΤΗΛ. (0241) 24661

Τα καταστήματα RODEO σας εύχονται ευτυχισμένο το 2004

Η ΔΡΑΣΙΣ
Εβδομαδιαία Εφημερίδα
Διευθύνσεις σύμφωνα με το Νόμο:
ΙΔΙΟΚΤΗΤΗΣ
ΠΑΥΛΟΣ Μ. ΜΑΡΙΑΣ
Πρόεδρος Ενώσεως Ιδιοκτητών Επαρχιακού Τύπου
ΕΚΔΟΤΕΣ
ΜΙΧΑΗΛ Π. ΜΑΡΙΑΣ
ΤΣΑΜΠΙΚΑ Π. ΜΑΡΙΑ - ΤΡΙΑΝΤΑΦΥΛΛΟΥ
ΔΙΕΥΘΥΝΤΗΣ
ΠΑΥΛΟΣ Μ. ΜΑΡΙΑΣ

Τα σποϱ
ΙΔΡΥΤΗΣ
ΝΙΚΟΣ ΤΡΙΑΝΤΑΦΥΛΛΟΥ

ΓΡΑΦΕΙΑ: Αθηνών 42, (Ανάληψη), Τηλ: 63.790 - 64.393-68761 FAX: 63.393
e-mail: drasis2000@yahoo.com
ΤΥΠΟΓΡΑΦΕΙΑ: Κοσκινού, τηλ. 65540

ΛΑΪΚΕΣ ΑΓΟΡΕΣ

ΤΕΤΑΡΤΗ: στο Δημοτικό Νεκροταφείο.
ΠΕΜΠΤΗ: στην οδό Βύρωνος.
ΠΑΡΑΣΚΕΥΗ: Στην οδό Θεσ/κης στην Ανάληψη
ΣΑΒΒΑΤΟ: στο Δημοτικό Νεκροταφείο.

ΤΑΞΙ

ΤΑΞΙ ΡΟΔΟΥ: 32452
ΡΑΔΙΟ ΤΑΞΙ ΡΟΔΟΥ (Εργατικές κατοικίες Πρόνοιας Αγ. Απόστολοι): 64712-64756-64790
ΤΑΞΙ ΑΦΑΝΤΟΥ: 51777
ΤΑΞΙ ΙΑΛΥΣΟΥ: 92515
ΤΑΞΙ ΚΡΕΜΑΣΤΗΣ: 94528
ΤΑΞΙ ΦΑΛΗΡΑΚΙΟΥ: 85444

ΦΑΡΜΑΚΕΙΑ

ΔΕΥΤΕΡΑ 29 Δεκεμβρίου 2003
ΣΗΜΕΡΑ διημερεύει το φαρμακείο ΓΑΝΩΤΑΚΗ Χ., Γ. Ευσταθίου (παραοπλεύρως Κλινικής «Καραγιάννη»), Τηλ: 30772
ΣΗΜΕΡΑ διανυκτερεύει το φαρμακείο ΠΑΠΑΛΑΖΑΡΟΥ ΚΥΡ., Καναδά 80 (έναντι εκκλησίας Αγίου Νικολάου), Τηλ: 74260ξεν. «Ρόδων»), Τηλ: 28.858

ΣΕ συνδυασμό *με την τρέχουσα πολιτική επικαιρότητα και έχοντας «βουτήξει» στα αρχεία του κομπιούτερ προκειμένου να γίνει η σχετική εκκαθάριση με το τέλος της χρονιάς, έπεσα σε σχετικά πρόσφατο σημείωμα της στήλης, όταν επισείαμε τον κίνδυνο να καταφύγει ο πολιτικός κόσμος της χώρας και εδώ στα νησιά μας, σε «άγριες» συμπεριφορές με στόχο να επιβληθεί ο ένας εις βάρος του άλλου, εν όψει των εθνικών εκλογών.*

Όπως και τότε, έτσι και τώρα, φρόνιμο είναι να επαναλάβουμε ότι η «αγριότητα» της συμπεριφοράς ενός πολιτικούς δεν είναι απαραίτητο να ταυτιστεί με προπηλακισμούς, ύβρεις και πάσης φύσεως ασχήμιες. Μπορεί να συμβούν και αυτά, όμως στις «αγριότητες» επιμέναμε να εννοούμε τους απατηλούς πολιτικαντισμούς και την εξαπάτηση του κόσμου, με θύμα, εκτός των άλλων, την ίδια την πραγματικότητα.

Δύο πράγματα...

...τονίζουμε, καθώς η προεκλογική περίοδος, με τον ένα ή τον άλλο τρόπο, έχει ήδη ξεκινήσει και ο «πολιτικός» λόγος άρχισε κιόλας να κακοποιείται βάναυσα. Όπως και η αλήθεια. Από όλες τις πλευρές...

Λέγαμε και τότε, το επαναλαμβάνουμε και τώρα: δεν πρόκειται να γίνει ποτέ πιστευτός ο κυβερνητικός παράγων (και υποψήφιος βουλευτής) όταν τσαμπουνάει από το πρωί μέχρι το βράδυ το «πόσο ονειρικά είναι τα πράγματα είναι στη χώρα μας».

Άλλο τόσο μη πιστευτός όμως θα είναι και ο άλλος της αντιπολίτευσης, που θέλει να γίνει χαλίφης στη θέση του χαλίφη, όταν επιμένει να παρουσιάζει τη χώρα μας σαν ένα τόπο που τον ξέχασε ο Θεός, ο Πολιτισμός και η Ανάπτυξη. Σαν τον Παράδεισο κάθε απατεώνα και λωποδύτη...

Για το λόγο...

...αυτό βρίσκω χρήσιμο να αναδημοσιευθεί μέρος του σχολίου στο «Βήμα της Κυριακής» (21/12) με την υπογραφή του Γιάννη

«Κλέφτες», «φτωχοί» και ψεύτες στην Ελλάς του 2004...

Του Νικήτα Οικονόμου
nopress@rho.forthnet.gr

Πρετεντέρη. Για να διατηρήσουμε ψηλά τα περιθώρια άμυνας και αντίστασης σε κάθε ποικιλόχρωμο θεομπαίχτη που θα μας χτυπήσει την πόρτα για τη ψήφο μας. Εγραφε συγκεκριμένα:

Για τους μεν, όλοι οι Ελληνες πεινούν. Για τους δε, οι μισοί Ελληνες κλέβουν. Κατά τη συγκερασμένηαντίληψή τους, η σημερινή Ελλάδα είναι μια χώρα φτωχών και κλεφτών!

Προσφάτως, ο Πρόεδρος της Δημοκρατίας είχε πει ότι η Ελλάδα διανύει την καλύτερη περίοδο της σύγχρονης ιστορίας της. Ουδέποτε η χώρα υπήρξε πιο πλούσια, πιο ελεύθερη, πιο ισχυρή, πιο αξιοσέβαστη διεθνώς, πιο αξιοζήλευτη από τους γείτονές της, πιο κοντά στον ευρωπαϊκό πυρήνα.

Αυτό από μόνο του δεν σημαίνει τα πάντα, αλλά σημαίνει κάτι. Υπάρχουν ακόμη καθυστερήσεις, νησίδες υστέρησης και απαξίας, αδικίες, ανισότητες, ατέλειες. Μπορούμε να μιλήσουμε για πράγματα που δεν έγιναν και που θα μπορούσαν να είχαν γίνει ή για πράγματα που καθυστέρησαν ενώ θα μπορούσαν να γίνουν νωρίτερα. Αλλά κανείς δεν μπορεί να αμφισβητήσει ότι ζούμε σε μια Ελλάδα ασύγκριτα καλύτερη από αυτήν του 1993 ή του 1983 ή του 1973.

Πώς όμως

αυτή η ασύγκριτα καλύτερη Ελλάδα καταφέρνει να κατοικείται αποκλειστικά από κλέφτες και φτωχούς; Στο ερώτημα αυτό δεν έχω συναντήσει ακόμη αξιόπιστη απάντηση, σε σημείο που άρχισε να με προβληματίζει η ερώτηση. ***Και ενώ καθόλου δεν αμφισβητώ πως η Ελλάδα κατοικείται και από φτωχούς και από κλέφτες, αρχίζω να διαμορφώνω την πεποίθηση πως ούτε οι μεν ούτε η δε καθορίζουν τη σύγχρονη ελληνική πραγματικότητα.***

Διαφορετικά, ίσως θα είχα δικαίωμα να υποθέσω πως όλοι αυτοί οι κυνηγοί της διαφθοράς και της διαπλοκής που γέμισαν τις στήλες των εφημερίδων δεν είναι τίποτα Τιτάνες της ηθικής. Απλώς άρπαξαν λιγότερα από τους προηγούμενους ή ελπίζουν να αρπάξουν περισσότερα από τους επόμενους. Αν οι μισοί είναι κλέφτες, γιατί να μην είναι και οι άλλοι μισοί;

«Μα 20% του πληθυσμού κινείται στα όρια της φτώχειας!» *θα αντιτείνει η φιλόπτωχος Αριστερά. Το λέει και η Ευρωπαϊκή Ενωση! Μόνο που η Ευρωπαϊκή Ενωση μετράει ως όριο φτώχειας το 60% του μέσου ευρωπαϊκού εισοδήματος, πράγμα που ελάχιστα θυμίζει δείκτη φτώχειας και περισσότερο μοιάζει με δείκτη ανισότητας. Συνεπώς η Ελλάδα δεν έχει 20% φτωχούς αλλά 20% φτωχότερους που δεν είναι απαραιτήτως φτωχοί.*

Συμφωνώ όμως ότι στο τέλος μένουν οι εικόνες. «Η απεργία καλπάζει» δήλωνε προ ημερών ο Μανώλης Γλέζος, παρ' όλο που η ανεργία πέφτει για τρίτη συνεχόμενη χρονιά. Η Ελλάδα μοιάζει με ένα απέραντο δελτίο ειδήσεων γεμάτο δυστυχία, το οποίο χαζεύουν όλοι για να συμπονέσουν τη δυστυχία των άλλων.

Το ζήτημα δεν θα είχε ίσως ενδιαφέρον αν ήταν δημιούργημα κάποιας πολιτικής σκοπιμότητας. Αν δηλαδή ήταν απλώς το κόλπο που βρήκε η αντιπολίτευση για να πάρει τη θέση της κυβέρνησης. Στην πραγματικότητα, είναι κάτι πολύ χειρότερο. ***Διότι υπονομεύει τα πιο πολύτιμα αγαθά μιας κοινωνίας: την αυτοεκτίμηση, την αυτοπεποίθηση και τη συνοχή της. Και αυτό δεν το δικαιολογεί καμιά πολιτική σκοπιμότητα.***

ΞΕΝΑΚΗΣ

CAR EXPERTS

0% προκαταβολή έως 60 μήνες
1 χρόνος εγγύηση

- **FIAT MAREA 1.400 cc,** μοντ.: 1997, AIR BAG οδηγού, κεντρικό κλείδωμα, ηλ. παράθυρα, ηχητικό σύστημα, ζάντες αλουμινίου **ΤΙΜΗ:167,00 Ευρώ το μήνα**
- **CITROEN XANTIA 1.800 cc,** μον.: 1995: A/C, ABS, Air bags, ηλ. παράθυρα, κεντρικό κλείδωμα, ηλεκ. καθρέπτες, συναγερμό, ηχητ. σύστημα **ΤΙΜΗ: 184,00 Ευρώ το μήνα**
- **TRANSPORTER PICK-UP 1.9 TDI,** 96 μοντέλο, **ΤΙΜΗ: 234,00 Ευρώ το μήνα**
- **TRANSPORTER VAN, 1.9 TDI,** 97 Μοντέλο, Ηχοσύστημα **ΤΙΜΗ: 254,00 Ευρώ το μήνα**
- **MERCEDES VITO** 2.3lt DIESEL, 96' , υδραυλικό τιμόνι, κεντρικό κλείδωμα, ηχοσύστημα, full extra **ΤΙΜΗ: 321,00 Ευρώ το μήνα**
- **ALFA ROMEO** 145, 96 Μοντέλο, υδραυλικό τιμόνι, ηλ. παράθυρα, κεντρικό κλείδωμα, Ηχ. / σύστημα, ζάντες, αλουμινίου **ΤΙΜΗ: 167,00 Ευρώ το μήνα**
- **VW Golf** 1.4 μοντ. 1992, Ηλ. παράθυρα, κεντρικό κλείδωμα, ηχοσύστημα **ΤΙΜΗ: 130,00 Ευρώ το μήνα**

Η εταιρεία μας εισάγει οχήματα όλων των κατασκευαστών και όλων των τύπων σε κλούβες, φορτηγά και οχήματα μεταφοράς προσωπικού

ΞΕΝΑΚΗΣ ΛΙΝΔΟΥ 238 - Τηλ. 2241061600
www.xenakisautos.gr



ΧΕΠΠΑΚΗΣ Α.Ε.

ΓΕΩΡΓΙΚΑ ΜΗΧΑΝΗΜΑΤΑ & ΕΡΓΑΛΕΙΑ





ΑΝΤΙΠΡΟΣΩΠΕΙΑ ΤΡΑΚΤΕΡ: ANTONIO CARRARO

ΣΚΑΠΤΙΚΑ - ΧΟΡΤΟΚΟΠΤΙΚΑ
ΠΕΤΡΕΛΑΙΟΚΙΝΗΤΑ - ΒΕΝΖΙΝΟΚΙΝΗΤΑ

ΑΛΥΣΟΠΡΙΟΝΑ
STIHL

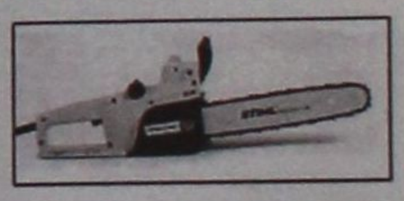

ΦΡΕΖΕΣ

ΧΛΟΟΚΟΠΤΙΚΑ - ΘΑΜΝΟΚΟΠΤΙΚΑ - ΨΕΚΑΣΤΙΚΑ - ΕΛΑΙΟΡΑΒΔΙΣΤΙΚΑ
ΦΥΤΟΦΑΡΜΑΚΑ - ΛΙΠΑΣΜΑΤΑ (ΚΟΙΝΑ & ΥΔΑΤΟΔΙΑΛΥΤΑ)
ΣΠΟΡΟΙ - ΣΠΟΡΟΦΥΤΑ ΕΜΒΟΛΙΑΣΜΕΝΑ - ΦΥΤΟΧΩΜΑΤΑ - ΤΥΡΦΗ
ΣΥΣΤΗΜΑΤΑ ΑΡΔΕΥΣΗΣ: ΑΝΤΛΙΕΣ - ΤΕΧΝΙΚΕΣ ΒΡΟΧΕΣ - ΑΥΤΟΜΑΤΟ
ΠΟΤΙΣΜΑ - ΣΩΛΗΝΕΣ (ΠΛΑΣΤΙΚΕΣ - ΜΕΤΑΛΛΙΚΕΣ)
ΚΤΗΝΟΤΡΟΦΙΚΑ - ΜΕΛΙΣΣΟΚΟΜΙΚΑ - ΔΕΞΑΜΕΝΕΣ (ΠΛΑΣΤΙΚΕΣ)
ΣΥΡΜΑΤΑ & ΠΑΣΣΑΛΟΙ ΠΕΡΙΦΡΑΞΕΩΝ - ΟΙΚΟΔΟΜΙΚΑ ΜΗΧΑΝΗΜΑΤΑ
ΑΝΤΑΛΛΑΚΤΙΚΑ - ΕΞΑΡΤΗΜΑΤΑ - SERVICE
ΠΑΡΑΔΟΣΗ ΣΤΟ ΧΩΡΑΦΙ

ΡΟΔΟΣ: ΒΕΝΕΤΟΚΛΕΩΝ 21 - 23 ΤΗΛ: 34311 FAX: 22410 - 29885
ΤΣΑΪΡΙ: 10 ΧΛΜ. ΛΕΩΦ. ΡΟΔΟΥ-ΛΙΝΔΟΥ ΤΗΛ: 22410-68979
ΜΑΝΔΡΙΚΟ: ΜΑΝΔΡΙΚΟ ΡΟΔΟΥ ΤΗΛ: 22460/31040

Ανήλικος Αφγανός στη Ρόδο, «άκουγε» τον αδελφό του να χάνεται στη θάλασσα

ΑΠΟΤΕΛΕΣΜΑΤΙΚΗ η Ελληνοτουρκική συνεργασία

Κατακόρυφη πτώση του αριθμού των λαθρομεταναστών που βγήκαν στη Δωδ/σο. Ο «Παράδεισος» και η «Κόλαση» της σύγχρονης κοινωνίας των ανθρώπων

Ένας 16χρονος Αφγανός κρατείται, μεταξύ των άλλων, στις παλιές εγκαταστάσεις της Φωνής της Αμερικής στη Ρόδο. Έφτασε στη Δωδεκάνησο ως λαθρομετανάστης και είχε την ελπίδα πως θα παρέμενε αρκετά στη Ρόδο ώστε ο αδελφός και οι υπόλοιποι έξι συγγενείς του να οργανώσουν σύντομα την μετακίνησή τους από την Τουρκία προς τη Δωδεκάνησο. Με τον τρόπο αυτό όλοι μαζί σαν οικογένεια θα προσπαθήσουν να δημιουργήσουν ένα καλύτερο αύριο. Το Σάββατο 20 Δεκεμβρίου ο 16χρονος έμαθε τα νέα: «Μεσοπέλαγα σταμάτησε η μηχανή της βάρκας που μεταφέρει την οικογένειά σου από το Μαρμαρίς προς τη Ρόδο». Λίγο αργότερα ο ίδιος άκουγε λεπτό προς λεπτό για το τραγικό ναυάγιο που παρέσυρε στα φουρτουνιασμένα νερά του Αιγαίου περισσότερες από 50 ψυχές. Ο νεαρός Αφγανός έχει χάσει τα πάντα. Το αύριο για τον μικρό πρόσφυγα επιφυλάσσει απέλαση και επιστροφή στον τόπο απ' όπου προσπάθησε να ξεφύγει.

Του

Νεκτάριου Καλογήρου

Αυτή είναι μία από τις ιστορίες των ανθρώπων που κάθε τόσο βγαίνουν ως λαθρομετανάστες στα νησιά της Δωδεκανήσου και προσπαθούν να εξασφαλίσουν το χαρακτηρισμό του «πολιτικού πρόσφυγα». Προσωπικές ιστορίες που παραμένουν άγνωστες για τον περισσότερο κόσμο. Οικογενειακές τραγωδίες που επαναλαμβάνονται κάθε τόσο επειδή ακριβώς υπάρχουν εκμεταλλευτές της όλης κατάστασης. Δράματα, άλλα και όνειρα που δεν θα σταματήσουν να υπάρχουν, καθώς δεν θα σταματήσει ποτέ να υπάρχει η ανισότητα μεταξύ των κόσμων. Η επέλαση του «τέταρτου κόσμου», του κόσμου των λαθρομεταναστών, των προσφύγων και των απόκληρων έχει ξεκινήσει και αυτή αντιμετωπίζεται ως ένα από τα μεγαλύτερα προβλήματα του σύγχρονου κόσμου.

Η Ρόδος, η Δωδεκάνησος γενικότερα λόγω γεωγραφικής θέσης αποτελεί ένα από τα σημεία όπου το πρόβλημα εμφανίζεται πιο έντονο. ***Το μέγεθος του προβλήματος έχει οδηγήσει την Ελλάδα στο να αξιοποιήσει τις καλές διμερείς σχέσεις που ανέπτυξε με την Τουρκία και μέσα σε δύο χρόνια να περιορίσει το φαινόμενο σε σημαντικό ποσοστό. Τα στοιχεία είναι αποκαλυπτικά: Το έτος 2001 είχαν βγει στα νησιά του Αιγαίου 4.431 λαθρομετανάστες. Από αυτούς οι περισσότεροι είχαν έρθει στα νησιά της Δωδεκανήσου. Στη διάρκεια του τρέχοντος έτους (από την 1η Ιανουαρίου έως τις 22 Δεκεμβρίου) ο συνολικός αριθμός των λαθρομεταναστών στα Δωδεκάνησα περιορίσθηκε στους 411 (αναλυτικά στοιχεία στον πίνακα).***

Η απίστευτα μεγάλη μείωση στον αριθμό των λαθρομεταναστών οφείλεται στη συνεργασία των Ελληνικών λιμενικών αρχών με τις αντίστοιχες Τουρκικές. Μόλις εντοπιστεί μία βάρκα ή ένα σκάφος με λαθρομετανάστες να περνάει στα Ελληνικά χωρικά ύδατα τότε αμέσως τα σκάφη των λιμεναρχείων κινητοποιούνται και εξαναγκάζουν τους πρόσφυγες να επιστρέψουν στα Τουρκικά παράλια. Ένας συνεχής αγώνας, ένας άτυπος «πόλεμος» όπου η ανθρωπιά συγκρούεται με την πολιτική για διασφάλιση του ευ ζην της σύγχρονης καθημερινότητας.

Η συνεργασία μεταξύ των δύο πλευρών του Αιγαίου έχει ξεκινήσει και αυτή φέρει αποτελέσματα. Παρόλα αυτά, δεν κατέστη δυνατόν να διασωθούν οι επιβαίνοντες του μοιραίου σκάφους που βούλιαξε το Σάββατο 20 Δεκεμβρίου στη θαλάσσια περιοχή μεταξύ Ρόδου και Μαρμαρίς. Τυπικά οι επιβαίνοντες είναι αγνοούμενοι, ουσιαστικά για τον 16χρονο Αφγανό και για τον κάθε άλλο πρόσφυγα, οι άνθρωποι αυτοί έχουν προστεθεί στη λίστα όλων εκείνων που χάθηκαν στον πόλεμο για την ελευθερία και την επιβίωση.

«Το γεγονός ότι γεννηθήκαμε λίγα χιλιόμετρα μακρύτερα από τις σημερινές εστίες προβλημάτων (όπως πόλεμος, σεισμοί κ.λ.π.) δεν μας δίνει το δικαίωμα να μείνουμε κυνικά αμέτοχοι στον πόνο αυτών των ανθρώπων, γιατί τα προβλήματα δεν γνωρίζουν έθνη και θρησκείες» δήλωσε προς τη Δράση η εκπρόσωπος του Κέντρου Αποκατάστασης Θυμάτων Βασανιστηρίων κα. Νάντα Ρωχάνη και τόνισε την ανάγκη να βελτιωθούν οι συνθήκες κράτησης των αιτούντων πολιτικό άσυλο. Στις παλιές εγκαταστάσεις της «Φωνής της Αμερικής» στη Ρόδο διαμένουν σήμερα 95 λαθρομετανάστες. Ελάχιστες οι κουβέρτες που υπάρχουν, τα είδη πρώτης ανάγκης είναι λειψά, το νερό που τρέχει από τις βρύσες είναι παγωμένο και τα παιδιά δεν αντέχουν να κάνουν μπάνιο με αυτό. Πρέπει να σημειωθεί ότι στις αρχές του 2003, μέσα στις συνθήκες αυτές γεννήθηκε ένα υγιές μωρό.

Η λαθρομετανάστευση αποτελεί ένα από τα μεγαλύτερα σύγχρονα κοινωνικά προβλήματα, όμως αυτά αγγίζουν τις πολιτικές των κυβερνήσεων. Σε τοπικό επίπεδο οι κοινωνίες, ωστόσο, μπορούν να συμμετάσχουν στην καλυτέρευση των συνθηκών διαβίωσης των ανθρώπων αυτών προσφέροντας είδη πρώτης ανάγκης. Αυτά πάντοτε γίνονται δεκτά με χαρά. Λεπτομέρειες για τον τρόπο που ο κάθε ένας Δωδεκανήσιος μπορεί να συνεισφέρει σε αυτή την προσπάθεια θα δοθούν αύριο στη διάρκεια εκπομπής που θα μεταδοθεί από τους ραδιοφωνικούς σταθμούς «Παλμό» και «Λυχνάρι».

Η από κοινού ραδιοφωνική εκπομπή θα ξεκινήσει στις 10.00 το πρωί και θα συνεχιστεί μέχρι τις 12.00 το μεσημέρι. Στη διάρκεια της αυριανής ημέρας θα γίνονται δεκτές προσφορές (ειδών πρώτης ανάγκης) των Ροδίων για τους αιτούντες πολιτικό άσυλο. Τα είδη θα συγκεντρώνονται στο Κέντρο Αποκατάστασης Θυμάτων Βασανιστηρίων, οδός Γρίβα 15 στο Νιοχώρι της Ρόδου.

Α/Α	ΧΩΡΑ ΠΡΟΕΛΕΥΣΗΣ	ΑΝΤΡΕΣ	ΓΥΝΑΙΚΕΣ	ΠΑΙΔΙΑ	ΑΣΥΝ. ΑΝΗΛ.	ΣΥΝΟΛΟ
1.	ΑΦΓΑΝΙΣΤΑΝ	130	14	28	18	190
2.	ΠΑΛΑΙΣΤΙΝΗ	62	7	7	2	78
3.	ΣΟΥΔΑΝ	47	5	-	1	53
4.	ΣΟΜΑΛΙΑ	7	3	5	2	17
5.	ΙΡΑΝ	14	-	1	-	15
6.	ΚΟΝΓΚΟ	11	-	-	-	11
7.	ΑΙΘΙΟΠΙΑ	-	8	-	-	8
8.	ΕΡΥΘΡΑΙΑ	-	8	-	-	8
9.	ΜΑΥΡΙΤΑΝΙΑ	6	-	-	-	6
10.	ΣΡΙ ΛΑΝΚΑ	4	2	-	-	6
11.	ΙΝΔΙΑ	4	-	-	-	4
12.	ΑΚΤΗ ΕΛΕΦΑΝΤΟΣΤΟΥ	1	1	-	-	2
13.	ΚΟΥΡΔΙΣΤΑΝ	2	-	-	-	2
14.	ΛΙΒΑΝΟΣ	1	1	-	-	2
15.	ΤΟΥΡΚΜΕΝΙΣΤΑΝ	2	-	-	-	2
16.	ΙΡΑΚ	3	-	-	-	3
17.	ΝΙΓΗΡΙΑ	1	-	-	-	1
18.	ΜΠΟΥΡΟΥΝΤΙ	1	-	-	-	1
19.	ΤΟΥΡΚΙΑ	1	-	-	-	1
20.	ΡΩΣΣΙΑ	1	-	-	-	1
	ΣΥΝΟΛΟ	298	49	41	23	411



Θύματα της σύγχυσης και του άλυτου γρίφου «με Σημίτη ή Παπανδρέου» οι έξι υποψήφιοι του ΠΑΣΟΚ στα Δωδεκάνησα

«Και τι λέω τώρα στο ψηφοφόρο μου;»



ΕΙΝΑΙ από τις περιόδους εκείνες που περισσεύει η αμηχανία και η αβεβαιότητα στην τοπική οργάνωση του ΠΑΣΟΚ, χωρίς να εξαιρούνται από την ιδιόμορφη αυτή συναισθηματική κατάσταση ακόμα και οι έξι υποψήφιοι βουλευτές του Κινήματος στο νομό. Η εκκρεμότητα για τις εξελίξεις και τις πιθανές ανακατατάξεις σε επίπεδο ηγεσίας που συντηρείται και θα παραμένει ανοικτή μέχρι και τις αρχές Φεβρουαρίου, έχει μάλλον βραχυκυκλώσει τις «γραμμές» που φαινόταν να είναι σαφείς μέχρι πριν από λίγες ημέρες.

Εκεί που και το τοπικό ΠΑΣΟΚ πρόβαλλε ως συγκριτικό του πλεονέκτημα την επίσπευση των προεκλογικών του ρυθμών έναντι της Νέας Δημοκρατίας (που ψάχνει ακόμα διαδικασίες για την επιλογή της εξάδας), ξαφνικά τα στελέχη του κυβερνώντος κόμματος και κυρίως οι έξι υποψήφιοι, μοιάζουν να ισορροπούν σε δύο βάρκες. Το τεχνητό και στρατηγικό προβάδισμα που είχαν έναντι των όποιων μνηστήρων της Νέας Δημοκρατίας, οι οποίοι παραμένουν καθηλωμένοι στο ακουστικό τους, έρχεται να εξανεμιστεί από τη σύγχυση που λογικά προκαλεί η μείζων πολιτική εκκρεμότητα στο κόμμα.

«Με Σημίτη ή Παπανδρέου;» είναι ο γρίφος που καλούνται να λύσουν οι υποψήφιοι του ΠΑΣΟΚ στα Δωδεκάνησα, και αναλόγως να χαράξουν την επικοινωνιακή τους τακτική απέναντι στο εκλογικό σώμα.

Μέχρι πριν ελάχιστες ημέρες η αποστολή τους ήταν περισσότερο καθαρή και σαφής: όφειλαν να υπερασπιστούν το έργο της κυβέρνησης Σημίτη και να πείσουν τον Δωδεκανήσιο ψηφοφόρο για ποιους λόγους απαιτείται μία ακόμα ψήφος εμπιστοσύνης στον πρόεδρο του ΠΑΣΟΚ. Επ' αυτού ήταν όλοι καλά προετοιμασμένοι και διαβασμένοι.

Ξαφνικά προέκυψαν τα ερωτηματικά και οι σιβυλλικές δηλώσεις του Κώστα Σημίτη που άνοιξαν το θέμα της διαδοχής. Και μόνο το ενδεχόμενο να έλθουν τα πάνω κάτω στην κυβερνητική παράταξη έχει εγκλωβίσει την «εξάδα» των υποψηφίων που αναρωτιούνται ***«τι πρέπει να λέμε τώρα στον κόσμο».*** Αντί να επιδίδονται στον προπαγανδισμό της εκ νέου στήριξης του «ισχυρού χαρτιού» (βλέπε Σημίτη) του κόμματός τους, σήμερα καλούνται να αναθεωρήσουν πλάνα, ρητορικές προσέγγισης του κόσμου και φυσικά να ...ανακαλύψουν αξιόπιστη επιχειρηματολογία για την ανάγκη «αλλαγής ηγεσίας»!

ΜΙΑ αποστολή που λόγω της νεφελώδους συγκυρίας καθίσταται δυσχερής. Λείπει ο στόχος που έπαψε πια να έχει ονοματεπώνυμο. ***Μέχρι να ανοίξει ο Κώστας Σημίτης τα χαρτιά του, οι υποψήφιοι βουλευτές του ΠΑΣΟΚ στο νομό είναι καταδικασμένοι να αναλώνονται και αυτοί στην εικοτολογία και την οιωνοσκόπηση των μελλούμενων στο κόμμα τους.***

Στα θετικά της όλης αυτής κατάστασης θεωρείται η κατ' αρχήν αποδοχή εκ των προτέρων από την πλευρά και των έξι της «πρότασης Παπανδρέου», εάν και εφόσον τους προκύψει στην πορεία μέχρι τις εκλογές. Ολοι τους σε κατ' ιδίαν συζητήσεις προετοιμάζουν τη νέα πλατφόρμα πάνω στην οποία θα κινηθούν, θεωρώντας τον υπουργό Εξωτερικών «μια καλή λύση για να υπάρξει το σοκ εκείνο που θα συμβάλλει στην προσπάθεια να απεμπλακεί το ΠΑΣΟΚ από την ηττοπάθεια και τη μοιρολατρία». Μια άποψη που εξέφραζε το βράδυ της Παρασκευής ένας εκ των έξι υποψηφίων του Κινήματος, δείχνοντας ότι μάλλον δεν πρέπει να δικαιολογείται σοβαρή δυσκολία στο να προσαρμοστούν οι πάντες σε πιθανή αλλαγή στην ηγεσία του κόμματος.

• Περισσότερο «ευπροσάρμοστος» σε τυχόν αλλαγή ηγεσίας χαρακτηρίζεται ο κ. ***Γιάννης Παρασκευάς*** για λόγους ευνόητους. Είτε σε πολιτικό είτε σε προσωπικό επίπεδο, το όνομα «Παπανδρέου» είναι σίγουρα ποιο «οικείο» στον πρώην νομάρχη και μάλλον θα του λύσει τα χέρια και τη ...γλώσσα. Θα διευκολύνει περισσότερο τις κινήσεις του, απελευθερώνοντας τις ιδεολογικές του αναφορές.

Ολοι οι υπόλοιποι προετοιμάζονται για κάθε ενδεχόμενο και ήδη έχουν τις πρώτες απαντήσεις στα ερωτήματα που θα τεθούν στον προεκλογικό διάλογο, αν χρειαστεί να υπερασπιστούν την αναγκαιότητα για «αλλαγή σκυτάλης» στην ηγεσία του ΠΑΣΟΚ. Τις πρώτες τους εξετάσεις τις δίνουν ήδη σε «πηγαδάκια» με φίλους και ψηφοφόρους, αν και στην παρούσα φάση που τίποτα δεν θεωρείται ακόμα δεδομένο, είναι ευδιάκριτη η αμηχανία και η δυσκολία να διαβλέψουν με ακρίβεια τι μέλλει γενέσθαι στο κόμμα τους.

ΣΕ ένα πράγμα φαίνεται ότι συμφωνούν και οι έξι υποψήφιοι: η εκκρεμότητα δεν μπορεί να κρατήσει για πολύ. Οσο πιο σύντομα ξεκαθαρίσει το τοπίο τόσο πιο έγκαιρα θα φροντίσουν να «περάσουν» στο εκλογικό σώμα τη νέα πραγματικότητα στην κυβερνητική παράταξη.



ΚΗΔΕΙΑ

Τη λατρευτή μας κόρη, αδελφή και θεία

ΑΝΝΑ · ΚΟΥΡΟΥ

(ετών 47)

κηδεύουμε σήμερα Δευτέρα 29 Δεκεμβρίου 2003 και ώρα 3 μ.μ. από τον Ιερό Ναό Αγίων Αναργύρων Ρόδου.

Η μητέρα Νεκατούα
Τα αδέλφια
Γιάννης - Ρένα
Ελένη - Μανώλης
Αναστασία
Θεανώ - Γιώργος
Τα ανίψια και οι λοιποί συγγενείς.

ΔΡΟΜΟΛΟΓΙΑ **Λ.Α.Ν.Ε.**

ΚΟΡΝΑΡΟΣ - ΙΕΡΑΠΕΤΡΑ

«ΑΛΛΑΓΗ ΔΡΟΜΟΛΟΓΙΩΝ»

Λόγω εορτών Χριστουγέννων και για την καλύτερη εξυπηρέτηση των δρομολογίων σας γνωρίζουμε την τροποποίηση των δρομολογίων του «ΙΕΡΑΠΕΤΡΑ» και «Β. ΚΟΡΝΑΡΟΣ» για την περίοδο 23-12-03 έως και 27-12-03.

Τετάρτη 24/12 ώρα 04.30 ξημερώματα: Από Ρόδο για Χάλκη, Διαφάνι, Πηγάδια, Κάσο, Σητεία, Αγ. Νικόλαο, Σαντορίνη, Μήλο, Πειραιά.

Τετάρτη 24/12 ώρα 17.00 απόγευμα. Από Ρόδο για Χάλκη, Διαφάνι, Πηγάδια, Κάσο, Σητεία.

Καστελλόριζο 23/12 ώρα 12.00 το μεσημέρι
Καστελλόριζο 24/12 ώρα 08.00 το πρωί
Καστελλόριζο 27/12 ώρα 08.00 το πρωί

ΠΛΗΡΟΦΟΡΙΕΣ

STEFANAKIS

Αλεξ. Διάκου 38 Τηλ. 2[illegible] 20625, 30054, 33607

Οι δανειολήπτες της Δωδεκανήσου μελετούν το νέο νόμο για τους αναγκαστικούς πλειστηριασμούς και προσβλέπουν στην πάταξη των κυκλωμάτων

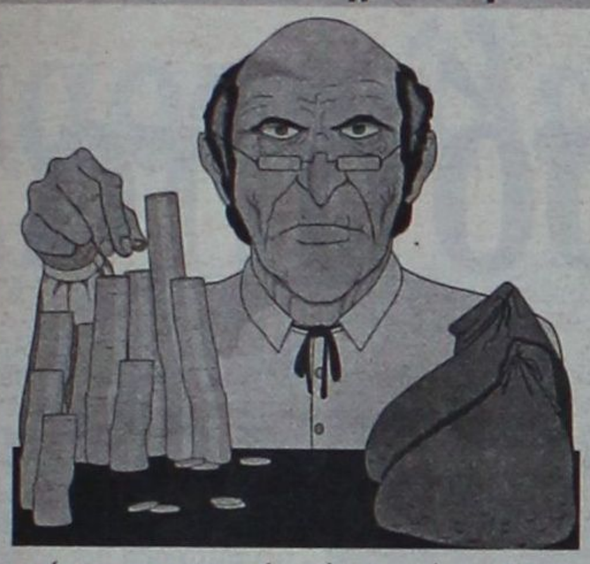

Προς εξαφάνιση τα «κοράκια» της «Μαύρης Τετάρτης»;

Τι διασφαλίζει τη διαφάνεια της όλης διαδικασίας και πώς θα βελτιωθεί το νομοθετικό πλαίσιο για να μην ξεπουλιούνται τα πάντα «για ένα κομμάτι ψωμί»

ΤΟ τεράστιο οικονομικό και κοινωνικό πρόβλημα της απώλειας (σαν τιμωρία!) των προσωπικών περιουσιών χιλιάδων Ελλήνων που δεν κατάφεραν να ανταποκριθούν στις υποχρεώσεις τους απέναντι σε Τράπεζες κλπ, θα αποτελέσει θέμα αιχμής και τη νέα χρονιά λόγω των ακραίων περιπτώσεων αδικίας που έχουν δημοσιοποιηθεί.

Ένα ζήτημα που συνδυάζεται, όχι σπάνια, με τα διαβόητα «πανωτόκια», για τα οποία έχουν ήδη υπογραφεί μερικές δεκάδες νόμοι χωρίς να βρίσκεται δίκαιη και βιώσιμη λύση. Ειδικά κατά την προεκλογική περίοδο το τεράστιο αυτό θέμα θα αποτελέσει σημείο τριβής αλλά και σπέκουλας, καθώς όσοι υφίστανται τις παρενέργειες των «ληστρικών» τραπεζικών τακτικών και στη συνέχεια, των εξοντωτικών πλειστηριασμών, συνιστούν «καλή πελατεία» για κάθε πολιτικό παράγοντα που σπεύδει να εκμεταλλευθεί τον πόνο και τα αδιέξοδα των πολιτών.

«Συνδικαλιστές» κατά των πανωτοκίων και των αναγκαστικών πλειστηριασμών εδώ στα Δωδεκάνησα έχουν τεθεί σε επιφυλακή, μετά τις πληροφορίες που επιμένουν για νέο καθεστώς στην όλη διαδικασία. Αναζητούν τα σημεία που καθιστούν το νομοθετικό πλαίσιο των πλειστηριασμών δικαιότερο για τους πολίτες, ελπίζοντας πως οι πρόσφατες αποκαλύψεις για τα κυκλώματα που λυμαίνονται το χώρο έχουν εξαναγκάσει την κυβέρνηση σε ακόμα περισσότερο αυστηρότερα μέτρα.

ΣΤΟΧΟΣ του νέου νομοθετικού πλέγματος προστασίας των πολιτών είναι υποτίθεται η εξαφάνιση του φαινομένου των «κορακιών» που γνωρίζουν λεπτομερώς τα μυστικά της διαδικασίας των αναγκαστικών πλειστηριασμών, και εκ των προτέρων και με συνοπτικές διαδικασίες φροντίζουν να αλλάζουν χέρια περιουσίες «για ένα κομμάτι ψωμί».

Οι δικαστικοί επιμελητές θεωρούν ιδιαίτερα σημαντικό ότι η κυβέρνηση σχεδιάζει να παρέμβει στη διαδικασία των αναγκαστικών πλειστηριασμών, αλλά εκτιμούν ότι το μέτρο της κατάθεσης κλειστών προσφορών δεν επαρκεί για να σταματήσουν οι στημένες δημοπρασίες. Μάλιστα, όπως υπογραμμίζεται σε ανακοίνωση της Ομοσπονδίας, «αυτοί που σήμερα παίζουν τα παιχνίδια τους στους πλειστηριασμούς φωνασκούντες, θα παίζουν τα ίδια παιχνίδια πιο ευγενικά και εκλεπτυσμένα με τις κλειστές σικέ προσφορές».

Η πρόταση των δικαστικών επιμελητών, οι οποίοι συντάσσουν τις εκθέσεις των κατασχεθέντων ακινήτων και εκτιμούν την αξία τους, στηρίζεται σε έξι σημεία:

1.Η συμμετοχή στον πλειστηριασμό να κατατίθεται σαν εγγύηση το ποσό των 2/3 της πρώτης προσφοράς.

2.Την ημέρα του πλειστηριασμού να γίνεται προσωρινή κατακύρωση.

3.Εγγραφη ενημέρωση του οφειλέτη, του επισπεύδοντα και όλων όσοι έχουν έννομο συμφέρον για το πλειστηρίασμα - τίμημα που επιτεύχθηκε.

4.Δικαίωμα μεγαλύτερης προσφοράς σε όσους έχουν έννομο συμφέρον.

5.Δικαίωμα στον τελευταίο πλειοδότη για μεγαλύτερη προσφορά και οριστική κατακύρωση.

6.Σε περίπτωση που κάποιος πλειοδοτεί για τρίτο πρόσωπο να δηλώνει το όνομα του τρίτου με την έναρξη του πλειστηριασμού και να καταθέτει συμβολαιογραφικό πληρεξούσιο του τρίτου.

• «Κλειδί» για την αντιμετώπιση του προβλήματος είναι σύμφωνα με τους δικαστικούς επιμελητές η προσωρινή κατακύρωση γιατί «κανένας δεν θα τολμήσει να μπει σε διαδικασίες παζαριών, εάν δεν είναι σίγουρος ότι το πλειστηριαζόμενο ακίνητο θα κατακυρωθεί στο όνομά του».

«Οσα προτείνει η κυβέρνηση χρειάζονται μελέτη και προφανώς βελτίωση» τονίζεται από εκπροσώπους δανειοληπτών στα Δωδεκάνησα, αν και συμφωνούν ότι «και ένα βήμα προς την κατεύθυνση να γίνει, θα πρόκειται για σημαντική επιτυχία».



Με την δημιουργία του Παρατηρητηρίου Ίσων Ευκαιριών από τον Δήμο Ροδίων

Δικαίωμα στην... Ισότητα!

Της
Χριστίνας Μέγα

Μία καινοτόμα πρωτοβουλία σε εθνικό επίπεδο, είναι η ενέργεια του Δήμου Ροδίων να προχωρήσει στη δημιουργία Παρατηρητηρίου Ίσων Ευκαιριών.

Το Παρατηρητήριο Ίσων Ευκαιριών θα βασίζεται στις αρχές του «mainstreming», της ενσωμάτωσης σε όλες τις πολιτικές των ίσων δικαιωμάτων και ευκαιριών, με στόχο την ισότητα μεταξύ των δημοτών (άνδρες, γυναίκες, αποκλεισμένες ομάδες) και την εξειδικευμένη προσέγγιση σε επίκαιρα κοινωνικά θέματα.

Όλες οι έρευνες θα εκπονούνται σε πλαίσια του Δήμου Ροδίων με συγκριτικά αποτελέσματα ανά συνοικία και φύλο.

Σημειώνεται ότι η λειτουργία του Παρατηρητηρίου Ίσων Ευκαιριών ψηφίστηκε ομόφωνα στην τελευταία συνεδρίαση του δημοτικού συμβουλίου Ρόδου, μετά από εισήγηση της συνεπίκουρου, δημάρχου κ. Λιλής Τρίπη.

Το Παρατηρητήριο Ίσων Ευκαιριών θα έχει ως στόχους:

- **Την καταγραφή της τοπικής κοινωνικής και παραγωγικής φυσιογνωμίας, την παρακολούθηση** των εξελίξεων και τις τάσεις της τοπικής οικονομίας και κοινωνίας

Την οργάνωση δικτύου πληροφοριών, ώστε να μπορεί να πραγματοποιεί μια ολοκληρωμένη αποτύπωση των Οικονομικών και Κοινωνικών παραμέτρων. Από την κατάλληλη επεξεργασία αυτών των παραμέτρων, θα προκύπτει ο προσδιορισμός των «δεικτών». Οι «δείκτες» αυτοί θα χρησιμεύουν στη διαμόρφωση στρατηγικής και θα βοηθούν δραστικά στη λήψη αποφάσεων

Την ευαισθητοποίηση και ενημέρωση της τοπικής κοινωνίας (ημερίδες, συνέδρια, σεμινάρια, εκδόσεις εντύπω κ.λπ.) και τη

Συνεργασία και δικτύωση με Ινστιτούτα και Οργανισμούς σε εθνικό και διεθνές επίπεδο.

Σ' ό,τι αφορά τους τομείς δραστηριοποίησης αυτοί θα εστιάζονται:

- **Στο ερευνητικό και μελετητικό έργο** για τη ροδίτικη κοινωνία (γυναίκες, κοινωνικές ομάδες, σύλλογοι κ.λπ.) και οικονομία (πρωτογενής, δευτερογενής και τριτογενής τομέας).
- **Στην ανάπτυξη του πληροφοριακού συστήματος**, το οποίο θα εξυπηρετεί τις περαιτέρω λειτουργίες του Δήμου Ροδίων, τις μη Κυβερνητικές Οργανώσεις, τα ΚΕΚ, τους συλλόγους και τα σωματεία κοινωνικά ευαίσθητων ομάδων. (Τον εμπλουτισμό της υπάρχουσας ηλεκτρονικής τράπεζας πληροφοριών για τη συγκέντρωση και ανάλυση των πρωτογενών στοιχείων).
- **Στην παρακολούθηση των εθνικών,** ευρωπαϊκών και διεθνών εξελίξεων και προοπτικών.
- **Στην παροχή συμβουλευτικών υπηρεσιών** σε δημόσιους, συνεταιριστικούς και άλλους φορείς.



- **Στην ενεργοποίηση μη κυβερνητικών οργανώσεων** και πολιτών για τα θέματα της πόλης τους. Συγκεκριμένα, ανά συνοικία θα δημιουργηθούν Επιτροπές Νέων Επιστημόνων, οι οποίες θα συμβάλλουν στην κατάρτιση του τοπικού σχεδίου ανάπτυξης (με προτάσεις, απόψεις, ανταλλαγή εμπειριών, διακινηση ιδεών και προβληματισμού κ.λπ.).
- **Στην ανάπτυξη του εθελοντισμού** και της ενεργητικής συμμετοχής των νέων στα ζητήματα της πόλης τους, προκειμένου να γίνουν αρωγοί και πρόδρομοι αναπτυξιακών προτάσεων.

Το Παρατηρητήριο Ίσων Ευκαιριών θα στεγαστεί στον Άγιο Ιωάννη και θα στελεχωθεί από τα άτομα που απασχολούνται στο Γραφείο Ενημέρωσης Καταναλωτή, γιατί έχουν εμπειρία από έρευνες. Οι πρώτες συνεργασίες του θα είναι με το Ινστιτούτο Κοινωνικής Πολιτικής του ΕΚΚΕ και με το RICE UNIVERSITY OF HOUSTON.

Ο δήμος Ροδίων έχει ήδη συνεργαστεί με το Ινστιτούτο Κοινωνικής Πολιτικής του ΕΚΚΕ για τη διενέργεια της έρευνας «Αποτύπωση της Κοινωνικής Ταυτότητας και Εντοπισμός των Ομάδων σε Κοινωνικό Αποκλεισμό του Νομού Δωδεκανήσου». Η εν λόγω έρευνα διεξήχθη το 2000 μέσα στα πλαίσια του ΠΕΠ Νοτίου Αιγαίου και συγκεκριμένα του Υποπρογράμματος ΙΙΙ, Μέτρο 3 «Καταπολέμηση του αποκλεισμού από την Αγορά Εργασίας» δράση Α «Αποτύπωση της Κοινωνικής Ταυτότητας και Δημιουργία Κέντρου Πληροφόρησης και Προώθησης στην Αγορά Εργασίας των Αποκλεισμένων Κοινωνικά Ομάδων του Νομού Δωδεκανήσου».

Η συνεργασία του Δήμου Ροδίων με το RICE UNIVERSITY OF HOUSTON θα επιτευχθεί με το τμήμα της Κοινωνικής Ανθρωπολογίας, που θεωρείται ένα από τα καλύτερα της Αμερικής, με πάνω από τριάντα χρόνια εμπειρίας σε θέματα εκπαίδευσης και ερευνών. Διαθέτει ειδικές σπουδές και μεταπτυχιακά προγράμματα που αναφέρονται σε θέματα της σύγχρονης ελληνικής πραγματικότητας και ελληνικού Πολιτισμού. Σημαντική είναι και η συμβολή του στις σπουδές που αναφέρονται στα θέματα Ισότητας (gender studies).

Με το RICE UNIVERSITY OF HOUSTON θα εκπονηθεί έρευνα με τίτλο: «Εργασία - Μητρότητα - Γεννητικότητα». Είναι αποδεδειγμένο και στατιστικά ότι η γυναίκα μορφώνεται περισσότερο και φτάνει σε ανώτερες βαθμίδες εκπαίδευσης από τους άνδρες. Παρόλη αυτή την κατάκτηση, το ποσοστό συμμετοχής της στην αγορά εργασίας διατηρείται σε χαμηλό επίπεδα και ακόμα χαμηλότερα η ανέλιξή της σε ανώτερες θέσεις. Στόχος της έρευνας είναι να διερευνήσει το ρόλο που παίζουν οι αντιλήψεις προς τη μητρότητα στην εργασιακή ένταξη των γυναικών και να μελετηθούν οι επιπτώσεις και οι αιτίες που προκαλούν το φαινόμενο της υπογεννητικότητας.



μια ξεχωριστή θέση στη θάλασσα

ΔΡΟΜΟΛΟΓΙΑ ΑΠΟ 22.12.2003 ΕΩΣ 11.01.2004

ΑΝΑΧΩΡΗΣΕΙΣ ΑΠΟ ΡΟΔΟ

ΗΜ/ΝΙΑ		ΠΛΟΙΟ	ΩΡΑ	ΠΡΟΟΡΙΣΜΟΣ
22.12	ΔΕΥΤΕΡΑ			
23.12	ΤΡΙΤΗ	ΡΟΔΟΣ	15.00	ΚΩ - ΚΑΛΥΜΝΟ - ΛΕΡΟ - ΠΑΤΜΟ - ΠΕΙΡΑΙΑ
24.12	ΤΕΤΑΡΤΗ	ΠΑΤΜΟΣ	15.00	ΣΥΜΗ - ΚΩ - ΚΑΛΥΜΝΟ - ΑΣΤΥΠΑΛΑΙΑ - ΠΕΙΡΑΙΑ
25.12	ΠΕΜΠΤΗ			ΧΡΙΣΤΟΥΓΕΝΝΑ
26.12	ΠΑΡΑΣΚΕΥΗ			**********
27.12	ΣΑΒΒΑΤΟ	ΡΟΔΟΣ	15.00	ΤΗΛΟ - ΚΩ - ΚΑΛΥΜΝΟ - ΛΕΡΟ - ΠΑΤΜΟ - ΠΕΙΡΑΙΑ
28.12	ΚΥΡΙΑΚΗ	ΠΑΤΜΟΣ	14.00	ΝΙΣΥΡΟ - ΚΩ - ΚΑΛΥΜΝΟ - ΛΕΡΟ - ΠΑΤΜΟ - ΠΕΙΡΑΙΑ
29.12	ΔΕΥΤΕΡΑ			
30.12	ΤΡΙΤΗ	ΡΟΔΟΣ	15.00	ΚΩ - ΚΑΛΥΜΝΟ - ΛΕΡΟ - ΠΑΤΜΟ - ΠΕΙΡΑΙΑ
31.12	ΤΕΤΑΡΤΗ			**********
1.01	ΠΕΜΠΤΗ			ΠΡΩΤΟΧΡΟΝΙΑ
2.01	ΠΑΡΑΣΚΕΥΗ	ΠΑΤΜΟΣ	15.00	ΚΩ - ΚΑΛΥΜΝΟ - ΛΕΡΟ - ΠΑΤΜΟ - ΠΕΙΡΑΙΑ
3.01	ΣΑΒΒΑΤΟ	ΡΟΔΟΣ	15.00	ΤΗΛΟ - ΚΩ - ΚΑΛΥΜΝΟ - ΛΕΡΟ - ΠΑΤΜΟ - ΠΕΙΡΑΙΑ
4.01	ΚΥΡΙΑΚΗ	ΠΑΤΜΟΣ	14.00	ΝΙΣΥΡΟ - ΚΩ - ΚΑΛΥΜΝΟ - ΛΕΡΟ - ΠΑΤΜΟ - ΠΕΙΡΑΙΑ
5.01	ΔΕΥΤΕΡΑ			
6.01	ΤΡΙΤΗ	ΡΟΔΟΣ	15.00	ΚΩ - ΚΑΛΥΜΝΟ - ΛΕΡΟ - ΠΑΤΜΟ - ΠΕΙΡΑΙΑ
7.01	ΤΕΤΑΡΤΗ	ΠΑΤΜΟΣ	15.00	ΣΥΜΗ - ΚΩ - ΚΑΛΥΜΝΟ - ΑΣΤΥΠΑΛΑΙΑ - ΠΕΙΡΑΙΑ
8.01	ΠΕΜΠΤΗ	ΡΟΔΟΣ	15.00	ΚΩ - ΚΑΛΥΜΝΟ - ΛΕΡΟ - ΠΑΤΜΟ - ΠΕΙΡΑΙΑ
9.01	ΠΑΡΑΣΚΕΥΗ	ΠΑΤΜΟΣ	15.00	ΚΩ - ΚΑΛΥΜΝΟ - ΛΕΡΟ - ΠΑΤΜΟ - ΠΕΙΡΑΙΑ
10.01	ΣΑΒΒΑΤΟ	ΡΟΔΟΣ	15.00	ΤΗΛΟ - ΚΩ - ΚΑΛΥΜΝΟ - ΛΕΡΟ - ΠΑΤΜΟ - ΠΕΙΡΑΙΑ
11.01	ΚΥΡΙΑΚΗ	ΠΑΤΜΟΣ	14.00	ΝΙΣΥΡΟ - ΚΩ - ΚΑΛΥΜΝΟ - ΛΕΡΟ - ΠΑΤΜΟ - ΠΕΙΡΑΙΑ

ΠΛΗΡΟΦΟΡΙΕΣ ΚΕΝΤΡΙΚΟ ΠΡΑΚΤΟΡΕΙΟ ΡΟΔΟΥ

Δ·Α·Ν·Ε· SEA LINE
ΔΩΔΕΚΑΝΗΣΙΑΚΗ ΑΝΩΝΥΜΗ ΝΑΥΤΙΛΙΑΚΗ ΕΤΑΙΡΙΑ

ΑΥΣΤΡΑΛΙΑΣ 92, ΤΗΛ. ΠΡΑΚΤΟΡΕΙΟΥ: 43150 (10 ΓΡΑΜΜΕΣ)

ΔΕΥΑΡ
ΔΗΜΟΤΙΚΗ ΕΠΙΧΕΙΡΗΣΗ
ΥΔΡΕΥΣΗΣ ΑΠΟΧΕΤΕΥΣΗΣ ΡΟΔΟΥ
2ο χλμ. Εθν. Οδού Ρόδου-Λίνδου
Τηλ.: 68750-68757 fax: 66380

Δ.Ε.Υ.Α.Ρ.

ΑΝΑΚΟΙΝΩΣΗ

Με αφορμή τα παράπονα πελατών μας είτε αυτά αφορούν μη παραλαβή ή την μη έγκαιρη παραλαβή των λογαριασμών ύδρευσης, η Επιχείρηση ανακοινώνει και παρακαλεί τους καταναλωτές της τα παρακάτω:

1. Οι ταχυδρομικές διευθύνσεις οι οποίες χρησιμοποιούνται από την Επιχείρηση, είναι αυτές που έχουν δηλωθεί από τους ιδιοκτήτες των ακινήτων, την ημέρα υποβολής της αίτησης υδροδότησης. Οι διευθύνσεις με την πάροδο των χρόνων έχουν αλλάξει.
2. Ο κάθε ιδιοκτήτης είναι υποχρεωμένος να δηλώνει κάθε μεταβολή της ταχυδρομικής διεύθυνσης στην Επιχείρηση, για την ταχύτερη και καλύτερη εξυπηρέτηση του ιδίου.
3. Ο ιδιοκτήτης είναι ακόμα υποχρεωμένος να δηλώνει τις αλλαγές ιδιοκτησίας του ακινήτου του, ώστε να εμφανίζεται στα αρχεία της Επιχείρησης ο σημερινός ιδιοκτήτης και όχι κάποιος πρόγονός του, ο οποίος πιθανά και να μην υπάρχει εν ζωή πια.
4. Οι ιδιοκτήτες που διαμένουν σε περιοχές εκτός σχεδίου πόλης, είναι υποχρεωμένοι να δηλώνουν ταχυδρομική διεύθυνση, ικανή να αναγνωριστεί από τους υπαλλήλους των ΕΛ.ΤΑ. Τα ΕΛ.ΤΑ. θα είναι ο μοναδικός φορέας αποστολής λογαριασμών στους καταναλωτές.

Η ΔΕΥΑΡ από την 1-2-2004 θα σταματήσει οριστικά την παράδοση τιμολογίων, χρησιμοποιώντας δικό της προσωπικό.

Παρακαλούμε τους αξιότιμους καταναλωτές μας, να βοηθήσουν στη διόρθωση των ταχυδρομικών τους διευθύνσεων ώστε η Επιχείρηση να μπορέσει να παράσχει καλύτερες υπηρεσίες.

Με εκτίμηση,
Ο Γενικός Διευθυντής ΔΕΥΑΡ

ΕΜΜ. ΔΙΑΚΟΜΑΝΩΛΗΣ
Διπλ/χος Μηχ/γος Μηχανικός

Κυρία που τραυματίσθηκε φεύγοντας από το «Τζάμπο»

Χαροπάλευε επί μέρες

Η τοποθέτηση φωτεινών σηματοδοτών αποτελούσε προϋπόθεση για τη λειτουργία των κόμβων κυκλοφορίας



Επί μέρες χαροπαλεύει στη Μονάδα Εντατικής Θεραπείας (Μ.Ε.Θ) του Νοσοκομείου Ρόδου μία 38χρονη ροδίτισσα που είχε παρασυρθεί από αυτοκίνητο σε κόμβο της λεωφόρου Ρόδου – Λίνδου. Το ατύχημα συνέβη πριν από μερικές ημέρες όταν η κυρία, προερχόμενη από το κατάστημα «Τζάμπο», με το δίκυκλο επεχείρησε να διασχίσει κάθετα το οδόστρωμα της «Ρόδου - Λίνδου». Σύμφωνα με τα όσα έγιναν γνωστά ένας οδηγός είδε την κυρία να περιμένει στον κάθετο (επί της λεωφόρου) δρόμο και σταμάτησε προκειμένου να της παραχωρήσει προτεραιότητα. Δυστυχώς για την κυρία ένα δεύτερο αυτοκίνητο, που κινούνταν επίσης επί της λεωφόρου Ρόδου – Λίνδου, δεν σταμάτησε και με την ορμή του κτύπησε και κατόπιν παρέσυρε το δίκυκλο όχημα για αρκετά μέτρα.

Η κυρία εξακολουθεί να βρίσκεται στη Μ.Ε.Θ για περίπου πέντε ημέρες και με δυσκολία οι γιατροί κατάφεραν να τη διατηρήσουν στη ζωή.

Πρέπει να σημειωθεί ότι στον κόμβο ο οποίος οδηγεί προς το κατάστημα «Τζάμπο» καθημερινά οι οδηγοί ρισκάρουν τη ζωή τους. Υπενθυμίζεται πως η τοποθέτηση φωτεινών σηματοδοτών στο συγκεκριμένο σημείο θα έπρεπε να αποτελέσει προϋπόθεση για να χορηγηθεί άδεια λειτουργίας στο κατάστημα «Τζάμπο». Ο καιρός πέρασε, το κατάστημα λειτουργεί κανονικά και όμως ο κόμβος παραμένει χωρίς σηματοδότες.

Ποιος θα αναλάβει την ευθύνη του ατυχήματος που έγινε; Ποιος θα πληρώσει τα νοσήλια της κυρίας και ποιος θα λογοδοτήσει στο επόμενο ατύχημα;

Συζήτηση σήμερα με όραμα το μέλλον

ΑΥΤΟΚΙΝΗΤΟΔΡΟΜΙΟ για τη Νότια Ρόδο

Στοίχημα για το τουριστικό προϊόν

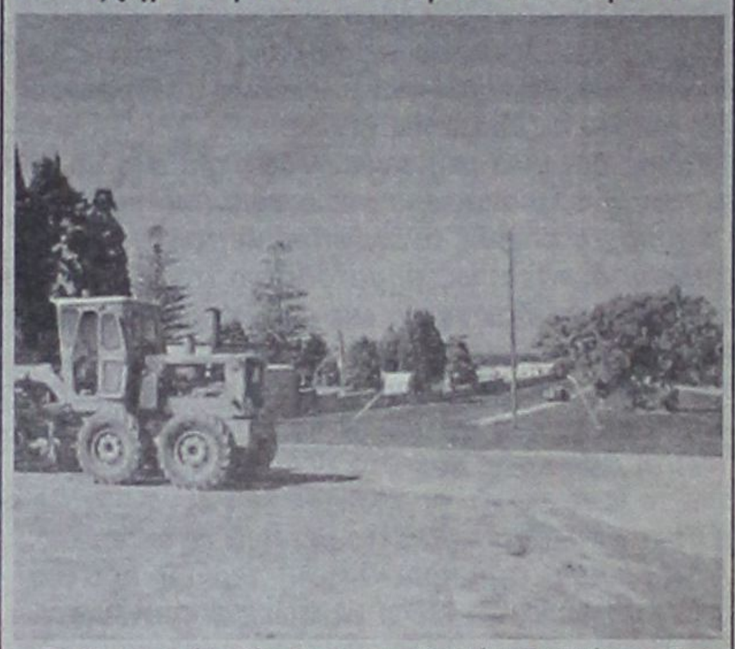

Τη δημιουργία ενός αυτοκινητοδρομίου διεθνών προδιαγραφών θα εξετάσει ο Δήμος Νότιας Ρόδου για την περιοχή Γενναδίου – Λαχανιάς – Κατταβιάς.

Το θέμα θα συζητηθεί σήμερα, σε συνεδρίαση του Δημοτικού Συμβουλίου Νότιας Ρόδου. Στη συνεδρίαση θα είναι παρόντες εκπρόσωποι από την Επιτροπή Πρωτοβουλίας για την κατασκευή αυτοκινητοδρομίου στο νησί της Ρόδου.

Πρέπει να αναφερθεί ότι επικεφαλής της συγκεκριμένης επιτροπής είναι ο συνεπίκουρος δημάρχου Ροδίων, υπεύθυνος για θέματα Ολυμπιακών Αγώνων Κάλλιστος Διακογεωργίου.

Η υλοποίηση ενός έργου αυτής της κατηγορίας θα δημιουργήσει νέα δεδομένα για την πορεία του τουριστικού προϊόντος της Ρόδου. Το ενδιαφέρον για τέτοιου είδους πίστες είναι διεθνές και εφόσον όλα κυλήσουν σύμφωνα με τα οράματα των ιθυνόντων, τότε η περιοχή της Νότιας Ρόδου μπορεί να μετατραπεί σε ένα μεγάλο κέντρο αθλητισμού. Υπενθυμίζεται ότι κάθε χρόνο στο Πρασονήσι μεταβαίνουν χιλιάδες λάτρεις της ιστιοσανίδας (windserfing) κάι παραμένουν στην περιοχή για αρκετά μεγάλο χρονικό διάστημα απολαμβάνοντας τα κύματα στις δυο πλευρές της παραλίας.

Μέχρι πρότινος δεν υπήρχε στην Ελλάδα πίστα Φόρμουλα, όμως πρόσφατα ολοκληρώθηκε μια σχετική επένδυση στην Ευβοια, αλλάζοντας με τον τρόπο αυτό το ρου των αθλητικών γεγονότων.



ΚΕΝΤΡΟ ΞΕΝΩΝ ΓΛΩΣΣΩΝ
ΝΑΝΣΥ ΒΑΣΙΛΟΠΟΥΛΟΥ
Master of Arts, Hull University, England
ΑΓΓΛΙΚΑ



ΓΕΡΜΑΝΙΚΑ
Η ποιότητα στην
ξενόγλωσση εκπαίδευση
* Η/Υ, Multimedia, Internet *
*Τμήματα όλων των επιπέδων *
* Κρατικό Πτυχίο Γλωσσομάθειας *
ΔΑΜΑΣΚΗΝΟΥ 1 , ΠΛ. ΒΡΟΥΧΟΥ , ΡΟΔΟΣ
Τηλ. 2241 0 70110

Ανυποχώρητα και αδιαπραγμάτευτα αυτοδιοικητικός ο Γιώργος Γιαννόπουλος

Δεν υποτάσσω το ρόλο του δημάρχου στην κομματική μου προτίμηση



Εννέα χρόνια συμπληρώνει σε λίγες ημέρες ο Γιώργος Γιαννόπουλος ως δήμαρχος Ροδίων και ήδη έχει αφήσει πίσω του μια πλούσια παρακαταθήκη και για τις επόμενες γενιές.

Ο ίδιος δηλώνει στη συνέντευξή του στη «Δράση» πως γίνεται αναφορά στο στίγμα που αφήνουν οι δήμαρχοι επειδή ουσιαστικά λειτουργούν ως ιστορικοί δείκτες, ως σηματοδότες της εκάστοτε χρονικής περιόδου χωρίς ωστόσο να είναι άμοιροι ευθυνών για τη διαμόρφωση της πόλης.

Για ακόμη μια φορά αποτυπώνει, την υπέρμετρη αγάπη που τρέφει για την πόλη της Ρόδου και την απόλυτη αφοσίωσή του στο θεσμό του δημάρχου, παρά το γεγονός ότι οι προκλήσεις για να ασχοληθεί με την πολιτική από άλλο μετερίζι είναι πολλές.

Αναφορικά με την προεκλογική περίοδο που διανύουμε, δηλώνει ότι τείνει να εκλείψει η αντιπαράθεση προγραμματικών θέσεων και αναδεικνύονται όλο και περισσότερο η παραπολιτική και ο λαϊκισμός και υποστηρίζει πως θα ήταν ευτυχής αν το υπόλοιπο της προεκλογικής περιόδου αναλωνόταν για την ανάδειξη της πολιτικής.

Της **Μαίρης Φώτη**
e-mail: mairyjo@hotmail.com

• Κύριε Γιαννόπουλε, σε λίγες ημέρες συμπληρώνετε εννιά χρόνια ως Δήμαρχος Ροδίων. Αυτές τις μέρες των εορτών είθισται να επισκέπτεστε τις γειτονιές και να ανταλλάσσετε ευχές με τους πολίτες, έχοντας έτσι ακόμα περισσότερες ευκαιρίες να συζητήσετε μαζί τους και να δείτε και ν' ακούσετε τα προβλήματά τους. Απ' όσα ακούσατε και είδατε αυτές τις μέρες από τους συμπολίτες μας, πόσο βλέπετε να έχει περάσει στις συνειδήσεις τους το έργο αυτών των εννέα χρόνων; Πόσο αισθάνεται ο μέσος κάτοικος της Ρόδου να έχει αλλάξει η ζωή του και η πόλη του; Αισθάνεται ο Γιώργος Γιαννόπουλος ότι έχει αφήσει το προσωπικό του στίγμα σ' αυτή την πόλη;

- Θα ξεκινήσω απαντώντας στην τελευταία σας ερώτηση. Ο καθένας από τους ανθρώπους που πέρασαν από αυτή τη θέση έχει αφήσει το προσωπικό του στίγμα στην πόλη και θα ήταν αφύσικο να μην το άφηνε. Μήπως δεν άφησε το στίγμα του ο αείμνηστος Δημήτρης Βενετοκλής ή ο κ. Καραγιάννης ή ο κ. Κόκκινος, για να αναφερθώ μόνο στους τρεις προηγούμενους δημάρχους Ροδίων; Το πόσο μετράει το στίγμα του καθενός μας μόνο ο χρόνος μπορεί να το κρίνει. Αλλά το θέμα είναι ότι αυτό που αποτυπώνεται στο περιβάλλον μιας πόλης σε μια χρονική στιγμή είναι ο χαρακτήρας της ίδιας της κοινωνίας τη δεδομένη εκείνη στιγμή. Η αναφορά που γίνεται στους δημάρχους, γίνεται γιατί ουσιαστικά τα πρόσωπά τους λειτουργούν ως ιστορικοί δείκτες, ως σηματοδότες, της εκάστοτε χρονικής περιόδου. Αυτό δεν σημαίνει ότι οι δήμαρχοι είναι άμοιροι ευθυνών για τη διαμόρφωση της πόλης. Θα ήταν ανεδαφικό να ισχυριστεί κανείς κάτι τέτοιο.

Οι στόχοι που είχαν τεθεί πριν από εννέα χρόνια, να σταματήσει η φθίνουσα πορεία της πόλης, να αναδειχθεί ο μοναδικός χαρακτήρας της, να επισκευασθούν οι γηρασμένες υποδομές της και να κατασκευαστούν νέες εκεί που δεν υπήρχαν, να αναδειχθούν τα διεθνικά χαρακτηριστικά της Ρόδου, να γίνει η πόλη πιο φιλική για τους κατοίκους, όλα αυτά έχουν δρομολογηθεί και σε κάποια σημεία τα αποτελέσματα είναι ιδιαίτερα επιτυχή.

Ο κόσμος αναγνωρίζει ότι έχουμε πια υποδομές περιβάλλοντος σύγχρονες και αποτελεσματικές και το αίτημα πλέον είναι να ολοκληρωθεί το έργο που ξεκίνησε. Να ολοκληρωθεί το αποχετευτικό στις λίγες γειτονιές που δεν υπάρχει ακόμα. Γνωρίζουν όλοι ότι ο ΧΥΤΑ είναι από τους πιο σύγχρονους της Ευρώπης. Η Παλιά Πόλη, στη νέα της μορφή, αποτελεί σημείο αναφοράς για όλους, ξένους και ντόπιους, και αυτό αναγνωρίστηκε με τον πιο απόλυτο τρόπο στο πρόσφατο Συμπόσιο των Πόλεων Πολιτιστικής Κληρονομιάς. Τα μαράσια αλλάζουν μορφή, με τελευταία παραδείγματα την Μητρόπολη και την Αγία Αναστασία, όπου οι στενοί δρόμοι τους μετατράπηκαν σε κοσμήματα. Οι παρεμβάσεις που έγιναν στο εμπορικό κέντρο της πόλης έχουν αναδείξει έναν τόπο δελεαστικό για αγορές και επίσκεψη. Η τάφρος έχει πάψει να είναι σκουπιδότοπος και έχει γίνει ένα από τα πιο όμορφα αξιοθέατα. Ο πεζόδρομος στις Κάτω Πέτρες είναι ένα αξιοθέατο που εξ ολοκλήρου δημιουργήθηκε τα τελευταία χρόνια, ενώνοντας ταυτόχρονα περιπατητικά τις κλίνες της Ιξιάς με την πόλη της Ρόδου. Δημιουργήθηκαν χώροι άθλησης σε όλες τις γειτονιές. Η αλάνα της παλιάς Σχολής Χωροφυλακής μετατράπηκε σε γηπεδάκια 5Χ5 με τεχνητό χλοοτάπητα, εμπρός από το Πανεπιστήμιο Αιγαίου, που τα χαίρονται μικροί και μεγάλοι σχεδόν όλο το εικοσιτετράωρο. Οι εκκλησίες έγιναν και πάλι σημείο αναφοράς στις γειτονιές – οι αυλές τους αναδείχτηκαν, τα καμπαναριά τους επισκευάστηκαν και τώρα πια ο κόσμος της γειτονιάς συναθροίζεται σε όμορφους χώρους.

> ***"Ο καθένας από τους ανθρώπους που πέρασαν από αυτή τη θέση έχει αφήσει το προσωπικό του στίγμα στην πόλη και θα ήταν αφύσικο να μην το άφηνε. Μήπως δεν άφησε το στίγμα του ο αείμνηστος Δημήτρης Βενετοκλής ή ο κ. Καραγιάννης ή ο κ. Κόκκινος;"***

Η πόλη ξανάγινε δελεαστικός προορισμός για τους τουρίστες, ενώ ο συνεδριακός τουρισμός βρήκε μοναδικούς χώρους για την έναρξη των συνεδρίων στον κήπο του «Ήχος και Φως», στην Τάφρο, στο Καστέλλο, στην πλατεία πίσω από το κτίριο της Νομαρχίας, στον κήπο της Ροδιακής Έπαυλης. Προσωπικότητες κύρους έρχονται και πάλι κάθε χρόνο στη Ρόδο. Το Μουσείο Νεοελληνικής Τέχνης δίνει το στίγμα του σημερινού βαθμού πολιτιστικής αυτογνωσίας της πόλης μας. Διεθνείς αθλητικές οργανώσεις που έγιναν θεσμοί, όπως το beach volley, ο διεθνής ποδηλατικός γύρος και άλλες, τονίζουν τα διεθνικά χαρακτηριστικά μας, ενώ το φεστιβάλ Οικολογικού Κινηματογράφου, το Ecocinema, θα γίνει ένας ακόμα θεσμός συμμετοχής της Ρόδου στα διεθνή πολιτιστικά δρώμενα.

ΣΥΝΕΧΕΙΑ ΣΤΗ ΣΕΛ. 9



ΕΣΤΙΑΤΟΡΙΟ - ΤΑΒΕΡΝΑ
«Η ΒΡΥΣΗ»
στην Ψίνθο

- **Νοστιμότατα χωριάτικα φαγητά στον παραδοσιακό φούρνο**
- **Χωριάτικο ψωμί**
- **Και όπως πάντα τα ντόπια κρέατα του Κώστα Κατταβενού.**

Ανοικτά κάθε μέρα
από τις 12 το μεσημέρι
Σας περιμένουμε

ΤΗΛ. 22410 - 50267

ΣΥΝΕΧΕΙΑ ΑΠΟ ΤΗ ΣΕΛ. 8

Οι κάτοικοι στις γειτονιές ζητούν, όπως είναι φυσικό, ακόμα πιο πολλά. Και τα ζητούν με ιδέες που καλύπτουν ένα ευρύτατο φάσμα, από το πώς πρέπει να διαμορφωθεί ένας ακάλυπτος χώρος μιας γειτονιάς σε χώρο άθλησης των παιδιών, από το πώς θα είναι αισθητικά καλύτερη μια διαμόρφωση σε εξέλιξη, από το είδος των παιχνιδιών που πρέπει να μπουν στις παιδικές χαρές, από τα φυτά που πρέπει να μπουν, από τα είδη των δέντρων στις δεντροστοιχίες της πόλης, τη διαχείριση του ελεύθερου χρόνου, το αίτημα των παιδιών για πίστα skateboard – που καθυστερήσαμε να κάνουμε, είναι αλήθεια – την αποτελεσματικότερη αλληλεγγύη με εμπλουτισμένα προγράμματα κοινωνικής φροντίδας, μέχρι την αντιμετώπιση προβλημάτων όπως το κυκλοφοριακό στο κέντρο της πόλης, τους χώρους στάθμευσης και τις πύλες εισόδου της πόλης, που είναι θέματα που πρέπει να αντιμετωπίσουμε.

Πάντως, είναι ιδιαίτερα ενθαρρυντικό και είναι παράλληλα και μια ικανοποίηση, ότι οι προτάσεις αυτές των συμπολιτών μας, ακόμα και η σποραδική γκρίνια, έχουν μόνιμη επωδό τη φράση «αν δεν το κάνετε εσείς, δεν θα γίνει». Αυτό αποτελεί δείγμα εμπιστοσύνης και απαίτησης από τον κόσμο, που είναι μεν αυξημένη, αλλά δεν παύει να είναι εμπιστοσύνη και γι' αυτό είναι μια ηθική αντα-μοιβή.

• Οι φετινές συνεδριάσεις του Δημοτικού Συμβουλίου ήταν κατά γενική ομολογία πολύ πιο έντονες και πολύ πιο οξείες από των προηγούμενων χρόνων. Εσείς είστε ικανοποιημένος από την εικόνα που παρουσιάζει το Δημοτικό Συμβούλιο κατά τις συνεδριάσεις του; Πού μπορεί να οφείλεται αυτή η διαφορετική εικόνα και πώς πιστεύετε ότι θα μπορούσε να βελτιωθεί;

- Για τον χαρακτήρα μιας συζήτησης ευθύνη έχουν και οι δύο συζητητές. Δυστυχώς υπάρχει μια εμμονή από την πλευρά της μειοψηφίας σε ένα κλίμα οξύτητας που χαρακτήριζε την προεκλογική περίοδο, παρατείνοντάς το πέραν του συνηθισμένου. Όμως, σε τελευταία ανάλυση, η λειτουργία του καθενός είναι εκείνη που τον χαρακτηρίζει. Και είμαι σίγουρος ότι ο τελικός κριτής, που είναι ο απλός πολίτης, θα έχει ήδη βγάλει τα συμπεράσματά του.

• Ωστόσο βλέπουμε ότι η μειοψηφία επανέρχεται συνεχώς στο τρίπτυχο «μηδενικό έργο» - «καθεστωτική νοοτροπία» - «κακή οικονομική διαχείριση». Αυτό δεν δείχνει ότι το χάσμα είναι αγεφύρωτο;

- Για μας το πρόβλημα είναι πώς θα αντιμετωπίσουμε αποτελεσματικά τα κακώς κείμενα στην πόλη. Αντίπαλός μας είναι τα προβλήματα και κανείς άλλος. Μέσα από αυτής της μορφής τη λειτουργία, λοιπόν, δίνουμε τις καθημερινές μας εξετάσεις και δεν πρόκειται να μπούμε στη διαδικασία να πείσουμε εκείνους που δεν θέλουν να πεισθούν. Αυτό θα ήταν και ανώφελο και αποπροσανατολιστικό και περιττή σπατάλη χρόνου, που είναι λίγος.

• Ας αφήσουμε για λίγο τα τοπικά μας πράγματα, δεδομένου ότι άτυπα βρισκόμαστε σε έντονη προεκλογική περίοδο. Ως ένα από τα παλαιότερα στελέχη του ΠΑΣΟΚ και ως επί δεκαετία γραμματέας της Νομαρχιακής του Επιτροπής παλιότερα, πώς βλέπετε το ενδεχόμενο, που υποστηρίζεται μάλιστα από όλες τις δημοσκοπήσεις, να χάσει το ΠΑΣΟΚ τις επικείμενες εκλογές; Πόσο θα επηρεάσει μια ενδεχόμενη νίκη της Νέας Δημοκρατίας στις εκλογές το πρόγραμμά σας ως Δημάρχου, με δεδομένο ότι ανήκετε σε αντίπαλο πολιτικό χώρο;

> ***"Για μας το πρόβλημα είναι πώς θα αντιμετωπίσουμε αποτελεσματικά τα κακώς κείμενα στην πόλη. Αντίπαλός μας είναι τα προβλήματα και κανείς άλλος. Μέσα από αυτής της μορφής τη λειτουργία, λοιπόν, δίνουμε τις καθημερινές μας εξετάσεις και δεν πρόκειται να μπούμε στη διαδικασία να πείσουμε εκείνους που δεν θέλουν να πεισθούν. Αυτό θα ήταν και ανώφελο και αποπροσανατολιστικό και περιττή σπατάλη χρόνου, που είναι λίγος"***

- Στις δημοκρατίες η εναλλαγή στην εξουσία είναι κάτι το αναμενόμενο και προβλεπόμενο. Αυτό, βέβαια, στη βάση της καλύτερης κάθε φορά παρουσιαζόμενης στους ψηφοφόρους πρότασης για την αντιμετώπιση των προβλημάτων της στιγμής και για την προοπτική του μέλλοντος. Δυστυχώς τείνει να εκλείψει σε προεκλογικές περιόδους η αντιπαράθεση προγραμματικών θέσεων, που αποτελούν την πεμπτουσία της πολιτικής, και αναδεικνύονται όλο και περισσότερο η παραπολιτική και ο λαϊκισμός. Αυτό είναι πρόβλημα που οφείλουν να αντιληφθούν όλες οι πολιτικές δυνάμεις του τόπου και της Ευρώπης γενικότερα, γιατί ενδέχεται να δυναμιτίσει σε βάθος χρόνου τους ίδιους τους δημοκρατικούς θεσμούς. Θα ήμουν ευτυχής αν το υπόλοιπο της προεκλογικής περιόδου αναλωνόταν για την ανάδειξη της πολιτικής. Το αίτημα για αποκέντρωση με αυτοδιοίκηση, ώστε να επιτευχθούν καλύτερες μορφές διακυβέρνησης, δεν είναι αίτημα που προσαρμόζεται ως προς την έντασή του συγκυριακά και με βάση το ποιός είναι στην κυβέρνηση. Είναι αίτημα διαχρονικό, όπως έχει δείξει και η ευρωπαϊκή εμπειρία, και η έντασή του εξαρτάται από το πώς τοποθετείται πολιτικά απέναντι στις αρχές αυτές η εκάστοτε κεντρική εξουσία.

Έχω, δηλαδή, έναν θεσμικό ρόλο, τον οποίο έχω επιλέξει να υπηρετώ, και οφείλω αυτόν τον ρόλο να μην τον υποτάσσω – και δεν τον υποτάσσω – στην κομματική μου προτίμηση.

• Εδώ και πολύ καιρό κυκλοφορούσε επίμονα η φήμη ότι οι πολιτικές σας φιλοδοξίες στοχεύουν σε μια θέση στο Ελληνικό Κοινοβούλιο και ότι θα κατεβαίνατε υποψήφιος στις επικείμενες εκλογές, παρά τις συνεχείς διαψεύσεις σας. Μετά την ανακοίνωση της σύνθεσης του ψηφοδελτίου του ΠΑΣΟΚ, οι φήμες άλλαξαν. Αληθεύει ότι σας έγιναν πιεστικές προτάσεις να συμμετάσχετε στο ψηφοδέλτιο του ΠΑΣΟΚ στα Δωδεκάνησα; Και, αν ναι, ποιοι λόγοι σας οδήγησαν να αρνηθείτε;



- Κατ' αρχήν διαφωνώ με την κυριολεκτική απόδοση του όρου «φιλοδοξία» που μου αποδίδεται. Δηλαδή «φίλος της δόξας»; Θα προτιμούσα τον όρο «φιλοπολιτικός», με την αριστοτελική έννοια του όρου «πολιτική». Με βάση τα σημερινά δεδομένα, αλλά και με βάση αυτά που πιστεύω ότι θα γίνουν στο μέλλον, δεν υπάρχει άλλος χώρος από την Αυτοδιοίκηση που να προσφέρει τόσο συναρπαστική ενασχόληση με την πολιτική. Ευτυχώς, στα καθοδηγητικά όργανα του ΠΑΣΟΚ υπάρχουν στελέχη που κατανοούν και σέβονται αυτά που πιστεύω και γι' αυτό, αν θέλετε, θεωρώ δικαιωμένη την επιλογή μου να είμαι ΠΑΣΟΚ.

• Ίσως για πρώτη φορά στην ιστορία της Ρόδου υπάρχει δήμαρχος με τόσο έντονο ευρωπαϊκό και διεθνές προφίλ, που επιβεβαιώνεται και μέσα από την εκλογή του σε αξιώματα, όπως – το πιο πρόσφατο – του Προέδρου του Οργανισμού Πόλεων Παγκόσμιας Κληρονομιάς. Αυτό, κατά γενική ομολογία, οφείλεται στο πρόσωπο που στελεχώνει τον θεσμό του Δημάρχου Ροδίων και όχι στον ίδιο το θεσμό. Αυτή η επιβεβαίωση δεν σας γεννά φιλοδοξίες; Υπάρχει ενδεχόμενο – αν μάλιστα γίνει πραγματικότητα το ευρωπαϊκό σύνταγμα – να ασχοληθείτε με την πολιτική σε ευρωπαϊκό επίπεδο;

- Η υποχρέωση που γεννά ένας θώκος σαν αυτόν του Δημάρχου Ροδίων, που δίνει τη δυνατότητα να ασχοληθείς με όλα αυτά που αναφέρατε, είναι ακριβώς αυτή – να ασχοληθείς με αυτά και να έχεις αποτέλεσμα που να αναγνωρίζεται και να εκτιμάται. Το ότι η Ρόδος έχει την αντιπροεδρία του Συμβουλίου Δήμων και Περιφερειών της Ευρώπης, την αντιπροεδρία της ΚΕΔΚΕ και την προεδρία του Οργανισμού Πόλεων Παγκόσμιας Κληρονομιάς δείχνει τι μπορεί κανείς να πετύχει παντρεύοντας τη διεθνική αντίληψη με την τοπική δράση.

• Σε μερικές μέρες υποδεχόμαστε το 2004. Τι προσδοκεί ο Δήμαρχος Ροδίων από αυτό και τι ο Γιώργος Γιαννόπουλος;

- Να είναι καλύτερο από το 2003 – και χειρότερο από το 2005 – όπως ο κάθε Ροδίτης ως Δήμαρχος Ροδίων και ο κάθε άνθρωπος ως Γιώργος Γιαννόπουλος.



PAPOUTSIS GOLD
Since 1968
ΑΘΗΝΑ 2004
Αντιπρόσωποι Ολυμπιακών κοσμημάτων και νομισμάτων
MICHEL HERBELIN PARIS
O'NEILL Watch
FENDI
Θεόδωρος και Μπέτυ Παπουτσή
Νέα Αγορά 134 - Μανδράκι
Ρόδος, Τηλ: 22410 21696



Επί προσωπικού...

Με τον Παναγιώτη Σέρβο



Διοικητής του «Βουβάλειου» Νοσοκομείου Καλύμνου!

Ο Παναγιώτης Σέρβος παρ' ότι κλήθηκε να κολυμπήσει στα βαθειά, απεδείχθη εξαίρετος κολυμβητής.

Οι προσπάθειες που καταβάλλει για την αναβάθμιση του Νοσοκομείου Καλύμνου είναι υπεράνθρωπες.

Πολλές εξ αυτών καταλήγουν άδοξα, ωστόσο ο ίδιος δεν το βάζει κάτω.

Επί των ημερών του, ο «εφιάλτης» του θαλάμου αποσυμπίεσης έγινε – όπως λέει και ο ίδιος – καλή πραγματικότητα!

• Διοικητής στο Βουβάλειο Νοσοκομείο Καλύμνου. Μεγάλη η ευθύνη;

- Τεράστια!!

• Νιώθετε ότι σας έριξαν να κολυμπήσετε στα βαθειά;

- Στα νιάτα μου ήμουν κολυμβητής στην ομάδα του Καλαμακίου (Αθήνα). Επομένως γνωρίζω εξαιρετικό κολύμπι.

• Ποιο είναι το μεγαλύτερο πρόβλημα που αντιμετωπίζει το Νοσοκομείο;

- Η νοοτροπία κάποιων ανθρώπων.

• Όταν απευθύνεστε για την επίλυση προβλημάτων σε ώτα μη ακουόντων, πώς αισθάνεστε;

- Αναρωτιέμαι ποιος από τους δύο δεν ξέρει καλά ελληνικά.

• Θάλαμος Αποσυμπίεσης. Όνειρο που έγινε πραγματικότητα;

- Εφιάλτης που έγινε καλή πραγματικότητα.

• Ποιες είναι οι σχέσεις σας με το ιατρικό και νοσηλευτικό προσωπικό του Νοσοκομείου;

- Νομίζω θα πρέπει να απευθυνθείτε στους ίδιους για την απάντηση.

• Αισθάνεστε ότι ακροβατείτε σε τεντωμένο σχοινί;

- Αυτή είναι η μοίρα όλων των Διοικήσεων σε όλους τους Οργανισμούς και σε όλες τις Εταιρείες.

• Εφημερίες. Μεγάλο το πρόβλημα;

- Ναι και όχι, εξαρτάται από την οπτική σκοπιά που το βλέπει κανείς.

• Τι δυνατότητες έχει – από πλευράς παροχής ιατρικών υπηρεσιών – το Νοσοκομείο Καλύμνου;

Καλές, που θα γίνονται όλο και καλύτερες.

• Αεροδιακομιδές. Μαρτύριο;

- Μαρτύριο, εφιάλτης, βασανιστήριο, αγωνία.

• Τι πιστεύετε ότι χρειάζεται για ν' αναβαθμισθεί το Εθνικό Σύστημα Υγείας;

- Ένα συνολικό πρόγραμμα δεκαετίας στο οποίο θα συμφωνήσουν τα κόμματα και η κοινωνία.

• ΠΕ.ΣΥΠ. Αγαστή η συνεργασία;

- Είναι αγαστή. Αλλά και να μην ήταν θα σας το έλεγα;

• Στην αρμοδιότητά σας είναι και το Κέντρο Υγείας Αστυπάλαιας. Πώς είναι εκεί τα πράγματα;

- Καλά, αλλά επιδέχονται σίγουρα βελτιώσεις.

• Πώς βλέπετε τις συγκρούσεις που σημειώνονται στο Νοσοκομείο της Ρόδου;

- Με απορία και έκπληξη. Έχω κάποιες απόψεις για το θέμα, αλλά δεν είμαι αρμόδιος (ευτυχώς) και έτσι τις κρατώ για τον εαυτό μου.

Χ.Μ

Εκπτώσεις έως 50%
...σε στον εμπορεύματα
ΕΠΙΠΛΑ ΚΕΛΗΣ
ΑΦΟΙ ΚΕΛΗ Ο.Ε.
Αθηνών 36 Τ.Κ. 85100 Ρόδος, Τηλ: 2241066865 - Fax: 2241067207
www.proteas.gr, e-mail: kelis_bros@hotmail.com

Ένας χρόνος γεμάτος έργο από την παράταξη του δημάρχου Αλέκου Παπουρά

Ποιότητα ζωής και ανάπτυξη για τον Αρχάγγελο

Ένας χρόνος παραγωγικός, ένας χρόνος γεμάτος εργασία για τη βελτίωση της ποιότητας ζωής, όπως και για τη διασφάλιση ενός ακόμα καλύτερου μέλλοντος ήταν το έτος 2003 για το δήμο Αρχαγγέλου. Η δημοτική αρχή, με επικεφαλής τον δήμαρχο Αλέκο Παπουρά συμπληρώνει 12 μήνες στο τιμόνι του Αρχαγγέλου και ο απολογισμός του έργου που επιτελείται και έχει επιτελεστεί είναι θετικός. Συνολικά 4.603.000 ευρώ έχουν ριχθεί σε Αρχάγγελο, Μαλώνα και Μάσαρη με σκοπό να οδηγήσουν την περιοχή στο να σταθεί επάξια στις ανάγκες των γενεών του μέλλοντος.



«Η εργασία δεν σταματάει ποτέ» δήλωσε προς τη Δράση ο Δήμαρχος Αλέκος Παπουράς και εξήγησε ότι «το ζητούμενο για μας είναι αφενός να εξασφαλίσουμε την υλοποίηση υποδομών που θα έπρεπε να προϋπάρχουν στο δήμο μας και αφετέρου να θέσουμε τις βάσεις για να μετεξελιχθεί ο Αρχάγγελος σε τόπο ποιοτικής ζωής. Αποτελεί ζητούμενο να υποστηρίξουμε όλες τις παραγωγικές δραστηριότητες των δημοτών μας με παρεμβάσεις στη γεωργία, στη μεταποίηση, αλλά και στο εμπόριο. Για να επιτευχθούν όμως αυτά χρειάζεται μεθοδικότητα και όραμα για ελεγχόμενη τουριστική ανάπτυξη».

Πρέπει να σημειωθεί ότι είναι εξαιρετικά δύσκολο για ένα δήμο που δεν έχει σταθερούς οικονομικούς πόρους (τέλη παρεπιδημούντων, κ.λ.π) να μπορέσει να προωθήσει τόσο πολλά έργα και μάλιστα σε τόσο μικρό χρονικό διάστημα. Συν τοις άλλοις, τα Ευρωπαϊκά χρηματοδοτικά προγράμματα δεν είναι εύκολο να διαθέσουν κονδύλια σε δήμους όπως είναι ο Αρχάγγελος, διότι αυτά διεκδικούνται από οικονομικά ισχυρούς δήμους που έχουν δημιουργήσει μεγάλες και πολυπληθείς τεχνικές υπηρεσίες. Σημαντικό ρόλο στην απόκτηση των απαιτούμενων οικονομικών πόρων διαδραμάτισε ο ίδιος ο Δήμαρχος Αλέκος Παπουράς, που με τις προσωπικές του γνωριμίες στην Κυβέρνηση, εξασφάλισε για τον Αρχάγγελο εκατοντάδες χιλιάδες ευρώ.

Το έτος 2004 είναι μια χρονιά – στοίχημα για τον κ. Αλέκο Παπουρά, αλλά και για ολόκληρη τη δημοτική μηχανή Αρχαγγέλου. Νέα έργα πρέπει να προστεθούν στη λίστα υποδομών, περισσότερα κονδύλια να διεκδικηθούν από διάφορα ταμεία και μεγάλες μάχες να δοθούν. Μεταξύ των μαχών είναι και εκείνη με την εταιρεία Ελληνικά Τουριστικά Ακίνητα Α.Ε για τον τρόπο με τον οποίο θα αξιοποιηθούν η παραλία Τσαμπίκας και η περιοχή «Σφουγγάρια». Επίσης το «Χαράκι», ο «Αίθωνας» και αρκετά άλλα σημεία του Αρχαγγέλου βρίσκονται στο επίκεντρο του ενδιαφέροντος της δημοτικής αρχής για να αξιοποιηθούν.

Ενας χρόνος πέρασε από την ανάληψη της δημαρχίας από την παράταξη του κ. Αλέκου Παπουρά και ο απολογισμός φαίνεται μέσα από την πνοή ανανέωσης που φυσάει σε όλο τον Αρχάγγελο.

Α/Α	ΤΙΤΛΟΣ ΕΡΓΟΥ	ΠΟΣΟ ΧΡΗΜΑΤΟΔΟΤΗΣΗΣ	ΣΤΑΔΙΟ ΕΚΤΕΛΕΣΗΣ
1	ΚΑΤΑΣΚΕΥΗ ΑΝΟΙΚΤΟΥ ΚΟΛΥΜΒΗΤΗΡΙΟΥ (ΜΕ ΠΡΟΔΙΑΓΡΑΦΕΣ ΜΕΤΑΤΡΟΠΗΣ ΤΟΥ ΣΕ ΚΛΕΙΣΤΟ) ΣΤΗΝ ΠΕΡΙΟΧΗ «ΛΕΙΒΑΔΑ»	1.585.000 _	ΔΗΜΟΠΡΑΤΗΘΗΚΕ
2	ΚΑΤΑΣΚΕΥΗ ΚΛΕΙΣΤΟΥ ΓΥΜΝΑΣΤΗΡΙΟΥ ΜΠΑΣΚΕΤ ΣΤΗΝ ΠΕΡΙΟΧΗ «ΛΕΙΒΑΔΑ»	1.250.000 _	ΔΗΜΟΠΡΑΤΕΙΤΑΙ ΕΝΤΟΣ ΙΑΝΟΥΑΡΙΟΥ
3	ΚΑΤΑΣΚΕΥΗ ΔΥΟ ΓΗΠΕΔΩΝ 5Χ5 ΣΤΗ ΜΑΛΩΝΑ ΚΑΙ ΤΑ ΜΑΣΑΡΗ	150.000 _	ΕΝΤΑΧΘΗΚΕ ΣΤΟ Ε.Π.Τ.Α ΚΑΙ ΔΗΜΟΠΡΑΤΕΙΤΑΙ
4	ΜΕΛΕΤΕΣ ΑΠΟΧΕΤΕΥΣΗΣ ΑΡΧΑΓΓΕΛΟΣ – ΣΤΕΓΝΑ	150.000 _	ΔΗΜΟΠΡΑΤΗΘΗΚΕ
5	ΜΕΛΕΤΕΣ ΑΠΟΧΕΤΕΥΣΗΣ ΜΑΛΩΝΑ – ΜΑΣΑΡΗ – ΧΑΡΑΚΙ	150.000 _	ΔΗΜΟΠΡΑΤΗΘΗΚΕ
6	ΜΕΛΕΤΗ ΑΝΤΙΚΑΤΑΣΤΑΣΗΣ ΔΙΚΤΥΟΥ ΥΔΡΕΥΣΗΣ ΑΡΧΑΓΓΕΛΟΥ	150.000 _	ΔΗΜΟΠΡΑΤΗΘΗΚΕ
7	ΑΝΤΙΚΑΤΑΣΤΑΣΗ ΔΙΚΤΥΩΝ ΥΔΡΕΥΣΗΣ Δ.Δ ΜΑΛΩΝΑΣ	1.084.000 _	ΔΗΜΟΠΡΑΤΗΘΗΚΕ
8	ΚΑΤΑΣΚΕΥΗ ΑΙΘΟΥΣΑΣ ΠΟΛΛΑΠΛΩΝ ΧΡΗΣΕΩΝ Δ.Δ ΜΑΣΑΡΩΝ	210.000 _	ΘΑ ΔΗΜΟΠΡΑΤΗΘΕΙ ΜΕΧΡΙ ΤΟ ΜΑΡΤΙΟ 2004
9	ΑΝΕΓΕΡΣΗ ΠΑΙΔΙΚΟΥ ΣΤΑΘΜΟΥ ΣΤΗΝ ΕΔΡΑ ΤΟΥ ΔΗΜΟΥ	360.000 _	ΘΑ ΔΗΜΟΠΡΑΤΗΘΕΙ ΜΕΧΡΙ ΤΟ ΑΠΡΙΛΙΟ 2004
10	ΔΗΜΟΠΡΑΤΗΣΗ ΔΙΘΕΣΙΟΥ ΝΗΠΙΑΓΩΓΕΙΟΥ	350.000 _	ΘΑ ΔΗΜΟΠΡΑΤΗΘΕΙ ΜΕΧΡΙ ΤΟ ΦΕΒΡΟΥΑΡΙΟ ΤΟΥ 2004
11	ΚΑΤΑΣΚΕΥΗ ΝΗΠΙΑΓΩΓΕΙΟΥ ΤΥΠΟΥ ΠΡΟΚΑΤ ΒΑΡΕΟΥ ΤΥΠΟΥ ΣΤΗΝ ΠΕΡΙΟΧΗ «ΑΓΙΟΣ ΣΤΕΦΑΝΟΣ»	150.000 _	ΘΑ ΕΓΚΑΤΑΣΤΑΘΕΙ ΩΣ ΤΟ ΤΕΛΟΣ ΑΠΡΙΛΙΟ
12	ΑΠΟΠΕΡΑΤΩΣΗ ΝΕΚΡΟΤΑΦΕΙΟΥ ΤΗΣ ΕΔΡΑΣ ΤΟΥ ΔΗΜΟΥ	300.000 _	ΠΡΟΓΡΑΜΜΑΤΙΣΜΟΣ ΕΓΚΑΙΝΙΩΝ ΣΤΟ ΤΕΛΟΣ ΜΑΡΤΙΟΥ
13	ΑΣΦΑΛΤΟΣΤΡΩΣΕΙΣ ΔΗΜΟΤΙΚΩΝ ΟΔΩΝ ΣΤΗΝ ΕΔΡΑ ΚΑΙ ΤΑ ΔΗΜΟΤΙΚΑ ΔΙΑΜΕΡΙΣΜΑΤΑ	350.000 _	ΕΩΣ ΤΕΛΗ ΜΑΪΟΥ
14	ΕΓΚΑΤΑΣΤΑΣΗ ΕΞΙ ΑΙΘΟΥΣΩΝ ΠΡΟΚΑΤ ΓΙΑ ΤΙΣ ΑΝΑΓΚΕΣ ΤΩΝ ΣΧΟΛΕΙΩΝ ΤΟΥ ΔΗΜΟΥ	180.000 _	ΕΚΤΕΛΕΣΜΕΝΟ
15	ΑΝΑΠΛΑΣΗ ΠΛΑΤΕΙΑΣ «ΑΓΙΟΥ ΙΩΑΝΝΗ»	300.000 _	ΕΚΤΕΛΕΙΤΑΙ
Α/Α	ΤΙΤΛΟΣ ΕΡΓΟΥ	ΠΟΣΟ ΧΡΗΜΑΤΟΔΟΤΗΣΗΣ	ΣΤΑΔΙΟ ΕΚΤΕΛΕΣΗΣ
16	ΗΛΕΚΤΡΟΦΩΤΙΣΜΟΣ ΙΠΠΟΤΙΚΟΥ ΚΑΣΤΡΟΥ ΤΗΣ ΕΔΡΑΣ ΤΟΥ ΔΗΜΟΥ	25.000 _	ΕΚΤΕΛΕΣΜΕΝΟ
17	ΜΕΛΕΤΕΣ ΑΝΑΠΛΑΣΕΩΝ ΠΕΖΟΔΡΟΜΙΩΝ ΑΠΟ «ΜΕΛΑΧΡΙΝΟΥ –ΑΓΙΟ ΓΕΡΑΣΙΜΟ»	300.000 _	ΕΧΕΙ ΔΗΜΟΠΡΑΤΗΘΕΙ
18	ΜΕΛΕΤΗ ΑΝΑΠΛΑΣΗΣ ΚΕΝΤΡΙΚΟΥ ΔΡΟΜΟΥ ΤΗΣ ΕΔΡΑΣ ΤΟΥ ΔΗΜΟΥ	300.000 _	ΕΧΕΙ ΔΗΜΟΠΡΑΤΗΘΕΙ
19	ΕΠΙΚΑΛΥΨΗ 320 ΜΕΤΡΩΝ ΧΕΙΜΑΡΡΟΥ «ΜΑΓΚΑΦΑ»	1.200.000 _	ΕΧΕΙ ΕΠΙΚΑΛΥΦΘΕΙ ΗΔΗ ΤΜΗΜΑ 150Μ ΚΑ ΥΠΟΛΕΙΠΕΤΑΙ ΤΟ ΤΜΗΜΑ ΜΗΚΟΥΣ 170Μ
20	ΜΕΤΕΓΚΑΤΑΣΤΑΣΗ ΣΤΡΑΤΟΠΕΔΟΥ «ΜΑΣΑΡΩΝ»	2.500.000 _	ΣΕ ΦΑΣΗ ΣΥΝΑΨΗΣ ΕΓΚΡΙΣΗΣ ΜΕΤΑΚΙΝΗΣΗΣ
21	ΠΡΑΞΗ ΕΦΑΡΜΟΓΗΣ ΣΧΕΔΙΟΥ ΠΟΛΕΩΣ Δ.Δ ΜΑΣΑΡΩΝ	220.000 _	ΔΗΜΟΠΡΑΤΕΙΤΑΙ ΕΩΣ ΤΟ ΜΑΡΤΙΟ
22	ΕΠΙΧΟΡΗΓΗΣΗ ΔΗΜΟΤΙΚΟΥ ΟΡΓΑΝΙΣΜΟΥ ΑΘΛΗΣΗΣ	60.000 _	ΕΧΟΥΝ ΕΚΤΑΜΙΕΥΤΕΙ
23	ΕΠΙΧΟΡΗΓΗΣΗ ΠΟΛΙΤΙΣΤΙΚΟΥ ΟΡΓΑΝΙΣΜΟΥ	20.000 _	ΕΧΟΥΝ ΕΚΤΑΜΙΕΥΤΕΙ
24	ΕΠΙΧΟΡΗΓΗΣΗ Δ.Ε.Υ.Α.Κ.Α	83.000 _	ΕΧΟΥΝ ΕΚΤΑΜΙΕΥΤΕΙ
25	ΣΥΝΑΨΗ ΠΡΟΓΡΑΜΜΑΤΙΚΗΣ ΣΥΜΒΑΣΗΣ ΜΕ ΝΟΜΑΡΧΙΑ ΓΙΑ ΤΗΝ ΑΠΟΠΕΡΑΤΩΣΗ ΕΡΓΑΣΙΩΝ ΝΕΟΥ ΝΕΚΡΟΤΑΦΕΙΟΥ	40.000 _	ΕΚΤΑΜΙΕΥΣΗ ΕΝΤΟΣ ΙΑΝΟΥΑΡΙΟΥ 2004
26	ΙΔΡΥΣΗ ΠΑΡΑΡΤΗΜΑΤΟΣ Τ.Α.Ξ.Υ ΣΤΗΝ ΕΔΡΑ ΤΟΥ ΔΗΜΟΥ		ΛΕΙΤΟΥΡΓΙΑ ΕΩΣ ΤΕΛΟΣ ΜΑΡΤΙΟΥ 2004
27	ΓΕΝΙΚΟΣ ΠΟΛΕΟΔΟΜΙΚΟΣ ΣΧΕΔΙΑΣΜΟΣ ΤΗΣ ΕΔΡΑΣ ΤΟΥ ΔΗΜΟΥ	180.000 _	ΕΩΣ ΤΕΛΟΣ ΦΕΒΡΟΥΑΡΙΟΥ
	ΣΥΝΟΛΟ:	4.603.000,00 _	

GR

☆☆☆☆☆

Grand Hotel

Ο τέλειος συνδυασμός ποιότητας και οικονομίας που τιμά και ανεβάζει τη Ρόδο





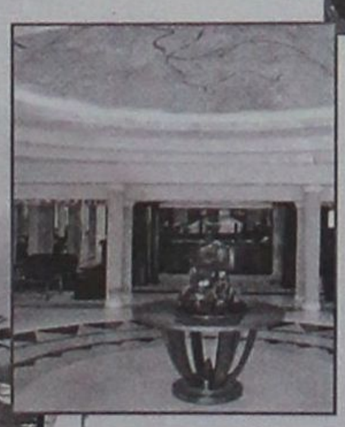



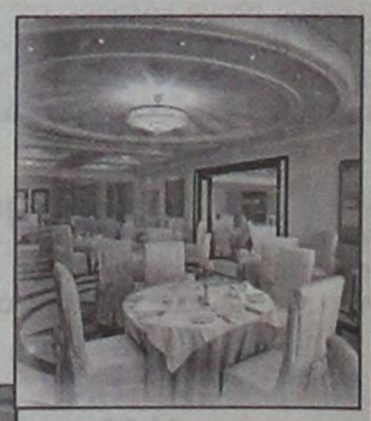



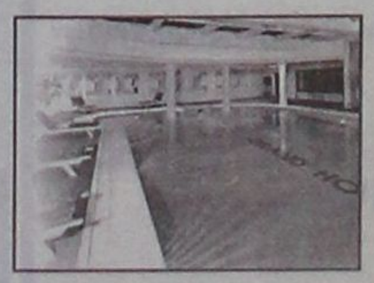



Στη «Δράση» κολλάει το σίδερο

Κρίσεις & Επικρίσεις

Η Ελπίδα

Καθώς τα παγωμένα νερά του Αιγαίου παραμονεύουν
[illegible]
Μα καθόλου καλά!..

Η Άφιξη

Του Αη Βασίλη στη Ρόδο, με σκάφος του Λιμενικού Σώματος!..
Μόνο για τα παιδιά όμως των λιμενικών!

Η Ερώτηση

Με ποιον αρχηγό θα πάει τελικά στις εκλογές το ΠΑΣΟΚ;
Όποιος την απαντήσει, κερδίζει μία θέση (εκλόγιμη) στο ψηφοδέλτιο Επικρατείας!..

Η Αγωνία

Εμφανής στους κόλπους της Νέας Δημοκρατίας, που παρά τις θετικές δημοσκοπήσεις, γνωρίζει πολύ καλά ότι το ΠΑΣΟΚ είναι δύσκολος αντίπαλος είτε με τον Σημίτη, είτε με τον Παπανδρέου αρχηγό!..

Η Κίνηση

Παρά την κακοκαιρία, ζωηρή τις ημέρες των Χριστουγέννων τόσο με τα αεροπλάνα, όσο και με τα πλοία!

Η Μουρμούρα

Των καταστηματαρχών για την μειωμένη κίνηση στην αγορά!
Σε κακό το έχουν να πουν μια φορά «δόξα τω Θεώ»!..

Η Προθεσμία

Λήγει στις 31 Δεκεμβρίου και αφορά την προμήθεια των τελών κυκλοφορίας.
Μετά αρχίζουν τα πρόστιμα!..

Η Ευχή

ΚΑΛΗ ΧΡΟΝΙΑ!

Το πρόσωπο της βδομάδας



Η Γαλοπούλα!

Παραγεμιστή (με ρύζι, συκωτάκι, κουκουνάρι) και νόστιμη, φιγουράρισε και φέτος στο Χριστουγεννιάτικο τραπέζι!

Το συμπαθές πτηνό μονοπώλησε το ενδιαφέρον μας την εβδομάδα που πέρασε, όχι μόνο από γαστρονομικής πλευράς, αλλά και από πολιτικής.

Γιατί άραγε;

Μήπως επειδή μας θύμισε τις εκλογές που έρχονται;

Όχι βέβαια!

Αυτό ακριβώς είναι που εκμεταλλεύονται οι εκτροφείς και οι έμποροι και ανεβάζουν τις τιμές στα ύψη.

Και φέτος η γαλοπούλα πέταξε αρκετά ψηλά.

Μουρμουρίσαμε λίγο, το έθιμο όμως το τηρήσαμε.

Και θα συνεχίσουμε να το τηρούμε, όσο ψηλά και αν φτάσει η τιμή της.

Τα Χριστούγεννα, η γαλοπούλα πάντα

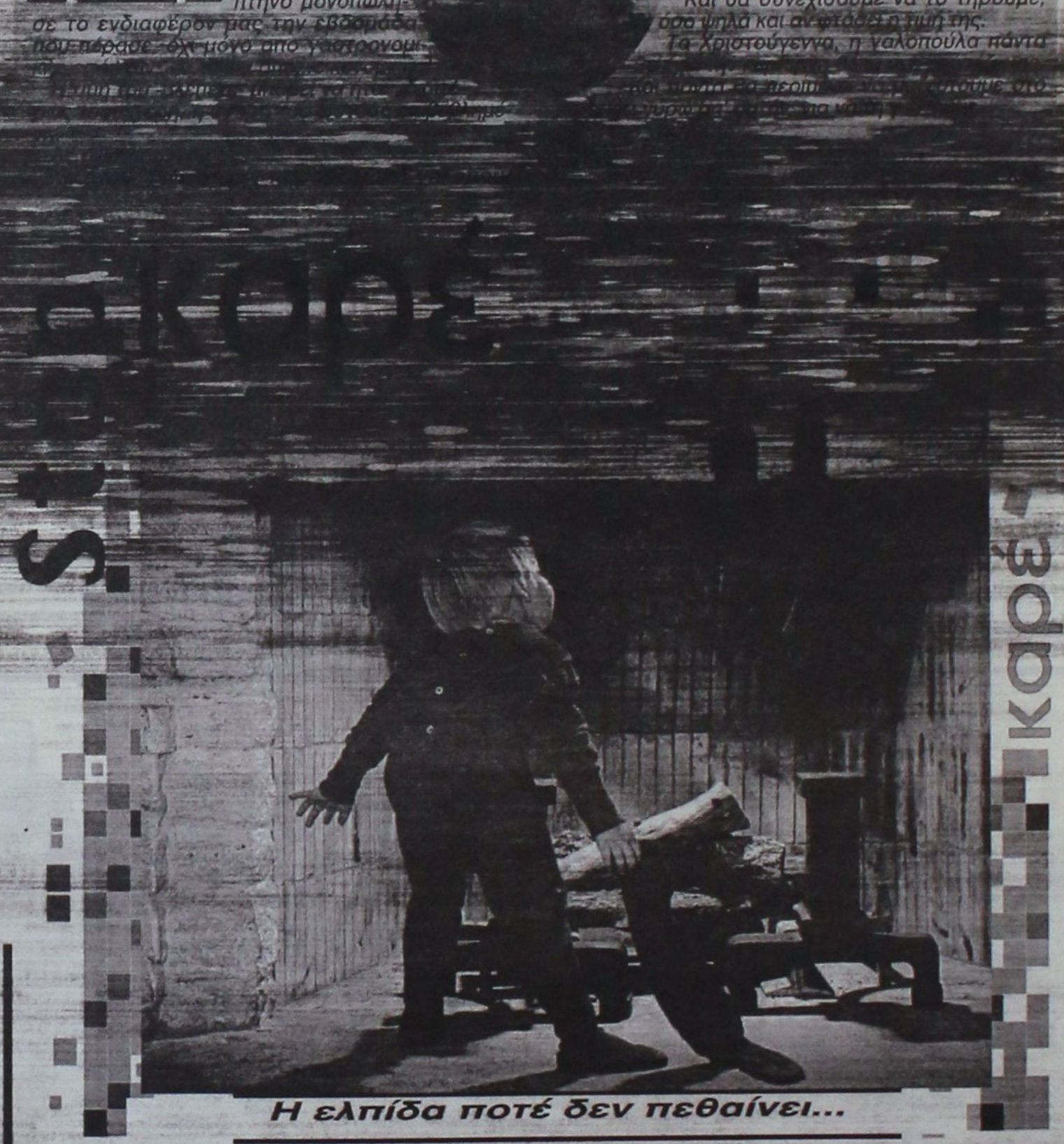

Η ΔΗΛΩΣΗ

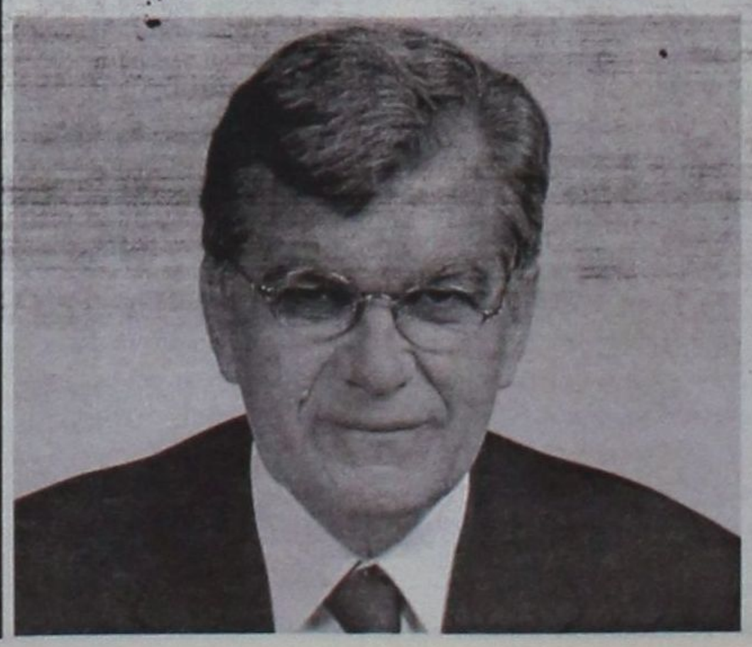

«Το ΠΑΣΟΚ πρέπει να φτάσει στις εκλογές, με αρχηγό τον Κώστα Σημίτη.

Η συζήτηση περί διαδοχολογίας δεν βοηθά ούτε την χώρα, ούτε το ΠΑΣΟΚ»!

ΔΡΑΣΙΣΠΟΡ

Δευτέρα 29 Δεκεμβρίου 2003

• Τηλ: 63790, 64393, 68761 • Fax: 63393

Η ΚΡΙΣΙΜΗ ΤΡΙΑΔΑ

Οριακά τα τρία πρώτα παιχνίδια του 2004 για τη Ρόδο. Θα παίξει με Λεωνίδιο (εκτός), Βύζαντα (εντός) και Δόξα, στη Δράμα

Με τρία πάρα πολύ δύσκολα παιχνίδια στα οποία η διοίκηση και η τεχνική ηγεσία δίνουν πάρα πολύ μεγάλη σημασία, θα μπει το 2004 για την ομάδα της Ρόδου. Η αρχή θα γίνει την προσεχή Κυριακή στο Λεωνίδιο κόντρα στην ομώνυμη τοπική ομάδα, η συνέχεια θα φέρει τους «πράσινους» κόντρα στον Βύζαντα Μεγάρων σε μια αναμέτρηση με πάρα πολλές ιδιαιτερότητες.

Το παιχνίδι αυτό θα γίνει στη Ρόδο και αμέσως μετά η ομάδα της πόλης μας θα πρέπει να αντιμετωπίσει εκτός έδρας τους «μαυραετούς» της Δόξας Δράμας. Τα αποτελέσματα αυτών των αγώνων αναμένεται να κρίνουν πολλά σε ό,τι έχει να κάνει με το μέλλον της ομάδας στο πρωτάθλημα της Γ' Εθνικής Κατηγορίας παρά το ότι ακόμη υπάρχει πάρα πολύς δρόμος. Και αυτό διότι αν η Ρόδος καταφέρει και πάρει τα θετικά αποτελέσματα που θέλει, θα συνεχίζει να διατηρεί την επαφή της με τις πρώτες θέσεις του βαθμολογικού πίνακα και θα ατενίζει με πολύ μεγαλύτερη αισιοδοξία το μέλλον της.

Για την ομάδα της πόλης μας είναι σίγουρα μια κρίσιμη καμπή στο πρωτάθλημα και οι παίκτες που έχουν συνειδητοποιήσει τη σπουδαιότητα αυτών των αναμετρήσεων είναι αποφασισμένοι να δώσουν τον καλύτερο τους εαυτό για να μπορέσει η ομάδα να πάρει όσο το δυνατόν περισσότερους βαθμούς.

Προσοχή στο Λεωνίδιο

Αυτό που παίζει πολύ μεγάλο ρόλο για τους παίκτες του Δημήτρη Σκούνα είναι να μπορέσουν να πάρουν ένα καλό αποτέλεσμα την Κυριακή κόντρα στο Λεωνίδιο. Έτσι θα «κατέβουν» με εντελώς διαφορετική ψυχολογία να αντιμετωπίσουν τον Βύζαντα την αμέσως επόμενη αγωνιστική. Το Λεωνίδιο μέχρι στιγμής μπορεί να μην βρίσκεται σε υψηλή βαθμολογική θέση αλλά διαθέτει μια έδρα «δυναμίτη» όπου σχεδόν όλοι που έχουν περάσει από εκεί έχουν χάσει. Το οξύμωρο είναι ότι μόνο ο αδύναμος Κιλκισιακός κατάφερε να πάρει το θετικό αποτέλεσμα και αυτό με αυτογκολ. Ο κ.Σκούνας ήδη έχει ζητήσει από τους παίκτες του να είναι ιδιαίτερα προσεκτικοί και να μην θεωρήσουν ότι θα έχουν εύκολο έργο.

Αγωνιστικά

Σε ό, τι έχει να κάνει με τον αγωνιστικό τομέα, οι παίκτες της Ρόδου προπονήθηκαν και χθες κανονικά στις εγκαταστάσεις του «βοηθητικού» γηπέδου της πόλης μας. Αυτοί που απουσίαζαν ήταν ο Θέμελης που επιστρέφει σήμερα μετά την άδεια που είχε πάρει για τα Χριστούγεννα, ο Γεωργαλλής που παντρευόταν χθες το απόγευμα και ο Μαλλιάκας που ήταν ο κουμπάρος του. Η προετοιμασία για το παιχνίδι της Κυριακής θα συνεχιστεί και σήμερα κανονικά.



Ξαναπιάνουν δουλειά οι παίκτες του Διγενή

Επανήλθε στις προπονήσεις ο Γιώργος Δανάς

Με τη συμμετοχή του Γιώργου Δανά γίνονται το τελευταίο διάστημα οι προπονήσεις του Διγενή Κοσκινού. Ο παίκτης δείχνει να έχει ξεπεράσει ως ένα σημαντικό βαθμό το σοβαρό πρόβλημα τραυματισμού που είχε στο γόνατο. Ο Δανάς όπως δείχνουν τα πράγματα σε δυο με τρεις εβδομάδες θα είναι σε θέση να προσφέρει τις υπηρεσίες του και πάλι στην ομάδα στο δύσκολο έργο που έχει στο φετινό περιφερειακό πρωτάθλημα.

Η εξέλιξη αυτή είναι πάρα πολύ σημαντική και για τον τεχνικό της ομάδας Σαλβατόρε Γκιούντιτσε που βλέπει ότι σε λίγο καιρό θα μπορεί να έχει ένα πολύτιμο «εργαλείο» στα χέρια του στα παιχνίδια που έρχονται.

Από εκεί και πέρα, οι παίκτες του Διγενή πήραν χθες ρεπό και σήμερα θα επανέλθουν στις προπονήσεις ξεκινώντας από το βοηθητικό γήπεδο των Καλυθιών την προετοιμασία τους για το εντός έδρας παιχνίδι της Κυριακής (το πρώτο του 2004) κόντρα στο Πυργί της Χίου.

Στον μεταγραφικό τομέα, μέσα στην εβδομάδα είναι πολύ πιθανό να συναντηθεί η διοίκηση του Διγενή με εκπρόσωπους της ΠΑΕ Ρόδος με σκοπό να συζητηθεί η πιθανότητα μετακίνησης των Ανδρέα Μακρυδημήτρη και Γιώργου Καρίκη. Και οι δυο παίκτες όπως είναι ήδη γνωστό βρίσκονται στο μεταγραφικό στόχαστρο της ομάδας του Κοσκινού.

Ο Παπαχριστοδούλου

Με προσωπικό ρίσκο αναμένεται να αγωνιστεί στον αγώνα της προσεχούς Κυριακής ο Μανόλης Παπαχριστοδούλου. Ο παίκτης αυτή την εβδομάδα θα εξεταστεί εκ νέου από τον ορθοπεδικό Βασίλη Δημητρακόπουλο ούτως ώστε να διαπιστωθεί αν θα πρέπει να ξαναμπεί στο χειρουργείο, ωστόσο ο ίδιος είναι αποφασισμένος να ενισχύσει τις προσπάθειες των συμπαικτών του στο κρίσιμο παιχνίδι με το Πυργί. Είναι κάτι που έχει συζητήσει ήδη και με τον προπονητή του κ.Γκιούντιτσε.



Επιστροφή στα γήπεδα του Περιφερειακού

Που παίζουν την Κυριακή οι τέσσερις ομάδες μας

Στα γήπεδα επιστρέφουν την Κυριακή (4 Ιανουαρίου) οι ομάδες της Δ' Εθνικής, μετά από δύο σαββατοκύριακα αργιών, λόγω των εορτών.

Οι διαιτητές των πρώτων αγώνων που θα δώσουν οι ομάδες μας το 2004, είναι οι εξής:

• ΑΟ Μυκόνου - Απόλλων Καλυθιών: Καμπατζής, Γιαννούλης, Βλάχος (Εύβοιας), Παρατηρητής: Δημόπουλος (Αθήνας).

• Εθνικός - Διαγόρας: Παπασταμάτης, Αθανασίου, Γουναρίδης (Αθήνας), Παρατηρητής: Πριόνας (Εύβοιας)

• ΑΕ Κως - Πόντιοι Δραπετσώνας: Τσεκέρης, Καρόπουλος, Κομνιάκος (Αθήνας, Παρατηρητής: Φατός (Ευβοίας).

• Διγενής- Πύργος Πυργίου: Σφακιανάκης, Δώτσης, Νεοφύτου (Αθήνας), Παρατηρητής: Αργυρίου (Δωδεκανήσου)

Ποιοί προκρίθηκαν στα τελικά του παιδικού τουρνουά της ΕΠΣΔ

Ο ΑΕΡΑ, ο Κλεάνθης (από τον Α' υποόμιλο) και ο Ηλιος (1) και Φοίβος (από τον Β' υποόμιλο) του γηπέδου Κουμνάκη και η Νίκη Ρόδου (1), ΠΑΟ Διαγόρας (Α' υποόμιλος), Διαγόρας Βατίου και Νίκη Ρόδου (2) (από τον Β' υποόμιλο) του γηπέδου Βιντζηλαίου προκρίθηκαν στην τελική φάση του παιδικού τουρνουά «Χριστούγεννα 2003», που προκήρυξε η ΕΠΣΔ.

Η τελική φάση των αγώνων θα γίνει το Σάββατο 3-1-2004 στο γήπεδο Κουμνάκη, στ' Αφάντου.





Φάση από τον Β' όμιλο, γήπεδο Βιντζηλαίου

Α' και Β' Υποόμιλος
ΑΕΡΑ - Ηλιος (2) 7-0

Πολύ εύκολη επικράτηση των παίδων του ΑΕΡΑ, καθώς διέλυσαν το αντίστοιχο συγκρότημα της δεύτερης ομάδας του Ήλιου Ιαλυσού!

Πέντε(!) τέρματα πέτυχε ο πολύ καλός και ταλαντούχος Χίτζιος, ένα ο Κουμνάκης Β. και αυτογκόλ πέτυχε ο Καραβόλιας.

Οι συνθέσεις των δύο ομάδων:

ΑΕΡΑ:Καστελλοριζιός, Πολυμερίδης, Κουμνάκης, Πέρος, Λαουδίκος, Χίτζιος.

Αγωνίστηκαν και οι:Χατζημανώλης, Αυγερινού και Καπάνοφ.

ΗΛΙΟΣ:Σβύνος, Παπατσόγιαννος, Καραβόλιας, Σπουχιού, Μπάμπαλης, Κουμνέλης Θ. Αγωνίστηκαν και οι:Ζιάρκας, Εμιράλη, Καζλίογλου και Κουμνέλης Β.

Αγιος Γεώργιος - Φοίβος 0-2

Εύκολη επικράτηση του Φοίβου, καθώς «καθάρισε» τον Άγιο Γεώργιο (2-0).

Από ένα γκολ σημείωσαν οι Δελαπόρτας και Κόντος.

Οι συνθέσεις των δύο ομάδων

ΑΓΙΟΣ ΓΕΩΡΓΙΟΣ:Κιουτσιούκης Γ., Κιουτσιούκης Χ., Σακελλάρης, Καυκάκης, Καστρουνής, Παχαντζής Αγωνίστηκαν και οι Σκυλλαράκης Σ., Κακούλης και Παντογιός.

ΦΟΙΒΟΣ:Ξύππας, Δελαπόρτας, Μετσίκας, Καστρινάκης, Γιαννικάκης, Παμπάκας, Επαιξαν και οι Κόντος, Ορφανίδης, Πάντος, Ιατρού, Κλαδάκης, Τουβράς, Κλαδάς, Μάτσης Α., Μάτσης Σ. και Πουρουνάκης.

Από ένα γκολ σημείωσαν οι Δελαπόρτας και Κόντος.

Οι συνθέσεις των δύο ομάδων

ΑΓΙΟΣ ΓΕΩΡΓΙΟΣ:Κιουτσιούκης Γ., Κιουτσιούκης Χ., Σακελλάρης, Καυκάκης, Καστρουνής, Παχαντζής Αγωνίστηκαν και οι Σκυλλαράκης Σ., Κακούλης και Παντογιός.

ΦΟΙΒΟΣ: Ξύππας, Δελαπόρτας, Μετσίκας, Καστρινάκης, Γιαννικάκης, Παμπάκας, Επαιξαν και οι Κόντος, Ορφανίδης, Πάντος, Ιατρού, Κλαδάκης, Τουβράς, Κλαδάς, Μάτσης Α., Μάτσης Σ. και Πουρουνάκης.

Ηλιος (1) - Αστέρας Π. 1-0

Άξιζε κάτι καλύτερο ο Αστέρας Παστίδας, αν και ηττήθηκε 1-0 από τον Ήλιο!

Οι ευκαιρίες που έχανε ήταν κλασικές και σε μια ανύποπτη φάση προς το τέλος του παιχνιδιού, δέχθηκε το γκολ που σημείωσε ο Κιορμπεκίρ!

Οι συνθέσεις του αγώνα

ΗΛΙΟΣ (1): Κουτσονικόλας, Κιορμπεκίρ, Στεφάνου, Κιλασίν Ε., Κιλασίν Ι., Παπασταμάτης και οι Ντέτσικας, Χατζηνικόλας και Τόπας.

ΑΣΤΕΡΑ ΠΑΣΤΙΔΑΣ:Καρελλάκης, Παπαγεωργίου, Πάττας, Κυρίτσης, Αθανασίου, Αυγενικού. Επαιξαν και οι Τσαφής Γ., Γιαλλουρίδης, Ροδίτης και Τσαφής Π.

Κλεάνθης - ΑΕΡΑ 0-4

Πολύ άνετα ο ΑΕΡΑ πέρασε στην επόμενη φάση, αφού κέρδισε και τον Κλεάνθη, με το βαρύ 4-0.



Φάση από τον Α' όμιλο, γήπεδο «Κουμνάκη»

Δύο γκολ πέτυχε ο Χίτζιος και από ένα οι Πέρος και Χατζημανώλης.

Οι συνθέσεις:

ΚΛΕΑΝΘΗΣ:Καρίκης, Χαραλάμπους, Ρουμπάς, Σαρρής, Σαμαράς, Χατζηαντωνίου. Αγωνίστηκε και ο Γιαννακάκης.

ΑΕΡΑ: Καστελλοριζιός, Πολυμερίδης, Κουμνάκης Β., Πέρος, Λαουδίκος, Χίτζιος. Αγωνίστηκαν και οι Χατζημανώλης, Αυγερινού και Καπάνοφ.

Ηλιος (1)- Αγ. Γεώργιος 4-0

«Πολυβόλο» ο Ήλιος, κέρδισε 4-0 τον Άγιο Γεώργιο και μετά από αυτή τη νίκη, πέρασε στην τελική φάση του τουρνουά. Τρία τέρματα πέτυχε ο Στεφάνου και ένα ο Παπασταμάτης.

Οι συνθέσεις:

ΗΛΙΟΣ(1):Κουτσουνικόλας, Κιορμπεκίρ, Στεφάνου, Παπασταμάτης, Κιλασίν Ε., Κιλασίν Ι. Αγωνίστηκαν και οι Ντέτσικας, Χατζηνικόλας και Τόπας.

ΑΓ. ΓΕΩΡΓΙΟΣ: Κιουντσιούμης Γ., Κιουντσιούμης Χ., Σακελλάρης, Καυκάνης, Καστρουνής και Γιαχατζής. Αγωνίστηκαν και οι Παντογιός, Σκυλλαράκης και Κακούλης.

Αστέρας Π. - Φοίβος 0-0

«Άσφαιροι» ήσαν ο Αστέρας Παστίδας και ο Φοίβος Κρεμαστής, αφού παρά τις πολλές ευκαιρίες δεν κατάφεραν να βρουν το δρόμο προς τα δίχτυα.

ΑΣΤΕΡΑΣ Π.: Καρελλάκης, Κυρίτσης, Αθανασίου, Αυγενικού, Ροδίτης και Τσαφής Γ.

Αγωνίστηκαν και οι Πάττας, Γιαλλουρίδης, Τσαφής Π. και Παπαγεωργίου.

ΦΟΙΒΟΣ: Ξύππας, Δελαπόρτας, Μέτσικας, Καστρινάκης, Γιαννικάκης, Παμπάκας.

Αγωνίστηκαν και οι Κόντος, Ορφανίδης, Πάντος, Ιατρού, Κλαδάκης, Τουβράς, Κλαδάς, Μάτσης Α., Μάτσης Σ. και Τσουρουνάκης.

Ηλιος (2) - Κλεάνθης 0-2

Σε ρυθμούς ρελαντί, ο Κλεάνθης κέρδισε 2-0 τον Ήλιο.

Σκόραραν οι Χατζηαντωνίου και Σαμαράς.

Οι συνθέσεις:

ΗΛΙΟΣ (2): Σβύνος, Καραβόλιας, Εμιράλη, Κόστακ, Πάμπαλης, Κούμλελης.

Αγωνίστηκαν κα οι Παπουτσογιαννόπουλος, Ζιάρκας, Ρίζος και Κάσλη-Ογλού.

ΚΛΕΑΝΘΗΣ: Καρίκης, Χαραλάμπους, Ρουμπάς, Σαρρής, Σαμαράς και Χατζηαντωνίου.

Αγωνίστηκε και ο Γιαννακάκης.

Αγ. Γεώργιος - Αστέρας 3-3

Όλοι συμφώνησαν, ότι αυτό το παιχνίδι ήταν το καλύτερο του τουρνουά!

Άγιος Γεώργιος και Αστέρας έπαιξαν ανοιχτό ποδόσφαιρο και εκτός από τα γκολ, έχασαν πολλές και κλασικές ευκαιρίες για να αυξήσουν και άλλο το δείκτη του σκορ.

Για τον Άγιο Γεώργιο, δύο γκολ πέτυχε ο Σκυλλαράκης και ένα ο Κακούλης, ενώ για τον Αστέρα και τα τρία πέτυχε ο Αθανασίου.

Οι συνθέσεις:

ΑΓΙΟΣ ΓΕΩΡΓΙΟΣ: Κιουτσιούμης Γ.,Κιουτσιούμης Χ., Σκυλλαράκης, Σακελλάρης, Κουστρούνης και Γιαχαντζής. Αγωνίστηκαν και οι Καννάκης, Παντογιός και Κακούλης.

ΑΣΤΕΡΑΣ: Καρελλάκης, Κυρίτσης, Αθανασίου, Αυγενικού, Ροδίτης, Τσαφής Γ. Επαιξαν και οι Πάττας, Γιαλλουρίδης, Τσαφής Π., Παπαγεωργίου.

Ηλιος (1)- Φοίβος 1-1

Αδιάφορο παιχνίδι έγινε ανάμεσα σε Ήλιο και Φοίβο, αφού και οι δύο ομάδες είχαν περάσει στην επόμενη φάση.

Το γκολ του Ήλιου το πέτυχε ο Στεφάνου και του Φοίβου ο Μέτσικας

Οι συνθέσεις:

ΗΛΙΟΣ(1):Σβύνος, Καραβόλιας, Εμιράλη, Κόστοκ, Πάμπαλης, Κούμλελης.

Αγωνίστηκαν και οι Παπουτσογιαννόπουλος, Ζιάρκας, Ρίζος και Κάολπ-Ογλού

ΦΟΙΒΟΣ: Ξύππας, Δελαπόρτας, Μέτσικας, Καστρινάκης, Γιαννικάκης, Παμπάκας.

Αγωνίστηκαν και οι Παπουτσογιαννόπουλος, Ζιάρκας, Ρίζος και Κάσλη-Ογλού.

ΚΛΕΑΝΘΗΣ: Καρίκης, Χαραλάμπους, Ρουμπάς, Σαρρής, Σαμαράς και Χατζηαντωνίου.

Αγωνίστηκε και ο Γιαννακάκης.

Γ' ΚΑΙ Δ' ΥΠΟΟΜΙΛΟΣ

Η Νίκη Ρόδου 1 και 2 (δύο ομάδες), ο ΠΑΟ Διαγόρας και ο Διαγόρας Βατίου πέρασαν στην τελική φάση του Παιδικού τουρνουά από τον Γ' και Δ' Υποόμιλο (γήπεδο Βιντζηλαίου).

Αποκλείστηκε ο Ιάλυσος '97 και ο Άγιος Ισίδωρος, που δεν προσήλθε στο γήπεδο.

Ειδικότερα, έγιναν οι παρακάτω αγώνες:

Νίκη Ρόδου (1) - ΠΑΟ Διαγόρας 2-1

Άγιος Ισίδωρος - Νίκη Ρόδου (2) - Δεν έγινε

Ιάλυσος '97 - ΠΑΟ Διαγόρας 2-3

Διαγόρας Β. - Νίκη Ρόδου (2) 10-0

Ιάλυσος '97 - Νίκη Ρόδου (1) 0-0

Άγιος Ισίδωρος - Διαγόρας Β. - Δεν έγινε

Νίκη Ρόδου (1) - ΠΑΟ Διαγόρας 2-1

Πιο ουσιαστικοί στην τελική προσπάθεια οι μικροί της Νίκης Ρόδου κατάφεραν να πάρουν τη νίκη από τον "γηραιό" χάρη σε δύο γκολ που πέτυχε ο Γ.Σέντης ενώ για τον Διαγόρα μείωσε σε 2-1 ο Μαριεττάκης.

Οι δύο ομάδες χρησιμοποίησαν τους παρακάτω ποδοσφαιριστές.

ΝΙΚΗ ΡΟΔΟΥ (1): Νέσκης, Σέντης Γ., Σαββάκης, Χατζημανώλης, Μαλλιάκας, Καραγιάννης, Διακουράκης, Κούτρης.

ΠΑΟ ΔΙΑΓΟΡΑΣ: Μπουντίνι, Πεταυράκης Τσ., Μόσχου Στ., Πεταυράκης Στ., Διακολουκάς, Μαριεττάκης, Σαντορινιός, Κεμενούνης.

Διαιτήτευσαν οι κ.κ. Κόττορος - Γουλαράς.

Ιάλυσος '97 - ΠΑΟ Διαγόρας 2-3

Μοιρασμένο ήταν το παιχνίδι στο πρώτο μέρος, όμως οι τυπικά φιλοξενούμενοι πήγαν στα αποδυτήρια προηγούμενοι με 1-0.

Στην επανάληψη οι γηπεδούχοι ισορρόπησαν τον αγώνα αλλά ο "γηραιός" ήταν πιο ουσιαστικός και πήρε τελικά τη νίκη με σκορ 3-2.

Τα γκολ

Το 0-1 πέτυχε ο Μαριεττάκης και ισοφάρισε σε 1-1 ο Σταύρας. Ο ίδιος παίκτης με αυτογκόλ έδωσε το προβάδισμα στον ΠΑΟ Διαγόρα (1-2). Για τον Ιαλυσό '97 ισοφάρισε σε 2-2 ο Πατηνιώτης και το τελικό 3-2 διαμόρφωσε ο Μαριεττάκης με ωραία ατομική ενέργεια

ΙΑΛΥΣΟΣ '97: Γερογιάννης, Αλβανός, Κουφάλης, Σαχίνης, Πατηνιώτης, Βαγιανάκης, Σταύρας, Παπαοικονόμου, Σκιαθίτης, Αλεξίου.

ΠΑΟ ΔΙΑΓΟΡΑΣ: Μπουντίνι, Πεταυράκης Τσ., Μόσχου Στ., Πεταυράκης Στ., Διακολουκάς, Μαριεττάκης, Σαντορινιός, Κενενούνης.

Διαιτήτευσαν οι κ.κ. Κόττορος - Γουλαράς.

Διαγόρας Β. - Νίκη Ρόδου (2) 10-0

Καλύτερος σε όλη τη διάρκεια του παιχνιδιού ο Διαγόρας Β. κατάφερε να πάρει τη νίκη με 10-0. Τα γκολ για τους τυπικά γηπεδούχους πέτυχαν οι Σαρρής (3), Ζερβός (3), Τσακμακίδης (2), Καραγιάννης Ευ., Λερογιάννης.

Οι νικητές είχαν και σουτ στο αριστερό κάθετο δοκάρι με τον Καραγιάννη Ευ.

ΔΙΑΓΟΡΑΣ Β.: Φλάγκος, Σαρρής, Λερογιάννης, Ζερβός, Καραγιάννης Ι., Καραγιάννης Ευ., Τσακμακίδης.

ΝΙΚΗ ΡΟΔΟΥ (2): Βολονάκης Κ., Μανδάνης, Ραφτόπουλος, Βολονάκης Ν., Αξιώτης, Μανέττας.

Διαιτήτευσαν οι κ.κ. Κόττορος - Γουλαράς.

Ιάλυσος '97 - Νίκη Ρόδου (1) 0-0

Χωρίς νικητή έληξε η συνάντηση ανάμεσα στον Ιάλυσο '97 και τη Νίκη Ρόδου (1). Έγινε ένα πολύ καλό παιχνίδι με τις δύο ομάδες να χάνουν αρκετές ευκαιρίες για να πάρουν τη νίκη.

ΙΑΛΥΣΟΣ '97: Γερογιάννης, Αλβανός, Κουφάλης, Σαχίνης, Πατηνιώτης, Βαγιανάκης, Σταύρας, Παπαοικονόμου, Σκιαθίτης, Αλεξίου.

ΝΙΚΗ ΡΟΔΟΥ (1): Νέσκης, Σέντης, Σαββάκης, Χατζημανώλης, Μαλλιάκας, Καραγιάννης, Διακουράκης, Κούτρης.

Διαιτήτευσαν οι κ.κ. Κόττορος - Γουλαράς.

ΟΙ ΒΑΘΜΟΛΟΓΙΕΣ

Α' ΥΠΟΟΜΙΛΟΣ		
ΑΕΡΑ	11 -0	6
ΚΛΕΑΝΘΗΣ	2 - 4	3
ΗΛΙΟΣ (2)	0 -9	0
Β' ΥΠΟΟΜΙΛΟΣ		
ΗΛΙΟΣ (1)	6 -1	7
ΦΟΙΒΟΣ	3 -1	5
ΑΣΤΕΡΑΣ ΠΑΣΤΙΔΑΣ	3 -4	2
ΑΓ. ΓΕΩΡΓΙΟΣ ΜΑΛΩΝΑΣ	3 - 9	1

ΟΙ ΒΑΘΜΟΛΟΓΙΕΣ

Α' ΥΠΟΟΜΙΛΟΣ		
Νίκη Ρόδου (1)	2 - 1 -	4
ΠΑΟ Διαγόρας	4 - 4 -	3
Ιάλυσος '97	2 - 3 -	1
Β' ΥΠΟΟΜΙΛΟΣ		
Διαγόρας Β.	12 - 0 -	6
Νίκη Ρόδου (2)	2 -10 -	3
Αγ. Ισίδωρος	- -	-

Ο Απόλλων Καλυθιών πρώτευσε στο τουρνουά του ΔΟΑΝ Καλλιθέας

Επικράτησε στον τελικό 2-0 του Διγενή Κοσκινού

Ο Απόλλων Καλυθιών ήταν ο νικητής του τουρνουά του ΔΟΑΝ Καλλιθέας που πραγματοποιήθηκε το Σάββατο το απόγευμα. Οι παίκτες του Κώστα Λεπτοκαρίδη επικράτησαν στον τελικό του Διγενή Κοσκινού με 2 – 0 και έτσι πήραν την πρώτη θέση της διοργάνωσης.

Εκτός από τις δυο αυτές ομάδες, στο τουρνουά συμμετείχαν και οι άλλες του Δήμου Καλλιθέας (ο Ερμής Καλυθιών και η Δόξα Ψίνθου δηλαδή) και ο λιγοστός κόσμος που αψήφησε το πολύ κρύο και βρέθηκε στο γήπεδο είχε την ευκαιρία να παρακολουθήσει τέσσερα συνολικά παιχνίδια 45λεπτης διάρκειας. Είχε την ευκαιρία μάλιστα να ζήσει και την ψυχοφθόρο διαδικασία των πέναλτι η οποία ήταν αυτή που έδωσε την τρίτη θέση στον Ερμή στον τελικό της ...παρηγοριάς με αντίπαλο τη Δόξα Ψίνθου. Σε γενικές γραμμές έγιναν αρκετά καλά παιχνίδια και οι προπονητές σίγουρα μπόρεσαν να βγάλουν πολύτιμα συμπεράσματα για την αγωνιστική κατάσταση των παικτών τους λίγο πριν από την επανέναρξη των πρωταθλημάτων. Η ομάδα που έδειξε πάντως πολύ επηρεασμένη από το χορτάρι ήταν η Δόξα Ψίνθου, οι παίκτες της οποίας δεν έχουν συνηθίσει σε τέτοιους αγωνιστικούς χώρους.

Καλές εντυπώσεις ο Παπαδογιαννάκης

Με τα χρώματα του Απόλλωνα Καλυθιών χρησιμοποιήθηκε για αρκετά μεγάλο χρονικό διάστημα και το νέο μεταγραφικό απόκτημα του συλλόγου ο Παπαδογιαννάκης. Ο νεαρός που χρησιμοποιήθηκε στο χώρο της μεσαίας γραμμής άφησε πάρα πολύ καλές εντυπώσεις και έδειξε ότι μπορεί να αποτελέσει μια σημαντική βοήθεια για την ομάδα των Καλυθιών, η οποία μάλλον «χτύπησε» λίρα εκατό με αυτή τη μεταγραφή.



Ο πρόεδρος της Δόξας Μιχάλης Ποτήρης απονέμει το κύπελλο στον αρχηγό του Απόλλωνα Μιχάλη Κυριαζή

Στα παιχνίδια έπαιξε και η άλλη μεταγραφή, ο Σταθόπουλος που βεβαίως είναι γνωστός στους απολλωνιστές και σίγουρα και αυτός μπορεί να προσφέρει σημαντικές βοήθειες.

Αναλυτικότερα, τα παιχνίδια που έγιναν είναι τα ακόλουθα:

1ος αγώνας

Παίζοντας πολύ καλύτερα στη διάρκεια του πρώτου ημιχρόνου, ο Απόλλων Καλυθιών πέτυχε τρία γκολ και νίκησε τον Ερμή εύκολα με 3 – 0 παίρνοντας την πρόκριση για τον τελικό. Στα πρώτα 22,5 λεπτά ο Απόλλων ήταν πραγματικά ανώτερος από τον αντίπαλο του και εδραίωσε τη νίκη του. Στην επανάληψη, οι απολλωνιστές κάπως χαλάρωσαν και ανέβηκε ο Ερμής, χωρίς πάντως να μπορέσει να ανατρέψει το εις βάρος του σκηνικό.

Τα γκολ

Στο 16' ο Πλύγκος με δυνατό σουτ έξω από τη μεγάλη περιοχή έστειλε την μπάλα στα δίχτυα πετυχαίνοντας ένα εντυπωσιακό γκολ και ανοίγοντας το σκορ (1 – 0).

Στο 18' ο Παπαδογιαννάκης ανατράπηκε μέσα στη μεγάλη περιοχή και ο διαιτητής έδωσε πέναλτι που μετέτρεψε σε γκολ ο ίδιος λίγο αργότερα (2 – 0).

Στο 20' ο Σταθόπουλος εκτέλεσε φάουλ με δύναμη, η μπάλα «βρήκε» στο τείχος και κατέληξε στα δίχτυα με αποτέλεσμα ο δείκτης του σκορ να ανέβει στο 3 – 0.

Στο 7' χάθηκε μεγάλη ευκαιρία για τον Απόλλωνα όταν ο Πλύγκος από θέση τετ α τετ δεν μπόρεσε να νικήσει τον αντίπαλο τερματοφύλακα.

• Πολύ καλή ήταν η διαιτησία του κ.Παπανικολάου (Κόκκινος, Τσουρδιού).

Οι συνθέσεις των ομάδων:

ΑΠΟΛΛΩΝ: Ψαράς, Μαριάς, Πιτσουρδάκης, Χατζηπέτρος, Σταθόπουλος, Κουρμαδιάς, Παπαδογιαννάκης (24' Μαχαιρίδης), Δημητριάδης, Καρτάλης (13' Σπάρταλης), Πλύγκος, Κυριαζής.

ΕΡΜΗΣ: Κακοσαίος, Υψηλάντης, Κασταμούλας, Μ.Λ. Σταυρής (33' Στάθης), Παπαγεωργίου, Κυριαζής, Μ.Σ. Σταυρής (15' Περίδης), Καταξενός, Χατζηγεωργίου, Στ. Σταυρής, Ηλίας.

2ος αγώνας

Δεν συνάντησε ιδιαίτερες δυσκολίες ο Διγενής στον αγώνα του με τη Δόξα Ψίνθου. Οι παίκτες του Σαλβατόρε Γκιούντιτσε έλεγχαν σαφώς τον αγώνα σε όλη τη διάρκειά του και επικράτησαν έτσι μάλλον εύκολα όπως εξελίχθηκαν τα πράγματα. Οι της Δόξας φανερά επηρεασμένοι από το χορτάρι δεν μπορούσαν να αντιδράσουν δυναμικά αν και έκαναν φιλότιμες προσπάθειες για να δημιουργήσουν ευκαιρίες μπροστά από τα καρέ του τερματοφύλακα Λιάνι.

Τα γκολ

Στο 18' ο Κουτσουμπάρης από κοντά δεν δυσκολεύτηκε με πλασέ να στείλει την μπάλα στα δίχτυα ενώ στο 36' ο Παπανικολάου με πλασέ σχεδόν από θέση τετ α τετ πέτυχε το 2 – 0 για την ομάδα του.

Στο 42' ο Μπαρμπαντώνης στην προσπάθεια του να διώξει έστειλε την μπάλα καταλάθος στα δίχτυα της ομάδας του και διαμόρφωσε το τελικό 3 – 0.

Στο 26' ο Αχιολάς έκανε πολύ ωραία προσπάθεια περνώντας όποιον βρήκε μπροστά του, ακόμα και τον τερματοφύλακα αλλά το πλασέ που επιχείρησε σε κενή εστία δεν βρήκε στόχο καθώς η μπάλα σταμάτησε στο κάθετο δοκάρι.

Χωρίς πρόβλημα η διαιτησία του κ.Κόκκινου (Συμιακός, Τσουρδιού).

Οι συνθέσεις των ομάδων:

ΔΙΓΕΝΗΣ: Λιάνι, Διακάκης, Ταμπουράς, Λόλιος, Ζωάννου, Πατρού, Αχιολάς, Εμίρογλου, Παπανικολάου, Κουτσουμπάρης, Διακίδης.

ΔΟΞΑ ΨΙΝΘΟΥ: Χρυσανθής, Μπαρμπαντώνης, Πετράς (29' Χατζηγιάννης), Μπατέστας, Καμπούρης (23' Τσούλλος), Τσαλίκης, Καρίκης, Μ.Πλύγκος (29' Κωστομοίρης), Π.Πλύγκος, Κακουσαίος, Καρίππης.

3ος αγώνας

Μετά από ένα μοιρασμένο παιχνίδι που κρίθηκε τελικά στη διαδικασία των πέναλτι, ο Ερμής Καλυθιών κατάφερε να κερδίσει με 5 – 4 τη Δόξα Ψίνθου και να πάρει έτσι την τρίτη θέση της διοργάνωσης. Οι τυπικά φιλοξενούμενοι πάντως κατάφεραν να προηγηθούν με ένα πολύ όμορφο πραγματικά γκολ αλλά από τα έντεκα βήματα ο Ερμής ισοφάρισε και έστειλε το παιχνίδι στα πέναλτι.

Τα γκολ

Στο 27' ο Ζωίδης με ένα καλοζυγισμένο δεξί πλασέ από τη γωνιά της μεγάλης περιοχής έκανε το 0 – 1 αλλά στο 33' η μπάλα χτύπησε στο χέρι του Μ. Κωστομοίρη που ήταν μέσα στην περιοχή και ο διαιτητής έδωσε πέναλτι που μετέτρεψε σε γκολ ο Μ. Σταυρής ισοφαρίζοντας σε 1 – 1.

Μόλις στο 2' ο Καταξενός από κοντά σημάδεψε το κάθετο δοκάρι της εστίας χάνοντας μοναδική ευκαιρία να δώσει το προβάδισμα από νωρίς στην ομάδα του.

• Καλή ήταν η διαιτησία του κ.Τσουρδιού (Κόκκινος, Συμιακός).

Οι συνθέσεις των ομάδων:

ΕΡΜΗΣ: Β.Υψηλάντης, Βάγιος Υψηλάντης, Κασταμούλας, Στ. Σταυρής, Παπαγεωργίου (27' Στάθης), Κυριαζής, Καταξενός, Μ. Στ. Σταυρής, Ηλίας, Περίδης (27' Μ. Σταυρής), Μιαούλης.

ΔΟΞΑ: Χρυσανθής, Ι.Καρίκης (24' Μ.Πλύγκος), Τσούλλος, Μπατέστας (20' Γ. Καρίκης), Πετράς, Κακουσαίος, Χρ.Μπαρμπαντώνης, Ι.Μπαρμπαντώνης, Καρύππης (23' Μ.Κασταμούλας), Ζωίδης, Χατζηγιάννης.

ΤΕΛΙΚΟΣ

Στις λεπτομέρειες κρίθηκε ο τελικός μεταξύ του Απόλλωνα Καλυθιών και του Διγενή Κοσκινού. Ο Απόλλων ήταν αυτός που στάθηκε πιο τυχερός και με δυο τέρματα στα τελευταία δεκατρία λεπτά της αναμέτρησης κατάφερε να πανηγυρίσει τη νίκη με 2 – 0. Νωρίτερα πάντως και ενώ το σκορ ήταν 0 – 0 ο Διγενής έχασε πέναλτι για να προηγηθεί αυτός. Γενικά έγινε ένα παιχνίδι που περιείχε πολλά και δυνατά μαρκαρίσματα και για το λόγο αυτό δεν είναι τυχαίο ότι ο διαιτητής κ. Παπανικολάου έκανε αρκετές φορές συστάσεις στους ποδοσφαιριστές.

Τα γκολ

Στο 30' ο Σπάρταλης από κοντά έκανε το 1 – 0 και στο 43' ο Κυριαζής με πλασέ διαμόρφωσε το τελικό 2 – 0.

Στο 26' ο Παπανικολάου αστόχησε από τα έντεκα βήματα ενώ λίγο αργότερα ο ίδιος παίκτης μέσα από τη μικρή περιοχή δεν μπόρεσε να στείλει την μπάλα στα δίχτυα. Ήταν δύο κλασικές ευκαιρίες για την ομάδα του Κοσκινού.

• Πολύ καλή ήταν για μια ακόμα φορά η διαιτησία του κ.Παπανικολάου (Συμιακός, Κόκκινος).

Οι συνθέσεις των ομάδων:

ΑΠΟΛΛΩΝ: Ψαράς, Πιτσουρδάκης, Χατζηπέτρος (27' Σπάρταλης), Κουρμαδιάς, Δημητριάδης (43' Γρηγοράς), Πλύγκος, Σταθόπουλος, Κυριαζής, Σπάρταλης, Καρτάλης (43' Κουφαλάκης), Παπαδογιαννάκης (43' Μαχαιρίδης).

ΔΙΓΕΝΗΣ: Ζουρίδης, Ψύλλου, Διακίδης, Πατρού, Ζωάννου, Αιντενίζ, Γιοβάνι, Διακάκης, Λόλιος, Παπανικολάου, Αχιολάς.



Ο Παπαδογιαννάκης άφησε πολύ καλές εντυπώσεις

Φάση στη μεγάλη περιοχή του Ψαρά στον αγωνα Απόλλωνα - Ερμή



Φάση από το παιχνίδι του Διγενή με τη Δόξα Ψίνθου

«Δεν θα κάνουμε μεταγραφές σκοπιμότητας ούτε εντυπώσεων»

Δηλώνει ο προπονητής του Π.Α.Ο. Διαγόρα Ανδρέας Σταύρου

Συνέντευξη στον Ηλία Λοΐζο

Η δεκαετής παρουσία του Ανδρέα Σταύρου στο νησί μας και μέσα στον προπονητικό χώρο του ποδοσφαίρου κρίνεται από πάρα πολλούς επιτυχημένη και αρκετοί τον αποκαλούν προπονητή των επιτυχιών.

Απ'όσες ομάδες έχει περάσει, έχει αφήσει το δικό του στίγμα. Και φέτος για δεύτερη χρονιά στον πάγκο του Π.Α.Ο. Διαγόρα θεωρείται και πάλι μέχρι στιγμής επιτυχημένος.

Η περυσινή πορεία του «γηραιού» αλλά ιδιαίτερα η φετινή, καθώς ο Κύπριος τεχνικός είχε κάνει ο ίδιος επιλογές σε έμψυχο δυναμικό, θεωρείται πέρα από τις προσδοκίες που είχε ο κ. Σταύρου αλλά και η διοίκηση, αφού το πείραμα που επιχειρήθηκε (Ροδίτες ποδοσφαιριστές που ν'ανήκουν στον «γηραιό» και μικροί στην ηλικία), έχει αποδειχτεί θετικό. Ο έμπειρος τεχνικός πάντα με τεκμηριωμένες απόψεις μιλά για την ομάδα του και το ροδίτικο ποδόσφαιρο μέσα από τις σελίδες της «Δράσης» σε σύντομη συνέντευξη που έδωσε στον Ηλία Λοΐζο.

• Κύριε Σταύρου η πορεία σας ως προπονητή είναι πολύ καλή και λίγο-πολύ θεωρείστε προπονητής των επιτυχίων. Υπάρχει κάποιο μυστικό και αν ναι ποιό είναι αυτό;

Δεν μπορώ να πω εγώ αυτό το πράγμα. Όμως όπως και να έχει η κατάσταση, θέλω σε όποια ομάδα πηγαίνω, η ομάδα αυτή να έχει επιτυχίες. Μυστικό δεν υπάρχει σίγουρα. Μυστικό είναι ότι μετά την οικογένεια μου αγαπώ το ποδόσφαιρο πολύ. Ζω την κάθε στιγμή της προπόνησης ή του αγώνα σαν να ξεκινώ εκείνη την στιγμή την προπονητική μου καριέρα και γενικά δίνομαι ολοκληρωτικά στην ομάδα που δουλεύω.

• Για δεύτερη χρονιά ο Διαγόρας αγωνίζεται στο περιφερειακό με εσάς πάλι προπονητή αλλά αυτή την φορά από την αρχή . Πως βλέπετε το πρωτάθλημα και βασικά τις ομάδες που πρωταγωνιστούν στον έβδομο όμιλο;

Σίγουρα το επίπεδο δεν είναι αυτό που θα έπρεπε να είναι ή αν θέλετε αυτό που ήταν πριν μερικά χρόνια όπου το πρωτάθλημα της Δ' Εθνικής γινόταν σε τέσσερις ομίλους. Ανέβηκαν πολλές ομάδες οι οποίες δεν έχουν δυνατότητες ή αν θέλετε δεν έχουν την οικονομική άνεση για να βελτιωθούν όσο αφορά το επίπεδο τους. Τώρα στο δικό μας όμιλο, όπως λέτε κι εσείς, υπάρχει ένα γκρουπ ομάδων που προπορεύεται και είναι εφτά-οχτώ τον αριθμό αν δεν κάνω λάθος, οι οποίες δεν έχουν και πολλές διαφορές μεταξύ τους. Προς το παρόν μπροστά είναι η Μάνη, η οποία έχει ξεφύγει κάπως και το ότι είναι πρωτοπόρος το στηρίζει στην εμπειρία της ως ομάδα. Έχει αρκετούς έμπειρους παίκτες που κάνουν κάποια διαφορά χωρίς και πάλι, το επαναλαμβάνω, να ξεχωρίζει μια ομάδα από τις υπόλοιπες.

• Στην φετινή ομάδα του Διαγόρα υπάρχουν παλιοί ποδοσφαιριστές αλλά και καινούργιοι. Πως κρίνετε την παρουσία τους και το κράμα που έχει γίνει;

Είναι αλήθεια ότι στην φετινή ομάδα οι έμπειροι παίκτες είναι λίγοι ή να το πούμε διαφορετικά οι ποδοσφαιριστές που έχουν αγωνιστεί σε μεγαλύτερη κατηγορία είναι μετρημένοι στα δάχτυλα ή πιο σωστά αν εξαιρέσουμε τον Ρουτζιέρη, δεν υπάρχει άλλος παίκτης, ο οποίος να έχει παίξει σε ανώτερη κατηγορία. Όμως γίνεται μεγάλη προσπάθεια από τα παιδιά, υπάρχει ενθουσιασμός και όρεξη για δουλειά. Το κράμα αυτό μπορώ να πω ότι έχει δέσει κι έχουμε φτιάξει μια ικανότατη ομάδα με αρκετά περιθώρια βελτίωσης ακόμα.

• Μόλις άρχισε το πρωτάθλημα είχατε αναφέρει το εξής: «Πρώτα να γίνουμε ομάδα και μετά βλέπουμε». Τι εννοούσατε τότε και πως μπορεί να μεταφραστεί αυτή τη στιγμή και αν ήλθε ο καιρός να γίνει κάποια ανασυγκρότηση για ενίσχυση της ομάδας, ώστε να τεθεί πλέον κάποιος συγκεκριμένος στόχος μέχρι το τέλος του πρωταθλήματος;

Κατ'αρχάς δεν έχει αλλάξει τίποτα όσον αφορά τις αρχικές μας σκέψεις. Το γεγονός ότι ήλθαν στην ομάδα αρκετοί καινούργιοι παίκτες με την πλειοψηφία να προέρχεται από τα τοπικά πρωταθλήματα, νεαροί στην ηλικία, σε συνδυασμό με την αποχώρηση αρκετών έμπειρων ποδοσφαιριστών, αμέσως δημιούργησε μια αβεβαιότητα θα μπορούσα να την χαρακτήριζα. Δεν ξέραμε τι αποτέλεσμα θα είχε αυτό το εγχείρημα, εάν οι νέοι παίκτες θα μπορούσαν να σηκώσουν το βάρος του πρωταθλήματος, γι'αυτό είχαμε τονίσει, ότι ξεκινάμε με στόχο να δημιουργήσουμε ομάδα με παίκτες που ν'ανήκουν στον Διαγόρα. Δηλαδή οι ποδοσφαιριστές να μην έρχονται για ένα χρόνο και να φεύγουν.

Σε μεγάλο βαθμό το έχουμε καταφέρει. Είκοσι παίκτες, αν δεν κάνω

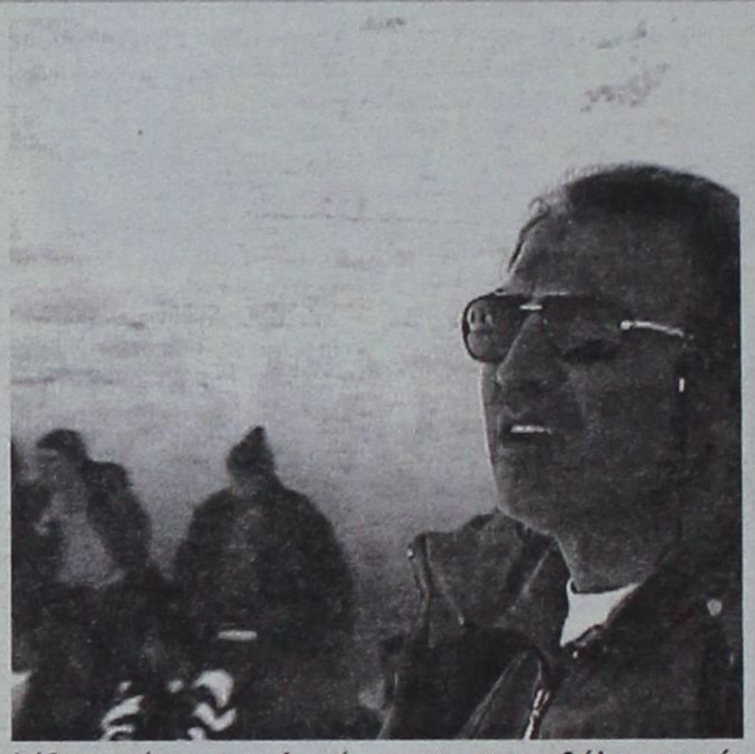

λάθος, ανήκουν στο Διαγόρα και οι υπόλοιποι έξι-εφτά είναι για ένα χρόνο.

Σ'αυτό τον τομέα πετύχαμε και δεν βλέπω το λόγο, επειδή η ομάδα βρίσκεται στις πρώτες θέσεις ν'αλλάξει κάτι. Ο πρώτος που θα χαρεί, εάν έλθει κάτι παραπάνω απ'αυτό που ζητήσαμε το καλοκαίρι είμαι εγώ και οι παίκτες.

Δεν θέλω λοιπόν ούτε τους ποδοσφαιριστές μου να μειώσω, φέρνοντας κάποιους άλλους, ούτε και κανένας να μπεί σε οικονομικές περιπέτειες. Θέλουμε να βαδίζουμε σύμφωνα με τα οικονομικά μας δεδομένα και σύμφωνα με τη γραμμή που χαράξαμε από την αρχή. Γι'αυτό θέλω να μείνουμε μακριά από μεταγραφές σκοπιμότητας ή αν θέλετε εντυπώσεων. Θα βαδίσουμε με το υλικό που έχουμε, και στο οποίο έχω απεριόριστη εμπιστοσύνη.

• Να φύγουμε από το περιφερειακό πρωτάθλημα και να πάμε στο τοπικό ποδόσφαιρο. Πιστεύετε ότι έχουν γίνει κάποια ποιοτικά βήματα σε όλα αυτά τα χρόνια που το έχετε ζήσει από κοντά ως προπονητής;

Όχι, δε νομίζω ότι έχουν γίνει πολλά πράγματα όσο αφορά το επίπεδο. Είναι σε όλους γνωστό ότι έφυγαν αρκετές ομάδες από τον τοπικό χώρο και αναφέρομαι σε Ρόδο, Διαγόρα, Απόλλωνα Καλυθιών, Διγενή, και Α.Ε. Κως. Ομάδες που ήταν πιο δυνατές στα τοπικά πρωταθλήματα.

Άρα αυτό έχει ρίξει το επίπεδο και την ποιότητα. Δεν έχουν αλλάξει πολλά πράγματα στο ποδόσφαιρο. Δεν βλέπω να γίνονται γήπεδα, οι ομάδες δεν δουλεύουν σε βάθος και γενικά κάθε πέρυσι και καλύτερα θα έλεγα.

• Να δούμε λίγο και τους αγώνες της κάθε αγωνιστικής. Πόσο καλά νιώθει ένας προπονητής όταν παίρνει το αποτέλεσμα που θέλει χωρίς όμως ο κόσμος να ικανοποιείται από το θέαμα;

Κοιτάξτε είναι μια ερώτηση που αν την πάρουμε σε προσωπικό επίπεδο εμένα δεν με ικανοποιεί. Θέλω η ομάδα μου να κερδίζει αλλά και να αποδίδει. Τώρα υπάρχουν διαφόρων ειδών φίλαθλοι, οπαδοί, όπως θέλετε τους χαρακτηρίζετε, οι οποίοι έχουν το δικό τους σκεπτικό. Εμένα όμως με αντιπροσωπεύει η δική μου ομάδα, η ομάδα που εργάζομαι ή αυτή που υποστηρίζω αν θέλετε να φέρνει αποτελέσματα αλλά με καλή απόδοση.

• Είναι τελικά αυτοσκοπός το αποτέλεσμα κάθε Κυριακή ή πρέπει να το δουν όλοι κάπως διαφορετικά το θέμα και αναφέρομαι σε ξένα πρωταθλήματα όπως το αγγλικό για παράδειγμα;

Δεν μπορούμε να συγκριθούμε με τη νοοτροπία και το σκεπτικό που επικρατούν στην Αγγλία. Σίγουρα η νοοτροπία των Εγγλέζων είναι σωστή διότι βλέπουν το ποδόσφαιρο σαν ένα παιχνίδι στο οποίο είναι μέσα όλα τα αποτελέσματα. Αντίθετα στην Ελλάδα σε όλα τα σπορ υπάρχει μόνο η νίκη. Κι αν δεν έλθει αυτή η νίκη σημαίνει και καταστροφή.

• Πιστεύετε ότι έχει ανοίξει ένα νέο κεφάλαιο για το ποδόσφαιρο του νησιού μας η παρουσία της Ρόδου στην Γ' Εθνική;

Είναι ένα καινούργιο κεφάλαιο που δίνει προοπτικές και δημιουργεί στόχους σε ομάδες μικρότερων κατηγοριών, σε ποδοσφαιριστές με φιλοδοξίες αλλά κι αυξάνει το συναγωνισμό ανάμεσα στις υπόλοιπες ομάδες και σε τελική ανάλυση δημιουργούνται κίνητρα. Είναι πολύ θετικό το γεγονός ότι η Ρόδος αγωνίζεται στο επαγγελματικό πρωτάθλημα.

• Τι θα σήμαινε για εσάς η πιθανή εκπροσώπηση του νησιού μας με τη Ρόδο στη Β' Εθνική και τον ΠΑΟ Διαγόρα στην Γ';

Θα ήταν ό,τι καλύτερο για το ροδίτικο ποδόσφαιρο. Προσωπικά για μένα θα θεωρηθεί μια μεγάλη επιτυχία και δεν το κρύβω είναι κάτι που με συγκινεί και το θέλουμε τόσο πολύ. Όμως δεν θέλω να βιαζόμαστε σαν ομάδα και να κάνουμε βήματα τα οποία θα μας βγάζουν έξω από την πορεία μας και πιθανόν να μας γκρεμίσουν. Χρειάζεται να γίνουν όλα με μέτρο και να απλώνουμε το χέρι μας μέχρι εκεί που φθάνουμε. Δεν θέλω να παρεκκλίνουμε από τους στόχους που θέσαμε από την αρχή. Όσο για τη Ρόδο της εύχομαι ν'ανέβει στη Β' Εθνική.

• Αυτή η ετήσια διακοπή την περίοδο των εορτών νομίζετε ότι λειτουργεί θετικά στα πρωταθλήματα κάθε κατηγορίας;

Αν είναι δεκαπέντε ημέρες μόνο κάπου είναι και ανθρώπινο. Μην ξεχνάμε όμως ότι εμείς καθόμαστε τώρα ένα μήνα και θα πάμε να παίξουμε στον Εθνικό μετά από αδράνεια τεσσάρων εβδομάδων. Είπα και πριν οι δεκαπέντε ημέρες δεν είναι πρόβλημα, γιατί είναι κάτι ανθρώπινο. Οι παίκτες θέλουν να γιορτάσουν με τις οικογένειες τους, με δικούς τους ανθρώπους αλλά απ'εκεί και πέρα νομίζω ότι είναι πολύ τραβηγμένη η περαιτέρω διακοπή. Παράδειγμα εμείς που έχουμε ένα μήνα «διακοπές».

• Τελευταία είδαμε να εγκαινιάζονται τα γραφεία του συνδέσμου προπονητών. Πως βλέπετε την ύπαρξη του συνδέσμου και τι θα περιμένατε «παλιοί» και νέοι προπονητές;

Είναι ένα πολύ θετικό βήμα που ο σύνδεσμος έχει αποκτήσει τη δική του στέγη. Είναι πολύ σημαντικό αλλά δεν πρέπει να μείνει μόνο εκει. Πρέπει από την πλευρά της διοίκησης να γίνουν και άλλες κινήσεις για ν' ανεβάσει το επίπεδο των μελών του συνδέσμου, ν' αυξήσει τον αριθμό τους και γενικά να γίνουν περισσότερες εκδηλώσεις, ούτως ώστε τα μέλη του συνδέσμου ν'αποκτήσουν περισσότερες γνώσεις. Να έλθουν σ'επαφή με καταξιωμένους προπονητές και με τη σειρά τους αυτοί ν'ανεβάσουν το επίπεδο του ποδοσφαίρου που είναι και ο στόχος των συνδέσμων των προπονητών. Εκεί όμως που πρέπει να προσέξουμε πολύ είναι να γίνουν περισσότερα σεμινάρια για προπονητές οπου ασχολούνται με μικρά παιδιά. Νομίζω ότι έχουμε μεγάλο πρόβλημα ως ελληνικό ποδόσφαιρο στα τμήματα υποδομών. Οι προπονητές που εργάζονται, νομίζω ότι λίγοι απ'αυτούς είναι οι καταρτισμένοι για τις συγκεκριμένες ηλικίες. Σ'αυτό τον τομέα και ο σύνδεσμος πρέπει να κάνει τις ενέργειες που χρειάζονται, αν θέλουμε να λέμε ότι δουλεύουμε σωστά, δηλαδή επιμόρφωση για προπονητές που δουλεύουν σε ανδρικές ομάδες αλλά επιμόρφωση και στους προπονητές που εργάζονται σε τμήματα υποδομών.

• Κύριε Σταύρου έχετε κλείσει ένα σημαντικό χρονικό διάστημα παραμονής σας στη Ρόδο. Τη θεωρείτε πλέον τη δεύτερη πατρίδα σας;

Σίγουρα η Ρόδος είναι η δεύτερη πατρίδα μου μετά την τελευταία δεκαετία που πέρασα εδώ ασχολούμενος με κάτι που αγαπώ. Όπως είπα και πρωτύτερα δίνομαι στην ομάδα που δουλεύω. Το ίδιο ισχύει και για τον τόπο που εργάζομαι.

Θέλω να ευχαριστήσω όλους αυτούς με τους οποίους συνεργάστηκα μαζί τους, ανθρώπους από τη Λίνδο, το Παραδείσι, τα Κοσκινού και την πόλη της Ρόδου. Στόχος μου και σκοπός μου ήταν πάντα να δίνω τον καλύτερο μου εαυτό εκεί που δουλεύω, ως εκ τούτου η Ρόδος, θέλω να το τονίσω αυτό, θεωρείται για μένα η δεύτερη πατρίδα μου και την αγαπώ, αγαπώ τον τόπο που ζω και δίνομαι σ'αυτόν. Ωστόσο με πληγώνει πολύ το γεγονός όταν ακούω τις λέξεις ξένος και «πανωμερίτης». Νομίζω ότι όποιος Ροδίτης προπονητής πήγαινε να δουλέψει στην Κύπρο ή κάπου αλλού θα είχε την ίδια αντιμετώπιση με τους ντόπιους.

• Τι περιμένετε από τη νέα χρονιά που έρχεται;

Αυτό που περιμένω από τον καινούριο χρόνο είναι να είμαστε όλοι υγιείς, όσοι ασχολούνται με τον αθλητισμό αλλά και όλος ο κόσμος.

Περιμένω η ομάδα μου να είναι μέσα στους στόχους της και γιατί όχι ο Θεός να μας βοηθήσει να κάνουμε ένα βήμα προς τα πάνω. Άλλωστε αυτά τα παιδιά το αξίζουν. Μην ξεχνάμε ότι όλα είναι ροδιτόπουλα, εξαιρείται μόνο μια περίπτωση. Τα εκτιμώ, τα αγαπώ και μαζί τους θέλω να πανηγυρίσουμε κάτι καλό, αρκεί αυτό να έλθει χωρίς μεγάλη πίεση.

ΕΥΚΑΙΡΙΑ

ΠΩΛΟΥΝΤΑΙ σε άριστη κατάσταση και σε τιμή ευκαιρίας:

Α) Ψυγείο βιτρίνα μαναβικής 2.50 μέτρα

Β) Ψυγείο βιτρίνα μαναβικής 2,30 μέτρα

Γ) 4 πάγκοι μαναβικής ξύλινοι με ρόδες

Δ) Ταμειακή μηχανή

Πληροφορίες 6944285352



Έχετε παρατηρήσει ότι απολαμβάνετε περισσότερο τη ζωή όταν είστε ευέλικτοι; Για αυτό δημιουργήσαμε το **Νέο Opel Meriva.** Το νέο μικρό πολυμορφικό αυτοκίνητο με τον αυθόρμητο χαρακτήρα και τις αμέτρητες δυνατότητες χάρις στο πρωτοποριακό σύστημα **FlexSpace®**. Επιλέξτε ανάμεσα σε πέντε, τέσσερις, τρεις, δύο ή μία θέση και τριπλασιάστε το χώρο φόρτωσης χωρίς την αφαίρεση καθισμάτων. Μετακινήστε τα πίσω καθίσματα προς τα εμπρός, πίσω ή στο πλάι για ανυπέρβλητη άνεση. **Νέο Opel Meriva με FlexSpace®. Αποκτήστε την 100% ευελιξία που πάντα ονειρευόσασταν.**

Meriva 1.6: Εκπομπή ρύπων CO_2 gr/Km: 187, Κατανάλωση καυσίμου lt/ 100 km – Κύκλος πόλης: 9.9, Εκτός πόλης: 6.1, Μικτός κύκλος: 7.5

Opel. Έμπνευση στην πράξη.
Καλύτερα αυτοκίνητα!

ΕΠΙΣΗΜΟΣ ΔΙΑΝΟΜΕΑΣ OPEL
ΜΑΜΑΛΙΓΚΑΣ ΑΕΒΕ: 3ο χλμ. Λ. Ρόδου-Λίνδου, Ρόδος 85 100, Τηλ.: 22410 61005, 69001, 5ο χλμ. Επαρχιακής Οδού Χωρίων, Κως 853 00, Τηλ.: 22420 27737.

Ο Αρης πήρε την πρωτιά στα «Ζαννέτεια 2003»

Κέρδισε στον τελικό τον Άγιο Γεώργιο στα πέναλτι

Με επιτυχία πραγματοποιήθηκε χθες στο γήπεδο Μασάρων, το ποδοσφαιρικό τουρνουά «Ζαννέτεια 2003», που διοργάνωσε ο τοπικός Αστέρας στη μνήμη του ποδοσφαιριστή Σάββα Ζαννέτου.

Νικήτρια αναδείχθηκε η ομάδα του Άρη Αρχαγγέλου, που στον τελικό κέρδισε τον Άγιο Γεώργιο με 4-2 στα πέναλτι. Στο μικρό τελικό, νικητής ήταν ο Αστέρας Μασάρων που επιβλήθηκε του Πετρώνα, επίσης στα πέναλτι, με 4-3.

Πριν από τους αγώνες που είχαν διάρκεια 45 λεπτών (δύο ημίχρονα των 22,30 λεπτών), τελέστηκε τρισάγιο στη μνήμη του ποδοσφαιριστή που χάθηκε εδώ και τέσσερα χρόνια.

Ο αρχηγός του Αστέρα, Σάββας Σταυρίδης, κατέθεσε ανθοδέσμη σε χώρο του γηπέδου όπου τοποθετήθηκε η φωτογραφία και η φανέλα του αδικοχαμένου, για τις ανάγκες του τουρνουά.

Παραβρέθηκαν, εκτός των άλλων, ο πρόεδρος της ΕΠΣΔ Κλεόβουλος Χατζηγεωργίου, ο πρόεδρος του ΣΔΠΔ Δημήτρης Κάπροςκαι εκπρόσωποι του Δήμου Αρχαγγέλου.

Τα αποτελέσματα των προκριματικών που προέκυψαν μετά από κλήρωση είναι:

- Άρης Αρχ. - Πετρώνας 3-1 στα πέναλτι (1-1 ο αγώνας)
- Αστέρας Μασ. - Άγιος Γεώργιος 1-2.

Μικρός τελικός

- Αστέρας Μασ. - Πετρώνας 4-3 στα πέναλτι (0-0 ο αγώνας).

Μεγάλος τελικός

- Άγιος Γεώργιος - Άρης Αρχ. 2-4 στα πέναλτι (1-1 ο αγώνας).

ΠΡΟΚΡΙΜΑΤΙΚΑ

Άρης Αρχ. - Πετρώνας

Με γκολ-πέναλτι του Λεβέντη, ο Πετρώνας έκανε το 0-1 στο 29.

Στο 40', μετά από σέντρα του Φουτούλη, ο Κοτσίκος με κεφαλιά πέτυχε το 1-1.

Ο Άρης κέρδισε στα πέναλτι με 3-1. Σκόραραν οι Μπιγκό, Φουτούλης, Αμύγδαλος (Άρη) και Παπαοικονόμου (Πετρώνα).

ΑΡΗΣ ΑΡΧ.: Παπαναγιώτου, Τραχανάς, Μπαρμπαντώνης, Φουτούλης, Μαγιόγλου, Φλεβάρης, Χατζηνικόλας, Μπιγκό, Αμύγδαλος, Κοτσίκος, Παπαοικονόμου.

ΠΕΤΡΩΝΑΣ: Δέδες, Δότας, Αργυριδάκης, Δημητρόπουλος, Μαυριού, Πομπός, Αργυρός, Λεβέντης, Λαμπριανός, Παπαοικονόμου, Οικονόμου.

Αστέρας Μασ. - Άγιος Γεώργιος

Με 2-1 ο Άγιος Γεώργιος προκρίθηκε σε βάρος του Αστέρα Μασάρων.

Στο 7' ο γκολκήπερ Μπαφίτης εξουδετέρωσε με τα πόδια το σουτ του Κισανάκη.

Σε φάουλ του Μαυρομούστακου, η μπάλα κόντραρε στους αμυντικούς και ο επερχόμενος Κισανάκης έκανε το 1-0 στο 30'.

Τέσσερα λεπτά μετά, ο Κούτρης Γ. απέκρουσε τη σέντρα-σουτ του Σιδεράτου.

Στο 37', σε σέντρα του Σιδεράτου, η κεφαλιά του Πέρρου έφυγε μόλις άουτ.

Το σουτ του Μαυρομούστακου στο 40' απέκρουσε ο Μπαφίτης. Στην επιστροφή της μπάλας, ο Σοφ. Σκυλλαράκης με πλασέ σημείωσε το 2-0.

Το τελικό 2-1 έγινε στο 45'. Σε σέντρα σουτ του Χατζηκώστα, ο Δράκωνας πάνω στην κίνηση πέτυχε το γκολ του Αστέρα.

ΑΣΤΕΡΑΣ ΜΑΣ.: Μπαφίτης, Κουρμαδιάς, Λεβεντέρης, Ράδος, Πονιάς, Καστρουνής, Σταυρίδης, Σιδεράτος, Χατζηκώστας, Δράκωνας, Μουσακίνιας (20' Πέρρος).

ΑΓΙΟΣ ΓΕΩΡΓΙΟΣ: Κούτρης Γ., Κούτρης Ν., Χατζησταμάτης, Μαυρομούστακος, Σκυλλαράκης Σοφ., Σκυλλαράκης Αργ., Κουτσουμπάρης, Στρατής, Κισανάκης, Μουστακέλης, Παπαδόπουλος.

Μικρός τελικός

Αστέρας Μασ. - Πετρώνας

Μετά από «λευκή» ισοπαλία στη διάρκεια του παιχνιδιού, ο Αστέρας Μασάρων πήρε την τρίτη θέση του τουρνουά, νικώντας στα πέναλτι με 4-3.

Στο 2' ο Πετρώνας είχε οριζόντιο δοκάρι, με φάουλ του Δημητρόπουλου έξω από την περιοχή.

ΑΣΤΕΡΑΣ ΜΑΣ.: Νεσγός, Κουρμαδιάς, Λεβεντέρης, Ζανέττος, Ράδος, Καστρουνής, Πέρρος, Αρτεμάκης, Κουμπλάς, Δράκωνας, Καμπαστάνας.

ΠΕΤΡΩΝΑΣ: Δέδες, Μαυριός Κ., Μαυριός Ν., Δότας, Μπέκας, Λαμπριανός, Δημητρόπουλος, Λεβέντης, Πομπός, Οικονόμου, Κοτσίκος.

Μεγάλος τελικός

Άρης Αρχαγγέλου - Άγιος Γεώργιος

Στα πέναλτι κρίθηκε και ο μεγάλος τελικός, ανάμεσα στον Άρη Αρχαγγέλου και τον Άγιο Γεώργιο. Ο αγώνας έληξε ισόπαλος 1-1. Στα πέναλτι κέρδισε ο Άρης με 4-2.

Στο 27' ο Τσαμπίκος Παρδαλός με πλασέ μέσα από την περιοχή έκανε το 1-0

Το 1-1 έγινε στο 35', με ωραία ατομική προσπάθεια και κοντινό σουτ του Μαυρομούστακου.

Η σειρά των πέναλτι, ήταν:

- Σκυλλαράκης Αργ. 0-1
- Φουτούλης 1-1
- Μαυρομούστακος οριζόντιο
- Μπιγκό 2-1
- Κισανάκης άουτ
- Παρδαλός Τσ. 3-1
- Χατζησταμάτης 3-2
- Κοτσίκος 4-2

ΑΡΗΣ ΑΡΧ: Παπαπαναγιώτου, Φουτούλης, Τραχανάς, Μαγιόγλου, Μπιγκό, Αμύγδαλος, Παρδαλός Τσ., Παπαοικονόμου, Κοντόγιαννος, Χατζηνικόλας, Κοτσίκος.

ΑΓ. ΓΕΩΡΓΙΟΣ: Κούρτης Γ., Χατζησταμάτης, Στρατής, Κουτσουμπάρης, Σκυλλαράκης Αργ., Σκυλλαράκης Σοφ., Κισανάκης, Μαυρομούστακος, Σακελλάρης, Παπαδόπουλος, Μαυριός.

- Τα παιχνίδια διαιτήτευσε με επιτυχία ο κ. Αντωνάς, που είχε ως «βοηθούς» του, εναλλάξ, τους κ. Λουλουδάκη, Κόκκινο και Σκούμπρο Ελ. (παλαίμαχο παίκτη του Αστέρα Μασ.)

Η κατάταξη των ομάδων, έχει ως εξής:

1. Άρης Αρχ.
2. Άγιος Γεώργιος
3. Αστέρας Μασ.
4. Πετρώνας

Τις απονομές έκαναν οι κ. Κλεόβουλος Χατζηγεωργίου στον Άρη, Δημήτρης Κάπρος στον Άγιο Γεώργιο, Χρήστος Νικήτας (δημοτικός σύμβουλος Αρχαγγέλου) στον Πετρώνα και ο πρόεδρος του Αστέρα Μασσάρων, Στέφανος Τριαντένός, στην ομάδα του!

Εγιναν τα εγκαίνια του γηπέδου της Μεσαναγρού

Με μεγάλη επιτυχία και συμμετοχή κόσμου στέφθηκαν τα εγκαίνια του νέου δημοτικού γηπέδου στο Δ.Δ Μεσαναγρού.

Πρόκειται για μια νέα αθλητική υποδομή στο Δήμο Νότιας Ρόδου που δεν θα βοηθήσει μόνο στα αθλητικά δρώμενα της περιοχής αλλά θα συμβάλει αποφασιστικά στην ανάπτυξη του πανέμορφου και μικρού μας Δ.Δ Μεσαναγρού.

Ένα έργο που σχεδιάστηκε και προγραμματίστηκε προ 20ετίας, επιτέλους έφτασε στο τέλος και μάλιστα ολοκληρώθηκε από ιδίους πόρους του Δήμου μας.



Στα εγκαίνια παρευρέθηκαν ο βουλευτής Β. Παπανικόλας, ο πρόεδρος και γενικός γραμματέας της ΕΠΣΔ Κλ. Χατζηγεωργίου και Μιχ. Βεργωτής, ο πρόεδρος του Συνδέσμου Διαιτητών Δημ. Κάπρος, ο πρόεδρος του ΔΟΝΑ Λινδίων κ. Ν. Καλαθενός,η πρόεδρος του ΝΑΟΔ Ανδρ. Μπαφίτη, ο συνεπίκουρος δημάρχου Ροδίων Κάλλιστος Διακογεωργίου, ο δημοτικός σύμβουλος Δήμου Ροδίων Δ. Καρατζιάς, δημοτικοί και νομαρχιακοί σύμβουλοι, αθλητικοί παράγοντες κ.α.

Την κορδέλα έκοψαν ο δήμαρχος Νότιας Ρόδου Μανώλης Σαββής και ο τέως δήμαρχος Νότιας Ρόδου Ιωάννης Τόουλου.

Μετά τα εγκαίνια διεξήχθη τουρνουά μεταξύ των ομάδων της Νότιας Ρόδου και των Παλαιμάχων.

Η εκδήλωση έκλεισε με παραδοσιακά εδέσματα.

Από την Επιτροπή Πρωτοβουλίας

Ενημέρωση του Δήμου Νότιας Ρόδου για το Αυτοκινητοδρόμιο

Την πρώτη επίσημη ενημέρωση από την ημέρα που συστάθηκε, θα κάνει σήμερα η Επιτροπή Πρωτοβουλίας για την κατασκευή του Αυτοκινητοδρομίου στη Ρόδο.

Θα ενημερώσει το δημοτικό συμβούλιο της Νότιας Ρόδου, το οποίο και θα συνεδριάσει για τελευταία φορά το 2003 στις 6 μ.μ.

Η Επιτροπή θ'αναλύσει τις προθέσεις της, όπως και τα αποτελέσματα της έρευνας της, που απέδειξαν ότι ο καλύτερος χώρος για την κατασκευή του Αυτοκινητοδρομίου είναι η Νότια Ρόδος.

Το έργο θεωρείται ιδιαίτερα σημαντικό και μπορεί ν' αποτελέσει μια τεράστια εναλλακτική μορφή τουρισμού για το νησί μας.

Την σημερινή ενημέρωση αναμένουν με μεγάλο ενδιαφέρον τα μέλη του δημοτικού συμβουλίου, άλλοι τοπικοί παράγοντες, αλλά και κάτοικοι της περιοχής.

Την Επιτροπή Πρωτοβουλίας απαρτίζουν οι εξής:

- Κάλλιστος Διακογεωργίου, Συνεπίκουρος Δημάρχου Ροδίων, αρμόδιος για θέματα Αθλητισμού-πρόεδρος
- Παναγιώτης Μαυρομάτης, παράγοντας- παλαίμαχος οδηγός αγώνων αυτοκινήτου
- Ανδρέας Χαλκιόπουλος, εκπρόσωπος του Συνδέσμου Οδηγών Αγώνων στη Δωδεκάνησο- εν ενεργεία οδηγός αγώνων αυτοκινήτων ταχύτητας στην Ελλάδα και το εξωτερικό
- Δημήτρης Παρασός, αρχιτέκτονας - μηχανικός

Θ' αναμορφωθούν όλα τα γήπεδα στ'αθλητικό κέντρο του Καρακόνερου

Ποιές παρεμβάσεις προγραμματίζονται

Λειτουργικό με όλη τη σημασία της λέξεως αναμένεται να γίνει μέχρι το προσεχές καλοκαίρι το Δημοτικό Αθλητικό Κέντρο «Καλλιπάτειρα». Η διοίκησή του, με πρόεδρο τον Κάλλιστο Διακογεωργίου, έχει βάλει σκοπό να το μετατρέψει σ'ένα σύγχρονο αθλητικό κέντρο, σ'ένα στολίδι για την πόλη της Ρόδου, που πραγματικά θα είναι χρήσιμο στην αθλητική οικογένεια.

Στο κυρίως γήπεδο ήδη έχει ξεκινήσει η τοποθέτηση του ταρτάν που έχει οκτώ κουλουάρ, όσο δηλαδή και τα στάδια ολυμπιακών προδιαγραφών. Εσωτερικά, σε συνεργασία τεχνικών υπηρεσιών και της επιχείρησης πράσινου του Δήμου, θα ετοιμαστεί ο αγωνιστικός χώρος που θα φιλοξενήσει τα αγωνίσματα ρίψεων (ακόντιο, σφαίρα, σφύρα). Οι εξέδρες είναι ήδη έτοιμες. Στα γήπεδα που βρίσκονται από την πλευρά της θάλασσας, θα γίνουν:

1) Παρεμβάσεις και βελτιώσεις στις υπάρχουσες εγκαταστάσεις κεντρικού γηπέδου.

2) Τοποθέτηση συνθετικού χόρτου 4ης γενιάς με τις απαιτούμενες προεργασίες πριν την τοποθέτηση

Συγκεκριμένα: Αποστραγγιστικό, σχάρες, περίφραξη, προβολείς, αποδυτήρια, αποθήκες, γραφεία, ιατρείο και αίθουσα πολλαπλών χρήσεων από 120-150 τ.μ. Βελτίωση και αποπεράτωση των υπαρχόντων εξέδρων.

Κατασκευή προπονητηρίου με πλήρεις εγκαταστάσεις

ΚΑΤΑΣΚΕΥΗ ΔΥΟ ΣΥΓΧΡΟΝΩΝ ΓΗΠΕΔΩΝ 7Χ7 με τις απαιτούμενες εγκαταστάσεις τους για την πλήρη λειτουργία τους.

Κατασκευή με συνθετικό χορτάρι 4ης γενιάς. Στα παραπάνω θα γίνει καλλωπισμός του περιβάλλοντος χώρου που περιλαμβάνει τις γηπεδικές εγκαταστάσεις και τις κτιριακές.

Στους υπόλοιπους χώρους του αθλητικού κέντρου θα έχουμε:

Α. Πίστα μοντελισμού
Β. Γήπεδο τοξοβολίας
Γ. Γήπεδο μπιτς βόλεϊ
Δ. Γήπεδο μπιτς σόκερ
Ε. Πάρκο σκέιτμπορντ (τροχοσανίδα)
ΣΤ. Πίστα μάουντεν μπάικ (ορεινής ποδηλασίας)

Ακόμη, θα βελτιωθούν τα δάπεδα των διαδρομών για τους πεζοπόρους.

In Blu
MODA ITALIANA
ΚΑΛΕΣ ΓΙΟΡΤΕΣ - ΚΑΛΗ ΧΡΟΝΙΑ
Συνεχείς παραλαβές-μοντέρνα σχέδια
υψηλή ποιότητα - χαμηλές τιμές
ποικιλία σχεδίων-μοντέλλων-χρωμάτων
Εσώρουχα γυναικεία
Παιδικά και νεανικά φορέματα-κοστούμια
για αγόρια και κορίτσια έως 15 ετών
οδός ΔΙΑΓΟΡΙΔΩΝ 24
ΤΗΛ. 22410 - 78655
Signora PAOLA

Νίκη χωρίς αντίκρισμα της Μικτής Νέων

✓ Κέρδισε 2-1 την ΕΠΣΔ Αττικής μετά από αδιάφορο παιχνίδι...

Μεγάλη νίκη γοήτρου, πέτυχε η Μικτή Νέων Δωδεκανήσου, καθώς επικράτησε 2-1 του αντίστοιχου συγκροτήματος της Δυτικής Αττικής!

Οι ποδοσφαιριστές του Χρήστου Καλαϊτζίδη έπαιξαν ελεύθεροι από το άγχος, με αποτέλεσμα να παίξουν πολύ καλό ποδόσφαιρο και να έχουν πολύ καλή οργάνωση στο χώρο του κέντρου.

Η ΕΠΣΔΑ δεν ήταν πολύ καλή, αλλά ήταν αδιάφορη με αποτέλεσμα να μην φορτσάρει ιδιαίτερα. Πάντως είχε σε πολύ καλή μέρα τους Αραβίδη και Ζυγούρη...

Το πρώτο ημίχρονο ήταν μέτριο, αλλά είχε πολλές συγκινήσεις στις καθυστερήσεις του, αφού σε εκείνο το χρονικό σημείο μπήκαν δύο γκολ, από ένα για τις δύο ομάδες!

Το δεύτερο ημίχρονο ήταν πολύ καλύτερο του πρώτου, είχε περισσότερες φάσεις μπροστά στις δύο εστίες, αφού και οι δύο ομάδες ανοίχτηκαν με αποτέλεσμα οι επιθετικοί να έχουν ευκολότερη δουλειά στην αντίπαλη περιοχή.

Πάντως η ΕΠΣΔ, ήταν καλύτερη της ΕΠΣΔΑ και της άξιζε αυτή η νίκη, δίνοντάς της ελπίδες για την επόμενη χρονιά, ούτως ώστε να τα πάει καλύτερα...

ΕΝΗΜΕΡΩΣΗ!

Με αφορμή ότι ήταν αρκετοί αυτοί που δεν ξέρουν ότι οι μικτές στην Αττική από δύο έγιναν τέσσερις, η «Δ.Σ.», σας κάνει μια μικρή παρουσίαση της κατάστασης με τις μικτές στο νομό Αττικής:

Η ΕΠΣ Αθηνών παρέμεινε ως έχει, με την προϋπόθεση ότι οι ποδοσφαιριστές της παίζουν σε ομάδες μέσα στην Αθήνα.

Δημιουργήθηκε η ΕΠΣ ΔυτικήςΑττικής, που συμμετέχουν ποδοσφαιριστές από τη Δυτική Αττική όπως Ελευσίνα, Λιόσια, Μέγαρα κ.α.

Δημιουργήθηκε η ΕΠΣ Ανατολικής Αττικής, που συμμετέχουν ποδοσφαιριστές από την Ανατολική Αττική όπως Μαρκόπουλο, Κερατέα κ.α.

Η ΕΠΣ Πειραιά, παρέμεινε ως έχει, δηλαδή συμμετέχουν ποδοσφαιριστές από την περιοχή του Πειραιά όπως Νίκαια, Κορυδαλλός κ.α.



Πολύ καλός ήταν ο Καρπαθάκης απέναντι στην ΕΠΣΔΑ

Φάσεις και γκολ...

11':Μόνος ο Ζυγούρης με τον Αναστασά, αλλά ο τερματοφύλακας της ΕΠΣΔ, έπεσε σωτήρια στα πόδια του επιθετικού της ΕΠΣΔΑ.



Φάση στα καρέ της ΕΠΣΔ

19':Μετά από εκτέλεση φάουλ του Ατματζίδη από θέση δεξιά, ο Αραβίδης πήρε την κεφαλιά από το ύψος του πέναλτι και ο Αναστασάς απέκρουσε εντυπωσιακά στην αριστερή του γωνία!

32':Σε κεφαλιά του Βασιλόπουλου, ο Αναστασάς απέκρουσε πολύ ωραία.

39':Σε σουτ του Τριπολίτη από το ύψος του πέναλτι, η μπάλα κατέληξε λίγο έξω από το δεξί κάθετο δοκάρι του Κολιάκη.

45+3':Μετά από κεφαλιά του αμαρκάριστου Ζυγούλη από.το ύψος του πέναλτι, έγινε το 0-1, αφού ήταν πολύ δύσκολο να αντιδράσει ο Αναστασάς...

45'+5':Σε σουτ του Καλημέρη μέσα από τη μεγάλη περιοχή της ΕΠΣΔΑ η μπάλα κατέληξε στα δίχτυα και έγινε το 1-1!

66':Επέλαση του Τριπολίτη αφού πέρασε και τον Κολιάκη, αλλά το πλασέ του προ κενής εστίας, κατέληξε στην εξωτερική πλευρά των διχτύων!

70':Σε σουτ του Πιζήμολα από το ύψος της μικρής περιοχής, ο Κολιάκης απέκρουσε εντυπωσιακά σε κόρνερ!

72':Σε σουτ του Ζυγούρη από το ύψος του πέναλτι , η μπάλα κατέληξε ελάχιστα έξω από το δεξί κάθετο δοκάρι του Αναστασά.

80':Μετά από εκπληκτικό σουτ του Ζυγούρη από το ύψος του πέναλτι, ο Αναστασάς απέκρουσε εντυπωσιακά στο αριστερό «παραθυράκι» της εστίας του, κάνοντας την απόκρουση του αγώνα!

85':Μετά από φοβερή επέλαση ο Τσαλώλης, μπήκε στη μεγάλη περιοχή της ΕΠΣΔΑ, αφού πέρασε τρεις αμυντικούς, και τον τερματοφύλακα και με πλασέ σε κενή εστία έκανε το τελικό 2-1!

90':Ο Αθανασίου αποβλήθηκε σωστά από τον διαιτητή της αναμέτρησης Ευάγγελο Κατσιδώνη με δεύτερη κίτρινη κάρτα...

Από την ΕΠΣΔ διακρίθηκαν οι Αναστασάς, Τριπολίτης, Πιζήμολας και Καρπαθάκης, ενώ από την ΕΠΣΔΑ οι Αραβίδης, Ζυγούρης, Ατματζίδης και Κολιάκης.

Πολύ καλή η διαιτησία του Ευαγγέλου Κατσιδώνη (Σιδηρόπουλος-Γενής), που κιτρίνισε τους Αθανασίου(κόκκινη), Παπαοικονόμου και Τριπολίτη από την ΕΠΣΔ και Ατματζίδη, Αραβίδη από την ΕΠΣΔΑ.

ΕΠΣΔ:Αναστασάς, Αγγελάκης (46' Τσοπανάκης), Νικολός, Καρπαθάκης, Αθανασίου Γκάιδας, Καλημέρης, Παπαοικονόμου, (58'Τσαλώλης), Τριπολίτης, Μαρίνος, Πιζήμολας (72'Ατσίδης).

ΕΠΣΔΑ:Κολιάκης, Καργιαδούλας, Βασιλόπουλος, Ευαγγέλου, Σχινάς, Γεγές (67'Ντάλος), Κασιμάτης, Ατματζίδης, Ζυγούρης, Αραβίδης, Μανιάνης (81'Φωτιάδης).

ΕΧΑΣΑΝ ΟΙ ΠΑΙΔΕΣ

Νωρίτερα η Μικτή Παίδων της ΕΠΣΔ αγωνιζόταν απέναντι στην ομώνυμη ΕΠΣΔΑ και ήθελε τη νίκη πάση θυσία!

Όμως οι ποδοσφαιριστές του κ. Μποσγανά δεν έπαιξαν καθόλου καλά με αποτέλεσμα να ηττηθούν (1-2) και να μπει ένα τέλος στο όνειρο πρόκρισης.

Ήταν πολύ κακοί κυρίως στον τομέα της οργάνωσης, αλλά μόλις μπήκε στον αγωνιστικό χώρο ο Δελαπόρτας, η ΕΠΣΔ είχε την υπεροχή και ισορρόπησε, αλλά δεν κατάφερε να κάνει κάτι καλύτερο...

Οι Αθηναίοι προηγήθηκαν στο 14' με δυνατό σουτ του Ντάνου και στο 30' έγινε το 1-1 με τον Λαμπριανό.

Το τελικό 1-2 διαμορφώθηκε στο 52'με κεφαλιά του Βούζνα.

ΕΠΣΔ:Μακαρούνας, Κουρμαδιάς (42'Μέντος), Ζαχάλου (53'Δελαπόρτας), Ζαμάγιας, Γαϊτάνος, Μαννάκης, Πλατέλας (64'Κοντουδιός), Χατζηφούντας, Λαμπριανός, Χατζηπέτρος.

ΕΠΣΔΑ:Μπαμπανιώτης, Χατζιαννίδης, Σκαματζούρας (40'Χαραλάμπους), Λευκόπουλος, Θεοχάρης, Ιωσήπου, Κουιμτζίδης (65' Χειμωνίδης), Νομικός, Ντάνος, Μαρής, Βούζνας.



Ο Βασίλης Χατζηπαναγής μαζί με τον πρόεδρο της ΕΠΣΔ

Παρών και ο «Βάσιας»

Το παιχνίδι παρακολούθησε και ο περιφερειακός προπονητής της ΕΠΟ και για πολλούς, ο καλύτερος ποδοσφαιριστής που πέρασε ποτέ από το ελληνικό πρωτάθλημα. Φυσικά μιλάμε για τον «σβούρα», για τον «Βάσια» και για τον «Νουρέγιεφ», Βασίλη Χατζηπαναγή.

Ο ρόλος του Βασίλη Χατζηπαναγή, είναι να πηγαίνει σε γήπεδα σε όλη την Ελλάδα, αναζητώντας ταλέντα, για να αγωνιστούν με τις εθνικές Νέων και Παίδων, ούτως ώστε στη συνέχεια να μπορέσουν να αγωνιστούν με τις Εθνικές Ελπίδων και Ανδρών.

Ο Βασίλης Χατζηπαναγής δεν θέλησε να μας κάνει κάποιες δηλώσεις, αλλά μετά το τέλος του παιχνιδιού μας είπε ότι η Μικτή Νέων, είναι πολύ καλή ομάδα και ότι βρήκε κάποιους καλούς ποδοσφαιριστές.



Γιατί η Δωδεκάνησος
είναι ο τόπος μας!

Σπανός
ΥΠΕΡ ΜΑΡΚΕΤ

ΟΜΙΛΟΣ ΕΠΙΧΕΙΡΗΣΕΩΝ ΙΩΑΝΝΗ ΣΠΑΝΟΥ Α.Ε.

Τώρα ψωνίζοντας
με την Σπανός Card
αποκτάτε προνόμια
κερδίζετε δώρα
&
Εξυπηρετείστε
Καλύτερα



... 2 Αυτοκίνητα Hyundai Getz

σας περιμένουν για να τα αποκτήσετε ...

- Συμπληρώστε πόντους
- Κερδίστε δωροεπιταγές
- Μπείτε στην κλήρωση
- Αποκτήστε ένα Hyundai Getz





Και αυτά τα Χριστούγεννα η Σπανός Card προσφέρει στους κατόχους της, και σε όσους θελήσουν να την αποκτήσουν , το δικαίωμα συμμετοχής στην κλήρωση για 2 αυτοκίνητα Hyundai Getz.



Διαλέξτε από τα καλάθια που σας προτείνουμε:

ΑΚΡΟΠΟΛΙΣ:	ΑΡΧΟΝΤΙΚΟ	**MILLENIUN:**	ΣΑΜΠΑΝΙΑ EMERY GRAN PRIX
ΦΙΛΕΡΗΜΟΣ:	URSUS, JOHNIE WALKER B.L.	**ΑΡΤΕΜΙΣ:**	ΣΑΜΠΑΝΙΑ CAIR DEMI SEC
ΜΑΝΤΡΑΚΙ:	VILLARE, GRANROSE	**ΚΑΣΤΕΛΟΡΙΖΟ:**	ΚΡΑΣΙ ΤΣΑΝΤΑΛΗ ΑΓΙΟΡΕΙΤΙΚΟ
ΛΙΝΔΟΣ:	VILLARE, CAVA EMERY	**ΜΠΡΟΥΝΤΖΙ:**	ΚΡΑΣΙ EMERY CABERNET
ΖΕΦΥΡΟΣ:	DIMPLE	**ΚΑΣΤΕΛΛΟ:**	EMERY ΑΘΗΡΙ
ΨΑΡΟΠΟΥΛΑ:	CHIVAS REGAL	**ΜΑΝΤΡΙΚΟ:**	ΚΡΑΣΙ CAIR ΑΘΗΡΙ
ΕΛΑΦΑΚΙ:	VILLARE, GRANROSE	**ΧΑΡΑΚΙ:**	JOHNIE WALKER 700ml



σε τιμές έκπληξη!

Δημιουργήστε το δικό σας καλάθι με τις δικές σας επιλογές, από τη μεγάλη ποικιλία κρασιών & ποτών, της κάβας μας!

το Νέο μας Κατάστημα

στη διεύθυνση:
Μιχ. Πετρίδη - Καμείρου 79







το κιλό: € 2.55 Λ

ΓΑΛΟΠΟΥΛΑ ΓΑΛΛΙΑΣ
με θερμόμετρο



το κιλό: € 4.96 Λ

ΤΥΡΑΣ Φέτα



€ 2.30 Λ

ΕΛΟΜΑΣ
Κρέμα Γάλακτος πλήρης
λιπ. 35%, 500 ml

€ 0.92 Λ

ΕΛΟΜΑΣ
Κρέμα Γάλακτος πλήρης
λιπ. 35%, 200 ml



€ 0.70 Λ

ΕΛΟΜΑΣ
Κρέμα Γάλακτος Light
λιπ. 18%, 200 ml



€ 2.47 Λ

FRENCH'S
Μουστάρδα Αμερικής Μεγάλη Classic *397 gr*



€ 1.56 Λ

FRENCH'S
Μουστάρδα Αμερικής Μικρή Classic *226 gr*



€ 2.47 Λ

ΝΕΑ ΦΥΤΙΝΗ
800 gr

1 αλεύρι ΕΛΟΜΑΣ δώρο



2+1 δώρο

€ 0.85 Λ

ΕΛΟΜΑΣ
Φρυγανιές
σίκαλης 3x380 gr

3+1 δώρο

€ 0.99 Λ

ΕΛΟΜΑΣ Φρυγανιές
σίτου 4x130 gr



€ 1.09 Λ

ΕΛΟΜΑΣ
Τοστ Μίνι
σικάλεως 350 gr

€ 1.00 Λ

ΕΛΟΜΑΣ
Τοστ Μίνι
λευκό 350 gr

€ 1.59 Λ

ΕΛΟΜΑΣ
Τοστ Φόρμα
λευκό 700 gr



€ 4.34 Λ

BALI
Ρύζι Parboiled
1 κιλό

1 δοχείο φαγητού δώρο



€ 1.91 Λ

ΑΜΥΓΔΑΛΟ
ωμό 250 gr

€ 0.65 Λ

ΠΑΣΑΤΕΜΠΟΣ
180 gr



€ 0.82 Λ

ΣΤΡΑΓΑΛΙ
λευκό 250 gr



€ 1.44 Λ

ΚΑΛΥΔΟΨΥΧΑ
200 gr

€ 1.03 Λ

ΣΤΡΑΓΑΛΙ
αφράτο 250 gr

€ 2.91 Λ

ΚΑΣΙΟΥΣ
ψημένο 250 gr

€ 2.85 Λ

ΕΛΟΜΑΣ
Κασεροπιτάκια
1 κιλό



€ 2.43 Λ

ΕΛΟΜΑΣ
Τυροπιτάκια
1 κιλό



€ 2.43 Λ

ΕΛΟΜΑΣ
Σπανακοπιτάκια
1 κιλό



€ 1.00 Λ

ΣΤΡΑΓΑΛΙ - ΣΤΑΦΙΔΑ
250 gr

€ 2.28 Λ

ΕΛΟΜΑΣ
Μπουγατσάκια
1 κιλό

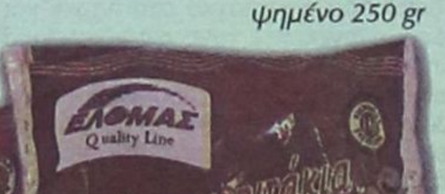

€ 2.85 Λ

ΕΛΟΜΑΣ
Λουκανοπιτάκια
1 κιλό

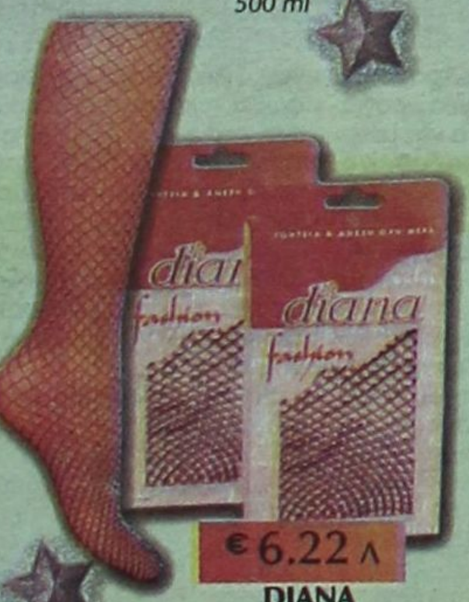

€ 6.22 Λ

DIANA
Καλσόν δίχτυ χονδρό
σε διάφορα χρώματα



€ 2.25 Λ

ΕΛΟΜΑΣ Μαλακτικό
σε 4 υπέροχα αρώματα
4 λίτρα



€ 0.96 Λ

ROUDI σκυλοτροφές
βοδινό, βοδινό & λαχανικά, κοτόπουλο & γαλοπούλα ευκολο άνοιγμα 1.250 kg

€ 0.49 Λ

ROUDI σκυλοτροφές
βοδινό, βοδινό & λαχανικά, κοτόπουλο & γαλοπούλα ευκολο άνοιγμα 405 kg



ΟΙ ΤΙΜΕΣ ΙΣΧΥΟΥΝ ΕΩΣ 31 / 12 / 2003

" Χρονια Πολλά & Ευτυχισμένο το 2004 "

1ο κατ/μα: Μεγ. Κωνσταντίνου 53 και Γαριβάλδη γωνία - Ρόδος, Τηλ.:22410 32695, Fax: 22410 38113
2ο κατ/μα: Μιχ. Πετρίδη - Καμείρου 79 - Ρόδος, Τηλ: 22410 60730, Fax: 22410 60731
www.spanos.gr e-mail:info@spanos.gr

Φόρεσαν τα γιορτινά τους...

Ο...σημερινός Κολοσσός και οι παλαίμαχοι του συλλόγου γιόρτασαν με τον καλύτερο τρόπο προσφέροντας πλούσιο θέαμα το απόγευμα τού Σαββάτου στο «Βενετόκλειο». Τα έσοδα θα διατεθούν σε δύο νεαρά παιδιά που αντιμετωπίζουν σοβαρά προβλήματα υγείας. Μπόλικες εκπλήξεις και χαμόγελα προσέφεραν μία ευχάριστη νότα δροσιάς στην οποία έδωσαν το «παρών» παλιοί και νέοι!

Ήταν μία εκδήλωση διαφορετική απ' τις υπόλοιπες...Μία εκδήλωση που αποδεικνύει σε όλους μας ότι υπάρχει ανθρωπιά. Ο σημερινός Κολοσσός και οι παλαίμαχοι του συλλόγου χωρίστηκαν το απόγευμα του Σαββάτου σε δύο ομάδες και διασταύρωσαν τα ξίφη τους, για φιλανθρωπικούς σκοπούς. Τα έσοδα των εισιτηρίων θα διατεθούν σε δύο 19χρονα παιδιά τα οποία αντιμετωπίζουν σοβαρό πρόβλημα υγείας. Άλλωστε αυτά είναι οι νικητές της ζωής και παλεύουν σε καθημερινή βάση προκειμένου να έχουν το δικαίωμα να ονειρεύονται...

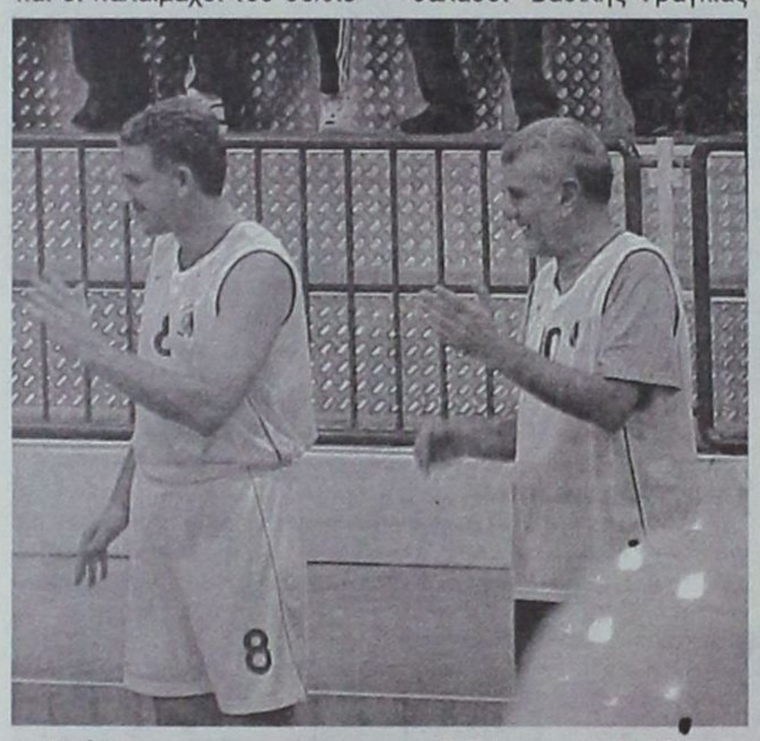

Η ώρα της παρουσίασης... Ο δήμαρχος Ροδίων Γιώργος Γιαννόπουλος, με τον πρόεδρο του Κολοσσού Κώστα Κωσταρίδη

Προχθές στο «Βενετόκλειο», όλα ήταν γιορτινά...Το μενού περιελάμβανε απ' όλα τα πιάτα και ο φίλαθλος κόσμος που βρέθηκε στο γήπεδο είχε την ευκαιρία να παρακολουθήσει μπόλικες εκπλήξεις, να χειροκροτήσει θερμά ιδιαίτερα τους παλαίμαχους, που αν και τα χρόνια πέρασαν, έδειξαν ότι δεν ξεχνούν αυτό με το οποίο μεγάλωσαν. Μεταξύ των παρευρισκόμενων ήταν και ο δήμαρχος Ροδίων Γιώργος Γιαννόπουλος, ο πρόεδρος του Κολοσσού Κώστας Κωσταρίδης, ενώ αγωνίστηκε επίσης και ο προπονητής των «θαλασσί» Βασίλης Φραγκιάς που πάντως δεν τήρησε το φερ-πλέι! Ο τεχνικός της ροδίτικης ομάδας, μέσα στο γιορτινό κλίμα συχνά-πυκνά, όντας μεγάλο πειραχτήρι, έμπαινε απ' τον πάγκο στο παρκέ και ανέκοπτε τους αιφνιδιασμούς της αντίπαλης ομάδας...

Τι να πρωτοθυμηθεί κανείς απ' το προχθεσινό φιλικό παιχνίδι...Την ασίστ του Μανόλη Ευσταθίου στον διαιτητή Γιώργο Ξανθό που αποδείχθηκε εύστοχος στη μία και μοναδική φορά που επιχείρησε σουτ. Την παρουσία του προέδρου του Σ.Δ.Κ.Δ. Δημήτρη Κουνελλέ που φόρεσε και πάλι τη στολή του και σφύριξε μαζί με τον γιό του Ηλία και τον Γιώργο Ξανθό. Η συγκεκριμένη τριπλέτα θύμισε λίγο αγώνες μεγαλύτερων διοργανώσεων και μάλιστα δεν ήταν λίγες οι φορές, που ο ένας πείραζε τον άλλο...

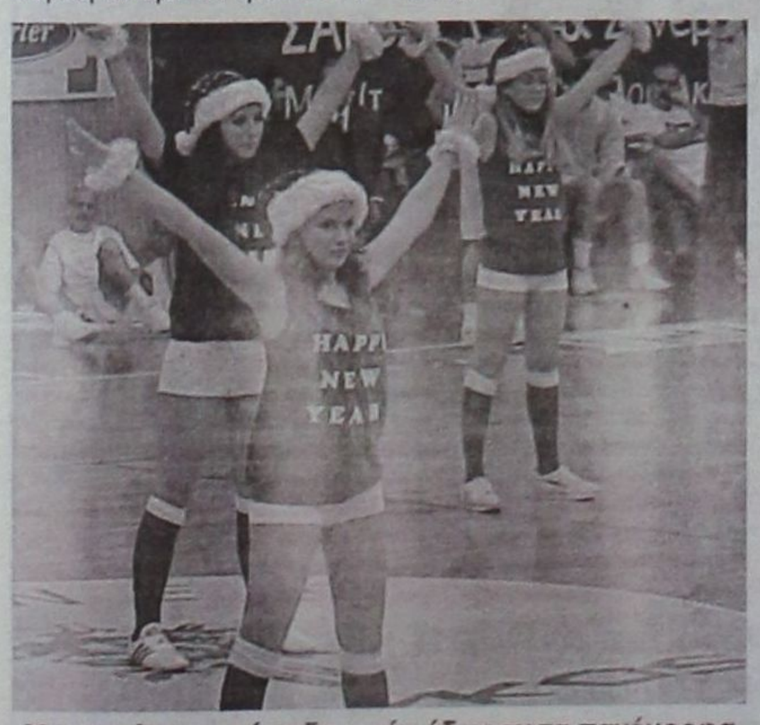

Μια ευχάριστη νότα δροσιάς έδωσαν τα πανέμορφα κορίτσια που επιμελήθηκαν το χορευτικό σόου της εκδήλωσης που διοργάνωσε με επιτυχία ο Κολοσσός

Η εκδήλωση του «Βενετοκλείου» άνοιξε με χορό από έξι πανέμορφα κορίτσια που έδωσαν τον καλύτερο τους εαυτό στο παρκέ, κερδίζοντας δίκαια το χειροκρότημα του κόσμου. Η συνέχεια ακόμα καλύτερη...Οι πεντάδες μπήκαν στο παρκέ. Με τους μπλε οι Γεωργάκης, Παναγιωτόπουλος, Γκογκίδης, Αρφαράς Γ. και Μπέρδης και με τους άσπρους(οι οποίοι τελικά έχασαν με 64-49 και όχι 64-63 αφού ο Δημήτρης Κουνελλές φρόντισε να τους προσθέσει πόντους στο τέλος...) οι Κωσταρίδης, Παναγιωταράκος, Γιαννόπουλος, Φραγκιάς και Άλμπερτ. Οι στιγμές ιστορικές...Ελεύθερο μπάσκετ και πολύ καλό θέαμα! Αυτοί ήταν οι παίκτες του Κολοσσού. Νέοι και παλιοί, φρόντισαν να φορέσουν τα γιορτινά τους, να ντυθούν Άγιοι-Βασίληδες και να προσφέρουν όμορφες και ξεχωριστές στιγμές. Οι παλιοί θυμήθηκαν και οι νέοι έμαθαν, το παρελθόν του συλλόγου.



Εντυπωσίασε με τις επιδόσεις του στο παρκέ ο προπονητής του Κολοσσού Βασίλης Φραγκιάς, που διακρίνεται στη φωτό να απειλεί έξω από τα 6.25

ΔΙΑΓΩΝΙΣΜΟΙ ΤΡΙΠΟΝΤΩΝ ΚΑΙ ΚΑΡΦΩΜΑΤΩΝ

Απ' την εκδήλωση του «Βενετοκλείου», φυσικά δεν απουσίασαν κατά τη διάρκεια του ημιχρόνου, οι διαγωνισμοί. Το ξεκίνημα έγινε με τα σουτ έξω απ' τα 6.25. Πήραν μέρος επτά αθλητές εκ των οποίων οι τρεις παλαίμαχοι. Ξεκίνησε ο Γιώργος Κουκλάκης (7/10) και ακολούθησαν οι, Αλέξης Παναγιωτόπουλος (5/10), Πάνος Παναγιωταράκος(4/10), Ανδρέας Δρακόπουλος(7/10), Γιάννης Αρφαράς(3/10), Βασίλης Φραγκιάς (2/10) και Μανόλης Ευσταθίου (2/10). Στην... παράταση νικητής αποδείχθηκε ο Ανδρέας Δρακόπουλος με 3/5, αφήνοντας δεύτερο τον Γιώργο Κουκλάκη.

Σειρά πήρε ο διαγωνισμός καρφωμάτων. Τρεις ήταν οι διαγωνιζόμενοι...Ο Γιάννης Μαρουλλάκης, ο Θοδωρής Γεωργίτσης και ο Αλφόνσο Άλμπερτ που φρόντισε να κάνει πλάκα με όλους...Νικητής αναδείχθηκε ο Γιάννης Μαρουλλάκης. Θέλετε και την επιτροπή που βαθμολογούσε τους συγκεκριμένους παίκτες; Αυτή αποτελούνταν από τον δήμαρχο Ρόδου Γιώργο Γιαννόπουλο, τον συνεπίκουρο δημάρχου Κάλλιστο Διακογεωργίου, τον πρόεδρο του Κολοσσού Κώστα Κωσταρίδη, τον πρόεδρο του Σ.Δ.Κ.Δ. Δημήτρη Κουνελλέ και τον Βασίλη Κουγιά. Μάλιστα όταν κάτι δεν τους άρεσε φρόντιζαν να γυρίζουν ανάποδα το 9 και να το μετατρέπουν σε 6, καθώς δεν υπήρχαν άλλοι βαθμοί εκτός απ' το 9 και το 10!

Στη συνέχεια πραγματοποιήθηκε το δεύτερο ημίχρονο με τους μπλε τελικά να παίρνουν τη νίκη με 64-63, παρά τις φιλότιμες προσπάθειες του Δημήτρη Κουνελλέ να αλλάξει τη ροή του αγώνα, προσθέτοντας πόντους στο τέλος στους άσπρους. Μετά τη λήξη του ματς ο Κολοσσός απένειμε τιμητικές πλακέτες στους παλαίμαχους του συλλόγου, με τους οποίους πάντως δεν αγωνίστηκε ο Παύλος Διάκου-



Με απαράμιλλο στυλ ο δήμαρχος Ροδίων Γιώργος Γιαννόπουλος, σε ρόλο οργανωτή στο προχθεσινό φιλικό παιχνίδι



Παλιές καλές εποχές είχε την ευκαιρία να θυμηθεί ο πρόεδρος του Σ.Δ.Κ.Δ. Δημήτρης Κουνελλές που φόρεσε ξανά τη στολή του και σφύριξε το φιλικό

λας.

- Τα δεκάλεπτα ήταν: 17-10, 27-24(ημ.), 46-42, 64-63
- Διαιτητές: Κουνελλές Δ.-Ξανθός- Κουνελλές Ηλ.

ΜΠΛΕ (Ματσαμάς-Πετσαλάς): Παναγιωτόπουλος 8(2), Γεωργάκης 5(1), Γιαννικουρής, Γεωργάκης 5(1), Μπέρδης 11, Γκογκίδης 9, Κουταλιανός, Λιβιεράτος 4, Γεωργίτσης 3, Αρφαράς Γ. 16(2), Παρδακάς, Δρακόπουλος 3.

ΑΣΠΡΟΙ (Κουγιός-Σακελλαρόπουλος): Χρυσοχόος 5(1), Παναγιωταράκος 3(1), Κωσταρίδης, Μαρουλλάκης 3, Σαρίκας 5(1), Άλμπερτ 2, Τρίμμης 2, Φραγκιάς 12(2), Γιαννόπουλος 2, Φουντουραδάκης, Ευσταθίου 4, Αρφαράς Μ. 9, Αγγελής, Καρυδάκης, Θεοδώρου 2.

- MVP του προχθεσινού φιλικού, αναδείχθηκε ο Νάτος Χρυσοχόος.

Σοκ με Παππά!

Ο 23χρονος πλέι-μέικερ θα υποβληθεί σήμερα σε αρθροσκόπηση και θα μείνει εκτός αγωνιστικής δράσης για ένα περίπου μήνα...Αμφίβολος ο Πατρίκης με Γ.Σ. Λάρισας! Αίτημα των Θεσσαλών για να ξεκινήσει νωρίτερα το ματς του Σαββάτου

Με τον χειρότερο τρόπο θα μπει αγωνιστικά η νέα χρονιά για τον Κολοσσό...Τα νέα μόνο ευχάριστα δεν μπορούν να θεωρηθούν κι αυτό γιατί ο Βασίλης Φραγκιάς θα στερηθεί για ένα περίπου μήνα τις υπηρεσίες του Χρήστου Παππά.

Ο 23χρονος πλέι-μέικερ θα υποβληθεί σήμερα σε αρθροσκόπηση-εκτός απρόοπτου-καθώς η κατάσταση του στο γόνατο έχει επιβαρυνθεί ιδιαίτερα. Ο Παππάς πριν ακόμα και από το ματς με τον Α.Σ.Ε. Δούκα ένιωθε κάποιες ενοχλήσεις που στη συνέχεια μετατράπηκαν σε πόνους και πρήξιμο.

Η εξέταση του ταλαντούχου παίκτη από τον γιατρό της ομάδας Τάσο Αντωνιάδη δεν είχε θετική κατάληξη και ο ίδιος θα μεταβεί στην Αθήνα προκειμένου να υποβληθεί σε αρθροσκόπηση απ' τον γνωστό ορθοπεδικό κ. Κατσιφαράκη.

Ο Παππάς θα μείνει σίγουρα εκτός αγωνιστικών χώρων για τρεις περίπου εβδομάδες, ωστόσο θα πρέπει να θεωρείται δεδομένο ότι θα χρειαστεί κι άλλος χρόνος ώστε να επανέλθει και πάλι στους κανονικούς ρυθμούς των προπονήσεων και κατά συνέπεια των αγώνων. Πλέον όπως έχει διαμορφωθεί η κατάσταση το κουπί στο ρόλο του οργανωτή θα τραβήξει ο Ανδρέας Δρακόπουλος, ενώ θα επιστρατευθεί και ο άνθρωπος για τις δύσκολες αποστολές, που δεν είναι άλλος απ' τον Χρήστο Γκογκίδη που πέρσι τα είχε καταφέρει καλά στο πρωτάθλημα της Β' Εθνικής.

Εξάλλου αμφίβολη θα πρέπει να θεωρείται η συμμετοχή του Δημήτρη Πατρίκη στην αναμέτρηση του ερχόμενου Σαββάτου με τον Γ.Σ. Λάρισας. Ο δυναμικός αθλητής δεν έχει ξεπεράσει ακόμα τους πόνους στον αστράγαλο και δεν μπορεί να προπονηθεί. Θα δοκιμάσει να επανέλθει κατά τη διάρκεια της εβδομάδας και ανάλογα θα αποφασιστεί η συμμετοχή του.

Τέλος αξίζει να σημειωθεί ότι οι Θεσσαλοί ζήτησαν απ' τον Κολοσσό και την Ε.Ο.Κ. η αναμέτρηση της 13ης αγωνιστικής να ξεκινήσει νωρίτερα προκειμένου να εξυπηρετηθούν για συγκοινωνιακούς λόγους. Θα πρέπει να θεωρείται δεδομένο ότι το ματς του Σαββάτου θα αρχίσει στις 17:00, όπως είχε γίνει και με την αναμέτρηση κόντρα στο Παλαιό Φάληρο.

Α' ΚΑΤΗΓΟΡΙΑ ΑΝΔΡΩΝ

Η «Δ» σας παρουσιάζει σήμερα τα στατιστικά των οκτώ ομάδων που παίρνουν μέρος στο πρωτάθλημα της πρώτης τοπικής κατηγορίας, μετά και τη συμπλήρωση δέκα αγωνιστικών.

Πλέον μετά την εορταστική περίοδο το πρωτάθλημα θα μπει στην τελική του ευθεία και φυσικά θα ακολουθήσουν τα πλέι-οφ για την ανάδειξη του πρωταθλητή.

Οπως έχει διαμορφωθεί η κατάσταση η πρώτη τετράδα θα αποτελείται από τον Α.Σ.Κ. Ιβίσκος, τον Α.Ο. Παντηλιακός, τον Π.Α.Ο. Διαγόρας και τον Ηρακλή Λάρδου.

Οσον αφορά την παραμονή στην κατηγορία η Ε.Α. Καλύμνου και ο Αγιος Νικόλαος Παστίδας θα παλέψουν για να αποφύγουν το μοιραίο, ενώ ρόλο ρυθμιστή τις τελευταίες αγωνιστικές θα παίξει ο αδιάφορος Διγενής Κοσκινού και η Α.Ε. Δικαίου.

Α.Σ.Κ. ΙΒΙΣΚΟΣ

ΟΝΟΜΑ	ΠΟΝΤΟΙ	ΣΥΜΜ.	Μ.Ο.
ΓΙΩΤΟΠΟΥΛΟΣ	14	5	2.8
ΜΠΕΛΑΓΙΑΣ	104	10	10.4
ΠΑΠΑΚΩΣΤΑΣ	44	7	6.28
ΒΛΑΧΟΔΗΜΟΣ	152	10	15.2
ΤΣΙΤΣΟΥΛΑΣ	35	8	4.37
ΔΟΥΒΑΛΗΣ	145	10	14.5
ΣΥΝΤΑΓΓΕΛΟΣ	79	10	7.9
ΜΠΙΛΙΑΣ	119	8	14.87
ΔΑΝΕΛΛΑΚΗΣ	6	3	2
ΦΙΛΙΠΠΟΠΟΥΛΟΣ	15	4	3.75
ΠΑΤΙΝΙΩΤΗΣ	23	5	4.6
ΚΑΠΙΤΑΝΟΣ	6	4	1.5
ΚΑΡΠΑΘΑΚΗΣ	5	2	2.5
ΚΟΥΜΝΑΚΗΣ	22	6	3.66
ΚΑΣΤΑΜΟΥΛΑΣ	0	1	0
ΠΑΥΛΙΔΗΣ	8	2	4
ΔΙΑΚΑΝΤΩΝΗΣ	2	1	2
ΚΟΨΙΑΣ	0	1	0
ΚΟΥΡΟΣ	3	1	3
ΚΑΤΣΑΡΑΣ	6	1	6

Π.Α.Ο. ΔΙΑΓΟΡΑΣ

ΟΝΟΜΑ	ΠΟΝΤΟΙ	ΣΥΜΜ.	Μ.Ο.
ΣΠΑΝΟΥΔΑΚΗΣ	47	9	5.22
ΓΚΟΝΟΣ	130	10	13
ΜΑΡΚΑΚΗΣ	98	8	12.25
ΒΟΓΙΑΤΖΗΣ	4	6	0.66
ΚΑΤΣΑΛΙΓΚΟΣ	0	1	0
ΤΣΑΛΙΚΙΔΗΣ	8	8	1
ΧΑΛΒΑΤΖΗΣ	120	10	12
ΓΕΩΡΓΟΠΑΛΗΣ	78	8	9.75
ΣΚΟΡΔΑΛΗΣ	73	10	7.3
ΓΙΑΤΖΟΓΛΙΔΗΣ	108	9	12
ΠΟΛΥΧΡΟΝΗΣ	34	9	3.77
ΚΑΡΤΑΝΟΣ	49	6	8.16
ΚΟΥΡΔΟΥΜΠΑΣ	0	1	0

Α.Ε. ΔΙΚΑΙΟΥ

ΟΝΟΜΑ	ΠΟΝΤΟΙ	ΣΥΜΜ.	Μ.Ο.
ΜΑΥΡΟΣ	11	9	1.22
ΤΣΙΑΦΙΤΣΑΣ	29	6	4.83
ΤΡΥΠΑΣ	43	8	5.37
ΧΑΤΖΗΧΑΡΑΛΑΜΠΟΥΣ	41	7	5.85
ΑΝΤΩΝΟΠΟΥΛΟΣ	88	10	8.8
ΤΣΩΝΗΣ	20	3	6.66
ΔΙΑΚΑΝΑΣΤΑΣΗΣ	21	10	2.1
ΧΑΤΖΗΦΟΥΝΤΑΣ	89	10	8.9
ΠΙΤΣΗΣ	20	5	4
ΑΛΕΞΑΝΔΡΗΣ	67	8	8.37
ΚΑΛΑΜΠΟΚΗΣ	57	9	6.33
ΜΠΟΥΤΖΑΣ	154	9	17.11
ΚΡΩΤΗΡΗΣ	8	7	1.14
ΡΟΥΦΑΣ	2	1	2
ΓΕΩΡΓΑΔΑΚΗΣ	0	1	0

Ε.Α. ΚΑΛΥΜΝΟΥ

ΟΝΟΜΑ	ΠΟΝΤΟΙ	ΣΥΜΜ.	Μ.Ο.
ΓΚΙΝΝΗΣ	25	7	3.57
ΖΕΡΒΟΣ	14	4	3.5
ΚΙΚΙΛΗΣ	59	7	8.42
ΣΦΟΥΓΚΑΡΙΣΤΟΣ	27	7	3.85
ΑΤΣΑΣ	38	3	12.66
ΓΕΩΡΓΙΑΔΗΣ	74	9	8.22
ΚΑΡΔΟΥΛΙΑΣ	98	10	9.8
ΚΑΛΙΟΡΟΣ	7	4	1.75
ΣΚΟΥΜΠΟΥΡΔΗΣ	24	6	4
ΜΑΙΛΗΣ	30	6	5
ΣΑΓΡΕΣ	0	1	0
ΚΟΥΝΤΟΥΡΗΣ	37	4	9.25
ΓΑΒΑΛΑΣ	31	6	5.16
ΟΙΚΟΝΟΜΟΥ	23	6	3.83
ΚΟΥΡΟΣ	44	4	11
ΚΟΥΛΛΙΑΣ	19	2	9.5
ΚΟΥΛΟΥΡΙΩΤΗΣ	0	1	0
ΙΕΡΟΜΟΝΑΧΟΣ	0	1	0
ΕΛ ΚΟΛΙ Ρ.	3	1	3
ΕΛ ΚΟΛΙ Σ.	3	1	3
ΚΟΡΦΙΑΣ	3	1	3

ΗΡΑΚΛΗΣ ΛΑΡΔΟΥ

ΟΝΟΜΑ	ΠΟΝΤΟΙ	ΣΥΜΜ.	Μ.Ο.
ΜΟΔΙΑΛΗΣ	84	8	10.5
ΔΑΛΑΜΑΝΑΚΗΣ	24	8	3
ΚΑΡΑΒΟΚΥΡΟΣ	60	10	6
ΣΑΚΚΗΣ	60	9	6.66
ΤΣΙΓΑΡΟΣ	62	8	7.75
ΣΤΑΛΑΣ	63	10	6.3
ΤΡΙΤΟΣ	167	10	16.7
ΝΙΚΗΦΟΡΙΔΗΣ	172	9	19.11
ΤΣΕΛΙΟΣ	4	2	2
ΑΧΛΑΔΙΩΤΗΣ	0	1	0
ΚΑΦΑΛΑΣ	0	1	0
ΧΑΤΖΗΜΙΧΑΛΗΣ	0	1	0
ΚΟΥΤΣΟΥΚΟΣ	23	5	4.6

ΔΙΓΕΝΗΣ ΚΟΣΚΙΝΟΥ

ΟΝΟΜΑ	ΠΟΝΤΟΙ	ΣΥΜΜ.	Μ.Ο.
ΚΑΝΤΗΣ	93	8	11.62
ΠΑΝΤΣΕΛΙΑΣ	82	10	8.2
ΠΟΛΥΧΡΟΝΙΟΥ	137	10	13.7
ΣΤΑΥΡΙΑΝΑΚΗΣ	16	4	4
ΤΣΑΛΙΚΗΣ	66	10	6.6
ΤΡΙΑΝΤΑΦΥΛΛΙΔΗΣ	42	10	4.2
ΝΙΚΟΛΗΣ	51	7	7.28
ΓΙΑΚΟΥΜΑΡΟΣ	19	5	3.8
ΚΟΥΛΟΥΜΠΡΗΣ	55	8	6.87
ΑΓΑΠΗΤΟΣ	1	2	0.5
ΦΩΤΕΙΝΟΠΟΥΛΟΣ	12	5	2.4
ΒΑΣΟΥΚΟΣ	84	7	12
ΚΑΣΤΕΛΛΑΣ	0	1	0
ΡΟΔΙΤΗΣ	4	2	2

Α.Ο. ΠΑΝΤΗΛΙΑΚΟΣ

ΟΝΟΜΑ	ΠΟΝΤΟΙ	ΣΥΜΜ.	Μ.Ο.
ΜΑΓΓΟΣ	38	7	5.42
ΔΙΑΚΟΜΙΧΑΛΗΣ	3	2	1.5
ΠΙΤΣΙΛΙΩΝΗΣ	82	8	10.25
ΜΟΣΧΗΣ	79	9	8.77
ΚΑΡΑΝΙΚΟΛΑΣ	16	8	2
ΑΒΕΚΛΟΥΡΙΟΣ	188	10	18.8
ΠΑΧΟΣ ΚΥΡ.	14	3	4.66
ΝΟΥΣΗΣ	54	10	5.4
ΣΟΛΩΜΟΣ	74	7	10.57
ΚΑΤΡΗΣ	2	5	0.4
ΗΛΙΟΥ	59	10	5.9
ΤΣΕΡΚΗΣ	77	8	9.62
ΜΑΜΑΚΑΣ	4	1	4
ΜΟΡΦΩΠΟΣ	15	8	1.87
ΧΑΤΖΗΦΟΥΝΤΑΣ ΑΡ.	6	1	6
ΛΟΓΟΘΕΤΗΣ Π.	6	1	6

ΑΓΙΟΣ ΝΙΚΟΛΑΟΣ ΠΑΣΤΙΔΑΣ

ΟΝΟΜΑ	ΠΟΝΤΟΙ	ΣΥΜΜ.	Μ.Ο.
ΠΑΤΤΑΣ	0	1	0
ΧΑΤΖΗΒΑΣΙΛΕΙΟΥ	117	10	11.7
ΚΑΜΠΟΥΡΑΚΗΣ	83	10	8.3
ΑΤΤΙΤΗΣ	7	5	1.4
ΜΟΣΧΗΣ	2	8	0.25
ΣΙΔΕΡΗΣ	0	2	0
ΓΡΗΓΟΡΑΣ	177	10	17.7
ΛΑΚΟΥΡΑΣ	8	5	1.6
ΣΑΡΙΚΑΣ	2	2	1
ΚΟΥΚΙΑΣ	14	7	2
ΜΑΡΟΥΛΛΑΚΗΣ	74	10	7.4
ΧΑΡΟΠΟΥΛΟΣ	26	6	4.33
ΠΛΑΤΕΛΛΑΣ Μ.	39	5	7.8
ΧΡΙΣΤΟΦΗΣ	2	1	2

Β' ΚΑΤΗΓΟΡΙΑ ΑΝΔΡΩΝ

Η «Δ» σας παρουσιάζει τα στατιστικά των έξι μονομάχων της Β' Ανδρών μετά την ολοκλήρωση του πρώτου γύρου



Στην αναμέτρηση ΔΑΝΣ Δωριεύς - Α.Ο. Σύμης θα κριθεί η άνοδος στα μεγάλα σαλόνια του δωδεκανησιακού μπάσκετ

Δεν επεφύλαξε ιδιαίτερες εκπλήξεις ο πρώτος γύρος στο πρωτάθλημα της δεύτερης τοπικής κατηγορίας. Οπως αναμενόταν ο Α.Ο. Σύμης και ο ΔΑΝΣ Δωριεύς θα είναι οι ομάδες που θα μονομαχήσουν για την κατάκτηση της πρώτης θέσης που οδηγεί στα μεγάλα σαλόνια του δωδεκανησιακού μπάσκετ.

Το συγκρότημα του Μερκούρη Μοσχόβη είναι το μοναδικό που έχει διατηρήσει το αήττητό του στην κατηγορία και οδηγεί την κούρσα στο βαθμολογικό πίνακα. Εκτός συγκλονιστικού απρόοπτου τα πάντα θα κριθούν την έβδομη αγωνιστική στη ρεβάνς των δύο πρωτοπόρων στην οποία ο Α.Ο. Σύμης θα κληθεί να προστατεύσει τη διαφορά των τεσσάρων πόντων (62-58) με την οποία κέρδισε στο γειτονικό νησί τους «κιτρινόμαυρους».

Από κει και πέρα αρκετά καλή θεωρείται η παρουσία του νεοσύστατου τμήματος του Ζέφυρου ενώ οι υπόλοιπες ομάδες έχουν καθαρά ρόλο κομπάρσου. Καλά σημάδια ωστόσο, έχει δείξει ο Ηλιος Ιαλυσού που παρουσιάζεται αρκετά οργανωμένος, ενώ ο Κλεόβουλος Λίνδου με τον Σταυρό Καλυθιών θα παλέψουν για την αποφυγή της τελευταίας θέσης.

Μέχρι στιγμής, και μετά φυσικά τη συμπλήρωση του πρώτου γύρου, οι έξι ομάδες που συμμετέχουν στην κατηγορία έχουν χρησιμοποιήσει συνολικά 79 αθλητές.

Πρώτος σκόρερ παραμένει για ακόμα μια χρονιά ο Νίκος Μυλωνάκης του Α.Ο. Σύμης που δύσκολα θα χάσει το συγκεκριμένο τίτλο καθώς οι διώκτες του βρίσκονται αρκετά πίσω στη σχετική λίστα.

ΣΤΑΥΡΟΣ ΚΑΛΥΘΙΩΝ

ΟΝΟΜΑ	ΠΟΝΤΟΙ	ΣΥΜΜ.	Μ.Ο.
ΓΙΩΡΓΑΣ	30	4	7.5
ΣΩΤΗΡΙΟΥ Π.	12	5	2.4
ΚΙΟΤΤΟΣ	20	4	5
ΤΣΑΚΙΡΗΣ	18	5	3.6
ΝΟΥΣΗΣ	82	5	16.4
ΡΟΥΣΑΚΗΣ	67	5	13.4
ΚΩΤΗΣ	11	5	2.2
ΠΑΡΙΣΗΣ	0	2	0
ΜΑΛΩΙΝΑΣ	3	4	0.75
ΤΑΝΑΝΑΚΗΣ	2	3	0.66

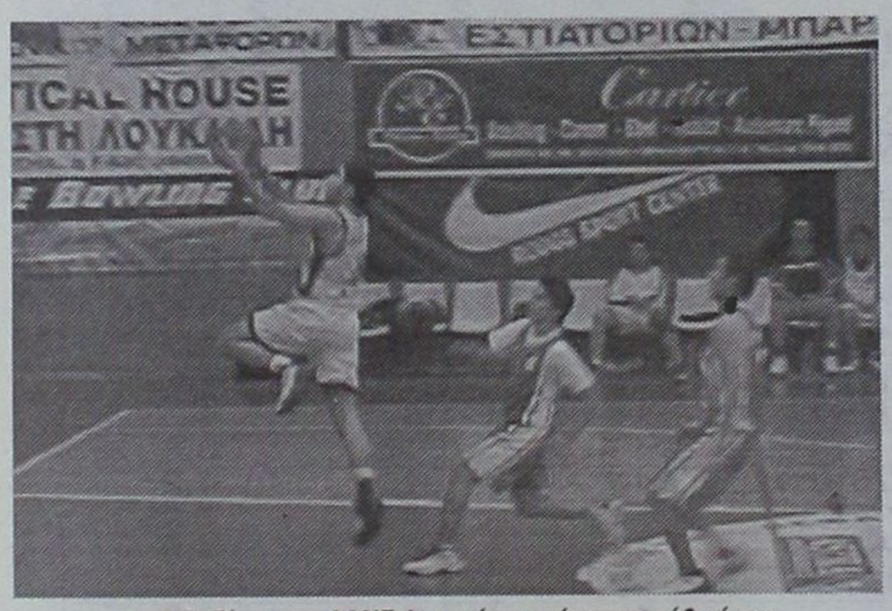

Ο Ροδίτης του ΔΑΝΣ Δωριεύς σε μία προσπάθειά του στην αναμέτρηση της ομάδας του με τον Ζέφυρο

ΗΛΙΟΣ ΙΑΛΥΣΟΥ

ΟΝΟΜΑ	ΠΟΝΤΟΙ	ΣΥΜΜ.	Μ.Ο.
ΧΑΡΑΛΑΜΠΑΚΗΣ	31	5	6.2
ΦΑΝΤΗΣ	10	2	5
ΚΑΡΑΚΟΠΟΥΛΟΣ	36	5	7.2
ΠΟΛΙΤΗΣ	82	4	20.5
ΚΑΣΤΑΝΑΚΗΣ	35	5	7
ΣΟΚΟΡΕΛΗΣ	37	4	9.25
ΜΠΑΚΑΛΗΣ	38	5	7.6
ΤΟΛΙΚΑΣ	7	2	3.5
ΤΖΑΒΑΡΑΣ	7	5	1.4
ΦΩΤΑΡΑΣ Γ.	0	3	0
ΚΟΥΛΟΥΜΠΡΗΣ	0	1	0
ΜΑΥΡΟΥΔΗΣ	0	2	0
ΚΕΦΑΛΙΔΗΣ	0	1	0
ΛΑΒΑΣΑΣ	9	1	9

ΚΛΕΟΒΟΥΛΟΣ ΛΙΝΔΟΥ

ΟΝΟΜΑ	ΠΟΝΤΟΙ	ΣΥΜΜ.	Μ.Ο.
ΦΡΑΝΤΖΑΚΗΣ	54	4	13.5
ΠΑΠΑΚΩΝΣΤΑΝΤΙΝΟΥ Μ.	39	5	7.8
ΔΙΑΚΟΜΙΧΑΛΗΣ	5	4	1.25
ΧΟΧΛΑΣΤΟΣ	16	5	3.2
ΠΑΠΑΚΩΝΣΤΑΝΤΙΝΟΥ Π.	21	3	7
ΚΑΡΥΠΗΣ	30	4	7.5
ΚΟΛΕΤΣΟΣ	37	4	9.25
ΚΡΗΤΙΚΟΣ Γ.	0	2	0
ΜΥΣΙΡΛΑΚΗΣ	2	2	1
ΤΣΑΚΙΤΗΣ	4	2	2
ΚΟΥΚΟΥΡΑΣ	13	2	6.5
ΠΑΛΛΑΣ	0	1	0
ΜΑΚΡΗΣ	0	1	0

Δ.Α.Ν.Σ. ΔΩΡΙΕΥΣ

ΟΝΟΜΑ	ΠΟΝΤΟΙ	ΣΥΜΜ	Μ.Ο.
ΚΟΥΚΙΑΛΙ Λ.	4	2	2
ΨΑΘΑΚΗΣ	37	4	9.25
ΡΟΔΙΤΗΣ	75	5	15
ΑΓΑΠΗΤΑΚΗΣ	13	3	4.33
ΜΑΥΡΟΝΙΚΟΛΑΣ	17	2	8.5
ΓΕΡΑΚΗΣ	71	4	17.75
ΚΡΗΤΙΚΟΣ	62	5	12.4
ΜΙΧΑΛΟΣ	0	3	0
ΡΑΜΜΟΣ	38	5	7.6
ΛΑΜΠΡΙΑΝΟΣ	24	4	6
ΚΟΥΚΙΑΛΙ Β.	0	1	0
ΓΕΝΝΑΙΟΠΟΥΛΟΣ	17	3	5.66
ΠΑΠΑΝΤΩΝΑΚΗΣ	2	1	2

ΖΕΦΥΡΟΣ

ΟΝΟΜΑ	ΠΟΝΤΟΙ	ΣΥΜΜ.	Μ.Ο.
ΜΟΣΧΟΒΑΚΟΣ	2	4	0.5
ΛΕΡΓΟΣ	41	4	10.25
ΠΗΛΟΣ	9	2	4.5
ΣΤΑΥΡΗΣ	61	5	12.2
ΚΑΝΙΝΤΑ	27	4	6.75
ΣΙΕΧ	24	3	8
ΜΟΥΚΕΝΤΙ	58	5	11.6
ΖΑΦΕΙΡΑΚΗΣ	33	5	6.6
ΒΑΣΙΛΑΡΑΚΗΣ	0	1	0
ΜΗΤΣΟΥ	63	4	15.75
ΜΑΚΡΥΝΙΚΑΣ	20	4	5
ΣΤΕΦΑΝΙΔΗΣ	6	3	2
ΚΑΛΑΡΥΤΗΣ	4	2	2
ΠΑΠΑΔΗΜΗΤΡΙΟΥ	0	2	0
ΚΑΤΕΠΟΔΗΣ	9	1	9
ΧΑΤΖΗΚΥΡΙΑΚΟΣ	0	1	0

Α.Ο. ΣΥΜΗΣ

ΟΝΟΜΑ	ΠΟΝΤΟΙ	ΣΥΜΜ.	Μ.Ο.
ΠΑΠΑΝΘΥΜΟΥ	26	3	8.66
ΛΟΥΠΗΣ ΣΤ.	18	5	3.6
ΦΟΥΝΤΟΥΡΑΔΑΚΗΣ	40	5	8
ΜΥΛΩΝΑΚΗΣ Ν.	112	5	22.4
ΤΣΟΥΒΑΛΑΣ	11	4	2.75
ΚΑΝΕΛΛΑΚΗΣ	31	4	7.75
ΧΑΤΖΗΠΕΤΡΟΣ	0	3	0
ΔΑΛΛΗΣ	44	5	8.8
ΧΑΣΚΑΣ	33	5	6.6
ΛΟΥΠΗΣ Γ.	8	4	2
ΜΑΝΩΛΕΣΚΟΣ	2	1	2
ΜΙΣΣΟΣ	0	1	0
ΜΥΛΩΝΑΚΗΣ Κ.	9	1	9

Η Α.Ε. Κατταβιάς νικήτρια στο τουρνουά της Μεσαναγρού

✓ Κέρδισε στον τελικό 1-0 τον ΠΑΣ Ασκληπειού

ΜΕΣΑΝΑΓΡΟΣ.-

Γιάννης Αρνάς

Με ποδοσφαιρικό τουρνουά εγκαινιάστηκε το δημοτικό γήπεδο Μεσαναγρού, την Παρασκευή 26 Δεκεμβρίου, παρουσία και των έξι ομάδων,



που αντιπροσωπεύουν το Δήμο Νότιας Ρόδου. Επιτέλους μετά από πολλά χρονιά η Α.Ε. Μεσαναγρού απέκτησε το δικό της σπίτι και τα όνειρά της έγιναν πραγματικότητα. Βασικός συντελεστής στην επίτευξη αυτού του στόχου ήταν εξ' ολοκλήρου ο Δήμος, που με δικά του έξοδα και προσωπική εργασία των υπαλλήλων, φτάσαμε σήμερα στο πολύ ευχάριστο αθλητικό γεγονός.

Η ποδοσφαιρική γιορτή ξεκίνησε με τον αγιασμό του γηπέδου.

Στη συνέχεια το λόγο πήρε ο νυν δήμαρχος Μανώλης Σαββής και ο απελθών δήμαρχος Ιωάννης Τόουλου. Και οι δύο συνεισέφεραν στην ολοκλήρωση αυτού του έργου.

Την εκδήλωση τίμησαν με την παρουσία τους, ο πρόεδρος της ΕΠΣΔ Κλεόβουλος Χατζηγεωργίου, ο πρόεδρος του Συνδέσμου Διαιτητών Δημήτρης Κάπρος, ο συνεπίκουρος Δημάρχου Ρόδου Κάλλιστος Διακογεωργίου και πάρα πολλοί άλλοι.

Στο αγωνιστικό μέρος το τουρνουά το κατέκτησε η Α.Ε. Κατταβιάς, κερδίζοντας στον τελικό τον Π.Α.Σ. Ασκληπειού με 1-0.

Να πάρουμε όμως τα πράγματα από την αρχή. Το τουρνουά ξεκίνησε με την αναμέτρηση ΑΕ Μεσαναγρού - ΠΑΣ Ασκληπειού. Στην τριαντάλεπτη διάρκεια του αγώνα, οι ομάδες ήρθαν ισόπαλες με 0-0, στη διαδικασία των πέναλτι η ομάδα του Ασκληπειού κέρδισε με 3-2.

Στον επόμενο αγώνα η Α.Ε. Κατταβιάς κέρδισε την Ασπίδα Απολακκιάς με 2-0. Τα γκολ σημείωσαν ο Σβύνος και ο Αλεβιζόπουλος.

Στον τρίτο αγώνα ο Ο.Φ. Ιστρίου κέρδισε στη διαδικασία των πέναλτι τον Διαγόρα Βατίου 5-4.

Κανονική διάρκεια 0-0.

Η νικήτρια ομάδα του ΠΑΣ Ασκληπειού, κέρδισε στη συνέχεια ομάδα παλαιμάχων του Δήμου Νότιας Ρόδου, με σκορ 2-1.

Σκόραραν για τους νικητές οι Ματσάγκος Π. και Κλημαντής και για τους ηττημένους ο Μικκιού.

Επόμενος αγώνας ανάμεσα στην Α.Ε. Κατταβιάς και στον Ο.Φ. Ιστρίου. Κανονική διάρκεια 2-2.

Προηγήθηκε η Κατταβιά με τα γκολ του Σβύνου και του Αλεβιζόπουλου, μείωσε η Ίστριος με τον Οικονόμου και ισοφάρισε με τον Κωστίδη.

Στη διαδικασία των πέναλτι η Κατταβιά κέρδισε με 8-7 και πέρασε στον τελικό.

Στον τελικό του τουρνουά, η ομάδα της Κατταβιάς κέρδισε με 1-0 τον ΠΑΣ Ασκληπειού. "Χρυσός" σκόρερ της αναμέτρησης ο Νισύριος.

Τα παιχνίδια διαιτήτευσαν οι : Φραγκίνης, Κόττορος, Καραχανής και Σαββιδάκης, διακριτική παρουσία ο Λάμπρου.

Οι συνθέσεις των ομάδων:

Α.Ε. Κατταβιάς: Χατζηδημητρίου, Καζώνης Ν., Τερεζάκης, Πέτρου, Παπαϊωάννου, Νισύριος, Κωνσταντόπουλος Κ., Κατσαμπάς, Μερκούρης, Αλεβιζόπουλος, Σβύνος, Ζαννετής, Αρνάς.

ΠΑΣ ΑΣΚΛΗΠΕΙΟΥ: Κουγκράς, Χατζηκώστας, Ματσάγκος Μ., Πατούνας, Παπαβασιλείου, Κλημαντής, Μερκούρης, Κωλέτσης, Καρακατσάνης, Μπαϊράμης, Ματσάγκος Π., Διακολουκάς.

ΔΙΑΓΟΡΑΣ ΒΑΤΙΟΥ: Αναστασάς, Φωτεινής, Τσιβρινής, Μακρής, Μαλλιάκας, Μαγιόγλου, Φαρμακαλής, Μύρτο, Καράμπης, Καμπούρης Θ., Καμπούρης Ι., Καλημέρης, Καρπαθάκης, Λιακατάς.

Ο.Φ.ΙΣΤΡΙΟΥ: Δημητρίου Φ., Δημητρίου Π., Χωρίτης Σ., Κωστίδης, Λεβάκης,, Αυγουστάκης Κ., Αυγουστάκης Ν., Παπουτσάκης, Οικονόμου, Κωτσάνης, Δημητραδιού, Παπακώστας, Καραγεωργίου.

ΑΣΠΙΔΑ ΑΠΟΛΑΚΚΙΑΣ: Λύμουρας, Σαράγιας, Παπαϊωάννου, Κανάκης, Μελεούνης, Αποκούραστος, Μάκρας, Καψαλάκης, Παπανδρέου, Ζάταρας, Βαρδόπουλος

Α.Ε. ΜΕΣΑΝΑΓΡΟΥ: Ρίζος, Βαρλάμης, Σαμαατάκης, Ροδίτης, Αξιώτης, Γεωργάς, Σταματίου, Καψαλάκης, Σταματάκης, Παρασκευάς, Μακριάς, Μπαϊράμης, Ατσάς, Ευστρατίου, Κανάκης

ΠΑΛΑΙΜΑΧΟΙ Δ.Ν.Ρ. : Θαρρενός, Κουγκράς, Αλεξίου, Πιζήμολας, Γαϊτάνος, Χατζηκώστας, Σταματάκης Μ., Σταματάκης Κ., Μικκιού, Διαμαντής, Σοφός, Χατζηγιαννάκης, Λέργος, Καραγιάννης, Αρνίταλης, Καραγιάννης.

ΕΛΛΗΝΙΚΗ ΔΗΜΟΚΡΑΤΙΑ
ΔΗΜΟΣ ΡΟΔΙΩΝ
Δ/ΝΣΗ ΤΕΧΝ. ΥΠΗΡΕΣΙΩΝ

ΠΕΡΙΛΗΨΗ ΔΙΑΚΗΡΥΞΗΣ ΜΥΣΤΙΚΗΣ ΕΠΑΝΑΛΗΠΤΙΚΗΣ ΔΗΜΟΠΡΑΣΙΑΣ

Ο δήμαρχος Ροδίων διακηρύσσει ότι θα γίνει πρόχειρος διαγωνισμός ελεύθερος σε ευρώ και με κριτήριο τη συμφερότερη προσφορά, με υποβολή σφραγισμένων προσφορών και με συμπλήρωση τιμολογίου για την ανάδειξη προμηθευτή για την «**Προμήθεια μοτοποδηλάτων**».

Ο ενδεικτικός προϋπολογισμός ανέρχεται στο ποσό των 15.000 ευρώ συμπεριλαμβανομένου του ΦΠΑ.

Ο χρόνος παράδοσης της ανωτέρω προμήθειας που θ' αρχίσει με την υπογραφή της σύμβασης καθορίζεται σε τριάντα (30) ημέρες.

Ο διαγωνισμός θα γίνει την 12η Ιανουαρίου του έτους 2004 ημέρα Δευτέρα, με ώρα έναρξης αποδοχής προσφορών την 10.00 πρωινή και ώρα λήξης αποδοχής προσφορών την 10.30 πρωινή στα γραφεία της Δ/νσης Τεχνικών Υπηρεσιών (Αγίου Ιωάννου 52 και Διαγοριδών γωνία) και μπροστά στην αρμόδια Επιτροπή Διεξαγωγής του Διαγωνισμού.

Στο διαγωνισμό γίνονται δεκτοί όλοι οι κατασκευαστές και αναγνωρισμένοι προμηθευτές που επιθυμούν να λάβουν μέρος προσκομίζοντας τα δικαιολογητικά που προβλέπόνται από τη διακήρυξη.

Η εγγύηση συμμετοχής στο διαγωνισμό είναι 5% επί της αξίας του ενδεικτικού προϋπολογισμού της μελέτης επί του συνόλου ή επί μέρους των ειδών της προμήθειας, σε εγγυητική επιστολή.

Η λήξη ισχύος της εγγυητικής επιστολής πρέπει να είναι τουλάχιστον ένα μήνα πέραν της λήξης της ισχύος της προσφοράς.

Πληροφορίες και παράδοση κάθε σχετικού εγγράφου του διαγωνισμού (τεχνική περιγραφή, ενδεικτικός προϋπολογισμός, γενική και ειδική συγγραφή υποχρεώσεων, τεχνικές προδιαγραφές, διακήρυξη κ.λπ.), θα δίδονται μέχρι και την προηγούμενη ημέρα του διαγωνισμού κατά τις εργάσιμες ημέρες και ώρες στα γραφεία της Δ/νσης Τεχνικών Υπηρεσιών μας στα τηλέφωνα 22410 46409, 22410 46420.

Ο Δήμαρχος Ροδίων
Κ.Κ.Ε.
Ο προϊστάμενος
Δ/νσης Τεχνικών Υπηρεσιών
ΕΛΕΥΘΕΡΙΟΣ ΚΩΝΣΤΑΝΤΖΟΣ

Ορισμοί αγώνων από την ΕΠΣΔ

Κυπέλλου και Γ' Κατηγορίας

Από την ΕΠΣΔ ορίστηκαν και επανορίστηκαν οι παρακάτω αγώνες:

Γ' ΚΑΤΗΓΟΡΙΑ
Τετάρτη 14-1-2004
• **Αρχάγγελος(14.45):** Πετρώνας - Αναγέννηση Νήσόυ Ρόδου (Δημητράς Δημ.)

Κυριακή 4-1-2004
• **Κρητηνία(14.45):** Αλθαιμένης - Ηρακλής Λάρδου (Σεβδαλάκης)

ΑΓΩΝΕΣ ΚΥΠΕΛΛΟΥ
Κυριακή 4-1-2004
• **Αρχάγγελος (14.45):**
Πετρώνας - Ερμής (Βιτσέτζος)

Τετάρτη 14-1-2004
• **Κρεμαστή (14.15):** Φοίβος - Ασπίδα Απολακκίας (Κυπραίος Θεοδ.)
• **Φάνες(14.15):** Αναγέννηση Έμπωνα -Ευαγόρας (Σταματίου)
• **Στάδιο«Ανταγόρας» (14.15):** Ανταγόρας - ΑΕ Κως (Μανιάς).

Γ' ΚΑΤΗΓΟΡΙΑ
3ος Όμιλος
Πέμπτη 8-1-2004
• **Λειψοί(13.30):** Λειψοί -ΠΑΟ Κω (Σπύρου)

ΕΦΗΒΙΚΟ ΠΡΩΤΑΘΛΗΜΑ
Κυριακή 4-1-2004
• **Κατταβιά(15.00):** ΑΕ Κατταβιάς - Φοίβος

ΠΑΙΔΙΚΟ ΠΡΩΤΑΘΛΗΜΑ
Σάββατο 3-1-2004
• **Αρχάγγελος(15.00):** Πετρώνας- Ρόδος
Κυριακή 4-1-2004
• **Φάνες (15.00):**Ευκλής -Ιάλυσος '97



Οι δραστηριότητες του ΔΟΝΑ Λινδίων το χρόνο που φεύγει...

Αν και άργησε να ορισθεί το νέο διοικητικό συμβούλιο του Δημοτικού Οργανισμού Νεολαίας και Άθλησης Λινδίων στις αρχές του χρόνου, τα μέλη του έμειναν αρκετά ικανοποιημένα. από το συνολικό απολογισμό δράσης το 2003.

Ο απολογισμός των εκδηλώσεων που διοργάνωσε ή συνδιοργάνωσε ή συμμετείχε, είναι οι εξής:

Γιορτή Αθλητή Μαθητή
(30-4-2003)

Το νέο Δ.Σ. του Οργανισμού παρουσιάζει το πρόγραμμα για τη χρονιά που θα ακολουθήσει. Νέοι άνθρωποι, νέο Δ.Σ., νέα φιλοσοφία, θα προσπαθήσουν να δώσουν καινούργια δυναμική στον Οργανισμό του Αθλητισμού και της Νεολαίας.

Ο προϊστάμενος του Οργανισμού κ. Τζαφέρης Γεώργιος μετέφερε στον κόσμο το πλαίσιο στο οποίο θα κινηθεί ο Οργανισμός και στη συνέχεια ακολούθησε η απονομή διπλωμάτων και χρηματικών βραβείων στους αριστούχους μαθητές και αθλητές γυμνασίων και λυκείων αλλά και στους εισαχθέντες σε Α.Ε.Ι. - Τ.Ε.Ι..

Ο δήμαρχος Λινδίων Θαρρενός Γεώργιος, ο πρόεδρος του Δ.Ο.Ν.Α. Καλαθενός Μιχαήλ και όλο το Δ.Σ. του Δήμου και του Δ.Ο.Ν.Α. ήταν παρόντες σ' αυτή την όμορφη εκδήλωση, αλλά και πλήθος κόσμου που κατέκλυσαν την αίθουσα του Πνευματικού Κέντρου Πυλώνας.

Τουρνουά Μπάσκετ
Κρεμαστή
01-05-2003



Ο Δ.Ο.Ν.Α. Λινδίων με δύο ομάδες Μίνι και Σούπερ Μίνι, συμμετείχε στο τουρνουά μπάσκετ της Κρεμαστής γι αυτές τις ηλικίες. Οι μικροί «μπόμπιρες» έδειξαν πως το μέλλον τους ανήκει, ξεδίπλωσαν το πλούσιο ταλέντο τους στο παρκέ της Κρεμαστής και είχαν μια αξιόλογη παρουσία.

ΑΓΩΝΑΣ ΠΑΛΑΙΜΑΧΩΝ
ΠΟΔΟΣΦΑΙΡΟΥ
Δ.Ο.Ν.Α. ΛΙΝΔΙΩΝ -
Δ.Ο.Ν.Α. ΝΟΤΙΑΣ ΡΟΔΟΥ
03-05-2003

Η τέχνη δεν ξεχνιέται αυτό το γνωρίζουμε όλοι. Πόσο μάλλον όταν πρόκειται για παλαίμαχους ποδοσφαιριστές που αγαπούν αυτό το άθλημα που λέγεται ποδόσφαιρο που «ματώνουν» γι αυτή τη μεγάλη αγάπη.

Ο Δ.Ο.Ν.Α. Λινδίων έδειξε την ανώτερη κλάση του και επικράτησε με 7-2 της Νότιας Ρόδου.

ΤΟΥΡΝΟΥΑ ΠΟΔΟΣΦΑΙΡΟΥ
ΣΤΟΝ ΠΡΟΦΗΤΗ ΗΛΙΑ
10-05-2003

Σε μια πανέμορφη περιοχή στον Προφήτη Ηλία, οι ακαδημίες ποδοσφαίρου του Δήμου Λινδίων προσέφεραν πλούσιο θέαμα και πολλά γκολ. Οι μικροί ποδοσφαιριστές κέρδισαν τις εντυπώσεις, αλλά και το τουρνουά που διοργανώθηκε εκεί από το Δήμο Καμείρου. Με δύο νίκες και μάλιστα με ευρύ σκορ (6-0) και (7-1) η ομάδα πήρε την πρώτη θέση.

ΤΕΛΙΚΟΣ ΠΟΔΟΣΦΑΙΡΟΥ
ΕΝΟΠΛΩΝ ΔΥΝΑΜΕΩΝ ΠΟΥ
ΔΙΕΞΗΧΘΗ ΣΤΗ ΡΟΔΟ ΣΤΙΣ 21-05-2003

Αγόρια και κορίτσια απ' όλα τα Δ.Δ. του Δήμου παρακολούθησαν αυτόν τον αρκετά σημαντικό αγώνα που διεξήχθη στο Δημοτικό Στάδιο της Ρόδου.



Τα παιδιά όλων των ακαδημιών είχαν την ευκαιρία να απολαύσουν το παιχνίδι σημαντικών ποδοσφαιριστών που αγωνίζονται σε μεγάλες επαγγελματικές ομάδες.

Η χαρά τους ήταν μεγάλη αφού για πρώτη φορά έβλεπαν τα ινδάλματά τους ζωντανά και από κοντά και είχαν την ευκαιρία να πάρουν αυτόγραφα από πολλούς παίκτες.

ΠΑΝΕΛΛΗΝΙΟ
ΠΡΩΤΑΘΛΗΜΑ ΣΤΙΒΟΥ
ΜΕ ΕΙΔΙΚΕΣ ΑΝΑΓΚΕΣ
ΠΟΥ ΔΙΕΞΗΧΘΗ ΣΤΗ ΡΟΔΟ
ΣΤΙΣ 24-05-2003

Χαρακτηρίστηκε από τους γυμναστές του Δήμου Λινδίων η πιο εποικοδομητική εκδήλωση που είχαν την ευκαιρία να παρακολουθήσουν τα παιδιά.



Έβλεπαν αθλητές που δεν είχαν το ένα πόδι τους κι όμως κατάφερναν να τρέξουν και να πηδήξουν λες και δεν συνέβαινε τίποτα.

Τυφλοί και ανάπηροι συμμετείχαν στους αγώνες και φώναζαν πως και αυτοί μπορούν να τα καταφέρουν περίφημα στο χώρο του αθλητισμού.

Ήταν άτομα, όχι με ειδικές ανάγκες, αλλά με ειδικές ικανότητες που κέρδισαν το χειροκρότημα των μικρών μας φίλων για την προσπάθεια που κατέβαλαν σε όλη τη διάρκεια των αγώνων.

Τα παιδιά αποκόμισαν σημαντικές εμπειρίες και κατάλαβαν με τον καλύτερο τρόπο τι σημαίνει να αγωνίζεσαι.

Να σημειώσουμε πως ο ΔΟΝΑ Λινδίων ήταν ο μόνος Οργανισμός που παρακολούθησε αυτούς τους αγώνες και μάλιστα δέχτηκε τα συγαρητήρια του προέδρου του Σ.Ε.Γ.Α.Σ. Βασίλη Σεβαστή, που ήταν παρών στην εκδήλωση, αλλά και πολλών αθλητών που ενθουσιάστηκαν από το ζεστό χειροκρότημα των παιδιών.

ΑΓΩΝΕΣ ΔΗΜΟΤΙΚΩΝ ΣΧΟΛΕΙΩΝ ΤΟΥ ΔΗΜΟΥ ΛΙΝΔΙΩΝ
ΔΙΟΡΓΑΝΩΣΗ Δ.Ο.Ν.Α. ΛΙΝΔΙΩΝ
ΣΤΙΣ 5-6 ΙΟΥΝΙΟΥ ΤΟΥ 2003

Φέτος οι αγώνες των δημοτικών σχολείων του Δήμου πραγματοποιήθηκαν σε δύο ημέρες. Την πρώτη ημέρα έγιναν αγώνες αθλοπαιδιών και τη δεύτερη οι αγώνες στίβου. Οι αθλητικές εγκαταστάσεις του Δ.Δ. Καλάθου για δύο μέρες γέμισαν από πανέμορφες παρουσίες παιδιών.

Η συμμετοχή των παιδιών ήταν φανταστική και από φέτος θα λαμβάνουν μέρος και παιδιά προσχολικής ηλικίας αγωγής, δηλαδή νήπια. Να τονίσουμε επίσης πως το γήπεδο της Καλάθου ήταν γεμάτο κάτι που δείχνει πως οι δημότες Λινδίων αγκαλιάζουν ζεστά αξιέπαινες προσπάθειες.

ΕΝΗΜΕΡΩΣΗ ΓΙΑ ΤΑ ΑΘΛΗΜΑΤΑ ΤΩΝ
ΟΛΥΜΠΙΑΚΩΝ ΑΓΩΝΩΝ ΠΝΕΥΜΑΤΙΚΟ
ΚΕΝΤΡΟ ΠΥΛΩΝΑ
ΣΤΙΣ 20-06-2003

Δεν πρέπει να ξεχνάμε πως φέτος είναι μια σημαντική χρονιά για τον αθλητισμό αλλά και για την Ελλάδα μας.



Το καλοκαίρι που μας έρχεται διεξάγονται στη χώρα μας και συγκεκριμένα στην Αθήνα, οι Ολυμπιακοί αγώνες.

Μια σπουδαία διοργάνωση που ανήκει σ' όλους τους Έλληνες.

Ο προϊστάμενος του αθλητικού οργανισμού Τζαφέρης Γεώργιος παρουσίασε όλα τα αθλήματα των ολυμπιακών αγώνων σε Video και ταυτόχρονα γινόταν εκτενή αναφορά σε καθένα από αυτά. Ακολούθησε συζήτηση με τους μικρούς μας φίλους και λύθηκαν πολλές απορίες που τους απασχολούσαν.

ΤΟΥΡΝΟΥΑ ΠΟΔΟΣΦΑΙΡΟΥ
ΥΠΑΛΛΗΛΩΝ
ΔΗΜΟΥ ΚΑΛΛΙΘΕΑΣ
ΙΟΥΛΙΟΣ 2003

Σε ακόμη μια σημαντική εκδήλωση ο Δήμος έδωσε το παρών. Στο τουρνουά ποδοσφαίρου που διοργάνωσε ο Δ.Ο.Α.Ν. Καλλιθέας συμμετείχαν και οι υπάλληλοι του Δήμου και μάλιστα, δεν είχαμε μια απλή παορυσία αλλά πήρε και τη δεύτερη θέση στη συγκεκριμένη εκδήλωση.

ΑΓΩΝΕΣ 5Χ5 ΣΤΟ ΓΗΠΕΔΟ ΤΟΥ ΓΑΪΤΑΝΟΥ ΧΡΗΣΤΟΥ
ΣΤΟ ΚΙΟΤΑΡΙ
ΣΤΙΣ 25-08-2003

Η αγωνία των παιδιών να παίζουν σε οργανωμένο αθλητικό κέντρο με πλαστικό χορτάρι μας έκανε να πειστούμε και να ενδώσουμε στις πιέσεις τους αφού δεν θέλαμε να τους στερήσουμε αυτή τη μεγάλη χαρά.

Έτσι, χρησιμοποιήθηκε το γήπεδο 5Χ5 που βρίσκεται στο Κιοτάρι και όπου δόθηκαν αγώνες φιλικού χαρακτήρα με τις ακαδημίες της Νότιας Ρόδου.

ΦΙΛΟΞΕΝΙΑ ΤΟΥ ΤΟΥΡΝΟΥΑ SEVEN SIDE
ΣΤΟ ΓΗΠΕΔΟ ΤΗΣ ΚΑΛΑΘΟΥ
30-08-2003

Πρόκειται για τουρνουά ποδοσφαίρου που διεξάγεται τέλος του καλοκαιριού με την παρουσία όλων των ομάδων του νησιού μας. Στο γήπεδο αγωνίστηκαν ομάδες του νότιου τμήματος και παρείχαμε την καλύτερη δυνατή φιλοξενία που μπορούσαμε αφού δεν έλειψε τίποτα από κανένα. Δεχτήκαμε επίσης τα θερμά συγχαρητήρια της διοργανώτριας του τουρνουά Ε.Π.Σ.Δ.

ΤΟΥΡΝΟΥΑ ΠΑΙΔΩΝ
ΠΑΣΤΙΔΑ ΣΤΙΣ 5-9-2003

Συμμετοχή σε ένα ακόμη τουρνουά ποδοσφαίρου για τις ακαδημίες του οργανισμού.

Σε κάθε πρόσκληση ήμασταν θετικοί και σε κάθε προκήρυξη δηλώνουμε συμμετοχή γιατί γνωρίζουμε καλά πως πάνω απ' όλα είναι το παιχνίδι που τα παιδιά του Δήμου δεν θα το στερηθούν ποτέ.

ΛΑΕΡΜΑ 2003
ΣΤΙΣ 12-9-2003

Τέσσερις ομάδες με 8 τμήματα και πάνω από 120 παιδιά βρέθηκαν στα Λάερμα.



Ο Δ.Ο.Ν.Α. Νότιας Ρόδου, ο Άγιος Γεώργιος Μαλώνας και η Νίκη Ρόδου έδωσαν παρών στο καθιερωμένο τουρνουά ποδοσφαίρου των Λαέρμων που διοργανώνεται εδώ και αρκετά χρόνια από τον Δ.Ο.Ν.Α. Λινδίων.

Ο Δ.Ο.Ν.Α. Λινδίων με τις δικές του ακαδημίες είχε για μια ακόμη φορά σημαντική επιτυχία (1 θέση στους τζούνιορ) κάτι που σημαίνει πως γίνεται σοβαρή δουλειά στα τμήματα υποδομής.

ΤΟΥΡΝΟΥΑ ΜΠΑΣΚΕΤ
ΣΤΗ ΛΑΡΔΟ ΣΤΙΣ 12-10-2003

Ήταν η σειρά του μπάσκετ να έχει την τιμητική του.

Οι ακαδημίες του Δ.Ο.Α.Ν. Αρχαγγέλου και της Νότιας Ρόδου τίμησαν με την παρουσία τους και τα παιδιά χάρηκαν το παιχνίδι.

ΤΟΥΡΝΟΥΑ 3Χ3 ΜΠΑΣΚΕΤ ΨΙΝΘΟΥ 25-26/10/2003

Συμμετοχή του οργανισμού με πέντε ομάδες σε τρεις κατηγορίες και την κατάκτηση δύο πρώτων θέσεων.

Μια σημαντική επιτυχία αν αναλογιστούμε πως υπήρχαν παιδιά απ' όλο το νησί της Ρόδου με μεγαλύτερη επειρία σε αγώνες. Δύο μέρες γεμάτες μπάσκετ που όλοι τελικά μείνανε ικανοποιημένοι.

ΠΕΡΙΠΑΤΟΣ ΣΤΗΝ ΙΕΡΑ
ΜΟΝΗ ΠΑΝΑΓΙΑ ΥΨΕΝΗ
ΣΤΙΣ 15-11-2003

Αυτή η εκδήλωση ήταν μια πραγματική γιορτή.

Δεν είναι και μικρό πράγμα να μαζεύονται 300 άτομα όλων των ηλικιών και να διανύουν μια απόσταση 9 χλμ (Λάρδος Μονή Υψενής, Επιστροφή). Γονείς με τα παιδιά τους, περπατούν αυτή την υπέροχη διαδρομή συζητώντας, ανταλλάσσοντας απόψεις, και δηλώνοντας πως θα-ήθελαν τέτοιες εκδηλώσεις να γίνονται συχνότερα.



ΕΛΛΗΝΙΚΗ ΔΗΜΟΚΡΑΤΙΑ
ΠΕΡΙΦΕΡΕΙΑ ΝΟΤΙΟΥ ΑΙΓΑΙΟΥ
ΝΟΜΟΣ ΔΩΔΕΚΑΝΗΣΟΥ
ΔΗΜΟΣ ΛΙΝΔΙΩΝ
Ταχ. Δ/νση: 85107 Δημαρχείο Λίνδος
Πληροφορίες: Γέροντας Εμμανουήλ & Χατζησταμάτης Μιχαήλ
Τηλ.: 22440 31221 &31428 &31568 (εσωτ. 3)
fax:: 22440 31571
e-mail: lindion@otenet.gr

ΑΝΑΠΡΟΣΑΡΜΟΓΗ ΤΕΛΩΝ ΔΗΜΟΥ ΛΙΝΔΙΩΝ ΓΙΑ ΤΟ ΕΤΟΣ 2004

ΑΝΑΠΡΟΣΑΡΜΟΓΗ ΤΕΛΟΥΣ ΥΔΡΕΥΣΗΣ
ΑΡΙΘΜΟΣ ΑΠΟΦΑΣΗΣ 184/29-10-2003

ΓΙΑ ΟΙΚΙΑΚΗ ΧΡΗΣΗ	ΚΑΝΟΝΙΚΗ ΧΡΕΩΣΗ	ΕΙΔΙΚΕΣ ΚΑΤΗΓΟΡΙΕΣ (Απροι - πολύτεκνοι - χαμηλοσυνταξιούχοι)
1-100 m^3	0,33 €	0,30 €
101 - 200 m^3	0,44 €	0,40 €
201 - 400 m^3	0,55 €	0,50 €
401-600 m^3	0,67 €	0,67 €
601 m^3 και άνω	0,90 €	0,90 €

ΓΙΑ ΑΓΡΟΤΙΚΗ ΧΡΗΣΗ	ΧΡΕΩΣΗ
1-100 m^3	0,33 €
101 m^3 και άνω	5,00 €

ΓΙΑ ΕΠΑΓΓΕΛΜΑΤΙΚΗ ΧΡΗΣΗ (ΞΕΝΟΔΟΧΕΙΑ - ΕΝΟΙΚΙΑΖΟΜΕΝΑ ΔΩΜΑΤΙΑ - ΜΠΑΡ)	ΧΡΕΩΣΗ
0-100 m^3	0,33 €
101 m^3 και άνω	0,67 €

Ελάχιστη κατανάλωση ορίζεται το ποσό των 30,00 € κατ' έτος και στις ειδικές κατηγορίες (Απροι - πολύτεκνοι - χαμηλοσυνταξιούχοι) 24,00€.
Τέλος σύνδεσης με το δίκτυο ύδρευσης ορίζεται το ποσό των 60,00€.

ΓΙΑ ΕΠΑΓΓΕΛΜΑΤΙΚΗ ΧΡΗΣΗ (ΕΣΤΙΑΤΟΡΙΑ - ΠΙΤΣΑΡΙΕΣ - ΣΝΑΚ ΜΠΑΡ κ.λπ.)	ΧΡΕΩΣΗ
1-100 m^3	0,33 €
101 m^3 και άνω	0,76 €

ΑΝΑΠΡΟΣΑΡΜΟΓΗ ΤΕΛΟΥΣ ΑΠΟΧΕΤΕΥΣΗΣ
ΑΡΙΘΜΟΣ ΑΠΟΦΑΣΗΣ 185/29-10-2003

•Για το Δημοτικό Διαμέρισμα της Λίνδου προτείνεται να καθοριστεί το τέλος αποχέτευσης στο 40% της αξίας κατανάλωσης της ύδρευσης και να καθοριστεί ως ελάχιστο ποσό χρέωσης για τη χρήση του δικτύου αποχέτευσης, όπως παρακάτω:

ΧΡΗΣΗ	ΚΑΝΟΝΙΚΗ ΧΡΕΩΣΗ	ΕΙΔΙΚΕΣ ΚΑΤΗΓΟΡΙΕΣ (Απροι - πολύτεκνοι - χαμηλοσυνταξιούχοι)
ΟΙΚΙΑΚΗ ΧΡΗΣΗ	55 €	50 €
ΕΝΟΙΚΙΑΖΟΜΕΝΑ ΔΩΜΑΤΙΑ (1-5 δωμάτια)	55 €	
ΕΝΟΙΚΙΑΖΟΜΕΝΑ ΔΩΜΑΤΙΑ (6-10 δωμάτια)	120 €	
ΕΝΟΙΚΙΑΖΟΜΕΝΑ ΔΩΜΑΤΙΑ (11-20 δωμάτια)	210 €	
ΕΝΟΙΚΙΑΖΟΜΕΝΑ ΔΩΜΑΤΙΑ (21 δωμάτια και άνω)	330 €	
ΞΕΝΟΔΟΧΕΙΑ - ΟΒΕΛΙΣΤΗΡΙΑ - ΜΠΑΡ - κ.λπ.	210 €	

•Για τα υπόλοιπα Δημοτικά Διαμερίσματα, στα οποία λειτουργεί αποχετευτικό δίκτυο, προτείνεται να καθοριστεί στο 30% της αξίας κατανάλωσης της ύδρευσης και να καθοριστεί ως ελάχιστο ποσό χρέωσης για τη χρήση του δικτύου αποχέτευσης, όπως παρακάτω:

ΧΡΗΣΗ	ΚΑΝΟΝΙΚΗ ΧΡΕΩΣΗ	ΕΙΔΙΚΕΣ ΚΑΤΗΓΟΡΙΕΣ (Απροι - πολύτεκνοι - χαμηλοσυνταξιούχοι)
ΟΙΚΙΑΚΗ ΧΡΗΣΗ	30 €	24 €
ΕΠΑΓΓΕΛΜΑΤΙΚΗ ΧΡΗΣΗ	60 €	

Αναπροσαρμόζεται το τέλος χρήσης του βυτιοφόρου σχήματος ως εξής:

ΑΝΑΠΡΟΣΑΡΜΟΓΗ ΤΕΛΟΥΣ ΧΡΗΣΗΣ ΒΥΤΙΟΦΟΡΟΥ ΟΧΗΜΑΤΟΣ
ΑΡΙΘΜΟΣ ΑΠΟΦΑΣΗΣ 186/29-10-2003

ΧΡΗΣΗ	ΚΑΝΟΝΙΚΗ ΧΡΕΩΣΗ	ΕΙΔΙΚΕΣ ΚΑΤΗΓΟΡΙΕΣ (Απροι - πολύτεκνοι - χαμηλοσυνταξιούχοι)
1-3,5 m^3	15 €	12 €
3,6 - 8,0 m^3	24 €	20 €
8,1 m^3 και άνω	38 € ανά δρομολόγιο βυτιοφόρου	30 € ανά δρομολόγιο βυτιοφόρου

ΑΝΑΠΡΟΣΑΡΜΟΓΗ ΤΕΛΟΥΣ ΧΡΗΣΕΩΣ ΚΟΙΝΟΧΡΗΣΤΩΝ ΧΩΡΩΝ, ΠΛΑΤΕΙΩΝ, ΠΕΖΟΔΡΟΜΙΩΝ, Κ.ΛΠ. ΑΡΙΘΜΟΣ ΑΠΟΦΑΣΗΣ 187/29-10-2003

Αναπροσαρμογή του τέλους χρήσης κοινόχρηστων χώρων, πλατειών, πεζοδρομίων κ.λπ. ως εξής:

• Για το Δημοτικό Διαμέρισμα Λίνδου αποφασίζεται να μην υπάρχει τέλος χρήσης κοινόχρηστων χώρων. Η χρήση κοινόχρηστων χώρων στο Δημοτικό Διαμέρισμα Λίνδου θα επιτρέπεται μόνο με απόφαση της Δημαρχιακής Επιτροπής κατόπιν αιτήματος των ενδιαφερομένων. Η επιβολήπροστίμου σε περίπτωση παράνομης κατάληψης κοινόχρηστου χώρου καθορίζεται στο ποσό των 500 € ανά m^3.

Για τα υπόλοιπα διαμερίσματα ισχύουν τα παρακάτω:

ΔΗΜΟΤΙΚΟ ΔΙΑΜΕΡΙΣΜΑ	ΤΙΜΗ ΧΡΕΩΣΗΣ ΑΝΑ Τ.Μ. (m^3)
ΚΑΛΑΘΟΥ	55 €
ΛΑΕΡΜΩΝ	20 €
ΛΑΡΔΟΥ (Α' ΖΩΝΗ)	66 €
ΛΑΡΔΟΥ (Β' ΖΩΝΗ)	44 €
ΠΥΛΩΝΟΣ	16 €

ΑΝΑΠΡΟΣΑΡΜΟΓΗ ΤΕΛΩΝ ΚΑΘΑΡΙΟΤΗΤΑΣ ΚΑΙ ΦΩΤΙΣΜΟΥ
(Ν. 1828/89 & 1080/80)
ΑΡΙΘΜΟΣ ΑΠΟΦΑΣΗΣ 188/29-10-2003

• Επιβάλλει τέλος καθαριότητας και φωτισμού σε όλους τους υπόχρεους, σε εφαρμογή των διατάξεων που αναφέρονται στο σκεπτικό της αποφάσεως, καθορίζοντας συντελεστές κατά τ.μ. επιφάνειας στεγασμένων και ηλεκτροδοτούμενων ή όχι χώρων από τη Δ.Ε.Η. σε όλα τα Δημοτικά Διαμερίσματα, ως κατωτέρω:

ΔΗΜΟΤΙΚΟ ΔΙΑΜΕΡΙΣΜΑ	ΟΙΚΙΕΣ ΤΙΜΗ ΑΝΑ (m^2)	ΚΑΤΑΣΤΗΜΑΤΑ (ΕΠΑΓΓΕΛΜΑΤΙΚΟΙ ΧΩΡΟΙ) ΤΙΜΗ ΑΝΑ m^2
ΛΙΝΔΟΥ	0,90 €	1,85 €
ΚΑΛΑΘΟΥ	0,90 €	1,63 €
ΛΑΕΡΜΩΝ	0,40 €	0,50 €
ΛΑΡΔΟΥ	0,90 €	1,59 €
ΠΥΛΩΝΟΣ	0,90 €	1,22 €

• Το τέλος φωτισμού υπολογίζεται στο 30% επί του τέλους καθαριότητας για όλα τα Δημοτικά Διαμερίσματα του Δήμου Λινδίων.

ΔΙΚΑΙΩΜΑ ΒΟΣΚΗΣ
ΑΡΙΘΜΟΣ ΑΠΟΦΑΣΗΣ 189/29-10-2003

Εξακολουθούν να ισχύουν οι τιμές που έχουν καθοριστεί με την υπ' αριθ. 12/1999 απόφαση Δημοτικού Συμβουλίου του Δήμου μας, δηλαδή:

	ΓΙΑ ΜΙΚΡΑ ΖΩΑ	ΓΙΑ ΜΕΓΑΛΑ ΖΩΑ
ΓΙΑ ΔΗΜΟΤΕΣ του ΔΗΜΟΥ ΛΙΝΔΙΩΝ	0,29 € (100 δρχ.) ανά κεφαλή ζώου άνω των 10 ζώων	0,53€ (180 δρχ.) ανά κεφαλή ζώου
ΓΙΑ ΔΗΜΟΤΕΣ ΑΛΛΩΝ ΔΗΜΩΝ	0,53 € (180 δρχ.) ανά κεφαλή ζώου	1,06€ (360 δρχ.) ανά κεφαλή ζώου

Επίσης αποφασίζονται τα κάτωθι:
1. Να απαγορευθεί η βοσκή σε οποιονδήποτε άλλο χώρο πέρα από τους καθορισμένους χώρους βοσκήσιμων εκτάσεων όπως έχουν καθοριστεί με τις αποφάσεις των Κοινοτικών Συμβουλίων των πρώην κοινοτήτων που απαρτίζουν το Δήμο Λινδίων.
2. Να επιβάλλεται διοικητικό πρόστιμο ύψους 100 € για κάθε ζώο που θα συλλαμβάνεται εκτός των καθορισμένων βοσκήσιμων εκτάσεων.
3. Να επιτρέπεται η βοσκή εντός των βοσκήσιμων εκτάσεων, όπως αυτές έχουν καθοριστεί, μόνο σε ζώα τα οποία φέρουν την ειδική σήμανση (ενώτια για όσα επιδοτούνται, και κάθε άλλη καταγεγραμμένη επίσημη σήμανση για τα μη επιδοτούμενα ζώα).
4. Να συσταθεί επιτροπή ελέγχου και καταμέτρησης ζώων που θα είναι και υπεύθυνη για τις επιβολές προστίμων.

ΕΠΙΒΟΛΗ ΤΕΛΟΥΣ ΔΙΑΦΗΜΙΣΗΣ
ΑΡΙΘΜΟΣ ΑΠΟΦΑΣΗΣ 190/29-10-2003

Επιβολή τέλους διαφήμισης σύμφωνα με την κείμενη νομοθεσία.
Ο συντελεστής του τέλους θα είναι ο μέσος όρος μεταξύ του κατώτατου και ανώτερου ορίου ανά κατηγορία ως εξής:
Κατηγορία Α:
0,26 € ανά τετραγωνικό μέτρο (m^2) εβδομαδιαίως.
Κατηγορία Β:
i) 44,02 € ανά τετραγωνικό μέτρο (m^2) ετησίως.
ii) 17,61 € ανά τετραγωνικό μέτρο (m^2) ετησίως.
iii) 11,30 € ανά τετραγωνικό μέτρο (m^2) ετησίως.
Κατηγορία Γ: Όπως καθορίζεται από την κείμενη νομοθεσία 6% επί της διαφημιστικής δαπάνης.

Οι παραπάνω αποφάσεις ισχύουν μέχρι να τροποποιηθούν ή να ανακληθούν.

Σημείωση:
Ως οικονομικά ασθενέστερες ομάδες του πληθυσμού (ΕΙΔΙΚΕΣ ΚΑΤΗΓΟΡΙΕΣ) θεωρούνται άτομα που ανήκουν σε μία τουλάχιστον από τις κατηγορίες που ακολουθούν με την **υποχρέωση υποβολής κατ έτος της σχετικής αίτησης και των δικαιολογητικών που απαιτούνται ως αποδεικτικά για την ένταξή τους στις κατηγορίες αυτές:**
α) οι άποροι (με την προσκόμιση σχετικής βεβαίωσης από την αρμόδια υπηρεσία).
β) οι πολύτεκνοι (με την προσκόμιση σχετικής βεβαίωσης από την ένωση πολυτέκνων).
γ) οι χαμηλοσυνταξιούχοι (με την προσκόμιση του εκκαθαριστικού σημειώματος του αμέσως προηγούμενου οικονομικού έτους, το ύψος των εισοδημάτων του οποίου δεν θα πρέπει να υπερβαίνουν τα όρια που ισχύουν κάθε φορά για την παροχή του Ε.Κ.Α.Σ.).

Εκ. του Δήμου Λινδίων

ΕΛΛΗΝΙΚΗ ΔΗΜΟΚΡΑΤΙΑ
ΔΗΜΟΣ ΡΟΔΙΩΝ
Δ/ΝΣΗ ΤΕΧΝ. ΥΠΗΡΕΣΙΩΝ
Αριθ. Πρωτ. 21859/22-12-2003

ΠΕΡΙΛΗΨΗ ΔΙΑΚΗΡΥΞΗΣ ΜΥΣΤΙΚΗΣ ΕΠΑΝΑΛΗΠΤΙΚΗΣ ΔΗΜΟΠΡΑΣΙΑΣ

Ο δήμαρχος Ροδίων διακηρύσσει ότι θα γίνει επαναληπτικός πρόχειρος διαγωνισμός σε ευρώ και με κριτήριο τη συμφερότερη προσφορά, με υποβολή σφραγισμένων προσφορών και με συμπλήρωση τιμολογίου για την ανάδειξη προμηθευτή για την «**Προμήθεια διαχωριστικών κιγκλιδωμάτων τεχνικής στήριξης εκδηλώσεων**».

Ο ενδεικτικός προϋπολογισμός ανέρχεται στο ποσό των 10.000 ευρώ συμπεριλαμβανομένου του ΦΠΑ.

Ο χρόνος παράδοσης της ανωτέρω προμήθειας που θ' αρχίσει από την υπογραφή της σύμβασης καθορίζεται σε είκοσι (20) ημέρες.

Ο διαγωνισμός θα γίνει την 12η Ιανουαρίου 2004 ημέρα Δευτέρα, με ώρα έναρξης αποδοχής προσφορών την 10.00 πρωινή και ώρα λήξης αποδοχής προσφορών την 10.30 πρωινή στα γραφεία της Δ/νσης Τεχνικών Υπηρεσιών (Αγίου Ιωάννου 52 και Διαγοριδών γωνία) και μπροστά στην αρμόδια Επιτροπή Διεξαγωγής του Διαγωνισμού.

Στο διαγωνισμό γίνονται δεκτοί όλοι οι κατασκευαστές και αναγνωρισμένοι προμηθευτές που επιθυμούν να λάβουν μέρος προσκομίζοντας τα δικαιολογητικά που προβλέπονται από τη διακήρυξη.

Η εγγύηση συμμετοχής στο διαγωνισμό είναι 5% επί της αξίας του ενδεικτικού προϋπολογισμού της μελέτης επί του συνόλου ή επί μέρους των ειδών της προμήθειας, σε εγγυητική επιστολή.

Η λήξη ισχύος της εγγυητικής επιστολής πρέπει να είναι τουλάχιστον ένα μήνα πέραν της λήξης της ισχύος της προσφοράς.

Πληροφορίες και παράδοση κάθε σχετικού εγγράφου του διαγωνισμού (τεχνική περιγραφή, ενδεικτικός προϋπολογισμός, γενική και ειδική συγγραφή υποχρεώσεων, τεχνικές προδιαγραφές, διακήρυξη κ.λπ.), θα δίδονται μέχρι και την προηγούμενη ημέρα του διαγωνισμού κατά τις εργάσιμες ημέρες και ώρες στα γραφεία της Δ/νσης Τεχνικών Υπηρεσιών μας στα τηλέφωνα 22410 46409, 22410 46420.

Ο Δήμαρχος
Κ.Κ.Ε.
Ο προϊστάμενος
Δ/νσης Τεχνικών Υπηρεσιών
ΕΛΕΥΘΕΡΙΟΣ ΚΩΝΣΤΑΝΤΖΟΣ

ΕΛΛΗΝΙΚΗ ΔΗΜΟΚΡΑΤΙΑ
ΔΗΜΟΣ ΡΟΔΙΩΝ
Δ/ΝΣΗ ΤΕΧΝ. ΥΠΗΡΕΣΙΩΝ
Αριθ. Πρωτ. 22080/24-12-2003

ΠΕΡΙΛΗΨΗ ΔΙΑΚΗΡΥΞΗΣ ΜΥΣΤΙΚΗΣ ΕΠΑΝΑΛΗΠΤΙΚΗΣ ΔΗΜΟΠΡΑΣΙΑΣ

Ο δήμαρχος Ροδίων διακηρύσσει ότι θα γίνει επαναληπτικός πρόχειρος διαγωνισμός ελεύθερος σε ευρώ και με κριτήριο τη συμφερότερη προσφορά, με υποβολή σφραγισμένων προσφορών και με συμπλήρωση τιμολογίου για την ανάδειξη προμηθευτή για την «**Προμήθεια ηλεκτρονικών υπολογιστών και περιφερειακών**».

Ο ενδεικτικός προϋπολογισμός ανέρχεται στο ποσό των 30.750 ευρώ συμπεριλαμβανομένου του Φ.Π.Α.

Ο χρόνος παράδοσης της ανωτέρω προμήθειας που θ' αρχίσει από την υπογραφή της σύμβασης καθορίζεται σε τριάντα (30) ημέρες.

Ο διαγωνισμός θα γίνει την 26η Ιανουαρίου 2004 ημέρα Δευτέρα, με ώρα έναρξης αποδοχής προσφορών την 10.00 πρωινή και ώρα λήξης αποδοχής προσφορών την 10.30 πρωινή στα γραφεία της Δ/νσης Τεχνικών Υπηρεσιών (Αγίου Ιωάννου 52 και Διαγοριδών γωνία) και μπροστά στην αρμόδια Επιτροπή Διεξαγωγής του Διαγωνισμού.

Στο διαγωνισμό γίνονται δεκτοί όλοι οι κατασκευαστές και αναγνωρισμένοι προμηθευτές που επιθυμούν να λάβουν μέρος προσκομίζοντας τα δικαιολογητικά που προβλέπονται από τη διακήρυξη.

Η εγγύηση συμμετοχής στο διαγωνισμό είναι 5% επί της αξίας του ενδεικτικού προϋπολογισμού της μελέτης επί του συνόλου ή επί μέρους των ειδών της προμήθειας, σε εγγυητική επιστολή.

Η λήξη ισχύος της εγγυητικής επιστολής πρέπει να είναι τουλάχιστον ένα μήνα πέραν της λήξης της ισχύος της προσφοράς.

Πληροφορίες και παράδοση κάθε σχετικού εγγράφου του διαγωνισμού (τεχνική περιγραφή, ενδεικτικός προϋπολογισμός, γενική και ειδική συγγραφή υποχρεώσεων, τεχνικές προδιαγραφές, διακήρυξη κ.λπ.), θα δίδονται μέχρι και την προηγούμενη ημέρα του διαγωνισμού κατά τις εργάσιμες ημέρες και ώρες στα γραφεία της Δ/νσης Τεχνικών Υπηρεσιών μας στα τηλέφωνα 22410 46409, 22410 46420.

Ο Δήμαρχος
Κ.Κ.Ε.
Ο προϊστάμενος
Δ/νσης Τεχνικών Υπηρεσιών
ΕΛΕΥΘΕΡΙΟΣ ΚΩΝΣΤΑΝΤΖΟΣ

Ο Μεγαλύτερος εναλλακτικός πάροχος Σταθερής Τηλεφωνίας στην Ελλάδα και στα Βαλκάνια.

Προσφέρει ολοκληρωμένες λύσεις σταθερής τηλεφωνίας και Internet σε ανταγωνιστικές τιμές και σας εξασφαλίζει μηνιαία Μείωση στον τηλεφωνικό σας λογαριασμό έως και 35%, σε όλες τις:

ΥΠΕΡΑΣΤΙΚΕΣ, ΔΙΕΘΝΕΙΣ ΚΛΗΣΕΙΣ ΚΑΙ ΤΙΣ ΚΛΗΣΕΙΣ ΑΠΟ ΣΤΑΘΕΡΟ ΠΡΟΣ ΚΙΝΗΤΟ
Χωρίς ΠΑΓΙΟ, χωρίς ΤΕΛΗ ΣΥΝΔΕΣΗΣ,
Με ΔΩΡΕΑΝ ΑΝΑΛΥΤΙΚΟ ΛΟΓΑΡΙΑΣΜΟ.

Πληροφορίες -Ραντεβού:
Κύριος Στυλιανός Λαζάρου
Επίσημος Πωλητής Δικτύου MLM Telepassport Hellas A.E
Τηλ. 22410 92888 ΦΑΞ: 22410 91162

Μέσα κι έξω από τα...



Καλή Χρονιά

Η τελευταία Δευτέρα του 2003 είναι η σημερινή. Ένας χρόνος είναι έτοιμος να μας αποχαιρετήσει για να καλωσορίσουμε ένα καινούργιο. Ας ευχηθούμε, λοιπόν, ο νέος χρόνος να φέρει ό,τι το καλύτερο για τον καθένα. Καλή χρονιά, γεμάτη υγεία, ειρήνη και κάθε ευτυχία.

Η έλλειψη γηπέδου

Είναι μεγάλη η έλλειψη για μια ομάδα που δεν διαθέτει γήπεδο για να προπονηθεί. Το πρόβλημα αυτό αντιμετωπίζουν όσες ομάδες δεν έχουν ιδιόκτητο γήπεδο, αλλά κι αυτές που στην έδρα τους γίνονται έργα. Όπως π.χ. ο Ηρακλής Μαριτσών. Το γήπεδο Μαριτσών είναι κλειστό λόγω των έργων και ο Ηρακλής χρησιμοποιεί σαν έδρα του το γειτονικό της Παστίδας.

Συμβαίνει όμως κάποια φορά να προπονείται και ο Αστέρας την ίδια ώρα, οπότε αναζητείται άλλο γήπεδο.

Ο Κλεάνθης πάντως αντιμετώπισε με τον καλύτερο τρόπο το ζήτημα. Δίπλα από το γήπεδό του (στο οποίο γίνονται έργα για τη φύτευση χόρτου) δημιούργησε ένα κανονικών διαστάσεων προπονητήριο.

Να 'ναι ακόμα καλύτερο

Μετράμε πια τα τελευταία 24ωρα του 2003. Μεθαύριο το βράδυ θα υποδεχθούμε τον καινούργιο χρόνο – το δίσεκτο 2004. Αν ανατρέξει κανείς στο χρόνο που μας εγκαταλείπει και θελήσει να κάνει ένα μίνι απολογισμό για τα αθλητικά πράγματα της Δωδεκανήσου, θα διαπιστώσει ότι το 2003 δεν ήταν κακή χρονιά.

Και η διαπίστωση αυτή συνάγεται από τα εξής γεγονότα:

– Το 2003 ο Κολοσσός κέρδισε την άνοδό του στην Α2.

– Η Ρόδος πέτυχε να ανέβει κατηγορία και να αγωνίζεται τώρα στη Γ' Εθνική.

Με βάση αυτά τα δύο γεγονότα η χρονιά που φεύγει χαρακτηρίζεται ως θετική.

Στα θετικά του 2003 είναι και η άνοδος του Ιπποκράτη στη Γ' Εθνική του μπάσκετ και του Διγενή στο Περιφερειακό πρωτάθλημα.

Όλα αυτά σε συλλογικό επίπεδο. Ωστόσο δεν έλειψαν και οι επιτυχίες αθλητών και αθλητριών μας. Έτσι, συμπερασματικά καταλήγει κανείς στη διαπίστωση, ότι ο χρόνος που θα αποχαιρετήσουμε σε λιγότερες από 70 ώρες ήταν αθλητικά τουλάχιστον πολύ παραγωγικός.

Ας ευχηθούμε το 2004 να είναι ακόμα καλύτερο για το καλό των ομάδων και των αθλητών μας....

Καλορίζικο!..

Ένα ακόμα γήπεδο ποδοσφαίρου προστέθηκε σ' αυτά που υπάρχουν στο νησί. Είναι το γήπεδο της Μεσαναγρού, τα εγκαίνια του οποίου έγιναν την περασμένη Παρασκευή.

Καλορίζικο!..

Ο χρόνος θα δείξει...

Ψιθυρίζεται στ' αθλητικά στέκια ότι πρόεδρος ερασιτεχνικού σωματείου της πόλης μας είναι έτοιμος να τα βροντήξει!

Τώρα ποιοι είναι οι λόγοι που τον οδηγούν στη σκέψη αυτή, δεν μάθαμε.

Ο χρόνος πάντως θα δείξει...

Αθλητική αναφορά!

Και ο Δήμος Νότιας Ρόδου έχει την εφημεριδούλα του. Εκδίδεται μία φορά το μήνα και φέρει τον τίλο «Οι γειτονιές του νότου». Πρόκειται, όπως αναφέρεται στην προμετωπίδα της, για «Βήμα ενημέρωσης και διαλόγου του Δήμου Νότιας Ρόδου».

Ήδη κυκλοφόρησε το τρίτο φύλλο της και σε μία γωνιά του γίνεται αναφορά και στις ποδοσφαιρικές ομάδες του Δήμου, που είναι έξι. Η αναφορά αυτή γίνεται από το συνεργάτη της «Δ» Γιάννη Αρνά.

Προβληματικό

Στο Φυτώριο, όπως είναι γνωστό, δημιουργήθηκε ένας χώρος για προπονητήριο της Ρόδου και του Διαγόρα. Συμβαίνει όμως κάθε φορά που βρέχει να συγκρατεί ο χλοοτάπητας πολλά νερά και να βαλτώνει ο χώρος. Αλλά και όταν ακόμα φυσήξει και στεγνώσουν τα νερά.... ξεφυτρώνουν κομμάτια χώματος σαν πέτρες! Όλα αυτά δημιουργούν κινδύνους για τους ποδοσφαιριστές που προπονούνται εκεί, με συνέπεια να μη λείπουν οι μικροτραυματισμοί.

Με λίγα λόγια, το προπονητήριο αυτό δεν είναι και ό,τι το καλύτερο. Κι αυτό γιατί δημιουργήθηκε «εκ των ενόντων» για να εξυπηρετήσει ανάγκες των δύο μεγάλων ομάδων της πόλης μας. Έτσι δεν έγιναν οι αναλογες κλίσεις απορροής των υδάτων κατά την κατασκευή του.

Επιτακτική είναι η ανάγκη να γίνουν μικροέργα βελτίωσής του. Ποιος όμως θα τα αποφασίσει και θα τα χρηματοδοτήσει; Ίδωμεν...

Καλή τύχη

Μέρες που είναι, όλοι δοκιμάζουν την τύχη τους «για το καλό», όπως λένε. Τώρα το πώς δοκιμάζει ο καθένας την τύχη του, υπάρχουν πολλοί τρόποι. Επίσημοι και νόμιμοι, αλλά και παράνομοι.

Προσοχή όμως. Γιατί όταν ο τζόγος γίνεται πάθος, οδηγεί στην καταστροφή.



Καλή τύχη πάντως σ' αυτούς που θα παίξουν διάφορα παιχνίδια ή θ' αγοράσουν λαχεία...

Εκδηλώσεις

Με πάρτι, χοροεσπερίδες, λαχειαγορές και ημερολόγια προσπάθησαν τα ερασιτεχνικά σωματεία μας να μα-



ζέψουν μερικά ευρώ για να καλύψουν (;) τη μαύρη τρύπα των οικονομικών τους, τις μέρες των Χριστουγέννων.

Το ίδιο αναμένεται να γίνει και τις μέρες, που ακολουθούν.

ΕΥΡΩΠΑΪΚΗ ΕΠΕΝΔΥΤΙΚΗ

ΚΤΗΜΑΤΟΜΕΣΙΤΙΚΟ ΓΡΑΦΕΙΟ

ΘΕΟΦΙΛΟΣ ΚΑΩΝΑΡΗΣ - ΑΝΤΩΝΗΣ ΝΙΚΟΛΗΣ

ΕΘΝΙΚΗΣ ΑΝΤΙΣΤΑΣΕΩΣ 48 (ΠΡΩΗΝ ΑΝΝΗΣ ΜΑΡΙΑΣ) ΤΗΛ. 2241039300

ΔΙΑΜΕΡΙΣΜΑΤΑ

46 τ.μ.	Γκαρσονιέρα ισόγεια στην Ανάληψη	€ 30.000
50 τ.μ.	Στην Ιαλυσό με καταπληκτική θέα	€ 50.000
185 τ.μ.	Αποθήκη με ράμπα στην Μ.Πετρίδη	€ 58.700
85 τ.μ.	Αγία Αναστασία με 2 υπνοδωμάτια	€ 67.500
80 τ.μ.	Αφάντου ισόγειο με αυλή	€ 73.400
100 τ.μ.	Θεολόγος Δεκαετίας με 2 υπν/τια	€ 73.400
150 τ.μ.	Αποθήκη στην Ανάληψη	€ 73.400
55 τ.μ.	Στην Μητρόπολη καινούργιο	€ 76.300
80 τ.μ.	Περιοχή Κόβα με 2 υπνοδωμάτια	€ 85.000
71 τ.μ.	Ισόγειο στην Πειραιώς με 2 υπνοδωμάτια	€ 85.000
85 τ.μ.	Κοδρικτώνος β ορόφου με ασανσέρ	€ 88.000
80 τ.μ.	Δ.Αναστασιάδη β ορόφου	€ 88.041
88 τ.μ.	Κοντά στο στάδιο με θέρμανση κ ασανσέρ	€ 91.000
100 τ.μ.	Δαμασκηνού με 3 υπνοδωμάτια	€ 102.700
80 τ.μ.	Β' ορόφου με θέρμανση ετοιμοπαράδοτο	€ 122.000
87 τ.μ.	Άγιος Νικόλαος υπό κατασκευή	€ 126.200
120 τ.μ.	6 Δωμάτια για εκμετάλευση	€ 132.000
100 τ.μ.	Οροφοδιαμέρισμα lux στην Ανάληψη	€ 132.000
95 τ.μ.	Ετοιμοπαράδοτο στο Ροδίνι	€ 132.000
90 τ.μ.	Καινούργιο στην Ανάληψη	€ 138.000
160 τ.μ.	Όροφος 115&45 τ.μ. σε τοιχοποιία	€ 140.900
105 τ.μ.	**Ανάληψη 3 υπν/τια,πάρκιν,φωτεινό**	€ 146.735
114 τ.μ.	Άγιος Νικόλαος υπό κατασκευή	€ 167.300
4 Γκαρσονιέρες με μηνιαίο εισόδημα €1350		



ΟΙΚΟΠΕΔΑ

650 τ.μ.	ΣΤΟΝ ΑΡΧΑΓΓΕΛΟ ΕΝΤΟΣ ΟΙΚΙΣΜΟΥ ΜΕ Σ.Δ. 0,8 ΣΕ ΗΣΥΧΗ ΠΕΡΙΟΧΗ ΚΑΤΑΛΗΛΟ ΓΙΑ ΟΙΚΙΑ	
2600 τ.μ.	Στην Αρχίπολη άρτιο κ οικοδομήσιμο	€ 41.000
1570 τ.μ.	Γεννάδι στον κεντρικό δρόμο	€ 50.000
600 τ.μ.	Φαληράκι Επί της Εθν.οδού με άδεια οικοδομής	€ 50.000
46000 τ.μ.	Στην Ψίνθο με νερό πάνω στο δρόμο	€ 52.800
2000 τ.μ.	Στο Γεννάδι με άδεια οικοδομής,νερό,ρεύμα	€ 58.700
4000 τ.μ.	Μαριτσά με ωραία θέα,	€ 73.400
2300 τ.μ.	Αφάντου στο κύμα	€ 73.400
7400 τ.μ.	Αφάντου για Βιοτεχνική χρήση	€ 73.400
2500 τ.μ.	Στο κιοτάρι κοντά στο κύμα με άδεια οικ.	€ 73.400
4000 τ.μ.	Μετά το Λαδικό 70m από τον κεντρικό	€ 82.000
8500τ.μ.	Κολύμπια με άδεια για 6 μονοκατοικίες	€ 190.700
9600 τ.μ.	Στο κανδυλί σε ήσυχο σημείο	€ 197.000
7500 τ.μ.	Στα Κολύμπια διπλα σε ξενοδοχείο	€ 220.000
5700 τ.μ.	Κοσκινού περιοχή Αγίου Ιωάννη	€ 235.000
7720 τ.μ.	**Ασγούρου εντός ζώνης οικισμού με δυνατότητα τεμαχισμού σε 3 άρτια κ οικοδομήσιμα οικόπεδα**	€ 265.000
3600 τ.μ.	Λαχανιά άρτιο κ οικοδ/μο με θέα θάλασσα	€ 52.800
7500 τ.μ.	Στην Λαχανιά επί της Εθνικής οδού	€ 117.400
4000 τ.μ.	Στην Λαχανιά με θέα θάλασσα	€ 52.824
1500 τ.μ.	Στην Λαχανιά εντός οικισμού	€ 61.628
9000 τ.μ.	Στην Λαχανιά 800 m από το κύμα	€ 82.170
6500 τ.μ.	Στην Λαχανιά 300 m από το κύμα	€ 104.000

ΜΟΝΟΚΑΤΟΙΚΙΕΣ - ΜΕΖΟΝΕΤΕΣ

75 τ.μ.	**Οικία στην Παλιά Πόλη σε καλή τιμή**	€ 44.020
70 τ.μ.	Κατοικία στην Σύμη δίπλα στο κύμα	€ 161.400
175 τ.μ.	Στους Τρείς σε μπετά με οικόπεδο 1300	€ 126.192
210 τ.μ.	Ιαλυσός σε σοβά κοντά στην θάλασσα	€ 161.500
140 τ.μ.	Μαριτσά ολοκαίνουργια μονοκατοικία σε οικόπεδο 2000 τ.μ.εντός οικισμού με ωραία θέα	
350 τ.μ.	**ΠΑΡΑΛΙΑ Ιαλυσού 1 έτους λούξ κατασκευής**	
295 τ.μ.	Ιξιά με 4 υπνοδωμάτια σε 500 οικόπεδο	€ 264.123
140 τ.μ.	**Κοσκινού σε 1300 οικόπεδο με καταπληκτική θέα**	



ΚΑΤΑΣΤΗΜΑΤΑ - ΕΠΙΧΕΙΡΗΣΕΙΣ

ΞΕΝΟΔΟΧΕΙΟ 70 ΚΛΙΝΩΝ ΣΕ ΤΙΜΗ ΕΥΚΑΙΡΙΑΣ €9000/Κλίνη

ΞΕΝΟΔΟΧΕΙΟ ΕΝΤΟΣ ΠΟΛΕΩΣ 180 ΚΛΙΝΩΝ ΣΕ ΤΙΜΗ ΕΥΚΑΙΡΙΑΣ

Ενοικιάζεται κατάστημα 250 τ.μ. εντός πόλεως

Κατάστημα στην Καποδιστρίου 60 τ.μ.+30 τ.μ.

Αναψυκτήριο έτοιμο προς λειτουργία **ΕΥΚΑΙΡΙΑ**

4 Γκαρσονιέρες καινούργιες με πολύ καλό εισόδημα

Καφετέρια δίπλα σε ξενοδοχεία προς πώληση

Κατάστημα πλησίον Αθηνών 90 τ.μ.+15 πατάρι

ΑΓΟΡΕΣ - ΠΩΛΗΣΕΙΣ - ΜΙΣΘΩΣΕΙΣ ΑΚΙΝΗΤΩΝ

ΣΥΜΒΟΥΛΕΥΤΙΚΕΣ ΚΑΙ ΕΠΕΝΔΥΤΙΚΕΣ ΠΡΟΤΑΣΕΙΣ

ΑΠΟΚΛΕΙΣΤΙΚΗ ΔΙΑΘΕΣΗ ΔΙΑΜΕΡΙΣΜΑΤΩΝ - ΟΙΚΟΠΕΔΩΝ - ΞΕΝΟΔΟΧΕΙΩΝ

ΖΗΤΟΥΝΤΑΙ ΔΙΑΜΕΡΙΣΜΑΤΑ - ΜΟΝΟΚΑΤΟΙΚΙΕΣ - ΟΙΚΟΠΕΔΑ - ΑΓΡΟΤΕΜΑΧΙΑ

Ωμο-λογίες

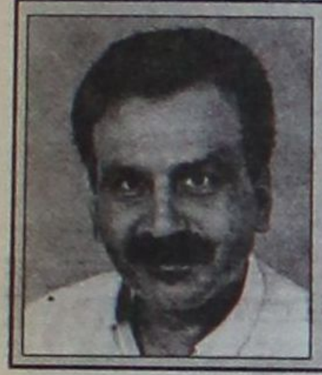

«Από το ΠΑΣΟΚ στηρίζω τον Κωστόπουλο, από τη Νέα Δημοκρατία τον Πατέλλη και καλό είναι η πέμπτη έδρα να πάει σε μικρό κόμμα» (Μιχάλης Αλαχούζος, νομαρχιακός σύμβουλος)

(Τα Σάββατα με τον Μπασινά, τις Κυριακές με τον Τζοβάνι και μακάρι να πάρει το πρωτάθλημα το Αιγάλεω. Πόσο πιο σαφής να γίνω ρε;...)



«Σημίτης, Παπανδρέου; Το ίδιο πράγμα σε νέα συσκευασία» (Κώστας Λαλιώτης, ο γνωστός)

(...και στην ούγια να γράφει made in USA)





Η ανάπαυλα από τη δουλειά, λόγω των Χριστουγέννων, αποδείχθηκε μια καλή ευκαιρία για το νομάρχη Δωδεκανήσου να κάνει κι αυτός τη βόλτα του στο εμπορικό κέντρο και τις λαϊκές αγορές της πόλης.



Συνοδευόμενος από τους στενούς συνεργάτες του, ***ο κ. Γιάννης Μαχαιρίδης*** διένυσε πολλά χιλιόμετρα τις προηγούμενες ημέρες, ανταλλάσσοντας ευχές και όχι μόνο με τους πολίτες της Ρόδου, από τους οποίους άκουσε πολλά και χρήσιμα πράγματα. Μια διαδικασία, αυτή της άμεσης επαφής με τον πολίτη, που δεν σταφίδες πάτατα και μπορεί να σου αποφέρει πολλά. Το σημαντικότερο; Τη μα-



ΑΛΛΟΙ ταπεινοί, άλλοι ωσάν κοκόρια, όλοι πάντως είναι άξιοι συγχαρητηρίων και επαίνων. Για τα πουρόφτια και τις δυνάμεις που επιδεικνύονται στο χορό.

Οι υποψήφιοι βουλευτές του νομού, είτε έχουν πάρει το πράσινο φως είτε το έχουν δει στο όνειρό τους, τρέχουν και ...προλαβαίνουν. Προλαβαίνουν τα πάντα ετούτες τις μέρες.

Από ρεβεγιόν σε ρεβεγιόν, από εκδήλωση σε εκδήλωση. Είναι οι άνθρωποι πράγματι αξιέπαινοι. Κι αν οι του ΠΑΣΟΚ ξέρουν πού και γιατί βαδίζουν, τι να πουν και οι περισσότεροι της Νέας Δημοκρατίας, που μόνο με την ελπίδα ή τη «διαβεβαίωση» στο χέρι καλύπτουν χιλιόμετρα και χιλιόμετρα.

Χρόνια Πολλά σε όλους σας...

ΚΑΙ πες ότι εκεί στο ΠΑΣΟΚ κάνουν το χατίρι τελικά στον Καραμανλή και πάνε «εδώ και τώρα» στις εκλογές. Έχει σκεφτεί ο «αυριανός πρωθυπουργός» ότι δεν έχει ακόμα ψηφοδέλτια για να πάει σε εκλογές;



Ας υποθέσουμε ότι κάποιοι αποφασίζουν να τον «τρέξουν» σε ένα – δύο μήνες από τώρα, όπως θέλει. Πότε θα προλάβει να διαλέξει τις εξάδες, να τις ταχυδρομήσει, να το μάθουν οι ενδιαφερόμενοι και στο τέλος όλοι αυτοί να συντονιστούν; Ελα μου ντε...

Τι τσαμπουνάς ρε άνθρωπε του Θεού το ίδιο παραμύθι για «άμεση προσφυγή στις κάλπες», όταν εσύ ο ίδιος δεν προβλέπεται «άμεσα» να έχεις υποψηφίους; Πώς θα τις κάνεις τις εκλογές; Με τον στρατό των ενδιαφερομένων και μόνο;

Καλές οι ευχές σας λοιπόν, κύριε νομάρχη. Κάντε όμως και τόπο μόνοι σας ό,τι απολογισμό για τα πεπραγμένα σας (ακόμα και τον ΜΜΕ) έχανε τον δικό του, για λογαριασμό σας, και τα συμπεράσματα είναι αποκαρδιωτικά. Ο πολιτικός «πολιτισμός» που παρήχθη στους Δήμους σας ήταν πρωτόγονος. Άγριος...

Η πρώτη χρονιά της θητείας σας ήταν για κλάματα. Και για γέλια -ευτυχώς ή δυστυχώς...

Αν ο πρωταρχικός σας στόχος ήταν να προκαλέσετε τη θυμηδία, τότε τα καταφέρατε μια χαρά. Τι να σας ευχηθούμε; Και εις ανώτερα; Και οι δημότες σας τι φταίνε;



ΑΠΟΡΡΗΤΟ

Από:

Προι Κώστα Καραμανλή
Πρόεδρο της Νέας Δημοκρατίας
Ρηγίλλης

Αγαπητέ μου Πρόεδρε,

Θα ήθελα με το σημείωμά μου αυτό να περιοριστώ μόνο στις ευχές μου για το Νέο Ετος, αλλά επειδή με έχουν ζώσει τα φιδάκια θα σου εκφράσω και την απορία μου.

Γιατί δεν ήμουν φέτος στη λίστα με τις ευχετήριες κάρτες που απέστειλες σε κόσμο και κοσμάκη; Αν με τον τρόπο αυτό ήθελες να μου δείξεις ότι με έφαγε η μαρμάγκα, να με συμπαθάς αλλά δεν πρόκειται να παραβώσω εύκολα τη μάχη.

Εγώ θα ελπίζω μέχρι την τελευταία στιγμή και θα περιμένω τις τελικές σας επιλογές. Ανάλογα με τα αποτελέσματα θα είναι και τα «κάλαντα» που θα σου στείλω.

Με την πρέπουσα τιμή

ΠΡΟΣΩΠΑ... στο προσκήνιο



Στη Ρηγίλλης ξεκίνησε με τρόπο θεαματικό η διαδικασία «αποκλεισμού» όσων μένουν εκτός του ψηφοδελτίου στα Δωδεκάνησα. Κάποιοι ξέρουν το μυστικό και προφυλάσσουν με ...μανία το «στόχο».

Σήμερα η τελευταία συνεδρίαση του χρόνου

Διαδικαστικού κυρίως χαρακτήρα τα θέματα του Δημοτικού Συμβουλίου

Συνεδριάζει σήμερα το πρωί με διάφορα θέματα στην ημερήσια διάταξη το Δημοτικό Συμβούλιο Ροδίων, τα περισσότερα εκ των οποίων είναι κυρίως διαδικαστικού χαρακτήρα, αφού η συγκεκριμένη συνεδρίαση είναι η τελευταία του χρόνου κα θα πρέπει να ληφθούν αποφάσεις για αρκετά θέματα.

Μεταξύ άλλων θα συζητηθούν:

• 2η Αναμόρφωση προϋπολογισμού Δήμου Ροδίων οικ. έτους 2003

• Εξουσιοδότηση Δημάρχου για υπογραφή Προγραμματικής Σύμβασης μεταξύ Δήμου Ροδίων - Νομ. Αυτοδιοίκησης Δωδ/σου και ΑΝ.ΔΩ.Α.Ε. για επικαιροποίηση - συμπλήρωση μελέτης του έργου: «Περιμετρική οδός Πόλεως Ρόδου»

• Εγκριση Οργανισμού Εσωτερικής Υπηρεσίας του Ν.Π.Δ.Δ. «Προσχολικά Κέντρα Δήμου Ροδίων».

• Εγκατάσταση και λειτουργία συστήματος αναμετάδοσης με 5 Video Wall των ΟΛΥΜΠΙΑΚΩΝ ΑΓΩΝΩΝ 2004 και του ΠΑΝΕΥΡΩΠΑΪΚΟΥ ΠΡΩΤΑΘΛΗΜΑΤΟΣ ΠΟΔΟΣΦΑΙΡΟΥ.

•Τροποποίηση προϋπολογισμού οικ. έτους 2003 Μουσείου Νεοελληνικής Τέχνης.

• Εγκριση της αριθ. 43/2003 απόφασης του δ.σ. ΔΟΠΕ που αφορά Αναμόρφωση προϋ/σμού οικ. έτους 2003»

•Παράταση της υπ' αριθ. 267/1996 απόφασης του Δημοτικού Συμβουλίου που αφορά παραχώρηση θεά-



τρου Μεσαιωνικής Πόλης.

•Τροποποίηση σχεδίου πόλης του οικοδομικού συνεταιρισμού «Η ΑΥΤΟΣΤΕΓΑΣΗ»

• Εγκριση πρακτικών διαγωνισμών των έργων: •

• Διάστρωση νέου ασφαλτοτάπητα σε δρόμους της πόλης

• Συντήρηση και επισκευή σχολικών κτιρίων

•Εγκριση μελέτης, διάθεση πίστωσης και τρόπου εκτέλεσης τωνέργων:

•Εργασίες συντήρησης και λειτουργίας των κόμβων με φωτεινή σηματοδότηση

•Επέκταση τσιμεντόστρωσης και ηλεκτροφωτισμού παρόδων οδού Ακροπόλεως

• Εργασίες αντιμετώπισης Εθνικών εκλογών

• Κατασκευή γηπέδου Beach Volley στο Ε.Α.Κ. Καρακόνερο

• Ανακατασκευή και κατασκευή προστατευτικών σκαμμάτων στις παιδικές χαρές

• Κατασκευή συμπληρωματικής επίστρωσης σε γήπεδα του Ρ.Ο.Α.

•Περί εκπτώσεως αναδόχων των έργων:

• Διαμόρφωση και συμπλήρωση αύλειου χώρου 3ου Νηπιαγωγείου Ρόδου, για την οργάνωση αθλητικών και πολιτιστικών δραστηριοτήτων

• Διαμόρφωση και συμπλήρωση αύλειου χώρου 2ου Λυκείου Ρόδου (Καζούλειο), για την οργάνωση αθλητικών και πολιτιστικών δραστηριοτήτων

• Βελτίωση υπαίθριων χώρων στάθμευσης και δημιουργία νένων

• Βελτιωτικές παρεμβάσεις και ηλεκτροφωτισμός στις οδούς Κ. Καβάφη, Γ. Ρίτσου και Κ. Βαρνάλη περιοχής Αγ. Αποστόλων

• Μετατροπή αίθουσας κτιρίου οδού Καποδιστρίου σε σκοπευτήριο

• Συντήρηση, βελτίωση και επέκταση Δημοτικών αθλητικών εγαταστάσεων

• Επισκευή και συντήρηση γυμναστηρίου κτιρίου πρόσκόπων

• Κατασκευή πρόσβασης ΑΜΕΑ στο Δημαρχείο

• Επισκευή και αναπλαστικές παρεμβάσεις στις παιδικές χαρές της πόλης

• Διαδικασία σύστασης και πλήρωσης θέσεων μόνιμου προσωπικού των ΚΕΠ Δήμου Ροδίων.

• Ενημέρωση - Εκφραση γνώμης για την κατασκευή σύγχρονων γηπεδικών εγκαταστάσεων στο ΔΗΜΟΤΙΚΟ ΑΘΛΗΤΙΚΟ ΚΕΝΤΡΟ «Η ΚΑΛΛΙΠΑΤΕΙΡΑ».

• Εγκριση τροποποίηση προγραμματικής σύμβασης μεταξύ Δήμου Ροδίων, ΤΕΔΚ Δωδ/σου και ΑΔΕΚΤ Α.Ε. (αριθ. απόφασης 177/2002).

• Διάθεση πίστωσης για τις λειτουργικές ανάγκες του Δημοτικού Κυνοκομείου.

• Αποδοχή ή μη αποφάσεων ΕπιτροπήςΣυμβιβαστικής Επίλυσης Φορολογικών Διαφορών του Δήμου μας.

• Εγκρίση της υπ' αριθ. 68/2003 απόφασης του Δ.Ο.Π. που αφορά συμπληρωματική επιχορήγηση έτους 2003.

Χαλάει από σήμερα και πάλι ο καιρός

Πρωτοχρονιά με βροχές και καταιγίδες

Αναμένεται και νέα ταλαιπωρία των επιβατών που θα ταξιδέψουν με πλοία



Χαλάει και πάλι από σήμερα ο καιρός και σύμφωνα με την Εθνική Μετεωρολογική Υπηρεσία το διάλειμμα πρόσκαιρης βελτίωσης που εμφανίστηκε το Σαββατοκύριακο δεν θα διαρκέσει τις επόμενες ημέρες.

Η επιδείνωση του καιρού ανεμένεται από σήμερα και έως την Πρωτοχρονιά.

Συγκεκριμένα, για τα νησιά του ανατολικού Αιγαίου και τα Δωδεκάνησα, το χαρακτηριστικό του καιρού είναι βροχές και καταιγίδες. Σύμφωνα με τις προβλέψεις των μετεωρολόγων ανήμερα την Πρωτοχρονιά ο καιρός θα είναι βροχερός με νοτιάδες.

Δεν αποκλείεται οι άνεμοι να πνέουν έως και θυελλώδεις, γεγονός που σημαίνει ότι όσοι σκοπεύουν να μετακινηθούν με πλοία τις επόμενες ημέρες πιθανότατα να ταλαιπωρηθούν όπως συνέβη και τις ημέρες των Χριστουγέννων.



MICHELINO

Χειμερινή Collection 2003-2004

MICHELINO

Φιλερήμου 45
(πλησίον εκκλησίας Φανερωμένης)
Καρακόνερο, Ρόδος
• Τηλ: 22410 24348

2004!

Ο Πρόεδρος, το Διοικητικό Συμβούλιο και το προσωπικό της

Ενωσης Ξενοδόχων Ρόδου

σας εύχονται
Καλές Γιορτές
&
Ευτυχισμένος
ο καινούργιος χρόνος

2004!

Με την ευκαιρία θα θέλαμε να σας πληροφορήσουμε ότι τα γραφεία της Ένωσης μας θα παραμείνουν κλειστά για την περίοδο των εορτών και συγκεκριμένα από 23 Δεκεμβρίου 2003 έως και τις 6 Ιανουαρίου 2004!

Πλωτάρχου Μπλέσσα 3
85100 Ρόδος
Τηλ. 2241 0 74555-6
Fax: 2241 0 74558

3 Plotarchou Blessa str.,
851 00 Rodos, Greece
Tel. +30 2241 074555-6
Fax: +30 2241 0 74558
hotels-assoc@rodosisland.gr
www.rodosisland.gr

Ποδαρικό για το 2004 με πρόταση – σταθμό για την τουριστική ανάπτυξη

Η Ε.Τ.Α στο Χρηματιστήριο και η εκμετάλλευση μνημείων της Δωδ/σου στα χέρια μετόχων

Συνετελέσθη και η τελευταία πράξη για την εισαγωγή της εταιρείας Ελληνικά Τουριστικά Ακίνητα Α.Ε στο Χρηματιστήριο Αξιών Αθηνών και πλέον δεν υπάρχει επιστροφή στο δρόμο για την τιμαριοποίηση των τουριστικών μνημείων της Δωδεκανήσου.

Η Ε.Τ.Α έχει μεταξύ την εκμετάλλευση του γκολφ Αφάντου, του μνημείου της Καλιθέας (που παραχωρήθηκε προς χρήση στον ομώνυμο δήμο), του Καλαμώνα (που επίσης παραχωρήθηκε προς χρήση στον ομώνυμο δήμο), των ξενοδοχείων Έλαφος και Ελαφίνα, της παραλίας Τσαμπίκας, της τουριστικής παραλιακής περιοχής «Σφουγγάρια» Αρχαγγέλου και άλλων περιοχών και μνημείων του παλαιού ΕΟΤ.

Η εισαγωγή της ΕΤΑ Α.Ε. στο χρηματιστήριο σηματοδοτεί την απαρχή για την εκμετάλλευση όλων αυτών των ακινήτων με σκοπό την κερδοφορία των μετόχων και όχι την επιστροφή των εσόδων για την ανάπτυξη των υποδομών της Δωδεκανήσου. Η πράξη εισαγωγής της ΕΤΑ Α.Ε στο Χ.Α.Α. πραγματοποιήθηκε στις 23 Δεκεμβρίου 2003.

Ο κύκλος εργασιών και η προ φόρων κερδοφορία της ΕΤΑ ενισχύθηκαν από 78,5 εκατ. ευρώ και 25,7 εκατ. ευρώ το 2000 σε 139,3 εκατ. ευρώ και 43,5 εκατ. ευρώ το 2002, αντίστοιχα. Για την χρήση 2003, η διοίκηση προβλέπει ενοποιημένο κύκλο εργασιών της τάξης των 127 εκατ. ευρώ και ενοποιημένα κέρδη προ φόρων (προ δικαιωμάτων μειοψηφίας) ύψους περί τα 43 εκατ. ευρώ. Αύξηση των εταιρικών μεγεθών προβλέπεται και για την χρήση 2004, κατά την οποία σύμφωνα με τις προβλέψεις της Διοίκησης της ΕΤΑ, ο ενοποιημένος κύκλος εργασιών εκτιμάται ότι θα ανέλθει περί τα 168 εκατ. ευρώ και τα ενοποιημένα κέρδη προ φόρων (προ δικαιωμάτων μειοψηφίας) περί τα 59 εκατ. ευρώ.



Σύμφωνα με την εξέλιξη της ΕΤΑ από την δημιουργία της μέχρι σήμερα και τα οφέλη από την εισαγωγή της στο ΧΑΑ η διοίκηση της εταιρίας με ανακοίνωσή της αναφέρει τα ακόλουθα:

"Η ΕΤΑ δημιουργήθηκε το καλοκαίρι του 2000 για να διαχειριστεί και να αξιοποιήσει την ακίνητη περιουσία και τις υποδομές του ΕΟΤ.

Στα τρία χρόνια από την σύστασή της, η ΕΤΑ, με το σύνολο των ενεργειών της, επέφερε μια ουσιαστική τομή στον τρόπο δράσης και σκέψης στον τομέα της Τουριστικής Ανάπτυξης, τριάντα χρόνια μετά την ολοκλήρωση του πρώτου συγκροτημένου εθνικού συστήματος τουριστικών υποδομών που δημιουργήθηκαν τη δεκαετία του '60.

Ανατρέποντας την μέχρι προ ολίγου γενικά αποδεκτή λογική της διαχείρισης των τουριστικών υποδομών η οποία οδήγησε τελικά σε απαξίωση το πρωτοποριακό για την εποχή του έργο του ΕΟΤ, η ΕΤΑ προχώρησε σε ένα ευρύτατο άνοιγμα των υποδομών αυτών (Ξενία, Οργανωμένες Ακτές, Κάμπινγκ, Μαρίνες κλπ) στον ιδιωτικό τομέα. Στο άνοιγμα αυτό ανταποκρίθηκαν άμεσα όλο το φάσμα των επιχειρηματιών του τουριστικού τομέα αλλά και επιχειρήσεις από πολλούς άλλους τομείς της οικονομίας, επιβεβαιώνοντας στην πράξη την αντίληψη ότι για την Ελλάδα ο Τουρισμός δεν είναι απλά μια από τις συνιστώσες της οικονομίας, αλλά ο σημαντικότερος τομέας της Εθνικής Οικονομίας που επηρεάζει άμεσα ή έμμεσα σχεδόν όλες τις επιχειρηματικές δραστηριότητες, αποτελώντας το κινητήριο μοχλό της αναπτυξιακής διαδικασίας. Κατά αυτόν τον τρόπο, υλοποιήθηκε το μεγαλύτερο μεταπολεμικά πρόγραμμα ιδιωτικών επενδύσεων, συνολικού ύψους περί τα 450 εκατ. ευρώ, δίνοντας στο έργο του ΕΟΤ νέα αξία και καθιστώντας το Ελληνικό Τουριστικό Προϊόν επώνυμο, άρα ανταγωνιστικό, ικανό να ανταποκριθεί αποτελεσματικά στις νέες απαιτήσεις της διεθνούς αγοράς. Ως αποτέλεσμα των αναπτυξιακών πρωτοβουλιών και της εξυγίανσης της διαχείρισης, η ΕΤΑ παρουσίασε σημαντική αύξηση των οικονομικών της μεγεθών, ενίσχυσε την ρευστότητά της και δημιούργησε μια κεφαλαιακή βάση ικανή για την επίτευξη μελλοντικών επιχειρηματικών σχεδίων.

Τα οφέλη για την ελληνική κοινωνία είναι σημαντικά. Ενδεικτικά:

Επωφελείται, πρώτα, ο Ελληνικός Τουρισμός. Πάνω από 70 εκατ. ευρώ έχουν αποδοθεί για την προβολή του Ελληνικού Τουρισμού στα τρία χρόνια της διαχείρισης της ΕΤΑ.

Επωφελούνται το κράτος και οι τοπικές κοινωνίες που απολαμβάνουν πολύ μεγαλυτέρων εσόδων, επειδή η ΕΤΑ ΑΕ έχει όλες τις υποχρεώσεις των ιδιωτικών ανωνύμων εταιρειών, δηλαδή πληρώνει ΦΠΑ, φόρους, ανταποδοτικά τέλη στους Δήμους και ασφαλιστικές εισφορές, κλπ. Επιπλέον, εξασφαλίζονται σημαντικότατοι πόροι για την ανάπλαση και συντήρηση του περιβάλλοντος, των χώρων πρασίνου και των κοινόχρηστων χώρων.

Με την ολοκλήρωση του προγράμματος Αξιοποιήσεων (Λυκαβηττός, Πάρνηθα, Μαρίνες, Οργανωμένες Ακτές, Συνεδριακό Ελληνικού, Θεματικό, Πάρκο Αναβύσσου κλπ) η Αττική καθίσταται πολυδιάστατος Τουριστικός Προορισμός, ενώ παράλληλα διαμορφώνεται η Νέα Τουριστική Εικόνα της χώρας.

Σχεδιάζοντας και υλοποιώντας προγράμματα αξιοποίησης και ανάπτυξης, η ΕΤΑ εκσυγχρονίζει, αναδιαρθρώνει, εμπλουτίζει και αναβαθμίζει το Ελληνικό Τουριστικό Προϊόν και συμβάλλει ουσιαστικά σε μια βιώσιμη ανάπτυξη της οικονομίας μας.

Η εισαγωγή της ΕΤΑ στο ΧΑ σηματοδοτεί το άνοιγμα ενός νέου κεφαλαίου δημιουργικής συνεργασίας του δημόσιου με τον ιδιωτικό τομέα. Κατ αυτόν τον τρόπο εξασφαλίζεται αποτελεσματική και ορθολογική διαχείριση και αξιοποίηση, ικανή να ανταποκριθεί στον διεθνή ανταγωνισμό. Το κράτος παραμένει ως ρυθμιστής των πολεοδομικών και περιβαλλοντικών όρων της ανάπτυξης και ως εγγυητής του δημοσίου συμφέροντος. Η εισαγωγή της ΕΤΑ στο ΧΑ αποτελεί ουσιαστικά, το εφαλτήριο για την ακόμη ισχυρότερη παρουσία και συμμετοχή της Εταιρίας στο τουριστικό γίγνεσθαι της χώρας μας.

Τέλος η εισαγωγή της ΕΤΑ ως εταιρίας διαχείρισης ακίνητης περιουσίας ανοίγει νέους δρόμους για τον εκσυγχρονισμό των εταιριών real estate, με οφέλη τόσο για τους επενδυτές οι οποίοι θα συμμετέχουν σε χαρτοφυλάκιο ακινήτων δυνάμενοι να ρευστοποιήσουν χωρίς πώληση του ακινήτου, όσο και για τις εταιρείες που θα αντλούν κεφάλαια για την ανάπτυξη ακινήτων".

ΠΑΠΑΔΗΜΗΤΡΙΟΥ Α.Ε.

ΡΟΔΙΤΗ ΕΠΙΧΕΙΡΗΜΑΤΙΑ!! ΔΕΣ ΤΟ ΣΥΜΦΕΡΟΝ ΣΟΥ!
ΜΟΝΟ ΕΜΕΙΣ ΜΠΟΡΟΥΜΕ ΚΑΙ ΠΟΥΛΑΜΕ ΠΡΟΪΟΝΤΑ ΑΡΙΣΤΗΣ ΠΟΙΟΤΗΤΑΣ ΣΕ ΑΣΥΝΑΓΩΝΙΣΤΕΣ ΤΙΜΕΣ



ΠΙΣΤΟΠΟΙΗΤΙΚΑ ISO 9001:2000 & HACCP.

Η ΠΡΩΤΗ ΡΟΔΙΤΙΚΗ ΜΠΥΡΑ!!

1.ΜΠΥΡΑ MAGNUS MAGISTER (Ο ΜΕΓΑΛΟΣ ΜΑΓΙΣΤΡΟΣ)
2.POST-MIX ΑΝΑΨΥΚΤΙΚΑ ΠΑΡΑΓΩΓΗΣ ΜΑΣ
3.ΧΥΜΟΥΣ ΓΙΑ ΠΡΩΙΝΑ ΠΑΡΑΓΩΓΗΣ ΜΑΣ
4.ΧΥΜΟΥΣ ΓΙΑ ΚΟΚΤΕΗΛ ΚΑΙ LONG DRINKS
NEW! 5.ΚΑΦΕΣ ΣΕ ΣΥΣΚΕΥΑΣΙΑ BAG IN BOX
NEW! 6.ΚΡΑΣΙ ΣΕ ΣΥΣΚΕΥΑΣΙΑ BAG IN BOX
--- 24 ΩΡΕΣ SERVICE ---



ΟΛΑ ΤΑ ΠΡΟΪΟΝΤΑ ΜΑΣ ΜΠΟΡΕΙΤΕ ΝΑ ΤΑ ΔΙΑΘΕΣΕΤΕ ΣΤΟΥΣ ΠΕΛΑΤΕΣ ΣΑΣ ΜΕΣΩ ΜΗΧΑΝΗΜΑΤΩΝ ΠΟΥ ΘΑ ΣΑΣ ΠΑΡΑΧΩΡΗΘΟΥΝ ΠΡΟΣ ΧΡΗΣΗ ΑΠΟ ΤΗΝ ΕΤΑΙΡΙΑ ΜΑΣ. ΟΙ ΣΥΣΚΕΥΑΣΙΕΣ ΜΑΣ ΕΙΝΑΙ ΜΙΑΣ ΧΡΗΣΕΩΣ.

ΠΑΠΑΔΗΜΗΤΡΙΟΥ ΕΜΜΑΝΟΥΗΛ

ΔΙΕΥΘΥΝΣΗ: ΚΡΕΜΑΣΤΗ - ΤΗΛΕΦΩΝΑ: 2241091545 – 2241095790 - FAX: 2241095765 - E-MAIL: magister@otenet.gr

Με προσφυγή στα Ευρωπαϊκά Δικαστήρια απειλεί η Κομισιόν

«Φουρτούνες» για την άρση του καμποτάζ

Ζητείται η απελευθέρωση των ακτοπλοϊκών συγκοινωνιών από 1/1/2004
Μεγάλες οι αλλαγές που θα επέλθουν στα Δωδεκάνησα από την εφαρμογή του

Στο Ευρωπαϊκό Δικαστήριο θα παραπέμψει την Ελλάδα η Κομισιόν εάν δεν απελευθερωθούν πλήρως οι ακτοπλοϊκές συγκοινωνίες από την 1η Ιανουαρίου 2004 και δεν τροποποιηθεί ο νόμος «Παπουτσή», ιδίως σε ό,τι αφορά την έκταση της δημόσιας υπηρεσίας, τους κανόνες που αφορούν την επάνδρωση και την ηλικία των πλοίων».

Ειδικότερα, θα κινηθεί η διαδικασία επί παραβάσει κατά της Ελλάδας με πιθανή κατάληξη στο Ευρωπαϊκό Δικαστήριο, εάν αυτή δε συμμορφωθεί από 1η Ιανουαρίου 2004 με το κοινοτικό δίκαιο στον τομέα της ακτοπλοΐας.

Σύμφωνα με την αρμόδια Επίτροπο Loyola de Palacio, η τροποποίηση του ελληνικού νόμου 2932/2002 επιβάλλεται «ιδίως σε ό,τι αφορά την έκταση της δημόσιας υπηρεσίας, τους κανόνες που αφορούν την επάνδρωση και την ηλικία των πλοίων».

Επιβάρυνση 100 εκ. ευρώ

Εάν απελευθερωθούν πλήρως οι γραμμές τότε το Ελληνικό Δημόσιο θα χρειαστεί περίπου 100 εκατομμύρια ευρώ για να καλύψει τις ανάγκες για την ακτοπλοϊκή σύνδεση των νησιών. Ήδη από την εφαρμογή του νόμου «Παπουτσή» το ελληνικό δημόσιο έχει επιβαρυνθεί σύμφωνα με ανώτατα στελέχη του ΥΕΝ, περίπου 40 εκατομμύρια ευρώ.

Η Επίτροπος στην απάντησή της τονίζει ότι η Κομισιόν «έχει προ πολλού επισημάνει στις ελληνικές αρχές ότι ο ισχύων νόμος πρέπει να τροποποιηθεί ούτως ώστε να είναι συμβατός με τον Κανονισμό αριθ. 3577/92».

Η L. De Palacio υπογραμμίζει την πρόθεση της Επιτροπής «να λάβει όλα τα απαιτούμενα μέτρα, συμπεριλαμβανομένης ενδεχομένως της κίνησης διαδικασιών επί παραβάσει, ώστε να εξασφαλίσει τη συμμόρφωση προς τον εν λόγω κανονισμό», ο οποίος στην Ελλάδα «θα τεθεί σε πλήρη εφαρμογή από 1ης Ιανουαρίου 2004».

Ο ευρωβουλευτής της ΝΔ Κ. Χατζηδάκης ζήτησε από την Ευρωπαϊκή Επιτροπή να κάνει σαφές εάν υπάρχουν προβλήματα μη συμβατότητας του ισχύοντος νόμου («Νόμος Παπουτσή») με το κοινοτικό δίκαιο, αλλά και να κάνει γνωστές τις θέσεις της ως προς το τι πρέπει να κάνουν οι ελληνικές αρχές, ώστε από 1/1/2004 να μην υπάρχουν προβλήματα σε σχέση με την εφαρμογή του κοινοτικού δικαίου. Σημειώνεται ότι για την εφαρμογή των κοινοτικών κανονισμών δεν χρειάζονται εθνικοί νόμοι.



Αγνοια για την Επιτροπή

Αξίζει να σημειωθεί ότι αναφορικά με την Μεικτή Επιτροπή που το υπουργείο Εμπορικής Ναυτιλίας αποφάσισε να συστήσει σε συνεργασία με την Κομισιόν, προκειμένου να εξεταστούν ζητήματα σχετικά με την πλήρη μετάβαση προς το κοινοτικό καθεστώς για το θαλάσσιο cabotage, η Επίτροπος δηλώνει ότι δεν το γνωρίζει και ότι «η Επιτροπή ποτέ δεν εξέτασε το ενδεχόμενο σύστασης σχετικής μεικτής επιτροπής με τις ελληνικές αρχές».

Τα 5 σημεία αιχμής των ακτοπλόων κατά των υπουργικών αποφάσεων για το καμποτάζ

Οι Ελληνες ακτοπλόοι έχουν προσφύγει στο ΣτΕ κατά πέντε αποφάσεων του ΥΕΝ που εξεδόθησαν στο πλαίσιο της εφαρμογής του νόμου 2932/01 για την απελευθέρωση της ακτοπλοΐας.

Ήδη έγινε γνωστή η εισήγηση του παρέδρου Δ. Γρατσία να προτείνει προς το Συμβούλιο της Επικρατείας να γίνουν δεκτές οι πέντε προσφυγές της ΕΕΑ και να κριθούν ανίσχυρες ως αντίθετες στον κοινοτικό κανονισμό 3557/92 οι διατάξεις του νόμου 2932/01 για τη θέσπιση στη χώρα μας του «καμποτάζ» και την οριοθέτηση ενός ειδικού καθεστώτος χορήγησης αδειών για τα δρομολόγια πλοίων από και προς τα νησιά.

Τα πέντε σημεία και το σκεπτικό των Ακτοπλόων είναι τα εξής:

1. Υποχρέωση δημόσιας υπηρεσίας στις γραμμές ελεύθερης δρομολόγησης (Αρθρο 2 παρ. 6). Η δυνατότητα που παρέχεται με τη διάταξη αυτή στον ΥΕΝ να επιβάλει στους πλοιοκτήτες να περιλαμβάνουν στα δρομολόγια που επέλεξαν υποχρεώσεις δημόσιας υπηρεσίας, αναιρεί την ελεύθερη παροχή υπηρεσιών, προκαλεί αθέμιτο ανταγωνισμό και συνιστά σοβαρή απειλή για την οικονομική σταθερότητα και επιβίωσή τους. Εάν η Πολιτεία θέλει να εφαρμόσει κοινωνική πολιτική θα πρέπει να εξασφαλίσει και τους απαραίτητους πόρους.

2. Σύνθεση πληρώματος (Αρθρο 2,παρ.7). Σε όλα τα κράτη -μέλη της Ε.Ε. ο κρατικός παρεμβατισμός περιορίζεται στη σύνθεση του προσωπικού ασφαλείας και μόνο, ενώ το υπόλοιπο πλήρωμα καθορίζει ο πλοιοκτήτης ανάλογα με τις υπηρεσίες που θέλει να προσφέρει.

Για παράδειγμα σήμερα υπάρχουν πλοία στην ακτοπλοΐα με εντελώς αυτοματοποιημένο μηχανοστάσιο που υποχρεώνονται να διατηρούν, χωρίς ουσιαστικά να απασχολούν στη μηχανή, 20 μέλη του πληρώματος και ακόμη πλοία χωρίς κουζίνα με υποχρέωση να απασχολούν μαγείρους κ.λπ.

3. Μείωση του ορίου ηλικίας για απόσυρση. Η Ελλάδα είναι η μόνη χώρα της Ε.Ε. που επιβάλει όριο ηλικίας για την απόσυρση τα 35 έτη που έως το 2008 θα μειωθεί σταδιακά στα 30 έτη. Η μείωση του ορίου ηλικίας για την απόσυρση από τα 35 στα 30 θα είναι καταστροφική για την ελληνική ακτοπλοΐα για τους εξής λόγους:

α) Ανατρέπει τους οικονομικούς προγραμματισμούς των ακτοπλοϊκών επιχειρήσεων αφού οι περισσότερες προχώρησαν σε επενδύσεις εκσυγχρονισμού και ανανέωσης του στόλου τους με ορίζοντα εκμετάλλευσης την 35ετία με βάση την οποία υπολογίστηκαν τόσο οι οικονομικές υποχρεώσεις που ανέλαβαν όσο και οι απαραίτητες αποσβέσεις.

β) Από το 1998 άρχισε και συνεχίζεται σύμφωνα με σχετικό χρονοδιάγραμμα, η προσαρμογή των υπαρχόντων πλοίων στην Κοινοτική Οδηγία 98/18/ΕΚ/21-3-98 (EUROSOLAS) για την οποία έχουν δαπανηθεί και δαπανώνται σημαντικά ποσά (υπολογίζεται ότι η προσαρμογή κάθε πλοίου απαιτεί τουλάχιστον τρία εκατομμύρια δολάρια).

Για τις εταιρείες που προέβησαν στις απαιτούμενες εκτεταμένες προσαρμογές στα πλοία τους που είναι ηλικίας 27 ετών και άνω η μείωση του ορίου ηλικίας για την απόσυρση δεν είναι απλά καταστροφική αλλά κυριολεκτικά τις εξαφανίζει.

Επισημαίνεται ότι η αντικατάσταση του μεγάλου αριθμού πλοίων που θα απομακρυνθούν με τη μείωση του ορίου απόσυρσης δεν μπορεί να γίνει λόγω του πολύ μεγάλου κόστους των νέων κατασκευών.

γ) Οξύτερο απ' όλα θα είναι το πρόβλημα για την εξυπηρέτηση των άγονων γραμμών στις οποίες, κατά κανόνα, χρησιμοποιούνται για ευνόητους λόγους (λιμενική υποδομή, οικονομικότερα, μικρότερα) τα υπάρχοντα παλαιά πλοία.

4. Διάρκεια απασχόλησης του πλοίου (Αρθρο 6 παρ. 3α). Η απαίτηση της 10μηνης απασχόλησης των ακτοπλοϊκών επιβατηγών πλοίων είναι και άδικη και παράλογη, διότι τα πλοία υποχρεώνονται να εκτελούν ανελλιπώς και τους περισσότερους μήνες, με μηδαμινό μεταφορικό έργο τα δρομολόγιά τους, ενώ το ίδιο μεταφορικό έργο θα μπορούσε να καλυφθεί χωρίς κανένα πρόβλημα με λιγότερα πλοία.

5. Η δυνατότητα που δίνει ο νόμος στο ΥΕΝ να παρεμβαίνει στον καθορισμό των ναύλων της τρίτης-οικονομικής θέσης. Ναύλοι τους οποίους αρχικά θα ορίζει η κάθε εταιρεία όταν υποβάλει τις αιτήσεις για τα δρομολόγιά της.

Γόνιμο το έδαφος στην αυστριακή πρωτεύουσα

Να πείσουμε τους Βιεννέζους ο στόχος της ροδίτικης αποστολής

Κέρδος για τα μικρά νησιά της Δωδεκανήσου αν «καπαρώσουμε» τους Αυστριακούς

ΟΤΑΝ πριν από μερικούς μήνες σύσσωμη η τουριστική ηγεσία της Ρόδου πρότεινε στο Νομάρχη Δωδεκανήσου να υποστηρίξει την ιδέα η περιοχή μας να είναι τιμώμενη στην μεγάλη Εκθεση της Βιέννης, ο κ. ***Γιάννης Μαχαιρίδης*** δεν χρειάστηκε να το σκεφτεί δεύτερη φορά.

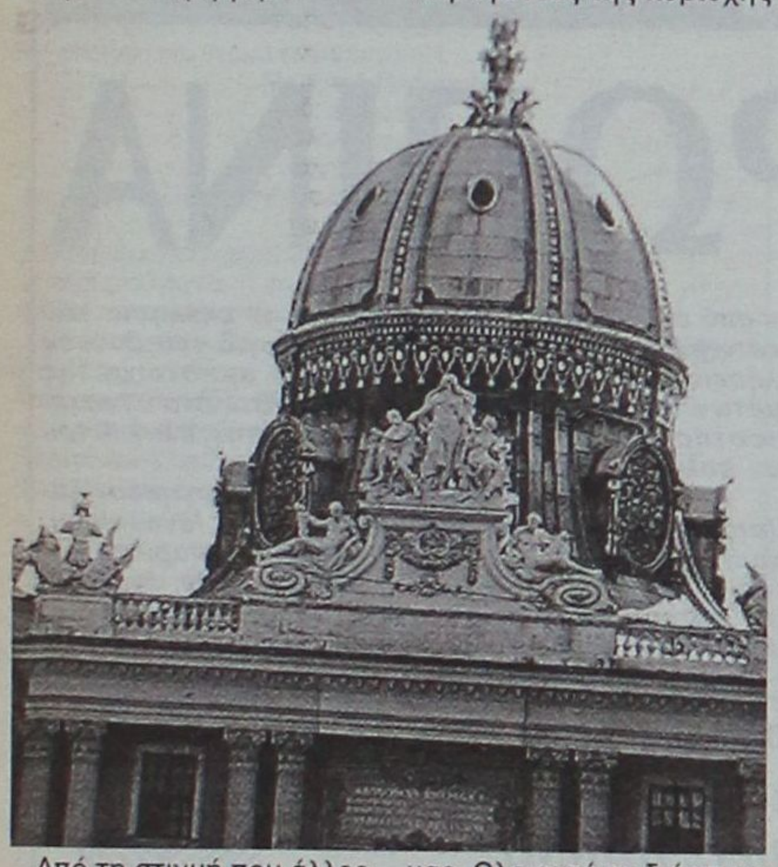

Από τη στιγμή που άλλες περιοχές «ακόμα το σκεφτόντουσαν», όλες οι πλευρές συμφώνησαν να μη χαθεί αυτή η ευκαιρία. Σε επίπεδο προετοιμασίας και οικονομικής υποστήριξης η Νομαρχιακή Αυτοδιοίκηση Δωδεκανήσου θα ήταν από τους βασικούς χορηγούς της όλης κινητοποίησης, εκτιμώντας τα οφέλη από την αυστριακή αγορά.

ΣΤΗΝ πρώτη εκείνη συνάντηση με τον κ. Γιάννη Μαχαιρίδη, επισημάνθηκε το στοιχείο της συνεχούς αύξησης των αυστριακών τουριστών κυρίως στα μικρά νησιά, μερικά από τα οποία στηρίζουν την τουριστική τους ύπαρξη κατά βάση στη συγκεκριμένη αγορά.

«Προβάλλοντας τη Ρόδο στη Βιέννη και συνολικά το νομό μας, ειδικά αυτή την κρίσιμη χρονιά, είναι σαν να επενδύουμε για το μάλλον» υπογραμμίστηκε από το Νομάρχη και τους τουριστικούς παράγοντες της περιοχής μας. Ολο αυτό το διάστημα φαίνεται να έχει γίνει μια καλή προετοιμασία, και όλα θα είναι έτοιμα το τριήμερο 16 – 18 Ιανουαρίου.

Η αντιπροσωπεία του νομού ελπίζει να μη διαψευστούν οι προσδοκίες από την επιλογή που έγινε προ μηνών, και πολλά θα εξαρτηθούν από την εμπειρία στη συμμετοχή μεγάλων διεθνών Εκθέσεων, όπου η Ρόδος ξέρει να στέκεται με αξιοπρέπεια.

ΤΟ θετικό κλίμα διαφαίνεται και από τις πρώτες ευοίωνες εκτιμήσεις από την αυστριακή πρωτεύουσα, όπως τις μεταφέρει η τουριστική ηγεσία της χώρας μας.

Την αισιοδοξία του, πως η επόμενη χρονιά θα είναι τουριστικά ιδιαίτερα καλή για την Ελλάδα, εξέφρασε ο νέος πρόεδρος του ΕΟΤ, κ. Ν. Δημάδης, από τη Βιέννη, με αφορμή την προετοιμασία της ελληνικής συμμετοχής, στην ετήσια Διεθνή Έκθεση Τουρισμού της αυστριακής πρωτεύουσας.

Την εκτίμησή του αυτή ο Ν. Δημάδης στηρίζει κυρίως στους ολυμπιακούς αγώνες, αφενός μεν για την αναβάθμιση της γενικής και ειδικής υποδομής της χώρας και αφετέρου για μια συνεχή άμεση και έμμεση προβολή του ελληνικού τουρισμού. Σύμφωνα με τον πρόεδρο του ΕΟΤ οι παράμετροι αυτοί θα ευνοήσουν τον ελληνικό προορισμό όχι μόνο κατά τη διάρκεια του 2004, αλλά και τη μεταολυμπιακή περίοδο. Σε ότι αφορά στην τουριστική κίνηση του 2003 ο πρόεδρος του ΕΟΤ ανέφερε ότι με βάση τα στοιχεία εκτιμάται ότι η χρονιά θα κλείσει με μικρότερες απώλειες απ ' όσες υπολογιζόταν. Για την αυστριακή αγορά ο πρόεδρος του ΕΟΤ ανέφερε ότι ακόμη και το 2002 και το 2003 που ήταν παγκόσμια δύσκολες χρονιές για τον τουρισμό, ο αριθμός των Αυστριακών που έρχονται στην Ελλάδα (γύρω στις 600.000 κάθε χρόνο) όχι μόνον δεν μειώθηκε, αλλά αντίθετα αυξήθηκε και μάλιστα σημαντικά.

ΠΡΩΤΟΧΡΟΝΙΑΤΙΚΟ ΜΗΝΥΜΑ ΤΟΥ Β. ΧΡΥΣΗ

Επιλογές χωρίς φανατισμό και μισαλλοδοξία



Στο νέο έτος που ανατέλλει, ο τρόμος και η ανασφάλεια εξακολουθούν να σκιάζουν την ανθρωπότητα.

Τα μέτρα ασφαλείας και η επιφυλακή δείχνουν ότι η ανησυχία είναι διάχυτη παντού.

Η χώρα μας, η μητέρα των ολυμπιακών αγώνων, θα ζει εντονότερα τους ρυθμούς αυτούς το 2004, όσο και αυτοί ξενίζουν και έρχονται σε αντίθεση με το πνεύμα της ολυμπιάδας.

Σε κοινωνικό επίπεδο, η μάχη κατά της ακρίβειας θα δίδεται καθημερινά σε όλα τα επίπεδα, για να μπορέσουν να επιβιώσουν οι ασθενέστερες λαϊκές τάξεις.

Στόχευση και κέντρο βάρους κάθε νέας πολιτικής στη χρονιά που έρχεται, ας γίνει η ανακούφιση των ανθρώπων που έκαναν βίωμα το δανεισμό και τον περιορισμό.

Στην ιδιαιτέρα μας πατρίδα τα Δωδακάνησα, η πτώση του βιοτικού επιπέδου έγινε αισθητή περισσότερο από κάθε άλλη χρονιά.

Με λιγότερα ευχόλογια και περισσότερα προστατευτικά μέτρα ας αντιμετωπισθεί η επαπειλούμενη κρίση.

Τέλος αφού εισήλθαμε και σε εκλογικό έτος, ας τεθεί στο περιθώριο ο φανατισμός, η μισαλλοδοξία και το πάθος και με νηφαλιότητα ας κάνουμε τις επιλογές μας.

Προσωπικά, εύχομαι στους Δωδεκανήσιους, υγεία, ψυχική δύναμη και το 2004 να αποτελέσει αφετηρία για μια νέα πορεία με λιγότερα προβλήματα και περισσότερη ευημερία.

ΞΕΝΟΔΟΧΕΙΟ

BELVEDERE

ΖΗΤΑ

- Ηλεκτρολόγο συντηρητή
- Receptionist κοπέλες
- Καμαριέρες
- Σερβιτόρα με ανάλογη προϋπηρεσία
- Ταμπλίστρια για βραδινή ημιαπασχόληση
- Super Market πωλήτριες
- Γκρουμ

Πληροφορίες
Ξενοδοχείο BELVEDERE
Τηλ. 22410 / 89000 πρωινές ώρες

Κάθε μέρα δείτε το κέρδος σας στην **ανάποδη πλευρά**

δώρα, πολλά δώρα, όμορφα δώρα



Ανακαλύψτε στην πίσω πλευρά των αποδείξεων των Υπερ Μάρκετ Σπανός... δώρα, πολλά δώρα, όμορφα δώρα κάθε μέρα.
Τηλεοράσεις, DVD, ραδιοκασετόφωνα, κουζίνες, αλλά και πολλά προϊόντα.

Όσο περισσότερες αποδείξεις τόσο περισσότερα δώρα

ΓΙΑΤΙ Η ΔΩΔΕΚΑΝΗΣΟΣ ΕΙΝΑΙ Ο ΤΟΠΟΣ ΜΑΣ!



Ρόδος: Μεγ. Κωνσταντίνου 53 & Γαριβάλδη, τηλ.: 22410 32335 • Μιχαηλ Πετριδη - Καμειρου 79, τηλ.: 22410 60730
Λερος: Λακκι, τηλ.: 22470 22480

ΣΤΕΓΗ ΓΡΑΜΜΑΤΩΝ και ΤΕΧΝΩΝ ΔΩΔΕΚΑΝΗΣΟΥ
Νέα Αγορά 1ος όροφος
Γραφ. 22 Ρόδος
Τηλ. 6974 140905

ΠΡΟΣΚΛΗΣΗ

Η ΣΤΕΓΗ ΓΡΑΜΜΑΤΩΝ και ΤΕΧΝΩΝ ΔΩΔΕΚΑΝΗΣΟΥ

Σας προσκαλεί να τιμήσετε με την παρουσία σας την εκδήλωση, που διοργανώνει στο Εθνικό Θέατρο Ρόδου, την **Τρίτη 30 Δεκεμβρίου 2003 και ώρα 19:30** προς τιμήν της Παιδικής- Νεανικής και της Πειραματικής Χορωδίας του Δήμου Ροδίων καθώς και του ιδρυτή και διευθυντή των Χορωδιών, μουσικοπαιδαγωγού **Γιώργου Σακελλαρίδη**.

- Κεντρική ομιλήτρια: Η πρώην αντιδήμαρχος του Δήμου Ροδίων κ. **Λίτσα Παπαθανάση.**
- Θα ακολουθήσει μουσικό πρόγραμμα.
- Η εκδήλωση τελεί υπό την αιγίδα του **Πολιτιστικού Οργανισμού του Δήμου Ροδίων.**

Ρόδος 24-12-2003

ΕΛΛΗΝΙΚΟΣ ΕΡΥΘΡΟΣ ΣΤΑΥΡΟΣ
ΠΑΠΑΛΟΥΚΑ {ΚΥΛΙΚΕΙΟ ΠΑΛΙΟΥ ΝΟΣΟΚΟΜΕΙΟΥ}
Τηλ.-Fax: 22410 - 77010 (10-12 π.μ.)
ή τηλ.-Fax: 22410 - 63932 Τ.Κ. 85100 ΡΟΔΟΣ

ΕΥΧΑΡΙΣΤΗΡΙΟ

Η πρόεδρος Δ. Δελαπόρτα και το Δ.Σ. του Περιφερειακού Τμήματος του Ελληνικού Ερυθρού Σταυρού Ρόδου επιθυμούν δια της παρούσης να ευχαριστήσουν δημόσια όσους μας παρείχαν προϊόντα από τα είδη που διαθέτουν, στη μεγάλη ετήσια Χριστουγεννιάτικη καμπάνια προσφοράς αγαθών σε αναξιοπαθούντες συμπολίτες μας.

ΜΑΪΚΣ	ΠΟΛΥΓΩΝΟ	ΝΙΚΑΣ
ΚΥΨΕΛΗ	ΦΕΡΕΝΤΙΝΟΣ	ΑΝΔΡΙΑΔΑΚΗΣ
ΠΑΝΑΓΙΩΤΑΣ	ΦΟΥΡΝΟΙ ΡΟΔΟΥ	ΦΙΛΙΠΠΟΥ
ΚΟΤΟΠΟΥΛΑ	ΣΠΗΛΙΩΤΗΣ	ΚΑΡΑΜΟΛΕΓΚΟΣ
ΔΑΜΑΤΡΙΑΣ	ΔΗΜΗΤΡΑΚΗΣ ΣΑΒΒ.	GRETCELAND
ΟΡΦΕΑΣ	ΑΝΤΟΥΛΗΣ	ΜΙΛΤΟΣ
ΛΑΟΥΔΙΚΟΣ ΤΣΑΜΠΙΚ.	ΑΦΟΙ ΤΖΩΡΤΖΗ	ΑΤΣΑΣ
ΠΑΡΑΗΣ ΘΕΟΔΩΡΟΣ	Μ. ΚΑΡΑΝΤΑΝΗΣ	Χ"ΜΑΝΩΛΗΣ
ΑΒΡΑΜΙΔΗΣ	RODOS DONATS	ΑΡΑΠΑΚΙ
ΑΤΤΙΤΗ ΞΕΝΑ	ΚΑΣΤΡΟΥΝΗΣ	ΠΑΝΗΓΥΡΗΣ ΣΤΕΡΓ.
ΓΙΑΝΝΑΣ	ΜΠΑΡΔΟΣ ΜΙΧΑΛΗΣ	ΦΑΝΟΥΡΗΣ
ΝΙΚΟΛΑΪΔΗΣ	ΚΕΦΑΛΑΣ ΚΥΡΙΑΚΟΣ	ΣΑΝΤΟΡΙΝΙΟΣ
ΚΑΣΑΠΗΣ	ΚΥΡΙΑΚΟΥΛΗΣ	ΚΑΡΑΒΑΚΙ
Χ"ΓΕΩΡΓΙΟΥ ΓΙΑΝΝ.	COCA-COLA	ΖΑΡΑΦΤΗΣ
ΒΕΡΒΕΡΗ ΣΕΒΑ	ΑΓΝΟΓΑΛ	ΚΑΛΑΪΤΖΗΣ
Ν. ΤΕΡΖΗΣ	BAMBOLA NERA	ΜΑΚΡΗΣ
ΠΑΠΑΪΩΑΝΝΟΥ ΜΑΝ.	ΒΙΟΜΕΛ	ΚΟΚΚΙΝΟΣ ΝΙΚΟΣ
Κ.Α.Ϊ.Ρ.	ΚΩΝΣΤΑΝΤΟΥΡΑΣ ΚΩΝ.	ΠΑΠΑΔΑΚΗΣ
ΦΑΡΜΑΚΑΠΟΘΗΚΗ	ΠΑΝΗΓΥΡΗΣ ΝΙΚΟΣ	ΔΙΜΕΛΗ
ΦΡΟΝΑ	ΚΟΥΦΟΣ	Ο.Κ. SERVISES
ΑΦΟΙ ΚΥΠΡΙΩΤΗ	ΚΑΜΠΕΡΗΣ	
ΜΥΛΟΙ ΚΡΗΤΗΣ	ΔΕΝΤΡΟ	EMERY
ΒΑΠ	ΝΙΚΟΛΕΤΟΣ	ΔΥΝΑΜΙΣ
ΡΟΔΟΓΑΛ	ΠΟΝΤΙΚΑΚΗΣ	ΑΓΑΠΗΤΙΔΗΣ
ΣΠΙΤΙΚΟ	ΣΟΥΣΑΜΙ	ΟΜΟΡΦΟΣ
ΚΑΝΤΙΟ	Ε.Β.Γ.Α.	ΜΠΟΥΚΛΑΣ
ΒΕΡΟΠΟΥΛΟΣ	ΑΓΓΕΛΟΠΟΥΛΟΣ ΜΙΧ.	ΙΒΙΣΚΟΣ
ΚΟΥΤΟΥΝΗ	ΚΑΚΕΣΤΑΣ	ΛΑΧΑΝΑΓΟΡΑ
ΚΑΛΛΙΟΠΗ	ΤΣΟΛΑΚΗΣ	ΑΦΟΙ ΧΡΥΣΟΥΛΑΚΗ
ΓΕΩΡΓΙΟΥ ΝΙΚΟΣ	ΣΤΑΜΑΤΙΤΟΣ	«ΤΟ ΧΡΥΣΟ ΑΥΓΟ»
ΣΙΦΩΝΙΟΣ	PIZZA RODOS	Χ"ΜΑΡΚΟΣ ΜΕΤΑΦΟΡΕΣ
LE BONNE	ΠΟΤΟΠΟΙΪΑ ΑΙΓΑΙΟΝ	ΧΡΙΣΤΟΔΟΥΛΙΔΗΣ

Ευχαριστούμε το Δήμο Ρόδου για τη μεταφορά των δεμάτων στους διάφορους τομείς.

Ευχαριστούμε επίσης όλα τα σχολεία της Ρόδου και των χωριών, το Σώμα Ελλήνων Προσκόπων, όλους τους Ροδίτες που δείχνουν εμπιστοσύνη στο έργο που επιτελούμε, τις εκκλησίες, τα Super Market και όλους όσους έχουν συνεισφέρει στον ετήσιο Έρανο του Ελληνικού Ερυθρού Σταυρού που σημείωσε μεγάλη επιτυχία.

Ζητούμε συγνώμη αν εκ παραδρομής παραλείψαμε κάποιο όνομα.

Σας ευχόμαστε *Χρονια Πολλα* και με *Υγεια ο Καινουργιος Χρονος 2004.*

Με ερυθροσταυρικές ευχαριστίες

Η πρόεδρος

Δ. ΔΕΛΑΠΟΡΤΑ



ΘΕΑΝΘΡΩΠΙΝΑ

Η ζωντανή αναπαράσταση της γέννησης του Θεανθρώπου είναι ένα έθιμο Ροδίτικο και κάθε χρόνο συγκεντρώνει το ενδιαφέρον χιλιάδων πιστών. Και φέτος οι πολιτιστικοί σύλλογοι Φανών «ο Πρόδρομος», Μαριτσών «ο Κερωνιάτης» και Σαλάκου «το σπήλαιο», μέσα από την προσωπική προσπάθεια των μελών τους, αναβίωσαν το έθιμο.

Ολες οι φάτνες είναι εξαιρετικές και όλες τους έχουν από ένα ιδιαίτερο χαρακτηριστικό «χρώμα». Τα έσοδα από τις πωλήσεις των παραδοσιακών εδεσμάτων αξιοποιούνται για την υποστήριξη των δραστηριοτήτων των πολιτιστικών συλλόγων.

Η φάτνη Φανών (από όπου έχει ληφθεί η φωτογραφία) στεγάζεται στο παλιό εργοστάσιο της ΚΑΪΡ που βρίσκεται στην είσοδο του χωριού, η φάτνη Μαριτσών έχει δημιουργηθεί στην εκκλησία του Σωτήρος στην πλαγιά του βουνού «Κούμουλι» και η αντίστοιχη της Σαλάκου φιλοξενείται στο αναστηλωμένο σπήλαιο στην πλαγιά του Πρόφητη Ηλία.

Οι φάτνες θα λειτουργήσουν ξανά στις 01, 04 και 06 Ιανουαρίου. Ωρες λειτουργίας σε Μαριτσά και Σάλακο 11:00 έως 17:00, ενώ στις Φάνες από τις 10:00 έως τις 18:00.

TOP PROPERTIES
GEORGE & SAVAS PIPINOS
ΓΕΩΡΓΙΟΣ & ΣΑΒΒΑΣ ΠΙΠΙΝΟΣ
ΣΥΜΒΟΥΛΟΙ ΚΑΙ ΕΚΤΙΜΗΤΕΣ ΑΚΙΝΗΤΩΝ
REAL ESTATE AGENTS & MEMBER OF F.I.A.B.C.I-N.A.E.A.-C.E.I.

SINCE 1971

Οδός Κέννεντυ 38,ΡΟΔΟΣ 85100 - Τηλ.: (22410) 23895 - FAX: (22410) 20883
38 Kennedy str. RHODES GR 85100 GREECE - TEL.: (22410) 23895 FAX: 20883
Email: gpipinos@otenet.gr. URL: www.rhodes-top-properties.com and www.pipinos.gr
MOBILE: 6944-676003 • 6944-390803

Από το 1971



Η «TOP PROPERTIES» είναι ατομική επιχείρηση και ανήκει στους Γεώργιο και Σάββα Πιπίνο. Το γραφείο ασχολείται από το 1971 αποκλειστικά και μόνο με επενδύσεις και REAL ESTATE στο νησί της Ρόδου και στην ευρύτερη περιοχή της Δωδεκανήσου.

ΑΠΕΥΘΥΝΟΜΑΣΤΕ: Στους **σοβαρούς, απαιτητικούς** και **επιλεκτικούς** επενδυτές - επιχειρηματίες - ελεύθερους επαγγελματίες, Έλληνες και ξένους, που ενδιαφέρονται να κάνουν μια σοβαρή επένδυση **προβολής** στο νησί της Ρόδου.

ΠΡΟΣΦΕΡΟΥΜΕ:

Α) Υπηρεσίες και πληροφορίες που γίνονται σε προσωπικό επίπεδο με **εχεμύθεια, διακριτικότητα και σοβαρότητα.**

Β) Μεγάλη **γκάμα** υψηλής ποιότητας ακινήτων, όπως: 1) Ξενοδοχεία Α' και Β' κατηγορίας των 600-500-350-300 κλινών 2) Κεντρικά αστικά ακίνητα κατάλληλα για Τράπεζες - καταστήματα - γραφεία, 3) Παραλιακές εκτάσεις, κατάλληλες για τουριστικές επενδύσεις των 150.000 - 100.000 - 70.000 - 50.000 - 36.000 τ.μ., 4) Διαμερίσματα και μεζονέτες **προβολής** και 5) Αξιόλογες Παραθεριστικές κατοικίες.

ΣΤΟΧΟΣ ΜΑΣ ΕΙΝΑΙ:

Να προσφέρουμε στο αγοραστικό μας κοινό **υψηλής ποιότητας ακίνητα και ευκαιρίες** στο νησί της Ρόδου. Η τριακονταετής και πλέον πείρα μας στον τομέα αυτό αποτελεί εγγύηση.

ΣΥΝΘΗΜΑ ΜΑΣ ΕΙΝΑΙ:

Επενδύστε στη ΡΟΔΟ **ΤΩΡΑ**, σε ακίνητα που **ΑΝΤΕΧΟΥΝ ΣΤΟ ΧΡΟΝΟ**

Γεώργιος και Σάββας Πιπίνος
Μεσίτες αστικών συμβάσεων
Γιατί εμείς γνωρίζουμε καλύτερα!

TOP PROPERTIES is a father and son business. The senior, Mr. George S. Pipinos, the founder of the office, has carved over the years a reputation for integrity and excellence in the world of Real Esate in the Dodecanese. The junior, Dr Savas Pipinos, has returned from his studies in the UK to aid in his father's footsteps.

AT TOP PROPERTIES we try hard to attract important and selective investors, high calibre businessmen/women and discerning professional people, both Greek and foreign, who wish to acquire substantial and valuable property on Rhodes.

We offer our expertise and advise privately, discreetly and in strict confidence.

We keep a comprehensive list of real estate of the highest specifications:

a. A' and B' class hotels (600, 500, 350, 300 beds capacity).

b. Centrally situated office buildings and other business premises.

c. Seaside land, ideal for develpment (hotels, holiday resorts, etc), of 150.000, 100.000, 70.000, 50.000, 36.000 square metres.

d. Luxury apartments, maisonettes, detached, semi-detached and terraced houses.

e. Holiday and and Retirement Homes.

Our aim is to give our clients the opportunity to acquire value for money, first class real estate on Rhodes. Our 30 and more year old experience is our warranty.

Our motto is: Invest in Rhodes, Invest in property, it stands the test o fime.

TOP PROPERTIES
George and Savas Pipinos
Because we know best



Εκδήλωση αφιέρωμα αύριο στο Εθνικό

20 χρόνια χορωδία

Η Στέγη Γραμμάτων και Τεχνών Δωδεκανήσου, διοργανώνει την Τρίτη 30 Δεκεμβρίου 2003 και ώρα 19.30, στο Εθνικό Θέατρο Ρόδου, επετειακή τιμητική εκδήλωση αφιερωμένη στα 20 χρόνια από την ίδρυση της Παιδικής - Νεανικής και της Πειραματικής Χορωδίας του Δήμου Ροδίων και του διευθυντή τους, μουσικοπαιδαγωγού κ. Γιώργου Σακελλαρίδη.

Για το ιστορικό της ίδρυσης των Χορωδιών και τη γενικότερη συμβολή τους στα πολιτιστικά δρώμενα του τόπου θα μιλήσει η πρώην αντιδήμαρχος του Δήμου Ροδίων και μέλος της Εκτελεστικής Γραμματείας του Διεθνούς ΣΚΩΛ, κ. Λίτσα Παπαθανάση.

Την εκδήλωση θα πλαισιώσει μουσικό πρόγραμμα, από το ρεπερτόριο των δύο Χορωδιών, υπό τη διεύθυνση του Γιώργου Σακελλαρίδη.

Η εκδήλωση τελεί υπό την αιγίδα του Πολιτιστικού Οργανισμού του Δήμου Ροδίων.

Χορηγοί της εκδήλωσης είναι : Ο μουσικός οίκος της Ρόδου ΚΑΡΑΒΕΛΛΑΚΗ Α.Ε. και το Ανθοπωλείο "ΑΡΑΛΙΑ" στην Ιαλυσό, τους οποίους και θερμά ευχαριστούμε.

Μουσικό Πρόγραμμα
Χορωδιών
Παιδική - Νεανική Χορωδία
Δήμου Ροδίων
Διευθύνει ο Γιώργος Σακελλαρίδης

1. «Του Χριστού μας η γιορτή» (Άγνωστου συνθέτη)
2. «Χριστούγεννα» (Ι. Νούσια)
3. «Το Εκκρεμές» (Νίκου Γκάτσου, Μίκη Θεοδωράκη)
4. «Λιανοτράγουδα» (Από το «Μεγάλο Ερωτικό» του Μάνου Χατζηδάκη)

Φωνητικό Ντουέτο : (Νίκος Ροδίτης, Θέμις Μαστροσάββα)

5. «Lodaate il Signore» (G. Handel)

Πιάνο: Άντζελα Σπανού - Καστρουνή
Βιολιά: Ξένη Έμνερ - Παπαχαλκίτου, Λεωνίδας Σακελλαρίδης

Πειραματική Χορωδία
Δήμου Ροδίων
Διευθύνει ο Γιώργος Σακελλαρίδης

1. «Χριστός γεννάται δοξάσατε» (Χορωδιακή επεξεργασία : Ρ.Παπακωνσταντίνου)
2. «Τα Κάλαντα» (Από το «Δαχτυλίδι της μάνας» του Μανόλη Καλομοίρη)
3. «Ol' Man River» (Kerk)

Σόλο : Νίκος Πετρίδης
Διδασκαλία-Διεύθυνση : Βίρπι Κοσκινιάτη

4. «Fecit Potentiam» και «Suscepit Israel»
(Από το «Magnificat Ossecensis του Ant. Vivaldi»
5. «Brindisi» (Από την Όπερα La Traviata του G.Verdi)

Σόλο Τενόρο: Λεωνίδας Σακελλαρίδης
Σόλο Σοπράνο : Βιολέτα Διαμαντή
Στο πιάνο η Άντζελα Σπανού - Καστρουνή

ΔΗΜΟΣ ΡΟΔΙΩΝ

ΕΟΡΤΑΣΤΙΚΟ ΠΡΟΓΡΑΜΜΑ ΕΚΔΗΛΩΣΕΩΝ

☆ **29/12, στις 8:30 μ.μ., στο Εθνικό Θέατρο Ρόδου**
"Είκοσι χρόνια Συμιακό Θέατρο". Αναδρομή στα είκοσι χρόνια του Συμιακού Θεάτρου, με ζωντανά, τα πιο ξεκαρδιστικά αποσπάσματα από τα έργα που έχουν ανέβει.
Προβολή παράστασης "Λυσιστράτη"

☆ **30/12, στις 7:30 μ.μ., στο Εθνικό Θέατρο Ρόδου**
Η Στέγη Γραμμάτων και Τεχνών τιμά την Παιδική και Πειραματική Χορωδία Δήμου Ροδίων

☆ **31/12, στις 11:00 μ.μ.**
Υποδοχή του Νέου Έτους με πλούσιο μουσικό πρόγραμμα και ρίψη πυροτεχνημάτων

☆ **1/1/04, στις 8:00, στο Εθνικό Θέατρο**
Ακροβατικό Θέατρο της Κίνας
(Προπωλούνται αριθμημένα εισιτήρια.
Πληρ. 22410 33343)

☆ **3 και 4/1/04, στο Εθνικό Θέατρο Ρόδου**
Το «Μαύρο Θέατρο της Πράγας», θα παρουσιάσει «Τα ταξίδια του Γκιούλιβερ»

☆ **5/1/04, στο Μουσείο Νεοελληνικής Τέχνης της Δημοτικής Πινακοθήκης (Πλατεία Σύμης 1)**
Εγκαίνια έκθεσης ζωγραφικής με τίτλο «Τέχνη Πολιούχος»

Οι δύο εικόνες που εμφανίζει το ΙΚΑ Ρόδου προς τους ασφαλισμένους

Αυτόματη η ανανέωση, με προβλήματα η εξέταση

Από νωρίς εστάλησαν φέτος προς τους ασφαλισμένους της Ρόδου οι ειδικές αυτοκόλλητες ετικέτες «Βεβαίωσης της Ασφαλιστικής Ικανότητας».

Οι αυτοκόλλητες ετικέτες αποτελούν τη σύγχρονη μέθοδο που εφαρμόζει το Ιδρυμα Κοινωνικών Ασφαλίσεων προκειμένου να ανανεώσει όλα τα ατομικά βιβλιάρια υγείας των ασφαλισμένων (που πληρούν τις προϋποθέσεις ανανέωσης της κάλυψης).



Σύμφωνα με τον προγραμματισμό που έχει γίνει, το αρμόδιο τμήμα του ΙΚΑ έθεσε ως στόχο να ανανεώσει τα βιβλιάρια όλων των ασφαλισμένων (που συγκεντρώνουν τις προϋποθέσεις) μέχρι το τέλος του έτους. Η αποστολή των αυτοκόλλητων ξεκίνησε από το Νοέμβριο και συνεχίζεται ακόμα. Οσοι δεν παρέλαβαν το ειδικό σήμα δεν θα πρέπει να ανησυχούν, καθώς η καθυστέρηση οφείλεται στο φόρτο εργασίας των Ελληνικών Ταχυδρομείων. Σε κάθε περίπτωση πάντως, οι ασφαλισμένοι καλούνται να επικοινωνούν με το ΙΚΑ Ρόδου στην περίπτωση που υπάρχει άμεση ανάγκη ανανέωσης του βιβλιαρίου τους. Σε αυτές τις περιπτώσεις η ανανέωση του βιβλιαρίου γίνεται με την παρουσίαση βεβαίωσης μισθοδοσίας από τον εργοδότη και εφόσον ο εργαζόμενος έχει συμπληρώσει τουλάχιστον 50 ένσημα.

Εν τω μεταξύ με καθυστέρηση γίνεται η εξυπηρέτηση των ασθενών που ζητούν να εξεταστούν από τους γιατρούς του Ιδρύματος Κοινωνικών Ασφαλίσεων. Η μέθοδος των τηλεφωνικών ραντεβού έχει θέσει τέρμα στο φαινόμενο της ατέρμονης αναμονής έξω από το ΙΚΑ, όμως στις περιπτώσεις ανάγκης το όλο σύστημα αποδεικνύεται προβληματικό.



ΕΠΙΤΥΧΗΜΕΝΗ η εκδήλωση του Θάλεια



Απόλυτη επιτυχία σημείωσε η μουσικοθρησκευτική εκδήλωση που οργάνωσε ο Δωδεκανησιακός Σύλλογος Αυτοάνοσων Νοσημάτων «Θάλεια», την Κυριακή το βράδυ 21 Δεκεμβρίου 2003, στον Ιερό Ναό του Ευαγγελισμού Ρόδου.

Σε μια κατανυκτική ατμόσφαιρα, το πλήθος των πιστών που γέμισε τον Ιερό Ναό, απήλαυσε την εορταστική μουσική εκδήλωση που παρουσίασαν μαθητές του Μουσικού Γυμνασίου Ρόδου κάτω από τη διεύθυνση της μπαγκέτας του Διευθυντή του Γυμνασίου κ. Παντελή Αναστασόπουλου.

Το πρόγραμμα που περιείχε εκκλησιαστικούς ύμνους των Χριστουγέννων και κάλαντα των εορτών απ' όλη τη χώρα, συμπλήρωσε με αριστοτεχνική αφήγηση έργου του Παπαδιαμάντη, ο ηθοποιός του ΔΗΠΕΘΕ κ. Μεϊντάνης.

Με την παραπάνω εκδήλωση θα κλείσει για φέτος τις πολιτιστικές δραστηριότητές του ο Σύλλογος «Θάλεια» ενώ από τις πρώτες κιόλας ημέρες του νέου έτους ετοιμάζει ένα πολύπλευρο πρόγραμμα δραστηριοτήτων.

ΟΙΚΟΔΟΜΙΚΕΣ ΕΠΙΧΕΙΡΗΣΕΙΣ
ΔΙΑΚΟΓΕΩΡΓΙΟΥ ΚΑΛΛΙΣΤΟΣ

• ΠΩΛΗΣΕΙΣ ΔΙΑΜΕΡΙΣΜΑΤΩΝ
• ΚΑΤΑΣΤΗΜΑΤΑ - ΑΠΟΘΗΚΕΣ

• ΑΝΤΑΛΛΑΓΕΣ ΑΚΙΝΗΤΩΝ
• ΑΓΟΡΕΣ ΟΙΚΟΠΕΔΩΝ

• ΑΝΑΛΑΜΒΑΝΟΥΜΕ ΑΝΤΙΠΑΡΟΧΕΣ

ΔΙΕΥΘ.: ΕΘΝ. ΑΝΤΙΣΤΑΣΕΩΣ 11, (πρώην Αννης Μαρίας)
Τηλ.: 78501-29318, 78502

ΠΩΛΟΥΝΤΑΙ διαμερίσματα λουξ κατασκευής με απεριόριστη θέα. Τα διαμερίσματα διαθέτουν θωρακισμένες πόρτες, εντοιχισμένες κουζίνες, ντουλάπες, εντοιχισμένο νιπτήρα με ντουλάπι, κεντρική θέρμανση αυτόνομη, ανοιγόμενα ανακλινόμενα κουφώματα με διπλά τζάμια, σίτες, ρολά, υδραυλικό ασανσέρ, τριφασικό ρεύμα.

Ολοι οι χώροι σπατουλαριστοί εσωτερικές πόρτες MDF με σχέδια.

ΔΙΑΜΕΡΙΣΜΑΤΑ
Επί της οδού Μεγ/ Κων/νου - Κων/νου Παλαιολόγου
50 τ.μ δυάρια ανά όροφο
85 τ.μ. τριάρια ανά όροφο
110 τ.μ. τεσσάρια ανά όροφο
Επί της Κων/νου Υδραίου - Στ. Κωτιάδη
70 τ.μ. τριάρια ανά όροφο με μεγάλες βεράντες φανταστική θέα
90 τ.μ. τριάρια - τεσσάρια ανά όροφο με μεγάλες βεράντες φανταστική θέα
110 τ.μ. τεσσάρια ανά όροφο με μεγάλες βεράντες φανταστική θέα
130 τ.μ. τεσσάρια - πεντάρια ανά όροφο με μεγάλες βεράντες φανταστική θέα
Επί της Λεωφ. Καλλιθέας - Καρακόνερο
50 τ.μ. δυάρια ανά όροφο με μεγάλες βεράντες, απεριόριστη θέα
85 τ.μ. τριάρια ανά όροφο με μεγάλες βεράντες, απεριόριστη θέα
110 τ.μ. τεσσάρια ανά όροφο με μεγάλες βεράντες, απεριόριστη θέα.

ΚΑΤΑΣΤΗΜΑΤΑ
50 τ.μ. επί της Λεωφ. Καλλιθέας - Καρακόνερο
100 τ.μ. επί της Λεωφ. Καλλιθέας - Καρακόνερο
150 επί της Λεωφ. Καλλιθέας - Καρακόνερο

ΙΑΤΡΕΙΑ - ΓΡΑΦΕΙΑ
50 τ.μ. επί της Μεγ. Κων/νου και Κων Παλαιολόγου (Φώκιαλη)
100 τ.μ. επί της Μεγ. Κων/νου και Κων Παλαιολόγου (Φώκιαλη)
150 τ.μ. επί της Μεγ. Κων/νου και Κων. Παλαιλόγου (Φώκιαλη)
ΔΑΝΕΙΑ ΟΛΩΝ ΤΩΝ ΤΑΜΕΙΩΝ ΚΑΙ ΟΛΩΝ ΤΩΝ ΤΡΑΠΕΖΩΝ

Πληρ. ΔΙΑΚΟΓΕΩΡΓΙΟΥ ΚΑΛΛΙΣΤΟΣ
Τηλ. 22410 - 78501-78502, 29318

Αποκαλυπτικό ρεπορτάζ για τις επιπτώσεις στα νησιά από την ανεξέλεγκτη βοσκή

Μη αναστρέψιμη καταστροφή τα κατσίκια

Αμεσα μέτρα από τις Βρυξέλλες

Καμπανάκι κινδύνου για την χλωρίδα των νησιών του Αιγαίου πελάγους κτυπούν οι επιστήμονες που παρακολουθούν την ανεξέλεγκτη ανάπτυξη της ελεύθερης βοσκής των αιγοπροβάτων. Το πρόβλημα τίνει να πάρει εθνικές διαστάσεις γι' αυτό και ελήφθη απόφαση να ξεκινήσει η χρηματοδότηση των κτηνοτρόφων προκειμένου να ξεκινήσουν τη σταδιακή απόσυρση των «ζωντανών».

Για το μεγάλο πρόβλημα που εξελίσσεται στα νησιά του Αιγαίου είχε χθες αφιέρωμα η Καθημερινή της Κυριακής. Στο ρεπορτάζ της εφημερίδας επιρρίπτονται ευθείες ευθύνες προς το Υπουργείο Γεωργίας και τους τοπικούς φορείς για τη διαμορφωθείσα κατάσταση και εμμέσως τους καταλογίζει συνέργια σε θέματα που αφορούν επιδοτήσεις προς τους βοσκούς. Μεταξύ των άλλων, στο ρεπορτάζ της Καθημερινής παρουσιάζονται τα ακόλουθα:

Στην Ελλάδα υπάρχει σοβαρό πρόβλημα ερημοποίησης, που έχει ήδη «χτυπήσει» πάνω από το 20% της συνολικής έκτασης της χώρας και απειλεί άλλο ένα 30% αυτής. Το μεγάλο και αξεπέραστο –μέχρι στιγμής– αυτό πρόβλημα στα νησιά του Αιγαίου έχει δημιουργήσει η κακή διαχείριση των κοινοτικών προγραμμάτων επιδότησης για την κτηνοτροφία, η έλλειψη γενικού σχεδιασμού σε εθνικό επίπεδο, η έλλειψη ενημέρωσης των αγροτών, η ενδοτικότητα των δημοτικών αρχών για λόγους μικροπολιτικής και οι αποδυναμωμένες υπηρεσίες του υπουργείου Γεωργίας.

Τα ζωντανά, αφού κατασπάραξαν δένδρα και θάμνους, κατέστρεψαν προστατευόμενες περιοχές, όρμησαν στα δάση και έφαγαν ό,τι μπορούσαν, τώρα άρχισαν πλέον να τρώνε «γλάστρες» και... σκουπίδια. Η καταστροφή έχει φτάσει σε τέτοια επίπεδα που οι ειδικοί υποστηρίζουν ότι «η κατάσταση σε πολλά νησιά είναι μη αναστρέψιμη». Επειτα από επανειλημμένες αποτυχημένες προσπάθειες το πρόβλημα να βρει μια λύση από τις τοπικές αρχές ή την κεντρική διοίκηση, η πρωτοβουλία έρχεται τελικώς από τις Βρυξέλλες. Οπως δήλωσαν αξιωματούχοι της Ευρωπαϊκής Ενωσης, σε μικρό χρονικό διάστημα θα αρχίσει η αντίστροφη «επιδότηση» για την απόσυρση των αιγοπροβάτων, προκειμένου και το περιβάλλον να σωθεί από την απερήμωση και οι αγρότες να ενισχυθούν οικονομικά για ένα μεταβατικό στάδιο. Για όσους αδιαφορήσουν και δεν αποσύρουν τα εγκαταλελειμμένα αιγοπρόβατα (κυρίως κατσίκια –αυτό το είδος επιλέγεται συνήθως από τους κτηνοτρόφους, γιατί επιβιώνει ευκολότερα μόνο του) τα πρόστιμα στους επιδοτούμενους θα είναι τσουχτερά από το 2006.

Οι επιδοτήσεις για την κτηνοτροφία χρόνια τώρα έκαναν περήφανες τις ελληνικές κυβερνήσεις καθώς άφθονο κοινοτικό χρήμα εισέρρεε στη χώρα προς ενίσχυση ασθενέστερων και όχι μόνο παραγωγικών τάξεων. Τα τελευταία όμως χρόνια στα νησιά το «όπλο» της επιδότησης μετετράπη σε μπούμερανγκ και σήμερα απειλεί με εξαφάνιση ολόκληρο τον κλάδο των κτηνοτρόφων. Η διόγκωση του προβλήματος της υπερβόσκησης ξεκίνησε από το 1995-96 όταν οι αγρότες στα νησιά του Αιγαίου ζητούσαν και ελάμβαναν αφειδώς επιχορηγήσεις για αιγοπρόβατα. Στην ανεξέλεγκτη οικονομική ενίσχυση ενεπλάκη και η τοπική αυτοδιοίκηση (η υπογραφή της οποίας ήταν απαραίτητη για τη συμμετοχή στο πρόγραμμα) που σε πολλές περιπτώσεις «βάφτιζε» δημοτικές και δημόσιες γαίες σε βοσκοτόπους, προκειμένου να δείξουν οι αγρότες στους «κουτόφραγκους» των Βρυξελλών ότι διαθέτουν τα απαιτούμενα στρέμματα για βόσκηση, την απαιτούμενη δηλαδή βοσκο-ικανότητα.

Σε πολλές περιπτώσεις, μάλιστα, η έκταση που καταγραφόταν ως βοσκότοπος ξεπερνούσε και τη συνολική έκταση του συγκεκριμένου νησιού. Δεν έλειψαν οι περιπτώσεις που οι δήμαρχοι νοίκιασαν ακόμη και προστατευόμενες περιοχές από το δίκτυο Natura 2000. Οι άνθρωποι που ελάμβαναν τις επιδοτήσεις, στη μεγάλη τους πλειονότητα, δεν ήταν κτηνοτρόφοι. Ηταν αλιείς, καταστηματάρχες, δημόσιοι υπάλληλοι κ.ά. Το αποτέλεσμα ήταν να αφήνουν τα κατσίκια ανεξέλεγκτα στην ύπαιθρο, χωρίς να λαμβάνουν καμιά απολύτως μέριμνα για την τροφή τους, ακόμη και σε βραχονησίδες με ελάχιστη βλάστηση. Το τελευταίο εξυπηρετούσε μόνο την καταμέτρηση των «κεφαλιών», προκειμένου να πάρουν την επιδότηση.

Μετρούσαν «κεφάλια»

Να σημειώσουμε ότι η ελληνική εκδοχή της επιδότησης δεν αφορούσε το παραγόμενο προϊόν, δηλαδή δεν επιδοτούνται τα προϊόντα που παράγονται από τα αιγοπρόβατα αλλά το ίδιο το αιγοπρόβατο. Ετσι, τα ζώα αφήνονται στην τύχη τους μιας και κανείς δεν ενδιαφέρεται γι' αυτά. Στη Σύμη, για παράδειγμα, οι αγέλες είναι τόσο εξαγριωμένες, που «κατεβάζουν» το κατσίκι που θέλουν να σφάξουν από τα βράχια με την καραμπίνα. Στα νησιά του Ανατολικού Αιγαίου, κανείς δεν αρμέγει τα κατσίκια και το τυρί στις περιοχές αυτές είναι εισαγόμενο. Το κρέας των ζώων πηγαίνει χαμένο, το ίδιο και τα δέρματα. «Από τα δεκάδες χιλιάδες ζωντανά που έχουμε στη νησί, δεν παράγεται τίποτα. Ούτε γάλα υπάρχει στο νησί ούτε και τυρί. Το τυρί που καταναλώνεται στην Ικαρία είναι εισαγόμενο», λέει ο Δήμαρχος Ραχών Ικαρίας κ. Φ. Καρούτσος.

Σταδιακή απόσυρση

Το σχέδιο που θα εφαρμοστεί άμεσα είναι «να επιδοτούνται οι κτηνοτρόφοι αυτή τη φορά για να αποσύρουν σταδιακά τα αιγοπρόβατά τους. Οσοι θα συνεχίσουν, θα χρειάζονται πιστοποιητικά βοσκοικανότητας. Πιστοποιητικά που θα σέβονται τα όρια των τοπικών κοινωνιών, για να μην υποβαθμιστεί το περιβάλλον, αλλά και για να συνεχιστεί για ένα μικρό χρονικό διάστημα το πρόγραμμα και η οικονομική ενίσχυση των κτηνοτρόφων. Μετά όμως την πάροδο της πενταετίας, η Ελλάδα πρέπει να αναζητήσει και να διερευνήσει εναλλακτικές μορφές ανάπτυξης, αλλιώς οι οικονομίες των νησιών αυτών θα καταρρεύσουν».

ΘΕΛΕΙΣ
βάψιμο καλό και φτηνό; Πάρε τον
«ΚΑΡΠΑΘΙΟ»
ΙΩΑΝΝΗΣ Μ. ΛΑΓΩΝΙΚΟΣ
ΕΛΑΙΟΧΡΩΜΑΤΙΣΜΟΙ
Τηλ.: 6972137897

ΚΥΡΙΑ
σοβαρή, με πείρα στην ανατροφή παιδιών, ζητά να αναλάβει μικρό παιδί στο χώρο της ή στο χώρο του. Τηλ. 22410-62473.



Με την 20χρονη πείρα μας στα συστήματα ηλιακής ενέργειας σας προσφέρουμε τις πιο αποτελεσματικές λύσεις:

• Τα καλύτερα ηλιακά της αγοράς
Τελευταίας τεχνολογίας ηλιακά, γαλβανιζέ, glass, ανοξείδοτα, ανοικτού, κλειστου κυκλώματος

• Δωρεάν μελέτη - επίβλεψη
για κεντρικές εγκαταστάσεις ξενοδοχείων.

• Άμεση εγκατάσταση
από ειδικευμένο προσωπικό, μέ προσοχή στη λεπτομέρεια.

• Ειδικές Λύσεις
για κεραμοσκεπές και όπου δεν πρέπει να φαίνεται το Boiler.

• Εγγύηση
καλής λειτουργίας και πλήρη τεχνική υποστήριξη.

• Πιστοποίηση ποιότητας
από το κέντρο ανανεώσιμων πηγών ενέργειας.

• Εγγυημένη απόσβεση
Μόνο με τα χρήματα που πληρώνετε στον ηλεκτρικό σας θερμοσίφωνα εξοφλείτε τον ηλιακό.

• Έκπτωση αξίας αγοράς
από το φορολογητέο σας εισόδημα.

Καλέστε αμέσως το 76100 για υπεύθυνη ενημέρωση.

ΒΟΥΤΥΡΑΚΗΣ Ι.Χ. Ε.Π.Ε. • ΔΩΔ. ΝΕΟΛΑΙΑΣ 16 - ΡΟΔΟΣ -ΤΗΛ. ΚΕΝΤΡΟ: 0241/76100

Η Φωνή των Πολυτέκνων

Γράφει: Ο πρόεδρος της Ένωσης Πολυτέκνων Νομού Δωδεκανήσου πρωτοπρεσβύτερος Κυριάκος Μανέππας - Θεολόγος

Με τη Χάρη του Θεού ξεκινά μια προσπάθεια μέσα από την εβδομαδιαία και έγκριτη εφημερίδα της Δωδεκανήσου τη ΔΡΑΣΗ, κάθε εβδομάδα με θέματα που αφορούν τους πολυτέκνους και τις δραστηριότητες του συλλόγου μας.

Ευχαριστούμε θερμά όλο το διοικητικό συμβούλιο και οι 3.500 χιλιάδες πολύτεκνες οικογένειες τη Διεύθυνση της ΔΡΑΣΗΣ, τον αγαπητό και Νέστορα της Δημοσιογραφίας στα Δωδεκάνησα και Πρόεδρο των ιδιοκτητών Εβδομαδιαίων Εφημερίδων Επαρχιακού Τύπου κ. Παύλο Μαριά και τους συνεργάτες του, γι'αυτή την παραχώρηση.

Πιστεύουμε ότι θα δικαιώσουμε μέσα από τη στήλη αυτή, τις αρχές και τις θέσεις της εφημερίδας αυτής. Θεωρούμε όμως επιτακτικό καθήκον μια και η στήλη αυτή, θα αντικαταστήσει το χώρο, που για πολλά χρόνια είχε συνεργάτη τον μακαριστό ΘΩΜΑ ΜΑΖΑΡΑΚΗ - Κτηνίατρο-Υγιεινολόγο Τροφίμων, να του κάνουμε ένα μικρό αφιέρωμα στη μνήμη του. Ο Θωμάς Μαζαράκης γεννήθηκε στις 16-2-1949. Τελείωσε το Δημοτικό και το εξατάξιο Γυμνάσιο της εποχής του και εισήχθηκε στη Στρατιωτική Σχολή όπου πήρε την ειδικότητα του Κτηνιάτρου-Μικροβιολόγου-Υγιεινολόγου τροφίμων από τη Σχολή Αξιωματικών-Σωμάτων.

Υπηρέτησε σε πολλά διαμερίσματα της Ελλαδικής Επικράτειας, άφησε καλό όνομα όπου κι αν πήγε και συνταξιοδοτήθηκε στη Ρόδο με το βαθμό του Συνταγματάρχη, το 1987.

Νυμφεύτηκε την Ελένη Ζαβοριανού το 1978 και απέκτησαν δύο αξιόλογα παιδιά την Δέσποινα που είναι παντρεμένη με τον στρατιωτικό Χαράλαμπο Δανίκα που υπηρετεί στη Ρόδο και τον Γεράσιμο φοιτητή των Μεσογειακών Σπουδών του Πανεπιστημίου Αιγαίου Ρόδου.

Ο μακαριστός Θωμάς Μαζαράκης άφησε την τελευταία του πνοή τα ξημερώματα της 16ης Δεκεμβρίου 2003 –την προηγούμενη Τρίτη– σε ηλικία 55 χρονών, και το ίδιο απόγευμα από την εκκλησία των Ταξιαρχών στο νεκροταφείο της Ρόδου, έγινε η νεκρώσιμη ακολουθία και ο ενταφιασμός του, με όλες τις πρέπουσες τιμές του βαθμού που κατείχε.

Την ελληνική σημαία και το πηλίκιό του, παρέδωσε στη σύζυγό του με στάση προσοχής Αξιωματικός του Στρατού.

Λίγα και απλά λόγια που έλεγαν πολλά, εκφώνησε εκπρόσωπος της Λέσχης Αξιωματικών της Ρόδου.

Πολλοί επώνυμοι φίλοι, γείτονες και συνάδελφοι, συγγενείς και πελάτες, που εξυπηρετούσε στο Ιατρείο του που για αρκετά χρόνια διατηρούσε σαν κτηνίατρος στη Ρόδο μετά τη συνταξιοδότησή του.

Απλός και αθόρυβος ο μακαριστός Θωμάς Μαζαράκης. Πολλοί τον διάβασαν και τον γνώρισαν μέσα απο τις στήλες αυτής της εφημερίδας, που ανέπτυσσε ιατρικά και επίκαιρα θέματα για τη διατροφή μας.

Υπέφερε και πόνεσε για αρκετά χρόνια απο την αρρώστια που τον οδήγησε στη λύτρωση του θανάτου.

Και δέχτηκε την πραγματική αφοσίωση και περιποίηση όλων των χρόνων της αξιοπρεπούς και έντιμης συζύγου του Ελένης Μαζαράκη.

Τον έκλαψαν στρατιωτικοί γιατροί, δικαστικοί, φίλοι, μέχρι και απλά άτομα που ανακούφιζε και συμβούλευε στις δοκιμασίες και τον πόνο.

Εμείς από τη στήλη αυτή ευγνωμονούμε το γιατρό και φίλο και συνεργάτη της ΔΡΑΣΗΣ ΘΩΜΑ ΜΑΖΑΡΑΚΗ και ευχόμαστε καλή ανάπαυση στο αιώνιο ταξίδι του...

Να ευχηθούμε καλό κουράγιο και δύναμη στους δικούς του, τη γυναίκα, τα παιδιά και τα αδέρφια τους.

Και επειδή η εβδομάδα αυτή είναι περίοδος χαράς, πρέπει να ευχηθούμε τα Χριστούγεννα αυτά να είναι για όλους περίοδος που να μας γεμίζει τις καρδιές μας χαρά και γαλήνη η Γέννηση του Θεανθρώπου Χριστού.

Ιδιαίτερα για τη μερίδα των οικογενειών εκείνων που στα ευλογημένα σπιτικά τους έρχεται μαζί με το νεογέννητο Χριστό, ένα καινούργιο χαμόγελο, ενός παιδιού.

Πόσο αλήθεια γαληνεύει τη ζωή μας και δίνει νοήμα στην οικογένεια η γέννηση και ο ερχομός παιδιών!

Είναι ήρωες και σύγχρονοι μάρτυρες, οι νέες οικογένειες οι πολύτεκνες από τέσσερα παιδιά και πάνω.

Και να το γνωρίζουμε όλοι, ότι ευλογεί και δυναμώνει τον ευγενή και όμορφο αυτό αγώνα των πολυτέκνων ο ίδιος ο Χριστός.

Γιατί αγάπησε και λάτρεψε τα παιδιά, γιατί το είπε ο ίδιος ότι σ'αυτά ανήκει η Βασιλεία των ουρανών.

Και το σπίτι το γεμάτο από φωνές, από κλάματα, από γέλια, από πειράγματα παιδιών είναι σπιτικό ευλογημένο και χαρούμενο.

Το γεμίζει η παρουσία τους και δίνει νοήμα για αγώνες, για θυσίες, για κουράγιο στη ζωή.

Καλά Χριστούγεννα λοιπόν Χριστιανοί. Στο τραπέζι των πολυτέκνων θα είναι σίγουρα Παρέα η Μαριάμ, με το νεογέννητο Χριστό, τους μάγους, τους βοσκούς.

Και ο Σταυρός αυτός είναι ο πιο γλυκύς και ο πιο δαφνοστεφανωμένος.

Αν όλος ο κόσμος γνώριζε τι σημαίνει πολύτεκνη οικογένεια, τι ευλογία έχουνε από την Αγάπη του Θεού όλοι θα έκαναν από 4 παιδιά το λιγότερο.

Πιστεύουμε και ευχόμαστε αυτή τη χρονιά, αυτά τα Χριστούγεννα να δώσουν την ευκαιρία σε όσα ανδρόγυνα πιστεύουν στην Αγάπη του Θεού και την Πρόνοια του, να κάνουν ακόμα ένα παιδί, για τη χαρά τη δική τους, για την Ελλάδα μας. Ο Θεός να ευλογεί όλους μας, τα σπιτικά μας και τις οικογένειές μας.

Καλές και ευλογημένες Γιορτές των Χριστουγέννων σε όλους σας αδέρφια μου.

ΕΛΛΗΝΙΚΗ ΔΗΜΟΚΡΑΤΙΑ
ΠΕΡΙΦΕΡΕΙΑ Ν. ΑΙΓΑΙΟΥ
ΝΟΜΟΣ ΔΩΔΕΚΑΝΗΣΟΥ
ΔΗΜΟΣ ΠΕΤΑΛΟΥΔΩΝ

ΤΕΧΝΙΚΕΣ ΥΠΗΡΕΣΙΕΣ
Ταχ. Δ/νση: Λ. Ελευθερίας 51
Τ.Κ.: 851 04, Κρεμαστή
Πληρ.: Τεχνικές Υπηρεσίες
Τηλέφωνο: 22410-90930, 90931
Φαξ: 22410-90931

Κρεμαστή 24/12/2003
Αρ. πρωτ. 9283

ΠΕΡΙΛΗΨΗ ΔΙΑΚΗΡΥΞΗΣ ΔΗΜΟΠΡΑΣΙΑΣ ΕΡΓΟΥ

Ο δήμαρχος Πεταλούδων προκηρύσσει ανοικτή δημοπρασία με σφραγισμένες προσφορές με το σύστημα Προσφοράς με Επιμέρους Ποσοστά Έκπτωσης κατά Ομάδες Τιμών και έλεγχο ομαλότητας για την κατασκευή του έργου **«Βελτίωση - Αντιστήριξη Ευστάθειας Φυσικών Πρανών Κοιλάδας Πεταλούδων».**

Η δημοπρασία θα γίνει ημέρα **Τετάρτη, 28 Ιανουαρίου** του έτους 2004 στα γραφεία των Τεχνικών Υπηρεσιών του Δήμου στην οδό Σταδίου αρ. 7 στην Κρεμστή από την αρμόδια Επιτροπή Δημοπρασίας. Ώρα έναρξης παραλαβής προσφορών η 10.30 π.μ. και ώρα λήξης παραλαβής των προσφορών η 11.00 π.μ.

Η δημοπρασία και η εκτέλεση του έργου θα γίνουν σύμφωνα με τις διατάξεις του Π.Δ. 609/85 «Κατασκευή δημοσίων έργων» (όπως τροποποιήθηκε με το Π.Δ. 218/1999 και τον Ν. 2741/1999), του Ν. 1418/1985 «Δημόσια έργα και ρυθμίσεις συναφών θεμάτων», όπως τροποποιήθηκε και συμπληρώθηκε με τον Ν. 2229 / 1994, του Π.Δ. 171/1987 «Όργανα που αποφασίζουν και γνωμοδοτούν κ.λπ.» και σύμφωνα με τον Νι 2576/98 (ΦΕΚ 25 Α'/9-2-98) και τον Ν. 2940/01 με τις σχετικές σε αυτόν ερμηνευτικές εγκυκλίους.

Ο προϋπολογισμός της δαπάνης των δημοπρατούμενων εργασιών ανέρχεται σε Euro 455.000,00 συμπεριλαμβανομένης της αναθεώρησης και του Φ.Π.Α.

Η εγγύηση για τη συμμετοχή στη δημοπρασία ορίζεται σε 2% επί του προϋπολογισμού δλαδή σε 8.053,10 € (οχτώ χιλιάδες πενήντα τρία ευρώ και δέκα λεπτά) και βεβαιώνεται με την προσκόμιση ισόποσου γραμματίου του Ταμείου Παρακαταθηκών και Δανείων ή Εγγυητικής Επιστολής αναγνωρισμένης Τράπεζας ή του Ταμείου Συντάξεως Μηχανικών και Εργοληπτών Δημοσίων Έργων (ΤΣΜΕΔΕ), συντεταγμένη κατά τον ισχύοντα τύπο για το Δημόσιο. Η εγγύηση θα απευθύνεται προς το Δήμο Πεταλούδων.

Στη δημοπρασία γίνονται δεκτές εργοληπτικές επιχειρήσεις εγγεγραμμένες στο ΜΕΕΠ με τάξη πτυχίων βάσει **κατάταξης του Ν. 2940/2001:** για έργα κατηγορίας (β) Υδραυλικά, τάξη πτυχίου 1η. Η ολική προθεσμία εκτέλεσης του έργου, ορίζεται σε εκατόν πενήντα (150) ημερολογιακές ημέρες από την ημέρα υπογραφής της σύμβασης.

Οι ενδιαφερόμενοι μπορούν να προμηθευτούν τεύχη δημοπράτησης, από τα γραφεία των Τεχνικών Υπηρεσιών του Δήμου, μέχρι και **έξι (6) ημερολογιακές ημέρες** πριν από την ημερομηνία διεξαγωγής της Δημοπρασίας, με καταβολή των εξόδων παραγωγής των τευχών. Για περισσότερες πληροφορίες οι ενδιαφερόμενοι μπορούν να απευθύνονται στα γραφεία των Τεχνικών Υπηρεσιών του Δήμου Πεταλούδων (Ταχ. Δ/νση: Σταδίου 7, 85104 Κρεμαστή) και στα τηλέφωνα 22410 - 90930 και 90931.

Ο δήμαρχος Πεταλούδων
ΜΙΧΑΛΗΣ ΚΟΡΔΙΝΑΣ

MORITZ

Η ΔΙΕΥΘΥΝΣΗ & ΤΟ ΠΡΟΣΩΠΙΚΟ
ΤΗΣ ΜΠΟΥΤΙΚ MORITZ
ΣΑΣ ΕΥΧΟΝΤΑΙ
ΟΛΟΨΥΧΑ ΚΑΛΕΣ ΓΙΟΡΤΕΣ
ΜΕ ΥΓΕΙΑ,ΕΥΤΥΧΙΑ &ΔΗΜΙΟΥΡΓΙΚΟΤΗΤΑ



Ιωάννη Τζαβαρή 10, Ανάληψη - Τηλ. 22410/69936

ΙΑΤΡΙΚΗ ΑΝΑΚΟΙΝΩΣΗ
Ο ΙΑΤΡΟΣ
ΓΕΩΡΓΑΚΗΣ Ε. ΛΑΖΑΡΟΣ
ΔΕΡΜΑΤΟΛΟΓΟΣ - ΑΦΡΟΔΙΣΙΟΛΟΓΟΣ
ΑΜΕΡΙΚΗΣ 7 (1ος όροφος)
ΔΕΧΕΤΑΙ: Δευτέρα - Παρασκευή
08.30 - 13.00 και 17.00 - 20.30
Απόγευμα Δευτέρας και Παρασκευής με ραντεβού
Τηλ.: 22410 - 73008
Κινητό: 09770 83210



ΕΝ ΡΟΔΩ

ΓΡΑΦΕΙ Ο ΓΙΩΡΓΟΣ ΒΟΥΗΣ
ΕΠΙ ΠΑΝΤΟΣ ΕΠΙΣΤΗΤΟΥ
ΓΝΩΜΕΣ • ΣΧΟΛΙΑ • ΑΠΟΨΕΙΣ • ΠΡΟΤΑΣΕΙΣ

Η ανατολή του νέου έτους και οι νέοι μας

Χωρίς μουρμούρες, κυρίως όμως χωρίς μεμψιμοιρίες για όσα στραβά κι ανάποδα – κατά το κοινώς λεγόμενο – αφιερώνουμε το άρθρο μας αυτό στα νιάτα, σ' όλα τ' αγόρια και τα κορίτσια της σημερινής νεολαίας, γιατί –εδώ που τα λέμε– πολλές φορές και κατά καιρούς εμείς οι μεγάλοι εκτοξεύουμε αρκετές κατηγορίες κατά των νέων μας, χωρίς λόγο κι αφορμή, αλλά από κάποια κακή συνήθεια. Μάθαμε να φορτώνουμε στις πλάτες των νέων όλα όσα θέλουμε ν' αποτινάξουμε μόνο και μόνο για να ελαφρύνουμε το βάρος στις συνειδήσεις μας. Στην πραγματικότητα όμως όταν σκεφτούμε σοβαρά και υπεύθυνα συμβαίνει το ακριβώς αντίθετο, ότι δηλαδή οι νέοι μας είναι αυτοί που επιρρίπτουν κάποιες ευθύνες σ' εμάς τους μεγάλους, γιατί πιστεύουν ότι στους δικούς μας ώμους βαρύνουν οι ευθύνες της σημερινής κακοδαιμονίας. Ο πόλεμος στο Ιράκ έδωσε την αφορμή να ξεσκεπαστεί η αλήθεια, και ν' αποκαλυφθεί το πραγματικό πρόσωπο των νέων. Σε γενομένη δημοσκόπηση που 'γινε στους νέους, έγινε γνωστό ότι πριν εκραγεί ο πόλεμος οι νέοι μας, οι μαθητές κυρίως, ενδιαφέρονταν για την καριέρα και το χρήμα που θ' αποκόμιζε απ' αυτήν ενώ ύστερα πολλά άλλαξαν. Οι νέοι μας σε ποσοστό 41% είχαν ως υπέρτατο αγαθό και ανεκτίμητη αξία την οικογένεια, σε 28% τη φιλία και σε 11% την αλληλεγγύη. Διαπιστώνει λοιπόν κανείς ότι ο πόλεμος, όχι μόνο δεν άφησε αδιάφορους τους νέους μας, αλλά τους ταρακούνησε κιόλας. Τους έδειξε ένα άλλο πρόσωπο, πιο ώριμο και πιο υπεύθυνο. Απόδειξη αυτών είναι ο γενικός ξεσηκωμός των νέων σ' όλο τον κόσμο και το σύνθημα «ε,ε,ε,ο,ο,ω εμείς θα σταματήσουμε, τον πόλεμο αυτό», ενεργώντας σαν πολίτες όλου του κόσμου. Και δεν σταμάτησαν εδώ, αλλά προχώρησαν και παραπέρα αναζητώντας τα αίτια που προκάλεσαν.

Αυτοί είναι οι νέοι του σήμερα, οι ίσως παρεξηγημένοι για τη δήθεν αδιαφορία τους. Κάτι που διαψεύδεται από το ποσοστό συμμετοχής τους στις ανά τον κόσμο διαδηλώσεις υπέρ της παγκόσμιας ειρήνης.

Αυτοί είναι οι σημερινοί νέοι, και κακώς θέλουμε να τους χαρακτηρίζουμε αδιάφορους, όταν μάλιστα σ' ένα μεγάλο ποσοστό, οι νέοι ανά τον κόσμο, προσπαθούν να ανατρέψουν τα κακώς κείμενα, ξεκινώντας από το Ιράκ, κρίνοντας ότι η επέμβαση των ισχυρών της Γης υπήρξε άδικη πέρα για πέρα. Ειδικά οι Έλληνες νεολαίοι, με την παρουσία τους και την υψωμένη φωνή τους, ένα και μόνο πλέον επιζητούν, την ***ΕΙΡΗΝΗ*** ανά τον κόσμο και τη δίκαιη και ίση κατανομή του υπόγειου πλούτου. Και



τελειώνοντας το σημερινό άρθρο, θα συμφωνήσω με τη φιλοσοφία που θέλει **«το φως και το άλας της Γης, ο καθρέφτης του μέλλοντος και η κιβωτός, όπου φυλάσσονται τα όσια και ιερά κάθε φυλής και έθνους, είναι η νεολαία της».**

Η ακρίβεια ζωής

Σε καθημερινή βάση διαπιστώνεται από όλους-χωρίς εξαίρεση-ότι η κατάσταση στο θέμα της ακρίβειας των ειδών πρώτης ανάγκης, θα 'ρθει η ώρα (πολύ κοντά είναι) που δεν θα ελέγχεται. Ο καθένας θα κάνει το δικό του, αυτό που το συμφέρει, κι ο μόνος αδικημένος θα είναι ο καταναλωτής. Καταναλωτής, όταν λέμε, δεν εννοούμε τους έχοντες και κατέχοντες παρά εκείνους που στο τέλος κάθε μήνα εισπράττουν ένα μάτσο από χρήματα, που όσο και αν προσπαθούν, δεν επαρκούν παρά μόνο για ένα τμήμα του μήνα κι όχι για ολόκληρο το μήνα. Είναι οι μισθωτοί, οι συνταξιούχοι, κι όσοι παρέχουν υπηρεσία σε μόνιμη βάση.Μας έλεγε ο αξέχαστός μας δάσκαλος Μάρκος Τριαντίνος (στο δημοτικό της κεντρικής Αστικής σχολής Ρόδου) ότι η μάνα του ζύμωνε κάθε Σάββατο, έριχνε στη σκάφη το αλεύρι «αζύγιστο» γιατί όπως πίστευε, αν το ζύγιζε δε θα αφθονούσε, και πιθανό να τελείωνε την Παρασκευή που θα ερχόταν. Έτσι και τα μετρημένα χρήματα είναι λειψά, δεν φθορούν (όπως λέμε στα ροδίτικα). Όλα τα είδη πρώτης ανάγκης, κηπευτικά και άλλα, πήραν την ανοδική πορεία κι οι τιμές τους έφτασαν σε τέτοια ύψη που ο μεσαίος πολίτης δεν μπορεί να τα αγοράσει. Βρίσκει μερικές φορές τρόπο να ξεγελάσει τον εαυτό του ψωνίζοντας παρόμοια είδη σε πολύ χαμηλή ποιότητα όμως. Αυτό άλλωστε έγινε και της μόδας τώρα τελευταία, με τ' αλευρομακάρονα που κυκλοφορούν και κάποια άλλα είδη σκάρτα σε ποιότητα.

Κάνοντας σύγκριση με το παρελθόν, όχι πολλά χρόνια πίσω, αλλά ας πούμε με τις περσινές, προπέρσινες τιμές εξακριβώνουμε ότι μερικά είδη βασικής ανάγκης ακρίβηναν κατά 100% και βάλε. Το εισόδημα πήρε αύξηση 4% + 4,50%, άρα που πάμε; Η ζωή ακρίβηνε και οι ανάγκες, πληθυναν και τα εισοδήματα των επιτήδειων πλήθυναν και αυτά ως μή όφειλαν. Η ισοσκέλιση του οικογενειακού προϋπολογισμού είναι ακατόρθωτη λόγω των δυσκολιών και των ανισοτήτων που υπάρχουν. Το κόστος διαβίωσης συνεχώς παίρνει τα ύψη και Κύριος οίδε που θα φτάσει. Οι προοπτικές δεν είναι καθόλου – μα καθόλου καλές – κι αυτό φαίνεται από τις εξαγγελίες των αρμοδίων κι από το ξεσήκωμα των εργαζομένων σε όλα τα επίπεδα.

Όσο για τους συνταξιούχους; Αυτοί δεν έχουν το όπλο της απεργίας, για να διαμαρτυρηθούν και υπομένουν αθόρυβα ίσως με εξαίρεση καμιά πορεία « διαμαρτυρίας» που πάει στου «κουφού την πόρτα». Το δράμα παίρνει διαστάσεις προπάντων στα αστικά κέντρα, όπου δεν υπάρχει ούτε τρόπος ούτε χώρος για να φυτέψει κανείς κανένα μαρουλάκι ή κάποιο ζαρζαβατικό ώστε να υποβοηθήσει τον προϋπολογισμό.

Τι απομένει λοιπόν; *Υπομονή*, αλλά κι αυτή έχει τα όριά της. Με λίγα λόγια και για να κλείσουμε το σημερινό σημείωμα δεν απομένει τίποτα άλλο απ' το να πλάθουμε όνειρα και να πιστέψουμε στα ψέματα που κάθε τόσο εκστομίζονται από «υπεύθυνα χείλη» ότι τα «κουλούρια» θα φτηνήνουν στο προσεχές μέλλον και με τη βοήθεια του Θεού.

Ας προσευχηθούμε λοιπόν, να βάλει ο Θεός το χέρι του, και να δει κι ο κόσμος μια καλύτερη μέρα. Καλά είναι και τα όνειρα και πιο καλή είναι η ελπίδα που –όπως ξέρουμε– πεθαίνει τελευταία. Διανύουμε μια περίοδο εορτών, που απαιτούν τραπέζι γεμάτο, κατά το έθιμο. Για το λόγο αυτό, οι ανησυχίες είναι μεγάλες,αλλά και η ελπίδα δεν παύει να μας ενδυναμώνει.

ΚΑΛΕΣ ΓΙΟΡΤΕΣ
ΚΑΛΗ ΧΡΟΝΙΑ

Φαληράκι 2004

Με κύριο στόχο τη διόρθωση της εικόνας που σχηματίστηκε στην περιοχή Φαληρακίου, με αιτία και αφορμή τα θλιβερά γεγονότα της περυσινής τουριστικής χρονιάς, όπως είναι γνωστό, πήγε στο Λονδίνο η καλύτερη και υπευθυνότερη που θα μπορούσε να είναι -επιτροπή και όπως ελπίζουμε, κάτι καλό θα προκύψει. Κάτι που θα φανεί στη διαδρομή του χρόνου. Θα ήταν όμως κρίμα και άδικο, να περιμένουμε μοιρολατρικά το αναμενόμενο ανατρεπτικό αποτέλεσμα, αν εμείς, οι άνθρωποι επαναπαυθούμε στις όποιες ενέργειες έγιναν και στις όποιες υποσχέσεις απέσπασε η πολυμελής επιτροπή. Αν το Φαληράκι- που κατά την άποψη των πολλών- είναι το ήμισυ του παντός για το Ροδιακό Τουρισμό, δεν αλλάξει ριζικά και αν οι άνθρωποι του το ρίξουν στο τραλαλά, τότε- μπορούμε να πούμε πως- όλες οι προσπάθειες που έγιναν θα πάνε χαμένες. Δεν απομένει λοιπόν παρά ν' άλλάξει ριζικά η συμπεριφορά όλων όσων σχετίζονται με τον χώρο και τη λειτουργία του, κι ας μην αποβλέπουν μόνο στο υλικό αλλά προπάντων στο ηθικό κέρδος, γιατί μόνο έτσι θα σωθεί η κατ'εξοχήν πρώτη περιοχή τουριστικής υποδοχής του νησιού μας. Από τον παράγοντα άνθρωπο πολλά περιμένει ο τόπος. Αν δεν αλλάξουμε μυαλά, μύρια όσα άλλα κακά θα προκύψουν. Κάτι που απευχόμαστε.

Ο συντάκτης της στήλης εύχεται...

Ένας καινούργιος χρόνος ανατέλλει πάνω στο στερέωμα. Ο κόσμος ανταλλάσσει ευχές για υγεία και ειρήνη, θέλοντας με τον τρόπο αυτό να ξορκίσει κάθε κακό δαιμόνιο που θα μπορούσε να προκαλέσει κάτι το ανεπιθύμητο. Με τη σκέψη αυτή, και με την προσδοκία του καλού και παρά Θεού ευλογημένου, η στήλη απευθύνει στους αναγνώστες της, τις ευχές του συντάκτη και των συνεργατών του, ευχές από τα βάθη της καρδιάς, για ένα ευτυχισμένο- χαρούμενο και ειρηνικό Νέο Έτος.

Η ελληνική ιστορία χωρίς φόβο και πάθος

Ο ΑΝΘΕΛΛΗΝΙΣΜΟΣ ΤΟΥ ΠΑΤΡΙΑΡΧΕΙΟΥ ΣΤΑ ΧΡΟΝΙΑ ΤΗΣ ΤΟΥΡΚΟΚΡΑΤΙΑΣ

Του Θεόδωρου Παπουτσή

Τα θεμέλια του δοσιλογισμού, όσον αφορά την Άλωση τέθηκαν σε μια απλή τελετή παράδοσης, όπου ρωτήθηκε κι ο φιλότουρκος Γεννάδιος από τον Πορθητή: «–Είσαι Έλλην, Πατριάρχη;» Και η συγκλονιστική απάντηση: «–Μονάχα κατά τη γλώσσα...». Τα ίδια και σήμερα, μιλούν για γένος, αλλά ποτέ δε θα τους ακούσεις να λεν «το γένος των Ελλήνων» γιατί απλώς μιλούν για το γένος των Ρωμιών.

Με δάκρυα και κιτρίνισμα προσώπου για την αθωότητα των θεμελιωτών της ραγιαδοτουρκικής φιλίας, η οποία σαν τα μικρόβια επιβιώνει κάτω από διάφορες πολιτικές συνθήκες και ιδιαίτερα σήμερα με πατριαρχοσυνοδικές ευλογίες. Να δούμε Έλληνά μου τι σου κρύβουν. Δεν χωρεί αμφιβολία πως ο δοσίλογος (ο πρώτος, γιατί υπήρχαν και άλλοι) Γεννάδιος έδωσε «γην και ύδωρ» και πήρε πολιτικά, οικονομικά, κοινωνικά, δικαστικά, και προπάντως φορολογικά προνόμια. Αυτά τα τελευταία ενδιαφέρουν περισσότερο τους φαγάδες.

Το Πατριαρχείο λοιπόν, που έχει συσταθεί με την προτροπή του Μεχμέτ Β', έδωσε στο τουρκικό δοβλέτι το «θεοστήρικτον», που σήμαινε:

1. Κάλυψη της εξουσίας των κατακτητών με την αήθη θέση: «Εκείνος που υποτάσσεται στο Σουλτάνο ανήκει στο Ορθόδοξο Μιλλιέτ των Βαλκανίων», δηλαδή την Κωνσταντινοφαναριώτικη δουλοκτησία.

Η αγοραπωλησία αυτή διήθησε και τα ιερά όρια της καθημερινής ορθόδοξης λατρείας, με τον Πολυχρονισμό του Μεγάλου Θεοστήρικτου Πατισάχ Πολυχρονισμός του Σουλτάν Μαχμούτ Β' του Πατριαρχείου. ΙΛΑΡΙΩΝΟΣ ΚΡΗΤΟΣ ΣΟΦΟΥ ΑΝΑΓΝΩΣΜΑ «Ζήτω ο Γαληνότατος και Κραταιότατος ημών Άναξ, η κορωνίς των προκατόχων αυτού μεγάλων βασιλέων· ο ακριβής φύλαξ της Δικαιοσύνης και της επιείκειας· ο ευσπλαγχνικότατος και ηρωικότατος Σουλτάν Μαχμούτ Β' (μέσα στις εκκλησιές ψάλλονταν αυτά και, σταυροκοποιούνται οι πιστοί, έτσι έμεινε υπόδουλο το έθνος των Ελλήνων 400 χρόνια). Εις το κράτος αυτού διαιωνίζων και θριαμβεύον κατά παντών εναντίων. Η ιερά αυτού Μεγαλειότης ύστερον από την απαράμιλλον προβληπτικήν και βαθυνουστάτην πρόνοιαν, δι' ης με θάμβος της απανταχόθεν πολιτικής παρατηρήσεως διοικεί θαυμασίως την θεοφρούρητον Αυτής βασιλείαν, καταδιώκουσα παν είδος κακίας και φιλοτιμούμενη να διακρατήσει την ευνομίαν... να αποφεύγομεν παν, ότι δύναται να συσκιάσει την λαμπρότητα της ακραιφνούς ημών υποταγής δια της εκδόσεως βιβλίων αντιφρονούντων.»

Ζήτω ο Παναγιότατος ημών Δεσπότης, ο Οικουμενικός Πατριάρχης Γρηγόριος ο φωταυγής... Ζήτωσαν οι Υψηλότατοι και οι περιηλεέστατοι Αυθένται... Ζήτω ο εκλαμπρότατος και περίβλεπτος γόνος... Ζήτωσαν συν αυτοίς και πάντες οι εκκλησιαστικώς και πολιτικώς του γένους (των Ρωμιών) εξάρχοντες...» και πολλά άλλα ζήτω.

Παρά όλους αυτούς τους προδότες η Επανάστασις έγινε.

2. Η ηθική κάλυψη για τα δεινά και τις πληγές που προκαλούσε η Οθωμανική εξουσία με τον κεφαλικό φόρο, τον γενιτσαρισμό και το παιδομάζωμα.

3. Συστηματική πλύση εγκεφάλων των ραγιάδων από τον πατριάρχη, μητροπολίτες, αρχιεπισκόπους, επισκόπους, μοναχικούς, μονάζουσες, γυρολόγους, θεολόγους, ιεροδιδάσκαλους και άλλους παρατρεχάμενους, οι οποίοι δίδασκαν ότι «ήταν θέλημα Θεού η Πόλη να τουρκέψει». Έτσι με την πατριαρχική αυτή διδασκαλία, άργησε τόσο πολύ η απελευθέρωση όσο και μία πρώιμη ναυμαχία Ναυπάκτου.

Κι όταν ο αποκομμένος από την Εκκλησία Μητροπολίτης Φαρναριοφαρσάλων Διονύσιος ο φιλόσοφος στα 1610 ξεσηκώνεται με χιλιάδες εθελοντές και έμπειρους πολεμιστές κατά της Οθωμανικής Αυτοκρατορίας, το Πατριαρχείο αφόρισε τον ξεσηκωμό και με τον ίδιο τον Πρωτοσύγκελο του Μητροπολίτη «κάρφωσε» στο ματωμένο ράσο του τον πατριαρχοσυνοδικό αφορισμό. Όμως ήταν πλέον αυτός ο αφορισμός ανενέργητος πάνω στο αιωρούμενο απαγχονισμένο σκήνωμα του εθνομάρτυρα Διονυσίου του φιλοσόφου. Ήταν, λέει, πολύ μορφωμένος γι' αυτό και «σκυλοδιπλοαφορίσθηκε». Τα ίδια και χειρότερα συνέβησαν και με τον παπά Βλαχάβα στα χωριά του Βάλτου.

Όλα αυτά είδε ο ιστορικός Δημήτρης Φωτιάδης και έγραψε: «Η πολυπόθητη λευτεριά άργησε πάρα πολύ να έλθει, γιατί το πατριαρχο-φαναριώτικο κράτος κατέπνιγε κάθε ελευθερωτική πνοή με αφορισμούς, αρές, κατάρες και διαβρώσεις μέσω των πολυπληθών ρασοφόρων του και ιδιαίτερα των αργόσχολων σε όλα καλογέρων του εκτός από το «σφάξε με αγά μου για ν' αγιάσω».

Η φιλοτουρκική δράση του Πατριαρχείου στο νέο κράτος συνεχίζεται. Ένα χρόνο πριν τη δολοφονία του πρώτου κυβερνήτη της Ελλάδος, Ιωάννη Καποδίστρια, στα 1830 στάλθηκε «σουλτανική εμπνεύσει» ολόκληρη δωδεκαμελής Πατριαρχική Σύνοδος στο γραφείο του τιμίου κυβερνήτη για να τον αποκαρδιώσει, όσον αφορά στις αλύτρωτές του διεκδικήσεις. Και ο μοναδικός άξιος κυβερνήτης αυτής της χώρας μέχρι σήμερα, ανοίγει τη θύρα του γραφείου και λέγει: «Σεβάσμιοι κύριοι: πηγαίνετε και ποτέ μην επανέλθετε». Γι' αυτό και ο λόγιος Θεόκλητος Φαρμακίδης, θέλοντας κουτσά στραβά «μια εκκλησία ελεύθερη σ' ένα ελεύθερο κράτος.» (Δρ. Γεώργιος Μουστάκης καθηγητής Θεολογίας).

Ένας καταιγισμός σεναρίων και μία μάχη ανάμεσα σε σκηνοθέτες και παραγωγούς για τη ζωή και το έργο του Μεγάλου Αλεξάνδρου. Ο σκηνοθέτης Όλιβερ Στόουν, στην ταινία που παράγει για τον Μ. Αλέξανδρο, προτιμά να επικεντρωθεί στις σεξουαλικές προτιμήσεις του Έλληνα βασιλιά. Τα τελευταία πέντε χρόνια το Χόλυγουντ εβραϊκών συμφερόντων, έχει ξεκινήσει ένα ύπουλο διαβρωτικό πόλεμο κατά του αρχαίου ελληνικού πολιτισμού.

Ο τρόπος που διεξάγεται είναι δοκιμασμένος με απόλυτη επιτυχία κατά το παρελθόν με πρώτους τους Εβραίους συγγραφείς της αλεξανδρινής περιόδου (Φίλων, Ιώσηπος και τους πατέρες της Εκκλησίας, οι οποίοι εντέχνως διαστρέβλωσαν τις έννοιες των ελληνικών κειμένων). Οι τηλεοπτικές σειρές αμερικανικής παραγωγής «Ζήνα» και «Ηρακλής» αποδεικνύουν του λόγου το αληθές. Το διαφημιστικό πέρασμα τρέιλερ καθώς και οι τίτλοι ενάρξεως που οι θεοί ήταν κακοί και τυραννούσαν τους ανθρώπους. Επίσης ο πρόεδρος των ομοφυλόφιλων Ελλάδος Γ. Βαλιανάτος παρουσιάζοντας σε δελτία ειδήσεων, ψευδοχωρία ψευδοελλήνων ψευδοσυγγραφέων που τάχα αποδεικνύουν την ομοφυλοφιλία του Αλεξάνδρου. Ο Γ. Βαλιανάτος, υιός παπά, εργάζεται στην αμερικανικών συμφερόντων εταιρεία «Human Rights Natch-Helsinki», έναν ιδιωτικό οργανισμό, που σκοπό έχει την προστασία των δικαιωμάτων όλων των μειονοτήτων της χώρας μας. Η εταιρεία αυτή έχει υποκινήσει το ελλαδομακεδονικό ζήτημα. Πρόεδρός της είναι ο Π. Δημητράς, που έχει δηλώσει ότι οι Σλαυομακεδόνες καταπιέζονται από το ελληνικό κράτος.

Η χρηματοδότησή της γίνεται από τον όμιλο επιχειρηματιών με αρχηγό τους τον Δαυίδ Σόρος. Η στάση της νεορωμαϊκής κυβέρνησης σ' αυτά τα φλέγοντα θέματα παραμένει η γνωστή· πλήρης αδιαφορία. Μέσα σ' αυτόν τον γιαχβικό κόσμο του παραλόγου, τον ορυμαγδό ηλιθιοτήτων και ψεμάτων που ακούμε καθημερινώς θ' αναφωνήσω «ήμαρτον ρε, ήμαρτον».

Λήγει μεθαύριο η προθεσμία για την καταβολή στις τράπεζες

Τσουχτερά τα πρόστιμα για τα τέλη κυκλοφορίας

✓ Πολλοί είναι οι ιδιοκτήτες οχημάτων στη Ρόδο που δεν προμηθεύθηκαν τα ειδικά σήματα

✓ Αυξημένη αναμένεται από σήμερα η κίνηση στη ΔΟΥ για τη διευθέτηση των εκκρεμοτήτων



Λήγει μεθαύριο 31 Δεκεμβρίου η προθεσμία για την καταβολή των τελών στις τράπεζες, ενώ με την καταβολή του αντιτίμου και προσκομίζοντας το ειδοποιητήριο που τους έχει σταλεί από το ΚΕΠΥΟ, οι κάτοχοι αυτοκινήτων και ΙΧ θα προμηθεύονται και το ειδικό αυτοκόλλητο σήμα.

Μετά τη λήξη της σχετικής προθεσμίας οι ιδιοκτήτες θα προμηθεύονται τα σήματα από τις εφορίες με προσαύξηση 100% για τα ΙΧ και τις μηχανές και 50% για τα οχήματα δημόσιας χρήσεως.

Να σημειωθεί ότι όσοι ιδιοκτήτες οχημάτων ή δικύκλων δεν έλαβαν το σχετικό ειδοποιητήριο ή αν αντιληφθούν ότι σε αυτό αναγράφονται λανθασμένα στοιχεία, πρέπει να απευθυνθούν στην εφορία.



Κλοπή, απώλεια, καταστροφή των ειδικών σημάτων

Σε περίπτωση κλοπής, απώλειας ή καταστροφής του ειδικού σήματος ο κάτοχος δεν απαλλάσσεται από την υποχρέωση προμήθειας νέου σήματος.

Στην περίπτωση αυτή επιβάλλεται πρόστιμο 30 ευρώ, ενώ το νέο σήμα χορηγείται χωρίς άλλη επιβάρυνση.

Εάν για το όχημα προβλέπονται τέλη κυκλοφορίας κατώτερα του ανωτέρω προστίμου των 30 ευρώ, το πρόστιμο σε περίπτωση προμήθειας νέου σήματος περιορίζεται στο ύψος των τελών κυκλοφορίας.

Εννοείται, ότι στην περίπτωση αυτή το νέο σήμα θα χορηγείται μόνο από τις Δ.Ο.Υ. εφόσον προσκομισθεί η σχετική απόδειξη πληρωμής του κλαπέντος, απολεσθέντος ή καταστραφέντος σήματος, με την επιφύλαξη, όμως, της επιβολής προστίμου για μη επικόλληση (περί του οποίου κατωτέρω).

Στη νέα υπεύθυνη δήλωση ή το διπλότυπο θα αναγράφεται απαραίτητα ότι το νέο σήμα χορηγείται δωρεάν σε αντικατάσταση καταστραφέντος, απολεσθέντος ή κλαπέντος.

Υπενθυμίζεται ότι, για την εξυπηρέτηση κατόχων οχημάτων που δηλώνουν ότι έχουν χάσει τις αποδείξεις των σημάτων που αγόρασαν αρχικά, έχει καθορισθεί η κατωτέρω διαδικασία:

α. Ο ενδιαφερόμενος θα δηλώνει στη Δ.Ο.Υ. από την οποία επιθυμεί να προμηθευτεί το νέο σήμα, την απώλεια της ως άνω απόδειξης πληρωμής.

β. Η Δ.Ο.Υ. από τη σύνδεσή της με τη Γ.Γ.Π.Σ. (μέσω Η/Υ) θα εκτυπώνει πληροφοριακό δελτίο με τις καταβολές τελών κυκλοφορίας. Το πληροφοριακό αυτό δελτίο, εφόσον βέβαια από αυτό προκύπτει η καταβολή των τελών κυκλοφορίας, θα σφραγίζεται και θα αντικαθιστά την απόδειξη πληρωμής των τελών κυκλοφορίας, για την προμήθεια του νέου σήματος.

γ. Εάν η Δ.Ο.Υ. δεν έχει δυνατότητα εκτύπωσης του προαναφερθέντος πληροφοριακού δελτίου, θα επικοινωνεί αμέσως με την 32η Δ/νση της Γ.Γ.Π.Σ., είτε τηλεφωνικά (210-4802656) είτε με fax (210-4802669) και θα ζητάει πληροφορίες για την καταβολή των τελών κυκλοφορίας του συγκεκριμένου οχήματος, δηλώνοντας τον αριθμό του fax της.

Εννοείται ότι η ανωτέρω διαδικασία θα ακολουθείται και όταν, για οποιοδήποτε άλλο λόγο, ζητείται η διαπίστωση της καταβολής τελών κυκλοφορίας με προμήθεια ειδικού σήματος, λόγω απώλειας της σχετικής απόδειξης πληρωμής.

Κυρώσεις

Οι κάτοχοι των οχημάτων όλων των ανωτέρω κατηγοριών πρέπει να προμηθευτούν το ειδικό σήμα μέχρι 31.12.2003.

Από 1.1.2004 τα οχήματα αυτά δεν μπορούν να κυκλοφορούν χωρίς το ειδικό σήμα του 2004.

Υπενθυμίζεται ότι, εφόσον κάποιο όχημα δεν κυκλοφορήσει καθόλου μέσα στο 2004, λόγω θέσης του σε ακινησία (εκούσια ή αναγκαστική) κατά τα οριζόμενα στις διατάξεις των παραγρ. 1 ως και 6 του άρθρου 22 του ν. 2367/1953, πριν από την έναρξη του 2004, ο ιδιοκτήτης του δεν υποχρεούται να καταβάλει τέλη κυκλοφορίας και να εφοδιαστεί με ειδικό σήμα.

Σε αντίθετη περίπτωση, εάν δηλαδή κυκλοφορήσει έστω και για ελάχιστο χρόνο χωρίς το ειδικό σήμα, οι πινακίδες και η άδεια κυκλοφορίας του οχήματος, αφαιρούνται με πράξη της Αστυνομικής Αρχής, από την οποία επιστρέφονται μόνο εάν ο ενδιαφερόμενος προσκομίσει το σήμα (βάσει του οποίου το όχημα θα μπορούσε να κυκλοφορεί κατά την ημέρα αφαίρεσης των πινακίδων) και το αποδεικτικό πληρωμής του κατά περίπτωση προστίμου.

Ειδικότερα, σε περίπτωση εκπρόθεσμης (μετά δηλαδή την 31.12.2003) προμήθειας του ειδικού σήματος (έτους 2004), καθώς και στην περίπτωση καταβολής μειωμένων τελών κυκλοφορίας επιβάλλεται αυτοτελές πρόστιμο ως εξής:

α) Το πρόστιμο περιορίζεται στις περιπτώσεις αυτές στο ήμισυ των κατά περίπτωση οφειλομένων τελών κυκλοφορίας.

β) Στην ειδική περίπτωση όμως, που γίνεται εκπρόθεσμη προμήθεια ειδικού σήματος για όχημα της κατηγορίας αυτής, το οποίο όμως απαλλάσσεται των τελών κυκλοφορίας (όπως η περ. ε. της παρ. 1 του άρθρου 17 του ν.2367/53, π.χ. φορτηγά υδροφόρα, αυτοκίνητα καθαριότητας, κ.λ.π. που ανήκουν σε δήμους, κοινότητες...) το πρόστιμο αυτό περιορίζεται στο 25% των τελών κυκλοφορίας που αντιστοιχούν σε μη απαλλασσόμενο όχημα.

Επίσης, αυτοτελές πρόστιμο ύψους 30 ευρώ επιβάλλεται και στην περίπτωση που αφαιρούνται οι πινακίδες και η άδεια κυκλοφορίας του οχήματος, με πράξη της αστυνομικής Αρχής, επειδή δεν έφερε επικολλημένο το ειδικό σήμα, η προμήθεια του οποίου όμως, είχε γίνει πριν από την αφαίρεση, εμπρόθεσμα ή εκπρόθεσμα.

Εννοείται βέβαια, ότι σε περίπτωση αφαίρεσης των στοιχείων κυκλοφορίας οχήματος με πράξη Αστυνομικής Αρχής, επειδή δεν έφερε ειδικό σήμα, λόγω μη προμήθειας αυτού, επιβάλλεται μόνο το ως άνω, κατά περίπτωση, προβλεπόμενο πρόστιμο για την εκπρόθεσμη προμήθεια του σήματος και όχι και το πρόστιμο για μη επικόλληση.

Υπενθυμίζεται ότι επιβάλλεται πρόστιμο 30 ευρώ και στην περίπτωση προμήθειας νέου σήματος λόγω απώλειας, κλοπής ή καταστροφής του ήδη χορηγηθέντος.

Κεντρική Θέρμανση



- **Θέρμανση πετρελαίου** Λέβητες χαλύβδινοι, μαντεμένιοι. Σώματα πάνελ-αλουμινίου. Ατομικές θερμάνσεις.
- **Θέρμανση ηλεκτρική** Θερμοπομποί **EL-NOR**. 20 χρόνια πρώτοι στη Ρόδο, θερμαίνουν εκατοντάδες κατοικίες και επαγγελματικούς χώρους
- **Κλιματιστικά:** Θέρμανση - ψύξη. Όλες οι κορυφαίες μάρκες στις χαμηλότερες τιμές.
- **Δωρεαν μελέτη - επίβλεψη** Ακόμη και για τον πιο μικρό χώρο και δωρεάν μεταφορά.
- **Άμεση εγκατάσταση** από ειδικευμένο προσωπικό με προσοχή στη λεπτομέρεια
- **Γραπτή εγγύηση** καλής λειτουργίας και πλήρης τεχνική υποστήριξη.
- **Διπλή πιστοποίηση ποιότητας** από την εταιρεία μας και το δίκτυο τεχνικών καταστημάτων **Διαθερμική**.
- **Ειδικές λύσεις** για ξενοδοχεία και επαγγελματικούς χώρους.



Καλέστε αμέσως το **76100** για υπεύθυνη ενημέρωση

ΒΟΥΤΥΡΑΚΗΣ Ι.Χ. Ε.Π.Ε. • ΔΩΔ. ΝΕΟΛΑΙΑΣ 16 - ΡΟΔΟΣ -ΤΗΛ. ΚΕΝΤΡΟ: 0241/76100

εκεί που η τέχνη... συναντά την ποιότητα!



Κομμωτήριο

Figaro

HAIR DESIGN

Κομμώσεις Ανδρικές - Γυναικείες

Κων/νου Παλαιολόγου 17, Τηλ.: 22410 - 20.914

ΣΤΗ ΝΟΤΙΑ ΡΟΔΟ

Στην ώρα του ο Αη Βασίλης



Θερμή υποδοχή επιφύλαξαν οι μικροί μας φίλοι στο καβαλάρη Άη Βασίλη εδώ στις Γειτονιές του Νότου!!!

Τον Άη βασίλη συνόδευαν θέατρο δρόμου και η Φιλαρμονική του Δήμου Ροδίων. Επισκέφθηκε και τα δέκα Δημοτικά Διαμερίσματα και μοίρασε δώρα σε όλα τα παιδιά .

ΚΑΛΗ ΧΡΟΝΙΑ ΕΙΡΗΝΙΚΑ ΚΑΙ ΔΗΜΙΟΥΡΓΙΚΑ!!!
ΔΗΜΟΣ ΝΟΤΙΑΣ ΡΟΔΟΥ



ΑΝΑΚΟΙΝΩΣΗ

ΝΕΑΣ ΣΥΝΕΡΓΑΣΙΑΣ

mazda

Η **ΕΛΜΑ ΑΕΒΕΑ,** Επίσημος Εισαγωγέας Αυτοκινήτων και Ανταλλακτικών MAZDA ανακοινώνει την έναρξη της νέας συνεργασίας της για τα Δωδεκάνησα με την εταιρεία **3Τ ΑΕΒΕ** σε ολοκληρωμένες εγκαταστάσεις (πωλήσεις αυτοκινήτων, ανταλλακτικών, συνεργείο, φανοποιείο, βαφείο) στη Ρόδο.
Διεύθυνση Κάθετης Μονάδας: 6ο χλμ. Ρόδου - Λίνδου • Τ.Κ. 851 00
Τηλέφωνο Έκθεσης: 22410 68000
Fax: 22410 68010 - EMAIL: mazda@3t.gr
Τηλέφωνο Συνεργείου: 22410 68007 - FAX: 22410 68009





Μέχρι τις 31 Δεκεμβρίου ο οίκος Divani & Divani by Natuzzi, ο κορυφαίος κατασκευαστής δερμάτινων καναπέδων παγκοσμίως, σας χαρίζει τα πιο "θεματικά" δώρα! Επισκεφθείτε τα καταστήματά μας και διαλέξτε από μία μεγάλη ποικιλία από καναπέδες, πολυθρόνες και οξεσουάρ καθιστικού χώρου και αποκτήστε εντελώς δωρεάν ένα Χριστουγεννιάτικο δώρο Sony υψηλής τεχνολογίας!

Για πληροφορίες: 2241027328 - www.natuzzi.com

SONY

DVD Player (μοντέλο DVP-NS330/S) για αγορές από €1.500Λ μέχρι €2.000Λ
Ηχοσύστημα (μοντέλο MP3 CMT-GP7) για αγορές από €2.001Λ μέχρι €3.000Λ
Ψηφιακή Φωτογραφική Μηχανή (μοντέλο DSC-P52) για αγορές από €3.001Λ μέχρι €4.000Λ
Ψηφιακή Video Camera (μοντέλο DCR-TRV14E) για αγορές από €4.001Λ μέχρι €5.000Λ
Τηλεόραση 29" (μοντέλο KV-29CL10) για αγορές από €4.001Λ μέχρι €5.000Λ
Τηλεόραση υγρών κρυστάλλων 15" (μοντέλο KLV-15SR1S1) για αγορές από €5.001Λ

DIVANI & DIVANI by NATUZZI

Καταστήματα Divani & Divani by Natuzzi: Αθήνα, Θεσσαλονίκη, Ιωάννινα, Ρόδος, Καβάλα, Λάρισα, Αλεξανδρούπολη, Πάτρα, Χανιά, Άργος, Ηράκλεια, Κόρινθος, Χίος.