ΙΔΙΟΚΤΗΤΗΣ - ΔΙΕΥΘΥΝΤΗΣ
ΠΑΥΛΟΣ Μ. ΜΑΡΙΑΣ
ΓΡΑΦΕΙΑ: ΑΘΗΝΩΝ 42 (ΑΝΑΛΗΨΗ)
ΤΗΛ. (22410) 64393 - 63790 - FAX. 63393

Η ΔΡΑΣΙΣ

εβδομαδιαία εφημερίδα της Δωδεκανήσου

40 ΣΕΛΙΔΕΣ

Δευτέρα 5 Ιανουαρίου 2004
ΕΤΟΣ ΤΡΙΑΚΟΣΤΟ ΠΕΜΠΤΟ
Αριθμός Φύλλου 1.916
Τιμή: Ευρώ 0,70

Ο Γιάννης Μαχαιρίδης ένα χρόνο μετά: Πώς και γιατί διαφέρουμε από την προηγούμενη νομαρχιακή αρχή

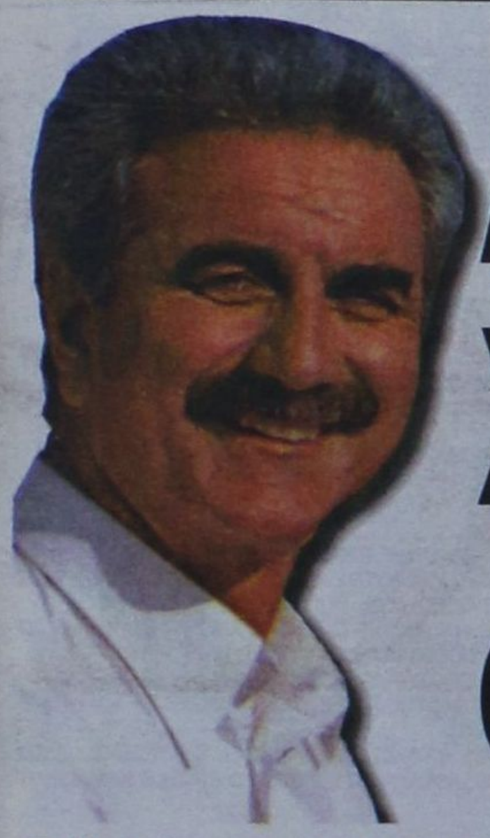

ΑΣ ΣΥΓΚΡΙΘΟΥΜΕ

Χτίζουμε και δημιουργούμε ορατό και μετρήσιμο έργο

Ο Νομάρχης Δωδεκανήσου απαντά προκαταβολικά και στους καχύποπτους εν όψει της προεκλογικής περιόδου:

"Υπέγραψα συμβόλαιο τιμής με όλους τους Δωδεκανησίους και όχι με τους μισούς" Σελ. 8

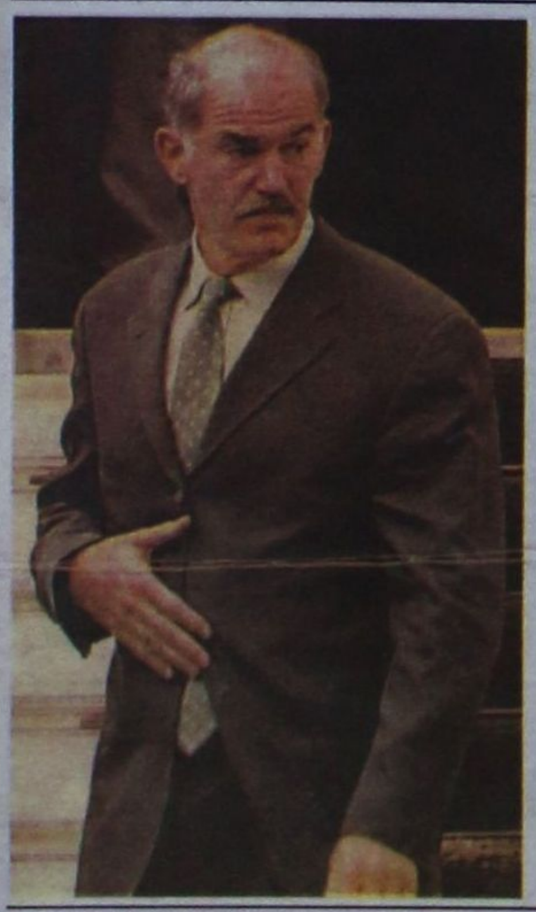

Αρέσει - δεν αρέσει, η Metron Analysis απεφάνθη:

Τα νησιά του Αιγαίου ψηφίζουν Παπανδρέου

Σελ. 9

ΣΥΝΕΝΤΕΥΞΗ: Δ. ΓΑΚΗΣ

Miracolo! Ο «Γιωργάκης» που έγινε «μέγας Γιώργος»



Σελ. 6

ΟΙΚΟΝΟΜΙΚΟ ΕΠΙΜΕΛΗΤΗΡΙΟ ΕΛΛΑΔΑΣ
ΠΕΡΙΦΕΡΕΙΑΚΟ ΤΜΗΜΑ ΔΩΔΕΚΑΝΗΣΟΥ

ΠΡΟΣΚΛΗΣΗ

Η Διοίκηση του ΠΕΡΙΦΕΡΕΙΑΚΟΥ ΤΜΗΜΑΤΟΣ ΔΩΔΕΚΑΝΗΣΟΥ του ΟΙΚΟΝΟΜΙΚΟΥ ΕΠΙΜΕΛΗΤΗΡΙΟΥ ΕΛΛΑΔΑΣ

καλεί τα μέλη του

στην εκδήλωση για το κόψιμο της πρωτοχρονιάτικης πίτας και το καλωσόρισμα των νεοεισαχθέντων στα Α.Ε.Ι. του Οικονομολογικού κλάδου.

Η εκδήλωση θα γίνει τη Δευτέρα 5 Ιανουαρίου 2004 και ώρα 20.00, στο Ξενοδοχείο ΚΑΨΗΣ.

ΓΙΑ ΤΗ ΔΙΟΙΚΗΣΗ ΤΟΥ Π.Τ. ΔΩΔΕΚΑΝΗΣΟΥ Ο.Ε.Ε.

Ο ΠΡΟΕΔΡΟΣ
Βασίλης Κ. Τσαμπανάκης

Η ΓΕΝ. ΓΡΑΜΜΑΤΕΑΣ
Ευαγγελία Παπατσή

Η ΕΤΑ μοιράζει δωράκια, αλλά...



Καθ' οδόν για το Χρηματιστήριο ...«χάθηκε» η παραλία της Τσαμπίκας

Σελ. 5



Τα καταστήματα RODEO σας εύχονται ευτυχισμένο το 2004

Η ΔΡΑΣΙΣ
Εβδομαδιαία Εφημερίδα
Διευθύνσεις σύμφωνα με το Νόμο:
ΙΔΙΟΚΤΗΤΗΣ
ΠΑΥΛΟΣ Μ. ΜΑΡΙΑΣ
Πρόεδρος Ενώσεως Ιδιοκτητών Επαρχιακού Τύπου
ΕΚΔΟΤΕΣ
ΜΙΧΑΗΛ Π. ΜΑΡΙΑΣ
ΤΣΑΜΠΙΚΑ Π. ΜΑΡΙΑ - ΤΡΙΑΝΤΑΦΥΛΛΟΥ
ΔΙΕΥΘΥΝΤΗΣ
ΠΑΥΛΟΣ Μ. ΜΑΡΙΑΣ

Τα σποϱ

ΙΔΡΥΤΗΣ
ΝΙΚΟΣ ΤΡΙΑΝΤΑΦΥΛΛΟΥ

ΓΡΑΦΕΙΑ: Αθηνών 42, (Ανάληψη), Τηλ: 63.790 - 64.393-68761 FAX: 63.393
e-mail: drasis2000@yahoo.com
ΤΥΠΟΓΡΑΦΕΙΑ: Κοσκινού, τηλ. 65540

ΛΑΪΚΕΣ ΑΓΟΡΕΣ

ΤΕΤΑΡΤΗ: στο Δημοτικό Νεκροταφείο.
ΠΕΜΠΤΗ: στην οδό Βύρωνος.
ΠΑΡΑΣΚΕΥΗ: Στην οδό Θεσ/κης στην Ανάληψη
ΣΑΒΒΑΤΟ: στο Δημοτικό Νεκροταφείο.

ΤΑΞΙ

ΤΑΞΙ ΡΟΔΟΥ: 32452
ΡΑΔΙΟ ΤΑΞΙ ΡΟΔΟΥ (Εργατικές κατοικίες Πρόνοιας Αγ. Απόστολοι): 64712-64756-64790
ΤΑΞΙ ΑΦΑΝΤΟΥ: 51777
ΤΑΞΙ ΙΑΛΥΣΟΥ: 92515
ΤΑΞΙ ΚΡΕΜΑΣΤΗΣ: 94528
ΤΑΞΙ ΦΑΛΗΡΑΚΙΟΥ: 85444

ΦΑΡΜΑΚΕΙΑ

ΔΕΥΤΕΡΑ 5 ΙΑΝΟΥΑΡΙΟΥ 2004

ΣΗΜΕΡΑ διημερεύει το φαρμακείο ΓΡΕΒΕΝΙΩΤΟΥ Β., Ηρώων Πολυτεχνείου 21, Ακαδημία, Τηλ: 70300

ΣΗΜΕΡΑ διανυκτερεύει το φαρμακείο ΑΛΑΒΕΡΑ ΕΙΡΗΝΗ, Καναδά 140, Τηλ: 39.111

ΤΙΣ προάλλες παρακολουθούσα την εκπομπή «Ταξιδεύοντας» με την Μάγια Τσόκλη, το τρίτο μέρος ενός οδοιπορικού στην Κωνσταντινούπολη. Οι άνθρωποι, τα μυστικά, οι μυρωδιές, οι φανερές και κρυφές ομορφιές της Πόλης, παρουσιάστηκαν με έναν τρόπο μοναδικό, μέχρι του σημείου να γοητεύεσαι και να ερωτεύεσαι έναν τόπο που έχεις δει μόνο από καρτ ποστάλ.

Το οδοιπορικό έτυχε να κλείσει με τις τρομοκρατικές ενέργειες στην Πόλη που έφεραν την καταστροφή, το θάνατο και φυσικά τα τόσα ερωτηματικά για το πού το πάνε οι θεοπάλαβοι (και θεοσεβούμενοι) εκδικητές.

Με τα ερωτήματα αυτά πήρε τους δρόμους η Μάγια Τσόκλη συνομιλώντας με επώνυμους κατοίκους της Πόλης. Ενας εξ αυτών, δεν ενθυμούμαι αν ήταν δημοσιογράφος ή κάποιος άλλος παράγοντας της Κωνσταντινούπολης, επιχειρούσε να εξηγήσει το κακό που τους βρήκε. Ποιοι κρύβονταν πίσω από το μακελειό και μέχρι πού θα έφτανε το ...θεάρεστο έργο τους.

Στην ανάλυση...

...που έκανε, με φόντο τα κατεστραμμένα κτίρια, τη σκόνη και τον ορυμαγδό, ο εν λόγω κύριος, με άψογα Αγγλικά, διαπίστωνε κάτι πολύ βασικό και πολύ κοινό ανάμεσα στο σημερινό Τούρκο και το σημερινό Ελληνα, «Μοιάζουμε σε κάτι εμείς οι δυο» έλεγε στην κ. Τσόκλη. «Μας αρέσει να αποδίδουμε τα πάντα στη συνομωσία. Είμαστε φανατικοί της συνομωσιολογίας. Ποτέ δεν βλέπουμε την αλήθεια, όπως αυτή φαίνεται μπροστά μας. Ψάχνουμε να βρούμε πάντα κάποιους κρυφούς εχθρούς, άσχετα αν όλα τα στοιχεία δείχνουν ότι κι εμείς δεν είμαστε άμοιροι ευθυνών.

«Να, για παράδειγμα», συμπλήρωνε ο Τούρκος συνομιλητής της κ. Τσόκλη, «ενώ έχει διαπιστωθεί από τα ευρήματα ότι δράστες της βομβιστικής ενέργειας ήταν γνωστοί Τούρκοι τρομοκράτες που έκαναν τελικά τη δουλειά, εμείς έχουμε ακόμα την έμμονη ιδέα ότι πίσω από τις τρομοκρατικές ενέργειες μπορεί να βρίσκεται προβοκάτσια, δάκτυλος των Αμερικανών. Κάτι ανάλογο συμβαίνει και με εσάς τους Ελληνες. Ετσι δεν είναι;...»

Πόσο μοιάζουμε αλήθεια με τους γείτονες, με αυτούς που μαζί δεν κάνουμε και χώρια δεν μπορούμε. Ακόμα και σε αυτό: ότι για ό,τι στραβό συμβαίνει στον τόπο μας, πάντα πρέπει να φταιει «ο ξένος παράγοντας». Ο,τιδήποτε δεν μπορούμε να κατανοήσουμε ή δεν μπορούμε να χωνέψουμε το αποδίδουμε στους «Αμερικάνους». Στους «ξένους ιμπεριαλιστές» και σε κάποια «ξένα συμφέροντα».

Όχι αδικαιολόγητα...

...αν σκεφτεί κανείς την προϊστορία μας και πώς αυτή έχει διαμορφωθεί και επηρεαστεί από τις ωμές παρεμβάσεις «ξένων κέντρων που κινούσαν τα νήματα».

Μια αλήθεια που έχει καταγραφεί σαν ντοκουμέντο στις σελίδες της ιστορίας μας και δεν περιμένουμε τα «αποκαλυπτήρια» των αρχείων του Foreign Office να μας ανοίξουν τα μάτια με τριάντα χρόνια καθυστέρηση. Οπως έγινε και φέτος, όπως γίνεται πλέον κάθε χρόνο...

Αυτό όμως δεν σημαίνει ότι πρέπει ή είμαστε καταδικασμένοι να ζούμε και να αναπαράγουμε το παρελθόν μας. Δεν μπορεί να πορευόμαστε σαν λαός που ζει ακόμα με τα συμπλέγματα άλλων δεκαετιών. Του λαού – μαριονέτας και πειθήνιου οργάνου που χορεύει σαν μαϊμού στους ρυθμούς των «Αμερικάνων» και του «ξένου δάκτυλου».

Αν κάποιοι επιμένουν να επαναφέρουν τα φαντάσματα του παρελθόντος, επειδή από την 1η του Γενάρη διανύουμε το «Ετος του Πιθήκου» (λένε

Το «διαπλεκόμενο» κεφάλι μας και ο «αμερικάνικος δάκτυλος»

Του Νικήτα Οικονόμου
nopress@rho.forthnet.gr

οι Ιάπωνες), αυτό δεν πάει να πει ότι οφείλουμε όλοι εμείς να ακολουθούμε τις δικές τους εμμονές. Αυτό αποτελεί μια άλλης μορφής ψυχολογική και διανοητική ποδηγέτηση, ίσως χειρότερη από την πολιτική – διπλωματική χειραγώγηση από τον «ξένο παράγοντα», ο οποίος εξακολουθεί, υποτίθεται, να υπαγορεύει και να κατευθύνει τις εξελίξεις στη χώρα μας.

Η συνομωσία...

...και η προσφιλής συνομωσιολογία μπορεί να σε λυτρώνει κάποιες φορές από την αδυναμία σου να εξηγήσεις τα επιφαινόμενα, δεν μπορούμε όμως να παραμένουμε μπολιασμένοι με το μικρόβιο της παθολογικής εμμονής, ότι μια χώρα Αναπτυγμένη, Ελεύθερη και Δημοκρατική εξακολουθεί να αποτελεί το πειραματόζωο – χαμστεράκι των «ισχυρών του κόσμου». Αυτών που ...επέλεξαν τον Γραμματέα του κυβερνώντος κόμματος (!) και τώρα μας σερβίρουν το νέο Πρόεδρο πάλι της κυβερνώσας παράταξης.

Για όλα τα ίσως δυσνόητα δεν μπορούμε να αναζητούμε εσαεί όρους διεθνούς συνομωσίας για να καταλήξουμε σε κάποια ασφαλή, που λέει ο λόγος, ετυμηγορία.

Μήπως οι απαντήσεις είναι περισσότερο προφανείς και ευνόητες απ' αυτές που μας σερβίρουν όσοι κοιμούνται και ξυπνούν με τα φαντάσματα και τις κακές μαγισσες της Ουάσιγκτον; Γιατί ο Μιχάλης Χρυσοχοΐδης επελέγη σαν ο πλέον κοινωνικά αποδεκτός Γραμματέας του «Σοσιαλιστικού Κινήματος»; Γιατί ο Γιώργος Παπανδρέου προβάλλεται ως η πλέον και ευρύτερα αποδεκτή πολιτική προσωπικότητα, όπως διαπίστωνε χθες στην «Κυριακάτικη Ελευθεροτυπία» η δημοσκόπηση της Metron Analysis;

Γιατί άραγε και οι δύο αυτές περιπτώσεις πολιτικών αναζωπύρωσαν απωθημένα και φοβίες των δεκαετιών του '50 και του '60; Πώς και οι δύο αυτές προσωπικότητες του πολιτικού μας συστήματος πρέπει ντε και καλά να εξελιχθηκαν ή να επιβάλλεται να εξελιχθούν, επειδή «έτσι θέλουν οι ΗΠΑ»;

Διότι έχουμε ένα σοβαρότατο διανοητικό έλλειμμα να δούμε το προφανές και καταφεύγουμε σχεδόν ηδονικά στους μαύρους διαδρόμους του παρασκηνίου και της συνομωσίας. Και ποιο είναι αυτό το προφανές;

Ότι ζούμε...

...στην εποχή και στην επανάσταση της «Εικόνας». Του «φαίνεσθαι»... Το «είναι» και η ουσία έχουν παρακαμφθεί και υπερκεραστεί από την «εντύπωση» και το image του προσώπου.

Αυτός που κερδίζει στη μάχη της εικόνας και των εντυπώσεων εξασφαλίζει προνομιακούς όρους επιβίωσης και αποδοχής. Η «μηντιοκρατία» αναδεικνύει τα δικά της πρότυπα και μοντέλα. Θέτει με τρόπο ύπουλο τα δικά της στάνταρ καταξίωσης και δημοφιλίας. Αυτό δεν είναι προϊόν μιας διεθνούς συνομωσίας, αν κι έχει προσλάβει παγκοσμιοποιημένες διαστάσεις.

Είναι και ελληνικότατη πατέντα.

Το βαθύ ντεκολτέ έχει αναδειχθεί σε ρυθμιστικό παράγοντα των προτιμήσεων κάθε Ελληνίδας νοικοκυράς που θέλει να σκοτώσει τις πρωινές της ώρες μπροστά στην τηλεοπτική πασαρέλα.

Ο άσχετος και ημιμαθής δημοσιογράφος έχει κερδίσει στην Ελλάδα το φωτοστέφανο του «εγκριτου» (και βραβεύεται γι' αυτό) και του «πρώτου», επειδή είναι καθημερινά ο πρωταγωνιστής στο παιγνίδι των «μετρήσεων» και των «μηχανακιών». Και αυτός είναι που διαμορφώνει την άποψη του νεοέλληνα. Ο Λέων Καραπαναγιώτης και τόσα άλλα μεγαθήρια του χώρου αποτελούν ...άγνωστες λέξεις για τον σημερινό μέσο ελληναρά.

Ο άκαπνος, ο «λίγο απ' όλα», ο «τίποτα» επί της ουσίας πολιτικός δεν έχει σοβαρό πρόβλημα να στρογγυλοκαθίσει στην κορυφή της λίστας των λαοφιλών που συντάσσουν οι δημοσκόποι. Κάνει περίπατο κάθε φορά που τίθεται ο πολιτικός κόσμος της χώρας υπό την κρίση των «ερευνητών» του κοινωνικού σφυγμού.

***ΑΥΤΑ** τα φαινόμενα είναι ελληνικότατα. Δεν είναι απαραίτητα ξενόφερτα. Και στην προκειμένη περίπτωση, δεν αποτελούν προϊόντα «αμερικάνικης συνομωσίας».*

Εμείς επιβάλλουμε τους «ηγέτες» που μας αξίζουν. Εμείς, χωρίς την «ξένη παρέμβαση», έχουμε αναδείξει την εικόνα σε ρυθμιστή της ζωής μας. Βάσει αυτής και της «εντύπωσης» που περιβάλλει τα πρόσωπα αναδεικνύουμε τον «λαοφιλή», τον επόμενο «σωτήρα» και «αναμορφωτή». Σε όλα τα επίπεδα: στη ψυχαγωγία, στην ενημέρωση και – οϊμέ – στην πολιτική.

Η διαπλοκή βρίσκεται στο δικό μας το κεφάλι. Εκεί όπου έχουμε μπλέξει τα πάντα. Τα έχουμε κάνει μια σαλάτα.

***ΜΠΟΡΕΙ** οι «Αμερικάνοι» και τα άλλα «ξένα κέντρα» να έχουν και αυτοί τα γούστα τους. Τις δικές τους επιθυμίες τις οποίες προωθούν ή σπρώχνουν «διακριτικά». Βρίσκουν όμως και κάνουν,..*

Τα ίδια έλεγαν κάποτε για τον Σαμαρά με κάποιες απίθανες «λέσχες» που κρύβονταν υποτίθεται πίσω του. Τα ίδια και απαράλλακτα έλεγαν και για τον άλλο αστέρα, τον Αβραμόπουλο. Επειδή απλούστατα είχαμε (και έχουμε) μια ροπή στο να θεωρούμε ως «λαμπρούς ηγέτες» όσους ήξεραν να στέκονται μπροστά στο φακό. Δεν μας στοίχιζε και τίποτα άλλωστε να τους αναδεικνύουμε «πρώτους» κάθε φορά που μας πλησίαζε ασθμαίνων ο «ερευνητής» της εταιρείας δημοσκόπησης.

Οταν ερχόταν όμως η ώρα να ζητήσουν αυτοί οι «πρώτοι» και τη ψήφο εμπιστοσύνη μας τότε ...έτρωγαν πόρτα. Ποια «Λέσχη» και ποια «Ξένα κέντρα»...

Κανένας δεν μπορεί να μας επιβάλλει τίποτα. Μόνο το διαπλεκόμενο και μπερδεμένο κεφάλι μας μπορεί να μας κάνει τη ζημιά. Αν ο Γιώργος Παπανδρέου μπορεί να εμπνεύσει τον κόσμο, τότε ίσως να έχει μια ευκαιρία. Αν οι Ελληνες πολίτες έχουν πειστεί ότι η εικόνα του συμπαθούς και αθλητικού τύπου τους είναι αρκετή, τότε ίσως να τον δούμε να τιμά «το βαρύ σαν ιστορία όνομά του».

Ποιοι «ξένα κέντρα και αμερικάνικος δάκτυλος». Αυτά είναι για όσους ακόμα βλέπουν στο ξύπνιο τους φαντάσματα. Εκτός κι αν με διαψεύσουν τα αρχεία του Foreign Office το σωτήριο Ετος 2034!!!

ΞΕΝΑΚΗΣ
Audi

0% προκαταβολή έως 60 μήνες
1 χρόνος εγγύηση

- **FIAT MAREA 1.400 cc,** μοντ.: 1997, AIR BAG οδηγού, κεντρικό κλείδωμα, ηλ. παράθυρα, ηχητικό σύστημα, ζάντες αλουμινίου **ΤΙΜΗ:167,00 Ευρώ το μήνα**
- **CITROEN XANTIA 1.800 cc,** μον.: 1995: A/C, ABS, Air bags, ηλ. παράθυρα, κεντρικό κλείδωμα, ηλεκ. καθρέπτες, συναγερμό, ηχητ. σύστημα **ΤΙΜΗ: 184,00 Ευρώ το μήνα**
- **TRANSPORTER PICK-UP 1.9 TDI,** 96 μοντέλο, **ΤΙΜΗ: 234,00 Ευρώ το μήνα**
- **TRANSPORTER VAN, 1.9 TDI,** 97 Μοντέλο, Ηχοσύστημα **ΤΙΜΗ: 254,00 Ευρώ το μήνα**
- **MERCEDES VITO** 2.3lt DIESEL, 96' , υδραυλικό τιμόνι, κεντρικό κλείδωμα, ηχοσύστημα, full extra **ΤΙΜΗ: 321,00 Ευρώ το μήνα**
- **ALFA ROMEO** 145, 96 Μοντέλο, υδραυλικό τιμόνι, ηλ. παράθυρα, κεντρικό κλείδωμα, Ηχ. / σύστημα, ζάντες, αλουμινίου **ΤΙΜΗ: 167,00 Ευρώ το μήνα**
- **VW Golf** 1.4 μοντ. 1992, Ηλ. παράθυρα, κεντρικό κλείδωμα, ηχοσύστημα **ΤΙΜΗ: 130,00 Ευρώ το μήνα**

CAR EXPERTS

Η εταιρεία μας εισάγει οχήματα όλων των κατασκευαστών και όλων των τύπων σε κλούβες, φορτηγά και οχήματα μεταφοράς προσωπικού

ΞΕΝΑΚΗΣ ΛΙΝΔΟΥ 238 - Τηλ. 2241061600
www.xenakisautos.gr



ΧΕΠΠΑΚΗΣ Α.Ε.

ΓΕΩΡΓΙΚΑ ΜΗΧΑΝΗΜΑΤΑ & ΕΡΓΑΛΕΙΑ

ΑΝΤΙΠΡΟΣΩΠΕΙΑ ΤΡΑΚΤΕΡ: ANTONIO CARRARO



ΣΚΑΠΤΙΚΑ - ΧΟΡΤΟΚΟΠΤΙΚΑ
ΠΕΤΡΕΛΑΙΟΚΙΝΗΤΑ - ΒΕΝΖΙΝΟΚΙΝΗΤΑ

ΑΛΥΣΟΠΡΙΟΝΑ
STIHL

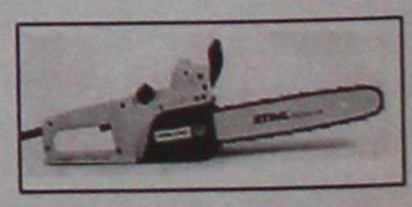

ΦΡΕΖΕΣ



ΧΛΟΟΚΟΠΤΙΚΑ - ΘΑΜΝΟΚΟΠΤΙΚΑ - ΨΕΚΑΣΤΙΚΑ - ΕΛΑΙΟΡΑΒΔΙΣΤΙΚΑ
ΦΥΤΟΦΑΡΜΑΚΑ - ΛΙΠΑΣΜΑΤΑ (ΚΟΙΝΑ & ΥΔΑΤΟΔΙΑΛΥΤΑ)
ΣΠΟΡΟΙ - ΣΠΟΡΟΦΥΤΑ ΕΜΒΟΛΙΑΣΜΕΝΑ - ΦΥΤΟΧΩΜΑΤΑ - ΤΥΡΦΗ
ΣΥΣΤΗΜΑΤΑ ΑΡΔΕΥΣΗΣ: ΑΝΤΛΙΕΣ - ΤΕΧΝΙΚΕΣ ΒΡΟΧΕΣ - ΑΥΤΟΜΑΤΟ ΠΟΤΙΣΜΑ - ΣΩΛΗΝΕΣ (ΠΛΑΣΤΙΚΕΣ - ΜΕΤΑΛΛΙΚΕΣ)
ΚΤΗΝΟΤΡΟΦΙΚΑ - ΜΕΛΙΣΣΟΚΟΜΙΚΑ - ΔΕΞΑΜΕΝΕΣ (ΠΛΑΣΤΙΚΕΣ)
ΣΥΡΜΑΤΑ & ΠΑΣΣΑΛΟΙ ΠΕΡΙΦΡΑΞΕΩΝ - ΟΙΚΟΔΟΜΙΚΑ ΜΗΧΑΝΗΜΑΤΑ
ΑΝΤΑΛΛΑΚΤΙΚΑ - ΕΞΑΡΤΗΜΑΤΑ - SERVICE
ΠΑΡΑΔΟΣΗ ΣΤΟ ΧΩΡΑΦΙ

ΡΟΔΟΣ: ΒΕΝΕΤΟΚΛΕΩΝ 21 - 23 ΤΗΛ: 34311 FAX: 22410 - 29885
ΤΣΑΪΡΙ: 10 ΧΛΜ. ΛΕΩΦ. ΡΟΔΟΥ-ΛΙΝΔΟΥ ΤΗΛ: 22410-68979
ΜΑΝΔΡΙΚΟ: ΜΑΝΔΡΙΚΟ ΡΟΔΟΥ ΤΗΛ: 22460/31040

Αποκολλήθηκε μεγάλος όγκος χώματος και βράχων

ΚΑΤΟΛΙΣΘΗΣΗ στη Ρόδου – Λίνδου

– Από καθαρή τύχη δεν υπήρξαν τραυματισμοί – Επιτακτική τα έργα αντιστήριξης των ορεινών όγκων

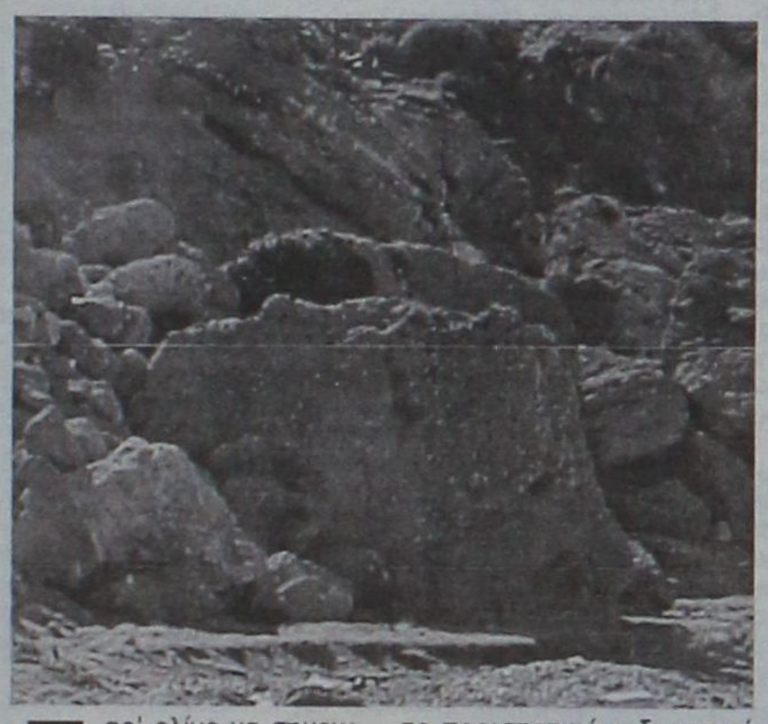

Παρ' ολίγο να σημειωθεί τραγωδία χθες το μεσημέρι στην Εθνική Οδό Ρόδου – Λίνδου, όταν μεγάλος όγκος από χώμα και βράχια αποκολλήθηκε από παρακείμενη πλαγιά και έπεσε στον πολυσύχναστο δρόμο. Το περιστατικό συνέβη στις 12:00 το μεσημέρι, στην τελευταία στροφή μετά την εκκλησία της Παναγιάς Τσαμπίκας, στο δρόμο προς Αρχάγγελο.

Οι βροχοπτώσεις των τελευταίων ημερών προκάλεσαν διάβρωση του εδάφους που συγκρατούσε τα βράχια και όλα μαζί κατρακύλησαν στο δρόμο, καλύπτοντας ολόκληρο το ένα ρεύμα κυκλοφορίας.

πΑπό καθαρή τύχη δεν πέρναγαν αυτοκίνητα από το συγκεκριμένο σημείο.

Αμέσως μόλις έγινε γνωστό το περιστατικό η δημοτική αρχή Αρχαγγέλου έδωσε εντολή για την άμεση αποκατάσταση της βατότητας του οδοστρώματος. Στην περιοχή έσπευσε και η Πυροσβεστική Υπηρεσία Ρόδου η οποία και λειτούργησε υποστηρικτικά στο όλο έργο.

Πρέπει να σημειωθεί ότι δεν είναι η πρώτη φορά που καταγράφονται τέτοιου είδους περιστατικά.Η Εθνική Οδός Ρόδου – Λίνδου είναι γεμάτη από σημεία τα οποία χαρακτηρίζονται ως επικίνδυνα, λόγω των ορεινών όγκων που υπάρχουν. Ανάλογα σημεία υπάρχουν και στο λοιπό οδικό δίκτυο (Λίνδος – Πυλώνας – Λάρδος και Κολύμπια – Αρχίπολη – Απόλλωνας). Μάλιστα λόγω ενός περιστατικού καταστροφής ενός αυτοκινήτου από κατολίσθηση (χωρίς τραυματισμούς, στην περιοχή του Πυλώνα) η προηγούμενη Νομαρχιακή Αρχή είχε δεσμευτεί για την εκτέλεση έργων συγκράτησης των επικίνδυνων σημείων στους ορεινούς όγκους.

Το έργο αυτό δεν έχει ολοκληρωθεί και είναι επιτακτικό η παρούσα Νομαρχιακή Αρχή να αναλάβει σχετική πρωτοβουλία.

Ποδαρικό έκανε το Σάββατο ο εγκέλαδος στη Ρόδο

ΑΝΗΣΥΧΗΣΑΝ με 4,3 Ρίχτερ

Με νωπές της εικόνες του φονικού σεισμού στο Μπαμ του Ιράν, ανησύχησαν το βράδυ του Σαββάτου οι κάτοικοι της νήσου Ρόδου όταν ένιωσαν το έδαφος να κινείται κάτω απ' τα πόδια τους. Ο πρώτος σεισμός του έτους έγινε στις 03 Ιανουαρίου 2004, στις 07:19' το βράδυ και ήταν ισχύος 4,3 βαθμών της κλίμακας Ρίχτερ.



Το επίκεντρο του σεισμού προσδιορίσθηκε ότι βρισκόταν σε ενδιάμεσο βάθος στα νότιο ανατολικά παράλια της νήσου Ρόδου. Η δόνηση έγινε αισθητή σε ολόκληρο το νησί και σύμφωνα με τις εκτιμήσεις των σεισμολόγων, οι κάτοικοι της περιοχής Λίνδου ήταν εκείνοι που σίγουρα ανησύχησαν πιο πολύ από όλους.

«Πρόκειται για ένα μεμονωμένο φαινόμενο» δηλώθηκε αρμοδίως προς τη Δράση και απεκλείσθη το ενδεχόμενο η δόνηση αυτή να πρόκειται για ένδειξη μεγαλύτερης σεισμικής ακολουθίας. «Τέτοιου είδους δονήσεις θεωρούνται ως ευεργετικές μιας και εκτονώνουν τη συσσωρευμένη ένταση που υπάρχει στις τεκτονικές πλάκες».



Το Σάββατο στην Κατταβιά

ΑΠΟΛΟΓΙΣΜΟΣ 12 μήνες στη Ν. Ρόδο



Το Σάββατο 10 Ιανουαρίου στις 6 το απόγευμα στην αίθουσα του παλιού δημοτικού σχολείου της Κατταβιάς ο Δήμος Νότιας Ρόδου οργανώνει ανοιχτή συγκέντρωση για τον απολογισμό δράσης του πρώτου χρόνου της θητείας της δημοτικής αρχής.•

Στη συγκέντρωση ο δήμαρχος Μανώλης Σαββής θα παρουσιάσει τα πεπραγμένα του 2003 και τις αναπτυξιακές προτεραιότητες και τους στόχους του Δήμου για την επόμενη περίοδο.

Στη συγκέντρωση είναι προσκεκλημένοι όλοι οι φορείς και οι κάτοικοι του Δήμου Νότιας Ρόδου για να καταθέσουν σε μια ανοιχτή διαδικασία διαλόγου τις απόψεις, τις προτάσεις και τις παρατηρήσεις τους. Στόχος της δημοτικής αρχής είναι η κατοχύρωση του δημοκρατικού προγραμματισμού ως της μόνης αξιόπιστης διαδικασίας για την ορθολογική ανάπτυξη της περιοχής.

«Μόνο μέσα από τη συμμετοχή, το διάλογο και κυρίως την ανάληψη πρωτοβουλιών και δράσεων ο Δήμος Νότιας Ρόδου μπορεί με σιγουριά να κάνει το άλμα στο Αύριο» δήλωσε ο δήμαρχος Μανώλης Σαββής.

Στη Ρόδο η βρετανική δημοσιογραφική δυναστεία – Το πρώτο στίγμα των προθέσεών τους στη σημερινή συνέντευξη τύπου

Τι θα δουν οι άνθρωποι του Guardian και Observer

Η ΠΑΡΟΥΣΙΑ από σήμερα στη Ρόδο των δημοσιογράφων του βρετανικού ομίλου Guardian και Observer σηματοδοτεί μια νέα φάση στην προσπάθεια να αποκαταστήσει το νησί μας συνολικά, και το Φαληράκι ειδικότερα, την εικόνα και την έξωθεν καλή μαρτυρία του προς την Αγγλική τουριστικά αγορά.

Οι εμπειρίες και η προσωπική άποψη που θα διαμορφώσουν οι Αγγλοι δημοσιογράφοι εκ του σύνεγγυς, χωρίς τις παραμορφωτικές παρεμβολές της στρεβλής δημοσιότητας, θα μετρήσουν τα μέγιστα ώστε η Ρόδος να επανακτήσει την εμπιστοσύνη των Μέσων Ενημέρωσης της Μεγάλης Βρετανίας, τα οποία έχουν και την ευθύνη σε ένα μεγάλο βαθμό να κατευθύνουν το τουριστικό ρεύμα από το νησί τους στον τόπο μας.



Πρώτος στόχος των τοπικών φορέων είναι να πειστούν τα στελέχη του μεγάλου δημοσιογραφικού οργανισμού για την καταλληλότητα της Ρόδου να φιλοξενήσει την ερχόμενη Άνοιξη το συνέδριο που διοργανώνει ο Guardian, ένα γεγονός με τεράστια σημασία. Με δεδομένο το ενδιαφέρον που έχει εκδηλωθεί και από άλλους ανταγωνιστικούς προορισμούς να παίξουν αυτοί το ρόλο του οικοδεσπότη, η Ρόδος καλείται να δείξει τον καλύτερό της εαυτό.

Αρχής γενομένης από σήμερα κιόλας που θα έχει προγραμματιστεί συνέντευξη τύπου, η τοπική πολιτική ηγεσία και οι τουριστικοί φορείς της Ρόδου φαίνεται να είναι προετοιμασμένοι να διαφυλάξουν τα κέρδη που απεκόμισαν κατά την πρόσφατη παρουσία τους στο Λονδίνο. Εκεί που τέθηκε επί τάπητος το θέμα της διοργάνωσης στη Ρόδο, και αν είναι δυνατόν στο Φαληράκι, του μεγάλου Συνεδρίου του Βρετανικού δημοσιογραφικού οργανισμού.

ΔΕΝ έλειψαν τότε οι επιφυλάξεις από την πλευρά των Αγγλων δημοσιογράφων, οι οποίοι και στο άκουσμα ακόμα της ονόματος «Φαληράκι» έδειξαν να δυσφορούν και να δηλώνουν τον σκεπτικισμό τους έως και την άρνησή τους για ένα τέτοιο ενδεχόμενο.

Η φιλοξενία που θα παρασχεθεί στους προσκεκλημένους μας από σήμερα και η αποκόμιση, ιδίοις όμμασι, των πραγματικών εικόνων και εντυπώσεων για το τι σημαίνει «Φαληράκι», εκτιμάται ότι θα ανασκευάσει και θα διασκεδάσει τις όποιες ανησυχίες και φοβίες των Βρετανών δημοσιογράφων.

Προς την κατεύθυνση αυτή έχει γίνει άριστη προετοιμασία από τους τουριστικούς μας φορείς, τη Νομαρχιακή Αυτοδιοίκηση Δωδεκανήσου και τους Δήμους Ροδίων και Καλλιθέας. Το «πακέτο» της φιλοξενίας αξιολογείται ως πλούσιο και οι άμεσα εμπλεκόμενοι με την ευθύνη της υποδοχής των Αγγλων δημοσιογράφων έχουν καταρτίσει ένα πλήρες πρόγραμμα ξεναγήσεων και παρουσίασης όλων των πτυχών του «ροδίτικου τουριστικού προϊόντος».

ΣΤΑ ατού της πρότασης που θα παρουσιαστεί από σήμερα στα στελέχη του Guardian και του Observer είναι η υποδομή της Ρόδου για την κάλυψη συνεδριακών εκδηλώσεων, όπως και η εμπειρία που έχει πλέον κατακτηθεί από τους ντόπιους επιχειρηματίες στον τομέα αυτό.

Το στοίχημα που πρέπει να κερδιθεί κατά τις αμέσως επόμενες ημέρες έχει ήδη καθοριστεί από την επομένη κιόλας της άφιξης της ροδίτικης αντιπροσωπείας από το Λονδίνο. «Οι Αγγλοι πρέπει να πειστούν και να καταλάβουν, ότι τα έκτροπα ως μεμονωμένα γεγονότα αφορούν μερικές δεκάδες μέτρα του Φαληρακίου και δεν χαρακτηρίζουν συνολικά την περιοχή της Καλλιθέας, πολύ περισσότερο το νησί της Ρόδου» τονίστηκε με έμφαση από τους εκπροσώπους των τουριστικών φορέων του νησιού μας.

Η σημερινή συνέντευξη τύπου θα δώσει ίσως το στίγμα των δικών μας δυνατοτήτων, όπως και των προθέσεων από την πλευρά των Αγγλων δημοσιογράφων.



Ο κ.Σημίτης, ο κ.Παπανδρέου και τα μεγάλα συμφέροντα



Του Βασίλη Χρύση
Δικηγόρου - Πολιτευτή της Νέας Δημοκρατίας

Κουράστηκαν εδώ και τρία χρόνια με συνεχόμενες και επαναλαμβανόμενες δημοσκοπήσεις κάποιοι εργολάβοι του κυβερνώντος κόμματος και της διαπλοκής, αλλά τελικά πείσθηκαν. ***Ο «καταλληλότερος Πρωθυπουργός» όχι μόνον δεν κερδίζει τις εκλογές αλλά κινδυνεύει με συντριβή!!***

Το Δεκέμβριο βγήκε οριστικά και αμετάκλητα το συμπέρασμα. Πρέπει να παίξουμε το χαρτί του Γιωργάκη του Παπανδρέου, ψιθύρισαν τα μεγάλα οικονομικά συμφέροντα. Και τώρα το Γεννάρη δρομολογούνται οι εξελίξεις. Εμείς δεν ανήκουμε στην κατηγορία των αφελών. Περιμένουμε όμως το θέατρο των εξελίξεων πως θα παιχθεί και πως θα εμφανισθεί.

Θα μας παρουσιάσουν το αποτυχημένο ΠΑΣΟΚ με το νέο πρόσωπο, θα στηθεί να παίξει άχαρο ρόλο, για να εισπράξει στο ξεκίνημα του την αποτυχία του κ. Σημίτη.

Δεν μας πανικοβάλει η παρουσία του. Ίσως είναι και πιο εύκολος αντίπαλος για τον κ. Καραμανλή.

Δεν πείθει κανένα ο κ. Παπανδρέου ότι είναι λαοπρόβλητος. Απλά και ξεκάθαρα επιβάλλεται προσωρινά από τα ντόπια και ξένα συμφέροντα.

Θα χρειαστεί χρόνος πολύς για να πείσει ο κ. Παπανδρέου για το ρόλο του πρωθυπουργού και μάλλον δεν θα τα καταφέρει τελικά.

Θα εγκατασταθεί με υποκριτικές τιμές και δόξες στην ηγεσία με αγκαλιές και φιλιά του κ. Σημίτη. Ο τελευταίος βέβαια κάνει μια έξυπνη και έγκαιρη έξοδο από την πολιτική στοχεύοντας είτε προς την Ευρώπη, είτε προς την Ηρώδου του Αττικού ίσια στο Προεδρικό Μέγαρο.

Αυτοί όμως που προωθούν τον κ. Παπανδρέου στοχεύουν στη διατήρηση των συμφερόντων τους. Αδιαφορούν αν η συντριπτική πλειοψηφία του Ελληνικού Λαού στενάζει κάτω από την ακρίβεια και το δανεισμό.

Τελικά πλανώνται πλάνην οικτράν, αν νομίζουν ότι σ'αυτή την απέλπιδα προσπάθεια τους θα τους συνδράμουν οι άνεργοι, οι δανειολήπτες, οι έμποροι και τα οικονομικά θύματα του χρηματιστηρίου.

Εμείς, μαζί με την συντριπτική πλειοψηφία του Ελληνικού λαού περιμένουμε το στήσιμο της κάλπης, για να πάρουν οι διαπλεκόμενοι την απάντηση που τους χρειάζεται και να παύσουν στο μέλλον να παίζουν χορτάτοι με την νοημοσύνη των ασθενέστερων λαϊκών τάξεων.

Οι μάσκες αυτή τη φορά θα πέσουν. Η πολιτική διγλωσσία και η υποκρισία δεν θα περάσει. Οι άδειες τσέπες μας δεν θα γεμίσουν με την παρουσία Παπανδρέου στην ηγεσία του ΠΑΣΟΚ.

Ας τελειώνουμε μ'όλους αυτούς το συντομότερο δυνατόν.

Εμείς πρωθυπουργούς καθ'υπόδειξη των μεγάλων οικονομικών συμφερόντων δεν θα ψηφίσουμε.

ΔΡΟΜΟΛΟΓΙΑ Λ.Α.Ν.Ε.

ΚΟΡΝΑΡΟΣ - ΙΕΡΑΠΕΤΡΑ

«ΑΛΛΑΓΗ ΔΡΟΜΟΛΟΓΙΩΝ»

Λόγω εορτών Χριστουγέννων και για την καλύτερη εξυπηρέτηση των δρομολογίων σας γνωρίζουμε την τροποποίηση των δρομολογίων του «ΙΕΡΑΠΕΤΡΑ» και «Β. ΚΟΡΝΑΡΟΣ» για την περίοδο 23-12-03 έως και 27-12-03.

Τετάρτη 24/12 ώρα 04.30 ξημερώματα: Από Ρόδο για Χάλκη, Διαφάνι, Πηγάδια, Κάσο, Σητεία, Αγ. Νικόλαο, Σαντορίνη, Μήλο, Πειραιά.

Τετάρτη 24/12 ώρα 17.00 απόγευμα. Από Ρόδο για Χάλκη, Διαφάνι, Πηγάδια, Κάσο, Σητεία.

Καστελλόριζο 23/12 ώρα 12.00 το μεσημέρι
Καστελλόριζο 24/12 ώρα 08.00 το πρωί
Καστελλόριζο 27/12 ώρα 08.00 το πρωί

ΠΛΗΡΟΦΟΡΙΕΣ

STEFANAKIS

Αλεξ. Διάκου 38 Τηλ. 22[illegible] 20625, 30054, 33607

ΣΤΟ ΔΡΟΜΟ ΓΙΑ ΤΟ ΧΡΗΜΑΤΙΣΤΗΡΙΟ... ΧΑΘΗΚΕ Η ΠΑΡΑΛΙΑ ΤΗΣ ΤΣΑΜΠΙΚΑΣ

Τα 13 «δωράκια» της ΕΤΑ στους ΟΤΑ της Δωδεκανήσου

«ΘΕΡΜΑΙ» ΡΟΔΟΥ	Στην περιοχή της Ρόδου το ξενοδοχειακό συγκρότημα «Θέρμαι» που είναι παραχωρημένο στη ΣΤΕ εμβαδού 5.724 τ.μ.	Χωρίς ολοκληρωμένη παραχώρηση είναι εγκατεστημένες οι Σχολές Τουριστικής Εκπαίδευσης (διατηρητέο κτίσμα)
ΙΑΜΑΤΙΚΗ ΠΗΓΗ ΚΑΛΛΙΘΕΑ ΡΟΔΟΥ	Στην Καλλιθέα Ρόδου, εδαφική έκταση στην οποία περιλαμβ. οι ιαματικές πηγές, συνολικού εμβαδού 63.000 τ.μ.	Παραχώρηση σύμφωνα με το από 28.03.2003 Απόσπασμα Πρακτικού του Δ.Σ. της ΕΤΑ, για 50 χρόνια, έκτασης 63.000 τ.μ., στην οποία περιλαμβ. οι ιαματικές πηγές (πολιτιστικό μνημείο)
ΓΗΠΕΔΟ ΑΝΤΙΣΦΑΙΡΙΣΗΣ	Στην περιοχή Ρόδου εδαφική έκταση συνολικού εμβαδού 2.840 τ.μ.	
ΠΕΤΑΛΟΥΔΕΣ ΡΟΔΟΥ	Στην περιοχή Πεταλούδες Ρόδου εδαφική έκταση συνολικού εμβαδού 600.000 τ.μ.	Παραχώρηση έκτασης από 20.03.96 έως 31.12.2000 στην κοινότητα Θεολόγου Ρόδου (προστατευόμενη περιοχή - NATURA 2000)
ΤΟΥΡΙΣΤΙΚΟ ΠΕΡΙΠΤΕΡΟ ΚΑΛΑΜΩΝΑ ΡΟΔΟΥ	Στον Καλαμώνα Ρόδου εδαφική έκταση 1.634 τ.μ. μετά τουριστικού περιπτέρου.	Παραχώρηση του Τουριστικού Περιπτέρου από 10.11.1998 έως 30.10.2017 στην κοινότητα Θεολόγου Ρόδου (προστατευόμενη περιοχή - NATURA 2000)
ΤΟΥΡΙΣΤ. ΠΕΡΙΠΤΕΡΟ ΦΙΛΕΡΗΜΟΣ ΡΟΔΟΣ	Στη Φιλέρημο Ρόδου εδαφική έκταση 4.120 τ.μ. μετά τουριστικού περιπτέρου.	(αρχαιολογικός χώρος)
ΜΑΣΟΥΡΙ ΚΑΛΥΜΝΟΥ	Στο Μασούρι Καλύμνου αιγιαλός μήκους 200 μ.	
ΑΝΑΤΟΛΙΚΗ ΑΚΤΗ ΡΟΔΟΥ	Στην περιοχή Ανατολική Ακτή Ρόδου αιγιαλός μήκους 8.700 μ.	
ΙΑΛΥΣΣΟΣ ΡΟΔΟΥ	Στον Ιαλυσσό Ρόδου αιγιαλός μήκους 705 μ.	
ΠΑΡΑΛΙΑ ΡΟΔΟΥ	Στην περιοχή της πόλης της Ρόδου αιγιαλός μήκους 6.350 μ.	
ΠΟΛΗ ΡΟΔΟΥ	Στην Πόλη της Ρόδου αιγιαλός μήκους 1.080 μ.	
ΑΚΤΗ ΞΕΝΟΔΟΧΕΙΟΥ ΤΩΝ ΡΟΔΩΝ - ΡΟΔΟΣ	Στη Ρόδα Δωδεκανήσου αιγιαλός μήκους 170 μ., προ ξενοδοχειακού συγκροτήματος.	
ΑΚΤΗ ΞΕΝΟΔΟΧΕΙΟΥ GRAND HOTEL	Στη Ρόδο Δωδεκανήσου αιγιαλός μήκους 350 μ., προ ξενοδοχειακού συγκροτήματος.	



Εκτός του χαρτοφυλακίου της Ελληνικά Τουριστικά Ακίνητα Α.Ε. τίθενται οριστικά 123 περιουσιακά στοιχεία για τα οποία κρίθηκε ότι λόγω περιορισμών και δεσμεύσεων (κυρίως πολεοδομικής, δασικής ή αρχαιολογικής φύσεως) η αξιοποίηση τους καθίσταται οικονομικά ασύμφορη και ως εκ του τούτου προτείνονται προς παραχώρηση σε άλλους φορείς (ελληνικό δημόσιο, Οργανισμούς Τοπικής Αυτοδιοίκησης κλπ.)



Ο Διευθύνων Σύμβουλος της ΕΤΑ κ. Τάσος Χωμενίδης

Η «Καθημερινή της Κυριακής» δημοσίευσε χθες τον πίνακα των περιουσιακών στοιχείων τα οποία δεν θα βρίσκονται στο χαρτοφυλάκιο της ΕΤΑ Α.Ε. ενόψει της εισόδου της στο Χρηματιστήριο Αθηνών και σε ποιούς φορείς θα κατευθυνθούν. Με την εξέλιξη αυτή, όπως επισημαίνει στην «Κ» ο διευθύνων σύμβουλος της εταιρείας ***κ. Τάσος Χωμενίδης*** γίνεται πλέον σαφές από την μια στην ευρύτερη κοινωνία ότι δεν πρόκειται η ΕΤΑ Α.Ε. να προχωρήσει σε αξιοποιήσεις περιουσιακών στοιχείων που υπάρχουν πολεοδομικές, δασικές ή αρχαιολογικές δεσμεύσεις από την άλλη στους επενδυτές ότι υπάρχει στρατηγικό σχέδιο για την ανάπτυξη επενδύσεων μικρομεσαίας και μεγάλης κλίμακας προς όφελος του ελληνικού τουρισμού και της απασχόλησης.

• Στη σχετική λίστα συμπεριλαμβάνονται 13 ακίνητα της Ρόδου και της Καλύμνου (Μασούρι) τα οποία παραχωρούνται σε ΟΤΑ του Νομού, περιπτώσεις εν πολλοίς γνωστές και για τις οποίες έχουν υπάρξει κατά καιρούς ανακοινώσεις.

Ακίνητα μεγάλης αξίας, όπως η παραλία της Τσαμπίκας, δεν συμπεριλαμβάνονται στον κατάλογο των 123 ακινήτων, επιβεβαιώνοντας τους φόβους των τοπικών φορέων και δη του Δήμου Αρχαγγέλου.

Το «κόψιμο» της παραλίας Τσαμπίκας, επιβεβαίωσε ο κ. Χωμενίδης σε τηλεφωνική επικοινωνία που είχε μαζί του η «Δράση».



ΔΗΜΗΤΡΗΣ ΓΑΚΗΣ: Αφού αποκαθήλωσαν τον «πετυχημένο» πρωθυπουργό

Θαύμα! Ο «Γιωργάκης» που έγινε «μέγας Γιώργος»!

Της **Χριστίνας Μέγα**

Σκληρή κριτική εναντίον του ΠΑΣΟΚ, με αφορμή τις ραγδαίες εξελίξεις που σημειώνονται στο κυβερνών κόμμα, σε επίπεδο ανάδειξης νέας κομματικής ηγεσίας, ασκεί ο γραμματέας του Συνασπισμού στο νότιο συγκρότημα της Δωδεκανήσου κ. Δημήτρης Γάκης!

Θεωρώντας ως επικοινωνιακού τύπου την αλλαγή που επίκειται στην αρχηγία του ΠΑΣΟΚ, ο κ. Γάκης τονίζει ότι αυτή δεν πρόκειται να μεταβάλει στο ελάχιστο το φαινόμενο της ανεργίας, της εργασιακής ανασφάλειας και της συνεχούς υποβάθμισης και εκποίησης της παιδείας και της υγείας. "Ο ελληνικός λαός -δηλώνει- δεν είναι διαθέσιμος να μετατραπεί σε κολυμβήθρα του Σηλωάμ για την πολιτική του ΠΑΣΟΚ».

Ιδιαίτερα καυστικός ο γραμματέας του Συνασπισμού εμφανίζεται -στη συνέντευξη που παραχωρεί στη "ΔΡΑΣΗ"- για τον υπουργό Εξωτερικών κ. Γιώργο Παπανδρέου.

"Ο μέχρι χθες -επισημαίνει- από στελέχη του ΠΑΣΟΚ αποκαλούμενος επιτιμητικά Γιωργάκης, ω του θαύματος έγινε μέγας Γιώργος και εμφανίζεται ως σωτήρας του ΠΑΣΟΚ και μεσσίας του ελληνικού λαού"!

Σκληρή κριτική ο κ. Δημήτρης Γάκης ασκεί και εναντίον της Ν.Δ. την οποία -όπως λέει - δεν μπορεί να εμπιστευθεί ο κόσμος για την επίλυση των προβλημάτων του, ενώ εμφανίζεται ιδιαίτερα αισιόδοξος για την πορεία του ΣΥΝ στις εκλογές.

Αλλωστε -όπως τονίζει- απουσία του Συνασπισμού από την νέα βουλή, θα ισοδυναμεί με ηχηρό χαστούκι στην Κοινοβουλευτική μας Δημοκρατία.

Η συνέντευξη, έχει ως εξής:



• Είναι έτοιμος ο ΣΥΝΑΣΠΙΣΜΟΣ για τις επικείμενες βουλευτικές εκλογές;

Οι δυνάμεις του ΣΥΝ βρίσκονται σε πλήρη διάταξη εκλογικής μάχης και ολόπλευρης προετοιμασίας για τις ερχόμενες εκλογές όποτε και αν γίνουν.

Όσο θα πλησιάζει η ώρα της εκλογικής αναμέτρησης τα μέλη και οι φίλοι του ΣΥΝ θα διαθέσουν όλες τις δυνάμεις τους για την εκλογική επιτυχία του κόμματος μας.

Δίνουμε έναν αγώνα για να αλλάξουν οι συσχετισμοί δυνάμεων υπέρ της αριστεράς, για να δοθεί ένα σκληρό μήνυμα προς το δικομματισμό, για να ηττηθεί στα πλαίσια της ευρύτερης προοδευτικής κοινωνικής πλειοψηφίας η αλαζονεία, η νεοφιλελεύθερη πολιτική και ψευτομετάλλαξη του ΠΑΣΟΚ.

Ο ΣΥΝ οικοδομεί την δική του προγραμματική πρόταση με την οποία θα απευθυνθεί στον Δωδ/κο λαό και είμαστε σίγουροι ότι θα την υποδεχθεί θετικά.

Η μέχρι σήμερα δράση και στάση μας είναι το πιστοποιητικό της αξιοπιστίας μας.

• Από τι θα κριθούν – πιστεύετε - οι εκλογές;

Όποιον και να ρωτήσετε θα σας απαντήσει ότι θα ψηφίσει σύμφωνα με την τσέπη του.

Θα συμφωνήσετε ότι υπάρχει μια έντονη δυσφορία και αντίδραση των πολιτών κατά της πολιτικής που σήμερα εφαρμόζεται. Μια πολιτική που στραγγαλίζει το οικογενειακό εισόδημα και οδηγεί νέες ομάδες πληθυσμού στην φτώχεια και την ανέχεια.

Χωρίς υπερβολή η Ελλάδα σήμερα μαστίζεται από την ανεργία ο κόσμος υποφέρει από την αύξηση των τιμών, ζει με δανεικά και με φορτωμένες τις πιστωτικές του κάρτες. Ο Έλληνας πολίτης από το πρωί ως το βράδυ, από τότε που θα ξυπνήσει ώσπου να κοιμηθεί, αγωνίζεται για το μεροκάματο, αγωνίζεται για το φάρμακο, για τη σύνταξη, για το κεραμίδι, να αποκτήσει μια στέγη, συνθλίβεται ανάμεσα στις μυλόπετρες της ανεργίας και της ακρίβειας, είναι έρμαιο της απληστίας του κέρδους του κεφαλαίου, νιώθει σαν το σκουπιδάκι που η τηλεοδημοκρατία μας το σπρώχνει από το ένα κόμμα εξουσίας στο άλλο, νιώθει ότι η μοίρα του αποφασίζεται και καθορίζεται σε ξένα κέντρα εξουσίας.

Η κραυγή απόγνωσης ΔΕΝ ΠΑΕΙ ΑΛΛΟ εκφράζει απόλυτα τη δυσαρέσκεια του.

Παράλληλα όμως ο κόσμος δεν δείχνει να εμπιστεύεται την Ν.Δ. για την επίλυση των προβλημάτων του.

Περιμένει πολλά και εναποθέτει πολλές από τις ελπίδες του στις δυνάμεις της Αριστεράς και ειδικότερα στο ΣΥΝΑΣΠΙΣΜΟ. Το πολιτικό κλίμα είναι πολύ ευνοϊκό για το ΣΥΝ και τα μηνύματα πολύ αισιόδοξα.. Ευθύνη δική μας είναι αν αυτά τα μηνύματα εκφραστούν και εκλογικά με την υποστήριξη στον ΣΥΝΑΣΠΙΣΜΟ.

Το πολιτικό κλίμα είναι πολύ ευνοϊκό για το ΣΥΝ και τα μηνύματα πολύ αισιόδοξα..

• Στις δημοσκοπήσεις ο ΣΥΝ φαίνεται να λαμβάνει ένα ποσοστό μικρότερο του 3% που σίγουρα δεν του επιτρέπει την είσοδο στη βουλή. Σε μια τέτοια περίπτωση θα τεθεί θέμα αλλαγής προέδρου;

Όλες οι τελευταίες δημοσκοπήσεις δίνουν στο ΣΥΝΑΣΠΙΣΜΟ ποσοστά μεγαλύτερα του 3,5% και με ποσοστό αναποφάσιστων γύρω στο 17%. Επίσης η τελευταία δημοσκόπηση της MRB καταγράφει μεγάλη αποδοχή (πάνω από 40%) της προσπάθειας για την συσπείρωση της Αριστεράς. Τα παραπάνω είναι στοιχεία που με κάνουν να πιστεύω ότι ο Συνασπισμός θα είναι στην επόμενη βουλή και μάλιστα με ενισχυμένη κοινοβουλευτική παρουσία.

Για να μη θεωρηθεί όμως ότι υπεκφεύγω του ερωτήματος σας, θέλω να σας πω ότι το αποτέλεσμα κάθε εκλογικής διαδικασίας είναι το απόσταγμα της πολιτικής δράσης και των πολιτικών επιλογών κάθε κόμματος.

Όλα τα κόμματα μετά τις εκλογές θα κάνουν τον απολογισμό τους και με αποφάσεις των οργάνων τους θα προσδιορίσουν και θα αναπροσανατολίσουν, αν χρειαστεί, την δράση τους στην μετεκλογική περίοδο.

Είμαστε σίγουροι ότι ο ελληνικός λαός έχει πειστεί ότι ο ΣΥΝ αποτελεί για τον τόπο και τον λαό χρήσιμη και απαραίτητη πολιτική δύναμη.

Απουσία του ΣΥΝ από την νέα βουλή θα ισοδυναμεί με ηχηρό χαστούκι στην κοινοβουλευτική μας Δημοκρατία.

• Το ψηφοδέλτιο έκλεισε και αν όχι πότε προβλέπετε να γίνει αυτό;

Στόχος μας είναι να καταθέσουμε στην κρίση του Δωδ/κού λαού μια σοβαρή εναλλακτική πρόταση που δεν θα ικανοποιεί μόνο την αντίδραση και τον θυμό του για τη νεοφιλελεύθερη πολιτική, αλλά θα προβάλει ένα διαφορετικό τρόπο άσκησης της πολιτικής, ένα διαφορετικό πολιτισμό στο δημοκρατικό διάλογο. Μια πρόταση που να επαναφέρει στην επικαιρότητα την κοινωνική δικαιοσύνη και την πολιτική διαφάνεια.

Να καταθέσουμε στην κρίση του Δωδ/κού λαού ένα ψηφοδέλτιο ευρύτερης αποδοχής.

Ένα ψηφοδέλτιο ριζοσπαστικής παρέμβασης στην κοινωνία.

Ένα ψηφοδέλτιο διεξόδου από τον νεοφιλελεύθερο δικομματισμό.

Ένα ψηφοδέλτιο εμπιστοσύνης που να αφουγκράζεται τις αγωνίες και τα προβλήματα των εργαζομένων.

Ένα ψηφοδέλτιο που θα μπορεί να ανατρέψει το τοπικό πολιτικό κατεστημένο και να στείλει για πρώτη φορά η Δωδ/σος Αριστερό βουλευτή στην βουλή.

Τον στόχο αυτό θα τον παλεύουμε μέχρι την τελευταία ώρα, την ώρα που θα γίνει η επίσημη κατάθεση των συνδυασμών των κομμάτων.

Μέχρι τις 17 Γενάρη όμως όταν γίνεται και η Κεντρική Επιτροπή θα έχουμε ολοκληρώσει τις εσωκομματικές μας διαδικασίες και θα είμαστε σε θέση να ανακοινώσουμε τον κορμό του ψηφοδελτίου μας.

• Πως βλέπετε το ψηφοδέλτιο του ΠΑΣΟΚ στη Δωδεκάνησο; Πιστεύετε ότι η απουσία των κ.κ. Σφυρίου – Κρεμαστινού θα είναι απώλεια για το ΠΑΣΟΚ;

Είναι κοινή διαπίστωση ότι το ψηφοδέλτιο του ΠΑΣΟΚ στα Δωδ/σα, αν μείνει μέχρι τέλους έτσι όπως αποφασίστηκε από την Κ.Ε. (πολλά ακούγονται για αλλαγές μετά τις εξελίξεις στην ηγετική ομάδα του ΠΑΣΟΚ), είναι αποδυναμωμένο σε σύγκριση με αυτό των προηγούμενων βουλευτικών εκλογών εξαιτίας της απουσίας του κ. Σφυρίου και του κ. Κρεμαστινού. Η εμπειρία του κ. Σφυρίου, η διεισδυτικότητα του κ. Κρεμαστινού και η αποδοχή του από ψηφοφόρους ενός ευρύτερου πολιτικού φάσματος, χαρακτηρίζονται σαν μεγάλες απώλειες για το κυβερνητικό κόμμα.

Στις ερχόμενες εκλογές θα ζήσουμε πρωτόγνωρες συνθήκες πόλωσης του πολιτικού κλίματος. Εκτός της πολωτικής αντιπαράθεσης των δύο μεγάλων κομμάτων σε κεντρικό επίπεδο, όπου θα κυριαρχήσει το ψευτοδίλημμα Καραμανλής ή Παπανδρέου, θα υπάρξει σε τοπικό επίπεδο και μια ενδοκομματική πόλωση μεταξύ υποψηφίων βουλευτών του ιδίου κόμματος, με στόχο τον βιασμό της θέλησης την περιχαράκωση του εκλογικού σώματος και τον αποπροσανατολισμό του από τα κρίσιμα προβλήματα που απασχολούν την κοινωνία

Δεν πρέπει όμως κανείς να ξεχνάει ότι η δημοκρατική, η προοδευτική, η αγωνιστική κουλτούρα του ελληνικού λαού έχει διαποτιστεί από ένα αίσθημα κοινωνικής δικαιοσύνης και ηθικής και δεν μπορεί να ανεχθεί εκβιαστικά διλήμματα ούτε καπελώματα ντόπιων και ξένων παραπολιτικών κέντρων.

• Πως σχολιάζετε τις τελευταίες εξελίξεις στο χώρο του ΠΑΣΟΚ;

Είναι φανερό ότι το πολιτικό κλίμα εμφανίζει μια ρευστότητα η οποία τροφοδοτείται κυρίως και από τα αδιέξοδα του πολιτικού συστήματος αλλά και από τα εσωκομματικά των δύο μεγάλων κομμάτων Μέσα στο κλίμα ηττοπάθειας που επικρατεί στο ΠΑΣΟΚ δρομολογούνται σενάρια και εμφανίζονται διάφορα κέντρα να πιέζουν για να επιβάλλουν λύσεις.

Κι ίσως αυτό είναι ένα από τα πιο αρνητικά συμπτώματα σήμερα, που επιδιώκει όμως να επηρεάσει και τη φυσιογνωμία του ΠΑΣΟΚ αλλά και τη φυσιογνωμία του πολιτικού συστήματος.

Ο μέχρι χθες πετυχημένος πρωθυπουργός αποκαθηλώνεται και εμφανίζεται ο κ. Παπανδρέου σαν ο σωτήρας του ΠΑΣΟΚ και ο μεσσίας του ελληνικού λάου.

Ο μέχρι χθες από στελέχη του ΠΑΣΟΚ αποκαλούμενος υποτιμητικά Γιωργάκης ώ του θαύματος έγινε μέγας Γιώργος.

Ο ελληνικός λαός όμως δεν είναι διαθέσιμος να μετατραπεί σε «κολυμβήθρα του Σιλωάμ» για την πολιτική του ΠΑΣΟΚ.

Ο ελληνικός λαός όμως δεν είναι διαθέσιμος να μετατραπεί σε «κολυμβήθρα του Σιλωάμ» για την πολιτική του ΠΑΣΟΚ

Γνωρίζει ότι όλα αυτά είναι κούφια λόγια και δεν μπορεί τίποτα να αλλάξει χωρίς ουσιαστική αλλαγή πολιτικής με προοπτική στην δικαιότερη κατανομή του παραγόμενου πλούτου, στην κοινωνική συνοχή και δικαιοσύνη και στην οικολογική προστασία

Αλλαγές επικοινωνιακού τύπου δεν πρόκειται να μεταβάλουν στο ελάχιστο την απόσταση που χωρίζει τα πλουσιότερα από τα φτωχότερα στρώματα του πληθυσμού, δεν πρόκειται να μειώσουν τις περιφερειακές ανισότητες, ούτε τα φαινόμενα της νέας φτώχειας και της ανεργίας, της εργασιακής ανασφάλειας και της συνεχούς υποβάθμισης και εκποίησης της παιδείας, της Υγείας και άλλων δημόσιων αγαθών.

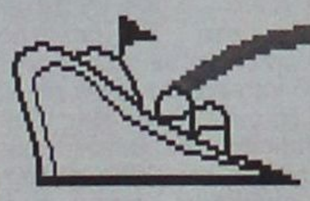

μια ξεχωριστή θέση στη θάλασσα

ΔΡΟΜΟΛΟΓΙΑ ΑΠΟ 5.01.2004 ΕΩΣ 11.01.2004

ΑΝΑΧΩΡΗΣΕΙΣ ΑΠΟ ΡΟΔΟ

ΗΜ/ΝΙΑ		ΠΛΟΙΟ	ΩΡΑ	ΠΡΟΟΡΙΣΜΟΣ
5.01	ΔΕΥΤΕΡΑ			
6.01	ΤΡΙΤΗ	ΡΟΔΟΣ	15.00	ΚΩ - ΚΑΛΥΜΝΟ - ΛΕΡΟ - ΠΑΤΜΟ - ΠΕΙΡΑΙΑ
7.01	ΤΕΤΑΡΤΗ	ΠΑΤΜΟΣ	15.00	ΣΥΜΗ - ΚΩ - ΚΑΛΥΜΝΟ - ΑΣΤΥΠΑΛΑΙΑ - ΠΕΙΡΑΙΑ
8.01	ΠΕΜΠΤΗ	ΡΟΔΟΣ	15.00	ΚΩ - ΚΑΛΥΜΝΟ - ΛΕΡΟ - ΠΑΤΜΟ - ΠΕΙΡΑΙΑ
9.01	ΠΑΡΑΣΚΕΥΗ	ΠΑΤΜΟΣ	15.00	ΚΩ - ΚΑΛΥΜΝΟ - ΛΕΡΟ - ΠΑΤΜΟ - ΠΕΙΡΑΙΑ
10.01	ΣΑΒΒΑΤΟ	ΡΟΔΟΣ	15.00	ΤΗΛΟ - ΚΩ - ΚΑΛΥΜΝΟ - ΛΕΡΟ - ΠΑΤΜΟ - ΠΕΙΡΑΙΑ
11.01	ΚΥΡΙΑΚΗ	ΠΑΤΜΟΣ	14.00	ΝΙΣΥΡΟ - ΚΩ - ΚΑΛΥΜΝΟ - ΛΕΡΟ - ΠΑΤΜΟ - ΠΕΙΡΑΙΑ

ΠΛΗΡΟΦΟΡΙΕΣ ΚΕΝΤΡΙΚΟ ΠΡΑΚΤΟΡΕΙΟ ΡΟΔΟΥ

Δ·Α·Ν·Ε· SEA LINE
ΔΩΔΕΚΑΝΗΣΙΑΚΗ ΑΝΩΝΥΜΗ ΝΑΥΤΙΛΙΑΚΗ ΕΤΑΙΡΙΑ

ΑΥΣΤΡΑΛΙΑΣ 92, ΤΗΛ. ΠΡΑΚΤΟΡΕΙΟΥ: 43150 (10 ΓΡΑΜΜΕΣ)

Εγκαινιάζεται σήμερα από τον Κ. Σκανδαλίδη

ΕΚΘΕΣΗ ΤΕΧΝΗΣ

με 100 έργα 70 ζωγράφων



Στη Ρόδο θα βρεθεί σήμερα ο υπουργός Εσωτερικών Κώστας Σκανδαλίδης και θα εγκαινιάσει τη μουσειακή έκθεση «Τέχνη Πολιούχος – Πόλεις και Γειτονιές στην Ελληνική ζωγραφική κατά τον 19 και 20 αιώνα».

Τα εγκαίνια θα γίνουν; στις 07:00 το βράδυ, στο Μουσείο Νεοελληνικής Τέχνης στην πλατεία Σύμης και θα είναι παρόντες ο Νομάρχης Δωδεκανήσου Γιάννης Μαχαιρίδης και ο δήμαρχος Ροδίων Γιώργος Γιαννόπουλος.

Η έκθεση θα διαρκέσει έως τις 05 Φεβρουαρίου και φιλοξενώντας 100 έργα από 70 μεγάλους Ελληνες ζωγράφους.

Ωρες λειτουργίας καθημερινά από τις 08:00 το πρωί έως τις 02:00 το μεσημέρι. Κυριακή και Δευτέρα θα είναι κλειστά.

Οι λαθρομετανάστες αναζητούν κάθε τρόπο διαφυγής

Ο θάνατος δεν τους φοβίζει

- Στην Κω εκβράσθηκαν δύο πτώματα
- Στη Ψέριμο αποβιβάσθηκαν τέσσερις
- Δύο άλλοι διεσώθησαν την τελευταία στιγμή



Η πιθανότητα θανάτου δεν φοβίζει τους χιλιάδες μετανάστες που βρίσκονται στα παράλια της Τουρκίας και αναζητούν το κάθε δυνατό μέσο για να μπορέσουν να διαφύγουν σε Ευρωπαϊκό έδαφος. Ετσι, ενώ το περασμένο Σάββατο ανασύρονταν δύο ακόμα πτώματα λαθρομεταναστών από τη θάλασσα της Κω, κάπου αλλού (στη Ψέριμο) συλλαμβάνονταν τέσσερις λαθρομετανάστες που πρωτύτερα είχαν βγει στο νησί με ταχύπλοο σκάφος. Το απόγευμα του Σαββάτου δύο άλλοι Μαροκινοί λαθρομετανάστες, προερχόμενοι από το Μαρμαρίς, βούλιαζαν στα νερά της Μεσογείου. Ευτυχώς διεσώθησαν την τελευταία στιγμή.

Πιο συγκεκριμένα, οι σωροί δύο ανδρών σε προχωρημένη σήψη εντοπίσθηκαν και ανασύρθηκαν το απόγευμα του Σαββάτου στη θαλάσσια περιοχή Ψαλιδιού της Κω.

Οι δύο σωροί μεταφέρθηκαν στο Νοσοκομείο της Κω για νεκροψία, ωστόσο εκτιμάται ότι πρόκειται για επιβάτες του μοιραίου σκάφους που βυθίστηκε στη θαλάσσια περιοχή μεταξύ Ρόδου και Μαρμαρίδος, παρασύροντας μαζί του περισσότερους από 50 λαθρομετανάστες.

Από τις λιμενικές αρχές της Κω διενεργούνται έρευνες για τον τυχόν εντοπισμό και άλλων πτωμάτων. Οι επόμενες ημέρες, σύμφωνα με τις εκτιμήσεις των αρμοδίων, θα συνοδευτούν από το μακάβριο θέαμα ανθρωπίνων σωρών να επιπλέουν στη θάλασσα του Αιγαίου.

✓Την ίδια στιγμή, άνδρες της Λιμενικής Αρχής Καλύμνου συνέλαβαν το πρωί του Σαββάτου, στις ακτές της Νήσου Ψερίμου, τέσσερις άνδρες λαθρομετανάστες, οι οποίοι σύμφωνα με δήλωσή τους προήλθαν από τις απέναντι τουρκικές ακτές και αποβιβάσθηκαν από ταχύπλοο σκάφος.

Από την Λιμενική Αρχή Καλύμνου διενεργείται προανάκριση, ωστόσο θεωρείται σίγουρο πως δεν πρόκειται να εντοπιστεί (τουλάχιστον προς το παρόν) ο Τούρκος μεταφορέας.

✓ Βυθίστηκε, το απόγευμα του Σαββάτου, το Φ/Γ «LODESTAR» σημαίας Tonga, σε απόσταση 80 ν.μ. από τις ακτές της Αλγερίας.

Το πλοίο είχε αποπλεύσει από Μαρμαρά Τουρκίας για Αλμέιρα Ισπανίας με πλήρωμα δέκα Ουκρανούς, οι οποίοι διασώθηκαν. Επίσης επί του πλοίου επέβαιναν και δύο Μαροκινοί λαθρομετανάστες οι οποίοι είναι καλά στην υγεία τους.

Στον τόπο του συμβάντος έσπευσαν τέσσερα παραπλέοντα Φ/Γ, πλωτά μέσα των Ισπανικών και Αλγερινών Αρχών, καθώς επίσης και ελικόπτερο της Ισπανικής Ακτοφυλακής.

ΕΛΛΗΝΙΚΗ ΔΗΜΟΚΡΑΤΙΑ
ΠΕΡΙΦΕΡΕΙΑ ΝΟΤ. ΑΙΓΑΙΟΥ
ΝΟΜΟΣ ΔΩΔΕΚΑΝΗΣΟΥ
ΔΗΜΟΣ ΙΑΛΥΣΟΥ

ΕΥΧΕΣ

Ο δήμαρχος κ. Στέργος Στάγκας και το δημοτικό συμβούλιο Ιαλυσού σας εύχονται Καλή Χρονιά και να είναι ευτυχισμένο, δημιουργικό και γεμάτο υγεία το νέο έτος.

Ο δήμαρχος Ιαλυσού
ΣΤΕΡΓΟΣ Σ. ΣΤΑΓΚΑΣ

ΕΛΛΗΝΙΚΗ ΔΗΜΟΚΡΑΤΙΑ
ΠΕΡΙΦΕΡΕΙΑ ΝΟΤΙΟΥ ΑΙΓΑΙΟΥ
ΝΟΜΟΣ ΔΩΔΕΚΑΝΗΣΟΥ
ΔΗΜΟΣ ΑΦΑΝΤΟΥ

ΕΥΧΕΣ ΓΙΑ ΤΟ 2004

Ο Δήμαρχος Αφάντου εύχεται στους Δημότες Αφάντου και σε όλους τους Δωδεκανησίους Χρόνια Πολλά, Υγεία, Προκοπή, Προσωπική και Οικογενειακή Ευτυχία στην κάθε μία και καθένα ξεχωριστά.

Εύχομαι το 2004 να είναι δημιουργικό και να δικαιώσει όλες μας τις προσδοκίες και όλα μας τα οράματα.

Ο ΔΗΜΑΡΧΟΣ ΑΦΑΝΤΟΥ
ΣΤΑΜΑΤΗΣ Γ. ΚΑΒΑΔΑΣ

ΔΙΠΛΟ ΤΖΑΚ ΠΟΤ ΣΤΗΝ ΚΛΗΡΩΣΗ ΤΟΥ ΛΑΪΚΟΥ ΛΑΧΕΙΟΥ ΤΗΣ 30/12/2003



ΤΟ ΛΑΪΚΟ ΛΑΧΕΙΟ ΚΛΗΡΩΝΕΙ ΤΗΝ ΤΕΤΑΡΤΗ 7-1-2004 ΕΝΑΣ ΣΤΟΥΣ ΕΠΤΑ ΚΕΡΔΙΖΕΙ

71% ΤΟΥ ΚΑΘΑΡΟΥ ΤΖΙΡΟΥ ΣΤΟΥΣ ΤΥΧΕΡΟΥΣ ΜΕ 1,5€ ΚΕΡΔΗ ΜΕΧΡΙ 2.600.000€

ΚΕΡΔΗ ΔΙΠΛΟΥ ΤΖΑΚ ΠΟΤ ΜΕΧΡΙ 3.600.000€

ΧΙΛΙΑΔΕΣ ΑΛΛΟΙ ΤΥΧΕΡΟΙ ΜΕ ΜΙΚΡΑ ΚΑΙ ΜΕΓΑΛΑ ΚΕΡΔΗ



Από τη νέα Ο.Α.

«Εργαστείτε ή φύγετε»

Ατομικές προσκλήσεις προς τους ιπτάμενους συνοδούς και φροντιστές, που απεργούν συνεχώς από τις 28 Νοεμβρίου, αρνούμενοι να στελεχώσουν τις Ολυμπιακές Αερογραμμές, ετοιμάζεται να στείλει η διοίκηση του νέου αερομεταφορέα.

Η αποστολή των ατομικών προσκλήσεων προς τους ιπτάμενους συνοδούς και φροντιστές που συνεχίζουν τις κινητοποιήσεις τους θα αρχίσει από σήμερα.

Από τους 600 ιπτάμενους συνοδούς που σχεδιαζόταν να ενταχθούν στο δυναμικό των Αερογραμμών, οι 90 έχουν μεταχθεί στις υπηρεσίες εδάφους της παλαιάς Ολυμπιακής και οι υπόλοιποι 510 εξακολουθούν να αρνούνται τη μετάβαση τους στη νέα εταιρεία.

Σήμερα θα υπάρξει συνάντηση των ιπτάμενων με τον πρόεδρο της ΓΣΕΕ Χρήστο Πολυζωγόπουλο, ενώ την ίδια μέρα αναμένεται να πραγματοποιήσουν συγκέντρωση διαμαρτυρίας έξω από το υπουργείο Οικονομίας.

ΚΕΝΤΡΟ ΞΕΝΩΝ ΓΛΩΣΣΩΝ
ΝΑΝΣΥ ΒΑΣΙΛΟΠΟΥΛΟΥ
Master of Arts, Hull University, England

ΑΓΓΛΙΚΑ



ΓΕΡΜΑΝΙΚΑ

Η ποιότητα στην ξενόγλωσση εκπαίδευση
* Η/Υ, Multimedia, Internet *
*Τμήματα όλων των επιπέδων *
* Κρατικό Πτυχίο Γλωσσομάθειας *

ΔΑΜΑΣΚΗΝΟΥ 1 , ΠΛ. ΒΡΟΥΧΟΥ , ΡΟΔΟΣ
Τηλ. 2241 0 70110

Ο Γιάννης Μαχαιρίδης ένα χρόνο μετά: Πώς και γιατί διαφέρουμε από την προηγούμενη νομαρχιακή αρχή

Χτίζουμε και δημιουργούμε ορατό και μετρήσιμο έργο

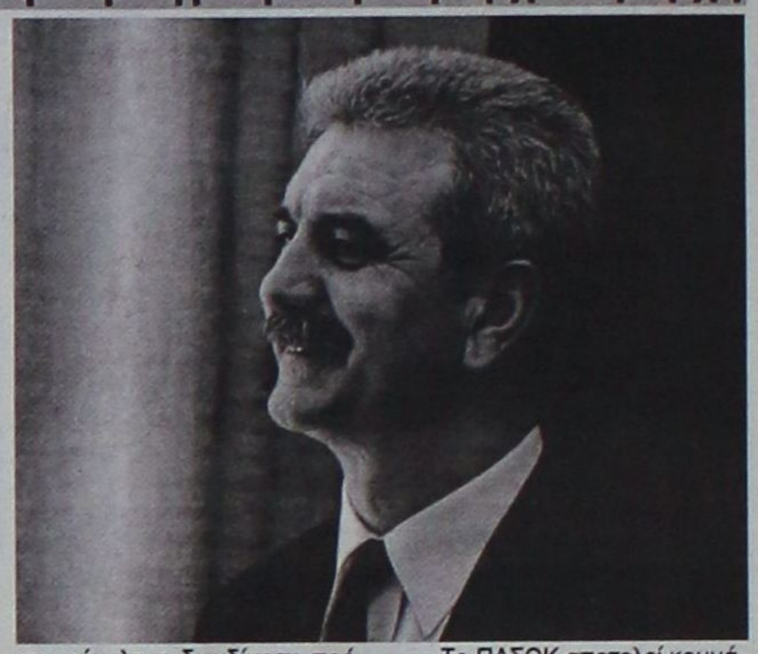

«Αναγνωρίσαμε τις καλές προθέσεις, αλλά αυτές δεν αρκούν...»

Ενα χρόνο ως νομάρχης συμπλήρωσε ο Γιάννης Μαχαιρίδης και στη συνέντευξή του προς στη «Δράση» κάνει έναν πρώτο απολογισμό του έργου του αναφερόμενος στις καλές και κακές στιγμές της θητείας του μέχρι σήμερα.

Σχολιάζοντας τις αιχμές της παράταξης του κ. Καραγιάννη ότι απλώς συνεχίζει ένα έργο που ξεκίνησε η προηγούμενη νομαρχιακή αρχή, τονίζει ότι στην πολιτική αξιολογείσαι και κρίνεσαι όχι από το λιθαράκι που βάζεις σαν σχέδιο επί χάρτου, αλλά από το χτίσιμο και τη δημιουργία ορατού έργου για τον τόπο. «Την όποια καλή πρόθεση για πραγματοποίηση του αυτονόητου για το νομό, εμείς την μετουσιώσαμε σε σχέδιο και χειροπιαστό έργο. Σύντομα θα έρθει η ώρα του απολογισμού της κρίσης και της σύγκρισης».

Ξεκάθαρος είναι ο Γιάννης Μαχαιρίδης και για την προεκλογική περίοδο: «Δεν πρόκειται να μετατραπεί σε κέντρο προεκλογικών υπηρεσιών το κτίριο του Διοικητηρίου της Νομαρχίας Δωδεκανήσου, προς όφελος του οιουδήποτε» υποστηρίζει με νόημα δίνοντας έτσι το στίγμα για τη στάση που θα κρατήσει.

Της **Μαίρης Φώτη**
e-mail: mairyjo@hotmail.com

• Πόσο κοντά στις προσωπικές σας επιδιώξεις και προσδοκίες κινείται ο τελικός απολογισμός της πρώτης χρονιάς της θητείας σας;

- Είναι δύσκολο σε έναν νομάρχη να αξιολογήσει το έργο της δικής του θητείας και μάλιστα τον πρώτο χρόνο. Όμως αυτό που μπορώ να διαβεβαιώσω τον δωδεκανησιακό λαό είναι ότι προσπαθήσαμε για το καλύτερο.

Το γεγονός, ότι σήμερα όλα τα έργα του Γ' ΚΠΣ ευθύνης της Νομαρχιακής Αυτοδιοίκησης έχουν δημοπρατηθεί και βρίσκονται σε εξέλιξη, το ότι συντάξαμε ένα πρόγραμμα δημοσίων επενδύσεων από εθνικούς και τοπικούς πόρους, το οποίο βρίσκεται και αυτό σε εξέλιξη, και το ότι είμαστε έτοιμοι σε επίπεδο προετοιμασίας για όλα τα έργα που αντιστοιχούν στο υπόλοιπο του Γ' ΚΠΣ, πιστεύω ότι συνιστούν μια θετική εικόνα για το έργο μας.

Εξάλλου, αυτή ήταν η δέσμευσή μας: πάνω απ' όλα το συμφέρον του τόπου και να εργαστούμε με ετοιμότητα, μεθοδικότητα και αποτελεσματικότητα, διεκδικώντας πρόσθετους πόρους. Το στοιχείο της αποτελεσματικότητας επικυρώνεται και από το γεγονός, ότι η Νομαρχιακή Αυτοδιοίκηση Δωδεκανήσου συνέβαλε τα μέγιστα ώστε η Περιφέρεια Ν. Αιγαίου να πετύχει τους στόχους της και να συμμετέχουμε στο «αποθεματικό επίδοσης».

Και βέβαια, στο θετικό αποτέλεσμα της όλης μας προσπάθειας όλο αυτόν το χρόνο, πρέπει να αναγνωρίσουμε ότι συνέβαλε καθοριστικά η ομοψυχία όλων των μελών του Νομαρχιακού Συμβουλίου και της Νομαρχιακής Επιτροπής. Η συναινετική στάση του κ. Καραγιάννη και των συμβούλων της μειοψηφίας αποδείχθηκε παράγων καταλυτικός.

• Ποια ήταν η ευτυχέστερη ίσως στιγμή αυτού του πρώτου δωδεκαμήνου και ποια η πλέον στενάχωρη, αν μου επιτρέπετε, για τη νομαρχιακή αρχή;

- Ευτυχείς στιγμές υπήρξαν πολλές κι αν πρέπει να σταθώ στις «ευτυχέστερες» θα ανέφερα τις παρακάτω.

Η πρώτη ήταν όταν η αγωνία μας για εξεύρεση πόρων για τη λειτουργία του πλωτού πολυατρείου έλαβε τέλος, με την οικονομική ενίσχυση του από τον υφυπουργό Οικονομίας κ. Χρήστο Πάχτα, με το ποσό των 600.000 ευρώ.

Η δεύτερη ήταν όταν ο υπουργός Εσωτερικών αποδέχθηκε την πρότασή μας και ενέκρινε την ένταξη του οδικού έργου Σπόα – Ολυμπος στο ΕΠΤΑ.

Η τρίτη ευτυχής στιγμή ήταν όταν η υπουργός ΠΕΧΩΔΕ ενέκρινε την ένταξη της συντήρησης του Νομαρχιακού Μεγάρου στο ΕΠΠΕΡ με το ποσό των 1.030.000 ευρώ.

Η τέταρτη και πιο σημαντική ήταν όταν οι υπηρεσίες του υπουργείου Οικονομικών αναγνώρισαν ότι μας οφείλουν πόρους που δεν είχαν ποτέ διεκδικηθεί ή είχαν ξεχαστεί.

Αυτές ήταν μερικές μόνο από τις «ευτυχείς» στιγμές της θητείας μας, αν και υπήρξαν κι άλλες πολλές.

Αν πρέπει οπωσδήποτε να αναφερθώ σε μια στενάχωρη στιγμή για τη νομαρχιακή αρχή και για εμένα προσωπικά, είμαι υποχρεωμένος να αναφερθώ στην περίπτωση των προνοιακών επιδομάτων και τη χορήγησή τους στους αναξιοπαθούντες συμπατριώτες μας.

Είναι άδικο να θεωρεί ο πολίτης ότι το σύστημα παροχής στήριξης και αλληλεγγύης του Κράτους προς αυτόν πάσχει όχι επί της ουσίας του αλλά στο διαδικαστικό του κομμάτι. Είχαμε την υποχρέωση να πούμε στους πολίτες την αλήθεια με κάθε ειλικρίνεια. Να του πούμε ότι η Νομαρχία απλώς παίζει το ρόλο του μεσάζοντα, του «ταχυδρομικού διανομέα» των προνοιακών επιδομάτων, και μάλιστα επιβαρύνοντας τους ισχνούς της πόρους.

Από την άλλη, δεν ήμασταν διατεθειμένοι να εγκαταλείψουμε αυτούς τους συμπατριώτες μας. Η Νομαρχιακή Αυτοδιοίκηση Δωδεκανήσου τέθηκε επικεφαλής μιας μεγάλης κινητοποίησης σε πανελλαδικό επίπεδο ώστε να αλλάξει το άδικο καθεστώς χορήγησης των προνοιακών επιδομάτων, και την ίδια ώρα να συνεχιστεί απρόσκοπτα και πάση θυσία η καταβολή τους στους δικαιούχους. Ενας διπλός στόχος που επετεύχθη και νοιώθω δικαιωμένος για την επιλογή μας να πούμε από την πρώτη στιγμή την αλήθεια στον κόσμο και να θέσουμε τους αρμόδιους ενώπιον των ευθυνών τους.

• Αναφερθήκατε στο κλίμα συναίνεσης που επικράτησε με την παράταξη του κ. Καραγιάννη, όμως δεν έλειψαν και οι αιχμές ότι απλώς συνεχίζετε ένα έργο που ξεκίνησε η προηγούμενη νομαρχιακή αρχή.

- Επειδή το επιχείρημα αυτό της μειοψηφίας βλέπει συχνά το φως της δημοσιότητας σε συνεντεύξεις και σπάνια ή ποτέ στις συνεδριάσεις του Νομαρχιακού Συμβουλίου, είναι νομίζω καιρός αυτή η μυθολογία που απενοχοποιεί να πάρει ένα τέλος.

Στην πολιτική κρίνεσαι από το αποτέλεσμα των ενεργειών σου και όχι από τις όποιες καλές προθέσεις εκφράζεις, ακόμα κι αν αυτές έχουν πάρει τη μορφή ενός αρχικού προγραμματισμού. Στην πολιτική αξιολογείσαι και κρίνεσαι όχι από το λιθαράκι που βάζεις σαν σχέδιο επί χάρτου, αλλά από το χτίσιμο και τη δημιουργία ορατού έργου για τον τόπο. Υπό την έννοια αυτή, ναι, υπάρχει σε κάποιες συγκεκριμένες περιπτώσεις συνέχεια στο έργο της Νομαρχιακής Αυτοδιοίκησης. Και δεν θα μπορούσε να γίνει διαφορετικά...

Στο σημείο όμως αυτό εντοπίζονται και οι ουσιαστικές διαφορές μας με την προηγούμενη νομαρχιακή αρχή. Την όποια καλή πρόθεση για πραγματοποίηση του αυτονόητου για το νομό, εμείς την μετουσιώσαμε σε σχέδιο και χειροπιαστό έργο. Η καλή πρόθεση ξέρετε δεν κοστίζει τίποτα απολύτως. Η παραγωγή όμως έργου είναι ένα μετρήσιμο μέγεθος και απαιτεί κόστος, γνώση και συνεχή αγώνα. Και στο σημείο αυτό διαφέρουμε ριζικά από την προηγούμενη νομαρχιακή αρχή.

Πολύ σύντομα θα παρουσιαστεί ο απολογισμός έργου του πρώτου χρόνου της θητείας μας, και εκ των πραγμάτων θα υπάρξει και η κρίση και η σύγκριση σε επίπεδο αποτελεσματικότητας. Αυτό άλλωστε αποτελεί υποχρέωσή μας προς τον δωδεκανησιακό λαό στον οποίο και μόνο απολογούμαστε.

Επί της ουσίας, ο θεσμός έχει συνέχεια που σημαίνει ότι ειδικά τα προγράμματα, όπως το Γ' ΚΠΣ, δεν θα μπορούσαν να αναθεωρηθούν.

Εκείνο που εμείς κατορθώσαμε στα ενταγμένα έργα και το πετύχαμε, ήταν να απεμπλακούν από τα όποια προβλήματα είχαν και να προχωρήσουν. Επίσης, όπου κρίθηκε

> *"Το κτίριο του Διοικητηρίου, της Νομαρχίας Δωδεκανήσου, το σημείο αναφοράς όλων των δωδεκανησίων, θα παραμείνει χώρος δουλειάς και παραγωγής ουσιαστικού έργου για τον τόπο μας. Δεν πρόκειται να μετατραπεί σε κέντρο «προεκλογικών υπηρεσιών» προς όφελος του οιουδήποτε"*

σκόπιμο και χρήσιμο για τον τόπο, δεν είχαμε την παραμικρή αναστολή να δώσουμε συνέχεια σε δράσεις που είχαν ήδη προγραμματιστεί.

Εμείς, από την πλευρά μας και όπως σας προανέφερα, καταφέραμε αυτή τη στιγμή να υπάρχει ένας μακρύς κατάλογος νέων έργων που δίνουν μια νέα ώθηση προς τα εμπρός.

• Ένα από τα επιτεύγματα της σημερινής νομαρχιακής αρχής, το οποίο έχει αναγνωριστεί και από την αντιπολίτευση, είναι η εξασφάλιση πολλών πρόσθετων πόρων για τη Νομαρχία Δωδεκανήσου. Από κάποιους αυτό αποδόθηκε στην ιδεολογική σας συγγένεια με την κυβερνητική παράταξη. Πόσο αλήθεια συνέβαλε στην επιτυχία αυτή το συγκεκριμένο στοιχείο;

- Να είμαστε ξεκάθαροι σε ένα πράγμα. Τίποτα δεν μας προσφέρθηκε στο πιάτο, τίποτα δεν χαρίστηκε στη Νομαρχιακή Αυτοδιοίκηση Δωδεκανήσου.

Χρειάστηκε να δοθούν πολλές μάχες και να καταβληθούν πολλές και επίπονες προσπάθειες για να πειστεί η κεντρική εξουσία για την ανάγκη πρόσθετων πόρων στο νομό Δωδεκανήσου. Ομως, καταφέραμε να περάσουμε το μήνυμα ότι τα νησιά μας δικαιούνται πολλά, δικαιούνται περισσότερα. Αλίμονο, αν αφήναμε τις ευκαιρίες να πάνε χαμένες. Θα ήμασταν ανάξιοι της εμπιστοσύνης του κόσμου που μας ψήφισε, και στον οποίο δώσαμε το λόγο της τιμής μας να πιέσουμε και να διεκδικήσουμε τα πάντα για το νομό μας.

Επαναλαμβάνω, τίποτα δεν μας χαρίστηκε. Δεν ήταν πάντα εύκολη η διεκδίκηση πρόσθετων πόρων. Χρειάστηκε να καταθέσουμε τεκμηριωμένες προτάσεις και να συγκρουστούμε όποτε αυτό κρίθηκε σκόπιμο. Ούτε δεδομένοι θεωρηθήκαμε, ούτε πατούσαμε πάντα επί «φιλικού εδάφους».

Δεν είχαμε την παραμικρή διάθεση να αυτοακυρωθούμε σαν νομαρχιακός θεσμός ούτε και να χαριστούμε απέναντι σε μια κεντρική εξουσία «ιδεολογικά συγγενή» μας, όπως είπατε. Δεν το πράξαμε αυτό στην περίπτωση στο μείζον θέμα των νησιωτικών πολιτικών, δεν το πράξαμε στο επίσης στο μεγάλο ζήτημα των προνοιακών επιδομάτων. Κι όχι μόνο...

Η Νομαρχιακή Αυτοδιοίκηση Δωδεκανήσου ήταν και παραμένει πρωτοπόρος στο μέτωπο των διεκδικήσεων. Αδιαπραγμάτευτα και ανυποχώρητα. Και αυτό το μήνυμα έφτασε σε πολλά υπουργεία, ακόμα και στο γραφείο του πρωθυπουργού, όποτε αυτό κρινόταν απαραίτητο.

Η διασφάλιση πρόσθετων πόρων για τα νησιά μας αποτελούσε κυρίαρχο στόχο της νομαρχιακής αρχής, και στον τομέα αυτό βγήκαμε κερδισμένοι, χωρίς αυτό να σημαίνει ότι δεν απαιτούνται ακόμα περισσότερες προσπάθειες και μάχες για ακόμα περισσότερους πόρους. Η πίεση και η διεκδίκηση όσων δικαιούται ο νομός θα είναι συνεχής και αυτή τη νέα χρονιά.

• Μια ενδεχόμενη κυβερνητική αλλαγή, μιας και διανύουμε εκλογική χρονιά, θα σας προβληματίζε; Θα σας ανησυχούσε ίσως;

- Σαν αιρετός Νομάρχης Δωδεκανήσου θα με προβλημάτιζε μια αλλαγή στην αυτοδιοικητική φιλοσοφία από την πλευρά της Κεντρικής Διοίκησης. Θα με ανησυχούσε τυχόν υπονόμευση και αποδυνάμωση κεκτημένων στο χώρο της Αυτοδιοίκησης και η επαναφορά σε πρακτικές συγκεντρωτισμού. Θα ήταν κρίμα να πάνε χαμένοι τόσοι αγώνες για τη χειραφέτηση των αυτοδιοικητικών θεσμών. Αυτό θα με ανησυχούσε περισσότερο παρά η όποια κυβερνητική μεταβολή από μόνη της...

Σε ό,τι αφορά το ερώτημά σας και ό,τι αυτό υπονοεί, σαν εκλεγμένος Νομάρχης όλων των Δωδεκανησίων, ανεξάρτητα από το ιδεολογικό χρώμα της όποιας κυβερνητικής εξουσίας, θα παραμείνω αταλάντευτος στις θέσεις μου και το ίδιο διεκδικητικός για να εξασφαλίσουν τα Δωδεκάνησα αυτά που τους αξίζουν. Αυτό δεν πρόκειται να αλλάξει ποτέ...

• Μπορεί να δηλώνετε και να λειτουργείτε σαν Νομάρχης όλων των Δωδεκανησίων, όπως πρέπει να συμφωνήσετε ότι το αίμα νερό δεν γίνεται. Το ΠΑΣΟΚ έχει μια ξεχωριστή θέση στην καρδιά σας, άρα η προεκλογική περίοδος δεν θα σας αφήσει φαντάζομαι ασυγκίνητο ή αμέτοχο.

- Το ΠΑΣΟΚ αποτελεί κομμάτι της ζωής μου και δεν μπορεί να αλλάξει. Κανένας μας δεν είναι προϊόν παρθενογένεσης. Ούτε εγώ ήλθα από το πουθενά. Πώς να ακυρώσεις ή να διαγράψεις μια πορεία και μια στάση ζωής;

Όμως επειδή διαπιστώνω μια προσπάθεια από την πλευρά σας να αναζητήσετε το βαθμό «συμμετοχής» μου στην προεκλογική περίοδο, επειδή έτσι επιβάλλει η επικαιρότητα, θα είμαι ειλικρινής μαζί σας. Ο Γιάννης Μαχαιρίδης σαν φυσικό πρόσωπο και ελεύθερος άνθρωπος, ξέρει καλά ποιο είναι το χρέος του μπροστά στην κάλπη την ώρα της κρίσης.

Ο Γιάννης Μαχαιρίδης όμως, σαν εκλεγμένος Νομάρχης Δωδεκανήσου, ξέρει καλά πώς να διαχωρίζει τον προσωπικό και πολιτικό του ρόλο όταν κράτα στα χέρια του τις τύχες όλων των Δωδεκανησίων.

Δώδεκα μήνες τώρα αποδείξαμε σαν νομαρχιακή αρχή ότι η δέσμευσή μας, ο λόγος τιμής που δώσαμε να γκρεμίσουμε τις διαχωριστικές γραμμές, δεν ήταν σύνθημα κενού περιεχομένου. Ανοίξαμε τις πόρτες της Νομαρχίας για όλους τους πολίτες χωρίς να ζητάμε πιστοποιητικά πολιτικών φρονημάτων. Καταστήσαμε προνομιακούς συνομιλητές μας όλα τα πολιτικά κόμματα και τους φορείς του τόπου μας. Μια στάση και μια συνειδητή επιλογή που έχει αναγνωριστεί από όλους.

Για πρώτη φορά οι κομματικοί φορείς της Δωδεκανήσου έχουν καταστεί ισότιμοι εταίροι στην κοινή προσπάθεια που καταβάλλουμε, στα πλαίσια ενός ανοικτού και δημοκρατικού διαλόγου, ο νέος κύκλος του οποίου ανοίγει και πάλι σε λίγο διάστημα.

Δεν παραβλέπω την κρισιμότητα των πολιτικών συγκυριών αυτής της περιόδου, και είμαι βέβαιος ότι καιροφυλακτούν οι γνωστοί καχύποπτοι και δύσπιστοι απέναντι στη νομαρχιακή αρχή. Θέλω όμως να γίνει σαφές, ότι το κτίριο του Διοικητηρίου, της Νομαρχίας Δωδεκανήσου, το σημείο αναφοράς όλων των δωδεκανησίων, θα παραμείνει χώρος δουλειάς και παραγωγής ουσιαστικού έργου για τον τόπο μας. Δεν πρόκειται να μετατραπεί σε κέντρο «προεκλογικών υπηρεσιών» προς όφελος του οιουδήποτε.

Σαν νομαρχιακή αρχή συνολικά και εγώ προσωπικά, έχουμε υπογράψει συμβόλαιο τιμής με όλους τους Δωδεκανησίους και όχι με τους μισούς.

Είναι θέμα προσωπικής ηθικής και πολιτικής αξιοπρέπειας να τηρήσω αυτό το συμβόλαιο τιμής με όλους τους συμπατριώτες μου. Οι μονίμως δύσπιστοι θα διαψευστούν πανηγυρικά όπως έγινε πολλές φορές το προηγούμενο διάστημα. Ετσι έγινε και την προηγούμενη χρονιά, το ίδιο θα γίνει και τώρα. Το ίδιο θα συμβαίνει πάντα...

Σύμφωνα με δημοσκόπηση της METRON ANALYSIS

Παπανδρέου «ψηφίζουν» τα νησιά του Αιγαίου

Διεξήχθη το Νοέμβριο του 2003 σε δείγμα 2.200 ατόμων

Ιδιαίτερα υψηλό είναι το ποσοστό δημοτικότητας που παρουσιάζει ο Γιώργος Παπανδρέου στα νησιά του Αιγαίου και την Κρήτη, σύμφωνα με δημοσκόπηση της METRON ANALYSIS που δημοσιεύτηκε χθες στην «Κυριακάτικη Ελευθεροτυπία». Η μελέτη του «προφίλ της δημοτικότητας» των τριών πρωταγωνιστών Σημίτη, Καραμανλή, Παπανδρέου, της εταιρείας METRON ANALYSIS, οδηγεί σε χρήσιμα συμπεράσματα.

Αναλυτικά, τα στοιχεία της μέτρησης δείχνουν τα εξής:

1. Ο Κ. Σημίτης έχει χαμηλότερη συμπάθεια από το γενικό μέσο όρο του (51,4%) στις κοινωνικές κατηγορίες που αντιμετωπίζουν μεγάλα προβλήματα:

Εχει δημοτικότητα μόλις 40,7% στους ανέργους, 50,7% στους συνταξιούχους, 50% στους αγρότες και 43,9% σ' αυτούς που έχουν εισόδημα κάτω από 440 ευρώ το μήνα.

*Ο Κ. Καραμανλής αντίστοιχα σε αυτές τις κατηγορίες έχει δημοτικότητα υψηλότερη από το μέσο όρο του (54,3%). Στους ανέργους 59,6%, στους συνταξιούχους 58,5%, στους αγρότες 59% και σ' αυτούς που έχουν μηνιαίο εισόδημα μικρότερο από 440 ευρώ 57,2%.

*Το ενδιαφέρον με τον Γ. Παπανδρέου είναι ότι παρ' όλο που κι αυτός στις παραπάνω κατηγορίες συγκεντρώνει δημοτικότητα μικρότερη από το 72,2% που είναι ο μέσος όρος του, ωστόσο είναι οριακά χαμηλότερη. Γεγονός που δείχνει ότι η κυβερνητική «συνυπευθυνότητα» δεν τον έχει φθείρει:

Στους ανέργους η δημοτικότητά του είναι 66%, στους συνταξιούχους 72,8%, στους αγρότες 69,8% και σ' αυτούς που έχουν εισόδημα κάτω από 440 ευρώ το μήνα 67,4%.

2. Ο Γ. Παπανδρέου δείχνει δημοφιλέστερος όλων στην αριστερά:

*Στους ψηφοφόρους του ΣΥΝ ο Κ. Σημίτης έχει δημοτικότητα 52,5%, ο Κ. Καραμανλής 35% και ο Γ. Παπανδρέου 73,8%.

*Στους ψηφοφόρους του ΚΚΕ ο Κ. Σημίτης έχει δημοτικότητα 37,9%, ο Κ. Καραμανλής 21,2% και ο Γ. Παπανδρέου 56,3%!

3. Ενδιαφέρον έχει, επίσης, η γνώμη των αντίπαλων ψηφοφόρων για τους αρχηγούς: Στους ψηφοφόρους της Ν.Δ. ο Κ. Σημίτης έχει 21,8% θετικές γνώμες, ο Κ. Καραμανλής (ευλόγως) 88,4%, αλλά και ο Γ. Παπανδρέου 56,7%. Στους ψηφοφόρους του ΠΑΣΟΚ ο Κ. Σημίτης 84,8%, ο Κ. Καραμανλής 31% και ο Γ. Παπανδρέου 91%.

4. Αξιο προσοχής είναι και το στοιχείο της αποδοχής στους ψηφοφόρους που αυτοπροσδιορίζονται ιδεολογικά όχι καθαρά ως «αριστεροί», «δεξιοί» ή «κεντρώοι», αλλά πιο χαλαρά ως «κεντροαριστεροί» και «κεντροδεξιοί».

*Στους κεντροαριστερούς η δημοτικότητα του Κ. Σημίτη είναι 80,1%, του Κ. Καραμανλή 23,2% και του Γ. Παπανδρέου 87,9%.

*Στην κεντροδεξιά οι θετικές γνώμες είναι 32,7% για τον Κ. Σημίτη, 91,5% για τον Κ. Καραμανλή, αλλά και 61,4% για τον Γ. Παπανδρέου. Γεγονός που δείχνει ότι ο υπουργός Εξωτερικών λειτουργεί πολυσυλλεκτικά, ξεκινώντας από τους αριστερούς και φθάνοντας στους κεντροδεξιούς ψηφοφόρους.

5. Στην ανάλυση των στοιχείων ανά γεωγραφική περιοχή προκύπτει ότι εκεί που το ΠΑΣΟΚ έχει εκλογικό πρόβλημα η δημοτικότητα του Γ. Παπανδρέου είναι χαμηλότερη από το μέσο όρο του, αλλά σαφώς μεγαλύτερη εκείνης του Κ. Σημίτη:

*Το υψηλότερο ποσοστό για τον Γ. Παπανδρέου καταγράφεται σε Θεσσαλία - Στερεά με 84%, έναντι 53,9% του Κ. Σημίτη και 59,2% του Κ. Καραμανλή.

Ακολουθούν Κρήτη και νησιά του Αιγαίου με 83,8% για τον υπουργό Εξωτερικών, 60,6% για τον Κ. Σημίτη και 56,2% για τον Κ. Καραμανλή.

*Τα χαμηλότερα ποσοστά για τον Γ. Παπανδρέου καταγράφονται στην Ηπειρο και το Ιόνιο με 57,7%, έναντι 56,2% για τον Κ. Καραμανλή και 45,3% για τον Κ. Σημίτη. (Αρα μπορούμε να συμπεράνουμε πού θα δώσει βάρος στις περιοδείες του ο νέος αρχηγός).

6. Ο Κ. Καραμανλής και ο Γ. Παπανδρέου εμφανίζονται περισσότερο δημοφιλείς στις γυναίκες απ' ότι στους άνδρες, σε αντίθεση με τον Κ. Σημίτη.

Ο πρωθυπουργός έχει συμπάθεια 52% στους άνδρες έναντι 50,7% στις γυναίκες, ο Κ. Καραμανλής 52,9% στους άνδρες και 55,5% στις γυναίκες και ο Γ. Παπανδρέου 69% στους άνδρες και σημαντική διαφορά με 75,3% στις γυναίκες.

7. Στους νέους ψηφοφόρους (18-24 ετών) τα στοιχεία δείχνουν μικρές διαφορές από τον μέσο όρο του καθενός, αλλά μεγάλες διαφορές μεταξύ τους:

* 49,1% για τον Κ. Σημίτη, 55,8% για τον Κ. Καραμανλή και 70,9% για τον Γ. Παπανδρέου. Αντιστοίχως και στις ηλικίες άνω των 65: Για τον Κ. Σημίτη οι θετικές γνώμες είναι 51,5%, για τον Κ. Καραμανλή 57,8% και για τον Γ. Παπανδρέου 72,5%.

Η δημοτικότητα του Κώστα Σημίτη



Η δημοτικότητα του Κώστα Καραμανλή



Η δημοτικότητα του Γιώργου Παπανδρέου





Σύνολο δημοτικότητας: 72,2%

Γιώργος Παπανδρέου

Ψηφοφόροι κομμάτων	
Ψηφοφόροι ΠΑΣΟΚ	91,0%
Ψηφοφόροι Ν.Δ.	58,7%
Ψηφοφόροι ΚΚΕ	58,3%
Ψηφοφόροι ΣΥΝ	73,8%
Ψηφοφόροι άλλων κομμάτων	68,0%
Κοινωνικές ομάδες	
Αγρότες	69,8%
Εργατική τάξη	70,5%
Μικρομεσαίοι	74,4%
Μεσαία τάξη	73,4%
Ανώτερη τάξη	75,5%
Ιδεολογική ταυτότητα	
Αριστεροί	65,8%
Κεντροαριστεροί	87,9%
Κεντρώοι	88,2%
Κεντροδεξιοί	61,4%
Δεξιοί	53,3%
Τίποτα από τα παραπάνω	64,3%
Φύλο	
Αντρες	69%
Γυναίκες	75,3%
Ηλικία	
18-24 ετών	70,9%
25-34 ετών	72,3%
34-44 ετών	72,8%
45-54 ετών	75,2%
55-64 ετών	69,6%
65 ετών και άνω	72,5%
Τόπος διαμονής	
Κάτοικοι Αστικών	73,3%
Κάτοικοι Ημιαστικών	75,0%
Κάτοικοι Αγροτικών	68,8%
Αττική	71,7%
Θεσσαλονίκη	76,2%
Μακεδονία/Θράκη	64,2%
Πελοπόννησος/Δυτική Ελλάδα	67,7%
Θεσσαλία/Στερεά Ελλάδα	84,0%
Κρήτη/Νησιά Αιγαίου	83,8%
Ηπειρος/Ιόνια	57,7%
Μόρφωση	
Εως απόφοιτοι Δημοτικού	71,8%
Εως απόφοιτοι Λυκείου	71,3%
Απόφοιτοι ΑΕΙ/ΤΕΙ και άνω	75,2%

PAPOUTSIS GOLD
Since 1968
ΑΘΗΝΑ 2004
Αντιπρόσωποι Ολυμπιακών κοσμημάτων και νομισμάτων
MICHEL HERBELIN Paris
O'NEILL Watch
FENDI
Θεόδωρος και Μπέτυ Παπουτσή
Νέα Αγορά 134 - Μανδράκι
Ρόδος, Τηλ: 22410 21696



Οι ξεναγοί ψήφισαν για την κατάσταση των αρχαιολογικών χώρων της Δωδεκανήσου

Παρ' όλα αυτά είμαστε... καθαροί

Ωστόσο επισημαίνουν πολλά «κακώς κείμενα»

Σαφώς πιο «καθαρή» εικόνα, σε σχέση με τις άλλες τουριστικές περιοχές της χώρας, παρουσιάζουν τα Δωδεκάνησα, σύμφωνα με έρευνα στους ξεναγούς των Δωδεκανήσων, που πραγματοποιήθηκε με πρωτοβουλία της Ομάδας Περιβάλλοντος του Εθνικού Κέντρου Κοινωνικών Ερευνών (ΕΚΚΕ) και σε συνεργασία με το Σωματείο Ξεναγών της Αθήνας.

Επισημαίνεται ότι αντίστοιχες έρευνες για το βαθμό καθαριότητας αρχαιολογικών χώρων και διαδρομών έχουν διενεργηθεί μέχρι τώρα στους ξεναγούς Αθήνας (για τον κλασικό γύρο), Θεσσαλονίκης (για την Κεντρική και Βόρεια Ελλάδα) και Κρήτης - Σαντορίνης (για την Κρήτη).

Σύμφωνα με τις απαντήσεις των ξεναγών στα Δωδεκάνησα, περίπου το 44% αναφέρει ότι οι αρχαιολογικοί χώροι και διαδρομές είναι από καθαροί έως πολύ καθαροί, ενώ ένα 41% δίνει το χαρακτηρισμό «μέτρια κατάσταση».

Η πλέον θετική γνώμη διατυπώνεται για το χώρο των Πεταλούδων (αν και δεν πρόκειται για αρχαιολογικό χώρο - με ποσοστό 80%) και ακολουθούν: Ο αρχαιολογικός χώρος του Ασκληπιείου στην Κω (73%), Καμείρου (68%) και Φιλερήμου (67%).

Η Μεσαιωνική Πόλη της Ρόδου συγκεντρώνει το 49% των θετικών γνωμών, η Ακρόπολη της Ρόδου το 50%, ενώ για την Καλλιθέα της Ρόδου θετική γνώμη διατυπώνει μόλις το 10,4%.

Από τις διαδρομές θετικότερη εντύπωση σχηματίζεται για τα μικρά νησιά και ειδικότερα: Η διαδρομή στην Τήλο αποσπά το 50% των θετικών σχολίων και στη Νίσυρο το 42%.

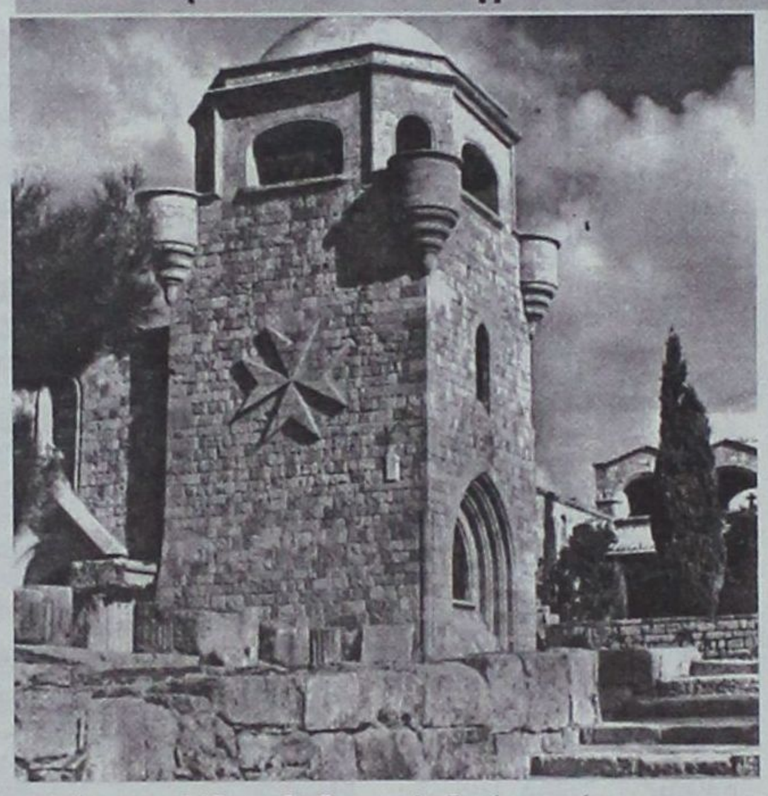

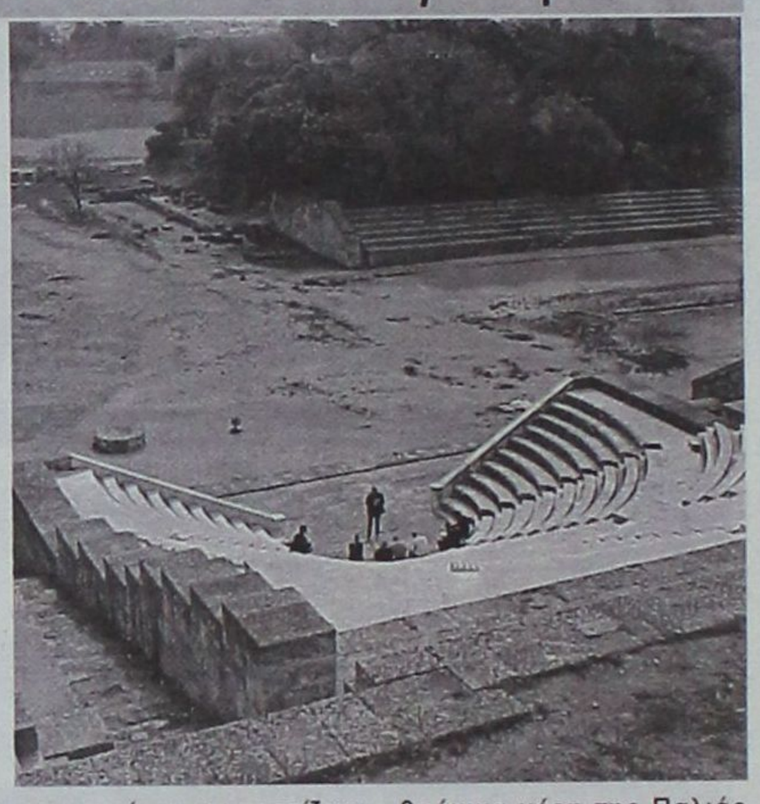

Μέσα στη Ρόδο, η διαδρομή Πόλη - Λίνδος σχολιάζεται θετικά μόνο από το 25,5%.

Και στην Κω ο βαθμός καθαριότητας της διαδρομής Κολύμπια - Επτά Πηγές - Προφήτης Ηλίας - Εμπωνας σχολιάζεται θετικά μόλις πάλι από το 25,5%.

Περισσότερο, ίσως, ενδιαφέρον από την καθαριότητα έχουν οι μεμονωμένες παρατηρήσεις των ξεναγών για διάφορα κακώς κείμενα στα Δωδεκάνησα, όπως:

- Τεράστιο πρόβλημα η κίνηση και τα σταθμευμένα αυτοκίνητα στην οδό Ιπποτών.
- Στους αρχαιολογικούς χώρους υπάρχει πρόβλημα με τις τουαλέτες (στη Φιλέρημο ουσιαστικά δεν υπάρχουν).
- Κοιτώντας από την κορυφή του κάστρου της Λίνδου θα δει κανείς σε ένα σημείο της πλαγιάς της Ακρόπολης γεμάτο παλιά ψυγεία, κουζίνες, καφάσια, που σαπίζουν εκεί χρόνια.
- Ανύπαρκτο πρόγραμμα ανακύκλωσης για πλαστικά και μεταλλικά αντικείμενα.
- Λιγοστοί κάδοι απορριμάτων στους αρχαιολογικούς χώρους.
- Αίσχος η κατάσταση στο Λόφο Μόντε Σμιθ στην Πόλη της Ρόδου. Σκουπίδια σε χώρους πανοραμικής θέας.
- Η οδός Ιπποτών, αναφέρει ξεναγός, είναι από τα πιο βρόμικα μέρη της Παλιάς Πόλης και ένα απέρνατο σταχτοδοχείο!
- Το πάρκιγκ στον αρχαιολογικό χώρο του Ασκληπιείου της Κω επιβαρύνεται με απορρίματα από την αρχή μέχρι το τέλος της τουριστικής περιόδου, χωρίς να γίνεται η περισυλλογή τους.
- Οι διαδρομές στην Κω κατά τους ανοιξιάτικους μήνες δίνουν την εικόνα καθαρού χώρου γιατί τα σκουπίδια καλύπτονται από τα χόρτα και τα λουλούδια, από τον Ιούλιο όμως και μετά είναι αίσχος.
- Λόγω των κέντρων διασκέδασης που βρίσκονται δίπλα στην Αρχαία Αγορά της Κω η εικόνα το πρωί είναι αίσχος.
- Μερικά σημεία της διαδρομής (στην Κω) δίνουν την όψη σκουπιδότοπου (έπιπλα, στρώματα, σιδερικά, κάλυκες, είδη οικιακών συσκευών, μπάζα κ.λπ.).

Γενικά η Κως εμφανίζει τα περισσότερα προβλήματα καθαριότητας αρχαιολογικών χώρων και διαδρομών, όπως προκύπτει από την έρευνα. Η Νίσυρος συγκεντρώνει 42% θετικές γνώμες και μόνο 11% αρνητικές, ενώ στη Σύμη και την Πάτμο κυριαρχεί η εικόνα της «μέτριας κατάστασης».

Εάν αναλογισθεί κανείς, υπογραμμίζει ο υπεύθυνος της Ομάδας Περιβάλλοντος του ΕΚΚΕ, Κώστας Τσακίρης, τη μακρόχρονη τουριστική παράδοση της Ρόδου και το τι αντιπροσωπεύουν τα τουριστικά έσοδα στην τοπική οικονομία θα προβληματισθεί με τη διαπίστωση ότι δεν έχουν προγραμματισθεί και δεν υλοποιηθεί επί τόσα χρόνια τα απαραίτητα έργα υποδομής, ότι δεν έχει αποκτηθεί η τουριστική συνείδηση στο βαθμό που έπρεπε, ούτε έχει εκτιμηθεί η συνεισφορά του τουρισμού στην τοπική ανάπτυξη.

Ευχή και ελπίδα μας, καταλήγει, είναι οι έρευνες με τους ξεναγούς, που έχουν την καλύτερη εικόνα απ' όλους μας για τις περιοχές τους, να ευασιθητοποιήσουν τους αρμόδιους για άμεση και ριζική αντιμετώπιση των προβλημάτων καθαριότητας, που δυσφημούν τον ελληνικό τουρισμό.

GR

Grand Hotel

★ ★ ★ ★ ★

Ο τέλειος συνδυασμός ποιότητας και οικονομίας που τιμά και ανεβάζει τη Ρόδο













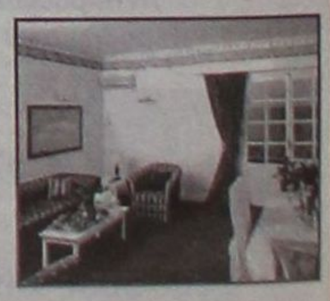

Ουρές στις τράπεζες για την εκταμίευση δανείων

Με δανεικά χρήματα θα περάσουν οι επόμενοι μήνες στη Δωδεκάνησο

Μ. Καρυδάκης «Έχει γίνει συνείδηση πως η τράπεζά μας έχει δημιουργηθεί για να υποστηρίζει το Νομό»

Ουρές κάνουν στις τράπεζες οι Ρόδιοι για να εξασφαλίσουν την εκταμίευση δανείου και να μπορέσουν έτσι να συντηρηθούν στη διάρκεια των επομένων μηνών. Με δηλώσεις που έκαναν προς τη Δράση στελέχη των τραπεζικών καταστημάτων αναφέρουν πως «στη διάρκεια της φετινής εορταστικής περιόδου καταγράφηκε αύξηση των αιτήσεων για νέα δάνεια σε ποσοστό 300%». Τα αιτούμενα δάνεια δεν αφορούσαν μόνο την κάλυψη των καταναλωτικών αναγκών της περιόδου (3000 – 10.000 ευρώ με επιτόκιο περίπου 10%), αλλά και τις ανάγκες που προκύψουν μέχρι να εμφανιστούν οι τουρίστες και να γίνει η είσπραξη των πρώτων χρημάτων (ή των πρώτων μισθών).

«Οι Δωδεκανήσιοι προτίμησαν την Τράπεζα Δωδεκανήσου για την εκταμίευση εορτοδανείων και άλλων τραπεζικών προϊόντων» δήλωσε προς τη Δράση ο γενικός διευθυντής της Συνεταιριστικής Τράπεζας Δωδεκανήσου Μανόλης Καρυδάκης και δεν έκρυψε την ικανοποίησή του για τη ζήτηση που κατεγράφη. «Η Τράπεζά μας έχει γίνει συνείδηση σε όλους πως έχει δημιουργηθεί για να υποστηρίξει τη Δωδεκάνησο».



Σημαντικοί παράγοντες που συνέβαλαν στην αύξηση της ζήτησης δανείων ήταν επίσης η απελευθέρωση της καταναλωτικής πίστης, όπως και οι ευνοϊκές ρυθμίσεις για τη μεταφορά υπολοίπων των πιστωτικών καρτών. Σε ό,τι αφορά τον τελευταίο παράγοντα, εμφανίζεται να είναι μια έξυπνη οικονομική κίνηση καθώς οι πιστωτικές κάρτες χρεώνουν με επιτόκιο 13%, ενώ με τη μεταφορά του υπολοίπου προς άλλη τράπεζα επιτυγχάνεται η μείωση του επιτοκίου στο 6% (τουλάχιστον για ένα χρόνο).

Αρκετοί Ρόδιοι οδηγοί νέων αυτοκινήτων θέλησαν να κάνουν μεταφορά του υπολοίπου των πιστωτικών καρτών τους, προκειμένου με τον τρόπο αυτό να αποφορτιστούν από τα υψηλά επιτόκια. Στην πορεία όμως διαπίστωσαν ότι κάτι τέτοιο (προς το παρόν) είναι ανέφικτο. «Τα δάνεια για αγορά αυτοκινήτου με χρέωση σε πιστωτική κάρτα δεν μεταφέρονται».

Για να γίνει, τέλος, η μεταφορά υπολοίπου μιας πιστωτικής κάρτας από τράπεζα σε τράπεζα, προαπαιτείται η απόδειξη πως η πληρωμή των δόσεων γίνεται κανονικά και πως το σχετικό δάνειο είναι ενήμερο.

Πληρώνοντας τους αμπελουργούς με παράλογα κριτήρια

Συνεταιρισμοί δημιουργούν διαχωριστικές γραμμές μεταξύ των αγροτών στα χωριά



Διαχωριστικές γραμμές δημιουργούν μεταξύ των αμπελουργών ορισμένοι Αγροτικοί Συνεταιρισμοί διαμορφώνοντας με τον τρόπο αυτό άσχημο κλίμα στους κόλπους των αγροτών.

Συγκεκριμένα, στη διάρκεια της εορταστικής περιόδου έγινε η πληρωμή των σταφυλοπαραγωγών για τη σοδειά του 2003. Πρόκειται για τα χρήματα που εξασφάλισε η ΚΑΪΡ με δάνειο από την ΑΤΕ και ζήτησε από τους συνεταιρισμούς Φανών και Εμπωνα να τα διαθέσουν προς τους αμπελουργούς με έναν συγκεκριμένο τρόπο. Σύμφωνα με τα όσα δηλώθηκαν από την ΚΑΪΡ προς τη Δράση, ο τρόπος κατανομής των χρημάτων αυτών ήταν απλώς προτεινόμενος και την οριστική απόφαση θα την ελάμβαναν οι κατά τόπους αγροτικοί συνεταιρισμοί. Μάλιστά, ο τρόπος διάθεσης των χρημάτων σε καμμία των περιπτώσεων δεν επρόκειτο να επηρεάσει την τιμολογιακή πολιτική της οινοπαραγωγού εταιρείας σε ό,τι αφορά τις τιμές των σταφυλιών (όπως ψευδώς διαδόθηκε στα χωριά προκειμένου τα μεγάλα μυαλά να δικαιολογήσουν τις πράξεις τους).

Εν τέλει, η κατανομή των χρημάτων προς τους σταφυλοπαραγωγούς έγινε (από τοπικούς συνεταιρισμούς) με το χειρότερο τρόπο, εξοφλώντας ορισμένους και αφήνοντας απλήρωτους (εν μέσω των εορτών) τους υπόλοιπους.

Η νέα διοίκηση της Ένωσης Αγροτικών Συνεταιρισμών Δωδεκανήσου οφείλει να έχει πλήρη γνώση των όσων συμβαίνουν και αφορούν τους αγρότες, μη επιτρέποντας αυθαιρεσίες που μόνο δυσάρεστες καταστάσεις δημιουργούν. Η επανάληψη παρόμοιων λαθών θα οδηγήσουν σε δυσμένεια την ΕΑΣΔ και κατ' επέκταση την ΚΑΪΡ.

ΠΑΠΑΔΗΜΗΤΡΙΟΥ Α.Ε.

ΡΟΔΙΤΗ ΕΠΙΧΕΙΡΗΜΑΤΙΑ!! ΔΕΣ ΤΟ ΣΥΜΦΕΡΟΝ ΣΟΥ!
ΜΟΝΟ ΕΜΕΙΣ ΜΠΟΡΟΥΜΕ ΚΑΙ ΠΟΥΛΑΜΕ ΠΡΟΪΟΝΤΑ ΑΡΙΣΤΗΣ ΠΟΙΟΤΗΤΑΣ ΣΕ ΑΣΥΝΑΓΩΝΙΣΤΕΣ ΤΙΜΕΣ



ΠΙΣΤΟΠΟΙΗΤΙΚΑ ISO 9001:2000 & HACCP.

Η ΠΡΩΤΗ ΡΟΔΙΤΙΚΗ ΜΠΥΡΑ!!

1.ΜΠΥΡΑ MAGNUS MAGISTER (Ο ΜΕΓΑΛΟΣ ΜΑΓΙΣΤΡΟΣ)
2.POST-MIX ΑΝΑΨΥΚΤΙΚΑ ΠΑΡΑΓΩΓΗΣ ΜΑΣ
3.ΧΥΜΟΥΣ ΓΙΑ ΠΡΩΙΝΑ ΠΑΡΑΓΩΓΗΣ ΜΑΣ
4.ΧΥΜΟΥΣ ΓΙΑ ΚΟΚΤΕΗΛ ΚΑΙ LONG DRIKS
NEW! 5.ΚΑΦΕΣ ΣΕ ΣΥΣΚΕΥΑΣΙΑ BAG IN BOX
NEW! 6.ΚΡΑΣΙ ΣΕ ΣΥΣΚΕΥΑΣΙΑ BAG IN BOX
--- 24 ΩΡΕΣ SERVICE ---



ΟΛΑ ΤΑ ΠΡΟΪΟΝΤΑ ΜΑΣ ΜΠΟΡΕΙΤΕ ΝΑ ΤΑ ΔΙΑΘΕΣΕΤΕ ΣΤΟΥΣ ΠΕΛΑΤΕΣ ΣΑΣ ΜΕΣΩ ΜΗΧΑΝΗΜΑΤΩΝ ΠΟΥ ΘΑ ΣΑΣ ΠΑΡΑΧΩΡΗΘΟΥΝ ΠΡΟΣ ΧΡΗΣΗ ΑΠΟ ΤΗΝ ΕΤΑΙΡΙΑ ΜΑΣ. ΟΙ ΣΥΣΚΕΥΑΣΙΕΣ ΜΑΣ ΕΙΝΑΙ ΜΙΑΣ ΧΡΗΣΕΩΣ.

ΠΑΠΑΔΗΜΗΤΡΙΟΥ ΕΜΜΑΝΟΥΗΛ

ΔΙΕΥΘΥΝΣΗ: ΚΡΕΜΑΣΤΗ - ΤΗΛΕΦΩΝΑ: 2241091545 – 2241095790 - FAX: 2241095765 - E-MAIL: magister@otenet.gr

Στη «Δράση» κολλάει το σίδερο

Κρίσεις & Επικρίσεις

Η Πρωτοβουλία

Του πρωθυπουργού ***Κώστα Σημίτη,*** να κινήσει τις διαδικασίες διαδοχής στο ΠΑΣΟΚ, ανοίγοντας τον δρόμο για την ανανέωση της πολιτικής ζωής του τόπου!

Η Ανάληψη

Της ηγεσίας του ΠΑΣΟΚ απο τον δημοφιλή υπουργό Εξωτερικών ***Γιώργο Παπανδρέου***! Οσονούπω!..

Η Εικόνα

Φαίνεται να βελτιώνεται στο κυβερνών κόμμα, γεγονός που αποτυπώνεται στις δημοσκοπήσεις που διενεργούνται τόσο για λογαριασμό της ***Χαριλάου Τρικούπη***, όσο και για λογαριασμό της...***Ρηγίλλης!***

Η Ψυχραιμία

Έχει χαθεί στη ***Νέα Δημοκρατία***, που καταλαβαίνει ότι ο δρόμος προς την εξουσία καθίσταται πλέον...δυσπρόσιτος!

Η Κάλπη

Όπως όλα δείχνουν, θα στηθεί τελικά στις ***14 Μαρτίου***!

Η Βραδύτητα

Παρατηρείται στη ***Νέα Δημοκρατία***, σε σχέση με την κατάρτιση των ψηφοδελτίων της! Δεν είναι άλλωστε η πρώτη φορά!..

Η Παραίτηση

Του δημάρχου της Τήλου κ. ***Αναστάσιου Αλιφέρη***! Δεν άντεξε και τα βρόντηξε!..

Η Ανανέωση

Της θητείας των τριών ***αντιδημάρχων*** και των συνεπίκουρων δημάρχων στον ***Δήμο Ροδίων***! Καλά τους μπήκε η χρονιά!..

Η Απόφαση

Του υπουργείου Ανάπτυξης, για την έναρξη των χειμερινών εκπτώσεων στις ***15 Ιανουαρίου***!

Η Κατάσχεση

318 τόνων ακατάλληλων τροφίμων, κατά την διάρκεια του περασμένου έτους! Σας λέει κάτι η λέξη ***ασυνειδησία***;

Η Δόνηση

Σεισμική και παρ' ότι ασθενής (4,3) έγινε αισθητή!

Η Τραγωδία

Να αναγκάζεσαι να κλέψεις για να ζήσεις το παιδί σου!

Το πρόσωπο της ημέρας



Ο υπουργός Εξωτερικών κ. Γιώργος Παπανδρέου!

Ο δημοφιλής πολιτικός, που καλείται ν' αναλάβει -εν' όψει των κρίσιμων εθνικών εκλογών- την ηγεσία του ΠΑΣΟΚ!

Φανατικός υποστηρικτής της μετριοπάθειας, του διαλόγου και της συνδιαλλαγής, ο Γιώργος Παπανδρέου ξεχωρίζει στην πολιτική σκηνή του τόπου!

Κανείς δεν μπορεί να αμφισβητήσει ότι η εξωτερική πολιτική που ακολούθησε, άνοιξε νέους ορίζοντες.

Η ένταξη άλλωστε της Κύπρου στην Ευρωπαϊκή Ένωση και η ύφεση στις ελληνοτουρκικές σχέσεις, αποδεικνύουν την επιτυχή εξωτερική του πολιτική.

Η ανάληψη της ηγεσίας του ΠΑΣΟΚ απο τον Γιώργο Παπανδρέου, μετά την απόφαση του πρωθυπουργού Κώστα Σημίτη να κινήσει τις διαδικασίες διαδοχής, ανοίγοντας έτσι τον δρόμο για την ανανέωση της πολιτικής ζωής του τόπου, δείχνει μάλιστα ν' αντιμετωπίζεται θετικά απο την ελληνική κοινωνία.

Γεγονός που έχει αρχίσει να «παγώνει» τα χαμόγελα αισιοδοξίας στο κόμμα της αξιωματικής αντιπολίτευσης, μετά και τις πληροφορίες που διέρρευσαν για δημοσκόπηση που φέρει το ΠΑΣΟΚ να προηγείται της Νέας Δημοκρατίας με αρχηγό τον Γιώργο Παπανδρέου.

Δεν αποκλείεται, το ΠΑΣΟΚ να επαληθεύσει -για μια ακόμη φορά- την άποψη ότι ξέρει ν' αναγεννάται απο τις στάχτες του!..

Χ.Μ.

Stop καρέ...



Ζινεντίν Ζιντάν-Ντεϊβιντ Μπέκαμ! Αναμφισβήτητα κορυφαίοι!..

ΠΕΡΙ...ΚΟΛΥΜΒΗΘΡΑΣ!

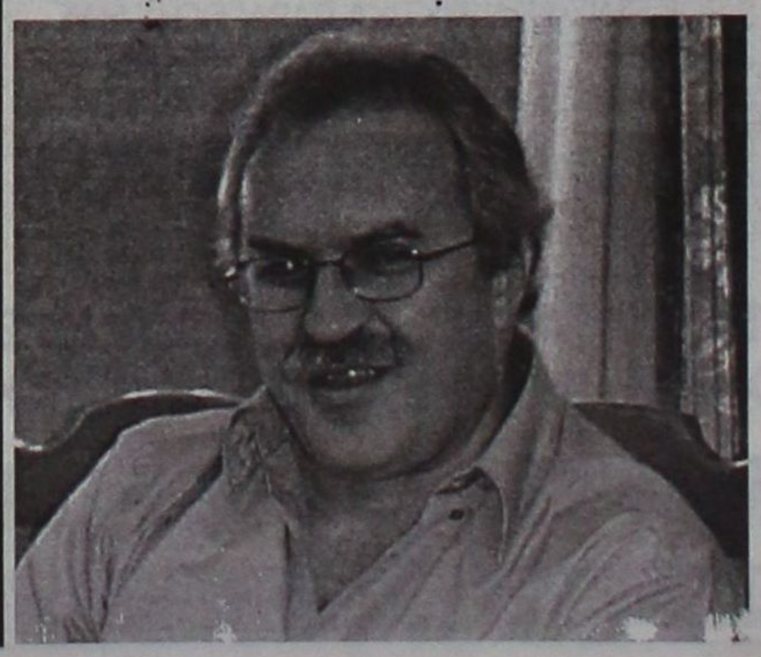

«Ο ελληνικός λαός δεν είναι διαθέσιμος να μετατραπεί σε κολυμβήθρα του Σιλωάμ για την πολιτική του ΠΑΣΟΚ»!

Ωμο-λογίες



«Οι εκλογές προβλέπω να γίνουν στις 14 Μαρτίου...» (Κώστας Σκανδαλίδης, υπουργός)

(Και λόγω αρμοδιότητας, ξέρω τις σας λέω. Εχω και την εκλογική διαδικασία στην αρμοδιότητά μου. Επιπλέον, μ' αρέσει να φυτιλιάζω τη Ρηγίλλης)



«Πετάνε σαβούρα από το πλοίο το καλύτερό τους χαρτί, τον Κώστα Σημίτη...» (Κώστας Μητσοτάκης, ο μόνιμος ζημιάρης)

(Κορούλα μου μην ανησυχείς. Σκέψου την όμορφη θέα προς την πλατεία Κοτζιά. Τέσσερα χρονάκια είναι αυτά. Θα περάσουν...)



ΕΙΝΑΙ να μην του δώσουν την ευκαιρία και βγει στα ραδιόφωνα. ***Ο Γιώργος Νικητιάδης*** αποδεικνύεται ένας από τους σκληρότερους επικριτές της Νέας Δημοκρατίας, με ύφος λόγου και επιχειρήματα που δείχνουν έναν άνθρωπο καλά διαβασμένο και από τους πλέον ...επιμελείς μαθητές της σχολής Σκανδαλίδη.



Σιγά – σιγά, οι άνθρωποι των τοπικών ραδιοφωνικών σταθμών ανακαλύπτουν έναν καλό συνομιλητή για να «φτιάχνει» κλίμα και να κοντράρει στα ίσα τους ανθρώπους της Νέας Δημοκρατίας.

Ο Νισύριος (και ολίγον Κώος) πολιτικός είναι αποφασισμένος να πουλήσει ακριβά το τομάρι του σαν υποψήφιος βουλευτής του ΠΑΣΟΚ, προκειμένου να καλύψει το χάντικαπ του «νεοφερμένου» στα Δωδεκάνησα. Ηδη, το όνομά του παίζει με καλούς όρους σε πηγαδάκια συμπολιτών μας που αναζητούν πρόσωπο για να «σταυρώσουν» στις επόμενες εθνικές εκλογές.

Σε καλό δρόμο λοιπόν βρίσκεται ο κ. Νικητιάδης... Κάτι που φαίνεται να αντιλαμβάνονται οι λοιποί μνηστήρες του πράσινου στρατοπέδου που αρχίζουν πλέον να τον παίρνουν πιο σοβαρά σαν εσωκομματικό αντίπαλο.

ΕΞ ίσου καλός στην υπεράσπιση του δικού του πολιτικού χώρου είναι και ***ο κ. Τσαμπίκος Τριμμάτης.***



Ο αντιπρόεδρος της ΝΟΔΕ αποδεικνύεται σκληρό καρύδι στις ραδιοφωνικές αντιπαραθέσεις και διαξιφισμούς με τα στελέχη του κυβερνώντος κόμματος. Δεν αφήνει να πέσει στο έδαφος το παραμικρό.

Από τα βασικά του ατού; Δεν παίρνει χαμπάρι από ραδιοφωνικούς κανόνες και μέχρι να τελειώσουν τη φράση τους οι Πασοκτζήδες, ο Τσαμπίκος Τριμμάτης τους ...αποτελειώνει. Μπαίνει σφήνα στον ειρμό της σκέψης τους και οι άνθρωποι του ΠΑΣΟΚ αδυνατούν να ολοκληρώσουν. «Κύριε Τριμμάτη, μη με διακόπτετε» κραυγάζουν οι κυβερνητικοί, αλλά φωνή βοώντος εν τη ερήμω.

Μέχρι να αποφασίσει ότι πρέπει και αυτοί «να ολοκληρώσουν» τις σκέψεις τους, η ραδιοφωνική εκπομπή έχει τελειώσει και το ραντεβού ανανεώνεται για μία άλλη, επόμενη φορά. Πρόσφατα θύματα του κ. Τριμμάτη ήταν ο Γραμματέας της Νομαρχιακής του ΠΑΣΟΚ Τιμόθεος Παρασκευάς και ο υποψήφιος βουλευτής Γιώργος Νικητιάδης.

Ο επόμενος παρακαλώ;...

Η ΑΤΟΛΜΙΑ και η παραδοσιακή νιρβάνα που χαρακτηρίζει και την κεντρική διοίκηση της Νέας Δημοκρατίας έχει πλέον αποκαλύψει τις πλείστες όσες παρενέργειές της στην καθημερινή και πολιτική λειτουργία των συμπατριωτών μας εκείνων που περιμένουν ακόμα στο ακουστικό τους για να πάρουν το μήνυμα της συμμετοχής ή όχι.

Εχει όμως και τα καλά της αυτή η διατήρηση της εκκρεμότητας. Ενας ικανός αριθμός επωνύμων νεοδημοκρατών έγιναν περισσότερο κοινωνικοί και κοσμικοί. Καρτούλες, ευχές, χειραψίες, επισκέψεις, μπόλικα SMS και φυσικά ένα κάρο καλαθάκια με λιχουδιές και ουίσκι έφτασαν σε σπίτια και γραφεία ...θυμίζοντας τις «παλιές και καλές φιλίες που δεν ξεχνιούνται». Οι μισοί τουλάχιστον εξ αυτών ξέρουν ότι είναι κομμένοι από τη λίστα. Αλλά το γεγονός, ότι δεν πτοούνται και ζουν με την ελπίδα της τελευταίας στιγμής, είναι κάτι που τους ανεβάζει στα ύψη της υπόληψής μας. Και του χρόνου σας κύριοι...

ΕΧΟΥΜΕ και από δαύτους στην περιοχή μας. Στελέχη του ΠΑΣΟΚ που αδυνατώντας να διαχειριστούν με ψυχραιμία τις επικείμενες ιστορικές αλλαγές στο κόμμα τους, φτάνουν στο σημείο να εμφανίζονται τώρα ***Παπανδρεϊκότεροι του (Γιώργου) Παπανδρέου,*** «σκάβοντας» το λάκκο του ανθρώπου που τους διατήρησε στα δώματα της εξουσίας τα τελευταία οκτώ χρόνια.





Πρέπει να τους βγάλεις με το τσιγκέλι μια καλή λέξη για τον Κώστα Σημίτη. Σου λέει, αυτός τελείωσε, αποτελεί παρελθόν, άρα δεν χρειάζεται να στάζει μέλι το στόμα μας. Τώρα, αυτό που προέχει είναι να πείσουμε τον κοσμάκη για την αυτού Μεγαλειότητα, τον Υιό Παπανδρέου, που οι δημοσκόποι τον πάνε με τα ταμπούνια. Και ίσως – σκέφτονται και προσεύχονται – «να είναι αυτός που θα μας ξεσκατώσει από την επαπειλούμενη συμφορά».

Και ξεχνάνε οι άνθρωποι εν τη ρύμη του λόγου τους να βρουν μια κουβέντα της προκοπής για τον σημερινό τους ηγέτη. Και ψελλίζουν την ανάγκη για «αλλαγή ηγεσίας» με ένα πρόσωπο που «μας συσπειρώνει και μας βγάζει νικητές». ***Λες και ο Σημίτης δεν είναι ό,τι καλύτερο τους συνέβη τα τελευταία χρόνια.*** Λες και δεν είναι αυτός που τους χάρισε την «παράταση ζωής» στα σαλόνια της εξουσίας από το 1996 μέχρι σήμερα.

Αυτοί είναι που κι αν θέλουν ένα καλό μάθημα. Να ροδοκοκκινίσει ο πισινός τους στις εκλογές που μας έρχονται. Και να πάνε σπίτι τους οι αθεόφοβοι. Οι μέτριοι που έγιναν «κάποιοι» ελέω αποκλειστικά του Κώστα Σημίτη. Συν όλους τους άλλους, ας τιμωρηθούν και οι επιλήσμονες. Οι αθεράπευτα αχάριστοι...

ΔΕΝ θέλει κανένας του να ενισχυθεί η ενεργειακή υποδομή του νησιού μας; Αρνούνται να επιβαρυνθούν και να κάνουν και αυτοί κάποιες υποχωρήσεις για να μη ζούμε σαν τους τυφλοπόντικες το επόμενο διάστημα;

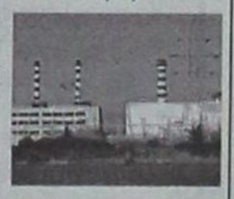

Μια λύση τότε υπάρχει και την έχουμε ξαναγράψει: εδώ και τώρα, να δοθεί τέλος στις διαδικασίες του «δημοκρατικού διαλόγου» και να βρεθούν κάποιοι υπεύθυνοι που να πάρουν πάνω τους την ευθύνη της απόφασης για το κοινό καλό.

Αν επιμένουν να αρνούνται οι μόνιμοι αντιρρησίες, τότε το θέμα να φύγει από την αρμοδιότητα των πολιτικών και να πάει στα χέρια της Δικαιοσύνης. Δεν μπορεί για ζητήματα ήσσονος σημασίας (αν τα συγκρίνεις με άλλα μεγάλα και σοβαρά) να πέφτουν βροχή οι ποινικές διώξεις και για το ενδεχόμενο να ζούμε στο σκοτάδι και στη ξεφτίλα των συνεχών διακοπών, διάφοροι να τη γλιτώνουν εδώ και πολλά χρόνια. Στο όνομα της «προστασίας του περιβάλλοντος» και της «ανάπτυξης του χωριού» που ποτέ δεν έρχεται.

Αρκετά με αυτό το καραμπινάτο σκάνδαλο της ευθυνοφοβίας και του ωχαδελφισμού. Γίναμε πια ανέκδοτο...



ΑΝ είναι να εξάρουμε την «παλικαρίσια» στάση του ***Τάσου Αλιφέρη*** που επιμένει σε παραίτηση από το δημαρχιακό του αξίωμα, ας καλέσουμε όλους τους δημάρχους να καταργήσουν το θεσμό της Αυτοδιοίκησης, αφού όλοι τους έτσι κι αλλιώς είναι και αυτοί πνιγμένοι στα χρέη.

Αυτή είναι η λύση αγαπητέ δήμαρχε Τήλου; Δεν το νομίζουν πολλοί. Αλλα νομίζουν και άλλα υποψιάζονται οι πολλοί...

ΑΠΟΡΡΗΤΟ *Από:*

Προι Γραμματέα και μέλη Νομαρχιακής Επιτροπής «Καστρί» - Ρόδοι

(....)

Να μου κάνετε τη χάρη. Στέγνωσα τα ταμεία του υπουργείου για να κάνουν οι δήμαρχοι κανένα έργο της προκοπής.

Τη φορά αυτή δεν έχει μπουναμάδες

Ερχομαι στη Ρόδο για να περάσουμε στον κόσμο γλυκά την περίπτωση του Γιωργάκη. Εχω έτοιμα τα συνθήματα και το οπλοστάσιο των επιχειρημάτων για το οποίο πρέπει να σας κάνω κάποια στοιχειώδη φροντιστήρια.

Ευρώ τη φορά αυτή δεν υπάρχουν. Να το ξεκαθαρίσετε στους συντρόφους για να μην τους έχω πάνω στο κεφάλι μου.

Καλή Χρονιά και τα λοιπά

ΠΡΟΣΩΠΑ... στο προσκήνιο

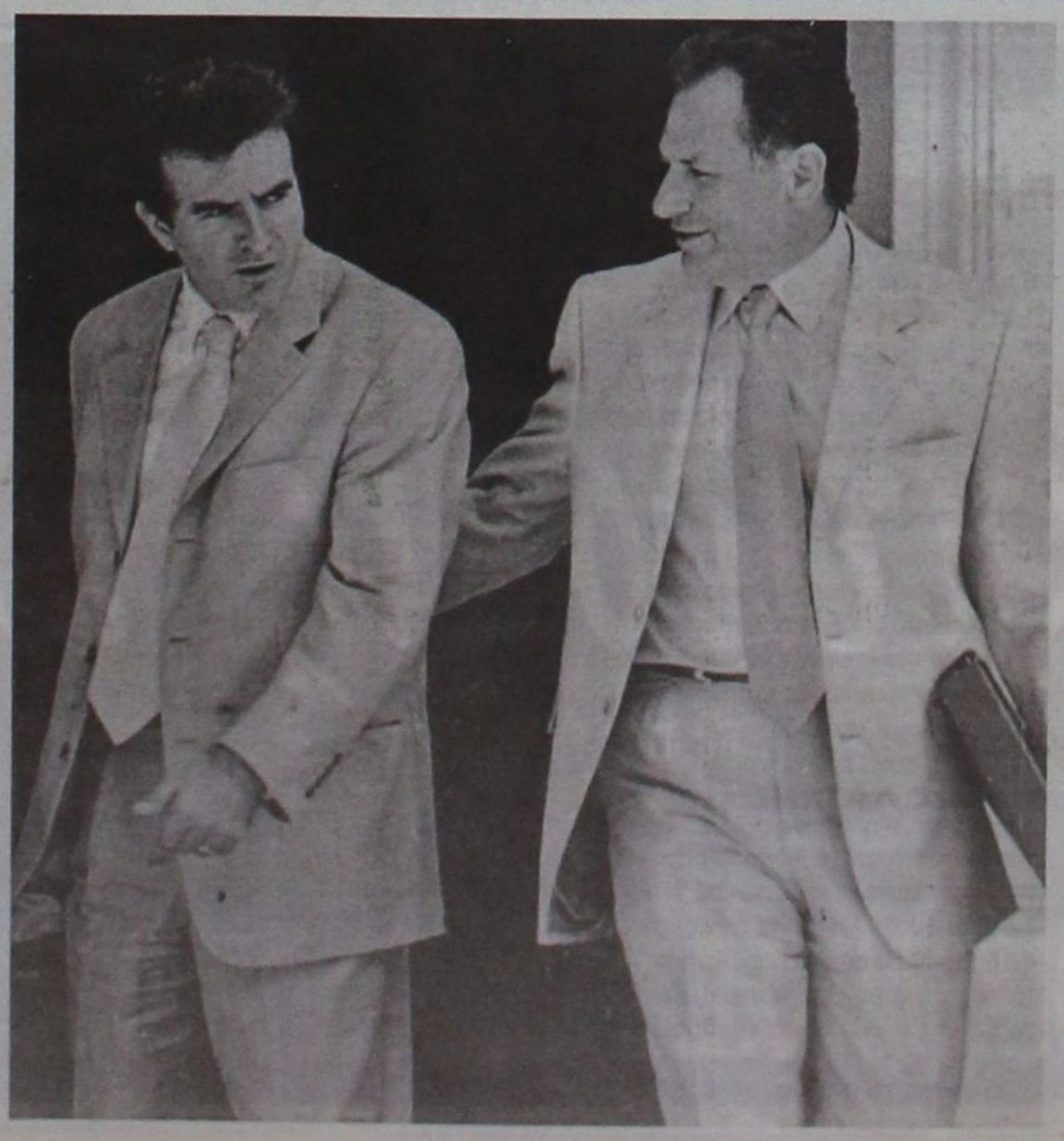

«Με πρόεδρο τον Γιωργάκη, αυτός θα είναι Μιχάλη ο νέος συντροφικός μας χαιρετισμός. Η αμερικάνικη μπασκετική επιβράβευση. Λίγο πάνω, λίγο κάτω από τα οπίσθια. You like it;...»

Επί προσωπικού...

Με την Ανδριάνα Μπαφίτη



Πρόεδρος του Νομαρχιακού Αθλητικού Οργανισμού Δωδεκανήσου!

Η Ανδριάνα Μπαφίτη, παρά το νεαρό της ηλικίας της κατάφερε ν' ανταποκριθεί με επιτυχία στο δύσκολο έργο που της ανετέθη, κατορθώνοντας να κερδίσει το σεβασμό και την εμπιστοσύνη των παραγόντων του αθλητικού χώρου της περιοχής μας.

Θεωρώντας ως μια πρόκληση ζωής το έργο που ανέλαβε, η Ανδριάνα Μπαφίτη φέρεται αποφασισμένη να παλέψει μέχρι τέλους –όπως δηλώνει– για την αναβάθμιση του αθλητικού τομέα στη Δωδεκάνησο!

• Πρόεδρος του Νομαρχιακού Αθλητικού Οργανισμού Δωδ/σου (Ν.Α.Ο.Δ.). Δύσκολη υπόθεση;

- Αρκετά, ειδικά αν ασχολείσαι για πρώτη φορά, διότι χρειάζεσαι σίγουρα εμπειρία σε μια τέτοια θέση. Ουσιαστικά βουτάς σε βαθιά νερά.

• Το γεγονός ότι μια γυναίκα και μάλιστα νέα, ηγείται του τομέα αθλητισμού στη Δωδεκάνησο δυσκολεύει την κατάσταση;

- Κάποια δυσπιστία υπήρχε στην αρχή όντως, γεγονός όμως που σήμερα όχι μόνο έχει εκλείψει, αλλά έχει αντικατασταθεί από εμπιστοσύνη και αρωγή από όλους προς το έργο που επιτελεί ο Οργανισμός.

• Πώς αντιμετωπίζεται μια γυναίκα από τον ανδροκρατούμενο χώρο των αθλητικών παραγόντων;

- Πιστεύω πως εμείς οι ίδιοι επιβάλουμε τη στάση που υιοθετούν οι άλλοι απέναντί μας, ανεξαρτήτως φύλου. Προσωπικά έχω μάθει να μη συναναστρέφομαι και να μην κρίνω τους γύρω μου ανάλογα με το φύλο τους αλλά ανάλογα με τις ικανότητες και το χαρακτήρα τους και αυτό εισπράττω και από τους τρίτους προς εμένα.

• Σας εμπιστεύονται ή σας αντιμετωπίζουν με καχυποψία;

- Στην αρχή με αντιμετώπιζαν με ελαφρά καχυποψία όσοι δεν με γνώριζαν, αλλά τώρα πλέον, ίσως επειδή σιγά σιγά «ακούγεται» το ποιόν του καθένα μας, ούτε και αυτή δεν υπάρχει.

• Το γεγονός ότι σας ανατέθηκε μια τόσο υπεύθυνη θέση σας προκαλεί άγχος;

- Καλώς ή κακώς κ. Μέγα οι γονείς μου με έμαθαν από μικρή ότι ο αγώνας για την επιβίωση, για τη ζωή είναι σκληρός, γεμάτος προκλήσεις, γι αυτό και με έμαθαν να κολυμπάω στα βαθιά από νωρίς. Αυτή η θέση είναι ακόμα μια πρόκληση ζωής για μένα και θα παλέψω για τα καλύτερα αποτελέσματα μέχρι τέλους.

• Πιστεύετε ότι απαιτούνται πολλά για να αναβαθμιστεί ο τομέας του αθλητισμού στην περιοχή μας;

- Αν και διαθέτουμε πάνω από το μέσο κατά κεφαλήν εισόδημα λυπούμαι που το λέω αλλά ο Νομός μας υστερεί κατά πολύ στον τομέα των αθλητικών έργων και υποδομών σε σύγκριση με άλλες περιοχές της χώρας μας. Και αυτό καθήκον μας είναι να αλλάξει.

• Οι στόχοι σας στο πλαίσιο των οικονομικών δυνατοτήτων που σας παρέχονται ποιοι είναι;

- Πρωταρχικός στόχος η υλοποίηση μελετών για αθλητικά έργα, η δημοπράτησή τους, καθώς και η βελτίωση των ήδη υπαρχόντων. Δευτερευόντως η παροχή κοινωνικού έργου στο δωδεκανησιακό λαό με τη δημιουργία και ανάπτυξη ακαδημιών και τη διάδοση διαφόρων αθλημάτων, λιγότερο δε φέτος, η στήριξη διαφόρων αθλητικών οργανώσεων.

• Πώς αποφασίσατε να ασχοληθείτε με την πολιτική;

- Κάθε υγιής άνθρωπος επιθυμεί να συμβάλει στην καλυτέρευση του τόπου του. Προσωπικά μου δόθηκε αυτή η ευκαιρία με την πρόταση του κ. Νομάρχη, την οποία θεώρησα ως μια ευκαιρία να προσφέρω και να αποκομίσω ανεξαρτήτως αποτελέσματος την εμπειρία αυτή. Αλλωστε είπαμε, η ζωή είναι γεμάτη προκλήσεις.

• Πώς σχολιάζετε την πολιτική που ακολουθείται στη χώρα μας στον τομέα του αθλητισμού;

- Είμαι αντίθετη με αυτή την πολιτική. Τα τελευταία χρόνια λόγω του ότι η Αθήνα έχει αναλάβει τη διεξαγωγή της Ολυμπιάδας όλα τα χρήματα του κρατικού προϋπολογισμού, που αφορούν αθλητικές υποδομές πέφτουν μόνο σε αυτή την πόλη. Όμως η Ελλάδα δεν είναι μόνο η Αθήνα και εμείς, όπως όλοι οι Έλληνες πολίτες που φορολογούνται, επιθυμούμε γήπεδα και χώρους άθλησης.

• Είστε ικανοποιημένη από την πολιτική της Νομαρχιακής Αυτοδιοίκησης Δωδεκανήσου στον τομέα που ηγείστε;

- Όχι απόλυτα. Δεν μου αρέσει να επαναπαύομαι και ακριβώς επειδή το αντικείμενο είναι ευρύ, ποτέ καμία προσπάθεια και καμία πολιτική δεν είναι αρκετή. Όμως εμείς συνεχώς προσπαθούμε για το καλύτερο.

• Όταν απευθύνεστε για την επίλυση θεμάτων της αρμοδιότητάς σας σε ώτα μη ακουόντων πώς αισθάνεστε;

- Αρχικά εκνευρίζομαι... Αργότερα αγανακτώ. Μετά από λίγο πεισμώνω και προσπαθώ να βρω τρόπο να προσπεράσω αυτά τα «ώτα» και να επιτύχω αυτό που θέλω.

• Μετανιώσατε κάποια στιγμή για την απόφασή σας να ασχοληθείτε με τα κοινά;

- Πριν να ασχοληθώ με τα κοινά, ο χρόνος μου μοιραζόταν μεταξύ του γιού μου και του επαγγέλματός μου, τα οποία είναι εξίσου απαιτητικά και τα δύο. Δεν σας κρύβω ότι στην αρχή δυσκολεύτηκα να τα συνδυάσω όλα μαζί, αλλά στην πορεία προσαρμόστηκα στις επιπρόσθετες απαιτήσεις. Αν δεν το κατάφερνα αυτό, τότε μόνο θα μπορούσα να πω ότι μετάνιωσα.

• Ποιες είναι οι σχέσεις σας με τα Μ.Μ.Ε.;

- Τα σέβομαι, όπως και τη δουλειά τους και την κρίση τους και είμαι πάντα δεκτική συζητήσεως μαζί τους, αφενός γιατί μεταφέρουν τις κρίσεις της κοινωνίας μας, αλλά και αφετέρου γιατί μέχρι τώρα πάντα οι συμβουλές τις οποίες έλαβα από τους ανθρώπους των Μ.Μ.Ε. ήταν σχεδόν πάντα σοβαρές και τεκμηριωμένες, βοηθώντας με να επιτελέσω το έργο μου πιο σωστά.

• Σας ενοχλεί η κριτική που σας ασκούν;

- Όχι, ακόμα και η κακοπροαίρετη. Γιατί η κριτική είναι το μόνο μέσο που υπάρχει για να μπορέσεις να καταλάβεις τα λάθη σου και να βελτιώσεις τη συμπεριφορά σου.

• Γιάννης Μαχαιρίδης. Τι είναι για σας;

- Δάσκαλος, παράδειγμα πολιτικού προς μίμηση, πάνω από όλα όμως άνθρωπος με αρχές, αξίες, άνθρωπος που εμπνέει οράματα.

Χ.Μ

Εκπτώσεις έως 50%
...σε στοκ εμπορεύματα
ΑΦΟΙ ΚΕΛΗ Ο.Ε.
Αθηνών 36 Τ.Κ. 85100 Ρόδος, Τηλ: 2241066865 - Fax: 2241067207
www.proteas.gr, e-mail: kelis_bros@hotmail.com

ΔΡΑΣΙΣΠΟΡ

Δευτέρα 5 Ιανουαρίου 2004

• Τηλ: 63790, 64393, 68761 • Fax: 63393

Η ΡΟΔΟΣ ΑΞΙΖΕ ΤΗ ΝΙΚΗ, ΑΛΛΑ ΚΟΛΛΗΣΕ ΣΤΟ 0-0 ΣΤΟ ΛΕΩΝΙΔΙΟ

Η μπάλα δεν της έκανε τα ...κέφια και χάθηκαν πολλές μεγάλες ευκαιρίες

ΛΕΩΝΙΔΙΟ.-

Αν και είχε πολλές και καλές ευκαιρίες η Ρόδος δεν μπόρεσε να πάρει τους τρεις βαθμούς της νίκης στο χθεσινό παιχνίδι με το Λεωνίδιο και έμεινε στο «φτωχό» (αλλά τουλάχιστον πολύτιμο) 0 – 0 ενόψει της συνέχειας του πρωταθλήματος της Γ' Εθνικής. Η ομάδα του νησιού μας έφθασε αρκετές φορές μια ανάσα από το γκολ, που ενδεχομένως θα της έδινε και το «πολύτιμο» τρίποντο, ωστόσο μάλλον η μπάλα δεν ...ήθελε να πάει στα δίχτυα και έτσι το Λεωνίδιο σώθηκε κυριολεκτικά από του ...χάρου τα δόντια. Επειδή όμως το ποδόσφαιρο είναι έτσι, η νίκη θα μπορούσε στην συνέχεια να πάει στους γηπεδούχους όταν απώλεσαν την μοναδική κλασική τους ευκαιρία για να παραβιάσουν την εστία του Θέμελη. Η Ρόδος στάθηκε πάρα πολύ καλά σε όλη σχεδόν τη διάρκεια του παιχνιδιού και σίγουρα αδικείται από το τελικό αποτέλεσμα. Είχε για περισσότερη ώρα την



μπάλα στην κατοχή της, επέβαλε τον ρυθμό της, ήταν επιθετική και γενικά έδειξε πιο ομάδα απ' ό,τι ο αντίπαλος της που κυμάνθηκε στη μετριότητα στο μεγαλύτερο διάστημα του ενενηνταλέπτου.

Οι καλύτερες φάσεις

Στο 7' ο Νεντέλκοβιτς σούταρε από καλό σημείο αλλά ο τερματοφύλακας Ζαφείρης απόκρουσε εντυπωσιακά ενώ έκανε το ίδιο και τρία λεπτά αργότερα όταν σούταρε ο Τσουκαλίδης. Ο τερματοφύλακας του Λεωνιδίου λειτούργησε εντυπωσιακά και στο 21' (σε κεφαλιά του Κλοκίδη) και στο 24' σε σουτ του Μητράκα.

Στο 55' ο Κλοκίδης μπήκε ωραία στην περιοχή αλλά το πλασέ που επιχείρησε δεν βρήκε τον στόχο διότι η μπάλα κόντραρε με αποτέλεσμα να περάσει δίπλα από το δοκάρι και να καταλήξει κόρνερ. Ο ίδιος παίκτης από καλή θέση «έπιασε» ένα μονοκόμματο σουτ στέλνοντας την μπάλα άουτ ενώ στο 80' και το 87' ο Μητράκας αστόχησε από πλεονεκτικό σημείο.

Οι μοναδικές καλές ευκαιρίες των γηπεδούχων ήταν δυο. Στο 68' ο Πιπεριάς με γυριστό σουτ έστειλε την μπάλα να χτυπήσει στο δοκάρι και στο 81' ο Θέμελης απόκρουσε πολύ ωραία επικίνδυνη κεφαλιά του Μπαρτσέλο

Καλύτεροι των γηπεδούχων οι Ζαφείρης, Καλογιάννης και Κριστόφ. Ξεχώρισαν από την Ρόδο οι Θέμελης, Νάκου και Μητράκας

Μέτρια η διαιτησία του κ.Καλαϊτζίδη από την Αθήνα. Την κίτρινη κάρτα αντίκρισαν οι Μιχαηλίδης, Μπαρτσέλο, Κωστής (Λεωνιδίου) Μαλλιάκας (Ρόδου)

Οι συνθέσεις των ομάδων:

ΛΕΩΝΙΔΙΟ: Ζαφείρης, Μιχαηλίδης, Καλογιάννης, Πόλγκαρ, Γολεγός, Ντα Σίλβα (10' Πιπεριάς), Κριστόφ, Καλαμάρας, Μπαρτσέλο, Κωστής, Μιλένκοφ (60' Φώτη)

ΡΟΔΟΣ: Θέμελης, Νάκου, Μαλλιάκας, Γιόνοβιτς, Πάττας, Βασιλόπουλος (78' Μοσχής), Ναλμπάντης, Μητράκας, Κλοκίδης, Τσουκαλίδης (90' Ισκάς), Νεντέλκοβιτς (84' Γ.Καντιμοίρης).

Γ' ΕΘΝΙΚΗ ΚΑΤΗΓΟΡΙΑ

Το μεγάλο μπαμ έκανε η Λάρισα

Σπουδαία νίκη μέσα στο Μαρκόπουλο σημείωσε χθες η Λάρισα περνώντας έτσι στη δεύτερη θέση του βαθμολογικού πίνακα της κατηγορίας μετά από 17 αγωνιστικές. Παράλληλα υποχρέωσε τη Μαρκό στη πρώτη της εντός έδρας ήττα και πλέον το μοναδικό απόρθητο κάστρο είναι της Καστοριάς η οποία έχει μόνο μία ισοπαλία. Οι «γουναράδες» ξεκίνησαν εντυπωσιακά το 2004 συντρίβοντας μέσα στο γήπεδο τους τον Άγιο Δημήτριο συνεχίζοντας έτσι να οδηγούν την κούρσα του πρωταθλήματος.Όλα τα αποτελέσματα της αγωνιστικής είναι τα ακόλουθα:

ΤΑ ΑΠΟΤΕΛΕΣΜΑΤΑ

Καστοριά – Άγ. Δημήτριος	4 - 1
Χαλκίδα – Αγροτικός Αστέρας	1 - 3
Κιλκισιακός – Αχαρναϊκός	0 - 4
Θύελλα – Βέροια	0 – 0
Λεωνίδιο – Ρόδος	0 - 0
Καβάλα – Θρασύβουλος	0 - 0
Βύζας – Ηλυσιακός	1 - 2
Μαρκό – Λάρισα	0 - 1
Δόξα Δράμας – Ποντιακός	2 - 0
Λύκοι – Ατσαλένιος	2 - 2

Η ΕΠΟΜΕΝΗ ΑΓΩΝΙΣΤΙΚΗ

Χαλκίδα – Άγιος Δημήτριος
Καστοριά – Κιλκισιακός
Αγροτικός Αστέρας – Θύελλα
Αχαρναϊκός – Λεωνίδιο
Βέροια – Καβάλα
Ρόδος – Βύζας
Θρασύβουλος – Μαρκό
Ηλυσιακός – Δόξα Δράμας
Λάρισα – Λύκοι
Ποντιακός - Ατσαλένιος

ΒΑΘΜΟΛΟΓΙΑ Γ' ΕΘΝΙΚΗΣ

					ΕΝΤΟΣ			ΕΚΤΟΣ			ΣΥΝΟΛΟ		
Α/Α	ΟΜΑΔΕΣ	ΒΑΘΜ.	ΑΓ.	ΤΕΡΜ.	Ν	Ι	Η	Ν	Ι	Η	Ν	Ι	Η
1.	Καστοριά	35	15	31 – 11	7	1	0	4	1	2	11	2	2
2.	Λάρισα	31	17	24 – 18	6	1	1	3	3	3	9	4	4
3.	Μαρκό	29	16	26 – 16	8	0	1	1	2	4	9	2	5
4.	Θρασύβουλος	28	17	21 – 15	5	1	2	3	3	3	8	4	5
5.	Ρόδος	26	15	22 – 14	6	0	1	2	2	4	8	2	5
6.	Ηλυσιακός	26	15	20 – 12	5	1	1	2	4	2	7	5	3
7.	Δόξα Δράμας	26	17	20 – 15	8	0	1	0	2	6	8	2	7
8.	Ατσαλένιος	26	17	19 – 18	6	2	1	1	3	4	7	5	5
9.	Λύκοι	22	16	19 – 17	2	4	2	3	3	2	5	7	4
10.	Χαλκίδα	22	17	17 – 20	3	3	2	2	4	3	5	7	5
11.	Αγ.Δημήτριος	22	17	25 – 26	5	3	1	1	1	6	6	4	7
12.	Θύελλα	21	17	14 – 15	4	3	2	1	3	4	5	6	6
13.	Βέροια	21	17	16 – 20	4	4	0	1	2	6	5	6	6
14.	Αχαρναϊκός	20	15	12 – 13	3	3	1	2	2	4	5	5	5
15.	Λεωνίδιο	20	16	17 – 20	5	2	2	1	0	6	6	2	8
16.	Βύζας	17	16	19 – 25	2	3	3	2	2	4	4	5	7
17.	Καβάλα	12	10	4 – 6	2	3	0	1	0	4	3	3	4
18.	Αγροτικός	11	10	12 – 14	2	1	1	1	1	4	3	2	5
19.	Κιλκισιακός	8	16	10 – 31	1	2	5	1	0	7	2	2	12
20	Ποντιακός	7	16	5 – 29	2	1	5	0	0	8	2	1	13

ΠΡΩΤΑΘΛΗΜΑ Γ' ΕΘΝΙΚΗΣ	ΑΓ. ΔΗΜΗΤΡΙΟΣ	ΑΓΡ. ΑΣΤΕΡΑΣ	ΑΤΣΑΛΕΝΙΟΣ	ΑΧΑΡΝΑΪΚΟΣ	ΒΕΡΟΙΑ	ΒΥΖΑΣ	ΔΟΞΑ ΔΡΑΜΑΣ	ΗΛΥΣΙΑΚΟΣ	ΘΡΑΣΥΒΟΥΛΟΣ	ΘΥΕΛΛΑ Π.	ΚΑΒΑΛΑ	ΚΑΣΤΟΡΙΑ	ΚΙΛΚΙΣΙΑΚΟΣ	ΛΑΡΙΣΑ	ΛΕΩΝΙΔΙΟ	ΛΥΚΟΙ	ΜΑΡΚΟ	ΠΟΝΤΙΑΚΟΣ	ΡΟΔΟΣ	ΧΑΛΚΙΔΑ
ΑΓ. ΔΗΜΗΤΡΙΟΣ	■	1-1			5-0		1-0	1-0	1-0	1-1							1-1			
ΑΓΡ. ΑΣΤΕΡΑΣ		■					0-0							1-2						
ΑΤΣΑΛΕΝΙΟΣ	3-1	2-1	■						0-0		1-1				1-0		2-1		1-0	
ΑΧΑΡΝΑΪΚΟΣ			0-0	■				0-0	2-1		1-0					2-3				0-0
ΒΕΡΟΙΑ			1-1	1-1	■				1-0			4-2					1-0	1-1	1-1	
ΒΥΖΑΣ	2-1		1-2			■		1-2	0-0		0-4			5-0			2-0			
ΔΟΞΑ ΔΡ.	3-2			2-0	1-0	2-0	■			1-1	1-0		3-0	1-2						1-0
ΗΛΥΣΙΑΚΟΣ					2-0			■				0-2		2-1					1-0	3-0
ΘΡΑΣΥΒΟΥΛΟΣ		2-1					2-2	■	1-0		1-2		1-0	1-2					3-2	
ΘΥΕΛΛΑ Π.				0-1	0-0		1-0	1-1	■			3-0		2-0	1-2					
ΚΑΒΑΛΑ						0-0			0-0	■				2-0						
ΚΑΣΤΟΡΙΑ	4-1				2-0		1-0				■		3-3				3-1			
ΚΙΛΚΙΣΙΑΚΟΣ			2-1	0-4		1-2			1-2		0-1	■						4-1		
ΛΑΡΙΣΑ	1-1			1-0	1-0	2-1					2-0		3-2	■						0-2
ΛΕΩΝΙΔΙΟ	1-0				0-1		3-2						0-1	1-1	■		4-1		0-0	3-0
ΛΥΚΟΙ			2-2		0-0		1-1			2-0		0-2				■		1-0	0-1	1-1
ΜΑΡΚΟ				1-0		2-1		3-1		0-1			2-0	0-1		2-0	■			
ΠΟΝΤΙΑΚΟΣ				0-0		0-1		0-4	0-1	5-1			2-0				0-5	■		
ΡΟΔΟΣ	3-4			2-0									1-0	2-1			1-0	2-0	■	
ΧΑΛΚΙΔΑ		1-3	1-0			3-3					2-1						2-2	1-0	1-2	■

ΑΝΑΚΟΙΝΩΣΗ

ΝΕΑΣ ΣΥΝΕΡΓΑΣΙΑΣ

mazda

Η **ΕΛΜΑ ΑΕΒΕΑ,** Επίσημος Εισαγωγέας Αυτοκινήτων και Ανταλλακτικών MAZDA ανακοινώνει την έναρξη της νέας συνεργασίας της για τα Δωδεκάνησα με την εταιρεία **3Τ ΑΕΒΕ** σε ολοκληρωμένες εγκαταστάσεις (πωλήσεις αυτοκινήτων, ανταλλακτικών, συνεργείο, φανοποιείο, βαφείο) στη Ρόδο.

Διεύθυνση Κάθετης Μονάδας: 6ο χλμ. Ρόδου - Λίνδου • Τ.Κ. 851 00

Τηλέφωνο Έκθεσης: 22410 68000

Fax: 22410 68010 - **EMAIL: mazda@3t.gr**

Τηλέφωνο Συνεργείου: 22410 68007 - FAX: 22410 68009

ΕΝΤΥΠΩΣΙΑΣΕ Ο ΔΙΑΓΟΡΑΣ

Στο γήπεδο του Μοσχάτου κέρδισε 1-0 τον Εθνικό Πειραιώς, που είχε ως κορυφαίο παίκτη τον τερματοφύλακά του Παπαδόπουλο.

ΜΟΣΧΑΤΟ.-
Ανταπόκριση Αλέκου Κελόγλου

Σπουδαία εμφάνιση που συνοδεύτηκε από μια εντυπωσιακή νίκη έκανε ο ΠΑΟ Διαγόρας στο παιχνίδι με τον Εθνικό Πειραιώς τον οποίο και κέρδισε με 1 – 0 και παρέμεινε ψηλά στο βαθμολογικό πίνακα του ομίλου. Οι «κυανέρυθροι» του Ανδρέα Σταύρου έκαναν ίσως την καλύτερη τους μέχρι τώρα εκτός έδρας εμφάνιση και μπόρεσαν να φθάσουν δίκαια στην επικράτηση, η οποία μάλιστα χωρίς καμία δόση υπερβολής θα μπορούσε να ήταν και με ένα πολύ μεγαλύτερο σκορ. Και αυτό διότι οι φιλοξενούμενοι δημιούργησαν πάρα πολλές ευκαιρίες τις οποίες δεν μπόρεσαν να μετατρέψουν σε γκολ κυρίως λόγω του τερματοφύλακα του Εθνικού που είχε κατεβάσει τα ρολά και έπιασε τα ...άπιαστα. Το σημαντικότερο απ' όλα πάντως για τον Διαγόρα είναι ότι έπαιξε πολύ καλό και οργανωμένο ποδόσφαιρο. Και αυτό είναι κάτι που δεν πέρασε απαρατήρητο από τους 1500 περίπου θεατές που βρέθηκαν στο γήπεδο για να παρακολουθήσουν τον αγώνα (ανάμεσα τους ήταν και ο πολύ γνωστός «Εθνικάρας», ο Γιάννης Ματζουράνης). Δεν είναι τυχαίο το ότι στο τέλος του παιχνιδιού οι περισσότεροι χειροκρότησαν τη ροδίτικη ομάδα και είχαν να πουν ένα καλό λόγο γι' αυτήν.

ΤΟ ΓΚΟΛ

Το γκολ που έδωσε τη νίκη στον Διαγόρα επιτεύχθηκε σε ένα κρίσιμο χρονικό σημείο του παιχνιδιού. Ήταν το 61' όταν ο Καστρουνής κέρδισε την μπάλα παλικαρίσια από τον Αδαμίδη, μπήκε μέσα στην μεγάλη περιοχή και με ένα ωραιότατο και ψύχραιμο πλασέ την έστειλε να αναπαυτεί στα δίχτυα του Παπαδόπουλου που παρά το ότι προσπάθησε δεν μπόρεσε να αντιδράσει (1 – 0).

ΑΛΛΕΣ ΦΑΣΕΙΣ

Στο 9' ο Γαλανός σούταρε δυνατά αλλά ο Παπαδόπουλος απέκρουσε δύσκολα σε κόρνερ και ένα λεπτό αργότερα ο Ξύπας από κοντά δεν πρόλαβε να στείλει την μπάλα στα δίχτυα.

Στο 11' ο Γαλανός που ήταν μόνος βιάστηκε και αντί να προχωρήσει, σούταρε από μακριά στέλνοντας την μπάλα άουτ και στο 44' ο ίδιος παίκτης πάσαρε στον Καστρουνη ο οποίος μπήκε μέσα στην περιοχή αλλά το σουτ του εξουδετέρωσε και πάλι ο Παπαδόπουλος.

Στο 52' Ξύπας, Σπάρταλης και Γαλανός άλλαξαν εντυπωσιακά την μπάλα αλλά το σουτ του τελευταίου εξουδετερώθηκε από το κάθετο δοκάρι της εστίας του Παπαδόπουλου.

Στο 60' ο Σπάρταλης πέτυχε γκολ το οποίο όμως ακυρώθηκε ως επιθετικό φάουλ (ο διαιτητής θεώρησε ότι ο παίκτης κοντρόλαρε την μπάλα με το χέρι) και στο 78' ο Κρομμύδας από κοντά δεν μπόρεσε να νικήσει τον Παπαδόπουλου που απέκρουσε και πάλι.

Ένα λεπτό αργότερα (στο 79') ο Αγγελόπουλος με πλασέ από καλή θέση έστειλε την μπάλα να περάσει ελάχιστα δίπλα από το κάθετο δοκάρι.

Κορυφαίος των γηπεδούχων ήταν αναμφίβολα ο Παπαδόπουλος που κράτησε το σκορ σε χαμηλά επίπεδα, ενώ καλός ήταν και ο Κάτσικας. Από τον Διαγόρα ουδείς υστέρησε. Πολύ καλοί όμως ήταν οι Παπαδημήτρης, Ρουτζιέρης, Έλληνας, Σπάρταλης, Καστρουνής και Γαλανός.

• Πολύ καλή ήταν η διαιτησία του κ.Παπασταμάτη (Αθανασίου , Γουναρίδης) από τον Σύνδεσμο της Αθήνας.

Οι συνθέσεις των ομάδων:

ΕΘΝΙΚΟΣ: Παπαδόπουλος, Τερέλης, Μαριέλος, Μιχαλόπουλος, Γρηγοριάδης (41' Αδαμίδης), Γεωργίου, Παπαχρόνης, Κάτσικας, Μπατσός (58' Παπανικολάου), Μέριανος (63' Αβίτογλου), Κληνάκης

ΠΑΟ ΔΙΑΓΟΡΑΣ: Κεφάλας, Χατζηθεοδωράκης, Παπαδημήτρης, Ρουτζιέρης, Έλληνας, Κρομμύδας, Ξύπας (72' Αγγελόπουλος), Σπάρταλης, Καστρουνής (67' Καραμαλίκης), Γαλανός (81' Σάββενας), Παφιάκης.

Αγνώριστος ο Διγενής

❑ Ηττήθηκε με 3-1 από τους αποφασισμένους Χιώτες χθες το πρωί στο γήπεδο Καλυθιών
❑ Και τα τρία τέρματα των φιλοξενουμένων πέτυχε ο Δάνδουλας

ΚΑΛΥΘΙΕΣ.-

Χειρότερο ξεκίνημα δεν μπορούσε να γίνει για τον Διγενή στο νέο χρόνο καθώς χθες το πρωί στο γήπεδο Καλυθιών ηττήθηκε με 3-1 από τον Πύργο Χίου. Το παιχνίδι έγινε κάτω από συνεχή βροχή σ' ένα βαρύ αγωνιστικό χώρο ενώ οι φίλαθλοι που το παρακολούθησαν ήταν λιγότεροι και από τις δύο αποστολές των ομάδων.

Η ομάδα του Κοσκινού παρατάχθηκε στον αγωνιστικό χώρο με ελλείψεις και με το ξεκίνημα του αγώνα φάνηκε ότι θα περνούσε δύσκολο πρωινό καθώς οι φιλοξενούμενοι έδειξαν ότι ήταν αποφασισμένοι να φύγουν χωρίς βαθμολογικές απώλειες.

Α' ημίχρονο

Το πρώτο 45λεπτο κύλησε με τους φιλοξενούμενους να έχουν την πρωτοβουλία των κινήσεων και οι επισκέψεις τους στη μεγάλη περιοχή του Ζουρίδη ήταν αρκετές και επικίνδυνες.

Σε μια μάλιστα αντεπίθεσή τους και σε ολιγωρία της αμυντικής γραμμής του Διγενή κατάφεραν να προηγηθούν στο σκορ δευτερόλεπτα πριν τη λήξη του ημιχρόνου.

Νωρίτερα και συγκεκριμένα στο 43' το Πυργί Χίου έμεινε με δέκα παίκτες στον αγωνιστικό χώρο λόγω αποβολής του Θ. Σιρίμη.

Β' ημίχρονο

Οι φιλοξενούμενοι και στην επανάληψη είχαν τον πρώτο λόγο στο παιχνίδι και θα έκαναν πολύ γρήγορα δύο τα τέρματά τους αν ο Κακούσιος δεν αστοχούσε στο πέναλτι που εκτέλεσε στο 46'. Παρ' όλα αυτά η γρήγορη ισοφάριση (49') που πέτυχε ο Διγενής και το γεγονός ότι οι φιλοξενούμενοι έμειναν με εννέα παίκτες στον αγωνιστικό χώρο, η κατάσταση δεν άλλαξε και ίσως θεωρηθεί υπερβολή αν λέγαμε ότι καθόλου δεν φάνηκε η αρνητική αριθμητική διαφορά ανάμεσα στις δύο ομάδες.

Τα πράγματα έγιναν ακόμη πιο δύσκολα για τους παίκτες του Διγενή, όταν το Πυργί πήρε και πάλι το προβάδισμα στο σκορ (1-2) και οι γηπεδούχοι έμειναν με δέκα παίκτες στον αγωνιστικό χώρο λόγω αποβολής του Γιοβάνι. Τα πόδια των Κοσκινιατών έγιναν ακόμη πιο βαριά και οι μόνες καλές στιγμές που είχαν ήταν προς το τέλος του αγώνα και ενώ ήδη το σκορ από το 79' είχε γίνει 3-1 υπέρ των φιλοξενουμένων.



Καλή στιγμή για τον Διγενή χωρίς αποτέλεσμα

Φάσεις και γκολ

8': Σουτ από καλή θέση του Καλιάμη πάνω από το οριζόντιο δοκάρι.

12': Καλή στιγμή για τον Διγενή, όμως το κοντινό πλασέ που έκανε ο Παπαχριστοδούλου χτύπησε στα σώματα των αμυντικών.

14': Διαγώνιο σουτ του Παπαχριστοδούλου απέκρουσε με τα πόδια ο Λαγούδης και με δεύτερη προσπάθεια μπλόκαρε την μπάλα.

23': Μακρινό δυνατό σουτ του Χριστοδουλίδη δεν ανησύχησε τον Ζουρίδη.

31': Δυνατό σουτ του Χριστοδουλιδη έξω από την περιοχή μπλόκαρε ο Ζουρίδης.

33': Με έγκαιρη έξοδο ο Ζουρίδης πρόλαβε τον επερχόμενο Οχτάρα κι απομάκρυνε με τα πόδια.

41': Συρτό δυνατό σουτ του Χριστοδουλίδη έξω από την περιοχή, μπλόκαρε με διπλή προσπάθεια ο Ζουρίδης.

43': Αποβλήθηκε με κόκκινη κάρτα ο Σιρίμης Θ., διότι ανέτρεψε τον Διακάκη έξω από την περιοχή ως τελευταίος παίκτης.

45': Ο Δάνδουλας εκμεταλλεύτηκε την αδράνεια των αμυντικών του Διγενή και με δυνατό σουτ μέσα από τη μεγάλη περιοχή έδωσε το προβάδισμα στην ομάδα του, 0-1.

46': Λάθος ενέργεια του Λιάνη που ανέτρεψε τον Δάνδουλα πλάγια και κοντά στη γραμμή του άουτ κι ο διαιτητής έδειξε το σημείο του πέναλτι. Το εκτέλεσε ο Κακούσιος στέλνοντας την μπάλα πάνω από το οριζόντιο δοκάρι.

49': Ο Ψύλλου απέφυγε τον Γιοβανάκη μέσα στη μεγάλη περιοχή αλλά ο αμυντικός των φιλοξενουμένων τον ανέτρεψε και ως τελευταίος παίκτης αντίκρισε την κόκκινη κάρτα του διαιτητή που αμέσως καταλόγισε το πέναλτι. Το εκτέλεσε ο Αχιολάς, απέκρουσε προσωρινά ο Λαγούδης κι ο Παπαχριστοδούλου που πήρε το «ριμπάουντ» με πλασέ ισοφάρισε σε 1-1.

57': Από φάουλ του Παλαύρα, ο Δάνδουλας με κεφαλιά έστειλε την μπάλα στη δεξιά γωνία του Λιάνη, 1-2.

65': Αποβλήθηκε με κόκκινη κάρτα ο Γιοβάνι που ανέτρεψε ως τελευταίος παίκτης τον Δάνδουλα λίγο έξω από τη μεγάλη περιοχή.

75': Πλασέ του Δάνδουλα στην κλειστή γωνία του Λιάνη που ήταν εκτός θέσεως, όμως πρόλαβε ο τερματοφύλακας του Διγενή και μπλόκαρε την μπάλα πριν να περάσει τη γραμμή.

77': Ανατροπή του Οχτάρα στη μεγάλη περιοχή από τον Ζωάννου, ο διαιτητής έδειξε παίζετε.

79': Ο Χριστοδουλίδης έφυγε από τη μεσαία γραμμή, πέρασε όποιον βρήκε μπροστά του κι ανατράπηκε από τον Λιάνη. Το πέναλτι καταλογίστηκε αμέσως από το διαιτητή κι ο Δάνδουλας που το εκτέλεσε εύστοχα πέτυχε το 1-3.

85': Διαγώνιο σουτ του Ψύλλου απ' αριστερά μπλόκαρε ο Λαγούδης.



Δευτερόλεπτα μετά το Πυργί Χίου θ' ανοίξει το σκορ

87': Δυνατό σουτ του Παπαχριστοδούλου από πλάγια αριστερά στο οριζόντιο δοκάρι.

Από τον Διγενή διασώθηκαν οι Ζωάννου, Πατρός, Παπαχριστοδούλου ενώ από τους νικητές άρεσαν οι Δάνδουλας, Χριστοδουλίδης, Κακούσιος, Καλιάμης.

Καλή σε γενικές γραμμές η διαιτησία των κ.κ. Σφακιανάκη-Κώτση-Νεοφύτου του συνδέσμου Αθήνας.

ΔΙΓΕΝΗΣ: Ζουρίδης (46' λ.τ. Λιάνη), Ψύλλος, Ταμπουράς (62' Εμίρογλου), Ζωάννου, Μάμμης, Παπαχριστοδούλου, Διακίδης, Διακάκης, Πατρός, Αχιολάς, Γιοβάνι.

ΠΥΡΓΟΣ ΧΙΟΥ: Λαγούδης, Καλιάμης, Χειλάς, Γιοβανάκης, Τζουμάς (88' Παντελάκης), Χριστοδουλίδης, Οχτάρας, Σιρίμης Θ., Δάνδουλας, Παλαύρας, Κακούσιος (88' Αλεξόπουλος).

ΕΥΧΗΤΗΡΙΟΝ

Εν' Αγίαις και ευλογημέναις ημέραις του Γεννηθέντος Θείου Βρέφους Θεανθρώπου Χριστού του Ανατείλαντος Νέου Έτους δισχιλίου τετάρτου, τη εορτή της Αγάπης Καθ' αγιασμού των υδάτων, τοις εμού συνδημόταις Λαδαρμίοις και παντί τω ευσεβεί, ευλαβεί, Χριστεπωνύμω Δωδεκανησιακώ κλήρω και λαώ, εύχομαι έτη πολλά, καλά, ευλογημένα, υγιά, ευφρόσυνα, δημιουργικά, ειρηνικά.

Η επιφοίτησις του Αγίου Πνεύματος, επί τοις άρχουσι και τοις έργοις αυτών.

Παπαντωνίου Γεώργιος
πρώην Κοινοτάρχης Λαδάρμων

ΣΥΛΛΥΠΗΤΗΡΙΟΝ

Εις τους δι' αδοκήτως δύο ομοχωρίους συγγενείς μου προσφάτως απολεσθέντας, Σταμάτιον Καραμανώλην σπουδαστήν της σχολής αξιωματικών Πυροσβεστών τραυματισθέντα θανασίμως υπό φορτηγού, και Γεώργιον Παπαγεωργάκη θύμα ναρκωτικών, ειλικρινώς, ευχόμεθα την κατάταξιν και ανάπαυσιν αυτών εν σκηναίς δικαίων και γαίαν ελαφράν.

Τους τεταλαιπωρημένους και λίαν τεθλιμμένους βαρυπενθούντας γονείς και πάντας τους οικείους ολοψύχως συλλυπούμεθα. Επικαλούμεθα την παρ' υψίστου Τριαδικού Θεού παρηγορίαν.

Αιωνίαν αυτών η μνήμη.

Παπαντωνίου Γεώργιος
πρώην Κοινοτάρχης Λαδάρμων.

ΕΥΧΑΡΙΣΤΗΡΙΟ

Το Δ.Σ. του Απόλλωνα Καλυθιών ευχαριστεί δημόσια την ΕΠΣΔ και ειδικότερα τον Γ.Γ. Βεργωτή και γραμματέα Παπαβασιλείου Μ. για τις υπεράνθρωπες προσπάθειες που κατέβαλαν για να εκδοθούν έγκαιρα τα δελτία των δύο παικτών μας.

ΕΚ ΤΟΥ Δ.Σ.
ΑΠΟΛΛΩΝΑ ΚΑΛΥΘΙΩΝ

ΑΝΑΚΟΙΝΩΣΗ

Ο Σεβασμιότατος Μητροπολίτης μας κ. Απόστολος την Τετάρτη 7η Ιανουαρίου Εορτή του Αγίου Ιωάννου θα λειτουργήσει στον Ιερό Ναό Αγ. Ιωάννου Πόλεως Ρόδου και θα χειροτηνήσει σε πρεσβύτερο το διάκονο Φανούριο Θολιώτη και σε διάκονο τον υποψήφιο Γεώργιο Τσίτα.

Εκ της Ιεράς
Μητροπόλεως Ρόδου

Α. Ε. Κως – Πόντιοι Δραπετσώνας 5-0

ΕΒΡΕΞΕ ΚΑΙ ΓΚΟΛ

ΚΩΣ.-

Εύκολη υπόθεση για τη γηπεδούχο το πρώτο ματς του 2004

Η καταρρακτώδης βροχή που ξεκίνησε σχεδόν ένα τέταρτο πριν την έναρξη του αγώνα, έκανε πολλούς να αμφιβάλουν αν θα ξεκινήσει τελικά το παιχνίδι. Παρά το γεγονός ότι στο νησί του Ιπποκράτη βρέχει τις τελευταίες 5 μέρες, το χόρτο του «Ανταγόρας» ανταποκρίθηκε με τον καλύτερο δυνατό τρόπο και οδήγησε τους διαιτητές στην απόφαση να γίνει το παιχνίδι κανονικά.

Η βροχή μπορεί να σταμάτησε με την έναρξη του δευτέρου ημιχρόνου (όλο το προηγούμενο διάστημα έριχνε στην κυριολεξία «καρέκλες»), όμως οι φίλαθλοι – που με το που βγήκε ο ήλιος ξεμύτισαν στις κερκίδες σαν τα... σαλιγκάρια – αποζημιώθηκαν αφού είχαν τη χαρά να δουν βροχή από... γκολ.

Η Κως σαφώς ανώτερη σε όλη τη διάρκεια του αγώνα, έτρεξε, προσπάθησε και πήρε το τρίποντο άξια, έναντι ενός αντιπάλου που είχε στην αποστολή του μόλις 13 ποδοσφαιριστές, τέλειωσε το παιχνίδι με 9 και έχει αλλάξει 5 προπονητές από την αρχή της φετινής περιόδου...

ΦΑΣΕΙΣ ΚΑΙ ΓΚΟΛ

Στο 7' η πρώτη καλή ευκαιρία για την Κω, με τον Κοντελέ να κάνει κεφαλιά και να βρίσκει δοκάρι, μετά από πολύ καλή σέντρα του Δουλγεράκη. Δύο λεπτά αργότερα ο Παναγιωτόπουλος επιχείρησε να ανοίξει το σκορ με κεφαλιά μετά από την εκτέλεση κόρνερ του Ανδριώτη, που όμως μπλόκαρε – αν και δύσκολα – ο Πυθαρούλης.

Ό,τι δεν έκανε στο 9' το κατάφερε στο 22' ο Παναγιωτόπουλος, αφού άνοιξε το σκορ για την ομάδα του με κεφαλιά, ξεγελώντας τον αντίπαλο τερματοφύλακα, έπειτα από σέντρα του Ναστόπουλου. Ο ίδιος παίχτης διπλασίασε τα γκολ για τους «βυσσινί» στο 27' με σουτ μέσα από τη μικρή περιοχή, ολοκληρώνοντας ατομική προσπάθεια.

Ο Γκοβερίνος στο 47' «έγραψε» το 3-0 με κεφαλιά από εκτέλεση φάουλ του Σουλτάτου, ενώ στο 53' ο Ναστόπουλος με σουτ μέσα στη μικρή περιοχή έκανε το 4-0. Το τελικό 5-0 διαμόρφωσε ο Κοντελές με σουτ στην κίνηση.

Αξίζει να σημειωθεί ότι οι Πόντιοι, που σε καμία φάση δεν απείλησαν την εστία του Μαυρίδη, έχασαν τον τερματοφύλακα τους στο 53ο λεπτό λόγω τραυματισμού. Τη θέση του πήρε ο Ηλιάδης που είχε περάσει στο παιχνίδι ως αλλαγή 3 λεπτά νωρίτερα, ενώ επιστρατεύτηκε και ο Θεοδωρίδης. Στο 73' τραυματίστηκε και αποχώρησε από το παιχνίδι ο Φωτεινάκης, ενώ στο 89' αποχώρησε λόγω τραυματισμού (του γύρισε το γόνατο) και ο Αθανασάκης.

Α.Ε. ΚΩΣ: Μαυρίδης, Δουλγεράκης, Μποϊλής Ζ., Γκουντελίτσας, Γκοβερίνος, Ανδριώτης, Σουλτάτος (50' Μελισσόπουλος), Κοντελές, Παναγιωτόπουλος (84' Αντωνόπουλος), Ναστόπουλος (68' Μποϊλής Γ.), Μαγκαφάς

Α.Σ. ΠΟΝΤΙΟΙ: Πυθαρούλης (57' λ.τ. Θεοδωρίδης), Καμπιτζόπουλος, Γεωργάνης, Μουρατίδης, Τζομπανάκης, Φλέσσας, Φωτεινάκης, Παπαβασιλείου (50' Ηλιάδης), Γεωργιάδης, Αθανασάκης, Λημναίος.

ΤΟ ΤΡΙΤΟ ΗΜΙΧΡΟΝΟ

Ικανοποιημένος από την εμφάνιση της ομάδας του, δήλωσε μετά το τέλος του αγώνα ο Γιάννης Μιχαλήτσος, ο οποίος επεσήμανε ότι στο διάστημα της διακοπής, οι παίχτες του έκαναν μια μίνι προετοιμασία, η οποία ελπίζει να φανεί στο επόμενο διάστημα και δη σε δύσκολους αγώνες.

Ο κ. Μιχαλήτσος τόνισε ότι οι ποδοσφαιριστές του έτρεχαν στο μεγαλύτερο διάστημα του αγώνα, εξήρε τη φυσική τους κατάσταση, ενώ αναφερόμενος στις μεταγραφές δήλωσε ότι το θέμα θα ξεκαθαρίσει μέσα στην επόμενη εβδομάδα, με την ομάδα να προσανατολίζεται στην απόκτηση δύο μικρών (Μίχο και Ντούκα από το Αιγάλεω) και δύο έμπειρων παιχτών από μεγαλύτερη κατηγορία.

Από την πλευρά του, ο Γιάννης Αθανασάκης, παίχτης των Πόντιων, αναφέρθηκε στα πολλά προβλήματα που αντιμετωπίζει η ομάδα του με τις συνεχείς αλλαγές προπονητών (5 μέχρι στιγμής), ενώ επεσήμανε ότι στον αγώνα με την Κω αγωνίστηκαν μόνο 2 από τους βασικούς.

Κατερίνα Φιλοπούλου

ΠΕΡΙΦΕΡΕΙΑΚΟ ΠΡΩΤΑΘΛΗΜΑ

Κερδισμένοι οι φιλοξενούμενοι

Ο ΑΟ Μάνης όπως αναμενόταν είναι ο πρωταθλητής χειμώνα του 7ου ομίλου του Περιφερειακού πρωταθλήματος. Στο φινάλε του πρώτου γύρου και μετά τη νίκη που πέτυχε χθες στα πλαίσια της 15ης αγωνιστικής επί του Ατρομήτου, οδηγεί την κούρσα του πρωταθλήματος και θεωρείται και από τα φαβορί για την κατάκτηση της πρώτης θέσης. Κατά τα άλλα σημαντική νίκη πέτυχε ο Διαγόρας επί του Εθνικού εκτός έδρας, ενώ ο Απόλλων «τσίμπησε» πολύτιμο βαθμό μέσα στη Μύκονο.

Όλα τα αποτελέσματα είναι τα ακόλουθα:

Ατρόμητος Αγίας Μαρίνας – ΑΟ Μάνης	0 - 1
ΑΟ Μυκόνου – Απόλλων Καλυθιών	2 - 2
Εθνικός – Διαγόρας	0 - 1
ΑΕ Κως – Πόντιοι Δραπετσώνας	5 - 0
Διγενής – Πύργος Χίου	1 - 3
Πανναξιακός – Αιολικός	1 - 1
Κερατσίνι – Αναγέννηση	δεν έγινε

Η ΕΠΟΜΕΝΗ ΑΓΩΝΙΣΤΙΚΗ

Ατρόμητος Αγίας Μαρίνας – Ερμής Κορυδαλλού
ΑΟ Μάνης – Εθνικός
Απόλλων Καλυθιών – ΑΕ Κως
Διαγόρας – Διγενής
Πόντιοι Δραπετσώνας – Πανναξιακός
Πύργος Χίου – Κερατσίνι
Αναγέννηση Σάμου - Αιολικός

Ορθιος στη Μύκονο ο Απόλλων Καλυθιών (2-2)

ΜΥΚΟΝΟΣ.-

Χάρη σ' ένα γκολ του νεοαποκτηθέντα Περικλή Σταθόπουλου λίγο πριν από το φινάλε της αναμέτρησης, ο Απόλλων Καλυθιών στάθηκε όρθιος στη Μύκονο παίρνοντας έναν πολύτιμο βαθμό στην προσπάθεια που κάνει για να εξασφαλίσει την παραμονή του στην κατηγορία. Το τελικό 2 – 2 είναι σίγουρα ένα σημαντικό αποτέλεσμα για τη ροδίτικη ομάδα μέσα σε μια δύσκολη έδρα και απέναντι σε έναν αντίπαλο που βρίσκεται πιο ψηλά στον βαθμολογικό πίνακα. Οι απολλωνιστές επέδειξαν τεράστια ψυχικά αποθέματα και δεν είναι τυχαίο ότι οι γηπεδούχοι προηγήθηκαν δυο φορές αλλά δεν μπόρεσαν τελικά να πάρουν τους τρεις βαθμούς της νίκης. Ο Απόλλων δεν έδειξε σε κανένα σημείο του παιχνιδιού να αιφνιδιάζεται και οι παίκτες του πίστεψαν ακράδαντα ότι θα μπορούσαν να φύγουν από το γήπεδο έστω και με τον βαθμό της ισοπαλίας, κάτι που τελικά έγινε.

ΤΑ ΓΚΟΛ

Στο 25' ο Οικονόμου με απευθείας εκτέλεση φάουλ έστειλε την μπάλα στα δίχτυα του Ψαρά κάνοντας το 1 – 0 αλλά λίγο πριν από το φινάλε του πρώτου ημιχρόνου, ο Κυριαζής με ένα ωραίο σουτ κατάφερε να ισοφαρίσει σε 1 – 1. Στο 60' ο Τσικόπουλος με κεφαλιά από καλή θέση έδωσε και πάλι το προβάδισμα στην ομάδα του και στο 83' ο Σταθόπουλος με εύστοχο χτύπημα πέναλτι που κέρδισε ο Σπάρταλης διαμόρφωσε το τελικό 2 – 2.

• Πολύ καλή ήταν η διαιτησία του κ.Καμπάζη (Γιαννούλης, Βλάχος) από τον Σύνδεσμο διαιτητών της Εύβοιας.

Οι συνθέσεις των ομάδων:

ΜΥΚΟΝΟΣ: Μανταφούνης, Ασημομύτης, Παχατουρίδης, Συριανός, Καρανικολάου, Δεληγιάννης (89' Βέλλιος), Τράλλος (64' Σαγρές), Οικονόμου, Τσικόπουλος, Χριστόπουλος (82' Βάλβης), Βλασερός.

ΑΠΟΛΛΩΝ: Ψαράς, Κουρμαδιάς (70' Κουφαλάκης), Δημητριάδης, Πιτσουρδάκης, Μαριάς, Κυριαζής, Καρτάλης, Δαηλιάνης, Παπαδογιαννάκης (85' Μαχαιρίδης), Σταθόπουλος, Πλύγκος (63' Σπάρταλης).

Πρόκριση του Ερμή Καλυθιών

• Κέρδισε τον Πετρώνα Αρχαγγέλου χθες με 4-2 και συνεχίζει στην επόμενη φάση
• Τρεις αποβολές για τον Πετρώνα και μία για τους φιλοξενούμενους

Σε επεισοδιακό ντέρμπι εξελίχθηκε η χθεσινή αναμέτρηση για το Κύπελλο Δωδεκανήσου ανάμεσα στον Πετρώνα και τον Ερμή Καλυθιών που έληξε τελικά με νίκη 4-2 υπέρ των φιλοξενουμένων, οι οποίοι πήραν και την πρόκριση για την επόμενη φάση.

Το παιχνίδι έγινε σε βαρύ αγωνιστικό χώρο και κάτω από βροχή στο δεύτερο ημίχρονο. Οι δύο ομάδες τελείωσαν τον αγώνα με μικρότερο αριθμό παικτών καθώς από τους γηπεδούχους αποβλήθηκαν τρεις ποδοσφαιριστές και ένας από τους φιλοξενούμενους.

Στο σκορ προηγήθηκε ο Πετρώνα με εύστοχο χτύπημα πέναλτι (25') του Σιλαϊδή και ισοφάρισε (39') με τον ίδιο τρόπο ο Ερμής με τον Καταξενό.

Το 2-1 για τους γηπεδούχους πέτυχε στο 65' ο Φουτούλης ενώ στο 78' ο Νικολός με κεφαλιά πέτυχε το 2-2. Στο 87' ο Σταυρής Μ. και στο 89' ο Καταξενός πέτυχαν τα γκολ που έδωσαν τη νίκη και την πρόκριση στον Ερμή.

Στο 31' αποβλήθηκε από τον αγωνιστικό χώρο ο πρόεδρος του Πετρώνα Κώστας Παπαοικονόμου και στο 35' με δεύτερη κίτρινη κάρτα ο Σταυρής Στ. Στο επόμενο λεπτό (36') την κόκκινη κάρτα αντίκρισε ο Παπαοικονόμου Δ. και στο 39' με δεύτερη κίτρινη ο Πομπού.

Τρίτη αποβολή για τον Πετρώνα (41') αφού ο Δημητρόπουλος αντίκρισε την κόκκινη κάρτα.

Στο 43' διακόπηκε το παιχνίδι για 25' καθώς ο πρόεδρος του Πετρώνα εισήλθε στον αγωνιστικό χώρο για να διαμαρτυρηθεί στον διαιτητή κινούμενος απειλητικά.

Μετά το τέλος του αγώνα ο Κώστας Παπαοικονόμου τόνισε ότι λυπάται πάρα πολύ γιατί έχει προσφέρει πολλά αλλά δεν μπορούν κάποιοι να δημιουργούν προβλήματα υγείας. Επίσης τόνισε ότι νιώθει αηδία και ντροπή και επικαλείται τη μαρτυρία των κ.κ. Ορφανού, Σιδηρόπουλου Σ. και Ταράλη.

Διαιτητής του αγώνα ήταν ο κ. Φεσσάρας με βοηθούς τους κ.κ. Ορφανό - Γιοβάνι.

ΠΕΤΡΩΝΑΣ: Φαρμακαλής, Δότας (43' Φουτούλης), Λεβέντης (52' Κόκας), Δημητρόπουλος, Νικολού, Αργυρός, Μαυριός, Πομπού, Σιλαϊδής, Λαμπριανός, Παπαοικονόμου Δ.

ΕΡΜΗΣ: Κακοσαίος, Χατζηγεωργίου (67' Υψηλάντης), Σταυρής Στ., Νικολός, Στατιού, Ηλίας, Κασταμούλας, Σταυρής Μ., Παπαγεωργίου, Καταξενός, Σταυρής Μ.Ε. (46' Μπεκυράς, 59' λ.τ. Μιαούλης).

ΕΥΚΑΙΡΙΑ

ΠΩΛΟΥΝΤΑΙ σε άριστη κατάσταση και σε τιμή ευκαιρίας:

Α) Ψυγείο βιτρίνα μαναβικής 2.50 μέτρα

Β) Ψυγείο βιτρίνα μαναβικής 2,30 μέτρα

Γ) 4 πάγκοι μαναβικής ξύλινοι με ρόδες

Δ) Ταμειακή μηχανή

Πληροφορίες
6944285352

ΠΕΡΙΦΕΡΕΙΑΚΟ ΠΡΩΤΑΘΛΗΜΑ 2003–2004	ΑΙΟΛΙΚΟΣ	ΑΝΑΓΕΝΝΗΣΗ	ΑΠΟΛΛΩΝ Κ.	Α.Σ. ΠΟΝΤΙΩΝ	ΑΤΡΟΜΗΤΟΣ	ΔΙΑΓΟΡΑΣ	ΔΙΓΕΝΗΣ	ΕΘΝΙΚΟΣ	ΕΡΜΗΣ	ΚΕΡΑΤΣΙΝΙ	ΚΩΣ	ΜΑΝΗ	ΜΥΚΟΝΟΣ	ΠΑΝΝΑΞΙΑΚΟΣ	ΠΥΡΓΙ ΧΙΟΥ
ΑΙΟΛΙΚΟΣ	■	7-0		5-0	0-0	2-1	5-1				2-0				
ΑΝΑΓΕΝΝΗΣΗ Σ.		■	1-2		2-1	1-4	0-0		1-4				0-4		
ΑΠΟΛΛΩΝ ΚΑΛ.	1-4		■		1-1	1-4								3-0	0-0
ΑΣ ΠΟΝΤΙΩΝ		2-1	0-4	■				0-1				0-2	1-5		0-2
ΑΤΡΟΜΗΤΟΣ Α.Μ.				3-2	■			0-0		1-3		0-1		1-0	2-0
ΔΙΑΓΟΡΑΣ				8-0		■			0-0	3-0			2-1		3-0
ΔΙΓΕΝΗΣ				1-0	1-0	1-4	■			0-1	1-2			0-0	1-3
ΕΘΝΙΚΟΣ	2-1	3-2	3-1			0-1	1-1	■			1-0	0-0	0-0		
ΕΡΜΗΣ			4-0	3-0	3-0		3-1	0-0	■	1-1					
ΚΕΡΑΤΣΙΝΙ	2-1		5-3					2-1		■			2-0	2-1	
ΚΩΣ		5-1	3-0	5-0	3-0	2-1			3-1	1-0	■		0-0		
Α.Ο. ΜΑΝΗΣ	3-2	7-0	8-1			2-1	6-0		3-0			■			
ΜΥΚΟΝΟΣ	0-1		2-2				4-1		0-2			1-1	■	1-0	1-0
ΠΑΝΝΑΞΙΑΚΟΣ	1-1			1-1				0-2	2-1		2-1	0-2		■	1-1
ΠΥΡΓΙ ΧΙΟΥ	0-2							2-0	0-2		1-3	0-3			■

ΒΑΘΜΟΛΟΓΙΑ ΠΕΡΙΦΕΡΕΙΑΚΟΥ

					ΕΝΤΟΣ			ΕΚΤΟΣ			ΣΥΝΟΛΟ		
Α/Α	ΟΜΑΔΕΣ	ΒΑΘΜ.	ΑΓ.	ΤΕΡΜ.	Ν	Ι	Η	Ν	Ι	Η	Ν	Ι	Η
1.	Α.Ο. Μάνης	36	14	41 – 5	7	0	0	4	3	0	11	3	0
2.	Κερατσίνι	29	13	24 – 14	6	1	0	3	1	2	9	2	2
3.	Διαγόρας	28	13	36 – 11	5	1	0	4	0	3	9	1	3
4.	ΑΕ Κως	28	14	28 – 12	7	1	0	2	0	4	9	1	4
5.	Ερμής	27	14	26 – 11	5	2	0	3	1	3	8	3	3
6.	Αιολικός	26	14	33 – 13	5	1	0	3	1	4	8	2	4
7.	Εθνικός	25	14	14 – 10	4	2	1	2	2	2	6	4	3
8.	ΑΟ Μυκόνου	21	14	22 – 14	3	2	2	3	1	3	6	3	5
9.	Πυργί Χίου	14	13	10 – 21	1	0	6	2	2	4	3	2	8
10.	Ατρόμητος	12	13	10 – 19	3	1	3	0	2	4	3	3	7
11.	Διγενής	12	14	11 – 29	2	1	4	1	2	5	3	3	8
12.	Απόλλων	12	14	19 – 36	1	2	3	2	1	5	3	3	8
13.	Πανναξιακός	11	14	9 – 20	2	3	2	0	2	5	2	5	7
14.	ΑΣ Ποντίων	4	14	6 – 43	1	0	7	0	1	5	1	1	12
15.	Αναγέννηση	2	12	9 – 38	1	2	4	0	0	5	1	2	9

Α' ΟΜΙΛΟΣ

ΑΚΟΜΗ ΜΙΑ ΗΤΤΑ ΓΙΑ ΤΟΝ ΠΟΛΥΣΤΡΑΤΟ

Έχασε χθες στο έξ' αναβολής παιχνίδι και από τον Α.Σ. ΖΕΥΣ με 6-1

ΑΝΤΑΠΟΚΡΙΣΗ ΤΟΥ ΜΑΝΩΛΗ ΕΓΓΛΕΖΟΥ

Την όγδοη κατά σειρά ήττα της δέχθηκε η ομάδα των Λαέρμων από τον Γ.Σ. Ζευς με 6-1, στο εξ'αναβολής παιχνίδι πού έγινε χθές το απόγευμα.

Οι παίκτες του Πολύστρατου υπετάγησαν στην ανωτερότητα των αντιπάλων τους, οι οποίοι θα μπορούσαν να είχαν δώσει μεγαλύτερες διαστάσεις στη νίκη τους εάν δεν ενεργούσαν επιπόλαια καθώς ήδη ήταν πολύ μπροστά στο σκορ.

ΤΑ ΓΚΟΛ

16' Ο Νίκας ανατράπηκε από τον Ι. Καλογερή και ο διαιτητής έδειξε το σημείο του πέναλτι. Το εκτέλεσε ο παθών εύστοχα δίνοντας το προβάδισμα στην ομάδα του, 0-1.

40' Ο Μαρκόπουλος εκμεταλλεύτηκε μπροστινή μπαλιά και με πλασέ πέτυχε το 0-2.

42' Ωραία πάσα του Σακκή στον Μαρκόπουλο που με άψογο διαγώνιο σουτ πέτυχε το 0-3.

56' Δυνατό σουτ του Ράπτη απέκρουσε ο Κουφός προσωρινά, κοντινό πλασέ του Μαρκόπουλου 0-4.

58' Σουτ του Σακκή απέκρουσε ο Κουφός, κεφαλιά του Μαρκόπουλου το 0-5.

66' Με απ'ευθείας χτύπημα κόρνερ ο Νίκας πέτυχε το 0-6.

68' Ανατροπή του Καρπάθιου από τον Γεωργούδη, πέναλτι. Το εκτέλεσε ο παθών πετυχαίνοντας το γκολ της τιμής για τον Πολύστρατο.

Από τους γηπεδούχους άρεσαν οι Καρπάθιος, Καλογερής Ι. ενώ από τον «Α.Σ. ΖΕΥΣ» ξεχώρισαν οι Μαρκόπουλος, Νίκας.

ΓΗΠΕΔΟ ΛΑΕΡΜΩΝ

Διαιτητής : Κόκκινος (άριστος)
Βοηθοί: Συμιακός - Παπαγιαννίδης (άριστοι)

ΠΟΛΥΣΤΡΑΤΟΣ	1-6	ΖΕΥΣ
1. Κουφός		1. Χαρτερός
2. Μαγιάφης		2. Γεωργούδης
3. Πατούνας		3. Νικηταράς
4. Αντριάς		4. Ζωάννου
5. Καλογερής Ι.		5. Σαλονικιός Κ.
6. Γιακουμάκης		6. Ροδίτης
7. Κρητικός		7. Νίκας
8. Διακογεωργίου		8. Λαγκάνης
9. Καρπάθιος		9. Μαρκόπουλος
10. Καλογερής		10.Σαλονικιός Μ.
11. Χατζηπαυλής		11. Σακκής

ΣΚΟΡΕΡ

16' (πεν.), 66' Νίκας, 40', 42', 56', 58' Μαρκόπουλος

ΑΛΛΑΓΕΣ

ΓΗΠ.: Μαγιάφης (46' Παυλής)
ΦΙΛΟΞ.: Γεωργούδης (46' Ράφτης), Σαλονικιός Μ. (55' Αργυρός)

Ο Άγ.Ισίδωρος ευχαριστεί...

Ο Α.Π.Ο Αγίου Ισιδώρου εύχεται σε όλους καλή χρονιά και ευχαριστεί για τις προσφορές τους στο σύλλογο, τους:

ΝΕΟΤΕΧ ΕΠΕ και ιδιαίτερα τον κ. Καραμιχαήλ, Κούκουλα Ανδρέα ιατρό, Κυριακούλη Φίλιππα, Αφούς ΠΑΠΠΟΥ Μεγάλα Καταστήματα, ΠΑΝΑΓΡΟΤΙΚΗ ΡΟΔΟΥ Ο.Ε., Σαββαΐδη Παναγιώτη, Λυριστή Αναστάσιο, Καλαεντζή Σταύρο, Αλαφάκη Γεώργιο και Παπασταματάκη Ιωάννη.

Επίσης ευχαριστεί ιδιαίτερα για την αφιλοκερδή εργασία τους στο γήπεδο, τους Γεωργαλλή Εμμανουήλ, Διακοηλία Χριστοφή και Δέσποινα, Διακοπαρασκευά Μανώλη και Ελευθερία, Σάββενα Κώστα, Διακοπαρασκευά Ευάγγελο, Γεωργαλλή Αναστάσιο, Αναστασά Κυριάκο, Σάββενα Μανώλη, Αναστασά Σταμάτη, Γεωργαλλή Μιχάλη, Φωτεινή Γεώργιο, όλους τους ποδοσφαιριστές που βοήθησαν καθώς και το Δήμο Αταβύρου για τη συντήρηση του γηπέδου.

Β' ΟΜΙΛΟΣ

Δύο "ροπαλιές" ήταν αρκετές...

✓ ... για τον Ηρακλή Λάρδου που κέρδισε με 2-1 τον Αλθαιμένη στην Κρητηνία

Ακόμη μια νίκη εκτός έδρας πέτυχε ο Ηρακλής Λάρδου που κέρδισε δύσκολα με 2-1 τον Αλθαιμένη στο εξ αναβολής παιχνίδι του Β' ομίλου.

Οι γηπεδούχοι αν και πήραν νωρίς το προβάδισμα στο σκορ, στη συνέχεια δεν κατάφεραν να κάνουν κάτι καλύτερο. Αντίθετα οι φιλοξενούμενοι εκμεταλλεύτηκαν με τον καλύτερο τρόπο την αριθμητική τους υπεροχή στο δεύτερο μέρος και με δύο γκολ που πέτυχαν, πήραν τη νίκη.

Φάσεις και γκολ

12'. Ασταθής απόκρουση του Μουστάκα, προβολή του Κατραμάδου, 1-0.

45'. Αποβλήθηκε με δεύτερη κίτρινη κάρτα ο Καραγιάννης Θ.

47'. Σουτ του Νικολή σε κενή εστία άουτ.

60'. Διαγώνιο σουτ του Ευαγγελίδη Ι. στο δεξί κάθετο δοκάρι.

77'. Με σουτ ο Ευαγγελίδης Ι. ισοφάρισε σε 1-1.

80'. 1-2 για τον Ηρακλή με σουτ του Νικολή.

Από τους γηπεδούχους άρεσαν οι Σαρρής, Κατραμάδος, Καραγιάννης Ι. και από τους νικητές οι Ευαγγελίδης Ι., Νικολής, Χαρίτος.

ΓΗΠΕΔΟ ΚΡΗΤΗΝΙΑΣ

Διαιτητής : Γιαννούλης (άριστος)
Βοηθοί: Ζανεττής - Αντωνάς (άριστοι)

ΑΛΘΑΙΜΕΝΗΣ	1-2	ΗΡΑΚΛΗΣ ΛΑΡΔΟΥ
1. Καραγιάννης Σ.		1. Μουστάκας
2. Σαρρής		2. Διακολουκάς Κ.
3. Κυπριώτης		3. Τσάπαλης
4. Γιαννακάς		4. Διακολουκάς Ι.
5. Κουλούρης		5. Κοντός
6. Αρβανίτης		6. Ευαγγελίδης Ι.
7.Καραγιάννης Δ.		7. Ευαγγελίδης Σ.
8. Κατραμάδος		8. Χαρίτος
9. Τόσκας		9. Νικολής
10. Καραγιάννης Ι.		10.Διακοβασιλείου
11. Καραγιάννης Θ.		11. Παπασταματίου

ΣΚΟΡΕΡ

12' Κατραμάδος, 77' Ευαγγελίδης Ι., 80' Νικολής

ΑΛΛΑΓΕΣ

ΓΗΠ.: Σαρρής (78' λ.τ. Καρπαθάκης), Τόσκας (60' Καρναβάς)
ΦΙΛΟΞ.: .....

Αναβλήθηκε το τουρνουά στη Μαλώνα

Οι κακές καιρικές συνθήκες που επικράτησαν όλη τη χθεσινή ημέρα είχαν σαν αποτέλεσμα να αναβληθεί το τουρνουά ποδοσφαίρου "Παναγιώτης Τριγένης", που θα διεξάγονταν στο γήπεδο της Μαλώνας. Στο τουρνουά θα έπαιρναν μέρος εκτός του διοργανωτή Αγίου Γεωργίου, ο Διαγόρας Βατίου, ο Αστέρας Μασάρων και ο Άρης.

Το τουρνουά θα διεξαχθεί στα μέσα Φεβρουαρίου σε ημερομηνία που θα ορίσει η διοίκηση του Αγίου Γεωργίου.

• Η διοίκηση του Αγίου Γεωργίου εύχεται να' ναι καλορίζικη η νεογέννητη δεύτερη κόρη του Κώστα Παντίδου, στο δε πεθερό του και γ. αρχηγό της ομάδας της Μαλώνας Μιχάλη Χατζημιχαήλ να του ζήσει και να τη χαίρεται.

ΚΑΙ ΑΛΛΗ ΑΝΑΒΟΛΗ

«Θύμα της κακοκαιρίας έπεσε και το τουρνουά του ΑΕΡΑ.

Στο τουρνουά που γίνεται εις μνήμη του Νίκου Ματθαίου συμμετείχαν οι ΑΕΡΑ, Εθνικός Αρχιπόλεως, Κλεόβουλος Λίνδου και μια ομάδα μικτής από την περιοχή Αφάντου. Σύμφωνα με παράγοντες του ΑΕΡΑ, θα οριστεί καινούργια ημερομηνία στα μέσα του Φεβρουαρίου.

ΞΕΚΙΝΗΣΕ ΜΕ ΤΟ ΔΕΞΙ Η ΥΠΕΡΑΚΑΔΗΜΙΑ

2-1 ΤΗΝ ΠΑΝΑΧΑΪΚΗ

ΑΓΙΟΙ ΑΠΟΣΤΟΛΟΙ.- Με το δεξί έκανε ποδαρικό η Υπερακαδημία της Ρόδου τη νέα χρονιά! Παίζοντας στους Αγίους Αποστόλους για το πρωτάθλημα Νέων Β' και Γ' Εθνικής, κέρδισε χθες το μεσημέρι την Παναχαϊκή με 2-1.

Αν και ο αγώνας έγινε κάτω από βροχή και σε ένα γήπεδο που είχε νερά σε ορισμένα του σημεία, οι αντίπαλοι κατάφεραν ν'αποδώσουν καλό ποδόσφαιρο κατά διαστήματα.

Οι γηπεδούχοι ξεκίνησαν δυνατά και με μοναδικό στόχο τη νίκη. Ωστόσο, από νωρίς κατάλαβαν ότι είχαν ν'αντιμετωπίσουν ένα ισχυρό και καλογυμνασμένο σύνολο, με γρήγορες και τεχνικές μονάδες.

Με την πάροδο του χρόνου και με τις οδηγίες του Νίκου Μαντικού, η Ρόδος μπόρεσε να ανεβάσει κατακόρυφα σε κρίσιμα σημεία την απόδοση της, κάτι που τη βοήθησε να σκοράρει και ν' απελευθερώσει το άγχος. Έτσι, έφθασε σε μια δίκαιη νίκη.

Η Παναχαϊκή έδειξε πολύ καλά στοιχεία. Αν και βρέθηκε να χάνει με 2-0 στο 52', δεν το έβαλε κάτω και οι παίκτες της πάλευαν συνεχώς.

Στο 83' μείωσαν σε 2-1 και στο τέλος, πίεσαν για την ισοφάριση.

ΦΑΣΕΙΣ ΚΑΙ ΓΚΟΛ

Στο 36' ο Μαθιός από ένα μέτρο δεν κατάφερε να σκοράρει, αφού ο γκολκήπερ Θωμάς έδιωξε με τα πόδια την μπάλα.

Ενα λεπτό μετά, το πλασέ του Σπάθη από το ύψος της μεγάλης περιοχής έφυγε άουτ.

Νέο πλασέ του Μαθιού στο 42',ήταν άστοχο.

Το 1-0 «γράφτηκε» στο 43'. Μετά από ωραία ενέργεια και συρτό πλασέ, ο Μακρυδημήτρης έστειλε τη μπάλα στα δίχτυα.

Στο 52' σε αντεπίθεση της Ρόδου, ο Τριπολίτης με πλασέ έκανε το 2-0.

Το φάουλ του Σπανοσωτηρόπουλου απέκρουσε σε κόρνερ ο γκολκήπερ Καραγιάννης στο 62'.

Με συρτό πλασέ του Γιαννακόπουλου στο 83', η ομάδα της Πάτρας μείωσε σε 2-1.

Το πλασέ του ίδιου παίκτη ήταν ελάχιστα άουτ στο 87'.

Την ίδια τύχη είχε το πλασέ του Μαθιού στο 91' και του Κουρή στο 93'.

Άρεσαν από τη νικήτρια οι Μακρυδημήτρης, Αναστασάκης και Μοσχίδης.

Καλύτεροι της Παναχαϊκής ήταν οι Σπάθης, Γιαννακόπουλος και Μπαμπίλης.

•Πολύ καλή ήταν η διαιτησία του κ. Κόττορου (Γενής, Στεφανάκης).

ΑΣ ΡΟΔΟΣ: Καραγιάννης, Γαϊτάνος (64' Τσαγκάρης), Χαρίτος, Μοσχίδης (92' Κουρής), Αναστασάκης, Τσακίρης, Τριπολίτης, Αγγελόπουλος, Φραντζής (37' Πάππα), Μαθιός, Μακρυδημήτρης.

ΠΑΝΑΧΑΪΚΗ: Θωμάς, Νάκος, Νικολάου, Κανελλόπουλος(70' Μπαρλής), Σαχίνης, Σπανοσωτηρόπουλος, Ράντος (60' Κωνσταντινόπουλος), Σπάθης, Μπαμπίλης, Παρίσης (68' Μιχαηλίδης), Γιαννακόπουλος.

ΔΗΛΩΣΕΙΣ

Μετά το τέλος του παιχνιδιού ο προπονητής του ΑΣ Ρόδου Νίκος Μαντικός, δήλωσε:

«Έγινε ένα καλό παιχνίδι κατά διαστήματα από τις δύο ομάδες. Συγχαρητήρια στους παίκτες που τα κατάφεραν κάτω από αυτές τις συνθήκες.

Ευχαριστώ θερμά τον κ. Τρύφωνα Τσόπελα για τις υπερπροσπάθειες που έκανε, προκειμένου το γήπεδο να ήταν σε καλή κατάσταση για τον αγώνα.»



Ο Ηλιος σήκωσε το κύπελλο του παιδικού τουρνουά «5Χ5»

✔ Νίκησε στον τελικό τον Κλεάνθη στα πέναλτι

ΑΦΑΝΤΟΥ.-

Του Σπύρου Δεστούνη

Στα πέναλτι κρίθηκε το 1ο τουρνουά 5Χ5 που διοργάνωσε η ΕΠΣΔ με απόλυτη επιτυχία στα γήπεδα του Κουμνάκη στα Αφάντου και του Βιντζηλαίου στην πόλη της Ρόδου.

Η πρώτη φάση διεξήχθη την Κυριακή 28-12-03 στα δύο γήπεδα, με την φάση των ομίλων.Το Σάββατο,διεξήχθη η τελική φάση με την παρουσία οκτώ ομάδων.

Πάντως, συγχαρητήρια θα πρέπει να δοθούν στην ΕΠΣΔ για την οργάνωση του τουρνουά, αλλά και στους διαιτητές που αφιλοκερδώς, πρόσφεραν τις υπηρεσίες τους, κάνοντας έτσι δυνατή τη διεξαγωγή του (Φραγκίνης,Κόκκινος, Μοσχούς, Σαββιδάκης και Γουλαράς).

Στον αγωνιστικό τομέα, βγαίνει ένα «τρομερό» στατιστικό στοιχείο!Οι πρώτες τέσσερις ομάδες του τουρνουά, προήλθαν από τους δύο ομίλους που έγιναν στο γήπεδο του Κουμνάκη, στην φάση των ομίλων την Κυριακή 28-12-03!

Μάλιστα, τέσσερα από τα οκτώ παιχνίδια που έγιναν το Σάββατο, πήγαν στα πέναλτι!Μαζί με αυτά ο μικρός και ο μεγάλος τελικός!

Η μόνη αρνητική εικόνα από αυτό το υπέροχο τουρνουά, είναι η βροχή, καθώς κάποιες στιγμές ήταν πάρα πολύ έντονη, ειδικά την ώρα του τελικού!Μάλιστα ο αγώνας Φοίβος-Διαγόρας Βατίου, διακόπηκε για περίπου δέκα λεπτά λόγω ξαφνικής νεροποντής!

ΠΡΟΗΜΙΤΕΛΙΚΗ ΦΑΣΗ

ΚΛΕΑΝΘΗΣ 1
ΝΙΚΗ ΡΟΔΟΥ(1) 1 2-1πεν.
Διαιτητής:Μοσχούς

Καλό παιχνίδι ανάμεσα στις δύο ομάδες, με νικητή τον Κλεάνθη στη διαδικασία των πέναλτι.

Σκόρερ του Κλεάνθη ήταν ο Σαμαράς και της Νίκης Ρόδου ο Σέντης.

Πέναλτι:
Σαρρής 1-0
Κούτρης 1-1
Χατζηαντωνίου 2-1
Σέντης (δοκάρι)
ΠΑΟ ΔΙΑΓΟΡΑΣ 0
ΑΕΡΑ 2
Διαιτητής:Γουλαράς

Καλύτερος ο ΑΕΡΑ κέρδισε 2-0 τον πολύ μέτριο ΠΑΟ Διαγόρα, με αποτέλεσμα να περάσει στην ημιτελική φάση του τουρνουά.Και τα δύο γκολ του ΑΕΡΑ, πέτυχε ο συνήθης ύποπτος Χίτζιος.

ΦΟΙΒΟΣ 1
ΔΙΑΓΟΡΑΣ Β. 1 3-2 πεν.
Διαιτητής:Κόκκινος

Το παιχνίδι αυτό έγινε κάτω από καταρρακτώδη βροχή, με αποτέλεσμα ο διαιτητής Κόκκινος να διακόψει τον αγώνα για δέκα περίπου λεπτά!

Ο σκόρερ του Φοίβου ήταν ο Δελαπόρτας και του Διαγόρα ο Καραγιάννης Ε.

Πέναλτι:
Καστρινάκης 1-0
Καραγιάννης Ε. 1-1
Μέτσικας 2-1
Σαρρής 2-2
Δελαπόρτας 3-2
Τσακμακίδης(απέκρουσε ο τερματοφύλακας)
ΗΛΙΟΣ(1) 4
ΝΙΚΗ ΡΟΔΟΥ(2) 0
Διαιτητής:Σαββιδάκης

Σίφουνας ο Ήλιος Ιαλυσού, συνέτριψε 4-0 τη Νίκη Ρόδου(2).

Οι παίκτες του Ηλιου, δεν φόρτσαραν ιδιαίτερα και έφτασαν με χαλαρούς ρυθμούς σε αυτή τη νίκη.

Δύο τέρματα πέτυχε ο Παπασταμάτης και από ένα οι Ι. Κιλασίν και Στεφάνου!

ΗΜΙΤΕΛΙΚΟΙ

ΚΛΕΑΝΘΗΣ 2
ΑΕΡΑ 1
Διαιτητής:Φραγκίνης

Τη «μίνι» έκπληξη έκανε ο Κλεάνθης, καθώς επικράτησε 2-1 του μέτριου σε αυτό το παιχνίδι ΑΕΡΑ.Οι Παραδεισιώτες, μετά το τέλος του παιχνιδιού, πανηγύρισαν έξαλλα την συμμετοχή τους στον μεγάλο τελικό!



Ο πρόεδρος της ΕΠΣΔ Κλεόβουλος Χατζηγεωργίου με τον γενικό γραμματέα Μιχάλη Βεργωτή, λίγο πριν την απονομή

Τα γκολ του Κλεάνθη πέτυχαν οι Σαμαράς και Χατζιαντωνίου, ενώ του ΑΕΡΑ και πάλι ο Χίτζιος!

ΗΛΙΟΣ 1
ΦΟΙΒΟΣ 0
Διαιτητής:Μοσχούς

Στο μεγάλο ντέρμπι, τα παιδιά του Ηλία Δοξάκη πανηγύρισαν μαζί του την επιτυχία τους, φτάνοντας έτσι στον μεγάλο τελικό!Ο «χρυσός» σκόρερ της αναμέτρησης ήταν ο «συνήθης ύποπτος» Στεφάνου.

ΜΙΚΡΟΣ ΤΕΛΙΚΟΣ

ΑΕΡΑ 1
ΦΟΙΒΟΣ 1 3-2 πεν.
Διαιτητές:Γουλαράς-Μοσχούς

Στα πέναλτι κρίθηκε ο μικρός τελικός, με νικητή τον ΑΕΡΑ.Τα παιδιά του Βαγγέλη Χοσάδα έμειναν ευχαριστημένα από την τρίτη θέση.

Σκόρερ του ΑΕΡΑ ήταν ο Πέρος Θ. και του Φοίβου ο Δελαπόρτας.

Πέναλτι:
Χατζημανώλης 1-0
Δελαπόρτας 1-1
Χίτζιος 2-1
Μέτσκας 2-2
Πολυμερίδης 3-2
Ορφανίδης άουτ

ΜΕΓΑΛΟΣ ΤΕΛΙΚΟΣ

ΚΛΕΑΝΘΗΣ 1
ΗΛΙΟΣ 1 4-5 πεν.
Διαιτητές:Φραγκίνης-Σαββιδάκης

Στη ψυχοφθόρο διαδικασία των πέναλτι μπήκαν ο Κλεάνθης και ο Ήλιος Ιαλυσού, για να βγει ο δεύτερος νικητής του τουρνουά!Τα παιδιά του Ηλία Δοξάκη ήταν πιο εύστοχα και έφτασαν στην κατάκτηση του τουρνουά!

Μάλιστα μόλις ο Καρίκης έχασε το τελευταίο πέναλτι, όλοι οι παίκτες του Ήλιου έγιναν ένα κουβάρι πανηγυρίζοντας με έξαλλο τρόπο την πρώτη θέση.

Στην κανονική διάρκεια του αγώνα, σκόρερ του Κλεάνθη ήταν ο Σαρρής και του Ήλιου ο Στεφάνου.

Πέναλτι:
Σαρρής 1-0
Κιλασίν Ε. 1-1
Χατζηαντωνίου 2-1
Παπασταμάτης 2-2
Σαμαράς 3-2
Στεφάνου 3-3
Χαραλάμπους 4-3
Κιορμπεκήρ 4-4
Καρίκης (απόκρουση τερματοφύλακα)
Κιλασίν Ι. 4-5



Το πέναλτι που έχασε ο Καρίκης...

ΤΕΛΙΚΗ ΚΑΤΑΤΑΞΗ

1. Ήλιος Ιαλυσού
2. Κλεάνθης Παραδεισίου
3. ΑΕΡΑ Αφάντου
4. Φοίβος Κρεμαστής

Η ΜΠΛΕ ΚΑΡΤΑ

Ειδικό βραβείο δόθηκε στην ομάδα που συγκέντρωσε τις περισσότερες μπλε κάρτες.Νικητής και εδώ είναι ο Ήλιος Ιαλυσού!

Η μπλε κάρτα είναι το γνωστό σε όλους «ευ αγωνίζεσθαι»(Fair play).

Συνολικά ο Ήλιος πήρε τέσσερις κάρτες, ο ΑΕΡΑ τρεις και από μία οι Νίκη Ρόδου, Κλεάνθης, Φοίβος και ΠΑΟ Διαγόρας.

Το διοικητικό συμβούλιο του ΑΕΡΑ εύχεται και καλωσορίζει ένα νέο μέλος που απέκτησε ο παράγοντας της ομάδας, Μακρής Ιωάννης.

Οι παίκτες που χρησιμοποιήθηκαν από τους προπονητές σε ένα ή περισσότερα παιχνίδια:

Ήλιος Ιαλυσού:Κουτσονικόλας, Κιορμπεκήρ, Στεφάνου, Παπασταμάτης, Κιλασίν Ε., Κιλασίν Ι., Ντέτσικας, Χατζηνικόλας, και Τόπας.

Κλεάνθης:Καρίκης, Χαραλάμπους, Ρουμπάς, Σαρρής, Σαμαράς, Χατζηαντωνίου και Γιαννακάκης.

ΑΕΡΑ:Καστελλοριζιός, Πολυμερίδης, Κουμνάκης, Πέρος, Λαουδίκος, Χίτζιος, Χατζημανώλης, Αυγερινού και Καπάνοφ.

Φοίβος:Ξύπας, Δελαπόρτας, Μέτσικας, Καστρινάκης, Γιαννικάκης, Παμπάκας, Κόντος, Ορφανίδης, Πάντος, Ιατρού, Κλαδάκης, Τουβράς, Κλαδάς, Μάτσης Α., Μάτσης Σ. και Τσουρουνάκης.

Νίκη Ρόδου(1):Νέσκης, Σεντής, Σαββάκης, Χατζημανώλης, Μαλλιάκας, Καραγιάννης, Διακουράκης και Σκλάβος.

Διαγόρας Βατίου:Φράγκος, Σαρρής, Λερογιάννης, Καραγιάννης Ε., Ζερβός, Καραγιάννης Ι., Τσακμακίδης, Γιαννόπουλος, Χατζησάββας, Καρυδάκης, Παπαδόπουλος, Μικκιού, Οικονόμου, Τσιρακάκης, Χρυσοχόος και Κυπραίος.

ΠΑΟ Διαγόρας:Πεταυράκης Σ., Πεταυράκης Τσ., Μαρκετάκης, Σαντορινιός, Καλαμάς, Κετσές, Μόσχου, Διακολουκάς και Μπουντίνι.

Νίκη Ρόδου(2):Παπαγεωργίου, Μανδάνης, Ραφτόπουλος, Βολονάκης Μ., Αξιώτης, Μανέττα και Βολονάκης Κ.



Δεν μπόρεσε να αντισταθεί ο Σταυρός στην Αίγινα (0-4)

ΚΑΛΥΘΙΕΣ.-

Η διαφορά κλάσης ήταν το κύριο χαρακτηριστικό της αναμέτρησης της γυναικείας ποδοσφαιρικής ομάδας του Σταυρού Καλυθιών με την Αίγινα για το πρωτάθλημα της Α' Εθνικής Κατηγορίας. Οι φιλοξενούμενες σαφώς πιο έμπειρες και περισσότερο καταρτισμένες πέρασαν ένα εύκολο απόγευμα χθες στο γήπεδο των Καλυθιών επικρατώντας με 4 – 0, δικαιώνοντας έτσι απόλυτα τον τίτλο του μεγάλου φαβορί για την κατάκτηση και του φετινού πρωταθλήματος.

Η Αίγινα παρά τον βαρύ αγωνιστικό χώρο ο οποίος κυριολεκτικά είχε μετατραπεί σε βούρκο, έδειξε τεχνικές αρετές πολύ μεγάλες και αφού απέκτησε την πρωτοβουλία των κινήσεων από τα πρώτα λεπτά της αναμέτρησης, δεν συνάντησε ιδιαίτερες δυσκολίες στο να ολοκληρώσει το έργο της.

Η Σουπιάδου που πετούσε «φωτιές» πάνω στη λάσπη και η Γιουγκοσλάβα Στογιάνοβιτς που έκανε ότι ήθελε όταν έπαιρνε την μπάλα στα πόδια της, έκαναν σμπαράλια την άμυνα του Σταυρού και σε πολλές των περιπτώσεων απέδειξαν γιατί κάποιος αξίζει να παρακολουθεί το γυναικείο ποδόσφαιρο.

Οι πρωταθλήτριες (που εκπροσώπησαν την χώρα μας και στο Champions League), μπήκαν πολύ δυνατά στο παιχνίδι δείχνοντας ότι θέλουν να το «καθαρίσουν» από νωρίς.



Εντυπωσιακή μονομαχία από το χθεσινό παιχνίδι. Δεξιά η Βαγιανού και αριστερά η Σουπιάδου

Ο Σταυρός αντιστάθηκε μέχρι το 11' αλλά στο σημείο εκείνο δέχθηκε το πρώτο τέρμα και από εκεί και πέρα ήταν εξαιρετικά δύσκολο έως αδύνατο να αντιδράσει. Υπήρχε η θέληση αλλά μπροστά σε μια ανώτερη ομάδα και πάνω σε έναν πολύ άσχημο αγωνιστικό χώρο, οι παίκτριες του Νίκου Ταχραμάνη παραδόθηκαν στις ορέξεις των αντιπάλων τους ξέροντας τη μοίρα τους, ουσιαστικά από το πρώτο ημίχρονο.

Τα γκολ'

Στο 11' από ωραία σέντρα της Σουπιάδου η μπάλα κόντραρε πάνω στην Ιακωβίδου, άλλαξε πορεία και κατέληξε στα δίχτυα της Βασιλειάδου που αιφνιδιάστηκε και δεν μπόρεσε να αντιδράσει.

Στο 30' η Ανδρουτσοπούλου με ψηλοκρεμαστό πλασέ από θέση τετ α τετ έστειλε την μπάλα στα δίχτυα (0 – 2).

Στο 36' η Στογιάνοβιτς με σέντρα σουτ από πλάγια δεξιά πέταξε την μπάλα στα δίχτυα για τρίτη φορά (0 – 3) και στο 52' από σέντρα και πάλι της Στογιάνοβιτς, η Μαρίνου από κοντά δεν δυσκολεύτηκε να διαμορφώσει το τελικό 0 – 4.

Η Στογιάνοβιτς στο 22' με εντυπωσιακή προσπάθεια και ωραίο σούτ έστειλε την μπάλα να χτυπήσει στη συμβολή των δοκών, ενώ στο 82' η ίδια και παίκτρια με σουτ μακρινό δεν βρήκε τον στόχο καθώς αυτή την φορά «βρήκε» το κάθετο δοκάρι.

Προσπάθησαν από τις γηπεδούχες οι Βαγιανού και Μπαλάφα.

Ξεχώρισαν από την Αίγινα οι Σουπιάδου (όσο έπαιξε), Μελάκη και Στογιάνοβιτς

Πολύ καλή ήταν η διαιτησία του κ.Κετσέ (Κατταβενός, Καραχανής).

Οι συνθέσεις των ομάδων:

ΣΤΑΥΡΟΣ: Βασιλειάδου, Γαϊτάνου (66'Κοτσάνη), Δελαπόρτα (56' Χουβαρδά), Βαγιανού, Ζωίδου, Ιακωβίδου, Κτενά, Μπαλάφα, Χέλστρομ, Χατζηγιαννάκη, Αρχοντούλη (46' Φράγκου)

ΑΙΓΙΝΑ: Αργυροπούλου, Προκόπη, Ανδρουτσοπούλου, Μελάκη, Μαρίνου, Καμπούρη, Σουπιάδου (66' Σίσκου), Πετράκου, Στογιάνοβιτς, Μπρισίμη, Ζαφειροπούλου.

Με ξάφνιασαν οι δημοσιογράφοι λέει η Μαρία Παπουρδάνου

Το χρυσό μετάλλιο που κατέκτησε στο Βαλκανικό πρωτάθλημα ιππασίας υπερπήδησης εμποδίων, τα τέλη Αυγούστου στην Κωνσταντινούπολη, χάρισε στη Μαρία Παπουρδάνου τον τίτλο της κορυφαίας αθλήτριας του 2003, στα Δωδεκάνησα, σύμφωνα με την ψηφοφορία των αθλητικών συντακτών και ανταποκριτών του νομού.

Η αθλήτρια, που έζησε μοναδικές στιγμές στη γειτονική χώρα και που μερικές εβδομάδες πριν είχε αναδειχθεί πρωταθλήτρια Ελλάδος στην κατηγορία αμαζόνων, δήλωσε στην εφημερίδα μας ότι ξαφνιάστηκε όταν το έμαθε!

Η πρωταθλήτρια του Ιππικού Ομίλου Ρόδου "Ο Κάδμος", η "πριγκίπισσα της Ρόδου" όπως την αποκάλεσαν το 2003, λόγω των επιτυχιών της, μας είπε:

"Μόλις είχα τελειώσει την προπόνησή μου, όταν με ενημέρωσαν τηλεφωνικά ότι με ανέδειξαν κορυφαία αθλήτρια



της χρονιάς οι αθλητικογράφοι του νομού!

Δεν το περίμενα, για να είμαι ειλικρινής. Τους ευχαριστώ όλους για τη μεγάλη τιμή που μου έκαναν.

Δούλεψα πολύ σκληρά. Ηταν επίπονη και πολυσύνθετη η προσπάθεια μας. 'Ετσι, περίμενα τις μεγάλες επιτυχίες με τον προπονητή μου. Η αλήθεια είναι ότι όλα έγιναν πολύ γρήγορα."

Η 18χρονη Μαρία, πάντα σεμνή και χαρούμενη, φοιτήτρια σήμερα στο τμήμα Λογιστικής των ΤΕΙ Ηρακλείου Κρήτης, μας μίλησε και για τους στόχους της το 2004:

«Στόχος μου είναι να επαναλάβω τις περσινές επιτυχίες. Φυσικά, να κρατήσω και τον τίτλο της κορυφαίας αθλήτριας. Είναι και αυτό ένα μεγάλο κίνητρο.

Τα πράγματα, βέβαια, φέτος θα είναι πολύ δυσκολότερα, καθώς ανεβαίνω κατηγορία. Ψηλότερα και δυσκολότερα εμπόδια για εμένα και την «Ρουφάνα Ζ» (το άλογο της).Θα πρέπει να συνηθίσω και τα ταξίδια από και προς την Κρήτη, όπου σπουδάζω. Ελπίζω όλα να πάνε καλά»

-Για την επιτυχία της Μαρίας Παπουρδάνου να κερδίσει τον τίτλο της "κορυφαίας αθλήτριας του 2003» ο προπονητής της Λάκης Χατζηβασιλείου, έδειξε ιδιαίτερα χαρούμενος, αλλά και σίγουρος και γι'αυτή την κατάκτηση!

Οι γονείς και τ'αδέρφια της χάρηκαν επίσης, καθώς ήταν κάτι που δεν το περίμεναν, όπως άλλωστε και η ίδια..

ΠΑΛΑΙΜΑΧΟΙ ΚΑΛΥΘΙΩΝ

Εντυπώσεις απ' το ταξίδι στο Heino





Κατενθουσιασμένη επέστρεψε από το μαγευτικό Heino της Ολλανδίας η αποστολή των βετεράνων των Καλυθιών , η οποία μετέβη εκεί σε ανταπόδοση της περσινής επίσκεψης των Ολλανδών , στα πλαίσια πάντα της συνεργασίας και των πολιτιστικών ανταλλαγών των δύο πόλεων , μία σχέση η οποία αναμένεται να πάρει στο κοντινό μέλλον και διαδημοτικό χαρακτήρα , με τεράστια οφέλη και για τις δύο πλευρές!

Για μία περίπου εβδομάδα, από τις 13 έως τις 20 Νοεμβρίου , τριάντα παλαίμαχοι ποδοσφαιριστές , της ευρύτερης περιοχής των Καλυθιών , μαζί με μέλη των οικογενειών τους , βρέθηκαν στη μαγευτική πόλη Heino , μία πόλη 15.000 κατοίκων , η οποία βρίσκεται δίπλα στο πασίγνωστο Zwole , μιάμιση ώρα απόσταση με το αυτοκίνητο από το Άμστερνταμ και βίωσαν σπάνιες εντυπώσεις , που θα μείνουν για πάντα ανεξίτηλες στη μνήμη τους.

Στους δύο αγώνες που έδωσαν οι Ρόδιοι στην Ολλανδία , με τους εκεί ομολόγους τους νίκησαν στον πρώτο αγώνα 2-1, ενώ πήραν και το μίνι τουρνουά 5χ5 , κατακτώντας την πρώτη θέση.

Ωστόσο αυτό που μετράει πάντα σε αυτές τις περιπτώσεις είναι η συναδέλφωση των λαών , η ανταλλαγή εμπειριών , κουλτούρας και πολιτισμικών δεδομένων και βέβαια η προβολή των επιμέρους χαρακτηριστικών των δύο πόλεων.

Στην προκειμένη περίπτωση , σημαντικό ρόλο για την επίτευξη της σπουδαίας αυτής επαφής έπαιξε η σύζυγος του παλαιού ποδοσφαιριστή του Απόλλωνα Καλυθιών και της Ρόδου Σάββα Σαββούλη , Celine , η οποία κατάγεται από το Heino και με τον τρόπο αυτό η επαφή ανάμεσα στις δύο πατρίδες της – πλέον – είναι αμεσότερη και πιο εποικοδομητική.

Εκτός από τις καθαρά αθλητικές ενασχολήσεις της , η Ροδίτικη αποστολή επισκέφτηκε τον δήμαρχο της πόλης , όπου και αντηλλάγησαν δώρα , το γήπεδο του Άγιαξ , αγροτικές εγκαταστάσεις και φάρμες της περιοχής , βιοτεχνία που κατασκευάζει τα περίφημα τσόκαρα , ενώ είχε τη δυνατότητα να κάνει βόλτα στα μαγευτικά κανάλια του Άμστερνταμ!

Την τελευταία δε βραδιά, το γλέντι που διοργανώθηκε προς τιμή των Ελλήνων , θα μείνει στην ιστορία.

Το φαγητό εξαιρετικό , η μπύρα έρεε άφθονη και το κέφι να έχει κτυπήσει...κόκκινο!

Και όταν μετά από μία εβδομάδα παραμονής στην Ολλανδία ήρθε η ώρα της επιστροφής , η υπόσχεση ανάμεσα στις δύο πλευρές για να επαναληφθεί το σκηνικό , επί ελληνικού εδάφους αυτή την φορά , «σφράγισε» τις εντυπώσεις και ανανέωσε τη μαγεία της επαφής , μέχρι...νεοτέρας!

Χρήσιμα τα συμπεράσματα

Ετοιμοπόλεμος έδειξε ο Ηρακλής Μαριτσών που συνέτριψε 5-1 τη Δόξα Ψίνθου, σε φιλικό

Παστίδα.-
Του Μπάμπη Θεοδώρου

Την αγωνιστική του ετοιμότητα πιστοποίησε το Σάββατο το απόγευμα ο Ηρακλής Μαριτσών , ο οποίος συνέτριψε σε φιλικό , στο γήπεδο της Παστίδας , τη Δόξα Ψίνθου 5-1!

Παρά την καταρρακτώδη βροχή που έπεφτε κατά διαστήματα, οι δύο ομάδες ικανοποίησαν τα προπονητικά τους τιμ και απέδειξαν ότι η διακοπή των πρωταθλημάτων ελάχιστα επηρέασε την αγωνιστική τους ετοιμότητα!

Ο Ηρακλής πάντως ήταν μία κλάση ανώτερος του αντιπάλου του, ο οποίος πάλεψε, αλλά οι πολλές απουσίες βασικών του παικτών συνέβαλαν στο να μην μπορέσει να απειλήσει ουσιαστικά την ομάδα των Μαριτσών η οποία κατά διαστήματα έδινε την εντύπωση ότι έπαιζε χωρίς αντίπαλο!

Φάσεις & γκολ

2' Σε βαθιά μπαλιά του Τρούλλη ο Κούρος έγινε παραλήπτης της μπάλας και με ψηλοκρεμαστό σουτ την πέρασε πάνω από τον τερματοφύλακα της Δόξας Διακοδημητρίου γράφοντας το 1-0.

25' Δυνατό σούτ του Κακοσαίου απέκρουσε ενστικτωδώς σε κόρνερ ο Παπασάββας.

30' Μακρινό σουτ του Τρούλλη άφησε άγαλμα τον Διακοδημητρίου για να γίνει έτσι το 2-0 για τον Ηρακλή.

35' Σε φάουλ του Κούρου ο Διακοδημητρίου έδιωξε με υπερένταση σε κόρνερ.

40' Ο Σκαφίδας με διαγώνιο σούτ έστειλε την μπάλα ξυστά άουτ από το κάθετο δοκάρι του Διακοδημητρίου.

42' Σε σουτ του Τσαλίκη , από το σημείο του πέναλτι , η μπάλα έφυγε μόλις άουτ.

Το δεύτερο ημίχρονο άρχισε με ένα εξαιρετικό τέρμα του Γιακουμάρου, όταν με ένα έξυπνο σουτ έξω από τη μεγάλη περιοχή της Δόξας η μπάλα κατέληξε στα δίκτυα του Διακοδημητρίου για να γίνει έτσι το 3-0!

55' Σουτ του Πλύγκου εξουδετέρωσε δύσκολα με τα πόδια ο Μαλώτρας σε κόρνερ.

65' Ο Τσούλλος , με πλασέ από το ύψος του πέναλτι μείωσε σε 3-1.

72' Ο Ματθαίος από θέση πλάγια δεξιά , με δυνατό σουτ ανάγκασε τον Διακοδημητρίου σε δύσκολη απόκρουση σε κόρνερ.

86' Ο Παπακωνσταντής βρήκε ωραία τον Τσαλώλη ο οποίος με δυνατό σούτ από το ύψος του πέναλτι έγραψε το 4-1.

88' Το τελικό 5-1 διαμόρφωσε ο Παπακωνσταντής με έξυπνο διαγώνιο σούτ.

Από τον Ηρακλή διακρίθηκαν οι Θ. Λορέτζος , Τρούλλης, Κούρος και στην επανάληψη οι Γιακουμάρος και Τσαλίκης.

Από τη Δόξα που προσπάθησε, ξεχώρισαν οι Τσαλίκης , Κωστομοίρης και Χρ. Πλύγκος.



Ο Μιχάλης Κωστομοίρης επιχειρεί σουτ προς την εστία του Παπασάββα

ΗΡΑΚΛΗΣ: Παπασάββας, Θ.Λορέτζος,Τρούλλης,Τσούφιος, Παπακωνσταντής, Λαυράκης , Ματθαίος , Καλούδης, Χατζηκωνσταντής, Σκαφίδας, Κούρος. Αγωνίστηκαν και οι Σ. Μαλώτρας Γιακουμάρος, Τσαλώλης, Αναγνώστου, Τσ. Λορέτζος Μπολοβίνος, Μανωλάς.

ΔΟΞΑ: Διακοδημητρίου, Κωστομοίρης, Τσούλλος, Ι.Μπαρμπαντώνης, Χ. Πλύγκος, Κακοσαίος, Χρυσανθής, Γ. Καρίκης, Ζωΐδης, Τσαλίκης, Μ. Πλύγκος. Αγωνίστηκε και ο Χ. Μπαρμπαντώνης.

Σε απολογία ο Παναγιώτης Κοκάρης

Απέχει αδικαιολόγητα από τις προπονήσεις

Σε απολογία κλήθηκε από τη διοίκηση του Ηρακλή Μαριτσών ο νεαρός τερματοφύλακας Παναγιώτης Κοκάρης , ο οποίος απέχει από τις προπονήσεις και τις δραστηριότητες της ομάδας αδικαιολόγητα.

Έτσι και σε εφαρμογή του εσωτερικού κανονισμού της ομάδας , κλήθηκε σε απολογία , η οποία θα πρέπει να επιδοθεί εγγράφως στον πρόεδρο του διοικητικού συμβουλίου , μέχρι τις 10 του μήνα.

Εν τω μεταξύ την πρωτοχρονιάτικη πίτα του θα κόψει το ερχόμενο Σάββατο , στις 18.30, ο Ηρακλής, αμέσως μετά τον αγώνα με τον Ευαγόρα. Η εκδήλωση θα λάβει χώρα στην αίθουσα εκδηλώσεων του Δημοτικού Σχολείου Μαριτσών και όπως κάθε χρόνο η διοίκηση θα μοιράσει δώρα και παιχνίδια στα παιδιά των ποδοσφαιριστών και των παραγόντων.

Έχουν κληθεί και αναμένεται να παραστούν οι τοπικές αρχές και οι αθλητικοί φορείς του νησιού.

Κατά τα λοιπά , σήμερα θα ξεκινήσει η προετοιμασία της ομάδας , εν όψει της επανέναρξης του πρωταθλήματος και το παιχνίδι με τον Ευαγόρα, το ερχόμενο Σάββατο.

Αύριο οι παίκτες θα έχουν ρεπό , λόγω της εορτής των Θεοφανείων και η επάνοδος στις προπονήσεις θα γίνει την Τετάρτη , ενώ την Πέμπτη , θα επιλεγούν και οι δεκαέξι του προσεχούς αγώνα.



Καλή απόδοση είχε ο Σκαφίδας



Παρά το βαρύ γήπεδο, το φιλικό είχε καλές στιγμές

ΝΑΥΤΑΘΛΗΤΙΚΟ ΚΕΝΤΡΟ
ΝΑΥΤΙΚΟ™ ΟΜΙΛΟ™ ΡΟΔΟΥ
ΕΤΟΣ ΙΔΡΥΣΕΩΣ 1947
ΠΛΑΤΕΙΑ ΚΟΥΝΤΟΥΡΙΩΤΗ 9 - ΡΟΔΟΣ 85100

Πρόσκληση

Το Δ.Σ. του Ναυτικού Ομίλου Ρόδου
μαζί με τις ευχές του
για το Νέο Έτος,
καλεί τους αθλητές του,
τα παιδιά που εκπαιδεύτηκαν,
τα μέλη και τους φίλους του,
στην τελετή
της «Κοπής της Βασιλόπιτας»,
στο χώρο των εγκαταστάσεών του,
την Τρίτη 6 Ιανουαρίου 2004,
αμέσως μετά τον αγιασμό των υδάτων.



Περιφερειακός και εκπρόσωποι της ΕΠΣΔ βρίσκονται στη Σύρο

Στη Σύρο βρέθηκε αυτές τις μέρες ο περιφερειακός προπονητής της ΕΠΟ Μιχάλης Δράκος, προκειμένου να παρακολουθήσει τους αγώνες του διενωσιακού πρωταθλήματος στον 11ο όμιλο που ως γνωστό διοργανώνει η ελληνική ομοσπονδία. Στον παραπάνω όμιλο μετέχουν οι μικτές ομάδες Χίου, Σάμου και Μυτιλήνης, από τις οποίες την πρόκριση θα πάρει για τη συνέχεια μία ένωση σε παίδες και νέους. Οι αγώνες ξεκίνησαν από το Σάββατο με τους παίδες ν' αγωνίζονται τα πρωινά και οι νέοι το απόγευμα. Επίσης στη Σύρο βρέθηκαν προσκαλεσμένοι από την ΕΠΟ οι Γιάννης Κάτρης και Θεοδόσης Κυπραίος που μαζί με τον περιφερειακό προπονητή θα επιστρέψουν αύριο στο νησί μας καθώς οι αγώνες του 11ου ομίλου ολοκληρώνονται σήμερα το απόγευμα.

Ποδαρικό με φιλική ισοπαλία

Ακουσίλαος και Φοίβος αναδείχθηκαν ισόπαλοι με 3-3 στο γήπεδο Φανών

Ένα καλό τεστ πριν την έναρξη των πρωταθλημάτων τους έκαναν το Σάββατο το απόγευμα Ακουσίλαος και Φοίβος στο γήπεδο των Φανών, σε φιλική αναμέτρηση που έδωσαν κάνοντας μ' αυτόν τον τρόπο ποδαρικό στη νέα χρονιά.

Το παιχνίδι έληξε χωρίς νικητή καθώς οι δύο ομάδες βρήκαν από τρεις φορές το δρόμο προς τα δίχτυα (3-3). Οι δύο προπονητές, μετά από αρκετές ημέρες αγωνιστικής απραξίας στο πρωτάθλημα λόγω των εορτών, είχαν την ευκαιρία να διαπιστώσουν σε τι κατάσταση βρίσκονται οι ποδοσφαιριστές τους και σίγουρα στην προχθεσινή φιλική αναμέτρηση είδαν αυτό που ήθελαν.

Γενικά έγινε ένα αρκετά καλό παιχνίδι αφού σε τέτοιους αγώνες απουσιάζει η σκοπιμότητα και οι προπονητές ενδιαφέρονται μόνο για το αγωνιστικό πρόσωπο των ομάδων τους δοκιμάζοντας διάφορα σχήματα.

Το προβάδισμα στο σκορ το πήραν οι γηπεδούχοι και στη συνέχεια ισοφάρισε ο Φοίβος.

Λίγα λεπτά πριν να λήξει το πρώτο ημίχρονο ο Ακουσίλαος μπήκε και πάλι μπροστά στο σκορ ενώ και οι δύο αντίπαλοι δημιούργησαν νωρίτερα κι άλλες καλές ευκαιρίες για περισσότερα γκολ. Στην επανάληψη οι φιλοξενούμενοι ισοφάρισαν πολύ νωρίς σε 2-2, όμως και πάλι ο Ακουσίλαος πήρε αργότερα το προβάδισμα στο σκορ.

Ο Φοίβος πέτυχε το 3-3 σχεδόν στην εκπνοή του αγώνα ενώ αξίζει να τονισθεί ότι και στο δεύτερο 45λεπτο οι ομάδες έπαιξαν καλό ποδόσφαιρο παρά τις αλλαγές που σημειώθηκαν, δημιουργώντας παράλληλα κι άλλες καλές φάσεις για γκολ.

Το 1-0 έγινε στο 19' όταν ο Σάββας εκμεταλλεύτηκε σέντρα του Γιορδαμνή Ν.Π. και με κεφαλιά έστειλε τη μπάλα στα δίχτυα.

Οι φιλοξενούμενοι ισοφάρισαν στο 26', όταν μετά από φάουλ του Κυπριώτη ο Μήτρου με πλασέ έκανε το 1-1.

Ατομική ενέργεια του Στάππα στο 42' που με πλασέ έδωσε το προβάδισμα στον Ακουσίλαο 2-1.

Με εύστοχο χτύπημα πέναλτι στο 50' ο Καλημέρης ισοφάρισε σε 2-2.

Στο 72' και πάλι ο Στάππας με πλασέ μέσα από την περιοχή πέτυχε το 3-2.

Το 3-3 για τον Φοίβο πέτυχε ο Χαρικιόπουλος με πλασέ μετά από σέντρα του Κυπριώτη.

Οι συνθέσεις των ομάδων:

ΑΚΟΥΣΙΛΑΟΣ : Μαριτσενός, Καλαεντζής, Αρφαράς, Γιορδαμνής Εμμ., Κορκίδας, Γιορδαμνής Ν.Σ., Σάββας, Στρατάκης, Γιορδαμνής Ν.Π., Κάβουρας, Στάππας.

Επίσης ο Γιώργος Γκαΐδας χρησιμοποίησε και τους Παπουρδάνο, Σάββενα, Καρασάββα, Μπαλή, Χατζηπέτρο και Μοσκιού.

ΦΟΙΒΟΣ: Σταματίου, Μαχαιρίδης, Χατζηπέτρος, Καραγιάννης, Τζήμας, Μπρίνης, Πολιάς, Καραΐσκος, Ζουρούδης, Κυπριώτης, Μήτρου.

Ο Κώστας Παπαοικονόμου χρησιμοποίησε στον αγώνα και τους Καλημέρη, Κιούση, Χαρικιόπουλο, Χριστοδούλου, Μάτση και Χριστοδούλου Ι.

Στο αίμα του Δημήτρη



Είναι ο άνθρωπος που οδήγησε την Ρόδο στην Γ' Εθνική Κατηγορία και αυτός που για πολλούς μπορεί να την ανεβάσει ακόμα ένα σκαλοπάτι, στην Β' Εθνική. Είναι η τρίτη του χρονιά στο νησί μας και το σίγουρο είναι ότι έζησε πολλές χαρές αλλά και λύπες όπως άλλωστε γίνεται πάντοτε σε αυτές τις περιπτώσεις. Το χαρακτηριστικό του είναι ότι είναι ένας άνθρωπος απλός αλλά για να το καταλάβεις θα πρέπει να τον γνωρίσεις απο κοντά. Όσοι δεν τον έχουν πλησιάσει για να ανταλλάξουν μια και μοναδική κουβέντα έστω, τον θεωρούν, απόμακρο και ίσως περίεργο. Και όμως πόσο άδικο έχουν...

Δημήτρης Σκούνας. Ο προπονητής που ό,τι και αν γίνει απο εδώ και πέρα, το δεδομένο είναι ότι η ιστορία θα γράψει ότι είναι αυτός που ανέβασε τη Ρόδο, αυτός που ενδεχομένως να την πάει και στην Β' Εθνική. Και μετά βλέπουμε. Στο πρόσωπο του και τα πιστεύω του, συναντά κανείς τον απόλυτο επαγγελματισμό, αυτόν που είναι πάρα πολύ βασικό να διακρίνει ένα σοβαρό και οργανωμένο προπονητή σε οποιαδήποτε κατηγορία. Ο Δημήτρης έμαθε να ζει επαγγελματικά από τότε που έπαιζε ποδόσφαιρο και αυτό προσπαθεί να περάσει τώρα και στους παίκτες του. Άλλωστε από εκεί ξεκινούν όλα μέσα σε μια ομάδα. Τον συναντήσαμε στον χώρο εργασίας του, το γήπεδο δηλαδή και δεν είχε κανένα απολύτως πρόβλημα να μας ανοίξει την καρδιά του και να μας μιλήσει για πάρα πολλά πράγματα. Από τότε που έπαιζε ποδόσφαιρο μέχρι και τώρα που είναι προπονητής.

Του
Δημήτρη Δραγάτη

Ο Δημήτρης Σκούνας γεννήθηκε στη Θεσσαλονίκη και συγκεκριμένα στην Τούμπα, ακριβώς δίπλα από το γήπεδο του ΠΑΟΚ. Εντελώς διαφορετικά βέβαια χρόνια από ό,τι τα σημερινά...

«Όντως έτσι είναι. Σε σχέση τουλάχιστον με το ποδόσφαιρο, θυμάμαι ότι τότε υπήρχαν πάρα πολλές αλάνες όπου σαν παιδιά παίζαμε μέχρι τη νύχτα κυριολεκτικά. Τώρα τα παιδιά δεν μπορούν να το κάνουν αυτό. Ούτε φυσικά έχουν και την ίδια άνεση για να είναι έξω από το σπίτι τους μέχρι αργά για να παίζουν στις γειτονιές. Τότε δεν υπήρχαν και οι κίνδυνοι οι σημερινοί βέβαια».

Υπήρχε πάντως και μια άσχημη νοοτροπία στους γονείς οι οποίοι δεν άφηναν τα παιδιά τους να ακολουθήσουν το άθλημα του ποδοσφαίρου. Οι περισσότεροι το αντιμετώπιζαν σαν κάτι κακό και προσπαθούσαν να τα στρέψουν περισσότερο στα γράμματα και στο σχολείο...

«Και σε εμένα έγινε αυτό. Θυμάμαι ότι υπήρχε κάποια μια αντίδραση κυρίως από τον πατέρα μου και πολύ λιγότερο από τη μάνα μου. Αργότερα όμως ήταν ο πιο φανατικός μου θεατής και με ακολουθούσε όπου και αν έπαιζα μέχρι και τη στιγμή που κρέμασα τα ποδοσφαιρικά μου παπούτσια. Ακόμα και στις προπονήσεις».

Ανεπίσημα, η πρώτη του επαφή με το ποδόσφαιρο λοιπόν ήταν στις αλάνες και στις γειτονιές της Τούμπας. Επίσημα, το πρώτο του δελτίο δηλαδή, δεν θα μπορούσε να το κάνει κάπου αλλού παρά στον ΠΑΟΚ. Χρειάστηκε μάλιστα να επιστρατευτεί και η ...εξαδέλφη του για να γίνει κάτι τέτοιο καθώς όπως είδαμε και πιο πάνω ο μπαμπάς αντιδρούσε...

«Δεν υπήρχε αλάνα στην Τούμπα που να μην έπαιξα ποδόσφαιρο. Μια Κυριακή που δεν είχαμε σχολείο ο Αντώνης ο Κημανίδης μέσα στο γήπεδο του ΠΑΟΚ «δοκίμαζε» ταλέντα. Εκεί βρέθηκα και εγώ. Συμμετείχα στο διπλό που έγινε και μου άρεσε πάρα πολύ. Όπως πιστεύω ότι και εγώ τους άρεσα γιατί με επέλεξαν και μου είπαν ότι πρέπει να ξαναπάω. Μετά μάλιστα από λίγες ημέρες μου είπαν ότι θα πρέπει να κάνω και δελτίο και θα έπρεπε να υπογράψει ο πατέρας μου. Εκεί ήταν το πρόβλημα γιατί δεν ήθελε να ακούσει για κάτι τέτοιο. Τελικά βάλαμε την εξαδέλφη μου για να βάλει υπογραφή για να μπορώ να πάω στην ομάδα όπως και έγινε».

Από τη συμμετοχή του στην παιδική ομάδα θα του μείνει αξέχαστο το ότι πριν από τα παιχνίδια της πρώτης ομάδας του ΠΑΟΚ οι πιτσιρικάδες είχαν την τιμητική τους αφού έπαιζαν στα πλαίσια του δικού τους πρωταθλήματος.

«Παίζαμε περίπου μια ώρα και μας έβλεπε και πάρα πολύς κόσμος που ερχόταν στο γήπεδο για να παρακολουθήσει αργότερα και τους άνδρες. Ήταν φανταστικό πραγματικά. Πάρα πολύ καλό και για εμάς που περιμέναμε πώς και πώς για να παίξουμε».

Το επόμενο σκαλοπάτι ήταν να περάσει και από το εφηβικό τμήμα –όπου μάλιστα χρίστηκε και πρωταθλητής τη μια χρονιά στις ηλικίες αυτές– πριν περάσει στους ερασιτέχνες, μια ανάσα δηλαδή πριν την πρώτη ομάδα. Επειδή μάλιστα τότε κάθε ομάδα μπορούσε να έχει και δυο ερασιτέχνες στην αποστολή της, δεν ήταν λίγες οι φορές που ο Δημήτρης επιλέχθηκε για να ακολουθήσει την ομάδα πλάι σε πολύ μεγάλα ονόματα της εποχής όπως ο Γιώργος Κούδας. Η πρώτη φορά που έγινε κάτι τέτοιο ήταν μετά από ένα τραυματισμό του Φορτούλα παραμονές ενός αγώνα με την ΑΕΚ. Ο Λάκης ο Παπαϊωάννου ήταν αυτός που τον έβαλε στην ομάδα ως δεύτερη επιλογή.



Αγναντεύει το... μέλλον αλλά δεν είναι ακόμα σε θέση να απαντήσει αν το καλοκαίρι θα παραμείνει στη Ρόδο



Λίγο πριν αρχίσει το παιχνίδι ο πίνακας είναι πάντοτε απαραίτητος

«Στο εφηβικό και στους ερασιτέχνες έμεινα για περίπου δύο χρόνια και στα δεκαέξι μου, το 1976 δηλαδή, έκανα το πρώτο μου επαγγελματικό δελτίο. Εκείνος ο ΠΑΟΚ ήταν πραγματικά μεγάλος. Έπαιζε ο Σαράφης, ο Τερζανίδης, ο Κούδας, ο Ασλανίδης, ο Αναστασιάδης, ο Ορφανός και άλλοι. Πρόλαβα τον Φουντουκίδη, ακόμα και τον Δεληκάρη του Ολυμπιακού όπως και τον Κρητικόπουλο. Θα μου μείνει αξέχαστο μάλιστα ένα παιχνίδι που δώσαμε στο στάδιο Καραϊσκάκη στο οποίο είχαμε χάσει με 2 – 0 ή 3 – 0. Αυτή η ήττα κόστισε και την απόλυση του προπονητή μου, του Στάνκοβιτς».

Όλα αυτά τα χρόνια όμως στον ΠΑΟΚ δεν ήταν και όπως θα τα περίμενε καθώς ο χρόνος συμμετοχής του στη βασική ενδεκάδα ήταν κυριολεκτικά μηδαμινός...

«Τρεις χρονιές ήμουν στον πάγκο ενώ δεν ήταν λίγες οι φορές που καθόμουν και στην κερκίδα. Εκείνη την εποχή υπήρχαν και άλλοι τερματοφύλακες που τους δόθηκαν όμως οι ευκαιρίες για να παίξουν. Εμένα δεν μου δόθηκε ίσως επειδή δεν το ήθελαν και οι ίδιοι. Από την άλλη και για να είμαι και ρεαλιστής δεν θα μπορούσε να γίνει κάτι τέτοιο εύκολα καθώς τότε βασικός ήταν ο Φορτούλα που θεωρούνταν έμπειρος. Φυσιολογικό λοιπόν ήταν για εμένα να μην μπορώ να παίξω».

Εκτός λοιπόν από το ότι είχε να αντιμετωπίσει τον Φορτούλα, έναν πολύ καλό τερματοφύλακα, ήταν και άτυχος αφού η μοίρα στο μοναδικό ίσως παιχνίδι που του δόθηκε η ευκαιρία να ξεκινήσει κάτω από τα δοκάρια τα έφερε έτσι ώστε να τραυματιστεί...

«Έβγαλα τον ώμο μου σε ένα φιλικό παιχνίδι στις Σέρρες. Πήγα στο νοσοκομείο και έμεινα δυο περίπου μήνες έξω από τα γήπεδα. Ο τραυματισμός αυτός μου κόστισε αργότερα την ίδια μου την καριέρα καθώς μετά από χρόνια αναγκάστηκα να σταματήσω να αγωνίζομαι. Αρχικά βέβαια επανήλθα μετά από καλή αποκατάσταση που έκανα και πολλά βάρη».

Δεν ήταν καλά καλά δεκαεννιά όταν η τότε διοίκηση του ΠΑΟΚ, αποφάσισε να τον αφήσει ελεύθερο, σε μια εποχή που υπηρετούσε στην πρωτεύουσα τη στρατιωτική του θητεία. Ήταν την τελευταία μάλιστα ημέρα των μεταγραφών...

«Έγινε με τη δική μου συγκατάθεση. Με είχε φωνάξει ο Παντελάκης που ήταν πρόεδρος και μου είπε να αδειάσω μια θέση μέχρι τον Δεκέμβριο για να πάρουν τον Παντέλη. Να μείνω δηλαδή ελεύθερος για ένα διάστημα μερικών μηνών και να με ξαναπάρουν στη συνέχεια. Εγώ δεν δέχθηκα και υπέγραψα κοινή συναινέσει για να μείνω ελεύθερος. Ήταν κυριολεκτικά η τεράστια κυριολεκτικά πορεία σε ό,τι έχει να κάνει με την προπονητική καθώς ακολούθησαν πάρα πολλές ομάδες...

«Πήγα στη Σάμο σε μια ομάδα που είχε τρεις βαθμούς και έκανε 46 και σώθηκε. Κάναμε πορεία πρωταθλητισμού. Πήγα στο Καρλόβασι όπου έμεινα ενάμιση χρόνο. Κάναμε πρωταθλητισμό και τελικά τερματίσαμε δεύτεροι. Επέστρεψα στον Ναυπακτιακό όπου βγήκαμε στην Γ' Εθνική και παρέμεινα και δεύτερη χρονιά»

Ακολούθησε η Νάξος, ξανά η Ναύπακτος, η Λιβαδειά, η Χαλκίδα, τα Χανιά για να καταλήξει στη Ρόδο. Αυτό που τον χαρακτηρίζει μέχρι στιγμής είναι ότι οι ομάδες που αναλαμβάνει έχουν μεγαλεπήβολα σχέδια. Ο ίδιος μας εξηγεί...

«Αυτό που μου αρέσει είναι να πρωταγωνιστώ. Δεν θέλω να είμαι κομπάρσος σε μια ομάδα. Και σαν παίκτης όταν ένιωσα ότι δεν μπορώ να είμαι αυτός που θέλω σταμάτησα. Το ίδιο ισχύει και στην προπονητική μου καριέρα. Πιστεύω ότι ο κάθε προπονητής θα πρέπει αυτό που κάνει να το κάνει σωστά για να μπορεί να έχει και στόχους. Θέλω να δουλεύω σε συλλόγους που έχουν μεγάλους στόχους. Αλλιώς δεν έχω την ανάλογη όρεξη να προσφέρω. Δεν θέλω να κοροϊδεύω».

«Εχω δεθεί με τη Ρόδο»

Το κεφάλαιο μεταγραφές είναι ένα από αυτά που απασχολούν πάρα πολύ έντονα τη Ρόδο την περίοδο αυτή. Πόσο θα πρέπει να αλλάξει η Ρόδος ενόψει της συνέχειας του πρωταθλήματος για να μπορέσει να επιτύχει το στόχο της;

«Η Ρόδος θα μπορούσε να κάνει δυο μεταγραφές για να μην πω τρεις. Αυτό είναι όμως θέμα της διοίκησης ώστε να μη χαλάσει τον προϋπολογισμό της. Έχω ζητήσει κάποιους παίκτες που πιστεύω ότι μπορούν να μας βοηθήσουν και από εκεί και πέρα το θέμα αυτό το χειρίζεται η διοίκηση. Το πρωτάθλημα που συμμετέχουμε είναι ένας μαραθώνιος στον οποίο συμμετέχουν παλιές ομάδες με ιστορία. Δεν είναι εύκολο. Κάνεις αναγκαστικά πρωταθλητισμό για να είσαι κοντά γιατί δεν ξέρεις τι σου παρουσιάζεται στη συνέχεια. Για εμένα είναι αλαζονικό να βγεις από την αρχή και να πεις ότι πάω για πρωτάθλημα. Κάποιες ομάδες που πιστεύω ότι έχουν ξοδέψει και 150 ακόμα εκατομμύρια παραπάνω από τη Ρόδο, αυτή τη στιγμή βρίσκονται κάτω από τη μέση του βαθμολογικού πίνακα».

Ο Δημήτρης Σκούνας όλη αυτή την περίοδο που βρίσκεται στη Ρόδο έχει πολλές ευχάριστες στιγμές αλλά έχει ...ακούσει και διάφορα. Κάτι που γίνεται ακόμα και τώρα από μια μερίδα κόσμου παρά την ομολογουμένως καλή πορεία της ομάδας. Γιατί συμβαίνει αυτό;

«Δεν θέλω να το σχολιάσω. Η δουλειά μου είναι αυτή. Κάποιες φορές στεναχωριέμαι αλλά η εμπειρία μου όλα αυτά τα χρόνια μου έχει δώσει να καταλάβω ότι είμαι αναγκασμένος να κάνω τη δουλειά μου και να μη δίνω σημασία. Δεν θα ήθελα να απαντήσω στους επικριτές μου».

Πώς βλέπει όμως το μέλλον του στο νησί; Το βλέπει εφικτό να μπορέσει να διευρύνει το προσωπικό του ρεκόρ;

«Έχω δεθεί με αυτή την ομάδα για να μιλήσουμε ξεκάθαρα. Τη θεωρώ δική μου και θέλω να βάλω και εγώ ένα λιθαράκι στην ομάδα αυτή για να ανέβει όσο πιο ψηλά γίνεται. Μου αρέσει που συνεργάζομαι με τους ανθρώπους αυτούς και αυτό το διάστημα που είμαι εδώ νιώθω ευχάριστα. Δεν παύω όμως να είμαι επαγγελματίας προπονητής. Σήμερα είσαι και αύριο δεν είσαι δηλαδή. Αυτή είναι η μοίρα μας δηλαδή, τι να κάνουμε; Μέχρι το καλοκαίρι θα είμαι ακόμα εδώ. Δεν θέλω τώρα να πω αν θα μείνω ή θα φύγω. Είναι νωρίς ακόμα. Θα χαρώ πάντως εάν η Ρόδος είτε με εμένα είτε με άλλον, να ανέβει στην Α' Εθνική γιατί πιστεύω ότι της αξίζει. Και κόσμο έχει και οικονομικά δυνατή είναι. Το μόνο μου παράπονο από εδώ είναι ότι δεν υπάρχουν αθλητικές υποδομές. Είναι απαράδεκτο η Ρόδος να μην έχει σωστό γήπεδο για να κάνει προπόνηση. Ναι μεν υπάρχει τώρα το Φυτώριο αλλά θα έπρεπε η ομάδα αυτή να έχει ακόμα δυο, σε καλύτερη κατάσταση από το πρώτο γήπεδο. Έχει η δύναμη η Ρόδος και τους ανθρώπους να κάνει τέτοια προπονητήρια. Έτσι θα φτιάξει και το ποδόσφαιρό μας».

Μου αρέσει να έχω στόχους

Μετά από μια ...νεκρή περίοδο τριών περίπου ετών ο Δημήτρης Σκούνας αποφασίζει να επιστρέψει στους αγωνιστικούς χώρους όχι από τη θέση του τερματοφύλακα πλέον αλλά από το πόστο του προπονητή. Από εκεί θα συνέχιζε μέχρι και σήμερα να προσφέρει στο άθλημα που τόσο αγάπησε από μικρός...

«Σιγά σιγά άρχισα να καταλαβαίνω ότι θα έπρεπε να δω το μέλλον και όχι να σταματήσω στη στεναχώρια που μου προκαλούσε ο τραυματισμός μου στον ώμο. Θα έλεγα πως με παρακίνησε και η γυναίκα μου και μου είπε ότι αυτό που ξέρω να κάνω είναι μέσα στο γήπεδο. Έτσι πήρα την απόφαση να γίνω προπονητής. Στην αρχή δεν έβγαλα κάποια σχολή αλλά από έναν άνθρωπο που ήξερα πολύ καλά με γνώρισε στον Ναυπακτιακό Αστέρα που βγήκε στη Δ' Εθνική και έψαχνε προπονητή. Έκλεισα εκεί για ένα χρόνο».

Αυτή ήταν και η πρώτη του ομάδα σαν προπονητής. Πήγε μάλιστα πολύ καλά και η ομάδα έχασε το πρωτάθλημα την τελευταία αγωνιστική. Έμεινε και την επόμενη χρονιά μέχρι ένα σημείο αλλά κάποια πράγματα δεν του άρεσαν όπως μας είπε χαρακτηριστικά και έτσι πήρε την απόφαση να φύγει. Από εκεί και πέρα αρχίζει μια

Σκούνα ο πρωταθλητισμός

τελευταία ημέρα των μεταγραφών κι αυτό μπορώ να πω ότι είναι ένα παράπονο που έχω από τον ΠΑΟΚ. Νιώθω ότι στο θέμα αυτό δεν μου φέρθηκαν καλά για τα δέκα ολόκληρα χρόνια που ήμουν στην ομάδα αυτή αν συνυπολογίσουμε και τη συμμετοχή μου στα παιδικά τμήματα».

Μένει ελεύθερος λοιπόν χωρίς ομάδα και χωρίς την πολυτέλεια χρόνου για να βρει κάτι άλλο και να συνεχίσει την καριέρα του...

«Θυμάμαι ότι υπηρετούσα στην Αυλώνα και έκανα προπονήσεις με τον Ηλυσιακό ο οποίος συμμετείχε στην Δ' Εθνική και με ήθελε. Ο στόχος μου δεν ήταν τότε να αγωνιστώ σε τέτοια κατηγορία και ευτυχώς βρέθηκε ένας άνθρωπος που με βοήθησε. Ένας παλιός παίκτης του Άρη, ο Μπιτζίδης ο οποίος με σύστησε στον Αρχοντίδη που είχε τον Πανσερραϊκό. Δοκιμάστηκα σε ένα φιλικό παιχνίδι με μια ρουμάνικη ομάδα και ο κυρ Χρήστος ήθελε να με κάνει μεταγραφή».

Στον Πανσερραϊκό άρχισε να αγωνίζεται από τον Δεκέμβριο καθώς όπως αναφέραμε και πιο πάνω από τον ΠΑΟΚ έμεινε ελεύθερος την τελευταία ημέρα των μεταγραφών. Μετά από περίπου τέσσερις μήνες μόνο προπονήσεις ήρθε η στιγμή να αγωνιστεί...

«Ήταν ένας αγώνας με την ΑΕΚ. Αναδειχθήκαμε ισόπαλοι με σκορ 1 – 1. Προηγηθήκαμε και ισοφάρισε ο Μπάγιεβιτς. Δέχθηκα μάλιστα το γκολ στην εστία που είχα χτυπήσει το χέρι μου στο φιλικό με τον ΠΑΟΚ για το οποίο ανέφερα πριν. Τα θεωρώ σημαδιακά τα περιστατικά. Μετά από τον αγώνα αυτό, αλλά και κυρίως ένα ακόμα στην Κρήτη όπου έπιασα πέναλτι του Τασσιόπουλου στο 90', καθιερώθηκα στην ενδεκάδα του Πανσερραϊκού. Κυριολεκτικά δεν έχασα παιχνίδι».

Ο Πανσερραϊκός τότε είχε δημιουργήσει μια πάρα πολύ καλή ομάδα. Πανταζής, Δημητρίου, Αναστασιάδης, Αιβαζίδης, Ουράλες και Πάντσιος είναι μόνο μερικά από τα μεγάλα ονόματα που φορούσαν τότε την κόκκινη φανέλα. Αποτελούσε μια υπολογίσιμη επαρχιακή δύναμη στο πρωτάθλημα της Α' Εθνικής κατηγορίας και μια δυνατή έδρα που μάζευε και πολύ κόσμο. Ο Δημήτρης είχε αναπτύξει μια πολύ καλή σχέση και με τους συμπαίκτες του αλλά και με τους φιλάθλους στους οποίους ήταν και ιδιαίτερα αγαπητός. Όσο περνούσε μάλιστα ο καιρός τόσο και καλύτερη γίνονταν αυτή η σχέση. Αυτό που δεν θα ξεχάσει ποτέ ήταν το παιχνίδι με τον ΠΑΟΚ μέσα στην Τούμπα εκείνη τη χρονιά. Το πρώτο κόντρα στην ομάδα που ξεκίνησε να παίζει ποδόσφαιρο...

«Ήταν η πρώτη μου επιστροφή στην Τούμπα μετά τη λύση του συμβολαίου μου. Πήραμε ισοπαλία και μπορώ να πω ότι ένιωθα δικαιωμένος απέναντι στους ΠΑΟΚτσήδες. Και αυτό γιατί δεν μου είχε δοθεί η ευκαιρία στην ομάδα αυτή όπως είχε γίνει με κάποιους άλλους. Απέδειξα με τον καλύτερο τρόπο ότι θα μπορούσα να παίξω και εγώ. Ο κόσμος με αντιμετώπισε πολύ καλά πάντως. Δεν είχα πρόβλημα μέσα στον αγωνιστικό χώρο».

Ο Δημήτρης έμεινε στον Πανσερραϊκό περίπου τρία χρόνια στη διάρκεια των οποίων εδραιώθηκε και έκανε πάνω από 130 συμμετοχές στην Α' Εθνική Κατηγορία. Δεν είναι υπερβολικό να σημειώσουμε ότι έκανε όνομα εκεί και έγινε γνωστός στην υπόλοιπη Ελλάδα. Παράλληλα κατάφερε να φορέσει τη φανέλα της Ολυμπιακής ομάδας και αυτής της Εθνικής Ελπίδων. Είχε κληθεί και από την Εθνική ανδρών με την οποία συμμετείχε σε προπονήσεις και σε φιλικά παιχνίδια.

«Την τρίτη χρονιά στις Σέρρες ήμουν στόχος αρκετών ομάδων. Εγώ παρέμεινα πάντως και τέταρτη αποφασίζοντας να ανανεώσω για τουλάχιστον ακόμα ένα χρόνο το συμβόλαιο μου. Το ότι δεν έφυγα οφείλεται στο ότι δεν είχα πρόταση από ομάδα όπως ονειρευόμουν εγώ. Μένω λοιπόν ακόμα ένα χρόνο και τον επόμενο δέχθηκα τις προτάσεις που ήθελα. Η πρώτη βέβαια ήταν να ξαναγυρίσω στην παλιά μου ομάδα τον ΠΑΟΚ κάτι το οποίο δεν δέχθηκα. Μου έκανε μια πάρα πολύ καλή πρόταση ο Απόλλων Καλαμαριάς στον οποίο ήθελα να πάω. Το έβλεπα και σαν ένα σκαλοπάτι για να φύγω μετά για κάποια μεγάλη ομάδα όπως και τελικά έγινε».

Ο Απόλλων ήταν βέβαια στην Α' Εθνική τότε και είχε στις τάξεις του τον Συμεούνοβιτς, έναν επίσης πολύ καλό τερματοφύλακα και πολύ γνωστό από εκείνα τα χρόνια στη χώρα μας...

«Έπαιξα βασικός στην Καλαμαριά ενώ θυμάμαι τη δεύτερη χρονιά είχα μείνει ουσιαστικά μόνος μου καθώς τον Γιουγκοσλάβο τον άφησαν να φύγει. Πέρασα πάρα πολύ καλά με πρόεδρο τον Χάρυ Κλιν. Θυμάμαι ότι έρχονταν πάρα πολύς κόσμος στο γήπεδο και για το λόγο αυτό χρησιμοποιούσαμε για έδρα μας το Χαριλάου. Παίζαμε καλό ποδόσφαιρο και κάναμε πολλές ζημιές και στο ΠΡΟ – ΠΟ. Θυμάμαι ένα διπλό με την Παναχαϊκή, με τον ΟΦΗ, ο Παναθηναϊκός μας είχε ισοφαρίσει στο 97' μέσα στο Ολυμπιακό Στάδιο. Μέσα στο γήπεδό μας είχαμε κερδίσει σχεδόν όλες τις μεγάλες ομάδες με εξαίρεση τον Ολυμπιακό που είχαμε χάσει. Εκείνη τη χρονιά για δυο ή τρεις πόντους δεν μπορέσαμε να βγούμε στο κύπελλο ΟΥΕΦΑ».

Μετά από τρία χρόνια παραμονής του στην Καλαμαριά ήρθε η μεγάλη στιγμή στην καριέρα του να πάρει μεταγραφή για τον Ολυμπιακό. Η πρόταση είχε γίνει από τα μέσα της τρίτης χρονιάς (τον Δεκέμβριο δηλαδή) αλλά τότε δεν συμφωνούσε ο σύλλογος να τον δώσει. Ίσως γιατί τα λεφτά δεν ήταν πολλά. Το καλοκαίρι όμως κατηφόρισε στο λιμάνι...

«Για να λέμε και την αλήθεια, το ειδύλλιο αυτό υπήρχε από την εποχή που έπαιζα στον Πανσερραϊκό αλλά δεν είχε ολοκληρωθεί. Στον Ολυμπιακό πήγα τη χρονιά 1986 – 87. Από την ομάδα αυτή η οποία για εμένα είναι η μεγαλύτερη της Ελλάδας έζησα μεγάλες στιγμές. Εκεί ήρθε η αναγνώριση. Καταξιώνεσαι σαν ποδοσφαιριστής και αυτό είναι κάτι που θα πρέπει να το καταλάβουν όλοι όσοι έχουν όνειρα και φιλοδοξίες. Σε γνωρίζει όλο το πανελλήνιο».

Τη χρονιά εκείνη ο Δημήτρης έπαιξε τα συντριπτικά περισσότερα παιχνίδια του πρωταθλήματος και γενικά είχε μια πολύ καλή παρουσία κάτω από τα δοκάρια του «Θρύλου». Ήταν συμπαίκτης με μεγάλους παίκτες όπως ο Αποστολάκης, ο Αλεξίου, ο Μητρόπουλος, ο Αναστόπουλος, ο Βαΐτσης και άλλοι. Η ατυχία όμως τον «χτύπησε» και πάλι. Σε ένα φιλικό παιχνίδι στα Γιάννενα το καλοκαίρι της επόμενης περιόδου, πριν αρχίσει το πρωτάθλημα, χτύπησε και πάλι στον ώμο, στο σημείο που είχε χτυπήσει και όταν έπαιζε στον ΠΑΟΚ.

«Έκανα λάθος και δεν είπα τίποτα σε κανέναν. Ενώ με ενοχλούσε το τραύμα μου εγώ έπαιζα και έβγαλα όλη τη χρονιά εκείνη έτσι. Στο τέλος όμως πήρα την απόφαση να σταματήσω αφού δεν μπορούσα να είμαι αυτός που ήθελα εγώ. Δεν το ευχαριστιόμουν και δεν μπορούσα έτσι. Αυτό ήταν. Ό,τι πρόλαβα να παίξω, πρόλαβα. Σταμάτησα γενικά το ποδόσφαιρο. Αυτό που με στεναχώρησε είναι ότι ...με σταμάτησε ο τραυματισμός και δεν σταμάτησα από μόνος μου να αγωνίζομαι. Αυτό με πείραξε πολύ... Ήταν μια δύσκολη εποχή για εμένα και ευτυχώς είχα δίπλα μου τη γυναίκα μου που με βοήθησε πάρα πολύ να το ξεπεράσω. Έκανα να πατήσω στο γήπεδο δυο με τρία χρόνια από τη στεναχώρια μου...»



Μαζί με μέλη της διοίκησης. Αριστερά ο Κώστας Παπαστεργίου και δεξιά ο Γιώργος Παυλίδης



Εδώ τα λέει με το συνεργάτη του Μιχάλη Χαρίτο κατά τη διάρκεια της προπόνησης

Εν συντομία

ΚΑΛΥΤΕΡΗ ΣΤΙΓΜΗ: Όταν γεννήθηκε η κόρη του
ΧΕΙΡΟΤΕΡΗ ΣΤΙΓΜΗ: Όταν χτύπησε στο χέρι του
ΑΓΑΠΗΜΕΝΟΣ ΠΡΟΠΟΝΗΤΗΣ: Ο Μανόλης Μανώλοφ στον Πανσερραϊκό
ΑΓΑΠΗΜΕΝΗ ΕΛΛΗΝΙΚΗ ΟΜΑΔΑ: Ο Ολυμπιακός
ΑΓΑΠΗΜΕΝΗ ΞΕΝΗ ΟΜΑΔΑ: Ντόρτμουντ (Γερμανία)
ΑΓΑΠΗΜΕΝΟΣ ΣΥΜΠΑΙΚΤΗΣ: Ο Τάκης Τομπουλίδης στον Απόλλωνα Καλαμαριάς που είναι και κουμπάρος του
ΑΓΑΠΗΜΕΝΟ ΧΡΩΜΑ: Το μολυβί
ΑΥΤΟΚΙΝΗΤΟ: Μερσεντές
ΦΑΓΗΤΟ: Ψάρια
ΠΟΤΟ: Κρασί ημίγλυκο
ΠΡΟΛΗΨΕΙΣ: Με τα ρούχα του (ίδια μπλούζα) και στον πάγκο κρατάει πάντα το κίτρινο κομπολόι του που είναι από κεχριμπάρι.
ΑΓΑΠΗΜΕΝΟ ΣΥΣΤΗΜΑ: Το 4 – 4 – 1 - 1 που μπορεί να γίνει και 4 – 3 – 3
ΧΟΜΠΥ: Μπάσκετ και σερφάρισμα στο INTERNET
ΟΙΚΟΓΕΝΕΙΑΚΗ ΚΑΤΑΣΤΑΣΗ: Είναι παντρεμένος από το 1993 με τη Ρούλα Αλεξίου και έχει μια κόρη την Ελισάβετ.

«Η Ρόδος έχει προοπτική»

Στη Ρόδο ήρθε το 2001 για να αναλάβει την ομάδα που μόλις είχε κερδίσει την άνοδο της στο Περιφερειακό πρωτάθλημα.

«Θυμάμαι ότι με είχε πάρει τηλέφωνο ο Γιάννης Οικονομίδης που με γνωρίζει. Πιστεύω ότι του είχε μιλήσει ο τότε πρόεδρος της ομάδας ο Γιώργος Παπαϊωάννου. Ο κ. Οικονομίδης με έβαλε και μίλησα με τον κ. Παπαϊωάννου και έτσι συμφώνησα. Οπωσδήποτε ήξερα ότι η Ρόδος είναι μια ομάδα με μεγάλη ιστορία και τη γνώριζα από τότε που αγωνιζόμουν και εγώ. Η περίοδος που έμεινε η ομάδα αυτή σε λήθαργο ήταν ένα κίνητρο για εμένα για να την αναλάβω. Για να τη βοηθήσω να ξεπεράσει τα πέτρινα χρόνια».

Οι «πράσινοι» ως γνωστόν την πρώτη χρονιά δεν τα κατάφεραν αλλά έκαναν ένα πολύ καλό πρωτάθλημα...

«Αδικήθηκε η Ρόδος που δεν βγήκε με τα γνωστά γεγονότα που έγιναν στο Δημοτικό Στάδιο . Ίσως δεν ήθελαν κάποιοι για να ανέβει η ομάδα. Μάλλον τους πείραζε».

Τη δεύτερη χρονιά βγαίνει και μάλιστα πανηγυρικά ξεπερνώντας και το εμπόδιο του Πιερικού στο αλησμόνητο μπαράζ στο γήπεδο του Εθνικού Αστέρα στην Καισαριανή. Ο Δημήτρης παραμένει για τρίτη συνεχόμενη χρονιά λοιπόν στο τιμόνι της ομάδας του νησιού μας, κάτι που αναμφίβολα αποτελεί ρεκόρ για την καριέρα του.

«Αυτό που με έκανε να μείνω ήταν η θέληση και η φλόγα που υπάρχει από τους παράγοντες και τον κόσμο για να φθάσει η ομάδα ψηλά. Τα νέα μέλη της διοίκησης όπως ο Μάκης ο Ντουρουτλής και τα πιο παλιά όπως ο Παυλίδης και ο Ψέλλας αποτελούν ένα πολύ καλό σύνολο. Ειδικά για τον Ψέλλα θέλω να πω ότι αν αυτός δεν υπήρχε τον πρώτο χρόνο που ήρθα εδώ στην ομάδα, δεν θα υπήρχε τίποτα. Είναι ένα μεγάλο εργαλείο για όλες τις δουλειές. Και άλλα στελέχη όμως βοηθάνε την ομάδα ενώ ήρθαν άτομα σε καίριες θέσεις που παίζουν σημαντικό ρόλο για τη λειτουργία της Ρόδου. Όπως ο Παπαστεργίου, ο Φρόνας, ο Μιχελαράκης, ο Μαρίνος, ο Χατζηνικήτας και άλλοι που έχουν τη δίψα. Αυτό που μας κρατάει ενωμένους είναι αυτό που καμιά φορά λέω στους παίκτες μου. Ότι είμαστε ομάδα γενικά, όχι μόνο μέσα στον αγωνιστικό χώρο. Σε όλους τους τομείς».

Ο άνθρωπος που τον έφερε στη Ρόδο ήταν ο πρώην πρόεδρος του συλλόγου ο καρδιολόγος Γιώργος Παπαϊωάννου. Μόνο καλά λόγια έχει να πει για αυτόν...

«Ήταν ο άνθρωπος που έδωσε το έναυσμα για να ξυπνήσει η Ρόδος και να επανέλθει σε μεγάλες κατηγορίες».

Το κρίσιμο ερώτημα, που κατά κάποιον τρόπο... «βασανίζει» και το φίλαθλο κόσμο του νησιού μας, είναι αν η ομάδα αυτή βρίσκεται στο σωστό δρόμο και έχει τις βάσεις για να ξαναγίνει η «μεγάλη Ρόδος». Τι πιστεύει ο ίδιος...

«Ο κόσμος μπορεί να ξαναδεί την ομάδα στην Α' Εθνική. Φθάνει να υπάρχει ομόνοια και γαλήνη που είναι πάρα πολύ βασικά. Να συνεχίσει να λειτουργεί έτσι και να μην μπουν κάποια πράγματα στη μέση και διαλύσουν όλο αυτό το οικοδόμημα. Σημαντικός παράγοντας βέβαια είναι και το οικονομικό. Δεν είμαι βέβαια διοίκηση για να βγάλω ένα χρονοδιάγραμμα πάνω στο θέμα αυτό αλλά μπορώ να πω κάτι σαν συμβουλές αν θέλεις. Πολλές ομάδες πέφτουν κατηγορίες αλλά κάνουν αλλοπρόσαλλες κινήσεις ξεφεύγοντας από τους προϋπολογισμούς τους και ξεφουσκώνουν. Για να έχει μια ομάδα διάρκεια το πιο σημαντικό είναι ότι δεν θα πρέπει να ξεφύγει από τα οικονομικά της όρια. Τι μπάτζετ θα κάνει, τι παίκτες θα πάρει και πώς θα τους πληρώσει. Κάποια στιγμή θα πρέπει να γίνει η υπέρβαση αλλά το κατάλληλο χρονικό σημείο και όταν υπάρχει και η άνεση. Όταν δεν υπάρχει κάθεσαι εκεί που είσαι και προσπαθείς σιγά-σιγά».

Η μέχρι τώρα πορεία της Ρόδου στη Γ' Εθνική τη φέρνει κοντά στις πρώτες θέσεις του πρωταθλήματος. Είναι καλή η πορεία;

«Πιστεύω ότι η πορεία μας είναι καλή για πρώτη χρονιά στην κατηγορία αυτή. Θα μπορούσαμε όμως να έχουμε ακόμα τέσσερις τουλάχιστον βαθμούς. Είχαμε άτυχες στιγμές με τη Βέροια και με τον Άγιο Δημήτριο όπου χάσαμε από μια ομάδα που έμενα όπως έχω ξαναπεί δεν μου άρεσε».

Γούρικο ποδαρικό έκανε ο Κολοσσός

❑ Γονάτισε στο Βενετόκλειο και τον υπερόπτη Γ.Σ. Λάρισας με σκορ 91-69! Μορφές του αγώνα οι Κουκλάκης - Παναγιωταράκος που εκτέλεσαν από τα 6.25 τους Θεσσαλούς σημειώνοντας εννέα τρίποντα!

Οι ημέρες των Χριστουγέννων έχουν σχεδόν περάσει, ωστόσο ο Κολοσσός πήρε τον απαραίτητο για τις ημέρες «μπαναμά», έστω και καθυστερημένα.

Σε ένα γήπεδο που κάθε άλλο παρά «βαρυχειμωνιάτικο τοπίο» θύμιζε, πήρε το ροζ φύλλο αγώνα κερδίζοντας στο τελευταίο παιχνίδι του πρώτου γύρου του πρωταθλήματος της Α2, το Γ.Σ. Λάρισας με το ευρύ 91-69.

Με την όγδοη νίκη τους που την αφιέρωσαν στον προπονητή τους Βασίλη Φραγκιά για την ονομαστική του εορτή, οι θαλασσί άνοιξαν την αυλαία των υποχρεώσεών τους για τη νέα χρονιά με τους καλύτερους οιωνούς.

Το συγκρότημα του Βασίλη Φραγκιά παίζοντας καταπληκτικό μπάσκετ στην επανάληψη, επικράτησε πιο εύκολα απ' ό,τι περίμενε των Θεσσαλών που δεν μπόρεσαν να αντισταθούν στην αγωνιστική ανωτερότητα των γηπεδούχων και έτσι πλέον ετοιμάζεται να υποδεχτεί το ερχόμενο Σάββατο τη Χαλκίδα, για το δεύτερο συνεχόμενο παιχνίδι της ομάδας στο Βενετόκλειο.

Στο δεύτερο κυρίως ημίχρονο ο Κολοσσός φόρεσε το καλό γνωστό του πρόσωπο και έχοντας για άλλη μια φορά στο πλευρό του περίπου 1.000 φιλάθλους που βοήθησαν σε μεγάλο βαθμό την ομάδα, συνέχισε την καλή και επιτυχημένη πορεία του «τρελαίνοντας» για άλλη μια φορά τον κόσμο που πλέον αναρωτιέται μέχρι που μπορεί να φτάσει.

Ο Γ.Σ. Λάρισας στις αρχές του πρωταθλήματος είχε θέσει στόχους ανόδου στην Α1 ενώ ο Κολοσσός ξεκίνησε με σκοπό την παραμονή του στην κατηγορία.

Θεωρητικά αυτό και μόνο το γεγονός θα μπορούσε να υποδηλώσει πως η διαφορά ανάμεσα στις δύο ομάδες θα ήταν μεγάλη, ωστόσο ο Κολοσσός ήταν ο αδιαφιλονίκητος πρωταγωνιστής στο παιχνίδι.



Όσοι βρέθηκαν στο γήπεδο είχαν την ευκαιρία να παρακολουθήσουν τους αθλητές με τα θαλασσί να δίνουν τον καλύτερό τους εαυτό και με βάση την προσπάθεια σίγουρα δεν μπορούμε να ξεχωρίσουμε κάποιον.

Παρόλα αυτά αξίζει να σταθούμε στην πολύ καλή αγωνιστική κατάσταση των Παναγιωταράκου και Κουκλάκη που σημείωσαν εννέα τρίποντα μόνοι τους!

Η μεγάλη διαφορά του σκορ στο τελευταίο δεκάλεπτο έδωσε την ευκαιρία στον τεχνικό της ομάδας Βασίλη Φραγκιά να χρησιμοποιήσει για άλλη μια φορά τους Τρίμη και Σαρικά, που έως τώρα δεν είχαν μεγάλο χρόνο συμμετοχής στο πρωτάθλημα.

Παράλληλα την πρώτη του εμπειρία με τον Κολοσσό στην Α2, είχε και ο Γιάννης Μαρουλλάκης που πέτυχε το πρώτο του καλάθι στο πρωτάθλημα, καταχειροκροτούμενος από τους 1.000 περίπου φιλάθλους που βρέθηκαν στο κλειστό του Βενετοκλείου.

Νωθρό ξεκίνημα

Ο Βασίλης Φραγκιάς που δεν είχε στη διάθεσή του τον τραυματία Παππά και τον Πατρίκη που προτίμησε να τον προφυλάξει, ξεκίνησε τον αγώνα με τον Δρακόπουλο στη θέση του ενορχηστρωτή της ομάδας, Παναγιωταράκο και Γκογκίδη στην περιφέρεια, καθώς επίσης και τους Άλμπερτ και Κουκλάκη.

Ο προπονητής του Γυμναστικού Γ.Σ. Λάρισας Νίκος Καραγιάννης ξεκίνησε με τους Νοβάκοβιτς, Κατσαρέ, Μπογδάνο, Σπανούλη και Δεληχρήστο.

Μέχρι το 2' οι δύο ομάδες βάδιζαν πόντο-πόντο στο σκορ, όμως έφτανε ένα μόνο λεπτό, ώστε το 4-4 να γίνει 4-8 υπέρ των φιλοξενουμένων.

Ο Κολοσσός που μέχρι τότε είχε χάσει κατά κράτος στον τομέα των ριμπάουντ, δεν μπόρεσε να αντιδράσει με αποτέλεσμα να δεχτεί άλλους τέσσερις πόντους και η διαφορά να φτάσει στο 4-12 (5').

Το τρίποντο του Κουκλάκη στην αμέσως επόμενη επίθεση, έδωσε το έναυσμα της προσπάθειας μείωσης του σκορ από τους «θαλασσί», ωστόσο αυτό δεν κατέστη δυνατό αφού οι «πράσινοι» δεν είχαν πει την τελευταία τους κουβέντα.

Με ένα 7-9 έφεραν τη διαφορά στο 8' στο +10 (11-21).

Στα δύο εναπομείναντα λεπτά για το τέλος της πρώτης περιόδου, ο Κολοσσός δεν κατάφερε να κάνει κάτι το ιδιαίτερο αφού πέτυχε μόνο πέντε πόντους, με αποτέλεσμα το σφύριγμα της κόρνας να τον βρει πίσω στο σκορ με 16-25.

Στο δεύτερο δεκάλεπτο ο Κολοσσός αφυπνίστηκε και σιγά-σιγά «ροκάνισε» τη διαφορά που με τρίποντη βόμβα του Παναγιωταράκου (11') έφτασε στο -4 (21-25).

Ήταν να μην πάρουν φόρα οι «θαλασσί» που λίγα δευτερόλεπτα αργότερα έφεραν το παιχνίδι στα ίσα (25-25).

Από εκείνο το χρονικό σημείο και έπειτα οι δύο αντίπαλοι εναλλάσσονταν στην πρωτοπορία στο σκορ, με τους Ροδίτες ωστόσο να έχουν ένα ελαφρύ προβάδισμα της τάξης των δύο με τεσσάρων πόντων και τους φιλοξενούμενους να φτάνουν δύο φορές στην ισοφάριση 37-37 (17') και 41-41 (19').

Σαράντα δευτερόλεπτα πριν το σφύριγμα της κόρνας με δυο τρίποντες βόμβες του Παναγιωταράκου και του Κουκλάκη ο Κολοσσός πήρε κεφάλι στο σκορ με 47-41.

Στην επανάληψη οι γηπεδούχοι ελέγχοντας πλήρως το ρυθμό και παρουσιάζοντας σημαντική βελτίωση στον τομέα των ριμπάουντ ανέβασαν το δείκτη του σκορ σε 57-43 (24').

Με ένα σερί 0-4 οι «Θεσσαλοί» μείωσαν τη διαφορά στους 9 (57-48), εντούτοις οι παίχτες του Κολοσσού δεν είχαν πει την τελευταία τους λέξη και για τα τέσσερα εναπομείναντα λεπτά της τρίτης περιόδου σφυροκόπησαν ανελέητα το καλάθι των φιλοξενούμενων γράφοντας το 70-52 και προκαλώντας τους έξαλλους πανηγυρισμούς των φίλων της ομάδας.

Με τη διαφορά ήδη σκαρφαλωμένη στους 18 πόντους οι παίκτες του Βασίλη Φραγκιά στα πρώτα λεπτά της τελευταίας περιόδου έκαναν πάρτι έξω από τα 6.25 μ. και ο Γιώργος Κουκλάκης όποτε έβρισκε την ευκαιρία σούταρε, ανεβάζοντας ακόμα περισσότερο την ψαλίδα του σκορ ανάμεσα στις δύο ομάδες.

Τα τελευταία λεπτά του αγώνα ο Αθηναίος τεχνικός του Κολοσσού έδωσε την ευκαιρία να αγωνιστούν και στους υπόλοιπους αθλητές της αποστολής που δεν είχαν μεγάλο χρόνο συμετοχής. Αυτό το γεγονός το εκμεταλλεύτηκε ο Γυμναστικός που μείωσε στο τελικό 91-69.

Από τον Κολοσσό διακρίθηκαν οι Παναγιωταράκος και Κουκλάκης ενώ σημαντική βοήθεια υπήρξε και από τους υπόλοιπους παίκτες. Από τη Λάρισα καλύτεροι ήταν οι Σπανούλης και Μπογδάνος.

Τα δεκάλεπτα: 16-25, 47-41 (ημ.), 52-70, 91-69.

Οι διαιτητές Πετράκης του συνδέσμου Κρήτης και Ξενικάκης του συνδέσμου Δράμας.

Α.Ο. ΚΟΛΟΣΣΟΣ (Φραγκιάς): Παναγιωτόπουλος 9(1), Δρακόπουλος 3(1), Παναγιωταράκος 23(4), Γκογκίδης 11(1), Μαρουλλάκης 2, Σαρικάς, Τρίμης, Άλμπερτ 9, Γεωργίτσης 13(1), Κουκλάκης 21(5).

Γ.Σ. ΛΑΡΙΣΑΣ (Καραγιάννης): Νοβάκοβιτς 11, Θεοδωρίδης, Τσουρέλης 4(1), Παπαχρήστος 1, Κατσαρές 10(1), Μπογδάνος 13, Σπανούλης 22 (3), Σιάτρας, Ντιμαβίτσιας 3, Δεληχρήστος 5(1).

ΚΟΛΟΣΣΟΣ 91

	π.	1π.	2π.	3π.	Ρα.	Ρε.	Λ.	Ασ.	Κλ.	Τ.	Χρ.
Παναγιωτόπουλος	9	-	3/7	1/6	1	-	-	3	2	-	27
Δρακόπουλος	3	-	0/1	1/1	3	-	2	4	2	-	28
Παναγιωταράκος	23	3/6	4/8	4/5	2	1	1	-	3	-	34
Γκογκίδης	11	2/2	3/5	1/2	4	2	3	3	1	-	21
Μαρουλάκης	2	-	1/1	-	-	-	1	-	-	1	5
Σαρίκας	0	-	0/1	0/1	-	-	-	1	1	-	5
Τρίμης	0	-	0/1	-	-	-	-	-	-	-	3
Άλμπερτ	9	1/6	4/6	-	3	6	2	1	1	-	25
Γεωργίτσης	13	0/2	5/5	1/1	4	-	1	-	1	1.	17
Κουκλάκης	21	2/2	2/3	5/9	5	1	2	8	1	-	34
ΟΜΑΔΙΚΑ	-	-	-	-	2	1	-	-	-	-	-
ΣΥΝΟΛΑ	91	8/18	22/38	13/25	24	11	12	20	12	2	200

ΛΑΡΙΣΑ 69

	π.	1π.	2π.	3π.	Ρα.	Ρε.	Λ.	Ασ.	Κλ.	Τ.	Χρ.
Νοβάκοβιτς	11	5/7	3/5	-	1	2	1	-	1	-	29
Θεοδωρίδης	0	-	0/2	-	1	-	1	1	-	-	11
Τσουρέλης	4	1/2	0/1	1/4	1	-	-	1	-	-	10
Παπαχρήστος	1	1/2	0/3	0/2	3	1	1	-	-	-	19
Κατσαρές	10	3/5	2/5	1/3	2	-	-	4	3	-	27
Μπόγδανος	13	5/7	4/7	0/3	3	1	6	3	-	-	35
Σπανούλης	22	1/2	6/10	3/4	3	1	3	1	1	-	35
Σιάτρας	0	-	-	0/1	2	-	2	-	-	-	10
Ντιμαβίσιους	3	1/4	1/1	-	2	-	-	-	-	-	11
Δεληχρήστος	5	-	1/1	1/2	1	-	-	-	-	-	13
ΟΜΑΔΙΚΑ	-	-	-	-	5	1	-	-	-	-	-
ΣΥΝΟΛΑ	69	17/29	17/35	6/19	24	6	14	10	5	-	200

Τις σελίδες του μπάσκετ επιμελήθηκε η Μαρία Κολεζάκη

Γιόρτασαν τα επινίκια

Την ευκαιρία να ξεφύγουν από τους ρυθμούς του πρωταθλήματος είχαν οι παίκτες του Κολοσσού που βρέθηκαν σε γνωστό νυχτερινό μαγαζί για να γιορτάσουν έστω και καθυστερημένα την ονομαστική εορτή του προπονητή τους Βασίλη Φραγκιά.

Οι ευχές και η καλή διάθεση ήταν τα έντονα συστατικά της βραδιάς και ως συνήθως δεν έλλειψαν τα πειράγματα, ενδεικτικό του καλού κλίματος που επικρατεί στις τάξεις της ομάδας.

Στην βραδιά του Σαββάτου όλα ήταν ωραία.

Καθ' όλη τη διάρκεια προβάλλονταν από γιγαντοοθόνες του μαγαζιού το τελευταίο παιχνίδι της ομάδας με αντίπαλο το Γ.Σ. Λάρισας, ενώ η ευχάριστη έκπληξη ήταν ο Βασίλης Φραγκιάς ο οποίος επιμελήθηκε το μουσικό πρόγραμμα της βραδιάς προσφέροντας αρκετό κέφι και διασκέδαση στους παρεύρισκομένους.

«Διαγράψαμε την κακή εμφάνιση του Δούκα»

Ο έμπειρος τεχνικός του Κολοσσού έκανε λόγο για την προσπάθεια των παικτών καθώς και για το συγκλονιστικό κόσμο αφήνοντας υποσχέσεις για το μέλλον

Η όγδοη νίκη σε δεκατρείς αναμετρήσεις είναι μια αρκετά καλή συγκομιδή για μια ομάδα που δεν έχει την απαιτούμενη εμπειρία της Α2.

Αυτό και μόνο το γεγονός ουσιαστικά μόνο ικανοποίηση προσφέρει στους θαλασσί και τον προπονητή τους Βασίλη Φραγκιά, που πήρε το καλύτερο δώρο για τις γιορτές.

Παρά το γεγονός πλέον ότι η ομάδα φιγουράρει στις πρώτες θέσεις του πρωταθλήματος, ο έμπειρος προπονητής παρέμεινε αρκετά συγκρατημένος τονίζοντας τα εξής:

«Αρχικά θέλω να ευχαριστήσω όλον αυτόν το κόσμο που μας βοήθησε με τη συγκλονιστική του παρουσία.

Η ενίσχυσή του προς την ομάδα ήταν μεγάλη ακόμα και όταν βρισκόμασταν πίσω στο σκορ.

Η ομάδα στο ξεκίνημα της ήταν αρκετά τρακαρισμένη και η απουσία του Παππά φάνηκε.

Όμως αργότερα βρήκαμε τα αποθέματα να γυρίσουμε το παιχνίδι και να κυριαρχήσουμε.

Χτίσαμε μια διαφορά ειδικά στο τρίτο δεκάλεπτο την οποία κρατήσαμε.

Παράλληλα περιορίσαμε κάπως τους αθλητές του αντιπάλου κρατώντας τους σε χαμηλά ποσοστά. Κλειδί για τη νίκη ήταν η άμυνα κυρίως στο δεύτερο ημίχρονο καθώς και η μεγάλη βοήθεια του Χρηστου Γκογκίδη ο οποίος έχει κυριολεκτικά θυσιάσει το εγώ του για την ομάδα.

Από πλευράς μου θέλω να δώσω συγχαρητήρια στα παιδιά για την πολύ καλή προσπάθεια που έκαναν παρά τα πολύ σημαντικά προβλήματα που είχαμε τον τελευταίο καιρό.

Η συγκομιδή της ομάδας από τον πρώτο γύρο του πρωταθλήματος με άφησε σαφώς ικανοποιημένο αφού πλέον αλλάζει και η ψυχολογία μας που θα μας επιτρέψει να δουλέψουμε ακόμη πιο σκληρά.

Τώρα πλέον μπορώ να πω ότι διαγράψαμε την κακή εμφάνιση του παιχνιδιού με το Δούκα και θα αρχίσουμε πλέον να δουλεύουμε για το επόμενο παιχνίδι».

A2 ΚΑΤΗΓΟΡΙΑ

Τριάδα ξανά στην κορυφή

Το προβάδισμα που κέρδισε στο τέλος του 2003, η ΜΕΝΤ το έχασε στο ξεκίνημα της νέας χρονιάς!

Για την 13η ημέρα της Α2 Κατηγορίας ηττήθηκε στη Λάρισα από την Ολύμπια. Αυτό, σε συνδυασμό με τη νικηφόρα αρχή στο 2004 των Πανελληνίου και Ολύμπιας, επανέφερε τις τρεις ομάδες στην κορυφή του βαθμολογικού πίνακα.

Η ομάδα του Πανελληνίου κέρδισε την ΑΓΕ Χαλκίδας, επόμενος αντίπαλος του Κολοσσού στο «Βενετόκλειο». Η παρέα του Βασίλη Φραγκιά έκανε ποδαρικό με το δεξί στο ολυμπιακό έτος, καθώς δεν δυσκολεύτηκε να πάρει το ροζ φύλλο απέναντι στην Γ.Σ. Λάρισας στη Ρόδο.

13η ΑΓΩΝΙΣΤΙΚΗ

Νήαρ Ηστ - ΔΑΣΑΛ	64-68
Παπάγου - Π. Φάληρο	83-84
Ολύμπια Λ. - ΜΕΝΤ	88-77
ΚΑΟΔ - Ξάνθη	87-74
Πανελλήνιος - Χαλκίδα	84-78
Κολοσσός - Λάρισα	91-69
Ιωνικός Νικ. - Δούκας	75-69

Η ΒΑΘΜΟΛΟΓΙΑ

1. Ολύμπια Λάρισας	23	985-923
2. Πανελλήνιος	23	997-911
3. M.E.N.T.	23	1128-1040
4. Κολοσσός Ρόδου	21	1052-983
5. Νήαρ Ηστ	20	933-955
6. Παλαιό Φάληρο	20	1036-1049
7. Κ.Α.Ο. Δράμας	19	1025-1039
8. Γ.Σ. Λάρισας	19	981-977
9. Α.Γ.Ε. Χαλκίδας	19	1041-1040
10. Α.Σ. Ξάνθης	19	903-968
11. Δ.Α.Σ. Άνω Λιοσίων	19	991-965
12. Α.Σ.Ε. Δούκα	17	975-1020
13. Α.Σ. Παπάγου	16	896-950
14. Ιωνικός Νικαίας	15	911-1034

13η ΑΓΩΝΙΣΤΙΚΗ (10/01/2004)

Παπάγου - Νήαρ Ηστ
Ολύμπια Λ. - Ανω Λιόσια
ΚΑΟΔ - ΜΕΝΤ
Πανελλήνιος - Ξάνθη
Κολοσσός - ΑΓΕ Χαλκίδας
Ιωνικός Νικ. - Λάρισα
Π. Φάληρο - Δούκας

Με την ψυχή στο στόμα...

... ο Ιπποκράτης πήρε μια δύσκολη νίκη επικρατώντας στην παράταση του ΟΦ Ηρακλείου με σκορ 80-79. Κορυφαίος του αγώνα ο Στεργάκης που πέτυχε 28 πόντους

ΚΩΣ.-

Με το δεξί ξεκίνησε τις υποχρεώσεις του για τη νέα χρονιά ο Ιπποκράτης Κω, που παίζοντας με καθαρό μυαλό στο τέλος της παράτασης, πήρε μια αγχωτική νίκη με αντίπαλο τον ΟΦ Ηρακλείου με σκορ 80-79.

Η νίκη αυτή είναι ένα αναμφίβολα πρωτοχρονιάτικο δώρο για τους Κώους που βλέπουν πλέον με περισσότερη αισιοδοξία το μέλλον τους στην κατηγορία της Γ' Εθνικής.

Η ομάδα του Γιώργου Κετσελίδη θα μπορούσε να χαρακτηριστεί ως συγκλονιστική αφού με περίσσιο θάρρος και λεβεντιά, παίζοντας παθιασμένα μέσα σ' ένα κατάμεστο από φιλάθλους γήπεδο κατάφερε να πάρει μια σημαντική νίκη που την αφήνει ζωντανή στην υπόθεση παραμονής στην κατηγορία.

Αναμφίβολα το παιχνίδι δεν προσφερόταν για καρδιακούς αφού όλη η διάρκεια του θύμιζε ρώσικη ρουλέτα.

Οι παίκτες του Γιώργου Κετσελίδη πραγματικά υπερέβαλαν εαυτούς και με κορυφαίο για άλλη μια φορά τον Θανάση Στεργάκη, πανηγύρισαν με τους οπαδούς τους την τρίτη κατά σειρά νίκη της ομάδας και τώρα πλέον περιμένουν τον επόμενο εντός έδρας αγώνα με αντίπαλο το Μίνωα.

Από τον χθεσινό αγώνα έλειψε ο τραυματίας Σάββας Παπαδόπουλος και αυτό γιατί ο προπονητής του Γιώργος Κετσελίδης προτίμησε να τον προστατεύσει.

Ο Ιπποκράτης ξεκίνησε με τους Καρδομάτη, Στεργάκη, Μαλλιούρα, Ντεφούδη και Σάββα, ενώ ο ΟΦ Ηρακλείου παρατάχθηκε με τους Δελατόλα, Κουμιανάκη, Πετροδημόπουλο, Στεφανάκη και Τσουκαλή.

Οι φιλοξενούμενοι παίζοντας αρκετά δυνατά αιφνιδίασαν τους Κώους και πέρασαν μπροστά στο σκορ, ωστόσο η ομάδα της Κω ανέκαμψε γρήγορα με αποτέλεσμα να πλησιάσει σε απόσταση ανάσας από τους αντιπάλους.

Από 'κει και έπειτα οι ομάδες πήγαιναν χέρι χέρι με το σκορ να εναλλάσσεται συνεχώς.

Ο κόσμος παρακολουθούσε ένα μεγάλο παιχνίδι. Συμμετείχε ενεργά σε κάθε προσπάθεια των παικτών του Ιπποκράτη που στο πρώτο δεκάλεπτο βρέθηκε πίσω στο σκορ με 16-17.

Η δεύτερη περίοδος συνεχίστηκε στο ίδιο τέμπο με τις δύο ομάδες να δίνουν ουσιαστικά μάχη μέσα στον αγωνιστικό χώρο αφού και για τους δύο αντιπάλους οι άμυνες είχαν το πρώτο λόγο.

Ωστόσο το ημίχρονο έκλεισε με τους φιλοξενούμενους να βρίσκονται μπροστά με δύο πόντους 33-35.

Η επανάληψη βρήκε τον Ιπποκράτη να κάνει αρκετά λάθη με αποτέλεσμα ο Ο.Φ. Ηρακλείου να ξεφύγει στο σκορ ακόμη και με 10 πόντους. Εν τούτοις οι παίκτες του Κετσελίδη εφαρμόζοντας πιεστική άμυνα "man to man" μείωσαν το σκορ.

Ωστόσο οι αψυχολόγητες ενέργειες των γηπεδούχων έγειραν την πλάστιγγα του σκορ προς την πλευρά των αντιπάλων με αποτέλεσμα ο φωτεινός πίνακας στη λήξη του τρίτου δεκαλέπτου να γράψει 41-49.

Στο τελευταίο μέρος του αγώνα κόντεψαν να σπάσουν καρδιές.

Οι Κώοι με επιθετική αιχμή τον Θανάση Στεργάκη που έδωσε ρεσιτάλ ευστοχίας έφεραν το παιχνίδι στα ίσα με αποτέλεσμα οι ομάδες να πηγαίνουν στο παιχνίδι πόντο πόντο.

Στα τελευταία εναπομείναντα δευτερόλεπτα κι ενώ το σκορ ήταν 65-67 ο Στεργάκης κέρδισε φάουλ φέρνοντας το παιχνίδι στα ίσα και κάνοντας παράλληλα τους φίλους της ομάδας να παραληρούν.

Η τελευταία επίθεση του αγώνα ήταν για τον ΟΦΗ που χάρη στην καλή άμυνα των γηπεδούχων έχασε την ευκαιρία να πάρει το ροζ φύλλο και έστειλε τις δύο ομάδες στην παράταση.

Αρκετά ανεβασμένος μετά την "ανατροπή" ο Ιπποκράτης κατάφερε να προηγηθεί στα τελευταία δευτερόλεπτα του αντιπάλου του και βγάζοντας πολύ καλή άμυνα κατάφερε να πάρει τη νίκη που κρατάει ζωντανό το όνειρο της παραμονής.

Από την Κω ξεχώρισαν οι Καρδομάτης και Στεργάκης, ενώ από τους φιλοξενούμενους άρεσαν οι Τσουκαλής και Στεφανάκης.

Μέτρια η διαιτησία των Μανδρέκα και Ελευθεριάδη.

Τα δεκάλεπτα: 16-17, 33-35 (ημ), 41-49, 67-67.

Οι διαιτητές: Μανδρέκας, Ελευθεριάδης.

ΙΠΠΟΚΡΑΤΗΣ ΚΩ (Κετσελίδης): Καρδομάτης 18 (3), Παγώνης 5, Αμανατίδης 3 (1), Παρβαντώνης, Σάββας 2, Στεργάκης 28 (5), Ντεφούδης 13, Μαντούκος 1, Μαλλιούρας 7 (1), Χλαπάνης 3.

Ο.Φ. ΗΡΑΚΛΕΙΟΥ (Σφακιανάκης): Μαυρόπουλος 4, Δελατόλας 4, Κουμιανάκης 13 (3), Στεφανάκης 17 (3), Πετράκης 9 (1), Τσουκαλής 20 (4), Πετροδημόπουλος 10, Καφκής 2.

ΓΥΝΑΙΚΕΙΟ ΠΡΩΤΑΘΛΗΜΑ

Χαλαρά... ο Ιβίσκος

Κέρδισε σε ρυθμούς προπόνησης τη Νίκη που κατέβηκε να αγωνιστεί με πέντε αθλήτριες στις τάξεις της

Για άλλη μια φορά κάποιοι φρόντισαν να δείξουν με το χειρότερο δυνατό τρόπο την «εκτίμησή» τους για το γυναικείο μπάσκετ στη Δωδεκάνησο.

Όσοι βρέθηκαν χθες στο γήπεδο του Βενετόκλειου δεν μπόρεσαν να μη γελάσουν με αυτό που παρακολουθούσαν.

Στο επίκεντρο για άλλη μια φορά βρέθηκε η Νίκη Ρόδου, η οποία κατέβηκε να αγωνιστεί με τον Ιβίσκο με μόνο πέντε αθλήτριες στην αποστολή της!

Αγωνιστικά ο Ιβίσκος δεν συνάντησε ιδιαίτερη δυσκολία στον αγώνα αφού κέρδισε με χαρακτηριστική άνεση, 100-14 τη Νίκη, που από τα μισά του τρίτου δεκαλέπτου αγωνιζόταν με τέσσερις αθλήτριες, λόγω αποβολής με ντεσκαλιφιέ της Παπαγιάννη η οποία κατά τη διάρκεια του αγώνα έβρισε το διαιτητικό δίδυμο.

Τα δεκάλεπτα : 18-2,36-7(ημ),65-9,100-14.

Οι διαιτητες: Φάκαρος- Ευσταθίου

ΑΣΚ ΙΒΙΣΚΟΣ (Μπιλιάς): Μέντου 7, Λεβέντη 5, Ζερβού 2, Ψύλλου 10, Παπαντωνίου 9, Λαού 6, Δράκου 6, Τζίλη 10, Γλυνάτση 27, Κούρου 12, Τσικίνη 6.

ΝΙΚΗ ΡΟΔΟΥ(Βιτζηλαίος): Παντελή 7,Ματθαίου2, Παπαγιάννη 3, Δράκου 2, Σαρδέλλη.

Γ' ΕΘΝΙΚΗ (2ος ΟΜΙΛΟΣ ΝΟΤΟΥ)

Ο μεγάλος χαμός γίνεται στην ...ουρά

Μπάχαλο επικρατεί στις τελευταίες θέσεις της βαθμολογίας. Τέσσερις ομάδες ουσιαστικά παλεύουν για τη σωτηρία τους.

Ο Ιπποκράτης επικράτησε του ΟΦ Ηρακλείου και στη Λαμία ο Ιωνικός πέρασε εύκολα το εμπόδιο του Πορφύρα.

Σημαντική νίκη - οξυγόνο πήρε ο Αρίωνας που επικράτησε εκτός έδρας της ΑΕΚ Τζιτζιφιών.

Με χαρακτηριστική άνεση, κέρδισε το Παγκράτι την Αγία Παρασκευή, ενώ ο Α.Γ.Ο. Ρεθύμνου έκανε προπόνηση στο ντέρμπι με τον Πανερρυθραϊκό.

Τέλος, ο Μίνωας Ηρακλείου πήρε σημαντική νίκη με αντίπαλο την Α.Ε. Ταύρου.

14η ΑΓΩΝΙΣΤΙΚΗ

Ιωνικός Λαμίας - Πορφύρας	74-63
Ιπποκράτης Κω - Ο.Φ. Ηρακλείου	80-79
Α.Ο. Παγκρατίου - Αγ. Παρασκευή	80-65
Α.Ε.Κ. Τζιτζιφιών - Γ.Σ. Αρίων	71-72
Μίνωας Ηρακλείου - ΑΕ Ταύρου	71-61
Α.Γ.Ο. Ρεθύμνου - Πανερρυθραϊκός	69-39

• Ρεπό είχε ο Ερμής Σχηματαρίου

Η ΒΑΘΜΟΛΟΓΙΑ

1. Α.Γ.Ο. Ρεθύμνου	24	12-0	950-660 (+290)
2. Πανερυθραϊκός	20	8-4	844-729 (+115)
3. Α.Ο. Παγκρατίου	19	7-5	926-823 (+103)
4. Α.Ε. Ταύρου	19	7-5	829-816 (+13)
5. Ιωνικός Λαμίας	19	7-5	824-853 (-29)
6. Ο.Φ. Ηρακλείου	18	6-6	945-926 (+19)
7. Γ.Σ. Αρίων	17	5-7	897-915 (-18)
8. Ερμής Σχηματαρίου	17	5-7	891-956 (-65)
9. Μίνωας Ηρακλείου	17	5-7	776-860 (-84)
10. Πορφύρας	16	4-8	867-869 (-2)
11. Αγία Παρασκευή	16	4-8	876-930 (-54)
12. Α.Ε.Κ. Τζιτζιφιών	16	4-8	798-878 (-80)
13. Ιπποκράτης Κω	16	4-8	824-931 (-107)

Η ΕΠΟΜΕΝΗ ΑΓΩΝΙΣΤΙΚΗ (11/1)

Ιπποκράτης - Ερμής Σχηματαρίου
Α.Ο. Παγκρατίου - Ο.Φ. Ηρακλείου
Α.Ε.Κ. Τζιτζιφιών - Αγ. Παρασκευή
Μίνωας Ηρακλείου - Γ.Σ. Αρίων
Α.Γ.Ο. Ρεθύμνου - Α.Ε. Ταύρου
Πορφύρας - Πανερρυθραϊκός
• Ρεπό έχει ο Ιωνικός Λαμίας

ΠΑΙΔΙΚΟ ΠΡΩΤΑΘΛΗΜΑ

ΑΝΕΤΗ ΝΙΚΗ ΤΩΝ ΠΑΙΔΩΝ ΤΟΥ ΚΟΛΟΣΣΟΥ

Παράσταση για ένα ρόλο ήταν η αναμέτρηση μεταξύ του Κολοσσού και του Ζέφυρου.

Οι «θαλασσί» παίζοντας χαλαρά κατάφεραν να πάρουν μια μεγάλη νίκη επικρατώντας στο εξ αναβολής παιχνίδι του ανίκανου να αντιδράσει Ζέφυρου, με το ευρύ 79-49.

Με τη νίκη τους αυτή, οι παίκτες του Κυριάκου Μάγου εξασφάλισαν και μαθηματικά την πρώτη θέση του ομίλου και περιμένουν πλέον το παιχνίδι της επόμενης αγωνιστικής μεταξύ του Ζέφυρου και του Διαγόρα, προκειμένου να γνωρίζουν τη σειρά των υπόλοιπων ομάδων στην τελική κατάταξη.

Ο Κολοσσός έχοντας πλουραλισμό στο σκοράρισμα κέρδισε με χαρακτηριστική άνεση το Ζέφυρο που αν και ήθελε, δεν μπορούσε να κάνει τίποτα.

Το χεράκι του στη μεγάλη νίκη έβαλε ο Στυλιανός που σημειώνοντας 19 πόντους πρόσθεσε άλλη μία καλή εμφάνιση στο ενεργητικό του.

Το παιχνίδι ξεκίνησε με τον Κολοσσό να παίρνει ένα σαφές προβάδισμα έναντι του αντιπάλου, το οποίο διατήρησε και αργά αλλά σταθερά αύξησε φτάνοντάς το με το σφύριγμα της λήξης του πρώτου δεκαλέπτου στο 21-5.

Με τη διαφορά σκαρφαλωμένη στους 16 πόντους ο Κολοσσός συνέχισε το σερί της ευστοχίας και αργά αλλά σταθερά ανέβασε ακόμη περισσότερο τη διαφορά από το Ζέφυρο που πλέον έδειχνε παραδομένος 44-16.

Στην επανάληψη όταν η πλάστιγγα της νίκης είχε γείρει προς την πλευρά του Κολοσσού, οι παίκτες του Κυριάκου Μάγου έκαναν συντήρηση δυνάμεων και ο τεχνικός χρησιμοποίησε αθλητές που είχαν μικρότερο χρόνο συμμετοχής με αποτέλεσμα ο αντίπαλος να μειώσει ελαφρά τη διαφορά σε 64-32.

Στο τέταρτο δεκάλεπτο της αναμέτρησης οι «θαλασσί» έριξαν ακόμη περισσότερο τους ρυθμούς τους με αποτέλεσμα ο Ζέφυρος να μειώσει το σκορ που έκλεισε με 79-49.

Από τους γηπεδούχους άρεσαν οι Στυλιανός και Π. Μαρινάκης ενώ από τους ηττημένους ξεχώρισαν οι Χριστοφάκης και Τσιάκας.



Η ομάδα του Κυριάκου Μάγου, κέρδισε με άνεση τον Ζέφυρο. Στη φωτό φάση από το παιχνίδι

Τα δεκάλεπτα ήταν : 21-5, 44-1 (ημ), 64-32, 79-49

Διαιτητές ήταν οι Μυροφόρος - Φάκαρος

ΚΟΛΟΣΣΟΣ ΡΟΔΟΥ (Μάγος): Αγγελής, Ματσαμάς 12, Γαβριλάκης 2, Καλαποδάκης, Ξυπολιτάς 8, Αυγενικού 2, Στυλιανός 19 (1), Μαρινάκης Α. 9, Μέντος, Μαρινάκης Π. 14, Ψαρομπάς 6, Σιώκος 7.

ΖΕΦΥΡΟΣ ΡΟΔΟΥ (Τσακίρης): Χριστοφάκης 15 (2), Διακογιαννάκης, Παμπίδης 8, Μήτσης 8, Καζουλάκης 2, Κωνσταντινίδης, Τσιάκας 15, Αργυρουδάκης, Μιχαήλου 1, Γκουιντάλια.

Μέσα κι έξω από τα...

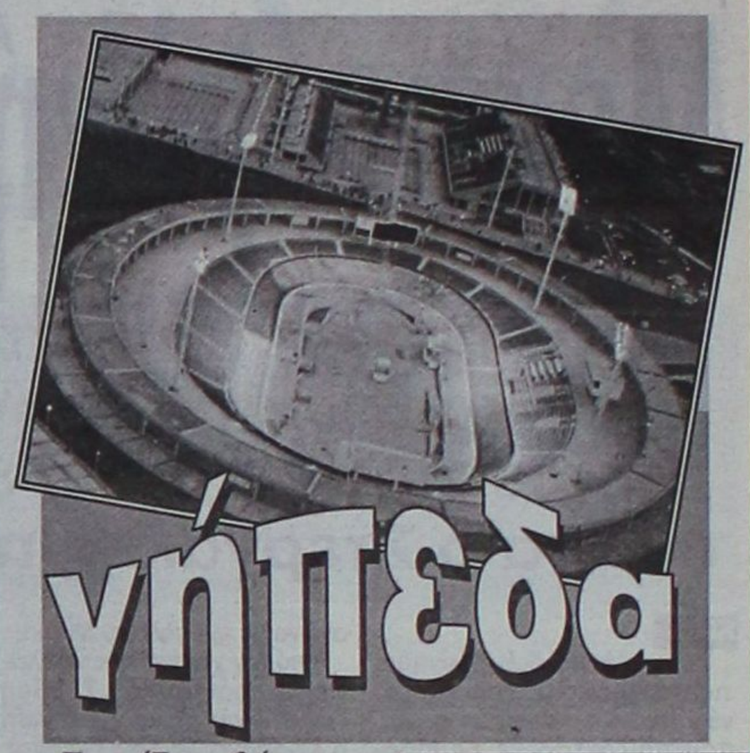

Δύσκολη χρονιά

Το 2004 είναι ξεχωριστή χρονιά για τη χώρα μας. Εκτός από τους Ολυμπιακούς αγώνες, θα έχουμε και τις εθνικές εκλογές, που θα προηγηθούν του μεγάλου αθλητικού γεγονότος για την πατρίδα μας.

Και αν τα προηγούμενα χρόνια οι αθλητικές ομοσπονδίες της χώρας μας έπαιρναν τις οικονομικές επιχορηγήσεις τους από την Πολιτεία με καθυστέρηση και ύστερα από πολλές πιέσεις, τι να υποθέσουμε για το έτος που διανύουμε;

Θα συμβεί ό,τι και τα προηγούμενα χρόνια ή θα έρθουν καλύτερες μέρες;

Αν λάβουμε υπόψη μας, ότι τα αθλητικά έργα που γίνονται για την Ολυμπιάδα δεν έχουν ολοκληρωθεί ακόμα και ότι απαιτούνται πολλά εκατομμύρια ευρώ, μάλλον και φέτος θα είναι μία δύσκολη χρονιά για τον αθλητισμό και ειδικότερα για το ποδόσφαιρο.

Μακάρι, πάντως, να μη συμβεί αυτό. Γιατί, η ήδη δύσκολη κατάσταση των Ενώσεων Ποδοσφαιρικών Σωματείων θα γίνει χειρότερη. Και η ΕΠΣΔ που αντιμετωπίζει το μεγάλο πρόβλημα, θα βρεθεί σε χειρότερη θέση, αφού δεν θα μπορεί να ανταποκριθεί στα δίκαια αιτήματα των σωματείων της, πολλά από τα οποία δεν έχουν τη δυνατότητα να αντιμετωπίσουν τα έξοδα μιας εκτός έδρας αποστολής σε νησί.

Τα πρωταθλήματα ξαναρχίζουν

Έδωσαν και πήραν τα φιλικά παιχνίδια, σε τοπικό επίπεδο, την περίοδο των εορτών των Χριστουγέννων και του νέου έτους. Ηταν η μόνη διέξοδος των προπονητών για να προσελκύσουν και τους ποδοσφαιριστές στα γήπεδα, αλλά και για να χάσουν και ορισμένα κιλά από την πολυφαγία των ημερών.

Τα ψέματα όμως τελείωσαν. Τα πρωταθλήματα ξαναρχίζουν και όλοι θα πρέπει να είναι σ' ετοιμότητα.

Γιορτές ... τέλος

Οι γιορτές παίρνουν τέλος και από την ερχόμενη Τετάρτη ξαναγυρίζουμε στους καθημερινούς γνώριμους ρυθμούς. Ηδη μπήκε στη ζωή μας το δίσεκτο 2004, που θεωρείται και «Ολυμπιακή χρονιά».

Αύριο, εορτή των Θεοφανείων, έχουμε την καθιερωμένη ρίψη του Σταυρού στη θάλασσα για τον καθαγιασμό των υδάτων και αρκετοί κολυμβητές θα δοκιμάσουν να τον ανασύρουν από τη θάλασσα.

Μια ημέρα μετά (την Τετάρτη) γιορτάζουν οι Γιάννηδες και οι Ιωάννες. Χρόνια πολλά σ' όλους όπως και σ' όσους γιορτάζουν των Φώτων, που δεν είναι και λίγοι.

Βασιλόπιτες

Αρχισε το κόψιμο της βασιλόπιτας σε συλλόγους, οργανώσεις και σωματεία. Το κόψιμο της βασιλόπιτας θα κρατήσει αρκετό χρονικό διάστημα, όπως άλλωστε συμβαίνει κάθε χρόνο.

Πάντως αρκετά αθλητικά σωματεία είναι συνεπή και κόβουν την πίτα τους τις πρώτες μέρες του καινούργιου χρόνου.

Δεν βρήκε ... πελάτες

Ενας είναι ο Παπαδημήτρης!

Ποιός; Μα, ο Γιώργος Παπαδημήτρης, ο πρόεδρος του Ηρακλή Μαριτσών.

Προχθές η ομάδα του έδωσε φιλικό παιχνίδι στο γήπεδο της Παστίδας με αντίπαλο τη Δόξα Ψίνθου. Πήγε, λοιπόν, στο γήπεδο, αλλά φρόντισε να πάρει μαζί του και ημερολόγια του Ηρακλή. Οσο όμως κι αν έψαχνε για ...πελάτες, δεν βρήκε, καθώς δεν υπήρχαν φίλαθλοι στο γήπεδο. Πάλι καλά πάντως που πούλησε ένα στον πρόεδρο της Δόξας Ψίνθου.

Δύσκολοι καιροί για ...προέδρους κ. Παπαδημήτρη.

Για το μέλλον

Τα ισχυρά θεμέλια για τη δημιουργία μιας ομάδας με μέλλον βάζει ο Ευκλής Σορωνής, μέσω της Ακαδημίας ποδοσφαίρου του.

Εκτός από την ανδρική του ομάδα, που συμμετέχει στο πρωτάθλημα της Β' Κατηγορίας, έχει παιδική και ένα τμήμα με παιδιά ηλικίας 6-9 ετών. Προπονητής της Ακαδημίας είναι ο Γιάννης Παυλίδης, ο οποίος δουλεύοντας μεθοδικά, δημιουργεί παίκτες με μακρύ ορίζοντα.

Και μία και αναφερόμαστε στον Ευκλή να σημειώσουμε, ότι τα ημερολόγιά του κοσμούνται με τις φωτογραφίες των τριών ομάδων του.

Στις ίδιες θέσεις

Από τα ...ορεινά του «Κλειστού» προτιμούν να παρακολουθούν τους αγώνες του Κολοσσού οι Γ.Ματσαμάς, Β.Κουγιός, Αρ.Κάκνης και Ν. Χαραλάμπης. Οι θέσεις εκεί είναι ρεζερβέ, αφού για τους ίδιους θεωρούνται γούρι για την αγαπημένη τους ομάδα, που δεν χάνουν παιχνίδι της.

Να 'μαστε καλά

Ευχαριστούμε όλες τις διοικήσεις των ομάδων που είχαν την καλοσύνη να μας στείλουν τις ευχές τους για το 2004. Ευχαριστούμε επίσης όσους φρόντισαν να εκφράσουν προφορικά τις ευχές τους.

Τους ευχαριστούμε και ανταποδίδουμε. Και του χρόνου να 'μαστε καλά.

Χόρεψε με την ψυχή του

Τις ικανότητές του στο ζεϊμπέκικο έδειξε ανήμερα της Πρωτοχρονιάς ο δήμαρχος Αρχαγγέλου Αλέκος Παπουράς. Τίμησε με την παρουσία του τη χοροεσπερίδα του Αγίου Γεωργίου Μαλώνας και χόρεψε με τη ψυχή του.

Μάλιστα χορεύοντας σόλο ζεϊμπέκικο εισέπραξε τα περισσότερα παλαμάκια από το ασθενές φύλο.

Χοροεσπερίδες και πάρτι διοργάνωσαν και άλλα σωματεία του νησιού, ενώ δεν έλειψαν και οι λαχειαγορές.

ΕΥΡΩΠΑΪΚΗ ΕΠΕΝΔΥΤΙΚΗ

ΚΤΗΜΑΤΟΜΕΣΙΤΙΚΟ ΓΡΑΦΕΙΟ

ΘΕΟΦΙΛΟΣ ΚΑΩΝΑΡΗΣ - ΑΝΤΩΝΗΣ ΝΙΚΟΛΗΣ

ΕΘΝΙΚΗΣ ΑΝΤΙΣΤΑΣΕΩΣ 48 (ΠΡΩΗΝ ΑΝΝΗΣ ΜΑΡΙΑΣ) ΤΗΛ. 2241039300

ΔΙΑΜΕΡΙΣΜΑΤΑ

46 τ.μ.	Γκαρσονιέρα ισόγεια στην Ανάληψη	€ 30.000
50 τ.μ.	Στην Ιαλυσό με καταπληκτική θέα	€ 50.000
185 τ.μ.	Αποθήκη με ράμπα στην Μ.Πετρίδη	€ 58.700
85 τ.μ.	Αγία Αναστασία με 2 υπνοδωμάτια	€ 67.500
80 τ.μ.	Αφάντου ισόγειο με αυλή	€ 73.400
100 τ.μ.	Θεολόγος Δεκαετίας με 2 υπν/τια	€ 73.400
150 τ.μ.	Αποθήκη στην Ανάληψη	€ 73.400
55 τ.μ.	Στην Μητρόπολη καινούργιο	€ 76.300
80 τ.μ.	Περιοχή Κόβα με 2 υπνοδωμάτια	€ 85.000
71 τ.μ.	Ισόγειο στην Πειραιώς με 2 υπνοδωμάτια	€ 85.000
85 τ.μ.	Κοδρικτώνος β ορόφου με ασανσέρ	€ 88.000
80 τ.μ.	Δ.Αναστασιάδη β ορόφου	€ 88.041
88 τ.μ.	Κοντά στο στάδιο με θέρμανση κ ασανσέρ	€ 91.000
100 τ.μ.	Δαμασκηνού με 3 υπνοδωμάτια	€ 102.700
80 τ.μ.	Β' ορόφου με θέρμανση ετοιμοπαράδοτο	€ 122.000
87 τ.μ.	Άγιος Νικόλαος υπό κατασκευή	€ 126.200
120 τ.μ.	6 Δωμάτια για εκμετάλευση	€ 132.000
100 τ.μ.	Οροφοδιαμέρισμα lux στην Ανάληψη	€ 132.000
95 τ.μ.	Ετοιμοπαράδοτο στο Ροδίνι	€ 132.000
90 τ.μ.	Καινούργιο στην Ανάληψη	€ 138.000
160 τ.μ.	Όροφος 115&45 τ.μ. σε τοιχοποιία	€ 140.900
105 τ.μ.	**Ανάληψη 3 υπν/τια,πάρκιν,φωτεινό**	€ 146.735
114 τ.μ.	Άγιος Νικόλαος υπό κατασκευή	€ 167.300
4 Γκαρσονιέρες με μηνιαίο εισόδημα €1350		



ΟΙΚΟΠΕΔΑ

650 τ.μ.	ΣΤΟΝ ΑΡΧΑΓΓΕΛΟ ΕΝΤΟΣ ΟΙΚΙΣΜΟΥ ΜΕ Σ.Δ. 0,8 ΣΕ ΗΣΥΧΗ ΠΕΡΙΟΧΗ ΚΑΤΑΛΗΛΟ ΓΙΑ ΟΙΚΙΑ	
2600 τ.μ.	Στην Αρχίπολη άρτιο κ οικοδομήσιμο	€ 41.000
1570 τ.μ.	Γεννάδι στον κεντρικό δρόμο	€ 50.000
600 τ.μ.	Φαληράκι Επί της Εθν.οδού με άδεια οικοδομής	€ 50.000
46000 τ.μ.	Στην Ψίνθο με νερό πάνω στο δρόμο	€ 52.800
2000 τ.μ.	Στο Γεννάδι με άδεια οικοδομής,νερό,ρεύμα	€ 58.700
4000 τ.μ.	Μαριτσά με ωραία θέα,	€ 73.400
2300 τ.μ.	Αφάντου στο κύμα	€ 73.400
7400 τ.μ.	Αφάντου για Βιοτεχνική χρήση	€ 73.400
2500 τ.μ.	Στο κιοτάρι κοντά στο κύμα με άδεια οικ.	€ 73.400
4000 τ.μ.	Μετά το Λαδικό 70m από τον κεντρικό	€ 82.000
8500τ.μ.	Κολύμπια με άδεια για 6 μονοκατοικίες	€ 190.700
9600 τ.μ.	Στο κανδυλί σε ήσυχο σημείο	€ 197.000
7500 τ.μ.	Στα Κολύμπια διπλα σε ξενοδοχείο	€ 220.000
5700 τ.μ.	Κοσκινού περιοχή Αγίου Ιωάννη	€ 235.000
7720 τ.μ.	**Ασγούρου εντός ζώνης οικισμού με δυνατότητα τεμαχισμού σε 3 άρτια κ οικοδομήσιμα οικόπεδα**	€ 265.000
3600 τ.μ.	Λαχανιά άρτιο κ οικοδ/μο με θέα θάλασσα	€ 52.800
7500 τ.μ.	Στην Λαχανιά επί της Εθνικής οδού	€ 117.400
4000 τ.μ.	Στην Λαχανιά με θέα θάλασσα	€ 52.824
1500 τ.μ.	Στην Λαχανιά εντός οικισμού	€ 61.628
9000 τ.μ.	Στην Λαχανιά 800 m από το κύμα	€ 82.170
6500 τ.μ.	Στην Λαχανιά 300 m από το κύμα	€ 104.000

ΜΟΝΟΚΑΤΟΙΚΙΕΣ - ΜΕΖΟΝΕΤΕΣ

75 τ.μ.	**Οικία στην Παλιά Πόλη σε καλή τιμή**	€ 44.020
70 τ.μ.	Κατοικία στην Σύμη δίπλα στο κύμα	€ 161.400
175 τ.μ.	Στους Τρείς σε μπετά με οικόπεδο 1300	€ 126.192
210 τ.μ.	Ιαλυσός σε σοβά κοντά στην θάλασσα	€ 161.500
140 τ.μ.	Μαριτσά ολοκαίνουργια μονοκατοικία σε οικόπεδο 2000 τ.μ.εντός οικισμού με ωραία θέα	
350 τ.μ.	**ΠΑΡΑΛΙΑ Ιαλυσού 1 έτους λούξ κατασκευής**	
295 τ.μ.	Ιξιά με 4 υπνοδωμάτια σε 500 οικόπεδο	€ 264.123
140 τ.μ.	**Κοσκινού σε 1300 οικόπεδο με καταπληκτική θέα**	



ΚΑΤΑΣΤΗΜΑΤΑ - ΕΠΙΧΕΙΡΗΣΕΙΣ

ΞΕΝΟΔΟΧΕΙΟ 70 ΚΛΙΝΩΝ ΣΕ ΤΙΜΗ ΕΥΚΑΙΡΙΑΣ	**€9000/Κλίνη**
ΞΕΝΟΔΟΧΕΙΟ ΕΝΤΟΣ ΠΟΛΕΩΣ 180 ΚΛΙΝΩΝ ΣΕ ΤΙΜΗ ΕΥΚΑΙΡΙΑΣ	
Ενοικιάζεται κατάστημα 250 τ.μ. εντός πόλεως	
Κατάστημα στην Καποδιστρίου 60 τ.μ.+30 τ.μ.	
Αναψυκτήριο έτοιμο προς λειτουργία **ΕΥΚΑΙΡΙΑ**	
4 Γκαρσονιέρες καινούργιες με πολύ καλό εισόδημα	
Καφετέρια δίπλα σε ξενοδοχεία προς πώληση	
Κατάστημα πλησίον Αθηνών 90 τ.μ.+15 πατάρι	

ΑΓΟΡΕΣ - ΠΩΛΗΣΕΙΣ - ΜΙΣΘΩΣΕΙΣ ΑΚΙΝΗΤΩΝ

ΣΥΜΒΟΥΛΕΥΤΙΚΕΣ ΚΑΙ ΕΠΕΝΔΥΤΙΚΕΣ ΠΡΟΤΑΣΕΙΣ

ΑΠΟΚΛΕΙΣΤΙΚΗ ΔΙΑΘΕΣΗ ΔΙΑΜΕΡΙΣΜΑΤΩΝ - ΟΙΚΟΠΕΔΩΝ - ΞΕΝΟΔΟΧΕΙΩΝ

ΖΗΤΟΥΝΤΑΙ ΔΙΑΜΕΡΙΣΜΑΤΑ - ΜΟΝΟΚΑΤΟΙΚΙΕΣ - ΟΙΚΟΠΕΔΑ - ΑΓΡΟΤΕΜΑΧΙΑ

Νέο

τριπλή πρόκληση...

IGNIS



1.3 VVTi/94hp
1.5 VVTi/99hp

μεγάλο, μικρό και 4x4!

Υποδεχτείτε το νέο Ignis. Ένα αυτοκίνητο που συνδυάζει μοναδικά τα χαρακτηριστικά ενός μεγάλου, ενός μικρού κι ενός 4x4. Με εντυπωσιακό εξωτερικό design, αεροτομή οροφής, προβολείς ομίχλης και ζάντες αλουμινίου 15". Ο κινητήρας του νέου Ignis διαθέτει σύστημα VVTi (1.3lt & 1.5lt auto) με πλήρη απόδοση από τις χαμηλές στροφές, εκπληκτική επιτάχυνση, οικονομία καυσίμου και χαμηλές εκπομπές ρύπων. Με μοναδικό εξοπλισμό που περιλαμβάνει: standard ABS, air condition, αερόσακους οδηγού - συνοδηγού, λευκά όργανα με επένδυση χρωμίου και ρυθμιζόμενο φωτισμό, τιμόνι τριών ακτίνων με ηλεκτρική υποβοήθηση, μοχλό ταχυτήτων με δερμάτινη επένδυση, ηλεκτρικά παράθυρα / καθρέπτες και κλειδαριές με τηλεχειρισμό. Νέο Ignis. Ξεπερνάει τη φαντασία!

Δικό σας από €131* το μήνα

Ignis 1.3 GL 2WD. Εκπομπές CO_2 (g/km): 154. Κατανάλωση καυσίμου (lt/100km): 8,3 (εντός πόλης) / 5,5 (εκτός πόλης) / 6,5 (μεικτός κύκλος).
* Η μηνιαία δόση αναφέρεται στην έκδοση 1.3 GL 2WD και σε διάρκεια χρηματοδότησης έντεκα 72 μηνών, προκαταβολή 35,33%, ετήσιο ανάμοστικό επιτόκιο 7,25% πλέον εισφοράς νόμου 128/75 (0,6%). Έξοδα φακέλου €150. Σ.Π.Ε. 7,5%



SUZUKI

Επίσημοι έμποροι Ρόδου: **Ν. ΒΑΡΔΕΛΛΗΣ Α.Ε.**

ΕΚΘΕΣΙΣ - ΑΝΤΑΛΛΑΚΤΙΚΑ - ΣΕΡΒΙΣ: ΚΑΠΟΔΙΣΤΡΙΟΥ 21, ΡΟΔΟΣ, Τηλ: 2241 - 27.774 - FAX: 2241 - 20.696

Σύγχυση στους κτηνοτρόφους της Ρόδου για το τι ακριβώς περιλαμβάνει η απόφαση

Αλλάζει η ασφαλιστική εισφορά προς τον ΕΛΓΑ

Δεν θα παρακρατείται πλέον η εισφορά 0,5% επί των τιμολογίων πώλησης των προϊόντων

Με κοινή απόφαση των υπουργών Οικονομίας - Οικονομικών και Γεωργίας από σήμερα αλλάζει ο τρόπος είσπραξης από τους κτηνοτρόφους της ειδικής ασφαλιστικής εισφοράς υπέρ ΕΛΓΑ (0,5%).

Συγκεκριμένα από σήμερα η είσπραξη της ειδικής ασφαλιστικής εισφοράς υπέρ ΕΛΓΑ θα γίνεται πλέον με βάση τη Δήλωση Εκτροφής Ζωικού Κεφαλαίου και καθορίζεται η ασφαλιστική εισφορά ως σταθερή τιμή για κάθε είδους ζώου.

Επισημαίνεται ότι, με την εφαρμογή του νέου τρόπου ασφάλισης δεν θα παρακρατείται πλέον η εισφορά 0,5% επί των τιμολογίων πώλησης των προϊόντων, όπως συνέβαινε μέχρι σήμερα.

Σε περίπτωση που λόγω μη πληροφόρησης ή εκ παραδρομής γίνει κράτηση της εισφοράς 0,5% επί του τιμολογίου τότε θα υπάρξει άμεση επιστροφή από τον ΕΛΓΑ στον παραγωγό του παρακρατηθέντος ποσού ή συμψηφισμός του με το οφειλόμενο ποσό, που προκύπτει από τη Δήλωση Εκτροφής Ζωικού Κεφαλαίου.

Οι κτηνοτρόφοι υποχρεούνται κάθε χρόνο να υποβάλλουν στον ΕΛΓΑ σε ειδικά έντυπα Δήλωση Εκτροφής για τις εξής κατηγορίες:

1. Αιγοπρόβατα, επιλέξιμα σύμφωνα με τις αιτήσεις ΟΣΔΕ, υποχρεωτικώς ασφαλιζόμενα.
2. Βοοειδή και άλλα είδη ζώων, υποχρεωτικώς ασφαλιζόμενα.
3. Λοιπά είδη ζώων, προαιρετικώς ασφαλιζόμενα.

Οι Δηλώσεις Εκτροφής μετά την αποδοχή τους επέχουν θέση προσωρινής Ασφαλιστικής Ενημερότητας για το έτος για το οποίο υποβλήθηκαν.



Προβλέπει τη σύνδεση με τα δίκτυα ύδρευσης και αποχέτευσης

Σε εφαρμογή από σήμερα ο νόμος για τα αυθαίρετα

Τρεις μήνες χρονικό το περιθώριο υποβολής αιτήσεων σε ΚΕΠ και Δήμους



Σε εφαρμογή τίθεται από σήμερα ο νέος νόμος του ΥΠΕΧΩΔΕ που προβλέπει τη σύνδεση αυθαιρέτων κτισμάτων με τα δίκτυα ύδρευσης και ηλεκτρικού ρεύματος αλλά και την επιτάχυνση της ένταξης νέων περιοχών στο σχέδιο πόλης.

Οι αιτήσεις των ιδιοκτητών αυθαιρέτων για τη σύνδεση των κτισμάτων τους με τα δίκτυα κοινής ωφελείας ξεκινά από σήμερα και θα διαρκέσει για τρεις μήνες.

Ρεύμα και νερό δικαιούνται όλα τα αυθαίρετα που βρίσκονται σε περιοχές υπό ένταξη στο σχέδιο πόλης και αυθαίρετα που καλύπτουν βασικές στεγαστικές ανάγκες μιας οικογένειας.

Οι αιτήσεις θα υποβάλλονται στους δήμους ή στα Κέντρα Εξυπηρέτησης Πολιτών ως το τέλος Μαρτίου.

Οι ενδιαφερόμενοι θα υποβάλλουν υπεύθυνη δήλωση για τη θέση του κτίσματος και την οικογενειακή τους κατάσταση βεβαίωση για τις εγκαταστάσεις ύδρευσης και ηλεκτρικού ρεύματος και φωτογραφίες του κτιρίου.

Σύμφωνα με εκτιμήσεις αρκετοί ιδιοκτήτες αυθαιρέτων εκτιμάται ότι θα εξασφαλίσουν σύντομα ρεύμα και νερό στα Δωδεκάνησα.



MICHELINO

Χειμερινή Collection 2003-2004

MICHELINO

Φιλερήμου 45
(πλησίον εκκλησίας Φανερωμένης)
Καρακόνερο, Ρόδος
• Τηλ: 22410 24348

2004!

Ο Πρόεδρος, το Διοικητικό Συμβούλιο
και το προσωπικό της
Ενωσης Ξενοδόχων Ρόδου
σας εύχονται
Καλές Γιορτές
&
Ευτυχισμένος
ο καινούργιος χρόνος
2004!

Με την ευκαιρία θα θέλαμε να σας πληροφορήσουμε ότι τα γραφεία της Ένωσης μας θα παραμείνουν κλειστά για την περίοδο των εορτών και συγκεκριμένα από 23 Δεκεμβρίου 2003 έως και τις 6 Ιανουαρίου 2004!

Πλωτάρχου Μπλέσσα 3
85100 Ρόδος
Τηλ. 2241 0 74555-6
Fax: 2241 0 74558

3 Plotarchou Blessa str.,
851 00 Rodos, Greece
Tel. +30 2241 074555-6
Fax: +30 2241 0 74558
hotels-assoc@rodosisland.gr
www.rodosisland.gr

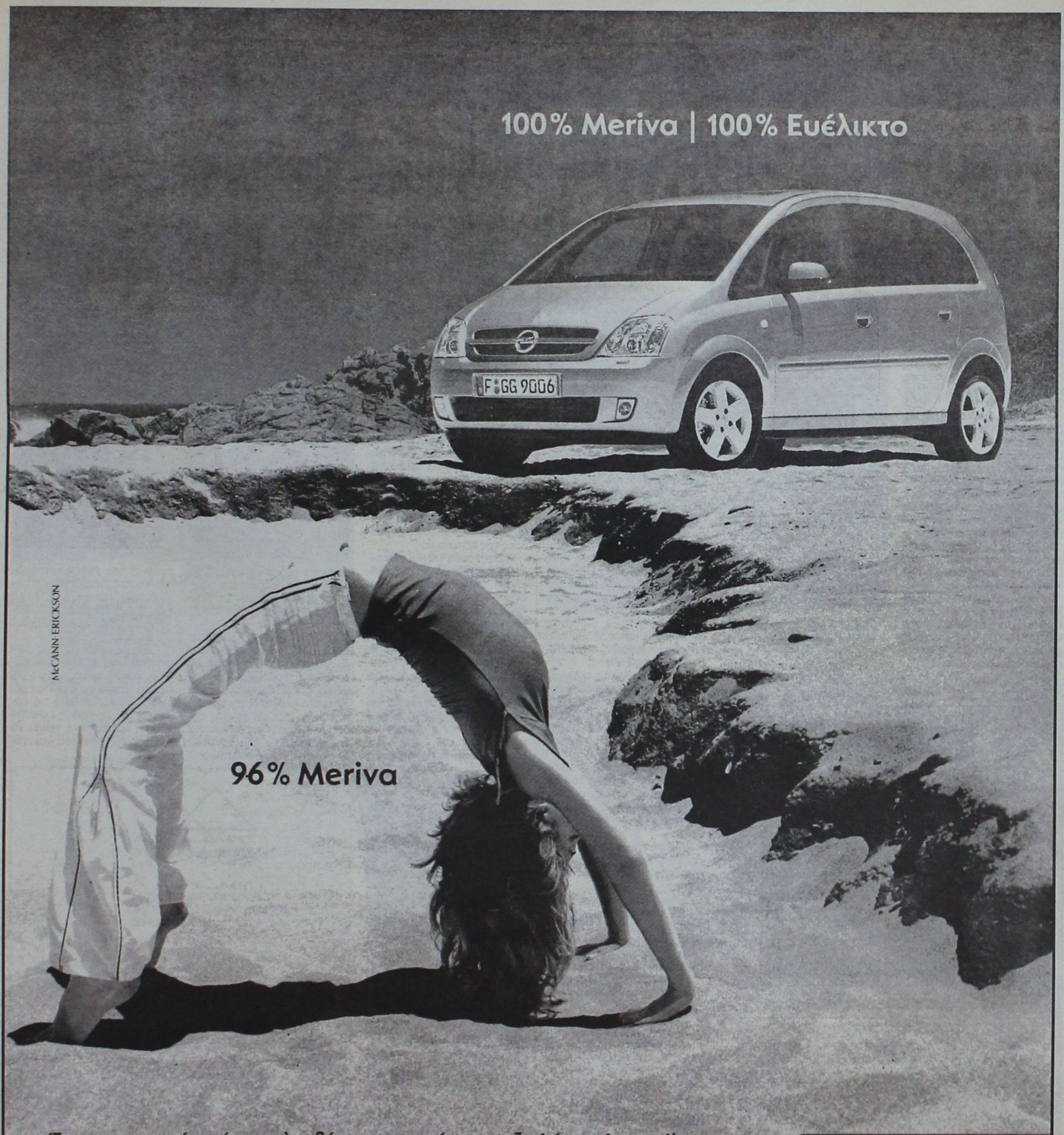

Έχετε παρατηρήσει ότι απολαμβάνετε περισσότερο τη ζωή όταν είστε ευέλικτοι;
Για αυτό δημιουργήσαμε το **Νέο Opel Meriva.** Το νέο μικρό πολυμορφικό αυτοκίνητο με τον αυθόρμητο χαρακτήρα και τις αμέτρητες δυνατότητες χάρις στο πρωτοποριακό σύστημα **FlexSpace®**. Επιλέξτε ανάμεσα σε πέντε, τέσσερις, τρεις, δύο ή μία θέση και τριπλασιάστε το χώρο φόρτωσης χωρίς την αφαίρεση καθισμάτων. Μετακινήστε τα πίσω καθίσματα προς τα εμπρός, πίσω ή στο πλάι για ανυπέρβλητη άνεση. **Νέο Opel Meriva με FlexSpace®. Αποκτήστε την 100% ευελιξία που πάντα ονειρευόσασταν.**

Meriva 1.6: Εκπομπή ρύπων CO_2 gr/Km: 187, Κατανάλωση καυσίμου lt/ 100 km – Κύκλος πόλης: 9.9, Εκτός πόλης: 6.1, Μικτός κύκλος: 7.5

Opel. Έμπνευση στην πράξη.
Καλύτερα αυτοκίνητα!

ΕΠΙΣΗΜΟΣ ΔΙΑΝΟΜΕΑΣ OPEL
ΜΑΜΑΛΙΓΚΑΣ ΑΕΒΕ: 3ο χλμ. Λ. Ρόδου-Λίνδου, Ρόδος 85 100, Τηλ.: 22410 61005, 69001, 5ο χλμ. Επαρχιακής Οδού Χωρίων, Κως 853 00, Τηλ.: 22420 27737.

Τις 2.500 έφτασαν οι αιτήσεις στους Δήμους της Ρόδου

Μέχρι το Σάββατο η παράταση για τους ετεροδημότες

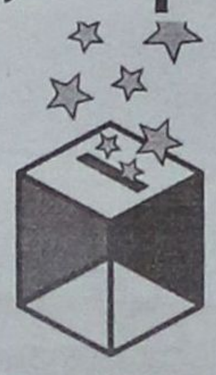

Παρατείνεται σιωπηρά ως τις 10 Ιανουαρίου η προθεσμία υποβολής αιτήσεων εκ μέρους των ετεροδημοτών στους δήμους της χώρας προκειμένου στις ερχόμενες εκλογές να ψηφίσουν στον τόπο διαμονής τους.

Τις περασμένες ημέρες δημιουργήθηκε συνωστισμός σε ορισμένους δήμους με αποτέλεσμα να υπερφορτωθεί το σύστημα ηλεκτρονικής υποβολής των αιτήσεων.

Κατόπιν αυτού, το υπουργείο Εσωτερικών αποφάσισε να παρατείνει για λίγες μέρες την υποβολή των αιτήσεων ώστε να διευκολυνθούν οι ενδιαφερόμενοι και να μην υπάρξει πρόβλημα στη διαδικασία.

Σύμφωνα με τα μέχρι τώρα στοιχεία στο Δήμο της Ρόδου υποβλήθηκαν 1.200 αιτήσεις και 1.300 στους υπόλοιπους Δήμους του νησιού.

Συνολικά υποβλήθηκαν 2.500 αιτήσεις ενώ σύμφωνα με τις εκτιμήσεις δεν αποκλείεται να ξεπεράσουν τελικά τις 3.000 μετά το πέρας της ολιγοήμερης προθεσμίας που δόθηκε.

Οι αιτήσεις που θα συγκεντρωθούν θα ελεγχθούν από τις αρμόδιες υπηρεσίες του Δήμου, οπότε και θα καθοριστούν τα δέοντα εκλογικά τμήματα στην πόλη της Ρόδου.

Θα πρέπει να σημειωθεί για όσους δεν πρόλαβαν να καταθέσουν ακόμη τα δικαιολογητικά για την εγγραφή τους στους εκλογικούς καταλόγους ετεροδημοτών, ότι οι ενδιαφερόμενοι να ψηφίσουν στις προσεχείς βουλευτικές εκλογές ως ετεροδημότες, θα πρέπει να υποβάλουν στον Δήμο που διαμένουν (π.χ. Ιαλυσό, Νότια Ρόδο κ.λπ.) αίτηση – υπεύθυνη δήλωση. Ο εκλογέας που εκδηλώνει ενδιαφέρον να ψηφίσει στον τόπο διαμονής του ψηφίζει τους συνδυασμούς και τους υποψηφίους της εκλογικής περιφέρειας στους εκλογικούς καταλόγους της οποίας είναι εγγεγραμμένος (π.χ. δημότης του Δήμου Δράμας που διαμένει στον Δήμο Ρόδου ή στον Δήμο Κω ή στον Δήμο Νότιας Ρόδου και επιθυμεί να ψηφίσει τους υποψηφίους της εκλογικής περιφέρειας Δράμας θα ψηφίσει στο ειδικό εκλογικό τμήμα του Δήμου Ρόδου).

Με βάση τους ειδικούς εκλογικούς καταλόγους που θα καταρτισθούν, οι ετεροδημότες ψηφίζουν:

Κατά τις εθνικές εκλογές σε ειδικά, όπως προαναφέραμε, εκλογικά τμήματα ετεροδημοτών, που συστήνονται μόνο στις πρωτεύουσες των νομών (δηλαδή, εν προκειμένω, στη Ρόδο).

Στις ευρωεκλογές στα κοινά εκλογικά τμήματα του τόπου διαμονής τους, μαζί με τους υπόλοιπους εκλογείς της περιφέρειας όπου διαμένουν.

Σε δημοτικές και νομαρχιακές εκλογές δεν προβλέπεται να ψηφίζουν οι ετεροδημότες.

Ειδικά εκλογικά τμήματα ετεροδημοτών

Οι ετεροδημότες μπορούν να ψηφίσουν:

Σε μικτά εκλογικά τμήματα, όπου ψηφίζουν ετεροδημότες που προέρχονται από περισσότερες από μία εκλογικές περιφέρειες

Σε αμιγή (θα δημιουργηθούν εφόσον υπάρχει ο κατάλληλος αριθμός) όπου στο ίδιο τμήμα ψηφίζουν ετεροδημότες προερχόμενοι από την ίδια εκλογική περιφέρεια.

Ο ετεροδημότης μπορεί οποιαδήποτε στιγμή, μετά την εγγραφή του στους ειδικούς εκλογικούς καταλόγους, να ζητήσει με αίτησή του τη διαγραφή του από αυτούς, προκειμένου να ψηφίσει πάλι στον Δήμο της βασικής του εγγραφής. Εκλογείς που υποβάλλουν αίτηση διαγραφής από τους ειδικούς εκλογικούς καταλόγους ετεροδημοτών μετά την τελευταία πριν τις εκλογές αναθεώρηση ψηφίζουν στις εκλογές αυτές ως ετεροδημότες.

Ανενόχλητοι δρουν οι δράστες στις γειτονιές της Ρόδου

Καθημερινό φαινόμενο πλέον οι κλοπές μοτοποδηλάτων

Τα κάνουν φύλλο και φτερό με αποτέλεσμα να μην μπορούν να εντοπιστούν



Τεράστιες διαστάσεις έχει λάβει στη Ρόδο το πρόβλημα που παρατηρείται με τις κλοπές των δικύκλων.

Το τελευταίο διάστημα έχουν καταγραφεί εκατοντάδες κλοπές μοτοποδηλάτων και δυστυχώς τις περισσότερες φορές, δεν εντοπίσθηκαν παρά τις φιλότιμες προσπάθειες που καταβάλλουν οι άνδρες της Αστυνομίας.

Μάλιστα σε πολλές περιπτώσεις τα δίκυκλα που εκλάπησαν ήταν καινούρια και οι ιδιοκτήτες τους, όπως κατήγγειλαν στη «Δράση», εξακολουθούν να πληρώνουν τις δόσεις.

Τις περισσότερες φορές, οι σπείρες που κλέβουν τα μοτοποδήλατα από διάφορες περιοχές της Ρόδου, τα μετατρέπουν σε ανταλλακτικά και τα πωλούν αμέσως με αποτέλεσμα να μην μπορούν να εντοπιστούν.

Λίγες είναι οι περιπτώσεις εκείνες που με τη συνδρομή της Αστυνομίας κατέστη δυνατόν να εντοπιστούν τα δίκυκλα και να αποδοθούν στους ιδιοκτήτες τους.

Θα πρέπει να σημειωθεί ότι παρατηρούνται συνεχώς νέα κρούσματα και οι κάτοχοι των δικύκλων προσπαθούν με κάθε τρόπο να προστατευθούν αν και τελικά από την πράξη αποδεικνύεται ότι κανένα σύστημα ασφαλείας δεν πτοεί τους δράστες. Παράλληλα δεν είναι λίγες οι περιπτώσεις εκείνες, που έχουν καταγραφεί κλοπές διαφόρων ανταλλακτικών και οι ιδιοκτήτες έχει χρειαστεί να αγοράσουν καινούρια περισσότερες από μία φορές.

Πάντως οι ιδιοκτήτες των οποίων τα δίκυκλα εκλάπησαν, επισημαίνουν πως θα πρέπει άμεσα να ληφθούν μέτρα προστασίας από τις αρμόδιες αρχές, καθώς φαίνεται πως η κατάσταση τείνει να λάβει ανεξέλεγκτες διαστάσεις.

ΑΡΧΩΝ ΣΑΜΑΡΤΖΗΣ ΑΕΤΕΒΕ

Από το 1980

22 ΧΡΟΝΙΑ ΜΟΝΩΣΕΙΣ

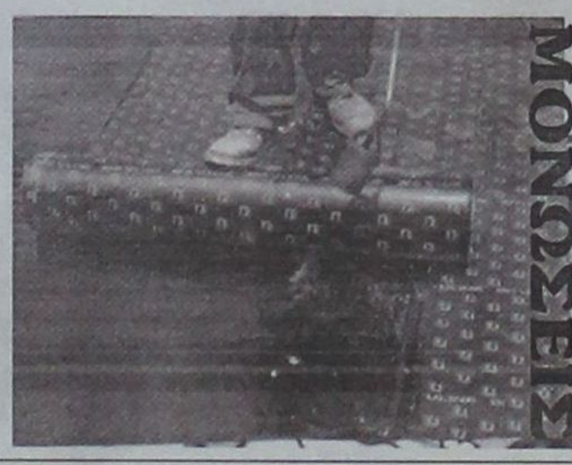

ΜΟΝΩΣΕΙΣ ΤΑΡΑΤΣΩΝ

RicofOn

ΓΙΑ ΤΕΛΕΙΑ ΑΚΟΥΣΤΙΚΗ ΣΤΟΥΣ ΧΩΡΟΥΣ ΕΡΓΑΣΙΑΣ ΚΑΙ ΔΙΑΣΚΕΔΑΣΗΣ



Τοποθετώντας το κατάλληλο προϊόν RICOFON έχετε μια αίθουσα με άριστη ακουστική και συγχρόνως ένα τέλειο διακοσμητικό αποτέλεσμα.

ΔΙΑΘΕΣΗ: ΑΡΧΩΝ ΣΑΜΑΡΤΖΗΣ ΑΕΤΕΒΕ

ΜΟΝΩΣΕΙΣ - ΣΤΕΓΑΝΩΣΕΙΣ

Καταστήματα

1) Ερυθρού Σταυρού 21 - Τηλ. 22410/23030/32054 Ρόδος 85100

2) Ικάρου & Λαοδικείας - Τηλ. 22410 20021 Ρόδος 85100

Κινητό 0944 502033

ΘΕΛΕΙΣ

βάψιμο καλό και φτηνό; Πάρε τον «ΚΑΡΠΑΘΙΟ»

ΙΩΑΝΝΗΣ Μ. ΛΑΓΩΝΙΚΟΣ

ΕΛΑΙΟΧΡΩΜΑΤΙΣΜΟΙ

Τηλ.: 6972137897



Με πρωτοβουλία του Πανεπιστημίου Αιγαίου και τον Εμπορικό Σύλλογο Ρόδου

Δίκτυο Εργοδοτών για την Αναπηρία



Για πρώτη φορά στην Ελλάδα με πρωτοβουλία του Πανεπιστημίου Αιγαίου σε συνεργασία με τον Εμπορικό Σύλλογο Ρόδου δημιουργείται ένα δίκτυο εργοδοτών για την αναπηρία.

Τα ερωτήματα που τίθενται και καλείται ο εμπορικός κόσμος να απαντήσει είναι:

1. Εχετε σκεφτεί αν η επιχείρησή σας είναι ανοικτή για τα άτομα με αναπηρία;
2. Εσείς ως εργοδότης συμβάλλετε στην κατάργηση των εμποδίων στην αγορά εργασίας;
3. Γνωρίζετε την νομοθεσία για την απασχόληση των ατόμων με αναπηρία;
4. Ξέρετε τι είναι αναπηρία;

Η έκκληση για την απόκτηση της ιδιότητας του μέλους του δικτύου συνοδεύεται από συγκεκριμένες προϋποθέσεις:

1. Ενεργώ συνειδητά υπέρ των ίσων ευκαιριών για τα άτομα με αναπηρία.
2. Γνωρίζω την νομοθεσία για την απασχόληση των ατόμων με απαπηρία,
3. Η επιχείρησή μου φέρει το ειδικό σήμα κατά των διακρίσεων εργαζομένων / πελατών.
4. Η επιχείρησή μου δεν κάνει καμιά διάκριση απέναντι στα άτομα με αναπηρία.

Τα Δίκτυα Εργοδοτών για την Αναπηρία είναι ένας καινούργιος θεσμός που λειτουργεί με επιτυχία στην Ευρώπη και στις Ηνωμένες Πολιτείες.

Εργοδότες, ανεξάρτητα από το είδος και το μέγεθος της επιχείρησής τους, έχουν τη δυνατότητα ως μέλη να ανταλλάξουν εμπειρίες, απόψεις και ιδέες για την απασχόληση ατόμων με αναπηρία.

ΞΕΝΟΔΟΧΕΙΟ
BELVEDERE
ΖΗΤΑ

- Ηλεκτρολόγο συντηρητή
- Receptionist κοπέλες
- Καμαριέρες
- Σερβιτόρα με ανάλογη προϋπηρεσία
- Ταμπλίστρια για βραδινή ημιαπασχόληση
- Super Market πωλήτριες
- Γκρουμ

Πληροφορίες
Ξενοδοχείο BELVEDERE
Τηλ. 22410 / 89000 πρωινές ώρες

Για την αξιοπρεπή φιλοξενία των λαθρομεταναστών

Να ληφθούν μέτρα για στοιχειώδεις υποδομές

Σε αδιέξοδο φαίνεται να βρίσκονται πολλοί νησιωτικοί κυρίως Δήμοι στα Δωδεκάνησα, αδυνατώντας να ανταπεξέλθουν στις ανάγκες φιλοξενίας των λαθρομεταναστών, παρά την καταγεγραμμένη μείωση στις αφίξεις τους όπως αποκαλύπτουν τα επίσημα στοιχεία.

Χαρακτηριστικό παράδειγμα αποτελεί ο Δήμος της Λέρου όπου οι κτιριακές υποδομές αποδεικνύονται ανεπαρκείς και σε κάποιες περιπτώσεις επικίνδυνες για την φιλοξενία των λαθρομεταναστών.

Τη στιγμή αυτή, όπως αναφέρεται σε επιστολή του Δημάρχου κ. Τιμόθεου Κωττάκη προς την Περιφερειάρχη Νοτίου Αιγαίου κ. Μάρθα Σημαντώνη, μπορεί να μην υπάρχει ούτε ένας λαθρομετανάστης στο νησί της Λέρου, εν τούτοις επισημαίνεται η ανάγκη λήψης μέτρων ώστε να εξασφαλιστούν οι στοιχειώδεις υποδομές για την υποδοχή και στέγαση των λαθρομεταναστών. Αναφέρει συγκεκριμένα στην επιστολή του:



«Κυρία Γενικέ

Σας ενημερώνουμε ότι από το κτίριο που φιλοξενούσε μέχρι σήμερα λαθρομετανάστες έχει αποχωρήσει και ο τελευταίος.

Όπως γνωρίζετε η κατάσταση του κτιρίου ήταν και είναι άθλια για φιλοξενία ανθρώπων.

Η ηλεκτρολογική εγκατάσταση εγκυμονούσε κινδύνους ηλεκτροπληξιών, οι χώροι υγιεινής είναι εστίες μικροβίων και ασθενειών, οι δε υπόλοιποι χώροι κρίνονται εντελώς ακατάλληλοι για να φιλοξενήσουν ανθρώπους.

Ο Δήμος μας προς αποφυγή ατυχήματος (ηλεκτροπληξίας) διέκοψε την παροχή ρεύματος στο κτίριο.

Αν στο μέλλον υπάρξουν άλλοι λαθρομετανάστες σας γνωρίζουμε ότι το νησί μας αδυνατεί να τους φιλοξενήσει διότι κανένα Δημόσιο ή Δημοτικό κτίριο δεν εξασφαλίζει τη στοιχειώδη υποδομή.»

Κάθε μέρα δείτε το κέρδος σας στην ανάποδη πλευρά

δώρα, πολλά δώρα, όμορφα δώρα



Ανακαλύψτε στην πίσω πλευρά των αποδείξεων των Υπερ Μάρκετ Σπανός... δώρα, πολλά δώρα, όμορφα δώρα κάθε μέρα.
Τηλεοράσεις, DVD, ραδιοκασετόφωνα, κουζίνες, αλλά και πολλά προϊόντα.

Όσο περισσότερες αποδείξεις τόσο περισσότερα δώρα



ΓΙΑΤΙ Η ΔΩΔΕΚΑΝΗΣΟΣ ΕΙΝΑΙ Ο ΤΟΠΟΣ ΜΑΣ!

Ρόδος: Μεγ. Κωνσταντίνου 53 & Γαριβάλδη, τηλ.: 22410 32335 • Μιχαήλ Πετριδη - Καμειρου 79, τηλ.: 22410 60730
Λερος: Λακκι, τηλ.: 22470 22480

Εικοσιπέντε Δωδεκανήσιοι μαθητές

Θα βραβευτούν από τον Πρόεδρο

Αρίστευσαν στη σχολική χρονιά 2002 - 2003



Το Υπουργείο Αιγαίου στο πλαίσιο της πολιτικής του για την άρση της απομόνωσης των μικρών νησιών και την παροχή κινήτρων στους μαθητές και στην νεολαία του Αιγαίου για ευγενή άμιλλα, συναγωνισμό και μόρφωση, έχει καθιερώσει ως θεσμό την χορήγηση βραβείων και υποτροφιών, σε μαθητές και σπουδαστές που διακρίνονται για τις αποδόσεις τους στην Εκπαίδευση και στον Αθλητισμό.

Φέτος η τελετή απονομής των βραβείων και υποτροφιών των αιγαιοπελαγιτών μαθητών, αθλητών και σπουδαστών θα πραγματοποιηθεί στις 7 Φεβρουαρίου στην αίθουσα εκδηλώσεων της Παλαιάς Βουλής στην Αθήνα στην οποία έχει προσκαλεστεί και πάλι ο Πρόεδρος της Δημοκρατίας κ. Κωστής Στεφανόπουλος για να παραδώσει τα βραβεία στους μαθητές και αθλητές.

Φέτος το Υπουργείο θα βραβεύσει με υποτροφία αθλητές:

_ Έναν μαθητή-αθλητή σε κάθε νομό του Αιγαίου (σύνολο 5)

_ Έναν φοιτητή από το Νομό Λέσβου, έναν από το Νομό Κυκλάδων και 4 από το Νομό Χίου

Και χωρίς υποτροφία:

_ 4 μαθητές από το Νομό Λέσβου, 1 από το Νομό Κυκλάδων, 1 από το Νομό Δωδεκανήσων, 2 από το Νομό Σάμου και 17 από το Νομό Χίου

Επίσης το Υπουργείο θα βραβεύσει 62 αριστεύσαντες αιγαιοπελαγίτες μαθητές για το σχολικό έτος 2002-2003. Από τη Δωδεκάνησο οι αριστεύσαντες μαθητές προέρχονται:

_ 2 από τη Νίσυρο
_ 2 από τη Χάλκη
_ 2 από την Πάτμο
_ 2 από το Καστελόριζο
_ 2 από τους Λειψούς
_ 2 από τη Σύμη
_ 2 από την Κάσο
_ 2 από την Πατμιακή Εκκλησιαστική Σχολή
_ 1 από την Τήλο
_ 2 από την Αστυπάλαια
_ 2 από τον Όλυμπο Καρπάθου
_ 2 από το Σχολείο Απερίου Καρπάθου
_ 2 από τα Πηγάδια Καρπάθου

Επίσης θα βραβευθούν και οι 12 μαθητές του Προπαρασκευαστικού-Επαγγελματικού Σχολείου Καλών Τεχνών Πανόρμου Τήνου.

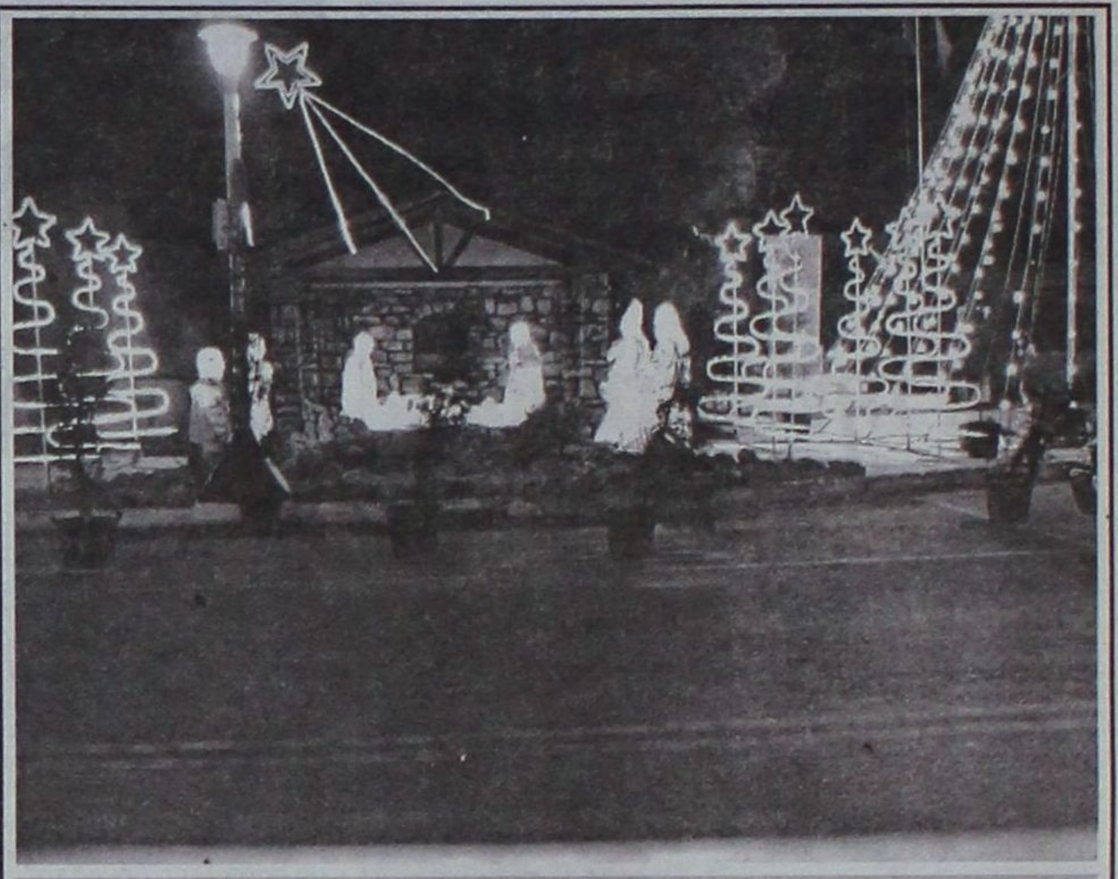

Ο διάκοσμος, οι εορτές, τα έργα και οι γκρίνιες

Αρχαγγελίτικη καινοτομία

Μια εορταστική καινοτομία εγκαινίασε φέτος ο δήμος Αρχαγγέλου με τη δημιουργία ενός μεγάλου Χριστουγεννιάτικου δέντρου επάνω στο βουνό της εκεί περιοχής. Συνολικού μήκους 100 μέτρων και ανάλογου πλάτους, το δέντρο είναι ορατό από μεγάλη απόσταση και δίνει ιδιαίτερη αίσθηση τόσο στους επισκέπτες του δήμου Αρχαγγέλου, όσο και στους περαστικούς από το δρόμο. Με ιδιαίτερο γούστο έχει επίσης κατασκευαστεί και η φάτνη στην κεντρική πλατεία του Αρχαγγέλου.

Πρέπει να σημειωθεί ότι δήμοι, όπως ο Αρχάγγελος, πρέπει να υποστηρίζονται από όλους και κυρίως από τους δημότες τους. Ο προγραμματισμός και η εξασφάλιση κονδυλίων για την υλοποίηση έργων υποδομής είναι ό,τι πιο σημαντικό μπορεί να επιτευχθεί για την ανάπτυξη μιας περιοχής. Οι γκρίνιες και οι μεμψιμοιρίες δεν βοηθούν στην αντιμετώπιση των καθημερινών προβλημάτων, απεναντίας μάλιστα δημιουργούν προϋποθέσεις για υπανάπτυξη και πισογυρίσματα.

Ο ΟΜΙΛΟΣ ΚΥΠΡΙΑΔΗ ΖΗΤΑ ΣΥΝΕΡΓΑΤΕΣ ΓΙΑ ΤΙΣ ΠΑΡΑΚΑΤΩ ΕΙΔΙΚΟΤΗΤΕΣ:

Α) ΥΠΑΛΛΗΛΟ ΑΠΟΘΗΚΗΣ ΑΝΤΑΛΛΑΚΤΙΚΩΝ
Πολύ καλή γνώση χειρισμού Η/Υ
Αγγλική γλώσσα
Ηλικία έως 30 ετών
Προϋπηρεσία εμπειρίας σε διαχείριση αποθήκης θα προτιμηθεί.

Β) ΤΜΗΜΑ ΠΩΛΗΣΕΩΝ ΑΥΤΟΚΙΝΗΤΩΝ - ΠΩΛΗΤΕΣ
Πολύ καλή γνώση χειρισμού Η/Υ
Αγγλική γλώσσα
Ηλικία έως 30 ετών
Εμπειρία σε κλάδο πωλήσεων

Γ) ΤΜΗΜΑ ΥΠΟΔΟΧΗΣ ΣΥΝΕΡΓΕΙΟΥ
Γνώσεις λογιστικής
Πολύ καλή γνώση χειρισμού Η/Υ
Αγγλική γλώσσα
Ηλικία έως 30 ετών

Δ) ΜΗΧΑΝΙΚΟ ΚΑΙ ΗΛΕΚΤΡΟΛΟΓΟ ΑΥΤΟΚΙΝΗΤΩΝ
Απαραίτητη προϋπηρεσία στο αντικείμενο
Ηλικία έως 30 ετών

Αποστολή ή παράδοση βιογραφικών στα κεντρικά γραφεία της Εταιρείας, ΡΟΔΟΣ CAR, ΔΩΡΕΝ α.ε., Λ. Καλλιθέας 3ο χλμ. Υπόψιν κ. Ευτυχίας Κυπριάδη.

SINCE 1971

TOP PROPERTIES
GEORGE & SAVAS PIPINOS
ΓΕΩΡΓΙΟΣ & ΣΑΒΒΑΣ ΠΙΠΙΝΟΣ
ΣΥΜΒΟΥΛΟΙ ΚΑΙ ΕΚΤΙΜΗΤΕΣ ΑΚΙΝΗΤΩΝ
REAL ESTATE AGENTS & MEMBER OF F.I.A.B.C.I-N.A.E.A.-C.E.I.

Οδός Κέννεντυ 38,ΡΟΔΟΣ 85100 - Τηλ.: (22410) 23895 - FAX: (22410) 20883
38 Kennedy str. RHODES GR 85100 GREECE - TEL.: (22410) 23895 FAX: 20883
Email: gpipinos@otenet.gr. URL: www.rhodes-top-properties.com and www.pipinos.gr
MOBILE: 6944-676003 • 6944-390803

Από το 1971



Η «TOP PROPERTIES» είναι ατομική επιχείρηση και ανήκει στους Γεώργιο και Σάββα Πιπίνο. Το γραφείο ασχολείται από το 1971 αποκλειστικά και μόνο με επενδύσεις και REAL ESTATE στο νησί της Ρόδου και στην ευρύτερη περιοχή της Δωδεκανήσου.

ΑΠΕΥΘΥΝΟΜΑΣΤΕ: Στους **σοβαρούς, απαιτητικούς** και **επιλεκτικούς** επενδυτές - επιχειρηματίες - ελεύθερους επαγγελματίες, Έλληνες και ξένους, που ενδιαφέρονται να κάνουν μια σοβαρή επένδυση **προβολής** στο νησί της Ρόδου.

ΠΡΟΣΦΕΡΟΥΜΕ:
Α) Υπηρεσίες και πληροφορίες που γίνονται σε προσωπικό επίπεδο με **εχεμύθεια, διακριτικότητα και σοβαρότητα.**
Β) Μεγάλη **γκάμα** υψηλής ποιότητας ακινήτων, όπως: 1) Ξενοδοχεία Α' και Β' κατηγορίας των 600-500-350-300 κλινών 2) Κεντρικά αστικά ακίνητα κατάλληλα για Τράπεζες - καταστήματα - γραφεία, 3) Παραλιακές εκτάσεις, κατάλληλες για τουριστικές επενδύσεις των 150.000 - 100.000 - 70.000 - 50.000 - 36.000 τ.μ., 4) Διαμερίματα και μεζονέτες **προβολής** και.5) Αξιόλογες Παραθεριστικές κατοικίες.

ΣΤΟΧΟΣ ΜΑΣ ΕΙΝΑΙ:
Να προσφέρουμε στο αγοραστικό μας κοινό **υψηλής ποιότητας ακίνητα και ευκαιρίες** στο νησί της Ρόδου. Η τριακονταετής και πλέον πείρα μας στον τομέα αυτό αποτελεί εγγύηση.

ΣΥΝΘΗΜΑ ΜΑΣ ΕΙΝΑΙ:
Επενδύστε στη ΡΟΔΟ **ΤΩΡΑ**, σε ακίνητα που **ΑΝΤΕΧΟΥΝ ΣΤΟ ΧΡΟΝΟ**

Γεώργιος και Σάββας Πιπίνος
Μεσίτες αστικών συμβάσεων
Γιατί εμείς γνωρίζουμε καλύτερα!

TOP PROPERTIES is a father and son business. The senior, Mr. George S. Pipinos, the founder of the office, has carved over the years a reputation for integrity and excellence in the world of Real Esate in the Dodecanese. The junior, Dr Savas Pipinos, has returned from his studies in the UK to aid in his father's footsteps.

AT TOP PROPERTIES we try hard to attract important and selective investors, high calibre businessmen/women and discerning professional people, both Greek and foreign, who wish to acquire substantial and valuable property on Rhodes.

We offer our expertise and advise privately, discreetly and in strict confidence.

We keep a comprehensive list of real estate of the highest specifications:

a. A' and B' class hotels (600, 500, 350, 300 beds capacity).

b. Centrally situated office buildings and other business premises.

c. Seaside land, ideal for develpment (hotels, holiday resorts, etc), of 150.000, 100.000, 70.000, 50.000, 36.000 square metres.

d. Luxury apartments, maisonettes, detached, semi-detached and terraced houses.

e. Holiday and and Retirement Homes.

Our aim is to give our clients the opportunity to acquire value for money, first class real estate on Rhodes. Our 30 and more year old experience is our warranty.

Our motto is: Invest in Rhodes, Invest in property, it stands the test o fime.



TOP PROPERTIES
George and Savas Pipinos
Because we know best

Κάλαντα με ευχές και παραινέσεις εις επήκοον του Γιάννη Μαχαιρίδη

«Νομάρχη, να βλέπεις τα νησιά σου σαν να ήτανε παιδιά σου...

***ΚΑΛΑΝΤΑ** με ευχές για όλους τους ενοίκους του Νομαρχιακού Μεγάρου, για την πολιτική ηγεσία, τους υπηρεσιακούς παράγοντες, τους υπαλλήλους, ακόμα και για τους δημοσιογράφους που καλύπτουν το νομαρχιακό ρεπορτάζ, ήταν η φετινή έκπληξη που επεφύλαξε στον κ. Γιάννη Μαχαιρίδη μία εκ των συνεργατών του στο «Γραφείο του Νομάρχη», η κ. Φωτεινή Αττιτή.*

Με άριστη αίσθηση του χιούμορ, παραινέσεις και σχόλια με ...νόημα, τα στιχάκια διαβάστηκαν εις επήκοον του κ. Γιάννη Μαχαιρίδη και των υπολοίπων παραγόντων της Νομαρχιακής Αυτοδιοίκησης, οι οποίοι έδειξαν να παίρνουν και να κατανοούν τα μηνύματα.

«Νομάρχη να' χεις δύναμη να βλέπεις τα νησιά σου, και να τα αγαπάς πολύ σαν να 'τανε παιδιά σου» είναι η βασική έμμετρη προτροπή που επέλεξε η Φωτεινή προς τον κ. Μαχαιρίδη, με τον πρώτο πολίτη του νομού να χαμογελά και προφανώς να προσυπογράφει το δίστιχο.

Για όλους υπήρχε μια αναφορά στα πρωτότυπα αυτά κάλαντα που σκάρωσε αυθόρμητα, με κέφι και ...λογοτεχνική δεινότητα η κ. Φωτεινή Αττιτή.

Καλήν ημέρα Νομάρχη μας, Χρόνια πολλά να ζήσεις
Και με τη νέα τη χρονιά δυναμικά ν' αρχίσεις.
Έχει προβλήματα πολλά που όλα ζητούνε λύση
Ο τόπος μας να πάει μπροστά – να ξανακυβερνήσεις.
Έργα να γίνουνε πολλά δρόμοι και πολιτιστικά
Ο τόπος να ανθίσει και έργα να γεμίσει.
Μην φοβάστε το Νομάρχη μας φωνές πολλές σαν βάζει, για ψάξετε καλύτερα να φτιάξετε τα λάθη....



Στον πρόεδρο μας εύχομαι τον κ. Χατζηδιάκο
Που είναι σε όλα του σωστός άψογος και τυπικός
Χρόνια πολλά κυρ Πρόεδρε, χιλιόχρονος να είστε,
Και με τη νέα τη χρονιά δυναμικά αρχίστε,
Με πιο πολλά συμβούλια ο χρόνος να κυλήσει,
Η καλή αρχή που κάνατε πρέπει να συνεχίσει.
Το αποτέλεσμα είναι φανερό απ' την σκληρή δουλειά σας,
Και όλοι καμαρώνουμε το αποτέλεσμα σας.

Κύριε Ζωίδη να 'στε καλά με τον καινούργιο χρόνο, οι ευχές μας να σας δώσουνε ώθηση για τον τόπο.
Άδειες να δίνεται πολλές – ο κόσμος μην λυπάται
Γιατί είναι Χριστούγεννα και ο Χριστός ,γεννάται.

Καλέ μας κύριε Κουσουρνά, χρόνια πολλά σας εύχομαι, να έχετε υγεία,
Ο καινούργιος χρόνος να σας βρεί πάντα με επιτυχία.
Τα έργα που ξεκίνησαν εύχομαι να στρώσουν και αυτά που είναι στο πρόγραμμα γρήγορα να τελειώσουν,

Στον Επίκουρο μας τον κ. Χριστοφάκη
Ευχές πολλές σας δίνουμε απ' την καρδιά μας μέσα
Ο χρόνος που διανύουμε να έχει επιτυχίες και να κυλάει όμορφα χωρίς ανησυχίες.

Κα Διευθύντρια σας εύχομαι ολοψύχως
Ο καινούργιος χρόνος που' ρχεται να έχετε υγεία , να γίνουν όλα όμορφα μέσα στη νομαρχία.

Συνάδελφοι χρόνια πολλά, πάντα καλά να είστε
Και με τη νέα τη χρονιά όλοι δουλειά αρχίστε...
Ο πολίτης που μας έρχεται, να 'ναι ευχαριστημένος διότι με τους φόρους του πληρώνει ο καημένος!!!
Τα θέματα της διοίκησης δεν είναι διόλου αστεία θα πρέπει να τα λύνουμε με λίγη φαντασία
Το τμήμα το οικονομικό εύχομαι να φωτίσει να είναι σωστό στην ώρα του να μην αργοπορήσει
Αυξήσεις και επιδόματα να έχουν καλή πορεία να έρχονται όλα ρόδινα μέσα στη Νομαρχία.

Στα έργα και στις υποδομές να είμαστε πρωτοπόροι,
Η Ρόδος μας ν' αναπτυχθεί, να βγαίνει πάντα πρώτη.

Νικήτα, χρόνια σου πολλά, χιλιόχρονος να είσαι

Ο καινούργιος χρόνος να σε βρεί σε έδρανο να είσαι,
Αφού είσαι εκπρόσωπος του τύπου του Νομάρχη
Του τόπου τα καλά να λες σε τύπο και κοσμάκη.

Το αυτοκίνητο χάλασε και του σβησε το χρώμα,
Ο Νίκος απ' το πλύσιμο το ...καθαρίζει ακόμα.
Νίκο σου εύχομαι πολλά πολλά χρόνια να ζήσεις
Μα πρόσεξε πολύ καλά .....
Την άδεια σου να σβήσεις , μόλις την ευκαιρία βρείς ξέρεις ....να κοπανήσεις!!!!!!!!!!!!!!!!!

Νίκο κόψε το κάπνισμα , Εύη τα μεσημέρια και εσείς όλοι οι παλιοί τα περιττά λημέρια.

Και όσο για μας τις γραμματείς, εκπαίδευση μεγάλη, εδώ είναι καλό σχολειό για να μας βγεί το λάδι....

Ο Άγιος Βασίλης έρχεται, φέρνει καλές ειδήσεις
Στους δημοσιογράφους μας καλή χρονιά ν' αρχίσει
Στους δημοσιογράφους που έρχονται μέσα στη νομαρχία, να είναι πάντοτε καλά,να έχουνε υγεία.
Η πένα σας να'ναι χρυσή , να γράφει καλά νέα
Για να κυλήσει η χρονιά όμορφα και ωραία.



Είναι η Ελένη η Γλεντή, η Ρένα η Βενιανάκη, η Μαριέττα η Γαβριηλιώτου, ο Αθανασίου ο Δαμιανός, Μαρία Χονδρογιάννη.
Είναι και το Μαράκι μας ξέρετε η Κυπριώτη
Και η άλλη η Μαρία μας είναι η Μαίρη Φώτη.
Είναι η Πετρίδη η Κυριακή, η Βαρβάρα η Μπογδάνου, ο Κώστας ο Λαμπρινός και ο Καραναστάσης.
Έρχεται και ο Λουκάς Μαστής, η Διακίδη η Ρένα και με μεγάλη μας χαρά και η Χριστίνα η Μέγα.

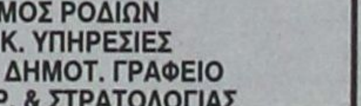

Χρόνια καλά σε όλους σας, να γράφετε ειδήσεις
Να τις δημοσιεύεται χωρίς καθυστερήσεις. Και ο νέος χρόνος που έρχεται να 'χετε υγεία και κάθε μέρα να 'ρχεστε μέσα στη Νομαρχία.

Αρχιμηνιά και αρχιχρονιά η Δωδεκάνησος μας
Η Ρόδος η Μητρόπολη, η μάνα των νησιών μας,
Η Κάρπαθος η Σύμη, η Τήλος, η Αστυπαλιά, το Καστελλόριζο μας,
Η Πάτμος και η Λέρος μας, η Κάλυμνος κι η Κάσος, η Νίσυρος και οι Λειψοί, η Χάλκη και η Κως μας.
Αρχιμηνιά και αρχιχρονιά στρωθείτε όλοι στη δουλειά,
Μεγάλη η προσπάθεια που πρέπει για να γίνει,
Για να μπορέσουν τα νησιά να βρίσκουνε γαλήνη.
Νομάρχη να 'χεις δύναμη, να βλέπεις τα νησιά σου,
Και να τα' αγαπάς πολύ σαν να ήτανε παιδιά σου.



Σε όλο τον κόσμο εύχομαι να έχει την υγειά του,
Και όλου του κόσμου τα καλά στην οικογένεια του.
Στη Νομαρχία εύχομαι πέτρα να μην ραγίσει,
Και εις τον άρχων του νομού χίλια χρόνια να ζήσει.

ΕΛΛΗΝΙΚΗ ΔΗΜΟΚΡΑΤΙΑ
ΝΟΜΟΣ ΔΩΔΕΚΑΝΗΣΟΥ
ΔΗΜΟΣ ΡΟΔΙΩΝ
ΔΙΟΙΚ. ΥΠΗΡΕΣΙΕΣ
ΤΜΗΜΑ: ΔΗΜΟΤ. ΓΡΑΦΕΙΟ
ΔΗΜΟΤΟΛ. ΜΗΤΡ. ΑΡΡ. & ΣΤΡΑΤΟΛΟΓΙΑΣ

Ρόδος, 30/12/2003
Α.Π. 22282

ΑΝΑΚΟΙΝΩΣΗ

Ο δήμαρχος Ροδίων ανακοινώνει ότι:

Σύμφωνα με τα: α) Αρθρα 10 Ν. 1763/88 «Στρατολογία των Ελλήνων» όπως αντικαταστάθηκαν από το 9 Ν. 2510/97 και β) Αρθρα 14 και 15 420/120/56914/Σ.551/26 Αυγ. 97 Απόφ. ΥΕΘΑ, καλούνται οι στρατεύσιμοι της κλάσης 2007 (γεννημένοι το έτος 1986) που διαμένουν στο νομό μας και είναι γραμμένοι στα Μητρώα Αρρένων του Δήμου Ροδίων, να καταθέσουν Δελτίο Απογραφής στο Στρατολογικό Γραφείο Ρόδου από τις 2-1-2004 έως και 27-2-2004 με τα παρακάτω:

Α. Φωτοτυπία των δύο όψεων της αστυνομικής τους ταυτότητας ή πιστοποιητικό Δήμου, από το οποίο να προκύπτει η εγγραφή τους σε Μητρώα Αρρένων.

Β. Οσοι πάσχουν από σοβαρά προβλήματα υγείας υποβάλλουν και Ιατρική Γνωμάτευση ή Βεβαίωση, στην οποία θα περιγράφεται με σαφήνεια η πάθηση.

Γ. Οσοι παραβαίνουν τις παραπάνω υποχρεώσεις τους, υπέχουν, εκτός των προβλεπόμενων ποινικών συνεπειών, τις παραπάνω πρόσθετες στρατιωτικές υποχρεώσεις:

1) Ενός (1) μηνός, σε περίπτωση εκπρόθεσμης υποβολής του Δελτίου Απογραφής.

2) Δύο (2) μηνών, σε περίπτωση μη υποβολής του δελτίου Απογραφής.

3) Τριών (3) μηνών σε περίπτωση αναγραφής στα Δελτία Απογραφής ανακριβών στοιχείων ή κατάθεσης ανακριβών δικαιολογητικών.

Για την καλύτερη εξυπηρέτηση των υπόχρεων η υποβολή θα γίνει σύμφωνα με το παρακάτω πρόγραμμα:

ΥΠΟΧΡΕΟΙ ΠΑΡΟΥΣΙΑΣΗΣ	ΗΜΕΡΟΜΗΝΙΑ
Οσων το επώνυμο αρχίζει από Α έως και Β	28 Ιανουαρίου 2004
Οσων το επώνυμο αρχίζει από Γ έως Θ	29 Ιανουαρίου 2004
Οσων το επώνυμο αρχίζει από Ι και Κα	30 Ιανουαρίου 2004
Ολο το υπόλοιπο Κ	2 Φεβρουαρίου 2004
Οσων το επώνυμο αρχίζει από Λ έως και Μ	3 Φεβρουαρίου 2004
Οσων το επώνυμο αρχίζει από Ν έως και Ο	4 Φεβρουαρίου 2004
Οσων το επώνυμο αρχίζει από Π	5 Φεβρουαρίου 2004
Οσων το επώνυμο αρχίζει από Ρ έως και Σ	6Φεβρουαρίου 2004
Οσων το επώνυμο αρχίζει από Τα έως και Φ	9 Φεβρουαρίου 2004
Οσων το επώνυμο αρχίζει από Χ έως και Ω	10 Φεβρουαρίου 2004

Για πληροφορίες απευθύνεστε στο Στρατολογικό Γραφείο στο τηλ. 22410 27473.

Ο ΔΗΜΑΡΧΟΣ
και μ' εντολή
ΑΝΤΩΝΗΣ ΑΛΑΒΕΡΑΣ
ΑΝΤΙΔΗΜΑΡΧΟΣ ΡΟΔΟΥ

ΕΛΛΗΝΙΚΗ ΔΗΜΟΚΡΑΤΙΑ
ΠΕΡΙΦΕΡΕΙΑ ΝΟΤ.ΑΙΓΑΙΟΥ
ΝΟΜΟΣ ΔΩΔΕΚΑΝΗΣΟΥ
ΔΗΜΟΣ ΑΦΑΝΤΟΥ
Α.Π. : Τ.Υ. 1159

ΠΕΡΙΛΗΨΗ ΔΙΑΚΗΡΥΞΗΣ ΔΗΜΟΠΡΑΣΙΑΣ

Ο Δήμαρχος Αφάντου προκηρύσσει δημόσιο μειοδοτικό διαγωνισμό για την ανάδειξη αναδόχου εκτέλεσης του έργου: **«Κατασκευή δεξαμενής στην έδρα του Δήμου»** προϋπολογισμού **687.605 €**, χωρίς πρόβλεψη αναθεώρησης και ΦΠΑ.

Η προθεσμία περάτωσης του έργου ανέρχεται σε δώδεκα (12) μήνες. Ο **συντελεστής ρ** είναι αυτός της κατηγορίας (β) ΥΔΡΑΥΛΙΚΑ.

Εγγύηση συμμετοχής ορίζεται σε 2% του προϋπολογισμού της μελέτης, δηλαδή **13.752 €**(δεκατρείς χιλιάδες επτακόσια πενήντα δύο) και βεβαιώνεται με την προσκόμιση ισόποσου γραμματίου του Ταμείου Παρακαταθηκών και Δανείων ή Εγγυητική Επιστολή αναγνωρισμένης τράπεζας ή του Τ.Σ.Μ.Ε.Δ.Ε. κατά τον ισχύοντα τρόπο για το Δημόσιο. Η εγγύηση θα απευθύνεται στο Δήμο Αφάντου.

Η δημοπρασία θα διενεργηθεί στα Γραφεία του Δήμου Αφάντου στις **21 Ιανουαρίου 2004** ημέρα Τετάρτη με ώρα λήξης στις 11:00 π.μ.

Στο μειοδοτικό διαγωνισμό γίνονται δεκτές ημεδαπές εργοληπτικές επιχείρησεις οποιασδήποτε νομικής μορφής, εργοληπτικές επιχειρήσεις των λοιπών κρατών μελών της Ευρωπαϊκής Ενωσης και του ευρύτερου οικονομικού χώρου (Ε.Ο.Χ.), καθώς και κοινοπραξίες των ανωτέρω, στις κατηγορίες

1η Περίπτωση:Με κατηγορίες πτυχίου στα:

ΥΔΡΑΥΛΙΚΑ με τάξη πτυχίου 1η ή 2η ή 3η ανεξαρτήτως νομού και

ΜΗΧΑΝΟΛΟΓΙΚΑ με τάξη πτυχίου Α2 ή 1η ανεξαρτήτως νομού ή 2η με έδρα εντός του νομού ή σε έναν γειτονικό νομό και

2η Περίπτωση: Με κατηγορίες πτυχίου στα:

ΥΔΡΑΥΛΙΚΑ με τάξη πτυχίου 1η ή 2η ανεξαρτήτως νομού ή 3η με έδρα εντός του νομού ή σε έναν γειτονικό νομό και

ΜΗΧΑΝΟΛΟΓΙΚΑ με τάξη πτυχίου 1η ή 2η ανεξαρτήτως νομού ή 3η με έδρα εντός του νομού ή σε έναν γειτονικό νομό.

Ο Διαγωνισμός θα διεξαχθεί με το σύστημα Δημοπράτησης προσφορά με επί μέρους ποσοστά έκπτωσης και έλεγχο ομαλότητας, σύμφωνα με το άρθρο 7 του Π.Δ. 609/85 και το Π.Δ. 171/87 και άλλες σχετικές διατάξεις του Ν. 1418/84 Δημόσια Εργα και ρυθμίσεις συναφών θεμάτων», όπως ισχύει μετά την τροποποίησή του και τη συμπλήρωσή του από τους νόμους 2229/94, 2308/95, 2338/95, 2372/96, 2940/01 (ΦΕΚ 180Α/6-8-2001), Ν. 2576/98 (Φ.Ε.Κ. 25Α'/9-2-1998) περί «Βελτίωσης των διαδικασιών για την ανάθεση της κατασκευής των Δημοσίων έργων και άλλες διατάξεις» και σύμφωνα με τον Ν. 3021/2002 (ΦΕΚ 143Α/19-6-2002) «περιορισμοί στη σύναψη δημοσίων συμβάσεων με πρόσωπα που δραστηριοποιούνται ή συμμετέχουν σε επιχειρήσεις μέσων ενημέρωσης και άλλες διατάξεις», των εκτελεστικών τους Π.Δ. 368/94, 285/97, 402/96, 210/97, 218/99 καθώς και την απόφαση Δ17α/08/16 Φ.Ν. 402/10-2-98 (Φ.Ε.Κ. 116 Β'/12-2-98), «Διαδικασία για την ανάδειξη αναδόχου κατασκευής Δημοσίων έργων» όπως αυτή τροποποιήθηκε με την απόφαση Δ17Α/10/65/Φ.Ν. 402/24-7-98 (Φ.Ε.Κ. 8 35Β'/12-8-98), και με τις εγκυκλίους Υ.ΠΕ.ΧΩ.ΔΕ - Γ.Γ. Δ.Ε. /Δ/νση Νομοθετικού Συντονισμού & Κωδικοποίησης, Ε27/1998 με αριθμό πρωτ. Δ17α/03/71/Φ.Ν. 402/28-8-1998, Ε16/1999 με αριθμό πρωτ. Δ17α/05/35 Φ.Ν. 402/26-4-1999 και Ε23/2000 με αριθμό πρωτ. Δ17α/05/42/Φ.Ν. 402/2-8-2000, καθώς και τις Ε22/Δ17α/03/45/ΦΝ 430/30-8-2001,Ε24/Δ17α/01/46/ΦΝ 430/4-9-2001, Ε25 2001, Ε32/Δ17α/09/61, ΦΝ430/14-11-2001, Ε34/18046/27-11-2001, Ε37Δ17α/03/67/Φ.Ν. - 18-12-2001 περί οδηγιών για την εφαρμογή του Ν. 2940/01, Ε36/Δ11δ/518/3/13-12-2001 περί οδηγιών για τη λειτουργία των δημοσίων συμβάσεων έργων και μελετών σε περιβάλλον Ευρώ καθώς και την Ε21/Δ17α/04/59/ΦΝ402/8-8-2002 περί κοινοποίησης της απόφασης Ε22Δ17α/07/53/ΦΝ402/16-7-2002 (ΦΕΚ 919Β'/19-7-2002) και παροχή οδηγιών για θέματα υποβολής και ελέγχου προσφορών σε δημοπρασίες δημ. Εργων, Ε8/Δ17α/06/33/ΦΝ430/2-4-03 περί ανεκτέλεστων των εργοληπτικών επιχειρήσεων.

Το έργο θα χρηματοδοτηθεί από το πρόγραμμα **Π.Ε.Π. Ν. Αιγαίου 2000 - 2006.**

Τα έξοδα δημοσίευσης της περίληψης βαρύνουν τον ανάδοχο του έργου.

Πληροφορίες τις εργάσιμες ημέρες και ώρες στα γραφεία των Τεχνικών Υπηρεσιών στο τηλέφωνο 22410 60434.

Ο Δήμαρχος
Σταμάτιος Γ. ΚΑΒΑΔΑΣ

Γεωλογικοί θησαυροί σε όλα τα νησιά της Δωδεκανήσου

Οδοιπορικό στα σπήλαια

Επιτακτική η ανάγκη δημιουργίας ενός μουσείου φυσικής ιστορίας

Δεκάδες σπήλαια σημαντικά και ολιγότερο σημαντικά υπάρχουν στη Δωδεκάνησο και αποτελούν αντικείμενο μελέτης από επιστήμονες, αλλά και από λάτρεις της ερασιτεχνικής σπηλαιολογίας. Χιλιάδες ευρήματα έχουν εντοπιστεί στα σπήλαια της Δωδεκανήσου και σήμερα βρίσκονται στις προθήκες πανεπιστημιακών ιδρυμάτων και μουσείων φυσικής ιστορίας. Δυστυχώς ελάχιστα εκθέματα έχουν απομείνει και εκτίθενται στο Νομό.

Το γεγονός αυτό προβάλλει για άλλη μια φορά ανάγλυφα την ανάγκη της δημιουργίας ενός μουσείου φυσικής ιστορίας, στο οποίο και θα συγκεντρωθεί όλος αυτός ο πλούτος της Δωδεκανησιακής φύσης.

Σχεδόν κάθε εβδομάδα ερασιτέχνες σπηλαιολόγοι εφορμούν στη Ρόδο και την υπόλοιπη Δωδεκάνησο για να θαυμάσουν, αλλά και να προστατέψουν αυτούς τους θησαυρούς. Η αξιοποίηση των σπηλαίων του Δωδεκανησιακού συμπλέγματος είναι δυνατόν να δημιουργήσει ένα ξεχωριστό τουριστικό ρεύμα με διαδρομές γεωλογικές, ιστορικές και θρησκευτικές.

Για εκείνους που επιθυμούν να μάθουν για τα γνωστότερα σπήλαια της Δωδεκανήσου, η Δράση σήμερα παρουσιάζει έναν πλήρη κατάλογο με τα δημιουργήματα της φύσης και τον τρόπο με τον οποίο μπορούν αυτά να προσεγγισθούν.

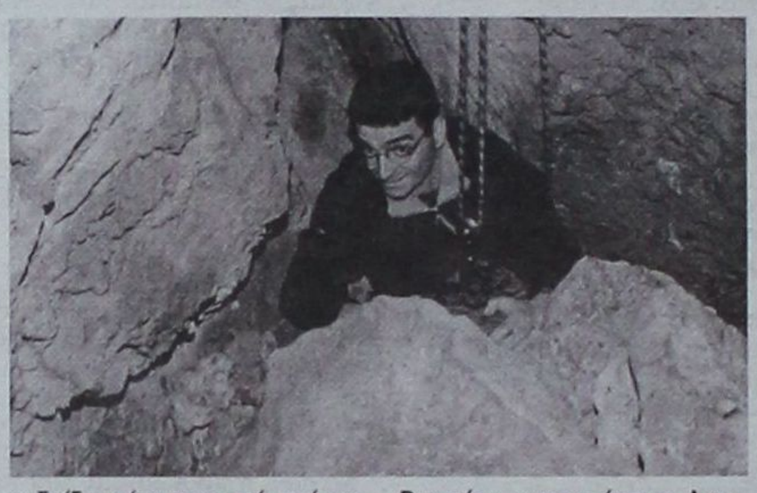



ΑΣΤΥΠΑΛΑΙΑ

Ανάληψη ή Μαλτεζάνα «ΤΟ ΣΠΗΛΑΙΟ ΤΗΣ ΠΑΝΑΓΙΑΣ ΠΟΥΛΑΡΙΑΝΗΣ»

Βαθύ «ΤΟ ΣΠΗΛΑΙΟ ΤΟΥ ΔΡΑΚΟΥ, με εντυπωσιακούς σταλακτίτες και σταλαγμίτες. Θα πάτε με καΐκι.»

Λιβάδι «Η ΣΠΗΛΙΑ ΤΟΥ ΝΕΓΡΟΥ. Η παράδοση τη συνδέει με τους πειρατές και τους θησαυρούς τους. Θα πάτε με καΐκι από τη Χώρα. Οργανώνονται εκδρομές για τη σπηλιά και τα γύρω νησάκια.»

ΚΑΛΥΜΝΟΣ

Πόθια «ΤΟ ΣΠΗΛΑΙΟ ΚΕΦΑΛΑ, ΝΔ, με αρχαιολογικό και σπηλαιολογικό ενδιαφέρον. Ο διάδρομος έχει μήκος 103 μ. και στολίζεται με πελώριους σταλακτίτες. Εξερευνήθηκε το 1961 από τον ωκεανογράφο Αναστάσιο Χριστομάνο. Βρέθηκαν ίχνη λατρείας του Ολυμπίου Διός. Θα πάτε με καΐκι από την Πόθια ή τις Μυρτιές.»

Βαθύ «ΤΑ ΣΠΗΛΑΙΑ, πρωτόγονης κατοίκησης, στις πλαγιές των λόφων Κλαστάνι και Τσιγγούρα, λαξευμένα. Διακρίνονται ίχνη καπνού στην οροφή. Τα σπήλαια είναι πυκνότερα προς το εκκλησάκι του Αϊ-Γιάννη. Δύσκολη πρόσβαση.

ΤΟ ΣΠΗΛΑΙΟ ΔΑΣΚΑΛΕΙΟ, όπου εντοπίστηκαν προϊστορικά ευρήματα - νεολιθικά εργαλεία, σφόνδυλοι και κεραμική Μεσομινωικής και Υστερομινωικής Εποχής (2000-1400 π.Χ.). Το σπήλαιο χρησιμοποιήθηκε από τους κατοίκους για την άμυνα του νησιού, καθώς βρίσκεται στην είσοδο του λιμανιού. Δύσκολη πρόσβαση..»

Μασούρι «ΤΟ ΣΠΗΛΑΙΟ ΤΟΥ ΑΓΙΟΥ ΙΩΑΝΝΗ, Β.»

Εμπορειός «ΟΙ ΣΠΗΛΙΕΣ.»

ΚΑΡΠΑΘΟΣ

Πηγάδια «Η ΣΠΗΛΙΑ ΤΟΥ ΠΟΣΕΙΔΩΝΑ, στη θέση "Μύλοι", μνημειώδης λαξευτός τάφος ή ιερό. Ο τύπος ήταν πολύ συνηθισμένος στο ανατολικό Αιγαίο. Υπάρχουν ενδείξεις ότι μπροστά υπήρχε ξύλινο στέγαστρο. Ίσως ήταν ιερό της Αφροδίτης, θεάς δημοφιλούς στις λαϊκές τάξεις. Στα Πηγάδια έχουν βρεθεί αγαλματίδια της θεάς. Το πιθανότερο είναι το υπαίθριο ιερό της θεάς να ήταν το Σπήλαιο της Παρθένου, 2 χλμ μακρύτερα, στην περιοχή του Βαθυπόταμου. Η σπηλιά έχει διαβρωθεί από τη συνεχή χρήση από βοσκούς.»

ΚΑΣΟΣ

Αγία Μαρίνα «ΤΟ ΣΠΗΛΑΙΟ ΕΛΛΗΝΟΚΑΜΑΡΑ. Χρησίμευε σαν καταφύγιο των ντόπιων την περίοδο των πειρατικών επιδρομών. Η είσοδός του, 30 μ. πλάτος, 10 μ. ύψος, έχει κλειστεί από την αρχαιότητα με ισοδρομικό τοίχο που καταλήγει σε δυο ανοίγματα για την είσοδο. Βρέθηκε κεραμική διαφόρων εποχών, συμπεριλαμβανομένης και της Μυκηναϊκής. Φαίνεται ότι ήταν τόπος λατρείας από τα Μυκηναϊκά Χρόνια ως την Ελληνιστική Εποχή. Βρίσκεται στα Δ της Αγίας Μαρίνας. Μπροστά απλώνεται μικρή κοιλάδα, το Παραδείσι, με ελιές και χωράφια που φτάνουν ως τη θάλασσα. Απέναντι είναι το νησάκι Αρμάθια, με αλυσίδα από μικρότερα δεξιά και αριστερά.

ΤΟ ΣΠΗΛΑΙΟ ΣΕΛΑΪ, με εντυπωσιακούς σταλακτίτες, σε απόσταση 2 χλμ Δ από το χωριό. Έχει βάθος 30 μ. και πλάτος 8 μ.»

ΚΩΣ

Κέφαλος «ΤΟ ΣΠΗΛΑΙΟ ΑΣΠΡΗ ΠΕΤΡΑ, μετά "Τα Παλάτια" προς το Ζινί. Η εξερεύνησή του αποκάλυψε ευρήματα Νεολιθικής Εποχής και νεότερα.»

ΚΑΣΤΕΛΟΡΙΖΟ

ΤΟ ΓΑΛΑΖΙΟ ΣΠΗΛΑΙΟ Ή ΦΩΚΙΑΛΗ. Είναι ίσως το ωραιότερο στη Μεσόγειο. Η ατμόσφαιρα ονειρική, τα χρώματα σ' όλο το φάσμα του γαλάζιου και του μπλε, ανάμεσα σε θαυμάσιους σταλακτίτες και σταλαγμίτες. Η βάρκα μπαίνει μέσα στο σπήλαιο με σκυφτούς τους επιβάτες. Καλύτερη ώρα είναι το πρωί που χτυπάει ο ήλιος. Το νησί έχει πολλές σπηλιές μικρότερες. Σημαντικότερη το Σπήλαιο Κολόνες.

ΠΑΤΜΟΣ

Χώρα «ΤΟ ΣΠΗΛΑΙΟ ΤΗΣ ΑΠΟΚΑΛΥΨΗΣ, στα μισά του δρόμου από τη Χώρα για τη Σκάλα. Σύμφωνα με την παράδοση, εδώ έγραψε την "Αποκάλυψη" ο Άγιος Ιωάννης Θεολόγος όταν έφτασε το 95 στην Πάτμο εξόριστος του Ρωμαίου αυτοκράτορα Δομιτιανού. Μπροστά στο άνοιγμα του σπηλαίου, κατεβαίνοντας μερικά σκαλιά, υπάρχει η εκκλησία της Αγίας Άννας. Ανακαινίστηκε το 17ο αι. Περιβάλλεται από μοναστηριακό συγκρότημα (Μονή της Αποκάλυψης) με αυλές γεμάτες λουλούδια, κελιά και παρεκκλήσια. Μπροστά στην είσοδο υπάρχουν λαξευμένα στην πέτρα σκαλοπάτια.»

ΡΟΔΟΣ

Ρόδος «ΟΙ ΠΕΡΙΕΡΓΕΣ ΣΠΗΛΙΕΣ, λίγο χαμηλότερα ΒΑ, σαν υδραγωγείο, θεωρούνται ιερό των νυμφών.»

Καλυθιές «Η ΣΠΗΛΙΑ ΤΗΣ ΚΑΛΑΜΟΝΙΑΣ, σε δυσπρόσιτη περιοχή, μεγάλης αρχαιολογικής σημασίας, καθώς η έρευνα έδειξε ότι έζησαν οι παλαιότεροι κάτοικοι του νησιού (όπως και στη σπηλιά Κουμέλου του Αρχάγγελου).»

Σάλακος «Η ΣΠΗΛΙΑ ΤΗΣ ΜΑΚΑΡΟΥΝΑΣ, αξιοποιημένη, στην άκρη του χωριού. Η ΠΗΓΗ ΝΥΜΦΗ, δίπλα, απ' όπου υδρεύεται και εμφιαλώνει νερό η Ρόδος.»

Αρχάγγελος «ΤΟ ΣΠΗΛΑΙΟ ΚΟΥΜΕΛΟΥ. Απέχει 3 χλμ και βρίσκεται στην κορυφή του ομώνυμου λόφου. Έχει αρχαιολογικό και σπηλαιολογικό ενδιαφέρον. Στις πρόσφατες ανασκαφές βρέθηκαν αγγεία και άλλα αντικείμενα Νεολιθικής και Μυκηναϊκής Εποχής, που μαρτυρούν την αρχαιότατη κατοίκηση της περιοχής.»

ΤΗΛΟΣ

Μεγάλο Χωριό «ΤΟ ΣΠΗΛΑΙΟ ΧΑΡΚΑΔΙΟ. Οι ανασκαφές των παλαιοντολόγων Νικολάου Συμεωνίδη και Γεωργίου Θεοδώρου έφεραν στο φως το 1971 νεολιθικά εργαλεία και οστά από νάνους ελέφαντες και ελάφι, χρονολογούμενα στα 8000-7000 π.Χ. Η περιοχή είναι στρωμένη με ηφαιστειακή λάβα. Τα ευρήματα βρίσκονται στο Παλαιοντολογικό Μουσείο (Πανεπιστημιούπολη Αθηνών).»

ΧΑΛΚΗ

Νημποριό «Η ΣΠΗΛΙΑ ΣΤΗΝ ΠΕΡΙΟΧΗ ΚΕΛΙΑ (20' με καΐκι), παλαιό ασκητήριο, με αγιογραφίες πάνω στους βράχους.

Ο ΚΑΜΕΝΟΣ ΣΠΗΛΙΟΣ, στη θέση "Αμιγλάι", σε απότομο βράχο, 8 χλμ από το Νημποριό. Το 1658 ο Βενετός αρχιναύαρχος Φραγκίσκος Μοροζίνι εξόντωσε τους κρυμμένους εκεί κατοίκους ανάβοντας φωτιά στο στόμιο, αφού έκοψε όλες τις αμυγδαλιές. Ο Μοροζίνι εκδικήθηκε με αυτό τον τρόπο τους Χαλκίτες γιατί ειδοποίησαν τους Ρόδιους και έτσι δεν μπόρεσε να καταλάβει τη Ρόδο».



Κοσμοσυρροή στο Πανεπιστήμιο Αιγαίου

Επιτυχημένη εκδήλωση του συλλόγου πολυτέκνων

Ανάμεσα στις πολλές και επιτυχημένες εκδηλώσεις του συλλόγου Πολυτέκνων Νομού Δωδ/νήσου και του νέου Διοικητικού Συμβουλίου του, ήτανε του Σαββάτου 20 Δεκεμβρίου 2003, που έγινε στην εκκλησία του Πανεπιστημίου Αιγαίου Ρόδου, όπου εφημερεύει ο πρόεδρος του συλλόγου παπά-Κυριάκος Μανέττας. Έγινε εσπερινός με εκατοντάδες κόσμο, γονείς και παιδιά, όπου στη συνέχεια η χορωδία του Δήμου Πεταλούδων, τραγούδησε ωραία τραγούδια και ύμνους Χριστουγεννιάτικους.

Υπήρχανε κεράσματα, ντυμένος Άγιος Βασίλης μοίρασε δώρα στα παιδιά και παιχνίδια, καινούρια ρούχα από καταστήματα, τσάντες με τρόφιμα σε άπορες οικογένειες. Έμειναν ενθουσιασμένοι

Το διοικητικό συμβούλιο Πολυτέκνων ευχαριστεί θερμά τους κάτωθι δωρητές και χορηγούς της εκδήλωσης.

1) Σούπερ-Μάρκετ Σπανός.
2) Σούπερ-Μάρκετ Αφοί Πάππου.
3) Την επιχειρηματία και μεγάλη δωρήτρια Κολώνα Μαριάννα για την προσφορά παιγνιδιών και δωρεών.
4) Το δημοτικό σύμβουλο και επιχειρηματία Γιάννη Γιαννακάκη.
5) Το κατάστημα RODEO.
6) Τα καταστήματα ρούχων κ. Βαλσάμη.
7) Ανώνυμοι για προσφορά ρούχων και φρούτων.

ΟΙΚΟΔΟΜΙΚΕΣ ΕΠΙΧΕΙΡΗΣΕΙΣ

ΔΙΑΚΟΓΕΩΡΓΙΟΥ ΚΑΛΛΙΣΤΟΣ

• ΠΩΛΗΣΕΙΣ ΔΙΑΜΕΡΙΣΜΑΤΩΝ
• ΚΑΤΑΣΤΗΜΑΤΑ - ΑΠΟΘΗΚΕΣ

• ΑΝΤΑΛΛΑΓΕΣ ΑΚΙΝΗΤΩΝ
• ΑΓΟΡΕΣ ΟΙΚΟΠΕΔΩΝ

• ΑΝΑΛΑΜΒΑΝΟΥΜΕ ΑΝΤΙΠΑΡΟΧΕΣ

ΔΙΕΥΘ.: ΕΘΝ. ΑΝΤΙΣΤΑΣΕΩΣ 11, (πρώην Αννης Μαρίας)
Τηλ.: 78501-29318, 78502

ΠΩΛΟΥΝΤΑΙ διαμερίσματα λουξ κατασκευής με απεριόριστη θέα. Τα διαμερίσματα διαθέτουν θωρακισμένες πόρτες, εντοιχισμένες κουζίνες, ντουλάπες, εντοιχισμένο νιπτήρα με ντουλάπι, κεντρική θέρμανση αυτόνομη, ανοιγόμενα ανακλινόμενα κουφώματα με διπλά τζάμια, σίτες, ρολά, υδραυλικό ασανσέρ, τριφασικό ρεύμα.

Ολοι οι χώροι σπατουλαριστοί εσωτερικές πόρτες MDF με σχέδια.

ΔΙΑΜΕΡΙΣΜΑΤΑ

Επί της οδού Μεγ/ Κων/νου - Κων/νου Παλαιολόγου
50 τ.μ δυάρια ανά όροφο
85 τ.μ. τριάρια ανά όροφο
110 τ.μ. τεσσάρια ανά όροφο

Επί της Κων/νου Υδραίου - Στ. Κωτιάδη
70 τ.μ. τριάρια ανά όροφο με μεγάλες βεράντες φανταστική θέα
90 τ.μ. τριάρια - τεσσάρια ανά όροφο με μεγάλες βεράντες φανταστική θέα
110 τ.μ. τεσσάρια ανά όροφο με μεγάλες βεράντες φανταστική θέα
130 τ.μ. τεσσάρια - πεντάρια ανά όροφο με μεγάλες βεράντες φανταστική θέα

Επί της Λεωφ. Καλλιθέας - Καρακόνερο
50 τ.μ. δυάρια ανά όροφο με μεγάλες βεράντες, απεριόριστη θέα
85 τ.μ. τριάρια ανά όροφο με μεγάλες βεράντες, απεριόριστη θέα
110 τ.μ. τεσσάρια ανά όροφο με μεγάλες βεράντες, απεριόριστη θέα.

ΚΑΤΑΣΤΗΜΑΤΑ
50 τ.μ. επί της Λεωφ. Καλλιθέας - Καρακόνερο
100 τ.μ. επί της Λεωφ. Καλλιθέας - Καρακόνερο
150 επί της Λεωφ. Καλλιθέας - Καρακόνερο

ΙΑΤΡΕΙΑ - ΓΡΑΦΕΙΑ
50 τ.μ. επί της Μεγ. Κων/νου και Κων Παλαιολόγου (Φώκιαλη)
100 τ.μ. επί της Μεγ. Κων/νου και Κων Παλαιολόγου (Φώκιαλη)
150 τ.μ. επί της Μεγ. Κων/νου και Κων. Παλαιλόγου (Φώκιαλη)

ΔΑΝΕΙΑ ΟΛΩΝ ΤΩΝ ΤΑΜΕΙΩΝ ΚΑΙ ΟΛΩΝ ΤΩΝ ΤΡΑΠΕΖΩΝ

Πληρ. ΔΙΑΚΟΓΕΩΡΓΙΟΥ ΚΑΛΛΙΣΤΟΣ.
Τηλ. 22410 - 78501-78502, 29318

Πώς εννοείται η ειρήνη, η φιλία και η... συνεργασία

Η χώρα μας μέσα από μια συνδυασμένη φωνή που εκπορεύεται απ' όλες (σχεδόν) τις πολιτικές παρατάξεις της, όχι μόνο αποδέχεται την είσοδο της γείτονος Τουρκίας στο καθεστώς της Ενωμένης Ευρώπης, αλλά πρωτοστατεί σε κινήσεις που τείνουν να συντομεύσουν τη συγκατάθεση των εταίρων, ώστε να πάψουν στην κυριολεξία να υφίστανται οι όποιες αμφισβητήσεις στο συνοριακό χώρο και να δρομολογηθούν όλες εκείνες οι διαδικασίες που θα φέρουν τους δύο λαούς πιο κοντά στη λογική της πραγματικότητας. Αυτό σημαίνει ότι θα ανοίξουν κάποιες κλειστές πόρτες, που μέχρι σήμερα αποτελούν εμπόδιο και αναστέλλουν την πρόοδο μέσα από τον τουρισμό. Αν και κατά πόσο θα ωφελήσει η κατάργηση της VISA για τους Τούρκους υπηκόους που θέλουν να επισκεφθούν τη χώρα μας, είναι θέμα που πρέπει να συζητηθεί στα πλαίσια της πολιτικής προσέγγισης και συνεργασίας, όσο γίνεται πιο γρήγορα, έτσι ώστε, με το άνοιγμα της εφετινής τουριστικής χρονιάς, να μπορούν οι χιλιάδες των Τούρκων που θέλουν να έρθουν, να δρομολογήσουν το ταξίδι τους έγκαιρα, για να έχουμε και τα αναμενόμενα αποτελέσματα.

Η κατάργηση της βίζας, αργά ή γρήγορα, είναι κάτι που θα γίνει, κι αν γίνει πιο γρήγορα πάλι κάτι καλό θα προκύψει, αφού η χώρα μας είναι που είναι αυτή που πολλά προσφέρει στον τουρκικό τουρισμό, και δε βλέπουμε το λόγο να συνεχίζεται ένα καθεστώς που αργά ή γρήγορα θ' αποτελέσει παρελθόν, και το σπουδαιότερο, ότι η χώρα μας θα πάψει να δίνει μόνο, αλλά θα παίρνει αυτά που σήμερα χάνει έτσι κι αλλιώς.

Έχουμε την άποψη ότι το μικρό χρονικό διάστημα που απομένει πριν από τη διάλυση της Βουλής – λόγω εκλογών – να μην περάσει ανεκμετάλλευτο, κι επιτέλους να ψηφιστεί ομόφωνα μια απόφαση που μόνο εθνικό όφελος μπορεί να έχει, κατά τη δική μας άποψη και όλων όσων πιστεύουν ότι ο πιο γλυκός καρπός του δέντρου της Ειρήνης, είναι η φιλία και η συνεργασία των λαών του κόσμου.

Γ. ΒΟΥΗΣ

ΠΩΛΕΙΤΑΙ

μηχανή Virago 250 cc σε πολύ καλή κατάσταση. Τιμή 1.800 ευρώ μόνο τοις μετρητοίς. Τηλέφωνο: 6945-815221.

ΚΥΡΙΑ

σοβαρή, με πείρα στην ανατροφή παιδιών, ζητά να αναλάβει μικρό παιδί στο χώρο της ή στο χώρο του. Τηλ. 22410-62473.

Η πιο μεγάλη γιορτή της μεγάλης ναυτικής οικογένειας

Με εκδηλώσεις θα τιμηθούν τα Θεοφάνια στη Δωδ/σο



Η μεγάλη γιορτή της Ορθοδοξίας, τα Θεοφάνια, η βάπτιση του Θεανθρώπου τιμάται αύριο με εκδηλώσεις σε όλη τη Δωδεκάνησο. Η τελετή καθαγιασμού των υδάτων είναι θεωρείται από τη ναυτική οικογένεια ως η πιο μεγάλη γιορτή, καθώς συνδυάζεται με την ευχή για γαλήνια νερά σε όλα τα ταξίδια.

Στη Δωδεκανησιακή πρωτεύουσα η τελετή καθαγιασμού των υδάτων θα γίνει, όπως κάθε χρόνο, στο Μανδράκι. Το εορταστικό της αυριανής ημέρας περιλαμβάνει δοξολογία στον Ιερό Ναό Ευαγγελισμού της Θεοτόκου και αμέσως μετά, περίπου 11:00 το πρωί, ο Μητροπολίτης Ρόδου κ.κ. Απόστολος θα μετακινηθεί προς την ειδική εξέδρα απ' όπου και θα γίνει η ρίψης του Τιμίου Σταυρού.

Η Εθνική Μετεωρολογική Υπηρεσία προβλέπει για αύριο βροχοπτώσεις στη Ρόδο και πυκνή συννεφιά για το βόρειο γεωγραφικό συγκρότημα της Δωδεκανήσου. Οι άνεμοι θα πνέουν με ένταση μέχρι 5 μποφόρ. Οι καιρικές αυτές συνθήκες θεωρούνται ευνοϊκές συγκριτικά με εκείνες που επικρατούσαν την αντίστοιχη ημέρα τα προηγούμενα χρόνια.

Ανακοινώσεις για το τι προετοιμάζεται για την αυριανή ημέρα έγιναν από τους δήμους Καμείρου και Αταβύρου.

Ειδικότερα, ο εορτασμός των Θεοφανίων στο Δήμο Καμείρου θα γίνει με Καθαγιασμό των Υδάτων στο λιμενικό καταφύγιο του δημοτικού διαμερίσματος Φανών. Η τελετή θα γίνει στις 12:00 το μεσημέρι και θα ακολουθήσει εορταστική εκδήλωση από τον πολιτιστικό σύλλογο Φανών «Ο Πρόδρομος».

Στο Δήμο Αταβύρου, μετά το πέρας της λειτουργίας στον Ιερό Ναό Αγίου Γεωργίου Κρητηνίας θα γίνει μετακίνηση όλων των πιστών στο λιμάνι της Καμείρου Σκάλας. Στις 12:30 θα γίνει η τελετή ρίψης του Τιμίου Σταυρού και στη συνέχεια θα ακολουθήσουν εκδηλώσεις από τον πολιτιστικό σύλλογο Κρητηνίας.



Με την 20χρονη πείρα μας στα συστήματα ηλιακής ενέργειας σας προσφέρουμε τις πιο αποτελεσματικές λύσεις:

- **Τα καλύτερα ηλιακά της αγοράς** Τελευταίας τεχνολογίας ηλιακά, γαλβανιζέ, glass, ανοξείδοτα, ανοικτού, κλειστου κυκλώματος
- **Δωρεάν μελέτη - επίβλεψη** για κεντρικές εγκαταστάσεις ξενοδοχείων.
- **Άμεση εγκατάσταση** από ειδικευμένο προσωπικό, μέ προσοχή στη λεπτομέρεια.
- **Ειδικές Λύσεις** για κεραμοσκεπές και όπου δεν πρέπει να φαίνεται το Boiler.
- **Εγγύηση** καλής λειτουργίας και πλήρη τεχνική υποστήριξη.
- **Πιστοποίηση ποιότητας** από το κέντρο ανανεώσιμων πηγών ενέργειας.
- **Εγγυημένη απόσβεση** Μόνο με τα χρήματα που πληρώνετε στον ηλεκτρικό σας θερμοσίφωνα εξοφλείτε τον ηλιακό.
- **Έκπτωση αξίας αγοράς** από το φορολογητέο σας εισόδημα.

Καλέστε αμέσως το **76100** για υπεύθυνη ενημέρωση.

ΒΟΥΤΥΡΑΚΗΣ Ι.Χ. Ε.Π.Ε. • ΔΩΔ. ΝΕΟΛΑΙΑΣ 16 - ΡΟΔΟΣ -ΤΗΛ. ΚΕΝΤΡΟ: 0241/76100

www.RodosVitrina.gr/Metropol.htm
METROPOL
ODEON
★MULTI-CINEMA★
ΕΒΔΟΜ.ΠΡΟΓΡΑΜΜΑ • WEEKLY PROGRAMME
02/01/2004 - 08/01/2004

ΑΙΘΟΥΣΑ 1
Timeline
Επικίνδυνα ταξίδι στο χρόνο
Μια πρωτότυπη, φαντασμαγορική περιπέτεια... Η ένταση, η αγωνία και η γοητεία του μυστηρίου, σε μία από τις πιο σερβίς και πολυαναμενόμενες ταινίες της χρονιάς!!!
Σε 1η Πανελλήνια Προβολή η ταινία που όλοι περιμένουμε!
Πρωταγωνιστούν: Πολ Γουόκερ, Φράνσις Ο' Κόνορ
ΩΡΕΣ ΕΝΑΡΞΗΣ SHOW TIMES 17:30 • 20:00 • 22:30

ΑΙΘΟΥΣΑ 2
Το Ανθρώπινο Στίγμα
ΝΙΚΟΛ ΚΙΝΤΜΑΝ - ΑΝΤΟΝΙ ΧΟΠΚΙΝΣ σε μια ταινία που θα πρωταγωνιστήσει στα βραβεία ΟΣΚΑΡ του 2004!!! Ένας καταξιωμένος άνδρας... μια απηγορευμένη γυναίκα... και η ανακάλυψη ενός συγκλονιστικού μυστικού.
Πρωταγωνιστούν οι βραβευμένοι με ΟΣΚΑΡ: Νίκολ Κίντμαν, Αντόνι Χόπκινς, Εντ Χάρις, Γκέρι Ολντ
ΩΡΕΣ ΕΝΑΡΞΗΣ SHOW TIMES 20:15 • 22:40

ΑΙΘΟΥΣΑ 3
Απίστευτη Παρασκευή
Η WALD DISNEY PICTURES παρουσιάζει μια ξεκαρδιστική οικογενειακή ΚΩΜΩΔΙΑ!!! Μαμά σε πρίση...εφηβίας. Κόρη σε πρίση...πλικίας. ΜΗΝ ΤΗ ΧΑΣΕΤΕ!!!
"Freaky Friday"
Πρωταγωνιστούν: Τζέιμι Λι Κέρτις, Λίντσεϊ Λόχαν
ΩΡΕΣ ΕΝΑΡΞΗΣ SHOW TIMES 20:30 • 22:30

ΑΙΘΟΥΣΑ 2 • 3
Finding Nemo
Η WALT DISNEY PICTURES παρουσιάζει
την φοβερή «φάτσα» της θάλασσας!
Συνέχεια σελίδα και τον «Βυσσινί των Λιονταριών», και συνέντευξη
τη μεγαλύτερη επιτυχία κινηματογραφικών σχεδίων όλων των εποχών!
Η τακτοποίηση βλάπτει σήμερα η Ρόδος. ΤΩΡΑ ΚΑΙ ΣΤΗ ΛΕΥΚΑΔΑ
Κάντε έγκαιρα την κράτησή σας
ΩΡΕΣ ΕΝΑΡΞΗΣ • SHOW TIMES
Στην Ελλάδα: 15.45 • 18.00
Στην Αγγλία: 16.00 • 18.15
Πληροφορίες, Κρατήσεις • Information, Reservations
22410.28400

ΠΑΛΛΑΣ 5 CINEMAS CENTER
ΠΡΟΓΡΑΜΜΑ ΕΒΔΟΜΑΔΑΣ
26/12/2003 - 08/01/2004
Για κρατήσεις 22410 24475 και 70670

ΑΙΘΟΥΣΑ 5 & 2
Ο ΑΡΧΟΝΤΑΣ ΤΩΝ ΔΑΧΤΥΛΙΔΙΩΝ: Η ΕΠΙΣΤΡΟΦΗ ΤΟΥ ΒΑΣΙΛΙΑ
Σε 1η Παγκόσμια Προβολή!
ΑΙΘΟΥΣΑ 5: 18:15, 22:15 • ΑΙΘΟΥΣΑ 2: 16:15, 20:15
ΠΑΡΑΜΟΝΗ 31/12 - ΩΡΕΣ ΕΝΑΡΞΗΣ: 17:15, 19:15
ΠΡΩΤΟΧΡΟΝΙΑ 1/1/04 - ΠΡΟΒΟΛΕΣ ΑΠΟ 18:15 ΚΑΙ ΜΕΤΑ

ΑΙΘΟΥΣΑ 1 & 5
LOONEY TUNES: BACK IN ACTION ΕΠΙΣΤΡΟΦΗ ΣΤΗ ΔΡΑΣΗ
ΑΙΘΟΥΣΑ 1: 16:00, 18:00 (στα Ελληνικά)
ΑΙΘΟΥΣΑ 1 & 5: 16:15, 20:00, 22:30 (στα Αγγλικά)
ΠΑΡΑΜΟΝΗ 31/12 - ΔΕΝ ΘΑ ΓΙΝΟΥΝ ΟΙ ΒΡΑΔΙΝΕΣ (ΜΕΤΑ ΤΙΣ 22:00) ΠΑΡΑΣΤΑΣΕΙΣ
ΠΡΩΤΟΧΡΟΝΙΑ 1/1/04 ΠΡΟΒΟΛΕΣ ΚΑΝΟΝΙΚΑ ΑΠΟ 18:00 ΚΑΙ ΜΕΤΑ

ΑΒΑΣΤΑΧΤΗ ΓΟΗΤΕΙΑ
INTOLERABLE CRUELTY Σε 1η Προβολή!
με τους Τζορτζ Κλούνεϊ και Κάθριν Ζέτα Τζόουνς
Τρίτη 30/12/03 έκτακτες παραστάσεις
Ώρες Έναρξης: 20:20, 22:30
ΠΡΟΒΟΛΕΣ ΚΑΝΟΝΙΚΑ ΑΠΟ ΠΕΜΠΤΗ 01/01/04
Ώρες Έναρξης: 16:00, 18:10, 20:20, 22:30
ΠΡΩΤΟΧΡΟΝΙΑ 1/1/04 ΠΡΟΒΟΛΕΣ ΚΑΝΟΝΙΚΑ ΑΠΟ 18:00 ΚΑΙ ΜΕΤΑ

ΑΙΘΟΥΣΑ 3
ΤΟ ΚΑΤΑΦΥΓΙΟ ΤΟΥ ΤΡΟΜΟΥ
CABIN FEVER Σε 1η Προβολή!
Ώρες Έναρξης: 18:30, 22:30
ΠΑΡΑΜΟΝΗ 31/12 - ΔΕΝ ΘΑ ΓΙΝΟΥΝ ΟΙ ΒΡΑΔΙΝΕΣ (ΜΕΤΑ ΤΙΣ 22:00) ΠΑΡΑΣΤΑΣΕΙΣ

ΑΙΘΟΥΣΑ 4
ΑΓΑΠΗ ΕΙΝΑΙ... Σε 1η Πανελλήνια Προβολή!
Ώρες Έναρξης: 22:40
ΠΡΟΣΟΧΗ Η ΤΑΙΝΙΑ ΘΑ ΠΡΟΒΑΛΛΕΤΑΙ ΕΩΣ 29/12/03

ΑΙΘΟΥΣΑ 3 & 4
ΠΟΛΙΤΙΚΗ ΚΟΥΖΙΝΑ 11η εβδομάδα θριάμβου!
ΑΙΘΟΥΣΑ 3: 16:00 • ΑΙΘΟΥΣΑ 4: 20:10

ΑΙΘΟΥΣΑ 4
ELF: ΤΟ ΞΩΤΙΚΟ ΤΩΝ ΧΡΙΣΤΟΥΓΕΝΝΩΝ
Σε 1η Πανελλήνια Προβολή!
Ώρες Έναρξης: 16:00, 18:00
ΠΡΟΣΟΧΗ Η ΤΑΙΝΙΑ ΘΑ ΠΡΟΒΑΛΛΕΤΑΙ ΕΩΣ 31/12

ΤΗΛΕΟΡΑΣΗ

ET-1

07.00 Τελετάμπις. Παιδική εκπομπή **07.30** Τα διδυμάκια **08.00** Κουκλομέγαλοι και πολυσπόρια. Καθημερινό παιδικό πρόγραμμα **10.15** Εποχές και συγγραφείς (Ε) **11.10** Ιστορία: Η ιστορία των χρόνων μου (Ε) **11.40** Τα όνειρα που γίνανε ζωή (Ε)

12.00 Θάλασσα
Σήμερα: «Ο πορθμός της Μαλάκκας».
13.00 National Geographic
Ξένη σειρά ντοκιμαντέρ.
14.00 Περπατώντας με τα θηρία
Σειρά ντοκιμαντέρ παραγωγής BBC.
15.00 Η ιστορία του παλικού σχεδίου
Σειρά ντοκιμαντέρ.
15.30 Ο Ολιβερ μαγειρεύει
Σειρά ντοκιμαντέρ.
16.00 Εχει γούστο
Καθημερινή εκπομπή για τον πολιτισμό. Παρουσιάζει η Μηλιω Τσουκαλά.

18.00 Τελική ευθεία
Καθημερινό «προολυμπιακό» δελτίο για την προετοιμασία της χώρας μας για τους Ολυμπιακούς Αγώνες 2004.
19.00 Ολυμπιακά ντοκιμαντέρ
Η ιστορία, οι πρωταγωνιστές, οι μεγάλες στιγμές των Ολυμπιακών Αγώνων από το 1886 μέχρι σήμερα.
20.00 Θάλασσα
«Τα στενά του Ορμούζ».
21.00 Εποχές και συγγραφείς
«Κοσμός Πολίτης».
22.00 20ός αιώνας: Το πανόραμα του αιώνα
Ιστορική σειρά ντοκιμαντέρ.
23.00 Ειδήσεις – Αθλητικά – Χρηματιστήριο – Καιρός
23.45 Θεατροπληξία
Εβδομαδιαία εκπομπή για το θέατρο. Παρουσιάζει η Ιλια Παπασπύρου.

MEGA

07.00 Παρέα με τον Γουίνι, το αρκουδάκι **08.00** Ο Μίκι και η παρέα του **09.00** Γέλιο μέσα από την κάμερα **10.00** Τα μυστικά της Βέφας. Με τη Βέφα Αλεξάδου **11.00** Ομορφος κόσμος το πρωί. Με τον Γρηγόρη Αρναούτογλου

14.00 ΔΕΛΤΙΟ ΕΙΔΗΣΕΩΝ
15.00 Αμαρτίες γονέων (Ε)
Κωμική σειρά με τους Κώστα Βουτσά, Χρυσάνθη Διαβάτη.
16.00 Στην κουζίνα ολοταχώς
Καθημερινή εκπομπή μαγειρικής με τον Ηλία Μαμαλάκη.
16.50 Δέκα λεπτά κήρυγμα (Ε)
Κωμική σειρά.
18.00 ΔΕΛΤΙΟ ΕΙΔΗΣΕΩΝ
18.10 Απαγορευμένη αγάπη
Κοινωνική σειρά.
18.50 Φιλοδοξίες
Κοινωνική σειρά.
19.20 Η νταντά (Ε)
Ελληνική κωμική σειρά με πρωταγωνιστές τους Μαρία Λεκάκη, Κώστα Αποστολίδη.

20.00 ΕΙΔΗΣΕΙΣ
21.00 Σαββατογεννημένες (Ε)
Κωμική σειρά με τους Σάκη Μπουλά, Ελένη Ράντου, Κατιάνα Μπαλανίκα, Ράνια Σχίζα.
22.00 Αν θυμηθείς τ' όνειρό μου (Ε)
Ελληνική σειρά με τους Τάσο Χαλκιά, Ελντα Πανοπούλου, Ρέα Τουτουνζή.
23.00 Ανατροπή
Ενημερωτική εκπομπή με τον Γιάννη Πρετεντέρη.
00.15 ΤΕΛΕΥΤΑΙΑ ΓΕΓΟΝΟΤΑ
00.30 Συνέχεια της εκπομπής
01.00 ...και έζησαν αυτοί χειρότερα
Ξένη σειρά με τους Τζεφ Πίρσον, Στέφανι Χοτζ, Κέβιν Κόνολι, Νίκι Κοξ.
01.30 Τα παράξενα της ζωής
Αμερικανική δραματοποιημένη σειρά.
02.30 Ζορό: Η σειρά
Ξένη σειρά.

ANT1

06.00 Ειδήσεις του CBS **06.20** Η καλή πεθερά (Ε) **07.00** Καλημέρα Ελλάδα **10.00** Πρωινός καφές. Καθημερινό μαγκαζίνο με την Ελένη Μενεγάκη **13.05** Super Game **13.15** Πάτερ ημών (Ε). Κωμική σειρά

14.00 ΤΑ ΝΕΑ ΤΟΥ ΑΝΤ1
14.50 Και οι παντρεμένοι έχουν ψυχή (Ε)
Ελληνική κωμική σειρά.
15.45 Super game
Τρίλεπτο τηλεπαιχνίδι.
15.50 Σοφία ορθή (Ε)
Ελληνική κωμική σειρά.
16.30 Κωνσταντίνου και Ελένης (Ε)
17.30 ΤΑ ΝΕΑ ΤΟΥ ΑΝΤ1 και ΕΙΔΗΣΕΙΣ στη ΝΟΗΜΑΤΙΚΗ
17.40 Ο καιρός της εβδομάδας
17.45 Super game
17.50 Καλημέρα ζωή
18.40 Θησαυροφυλάκιο
Τηλεπαιχνίδι με τον Ανδρέα Μικρούτσικο.
19.20 Η λάμψη
Καθημερινή κοινωνική δραματική σειρά.

20.00 ΤΑ ΝΕΑ ΤΟΥ ΑΝΤ1
21.00 Το καφέ της Χαράς (Ε)
Κωμική σειρά με τους Χάρη Ρώμα, Ρένια Λουιζίδου, Τζούς Ευείδη, Γεράσιμο Σκιαδαρέση.
22.00 Ελλάς, το μεγαλείο σου (Ε)
Ελληνική κωμική σειρά.
22.55 ΤΑ ΝΕΑ ΤΟΥ ΑΝΤ1 ΣΕ 1΄
23.00 Οι στάβλοι της Ερριέτας Ζαΐμη (Ε)
Κοινωνική σατιρική σειρά.
00.00 ΕΙΔΗΣΕΙΣ
00.30 Περπατώντας στα σύννεφα ★★
Δραματική αισθηματική ταινία αμερικανικής παραγωγής (1995) σε σκηνοθεσία Αλφόνσο Αράου με τους Κιάνου Ριβς, Αϊτάνα Σάντσεζ Γκιγιόν, Αντονι Κουίν.
02.30 Easy Game
Interactive τηλεπαιχνίδι.
03.00 Τηλεμάρκετινγκ – Τηλεαγορά
03.40 Οι υπέροχοι Ντόρσεϊ ★
Αμερικανικό μιούζικαλ (1947) με τους Τζιμ Ντόρσεϊ, Τζάνετ Μπλερ.

STAR

06.15 Μέσα και έξω. Με την Κατερίνα Μαραγκού **06.45** Κάθε μέρα καλημέρα. Με τον Τέρενς Κουίκ **10.00** Λόγια σταράτα. Με τον Γιώργο Βαρεμένο **12.00** Εχω θέμα. Με τη Νανά Παλαιτσάκη

13.00 ΕΙΔΗΣΕΙΣ
14.00 Super star
Καθημερινή ψυχαγωγική εκπομπή με τη Χριστίνα Λαμπίρη.
16.15 ΕΙΔΗΣΕΙΣ
16.20 Λάουρα
Τηλενουβέλα περουβιανής παραγωγής (1999) με τους Σόνια Σμιθ, Ρομπέρτο Ματέος, Αλμπέρτο Ιζόλα, Καρίνα Καλμέ.
17.15 Σ' αγαπώ Ροζίτα
Αισθηματική κοινωνική σειρά περουβιανής παραγωγής με τους Αντζι Κεπέντα, Σαλβαντόρ ντελ Σολάρ.
18.15 Μονομάχος
Τηλεπαιχνίδι γνώσεων με τον Χρήστο Φερεντίνο.

19.15 ΕΙΔΗΣΕΙΣ
21.00 Η άφιξη ★★★
Ταινία επιστημονικής φαντασίας αμερικανικής παραγωγής (1996) σε σκηνοθεσία Ντέιβιντ Τουόι με τους Τσάρλι Σιν, Λίντσεϊ Κρουζ, Ρον Σίλβερ.
23.15 Υποβρύχια απειλή
Περιπέτεια αμερικανικής παραγωγής (1996) σε σκηνοθεσία Αντριου Στίβενς με τους Μάικλ Ντάντικοφ, Φρέντερικ Φόρεστ, Ρέινορ Σέιν.
01.15 Νόμος και τάξη: Ειδική ομάδα
02.15 ΕΙΔΗΣΕΙΣ
02.30 Το ξεκαθάρισμα
Περιπέτεια αμερικανικής παραγωγής (1996) σε σκηνοθεσία Λάρι Μπίσοπ με τους Ρίτσαρντ Ντρέιφους, Τζεφ Γκόλντμπλαμ, Ελεν Μπάρκιν, Γκάμπριελ Μπερν.

ALPHA

05.40 Καινούργια ημέρα. Καθημερινή εκπομπή με τη Ρίτσα Μπιζόγλη **06.50** Καλημέρα σας. Καθημερινή εκπομπή με τον Γιώργο Αυτιά **10.00** Καλώς τους. Με τη Ρούλα Κορομηλά **13.00** Θα σε δω στο πλοίο (Ε). Ελληνική σειρά

14.00 ΕΙΔΗΣΕΙΣ
14.50 Παουλίνα
Καθημερινή κοινωνική σειρά μεξικανικής παραγωγής με τους Γκαμπριέλα Σπάνικ, Φερνάντο Κολούνγκα.
16.00 Μεταξύ αγάπης και μίσους
Καθημερινή κοινωνική σειρά με τους Σουζάνα Γκονζάλες, Σεζάρ Εβόρα, Χουακίν Κορντέρο, Σαμπίν Μουσιέρ.
17.00 Δελτίο ειδήσεων
17.15 Μπορώ
Καθημερινή εκπομπή με την Αννα Δρούζα.
19.00 Παράθυρο στα γεγονότα
Καθημερινή ενημερωτική εκπομπή με την Αννα Παναγιωταρέα.

20.00 ΕΙΔΗΣΕΙΣ
21.00 Οίκος ανοχής (Ε)
Ελληνική κωμική σειρά με τους Ελένη Καστάνη, Ταξιάρχη Χάνο, Σούλα Αθανασιάδου, Σάσα Καστούρα.
22.00 Ακροβατώντας (Ε)
Δραματική σειρά με πρωταγωνιστές τους Θεοφανία Παπαθωμά, Γιάννη Βόγλη, Μελίνα Μποτέλη, Τάκη Χρυσικάκο.
23.00 Μια αγάπη, μια ζωή (Ε)
Ελληνική σειρά.
23.50 Ολα 2004
Με τον Θέμο Αναστασιάδη.
01.45 ΕΙΔΗΣΕΙΣ
02.00 Eurogoal
Εβδομαδιαία αθλητική εκπομπή.
03.00 Music Market (Ε)
04.00 Τηλεαγορές
04.15 Μπορώ (Ε)
Καθημερινή εκπομπή με την Αννα Δρούζα.

NET

05.45 Πρώτη γραμμή. Ενημερωτική εκπομπή με τους Βασίλη Λυριτζή, Δημήτρη Οικονόμου **10.00** 10 με 2. Πρωινό μαγκαζίνο με τη Ρίκα Βαγιάννη και την Πόπη Τσαπανίδου **12.00** ΕΙΔΗΣΕΙΣ

13.00 Αλλη διάσταση
Καθημερινή ενημερωτική εκπομπή με τον Κώστα Αρβανίτη.
14.00 Τσικπίτας
Μεταγλωττισμένη σειρά.
14.50 Σαν σήμερα
15.00 ΕΙΔΗΣΕΙΣ – ΑΘΛΗΤΙΚΑ – ΟΙΚΟΝΟΜΙΑ – ΚΑΙΡΟΣ
16.00 Ατίθασα νιάτα
Αμερικανική σειρά.
17.00 Στα φτερά του έρωτα (Ε)
17.40 Olympic Trophy
17.50 Σαν σήμερα
18.00 ΕΙΔΗΣΕΙΣ – ΟΙΚΟΝΟΜΙΑ – ΔΕΛΤΙΟ στη ΝΟΗΜΑΤΙΚΗ
18.30 Ο ακόρταγος ★★
Ελληνική ταινία (1967) με τους Γιάννη Γκιωνάκη, Μάρω Κοντού, Διονύση Παπαγιαννόπουλο.

20.10 Ποιος θέλει να γίνει εκατομμυριούχος;
Καθημερινό τηλεπαιχνίδι γνώσεων. Παρουσιάζει ο Σπύρος Παπαδόπουλος.
21.00 ΕΙΔΗΣΕΙΣ – ΑΘΛΗΤΙΚΑ – ΟΙΚΟΝΟΜΙΑ – ΚΑΙΡΟΣ
22.00 Ρεπορτάζ χωρίς σύνορα
Δημοσιογραφική εκπομπή έρευνας. Επιμελείται και παρουσιάζει ο Στέλιος Κούλογλου.
00.00 ΕΙΔΗΣΕΙΣ
00.15 Η δυτική πτέρυγα
Δραματική σειρά αμερικανικής παραγωγής.
Το πρόγραμμα συνεχίζεται με εκπομπές σε επανάληψη

ET 3

08.00 Σκυλούπολη **08.30** Ο μύθος του Ζορό **09.00** Δευτέρα Λυκείου – Αίθουσα Β΄. Νεανική σειρά γαλλικής παραγωγής **09.30** Η ξυπόλητη χορεύτρια **10.00** Η άλλη μέρα. Καθημερινή εκπομπή με τη Μάρνη Χατζηεμμανουήλ

12.00 Θάλασσα, ο υδάτινος κόσμος
12.30 Η μέρα του παιδιού
Σειρά ντοκιμαντέρ.
13.00 ΕΙΔΗΣΕΙΣ
13.55 Ο κόσμος των σπορ
Καθημερινή αθλητική εκπομπή.
14.30 Με μια τρίτη ματιά
Ενημερωτική εκπομπή με τον Κώστα Μηλιάτκα.
16.30 Η ζωή είναι ωραία
Με την Εύα Αντωνοπούλου.
18.00 Exodus (Ε)
18.30 Καθρέπτης
Σειρά ντοκιμαντέρ. Σήμερα: «Το στίγμα».

19.00 Περίμετρος
Καθημερινή ενημερωτική εκπομπή για την περιφέρεια της χώρας.
19.30 Υδρόγειος
Δελτίο διεθνών ειδήσεων.
19.55 Αθλητικό ημίωρο
20.30 ΕΙΔΗΣΕΙΣ
21.30 Μακρινές φιλίες
22.00 Αληθινά σενάρια
Εβδομαδιαία εκπομπή. Παρουσιάζει ο Νίκος Ασλανίδης.
23.00 Κακές λέξεις από «Μ» όπως Media
Εβδομαδιαία εκπομπή.
00.00 ΕΙΔΗΣΕΙΣ
00.30 Οι μεγάλες παρεξηγήσεις
Εβδομαδιαία εκπομπή.
01.30 Χάκερς
Ωριαίο ντοκιμαντέρ.
02.30 Με μια τρίτη ματιά (Ε)
Καθημερινή εκπομπή με τον Κώστα Μηλιάτκα.

ALTER

06.00 Παιδικό πρόγραμμα
09.00 ΕΙΔΗΣΕΙΣ
09.30 Τα παραγώγουδα (Ε)
11.55 Τρώω υγιεινά
12.00 Αμεση επέμβαση
13.00 ΕΙΔΗΣΕΙΣ
14.00 Αποκλειστικά
Με την Τατιάνα Στεφανίδου.
16,30 ΕΙΔΗΣΕΙΣ
16.45 Ο εραστής
Ελληνική κωμωδία (1990) σε σκηνοθεσία Κώστα Καραγιάννη με τους Στάθη Ψάλτη, Χριστίνα Παππά, Σπύρο Καλογήρου, Αθηνόδωρο Προύσαλη.
18.45 Το πρώτο θέμα
Με τον Νίκο Ευαγγελάτο.
19.00 ΕΙΔΗΣΕΙΣ
20.00 Η φωνή του πολίτη
20.45 Το δίχτυ
Αθλητική εκπομπή.
20.55 Auto Alter
Ενημερωτική εκπομπή για το αυτοκίνητο.
21.00 Φιλική συμβουλή
Ρομαντική κομεντί αμερικανικής παραγωγής (2001) σε σκηνοθεσία Στιβ Ρας με τους Τσάρλι Σιν, Αντζι Χάρμον, Ντενίζ Ρίτσαρντς.
23.30 Τετ α τετ
Με τον Νίκο Ευαγγελάτο.
02.00 Διαπλοκές (Ε)
Πολιτική εκπομπή με τον Μάνο Τσιλιμίδη.
03.00 Aphrodisia
Αισθησιακή σειρά.
03.15 Το ημερολόγιο του έρωτα 4
Αισθησιακή ταινία.

Μπορούν να ασκούνται οι πάσχοντες από καρδιακή ανεπάρκεια;



Του γιατρού - παθολόγου Δρ. Γεωργίου Στ. Παπασάββα

Η άσκηση όπως είναι γνωστό από τους αρχαίους προγόνους μας θεωρήθηκε σαν παράγοντας υγείας και ευεξίας.

Με άλλα λόγια αν θέλει κάποιος να αισθάνεται ακμαίος και ευδιάθετος και όχι νωθρός και βαρεμένος πρέπει να ασκείται καθημερινά.

Αν θέλει επίσης να διατηρήσει τις λειτουργίες του οργανισμοῦ του σε φυσιολογική κατάσταση, αλλά και να επιβραδύνει τις φθορές που συσσωρεύει το πέρασμα του χρόνου, να είναι δηλαδή υγιής πρέπει να ασκείται.

Και για να μη δημιουργούμε εσφαλμένες εντυπώσεις, μπορεί η άσκηση να μην κάνει τον άνθρωπο αθάνατο, σίγουρα όμως του χαρίζει περισσότερα χρόνια, αφού αυτός που ασκείται βρίσκεται στις καλύτερες θέσει από πλευράς ζωντάνιας και με λιγότερα προβλήματα υγείας μεταξύ των συνομηλίκων του.

Οι διαπιστώσεις αυτές των προγόνων μας δεν μπόρεσαν να καταρριφθούν μέχρι σήμερα, αντίθετα όλες οι σύγχρονες επιστημονικές μελέτες τις επιβεβαιώνουν και τις συμπληρώνουν, άρα δεν είναι μύθοι αλλά μια ζωντανή πραγματικότητα..

Καλά είναι όλα αυτά θα μου πείτε, αφού τα περισσότερα είναι γνωστά πράγματα και τα υπόλοιπα εύκολα γίνονται κατανοητά , όμως τι γίνεται αν κάποιος πάσχει από κάποιο χρόνιο νόσημα ;

Πρέπει να ασκείται ή όχι ;

Στην περίπτωση βέβαια που πάσχει από κάποιο οξύ πρόβλημα υγείας δεν υπάρχει θέμα αφού στο κάτω -κάτω μπορεί να περιμένει και λίγο χρονικό διάστημα μέχρι να αποθεραπευτεί.

Το πρόβλημα λοιπόν μετατοπίζεται στα χρόνια νοσήματα.

Βέβαια και τα χρόνια νοσήματα παρουσιάζουν σημαντικές διαφορές και διαβαθμίσεις μεταξύ τους.

Γι' αυτό και κρίναμε σκόπιμο να αναφερθούμε ειδικά στην περίπτωση που κάποιος πάσχει από ένα χρόνιο πρόβλημα της καρδιάς, όπως είναι η καρδιακή ανεπάρκεια.

Στα νοσήματα της καρδιάς υπήρχε από ανέκαθεν επιτρέψατέ μου να χρησιμοποιήσω την έκφραση η προκατάληψη μια και η καρδιά θεωρείται το κέντρο της ζωής.

Πράγματι στα προβλήματα της καρδιάς σαν άνθρωποι είμαστε πολύ ευαίσθητοι με αποτέλεσμα όχι απλά να προσέχουμε αλλά καμιά φορά να παραπροσέχουμε σε βαθμό που ίσως αυτό να λειτουργεί αρνητικά και να φέρνει συχνά ακόμη και το αντίθετο αποτέλεσμα.

Ας πάρουμε λοιπόν τα πράγματα με τη σειρά τους για να μπορέσουμε να κατανοήσουμε καλύτερα το θέμα μας.

Καταρχάς ας δούμε πρώτα τι είναι η καρδιακή ανεπάρκεια και μετά τα υπόλοιπα.

Η καρδιά όπως είναι γνωστό είναι μια αντλία που αναρροφά το αίμα από τις φλέβες και στη συνέχεια το ξαναστέλλει στις αρτηρίες .

Αν για οποιονδήποτε λόγο οι μύες της καρδιάς (το μυοκάρδιο) πάθουν κάποια βλάβη και δεν μπορούν να εκτελέσουν τη λειτουργία αυτή, τότε μιλάμε για καρδιακή ανεπάρκεια.

Η καρδιακή ανεπάρκεια μπορεί να είναι μερική ή ολική ανάλογα με το αν αφορά όλη την καρδιά ή μέρος αυτής.

Έτσι αν η διαταραχή της λειτουργίας της σαν αντλία περιορίζεται μόνο στο δεξιό μισό της θα μιλάμε για δεξιά καρδιακή ανεπάρκεια, στο αριστερό μισό της για αριστερά καρδιακή ανεπάρκεια ή για ολική καρδιακή ανεπάρκεια αν διαταραχή της λειτουργίας αντλίας εμφανίζεται τόσο δεξιά όσο και αριστερά.

Επομένως όταν μιλάμε για καρδιακή ανεπάρκεια, ανεξάρτητα από την αιτία που την προκάλεσε, εννοούμε την αδυναμία της καρδιάς να αναλάβει να κυκλοφορήσει ομαλά το αίμα μέσα στο αγγειακό σύστημα (αρτηρίες ή φλέβες και στα δύο).

Η αδυναμία αυτή όπως καταλαβαίνουμε δεν έχει τον ίδιο βαθμό σοβαρότητας σε όλα τα άτομα, αλλά και εδώ όπως συμβαίνει και με πολλά άλλα νοσήματα υπάρχουν διαβαθμίσεις που αρχίζουν από μικρής βαρύτητας μέχρι και μεγάλης βαρύτητας καρδιακή ανεπάρκειας.

Για την αντιμετώπιση των προβλημάτων αυτών σίγουρα υπάρχουν πολλά διαφορετικά φάρμακα που σίγουρα προσφέρουν πολλά, αφού με αυτά προσπαθούμε να πετύχουμε τα εξής :

1) Να βοηθήσουμε το βλαμμένο μυοκάρδιο που αντιμετωπίζει προβλήματα στην εκτέλεση της λειτουργίας του, αφού δεν μπορεί να αναρροφήσει και να εξωθήσει το αίμα σε ικανοποιητικό βαθμό, δηλαδή να βελτιώσουμε την ικανότητα της καρδιάς να λειτουργήσει σαν αντλία.

Φανταστείτε ένα μικρό παιδί μπροστά σε μια αντλία ενός πηγαδιού που δεν διαθέτει την μυϊκή δύναμη ενός μεγάλου για να χρησιμοποιήσει το μοχλό και να αντλήσει νερό σε ικανοποιητική ποσότητα. Τα φάρμακα αυτά δρουν με παρόμοιο μηχανισμό, μαστιγώνοντας τρόπο τινά το μυοκάρδιο και αυξάνουν την δύναμη της συστολής του.

2) Άλλα φάρμακα διευρύνουν τις αρτηρίες (προκαλούν δηλαδή περιφερική αγγειοδιαστολή) , ώστε το αίμα να κυκλοφορεί μέσα σ' αυτές πιο εύκολα, αφού η καρδιά χρειάζεται τώρα λιγότερη δύναμη για να εξωθήσει και να επιταχύνει τη ροή του αίματος μέσα στις αρτηρίες.

Για να γίνει αυτό πιο κατανοητό αρκεί να φέρουμε το παράδειγμα της σύριγγας που είναι γεμάτη νερό. Αν η βελόνα που φέρει μπροστά έχει μικρή διάμετρο και πιέσουμε το έμβολο το νερό θα εκτοξευτεί με δυσκολία. Όσο πιο μεγάλη είναι η διάμετρος της βελόνας τόσο πιο εύκολα εξωθούμε το νερό.

Με τον ίδιο ακριβώς τρόπο η περιφερική αγγειοδιαστολή βοηθά το αδύνατο μυοκάρδιο με τις λιγότερες δυνάμεις συστολής που διαθέτει, να διοχετεύσει ευκολότερα το αίμα στις αρτηρίες.

Και πολλά άλλα φάρμακα βοηθούν με διάφορους άλλους μηχανισμούς, όμως το θέμα μας δεν είναι πως βοηθούν τα φάρμακα την καρδιακή ανεπάρκεια αλλά αν η άσκηση μπορεί να βοηθήσει στην καρδιακή ανεπάρκεια.

Πράγματι ενώ μέχρι πριν μια 20 ετία περίπου επικρατούσε η εντύπωση ότι η άσκηση και η καρδιακή ανεπάρκεια δεν μπορούν να συμβαδίσουν γιατί το βλαμμένο μυοκάρδιο δεν μπορεί έτσι και αλλιώς να αυξήσει την παροχή αίματος που τόσο πολύ έχουν ανάγκη οι ασκούμενοι μύες για να τροφοδοτηθούν με περισσότερο οξυγόνο και καύσιμη ύλη (γλυκόζη).

Το 1987 ήλθε ο Ρώσος Lipchenko να ταράξει τα ήρεμα νερά και να πείσει ότι υπό προϋποθέσεις η άσκηση βοηθά σημαντικά στην καρδιακή ανεπάρκεια.

Βέβαια τώρα ξέρουμε η άσκηση προκαλεί περιφερική αγγειοδιαστολή, γιατί βελτιώνει τη λειτουργία του ενδοθηλίου των μικρών αρτηριών, (επιπλέον υποστρέφει και την αρτηριοσκλήρυνση) με αποτέλεσμα να αυξάνεται η παραγωγή του οξειδίου του αζώτου που δρα στις λείες μυϊκές ίνες του τοιχώματος των μικρών αρτηριών προκαλώντας έτσι την πολυπόθητη περιφερική αγγειοδιαστολή.

Αφετέρου η άσκηση αυξάνοντας την κατανάλωση του οξυγόνου βελτιώνει και την ευεξία του ατόμου που τόσο πολύ είναι επιθυμητή στα άτομα αυτά.

Συμπερασματικά λοιπόν η άσκηση και κυρίως το περπάτημα με καθόλου ή μικρές κλίσεις βοηθά μαζί βέβαια με τα φάρμακα στην αντιμετώπιση των προβλημάτων ενός πράγματι δύσκολου νοσήματος , αλλά προσοχή σε επιλεγμένους ασθενείς.



ΕΛΛΗΝΙΚΗ ΔΗΜΟΚΡΑΤΙΑ
ΠΕΡΙΦΕΡΕΙΑ ΝΟΤΙΟΥ ΑΙΓΑΙΟΥ
Τ.Ε.Δ.Κ. ΔΩΔΕΚΑΝΗΣΟΥ

Ταχ. Δ/νση: Συγκρότημα Δημαρχιακού Μεγάρου Ρόδου 85100 Ρόδος
Πληροφορίες: **Στέργιος ΧΑΤΖΗΠΑΠΑΚΗΣ**
Τηλ: (22410) 26321, 26508, 70609 Fax:(22410) 32654
e-mail: tedk@ando.gr@otenet.gr

ΘΕΜΑ:«ΠΡΟΣΚΛΗΣΗ ΕΝΔΙΑΦΕΡΟΝΤΟΣ»

Η Τοπική Ενωση Δήμων και Κοιν/των (ΤΕΔΚ) Δωδ/σου στα πλαίσια υλοποίησης του προγράμματος της Γενικής ΓραμματείαςΕρευνας και Τεχνολογίας (Γ.Γ.Ε.Τ.) με τίτλο «**Σύστημα υποστήριξης λήψης αποφάσεων για τις επιχειρήσεις και τους καταναλωτές (μέσω INTERNET) με χρήση ανοικτού γεωγραφικού πληροφοριακού συστήματος**» ενδιαφέρεται να συνεργαστεί με Οικονομολόγο Α.Ε.Ι., με σύμβαση έργου διάρκειας 18 μηνών. Επιθυμητή η εμπειρία και η γνώση πληροφορικής και βάσεων δεδομένου.

Αιτήσεις θα γίνονται δεκτές μέχρι τις 10/01/2004 στα γραφεία της ΤΕΔΚ στον αύλειο χώρο του Δημαρχιακού Μεγάρου Ρόδου, τις εργάσιμες ημέρες και ώρες. Οι ενδιαφερόμενοι μαζί με την αίτηση πρέπει να προσκομίσουν:

α) Αντίγραφο του πτυχίου τους β)Σύντομο βιογραφικό σημείωμα στο οποίο θα φαίνεται η εμπειρία τους.

Για πληροφορίες στα τηλ. 22410 - 26508/35357/26321. Υπεύθυνος ο κ. Στέργιος ΧΑΤΖΗΠΑΠΑΚΗΣ.

Για την ΤΕΔΚ Δωδεκανήσου
Ο Πρόεδρος
Γιώργος ΓΙΑΝΝΟΠΟΥΛΟΣ
Δήμαρχος Ροδίων

ΕΛΛΗΝΙΚΗ ΔΗΜΟΚΡΑΤΙΑ
ΠΕΡΙΦΕΡΕΙΑ ΝΟΤΙΟΥ ΑΙΓΑΙΟΥ
ΝΟΜΟΣ ΔΩΔΕΚΑΝΗΣΟΥ
ΔΗΜΟΣ ΝΟΤΙΑΣ ΡΟΔΟΥ
Δ/ΝΣΗ ΔΙΟΙΚΗΤΙΚΩΝ ΥΠΗΡΕΣΙΩΝ
ΤΜΗΜΑ ΔΙΟΙΚΗΣΗΣ

ΓΕΝΝΑΔΙ 2 ΙΑΝΟΥΑΡΙΟΥ 2004

ΓΡΑΦΕΙΟ ΠΡΟΣΩΠΙΚΟΥ
ΠΛΗΡΟΦΟΡΙΕΣ:
ΤΗΛΕΦΩΝΟ:2244043243
FAX: 2244043245
ΔΙΕΥΘΥΝΣΗ: ΓΕΝΝΑΔΙ
Τ.Κ. 85-109
E- MAIL:dnr@rho.forthnet.gr

ΑΝΑΚΟΙΝΩΣΗ

Ο Δήμος Νότιας Ρόδου προτίθεται να προβεί στην πρόσληψη τεσσάρων (4) ατόμων ΥΕ16 εργατών, με σχέση εργασίας ιδιωτικού δικαίου ορισμένου χρόνου (2 μήνες) για κάλυψη θέσεων, για την αντιμετώπιση κατεπειγουσών και εκτάκτων αναγκών του Δήμου μας.

Οι ενδιαφερόμενοι μπορούν να απευθύνονται για πληροφορίες στο τηλέφωνο 2244029124.

Ο ΔΗΜΑΡΧΟΣ
ΣΑΒΒΗΣ ΜΑΝΩΛΗΣ

Δύο χρόνια με ευρώ στο χέρι και δραχμή στη σκέψη

ΓΡΑΦΕΙ Ο ΓΙΩΡΓΟΣ ΒΟΥΗΣ
ΕΠΙ ΠΑΝΤΟΣ ΕΠΙΣΤΗΤΟΥ
ΓΝΩΜΕΣ • ΣΧΟΛΙΑ • ΑΠΟΨΕΙΣ • ΠΡΟΤΑΣΕΙΣ

Την περασμένη εβδομάδα έκλεισαν κιόλας δύο χρόνια αφότου το € (ευρώ) μπήκε για πάντα στη ζωή μας, εκτοπίζοντας το εθνικό μας νόμισμα τη «ΔΡΧ» δραχμή ή τη δραχμούλα όπως τη βάφτισε ο λαός που τη γέννησε, την αγάπησε και που τελικά την έχασε για πάντα· (σημ. εδώ θα 'πρεπε να βάλουμε ένα ερωτηματικό).

Πάει λοιπόν η δραχμούλα μας, αφού τώρα πια συναλλασσόμαστε σαν πραγματικοί Ευρωπαίοι. Σύμφωνα με μια πρόσφατη δημοσκόπηση που 'γινε σ' όλες τις χώρες της λεγόμενης ευρωζώνης, προκύπτει ότι οι πολίτες των χωρών αυτών, αντιμετωπίζουν με σκεπτικισμό το ενιαίο νόμισμα, θεωρώντας το υπαίτιο για την άνοδο των τιμών, σε πολλά είδη βασικής διατροφής.

Πιο συγκεκριμένα, το ποσοστό των Ελλήνων καταναλωτών που επιρρίπτει στο ενιαίο νόμισμα την ακρίβεια της ζωής, ανέρχεται στο 92% με μέσο όρο το 89% (στις 12 χώρες της Ευρωζώνης). Με άλλα λόγια, οι Έλληνες θεωρούμε ότι η άνοδος στις τιμές έχει σαν αιτία την καθιέρωση του ευρώ. Ενδεικτικό είναι ότι ο δείκτης τιμών καταναλωτή –για την περίοδο Οκτώβριος 2002 - Οκτώβριος 2003– παρουσίασε αύξηση κατά 3,3%. Πολλές και διάφορες συζητήσεις γίνονται γύρω από το ενιαίο νόμισμα, όπως π.χ. καλό θα ήταν να υπάρχει σε χαρτονόμισμα του ενός και των δύο ευρώ (αντί για τα κέρματα).

Επίσης σε όλες τις χώρες ο κόσμος συνεχίζει να σκέπτεται σε τιμές τοπικού νομίσματος, όπως οι Έλληνες σε δραχμές, για να συνειδητοποιήσουν το κόστος του κάθε εμπορεύματος που αγοράζουν. Ίσως αυτό κρατήσει για πολύ καιρό ακόμη, για να ξεχαστεί η δραχμούλα μας, σ' ό,τι αφορά εμάς τους Έλληνες.

Όλοι λοιπόν οι Έλληνες αγαπούμε τη δραχμή, πολλοί όμως δεν ξέρουμε για την ιστορία της. Οι αρχαίοι Έλληνες καθιέρωσαν το νόμισμα δραχμή (δραξ, γεν. δρακός είναι η χούφτα του χεριού μας) που ήταν από ασήμι και χρυσό, και είχε αξία στις ανταλλαγές - αγορές ειδών διατροφής. Περιελάμβανε 6 οβολούς, και υπήρχαν νομίσματα ενός οβολού, δυόβολα, τριόβολα και πεντόβολα. Επίσης –πολλαπλάσια της δραχμής– ήταν τα δίδραχμα και τα τετράδραχμα. Για πολύ μεγάλα ποσά υπήρχε η μνα (ισοδυναμούσε με 100 δρχ.) και το τάλαντο = 60 μνες ήτοι 6.000 δρχ. Για την κατασκευή τους και ανάλογα με την αξία τους χρησιμοποιούσαν χαλκό, κασσίτερο, ασήμι και χρυσό. Πρώτοι λοιπόν οι Έλληνες και μετά οι κάτοικοι των αποικιών και των παράλιων πόλεων της Μεσογείου χρησιμοποίησαν τα μεταλλικά νομίσματα στις μεταξύ τους συναλλαγές.

Φυσικό ήταν αργότερα να περάσει και στη Ρώμη (μέσω των ετρούσκων της Ιταλίας) με την ονομασία πρόβατο (pecus) και κυκλοφόρησε με τη μορφή νομισμάτων τον Ζ' αι. π.Χ. επί βασιλιά Νουμά Πομπίλιο.

Σήμερα αρχές της Γ' μ.Χ. χιλιετίας η Ελλάδα έχει το άκλιτο νόμισμα ευρώ και Κύριος οίδε τι και πότε θα συμβεί σε χρόνο μέλλοντα.

Οι νέοι των Δωδεκανησιακών παροικιών στο προσκήνιο

Σαν έθνος και λαός, σαν 'Έλληνες και Χριστιανοί Ορθόδοξοι, εμείς οι Δωδεκανήσιοι με μοναδικά όπλα τη θρησκεία, τον πολιτισμό και την παράδοση, δώσαμε τις μάχες που έπρεπε –εδώ και αιώνες συνεχώς– και τελικά βγήκαμε κερδισμένοι. Σήμερα ζούμε ελεύθεροι κι απολαμβάνουμε τους καρπούς των αγώνων και των θυσιών μας. Στο πάνθεο των ηρώων, γράφτηκαν «χρησοίς γράμμασι» τα ονόματα αυτών που θυσιάστηκαν στα πεδία των μαχών για να μας χαρίσουν τη λευτεριά που μας άξιζε.

Σήμερα, η Ελλάδα είναι μέλος της ενωμένης Ευρώπης, με όσα αυτή η ιδιότητα συνεπάγεται, σε σχέση με την οικονομική ανάπτυξη και την πρόοδο. Με βήμα σημειωτό, βαδίζουμε προς την ολοκλήρωση του σχεδίου που ονομάζεται "παγκοσμιοποίηση", που καλά καλά δεν γνωρίζουμε που μας οδηγεί σαν έθνος και σαν λαό.

Μπροστά σ'αυτό το φάσμα των αμφιβολιών, τα μόνα όπλα που έχουμε για άμυνα, είναι τα ίδια μ'εκείνα που χρησιμοποιούσαμε στο πέρασμα των αιώνων, κάτω απο ποικιλώνυμους κατακτητές. Αυτά τα όπλα άμυνας πρέπει να παραδώσουμε στις επερχόμενες γενιές, στους αυριανούς πολίτες - στα σημερινά νειάτα. Να τα μυήσουμε στην διατήρηση και διάδοση της πολιτιστικής μας παράδοσης και στη θρησκεία των πατέρων μας. Μόνο έτσι θα εξασφαλίσουμε τους γενναίους αγωνιστές που αύριο -πιθανόν- να αναγκαστούν να δώσουν την δική τους - την δική μας - μάχη. Το χωνευτήρι της παγκοσμοιοποίησης πρέπει να βρεθεί μακρυά από την φυλή μας, αν θέλουμε να συνεχίσουμε την ιστορία μας σαν έθνος, σαν λαός.

Την Κυριακή 7/12/03 η ομοσπονδία Δωδ/κών Παροικιακών Συλλόγων πραγματοποιήσε μια ημερίδα με νόημα και σκοπό, με πρωταγωνιστές νέα παιδια των παροικιών-μελών της με θέμα "διαπιστώσεις και προτάσεις". Τα παιδιά με την σειρά τους, μίλησαν και προειδοποίησαν για την ανάγκη συσπείρωσης, και σφυρηλάτησης των ιδανικών μας. Αυτά μπορούν να γίνουν κατορθωτά, μέσα στους χώρους των παροικιακών συλλόγων και μόνο, και με βάση την διδασκαλία προγράμματος διδασκαλίας και μεταμφύτευσης των αξιών της πολιτιστικής μας παράδοσης όπως είναι ο χορός, το τραγούδι, η μουσική, τα έθιμα σ' όλο τον κύκλο της ζωής. Πολά πρέπει να γίνουν όμως για να φτάσουμε σ' ένα σημείο σίγουρου ξεκινήματος. Δεν είναι τα παιδιά που αδιαφορούν για την παράδοση των ιδιαίτερων νησιώτικων μας πατρίδων. Κάθε άλλο θα λέγαμε, τα παιδιά δεν ευθύνονται τόσο, όσο εμείς οι μεγάλοι. Το μήνυμα ελήφθη, και δεν απομένει παρά να ξεκινήσουν οι όποιες εργασίες χρειάζονται για την υλοποίηση των προτάσεων. Παρακολουθήσαμε τις ομιλίες των νεολαίων μας και προβληματιστήκαμε. Οι επιτροπές έρευνας πρέπει να δουλέψουν με μεράκι πάνω στο θέμα, σύμφωνα με τις προτάσεις που ακούστηκαν. Ειδικότερα, θα' λεγα ότι, τα παιδιά από την παροικία των χαλκητών η Αργυρένια κι ο Διοσμάκης προσφέρουν το προζύμι να ζημώσουμε με επιτυχία το πολιτιστικό ψωμί που τόση ανάγκη έχουμε σε καιρούς δύσκολους, όπως αυτούς που περνάμε τώρα.

Ακούστηκαν πολλές προτάσεις και θέλουμε να πιστεύουμε πως μερικές απ'αυτές είναι ανάγκη να υλοποιηθούν το συντομώτερο, έτσι ώστε το αποτέλεσμα να έρθει στον κατάλληλο χρόνο.

Θ'αποφύγω τις λεπτομέρειες, γιατί πιστεύω ότι οι μπροστάρηδες αυτής της προσπάθειας είναι πρόσωπα σοβαρά και υπεύθυνα, και ότι θα πράξουν το καθήκον τους ακέραιο και κάτι παραπάνω. Η συνεργασία με τους νέους και ο καταμερισμός των ευθυνών για ένα βέβαιο αύριο, είναι η μόνη εγγύηση ότι όλα θα πάνε κατ' ευχή και η παγκοσμιοποίηση (σαν λέξη και έννοια) δεν πρέπει να μας τρομάζει.

Η πρωινή ημερίδα στο Ακταίο, έκλεισε με την απογευματινή συνάντηση στο Εθνικό Θέατρο, όπου έγιναν γνωστά τα συμπεράσματα και ακούστηκαν οι προοπτικές από τον πρόεδρο της ομοσπονδίας κ. Μιχ. Σκαναβή. Τα μουσικο-χορευτικά συγκροτήματα των συλλόγων έδωσαν ένα δείγμα και στέριωσαν την ελπίδα για ένα καλύτερο αύριο.

Ετσι με το έμπα του καινούριου χρόνου, πολλά πρέπει να ξεκινήσουν σε πνεύμα καλής κι αποδοτικής συνεργασίας των συλλόγων-μελών.

ΟΙ ΔΩΔΕΚΑΝΗΣΙΟΙ του λεκανοπεδίου Αττικής

Η στήλη –αν θυμόσαστε καλά– έχει γράψει πρόσφατα ότι οι Δωδεκανήσιοι της Αμερικής ανέρχονται σε 70 χιλιάδες ψυχές, πρώτης, δεύτερης και τρίτης γενιάς. Σήμερα, έχουμε στοιχεία και κάνουμε γνωστό ότι στο λεκανοπέδιο της Αττικής διαμένουν μόνιμα και ευδοκιμούν 100 χιλιάδες Δωδεκανήσιοι, σε αριθμό ίσο με το σύνολο των κατοίκων της Ρόδου.

Στην Αθήνα, όπως προκύπτει από την έρευνα, στην πρώτη σειρά έρχονται οι Καρπάθιοι που ξεκίνησαν τη μετεγκατάστασή τους από την εποχή του Όθωνα. Στις τάξεις αυτής της μεγάλης δωδεκανησιακής κοινότητας υπάρχουν επιτυχημένοι επιχειρηματίες και καταξιωμένοι επιστήμονες, αλλά και δημόσιοι υπάλληλοι, καλλιτέχνες, τραπεζικοί, στρατιωτικοί κ.ά. Όλοι αυτοί είναι οργανωμένοι σε συλλόγους παροικιακούς από κάθε νησί κι όλοι μαζί ενωμένοι κάτω από την Ομοσπονδία Δωδ/κών Συλλόγων, στους κόλπους της οποίας καταλέγονται 18 νησιώτικα σωματεία, συμμετέχουν δε σ' αυτήν όλα τα σωματεία νεολαίας κι οι διάφορες πνευματικές εταιρείες όπως η «Δωδ/κή Μέλισσα» η Εταιρεία Καρπαθιακών Μελετών, η Ετ. Νισυριακών Μελετών κ.ά.

Πρόσφατα και με τη συνδρομή της Νομαρχιακής Αυτοδιοίκησης Δωδ/σου απέκτησε ιδιόκτητη στέγη στον Πειραιά, κάτι που οφείλεται στις ενέργειες του σημερινού Νομάρχη κ. Γιάννη Μαχαιρίδη. Επικεφαλής του δ.σ. της Ο.Δ.Σ. είναι εδώ και χρόνια ο αποδεδειγμένης ικανότητας συμπατριώτης κ. Φιλ. Καλλούδης, ο οποίος πολλά προσέφερε και συνεχίζει να προσφέρει στον πατριωτικό και πολιτιστικό τομέα, με τη διοργάνωση εκδηλώσεων για τη διατήρηση της παράδοσης, των ηθών και εθίμων της περιοχής μας, αλλά και για τη στήριξη που παρέχει σε θέματα ανάπτυξης των νησιών.

Θα λέγαμε με βεβαιότητα ότι η Ο.Δ.Σ. είναι η πιο ισχυρή φωνή της Δωδεκανήσου στο κέντρο αποφάσεων, αυτή που ενισχύει κάθε αίτημα της περιοχής που προβάλλει ο νομός μας. Και να μην ξεχνάμε πως, μέσα από τους κόλπους αυτής της Ομοσπονδίας ξεπήδησε στις 28 Οκτώβρη του 1940 το Σύνταγμα Δωδεκανησίων Εθελοντών Πολεμιστών, στις θυσίες των μελών του οποίου οφείλουμε τη λευτεριά της δωδεκανησιακής πατρώας γης. Η Ο.Δ.Σ. είναι ένα ιερό σύμβολο που κάθε δωδεκανησιακή ψυχή τιμά και λατρεύει.

Ιδεολογική Οδύσσεια της Ελλάδας

Η ελληνική ιστορία χωρίς φόβο και πάθος

Του Θεόδωρου Παπουτσή

Η αλήθεια είναι ότι όσοι έχουνε μάθει να ζούνε και να σκέφτονται μέσα σε ορισμένα και περασμένα από αιώνες μέσα τους όρια κι αυτά να τους τα έχουνε περάσει σαν αναλλοίωτες μοναδικές αλήθειες λόγω της εσκεμμένης, τις περισσότερες φορές ιστορικής εμπέδωσης της άγνοιας, θα ξαφνιαστούνε με αυτά που θα γράψω, και θα πούνε: Τι λέει αυτός; Το άσχημο είναι πως, την ιστορία την γράφουν οι νικητές.

Αυτός ο μεγάλος βλάκας Προκρούστης, που λέγεται εξουσία ή πολιτική ή θρησκευτική, φοβάται να αλλάξει τα ψεύτικα στοιχεία, που τα έχει δώσει για αληθινά. Το ελληνοχριστιανικό κατασκεύασμα περί της ηρωικής τάχα αντιστάσεως της Εκκλησίας έναντι των Τούρκων είναι ένα ανιστόρητο ψεύδος. Εις απάντηση προς της ψευδοαναπαραστάσεως της δήθεν ενάρξεως της επαναστάσεως στην Αγία Λαύρα την 25η Μαρτίου, αν διαβάσουμε τα λόγια των υπόδουλων Ελλήνων μέσα απο την «Ελληνική Νομαρχία» εκείνης της εποχής (σελ. 113-139, αποσπάσματα) για την ιστορική πραγματικότητα «Ω συ, μικρά Σύνοδος της Κωνσταντινουπόλεως, είσαι γεμάτη από χρήματα, όπου καθημερινώς κλέφτεις απ' τους ταλαίπωρους χριστιανούς. Αλλά ποιος δεν γνωρίζει την άκραν ανευλάβειάν σου και ποιος δεν ηξεύρει πόσον γελοιωδώς και χλευαστικώς εκτελείς τας ιερουργίας!... Η λύσσα σου για τα χρήματα είναι απερίγραπτος!»

Ω της δυστυχίας σας, άνθρωποι βάρβαροι και μωροί!... Και αν η αμάθεια των Ελλήνων και η απειρία αυτών εφύλαξεν μέχρι της σήμερον εις μακαριότηταν το ανυπόφορον κράτος σου... Μ' έν κατεβατόν κατάρας –όπου η πλέον διαβολική διάθεσις φοβερωτέρας βέβαια δεν ήθελεν ημπορέσει να εφεύρη– το οποίον ονομάζουσι αφορισμόν, εκδύουσι και πλουσίους και φτωχούς, διαλύοντας τον αφορισθέντα... Και τέλος πάντων το μεγαλύτερον κέρδος των είναι οι κληρονομίες και τα χαρίσματα... Αλλά πού να διηγηθώ όσα η μικρά των ψυχή εφευρίσκει...«Τρώγουσι και πίνουσι ως χοίρος, κοιμώνται δεκατέσσερας ώρας τη νύκτα και δύο ώρας μετά το μεσημέρι, λειτουργούσι δύο φορές το χρόνο και όταν δεν τρώγωσι, δεν πίνωσι, δεν κοιμώνται, τότε κατεργάζονται τα πλέον αναίσχυντα και ουτιδανά έργα, όπου τινάς ημπορεί να στοχασθή...Ο επίσκοπος αυτός ο βάρβαρος και αμαθέστατος άνθρωπος, αφού τρώγη δι όσας ημέρας μένει εις το χωριόν, αφού αρπάζη όσα περισσότερα δυνηθή, τότε αφορίζει ένα δύο και άλλους τόσους κάμνει παπάδες και έπειτα φεύγει... Οι αρχιμανδρίται και οι πνευματικοί τον τρόπο μου μεθοδεύονται είναι άξιος γέλωτος ενταυτώ και δακρύων. Αυτοί έχουσι έν κιβώτιον γεμάτον από ανθρώπινα κόκκαλα και κρανία, τα οποία ασημώνωσι κι έπειτα ονομάζουσι άλλα μεν του Αγίου Χαραλάμπους και άλλα του Αγίου Γρηγορίου και δεν αφήνουν άγιον χωρίς να έχουν μέρος των κοκκάλων του. Οι περισσότεροι από αυτούς τους κοκκαλοπωλητές, εξέρχονται από το όρος του Άθους όπου ονομάζουν Άγιον όρος. Εκεί μετρούσι τα κλεφθέντα χρήματα, δια να λάβωσιν αυτοί κρυφίως τα μισά και τα λοιπά να τα υπάγωσιν εις τα μοναστήρια ... Ιδού, ώ Έλληνες αγαπητοί η σημερινή αθλία και φοβερά κατάστασις του ελληνικού ιερατείου και η πρώτη αιτία που αργοπορεί την ελευθερίαν της Ελλάδος, δι' αυτούς τους αμαθέστατους η ελευθερία των Ελλήνων είναι θανάσιμος.».

Ο Κ. Κούμας στην «Ιστορία των Ανθρώπινων Πράξεων» στο τρίτο βιβλίο του για τους Έλληνες γράφει: «Οι Έλληνες, παρεκτός των μεγάλων ελπίδων, τας οποίας είχε εμπνεύσει δια των εταίρων ο Υψηλάντης, και παρεκτός ανδρείων τινών αρματωλών, δεν είχαν καμίαν άλλην προπαρασκευήν εις επιχείρηση τοιούτου ηρωικού αγώνος. Όπλα τους έλειπαν, τα φρούρια εκρατούντο από τους Τούρκους, αργύριον δεν είχε κανέν ταμείον...» Εκατομμύρια όμως εισεπράχθησαν και διεσκορπίσθησαν, χωρίς να εφοδιασθούν με οπλισμόν οι επαναστάτες. Χαρακτηριστικός είναι ένας ονομαστικός κατάλογος εισφορών στο Ταγανρόγκ της Ρωσσίας. Συγκεντρώθησαν συνολικώς 160.000 ασημένια νομίσματα· ενώ από τον ίδιο κατάλογο πληροφορούμεθα, ότι ένα τουφέκι με την λόγχη του εκόστιζε μόνον 10 ασημένια νομίσματα (αναφορά Παύλου Ζαραβίνου προς την γερουσία και προσωρινή της Ελλάδος Διοίκησιν, κειμένον 65, σελ. 278-279)

Ακόμα πιο τραγικά υπήρξαν τα πράγματα στο σχεδιασμό της επαναστάσεως. Πλέον περίεργη είναι η στάσις των φιλικών απέναντι στον Αλή Πασσά των Ιωαννίνων. Όμως μερίδιο ευθύνης έχει το φιλοτουρκικό πάντοτε Πατριαρχείο. Αυτό εκτός από θρησκευτική αρχή ήταν και πολιτική. Μάλιστα ήταν αντίθετο προς την ανεξαρτησία των Ελλήνων. Άλλωστε είναι γνωστή και η ενέργεια του Πατριάρχη Αγαθαγγέλου, που το 1828 ανέλαβε να σπείρει διχόνοια μεταξύ των Ελλήνων, ώστε να επακολουθήσει ένας νέος εμφύλιος πόλεμος, και να υποταγούν εκ νέου στο σουλτάνο (πρώτα η Πατρίδα και το αθάνατο γένος των Ελλήνων μετά η οικογένεια και τρίτον η εβραϊκή θρησκεία). «Οι κληρικοί φοβούμενοι μήπως η Ελλάς δουλωθεί από τους δυτικούς όχι πολιτικώς αλλά θρησκευτικώς, άλλως περί τούτου εσκέπτοντο, και έφερον εμπόδια εις την ελευθερίαν των Ελλήνων» (Φωτάκος).

Όπως υπήρξε έντονη η αντίδραση των λογίων στο σκοταδισμό του Πατριαρχείου, το ίδιο έντονη ήταν και η αντίδραση των επαναστατών. Κατ' αρχάς έπαψαν να μνημονεύουν τον πατριάρχη στις εκκλησίες. Τον Μάρτιο του 1822 στη συνέχεια, στην πρώτη σύνοδον του βουλευτικού, αποφασίστηκε παρά την προσωρινήν διοίκησιν να συσταθή και σύνοδος ιεραρχών. Μάλιστα τον αποσταλθέντα από το Πατριαρχείο (φαγά) Άνθιμον σαν μητροπολίτη Άρτης και Ναυπάκτου η Γερουσία της Ελλάδος τον καθήρεσε ως διορισθέντα κατά προσταγήν των εχθρών (Πατριαρχείο) της πατρίδας. Και μέσα στις πολλές αντιθέσεις, που οδήγησαν στον Εμφύλιο, προσετέθηκε ακόμη μια ιεραρχία και πολιτικά διηρέθησαν εξαιτίας του δικαιώματος των μητροπολιτών να χειροτονούν επισκόπους χωρίς τη σύμφωνη γνώμη του Πατριαρχείου (όπως και σήμερα, που η φαρέτρα του σημερινού Πατριάρχη περιέχει Τούρκους;) Μερικοί μητροπολίτες προχώρησαν σε χειροτονίαν επισκόπων, για να καλυφθούν χηρεύουσες έδρες. Ενώ οι υπόλοιποι ιεράρχες και το Εκτελεστικό διεφώνουν, μέσα από τις διαφωνίες ο αγώνας με κορύφωσιν τον εμφύλιον. Αυτό ηνάγκασε το γέροντα Κοραή να γράψει στον Κουντουριώτη το 1825: «Αυτή της αποστασίας η ψυχή έδειξε τον άωρον της επιχειρήσεως· και αυτοί οι αρχηγοί της δεν μας συγχωρούν πλέον να αμφιβάλλομεν, ότι εκινήθησαν εις αυτήν όχι από έρωτα πατρίδας αλλά... Δια την άωρον και μωράν αυτών ταύτην επιχείρησιν ήθελ' αφανισθήν ολότελα από την ελληνικήν γην και αυτό των Ελλήνων όνομα...»

Για ιδιοτέλεια και αφροσύνη κατηγορεί ο Κοραής τους αρχηγούς της Επαναστάσεως. Και πιο κάτω στην ίδια επιστολή διαπιστώνει αυτό, που σήμερα χαρακτηρίζει το βίο μας: «Επειδή ευρίσκονται και τοιαύτα αναίσχυντα ανδράποδα, των οποίων η ηθική στέκει εις το «φάγωμεν και πίωμεν, αύριον γαρ αποθνήσκομεν» εάν έφθασε, λέγω, εις τόσην καταφρόνησιν της επερχόμενης γενεάς και ιστορίας, ας μάθη ο ταλαίπωρος, ότι ουδ' από τους ζώντας έχει να ελπίζει τιμήν αληθινήν».

Μεγάλο το ενδιαφέρον που παρατηρείται από τα Δωδεκάνησα

Ευκαιρία απασχόλησης για ανέργους ΑΕΙ και ΤΕΙ μέσω του προγράμματος Κοινωνία της Πληροφορίας

Τελικός δικαιούχος για την υλοποίηση του προγράμματος είναι ο ΟΑΕΔ

Υπεγράφη απόφαση για την ένταξη του προγράμματος απόκτησης εργασιακής εμπειρίας (stage) σε ειδικότητες πληροφορικής και επικοινωνιών για άνεργους πτυχιούχους ΑΕΙ και ΤΕΙ στο Επιχειρησιακό Πρόγραμμα για τη Κοινωνία της Πληροφορίας.

Το πρόγραμμα είναι συνολικού προϋπολογισμού 14,9 εκατ ευρώ και τελικός δικαιούχος του έργου είναι ο ΟΑΕΔ.

Το ενδιαφέρον που καταγράφεται από ανέργους στα Δωδεκάνησα για συμμετοχή στο πρόγραμμα είναι μεγάλο, γεγονός που καταδεικνύει τις διαστάσεις που έχει λάβει στην περιοχή μας η ανεργία.

Το Επιχειρησιακό Πρόγραμμα για την Κοινωνία της Πληροφορίας χρηματοδοτεί ένα πλέγμα άμεσων και έμμεσων δράσεων για την ενθάρρυνση της συμμετοχής του πολίτη στην Κοινωνία της Πληροφορίας, σε μια κοινωνία όπου η τεχνολογία γίνεται

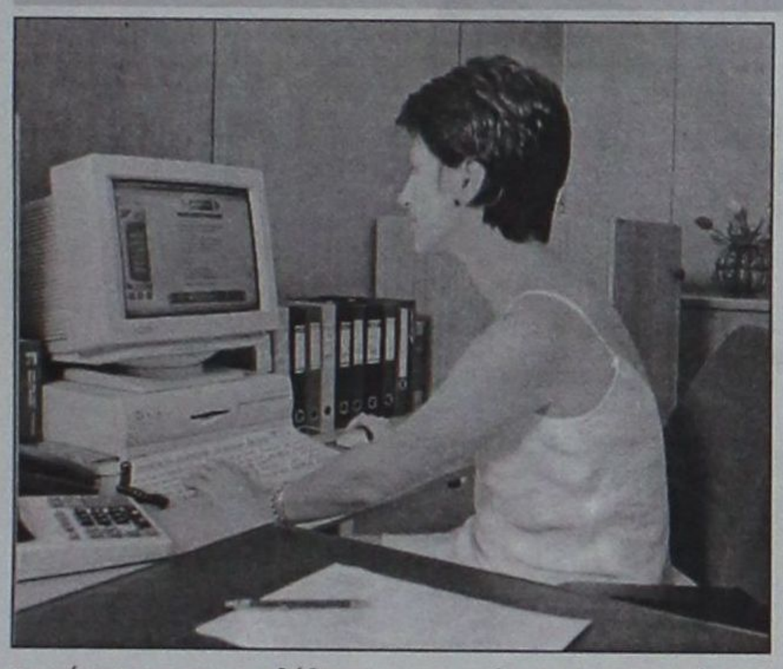

το μέσον για την αναβάθμιση της ποιότητας ζωής.

Στο πλαίσιο αυτό, χρηματοδοτούνται έργα για την ανάπτυξη βασικών ή και εξειδικευμένων γνώσεων πληροφορικής για τον ευρύτερο πληθυσμό, δράσεις κατάρτισης σε νέες δεξιότητες, στη διάδοση και εφαρμογή της τηλε-κατάρτισης κυρίως για γεωγραφικά απομακρυσμένες και νησιωτικές περιοχές και δράσεις για την ένταξη ή επανένταξη στην αγορά εργασίας και τη δια βίου εκπαίδευση.

Υπενθυμίζεται ότι ειδικά, για την απόκτηση εργασιακής εμπειρίας σε ειδικότητες πληροφορικής και επικοινωνιών ολοκληρώθηκε ήδη Πρόγραμμα Stage, συνολικού προϋπολογισμού 6,6 εκατ ευρώ, στο οποίο συνολικά συμμετείχαν 1600 άνεργοι.

Περισσότερο διευρυμένο είναι το νέο Πρόγραμμα Stage που πρόσφατα εντάχθηκε προς χρηματοδότηση μέσω του Επιχειρησιακού Προγράμματος "Κοινωνία της Πληροφορίας".

Συγκεκριμένα, το νέο πρόγραμμα που εντάχθηκε στο Ε.Π της ΚτΠ, αφορά στην απόκτηση εργασιακής εμπειρίας (Stage) 3.337 συνολικά ανέργων, ηλικίας μέχρι 35 ετών, πτυχιούχων Α.Ε.Ι- Τ.Ε.Ι. στον τομέα της Πληροφορικής και Επικοινωνιών. Από το σύνολο των θέσεων οι 2.324 αφορούν τους Ο.Τ.Α α' και β' βαθμού (τομέας Αυτοδιοίκησης) για την στελέχωση των ΚΕΠ στην παροχή υπηρεσιών ηλεκτρονικών συναλλαγών, οι 913 θέσεις το Υπουργείο Παιδείας και Θρησκευμάτων για την στελέχωση των νέων ηλεκτρονικών σχολικών και δημόσιων βιβλιοθηκών και οι 100 τον ΟΑΕΔ (Τομέας Απασχόλησης εργατικού δυναμικού) για την εξοικείωση στη χρήση του Ολοκληρωμένου Πληροφοριακού Συστήματος. Από τις θέσεις αυτές, ποσοστό 60% θα καλυφθεί από γυναίκες και το 40% από άνδρες.

Στο πλαίσιο της πολιτικής πρόληψης της μακροχρόνιας ανεργίας τουλάχιστον το 65% θα καλυφθεί από άνεργους ηλικίας μικρότερης των 25 ετών εγγεγραμμένων στα μητρώα ανέργων των υπηρεσιών του Ο.Α.Ε.Δ. μέχρι 6 μήνες, και άνεργους άνω των 25 ετών εγγεγραμμένων στα μητρώα ανέργων των Υπηρεσιών του Ο.Α.Ε.Δ. έως και 12 μήνες.

Αντίθετα, στο πλαίσιο καταστολής της μακροχρόνιας ανεργίας το 35% θα καλυφθεί από άνεργους ηλικίας έως 25 ετών εγγεγραμμένων από 6 μήνες και άνω, και ανέργων ηλικίας 25 ετών και άνω εγγεγραμένων από 12 μήνες και άνω.

Πατείς με πατώ σε στη ΔΟΥ της Ρόδου

Το αδιαχώρητο παρατηρήθηκε τις τελευταίες εργάσιμες ημέρες της προηγούμενης εβδομάδας στις τράπεζες αλλά και την εφορία, από πολίτες που έσπευσαν την τελευταία στιγμή να προμηθευθούν το ειδικό σήμα για τέλη κυκλοφορίας.

Ειδικά στην Εφορία της Ρόδου σχηματίστηκαν ουρές πολλών μέτρων και δεν έλειψαν οι γκρίνιες και τα παράπονα καθώς οι ιδιοκτήτες οχημάτων χρειάστηκε να περιμένουν αρκετές ώρες.



Μάλιστα σε κάποιες περιπτώσεις παρατηρήθηκαν και διαπληκτισμοί με αποτέλεσμα να επικρατήσει αναστάτωση.

Ωστόσο, τελικά δεν κατέστη δυνατόν να εξυπηρετηθούν όλοι οι ιδιοκτήτες οχημάτων και για το λόγο αυτό αναμένεται να είναι από σήμερα αλλά και τις επόμενες ημέρες, αυξημένη η κίνηση στη ΔΟΥ της Ρόδου.

Θα πρέπει να σημειωθεί ότι από σήμερα οι ιδιοκτήτες οχημάτων που δεν προμηθεύθηκαν εγκαίρως το σήμα κυκλοφορίας, ως πρόστιμο θα πληρώσουν στο διπλάσιο την αρχική αξία του σήματος.

Κεντρική Θέρμανση

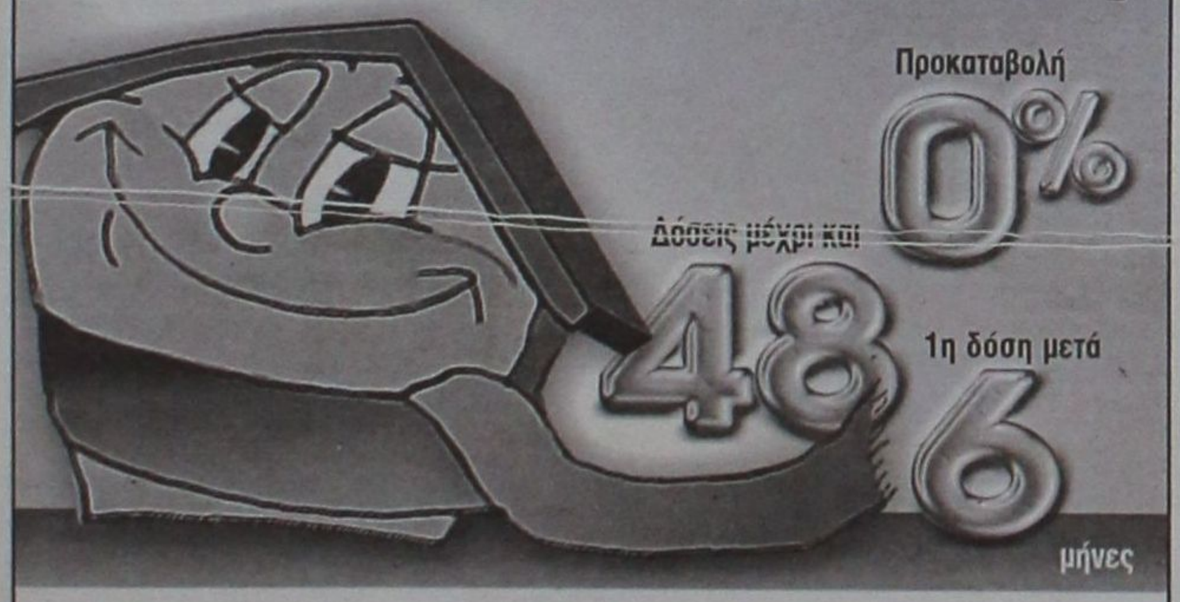

- **Θέρμανση πετρελαίου** Λέβητες χαλύβδινοι, μαντεμένιοι. Σώματα πάνελ-αλουμινίου. Ατομικές θερμάνσεις.
- **Θέρμανση ηλεκτρική** Θερμοπομποί **EL-NOR**. 20 χρόνια πρώτοι στη Ρόδο, θερμαίνουν εκατοντάδες κατοικίες και επαγγελματικούς χώρους
- **Κλιματιστικά:** Θέρμανση - ψύξη. Όλες οι κορυφαίες μάρκες στις χαμηλότερες τιμές.
- **Δωρεαν μελέτη - επίβλεψη** Ακόμη και για τον πιο μικρό χώρο και δωρεάν μεταφορά.
- **Άμεση εγκατάσταση** από ειδικευμένο προσωπικό με προσοχή στη λεπτομέρεια
- **Γραπτή εγγύηση** καλής λειτουργίας και πλήρης τεχνική υποστήριξη.
- **Διπλή πιστοποίηση ποιότητας** από την εταιρεία μας και το δίκτυο τεχνικών καταστημάτων **Διάθερμική.**
- **Ειδικές λύσεις** για ξενοδοχεία και επαγγελματικούς χώρους.



Καλέστε αμέσως το 76100 για υπεύθυνη ενημέρωση

ΒΟΥΤΥΡΑΚΗΣ Ι.Χ. Ε.Π.Ε. • ΔΩΔ. ΝΕΟΛΑΙΑΣ 16 - ΡΟΔΟΣ -ΤΗΛ. ΚΕΝΤΡΟ: 0241/76100

εκεί που η τέχνη... συναντά την ποιότητα!



Κομμωτήριο

Figaro

HAIR DESIGN

Κομμώσεις Ανδρικές - Γυναικείες

Κων/νου Παλαιολόγου 17, Τηλ.: 22410 - 20.914

mazda

Η Mazda στην πιο Ρόδινη εποχή της.

Τώρα κοντά σας, όλα τα νέα μοντέλα, από τον νέο εξουσιοδοτημένο διανομέα στη Ρόδο.

Η 3Τ ΑΕΒΕ φέρνει στη Ρόδο όλη τη νέα γενιά Mazda. Μια γενιά με αυτοκίνητα-θαύματα, που ξεχωρίζουν και αιφνιδιάζουν.
Με πρωτοποριακό σχεδιασμό και δυναμικό χαρακτήρα.
Με εμφάνιση που κόβει την ανάσα, με τη χαρά της οδήγησης που υπόσχεται κάθε zoom-zoom.

Η νέα γενιά Mazda είναι έτοιμη να κατακτήσει κάθε οδηγό. Και η 3Τ ΑΕΒΕ είναι έτοιμη να κατακτήσει όλη τη Ρόδο.
Με νέα έκθεση επιβατικών και επαγγελματικών Mazda, συνεργείο με εξειδικευμένο προσωπικό,
ανταλλακτικά, άριστη εξυπηρέτηση και ολοκληρωμένο after sales service.

Η πιο Ρόδινη εποχή της Mazda άρχισε. Υποδεχτείτε την.



3Τ ΑΕΒΕ
6ο χλμ. Ρόδου - Λίνδου, 851 00 Ρόδος
Τηλ.: 22410 68000, Fax: 22410 68010, mazda@3t.gr