ΙΔΙΟΚΤΗΤΗΣ - ΔΙΕΥΘΥΝΤΗΣ
ΠΑΥΛΟΣ Μ. ΜΑΡΙΑΣ
ΓΡΑΦΕΙΑ: ΑΘΗΝΩΝ 42 (ΑΝΑΛΗΨΗ)
ΤΗΛ. (22410) 64393 - 63790 - FAX. 63393

Η ΔΡΑΣΙΣ

εβδομαδιαία εφημερίδα της Δωδεκανήσου

48 ΣΕΛΙΔΕΣ

Δευτέρα 19 Ιανουαρίου 2004
ΕΤΟΣ ΤΡΙΑΚΟΣΤΟ ΠΕΜΠΤΟ
Αριθμός Φύλλου 1.918
Τιμή: Ευρώ 0,90

ΒΡΕΘΗΚΕ ΤΟ ΠΤΩΜΑ ΤΟΥ ΣΑΒΒΑ ΓΕΡΑΒΕΛΗ ΣΤΗ ΝΙΣΥΡΟ

ΑΧ, ΘΑΛΑΣΣΑ ΜΟΥ...



Οι ισχνές ελπίδες «πνίγηκαν» στην περιοχή Χοχλάκι του ακριτικού νησιού. Ο άτυχος νέος αναγνωρίστηκε από συγγενείς και φίλους που ερευνούσαν την περιοχή με τα φουσκωτά τους.

Θρίλερ για ένα δεύτερο πτώμα που εντοπίστηκε στην παραλία της Αρχαίας Καμείρου. Κορυφώνεται η αγωνία στην οικογένεια του Χρήστου Ιωαννίδη. Σήμερα η διαδικασία αναγνώρισης, νεκροψίας - νεκροτομής. Σελ. 7

ΟΙ ΝΟΜΟΙ ΔΕΝ ΕΦΑΡΜΟΖΟΝΤΑΙ. ΤΕΛΕΙΑ ΚΑΙ ΠΑΥΛΑ...

Εκτός ελέγχου η διάθεση αλκοόλ στους ανηλίκους



Σελ. 3

Συνθήκες πολικού ψύχους στο 2ο Γυμνάσιο Ρόδου

Ξεπαγιάζουν ελέω... κεντρικής θέρμανσης!

Αποδέκτες των καταγγελιών οι Τεχνικές Υπηρεσίες της Νομαρχίας και ο εργολάβος

Σελ.6

ΠΟΛΙΤΙΚΗ

ΣΥΝΕΝΤΕΥΞΗ: ΒΑΣΙΛΗΣ ΣΕΒΑΣΤΗΣ

Ποιούς φοβίζει η υποψηφιότητά μου;

Ο υποψήφιος βουλευτής του ΠΑΣΟΚ θέτει το ερώτημα αλλά ξέρει και την απάντησή του

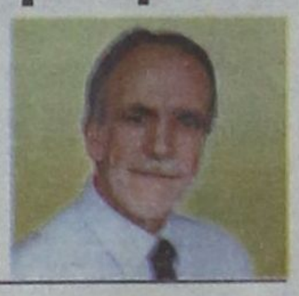

Σελ. 8

ΝΕΑ ΔΗΜΟΚΡΑΤΙΑ

Τι κρύβει η οργή του Μ. Καμπουρόπουλου



Το «σενάριο Καραμανλή» και η κυρία Βελέντζα κλειδιά για να απελευθερωθούν θέσεις στο ψηφοδέλτιο της Δωδεκανήσου

Σελ. 4

ΓΙΟΡΤΑΖΟΥΜΕ ΤΑ
5 χρόνια
ΚΑΙ ΣΑΣ ΚΕΡΝΑΜΕ
20%
ΕΚΠΤΩΣΗ
σε όλα τα προϊόντα
BERLONI
ΕΠΙΠΛΑ ΚΟΥΖΙΝΑΣ & ΚΑΤΟΙΚΙΑΣ
Με την εγγύηση των 35 χρόνων της :
Αφοί Κέλη Ο.Ε.
Στεφ. Καζούλη & Π.Π. Γερμανού γωνία
(Πλατεία Φώκιαλη 1), τηλ: 22410 43072

Η BASSETTI στη Ρόδο από το
ITALCASA
Μπουρνούζια, πετσέτες, παπλώματα, παπλώματα πουπουλένια, μαξιλάρια, κουβερλί, σεντόνια μονά-διπλά, τραπεζομάντηλα και ό,τι άλλο χρειάζεται το σπίτι σε λευκά είδη.
ITALCASA
Προίκα μωρού στα καλύτερα πλεχτά με τα ωραιότερα σχέδια.
ITALCASA
Δεχόμαστε λίστα γάμου
Ανθούλας Ζερβού 5 - Ψαροπούλα
(όπισθεν BLUE SKY)
τηλ. 22410-31810 Ρόδος

Σπανός
ΥΠΕΡ ΜΑΡΚΕΤ
ΟΜΙΛΟΣ ΕΠΙΧΕΙΡΗΣΕΩΝ
ΙΩΑΝΝΗ ΧΡ. ΣΠΑΝΟΥ Α.Ε.

Η ΔΡΑΣΙΣ
Εβδομαδιαία Εφημερίδα
Διευθύνσεις σύμφωνα με το Νόμο:
ΙΔΙΟΚΤΗΤΗΣ
ΠΑΥΛΟΣ Μ. ΜΑΡΙΑΣ
Πρόεδρος Ενώσεως Ιδιοκτητών Επαρχιακού Τύπου
ΕΚΔΟΤΕΣ
ΜΙΧΑΗΛ Π. ΜΑΡΙΑΣ
ΤΣΑΜΠΙΚΑ Π. ΜΑΡΙΑ - ΤΡΙΑΝΤΑΦΥΛΛΟΥ
ΔΙΕΥΘΥΝΤΗΣ
ΠΑΥΛΟΣ Μ. ΜΑΡΙΑΣ

Τα σπορ
ΙΔΡΥΤΗΣ
ΝΙΚΟΣ ΤΡΙΑΝΤΑΦΥΛΛΟΥ

ΓΡΑΦΕΙΑ: Αθηνών 42, (Ανάληψη), Τηλ: 63.790 - 64.393-68761 FAX: 63.393
e-mail: drasis2000@yahoo.com
ΤΥΠΟΓΡΑΦΕΙΑ: Κοσκινού, τηλ. 65540

ΛΑΪΚΕΣ ΑΓΟΡΕΣ

ΤΕΤΑΡΤΗ: στο Δημοτικό Νεκροταφείο.
ΠΕΜΠΤΗ: στην οδό Βύρωνος.
ΠΑΡΑΣΚΕΥΗ: Στην οδό Θεσ/κης στην Ανάληψη
ΣΑΒΒΑΤΟ: στο Δημοτικό Νεκροταφείο.

ΤΑΞΙ

ΤΑΞΙ ΡΟΔΟΥ: 32452
ΡΑΔΙΟ ΤΑΞΙ ΡΟΔΟΥ (Εργατικές κατοικίες Πρόνοιας Αγ. Απόστολοι): 64712-64756-64790
ΤΑΞΙ ΑΦΑΝΤΟΥ: 51777
ΤΑΞΙ ΙΑΛΥΣΟΥ: 92515
ΤΑΞΙ ΚΡΕΜΑΣΤΗΣ: 94528
ΤΑΞΙ ΦΑΛΗΡΑΚΙΟΥ: 85444

ΦΑΡΜΑΚΕΙΑ

ΔΕΥΤΕΡΑ 19 ΙΑΝΟΥΑΡΙΟΥ 2004

ΣΗΜΕΡΑ διημερεύει το φαρμακείο ΦΑΝΟΥΡΑΚΗ Α., ΚΛΗΡΟΝΟΜΙΚΟ ΦΑΡΜΑΚΕΙΟ, Νέα Αγορά 48 (έναντι στ. ταξί), Τηλ: 27.420

ΣΗΜΕΡΑ διανυκτερεύει το ΧΑΤΖΑΡΑ ΕΛΕΝΗ, Κ. Υδραίου 45 - Ανάληψη, Τηλ. 39936

Η ΠΕΡΙΟΔΟΣ *που διανύουμε επιφυλάσσει για όλους μας (και κυρίως για εμάς που δεν έχουμε το άγχος των κομματικών στελεχών για την τύχη που τους περιμένει την «επόμενη μέρα») πλήθος διδαγμάτων. Έχουν και εκπαιδευτικό χαρακτήρα τα όσα διαδραματίζονται και παρακολουθούμε σε «απευθείας σύνδεση».*

Ο πολιτικός μας κόσμος (με τις όποιες του εξαιρέσεις που δεν είναι και τόσες πολλές, δυστυχώς) μάς διδάσκει ανθρώπινες συμπεριφορές, νοοτροπίες, ήθη και φυσικά «πολιτισμό». Όπως αυτοί (οι πολιτικοί μας) τον αντιλαμβάνονται, τον ...διακονούν και τον προσαρμόζουν για την καθημερινή τους χρήση. Και εγένετο «πολιτικός πολιτισμός».

Ένα απούμενο δεκαετιών τείνει μάνι - μάνι να απαξιωθεί ως ευτελές σύνθημα. «Οφείλουμε να επιβάλλουμε όρους πολιτικού πολιτισμού» διατείνονται όλοι, απ' όλες τις πλευρές, αλλά έχουν σοβαρότατο πρόβλημα να ακούσουν ...τους εαυτούς τους. Θέλετε παραδείγματα; Ων ουκ έστιν αριθμός...

Στα αρμόδια...

...κομματικά της όργανα θα παραπέμψει λέει η Νέα Δημοκρατία, σε κεντρικό επίπεδο, τη σχετική πρόταση που ετέθη από ηγετικά της στελέχη, τα οποία στην τελευταία συνάντηση του κ. Κώστα Καραμανλή με την Κεντρική Εκλογική Επιτροπή ***ζήτησαν να μη χαρακτηρίζεται ο Γιώργος Παπανδρέου ως «ευπρεπής» όταν καλούνται, σε τηλεοπτικές αντιπαραθέσεις, να σχολιάσουν τον νέο πρόεδρο του ΠΑΣΟΚ.***

Οι λόγοι είναι ευνόητοι και προφανείς, ειδικότερα μετά τις τελευταίες δημοσκοπήσεις, και οι οποίες αποτυπώνουν σε αριθμούς το βαθμό αποδοχής του κόσμου στη «συμπάθεια» και την «ευπρέπεια» του Γιώργου Παπανδρέου. Το πασιφανές λοιπόν όταν δεν βολεύει και κάνει ζημιά, δεν αντέχεται και καλό είναι να αποσιωπάται.

ΔΙΔΑΓΜΑ 1ο: *Στην πυρά λοιπόν η θαρραλέα παραδοχή και αποδοχή της ευπρέπειας του πολιτικού αντιπάλου, αν είναι να τον αβαντάρεις στη συνείδηση του ψηφοφόρου. Επικουρικά μάλιστα, ίσως να κριθεί χρησιμότερη και κάποια μικρή δόση λάσπης ώστε να ...σουλουπωθεί αυτός ο αντίπαλος στα μέτρα σου.*

Η αυτοκριτική...

...του κυβερνώντος κόμματος και της ιδίας της κυβέρνησης, τέθηκε επιτακτικά ως αίτημα από την πλευρά της αντιπολίτευσης, ώστε να απολογηθεί προς τον ελληνικό λαό «για όλα τα δεινά που του συσσώρευσε τα τελευταία χρόνια». Μια «συγγνώμη» ρε κερατάδες πείτε στον κόσμο, για τις «μαύρες μέρες» που περνά στην καθημερινότητά του.

Και βγήκε ο «ευπρεπής» ενώπιον των συντρόφων του και απολογήθηκε. *Και ζήτησε συγγνώμη. Και ομολόγησε λάθη και παραλείψεις. Και παραδέχθηκε την ύπαρξη φαινομένων αλαζονείας και έπαρσης από την πλευρά κυβερνητικών και κομματικών στελεχών. Με κατεβασμένο το κεφάλι και χαμηλούς τόνους. Και*

Γιατί να πάνε στράφι τα ...διδάγματα από τις συμπεριφορές των πολιτικών μας Ανδρών;

Του Νικήτα Οικονόμου
nopress@rho.forthnet.gr

μόλις μία ανάσα πριν από την ώρα της τελικής ετυμηγορίας...

Ο πολιτικός του αντίπαλος, με την όποια του μορφή και σχήμα, δεν το άντεξε ούτε αυτό. Δεν άντεξε ούτε κάν την ικανοποίηση ενός βασικού του αιτήματος. Εξαγριώθηκε ακόμα περισσότερο. Αφήνιασε...

«Να τον ακούσατε; Ομολόγησε τα ανομήματά τους. Παραδέχθηκε την ανικανότητά τους. Και τώρα τι νομίζει; Ότι τα έσβησε όλα με ένα σφουγγάρι; Γελασμένος είναι... Θά το πληρώσει ακριβά...».

ΔΙΔΑΓΜΑ 2ον: *Στην πολιτική, το θάρρος και η τόλμη να πεις την αλήθεια και να ομολογήσεις αστοχίες, λάθη και παραλείψεις, με τον κίνδυνο να χάσεις ακόμα και το κεφάλι σου, δεν συνιστούν απαραίτητα ποιοτικά στοιχεία της αντιπαράθεσης και του διαλόγου.*

Ο πολίτης θα συνεχίζει να διδάσκεται από τους υποτιθέμενους θεματοφύλακες του δημόσιου βίου την ανευθυνότητα, τη θρασυδειλία και τον ανέκαθεν αδάπανο λαϊκισμό. Μέχρι πότε;...

Η δημοκοπία...

...και ο καιροσκοπισμός πάντα βρίσκουν πρόσφορο έδαφος για να ευδοκιμήσουν στη χώρα που ανακάλυψε εσχάτως και τον «πολιτικό της πολιτισμό». Αυτό φροντίζουν να μας το θυμίζουν ολημερίς οι πάντες σχεδόν εκ των ταγών του πολιτικού μας βίου.

Γιατί ο Σημίτης να επιλέξει τη «φυγή» και την «απόδραση» φωνάζουν όλοι, φωνάζει και ο Κωνσταντόπουλος. Ο πρόεδρος του Συνασπισμού της Αριστεράς και της Προόδου, που μόλις πρόσφατα εμπλούτισε τη «φίρμα» με τα Κινήματα της Οικολογίας κλπ, και που εσχάτως ...μεταλλάχθηκε πάλι με τη συνδρομή «φρέσκων ανανεωτικών δυνάμεων» (Μπανιάς κλπ) σε «Συνασπισμό της Ριζοσπαστικής Αριστεράς»!!! Και με έμβλημα που θυμίζει κάτι από το πολύ μακρινό παρελθόν...

Το δικαίωμα στην προσαρμογή στρατηγικών, στις αλλαγές, ακόμα και σε επίπεδο προσώπων, στην όλη προεκλογική τακτική, αποτελεί αναφαίρετο και αποκλειστικό δικαίωμα όλων, πλην του Σημίτη. Του όποιου Σημίτη...

ΔΙΔΑΓΜΑ 3ον: *Ο πολίτης οφείλει να «παραδειγματιστεί» από αυτές τις λαμπρές στιγμές της πολιτικής συμπεριφοράς. Η ειλικρίνεια όταν εκδηλώνεται επιλεκτικά, έχει τη δυνατότητα να σε ξελασπώνει από επερχόμενα αδιέξοδα. Υπό μία προϋπόθεση: να διαθέτεις το χάρισμα να μην αποκαλύπτεις τα σύνδρομα εμπάθειας και πανικού που σε διακατέχουν.*

Σε διαφορετική περίπτωση στιγματίζεσαι ως κοινός δημοκόπος. Έτσι απλά...

Όχι ότι κι οι άλλοι, οι του «Νέου ΠΑΣΟΚ», είναι καλύτεροι...

Τα κόμματα...

...παραμείνουν λέει πυλώνες της Δημοκρατίας. Αυτό λέει το Σύνταγμα, αυτό φαίνεται και στα χαρτιά. Διότι η τρέχουσα πραγματικότητα άλλα πράγματα μάς φανερώνει.

Τι λέει αυτή η πραγματικότητα; Ότι τις ημέρες αυτές κυκλοφορεί στην Ελλάδα ένας νέος άνθρωπος, που είναι υπουργός Εξωτερικών της παρούσας κυβέρνησης, που περιοδεύει ως «πρόεδρος του ΠΑΣΟΚ» και διεκδικεί την πρωθυπουργία της χώρας.

Αφήστε το γεγονός ότι δεν ξέρουμε πώς και πότε ο επικεφαλής της ελληνικής διπλωματίας και εξωτερικής πολιτικής εκπροσωπεί τη χώρα στο διεθνές σκηνικό. Λογικά, και αφού αποφάσισε να οργώσει τη χώρα διεκδικώντας τη ψήφο του κόσμου, όφειλε φαντάζομαι να

Το πιο ωραίο; Δεν έχει καν υποβάλλει επισήμως υποψηφιότητα ως πρόεδρος του Κινήματός του (μόνο μπροστά τις κάμερες, αν έχω παρακολουθήσει όλα τα επεισόδια), πολύ περισσότερο δεν έχει εκλεγεί «πρόεδρος», άρα τυπικά δεν λογίζεται και «υποψήφιος πρωθυπουργός». Την ίδια ώρα, ***ο παραπηθείς Πρόεδρος και εν ενεργεία πρωθυπουργός, καλεί τους Κρητικούς να στηρίξουν το διάδοχό του, τον «Νέο Πρόεδρο». Αυτόν ντε που δεν έχει ακόμα εκλεγεί!!!***

Και το Κίνημα εξακολουθεί να παινεύεται. Όπως και οι σύντροφοι...

ΔΙΔΑΓΜΑ 4ον: *Οι πολίτες ας το πάρουν χαμπάρι και ας διδαχθούν κάτι χρήσιμο, αν θέλουν να κερδίσουν κάτι απ' αυτή τη ρημάδα ζωή.*

Τα κόμματα ως όργανα και μηχανισμοί, είναι καλά και απαραίτητα για να επικυρώνουν επιλογές που προαποφασίζονται σε δείπνα και άλλες κοσμικές συναντήσεις, να κάνουν το μεγάλο τρεχαλητό για τον Ηγέτη στις εκλογές, αλλά και να ...αποκαθιστούν κάθε Ελληνα που σέβεται τα οικόσημα και τους ιδεολογικούς «θυρεούς».

ΔΙΔΑΣΚΕΙ *αυτά και άλλα τόσα η περίοδος που διανύουμε. Κάθε Ελληνας μπορεί να επωφεληθεί από τα λεγόμενα, τις εικόνες, και τα πεπραγμένα των πολιτικών μας Ανδρών. Ας μην πάνε στράφι τα όσα συμβαίνουν γύρω μας...*

ΞΕΝΑΚΗΣ

0% προκαταβολή έως 60 μήνες
1 χρόνος εγγύηση

- **FIAT MAREA 1.400 cc,** μοντ.: 1997, AIR BAG οδηγού, κεντρικό κλείδωμα, ηλ. παράθυρα, ηχητικό σύστημα, ζάντες αλουμινίου **ΤΙΜΗ:167,00 Ευρώ το μήνα**
- **CITROEN XANTIA 1.800 cc,** μον.: 1995: A/C, ABS, Air bags, ηλ. παράθυρα, κεντρικό κλείδωμα, ηλεκ. καθρέπτες, συναγερμό, ηχητ. σύστημα **ΤΙΜΗ: 184,00 Ευρώ το μήνα**
- **TRANSPORTER PICK-UP 1.9 TDI,** 96 μοντέλο, **ΤΙΜΗ: 234,00 Ευρώ το μήνα**
- **TRANSPORTER VAN, 1.9 TDI,** 97 Μοντέλο, Ηχοσύστημα **ΤΙΜΗ: 254,00 Ευρώ το μήνα**
- **MERCEDES VITO** 2.3lt DIESEL, 96' , υδραυλικό τιμόνι, κεντρικό κλείδωμα, ηχοσύστημα, full extra **ΤΙΜΗ: 321,00 Ευρώ το μήνα**
- **ALFA ROMEO** 145, 96 Μοντέλο, υδραυλικό τιμόνι, ηλ. παράθυρα, κεντρικό κλείδωμα, Ηχ. / σύστημα, ζάντες, αλουμινίου **ΤΙΜΗ: 167,00 Ευρώ το μήνα**
- **VW Golf** 1.4 μοντ. 1992, Ηλ. παράθυρα, κεντρικό κλείδωμα, ηχοσύστημα **ΤΙΜΗ: 130,00 Ευρώ το μήνα**

CAR EXPERTS

Η εταιρεία μας εισάγει οχήματα όλων των κατασκευαστών και όλων των τύπων σε κλούβες, φορτηγά και οχήματα μεταφοράς προσωπικού

ΞΕΝΑΚΗΣ ΛΙΝΔΟΥ 238 - Τηλ. 2241061600
www.xenakisautos.gr



ΧΕΠΠΑΚΗΣ Α.Ε.

ΓΕΩΡΓΙΚΑ ΜΗΧΑΝΗΜΑΤΑ & ΕΡΓΑΛΕΙΑ

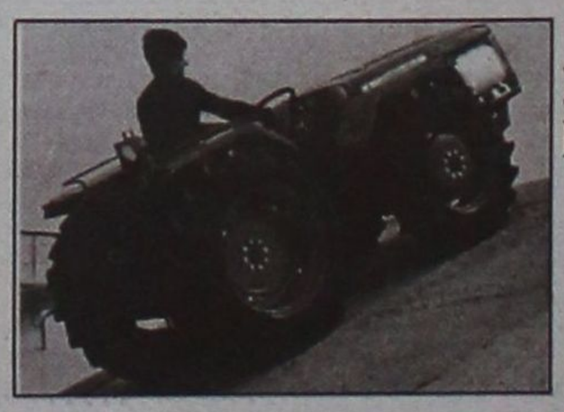

ΑΝΤΙΠΡΟΣΩΠΕΙΑ ΤΡΑΚΤΕΡ: ANTONIO CARRARO

ΣΚΑΠΤΙΚΑ - ΧΟΡΤΟΚΟΠΤΙΚΑ
ΠΕΤΡΕΛΑΙΟΚΙΝΗΤΑ - ΒΕΝΖΙΝΟΚΙΝΗΤΑ

ΑΛΥΣΟΠΡΙΟΝΑ
STIHL

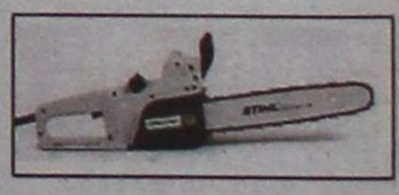

ΦΡΕΖΕΣ



ΧΛΟΟΚΟΠΤΙΚΑ - ΘΑΜΝΟΚΟΠΤΙΚΑ - ΨΕΚΑΣΤΙΚΑ - ΕΛΑΙΟΡΑΒΔΙΣΤΙΚΑ
ΦΥΤΟΦΑΡΜΑΚΑ - ΛΙΠΑΣΜΑΤΑ (ΚΟΙΝΑ & ΥΔΑΤΟΔΙΑΛΥΤΑ)
ΣΠΟΡΟΙ - ΣΠΟΡΟΦΥΤΑ ΕΜΒΟΛΙΑΣΜΕΝΑ - ΦΥΤΟΧΩΜΑΤΑ - ΤΥΡΦΗ
ΣΥΣΤΗΜΑΤΑ ΑΡΔΕΥΣΗΣ: ΑΝΤΛΙΕΣ - ΤΕΧΝΙΚΕΣ ΒΡΟΧΕΣ - ΑΥΤΟΜΑΤΟ ΠΟΤΙΣΜΑ - ΣΩΛΗΝΕΣ (ΠΛΑΣΤΙΚΕΣ - ΜΕΤΑΛΛΙΚΕΣ)
ΚΤΗΝΟΤΡΟΦΙΚΑ - ΜΕΛΙΣΣΟΚΟΜΙΚΑ - ΔΕΞΑΜΕΝΕΣ (ΠΛΑΣΤΙΚΕΣ)
ΣΥΡΜΑΤΑ & ΠΑΣΣΑΛΟΙ ΠΕΡΙΦΡΑΞΕΩΝ - ΟΙΚΟΔΟΜΙΚΑ ΜΗΧΑΝΗΜΑΤΑ
ΑΝΤΑΛΛΑΚΤΙΚΑ - ΕΞΑΡΤΗΜΑΤΑ - SERVICE
ΠΑΡΑΔΟΣΗ ΣΤΟ ΧΩΡΑΦΙ

ΡΟΔΟΣ: ΒΕΝΕΤΟΚΛΕΩΝ 21 - 23 ΤΗΛ: 34311 FAX: 22410 - 29885
ΤΣΑΪΡΙ: 10 ΧΛΜ. ΛΕΩΦ. ΡΟΔΟΥ-ΛΙΝΔΟΥ ΤΗΛ: 22410-68979
ΜΑΝΔΡΙΚΟ: ΜΑΝΔΡΙΚΟ ΡΟΔΟΥ ΤΗΛ: 22460/31040

Κάποιοι πρέπει να εφαρμόσουν τους Νόμους

ΑΝΕΞΕΛΕΓΚΤΗ διάθεση αλκοόλ σε ανηλίκους

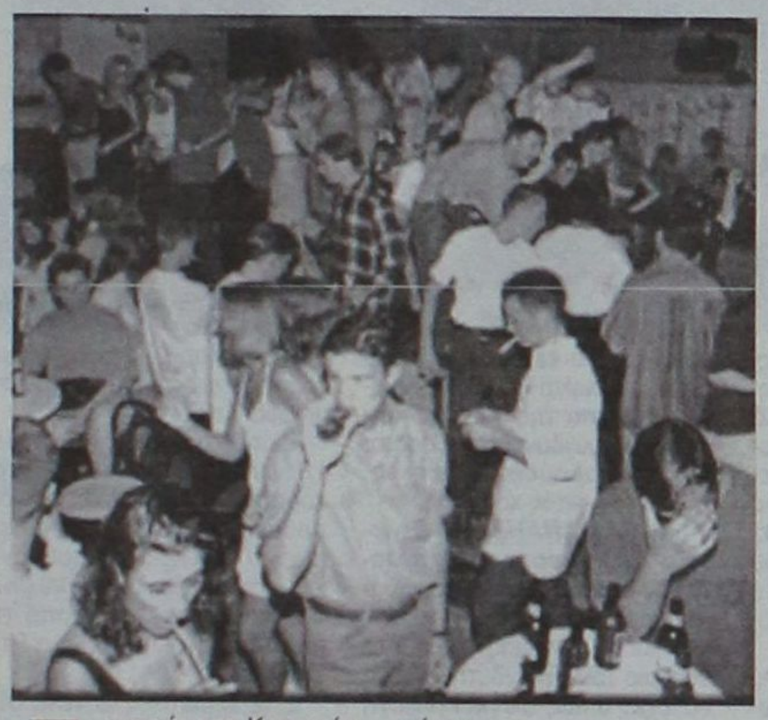

Ημερώματα Κυριακής, στην οδό Δημοκρατίας της Ρόδου οι αστυνομικοί έχουν στήσει μπλόκο και σταματούν τους οδηγούς για αλκοτέστ. Μια παρέα εφήβων με μηχανάκια σταματούν στα σήματα των αστυνομικών οργάνων και ένας – ένας περνάνε από τον σχετικό έλεγχο. Όλοι τους έχουν βρεθεί να οδηγούν υπό την επήρεια αλκοόλ. Όλοι τους εισπράττουν από μία κλήση με ένα βαρύτατο πρόστιμο.

Μετά το περιστατικό τίθεται ένα και μοναδικό ερώτημα: Τα αστυνομικά όργανα εκτέλεσαν πλήρως το καθήκον τους; Η απάντηση είναι «ΟΧΙ» διότι μπορεί να εντόπισαν μια παρανομία, όμως έκλεισαν τα μάτια σε μια άλλη, πολύ πιο σοβαρή παρανομία. Οι ανήλικοι αυτοί κάπου κατανάλωναν αλκοόλ, γεγονός που απαγορεύεται ρητώς από την κείμενη νομοθεσία και έχει πολλές φορές επισημανθεί από τις τοπικές εισαγγελικές αρχές.

Η είσοδος ανηλίκων σε νυχτερινά κέντρα διασκέδασης απαγορεύεται. Μόνον συνοδευόμενοι από γονείς ή κηδεμόνες μπορούν οι ανήλικοι να περάσουν την πόρτα των club και των μπουζουκιών. Αλλά ακόμα και στην περίπτωση που ο ανήλικος καταφέρει να περάσει την «Πόρτα», στη συνέχεια απαγορεύεται να καταναλώσει αλκοόλ (είτε συνοδεύεται, είτε όχι).

Παρόλα αυτά, παρά τις συστάσεις, τις απαγορεύσεις, την προσπάθεια να προστατευτεί ο ανήλικος από την πρόωρη είσοδό του στις συνήθειες των μεγάλων, εν τούτοις ορισμένοι ιδιοκτήτες νυχτερινών κέντρων δε διστάζουν (στο βωμό του κέρδους) να παραβούν όλους τους Νόμους. Οι ανήλικοι βρίσκουν πάντοτε πόρτα για να περάσουν και να καταναλώσουν τα πάντα.

Στο μπαρ δεν υπάρχει έλεγχος. Ο μπάρμαν έχει συνήθως πολύ δουλειά και δεν πρόκειται να ασχοληθεί με το τι λέει ο Νόμος και να προβληματιστεί για την παράνομη πράξη που κάνει εκείνη τη στιγμή. Προσφέρει προς τον ανήλικο ό,τι ποτό του ζητηθεί. Ουίσκι, βότκα, τεκίλα και δεκάδες διαφορετικά κοκτέιλ (ορισμένα μάλιστα είναι πολύ επικίνδυνα, πχ. ανάμειξη ουίσκι με energy ποτά) δίδονται προς τα παιδιά και εκείνα για να δείξουν μαγκιά και δύναμη τα καταναλώνουν αμέσως.

Η συνέχεια για τα παιδιά αυτά είναι δραματική. Ο οργανισμός τους, ασυνήθιστος ως είναι σε αλκοόλ, αντιδρά και τα οδηγεί σε μεγάλη μέθη, σε ζάλη και αδυναμία ισορροπίας και προσανατολισμού. Στην κατάσταση αυτή τα παιδιά πρέπει να ανέβουν στο μηχανάκι και να πάρουν το δρόμο της επιστροφής.

Ατυχήματα, αλλά και δυστυχήματα με πρωταγωνιστές μεθυσμένους ανηλίκους έχουν συμβεί.

Σημαντικό μερίδιο ευθύνης στην όλη κατάσταση έχουν και οι γονείς, όμως αυτοί είναι πολύ εύκολο να εξαπατηθούν από τα παιδιά τους. «Πάω στον κολλητό μου για gameboy» μπορεί να λένε και όμως αντί του παιχνιδιού να στο σπίτι του φίλου, αυτά τρέχουν για ποτό στο club που δουλεύει ένας άλλος φίλος.

Εκείνοι που βρίσκουν την παρανομία μπροστά στα μάτια τους είναι οι αστυνομικοί που διενεργούν αλκοτέστ. Οι ίδιοι μπορούν, σε συνεργασία με τις εισαγγελικές αρχές, να εντοπίζουν που βρισκόντουσαν και έπιναν οι πιτσιρικάδες. Οι Νόμοι έγιναν για να εφαρμόζονται, όμως για να εφαρμοστούν είναι επιτακτικό να υπάρξει αυστηρός έλεγχος.

Σήμερα τα μέλη του Δ.Σ. της ΤΕΔΚ Δωδ/σου

Αναζητούν λύσεις για τα ανταποδοτικά τέλη

Με έξι θέματα στην ημερήσια διάταξη θα συνεδριάσει σήμερα το πρωί το δ.σ. της Τοπικής Ενωσης Δήμων και Κοινοτήτων Δωδ/σου.

Μεταξύ των άλλων θα συζητηθεί η διάταξη που θέτει περιορισμό στην είσπραξη ανταποδοτικών τελών από τις εποχικές επιχειρήσεις.

Ειδικότερα τα θέματα που θα συζητηθούν είναι τα ακόλουθα:

1. Εγκριση ετήσιου οικονομικού προϋπολογισμού 2004
2. Ανταποδοτική σχέση τελών φωτισμού & καθαριότητας
3. Οργάνωση ημερίδας για τον αθλητισμό & τους Ολυμπιακούς αγώνες
4. Ορισμός εκπροσώπων στην Επιτροπή Παρακολούθησης για το πρόγραμμα «Ιστός» της Περιφέρειας Νοτίου Αιγαίου.
5. Συγκρότηση Επιτροπής Αξιολόγησης για την επιλογή οικονομολόγου στα πλαίσια του προγράμματος της Γενικής Γραμματείας Ερευνας και Τεχνολογίας (Γ.Γ.Ε.Τ.)
6. Προτάσεις - Διάφορα

Ιδιωτικές επενδύσεις στην Πάρνηθα:
ένα ακόμη έργο για τη νέα τουριστική Ελλάδα



Leo Burnett

"Μια νέα εποχή για τον τουρισμό έχει ξεκινήσει εδώ στην Πάρνηθα. Και είμαστε περήφανοι που συμμετέχουμε".

Ian Gosling
Hyatt Regency Mont Parnes

Σήμερα, το Mont Parnes ανανεώνεται και ανακαινίζεται.
Σε λίγο θα ανταγωνίζεται, σε οργάνωση και πολυτέλεια, τα καλύτερα κέντρα ψυχαγωγίας της Ευρώπης.

- Επένδυση: €80 εκ.
- Συνολικά έσοδα ΕΤΑ: €225 εκ.

Με έργα πνοής, κάνουμε την πατρίδα μας όλο και πιο όμορφη.
Για εμάς. Για τον τουρισμό μας.

Σε 3 μόλις χρόνια:
- 80% ρυθμός ανάπτυξης
- 6.000 νέες θέσεις εργασίας
- €450 εκ. έσοδα για τον ελληνικό τουρισμό

Και αυτό είναι μόνο η αρχή.

ΕΛΛΗΝΙΚΑ ΤΟΥΡΙΣΤΙΚΑ ΑΚΙΝΗΤΑ
Το έργο του Ε.Ο.Τ. αποκτά νέα αξία

www.etasa.gr

ΠΑΥΛΙΔΗΣ ΓΙΑ ΠΑΠΑΝΔΡΕΟΥ

Χωρίς αντίκρυσμα η «συγνώμη» του



Ο βουλευτής Α. Παυλίδης έλαβε μέρος σε συγκέντρωση που οργάνωσανοι Τοπικές Επιτροπές των Δήμων Πεταλουδών στο Παραδείσι και Καμείρου στη Σάλακο.

Κατά την ενημέρωση που έκαμε στα στελέχη της Ν.Δ. ιδιαιτέρως ετόνισε:

«Υφιστάμεθα στο Κοινοβούλιο κανονιοβολισμό Νομοσχεδίων που τα καταθέτει η κυβέρνηση 30 μέρες προ της διαλύσεως της Βουλής. Θυμήθηκε τώρα πως παραμένουν άλυτα θέματα Τουρισμού, Δημόσιας Διοίκησης, Παιδείας, Υγείας, Οικονομίας και Ναυτιλίας.

Και μόνο το γεγονός ότι προχωρεί στην κατάθεση αυτών των Νομοσχεδίων αποδεικνύει ότι παραδέχεται πως υπάρχουν προβλήματα που δεν κατάφερε να λύσει κατά την μακρά θητεία της και παρέμειναν άλυτα λόγω αδιαφορίας και ανικανότητας.

Σ' αυτές τις περιπτώσεις η «συγνώμη» του λαού που επίμονα ζητεί ο υπό εκκόλαψη πρόεδρος του Κυβερνώντος κόμματος δεν δίδεται, όσο κι αν αυτή την «συγνώμη» την προβάλουν σαν έκφραση νέας πολιτικής τα μεγαλοσυμφέροντα που ποδηγετούν την κομματική ηγεσία ΠΑΣΟΚ.

Είμαι βέβαιος ότι και εδώ στα εγκαταλελειμμένα Δωδεκάνησα η αίτηση συγνώμης δεν θα βρει ανταπόκριση. Οι Δωδεκανήσιοι αντίθετα ζητούν βελτίωση της ζωής τους και αυτό μόνο Κυβέρνηση που έχει γνώση του τι συμβαίνει στα νησιά μας και ενδιαφέρον να το αντιμετωπίσει μπορεί να το επιτύχει.

Στον Δήμο Πεταλούδων και στον Δήμο Καμείρου η κυβερνητική πολιτική πληρώθηκε με την εξαγορά από τους ΟΤΑ των εγκαταστάσεων του Προφήτη Ηλία, με το ρήμαγμα των κτιρίων στην Ελεούσα και την αρπαγή του «Σπατόσημου» του αεροδρομίου, χωρίς κανένα αντίκρισμα για την περιοχή.

Αυτά όμως τέλος!

8 Μαρτίου αρχίζουμε όλοι μαζί νέα πορεία».

Πώς θα απελευθερωθούν θέσεις στο ψηφοδέλτιο της Ν.Δ για Χρύση, Τατάκη και Καμπουρόπουλο

«Κλειδιά» ο Καραμανλής και η κ. Ε. Βελέντζα - Ζουρούδη

«Τι κρύβει η οργή Καμπουρόπουλου;» ήταν το ερώτημα που πυροδότησε συζητήσεις όλο το Σαββατοκύριακο σε νεοδημοκρατικούς κύκλους της Ρόδου, καθώς ο νομαρχιακός σύμβουλος και ενδιαφερόμενος για μία θέση στο ψηφοδέλτιο του κόμματος, δεν κρύβει πλέον την έντονη δυσαρέσκειά του, ακόμα και σε δημόσιες τοποθετήσεις του, για την καθυστέρηση συγκρότησης και ανακοίνωσης της «εξάδας».

Ενδεικτικό στοιχείο της πικρίας του κ. Καμπουρόπουλου αποτελεί και το γεγονός, ότι δεν παρέστη ούτε συμμετείχε στις Δημοτικές Συνελεύσεις της Νέας Δημοκρατίας που πραγματοποιήθηκαν το Σάββατο και χθες στο Παραδείσι, στη Σάλακο και τον Εμπωνα. Κάτι που σχολιάστηκε από παράγοντες του κόμματος, οι περισσότεροι εκ των οποίων μπορεί να αντιμετωπίζουν με αμηχανία τη στάση του Μανόλη Καμπουρόπουλου, κάποιοι όμως αναζητούν και βρίσκουν ...ελαφρυντικά για τη συμπεριφορά του.

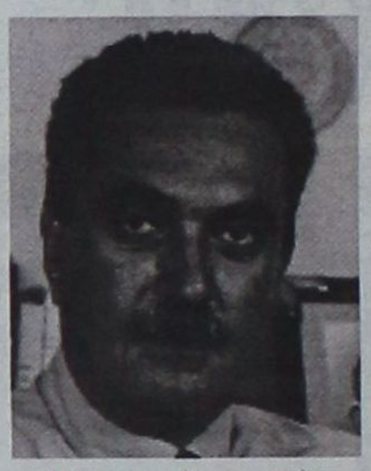





Αλλωστε ανάλογες απόψεις, για την «ακινησία» που παρατηρείται στη Ρηγίλλης αναφορικά με την ανακοίνωση των ψηφοδελτίων, εκφράζουν με ηπιότερους ή σκληρότερους ίσως τόνους και άλλοι ενδιαφερόμενοι που εξακολουθούν να περιμένουν το μήνυμα από το «στρατηγείο» της Νέας Δημοκρατίας στην Αθήνα.

Οι πληροφορίες επιμένουν, ότι η ανακοίνωση των ψηφοδελτίων ενδέχεται να γίνει εντός της εβδομάδος, κάτι που μπορεί να ανακουφίζει τα τοπικά στελέχη της Νέας Δημοκρατίας (κυρίως τους άμεσα ενδιαφερομένους), ταυτόχρονα όμως η οριστικοποίηση των συνδυασμών να ανοίξει πληγές, στην περίπτωση που επιβεβαιωθούν φήμες από «έγκυρες πληγές» για τη σύνθεση της εξάδας που τελικά θα διαμορφωθεί.

• ΜΟΛΙΣ χθες, τοπικοί παράγοντες της Νέας Δημοκρατίας αναρωτιόντουσαν για το «πώς προέκυψε το θέμα υποψηφιότητας Καραμανλή στα Δωδεκάνησα», όπως ανέφερε η εφημερίδα «Επενδυτής» το προηγούμενο Σάββατο. Χωρίς να αποκλείουν μια τέτοια εξέλιξη, που θεωρούν «εξαιρετικά τιμητική για τα νησιά μας», έσπευδαν οι περισσότεροι εξ αυτών να εκτιμήσουν πως σε μια τέτοια περίπτωση τα περιθώρια να προκύψουν «κενά» περιορίζονται στο ελάχιστο. Και θεωρούσαν ως αναγκαία και επιβεβλημένη την ...απόσυρση της υποψηφιότητας της κ. Ευαγγελίας Ζουρούδη – Βελέντζα.

«Θα ήταν παράδοξο να μείνουν εκτός λίστας στελέχη με συνεχή παρουσία στα Δωδεκάνησα και αδιάλειπτη προσφορά στο κόμμα, και να προτιμηθούν πρόσωπα που εξ αποστάσεως εκδηλώνουν ενδιαφέρον και φέρονται σαν δεδομένα στο ψηφοδέλτιο» ήταν το σχόλιο ενός εκ των ενδιαφερομένων υποψηφίων, που είχε ήδη την πληροφορία ότι η κ. Βελέντζα, για διάφορους λόγους ίσως, «να κάνει τελικά πίσω».

Η περίπτωση της πρώην αντιδημάρχου Αθηναίων, Συμιακής καταγωγής, αποτελεί στις εσωκομματικές συζητήσεις το «αγκάθι» σε κάθε πολιτική ανάλυση ή πρόβλεψη που επιχειρείται από τα τοπικά κομματικά στελέχη, καθώς όλοι παραδέχονται ότι «φρόντισε να εξασφαλίσει πλάτες, δεσμεύσεις και το τελικά πράσινο φως», με παλιά και καταξιωμένα πρόσωπα της τοπικής κοινωνίας να κινδυνεύουν βάσιμα, υπό τις παρούσες συνθήκες, να μείνουν εκτός κούρσας.

«ΚΑΡΑΜΑΝΛΗΣ και Βελέντζα δεν χωράνε στο ψηφοδέλτιο» έλεγε άλλος παράγοντας του κόμματος, που δεν φάνηκε να αιφνιδιάζεται από το σενάριο του «Επενδυτή», χωρίς να έχει όμως συγκεκριμένη πληροφόρηση «εκ των ένδον». Επεσήμαινε πάντως τη συμβολική σημασία μιας πιθανής επιλογής του Κώστα Καραμανλή να ηγηθεί του ψηφοδελτίου στα Δωδεκάνησα, θυμίζοντας την ανάλογη πρωτοβουλία του Ανδρέα Παπανδρέου, σε συσχετισμό με την παρουσία του γιου του σήμερα στην ηγεσία του ΠΑΣΟΚ.

Το βέβαιο είναι πάντως, ότι «στα κάρβουνα» εξακολουθούν να κάθονται κυρίως οι κύριοι Χρύσης, Καμπουρόπουλος και Τατάκης, καθώς οι συνεχείς πληροφορίες (με ή χωρίς Καραμανλή στα σενάρια) από τα κεντρικά του κόμματος δεν ευνοούν παρά μόνο τη συμμετοχή του ενός εκ των τριών στο ψηφοδέλτιο.

Οι πιθανότητες θα εξελιχθούν ίσως με ευνοϊκότερο τρόπο στην περίπτωση που δεν αποδειχθεί βάσιμη η πληροφορία για τον Κώστα Καραμανλή και ταυτόχρονα προκύψουν «δεύτερες σκέψεις» από την πλευρά της κ. Βελέντζα – Ζουρούδη.

ΣΤΙΣ Δημοτικές Συνελεύσεις της τοπικής Νέας Δημοκρατίας που πραγματοποιήθηκαν όλο το Σαββατοκύριακο, υπήρξε ανταπόκριση και κινητοποίηση των πυρήνων του κόμματος στο Παραδείσι, στη Σάλακο και τον Εμπωνα (χθες βράδυ).

Σε αυτές συμμετείχαν οι κύριοι Αριστοτέλης Παυλίδης, Τάσος Καραμάριος, Βασίλης Χρύσης, Νίκος Τατάκης και Κώστας Σαρρής. Αργά το απόγευμα ο κ. Παυλίδης όπως και ο κ. Καραμάριος αναχώρησαν για την Κω όπου η κομματική οργάνωση πραγματοποιούσε εκδήλωση για την κοπή της πρωτοχρονιάτικης πίτας της.



ΔΡΟΜΟΛΟΓΙΑ Λ.Α.Ν.Ε.

ΚΟΡΝΑΡΟΣ - ΙΕΡΑΠΕΤΡΑ

«ΑΛΛΑΓΗ ΔΡΟΜΟΛΟΓΙΩΝ»

Λόγω εορτών Χριστουγέννων και για την καλύτερη εξυπηρέτηση των δρομολογίων σας γνωρίζουμε την τροποποίηση των δρομολογίων του «ΙΕΡΑΠΕΤΡΑ» και «Β. ΚΟΡΝΑΡΟΣ» για την περίοδο 23-12-03 έως και 27-12-03.

Τετάρτη 24/12 ώρα 04.30 ξημερώματα: Από Ρόδο για Χάλκη, Διαφάνι, Πηγάδια, Κάσο, Σητεία, Αγ. Νικόλαο, Σαντορίνη, Μήλο, Πειραιά.

Τετάρτη 24/12 ώρα 17.00 απόγευμα. Από Ρόδο για Χάλκη, Διαφάνι, Πηγάδια, Κάσο, Σητεία.

Καστελλόριζο 23/12 ώρα 12.00 το μεσημέρι
Καστελλόριζο 24/12 ώρα 08.00 το πρωί
Καστελλόριζο 27/12 ώρα 08.00 το πρωί

ΠΛΗΡΟΦΟΡΙΕΣ

STEFANAKIS

Αλεξ. Διάκου 38 Τηλ. 22 20625, 30054, 33607

Δυναμική εμφάνιση στην Αυστριακή πρωτεύουσα

Εβαλε τα καλά της η Δωδεκάνησος στην τουριστική έκθεση της Βιέννης



ΤΟΥΣ καρπούς της παρουσίας, των προσπαθειών και παρεμβάσεών τους στην αυστριακή πρωτεύουσα θα αναμένουν να δρέψουν οι εκπρόσωποι της Δωδεκανήσου που βρέθηκαν την προηγούμενη εβδομάδα στη Βιέννη, συμμετέχοντας στη διεθνή τουριστική έκθεση Ferien 2004, με τιμώμενη περιοχή το νομό μας.

Με επικεφαλής τον Νομάρχη Δωδεκανήσου, οι πολιτικοί και τουριστικοί παράγοντες της περιοχής μας φρόντισαν να κάνουν την καλύτερη δυνατή προετοιμασία και εμφάνιση, αποσπώντας τα θετικά σχόλια των διοργανωτών. Εχοντας κατά νου, ότι η αυστριακή αγορά αποτελεί μια μεγάλη δεξαμενή τουριστικού ρεύματος που δεν πρέπει να μείνει ανεκμετάλλευτη, οι εκπρόσωποι της Δωδεκανήσου δεν έχασαν την ευκαιρία προβολής των νησιών μας.

Κατά τη διάρκεια της συνέντευξης τύπου που παραχώρησε το μεσημέρι της Πέμπτης, ο κ. Γιάννης Μαχαιρίδης επέλεξε να μιλήσει ουσιαστικά εκτός κειμένου, αφού μοίρασε ένα εκτενές ενημερωτικό σημείωμα στους αυστριακούς δημοσιογράφους. Με περιγραφές γλαφυρές και παραστατικές, ο νομάρχης Δωδεκανήσου «πήγε ...σε κρουαζιέρα τους Αυστριακούς σε όλα τα νησιά του νομού μας», όπως ελέχθη χαρακτηριστικά, χωρίς φυσικά να παραλείψει να αναφερθεί στις συνεχείς προσπάθειες που γίνονται ώστε να αναβαθμιστούν ακόμα περισσότερο οι τουριστικές υποδομές σε όλα το νησιωτικό μας σύμπλεγμα.

Ανάλογες πρωτοβουλίες ανέλαβαν και οι εκπρόσωποι της Ενωσης Ξενοδόχων Ρόδου, του ΠΡΟΤΟΥΡ, του Επιμελητηρίου Δωδεκανήσου, μεμονωμένοι Ροδίτες επιχειρηματίες και άλλοι. Επίσης, χορευτικά συγκροτήματα από νησιά της Δωδεκανήσου μετέφεραν το άρωμα και την παράδοση του νομού μας.

Ο Νομάρχης Δωδεκανήσου, που συνοδευόταν από τους στενούς συνεργάτες του, τον πρόεδρο του Νομαρχιακού Συμβουλίου Φώτη Χατζηδιάκο και τον πρόεδρο του ΔΟΤ Δημόκριτο Παπαδόπουλο, προσδοκά βάσιμα να εξαργυρώσει ο νομός μας την καλή παρουσία της δωδεκανησιακής αντιπροσωπείας στη Βιέννη, κάπι που θα διαφανεί από το αμέσως επόμενο χρονικό διάστημα.

Οι εμπειρίες από τη συμμετοχή του νομού μας στην έκθεση Ferien 2004, ως τιμώμενης περιοχής, θα τεθούν επί τάπητος και θα αποτιμηθούν τα όποια συμπεράσματα και φυσικά τα πραγματικά της οφέλη.

Κυρίαρχος στόχος παραμένει να ανακαλύψουν οι Αυστριακοί τουρίστες και τα υπόλοιπα νησιά της Δωδεκανήσου, καθώς μέχρι στιγμής, καλή παράδοση φαίνεται να έχει δημιουργήσει κυρίως η Κάρπαθος. Να σημειωθεί επίσης ότι αρχές της Ανοιξης θα επισκεφθούν τη Ρόδο 11.500 περίπου Αυστριακοί συνταξιούχοι, αριθμός αισθητά μεγαλύτερος συγκριτικά με πέρσι, όταν ήλθαν στο νησί μας περί τους 10.000, οι οποίοι έμειναν με τις καλύτερες εντυπώσεις από το νησί μας.

Η CITROËN επεκτείνεται

3t α.ε.β.ε.

Η νέα κάθετη μονάδα της CITROËN στη Ρόδο

Πωλήσεις
Service
Ανταλλακτικά
Φανοποιείο/Βαφείο

Η εγγύηση, η φροντίδα και η ποιότητα CITROËN δεν έχουν σύνορα. Υποδεχθείτε σήμερα ένα νέο, επίσημο δίανομέα CITROËN στη Ρόδο. 3t A.E.B.E. Δείτε από κοντά όλα τα μοντέλα CITROËN, μιλήστε με το άρτια εκπαιδευμένο προσωπικό και εντυπωσιαστείτε από την κάθετη οργάνωση της εταιρίας με το συνεργείο και τα γνήσια ανταλλακτικά CITROËN. Η CITROËN και η 3t A.E.B.E. σας περιμένουν στη νέα αυτή μονάδα στη Ρόδο.

ΕΠΙΣΗΜΟΣ ΔΙΑΝΟΜΕΑΣ CITROËN
3T A.E.B.E.: 6ο χλμ. Ρόδου-Λίνδου Ρόδος, Τ.Κ.: 85100, ΤΗΛ.: 22410 68000, 55632, FAX: 22410 68010, e-mail: citroen@3t.gr

Μέχρι τις 22 Φεβρουαρίου τα καταστήματα Divani & Divani by Natuzzi, σας προσφέρουν τριθέσιο και διθέσιο καναπέ Spencer από €1.490Λ. Αυτή η προσφορά είναι εγγυημένη από τον Οίκο Natuzzi,κορυφαίο κατασκευαστή καναπέδων παγκοσμίως με 10 χρόνια εγγύηση για τον ξύλινο σκελετό και 2 χρόνια εγγύηση για όλα τα υπόλοιπα υλικά και εξαρτήματα. Ο Spencer διατίθεται επιπλέον σε καναπέ, κρεβάτι και γωνιακή σύνθεση, με δερμάτινη και υφασμάτινη επένδυση.

Spencer
τριθέσιος καναπές 202εκ. από Dreamfibre μόνο από €853Λ

Spencer
διθέσιος καναπές 144εκ. από Dreamfibre μόνο από €637Λ

Ο ΦΠΑ συμπεριλαμβάνεται στην τιμή
Για πληροφορίες τηλ. 2241027328

www.natuzzi.com

DIVANI & DIVANI by NATUZZI

Ρόδος, Καναδά 34 • τηλ. 22410 27328

Συνθήκες πολικού ψύχους στο 2ο Γυμνάσιο Ρόδου

Δώρον ...άδωρον η κεντρική θέρμανση

«Εγκαταστάθηκε με ερασιτεχνισμό και προχειρότητα»

Της **Χριστίνας Μέγα**

Υπό ιδιαίτερα δύσκολες συνθήκες διδασκαλίας καλούνται να λειτουργήσουν μαθητές και εκπαιδευτικοί στο 2ο Γυμνάσιο Ρόδου!

Η έλλειψη θέρμανσης υποχρεώνει μαθητές και εκπαιδευτικούς να κάνουν μάθημα σε κρύες και υγρασιασμένες σχολικές αίθουσες, γεγονός που καθιστά τη διδασκαλία ιδιαίτερα δύσκολη.

Αξίζει να σημειωθεί ότι στο σχολικό συγκρότημα του 2ου Γυμνασίου τοποθετήθηκε προσφάτως –μετά από δημόσιο διαγωνισμό– νέο σύστημα κεντρικής θέρμανσης, ωστόσο αυτό παρουσίασε σοβαρά προβλήματα από την πρώτη ημέρα λειτουργίας του.

Το γεγονός καταγγέλλει με επιστολή του προς τη Νομαρχιακή Αυτοδιοίκηση Δωδεκανήσου ο διευθυντής του σχολείου, ο οποίος ζητεί την άμεση παρέμβαση των τεχνικών υπηρεσιών της, προκειμένου να επιλυθεί το πρόβλημα.

Στην επιστολή, στην οποία αφήνονται σαφείς αιχμές τόσο εναντίον του εργολάβου, όσο και εναντίον των τεχνικών υπηρεσιών της Νομαρχίας, ο διευθυντής του 2ου Γυμνασίου αναφέρει τα εξής:

« Όπως γνωρίζετε από εργολάβο ιδιώτη έγινε εγκατάσταση της κεντρικής θέρμανσης στο Σχολείο.

Αφού παρέλθουμε την όποια ταλαιπωρία υποστήκαμε από τον ερασιτεχνισμό και την προχειρότητα των εργαζομένων κατά την εγκατάσταση της κεντρικής θέρμανσης θέλουμε να σας πληροφορήσουμε ότι:

Από την πρώτη ημέρα λειτουργίας παρουσιάστηκαν προβλήματα στη λειτουργία της εγκατάστασης με αποτέλεσμα μεγάλος αριθμός σωμάτων να μη θερμαίνεται καθόλου ή να θερμαίνεται λίγο.

Στις εκκλήσεις μας τόσο στην υπηρεσία σας όσο και στον εργολάβο-εγκαταστάτη, ο εργολάβος απάντησε με αποστολή «τεχνικών» (κυρίως εργάτες-υδραυλικοί του Δήμου Ροδίων) οι οποίοι φυσικά αδυνατούν να επιλύσουν το πρόβλημα.

Αυτό έγινε και στις πρόσφατες παρακλήσεις μας για επίλυση των λειτουργικών προβλημάτων τα οποία με την πάροδο του χρόνου επιδεινώνονται.

Από την πρώτη ημέρα λειτουργίας παρουσιάστηκαν προβλήματα στη λειτουργία της εγκατάστασης...



Επειδή λοιπόν, όπως γίνεται φανερό έχουμε ν' αντιμετωπίσουμε ένα ακόμα δημόσιο έργο με μεγάλα προβλήματα παρακαλούμε: ***ή να προβείτε στις αναγκαίες ενέργειες, αν αυτό είναι ακόμα δυνατό για την υπηρεσία σας ή να μας πληροφορήσετε αν το έργο έχει παραδοθεί και παραληφθεί ως εντάξει(!;) για να μπορέσουμε με ιδιώτη ειδικό να διορθώσουμε εμείς και με δικά μας έξοδα τις κακοτεχνίες που υπάρχουν.***

Σας είναι βέβαια γνωστό ότι σας έχουμε ενοχλήσει και παλαιότερα για το ίδιο θέμα αλλά δεν υπήρξε αποτέλεσμα ενώ υπάρχουν πλέον παράπονα από το Σύλλογο Γονέων και τους μαθητές.».

μια ξεχωριστή θέση στη θάλασσα

ΔΡΟΜΟΛΟΓΙΑ ΑΠΟ 1.01.2004 ΕΩΣ 31.01.2004

ΑΝΑΧΩΡΗΣΗ ΑΠΟ ΡΟΔΟ

ΗΜ/ΝΙΑ		ΠΛΟΙΟ	ΩΡΑ	ΠΡΟΟΡΙΣΜΟΣ
12.01	ΔΕΥΤΕΡΑ			
13.01	ΤΡΙΤΗ	ΡΟΔΟΣ	15.00	ΚΩ - ΚΑΛΥΜΝΟ - ΛΕΡΟ - ΠΑΤΜΟ - ΠΕΙΡΑΙΑ
14.01	ΤΕΤΑΡΤΗ	ΠΑΤΜΟΣ	15.00	ΣΥΜΗ - ΚΩ - ΚΑΛΥΜΝΟ - ΑΣΤΥΠΑΛΑΙΑ - ΠΕΙΡΑΙΑ
15.01	ΠΕΜΠΤΗ	ΡΟΔΟΣ	15.00	ΚΩ - ΚΑΛΥΜΝΟ - ΛΕΡΟ - ΠΑΤΜΟ-ΛΕΙΨΟΥΣ - ΠΕΙΡΑΙΑ
16.01	ΠΑΡΑΣΚΕΥΗ	ΠΑΤΜΟΣ	15.00	ΚΩ - ΚΑΛΥΜΝΟ - ΛΕΡΟ - ΠΑΤΜΟ - ΠΕΙΡΑΙΑ
17.01	ΣΑΒΒΑΤΟ	ΡΟΔΟΣ	15.00	ΤΗΛΟ - ΚΩ - ΚΑΛΥΜΝΟ - ΛΕΡΟ - ΠΑΤΜΟ - ΠΕΙΡΑΙΑ
18.01	ΚΥΡΙΑΚΗ	ΠΑΤΜΟΣ	14.00	ΝΙΣΥΡΟ - ΚΩ - ΚΑΛΥΜΝΟ - ΛΕΡΟ - ΠΑΤΜΟ - ΠΕΙΡΑΙΑ
19.01	ΔΕΥΤΕΡΑ			
20.01	ΤΡΙΤΗ	ΡΟΔΟΣ	15.00	ΚΩ - ΚΑΛΥΜΝΟ - ΛΕΡΟ - ΠΑΤΜΟ - ΠΕΙΡΑΙΑ
21.01	ΤΕΤΑΡΤΗ	ΠΑΤΜΟΣ	15.00	ΣΥΜΗ - ΚΩ - ΚΑΛΥΜΝΟ - ΑΣΤΥΠΑΛΑΙΑ - ΠΕΙΡΑΙΑ
22.01	ΠΕΜΠΤΗ	ΡΟΔΟΣ	15.00	ΚΩ - ΚΑΛΥΜΝΟ - ΛΕΡΟ - ΠΑΤΜΟ - ΠΕΙΡΑΙΑ
23.01	ΠΑΡΑΣΚΕΥΗ	ΠΑΤΜΟΣ	15.00	ΚΩ - ΚΑΛΥΜΝΟ - ΛΕΡΟ - ΠΑΤΜΟ - ΠΕΙΡΑΙΑ
24.01	ΣΑΒΒΑΤΟ	ΡΟΔΟΣ	15.00	ΤΗΛΟ - ΚΩ - ΚΑΛΥΜΝΟ - ΛΕΡΟ - ΠΑΤΜΟ - ΠΕΙΡΑΙΑ
25.01	ΚΥΡΙΑΚΗ	ΠΑΤΜΟΣ	14.00	ΝΙΣΥΡΟ - ΚΩ - ΚΑΛΥΜΝΟ - ΛΕΡΟ - ΠΑΤΜΟ - ΠΕΙΡΑΙΑ
26.01	ΔΕΥΤΕΡΑ			
27.01	ΤΡΙΤΗ	ΡΟΔΟΣ	15.00	ΚΩ - ΚΑΛΥΜΝΟ - ΛΕΡΟ - ΠΑΤΜΟ - ΠΕΙΡΑΙΑ
28.01	ΤΕΤΑΡΤΗ	ΠΑΤΜΟΣ	15.00	ΣΥΜΗ - ΚΩ - ΚΑΛΥΜΝΟ - ΑΣΤΥΠΑΛΑΙΑ - ΠΕΙΡΑΙΑ
29.01	ΠΕΜΠΤΗ	ΡΟΔΟΣ	15.00	ΚΩ - ΚΑΛΥΜΝΟ - ΛΕΡΟ - ΠΑΤΜΟ - ΠΕΙΡΑΙΑ
30.01	ΠΑΡΑΣΚΕΥΗ	ΠΑΤΜΟΣ	15.00	ΚΩ - ΚΑΛΥΜΝΟ - ΛΕΡΟ - ΠΑΤΜΟ - ΠΕΙΡΑΙΑ
31.01	ΣΑΒΒΑΤΟ	ΡΟΔΟΣ	15.00	ΤΗΛΟ - ΚΩ - ΚΑΛΥΜΝΟ - ΛΕΡΟ - ΠΑΤΜΟ - ΠΕΙΡΑΙΑ

ΠΛΗΡΟΦΟΡΙΕΣ ΚΕΝΤΡΙΚΟ ΠΡΑΚΤΟΡΕΙΟ ΡΟΔΟΥ

Δ·Α·Ν·Ε· SEA LINE

ΔΩΔΕΚΑΝΗΣΙΑΚΗ ΑΝΩΝΥΜΗ ΝΑΥΤΙΛΙΑΚΗ ΕΤΑΙΡΙΑ

ΑΥΣΤΡΑΛΙΑΣ 92, ΤΗΛ. ΠΡΑΚΤΟΡΕΙΟΥ: 43150 (10 ΓΡΑΜΜΕΣ)



MICHELINO

Χειμερινή Collection 2003-2004

MICHELINO

Φιλερήμου 45
(πλησίον εκκλησίας Φανερωμένης)
Καρακόνερο, Ρόδος
• Τηλ: 22410 24348



«Ποιος είναι αυτός που θα ζήσει και το θάνατο δεν θα γευτεί; Ποιος θα γλιτώσει την ψυχή του απ' τα χέρια του Άδη;». Το εδάφιο αυτό απόσπασμα από το Βιβλίο των Ψαλμών πήρε σάρκα και οστά χθες, σε δυο σημεία της Δωδεκανήσου όπου βρέθηκαν οι σωροί δύο ανθρώπων. Ο Σάββας Γεραβέλης αναγνωρίσθηκε στην πρώτη. Το πρόσωπο ενός αγνώστου ανθρώπου εξακολουθεί να υπάρχει στη δεύτερη. Μέσα στα μακάβρια αυτά «ευρήματα» υπάρχει ο πόνος των συγγενών οι οποίοι χθες ζήτησαν τα αυτονόητα· άμεση μεταφορά της σωρού του Σάββα στη Ρόδο για να γίνει η κηδεία και να ησυχάσει η ψυχή του. Η εισαγγελέας Κω Όλγα Σμυρλή αρνήθηκε να ικανοποιήσει το αίτημα αυτό.

Βρέθηκε στη Νίσυρο η σωρός του Σ. Γεραβέλη και στο Μανδρικό το σώμα ενός αγνώστου

ΤΡΑΓΙΚΟΣ ΕΠΙΛΟΓΟΣ

Ξεσηκώθηκαν κατά της Εισαγγελέως Κω οι συγγενείς του αδικοχαμένου πολιτικού μηχανικού

Του Νεκτάριου Καλογήρου

Οι σωροί των δύο ανθρώπων βρέθηκαν χθες το μεσημέρι σε Ρόδο και Νίσυρο. Η πρώτη σωρός βρέθηκε στην περιοχή μεταξύ Αρχαίας Καμείρου και Μανδρικού. Η δεύτερη στην περιοχή Χοχλάκι της Νισύρου και έκανε όλη τη Δωδεκάνησο να συγκλονιστεί, καθώς αμέσως αναγνωρίσθηκε ότι ανήκε στον 38χρονο Σάββα Γεραβέλη. Η αναγνώριση (ανεπίσημα) έγινε από τους ανθρώπους που συμμετείχαν στις έρευνες και γνώριζαν προσωπικά τον 38χρονο πολιτικό μηχανικό.

Ο εντοπισμός

Συνολικά 22 φουσκωτά σκάφη όργωναν χθες τη θαλάσσια περιοχή από το Καστελλόριζο μέχρι τη Νίσυρο και την Τουρκία. Στη μία το μεσημέρι τα σκάφη «Αρχιπέλαγος», «Πανορμίτης», «Σκορπιός» και «Χάντερ» προσέγγισαν την περιοχή Χοχλάκι της Νισύρου (πίσω από το μοναστήρι της Παναγιάς Στυλιανής) και οι τέσσερις κυβερνήτες (Τόλιος, Κακλιός, Παπαμιχαήλ και Θεουλάκης αντίστοιχα) εντόπισαν τη σωρό ενός ανθρώπου. Όλοι κινήθηκαν προς τον πνιγμένο άνδρα και αμέσως διαπιστώθηκε ότι επρόκειτο για τον Σάββα Γεραβέλη. Το σώμα του ήταν άθικτο και τα ρούχα του δεν είχαν υποστεί αλλοίωση.

Οι Λιμενικές και οι Εισαγγελικές αρχές ενημερώθηκαν αμέσως και παράλληλα δόθηκε ενημερωτικό σήμα και προς όλα τα φουσκωτά σκάφη, σε ένα από τα οποία βρισκόντουσαν συγγενείς του εκλιπόντος.

Η Εισαγγελέας Κω Όλγα Σμυρλή έδωσε εντολή η σωρός του Σάββα Γεραβέλη να μεταφερθεί στο Νοσοκομείο της Κω όπου και θα έπρεπε να μεταβούν οι συγγενείς του (από τη Ρόδο) για την τυπική αναγνώριση. Οι τελευταίοι αντέδρασαν με την απόφαση αυτή μιας και δεν είχαν



το κουράγιο να ταξιδέψουν μέχρι την Κω. Για το λόγο αυτό ζήτησαν τη συνδρομή των Εισαγγελικών Αρχών της Ρόδου προκειμένου να ανατραπεί η απόφαση της κας Όλγας Σμυρλή και η σωρός να μεταφερθεί στο Νοσοκομείο της Ρόδου. Μέχρι το βράδυ χθες συνεχιζόντουσαν οι «διαπραγματεύσεις» μεταξύ των Εισαγγελικών Αρχών Ρόδου και Κω, όμως η κα. Σμυρλή επέμεινε στην απόφασή της.

Εφόσον δεν υπήρξε άλλη εξέλιξη στη διάρκεια της νύχτας, τότε σήμερα θα πρέπει να βρίσκονται στην Κω η σύζυγος και οι λοιποί συγγενείς του Σάββα Γεραβέλη προκειμένου να αναγνωρίζουν –επισήμως- την ταυτότητα του προσώπου. Κατόπιν θα διενεργηθεί νεκροψία για να διαπιστωθούν -τυπικά- τα αίτια θανάτου.

Η δεύτερη σωρός

Η σωρός ενός αγνώστου (προς το παρόν) ατόμου εντοπίσθηκε χθες να κείτεται στην παραλία της περιοχής που βρίσκεται μεταξύ της Αρχαίας Καμείρου και του Μανδρικού.

Επρόκειτο για τη σωρό ενός άνδρα, μεγάλου ύψους. Ο άτυχος άνδρας βρέθηκε να φοράει μόνο παπούτσια, ένα μαύρο εσώρουχο και ένα λευκό μπλουζάκι. Η προχωρημένη σήψη του σώματος απέτρεψε την άμεση αναγνώριση της ταυτότητας του ανδρός. Μάλιστα κάποια στιγμή έφτασαν στην περιοχή έξι άτομα με δύο φουσκωτά σκάφη (φωτό τίτλου) από εκείνα που νωρίτερα είχαν εντοπίσει τη σωρό του Σάββα Γεραβέλη. Ένα μέλος του πληρώματος βγήκε στη ξηρά, είδε από κοντά το σώμα του ανδρός και στη συνέχεια επιβιβάσθηκε ξανά στο σκάφος του και απέπλευσε για τη Νίσυρο. Ερωτηθείς, από τη Δράση, για το εάν γνώριζε την ταυτότητα του ανδρός που κείτονταν στην παραλία, αρνήθηκε να πει οτιδήποτε.

Στη συγκεκριμένη περιοχή, εν τω μεταξύ, είχαν συγκεντρωθεί δεκάδες Ροδίτες και εξέφραζαν εκτιμήσεις για το ποιος είναι ο άνθρωπος αυτός και για το εάν πρόκειται για τον Χρήστο Ιωαννίδη. Η οικογένεια του τελευταίου ενημερώθηκε για το «εύρημα» όμως από την περιγραφή του σώματος και των ρούχων απέκλεισαν το ενδεχόμενο αυτός να είναι ο αγνοούμενος άνθρωπός τους.

Στις 03:00' το μεσημέρι το γραφείο τελετών Θέμελη ανέλαβε και πραγματοποίησε την περισυλλογή της σωρού. Η τελευταία μεταφέρθηκε στο Νοσοκομείο, όπου όμως ουδείς μετέβη προκειμένου να κάνει την αναγνώριση της ταυτότητας του προσώπου. Σήμερα στη σωρό θα διενεργηθεί νεκροψία.

Από τις εκτιμήσεις που έχουν εκφραστεί προβάλλεται ως πλέον πιθανή περίπτωση να πρόκειται για κάποιον από τους λαθρομετανάστες που έχασαν τη ζωή τους στο ναυάγιο που έγινε λίγο πριν τα Χριστούγεννα στη θαλάσσια περιοχή μεταξύ Ρόδου και Μαρμαρίδος. Η εκτίμηση αυτή στηρίζεται στο γεγονός της πολύ προχωρημένης σήψης στην οποία είχε περιέλθει η σωρός, γεγονός που δηλεί πως αυτή βρισκόταν στο νερό για χρονικό διάστημα μεγαλύτερο της μίας εβδομάδας. Ωστόσο ουδείς μπορεί να αποκλείσει οποιοδήποτε ενδεχόμενο.

Ο επίλογος τραγωδίας άρχισε να γράφεται από χθες για το ατύχημα που είχε συμβεί τα ξημερώματα της Κυριακής 12 Ιανουαρίου στο λιμάνι της Ακαντιάς, όταν τα κύματα παρέσυραν τους Σάββα Γεραβέλη πολιτικό μηχανικό και Χρήστο Ιωαννίδη μικροβιολόγο. Επίλογος τραγωδίας και για το φοβερό ναυάγιο με τους λαθρομετανάστες. Για τους νεκρούς υπάρχει μόνο μια ευχή για την ανάπαυση της ψυχής τους, για τους δε αγνοούμενους, να τεθεί σύντομα ένα τέρμα στην αγωνία και τον πόνο εκείνων που προσμένουν για το οποιοδήποτε νέο.

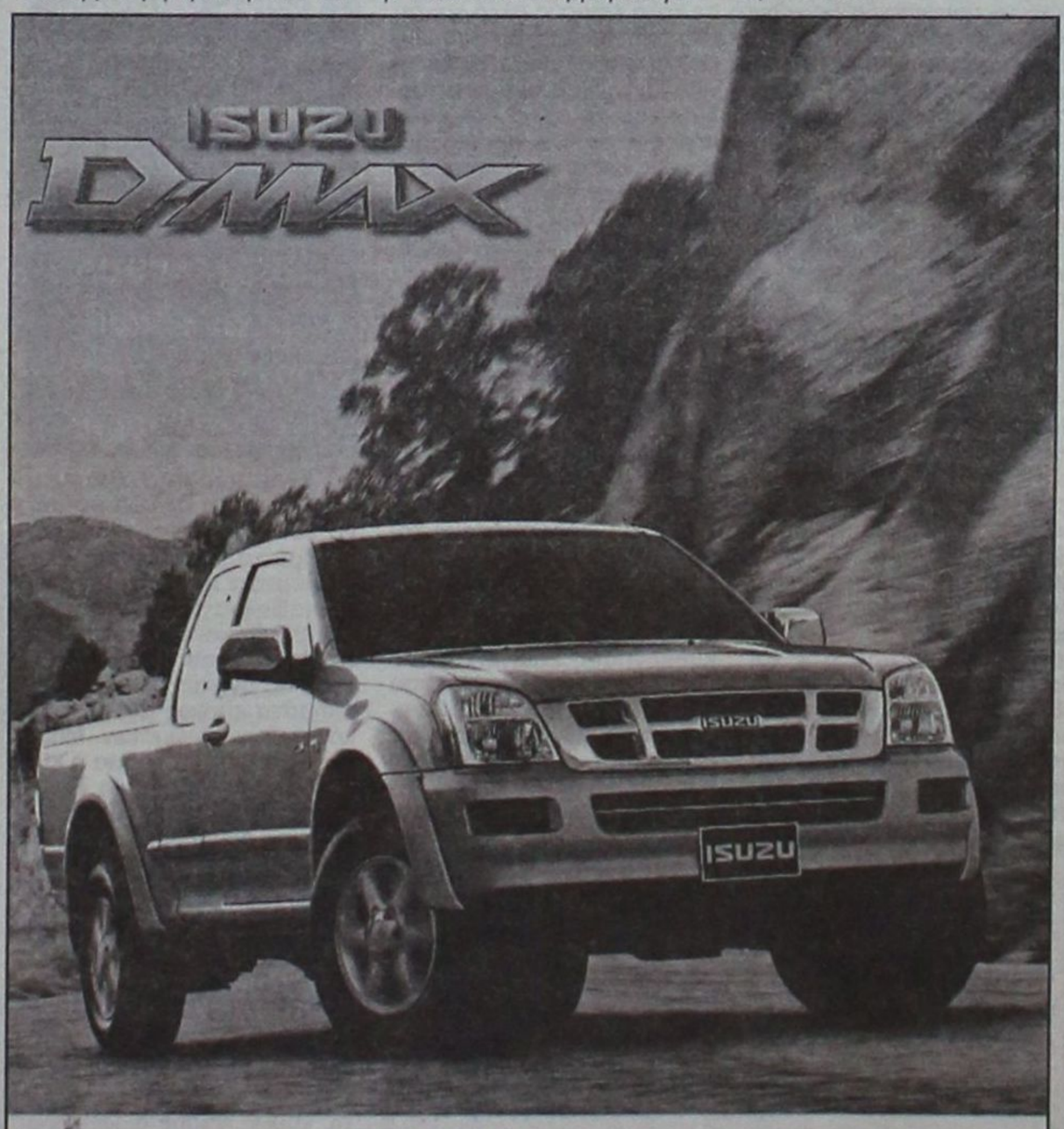

Τώρα η ISUZU ξανά κοντά σας!

Γνωρίστε το Νέο ISUZU D-MAX
τον ακούραστο συνεργάτη σας
&
σύντροφο στην καθημερινή σας ζωή

Auto Center
Μανώλης Κωστάκης Α.Ε.Β.Ε.

14ο χλμ Ρόδου - Αεροδρομίου 85106, Παραδείσι, Ρόδος, Τηλ: (22410) 82000

ΑΝΑΚΟΙΝΩΣΗ

ΝΕΑΣ ΣΥΝΕΡΓΑΣΙΑΣ

Η **ΕΛΜΑ ΑΕΒΕΑ**, Επίσημος Εισαγωγέας Αυτοκινήτων και Ανταλλακτικών MAZDA ανακοινώνει την έναρξη της νέας συνεργασίας της για τα Δωδεκάνησα με την εταιρεία **3Τ ΑΕΒΕ** σε ολοκληρωμένες εγκαταστάσεις (πωλήσεις αυτοκινήτων, ανταλλακτικών, συνεργείο, φανοποιείο, βαφείο) στη Ρόδο.

Διεύθυνση Κάθετης Μονάδας: 6ο χλμ. Ρόδου - Λίνδου • Τ.Κ. 851 00

Τηλέφωνο Έκθεσης: 22410 68000
Fax: 22410 68010 - **EMAIL: mazda@3t.gr**
Τηλέφωνο Συνεργείου: 22410 68007 -
FAX: 22410 68009

Ο υποψήφιος βουλευτής του ΠΑΣΟΚ Βασίλης Σεβαστής διερωτάται αν και ξέρει την απάντηση:

«Ποιούς φοβίζει... η υποψηφιότητά μου;»

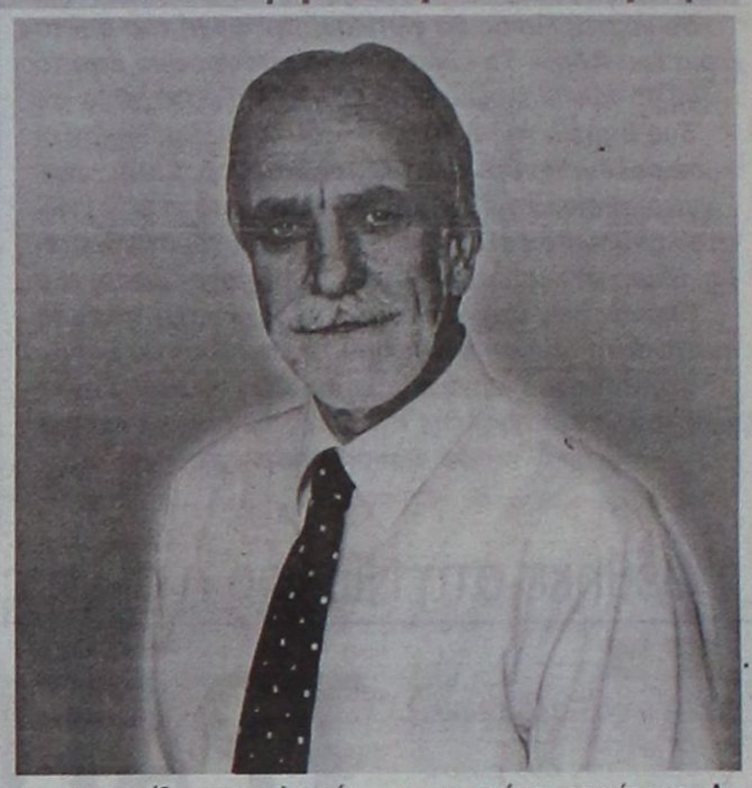

Ιδιαίτερα αισιόδοξος για την πορεία του ΠΑΣΟΚ μετά την αλλαγή ηγεσίας είναι ο υποψήφιος βουλευτής Βασίλης Σεβαστής, ο οποίος σε συνέντευξή του στη «Δράση» υποστηρίζει ότι η ανάδειξη στην προεδρία του κόμματος του Γιώργου Παπανδρέου αποδεικνύει ότι μπορούν να αναστραφούν τα δεδομένα.

Δηλώνει, ότι παρά τα αρνητικά σχόλια που ακούστηκαν για τα κριτήρια επιλογής του ως υποψηφίου βουλευτή, όσοι τον γνωρίζουν ξέρουν πολύ καλά το μεγάλο ενδιαφέρον του για τα Δωδεκάνησα και την ιδιαίτερη πατρίδα του την Κάλυμνο. «Τα παιχνίδια αυτά δεν με αφορούν. Θα συνεχίσω την προσπάθειά μου για να συμβάλω στη νίκη του ΠΑΣΟΚ αλλά και στην προσωπική μου επιτυχία» τονίζει χαρακτηριστικά.

Πιστεύει ότι το κυβερνών κόμμα θα καταφέρει να διατηρήσει τις τρεις έδρες στα Δωδεκάνησα, και αυτό εισπράττει από τις επαφές που έχει το τελευταίο διάστημα με τους πολίτες του νομού.

Ο κ. Σεβαστής παραδέχεται ότι έγιναν λάθη και ότι υπήρξαν και υπάρχουν φαινόμενα αλαζονείας και αναποτελεσματικότητας, τα οποία όμως μπορούν να αντιμετωπιστούν και να εξαλειφθούν.

Της **Μαίρης Φώτη**
maryfdrasis@hotmail.com

• Κύριε Σεβαστή, ξεκινώντας τη συνέντευξη θα ήθελα το δικό σας σχόλιο για τις τρέχουσες πολιτικές εξελίξεις στο ΠΑΣΟΚ. Τελικά ήταν ήδη προσχεδιασμένη η ανάληψη της προεδρίας από τον Γιώργο Παπανδρέου εδώ και αρκετούς μήνες όπως κάποιοι υποστηρίζουν ή «επιβλήθηκε» το τελευταίο διάστημα λόγω της πορείας του κόμματος;

- Οι πρωτοβουλίες του πρωθυπουργού Κώστα Σημίτη να δρομολογήσει τις διαδικασίες της διαδοχής του στο ΠΑΣΟΚ, αποτελούν κινήσεις εθνικής κλίμακας και ιστορικής σημασίας και επισφραγίζουν το μέγεθος της προσφοράς του στο έθνος, την χώρα και την πολιτική ζωή του τόπου. Είναι περισσότερο από φανερό ότι οι πρωτοβουλίες αυτές αλλάζουν τα δεδομένα της τρέχουσας πολιτικής και θα επηρεάσουν τις πολιτικές εξελίξεις καθορίζοντας και το αποτέλεσμα των επικείμενων βουλευτικών εκλογών. Αποδεικνύεται τώρα ότι ο Κώστας Σημίτης όχι μόνο έκανε πράξη τις θέσεις που εξέφρασε κατά καιρούς αλλά και ότι υλοποίησε όλες τις δεσμεύσεις του απέναντι στον Ελληνικό λαό. Όλες οι πρωτοβουλίες του τους τελευταίους μήνες ήταν έτσι προσχεδιασμένες ώστε να οδηγήσουν στην αλλαγή αρχηγού, προσώπων αλλά και επιμέρους πολιτικών στο ΠΑΣΟΚ ιδιαίτερα στον κοινωνικό τομέα.

• Τι περισσότερο πιστεύετε ότι μπορεί να προσφέρει ο Γιώργος Παπανδρέου από τον Κώστα Σημίτη;

Ο Γιώργος Παπανδρέου μπορεί να εδραιώσει τα επιτεύγματα των κυβερνήσεων Σημίτη, να βελτιώσει τον προγραμματικό λόγο και τις πολιτικές του ΠΑΣΟΚ στους τομείς εκείνους που αφορούν την κοινωνία και τον πολίτη, υλοποιώντας με τον καλύτερο τρόπο τις δεσμεύσεις της κυβέρνησης Σημίτη και του ΠΑΣΟΚ για μια τετραετία που κύριοι στόχοι θα είναι η αντιμετώπιση των καθημερινών προβλημάτων του πολίτη και η κοινωνική σύγκληση.

• Είναι αναστρέψιμη η πορεία του ΠΑΣΟΚ; Θα καταφέρει μέχρι τις εκλογές να ξαναβρεί την επαφή του με τη λαϊκή βάση σε αυτόν διάστημα που απομένει;

> ***"Μπορεί τα τελευταία χρόνια η κυβερνητική πολιτική να δημιούργησε απογοήτευση, πικρία και δυσαρέσκεια σε μεγάλες ομάδες του κοινωνικού συνόλου, αλλά αυτό σε μεγάλο βαθμό ήταν αποτέλεσμα αναγκαίων προτεραιοτήτων και επιλογών"***

- Είναι περισσότερο απο φανερό ότι το ΠΑΣΟΚ όχι μόνο δεν έχει κόψει τις ρίζες του με τα λαϊκά κοινωνικά στρώματα αλλά η μεγάλη πλειοψηφία των στελεχών των μελών και των φίλων του ανήκουν σε αυτά και εκφράζουν τις αγωνίες και τα προβλήματα κυρίως αυτών των κοινωνικών στρωμάτων. Μπορεί τα τελευταία χρόνια η κυβερνητική πολιτική να δημιούργησε απογοήτευση, πικρία και δυσαρέσκεια σε μεγάλες ομάδες του κοινωνικού συνόλου αλλά αυτό σε μεγάλο βαθμό ήταν αποτέλεσμα αναγκαίων προτεραιοτήτων και επιλογών. Βέβαια έγιναν και πολλά λάθη, υπήρξαν και υπάρχουν φαινόμενα αλαζονείας και αναποτελεσματικότητας σε τομείς που αφορούν την καθημερινή ζωή του πολίτη, καθώς επίσης διαφθοράς κ.λ.π. Το ΠΑΣΟΚ όμως έχει αναδειχθεί σε παράγων αλλαγής, ανανέωσης και ανατροπών. Ο ενθουσιασμός που προκάλεσε η ανάδειξη στην προεδρία του ΠΑΣΟΚ του Γιώργου Παπανδρέου στους δημοκρατικούς πολίτες, αποδεικνύει ότι το ΠΑΣΟΚ όχι μόνο ξαναβρίσκει τα αντανακλαστικά και την επαφή του με την λαϊκή του βάση, αλλά και το ότι το ΠΑΣΟΚ μπορεί υπό την ηγεσία του νέου του προέδρου να ανατρέψει τα μέχρι χθες δεδομένα στην επικείμενη εκλογική αναμέτρηση και να αναδειχθεί νικητής των εκλογών στις 7 Μαρτίου.

• Από τις επαφές που έχετε κάνει μέχρι σήμερα, πώς βλέπετε την εικόνα του κόμματος στο νομό; Τα Δωδεκάνησα θεωρούνται ένα από τα κάστρα του ΠΑΣΟΚ, θα καταφέρει να το διατηρήσει;

- Ο λαός της Δωδεκανήσου έχει μεγάλη, βαθιά και μακρόχρονη δημοκρατική παράδοση και πραγματικά αποτελεί ένα απο τα κάστρα του ΠΑΣΟΚ. Πιστεύω ότι θα παραμείνει, διατηρώντας και την παράδοση του. Στο συμπέρασμα μου αυτό οδηγούμαι απο την επαφή μου τους τελευταίους μήνες με τους απλούς πολίτες των νησιών μας, αλλά ιδιαίτερα απο τις αντιδράσεις τους των τελευταίων εβδομάδων που έχουν χαρακτηριστικά ενθουσιασμού, συστράτευσης και επιστροφής στην κοίτη των μεγάλων κοινωνικών ρευμάτων που συγκροτούν την μεγάλη δημοκρατική παράταξη η οποία εκφράζει το ΠΑΣΟΚ απο την ίδρυση του, απο τον Ανδρέα Παπανδρέου μέχρι σήμερα.

• Κύριε Σεβαστή όταν ανακοινώσατε την πρόθεσή σας να διεκδικήσετε θέση στο ψηφοδέλτιο του ΠΑΣΟΚ και όταν αργότερα επιλεγήκατε ως ένας από τους υποψηφίους βουλευτές δεχθήκατε πολλές βολές. Ακόμα και από μέλη του ΠΑΣΟΚ ακούστηκε η άποψη, πως εσείς δεν έχετε καμία ουσιαστική επαφή με τα Δωδεκάνησα και ειδικότερα με το Βόρειο συγκρότημα και την Κάλυμνο που εκπροσωπείτε στο ψηφοδέλτιο. Οι ψηφοφόροι του κόμματος, από τις περιοδείες που πραγματοποιείτε, ασπάζονται αυτή την άποψη;

- Από τότε που έχω ανακοινώσει την υποψηφιότητα μου έχουν γραφτεί διάφορα. Χαρακτηριστικό δείγμα αποτελεί και αυτή η άποψη.

Δεν μπορώ να γνωρίζω ποιους ενοχλεί ή φοβίζει η υποψηφιότητα μου και γιατί. Υποθέσεις μόνο μπορώ να κάνω. Αυτοί που γνωρίζουν την μέχρι τώρα δραστηριότητα μου, ξέρουν πολύ καλά ότι το ενδιαφέρον μου για τα Δωδεκάνησα και ιδιαίτερα για την πατρίδα μου την Κάλυμνο είναι συνεχές, έμπρακτο και ειλικρινές δεκαετίες τώρα. Σε όλη μου την ζωή ασχολούμαι με τα κοινά, γιατί πιστεύω ότι οι κοινωνίες χρειάζονται ανθρώπους έντιμους, ειλικρινείς και ανιδιοτελείς για να τους εμπιστεύονται την διαχείριση του παρόντος και του μέλλοντα τους. Αισθάνομαι ότι έχω πολλά να προσφέρω μέσα απο τον στίβο της πολιτικής στον τόπο που μεγάλωσα και αγαπώ. Θα καταλάβω μάλιστα μεγάλη προσπάθεια να μείνω αυτός που είμαι εφόσον εκλεγώ βουλευτής. Απο τον κόσμο που έρχομαι σε επαφή τους τελευταίους μήνες εισπράττω την συμπάθεια και την οικειότητα απο όσους δεν με γνώρισαν καν, την αναγνώριση και την εμπιστοσύνη απο αυτούς που γνωρίζουν την κοινωνική μου δραστηριότητα μέχρι σήμερα. Προσωπικά αυτή η επαφή μοϋ με τον κόσμο, τους απλούς πολίτες, με ικανοποιεί και με κάνει σοφότερο. Αισθάνομαι ότι ήδη πέτυχα τους στόχους που έβαλα όταν αποφάσισα να ασχοληθώ με την ενεργό πολιτική Για το αν θα είμαι μέλος της επόμενης Βουλής θα αποφασίσουν ευτυχώς οι πολίτες και όχι αυτοί που διοχετεύουν διάφορα σενάρια. Τα παιχνίδια αυτά δεν με αφορούν. Θα συνεχίσω την προσπάθεια μου, χωρίς φόβο, χωρίς πάθος, χωρίς δουλείες για να συμβάλω στη νίκη του ΠΑΣΟΚ στις εκλογές αλλά και για την προσωπική μου επιτυχία.

ΠΡΟΣΚΛΗΣΗ

Το ιερόν ναΰδριον της Αγίας Ειρήνης και των τριών Ιεραρχών στο Πανεπιστήμιο του Αιγαίου Ρόδου, η Ενωση Πολυτέκνων Νομού Δωδ/σου και η Σχολή Γονέων Ρόδου, σας προσκαλούν στην κοπή της Πρωτοχρονιάτικης Βασιλόπιτάς μας την Πέμπτη 29 Ιανουαρίου 2004 και ώρα 8:30 βραδινή στο ξενοδοχείο SOLEIL της Ανωτέρας Τουριστικής Σχολής Ρόδου.

Το Δ.Σ. Πολυτέκνων

Ο πρόεδρος	Η αντιπρόεδρος
Κυριάκος Μανέττας	Αμαλία Αντωνιάδου
Κληρικός - Εκπαιδευτικός	Επιχειρηματίας
Ο γεν. γραμματέας	Ο ταμίας
Γεώργιος Ελευθερίου	Παντελής Γιαλλούσης
Επιχειρηματίας	

Τα μέλη
Παπαντωνίου Καλλιόπη
Παπαντωνίου Γεώργιος
Κοντός Κωνσταντίνος

ΕΣΤΙΑΤΟΡΙΟ - ΤΑΒΕΡΝΑ
«Η ΒΡΥΣΗ»
στην Ψίνθο
• Νοστιμότατα χωριάτικα φαγητά στον παραδοσιακό φούρνο
• Χωριάτικο ψωμί
• Και όπως πάντα τα ντόπια κρέατα του Κώστα Κατταβενού.
Ανοικτά κάθε μέρα
από τις 12 το μεσημέρι
Σας περιμένουμε
ΤΗΛ. 22410 - 50267

ΚΕΝΤΡΟ ΞΕΝΩΝ ΓΛΩΣΣΩΝ
ΝΑΝΣΥ ΒΑΣΙΛΟΠΟΥΛΟΥ
Master of Arts, Hull University, England
ΑΓΓΛΙΚΑ
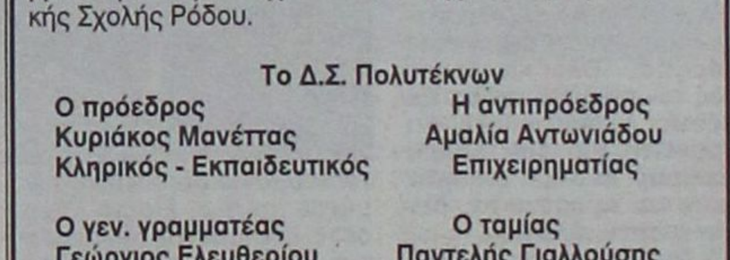
ΓΕΡΜΑΝΙΚΑ
Η ποιότητα στην ξενόγλωσση εκπαίδευση
* Η/Υ, Multimedia, Internet *
*Τμήματα όλων των επιπέδων *
* Κρατικό Πτυχίο Γλωσσομάθειας *
ΔΑΜΑΣΚΗΝΟΥ 1 , ΠΛ. ΒΡΟΥΧΟΥ , ΡΟΔΟΣ
Τηλ. 2241 0 70110

Ο υποψήφιος βουλευτής του ΛΑΟΣ Μιλτιάδης Τσιριγωτάκης για την τύχη του Καρατζαφέρη στις 7 Μαρτίου:

Δεν αποκλείεται να είμαστε το τρίτο κόμμα στη Βουλή

«Μας χαρακτηρίζουν ακροδεξιούς οι πολιτικοί μας αντίπαλοι για να ρίξουν λάσπη στα μάτια του Ελληνα ψηφοφόρου»

Την τελευταία εβδομάδα του Ιανουρίου θα γίνει η ανακοίνωση όλων των υποψηφίων βουλευτών του ΛΑΟΣ όπως δηλώνει σε συνέντευξή του στη «Δράση» ο κ. Μιλτιάδης Τσιριγωτάκης.

Ο υποψήφιος βουλευτής του ΛΑΟΣ απαντά σε όσους κατηγορούν το κόμμα που εκπροσωπεί ως ακροδεξιό, λέγοντας πως πρόκειται για λάσπη που ρίχνουν στα μάτια του Ελληνα ψηφοφόρου.

Θεωρεί πως το ΛΑΟΣ όχι μόνο θα καταφέρει να μπει στη Βουλή αλλά πιθανότατα θα είναι το τρίτο κόμμα.

Της **Μαίρης Φώτη**
maryfdrasis@hotmail.com



• ***Κύριε Τσιριγωτάκη, είναι λίγος ο καιρός που απομένει μέχρι την εκλογική αναμέτρηση της 7ης Μαρτίου και τα μέλη των κομμάτων βρίσκονται επί ποδός. Ποιά είναι η ανταπόκριση του κόσμου απέναντι στο ΛΑΟΣ στη δική μας περιοχή;***

- Κατ' αρχήν θα ήθελα να σας ευχαριστήσω για την ιδέα σας να εκφράζεστε δημοκρατικά, σαν δημοσιογράφος, διότι όπως γνωρίζετε, είναι λίγο δύσκολο για τα μικρά κόμματα, στην Ελλάδα μας και στη «δημοκρατία μας», να έχουν το δικαίωμα να εκφράζονται.

Στις 7 Μαρτίου λοιπόν εκλογές. Μήπως οι κύριοι που το απεφάσισαν έπρεπε να σκεφτούν λίγο περισσότερο; Διότι δεν θα πάθαιναν τίποτα, εάν τις προκήρυσσαν στις 14 Μαρτίου π.χ., μια και όλοι γνωρίζουμε ότι η συγκεκριμένη ημέρα είναι ημέρα ορόσημο, είναι η επέτειος της ενσωματώσεως της Δωδεκανήσου με τη μητέρα Ελλάδα.

Η ανταπόκριση του κόσμου απέναντι στο ΛΑΟΣ είναι ο λαός. Ανταπόκριση απόλυτα θετική και μεγάλη. Γιατί εμείς εκφράζουμε στην ουσία, κάτι που ποτέ κανένας δεν τόλμησε να εκφράσει στη σύγχρονη πολιτική ιστορία της Ελλάδας.

Εισπράττουμε απλά και καθαρά ό,τι είναι θετικό από τον χώρο της αριστεράς, του κέντρου και της λαϊκής δεξιάς. Γι' αυτό ακριβώς, το κυριότερο μήνυμα που δίνουμε στην κοινωνία είναι ένα και μοναδικό:«Ολους εμάς μας ενώνει η Ελλάς».

• ***Πότε θα γίνει η ανακοίνωση των οριστικών υποψηφίων βουλευτών από την περιοχή της Δωδεκανήσου;***

- Η ανακοίνωση των οριστικών υποψηφίων βουλευτών, για την περιοχή της Δωδεκανήσου, θα γίνει την τελευταία εβδομάδα του Ιανουαρίου.

• ***Θεωρείτε κ. Τσιριγωτάκη ότι υπάρχουν περιθώρια να μπει στο κόμμα σας στη Βουλή;***

- Τα μηνύματα που παίρνουμε απ' όλες τις περιοχές της Ελλάδας είναι απόλυτα θετικά. Ως εκ τούτου, πιστεύω ότι βεβαίως θα είμαστε στη Βουλή αλλά και πιθανότατα τρίτο κόμμα.

• ***Οι πολιτικοί σας αντίπαλοι, υποστηρίζουν ότι οι θέσεις του ΛΑ.ΟΣ αγγίζουν τα όρια της ακροδεξιάς και επικαλούνται τις απόψεις που κατά καιρούς έχει εκφέρει ο πρόεδρος του κόμματος Γιώργος Καρατζαφέρης. Τι απαντάτε σε αυτές τις κατηγορίες ουσιαστικά; Θεωρείτε ότι μπορούν να λειτουργήσουν αποτρεπτικά στην προσέλκυση ψηφοφόρων; Πόσο απέχουν από την πραγματικότητα;***

- Αυτό που υποστηρίζουν οι πολιτικοί μας αντίπαλοι είναι η απόλυτη λάσπη που ρίχνουν στα μάτια του Ελληνα ψηφοφόρου. Είναι η ίδια χυδαία τακτική που εκφράζει απόλυτα τους δυο κορυφαίους εκφραστές της σήψης της Δημοκρατίας. ΠΑΣΟΚ και ΝΔ με ένα στόχο, φοβούνται. Δεν έχουν τίποτε άλλο να πουν, διότι τα επιχειρήματά μας είναι απόλυτα καθαρά και ελληνικά. Θα απαντήσω στην ερώτησή σας με ερώτηση ώστε οι αξιότιμοι συμπολίτες - αναγνώστες σας, να μπορέσουν να βγάλουν τα δικά τους συμπεράσματα δημοκρατικά.

Θεωρούμε ή δεν θεωρούμε απόλυτα δημοκράτη και εθνάρχη τον Ελευθέριο Βενιζέλο; Ο Βενιζέλος έλεγε: «Ονειρεύομαι την Ελλάδα των 5 θαλασσών». Τι ήταν ο Βενιζέλος; Ακροδεξιός;

Το να λέει ο πρόεδρος του ΛΑΟΣ κύριος Καρατζαφέρης «Μετά το ξεπούλημα των Ιμίων όχι στο ξεπούλημα και του Αιγαίου» αυτό δηλώνει ακροδεξιές αντιλήψεις; Το να λέμε ότι κανείς δεν έχει το δικαίωμα να καίει την ελληνική σημαία, αυτό είναι ακροδεξιά αντίληψη; Η μήπως είναι ακροδεξιά αντίληψη ο γνωστός πίνακας που είχαμε αποκαλύψει μαζί με τον αγαπητό σύντροφο Μάνο Μεϊμαράκη- διότι και εγώ ήμουν παρών εκείνο το βράδυ. Εννοώ τον πίνακα που παρουσίαζε ένα πέος να εκσπερματώνει πάνω στον Σταυρό και στον Ιησού.

Επιπρόσθετα θα ήθελα να σας ενημερώσω ότι το 35% του συνόλου των μητροπολιτικών επιτροπών, ανά την Ελλάδα, αποτελείται από αριστερούς. Ο ίδιος ο πρόεδρος του κόμματος, πριν από ένα μήνα ακριβώς, στη διάσκεψη των περιφερειαρχών που πραγματοποιήθηκε στην Αθήνα, ανέφερε πως: «Είμαι αριστερός σε θέματα κοινωνικής πολιτικής και δεξιός σε ότι αφορά την πατρίδα μου».

Αν όλα αυτά που σας αναφέρω είναι ακροδεξιές αντιλήψεις...

• ***Κύριε Τσιριγωτάκη, για ποιούς λόγους θεωρείτε ότι πρέπει οι ψηφοφόροι να προτιμήσουν να ψηφίσουν το δικό σας κόμμα;***

- Εμείς απευθυνόμαστε στη λαϊκή βάση, γι' αυτό ακριβώς και το κόμμα μας ονομάζεται Λαϊκός Ορθόδοξος Συναγερμός.

Απευθυνόμαστε στον απλό Ελληνα πατριώτη που ακόμα πονά την Ελλάδα. Τον εκδιωγμένο, τον φτωχό, τον μικρομεσαίο, τον άπορο. Τον Ελληνα που ακόμα τολμά να σκέφτεται και να εκφράζεται απόλυτα δημοκρατικά.

Εμείς απευθυνόμαστε στον κάθε απλό πολίτη που πιστεύει στην αληθινή δημοκρατία. Στον κάθε, μη εξαρτώμενο Ελληνα που ακόμη δεν έχει παρασυρθεί, δεν έχει ταπεινωθεί, δεν έχει εκβιασθεί ή βιασθεί επειδή παραμονές εκλογών του υποσχέθηκαν ότι θα διορίσουν τον ίδιο ή τον ...παππού του, ίσως και τη ...γιαγιά του στο δημόσιο ή δεν ξέρω τι άλλο... Θα με ρωτήσετε ίσως πώς μπορούν να γίνουν όλα αυτά οταν είμαστε πρωταθλητές στα εορτοδάνεια (ρεκόρ στα εορτοδάνεια τα Χριστούγεννα του 2003), όταν είμαστε πρωταθλητές στο εξωτερικό χρέος έναντι των άλλων κρατών (2,5 εκατομμύρια Ελληνες ζουν κάτω από το όριο της φτώχειας) και στο κάτω - κάτω της γραφής, ρωτήσατε το παιδί σας αν θέλει, πριν ακόμα γεννηθεί να χρωστά 6,5 εκατομμύρια δραχμές εξ αιτίας του ότι η χώρα μας είναι καταχρεωμένη;

Πρωταθλητές και στα ναρκωτικά, πρωταθλητές και στη διαπλοκή. Στο τελευταίο σημείο θέλω να επιμείνω λίγο, ώστε να εκφράσω πιο έντονα τις σκέψεις μου. Στην ελληνική κοινωνία σήμερα υπάρχει απόλυτη έλλειψη αληθινής δημοκρατίας. Διότι η διαπλοκή, κατά την προσωπική μου άποψη, δεν είναι μόνο αν θα περιορισθεί λίγο ο Κόκκαλης ο οποίος εκφράζει τα συμφέροντα της Ν.Δ. Η διαπλοκή αγγίζει όλα τα όρια και σημεία της ελληνικής κοινωνίας. Αρχίζει από ...τον κύριο Γιάννη και την ...κυρία Μαρία, που παραμονές εκλογών, μέσα στη φτώχεια και την απόγνωση, θα τους αρπάξουν την ψήφο τους κι ακριβώς την επόμενη μέρα το πρωί, κανείς δεν θα τους γνωρίζει.. Αρα, όταν ο πολίτης θα πάει να ψηφίσει με γνώμονα το προσωπικό του συμφέρον και όχι το συνολικό συμφέρον της πατρίδας, τότε για ποιά δημοκρατία μιλάμε; Σε αυτό δεν είναι συνυπεύθυνα και τα δύο μεγάλα κόμματα;

Οι λόγοι που θεωρώ ότι οι ψηφοφόροι θα ψηφίσουν το δικό μας κόμμα είναι απλοί και καθαροί. Ο πρόεδρος Γιώργος Καρατζαφέρης ίσως είναι ο πρώτος Ελληνας που τολμά να τα βάλει με το σύστημα. Σύστημα που όπως όλοι μας γνωρίζουμε είναι αμείλικτο. Εγώ προσωπικά πιστεύω ότι είναι η τελευταία ευκαιρία της Ελλάδας. Είναι ο μόνος ο οποίος μιλά κοιτάζοντας στα μάτια τον εξαθλιωμένο Ελληνα που του αφαίρεσαν ακόμα και το χαμόγελο.

Τολμάμε και μιλάμε για πρώτη φορά για ρήξη και ανατροπή του σάπιου κατεστημένου. Του.κατεστημένου που έφερε την πατρίδα μας 40 χρόνια πίσω.

Τολμάμε και μιλάμε για ανακατανομή του πλούτου. Τολμάμε και μιλάμε για ενιαία σύνταξη. Αλήθεια σας ρωτώ, είναι δικαιοσύνη, είναι λογική, είναι άραγε δημοκρατία να βγαίνει κάποιος στη σύνταξη με εφ' άπαξ δεν ξέρω πόσα και σύνταξη 2.000 ή 3.000 ευρώ ενώ κάποιος άλλος να πεθαίνει στην πείνα με μια σύνταξη 150 ευρώ;

Και τέλος δουλειά. Δουλειά στους Ελληνες.

• ***Πώς σχολιάζετε τις εξελίξεις στο ΠΑΣΟΚ; Θεωρείτε ότι οι κινήσεις που έγιναν το τελευταίο διάστημα μπορούν να αναστρέψουν το αρνητικό γι' αυτό κλίμα ή είναι μονόδρομος η νίκη της Ν.Δ.;***

-Οι εξελίξεις στο ΠΑΣΟΚ σίγουρα ανατρέπουν το αρνητικό κλίμα που υπήρχε. Ο ελληνικός λαός είναι λαός ενθουσιώδης που παρασύρεται εύκολα από το συναίσθημα. Εύχομαι σ' αυτές τις εκλογές, οι πολίτες να ψηφίσουν με γνώμονα τη λογική και όχι το συναίσθημα ή τη διαχρονική προσωπολατρεία, για το καλό της πατρίδας μας. Το αποτέλεσμα θα το δείξει η κάλπη.



ΠΡΟΣΚΛΗΣΗ

Το Διεθνές Κέντρο Λογοτεχνών και Μεταφραστών Ρόδου σας προσκαλεί στην παρουσίαση του βιβλίου

της κ. Φωτεινής Κλαδάκη-Μενεμενλή
και του Αδ. Τιμόθεου Φρέρη

με τίτλο «Από την Εκπαιδευτική Ιστορία της Ρόδου 1889-1989», που θα πραγματοποιηθεί την Τετάρτη 21 Ιανουαρίου 2004 και ώρα 18.30 στην αίθουσα του «ΑΚΤΑΙΟΝ».

Η παρουσίαση του βιβλίου θα γίνει από τον κ. Σπύρο Συρόπουλο, διδάσκοντα του Πανεπιστημίου Αιγαίου και την κ. Ελένη Βρατσάνου Ηλεκτρολόγο-Μηχανικό Ε.Μ.Π., που θα παρουσιάσει υλικό της εποχής.

Η είσοδος είναι ελεύθερη για το κοινό



Σε δημοσκόπηση για λογαριασμό του ΣΚΑΪ 100,3

Η RASS επαναφέρει τα χαμόγελα στη Ν.Δ.

Πρώτη στην παράσταση νίκης με διαφορά 10,4%

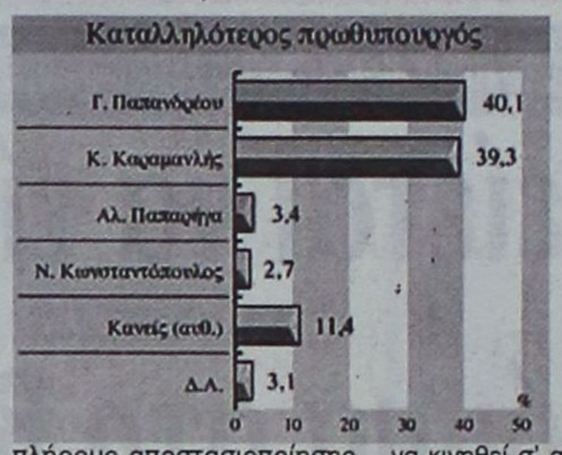

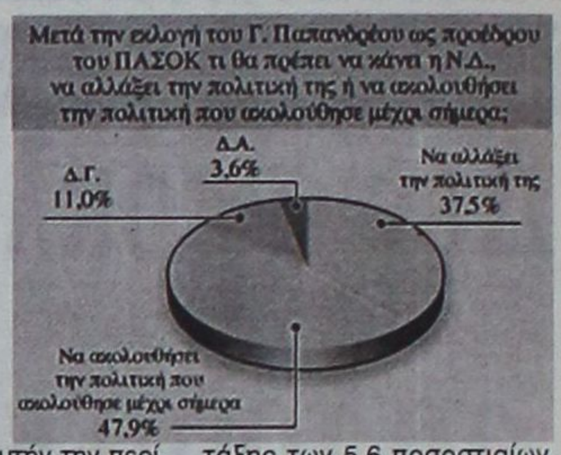

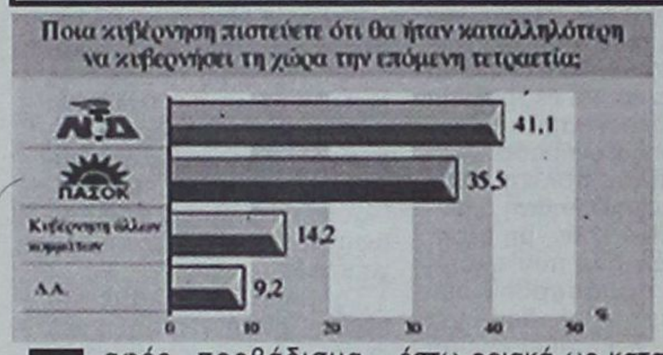



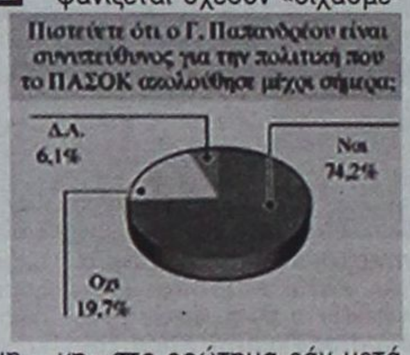

Σαφές προβάδισμα της Ν.Δ. έναντι του ΠΑΣΟΚ στο ερώτημα ποια κυβέρνηση θεωρείται καταλληλότερη για να κυβερνήσει τη χώρα την επόμενη τετραετία, αλλά και αναφορικά με την ικανότητα των δύο μεγάλων κομμάτων να αντιμετωπίσουν τα επί μέρους προβλήματα που απασχολούν τους πολίτες, καταγράφει δημοσκόπηση της RASS για λογαριασμό του «ΣΚΑΪ». και δημοσιεύτηκε χθες στην εφημερίδα «Κυριακάτικη Καθημερινή».

Από την τηλεφωνική έρευνα της RASS που διενεργήθηκε από τις 14 μέχρι τις 16 του μήνα, στον απόηχο δηλαδή του επικοινωνιακού «μπαράζ», το οποίο προκάλεσε η δρομολόγηση της διαδοχής στο ΠΑΣΟΚ, προκύπτει επίσης ότι η Ν.Δ. προηγείται του κυβερνώντος κόμματος στο ερώτημα της παράστασης νίκης με διαφορά της τάξης των 10,4 ποσοστιαίων μονάδων. Αντιθέτως, ο κ. Γ. Παπανδρέου κρίνεται έστω οριακά ως καταλληλότερος για πρωθυπουργός έναντι του κ. Κ. Καραμανλή, καθώς προηγείται με 0,8%.

Συνυπεύθυνος

Ο κ. Παπανδρέου έχει το προβάδισμα στις ηλικίες από 18 έως 44 ετών, ενώ ο κ. Καραμανλής στις ηλικίες από 45 και άνω.

Ο κ. Παπανδρέου θεωρείται πάντως από το 74,2% των ερωτηθέντων συνυπεύθυνος για την πολιτική που ακολούθησε το ΠΑΣΟΚ μέχρι σήμερα, ενώ αξιοσημείωτο είναι πως την παραπάνω άποψη συμμερίζεται και το 66,9% των ψηφοφόρων του κυβερνώντος κόμματος. Παράλληλα, όπως προκύπτει από επί μέρους ευρήματα της δημοσκόπησης, το 64,9% της κοινής γνώμης θα επιθυμούσε ο κ. Παπανδρέου να διαχωρίσει τις θέσεις του από την πολιτική που ακολούθησε το ΠΑΣΟΚ υπό τον πρωθυπουργό κ. Κ. Σημίτη, και το 70% να ζητήσει άμεσα την αλλαγή κάποιων υπουργών και μελών του Ε.Γ. Υπέρ της πλήρους αποστασιοποίησης του κ. Παπανδρέου από την πολιτική του κ. Σημίτη τάσσεται και το 63,8% των ψηφοφόρων του ΠΑΣΟΚ.

Επίσης, η κοινή γνώμη εμφανίζεται σχεδόν «διχασμένη» στο ερώτημα εάν μετά τις ραγδαίες εξελίξεις στο ΠΑΣΟΚ η Ν.Δ. θα πρέπει να μεταβάλει την πολιτική της, καθώς το 37,5% το κρίνει σκόπιμο, ενώ το 47,9% εκτιμά ότι είναι προτιμότερο να συνεχίσει στην ίδια πορεία. Πάντως, μεταξύ των ψηφοφόρων της Ν.Δ., υπέρ της αλλαγής της πολιτικής του κόμματος τάσσεται μόλις το 29,6%. Ενώ στο ερώτημα σε ποια κατεύθυνση θα πρέπει να κινηθεί σ' αυτήν την περίπτωση, μεταξύ των ψηφοφόρων της Ν.Δ., το 79,5% επιθυμεί να επιμείνει περισσότερο στις λύσεις που θα δώσει στα καθημερινά προβλήματα των πολιτών, έναντι του 6,8% που επιθυμεί να δώσει έμφαση στην προβολή του αρχηγού και των στελεχών της, και του 8,5% που ζητεί να αναδειχτούν κυρίως τα σφάλματα των κυβερνήσεων του ΠΑΣΟΚ υπό τον κ. Σημίτη.

Πάντως, θα πρέπει να σημειωθεί ότι ένα ποσοστό ψηφοφόρων που κυμαίνεται, ανάλογα με το θέμα από το 15% μέχρι το 29% περίπου θεωρεί πως κανένα από τα υφιστάμενα κόμματα δεν μπορεί να αντιμετωπίσει αποτελεσματικά τα προβλήματα των πολιτών. Σημειώνεται, τέλος, ότι η έρευνα της RASS, ως τηλεφωνική, δεν περιλαμβάνει το ερώτημα της πρόθεσης ψήφου.

Κατά κατηγορία

Τέλος, όπως προαναφέρθηκε, σαφές προβάδισμα της τάξης των 5,6 ποσοστιαίων μονάδων διατηρεί η Ν.Δ. έναντι του ΠΑΣΟΚ στο ερώτημα ποιο κόμμα κρίνεται ως καταλληλότερο για να κυβερνήσει τη χώρα την επόμενη τετραετία. Ειδικότερα, Ν.Δ. εκτιμάται ότι μπορεί να αντιμετωπίσει καλύτερα από το ΠΑΣΟΚ τα θέματα της ακρίβειας, της ανεργίας, της υγείας, των αγροτών και της διαφθοράς στη δημόσια διοίκηση, που ιεραρχούνται και ως τα σημαντικότερα από την κοινή γνώμη, ενώ το κυβερνών κόμμα προηγείται μόνο στον τομέα των εθνικών θεμάτων.

Πάντως, θα πρέπει να σημειωθεί ότι ένα ποσοστό ψηφοφόρων που κυμαίνεται, ανάλογα με το θέμα από το 15% μέχρι το 29% περίπου θεωρεί πως κανένα από τα υφιστάμενα κόμματα δεν μπορεί να αντιμετωπίσει αποτελεσματικά τα προβλήματα των πολιτών. Σημειώνεται, τέλος, ότι η έρευνα της RASS, ως τηλεφωνική, δεν περιλαμβάνει το ερώτημα της πρόθεσης ψήφου.



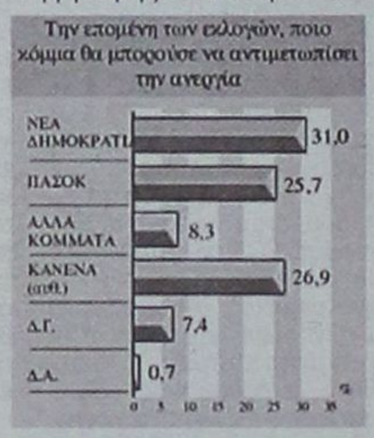

ΛΑΪΚΟ ΛΑΧΕΙΟ
ΚΛΗΡΩΝΕΙ ΚΑΘΕ ΤΡΙΤΗ
ΕΝΑΣ ΣΤΟΥΣ ΕΠΤΑ ΚΕΡΔΙΖΕΙ
71% ΤΟΥ ΚΑΘΑΡΟΥ ΤΖΙΡΟΥ
ΣΤΟΥΣ ΤΥΧΕΡΟΥΣ
ΜΕ 1,5 ΕΥΡΩ ΚΕΡΔΗ ΜΕΧΡΙ 2.000.000 ΕΥΡΩ
ΚΕΡΔΗ ΤΡΙΔΥΜΟΥ ΜΕΧΡΙ 2.500.000 ΕΥΡΩ
Χιλιάδες άλλοι τυχεροί
με μικρά και μεγάλα κέρδη



Με προσοχή τα βήματα για τη δημιουργία του Κέντρου

ΙΑΜΑΤΙΚΟΣ ΤΟΥΡΙΣΜΟΣ στην Καλλιθέα με 18 εκ. ευρώ



Μεγάλη προετοιμασία πραγματοποιεί ο Δήμος Καλλιθέας προκειμένου να εξετάσει τη δυνατότητα δημιουργίας κέντρου Ιαματικής Θεραπείας, στο μνημείο της Καλλιθέας. Το πολυαναμενόμενο Σχέδιο Νόμου για τον Ιαματικό Τουρισμό κατατέθηκε στη Βουλή, ωστόσο προς το παρόν δεν δίνει απαντήσεις στα ερωτήματα και τις προϋποθέσεις που θέτει ο δήμος Καλλιθέας για να ξεκινήσει την προώθηση της πρότασης δημιουργίας του Κέντρου.

Ο δήμαρχος Καλλιθέας Γιάννης Ιατρίδης σε δηλώσεις του προς τη Δράση εξήγησε ότι «για να υλοποιηθεί μια τέτοιου είδους επένδυση θα πρέπει να γίνει δαπάνη τουλάχιστον 15 έως 18 εκατομμυρίων ευρώ». Στην πράξη αυτό σημαίνει πως τα πάντα θα πρέπει να μελετηθούν με κάθε λεπτομέρεια προκειμένου να αποτραπεί το ενδεχόμενο να ξεκινήσει μια επένδυση που στη συνέχεια θα είναι ασύμφορη.

Πρέπει να σημειωθεί ότι με το υφιστάμενο θεσμικό πλαίσιο δεν υπάρχουν ενιαίοι κανόνες τιμολόγησης του ιαματικού φυσικού πόρου, ούτε προβλέπεται η δημιουργία 'φορέα διανομής' εκεί που η διαθέσιμη ποσότητα ιαματικού φυσικού πόρου το επιτρέπει. Το νέο Σχέδιο Νόμου δίνει απαντήσεις σε πολλά από τα κενά που εμφανίζει η υφιστάμενη (από το 1920) κείμενη νομοθεσία. Είναι ωστόσο πιθανό το Σχέδιο Νόμου να τροποποιηθεί τους επόμενους μήνες καθώς οι εκλογές στα σίγουρα θα επιφέρουν αλλαγές (είτε στην Κυβέρνηση, είτε απλώς στο Υπουργείο Ανάπτυξης).

Σε κάθε περίπτωση πάντως η ανάπτυξη του Ιαματικού Τουρισμούστη Ρόδο παρότι είναι ένα έργο υπερτοπικού χαρακτήρα, εν τούτοις έχει αφεθεί στους ώμους του Δήμου Καλλιθέας.

Τα Κέντρα Ιαματικού Τουρισμού και Θερμαλισμού Θεωρούνται Κέντρα Ειδικής Τουριστικής υποδομής, ώστε να εντάσσονται στον Αναπτυξιακό Νόμο. Με τον τρόπο αυτό δημιουργούνται κίνητρα για την αξιοποίηση των ιαματικών φυσικών πόρων της χώρας, σε υψηλού επιπέδου εγκαταστάσεις, ανταγωνιστικές αντίστοιχων της αλλοδαπής. Όλα αυτά τα δεδομένα οδηγούν στην ανάγκη να χαραχθεί μια ολοκληρωμένη πολιτική σε επίπεδο νήσου Ρόδου για τον τρόπο με τον οποίο θα πρέπει να υποστηριχθεί και να προωθηθεί ο Δήμος Καλλιθέας στην προσπάθεια αξιοποίησης των ιαματικών πηγών του.





Στη «Δράση» κολλάει το σίδερο

Κρίσεις & Επικρίσεις

Η...Ευπρέπεια

Κυριαρχεί -ως λέξη- σ' αυτές τις εκλογές, ωστόσο δεν τηρείται!

Μάλλον απρέπεια βιώνουμε!..

Η Ανατροπή

Εντυπωσιακή του πολιτικού κλίματος, γεγονός που έκανε κάποιους να χάσουν τον... ύπνο τους!

Η Πίκρα

Των δημοσκοπήσεων!

Μωρέ το φυσάνε και δεν κρυώνει!..

Η Μάχη

Ψηφοθηρική και δίνεται απο τους υποψηφίους του ΠΑΣΟΚ! Εδώ να δείτε...ευπρέπεια!

Η Αισιοδοξία

Υπέρμετρη και διακατέχει τους υποψηφίους του ΠΑΣΟΚ, που πιστεύουν ότι έχουν εξασφαλίσει τις τρεις έδρες στη Δωδεκάνησο!

Η Ελπίδα

«Κρεμάστηκε σ' ένα τηλέφωνο που έμεινε νεκρό» για τους υποψήφιους-υποψήφιους της Νέας Δημοκρατίας! Τι αγωνία Θεέ μου!..

Η Κατάσταση

Ανατρέπεται στη Νέα Δημοκρατία, σε περίπτωση που ο Κώστας Καραμανλής αποφασίσει να ηγηθεί του ψηφοδελτίου στη Δωδεκάνησο! Άλλη αγωνία!

Το...Έμβλημα

Του Συνασπισμού της Ριζοσπαστικής Αριστεράς! Το σφυροδρέπανο λείπει, για ν' αναβιώσουν οι «κόκκινες» πλατείες!..

Το Ανέκδοτο

Τι σχέση έχει η Νέα Δημοκρατία με τους «Γιατρούς χωρίς Σύνορα»; Και οι δύο είναι μη κυβερνητικές οργανώσεις!

Η Εκδήλωση

Των δημοσιογράφων στις «4 Εποχές» το βράδυ του Σαββάτου! Περάσαμε όμορφα, όμορφα, όμορφα!..

Το πρόσωπο της Σαββάτας

Οι τραγικές φιγούρες της μάνας και της συζύγου.

Αγκαλιασμένες αγναντεύουν το πέλαγος, περιμένοντας με αγωνία το μαντάτο για την ανεύρεση του ανθρώπου τους!

Μία φωτογραφία ισοδυναμεί με χίλιες λέξεις.

Και αυτή, με τη μάνα και την σύζυγο αγκαλιασμένες, ραγίζει καρδιές.



Ελπίζουν!

Κανείς δεν μπορεί να τους «σκοτώσει» την ελπίδα ότι ο άνθρωπός τους, είναι ζωντανός!

Ένα κακό όνειρο, ένας εφιάλτης, είναι απλά αυτό που ζουν!

Θα περάσει και ο άνθρωπός τους θα είναι κοντά τους.

Στο σπίτι τους.

Κοντά στη μάνα, στη σύζυγο και το παιδί .

Ελπίζουν!

Και μαζί τους ελπίζουμε και όλοι εμείς! Και για τα δύο παλικάρια.

Χ.Μ.

top καρέ...



Και οι 4 ήταν υπέροχοι!..

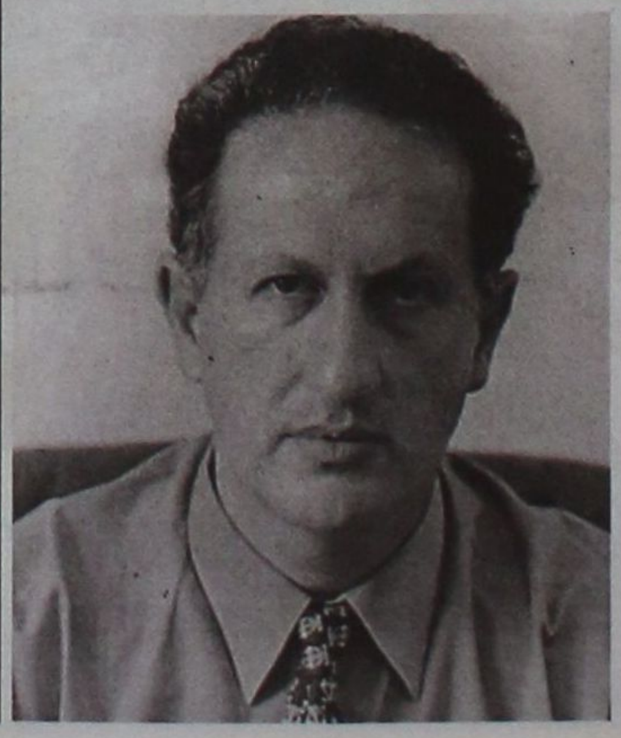

Η ΔΗΛΩΣΗ

«Έμαθα να ζω την πολιτική σαν ένα συναρπαστικό ταξίδι απο λιμάνι σε λιμάνι, για μια Ιθάκη στην οποία ποτέ δεν φτάνεις»!

Ωμο-λογίες



«Η κ. Σημαντώνη να κάτσει στη Σύρο γιατί ξέρω ότι την πειράζει η θάλασσα» (Αριστοτέλης Παυλίδης)

(Και ανησυχώ μη μου πάθει overdose από δραμαμίνες)



«Οι νέοι πάνε με τον Γιωργάκη για να του τρίψουν στη μούρη τα πτυχία τους» (Βύρων Πολύδωρας)

(Ποιος πολιτικός πολιτισμός και κουραφέξαλα. Να βάλει τη Νατάσσα να μιλά με το «σεις» και το «σας». Εγώ είμαι άλλης σχολής...)





ΑΦΟΥ έτσι το επιβάλλει η ιστορική συγκυρία, γιατί να χαθεί η ευκαιρία; Δεν υπάρχει κανένας απολύτως λόγος...



Η πρωταγωνιστική παρουσία των κυρίων ***Γιώργου Παπανδρέου*** και ***Κώστα Καραμανλή*** στην προεκλογική αναμέτρηση ίσως είναι μια σπάνια, αν όχι η μοναδική, ευκαιρία για να αναδειχθεί ένας άλλος πολιτικός πολιτισμός στη χώρα μας. Και οι δύο πολιτικοί ηγέτες επιβάλλεται να δώσουν πρώτα αυτοί το στίγμα μιας άλλης συμπεριφοράς που δεν θα έχει καμία σχέση με τις εποχές «Αγριας Δύσης» που έχουμε βιώσει σαν χώρα.



Νέα πρόσωπα, φυσικά με διαφορές ανάμεσά τους, αλλά και με ένα άλλο στυλ που ελάχιστα προσομοιάζει με το «ήθος» που μας επέβαλαν άλλοι προκάτοχοί τους. Και στα δύο κόμματα.

Και οι δύο έχουν στα πλευρά σαν βαρίδια τους νοσταλγούς εκείνων των εποχών. Της αμετροέπειας, της λασπολογίας, του λαϊκισμού και της χυδαιότητας...

Δεν είναι εύκολο, δεν είναι όμως και ακατόρθωτο. Οφείλουν όμως να τους τοποθετήσουν στο ψυγείο. Με ρητή εντολή που δεν θα επιδέχεται παρερμηνειών, οι Γιώργος Παπανδρέου και Κώστας Καραμανλής μπορούν να αποκλείσουν από τη δημόσια θέα τα πρόσωπα εκείνα τα οποία επιμένουν αμετανόητοι στις παλιές συνταγές. Κάνει «μπαμ» η παρουσία τους στα κανάλια και δεν χρειάζεται να τους κατονομάσει κανείς.

Προκαλούν όμως ήδη την απέχθεια. Είναι για γέλια και για κλάματα...

Παπανδρέου και Καραμανλής οι νεώτεροι έχουν την υποχρέωση να δικαιώσουν τις προσδοκίες και τις κρυφές ελπίδες των νεοελλήνων. Δείχνουν τις καλές τους προθέσεις μέχρι στιγμής. Μακάρι να μην αποδειχθεί ακόμα και η καλή τους πρόθεση ένα εύηχο μεν αλλά κενού περιεχομένου σύνθημα.

ΑΝ ακούσει κανείς με προσοχή και πάρει τοις μετρητοίς τα όσα λέγονται ακόμα και από στελέχη της τοπικής Νέας Δημοκρατίας, θα πιστέψει – αργά ή γρήγορα – ότι ο ***Κώστας Σημίτης*** ήταν ένας εκ των πλέον επικίνδυνων ανθρώπων που είχαν στα χέρια τους τη τύχη της χώρας. Είναι αυτό το στοιχείο της τυφλής και αμετροεπούς πολιτικής συμπεριφοράς που λέγαμε και παραπάνω.

Δεν έλυσε όλα τα προβλήματα του τόπου αυτός ο Σημίτης. Κάθε άλλο μάλιστα... Αυτό όμως δε σημαίνει ότι δεν έκανε τη διαφορά για τη χώρα μας όλα αυτά τα τελευταία χρόνια. Ότι δεν κερδίσαμε πόντους σαν Ελλάδα. Ότι δεν είμαστε σε καλύτερη μοίρα σε σχέση με άλλες εποχές. Ισως και την καλύτερη...

Πότε αλήθεια θα μάθουμε να αναγνωρίζουμε το θετικό, ώστε να έχει αξία και η επισήμανση της υστέρησης; Ώστε να έχει κάποια αξία κι αυτή η ίδια η κριτική, η αντιπολίτευση...

Αλίμονο... Δεν είχαμε δα σαν πρωθυπουργό το χειρότερο κατακάθι του πολιτικού μας κόσμου. Πατήστε φρένο. Η κατηφόρα είναι επικίνδυνη...

Μας το μετέφεραν οι ίδιοι και σας το εμπιστευόμαστε κι εμείς.

Εβαλαν μεν την υπογραφή τους στην αίτηση υποψηφιότητας κάποιων εκ των «ενδιαφερομένων» στη Νέα Δημοκρατία, αυτό όμως δε σημαίνει ότι θα τρέξουν και γι' αυτούς στις εκλογές, εάν και εφ' όσον τελικά επιλεγούν.

Μας εξήγησαν το σκεπτικό τους και το βρήκαμε καθ' όλα λογικό και φυσικό. Λεπτομέρειες μετά τις εκλογές...

ΕΠΕΙΔΗ ήταν αναμενόμενο γι' αυτό σε βγάζει το θέαμα (και το ακρόαμα) από τα ρούχα σου.

Εκεί που τα γκάλοπ αποτελούσαν την πρώτη ύλη των διθυραμβικών τους σχολίων και δηλώσεων για το πώς «παγιώνεται η διαφορά από το ΠΑΣΟΚ», άρα «η νίκη είναι προ των πυλών», ξαφνικά ***«οι δημοσκοπήσεις είναι στημένες»!!!***

Ακούσαμε πάλι και δικά μας παιδιά, εδώ στη Ρόδο, να πνέουν (ραδιοφωνικώς) μένεα κατά των «δημοσκοπήσεων που πληρώνει το ΠΑΣΟΚ», άρα έχουμε να κάνουμε «με πρακτικές άθλιες» και άλλα τέτοια σχετικά.

Επεσε και πάλι η γνωστή τύφλα στα ματάκια σας; Ισως να ανακαλύψατε εσείς πρώτοι το βασικό λόγο που ΘΑ ΧΑΣΕΤΕ και αυτές τις εκλογές. Και καλά εσείς... Τους οπαδούς, τους φίλους, τους ψηφοφόρους σας, δεν τους σκέφτεστε;

ΟΧΙ ότι περισσεύουν οι κορώνες (σχεδόν υβριστικές) κατά του Κώστα Σημίτη που «παραπλάνησε το λαό, ακόμα και τους συνεργάτες του», επιλέγοντας να παραδώσει την ηγεσία του κόμματός του στον Παπανδρέου junior.

Γιατί ρε μάγκες; Στην πολιτική, όταν διαπιστώσεις ότι χάνεις big time (που λέει και ο Γιωργάκης) δεν έχεις δικαίωμα στον ελιγμό; Στην έγκαιρη έξοδο από την πρωτοκαθεδρία; Προς τι ο παροξυσμός για δήθεν «εξαπάτηση του κόσμου» και άλλα σχετικά;

Ας σκεφτόταν και ο κυρ – Μίλτος κάτι τέτοιο. Όπως και ο επίσης δικός σας μπάρμπα Κώστας που έβλεπε τη συμφορά και επέμενε να φάει το κεφάλι του (1993). Και το έφαγε το κεφάλι του, κι η Νέα Δημοκρατία εξακολουθεί να αθροίζει τα πέτρινά της χρόνια.

ΑΜ κι οι άλλοι;... Αυτοί του ΠΑΣΟΚ πώς σας φαίνονται;

Με το που αποκάλυψε ο Παναγόπουλος της ALCO την αλλαγή του κλίματος, άρχισαν και πάλι να κορδώνονται. Τα λαιμά τους άρχισαν και πάλι να προεξέχουν από τα κολάρα των πουκαμίσων τους.

Σεμνάαααα... Δεν το 'χει πολύ ο Ελληναράς να φυσήξει τη σκόνη από τις τηλεοπτικές φιέστες και να ξαναθυμηθεί αυτό που είχε ήδη προαποφασίσει και να σας στείλει για βρούβες. Εκεί που φαίνεται να έχει ήδη αγκαζάρει θέση.

ΝΑ μη ξαφνιάζεστε κι εσείς σύντροφοι για το εφιαλτικό σενάριο που σας επιφύλαξε ο Παναγόπουλος. Ισως να μην είδατε ακόμα τα χειρότερα...

Οταν οι άλλοι πουλάνε στην πιάτσα «νιότη» και άλλα «φρέσκα» προϊόντα, έστω και μεταλλαγμένα, ο πολύς και «λαοφιλής» πρόεδρός σας κάνει κολεγιά με τα ...ΚΑΠΗ της πολιτικής. Ονόματα που είχαν διαγραφεί από τη μνήμη του κόσμου.

Και ξαναβάφτισε το κόμμα σας για δεύτερη συνεχόμενη φορά. Πάνε τα ...Κινήματα και οι Οικολογίες. Ξάφνου μας προέκυψε κάτι σε ***«Ριζοσπαστική Αριστερά»***, αν το συγκρατήσαμε σωστά. Μέχρι να το εμπεδώσει ο κόσμος το νέο πανωφόρι, θα γιορτάζουμε την επέτειο της 25ης Μαρτίου.

Θα είναι αργά ρε Δημήτρη...

ΑΠΟΡΡΗΤΟ

Από:

Προς κ. Βαγγέλη Μεϊμαράκη
Γραμματέα Κ.Ε Νέας Δημοκρατίας
Ρηγίλλης

Αγαπητέ Γραμματέα,

Βάλε βρε παιδί μου το χεράκι σου να κλείσει το υηφοδέλτιο στα Δωδεκάνησα, γιατί γίναμε ανέκδοτο στον κόσμο.

Μόλις πριν από μισή ώρα, δημοσιογράφος ραδιοφωνικού σταθμού με ρώτησε αν έχω πληροφόρηση για το υηφοδέλτιο και εγώ αναγκάστηκα να του πω ότι, παρά τη θέση που έχω, δεν γνωρίζω τίποτα. Και ότι δεν είναι σωστό κιόλας να γνωρίζω Ακουσον, άκουσον

Τι άλλο να πω ο δύσμοιρος;

Εκεί που έφτασαν τα πράγματα, κάθε καθυστέρηση θα μας εκθέτει στον κόσμο. Του κερατά, έξι ονόματα είναι. Τελειώνετε επιτέλους.

Εδώ, φτάσαμε στο σημείο να μαζεύουμε τους «ενδιαφερομένους» που κάνουν ρουσφέτια.

Τα χαιρετίσματά μου
στον Πρόεδρο

ΠΡΟΣΩΠΑ... στο προσκήνιο



«Ουφ!.. Μας βγήκε η πίστη για να μελετήσουμε τα βιογραφικά των ενδιαφερομένων της Δωδεκανήσου.

Με σπουδές και περγαμηνές τα παιδιά μας εκεί κάτω...»

Επί προσωπικού...

Με τον Παναγιώτη Κυριακούλη



Δήμαρχος Αταβύρου! Ο Παναγιώτης Κυριακούλης είναι από τους Δημάρχους που τιμά τον θεσμό της Τοπικής Αυτοδιοίκησης! Ο αγώνας που δίνει για την ανάπτυξη της περιοχής του είναι καθημερινός και σκληρός. «Η θέση του δημάρχου -δηλώνει- είναι δύσκολη και απαιτεί θυσίες, όμως εαν κανείς πιστεύει σ'αυτό που κάνει τότε ο αγώνας είναι ευχάριστος».

• Δεύτερη τετραετία Δήμαρχος Αταβύρου. Μεγάλη ευθύνη;

- Σίγουρα είναι μεγάλη η ευθύνη για όποιον αναλαμβάνει τέτοια καθήκοντα.Το σημαντικότερο όμως είναι να έχει κανείς συναίσθηση αυτής της ευθύνης, και να την εκδηλώνει σε κάθε περίπτωση.

• Η θέση του Δημάρχου είναι ηλεκτρική καρέκλα;

- Δεν νομίζω ότι είναι ηλεκτρική καρέκλα , αλλά μια θέση συνεχούς μάχης. Η θέση βέβαια είναι πολύ δύσκολη, απαιτεί θυσίες, αλλά εάν κανείς πιστεύει σ' αυτό που κάνει, εάν είναι ειλικρινής με το κόσμο, εάν δεν υπερεκτιμά τις δυνατότητες που έχει, εαν ιεραρχεί τις ανάγκες και εάν έχει επιχειρήματα για τη λύση των προβλημάτων, τότε ο αγώνας αυτός είναι ευχάριστος όταν μάλιστα συνοδεύεται και από ανάλογα επιτεύγματα.

• Πόσο δύσκολο είναι ν'ανταποκριθείτε στις προσδοκίες των πολιτών;

- Εξαρτάται ποιες προσδοκίες καλλιεργεί κανείς στους Δημότες. Εάν τους υπόσχεται ότι η λύση όλων των προβλημάτων είναι απλή και εύκολη τότε πράγματι είναι δύσκολο να ανταποκριθεί. Έαν όμως μιλήσει με αλήθεια, ενημερώσει τους δημότες για τις δυνατότητες που έχει ο Δήμος, αλλά και για τις ευκαιρίες που πρέπει να εκμεταλλευθεί, εάν οι δημότες δουν ότι παλεύεις τότε αντιλαμβάνονται τι μπορεί να γίνει και τι δεν μπορεί.

• Πολλές οι αρμοδιότητες, λίγοι οι πόροι. Προκαλεί πονοκέφαλο η κατάσταση αυτή;

- Ο Καποδίστριας δημιούργησε μεγάλες προσδοκίες, ειδικά στους κατοίκους της υπαίθρου και αυτό είναι δικαιολογημένο, γιατι αφενός μεν τα προβλήματα είναι πολλά και αφ'ετέρου δόθηκε η εντύπωση από την Πολιτεία ότι με τις συναινέσεις θα βρούν αυτά τα προβλήματα την λύση τους. Όμως χωρίς πόρους και χωρίς εξειδικευμένο προσωπικό, τα βήματα είναι αργά , παρά το γεγονός ότι η κατεύθυνση του νόμου είναι σωστή.

• Ευελπισθείτε ότι θα αλλάξει;

- Αλλοίμονο εάν δεν αλλάξει. Όλοι αναγνωρίζουν ότι η ελληνική ύπαιθρος έχει υστερήσει σε ανάπτυξη σε σχέση με τα αστικά κέντρα. Άν συνεχίσει έτσι θα το πληρώσει ακριβά. Επομένως πρέπει να γίνει η περιβόητη αποκέντρωση που όλοι διατυμπανίζουν, σε πράξη. Και αυτή πρέπει να περάσει μέσα από την Τοπική Αυτοδιοίκηση.

• Τοπική Αυτοδιοίκηση. Μακρύς ο δρόμος για την αναβάθμισή της;

- Όλες οι σημαντικές αλλαγές χρειάζονται χρόνο για ν' αποδώσουν. Αυτό ισχύει και για τις σημαντικές αλλαγές που έγιναν και γίνονται με το νέο κώδικα που κατατέθηκε για ψήφιση. Όμως ο δρόμος δεν πρέπει να είναι μακρύς, γιατί ήδη χάθηκε αρκετός χρόνος και τα βήματα πρέπει να είναι ταχύτερα για να συγκλίνουμε με την Ε.Ε.

• Όταν απευθύνεστε σε «ώτα μη ακουόντων» πως αισθάνεστε;

- Καλό είναι, να μη συναντά κανείς στην πορεία του τέτοιους ανθρώπους. Αυτοί όμως είναι ελάχιστοι και εάν δεν πείθονται απλώς τους προσπερνώ.

• Ποιοί οι στόχοι που θέσατε γι' αυτή την τετραετία;

- Βασικός στόχος είναι να υλοποιήσουμε όσο το δυνατό περισσότερα έργα υποδομής που έχει μεγάλη ανάγκη η περιοχή με πόρους από προγράμματα όπως είναι το Γ' Κ.Π.Σ., το Ο.Π.Α.Α.Χ. (Ανάπτυξη Αγροτικού Χώρου), το Ε.Π.Τ.Α., το Leader, η ΕΛΛΑΔΑ 2004, κ.λπ.

Και αυτό γιατί οι δικοί μας πόροι είναι περιορισμένοι και αν χάσουμε αυτή την ευκαιρία, τα πράγματα θα είναι δύσκολα. Επίσης στόχο μας αποτελεί η σωστή και λελογισμένη στελέχωση του Δήμου και η οργάνωσή του κατά τέτοιο τρόπο ώστε να εξυπηρετεί πλήρως τους δημότες.

• Η παράταξη της μειοψηφίας βοηθά στην υλοποίηση των στόχων της δημοτικής αρχής;

- Οι σύμβουλοι της μειοψηφίας είναι άνθρωποι που αγαπούν και αυτοί τον Δήμο μας, και θέλουν την ανάπτυξη του όπως και εμείς. Από την στιγμή που διαπνέονται απ' αυτό το πνεύμα, είναι φυσικό να βοηθούν στην υλοποίηση των στόχων μας. Σ'αυτό βέβαια συντελεί και η δική μας συμπεριφορά και το πνεύμα συνεργασίας που επιδεικνύουμε.

• Κατά τη διάρκεια της θητείας σας στο Δήμο Απαβύρου, περισσότερες οι απογοητεύσεις ή οι χαρές;

- Σ' αυτές τις θέσεις οι χαρές μπορεί να είναι λιγότερες. Όμως δεν πρέπει κανείς να καταληφθεί από το συναίσθημα της απογοήτευσης, όσες και αν είναι οι δυσκολίες, γιατί τότε δεν προσφέρει τίποτε στους συνανθρώπους του.

• Τομέας Υγείας. Έχουν γίνει βήματα για την αναβάθμισή του στην περιοχή σας;

- Δυστυχώς το κέντρο Υγείας του Έμπωνα παραμένει υποστελεχωμένο. Ελπίζουμε σύντομα να στελεχωθεί και να βελτιωθεί η κατάσταση.

• Μετανοιώσατε ποτέ για την απόφασή σας ν' ασχοληθείτε με τα κοινά;

- Κατηγορηματικά όχι. Γνώριζα από την αρχή τις δυσκολίες και τι είχα να αντιμετωπίσω. Εξ' άλλου δεν είναι η πρώτη φορά που αναμιγνύουμε με τα κοινά, αλλά το να είσαι Δήμαρχος σ'ένα τέτοιο Δήμο είναι κάτι διαφορετικό. Ο κάθε άνθρωπος που μπορεί να προσφέρει έχει υποχρέωση να το κάνει.

• Ελεύθερος χρόνος υπάρχει;

- Ελάχιστος αν όχι ανύπαρκτος, μια και οι ανάγκες του Δήμου είναι μεγάλες.

• Χόμπι;

- Δεν έχω ιδιαίτερα χόμπι ή αδυναμίες. Όμως όταν έχω ελεύθερο χρόνο μου αρέσει να ασχολούμαι με το αγρόκτημά μου κάνοντας διάφορες δουλειές.

Χ.Μ

BERLONI
CUCINE
ΓΙΟΡΤΑΖΟΥΜΕ ΤΑ
5 χρόνια
ΚΑΙ ΣΑΣ ΚΕΡΝΑΜΕ
20%
ΕΚΠΤΩΣΗ
σε όλα τα προϊόντα
Αφοί Κέλη Ο.Ε.



Στεφ. Καζούλη & Π.Π. Γερμανού γωνία (Πλατεία Φώκιαλη 1), τηλ: 22410 43072

ΔΡΑΣΙΣΠΟΡ

Δευτέρα 19 Ιανουαρίου 2004

• Τηλ: 63790, 64393, 68761 • Fax: 63393

ΜΑΘΗΜΑ FAIR PLAY ΑΠΟ ΤΟΝ ΔΙΑΓΟΡΑ ΠΟΥ ΔΩΡΙΣΕ ΤΗΝ ΙΣΟΠΑΛΙΑ ΣΤΟ ΚΕΡΑΤΣΙΝΙ



(ΣΕΛΙΔΑ 17)

Αρωμα Α1 στον Κολοσσό

✓ Νέος άθλος αυτή τη φορά στη Ξάνθη με 70-66 και γενικός ξεσηκωμός για το παιχνίδι με τη Μ.Ε.Ν.Τ.

(ΣΕΛΙΔΑ 30)



ΔΙΓΕΝΗΣ ΟΝΟΜΑ ΚΑΙ ΠΡΑΓΜΑ...

Νίκησε 1–0 τον Α.Ο Μάνης και τον έκανε πρωτοπόρο για κλάματα

(ΣΕΛΙΔΑ 16)



ΣΤΡΑΒΟΠΑΤΗΜΑ ΤΟΥ ΙΑΛΥΣΟΥ (0-0) ΚΑΙ ΝΕΑ ΤΡΟΠΗ ΣΤΟ ΠΡΩΤΑΘΛΗΜΑ Α′ ΚΑΤΗΓΟΡΙΑΣ

(ΣΕΛΙΔΑ 23)



«Ανώμαλη προσγείωση» του Απόλλωνα Καλυθιών που έχασε 3-0 στη Νάξο

(ΣΕΛΙΔΑ 17)

Γκολ ...και ξύλο στον αγώνα Ακουσιλάου – Δόξας Ψίνθου

(ΣΕΛΙΔΑ 26)

ΔΙΓΕΝΗΣ ΟΝΟΜΑ ΚΑΙ ΠΡΑΓΜΑ...

ΚΑΛΥΘΙΕΣ.-

Νίκησε 1-0 τον Α.Ο Μάνης και τον έκανε πρωτοπόρο για κλάματα!

Αξέχαστο θα μείνει στον Διγενή Κοσκινού το χθεσινό παιχνίδι κόντρα στον Αθλητικό Όμιλο της Μάνης. Δεν ήταν μόνο ότι υποχρέωσε την πρωτοπόρο ομάδα της κατηγορίας στην πρώτη της φετινή ήττα (με το «φτωχό» αλλά πολύτιμο για την ομάδα του νησιού μας 1 – 0) αλλά και το ότι οι παίκτες του επέδειξαν τεράστια ψυχικά αποθέματα από το πρώτο μέχρι και το τελευταίο λεπτό της αναμέτρησης. Οι παίκτες του Σαλβατόρε Γκιούντιτσε που μπήκαν ψυχωμένοι στον αγωνιστικό χώρο δεν πτοήθηκαν σε κανένα σημείο του παιχνιδιού και κοίταξαν κατάματα τον ...φημισμένο αντίπαλό τους. Αυτό ήταν και το βασικότερο από τα κλειδιά της επιτυχίας τους η οποία κρίνεται σίγουρα και ως ιστορικής σημασίας και τους τροφοδοτεί με περίσσιο θάρρος για να συνεχίσουν την πολύ δύσκολη προσπάθεια που έχουν στο φετινό πρωτάθλημα.



Φάση στη μεγάλη περιοχή του Διγενή

Υπερόπτες οι φιλοξενούμενοι

Το άλλο ...«κλειδί» έχει να κάνει ξεκάθαρα με την αγωνιστική συμπεριφορά της επίδοξης πρωταθλήτριας. Ήταν φανερό πως οι παίκτες του Θόδωρα Παχατουρίδη, υποτίμησαν τον αντίπαλό τους πιστεύοντας ότι θα μπορούσαν να περάσουν ένα εύκολο απόγευμα στο γήπεδο των Καλυθιών. Δεν είναι καθόλου τυχαίο το ότι ξεκίνησαν χαλαρά την αναμέτρηση έχοντας μια τραγική έως και ανύπαρκτη ανάπτυξη και δείχνοντας επαναπαυμένοι στο ότι κάποια στιγμή θα ερχόταν το γκολ εύκολα ή δύσκολα. Όταν προσπάθησαν να ξυπνήσουν, κάπου στα μέσα του δευτέρου ημιχρόνου ήταν αργά, καθώς ήταν ήδη πίσω στο σκορ και θα έπρεπε πλέον να αντιμετωπίσουν και την πολύ καλή ψυχολογία των γηπεδούχων που όσο περνούσαν τα λεπτά έπαιζαν όλο και πιο δυνατά για να κρατήσουν την υπερπολύτιμη νίκη, όπως και τελικά έγινε.

Κακός ο ΑΟ Μάνης

Όπως και να έχει πάντως, με την εμφάνιση αυτή που έκανε ο Αθλητικός Όμιλος της Μάνης σε καμία περίπτωση δεν έπεισε ότι βρίσκεται δικαιολογημένα στην κορυφή του βαθμολογικού πίνακα του ομίλου. Με εντελώς λανθασμένο τρόπο ανάπτυξης και με πολλά κενά στο χώρο της άμυνας έδειξε μια μέτρια ομάδα η οποία από κάποιο σημείο και μετά δεν είχε ούτε αρχή αλλά ούτε και τέλος και προσπαθούσε με σπασμωδικές κινήσεις να πετύχει το στόχο του. Σίγουρα επηρέασε και το γεγονός ότι έμεινε πολύ νωρίς με δέκα ποδοσφαιριστές, ωστόσο αυτό σίγουρα δεν μπορεί να αποτελέσει δικαιολογία για την εν γένει εμφάνισή του στο χθεσινό παιχνίδι.

Συγκλονιστικός ο Διγενής

Ό,τι και αν γράψει κανείς για τον Διγενή σίγουρα θα είναι πολύ λίγο. Όσοι χρησιμοποιήθηκαν ήσαν πραγματικά υπέροχοι και δεν είναι υπερβολικό να σημειώσουμε ότι η νίκη τους θα μπορούσε να πάρει και μεγαλύτερες διαστάσεις αν κάποιοι από τους παίκτες του λειτουργούσαν με περισσότερο καθαρό μυαλό την κρίσιμη στιγμή και έστελναν την μπάλα στα δίχτυα. Προς το τέλος του παιχνιδιού, τους παρουσιάστηκαν τέτοιες ευκαιρίες καθώς ο ΑΟ Μάνης ήταν εντελώς ανύπαρκτος αμυντικά αφού πλην του Βυθούλκα όλοι οι υπόλοιποι παίκτες ήταν στο άλλο μισό γήπεδο. Σε κάθε κόντρα επίθεση, ο Διγενής «έφτιαχνε» ευκαιρία και δεν ήθελε και πολύ για να πετύχει και άλλα τέρματα.



Ο Διακίδης (δεξιά) ήταν από τους πολύ καλούς του Διγενή

Το χρυσό γκολ

Ο Φίλιππος Κουτσουμπάρης στο 48' ήταν ο σκόρερ του «χρυσού» όπως αποδείχθηκε τελικά από το τέρμα του Διγενή Κοσκινού. Ο Βυθούλκας έκανε το τραγικό λάθος γυρίζοντας απρόσεκτα την μπάλα στον τερματοφύλακά του. Ο Κουτσουμπάρης που καιροφυλακτούσε κατάφερε να «τσιμπήσει την μπάλα και με πλασέ στην κενή σχεδόν εστία άνοιξε το σκορ (1–0).

Στο 12' ο Πολίτης από πολύ καλό σημείο σούταρε άλλα έστειλε την μπάλα δίπλα απο το δοκάρι του Λιάνι και στο 36' ο Αλέξης από κοντά δεν μπόρεσε να «νικήσει» τον γκολκήπερ του Διγενή που απέκρουσε το σουτ του πέφτοντας σωστά στη δεξιά του γωνιά.

Από το συγκλονιστικό Διγενή πολύ καλοί ήταν Ζωάννου, Πατρού, Κώτσος, Διακίδης και Κουτσουμπάρης. Από τους φιλοξενούμενους ουδείς ξεπέρασε τη μετριότητα.

Ρεσιτάλ διαιτησίας έκανε ο Αθηναίος κ. Δέτσης. Μακάρι όλοι οι διαιτητές να έπαιζαν έτσι. Στο 34' ορθώς απέβαλε με δεύτερη κίτρινη κάρτα τον Δημόπουλο που μάρκαρε αντικανονικά από πίσω τον Κώτσο.

Οι συνθέσεις των ομάδων:

ΔΙΓΕΝΗΣ: Λιάνι, Μάμμης, Διακάκης, Ζωάννου, Πατρού, Διακίδης (91' Εμίρογλου), Ταμπουράς, Γιοβάνι (40' Σκουλούδης), Κώτσος, Κουτσουμπάρης (65' Παπαχριστοδούλου), Αχιολάς

ΑΟ ΜΑΝΗΣ: Θωμόπουλος, Πολίτης, Δημόπουλος, Βιδάλης, Στρατάκης (46' Τσαρμουτζής), Μανιάτης, Μπουσάτι (56' Νέτσο), Καλλιπολίτης, Χολέβας (65' Κατσικογιάννης), Αλέξης, Βυθούλκας.



Ο Θόδωρος Παχατουρίδης (δεξιά) παρακολουθεί με αγωνία την εξέλιξη του παιχνιδιού

Ο Βιτεβής στη χθεσινή προπόνηση της Ρόδου

Ο Γιάννης Βιτεβής θα είναι όπως όλα δείχνουν η πρώτη μεταγραφή της Ρόδου την περίοδο που ήδη διανύουμε.

Ο παίκτης ήρθε χθες στο νησί μας και μάλιστα συμμετείχε στην πρωινή προπόνηση της ομάδας που φιλοξενήθηκε στο Δημοτικό Στάδιο της πόλης μας.

Ο Βιτεβής είναι επιθετικός και στο παρελθόν μάλιστα είχε αγωνιστεί και στην Α' Εθνική Κατηγορία με τα χρώματα του Εδεσσαϊκού και του Εθνικού Πειραιά.

Για τον 30χρονο παίκτη (γεννήθηκε στις 23 Νοεμβρίου του 1974) έχει ανάψει το πράσινο φως για την απόκτηση του και χθες το βράδυ αναμενόταν να κάνει την τελική συζήτηση με τη διοίκηση της ΠΑΕ για να οριστικοποιήσει τη νέα του συνεργασία.

(Αναλυτικά η πορεία του Βιτεβή περιγράφεται στον πίνακα).

Μέχρι πρόσφατα αγωνίζονταν στην ομάδα του Πολυκάστρου στο Περιφερειακό πρωτάθλημα

• Σε χθεσινό παιχνίδι που ολοκλήρωσε την 19η αγωνιστική της Γ' Εθνικής η Καβάλα νίκησε τον Αγροτικό Αστέρα με 4 - 1.



Ο Γιάννης Βιτεβής στη χθεσινή προπόνηση της Ρόδου

1993 – 94	Εδεσσαϊκός (Α)	-	-
1994 – 95	Εδεσσαϊκός (Α)	13	1
1995 – 96	Αναγέννηση Γιαννιτσών (Γ)	28	13
1996 – 97α	ΑΟ Πύργου (Β)	12	1
1996 – 97β	Εθνικός Πειραιά (Β)	11	4
1997 – 98	Εθνικός Πειραιά (Α)	18	3
1998 – 99α	Εθνικός Πειραιά (Α)	5	-
1999 – 2000α	Ελεύθερος		
1999 – 2000β	Θεσπρωτός (Γ)	20	4
2000 – 2001	Αχαρναϊκός (Γ)	28	7
2001 – 2002α	Τρίκαλα (Γ)	7	5
2001 – 2002β	Ατρόμητος (Γ)	14	1
2002 – 2003	Ολυμπιακός Βόλου (Β)	-	-

ΕΥΚΑΙΡΙΑ

ΠΩΛΟΥΝΤΑΙ σε άριστη κατάσταση και σε τιμή ευκαιρίας:

Α) Ψυγείο βιτρίνα μαναβικής 2.50 μέτρα

Β) Ψυγείο βιτρίνα μανάβικής 2,30 μέτρα

Γ) 4 πάγκοι μαναβικής ξύλινοι με ρόδες

Δ) Ταμειακή μηχανή

Πληροφορίες

6944285352

Ο κ. Καραμάριος για το Αυτοκινητοδρόμιο

Ο υποψήφιος βουλευτής της Νέας Δημοκρατίας Τάσος Καραμάριος θα επιδιώξει, μέσα στις προσεχείς ημέρες, να έχει συνάντηση με τα μέλη της Επιτροπής κατασκευής του Αυτοκινητοδρομίου Ρόδου.

Ο κ. Καραμάριος, που βρίσκεται από χθες στο βόρειο συγκρότημα του νομού, συγχαίρει τα μέλη της Επιτροπής για την πρωτοβουλία που είχαν και δηλώνει ότι μόλις επιστρέψει στο νησί μας θα έχει επαφή μαζί τους για να ενημερωθεί και να τους συμπαρασταθεί στην υλοποίηση της απόφασης κατασκευής του Αυτοκινητοδρομίου.

ΜΑΘΗΜΑΤΑ FAIR PLAY ΕΔΩΣΕ Ο ΔΙΑΓΟΡΑΣ

Δώρισε την ισοπαλία στο Κερατσίνι (1-1)

ΚΕΡΑΤΣΙΝΙ.-
Ανταπόκριση Αλέκου Κελόγλου

Στο γήπεδο Σχιστού είχαμε την αποθέωση του φερ πλέι από πλευράς του Διαγόρα. Ο ιστορικός σύλλογος της Ρόδου έκανε θυσία τους δυο βαθμούς της νίκης δίνοντας μαθήματα εφαρμογής του φερ πλέι και εκεί που είχε «αγκαλιά» τη νίκη προτίμησε την ισοπαλία (1 – 1) που μέτρησε σαν τελικό αποτέλεσμα στον αγώνα με το Κερατσίνι. Αυτό που συνέβη χθες το απόγευμα στο γήπεδο του Σχιστού δεν θα πρέπει να έχει προηγούμενο στα ελληνικά γήπεδα. Αλλά ας πάρουμε τα γεγονότα με τη σειρά τους, προκειμένου να καταδειχθεί το μέγεθος της μεγαλοψυχίας του «γηραιού» της Ρόδου.



Το 0 – 1

Στο 76' και ενώ το αποτέλεσμα ήταν στο 0 – 0 ο Διαγόρας κέρδισε κόρνερ το οποίο εκτέλεσε ο Σάββενας. Η μπάλα έφθασε στον Σπάρταλη που εξαπέλυσε ένα σουτ το οποίο εξουδετέρωσε πολύ δύσκολα ο τερματοφύλακας Δαρζέντας ο οποίος μάλιστα από την υπερπροσπάθεια έπεσε τραυματισμένος στο έδαφος. Η μπάλα στην επαναφορά της έφθασε στον Σάββενα που δεν είχε καταλάβει τι έγινε και με ένα χλιαρό σουτ την έστειλε στα δίχτυα πετυχαίνοντας γκολ. Ο διαιτητής που δεν μπορούσε να κάνει και διαφορετικά βάσει των κανονισμών έδειξε σέντρα και αμέσως ξέσπασαν έντονες διαμαρτυρίες απο πλευράς γηπεδούχων που ζητούσαν την ακύρωση του γκολ για λόγους φερ πλέι. Κάποιοι μάλιστα έπεσαν και πάνω στον Σάββενα (δέχθηκε αρκετές ψιλές) ζητώντας του τον λόγο για την ενέργεια του να σκοράρει παρά το ότι ο τερματοφύλακας ήταν πεσμένος στο έδαφος και τραυματισμένος. Το παιχνίδι διακόπηκε για περίπου έντεκα λεπτά και επανάρχισε όταν τα πνεύματα είχαν ηρεμήσει.

Ζήτησε να δεχθούν γκολ!

Μετά από αυτή την εξέλιξη, ο προπονητής του Διαγόρα Ανδρέας Σταύρου θεωρώντας πως η νίκη της ομάδας του αν ερχόταν δεν θα είχε και πολύ μεγάλη σημασία, ζήτησε από τους παίκτες του να κάνουν έστω και ετεροχρονισμένα το φερ πλέι, αφήνοντας τους αντιπάλους να σκοράρουν για να ξαναφέρουν το παιχνίδι στα ίσα! Κάτι που έγινε στο 103', όταν ο Τουρνάς μπήκε ανενόχλητος στη μεγάλη περιοχή και με ένα χλιαρό πλασέ πέτυχε το γκολ της ισοφάρισης για τους γηπεδούχους. Αμέσως μετά μάλιστα, ο διαιτητής σφύριξε και τη λήξη του αγώνα.

Στον αγωνιστικό τομέα, οι γηπεδούχοι ήταν αυτοί που ξεκίνησαν πιο δυνατά τον αγώνα, χωρίς πάντως να μπορέσουν να απειλήσουν αισθητά την εστία του Κεφάλα. Στην επανάληψη ο «γηραιός» ανέβηκε αισθητά και όταν οι παίκτες του άρχισαν να πιστεύουν ότι θα μπορούσαν να πάρουν ακόμα ένα θετικό εκτός έδρας αποτέλεσμα, έγιναν ιδιαίτερα επικίνδυνοι όταν εκδήλωναν επιθέσεις.

Άλλες φάσεις

Στο 6' ο Σπάρταλης επιχείρησε μακρινό σουτ στέλνοντας την μπάλα ελάχιστα δίπλα από το κάθετο δοκάρι.

Στο 17' ο Χωριανόπουλος από κοντά δεν μπόρεσε να νικήσει τον Κεφάλα ο οποίος απέκρουσε και στο 22' ο Παρασκευάς απέφυγε τρεις αντιπάλους και πάσαρε στον Διονυσόπουλο ο οποίος σούταρε αλλά ο Χατζηθεοδωράκης πρόλαβε και κόντραρε την μπάλα για να καταλήξει αυτή κόρνερ.

Στο 43' ο Αγγελόπουλος από πλεονεκτικό σημείο δεν πρόλαβε να πλασάρει και έχασε καλή ευκαιρία.

Καλύτεροι των γηπεδούχων οι Ζάχος, Παρασκευάς και Κλείσαρης. Διακρίθηκαν από τον Διαγόρα οι Ρουτζιέρης, Παπαδημήτρης και Σπάρταλης

Καλή ήταν η διαιτησία του κ.Σταθόπουλου (Μαστροδήμος, Καραπαναγιώτης) από τον Σύνδεσμο της Αθήνας

Οι συνθέσεις των ομάδων:

ΚΕΡΑΤΣΙΝΙ: Δαρζέντας, Χωριανόπουλος, Αθανασόπουλος (64' Ευδαίμων), Ζάχος, Μπάρκας (58' Βατής), Παρασκευάς, Διονυσόπουλος, Πολίτης, Κουρκούτης (58' Τουρνάς), Καλύβας, Κλείσαρης

ΠΑΟ ΔΙΑΓΟΡΑΣ: Κεφάλας, Χατζηθεοδωράκης Έλληνας (98' Δημητρόπουλος), Ρουτζιέρης, Παπαδημήτρης, Κρομμύδας, (53' Σάββενας), Παφιάκης, Σπάρταλης, Καστρουνής, Γαλανός, Αγγελόπουλος (71' Καραμαλίκης).

«Ανώμαλη προσγείωση» του Απόλλωνα Καλυθιών

Ηττήθηκε 3-0 στη Νάξο

ΝΑΞΟΣ.-

Μακριά από τον καλό του εαυτό, ο Απόλλων Καλυθιών προσγειώθηκε ανώμαλα στην Νάξο μετά από δυο συνεχόμενες επιτυχίες και μάλιστα πολύ σημαντικές. Οι απολλωνιστές ηττήθηκαν από τον τοπικό Πανναξιακό με 3 – 0 επιστρέφοντας έτσι στις ήττες. Ξεκίνησαν πάντως το παιχνίδι αρκετά καλά αλλά δεν είχαν την ανάλογη συνέχεια με αποτέλεσμα να καταρρεύσουν απέναντι σε έναν αντίπαλο που πιστοποίησε ότι είναι ανεβασμένος το τελευταίο διάστημα. Το θετικό για τους γηπεδούχους ήταν ότι πέτυχαν γκολ σε ένα σημείο του παιχνιδιού που ο Απόλλων προσπαθούσε να φανεί απειλητικός με τις αντεπιθέσεις. Όταν μάλιστα πριν από τη λήξη του δευτέρου ημιχρόνου σημείωσαν και δεύτερο τέρμα τα πάντα σχεδόν είχαν κριθεί. από εκεί και πέρα οι παίκτες του Κώστα Λεπτοκαρίδη δεν έδειξαν ικανοί ότι θα μπορούσαν να αντιδράσουν και να «γυρίσουν» το παιχνίδι.

Τα γκολ

Στο 23' ο Φακίνος που βρέθηκε σε πλεονεκτικό σημείο δεν άφησε την ευκαιρία να πάει χαμένη και με ένα ωραίο σου έστειλε την μπάλα στα δίχτυα (1 – 0).

Στο 43' ο Στύλος με κεφαλιά από καλή θέση έκανε το 2 – 0 και στο 80' ο Βασαλάκης με σουτ διαμόρφωσε το τελικό 3 – 0.

Πολύ καλή ήταν η διαιτησία του κ.Αποστολίδη (Χατζηκωνσταντής, Κάντιος) από τον Σύνδεσμο Πειραιά.

Οι συνθέσεις των ομάδων:

ΠΑΝΝΑΞΙΑΚΟΣ: Παλάζης, Φλεριανός, Κοσανδιανός, Φακίνος, Κωστόπουλος, Ρόβας (85' Μαστρογιαννάκης), Τρωγάδης, Βασαλάκης, Στύλος, Γκρίζος (60' Αγγελής), Κατσάνης (66' Λιανόπουλος)

ΑΠΟΛΛΩΝ: Ψαράς, Κουρμαδιάς, (55' Μπρισνόβαλης), Δημητριάδης, Πιτσουρδάκης, Μαριάς, Κυριαζής, Νικολής, (50' Γρηγοράς), Σταθόπουλος, Σπάρταλης, Παπαδογιαννάκης, Καρτάλης, (57' Δαηλιάνης).

ΠΕΡΙΦΕΡΕΙΑΚΟ ΠΡΩΤΑΘΛΗΜΑ

Ο Διγενής «έσπασε» το αήττητο του Α.Ο. Μάνης

Στις Καλυθιές «έσπασε» το αήττητο του Αθλητικού Ομίλου της Μάνης. Οι παίκτες του Διγενή παίζοντας παθιασμένα μπόρεσαν να νικήσουν τους υπερόπτες παίκτες του Θόδωρα Παχατουρίδη δίνοντας έτσι νέο χρώμα στην κορυφή του βαθμολογικού πίνακα του ομίλου. Αυτός που έχασε την ευκαιρία ήταν το Κερατσίνι, που δεν μπόρεσε να κερδίσει τον Διαγόρα και έτσι απέτυχε να κλείσει και άλλο την ψαλίδα που το χωρίζει από την κορυφή.

Όλα τα αποτελέσματα της αγωνιστικής είναι τα ακόλουθα:

Ερμής – ΑΟ Μυκόνου	0 - 0
Εθνικός – Ατρόμητος	5 - 0
Διγενής – ΑΟ Μάνης	1 - 0
Πανναξιακός – Απόλλων Καλυθιών	3 - 0
Κερατσίνι – Διαγόρας	1 - 1
Αναγέννηση – Πόντιοι Δραπετσώνας	2 - 1
Αιολικός – Πύργος Χίου	2 - 0

• *Ρεπό είχε η Α.Ε. Κως*

Η ΕΠΟΜΕΝΗ ΑΓΩΝΙΣΤΙΚΗ

Εθνικός – Ερμής
ΑΟ Μυκόνου – ΑΕ Κως
Ατρόμητος – Διγενής
ΑΟ Μάνης – Κερατσίνι
Απόλλων – Αναγέννηση
Διαγόρας – Αιολικός
Πύργος Χίου – Πόντιοι

ΠΕΡΙΦΕΡΕΙΑΚΟ ΠΡΩΤΑΘΛΗΜΑ 2003–2004	ΑΙΟΛΙΚΟΣ	ΑΝΑΓΕΝΝΗΣΗ	ΑΠΟΛΛΩΝ Κ.	Α.Σ. ΠΟΝΤΙΩΝ	ΑΤΡΟΜΗΤΟΣ	ΔΙΑΓΟΡΑΣ	ΔΙΓΕΝΗΣ	ΕΘΝΙΚΟΣ	ΕΡΜΗΣ	ΚΕΡΑΤΣΙΝΙ	ΚΩΣ	ΜΑΝΗ	ΜΥΚΟΝΟΣ	ΠΑΝΝΑΞΙΑΚΟΣ	ΠΥΡΓΙ ΧΙΟΥ
ΑΙΟΛΙΚΟΣ	■	7-0		5-0	0-0	2-1	5-1				2-0				2-0
ΑΝΑΓΕΝΝΗΣΗ Σ.	0-4	■	1-2	2-1	2-1	1-4	0-0		1-4				0-4		
ΑΠΟΛΛΩΝ ΚΑΛ.	1-4		■		1-1	1-4					1-0			3-0	0-0
ΑΣ ΠΟΝΤΙΩΝ		2-1	0-4	■				0-1				0-2	1-5	0-4	0-2
ΑΤΡΟΜΗΤΟΣ Α.Μ.				3-2	■			0-0	1-0	1-3		0-1		1-0	2-0
ΔΙΑΓΟΡΑΣ				8-0		■			0-0	3-0			2-1		3-0
ΔΙΓΕΝΗΣ				1-0	1-0	1-4	■			0-1	1-2	1-0		0-0	1-3
ΕΘΝΙΚΟΣ	2-1	3-2	3-1		5-0	0-1	1-1	■			1-0	0-0	0-0		
ΕΡΜΗΣ			4-0	3-0	3-0		3-1	0-0	■	1-1			0-0		
ΚΕΡΑΤΣΙΝΙ	2-1		5-3			1-1		2-1		■			2-0	2-1	
ΚΩΣ		5-1	3-0	5-0	3-0	2-1			3-1	1-0	■		0-0		
Α.Ο. ΜΑΝΗΣ	3-2	7-0	8-1			2-1	6-0	1-0	3-0			■			
ΜΥΚΟΝΟΣ	0-1		2-2				4-1		0-2			1-1	■	1-0	1-0
ΠΑΝΝΑΞΙΑΚΟΣ	1-1		3-0	1-1				0-2	2-1		2-1	0-2		■	1-1
ΠΥΡΓΙ ΧΙΟΥ	0-2							2-0	0-2	1-2	1-3	0-3			■

ΒΑΘΜΟΛΟΓΙΑ ΠΕΡΙΦΕΡΕΙΑΚΟΥ

					ΕΝΤΟΣ			ΕΚΤΟΣ			ΣΥΝΟΛΟ		
Α/Α	ΟΜΑΔΕΣ	ΒΑΘΜ.	ΑΓ.	ΤΕΡΜ.	Ν	Ι	Η	Ν	Ι	Η	Ν	Ι	Η
1.	ΑΟ Μάνης	39	16	42 – 6	7	0	0	5	3	1	12	3	1
2.	Κερατσίνι	33	15	27 – 16	6	2	0	4	1	2	10	3	2
3.	Αιολικός	32	16	39 – 13	6	1	0	4	1	4	10	2	4
4.	Διαγόρας	32	15	38 – 12	6	1	0	4	1	3	10	2	3
5.	ΑΕ Κως	28	15	28 – 13	7	1	0	2	0	5	9	1	5
6.	Εθνικός	28	16	19 – 11	5	2	2	2	2	2	7	4	4
7.	Ερμής	27	15	26 – 12	5	2	0	3	1	4	8	3	4
8.	ΑΟ Μυκόνου	21	14	22 – 14	3	2	2	3	1	3	6	3	5
9.	Πανναξιακός	17	16	16 – 20	3	3	2	1	2	5	4	5	7
10.	Ατρόμητος	15	15	11 – 24	4	1	3	0	2	5	4	3	8
11.	Διγενής	15	16	12 – 30	3	1	4	1	2	6	4	3	9
12.	Απόλλων	15	16	20 – 39	2	2	3	2	1	6	4	3	9
13.	Πυργί Χίου	11	15	11 – 25	1	0	7	2	2	5	3	2	11
14.	Αναγέννηση	11	14	11 – 43	3	2	5	0	0	5	3	2	10
15.	ΑΣ Ποντίων	4	16	7 – 49	1	0	8	0	1	6	1	1	14

ΣΤΡΑΒΟΠΑΤΗΜΑ ΤΟΥ ΙΑΛΥΣΟΥ (0-0)

Στον ένα βαθμό μειώθηκε η διαφορά του πρωτοπόρου Ιάλυσου και του δεύτερου της βαθμολογίας Φοίβου Κρεμαστής, με την ολοκλήρωση του πρώτου γύρου της Α' Κατηγορίας το Σαββατοκύριακο.

Στο «Οικονομίδειο», η ομάδα της Ιαλυσού δεν κατάφερε να κερδίσει χθες τον ισχυρό Ανταγόρα, ενώ το Σάββατο, ο Φοίβος πήρε πολύ δύσκολα το «τρίποντο» απέναντι στο μαχητικό Απόλλωνα Απολλώνων.

Στην ουδέτερη Κάλυμνο, χρειάστηκε να ιδρώσει και ο Κλεάνθης, που έπαιξε και νίκησε την τιμωρημένη Αθλητική Ενωση Λέρου.

Ισοπαλία πήρε ο Ηρακλής Μαριτσών στον Αρχάγγελο, ενώ ο Διαγόρας Βατίου ηττήθηκε στην Απολακκιά.

Στη Λίνδο, ο Κλεόβουλος πέρασε το εμπόδιο της Αναγέννησης Εμπωνα. Ευκολότερα απ' ό,τι ίσως να περίμενε, ο ΑΕΡΑ κέρδισε στην έδρα του τον Αστέρα Μασάρων.

Την πρώτη του νίκη στο πρωτάθλημα και αυτή στα χαρτιά πέτυχε ο Ευαγόρας, που είχε σειρά να παίξει με τον Καλυμνιακό.

ΟΙ ΣΚΟΡΕΡΣ

Αλλα δύο γκολ πέτυχε ο Λουκάς Εγγλέζος του Κλεόβουλου, φθάνοντας τα 14 γκολ και παραμένοντας στην κορυφή τον πίνακα των σκόρερ.

Ακολουθούν οι:

- *Με 9 γκολ:* Οίκουτας (Ιάλυσου)
- *Με 8 γκολ:* Μήτρου (Φοίβου), Αρβανιτογιάννης (Ανταγόρας)
- *Με 6 γκολ:* Σεβδαλής (Κλεάνθη), Αγκάς (Αναγέννησης Εμπ.)
- *Με 5 γκολ:Πέρρος* (Αστέρα Μασ.), Σπανός, Γιαννακάκης Χρ. (ΑΕΡΑ), Παντίδος (Αρη), Τσαλώλης (Ηρακλή Μαρ.), Ράιος, Κωνσταντάκης (Ιάλυσου), Καλημέρης (Φοίβου).

ΣΚΟΡ ΚΑΙ ΣΚΟΡΕΡΣ

• ΚΛΕΟΒΟΥΛΟΣ - ΑΝΑΓΕΝΝΗΣΗ ΕΜΠ. (5' Εγγλέζος, 33' πεν. Εγγλέζος, 49' Αγκάς)	2-1 (2-0)
• ΑΣΠΙΔΑ ΑΠ. - ΔΙΑΓΟΡΑΣ ΒΑΤΙΟΥ (50' Φράγκος, 75' Μάκρας, 89' Καμπούρης)	2-1 (1-0)
• ΑΕΡΑ - ΑΣΤΕΡΑΣ ΜΑΣ. (17' Γιαννακάκης Χ. - 44' Σπανός, 45' Γιαννακάκης Χ., 52' πεν. Πέρος, 70' Γιαννακάκης Χ.)	4-1 (3-0)
• Α.Ε. ΛΕΡΟΥ - ΚΛΕΑΝΘΗΣ (53' Σεβδαλής, 73' Ζουρούδης)	0-2 (0-0)
• ΑΡΗΣ ΑΡΧ. - ΗΡΑΚΛΗΣ ΜΑΡ. (6' Παρδαλός, 51' Καλούδης)	1-1 (1-0)
• ΦΟΙΒΟΣ - ΑΠΟΛΛΩΝ ΑΠ. (17' Γιαννακόπουλος Π., 25' Μήτρου, 75' πεν. Κυπριώτης)	2-1 (1-1)
• ΙΑΛΥΣΟΣ - ΑΝΤΑΓΟΡΑΣ	0-0
• ΕΥΑΓΟΡΑΣ - ΚΑΛΥΜΝΙΑΚΟΣ	2-0 α.αγ.

Την «πάτησε» από πρώην δικούς τους

✓ Ο Διαγόρας Βατίου, που έχασε 2-1 στην Απολακκιά με γκολ των Φράγκου και Μάκρα

ΑΠΟΛΑΚΚΙΑ.-

Βαθιά βαθμολογική ανάσα πήρε η Ασπίδα Απολακκιάς που κατάφερε να κερδίσει στο γήπεδο της με 2- 1 τον Διαγόρα Βατίου και να πάρει έτσι τρεις πολύτιμους βαθμούς στην προσπάθεια που κάνει για να αποφύγει τον υποβιβασμό.

Το αξιοσημείωτο είναι ότι ο Διαγόρας έχασε από δυο πρώην παίκτες του (ο Μάκρας και ο Φράγκος) οι οποίοι πέτυχαν τα δυο γκολ των νικητών. Οι γηπεδούχοι ήθελαν όσο τίποτα άλλο αυτή τη νίκη γι' αυτό και ξεκίνησαν τον αγώνα δυνατά,και αναζήτησαν από νωρίς την ευκαιρία που θα τους επέτρεπε να ανοίξουν το σκορ.

Δεν τα κατάφεραν στη διάρκεια του πρώτου 45λεπτου αλλά μπόρεσαν να το κάνουν στις αρχές της επανάληψης. Το γκολ αυτό τους έδωσε κυριολεκτικά φτερά για να συνεχίσουν, παρά το ότι



Οι παίκτες της Ασπίδας ενώ σχηματίζουν ανθρώπινο τείχος

από εκεί και πέρα και για ένα αρκετά μεγάλο διάστημα ο Διαγόρας φάνηκε πολύ πιο



Αποψη της κερκίδας στο γήπεδο της Απολακκιάς

επιθετικός και αρκετά δραστήριος.

Ήταν το σημείο του παιχνιδιού όπου οι φιλοξενούμενοι κατάφεραν να επιβάλλουν τον ρυθμό τους και αφού πήραν την πρωτοβουλία των κινήσεων έδειξαν αρκετά δραστήριοι άσχετα αν δεν είχαν την κλασική ευκαιρία για να σημειώσουν έστω ένα τέρμα και να ισοφαρίσουν.

Έδειξαν πάντως επικίνδυνοι όταν επιχειρούσαν να πλησιάσουν τα καρέ του τερματοφύλακα Χατζηχριστοδούλου. Αντίθετα στη διάρκεια του πρώτου ημιχρόνου, η Ασπίδα ήταν αυτή που φάνηκε να ελέγχει το παιχνίδι χωρίς μάλιστα να απειλείται και ιδιαίτερα από τον αντίπαλο που σε γενικές γραμμές ήταν μέτριος. Ήταν σε γενικές γραμμές ένα αρκετά καλό παιχνίδι το οποίο είχε έντονο στο τέλος και το στοιχείο της αγωνίας καθώς το σκορ ήταν ρευστό και τα πάντα θα μπορούσαν να γίνουν. Δεν είναι τυχαίο το ότι μετά το 2 – 1 και ενώ ο αγώνας ήταν στις καθυστερήσεις ο Μακρής έχασε μια πολύ καλή ευκαιρία για τους Διαγοριδείς για να σημειώσουν τέρμα και να φέρουν το παιχνίδι στα ίσα.

Τα γκολ

Μετά από σέντρα που έγινε από τα δεξιά, η μπάλα έφθασε στον Φράγκο που με ωραίο διαγώνιο σουτ την έστειλε στα δίχτυα κάνοντας το 1 – 0.

Στη φάση αυτή διαμαρτυρήθηκαν έντονα οι φιλοξενούμενοι υποστηρίζοντας ότι είχε προηγηθεί χέρι παίκτη της Ασπίδας και ως εκ τούτου θα έπρεπε να σφυριχθεί επιθετικό φάουλ.

Στο 75' η Ασπίδα βγήκε πολύ ωραία στην κόντρα επίθεση μετά από ανεκμετάλλευτο κόρνερ των παικτών του Διαγόρα.

Ο Ματθαίος την κατάλληλη χρονική στιγμή πάσαρε στον Μάκρα, ο οποίος με κοντινό και ψύχραιμο πλασέ πέτυχε το 2 – 0.

Στο 89' μετά από σέντρα που έγινε από τα αριστερά, ο Καμπούρης με ένα υπέροχο βολέ από διαγώνια θέση «κρέμασε» τον Χατζηχριστοδούλου διαμορφώνοντας το τελικό 2 – 1.

Στις καθυστερήσεις του παιχνιδιού, ο Μακρής μπήκε απειλητικά στην περιοχή απο πλάγια θέση αλλά το σουτ που έκανε δεν βρήκε στόχο καθώς η μπάλα πέρασε ελάχιστα δίπλα από το αριστερό δοκάρι.

Καλύτεροι των γηπεδούχων οι Μάκρας, Φράγκος και Αποκούραστος. Ξεχώρισαν από τον Διαγόρα οι Καμπούρης και Τσιβρινής

Η διαιτησία του κ.Μιχαλάκη (Πηδιάκης, Μίχας) άφησε παραπονούμενους τους φιλοξενούμενους.

Οι συνθέσεις των ομάδων:

ΑΣΠΙΔΑ: Χατζηχριστοδούλου, Παπαιωάννου (66' Μαθιός), Κανάκης, Ζάταρας, Αποκούραστος, Καψαλάκης, Μάκρας (88' Σαράγιας), Μελεούνης, Βαρδόπουλος, Ζαχαρίας (72' Ματθαίος), Φράγκος

ΔΙΑΓΟΡΑΣ ΒΑΤΙΟΥ: Μπεκιάρης, Φωτεινής, Λινάρδος, Καράμπης (78' Αριστείδου), Τσιβρινής, Γκρανάτσιος, Ροδανάκης (53' Μακρής), Μαγιόγλου, Καμπούρης, Φαρμακαλής, Καλημέρης.



Φάση στη μεγάλη περιοχή της Ασπίδας

Η ΒΑΘΜΟΛΟΓΙΑ

		ΣΥΝΟΛΙΚΑ						ΕΝΤΟΣ				ΕΚΤΟΣ			
		ΑΓ	Β	ΤΕΡΜΑΤΑ	Ν	Ι	Η	ΤΕΡΜΑΤΑ	Ν	Ι	Η	ΤΕΡΜΑΤΑ	Ν	Ι	Η
1	ΙΑΛΥΣΟΣ	15	36	30 - 6	11	3	1	16 - 5	5	2	1	14 - 1	6	1	0
2	ΦΟΙΒΟΣ	15	35	30 - 9	11	2	2	19 - 4	7	0	1	11 - 5	4	2	1
3	ΚΛΕΑΝΘΗΣ	15	34	27 - 9	10	4	1	13 - 3	5	1	1	14 - 6	5	3	0
4	ΚΛΕΟΒΟΥΛΟΣ	15	27	27 - 16	8	3	4	18 - 7	5	2	1	9 - 9	3	1	3
5	ΑΝΤΑΓΟΡΑΣ	15	26	21 - 13	8	2	5	16 - 3	7	0	0	5 - 10	1	2	5
6	ΗΡΑΚΛΗΣ ΜΑΡ.	15	26	18 - 12	7	5	3	11 - 4	5	2	0	7 - 8	2	3	3
7	ΔΙΑΓΟΡΑΣ ΒΑΤ.	15	25	21 - 16	8	1	6	12 - 3	6	0	1	9 - 13	2	1	5
8	ΑΕΡΑ	15	23	23 - 15	7	3	5	15 - 3	6	1	1	8 - 12	1	2	4
9	ΑΡΗΣ ΑΡΧ.	15	22	25 - 22	7	1	7	20 - 9	5	1	2	5 - 13	2	0	5
10	ΑΣΠΙΔΑ ΑΠ.	15	20	16 - 23	5	5	5	10 - 13	3	4	2	6 - 10	2	1	3
11	ΑΣΤΕΡΑΣ ΜΑΣ.	14	16	15 - 25	5	1	8	8 - 10	3	0	3	7 - 15	2	1	5
12	ΑΝΑΓΕΝΝΗΣΗ ΕΜΠ.	15	13	13 - 18	4	4	7	8 - 5	3	2	1	5 - 13	1	2	6
13	ΕΥΑΓΟΡΑΣ	15	10	13 - 21	1	7	7	7 - 11	1	3	4	6 - 10	0	4	3
14	ΑΕ ΛΕΡΟΥ	14	8	9 - 30	2	2	10	6 - 10	2	2	3	3 - 20	0	0	7
15	ΑΠΟΛΛΩΝ ΑΠ.	15	8	12 - 35	1	5	9	8 - 7	1	4	1	4 - 28	0	1	8
16	ΚΑΛΥΜΝΙΑΚΟΣ	15	0	0 - 30	0	0	0	0 - 0	0	0	0	0 - 0	0	0	0

ΟΙ ΚΟΡΥΦΑΙΟΙ

ΚΛΕΟΒΟΥΛΟΣ:	Εγγλέζος
ΑΝΑΓΕΝΝΗΣΗ Ε.:	Αγκάς
ΑΣΠΙΔΑ ΑΠ.:	Μάκρας
ΔΙΑΓΟΡΑΣ ΒΑΤ.:	Καμπούρης
ΑΕΡΑ:	Γιαννακάκης Χ.
ΑΣΤΕΡΑΣ ΜΑΣ.:	Μπαφίτης
ΑΕ ΛΕΡΟΥ:	Λιακάκης
ΚΛΕΑΝΘΗΣ:	Σαρικάς
ΑΡΗΣ ΑΡΧ.:	Πευκιανάκης
ΗΡΑΚΛΗΣ ΜΑΡ.:	Λορέντζος Φ.
ΦΟΙΒΟΣ:	Κυπριώτης
ΑΠΟΛΛΩΝ ΑΠ.:	Χάσταλης
ΙΑΛΥΣΟΣ:	Κακλαμάνος
ΑΝΤΑΓΟΡΑΣ:	Σπαθάρας
ΕΥΑΓΟΡΑΣ:	-
ΚΑΛΥΜΝΙΑΚΟΣ	-

Η ΕΠΟΜΕΝΗ ΑΓΩΝΙΣΤΙΚΗ

Απόλλων Απ. - Κλεόβουλος

Αστέρας Μασ. - Ασπίδα Απ.

Ανταγόρας - Φοίβος

Κλεάνθης - ΑΕΡΑ

Ηρακλής Μαρ. - Ιάλυσος

Αρης Αρχ. - Ευαγόρας

Αναγέννηση Εμπ. - Διαγόρας Β.

Καλυμνιακός - ΑΕ Λέρου

ΤΟΝ ΠΗΡΕ ΚΑΙ ΤΟ ΣΗΚΩΣΕ!

✓ Ο ΑΕΡΑ 4-1 τον ανήμπορο να αντιδράσει Αστέρα Μασάρων

ΑΦΑΝΤΟΥ.-

Του Σπύρου Δεστούνη

Πολυβόλο ο ΑΕΡΑ σκόρπισε τον ανήμπορο να αντιδράσει Αστέρα Μασάρων, αφού τον κέρδισε 4-1!

Παρ' ότι μπήκαν πέντε γκολ,το παιχνίδι ήταν πολύ μέτριο. Το παιχνίδι παρακολούθησαν περίπου 300 φίλαθλοι, ανάμεσά τους και οπαδοί του Αστέρα.



Φάση από το παιχνίδι

Κόκκινη και φωτιά στο παιχνίδι!

Ήταν το 40' όταν ο δεύτερος βοηθός Λάμπρου κάλεσε τον «άρχοντα» του αγώνα Ευάγγελο Κατσιδώνη για να αποβάλει τον Σιδεράτο για εξύβριση σε αντίπαλο. Όλα καλά μέχρι εκεί αφού ο μεσοεπιθετικός των φιλοξενουμένων έφυγε χωρίς να διαμαρτυρηθεί, αλλά ανέλαβαν δράση όσοι ήταν στον πάγκο του Αστέρα!

Αμέσως έτρεξαν από τον πάγκο τους δύο άτομα, διέσχισαν όλο το γήπεδο ...για να διαμαρτυρηθούν έντονα στο δεύτερο επόπτη Λάμπρου!Μάλιστα δεν τέλειωσε εκεί το επεισόδιο και αυτό γιατί ακολούθησαν καυγάδες και λογομαχίες στην κερκίδα ανάμεσα σε οπαδούς των δύο ομάδων και αν δεν επενέβαιναν οι ψυχραιμότεροι(ευτυχώς ήταν περισσότεροι!), τότε θα είχαμε σοβαρά επεισόδια!

Η αποβολή του Δ.Γιαννακάκη στο 81' με δεύτερη κίτρινη για την ομάδα του ΑΕΡΑ ήταν η δεύτερη του αγώνα.

Παρά τα τέσσερα γκολ, ο ΑΕΡΑ δεν ήταν τόσο καλός, πράγμα που φάνηκε από την κατάσταση του αντιπάλου του, αφού αν είχε φορτσάρει θα είχε πετύχει πολύ περισσότερα τέρματα!

Από την άλλη ο Αστέρας Μασάρων σαφέστατα επηρεάσθηκε από την αποβολή του Σιδεράτου, αλλά ήταν πολύ κακός σε όλους τους τομείς και απλά έβλεπε τους αντιπάλους να παίζουν ποδόσφαιρο...

Φάσεις και γκολ

3':Μετά από παράλληλη σέντρα του Γιαννακάκη Χ., ο Τσακίρης ολομόναχος από τη μικρή περιοχή δεν μπόρεσε να βρει την μπάλα...

17':Επειτα από σύγχυση στην άμυνα του Αστέρα, ο Γιαννακάκης Χ. με πλασέ μέσα από την μικρή περιοχή, έκανε το 1-0!

22':Μετά από εντυπωσιακό βολέ του Σπανού από το κέντρο(!), η μπάλα κατέληξε μόλις έξω από το αριστερό δοκάρι του Μπαφίτη!

37':Υστερα από απίστευτο συνδυασμό των ποδοσφαιριστών του Αστέρα, ο Πέρος βρέθηκε μόνος με τον Λορέντζο αλλά το πλασέ του αποκρούστηκε από τον τερματοφύλακα των γηπεδούχων.Στη συνέχεια της φάσης, σε εντυπωσιακό σουτ του Σιδεράτου έξω από την περιοχή, ο Λορέντζος απέκρουσε πάλι εκπληκτικά!

43':Ο Δράκωνας πέρασε τέσσερις(!) αμυντικούς του ΑΕΡΑ, μπήκε στην περιοχή αλλά τελευταία στιγμή κόπηκε από τον Λορέντζο...

44':Σε αντεπίθεση του ΑΕΡΑ, ο Σπανός έφυγε μόνος του από το κέντρο, πέρασε τον Μπαφίτη και με πλασέ έκανε το 2-0.

45':Σε γύρισμα του Σπανού, ο Γιαννακάκης Χ. Με πλασέ από τη μικρή περιοχή έκανε το 3-0!

48':Σε δυνατό σουτ του Σπανού, ο Μπαφίτης απέκρουσε δύσκολα και στη συνέχεια ο ίδιος παίχτης πλάσαρε άουτ!

52':Ο Πέρος προσπάθησε να περάσει τον Γιαννακάκη Δ. και η μπάλα χτύπησε στο χέρι του ποδοσφαιριστή του ΑΕΡΑ και ο Κατσιδώνης έδωσε πέναλτι!Το εκτέλεσε εύστοχα ο «παθών» και μείωσε σε 3-1.

56':Σε δυνατό σουτ του Σπανού, η μπάλα κατέληξε λίγο άουτ.

70':Μετά από ωραία μπαλιά του Κατσιδώνη στην τρύπα της άμυνας του Αστέρα, ο Γιαννακάκης Χ. με άψογο πλασέ έκανε το 4-1!

73':Μόνος ο Γιαννακάκης Χ. με τον Μπαφίτη, όμως το πλασέ του πρώτου κατέληξε σύρριζα από το αριστερό κάθετο δοκάρι του πορτιέρο του Αστέρα!

80':Σε σουτ του Τσακίρη μέσα από την περιοχή, ο Μπαφίτης απέκρουσε δύσκολα...



Η κατάσταση αμέσως μετά την αποβολή του Σιδεράτου στο 40'

85':Μετά από πάσα του Δράκωνα, ο Κουρμαδιάς μόνος με τον Λορέντζο, όμως το πλασέ του κατέληξε ψηλά άουτ.

89':Μετά από σέντρα του Τσακίρη, ο Σπανός ολομόναχος με πλασέ από τη μικρή περιοχή, έστειλε την μπάλα άουτ!

Από τον ΑΕΡΑ ξεχώρισαν οι Γιαννακάκης Χ., Τσακίρης, Σπανός και Λορέντζος, ενώ από το «ναυάγιο» του Αστέρα διακρίθηκε μονάχα ο Μπαφίτης.

Πολύ καλή η διατησία του Ευ. Κατσιδώνη(Διαμαντέας-Λάμπρου) που κιτρίνισε τους Γιαννακάκη Δ.(κόκκινη) και Γιαννακάκη Χ.(ΑΕΡΑ) και Λεβεντέρη, Μουσακίνια, Σιδεράτο(κόκκινη) και Ρίζο(Αστέρας).

ΑΕΡΑ:Λορέντζος, Σωτηράκης Γ., Θυριάκης, Κατσιδώνης(76λ.τ.Παπανθύμου), Χιάμπολης, Σωτηράκης Ι., Σπανός, Γιαννακάκης Δ., Τσακίρης, Πίτσης(88'Παπαλεξάνδρου), Γιαννακάκης Χ.

ΑΣΤΕΡΑΣ Μ.:Μπαφίτης, Κουρμαδιάς, Λεβεντέρης, Σταυρίδης, Πόνιας, Καστρουνής, Πέρος, Αρτεμάκης (66'Ρίζος), Μουσακίνιας (71'Χατζηκώστας), Δράκωνας, Σιδεράτος.



Ο Σιδεράτος ενώ αποχωρεί από το γήπεδο με κόκκινη κάρτα

ΕΛΛΗΝΙΚΗ ΔΗΜΟΚΡΑΤΙΑ
ΝΟΜΟΣ ΔΩΔΕΚΑΝΗΣΟΥ
ΔΗΜΟΣ ΝΟΤΙΑΣ ΡΟΔΟΥ
ΟΙΚΟΝΟΜΙΚΟ ΤΜΗΜΑ

ΚΑΤΑΣΤΑΣΗ ΤΕΛΩΝ ΚΑΙ ΔΙΚΑΙΩΜΑΤΩΝ ΔΗΜΟΥ ΝΟΤΙΑΣ ΡΟΔΟΥ

Α/Α	ΤΕΛΗ ΚΑΙ ΔΙΚΑΙΩΜΑΤΑ	ΑΠΟΦΑΣΗ Δ.Σ.	ΕΓΚΡΙΣΗ ΠΕΡ. ΑΙΓ.	ΠΕΡΙΛΗΨΗ ΑΠΟΦΑΣΗΣ
1	ΤΕΛΗ ΚΑΘΑΡΙΟΤΗΤΑΣ ΚΑΙ ΦΩΤΙΣΜΟΥ	193/2003	12513/14-11-2003	Για οικίες-αγροτικές αποθήκες 0,70 ευρώ το τ.μ. Για επιχειρήσεις 2 ευρώ το τ.μ.
2	ΤΕΛΟΣ ΑΚΙΝΗΤΗΣ ΠΕΡΙΟΥΣΙΑΣ	194/2003	12852/21-11-2003	Συντελεστής 0,35 τοις χιλίοις στα: Α) Πάσης φύσεως ακίνητα που βρίσκονται εντός οικισμού Β) Κάθε είδους κτίσματα που βρίσκονται εκτός οικισμού. Οι τιμές ζώνης και για τα δέκα δημοτικά διαμερίσματα του δήμου ορίζονται σύμφωνα με την απόφαση του Δ.Σ. αριθ. 194/2003.
3	ΤΕΛΟΣ ΧΡΗΣΗΣ ΚΟΙΝΟΧΡΗΣΤΩΝ ΧΩΡΩΝ	125/2003	9519/26-8-2003	Επιβάλλεται τέλος χρήσης κοινοχρήστων χώρων: 1.Δ.Δ. Γενναδίου, Ασκληπιείου, Κατταβιάς, Απολακκιάς, Λαχανιάς και Βατίου 15 Ευρώ το τ.μ. 2. Αιγιαλίτιδα ζώνη-παραλίες 30 € το τ.μ. 3. Εμποροπανηγύρεις 10 € το τ.μ. 4. Επιχειρήσεις στο δημοτικό δρόμο έμπροσθεν του Ταχυδρομείου Γενναδίου, 30€ το τ.μ. Για τη χορήγηση άδειας μικροπωλητή ποσό 150 €.
4	ΤΕΛΟΣ ΔΙΑΦΗΜΙΣΗΣ	131/2003	9282/20-8-2003	Επιβάλλεται τέλος διαφήμισης 0,15 € εβδομαδιαίως το τ.μ. για διαφημίσεις που αναγράφονται ή αναρτώνται ή επικολλούνται: Α. Μέσα σε μόνιμα και σταθερά ή προσωρινά και κινητά πλαίσια, τα οποία τοποθετούνται σε πλατείες, οδούς, πεζοδρόμια, δημόσιους και κοινόχρηστους χώρους, που καθορίζονται με απόφαση του οικείου Δημοτικού Συμβουλίου. Β. Στις περιφράξεις ακάλυπτων χώρων και ανεγειρόμενων ή εγκαταλελειμμένων οικοδομών με συναίνεση του ιδιοκτήτη ή νομέα ή του διαχειριστή αυτών. Γ. Σε χώρους σταδίων και γηπέδων. Δ. Μέσα σε καταστήματα, κινηματογράφους, θέατρα και άλλους δημόσιους χώρους και Ε. Σε περίπτερα, στέγαστρα αφετηριών και στάσεων αναμονής επιβατών αστικών και υπεραστικών συγκοινωνιών. Για διαφημίσεις φωτεινές σε στέγες ή δώματα 15 € ετησίως το τ.μ. Για φωτεινές σε οποιουσδήποτε άλλους χώρους 6 € ετησίως το τ.μ. Για μη φωτεινές ή φωτιζόμενες, σε στέγες ή δώματα 2,50 € ετησίως το τ.μ. Για διαφημίσεις που γίνονται μέσα σε κάθε τύπου οχήματα δημόσιας χρήσης ή στην εξωτερική επιφάνεια αυτών διαστάσεων μέχρι 30 επί 50 εκατοστόμετρα, 0,50 € μηνιαίως. Για διαφημίσεις που γίνονται με ημερολόγια, δώρα κλπ το τέλος ορίζεται σε ποσοστό 2% επί της δαπάνης διαφήμισης.
5	ΤΕΛΟΣ ΥΔΡΕΥΣΗΣ	191/2003	12515/14-11-2003	Οικιακή χρήση 0,30€ ανά κ.μ. Επαγγελματική χρήση 0,50€ ανά κ.μ. Ελάχιστη κατανάλωση το χρόνο 20€ για κάθε παροχή που καταναλώνει μέχρι 66,67 κ.μ. Τέλη σύνδεσης 1/2 ίντσας 100€ για οικίες εντός οικισμούς και για εκτός 50% επιπλέον. Τέλη σύνδεσης 3/4 ίντσας 200€ για οικίες εντός οικισμού και για εκτός 50% επιπλέον. Τέλη σύνδεσης 1 ίντσας 300€ για οικίες εντός οικισμού και για εκτός 50% επιπλέον. Για τις επιχειρήσεις αύξηση κατά 50% γι' αυτά που ισχύουν στις κατοικίες. Για τα ξενοδοχεία 1.000€. Η τιμολόγηση για οικίες θα γίνεται ανά εξάμηνο, ξενοδοχεία και επιχειρήσεις ανά τρίμηνο.
6	ΤΕΛΟΣ ΑΡΔΕΥΣΗΣ	192/2003	12514/14-11-2003	0,10 € ανά κ.μ. Όπου δεν έχουν τοποθετηθεί υδρομετρητές, η τιμή είναι 30€ το στρέμμα για κάθε καλλιεργητική περίοδο και για δενδρώδεις καλλιέργειες 15€ το χρόνο.
7	ΤΕΛΟΣ ΑΠΟΧΕΤΕΥΣΗΣ	196/2003	12511/14-11-2003	Πάγιο ετήσιο τέλος 30 € για οικίες και καταστήματα. Για τα ξενοδοχεία 10 € ανά δωμάτιο. Τέλος σύνδεσης για οικίες-καταστήματα 100€ και για ξενοδοχεία 500€.
8	ΤΕΛΟΣ ΒΟΣΚΗΣ	195/2003	12512/14-11-2003	Για τα αιγοπρόβατα και μέχρι 100 ζώα 0,50 € ανά κεφαλή. Από 100 ζώα και άνω 0,75€ ανά κεφαλή. Για τα βοοειδή οι διπλάσιες τιμές. Για ψευδή και ανακριβή δήλωση θα χρεώνονται με το δεκαπλάσιο των παραπάνω τιμών.

Ο ΔΗΜΑΡΧΟΣ
ΣΑΒΒΗΣ ΜΑΝΩΛΗΣ

ΕΛΛΗΝΙΚΗ ΔΗΜΟΚΡΑΤΙΑ
ΔΗΜΟΣ ΡΟΔΙΩΝ
Δ/ΝΣΗ ΤΕΧΝ. ΥΠΗΡΕΣΙΩΝ
Α.Π. 20792/2003/12-01-2004

ΠΕΡΙΛΗΨΗ ΔΙΑΚΗΡΥΞΗΣ ΔΗΜΟΠΡΑΣΙΑΣ

ΟΡΘΗ ΕΠΑΝΑΛΗΨΗ

Ο Δήμαρχος Ροδίων προκηρύσσει δημόσιο μειοδοτικό διαγωνισμό για την ανάδειξη αναδόχου εκτέλεσης του έργου: **«Σήμανση, οργάνωση και αισθητική ανάδειξη οδικού δικτύου πόλης του Δήμου Ροδίων»** που έχει προϋπολογισμό **τριακόσιες εβδομήντα χιλιάδες (370.000) ευρώ** με πρόβλεψη αναθεώρησης και Φ.Π.Α. και χρηματοδοτείται από το Γ' ΚΠΣ - Επιχειρησιακό πρόγραμμα «ΠΕΡΙΒΑΛΛΟΝ» του Υ.ΠΕ.ΧΩ.Δ.Ε. με κωδικό Σ.Α.Ε. 075/3.

Η προθεσμία περάτωσης του έργου ορίζεται σε εκατόν ογδόντα (180) ημερολογιακές ημέρες και ο συντελεστής ρ είναι αυτός της κατηγορίας έργων ΟΔΟΠΟΙΙΑ (α).

– Η εγγύηση για τη συμμετοχή στη δημοπρασία ορίζεται στο ποσό των **έξι χιλιάδων τετρακοσίων είκοσι ενός (6.421) ευρώ** και βεβαιώνεται με την προσκόμιση ισόποσου γραμματίου του Ταμείου Παρακαταθηκών και Δανείων ή εγγυητικής επιστολής αναγνωρισμένης τράπεζας ή του Ταμείου Συντάξεως Μηχανικών και Εργοληπτών Δημοσίων Έργων συντεταγμένη κατά τον ισχύοντα τρόπο για το Δημόσιο.

Η εγγύηση θα απευθύνεται στο Δήμο Ροδίων.

– Η δημοπρασία θα διενεργηθεί την 4η Φεβρουαρίου έτους 2004, ημέρα Τετάρτη στη Δ/νση Τεχνικών Υπηρεσιών Δήμου Ροδίων συμβολή οδών Αγίου Ιωάννη και Διαγοριδών με ώρα λήξης 11η πρωινή.

– Στη δημοπρασία γίνονται δεκτοί οι παρακάτω:

α) Εργοληπτικές επιχειρήσεις γραμμένες στα ΜΕΕΠ του ΥΠΕΧΩΔΕ για κατηγορία έργων ΟΔΟΠΟΙΙΑ, με τάξη πτυχίου 1η και 2η.

β) Κοινοπραξίες των ανωτέρω επιχειρήσεων που καλύπτουν συνολικά όλες τις ανωτέρω κατηγορίες με την αντίστοιχη τάξη πτυχίου ανά κατηγορία.

γ) Ανάλογες με τον προϋπολογισμό επιχειρήσεις με έδρα το Νομό ή γειτονικό Νομό.

δ) Αντίστοιχες των (α) και (β) Εργοληπτικές Επιχειρήσεις εγγεγραμμένες σε επίσημους καταλόγους των κρατών - μελών του ΕΟΧ ή του ΠΟΕ.

– Ο διαγωνισμός θα διεξαχθεί με το σύστημα Δημοπράτησης προσφορά με επιμέρους ποσοστό έκπτωσης, σύμφωνα με το άρθρο 7 του Π.Δ/τος 609/85 «Περί κατασκευής Δημοσίων Έργων», όπως αυτό τροποποιήθηκε και συμπληρώθηκε με τις διατάξεις των Π.Δ. 286/94, Π.Δ. 368/94, Π.Δ. 402/96, Π.Δ. 210/97, Π.Δ. 285/97, Π.Δ. 218/99, το Π.Δ. 171/87 «Όργανα που αποφασίζουν ή γνωμοδοτούν και ειδικές ρυθμίσεις σε θέματα έργων που εκτελούνται από τους ΟΤΑ και άλλες σχετικές διατάξεις» εκτελεστικών του Ν. 1418/84 «Δημόσια Έργα και ρυθμίσεις συναφών θεμάτων», όπως αυτός τροποποιήθηκε και συμπληρώθηκε με τις διατάξεις του Ν. 2052/ 92, Ν. 2229/94, Ν. 2338/95, Ν. 2308/ 95, Ν. 2372 /96, Ν. 2576/ 98 και 2940/01 και ισχύει σήμερα, τις αποφάσεις: α) Δ17α /08/16 Φ.Ν. 402/10-2-98 (ΦΕΚ) Β'/12-2-98), Β) Δ17α/ 10 / 65 Φ.Ν. 402/ 98 (ΦΕΚ 835 Β'' / 12-8-98) και Γ) Δ17α/05/42/ Φ.Ν. 402/23/2-8-2000 και το Π.Δ. 334/2000 περί προσαρμογής της Ελληνικής Νομοθεσίας στις οδηγίες Ε.Ε.

– Τα έξοδα δημοσιεύσεως της περιλήψεως βαρύνουν τον ανάδοχο του έργου.

Πληροφορίες τις εργάσιμες ημέρες και ώρες στα Γραφεία της Δ/νσης Τεχνικών Υπηρεσιών μας στα τηλέφωνα 22410 46400, 22410 46465.

Ο Δήμαρχος
κ.κ.ε.
Ο προϊστάμενος
Δ/νσης Τεχνικών Υπηρεσιών
ΕΛΕΥΘΕΡΙΟΣ ΚΩΝΣΤΑΝΤΖΟΣ

ΕΛΛΗΝΙΚΗ ΔΗΜΟΚΡΑΤΙΑ
ΝΟΜΑΡΧΙΑΚΗ ΑΥΤΟΔΙΟΙΚΗΣΗ ΔΩΔ/ΣΟΥ
Δ/ΝΣΗ ΥΠΟΔΟΜΩΝ ΚΑΙ ΤΕΧΝΙΚΩΝ ΕΡΓΩΝ
ΤΜΗΜΑ ΜΕΛΕΤΩΝ
ΡΟΔΟΣ 5/1/2004
Α.Π. : Τ.Υ. 67

ΠΕΡΙΛΗΨΗ ΔΙΑΚΗΡΥΞΗΣ ΕΠΑΝΑΛΗΠΤΙΚΟΥ ΜΕΙΟΔΟΤΙΚΟΥ ΔΙΑΓΩΝΙΣΜΟΥ

Ο Νομάρχης Δωδεκανήσου προκηρύσσει Επαναληπτικό Δημόσιο Ανοικτό μειοδοτικό Διαγωνισμό, με το σύστημα δημοπρασίας **«προσφορά με ενιαίο ποσοστό έκπτωσης»**, για την ανάδειξη αναδόχου εκτέλεσης του έργου:**«Συντήρηση τμήματος οδικού άξονα Δήμου Αρχαγγέλου (από Ε.Ο προς Δ.Δ. Μαλώνας)»**, προϋπολογιζόμενης συνολικής δαπάνης κατά τη μελέτη **50.000,00 €**, (συμπεριλαμβανομένου του ΦΠΑ) σύμφωνα με το άρθρο 6 του Π.Δ. 609/85 περί «Κατασκευής Δημοσίων Εργων», εκτελεστικού του Ν. 1418/84 «Δημόσια Εργα και ρυθμίσεις συναφών θεμάτων», όπως ισχύει μετά την τροποποίησή του και τη συμπλήρωσή του από τους Νόμους 2229/94, 2308/95, 2338/95, 2372/96, 2940/01 (ΦΕΚ 180Α/6-8-2001) 3021/02 (ΦΕΚ 143Α/ 19-6-2002) και σύμφωνα με τον Ν. 2576/98 (ΦΕΚ 25 Α/9-2-1998) περί «Βελτίωσης των διαδικασιών για την ανάθεση της κατασκευής των δημοσίων έργων και άλλες Διατάξεις», των εκτελεστικών τους Π.Δ. 609/85 και 472/85 όπως ισχύουν μετά την τροποποίησή τους από τα Π.Δ. 368/94, 285/97, 402/96, 210/97, 218/99 καθώς και την απόφαση Δ17α/08/16/ Φ.Ν.402/10-2-98 (ΦΕΚ 116Β'/12-2-98), «Διαδικασία για την ανάδειξη αναδόχου κατασκευής Δημοσίων έργων», όπως αυτή τροποποιήθηκε με την απόφαση Δ17α /10/65/Φ.Ν.402/24-7-98 (ΦΕΚ 835Β'/12-8-98), και με τις εγκυκλίους Υ.ΠΕ.ΧΩ.ΔΕ., Γ.Γ.Δ.Ε./Δ/νση Νομοθετικού Συντονισμού και Κωδικοποίησης, Ε 27/1998 με αριθμό πρωτ. Δ17α/03/71/Φ.Ν. 402/28-8-1998, Ε16/ 1999 με αριθμό πρωτ. Δ17α/05/35/ Φ.Ν. 402/26-4-1999 και Ε23/2000 με αρ. πρωτ. Δ17α/05/42/ ΦΝ 402/2-8-2000 καθώς και τις Ε22/ Δ17α/03/45/ΦΝ430/30-8-2001, Ε24/Δ17α/01/46/ΦΝ430/4-9-2001, Ε25/2001, Ε32/Δ17α/09/61ΦΝ 430/14-11-2001, Ε34/18046/27-11-2001, Ε37/Δ17α/03/67/ΦΝ/18-12-2001 περί οδηγιών για την εφαρμογή του Ν. 2940/01, Ε36/Δ11δ/518/3/13-12-2001, Ε21/Δ17α/04/59/Φ.Ν. 402/8-8-2002 περί οδηγιών για τη λειτουργία των δημοσίων συμβάσεων έργων και μελετών σε περιβάλλον Ευρώ, καθώς και την Ε21/Δ17α/04/59/ΦΝ402/8-8-2002 περί κοινοποίησης της απόφασης Δ17α/07/53ΦΝ 402/16-7-2002 (ΦΕΚ 919Β'/19-7-2002 και παροχή οδηγιών για θέματα υποβολής και ελέγχου προσφορών σε δημοπρασίες Δημ. Εργων.

1. Η χρηματοδότηση του έργου θα χρηματοδοτηθεί από πιστώσεις Τ.Ε.Ο. Α.Ε.

2. Ο Διαγωνισμός θα διεξαχθεί την 11/2/2004 ημέρα Τετάρτη και ώρα 11η πρωινή (λήξη επίδοσης προσφορών) στα γραφεία της Δ.Υ.Τ.Ε. στη Ρόδο - Νομαρχιακό Μέγαρο.

3. Το έργο ανήκει στην κατηγορία (α) σύμφωνα με την απόφαση Δ17α/10/65/Φ.Ν. 402/98 (ΦΕΚ 835 Β'/12-8-98).

Το έργο ανήκει στην κατηγορία **(α)**, σύμφωνα με την απόφαση Δ17α/10/65/Φ.Ν. 402/98 (ΦΕΚ 835 Β'/12-8-98).

Στο μειοδοτικό Διαγωνισμό γίνονται δεκτές

Α) Εργοληπτικές επιχειρήσεις δημοσίων έργων, Ατομικής ή Εταιρικής μορφής ή σε κοινοπραξία εγγεγραμμένες στο Μ.Ε.Ε.Π στην Α1 τάξη με βάση τον προσδιορισμό του Ν. 2940/01 και άνω για έργα κατηγορίας ΟΔΟΠΟΙΑΣ σύμφωνα αφενός με την παράγρ. 7 του άρθρου 2 του Π.Δ. 609/85 όπως αντικαταστάθηκε από την παράγρ. 1 του άρθρου 1 του Π.Δ. 285/97 και από την παράγραφο 2 του άρθρου 1 του Π.Δ. 218/99 και συμπληρώθηκε με την παράγραφο 3 του άρθρου 1 του Π.Δ. 218/99 σχετικά με τις διατάξεις για τα κατώτατα όρια και αφετέρου σύμφωνα με τις παραγράφους 40,41 και 42 του άρθρου 4 του Ν. 2940/01, καθώς επίσης και με τη με αριθμό Δ17α/03/74/Φ. Ν.312/16-12-1994 (ΦΕΚ 935 Β της 22-12-94), απόφαση Υ.ΠΕ.ΧΩ.ΔΕ και τις Ε51/Δ17α/05/77/Φ.Ν. 312/23-12-94, Ε22/Δ17α/ 03/45/ΦΝ430/30-8-2001 και Ε22/Δ17α/ 05/64/Φ.Ν.430/ 11-9-2002.

Β) Εταιρείες ή φυσικά πρόσωπα προερχόμενα από τα κράτη - μέλη της Ε.Ε. ή του ΕΟΧ στα οποία τηρούνται επίσημοι κατάλογοι αναγνωρισμένων εργοληπτών, που έχουν κατασκευάσει παρόμοια -ποιοτικά και ποσοτικά έργα με το υπό δημοπράτηση, προσκομίζοντας τα δικαιολογητικά των άρθρων 24 και 27 του Π.Δ. 334/2000, που αποδεικνύουν ότι πληρούν τις ίδιες τυπικές και ουσιαστικές προϋποθέσεις υπό τις οποίες γίνονται δεκτοί στους διαγωνισμούς αυτούς οι εγγεγραμμένοι στο Μητρώο Εργοληπτικών Επιχειρήσεων (Μ.Ε.Ε.Π.) του άρθρου 16 του Ν. 1418/1984.

4. Η εγγύηση συμμετοχής ορίζεται στο 2% (δύο επί τοις εκατό) του ανωτέρω προϋπολογισμού (χωρίς το ΦΠΑ), **885 €** (οκτακόσια ογδόντα πέντε ευρώ) και θα απευθύνεται προς τη **"ΝΟΜΑΡΧΙΑΚΗ ΑΥΤΟΔΙΟΙΚΗΣΗ ΔΩΔΕΚΑΝΗΣΟΥ - ΔΙΕΥΘΥΝΣΗ ΥΠΟΔΟΜΩΝ ΚΑΙ ΤΕΧΝΙΚΩΝ ΕΡΓΩΝ"**

5.Οι διαγωνιζόμενοι υποχρεούνται να συμμορφωθούν με το άρθρο 5 της απόφασης ΕΔ/2Α/01 Φ.Ν. 294/18-3-85 (Φ.Ε.Κ. 170Β') και την παρ. 45 του άρθρου 4 του Ν. 2940/01.

6. Τα τεύχη μειδοτικού διαγωνισμού χορηγούνται όλες τις εργάσιμες ημέρες και ώρες στα γραφεία της Δ.Υ. & Τ.Ε. Δωδεκανήσου, μέχρι την 9/2/2004 μετά την προσκόμιση τριπλότυπης απόδειξης της Ταμειακής Υπηρεσίας της Ν.Α. Δωδεκανήσου, ποσό 10 €, πληροφορίες κ. Μιχάλη Περνάρη τηλ. 22410 46580/ Fax: 22410 46581.

Ρόδος 5-1-2004
Ο βοηθός νομάρχη
ΕΥΣΤΑΘΙΟΣ ΚΟΥΣΟΥΡΝΑΣ

Λάθος τακτική, δίκαιο αποτέλεσμα

2–1 ο Κλεόβουλος την Αναγέννηση στη Λίνδο

ΛΙΝΔΟΣ .-

Του Μπάμπη Θεοδώρου

Χωρίς να εντυπωσιάσει με την απόδοσή του , ο Κλεόβουλος συνέχισε το νικηφόρο σερί του , με αντίπαλο την Αναγέννηση Έμπωνα (2-1) και όλα πλέον συνηγορούν για τους παίκτες του Άκη Δελαπόρτα ότι και ο δεύτερος γύρος του πρωταθλήματος , θα είναι το ίδιο , αν όχι περισσότερο συναρπαστικός!

Το παιχνίδι του Σαββάτου δεν διεκδικεί δάφνες ποιότητας , αφού και οι δύο ομάδες έπαιξαν την τακτική των αντεπιθέσεων. Αιτία οι πολύ δυνατές άμυνες , οι οποίες δεν υπήρχε περίπτωση να ανοίξουν διαφορετικά. Το γεγονός επηρέασε , μοιραία την ποιότητα του αγώνα , με αποτέλεσμα να έχουμε λίγες φάσεις μπροστά στις δύο εστίες και τον κόσμο μάταια να προσπαθεί να ζεσταθεί από το ξεροβόρι που φυσούσε στο γήπεδο της Λίνδου.

Φάσεις και γκολ



Από το πέναλτι του Εγγλέζου η μπάλα καταλήγει στο βάθος των δικτύων του Χαλκιόπουλου

5'Ο Εγγλέζος με διαγώνιο σουτ , μέσα από την περιοχή του Χαλκιόπουλου , άνοιξε το σκορ για τον Κλεόβουλο (1-0).

13'Ο Χρήστος Θαρρενός είχε ένα καλό σουτ πάνω από το οριζόντιο δοκάρι του Διάκουλα.



Αερομαχία των δύο αρχηγών στα καρέ του Διάκουλα

26'Την ίδια τύχη είχε σουτ του Παπανικολάου.

33' Ο αρχηγός του Κλεόβουλου Ιωαννίδης μπήκε δυνατά στην περιοχή του Χαλκιόπουλου όπου ανατράπηκε από τον Γιάννη Κρητικό για να κερδίσουν οι γηπεδούχοι πέναλτι. Το εκτέλεσε ο Εγγλέζος και το 2-0 προδιέγραφε μία λαμπρή συνέχεια.

Το ημίχρονο έκλεισε με ένα πλασέ του Πιζήμολα , μόλις άουτ.

48'Ο Πόλος με διαγώνιο σουτ έστειλε την μπάλα ξυστά άουτ από το δοκάρι του Χαλκιόπουλου.

49'Σε μία από τις σποραδικές αντεπιθέσεις των φιλοξενουμένων ο Παπανικολάου έβγαλε μία σέντρα από δεξιά και ο Παύλος Αγκάς , ξεχασμένος στα καρέ του Διάκουλα , με κεφαλιά μείωσε σε 2-1!



Ο Βασίλης Σακκάς εφορμά προς τα καρέ της Αναγέννησης

90'Μακρινό φάουλ του Εγγλέζου έφυγε μόλις πάνω από το οριζόντιο δοκάρι του Χαλκιόπουλου, για να τελειώσει το παιχνίδι χωρίς άλλη αξιόλογη φάση.

Οι διακριθέντες

Από τον Κλεόβουλο διακρίθηκαν οι Εγγλέζος , Σακκάς, Ιωαννίδης και Τριανταφύλλου.

Από την εξαιρετική Αναγέννηση , που έδειξε ότι έχει θέση στην κατηγορία , ξεχώρισαν οι Αγκάς , Χρ. Θαρρενός και Βασιλώττος.

Καλή ήταν τέλος η διατησία του Βασίλη Τσαγγάρη (Γενής , Γιαννούλης)

ΚΛΕΟΒΟΥΛΟΣ : Διάκουλας, Οικονομάκης, Μιμηγιάννης, Τριανταφύλλου,Πιζήμολας (87'Διάκουλας),Ιωαννίδης , Χωρίτης , Λάμπης (80'Κουδούνης), Εγγλέζος , Πόλος , Σακκάς (85' Κορνάρος).

ΑΝΑΓΕΝΝΗΣΗ: Χαλκιόπουλος , Κ. Θαρρενός (85' Πεζουβανάκης), Καραγιαννάκης Θεολόγου, Ι. Κρητικός, Μπρόκος, Παπανικολάου, Β. Κρητικός (66'Κάβουρας), Αγκάς, Χρ. Θαρρενό , Βασιλώττος.

Με βαθμό έφυγε ο Ηρακλής Μαριτσών από τον Αρχάγγελο

Η πρώτη ισοπαλία για τον Άρη στο πρωτάθλημα

ΑΡΧΑΓΓΕΛΟΣ.-

Ανταπόκριση Τσ. Παπαδημήτρη

Την πρώτη του ισοπαλία στο πρωτάθλημα έφερε ο Άρης Αρχαγγέλου, παίζοντας στην έδρα του με τον Ηρακλή Μαριτσών, με τον οποίο ήρθε 1-1 το Σάββατο.

Αν και ξεκίνησαν με γκολ, οι "κιτρινόμαυροι" δυσκολεύτηκαν στο πρώτο ημίχρονο και περιορίστηκαν σε μια ανούσια υπεροχή.

Στην επανάληψη, το γκολ του Ηρακλή στο 51', υποχρέωσε τον Άρη να "ξυπνήσει"! Αυτό, συν τις επιθετικές πρωτοβουλίες των φιλοξενουμένων, βελτίωσε αισθητά την εικόνα του αγώνα, που είχε σαν κύριο χαρακτηριστικό τις χαμένες κλασικές ευκαιρίες και στις δύο εστίες.

Τα γκολ

Στο 6' ο Παρδαλός εκτέλεσε μακρινό φάουλ από διαγώνια θέση. Η μπάλα κατέληξε στην αριστερή γωνία της εστίας του Παπαδόπουλου, που γλίστρησε στην προσπάθειά του να διώξει. Έτσι, έγινε το 1-0.

Η ισοφάριση (1-1) έγινε στο 51'. Ο Τσιαντούλας έβγαλε στον κενό χώρο τον Καλούδη, που με άψογο πλασέ σκόραρε.

Άλλες φάσεις

Το δυνατό σουτ του Γιακουμάρου στο 8', αποκρούστηκε με διπλή προσπάθεια από τον γκολκήπερ του Άρη.

Την ίδια φάση είχαμε στο 17' με τους ίδιους πρωταγωνιστές.

Μετά την πάσα του Καλούδη, το πλασέ του Κούρου στο 49', έφυγε λίγο άουτ.

Η σέντρα σουτ του Κοτσίκου στο 67', κτύπησε στην εξωτερική πλευρά της καθέτου δικού.

Στο 77' το φάουλ του Αμύγδαλου, εξουδετέρωσε ο Παπαδόπουλος.

Δύο λεπτά μετά, το ισχυρό σουτ του Πευκιανάκη ήταν άστοχο.

Ο Παντίδος στο 89' έδωσε στον Παρδαλού Τσ., η προβολή του οποίου πέρασε λίγο άουτ.

Οι Τσιαντούλας Α. και Κούρος έπαιξαν το "ένα - δύο", για να καταλήξει η μπάλα στον Καλούδη. Ο τελευταίος έκανε το πλασέ, για να διώξει με τα πόδια ο Παπαπαναγιώτου στο 90'!

Οι Πευκιανάκης, Φουτούλης και Μπιγκό άρεσαν από τον Άρη Αρχαγγέλου.

Κορυφαίοι του Ηρακλή ήταν οι Λορέντζος Φ., Γιακουμάρος και Καλούδης.

• Καλός ήταν ο διαιτητής κ. Σιδηρόπουλος Αλ. (Φραγκίνης, Ορφανός).

ΑΡΗΣ ΑΡΧ.: Παπαπαναγιώτου, Μαγιόγλου, Τραχανάς, Φουτούλης, Μπιγκό, Χατζηνικόλας, Παρδαλός (40' Μπαρμπαντώνης), Αμύγδαλος (80' Παρδαλού Τσ.), Παντίδος, Φλεβάρης (62' Κοτσίκος), Πευκιανάκης.

ΗΡΑΚΛΗΣ ΜΑΡ.: Παπαδόπουλος, Παπακωνσταντής, Λορέντζος Φ., Λορέντζος Τσ., Γιακουμάρος, Μανωλάς, Κούρος, Σκόρπος (46' Τσιαντούλας Α.), Καλούδης, Τρούλης (46' Χατζηκωνσταντής), Σκαφίδας (90' Λαυράκης).



Ίδρωσε για τη νίκη...

... Ο Φοίβος που κέρδισε με το φτωχό 2-1 τον Απόλλωνα Απολλώνων

• Με δέκα παίκτες τελείωσαν τον αγώνα οι φιλοξενούμενοι

ΚΡΕΜΑΣΤΗ.-

Του Ηλία Λοΐζου

Δύσκολη ήταν προχθές το απόγευμα η επικράτηση του Φοίβου που κατάφερε να κερδίσει με το φτωχό αλλά και πλασματικό 2-1 τον Απόλλωνα Απολλώνων στην Κρεμαστή.

Οι παίκτες του Κώστα Παπαοικονόμου δεν πραγματοποίησαν καλή εμφάνιση. Όμως θα μπορούσαν να φτάσουν άνετα στη νίκη αν μετέτρεπαν σε γκολ τις ευκαιρίες που τους παρουσιάσθηκαν.

Η ομάδα της Κρεμαστής ξεκίνησε το παιχνίδι παίρνοντας γρήγορα την πρωτοβουλία των κινήσεων και με καλή κυκλοφορία της μπάλας έφθανε έξω από τη μεγάλη περιοχή των φιλοξενουμένων, όμως εκεί σταματούσαν όλα αφού η καλοστημένη αμυντική γραμμή του Απόλλωνα "καθάριζε" γρήγορα και αποφασιστικά κάθε κίνδυνο.



Ο διαιτητής κ. Κετσές ετοιμάζεται να δείξει την κόκκινη κάρτα στον Π. Γιαννακόπουλο

Το πιο πιθανό είναι οι γηπεδούχοι να υποτίμησαν τον αντίπαλό τους λόγω της βαθμολογικής θέσης που βρίσκεται και πίστεψαν ότι θα έπαιρναν τη νίκη μόνο με τις φανέλες.

Αντίθετα οι φιλοξενούμενοι με τον Νίκο Αργυρίου στον πάγκο πίστεψαν στο θετικό αποτέλεσμα και μπήκαν αποφασισμένοι στο γήπεδο για να το πετύχουν.

Έδωσαν βάρος στον αμυντικό τομέα και με αντεπιθέσεις που είχαν κύριο αποδέκτη τον ταχύτατο Π.Γιαννακόπουλο προσπαθούσαν να φτάσουν στο γκολ, το οποίο πέτυχαν παίρνοντας το προβάδισμα στο σκορ με αποτέλεσμα να φορτώσουν με άγχος τους γηπεδούχους και να παγώσουν τους φίλους του Φοίβου που βρέθηκαν στις εξέδρες.

Ο Φοίβος κατόρθωσε να ισοφαρίσει νωρίς το σκορ (25'), όμως στη συνέχεια και μέχρι τη λήξη του πρώτου μέρους ο Απόλλων ισορρόπησε τον αγώνα και δεν επέτρεψε στους αντίπαλους επιθετικούς ν' απειλήσουν με αξιώσεις την εστία του Μιχαλάκη.

Στην επανάληψη η απόδοση των γηπεδούχων δεν βελτιώθηκε όσο θα έπρεπε αλλά παρ' όλα αυτά δημιουργήθηκαν οι προϋποθέσεις για το δεύτερο γκολ που με την πάροδο του χρόνου δεν ερχόταν κάτι που φόρτωνε με περισσότερο άγχος τους παίκτες του Φοίβου.



Ο Μιχαλάκης μακριά από την εστία του αποκρούει με γροθιές

Ωστόσο ο καταλογισμός ενός ανύπαρκτου πέναλτι έδωσε την ευκαιρία στην ομάδα της Κρεμαστής να πάρει το προβάδισμα στο σκορ. Στο ίδιο λεπτό ο Απόλλωνας έμεινε με δέκα παίκτες στον αγωνιστικό χώρο λόγω αποβολής του Π.Γιαννακόπουλου με κόκκινη κάρτα. Οι γηπεδούχοι θα μπορούσαν να κάνουν τρία τα τέρματά τους όμως και πάλι οι επιθετικοί ενήργησαν επιπόλαια στην τελική προσπάθεια.

Οι καλύτερες φάσεις και τα γκολ

1'. Πλασέ του Μήτρου από πολύ κοντά έδιωξε με υπερένταση ο Μιχαλάκης σώζοντας την εστία του.

15'. Μόνος του με τον τερματοφύλακα ο Μάτσης, προτίμησε να πασάρει στον Μήτρου τον οποίο πρόλαβε και τον έκοψε ο Μαλλιάκας.

17'. Ο AL MENELA τροφοδότησε ωραία τον Π. Γιαννακόπουλο που μπήκε στη μεγάλη περιοχή και με πλασέ έδωσε το προβάδισμα στην ομάδα του, 0-1.

25'. Με έξυπνο τρόπο ο Πολιάς "τσίμπησε" την μπάλα για τον Μήτρου κι αυτός από θέση τετ α τετ πλάσαρε τον Μιχαλάκη ισοφαρίζοντας σε 1-1.

50'. Ο Πολιάς βρέθηκε πλάγια αριστερά λίγο έξω από τη μικρή περιοχή κι αντί να σουτάρει προτίμησε να βγάλει τη σέντρα που δεν είχε κανένα αποτέλεσμα.

53'. Διαγώνια συρτή σέντρα - σουτ από δεξιά του Μήτρου, απέκρουσε ασθενώς ο Μιχαλάκης. "Ριμπάουντ" και πλασέ του Καλημέρη από δύο μέτρα, η μπάλα αποκρούσθηκε από το δεξί κάθετο δοκάρι της εστίας του Μιχαλάκη και στη συνέχεια την απομάκρυναν οι αμυντικοί.

60'. Μπαλιά ακριβείας του Κυπριώτη, από τον χώρο του κέντρου, για τον Ζουρούδη που από δύσκολη θέση γύρισε τη μπάλα στον Μήτρου ο οποίος με τον τερματοφύλακα εκτός θέσης δεν μπόρεσε να κάνει το ανάποδο σουτ.

63'. Καλή στιγμή για τους γηπεδούχους, όμως ο Μήτρου δεν μπόρεσε να ελέγξει όπως έπρεπε την μπάλα.

70'. Το παιχνίδι διακόπηκε περίπου για τέσσερα λεπτά, για να παρασχεθούν οι πρώτες βοήθειες στον Π.Γιαννακόπουλο που δέχτηκε χτύπημα εκτός φάσης στο πρόσωπο από τον Χατζηπέτρο. Σ' αυτή τη φάση ο διαιτητής και ιδιαίτερα ο πρώτος βοηθός ελέγχονται γιατί δεν "είδαν" το επεισόδιο και να ενεργήσουν ανάλογα.

75'. Καταλογίσθηκε ανύπαρκτο πέναλτι στον Απόλλωνα, όταν στην προσπάθειά του ο Β.Μακαρούνας ν' αποκρούσει την μπάλα με το κεφάλι, έπιασε αέρα κι αυτή χτύπησε στο χέρι του. Ο κ. Κετσές άφησε τη φάση να εξελιχθεί (πλεονέκτημα;) και αφού η μπάλα κατέληξε σε παίκτες των φιλοξενουμένων τότε σφύριξε την "παράβαση" δείχνοντας το σημείο του πέναλτι. Οι παίκτες του Απόλλωνα διαμαρτυρήθηκαν για την απόφασή του με αποτέλεσμα ν' αντικρίσει την κόκκινη κάρτα ο Π.Γιαννακόπουλος.

Την εσχάτη των ποινών εκτέλεσε ο Κυπριώτης πετυχαίνοντας το 2-1 για τον Φοίβο.

80'. Δυνατό σουτ του Κυπριώτη απέκρουσε προσωρινά ο Μιχαλάκης αλλά με δεύτερη προσπάθεια μπλόκαρε την μπάλα.

85'. Ο Καραΐσκος πλάσαρε από κοντά και η μπάλα κατευθυνόταν για τα δίχτυα, παρενέβη όμως ο Χατζηπέτρος που θέλησε να σιγουρέψει το γκολ το οποίο ακυρώθηκε πολύ σωστά ως "οφσάιντ".

89'. Ο Αμπελάς ξεκίνησε από θέση οφσάϊντ, όμως ανακόπηκε με φάουλ έξω από τη μεγάλη περιοχή από τον Μιχαλάκη που ήταν και τελευταίος παίκτης. Ο διαιτητής σημείωσε το φάουλ αλλά δεν έδειξε την κόκκινη κάρτα στον τερματοφύλακα του Απόλλωνα.



Συναγερμός στα «καρέ» του Απόλλωνα

Από τους γηπεδούχους ξεχώρισαν οι Κυπριώτης, Καραγιάννης, Μήτρου, ενώ από τους φιλοξενούμενους άρεσαν οι Χάσταλης, Β.Μακαρούνας , Π.Γιαννακόπουλος και Μαλλιάκας.

Μέτρια η διαιτησία των Κετσέ - Φεσσάρα - Κόκκινου ιδιαίτερα στο δεύτερο ημίχρονο.

ΦΟΙΒΟΣ: Σταματίου, Μαχαιρίδης, Χατζηπέτρος, Χαρικιόπουλος, Καραγιάννης, Μπρίνι, Μάτσης (55' Ζουρούδης), Κυπριώτης, Πολιάς (88' Αμπελάς), Καλημέρης (72' Καραΐσκος), Μήτρου.

Απόλλων Απ.: Μιχαλάκης, Σωτηρίου, Πετρίδης, Μαλλιάκας, Χάσταλης, Αρβανίτης, Σεντονάς, Θεοδοσίου (72' Μ.Μακαρούνας), AL-MENELA (56' Παλάζης), Γιαννακόπουλος, Β.Μακαρούνας



ΑΧΡΩΜΟ ΤΟ ΝΤΕΡΜΠΙ

Ο μέτριος Ιάλυσος υποχρεώθηκε σε ισοπαλία από τον Ανταγόρα

ΙΑΛΥΣΟΣ.-
ΤΟΥ ΣΠΥΡΟΥ ΔΕΣΤΟΥΝΗ

Στο άχρωμο 0-0 έμειναν Ιάλυσος και Ανταγόρας, με αποτέλεσμα να μπει φωτιά στην κορυφή, αφού ο Φοίβος πλησίασε στον ένα βαθμό τον πρωτοπόρο Ιάλυσο!



Δεν έλειψαν τα δυνατά μαρκαρίσματα. Στη φωτογραφία ο Χατζηφούντας (Νο 14) κάνει δυνατό μαρκάρισμα στον Χατζηκαλημέρη (Νο 3)

Το ντέρμπι παρακολούθησαν περίπου 100 οπαδοί της γηπεδούχου ομάδας, αλλά δεν έμειναν καθόλου ικανοποιημένοι από την αγωνιστική παρουσία του Ιάλυσου.

Η ομάδα που μας συνηθίζει σε καλές εμφανίσεις, ίσως φέτος να έκανε την χειρότερή της εμφάνιση, αφού το επιθετικό τρίο (Κωνσταντάκης, Οίκουτας, Ράιος) ήταν σε πολύ μέτρια μέρα.

Από την άλλη, ο Ανταγόρας πήρε παλικαρίσια τον βαθμό της ισοπαλίας, αφού έπαιξε πολύ έξυπνα στις αντεπιθέσεις και είχε σε πολύ καλή μέρα τον ταλαντούχο Πλατέλλα, χωρίς όμως να υστερήσουν οι υπόλοιποι.

Το παιχνίδι δεν ήταν καλό, με τον Ιάλυσο να έχει ανούσια υπεροχή στο χώρο του κέντρου και τον Ανταγόρα να παίζει μαζική άμυνα και στο τέλος να πανηγυρίζει τον «ηρωικό» βαθμό της ισοπαλίας...

Το πρώτο ημίχρονο ήταν μέτριο με τον Ιάλυσο να έχει ελαφρά υπεροχή την κατοχή της μπάλας, χάνοντας μάλιστα στα πολύ μεγάλη διπλή ευκαιρία στο 16'με τον Ράιο και τον Τζαφέρη, αντίστοιχα.

Μια εντεκάδα...κίτρινες!

Ο διαιτητής της αναμέτρησης κ.Κόττορος έδειξε ούτε λίγο ούτε πολύ ...έντεκα κίτρινες!Τις περισσότερες τις πήρε ο Ανταγόρας(επτά!) και ο Ιάλυσος πήρε τέσσερις!Πάντως όλες οι κίτρινες που έδειξε ο Κόττορος ήταν σωστές...

Φάσεις

16':Ο Γιαλλούσης έκανε ωραία προσπάθεια από τα αριστερά, έβγαλε τη σέντρα και ο Ράιος πλάσαρε εξ επαφής από τη μικρή περιοχή, πάνω στον Σπαθάρη! Στη συνέχεια της φάσης, νέο σουτ του Τζαφέρη από το ύψος του πέναλτι ψηλά πάνω από τα δοκάρια του Ανταγόρα!

18':Σε σουτ του Κωνσταντάκη έξω από την περιοχή η μπάλα κατέληξε άουτ.

23':Μετά από εκτέλεση φάουλ του Δράκου, ο Ράιος πήρε την κεφαλιά μέσα στην καρδιά της άμυνας του Ανταγόρα, αλλά η μπάλα κατέληξε ελάχιστα δίπλα από το δεξί κάθετο δοκάρι του Σπαθάρη.

59':Σε εκτέλεση φάουλ του Θαλασσινού, ο Δράκος με το πόδι του άλλαξε την πορεία της μπάλας και ο Αλεξανδρίδης αναγκάστηκε να αποκρούσει εντυπωσιακά στον «ουρανό» της εστίας του!

68':Σε σουτ του αμαρκάριστου Ράιου από το ύψος του πέναλτι, ο Σπαθάρης απέκρουσε σωτήρια!

80':Μετά από επέλαση ο Μαυρής, μπήκε στην περιοχή του Ανταγόρα και απέναντι από τον Σπάθαρη, σούταρε «άψυχα» πάνω του!

84':Ο Οίκουτας ολομόναχος στη μικρή περιοχή πλάσαρε και ο Σπάθαρης απέκρουσε εκπληκτικά με το πόδι!

Από το «φάντασμα» του Ιάλυσου ξεχώρισε μόνο ο Κακλαμάνος και από τον Ανταγόρα διακρίθηκαν οι Σπαθάρας, Πλατέλλας και Κανελλάκης.

Πολύ καλή η διατησία του Κόττορου(Κετσές-Καραχανής) που κιτρίνισε τους Κακλαμάνο, Μαυρή, Οίκουτα, Ράιο(Ιάλυσο) και Σπαθάρη, Θαλασσινό, Κανελλάκη, Παπαϊγνατίου, Τουφάκης, Κυριόπουλος, Χονδροκούλας(Ανταγόρας)



Φάση στα καρέ του Σπαθάρη



Δυνατές μονομαχίες μεταξύ των ποδοσφαιριστών του Ιάλυσου και του Ανταγόρα

ΙΑΛΥΣΟΣ: Αλεξανδρίδης, Δράκος, Χατζηκαλημέρης, Γκορτζίλας, Κακλαμάνος, Μαυρής, Τζαφέρης, Γιαλλούσης(60' Κουφομανώλης), Οίκουτας, Ράιος, Κωνσταντάκης(87'Κούτρης).

ΑΝΤΑΓΟΡΑΣ:Σπαθάρης, Θαλασσινός, Κανελλάκης(88λ.τ.Τσατσά), Παπαϊγνατίου, Τουφάκης, Κυριόπουλος, Λαμπριανίδης, Δρόσος(58λ.τ.Κεφαλιανός), Χονδροκούλας(80'Μπιτσαξής), Χατζηφούντας, Πλατέλλας.

Ο Κλεάνθης τα γκολ και η Α.Ε. Λέρου τις εντυπώσεις

Η ομάδα του Παραδεισίου κέρδισε 2-0 στο ουδέτερο γήπεδο της Καλύμνου

ΚΑΛΥΜΝΟΣ.-
Ανταπόκριση Νίκου Ιγνατίδη

Αν και καλύτερη, η Α.Ε. Λέρου ηττήθηκε από τον Κλεάνθη με 2-0 στην Κάλυμνο, όπου έγινε ο αγώνας, λόγω τιμωρίας της έδρας της Λέρου.

Από τη μια, η αστοχία και η δυστοκία και από την άλλη, η καλή απόδοση του γκολκήπερ Σαρικά, ήταν αρκετά για να τιμωρηθεί η Αθλητική Ενωση με τον «άγραφο νόμο» του ποδοσφαίρου, που λέει ότι δεν κερδίζει πάντα ο καλύτερος, αλλά αυτός που σκοράρει.

Κι αυτός το Σάββατο ήταν ο Κλεάνθης που έδειξε αρκετά επηρεασμένος από τη διακοπή του πρωταθλήματος.

Η ομάδα του Παραδεισίου έπαιξε για πρώτη φορά το Σάββατο μέσα στο 2004, καθώς την πρώτη αγωνιστική του νέου χρόνου, είχε σειρά να παίξει (και κέρδισε στα χαρτιά) με τον Καλυμνιακό.

ΤΑ ΓΚΟΛ

Στο 53' μετά από κόρνερ του Κουρδουνάκη, ο Σεβδαλής με κοντινή κεφαλιά έγραψε το 1-0.

Το τελικό 0-2 «γράφτηκε» στο 73' με σουτ του Ζουρούδη, που κόντραρε σε πόδια αμυντικών, για να καταλήξει η μπάλα στα δίχτυα.

ΑΛΛΕΣ ΦΑΣΕΙΣ

Στο 4' σε φάουλ του Αθανασίου έξω από την περιοχή, η μπάλα πέρασε ελάχιστα άουτ.

Ενα λεπτό μετά, ο Σαρικάς απέκρουσε το φάουλ του Λιακάκη.

Σε σέντρα του Κουρδουνάκη στο 8', ο Σεβδαλής απέτυχε να σκοράρει, αφού δεν πρόλαβε τη μπάλα.

Η σέντρα σουτ του Ιγνατίδη ήταν καλή, αλλά άστοχη, λόγω της φοράς του αέρα στο 11'.

Ο Ιγνατίδης και ο Λιακάκης έπαιξαν το «ένα - δύο» και το σουτ του πρώτου έφυγε λίγο άουτ στο 19'.

Στο 35' ο Μανιάς έδιωξε σε κόρνερ, μετά το φάουλ του Λιακάκη. Στις καθυστερήσεις του πρώτου ημιχρόνου, μετά από λάθος του Γκάιδα, ο Λιακάκης είχε άστοχο πλασέ.

Στο 49' το σουτ του Τσατσαρών από το ύψος της περιοχής αποκρούστηκε από τα πόδια αμυντικών.

Εντυπωσιακή απόκρουση έκανε ο Σαρικάς στο 59', σε φάουλ του Φυλακούρη και κεφαλιά του Λιακάκη.

Στο 85' λίγο άουτ πέρασε το φάουλ του Λουλουργά.

Αρεσαν από την Α.Ε. Λέρου οι Λιακάκης, Καρνέσης και Ιγνατίδης. Διακρίθηκαν από τον Κλεάνθη οι Σαρικάς, Αθανασίου και Ζουρούδης.

• Πολύ καλή ήταν η διαιτησία του κ. Παπανικολάου (Λάτσης, Πανάτος).

Α.Ε. ΛΕΡΟΥ: Ματζαρτζής, Φυλακούρης, Καρνέσης, Λουλουδιάς, Λουλουργάς, Πέρος, Τσατσαρών, Κουμουνδούρος (48' Φλωρεντής), Διαμαντάρας (62' Ησυχος), Λιακάκης, Ιγνατίδης (84' Διονύσης).

ΚΛΕΑΝΘΗΣ: Σαρικάς, Τριανταφύλλου, Καρίκης, Μανιάς, Γκάϊδας, Αθανασίου, Ζουρούδης, Πάττας, Σπάρταλης (65' Σοκολάκης), Σεβδαλής, Κουρδουνάκης.

ΚΗΔΕΙΑ

Το λατρευτό μας σύζυγο, πατέρα, πάππου, αδελφό, και θείο

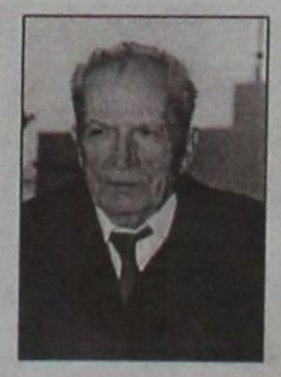

ΕΛΕΥΘΕΡΙΟ ΚΑΤΣΙΛΗ

(ετών 83)

κηδεύουμε σήμερα Δευτέρα 19 Ιανουαρίου 2004 και ώρα 1 π.μ. από τον Ιερό Ναό Ταξιαρχών Νεκροταφείου Ρόδου.

Η σύζυγος: Άννα
Τα παιδιά:
Κωνσταντίνος-Σεβαστή
Ιωάννης - Ειρήνη
Γιώργος - Κυριακή

Τα εγγόνια, τα αδέλφια, τα ανίψια και οι λοιποί συγγενείς.

Μια εναλλακτική μορφή τουρισμού προσφέρει και το Windsurfing

✓ Συνέντευξη με τον προπονητή Αχιλλέα Τζήμα



Τις συγκινήσεις που μπορεί να προσφέρει το Windsurfing είναι πολύ πιθανό να ζήσουμε για μια ακόμα φορά πολύ σύντομα. Το Grand prix του παγκόσμιου πρωταθλήματος της κλάσης Formula βρίσκεται προ των πυλών (η Παγκόσμια Ομοσπονδία έχει ανάψει το πράσινο φως) και απομένει να συναινεσει και το νησί μας.

Μπείτε λοιπόν στο πρώτο καράβι και κατευθυνθείτε νότια, στα Δωδεκάνησα. Εκεί που οι ιστορίες με τους ιππότες και τα παραμύθια συναντούν τα πλαναρίσματα των windsurfer βρίσκεται η κοσμοπολίτικη Ρόδος. Ένα από τα πιο «καυτά» στέκια του ελληνικού και διεθνούς windsurf. Εδώ έχουν διεξαχθεί στο παρελθόν αγώνες του παγκόσμιου πρωταθλήματος επαγγελματιών (PWA) Funboard '97 (παγκόσμιο πρωτάθλημα I.F.C.A. '92), (King of Rhodes '98 και '99), δύο πανελλήνια πρωταθλήματα, το '98 και το '99, ενώ φέτος τον Απρίλιο-Μάιο οι ντόπιοι ετοιμάζονται να υποδεχτούν μια από τις παγκόσμιες συναντήσεις της νεότερης κλάσης windsurf, της Formula που όλα δείχνουν ότι στο μέλλον θα είναι η νέα ολυμπιακή κατηγορία.

• Ο ...«ειδικός», υπεύθυνος της Rhodes Windsurfing Academ (και αθλητής), Αχιλλέας Τζήμας μας εξηγεί αρκετά πράγματα σε ό,τι έχει να κάνει με την επικείμενη διοργάνωση αλλά και τα πολλαπλά οφέλη της. Ιδού η συνέντευξη που μας παραχώρησε:

«Ο αγώνας Grand Prix του παγκόσμιου πρωταθλήματος θα συγκεντρώσει τα μάτια όλων όσων ενδιαφέρονται για το άθλημα και όχι μόνο. Είναι επίσης σημαντικό το ότι στην περιοχή Ιαλυσός βρίσκεται ένα από τα καλύτερα μέρη για wave και slalom. Ο βορειοδυτικός άνεμος προκαλεί στεριανά κύματα. Ο αέρας στην περιοχή είναι σταθερός και καθαρός και η θάλασσα έχει απο μικρούς και κοφτούς κυματισμούς μέχρι πολύ έντονους»

Όποιος έρθει όμως στη Ρόδο θα ήταν παράλειψη να μην πάρει μια γεύση και από άλλους σερφότοπους.»

• Ο Αχιλλέας Τζήμας μας εξηγεί:

«-Πρασονήσι. Το Windsurf εκεί είναι εκπληκτικό οταν ο άνεμος πνέει με βορειοδυτικές διευθύνσεις. Η θάλασσα είνα μόνιμα ταραγμένη και έχει από μεγάλα φουσκώματα μέχρι τέλεια διαμορφωμένα κύματα για τους φίλους του waveriding. Το ακρωτήρι Πρασονήσι σχηματίζει δύο παραλίες , η μια είναι... ταμένη στο wave ενώ η άλλη έχει πιο ήρεμα νερά και μπορεί να την απολαύσει ένας freerider.

-Φαληράκι. Μπορεί να μην θεωρείται το καλύτερο στέκι για windsurf του νησιού για το καλοκαίρι, το χειμώνα όμως τα γεγονότα δείχνουν διαφορετικά. Οι νοτιοανατολικοι και νότιοι άνεμοι επηρεάζουν και τη θάλασσα που δημιουργεί orffshore κύματα. Η περιοχή ενδείκνυται μόνο για χειμώνα και μπορεί να πάει κανείς έχοντας τον δικό του εξοπλισμό μαζί, καθώς τον χειμώνα δεν λειτουργούν εκεί επιχειρήσεις ενοικίασης εξοπλισμού».

Μετά τη μεγάλη επιτυχία του παγκόσμιου πρωταθλήματος Formula 2002 στη Ρόδο, που ως ένα σημαντικό αθλητικό γεγονός έτυχε μίας μεγάλης προβολής από όλα τα Μ.Μ.Ε. εθνικού και διεθνούς τύπου που κατέστησε γνωστή τη Ρόδο και το συγκεκριμένο άθλημα σχεδόν σ'όλο το κόσμο, η διεθνής ομοσπονδία μας δίνει πλέον «το πράσινο φως» να διεξαχθεί ο αγώνας και το 2004 στην Ιαλυσό Ρόδου αφού ήδη ενέταξε το 1ο ΕΤΑΠ του παγκόσμιου πρωταθλήματος σε διεκδίκηση από δέκα (10) άλλες υποψήφιες χώρες ανά τον κόσμο. »

• Για τι οικονομικά όμως μεγέθη όμως μιλάμε;

«Προκειμένου να εγγυηθούμε για την ανάληψη της διοργάνωσης του αγώνα, τα χρήματα που απαιτούνται θα πρέπει να εκταμιευτούν μέχρι και ένα ή δύο μήνες πριν από τον αγώνα. Το συνολικό κόστος είναι 300.000 € .

Ήδη υπάρχουν φορείς όμως οι οποίοι επέδειξαν την καλύτερη πρόθεση και υποσχέθηκαν να συμβάλουν στην πραγματοποίηση του αγώνα. Αυτοί είναι το Υπουργείο Αιγαίου, η Περιφέρεια Νοτίου Αιγαίου, η Νομαρχιακή Αυτοδιοίκηση Δωδ/σου, ο Δήμος Ροδίων, Δήμος Ιαλυσού, τα Ε.Τ.Α.,ο Ε.Ο.Τ. και διάφοροι ιδιώτες χορηγοί. Το δεδομένο είναι ότι μόνο η συμμετοχή όλων μας μπορεί να καλύψει το μεγάλο κόστος του αγώνα.»

• Ο Αχιλέας Τζήμας εξηγεί ότι από το αθλητικό γεγονός το νησί μας θα έχει πολλά οφέλη και σε άλλους τομείς:

«Μιλάμε για την επιμήκυνση της τουριστικής σαιζόν σε χαμηλές περιόδους όπως Απρίλιο-Μάιο και για την ανάπτυξη των εναλλακτικών μορφών τουρισμού με ποιοτικότερο τουρισμό, για να γίνει πόλος έλξης για αθλητές της ιστιοσανίδας και της ιστιοπλοΐας, γενικότερα για τις προπονήσεις, κυρίως δε για να καθιερωθεί ως ετήσιος διεθνής θεσμός στη Ρόδο η διοργάνωση αυτή, μέχρι και το 2008, και τέλος για την αποφυγή πραγματοποίησης του αγώνα στη γείτονα χώρα, όπου το μέλος της Τουρκικής επιτροπής από το Bordum δήλωσε χαρακτηριστικά ό,τι «ο αγώνας μπορεί να γίνει στη χώρα μου που βρίσκεται στα νερά του Αιγαίου» τονίζοντας παράλληλα ότι οι συνθήκες είναι ίδιες και ότι από τώρα εγγυάται η χώρα του την εξασφάλιση του συνολικού κόστους του αγώνα.»

• Άλλωστε υπάρχει και το παράδειγμα προηγούμενων διοργανώσεων.

«Ήταν πολλοί οι καρποί των προηγούμενων αγώνων για τη Ρόδο και γενικότερα για τα Δωδεκάνησα.

Ήταν αγώνες οι οποίοι στηρίχτηκαν και από άλλους φορείς και απέδωσαν πολύ σημαντικά, κατά γενική ομολογία, και τονωτικά αποτελέσματα στην περιοχή μας όπως την αύξηση του ποιοτικού Τουρισμού, την Παγκόσμια προβολή και διαφήμιση του νομού και κυρίως της Ρόδου και ό,τι συνεπάγεται αυτό καθώς και ενδυνάμωση και προαγωγή του διεθνούς αθλητικού πνεύματος στον τόπο μας, τη Ρόδο σε ένα στίβο (την θάλασσα, όπου μας παρέχεται δωρεάν και δεν χρειάζεται να χτίζουμε μεγαθήρια), προπονητικά κέντρα για να πραγματοποιηθεί αυτό το αθλητικό γεγονός.

Πάνω από όλα είμαστε νησί και χρειαζόμαστε την ανάπτυξη τη ιστιοπλοΐας γενικότερα.»

• Μιλάμε δηλαδή για μια εναλλακτική μορφή τουρισμού;

«Τον τελευταίο καιρό τόσος λόγος γίνεται για προώθηση εναλλακτικών μορφών τουρισμού. Αλλά αυτά όμως είναι τα αυτονόητα και τα «φώναζα» από το 1992 με προτάσεις που παρέδωσα στους κρατούντες της τύχης της ανάπτυξης του Αθλητικού ποιοτικού τουρισμού της χώρας μας στα χέρια τους από τότε. Ρώτηστε την Κάρπαθο, το Πρασονήσι, την Ιαλυσό όπου το 50% του τουρισμού τους είναι Windsurfers.Ρωτήστε την Πάρο 60% με Surfers, την Νάξο 40% και τη Μύκονο (στη Λευκάδα 80% είναι Windsurfers).

Αγαπώ ιδιαίτερα το άθλημα της ιστιοσανίδας, ασχολούμαι 20 χρόνια με αυτό και από την εμπειρία μου συμμετέχω, από το 1992 μέχρι και το 2001 στην ελληνική αποστολή σαν αθλητής με διακρίσεις α) από 3η και 7η θέση στα Πανελλήνια πρωταθλήματα της τελευταίας 10ετίας, β) από 14η θέση το 1997(Παγκόσμια κατάταξη), έως και την 48η θέση, και γ) προπονητής του αθλήματος αυτού από το 2002.»

• Πιστεύεις ότι η ανάληψη και φέτος των αγώνων από τη Ρόδο θα φέρει και την εδραίωση τους ως θεσμό;

Ναι το πιστεύω. Όμως θα πρέπει να επιτευχθεί μέσα από μια κοινή και συστηματική προσπάθεια και στήριξη όλων μας. Η προβολή και διαφήμιση των νέων αυτών μορφών του τουρισμού πρέπει να υπάρχει σε ειδικά διεθνή έντυπα και σε εξειδικευμένες εκθέσεις του θαλάσσιου αθλητικού τουρισμού, όπως οι εκθέσεις Salon de Paris, London boat show, και Β.Ο.Ο.Τ. Ντυσσελντοφ.

Είναι αυτονόητο ότι θα ήταν χρήσιμο να συνταχθεί μελέτη που θα εντόπιζε τις νέες μορφές τουρισμού που παρουσιάζουν συγκριτικά πλεονεκτήματα. Το Windsurf είναι ένα από αυτά.

Τέλος, μην ξεχνάμε ότι η Ρόδος έχει χαρακτηριστεί ως ένα από τα πέντε καλύτερα σημεία του κόσμου για Windsurf και ειδικά για ιστιοπλοΐα. Πρέπει λοιπόν όλοι εμείς να αδράξουμε για άλλη μια φορά άμεσα στην ευκαιρία για να προβάλλουμε παγκόσμια και να αναδείξουμε τη Ρόδο στη θέση που της αξίζει.»



GR

☆☆☆☆☆

Grand Hotel

Ο τέλειος συνδυασμός
ποιότητας και οικονομίας
που τιμά και ανεβάζει τη Ρόδο





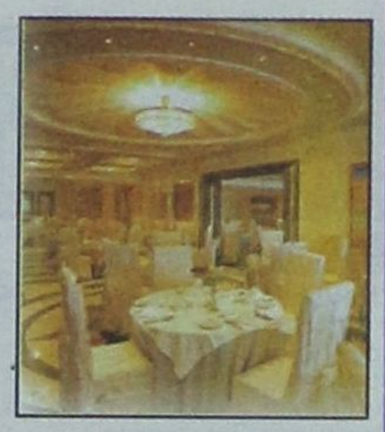

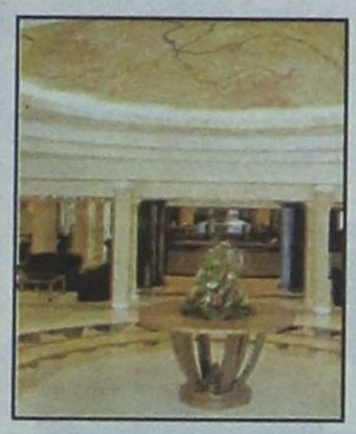









ΠΑΠΑΔΗΜΗΤΡΙΟΥ Α.Ε.

ΡΟΔΙΤΗ ΕΠΙΧΕΙΡΗΜΑΤΙΑ!! ΔΕΣ ΤΟ ΣΥΜΦΕΡΟΝ ΣΟΥ!
ΜΟΝΟ ΕΜΕΙΣ ΜΠΟΡΟΥΜΕ ΚΑΙ ΠΟΥΛΑΜΕ ΠΡΟΪΟΝΤΑ
ΑΡΙΣΤΗΣ ΠΟΙΟΤΗΤΑΣ ΣΕ ΑΣΥΝΑΓΩΝΙΣΤΕΣ ΤΙΜΕΣ



ΠΙΣΤΟΠΟΙΗΤΙΚΑ ISO 9001:2000 & HACCP.

Η ΠΡΩΤΗ ΡΟΔΙΤΙΚΗ ΜΠΥΡΑ!!

1. ΜΠΥΡΑ MAGNUS MAGISTER (Ο ΜΕΓΑΛΟΣ ΜΑΓΙΣΤΡΟΣ)
2. POST-MIX ΑΝΑΨΥΚΤΙΚΑ ΠΑΡΑΓΩΓΗΣ ΜΑΣ
3. ΧΥΜΟΥΣ ΓΙΑ ΠΡΩΙΝΑ ΠΑΡΑΓΩΓΗΣ ΜΑΣ
4. ΧΥΜΟΥΣ ΓΙΑ ΚΟΚΤΕΗΛ ΚΑΙ LONG DRIKS

NEW!

5. ΚΑΦΕΣ ΣΕ ΣΥΣΚΕΥΑΣΙΑ BAG IN BOX

NEW!

6. ΚΡΑΣΙ ΣΕ ΣΥΣΚΕΥΑΣΙΑ BAG IN BOX

--- 24 ΩΡΕΣ SERVICE ---

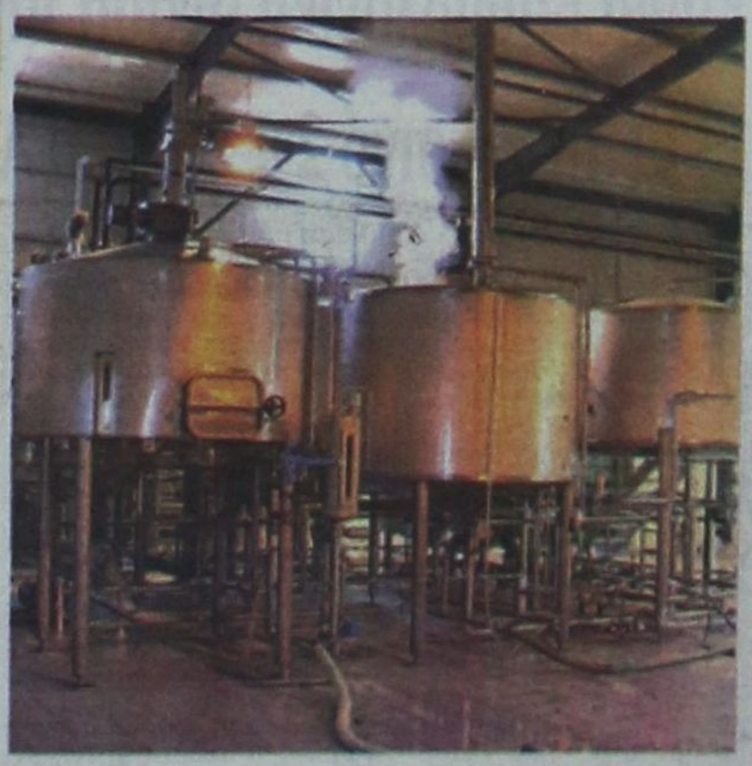

ΟΛΑ ΤΑ ΠΡΟΪΟΝΤΑ ΜΑΣ ΜΠΟΡΕΙΤΕ ΝΑ ΤΑ ΔΙΑΘΕΣΕΤΕ ΣΤΟΥΣ ΠΕΛΑΤΕΣ ΣΑΣ ΜΕΣΩ ΜΗΧΑΝΗΜΑΤΩΝ ΠΟΥ ΘΑ ΣΑΣ ΠΑΡΑΧΩΡΗΘΟΥΝ ΠΡΟΣ ΧΡΗΣΗ ΑΠΟ ΤΗΝ ΕΤΑΙΡΙΑ ΜΑΣ. ΟΙ ΣΥΣΚΕΥΑΣΙΕΣ ΜΑΣ ΕΙΝΑΙ ΜΙΑΣ ΧΡΗΣΕΩΣ.

ΠΑΠΑΔΗΜΗΤΡΙΟΥ ΕΜΜΑΝΟΥΗΛ

ΔΙΕΥΘΥΝΣΗ: ΚΡΕΜΑΣΤΗ - ΤΗΛΕΦΩΝΑ: 2241091545 – 2241095790 - FAX: 2241095765 - E-MAIL: magister@otenet.gr

Γκολ... και ξύλο

• Στο ντέρμπι της Β' Κατηγορίας ο Ακουσίλαος και η Δόξα Ψίνθου αναδείχθηκαν ισόπαλοι (1-1).
• Μορφή του αγώνα ο Καλαεντζής από τον οποίο ξεκίνησαν τα επεισόδια

ΦΑΝΕΣ.-

Μετά από ένα μέτριο ποιοτικά παιχνίδι που καθόλη τη διάρκειά του θύμιζε «εμφύλιο» πόλεμο ο Ακουσίλαος και η Δόξα Ψίνθου αναδείχθηκαν ισόπαλοι με σκορ 1-1.

Η λήξη του αγώνα σφραγίστηκε από μεγάλης έκτασης επεισόδια με το χώρο μπροστά από τα αποδυτήρια να μετατρέπεται σε ριγκ και με τους παίκτες ουσιαστικά να δείχνουν τις ικανότητές τους στο μποξ και κάθε άλλη πολεμική τέχνη!

Αγωνιστικά η συνάντηση ξεκίνησε νευρικά για τους γηπεδούχους που δεν μπορούσαν να βρουν ρυθμό, αφού η Δόξα καλά διαβασμένη όσον αφορά στη χθεσινή αναμέτρηση, κατάφερε από νωρίς να ελέγξει το ρυθμό του αγώνα.

Με την αγωνιστική άνοδο ωστόσο των χαφ του Ακουσιλάου, που μέχρι τα μισά του πρώτου ημιχρόνου δεν φάνηκαν σχεδόν καθόλου οι γηπεδούχοι, ανέκαμψαν και σιγά σιγά πιέζοντας τους αντιπάλους τους κατάφεραν να ελέγξουν το παιχνίδι και να ανοίξουν πρώτοι το σκορ.

Η επανάληψη ουσιαστικά ξεκίνησε με τους καλύτερους οιωνούς για την ομάδα της Δόξας, αφού με την έναρξη της έφερε το παιχνίδι στα ίσα.

Η συνέχεια του αγώνα έφερε πλήρη ισορροπία στο παιχνίδι με εξαίρεση τα τελευταία περίπου 10 λεπτά που οι φιλοξενούμενοι έμειναν με 10 παίχτες λόγω της αποβολής με δεύτερη κίτρινη κάρτα του Χατζηγιάννη.

Ομως, τόσο οι παίχτες του Ακουσιλάου όσο και οι αντίπαλοι δεν μπόρεσαν να εκμεταλλευθούν τις ευκαιρίες που έκαναν με αποτέλεσμα να μείνουν στο φτωχό 1-1.



Σκληρές μάχες στο χώρο του κέντρου από τους παίκτες και των δύο ομάδων

Τα γκολ

41': Σε εκτέλεση κόρνερ του Κάβουρα, η μπάλα μετά από κόντρες έφτασε στον Σάββα που από πολύ κοντά την έστειλε στα δίχτυα σημειώνοντας το 1-0.

49': Βαθιά σέντρα από αριστερά ...και η μπάλα στο Παρβαντώνη που με σουτ ισοφάρισε σε 1-1.

Άλλες φάσεις

14': Σε σουτ του Πλύγκου, η μπάλα πέρασε ελάχιστα άουτ από τα δίχτυα του τερματοφύλακα Μαριτσενού.

17': Εκτέλεση φάουλ του Μπατέστα, η μπάλα χτύπησε στο τείχος και έφυγε κόρνερ.

24': Σουτ του Γεωργαμλή Ν.Μ. από πλάγια δεξιά και η μπάλα άουτ.

26': Βαθιά σέντρα από αριστερά στον Σάββα ο οποίος αστόχησε σε κενή εστία και έστειλε την μπάλα άουτ.

34': Σουτ του Τσαλίκη και ο Μαριτσενός με διπλή προσπάθεια κατάφερε να συγκρατήσει την μπάλα.

39': Ψηλοκρεμαστό σουτ του Κορκίδα, η μπάλα ελάχιστα άουτ.

66': Μακρινή βολίδα του Γιορδαμνή Ν. Μ. και η μπάλα λίγο άουτ.

70': Σουτ του Τσαλίκη, επέμβαση του Μαριτσενού που συγκράτησε εύκολα την μπάλα.

82': Η Δόξα έμεινε με 10 παίχτες λόγω της αποβολής με δεύτερη κίτρινη κάρτα του Χατζηγιάννη.

Από τους Φανενούς ξεχώρισαν οι Σάββας και Κάβουρας ενώ από τη Δόξα άρεσε ο Μπαρμπαντώνης.

Το παιχνίδι διαιτήτευσε ο Φραγκίνης, με βοηθούς τους Παπαδόπουλο και Στεφανάκη.

ΑΚΟΥΣΙΛΑΟΣ: Μαριτσενός, Καλαεντζής, Αρφαράς, Καρασάββας (19' Σάββας - 60' Τσαλίκης), Θεοδοσίου, Κορκίδας, Παπουρδάνος, Γιορδαμνής Ν.Μ. (68' Γιορδαμνής), Στάππας, Κάβουρας, Μιχαλαριάς.

ΔΟΞΑ ΨΙΝΘΟΥ: Χρυσανθής, Κοστομοίρης (56' Καμπούρης) Τσούλος, Μπαρμπαντώνης, Κακοσαίος, Μπατέστας, Πετράς (73' Μπάρδος), Καρίπης, Τσαλίκης, Πλύγκος, Ροδίτης (66' Χατζηγιάννης).

ΜΑΡΙΑ ΚΟΛΕΖΑΚΗ



Τα «αίματα» γρήγορα πρέμησαν και οι παίκτες κατευθύνονται προς τα αποδυτήρια

Εκτός ο Καλαεντζής

Παρελθόν από την ομάδα των Φανών αποτελεί, σύμφωνα με πληροφορίες, ο έμπειρος παίκτης Νεκτάριος Καλαεντζής.

Ο ποδοσφαιριστής του Ακουσιλάου που ήταν κατά κύριο λόγο ο πρωτεργάτης των επεισοδίων μετά τη λήξη του αγώνα ήρθε σε ρήξη με τον προπονητή της ομάδας με αποτέλεσμα ο Γιώργος Γκάιδας να τον θέσει εκτός ομάδας για τη συνέχεια του πρωταθλήματος.

Απόλυτη ισορροπία

• Ποσειδώνας και Ερμής αναδείχτηκαν στην Κάρπαθο ισόπαλοι 1-1
• Έχασε πέναλτι ο Γιάννης Καραμηνάς στο 87'!

ΚΑΡΠΑΘΟΣ.-
Ιδιαίτερη ανταπόκριση

Ισόπαλο 1-1 έληξε το χθεσινό παιχνίδι της Καρπάθου, ανάμεσα στον τοπικό Ποσειδώνα και τον Ερμή Καλυθιών, ωστόσο η ομάδα της Ρόδου ήταν κατά διστήματα καλύτεροι και δυσκόλεψαν αρκετά τους γηπεδούχους, ιδίως στις αρχές του δευτέρου ημιχρόνου.

Πάντως οι γηπεδούχοι είχαν σπάνια ευκαιρία να πάρουν τη νίκη στο 87', όταν ο παίκτης - προπονητής τους, Γιάννης Καραμηνάς, έχασε πέναλτι (απέκρουσε ο Κακοσαίος), σε ανατροπή του Χατζημανώλη από τον Κακοσαίο!

Στο σκορ προηγήθηκε ο Ερμής, στο 75' όταν σε μία βαθιά μπαλιά του Παπαγεωργίου, ο Κατταξενός με καρφωτή κεφαλιά παραβίασε την εστία του Οικονόμου (0-1).

Στο 82' οι γηπεδούχοι ισοφάρισαν σε 1-1 με κεφαλιά του Χιώτη, σε φάουλ του Χατζηγεωργίου.

Στο 89' ο Κατταξενός μόνος με τον Οικονόμου έχασε σπάνια ευκαιρία να καθαρίσει ματς ενώ να αναφέρουμε ότι ένα ακυρωμένο γκολ του Σακελλάκη στο 25' προκάλεσε έντονες αντιδράσεις απ' την πλευρά του Ποσειδώνα.

Από τον Ποσειδώνα άρεσαν οι Χιώτης, Φουντής και Μήτσης και απ' τον Ερμή οι Παπαγεωργίου, Στατιού και Μήτσης.

Διαιτήτευσε ο Ε.Κατσιδώνης (Βασιλαράκης, Φουνάρας).

ΠΟΣΕΙΔΩΝ: Οικονόμου, Γεραπετρίτης, Μακαρούνας, Λυριστής, Χιώτης, Χατζηγεωργίου, Σακελλάκης (70' Καραμηνάς), Φουντής, Χαλκιάς (60' Χατζημανώλης), Μήτσης (46' Τσιουλκανάκης, Μάλτας.

ΕΡΜΗΣ: Κακοσαίος, Σταυρής Σ., Κυριαζής, Νικολός, Στατιού, Ηλίας, Κασταμούλας, Σταυρής Μ. (60' Χατζηγεωργίου), Παπαγεωργίου, Κατταξενός, Υψηλάντης.

Βαθιά βαθμολογική ανάσα πήρε η Θύελλα με το χθεσινό 2-1 επί του Α.Ο. Πυλίου

ΠΥΛΩΝΑ.-
Του Γιάννη Αρνά

Σπουδαίας βαθμολογικής σημασίας νίκης, σημείωσε χθες στην έδρα της η Θύελλα Πυλώνας παίρνοντας βαθιά βαθμολογική ανάσα για την συνέχεια του πρωταθλήματος!

Νέο «θύμα» της η Δόξα Καρδάμανας, η οποία παρά τα προβλήματα της, έπαιξε χωρίς κόμπλεξ και ηττοπάθεια, δυσκολεύοντας κάποιες στιγμές τους γηπεδούχους. Γενικά ήταν ένα δυνατό παιχνίδι ανοικτό και με διαστήματα με καλό θέαμα και φάσεις !

ΦΑΣΕΙΣ ΚΑΙ ΓΚΟΛ

10'. Ο Ρούφας με φάουλ βρήκε τον Ζήκα, ο οποίος μόνος με τον Ανδριγιαννάκη πλάσαρε πάνω απ'το οριζόντιο δοκάρι του.

30'. Πλασέ του Ντ. Μπρίζνεϊ από κοντά δεν αιφνιδίασε τον Ανδριγιαννάκη που απέκρουσε σωτήρια.

32'. Ο Αϊβάζης εκμεταλλευόμενος τραγικό λάθος της άμυνας των φιλοξενούμενων μπήκε στη μικρή περιοχή τους, όμως το πλασέ που επιχείρησε, σε κενή εστία έστειλε την μπάλα σύριζα άουτ!

34'. Από κάθετη μπαλιά του Μπουλάρι στον Αϊβάζη, αυτός βρέθηκε φάτσα με τον Χατζηνικόλογλου, ο οποίος απέκρουσε με ετοιμότητα.

58'. Από σέντρα του Βαλουκτσίδη από δεξιά ο Αϊβάζης στην κίνηση άνοιξε το σκόρ με δυνατό σουτ (1-0).

54'. Κοντική κεφαλιά του Ζήκα, από πάσα του Στεφαδούρου έδιωξε σε κόρνερ ο Ανδριγιαννάκης.

59'. Απο μαρκάρισμα του Φωτεινή, ο Δρόσος βρέθηκε πεσμένος στη μικρή περιοχή των γηπεδούχων, όμως παρά τις διαμαρτυρίες ο διαιτητής έδειξε παίζετε.

71'. Σε ένα ξαφνικό γύρισμα του Φούσκα, ο Ντάννυ Μπρίζνεϊ με δυνατό σουτ πάνω στην κίνηση ισοφάρισε σε 1-1.

82'. Κοντινό, επικίνδυνο σουτ του Δρόσου απέκρουσε δύσκολα ο Ανδριγιαννάκης.

87'. Σε σέντρα του Γιαννούρη από δεξιά ο Αϊβάζης με εκπληκτική κεφαλιά διαμόρφωσε το τελικό 2-1.

88'. Ο Ντ. Μπρίζνεϊ αποβλήθηκε με απευθείας κόκκινη κάρτα επειδή εξύβρισε τον διαιτητή.

Καραμαρίας, Κελέσογλου και Αϊβαζής διακρίθηκαν από τη Θύελλα και από τη Δόξα οι Δρόσος, Κοκκαλάκης και Ζήκας.

Καλή τέλος ήταν η διαιτησία του Διαμαντέα(Συμιακός, Ορφανός)

ΘΥΕΛΛΑ: Ανδριγιαννάκης, Καραμαρίας Β, Φάκκας, Τάλαρος, Κελέσογλου, Καλής, Φωτεινής, Βαλουτσίδης(60' Οίκοντας Ε.) Μπουλάρι, Αϊβάζης, Γιαννούρης.

ΑΟ ΠΥΛΙΟΥ: Χατζηνικόλογλου, Κατσούλης(60' Μπρίζνεϊ Μ.), Δρόσος, Κοκκαλάκης, Ζήκας, Χατζησεβαστός, Ρούφας (50 Βρεττής) Πίκουλας, Μπρίζνεϊ Ντ., Στεφαδούρος, Καματερός (70' Φούσκας).

Εντυπωσιακό come back του Αγίου Γεωργίου

• Συνέτριψε 5-1 την αδύναμη Δόξα Καρδάμαινας
• Επέστρεψε στην κορυφή όπου συγκατοικεί με τον Ασκληπιό

ΜΑΛΩΝΑ.-
Ιδιαίτερη ανταπόκριση

Εντυπωσιακή ήταν η επιστροφή του Αγίου Γεωργίου Μαλώνας στο ρετιρέ του βαθμολογικού πίνακα, ύστερα από μία εβδομάδα απουσίας, όπου πλέον συγκατοικεί με τον Ασκληπιό Κω.

Η ομάδα της Μαλώνας συνέτριψε χθες στο γήπεδό της την αδύναμη Δόξα Καρδάμαινας 5-1 και μπήκε και πάλι σε τροχιά τίτλου.

Το σκορ άνοιξε για τον "Άγιο" ο Αργύρης Σκυλλαράκης, στο 33' κι ενώ προηγουμένως ο Στρατής είχε σουτάρει ανεπιτυχώς.

Στο 42' και πάλι ο Α.Σκυλλαράκης, πήρε την μπάλα από τον Μαυρομούστακο και με δυνατό σουτ έγραψε το 2-0.

Στο 50' ο Αργύρης Σκυλλαράκης ανατράπηκε απ' τον γκολκήπερ της Δόξας Τσουνιά. Το πέναλτι κτύπησε ο ίδιος γράφοντας το 3-0.

Στο 52' και πάλι ο Αργύρης Σκυλλαράκης με γυριστή κεφαλιά έγραψε το 4-0.

Στο 56' οι Μαυρομούστακος και Αργ.Σκυλλαράκης έπαιξαν θαυμάσια το 1-2 και ο πρώτος με δυνατό σουτ ξετίναξε τα δίκτυα του Τσουνιά γράφοντας το 5-0.

Το γκολ της τιμής σημείωσε για τη Δόξα ο Τρακόσας, ύστερα από λάθος της άμυνας του Αγίου Γεωργίου!

Διαιτήτευσε ο Ασημακόπουλος (Γιοβάνι, Λάμπρου)

ΑΓΙΟΣ ΓΕΩΡΓΙΟΣ: Διακοναστάσης, Μαυριός, Παλογιάννης, Χατζησταμάτης, Χατζημανώλης, Στρατής, Σκυλλαράκης Αρ., Μουστακέλλης (70' Κούτρης Ν.), Κισσανάκης, Μαυρομούστακος (65' Παπαδόπουλος Χ.), Σκυλλαράκης (75' Κόπελλος).

ΔΟΞΑ: Τσουνιάς (80' Χατζηνικολάου), Χατζηαντωνίου (80' Χατζηπαναγιώτης), Κολπρετσαΐ, Καραναστάσης, Τάλαρος (59' Τρακόσας), Τσαμούρας, Παντελής, Τσικνής Ι., Παναγιώτου, Τσικνής Π., Ντινόρης

Τις σελίδες της Β' Κατηγορίας επιμελήθηκε ο Μπάμπης Θεοδώρου
e-mail: Harry 1 @ aias.gr

Της στέρησε τη νίκη η διαιτησία!

➢ Σπουδαία ισοπαλία (1-1) με Ασκληπιό σημείωσε στην Κω η Α.Ε. Κατταβιάς ➢ Δυνατά για τίτλο και άνοδο οι «κίτρινοι»

ΚΩΣ.-

Του Γιάννη Αρνά

Μια ακόμη σπουδαία εμφάνιση πρόσθεσε στο ενεργητικό της η Αθλητική Ένωση Κατταβιάς, μετά το 1-1 που έφερε το Σάββατο στην Κω επί του πρωτοπόρου Ασκληπιού! Ήδη οι «κίτρινοι» προβάλλουν ως το δυνατό φαβορί για τον τίτλο και την άνοδο στην Α' Κατηγορία αφού βρίσκονται ...μισή ανάσα από το ρετιρέ της βαθμολογίας. Όμως πάνω απ' όλα η Α.Ε. Κατταβιάς έχει φέτος την πιο σταθερή ομάδα του πρωταθλήματος, παίζει ωραίο ποδόσφαιρο και δείχνει αποφασισμένη για μεγάλα πράγματα. Πάντως οι Νοτιοροδίτες διαμαρτύρονται έντονα για τη διαιτησία του Γκούμα και τις υποδείξεις του επόπτη Σταυρουλάκη, αφού σε τρεις χαρακτηριστικές περιπτώσεις ανέκοψαν τους επιθετικούς τους, είτε με ανύπαρκτα οφσάιντ είτε με επιθετικά φάουλ.

Φάσεις και γκολ

15': Ο Καβουκλής βρήκε ωραία τον Σβύνο, ο οποίος μόνος με τον Χοχλαστό πλάσαρε στην κίνηση για να υποχρεωθεί ο γκολκήπερ του Ασκληπιού σε σωτήρια απόκρουση.

18': Από κάθετη μπαλιά του Αλεβιζόπουλου στον Καβουκλή, ο δεύτερος ανάγκασε τον Χοχλαστό σε νέα σωτήρια επέμβαση.

22': Ο Κυνηγόπουλος από εμφανή θέση οφσάιντ έστειλε την μπάλα ξυστά έξω από το δεξί δοκάρι του Χατζηδημητρίου, για να ξεσπάσουν οι πρώτες έντονες διαμαρτυρίες.

31': Από σέντρα του Θεοδώρου ο Ζαμάγιας, με κεφαλιά έστειλε την μπάλα δίπλα απ' το αριστερό δοκάρι του Χατζηδημητρίου.

42': Φάουλ του Αλεβιζόπουλου εξουδετέρωσε με εκπληκτική ενέργεια ο Χοχλαστός.

45': Και πάλι με ίδιους πρωταγωνιστές, οι φιλοξενούμενοι έχασαν σπάνια ευκαιρία για το 0-1.

54': Ο Δριγιαννάκης έκανε λάθος γύρισμα στον Χοχλαστό, δίνοντας στην ουσία στον Σβύνο ο οποίος χωρίς χρονοτριβή έγραψε το 0-1.

60': Από μπαλιά του Αλεβιζόπουλου, ο Σβύνος μπήκε δυνατά και λίγο πριν πλασάρει ανακόπηκε ως οφσάιντ απ' τον επόπτη Σταυρουλάκη για να ξεσπάσει δεύτερος γύρος διαμαρτυριών.

66': Από το χώρο του κέντρου ο Καβουκλής έφυγε μόνος και λίγο πριν πλασάρει τον Χοχλαστό ανακόπηκε ως οφσάιντ απ' τον διαιτητή, χωρίς αυτή τη φορά να λάβει υπόψη του τον επόπτη!

70': Ο Χατζηδημητρίου απέκρουσε όπως όπως δυνατό σουτ του Μανούσογλου. Η μπάλα έφθασε στον Πέτρου ο οποίος αντί να διώξει τη γύρισε στον τερματοφύλακά του για να βρει στο πόδι τον Κυνηγόπουλο, ο οποίος την έστειλε αργά και βασανιστικά στα δίκτυα της Α.Ε. Κατταβιάς, ισοφαρίζοντας σε 1-1.

93': Σε κόρνερ του Σβύνου «τσίμπησε» την μπάλα ο Νισύριος, πλάσαρε για να φύγει ξυστά άουτ απ' το δοκάρι του Χοχλαστού.

Από τους φιλοξενούμενους διακρίθηκαν οι Νισύριος, Αλεβιζόπουλος και Σβύνος και από τους γηπεδούχους οι Χοχλαστός, Μανούσογλου και Κυνηγόπουλος.

Μέτρια η διαιτησία του Γκούμα (Αργυρίου, Σταυρουλάκης).

ΑΣΚΛΗΠΙΟΣ: Χοχλαστός, Δριγιαννάκης, Πολυχρονόπουλος, Ζαμάγιας, Κυνηγόπουλος, Καραγιάννης (78' Πουλημάς), Θεοδώρου, Μαρίνος, Μανούσογλου, Μπροδήμας (60' Μπρουζούλης), Σοφτάς.

Α.Ε. ΚΑΤΤΑΒΙΑΣ: Χατζηδημητρίου, Κουμπιός, Τερεζάκης, Παπαϊωάννου, Πέτρου (77' Γιακουμάκης), Κωνσταντόπουλος Κ., Κατσαμπάς, Νισύριος, Καβουκλής (67' Παντέρης), Αλεβιζόπουλος, Σβύνος.

Αγχωτική νίκη του Αντίμαχου

• 3-0 τον εξαιρετικό Ευκλή Σορωνής
• Άξιζαν καλύτερης τύχης οι Ροδίτες

ΑΝΤΙΜΑΧΕΙΑ.-

Ιδιαίτερη ανταπόκριση

Άδικη ήττα γνώρισε στην Αντιμάχεια ο Ευκλης Σορωνής, με σκορ 3-0 απ'τον κακό Αντίμαχο, που χάρη σε ένα ξέσπασμα στο τελευταίο ημίωρο και έχοντας την τύχη με το μέρος του κατάφερε να δαμάσει τους «πράσινους».

Στο πρώτο μέρος οι γηπεδούχοι αιφνιδιάστηκαν από την απόδοση του Ευκλή ο οποίος έχοντας θωρακίσει τα μετόπισθεν του προσπαθούσε ν'ανοίξει από τα πλάγια διαδρόμους προς τα καρέ του Μπαλή.

Στην επανάληψη ελάχιστα άλλαξε το σκηνικό, ωστόσο ένα λάθος του τερματοφύλακα του Ευκλή Μπαλή άνοιξε την κερκόπορτα της αμυντικής του διάταξης με αποτέλεσμα να έρθουν τρία απανωτά τέρματα και μαζί η ταφόπλακα στα όνειρα για μια καλύτερη τύχη. Την οποία άξιζε, όπως παραδέχθηκαν στο τέλος και οι γηπεδούχοι.

ΦΑΣΕΙΣ ΚΑΙ ΓΚΟΛ

Το 1-0 έκανε στο 60' ο Ανδρογιώργης, κλέβοντας την μπάλα απ'τον γκολκήπερ του Ερμή Μπαλή.

Στο 72' ο Μ. Σκαλέρης με κεφαλιά, ύστερα από φάουλ του Ανδρογιώργη έγραψε το 2-0, ενώ το τελικό 3-0 διαμόρφωσε στο 85' ο Κώστας Τσιρίλο με ατομική προσπάθεια και σουτ από το ύψος της μεγάλης περιοχής του Ευκλή.

ΑΝΤΙΜΑΧΟΣ: Γκίκας, Συνεσίου(56' Κιρίλο), Κατσαμούνδης(84' Δημαράκης), Ατσαλάκης, Ανδρογιώργης, Μάμμης, Μαργαρίτης(63' Τσιρίλο), Σκαλέρης Γ., Κατσαρός, Διακαντώνης, Σκαλέρης Μ.

ΕΥΚΛΗΣ: Μπαλής, Χατζηνικόλας, Γρηγοράς, Ζερβός, Κασσιώτης(82' Σκοινάκης), Τόππος(61' Κολώνιας), Λαμπρόπουλος(71' Μαντικός), Αναγνώστου, Κοτσιφός, Πεστλίκης, Καραβόλιας.

Νέα γκέλα του Ξάνθου

■ Εχασε στην έδρα του και απ' τον Ορφέα 1-0

ΠΑΤΜΟΣ.-

Ιδιαίτερη ανταπόκριση.

Η εικόνα διάλυσης που παρουσιάζει τελευταία ο Ξάνθος συνεχίστηκε για μία ακόμη αγωνιστική. Παρουσιάζοντας απρόσμενα και πάλι τον κακό εαυτό της η ομάδα της Πάτμου έχασε και από τον Ορφέα, στην έδρα της, με σκορ 1-0 και αν δεν συνέλθει και ανασυνταχθεί σύντομα, τότε δύσκολα θα αποφύγει τις περιπέτειες. Το προχθεσινό παιχνίδι εξελίχθηκε στο σύνολο του στον χώρο της μεσαίας γραμμής, είχε ελάχιστες φάσεις και ήταν κάτι παραπάνω από εμφανές ότι όποιος σημείωνε πρώτος τέρμα θα έπαιρνε και την νίκη.

Αυτός αποδείχτηκε τελικά ο Ορφέας, ο οποίος ήταν πιο δεμένος σαν ομάδα και οι προσανατολισμοί του σαφέστεροι. Το μοναδικό γκολ της συνάντησης σημείωσε ο Μ. Μαθιός με απευθείας κτύπημα φάουλ, στο 75'. Στο 90' σε μία αντεπίθεση των γηπεδούχων, ο Πούλος βρέθηκε στη μικρή περιοχή του Μαθιού, πεσμένος κάτω, όμως ο διαιτητής έδειξε παίζετε, κάτω από τις έντονες διαμαρτυρίες παικτών και παραγόντων του Ξάνθου.

Διαιτήτευσε ο Αλαχιώτης (Μουστάκας, Μαυρουδής).

ΞΑΝΘΟΣ: Γρύλλης Χρ., Αντωνόπουλος, Ιωαν. Τσαμπαλάκης, Πούλος,Ζάμαλης, Μαραβέλιας, Κανιαρός, Κοκώνης, Κάβουρας, Καμπόσος Θρ. (46' Κωνσταντάς), Τσαμπαλάκης Ν.

ΟΡΦΕΑΣ: Τσ. Μαθιός, Γαλουζής, Δήμας, Λάτος, Τανίδης, Καρούσος, Καμαράτος, Μπουμπουλάκης (40' Κατούφας), Γ. Συμεωνίδης (82' Εμίρης), Μαθιός Μ., Συμεωνίδης Μ.

Συγχαρητήρια του Συλλόγου Ερασιτεχνών Αλιέων Ιαλυσού

Ο Σύλλογος Ερασιτεχνών Αλιέων Ιαλυσού "Άγιος Νικόλαος" συγχαίρει τον πρόεδρο του Α.Σ. Αγαπητό Κωνσταντινίδη για την ανάληψη των καθηκόντων του Αντιδημάρχου Ιαλυσού, επί θεμάτων περιβάλλοντος και του εύχεται καλό κουράγιο και μία αποδοτική θητεία.

Β' ΚΑΤΗΓΟΡΙΑ

Επιστροφή στην κορυφή του Αγίου Γεωργίου

Με επεισόδια στο γήπεδο Φανών σημαδεύτηκε η 14η αγωνιστική του πρωταθλήματος στη συνάντηση Ακουσιλάου - Δόξα Ψ. και ευτυχώς δεν υπήρξαν σοβαροί τραυματισμοί.

Ο Αγιος Γεώργιος επέστρεψε στην κορυφή της βαθμολογίας καθώς φιλοδώρησε με πέντε γκολ τη Δόξα Καρδάμαινας και εκμεταλλεύτηκε με τον καλύτερο τρόπο το στραβοπάτημα του Ασκληπιού Κω με τον οποίο ισοβαθμεί στην πρώτη θέση. Ανανεωμένος αγωνιστικά ο Ορφέας κατάφερε να φύγει με τους τρεις βαθμούς της νίκης από την Πάτμο απέναντι στον Ξάνθο. Εδαφος από την κορυφή έχασε ο Ερμής Καλυθιών που περιορίστηκε σε ισοπαλία 1-1 από τον Ποσειδώνα στην Κάρπαθο.

14η αγωνιστική

Θύελλα Πύλώνας - Α.Ο.Πυλίου	2-1
Ξάνθος - Ορφέας	0-1
Άγιος Γεώργιος - Δόξα Καρδάμαινας	5-1
Ακουσίλαος - Δόξα Ψίνθου	1-1
Α.Σ.Τήλου - Δόξα Λέρου	2-0 α.α
Αντίμαχος - Ευκλής	3-0
Ασκληπιός Κω - - Α.Ε.Κατταβιάς	1-1
Ποσειδώνας Καρπάθου - Ερμής	1-1

Η ΒΑΘΜΟΛΟΓΙΑ

1. Ασκληπιός Κω	35-12	31
2. Αγ. Γεώργιος	31-15	31
3. Α.Ε Καταβιάς	24 - 8	29
4. Ακουσίλαος	28-16	28
5. Αντίμαχος	26-13	28
6. Ερμής	27-14	25
7. Δόξα Ψίνθου	26-14	25
8. Θύελλα Πυλώνας	22-25	19
9. Ποσειδώνας Καρπάθου	25-27	17
10. ΑΟ Πυλίου	21-19	15
11. Ξάνθος Πάτμου	14-20	15
12. Ορφέας	12-25	15
13. ΑΣ Τήλου	20-38	9
14. Δόξα Καρδάμαινας	14-40	7
15. Ευκλής Σορωνής	12-24	7
16. Δόξα Λέρου	10-38	3

Σημ.: Οι Ξάνθος και Δόξα Λέρου έχουν από έναν μηδενισμό. Οι Ορφέας, Αντίμαχος, Ευκλής και Α.Σ Τήλου έχουν από έναν αγώνα λιγότερο.

Η ΕΠΟΜΕΝΗ ΑΓΩΝΙΣΤΙΚΗ (15η)

Ορφέας - Ευκλής
Α.Ε. Κατταβιάς -Ξάνθος
Δόξα Λέρου - Αντίμαχος
Ερμής - Ασκληπιός
Α.Ο. Πυλίου - Α.Σ. Τήλος
Δόξα Καρδάμαινας - Ποσειδώνας Καρπάθου
Δόξα Ψίνθου - Θύελλα Πυλώνας
Ακουσίλαος - Άγιος Γεώργιος

Α' ΟΜΙΛΟΣ

Στραβοπάτημα του Α.Σ. Ζευς

Παραχώρησε ισοπαλία 2-2 στη μαχητική Μεσαναγρό

Δυνατό παιχνίδι έγινε στο γήπεδο των Αγίων Αποστόλων όπου Ζευς και Α.Ε. Μεσαναγρού αναδείχθηκαν ισόπαλοι με σκορ 2-2. Ο Ζευς ξεκίνησε πιο ζωντανά το παιχνίδι και κατόρθωσε να προηγηθεί νωρίς στο σκορ.

Η ομάδα της Μεσαναγρού πέρασε στην αντεπίθεση και στο 29' πήρε κεφάλι στο σκορ με 1-2. Μετά την ψυχρολουσία που δέχτηκαν, οι γηπεδούχοι του πίεσαν την εστία του Ρίζου και με γκολ του Αργυρού ισοφάρισαν σε 2-2, σκορ το οποίο έμελλε να είναι και το τελικό του αγώνα.

Στο δεύτερο μέρος, η ένταση που υπήρχε συνεχίσθηκε με αποτέλεσμα να έχουμε πολλά σκληρά μαρκαρίσματα. Ο διαιτητής στο 76' απέβαλε τον Ζωάννου με δεύτερη κίτρινη κάρτα και δέχθηκε τις διαμαρτυρίες των γηπεδούχων. Στο 85' ο Γεωργούδης σε μια εναέρια μονομαχία δέχθηκε αγκωνιά στο πρόσωπο, με συνέπεια να μεταφερθεί αιμόφυρτος στο νοσοκομείο.

Φάσεις και γκολ

5'. Ο Νίκας έπιασε ένα ψηλοκρεμαστό σουτ από μεγάλη απόσταση και η μπάλα πέρασε λίγο πάνω από τα δοκάρια του Ρίζου.

9'. Ο Μακριάς ανέτρεψε τον Νίκα και ο Φεσάρας έδειξε το σημείο του πέναλτι. Την εκτέλεση ανέλαβε ο παθών, όμως ο Ρίζος απέκρουσε προσωρινά και στην επαναφορά ο Μαρκόπουλος με κεφαλιά άνοιξε το σκορ (1-0).

20'. Ο Αξιώτης εκτέλεσε φάουλ έξω από τη μεγάλη περιοχή, έπιασε την κεφαλιά ο Παρασκευάς και η μπάλα κατέληξε στα δίχτυα (1-1).

29'. Βολέ του Αξιώτη έξω από την περιοχή... και η μπάλα στα δίχτυα (1-2).

38'. Ο Παππάς κέρδισε φάουλ έξω από την περιοχή. Θαυμάσια εκτέλεση από τον Αργυρό με εξωτερικό φάλτσο και η μπάλα αφού "τρύπησε" το τείχος κατέληξε στα δίχτυα αφήνοντας "άγαλμα" τον Ρίζο, (2-2).

55'. Σε ξαφνική αντεπίθεση των γηπεδούχων, ο Παππάς πέρασε τη μπάλα πάνω από το κεφάλι του Ρίζου που είχε κάνει έξοδο. Όμως η μπάλα κτύπησε στο έδαφος, πήρε ύψος περνώντας πάνω από τα δοκάρια.

60'. Κατά μέτωπο επίθεση από τον Γεωργούδη που πέρασε στο Νίκα, ο οποίος έπιασε αέρα και έχασε την ευκαιρία.

61'. Ο Παππάς μόνος του μέσα στη μεγάλη περιοχή αλλά καθυστέρησε αδικαιολόγητα και κόπηκε από τους αμυντικούς.

72'. Εκπληκτική κούρσα του Μαρκόπουλου που πέρασε όποιον βρήκε μπροστά του και πλάσαρε ωραία, αλλά η μπάλα δεν του έκανε το χατίρι και πέρασε λίγο έξω από το αριστερό δοκάρι του Ρίζου.

90'. Ο Μαρκόπουλος έχασε τη μεγαλύτερη ευκαιρία του αγώνα για να δώσει τη νίκη στην ομάδα του καθώς βρέθηκε σε θέση τετ α τετ αλλά προσπάθησε να τριπλάρει και τον τερματοφύλακα Ρίζο, δίνοντάς του την ευκαιρία να μαζέψει τη μπάλα από τα πόδια του.

Από τους νικητές ξεχώρισαν οι Νίκας, Μαρκόπουλος και από την Α.Ε. Μεσαναγρού, οι Παλάντζας, Ρίζος.

ΣΤΕΦΑΝΟΣ ΚΛΙΑΦΑΣ

ΓΗΠΕΔΟ ΑΓΙΩΝ ΑΠΟΣΤΟΛΩΝ
Διαιτητής : Φεσάρας (8)
Βοηθοί: Σιδηρόπουλος (8) - Πηδιάκης (9)

ΖΕΥΣ	2-2	Α.Ε. ΜΕΣΑΝΑΓΡΟΥ
1. Χαρτερός		1. Ρίζος
2. Γεωργούδης		2. Αξιώτης
3. Νικηταράς		3. Ροδίτης
4. Ζωάννου		4. Παλαντζάς
5. Σαλονικιός		5. Παρασκευάς
6. Ροδίτης		6. Πανούσης
7. Παππάς		7. Ευστρατίου
8. Σακκής		8. Μακριάς
9. Μαρκόπουλος		9. Βαρλαμής
10. Αργυρός		10.Κανάκης
11. Νίκας		11. Καλόψυχος

ΣΚΟΡΕΡ
9' Μαρκόπουλος, 20' Παρασκευάς, 29' Αξιώτης, 30' Αργυρός

ΑΛΛΑΓΕΣ
ΓΗΠ.: Νικηταράς (46' Λαγκάνης), Ροδίτης (55' Αγκάς), Γεωργούδης (86' λ.τ. Αργυρός)
ΦΙΛΟΞ.: Πανούσης (53' Κουνουπιώτης), Παρασκευάς (65' Σταματίου), Ροδίτης (88' Γεωργάς)

Ισόπαλοι και στις αποβολές

Ιάλυσος '97 και Ο.Φ. Ιστρίου μοιράσθηκαν βαθμούς και γκολ (1-1)

Όλα τα μοιράσθηκαν στον αγωνιστικό χώρο Ιάλυσος '97 και Ο.Φ. Ιστρίου καθώς η αναμέτρησή τους έληξε ισόπαλη με 1-1.

Παρ' όλα αυτά και οι δύο ομάδες έμειναν παραπονούμενες από το διαιτητικό τρίο που πρωταγωνίστησε με τις αποφάσεις του. Στο πρώτο μέρος το παιχνίδι ήταν μοιρασμένο με τους γηπεδούχους να είναι πιο επικίνδυνοι, οι οποίοι λίγα λεπτά πριν την ολοκλήρωση του 45λεπτου προηγήθηκαν στο σκορ.

Στην επανάληψη τα πράγματα άλλαξαν και οι φιλοξενούμενοι πήραν τα ηνία του αγώνα και γρήγορα έφθασαν στην ισοφάριση.

Στη συνέχεια δημιούργησαν τις προϋποθέσεις για τη νίκη, όμως στην τελική προσπάθεια δεν ήταν σοβαροί και χάθηκαν οι ευκαιρίες και για άλλα τέρματα.

Φάσεις και γκολ

7'. Κακή στιγμή για τον Ο.Φ.Ι. και τον Παπουτσάκη που τραυματίστηκε και αποχώρησε από τον αγώνα. Ο παίκτης μεταφέρθηκε στο νοσοκομείο όπου διαπιστώθηκε ράγισμα στην ωμοπλάτη του.

10'. Πλασέ του Πύλο από καλή θέση πέρασε άουτ.

18'. Ο Πύλο βρέθηκε σε θέση τετ α τετ και πλάσαρε αλλά απέκρουσε εντυπωσιακά ο Δημητρίου.

35'. Φάουλ του Μάγγου, κεφαλιά του Κοτσάνη απέκρουσε δύσκολα σε κόρνερ ο Παπαδόπουλος.

40'. Με ωραίο σουτ ο Πύλο μέσα από την περιοχή έδωσε το προβάδισμα στην ομάδα του, 1-0.

48'. Δυνατό συρτό σουτ του Λεβάκη έγλυψε το δεξί κάθετο δοκάρι.

49'. Μόνος του ο Πύλο πλάσαρε αλλά απέκρουσε εντυπωσιακά ο Δημητρίου.

55'. Κεφαλιά πάσα του Κοτσάνη στον Λεβάκη, ο οποίος με σουτ ισοφάρισε.

59'. Αποβλήθηκαν με κόκκινη κάρτα Πύλο και Σεΐτης.

65'. Ο Λεβάκης με ωραία ενέργεια απέφυγε δύο αντιπάλους, πλάσαρε όμως και πρόλαβαν κι έδιωξαν στη γραμμή οι αμυντικοί.

73'. Φάουλ από καλή θέση του Μάγγου, απέκρουσε με την άκρη των δαχτύλων του σε κόρνερ ο Παπαδόπουλος.

80'. Ο Κωνσταντίνου με ωραία μπαλιά βρήκε τον Λεβάκη που μόνος του σούταρε, αλλά η μπάλα χτύπησε στα σώματα των αμυντικών.

Από τους γηπεδούχους άρεσαν οι Πύλο, Εμίρογλου, Παπαδόπουλος κι από τον Ο.Φ.Ι. οι Κωστίδης, Λεβάκης, Αυγουστάκης.

ΓΗΠΕΔΟ : ΛΥΚΕΙΟ ΙΑΛΥΣΟΥ
Διαιτητής : Αντωνάς (7)
Βοηθοί: Λιάπη - Κλιάρη (7-7)

ΙΑΛΥΣΟΣ '97	1-1	Ο.Φ. ΙΣΤΡΙΟΥ
1. Παπαδόπουλος		1. Δημητρίου Π.
2. Πύλο		2. Μπονιάτης
3. Κώτσου		3. Αυγουστάκης
4. Χατζηαντωνίου		4. Μάγγος
5. Τσολακιάν		5. Παπουτσάκης
6. Σταματίου		6. Σεΐτης
7. Χατζηβαλσάμης		7. Οικονόμου
8. Κώστα		8. Λεβάκης
9. Συκόφυλλος		9. Δημητρίοιυ Θ.
10. Παπαχατζής		10. Κωστίδης
11. Εμίρογλου		11. Κοτσάνης Ν.

ΣΚΟΡΕΡ
40' Πύλο, 55' Λεβάκης

ΑΛΛΑΓΕΣ
ΓΗΠ.: Συκόφυλλος (61' Αθανασόπουλος), Κώστα (90' Καμπουράκης)
ΦΙΛΟΞ.: Παπουτσάκης (7' λ.τ. Δημητραδιού), Δημητρίου Θ. (64' Κωνσταντίνου), Μπονιάτης (83' Κιτσώνης).

Ντέρμπι σε όλα

• Στον Θεολόγο Δαμάγητος και Άγιος Ισίδωρος αναδείχθηκαν ισόπαλοι 1-1
• Με δέκα παίκτες τελείωσαν τον αγώνα οι δύο ομάδες

Με ισοπαλία 1-1 έληξε η αναμέτρηση ανάμεσα στο Δαμάγητο και τον Άγιο Ισίδωρο, η οποία τελικά εξελίχθηκε σε ντέρμπι. Παρά το γεγονός ότι οι γηπεδούχοι προηγήθηκαν πολύ γρήγορα στο σκορ, στη συνέχεια δεν κατάφεραν να επιβάλουν το ρυθμό τους για να φτάσουν και στο δεύτερο γκολ. Αντίθετα ο "Άγιος" ισορρόπησε τον αγώνα και απείλησε σοβαρά την εστία του Χατζηνικόλα.

Στην επανάληψη οι φιλοξενούμενοι ισοφάρισαν το σκορ σε καθοριστικό σημείο του αγώνα και στη συνέχεια αφού πρόσεξαν περισσότερο την άμυνά τους προσπαθούσαν να φθάσουν και σε δεύτερη επιτυχία.

Φάσεις και γκολ

5'. Ο Σάββενας Μ. μπήκε στην περιοχή και από θέση τετ α τετ πλάσαρε, όμως ο Χατζηνικόλας απέκρουσε σώζοντας την εστία του.

6'. Ο Καραγιάννης Δ. βρέθηκε αφύλαχτος στην περιοχή και με σουτ πέτυχε το 1-0.

8'. Κεφαλιά από καλή θέση του Διακοπαρασκευά άουτ.

10'. Μόνος του ο Διακοπαρασκευάς έπιασε την κεφαλιά αλλά απέκρουσε ο τερματοφύλακας.

25'. Δυνατό σουτ από πλάγια θέση του Μέμα λίγο άουτ.

40'. Σουτ του Διακοπαρασκευά απέκρουσε με τα πόδια ο Χατζηνικόλας

45'. Ο Καραγιάννης Δ. βρέθηκε σε καλή θέση, έκανε το σουτ και απέκρουσε ο Γεωργαλλής.

53'. Ο Διακοπαρασκευάς εκμεταλλεύτηκε σέντρα του Χατζησάββα και με σουτ ισοφάρισε σε 1-1.

65'. Αποβλήθηκε με δεύτερη κίτρινη κάρτα ο Μ.Σάββενας.

68'. Ο Αθανασίου αντίκρισε την κόκκινη κάρτα του διαιτητή.

80'. Ο Γεωργαλλής απέκρουσε διαδοχικά σουτ των Καραγιάννη Δ. και Πότσου.

82'. Από πλάγια θέση ο Διακοπαρασκευάς έκανε το σουτ που κατέληξε άουτ.

85'. Κοντινή κεφαλιά του Πότσου άουτ.

Από τους γηπεδούχους άρεσαν οι Καρπάθιος, Καραγιάννης Δ., Πότσος, Χατζηνικόλας και από τους φιλοξενούμενους οι Μαστόρου, Χατζησάββας, Κοντός Γ., Γεωργαλλής.

ΓΗΠΕΔΟ ΘΕΟΛΟΓΟΥ
Διαιτητής : Κατσιδώνης (άριστος)
Βοηθοί: Μίχας - Γιαννούλης (άριστοι)

ΔΑΜΑΓΗΤΟΣ	1-1	ΑΓΙΟΣ ΙΣΙΔΩΡΟΣ
1. Χατζηνικόλας		1. Γεωργαλλής
2. Μέμα		2. Κοντός
3. Ανάστασου		3. Μαστόρου
4. Γρηγοράς		4. Αναστασάς
5. Τρούλης		5. Σάββενας Μ.
6. Καρπάθιος		6. Σάββενας Γ.
7. Ζαγκανίκας		7. Χατζησάββας
8. Αθανασίου		8. Σκουρμαλάς
9. Πασσάλης		9. Σάββενας Σ.
10. Πότσος		10.Διακοπαρασκευάς
11. Καραγιάννης		11. Καρασάββας

ΣΚΟΡΕΡ
6' Καραγιάννης, 53' Διακοπαρασκευάς

ΑΛΛΑΓΕΣ
ΓΗΠ.: Τρούλης (59' Κοντομανώλης), Πασσάλης (79' Ιακωβίδης)
ΦΙΛΟΞ.: Καρασάββας (65' Καλαεντζής), Σκουρμαλάς (75' Γεωργάς)

ΤΑ ΑΠΟΤΕΛΕΣΜΑΤΑ ΤΗΣ 11ης ΑΓΩΝΙΣΤΙΚΗΣ

Εθνικός Αρχ. - Δωριέας	1-0
Ιάλυσος '97 - Ο.Φ. Ιστρίου	1-1
Πολύστρατος - Ταξιάρχης Καλ.	0-4
Ζευς - Μεσαναγρός	2-2
Δαμάγητος - Αγ. Ισίδωρος	1-1

• Ρεπό είχε η Ασπίδα Σαλάκου

Η ΕΠΟΜΕΝΗ ΑΓΩΝΙΣΤΙΚΗ

Εθνικός Αρχ. - Ασπίδα Σαλάκου
Δωριέας - Πολύστρατος
Ο.Φ. Ιστρίου - Ζευς
Ταξιάρχης Καλ. - Δαμάγητος
Μεσαναγρός - Αγ. Ισίδωρος
• Ρεπό έχει ο Ιάλυσος '97

ΒΑΘΜΟΛΟΓΙΑ

	ΟΜΑΔΕΣ	ΒΑΘΜ.	ΑΓ.	ΤΕΡΜ.	Ν	Ι	Η
1.	Ασπίδα Σαλάκου	25	10	27-8	8	1	1
2.	Ζευς	20	10	28-14	6	2	2
3.	Μεσαναγρός	19	10	26-13	6	2	2
4.	Αγ. Ισίδωρος	19	10	19-8	6	2	2
5.	Δαμάγητος	16	10	18-9	4	4	2
6.	Ο.Φ Ιστρίου	15	10	12-10	4	3	3
7.	Εθνικός Αρχίπολ.	14	10	14-12	5	0	5
8.	Δωριέας Ρόδου	13	10	15-17	4	1	5
9.	Ταξιάρχης	5	10	18-27	2	0	8
10	Ιάλυσος '97	5	10	12-25	1	2	7
11.	Πολύστρατος	-1	10	3-49	0	0	10

• Οι ομάδες Εθνικός Αρχ., Αγ. Ισίδωρος, Μεσαναγρός, Ταξιάρχης, Πολύστρατος ξεκίνησαν με -1 β

Β' ΟΜΙΛΟΣ

Άνετα ο Πετρώνας...

...κέρδισε στο γήπεδο Αρχαγγέλου με 2-0 τον Αλθαιμένη

Συνέχεια στις νίκες χθες το απόγευμα για τον Πετρώνα που κέρδισε στην έδρα του με 2-0 τον Αλθαιμένη.

Από την αρχή του αγώνα οι παίκτες του Στέργου Λαμπριανού πήραν στην πρωτοβουλία των κινήσεων και με καλή κυκλοφορία της μπάλας δημιούργησαν τις προϋποθέσεις για τη νίκη που τελικά ήρθε εύκολα αφού ο Αλθαιμένης δεν φάνηκε καθόλου επιθετικά ενώ οι παίκτες του έδειξαν επηρεασμένοι από το χόρτο.

Οι γηπεδούχοι μόλις στο 5' πήραν το προβάδισμα στο σκορ και ένα λεπτό πριν να τελειώσει το πρώτο ημίχρονο διπλασίασαν τα τέρματά τους.

Στην επανάληψη οι γηπεδούχοι μείωσαν το ρυθμό τους και ιδιαίτερα μετά το 60' όταν έχασαν την ευκαιρία να κάνουν τρία τα τέρματά τους.

Από τους νικητές άρεσαν οι Συλαϊδής, Οικονόμου, Λαμπριανός, ενώ από τον Αλθαιμένη ξεχώρισαν οι Καραγιάννης Ι. και Καραγιάννης Σ.

Φάσεις και γκολ

5'. Από ωραία μπαλιά του Λαμπριανού, ο Φουτούλης πρόλαβε την έξοδο του τερματοφύλακα και με πλασέ πέτυχε το 1-0.

7'. Δυνατό σουτ του Λαμπριανού στο οριζόντιο δοκάρι του Καραγιάννη Ι.

17'. Ο Λεβέντης από καλή θέση έπιασε δυνατό σουτ, που πέρασε ελάχιστα άουτ.

44'. Λαμπριανός - Συλαϊδής έπαιξαν πολύ ωραία το ένα - δύο κι ο δεύτερος με σουτ έστειλε τη μπάλα στα δίχτυα, 2-0.

60'. Σε ανατροπή του Οικονόμου μέσα στην περιοχή ο διαιτητής έδειξε το σημείο του πέναλτι. Το εκτέλεσε ο Συλαϊδής, όμως ο Καραγιάννης Ι. απέκρουσε εκπληκτικά

ΓΗΠΕΔΟ ΑΡΧΑΓΓΕΛΟΥ

Διαιτητής : Κουρδουκλάς (άριστος)
Βοηθοί: Κόκκινος - Παπαγιαννίδης (άριστοι)

ΔΑΜΑΓΗΤΟΣ	2-0	ΑΛΘΑΙΜΕΝΗΣ
1. Φλεβάρης		1. Καραγιάννης Σ.
2. Αργυρός		2. Σαρρής
3. Αργυριδάκης		3. Γιαννακάς
4. Λεβέντης		4. Καραγιάννης Δ.
5. Φουτούλης		5. Κουλούρης
6. Νικολού		6. Κόκκινος
7. Δότας		7. Πεζουβάνης
8. Οικονόμου		8. Τόσκας
9. Πομπού		9. Ντελλάκης
10. Λαμπριανός		10.Καραγιάννης Ι.
11. Μαυριός		11. Κυπριώτης

ΣΚΟΡΕΡ
5' Φουτούλης, 44' Συλαϊδής

ΑΛΛΑΓΕΣ
ΓΗΠ.: Αργυριδάκης (46' Βάλλας), Νικολού (46' Συλαϊδής), Οικονόμου (85' Παπαοικονόμου Σ.)
ΦΙΛΟΞ.: Γιαννακάς (46' Καρπαθάκης), Τόσκας (50' Καρπαθάκης), Καραγιάννης Ι. (70' λ.τ. Παττελάκης)

Άνετα ο Πήγασος 4-0 τον Ροδιακό

Χωρίς να ιδρώσει ο πρωτοπόρος της βαθμολογίας Πήγασος πέτυχε άνετη νίκη επί του Ροδιακού με 4-0.

Οι φιλοξενούμενοι θα μπορούσαν να είχαν σημειώσει και άλλα τέρματα καθώς η μπάλα σταμάτησε τρεις φορές στα δοκάρια του Γιάκλου.

Ο Πήγασος είχε την καθολική υπεροχή σε όλη τη διάρκεια του αγώνα. Άνοιξε το σκορ στο 36' και με 1-0 έκλεισε το ημίχρονο. Στο δεύτερο μέρος, η ομάδα του Κώστα Φτάκλα πέτυχε ακόμη τρία γκολ, ενώ η εστία του Βιζυκλή δεν απειλήθηκε καθόλου από τους γηπεδούχους.

Στο παιχνίδι κρατήθηκε ενός λεπτού σιγή στη μνήμη του ποδοσφαιριστή του Πολύστρατου Σάββα Καραμανώλη.

Φάσεις και γκολ

3'. Ωραία κίνηση του Λαγογένη μέσα στη μεγάλη περιοχή, και με σουτ η μπάλα στο δοκάρι.

10'. Σέντρα του Ψαρρά από δεξιά, η μπάλα έφτασε έξω από τη μεγάλη περιοχή στον Λαγογένη, ο οποίος με δυνατό σουτ την έστειλε στο οριζόντιο δοκάρι.

15'. Ο Χατζηγιάννης έβγαλε τη σέντρα απ' αριστερά, κεφαλιά του Πανούση από τη μικρή περιοχή, πάνω από τα δοκάρια.

18'. Σουτ του Λαγογένη, η μπάλα στο δεξί κάθετο δοκάρι.

24'. Από θέση τετ α τετ ο Λαγογένης έστειλε τη μπάλα πάνω από τα δοκάρια.

27'. Σουτ του Χατζηγιάννη, εκπληκτική απόκρουση από τον Γιάκλο

29'. Ανενόχλητος ο Λαγογένης, σούταρε στο οριζόντιο δοκάρι.

36'. Άστοχη έξοδος του Γιάκλου, η μπάλα πέρασε από πάνω του και ο Θρουμουλόπουλος, χωρίς πίεση πέτυχε το 0-1.

53'. Άπιστο σουτ του Θρουμουλόπουλου έξω από την περιοχή και το σκορ έγινε 0-2.

59'. Μετά από λάθος των αμυντικών του Ροδιακού, η μπάλα έφτασε στον Καραπτζώβ που με πλασέ σημείωσε το 0-3.

68'. Οι φιλοξενούμενοι κέρδισαν πέναλτι μετά από ανατροπή του Ζίου στον Λαγογένη. Εκτέλεσε ο παθών στέλνοντας τη μπάλα στα δίχτυα, 0-4.

74'. Αδικαιολόγητη καθυστέρηση του Αλευρόπουλου μέσα στην περιοχή κι έχασε μεγάλη ευκαιρία να αυξήσει το δείκτη του σκορ.

80'. Ευκαιρία του Ροδιακού με τον Κεφάλα να πετύχει το γκολ της τιμής αφού το σουτ που έκανε, απέκρουσε εντυπωσιακά ο Βιζυκλής.

85'. Σε αντεπίθεση του Πήγασου πέντε παίκτες βρέθηκαν μόνοι τους αλλά δεν μπόρεσαν να κάνουν το γκολ.

Από την ομάδα του Ροδιακού ξεχώρισε ο Μαγκαφάς, ενώ από τον Πήγασο καλύτεροι ήταν οι Θρουμουλόπουλος, Λαγογένης.

ΣΤΕΦΑΝΟΣ ΚΛΙΑΦΑΣ

ΓΗΠΕΔΟ ΚΟΣΚΙΝΟΥ

Διαιτητής.: Καραχανής (9)
Βοηθοί: Παπαδόπουλος - Κατταβενός (9-9)

ΡΟΔΙΑΚΟΣ	0-4	ΠΗΓΑΣΟΣ
1. Γιάκλος Μ.		1. Βιζυκλής
2. Αχιολάς		2. Loli
3. Παπαγεωργίου		3. Χατζηγεωργίου
4. Κλαδής		4. Ψαράς
5. Αποστολάτος		5. Παξινός
6. Μαλανδρής		6. Θρουμουλόπουλος
7. Ζίου		7. Λαγογένης
8. Κεφάλας		8. Τσάκε
9. Χριστοδούλου		9. Χατζηγιάννης
10. Μαγκαφάς		10. Βασιλάκης
11. Νούσης Κ.		11. Πανούσης

ΣΚΟΡΕΡ
36', 53' Θρουμουλόπουλος, 59' Καραπτζώβ, 68' Λαγογένης (πέν.)

ΑΛΛΑΓΕΣ
ΓΗΠ.: Παπαγεωργίου (54' Φωτεινόπουλος), Αχιολάς (60' Μαλαμής), Ζίου (68' Τριανταφύλλου)
ΦΙΛΟΞ.: Βασιλάκης (46' Καραπτζώβ), Πανούσης (46' Κοσμάς), Χατζηγεωργίου (72' Αλευρόπουλος)

Με γκολ του Λεμονάκη 2-1 ο Αστέρας Παστίδας

Με δύο γκολ του Αντώνη Λεμονάκη ο Αστέρας Παστίδας πέρασε νικηφόρα χθες από τους Αγίους Αποστόλους, όπου κέρδισε την Αναγέννηση Νήσου Ρόδου με 2-1.

Το παιχνίδι, όπως αναμενόταν ήταν πολύ δυνατό, με πολλά σκληρά φάουλ.

Ανοιχτό, άτεχνο και με λίγες καλές ευκαιρίες στις εστίες. Στο πρώτο μέρος ο φιλοξενούμενος είχε την ανούσια εδαφική υπεροχή, αλλά αυτός που βρέθηκε πίσω στο σκορ στο 37'.

Η "απάντηση" του Αστέρα ήταν άμεση, αφού είχε δοκάρι τρία λεπτά μετά και ισοφάρισε στις καθυστερήσεις του ημιχρόνου.

Στην επανάληψη, ο Αστέρας ήταν πιο απειλητικός και βρήκε τρόπο να προηγηθεί στο σκορ στο 58'.

Η Αναγέννηση προσπάθησε να ισοφαρίσει, ωστόσο δεν δημιούργησε τις απαιτούμενες



φάσεις.

Έτσι, έμεινε το 1-2.

Τα γκολ

Στο 37' μετά από λάθος της άμυνας του Αστέρα, ο Χατζηχριστοδούλου "έσπασε" το οφσάϊντ και με συρτό πλασέ έκανε το 1-0.

Με σέντρα σουτ στις καθυστερήσεις του ημιχρόνου, ο Λεμονάκης ισοφάρισε σε 1-1.

Σε αντεπίθεση του Αστέρα στο 58', ο Καρδούλιας έδωσε στον Λεμονάκη, που παρά το μαρκάρισμα του Καρπαθάκη, με πλασέ σημείωσε το δεύτερο τέρμα της ομάδας του.

Άλλες φάσεις

Ο Λεμονάκης με απευθείας κτύπημα φάουλ έστειλε τη μπάλα στο οριζόντιο δοκάρι. Η φάση αυτή στο 40'.

Το σουτ του Αγγελή στο 50' απέκρουσε σε κόρνερ ο Φορτοτήρας. Έξι λεπτά μετά, ο Λεμονάκης εκτέλεσε φάουλ και ο Δ.Αθανασίου είχε άστοχη καλή κεφαλιά.

Στις καθυστερήσεις του αγώνα, ο Χρυσοχός μόνος, πλάσαρε άουτ.

Οι Καρπαθάκης και Χατζηχριστοδούλου ξεχώρισαν από την Αναγέννηση.

Καλύτεροι του νητική οι Λεμονάκης και Αθανασίου Δ.

ΓΗΠΕΔΟ ΑΓΙΩΝ ΑΠΟΣΤΟΛΩΝ

Διαιτητής : Παπαδόπουλος (9)
Βοηθοί: Μοντιάδης - Γιοβάνι (9-9)

ΑΝΑΓΕΝΝΗΣΗ Ν.Ρ.	1-2	ΑΣΤΕΡΑΣ ΠΑΣΤΙΔΑΣ
Αγγελόπουλος		Φορτοτήρας
Μαυρομούστακος		Τσάπης
Αγγελής		Τριαλώνης
Κουλουριώτης		Λιδάκης
Σφήκας		Κώστας
Παπαδόπουλος Ι.		Λεμονάκης
Αγγουριάς		Καρακοντάκης
Ταμπάκ		Κυριακάκης
Χατζηδημητρίου		Λενιού
Χατζηχριστοδούλου		Αθανασίου Δ.
Καρπαθάκης		Γιακουμάρος

ΣΚΟΡΕΡ
37' Χατζηχριστοδούλου, 45'+, 58' Λεμονάκης

ΑΛΛΑΓΕΣ
ΓΗΠ.: Σφήκας (74' Πετράς)
ΦΙΛΟΞ.: Κώστας (40' Κυριακού), Λεμονάκης (65' Χρυσοχός), Καρακοντάκης (57' Καρδούλιας)

ΤΑ ΑΠΟΤΕΛΕΣΜΑΤΑ ΤΗΣ 11ης ΑΓΩΝΙΣΤΙΚΗΣ

Αναγέννηση Ν.Ρ. - Αστέρας Παστ.	1-2
Α.Ο. Σύμης - Ηρακλής Λάρδου	1-3
ΠΑΣ Ασκληπειού - Ηλιος Ιαλ.	1-0
Πετρώνας Αρχ. - Αλθαιμένης	2-0
Ροδιακός - Πήγασος	0-4

• Ρεπό είχε η Δήμητρα Δαματριάς

Η ΕΠΟΜΕΝΗ ΑΓΩΝΙΣΤΙΚΗ

Αναγέννηση Ν.Ρ. - Δήμητρα Δαμ.
Αστέρας Παστ. - ΠΑΣ Ασκληπειού
Ηρακλής Λάρδου - Πετρώνας Αρχ.
Ηλιος Ιαλ. - Ροδιακός
Αλθαιμένης Κρητηνίας. - Πήγασος

• Ρεπό έχει ο Α.Ο Σύμης

ΒΑΘΜΟΛΟΓΙΑ

	ΟΜΑΔΕΣ	ΒΑΘΜ.	ΑΓ.	ΤΕΡΜ.	Ν	Ι	Η
1.	Πήγασος	27	10	39-6	9	0	1
2.	Αστέρας Παστ.	23	10	27-11	7	2	1
3.	Ηρακλής Λάρδ.	22	10	21-15	7	1	2
4.	Πετρώνας Αρχ.	19	9	27-11	7	0	2
5.	Αναγέννηση ΝΡ.	17	9	22-12	6	0	3
6.	ΠΑΣ Ασκληπειού	13	10	17-17	4	2	4
7.	Ηλιος Ιαλυσού	10	10	14-23	3	1	6
8.	Αλθαιμένης	8	10	12-21	2	3	5
9.	Ροδιακός	6	10	12-20	2	1	7
10	ΑΟ Σύμης	2	10	19-35	1	2	7
11.	Δήμητρα	-1	10	5-39	0	0	10

Και οι επτά ήταν παλικάρια!

Νέος άθλος του Κολοσσού στη Ξάνθη, παρά τα προβλήματα, με 70–66 και πλέον πάνω από το «Βενετόκλειο» πλανάται το όραμα της Α1! Το τρίποντο του Ανδρέα Δρακόπουλου έκανε το σκορ 65–68 και έγειρε την πλάστιγγα προς το μέρος των «θαλασσί»... «Ογκόλιθος» ο Άλμπερτ με 19 π. και 14 ριμπ., πολυβόλο ο Κουκλάκης, εντυπωσιακός ο Γκογκίδης

Μήπως τελικά στις τάξεις του Κολοσσού θα πρέπει να αναθεωρήσουν τις απόψεις τους σχετικά με την πορεία της ομάδας στο πρωτάθλημα της Α2;

Η μεγάλη αλήθεια είναι ότι ενδόμυχα οι παίκτες, η τεχνική ηγεσία αλλά και η διοίκηση της ροδίτικης ομάδας πιστεύουν σε κάτι καλύτερο μετά τη νέα επιτυχία στη Ξάνθη, κόντρα στην τοπική ομάδα, στο πλαίσιο της 15ης αγωνιστικής. Μπορεί η λέξη άνοδος να μην βγαίνει από το στόμα του Βασίλη Φραγκιά(προτιμάει το καλύτερο δυνατό πλασάρισμα), ωστόσο η νίκη στο «Φίλιππος Αμοιρίδης» με 70-66, φέρνει άνεμο Α1, στο στρατόπεδο του συλλόγου. Πλέον το όραμα της ανόδου αποκτά σάρκα και οστά κι αν μάλιστα έρθει η επιτυχία το ερχόμενο Σάββατο κόντρα στη Μ.Ε.Ν.Τ., τότε οι πόρτες θα ανοίξουν διάπλατα για το ανερχόμενο καμάρι του επαρχιακού μπάσκετ στην Ελλάδα.

Οι «θαλασσί» έχουν πλέον μάθει να ζουν με τα δικά τους προβλήματα, τα οποία όμως ξεπερνούν με άνεση. Φαίνεται ότι κάτι ήξερε στη συνέντευξη τύπου της προηγούμενης Πέμπτης ο Ανδρέας Δρακόπουλος, όταν έλεγε ότι «παίρνουμε δυνάμεις απ' τα προβλήματα μας».

Ο βραχύσωμος πλεϊ-μεϊκερ του Κολοσσού, τη στιγμή που η μπάλα έκαιγε αποδείχθηκε δήμιος της Ξάνθης. Σηκώθηκε έξω απ' τα 6.25 και με τρίποντη βόμβα μετέτρεψε το ισόπαλο 65-65 σε 65-68, γέρνοντας την πλάστιγγα προς το μέρος των φιλοξενούμενων. Κι όλα αυτά τη στιγμή που ο Βασίλης Φραγκιάς στη Θράκη χρησιμοποίησε μόλις επτά αθλητές, καθώς είναι γνωστό ότι απουσιάζουν λόγω τραυματισμού τόσο ο Χρήστος Παππάς όσο και ο Δημήτρης Πατρίκης.

Όμως οι επτά ήρωες έτρεξαν, ίδρωσαν, αλλά στο τέλος έφυγαν με ένα πλατύ χαμόγελο απ' το «Φίλιππος Αμοιρίδης». Ήταν όλοι τους παλικάρια και αποδεικνύουν σιγά-σιγά ότι ίσως η Α2 αποδειχθεί μικρή γι' αυτούς. Φυσικά το έργο των Ροδιτών στη Ξάνθη, κάθε άλλο παρά εύκολο ήταν, καθώς οι φιλοξενούμενοι βρέθηκαν αρκετές φορές να παίζουν με την πλάτη στον τοίχο. Όμως αυτή τη φορά έστησαν στον τοίχο τους αντιπάλους τους και τελικά πήραν το πολύτιμο ροζ φύλλο με το οποίο συνέχισαν να διατηρούν το αήττητο τους εν έτει 2004.

Είναι χαρακτηριστικό ότι ο Κολοσσός μετράει τρεις νίκες, δύο στο «Βενετόκλειο» με Γ.Σ. Λάρισας και Α.Γ.Ε. Χαλκίδας και μία προχθές το απόγευμα στη Ξάνθη, απ' το ξεκίνημα της νέας χρονιάς.



Εντυπωσιακή νίκη πέτυχε το απόγευμα του Σαββάτου στο «Φίλιππος Αμοιρίδης» ο Κολοσσός, λυγίζοντας την αντίσταση της Ξάνθης

Στο καθαρά αγωνιστικό κομμάτι τώρα η ομάδα του Χρήστου Μαγκώτσιου(δεν είχε στη διάθεση του, Καρύδα, Στεφανίδη) ξεκίνησε πιο δυνατά. Μπροστά σε σχεδόν άδειες κερκίδες(το παιχνίδι παρακολούθησαν περίπου 400 φίλαθλοι) οι γηπεδούχοι κατάφεραν χάρη κυρίως στην οργάνωση του Γιώργου Φλώρου αλλά και την καλή παρουσία του Πετρόπουλου να πάρουν το προβάδισμα, κρατώντας μία διαφορά μεταξύ 5-7 πόντων. Προς το τέλος πάντως της πρώτης περιόδου, οι παίκτες του Βασίλη Φραγκιά αφυπνίστηκαν και με αιχμές τους δόρατος τους Άλμπερτ και Κουκλάκη πλησίασαν σε 17-15.

Στη συνέχεια τα πράγματα ήταν καλύτερα για τον Κολοσσό. Με τον Χρηστό Γκογκίδη να σκοράρει, να παίζει καλή άμυνα και να μοιράζει ασίστ οι Ροδίτες βρήκαν τον πραγματικό τους εαυτό και απέδειξαν περίτρανα γιατί φέτος τα καταφέρνουν και μακριά απ' τη Ρόδο. Την ίδια στιγμή που ο Ισπανός σέντερ της ομάδας κατέβαζε με ευκολία τα ριμπάουντ, οι «θαλασσί» είχαν καλές επιθετικές λύσεις και έτσι κατάφεραν να πάνε στα αποδυτήρια έχοντας «χτίσει» νωρίτερα μία διαφορά τριών πόντων(36-39). Στην επανάληψη το σκηνικό άλλαξε άρδην, καθώς ο Κολοσσός επέδειξε για μία ακόμα φορά το ομαδικό πνεύμα που τον συνοδεύει απ' το ξεκίνημα της χρονιάς και που για να γίνει αυτό έβαλε και λίγο το χεράκι του ο Βασίλης Φραγκιάς. Δεν είναι τυχαίο ότι ο Ανδρέας Δρακόπουλος με τον Αλέξη Παναγιωτόπουλο μοίρασαν 11 ασίστ, ενώ ο Κολοσσός συνολικά 18, δείχνοντας τη στόφα μεγάλης ομάδας.

Οι φιλοξενούμενοι, που κατόρθωσαν να σπάσουν την κακή παράδοση που είχαν στο «Φίλιππος Αμοιρίδης»(το είχε πει κι αυτό ο Ανδρέας Δρακόπουλος) ανέβασαν στροφές. Πιέζοντας πολύ στην άμυνα και κλείνοντας τους διαδρόμους προς το καλάθι τους, οι παίκτες του Κολοσσού ανέλαβαν τα σκήπτρα και κατάφεραν να ξεφύγουν ακόμα και με +9. Όμως οι επιπολαιότητες, η αδράνεια στα αμυντικά ριμπάουντ, σε συνδυασμό με την αφύπνιση του Πενταζίδη και του Φουτσιτζή έδωσαν το δικαίωμα στον Α.Σ. Ξάνθης, να ροκανίσει τη διαφορά στο 48-54, που ήταν και το αποτέλεσμα της τρίτης περιόδου.

Στο τελευταίο δεκάλεπτο, οι Θράκες πήραν μπροστά, οι παίκτες του Κολοσσού κουράστηκαν απ' την προσπάθεια και έτσι μοιραία το ματς ήρθε στα ίσα(65-65) με ενέργεια του Φλώρου. Ο Δρακόπουλος όμως δεν είχε πει την τελευταία του λέξη και με τρίποντο, έκανε το 65-68, ενώ στην επόμενη επίθεση οι γηπεδούχοι έχασαν την μπάλα. Ο Δρακόπουλος κέρδισε φάουλ, όμως αστόχησε και στις δύο βολές. Στα 18'' ο Γκογκίδης έκλεψε τη μπάλα και ο Παναγιωτόπουλος με 2/2 βολές έδωσε τη χαριστική βολή στη Ξάνθη(65-70), λίγο πριν το τέλος. Το τελικό αποτέλεσμα διαμόρφωσε με μία βολή ο Φλώρος. Απ' τους νικητές όσοι αγωνίστηκαν έδωσαν τον καλύτερο τους εαυτό, όμως κορυφαίοι ήταν οι Άλμπερτ, Κουκλάκης και Γκογκίδης, ενώ απ' τους ηττημένους οι Φλώρος, Πετρόπουλος και Φουτσιτζής. Καλή ήταν η διαιτησία της Αργυρού και του Σώμου.

Τα δεκάλεπτα ήταν: 17-15, 36-39(ημ.), 48-54, 66-70

Διαιτητές: Αργυρού-Σώμος

Α.Σ. ΞΑΝΘΗΣ (Μαγκώτσιος): Κρητικός 1, Φλώρος 19(4), Πετρόπουλος 14(1), Πενταζίδης 13, Ιμπέζα 5, Βοϊβατόπουλος 2, Τσότσος 2, Φουτσπζής 10(2).

ΚΟΛΟΣΣΟΣ ΡΟΔΟΥ(Φραγκιάς): Παναγιωτόπουλος 8(1), Δρακόπουλος 8(2), Παναγιωταράκος 6, Γκογκίδης 9, Άλμπερτ 19, Γεωργίτσης 4, Κουκλάκης 16(4).

ΞΑΝΘΗ 66

	π.	1π.	2π.	3π.	Ρα.	Ρε.	Λ.	Ασ.	Κλ.	Τ.	Χρ.
Κρητικός	1	1/2	-	0/1	-	1	1	2	1	-	13
Φλώρος	19	5/5	1/4	4/5	3	1	3	2	-	-	34
Πετρόπουλος	14	3/3	4/8	1/8	4	-	2	3	2	-	40
Πενταζίδης	13	5/7	4/12	0/4	1	4	1	-	2	-	33
Ιμπέζα	5	3/6	1/6	-	8	5	1	2	-	25	36
Βοϊβατόπουλος	2	-	1/2	-	2	2	-	-	-	-	4
Τσότσος	2	-	1/1	-	1	-	1	-	-	-	14
Φουτζήζης	10	-	2/6	2/2	2	-	2	1	3	1	26
ΣΥΝΟΛΑ	66	17/23	14/39	7/20	21	15	11	10	8	3	200

ΚΟΛΟΣΣΟΣ 70

	π.	1π.	2π.	3π.	Ρα.	Ρε.	Λ.	Ασ.	Κλ.	Τ.	Χρ.
Παναγιωτόπουλος	8	5/5	0/2	1/3	2	2	3	6	1	-	24
Δρακόπουλος	8	0/2	1/3	2/6	2	-	2	5	2	-	33
Παναγιωταράκος	6	2/4	2/3	0/2	-	-	-	1	-	2	33
Γκογκίδης	9	2/2	2/3	1/2	-	-	1	3	-	-	34
Αλμπερτ	19	3/3	8/16	-	9	5	3	-	2	-	30
Γεωργίτσης	4	-	2/2	0/1	-	1	-	-	1	-	10
Κουκλάκης	16	-	2/6	4/6	5	-	3	3	-	-	36
ΣΥΝΟΛΑ	70	12/16	17/35	8/20	21	10	12	18	6	2	200

TOP 10

1.Μουλάκης	(Κ.Α.Ο. Δράμας)	382
2.Σπανούλης	(Γ.Σ. Λάρισας)	291
3.Κυριακόπουλος	(Δ.Α.Σ. Άνω Λιοσίων)	274
4.Χρήστου	(Μ.Ε.Ν.Τ.)	272
5.Χαραλαμπίδης	(Ολύμπια Λάρισας)	268
6.Γκιζόγιαννης Α.	(Α.Γ.Ε. Χαλκίδας)	255
7.Κέκελης	(Α.Γ.Ε. Χαλκίδας)	241
8.Κουπίδης	(Νήαρ Ηστ)	239
9.Πετρόπουλος	(Α.Σ. Ξάνθης)	235
10.Τσιρογιάννης	(Ιωνικός Νικαίας)	230

Α2 ΚΑΤΗΓΟΡΙΑ

Στην κορυφή η Μ.Ε.Ν.Τ.

Η Μ.Ε.Ν.Τ. θριάμβευσε στο μεγάλο ντέρμπι κορυφής του Πανελληνίου και πλέον βρίσκεται μόνη της στην πρώτη θέση του βαθμολογικού πίνακα. Σπουδαία επιτυχία σημείωσε στην Καισαριανή η Ολύμπια Λάρισας, καθώς επικράτησε μετά από ένα ενδιαφέρον παιχνίδι της Νήαρ Ηστ, ενώ ο Α.Σ.Ε. Δούκα βούλιαξε ακόμα περισσότερο τον Παπάγου. Σαν σε προπόνηση ο Δ.Α.Σ. Άνω Λιοσίων ξεπέρασε το εμπόδιο του Κ.Α.Ο. Δράμας και πάτησε στην έκτη θέση του βαθμολογικού πίνακα, ενώ το Παλαιό Φάληρο , σε ένα συγκλονιστικό ματς που κρίθηκε στην παράταση, πέρασε νικηφόρα από τον «κάμπο» κερδίζοντας τον Γυμναστικό. Χωρίς να δυσκολευτεί, τέλος, η Α.Γ.Ε. Χαλκίδας νίκησε τον Ιωνικό Νικαίας που σιγά-σιγά ετοιμάζει τις βαλίτσες του για τη Β' Εθνική.

15η ΑΓΩΝΙΣΤΙΚΗ

Νήαρ Ηστ- Ολύμπια Λάρισας	60-64
Δ.Α.Σ. Άνω Λιοσίων- Κ.Α.Ο. Δράμας	89-63
Μ.Ε.Ν.Τ.- Πανελλήνιος	88-84
Α.Σ. Ξάνθης- Κολοσσός Ρόδου	66-70
Α.Γ.Ε. Χαλκίδας- Ιωνικός Νικαίας	106-77
Γ.Σ. Λάρισας- Παλαιό Φάληρο μ	90-100(κ.α. 84-84)
Α.Σ.Ε. Δούκα- Α.Σ. Παπάγου	72-66

Η ΒΑΘΜΟΛΟΓΙΑ

1.	Μ.Ε.Ν.Τ.	27	12-3	1.307-1.214(+93)
2.	Ολύμπια Λάρισας(2β)	26	11-4	1.138-1.083(+55)
3.	Πανελλήνιος(1β)	26	11-4	1.158-1.059(+99)
4.	Κολοσσός Ρόδου	25	10-5	1.209-1.116(+93)
5.	Παλαιό Φάληρο	24	9-6	1.228-1.220(+8)
6.	Δ.Α.Σ. Άνω Λιοσίων(2β)	23	8-7	1.180-1.117(+63)
7.	Νήαρ Ηστ(1β)	23	8-7	1.059-1.081(-22)
8.	Α.Γ.Ε. Χαλκίδας(2β)	22	7-8	1.214-1.204(+10)
9.	Γ.Σ. Λάρισας(1β)	22	7-8	1.142-1.146(-4)
10.	Κ.Α.Ο. Δράμας(2β)	21	6-9	1.178-1.219(-41)
11.	Α.Σ. Ξάνθης(1β)	21	6-9	1.029-1.115(-86)
12.	Α.Σ.Ε. Δούκα	20	5-10	1.128-1.178(-50)
13.	Α.Σ. Παπάγου	18	3-12	1.024-1.088(-64)
14.	Ιωνικός Νικαίας	17	2-13	1.057-1.211(-154)

Η ΕΠΟΜΕΝΗ ΑΓΩΝΙΣΤΙΚΗ (24/01)

Κ.Α.Ο. Δράμας- Νήαρ Ηστ
Πανελλήνιος- Δ.Α.Σ. Άνω Λιοσίων
Κολοσσός Ρόδου- Μ.Ε.Ν.Τ.
Ιωνικός Νικαίας- Α.Σ. Ξάνθης
Παλαιό Φάληρο- Α.Γ.Ε. Χαλκίδας
Α.Σ.Ε. Δούκα- Γ.Σ. Λάρισας
Ολύμπια Λάρισας- Α.Σ. Παπάγου

Φωτιά στο πρωτάθλημα!

Ο Κολοσσός υποδέχεται το ερχόμενο Σάββατο την πρωτοπόρο Μ.Ε.Ν.Τ. και με νίκη ανοίγει διάπλατα τις πόρτες της Α1

Την πρωτοπόρο Μ.Ε.Ν.Τ. θα φιλοξενήσει το ερχόμενο Σάββατο στο «Βενετόκλειο» ο Κολοσσός.

Η ομάδα του Βασίλη Φραγκιά θα υποδεχθεί τους Θεσσαλονικείς, στο πλαίσιο της 16ης αγωνιστικής και φυσικά με νίκη, ανοίγει τις πόρτες των μεγάλων σαλονιών του ελληνικού μπάσκετ. Ήδη στις τάξεις των φιλάθλων των «θαλασσί» επικρατεί γενικός ξεσηκωμός για το ματς με την ομάδα της Τούμπας και το «Βενετόκλειο» θα πρέπει να θεωρείται σίγουρο ότι θα αποδειχθεί πολύ μικρό για τις ανάγκες του κόσμου.

Το συγκρότημα του Γιώργου Ζαφειρούδη μετά την επικράτηση επί του Πανελληνίου στο ντέρμπι κορυφής βρίσκεται μόνο του στην κορυφή και θα έρθει φυσικά στη Ρόδο για το «διπλό».

Το γεγονός ότι οι «θαλασσί» έχασαν με μικρή διαφορά στη συμπρωτεύουσα(82-78) αναγάγει πλέον σε μείζον θέμα την επικράτηση με +5, προκειμένου σε περίπτωση γκολ-αβερέιτζ, οι Ροδίτες να αποκτήσουν το πάνω χέρι.

Τις σελίδες του μπάσκετ επιμελήθηκε ο Μάκης Δούβαλης

e-mail:makiss@otenet.gr

Έμαθε τον τρόπο να κερδίζει...

Ο Α.Σ.Κ. Ιβίσκος επικράτησε δύσκολα του ελλιπή Παντηλιακού με 88-82 και κατά τα φαινόμενα θα τερματίσει αήττητος την πορεία του στην κανονική διάρκεια του πρωταθλήματος!

Η πιο γλυκιά συνήθεια έχει γίνει το ροζ φύλλο για τον Α.Σ.Κ. Ιβίσκος. Η ομάδα της Ανάληψης, χωρίς να πιάσει καλή απόδοση, κατάφερε να κερδίσει τον Α.Ο. Παντηλιακός με 88-82, στο παιχνίδι που άνοιξε την αυλαία της 12ης αγωνιστικής.

Μετά την επιτυχία αυτή το συγκρότημα του Γιώργου Πετσάλη αναμένεται να ολοκληρώσει αήττητο την πορεία του στην κανονική διάρκεια του πρωταθλήματος. Πάντως η αλήθεια είναι ότι οι τυπικά γηπεδούχοι ίδρωσαν να κάμψουν την αντίσταση των αντιπάλων τους, ωστόσο δεν έχασαν σχεδόν σε κανένα σημείο το προβάδισμα κατά τη διάρκεια του αγώνα.

Αξίζει να σημειωθεί ότι με τη φανέλα του Παντηλιακού συνεχίζουν την αποχή και κατά τα φαινόμενα αποτελούν παρελθόν οι, Χρήστος Αβεκλούριος και Γιάννης Μοσχής, ενώ ο τεχνικός της ομάδας το απόγευμα του Σαββάτου δεν είχε στη διάθεση του και τον Γιάννη Τσέρκη που απουσίαζε στην Αθήνα.

Στην αντίπερα όχθη με τα χρώματα του Α.Σ.Κ. Ιβίσκος, δεν έπαιξαν οι, Παναγιώτης Παπακώστας (θα επιστρέψει περίπου σε ένα μήνα), Νίκος Κατσαράς και Δημήτρης Κουμνάκης που αντιμετωπίζουν προβλήματα τραυματισμών.



Ο πρώτος διαιτητής της προχθεσινής αναμέτρησης Στέλιος Βιτζηλαίος, ετοιμάζεται να δώσει τη μπάλα στο Γιώργο Τσιτσούλα που βρίσκεται στη γραμμή των ελεύθερων βολών

Με βάση την απόδοση των ομάδων η νίκη των πρωτοπόρων κρίνεται δίκαιη, καθώς είχαν περισσότερες εναλλακτικές λύσεις σε σχέση με τον Παντηλιακό που τα περίμενε σχεδόν όλα απ' το δίδυμο Πιτσιλιώνης-Σολωμός. Είναι χαρακτηριστικό ότι ο Α.Σ.Κ. Ιβίσκος είχε πέντε αθλητές που σημείωσαν διψήφιο αριθμό πόντων (Μπελάγιας, Συντάγγελος, Μπίλιας, Βλαχοδήμος, Δούβαλης) και ως εκ τούτου πήρε το πολύτιμο ροζ φύλλο

Οι φιλοξενούμενοι προσπάθησαν με τον Κούρο να κάνουν κάτι(11-5 στο 3'), ωστόσο ο τεχνικός του Π.Α.Ο. Διαγόρας είχε την τύχη να έχει σε πολύ καλή μέρα, τουλάχιστον στο πρώτο δεκάλεπτο μία τριπλέτα-φωτιά.

Ο λόγος για τους Γιατζογλίδη, Πολυχρόνη και Σκορδάλη που πέτυχαν και τους 26 πόντους της ομάδας τους την πρώτη περίοδο. Οι συγκεκριμένοι αθλητές ήταν απολαυστικοί και ήταν αυτοί που έσυραν τον χορό της επιτυχίας. Το 26-7 με το οποίο ξέφυγε ο «γηραιός», έκανε πολλούς να πιστέψουν ότι η διαφορά θα έφτανε σε τεράστια επίπεδα.

Η συνέχεια πάντως δεν ήταν ανάλογη. Η Ε.Α. Καλύμνου προσπάθησε να αντιδράσει και να περιορίσει όσο μπορούσε τους παίκτες του Διαγόρα. Το 31-7(11'), έγινε 35-15(15'') με τον Τσίγκρα των φιλοξενούμενων να δημιουργεί αρκετά προβλήματα στην άμυνα των «κυανέρυθρων». Αξίζει να σημειωθεί ότι στο δεύτερο δεκάλεπτο η είσοδος του νεαρού Σπανουδάκη έδωσε λύσεις στον Π.Α.Ο. Διαγόρας, που με καλάθι του Γκόνου και σερί 6-0, μεγάλωσε τη ψαλίδα(41-15 στο 19') για να λήξει τελικά το πρώτο ημίχρονο με 42-18.

Στην επανάληψη και συνεχίζοντας τις δοκιμές ο Σάκης Καλαμπόκας ξεκίνησε με τους Γιατζογλίδη, Βογιατζή, Τσαλικίδη, Καρτάνο και Μαρκάκη(που επέστρεψε μετά από τιμωρία τριών αγωνιστικών), ενώ στην αντίπερα όχθη ο Δημήτρης Χαντσαρίδης δεν είχε πολλές επιλογές.

Οι Ροδίτες ξέφυγαν με +29(51-22 στο 24'), οι Καλύμνιοι μείωσαν σε 51-26 και με προσπάθειες των Κούρου και Κουντούρη δεν άφησαν τους αθλητές του Διαγόρα να ανεβάσουν ακόμα περισσότερο τη διαφορά. Με το τέλος της τρίτης περιόδου, το συγκρότημα του Σάκη Καλαμπόκα ήταν μπροστά με 57-31, ενώ στο τέλος οι γηπεδούχοι θυμήθηκαν τον καλό τους εαυτό, όπως εκείνον που έδειξαν στην πρώτη περίοδο.

Το 67-35(35'), έγινε 80-43(37') που μαζί με το 84-47(39') ήταν οι μεγαλύτερες τιμές(+37) στο χθεσινό παιχνίδι. Αξίζει να σημειωθεί ότι το ντεμπούτο του με τη φανέλα του Π.Α.Ο. Διαγόρα έκανε ο Παντελής Μισσού.

Προβλήματα με τον φωτεινό πίνακα, υπήρξαν χθες στην «τέντα», καθώς έσβησε τρεις φορές κατά τη διάρκεια του πρώτου ημιχρόνου. Απ' τους νικητές ξεχώρισαν οι Πολυχρόνης, Γιατζογλίδης, Σκορδάλης και Σπανουδάκης, ενώ απ' τους ηττημένους οι Κούρος και Τσίγκρας. Καλή ήταν η διαιτησία των Κουνελλέ Ν.-Χατζηδάκη.

- Τα δεκάλεπτα ήταν: 26-7, 42-18(ημ.), 57-31, 84-49
- Διαιτητές: Κουνελλές Ν.-Χατζηδάκης

Π.Α.Ο. ΔΙΑΓΟΡΑΣ(Καλαμπόκας): Βογιατζής 2, Σπανουδάκης 11, Γκόνος 5, Μαρκάκης 10, Γιατζογλίδης 13(1), Πολυχρόνης 12, Μισσού 2, Καρτάνος 6, Χαλβατζής 11, Σκορδάλης 12(2), Τσαλικίδης, Γεωργοπάλης.

Ε.Α. ΚΑΛΥΜΝΟΥ(Χαντσαρίδης): Σφουγκαριστός, Κούρος 15, Γαβαλάς 4, Γεωργιάδης 2, Τσίγκρας 12, Καρδούλιας 5(1), Κουντούρης 11.

Πολύ καλή ήταν η διαιτησία των Βιτζηλαίου- Κουνελλέ Ηλ.

- Τα δεκάλεπτα ήταν: 24-22, 49-43(ημ.), 66-56, 88-82
- Διαιτητές: Βιτζηλαίος-Κουνελλές Ηλ.

Α.Σ.Κ. ΙΒΙΣΚΟΣ (Πετσάλης): Πατινιώτης, Γιωτόπουλος 2, Μπελάγιας 19(1), Τσιτσούλας 9(1), Βλαχοδήμος 14(1), Δούβαλης 13, Συντάγγελος 16(1), Φιλιππόπουλος, Μπίλιας 15.

Α.Ο. ΠΑΝΤΗΛΙΑΚΟΣ (Τσακίρης): Μάγγος 2, Πιτσιλιώνης 32, Μορφωπός 2, Νούσης 5(1), Σολωμός 25, Κάτρης, Ηλιού 16.



Είναι η τελευταία φάση του αγώνα. Ο Νίκος Ηλιού επιχειρεί σουτ τριών πόντων. Ο Α.Σ.Κ. Ιβίσκος κατάφερε να διατηρήσει το αήττητό του και να πάρει το ροζ φύλλο κόντρα στον Παντηλιακό

Ήταν Διαγόρας στην αρχή και στο τέλος...

Την ευκαιρία να χαρούν μπάσκετ είχαν οι «κυανέρυθροι» που επικράτησαν εύκολα με 84-49 της Ε.Α. Καλύμνου. Δοκιμές και πειράματα έκανε ο εορτάζοντας χθες Σάκης Καλαμπόκας! Επέστρεψε ο Μαρκάκης, ντεμπούτο Μισσού

Με χαρακτηριστική άνεση, όπως αναμενόταν άλλωστε, ο Π.Α.Ο. Διαγόρας συνέτριψε χθες το πρωί στην «τέντα» την Ε.Α. Καλύμνου με 84-49, έχοντας παράλληλα την ευκαιρία να παίξει καλό μπάσκετ κατά διαστήματα. Η ομάδα του Σάκη Καλαμπόκα(γιόρταζε χθες) προσέφερε στην αρχή και στο τέλος πλούσιο θέαμα και δεν δυσκολεύτηκε να πάρει τη νίκη απέναντι στους «σφουγγαράδες», που παρουσιάστηκαν με επτά παίκτες στο γήπεδο.

Οι γηπεδούχοι φρόντισαν με το ξεκίνημα της αναμέτρησης να δείξουν στους αντιπάλους τους ότι ήταν το αφεντικό του αγώνα. Με τρεις εντυπωσιακές φάσεις και έχοντας απόλυτη ευστοχία οι «κυανέρυθροι» προηγήθηκαν με το «καλημέρα» 7-0(1.30'), αποδεικνύοντας ότι δεν θα έχουν πρόβλημα απέναντι στην άμυνα ζώνης των Καλύμνιων.



Ο Αρης Τσίγκρας με αντίπαλο τον Γιάννη Σκορδάλη, σε φωτό από το χθεσινό παιχνίδι Π.Α.Ο. Διαγόρας - Ε.Α. Καλύμνου

Δεν είπε την τελευταία του λέξη...

■ Ο Άγιος Νικόλαος Παστίδας κατάφερε να κερδίσει χθες στην Κρεμαστή με 66-62 τον ελλιπή Διγενή Κοσκινού και παρέμεινε ζωντανός στη μάχη της παραμονής. Με νίκη επί της Α.Ε. Δικαίου, οι «κόκκινοι» μάλλον θα σώσουν τη φετινή παρτίδα και θα ρίξουν τους Καλύμνιους

«Είμαστε ακόμα ζωντανοί...», τραγουδούν από χθες το απόγευμα στις τάξεις του Αγίου Νικολάου Παστίδας. Η ομάδα του Φίλιππου Φλαμουρτζόγλου επικράτησε μετά από ένα συγκλονιστικό παιχνίδι που έγινε στο κλειστό γυμναστήριο της Κρεμαστής του ελλιπή Διγενή Κοσκινού με 66-62, γεμίζοντας με αγωνία τη μονομάχο της παραμονής Ε.Α. Καλύμνου.

Οι «κόκκινοι» ουσιαστικά ήταν πιο τυχεροί, καθώς στις κρίσιμες φάσεις έδειξαν την ανάλογη ψυχραιμία και τελικά πανηγύρισαν τη σπουδαία επιτυχία. Πλέον απομένει μία νίκη την ερχόμενη εβδομάδα κόντρα στην Α.Ε. Δικαίου, προκειμένου ο «Άγιος» να αποφύγει την τελευταία θέση, με δεδομένο ότι οι «σφουγγαράδες» πολύ δύσκολα θα πάρουν κάποιο ροζ φύλλο κόντρα στον Α.Σ.Κ. Ιβίσκος και τον Ηρακλή Λάρδου, στις τελευταίες αγωνιστικές.

ΤΑ ΚΡΙΣΙΜΑ ΣΗΜΕΙΑ...

Το παιχνίδι κύλησε πόντο-πόντο στο τελευταίο δεκάλεπτο, με τις δύο ομάδες να εναλλάσσονται στο σκορ. Με το πρώτο καλάθι του Γιορδαμνή στο πρωτάθλημα, οι Παστιδενοί, που ήταν τυπικά φιλοξενούμενοι, προηγήθηκαν με 58-60(37').

Ο Τριανταφυλλίδης με μία υπέροχη ενέργεια έφερε το ματς στα ίσα, ανεβάζοντας παράλληλα την αγωνία όλων στα ύψη. Μπορεί οι προηγούμενες ενέργειες του Γρηγορά να μην είχαν τύχη, όμως ο πρώτος σκόρερ του πρωταθλήματος σηκώθηκε έξω απ' τα 6.25, 2.16 πριν το τέλος και δεν αστόχησε. Το 60-63 ήταν γεγονός και η πλάστιγγα έγειρε προς το μέρος του «Αγίου».

Ακολούθησαν εκατέρωθεν άστοχες προσπάθειες από τους Παντσέλια και Γρηγορά, ενώ 56'' πριν από τη λήξη ο Χατζηβασιλείου δεν αποδείχθηκε ψύχραιμος απ' τη γραμμή των ελεύθερων βολών, αστοχώντας και στις δύο.

Στα 42'' ο Πολυχρονίου με σουτ από μέση απόσταση μείωσε σε 62-63 και 19'' πριν ακουστεί η κόρνα ο Χατζηβασιλείου έκανε με δύσκολη προσπάθεια το 62-65. Ακολούθησε άστοχο τρίποντο από τον Παντσέλια στα 11' και ο Γρηγοράς με 1/2 βολές διαμόρφωσε το τελικό αποτέλεσμα, μέσα σε έξαλλα πανηγύρια απ' τους παρευρισκόμενους.



Ο Σταμάτης Μαρουλλάκης του Αγίου Νικολάου Παστίδας προσπαθεί να πετύχει καλάθι μπροστά στον Λάμπρο Ροδίτη του Διγενή Κοσκινού. Τελικά οι «κόκκινοι» έμειναν ζωντανοί στο κυνήγι της παραμονής τους στην Α' Ανδρών

Αξίζει να σημειωθεί ότι ο Διγενής Κοσκινού παρουσιάστηκε με σημαντικές ελλείψεις στο χθεσινό ματς, καθώς ο Βασίλης Φουντουραδάκης δεν είχε στη διάθεσή του, τους Στέφανο Βασούκο, Παναγιώτη Κουλούμπρη και Φάνη Νικολή, ενώ στην αντίπερα όχθη ο Φίλιππος Φλαμουρτζόγλου τον Μιχάλη Κουκιά.

Στην αναμέτρηση της Κρεμαστής ο Άγιος Νικόλαος Παστίδας ξεκίνησε με περισσότερο πάθος και ψυχή, δίνοντας την εντύπωση ότι θα έφτανε άνετα στην κατάκτηση του ροζ φύλλου. Το 8-11(7'), έγινε 8-15(8') και 10-19(11''). Μάλιστα με καλάθι του Γρηγορά η διαφορά ανέβηκε σε διψήφιο αριθμό(10-21) την ίδια ώρα που οι Κοσκινιάτες μάλλον είχαν το μυαλό τους στις διακοπές...

Χάρη στην πολύ καλή παρουσία του Τριανταφυλλίδη αλλά και την άριστη οργάνωση του Παντσέλια ο Διγενής μετέτρεψε το 10-21 σε 24-25(17') και στη συνέχεια πήρε το προβάδισμα για πρώτη φορά(26-25) με τον Καντή. Το ίδιο σκηνικό συνεχίστηκε μέχρι και το τέλος του πρώτου ημιχρόνου(32-31), όπως βέβαια και στην τρίτη περίοδο, που βρήκε τις ομάδες να έχουν μοιρασμένες πιθανότητες για τη νίκη(50-50). Στο ξεκίνημα της τελευταίας περιόδου, η ομάδα του Βασίλη Φουντουραδάκη προηγήθηκε με 58-54, με τέσσερις πόντους του Ροδίτη, όμως δεν άντεξε στο πάθος του Αγίου Νικολάου που γέλασε τελευταίος.

Απ' τους νικητές ξεχώρισαν οι Γρηγοράς, Χατζηβασιλείου και Καμπουράκης (αποβλήθηκε με πέντε φάουλ στο 32.30), ενώ απ' τους ηττημένους οι Τριανταφυλλίδης και Παντσέλιας. Πολύ καλή ήταν η διαιτησία των Ευσταθίου- Αρνά.

Τα δεκάλεπτα ήταν: 10-17, 32-31(ημ.), 50-50, 62-66

Διαιτητές: Ευσταθίου-Αρνάς

ΔΙΓΕΝΗΣ ΚΟΣΚΙΝΟΥ (Φουντουραδάκης): Καντής 5, Παντσέλιας 10, Φωτεινόπουλος, Πολυχρονίου 15, Τριανταφυλλίδης 18, Τσαλίκης 8(2), Ροδίτης 6,

ΑΓΙΟΣ ΝΙΚΟΛΑΟΣ ΠΑΣΤΙΔΑΣ (Φλαμουρτζόγλου): Χαρόπουλος 2, Χατζηβασιλείου 17, Καμπουράκης 13(1), Χριστοφής 2, Γρηγοράς 19(1), Πλατέλλας 4, Γιορδαμνής 2, Μαρουλλάκης 7.

TOP 10

1.Γρηγοράς	(Άγιος Νικόλαος Π.)	217(12)
2.Νικηφορίδης	(Ηρακλής Λάρδου)	212(11)
3.Τρίτος	(Ηρακλής Λάρδου)	203(12)
4.Αβεκλούριος	(Α.Ο. Παντηλιακός)	188(10)
5.Μπούτζας	(Α.Ε. Δικαίου)	184(11)
6.Δούβαλης	(Α.Σ.Κ. Ιβίσκος)	177(12)
7.Βλαχοδήμος	(Α.Σ.Κ. Ιβίσκος)	166(11)
8.Πολυχρονίου	(Διγενής Κοσκινού)	163(12)
9.Χαλβατζής	(Π.Α.Ο. Διαγόρας)	157(12)
10.Χατζηβασιλείου	(Άγιος Νικόλαος Π.)	140(12)

Ήταν λιγότερο κακός...

Ο Ηρακλής Λάρδου πήρε τους δύο βαθμούς κόντρα στην Α.Ε. Δικαίου(59-47) στο χειρότερο ίσως παιχνίδι της φετινής χρονιάς. Οι «κυανόλευκοι», που είχαν κορυφαίο τον Σταύρο Στάλα πλέον βλέπουν ακόμα και την τρίτη θέση

Στους «τυφλούς» βασίλεψε ο μονόφθαλμος...Στο χειρότερο ίσως παιχνίδι της φετινής χρονιάς στην Α' Ανδρών, ο Ηρακλής Λάρδου κατάφερε να κερδίσει χθες το μεσημέρι στην «τέντα» με 59-47 την Α.Ε. Δικαίου. Οι «κυανόλευκοι» δεν έπιασαν καλή απόδοση, όμως είχαν το κάτι παραπάνω και τελικά πήραν το ροζ φύλλο αγώνα με το οποίο πλέον βλέπουν ακόμα και την τρίτη θέση.

Πως θα γίνει αυτό; Αρκεί μία νίκη κόντρα στον αποδυναμωμένο Παντηλιακό με +16 την επόμενη αγωνιστική, ή απλά το ροζ φύλλο και παράλληλα ήττα των επόμενων αντιπάλων τους, στο φινάλε στην Κω με την Α.Ε. Δικαίου.

Η χθεσινή αναμέτρηση σε καμία περίπτωση δεν διεκδίκησε δάφνες ποιότητες. Οι δύο ομάδες «έσπασαν» στην κυριολεξία τα στεφάνια και συναγωνίζονταν στα λάθη. Οι «ροπαλοφόροι» απλά ήταν λιγότερο κακοί και έφτασαν στη νίκη, απέναντι στους Κώους που έβλεπαν με το «κιάλι» το αντίπαλο διχτάκι. Παρά το γεγονός ότι ο Κυριάκος Μάγος δεν είχε στη διάθεση του τον Μωυσή Σακκή, οι γηπεδούχοι βρήκαν τις λύσεις που έπρεπε και με την εμπειρία τους επιβλήθηκαν της νεανικής Α.Ε. Δικαίου.



Ο Σκεύος Καραβοκυρός του Ηρακλή Λάρδου σε μία προσπάθειά του μπροστά στο νεαρό Πίτση της Α.Ε. Δικαίου

Μάλιστα με το «καλημέρα»,(στην πρώτη φάση) τραυματίστηκε και αποχώρησε ο Γιώργος Νικηφορίδης, αφήνοντας την ομάδα του να παλεύει στα καλάθια μόνο με τον Κώστα Τρίτο. Ο Νικηφορίδης μπήκε και πάλι στο παρκέ στο 16ο λεπτό, βοηθώντας με τον καλύτερο δυνατό τρόπο στη συνέχεια...

Στην αντίπερα όχθη, οι φιλοξενούμενοι ήταν τραγικά άστοχοι μέσα κι έξω απ' τη ρακέτα, ενώ έχασαν αρκετά εύκολα καλάθια στον αιφνιδιασμό και μοιραία δέχθηκαν την ήττα.

Ο Μιχάλης Καπλανίδης προτίμησε να ξεκινήσει το ματς με πλέϊ-μέϊκερ τον Τζέϊμς Χατζηχαραλάμπους, κίνηση που δεν τράβηξε, παρά το αρχικό 2-5(3'). Με μεγάλο πρωταγωνιστή τον Σταύρο Στάλα, που ήταν ο κορυφαίος του αγώνα, ο Ηρακλής άρχισε να ανεβάζει στροφές και προηγήθηκε 8-5(7').

Μάλιστα ο ίδιος παίκτης με τρίποντη-βόμβα απ' τα 9 μέτρα έδωσε την πρωτοπορία στους Λαρδιακούς με 11-9, ακριβώς με τη συμπλήρωση του πρώτου δεκαλέπτου. Η είσοδος του Τρύπα, σε συνδυασμό με την πολύ καλή άμυνα του Καλαμπόκη πάνω στον Τρίτο, έδωσαν πνοή στην Α.Ε.Δ. που ξέφυγε με 13-18(12'), χάρη σε γκολ-φάουλ του Μπούτζα.

Ο Νικηφορίδης απάντησε με τον ίδιο τρόπο και ο Ηρακλής ξαναπήρε τα ηνία(22-20 στο 18'). Στην επανάληψη οι «κυανόλευκοι» προσπάθησαν να ξεφύγουν(30-23 στο 22') και 40-31(27'), όμως με τρίποντο του Μπούτζα, οι φιλοξενούμενοι πλησίασαν σε 49-43(36'), χωρίς πάντως να πετύχουν κάτι καλύτερο.

Με νέα προσπάθεια του Στάλα, ο Ηρακλής μεγάλωσε τη ψαλίδα σε 54-43(38') και τα πάντα τελείωσαν. Κορυφαίος των νικητών ήταν ο Στάλας και τον ακολούθησαν σε απόδοση οι Τρίτος και Νικηφορίδης, ενώ απ' τους ηττημένους ξεχώρισαν οι Καλαμπόκης και Μπούτζας.

Καλή ήταν η διαιτησία των Στάλα- Φάκαρου.

Τα δεκάλεπτα ήταν: 11-9, 26-23(ημ.), 40-37, 59-47

Διαιτητές: Στάλας-Φάκαρος

ΗΡΑΚΛΗΣ ΛΑΡΔΟΥ (Μάγος): Κουτσούκος 2, Μόδιαλης, Δαλαμανάκης, Καραβοκυρός 3, Τσιγάρος, Στάλας 20(3), Τρίτος 20, Νικηφορίδης 14.

Α.Ε. ΔΙΚΑΙΟΥ (Καπλανίδης): Μαύρος 1, Τσιαφίτσας 1, Τρύπας 2, Χατζηχαραλάμπους 6(2), Αντωνόπουλος 4, Μπούτζας 15(1), Διακαναστάσης 3, Χατζηφούντας 4, Πίτσης, Αλεξανδρής 2, Καλαμπόκης 9.

Α' ΚΑΤΗΓΟΡΙΑ ΑΝΔΡΩΝ

Αγωνία στο φινάλε...

Η σπουδαία νίκη που πέτυχε ο Άγιος Νικόλαος Παστίδας χθες το απόγευμα κόντρα στον Διγενή Κοσκινού, έδωσε νέο ενδιαφέρον στο πρωτάθλημα, καθώς όλα πλέον θα κριθούν την επόμενη αγωνιστική όπου οι «κόκκινοι» θα χρειαστούν το ροζ φύλλο κόντρα στην Α.Ε. Δικαίου για να αποφύγουν την τελευταία θέση. Ο Α.Σ.Κ. Ιβίσκος, αν και δυσκολεύτηκε, τελικά επικράτησε του Παντηλιακού και πλέον αναμένεται ότι θα τερματίσει αήττητος στην κορυφή του βαθμολογικού πίνακα. Ο Ηρακλής Λάρδου, ήταν λιγότερο κακός σε σχέση με την Α.Ε. Δικαίου και πήρε το δίποντο, ενώ ο Π.Α.Ο. Διαγόρας με χαρακτηριστική ευκολία κέρδισε την Ε.Α. Καλύμνου.

12η ΑΓΩΝΙΣΤΙΚΗ

Α.Σ.Κ. Ιβίσκος- Α.Ο. Παντηλιακός	88-82
Ηρακλής Λάρδου- Α.Ε. Δικαίου	59-47
Διγενής Κοσκινού- Άγιος Νικόλαος Παστίδας	62-66
Π.Α.Ο. Διαγόρας- Ε.Α. Καλύμνου	84-49

Η ΒΑΘΜΟΛΟΓΙΑ

1. Α.Σ.Κ. Ιβίσκος	24	12-0	950-719(+231)
2. Π.Α.Ο. Διαγόρας	21	9-3	904-673(+231)
3. Α.Ο. Παντηλιακός	20	8-4	855-739(+116)
4. Ηρακλής Λάρδου	19	7-5	858-842(+16)
5. Διγενής Κοσκινού(4β)	16	4-8	780-829(-49)
6. Α.Ε. Δικαίου(2β)	16	4-8	744-807(-63)
7. Ε.Α. Καλύμνου(+9)	14	2-10	672-997(-325)
8. Άγιος Νικόλαος Παστίδας (-9)	14	2-10	680-837(-157)

Η ΕΠΟΜΕΝΗ ΑΓΩΝΙΣΤΙΚΗ

Α.Ο. Παντηλιακός- Ηρακλής Λάρδου
Άγιος Νικόλαος Παστίδας- Α.Ε. Δικαίου
Ε.Α. Καλύμνου- Α.Σ.Κ. Ιβίσκος
Διγενής Κοσκινού- Π.Α.Ο. Διαγόρας

ΚΟΡΑΣΙΔΕΣ

Επέστρεψε ...άπραγος!

Ο Α.Σ.Κ. Ιβίσκος ηττήθηκε και από τον Ιπποκράτη με 58-54, όμως έχει πολλά παράπονα από τους δύο διαιτητές. Στους 44 πόντους σταμάτησε η Αρετή Πετράκη που όμως δεν έφταναν για να έρθει το «διπλό»

Η σπουδαία επιτυχία του Ιπποκράτη Κω κόντρα στον Α.Σ.Κ. Ιβίσκος(58-54), έδωσε νέο ενδιαφέρον στο πρωτάθλημα των κορασίδων με δεδομένο ότι, με εξαίρεση την πρώτη θέση που ανήκει στον Γ.Α.Σ. Ιάλυσος, όλα τα ενδεχόμενα είναι πλέον ανοικτά για την κατάταξη της πρώτης τετράδας, αν και οι ομάδες έχουν ήδη ξεχωρίσει.

Το σωματείο της Ανάληψης δεν κατάφερε να φύγει από την Κω, με κάποιο ροζ φύλλο αγώνα καθώς έχασε τόσο από την Α.Ε. Δικαίου όσο και από τον Ιπποκράτη. Πάντως οι φιλοξενούμενες έχουν πολλά παράπονα απ' τη διαιτησία των Στάλα-Ζαμάγια.

Ουσιαστικά ο Α.Σ.Κ. Ιβίσκος τα περίμενε όλα από την Αρετή Πετράκη που σταμάτησε αυτή τη φορά στους 44 πόντους, οι οποίοι όμως δεν έφτασαν προκειμένου να χαρίσουν τη νίκη στην ομάδα της. Το παιχνίδι σε όλη του τη διάρκεια είχε τα στοιχεία του ντέρμπι, με τον Ιπποκράτη πάντως να κρατάει συνεχώς ένα μικρό προβάδισμα στο σκορ.

Η ομάδα της Πόπης Δανελλάκη είχε σε πολύ καλή μέρα την Αιμιλία Πατμίου, καθώς και την Μαρκόγλου Σ. και πήρε τους δύο βαθμούς με τους οποίους ανέβηκε στην τρίτη θέση.

Τα δεκάλεπτα ήταν: 10-9, 27-23(ημ.), 42-40, 58-54

Διαιτητές: Στάλας- Ζαμάγιας

ΙΠΠΟΚΡΑΤΗΣ ΚΩ (Δανελλάκη): Καστελλοριζιού, Μαρκόγλου Κ. 5, Χατζηδημήτρη, Πατμίου 24, Κούσιαντα 13, Στάκκου 2, Μαρκόγλου Σ. 14.

Α.Σ.Κ. ΙΒΙΣΚΟΣ (Δράκου): Μανούσου, Μαγιάφη 4, Σωτηράκη, Μανουσάκη, Πετράκη 44, Κουλούρη 2, Μελλίνη 4, Αρφαρά, Στάγκα, Ζουρούδη.

Κόπηκε η πίτα στην Κω...

Η Τ.Ε. Ε.Ο.Κ. Δωδεκανήσου βρέθηκε στο νησί του Ιπποκράτη και το απόγευμα του Σαββάτου πραγματοποιήθηκε παρουσία όλων των ομάδων η εκδήλωση για το βόρειο συγκρότημα

Στην καθιερωμένη κοπή της πίτας για τα νησιά του βορείου συγκροτήματος προέβη η Τ.Ε. Ε.Ο.Κ. Δωδεκανήσου το απόγευμα του Σαββάτου στο κλειστό γυμναστήριο της Κω. Ο πρόεδρος της διοργανώτριας αρχής Θεοδόσης Κολιάδης απ' την προηγούμενη Παρασκευή ταξίδεψε μαζί με ορισμένους αθλητές της μικτής παίδων και παμπαίδων, συνοδεία των Νίκου Φραγκεσκάκη και Βαγγέλη Αθανασιάδη, προκειμένου να δώσουν το «παρών» στις εκδηλώσεις.

Κατά τη διάρκεια της κοπής της πίτας, η Τ.Ε. Ε.Ο.Κ. τίμησε τον περσινό πρωταθλητή Δωδεκανήσου Ιπποκράτη για την άνοδο του στην Γ' Εθνική, ενώ βραβεύτηκαν επίσης όλοι οι μαθητές-αθλητές του βορείου συγκροτήματος που πέρασαν σε σχολές της Ελλάδας. Αξίζει να σημειωθεί ότι η κοπή της πίτας για το νότιο συγκρότημα θα γίνει στο «Βενετόκλειο», το ερχόμενο Σάββατο μετά την αναμέτρηση του Κολοσσού με τη Μ.Ε.Ν.Τ.

Τέλος η Νίκη Ρόδου...

«Τήρησε» την απόφασή της να μην κατέβει στα γυναικεία τμήματα και ο Π.Α.Ο. Διαγόρας πήρε τη νίκη στα χαρτιά

Το δεύτερο της μηδενισμό και κατά συνέπεια την αποβολή της από το πρωτάθλημα των κορασίδων γνώρισε η Νίκη Ρόδου, το βράδυ του Σαββάτου. Η ομάδα του Μιχάλη Βιτζηλαίου δεν κατέβηκε στην αναμέτρηση με τον Π.Α.Ο. Διαγόρας, που πήρε τη νίκη στα χαρτιά.

Ολοκληρώθηκε το camp

Με την ομιλία του Θόδωρου Ροδόπουλου στους προπονητές της Δωδεκανήσου έπεσε η αυλαία στο Kos ballhandling and shooting camp

Με απόλυτη επιτυχία διεξήχθη το Σαββατοκύριακο στο νησί του Ιπποκράτη, το Kos ballhandling and shooting camp, στο οποίο πήραν μέρος περίπου 100 παιδιά, που είχαν την ευκαιρία να δοκιμάσουν τις δυνάμεις τους αλλά και να πάρουν συμβουλές από τον κορυφαίο θεωρητικό τεχνικό στην Ελλάδα, Θόδωρο Ροδόπουλο που έδωσε το «παρών».

Μάλιστα οι διεργασίες του camp, ολοκληρώθηκαν χθες το μεσημέρι με την ομιλία του ίδιου στους προπονητές της Δωδεκανήσου που βρέθηκαν στο κλειστό γυμναστήριο της Κω και άκουσαν τη νέα τάξη πραγμάτων που επικρατεί στο παγκόσμιο μπάσκετ, με δεδομένο ότι ο Θόδωρος Ροδόπουλος ανήκει και στον σύνδεσμο προπονητών των Η.Π.Α.

Πριν την ομιλία του πάντως, οι διοργανωτές βράβευσαν τους νεαρούς αθλητές που διακρίθηκαν και οι οποίοι είχαν την ευκαιρία να διασκεδάσουν να πάιξουν και να μάθουν.

Αξίζει να σημειωθεί ότι τις επόμενες μέρες θα γίνουν προσπάθειες προκειμένου το επιμορφωτικό σεμινάριο να πραγματοποιηθεί και στη Ρόδο, στο οποίο ενδέχεται να έρθει ο Θόδωρος Ροδόπουλος.

Και τώρα ο Ιωνικός...

Σήμερα θα επαναρχίσουν τις προπονήσεις οι παίκτες του Ιπποκράτη Κω, ενόψει του αγώνα κόντρα στους Λαμιώτες...

Την προετοιμασία του ενόψει του αγώνα της επόμενης Κυριακής θα επαναρχίσει και πάλι από σήμερα ο Ιπποκράτης Κω.

Η ομάδα του Γιώργου Κετσελίδη, που εξέτισε το ρεπό της στο πλαίσιο της 15ης αγωνιστικής(2ος όμιλος νότου) θα φιλοξενήσει τον Ιωνικό Λαμίας και φυσικά θέλει να πετύχει την πέμπτη της συνεχόμενη επιτυχία.

Οι «νεοφώτιστοι» παρά το κάκιστο ξεκίνημα έχουν βρει τον πραγματικό τους εαυτό και πλέον θέλουν να διατηρήσουν από δω και πέρα το αήττητο τους στο νησί του Ιπποκράτη, ώστε να εξασφαλίσουν τη σωτηρία τους.

Απ' το ματς με τους Λαμιώτες θα απουσιάσει σίγουρα ο Σάββας Παπαδόπουλος, που είναι τραυματίας, ενώ αμφίβολη θεωρείται η παρουσία του Ταξιάρχη Στρατομήτρου που δεν έχει πάρει μετάθεση ακόμα για την Κω.

Γ' ΕΘΝΙΚΗ (2ος ΟΜΙΛΟΣ ΝΟΤΟΥ)

Ανάσα για Αγία Παρασκευή

Νίκη-οξυγόνο πέτυχε η Αγία Παρασκευή κόντρα στον Μίνωα Ηρακλείου και συνεχίζει να ελπίζει στην παραμονή της στην κατηγορία. Απομακρύνθηκε τουλάχιστον προς το παρόν απ' την ουρά ο Ο.Φ. Ηρακλείου, μετά την εύκολη νίκη που σημείωσε με αντίπαλο την τραγική Α.Ε.Κ. Τζιτζιφιών. Εντυπωσιακό «διπλό» πέτυχε ο Ιωνικός Λαμίας στη Νέα Ερυθραία, ενώ ο Α.Γ.Ο. Ρεθύμνου σε ρυθμούς προπόνησης ξεπέρασε και το εμπόδιο του Αρίονα. Νίκη γοήτρου πήρε το Παγκράτι στο Σχηματάρι με τον Ερμή που βουλιάζει, ενώ η Α.Ε. Ταύρου υπέταξε και τον Πορφύρα που βρίσκεται στον πάτο του βαθμολογικού πίνακα. Τέλος το ρεπό του εξέτισε ο Ιπποκράτης Κω.

15η ΑΓΩΝΙΣΤΙΚΗ

Ερμής Σχηματαρίου- Α.Ο. Παγκρατίου	78-88
Ο.Φ. Ηρακλείου- Α.Ε.Κ. Τζιτζιφιών	85-58
Αγία Παρασκευή- Μίνωας Ηρακλείου	85-64
Γ.Σ. Αρίων- Α.Γ.Ο. Ρεθύμνου	52-81
Α.Ε. Ταύρου- Πορφύρας	85-61
Πανερυθραϊκός- Ιωνικός Λαμίας	67-81
Ρεπό είχε ο Ιπποκράτης Κω	

Η ΒΑΘΜΟΛΟΓΙΑ

1. Α.Γ.Ο. Ρεθύμνου	28	14-0	1.123-766(+357)
2. Πανερυθραϊκός(2β)	23	9-5	977-976(+1)
3. Α.Ο. Παγκρατίου(1β)	23	9-5	1.111-977(+134)
4. Α.Ε. Ταύρου	22	8-6	968-969 (-1)
5. Ιωνικός Λαμίας	21	8-5	905-920(-15)
6. Ο.Φ. Ηρακλείου	21	7-7	1.106-1.081(+25)
7. Μίνωας Ηρακλείου	20	6-8	913-1.009(-96)
8. Αγία Παρασκευή(7β)	19	5-9	1.027-1.064(-37)
9. Γ.Σ. Αρίων(5β)	19	5-9	1.013-1.069(-56)
10. Α.Ε.Κ. Τζιτζιφιών(5β)	19	5-9	926-1.029(-103)
11. Ερμής Σχηματαρίου(4β)	19	5-9	1.025-1.113(-88)
12. Ιπποκράτης Κω	18	5-8	893-987(-94)
13. Πορφύρας	18	4-10	993-1.020 (-27)

*Ο Ιωνικός Λαμίας και ο Ιπποκράτης έχουν εκτίσει το ρεπό τους

Η ΕΠΟΜΕΝΗ ΑΓΩΝΙΣΤΙΚΗ(25/01)

Α.Ε.Κ. Τζιτζιφιών- Ερμής Σχηματαρίου
Μίνωας Ηρακλείου- Ο.Φ. Ηρακλείου
Α.Γ.Ο. Ρεθύμνου- Αγία Παρασκευή
Πορφύρας- Γ.Σ. Αρίων
Πανερυθραϊκός- Α.Ε. Ταύρου
Ιπποκράτης Κω- Ιωνικός Λαμίας
Ρεπό έχει ο Α.Ο. Παγκρατίου

ΠΡΩΤΑΘΛΗΜΑ ΚΟΡΑΣΙΔΩΝ

Κερδισμένη η Κως...

Η Α.Ε. Δικαίου το βράδυ της Παρασκευής κατάφερε να κερδίσει πιο δύσκολα απ' ό,τι δείχνει το τελικό σκορ τον Α.Σ.Κ. Ιβίσκος και «καπάρωσε» τη δεύτερη θέση στον βαθμολογικό πίνακα, ενώ ο Ιπποκράτης ακολουθεί κατά πόδας μετά τη σπουδαία του επιτυχία κόντρα στην ομάδα της Ανάληψης. Τέλος μηδενίστηκε για δεύτερη φορά η Νίκη Ρόδου και ως εκ τούτου αποβλήθηκε απ' το πρωτάθλημα, ενώ ο Π.Α.Ο. Διαγόρας πήρε τους δύο βαθμούς στα χαρτιά.

ΤΑ ΑΠΟΤΕΛΕΣΜΑΤΑ

Α.Ε. Δικαίου- Α.Σ.Κ. Ιβίσκος	60-38
Π.Α.Ο. Διαγόρας- Νίκη Ρόδου	20-0(α.α.)
Ιπποκράτης Κω- Α.Σ.Κ. Ιβίσκος	58-54

Η ΒΑΘΜΟΛΟΓΙΑ

1. Γ.Α.Σ. Ιάλυσος	16	8-0	451-204(+247)
2. Α.Ε. Δικαίου	11	5-1	361-234(+127)
3. Ιπποκράτης Κω(2β)	11	4-3	279-285(-6)
4. Α.Σ.Κ. Ιβίσκος(1β)	11	4-3	340-292(+48)
5. Π.Α.Ο. Διαγόρας	9	3-3	207-169(+38)
6. Νίκη Ρόδου	6	1-11	234-415(-181)
7. Α.Ο. Σύμης	7	1-5	86-359(-273)

*Η Νίκη Ρόδου αποβλήθηκε απ' το πρωτάθλημα
*Στη βαθμολογία έχουν προστεθεί όλοι οι μηδενισμοί της Νίκης Ρόδου

ΠΡΩΤΑΘΛΗΜΑ ΝΕΑΝΙΔΩΝ

Επιτέλους συνέχεια...

Ο Α.Σ.Κ. Ιβίσκος υποδέχεται στις 21:00 τον Π.Α.Ο. Διαγόρας, ενώ ο Γ.Α.Σ. Ιάλυσος τη Νίκη Ρόδου που το πιο πιθανό είναι ότι δεν θα κατέβει στο παρκέ!

Μετά από αρκετό καιρό θα συνεχιστεί και πάλι το πρωτάθλημα των νεανίδων, το οποίο πάντως αναμένεται να ολοκληρωθεί με τρεις ομάδες, καθώς η Νίκη Ρόδου το πλέον πιθανό είναι ότι δεν θα κατέβει από δω και πέρα. Στο πρόγραμμα της 2ης αγωνιστικής, ο Α.Σ.Κ. Ιβίσκος θα φιλοξενήσει στις 21:00 τον Π.Α.Ο. Διαγόρας, ενώ ο Γ.Α.Σ. Ιάλυσος αναμένεται να πάρει το ματς στα χαρτιά, αφού θα υποδεχθεί στις 20:00 τη Νίκη Ρόδου που έχει αποφασίσει να σταματήσει τις υποχρεώσεις της.

ΤΟ ΠΡΟΓΡΑΜΜΑ ΤΗΣ 2ης ΑΓΩΝΙΣΤΙΚΗΣ

- Κ.Γ. Ιαλυσού (20:00): Γ.Α.Σ. Ιάλυσος- Νίκη Ρόδου (Ξανθός- Αρνάς)
- Δ.Κ.Γ. Ρόδου (21:00): Α.Σ.Κ. Ιβίσκος- Π.Α.Ο. Διαγόρας (Μυροφόρος - Κασταμούλας)

Η ΒΑΘΜΟΛΟΓΙΑ

1. Γ.Α.Σ. Ιάλυσος	2	1-0	51-27(+24)
2. Α.Σ.Κ. Ιβίσκος	2	1-0	66-52(+14)
3. Νίκη Ρόδου	1	0-1	52-66(-14)
4. Π.Α.Ο. Διαγόρας	1	0-1	27-51(-24)

Μέσα κι έξω από τα...



Περιμένουμε περισσότερα

Σε ενάμιση σχεδόν μήνα θα έχουμε τις εθνικές εκλογές της 7ης Μαρτίου 2004. Και καθώς λιγοστεύουν οι μέρες, πυκνώνουν οι συζητήσεις σε τηλεοράσεις και ραδιόφωνα με αντικείμενο τις εκλογές και τα προγράμματα των δύο μεγάλων πολιτικών παρατάξεων.

Παράλληλα οι υποψήφιοι βουλευτές τρέχουν και δεν φθάνουν. Στις 46 μέρες που μας χωρίζουν από την 7η Μαρτίου, θέλουν να επισκεφθούν όσο γίνεται περισσότερα δημοτικά διαμερίσματα.

Ήδη άρχισαν οι επισκέψεις σε πόλεις και χωριά. Εμείς πάντως περιμένουμε περισσότερα από τους βουλευτές που θα εκλεγούν. Και σε έργα υποδομής και σε αθλητικά. Γιατί, κα-

«Επιχείρηση κομάντος»

«Επιχείρηση κομάντος», έμοιαζε η μετάβαση της αποστολής της Α.Ε. Λέρου στην Κάλυμνο για τον αγώνα του Σαββάτου με τον Κλεάνθη.

Το καραβάκι που επρόκειτο να μεταφέρει τους ποδοσφαιριστές και τους συνοδούς της Α.Ε. Λέρου στο «νησί των σφουγγαράδων» έπαθε βλάβη και δηλώθηκε κώλυμα από τον καπετάνιο του.

Μετά τη δυσάρεστη αυτή εξέλιξη, επιστρατεύθηκε φουσκωτό σκάφος ποδοσφαιριστή για να μεταφέρει τους παίκτες. Μόνο που χρειάστηκε να κάνει δύο δρομολόγια για να τους μεταφέρει όλους.

Οπως μάλιστα έγινε γνωστό, η διαδρομή από Λέρο σε Κάλυμνο καλύφθηκε σε δέκα λεπτά.

Το περιστατικό αυτό έρχεται να επιβεβαιώσει για ακόμα μία φορά πόσο δύσκολα είναι τα τοπικά πρωταθλήματά μας, λόγω της ιδιομορφίας του νομού μας.

Οι παλιές αγάπες

Μετά την περιπέτεια που είχε με την υγεία του ο έπαρχος Καρπάθου – Κάσου Μιχάλης Ερωτόκριτος, επανήλθε στα γήπεδα! Το περασμένο Σάββατο, υπό την ιδιότητα του καθηγητή διαιτησίας, ήταν παρατηρητής (διαιτησίας, φυσικά) στον αγώνα Φοίβου – Απόλλωνα Απολλώνων, στο γήπεδο της Κρεμαστής.

Για την περίπτωση, ισχύει αυτό που λέμε «οι παλιές αγάπες δεν ξεχνούνται»...

κά τα ψέματα, η Ρόδος δεν έτυχε έως τώρα της ανάλογης υποστήριξης από την Πολιτεία σε αθλητικά έργα. Και μόνο ότι η Ρόδος δεν έχει αποκτήσει ακόμα κολυμβητήριο δείχνει την επί σειρά ετών αδιαφορία του κράτους.

Περισσότερος χρόνος για προπόνηση

Μπαίνουμε στο τρίτο δεκαήμερο του Ιανουαρίου μεθαύριο και όπως αντιλαμβανόμαστε μεγαλώνουν οι μέρες. Που σημαίνει ότι, ο ήλιος δύει αργότερα και έτσι για τις ομάδες υπάρχει χρόνος για προπονήσεις. Αναφερόμαστε στις ερασιτεχνικές ομάδες, που έχουν πολλούς εργαζόμενους ποδοσφαιριστές. Αρκετοί απ' αυτούς μόλις σχολάσουν, τρέχουν απ' ευθείας στο γήπεδο, αλλά λόγω του περιορισμένου χρόνου δεν προλαβαίνουν να προπονηθούν επαρκώς. Μεγαλώνοντας συνεπώς οι μέρες, οι προπονητές θα έχουν περισσότερο χρόνο στη διάθεσή τους.

Λυπηρό φαινόμενο

Είναι ασφαλώς λυπηρό φαινόμενο να αποχωρεί μία ομάδα από το πρωτάθλημα. Και πιο λυπηρό ακόμα όταν δεν μπορεί να ανταποκριθεί στις υποχρεώσεις της, λόγω οικονομικών δυσκολιών. Αναφερόμαστε στη Δόξα Λέρου, που παραιτήθηκε από το πρωτάθλημα Β' Κατηγορίας Δωδ/σου και από τη νέα περίοδο – αν φυσικά ενεργοποιηθεί και πάλι – θα αγωνίζεται στη Γ' Κατηγορία και με αρκετούς μείον βαθμούς. Φυσικά, δεν υπήρχε περίπτωση να παραμείνει στην κατηγορία, αλλά τουλάχιστον δεν θα ξεκινούσε με μείον βαθμούς τη νέα αγωνιστική περίοδο.

Η αγωνιστική πορεία πάντως περνάει σε τελευταία μοίρα, όταν μία ομάδα παραιτείται. Το παράδειγμα του Καλυμνιακού και της Δόξας Λέρου, ευχόμαστε να μην έχει κι άλλους μιμητές.

Γιατί δεν ενημερώθηκαν;

Ο αγώνας Ευκλή – Α.Ο. Τήλου είχε οριστεί να γίνει αρχικά στις 12 Ιανουαρίου, με ώρα έναρξης στις 1 το μεσημέρι, στο γήπεδο Φανών.

Στο γήπεδο έφθασε κανονικά η αποστολή του Ευκλή, πλην όμως δεν εμφανίστηκαν οι διαιτητές και η αντίπαλη ομάδα.

Και εύκολα τίθεται το ερώτημα αφού δεν προσήλθαν οι διαιτητές, συνεπώς ενημερώθηκαν για την αναβολή. Γιατί όμως δεν ενημερώθηκε έγκαιρα και το γηπεδούχο σωματείο, ούτως ώστε να αποφύγει την ταλαιπωρία;

Οι ποδοσφαιριστές του Ευκλή πάντως αφού πήγαν στο γήπεδο, εκμεταλλεύτηκαν την αναβολή κάνοντας προπόνηση.

Οι φίλαθλοι

Ο καλός καιρός που επικράτησε το περασμένο Σάββατο στο νησί είχε σαν αποτέλεσμα να πάνε περισσότεροι φίλαθλοι στα γήπεδα, όπου διεξάγονταν αγώνες των τοπικών πρωταθλημάτων ποδοσφαίρου.

Περισσότεροι, βέβαια, σε σύγκριση με την περασμένη αγωνιστική. Γιατί, για να λέμε την αλήθεια, ο αριθμός των φιλάθλων μειώνεται χρόνο με το χρόνο. Και οι λόγοι είναι πολλοί...

Καλά λόγια για γήπεδο

Με καλά λόγια εκφράζονται για το γήπεδο της Λίνδου όσοι το επισκέφθηκαν μετά το μεγάλο λουκ που του έγινε. Η κερκίδα που απέκτησε, οι πάγκοι των ομάδων, το δημοσιογραφικό θεωρείο, αλλά και η ανακαίνιση του κυλικείου έδωσαν άλλη εικόνα.

Στο κυλικείο πάντως εργάζονται ακατάπαυστα ο πρόεδρος Μιχάλης Διακογεωργίου και ο αντιπρόεδρος Απόστολος Τρίμμης, που θεωρούνται και η «ψυχή» του.

Αν πάντως με το καλό αποκτήσει και χλοοτάπητα, τότε θα φαντάζει ως μοναδικό από γραφικότητα.

ΕΥΡΩΠΑΪΚΗ ΕΠΕΝΔΥΤΙΚΗ

ΚΤΗΜΑΤΟΜΕΣΙΤΙΚΟ ΓΡΑΦΕΙΟ

ΘΕΟΦΙΛΟΣ ΚΑΩΝΑΡΗΣ - ΑΝΤΩΝΗΣ ΝΙΚΟΛΗΣ

ΕΘΝΙΚΗΣ ΑΝΤΙΣΤΑΣΕΩΣ 48 (ΠΡΩΗΝ ΑΝΝΗΣ ΜΑΡΙΑΣ) ΤΗΛ. 2241039300

ΔΙΑΜΕΡΙΣΜΑΤΑ

46 τ.μ.	Γκαρσονιέρα ισόγεια στην Ανάληψη	€ 30.000
50 τ.μ.	Στην Ιαλυσό με καταπληκτική θέα	€ 50.000
185 τ.μ.	Αποθήκη με ράμπα στην Μ.Πετρίδη	€ 58.700
85 τ.μ.	Αγία Αναστασία με 2 υπνοδωμάτια	€ 67.500
80 τ.μ.	Αφάντου ισόγειο με αυλή	€ 73.400
100 τ.μ.	Θεολόγος Δεκαετίας με 2 υπν/τια	€ 73.400
150 τ.μ.	Αποθήκη στην Ανάληψη	€ 73.400
55 τ.μ.	Στην Μητρόπολη καινούργιο	€ 76.300
80 τ.μ.	Περιοχή Κόβα με 2 υπνοδωμάτια	€ 85.000
71 τ.μ.	Ισόγειο στην Πειραιώς με 2 υπνοδωμάτια	€ 85.000
85 τ.μ.	Κοδρικτώνος β ορόφου με ασανσέρ	€ 88.000
80 τ.μ.	Δ.Αναστασιάδη β ορόφου	€ 88.041
88 τ.μ.	Κοντά στο στάδιο με θέρμανση κ ασανσέρ	€ 91.000
100 τ.μ.	Δαμασκηνού με 3 υπνοδωμάτια	€ 102.700
80 τ.μ.	Β' ορόφου με θέρμανση ετοιμοπαράδοτο	€ 122.000
87 τ.μ.	Άγιος Νικόλαος υπό κατασκευή	€ 126.200
120 τ.μ.	6 Δωμάτια για εκμετάλευση	€ 132.000
100 τ.μ.	Οροφοδιαμέρισμα lux στην Ανάληψη	€ 132.000
95 τ.μ.	Ετοιμοπαράδοτο στο Ροδίνι	€ 132.000
90 τ.μ.	Καινούργιο στην Ανάληψη	€ 138.000
160 τ.μ.	Όροφος 115&45 τ.μ. σε τοιχοποιία	€ 140.900
105 τ.μ.	**Ανάληψη 3 υπν/τια,πάρκιν,φωτεινό**	€ 146.735
114 τ.μ.	Άγιος Νικόλαος υπό κατασκευή	€ 167.300
4 Γκαρσονιέρες με μηνιαίο εισόδημα €1350		



ΟΙΚΟΠΕΔΑ

650 τ.μ.	ΣΤΟΝ ΑΡΧΑΓΓΕΛΟ ΕΝΤΟΣ ΟΙΚΙΣΜΟΥ ΜΕ Σ.Δ. 0,8 ΣΕ ΗΣΥΧΗ ΠΕΡΙΟΧΗ ΚΑΤΑΛΗΛΟ ΓΙΑ ΟΙΚΙΑ	
2600 τ.μ.	Στην Αρχίπολη άρτιο κ οικοδομήσιμο	€ 41.000
1570 τ.μ.	Γεννάδι στον κεντρικό δρόμο	€ 50.000
600 τ.μ.	Φαληράκι Επί της Εθν.οδού με άδεια οικοδομής	€ 50.000
46000 τ.μ.	Στην Ψίνθο με νερό πάνω στο δρόμο	€ 52.800
2000 τ.μ.	Στο Γεννάδι με άδεια οικοδομής,νερό,ρεύμα	€ 58.700
4000 τ.μ.	Μαριτσά με ωραία θέα,	€ 73.400
2300 τ.μ.	Αφάντου στο κύμα	€ 73.400
7400 τ.μ.	Αφάντου για Βιοτεχνική χρήση	€ 73.400
2500 τ.μ.	Στο κιοτάρι κοντά στο κύμα με άδεια οικ.	€ 73.400
4000 τ.μ.	Μετά το Λαδικό 70m από τον κεντρικό	€ 82.000
8500τ.μ.	Κολύμπια με άδεια για 6 μονοκατοικίες	€ 190.700
9600 τ.μ.	Στο κανδυλί σε ήσυχο σημείο	€ 197.000
7500 τ.μ.	Στα Κολύμπια διπλα σε ξενοδοχείο	€ 220.000
5700 τ.μ.	Κοσκινού περιοχή Αγίου Ιωάννη	€ 235.000
7720 τ.μ.	**Ασγούρου εντός ζώνης οικισμού με δυνατότητα τεμαχισμού σε 3 άρτια κ οικοδομήσιμα οικόπεδα**	€ 265.000
3600 τ.μ.	Λαχανιά άρτιο κ οικοδ/μο με θέα θάλασσα	€ 52.800
7500 τ.μ.	Στην Λαχανιά επί της Εθνικής οδού	€ 117.400
4000 τ.μ.	Στην Λαχανιά με θέα θάλασσα	€ 52.824
1500 τ.μ.	Στην Λαχανιά εντός οικισμού	€ 61.628
9000 τ.μ.	Στην Λαχανιά 800 m από το κύμα	€ 82.170
6500 τ.μ.	Στην Λαχανιά 300 m από το κύμα	€ 104.000

ΜΟΝΟΚΑΤΟΙΚΙΕΣ - ΜΕΖΟΝΕΤΕΣ

75 τ.μ.	**Οικία στην Παλιά Πόλη σε καλή τιμή**	€ 44.020
70 τ.μ.	Κατοικία στην Σύμη δίπλα στο κύμα	€ 161.400
175 τ.μ.	Στους Τρείς σε μπετά με οικόπεδο 1300	€ 126.192
210 τ.μ.	Ιαλυσός σε σοβά κοντά στην θάλασσα	€ 161.500
140 τ.μ.	Μαριτσά ολοκαίνουργια μονοκατοικία σε οικόπεδο 2000 τ.μ.εντός οικισμού με ωραία θέα	
350 τ.μ.	**ΠΑΡΑΛΙΑ Ιαλυσού 1 έτους λούξ κατασκευής**	
295 τ.μ.	Ιξιά με 4 υπνοδωμάτια σε 500 οικόπεδο	€ 264.123
140 τ.μ.	**Κοσκινού σε 1300 οικόπεδο με καταπληκτική θέα**	



ΚΑΤΑΣΤΗΜΑΤΑ - ΕΠΙΧΕΙΡΗΣΕΙΣ

ΞΕΝΟΔΟΧΕΙΟ 70 ΚΛΙΝΩΝ ΣΕ ΤΙΜΗ ΕΥΚΑΙΡΙΑΣ €9000/Κλίνη

ΞΕΝΟΔΟΧΕΙΟ ΕΝΤΟΣ ΠΟΛΕΩΣ 180 ΚΛΙΝΩΝ ΣΕ ΤΙΜΗ ΕΥΚΑΙΡΙΑΣ

Ενοικιάζεται κατάστημα 250 τ.μ. εντός πόλεως

Κατάστημα στην Καποδιστρίου 60 τ.μ.+30 τ.μ.

Αναψυκτήριο έτοιμο προς λειτουργία **ΕΥΚΑΙΡΙΑ**

4 Γκαρσονιέρες καινούργιες με πολύ καλό εισόδημα

Καφετέρια δίπλα σε ξενοδοχεία προς πώληση

Κατάστημα πλησίον Αθηνών 90 τ.μ.+15 πατάρι

ΑΓΟΡΕΣ - ΠΩΛΗΣΕΙΣ - ΜΙΣΘΩΣΕΙΣ ΑΚΙΝΗΤΩΝ

ΣΥΜΒΟΥΛΕΥΤΙΚΕΣ ΚΑΙ ΕΠΕΝΔΥΤΙΚΕΣ ΠΡΟΤΑΣΕΙΣ

ΑΠΟΚΛΕΙΣΤΙΚΗ ΔΙΑΘΕΣΗ ΔΙΑΜΕΡΙΣΜΑΤΩΝ - ΟΙΚΟΠΕΔΩΝ - ΞΕΝΟΔΟΧΕΙΩΝ

ΖΗΤΟΥΝΤΑΙ ΔΙΑΜΕΡΙΣΜΑΤΑ - ΜΟΝΟΚΑΤΟΙΚΙΕΣ - ΟΙΚΟΠΕΔΑ - ΑΓΡΟΤΕΜΑΧΙΑ

Σκέψεις και προβληματισμοί ενός πολίτη

Το ΠΑΣΟΚ είναι στην εξουσία 20 χρόνια. Σε αυτό το μεγάλο χρονικό διάστημα δεν μπόρεσε, δεν έκανε κάποια προσπάθεια να λύσει τα μεγάλα και σοβαρά προβλήματα της κοινωνίας και κατ' επέκταση της Ελλάδας, δεν μπόρεσε να βρει λύσεις στα μικρά αλλά ουσιαστικά καθημερινά προβλήματα των νέων και γενικότερα της ελληνικής οικογένειας.

Δημιουργούνται κάποια εύλογα ερωτήματα.

- Πώς λοιπόν θα μπορέσει να δει κατάματα την πραγματικότητα και να την αντιμετωπίσει μέσα στο χρονικό διάστημα των δύο μηνών;
- Πώς μέσα σε ένα τόσο μικρό χρονικό διάστημα θα αφουγκραστεί τον πολίτη, να αγγίξει το σφυγμό του να δώσει λύσεις; Μπορεί να το κάνει, αυτό που δεν μπόρεσε εδώ και 20 χρόνια;

Το ΠΑΣΟΚ και ο κύριος Σημίτης ανακάλυψαν μία ωραία πρωία ότι χρειάζονται ανανέωση και αλλαγή, ενώ λίγες ημέρες πριν όλα τα πρωτοκλασάτα στελέχη του κινήματος έβγαιναν δημόσια και έλεγαν, διαμήνυαν στον ελληνικό Λαό ότι πάνε ενωμένοι και δυνατοί στις εκλογές με αρχηγό τον κύριο Σημίτη.

Όλοι ξέρουμε ότι μάγοι με μαγικά ραβδάκια δεν υπάρχουν πια. Το ΠΑΣΟΚ εφαρμόζει διάφορα επικοινωνιακά τρικ. Δεν έβγαινε η παρτίδα στον κύριο Σημίτη, ανακάτευε την τράπουλα αρκετό καιρό μήπως και βρεθεί ο *Άσσος*, αλλά πουθενά. Γιατί ήξεραν και γνώριζαν πολύ καλά τα στελέχη του κυβερνώντος κόμματος ότι το ισχυρό χαρτί ήταν ο ίδιος ο Πρωθυπουργός.

Δεν θα πρέπει να είμαστε για ακόμη μία φορά απλοί θεατές στο ίδιο έργο και σκηνικό. Οι ηθοποιοί είναι πάλι οι ίδιοι, το μόνο που έχουν αλλάξει είναι τα κουστούμια τους (άλλαξε ο Μανωλιός και έβαλε τα ρούχα του αλλιώς) και αυτά προσωρινά φυσικά μέχρι να πέσει η αυλαία των εκλογών.

Σε αυτά τα είκοσι χρόνια το πολιτικό καθεστώς του κυβερνώντος κόμματος έχει ισοπεδώσει τα πάντα, τους θεσμούς τις αξίες τα πιστεύω, τις αντιλήψεις, τις ιδεολογίες, έχει σπιλώσει τιμές.

Από όλη αυτή τη φαρσοκωμωδία κάτι μου ξενίζει, κάτι δεν μου αρέσει.

Θέλουν για ακόμη μία φορά να υποτιμήσουν τη νοημοσύνη μας. Εμείς οι ίδιοι οι απλοί ψηφοφόροι έχουμε τη δύναμη να σχεδιάσουμε το μέλλον μας και το αύριο αυτού του τόπου.

Πολλές φορές έχουμε μετανιώσει γιατί έχουμε αφήσει την τύχη μας, το μέλλον μας σε εκείνους που μοναδικό σκοπό και στόχο έχουν τα πολιτικά παιχνίδια, τη διαπλοκή και τα συμφέροντα εις βάρους της χώρας της κοινωνίας και κατά επέκταση σε βάρος των απλών ψηφοφόρων.

Ας μη γίνουμε λοιπόν μάρτυρες για ακόμα μια φορά αυτού του πολιτικού καθεστώτος. Δεν θα πρέπει εμείς οι απλοί πολίτες να πληρώσουμε πάλι το μάρμαρο.

Θα πρέπει όλα τα στελέχη της Ν.Δ. άμεσα να αναπτύξουν διάλογο με τον απλό πολίτη, περνώντας στο σκεπτικό τους όλα τα παραπάνω. Απαιτείται η συσπείρωση, η εγρήγορση όλων εκείνων που μπορούν να βοηθήσουν και να φέρουν το κόμμα της Ν.Δ. στην εξουσία.

Οι προσωπικές διαμάχες και οι ίντριγκες πρέπει να εξαλειφθούν.

Όλοι εμείς πρέπει να στρατευθούμε με μοναδικό σκοπό και στόχο τη συσπείρωση της παράταξης.

Οι σωστές πολιτικές αποφάσεις παίρνονται πάντα την κατάλληλη στιγμή. Θέλω να πιστεύω ότι ο κύριος Καραμανλής θα ανάψει το πράσινο φως σε όλα εκείνα τα αξιόλογα στελέχη να γυρίσουν, γιατί μόνο όταν υπάρχει συσπείρωση, ομόνοια κα συνεργασία μπορεί το κόμμα της Ν.Δ. να πάει μπροστά να διεκδικήσει την εξουσία και να γίνει η αυριανή κυβέρνηση.

Ήρθε πια ο καιρός που η Δημοκρατία θα αποδώσει δικαιοσύνη. Φτάνει πια! Αξίζουμε ένα καλύτερο μέλλον για εμάς και τα παιδιά μας!

Για την Ελλάδα μας! Για τα Δωδεκάνησά μας! Γιατί θέλουμε να ζήσουμε καλύτερα!

Ο ΟΜΙΛΟΣ ΚΥΠΡΙΑΔΗ ΖΗΤΑ ΣΥΝΕΡΓΑΤΕΣ ΓΙΑ ΤΙΣ ΠΑΡΑΚΑΤΩ ΕΙΔΙΚΟΤΗΤΕΣ:

Α) ΥΠΑΛΛΗΛΟ ΑΠΟΘΗΚΗΣ ΑΝΤΑΛΛΑΚΤΙΚΩΝ
Πολύ καλή γνώση χειρισμού Η/Υ
Αγγλική γλώσσα
Ηλικία έως 30 ετών
Προϋπηρεσία εμπειρίας σε διαχείριση αποθήκης θα προτιμηθεί.

Β) ΤΜΗΜΑ ΠΩΛΗΣΕΩΝ ΑΥΤΟΚΙΝΗΤΩΝ - ΠΩΛΗΤΕΣ
Πολύ καλή γνώση χειρισμού Η/Υ
Αγγλική γλώσσα
Ηλικία έως 30 ετών
Εμπειρία σε κλάδο πωλήσεων

Γ) ΤΜΗΜΑ ΥΠΟΔΟΧΗΣ ΣΥΝΕΡΓΕΙΟΥ
Γνώσεις λογιστικής
Πολύ καλή γνώση χειρισμού Η/Υ
Αγγλική γλώσσα
Ηλικία έως 30 ετών

Δ) ΜΗΧΑΝΙΚΟ ΚΑΙ ΗΛΕΚΤΡΟΛΟΓΟ ΑΥΤΟΚΙΝΗΤΩΝ
Απαραίτητη προϋπηρεσία στο αντικείμενο
Ηλικία έως 30 ετών

Αποστολή ή παράδοση βιογραφικών στα κεντρικά γραφεία της Εταιρείας, ΡΟΔΟΣ CAR, ΔΩΡΕΑ α.ε., Λ. Καλλιθέας 3ο χλμ. Υπόψιν κ. Ευτυχίας Κυπριάδη.

Για το «ασυμβίβαστο» δημοσιογράφου - εκπαιδευτικού

Μέτωπο υπέρ Χαραμαντά!

ΜΕΤΑ τον δήμαρχο Καλύμνου Γιώργο Ρούσσο και τον εκδότη Σακελλάρη Τρικοίλη, που δραστηριοποιείται στο νησί, ανάλογη πρωτοβουλία με επιστολή του αναλαμβάνει και ο πρώην δήμαρχος Μιχάλης Ζαΐρης, σπεύδοντας να συμπαρασταθεί στον εκπαιδευτικό κ. Μάμμα Χαραμαντά, η «δημοσιογραφική» ιδιότητα του οποίου, συνιστά σύμφωνα με τον προϊστάμενο Δευτεροβάθμιας Εκπαίδευσης Τ. Μαυρόπουλο «ασυμβίβαστη» ιδιότητα. Γεγονός που προκαλεί την αντίδραση παραγόντων της Καλύμνου που κάνουν λόγο για «φίμωση» της ελευθερίας του λόγου.

Αναφέρει συγκεκριμένα ο κ. Ζαΐρης.

« Κύριε Μαυρόπουλε,

Ειλικρινά λυπάμαι γιατί είμαι υποχρεωμένος να σχολιάσω την με αριθ. 42/15-12-03 αποφασή σας· όσον με αφορά.

Σε καμια περίπτωση δεν μπορούσα να διανοηθώ, ότι



ο προϊστάμενος της Β/θμιας εκπαίδευσης με τη δική σας μόρφωση και πείρα θα υπέγραφε μία τόσο αψυχολόγητη και αναιτιολόγητη απόφαση, που κυριολεκτικά φιμώνει την ελευθερία του λόγου και καταστρατηγεί κάθε έννοια δημοκρατικής συμπεριφορας.

Γνωρίζω τον υπαλληλικό κώδικα, που περιέργως δεν αναφέρετε στο έγγραφο σας, ίσως γιατί προφανώς δεν έχει εφαρμογή στην περίπτωση της συνεργασίας του κ. Χαραμαντά με την εκδιδόμενη απο εμένα εφημερίδα Καλυμνιακή Έπρεπε να γνωρίζατε πόσο «δημοσιογράφος» είναι ο κ. Χαραμαντάς, όταν εντελώς ερασιτεχνικά καλύπτει την ενημέρωση στην Κάλυμνο, ικανοποιώντας αποκλειστικά ένα του χόμπι.

Έπρεπε να γνωρίζατε εάν υπάρχουν άλλοι δημόσιοι υπάλληλοι και μάλιστα συνάδελφοι σας εκπαιδευτικοί, που συστηματικά ασχολούνται με φροντιστήρια, μετατρέποντας τα σπίτια τους σε απογευματινά σχολεία χωρίς κανένας να έχει ενδιαφερθεί στα σοβαρά και υπεύθυνα.

Έπρεπε να γνωρίζατε, ότι όσον αφορά οι όποιες επώνυμες ή ανώνυμες καταγγελίες είναι υποβολιμαίες και σίγουρα προέρχονται από πολιτικούς μας αντιπάλους επιδιώκοντας να μας φιμώσουν για ίδιο πολιτικό όφελος.

Έπρεπε να γνωρίζατε, ότι όσον αφορά την άσκηση της δημοσιογραφίας είναι πολλοί οι δημόσιοι υπάλληλοι, ακόμα και καθηγητές πανεπιστημίου που αρθρογραφούν καθημερινά και συνεργάζονται με πολλά μαζικά μέσα ενημέρωσης.

Η φίμωση του τύπου που επιδιώκεται και επιτυγχάνεται με τη δική σας άποψη αποτελεί ατόπημα, αντίθετο με κάθε έννοια Δικαιοσύνης και ίσης μεταχείρισης μάλιστα σε μια περιοχή και σε μια περίοδο ιδιαίτερα ευαίσθητη.

Η ανάκληση της απόφασης σας αποτελεί απαίτηση της πλειοψηφίας του Καλυμνιακού λαού. Είμαστε βέβαιοι, ότι δεν θα την αρνηθείτε συνεπής στο ιδεολογικό σας πιστεύω και στην υπαλληλική σας ιδιότητα.

Με εκτίμηση
Μιχαήλ Ζαΐρης
Χειρούργος
Πρωην Δήμαρχος»



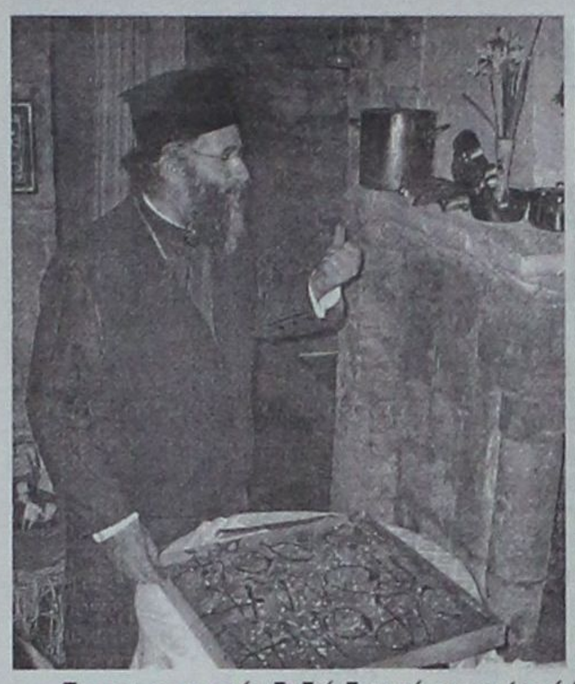



Στη φωτογραφία δεξιά διακρίνονται (από δεξιά) η Νατάσα Παμπρή με την Μαίρη Φώτη (η τυχερή της βραδιάς) και την Μαρία Κυπριώτη. Αριστερά ο Πρωτοσύγκελος κ. Παΐσιος Αραβαντινός ευλογεί την πρωτοχρονιάτικη πίτα των δημοσιογράφων

Η ΒΑΣΙΛΟΠΙΤΑ ΤΩΝ ΔΗΜΟΣΙΟΓΡΑΦΩΝ



Στη φωτογραφία διακρίνονται στο βάθος ο Λουκάς Μαστής και από δεξιά η σύζυγός του, ο Γιώργος Ζαχαριάδης μετά της συζύγου του ενώ από αριστερά διακρίνονται στο βάθος η Χριστίνα Μέγα μετά του συντρόφου της και η Μαριέτα Γαβριλιώτη

Μια δουλειά γεμάτη άγχος, πίεση και πονοκέφαλο. Η καθημερινή καταγραφή της δημόσιας ζωής πέρασε το βράδυ του περασμένου Σαββάτου σε δεύτερη μοίρα. Οι δημοσιογράφοι της Ρόδου συγκεντρώθηκαν στο φιλόξενο χώρο του εστιατορίου «Αλέξης Τεσσερις Εποχές» και έκοψαν τη δική τους Πρωτοχρονιάτικη πίτα. Ολοι οι συνάδελφοι άφησαν στην άκρη τα στυλό και διασκέδασαν σε μια βραδιά όπου πρωταγωνιστές ήταν οι ίδιοι.

Εκλεκτά εδέσματα και μουσικές από μια άλλη εποχή συνόδεψαν την εκδήλωση που οργανώθηκε με θέρμη από τις κυρίες του επαγγέλματος.

Ο παλαιότερος όλων, ο Γιώργος Ζαχαριάδης ήταν εκείνος που μίλησε για τη σύμπνοια στον κλάδο τοπικά και για τον καλό λόγο που μπορεί να ειπωθεί για τον κάθε έναν ξεχωριστά.

Ο Πρωτοσύγκελος Ρόδου Παΐσιος Αραβαντινός ευλόγησε τη βραδιά και έκοψε τη Βασιλόπιτα. Μοιράσθηκαν συνολικά 42 κομμάτια και η μεγάλη τυχερή της εκδήλωσης ήταν η δημοσιογράφος της «Δράσης» Μαίρη Φώτη η οποία βρήκε το φλουρί και κέρδισε το μεγάλο δώρο.

Η βραδιά αφιερώθηκε στον πρόωρα χαμένο δημοσιογράφο Γρηγόρη Βαλέριο Πελλό.

ΕΛΛΗΝΙΚΗ ΔΗΜΟΚΡΑΤΙΑ
ΝΟΜΟΣ ΔΩΔΕΚΑΝΗΣΟΥ
ΔΗΜΟΣ ΡΟΔΙΩΝ
ΓΡΑΦΕΙΟ : ΕΛΕΓΧΟΜΕΝΗΣ ΣΤΑΘΜΕΥΣΗΣ
ΤΑΧ. ΔΙΕΥΘ. : ΑΒΕΡΩΦ 4
ΠΛΗΡΟΦ. : ΗΛΙΑΣ ΚΟΥΝΤΡΑΣ
ΤΗΛΕΦΩΝΑ : 20646 - ΦΑΞ: 20714

ΑΝΑΚΟΙΝΩΣΗ

ΘΕΜΑ: "ΧΟΡΗΓΗΣΗ ΕΙΔΙΚΟΥ ΣΗΜΑΤΟΣ ΕΛΕΥΘΕΡΗΣ ΣΤΑΘΜΕΥΣΗΣ ΜΟΝΙΜΩΝ ΚΑΤΟΙΚΩΝ ΚΕΝΤΡΟΥ ΚΑΙ ΝΕΟΧΩΡΙΟΥ"

Το γραφείο Ελεγχόμενης Στάθμευσης του Δήμου Ροδίων ανακοινώνει ότι από 15/01/2004 έως 15/02/2004 θα δέχεται αιτήσεις των Μονίμων Κατοίκων όλης της Ελεγχόμενης Ζώνης, Κέντρου και Νεοχωρίου, που χρειάζονται για την έκδοση του σήματος ελεύθερης στάθμευσης Μονίμου Κατοίκου για το έτος 2004. Τα δικαιολογητικά που απαιτούνται είναι τα κάτωθι:

1. **Φορολογική δήλωση (Ε1) τελευταίου έτους.**
2. **Συμβόλαιο επικυρωμένο από την Εφορία σε περίπτωση ενοικίασης κατοικίας.**
3. **Τελευταία απόδειξη ενοικίου.**
4. **Πρόσφατο λογαριασμό ΔΕΗ και ΔΕΥΑΡ.**

Υπενθυμίζεται ότι Μόνιμος Κάτοικος θεωρείται αυτός που η Μόνιμη και όχι προσωρινή κατοικία του (δηλαδή το νοικοκυριό) είναι μέσα στην περιοχή Ελεγχόμενης Ζώνης και όχι οποιαδήποτε μορφή επαγγελματικής στέγης η οποία χρησιμοποιείται σποραδικά και σαν κατοικία.

Μετά από την 15/02/2004 οι αιτήσεις θα θεωρούνται ληξιπρόθεσμες.

Για οποιαδήποτε διευκρίνιση παρακαλούμε να επικοινωνήσετε με το Γραφείο στο τηλέφωνο 22410 20646.

Ο αντιδήμαρχος

ΑΛΑΒΕΡΑΣ ΑΝΤΩΝΗΣ

---

iridoanalysis
JKALMED

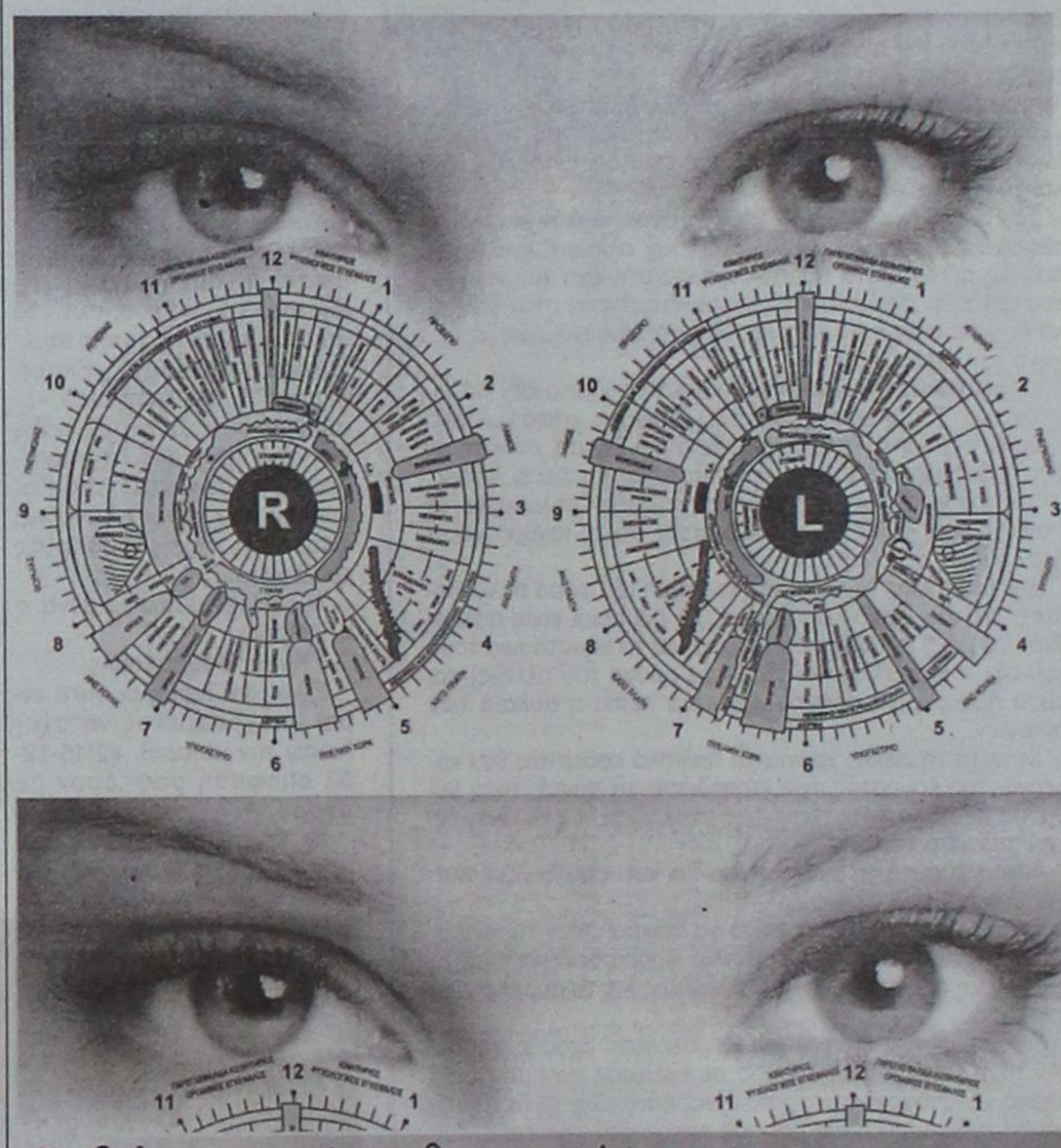

Ιριδολογία: από το χθες στο σήμερα

Η εξέταση της ίριδας ως πληροφοριακό μέσο για την κατάσταση του οργανισμού, δεν είναι σημερινή υπόθεση. Για τον δικό μας Ιπποκράτη, τα μάτια ήταν η πύλη του σώματος. Συνέδεε κάποιες αρρώστιες με την αλλαγή του χρώματος στην ίριδα. Αναφορές για την χρησιμότητα της ίριδας έχουν γίνει και από τον Παράκελσο τον 16ο αιώνα. Το 1935 ο dr Bernard Jensen εφάρμοσε την ιριδολογία στην Αμερική. Σαν χειροπρακτικός και φυσιοθεραπευτής, ο Jensen χειρίστηκε με επιτυχία χιλιάδες περιπτώσεις και θεραπείες χρησιμοποιώντας την ιριδοανάλυση σαν μέρος της καθημερινής εξέτασης των ασθενών του. Σήμερα, διεξάγονται έρευνες και μέθοδοι για την Ιριδοανάλυση από τις πρωτοπόρες στον τομέα της υγείας χώρες, όπως οι ΗΠΑ, η Ρωσία, η Γερμανία, η Ελβετία και η Σουηδία.

Πώς λειτουργεί

Το σύμπλεγμα "ίριδα", αποτελείται από εκατοντάδες χιλιάδες νευρικές απολήξεις που καταγράφουν όλες τις πληροφορίες για τους ιστούς του σώματος, οι οποίες φτάνουν εκεί μέσω του εγκεφάλου και του νευρικού συστήματος με ηλεκτρικά σήματα.
Οι νευρικές ίνες της ίριδας, ανταποκρίνονται στην κατάσταση των ζωτικών οργάνων εμφανίζοντας ως φυσική αντανάκλαση σήγματα ή χρωματικές διαφοροποιήσεις.
Το σχήμα, η δομή, τα χρώματα και οι διαβαθμισεις φωτεινών και σκούρων σημείων στην ίριδα, θα μας δείξουν κατά πόσο μια περιοχή του σώματός μας λειτουργεί σωστά ή παρουσιάζει αδυναμία.

Πώς μπορεί να με βοηθήσει

Η Ιριδοανάλυση μπορεί να αποτελέσει ένα πανίσχυρο εργαλείο, το οποίο μας επιτρέπει να ανακαλύψουμε τι συμβαίνει στο σώμα μας, μέσα από μια απλή, ανώδυνη και οικονομική εξέταση. Κακή διατροφή και έλλειψη άσκησης, προδιαθεσικοί παράγοντες και το άγχος της σύγχρονης ζωής, οδηγούν στην εξασθένηση του οργανισμού και σταδιακά το σώμα αδυνατεί να αντιστρέψει τις ζημιογόνες τοξικές καταστάσεις μέσα από τους δικούς του μηχανισμούς αυτοίασης. Έτσι, το σώμα γίνεται πιο ευάλωτο σε χρόνιες ασθένειες ή δυσλειτουργίες. Η ιδιαιτερότητά μας, βιολογική και ψυχική, απαιτεί έναν αντίστοιχο θεραπευτικό δρόμο που να είναι απολύτως προσωπικός. Κι ακριβώς εδώ, στην επιλογή του δρόμου, η Ιριδοανάλυση είναι ένας ανεκτίμητος οδηγός. Η ιριδολογία μας βοηθά να γνωρίσουμε το σώμα μας και πώς να αποφεύγουμε πιθανές ασθένειες έτσι ώστε να αποκτήσουμε τα πολυτιμότερα γήινα αγαθά, φυσική, νοητική και ψυχική υγεία.

ΑΝΑΚΑΛΥΨΤΕ
- την κατάσταση των ζωτικών σας οργάνων
- τα αδύναμα σημεία του οργανισμού σας
- τις κληρονομικές προδιαθέσεις σας
- τις λανθάνουσες τάσεις του οργανισμού σας

οι απαντήσεις δίνονται από ιατρό.

Εθνικής Αντιστάσεως & Τσαλδάρη, Ρόδος τηλ. 2241078869, fax 2241076685, κιν. 6944410905
e-mail: rodos@jkalmded.com

Νέο

τριπλή πρόκληση...

IGNIS

1.3 VVTi/94hp
1.5 VVTi/99hp

μεγάλο, μικρό και 4x4!

Υποδεχτείτε το νέο Ignis. Ένα αυτοκίνητο που συνδυάζει μοναδικά τα χαρακτηριστικά ενός μεγάλου, ενός μικρού κι ενός 4x4. Με εντυπωσιακό εξωτερικό design, αεροτομή οροφής, προβολείς ομίχλης και ζάντες αλουμινίου 15". Ο κινητήρας του νέου Ignis διαθέτει σύστημα VVTi (1.3lt & 1.5lt auto) με πλήρη απόδοση από τις χαμηλές στροφές, εκπληκτική επιτάχυνση, οικονομία καυσίμου και χαμηλές εκπομπές ρύπων. Με μοναδικό εξοπλισμό που περιλαμβάνει: standard ABS, air condition, αερόσακους οδηγού - συνοδηγού, λευκά όργανα με επένδυση χρωμίου και ρυθμιζόμενο φωτισμό, τιμόνι τριών ακτίνων με ηλεκτρική υποβοήθηση, μοχλό ταχυτήτων με δερμάτινη επένδυση, ηλεκτρικά παράθυρα / καθρέπτες και κλειδαριές με τηλεχειρισμό. Νέο Ignis. Ξεπερνάει τη φαντασία!

Δικό σας από €131* το μήνα

Ignis 1.3 GL 2WD: Εκπομπές CO_2 (g/km): 154. Κατανάλωση καυσίμου (lt/100km): 8,3 (αστικός κύκλος) / 5,5 (εξωαστικός κύκλος) / 6,5 (μικτός κύκλος).
* Η μηνιαία δόση αναφέρεται στην έκδοση 1.3 GL 2WD και σε διάρκεια χρηματοδότησης έξοχων 72 μηνών, προκαταβολή 35,33%, σταθερό ονομαστικό επιτόκο 7,25% πάνω εφάπαξ νόμισμα 129/75 (0,0%). Τέλος φανέλου €180. Ε.Π.Ε. 7,5%

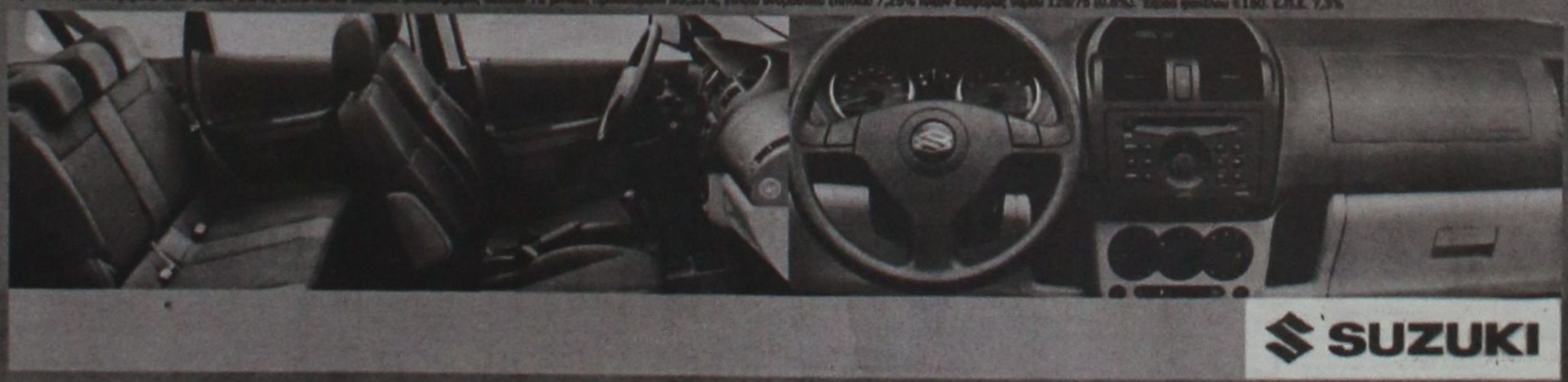

SUZUKI

Επίσημοι έμποροι Ρόδου:

Ν. ΒΑΡΔΕΛΛΗΣ Α.Ε.

ΕΚΘΕΣΙΣ - ΑΝΤΑΛΛΑΚΤΙΚΑ - ΣΕΡΒΙΣ: ΚΑΠΟΔΙΣΤΡΙΟΥ 21, ΡΟΔΟΣ, Τηλ: 2241 - 27.774 - FAX: 2241 - 20.696

Αναμένεται να ολοκληρωθεί στο τέλος του μήνα

Με ταχείς ρυθμούς η επιδότηση του λαδιού



Με ταχείς ρυθμούς εξελίσσεται η διαδικασία καταβολής της επιδότησης στο λάδι, αφού, ήδη, έχουν εκδοθεί εντολές πληρωμές για 460.000 παραγωγούς, επί συνόλου 586.000. Οι δικαιούχοι πληρώνονται με βάση τα στοιχεία των διασταυρωτικών ελέγχων και το Ελαιοκομικό Μητρώο. Την ίδια στιγμή, για παραγωγούς που πιάστηκαν σε κάποιο από τα «κόσκινα» του ελεγκτικού μηχανισμού για οφθαλμοφανείς παραβάσεις, το υπουργείο έχει «παγώσει» τη διαδικασία καταβολής των ενισχύσεων, μέχρις ότου να ολοκληρωθεί η εξέταση των ενστάσεων.

Σύμφωνα με τα μέχρι τώρα ευρήματα των ελέγχων, έχουν διαπιστωθεί αποκλίσεις στις αιτήσεις ενίσχυσης περίπου 100.000 παραγωγών, οι οποίοι δήλωσαν είτε υπερβολικά μεγάλο αριθμό δένδρων, σε σχέση με την πραγματικότητα, ή εμφάνισαν εξαιρετικά υψηλές στρεμματικές αποδόσεις συγκριτικά με τα προηγούμενα έτη και τα χαρακτηριστικά της περιοχής τους.

Προκαταβολή

Πάντως ακόμη και για τους παραγωγούς που εντοπίστηκαν μικρές παρατυπίες, το υπουργείο συμφώνησε να δώσει το 60% της προκαταβολής της ενίσχυσης, για τις ποσότητες εκείνες που είναι συμβατές με τους έλεγχους και το μητρώο. Οι παραγωγοί αυτοί υπολογίζονται σε 85.000, ενώ η διαδικασία των πληρωμών έχει σταματήσει για τους υπόλοιπους 15.000, οι οποίοι θα πρέπει να περιμένουν τα αποτελέσματα από την αξιολόγηση των ενστάσεων. Χαρακτηριστικό παράδειγμα αποτελεί η περίπτωση παραγωγού που βρέθηκε να δηλώνει 2.100 ελαιόδενδρα, ενώ στην πραγματικότητα κατείχε έκταση με 200 ελαιόδενδρα.

Μάλιστα, ο Β. Αργύρης θεώρησε αναίτια την κινητοποίηση των ελαιοπαραγωγών στο Αίγιο, αφού -όπως είπε- οι έλεγχοι και οι ενστάσεις βρίσκονται σε εξέλιξη, ενώ οι πληρωμές καταβάλλονται κανονικά στους παραγωγούς που υποβλήθηκαν οι φάκελοι από τις οργανώσεις παραγωγών και τις νομαρχιακές αυτοδιοικήσεις.

Εντολές πληρωμής

Σε σύνολο 586.029 παραγωγών, έχουν εκδοθεί εντολές πληρωμής για τους 460.000 παραγωγούς, στους οποίους έχει καταβληθεί ενίσχυση ύψους 395,5 εκατ. ευρώ (πάνω από το 80% του συνόλου των πληρωμών). Το υπουργείο Γεωργίας εκτιμά ότι οι πληρωμές της προκαταβολής της ενίσχυσης, η οποία ανέρχεται σε 1,13 ευρώ/κιλό, αναμένεται να ολοκληρωθούν μέχρι το τέλος του μήνα.

Να σημειωθεί ότι στο ποσό αυτό θα προστεθούν με την τελική εκκαθάριση άλλα 0,12 ευρώ/κιλό, διαμορφώνοντας την τιμή του παραγωγού στα 1,25 ευρώ/κιλό. Εφόσον τελικά δεν σημειωθούν σημαντικές αποκλίσεις στα στοιχεία που έχει δηλώσει η χώρα μας στην ΕΕ για παραγωγή που υπολογίζεται σε 458.000 τόνους, οι συνολικές ενισχύσεις που θα λάβουν οι δικαιούχοι παραγωγοί θα ανέλθουν σε 570 εκατ. ευρώ (194 δισ. δρχ).

Στις 17 Μαρτίου από τη Νομαρχία

Δημοπρατείται επιτέλους ο δρόμος Σπόα-Ολυμπος



Στην τελική ευθεία μπήκε πλέον η ικανοποίηση ενός αιτήματος πολλών χρόνων για τους κατοίκους της Καρπάθου, αφού στις 17 Μαρτίου θα δημοπρατηθεί με διεθνή διαγωνισμό το έργο οδοποιΐας «Σπόα-Ολυμπος».

Οπως είναι γνωστό ο συγκεκριμένος δρόμος βρίσκεται σε πολύ κακή κατάσταση, παρά το γεγονός ότι είναι ο μοναδικός που συνδέει τους οικισμούς.

Η ολοκλήρωση του συγκεκριμένου έργου είναι ένα από τα μεγαλύτερα προβλήματα του νησιού που εδώ και χρόνια ταλαιπωρεί τους κατοίκους.

Η εκτέλεση του έργου έχει προϋπολογισμό 8.850.000 ευρώ, χρήματα τα οποία θα διατεθούν από το υπουργείο Εσωτερικών και περιλαμβάνει μεταξύ άλλων διαπλάτυνση και ασφαλτόστρωση.

Το πλάτος του δρόμου θα αγγίζει τα 7 μέτρα ενώ το έρεισμα συνολικά και από τις δύο πλευρές θα είναι περίπου 2 μέτρα.

Με την αποπεράτωση των εργασιών οι κάτοικοι της Καρπάθου θα έχουν στη διάθεσή τους έναν σύγχρονο επαρχιακό δρόμο που σε τίποτα δεν θα θυμίζει αυτόν που σήμερα χρησιμοποιούν.

Θα πρέπει να σημειωθεί πως μέχρι σήμερα η αποπεράτωση του δρόμου «Σπόα-Ολυμπος» είναι το μεγαλύτερο έργο οδοποιΐας που δημοπρατείται από τη Νομαρχιακή Αυτοδιοίκηση Δωδεκανήσου.

Την οριστικοποίηση της δημοπράτησης του έργου με ανακούφιση και ικανοποίηση δέχθηκαν τόσο ο δήμαρχος της Καρπάθου και ο κοινοτάρχης Ολύμπου, όσο και οι κάτοικοι του νησιού που βλέπουν επιτέλους να δίδεται λύση σε ένα από τα μεγαλύτερα προβλήματα που είχαν να αντιμετωπίσουν.

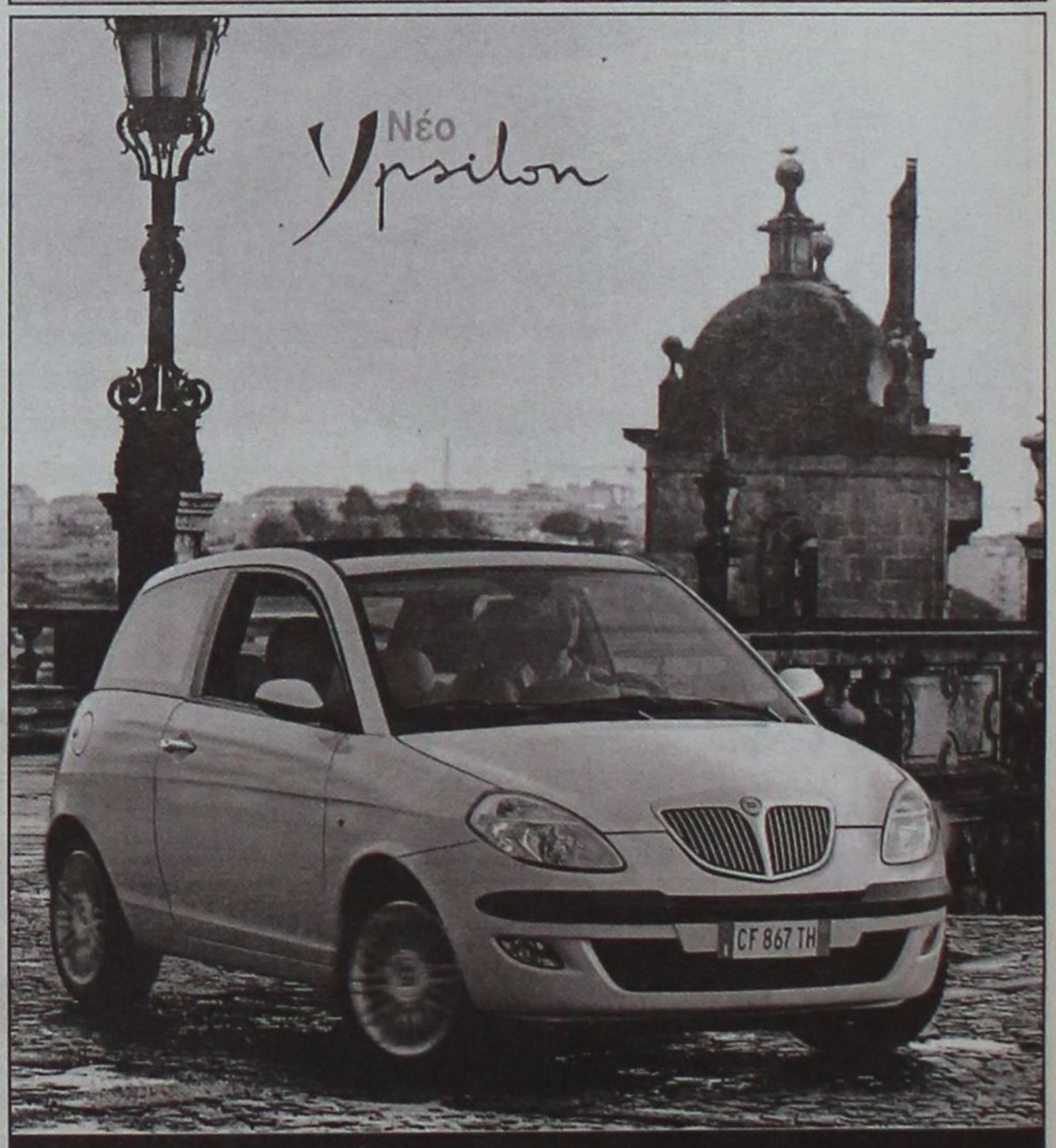



Ολα τα χρηματοδοτικά προγράμματα που ανακοινώθηκαν από το ΕΒΕΔ

ΕΥΚΑΙΡΙΕΣ ΑΝΑΠΤΥΞΗΣ

Πλήρης ενημέρωση από το Ευρωπαϊκό Κέντρο Πληροφοριών της Ρόδου

Συνεχής είναι η ενημέρωση που παρέχεται από το Ευρωπαϊκό Κέντρο Πληροφοριών σε ό,τι αφορά τα τρέχοντα χρηματοδοτικά προγράμματα. Το Κέντρο στεγάζεται στο Επιμελητήριο Δωδεκανήσου και υπεύθυνος για τη λειτουργία του είναι ο κ. Ηλίας Ουζουνίδης.

Το Ευρωπαϊκό Κέντρο Πληροφοριών ενημερώνει όλους τους ενδιαφερόμενους για όλα όσα αφορούν την Ευρωπαϊκή Ένωση, τα τρέχοντα προγράμματα, τις εμπορικές συνεργασίες και μια σειρά άλλων θεμάτων που αποσκοπούν στην αναβάθμιση του σύγχρονου επιχειρείν.

Ειδικότερα, τα τρέχοντα Ευρωπαϊκά χρηματοδοτικά προγράμματα (τα νέα και τα παλαιότερα) όπως ανακοινώθηκαν την περασμένη εβδομάδα, είναι τα ακόλουθα:

- Προκηρύχθηκε ο Γ' Κύκλος των προγραμμάτων Γυναικείας και Νεανικής Επιχειρηματικότητας του Επιχειρησιακού Προγράμματος Ανταγωνιστικότητας του Υπουργείου Ανάπτυξης. Ο συνολικός προϋπολογισμός κάθε πρότασης μπορεί να κυμαίνεται από 30.000 έως 150.000 Ευρώ για τη μεταποίηση, και από 30.000 έως 90.000 Ευρώ για τους άλλους κλάδους (εμπόριο- υπηρεσίες). Χρηματοδοτείται το 50% του συνολικού προϋπολογισμού της κάθε πρότασης. Ημερομηνία υποβολής των προτάσεων έως 30-1-2004.

- Κατάρτιση αυτοαπασχολούμενων σε πιστοποιημένα κέντρα επαγγελματικής κατάρτισης. Περισσότερες πληροφορίες: www.oaed.gr

- Χρηματοδοτήσεις στα πλαίσια του Επιχειρησιακού Προγράμματος Αλιείας 2000-2006 για τα παρακάτω μέτρα:

α. Μέτρο 2.1 : Κατασκευή νέων αλιευτικών σκαφών σε αντικατάσταση παλαιών

β. Μέτρο 2.2: Εκσυγχρονισμός των υπαρχόντων σε ενεργεία αλιευτικών σκαφών

γ. Μέτρο 3.2. : Υδατοκαλλιέργεια

δ. Μέτρο 3.4 : Μεταποίηση και Εμπορία

ε. Μέτρο 3.5 : Αλιεία Εσωτερικών Υδάτων.

Πληροφορίες για περισσότερα προγράμματα στη διεύθυνση: http://www.alieia.gr

- Πρόσκληση υποβολής προτάσεων στο πλαίσιο της Δράσης 2.1.3. του ΕΠΑΝ για παροχή οικονομικών κινήτρων για επενδύσεις εξοικονόμησης ενέργειας, συμπαραγωγής ηλεκτρισμού- θερμότητας, υποκατάστασης και εφαρμογών ΑΠΕ. Υποβολή αιτήσεων μέχρι 31.1.2004

- Πρόσκληση εκδήλωσης ενδιαφέροντος για υποβολή προτάσεων έργων προς ένταξη στον 3ο Κύκλο της Δράσης 2.5.2. «Ενίσχυση Επιχειρήσεων για Εγκατάσταση συστήματος Περιβαλλοντικής Διαχείρισης κατά ISO 14001», του Άξονα 2 του Ε.Π. Ανταγωνιστικότητα, του ΚΠΣ 2000-2006, με στόχο την ενίσχυση υφιστάμενων ΜΜΕ των τομέων μεταποίησης, υπηρεσιών, τουρισμού και εμπορίου. Χρηματοδοτούνται έργα προϋπολογισμού έως και 30.000_. Λήξη προθεσμίας υποβολής προτάσεων 16/1/2004.

- Πρόγραμμα ΔΙΚΤΥΩΘΕΙΤΕ : Απλούστευση και επίσπευση διαδικασιών για την έγκριση των αιτήσεων. Αξιολογήσεις γίνονται κάθε μήνα. Πληροφορίες και αιτήσεις στο Ευρωπαϊκό Κέντρο. Μπορούν τώρα να συμμετάσχουν στο πρόγραμμα εκπαιδευτικής υποστήριξης όσες επιχειρήσεις διαθέτουν υπολογιστή και σύνδεση με το Ίντερνετ χωρίς να έχουν ενταχθεί στο Δικτυωθείτε. Υποβολή αιτήσεων μέχρι 31/12/2004.



ΠΡΟΓΡΑΜΜΑΤΑ ΓΙΑ ΤΟΝ ΤΟΥΡΙΣΜΟ :

- Πρόγραμμα Ποιοτικού Εκσυγχρονισμού μικρών τουριστικών καταλυμάτων

- Πρόγραμμα Ενίσχυσης της ανταγωνιστικότητας τουριστικών ΜΜΕ.

Από Βρυξέλλες

Υπάρχει η δυνατότητα άντλησης πόρων απευθείας από την Ευρωπαϊκή Επιτροπή συμμετέχοντας στις διάφορες προσκλήσεις υποβολής προτάσεων, προσφορών που δημοσιεύονται στην Επίσημη Εφημερίδα της Ευρωπαϊκής Ένωσης.

Πρόσκληση υποβολής προτάσεων για δράσεις του Προγράμματος «Ευφυής Ενέργεια- Ευρώπη». Ύψος επιχορήγησης 40.000 μάξιμουμ και δεν δύναται να υπερβαίνει το 50% του συνολικού κόστους της ενέργειας. Ημερομηνίες υποβολής προτάσεων 31/1/2004, 30/5/2004, 1/6/2004.

Πρόσκληση υποβολής προτάσεων για την υλοποίηση έργων μικρής κλίμακας το πλαίσιο του προγράμματος Tacis- Διασυνοριακή Συνεργασία. Οι προτάσεις που αφορούν συνεργασία στους τομείς συνεργασίας όπως: τοπική οικονομική ανάπτυξη, περιβάλλον και ενεργειακή απόδοση, κοινωνική ανάπτυξη και διοικητική μεταρρύθμιση μπορούν να υποβληθούν μέχρι 2-5/2004.

Πρόσκληση υποβολής προτάσεων για το δεύτερο στάδιο «ASIA IT & C» για τη συγχρηματοδότηση κοινών έργων που αποσκοπούν στην ενίσχυση της μεταφοράς της τεχνολογίας πληροφοριών μεταξύ Ευρώπης και Ασίας στα κράτη μέλη της Ε.Ε. Ημερομηνία υποβολής προτάσεων 25/3/2004 και 24/6/2004.

Πληροφορίες και αιτήσεις οι ενδιαφερόμενοι μπορούν να ζητήσουν στο

ΤΗΛ. 22410-44213/218 ή στο e-mail : eic164@ebed.gr

ΙΕΡΑ ΜΗΤΡΟΠΟΛΙΣ ΡΟΔΟΥ
ΙΕΡΟΝ ΝΑΫΔΡΙΟΝ ΑΓΙΑΣ ΕΙΡΗΝΗΣ
ΚΑΙ ΤΡΙΩΝ ΙΕΡΑΡΧΩΝ
ΠΑΝΕΠΙΣΤΗΜΙΟΥ ΑΙΓΑΙΟΥ ΡΟΔΟΥ

ΠΑΝΗΓΥΡΙΣ ΠΡΟΣΚΛΗΣΗ

Στις 30 Ιανουαρίου 2004 ημέρα μνήμης των Αγίων Τριών Ιεραρχών και Οικουμενικών Διδασκάλων Βασιλείου του Μεγάλου, Γρηγορίου του Θεολόγου και Ιωάννου του Χρυσοστόμου, πανηγυρίζει το Ιερό μας Ναΰδριο που βρίσκεται στην αυλή του Πανεπιστημίου Ρόδου.

Θα γίνουν οι παρακάτω λατρευτικές εκδηλώσεις:

1) Την Πέμπτη 22 Ιανουαρίου 2004 και ώρα 5-7:30 απογευματινή. Ο πανηγυρικός εσπερινός των Αγίων με αρτοκλασία και κήρυγμα. Θα τελεστεί το μυστήριον του Ιερού Ευχελαίου με επτά (7) ιερείς.

Στις 8 το βράδυ της ίδιας ημέρας θα κοπεί η Πρωτοχρονιάτικη βασιλόπιτα στην Ανωτέρα Τουριστική Σχολή Ρόιδου.

2) Την Παρασκευή 30 Ιανουαρίου 2004 και ώρα 7 - 10.30 πρωϊνή, θα τελεστεί ο όρθρος και η πανηγυρική Θεία Λειτουργία των Τριών Ιεραρχών με ιερατικό συλλείτουργο. Θα γίνει κήρυγμα, αρτοκλασίες, τα κόλλυβα των Αγίων και λιτάνευση της εικόνας των Αγίων με τη συνοδεία της Φιλαρμονικής του Δήμου Ροδίων.

3) Την Παρασκευή 30 Ιανουαρίου 2004 και ώρα 5-6 απογευματινή η παράκληση των Τριών Ιεραρχών.

Ευπρόσδεκτοι οι πάντες

Εκ του Ιερού ναΰδριου

In Blu
MODA ITALIANA
ΣΕ ΑΚΟΜΗ ΠΙΟ ΧΑΜΗΛΕΣ ΤΙΜΕΣ
Θα βρείτε κάθε τι που χρειάζεται το παιδί σας (κορίτσι και αγόρι) μέχρι και 15 ετών
Επίσης γυναικεία εσώρουχα
σε μεγάλη ποικιλία χρωμάτων - μοντέλων
ΔΙΑΓΟΡΙΔΩΝ 24 • ΡΟΔΟΣ
ΤΗΛ. 22410 - 78655
Signora PAOLA
ΣΕ ΚΑΘΕ ΑΓΟΡΑ ΚΑΙ ΤΟ ΑΝΑΛΟΓΟ ΔΩΡΟ

Κάθε μέρα δείτε το κέρδος σας στην ανάποδη πλευρά

δώρα, πολλά δώρα, όμορφα δώρα



Ανακαλύψτε στην πίσω πλευρά των αποδείξεων των Υπερ Μάρκετ Σπανός... δώρα, πολλά δώρα, όμορφα δώρα κάθε μέρα.
Τηλεοράσεις, DVD, ραδιοκασετόφωνα, κουζίνες, αλλά και πολλά προϊόντα.



Όσο περισσότερες αποδείξεις τόσο περισσότερα δώρα

ΓΙΑΤΙ Η ΔΩΔΕΚΑΝΗΣΟΣ ΕΙΝΑΙ Ο ΤΟΠΟΣ ΜΑΣ!

Ρόδος: Μεγ. Κωνσταντίνου 53 & Γαριβάλδη, τηλ.: 22410 32335 • Μιχαήλ Πετρίδη - Καμείρου 79, τηλ.: 22410 60730
Λερος: Λακκι, τηλ.: 22470 22480



«ΣΑΣ ΕΥΧΑΡΙΣΤΩ»

Ενα μεγάλο ευχαριστώ, προς όλους εκείνους που τη βοηθούν ώστε να αντιμετωπίσει τα προβλήματα της καθημερινότητάς της, θέλει να εκφράσει η κα. Φωτεινή Μπουράκη, κάτοικος της συνοικίας Ροδίνι και μητέρα δύο παιδιών.

Η κα. Μπουράκη πριν από τέσσερα χρόνια είχε παρασυρθεί από μοτοσικλέτα και τραυματίσθηκε σοβαρά. Το ατύχημα είχε γίνει στην οδό Ρήγα Φεραίου και οδήγησε τη νεαρή κυρία να πέσει σε κώμα και να απαιτηθεί η νοσηλεία της σε Μονάδα Εντατικής Θεραπείας σε Νοσοκομείο της Αθήνας (από την οποία και η φωτογραφία). Τελικώς, η κα. Μπουράκη κρατήθηκε στη ζωή και οι γιατροί τότε έκαναν λόγο για «Θαύμα». Η ίδια επιστρέφοντας στο σπίτι της (έχοντας όμως βεβαρημένη την υγεία της) ήρθε αντιμέτωπη με μια άλλη σκληρή πραγματικότητα. Ο σύζυγός της εγκατέλειψε την οικογενειακή τους στέγη. Από τότε μέχρι σήμερα η κα. Μπουράκη μεγαλώνει (χωρίς να έχει καταφέρει να πάρει διατροφή από τον πρώην άνδρα της) τα δυο ανήλικα παιδιά της.

«Για να μπορέσω να το κάνω αυτό όλα αυτά τα χρόνια με βοηθούν οι γείτονες, οι φίλοι» περιέγραψε η ίδια προς τη Δράση. «Οι άνθρωποι αυτοί όλα αυτά τα χρόνια με έχουν κεράσει με την αγάπη τους» είπε χαρακτηριστικά και πρόσθεσε «εγώ με τη σειρά μου θέλω να τους ευχαριστήσω δημοσίως για όλα εκείνα πού μου προσφέρουν ώστε να μπορέσω να ζήσω».

Η ιστορία της κας. Φωτεινής Μπουράκη δεν είναι η μοναδική που υπάρχει. Οι γειτονιές, οι συνάνθρωποι, οι φίλοι στις γειτονιές της Ρόδου δίνουν το χέρι τους και βοηθούν εκείνους που έχουν ανάγκη. Ολες οι προσφορές (από ένα πιάτο φαΐ έως και τη χρηματική βοήθεια) γίνονται αθόρυβα και μακριά από τα φώτα της δημοσιότητας. Σε όλους αυτούς τους ανθρώπους αξίζουν συγχαρητήρια και όσο υπάρχουν αυτοί, η ελπίδα για ένα καλύτερο αύριο παραμένει άσβεστη.

Εταιρείες αναζητούν συνεργάτες στα Δωδεκάνησα

Επαγγελματικές προτάσεις επιχειρηματικής συνεργασίας



Προτάσεις επιχειρηματικής συνεργασίας αναζητούν στη Δωδεκάνησο εταιρείες που δραστηριοποιούνται σε μεγάλο εύρος εμπορικών δραστηριοτήτων. Οι προτάσεις έχουν κατατεθεί προς το Επιμελητήριο Δωδεκανήσου και οι ενδιαφερόμενοι θα πρέπει να απευθύνονται στο Ευρωπαϊκό Κέντρο Πληροφοριών Ρόδου, στο τηλέφωνο 2241044213/8.

Ειδικότερα, οι εταιρείες που αναζητούν εμπορική συνεργασία δραστηριοποιούνται στους ακόλουθους τομείς:

- Εταιρεία από Λιθουανία που παρασκευάζει ψωμί και πίτες αναζητεί διανομείς των προϊόντων της.
- Εταιρεία από Πορτογαλία που ασχολείται με την κατασκευή ειδών μπάνιων ενδιαφέρεται για εμπορική συνεργασία.
- Εταιρεία από Ισπανία η οποία κατασκευάζει και πουλά ξύλινά καλούπια για διακοσμητικά έπιπλα καθώς και συναρμολογούμενα προϊόντα ενδιαφέρεται για εμπορική συνεργασία.
- Εταιρεία από Ρουμανία η οποία κατασκευάζει διακοσμητικά αντικείμενα από χρωματιστό γυαλί (βάζα, λάμπες, μπολ κτλ) αναζητεί διανομείς και αγοραστές των προϊόντων της.
- Εταιρεία από Λιθουανία η οποία κατασκευάζει υψηλής ποιότητας γυναικείες κάλτσες, αθλητικές κάλτσες κα παρόμοια είδη ένδυσης ενδιαφέρεται για εμπορική συνεργασία.
- Εταιρεία από Βουλγαρία η οποία παράγει οικολογικά προϊόντα και βουλγάρικο γιαούρτι αναζητεί διανομείς των προϊόντων της.
- Εταιρεία από Σλοβακία η οποία παράγει χειροποίητα κεντήματα και δαντέλες ενδιαφέρεται για εμπορική συνεργασία.
- Εταιρεία από Βουλγαρία η οποία κατασκευάζει υποδήματα αναζητά συνεργάτες για την κατασκευή αθλητικών υποδημάτων.
- Εταιρεία από Ισπανία η οποία ειδικεύεται στην παραγωγή διαφόρων ειδών καπέλων (για το κυνήγι, το ψάρεμα κτλ) αναζητεί διανομείς-αγοραστές των προϊόντων της.

ΔΟΜΙΚΗ ΔΩΔΕΚΑΝΗΣΟΥ

StreetPrint
ΔΙΑΚΟΣΜΗΤΙΚΗ ΑΣΦΑΛΤΟΣ

Η ΕΠΑΝΑΣΤΑΣΗ ΣΤΗΝ ΤΕΧΝΟΛΟΓΙΑ ΤΗΣ ΑΣΦΑΛΤΟΣΤΡΩΣΗΣ

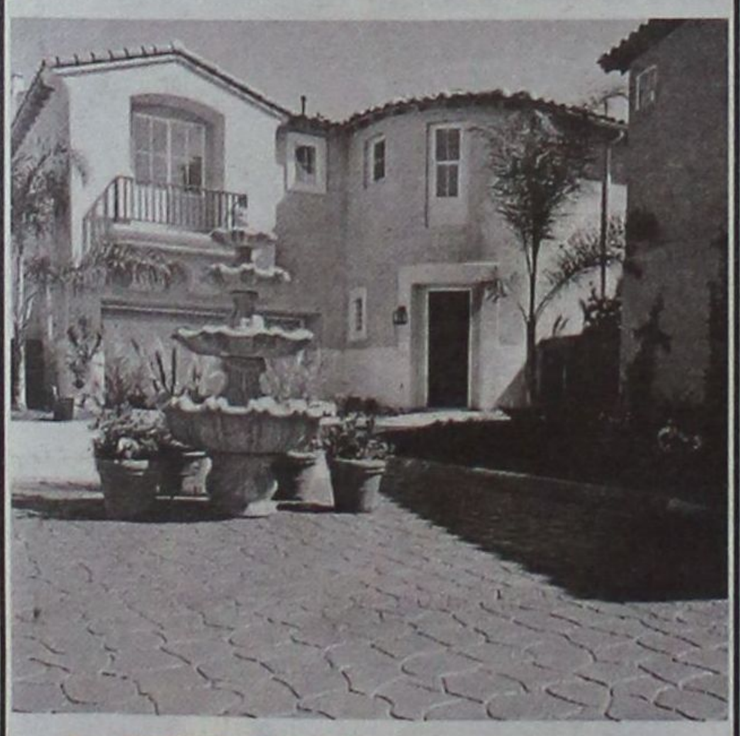

Το STREETPRINT είναι ιδανικό για:
• ΕΙΣΟΔΟΥΣ - ΕΞΟΔΟΥΣ ΟΙΚΙΩΝ • ΠΕΖΟΔΡΟΜΙΑ • ΔΙΑΔΡΟΜΟΥΣ ΠΕΡΙΠΑΤΩΝ • ΔΙΑΚΟΣΜΗΤΙΚΟΥΣ ΧΩΡΟΥΣ • ΚΟΙΝΟΧΡΗΣΤΟΥΣ ΧΩΡΟΥΣ ΣΥΓΚΡΟΤΗΜΑΤΩΝ • ΕΜΠΟΡΙΚΑ ΚΕΝΤΡΑ

Λίνδου 7, Αφάντου, Ρόδος • Τηλ: 22410 51935 • Fax: 22410 52212 • Κιν: 6938173357 • e-mail: georgekr@otenet.gr

TOP PROPERTIES
GEORGE & SAVAS PIPINOS
ΓΕΩΡΓΙΟΣ & ΣΑΒΒΑΣ ΠΙΠΙΝΟΣ
ΣΥΜΒΟΥΛΟΙ ΚΑΙ ΕΚΤΙΜΗΤΕΣ ΑΚΙΝΗΤΩΝ
REAL ESTATE AGENTS & MEMBER OF F.I.A.B.C.I-N.A.E.A.-C.E.I.

Οδός Κέννεντυ 38,ΡΟΔΟΣ 85100 - Τηλ.: (22410) 23895 - FAX: (22410) 20883
38 Kennedy str. RHODES GR 85100 GREECE - TEL.: (22410) 23895 FAX: 20883
Email: gpipinos@otenet.gr. URL: www.rhodes-top-properties.com and www.pipinos.gr
MOBILE: 6944-676003 • 6944-390803

SINCE 1971

Από το 1971



Η «TOP PROPERTIES» είναι ατομική επιχείρηση και ανήκει στους Γεώργιο και Σάββα Πιπίνο. Το γραφείο ασχολείται από το 1971 αποκλειστικά και μόνο με επενδύσεις και REAL ESTATE στο νησί της Ρόδου και στην ευρύτερη περιοχή της Δωδεκανήσου.

ΑΠΕΥΘΥΝΟΜΑΣΤΕ: Στους **σοβαρούς, απαιτητικούς** και **επιλεκτικούς** επενδυτές - επιχειρηματίες - ελεύθερους επαγγελματίες, Έλληνες και ξένους, που ενδιαφέρονται να κάνουν μια σοβαρή επένδυση **προβολής** στο νησί της Ρόδου.

ΠΡΟΣΦΕΡΟΥΜΕ:

Α) Υπηρεσίες και πληροφορίες που γίνονται σε προσωπικό επίπεδο με **εχεμύθεια, διακριτικότητα και σοβαρότητα.**

Β) Μεγάλη **γκάμα** υψηλής ποιότητας ακινήτων, όπως: 1) Ξενοδοχεία Α' και Β' κατηγορίας των 600-500-350-300 κλινών 2) Κεντρικά αστικά ακίνητα κατάλληλα για Τράπεζες - καταστήματα - γραφεία, 3) Παραλιακές εκτάσεις, κατάλληλες για τουριστικές επενδύσεις των 150.000 - 100.000 - 70.000 - 50.000 - 36.000 τ.μ., 4) Διαμερίματα και μεζονέτες **προβολής** και 5) Αξιόλογες Παραθεριστικές κατοικίες.

ΣΤΟΧΟΣ ΜΑΣ ΕΙΝΑΙ:

Να προσφέρουμε στο αγοραστικό μας κοινό **υψηλής ποιότητας ακίνητα και ευκαιρίες** στο νησί της Ρόδου. Η τριακονταετής και πλέον πείρα μας στον τομέα αυτό αποτελεί εγγύηση.

ΣΥΝΘΗΜΑ ΜΑΣ ΕΙΝΑΙ:

Επενδύστε στη ΡΟΔΟ **ΤΩΡΑ**, σε ακίνητα που **ΑΝΤΕΧΟΥΝ ΣΤΟ ΧΡΟΝΟ**

Γεώργιος και Σάββας Πιπίνος
Μεσίτες αστικών συμβάσεων
Γιατί εμείς γνωρίζουμε καλύτερα!

TOP PROPERTIES is a father and son business. The senior, Mr. George S. Pipinos, the founder of the office, has carved over the years a reputation for integrity and excellence in the world of Real Esate in the Dodecanese. The junior, Dr Savas Pipinos, has returned from his studies in the UK to aid in his father's footsteps.

AT TOP PROPERTIES we try hard to attract important and selective investors, high calibre businessmen/women and discerning professional people, both Greek and foreign, who wish to acquire substantial and valuable property on Rhodes.

We offer our expertise and advise privately, discreetly and in strict confidence.

We keep a comprehensive list of real estate of the highest specifications:

a. A' and B' class hotels (600, 500, 350, 300 beds capacity).

b. Centrally situated office buildings and other business premises.

c. Seaside land, ideal for develpment (hotels, holiday resorts, etc), of 150.000, 100.000, 70.000, 50.000, 36.000 square metres.

d. Luxury apartments, maisonettes, detached, semi-detached and terraced houses.

e. Holiday and and Retirement Homes.

Our aim is to give our clients the opportunity to acquire value for money, first class real estate on Rhodes. Our 30 and more year old experience is our warranty.

Our motto is: Invest in Rhodes, Invest in property, it stands the test o fime.



TOP PROPERTIES
George and Savas



Έχετε παρατηρήσει ότι απολαμβάνετε περισσότερο τη ζωή όταν είστε ευέλικτοι; Για αυτό δημιουργήσαμε το **Νέο Opel Meriva.** Το νέο μικρό πολυμορφικό αυτοκίνητο με τον αυθόρμητο χαρακτήρα και τις αμέτρητες δυνατότητες χάρις στο πρωτοποριακό σύστημα **FlexSpace®**. Επιλέξτε ανάμεσα σε πέντε, τέσσερις, τρεις, δύο ή μία θέση και τριπλασιάστε το χώρο φόρτωσης χωρίς την αφαίρεση καθισμάτων. Μετακινήστε τα πίσω καθίσματα προς τα εμπρός, πίσω ή στο πλάι για ανυπέρβλητη άνεση. **Νέο Opel Meriva με FlexSpace®. Αποκτήστε την 100% ευελιξία που πάντα ονειρευόσασταν.**

Meriva 1.6: Εκπομπή ρύπων CO_2 gr/Km: 187, Κατανάλωση καυσίμου lt/ 100 km – Κύκλος πόλης: 9.9, Εκτός πόλης: 6.1, Μικτός κύκλος: 7.5

Opel. Έμπνευση στην πράξη.
Καλύτερα αυτοκίνητα!

ΕΠΙΣΗΜΟΣ ΔΙΑΝΟΜΕΑΣ OPEL
ΜΑΜΑΛΙΓΚΑΣ ΑΕΒΕ: 3ο χλμ. Λ. Ρόδου-Λίνδου, Ρόδος 85 100, Τηλ.: 22410 61005, 69001, 5ο χλμ. Επαρχιακής Οδού Χωρίων, Κως 853 00, Τηλ.: 22420 27737.

ΕΛΛΗΝΙΚΗ ΔΗΜΟΚΡΑΤΙΑ
ΝΟΜΑΡΧΙΑ ΔΩΔΕΚΑΝΗΣΟΥ
ΔΗΜΟΣ ΙΑΛΥΣΟΥ

ΕΡΓΟ: *ΑΝΑΠΛΑΣΗ ΔΙΑΜΟΡΦΩΣΗ ΟΔΟΥ ΙΕΡΟΥ ΛΟΧΟΥ*
ΧΡΗΣΗ: *Ι.Π. 2003*
Αρ. Πρωτ.: 243/13-01-2004

ΟΡΘΗ ΕΠΑΝΑΛΗΨΗ

ΠΕΡΙΛΗΨΗ ΔΙΑΚΗΡΥΞΗΣ ΜΕΙΟΔΟΤΙΚΟΥ ΔΙΑΓΩΝΙΣΜΟΥ

Ο Δήμαρχος Ιαλυσού
ΠΡΟΚΗΡΥΣΣΕΙ

Δημόσιο μειοδοτικό Διαγωνισμό, για την ανάδειξη αναδόχου εκτέλεσης του έργου: **«ΑΝΑΠΛΑΣΗ ΔΙΑΜΟΡΦΩΣΗ ΟΔΟΥ ΙΕΡΟΥ ΛΟΧΟΥ»**, προϋπολογιζόμενης συνολικής δαπάνης κατά τη μελέτη της Υπηρεσίας **1.099.431,60€**, ήτοι **635.548,39 €** για εργασίες συνολικά, **177.953,55 €** για Ηλεκτρολογικές Εργασίες **27.416,12 € Γ.Ε. & Ε.Ο** (28%), απρόβλεπτα **122.025,29 €** (15%), πρόβλεψη αναθεώρησης **37.421,09 € & Φ.Π.Α. 126.483,28 €.**

Η δημοπράτηση γίνεται σύμφωνα με τους όρους της παρούσας Διακήρυξης και σύμφωνα με τις διατάξεις του Ν. 1418/84, άρθρο 4, παράγραφος β' και Π.Δ. 609/85 άρθρο 6 «Δημόσια Εργα και ρυθμίσεις συναφών θεμάτων», όπως ισχύει μετά την τροποποίησή του και τη συμπλήρωσή του από τους νόμους 2229/94, 2308/95, 2338/95, 2372/96, 2940/01 (ΦΕΚ 180Α/6-8-2001) και σύμφωνα με τον Ν. 2576/98 (ΦΕΚ 25 Α/9-2-1998) περί «Βελτίωσης των διαδικασιών για την ανάθεση της κατασκευής των δημοσίων έργων και άλλες Διατάξεις», των εκτελεστικών τους Π.Δ. 609/85 και 472/85 όπως ισχύουν μετά την τροποποίησή τους από τα Π.Δ. 368/94, 285/97, 402/96, 210/97, 218/99 καθώς και την απόφαση Δ17α/08/16/ Φ.Ν.402/10-2-98 (ΦΕΚ116Β'/12-2-98), «Διαδικασία για την ανάδειξη αναδόχου κατασκευής Δημοσίων έργων», όπως αυτή τροποποιήθηκε με την απόφαση Δ17α /10/65/Φ.Ν.402/24-7-98 (ΦΕΚ 835Β'/12-8-98), και με τις εγκυκλίους Υ.ΠΕ.ΧΩ.ΔΕ., Γ.Γ.Δ.Ε./Δ/νση Νομοθετικού Συντονισμού και Κωδικοποίησης, Ε 27/1998 με αριθμό πρωτ. Δ17α/03/71/Φ.Ν. 402/28-8-1998, Ε16 1999 με αριθμό πρωτ. Δ17α/05/35/ Φ.Ν. 402/26-4-1999 και Ε23/2000 με αρ. πρωτ. Δ17α/05/42/ ΦΝ 402/2-8-2000.

1. Το έργο χρηματοδοτείται από ιδίους πόρους 2003.

2. Ο διαγωνισμός θα διεξαχθεί την **04/02/2004** ημέρα **Τετάρτη** και ώρα **11η** πρωινή (λήξη επίδοσης προσφορών) στα Δημοτικά γραφεία Ιαλυσού.

3. Το έργο ανήκει στην κατηγορία **«ΟΔΟΠΟΙΑ»**, σύμφωνα με την απόφαση Δ17α/10/65/ Φ.Ν. 402/98 (ΦΕΚ 835 Β'/12-8-98).

Στο μειοδοτικό Διαγωνισμό γίνονται δεκτές εργοληπτικές επιχειρήσεις δημοσίων έργων. Εταιρικής μορφής, ατομικές ή σε κοινοπραξία εγγεγραμμένες στο Μ.Ε.Ε.Π. στη **2η τάξη** και άνω για έργα **ΟΔΟΠΟΙΑΣ** και στην **Α2 τάξη** για έργα **ΗΛΕΚΤΡΟΜΗΧΑΝΟΛΟΓΙΚΑ** σύμφωνα αφενός με την παράγρ. 7 του άρθρου 2 του Π.Δ. 609/85 όπως αντικαταστάθηκε από την παράγρ. 1 του άρθρου 1 του Π.Δ. 285/97 και από την παράγραφο 2 του άρθρου 1 του Π.Δ. 218/99 και συμπληρώθηκε με την παράγραφο 3 του άρθρου 1 του Π.Δ. 218/99 σχετικά με τις διατάξεις για τα κατώτατα όρια και αφετέρου σύμφωνα με τις παραγράφους 40,41 και 42 του άρθρου 4 του Ν. 2940/01, καθώς επίσης και με τη με αριθμό Δ17α/03/74/Φ.Ν.312/16-12-1994 (ΦΕΚ 935 Β της 22-12-94), απόφαση Υ.ΠΕ.ΧΩ.ΔΕ και τη με αριθ. Δ17α/05/77/Φ.Ν. 312/23-12-94 εγκύκλιο 51/94.

4. Η εγγύηση συμμετοχής ορίζεται στο 2% (δύο επί τοις εκατό) του ανωτέρω προϋπολογισμού, ήτοι **16.270,04 €** (δεκαέξι χιλιάδες διακόσια εβδομήντα Ευρώ και τέσσερα λεπτά) και θα απευθύνεται προς το **ΔΗΜΟ ΙΑΛΥΣΟΥ**.

5. Η συνολική προθεσμία για την αποπεράτωση του έργου ορίζεται σε **εβδομήντα (70) ημερολογιακές μέρες** από την ημέρα που θα υπογραφεί η Σύμβαση. Κατά τα λοιπά ισχύουν οι διατάξεις της παραγράφου 4 του άρθρου 5 του Ν. 1418/84, όπως τροποποιήθηκε και συμπληρώθηκε με τον Ν. 2229/94 και του άρθρου 36 του Π.Δ. 609/85.

Εκτός από τη συνολική προθεσμία, ο Ανάδοχος είναι υποχρεωμένος να τηρήσει τις τμηματικές προθεσμίες, στις οποίες χωρίζεται η συνολική προθεσμία περάτωσης του έργου.

Η συνολική προθεσμία του έργου χωρίζεται στις παρακάτω προθεσμίες:

1η Τμηματική Προθεσμία

Μέσα σε προθεσμία δεκαπέντε (15) ημερολογιακών ημερών από την υπογραφή της Σύμβασης, ο Ανάδοχος υποχρεούται να συντάξει και να υποβάλει στην Υπηρεσία για έγκριση το **«Χρονοδιάγραμμα κατασκευής του έργου»** όπως προβλέπεται από την παρούσα Ε.Σ.Υ. άρθρο 6.

Η έναρξη των εργασιών του έργου από μέρους του Αναδόχου, δεν μπορεί να καθυστερήσει πέραν των δέκα (10) ημερολογιακών ημερών από την υπογραφή της Σύμβασης. Επίσης στο ίδιο χρονικό διάστημα ο ανάδοχος οφείλει να συντάξει και να υποβάλει το οργανόγραμμα του εργοταξίου σύμφωνα με το άρθρο 7 του Π.Δ. 368/94.

2η Τμηματική Προθεσμία

Μέσα σε προθεσμία είκοσι (20) ημερολογιακών ημερών από την υπογραφή της Σύμβασης, ο Ανάδοχος υποχρεούται να έχει αποπερατώσει έργο αξίας ίσης με το 60% του αθροίσματος εργασιών του προϋπολογισμού προσφοράς.

3η Τμηματική Προθεσμία

Μέσα σε προθεσμία (60) ημερολογιακών ημερών από την υπογραφή της Σύμβασης, ο Ανάδοχος θα έχει εκτελέσει έργο, συνολικής αξίας ίσης με το 90% της δαπάνης εργασιών του προϋπολογισμού προσφοράς.

6. Τα τεύχη μειοδοτικού διαγωνισμού χορηγούνται όλες τις εργάσιμες ημέρες και ώρες στα γραφεία της Τ.Υ του Δήμου Ιαλυσού, μετά την προσκόμιση τριπλότυπης απόδειξης της Ταμειακής Υπηρεσίας του Δήμου Ιαλυσού, ποσού 150€ , πληρ. κ. **Κατσαρά Σωτήρη**, - τηλ.: **22410 - 98442.**

Ιαλυσός 13 Ιανουαρίου 2004

Ο Δήμαρχος
ΣΤΕΡΓΟΣ Σ. ΣΤΑΓΚΑΣ

ΕΛΛΗΝΙΚΗ ΔΗΜΟΚΡΑΤΙΑ
ΔΗΜΟΣ ΡΟΔΙΩΝ
Δ.ΝΣΗ ΤΕΧΝ. ΥΠΗΡΕΣΙΩΝ
Α.Π.514/16-1-2004

ΠΕΡΙΛΗΨΗ ΔΙΑΚΗΡΥΞΗΣ ΕΠΑΝΑΛΗΠΤΙΚΗΣ ΔΗΜΟΠΡΑΣΙΑΣ

Ο Δήμαρχος Ροδίων προκηρύσσει επαναληπτικό δημόσιο μειοδοτικό διαγωνισμό για την ανάδειξη αναδόχου εκτέλεσης του έργου «ΣΥΝΤΗΡΗΣΗ ΚΑΙ ΕΠΙΣΚΕΥΗ ΣΧΟΛΙΚΩΝ ΚΤΙΡΙΩΝ» που έχει προϋπολογισμό εκατόν εβδομήντα χιλιάδες (170.000) ευρώ με πρόβλεψη αναθεώρησης και ΦΠΑ.

Η προθεσμία περάτωσης του έργου ορίζεται σε εκατόν πενήντα (150) ημερολογιακές ημέρες και ο συντελεστής ρ είναι αυτός της κατηγορίας έργων ΟΙΚΟΔΟΜΙΚΑ (δ).

- Η εγγύηση για τη συμμετοχή στη δημοπρασία ορίζεται στο ποσό των δύο χιλιάδων εννιακοσίων σαράντα έξι (2.946) ευρώ και βεβαιώνεται με την προσκόμιση ισόποσου γραμματίου του Ταμείου Παρακαταθηκών και Δανείων ή εγγυητικής επιστολής ανεγνωρισμένης Τράπεζας ή του Ταμείου Συντάξεως Μηχανικών και Εργοληπτών Δημοσίων Εργων συντεταγμένη κατά τον ισχύοντα τρόπο για το Δημόσιο.

Η εγγύηση θα απευθύνεται στο Δήμο Ροδίων.

- Η δημοπρασία θα διενεργηθεί την 11η Φεβρουαρίου του έτους 2003, ημέρα Τετάρτη στη Δ/νση Τεχνικών Υπηρεσιών Δήμου Ροδίων συμβολή οδών Αγ. Ιωάννη και Διαγοριδών με ώρα λήξης την 11η πρωινή.

Στη δημοπρασία γίνονται δεκτοί οι παρακάτω:

α) Εργοληπτικές Επιχειρήσεις γραμμένες στο ΜΕΕΠ του ΥΠΕΧΩΔΕ για κατηγορία έργων ΟΙΚΟΔΟΜΙΚΑ με τάξη πτυχίου Α2 και 1η και ΗΛΕΚΤΡΟΜΗΧΑΝΟΛΟΓΙΚΑ με τάξη πτυχίου Α1, Α2 και 1η.

β) Κοινοπραξίες των ανωτέρω επιχειρήσεων που καλύπτουν συνολικά όλες τις ανωτέρω κατηγορίες με την αντίστοιχη τάξη πτυχίου ανά κατηγορία.

γ) Ανάλογες με τον προϋπολογισμό επιχειρήσεις με έδρα τον Νομό ή γειτονικό Νομό

δ) Αντίστοιχες των (α) και (β) Εργοληπτικές Επιχειρήσεις εγγεγραμμένες σε επίσημους καταλόγους των κρατών -μελών του ΕΟΧ ή του ΠΟΕ.

- Ο Διαγωνισμός θα διεξαχθεί με το σύστημα Δημοπράτησης προσφορά με επί μέρους ποσοστό έκπτωσης σύμφωνα με το άρθρο 7 του Π.Δ./τος 609/85 «Περί κατασκευής Δημοσίων Εργων» όπως αυτό τροποποιήθηκε και συμπληρώθηκε με τις διατάξεις των Π.Δ.286/94, ΠΔ 368/94, Π.Δ. 402/96, Π.Δ. 210/97, ΠΔ 285/97, ΠΔ 218/99, το ΠΔ 171/87 «Οργανα που αποφασίζουν ή γνωμοδοτούν και ειδικές ρυθμίσεις σε θέματα έργων που εκτελούνται από τους ΟΤΑ και άλλες σχετικές διατάξεις» εκτελεστικών του Ν. 1418/84 «Δημόσια Εργα και ρυθμίσεις συναφών θεμάτων» όπως αυτός τροποποιήθηκε και συμπληρώθηκε με τις διατάξεις των Ν. 2052/92, Ν.2229/94, Ν.2338/95, Ν. 2308/95, Ν.2372/96, Ν.2576/98 και Ν.2940/01 και ισχύει σήμερα, τις αποφάσεις:

α) Δ17α/08/16Φ.Ν. 402/10-2-98 (ΦΕΚ Β'/12-2-98), β) Δ17α/10/65 Φ.Ν., 402/98 (ΦΕΚ 835 Β'/12-8-98) και γ) Δ17α/05/42/ΦΝ 402/23/2-8-2000 και το ΠΔ 334/2000 περί προσαρμογής της Ελληνικής Νομοθεσίας στις οδηγίες Ε.Ε.

- Τα έξοδα δημοσιεύσεως της περιλήψεως βαρύνουν τον ανάδοχο του έργου.

Πληροφορίες τις εργάσιμες ημέρες και ώρες στα Γραφεία της Δ/νσης Τεχν. Υπηρεσιών στα τηλέφωνα: 22410 - 46400 και 22410-46465.

Ο Δήμαρχος
Κ.Κ.Ε.
Ο Προϊστάμενος Δ/νσης Τεχν. Υπηρεσιών
Ελευθέριος Κωνστάντζος

ΔΗΜΟΣ ΚΑΛΛΙΘΕΑΣ ΡΟΔΟΥ

ΕΛΛΗΝΙΚΗ ΔΗΜΟΚΡΑΤΙΑ
ΠΕΡΙΦΕΡΕΙΑ ΝΟΤΙΟΥ ΑΙΓΑΙΟΥ
ΝΟΜΟΣ ΔΩΔΕΚΑΝΗΣΟΥ
ΔΗΜΟΣ ΚΑΛΛΙΘΕΑΣ
Ταχ. Δ/νση: Καλυθιές-Ρόδος
Ταχ. Κώδικας: 85 105
Πληροφ.: Λουκά Σεβαστή
Τηλέφωνο: 22410-60640-38
Φαξ: 22410-60785
E-mail: tykallithea@ando.gr

Καλυθιές 13-01-2004
Αρ. Πρωτ. Τ.Υ. 44

ΔΙΑΚΗΡΥΞΗ ΑΝΟΙΚΤΟΥ ΔΙΑΓΩΝΙΣΜΟΥ

Ανακοινώνουμε ότι ο Δήμαρχος Καλλιθέας διενεργεί Ανοιχτό διαγωνισμό για την **«Προμήθεια Αυτοκινήτου σαρώθρου (μεταχειρισμένου)».**

Το προς προμήθεια όχημα θα πρέπει να είναι μεταχειρισμένο με έτος κατασκευής μετά το 1988 γνωστού εργοστασίου και αναγνωρισμένου τύπου. Να έχει σύστημα τετραδιεύθυνσης (4x4) και να είναι πετρελαιοκίνητο. Η χωρητικότητα του κάδου των συλλεγομένων απορριμμάτων θα είναι τουλάχιστον 5,0m³, το βάρος με πλήρη εξάρτηση, με κάδο φόρτωσης και εκσκαφής θα είναι περίπου 7,5tn, το ολικό μήκος του με αναδιπλωμένη μπούμα τουλάχιστον 5,5μ. και το ύψος του χωρίς το φάρο 2,8μ. περίπου.

Με την αναφερόμενη προμήθεια θα καλυφθούν οι ανάγκες της Τεχνικής Υπηρεσίας του Δήμου με αριθμό Πρωτοκόλλου Τ.Υ. 44.

Προϋπολογισμός: **25.000,00** Ευρώ μη συμπεριλαμβανομένου του ΦΠΑ 18%.

Τόπος Παράδοσης: Εγκαταστάσεις Δήμου Καλλιθέας.

Γλώσσα: Ελληνική.

Ημερομηνία διεξαγωγής διαγωνισμού: την **09-02-2004** ημέρα **Δευτέρα** και ώρα 10:00 π.μ. έως 11.00 π.μ., στο Δημοτικό Κατάστημα του Δήμου Καλλιθέας.

Ημερομηνία δημοσίευσης της διακήρυξης στον ελληνικό τύπο την 19-01-2004.

Πληροφορίες όλες τις εργάσιμες ημέρες από τις 7:30 π.μ. έως 2:30 μ.μ. στα γραφεία της Τεχνικής Υπηρεσίας του Δήμου Καλλιθέας, τηλ. (22410) 60640, 60636, 60638.

Ο ΔΗΜΑΡΧΟΣ
ΙΩΑΝΝΗΣ ΙΑΤΡΙΔΗΣ

ΔΗΜΟΣ ΚΑΛΛΙΘΕΑΣ ΡΟΔΟΥ

ΕΛΛΗΝΙΚΗ ΔΗΜΟΚΡΑΤΙΑ
ΠΕΡΙΦΕΡΕΙΑ ΝΟΤΙΟΥ ΑΙΓΑΙΟΥ
ΝΟΜΟΣ ΔΩΔΕΚΑΝΗΣΟΥ
ΔΗΜΟΣ ΚΑΛΛΙΘΕΑΣ

Καλυθιές 14-01-2004
Αρ. Πρωτ. Τ.Υ. 50

ΔΙΑΚΗΡΥΞΗ ΚΛΕΙΣΤΟΥ ΔΙΑΓΩΝΙΣΜΟΥ

Ανακοινώνουμε ότι ο Δήμαρχος Καλλιθέας διενεργεί κλειστό διαγωνισμό για την **«Προμήθεια Χειμερινών Στολών».**

Η παρούσα αφορά την προμήθεια ειδών ενδύσεως, υποδήσεως και καθαριότητας για τις ανάγκες του εργατοτεχνικού προσωπικού των εξωτερικών συνεργείων του Δήμου για την περίοδο 2003-2004 και συγκεκριμένα:

1. Ανδρικά Χειμερινά:
- 218 τεμ. παντελόνια από μάλλινο ύφασμα ή χειμερινή καπαρντίνα.
- 218 τεμ. πουλόβερ μάλλινα.
- 109 ζευγ. μποτάκια δερμάτινα αδιάβροχα.
- 109 τεμ. πηλίκια.
- 218 ζευγ. γάντια.

2. Γυναικεία Χειμερινά:
- 50 τεμ. παντελόνια από μάλλινο ύφασμα.
- 2 τεμ. φούστες από μάλλινο ύφασμα.
- 52 τεμ. πουλόβερ μάλλινα.
- 26 ζευγ. μποτάκια δερμάτινα αδιάβροχα.
- 26 τεμ. πηλίκια
- 52 ζευγ. γάντια

3. Άνδρες - Γυναίκες:
- 2.430 κιλά σαπούνι αρωματικό Α' ποιότητας.
- 540 τεμ. προσόψια διαστάσεων 0,90x0,55 υδρόφιλο.

Η προμήθεια κατά είδος μπορεί να εκτελεσθεί από περισσότερους του ενός προμηθευτή.

Αριθμός πρωτοκόλλου Τ.Υ. 50.

Προϋπολογισμός: **52.380,00** Ευρώ μη συμπεριλαμβανομένου του ΦΠΑ 13%.

Τόπος Παράδοσης: Εγκαταστάσεις Δήμου Καλλιθέας.

Γλώσσα: Ελληνική.

Ημερομηνία διεξαγωγής διαγωνισμού: την **13-02-2004** ημέρα **Παρασκευή** και ώρα 10:00 π.μ. έως 11.00 π.μ., στο Δημοτικό Κατάστημα του Δήμου Καλλιθέας.

Ημερομηνία δημοσίευσης της διακήρυξης στον ελληνικό τύπο την 19-01-2004.

Πληροφορίες όλες τις εργάσιμες ημέρες από τις 7:30 π.μ. έως 2:30 μ.μ. στα γραφεία της Τεχνικής Υπηρεσίας του Δήμου Καλλιθέας, τηλ. (22410) 60640, 60636, 60638.

Ο ΔΗΜΑΡΧΟΣ
ΙΩΑΝΝΗΣ ΙΑΤΡΙΔΗΣ

ΕΛΛΗΝΙΚΗ ΔΗΜΟΚΡΑΤΙΑ
ΠΕΡΙΦΕΡΕΙΑ ΝΟΤΙΟΥ ΑΙΓΑΙΟΥ
ΝΟΜΟΣ ΔΩΔΕΚΑΝΗΣΟΥ
ΔΗΜΟΣ ΠΕΤΑΛΟΥΔΩΝ
Ταχ. Δ/νση: Λεωφ. Ελευθερίας 51
85104, Κρεμαστή
Πληροφ.: Τεχνικές Υπηρεσίες
Τηλ.: 22410 90930, 90931
Fax: 22410 90935

Κρεμαστή 15/01/2004
Αριθμ. Πρωτ. 286

ΑΝΑΚΟΙΝΩΣΗ

ΑΚΥΡΩΣΗ ΔΗΜΟΠΡΑΣΙΑΣ

Ο Δήμος Πεταλούδων ανακοινώνει ότι ακυρώνεται η προγραμματισμένη ανοικτή δημοπρασία για την κατασκευή του έργου **«Βελτίωση - Αντιστήριξη Ευστάθειας Φυσικών Πρανών Κοιλάδας Πεταλούδων»** προϋπολογισμού 455.000,00€ (συμπεριλαμβανομένου Φ.Π.Α.) λόγω απαραίτητων τυπικών διευθετήσεων με την Περιφέρεια Νοτίου Αιγαίου. Η Δημοπρασία είχε προγραμματιστεί για την Τετάρτη **28 Ιανουαρίου** του έτους 2004 στα γραφεία των Τεχνικών Υπηρεσιών του Δήμου και ώρα 11.00 π.μ. (λήξη παραλαβής προσφορών).

Ο Δήμος Πεταλούδων πρόκειται να επαναπροκηρύξει την Δημοπρασία για την κατασκευή του παραπάνω έργου τις προσεχείς ημέρες.

Ο ΔΗΜΑΡΧΟΣ ΠΕΤΑΛΟΥΔΩΝ
ΜΙΧΑΛΗΣ ΚΟΡΔΙΝΑΣ

ΕΛΛΗΝΙΚΗ ΔΗΜΟΚΡΑΤΙΑ
ΠΕΡΙΦΕΡΕΙΑ ΝΟΤΙΟΥ ΑΙΓΑΙΟΥ
ΝΟΜΟΣ ΔΩΔΕΚΑΝΗΣΟΥ
ΝΟΜΑΡΧΙΑΚΗ ΑΥΤΟΔ/ΣΗ ΔΩΔ/ΣΟΥ
ΝΟΜΑΡΧΙΑΚΟ ΣΥΜΒΟΥΛΙΟ

Ρόδος, 14/1/2004
Αριθμ. Πρωτ. Ν.Σ. 7

ΑΝΑΚΟΙΝΩΣΗ

Με το υπ' αριθμ. πρωτ. 1363/22-12-2003 έγγραφο της Περιφέρειας Νοτίου Αιγαίου - Γενική Διεύθυνση Περιφέρειας - Τμήμα ΠΕ.ΧΩ Δωδ/σου, μας διαβιβάστηκε για γνωμοδότηση η από Ιούνιο του 2002 Μελέτη Περιβαλλοντικών Επιπτώσεων (Μ.Π.Ε.) που αφορά την κατασκευή του έργου «Αποκατάσταση Χώρου Διάθεσης Απορριμμάτων Δήμου Ρόδου» στη θέση «Τσαΐρι» και εκπονήθηκε από τις υπηρεσίες της Δ.Ε.Κ.Ρ. σε συνεργασία με τον τεχνικό σύμβουλο της Επιχείρησης, την εταιρεία Ι. Φραντζής και Συνεργάτες Ε.Π.Ε.

Καλούμε κάθε ενδιαφερόμενο, να υποβάλλει τις έγγραφες παρατηρήσεις του ως προς το περιεχόμενο της Μελέτης, μέσα σε προθεσμία δεκαπέντε (15) ημερών από την ημερομηνία δημοσίευσης της παρούσας στον ημερήσιο τοπικό τύπο.

Οι ενστάσεις θα υποβάλλονται:

1. Στη Γραμματεία της Νομαρχιακής Επιτροπής της Ν.Α. Δωδ/σου.

2. Στην ανωτέρω αναφερομένη Υπηρεσία.

και θα κοινοποιούνται στο Τοπικό Γραφείο Περιβάλλοντος του Τ.Π. και Π.Ε. της Ν. Α. Δωδ/σου (υπόψη κ. Αρη Σκιαδόπουλου τηλ. 22410-30413), όπου βρίσκεται η πλήρης μελέτη και μπορεί κάθε ενδιαφερόμενος να λάβει γνώση αυτής.

Ο
Πρόεδρος του Ν.Σ. Δωδ/σου
ΦΩΤΗΣ ΧΑΤΖΗΔΙΑΚΟΣ

Απάντηση για τη «διαστρέβλωση» της Ελληνικής Ιστορίας

«Η Ιστορία δεν διαφθείρεται»

«Δεν γίνεται διαστρέβλωση της Ελληνικής Ιστορίας στα σχολικά βιβλία».

Τη διαβεβαίωση αυτή δίνει δημοσίως ο φιλόλογος Ιωάννης Ρεΐσης με επιστολή που απέστειλε προς τη Δράση. Η επιστολή αυτή εστάλη προς διευκρίνιση των παρατηρήσεων που είχε κάνει ο κ. Φ. Καραβοκυρός σε σχετικό του άρθρο που δημοσιεύθηκε την περασμένη εβδομάδα.

Αναλυτικά η επιστολή του κ. Ι. Ρεΐση έχει ως ακολούθως:

Κύριε Διευθυντή,

στην εφημερίδα «η Δράσις» της 12/1/2004 δημοσιεύτηκε επιστολή του κ. Φ. Καραβοκυρού με θέμα τη διαστρέβλωση της Ιστορίας μας στα σχολικά βιβλία των μαθητών.

Πριν αναφερθώ στο συγκεκριμένο απόσπασμα της σελίδας 79 του βιβλίου «Ιστορία Ηροδότου» που διδάσκεται σαν φιλολογικό (γλωσσικό) μάθημα στη Β' τάξη του Γυμνασίου, για την αποκατάσταση της εκπαιδευτικής αλήθειας, θέλω να επισημάνω τα εξής:

Επιβάλλεται και καλό είναι οι πολίτες να έχουν άποψη προσωπική σε θέματα εκπαίδευσης, το περιεχόμενό της, τα σχολικά βιβλία αλλά και άλλα θέματα, αφού η εκπαίδευση έχει σχέση με τα ίδια τα παιδιά τους, με την ιστορική μας συνέχεια.

Η εκπαίδευση όπως και η κοινωνία συνολικά, χρειάζεται πολίτες ενεργούς, ευαίσθητους και προβληματισμένους. Κάτω απ' αυτό το πρίσμα η άποψη που διατυπώθηκε με την παραπάνω επιστολή αν μη τι άλλο δείχνει το θάρρος μιας γνώμης.

Μια άλλη βασική επισήμανση, στην οποία συμφωνώ απολυτα με τον επιστολογράφο σας· οι λαοί που ξεχνούν την ιστορία τους και τις εθνικές καταβολές τους εξαφανίζονται, αφομοιώνονται από άλλους.

Τρίτη επισήμανση: η γλώσσα στην οποία είναι γραμμένο το συγκεκριμένο βιβλίο, όπως και όλα τα άλλα είναι η νεοελληνική μας γλώσσα, η όμορφη δημοτική μας που είναι η αληθινή και φυσική συνέχεια της ανυπέρβλητης αρχαίας ελληνικής μας. Είναι η ζωντανή γλώσσα του λαού μας, η γλώσσα που συκοφαντήθηκε σαν «μαλλιαρή» και «αντεθνική» για να επικρατήσει τελικά. Η άρνηση και η απαξίωση της νεοελληνικής γλώσσας είναι άρνηση και απόρριψη συνολικά της ιστορικής και πολιτισμικής μας συνέχειας.

Μια τελευταία παρατήρηση και δεν έχω καμιά πρόθεση να παρουσιαστώ με τις απόψεις μου αυτές συνήγορος «των εκσυγχρονιστών, προοδευτικών και δημοκρατών» τους οποίους ο συντάκτης της προαναφερόμενης επιστολής βλέπει πίσω από την κατά τη γνώμη του, «εκ προμελέτης διαστρέβλωση και βιασμό της Ελληνικής Ιστορίας». Η Ελληνική Ιστορία, ο Ελληνικός Πολιτισμός, η Ελληνική Γραμματεία συνολικά είναι η βάση της ελληνικής εκπαιδευτικής πραγματικότητας. Σε σύνολο 30-35 διδακτικών ωρών του εβδομαδιαίου ωρολόγιου προγράμματος, τα Αρχαία Ελληνικά, τα Νέα Ελληνικά και η Ιστορία διδάσκονται για 10-11 ώρες. Και παρά τα όποια προβλήματα έχουν και τα σχολικά βιβλία, παρά τις όποιες αδυναμίες τους **βέβαιο είναι ότι η Ιστορία μας δε διαστρεβλώνεται. Ο ιστορικός εθνικός φρονηματισμός των μαθητών οφείλει πολλά στο σημερινό ελληνικό βιβλίο.**

Έρχομαι τώρα στο συγκεκριμένο απόσπασμα της σελίδας 79 των ιστοριών του Ηροδότου. Ο Ηρόδοτος, ο πατέρας της Ιστορίας, αυτός που κατέγραψε την απαράμιλλη εποποιΐα των προγόνων μας στους Περσικούς πολέμους, πουθενά στο κείμενο της ιστορίας του δε γράφει ότι στη μάχη του Μαραθώνα (490 π.Χ.) πολέμησαν οι Έλληνες τους Τούρκους. Θα ήταν ασυγχώρητη ασέβεια για τη μνήμη του μεγάλου μας ιστορικού αλλά και ανόητη επιπολαιότητα, μια τέτοια σκέψη.

Αδικεί όμως και το συγγραφέα του βιβλίου Ηλία Σπυρόπουλο η σκέψη και μόνο ότι είναι διατύπωση, γνώμη δική του καταχωρημένη σε σχολικό βιβλίο η αναφορά ότι στο Μαραθώνα (εννοείται το 490 π.Χ.) πολεμήσαμε όχι τους Πέρσες, αλλά τους Τούρκους. Πού βρίσκεται η παρεξήγηση; Το συγκεκριμένο απόσπασμα μέσα σε εισαγωγικά, «Στον κάμπο του Μαραθώνα ..... κανείς από τους εχτρούς δεν γύρισε πίσω», δεν αποτελεί ιστορικό κείμενο, ιστορική πληροφορία ή άποψη που τη διατυπώνει «κάποιος διαφθορέας της Ελληνικής Ιστορίας». Ευτυχώς η Ιστορία δεν διαφθείρεται!

Είναι ένα **παράλληλο** κείμενο που αναφέρεται στο ίδιο συγκλονιστικό γεγονός εκείνης της νίκης των λίγων εναντίον των πολλών. Πρόκειται **όμως για μια λαϊκή παράδοση της Αττικής.** Παραδόσεις λαϊκές είναι οι άγραφες συνήθως μυθικές διηγήσεις που περνούν από τους παλιότερους στους νεότερους με τον προφορικό λόγο. Είναι δημιουργήματα του λαού και πέρα από τα μυθικά στοιχεία που περιλαμβάνουν, έχουν και πολλές ανακρίβειες. Αναφέρονται σε γεγονότα και πρόσωπα υπαρκτά ή ανύπαρκτα. Σε κάθε περίπτωση πάντως επισημαίνουν τη σημασία ενός συμβάντος ή ενός προσώπου.

Αυτή λοιπόν η θαυμάσια παράδοση της Αττικής για την ονομαστή μάχη, με **το μικρό λάθος... του λαού μας στο όνομα των εχθρών μας, τότε (Τούρκοι αντί Πέρσες)** και τις άλλες υπερβολές στο αποτέλεσμά της, ολοκληρώνεται με την αναφορά στους δύο αγγελιοφόρους, καβαλάρη και πεζό, που πήγαν στην Αθήνα από τον Μαραθώνα να φέρουν το χαρμόσυνο μήνυμα της νίκης. Ο πεζός, τρέχοντας ασταμάτητα πέφτει νεκρός αφού φώναξε «ενικήσαμε». Είναι αυτός ο ήρωας της παράδοσης προς τιμήν του οποίου έχει καθιερωθεί το ξεχωριστό άθλημα του Μαραθώνιου δρόμου των 40-42 χιλιομέτρων.

Ας συγχωρήσουμε λοιπόν τους προγόνους μας που πριν πολλά χρόνια δημιούργησαν αυτή την παράδοση για τη μάχη του Μαραθώνα, είναι βέβαιο ότι δεν είχαν πρόθεση να διαστρεβλώσουν την ίδια την Ιστορία τους!

Ρόδος 12/1/2004
Γιάννης Ρεΐσης
Φιλόλογος

Για την προσφορά του στη λαογραφία

ΒΡΑΒΕΙΟ στον Κυρ. Χονδρό



Το «Πανδωδεκανησιακό Βραβείο» θα απονεμηθεί φέτος στον Κυριάκο Χονδρό, για το σύνολο του συγγραφικού του έργου και ως αναγνώριση της συμβολής του στην κοπιαστική έρευνα και ανάδειξη των ιστορικών και λαογραφικών θησαυρών ακριτικών νησιών μας.

Η ειδική τελετή θα γίνει την Παρασκευή 30 Ιανουαρίου στις 6:30 το απόγευμα στο «Δωδεκανησιακό Σπίτι» που βρίσκεται στο κέντρο της Αθήνας.

Ο Κοινωνικός Σύλλογος Συμαίων «ο Πανορμίτης» μέλος της Ομοσπονδίας Δωδεκανησιακών Συλλόγων Αθηνών - Πειραιώς έχει αναλάβει την οργάνωση της τελετής και την καθιέρωση του βραβείου στη μνήμη του λογοτέχνη Βασίλη Μοσκόβη.

Οπως είναι γνωστό ο Κυριάκος Χονδρός έχει γράψει αρκετά βιβλία μεταξύ των οποίων τις «Εκκλησίες και τα Μοναστήρια του Καστελλορίζου», «Το Μοναστήρι της Παναγίας Σκιαδενής», «Η Θρυλική Ιστορία του Δωριέα» κ.ά. τα οποία ωφελούν τον τόπο και το λαό αφού αποτελούν πνευματική και πολιτιστική προσφορά.

Επίσης έχει γράψει ένα ιστορικό θεατρικό έργο στην κρητική διάλεκτο με θέμα την Απελευθέρωση του Καστελλορίζου από τους Κρήτες το 1912, εκτός εμπορίου.

Η τιμητική αυτή διάκριση έρχεται με τη συμπλήρωση 35 χρόνων προσφοράς του συγγραφέα, αφού με το έργο του ανέδειξε άγνωστες πτυχές της Λαϊκής παράδοσης και του πολιτισμού μας. Ιδιαίτερα ευεργετημένο, από το έργο του είναι το ακριτικό Καστελλόριζο, αφού ακόμα και σήμερα πασχίζει να αναδείξει άγνωστες πλευρές της πολιτιστικής του ταυτότητας. Και όλα αυτά χωρίς να περιμένει απολύτως τίποτα.

ΟΙΚΟΔΟΜΙΚΕΣ ΕΠΙΧΕΙΡΗΣΕΙΣ
ΔΙΑΚΟΓΕΩΡΓΙΟΥ ΚΑΛΛΙΣΤΟΣ

• ΠΩΛΗΣΕΙΣ ΔΙΑΜΕΡΙΣΜΑΤΩΝ
• ΚΑΤΑΣΤΗΜΑΤΑ - ΑΠΟΘΗΚΕΣ

• ΑΝΤΑΛΛΑΓΕΣ ΑΚΙΝΗΤΩΝ
• ΑΓΟΡΕΣ ΟΙΚΟΠΕΔΩΝ

• ΑΝΑΛΑΜΒΑΝΟΥΜΕ ΑΝΤΙΠΑΡΟΧΕΣ

ΔΙΕΥΘ.: ΕΘΝ. ΑΝΤΙΣΤΑΣΕΩΣ 11, (πρώην Αννης Μαρίας)
Τηλ.: 78501-29318, 78502 .

ΠΩΛΟΥΝΤΑΙ διαμερίσματα λουξ κατασκευής με απεριόριστη θέα. Τα διαμερίσματα διαθέτουν θωρακισμένες πόρτες, εντοιχισμένες κουζίνες, ντουλάπες, εντοιχισμένο νιπτήρα με ντουλάπι, κεντρική θέρμανση αυτόνομη, ανοιγόμενα ανακλινόμενα κουφώματα με διπλά τζάμια, σίτες, ρολά, υδραυλικό ασανσέρ, τριφασικό ρεύμα.

Ολοι οι χώροι σπατουλαριστοί εσωτερικές πόρτες MDF με σχέδια.

ΔΙΑΜΕΡΙΣΜΑΤΑ
Επί της οδού Μεγ/ Κων/νου - Κων/νου Παλαιολόγου
50 τ.μ δυάρια ανά όροφο
85 τ.μ. τριάρια ανά όροφο
110 τ.μ. τεσσάρια ανά όροφο
Επί της Κων/νου Υδραίου - Στ. Κωτιάδη
70 τ.μ. τριάρια ανά όροφο με μεγάλες βεράντες φανταστική θέα
90 τ.μ. τριάρια - τεσσάρια ανά όροφο με μεγάλες βεράντες φανταστική θέα
110 τ.μ. τεσσάρια ανά όροφο με μεγάλες βεράντες φανταστική θέα
130 τ.μ. τεσσάρια - πεντάρια ανά όροφο με μεγάλες βεράντες φανταστική θέα
Επί της Λεωφ. Καλλιθέας - Καρακόνερο
50 τ.μ. δυάρια ανά όροφο με μεγάλες βεράντες, απεριόριστη θέα
85 τ.μ. τριάρια ανά όροφο με μεγάλες βεράντες, απεριόριστη θέα
110 τ.μ. τεσσάρια ανά όροφο με μεγάλες βεράντες, απεριόριστη θέα.
ΚΑΤΑΣΤΗΜΑΤΑ
50 τ.μ. επί της Λεωφ. Καλλιθέας - Καρακόνερο
100 τ.μ. επί της Λεωφ. Καλλιθέας - Καρακόνερο
150 επί της Λεωφ. Καλλιθέας - Καρακόνερο
ΙΑΤΡΕΙΑ - ΓΡΑΦΕΙΑ
50 τ.μ. επί της Μεγ. Κων/νου και Κων Παλαιολόγου (Φώκιαλη)
100 τ.μ. επί της Μεγ. Κων/νου και Κων Παλαιολόγου (Φώκιαλη)
150 τ.μ. επί της Μεγ. Κων/νου και Κων. Παλαιλόγου (Φώκιαλη)
ΔΑΝΕΙΑ ΟΛΩΝ ΤΩΝ ΤΑΜΕΙΩΝ ΚΑΙ ΟΛΩΝ ΤΩΝ ΤΡΑΠΕΖΩΝ

Πληρ. ΔΙΑΚΟΓΕΩΡΓΙΟΥ ΚΑΛΛΙΣΤΟΣ.
Τηλ. 22410 - 78501-78502, 29318



Με την 20χρονη πείρα μας στα συστήματα ηλιακής ενέργειας σας προσφέρουμε τις πιο αποτελεσματικές λύσεις:

- **Τα καλύτερα ηλιακά της αγοράς** Τελευταίας τεχνολογίας ηλιακά, γαλβανιζέ, glass, ανοξείδοτα, ανοικτού, κλειστου κυκλώματος
- **Δωρεάν μελέτη - επίβλεψη** για κεντρικές εγκαταστάσεις ξενοδοχείων.
- **Άμεση εγκατάσταση** από ειδικευμένο προσωπικό, μέ προσοχή στη λεπτομέρεια.
- **Ειδικές Λύσεις** για κεραμοσκεπές και όπου δεν πρέπει να φαίνεται το Boiler.
- **Εγγύηση** καλής λειτουργίας και πλήρη τεχνική υποστήριξη.
- **Πιστοποίηση ποιότητας** από το κέντρο ανανεώσιμων πηγών ενέργειας.
- **Εγγυημένη απόσβεση** Μόνο με τα χρήματα που πληρώνετε στον ηλεκτρικό σας θερμοσίφωνα εξοφλείτε τον ηλιακό.
- **Έκπτωση αξίας αγοράς** από το φορολογητέο σας εισόδημα.

Καλέστε αμέσως το 76100 για υπεύθυνη ενημέρωση.

ΒΟΥΤΥΡΑΚΗΣ Ι.Χ. Ε.Π.Ε. • ΔΩΔ. ΝΕΟΛΑΙΑΣ 16 - ΡΟΔΟΣ -ΤΗΛ. ΚΕΝΤΡΟ: 0241/76100

ΕΛΛΗΝΙΚΗ ΔΗΜΟΚΡΑΤΙΑ
ΝΟΜΑΡΧΙΑΚΗ ΑΥΤΟΔΙΟΙΚΗΣΗ ΔΩΔ/ΣΟΥ
Δ/ΝΣΗ ΥΠΟΔΟΜΩΝ ΚΑΙ ΤΕΧΝΙΚΩΝ ΕΡΓΩΝ
ΤΜΗΜΑ ΜΕΛΕΤΩΝ
ΡΟΔΟΣ 9/1/2004
Α.Π. : Τ.Υ. 68

ΠΕΡΙΛΗΨΗ ΔΙΑΚΗΡΥΞΗΣ ΕΠΑΝΑΛΗΠΤΙΚΟΥ ΜΕΙΟΔΟΤΙΚΟΥ ΔΙΑΓΩΝΙΣΜΟΥ

Ο Νομάρχης Δωδεκανήσου προκηρύσσει Δημόσιο Ανοικτό επαναληπτικό μειοδοτικό Διαγωνισμό, με το σύστημα δημοπρασίας **«προσφορά με επί μέρους ποσοστά έκπτωσης και έλεγχο ομαλότητας»**, για την ανάδειξη αναδόχου εκτέλεσης του έργου:**«Συντήρηση επαρχιακής οδού Αγ. Κωνσταντίνου Αμμόας - Αντιπερατή και βασικού οδικού δικτύου Νήσου Κάσου»**, προϋπολογιζόμενης συνολικής δαπάνης κατά τη μελέτη **54.300,00 €**, (συμπεριλαμβανομένου του ΦΠΑ) σύμφωνα με το άρθρο 7 του Π.Δ. 609/85 περί «Κατασκευής Δημοσίων Εργων», εκτελεστικού του Ν. 1418/84 «Δημόσια Εργα και ρυθμίσεις συναφών θεμάτων», όπως ισχύει μετά την τροποποίησή του και τη συμπλήρωσή του από τους Νόμους 2229/94, 2308/95, 2338/95, 2372/96, 2940/01 (ΦΕΚ 180Α/6-8-2001) 3021/02 (ΦΕΚ 143Α/ 19-6-2002) και σύμφωνα με τον Ν. 2576/98 (ΦΕΚ 25 Α/9-2-1998) περί «Βελτίωσης των διαδικασιών για την ανάθεση της κατασκευής των δημοσίων έργων και άλλες Διατάξεις», των εκτελεστικών τους Π.Δ. 609/85 και 472/85 όπως ισχύουν μετά την τροποποίησή τους από τα Π.Δ. 368/94, 285/97, 402/96, 210/97, 218/99 καθώς και την απόφαση Δ17α/08/16/Φ.Ν.402/10-2-98 (ΦΕΚ 116Β'/12-2-98), «Διαδικασία για την ανάδειξη αναδόχου κατασκευής Δημοσίων έργων», όπως αυτή τροποποιήθηκε με την απόφαση Δ17α /10/65/Φ.Ν.402/24-7-98 (ΦΕΚ 835Β'/12-8-98), και με τις εγκυκλίους Υ.ΠΕ.ΧΩ.ΔΕ., Γ.Γ.Δ.Ε./ Δ/νση Νομοθετικού Συντονισμού και Κωδικοποίησης, Ε 27/1998 με αριθμό πρωτ. Δ17α/03/71/Φ.Ν. 402/28-8-1998, Ε16/ 1999 με αριθμό πρωτ. Δ17α/05/35/ Φ.Ν. 402/26-4-1999 και Ε23/2000 με αρ. πρωτ. Δ17α/05/42/ ΦΝ 402/2-8-2000 καθώς και τις Ε22/ Δ17α/03/45/ΦΝ430/30-8-2001, Ε24/ Δ17α/ 01/46/ ΦΝ430/4-9-2001, Ε25/2001, Ε32/Δ17α/09/61ΦΝ 430/14-11-2001, Ε34/18046/27-11-2001, Ε37/Δ17α/03/67/ΦΝ/18-12-2001 περί οδηγιών για την εφαρμογή του Ν. 2940/01, Ε36/Δ11δ/518/3/13-12-2001, Ε21/Δ17α/04/59/Φ.Ν. 402/8-8-2002 περί οδηγιών για τη λειτουργία των δημοσίων συμβάσεων έργων και μελετών σε περιβάλλον Ευρώ, καθώς και την Ε21/Δ17α/04/59/ΦΝ402/8-8-2002 περί κοινοποίησης της απόφασης Δ17α/07/53ΦΝ 402/16-7-2002 (ΦΕΚ 919Β'/19-7-2002) και παροχή οδηγιών για θέματα υποβολής και ελέγχου προσφορών σε δημοπρασίες Δημ. Εργων.

1. Η χρηματοδότηση του έργου είναι από τους πόρους του Τ.Ε.Ο. Α.Ε., σύμφωνα με την αριθμ. πρωτ. ΔΕβ/0/7/89-Ρ απόφαση της υπουργού ΠΕ.ΧΩ.Δ.Ε

2. Ο Διαγωνισμός θα διεξαχθεί στις 25/2/2004 ημέρα Τετάρτη και ώρα 11η πρωινή (λήξη επίδοσης προσφορών) στα γραφεία της Δ.Υ.Τ.Ε. στη Ρόδο - Νομαρχιακό Μέγαρο.

3. Το έργο ανήκει στην κατηγορία (α) σύμφωνα με την απόφαση Δ17α/10/65/Φ.Ν. 402/98 (ΦΕΚ 835 Β'/12-8-98).

Το έργο ανήκει στην κατηγορία **(α)**, σύμφωνα με την απόφαση Δ17α/10/65/Φ.Ν. 402/98 (ΦΕΚ 835 Β'/12-8-98).

Στο μειοδοτικό Διαγωνισμό γίνονται δεκτές

Α) Εργοληπτικές επιχειρήσεις δημοσίων έργων, Ατομικής ή Εταιρικής μορφής ή σε κοινοπραξία εγγεγραμμένες στο Μ.Ε.Ε.Π στην Α1 τάξη με βάση τον προσδιορισμό του Ν. 2940/01 και άνω για έργα κατηγορίας ΟΔΟΠΟΙΑΣ ή εργοληπτικές επιχειρήσεις εγγεγραμμένες στα Νομαρχιακά Μητρώα, σύμφωνα αφενός με την παράγρ. 7 του άρθρου 2 του Π.Δ. 609/85 όπως αντικαταστάθηκε από την παράγρ. 1 του άρθρου 1 του Π.Δ. 285/97 και από την παράγραφο 2 του άρθρου 1 του Π.Δ. 218/99 και συμπληρώθηκε με την παράγραφο 3 του άρθρου 1 του Π.Δ. 218/99 σχετικά με τις διατάξεις για τα κατώτατα όρια και αφετέρου σύμφωνα με τις παραγράφους 40,41 και 42 του άρθρου 4 του Ν. 2940/01, καθώς επίσης και με τη με αριθμό Δ17α/03/74/Φ.Ν.312/16-12-1994 (ΦΕΚ 935 Β της 22-12-94), απόφαση Υ.ΠΕ.ΧΩ.ΔΕ και τις Ε51/ Δ17α/05/77/Φ.Ν. 312/23-12-94, Ε22/Δ17α/ 03/45/ ΦΝ 430/30-8-2001 και Ε22/Δ17α/ 05/64/ Φ.Ν.430/ 11-9-2002.

Β) Εταιρείες ή φυσικά πρόσωπα προερχόμενα από τα κράτη - μέλη της Ε.Ε. ή του ΕΟΧ στα οποία τηρούνται επίσημοι κατάλογοι αναγνωρισμένων εργοληπτών, που έχουν κατασκευάσει παρόμοια -ποιοτικά και ποσοτικά έργα με το υπό δημοπράτηση, προσκομίζοντας τα δικαιολογητικά των άρθρων 24 και 27 του Π.Δ. 334/2000, που αποδεικνύουν ότι πληρούν τις ίδιες τυπικές και ουσιαστικές προϋποθέσεις υπό τις οποίες γίνονται δεκτοί στους διαγωνισμούς αυτούς οι εγγεγραμμένοι στο Μητρώο Εργοληπτικών Επιχειρήσεων (Μ.Ε.Ε.Π.) του άρθρου 16 του Ν. 1418/1984.

4. Η εγγύηση συμμετοχής ορίζεται στο 2% (δύο επί τοις εκατό) του ανωτέρω προϋπολογισμού (χωρίς το ΦΠΑ), **962 €** (εννιακόσια εξήντα δύο ευρώ) και θα απευθύνεται προς τη **"ΝΟΜΑΡΧΙΑΚΗ ΑΥΤΟΔΙΟΙΚΗΣΗ ΔΩΔΕΚΑΝΗΣΟΥ - ΔΙΕΥΘΥΝΣΗ ΥΠΟΔΟΜΩΝ ΚΑΙ ΤΕΧΝΙΚΩΝ ΕΡΓΩΝ".**

5. Οι διαγωνιζόμενοι υποχρεούνται να συμμορφωθούν με το άρθρο 5 της απόφασης ΕΔ/2Α/01 Φ.Ν. 294/18-3-85 (Φ.Ε.Κ. 170Β') και την παρ. 45 του άρθρου 4 του Ν. 2940/01.

6. Τα τεύχη μειδοτικού διαγωνισμού χορηγούνται όλες τις εργάσιμες ημέρες και ώρες στα γραφεία της Δ.Υ. & Τ.Ε. Δωδεκανήσου, μέχρι την 23/2/2004 μετά την προσκόμιση τριπλότυπης απόδειξης της Ταμειακής Υπηρεσίας της Ν.Α. Δωδεκανήσου, ποσό 10 €, πληροφορίες κ. Μιχάλη Περνάρη τηλ.: 22410 46580/Fax: 22410 46581.

Ρόδος 9/1/2004
Με εντολή Νομάρχη
Ο βοηθός Νομάρχη
ΕΥΣΤΑΘΙΟΣ ΚΟΥΣΟΥΡΝΑΣ

ΕΛΛΗΝΙΚΗ ΔΗΜΟΚΡΑΤΙΑ
ΠΕΡΙΦΕΡΕΙΑ ΝΟΤΙΟΥ ΑΙΓΑΙΟΥ
ΝΟΜΟΣ ΔΩΔΕΚΑΝΗΣΟΥ
ΝΟΜΑΡΧΙΑΚΗ ΑΥΤ/ΣΗ ΔΩΔ/ΣΟΥ
ΝΟΜΑΡΧΙΑΚΟ ΣΥΜΒΟΥΛΙΟ

Ρόδος, 14/1/2004
Αριθμ. Πρωτ. Ν.Σ. 6

ΑΝΑΚΟΙΝΩΣΗ

Με την παρούσα ανακοινώνουμε ότι στις 12-1-2004 παρελήφθησαν από το Γραφείο μας οι παρακάτω Αποφάσεις της Περιφέρειας Νοτίου Αιγαίου - Γενική Δ/νση Περιφέρειας - Τμήμα ΠΕ.ΧΩ.Δωδ/σου.

Α) Η με αριθμό1362/22-12-2003 Απόφαση της Γενικής Γραμματέα της Περιφέρειας Νοτίου Αιγαίου που αφορά «Τροποποίηση της με αρ. πρωτ. 61517/11-6-98 Κοινής Υπουργικής Απόφασης (Κ.Υ.Α.) έγκρισης περιβαλλοντικών όρων της εγκατάστασης αποθήκευσης υγρών καυσίμων «ΑΡΓΩ Α.Ε.» στη θέση «Γιαννοχώραφα» Δήμου Καλύμνου Νήσου Καλύμνου Νομού Δωδ/σου».

Β) Η με αριθμό 963/18-12-03 Απόφαση της Γενικής Γραμματέα Περιφέρειας Νοτίου Αιγαίου που αφορά «Τροποποίηση της με αριθμό πρωτ. 397/1.5.2002 Απόφασης έγκρισης περιβαλλοντικών όρων για τον εκσυγχρονισμό της εγκατάστασης αποθήκευσης και διακίνησης υγρών καυσίμων και συσκευασμένων ορυκτελαίων της ΕΚΟ ΕΛΔΑ ΑΕΒΕ στη θέση«Ροδιά» Δήμου Ρόδου νήσου Ρόδου Νομού Δωδ/σου».

Γ) Η με αριθμό 248/18-12-03 Απόφαση της Γενικής Γραμματέα Περιφέρειας Νοτίου Αιγαίου που αφορά «Εγκριση περιβαλλοντικών όρων επέκτασης ξενοδοχειακής μονάδος Α' τάξης, με την επωνυμία SUN PALACE δυναμικότητας 300 κλινών κατά 25 κλίνες (για συνολική δυναμικότητα 325 κλίνες) στην περιοχή «ΦΑΛΗΡΑΚΙ» Δήμου Καλλιθέας Νήσου Ρόδου Νομού Δωδεκανήσου, ιδιοκτησίας της εταιρείας «ΤΟΥΡΙΣΤΙΚΕΣ ΕΠΕΝΔΥΣΕΙΣ ΝΗΣΩΝ Α.Ε.».

Δ) Η με αριθμό 1109/30-12-03 Απόφαση της Γενικής Γραμματέα Περιφέρειας Νοτίου Αιγαίου που αφορά «Παράταση ισχύος της με αριθμό πρωτ.80762 (16273)/7.3.95 Κ.Υ.Α.έγκρισης περιβαλλοντικών όρων υφιστάμενης ξενοδοχειακής μονάδος Α' τάξης και δυναμικότητας 331 κλινών στη θέση «Καβουράκια» παραλίας Κοσκινού Νήσου Ρόδου, Νομού Δωδεκανήσου, ιδιοκτησίας της εταιρείας «ΤΟΥΡΙΣΤΙΚΕΣ ΕΠΙΧΕΙΡΗΣΕΙΣ ΝΟΤΟΥ Α.Ε.» και αλλαγή του τρόπου διάθεσης των αποβλήτων της».

Καλούμε κάθε ενδιαφερόμενο προκειμένου να λάβει γνώση του περιεχομένου εκάστης των παραπάνω αποφάσεων, να αποταθεί στο Τοπικό Γραφείο Περιβάλλοντος του Τ.Π. και Π.Ε. της Ν.Α. Δωδ/σου (κ. Αρη Σκιαδόπουλο τηλ. 22410 30413).

Οι προαναφερόμενες αποφάσεις θα αναρτηθούν, για τις προσεχείς μέρες, στον πίνακα ανακοινώσεων της Νομαρχίας.

Ο
Πρόεδρος του Ν.Σ. Δωδ/σου
ΦΩΤΗΣ ΧΑΤΖΗΔΙΑΚΟΣ

ΕΛΛΗΝΙΚΗ ΔΗΜΟΚΡΑΤΙΑ
ΝΟΜΑΡΧΙΑΚΗ ΑΥΤΟΔΙΟΙΚΗΣΗ ΔΩΔΕΚΑΝΗΣΟΥ
Δ/ΝΣΗ ΥΠΟΔΟΜΩΝ ΚΑΙ ΤΕΧΝΙΚΩΝ ΕΡΓΩΝ
ΤΜΗΜΑ ΜΕΛΕΤΩΝ

Ρόδος 15-01-2004
Αρ. Πρωτ. Τ.Υ. 5085

ΠΕΡΙΛΗΨΗ ΔΙΑΚΗΡΥΞΗΣ ΜΕΙΟΔΟΤΙΚΟΥ ΔΙΑΓΩΝΙΣΜΟΥ

Ο Νομάρχης Δωδεκανήσου προκηρύσσει Δημόσιο Ανοικτό μειοδοτικό Διαγωνισμό, με το σύστημα δημοπρασίας **«προσφορά με ενιαίο ποσοστό»**, για την ανάδειξη αναδόχου εκτέλεσης του έργου: **«Συντήρηση κτιρίου του Συλλόγου Α.Μ.Ε.Α. η «ΕΛΠΙΔΑ» στη Ρόδο»**, προϋπολογιζόμενης συνολικής δαπάνης κατά τη μελέτη: **25.500,00 €,** (συμπεριλαμβανομένου του ΦΠΑ), σύμφωνα με το άρθρο **6** του **Π.Δ. 609/85** περί «Κατασκευής Δημοσίων Έργων», εκτελεστικού του **Ν. 1418/84** «Δημόσια Έργα και ρυθμίσεις συναφών θεμάτων», όπως ισχύει μετά την τροποποίησή του και τη συμπλήρωσή του από τους Νόμους **2229/94, 2308/95, 2338/95, 2372/96, 2940/01** (ΦΕΚ 180Α/6-8-2001) **3021/02** (ΦΕΚ 143Α/19-6-2002)«περιορισμοί στη σύναψη δημοσίων συμβάσεων με πρόσωπα που δραστηριοποιούνται ή συμμετέχουν σε επιχειρήσεις μέσων ενημέρωσης και άλλες διατάξεις» και σύμφωνα με τον Ν. **2576/98** (ΦΕΚ 25Α/9-2-1998) περί «Βελτίωσης των διαδικασιών για την ανάθεση της κατασκευής των Δημοσίων έργων και άλλες διατάξεις», των εκτελεστικών τους **Π.Δ. 609/85** και **472/85** όπως ισχύουν μετά την τροποποίησή τους από τα **Π.Δ. 368/94, 285/97, 402/96, 210/97, 218/99** καθώς και την απόφαση **Δ17α/08/16/Φ.Ν. 402/10-2-98 (Φ.Ε.Κ. 116Β'/12-2-98),** «Διαδικασία για την ανάδειξη αναδόχου κατασκευής Δημοσίων έργων», όπως αυτή τροποποιήθηκε με την απόφαση **Δ17α/10/65/Φ.Ν. 402/24-7-98** (Φ.Ε.Κ. 835Β/12-8-98), και με τις εγκυκλίους Υ.ΠΕ.ΧΩ.Δ.Ε. - Γ.Γ.Δ.Ε./Δνση Νομοθετικού Συντονισμού & Κωδικοποίησης, **Ε27/1998** με αριθμό πρωτ. **Δ17α/03/71/Φ.Ν. 402/28-8-1998, Ε16/1999** με αριθμό πρωτ. **Δ17α/05/35/ Φ.Ν. 402/ 26-4-1999** και **Ε23/2000** με αριθμό πρωτ. **Δ17α/05/42/Φ.Ν. 402/2-8-2000,** καθώς και τις **Ε22/Δ17α/03/45/Φ.Ν.430/30-8-2001, Ε24/Δ17α/01/46/Φ.Ν. 430/4-9-2001, Ε25/2001, Ε32/Δ17α/09/61/ΦΝ 430/14-11-2001, Ε34/18046/27-11-2001, Ε37/Δ17α/03/67/ΦΝ/18-12-2001** περί οδηγιών για την εφαρμογή του **Ν. 2940/01, Ε36/Δ11δ/518/3/13-12-2001, Ε21/Δ17α/04/59/Φ.Ν. 402/8-8-2002** περί οδηγιών για τη λειτουργία των δημοσίων συμβάσεων έργων και μελετών σε περιβάλλον Ευρώ, καθώς και την **Ε21/Δ17α /04/59/ ΦΝ 402/8-8-2002** περί κοινοποίησης της απόφασης **Δ17α/07 /53/ΦΝ 402 /16-7-2002** (ΦΕΚ 919Β/19-7-2002) και παροχή οδηγιών για θέματα υποβολής και ελέγχου προσφορών σε δημοπρασίες Δημ. Έργων.

1. Η χρηματοδότηση του έργου είναι από πιστώσεις του Π.Δ.Ε. Ν.Α. Δωδ/σου (έργα χρηματοδοτούμενα από Υπουργείο Υγείας και Πρόνοιας).

2. Ο Διαγωνισμός θα διεξαχθεί την **11/02/2004** ημέρα **Τετάρτη** και ώρα **11η** πρωινή (λήξη επίδοσης προσφορών) στα γραφεία της Δ.Υ.Τ.Ε. στη Ρόδο-Νομαρχιακό Μέγαρο.

3. Το έργο ανήκει στην κατηγορία **(δ)** σύμφωνα με την απόφαση Δ17α/10/65/Φ.Ν. 402/98 (Φ.Ε.Κ. 835Β'/12-8-98) και στο μειοδοτικό Διαγωνισμό γίνονται δεκτές:

- Εργοληπτικές επιχειρήσεις δημοσίων έργων, Ατομικής ή Εταιρικής μορφής ή σε κοινοπραξία εγγεγραμμένες στο Μ.Ε.Ε.Π. στην **Α1 τάξη με βάση τον προσδιορισμό του Ν. 2940/01** και άνω για έργα κατηγορίας **ΟΙΚΟΔΟΜΙΚΑ** καθώς και εργοληπτικές επιχειρήσεις εγγεγραμμένες στα Νομαρχιακά Μητρώα, σύμφωνα αφενός με την παράγραφο 7 του άρθρου 2 του Π.Δ. **609/85** όπως αντικαταστάθηκε από την παράγραφο 1 του άρθρου 1 του **Π.Δ. 285/97** και από την παράγραφο 2 του άρθρου 1 του Π.Δ. **218/99** και συμπληρώθηκε με την παράγραφο 3 του άρθρου 1 του Π.Δ. **218/99** σχετικά με τις διατάξεις για τα κατώτατα όρια και αφετέρου σύμφωνα με τις παραγράφους 40, 41 και 42 του άρθρου 4 του **Ν. 2940/01,** καθώς επίσης και με τη με αριθμό Δ17α/03/74/Φ.Ν. 312 / 16-12-1994 (Φ.Ε.Κ. 935Β της 22-12-94) απόφαση ΥΠΕΧΩΔΕ και τις Ε51/Δ17α /05/77/ Φ.Ν. 312/23-12-94 και Ε22/ Δ17α/ 03/45/ ΦΝ 430/30-8-2001 και Ε22/ Δ17α/05/ 64/ΦΝ / 430 /11-9-2002.
- Εταιρίες ή φυσικά πρόσωπα προερχόμενα από τα κράτη-μέλη της Ε.Ε. ή του ΕΟΧ στα οποία τηρούνται επίσημοι κατάλογοι αναγνωρισμένων εργοληπτών, που έχουν κατασκευάσει παρόμοια-ποιοτικά και ποσοτικά έργα με το υπό δημοπράτηση, προσκομίζοντας τα δικαιολογητικά των άρθρων 24 και 27 του Π.Δ. 334/2000, που αποδεικνύουν ότι πληρούν τις ίδιες τυπικές και ουσιαστικές προϋποθέσεις υπό τις οποίες γίνονται δεκτοί στους διαγωνισμούς αυτούς οι εγγεγραμμένοι στο Μητρώο Εργοληπτικών Επιχειρήσεων (Μ.Ε.Ε.Π.) του άρθρου 16 του Ν. 1418/1984.

4. Η εγγύηση συμμετοχής ορίζεται στο **2%** (**δύο** επί τοις εκατό) του ανωτέρω προϋπολογισμού (χωρίς το Φ.Π.Α.), **451,00 € (τετρακόσια πενήντα ένα ευρώ)** και θα απευθύνεται προς τη **«ΝΟΜΑΡΧΙΑΚΗ ΑΥΤΟΔΙΟΙΚΗΣΗ ΔΩΔΕΚΑΝΗΣΟΥ - ΔΙΕΥΘΥΝΣΗ ΥΠΟΔΟΜΩΝ ΚΑΙ ΤΕΧΝΙΚΩΝ ΕΡΓΩΝ».**

5. Οι διαγωνιζόμενοι υποχρεούνται να συμμορφωθούν με το άρθρο 5 της απόφασης ΕΔ/2Α/01/Φ.Ν.294/18-3-85 (Φ.Ε.Κ. 170Β') και την παρ. 45 του άρθρου 4 του Ν. 2940/01.

6. Τα τεύχη μειοδοτικού διαγωνισμού χορηγούνται όλες τις εργάσιμες ημέρες και ώρες στα γραφεία της Δ.Υ. & Τ.Ε. Δωδεκανήσου, μέχρι την **09-02-2004** μετά την προσκόμιση τριπλότυπης απόδειξης της Ταμειακής Υπηρεσίας της Ν.Α. Δωδεκανήσου, ποσό **10 €,** πληροφορίες κ. Μιχάλη Περνάρη τηλ.: 22410 46580/Fax: 22410-46581.

ΜΕ ΕΝΤΟΛΗ ΝΟΜΑΡΧΗ
Ο ΒΟΗΘΟΣ ΝΟΜΑΡΧΗ
ΕΥΣΤΑΘΙΟΣ ΚΟΥΣΟΥΡΝΑΣ

ΕΛΛΗΝΙΚΗ ΔΗΜΟΚΡΑΤΙΑ
ΔΗΜΟΣ ΡΟΔΙΩΝ
Δ/ΝΣΗ ΤΕΧΝ. ΥΠΗΡΕΣΙΩΝ
Α.Π. 20797/2003/12-01-2004

ΠΕΡΙΛΗΨΗ ΔΙΑΚΗΡΥΞΗΣ ΔΗΜΟΠΡΑΣΙΑΣ

ΟΡΘΗ ΕΠΑΝΑΛΗΨΗ

Ο Δήμαρχος Ροδίων προκηρύσσει δημόσιο μειοδοτικό διαγωνισμό για την ανάδειξη αναδόχου εκτέλεσης του έργου: **«Αποκατάσταση Χώρου Διάθεσης Απορριμμάτων (ΧΔΑ) Δήμου Ροδίων»** που έχει προϋπολογισμό **ένα εκατομμύριο διακόσιες εβδομήντα χιλιάδες (1.270.000) ευρώ** με πρόβλεψη αναθεώρησης και Φ.Π.Α. και χρηματοδοτείται από το Γ' ΚΠΣ - Επιχειρησιακό πρόγραμμα «ΠΕΡΙΒΑΛΛΟΝ» του Υ.ΠΕ.ΧΩ.Δ.Ε. με κωδικό Σ.Α.Ε. 075/3 και κωδικό έργου 2003 ΣΕ07530048.

Η προθεσμία περάτωσης του έργου ορίζεται σε τριακόσιες εξήντα πέντε (365) ημερολογιακές ημέρες και ο συντελεστής *ρ* είναι αυτός της κατηγορίας έργων ΥΔΡΑΥΛΙΚΑ (β).

– Η εγγύηση για τη συμμετοχή στη δημοπρασία ορίζεται στο ποσό των **είκοσι ενός χιλιάδων εξακοσίων ογδόντα δύο (21.682) ευρώ** και βεβαιώνεται με την προσκόμιση ισόποσου γραμματίου του Ταμείου Παρακαταθηκών και Δανείων ή εγγυητικής επιστολής αναγνωρισμένης τράπεζας ή του Ταμείου Συντάξεως Μηχανικών και Εργοληπτών Δημοσίων Έργων συντεταγμένη κατά τον ισχύοντα τρόπο για το Δημόσιο.

Η εγγύηση θα απευθύνεται στο Δήμο Ροδίων.

– Η δημοπρασία θα διενεργηθεί την 4η Φεβρουαρίου έτους 2004, ημέρα Τετάρτη στη Δ/νση Τεχνικών Υπηρεσιών Δήμου Ροδίων συμβολή οδών Αγίου Ιωάννη και Διαγοριδών με ώρα λήξης 11η πρωινή.

– Στη δημοπρασία γίνονται δεκτοί οι παρακάτω:

α) Εργοληπτικές επιχειρήσεις γραμμένες στο ΜΕΕΠ του ΥΠΕΧΩΔΕ για κατηγορία έργων ΥΔΡΑΥΛΙΚΑ, με τάξη πτυχίου 2η και 3η.

β) Κοινοπραξίες των ανωτέρω επιχειρήσεων που καλύπτουν συνολικά όλες τις ανωτέρω κατηγορίες με την αντίστοιχη τάξη πτυχίου ανά κατηγορία.

γ) Ανάλογες με τον προϋπολογισμό επιχειρήσεις με έδρα το Νομό ή γειτονικό Νομό.

δ) Αντίστοιχες των (α) και (β) Εργοληπτικές Επιχειρήσεις εγγεγραμμένες σε επίσημους καταλόγους των κρατών - μελών του ΕΟΧ ή του ΠΟΕ.

– Ο διαγωνισμός θα διεξαχθεί με το σύστημα Δημοπράτησης προσφορά με επιμέρους ποσοστό έκπτωσης, σύμφωνα με το άρθρο 7 του Π.Δ/τος 609/85 «Περί κατασκευής Δημοσίων Έργων», όπως αυτό τροποποιήθηκε και συμπληρώθηκε με τις διατάξεις των Π.Δ. 286/94, Π.Δ. 368/94, Π.Δ. 402/96, Π.Δ. 210/97, Π.Δ. 285/97, Π.Δ. 218/99, το Π.Δ. 171/87 «Όργανα που αποφασίζουν ή γνωμοδοτούν και ειδικές ρυθμίσεις σε θέματα έργων που εκτελούνται από τους ΟΤΑ και άλλες σχετικές διατάξεις» εκτελεστικών του Ν. 1418/84 «Δημόσια Έργα και ρυθμίσεις συναφών θεμάτων», όπως αυτός τροποποιήθηκε και συμπληρώθηκε με τις διατάξεις του Ν. 2052/92, Ν. 2229/94, Ν. 2338/95, Ν. 2308/95, Ν. 2372/96, Ν. 2576/98 και 2940/01 και ισχύει σήμερα, τις αποφάσεις: α) Δ17α/8/16 Φ.Ν. 402/10-2-98 (ΦΕΚ Β'/12-2-98), Β) Δ17α/10/65 Φ.Ν. 402/ 98 (ΦΕΚ 835 Β'' / 12-8-98) και Γ) Δ17α/05/42/ Φ.Ν. 402/23/2-8-2000 και το Π.Δ. 334/2000 περί προσαρμογής της Ελληνικής Νομοθεσίας στις οδηγίες Ε.Ε.

– Τα έξοδα δημοσιεύσεως της περιλήψεως βαρύνουν τον ανάδοχο του έργου.

Πληροφορίες τις εργάσιμες ημέρες και ώρες στα Γραφεία της Δ/νσης Τεχνικών Υπηρεσιών μας στα τηλέφωνα 22410 46400, 22410 46465.

Ο Δήμαρχος
κ.κ.ε.
Ο προϊστάμενος
Δ/νσης Τεχνικών Υπηρεσιών
ΕΛΕΥΘΕΡΙΟΣ ΚΩΝΣΤΑΝΤΖΟΣ

Είναι η υπέρταση κληρονομική;



Του γιατρού - παθολόγου Δρ. Γεωργίου Στ. Παπασάββα

Η υπέρταση είναι ένα νόσημα πάρα πολύ διαδεδομένο σε όλο τον κόσμο και εμφανίζεται κυρίως σε άτομα της μέσης, αλλά και της προχωρημένης ηλικίας και των δύο φύλων.

Πολύ σπάνια μπορεί να εμφανιστεί και σε άτομα νεότερης ηλικίας.

Παρόλα αυτά ,όπως δείχνουν οι επιδημιολογικές μελέτες η συχνότητα της υπέρτασης αυξάνεται με το πέρασμα της ηλικίας, γι αυτό το λόγο άλλωστε και η πίεση συγκαταλέγεται ανάμεσα στα νοσήματα φθοράς του οργανισμού .

Πριν μπούμε στο κύριο θέμα μας ας δούμε μερικά βασικά πράγματα πάνω στην υπέρταση.

Πρώτα ας δούμε τι είναι η υπέρταση ή απλά η πίεση όπως την αποκαλεί ο λαός μας, ποιες είναι οι φυσιολογικές της τιμές, ποια είναι δηλαδή η διαχωριστική της γραμμή μεταξύ των φυσιολογικών και των παθολογικών τιμών, ώστε να μπορεί ο κόσμος να πάρει τα μέτρα του μια και στα περισσότερα σπίτια σήμερα υπάρχει ένα πιεσόμετρο.

Αρτηριακή πίεση, με τον πιο απλό ορισμό που μπορούμε να δώσουμε, είναι η δύναμη που ασκεί το αίμα στα τοιχώματα των αρτηριών.

Παλαιότερα θεωρούσαμε τελείως αυθαίρετα ότι η φυσιολογική πίεση είναι το άθροισμα του 100 συν τα έτη της ηλικίας.

Δηλαδή αν κάποιος ήταν 65 ετών, η πίεση του έπρεπε να ήταν γύρω από το 165 mm Hg (100+65).

Αργότερα αντιληφθήκαμε ότι ο ορισμός αυτός δεν μας κάλυπτε καθόλου και έτσι προτάθηκε σαν φυσιολογική πίεση να θεωρούνται οι τιμές που είναι κάτω των 150 mm Hg.

Κάναμε, όπως καταλαβαίνετε, μια νέα αυθαιρεσία να δεχτούμε την τιμή των 150 mm Hg σαν διαχωριστική γραμμή μεταξύ φυσιολογικών και παθολογικών τιμών.

Όμως και πάλι η νέα αυτή αυθαιρεσία βρέθηκε ότι δεν μας κάλυπτε.

Γι' αυτό σήμερα επαναφέραμε ένα επιχείρημα που διατυπώθηκε για πρώτη φορά το 1972 ότι δεν υπάρχουν διαχωριστικές γραμμές.

Έτσι καταργήσαμε τις διαχωριστικές γραμμές και λέμε ότι όσο πιο χαμηλή είναι η πίεση τόσο το καλύτερο.

Επειδή όλα αυτά μοιάζουν με σταυρόλεξο, για να γίνουν καλύτερα κατανοητά θα δώσουμε ένα απλό παράδειγμα.

Αν ένα άτομο έχει πίεση που κυμαίνεται από 130-140 mm Hg και δεν έχει αυξημένη χοληστερίνη ή ζάχαρο τη δεχόμαστε, αν όμως έχει αυξημένη χοληστερίνη τότε θα νιώθουμε πιο ασφαλείς αν τη μειώσουμε κάτω από το 130 mm Hg.

Αν έχει αυξημένη χοληστερίνη και ζάχαρο, τότε τιμές της πίεσης κάτω από 120 mm Hg θεωρούνται ακόμη καλύτερες.

Το μεγάλο ερώτημα που απασχολούσε ανέκαθεν τους ερευνητές είναι κατά πόσον η υπέρταση κληρονομείται από τους γονείς στα παιδιά τους ή είναι ένα νόσημα επίκτητο, δηλαδή εμφανίζεται κατά τη διάρκεια και της ζωής του ανθρώπου.

Παράλληλα προβλημάτιζε η επίδραση και άλλων παραγόντων όπως του περιβάλλοντος, της διατροφής, ορισμένων συνηθειών του ατόμου, η άσκηση κ.λπ.

Πιο συγκεκριμένα η διερεύνηση αφορούσε αν οι παράγοντες αυτοί δρουν μόνοι τους και τελείως ανεξάρτητα στην πρόκληση της υπέρτασης ή απλά επιταχύνουν την εμφάνιση της πίεσης στα άτομα που έχουν κάποια κληρονομική επιβάρυνση.

Ερωτήματα πιεστικά γιατί από αυτά μπορεί να εξαρτηθεί σε σημαντικά ποσοστά η πρόληψη της υπέρτασης αλλά και η αποτελεσματικότερη θεραπεία της.

Σίγουρα σήμερα δεν μπορούμε ακόμη όλα αυτά να τα βάλουμε σε ένα σύστημα εξισώσεων και να μελετήσουμε το βαθμό της αλληλεπίδρασής τους, απλά γίνεται μια διερεύνηση.

Όμως αυτό δεν μας εμποδίζει για να εναρμονιστούμε με τον τίτλο μας, να δούμε τις κυριότερες ενδείξεις που έχουμε σήμερα πάνω στο ρόλο της κληρονομικότητας στην υπέρταση, ένα θέμα που διατυπώθηκε και αναγνωρίστηκε επίσημα μόλις το 1988 από τους Camussi και Bianchi.

Ας δούμε λοιπόν τα πράγματα με τη σειρά τους:

Το 1994 ο Harrap υπολόγισε ότι η συμβολή του γενικού παράγοντα στην εμφάνιση της υπέρτασης ανέρχεται στο 30%.

Το 1996 ο Rebbeck και οι συνεργάτες του διαπίστωσαν ότι η κληρονομική επιβάρυνση στη δημιουργία της υπέρτασης είναι μεγαλύτερη από την πλευρά του πατέρα παρά της μητέρας.

Πριν το δεύτερο παγκόσμιο πόλεμο που δεν υπήρχαν τα σημερινά αντιυπερτασικά φάρμακα, για να μην πούμε ότι σχεδόν δεν υπήρχαν φάρμακα, η όλη θεραπευτική προσπάθεια είχε στραφεί στην κατανάλωση του αλατιού (ή του νατρίου ορθότερα). Πράγματι το αλάτι μπορεί να αυξήσει την τιμή της πίεσης ακόμη και σε φυσιολογικά άτομα, αυξάνοντας τον όγκο του νερού στο αίμα και κατ' επέκταση και το συνολικό όγκο του αίματος.

Γι' αυτό ακόμη και σήμερα γίνεται σύσταση στα υπερτασικά άτομα να μην υπερκαταναλώνουν αλάτι, αφού είναι γνωστό πια στο κοινό ότι όταν ο υπερτασικός περιορίσει το αλάτι τότε μειώνεται και η πίεσή του.

Μετά από τις διαπιστώσεις αυτές λογικό ήταν να εκφραστεί η άποψη μήπως η υπέρταση οφειλόταν σε διαιτητικές παρεκτροπές όπως είναι η κατάχρηση του αλατιού και η μειωμένη πρόσληψη του καλίου.

Όμως αυτό ερχόταν σε αντίθεση με το γεγονός ότι σχεδόν όλος ο κόσμος ανέκαθεν κάνει κατάχρηση στο αλάτι, αλλά μόνο οι μισοί περίπου εμφανίζουν πίεση.

Πολύ μπερδεμένα φαίνονται πάλι τα πράγματα αφού η ευαισθησία στο αλάτι (ή αλατοευαισθησία) διαφέρει από άτομο σε άτομο.

Μήπως όμως η αλατοευαισθησία είχε γενετική προδιάθεση;

Στο ερώτημα αυτό απάντησε θετικά για πρώτη φορά ο Dahn το 1972 κάνοντας μελέτες σε πειραματόζωα.

Όμως και πάλι το ερώτημα παρέμενε αναπάντητο, ποιος ήταν ο μηχανισμός;

Βέβαια γνωρίζαμε, δεν είναι πρόσφατη ανακάλυψη, ότι το νάτριο αποβάλλεται από τα νεφρά και μάλιστα από τα νεφρικά σωληνάρια των νεφρώνων για όσους θέλουν να ξέρουν περισσότερα.

Ήταν λοιπόν λογικό να στραφεί εκεί η έρευνα και έτσι στη συνέχεια ανακαλύφτηκαν πολύ εντυπωσιακά πράγματα τα σπουδαιότερα των οποίων θα σας τα μεταφέρουμε με όσο πιο απλό τρόπο μπορούμε.

Το 1988 ο Brener και οι συνεργάτες του υποστήριξαν ότι τα νατριοευαίσθητα άτομα έχουν συγγενώς (από τη γέννηση τους) μικρότερο αριθμό νεφρώνων και επομένως μικρότερη ευχέρεια να απαλλάσσονται από το πλεόνασμα του αλατιού (νατρίου) στο αίμα και έτσι να παθαίνουν υπέρταση.

Με το μηχανισμό αυτό εξηγείται γιατί η υπέρταση είναι επίσης νόσημα φθοράς του οργανισμού, αφού με την πάροδο της ηλικίας καταστρέφονται νεφρώνες οι οποίοι δεν αναπληρώνονται.

Οι ίδιοι ερευνητές υποστήριξαν επίσης ότι και η διηθητική επιφάνεια των νεφρώνων, το φίλτρο να το πούμε έτσι απλά, μέσω των οποίων αποβάλλονται στα ούρα οι ουσίες που θέλει να απαλλαγεί ο οργανισμός, παίζει σημαντικό ρόλο.

Βρήκαν λοιπόν ότι αν υπάρχει συγγενώς μικρότερη διηθητική επιφάνεια το νάτριο παρεμποδίζεται να αποβληθεί με ευχέρεια και να προκύπτει και με αυτό τον τρόπο υπέρταση.

Το 1996 ο Law και ο Shiell με τις παρατηρήσεις τους βρήκαν ότι η υπέρταση έχει καταβολές στην εμβρυική ηλικία του ανθρώπου αφού:

Στις μελέτες υπάρχει συσχέτιση μεταξύ του βάρους γέννησης και του κινδύνου το άτομο αυτό να αναπτύξει υπέρταση όταν μετά από χρόνια ενηλικιωθεί.

Πιο συγκεκριμένα, όσο πιο μικρό είναι το βάρος γέννησης κατά τους ερευνητές αυτούς, τόσο μεγαλύτερη είναι η πιθανότητα ανάπτυξης υπέρτασης.

Μάλιστα η πιθανότητα ανάπτυξης υπέρτασης στην ενήλικο ζωή μειώνεται σημαντικά για κάθε παραπάνω κιλό βάρους γέννησης.

Άλλοι ερευνητές για την περίπτωση αυτοί βρήκαν μικρότερο αριθμό νεφρώνων πιθανώς λόγω ενδομήτριας καθυστέρησης στην ανάπτυξη.

Όπως βλέπουμε το θέμα είναι τεράστιο και δεν μπορεί να εξαντληθεί σε ένα άρθρο. Σίγουρα όμως πήραμε μια γεύση για τη συσχέτιση που υπάρχει μεταξύ της κληρονομικότητας και της υπέρτασης.

Δρ Γιώργος Στ. Παπασάββας
Ειδικός Παθολόγος

«ΚΑΪΡ ΑΕ»

Η γνωστή (μεγάλη) οινοποιία της Ρόδου στα πλαίσια της αναδιοργάνωσης και του εκσυγχρονισμού της **ΖΗΤΕΙ** να προσλάβει για μόνιμη πλήρη απασχόληση:

ΛΟΓΙΣΤΗ ή ΛΟΓΙΣΤΡΙΑ

Απαιτούμενα προσόντα:
1) Πτυχίο ΑΕΙ οικονομικής κατεύθυνσης.
2) Ηλικία έως 40 ετών.
3) Αδεια λογιστού Α' ή Β' τάξεως.
4) Εμπειρία στη μηχανογραφημένη λογιστική, με πενταετή τουλάχιστον προϋπηρεσία (τήρηση βιβλίων Γ' Κατηγορίας).
5) Καλή γνώση και χρήση βασικών προγραμμάτων Η/Υ.
6) Καλή γνώση με επιθυμητή την εμπειρία σε θέματα εργατικά - ασφαλιστικά.

Οι ενδιαφερόμενοι παρακαλούνται να στείλουν αναλυτικό βιογραφικό σημείωμα στα γραφεία της ΚΑΪΡ, Λεωφ. Ρόδου - Λίνδου 2ο χλμ. το αργότερο μέχρι 21 Ιανουαρίου 2004, υπόψη Προϊσταμένου Λογιστηρίου κου Καραγιάννη Κωνσταντίνου.

Πληροφορίες στο τηλέφωνο (22410) 68771 - 68772 -.68773.
Θα τηρηθεί απόλυτη εχεμύθεια.

ΕΛΛΗΝΙΚΗ ΔΗΜΟΚΡΑΤΙΑ
ΠΕΡΙΦΕΡΕΙΑ ΝΟΤΙΟΥ ΑΙΓΑΙΟΥ
ΝΟΜΟΣ ΔΩΔΕΚΑΝΗΣΟΥ
ΝΟΜΑΡΧΙΑΚΗ ΑΥΤΟΔ/ΣΗ ΔΩΔ/ΣΟΥ
ΝΟΜΑΡΧΙΑΚΟ ΣΥΜΒΟΥΛΙΟ

Ρόδος, 14/1/2004
Αριθμ. Πρωτ. Ν.Σ. 8

ΑΝΑΚΟΙΝΩΣΗ

Με την παρούσα ανακοινώνουμε ότι στις 12-1-2004 παρελήφθη από το Γραφείο μας η με αριθμ. πρωτ. 133077/22-12-03 Κοινή Απόφαση ΥΠ. ΠΕΧΩΔΕ - ΥΠ. ΑΝΑΠΤΥΞΗΣ - ΥΠ. ΓΕΩΡΓΙΑΣ που αφορά «Εγκριση περιβαλλοντικών όρων των έργων: α)ΓΡΑΜΜΗ ΜΕΤΑΦΟΡΑΣ ΗΛΕΚΤΡΙΚΗΣ ΕΝΕΡΓΕΙΑΣ 150 ΚV ΣΥΣΤΗΜΑ (ΣΟΡΩΝΗ - ΑΦΑΝΤΟΥ) Υ/Σ ΓΕΝΝΑΔΙΟΥ και β) Υ/Σ ΓΕΝΝΑΔΙΟΥ.

Καλούμε κάθε ενδιαφερόμενο προκειμένου να λάβει γνώση της ανωτέρω απόφασης, να αποταθεί στο Τοπικό Γραφείο Περιβάλλοντος του Τ.Π. και Π.Ε. της Ν.Α. Δωδ/σου (κ. Αρη Σκιαδόπουλο τηλ. 22410 30413).

Η προαναφερόμενη απόφαση θα αναρτηθεί, για τις προσεχείς μέρες, στον πίνακα ανακοινώσεων της Νομαρχίας.

Ο
Πρόεδρος του Ν.Σ. Δωδ/σου
ΦΩΤΗΣ ΧΑΤΖΗΔΙΑΚΟΣ

PAPOUTSIS GOLD

Since 1968

ΑΘΗΝΑ 2004

Αντιπρόσωποι Ολυμπιακών κοσμημάτων και νομισμάτων

MICHEL HERBELIN Paris
O'NEILL Watch
FENDI

Θεόδωρος και Μπέτυ Παπουτσή
Νέα Αγορά 134 - Μανδράκι
Ρόδος, Τηλ: 22410 21696

ΞΕΝΟΔΟΧΕΙΟ
BELVEDERE
ΖΗΤΑ

- Βοηθό νυκτερινού Receptionist
- Ταμπλίστρια για ημιαπασχόληση, ώρες 18.00-22.00
- Καμαριέρες
- Γκρουμ

Πληροφορίες
Ξενοδοχείο BELVEDERE
Τηλ. 22410 / 89000 πρωινές ώρες



ΕΝ ΡΟΔΩ

ΓΡΑΦΕΙ Ο ΓΙΩΡΓΟΣ ΒΟΥΗΣ

ΕΠΙ ΠΑΝΤΟΣ ΕΠΙΣΤΗΤΟΥ

ΓΝΩΜΕΣ • ΣΧΟΛΙΑ • ΑΠΟΨΕΙΣ • ΠΡΟΤΑΣΕΙΣ

Στη Γερμανία καταργούνται οι εκπτώσεις

Σύμφωνα με όσα είναι γνωστά, οι εκπτώσεις – δηλ. η περίοδος του ξεπουλήματος των «υπολοίπων» – καταργούνται από φέτος. Τι να ήταν άραγε αυτό που τους έκανε να πάρουν αυτή τη ριζοσπαστική απόφαση;

Στην Ελλάδα και σ' άλλες χώρες, ο θεσμός βρίσκεται στο φόρτε του, ενώ συμβαίνει και το αντίθετο, να υπάρχουν χώρες όπου ουδέποτε ίσχυσε ο θεσμός. Αυτό είναι αποτέλεσμα διαφορετικής αντιμετώπισης των οικονομικών προβλημάτων, που έτσι κι αλλιώς, παντού υπάρχουν. Υπάρχουν όμως περίοδοι εκποίησης και προσφοράς ειδών που γίνονται κατά περιόδους που προσδιορίζονται ανάλογα με την περίσταση.

Βλέπετε, παντού υπάρχει το πρόβλημα αποσυμφόρησης αδιαθέτων αποθεμάτων, όμως αυτή αντιμετωπίζεται με παραλλαγές. Εμείς εδώ στην Ελλάδα κι όπως είναι γνωστό και στην Πορτογαλία, οι εκπτώσεις διαρκούν συνολικά σχεδόν ένα τετράμηνο.

Τον τελευταίο καιρό συζητιέται το θέμα τόσο σε επίπεδο Κυβέρνησης όσο και από τον ίδιο τον εμπορικό κόσμο, και λόγω των αποφάσεων που παίρνονται κατά περίπτωση και περίσταση, ο θεσμός έπαψε να εκπέμπει τα γνωστά σήματα ευκαιρίας και κατάντησε βραχνάς στην κυριολεξία, Τόσο, που έχει τόσο τους υποστηρικτές όσο και τους αντίπαλούς του. Σημασία όμως –παρ' όλα αυτά– έχει η εξέταση του θέματος από πλευράς καταναλωτή. Αλλά κι εκεί υπάρχουν συγκρουόμενες απόψεις, επειδή υπάρχει η υποψία της εκμετάλλευσης. Γι' αυτήν δεν θα ασχοληθούμε σήμερα, γιατί το θέμα έχει πολλές παραμέτρους και η συζήτηση πάνω σ' αυτό δεν οδηγεί πουθενά. Σημαντικό όμως για τον καταναλωτή είναι ότι γνωρίζει πότε θα προβεί σε αγορές ώστε να αποκομίσει σημαντικό κέρδος, αγοράζοντας και φθηνά και ποιοτικά καλά εμπορεύματα. Όμως, όπως έχουμε διακηρύξει και άλλοτε είμαστε ενάντια στις παρατεταμένες περιόδους, που δεν οδηγούν την αγορά σε ανανέωση, αλλά την ταλαιπωρούν αφάνταστα.

Χάνει η μάνα το παιδί και το παιδί τη μάνα, όπως λέει ο λαός. Γιατί πίσω απ' όλα αυτά που φαίνονται, υπάρχει και η πονηριά, υπάρχει η εκμετάλλευση, υπάρχει όμως και η ουσιαστική ζημιά και για τον αγοραστή και για τον πωλητή. Αιτία όλων αυτών είναι η δημιουργία στοκ σε εποχιακά είδη, που σίγουρα είναι ζημιά στην οικονομία του τόπου.

Αναρωτιέται κανείς, γιατί να μην έχει στη Ρόδο ο καταναλωτής να ψωνίζει φθηνά σε 12μηνη βάση, όπως συμβαίνει σε πολλές Αγορές; Η πρόταση είναι παλιά, όμως έμεινε στα αζήτητα και ασυζήτητα εκ μέρους των εμπόρων που είχαν την πρόθεση να ιδρύσουν Συνεταιριστικό Κατάστημα Υπολοίπων, τύπου μετοχικής εταιρείας, οπότε το πρόβλημα θα ελύετο αυτομάτως και χωρίς το άγχος που σήμερα υπάρχει μέσα από τις παρατεταμένες εκπτώσεις που μόνο ζημιά προκαλούν και στη μια πλευρά και στην άλλη.

Παρά το γεγονός ότι δεν βλέπουμε λύση συναινετική, εν τούτοις επαναλαμβάνουμε την πρόταση για αναθεώρηση του θεσμού ή ακόμη και για οριστική κατάργησή του. Για το θέμα αυτό υπάρχουν οι αρμόδιοι φορείς που μπορούν ν' ασχοληθούν, εμείς απλά εκφράζουμε απόψεις.



Βουτιές στο σκοτάδι

Θα 'θελα πολύ να διαψευσθώ στις προβλέψεις μου, αλλά με τη λογική των γεγονότων και αυτών που θ' ακολουθήσουν, ένα τέτοιο ενδεχόμενο μόνο στη σφαίρα της φαντασίας μπορεί να περάσει.

Όταν σε περίοδο χειμώνα που το ύψος σε κατανάλωση ηλεκτρικού ρεύματος βρίσκεται κάτω από το μέσο όρο του καλοκαιριού, συμβαίνουν πράγματα απαράδεκτα στη λειτουργία των μηχανημάτων ηλεκτροδότησης του νησιού, να βυθίζεται δηλ. στο σκοτάδι πότε η μία και πότε η άλλη περιοχή του νησιού, ο καθένας από μας μπορεί να προβλέψει ότι σίγουρα θα έχουμε βουτιές στο σκοτάδι κατά τη θερινή περίοδο, οπότε ο πληθυσμός του νησιού ξεπερνά το διπλάσιο του μονίμου και μπορούμε πολύ καλά να προείδουμε το κακό που μας περιμένει σαν περιοχή τουριστική.

Με τα σημερινά δεδομένα και με την προοπτική ότι μέσα στα δύο προσεχή χρόνια τίποτα δεν θα αλλάξει στον τομέα παραγωγής ηλεκτρικού ρεύματος, ο καθένας μπορεί ν' αντιληφθεί τι μας περιμένει και τι περιμένει τους τουρίστες που ανυποψίαστα θα βρεθούν σε χώρα που να μοιάζει με τριτοκοσμική. Το λέμε αυτό με πολλή θλίψη, γιατί δεν είναι δυνατό να λέμε ψέματα σ' αυτό που πιστεύουμε.

Όταν η ΔΕΗ ανατρέπει προγράμματα εγκατάστασης εργοστασίου παραγωγής ηλεκτρικού ρεύματος, όπως έχει αποφασιστεί ύστερα από αγώνες και αγωνίες και δημιουργεί καθεστώς αναμονής για πολλά χρόνια αργότερα ποιες θα είναι οι προοπτικές για την τουριστική αναβάθμιση του τόπου μας; Με ποια σιγουριά θα προγραμματίσουμε την πορεία του τόπου για ένα καλύτερο αύριο; Όταν υποχρεώνουμε τους επισκέπτες ν' ανάβουν λάμπες πετρελαίου στα πολυτελή δωμάτια του ξενοδοχείου τους; Όταν θέτουμε σε κίνδυνο να υποστούν βλάβες τα ψυγεία συντήρησης τροφίμων; Όταν... όταν... όταν...;

Σίγουρα η θερινή περίοδος που έρχεται κι αυτές που θα ακολουθήσουν, θα είναι σημαδιακές για τον τόπο. Αντί για πορεία προόδου, αντί να πάμε μπροστά, θα λειτουργούμε με την όπισθεν. Πού πάει λοιπόν αυτός ο τόπος; Ποιο βάσκανο μάτι μας είδε και μας κάρφωσε; Και τι θα γίνει από δω κι εμπρός; Θα σταυρώσουμε τα χέρια και θα αναπέμπουμε δεήσεις στον Ύψιστο; Ή θα προχωρήσουμε δυναμικά;

Χαμόγελο και τουρισμός

Αλίμονο σ' αυτόν που κακόμαθε, ώσπου να καλομάθει λένε οι παλιοί. Κι έχουν δίκιο. Το είδαμε στο ξεκίνημα του τουρισμού τη 10ετία του '60, τότε που το χαμόγελο ήταν η βιτρίνα της Αγοράς. Οι δουλειές πήγαιναν «ρολόι» και η χαρά εκφράζονταν με το χαμόγελο, παντού και πάντοτε.

Οι ξένοι, μας χαρακτήρισαν σαν τον πιο γελαστό και χαζοχαρούμενο λαό της Ευρώπης και ένας λόγος που προτιμούσαν τη χώρα μας για διακοπές ήταν αυτός του χαμόγελου και της ευγένειας.

Ώσπου γέμισαν οι τσέπες και το ρίξαμε έξω. Αποτέλεσμα; Να αντιμετωπίζουν οι ξένοι τα κατεβασμένα μούτρα και κάποιες βρισιές που από το ύφος προδίδονταν.

Επανήλθαν τα σαρκαστικά και προσποιητά χαμόγελα, μα ήταν πια αργά. Αποτέλεσμα; Να θυμόμαστε καλές εποχές και να κλαίμε τα χάλια μας. Καιρός για νέα επίθεση με χαμόγελα, ίσως δούμε Θεού πρόσωπο. Όμως! Όχι προσποιητά αλλά εκ βαθέων, όπως κάποτε, που οι ξένοι γίνονταν φίλοι και του τόπου και δικοί μας. Έτσι λένε οι ειδικοί περί τα τουριστικά μας πράγματα και εμείς δεν έχουμε λόγο να διαφωνούμε. Θα τα καταφέρουμε όμως αυτή τη φορά; Ας ελπίσουμε πως ΝΑΙ. Γιατί, αλλιώτικα δεν πάμε καλά. Χαμόγελα λοιπόν – και ο Θεός βοηθός.

Η ΟΔΥΣΣΕΙΑ ΤΗΣ ΕΛΛΑΔΟΣ

Η ελληνική ιστορία χωρίς φόβο και πάθος

Του Θεόδωρου Παπουτσή

Οι σύγχρονοι ρωμιοσυνιστές έχουν αλλοιώσει ιστορικά γεγονότα, δίδοντας την εντύπωση ότι το Πατριαρχείο ωφέλησε τον ελληνισμό και ότι τον διέσωζε κατά την περίοδο της τουρκοκρατίας. Τα Ελληνόπουλα γαλουχηθήκανε απ' το σχολείο με την πεποίθηση ότι η επανάσταση έγινε «για του Χριστού την πίστη» και ότι ο ελληνισμός διεσώθη χάρη στα κρυφά σχολειά.

Η πραγματικότητα όμως είναι διαφορετική· «κρυφά σχολεία» δεν υπήρχαν ή αν υπήρχαν αυτά ήσαν κρυφά όχι από τους Τούρκους αλλά απ' το Πατριαρχείο, το οποίο πολεμούσε την ελληνική παιδεία. Ο ομαματιστής Περικλής Γιανόπουλος γράφει: «Η μόνη διαφορά που υπάρχει μεταξύ Τούρκου και καλόγερου είναι μόνον ότι ο ένας φορεί μαύρο και ο άλλος κόκκινο φέσι. Από του ζυγού ελληνική συνείδησις και πνεύμα εκαταβούλιαξαν εις απόλυτον υποταγήν και δουλείαν εις τον μονοκρατορήσαντα πνευματικώς και εθνικώς παπαδισμόν. Ούτω ο καλογερισμός ευρέθη περίφημα, θαυμάσια, διδάσκων ότι εκ Θεού το κακόν, λέγων την βλακείαν γύρισε κι απ' άλλο μέρος να σε χαστουκίσουν και λέγων εις τον ελληνισμόν: Κύριε, δεν είμαι μόνον ιδικός σας αντιπρόσωπος, δεν ανήκων μόνον σε σένα, εγώ είμαι κύριος και αντιπρόσωπος και προστάτης όλων των Χριστιανών δούλων της Ανατολής. Αυτός είναι ο μοναδικός λόγος της εντελώς απιστεύτου και αφαντάστου δουλείας της φυλής επί τόσους αιώνας».

Ο συγγραφέας Γ. Σκαρίμπας γράφει: «Το 21; Το Πατριαρχείο το αφόρισε. Το να από ένα τέτοιο κατεστημένο παπαδαριό, περίμενε το '21 εθνική εξέγερση και χρέος είναι, σα να του ζήταγε "ν' άφηνε το γάμο για να πάει για πουρνάρια"». Ο ιστορικός Γ. Κορδάτος γράφει, ότι: «Ο ανώτερος κλήρος με τον Πατριάρχην επικεφαλής κατέστη παντοδύναμος και απέκτησε προνομιακήν θέσιν μέσα εις την Οθωμανικήν Αυτοκρατορίαν» («Η κοινωνική σημασία της επαναστάσεως») είναι δικαιολογημένο συνεπώς το συμπέρασμα της Λ. Ζωγράφου, ότι: «Η ελληνική ορθόδοξη εκκλησία μένει χρεωμένη απέναντι στον ελληνισμό: Πρώτον; Για την απώλεια της βυζαντινής αυτοκρατορίας. Η εκκλησία δεν συγχώρησε ποτέ την αναβίωση του ελληνικού πολιτισμού, που τον έβλεπε σαν μια λερναία ύδρα. Παραχωρώντας την – Αυτοκρατορία – στους Τούρκους ήξερε πως αυτοί θα πετύχαιναν επιτέλους τον αφανισμό του, του ελληνικού πολιτισμού, που η ίδια δεν κατάφερε. Δεύτερον: Για την υποταγή της κυρίως Ελλάδας στους Τούρκους, που αυγάτωσαν σε τετρακόσια χρόνια και πάλι χάρη στην αντίδραση του Πατριαρχείου και στην αντιελληνικότητά του» («Αντιγνώση», σελ. 352).

Δίνοντας οι Χριστιανοί την Πόλη στους Τούρκους γλίτωσαν μια για πάντα από τον ελληνισμό (δες Ελένη Αρβελέρ «η πολιτική ιδεολογία της βυζαντινής αυτοκρατορίας» σελ. 119-128). Οι σύγχρονοι οπαδοί ανατολίτες, *(το αίμα τους από εκεί κρατεί)* υποστηρίζουν ότι οι Χριστιανοί παρέδωσαν την Πόλη στους Τούρκους, αλλά το δικαιολογούν: «γνώριζαν ότι διατηρώντας την πίστη τους *(στους Εβραίους)* θα έμεναν αδούλωτοι, έστω κι αν έχαναν την κρατική τους υπόσταση». (Α Φιλιππίδης «Ρωμιοσύνη ή βαρβαρότητα», εκδ. 1994, σελ. 78).

Ο Μ. Πλωρίτης αναφέρει ότι «Ο ανώτερος κλήρος "παραμυθητής" για τους υπόδουλους», ενώ ο Άγγλος περιηγητής των προεπαναστατικών χρόνων W. M. Leake λέγει: «Κοινό ήταν το αίσθημα που επικρατούσε στους λαϊκούς, πως οι επίσκοποι στάθηκαν μια απ' τις κύριες αιτίες του τωρινού ξεπεσμού του ελληνικού έθνους». Ο καθηγητής Α. Τσιριντάνης τονίζει: «Ποιος έκανε την επανάσταση του '21; Το Οικουμενικό Πατριαρχείο μήπως; Όχι! Αυτό δεν ήθελε την επανάσταση και ο Πατριάρχης την αφόρισε. Βρέθηκαν και μερικοί (ξεδιάντροποι) να πουν πως τάχα ο τρομερός αφορισμός ήταν εικονικός, έγινε μόνο για να ξεγελάσει τους Τούρκους. Όταν ο αφορισμός ήλθε και στον Μωριά και ήθελε να δέσει τα χέρια του Κολοκοτρώνη, θα μπορούσε βέβαια ο Πατριάρχης να είχε με κάποιο τρόπο διαμηνύσει στο λαό να μην πάρουν στα σοβαρά τον αφορισμό. Τέτοιο πράγμα δεν έγινε όμως, γιατί απλούστατα ο αφορισμός ήταν αληθινός και σπουδαίος. Έγινε στα σοβαρά, σοβαρότατα» («Το Εικοσιένα»).

Ο Γρηγόριος ο Ε' πλην του αφορισμού της Επαναστάσεως απαγόρευσε με εγκύκλιο τη συνήθεια να βαπτίζουν οι Έλληνες τα παιδιά τους με αρχαιοελληνικά ονόματα, προφανώς για να μην αφυπνιστούν και μόλις ο Κοραής το έμαθε, του απάντησε: «Ταλαίπωρον γένος! "Εξ οίων εις οία". Και τούτο κατά την δεκάτην ενάτην εκατονταετηρίδα!». Με άλλη εγκύκλιό του ο Γρηγόριος καταδίκαζε τις σπουδές των επιστημών και διέταξε τους κληρικούς ν' αποτρέπουν την αποστολή νέων για σπουδές στη Δύση. Σημειωτέον, ότι στα μέσα του περασμένου αιώνα «ο φωτοσβέστης» – έτσι αποκαλείτο – Γρηγόριος μετετράπη σε «ήρωα».

Όπως συνάγεται από μια επιστολή-απάντηση στον Παναγιώτη Κορδικά του Κοραή η οποία εδημοσιεύθη στην εφημερίδα «Λόγιος Ερμής» οι Τούρκοι δεν απηγόρευσαν ποτέ τη δημιουργία σχολείων. Τούτο έπραττε το Πατριαρχείο. Αυτό το επιβεβαιώνει και ο κληρικός της εποχής εκείνης και διδάσκαλος του γένους Νεόφυτος Βάμβας, ο οποίος τονίζει: «Είτε από αδιαφορία, είτε ως αρχή η Υψηλή Πύλη ποτέ δεν εναντιώθηκε στην αναγέννηση των γραμμάτων στην Ελλάδα. Οι πιο πραγματικοί εχθροί ήσαν οι προκαταλήψεις και η αδιαφορία του πανίσχυρου κλήρου...».

Ενώ η «Ελληνική Νομαρχία» η οποία εξεδόθη το 1806, η αγία γραφή των επαναστατημένων Ελλήνων και ηρώων αναφέρει ότι «Η τυραννία, το ιερατείον και η ευγένεια, αι οποίαι δια ένδεκα σχεδόν αιώνες κατέφθειραν τους Έλληνες και κατερήμωσαν την Ελλάδα, εκρατούσαν το γένος εις τον σκοταδισμόν. Το ιερατείον ηθέλησε να ενώση τα εκκλησιαστικά εντάλματα με τους πολιτικούς νόμους, διά να τιμάται εν ταυτώ και να ορίζη χωρίς δυσκολίαν, δι' αυτό ηθέλησε να τυφλώση τον λαόν με την αμάθειαν. Άλλο βιβλίο δεν ευρίσκετο, ει μη τα ποιήματα των ιερέων. Τι στοχάζεσθε να λέγωσι οι ιεροκήρυκες περιφερόμενοι από εκκλησίας εις εκκλησίαν; Αναφέρουσι, ποτέ το ρητόν "Μάχου υπέρ πατρίδος;" Εξηγούσι ποτέ, τι εστί πατρίς; Φέρουσι ποτέ τα παραδείγματα του Θεμιστοκλέους, του Αριστείδου, του Σωκράτους και άλλων μυρίων ενάρετων και σοφών; Οι ιεροκήρυκες αρχινούν από την ελεημοσύνην, για να πλουτίζουν οι ίδιοι, και τελειώνουν εις την νηστείαν. Αυτοί οι φιλόζωοι και αυτόματοι ψευδοκήρυκες, λέγουσι: "Αγαπητοί ο Θεός μας έδωσεν την οθωμανικήν τυραννίαν, διά να μας τιμωρήση διά τα αμαρτήματά μας *(άρα οι Οθωμανοί ήσαν αναμάρτητοι)* και παιδεύοντάς μας εις την παρούσαν ζωήν, να μας ελευθερώσει μετά θάνατον από την αιώνιαν κόλασιν"». Ω εχθροί της αλήθειας *(αυτές τις βλακείες έλεγαν και οι κόπαδοι τις πίστευαν)*.

Ίσως ο αναγνώστης, αν είναι κανένας καλόγηρος όπου να έχει καμίαν οκά κόκκαλα, με αναθεματίσει. Αλλ' ο Θεός μου γνωρίζει καλότατα ποιος από τους δυο μας πιστεύει καλλιότερα· αυτοί οι καλόγεροι και Δεσποτάδες όπου απατούν τον κόσμο ή εγώ όπου ξεσκεπάζω το ψεύδος;

Με ειδική εγκύκλιο από το υπουργείο Εσωτερικών Δημόσιας Διοίκησης και Αποκέντρωσης

Οδηγίες στις νομαρχίες για τους εκλογικούς καταλόγους



Με βάση τους εκλογικούς καταλόγους που προκύπτουν μετά τη ΣΤ' αναθεώρηση του 2003 θα διενεργηθούν οι προσεχείς βουλευτικές εκλογές της 7ης Μαρτίου, όπως επισημαίνεται σε εγκύκλιο του Υπουργείου Εσωτερικών, Δημόσιας Διοίκησης και Αποκέντρωσης προς τις νομαρχιακές αυτοδιοικήσεις και τα νομαρχιακά διαμερίσματα της χώρας.

Όπως σημειώνεται, στους καταλόγους αυτούς πιθανόν να συμπεριλαμβάνονται άτομα για τα οποία έχουν ανακληθεί μετά την 31/12/2003 οι αποφάσεις καθορισμού της ιθαγένειάς τους και πρέπει να διαγραφούν από τους εκλογικούς καταλόγους. Εκείνοι δε για τους οποίους έχουν εκδοθεί ανακλητικές αποφάσεις πριν από αυτή την ημερομηνία πρέπει ήδη να έχουν διαγραφεί και να μην συμπεριλαμβάνονται στους εκλογικούς καταλόγους.

Ωστόσο προκειμένου να μην ασκήσουν το εκλογικό δικαίωμα στις προσεχείς εκλογές εκείνοι οι οποίοι αναφέρονται στις ανακλητικές αποφάσεις και περιλαμβάνονται στους εκλογικούς καταλόγους, η εγκύκλιος επισημαίνει ότι οι αποφάσεις με τις οποίες ανακαλούνται οι διαπιστωτικές πράξεις καθορισμού ιθαγένειας θα πρέπει να κοινοποιηθούν άμεσα στους οικείους ΟΤΑ προκειμένου αυτοί να διαγράψουν τα άτομα που αφορούν οι αποφάσεις αυτές από τα δημοτολόγιά τους και στη συνέχεια να αποστείλουν τις μεταβολές αυτές στο υπουργείο κατά τη πρώτη μετά τις εκλογές δίμηνη αναθεώρηση.

Εξάλλου το υπουργείο εσωτερικών υπενθυμίζει ότι στους εκλογικούς σάκους με τους οποίους η νομαρχία θα αποστείλει το εκλογικό υλικό σε κάθε εκλογικό τμήμα πρέπει να συμπεριλαμβάνεται και το σχετικό έγγραφο με τα ονόματα εκείνων για τους οποίους ανακλήθηκαν οι αποφάσεις καθορισμού της ιθαγένειάς τους και είναι γραμμένοι στους εκλογικούς καταλόγους του συγκεκριμένου εκλογικού τμήματος καθώς και οι σχετικές αποφάσεις των νομαρχιών ώστε ο δικαστικός αντιπρόσωπος να μην τους επιτρέψει να ψηφίσουν.

Στην εγκύκλιο επισημαίνονται τα είδη που χρειάζονται για τον εφοδιασμό κάθε μίας εφορευτικής επιτροπής των εκλογικών τμημάτων που θα συσταθούν ανά περιφέρεια. Στα είδη αυτά περιλαμβάνονται σφραγίδες, μελάνι, μολύβια, κόλλες αναφοράς, λουκέτα για τις κάλπες, φάκελοι και άλλα.

Στην εγκύκλιο ακόμη επισημαίνεται ότι η προμήθεια των ειδών αυτών επιτρέπεται να διενεργηθεί κατά παρέκκλιση των περί προμηθειών και εκτέλεσης έργων του δημοσίου και περί δημοσίου λογιστικών διατάξεων.

Διευκρινίζεται ότι το υπουργείο θα προβεί στην προμήθεια εκλογικών σάκων για χρήση των εφορευτικών επιτροπών, οι οποίοι θα σταλούν αμέσως μόλις παραληφθούν. Τέλος επισημαίνεται ότι δεν δικαιολογείται έλλειψη σε κάλπες και παραβάν δεδομένου ότι οι νομαρχίες

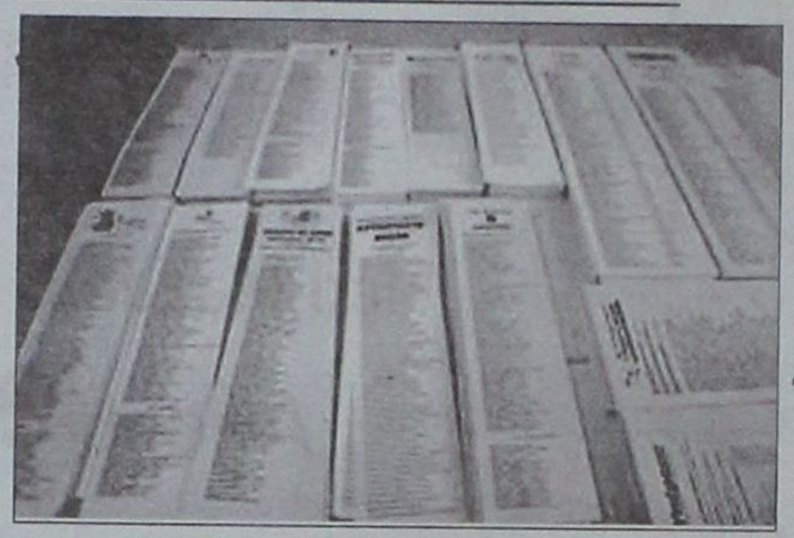

είχαν εφοδιαστεί με επαρκή αριθμό από τα υλικά αυτά τόσο κατά τις δημοτικές και νομαρχιακές εκλογές του 2002 όσο και κατά τις βουλευτικές εκλογές του 2000.

Αύριο με 18 θέματα στην ημερήσια διάταξη

Συνεδριάζει η Νομαρχιακή Επιτροπή

Αύριο συνεδριάζει η Νομαρχιακή Επιτροπή της Νομαρχιακής Αυτοδιοίκησης Δωδεκανήσου με 18 θέματα στην ημερήσια διάταξη.

Μεταξύ των θεμάτων που θα συζητηθούν είναι:

- Έγκριση μελέτης του έργου «Κατασκευή 13ου Δημοτικού Σχολείου Ρόδου» προϋπ. 1.980.000 ευρώ.
- Έγκριση προμελέτης του έργου «Κατασκευή ΤΕΕ Πάτμου» προϋπ. 4.500.000 ευρώ.
- Έγκριση 1ου λογαριασμού του έργου «Αποκατάσταση ζημιών στο Επαρχιακό οδικό δίκτυο Λάρδος-Λάερμα».
- Έγκριση 1ου λογαριασμού του έργου «Νέα οδός Αργυνώντα - Βαθύ Νήσου Καλύμνου».
- Έγκριση 1ου ΑΠΕ της αρχικής σύμβασης και 1ου ΠΚΤΜΝΕ του έργου «Σήμανση Επαρχιακού οδικού δικτύου Νήσου Ρόδου».
- Έγκριση 1ου ΑΠ και 1ου ΠΚΤΜΝΕ του έργου «Βελτίωση βατότητας τμήματος Επαρχιακής οδού Κρεμαστή-Μαριτσά και Επαρχιακής οδού από διεύθυνση Παραδείσι-Σορωνή προς Πεταλούδες».
- Έγκριση πρακτικών δημοπρασίας τριών δεξαμενών άρδευσης για τις ανάγκες των Δ.Δ. του νομού.
- Έγκριση δαπάνης για την μετατόπιση στύλων της ΔΕΗ για την εκτέλεση του έργου «Βελτίωση οδικού άξονα Κω - Αεροδρόμιο (Τμήμα Σταυρού Πέραμα έως Πόρτες νήσου Κω».

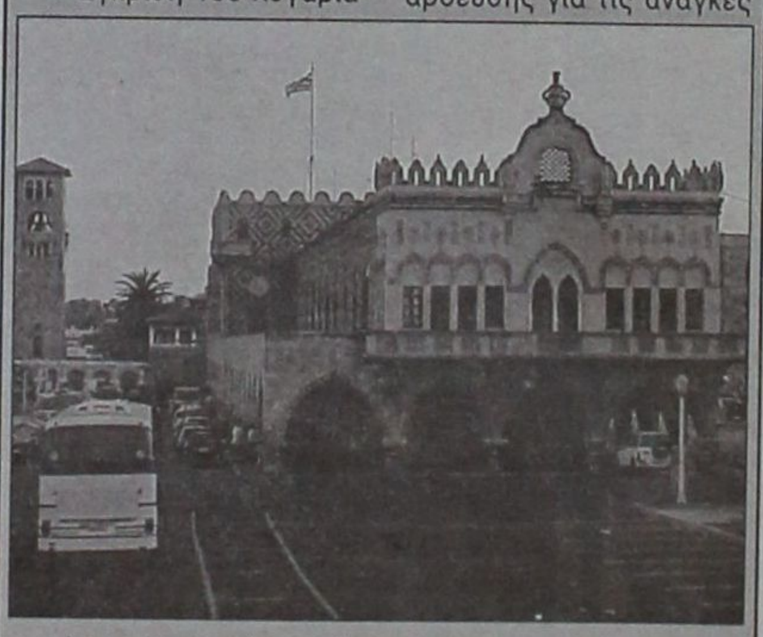

Κεντρική Θέρμανση



- **Θέρμανση πετρελαίου** Λέβητες χαλύβδινοι, μαντεμένιοι. Σώματα πάνελ-αλουμινίου. Ατομικές θερμάνσεις.
- **Θέρμανση ηλεκτρική** Θερμοπομποί **EL-NOR**. 20 χρόνια πρώτοι στη Ρόδο, θερμαίνουν εκατοντάδες κατοικίες και επαγγελματικούς χώρους
- **Κλιματιστικά:** Θέρμανση - ψύξη. Όλες οι κορυφαίες μάρκες στις χαμηλότερες τιμές.
- **Δωρεαν μελέτη - επίβλεψη** Ακόμη και για τον πιο μικρό χώρο και δωρεάν μεταφορά.
- **Άμεση εγκατάσταση** από ειδικευμένο προσωπικό με προσοχή στη λεπτομέρεια
- **Γραπτή εγγύηση** καλής λειτουργίας και πλήρης τεχνική υποστήριξη.
- **Διπλή πιστοποίηση ποιότητας** από την εταιρεία μας και το δίκτυο τεχνικών καταστημάτων **Διαθερμική**.
- **Ειδικές λύσεις** για ξενοδοχεία και επαγγελματικούς χώρους.



Καλέστε αμέσως το 76100 για υπεύθυνη ενημέρωση

ΒΟΥΤΥΡΑΚΗΣ Ι.Χ. Ε.Π.Ε. • ΔΩΔ. ΝΕΟΛΑΙΑΣ 16 - ΡΟΔΟΣ -ΤΗΛ. ΚΕΝΤΡΟ: 0241/76100

εκεί που η τέχνη... συναντά την ποιότητα!



Κομμωτήριο

Figaro

HAIR DESIGN

Κομμώσεις Ανδρικές - Γυναικείες

Κων/νου Παλαιολόγου 17, Τηλ.: 22410 - 20.914

mazda

Νέο Mazda3.

Αν σου θυμίζει κάτι αυτό το αυτοκίνητο, είναι να ξεχάσεις όλα τα άλλα.



ZOOM-ZOOM

Και θα το ξεχάσεις. Γιατί θα νιώθεις όμορφα πριν ακόμα καθίσεις στη θέση του οδηγού.
Όταν θα βλέπεις το στυλ του, τις λιτές γραμμές του, την έντονη εμφάνισή του και τον πρωτοποριακό του σχεδιασμό.
Θα τα ξεχάσεις, γιατί θα νιώθεις άνετος. Γιατί θα νιώθεις δυνατός. Γιατί θα είσαι ασφαλής παντού και πάντα.
Θα τα ξεχάσεις, γιατί έχεις επιλογές.
3 διαφορετικούς κινητήρες: **1400**, **1600** και **2000** κυβικά.
2 διαφορετικές εκδόσεις: **Τετράθυρο sedan** ή **πεντάθυρο hatchback**.
Και το επίπεδο εξοπλισμού που θέλεις. Τον βασικό, με **κλιματισμό**, **ABS** με **EBD** και **EBA**, **4 αερόσακους** και **ηλεκτρικά παράθυρα εμπρός**. Και τον προαιρετικό, με **ηλεκτρικά παράθυρα πίσω**, **πλοήγηση**, **trip computer**, **προβολείς ομίχλης** και **DSC**.
Θα τα ξεχάσεις, γιατί μπροστά στο δικό σου zoom-zoom, όλα τα άλλα αυτοκίνητα θα μοιάζουν ίδια.
Αυτό σου θυμίζει το MAZDA3. Να ξεχνάς όλα τα άλλα.

5-θυρο hatchback από € 14.490
4-θυρο sedan από € 16.890

Στους εξουσιοδοτημένους διανομείς Mazda σε όλη την Ελλάδα.

3Η ΑΕΒΕ
6ο χλμ. Ρόδου - Λίνδου, 851 00 Ρόδος
Τηλ.: 22410 68000, Fax: 22410 68010, mazda@3h.gr



Νέο Mazda3
Don't just dare...Zoom-Zoom!

ΕΚΠΟΜΠΕΣ ΡΥΠΩΝ (CO2 g/km): 1.6i-16V ACTIVEMATIC HZR - 166; ΚΑΤΑΝΑΛΩΣΗ ΒΕΝΖΙΝΗΣ (l/100 km): HATCHBACK - Αστικός κύκλος: 10.2, Υπεραστικός κύκλος: 6.4, Συνδυασμένος: 7.8.
ΕΚΠΟΜΠΕΣ ΡΥΠΩΝ (CO2 g/km): 1.6i-16V ACTIVEMATIC HZR - 166; ΚΑΤΑΝΑΛΩΣΗ ΒΕΝΖΙΝΗΣ (l/100 km): HATCHBACK - Αστικός κύκλος: 10.1, Υπεραστικός κύκλος: 6.8, Συνδυασμένος: 8.0; SEDAN - Αστικός κύκλος: 10.2, Υπεραστικός κύκλος: 6.4, Συνδυασμένος: 7.8.